

ҚАЗАҚСТАН РЕСПУБЛИКАСЫ СТАТИСТИКА АГЕНТТІГІ

«Қазақстан Республикасының Азаматтық кодексіне (ерекше бөлігі)» сәйкес бұл материал көбейтуге (көшіруге) жатпайды, статистикалық ақпараттарды өз жарияланымдарында (басылымдарында) пайдаланған жағдайда Қазақстан Республикасы Статистика агенттігіне сілтеме жасау міндетті.

В соответствии с «Гражданским кодексом Республики Казахстан (особенная часть)» данный материал не подлежит размножению (копированию), при использовании статистической информации в своих публикациях (изданиях) обязательна ссылка на Агентство Республики Казахстан по статистике.

ҚАЗАҚСТАН РЕСПУБЛИКАСЫНЫҢ ӘЛЕУМЕТТІК-ЭКОНОМИКАЛЫҚ ДАМУЫ

СОЦИАЛЬНО-ЭКОНОМИЧЕСКОЕ РАЗВИТИЕ РЕСПУБЛИКИ КАЗАХСТАН

2010 жылғы қаңтар-наурыз
январь-март 2010 года

Астана 2010

**ҚАЗАҚСТАН РЕСПУБЛИКАСЫНЫҢ
ӘЛЕУМЕТТІК-ЭКОНОМИКАЛЫҚ ДАМУЫ****Ай сайынғы ақпараттық-талдамалы
журнал**

1991 жылдан бастап шығады

Құрылтайшы: Қазақстан Республикасы
Статистика агенттігіБас редактор – **Ә. Смайылов**

«Қазақстан Республикасының әлеуметтік-экономикалық дамуы» баяндамасы ай сайынғы негізде үш томда құрастырылады: талдамалы баяндама, біраз жылдар деректерімен электрондық тасымалдаушыда (CD-диск) кестелік материал, шағын жинақ.

Баяндама есепті айда Қазақстан Республикасы әлеуметтік-экономикалық дамуының барлық негізгі көрсеткіштерін қамтиды.

Ай сайынғы негізде мемлекеттік және орыс тілдерінде жарияланады. Мемлекеттік басқару қызметкерлері, ғылыми орталар және мүдделі тұлғаларға арналған. Баяндаманың толық мәтінін Қазақстан Республикасы Статистика агенттігінің www.stat.gov.kz веб-порталынан алуға болады.

Мекен-жайы: Қазақстан Республикасы, 010000
Астана қаласы, Сол жағалау, Министрліктер Үйі,
Орынбор 8
Қазақстан Республикасы Статистика агенттігі
Телефон: 8 (7172) 74-92-95
Факс: 8 (7172) 74-95-46
Электрондық мекен-жай: stat@mail.online.kz
Веб-сайт: <http://www.stat.kz>, <http://www.stat.gov.kz>

Шартты белгілер:

-- құбылыс жоқ
0,0 – болмашы шама
... – деректер жоқ

Жалпы таралымы - 300 дана
Көлемі 15,51 ЕБТ

Журнал Қазақстан Республикасының Мәдениет, ақпарат және қоғамдық келісім министрлігінде 2002 жылғы 14 тамызда тіркелген №3156-Ж

**СОЦИАЛЬНО-ЭКОНОМИЧЕСКОЕ РАЗВИТИЕ
РЕСПУБЛИКИ КАЗАХСТАН****Ежемесячный информационно-аналитический
журнал**

Издается с 1991 года

Учредитель: Агентство Республики Казахстан по
статистикеГлавный редактор – **А. Смаилов**

Доклад **«Социально-экономическое развитие Республики Казахстан»** формируется на ежемесячной основе в трех томах: аналитический доклад, табличный материал с данными за ряд лет на электронном носителе (CD-диск), карманный сборник.

Доклад включает все основные показатели социально-экономического развития Республики Казахстан за отчетный месяц.

Публикуется на государственном и русском языках на ежемесячной основе. Предназначен для работников государственного управления, научных кругов и заинтересованных лиц.

Полный текст доклада доступен на веб-портале Агентства Республики Казахстан по статистике www.stat.gov.kz.

Адрес: Республика Казахстан, 010000
г. Астана, Левый берег, Дом Министерств,
Орынбор 8
Агентство Республики Казахстан по статистике
Телефон: 8 (7172) 74-92-95
Факс: 8 (7172) 74-95-46
Электронный адрес: stat@mail.online.kz
Веб-сайт: <http://www.stat.kz>, <http://www.stat.gov.kz>

Условные обозначения:

-- явление отсутствует
0,0 – незначительная величина
... – данные отсутствуют

Общий тираж - 300 экз.
Объем 15,51 УПП

Журнал зарегистрирован в Министерстве культуры, информации и общественного согласия Республики Казахстан 14 августа 2002г. №3156-Ж

МАЗМҰНЫ

1	НЕГІЗГІ КӨРСЕТКІШТЕР	5
1.1	ӘЛЕУМЕТТІК-ЭКОНОМИКАЛЫҚ ДАМУДЫҢ ҚЫСҚАША ҚОРЫТЫНДЫЛАРЫ	5
2.	ӘЛЕУМЕТТІК-ДЕМОГРАФИЯЛЫҚ КӨРСЕТКІШТЕР	8
2.1	ХАЛЫҚ САНЫ	8
2.2	ХАЛЫҚТЫҢ КӨШІ-ҚОНЫ	9
2.3	ХАЛЫҚТЫҢ АУРУ-СЫРҚАУЛЫҒЫ	10
2.4	ХАЛЫҚТЫ ЗЕЙНЕТАҚЫМЕН ҚАМТАМАСЫЗ ЕТУ ЖӘНЕ ӘЛЕУМЕТТІК ҚОРҒАУ	11
2.5	ҚЫЛМЫСТЫЛЫҚ	12
3.	ТҰРМЫС ДЕҢГЕЙІ	13
3.1	ХАЛЫҚТЫҢ ТАБЫСТАРЫ	13
3.2	КҮНКӨРІСТІҢ ЕҢ ТӨМЕНГІ ДЕҢГЕЙІНІҢ ШАМАСЫ	14
4.	ЕҢБЕК РЫНОГЫ ЖӘНЕ ЕҢБЕКАҚЫ ТӨЛЕУ	15
4.1	ЖАЛДАНЫП ЖҰМЫСПЕН ҚАМТЫЛУ	15
4.2	ЖҰМЫССЫЗДЫҚ ЖӘНЕ ЖҰМЫСПЕН ҚАМТУ	16
4.3	ЕҢБЕКАҚЫ ТӨЛЕУ	17
5.	БАҒАЛАР	18
5.1	ТҰТЫНУ БАҒАЛАРЫНЫҢ ИНДЕКСІ	18
5.2	ӨНДІРУШІ КӘСІПОРЫНДАР БАҒАСЫНЫҢ ИНДЕКСІ	19
5.3	АУЫЛ ШАРУАШЫЛЫҒЫНДАҒЫ БАҒА ИНДЕКСІ	20
5.4	ҚҰРЫЛЫСТАҒЫ БАҒА ИНДЕКСІ	21
5.5	ТҰРҒЫН ҮЙ РЫНОГЫНДАҒЫ БАҒА	22
5.6	КӨТЕРМЕ САУДА БАҒАЛАРЫНЫҢ ИНДЕКСІ	23
5.7	КӨЛІК ЖӘНЕ БАЙЛАНЫС ҚЫЗМЕТТЕРІ ТАРИФТЕРІНІҢ ИНДЕКСІ	24
5.8	СЫРТҚЫ САУДА БАҒАСЫНЫҢ ИНДЕКСІ	25
6.	ҰЛТТЫҚ ЭКОНОМИКА	26
6.1	ҚЫСҚА МЕРЗІМДІ ЭКОНОМИКАЛЫҚ ИНДИКАТОР	26
6.2	ЖАЛПЫ ІШКІ ӨНІМ	27
6.3	ТӨЛЕМ БАЛАНСЫ	28
6.4	НЕГІЗГІ КАПИТАЛҒА САЛЫНҒАН ИНВЕСТИЦИЯЛАР	29
6.5	ОТЫН-ЭНЕРГЕТИКАЛЫҚ РЕСУРСТАР (ОЭР)	30
6.6	БИЗНЕС ТІРКЕЛІМІ	31
7.	САУДА	32
7.1	БӨЛШЕК САУДА	32
7.2	РЕСУРСТАР БАЛАНСЫ ЖӘНЕ ЖЕКЕЛЕГЕН ТАУАРЛАРДЫ ПАЙДАЛАНУ	33
7.3	СЫРТҚЫ САУДА АЙНАЛЫМЫ	34
8.	ЭКОНОМИКАНЫҢ НАҚТЫ СЕКТОРЫ	35
8.1	ӨНЕРКӘСІП ӨНДІРІСІ	35
8.2	АУЫЛ ШАРУАШЫЛЫҒЫ	37
8.3	ҚҰРЫЛЫС	38
8.4	ТҰРҒЫН ҮЙ ҚҰРЫЛЫСЫ	39
8.5	КӨЛІК	40
8.6	ПОЧТАЛЫҚ ЖӘНЕ КУРЬЕРЛІК ҚЫЗМЕТ. БАЙЛАНЫС	42
8.7	ШАҒЫН ЖӘНЕ ОРТА КӘСІПКЕРЛІК МОНИТОРИНГІ	43
8.8	ІСКЕРЛІК ЖӘНЕ ТҰТЫНУШЫЛЫҚ БЕЛСЕНДІЛІК	45
9.	ҚАРЖЫ ЖҮЙЕСІ	46
9.1	МЕМЛЕКЕТТІК ҚАРЖЫ	46
9.2	АҚША-КРЕДИТ СТАТИСТИКАСЫ	47
9.3	АҚША-КРЕДИТ ЖҮЙЕСІНІҢ КРЕДИТТЕРІ МЕН ДЕПОЗИТТЕРІ	48
9.4	КӘСІПОРЫНДАРДЫҢ ҚАРЖЫСЫ	49
10.	ӨҢІРЛЕРДІҢ ӘЛЕУМЕТТІК-ЭКОНОМИКАЛЫҚ ДАМУЫ	50

СОДЕРЖАНИЕ

1. ОСНОВНЫЕ ПОКАЗАТЕЛИ	66
1.1 КРАТКИЕ ИТОГИ СОЦИАЛЬНО-ЭКОНОМИЧЕСКОГО РАЗВИТИЯ	66
2. СОЦИАЛЬНО-ДЕМОГРАФИЧЕСКИЕ ПОКАЗАТЕЛИ	69
2.1 ЧИСЛЕННОСТЬ НАСЕЛЕНИЯ	69
2.2 МИГРАЦИЯ НАСЕЛЕНИЯ	70
2.3 ЗАБОЛЕВАЕМОСТЬ НАСЕЛЕНИЯ	71
2.4 ПЕНСИОННОЕ ОБЕСПЕЧЕНИЕ И СОЦИАЛЬНАЯ ЗАЩИТА НАСЕЛЕНИЯ	72
2.5 ПРЕСТУПНОСТЬ	73
3. УРОВЕНЬ ЖИЗНИ	74
3.1 ДОХОДЫ НАСЕЛЕНИЯ	74
3.2 ВЕЛИЧИНА ПРОЖИТОЧНОГО МИНИМУМА	75
4. РЫНОК ТРУДА И ОПЛАТА ТРУДА	76
4.1 ЗАНЯТОСТЬ ПО НАЙМУ	76
4.2 БЕЗРАБОТИЦА И ОБЕСПЕЧЕНИЕ ЗАНЯТОСТИ	77
4.3 ОПЛАТА ТРУДА	78
5. ЦЕНЫ	79
5.1 ИНДЕКС ПОТРЕБИТЕЛЬСКИХ ЦЕН	79
5.2 ИНДЕКС ЦЕН ПРЕДПРИЯТИЙ-ПРОИЗВОДИТЕЛЕЙ	80
5.3 ИНДЕКС ЦЕН В СЕЛЬСКОМ ХОЗЯЙСТВЕ	81
5.4 ИНДЕКС ЦЕН В СТРОИТЕЛЬСТВЕ	82
5.5 ЦЕНЫ НА РЫНКЕ ЖИЛЬЯ	83
5.6 ИНДЕКС ЦЕН ОПТОВЫХ ПРОДАЖ	84
5.7 ИНДЕКСЫ ТАРИФОВ НА УСЛУГИ ТРАНСПОРТА И СВЯЗИ	85
5.8 ИНДЕКСЫ ЦЕН ВНЕШНЕЙ ТОРГОВЛИ	86
6. НАЦИОНАЛЬНАЯ ЭКОНОМИКА	87
6.1 КРАТКОСРОЧНЫЙ ЭКОНОМИЧЕСКИЙ ИНДИКАТОР	87
6.2 ВАЛОВОЙ ВНУТРЕННИЙ ПРОДУКТ	88
6.3 ПЛАТЕЖНЫЙ БАЛАНС	89
6.4 ИНВЕСТИЦИИ В ОСНОВНОЙ КАПИТАЛ	90
6.5 ТОПЛИВНО-ЭНЕРГЕТИЧЕСКИЕ РЕСУРСЫ (ТЭР)	91
6.6 БИЗНЕС-РЕГИСТР	92
7. ТОРГОВЛЯ	93
7.1 РОЗНИЧНАЯ ТОРГОВЛЯ	93
7.2 БАЛАНС РЕСУРСОВ И ИСПОЛЬЗОВАНИЯ ОТДЕЛЬНЫХ ТОВАРОВ	94
7.3 ВНЕШНЕТОРГОВЫЙ ОБОРОТ	95
8. РЕАЛЬНЫЙ СЕКТОР ЭКОНОМИКИ	96
8.1 ПРОМЫШЛЕННОЕ ПРОИЗВОДСТВО	96
8.2 СЕЛЬСКОЕ ХОЗЯЙСТВО	98
8.3 СТРОИТЕЛЬСТВО	99
8.4 ЖИЛИЩНОЕ СТРОИТЕЛЬСТВО	100
8.5 ТРАНСПОРТ	101
8.6 ПОЧТОВАЯ И КУРЬЕРСКАЯ ДЕЯТЕЛЬНОСТЬ. СВЯЗЬ	103
8.7 МОНИТОРИНГ МАЛОГО И СРЕДНЕГО ПРЕДПРИНИМАТЕЛЬСТВА	104
8.8 ДЕЛОВАЯ И ПОТРЕБИТЕЛЬСКАЯ АКТИВНОСТЬ	106
9. ФИНАНСОВАЯ СИСТЕМА	107
9.1 ГОСУДАРСТВЕННЫЕ ФИНАНСЫ	107
9.2 ДЕНЕЖНО-КРЕДИТНАЯ СТАТИСТИКА	108
9.3 КРЕДИТЫ И ДЕПОЗИТЫ ДЕНЕЖНО-КРЕДИТНОЙ СИСТЕМЫ	109
9.4 ФИНАНСЫ ПРЕДПРИЯТИЙ	110
10. СОЦИАЛЬНО-ЭКОНОМИЧЕСКОЕ РАЗВИТИЕ РЕГИОНОВ	111

1 НЕГІЗГІ КӨРСЕТКІШТЕР

1.1 ӘЛЕУМЕТТІК-ЭКОНОМИКАЛЫҚ ДАМУДЫҢ ҚЫСҚАША ҚОРЫТЫНДЫЛАРЫ

ҚЫСҚА МЕРЗІМДІ ЭКОНОМИКАЛЫҚ ИНДИКАТОР

Қысқа мерзімді экономикалық индикатор 2010 жылғы қаңтар-наурызда 2009 жылғы қаңтар-наурызға қарағанда 108,3% құрды. Қысқа мерзімді экономикалық индикаторды есептеу жеделділікті қамтамасыз ету мақсатында жүзеге асырылады және ЖІӨ-нің 67-68%-н құрайтын ауыл шаруашылығы, өнеркәсіп, құрылыс, сауда, көлік және байланыс сияқты негізгі салалар бойынша шығарылым индекстерінің өзгеруіне негізделеді.

ТҰРМЫС ДЕҢГЕЙІ

2010 жылғы ақпанда халықтың **орташа жан басына атаулы ақшалай табыстары** баға бойынша 36014 теңгені құрды. Өсім 2009 жылғы ақпанмен салыстырғанда атаулы ақшалай табыстар үшін 12,8%, нақты ақшалай табыстар үшін 5,0% құрды.

ЕҢБЕК РЫНОГЫ ЖӘНЕ ЕҢБЕКАҚЫ ТӨЛЕУ

2010 жылғы наурызда **жұмыссыздар саны**, бағалау бойынша 524,3 мың адамды құрды. Жұмыссыздық деңгейі экономикалық белсенді халық санына 6,1% құрды. Жұмыспен қамту органдарында жұмыссыздар ретінде тіркелгендер саны 2010 жылғы наурыздың соңына 76,4 мың адамды құрды немесе экономикалық белсенді халық санына 0,9%. Жасырын жұмыссыздық деңгейі, бағалау бойынша экономикалық белсенді халық санының 0,6%-ын құрды.

2010 жылғы ақпанда **қызметкерлерге есептелген орташа айлық атаулы жалақы** 66315 теңгені құрды. 2009 жылғы ақпанға қарағанда өсім 7,3% болды. Нақты жалақы индексі 2009 жылғы ақпанға 99,9% құрды.

БАҒА

Тұтыну бағаларының индексі 2010 жылғы наурызда 2009 жылғы желтоқсанмен салыстырғанда 102,9% құрды. Азық-түлік тауарларына бағалар – 3,7%, азық-түлік емес тауарлар – 1,1%, ақылы қызметтер көрсетуге 3,7% артты. Өнеркәсіп өнімін өндіруші кәсіпорындар бағалары 2010 жылғы наурызда 2009 жылғы желтоқсанмен салыстырғанда 0,1% артты.

ҰЛТТЫҚ ЭКОНОМИКА

2009 жылғы қаңтар-желтоқсандағы жедел деректер бойынша **жалпы ішкі өнім көлемі** ағымдағы бағаларда 15887,8 млрд. теңгені құрды. 2008 жылғы сәйкес кезеңмен салыстырғанда нақты ЖІӨ-нің өсуі 1,2% құрды. ЖІӨ құрылымында тауар өндіру үлесі ЖІӨ-нен 43,8% құрды, қызмет көрсету – 54,8%.

2010 жылғы қаңтар-наурызда **негізгі капиталға салынған инвестициялар көлемі** 621,8 млрд. теңгені құрды, бұл өткен жылғы сәйкес кезеңге қарағанда 7,3% кем.

САУДА

Есепті кезеңде **бөлшек сауда тауар айналымы** (қоғамдық тамақтандыру айналымынсыз) 645929,0 млн. теңгені құрап, 2009 жылғы қаңтар-наурызбен салыстырғанда 10,5%-ға өсті.

Есепті кезеңде **көтерме сауда тауар айналымы** 1355078,3 млн. теңгені құрап, 2009 жылғы қаңтар-наурызбен салыстырғанда 11,9%-ға артты.

Есепті кезеңде **тамақ өнімдері мен сусындарды ұсыну бойынша қызметтер көлемі** 29058,1 млн. теңгені құрады және 2009 жылғы қаңтар-наурызбен салыстырғанда 1,4%-ға өсті.

2010 жылғы қаңтар-ақпанда **сыртқы сауда айналымы** (Қазақстан Республикасы Кедендік бақылау комитетінің деректері, ұйымдаспаған сауда есебінсіз) 11626,8 млн. АҚШ долларын құрып, 2009 жылғы ақпанмен салыстырғанда 27,6% өсті, оның ішінде экспорт – 8495,8 млн. АҚШ долларын (60,1% өсті), импорт 3131,0 млн. АҚШ долларын құрады (17,7% азайды).

ЭКОНОМИКАНЫҢ НАҚТЫ СЕКТОРЫ

2010 жылғы қаңтар-наурызда **өнеркәсіп өндірісінің көлемі** қолданыстағы бағаларда 2681,6 млрд. теңгені құрды, бұл 2009 жылғы қаңтар-наурызға қарағанда 11,5% артық. Кен өндіру өнеркәсібінде және қарьерлерді қазуда – 7,8%, өңдеу өнеркәсібінде – 18,7%, электрмен жабдықтау, газ, бу беру және ауа баптауда – 8,3%, сумен жабдықтауда: кәріз жүйесі, қалдықтарды жинау және бөлуде бақылауда 10,1% өндіріс өсімі байқалды.

2010 жылғы қаңтар-наурызда **ауыл шаруашылығы жалпы өнімінің көлемі** 143,5 млрд. теңгені құрып, 2009 жылғы қаңтар-наурызбен салыстырғанда 2,4% артты.

2010 жылғы қаңтар-ақпанда **жүк айналымының көлемі** 79,4 млрд. ткм (коммерциялық жүк тасымалдаумен айналысатын көліктік емес ұйымдар мен кәсіпкерлердің жүк айналымы көлемінің бағалауы есебімен) құрып, 2009 жылғы тиісті кезеңмен салыстырғанда 2,5% өсті.

Тіркелген заңды тұлғалар саны 2010 жылғы 1 сәуірде 302012 бірлікті құрап, өткен жылғы сәйкес кезеңмен салыстырғанда 5% артты, оның ішінде 50 адамнан кем емес қызметкерлері бар 286487 бірлік. Жұмыс істеп тұрған заңды тұлғалар саны 192523 құрды, оның ішінде 178039 бірлік – шағын кәсіпорындар. Республикадағы шағын бизнес субъектілерінің саны (заңды тұлғалар) 218687 бірлікті құрап, өткен жылғы тиісті кезеңмен салыстырғанда 5,8% артты.

ҚАРЖЫ ЖҮЙЕСІ

2010 жылғы 1 наурыздағы **мемлекеттік бюджет түсімдері** 575,8 млрд. теңгені, шығыстары 623,6 млрд. теңгені, бюджет тапшылығы – 47,8 млрд. теңгені құрады. 2008 жылғы тиісті кезеңмен салыстырғанда түсімдер 2,3%-ға, ал шығыстар 43,2%-ға өсті.

2009 жылғы IV тоқсанда **кәсіпорындар мен ұйымдардың қаржы нәтижесі табыс ретінде** 996,6 млрд. теңге сомасында қалыптасты, бұл 2008 жылғы сәйкес кезеңдегі деңгейден 89,0% жоғары. Пайдалылық деңгейі 21,9% құрады. Есеп берген кәсіпорындардың жалпы санынан залалды кәсіпорындар үлесі 42,8%.

Екінші деңгейдегі банктердің экономика саласына кредиттік салымдары 2010 жылғы ақпанның соңына 7657,0 млрд. теңгені құрап, өткен жылғы тиісті кезеңмен салыстырғанда 5,8% кеміді. Кредиттердің жалпы көлемінде ұзақ мерзімді кредиттердің үлесті салмағы 84,1%, шетелдік валютадағы кредиттер 48,2% құрды. Депозиттік ұйымдардағы депозиттер көлемі 6767,7 млрд. теңгені құрады, бұл өткен жылғы тиісті айға қарағанда 11,3% артық, жеке тұлғалардың депозиттері 22,3% артып, 1948,7 млрд. теңгені құрады.

НЕГІЗГІ ӘЛЕУМЕТТІК-ЭКОНОМИКАЛЫҚ КӨРСЕТКІШТЕР МОНИТОРИНГІ

2010 жылғы ақпан

	2010 жылғы қаңтар-ақпан	2010 жылғы ақпан	2010 жылғы қаңтар-ақпанға, %-бен	2010 жылғы ақпан 2009 жылғы ақпанға, %-бен	2010 жылғы ақпан 2010 жылғы қаңтарға, %-бен
Әлеуметтік-демографиялық көрсеткіштер					
Кезең соңына халық саны, мың адам	16 036,9	16 036,9	101,4	101,4	100,1
Халықтың табиғи өсімі (азаю), мың адам	34,8	16,5	95,1	95,6	89,9
Көші-қондық өсім (азаю), мың адам	2,6	1,4	10,6 есе	2,9 есе	107,0
Тыныс алу мүшелері туберкулезімен ауыру тіркелген оқиғалар саны, адам	2 538	1 289	90,6	87,9	116,6
ВИЧ-инфекциясын тасымалдаушылар саны, адам	325	176	86,9	81,9	103,2
Тіркелген қылмыстар саны, оқиға	19 527	-	107,5	-	-
Қылмыстылық деңгейі (10 000 адамға қылмыстар саны)	75	-	105,6	-	-
Тұрмыс деңгейі					
Орташа жан басына атаулы ақшалай табыс (бағалау), теңге	71 789	36 014	112,8	112,8	100,7
Нақты ақшалай табыс (бағалау), теңге	-	-	105,0	105,0	99,8
Ең төменгі күнкөріс деңгейінің шамасы, теңге	-	12 438	-	101,6	102,4
Еңбек рыногы және еңбекақы төлеу					
Жұмыссыздар саны, мың адам (бағалау)	-	552,7	-	94,4	101,8
Тіркелген жұмыссыздар саны, мың адам	-	73,2	-	110,1	115,4
Жұмыссыздық деңгейі, % (бағалау)	-	6,5	-	-	-
Тіркелген жұмыссыздар үлесі, %	-	0,9	-	-	-
Жасырын жұмыссыздық деңгейі, % (бағалау)	-	0,6	-	-	-
Бір қызметкердің орташа айлық атаулы жалақысы, теңге	66 428	66 315	108,1	107,3	99,5
Нақты жалақы индексі, %	-	-	100,6	99,9	98,6
Баға					
Тұтыну бағаларының индексі, %	-	-	107,4	107,4	100,9
Өнеркәсіп өнімін өндірушілердің бағалары индексі, %	-	-	148,2	147,8	101,4
Ауыл шаруашылығының бағалары индексі, %	-	-	86,1	86,1	100,3
Құрылыстағы бағалар индексі, %	-	-	104,8	104,8	100,3
Көтерме сауда бағаларының индексі, %	-	-	104,3	104,0	100,8
Көлік қызметтері тарифтерінің индексі, %	-	-	112,6	111,8	100,0
Байланыс қызметтері тарифтерінің индексі, %	-	-	99,5	99,3	99,5
Экспорттық жеткізілімдер бағаларының индексі, %	-	-	151,2	162,4	98,6
Импорттық түсімдер бағаларының индексі, %	-	-	105,8	108,1	101,4
Ұлттық экономика					
Қысқа мерзімді экономикалық индикатор, % (ауыл шаруашылығы, өнеркәсіп, құрылыс, сауда, көлік, байланыс – алты саланың нақты өсу қарқыны бойынша есептеледі)	3 021,0	1 479,1	107,2	106,1	94,9
Жалпы ішкі өнім, млрд. теңге (2009 жылғы қаңтар-желтоқсан)	15 887,8	-	101,2	-	-
Негізгі капиталға инвестициялар, млрд. теңге	353,7	177,8	90,5	78,1	100,8
Сауда					
Өткізудің барлық арналары бойынша бөлшек сауда тауар айналымы, млрд. теңге (қоғамдық тамақтандыру қызметтері есебінсіз)	428,9	207,8	110,9	109,8	93,4
Сыртқы сауда айналымы, млн. АҚШ доллары	11 626,8	5 896,8	127,6	124,5	102,9
Тауарлар экспорты, млн. АҚШ доллары	8 495,8	4 236,4	160,1	154,4	99,5
Тауарлар импорты, млн. АҚШ доллары	3 131,0	1 659,8	82,3	83,3	112,8
Экономиканың нақты секторы					
Өнеркәсіп өнімінің (тауарлар, қызметтер) көлемі, млрд. теңге	1 699,6	814,8	110,4	110,5	91,1
Ауыл шаруашылығы жалпы өнімінің көлемі, млрд. теңге	88,9	43,8	102,1	102,2	97,1
Құрылыс жұмыстарының көлемі, млрд. теңге	116,7	59,7	83,6	80,0	104,7
Көліктің барлық түрлерімен жүк тасымалдау, млн. тонна	317,4	153,3	114,3	113,9	93,5
Көліктің барлық түрлерімен жүк тасымалдау, млрд. ткм	51,8	26,0	102,5	103,9	101,1
Почта және курьерлік қызметтерінің көлемі, млрд. теңге	2,0	1,1	105,8	112,2	110,0
Байланыс қызметтерінің көлемі, млрд. теңге	73,4	35,4	104,3	107,1	93,6
Өнеркәсіптегі кәсіпкерлік сенімділік индексі	-	0	-	-	-
Саудадағы кәсіпкерлік сенімділік индексі	-	+10	-	-	-
Тұтынушылардың сезіну индексі	-	+8	-	-	-
Сатып алу тілегінің индексі	-	+6	-	-	-
Қаржы жүйесі					
Ақша массасы М3, млрд. теңге	-	7 650,1	-	112,8	102,1
Айналыстағы қолма-қол ақша, млрд. теңге	-	882,5	-	125,8	100,9
Депозиттік ұйымдардағы депозиттер, млрд. теңге (бейрезиденттер шоттарын есепке алмағанда)	-	6 767,7	-	111,3	102,2
жеке тұлғалардың депозиттері, млрд. теңге (бейрезиденттер шоттарын есепке алмағанда)	-	1 948,7	-	122,3	103,1
Экономика және халықтың ЕДБ кредиттері, млрд. теңге	-	7 657,0	-	94,2	100,6
ЕДБ ұзақ мерзімді кредиттік салымдары, млрд. теңге	-	6 442,8	-	98,3	100,8
Кәсіпорындар мен ұйымдардың пайдалылығы, % (2009 жылғы IV тоқсан)	21,9	-	-	-	-
Кәсіпорындар мен ұйымдардың дебиторлық берешегі, млрд. теңге (2009 жылғы IV тоқсан)	7 545,9	-	139,4	-	-
Кәсіпорындар мен ұйымдардың міндеттемелер бойынша берешегі, млрд. теңге (2009 жылғы IV тоқсан)	19 453,7	-	137,3	-	-

НЕГІЗГІ ӘЛЕУМЕТТІК-ЭКОНОМИКАЛЫҚ КӨРСЕТКІШТЕР МОНИТОРИНГІ

2010 жылғы наурыз

	2010 жылғы қаңтар-наурыз	2010 жылғы наурыз	2010 жылғы қаңтар-наурыз 2009 жылғы қаңтар-наурызға, %-бен	2010 жылғы наурыз 2009 жылғы наурызға, %-бен	2010 жылғы наурыз 2010 жылғы ақпанға, %-бен
Әлеуметтік-демографиялық көрсеткіштер					
Кезең соңына халық саны, мың адам	-	-	-	-	-
Халықтың табиғи өсімі (азаю), мың адам	-	-	-	-	-
Көші-қондық өсім (азаю), мың адам	-	-	-	-	-
Тыныс алу мүшелері туберкулезімен ауыру тіркелген оқиғалар саны, адам	-	-	-	-	-
ВИЧ-инфекциясын тасымалдаушылар саны, адам	-	-	-	-	-
Тіркелген қылмыстар саны, оқиға	-	-	-	-	-
Қылмыстылық деңгейі (10 000 адамға қылмыстар саны)	-	-	-	-	-
Тұрмыс деңгейі					
Орташа жан басына атаулы ақшалай табыс (бағалау), теңге	-	-	-	-	-
Нақты ақшалай табыс (бағалау), теңге	-	-	-	-	-
Ең төменгі күнкөріс деңгейінің шамасы, теңге	-	12 713	-	103,8	102,2
Еңбек рыногы және еңбекақы төлеу					
Жұмыссыздар саны, мың адам (бағалау)	526,2	524,3	90,2	88,9	99,6
Тіркелген жұмыссыздар саны, мың адам	76,4	76,4	-	107,3	104,3
Жұмыссыздық деңгейі, % (бағалау)	6,2	6,1	-	-	-
Тіркелген жұмыссыздар үлесі, %	0,9	0,9	-	-	-
Жасырын жұмыссыздық деңгейі, % (бағалау)	0,6	0,6	-	-	-
Бір қызметкердің орташа айлық атаулы жалақысы, теңге	-	-	-	-	-
Нақты жалақы индексі, %	-	-	-	-	-
Баға					
Тұтыну бағаларының индексі, %	-	-	107,3	107,2	100,7
Өнеркәсіп өнімін өндірушілердің бағалары индексі, %	-	-	145,5	140,6	100,0
Ауыл шаруашылығының бағалары индексі, %	-	-	86,3	86,7	100,4
Құрылыстағы бағалар индексі, %	-	-	104,9	104,9	100,2
Көтерме сауда бағаларының индексі, %	-	-	104,3	104,3	100,3
Көлік қызметтері тарифтерінің индексі, %	-	-	112,3	111,7	100,0
Байланыс қызметтері тарифтерінің индексі, %	-	-	99,5	99,5	100,0
Экспорттық жеткізілімдер бағаларының индексі, %	-	-	-	-	-
Импорттық түсімдер бағаларының индексі, %	-	-	-	-	-
Ұлттық экономика					
Қысқа мерзімді экономикалық индикатор, % (ауыл шаруашылығы, өнеркәсіп, құрылыс, сауда, көлік, байланыс – алты саланың нақты өсу қарқыны бойынша есептеледі)	4 718,5	1 697,5	108,3	110,5	111,2
Жалпы ішкі өнім, млрд. теңге	-	-	-	-	-
Негізгі капиталға инвестициялар, млрд. теңге	621,8	268,2	92,7	96,0	150,5
Сауда					
Өткізудің барлық арналары бойынша бөлшек сауда тауар айналымы, млрд. теңге (қоғамдық тамақтандыру қызметтері есебінсіз)	645,9	217,0	110,5	109,7	103,8
Сыртқы сауда айналымы, млн. АҚШ доллары	-	-	-	-	-
Тауарлар экспорты, млн. АҚШ доллары	-	-	-	-	-
Тауарлар импорты, млн. АҚШ доллары	-	-	-	-	-
Экономиканың нақты секторы					
Өнеркәсіп өнімінің (тауарлар, қызметтер) көлемі, млрд. теңге	2 681,3	981,3	111,5	113,7	110,0
Ауыл шаруашылығы жалпы өнімінің көлемі, млрд. теңге	143,5	54,6	102,4	102,9	121,8
Құрылыс жұмыстарының көлемі, млрд. теңге	206,6	89,9	91,3	103,8	150,2
Көліктің барлық түрлерімен жүк тасымалдау, млн. тонна	471,5	154,1	113,3	111,2	100,5
Көліктің барлық түрлерімен жүк тасымалдау, млрд. ткм	79,4	27,6	102,5	102,3	106,1
Почта және курьерлік қызметтерінің көлемі, млрд. теңге	3,0	1,0	105,0	103,5	93,7
Байланыс қызметтерінің көлемі, млрд. теңге	108,8	35,4	104,5	104,9	99,9
Өнеркәсіптегі кәсіпкерлік сенімділік индексі	-	+4	-	-	-
Саудадағы кәсіпкерлік сенімділік индексі	-	+11	-	-	-
Тұтынушылардың сезіну индексі	-	+10	-	-	-
Сатып алу тілегінің индексі	-	+9	-	-	-
Қаржы жүйесі					
Ақша массасы М3, млрд. теңге	-	-	-	-	-
Айналыстағы қолма-қол ақша, млрд. теңге	-	-	-	-	-
Депозиттік ұйымдардағы депозиттер, млрд. теңге (бейрезиденттер шоттарын есепке алмағанда)	-	-	-	-	-
жеке тұлғалардың депозиттері, млрд. теңге (бейрезиденттер шоттарын есепке алмағанда)	-	-	-	-	-
Экономика және халықтың ЕДБ кредиттері, млрд. теңге	-	-	-	-	-
ЕДБ ұзақ мерзімді кредиттік салымдары, млрд. теңге	-	-	-	-	-
Кәсіпорындар мен ұйымдардың пайдалылығы, %	-	-	-	-	-
Кәсіпорындар мен ұйымдардың дебиторлық берешегі, млрд. теңге	-	-	-	-	-
Кәсіпорындар мен ұйымдардың міндеттемелер бойынша берешегі, млрд. теңге	-	-	-	-	-

- кешіктіріліп құрастырылған көрсеткіштер алдыңғы кестеде берілген.
Деректер жаңа экономикалық қызмет түрлерінің сыныптамапар ЭҚЖЖ бойынша көрсетілген.

2. ӘЛЕУМЕТТІК-ДЕМОГРАФИЯЛЫҚ КӨРСЕТКІШТЕР

2.1 ХАЛЫҚ САНЫ*

	мың адам		
	Барлық халық	Қала халқы	Ауыл халқы
2009 жылғы			
1 наурызға	15 815,0	8 453,2	7 361,8
2010 жылғы			
1 наурызға	16 036,9	8 585,4	7 451,5

Еліміздегі халық саны 2010 жылғы 1 наурызға ағымдағы деректер бойынша 16,0 млн. адамды құрады. 2010 жылғы 1 қаңтармен салыстырғанда ол 0,2% артты.

Халық санының өсу қарқыны

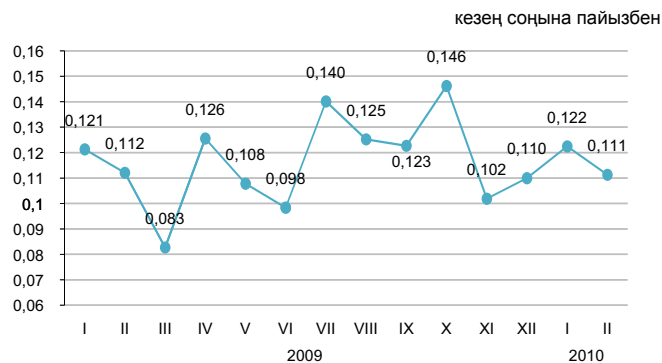

Халықтың табиғи қозғалысы

	Адам		1000 адамға жағдайы бойынша	
	2009 жылғы қаңтар-ақпан	2010 жылғы қаңтар-ақпан	2009 жылғы 1 наурызға	2010 жылғы 1 наурызға
	Туғандар	61 952	59 467	22,9
Өлгендер	25 356	24 673	9,6	9,0
Табиғи өсім	36 596	34 794	13,3	13,4
Некелер	18 028	18 201	8,7	8,8
Ажырасулар	5 958	6 263	2,3	2,5

Халықтың табиғи өсімінің өсу қарқыны

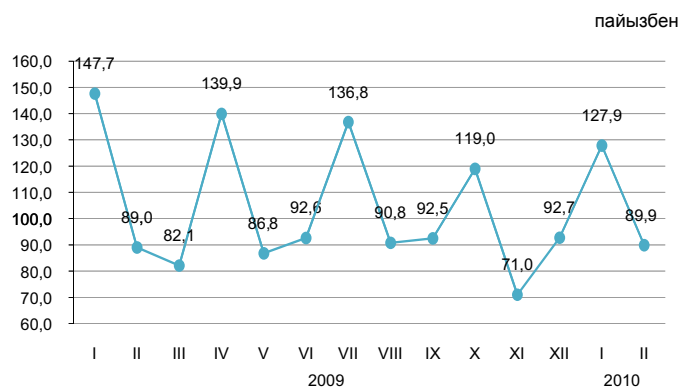

Халық өлімі себептерінің негізгі топтарының арасында барынша көп үлес салмағын, әдеттегідей, қан айналымы жүйесі аурулары алады (46,2%).

Өлімнің негізгі себептері бойынша өлгендердің құрылымы

	Өлгендер саны, адам		Үлес салмағы, %	
	2009 жылғы қаңтар-ақпан	2010 жылғы қаңтар-ақпан	2009 жылғы қаңтар-ақпан	2010 жылғы қаңтар-ақпан
Барлығы	25 356	24 673	100,0	100,0
қан айналымы жүйесінің ауруларынан жаңа өскіндерден	12 855	11 409	50,7	46,2
жазатайым оқиғалардан, улану мен жарақаттанудан	3 087	2 895	12,2	11,7
тыныс органдары ауруларынан	2 697	2 855	10,6	11,6
ас қорыту органдары ауруларынан	1 357	1 402	5,4	5,7
инфекциялық және паразитарлық аурулардан	1 235	1 313	4,9	5,3
басқа аурулардан	556	458	2,2	1,9
	3 569	4 341	14,0	17,6

* Халық саны 2009 жылғы халықтың ұлттық санағы қорытындылары шығарылғаннан кейін нақтыланады.

2.2 ХАЛЫҚТЫҢ КӨШІ-ҚОНЫ

Халықтың көші-қоны

	адам	
	2009 жылғы қаңтар-ақпан	2010 жылғы қаңтар-ақпан
Келгені		
Барлығы	65 413	64 334
сыртқы көші-қон	5 253	5 581
оның ішінде:		
ТМД елдері	3 835	4 458
әлемнің басқа елдері	1 418	1 123
ішкі көші-қон	60 160	58 753
Кеткені		
Барлығы	65 165	61 709
сыртқы көші-қон	5 005	2 956
оның ішінде:		
ТМД елдері	4 726	2 701
әлемнің басқа елдері	279	255
ішкі көші-қон	60 160	58 753
Көші-қон айырмасы		
Барлығы	248	2 625
сыртқы көші-қон	248	2 625
оның ішінде:		
ТМД елдері	-891	1 757
әлемнің басқа елдері	1 139	868
ішкі көші-қон	0	0

Сыртқы көші-қонның өзгеруі

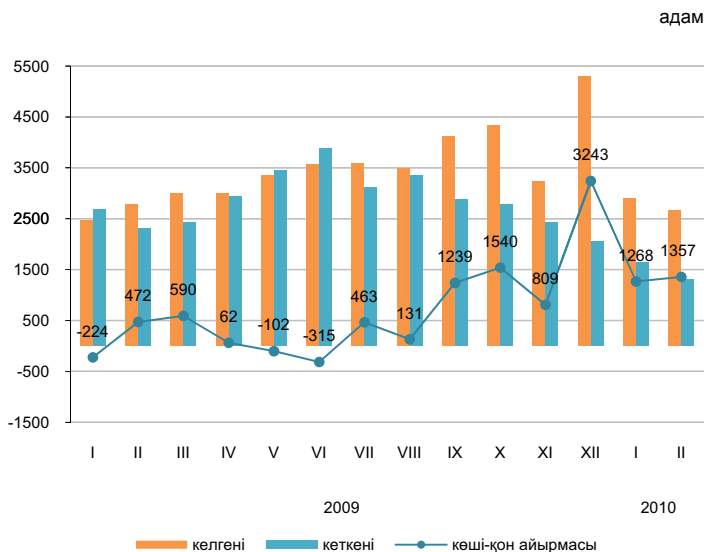

2010 жылғы қаңтар-ақпанда 2009 жылғы қаңтар-ақпанмен салыстырғанда Қазақстанға келгендер саны 6,2% көбейді, Қазақстаннан кеткендер саны 1,7 есеге азайды.

Еліміздегі негізгі көші-қон алмасуы ТМД мемлекеттерімен болуда. ТМД елдерінен келгендердің және сол елдерге кеткендердің үлесі, тиісінше, 79,9% және 91,4% құрады.

Ел ішіндегі қоныс аударатын көшіп-қонушылар саны 2,3% азайды. Өңіраралық қоныс аудару бойынша халық көші-қонының оң айырмасы еліміздің 4 өңірінде байқалды, оның ішінде шамасы бойынша ең көбі Астана қаласында (5,1 мың адам).

Этностық сипаты бойынша көші-қон ағынының құрылымы

жалпы санына пайызбен

	Келгендер		Кеткендер	
	2009 жылғы қаңтар-ақпан	2010 жылғы қаңтар-ақпан	2009 жылғы қаңтар-ақпан	2010 жылғы қаңтар-ақпан
Барлығы	100	100	100	100
Қазақтар	66,0	66,9	5,9	6,4
Орыстар	19,7	16,8	64,5	67,5
Украиндар	1,9	1,6	9,7	8,2
Немістер	1,3	1,2	6,3	6,2
Басқалар	11,1	13,5	13,6	11,7

2010 жылғы қаңтар-ақпандағы халықтың көші-қоны (барлық ағындар)

адам

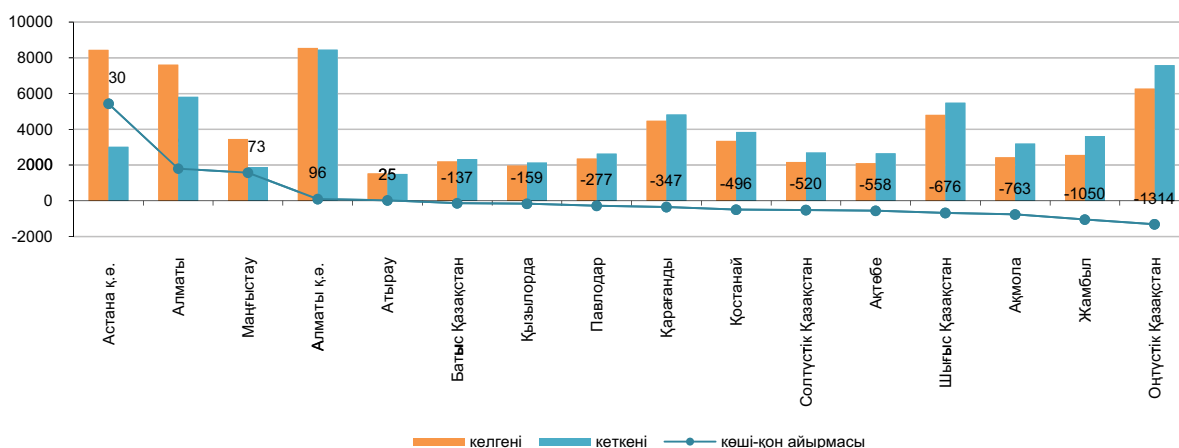

2.3 ХАЛЫҚТЫҢ АУРУ-СЫРҚАУЛЫҒЫ

(ДСМ РСЭС деректері бойынша)

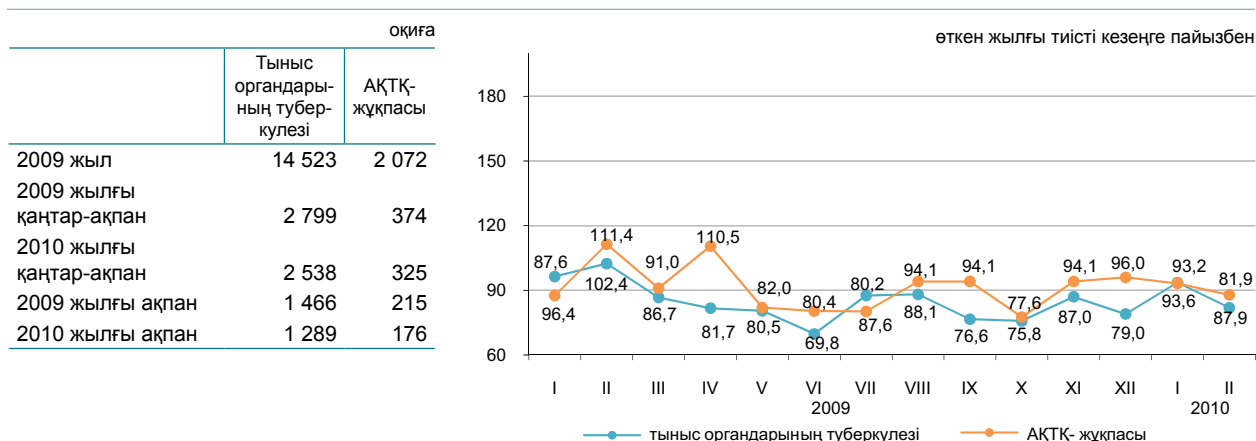

2010 жылғы қаңтарда жекелеген жұқпалы аурулармен сырқаттану деңгейі

Тіркелген жұқпалы аурулардың арасында аса кең тарағаны жоғары тыныс жолдарының өткір жұқпасы - халықтың 100000 адамына шаққанда 9858,1 оқиға, ішектің өткір жұқпасы – 92,3, тыныс органдарының туберкулезі – 98,1, мерез – 41,9, вирустық гепатит – 49,7, битшендік – 17,0 және қышыма – 12,7 болды.

Жекелеген жұқпалы ауру түрлерімен халықтың ауру-сырқаулығының өсуі

	пайызбен	
	2010 жылғы ақпан барлығы	2009 жылғы ақпанға одан ауылдық жер
Диагнозы алғашқы рет қойылған бруцеллез	115,8	110,4

Ең көп таралған ауру-сырқауға шалдығу оқиғаларының тіркелген саны

	2010 жылғы қаңтар-ақпан, бірлік	Өткен жылғы тиісті кезеңге пайызбен	2010 жылғы ақпан, бірлік	Өткен жылғы тиісті кезеңге пайызбен
Ротавирус энтериті				
барлығы	731	99,7	395	97,0
одан 14 жасқа дейінгі балалар ауылдық жер	728	99,7	392	96,5
	-	-	72	100,0
Бактериялық дизентерия				
барлығы	158	78,6	78	83,0
одан 14 жасқа дейінгі балалар ауылдық жер	96	90,5	48	102,1
	-	-	14	73,7
Диагнозы алғашқы рет қойылған бруцеллез				
барлығы	113	100,0	66	115,8
одан 14 жасқа дейінгі балалар ауылдық жер	8	42,1	6	100,0
	-	-	53	110,4
Эхинококкоз				
барлығы	167	85,6	79	85,8
одан 14 жасқа дейінгі балалар ауылдық жер	42	97,6	16	94,1
	-	-	53	91,3

2.4 ХАЛЫҚТЫ ЗЕЙНЕТАҚЫМЕН ҚАМТАМАСЫЗ ЕТУ ЖӘНЕ ӘЛЕУМЕТТІК ҚОРҒАУ

(ЕХӘҚМ деректері бойынша)

	Тағайындалған зейнетақының (жәрдемақының) орташа мөлшері, теңге	Алушылар саны, мың адам
Зейнетақы төлемі		
2008 жыл	13 418	1 640,5
2009 жыл ²⁾	17 090	1 662,9
Мемлекеттік базалық зейнетақы төлемі		
2008 жыл	4 810	1 663,1
2009 жыл ²⁾	5 487	1 687,7
Мемлекеттік базалық әлеуметтік жәрдемақы		
2008 жыл	11 319	651,6
2009 жыл ²⁾	12 888	665,2
Арнаулы мемлекеттік жәрдемақы		
2008 жыл	2 934	1 155,3
2009 жыл ²⁾	3 198	1 169,9
Мемлекеттік тұрғын үйлік көмек¹⁾		
2008 жыл	1 450,9	191,0
2009 жыл	1 505,1	229,1
Мемлекеттік атаулы әлеуметтік көмек		
2008 жыл	1 162,7	244,1
2009 жыл	1 136,3	240,3
2009 жылғы қаңтар-наурыз	1 875,3	154,9
2010 жылғы қаңтар-наурыз	1 766,7	137,0

¹⁾ «Алушылар саны» бағанында мың отбасы көрсетілген.

²⁾ Алдын ала деректер.

2009 жылдағы зейнетақы мен жәрдемақы алушылардың саны 2008 жылмен салыстырғанда 1,5% өсті, тағайындалған зейнетақының орташа мөлшері 27,4% өсті (нақты тұлғалауда өсімі – 20,3%) және 17090 теңгені құрады. 2009 жылға тағайындалған тұрғын үйлік көмектің орташа мөлшері 2008 жылғы көрсеткішпен салыстырғанда 3,7% өсті. Тағайындалған атаулы әлеуметтік көмектің орташа мөлшері 2010 жылғы қаңтар-наурызға 1766,7 теңгені құрап, оны 137,0 мың адам алды.

Зейнетақының (жәрдемақы) орташа мөлшері мен алушылар саны

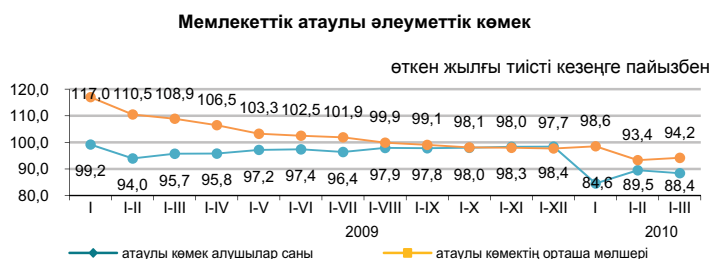
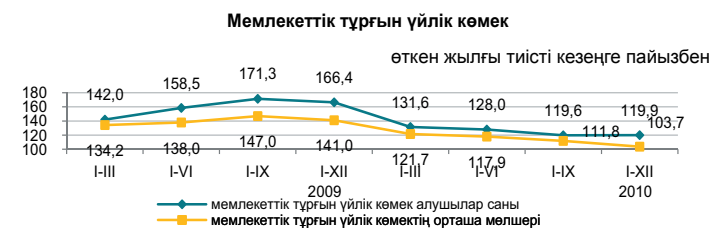
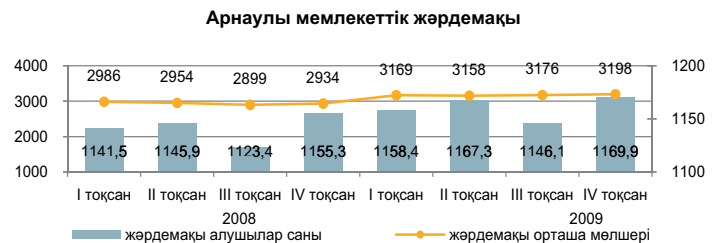
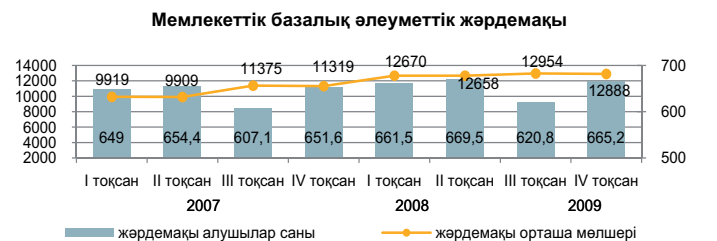
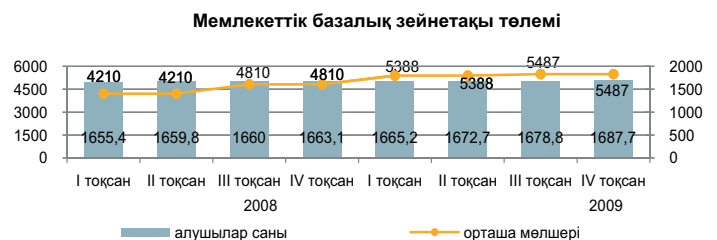
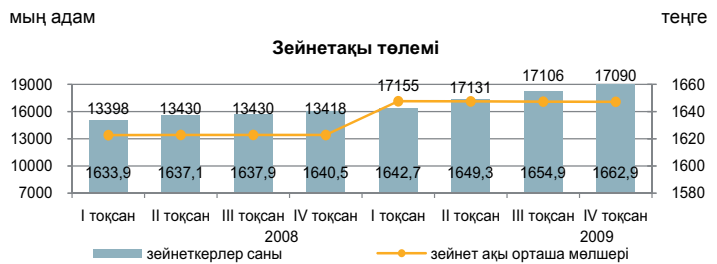

2.5 ҚЫЛМЫСТЫЛЫҚ

(БП ҚС АЕК деректері бойынша)

	Тіркелген қылмыстар саны	оқиға	
		әйелдерге қатысты	кәмелетке толмағандарға қатысты
2009 жылғы қаңтар-ақпан	18 172	4 967	722
2010 жылғы қаңтар-ақпан	19 527	5 934	806

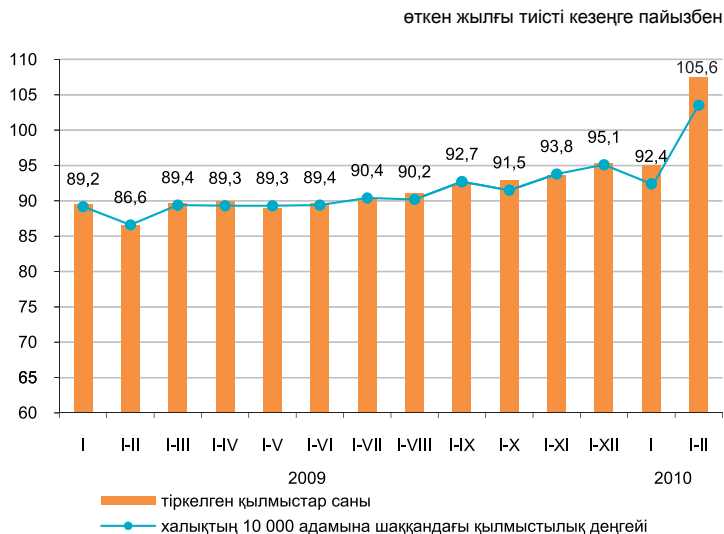

Халықтың 10 000 адамына шаққандағы қылмыстылық деңгейі

	Барлығы
2009 жылғы қаңтар-ақпан	71
2010 жылғы қаңтар-ақпан	75

Есепті кезеңде тіркелген қылмыстар бойынша тұтастай республика бойынша материалдық залалдың анықталған сомасы 37982,7 млн. теңге (2009 жылғы тиісті кезеңде – 50536 млн. теңге) болды, оның 61,7% - экономикалық қызмет саласындағы қылмыстарға (2009 жылғы тиісті кезеңде 48,4%), 22,2% - меншікке қарсы қылмыстарға (50,4%) келеді.

Республиканың құқық қорғау органдары қылмыс жасаған 11227 адамды анықтады (2009 жылғы тиісті кезеңде 1,1% көп), қылмыстық жауапкершілікке 8288 адам тартылған, бұл 2009 жылғы тиісті кезеңге қарағанда 1% аз. Қылмысы әшкереленген адамдардың ішінде 12% - әйелдер (2009 жылғы тиісті кезеңде – (12,6%), 7,2% - кәмелетке толмағандар құрады (8,5%), мемлекеттік қызметті атқарушылар – 2,6% (2,5%). Бұрын қылмыс жасаған тұлғалардың үлес салмағы 6,5% (7,6%) құрады.

Қазақстан бойынша орташа алғанда әрбір жетінші қылмыскер қылмысты - мас күйінде, әрбір үшіншісі - топ құрамында жасаған. Қылмыс жасап, анықталған адамдардың ең көп бөлігін жұмыссыздар құрайды 74,0% (76,1%).

Қылмыстар санаттары бойынша

	2010 жылғы қаңтар-ақпан	Қорытындыға пайызбен	Өткен жылғы тиісті кезеңге пайызбен
Тіркелген қылмыстар саны – барлығы, оқиғалар	19 527	100	107,5
Жеке адамға қарсы жасалған қылмыстар	1 106	5,7	99,9
одан:			
қасақана кісі өлтіру және кісі өлтіруге оқталу	224		93,7
денсаулыққа қасақана ауыр зиян келтіру	293		99,7
денсаулыққа қасақана орташа ауыр зиян келтіру	234		105,9
Меншікке қарсы жасалған қылмыстар	12 959	66,4	112,2
одан: бөтен адамның мүлкін ұрлау	8 237		114,5
Қоғамдық қауіпсіздік пен қоғамдық тәртіпке қарсы жасалған қылмыстар	1 152	5,9	112,7
одан: бұзақылық	885		119,1
Халықтың денсаулығына қарсы жасалған қылмыстар	1 596	8,2	89,6
одан: есірткіге байланысты қылмыстар	1 547		89,9
Көлік қылмыстары	548	2,8	107,2
Мемлекеттік қызмет мүддесіне қарсы жасалған қылмыстар	381	1,9	95,7
Әскери қылмыстар	61	0,3	70,1
одан:			
билігін пайдаланып қиянат жасау, билікті асыра пайдалану немесе әрекетсіздік	22		64,7
өзара қарым-қатынастың жарғылық ережелерін бұзу	23		127,8
бөлімді немесе қызмет орнын өз бетінше тастап кету	5		27,8
Басқасы	1 724	8,8	100,5

3. ТҰРМЫС ДЕҢГЕЙІ

3.1 ХАЛЫҚТЫҢ ТАБЫСТАРЫ

Халықтың орташа жан басына шаққандағы атаулы ақшалай табыстары (бағалау)

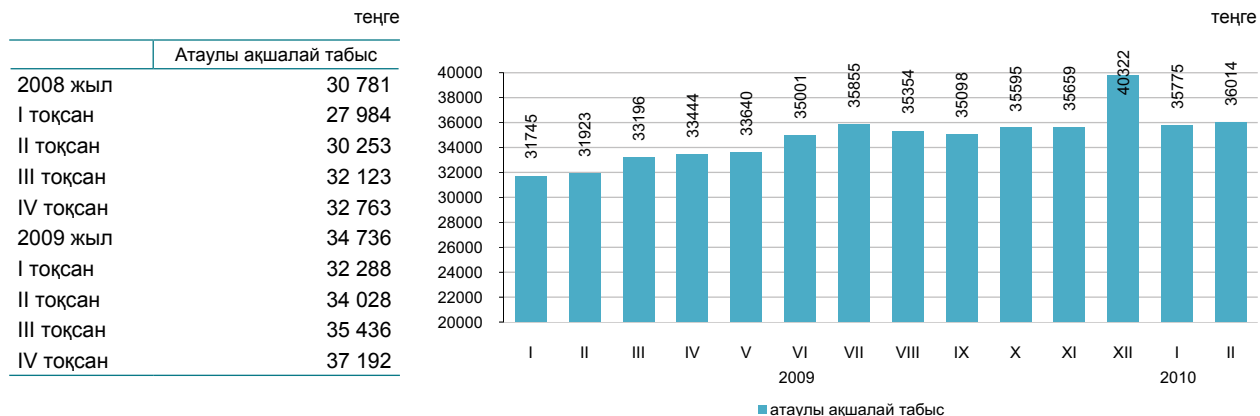

2010 жылғы ақпанда халықтың орташа жан басына шаққандағы атаулы ақшалай табысы 36014 теңгені құрады, бұл 2009 жылғы ақпанға қарағанда 12,8% жоғары, нақты ақшалай табыс көрсетілген кезеңде 5,0% өсті.

	өткен жылғы тиісті кезеңге пайызбен	
	2010 жылғы ақпан	2010 жылғы қаңтар-ақпан
Атаулы ақшалай табыстардың индексі	112,8	112,8
Нақты ақшалай табыстардың индексі	105,0	105,0

2010 жылғы ақпанда табыстарды бағалау

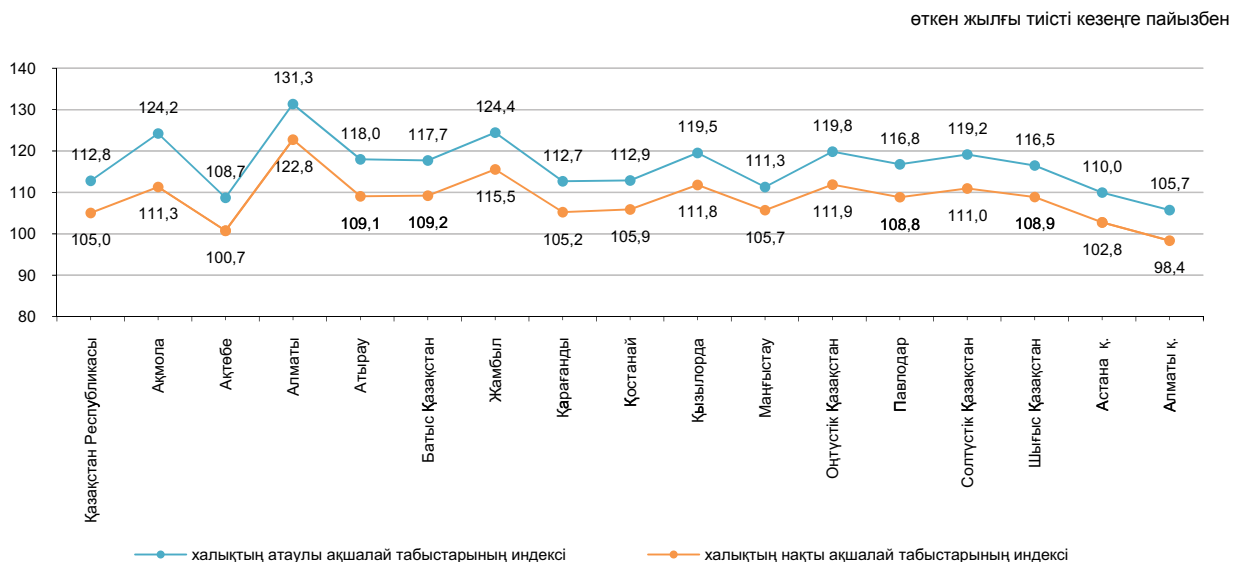

3.2 КҮНКӨРІСТІҢ ЕҢ ТӨМЕНГІ ДЕҢГЕЙІНІҢ ШАМАСЫ

орта есеппен бір жылға, теңгемен

2008 жыл 12 364
2009 жыл 12 660

бір айға, теңгемен

2008 жылғы наурыз..... 11 769
2009 жылғы наурыз..... 12 243
2010 жылғы наурыз..... 12 713

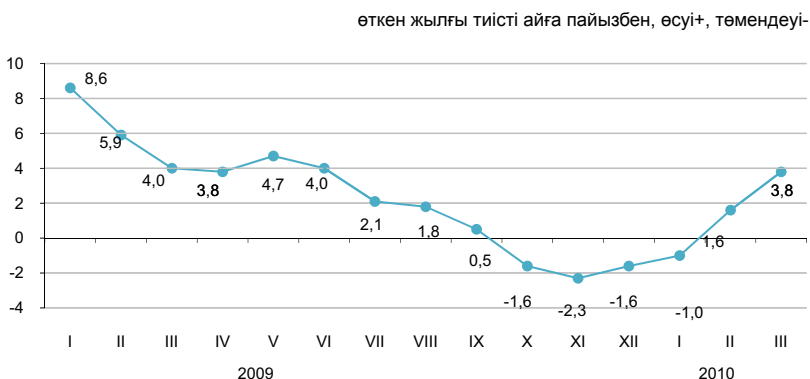

2010 жылғы наурызда өткен аймен салыстырғанда негізгі тамақ өнімдерін тұтынудың ең төменгі нормаларынан есептелген халықтың орташа жан басына шаққандағы күнкөрістің ең төменгі деңгейінің шамасы 2,2%, 2009 жылғы наурызбен салыстырғанда 3,8%-ға өсті.

	2010 жылғы наурыз, теңге	2010 жылғы наурыз		Құрылымы
		2010 жылғы ақпанға	2009 жылғы желтоқсанға	
Күнкөрістің ең төменгі деңгейінің шамасы	12 713	102,2	106,1	100,0
оның ішінде				
азық-түлік тауарлары	7 628	102,2	106,1	60,0
азық-түлік емес тауарлар мен ақылы қызметтер	5 085	102,2	106,1	40,0

Азық-түлік жиынтығының құрылымы



Әлеуметтік-демографиялық топтар бойынша

	Күнкөрістің ең төменгі деңгейінің шамасы, теңге			Күнкөрістің ең төменгі деңгейінің шамасымен ара салмағы, пайызбен
	барлығы	азық-түлік тауарлары	азық-түлік емес тауарлар мен ақылы қызметтер	
Орта есеппен халықтың жан басына шаққанда	12 713	7 628	5 085	100,0
балалар, 13 жасқа дейінгі жасөспірімдер, 14-17 жастағы жас жігіттер	10 097	6 058	4 039	79,4
қыздар	16 067	9 640	6 427	126,4
еңбекке қабілетті халық, 18 жастан жоғары	12 312	7 387	4 925	96,8
ерлер	15 159	9 096	6 063	119,2
әйелдер	12 035	7 221	4 814	94,7
зейнеткерлер мен қарт адамдар	11 899	7 140	4 759	93,6

4. ЕҢБЕК РЫНОГЫ ЖӘНЕ ЕҢБЕКАҚЫ ТӨЛЕУ

4.1 ЖАЛДАНЫП ЖҰМЫСПЕН ҚАМТЫЛУ

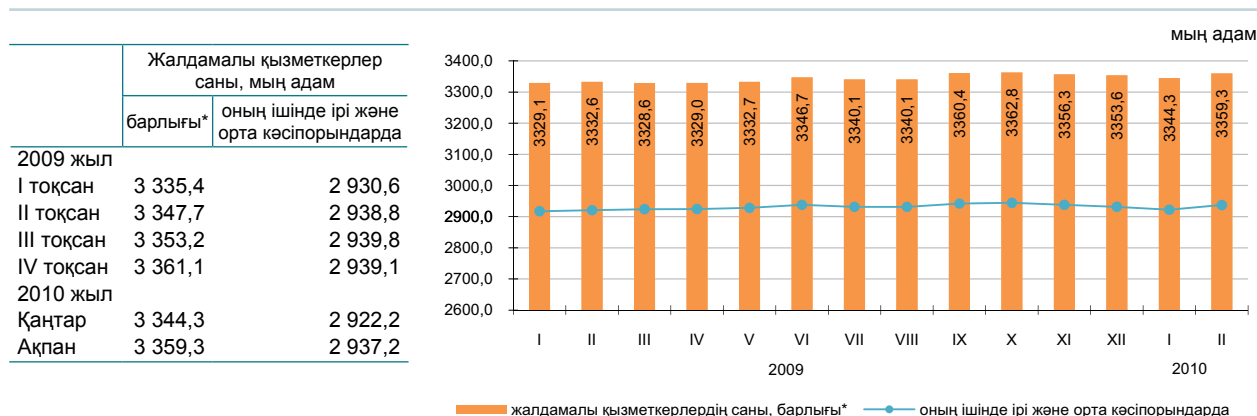

2010 жылғы ақпанда жалдамалы қызметкерлер саны 3359,3 мың адамды құрады, оның ішінде ірі және орта кәсіпорындарда – 2937,2 мың адам.

2010 жылғы ақпанда ірі және орта кәсіпорындарда 58,3 мың адам қабылданды. Әр түрлі себептермен 54,5 мың адам жұмыстан шықты.

2010 жылғы ақпанның соңында ірі және орта кәсіпорындарда (тізімдік санға 0,5%) 15,7 мың бос орын толтырылмады.

	2010 жылғы ақпан		
	мың адам	2010 жылғы қаңтарға пайызбен	2009 жылғы ақпанға пайызбен
Барлығы*	3 359,3	100,4	100,8
оның ішінде ірі және орта кәсіпорындарда	2 937,2	100,5	100,6

Экономикалық қызметтің жекелеген түрлері бойынша ірі және орта кәсіпорындарда жұмыспен қамтылған жалдамалы қызметкерлердің бары және қозғалысы

	2010 жылғы ақпан			
	жалдамалы қызметкерлер саны	қабылданған қызметкерлер	жұмыстан шыққан қызметкерлер	одан қысқартылуы мен таратылуына байланысты
Барлығы	2 937,2	58,3	54,5	1,5
Ауыл, орман және балық шаруашылығы	119,5	1,8	2,5	-
Өнеркәсіп	697,6	14,0	12,0	0,5
Құрылыс	186,8	7,0	10,6	0,1
Көтерме және бөлшек сауда; автомобильдерді және мотоциклдерді жөндеу	124,4	5,5	5,4	0,1
Көлік және қоймалау	226,1	3,9	3,1	-
Қаржы және сақтандыру қызметі	68,2	1,7	1,4	-
Кәсіби, ғылыми және техникалық қызмет	79,6	1,6	1,3	-
Әкімшілік және қосалқы қызмет көрсету саласындағы қызмет	99,8	4,0	3,7	0,2
Мемлекеттік басқару және қорғаныс; міндетті әлеуметтік қамтамасыз ету	238,8	4,0	2,9	-
Білім беру	602,9	5,0	4,3	0,1
Денсаулық сақтау және әлеуметтік қызметтер	319,0	5,6	3,6	-
Қызметтің өзге де түрлері	174,5	4,2	3,7	0,5

2010 жылғы ақпанда жалдамалы қызметкерлердің өңірлер бойынша саны*

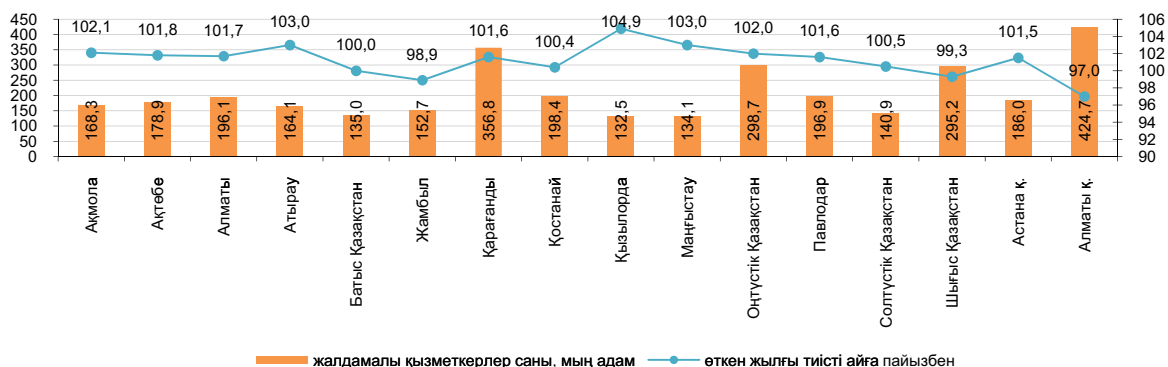

*Кәсіпкерлік қызметпен айналысатын ШК қызметкерлері есебінсіз.

4.2 ЖҰМЫССЫЗДЫҚ ЖӘНЕ ЖҰМЫСПЕН ҚАМТУ

(СА және ЕХӘҚМ деректері бойынша)

	Жұмыссыздық деңгейі, пайызбен	Экономикалық тұрғыдан белсенді халық санында тіркелген жұмыссыздар үлесі, пайызбен
2009 жыл		
I тоқсан	6,9	0,8
II тоқсан	6,7	1,1
III тоқсан	6,3	1,0
IV тоқсан	6,3	0,6
2010 жыл		
I тоқсан	6,2*	0,9
Наурыз	6,1**	0,9

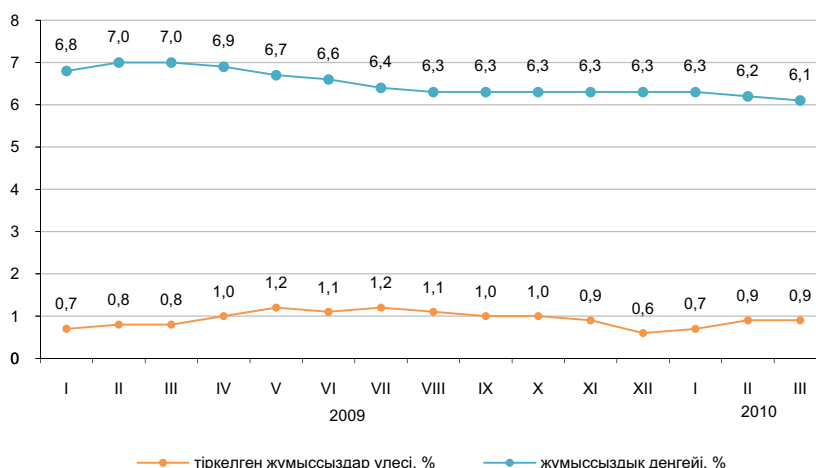

* Алдын ала деректер.

** Бағалау.

Жұмыссыздар саны ХЕҰ әдіснамасы бойынша, 2010 жылғы наурызда бағалау бойынша 524,3 мың адамды, жұмыссыздық деңгейі – 6,1% құрады. Жұмыссыздар ретінде ЕХӘҚМ жұмыспен қамту органдарында 76,4 мың адам ресми тіркелген (0,9%).

Бұдан басқа, еңбек рыногында жасырын жұмыссыздық тіркеледі – қызметкерлерді толық емес жұмыс аптасына немесе қысқартылған жұмыс күніне ауыстыру тәжірибесі, жалақы сақтауынсыз демалыс беру. Бағалау бойынша ағымдағы жылғы наурызда жасырын жұмыссыздық деңгейі экономикалық тұрғыдан белсенді халықтың 0,6%-ын (50,3 мың адам) құрады.

	2010 жылғы I тоқсан*		
	мың адам	2009 жылғы IV тоқсанға пайызбен	2009 жылғы I тоқсанға пайызбен
Экономикалық тұрғыдан белсенді халық	8 555,5	101,0	101,7
Жұмыспен қамтылған халық	8 029,3	101,2	102,5
жалдамалы қызметкерлер	5 348,7	101,2	102,9
өз бетінше жұмыспен қамтылғандар	2 680,6	101,1	101,9
Жұмыссыздар	526,2	99,0	90,2
Экономикалық тұрғыдан енжар халық	3 544,1	101,6	99,9

* Алдын ала деректер.

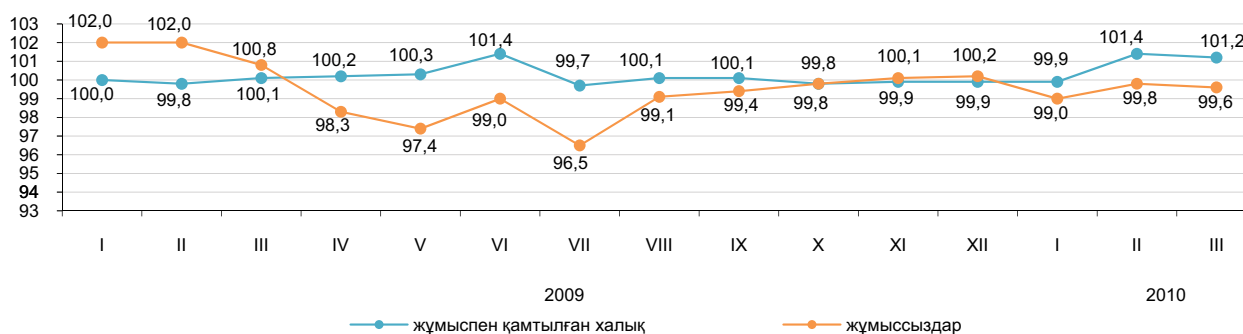

өткен айға пайызбен (бағалау)

	2010 жылғы наурыз		2010 жылғы 1 сәуірге	2010 жылғы ақпанға пайызбен
	мың адам	2010 жылғы ақпанға пайызбен		
Еңбек делдалдығына өтінішпен келгендер саны	39,2	93,6	27	108,0
Жұмысқа орналастырылған азаматтар саны	28,0	167,3	229	82,4
Жұмыссыздар ретінде жұмыспен қамту органдарында тіркелген тұлғалардың саны	76,4	104,3	8 441	86,5
Кәсіби даярлауға немесе қайта даярлауға, біліктілігін арттыруға жіберілгендер	10,6	1,9 есе	6 713	79,9
Қоғамдық жұмыстарға қатысқандар	9,3	102,3	902	81,6

4.3 ЕҢБЕКАҚЫ ТӨЛЕУ

өткен жылғы тиісті кезеңге пайызбен

	Атаулы жалақы индексі	Нақты жалақы индексі
2007 жыл	128,7	116,1
2008 жыл	115,9	99,0
2008 жылғы ақпан	119,5	100,6
2009 жылғы		
қаңтар-желтоқсан	111,4	103,8
2009 жылғы ақпан	113,2	104,1
2010 жылғы ақпан	107,3	99,9

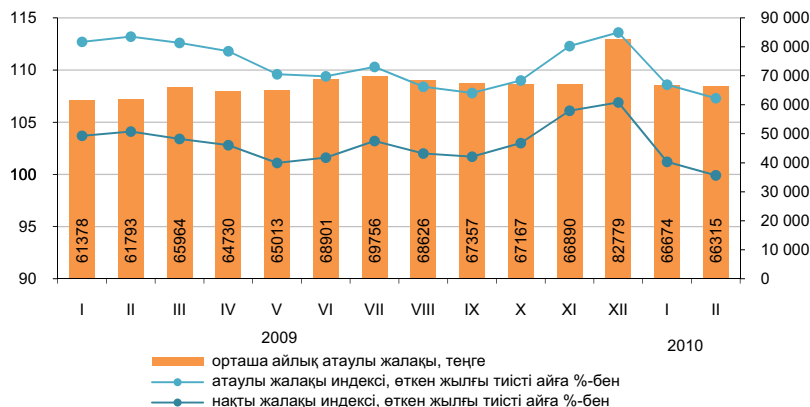

2010 жылғы ақпанда бір қызметкердің орташа айлық атаулы жалақысы 66315 теңгені құрады.

Жалдамалы жұмыспен қамтылған қызметкерлер еңбекақысының артуы 2010 жылғы ақпанда 2009 жылғы сәйкес аймен салыстырғанда тұру және тамақтану бойынша қызметтерді қоспағанда экономикалық қызметтің барлық түрлерінде белгіленді. Мұның өзінде еңбекақы төлеудің ең жоғарғы деңгейі қаржы және сақтандыру қызметінде және кәсіби, ғылыми және техникалық қызмет, ақпарат және байланыс, сондай-ақ құрылыс салаларында сақталуда.

	Орташа айлық атаулы жалақы, теңге	Орташа республикалық деңгейге пайызбен	Өткен жылғы тиісті айға пайызбен	
			атаулы жалақы индексі	нақты жалақы индексі
Экономикалық қызметтің барлық түрлері бойынша	66 315	100,0	107,3	99,9
Ауыл, орман және балық шаруашылығы	29 840	45,0	110,1	102,5
Өнеркәсіп	78 101	117,8	109,8	102,2
Құрылыс	91 538	138,0	115,5	107,6
Көтерме және бөлшек сауда; автомобильдерді және мотоциклдерді жөндеу	66 505	100,3	108,4	101,0
Көлік және қоймалау	87 836	132,5	111,3	103,6
Тұру және тамақтану бойынша қызметтер	64 768	97,7	98,8	92,0
Ақпарат және байланыс	93 152	140,5	106,5	99,2
Қаржы және сақтандыру қызметі	150 549	227,0	102,1	95,1
Жылжымайтын мүлікпен жасалатын операциялар	57 230	86,3	110,1	102,5
Кәсіби, ғылыми және техникалық қызмет	124 527	187,8	112,7	104,9
Әкімшілік және қосалқы қызмет көрсету саласындағы қызмет	86 917	131,1	109,8	102,3
Мемлекеттік басқару және қорғаныс; міндетті әлеуметтік қамтамасыз ету	57 697	87,0	109,1	101,5
Білім беру	40 821	61,6	104,6	97,4
Денсаулық сақтау және әлеуметтік қызметтер	44 092	66,5	103,6	96,5

Орташа айлық жалақы

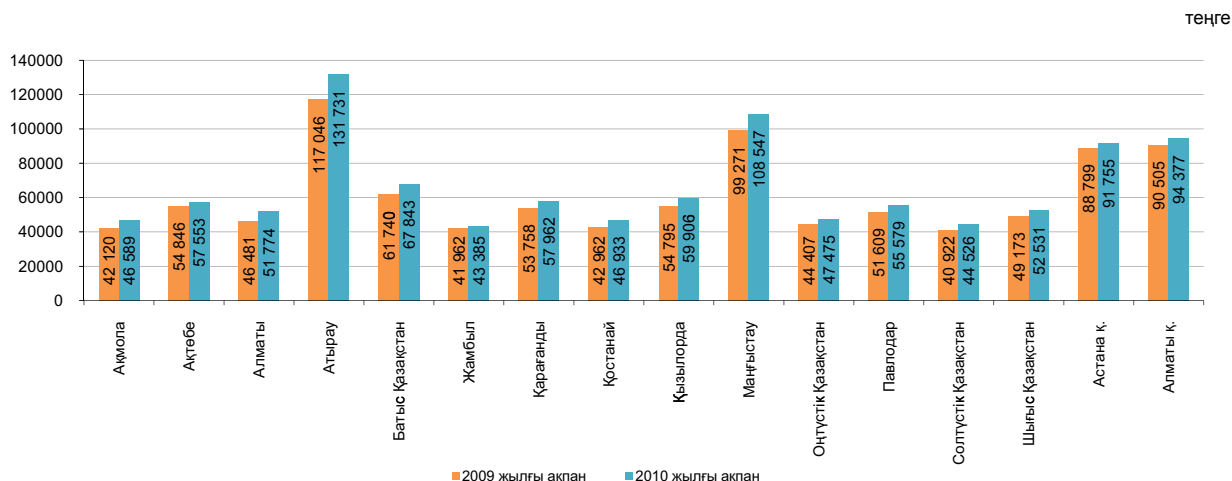

теңге

5. БАҒАЛАР

5.1 ТҰТЫНУ БАҒАЛАРЫНЫҢ ИНДЕКСІ

кезең соңына, өткен жылғы желтоқсанға пайызбен	
2008 жыл	109,5
2009 жыл	106,2
өткен айға пайызбен	
2008 жылғы наурыз.....	100,6
2009 жылғы наурыз.....	100,8
2010 жылғы наурыз.....	100,7

Ағымдағы жылғы наурызда бағаның көкөністер мен жемістерге 4,8%, қантқа – 3,6%, ет өнімдеріне – 1,3%, балық және теңіз өнімдеріне – 1,2%, кофе, шай және какаоға – 1%, сүт өнімдеріне, май және мал майына – 0,7%-дан өсуі, олардың ұнға 2,1%, күрішке – 1,2%, жармаларға – 0,7%, нанға – 0,5%-ға төмендеуі белгіленді.

Баға медициналық дәрі-дәрмектерге, кітаптар мен газеттерге 0,9%-дан, жеке гигиена тауарларына, киім және аяқкиімге – 0,5%-дан, үй тұрмысына қажетті заттарына – 0,4%, жуғыш және тазалағыш құралдарға – 0,2%-ға өсті, ал цементке 0,5%-ға төмендеді.

Мәдениет қызметтері 0,5%, жеке қызмет көрсетулер, мейрамханалар мен қонақ үйлер – 0,7%-дан, құқық қызметтері – 1%-ға қымбаттады, жолаушылар көлігі қызметтері 1,2%-ға арзандады.

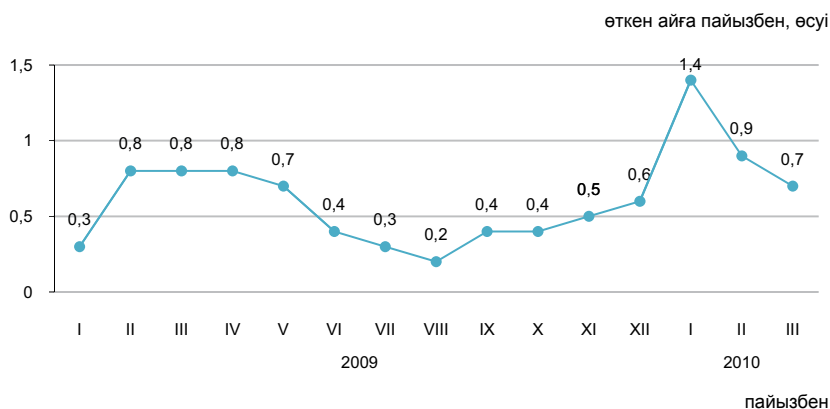

	2010 жылғы наурыз				2010 жылғы қаңтар-наурыз 2009 жылғы қаңтар-наурызға
	2010 жылғы ақпанға	2009 жылғы желтоқсанға	2009 жылғы наурызға	2005 жылғы желтоқсанға	
Барлық тауарлар мен қызметтер	100,7	102,9	107,2	154,0	107,3
Азық-түлік тауарлары	101,2	103,7	105,4	160,7	104,6
Азық-түлік емес тауарлар	100,4	101,1	106,7	137,5	108,0
Ақылы қызметтер	100,2	103,7	110,2	161,2	110,3

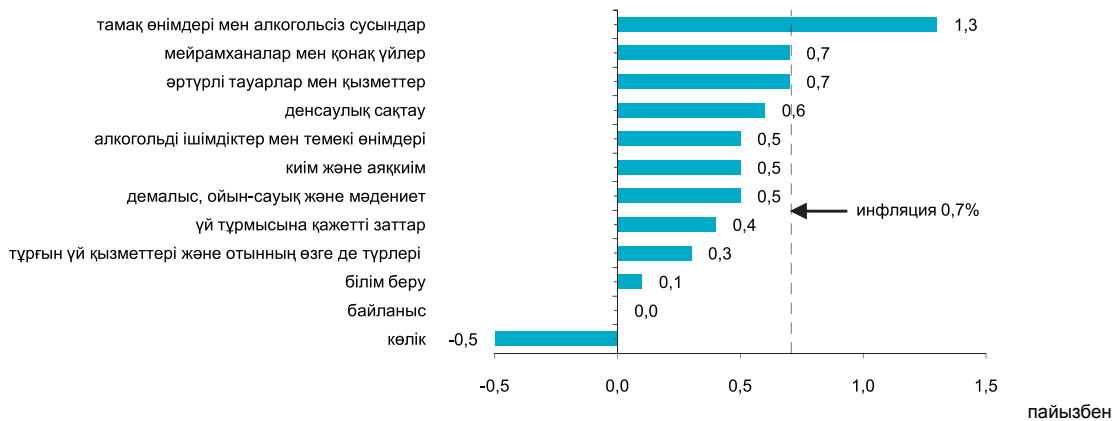

	2010 жылғы наурыз				2010 жылғы қаңтар-наурыз 2009 жылғы қаңтар-наурызға
	2010 жылғы ақпанға	2009 жылғы желтоқсанға	2009 жылғы наурызға	2005 жылғы желтоқсанға	
Тұтыну бағаларының индексі	100,7	102,9	107,2	154,0	107,3
Тұтыну бағаларының базалық индексі	100,5	102,6	107,6	153,6	107,9
Халық топтары үшін бағалардың индексі:					
ақшалай табыстары ең аз	100,7	102,9	105,3	158,5	105,1
ақшалай табыстары ең көп	100,7	102,9	107,5	151,7	107,7

5.2 ӨНДІРУШІ КӘСІПОРЫНДАР БАҒАСЫНЫҢ ИНДЕКСІ

Дайын өнеркәсіп өніміне

кезең соңына, өткен жылғы желтоқсанға пайызбен	
2008 жыл	81,4
2009 жыл	131,0
өткен айға пайызбен	
2008 жылғы наурыз.....	105,4
2009 жылғы наурыз.....	105,1
2010 жылғы наурыз.....	100,0



Сатып алынған материалдық-техникалық ресурстарға

кезең соңына, өткен жылғы желтоқсанға пайызбен	
2008 жыл..	120,8
2009 жыл	100,6
өткен айға пайызбен	
2008 жылғы наурыз.....	101,8
2009 жылғы наурыз.....	99,6
2010 жылғы наурыз.....	101,9

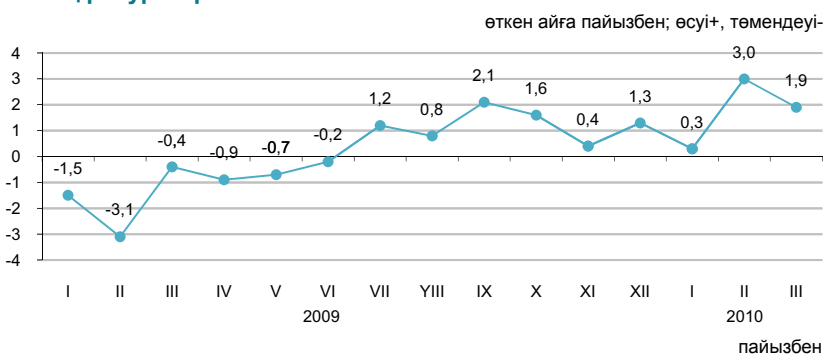

Ағымдағы жылғы наурызда республикада мұнай өндіру бағасы 0,4%, оны өңдеуден алынған өнімдер мен мал және құс еті – 1,3%-дан, қара металлургия өнімі – 1,7%, кондитер өнімдері – 5,8%-ға өсті. Газ конденсаты 4,2%, түсті металлургия өнімі – 2,6%, бидай ұны – 2,2%, темекі өнімдері – 1,7%-ға арзандады.

	2010 жылғы наурыз				2010 жылғы қаңтар-наурыз 2009 жылғы қаңтар-наурызға
	2010 жылғы ақпанға	2009 жылғы желтоқсанға	2009 жылғы наурызға	2005 жылғы желтоқсанға	
Өнеркәсіп - барлығы	100,0	100,1	140,6	161,4	145,5
Өндірілген өнім	100,0	100,0	143,0	162,7	148,3
Өндірістік сипаттағы қызметтер	99,5	101,9	106,7	139,6	107,3
Базалық индекс (мұнай мен металдар бағасының өзгеруі есебінсіз)	99,3	102,4	108,7	124,2	109,2

Экономикалық қызмет түрлері бойынша

пайызбен

	2010 жылғы наурыз							
	2010 жылғы ақпанға		2009 жылғы желтоқсанға		2009 жылғы наурызға		2005 жылғы желтоқсанға	
	дайын өнімге	сатып алынған ресурстарға	дайын өнімге	сатып алынған ресурстарға	дайын өнімге	сатып алынған ресурстарға	дайын өнімге	сатып алынған ресурстарға
Кен өндіру өнеркәсібі	100,0	101,4	98,5	111,4	163,3	120,6	162,5	181,8
Өңдеу өнеркәсібі	99,9	102,1	101,1	103,4	115,7	108,5	156,1	152,7
Электр энергиясын, газ бен су өндіру және бөлу	100,3	101,4	113,3	109,5	128,7	114,6	195,0	161,3

Энергия ресурстарының түрлері бойынша

пайызбен

	2010 жылғы наурыз				2010 жылғы қаңтар-наурыз 2009 жылғы қаңтар-наурызға
	2010 жылғы ақпанға	2009 жылғы желтоқсанға	2009 жылғы наурызға	2005 жылғы желтоқсанға	
Энергия ресурстары, барлығы	100,0	98,4	164,9	166,9	177,4
Шикізаттық энергия ресурстары	100,0	96,9	171,6	162,4	184,3
Мұнай өнімдері	101,3	106,9	118,5	177,0	117,7
Электр энергиясы	100,5	118,3	136,1	217,8	133,5

5.3 АУЫЛ ШАРУАШЫЛЫҒЫНДАҒЫ БАҒА ИНДЕКСІ

кезең соңына, өткен жылғы желтоқсанға пайызбен

2008 жыл	119,3
2009 жыл	87,3

өткен айға пайызбен

2008 жылғы наурыз.....	101,7
2009 жылғы наурыз.....	99,7
2010 жылғы наурыз.....	100,4

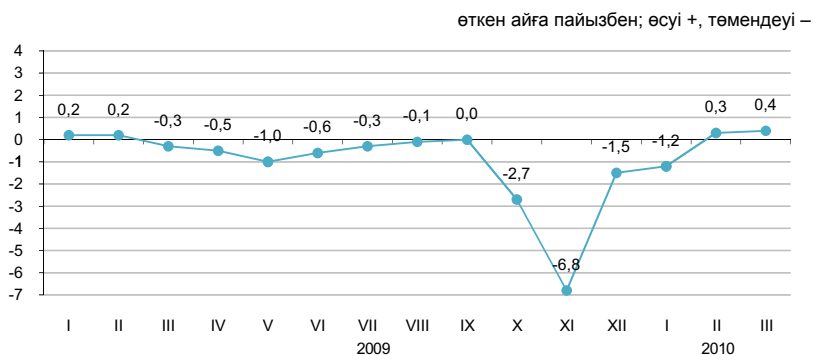

2010 жылғы наурызда өткен аймен салыстырғанда баға жұмыртқаға 3,5%, шикі сүтке - 1,6%, мал етіне - 0,9%, балға - 0,6%-ға өсті.

Күріш 1%, бидай - 0,6%, арпа - 0,5%-ға арзандады, ал қарақұмық 0,2%-ға қымбаттады.

Баға өсімі көкөніске 1,4%-ды құрады. Пияз 2,4%, картоп - 2,1%, қырыққабат - 1,5%, сәбіз - 1,4%-ға қымбаттады, ал күнбағыс тұқымы 0,3%-ға арзандады.

	2010 жылғы наурыз				2010 жылғы қаңтар-наурыз 2009 жылғы қаңтар-наурызға
	2010 жылғы ақпанға	2009 жылғы желтоқсанға	2009 жылғы наурызға	2005 жылғы желтоқсанға	
Ауыл шаруашылығы өнімі	100,4	99,4	86,7	157,6	86,3
Өсімдік шаруашылығы өнімі	99,7	96,7	74,4	153,6	74,7
Мал шаруашылығы өнімі	101,3	103,1	104,5	157,4	102,8
Орман шаруашылығы өнімі және қызметтері	100,4	103,0	106,6	132,7	106,1

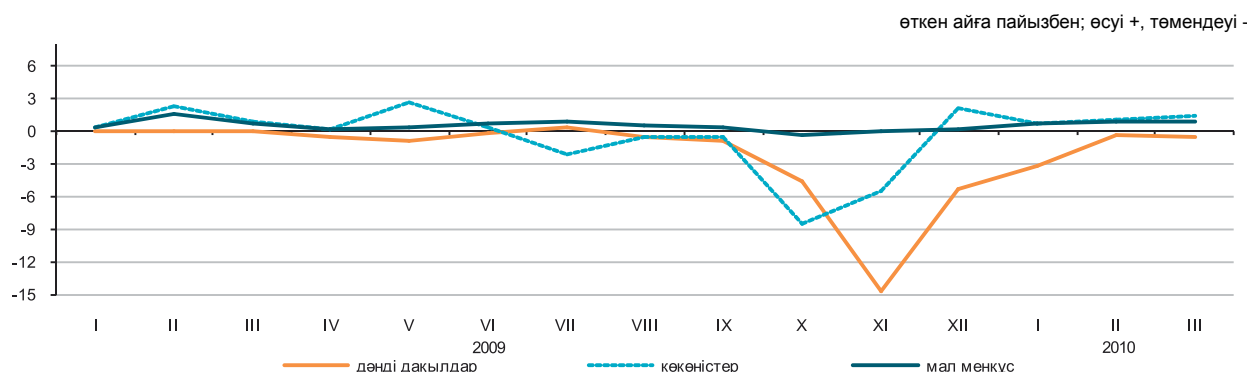

Ауыл шаруашылығы өнімдерінің түрлері бойынша

	2010 жылғы наурыз				2010 жылғы қаңтар-наурыз 2009 жылғы қаңтар-наурызға
	2010 жылғы ақпанға	2009 жылғы желтоқсанға	2009 жылғы наурызға	2005 жылғы желтоқсанға	
Бидай	99,4	96,2	68,4	151,1	68,7
Арпа	99,5	90,8	67,7	124,5	68,1
Сұлы	99,7	92,4	90,0	130,6	92,4
Қарақұмық	100,2	98,4	92,6	128,9	94,3
Картоп	102,1	104,9	84,7	160,1	83,5
Ірі қара мал	101,0	103,2	107,5	175,2	106,7
Қой	100,8	101,0	103,0	149,2	103,0
Шошқа	100,8	106,5	112,0	175,7	111,1
Жылқы	101,0	101,9	105,5	167,6	105,6
Құс	100,4	99,9	98,4	144,4	100,5
Шикі сүт	101,6	108,1	102,0	161,0	99,1
Жұмыртқа	103,5	99,2	107,1	126,5	98,5

5.4 ҚҰРЫЛЫСТАҒЫ БАҒА ИНДЕКСІ

кезең соңына, өткен жылғы желтоқсанға пайызбен

2008 жыл	108,5
2009 жыл	104,5

өткен айға пайызбен

2008 жылғы наурыз.....	100,3
2009 жылғы наурыз.....	100,0
2010 жылғы наурыз.....	100,2

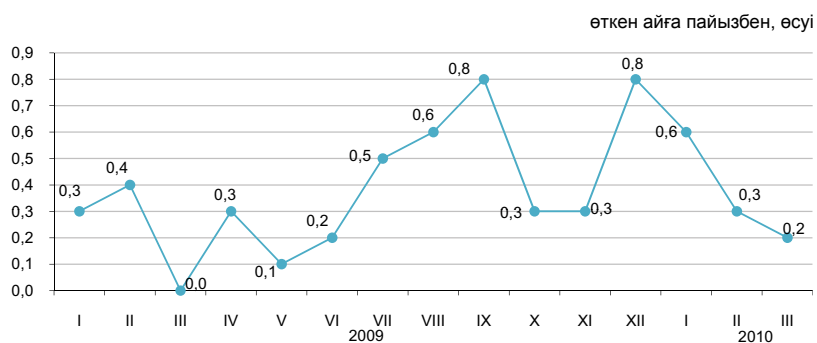

Технологиялық құрылым элементтері бойынша

2010 жылғы наурызда өткен аймен салыстырғанда баға құрылыстық металл конструкцияларға 1,6%, ғанышкартон және люминесценттік шамдармен жарықтандыру аппаратураға – 1,5%-дан, ламинатқа 0,8% өсті.

Болат ванналар 1,1%, полимерден жасалған құбырлар мен олардың фитингтері – 0,7%, қыш унитаздар 0,6% арзандады.

	2010 жылғы наурыз				2010 жылғы қаңтар-наурыз 2009 жылғы қаңтар-наурызға
	2010 жылғы ақпанға	2009 жылғы желтоқсанға	2009 жылғы наурызға	2005 жылғы желтоқсанға	
Технологиялық құрылымның барлық элементтері	100,2	101,1	104,9	128,8	104,9
Құрылыс-монтаж жұмыстары	100,2	101,0	104,9	128,8	104,8
Машиналар мен жабдықтар	100,1	101,7	105,0	129,2	105,0
Өзге де жұмыстар мен шығындар	100,3	101,1	105,0	129,2	105,0

өткен жылғы тиісті айға пайызбен, өсуі

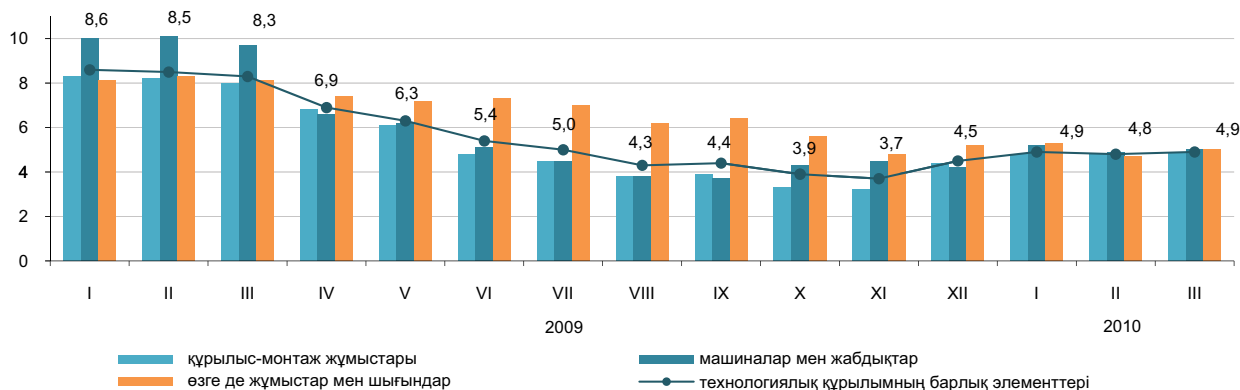

Құрылыс материалдарының түрлері бойынша

	2010 жылғы наурыз				2010 жылғы қаңтар-наурыз 2009 жылғы қаңтар-наурызға
	2010 жылғы ақпанға	2009 жылғы желтоқсанға	2009 жылғы наурызға	2005 жылғы желтоқсанға	
Кен өндіру өнеркәсібінің өнімдері	100,0	100,6	99,4	119,3	99,4
Сүрек және сүректен жасалған бұйымдар	100,3	99,6	98,8	117,0	98,9
Бояулар, лактар және соған ұқсас жабындар	99,9	100,3	100,5	116,6	100,5
Қыш тақтайшалар және тақталар	100,2	100,4	102,4	112,9	102,3
Портландцемент	99,8	98,7	95,3	132,0	95,6
Құрылыстық мақсатқа арналған бетоннан жасалған бұйымдар	99,8	99,8	99,4	122,0	99,4
Бетондар мен ерітінділер	100,4	100,3	98,3	117,3	97,9
Негізгі қара металдар	100,3	100,0	100,3	127,9	99,7
Металл конструкциялар	101,6	101,2	91,2	128,6	88,3

5.5 ТҰРҒЫН ҮЙ РЫНОГЫНДАҒЫ БАҒА

Жаңа тұрғын үйлерді сату бағасының өзгеруі

кезең соңына, өткен жылғы желтоқсанға пайызбен	
2008 жыл	91,3
2009 жыл	93,1
өткен айға пайызбен	
2008 жылғы наурыз.....	98,7
2009 жылғы наурыз.....	99,1
2010 жылғы наурыз.....	100,3

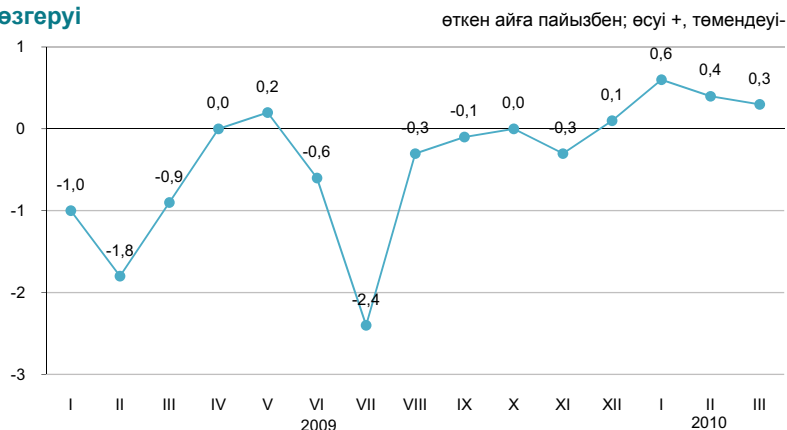

Көркейтілген тұрғын үйлерді алып-сату бағасының өзгеруі

кезең соңына, өткен жылғы желтоқсанға пайызбен	
2008 жыл	79,5
2009 жыл	93,4
өткен айға пайызбен	
2008 жылғы наурыз.....	99,1
2009 жылғы наурыз.....	99,9
2010 жылғы наурыз.....	99,9

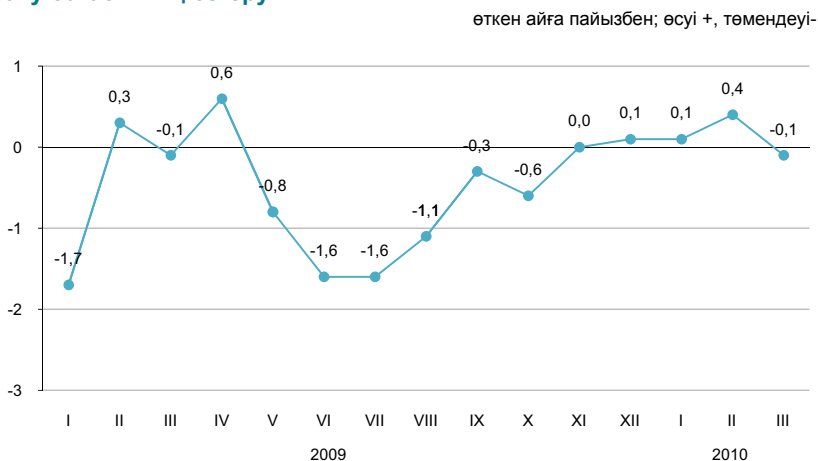

2010 жылғы наурызда республика бойынша орта есеппен жаңа тұрғын үйді сату бағасы 0,3%-ға өсті, көркейтілген тұрғын үйді алып-сату 0,1%-ға төмендеді.

	1 шаршы метрінің бағасы, теңге	пайызбен		
		2010 жылғы наурыз		
		2010 жылғы ақпанға	2009 жылғы желтоқсанға	2009 жылғы наурызға
Жаңа тұрғын үйлерді сату	139 557	100,3	101,3	97,8
Көркейтілген тұрғын үйлерді алып-сату	101 192	99,9	100,4	95,2

Тұрғын үй рыногындағы бағаның өзгеруі

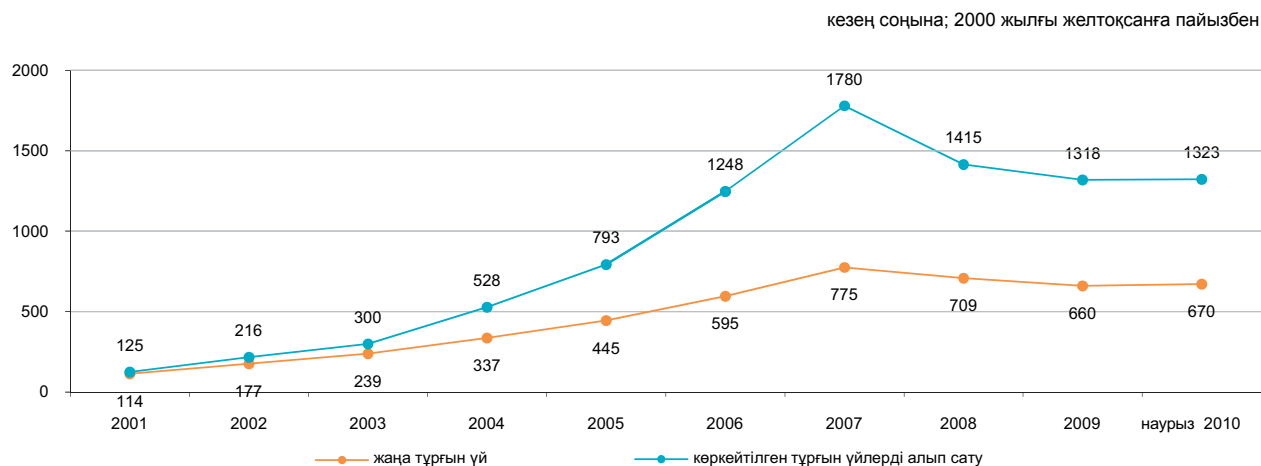

5.6 КӨТЕРМЕ САУДА БАҒАЛАРЫНЫҢ ИНДЕКСІ

кезең соңына, өткен жылғы желтоқсанға пайызбен

2007 жыл	111,3
2008 жыл	107,8
2009 жыл	103,1

өткен айға пайызбен

2008 жылғы наурыз	101,2
2009 жылғы наурыз	100,0
2010 жылғы наурыз	100,3

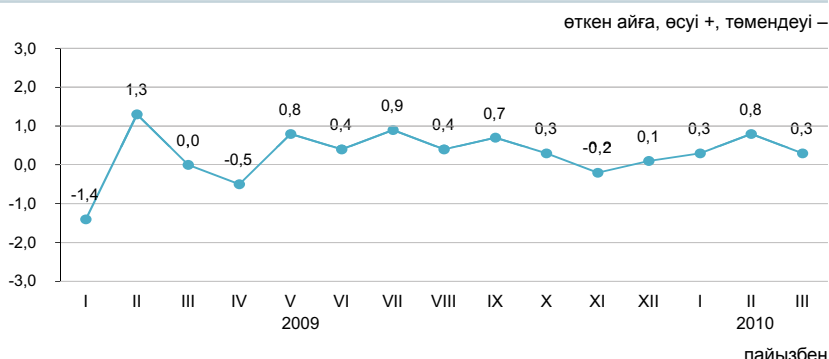

Ағымдағы жылғы наурызда көтерме сауда бағаларының өсуі жұмыртқаға 5,2%, зәйтүн майына – 3,6%, темекіге – 1,8%, шоколад конфекттеріне – 1,5%, мазутқа – 1,1%, қара металдарға – 0,6%, автомобиль бензиніне және дизель отынына – 0,2%-дан, олардың төмендеуі – арпаға 2,9%, ұнға – 1,7%, сұйытылған пропан мен бутанға – 1,6%-ға тіркелді.

	2010 жылғы наурыз 2010 жылғы ақпанға	2010 жылғы наурыз 2009 жылғы наурызға	2010 жылғы наурыз 2009 жылғы желтоқсанға	2010 жылғы наурыз 2005 жылғы желтоқсанға	2010 жылғы қаңтар-наурыз 2009 жылғы қаңтар-наурызға
Тауарлар мен өнімдер - барлығы	100,3	104,3	101,4	137,6	104,3
Тұтыну тауарлары	100,5	107,5	101,7	135,9	108,8
Аралық тұтыну өнімі	100,2	102,2	101,3	139,0	100,6
Өндіріс құралдары	99,8	102,1	100,1	121,1	105,1

Түпкілікті мақсат бойынша жіктелген тауарлар

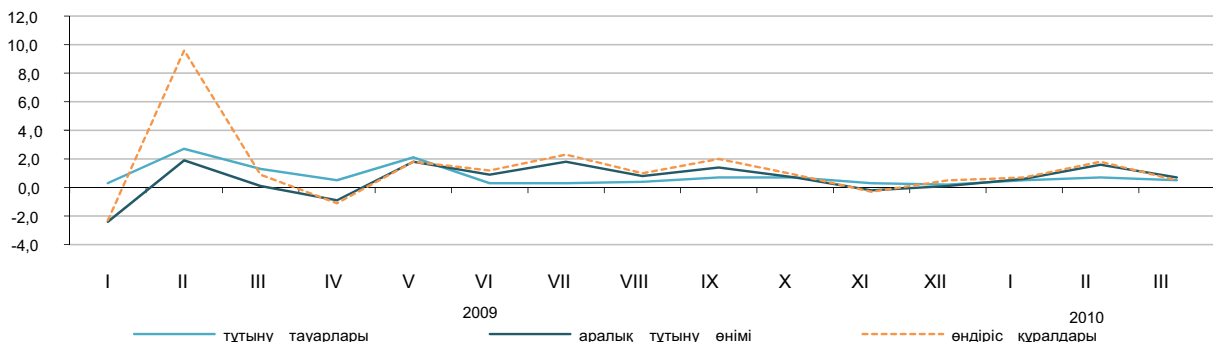

Негізгі топтар бойынша

	2010 жылғы наурыз 2010 жылғы ақпанға	2010 жылғы наурыз 2009 жылғы наурызға	2010 жылғы наурыз 2009 жылғы желтоқсанға	2010 жылғы наурыз 2005 жылғы желтоқсанға	2010 жылғы қаңтар-наурыз 2009 жылғы қаңтар-наурызға
Жаңа піскен жемістер мен көкөністер	101,1	89,8	101,0	159,4	89,0
Ет және ет өнімдері	100,2	105,7	100,5	145,0	106,3
Сүт өнімдері, жұмыртқа, майлар мен тоң майлар	101,1	102,5	103,6	146,6	101,4
Қант, шоколад, кондитерлік өнімдер	101,8	114,6	103,5	154,6	115,4
Ұн мен жармалар	98,4	80,7	95,7	137,5	80,9
Кофе, шай, какао және дәмдеуіштер	100,2	109,3	101,7	140,7	112,9
Автомобильдерге арналған бөлшектер мен жабдықтар	100,9	101,6	102,5	114,5	100,9
Ыдыстар мен тазалағыш құралдар	100,1	108,5	101,4	155,2	112,7
Фармацевтикалық және медициналық тауарлар	100,7	109,0	103,0	137,9	111,5
Қатты, сұйық және газ тәрізді отын	100,1	111,2	102,6	133,8	108,7
Химиялық тауарлар	100,0	110,4	103,0	129,4	110,7
Шиналар	100,0	106,0	101,3	142,4	106,6

5.7 КӨЛІК ЖӘНЕ БАЙЛАНЫС ҚЫЗМЕТТЕРІ ТАРИФТЕРІНІҢ ИНДЕКСІ

Жүк көлігі қызметтеріне

кезең соңына, өткен жылғы желтоқсанға пайызбен	
2008 жыл	110,5
2009 жыл	101,3
өткен айға пайызбен	
2008 жылғы наурыз.....	100,1
2009 жылғы наурыз.....	101,1
2010 жылғы наурыз.....	100,0

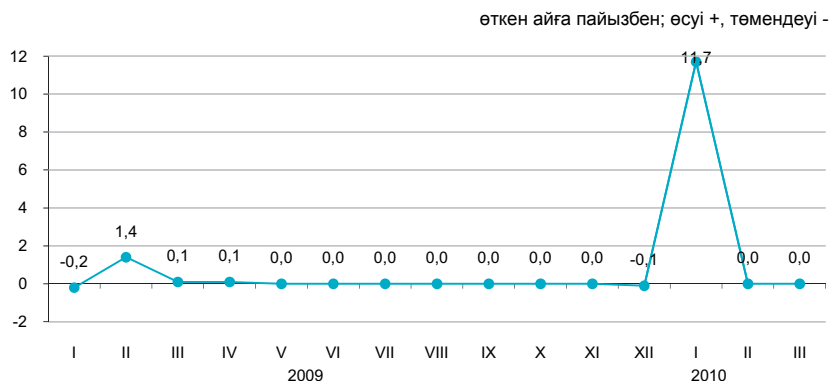

Жүк көлігінің түрлері бойынша

Ағымдағы жылы наурызда жүк тасымалдау тарифтерінің өсуі автомобиль көлігіне белгіленді. Жүктерді автомобильмен жеткізу қаламаңылық қатынасқа – 0,4%, республикаішілік қатынасқа – 0,2% қымбаттады, ал қала бойынша катынастарға – 0,4% арзандады.

Мұнайды құбырмен тасымалдау 0,2%-ға арзандады. Басқа көлік түрлерімен жүк тасымалдау тарифтері өзгермеді.

	2010 жылғы наурыз				2010 жылғы қаңтар-наурыз 2009ж. қаңтар-наурызға
	2010 жылғы ақпанға	2009 жылғы желтоқсанға	2009 жылғы наурызға	2005 жылғы желтоқсанға	
Жүк көлігі	100,0	111,7	111,7	140,2	112,3
Автомобиль	100,1	101,3	101,5	126,5	101,8
Теміржол	100,0	119,1	119,1	163,5	119,1
Әуе	100,0	100,0	108,0	89,5	108,0
Құбыр	99,9	100,1	99,9	107,9	101,5
Ішкі су	100,0	100,0	99,6	112,8	99,6

Заңды тұлғаларға көрсетілген байланыс қызметтеріне

кезең соңына, өткен жылғы желтоқсанға пайызбен	
2008 жыл	100,8
2009 жыл	99,8
өткен айға пайызбен	
2008 жылғы наурыз.....	100,0
2009 жылғы наурыз.....	99,8
2010 жылғы наурыз.....	100,0

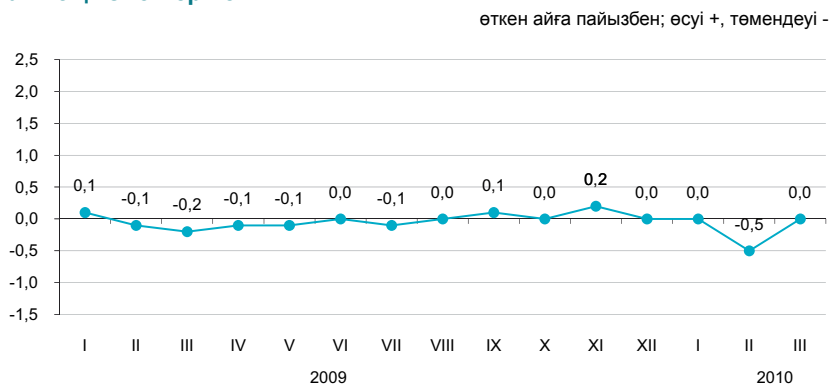

Байланыс қызметтерінің түрлері бойынша

	2010 жылғы наурыз				2010 жылғы қаңтар-наурыз 2009 жылғы қаңтар-наурызға
	2010 жылғы ақпанға	2009 жылғы желтоқсанға	2009 жылғы наурызға	2005 жылғы желтоқсанға	
Байланыс қызметтері	100,0	99,5	99,5	92,0	99,5
Почта қызметтері	100,0	106,7	106,7	254,0	104,5
Курьерлік байланыс қызметтері	100,0	99,6	99,6	103,8	100,1
Электр байланысы қызметтері	100,0	99,4	99,4	89,5	99,4
Қалалық телефон байланысы	100,0	99,7	99,7	99,3	99,8
Қалааралық телефон байланысы	100,0	95,6	94,8	90,1	96,3
Деректерді беруге арналған қызметтер	100,0	100,0	100,0	100,0	100,0
«Интернет» желісіне қатынауды ұсыну бойынша қызметтер	100,0	99,3	97,4	62,1	95,4

5.8 СЫРТҚЫ САУДА БАҒАСЫНЫҢ ИНДЕКСІ

Экспорттық жеткізілімдер

кезең соңына, өткен жылғы желтоқсанға пайызбен

2007 жыл	146,5
2008 жыл	86,4
2009 жыл	110,2

өткен айға пайызбен

2008 жылғы ақпан	101,2
2009 жылғы ақпан	86,5
2010 жылғы ақпан	98,6

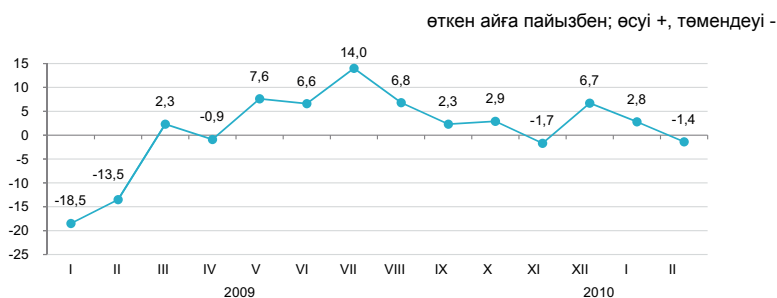

Импорттық түсімдер

кезең соңына, өткен жылғы желтоқсанға пайызбен

2007 жыл	114,9
2008 жыл	113,6
2009 жыл	100,8

өткен айға пайызбен

2008 жылғы ақпан	102,9
2009 жылғы ақпан	97,3
2010 жылғы ақпан	101,4

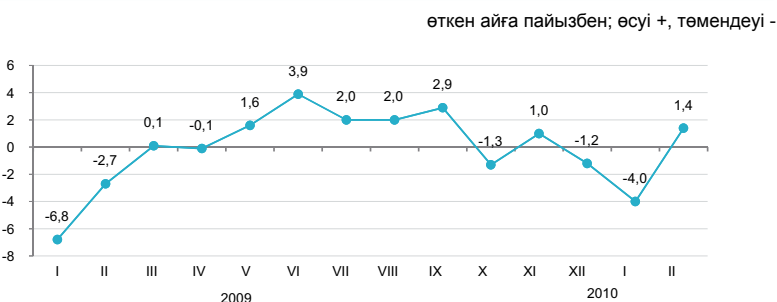

Ағымдағы жылғы ақпанда экспорттық тауарлар бағасының былғарыға – 9,2%, мұнайға – 3,9%, мырышқа – 2,2%, алюминийге – 1,4%, ұнға – 0,4%-ға төмендеуі, олардың мұнай өнімдерге – 9,2%, ферроқорытпалар мен газ конденсатына – 4,2%-дан, көмірге – 3,7%, мысқа – 2,2%, жүнге 2% өсуі тіркелді. Импортталатын өнімдерден қант 14,9%, фармацевтикалық өнімдер – 7,7%, маргарин - 6,1%, шай – 3,2%, өсімдік май – 1,9%, күріш – 1,2%-ға қымбаттады, аяқкиім – 15,2%, құс еті – 12,3%, темекі – 8%, кофе 0,7% арзандады.

	2010 жылғы ақпан 2010 жылғы қаңтарға	2010 жылғы ақпан 2009 жылғы ақпанға	2010 жылғы ақпан 2009 жылғы желтоқсанға	2010 жылғы ақпан 2005 жылғы желтоқсанға	2010 жылғы қаңтар-ақпан 2009 жылғы қаңтар-ақпанға
Экспорт - барлығы	98,6	162,4	101,4	158,5	151,2
Шикізат	97,5	174,8	100,2	145,4	163,3
Жартылай дайын өнімдер	101,9	138,7	105,6	185,9	126,8
Дайын өнімдер	100,4	91,0	100,0	172,7	89,1
Импорт - барлығы	101,4	108,1	97,3	140,4	105,8
Шикізат	97,7	167,8	96,6	224,5	176,3
Жартылай дайын өнімдер	105,3	82,7	94,2	107,9	79,3
Дайын өнімдер	100,5	106,2	98,5	135,3	103,6

Өнімдердің топтары бойынша

	Экспорттық жеткізілімдер				Импорттық түсімдер			
	2010 жылғы ақпан 2010 жылғы қаңтарға	2010 жылғы ақпан 2009 жылғы ақпанға	2010 жылғы ақпан 2009 жылғы желтоқсанға	2010 жылғы ақпан 2005 жылғы желтоқсанға	2010 жылғы ақпан 2010 жылғы қаңтарға	2010 жылғы ақпан 2009 жылғы ақпанға	2010 жылғы ақпан 2009 жылғы желтоқсанға	2010 жылғы ақпан 2005 жылғы желтоқсанға
Балық және шаян тәрізділер, былқылдақ денелілер мен басқа да су омыртқасыздары	97,7	138,6	96,9	185,3	92,8	98,8	91,4	95,8
Сүт өнімдері, құс жұмыртқасы	115,0	97,0	92,0	141,3	100,6	107,2	100,8	133,1
Дәнді дақылдар	100,8	58,7	100,4	130,0	101,2	92,1	91,0	145,1
Қант және қанттан жасалған кондитерлік өнімдер	100,1	113,2	100,7	135,2	112,2	131,1	122,2	95,7
Алкогольді ішімдіктер және алкогольсіз сусындар	101,0	123,6	95,0	282,0	94,4	113,8	94,3	128,8
Минералды өнімдер	98,0	181,0	101,0	150,4	99,6	158,2	95,1	203,0
Қара және түсті металдар	101,0	136,3	103,7	177,9	107,0	74,0	94,6	101,8
Химия өнеркәсібі өнімдері	101,7	110,3	105,5	160,9	102,8	98,4	95,4	110,8
Пластмасса және одан жасалған бұйымдар	95,7	92,1	89,2	114,9	90,7	95,5	93,2	80,4
Тоқыма және тоқыма бұйымдар	99,4	108,6	98,9	128,9	104,1	124,6	103,8	214,2

6. ҰЛТТЫҚ ЭКОНОМИКА

6.1 ҚЫСҚА МЕРЗІМДІ ЭКОНОМИКАЛЫҚ ИНДИКАТОР

өткен жылғы тиісті айға пайызбен		
	2009	2010
Қаңтар	97,1	108,5
Ақпан	95,3	106,1
Наурыз	94,1	110,5
Сәуір	93,2	
Мамыр	94,2	
Маусым	102,3	
Шілде	97,5	
Тамыз	95,1	
Қыркүйек	102,4	
Қазан	107,8	
Қараша	109,9	
Желтоқсан	115,4	

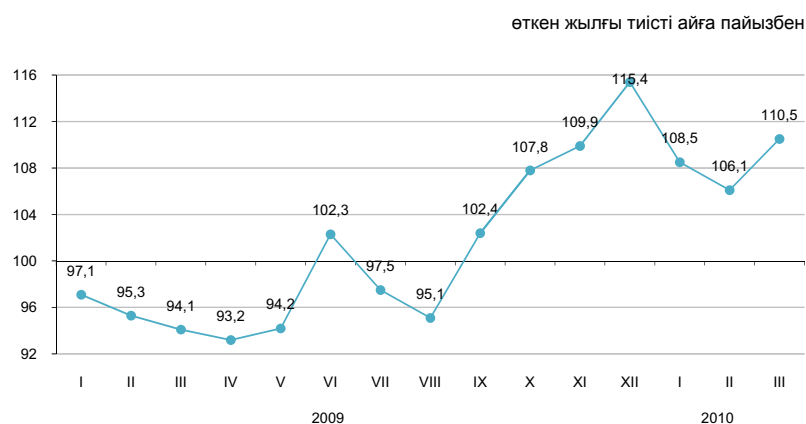

өткен жылғы тиісті кезеңге пайызбен		
	2009	2010
Қаңтар	97,1	108,5
Қаңтар-ақпан	96,3	107,2
Қаңтар-наурыз	95,5	108,3
Қаңтар-сәуір	94,9	
Қаңтар-мамыр	94,7	
Қаңтар-маусым	95,9	
Қаңтар-шілде	96,1	
Қаңтар-тамыз	95,9	
Қаңтар-қыркүйек	96,8	
Қаңтар-қазан	98,3	
Қаңтар-қараша	99,8	
Қаңтар-желтоқсан	101,0	

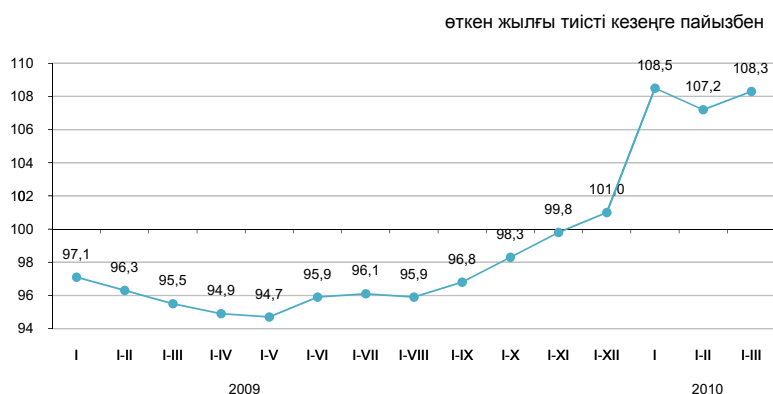

Қысқа мерзімді экономикалық индикатор – экономиканың даму үрдістерін сипаттайтын көрсеткіш. Оны есептеу жедел есептеуді қамтамасыз ету мақсатында жүзеге асырылады және ауыл шаруашылығы, өнеркәсіп, құрылыс, сауда, көлік және байланыс сияқты негізгі салалар бойынша шығарылым индекстерінің өзгеруіне негізделеді. Аталған салалардың ЖІӨ көлеміндегі үлесі 67-68%.

6.2 ЖАЛПЫ ІШКІ ӨНІМ

нақты көлем индексі, өткен жылғы тиісті кезеңге пайызбен

2001 жыл	113,5
2002 жыл	109,8
2003 жыл	109,3
2004 жыл	109,6
2005 жыл	109,7
2006 жыл	110,7
2007 жыл	108,9
2008 жыл	103,3
2009 жылғы қаңтар-желтоқсан *	101,2

өткен жылғы тиісті кезеңге пайызбен

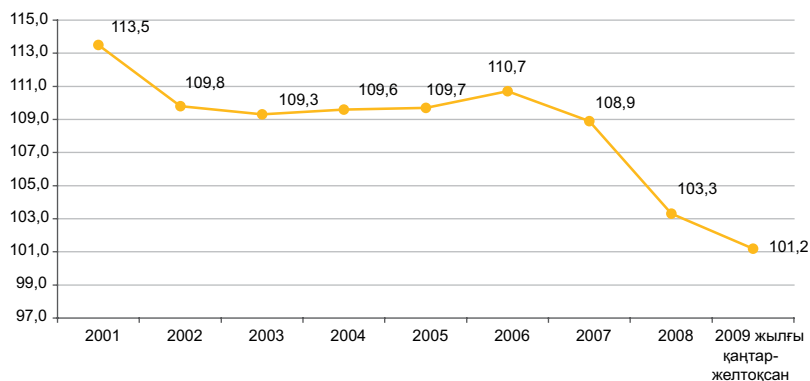

Тауарлар мен қызметтер өндірісі

2009 жылғы қаңтар-желтоқсандағы ЖІӨ-нің құрылымында тауарлар өндірісі 43,8%, қызметтер өндірісі 54,8% құрады. ЖІӨ-нің өндірісінде негізгі үлесті – 29,4% өнеркәсіп және 16% - жылжымайтын мүлікпен жасалатын операциялар, жалға беру және тұтынушыларға қызмет көрсету алып отыр.

өткен жылғы тиісті кезеңге пайызбен

	2009 жылғы қаңтар-желтоқсан		
	жалпы қосылған құн, млрд. теңге	нақты көлем индексі	дефлятор
Барлығы	15 668,3	100,7	99,2
Тауарлар өндірісі	6 969,5	102,0	93,4
Қызметтер өндірісі	8 698,8	99,6	104,4

Экономикалық қызмет түрлері бойынша ЖІӨ

өткен жылғы тиісті кезеңге пайызбен

	жалпы қосылған құн, млрд. теңге	2009 жылғы қаңтар-желтоқсан					
		нақты көлем индексі		дефлятор		ЖІӨ құрылымы, қорытындыға пайызбен	
		2008	2009	2008	2009	2008	2009
Жалпы ішкі өнім	15 887,8	103,3	101,2	121,0	97,8	100,0	100,0
Ауыл шаруашылығы, аң аулау, орман шаруашылығы, балық аулау, балық өсіру	1 000,6	93,8	113,8	125,1	103,0	5,3	6,3
Өнеркәсіп	4 678,6	102,0	101,8	139,2	89,0	32,2	29,4
Құрылыс	1 290,3	104,0	95,1	102,9	104,5	8,1	8,1
Сауда; автомобиль, тұрмыстық бұйымдар мен жеке пайдаланатын заттарды жөндеу	2 069,1	102,4	98,0	120,9	107,4	12,3	13,0
Қонақ үйлер мен мейрамханалар	134,7	104,7	91,3	110,1	111,7	0,9	0,9
Көлік	1 292,9	107,0	97,3	110,5	96,8	8,5	8,1
Байланыс	350,5	111,8	108,3	110,4	81,5	2,5	2,2
Қаржы қызметі	786,4	98,7	89,4	112,9	103,7	5,3	4,9
Жылжымайтын мүлікпен жасалатын операциялар, жалға беру және тұтынушыларға қызмет көрсету	2 537,2	105,7	102,5	120,0	102,9	14,9	16,0
Мемлекеттік басқару	343,5	102,5	105,9	106,4	119,1	1,7	2,2
Білім беру	549,5	102,9	102,8	104,9	118,2	2,8	3,5
Денсаулық сақтау және әлеуметтік қызмет көрсету	299,4	103,4	103,6	107,6	121,8	1,5	1,9
Өзге де қызметтер	335,6	103,6	104,6	111,4	113,7	1,7	2,1
Қаржы делдалдығының жанама өлшенетін қызметтері	-539,3	96,9	89,4	126,3	80,3	-4,7	-3,4
Жалпы қосылған құн	15 129,0	103,3	101,3	121,2	100,1	93,0	95,2
Өнімдерге салынған таза салықтар	758,8	103,4	99,4	118,3	67,8	7,0	4,8

* Жедел ақпарат.

6.3 ТӨЛЕМ БАЛАНСЫ

(ҰБ деректері бойынша, бейтарап ұсыным)

Төлем балансының ағымдағы операциялар шоты бойынша сальдо

млн. АҚШ доллары
 2008 жылғы IV тоқсан-63,20
 2009 жылғы IV тоқсан 705,62

2009 жылғы IV тоқсанда төлем балансының ағымдағы операциялар шоты бойынша сальдо 705,62 млн. АҚШ доллары мөлшерінде қалыптасты (2008 жылғы IV тоқсанда нәтиже теріс мәнді болып -63,20 млн. АҚШ долларын құрады).

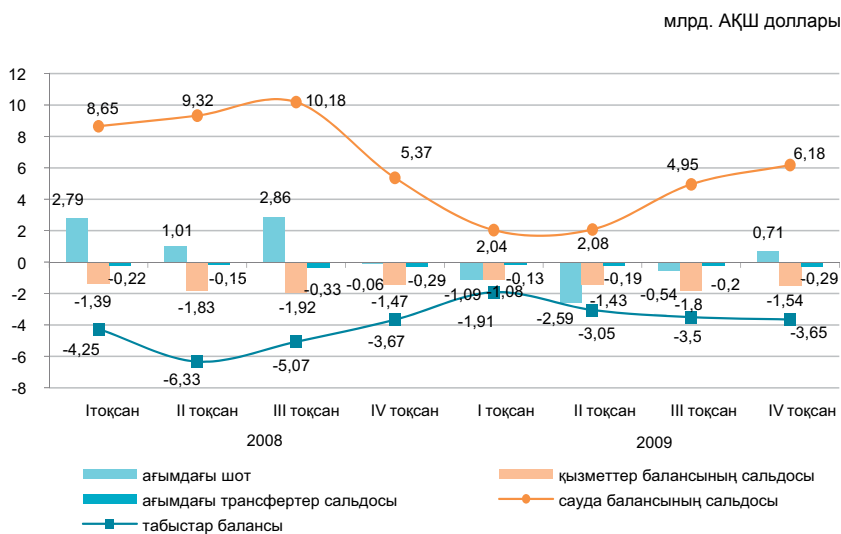

млн. АҚШ доллары

	2008				2009			
	I тоқсан	II тоқсан	III тоқсан	IV тоқсан	I тоқсан	II тоқсан	III тоқсан	IV тоқсан
Ағымдағы шот	2 789,05	1 013,98	2 856,14	-63,20	-1 088,50	-2 586,51	-544,46	705,62
Капиталмен жасалатын операциялар шоты	4,12	7,75	-8,39	-16,29	3,12	-9,18	-21,11	-13,33
Қаржы операцияларының шоты	-2 455,52	-2 562,97	41,73	5 798,30	4 014,98	1 703,94	497,27	-1 111,33
Нетто қателіктер мен есепке алынбағандар	-337,65	1 541,24	-2 889,49	-5 718,80	-2 929,60	891,75	68,29	419,04

Тікелей инвестициялармен жасалған операциялар бойынша сальдо 2827,38 млн. доллар (2008 жылғы IV тоқсанда 3104,02 млн. доллар) құрады. Есепті кезеңде шетелдегі тікелей инвестициялармен жасалған операциялар нәтижесі теріс болып -637,7 млн. долларды, ал Қазақстанда оң мәнді болып 3465,08 млн. долларды құрады.

2009 жылғы IV тоқсанда портфельдік инвестициялармен жасалған операциялар нәтижесі оң болды-163,82 млн. доллар (2008 жылғы IV тоқсанда бұл көрсеткіш теріс мәнді -3137,62 млн. доллар болды).

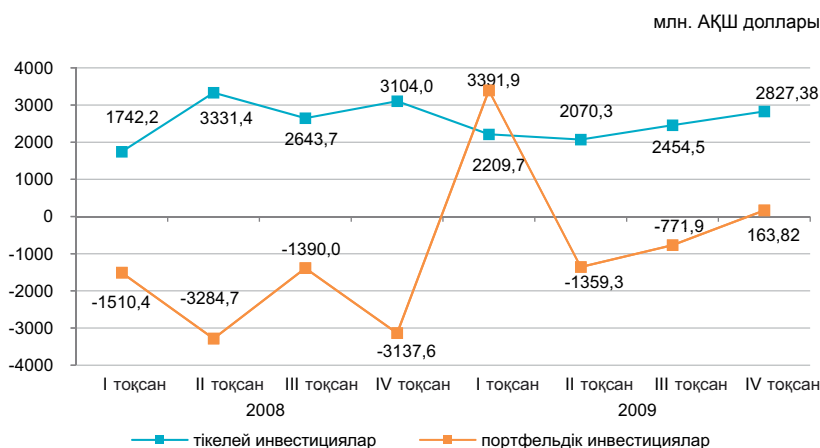

6.4 НЕГІЗГІ КАПИТАЛҒА САЛЫНҒАН ИНВЕСТИЦИЯЛАР

өткен жылғы тиісті кезеңге пайызбен

2009 жылғы қаңтар-желтоқсан.....	102,1
2009 жылғы қаңтар-наурыз.....	95,1
2010 жылғы қаңтар-наурыз.....	92,7

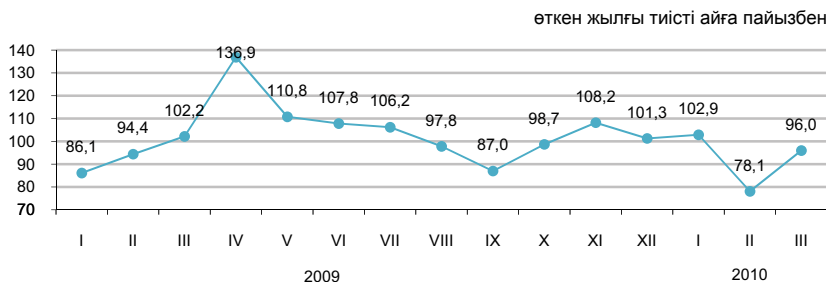

Қаржыландыру көздері бойынша

2010 жылғы қаңтар-наурызда шаруашылық субъектілерінің меншікті қаражаттары инвестициялардың басымды көздері болды, сонымен бірге тартылған инвестициялар 14,3% азайды.

2010 жылғы наурызда ақпанмен салыстырғанда инвестициялардың көлемі 50,5% өсті.

	2010 жылғы қаңтар-наурыз		2009 жылғы қаңтар-наурыз	
	млн. теңге	үлес салмағы, пайызбен	млн. теңге	үлес салмағы, пайызбен
Негізгі капиталға салынған инвестициялар	621 817	100	639 250	100
оның ішінде келесі қаражаттар есебінен:				
мемлекеттік бюджет	79 225	12,7	47 079	7,4
меншіктік	270 495	43,5	276 149	43,2
шетелдік	232 853	37,5	259 137	40,5
қарыз	39 244	6,3	56 885	8,9

Технологиялық құрылым бойынша

Үйлер мен ғимараттарды салу және күрделі жөндеу жұмыстарына инвестициялық салымдар 25,1%-ға артуы байқалады.

Өзге де күрделі жұмыстар мен шығындарға 22,6%-ға, машиналарды, жабдықтарды, аспаптарды, құрал-саймандарды сатып алуға бағытталған инвестициялар 25,9%-ға азайды.

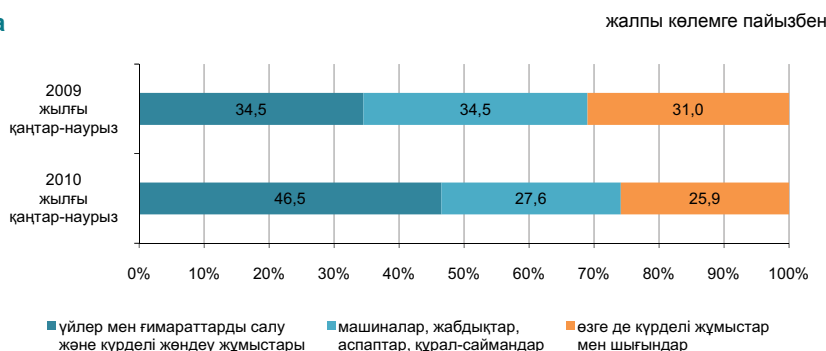

Пайдалану бағыттары бойынша*

Инвестиция салымдарының тартымды саласы инвестициялардың жалпы көлеміндегі үлес салмағы 50% құраған кен өндіру өнеркәсібі және карьерлерді қазу болып қалып отыр.



Кәсіпорындардың мөлшерлілігі бойынша

Негізгі инвестициялық салымдарды ірі кәсіпорындар жүзеге асырады, олардың көлемі өткен жылғы қаңтар-наурызбен салыстырғанда 5,9% артты және 377,1 млрд. теңгені құрады.

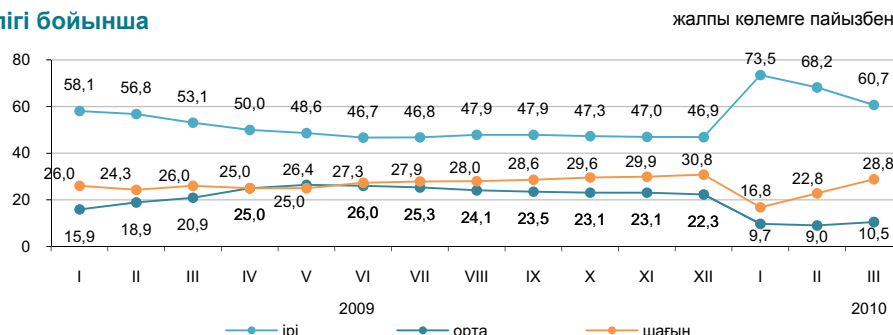

* Деректер ЭҚЖЖ жаңа жіктеуішіне сәйкес берілген.

6.5 ОТЫН-ЭНЕРГЕТИКАЛЫҚ РЕСУРСТАР (ОЭР)

Ресурстар

2010 жылғы ақпанда республиканың экономикалық айналымына тартылған отынның негізгі табиғи түрлерінің (мұнай, газ конденсатын қоса, табиғи газ бен тас көмір) жалпы ресурстары 32,5 млн. тонна шартты отынды құрады.

	Табиғи ресурстардың жалпы көлеміндегі үлес салмағы	2010 жылғы ақпан 2009 жылғы ақпанға		
		ресурстар	өндіріс	импорт
Шикі мұнай	46,4	108,5	107,9	113,1
Көмір	34,2	112,9	112,9	117,3
Табиғи газ	11,8	95,6	100,5	109,4
Газ конденсаты	7,6	103,6	103,6	-

ресурстардың жалпы көлеміне пайызбен

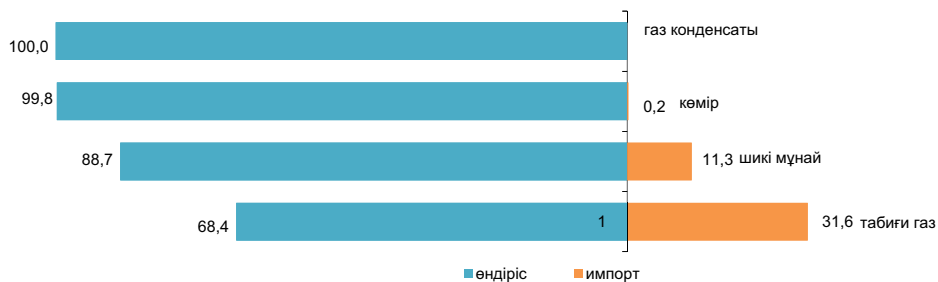

Мұнай өнімдерінің ресурстары негізінен меншікті өндіріс (80,3–100,0%) есебінен қалыптасты. Мұнай өнімдеріне сұраныс олардың импортымен ішінара толықтырылған. 2010 жылғы ақпанда 2009 жылғы тиісті аймен салыстырғанда импорт көлемінің төмендеуімен ресурстар құрылымында автомобиль бензині (16,1 пайыздық тармаққа), газойльдер, сұйытылған пропан және бутан (тиісінше 3,1 және 1,5 пайыздық тармаққа) импорты үлесінің төмендеуі байқалады.

	2010 жылғы ақпан 2009 жылғы ақпанға	Ресурстардың жалпы көлеміне		
		ресурстар	өндіріс	импорт
Автомобиль бензині	109,4	83,7	16,3	1,8
Газойльдер	110,9	90,7	9,3	34,3
Керосин	193,0	80,3	19,7	0,7
Мазут	148,1	100,0	0,0	56,0
Сұйытылған пропан және бутан	126,5	99,7	0,3	80,2

Пайдалану

2010 жылғы ақпанда 2009 жылғы ақпанмен салыстырғанда ОЭР экспортының көлемі 4,0% төмендеді.

Мұнайды жеткізу көп деңгейде Италияға (23,6% экспорттың жалпы көлемінен), Қытайға (13,8%), Францияға (12,8%) жүзеге асырылады. Ресурстардың жалпы көлемінде мұнайды экспорттық жеткізу үлесі 2009 жылғы тиісті аймен салыстырғанда 11,1 пайыздық тармаққа төмендеді. 100% табиғи газ басқа елдерге де экспортталады.

	2010 жылғы ақпан 2009 жылғы ақпанға		Ресурстардың жалпы көлеміне	
	экспорт	ішкі рынокта өткізу	экспорт	ішкі рынокта өткізу
Шикі мұнай	95,5	2,5р.	80,7	19,3
Көмір	84,9	127,6	25,9	74,1
Табиғи газ	105,9	-	100,0	-
Газ конденсаты	110,3	102,0	21,1	78,9

Шикі мұнай экспортының көлемі

өткен жылғы тиісті айға пайызбен

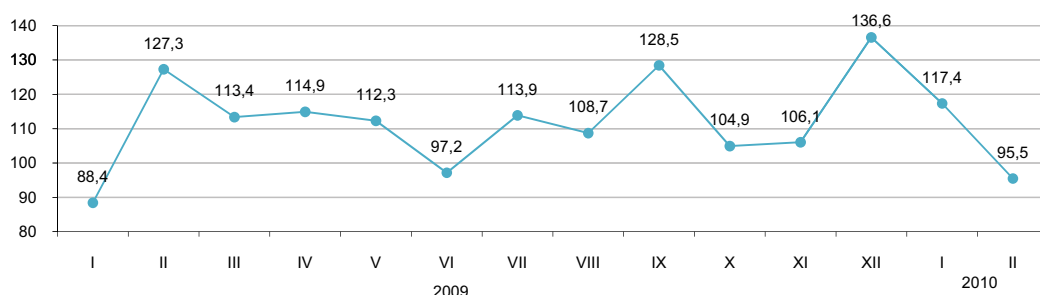

6.6 БИЗНЕС ТІРКЕЛІМІ

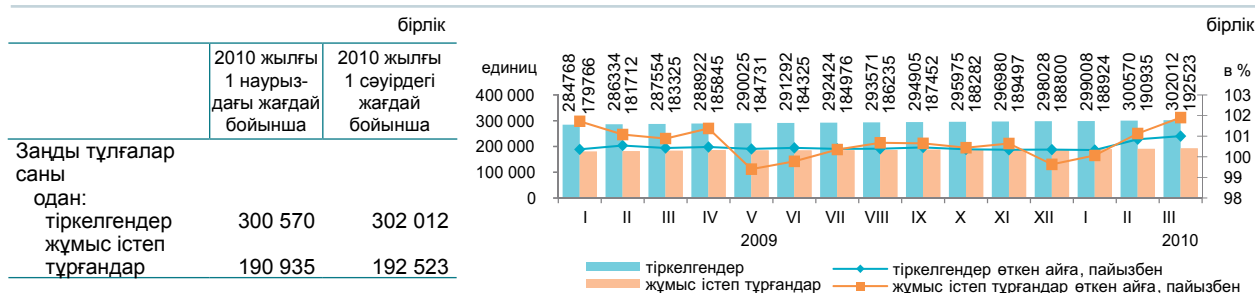

Қызмет түрлері және белсенділігі бойынша тіркелген заңды тұлғалар

2010 жылғы 1 сәуірдегі жағдай бойынша; бірлік

	Барлығы	одан				таратылу процесінде
		жұмыс істейтіндер	оның ішінде			
			әлі жұмыс істемейтіндер (жаңалары)	белсенді	уақытша жұмыс істемейтіндер	
Барлығы	302 012	192 523	31 241	112 181	49 101	4 198
Көтерме және бөлшек сауда; автомобильдерді және мотоциклдерді жөндеу	100 471	54 347	11 990	25 496	16 861	1 525
Құрылыс	39 017	26 961	5 505	11 979	9 477	405
Өңдеу өнеркәсібі	18 689	11 326	1 349	7 045	2 932	324
Білім беру	15 319	13 369	482	12 340	547	127
Жылжымайтын мүлікпен жасалатын операциялар	14 350	9 640	775	6 743	2 122	199
Ауыл, орман және балық шаруашылығы	13 509	7 535	766	5 167	1 602	339
Көлік және қоймалау	10 001	6 619	1 207	3 997	1 415	177
Мемлекеттік басқару және қорғаныс; міндетті әлеуметтік қамтамасыз ету	9 781	9 018	163	8 718	137	40
Қаржы және сақтандыру қызметі	6 900	4 481	1 166	2 658	657	66
Ақпарат және байланыс	6 487	4 097	588	2 376	1 133	97
Денсаулық сақтау және әлеуметтік қызметтер	5 782	4 056	303	3 359	394	68
Тұру және тамақтану бойынша қызметтер	3 273	1 916	253	1 010	653	48
Кен өндіру өнеркәсібі және карьерлерді қазу	2 008	1 399	225	767	407	27
Электрмен жабдықтау, газ, бу беру және ауа баптау	1 115	665	55	466	144	40
Аумақтан тыс ұйымдардың және органдардың қызметі	2	2	-	2	-	-

Тіркелген заңды тұлғалардың саны Қазақстанда жыл сайын артып отыр. Ең көп тіркелген заңды тұлғалардың саны көтерме және бөлшек сауда; автомобильдерді және мотоциклдерді жөндеу қызметіне келеді. Оның үлесі 2010 жылғы 1 сәуірдегі 33,3% құрады. Екінші орында – құрылыс (12,9%), үшінші орында – өңдеу өнеркәсібі (6,2%). Осы үш қызмет түрлерінің жиынтық үлесі барлық тіркелген заңды тұлғалардың 52,4%-ын құрайды.

Меншік нысандары бойынша тіркелген заңды тұлғалар

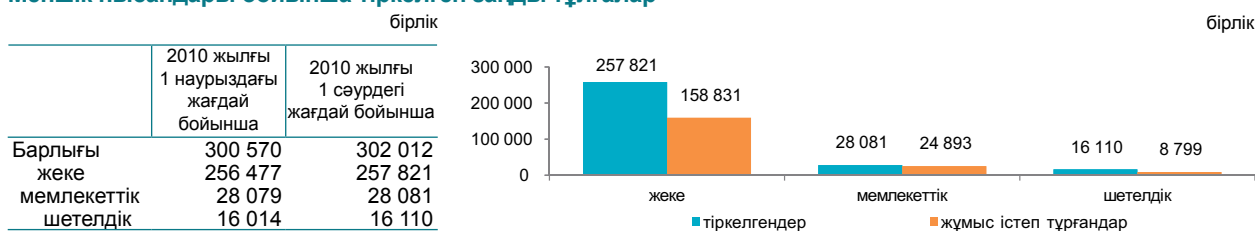

Тіркелген заңды тұлғалардың мөлшерлілігі бойынша саны

		бірлік	
		2010 жылғы 1 наурыздағы жағдай бойынша	2010 жылғы 1 сәуірдегі жағдай бойынша
Барлығы	300 570	302 012	
шағын	285 078	286 487	
орта	13 132	13 161	
ірі	2 360	2 364	

Тіркелген заңды тұлғалардың белсенділігі бойынша саны

		бірлік	
		2010 жылғы 1 наурыздағы жағдай бойынша	2010 жылғы 1 сәуірдегі жағдай бойынша
Барлығы	300 570	302 012	
жұмыс істейтіндер	190 935	192 523	
белсенді	111 986	112 181	
уақытша жұмыс істемейтіндер	48 983	49 101	
әлі жұмыс істемейтіндер (жаңалары)	29 966	31 241	
таратылу процесінде	4 234	4 198	

7. САУДА

7.1 БӨЛШЕК САУДА

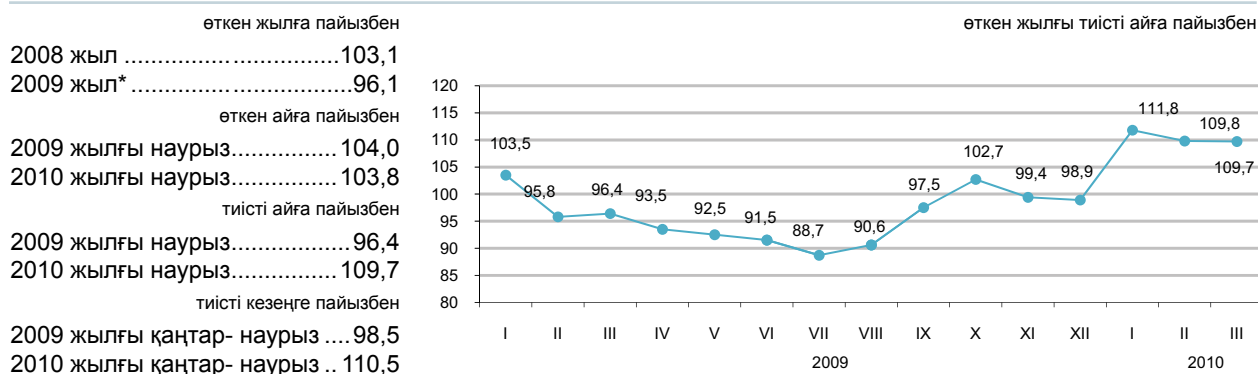

* Жедел деректер бойынша.

Өткізу арналары бойынша

2010 жылғы қаңтар-наурызда бөлшек сауда тауар айналымы көлемінің 2009 жылғы тиісті кезеңмен салыстырғанда ұлғаюы 10,5% тұрақты бөлшек сауда желісіндегі (13,8%) саудамен айналысатын кәсіпорындар саудасының өсімі және базарларда сауданы және жеке сауда қызметін (6,5%) жүзеге асыратын жеке тұлғалар есебінен құралды. Шағын кәсіпорындар және жеке кәсіпкерлердің бөлшек сауда тауар айналымы 358,5 млрд. теңге құрады, олардың жалпы тауар айналымы көлеміндегі үлесі 55,5% құрады.

2010 жылғы 1 сәуірге бөлшек саудадағы тауарлық қорлардың көлемі 111,2 млрд. теңге құрады, олардың тауарлармен қамтамасыз етілуі – 56 күн тауар айналымы.

Ірі және орта сауда кәсіпорындарын зерттеу деректері бойынша олармен өткізілетін қазақстандық қамтудағы тауарлардың өткізілуі азық-түлік тау-

	Үлес салмағы	2010 жылғы наурыз 2009 жылғы наурызға	2010 жылғы наурыз 2010 жылғы ақпанға	2010 жылғы қаңтар-наурыз 2009 жылғы қаңтар-наурызға
Бөлшек сауда	100,0	109,7	103,8	110,5
сауда кәсіпорындары	55,9	112,5	103,8	113,8
базарларда және жеке кәсіпкерлермен	44,1	106,3	103,9	106,5

арларында (80%-дан 95%-ға дейін) орын алуды жалғастырып отыр. Азық-түлік емес тауарлар негізінен импорт өнімдерімен (мысалы, жуу, тазарту құралдары – шамамен 90%, фармацевтикалық тауарлар - 80%) көрсетілген.

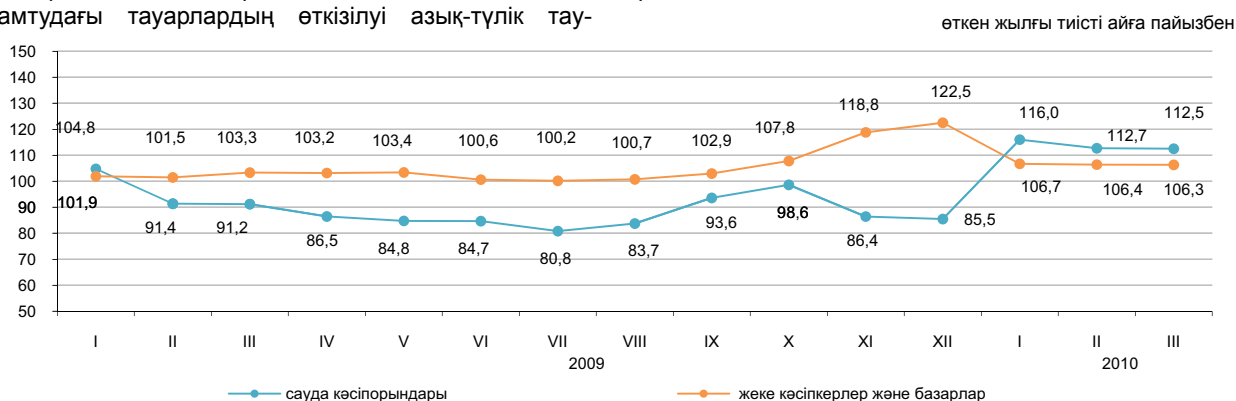

Кәсіпорындардың ауқымы бойынша

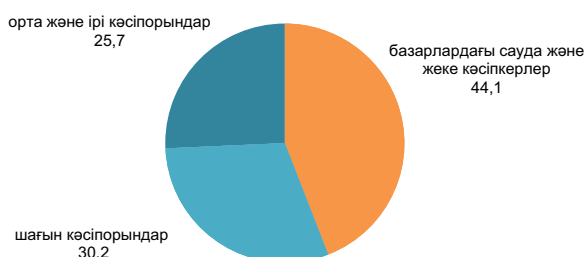

жалпы көлемге пайызбен

7.2 РЕСУРСТАР БАЛАНСЫ ЖӘНЕ ЖЕКЕЛЕГЕН ТАУАРЛАРДЫ ПАЙДАЛАНУ

(КБК және СА деректері бойынша)

Азық-түлік тауарлары

Отандық өндірістегі тауарлардың маңызды үлес салмағы көбінесе азық-түлік тауарларының ресурстарында байқалады. Сонымен бірге, ресурстары олардың импортымен қамтамасыз етілетін бірқатар өнімдер бар: қайта өңделген жемістер және жаңғақтар (94,6%), консервіленген көкөністер және саңырауқұлақтар (81,5%), кофе және шай (63,8%). Азық-түлік тауарларының экспорты едәуір деңгейде ұн есебінен жүзеге асырылуы жалғасуда, оның ресурстардың жалпы көлемінен 69,8% сыртқы нарыққа шығарылады.

	2010 жылғы қаңтар-ақпан 2009 жылғы қаңтар-ақпанға			Ресурстардың жалпы көлеміне	
	ресурстар	өндіріс	импорт	экспорт	ішкі нарықта өткізу
Ұн	106,3	106,6	23,5	69,8	30,2
Жарма	132,9	115,1	197,7	24,5	75,5
Макарон өнімдері	106,2	108,0	95,3	8,4	91,6
Нан-тоқаш және кондитерлік өнімдер	98,0	103,5	90,0	2,5	97,5
Қант	65,7	7,9	2,6р.	-	100,0
Минералды су және алкогольсіз сусындар	101,1	102,0	87,2	2,7	97,3
Өсімдік майы	127,5	144,6	102,4	12,0	88,0
Ет	93,0	103,0	30,3	-	100,0
Сүт өнімдері	106,4	106,2	107,1	0,1	99,9

ресурстардың жалпы көлеміне пайызбен



Азық-түлік емес тауарлар

Азық-түлік емес тауарлардың нарығы көбінесе басқа елдерден әкелумен қамтамасыз етіледі. Ресурстарды толтыруда импорттың басымдылығы мынадай тауарларда: ауыз қуысы гигиена құралдары (99,1%), жуу құралдары (96,8%), сыртқы киімдерде (89,4%), фармацевтикалық өнімдерде (80,9%) байқалады. Тұрмыстық электр тауарларының арасында сондай-ақ, миксерлер және шырын сыққыштар (99,6%), кір жуатын машиналар (60,6%), теледидарлар (51%) бойынша импорт үлесі маңызды.

Құрылыс материалдарының ресурстары бойынша осыған ұқсас жағдай қалыптасуда. Табиғи шикізат болып табылатын құрылыс материалдарында ғана отандық өндіріс басым (ресурстардың жалпы көлемінің 93,6-99,9%): әк, асбест, табиғи құмдар, әктас, ғаныш, бор, доломит, саз және каолин.

Цемент ресурстары 2010 жылғы қаңтар-ақпанда 2009 жылғы тиісті кезеңге қарағанда 13,2% жоғарылады, бұл өндіріс көлемінің (13,8%) және импорттың (0,9%) артуымен түсіндіріледі. Цемент ресурстарының жалпы көлемінде отандық өндірістің үлесі 87,4% құрады.

	2010 жылғы қаңтар-ақпанды 2009 жылғы қаңтар-ақпанға			Ресурстардың жалпы көлеміне	
	ресурстар	өндіріс	импорт	экспорт	ішкі нарықта өткізу
Жеңіл автомобильдер	40,9	115,0	40,4	1,2	98,8
Жүк автомобильдері	63,3	-	63,2	23,7	76,3
Ішкі киім	82,9	126,5	48,5	0,1	99,9
Сыртқы киім	78,5	111,5	75,8	0,0	100,0
Электр энергия санауыштары	98,1	96,9	100,7	-	100,0
Теледидарлар	128,2	102,5	169,0	20,2	79,8
Мақта мата	128,6	117,9	199,7	46,2	53,8
Аяқ киім	80,1	101,3	70,7	0,1	99,9
Ас үй жиһазы	115,7	116,2	115,0	0,2	99,8
Үй ішіндегі құрал-жабдықтар	93,5	94,4	93,4	1,0	99,0

ресурстардың жалпы көлеміне пайызбен



7.3 СЫРТҚЫ САУДА АЙНАЛЫМЫ

(КБК деректері бойынша)

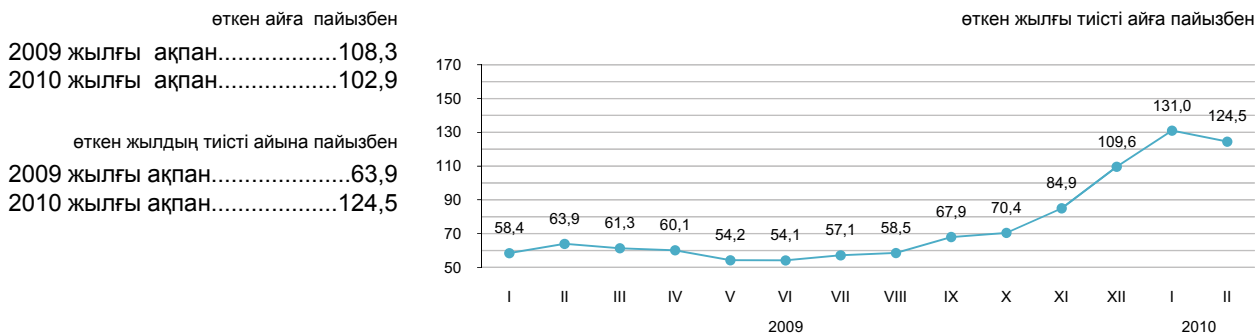

Сыртқы сауда айналымының құрылымы бойынша

2010 жылғы қаңтар-ақпанда сыртқы сауда айналымы 11,6 млрд. АҚШ долларын құрады (2009 жылғы қаңтар-ақпанмен салыстырғанда 27,6%-ға өсті), оның ішінде экспорт – 8,5 млрд. АҚШ доллары (60,1%-ға өсті) және импорт – 3,1 млрд. АҚШ доллары (17,7%-ға азайды).

Экспорттың тауарлық құрылымында негізгі үлесті минералды өнімдер (2010 жылғы қаңтар-ақпанда – 76,8%), импорт - машиналар, жабдықтар, көлік құралдары, құралдар және аппараттар (35,6%) орын алады.

	пайызбен	
	2010 жылғы қаңтар-ақпан 2009 жылғы қаңтар-ақпанға	2010 жылғы ақпан 2010 жылғы қаңтарға
Сыртқы сауда айналымы	127,6	102,9
оның ішінде:		
экспорт	160,1	99,5
импорт	82,3	112,8

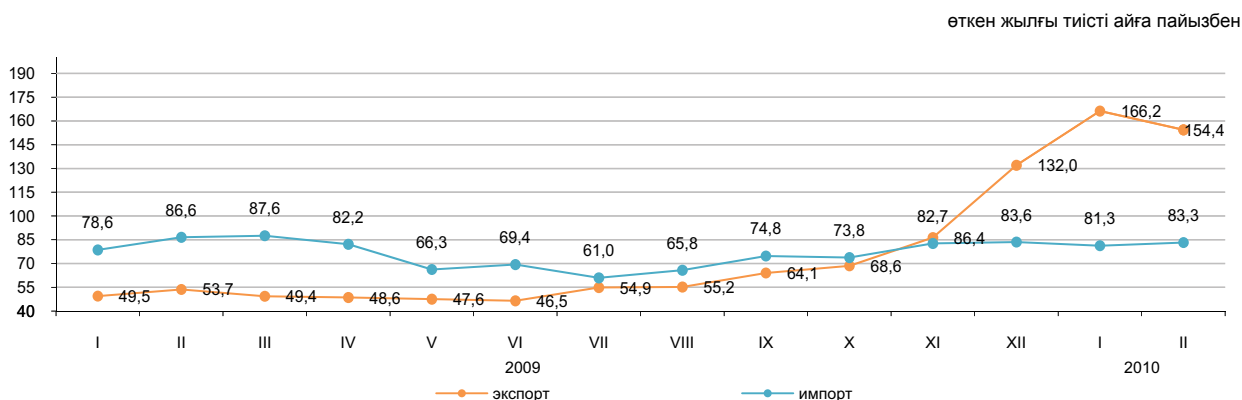

Жекелеген елдер бойынша

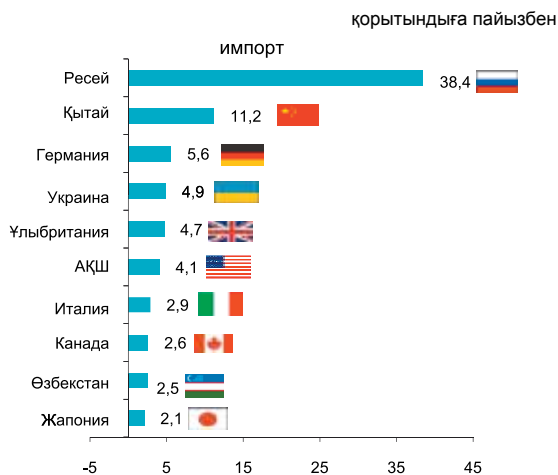
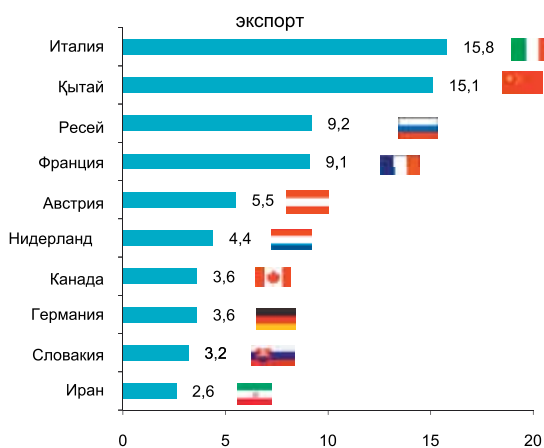

8. ЭКОНОМИКАНЫҢ НАҚТЫ СЕКТОРЫ

8.1 ӨНЕРКӘСІП ӨНДІРІСІ

өткен жылғы тиісті кезеңге пайызбен

2009 жылғы қаңтар-наурыз	95,4
2009 жылғы қаңтар-желтоқсан	101,7
2010 жылғы қаңтар-наурыз	111,5

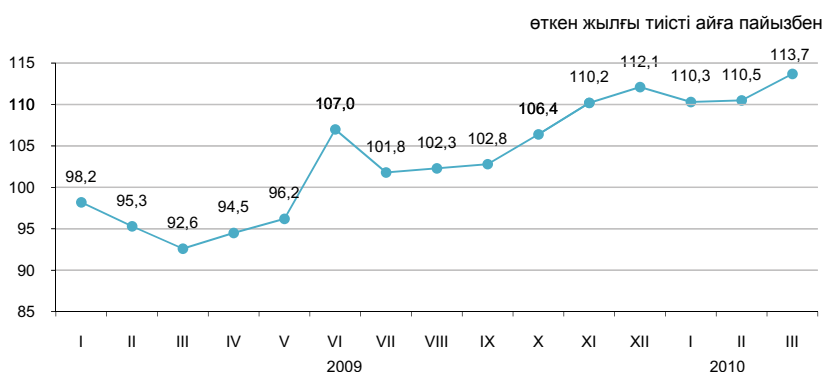

Өнеркәсіп салалары бойынша

2010 жылғы қаңтар-наурызда өнеркәсіп кәсіпорындары 2681,6 млрд. теңгеге, оның ішінде кен өндіру және өңдеу өнеркәсібі салаларында – тиісінше 1699,4 және 742,1 млрд. теңгеге, электрмен жабдықтау, газ, бу беру, ауа баптауда – 217,8 млрд. теңгеге, сумен жабдықтау және көріз жүйесінде – 22,3 млрд. теңгеге өнім өндірді.

	пайызбен	
	2010 жылғы қаңтар-наурыз 2009 жылғы қаңтар-наурызға	Жалпы көлемде үлес салмағы, 2010 жылғы қаңтар-наурыз
Өнеркәсіп	111,5	100,0
Кен өндіру өнеркәсібі және карьерлерді қазу	107,8	63,4
Өңдеу өнеркәсібі	118,7	27,7
Электрмен жабдықтау, газ, бу беру және ауа баптау	108,3	8,1
Сумен жабдықтау; көріз жүйесі, қалдықтардың жиналуын және таратылуын бақылау	110,1	0,8

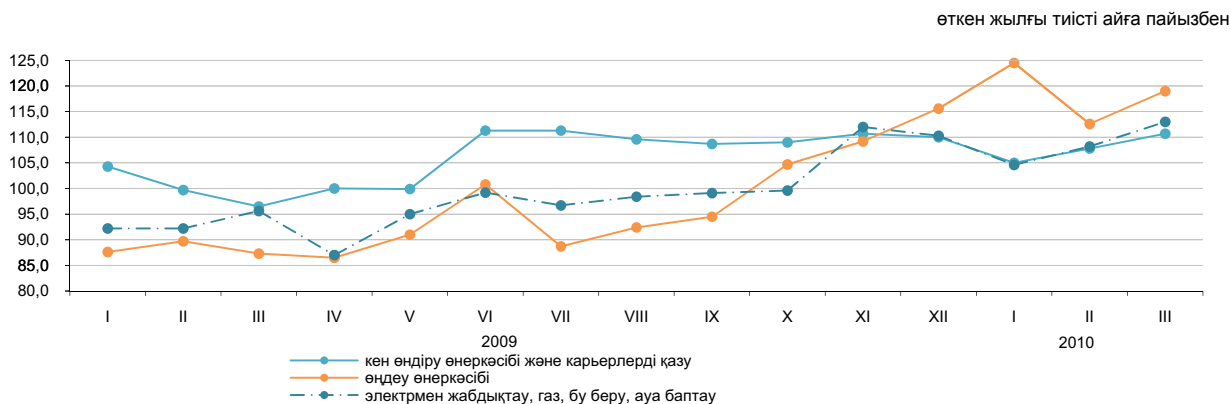

Өңдеу өнеркәсібінің салалары бойынша

	2010 жылғы қаңтар-наурыз, млрд. теңге	2010 жылғы қаңтар-наурыз 2009 жылғы қаңтар-наурызға пайызбен
Өңдеу өнеркәсібі	742,1	118,7
Тамақ өнімдерін өндіру	135,5	111,0
Сусындарды өндіру	24,3	126,2
Темекі бұйымдарын өндіру	13,7	78,1
Тоқыма бұйымдарын өндіру	4,8	102,9
Киім өндіру	1,8	88,2
Жиһаздан басқа ағаштан және тоздан жасалған бұйымдарды өндіру; сабаннан және өруге арналған материалдардан бұйымдар өндіру	1,8	64,4
Қағаз және қағаздан жасалған өнімдерді өндіру	4,9	95,7
Кокс және мұнай өңдеу өнімдерін өндіру	73,1	122,0
Химиялық өнеркәсіп өнімдерін өндіру	21,6	153,1
Резеңке және пластмасса бұйымдарын өндіру	11,6	91,3
Өзге де металл емес минералды өнімдер өндіру	26,1	210,2
Металлургия өнеркәсібі	327,1	110,5
Машина жасау	59,0	181,5

Заттай көріністе өнеркәсіп өнімдерін өндіру

	2010ж. қаңтар- наурыз	2009ж. қаңтар- наурыз
Көмір және лигнит өндіру		
Көмір - барлығы, мың тонна	27 404,7	24 382,8

Шикі мұнай және табиғи газ өндіру		
Мұнай, мың тонна	16 592,7	15 142,7
Газ конденсаты, мың тонна	3 151,3	3 001,9
Табиғи газ, млн. текше метр	9 653,7	8 658,7

Металл кендерін өндіру		
Темір кені, мың тонна	11 774,3	9 177,5
Мыс кені, мың тонна	7 149,5	7 259,7
Қорғасын-мырыш кені, мың тонна	1 585,7	1 553,7
Хром қойыртпалары, мың тонна	810,9	710,8

Тамақ өнімдерін өндіру		
Ет, тонна	37 607	29 779
Сүт, тонна	66 363	57 695
Ұн, тонна	865 259	753 487
Нан, тонна	161 307	163 635
Қант, тонна	36 231	39 030

Мұнай өнімдерін өндіру		
Бензин, мың тонна	810,3	583,6
Керосин, мың тонна	120,4	58,0
Газойлдер, мың тонна	1 106,3	940,1
Мазут, мың тонна	908,3	688,7

Металлургия өнеркәсібі		
Ферроқорытпалар, тонна	426 872	269 399
Жазық илек, тонна	654 757	718 468
Тазартылған қорғасын, тонна	20 879	24 602
Мырыш, тонна	78 494	87 154
Тазартылған мыс, тонна	81 778	80 920

Электрмен жабдықтау, газ, бу беру және ауа баптау		
Электр энергиясы, млн. кВт. с	22 889,7	20 958,8
Жылу энергиясы, мың Гкал	37 672,7	34 356,0

Сумен жабдықтау, көріз жүйесі, қалдықтардың жиналуын және таратылуын бақылау		
Табиғи су, мың текше метр	607 256,9	605 638,9

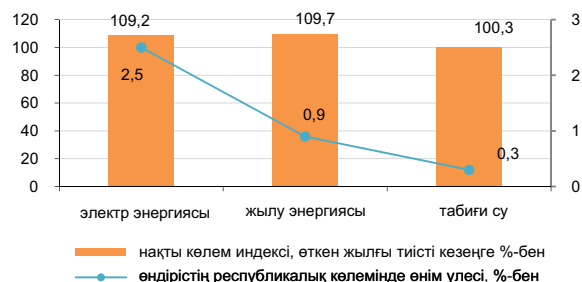
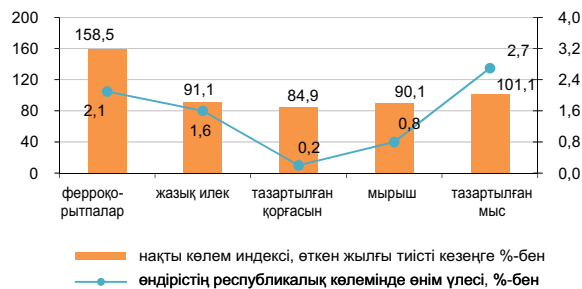
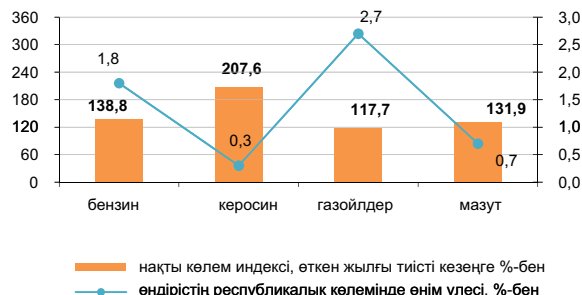
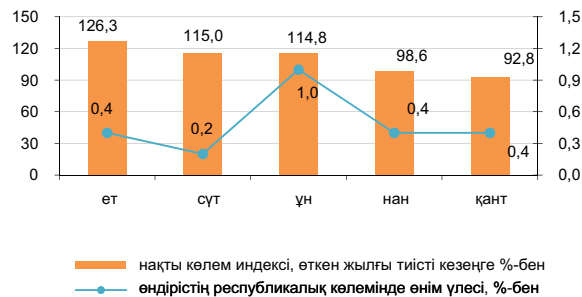
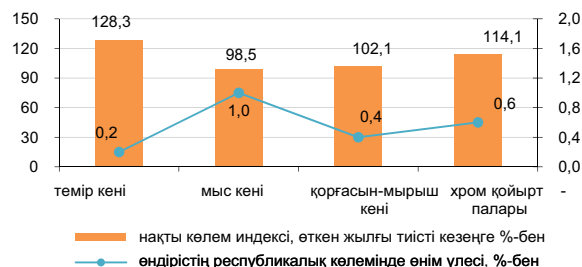
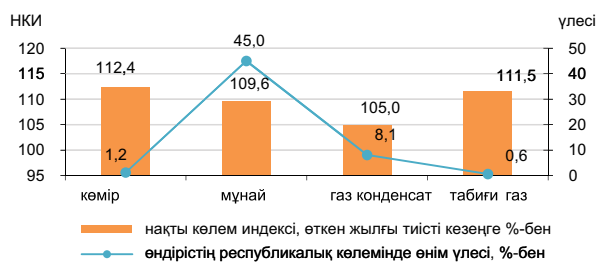

Қызмет түрлері бойынша деректер жаңа ӘҚЖС жіктеуішіне сәйкес келтірілген.

8.2 АУЫЛ ШАРУАШЫЛЫҒЫ

Ауыл шаруашылығы өнімдерінің (қызметтерінің) жалпы шығарылымы

өткен жылғы тиісті кезеңге пайызбен

2009 жылғы қаңтар-наурыз	103,6
2009 жылғы қаңтар-желтоқсан	113,8
2010 жылғы қаңтар-наурыз	102,4

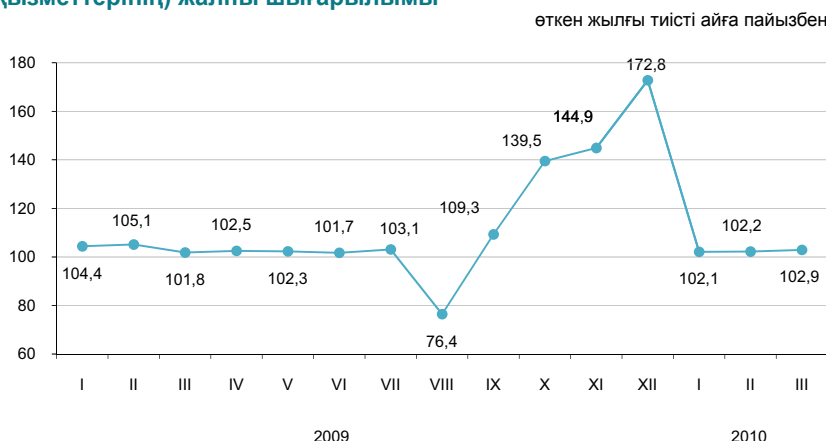

Ауыл шаруашылығы салалары бойынша

Ауыл шаруашылығы өнімдерінің (қызметтерінің) жалпы шығарылымы 2010 жылғы қаңтар-наурызда 143,5 млрд. теңгені құрады, соның ішінде мал шаруашылығы – 139,5 млрд. теңге, есімдік шаруашылығы – 3,8 млрд. теңге, қызметтер – 0,2 млрд. теңге.

	2010 жылғы қаңтар-наурыз 2009 жылғы қаңтар-наурызға	2009 жылғы қаңтар-наурыз 2008 жылғы қаңтар-наурызға
Ауыл шаруашылығы одан:	102,4	103,6
есімдік шаруашылығының өнімі	100,0	97,3
мал шаруашылығының өнімі	102,5	103,8

	Өлшем бірлігі	2010 жылғы қаңтар-наурыз	2009 жылғы тиісті кезеңге пайызбен
Ауыл шаруашылығы малдары мен құстары негізгі түрлерінің саны ¹⁾			
Ірі қара мал	мың бас	6 862,8	101,7
Қой	мың бас	16 907,7	103,6
Ешкі	мың бас	3 237,2	101,3
Шошқа	мың бас	1 586,6	100,4
Жылқы	мың бас	1 459,9	104,5
Құс	мың бас	32 837,7	111,4
Мал шаруашылығы өнімдерінің негізгі түрлерін өндіру			
Мал мен құстың барлық түрлерінің тірідей салмақта союға өткізілгені	мың тонна	323,6	102,5
Сауылған сиыр сүті	мың тонна	842,4	102,3
Алынған тауық жұмыртқалары	млн. дана	770,7	112,7
Мал мен құстың өнімділігі			
Бір сиырдан орташа сауылған сүт	кг	375	98,2
Бір мекиеннің орташа жұмыртқалағыштығы	дана	48	102,1
Негізгі дәнді дақылдардың қолда бары, барлығы ¹⁾	мың тонна	12 972,2	156,3
одан:			
Бидай	мың тонна	11 516,4	160,8
Арпа	мың тонна	1 136,7	117,7
Күріш	мың тонна	113,0	2,2 есе
Сұлы	мың тонна	85,2	2,1 есе
Қара бидай	мың тонна	30,4	189,1
Жүгері	мың тонна	22,4	122,1
Негізгі майлы дақылдардың қолда бары, барлығы ¹⁾	мың тонна	215,1	177,1
одан:			
Күнбағыс	мың тонна	133,3	177,1
Рапс	мың тонна	37,0	126,8
Мақта тұқымдары	мың тонна	21,4	4,9 есе
Шашақты зығыр тұқымдар	мың тонна	11,1	2,2 есе
Орман, балық, аңшылық шаруашылығының көрсеткіштері ²⁾			
Балық аулау және аквадақылдардың өнімдерінің (жұмыстар, қызметтер) көлемі	млн. теңге	2 335,2	78,2

¹⁾ 2010 жылғы 1 сәуірге.

²⁾ 2009 жылғы.

8.3 ҚҰРЫЛЫС

Орындалған құрылыс жұмыстарының көлемі

өткен жылғы тиісті кезеңге пайызбен
 2009 жылғы қаңтар-наурыз 95,8
 2009 жылғы қаңтар-желтоқсан.... 95,1
 2010 жылғы қаңтар-наурыз 91,3

2010 жылғы қаңтар-наурызда құрылыс жұмыстарының (қызметтерінің) көлемі 206,6 млрд. теңгені құрады.

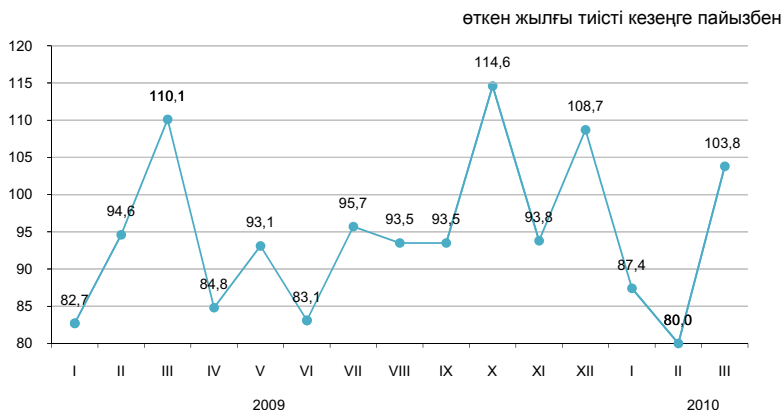

Құрылыс жұмыстарының жекелеген түрлері*

Құрылыс жұмыстарының жалпы көлемінде едәуір үлес салмағының көлемі 68,8 млрд. теңгені құраған ғимараттарды салу көлемі бойынша құрылыс жұмыстары алды.

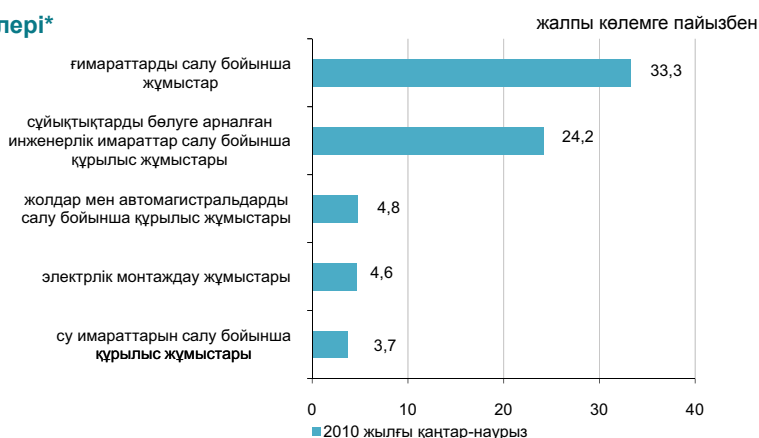

Құрылыс жұмыстары көлемінің құрылымы

Құрылыс-монтаж жұмыстарының көлемі 2009 жылғы бірінші тоқсанмен салыстырғанда 12,7%-ға төмендеп, 180,8 млрд. теңгені құрады. Күрделі және ағымдағы жөндеу бойынша мердігерлік жұмыстардың көлемі өткен жылғы тиісті кезеңмен салыстырғанда 1,5 есеге артты.

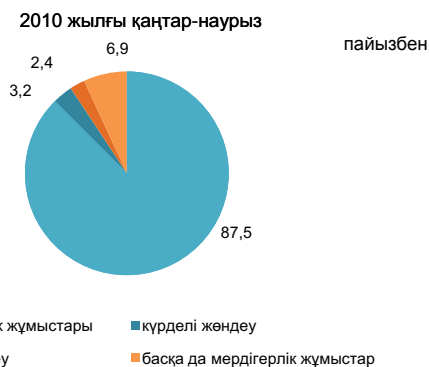

Объектілерді пайдалануға беру

2010 жылғы қаңтар-наурызда 4769 жаңа ғимараттардың құрылысы аяқталды, олардың ішінен 4122 тұрғын және 647 тұрғын емес мақсаттағы ғимараттар. Салынған әлеуметтік-мәдени объектілер:

- жалпы білім беретін мектептер - 10;
- мектепке дейінгі мекемелер - 11;
- амбулаториялық-емханалық мекемелер – 7;
- аурухана – 1.

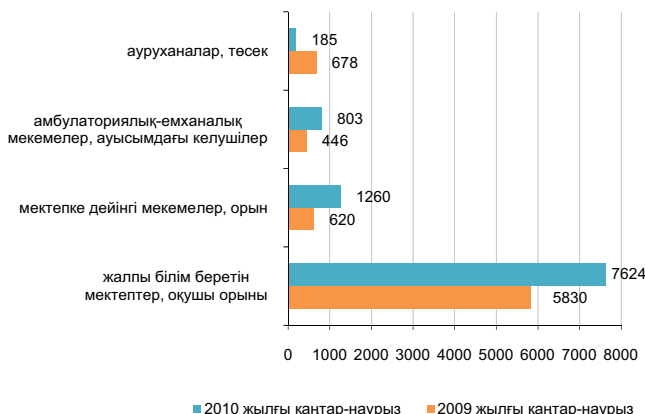

* Деректер жаңа ҚӨСЖ жіктеуішіне сәйкес берілген.

8.4 ТҰРҒЫН ҮЙ ҚҰРЫЛЫСЫ

Тұрғын үй құрылысына салынған инвестициялар

өткен жылғы тиісті кезеңге пайызбен
 2009 жылғы қаңтар-наурыз40,3
 2009 жылғы
 қаңтар-желтоқсан 58,9
 2010 жылғы қаңтар-наурыз 86,5

2010 жылғы бірінші тоқсанда тұрғын үй құрылысына 49,0 млрд. теңге салынды. Негізгі капиталға салынған инвестициялардың жалпы көлемінде тұрғын үй құрылысында игерілген қаражаттың үлесі 7,9% құрады.

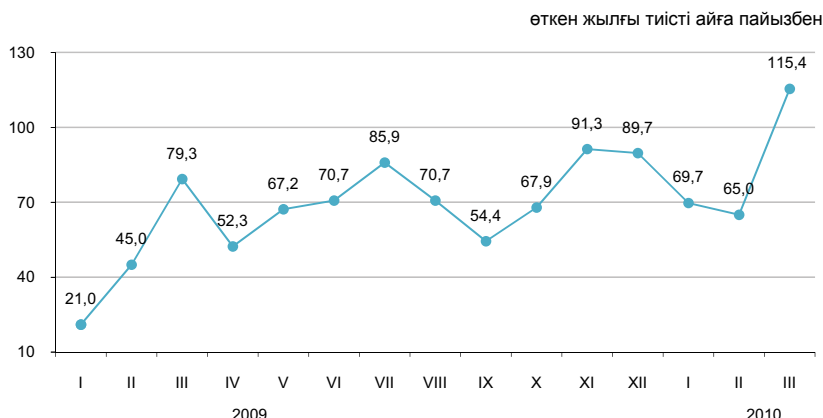

Тұрғын үйлерді пайдалануға беру

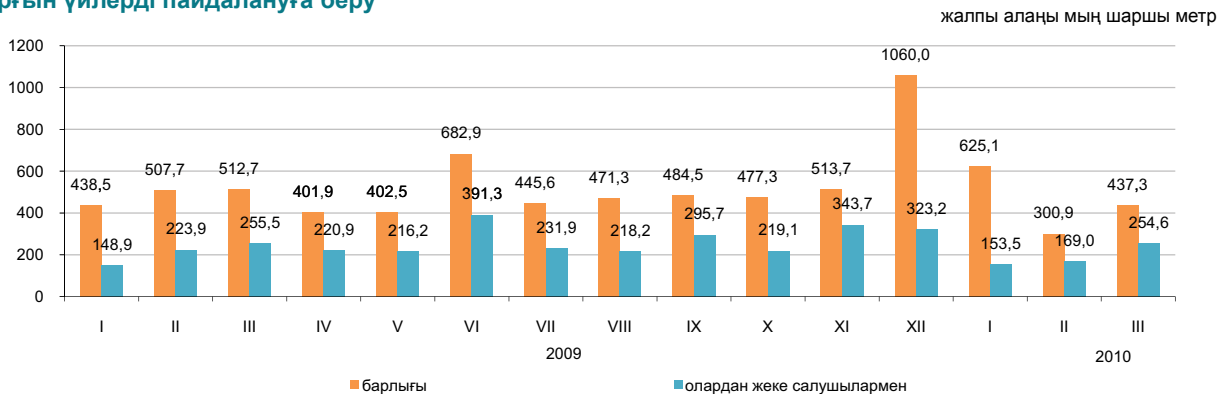

Пайдалануға берілген тұрғын үйдің жалпы алаңы 1363,3 мың шаршы метрді, оның ішінде халықпен – 577,1 мың шаршы метрді құрады. Пайдалануға берілген тұрғын үйдің нақты көлем индексі өткен жылғы қаңтар-наурызға 93,5% құрады.

2010 жылғы қаңтар-наурызда тұрғын үй құрылысының негізгі қаржыландыру көзі үлес салмағы 69,1% құрайтын салушылардың меншікті қаражаты болды.

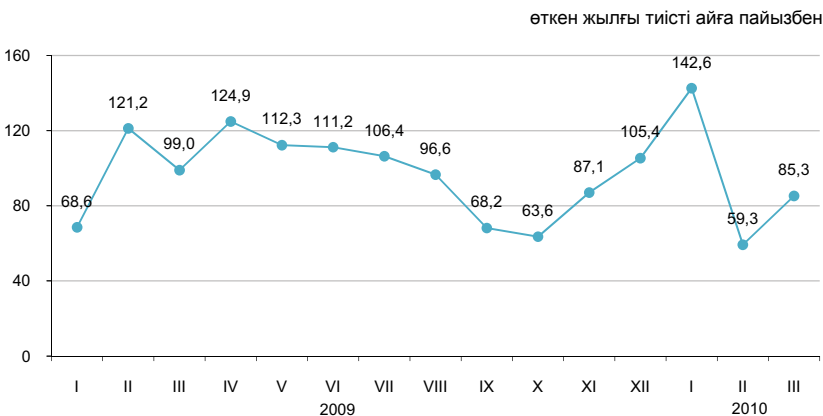

Тұрғын үй құрылысының мемлекеттік бағдарламасын іске асыру

Жалға берілетін тұрғын үйлердің едәуір үлесі Павлодар (43,1%) облысында пайдалануға берілген. Кредитке берілетін тұрғын үйлердің жартысынан көбі Ақтөбе (62,7%) облысына келеді. Жалға берілетін үйлер Ақмола (25,2%), Оңтүстік Қазақстан (22,4%), Шығыс Қазақстан (7,7%) облыстарында, кредиттік тұрғын үйлерді пайдалануға беру Маңғыстау (25,1%) облысында және Алматы қаласында (11,2%) едәуір байқалды.

	2010 жылғы қаңтар-наурызда пайдалануға берілген тұрғын үйлер	
	жалға берілетін коммуналдық	кредиттік
Игерілген қаражат, млн. теңге	1 292	2 316
Пайдалануға берілгендері, жалпы алаңы шаршы метр	24 218	45 724
пайдалы алаңы, шаршы метр	19 551	32 881
Пайдалануға берілген пәтерлер саны, бірлік	288	462

8.5 КӨЛІК

Жүк айналымы

өткен жылға пайызбен	
2008 жыл	105,5
2009 жылғы	
қаңтар-желтоқсан	91,1
өткен айға пайызбен	
2009 жылғы наурыз	107,7
2010 жылғы наурыз	106,1
тиісті айға пайызбен	
2009 жылғы наурыз	93,0
2010 жылғы наурыз	102,3

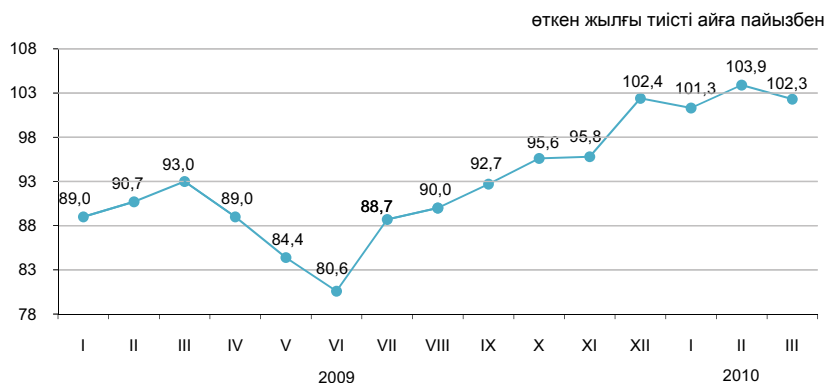

Көлік түрлері бойынша

2010 жылғы наурызда өткен жылғы тиісті кезеңмен салыстырғанда жүк айналымының жоғарылауы (2,3%) темір жол және автомобиль көлігіндегі жүк ағымының көбеюіне байланысты болды, олардың үлесі (тиісінше 60,2% және 14,6%) жүк айналымының жалпы көлемінде едәуір. Құбыр көлігі бойынша жүк айналымының төмендеуі (-47,0%) тек газда байқалады.

	Үлес салмағы	2010 жылғы наурыз 2010 жылғы ақпанға	2010 жылғы наурыз 2009 жылғы наурызға
Жүк айналымы	100,0	106,1	102,3
оның ішінде:			
темір жол	60,2	109,5	105,9
құбыр	24,6	106,2	91,7
автомобиль	14,6	94,0	105,9
теңіз	0,5	109,0	245,9
өуе	0,02	105,3	125,3
өзен	-	-	-

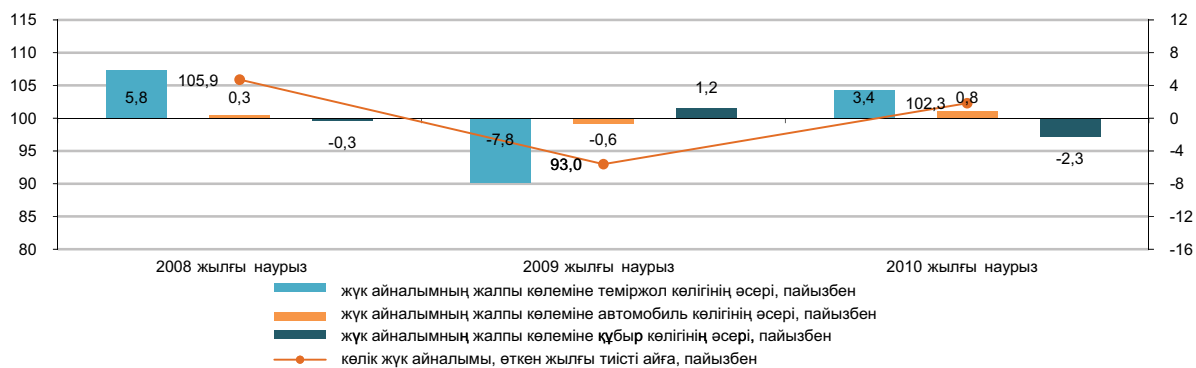

Көлік түрлері бойынша негізгі көрсеткіштері

	Жүк тасымалдау, мың тонна		Жүк айналымы, млн. ткм	
	2010 жылғы қаңтар-наурыз	2010 жылғы қаңтар-наурыз 2009 жылғы қаңтар-наурызға пайызбен	2010 жылғы қаңтар-наурыз	2010 жылғы қаңтар-наурыз 2009 жылғы қаңтар-наурызға пайызбен
Көліктің барлық түрлері	471 484,8	113,3	79 444,6	102,5
оның ішінде:				
темір жол	60 564,2	112,4	46 531,5	105,9
автомобиль	364 919,7	115,7	13 130,9	115,6
құбыр	45 363,3	97,0	19 365,7	87,8
оның ішінде:				
мұнай	24 060,1	124,1	14 162,6	127,7
газ	21 303,2	77,8	5 203,1	47,5
теңіз	632,4	204,4	400,0	271,4
өуе	5,2	131,1	16,6	136,0
өзен	-	-	-	-

Жолаушылар айналымы

өткен жылға пайызбен	
2008 жыл	102,5
2009 жылғы	
қаңтар-желтоқсан	102,7
өткен айға пайызбен	
2009 жылғы наурыз	102,3
2010 жылғы наурыз	101,5
тиісті айға пайызбен	
2009 жылғы наурыз	100,5
2010 жылғы наурыз	109,3

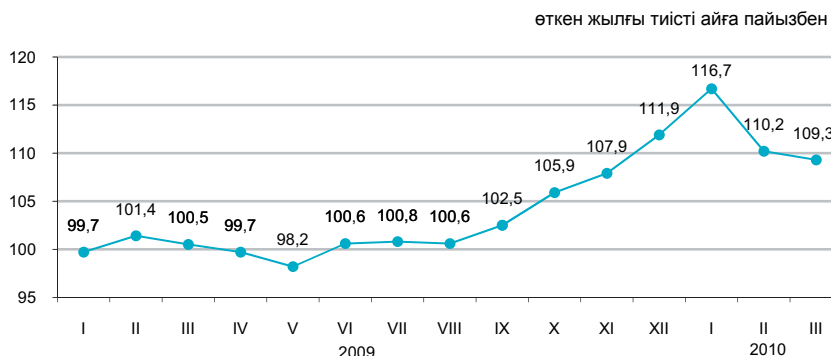

Көлік түрлері бойынша

2010 жылғы наурызда өткен жылғы тиісті кезеңмен салыстырғанда жолаушылар айналымының артуы (9,3%) автомобиль көлігінде жолаушылар ағымының өсуіне байланысты болды.

	Үлес салмағы	2010 жылғы наурыз 2010 жылғы ақпанға	2010 жылғы наурыз 2009 жылғы наурызға
Жолаушылар айналымы	100,0	101,5	109,3
оның ішінде:			
автомобиль	84,2	100,1	110,6
темір жол	11,0	106,1	98,0
әуе	4,5	118,0	117,9
электр	0,3	114,9	94,4
өзен	-	-	-

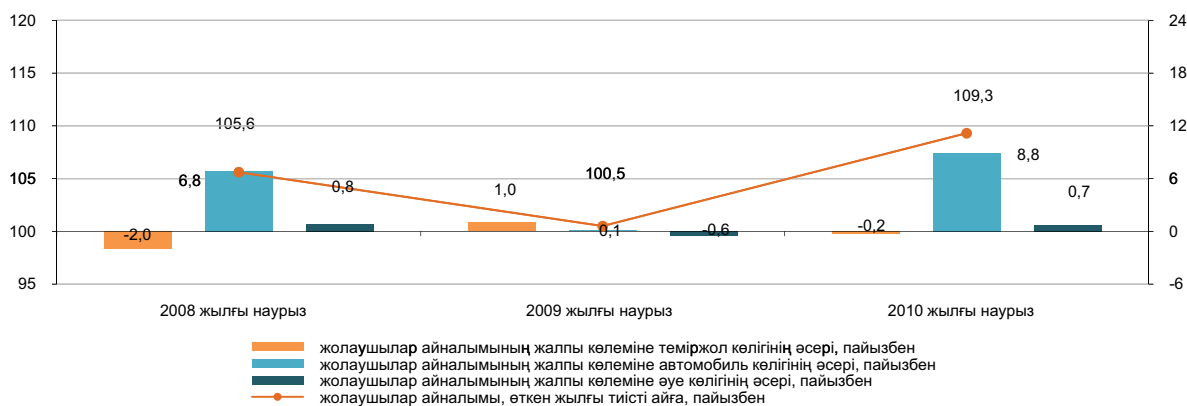

Көлік түрлері бойынша негізгі көрсеткіштері

	Жолаушылар тасымалдау, мың адам		Жолаушылар айналымы, млн. жкм	
	2010 жылғы қаңтар-наурыз	2010 жылғы қаңтар-наурыз 2009 жылғы қаңтар-наурызға пайызбен	2010 жылғы қаңтар-наурыз	2010 жылғы қаңтар-наурыз 2009 жылғы қаңтар-наурызға пайызбен
Көліктің барлық түрлері	2 713 293,3	110,4	30 259,2	112,1
оның ішінде:				
темір жол	4 337,3	109,3	3 595,2	111,5
автомобиль	2 689 548,9	110,5	25 354,5	112,1
әуе	641,5	116,1	1 232,8	114,9
электр	18 765,6	99,1	76,8	94,6
өзен	-	-	-	-

8.6 ПОЧТАЛЫҚ ЖӘНЕ КУРЬЕРЛІК ҚЫЗМЕТ. БАЙЛАНЫС*

Почталық және курьерлік қызмет

өткен жылға пайызбен	
2008 жыл	99,3
2009 жылғы	
қаңтар-желтоқсан	84,9
өткен айға пайызбен	
2009 жылғы наурыз	101,5
2010 жылғы наурыз	93,7
тиісті айға пайызбен	
2009 жылғы наурыз	86,2
2010 жылғы наурыз	103,5
тиісті кезеңге пайызбен	
2009 жылғы қаңтар-наурыз	87,5
2010 жылғы қаңтар-наурыз	105,0

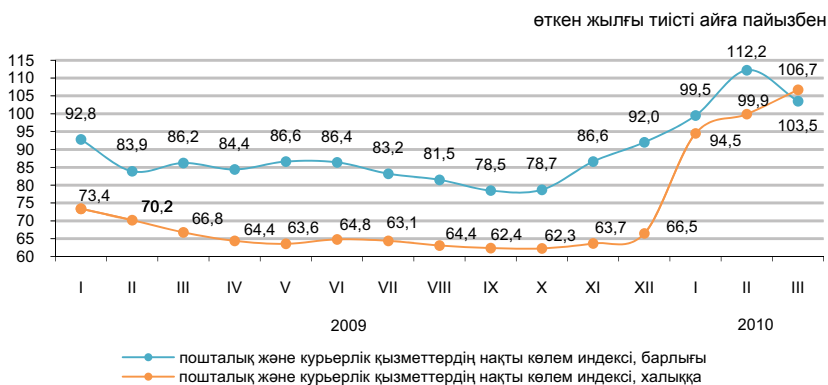

Байланыс

өткен жылға пайызбен	
2008 жыл	112,2
2009 жылғы	
қаңтар-желтоқсан	102,5
өткен айға пайызбен	
2009 жылғы наурыз	102,0
2010 жылғы наурыз	99,9
тиісті айға пайызбен	
2009 жылғы наурыз	101,2
2010 жылғы наурыз	104,9
тиісті кезеңге пайызбен	
2009 жылғы қаңтар-наурыз	102,8
2010 жылғы қаңтар-наурыз	104,5

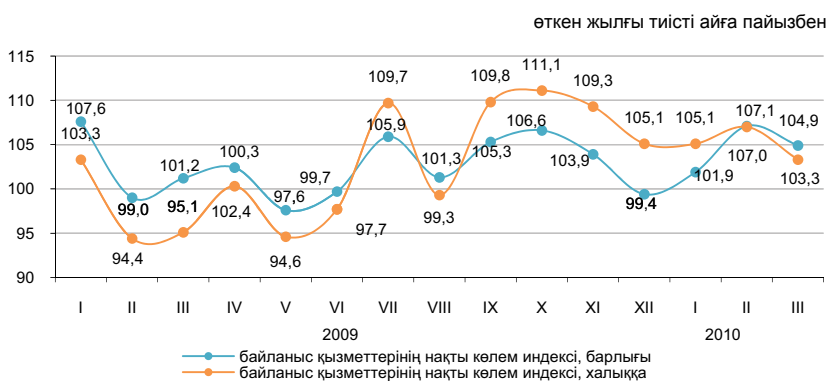

Байланыс қызметтерінің түрлері бойынша

2010 жылғы қаңтар-наурызда байланыс қызметтерінен түскен табыстардың өсуі жедел әрекетті байланыс қызметтерінен түскен табыстардың өсуінен болды, оның үлес салмағы байланыс қызметтерінен түскен табыстардың жалпы көлемінің 54,3%-ын құрады.

	Үлес салмағы	2010 жылғы қаңтар-наурыз, млн. теңге	2010 жылғы наурыз 2010 жылғы ақпанға	2010 жылғы наурыз 2009 жылғы наурызға	2010 жылғы қаңтар-наурыз 2009 жылғы қаңтар-наурызға
Байланыс қызметтерінен түскен табыстар, барлығы	100,0	108 785,3	99,9	104,9	104,5
жедел әрекетті байланыс өзге де байланыс қызметтері	54,3	59 120,2	97,3	108,0	111,8
Интернет	12,6	13 714,8	104,7	115,6	101,5
қалааралық телефон байланысы	11,2	12 217,2	102,6	127,4	127,0
жергілікті телефон байланысы	11,0	11 908,2	105,5	96,3	94,2
деректерді табыстау	8,0	8 667,6	100,0	103,5	104,6
Жалпы табыстардан халыққа байланыс қызметтерін көрсетуден	2,9	3 157,3	97,3	96,7	99,8
	44,6	48 569,7	98,5	103,3	105,1

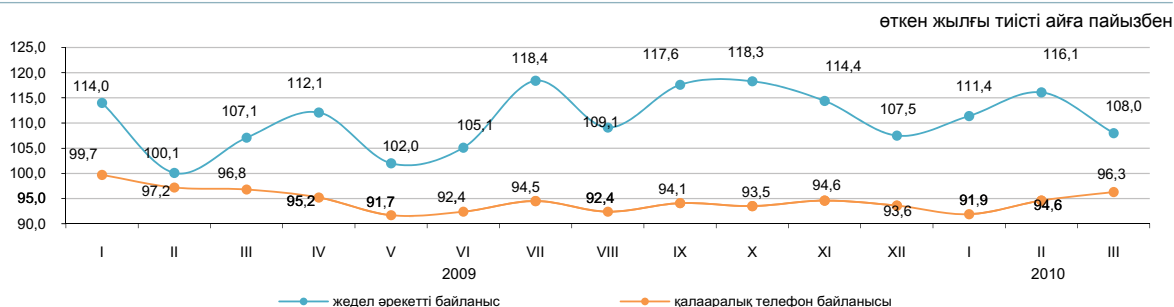

* Көрсетілген қызметтер бойынша мәліметтер жаңа экономикалық қызмет түрлерінің номенклатурасы бойынша келтірілген.

8.7 ШАҒЫН ЖӘНЕ ОРТА КӘСІПКЕРЛІК МОНИТОРИНГІ

ШОК субъектілерінің саны

өткен жылғы тиісті кезеңге пайызбен

2008 жыл	109,8
2009 жыл	105,3
2010 жылғы 1 сәуірге	103,0

Жұмыспен қамтылғандар саны

өткен жылғы тиісті кезеңге пайызбен

2008 жыл	94,0
2009 жыл	103,0
2010 жылғы 1 сәуірге	102,7

Өнім шығарылымы

өткен жылғы тиісті кезеңге пайызбен

2008 жыл	81,9
2009 жыл	100,9
2010 жылғы қаңтар-наурыз ...	102,1

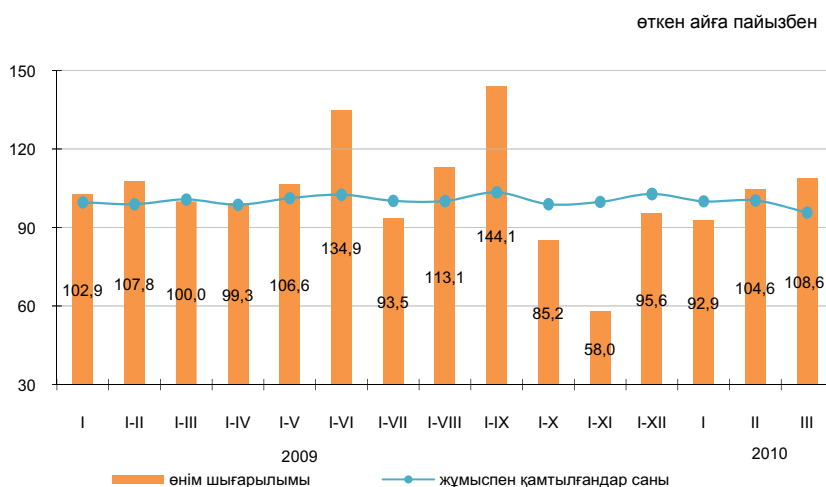

ШОК қызметінің көрсеткіштері құрылымы

пайызбен

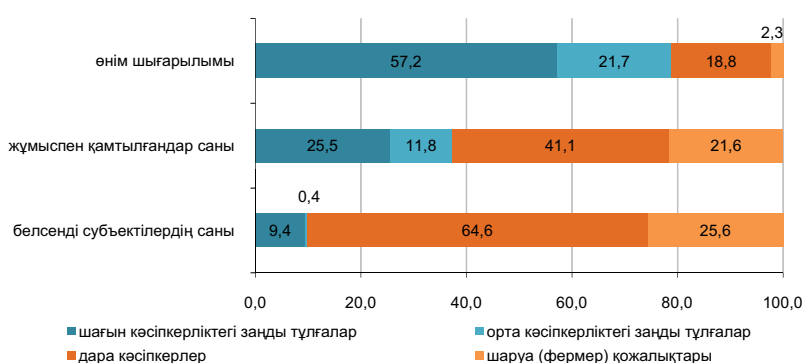

2010 жылғы қаңтар-наурызда ШОК субъектілерінің өнім (тауарлар, қызмет көрсетулер) шығарылымы 555,5 млрд. теңгені құрады.

Рынокта белсенді жұмыс істейтін ШОК субъектілерінің саны 2010 жылғы 1 сәуірге 663430 бірлікті құрады.

ШОК жұмыспен белсенді қамтылғандар саны 2010 жылғы 1 сәуірге 2003,4 мың адамды құрады.

ШОК субъектілері

өткен жылғы тиісті кезеңге пайызбен

Жаңа әдістеме бойынша (дербес шоттардың негізінде) қалыптасқан ҚМ СК деректері бойынша, ең көп белсенді жұмыс істейтін дара кәсіпкерлер саны Алматы қаласында – 41775 (жалпы саннан 9,8%), Оңтүстік Қазақстан - 59978 (14,0%), Алматы - 55174 (12,9%), Шығыс Қазақстан – 47876 (11,2%), Қостанай - 28494 (6,7%) облыстарында шоғырланған.

Белсенді жұмыс істейтін шаруа (фермер) қожалықтарының едәуір бөлігі Оңтүстік Қазақстан - 59271 (34,8%), Алматы - 48578 (28,5%), Шығыс Қазақстан - 15428 (9,1%) және Жамбыл - 15357 (9,0%) облыстарында белгіленген.

	өткен жылғы тиісті кезеңге пайызбен	
	Жұмыспен қамтылғандар саны 2010 жылғы 1 сәуірге	Өнім шығарылымы 2010 жылғы қаңтар-наурыз
Барлығы	102,7	102,1
шағын кәсіпкерліктегі заңды тұлғалар	105,6	99,2
орта кәсіпкерліктегі заңды тұлғалар	97,7	115,4
дара кәсіпкерлер	103,2	98,0
шаруа (фермерлік) қожалықтары	101,4	98,9

ШОК белсенді жұмыс істейтін субъектілері сандарының өзгеруі

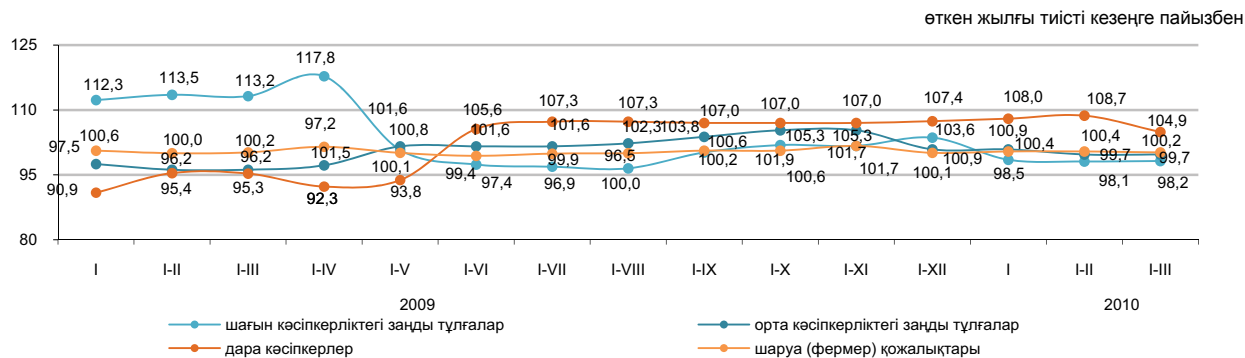

ШОК секторының дамуы

2009 жылғы тиісті кезеңмен салыстырғанда 2010 жылғы қаңтар-наурызда ШОК субъектілерінің өнім (тауарлар, қызмет көрсетулер) шығарылымы көлемінің көбеюі барлық облыстарда байқалды.

Кейбір салалардың ШОК өнім шығарылымындағы үлесі

	пайызбен	
	2009 жылғы қаңтар-наурыз	2010 жылғы қаңтар-наурыз
Барлығы	100,0	100,0
Ауыл, орман және балық шаруашылығы	5,4	4,8
Өнеркәсіп	14,6	15,3
Құрылыс	13,6	11,6
Көтерме және бөлшек сауда; автомобильдерді және мотоциклдерді жөндеу	33,1	33,2
Жылжымайтын мүлікпен жасалатын операциялар	2,1	2,2
Басқа да салалар	31,2	32,9

Өнім шығарылымының өзгеруі

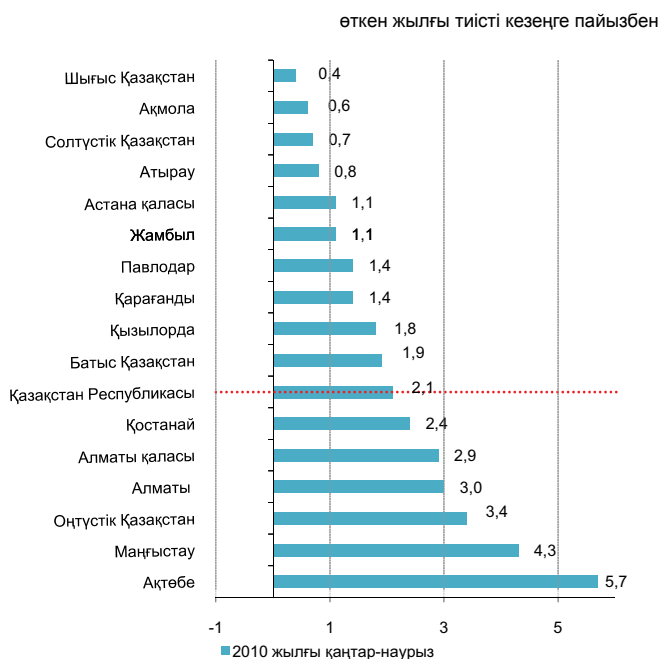

2010 жылғы 1 сәуірге ШОК субъектілерінің саны

	Тіркелген ШОК субъектілерінің барлығы	оның ішінде			Белсенді жұмыс істеп тұрған ШОК субъектілерінің барлығы	оның ішінде		
		ШОК заңды тұлғалары	жеке кәсіпкерлер	шаруа (фермер) қожалықтары		ШОК заңды тұлғалары	жеке кәсіпкерлер	шаруа (фермер) қожалықтары
Қазақстан Республикасы	940 501	229 737	516 778	193 986	663 430	64 794	428 420	170 216
Ақмола	35 354	7 008	23 562	4 784	26 713	2 289	20 654	3 770
Ақтөбе	34 394	9 279	20 458	4 657	22 805	2 837	16 307	3 661
Алматы	124 072	10 303	61 486	52 283	107 725	3 973	55 174	48 578
Атырау	29 289	6 631	20 599	2 059	18 288	2 255	14 377	1 656
Батыс Қазақстан	26 401	4 649	17 272	4 480	19 072	2 068	13 398	3 606
Жамбыл	44 395	5 866	22 256	16 273	36 704	1 665	19 682	15 357
Қарағанды	61 208	14 653	39 784	6 771	43 820	4 946	32 950	5 924
Қостанай	45 307	8 036	31 219	6 052	36 084	2 565	28 494	5 025
Қызылорда	22 647	4 293	15 662	2 692	14 609	1 819	11 613	1 177
Маңғыстау	26 400	7 183	17 962	1 255	16 536	4 079	11 711	746
Оңтүстік Қазақстан	155 139	19 333	66 419	69 387	123 283	4 034	59 978	59 271
Павлодар	36 590	9 705	23 258	3 627	24 174	2 595	18 723	2 856
Солтүстік Қазақстан	26 626	5 099	18 016	3 511	20 871	1 821	15 898	3 152
Шығыс Қазақстан	82 949	12 919	53 957	16 073	68 188	4 884	47 876	15 428
Астана қ.	56 746	26 204	30 526	16	25 560	5 748	19 810	2
Алматы қ.	132 984	78 576	54 342	66	58 998	17 216	41 775	7

8.8 ІСКЕРЛІК ЖӘНЕ ТҰТЫНУШЫЛЫҚ БЕЛСЕНДІЛІК

Кәсіпкерлік сенімділігінің индексі

	Өнеркәсіп	Сауда
2009 жыл		
I тоқсан	0	+5
II тоқсан	+4	+6
III тоқсан	+11	+9
IV тоқсан	+1	+8
2010 жыл		
I тоқсан	+4	+10

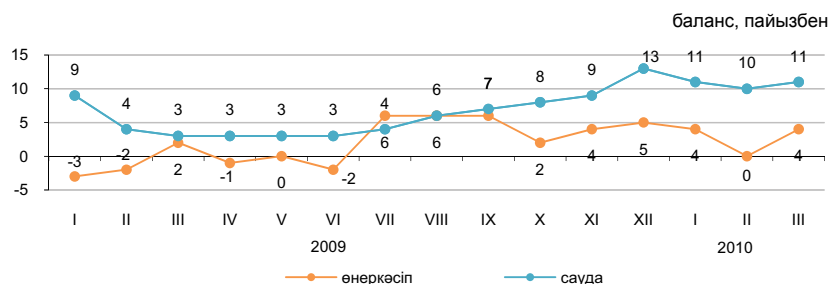

2010 жылғы наурызда сұралған өнеркәсіп кәсіпорындарының іскерлік белсенділігін сипаттайтын кәсіпкерліктің сенімділік индексі өткен аймен салыстырғанда 4 пайыздық тармаққа өсіп, (+4)% (маусымдық факторы есебімен) құрады. 2010 жылғы сәуір-маусымда кәсіпорындар басшыларының бағалауы бойынша іскерлік белсенділіктің өсуі күтеледі. Сонымен, кәсіпкерлік сенімділік индексі 2010 жылғы наурызбен салыстырғанда 2 пайыздық тармаққа өсіп, (+6)% құрайды.

2010 жылғы наурызда кәсіпорындардың басшылары экономикалық жағдайы «жақсы»

	Кәсіпорындар зерттелді	Кәсіпкерлік сенімділік индексі, баланстар, %	
		2009 жылғы наурыз	2010 жылғы наурыз
Өнеркәсіп	854	+2	+4
Кен өндіру	99	+15	+20
Өңдеу	597	+3	+3
Электрмен жабтықтау, сумен жабтықтау	158	-21	-13
Сауда	1 496	+3	+11
Көтерме	875	+4	+9
Бөлшек	599	+4	+6
Сауда делдалдығы	22	-3	+5

және «қанағаттанарлық» деп сипаттаған сауда кәсіпорындарының үлесі (өткен айда - 88%) 89% құрады. 2010 жылғы сәуір-маусымда, басшылардың болжамдық бағалаулары бойынша, кәсіпорындардың іскерлік белсенділігінің өсуі күтеледі. Сауда кәсіпорындарының кәсіпкерлік сенімділік индексі 2010 жылғы наурызбен салыстырғанда 3 пайыздық тармаққа өсіп, (+14)% құрайды.

Тұтынушылық белсенділікті бағалау

	пайызбен	
	2009 жылғы наурыз	2010 жылғы наурыз
Тұтынушылардың сезіну индексі	-3	+10
Экономикалық ахуал индексі	-6	+13
Сатып алу тілегінің индексі	+1	+9

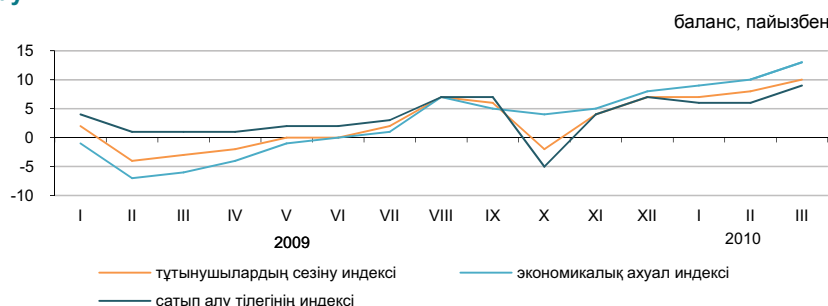

«Тұтынушылардың сезіну индексі» сұралған респонденттердің ел экономикасында соңғы 12 ай ішінде болған өзгерістер туралы өзіндік пікірін көрсетеді.

«Экономикалық ахуал индексі» тұтынушылардың келесі 12 айда елде болатын экономикалық жағдай туралы өзіндік пікірін көрсетеді.

«Сатып алу тілегінің индексі» респонденттердің меншікті үй шаруашылығындағы қаржы-экономикалық жағдайын көрсетеді және үй шаруашылықтарының ұзақ пайдаланатын тауарларға сұраныс индикаторы болып табылады.

2009 жылғы наурызда түрлі топтардағы 1600 респонденттер - тұтынушылардың кезекті зерттеуі өткізілді. Сауалдама үй шаруашылықтарында ұзақ пайдаланатын тауарларға тұтынушылар сұранысының үрдісін бақылауға мүмкіндік береді.

соңғы және келесі 12 айдағы өзгерістер, пайызбен

	Елдегі экономикалық ахуал		Үй шаруашылығындағы ақша жинақтары	
	2009 жылғы наурыз	2010 жылғы наурыз	2009 жылғы наурыз	2010 жылғы наурыз
Жақсару	21	26	24	28
Нашарлау	26	18	25	19
Жақсаруды күту	21	28	12	15
Нашарлауды күту	27	16	22	17

9. ҚАРЖЫ ЖҮЙЕСІ

9.1 МЕМЛЕКЕТТІК ҚАРЖЫ

(ҚМ деректері бойынша)

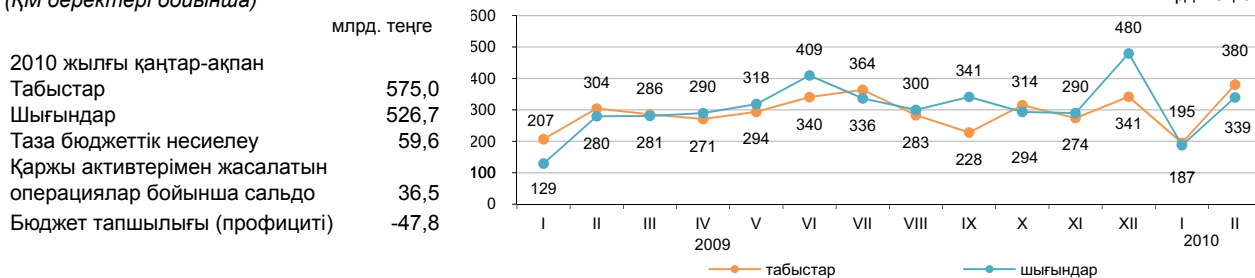

2010 жылғы қаңтар-ақпандағы бюджет табыстары

	Мемлекеттік бюджет			Республикалық бюджет			Жергілікті бюджет		
	үлес салмағы, пайызбен	млрд. теңге	2010 жылғы қаңтар-ақпан 2009 жылғы қаңтар-ақпанға, пайызбен	үлес салмағы, пайызбен	млрд. теңге	2010 жылғы қаңтар-ақпан 2009 жылғы қаңтар-ақпанға, пайызбен	үлес салмағы, пайызбен	млрд. теңге	2010 жылғы қаңтар-ақпан 2009 жылғы қаңтар-ақпанға, пайызбен
Табыстар	100,0	575,1	112,6	100,0	484,2	124,6	100,0	341,4	133,3
Салық түсімдері	79,5	457,3	129,7	67,0	324,5	148,2	38,9	132,8	99,4
Салықтық емес түсімдер	2,3	13,2	101,5	2,2	10,4	101,2	0,9	3,0	103,8
Негізгі капиталды сатудан түскен түсімдер	0,8	4,6	86,8	0,0	0,1	35,6	1,3	4,5	88,6
Трансферттер түсімдері	17,4	100,0	71,4	30,8	149,2	93,7	58,9	201,1	175,4

2010 жылғы қаңтар-ақпандағы мемлекеттік бюджеттің салық түсімдері

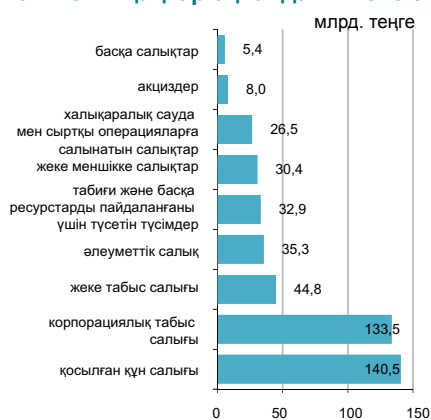

	Үлес салмағы	2010 жылғы қаңтар-ақпан 2009 жылғы қаңтар-ақпанға
Қосылған құн салығы	30,7	207,2
Корпорациялық табыс салығы	29,2	103,3
Жеке табыс салығы	9,8	116,1
Әлеуметтік салық	7,7	109,3
Табиғи және басқа ресурстарды пайдаланғаны үшін түсетін түсімдер	7,2	96,8
Жеке меншікке салықтар	6,6	128,3
Халықаралық сауда мен сыртқы операцияларға салынатын салықтар	5,8	166,7
Акциздер	1,7	114,3
Басқа салықтар	1,3	135,0
Салықтық түсімдер	100,0	129,7

2010 жылғы қаңтар-ақпандағы бюджет шығындары

	Мемлекеттік бюджет			Республикалық бюджет			Жергілікті бюджет		
	үлес салмағы, пайызбен	млрд. теңге	2010 жылғы қаңтар-ақпан 2009 жылғы қаңтар-ақпанға, пайызбен	үлес салмағы, пайызбен	млрд. теңге	2010 жылғы қаңтар-ақпан 2009 жылғы қаңтар-ақпанға, пайызбен	үлес салмағы, пайызбен	млрд. теңге	2010 жылғы қаңтар-ақпан 2009 жылғы қаңтар-ақпанға, пайызбен
Шығындар	100,0	526,7	128,9	100,0	522,3	144,5	100,0	254,7	140,6
Жалпы сипаттағы мемлекеттік қызмет көрсетулер	5,1	26,7	147,5	3,8	19,7	162,8	2,7	7,0	116,7
Қорғаныс	3,2	16,6	102,5	3,0	15,7	100,6	0,4	0,9	128,6
Қоғамдық тәртіп, қауіпсіздік, құқықтық, соттық, қылмыстық-орындаушылық қызмет	6,7	35,4	95,9	5,7	29,6	95,8	2,7	7,0	107,7
Білім беру	16,1	85,0	109,4	5,8	30,2	125,8	26,2	66,8	106,2
Денсаулық сақтау	15,7	82,7	172,3	11,3	59,4	715,7	18,4	46,8	113,6
Әлеуметтік көмек және әлеуметтік қамсыздандыру	28,2	148,7	119,9	27,1	141,4	121,1	4,1	10,4	114,3
Басқа шығындар	25,0	131,6	150,2	43,3	226,3	147,1	45,5	115,8	211,7

9.2 АҚША-КРЕДИТ СТАТИСТИКАСЫ

(ҰБ деректері бойынша)

Ақша базасы, резервтік ақшалар

млрд.тенге

2008 жылғы қаңтар.....	1 509,5
2009 жылғы қаңтар.....	2 032,4
2010 жылғы қаңтар.....	2 584,6
2008 жылғы ақпан.....	1 579,5
2009 жылғы ақпан.....	2 252,1
2010 жылғы ақпан.....	2 653,0

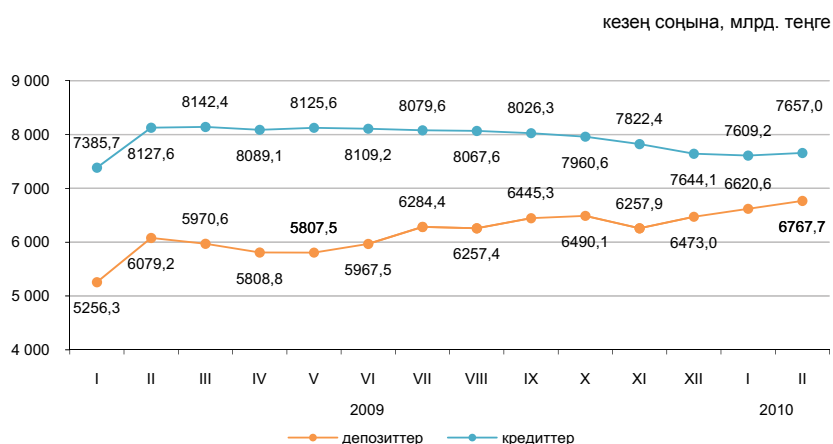

Ақша агрегаттары

кезең соңына, млрд. тенге

	2009												2010	
	I	II	III	IV	V	VI	VII	VIII	IX	X	XI	XII	I	II
M0	714,1	701,6	717,9	747,2	779,8	818,7	807,3	807,1	809,7	820,6	836,7	913,5	874,6	882,5
M1	2 006,3	2 260,4	2 278,7	2 222,4	2 279,6	2 444,2	2 597,6	2 438,4	2 384,7	2 318,9	2 402,7	2 413,4	2 536,6	2 595,2
M2	4 207,2	4 476,7	4 416,7	4 391,5	4 419,2	4 736,9	4 993,2	4 857,7	4 909,2	4 796,9	4 829,4	5 245,8	5 393,5	5 544,5
M3	5 970,4	6 780,8	6 688,4	6 556,1	6 587,4	6 786,3	7 091,7	7 064,5	7 255,0	7 310,7	7 094,5	7 386,5	7 495,2	7 650,1

АҚШ доллары және еуроның ресми айырбастау бағамдары

2010 жылғы ақпандағы шетел валютасын (орташа өлшемді бағам) айырбастау пунктерімен сату көлемі оны сатып алу көлемінен: АҚШ доллары – 2,1 есеге, еуро – 1,0 есеге, ресей рублі – 2,3 есеге асып түсті.

Сату көлемі қаңтармен салыстырғанда еуро бойынша – 26,3%-ға төмендеді, ал АҚШ доллары бойынша – 3,1%-ға және ресей рублі бойынша – 12,5%-ға өсті.

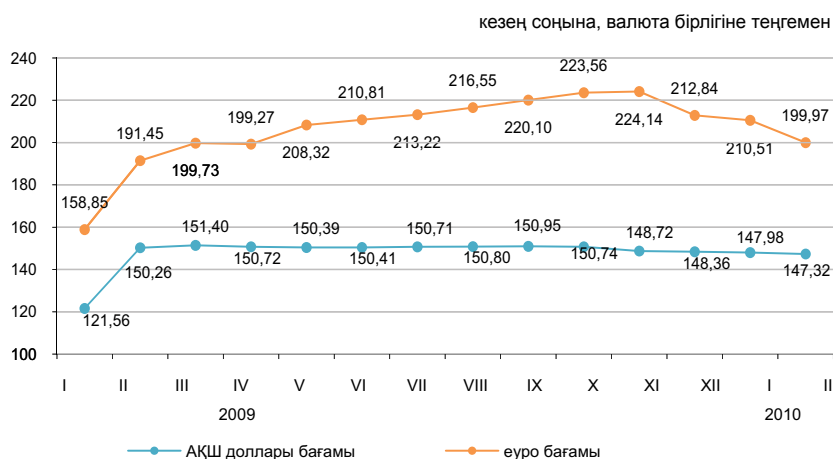

9.3 АҚША-КРЕДИТ ЖҮЙЕСІНІҢ КРЕДИТТЕРІ МЕН ДЕПОЗИТТЕРІ

Банктер кредиттері

млрд. теңге

2008 жылғы қаңтар 7 243,0
 2009 жылғы қаңтар 7 385,7
 2010 жылғы қаңтар 7 609,2

2008 жылғы ақпан 7 239,5
 2009 жылғы ақпан 8 127,6
 2010 жылғы ақпан 7 657,0

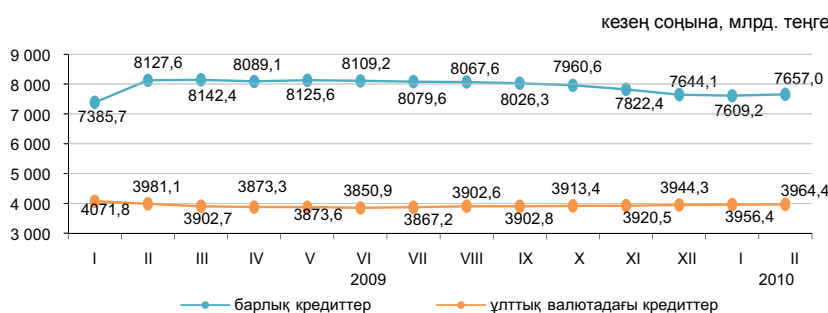

2010 жылғы ақпанның соңына ұзақ мерзімді кредиттер сомасы (бір жылдан астам) 6 442,8 млрд. теңгені (2009 жылғы ақпанның соңына – 6556,4 млрд. теңге) құрады және өткен аймен салыстырғанда 0,8%-ға өсті.

2010 жылғы ақпанның соңына екінші деңгейдегі банктердің шағын кәсіпкерлік субъектілеріне берген кредиттері берілген кредиттердің жалпы сомасының 22,3%-ын құрайды.

	пайызбен			
	2010 жылғы ақпанның соңындағы, үлес салмағы	2010 жылғы ақпанның соңы 2009 жылғы ақпанның соңына	2009 жылғы ақпанның соңындағы, үлес салмағы	2009 жылғы ақпанның соңы 2008 жылғы ақпанның соңына
Өнеркәсіп	8,7	104,9	8,4	126,4
Ауыл шаруашылығы	7,1	112,1	6,4	103,3
Құрылыс	15,3	85,0	18,1	115,8
Көлік	2,4	88,5	2,7	103,6
Байланыс	1,0	85,5	1,2	144,7
Сауда	41,0	98,5	41,9	115,5
Өзгелер	24,5	115,1	21,3	111,7

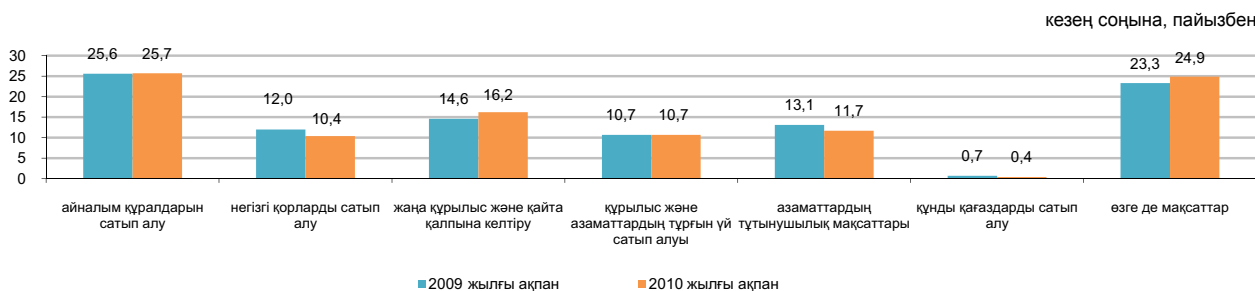

Депозиттік ұйымдардағы депозиттер

Ұлттық валютадағы депозиттер өткен айға қарағанда 5,2% өсті, шетел валютасындағы депозиттер – 1,9% төмендеді. Депозиттердің жалпы сомасында 2010 жылғы ақпанның соңына жеке тұлғалардың депозиттері 28,8% (1948,7 млрд.теңге), банктік емес заңды тұлғалардың депозиттері 71,2% (4819,0 млрд. теңге) құрады.

	2010 жылғы ақпанның соңындағы үлес салмағы, пайызбен	Депозиттер, млрд. теңге	
		2010 жылғы ақпанның соңына	2009 жылғы ақпанның соңына
Барлығы, депозиттер	100,0	6 767,7	6 079,2
ұлттық валютадағы	59,2	4 005,4	3 149,3
шетел валютасындағы	40,8	2 762,3	2 929,9

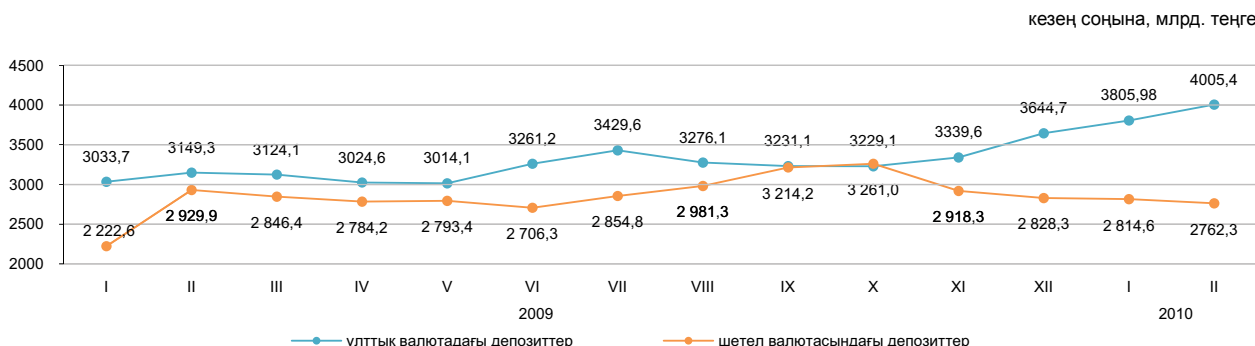

9.4 КӘСІПОРЫНДАРДЫҢ ҚАРЖЫСЫ

Салық салуға дейінгі пайда (залал)

өткен тоқсанға пайызбен

2008 жыл	
I тоқсан	106,4
II тоқсан	144,3
III тоқсан	90,4
IV тоқсан	34,3
2009 жыл	
I тоқсан	60,1
II тоқсан	192,7
III тоқсан	158,2
IV тоқсан	103,1

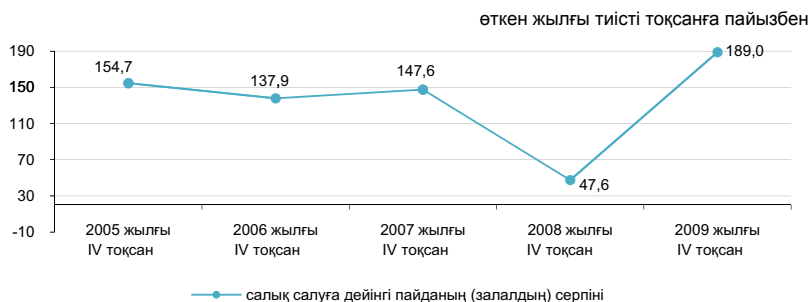

Шығыстардың құрылымы

2009 жылғы IV тоқсанда кәсіпорындар шығыстарының жалпы сомасы 4150,4 млрд. теңгені құрады, бұл өткен жылғы тиісті кезеңдегі сәйкес көрсеткіштен 18,5% жоғары.

пайызбен

	2008 жылғы IV тоқсан	2009 жылғы IV тоқсан
Материалдық шығындар	44,4	42,0
Өзге де шығыстар	34,6	38,5
Еңбекақы төлеу шығыстары	12,5	11,7
Негізгі құрал-жабдықтар мен материалдық емес активтердің өтелімі	8,5	7,8

Қызметтің кейбір түрлері бойынша пайдалылығы

Тұтастай республика бойынша ірі және орта кәсіпорындардың пайдалылығы 21,9% құрады.

пайызбен

	2008 жылғы IV тоқсан	2009 жылғы IV тоқсан
Ауыл шаруашылығы, аң аулау және орман шаруашылығы	13,6	-5,4
Өнеркәсіп	17,9	41,6
Кен өндіру өнеркәсібі	29,2	65,3
Өндеу өнеркәсібі	8,4	11,3
Электр энергиясын, газ бен су өндіру және бөлу	-0,9	12,7
Құрылыс	12,5	6,3
Сауда; автомобильдерді, тұрмыстық бұйымдар мен жеке пайдаланатын заттарды жөндеу	7,9	11,6
Көлік пен байланыс	15,3	5,4

Кәсіпорындардың берешегі

2010 жылғы 1 қаңтарға республиканың кәсіпорындарында еңбекақы төлеу бойынша берешек 2009 жылғы тиісті кезеңмен салыстырғанда 29,1% азайып, 84,2 млрд. теңгені құрады, одан мерзімі өткен берешек 3,1 млрд. теңге сомасында немесе еңбекақы төлеу бойынша жалпы берешектен 3,7%-ы қалыптасты.

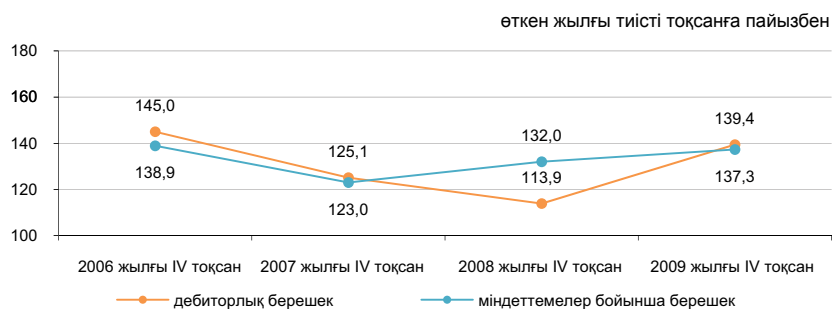

Қызметтің жекелеген түрлері бойынша еңбекақы төлеу бойынша берешек

млн. теңге

	Міндеттемелер бойынша берешек	Еңбекақы төлеу бойынша берешек, барлығы	Еңбекақы төлеу бойынша мерзімі өткен берешек
Ауыл шаруашылығы, аң аулау және орман шаруашылығы	435 767,2	1 551,7	109,0
Өнеркәсіп	6 579 798,1	38 685,7	699,0
Кен өндіру өнеркәсібі	3 837 456,9	16 459,0	198,3
Өндеу өнеркәсібі	2 302 728,2	17 366,1	414,4
Электр энергиясын, газ бен су өндіру және бөлу	439 613,0	4 860,6	86,3
Құрылыс	1 758 182,2	11 037,2	1 888,5
Сауда; автомобильдерді, тұрмыстық бұйымдар мен жеке пайдаланатын заттарды жөндеу	1 732 808,3	3 211,9	103,3
Көлік пен байланыс	2 409 901,4	17 606,1	168,3

10. Өңірлердің әлеуметтік-экономикалық дамуы

АҚМОЛА ОБЛЫСЫ

Әлеуметтік даму

Халық, адам (01.03.2010ж.)	737 804
Туғандар, адам (2010ж. қаңтар-ақпан)	2 081
Өлгендер, адам (2010ж. қаңтар-ақпан)	1 515
Келгені, адам (2010ж. қаңтар-ақпан)	2 435
Кеткені, адам (2010ж. қаңтар-ақпан)	3 198
Жұмыспен қамтылғандар, адам (2010ж. I тоқсан)	408 145
Жалдамалы қызметкерлер, жұмыспен қамтылғандардың жалпы санына %-бен (2010ж. I тоқсан)	57,4
Жұмыссыздық деңгейі, % (2010ж. I тоқсан)	6,2
Жалақы, теңге (2010ж. ақпан)	46 589
Жан басына шаққандағы орташа атаулы ақшалай табыстары, теңге (2010ж. ақпан)	34 771
Күнкөрістің ең төменгі деңгейінің шамасы, теңге (2010ж. наурыз)	11 293

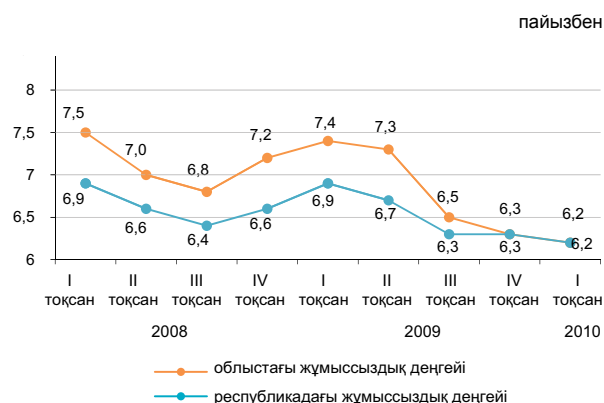

Экономиканың нақты секторы

	2010ж. қаңтар-наурыз 2009ж. қаңтар-наурызға %-бен	2009ж. қаңтар-наурыз 2008ж. қаңтар-наурызға %-бен
Өнеркәсіп	112,2	85,2
Ауыл шаруашылығы	103,1	105,1
Құрылыс	86,7	181,9
Бөлшек сауда	102,4	102,9
Жүк айналымы	117,7	93,9
Жолаушылар айналымы	104,2	99,3
Байланыс*	105,5	-

2010ж. қаңтар-наурыз, пайызбен

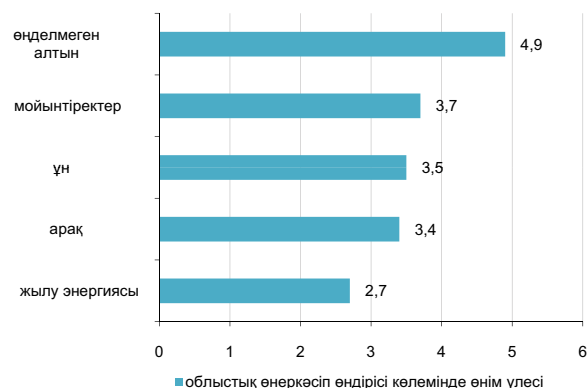

* Деректер почталық және курьерлік қызметтер көлемі есебінсіз келтірілген.

Ауыл шаруашылығы

	2010ж. қаңтар-наурыз	Өткен жылғы тиісті кезеңге пайызбен
Тірідей салмақта союға өткізілген мал мен құс, мың тонна	21,4	99,2
Сауылған сиыр сүті, мың тонна	61,9	102,8
Алынған тауық жұмыртқасы, млн. дана	94,7	152,7
Негізгі дөңді дақылдардың қолда бары – барлығы, мың тонна ¹⁾	3 435,1	175,9
одан:		
бидай	3 125,9	177,2
арпа	291,0	162,7
Негізгі майлы дақылдардың қолда бары – барлығы, мың тонна ¹⁾	8,1	2,6 есе
одан:		
күнбағыс	4,9	2,8 есе
рапс	3,0	2,2 есе

Бағалар индексі

	2010ж. наурыз 2010ж. ақпанға, %	2010ж. наурыз желтоқсанға, %
Тұтыну бағаларының индексі	100,5	104,8
Азық-түлік тауарлары	101,2	103,3
Азық-түлік емес тауарлар	100,3	100,8
Ақылы қызметтер	100,0	110,1
Өндіруші кәсіпорындардың бағалары индексі	100,5	100,0
Ауыл шаруашылығының бағалары индексі	99,7	98,8
Құрылыстағы бағалар индексі	100,1	100,9
Көлік қызметтерінің тарифтері индексі	100,0	100,0
Байланыс қызметтерінің тарифтері индексі	100,0	100,2

¹⁾ 2010 жылғы 1 сәуірге.

АҚТӨБЕ ОБЛЫСЫ

Әлеуметтік даму

Халық, адам (01.03.2010ж.)	720 728
Туғандар, адам (2010ж. қаңтар-ақпан)	2 755
Өлгендер, адам (2010ж. қаңтар-ақпан)	1 033
Келгені, адам (2010ж. қаңтар-ақпан)	2 100
Кеткені, адам (2010ж. қаңтар-ақпан)	2 658
Жұмыспен қамтылғандар, адам (2010ж. I тоқсан)	376 887
Жалдамалы қызметкерлер, жұмыспен қамтылғандардың жалпы санына %-бен (2010ж. I тоқсан)	66,0
Жұмыссыздық деңгейі, % (2010ж. I тоқсан)	5,8
Жалақы, теңге (2010ж. ақпан)	57 553
Жан басына шаққандағы орташа атаулы ақшалай табыстары, теңге (2010ж. ақпан)	32 817
Күнкөрістің ең төменгі деңгейінің шамасы, теңге (2010ж. наурыз)	11 526

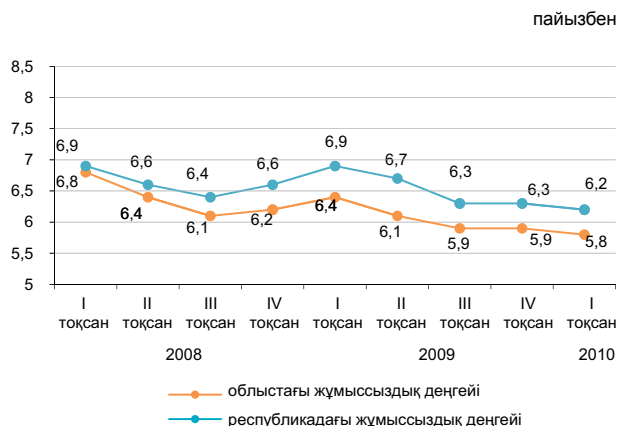

Экономиканың нақты секторы

	2010ж. қаңтар-наурыз	2009ж. қаңтар-наурыз
	2009ж. қаңтар-наурызға %-бен	2008ж. қаңтар-наурызға %-бен
Өнеркәсіп	116,0	90,4
Ауыл шаруашылығы	102,8	103,6
Құрылыс	176,8	118,1
Бөлшек сауда	111,1	131,1
Жүк айналымы	133,9	69,1
Жолаушылар айналымы	111,5	100,1
Байланыс*	103,2	-

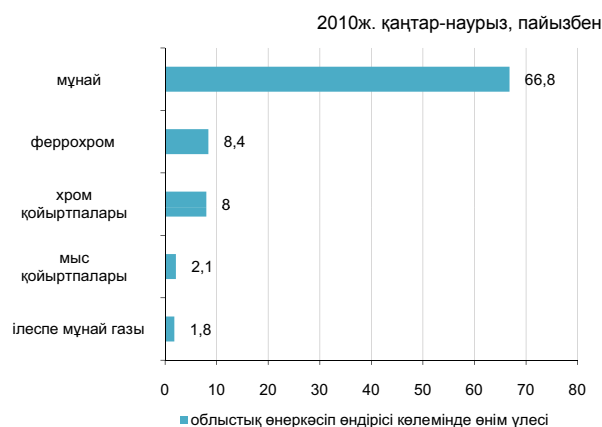

* Деректер почталық және курьерлік қызметтер көлемі есебінсіз келтірілген.

Ауыл шаруашылығы

	2010ж. қаңтар-наурыз	Өткен жылғы тиісті кезеңге пайызбен
Тірідей салмақта союға өткізілген мал мен құс, мың тонна	25,5	103,1
Сауылған сиыр сүті, мың тонна	51,6	102,6
Алынған тауық жұмыртқасы, млн. дана	42,7	134,5
Негізгі дәнді дақылдардың қолда бары – барлығы, мың тонна ¹⁾	268,6	104,8
одан:		
бидай	226,3	113,9
арпа	41,7	73,2
Негізгі майлы дақылдардың қолда бары – барлығы, мың тонна ¹⁾	1,8	33,7
одан:		
күнбағыс	1,3	97,0
рапс	0,5	13,1

Бағалар индексі

	2010ж. наурыз 2010ж. ақпанға, %	2010ж. наурыз 2009ж. желтоқсанға, %
Тұтыну бағаларының индексі	100,5	103,1
Азық-түлік тауарлары	100,9	102,6
Азық-түлік емес тауарлар	100,3	101,3
Ақылы қызметтер	100,1	105,6
Өндіруші кәсіпорындар бағасының индексі	102,5	99,9
Ауыл шаруашылығының бағалары индексі	100,9	101,4
Құрылыстағы бағалар индексі	100,5	101,2
Көлік қызметтерінің тарифтері индексі	100,6	100,7
Байланыс қызметтерінің тарифтері индексі	100,0	100,3

¹⁾ 2010 жылғы 1 сәуірге.

АЛМАТЫ ОБЛЫСЫ

Әлеуметтік даму

Халық, адам (01.03.2010ж.)	1 697 879
Туғандар, адам (2010ж. қаңтар-ақпан)	6 070
Өлгендер, адам (2010ж. қаңтар-ақпан)	2 676
Келгені, адам (2010ж. қаңтар-ақпан)	7 614
Кеткені, адам (2010ж. қаңтар-ақпан)	5 816
Жұмыспен қамтылғандар, адам (2010ж. I тоқсан)	834 024
Жалдамалы қызметкерлер, жұмыспен қамтылғандардың жалпы санына %-бен (2010ж. I тоқсан)	56,7
Жұмыссыздық деңгейі, % (2010ж. I тоқсан)	6,1
Жалақы, теңге (2010ж. ақпан)	51 774
Жан басына шаққандағы орташа атаулы ақшалай табыстары, теңге (2010ж. ақпан)	31 570
Күнкөрістің ең төменгі деңгейінің шамасы, теңге (2010ж. наурыз)	12 898

пайызбен

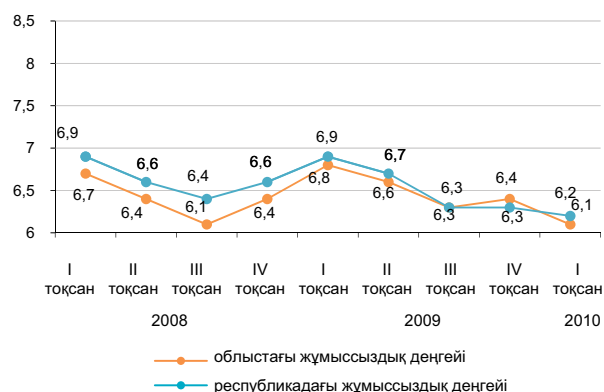

Экономиканың нақты секторы

2010ж. қаңтар-наурыз, пайызбен

	2010ж. қаңтар-наурыз 2009ж. қаңтар-наурызға %-бен	2009ж. қаңтар-наурыз 2008ж. қаңтар-наурызға %-бен
Өнеркәсіп	112,6	87,1
Ауыл шаруашылығы	102,4	104,8
Құрылыс	173,5	85,3
Бөлшек сауда	123,0	117,1
Жүк айналымы	116,7	97,6
Жолаушылар айналымы	112,0	100,1
Байланыс*	115,8	-

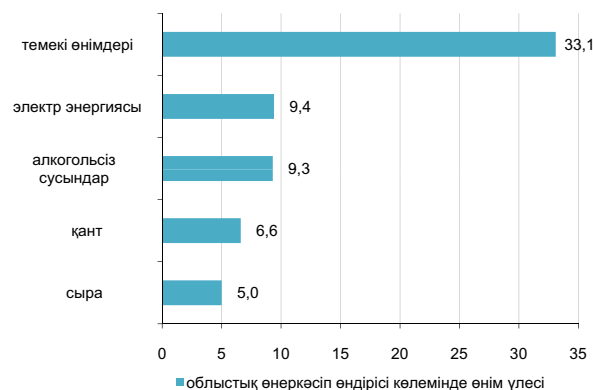

* Деректер почталық және курьерлік қызметтер көлемі есебінсіз келтірілген.

Ауыл шаруашылығы

	2010ж. қаңтар-наурыз	Өткен жылғы тиісті кезеңге пайызбен
Тірідей салмақта союға өткізілген мал мен құс, мың тонна	58,1	106,1
Сауылған сиыр сүті, мың тонна	129,6	100,8
Алынған тауық жұмыртқасы, млн. дана	188,5	94,7
Негізгі дәнді дақылдардың қолда бары – барлығы, мың тонна ¹⁾	145,7	153,9
одан:		
бидай	29,6	145,2
арпа	79,1	160,2
жүгері	20,1	125,0
Негізгі майлы дақылдардың қолда бары – барлығы, мың тонна ¹⁾	10,2	175,9
одан:		
күнбағыс	3,0	4,3 есе
соя бұршақтары	6,7	138,8

¹⁾ 2010 жылғы 1 сәуірге.

Бағалар индексі

	2010ж. наурыз 2010ж. ақпанға, %	2010ж. наурыз 2009ж. желтоқсанға, %
Тұтыну бағаларының индексі	100,5	102,7
Азық-түлік тауарлары	101,1	103,1
Азық-түлік емес тауарлар	100,2	100,9
Ақылы қызметтер	100,2	103,9
Өндіруші кәсіпорындар бағасының индексі	99,2	96,6
Ауыл шаруашылығының бағалары индексі	102,5	101,3
Құрылыстағы бағалар индексі	100,5	101,4
Көлік қызметтерінің тарифтері индексі	100,0	103,1
Байланыс қызметтерінің тарифтері индексі	100,0	100,5

АТЫРАУ ОБЛЫСЫ

Әлеуметтік даму

Халық, адам (01.03.2010ж.)	515 269
Туғандар, адам (2010ж. қаңтар-ақпан)	2 534
Өлгендер, адам (2010ж. қаңтар-ақпан)	629
Келгені, адам (2010ж. қаңтар-ақпан)	1 528
Кеткені, адам (2010ж. қаңтар-ақпан)	1 503
Жұмыспен қамтылғандар, адам (2010ж. I тоқсан)	250 127
Жалдамалы қызметкерлер, жұмыспен қамтылғандардың жалпы санына %-бен (2010ж. I тоқсан)	87,0
Жұмыссыздық деңгейі, % (2010ж. I тоқсан)	5,8
Жалақы, теңге (2010ж. ақпан)	131 731
Жан басына шаққандағы орташа атаулы ақшалай табыстары, теңге (2010ж. ақпан)	80 983
Күнкөрістің ең төменгі деңгейінің шамасы, теңге (2010ж. наурыз)	13 038

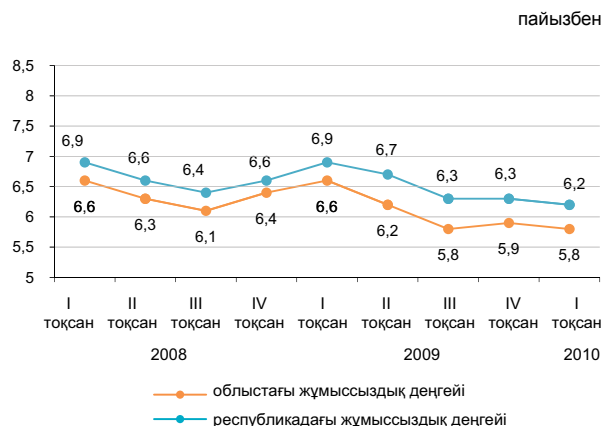

Экономиканың нақты секторы

	2010ж. қаңтар-наурыз	2009ж. қаңтар-наурыз	2008ж. қаңтар-наурызға %-бен
Өнеркәсіп	122,0	112,0	112,0
Ауыл шаруашылығы	101,8	103,5	103,5
Құрылыс	100,2	151,3	151,3
Бөлшек сауда	104,3	102,9	102,9
Жүк айналымы	106,2	105,5	105,5
Жолаушылар айналымы	119,5	108,1	108,1
Байланыс*	107,4	-	-

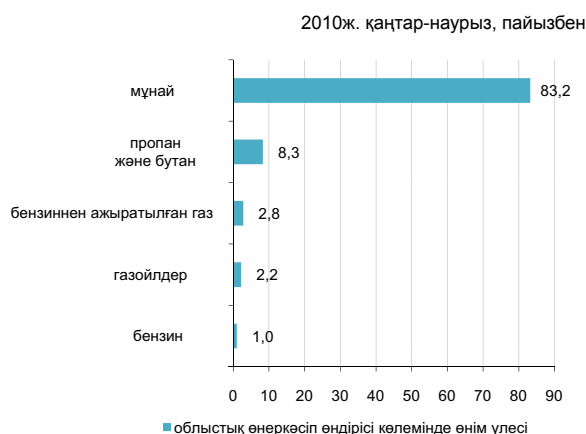

* Деректер почталық және курьерлік қызметтер көлемі есебінсіз келтірілген.

Ауыл шаруашылығы

	2010ж. қаңтар-наурыз	Өткен жылғы тиісті кезеңге пайызбен
Тірідей салмақта союға өткізілген мал мен құс, мың тонна	9,9	101,2
Сауылған сиыр сүті, мың тонна	7,3	100,2
Алынған тауық жұмыртқасы, млн. дана	0,4	100,1
Негізгі дәнді дақылдардың қолда бары— барлығы, тонна ¹⁾	103,0	39,5
одан:		
арпа	103,0	39,5
Негізгі майлы дақылдардың қолда бары — барлығы, тонна ¹⁾	147,0	57,9
одан:		
мақсары тұқымдары	147,0	57,9

¹⁾ 2010 жылғы 1 сәуірге.

Бағалар индексі

	2010ж. наурыз 2010ж. ақпанға, %	2010ж. наурыз 2009ж. желтоқсанға, %
Тұтыну бағаларының индексі	100,4	103,5
Азық-түлік тауарлары	100,7	103,4
Азық-түлік емес тауарлар	100,3	101,9
Ақылы қызметтер	100,1	105,2
Өндіруші кәсіпорындар бағасының индексі	101,2	101,5
Ауыл шаруашылығының бағалары индексі	100,7	92,3
Құрылыстағы бағалар индексі	100,2	100,9
Көлік қызметтерінің тарифтері индексі	99,7	99,5
Байланыс қызметтерінің тарифтері индексі	100,0	100,1

БАТЫС ҚАЗАҚСТАН ОБЛЫСЫ

Әлеуметтік даму

Халық, адам (01.03.2010ж.)	625 023	пайызбен
Туғандар, адам (2010ж. қаңтар-ақпан)	1 809	
Өлгендер, адам (2010ж. қаңтар-ақпан)	916	
Келгені, адам (2010ж. қаңтар-ақпан)	2 200	
Кеткені, адам (2010ж. қаңтар-ақпан)	2 337	
Жұмыспен қамтылғандар, адам (2010ж. I тоқсан)	313 600	
Жалдамалы қызметкерлер, жұмыспен қамтылғандардың жалпы санына %-бен (2010ж. I тоқсан)	60,4	
Жұмыссыздық деңгейі, % (2010ж. I тоқсан)	5,9	
Жалақы, теңге (2010ж. ақпан)	67 843	
Жан басына шаққандағы орташа атаулы ақшалай табыстары, теңге (2010ж. ақпан)	39 288	
Күнкөрістің ең төменгі деңгейінің шамасы, теңге (2010ж. наурыз)	11 952	

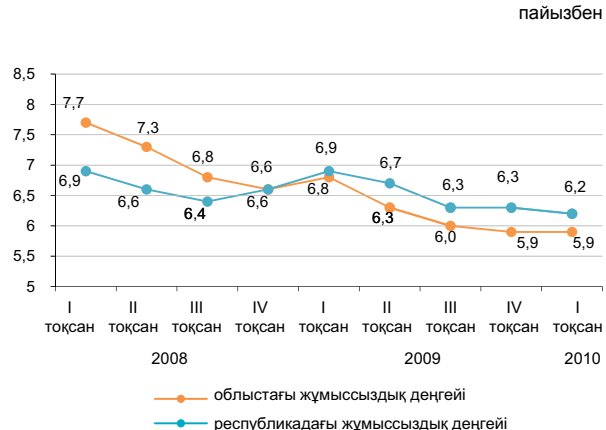

Экономиканың нақты секторы

	2010ж. қаңтар-наурыз	2009ж. қаңтар-наурыз
	2009ж. қаңтар-наурызға %-бен	2008ж. қаңтар-наурызға %-бен
Өнеркәсіп	104,9	94,5
Ауыл шаруашылығы	102,2	102,3
Құрылыс	112,1	92,8
Бөлшек сауда	116,6	95,8
Жүк айналымы	115,4	93,4
Жолаушылар айналымы	115,0	102,5
Байланыс*	112,2	-

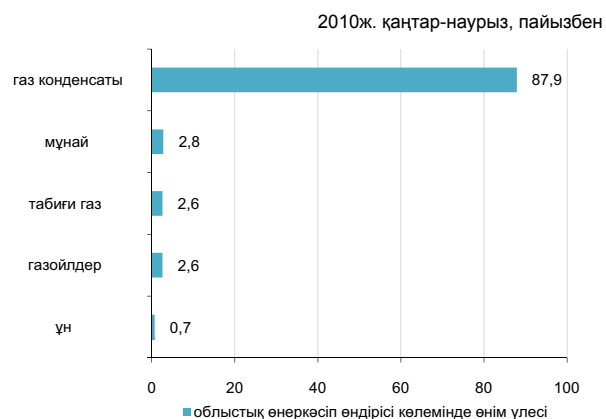

* Деректер почталық және курьерлік қызметтер көлемі есебінсіз келтірілген.

Ауыл шаруашылығы

	2010ж. қаңтар-наурыз	Өткен жылғы тиісті кезеңге пайызбен
Тірідей салмақта союға өткізілген мал мен құс, мың тонна	13,0	103,0
Сауылған сиыр сүті, мың тонна	19,4	99,7
Алынған тауық жұмыртқасы, млн. дана	26,3	120,1
Негізгі дәнді дақылдардың қолда бары – барлығы, мың тонна ¹⁾	334,5	92,8
одан:		
бидай	271,2	119,2
арпа	58,6	48,0
Негізгі майлы дақылдардың қолда бары – барлығы, мың тонна ¹⁾	0,9	33,0
одан:		
күнбағыс	0,7	28,3
шашақты зығыр тұқымдары	0,1	-

Бағалар индексі

	2010ж. наурыз 2010ж. ақпанға, %	2010ж. наурыз 2009ж. желтоқсанға, %
Тұтыну бағаларының индексі	100,7	102,1
Азық-түлік тауарлары	101,2	103,3
Азық-түлік емес тауарлар	100,2	101,2
Ақылы қызметтер	100,4	101,3
Өндіруші кәсіпорындар бағасының индексі	96,3	97,3
Ауыл шаруашылығының бағалары индексі	100,6	101,7
Құрылыстағы бағалар индексі	100,2	101,7
Көлік қызметтерінің тарифтері индексі	100,0	107,3
Байланыс қызметтерінің тарифтері индексі	100,0	100,2

¹⁾ 2010 жылғы 1 сәуірге.

ЖАМБЫЛ ОБЛЫСЫ

Әлеуметтік даму

Халық, адам (01.03.2010ж.)	1 046 021
Туғандар, адам (2010ж. қаңтар-ақпан)	4 369
Өлгендер, адам (2010ж. қаңтар-ақпан)	1 375
Келгені, адам (2010ж. қаңтар-ақпан)	2 570
Кеткені, адам (2010ж. қаңтар-ақпан)	3 620
Жұмыспен қамтылғандар, адам (2010ж. I тоқсан)	545 494
Жалдамалы қызметкерлер, жұмыспен қамтылғандардың жалпы санына %-бен (2010ж. I тоқсан)	48,0
Жұмыссыздық деңгейі, % (2010ж. I тоқсан)	6,0
Жалақы, теңге (2010ж. ақпан)	43 385
Жан басына шаққандағы орташа атаулы ақшалай табыстары, теңге (2010ж. ақпан)	30 002
Күнкөрістің ең төменгі деңгейінің шамасы, теңге (2010ж. наурыз)	11 195

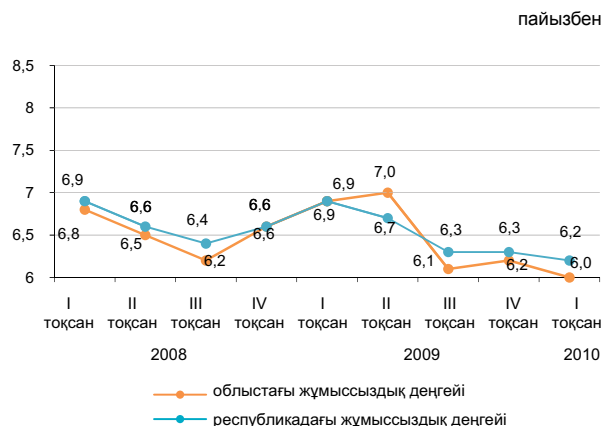

Экономиканың нақты секторы

	2010ж. қаңтар-наурыз 2009ж. қаңтар-наурызға %-бен	2009ж. қаңтар-наурыз 2008ж. қаңтар-наурызға %-бен
Өнеркәсіп	123,8	77,1
Ауыл шаруашылығы	103,2	102,4
Құрылыс	94,6	151,8
Бөлшек сауда	122,7	113,6
Жүк айналымы	106,1	96,7
Жолаушылар айналымы	114,4	96,7
Байланыс*	100,9	-

2010ж. қаңтар-наурыз, пайызбен

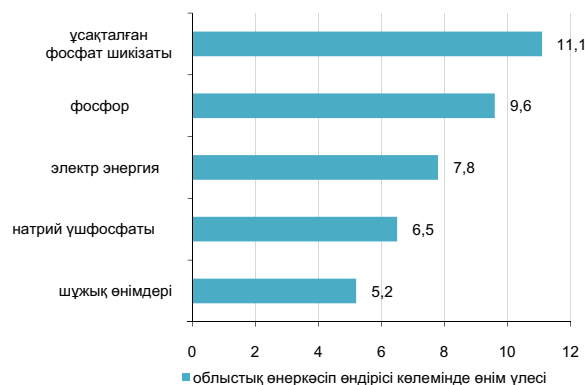

* Деректер почталық және курьерлік қызметтер көлемі есебінсіз келтірілген.

Ауыл шаруашылығы

	2010ж. қаңтар-наурыз	Өткен жылғы тиісті кезеңге пайызбен
Тірідей салмақта союға өткізілген мал мен құс, мың тонна	17,0	103,3
Сауылған сиыр сүті, мың тонна	51,0	101,7
Алынған тауық жұмыртқасы, млн. дана	24,6	116,5
Негізгі дәнді дақылдардың қолда бары – барлығы, мың тонна ¹⁾	121,8	2,3 есе
одан:		
бидай	81,0	189,7
арпа	39,5	4,3 есе
Негізгі майлы дақылдардың қолда бары – барлығы, мың тонна ¹⁾	1,7	4,3 есе
одан:		
мақсары тұқымдары	1,6	4,4 есе

¹⁾ 2010 жылғы 1 сәуірәе.

Бағалар индексі

	2010ж. наурыз 2010ж. ақпанға, %	2010ж. наурыз желтоқсанға, %
Тұтыну бағаларының индексі	100,6	103,1
Азық-түлік тауарлары	101,1	103,9
Азық-түлік емес тауарлар	100,4	101,3
Ақылы қызметтер	100,0	103,6
Өндіруші кәсіпорындар бағасының индексі	100,1	104,7
Ауыл шаруашылығының бағалары индексі	99,5	98,1
Құрылыстағы бағалар индексі	100,3	100,6
Көлік қызметтерінің тарифтері индексі	104,5	104,5
Байланыс қызметтерінің тарифтері индексі	100,0	100,5

ҚАРАҒАНДЫ ОБЛЫСЫ

Әлеуметтік даму

Халық, адам (01.03.2010ж.)	1 352 587
Туғандар, адам (2010ж. қаңтар-ақпан)	3 650
Өлгендер, адам (2010ж. қаңтар-ақпан)	2 570
Келгені, адам (2010ж. қаңтар-ақпан)	4 482
Кеткені, адам (2010ж. қаңтар-ақпан)	4 829
Жұмыспен қамтылғандар, адам (2010ж. I тоқсан)	695 449
Жалдамалы қызметкерлер, жұмыспен қамтылғандардың жалпы санына %-бен (2010ж. I тоқсан)	79,4
Жұмыссыздық деңгейі, % (2010ж. I тоқсан)	5,7
Жалақы, теңге (2010ж. ақпан)	57 962
Жан басына шаққандағы орташа атаулы ақшалай табыстары, теңге (2010ж. ақпан)	35 860
Күнкөрістің ең төменгі деңгейінің шамасы, теңге (2010ж. наурыз)	11 720

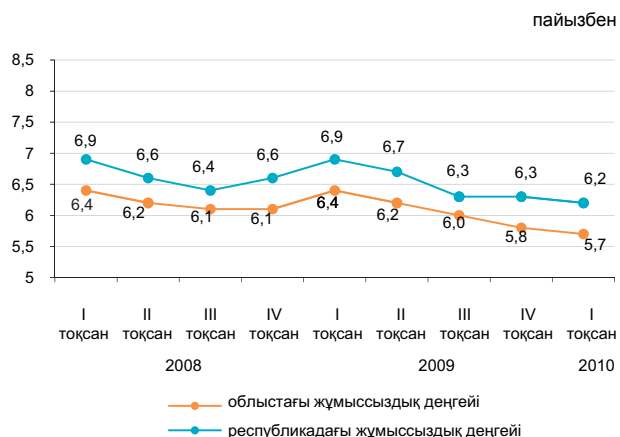

Экономиканың нақты секторы

	2010ж. қаңтар-наурыз 2009ж. қаңтар-наурызға %-бен	2009ж. қаңтар-наурыз 2008ж. қаңтар-наурызға %-бен
Өнеркәсіп	106,7	90,2
Ауыл шаруашылығы	102,2	105,7
Құрылыс	109,2	68,4
Бөлшек сауда	115,5	102,2
Жүк айналымы	112,9	94,1
Жолаушылар айналымы	117,0	96,0
Байланыс*	101,3	-

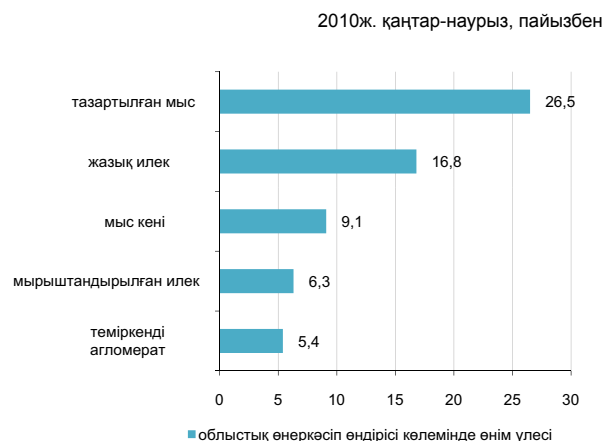

* Деректер почталық және курьерлік қызметтер көлемі есебінсіз келтірілген.

Ауыл шаруашылығы

	2010ж. қаңтар-наурыз	Өткен жылғы тиісті кезеңге пайызбен
Тірідей салмақта союға өткізілген мал мен құс, мың тонна	19,9	103,5
Сауылған сиыр сүті, мың тонна	49,8	100,7
Алынған тауық жұмыртқасы, млн. дана	61,3	109,0
Негізгі дәнді дақылдардың қолда бары – барлығы, мың тонна ¹⁾	370,1	147,9
одан:		
бидай	329,0	142,9
арпа	37,8	2,2 есе
Негізгі майлы дақылдардың қолда бары – барлығы, тонна ¹⁾	19,0	26,4
одан:		
шашақты зығыр тұқымдары	10,0	-
мақсары тұқымдары	7,0	23,3

¹⁾ 2010 жылғы 1 сәуірге.

Бағалар индексі

	2010ж. наурыз 2010ж. ақпанға, %	2010ж. наурыз 2009ж. желтоқсанға, %
Тұтыну бағаларының индексі	100,8	102,8
Азық-түлік тауарлары	101,7	104,4
Азық-түлік емес тауарлар	100,5	101,3
Ақылы қызметтер	100,0	102,0
Өндіруші кәсіпорындар бағасының индексі	99,6	102,2
Ауыл шаруашылығының бағалары индексі	100,1	99,0
Құрылыстағы бағалар индексі	100,3	101,3
Көлік қызметтерінің тарифтері индексі	98,5	99,5
Байланыс қызметтерінің тарифтері индексі	100,0	103,0

ҚОСТАНАЙ ОБЛЫСЫ

Әлеуметтік даму

Халық, адам (01.03.2010ж.)	886 055
Туғандар, адам (2010ж. қаңтар-ақпан)	2 014
Өлгендер, адам (2010ж. қаңтар-ақпан)	1 719
Келгені, адам (2010ж. қаңтар-ақпан)	3 354
Кеткені, адам (2010ж. қаңтар-ақпан)	3 850
Жұмыспен қамтылғандар, адам (2010ж. I тоқсан)	507 930
Жалдамалы қызметкерлер, жұмыспен қамтылғандардың жалпы санына %-бен (2010ж. I тоқсан)	57,0
Жұмыссыздық деңгейі, % (2010ж. I тоқсан)	6,3
Жалақы, теңге (2010ж. ақпан)	46 933
Жан басына шаққандағы орташа атаулы ақшалай табыстары, теңге (2010ж. ақпан)	28 529
Күнкөрістің ең төменгі деңгейінің шамасы, теңге (2010ж. наурыз)	12 191

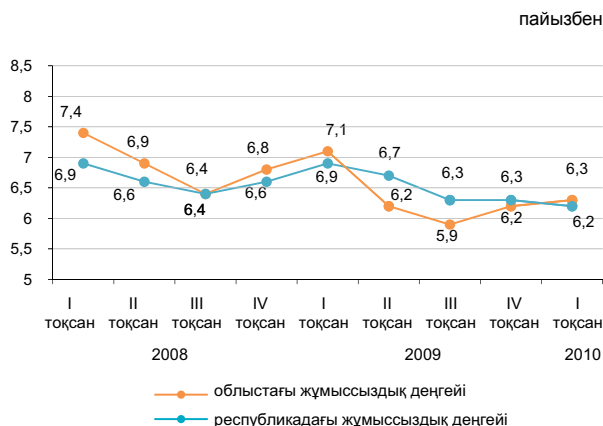

Экономиканың нақты секторы

	2010ж. қаңтар-наурыз	2009ж. қаңтар-наурыз
	2009ж. қаңтар-наурызға %-бен	2008ж. қаңтар-наурызға %-бен
Өнеркәсіп	142,5	79,7
Ауыл шаруашылығы	101,7	104,6
Құрылыс	123,2	82,8
Бөлшек сауда	113,2	99,4
Жүк айналымы	119,5	95,7
Жолаушылар айналымы	115,2	99,0
Байланыс*	105,0	-

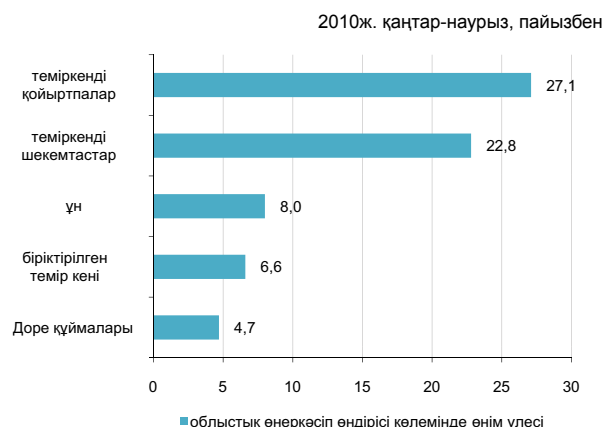

* Деректер почталық және курьерлік қызметтер көлемі есебінсіз келтірілген.

Ауыл шаруашылығы

	2010ж. қаңтар-наурыз	Өткен жылғы тиісті кезеңге пайызбен
Тірідей салмақта союға өткізілген мал мен құс, мың тонна	43,0	101,1
Сауылған сиыр сүті, мың тонна	107,5	103,0
Алынған тауық жұмыртқасы, млн. дана	109,0	113,9
Негізгі дәнді дақылдардың қолда бары – барлығы, мың тонна ¹⁾	3 319,8	137,3
одан:		
бидай	3 176,7	141,5
арпа	112,7	77,6
Негізгі майлы дақылдардың қолда бары – барлығы, мың тонна ¹⁾	7,2	148,7
одан:		
күнбағыс	1,5	175,2
рапс	2,3	58,4
шашақты зығыр тұқымдары	2,4	28,7 есе

¹⁾ 2010 жылғы 1 сәуірге.

Бағалар индексі

	2010ж. наурыз 2010ж. ақпанға, %	2010ж. наурыз 2009ж. желтоқсанға, %
Тұтыну бағаларының индексі	100,8	102,9
Азық-түлік тауарлары	101,7	104,2
Азық-түлік емес тауарлар	100,3	100,6
Ақылы қызметтер	100,3	103,2
Өндіруші кәсіпорындар бағасының индексі	100,1	104,6
Ауыл шаруашылығының бағалары индексі	100,8	101,4
Құрылыстағы бағалар индексі	100,7	101,8
Көлік қызметтерінің тарифтері индексі	104,0	104,0
Байланыс қызметтерінің тарифтері индексі	100,0	100,4

ҚЫЗЫЛОРДА ОБЛЫСЫ

Әлеуметтік даму

Халық, адам (01.03.2010ж.)	653 702
Туғандар, адам (2010ж. қаңтар-ақпан)	3 082
Өлгендер, адам (2010ж. қаңтар-ақпан)	775
Келгені, адам (2010ж. қаңтар-ақпан)	1 975
Кеткені, адам (2010ж. қаңтар-ақпан)	2 134
Жұмыспен қамтылғандар, адам (2010ж. I тоқсан)	295 482
Жалдамалы қызметкерлер, жұмыспен қамтылғандардың жалпы санына %-бен (2010ж. I тоқсан)	58,6
Жұмыссыздық деңгейі, % (2010ж. I тоқсан)	6,2
Жалақы, теңге (2010ж. ақпан)	59 906
Жан басына шаққандағы орташа атаулы ақшалай табыстары, теңге (2010ж. ақпан)	35 340
Күнкөрістің ең төменгі деңгейінің шамасы, теңге (2010ж. наурыз)	12 434

пайызбен

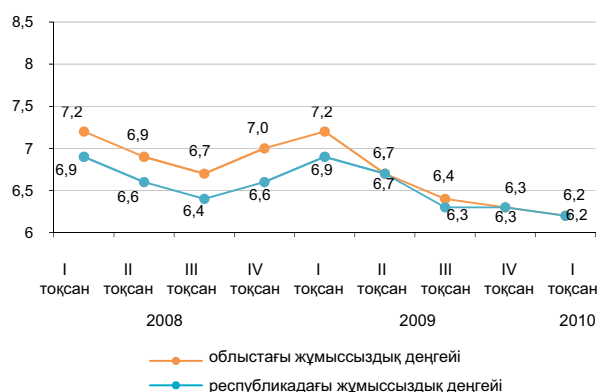

Экономиканың нақты секторы

	2010ж. қаңтар-наурыз	2009ж. қаңтар-наурыз
	2009ж. қаңтар-наурызға %-бен	2008ж. қаңтар-наурызға %-бен
Өнеркәсіп	101,7	98,3
Ауыл шаруашылығы	101,5	102,1
Құрылыс	78,4	237,9
Бөлшек сауда	110,0	137,8
Жүк айналымы	100,5	99,1
Жолаушылар айналымы	99,5	95,6
Байланыс*	102,1	-

2010ж. қаңтар-наурыз, пайызбен

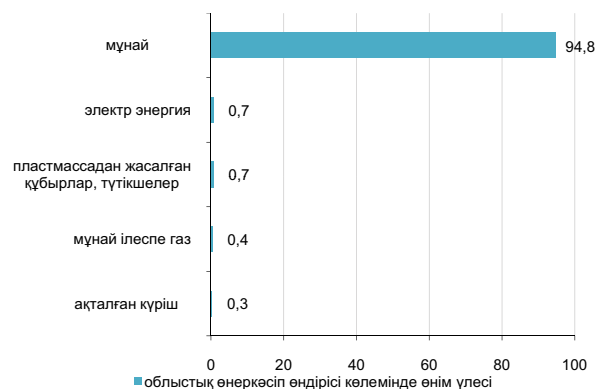

* Деректер почталық және курьерлік қызметтер көлемі есебінсіз келтірілген..

Ауыл шаруашылығы

	2010ж. қаңтар-наурыз	Өткен жылғы тиісті кезеңге пайызбен
Тірідей салмақта союға өткізілген мал мен құс, мың тонна	7,1	100,3
Сауылған сиыр сүті, мың тонна	14,7	101,8
Алынған тауық жұмыртқасы, млн. дана	2,0	95,5
Негізгі дөңді дақылдардың қолда бары – барлығы, мың тонна ¹⁾	99,3	2,2 есе
одан:		
күріш	97,0	2,2 есе
Негізгі майлы дақылдардың қолда бары – барлығы, тонна ¹⁾	377,3	3 есе
одан:		
мақсары тұқымдары	377,3	3 есе

¹⁾ 2010 жылғы 1 сәуірге.

Бағалар индексі

	2010ж. наурыз 2010ж. ақпанға, %	2010ж. наурыз 2009ж. желтоқсанға, %
Тұтыну бағаларының индексі	100,6	102,9
Азық-түлік тауарлары	100,9	102,8
Азық-түлік емес тауарлар	100,5	102,0
Ақылы қызметтер	100,2	103,9
Өндіруші кәсіпорындар бағасының индексі	99,8	96,8
Ауыл шаруашылығының бағалары индексі	99,5	101,1
Құрылыстағы бағалар индексі	100,3	101,2
Көлік қызметтерінің тарифтері индексі	100,0	100,0
Байланыс қызметтерінің тарифтері индексі	100,0	100,6

МАҢҒЫСТАУ ОБЛЫСЫ

Әлеуметтік даму

Халық, адам (01.03.2010ж.)	449 245
Туғандар, адам (2010ж. қаңтар-ақпан)	2 319
Өлгендер, адам (2010ж. қаңтар-ақпан)	468
Келгені, адам (2010ж. қаңтар-ақпан)	3 457
Кеткені, адам (2010ж. қаңтар-ақпан)	1 884
Жұмыспен қамтылғандар, адам (2010ж. I тоқсан)	202 927
Жалдамалы қызметкерлер, жұмыспен қамтылғандардың жалпы санына %-бен (2010ж. I тоқсан)	90,7
Жұмыссыздық деңгейі, % (2010ж. I тоқсан)	6,9
Жалақы, теңге (2010ж. ақпан)	108 547
Жан басына шаққандағы орташа атаулы ақшалай табыстары, теңге (2010ж. ақпан)	60 651
Күнкөрістің ең төменгі деңгейінің шамасы, теңге (2010ж. наурыз)	15 925

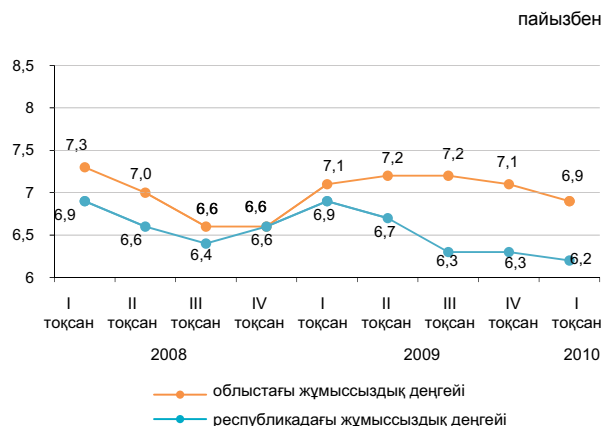

Экономиканың нақты секторы

	2010ж. қаңтар-наурыз 2009ж. қаңтар-наурызға %-бен	2009ж. қаңтар-наурыз 2008ж. қаңтар-наурызға %-бен
Өнеркәсіп	100,1	98,5
Ауыл шаруашылығы	102,6	99,6
Құрылыс	63,0	155,6
Бөлшек сауда	116,0	108,2
Жүк айналымы	115,8	106,3
Жолаушылар айналымы	117,6	102,5
Байланыс*	103,2	-

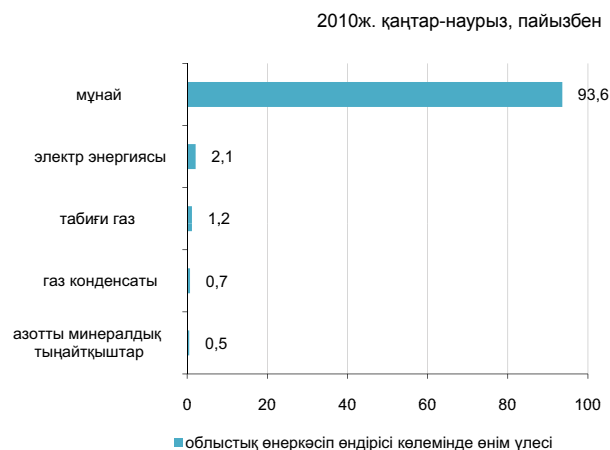

* Деректер почталық және курьерлік қызметтер көлемі есебінсіз келтірілген.

Ауыл шаруашылығы

	2010ж. қаңтар-наурыз	Өткен жылғы тиісті кезеңге пайызбен
Тірідей салмақта союға өткізілген мал мен құс, мың тонна	2,3	102,8
Сауылған сиыр сүті, тонна	257,9	101,6
Алынған тауық жұмыртқасы, мың дана	150,0	100,0

Бағалар индексі

	2010ж. наурыз 2010ж. ақпанға, %	2010ж. наурыз 2009ж. желтоқсанға, %
Тұтыну бағаларының индексі	100,7	102,4
Азық-түлік тауарлары	101,0	103,5
Азық-түлік емес тауарлар	101,0	101,5
Ақылы қызметтер	100,0	101,5
Өндіруші кәсіпорындар бағасының индексі	98,2	94,9
Ауыл шаруашылығының бағалары индексі	100,5	107,2
Құрылыстағы бағалар индексі	100,4	101,5
Көлік қызметтерінің тарифтері индексі	100,0	100,3
Байланыс қызметтерінің тарифтері индексі	100,0	100,1

ОҢТҮСТІК ҚАЗАҚСТАН ОБЛЫСЫ

Әлеуметтік даму

Халық, адам (01.03.2010ж.)	2 438 445
Туғандар, адам (2010ж. қаңтар-ақпан)	13 201
Өлгендер, адам (2010ж. қаңтар-ақпан)	3 013
Келгені, адам (2010ж. қаңтар-ақпан)	6 271
Кеткені, адам (2010ж. қаңтар-ақпан)	7 585
Жұмыспен қамтылғандар, адам (2010ж. I тоқсан)	1 086 708
Жалдамалы қызметкерлер, жұмыспен қамтылғандардың жалпы санына %-бен (2010ж. I тоқсан)	52,6
Жұмыссыздық деңгейі, % (2010ж. I тоқсан)	6,1
Жалақы, теңге (2010ж. ақпан)	47 475
Жан басына шаққандағы орташа атаулы ақшалай табыстары, теңге (2010ж. ақпан)	23 754
Күнкөрістің ең төменгі деңгейінің шамасы, теңге (2010ж. наурыз)	11 447

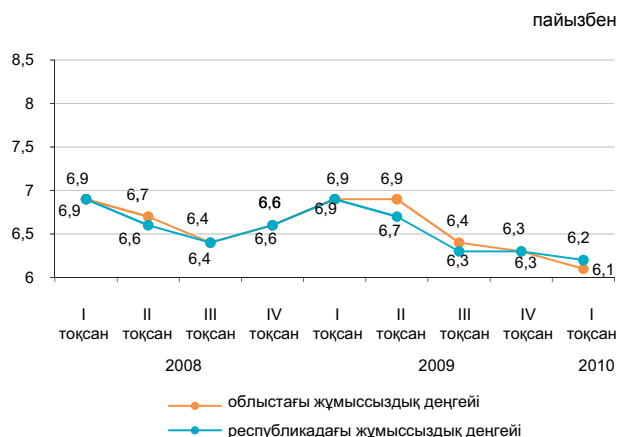

Экономиканың нақты секторы

	2010ж. қаңтар-наурыз 2009ж. қаңтар-наурызға %-бен	2009ж. қаңтар-наурыз 2008ж. қаңтар-наурызға %-бен
Өнеркәсіп	138,5	96,2
Ауыл шаруашылығы	103,4	102,6
Құрылыс	127,0	93,1
Бөлшек сауда	111,9	114,4
Жүк айналымы	105,0	97,5
Жолаушылар айналымы	116,3	100,1
Байланыс*	105,2	-



* Деректер почталық және курьерлік қызметтер көлемі есебінсіз келтірілген.

Ауыл шаруашылығы

	2010ж. қаңтар-наурыз	Өткен жылғы тиісті кезеңге пайызбен
Тірідей салмақта союға өткізілген мал мен құс, мың тонна	41,4	101,2
Сауылған сиыр сүті, мың тонна	120,0	105,1
Алынған тауық жұмыртқасы, млн. дана	55,2	115,1
Негізгі дөнді дақылдардың қолда бары – барлығы, мың тонна ¹⁾	78,0	109,9
одан:		
бидай	77,4	109,6
Негізгі майлы дақылдардың қолда бары – барлығы, мың тонна ¹⁾	30,0	92,7
одан:		
күнбағыс	7,1	26,4
мақта тұқымдары	21,4	4,9 есе

¹⁾ 2010 жылғы 1 сәуірге.

Бағалар индексі

	2010ж. наурыз 2010ж. ақпанға, %	2010ж. наурыз 2009ж. желтоқсанға, %
Тұтыну бағаларының индексі	100,8	103,0
Азық-түлік тауарлары	101,5	104,0
Азық-түлік емес тауарлар	100,7	101,6
Ақылы қызметтер	100,0	102,8
Өндіруші кәсіпорындар бағасының индексі	100,7	101,3
Ауыл шаруашылығының бағалары индексі	99,5	99,9
Құрылыстағы бағалар индексі	100,6	101,5
Көлік қызметтерінің тарифтері индексі	100,0	99,9
Байланыс қызметтерінің тарифтері индексі	100,0	100,2

ПАВЛОДАР ОБЛЫСЫ

Әлеуметтік даму

Халық, адам (01.03.2010ж.)	751 086	пайызбен
Туғандар, адам (2010ж. қаңтар-ақпан)	1 924	
Өлгендер, адам (2010ж. қаңтар-ақпан)	1 319	
Келгені, адам (2010ж. қаңтар-ақпан)	2 362	
Кеткені, адам (2010ж. қаңтар-ақпан)	2 639	
Жұмыспен қамтылғандар, адам (2010ж. I тоқсан)	405 866	
Жалдамалы қызметкерлер, жұмыспен қамтылғандардың жалпы санына %-бен (2010ж. I тоқсан)	76,5	
Жұмыссыздық деңгейі, % (2010ж. I тоқсан)	6,2	
Жалақы, теңге (2010ж. ақпан)	55 579	
Жан басына шаққандағы орташа атаулы ақшалай табыстары, теңге (2010ж. ақпан)	38 444	
Күнкөрістің ең төменгі деңгейінің шамасы, теңге (2010ж. наурыз)	11 203	

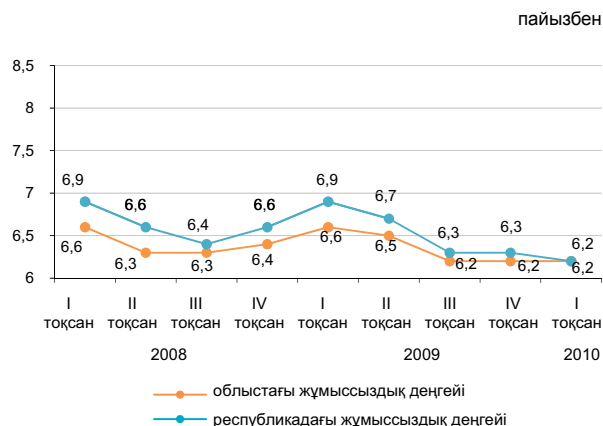

Экономиканың нақты секторы

	2010ж. қаңтар-наурыз	2009ж. қаңтар-наурызға %-бен	2009ж. қаңтар-наурыз	2008ж. қаңтар-наурызға %-бен
Өнеркәсіп	137,3	81,5		
Ауыл шаруашылығы	101,0	103,3		
Құрылыс	68,8	106,9		
Бөлшек сауда	106,9	110,5		
Жүк айналымы	120,6	95,3		
Жолаушылар айналымы	106,7	100,4		
Байланыс*	110,4	-		



* Деректер почталық және курьерлік қызметтер көлемі есебінсіз келтірілген.

Ауыл шаруашылығы

	2010ж. қаңтар-наурыз	Өткен жылғы тиісті кезеңге пайызбен
Тірідей салмақта союға өткізілген мал мен құс, мың тонна	14,4	99,9
Сауылған сиыр сүті, мың тонна	54,7	102,3
Алынған тауық жұмыртқасы, млн. дана	42,9	116,2
Негізгі дөңді дақылдардың қолда бары – барлығы, мың тонна ¹⁾	530,5	3,9 есе
одан:		
бидай	443,3	4 есе
арпа	50,3	2,6 есе
сұлы	16,5	6,7 есе
Негізгі майлы дақылдардың қолда бары – барлығы, мың тонна ¹⁾	32,9	3,1 есе
одан:		
үнбағыс	32,9	3,2 есе

¹⁾ 2010 жылғы 1 сәуірге.

Бағалар индексі

	2010ж. наурыз 2010ж. ақпанға, %	2010ж. наурыз 2009ж. желтоқсанға, %
Тұтыну бағаларының индексі	100,2	103,5
Азық-түлік тауарлары	100,4	103,4
Азық-түлік емес тауарлар	100,3	101,2
Ақылы қызметтер	100,0	105,8
Өндіруші кәсіпорындар бағасының индексі	99,7	105,7
Ауыл шаруашылығының бағалары индексі	101,9	105,3
Құрылыстағы бағалар индексі	100,3	101,5
Көлік қызметтерінің тарифтері индексі	100,0	104,0
Байланыс қызметтерінің тарифтері индексі	100,0	100,8

СОЛТҮСТІК ҚАЗАҚСТАН ОБЛЫСЫ

Әлеуметтік даму

Халық, адам (01.03.2010ж.)	642 745
Туғандар, адам (2010ж. қаңтар-ақпан)	1 304
Өлгендер, адам (2010ж. қаңтар-ақпан)	1 315
Келгені, адам (2010ж. қаңтар-ақпан)	2 177
Кеткені, адам (2010ж. қаңтар-ақпан)	2 697
Жұмыспен қамтылғандар, адам (2010ж. I тоқсан)	354 012
Жалдамалы қызметкерлер, жұмыспен қамтылғандардың жалпы санына %-бен (2010ж. I тоқсан)	60,3
Жұмыссыздық деңгейі, % (2010ж. I тоқсан)	6,1
Жалақы, теңге (2010ж. ақпан)	44 526
Жан басына шаққандағы орташа атаулы ақшалай табыстары, теңге (2010ж. ақпан)	30 849
Күнкөрістің ең төменгі деңгейінің шамасы, теңге (2010ж. наурыз)	11 941

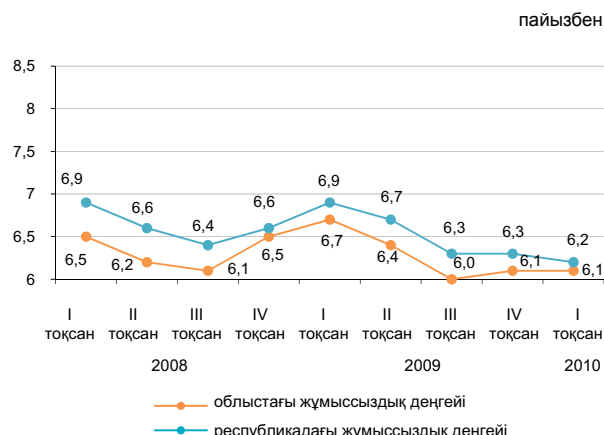

Экономиканың нақты секторы

	2010ж. қаңтар-наурыз 2009ж. қаңтар-наурызға %-бен	2009ж. қаңтар-наурыз 2008ж. қаңтар-наурызға %-бен
Өнеркәсіп	103,4	106,0
Ауыл шаруашылығы	103,6	102,9
Құрылыс	84,3	96,4
Бөлшек сауда	103,2	109,1
Жүк айналымы	106,9	97,6
Жолаушылар айналымы	111,8	97,4
Байланыс*	100,1	-



* Деректер почталық және курьерлік қызметтер көлемі есебінсіз келтірілген.

Ауыл шаруашылығы

	2010ж. қаңтар-наурыз	Өткен жылғы тиісті кезеңге пайызбен
Тірідей салмақта союға өткізілген мал мен құс, мың тонна	18,6	101,9
Сауылған сиыр сүті, мың тонна	62,4	103,5
Алынған тауық жұмыртқасы, млн. дана	61,6	146,9
Негізгі дәнді дақылдардың қолда бары – барлығы, мың тонна ¹⁾	3 602,2	157,7
одан:		
бидай	3 207,0	166,3
арпа	348,2	105,7
Негізгі майлы дақылдардың қолда бары – барлығы, мың тонна ¹⁾	47,3	181,6
одан:		
күнбағыс	7,5	6,4 есе
рапс	31,2	157,7
шашақты зығыр тұқымдары	8,5	169,7

Бағалар индексі

	2010ж. наурыз 2010ж. ақпанға, %	2010ж. наурыз 2009ж. желтоқсанға, %
Тұтыну бағаларының индексі	100,6	102,7
Азық-түлік тауарлары	101,3	103,8
Азық-түлік емес тауарлар	100,5	101,0
Ақылы қызметтер	100,0	102,9
Өндіруші кәсіпорындар бағасының индексі	101,2	103,7
Ауыл шаруашылығының бағалары индексі	99,6	94,7
Құрылыстағы бағалар индексі	100,2	100,8
Көлік қызметтерінің тарифтері индексі	100,0	100,0
Байланыс қызметтерінің тарифтері индексі	100,0	100,4

¹⁾ 2010 жылғы 1 сәуірге.

ШЫҒЫС ҚАЗАҚСТАН ОБЛЫСЫ

Әлеуметтік даму

Халық, адам (01.03.2010ж.)	1 419 191
Туғандар, адам (2010ж. қаңтар-ақпан)	3 700
Өлгендер, адам (2010ж. қаңтар-ақпан)	2 896
Келгені, адам (2010ж. қаңтар-ақпан)	4 810
Кеткені, адам (2010ж. қаңтар-ақпан)	5 486
Жұмыспен қамтылғандар, адам (2010ж. I тоқсан)	718 139
Жалдамалы қызметкерлер, жұмыспен қамтылғандардың жалпы санына %-бен (2010ж. I тоқсан)	66,3
Жұмыссыздық деңгейі, % (2010ж. I тоқсан)	6,1
Жалақы, теңге (2010ж. ақпан)	52 531
Жан басына шаққандағы орташа атаулы ақшалай табыстары, теңге (2010ж. ақпан)	32 730
Күнкөрістің ең төменгі деңгейінің шамасы, теңге (2010ж. наурыз)	11 799

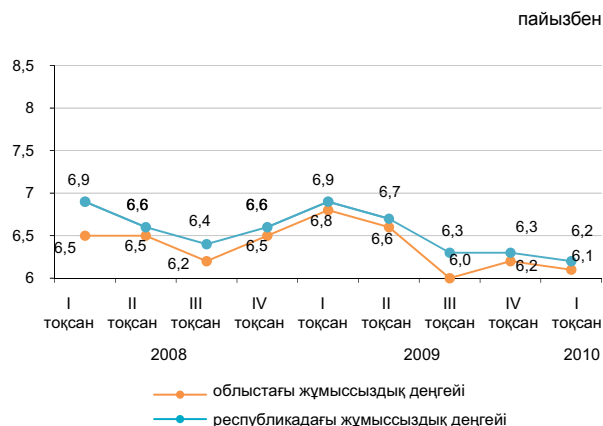

Экономиканың нақты секторы

	2010ж. қаңтар-наурыз	2009ж. қаңтар-наурыз
	2009ж. қаңтар-наурызға %-бен	2008ж. қаңтар-наурызға %-бен
Өнеркәсіп	103,7	95,8
Ауыл шаруашылығы	101,8	101,4
Құрылыс	71,0	82,8
Бөлшек сауда	111,9	97,5
Жүк айналымы	104,2	97,7
Жолаушылар айналымы	113,3	100,3
Байланыс*	105,9	-

2010ж. қаңтар-наурыз, пайызбен

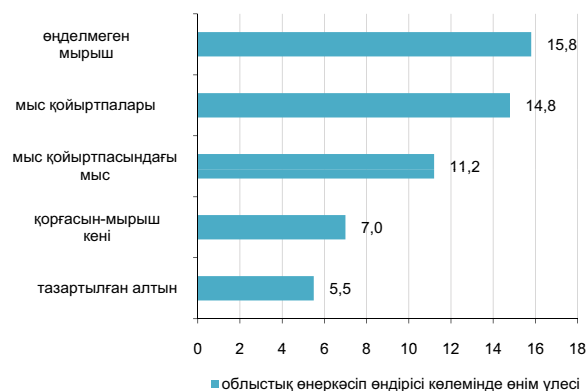

* Деректер почталық және курьерлік қызметтер көлемі есебінсіз келтірілген.

Ауыл шаруашылығы

	2010ж. қаңтар-наурыз	Өткен жылғы тиісті кезеңге пайызбен
Тірідей салмақта союға өткізілген мал мен құс, мың тонна	31,8	103,3
Сауылған сиыр сүті, мың тонна	111,4	101,5
Алынған тауық жұмыртқасы, млн. дана	60,6	91,7
Негізгі дәнді дақылдардың қолда бары – барлығы, мың тонна ¹⁾	504,4	2,4 есе
одан:		
бидай	391,9	2,3 есе
арпа	70,9	2,3 есе
сұлы	13,4	3,8 есе
Негізгі майлы дақылдардың қолда бары – барлығы, мың тонна ¹⁾	74,5	2,5 есе
одан:		
күнбағыс	74,4	2,5 есе

¹⁾ 2010 жылғы 1 сәуірге.

Бағалар индексі

	2010ж. наурыз 2010ж. ақпанға, %	2010ж. наурыз 2009ж. желтоқсанға, %
Тұтыну бағаларының индексі	101,2	103,6
Азық-түлік тауарлары	101,7	104,6
Азық-түлік емес тауарлар	100,5	101,4
Ақылы қызметтер	101,1	104,2
Өндіруші кәсіпорындар бағасының индексі	100,0	102,7
Ауыл шаруашылығының бағалары индексі	101,4	101,7
Құрылыстағы бағалар индексі	100,4	101,7
Көлік қызметтерінің тарифтері индексі	100,3	102,8
Байланыс қызметтерінің тарифтері индексі	100,0	100,4

АСТАНА ҚАЛАСЫ

Әлеуметтік даму

Халық, адам (01.03.2010ж.)	691 529
Туғандар, адам (2010ж. қаңтар-ақпан)	2 683
Өлгендер, адам (2010ж. қаңтар-ақпан)	523
Келгені, адам (2010ж. қаңтар-ақпан)	8 449
Кеткені, адам (2010ж. қаңтар-ақпан)	3 019
Жұмыспен қамтылғандар, адам (2010ж. I тоқсан)	364 938
Жалдамалы қызметкерлер, жұмыспен қамтылғандардың жалпы санына %-бен (2010ж. I тоқсан)	92,0
Жұмыссыздық деңгейі, % (2010ж. I тоқсан)	6,3
Жалақы, теңге (2010ж. ақпан)	91 755
Жан басына шаққандағы орташа атаулы ақшалай табыстары, теңге (2010ж. ақпан)	63 141
Күнкөрістің ең төменгі деңгейінің шамасы, теңге (2010ж. наурыз)	15 017

пайызбен

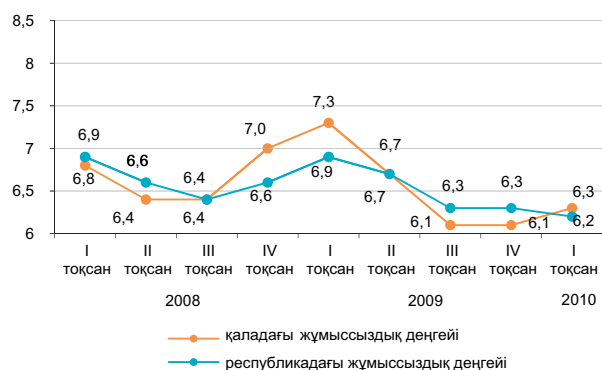

Экономиканың нақты секторы

	2010ж. қаңтар-наурыз 2009ж. қаңтар-наурызға %-бен	2009ж. қаңтар-наурыз 2008ж. қаңтар-наурызға %-бен
Өнеркәсіп	110,5	92,1
Ауыл шаруашылығы	96,5	115,3
Құрылыс	112,4	83,4
Бөлшек сауда	119,5	101,6
Жүк айналымы	111,1	99,5
Жолаушылар айналымы	117,9	103,5
Байланыс*	110,7	-

2010ж. қаңтар-наурыз, пайызбен



* Деректер почталық және курьерлік қызметтер көлемі есебінсіз келтірілген.

Ауыл шаруашылығы

	2010ж. қаңтар-наурыз	Өткен жылғы тиісті кезеңге пайызбен
Тірідей салмақта союға өткізілген мал мен құс, тонна	72,5	75,5
Сауылған сиыр сүті, тонна	551,1	129,2
Алынған тауық жұмыртқасы, мың дана	30,5	88,7
Негізгі дәнді дақылдардың қолда бары – барлығы, мың тонна ¹⁾	153,0	161,7
одан:		
бидай	146,3	163,5

¹⁾ 2010 жылғы 1 сәуірге.

Бағалар индексі

	2010ж. наурыз 2010ж. ақпанға, %	2010ж. наурыз 2009ж. желтоқсанға, %
Тұтыну бағаларының индексі	100,6	102,5
Азық-түлік тауарлары	101,2	103,4
Азық-түлік емес тауарлар	100,2	101,0
Ақылы қызметтер	100,1	102,6
Өндіруші кәсіпорындар бағасының индексі	99,8	100,0
Ауыл шаруашылығының бағалары индексі	-	-
Құрылыстағы бағалар индексі	100,2	101,6
Көлік қызметтерінің тарифтері индексі	99,5	99,1
Байланыс қызметтерінің тарифтері индексі	100,0	100,2

АЛМАТЫ ҚАЛАСЫ

Әлеуметтік даму

Халық, адам (01.03.2010ж.)	1 409 593
Туғандар, адам (2010ж. қаңтар-ақпан)	5 972
Өлгендер, адам (2010ж. қаңтар-ақпан)	1 931
Келгені, адам (2010ж. қаңтар-ақпан)	8 550
Кеткені, адам (2010ж. қаңтар-ақпан)	8 454
Жұмыспен қамтылғандар, адам (2010ж. I тоқсан)	669 582
Жалдамалы қызметкерлер, жұмыспен қамтылғандардың жалпы санына %-бен (2010ж. I тоқсан)	92,3
Жұмыссыздық деңгейі, % (2010ж. I тоқсан)	6,9
Жалақы, теңге (2010ж. ақпан)	94 377
Жан басына шаққандағы орташа атаулы ақшалай табыстары, теңге (2010ж. ақпан)	61 951
Күнкөрістің ең төменгі деңгейінің шамасы, теңге (2010ж. наурыз)	15 717

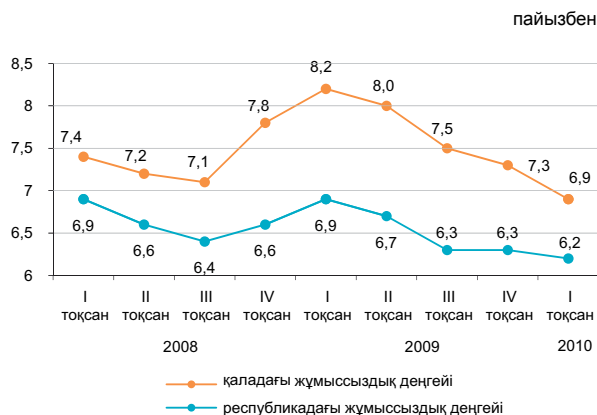

Экономиканың нақты секторы

	2010ж. қаңтар-наурыз 2009ж. қаңтар-наурызға %-бен	2009ж. қаңтар-наурыз 2008ж. қаңтар-наурызға %-бен
Өнеркәсіп	123,4	87,1
Ауыл шаруашылығы	78,1	94,8
Құрылыс	53,1	62,0
Бөлшек сауда	105,1	85,6
Жүк айналымы	110,3	97,9
Жолаушылар айналымы	108,4	100,5
Байланыс*	104,2	-

2010ж. қаңтар-наурыз, пайызбен

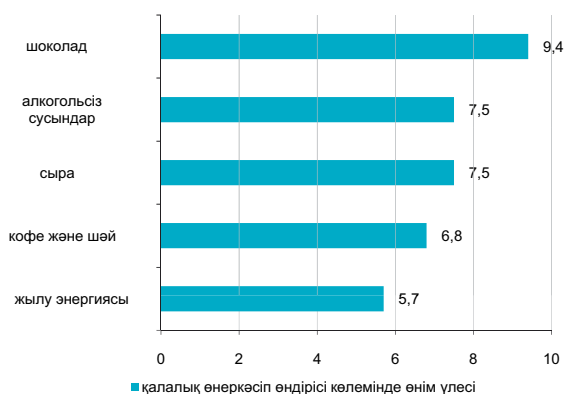

* Деректер почталық және курьерлік қызметтер көлемі есебінсіз келтірілген.

Ауыл шаруашылығы

	2010ж. қаңтар-наурыз	Өткен жылғы тиісті кезеңге пайызбен
Тірідей салмақта союға өткізілген мал мен құс, тонна	91,4	70,0
Сауылған сиыр сүті, тонна	244,5	29,8
Алынған тауық жұмыртқасы, мың дана	703,9	98,8
Негізгі дәнді дақылдардың қолда бары— барлығы, мың тонна ¹⁾	9,0	13,3
одан:		
бидай	9,0	13,7

¹⁾ 2010 жылғы 1 сәуірге.

Бағалар индексі

	2010ж. наурыз 2010ж. ақпанға, %	2010ж. наурыз 2009ж. желтоқсанға, %
Тұтыну бағаларының индексі	100,6	102,5
Азық-түлік тауарлары	101,2	103,5
Азық-түлік емес тауарлар	100,3	100,5
Ақылы қызметтер	100,1	103,1
Өндіруші кәсіпорындар бағасының индексі	100,7	101,9
Ауыл шаруашылығының бағалары индексі	-	-
Құрылыстағы бағалар индексі	100,1	100,5
Көлік қызметтерінің тарифтері индексі	100,0	100,2
Байланыс қызметтерінің тарифтері индексі	100,0	99,3

1. ОСНОВНЫЕ ПОКАЗАТЕЛИ

1.1 КРАТКИЕ ИТОГИ СОЦИАЛЬНО-ЭКОНОМИЧЕСКОГО РАЗВИТИЯ

КРАТКОСРОЧНЫЙ ЭКОНОМИЧЕСКИЙ ИНДИКАТОР

Краткосрочный экономический индикатор в январе-марте 2010г. к январю-марту 2009г. составил 108,3%. Расчет краткосрочного экономического индикатора осуществляется для обеспечения оперативности и базируется на изменении индексов выпуска по базовым отраслям: сельское хозяйство, промышленность, строительство, торговля, транспорт и связь, составляющих 67-68% от ВВП.

УРОВЕНЬ ЖИЗНИ

Среднедушевые номинальные денежные доходы населения по оценке в феврале 2010г. составили 36014 тенге. Прирост по сравнению с февралем 2009г. составил 12,8% по номинальным и 5,0% по реальным денежным доходам.

РЫНОК ТРУДА И ОПЛАТА ТРУДА

Численность безработных по оценке в марте 2010г. составила 524,3 тыс. человек. Уровень безработицы достиг 6,1% к численности экономически активного населения. Численность лиц, зарегистрированных в органах занятости в качестве безработных, на конец марта 2010г. составила 76,4 тыс. человек или 0,9% к численности экономически активного населения. Уровень скрытой безработицы по оценке составил 0,6% от экономически активного населения.

Среднемесячная номинальная заработная плата, начисленная работникам в феврале 2010г. составила 66315 тенге. Прирост к февралю 2009г. составил 7,3%. Индекс реальной заработной платы к февралю 2009г. составил 99,9%.

ЦЕНЫ

Индекс потребительских цен в марте 2010г. по сравнению с декабрем 2009г. составил 102,9%. Цены на продовольственные товары возросли на 3,7%, непродовольственные – на 1,1%, платные услуги – на 3,7%. Цены предприятий-производителей промышленной продукции в марте 2010г. по сравнению с декабрем 2009г. повысились на 0,1%.

НАЦИОНАЛЬНАЯ ЭКОНОМИКА

Объем валового внутреннего продукта, по оперативным данным, в январе-декабре 2009г. составил в текущих ценах 15887,8 млрд. тенге. По сравнению с аналогичным периодом 2008г. реальный ВВП вырос на 1,2%. В структуре ВВП доля производства товаров составила 43,8%, услуг – 54,8%.

Объем инвестиций в основной капитал в январе-марте 2010г. составил 621,8 млрд. тенге, что на 7,3% меньше, чем за аналогичный период прошлого года.

ТОРГОВЛЯ

Объем розничного товарооборота за отчетный период составил 645929,0 млн. тенге (без оборота общественного питания) и увеличился на 10,5% по сравнению с январем-мартом 2009г.

Объем оптового товарооборота за отчетный период составил 1355078,3 млн. тенге и увеличился на 11,9% по сравнению с январем-мартом 2009г.

Объем услуг по предоставлению продуктов питания и напитков за отчетный период составил 29058,1 млн. тенге и увеличился на 1,4% по сравнению с январем-мартом 2009г.

Внешнеторговый оборот Казахстана (данные Комитета таможенного контроля Министерства финансов Республики Казахстан, без учета неорганизованной торговли) в январе-феврале 2010г. составил 11626,8 млн. долларов США и по сравнению с январем-февралем 2009г. увеличился на 27,6%, в том числе экспорт – 8495,8 млн. долларов США (на 60,1% больше), импорт – 3131,0 млн. долларов США (на 17,7% меньше).

РЕАЛЬНЫЙ СЕКТОР ЭКОНОМИКИ

Объем промышленного производства в январе-марте 2010г. составил 2681,6 млрд. тенге в действующих ценах, что на 11,5% больше, чем в январе-марте 2009г. В горнодобывающей промышленности и разработке карьеров производство возросло на 7,8%, обрабатывающей промышленности – на 18,7%, электроснабжении, подаче газа, пара и воздушном кондиционировании – на 8,3%, водоснабжении: канализационной системе, контроле над сбором и распределением отходов – на 10,1%.

Объем валовой продукции сельского хозяйства в январе-марте 2010г. составил 143,5 млрд. тенге, увеличившись на 2,4% к январю-марту 2009г.

Объем грузооборота в январе-марте 2010г. составил 79,4 млрд. ткм (с учетом оценки объема грузооборота нетранспортными организациями и предпринимателями, занимающимися коммерческими перевозками) и вырос на 2,5% по сравнению с соответствующим периодом 2009г.

Количество зарегистрированных юридических лиц по состоянию на 1 апреля 2010г. составило 302012 единиц и увеличилось по сравнению с соответствующим периодом прошлого года на 5%, в том числе 286487 единиц с численностью работников менее 50 человек. Количество действующих юридических лиц составило 192523, среди которых малые предприятия составляют 178039 единиц. Количество субъектов малого бизнеса (юридические лица) в республике составило 218687 единиц и увеличилось по сравнению с соответствующим периодом прошлого года на 5,8%.

ФИНАНСОВАЯ СИСТЕМА

Поступления государственного бюджета на 1 марта 2010г. составили 575,8 млрд. тенге, расходы – 623,6 млрд. тенге, дефицит бюджета – 47,8 млрд. тенге. По сравнению с соответствующим периодом 2008г. поступления увеличились на 2,3%, расходы на 43,2%.

Финансовый результат крупных и средних предприятий за IV квартал 2009г. определен как прибыль в сумме 996,6 млрд. тенге, что на 89,0% выше уровня аналогичного периода 2008г. Уровень рентабельности составил 21,9%. Доля убыточных предприятий среди общего числа отчитавшихся составила 42,8%.

Кредитные вложения банков второго уровня в отрасли экономики на конец февраля 2010г. составили 7657,0 млрд. тенге и уменьшились по сравнению с соответствующим периодом прошлого года на 5,8%. В общей сумме кредитов удельный вес долгосрочных кредитов составил 84,1%, кредитов в иностранной валюте – 48,2%. Объем депозитов в депозитных организациях составил 6767,7 млрд. тенге, что на 11,3% больше, чем в соответствующем месяце прошлого года, депозиты физических лиц составили 1948,7 млрд. тенге и увеличились на 22,3%.

МОНИТОРИНГ ОСНОВНЫХ СОЦИАЛЬНО-ЭКОНОМИЧЕСКИХ ПОКАЗАТЕЛЕЙ

Февраль 2010г.

	Январь- февраль 2010г.	Февраль 2010г.	Январь- февраль 2010г. к январю- февралю 2009г., %	Февраль 2010г. к февралю 2009г., %	Февраль 2010г. к январю 2010г., %
Социально-демографические показатели					
Численность населения на конец периода, тыс. человек	16 036,9	16 036,9	101,4	101,4	100,1
Естественный прирост (убыль) населения, тыс. человек	34,8	16,5	95,1	95,6	89,9
Миграционный прирост (убыль), тыс. человек	2,6	1,4	в 10,6 раза	в 2,9 раза	107,0
Число зарегистрированных случаев заболеваний туберкулезом органов дыхания, человек	2 538	1 289	90,6	87,9	116,6
Число выявленных носителей ВИЧ-инфекции, человек	325	176	86,9	81,9	103,2
Число зарегистрированных преступлений, случаев	19 527	-	107,5	-	-
Уровень преступности, (число преступлений на 10 000 населения)	75	-	105,6	-	-
Уровень жизни					
Среднедушевой номинальный денежный доход (оценка), тенге	71 789	36 014	112,8	112,8	100,7
Реальный денежный доход (оценка), %	-	-	105,0	105,0	99,8
Величина прожиточного минимума, тенге	-	12 438	-	101,6	102,4
Рынок труда и оплата труда					
Численность безработных, тыс. человек (оценка)	-	552,7	-	94,4	101,8
Численность зарегистрированных безработных, тыс. человек	-	73,2	-	110,1	115,4
Уровень безработицы, % (оценка)	-	6,5	-	-	-
Доля зарегистрированных безработных, %	-	0,9	-	-	-
Уровень скрытой безработицы, % (оценка)	-	0,6	-	-	-
Среднемесячная номинальная заработная плата одного работника, тенге	66 428	66 315	108,1	107,3	99,5
Индекс реальной заработной платы, %	-	-	100,6	99,9	98,6
Цены					
Индекс потребительских цен, %	-	-	107,4	107,4	100,9
Индекс цен производителей промышленной продукции, %	-	-	148,2	147,8	101,4
Индекс цен в сельском хозяйстве, %	-	-	86,1	86,1	100,3
Индекс цен в строительстве, %	-	-	104,8	104,8	100,3
Индекс цен оптовых продаж, %	-	-	104,3	104,0	100,8
Индекс тарифов на услуги транспорта, %	-	-	112,6	111,8	100,0
Индекс тарифов на услуги связи, %	-	-	99,5	99,3	99,5
Индекс цен экспортных поставок, %	-	-	151,2	162,4	98,6
Индекс цен импортных поступлений, %	-	-	105,8	108,1	101,4
Национальная экономика					
Краткосрочный экономический индикатор, % (рассчитывается по реальному темпу роста шести отраслей - сельское хозяйство, промышленность, строительство, торговля, транспорт, связь)	3 021,0	1 479,1	107,2	106,1	94,9
Валовой внутренний продукт, млрд. тенге (январь-декабрь 2009г.)	15 887,8	-	101,2	-	-
Инвестиции в основной капитал, млрд. тенге	353,7	177,8	90,5	78,1	100,8
Торговля					
Розничный товарооборот по всем каналам реализации, млрд. тенге (без учета услуг общественного питания)	428,9	207,8	110,9	109,8	93,4
Внешнеторговый оборот, млн. долл. США	11 626,8	5 896,2	127,6	124,5	102,9
Экспорт товаров, млн. долл. США	8 495,8	4 236,4	160,1	154,4	99,5
Импорт товаров, млн. долл. США	3 131,0	1 659,8	82,3	83,3	112,8
Реальный сектор экономики					
Объем промышленной продукции (товаров, услуг), млрд. тенге	1 699,6	814,8	110,4	110,5	91,1
Объем валовой продукции сельского хозяйства, млрд. тенге	88,9	43,8	102,1	102,2	97,1
Объем строительных работ, млрд. тенге	116,7	59,7	83,6	80,0	104,7
Перевозки грузов всеми видами транспорта, млн. тонн	317,4	153,3	114,3	113,9	93,5
Грузооборот всех видов транспорта, млрд. ткм	51,8	26,0	102,5	103,9	101,1
Объем услуг почтовой и курьерской деятельности, млрд. тенге	2,0	1,1	105,8	112,2	110,0
Объем услуг связи, млрд. тенге	73,4	35,4	104,3	107,1	93,6
Индекс предпринимательской уверенности в промышленности	-	0	-	-	-
Индекс предпринимательской уверенности в торговле	-	+10	-	-	-
Индекс ощущений потребителей	-	+8	-	-	-
Индекс желания покупать	-	+6	-	-	-
Финансовая система					
Денежная масса М3, млрд. тенге	-	7 650,1	-	112,8	102,1
Наличные деньги в обращении, млрд. тенге	-	882,5	-	125,8	100,9
Депозиты в депозитных организациях, на конец периода, млрд. тенге (без учета счетов нерезидентов)	-	6 767,7	-	111,3	102,2
депозиты физических лиц, на конец периода, млрд. тенге (без учета счетов нерезидентов)	-	1 948,7	-	122,3	103,1
Кредиты БВУ экономики и населения, млрд. тенге	-	7 657,0	-	94,2	100,6
Долгосрочные кредитные вложения БВУ, млрд. тенге	-	6 442,8	-	98,3	100,8
Рентабельность предприятий и организаций, % (IV квартал 2009г.)	21,9	-	-	-	-
Дебиторская задолженность предприятий и организаций, млрд. тенге (IV квартал 2009г.)	7 545,9	-	139,4	-	-
Задолженность по обязательствам предприятий и организаций, млрд. тенге (IV квартал 2009г.)	19 453,7	-	137,3	-	-

МОНИТОРИНГ ОСНОВНЫХ СОЦИАЛЬНО-ЭКОНОМИЧЕСКИХ ПОКАЗАТЕЛЕЙ

Март 2010г.

	Январь-март 2010г.	Март 2010г.	Январь-март 2010г. к январю-марту 2009г., %	Март 2010г. к марту 2009г., %	Март 2010г. к февралю 2010г., %
Социально-демографические показатели					
Численность населения на конец периода, тыс. человек	-	-	-	-	-
Естественный прирост (убыль) населения, тыс. человек	-	-	-	-	-
Миграционный прирост (убыль), тыс. человек	-	-	-	-	-
Число зарегистрированных случаев заболеваний туберкулезом органов дыхания, человек	-	-	-	-	-
Число выявленных носителей ВИЧ-инфекции, человек	-	-	-	-	-
Число зарегистрированных преступлений, случаев	-	-	-	-	-
Уровень преступности, (число преступлений на 10 000 населения)	-	-	-	-	-
Уровень жизни					
Среднедушевой номинальный денежный доход (оценка), тенге	-	-	-	-	-
Реальный денежный доход (оценка), %	-	-	-	-	-
Величина прожиточного минимума, тенге	-	12 713	-	103,8	102,2
Рынок труда и оплата труда					
Численность безработных, тыс. человек (оценка)	526,2	524,3	90,2	88,9	99,6
Численность зарегистрированных безработных, тыс. человек	76,4	76,4	-	107,3	104,3
Уровень безработицы, % (оценка)	6,2	6,1	-	-	-
Доля зарегистрированных безработных, %	0,9	0,9	-	-	-
Уровень скрытой безработицы, % (оценка)	0,6	0,6	-	-	-
Среднемесячная номинальная заработная плата одного работника, тенге	-	-	-	-	-
Индекс реальной заработной платы, %	-	-	-	-	-
Цены					
Индекс потребительских цен, %	-	-	107,3	107,2	100,7
Индекс цен производителей промышленной продукции, %	-	-	145,5	140,6	100,0
Индекс цен в сельском хозяйстве, %	-	-	86,3	86,7	100,4
Индекс цен в строительстве, %	-	-	104,9	104,9	100,2
Индекс цен оптовых продаж, %	-	-	104,3	104,3	100,3
Индекс тарифов на услуги транспорта, %	-	-	112,3	111,7	100,0
Индекс тарифов на услуги связи, %	-	-	99,5	99,5	100,0
Индекс цен экспортных поставок, %	-	-	-	-	-
Индекс цен импортных поставок, %	-	-	-	-	-
Национальная экономика					
Краткосрочный экономический индикатор, % (рассчитывается по реальному темпу роста шести отраслей - сельское хозяйство, промышленность, строительство, торговля, транспорт, связь)	4 718,5	1 697,5	108,3	110,5	111,2
Валовой внутренний продукт, млрд. тенге	-	-	-	-	-
Инвестиции в основной капитал, млрд. тенге	621,8	268,2	92,7	96,0	150,5
Торговля					
Розничный товарооборот по всем каналам реализации, млрд. тенге (без учета услуг общественного питания)	645,9	217,0	110,5	109,7	103,8
Внешнеторговый оборот, млн. долл. США	-	-	-	-	-
Экспорт товаров, млн. долл. США	-	-	-	-	-
Импорт товаров, млн. долл. США	-	-	-	-	-
Реальный сектор экономики					
Объем промышленной продукции (товаров, услуг), млрд. тенге	2 681,6	981,3	111,5	113,7	110,0
Объем валовой продукции сельского хозяйства, млрд. тенге	143,5	54,6	102,4	102,9	121,8
Объем строительных работ, млрд. тенге	206,6	89,9	91,3	103,8	150,2
Перевозки грузов всеми видами транспорта, млн. тонн	471,5	154,1	113,3	111,2	100,5
Грузооборот всех видов транспорта, млрд. ткм	79,4	27,6	102,5	102,3	106,1
Объем услуг почтовой и курьерской деятельности, млрд. тенге	3,0	1,0	105,0	103,5	93,7
Объем услуг связи, млрд. тенге	108,8	35,4	104,5	104,9	99,9
Индекс предпринимательской уверенности в промышленности	-	+4	-	-	-
Индекс предпринимательской уверенности в торговле	-	+11	-	-	-
Индекс ощущений потребителей	-	+10	-	-	-
Индекс желания покупать	-	+9	-	-	-
Финансовая система					
Денежная масса М3, млрд. тенге	-	-	-	-	-
Наличные деньги в обращении, млрд. тенге	-	-	-	-	-
Депозиты в депозитных организациях, на конец периода, млрд. тенге (без учета счетов нерезидентов)	-	-	-	-	-
депозиты физических лиц, на конец периода, млрд. тенге (без учета счетов нерезидентов)	-	-	-	-	-
Кредиты БВУ экономики и населения, млрд. тенге	-	-	-	-	-
Долгосрочные кредитные вложения БВУ, млрд. тенге	-	-	-	-	-
Рентабельность предприятий и организаций, %	-	-	-	-	-
Дебиторская задолженность предприятий и организаций, млрд. тенге	-	-	-	-	-
Задолженность по обязательствам предприятий и организаций, млрд. тенге	-	-	-	-	-

- показатели, формируемые с опозданием, представлены в предыдущей таблице.
Данные приведены по новой классификации видов экономической деятельности ОКЭД.

2. СОЦИАЛЬНО-ДЕМОГРАФИЧЕСКИЕ ПОКАЗАТЕЛИ

2.1 ЧИСЛЕННОСТЬ НАСЕЛЕНИЯ*

	тыс. человек		
	Все население	Городское население	Сельское население
На 01.03.2009г.	15 815,0	8 453,2	7 361,8
На 01.03.2010г.	16 036,9	8 585,4	7 451,5

Численность населения страны на 1 марта 2010г. по текущим данным составила 16,0 млн. человек. По сравнению с 1 января 2010г. она увеличилась на 0,2%.

Темпы прироста численности населения

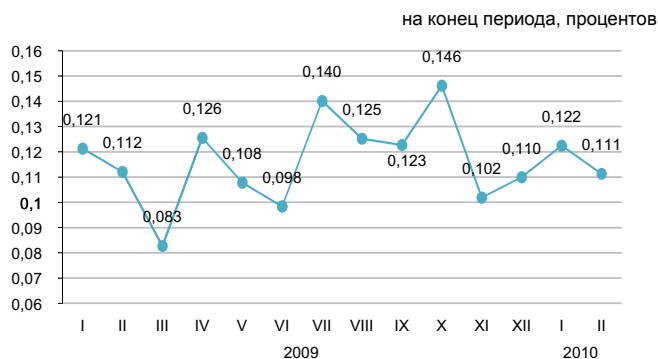

Естественное движение населения

	Человек		На 1000 человек по состоянию	
	январь-февраль 2009г.	январь-февраль 2010г.	на 01.03. 2009г.	на 01.03. 2010г.
Родившиеся	61 952	59 467	22,9	22,4
Умершие	25 356	24 673	9,6	9,0
Естественный прирост	36 596	34 794	13,3	13,4
Браки	18 028	18 201	8,7	8,8
Разводы	5 958	6 263	2,3	2,5

Темпы роста естественного прироста населения

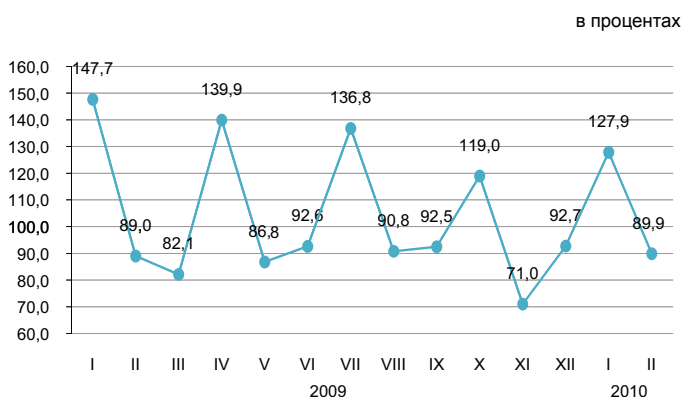

Среди основных классов причин смерти населения наибольший удельный вес, как и прежде, занимают болезни системы кровообращения (46,2%).

Структура умерших по основным причинам смерти

	Число умерших, человек		Удельный вес, %	
	январь-февраль 2009г.	январь-февраль 2010г.	январь-февраль 2009г.	январь-февраль 2010г.
Всего	25 356	24 673	100,0	100,0
от болезней системы кровообращения	12 855	11 409	50,7	46,2
от новообразований	3 087	2 895	12,2	11,7
от несчастных случаев, отравлений и травм	2 697	2 855	10,6	11,6
от болезней органов дыхания	1 357	1 402	5,4	5,7
от болезней органов пищеварения	1 235	1 313	4,9	5,3
от инфекционных и паразитарных болезней	556	458	2,2	1,9
от других болезней	3 569	4 341	14,0	17,6

* Численность населения будет уточнена после подведения итогов национальной переписи населения 2009 года.

2.2 МИГРАЦИЯ НАСЕЛЕНИЯ

Миграция населения

	человек	
	Январь-февраль 2009г.	Январь-февраль 2010г.
Прибыло		
Всего	65 413	64 334
внешняя миграция	5 253	5 581
в том числе:		
страны СНГ	3 835	4 458
другие страны мира	1 418	1 123
внутренняя миграция	60 160	58 753
Выбыло		
Всего	65 165	61 709
внешняя миграция	5 005	2 956
в том числе:		
страны СНГ	4 726	2 701
другие страны мира	279	255
внутренняя миграция	60 160	58 753
Сальдо миграции населения		
Всего	248	2 625
внешняя миграция	248	2 625
в том числе:		
страны СНГ	-891	1 757
другие страны мира	1 139	868
внутренняя миграция	0	0

Изменение внешней миграции

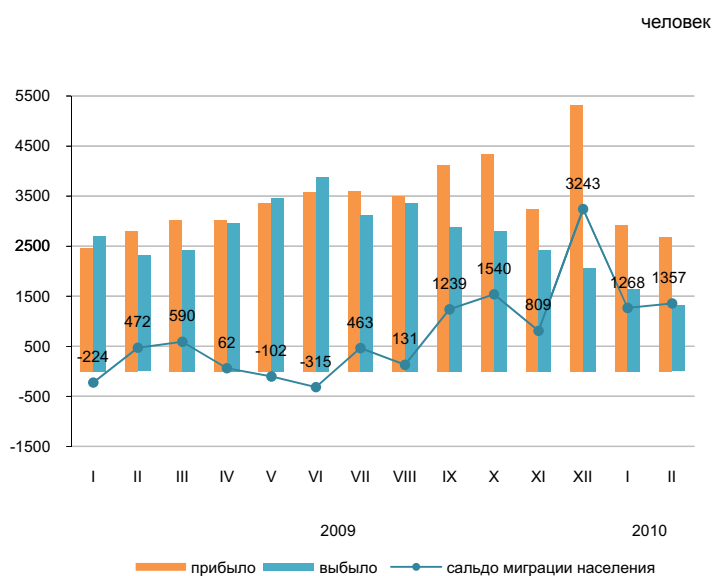

В январе-феврале 2010г. по сравнению с январем-февралем 2009г. число прибывших в Казахстан увеличилось на 6,2%, а число выехавших из Казахстана уменьшилось в 1,7 раза.

Основной миграционный обмен страны происходит с государствами СНГ. Доля прибывших из стран СНГ и выехавших в эти страны составили 79,9% и 91,4% соответственно.

Уменьшилась численность мигрантов, переезжающих в пределах страны, на 2,3%. По межрегиональным перемещениям положительное сальдо миграции населения наблюдается в 4-х регионах страны, из них самое большое по величине в г.Астана (5,1 тыс. человек).

Структура миграционных потоков по этнической принадлежности

в процентах к общему числу

	Прибывшие		Выбывшие	
	январь-февраль 2009г.	январь-февраль 2010г.	январь-февраль 2009г.	январь-февраль 2010г.
Всего	100	100	100	100
Казахи	66,0	66,9	5,9	6,4
Русские	19,7	16,8	64,5	67,5
Украинцы	1,9	1,6	9,7	8,2
Немцы	1,3	1,2	6,3	6,2
Другие	11,1	13,5	13,6	11,7

Миграция населения за январь-февраль 2010г. (все потоки)

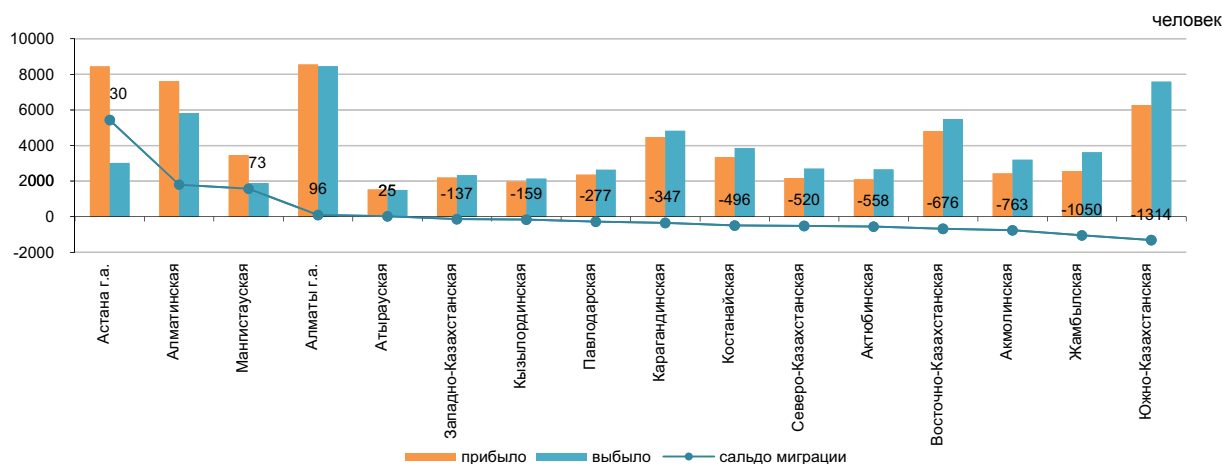

2.3 ЗАБОЛЕВАЕМОСТЬ НАСЕЛЕНИЯ

(по данным РСЭС МЗ)

	случаев	
	Туберкулез органов дыхания	ВИЧ-инфекция
2009г.	14 523	2 072
Январь-февраль 2009г.	2 799	374
Январь-февраль 2010г.	2 538	325
Февраль 2009г.	1 466	215
Февраль 2010г.	1 289	176

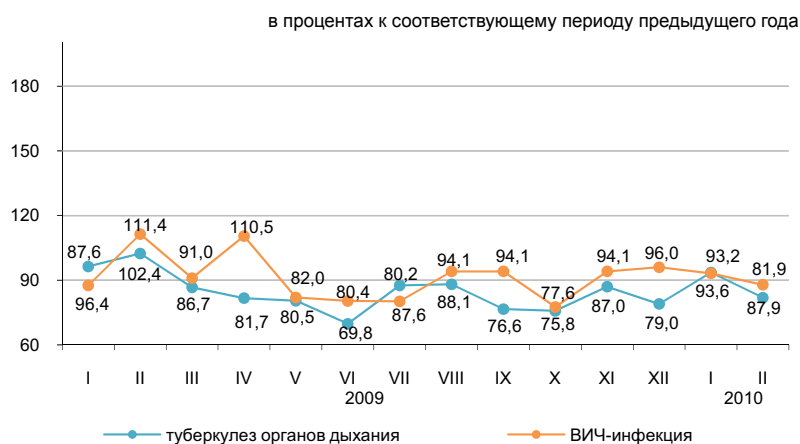

Уровень заболеваемости отдельными инфекционными заболеваниями в феврале 2010г.

Наибольшее распространение среди зарегистрированных инфекционных заболеваний получили острые инфекции верхних дыхательных путей – 9858,1 случаев на 100000 населения, острые кишечные инфекции – 92,3, туберкулез органов дыхания – 98,1, сифилис – 41,9, вирусные гепатиты – 49,7, педикулез – 17,0 и чесотка – 12,7.

Рост заболеваемости населения отдельными видами инфекционных заболеваний

	в процентах	
	Февраль 2010г. к февралю 2009г.	
	всего	из них по сельской местности
Бруцеллез, первые диагностированный	115,8	110,4

Число зарегистрированных случаев наиболее распространенных заболеваний

	Январь-февраль 2010г., единиц	В % к соответствующему периоду предыдущего года	Февраль 2010г, единиц	В % к соответствующему периоду предыдущего года
Ротавирусный энтерит				
всего	731	99,7	395	97,0
из них дети до 14 лет	728	99,7	392	96,5
сельская местность			72	100,0
Бактериальная дизентерия				
всего	158	78,6	78	83,0
из них дети до 14 лет	96	90,5	48	102,1
сельская местность			14	73,7
Бруцеллез, впервые диагностированный				
всего	113	100,0	66	115,8
из них дети до 14 лет	8	42,1	6	100,0
сельская местность			53	110,4
Эхинококкоз				
всего	167	85,6	79	85,8
из них дети до 14 лет	42	97,6	16	94,1
сельская местность			53	91,3

2.4 ПЕНСИОННОЕ ОБЕСПЕЧЕНИЕ И СОЦИАЛЬНАЯ ЗАЩИТА НАСЕЛЕНИЯ

(по данным МТСЭН)

	Средний размер назначенных пенсий (пособий), тенге	Число получателей, тысяч человек
Пенсионная выплата		
2008г.	13 418	1 640,5
2009г. ²⁾	17 090	1 662,9
Государственная базовая пенсионная выплата		
2008г.	4 810	1 663,1
2009г. ²⁾	5 487	1 687,7
Государственное базовое социальное пособие		
2008г.	11 319	651,6
2009г. ²⁾	12 888	665,2
Специальное государственное пособие		
2008г.	2 934	1 155,3
2009г. ²⁾	3 198	1 169,9
Государственная жилищная помощь¹⁾		
2008г.	1 450,9	191,0
2009г.	1 505,1	229,1
Государственная адресная социальная помощь		
2008г.	1 162,7	244,1
2009г.	1 136,3	240,3
Январь-март 2009г.	1 875,3	154,9
Январь-март 2010г.	1 766,7	137,0

¹⁾ В графе «Число получателей» указано тысяч семей.

²⁾ Предварительные данные.

В 2009 году численность получателей пенсий и пособий по сравнению с 2008г. выросла на 1,5%, средний размер назначенных пенсий вырос на 27,4% (рост в реальном выражении – 20,3%) и составил 17090 тенге. Средний размер жилищной помощи, назначенной за 2009г., увеличился на 3,7% по сравнению с показателем 2008г. Средний размер адресной социальной помощи, назначенной за январь-март 2010г. составил 1766,7 тенге, которую получили 137,0 тыс. человек.

Средний размер и численность получателей пенсий (пособий)

тысяч человек тенге

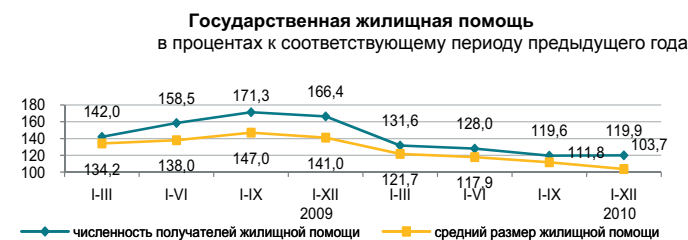
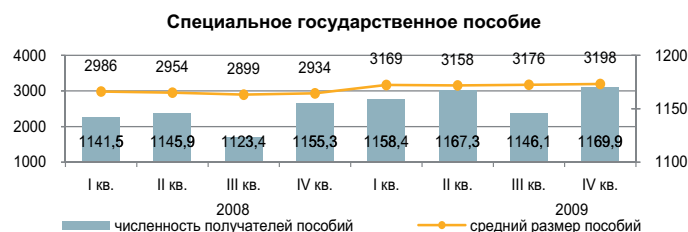
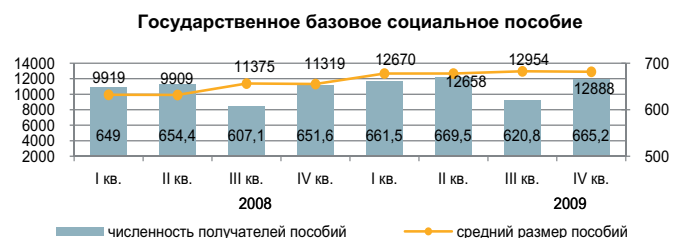
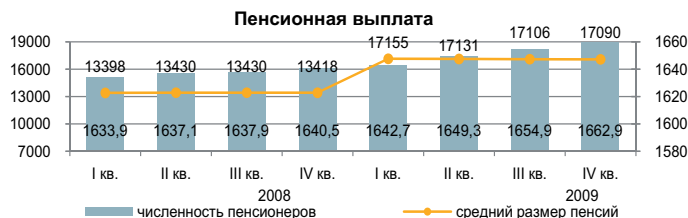

2.5 ПРЕСТУПНОСТЬ

(по данным КПС и СУ ГП)

	Число зарегистрированных преступлений	случаев	
		из них в отношении женщин	несовершеннолетних
Январь-февраль 2009г.	18 172	4 967	722
Январь-февраль 2010г.	19 527	5 934	806

Уровень преступности на 10 000 населения

	Всего
Январь-февраль 2009г.	71
Январь-февраль 2010г.	75

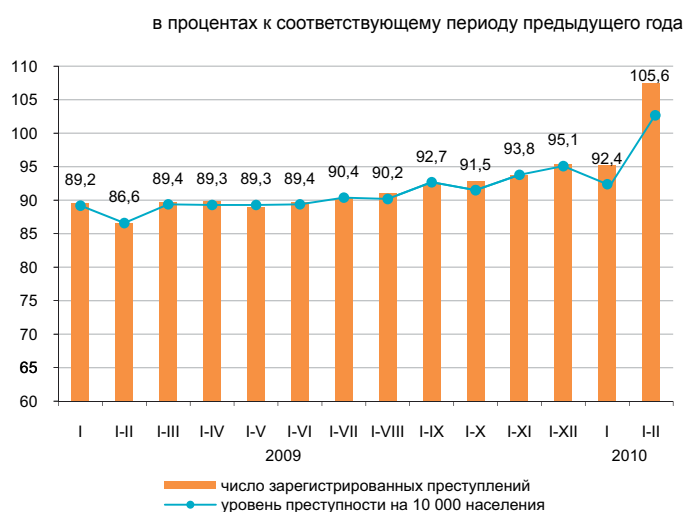

По расследованным в отчетном периоде преступлениям в целом по республике установленная сумма материального ущерба составила 37982,7 млн. тенге (за январь-февраль 2009г. – 50536 млн. тенге), из них 61,7% - приходится на преступления в сфере экономической деятельности (в соответствующем периоде 2009г. – 48,4%), 22,2% - против собственности (50,4%).

Правоохранительными органами республики выявлено 11227 лиц, совершивших преступления (на 1,1% больше, чем в соответствующем периоде 2009г.), привлечено к уголовной ответственности 8288 лиц, что на 1% меньше, чем в соответствующем периоде 2009г. Из числа выявленных лиц, совершивших преступления 12% составляли женщины (в соответствующем периоде 2009г. – 12,6%), 7,2% - несовершеннолетние (8,5%), 2,6% - выполнявшие государственные функции (2,5%). Удельный вес лиц, ранее совершавших преступления составил 6,5% (7,6%).

В среднем по Казахстану каждый седьмой, совершивший преступление, находился в состоянии алкогольного опьянения, каждый третий – в составе группы. Большую часть всех выявленных лиц, совершивших преступления составили безработные – 74,0% (76,1%).

По категориям преступлений

	Январь-февраль 2010г.	В процентах к итогу	В % к соответствующему периоду предыдущего года
Число зарегистрированных преступлений - всего, случаев	19 527	100	107,5
Преступления против личности	1 106	5,7	99,9
из них:			
умышленное убийство и покушение на убийство	224		93,7
умышленное причинение тяжкого вреда здоровью	293		99,7
умышленное причинение средней тяжести вреда здоровью	234		105,9
Преступления против собственности	12 959	66,4	112,2
из них: кражи чужого имущества	8 237		114,5
Преступления против общественной безопасности и общественного порядка	1 152	5,9	112,7
из них: хулиганство	885		119,1
Преступления против здоровья населения и нравственности	1 596	8,2	89,6
из них: преступления, связанные с наркотиками	1 547		89,9
Транспортные преступления	548	2,8	107,2
Преступления против интересов государственной службы	381	1,9	95,7
Воинские преступления	61	0,3	70,1
из них:			
злоупотребление властью, превышение или бездействие власти	22		64,7
нарушение уставных правил взаимоотношений	23		127,8
самовольное оставление части или места службы	5		27,8
Другие	1 724	8,8	100,5

3. УРОВЕНЬ ЖИЗНИ

3.1 ДОХОДЫ НАСЕЛЕНИЯ

Среднедушевые номинальные денежные доходы населения (оценка)

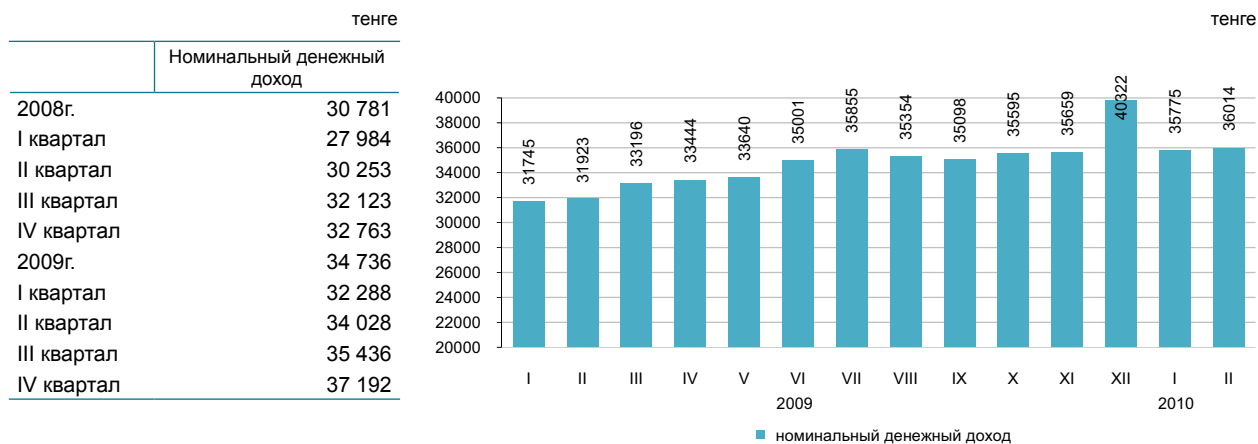

В феврале 2010г. среднедушевые номинальные денежные доходы населения составили 36014 тенге, что на 12,8% выше, чем в феврале 2009г., реальные денежные доходы за указанный период выросли на 5,0%.

в процентах к соответствующему периоду предыдущего года

	Февраль 2010г.	Январь-февраль 2010г.
Индекс номинальных денежных доходов	112,8	112,8
Индекс реальных денежных доходов	105,0	105,0

Оценка доходов за февраль 2010г.



3.2 ВЕЛИЧИНА ПРОЖИТОЧНОГО МИНИМУМА

в среднем за год, тенге	
2008г.....	12 364
2009г.....	12 660
за месяц, тенге	
Март 2008г.....	11 769
Март 2009г.....	12 243
Март 2010г.....	12 713

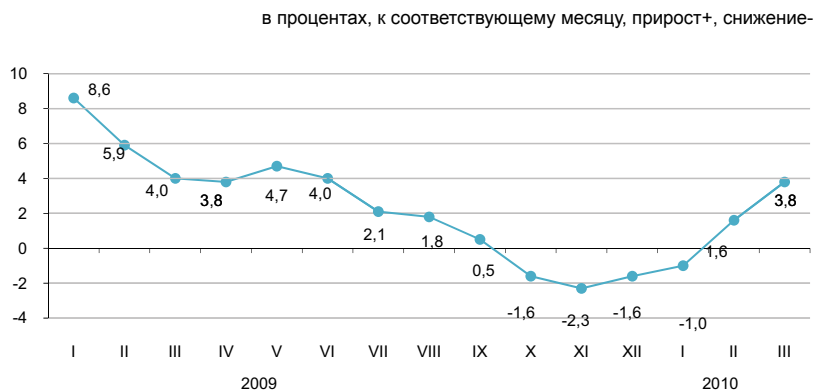

Величина прожиточного минимума в среднем на душу населения, рассчитанная исходя из минимальных норм потребления основных продуктов питания, в марте 2010г. относительно предыдущего месяца увеличилась на 2,2%, марта 2009г. – на 3,8%.

	Март 2010г., тенге	Март 2010г. к		Структура
		февралю 2010г.	декабрю 2009г.	
Величина прожиточного минимума	12 713	102,2	106,1	100,0
в том числе				
продовольственные товары	7 628	102,2	106,1	60,0
непродовольственные товары и услуги	5 085	102,2	106,1	40,0

Структура продовольственного набора

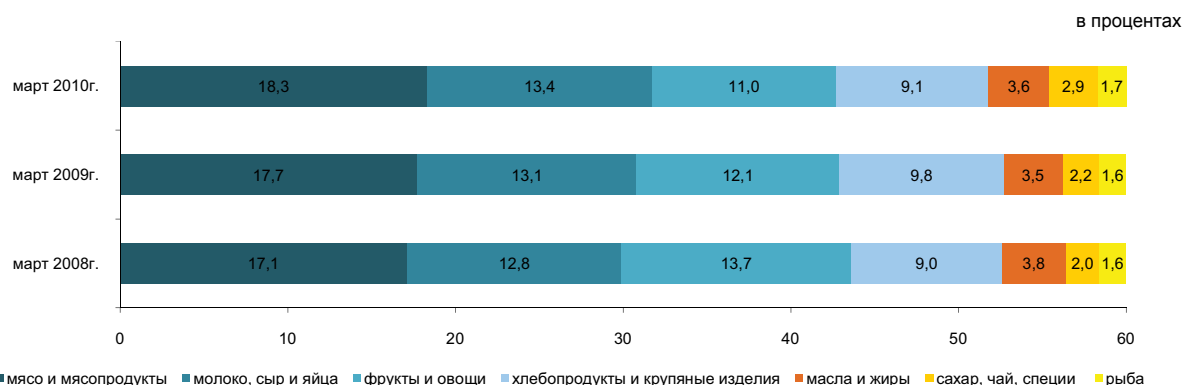

По социально-демографическим группам

	Величина прожиточного минимума, тенге			Соотношение с величиной прожиточного минимума, в процентах
	всего	продовольственные товары	непродовольственные товары и платные услуги	
В среднем на душу населения	12 713	7 628	5 085	100,0
дети, до 13 лет	10 097	6 058	4 039	79,4
подростки, 14-17 лет				
юноши	16 067	9 640	6 427	126,4
девочки	12 312	7 387	4 925	96,8
трудоспособное население, старше 18 лет:				
мужчины	15 159	9 096	6 063	119,2
женщины	12 035	7 221	4 814	94,7
пенсионеры и пожилые люди	11 899	7 140	4 759	93,6

4. РЫНОК ТРУДА И ОПЛАТА ТРУДА

4.1 ЗАНЯТОСТЬ ПО НАЙМУ

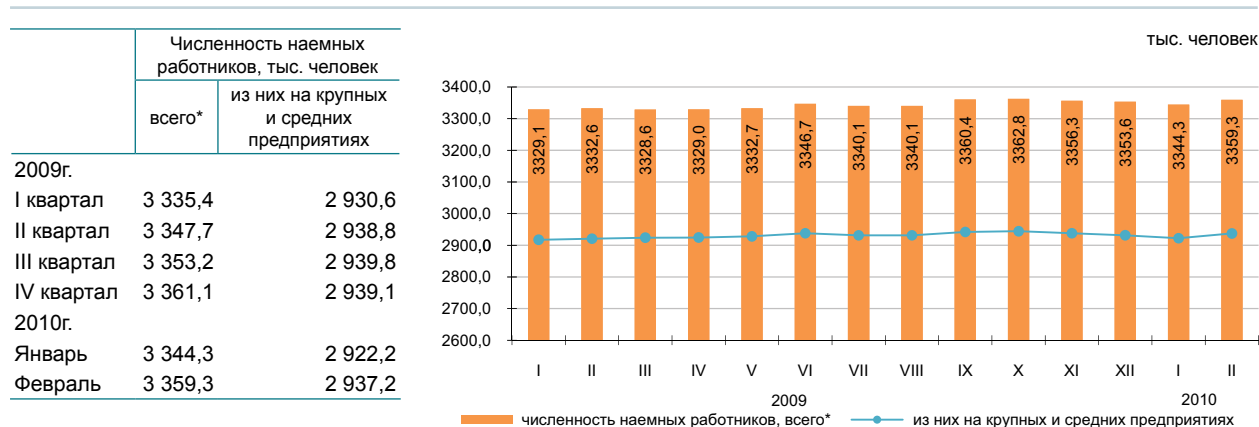

Численность наемных работников в феврале 2010г. составила 3359,3 тыс. человек, из них на крупных и средних предприятиях – 2937,2 тыс. человек.

В феврале 2010г. на крупные и средние предприятия было принято 58,3 тыс. человек. Выбыло по различным причинам 54,5 тыс. человек.

На конец февраля 2010г. на крупных и средних предприятиях были не заполнены 15,7 тыс. вакантных мест (0,5% к списочной численности).

	Февраль 2010г.		
	тыс. человек	в % к январю 2010г.	в % к февралю 2009г.
Всего *	3 359,3	100,4	100,8
из них на крупных и средних предприятиях	2 937,2	100,5	100,6

Наличие и движение наемных работников, занятых на крупных и средних предприятиях, по отдельным видам экономической деятельности

	Февраль 2010г.			
	численность наемных работников	принято работников	выбыло работников	из них в связи с сокращением и ликвидацией
Всего	2 937,2	58,3	54,5	1,5
Сельское, лесное и рыбное хозяйство	119,5	1,8	2,5	-
Промышленность	697,6	14,0	12,0	0,5
Строительство	186,8	7,0	10,6	0,1
Оптовая и розничная торговля; ремонт автомобилей и мотоциклов	124,4	5,5	5,4	0,1
Транспорт и складирование	226,1	3,9	3,1	-
Финансовая и страховая деятельность	68,2	1,7	1,4	-
Профессиональная, научная и техническая деятельность	79,6	1,6	1,3	-
Деятельность в области административного и вспомогательного обслуживания	99,8	4,0	3,7	0,2
Государственное управление и оборона; обязательное социальное обеспечение	238,8	4,0	2,9	-
Образование	602,9	5,0	4,3	0,1
Здравоохранение и социальные услуги	319,0	5,6	3,6	-
Прочие виды деятельности	174,5	4,2	3,7	0,5

Численность наемных работников по регионам в феврале 2010г.*

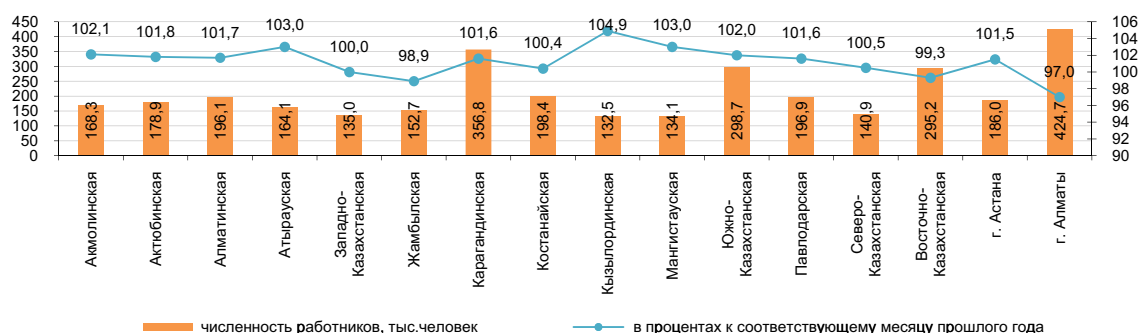

4.2 БЕЗРАБОТИЦА И ОБЕСПЕЧЕНИЕ ЗАНЯТОСТИ

(по данным АС и МТСЗН)

	Уровень безработицы, %	Доля зарегистрированных безработных в численности экономически активного населения, %
2009г.		
I квартал	6,9	0,8
II квартал	6,7	1,1
III квартал	6,3	1,0
IV квартал	6,3	0,6
2010г.		
I квартал	6,2*	0,9
Март	6,1**	0,9

* Предварительные данные.

** Оценка.

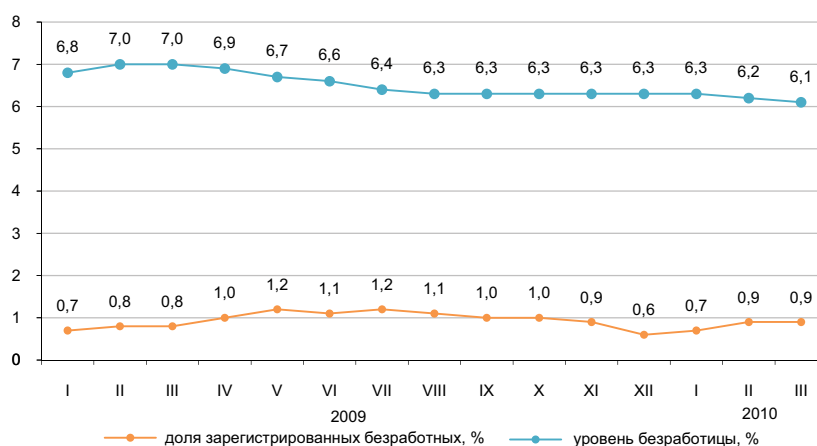

Численность безработных, по методологии МОТ, в марте 2010г. по оценке составила 524,3 тыс. человек, уровень безработицы – 6,1%. Официально зарегистрированы в органах занятости МТСЗН в качестве безработных 76,4 тыс. человек (0,9%).

Кроме того, на рынке труда фиксируется скрытая безработица - практика перевода работников на неполную рабочую неделю или сокращенный рабочий день, предоставление отпусков без сохранения заработной платы. По оценке в марте т.г. уровень скрытой безработицы составил 0,6% (50,3 тыс. человек) от экономически активного населения.

	I квартал 2010г.*		
	тыс. человек	в % к IV кварталу 2009г.	в % к I кварталу 2009г.
Экономически активное население	8 555,5	101,0	101,7
Занятое население	8 029,3	101,2	102,5
наемные работники	5 348,7	101,2	102,9
самозанятые	2 680,6	101,1	101,9
Безработные	526,2	99,0	90,2
Экономически неактивное население	3 544,1	101,6	99,9

* Предварительные данные.

в процентах к предыдущему месяцу (оценка)

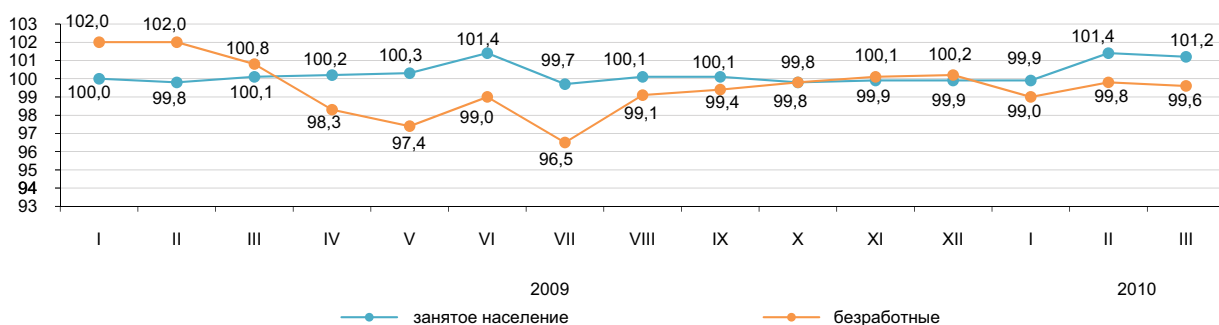

	Март 2010г.	
	тыс. человек	в % к февралю 2010г.
Число обратившихся за трудовым посредничеством	39,2	93,6
Число трудоустроенных граждан	28,0	167,3
Численность лиц, зарегистрированных в органах занятости в качестве безработных	76,4	104,3
Направлены на профессиональную подготовку или переподготовку, на повышение квалификации	10,6	в 1,9р.
Приняли участие в общественных работах	9,3	102,3

	На 01.04.2010г.	В % к февралю 2010г.
Полная остановка производства, единиц	27	108,0
Переход на режим неполного рабочего времени (частичная приостановка, сокращение объема производства, изменение режима работы), единиц	229	82,4
Количество работников, человек:		
находящихся в отпусках без сохранения заработной платы	8 441	86,5
занятые в режиме не полного рабочего времени	6 713	79,9
временно незанятые из-за простоя производства, оборудования	902	81,6

4.3 ОПЛАТА ТРУДА

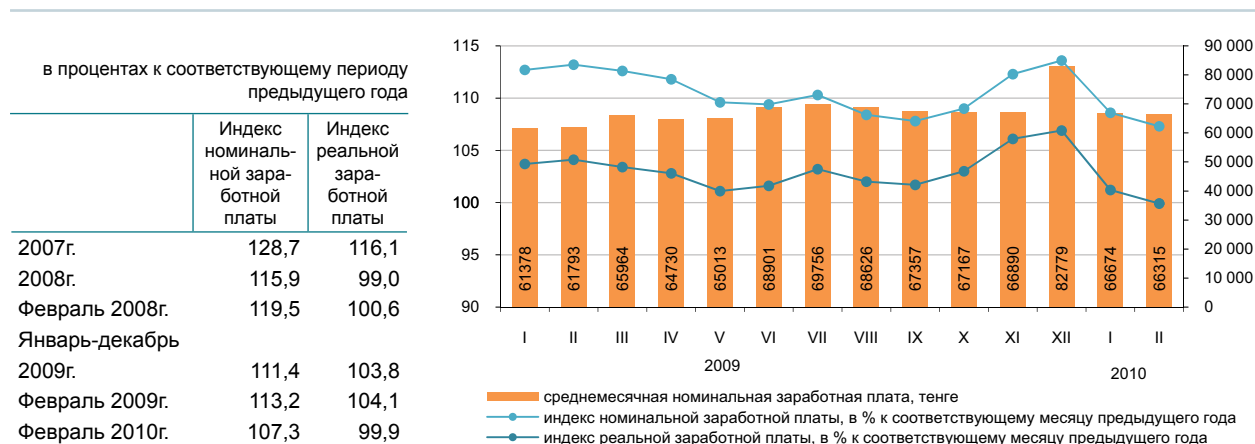

В феврале 2010г. среднемесячная номинальная заработная плата одного работника составила 66315 тенге.

Повышение оплаты труда наемных работников, в феврале 2010г. по сравнению с аналогичным месяцем 2009г. отмечается по всем видам экономической деятельности, за исключением услуг по проживанию и питанию. При этом высокий уровень оплаты труда сохраняется в финансовой и страховой деятельности, в области профессиональной, научной и технической деятельности, в сфере информации и связи, а также в строительстве.

	Среднемесячная номинальная заработная плата, тенге	В % к среднереспубликанскому уровню	В % к соответствующему месяцу предыдущего года	
			индекс номинальной заработной платы	индекс реальной заработной платы
По всем видам экономической деятельности	66 315	100,0	107,3	99,9
Сельское, лесное и рыбное хозяйство	29 840	45,0	110,1	102,5
Промышленность	78 101	117,8	109,8	102,2
Строительство	91 538	138,0	115,5	107,6
Оптовая и розничная торговля; ремонт автомобилей и мотоциклов	66 505	100,3	108,4	101,0
Транспорт и складирование	87 836	132,5	111,3	103,6
Услуги по проживанию и питанию	64 768	97,7	98,8	92,0
Информация и связь	93 152	140,5	106,5	99,2
Финансовая и страховая деятельность	150 549	227,0	102,1	95,1
Операции с недвижимым имуществом	57 230	86,3	110,1	102,5
Профессиональная, научная и техническая деятельность	124 527	187,8	112,7	104,9
Деятельность в области административного и вспомогательного обслуживания	86 917	131,1	109,8	102,3
Государственное управление и оборона; обязательное социальное обеспечение	57 697	87,0	109,1	101,5
Образование	40 821	61,6	104,6	97,4
Здравоохранение и социальные услуги	44 092	66,5	103,6	96,5

Среднемесячная заработная плата

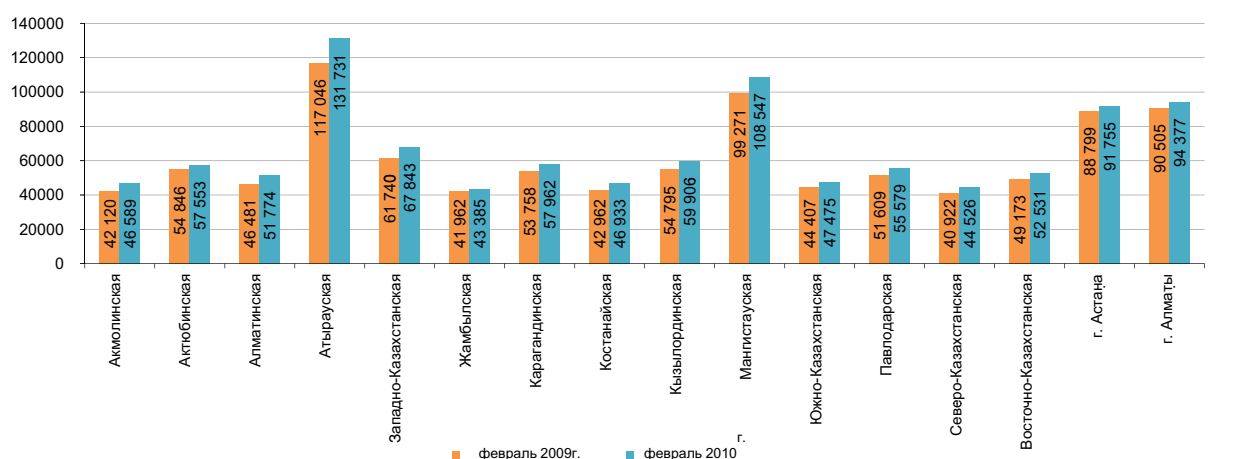

5. ЦЕНЫ

5.1 ИНДЕКС ПОТРЕБИТЕЛЬСКИХ ЦЕН

на конец периода, в процентах к декабрю предыдущего года

2008г.....	109,5
2009г.....	106,2

в процентах к предыдущему месяцу

Март 2008г.....	100,6
Март 2009г.....	100,8
Март 2010г.....	100,7

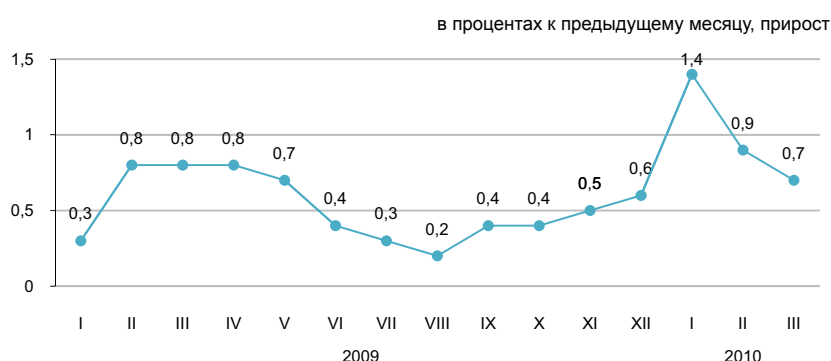

В марте т.г. повышение цен отмечено на фрукты и овощи на 4,8%, сахар – на 3,6%, мясopодукты – на 1,3%, рыбу и морепродукты – на 1,2%, кофе, чай и какао – на 1%, молочные продукты, масла и жиры – по 0,7%, их снижение на муку на 2,1%, рис – на 1,2%, крупы – на 0,7%, хлеб – на 0,5%.

Цены на медикаменты, книги и газеты выросли по 0,9%, товары личной гигиены, одежду и обувь – по 0,5%, предметы домашнего обихода – на 0,4%, моющие и чистящие средства – на 0,2%, а на цемент снизились на 0,5%.

Услуги культуры подорожали на 0,5%, личного обслуживания, ресторанов и гостиниц – по 0,7%, правовые – на 1%, пассажирского транспорта подешевели на 1,2%.

в процентах

	Март 2010г. к				Январь-март 2010г. к январю-марту 2009г.
	февралю 2010г.	декабрю 2009г.	марту 2009г.	декабрю 2005г.	
Все товары и услуги	100,7	102,9	107,2	154,0	107,3
Продовольствен ные товары	101,2	103,7	105,4	160,7	104,6
Непродовольствен ные товары	100,4	101,1	106,7	137,5	108,0
Платные услуги	100,2	103,7	110,2	161,2	110,3

в процентах к предыдущему месяцу; прирост+, снижение-



в процентах

	Март 2010г. к				Январь-март 2010г. к январю-марту 2009г.
	февралю 2010г.	декабрю 2009г.	марту 2009г.	декабрю 2005г.	
Индекс потребительских цен	100,7	102,9	107,2	154,0	107,3
Базовый индекс потребительских цен	100,5	102,6	107,6	153,6	107,9
Индекс цен для групп населения:					
с наименьшими денежными доходами	100,7	102,9	105,3	158,5	105,1
с наибольшими денежными доходами	100,7	102,9	107,5	151,7	107,7

5.2 ИНДЕКС ЦЕН ПРЕДПРИЯТИЙ-ПРОИЗВОДИТЕЛЕЙ

На готовую промышленную продукцию

в процентах к предыдущему месяцу; прирост +, снижение -

на конец периода, в процентах к декабрю предыдущего года	
2008г.....	81,4
2009г.....	131,0
в процентах к предыдущему месяцу	
Март 2008г.....	105,4
Март 2009г.....	105,1
Март 2010г.....	100,0

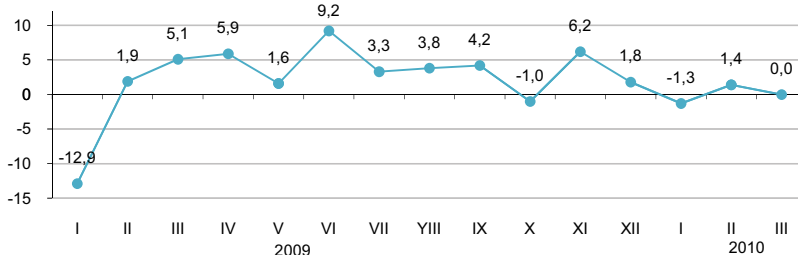

На приобретенные материально-технические ресурсы

в процентах к предыдущему месяцу; прирост +, снижение -

на конец периода, в процентах к декабрю предыдущего года	
2008г.....	120,8
2009г.....	100,6
в процентах к предыдущему месяцу	
Март 2008г.....	101,8
Март 2009г.....	99,6
Март 2010г.....	101,9

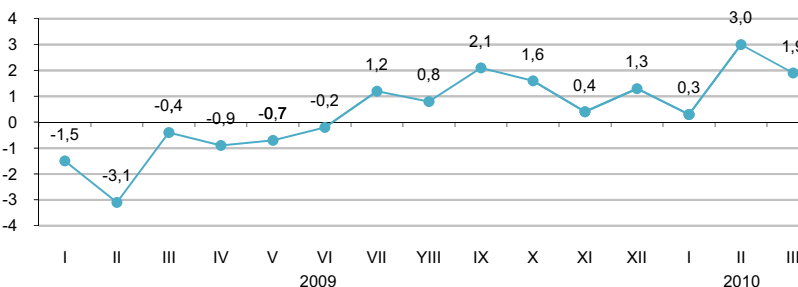

В марте текущего года цена добычи нефти в республике увеличилась на 0,4%, продукты ее переработки и мясо скота и птицы – по 1,3%, продукция черной металлургии – на 1,7%, кондитерские изделия – на 5,8%. Газовый конденсат стал дешевле на 4,2%, продукция цветной металлургии – на 2,6%, мука пшеничная – на 2,2%, табачная продукция – на 1,7%.

в процентах

	Март 2010г. к				Январь-март 2010г. к январю-марту 2009г.
	февралю 2010г.	декабрю 2009г.	марту 2009г.	декабрю 2005г.	
Промышленность - всего	100,0	100,1	140,6	161,4	145,5
Произведенная продукция	100,0	100,0	143,0	162,7	148,3
Услуги производственного характера	99,5	101,9	106,7	139,6	107,3
Базовый индекс (без учета изменения цен на нефть и металлы)	99,3	102,4	108,7	124,2	109,2

По видам экономической деятельности

в процентах

	Март 2010г.							
	к февралю 2010г.		к декабрю 2009г.		к марту 2009г.		к декабрю 2005г.	
	на готовую продукцию	на приобретенные ресурсы	на готовую продукцию	на приобретенные ресурсы	на готовую продукцию	на приобретенные ресурсы	на готовую продукцию	на приобретенные ресурсы
Горнодобывающая промышленность	100,0	101,4	98,5	111,4	163,3	120,6	162,5	181,8
Обрабатывающая промышленность	99,9	102,1	101,1	103,4	115,7	108,5	156,1	152,7
Производство и распределение электроэнергии, газа и воды	100,3	101,4	113,3	109,5	128,7	114,6	195,0	161,3

По видам энергоресурсов

в процентах

	Март 2010г.				Январь-март 2010г. к январю-марту 2009г.
	к февралю 2010г.	к декабрю 2009г.	к марту 2009г.	к декабрю 2005г.	
Энергоресурсы, всего	100,0	98,4	164,9	166,9	177,4
Сырьевые энергоресурсы	100,0	96,9	171,6	162,4	184,3
Нефтепродукты	101,3	106,9	118,5	177,0	117,7
Электроэнергия	100,5	118,3	136,1	217,8	133,5

5.3 ИНДЕКС ЦЕН В СЕЛЬСКОМ ХОЗЯЙСТВЕ

на конец периода, в процентах к декабрю предыдущего года

2008г..... 119,3
2009г..... 87,3

в процентах к предыдущему месяцу

Март 2008г..... 101,7
Март 2009г..... 99,7
Март 2010г..... 100,4

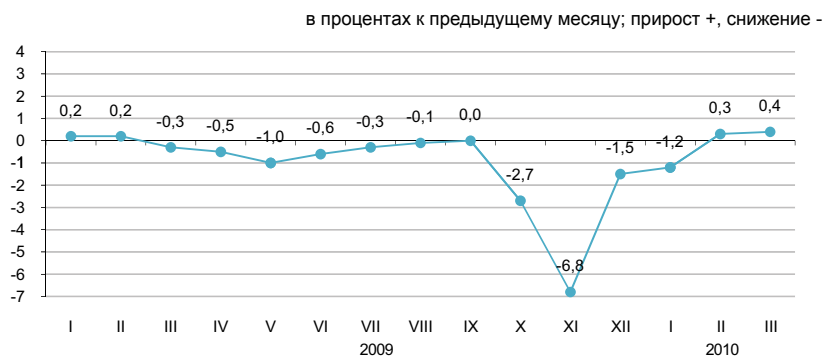

В марте 2010г. по сравнению с предыдущим месяцем цены на яйца повысились на 3,5%, молоко сырое - на 1,6%, мясо скота - на 0,9%, мед - на 0,6%.

Рис подешевел на 1%, пшеница - на 0,6%, ячмень - на 0,5%, а гречиха подорожала на 0,2%.

Прирост цен на овощи составил 1,4%. Лук стал дороже на 2,4%, картофель - на 2,1%, капуста - на 1,5%, морковь - на 1,4%, а семена подсолнечника - дешевле на 0,3%.

	Март 2010г. к				Январь-март 2010г. к январю-марту 2009г.
	февралю 2010г.	декабрю 2009г.	марту 2009г.	декабрю 2005г.	
Продукция сельского хозяйства	100,4	99,4	86,7	157,6	86,3
Продукция растениеводства	99,7	96,7	74,4	153,6	74,7
Продукция животноводства	101,3	103,1	104,5	157,4	102,8
Продукция и услуги лесного хозяйства	100,4	103,0	106,6	132,7	106,1

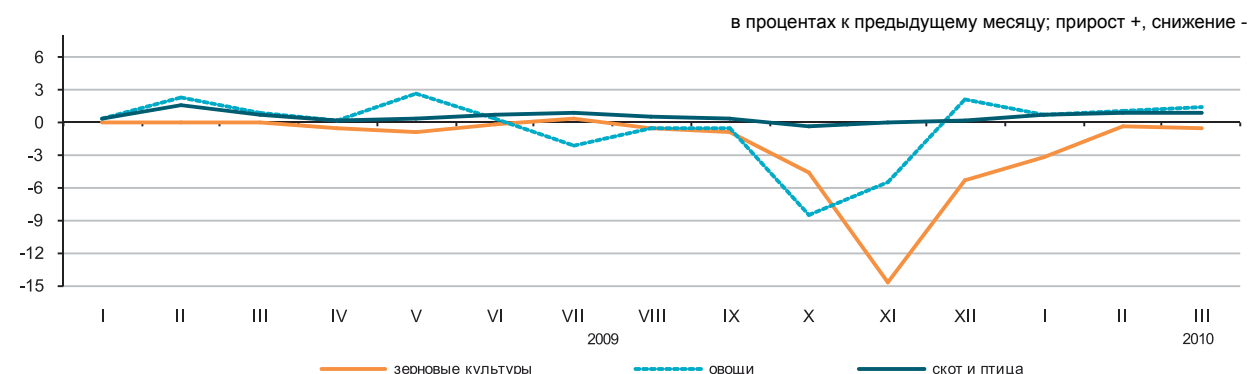

По видам продукции сельского хозяйства

	Март 2010г. к				Январь-март 2010г. к январю-марту 2009г.
	февралю 2010г.	декабрю 2009г.	марту 2009г.	декабрю 2005г.	
Пшеница	99,4	96,2	68,4	151,1	68,7
Ячмень	99,5	90,8	67,7	124,5	68,1
Овес	99,7	92,4	90,0	130,6	92,4
Гречиха	100,2	98,4	92,6	128,9	94,3
Картофель	102,1	104,9	84,7	160,1	83,5
Крупный рогатый скот	101,0	103,2	107,5	175,2	106,7
Овцы	100,8	101,0	103,0	149,2	103,0
Свины	100,8	106,5	112,0	175,7	111,1
Лошади	101,0	101,9	105,5	167,6	105,6
Птица	100,4	99,9	98,4	144,4	100,5
Молоко сырое	101,6	108,1	102,0	161,0	99,1
Яйца	103,5	99,2	107,1	126,5	98,5

5.4 ИНДЕКС ЦЕН В СТРОИТЕЛЬСТВЕ

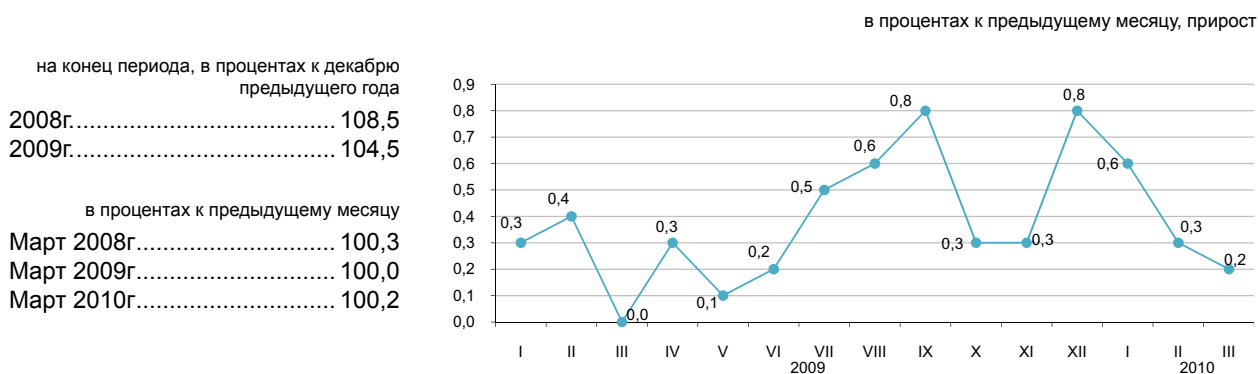

По элементам технологической структуры

В марте 2010г. по сравнению с предыдущим месяцем цены на металлоконструкции строительные повысились на 1,6%, гипсокартон и аппаратуру осветительную с люминесцентными лампами – по 1,5%, ламинат – на 0,8%.

Ванны стальные стали дешевле на 1,1%, трубы и фитинги для труб из полимеров – на 0,7%, унитазы керамические – на 0,6%.

	Март 2010г. к				Январь-март 2010г. к январю-марту 2009г.
	февралю 2010г.	декабрю 2009г.	марту 2009г.	декабрю 2005г.	
Все элементы технологической структуры	100,2	101,1	104,9	128,8	104,9
Строительно-монтажные работы	100,2	101,0	104,9	128,8	104,8
Машины и оборудование	100,1	101,7	105,0	129,2	105,0
Прочие работы и затраты	100,3	101,1	105,0	129,2	105,0

в процентах к соответствующему месяцу предыдущего года, прирост

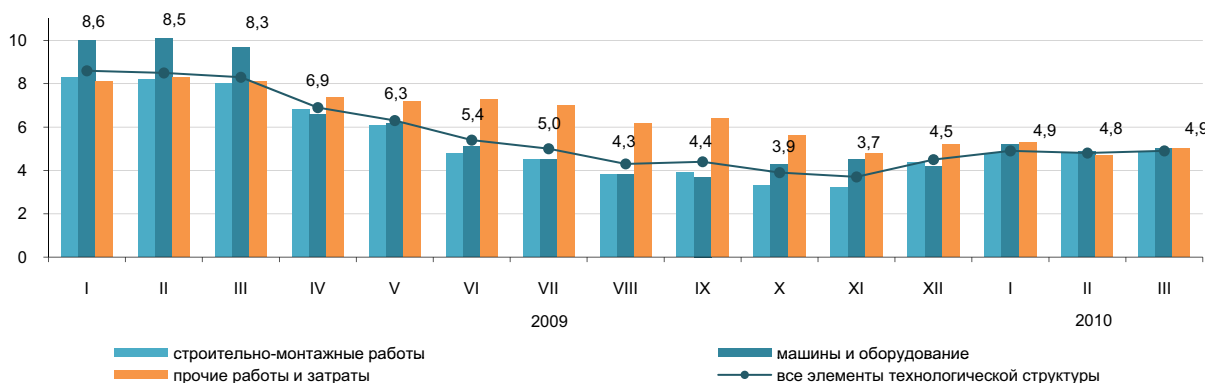

По видам строительных материалов

	Март 2010г. к				Январь-март 2010г. к январю-марту 2009г.
	февралю 2010г.	декабрю 2009г.	марту 2009г.	декабрю 2005г.	
Продукция горнодобывающей промышленности	100,0	100,6	99,4	119,3	99,4
Древесина и изделия из древесины	100,3	99,6	98,8	117,0	98,9
Краски, лаки и покрытия аналогичные	99,9	100,3	100,5	116,6	100,5
Плитки и плиты керамические	100,2	100,4	102,4	112,9	102,3
Портландцемент	99,8	98,7	95,3	132,0	95,6
Изделия из бетона для строительных целей	99,8	99,8	99,4	122,0	99,4
Бетоны и растворы	100,4	100,3	98,3	117,3	97,9
Металлы черные основные	100,3	100,0	100,3	127,9	99,7
Металлоконструкции	101,6	101,2	91,2	128,6	88,3

5.5 ЦЕНЫ НА РЫНКЕ ЖИЛЬЯ

Изменение цен продажи нового жилья

на конец периода, в процентах к декабрю предыдущего года

2008г.....	91,3
2009г.....	93,1
в процентах к предыдущему месяцу	
Март 2008г.....	98,7
Март 2009г.....	99,1
Март 2010г.....	100,3

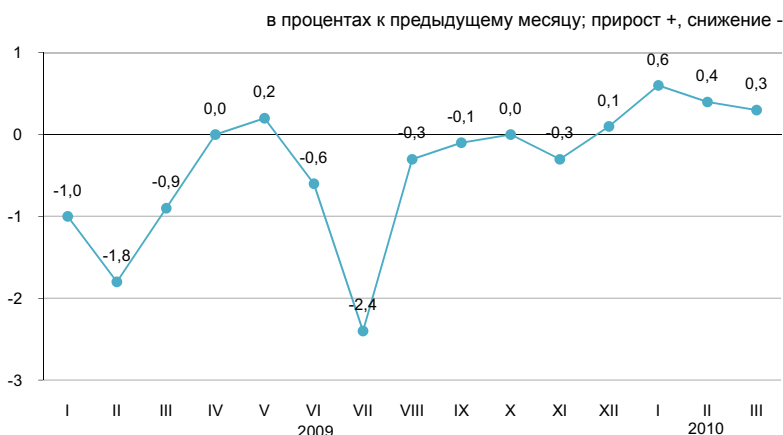

Изменение цен перепродажи благоустроенного жилья

на конец периода, в процентах к декабрю предыдущего года

2008г.....	79,5
2009г.....	93,4
в процентах к предыдущему месяцу	
Март 2008г.....	99,1
Март 2009г.....	99,9
Март 2010г.....	99,9

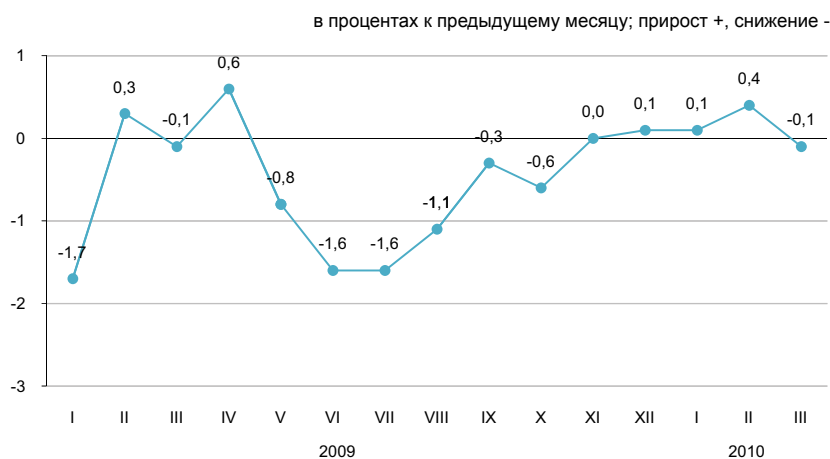

В марте 2010г. в среднем по республике цена продажи нового жилья увеличилась на 0,3%, перепродажи благоустроенного жилья уменьшилась на 0,1%.

	Цена за 1 кв.м, тенге	Март 2010г. к		
		февралю 2010г.	декабрю 2009г.	марту 2009г.
Продажа нового жилья	139 557	100,3	101,3	97,8
Перепродажа благоустроенного жилья	101 192	99,9	100,4	95,2

Изменение цен на рынке жилья

на конец периода; в процентах к декабрю 2000г.

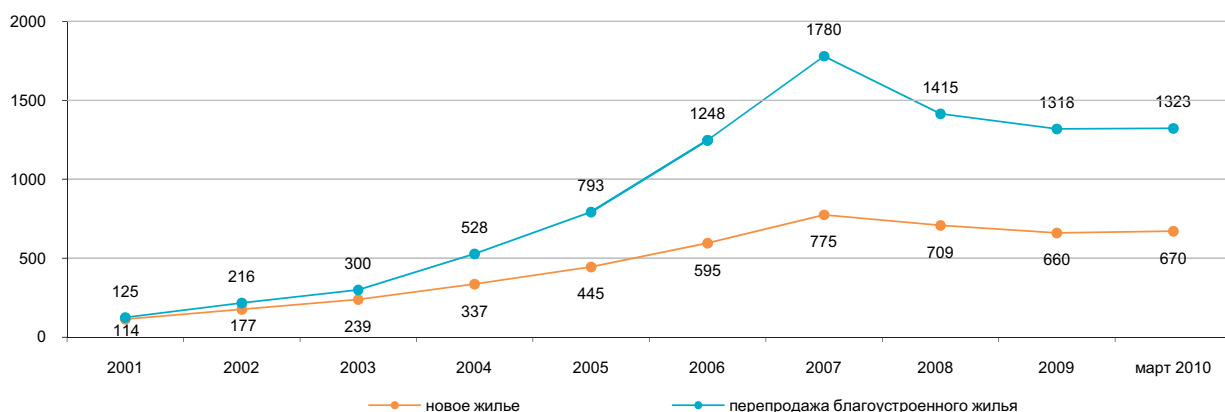

5.6 ИНДЕКС ЦЕН ОПТОВЫХ ПРОДАЖ

на конец периода, в процентах к декабрю предыдущего года	
2007г.....	111,3
2008г.....	107,8
2009г.....	103,1
в процентах к предыдущему месяцу	
Март 2008г.....	101,2
Март 2009г.....	100,0
Март 2010г.....	100,3

В марте т.г. повышение цен оптовых продаж отмечено на яйца на 5,2%, масло оливковое – на 3,6%, сигареты – на 1,8%, конфеты шоколадные – на 1,5%, мазут – на 1,1%, черные металлы – на 0,6%, бензин автомобильный и дизельное топливо – по 0,2%, их снижение – на ячмень 2,9%, муку – на 1,7%, пропан и бутан сжиженные – на 1,6%.

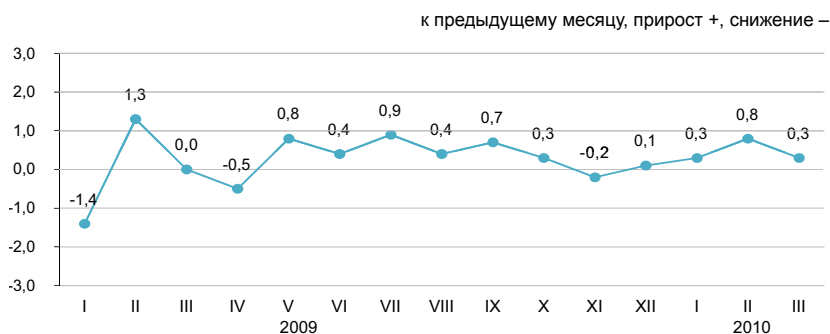

в процентах

	Март 2010г. к февралю 2010г.	Март 2010г. к марту 2009г.	Март 2010г. к декабрю 2009г.	Март 2010г. к декабрю 2005г.	Январь-март 2010г. к январю-марту 2009г.
Товары и продукция - всего	100,3	104,3	101,4	137,6	104,3
Потребительские товары	100,5	107,5	101,7	135,9	108,8
Продукция промежуточного потребления	100,2	102,2	101,3	139,0	100,6
Средства производства	99,8	102,1	100,1	121,1	105,1

Товары классифицированные по конечному назначению

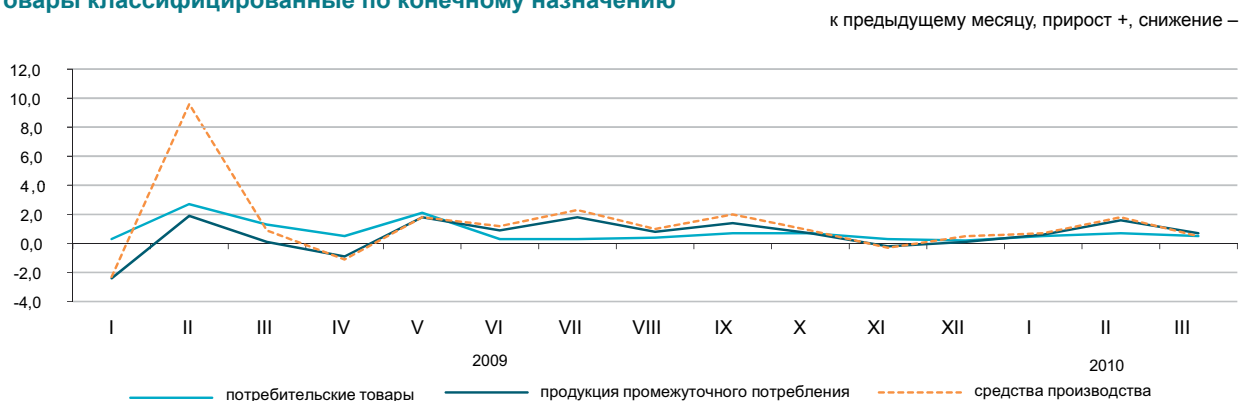

По основным группам

в процентах

	Март 2010г. к февралю 2010г.	Март 2010г. к марту 2009г.	Март 2010г. к декабрю 2009г.	Март 2010г. к декабрю 2005г.	Январь-март 2010г. к январю-марту 2009г.
Фрукты и овощи свежие	101,1	89,8	101,0	159,4	89,0
Мясо и мясные продукты	100,2	105,7	100,5	145,0	106,3
Продукты молочные, яйца, масла и жиры	101,1	102,5	103,6	146,6	101,4
Сахар, шоколад, изделия кондитерские	101,8	114,6	103,5	154,6	115,4
Мука и крупы	98,4	80,7	95,7	137,5	80,9
Кофе, чай, какао и пряности	100,2	109,3	101,7	140,7	112,9
Детали и принадлежности для автомобилей	100,9	101,6	102,5	114,5	100,9
Посуда и средства чистящие	100,1	108,5	101,4	155,2	112,7
Товары фармацевтические и медицинские	100,7	109,0	103,0	137,9	111,5
Топливо твердое, жидкое, газообразное	100,1	111,2	102,6	133,8	108,7
Товары химические	100,0	110,4	103,0	129,4	110,7
Шины	100,0	106,0	101,3	142,4	106,6

5.7 ИНДЕКСЫ ТАРИФОВ НА УСЛУГИ ТРАНСПОРТА И СВЯЗИ

На услуги грузового транспорта

на конец периода, в процентах к декабрю
предыдущего года

2008г.....	110,5
2009г.....	101,3

в процентах к предыдущему месяцу

Март 2008г.....	100,1
Март 2009г.....	100,1
Март 2010г.....	100,0

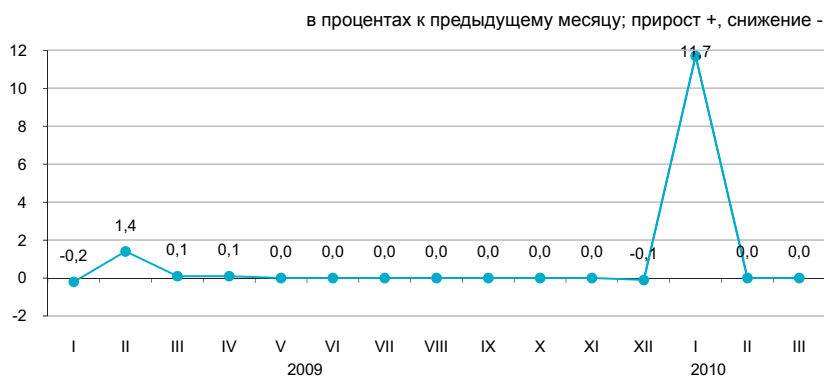

По видам грузового транспорта

Увеличение тарифов на перевозку грузов в марте т.г. отмечено на автомобильном транспорте. Доставка грузов автомобилями на пригородных сообщениях стала дороже на 0,4%, на внутривоспублканских – на 0,2%, а по городу - дешевле на 0,4%.

Транспортировка нефти по трубопроводам подешевела на 0,2%. Тарифы на грузоперевозки другими видами транспорта не изменились.

	Март 2010г. к				Январь-март 2010г. к январю-марту 2009г.
	февралю 2010г.	декабрю 2009г.	марту 2009г.	декабрю 2005г.	
Грузовой транспорт	100,0	111,7	111,7	140,2	112,3
Автомобильный	100,1	101,3	101,5	126,5	101,8
Железнодорожный	100,0	119,1	119,1	163,5	119,1
Воздушный	100,0	100,0	108,0	89,5	108,0
Трубопроводный	99,9	100,1	99,9	107,9	101,5
Внутренний водный	100,0	100,0	99,6	112,8	99,6

На услуги связи для юридических лиц

на конец периода, в процентах к декабрю
предыдущего года

2008г.....	100,8
2009г.....	99,8

в процентах к предыдущему месяцу

Март 2008г.....	100,0
Март 2009г.....	99,8
Март 2010г.....	100,0

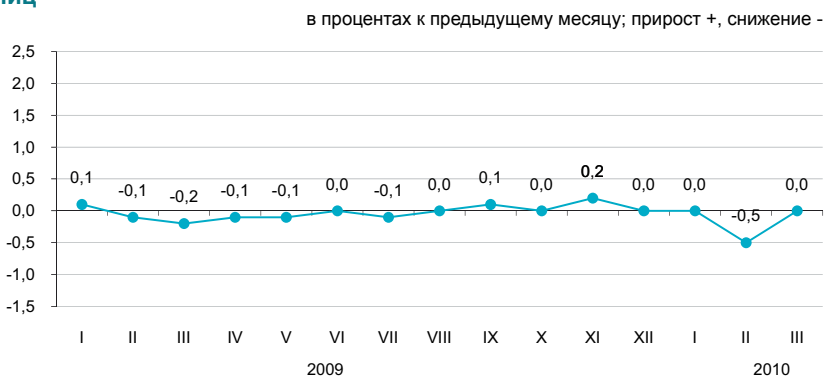

По видам услуг связи

в процентах

	Март 2010г. к				Январь-март 2010г. к январю-марту 2009г.
	февралю 2010г.	декабрю 2009г.	марту 2009г.	декабрю 2005г.	
Услуги связи	100,0	99,5	99,5	92,0	99,5
Услуги почты	100,0	106,7	106,7	254,0	104,5
Услуги курьерской связи	100,0	99,6	99,6	103,8	100,1
Услуги электросвязи	100,0	99,4	99,4	89,5	99,4
Городская телефонная связь	100,0	99,7	99,7	99,3	99,8
Междугородная телефонная связь	100,0	95,6	94,8	90,1	96,3
Услуги для передачи данных	100,0	100,0	100,0	100,0	100,0
Услуги по предоставлению доступа к сети «Интернет»	100,0	99,3	97,4	62,1	95,4

5.8 ИНДЕКСЫ ЦЕН ВНЕШНЕЙ ТОРГОВЛИ

Экспортные поставки

на конец периода, в процентах к декабрю
предыдущего года

2007г.....	146,5
2008г.....	86,4
2009г.....	110,2

в процентах к предыдущему месяцу

Февраль 2008г.....	101,2
Февраль 2009г.....	86,5
Февраль 2010г.....	98,6

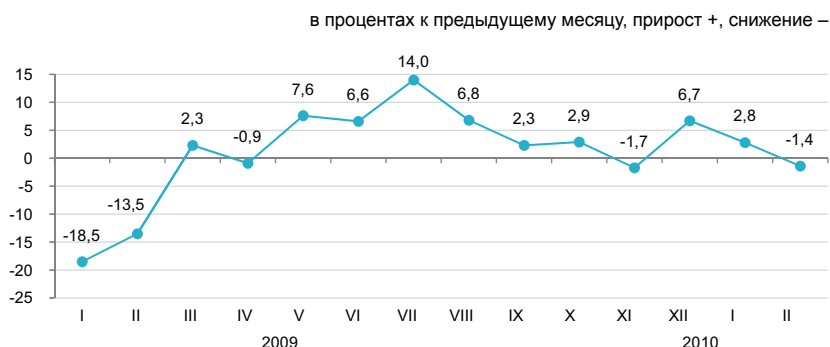

Импортные поступления

на конец периода, в процентах к декабрю
предыдущего года

2007г.....	114,9
2008г.....	113,6
2009г.....	100,8

в процентах к предыдущему месяцу

Февраль 2008г.....	102,9
Февраль 2009г.....	97,3
Февраль 2010г.....	101,4

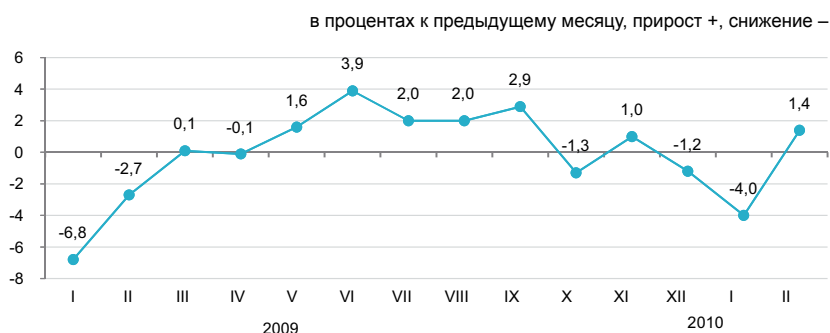

В феврале текущего года снижение цен экспортных товаров отмечено на кожу на 9,2%, нефть – 3,9%, цинк – 2,2%, алюминий – 1,4%, муку – на 0,4%, их повышение на – нефтепродукты на 9,2%, ферросплавы и газовый конденсат по – 4,2%, уголь – 3,7%, медь – 2,2%, шерсть – 2%. Из импортируемой продукции сахар стал дороже на 14,9%, фармацевтическая продукция – 7,7%, маргарин – 6,1%, чай – 3,2%, масло растительное – 1,9%, рис – 1,2%, обувь – подешевела на 15,2%, мясо птицы – 12,3%, табак – 8%, кофе – 0,7%.

	в процентах				
	Февраль 2010г. к январю 2010г.	Февраль 2010г. к февралю 2009г.	Февраль 2010г. к декабрю 2009г.	Февраль 2010г. к декабрю 2005г.	Январь-февраль 2010г. к январю-февралю 2009г.
Экспорт - всего	98,6	162,4	101,4	158,5	151,2
Сырье	97,5	174,8	100,2	145,4	163,3
Полуфабрикаты	101,9	138,7	105,6	185,9	126,8
Готовые товары	100,4	91,0	100,0	172,7	89,1
Импорт - всего	101,4	108,1	97,3	140,4	105,8
Сырье	97,7	167,8	96,6	224,5	176,3
Полуфабрикаты	105,3	82,7	94,2	107,9	79,3
Готовые товары	100,5	106,2	98,5	135,3	103,6

По группам продукции

	Экспортные поставки				Импортные поступления			
	февраль 2010г. к январю 2010г.	февраль 2010г. к февралю 2009г.	февраль 2010г. к декабрю 2009г.	февраль 2010г. к декабрю 2005г.	февраль 2010г. к январю 2010г.	февраль 2010г. к февралю 2009г.	февраль 2010г. к декабрю 2009г.	февраль 2010г. к декабрю 2005г.
Рыба и ракообразные, моллюски и другие водные беспозвоночные	97,7	138,6	96,9	185,3	92,8	98,8	91,4	95,8
Молочная продукция, яйца птиц	115,0	97,0	92,0	141,3	100,6	107,2	100,8	133,1
Зерновые культуры	100,8	58,7	100,4	130,0	101,2	92,1	91,0	145,1
Сахар и кондитерские изделия из сахара	100,1	113,2	100,7	135,2	112,2	131,1	122,2	95,7
Алкогольные и безалкогольные напитки	101,0	123,6	95,0	282,0	94,4	113,8	94,3	128,8
Минеральные продукты	98,0	181,0	101,0	150,4	99,6	158,2	95,1	203,0
Черные и цветные металлы	101,0	136,3	103,7	177,9	107,0	74,0	94,6	101,8
Продукция химической промышленности	101,7	110,3	105,5	160,9	102,8	98,4	95,4	110,8
Пластмассы и изделия из них	95,7	92,1	89,2	114,9	90,7	95,5	93,2	80,4
Текстиль и текстильные изделия	99,4	108,6	98,9	128,9	104,1	124,6	103,8	214,2

6. НАЦИОНАЛЬНАЯ ЭКОНОМИКА

6.1 КРАТКОСРОЧНЫЙ ЭКОНОМИЧЕСКИЙ ИНДИКАТОР

в процентах к соответствующему месяцу предыдущего года

	2009	2010
Январь	97,1	108,5
Февраль	95,3	106,1
Март	94,1	110,5
Апрель	93,2	
Май	94,2	
Июнь	102,3	
Июль	97,5	
Август	95,1	
Сентябрь	102,4	
Октябрь	107,8	
Ноябрь	109,9	
Декабрь	115,4	

в процентах к соответствующему месяцу предыдущего года

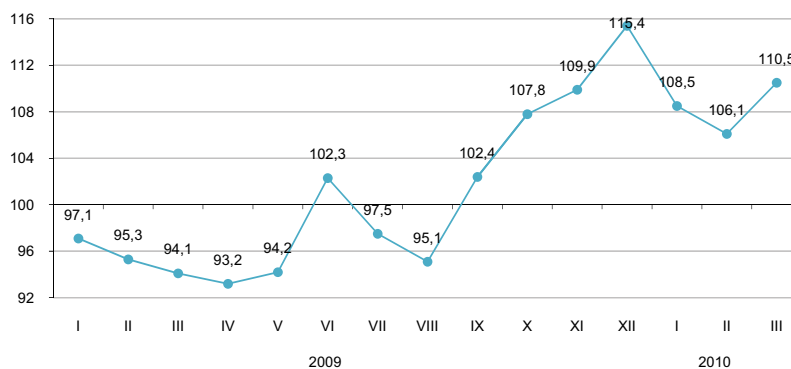

в процентах к соответствующему периоду предыдущего года

	2009	2010
Январь	97,1	108,5
Январь-февраль	96,3	107,2
Январь-март	95,5	108,3
Январь-апрель	94,9	
Январь-май	94,7	
Январь-июнь	95,9	
Январь-июль	96,1	
Январь-август	95,9	
Январь-сентябрь	96,8	
Январь-октябрь	98,3	
Январь-ноябрь	99,8	
Январь-декабрь	101,0	

в процентах к соответствующему периоду предыдущего года

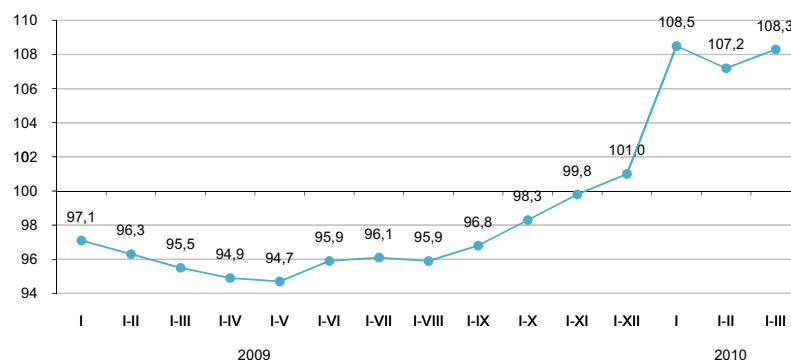

Краткосрочный экономический индикатор – показатель, характеризующий тенденции развития экономики. Его расчет осуществляется для обеспечения оперативности и базируется на изменении индексов выпуска по базовым отраслям: сельское хозяйство, промышленность, строительство, торговля, транспорт и связь. Доля указанных отраслей в объеме ВВП составляет 67-68%.

6.2 ВАЛОВОЙ ВНУТРЕННИЙ ПРОДУКТ

ИФО, в процентах к соответствующему периоду предыдущего года

2001г.....	113,5
2002г.....	109,8
2003г.....	109,3
2004г.....	109,6
2005г.....	109,7
2006г.....	110,7
2007г.....	108,9
2008г.....	103,3
Январь-декабрь 2009г.*.....	101,2



Производство товаров и услуг

В структуре ВВП за январь-декабрь 2009 года производство товаров составило 43,8%, производство услуг 54,8%. Основную долю в производстве ВВП занимает промышленность 29,4%, операции с недвижимым имуществом, аренда и предоставление услуг потребителям – 16%.

в процентах к соответствующему периоду предыдущего года

	Январь-декабрь 2009г.		
	ВДС, млрд. тенге	индекс физического объема	дефлятор
Всего	15 668,3	100,7	99,2
Производство товаров	6 969,5	102,0	93,4
Производство услуг	8 698,8	99,6	104,4

ВВП по видам экономической деятельности

в процентах к соответствующему периоду предыдущего года

	Январь-декабрь 2009г.						
	ВДС, млрд. тенге	индекс физического объема		дефлятор		структура ВВП, в % к итогу	
		2008	2009	2008	2009	2008	2009
Валовой внутренний продукт	15 887,8	103,3	101,2	121,0	97,8	100,0	100,0
Сельское хозяйство, охота и лесное хозяйство, рыболовство, рыбоводство	1 000,6	93,8	113,8	125,1	103,0	5,3	6,3
Промышленность	4 678,6	102,0	101,8	139,2	89,0	32,2	29,4
Строительство	1 290,3	104,0	95,1	102,9	104,5	8,1	8,1
Торговля; ремонт автомобилей, бытовых изделий и предметов личного пользования	2 069,1	102,4	98,0	120,9	107,4	12,3	13,0
Гостиницы и рестораны	134,7	104,7	91,3	110,1	111,7	0,9	0,9
Транспорт	1 292,9	107,0	97,3	110,5	96,8	8,5	8,1
Связь	350,5	111,8	108,3	110,4	81,5	2,5	2,2
Финансовая деятельность	786,4	98,7	89,4	112,9	103,7	5,3	4,9
Операции с недвижимым имуществом, аренда и предоставление услуг потребителям	2 537,2	105,7	102,5	120,0	102,9	14,9	16,0
Государственное управление	343,5	102,5	105,9	106,4	119,1	1,7	2,2
Образование	549,5	102,9	102,8	104,9	118,2	2,8	3,5
Здравоохранение	299,4	103,4	103,6	107,6	121,8	1,5	1,9
Прочие услуги	335,6	103,6	104,6	111,4	113,7	1,7	2,1
Косвенно-измеряемые услуги финансового посредничества	-539,3	96,9	89,4	126,3	80,3	-4,7	-3,4
Валовая добавленная стоимость	15 129,0	103,3	101,3	121,2	100,1	93,0	95,2
Чистые налоги на продукты	758,8	103,4	99,4	118,3	67,8	7,0	4,8

* Оперативные данные.

6.3 ПЛАТЕЖНЫЙ БАЛАНС

(по данным НБ, нейтральное представление)

Сальдо по счету текущих операций платежного баланса

млрд. долларов США
 IV квартал 2008г. -63,20
 IV квартал 2009г. 705,62

За IV квартал 2009г. сложилось положительное сальдо по счету текущих операций платежного баланса 705,62 млн. долларов США (в IV квартале 2008г. результат был отрицательным -63,20 млн. долларов США).

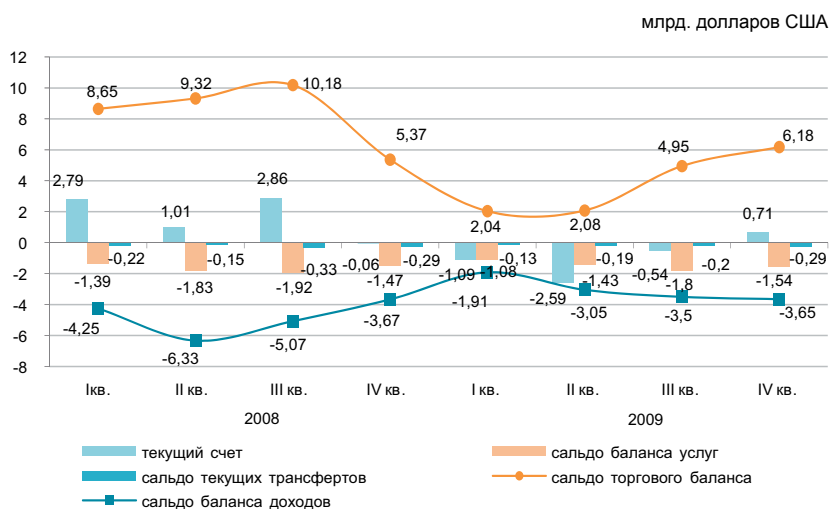

млн. долларов США

	2008				2009			
	I квартал	II квартал	III квартал	IV квартал	I квартал	II квартал	III квартал	IV квартал
Текущий счет	2 789,05	1 013,98	2 856,14	-63,20	-1 088,50	-2 586,51	-544,46	705,62
Счет операций с капиталом	4,12	7,75	-8,39	-16,29	3,12	-9,18	-21,11	-13,33
Счет финансовых операций	-2 455,52	-2 562,97	41,73	5 798,30	4 014,98	1 703,94	497,27	-1 111,33
Нетто ошибки и пропуски	-337,65	1 541,24	-2 889,49	-5 718,80	-2 929,60	891,75	68,29	419,04

млн. долларов США

Сальдо по операциям с прямыми инвестициями составило 2827,38 млн. долларов (3104,02 млн. долларов в IV квартале 2008г.). За отчетный период результат операций с прямыми инвестициями за рубежом был отрицательным -637,7 млн. долларов, а в Казахстане положительным 3465,08 млн. долларов.

В IV квартале 2009г. результат операций с портфельными инвестициями сложился положительным 163,82 млн. долларов (в IV квартале 2008г. был отрицательным -3137,62 млн. долларов).

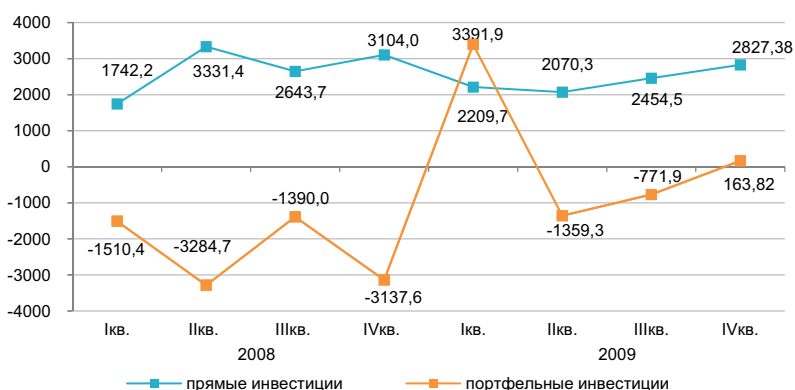

6.4 ИНВЕСТИЦИИ В ОСНОВНОЙ КАПИТАЛ

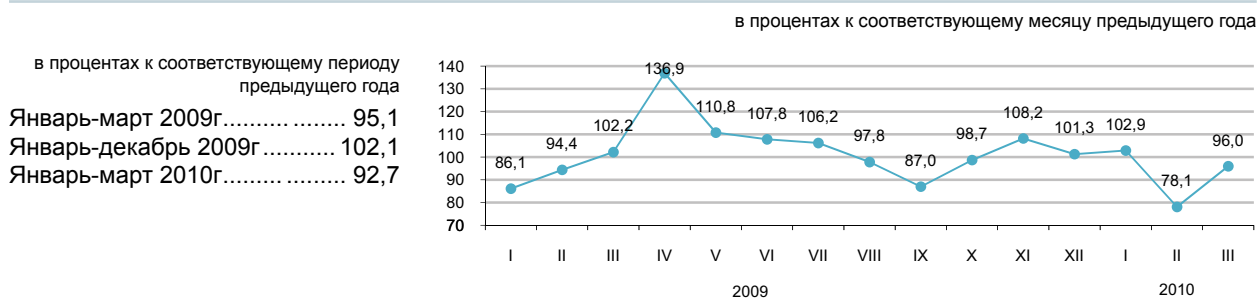

По источникам финансирования

Преобладающими источниками инвестиций в январе-марте 2010г. являются собственные средства хозяйствующих субъектов, при этом привлеченные средства уменьшились на 14,3%.

В марте 2010г. по сравнению с февралем объем инвестиций увеличился на 50,5%.

	Январь-март 2010г.		Январь-март 2009г.	
	млн. тенге	удельный вес, в процентах	млн. тенге	удельный вес, в процентах
Инвестиции в основной капитал	621 817	100	639 250	100
в том числе за счет средств:				
государственного бюджета	79 225	12,7	47 079	7,4
собственных	270 495	43,5	276 149	43,2
иностраннх	232 853	37,5	259 137	40,5
заемных	39 244	6,3	56 885	8,9

По технологической структуре

Наблюдается увеличение инвестиционных вложений на работы по строительству и капитальному ремонту зданий и сооружений на 25,1%.

Инвестиции, направленные на прочие капитальные работы и затраты уменьшились на 22,6%, на приобретение машин, оборудования, инструмента, инвентаря - 25,9%.

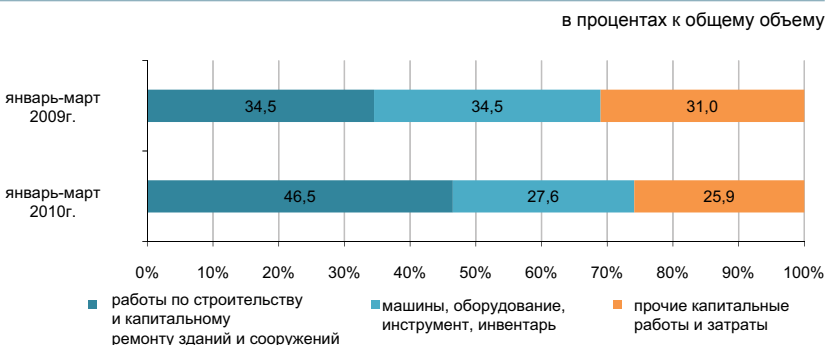

По направлениям использования*

Наиболее привлекательной отраслью для инвестиционных вложений остается горнодобывающая промышленность и разработка карьеров, доля которой в общем объеме инвестиций составила 50%.



По размерности предприятий

Наибольшие инвестиционные вложения осуществляют крупные предприятия, объем которых увеличился по сравнению с январем-мартом прошлого года на 5,9% и составил 377,1 млрд. тенге.

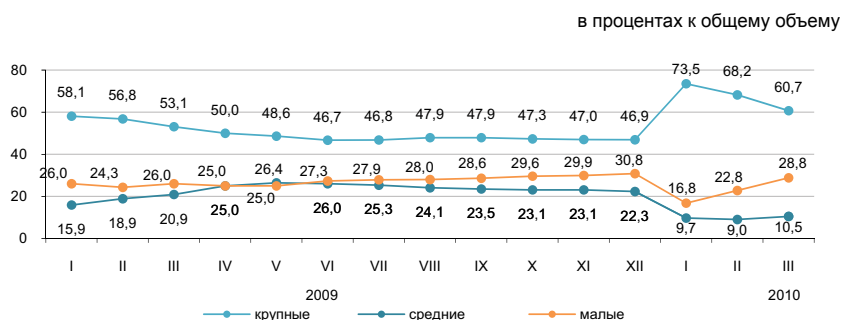

* Данные представлены в соответствии с новым классификатором ОКЭД.

6.5 ТОПЛИВНО-ЭНЕРГЕТИЧЕСКИЕ РЕСУРСЫ (ТЭР)

Ресурсы

в процентах

В феврале 2010г. общие ресурсы основных природных видов топлива (нефти, включая газовый конденсат, газа природного и угля), вовлеченных в экономический оборот республики, составили 32,5 млн. тонн условного топлива.

	Удельный вес в общем объеме природных ресурсов	Февраль 2010г. к февралю 2009г.		
		ресурсы	производство	импорт
Нефть сырая	46,4	108,5	107,9	113,1
Уголь	34,2	112,9	112,9	117,3
Газ природный	11,8	95,6	100,5	109,4
Газовый конденсат	7,6	103,6	103,6	-

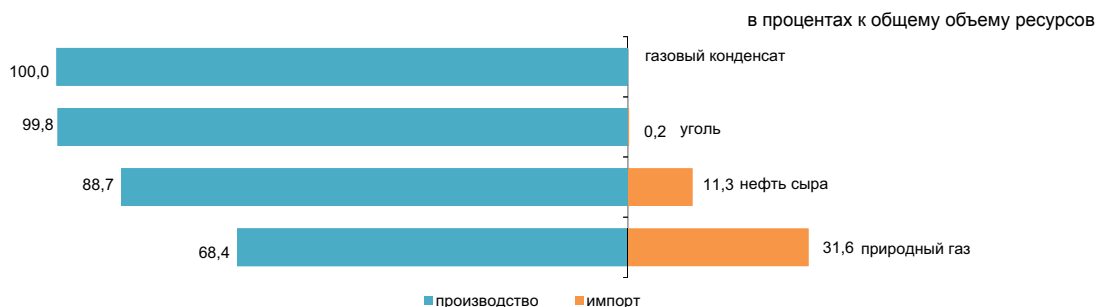

Ресурсы нефтепродуктов формируются в основном за счет собственного производства (80,3–100,0%). Спрос на нефтепродукты частично восполнен их импортом. В феврале 2010г. по сравнению с соответствующим месяцем 2009г. в структуре ресурсов наблюдается уменьшение доли импорта бензина (на 16,1 процентных пункта), газойлей, пропана и бутана сжиженного (на 3,1 и 1,5 процентных пунктов соответственно).

в процентах

	Февраль 2010г. к февралю 2009г.	К общему объему ресурсов		
		ресурсы	производство	импорт
Бензин автомобильный	109,4	83,7	16,3	1,8
Газойли	110,9	90,7	9,3	34,3
Керосин	193,0	80,3	19,7	0,7
Мазут	148,1	100,0	0,0	56,0
Пропан и бутан сжиженные	126,5	99,7	0,3	80,2

Использование

в процентах

В феврале 2010г. по сравнению с февралем 2009г. уменьшился объем экспорта ТЭР на 4,0%.

Поставки нефти в большей степени продолжают осуществляться в Италию (23,6% от общего объема экспорта), Китай (13,8%), Францию (12,8%). В общем объеме ресурсов доля экспорта нефти по сравнению с аналогичным месяцем 2009г. снизилась на 11,1 процентных пункта. 100% газового конденсата также экспортируется в другие страны.

	Февраль 2010г. к февралю 2009г.		К общему объему ресурсов	
	экспорт	реализация на внутреннем рынке	экспорт	реализация на внутреннем рынке
Нефть сырая	95,5	2,5р.	80,7	19,3
Уголь	84,9	127,6	25,9	74,1
Газ природный	105,9	-	100,0	-
Газовый конденсат	110,3	102,0	21,1	78,9

Объемы экспорта нефти сырой

в процентах к соответствующему месяцу предыдущего года

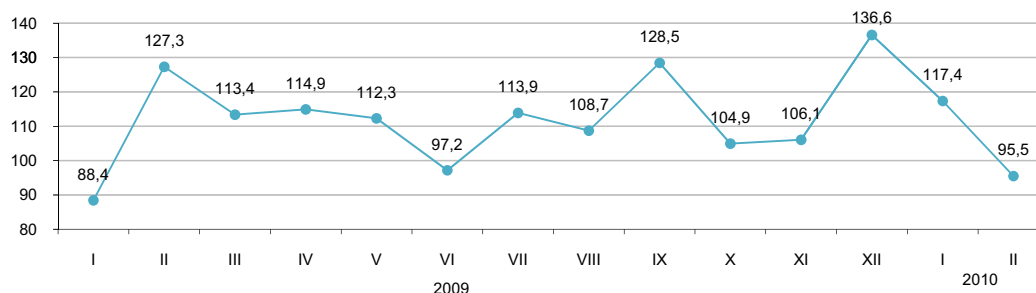

6.6 БИЗНЕС-РЕГИСТР

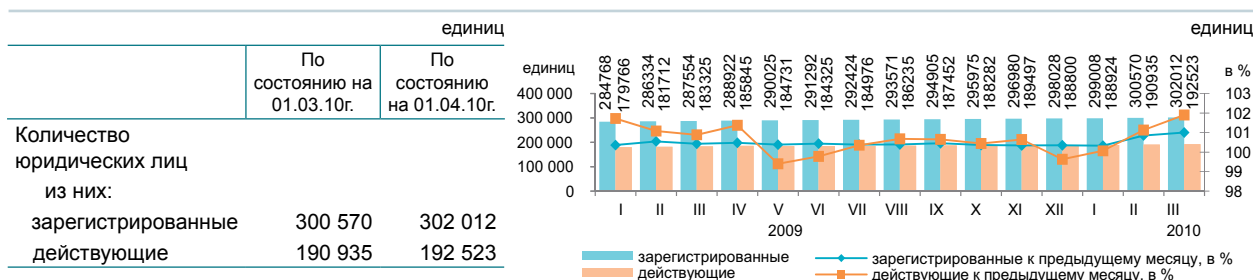

Зарегистрированные юридические лица по видам деятельности и активности

по состоянию на 01.04.10г.; единиц

	Всего	из них				в процессе ликвидации
		действующие	в том числе			
			еще не активные (новые)	активные	временно не активные	
Всего	302 012	192 523	31 241	112 181	49 101	4 198
Оптовая и розничная торговля; ремонт автомобилей и мотоциклов	100 471	54 347	11 990	25 496	16 861	1 525
Строительство	39 017	26 961	5 505	11 979	9 477	405
Обрабатывающая промышленность	18 689	11 326	1 349	7 045	2 932	324
Образование	15 319	13 369	482	12 340	547	127
Операции с недвижимым имуществом	14 350	9 640	775	6 743	2 122	199
Сельское, лесное и рыбное хозяйство	13 509	7 535	766	5 167	1 602	339
Транспорт и складирование	10 001	6 619	1 207	3 997	1 415	177
Государственное управление и оборона; обязательное социальное обеспечение	9 781	9 018	163	8 718	137	40
Финансовая и страховая деятельность	6 900	4 481	1 166	2 658	657	66
Информация и связь	6 487	4 097	588	2 376	1 133	97
Здравоохранение и социальные услуги	5 782	4 056	303	3 359	394	68
Услуги по проживанию и питанию	3 273	1 916	253	1 010	653	48
Горнодобывающая промышленность и разработка карьеров	2 008	1 399	225	767	407	27
Электроснабжение, подача газа, пара и воздушное кондиционирование	1 115	665	55	466	144	40
Деятельность экстерриториальных организаций и органов	2	2	-	2	-	-

Количество зарегистрированных юридических лиц в Казахстане ежегодно увеличивается. Наибольшее количество зарегистрированных юридических лиц приходится на оптовую и розничную торговлю; ремонт автомобилей и мотоциклов, доля которых на 1 апреля 2010г. составила 33,3%. На втором месте - строительство (12,9%), на третьем – обрабатывающая промышленность (6,2%). В совокупности доля этих трех видов деятельности составляет 52,4% всех зарегистрированных юридических лиц.

Зарегистрированные юридические лица по формам собственности

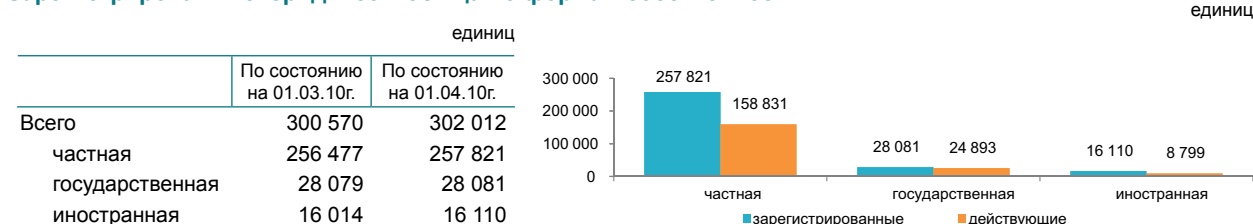

Количество зарегистрированных юридических лиц по размерности

	По состоянию на 01.03.10г.	По состоянию на 01.04.10г.
Всего	300 570	302 012
Малые	285 078	286 487
Средние	13 132	13 161
Крупные	2 360	2 364

Количество зарегистрированных юридических лиц по активности

	По состоянию на 01.03.10г.	По состоянию на 01.04.10г.
Всего	300 570	302 012
действующие	190 935	192 523
активные	111 986	112 181
временно не активные	48 983	49 101
еще не активные (новые)	29 966	31 241
в процессе ликвидации	4 234	4 198

7. ТОРГОВЛЯ

7.1 РОЗНИЧНАЯ ТОРГОВЛЯ

в процентах к предыдущему году	
2008г.....	103,1
2009г*.....	96,1
в процентах к предыдущему месяцу	
Март 2009г.....	104,0
Март 2010г.....	103,8
в процентах к соответствующему месяцу	
Март 2009г.....	96,4
Март 2010г.....	109,7
в процентах к соответствующему периоду	
Январь-март 2009г.....	98,5
Январь-март 2010г.....	110,5

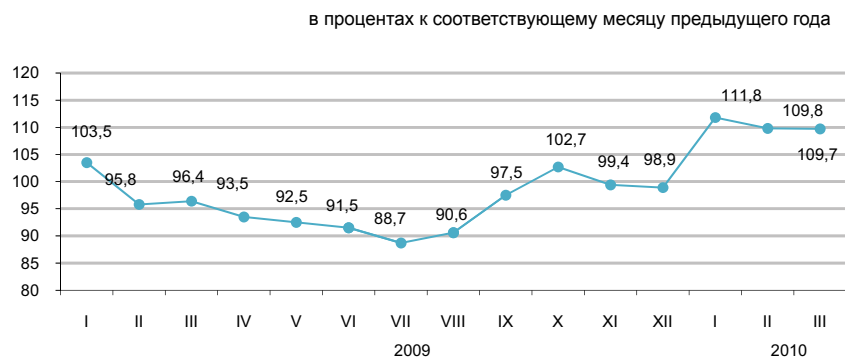

* По оперативным данным.

По каналам реализации

Увеличение объема розничной торговли в январе-марте 2010г. по сравнению с соответствующим периодом 2009г. составило 10,5%, за счет роста торговли торговыми предприятиями в стационарной розничной сети (13,8%) и физическими лицами, торговыми на рынках и осуществляющими индивидуальную торговую деятельность (6,5%). Розничный товарооборот малых предприятий и индивидуальных предпринимателей составил 358,5 млрд. тенге, их доля в общем объеме товарооборота составляет 55,5%.

Объем товарных запасов в розничной торговле на 1 апреля 2010 года составил 111,2 млрд. тенге, обеспеченность товарами - 56 дней товарооборота.

По данным обследования средних и крупных предприятий торговли, в реализуемых ими товарах казахстанское содержание продолжает преобладать в продовольственных товарах (от 80% до 95%).

	в процентах			
	Удельный вес	Март 2010г. к марту 2009г.	Март 2010г. к февралю 2010г.	Январь-март 2010г. к январю-марту 2009г.
Розничная торговля	100,0	109,7	103,8	110,5
торговых предприятий	55,9	112,5	103,8	113,8
на рынках и индивидуальными предпринимателями	44,1	106,3	103,9	106,5

Непродовольственные товары в основном представлены импортной продукцией (например, средства моющие, чистящие – около 90%, фармацевтические товары – 80%).

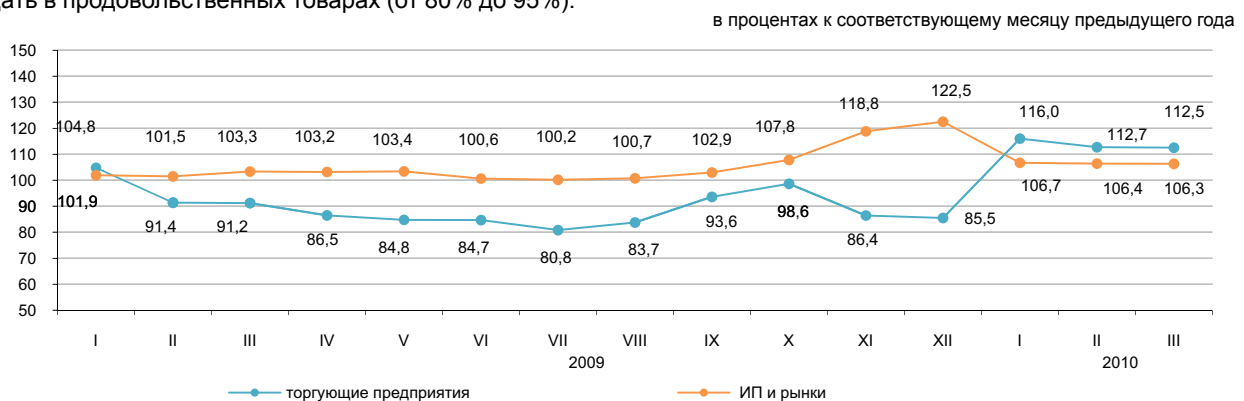

По размерности предприятий

в процентах к общему объему

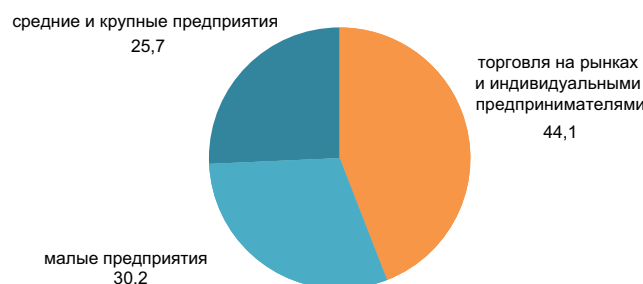

7.2 БАЛАНС РЕСУРСОВ И ИСПОЛЬЗОВАНИЯ ОТДЕЛЬНЫХ ТОВАРОВ

(по данным КТК и АС)

Продовольственные товары

Значительный удельный вес товаров отечественного производства наблюдается в ресурсах большинства продовольственных товаров. Вместе с тем, существует ряд продуктов, ресурсы которых обеспечиваются их импортом: плоды и орехи переработанные (94,6%), овощи и грибы консервированные (81,5%), кофе и чай (63,8%). Экспорт продовольственных товаров продолжает осуществляться в большой степени за счет муки, 69,8% от общего объема ресурсов которой поставляется на внешний рынок.

	Январь-февраль 2010г. к январю-февралю 2009г.			К общему объему ресурсов	
	ресурсы	произ- водство	импорт	экспорт	реализация на внутреннем рынке
Мука	106,3	106,6	23,5	69,8	30,2
Крупа	132,9	115,1	197,7	24,5	75,5
Макаронные изделия	106,2	108,0	95,3	8,4	91,6
Хлебобулочные и кондитерские изделия	98,0	103,5	90,0	2,5	97,5
Сахар	65,7	7,9	2,6р.	-	100,0
Воды минеральные и напитки безалкогольные	101,1	102,0	87,2	2,7	97,3
Растительное масло	127,5	144,6	102,4	12,0	88,0
Мясо	93,0	103,0	30,3	-	100,0
Молочные продукты	106,4	106,2	107,1	0,1	99,9

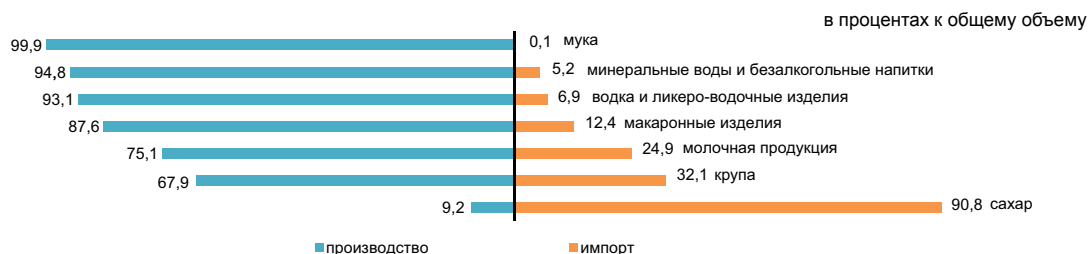

Непродовольственные товары

Рынок непродовольственных товаров обеспечивается, преимущественно, ввозом из других стран. Преобладание импорта в наполнении ресурсов наблюдается по таким товарам, как средства гигиены полости рта (99,1%), средства моющие (96,8%), одежда верхняя (89,4%), фармацевтическая продукция (80,9%). Среди электробытовых товаров также значителен импорт по миксерам и соковыжималкам (99,6%), стиральным машинам (60,6%), телевизорам (51%).

По ресурсам строительных материалов складывается аналогичная ситуация. Отечественное производство преобладает только в строительных материалах, являющихся природным сырьем (93,6-99,9% от общего объема ресурсов): известь, асбест, пески природные, известняк, гипс, мел, доломит, глина и каолин.

Ресурсы цемента за январь-февраль 2010г. против соответствующего периода 2009г. увеличились на 13,2%, что объясняется увеличением объемов производства (на 13,8%) и импорта (на 0,9%). Доля отечественного производства в общем объеме ресурсов цемента составила 87,4%.

	Январь-февраль 2010г. к январю-февралю 2009г.			К общему объему ресурсов	
	ресурсы	произ- водство	импорт	экспорт	реализация на внутреннем рынке
Автомобили легковые	40,9	115,0	40,4	1,2	98,8
Автомобили грузовые	63,3	-	63,2	23,7	76,3
Белье нижнее	82,9	126,5	48,5	0,1	99,9
Одежда верхняя	78,5	111,5	75,8	0,0	100,0
Счетчики электроэнергии	98,1	96,9	100,7	-	100,0
Телевизоры	128,2	102,5	169,0	20,2	79,8
Ткани хлопчатобумаж- ные	128,6	117,9	199,7	46,2	53,8
Обувь	80,1	101,3	70,7	0,1	99,9
Мебель кухонная	115,7	116,2	115,0	0,2	99,8
Предметы домашнего обихода	93,5	94,4	93,4	1,0	99,0

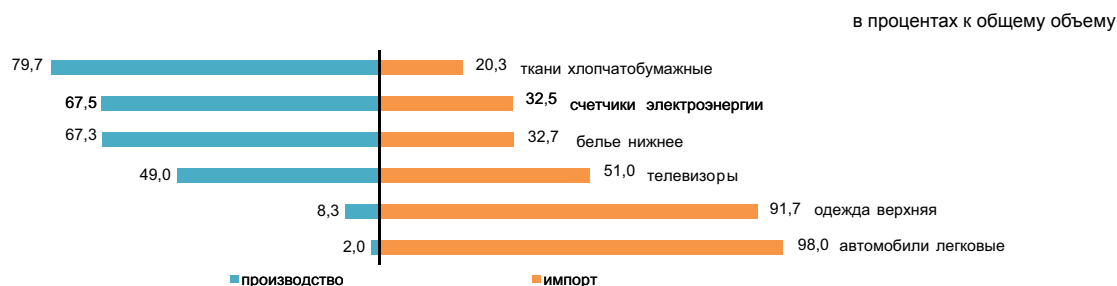

7.3 ВНЕШНЕТОРГОВЫЙ ОБОРОТ

(по данным КТК)

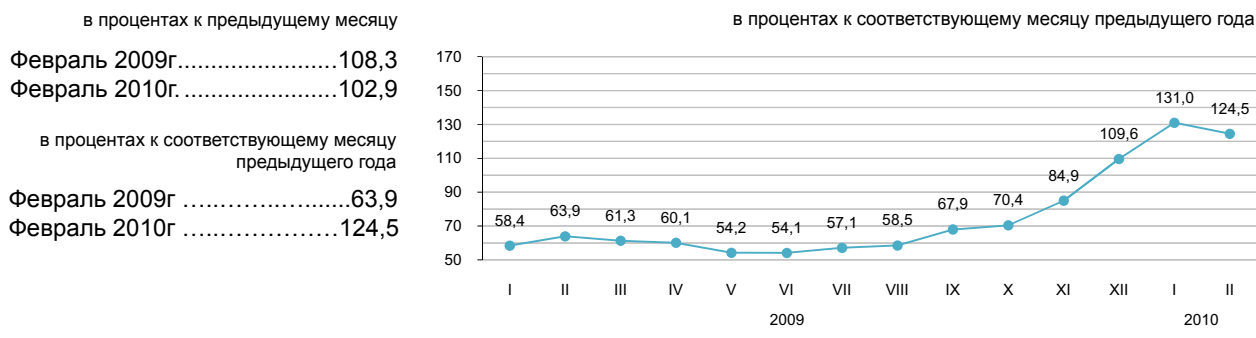

По структуре внешнеторгового оборота

Внешнеторговый оборот в январе-феврале 2010г. составил 11,6 млрд. долларов США (по сравнению с январем-февралем 2009г. увеличился на 27,6%), в том числе экспорт – 8,5 млрд. долларов США (на 60,1% больше) и импорт – 3,1 млрд. долларов США (на 17,7% меньше).

Значительную долю в товарной структуре экспорта занимают минеральные продукты (в январе-феврале 2010 года – 76,8%), импорта – машины, оборудование, транспортные средства, приборы и аппараты (35,6%).

	в процентах	
	Январь-февраль 2010г. к январю-февралю 2009г.	Февраль 2010г. к январю 2010г.
Внешнеторговый оборот	127,6	102,9
в том числе:		
экспорт	160,1	99,5
импорт	82,3	112,8

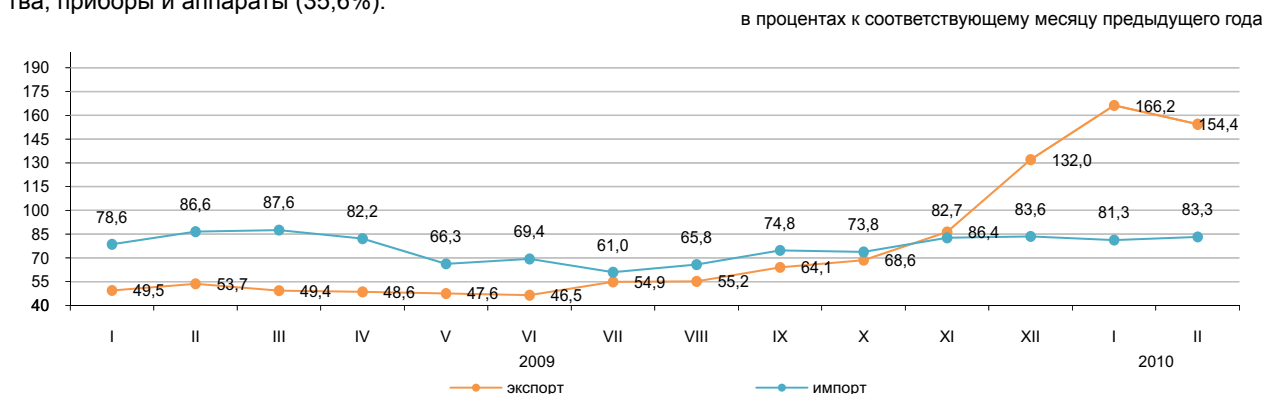

По отдельным странам

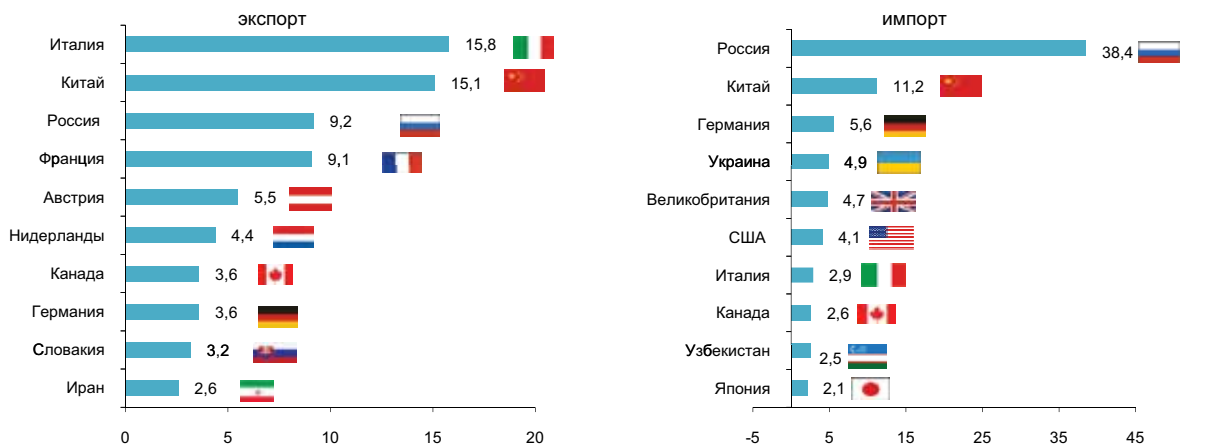

8. РЕАЛЬНЫЙ СЕКТОР ЭКОНОМИКИ

8.1 ПРОМЫШЛЕННОЕ ПРОИЗВОДСТВО

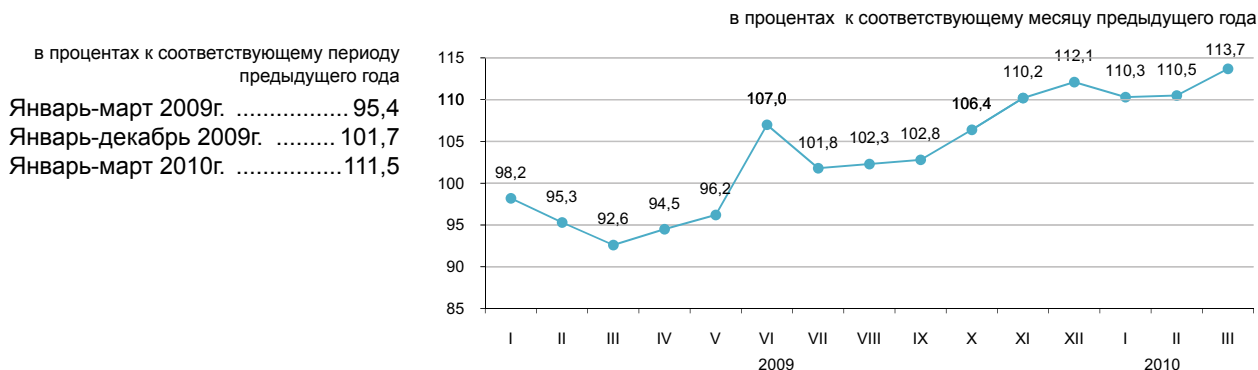

По отраслям промышленности

В январе-марте 2010г. промышленные предприятия произвели продукции на 2681,6 млрд. тенге, в том числе в горнодобывающей и обрабатывающей отраслях – соответственно на 1699,4 и 742,1 млрд. тенге, в электроснабжении, подаче газа, пара, воздушном кондиционировании – на 217,8 млрд. тенге, в водоснабжении и канализационной системе – на 22,3 млрд. тенге.

	в процентах	
	Январь-март 2010г. к январю-марту 2009г.	Удельный вес в общем объеме, январь-март 2010г.
Промышленность	111,5	100,0
Горнодобывающая промышленность и разработка карьеров	107,8	63,4
Обрабатывающая промышленность	118,7	27,7
Электроснабжение, подача газа, пара и воздушное кондиционирование	108,3	8,1
Водоснабжение; канализационная система, контроль над сбором и распределением отходов	110,1	0,8

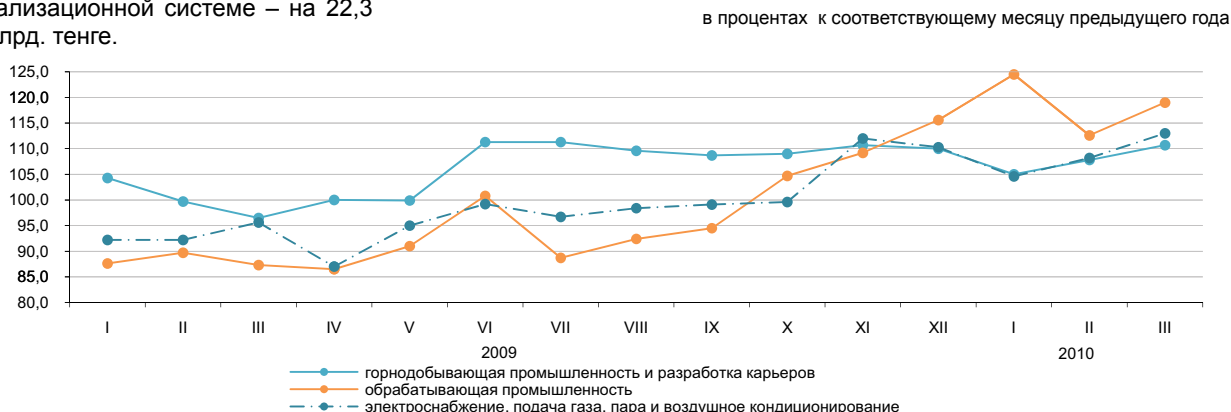

По отраслям обрабатывающей промышленности

	Январь-март 2010г., млрд. тенге	Январь-март 2010г. в % к январю-марту 2009г.
Обрабатывающая промышленность	742,1	118,7
Производство продуктов питания	135,5	111,0
Производство напитков	24,3	126,2
Производство табачных изделий	13,7	78,1
Производство текстильных изделий	4,8	102,9
Производство одежды	1,8	88,2
Производство деревянных и пробковых изделий, кроме мебели; производство изделий из соломки и материалов для плетения	1,8	64,4
Производство бумаги и бумажной продукции	4,9	95,7
Производство кокса и продуктов нефтепереработки	73,1	122,0
Производство продуктов химической промышленности	21,6	153,1
Производство резиновых и пластмассовых изделий	11,6	91,3
Производство прочей неметаллической минеральной продукции	26,1	210,2
Металлургическая промышленность	327,1	110,5
Машиностроение	59,0	181,5

Производство промышленной продукции в натуральном выражении

	Январь-март 2010г.	Январь-март 2009г.
Добыча угля и лигнита		
Уголь - всего, тыс. тонн	27 404,7	24 382,8

Добыча сырой нефти и природного газа		
Нефть, тыс. тонн	16 592,7	15 142,7
Газовый конденсат, тыс. тонн	3 151,3	3 001,9
Природный газ, млн. куб. м	9 653,7	8 658,7

Добыча металлических руд		
Железная руда, тыс. тонн	11 774,3	9 177,5
Медная руда, тыс. тонн	7 149,5	7 259,7
Свинцово-цинковая руда, тыс. тонн	1 585,7	1 553,7
Хромовый концентрат, тыс. тонн	810,9	710,8

Производство продуктов питания		
Мясо, тонн	37 607	29 779
Молоко, тонн	66 363	57 695
Мука, тонн	865 259	753 487
Хлеб, тонн	161 307	163 635
Сахар, тонн	36 231	39 030

Производство продуктов нефтепереработки		
Бензин, тыс. тонн	810,3	583,6
Керосин, тыс. тонн	120,4	58,0
Газойли, тыс. тонн	1 106,3	940,1
Мазут, тыс. тонн	908,3	688,7

Металлургическая промышленность		
Ферросплавы, тонн	426 872	269 399
Плоский прокат, тонн	654 757	718 468
Рафинированный свинец, тонн	20 879	24 602
Цинк, тонн	78 494	87 154
Рафинированная медь, тонн	81 778	80 920

Электроснабжение, подача газа, пара и воздушное кондиционирование		
Электроэнергия, млн. кВт. ч	22 889,7	20 958,8
Теплоэнергия, тыс. Гкал	37 672,7	34 356,0

Водоснабжение; канализационная система, контроль над сбором и распределением отходов		
Природная вода, тыс. куб. м	607 256,9	605 638,9

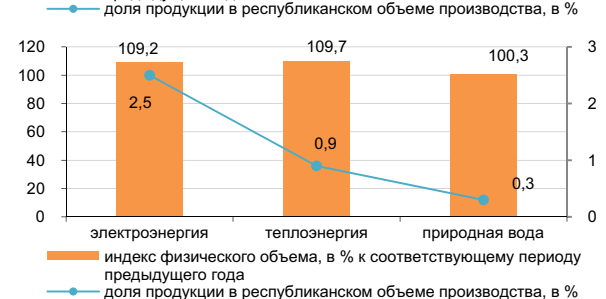
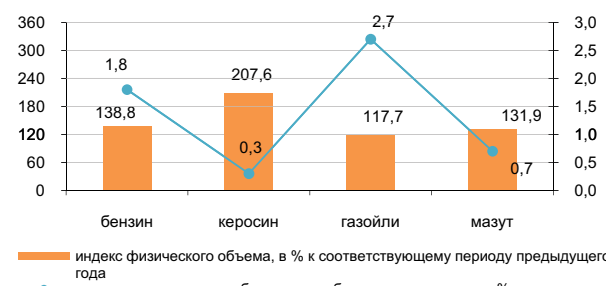
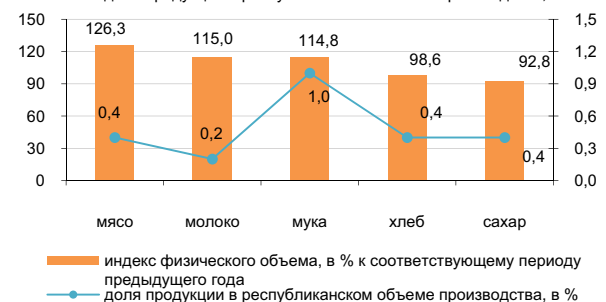
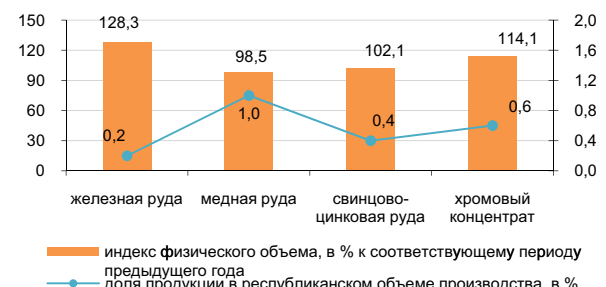
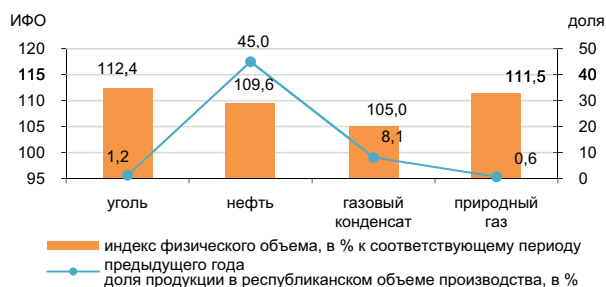

Данные по видам деятельности представлены в соответствии с новым классификатором ОКЭД.

8.2 СЕЛЬСКОЕ ХОЗЯЙСТВО

Валовый выпуск продукции (услуг) сельского хозяйства

в процентах к соответствующему месяцу предыдущего года

в процентах к соответствующему периоду предыдущего года

Январь-март 2009г..... 103,6
 Январь-декабрь 2009г..... 113,8
 Январь-март 2010г..... 102,4

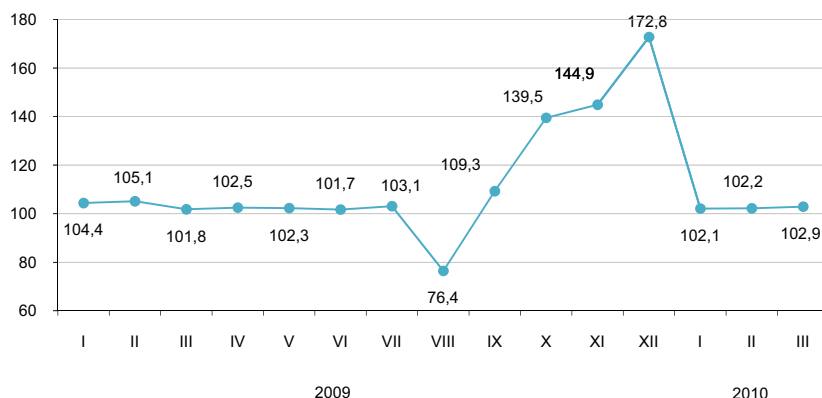

По отраслям сельского хозяйства

Валовый выпуск продукции (услуг) сельского хозяйства в январе-марте 2010г. составил 143,5 млрд. тенге, в том числе животноводства – 139,5 млрд. тенге, растениеводства – 3,8 млрд. тенге, услуг – 0,2 млрд. тенге.

	в процентах	
	Январь-март 2010г. к январю-марту 2009г.	Январь-март 2009г. к январю-марту 2008г.
Сельское хозяйство	102,4	103,6
из него:		
продукция растениеводства	100,0	97,3
продукция животноводства	102,5	103,8

	Единица измерения	Январь-март 2010г.	В % к соответствующему периоду 2009г.
Численность основных видов сельскохозяйственных животных и птицы ¹⁾			
Крупный рогатый скот	тыс. голов	6 862,8	101,7
Овцы	тыс. голов	16 907,7	103,6
Козы	тыс. голов	3 237,2	101,3
Свиньи	тыс. голов	1 586,6	100,4
Лошади	тыс. голов	1 459,9	104,5
Птица	тыс. голов	32 837,7	111,4
Производство основных видов продукции животноводства			
Реализовано на убой всех видов скота и птицы в живой массе	тыс. тонн	323,6	102,5
Надоено молока коровьего	тыс. тонн	842,4	102,3
Получено яиц куриных	млн. штук	770,7	112,7
Продуктивность скота и птицы			
Средний удой молока на 1 корову	кг	375	98,2
Средняя яйценоскость на 1 курицу-несушку	штук	48	102,1
Наличие основных зерновых культур, всего ¹⁾	тыс. тонн	12 972,2	156,3
из них:			
Пшеница	тыс. тонн	11 516,4	160,8
Ячмень	тыс. тонн	1 136,7	117,7
Рис	тыс. тонн	113,0	2,2 раза
Овес	тыс. тонн	85,2	2,1 раза
Рожь	тыс. тонн	30,4	189,1
Кукуруза	тыс. тонн	22,4	122,1
Наличие основных масличных культур, всего ¹⁾	тыс. тонн	215,1	177,1
из них:			
Подсолнечник	тыс. тонн	133,3	177,1
Рапс	тыс. тонн	37,0	126,8
Семена хлопка	тыс. тонн	21,4	4,9 раза
Семена льна-кудряша	тыс. тонн	11,1	2,2 раза
Показатели лесного, рыбного, охотничьего хозяйств ²⁾			
Объем продукции (работ, услуг) в рыболовстве и аквакультуре	млн. тенге	2 335,2	78,2

¹⁾ На 1 апреля 2010г.

²⁾ За 2009г.

8.3 СТРОИТЕЛЬСТВО

Объем выполненных строительных работ

в процентах к соответствующему периоду предыдущего года

Январь-март 2009г.....95,8
 Январь-декабрь 2009г..... 95,1
 Январь-март 2010г..... 91,3

В январе-марте 2010г. объем строительных работ (услуг) составил 206,6 млрд. тенге.

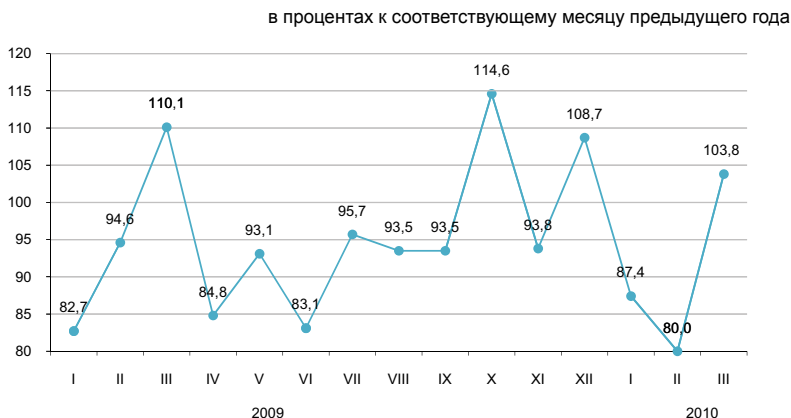

Отдельные виды строительных работ*

Наибольший удельный вес в общем объеме строительных работ занимали работы по возведению зданий, объем которых составил 68,8 млрд. тенге.



Структура объема строительных работ

Объем строительно-монтажных работ по сравнению с первым кварталом 2009г. сократился на 12,7%, составил 180,8 млрд. тенге. Объемы подрядных работ по капитальному и текущему ремонту по сравнению с соответствующим периодом предыдущего года увеличились в 1,5 раза.

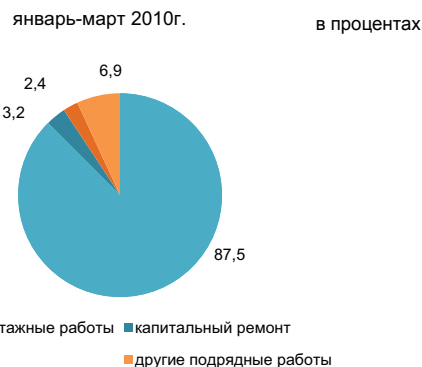

Ввод в эксплуатацию объектов

В январе-марте 2010г. было закончено строительство 4769 новых зданий, из которых 4122 жилого и 647 нежилого назначения. Построено объектов социально-культурного назначения:

- общеобразовательных школ - 10;
- дошкольных учреждений – 11;
- амбулаторно-поликлинических учреждений – 7;
- больница – 1.



*Данные представлены в соответствии с новым классификатором СКСП.

8.4 ЖИЛИЩНОЕ СТРОИТЕЛЬСТВО

Инвестиции в жилищное строительство

в процентах к соответствующему периоду предыдущего года

Январь-март 2009г.....40,3
 Январь-декабрь 2009г..... 58,9
 Январь-март 2010г..... 86,5

В первом квартале 2010г. на строительство жилья направлено 49,0 млрд. тенге. В общем объеме инвестиций в основной капитал доля освоенных средств в жилищном строительстве составила 7,9%.

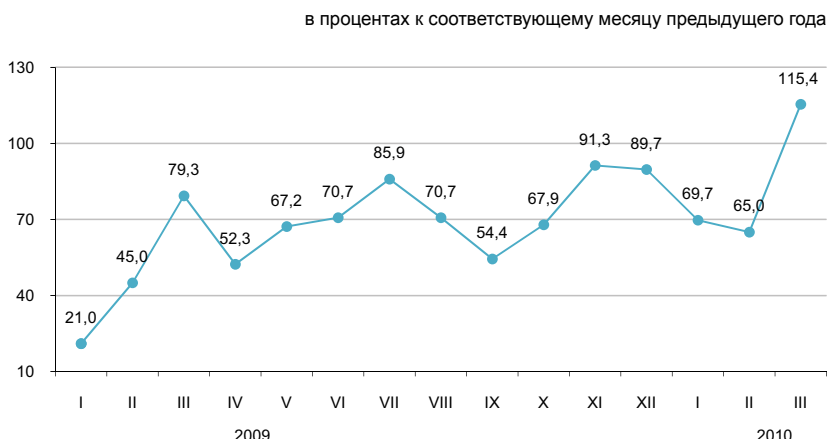

Ввод в эксплуатацию жилых зданий

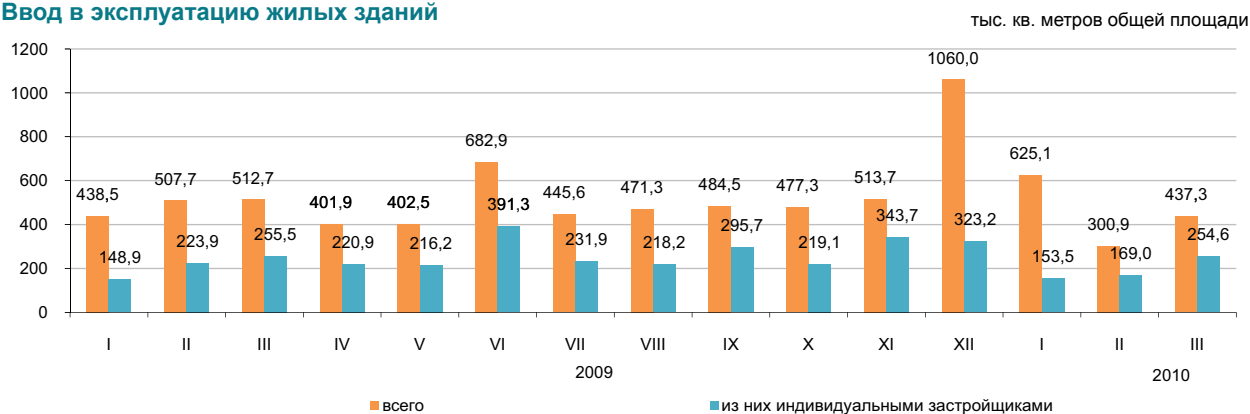

Общая площадь введенного жилья составила 1363,3 тыс. кв. м., из них населением 577,1 тыс. кв. м. Индекс физического объема введенного жилья к январю-марту предыдущего года составил 93,5%.

Основным источником финансирования жилищного строительства в январе-марте 2010г. являются собственные средства застройщиков, удельный вес которых составляет 69,1%.

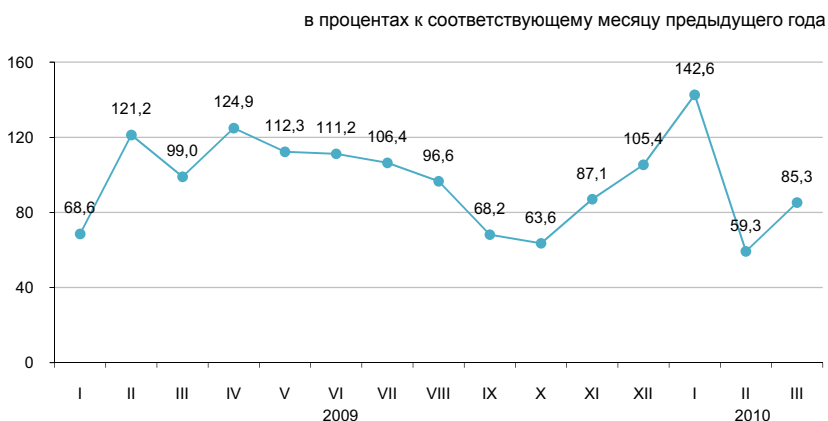

Реализация Государственной программы жилищного строительства

Наибольшая доля арендного жилья (43,1%) введена в Павлодарской области. Более половины введенного кредитного жилья приходится на Актюбинскую область (62,7%). Значителен ввод арендного жилья в Акмолинской (25,2%), Южно-Казахстанской (22,4%), Восточно-Казахстанской (7,7%) областях, кредитного - в Мангистауской (12,5%) области и в г. Алматы (11,2%).

	Введено жилья за январь-март 2010г.	
	арендное коммунальное	кредитное
Освоено средств, млн.тенге	1 292	2 316
Введено в эксплуатацию общей площади, кв.м.	24 218	45 724
полезной площади, кв. м.	19 551	32 881
Количество введенных квартир, единиц	288	462

8.5 ТРАНСПОРТ

Грузооборот

в процентах к предыдущему году

2008г.....	105,5
Январь-декабрь 2009г.....	91,1

в процентах к предыдущему месяцу

Март 2009г.....	107,7
Март 2010г.....	106,1

в процентах к соответствующему месяцу

Март 2009г.....	93,0
Март 2010г.....	102,3

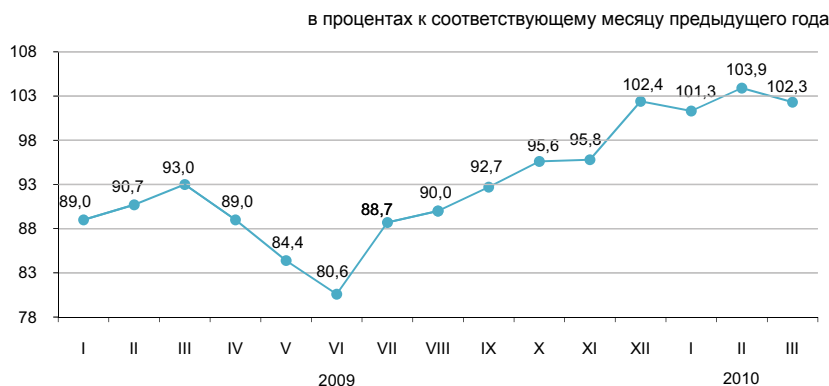

По видам транспорта

Увеличение грузооборота в марте 2010г. по сравнению с соответствующим периодом предыдущего года (2,3%) обусловлено ростом грузопотоков на железнодорожном и автомобильном транспорте, доля которых в общем объеме грузооборота значительна (60,2% и 14,6% соответственно). По трубопроводному транспорту снижение грузооборота наблюдается только по газу (-47,0%).

в процентах

	Удельный вес	Март 2010г. к февралю 2010г.	Март 2010г. к марту 2009г.
Грузооборот	100,0	106,1	102,3
в том числе:			
железнодорожный	60,2	109,5	105,9
трубопроводный	24,6	106,2	91,7
автомобильный	14,6	94,0	105,9
морской	0,5	109,0	245,9
воздушный	0,02	105,3	125,3
речной	-	-	-

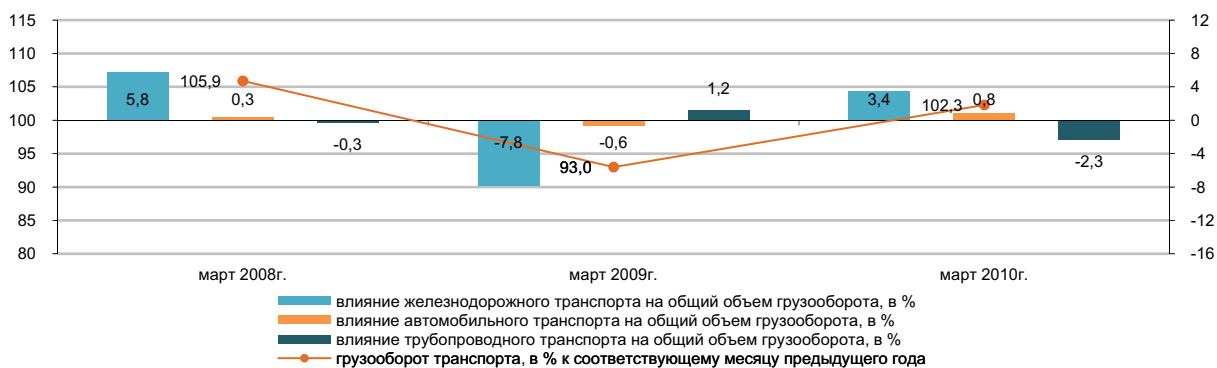

Основные показатели по видам транспорта

	Перевозки грузов, тыс. тонн		Грузооборот, млн. ткм	
	январь-март 2010г.	январь-март 2010г. в % к январю-марту 2009г.	январь-март 2010г.	январь-март 2010г. в % к январю-марту 2009г.
Все виды транспорта	471 484,8	113,3	79 444,6	102,5
в том числе:				
железнодорожный	60 564,2	112,4	46 531,5	105,9
автомобильный	364 919,7	115,7	13 130,9	115,6
трубопроводный	45 363,3	97,0	19 365,7	87,8
в том числе:				
нефти	24 060,1	124,1	14 162,6	127,7
газа	21 303,2	77,8	5 203,1	47,5
морской	632,4	204,4	400,0	271,4
воздушный	5,2	131,1	16,6	136,0
речной	-	-	-	-

Пассажирыоборот

в процентах к предыдущему году

2008г	102,5
Январь-декабрь 2009г	102,7

в процентах к предыдущему месяцу

Март 2009г	102,3
Март 2010г	101,5

в процентах к соответствующему месяцу

Март 2009г	100,5
Март 2010г	109,3

в процентах к соответствующему месяцу предыдущего года

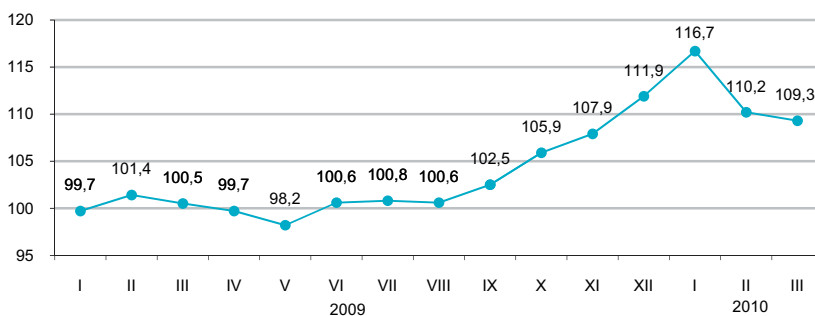

По видам транспорта

Увеличение (9,3%) пассажирооборота в марте 2010г. по сравнению с соответствующим периодом предыдущего года обусловлено ростом пассажиропотоков на автомобильном транспорте.

в процентах

	Удельный вес	Март 2010г. к февралю 2010г.	Март 2010г. к марту 2009г.
Пассажирыоборот	100,0	101,5	109,3
в том числе:			
автомобильный	84,2	100,1	110,6
железнодорожный	11,0	106,1	98,0
воздушный	4,5	118,0	117,9
электрический	0,3	114,9	94,4
речной	-	-	-

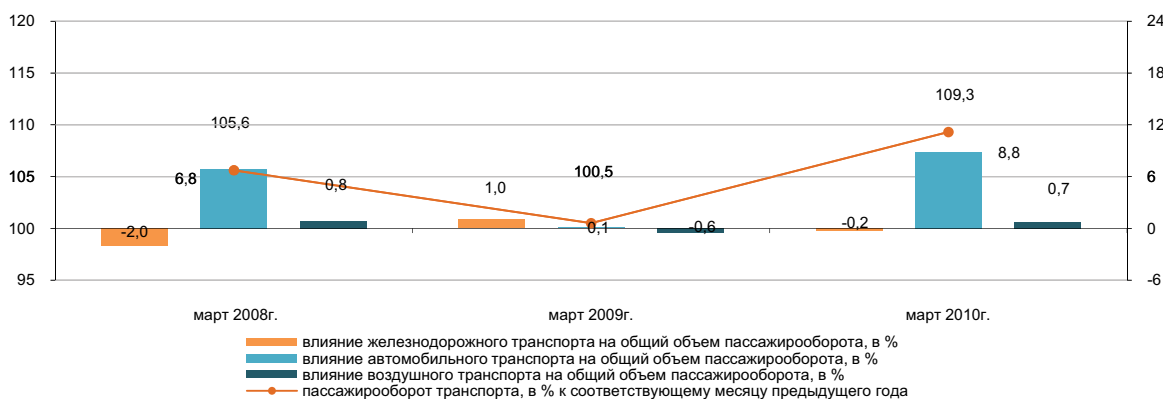

Основные показатели по видам транспорта

	Перевозки пассажиров, тыс. человек		Пассажирыоборот, млн. пкм	
	январь-март 2010г.	январь-март 2010г. в % к январю-марту 2009г.	январь-март 2010г.	январь-март 2010г. в % к январю-марту 2009г.
Все виды транспорта	2 713 293,3	110,4	30 259,2	112,1
в том числе:				
железнодорожный	4 337,3	109,3	3 595,2	111,5
автомобильный	2 689 548,9	110,5	25 354,5	112,1
воздушный	641,5	116,1	1 232,8	114,9
электрический	18 765,6	99,1	76,8	94,6
речной	-	-	-	-

8.6 ПОЧТОВАЯ И КУРЬЕРСКАЯ ДЕЯТЕЛЬНОСТЬ. СВЯЗЬ*

Почтовая и курьерская деятельность

в процентах к предыдущему году	
2008г	99,3
Январь-декабрь 2009г	84,9
в процентах к предыдущему месяцу	
Март 2009г	101,5
Март 2010г	93,7
в процентах к соответствующему месяцу	
Март 2009г	86,2
Март 2010г	103,5
в процентах к соответствующему периоду	
Январь-март 2009г	87,5
Январь-март 2010г	105,0

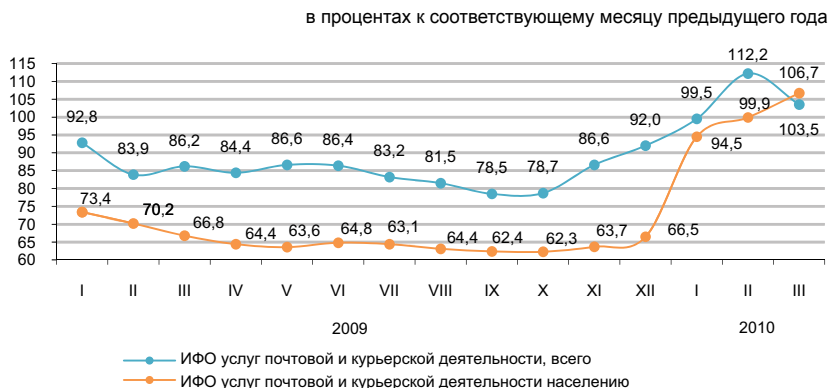

Связь

в процентах к предыдущему году	
2008г	112,2
Январь-декабрь 2009г	102,5
в процентах к предыдущему месяцу	
Март 2009г	102,0
Март 2010г	99,9
в процентах к соответствующему месяцу	
Март 2009г	101,2
Март 2010г	104,9
в процентах к соответствующему периоду	
Январь-март 2009г	102,8
Январь-март 2010г	104,5

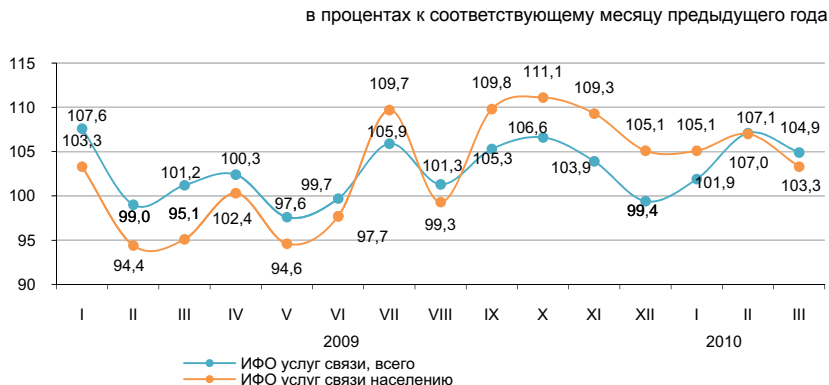

По видам услуг связи

в процентах

Увеличение доходов от услуг связи в январе-марте 2010г. связано с ростом доходов от услуг мобильной связи, удельный вес которой составил 54,3% от общего объема услуг связи.

	Удельный вес	Январь-март 2010г., млн. тенге	Март 2010г. к февралю 2010г.	Март 2010г. к марту 2009г.	Январь-март 2010г. к январю-марту 2009г.
Доходы от услуг связи, всего	100,0	108 785,3	99,9	104,9	104,5
мобильная связь	54,3	59 120,2	97,3	108,0	111,8
прочие услуги связи	12,6	13 714,8	104,7	115,6	101,5
Интернет	11,2	12 217,2	102,6	127,4	127,0
междугородная телефонная связь	11,0	11 908,2	105,5	96,3	94,2
местная телефонная связь	8,0	8 667,6	100,0	103,5	104,6
передача данных	2,9	3 157,3	97,3	96,7	99,8
Из общих доходов – услуги связи населению	44,6	48 569,7	98,5	103,3	105,1

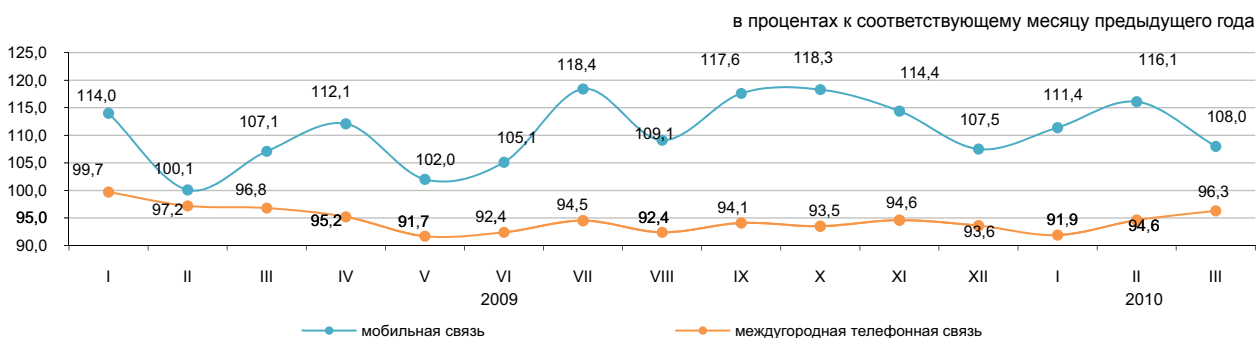

* Данные по указанным услугам приведены по новой номенклатуре видов экономической деятельности

8.7 МОНИТОРИНГ МАЛОГО И СРЕДНЕГО ПРЕДПРИНИМАТЕЛЬСТВА

Количество субъектов МСП

в процентах к соответствующему периоду предыдущего года

2008г	109,8
2009г	105,3
На 1 апреля 2010г	103,0

Численность занятых

в процентах к соответствующему периоду предыдущего года

2008г	94,0
2009г	103,0
На 1 апреля 2010г	102,7

Выпуск продукции

в процентах к соответствующему периоду предыдущего года

2008г	81,9
2009г	100,9
Январь-март 2010г	102,1

в процентах к предыдущему месяцу

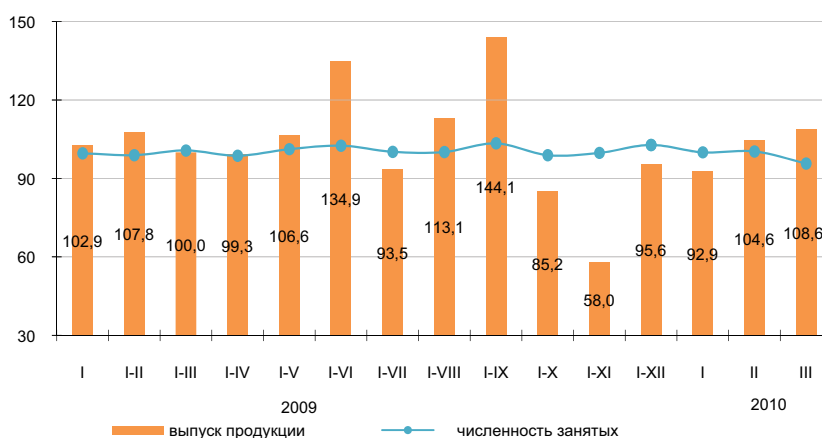

Структура показателей деятельности МСП

Выпуск продукции (товаров и услуг) субъектами МСП за январь-март 2010г. составил 555,5 млрд. тенге.

Количество активных субъектов МСП на 1 апреля 2010г., работающих на рынке, составило 663430 единицы.

Численность активно занятых в МСП на 1 апреля 2010г. составила 2003,4 тыс. человек.

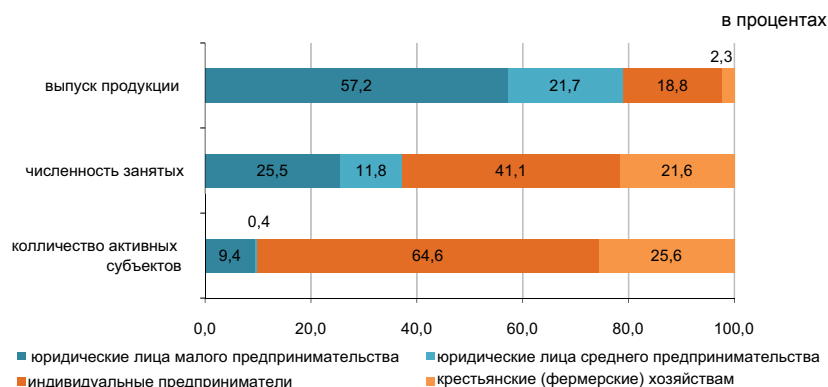

Субъекты МСП

По данным НК МФ, сформированных по новой методике (на основе лицевых счетов), наибольшее количество активных индивидуальных предпринимателей сосредоточено в Южно-Казахстанской области – 59978 (14,0%), Алматинской – 55174 (12,9%), Восточно-Казахстанской – 47876 (11,2%), Костанайской – 28494 (6,7%) областях, г.Алматы – 41775 (9,8% от общего количества).

Значительное количество активно работающих крестьянских хозяйств зафиксировано в Южно-Казахстанской – 59271 (34,8%), Алма-тинской – 48578 (28,5%), Восточно-Казахстанской – 15428 (9,1%) и Жамбылской – 15357 (9,0%) областях.

в процентах к соответствующему периоду предыдущего года

	Численность занятых	Выпуск продукции
	на 1 апреля 2010г.	январь - март 2010г.
Всего	102,7	102,1
юридические лица малого предпринимательства	105,6	99,2
юридические лица среднего предпринимательства	97,7	115,4
индивидуальные предприниматели	103,2	98,0
крестьянские (фермерские) хозяйства	101,4	98,9

Изменение количества активных субъектов МСП

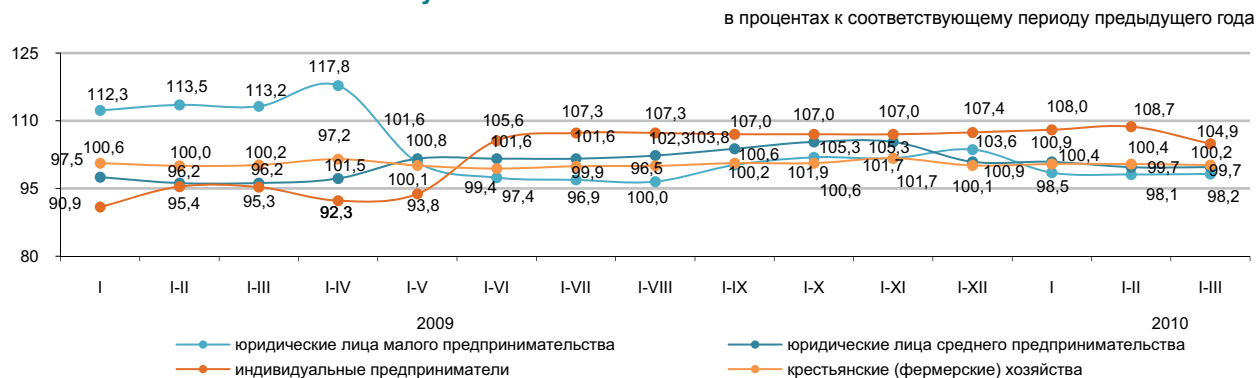

Развитие сектора МСП

За январь-март 2010г. по сравнению с соответствующим периодом 2009г. наблюдалось увеличение выпуска продукции (товаров и услуг) субъектами МСП во всех областях.

Доля отдельных отраслей в выпуске продукции субъектами МСП

	процентов	
	Январь-март 2009г.	Январь-март 2010г.
Всего	100,0	100,0
Сельское, лесное и рыбное хозяйство	5,4	4,8
Промышленность	14,6	15,3
Строительство	13,6	11,6
Оптовая и розничная торговля, ремонт автомобилей и мотоциклов	33,1	33,2
Операции с недвижимым имуществом	2,1	2,2
Другие отрасли	31,2	32,9

Изменение выпуска продукции

в процентах к соответствующему периоду предыдущего года

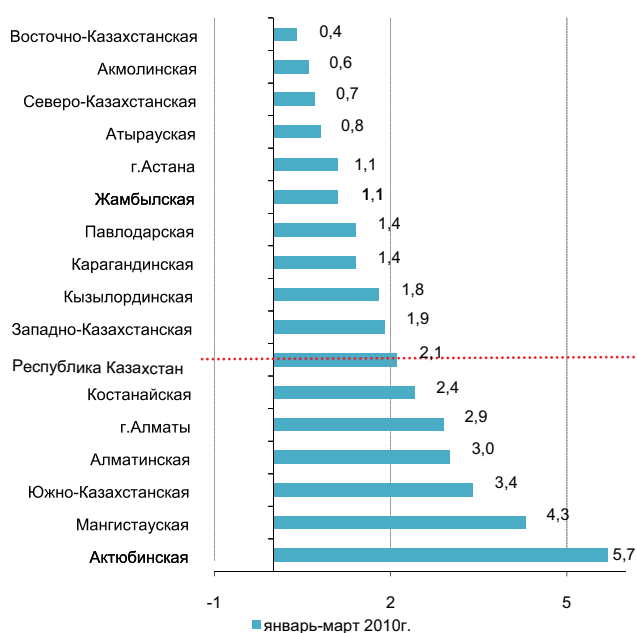

Количество субъектов МСП на 1 апреля 2010г.

	Всего зарегистрированных субъектов МСП	в том числе			Всего активно действующих субъектов МСП	в том числе		
		юридических лиц МСП	индивидуальных предпринимателей	крестьянских (фермерских) хозяйств		юридических лиц МСП	индивидуальных предпринимателей	крестьянских (фермерских) хозяйств
Республика Казахстан	940 501	229 737	516 778	193 986	663 430	64 794	428 420	170 216
Акмолинская	35 354	7 008	23 562	4 784	26 713	2 289	20 654	3 770
Актюбинская	34 394	9 279	20 458	4 657	22 805	2 837	16 307	3 661
Алматинская	124 072	10 303	61 486	52 283	107 725	3 973	55 174	48 578
Атырауская	29 289	6 631	20 599	2 059	18 288	2 255	14 377	1 656
Западно-Казахстанская	26 401	4 649	17 272	4 480	19 072	2 068	13 398	3 606
Жамбылская	44 395	5 866	22 256	16 273	36 704	1 665	19 682	15 357
Карагандинская	61 208	14 653	39 784	6 771	43 820	4 946	32 950	5 924
Костанайская	45 307	8 036	31 219	6 052	36 084	2 565	28 494	5 025
Кызылординская	22 647	4 293	15 662	2 692	14 609	1 819	11 613	1 177
Мангистауская	26 400	7 183	17 962	1 255	16 536	4 079	11 711	746
Южно-Казахстанская	155 139	19 333	66 419	69 387	123 283	4 034	59 978	59 271
Павлодарская	36 590	9 705	23 258	3 627	24 174	2 595	18 723	2 856
Северо-Казахстанская	26 626	5 099	18 016	3 511	20 871	1 821	15 898	3 152
Восточно-Казахстанская	82 949	12 919	53 957	16 073	68 188	4 884	47 876	15 428
г.Астана	56 746	26 204	30 526	16	25 560	5 748	19 810	2
г.Алматы	132 984	78 576	54 342	66	58 998	17 216	41 775	7

8.8 ДЕЛОВАЯ И ПОТРЕБИТЕЛЬСКАЯ АКТИВНОСТЬ

Индекс предпринимательской уверенности

балансы в процентах

	Промышленность	Торговля
2009г.		
I квартал	0	+5
II квартал	+4	+6
III квартал	+11	+9
IV квартал	+1	+8
2010г.		
I квартал	+4	+10

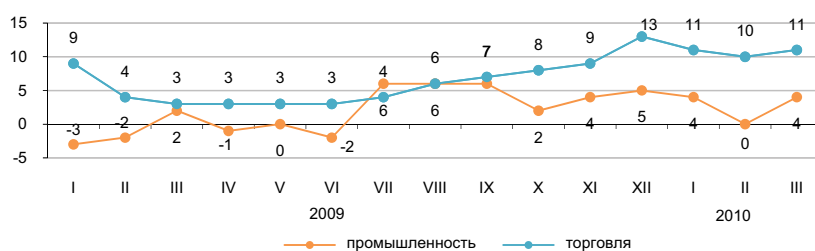

Индекс предпринимательской уверенности, характеризующий деловую активность опрошенных предприятий промышленности, в марте 2010г. по сравнению с предыдущим месяцем увеличился на 4 процентных пункта и составил (+4)% (с учетом фактора сезонности). В апреле-июне 2010г., по оценке руководителей предприятий, ожидается рост деловой активности. Так индекс предпринимательской уверенности увеличится по сравнению с мартом 2010г. на 2 процентных пункта и составит (+6)%.

Доля предприятий торговли, экономическое положение кото-

	Обследовано предприятий	Индекс предпринимательской уверенности, балансы, %	
		март 2009г.	март 2010г.
Промышленность	854	+2	+4
Горнодобывающая	99	+15	+20
Обрабатывающая	597	+3	+3
Электроснабжение, водоснабжение	158	-21	-13
Торговля	1 496	+3	+11
Оптовая	875	+4	+9
Розничная	599	+4	+6
Торговое посредничество	22	-3	+5

рых охарактеризовано их руководителями как «хорошее» и «удовлетворительное», в марте 2010г., составила 89% (в предыдущем месяце - 88%). В апреле-июне 2010г., по прогнозным оценкам руководителей, ожидается рост деловой активности предприятий. Индекс предпринимательской уверенности торговых предприятий увеличится по сравнению с мартом 2010г. на 3 процентных пункта и составит (+14)%.

Оценка потребительской активности

в процентах

	Март 2009г.	Март 2010г.
Индекс ощущений потребителей	-3	+10
Индекс экономического климата	-6	+13
Индекс желания покупать	+1	+9



«Индекс ощущений потребителей» отражает субъективные мнения опрошенных респондентов об изменениях в экономике страны за последние 12 месяцев.

«Индекс экономического климата» отражает субъективные мнения потребителей об экономической ситуации в стране в следующие 12 месяцев.

«Индекс желания покупать» свидетельствует о финансово-экономическом положении собственных домашних хозяйств респондентов и является индикатором спроса домашних хозяйств на товары длительного пользования.

В марте 2010г. проведено очередное обследование 1600 респондентов - потребителей различных групп. Опрос позволяет проследить тенденцию потребительского спроса домашних хозяйств на товары длительного пользования.

изменение в последние и в следующие 12 месяцев, в процентах

	Экономическое положение в стране		Денежные накопления в домашнем хозяйстве	
	март 2009г.	март 2010г.	март 2009г.	март 2010г.
Улучшение	21	26	24	28
Ухудшение	26	18	25	19
Ожидание улучшения	21	28	12	15
Ожидание ухудшения	27	16	22	17

9. ФИНАНСОВАЯ СИСТЕМА

9.1 ГОСУДАРСТВЕННЫЕ ФИНАНСЫ

(по данным МФ)

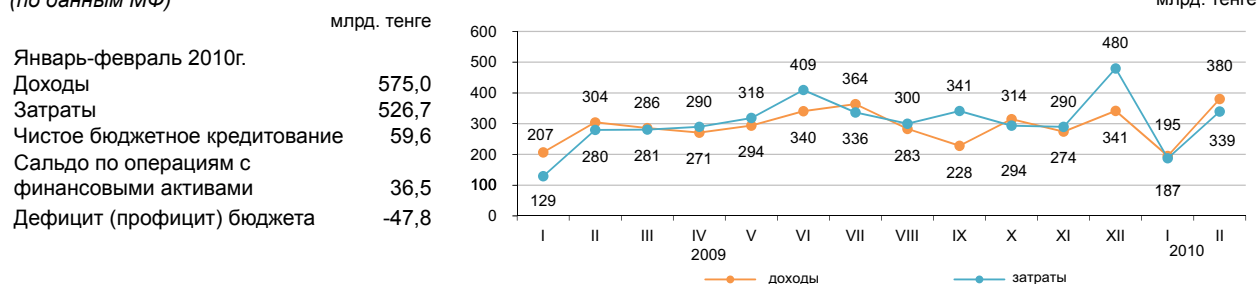

Доходы бюджета за январь-февраль 2010г.

	Государственный бюджет			Республиканский бюджет			Местный бюджет		
	удельный вес, в процентах	млрд.тенге	январь-февраль 2010г. к январю-февралю 2009г., в процентах	удельный вес, в процентах	млрд.тенге	январь-февраль 2010г. к январю-февралю 2009г., в процентах	удельный вес, в процентах	млрд.тенге	январь-февраль 2010г. к январю-февралю 2009г., в процентах
Доходы	100,0	575,1	112,6	100,0	484,2	124,6	100,0	341,4	133,3
Налоговые поступления	79,5	457,3	129,7	67,0	324,5	148,2	38,9	132,8	99,4
Неналоговые поступления	2,3	13,2	101,5	2,2	10,4	101,2	0,9	3,0	103,8
Поступления от продажи основного капитала	0,8	4,6	86,8	0,0	0,1	35,6	1,3	4,5	88,6
Поступления трансфертов	17,4	100,0	71,4	30,8	149,2	93,7	58,9	201,1	175,4

Налоговые поступления государственного бюджета за январь-февраль 2010г.

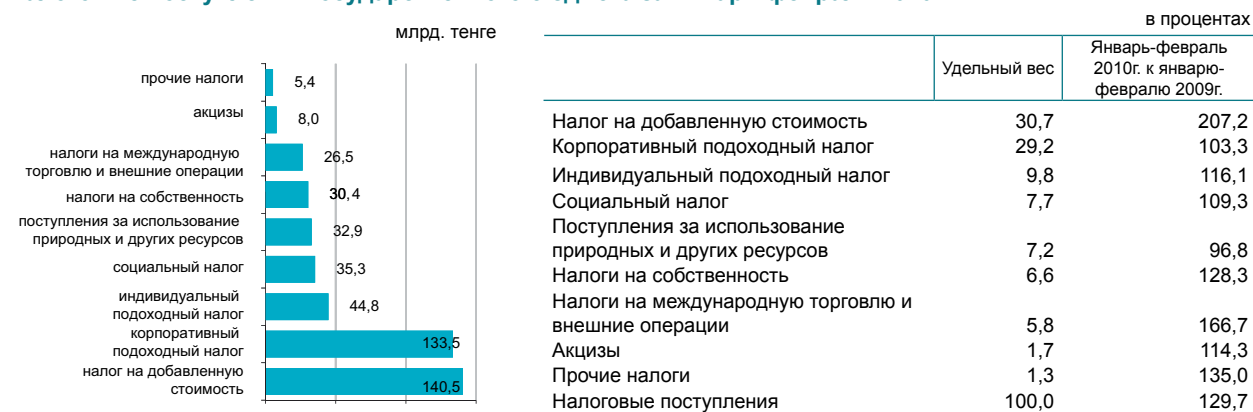

Затраты бюджета за январь-февраль 2010г.

	Государственный бюджет			Республиканский бюджет			Местный бюджет		
	удельный вес, в процентах	млрд. тенге	январь-февраль 2010г. к январю-февралю 2009г., в процентах	удельный вес, в процентах	млрд. тенге	январь-февраль 2010г. к январю-февралю 2009г., в процентах	удельный вес, в процентах	млрд. тенге	январь-февраль 2010г. к январю-февралю 2009г., в процентах
Затраты	100,0	526,7	128,9	100,0	522,3	144,5	100,0	254,7	140,6
Государственные услуги общего характера	5,1	26,7	147,5	3,8	19,7	162,8	2,7	7,0	116,7
Оборона	3,2	16,6	102,5	3,0	15,7	100,6	0,4	0,9	128,6
Общественный порядок, безопасность, правовая, судебная, уголовно-исполнительная деятельность	6,7	35,4	95,9	5,7	29,6	95,8	2,7	7,0	107,7
Образование	16,1	85,0	109,4	5,8	30,2	125,8	26,2	66,8	106,2
Здравоохранение	15,7	82,7	172,3	11,3	59,4	715,7	18,4	46,8	113,6
Социальная помощь и социальное обеспечение	28,2	148,7	119,9	27,1	141,4	121,1	4,1	10,4	114,3
Прочие	25,0	131,6	150,2	43,3	226,3	147,1	45,5	115,8	211,7

9.2 ДЕНЕЖНО-КРЕДИТНАЯ СТАТИСТИКА

(по данным НБ)

Денежная база, резервные деньги

	млрд. тенге
Январь 2008г.....	1 509,5
Январь 2009г.....	2 032,4
Январь 2010г.....	2 584,6
Февраль 2008г.....	1 579,5
Февраль 2009г.....	2 252,1
Февраль 2010г.....	2 653,0

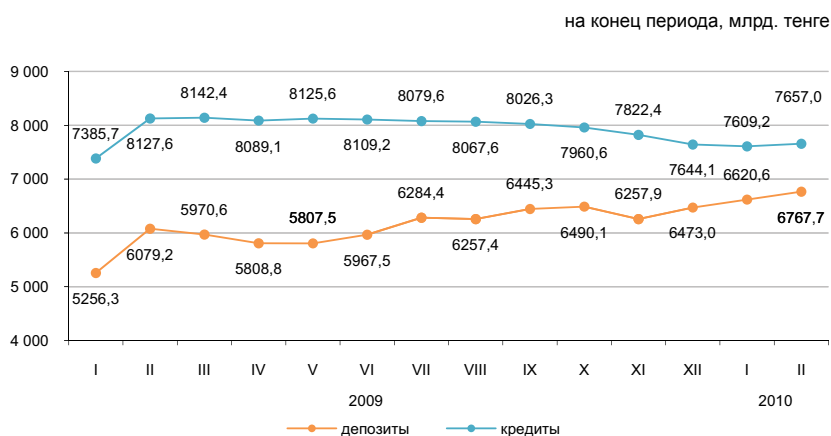

Денежные агрегаты

	2009												2010	
	I	II	III	IV	V	VI	VII	VIII	IX	X	XI	XII	I	II
M0	714,1	701,6	717,9	747,2	779,8	818,7	807,3	807,1	809,7	820,6	836,7	913,5	874,6	882,5
M1	2 006,3	2 260,4	2 278,7	2 222,4	2 279,6	2 444,2	2 597,6	2 438,4	2 384,7	2 318,9	2 402,7	2 413,4	2 536,6	2 595,2
M2	4 207,2	4 476,7	4 416,7	4 391,5	4 419,2	4 736,9	4 993,2	4 857,7	4 909,2	4 796,9	4 829,4	5 245,8	5 393,5	5 544,5
M3	5 970,4	6 780,8	6 688,4	6 556,1	6 587,4	6 786,3	7 091,7	7 064,5	7 255,0	7 310,7	7 094,5	7 386,5	7 495,2	7 650,1

Официальные обменные курсы доллара США и евро

В феврале 2010г. объемы продаж иностранной валюты (средневзвешенный курс) обменными пунктами превысили объемы ее покупки: доллара США в 2,1 раза, евро – 1,0 раза, российского рубля – 2,3 раза.

По сравнению с январем 2010г. продажи понизились по евро на 26,3%, по доллару США увеличились на 3,1%, а по российскому рублю на 12,5%.

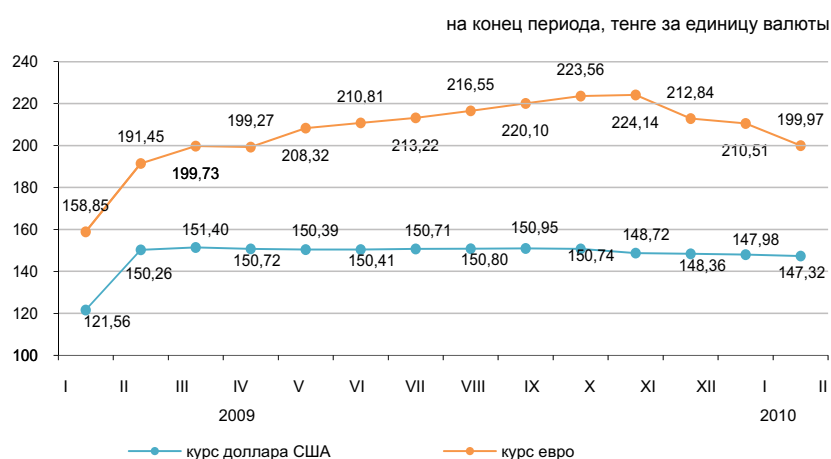

9.3 КРЕДИТЫ И ДЕПОЗИТЫ ДЕНЕЖНО-КРЕДИТНОЙ СИСТЕМЫ

Кредиты банков

	млрд. тенге
Январь 2008г.....	7 243,0
Январь 2009г.....	7 385,7
Январь 2010г.....	7 609,2
Февраль 2008г.....	7 239,5
Февраль 2009г.....	8 127,6
Февраль 2010г.....	7 657,0

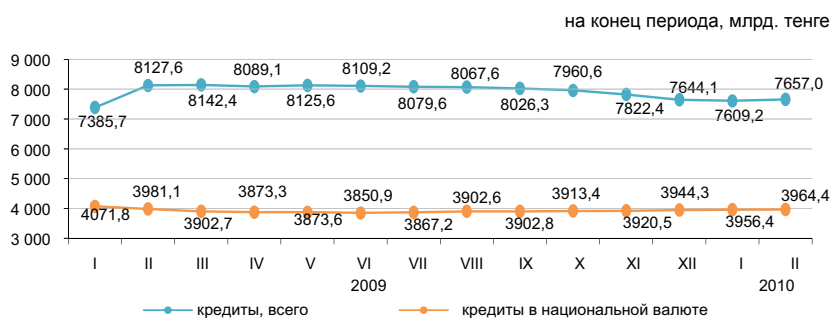

Сумма долгосрочных кредитов (свыше одного года) на конец февраля 2010г. составила 6442,8 млрд. тенге (6556,4 млрд. тенге – на конец февраля 2009г.) и по сравнению с предыдущим месяцем повысились на 0,8%.

На конец февраля 2010г. кредиты банков второго уровня субъектам малого предпринимательства составили 22,3% от общей суммы выданных кредитов.

	в процентах			
	Удельный вес на конец февраля 2010г.	На конец февраля 2010г к концу февраля 2009г.	Удельный вес на конец февраля 2009г.	На конец февраля 2009г. к концу февраля 2008г.
Промышленность	8,7	104,9	8,4	126,4
Сельское хозяйство	7,1	112,1	6,4	103,3
Строительство	15,3	85,0	18,1	115,8
Транспорт	2,4	88,5	2,7	103,6
Связь	1,0	85,5	1,2	144,7
Торговля	41,0	98,5	41,9	115,5
Другие отрасли	24,5	115,1	21,3	111,7

на конец периода, в процентах

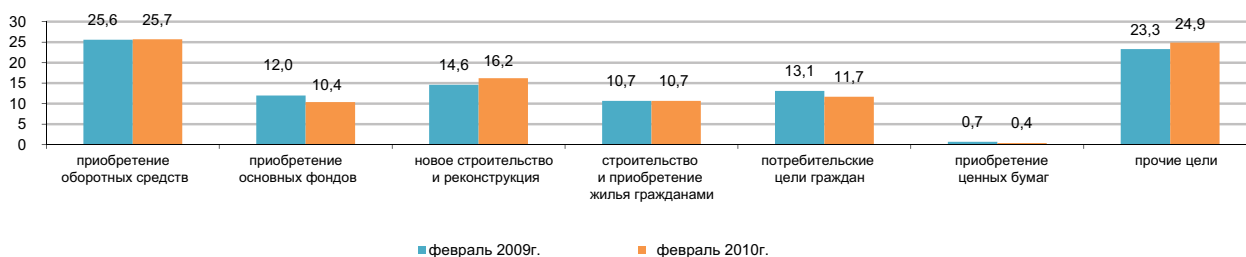

Депозиты в депозитных организациях

Депозиты в национальной валюте к предыдущему месяцу увеличились на 5,2%, в иностранной снизились – на 1,9%. Из общей суммы депозитов, на конец февраля 2010г., депозиты физических лиц составляли 28,8% (1948,7 млрд. тенге), небанковских юридических лиц – 71,2% (4819,0 млрд. тенге).

	Удельный вес на конец февраля 2010г., в %	Депозиты, млрд. тенге	
		на конец февраля 2010г.	на конец февраля 2009г.
Всего, депозитов	100,0	6 767,7	6 079,2
в национальной валюте	59,2	4 005,4	3 149,3
в иностранной валюте	40,8	2 762,3	2 929,9

на конец периода, млрд. тенге

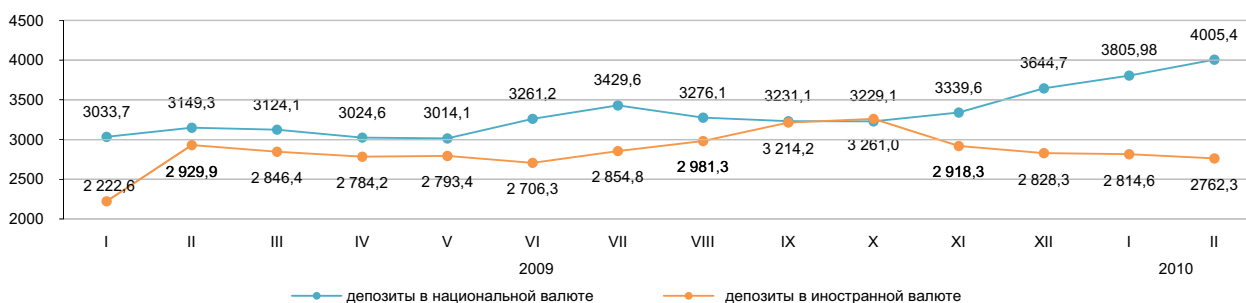

9.4 ФИНАНСЫ ПРЕДПРИЯТИЙ

Прибыль (убыток) до налогообложения

в процентах к предыдущему кварталу

2008г.	
I квартал	106,4
II квартал	144,3
III квартал	90,4
IV квартал	34,3
2009г.	
I квартал	60,1
II квартал	192,7
III квартал	158,2
IV квартал	103,1

в процентах к соответствующему кварталу предыдущего года

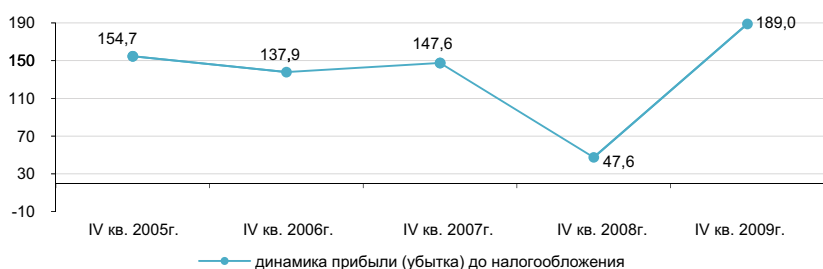

Структура расходов

Общая сумма расходов предприятий в IV квартале 2009г. составила 4150,4 млрд. тенге, что выше аналогичного показателя соответствующего периода предыдущего года на 18,5%.

	в процентах	
	IV квартал 2008г.	IV квартал 2009г.
Материальные затраты	44,4	42,0
Прочие расходы	34,6	38,5
Расходы на оплату труда	12,5	11,7
Амортизация основных средств и нематериальных активов	8,5	7,8

Рентабельность по отдельным видам деятельности

В целом по республике рентабельность крупных и средних предприятий составила 21,9%.

	в процентах	
	IV квартал 2008г.	IV квартал 2009г.
Сельское хозяйство, охота и лесное хозяйство	13,6	-5,4
Промышленность	17,9	41,6
Горнодобывающая промышленность	29,2	65,3
Обрабатывающая промышленность	8,4	11,3
Производство и распределение электроэнергии, газа и воды	-0,9	12,7
Строительство	12,5	6,3
Торговля; ремонт автомобилей, бытовых изделий и предметов личного пользования	7,9	11,6
Транспорт и связь	15,3	5,4

Задолженность предприятий

На 1 января 2010г. задолженность по оплате труда на предприятиях республики уменьшилась по сравнению с соответствующим периодом 2009г. на 29,1% и составила 84,2 млрд. тенге, из нее просроченная задолженность сложилась в сумме 3,1 млрд. тенге или 3,7% от общей задолженности по оплате труда.

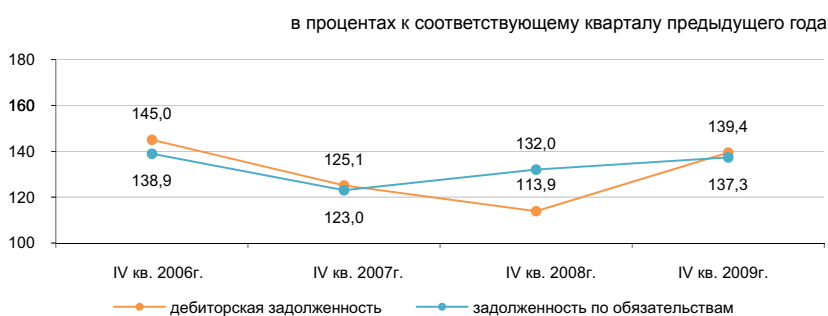

Задолженность по оплате труда по отдельным видам деятельности

млн. тенге

	Задолженность по обязательствам	Задолженность по оплате труда, всего	Просроченная задолженность по оплате труда
Сельское хозяйство, охота и лесное хозяйство	435 767,2	1 551,7	109,0
Промышленность	6 579 798,1	38 685,7	699,0
Горнодобывающая промышленность	3 837 456,9	16 459,0	198,3
Обрабатывающая промышленность	2 302 728,2	17 366,1	414,4
Производство и распределение электроэнергии, газа и воды	439 613,0	4 860,6	86,3
Строительство	1 758 182,2	11 037,2	1 888,5
Торговля; ремонт автомобилей, бытовых изделий и предметов личного пользования	1 732 808,3	3 211,9	103,3
Транспорт и связь	2 409 901,4	17 606,1	168,3

10. СОЦИАЛЬНО-ЭКОНОМИЧЕСКОЕ РАЗВИТИЕ РЕГИОНОВ

АКМОЛИНСКАЯ ОБЛАСТЬ

Социальное развитие

Население, человек (на 01.03.2010г.)	737 804
Родившиеся, человек (январь-февраль 2010г.)	2 081
Умершие, человек (январь-февраль 2010г.)	1 515
Прибыло, человек (январь-февраль 2010г.)	2 435
Выбыло, человек (январь-февраль 2010г.)	3 198
Занятые, человек (I квартал 2010г.)	408 145
Наемные работники, в % к общей численности занятых (I квартал 2010г.)	57,4
Уровень безработицы, % (I квартал 2010г.)	6,2
Зарботная плата, тенге (февраль 2010г.)	46 589
Среднедушевые номинальные денежные доходы, тенге (февраль 2010г.)	34 771
Величина прожиточного минимума, тенге (март 2010г.)	11 293

в процентах

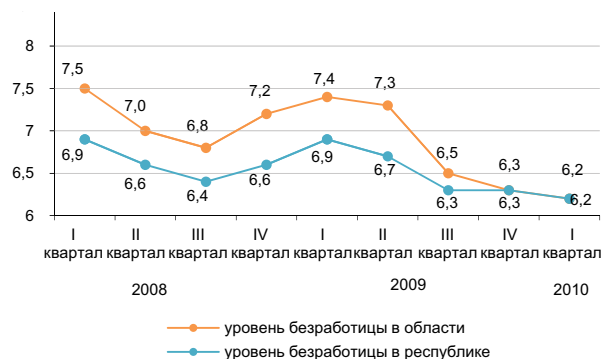

Реальный сектор экономики

	Январь-март 2010г. в % к январю-марту 2009г.	Январь-март 2009г. в % к январю-марту 2008г.
Промышленность	112,2	85,2
Сельское хозяйство	103,1	105,1
Строительство	86,7	181,9
Розничная торговля	102,4	102,9
Грузооборот	117,7	93,9
Пассажиروоборот	104,2	99,3
Связь*	105,5	-

январь-март 2010г., в процентах

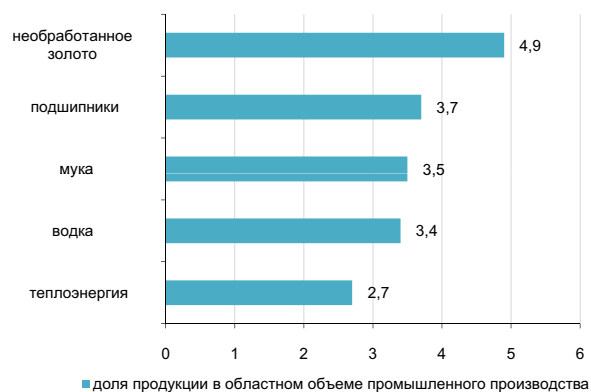

* Данные приведены без учета услуг почтовой и курьерской деятельности.

Сельское хозяйство

	Январь-март 2010г.	В % к соответствующему периоду предыдущего года
Реализация скота и птицы на убой в живой массе, тыс. тонн	21,4	99,2
Надоено молока коровьего, тыс. тонн	61,9	102,8
Получено яиц куриных, млн. штук	94,7	152,7
Наличие основных зерновых культур – всего, тыс. тонн ¹⁾	3 435,1	175,9
из них:		
пшеница	3 125,9	177,2
ячмень	291,0	162,7
Наличие основных масличных культур – всего, тыс. тонн ¹⁾	8,1	в 2,6 раза
из них:		
подсолнечник	4,9	в 2,8 раза
рапс	3,0	в 2,2 раза

¹⁾ На 1 апреля 2010г.

Индекс цен

	Март 2010г. к февралю 2010г., %	Март 2010г. к декабрю 2009г., %
Индекс потребительских цен	100,5	104,8
Продовольственные товары	101,2	103,3
Непродовольственные товары	100,3	100,8
Платные услуги	100,0	110,1
Индекс цен предприятий-производителей	100,5	100,0
Индекс цен в сельском хозяйстве	99,7	98,8
Индекс цен в строительстве	100,1	100,9
Индекс тарифов на услуги транспорта	100,0	100,0
Индекс тарифов на услуги связи	100,0	100,2

АКТЮБИНСКАЯ ОБЛАСТЬ

Социальное развитие

Население, человек (на 01.03.2010г.)	720 728
Родившиеся, человек (январь-февраль 2010г.)	2 755
Умершие, человек (январь-февраль 2010г.)	1 033
Прибыло, человек (январь-февраль 2010г.)	2 100
Выбыло, человек (январь-февраль 2010г.)	2 658
Занятые, человек (I квартал 2010г.)	376 887
Наемные работники, в % к общей численности занятых (I квартал 2010г.)	66,0
Уровень безработицы, % (I квартал 2010г.)	5,8
Заработная плата, тенге (февраль 2010г.)	57 553
Среднедушевые номинальные денежные доходы, тенге (февраль 2010г.)	32 817
Величина прожиточного минимума, тенге (март 2010г.)	11 526

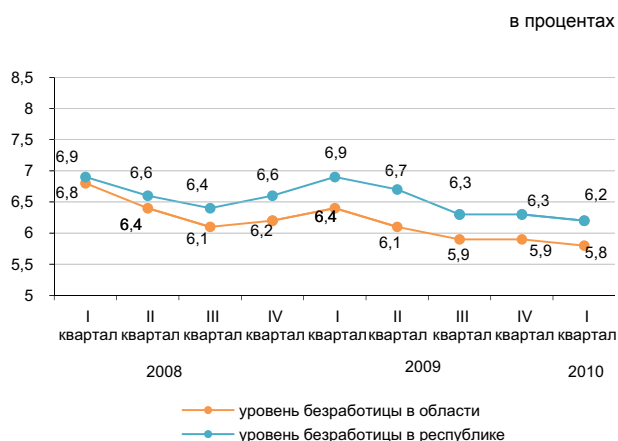

Реальный сектор экономики

	Январь-март 2010г. в % к январю-марту 2009г.	Январь-март 2009г. в % к январю-марту 2008г.
Промышленность	116,0	90,4
Сельское хозяйство	102,8	103,6
Строительство	176,8	118,1
Розничная торговля	111,1	131,1
Грузооборот	133,9	69,1
Пассажирооборот	111,5	100,1
Связь*	103,2	-

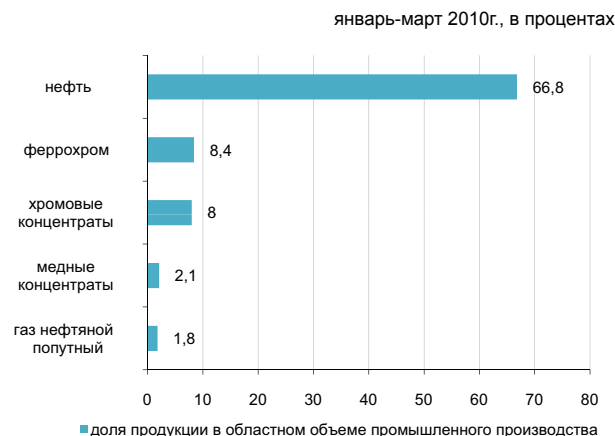

* Данные приведены без учета объема услуг почтовой и курьерской деятельности.

Сельское хозяйство

	Январь-март 2010г.	В % к соответствующему периоду предыдущего года
Реализация скота и птицы на убой в живой массе, тыс. тонн	25,5	103,1
Надоено молока коровьего, тыс. тонн	51,6	102,6
Получено яиц куриных, млн. штук	42,7	134,5
Наличие основных зерновых культур – всего, тыс.тонн ¹⁾	268,6	104,8
из них:		
пшеница	226,3	113,9
ячмень	41,7	73,2
Наличие основных масличных культур – всего, тыс. тонн ¹⁾	1,8	33,7
из них:		
подсолнечник	1,3	97,0
рапс	0,5	13,1

Индекс цен

	Март 2010г. к февралю 2010г., %	Март 2010г. к декабрю 2009г., %
Индекс потребительских цен	100,5	103,1
Продовольственные товары	100,9	102,6
Непродовольственные товары	100,3	101,3
Платные услуги	100,1	105,6
Индекс цен предприятий-производителей	102,5	99,9
Индекс цен в сельском хозяйстве	100,9	101,4
Индекс цен в строительстве	100,5	101,2
Индекс тарифов на услуги транспорта	100,6	100,7
Индекс тарифов на услуги связи	100,0	100,3

¹⁾ На 1 апреля 2010г.

АЛМАТИНСКАЯ ОБЛАСТЬ

Социальное развитие

Население, человек (на 01.03.2010г.)	1 697 879
Родившиеся, человек (январь-февраль 2010г.)	6 070
Умершие, человек (январь-февраль 2010г.)	2 676
Прибыло, человек (январь-февраль 2010г.)	7 614
Выбыло, человек (январь-февраль 2010г.)	5 816
Занятые, человек (I квартал 2010г.)	834 024
Наемные работники, в % к общей численности занятых (I квартал 2010г.)	56,7
Уровень безработицы, % (I квартал 2010г.)	6,1
Заработная плата, тенге (февраль 2010г.)	51 774
Среднедушевые номинальные денежные доходы, тенге (февраль 2010г.)	31 570
Величина прожиточного минимума, тенге (март 2010г.)	12 898

Реальный сектор экономики

	Январь-март 2010г. в % к январю-марту 2009г.	Январь-март 2009г. в % к январю-марту 2008г.
Промышленность	112,6	87,1
Сельское хозяйство	102,4	104,8
Строительство	173,5	85,3
Розничная торговля	123,0	117,1
Грузооборот	116,7	97,6
Пассажиروоборот	112,0	100,1
Связь*	115,8	-

в процентах

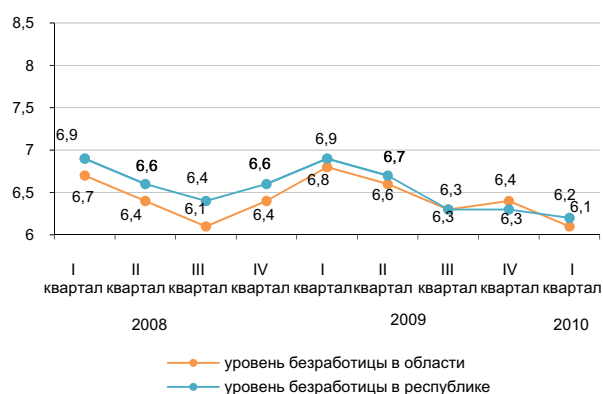

январь-март 2010г., в процентах

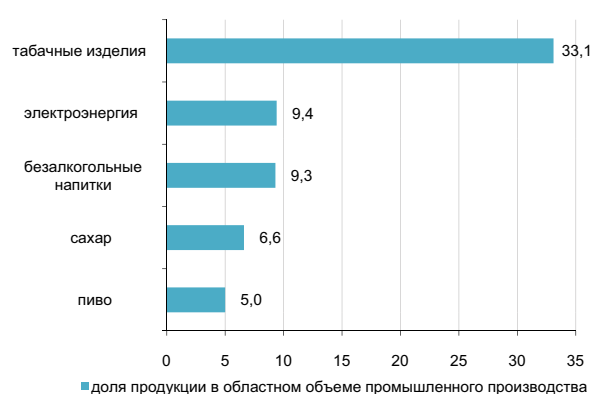

* Данные приведены без учета объема услуг почтовой и курьерской деятельности.

Сельское хозяйство

	Январь-март 2010г.	В % к соответствующему периоду предыдущего года
Реализация скота и птицы на убой в живой массе, тыс. тонн	58,1	106,1
Надоено молока коровьего, тыс. тонн	129,6	100,8
Получено яиц куриных, млн. штук	188,5	94,7
Наличие основных зерновых культур – всего, тыс. тонн ¹⁾	145,7	153,9
из них:		
пшеница	29,6	145,2
ячмень	79,1	160,2
кукуруза	20,1	125,0
Наличие основных масличных культур – всего, тыс. тонн ¹⁾	10,2	175,9
из них:		
подсолнечник	3,0	в 4,3 раза
соевые бобы	6,7	138,8

¹⁾ На 1 апреля 2010г.

Индекс цен

	Март 2010г. к февралю 2010г., %	Март 2010г. к декабрю 2009г., %
Индекс потребительских цен	100,5	102,7
Продовольственные товары	101,1	103,1
Непродовольственные товары	100,2	100,9
Платные услуги	100,2	103,9
Индекс цен предприятий-производителей	99,2	96,6
Индекс цен в сельском хозяйстве	102,5	101,3
Индекс цен в строительстве	100,5	101,4
Индекс тарифов на услуги транспорта	100,0	103,1
Индекс тарифов на услуги связи	100,0	100,5

АТЫРАУСКАЯ ОБЛАСТЬ

Социальное развитие

Население, человек (на 01.03.2010г.)	515 269
Родившиеся, человек (январь-февраль 2010г.)	2 534
Умершие, человек (январь-февраль 2010г.)	629
Прибыло, человек (январь-февраль 2010г.)	1 528
Выбыло, человек (январь-февраль 2010г.)	1 503
Занятые, человек (I квартал 2010г.)	250 127
Наемные работники, в % к общей численности занятых (I квартал 2010г.)	87,0
Уровень безработицы, % (I квартал 2010г.)	5,8
Заработная плата, тенге (февраль 2010г.)	131 731
Среднедушевые номинальные денежные доходы, тенге (февраль 2010г.)	80 983
Величина прожиточного минимума, тенге (март 2010г.)	13 038

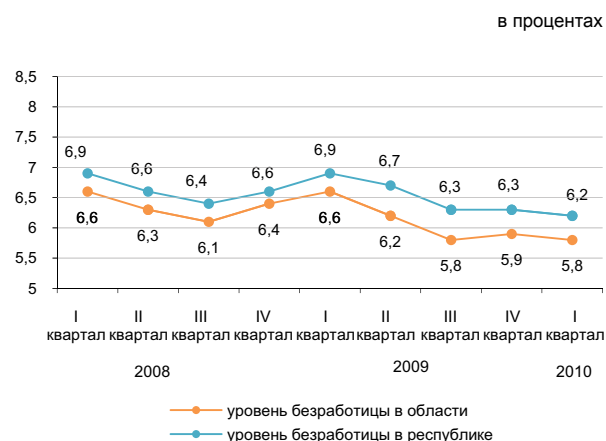

Реальный сектор экономики

	Январь-март 2010г. в % к январю-марту 2009г.	Январь-март 2009г. в % к январю-марту 2008г.
Промышленность	122,0	112,0
Сельское хозяйство	101,8	103,5
Строительство	100,2	151,3
Розничная торговля	104,3	102,9
Грузооборот	106,2	105,5
Пассажиروоборот	119,5	108,1
Связь*	107,4	-

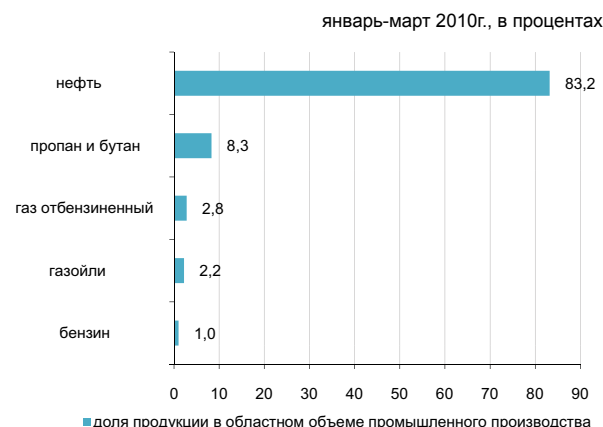

* Данные приведены без учета услуг почтовой и курьерской деятельности.

Сельское хозяйство

	Январь-март 2010г.	В % к соответствующему периоду предыдущего года
Реализация скота и птицы на убой в живой массе, тыс. тонн	9,9	101,2
Надоено молока коровьего, тыс. тонн	7,3	100,2
Получено яиц куриных, млн. штук	0,4	100,1
Наличие основных зерновых культур – всего, тонн ¹⁾	103,0	39,5
из них:		
ячмень	103,0	39,5
Наличие основных масличных культур – всего, тонн ¹⁾	147,0	57,9
из них:		
семена сафлора	147,0	57,9

¹⁾ На 1 апреля 2010г.

Индекс цен

	Март 2010г. к февралю 2010г., %	Март 2010г. к декабрю 2009г., %
Индекс потребительских цен	100,4	103,5
Продовольственные товары	100,7	103,4
Непродовольственные товары	100,3	101,9
Платные услуги	100,1	105,2
Индекс цен предприятий-производителей	101,2	101,5
Индекс цен в сельском хозяйстве	100,7	92,3
Индекс цен в строительстве	100,2	100,9
Индекс тарифов на услуги транспорта	99,7	99,5
Индекс тарифов на услуги связи	100,0	100,1

ЗАПАДНО-КАЗАХСТАНСКАЯ ОБЛАСТЬ

Социальное развитие

Население, человек (на 01.03.2010г.)	625 023	в процентах
Родившиеся, человек (январь-февраль 2010г.)	1 809	
Умершие, человек (январь-февраль 2010г.)	916	
Прибыло, человек (январь-февраль 2010г.)	2 200	
Выбыло, человек (январь-февраль 2010г.)	2 337	
Занятые, человек (I квартал 2010г.)	313 600	
Наемные работники, в % к общей численности занятых (I квартал 2010г.)	60,4	
Уровень безработицы, % (I квартал 2010г.)	5,9	
Заработная плата, тенге (февраль 2010г.)	67 843	
Среднедушевые номинальные денежные доходы, тенге (февраль 2010г.)	39 288	
Величина прожиточного минимума, тенге (март 2010г.)	11 952	

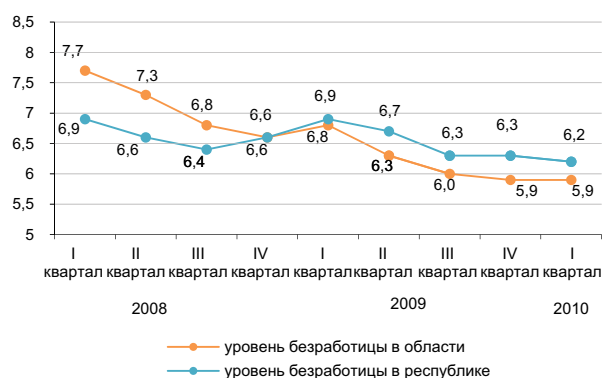

Реальный сектор экономики

	Январь-март 2010г. в % к январю-марту 2009г.	Январь-март 2009г. в % к январю-марту 2008г.
Промышленность	104,9	94,5
Сельское хозяйство	102,2	102,3
Строительство	112,1	92,8
Розничная торговля	116,6	95,8
Грузооборот	115,4	93,4
Пассажиروоборот	115,0	102,5
Связь*	112,2	-

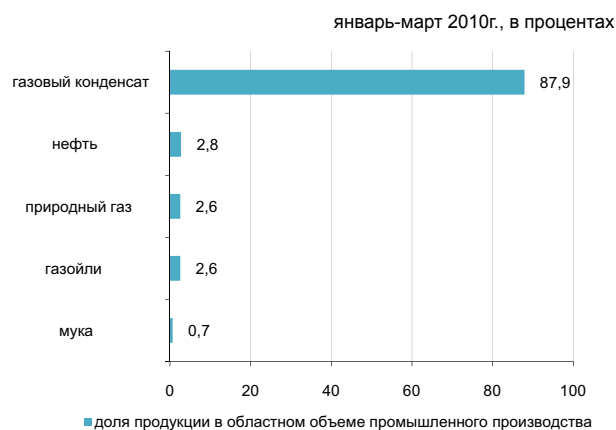

* Данные приведены без учета услуг почтовой и курьерской деятельности.

Сельское хозяйство

	Январь-март 2010г.	В % к соответствующему периоду предыдущего года
Реализация скота и птицы на убой в живой массе, тыс. тонн	13,0	103,0
Надоемо молока коровьего, тыс. тонн	19,4	99,7
Получено яиц куриных, млн. штук	26,3	120,1
Наличие основных зерновых культур – всего, тыс. тонн ¹⁾	334,5	92,8
из них:		
пшеница	271,2	119,2
ячмень	58,6	48,0
Наличие основных масличных культур – всего, тыс. тонн ¹⁾	0,9	33,0
из них:		
подсолнечник	0,7	28,3
семена льна-кудряша	0,1	-

¹⁾ На 1 апреля 2010г.

Индекс цен

	Март 2010г. к февралю 2010г., %	Март 2010г. к декабрю 2009г., %
Индекс потребительских цен	100,7	102,1
Продовольственные товары	101,2	103,3
Непродовольственные товары	100,2	101,2
Платные услуги	100,4	101,3
Индекс цен предприятий-производителей	96,3	97,3
Индекс цен в сельском хозяйстве	100,6	101,7
Индекс цен в строительстве	100,2	101,7
Индекс тарифов на услуги транспорта	100,0	107,3
Индекс тарифов на услуги связи	100,0	100,2

ЖАМБЫЛСКАЯ ОБЛАСТЬ

Социальное развитие

Население, человек (на 01.03.2010г.)	1 046 021	в процентах
Родившиеся, человек (январь-февраль 2010г.)	4 369	
Умершие, человек (январь-февраль 2010г.)	1 375	
Прибыло, человек (январь-февраль 2010г.)	2 570	
Выбыло, человек (январь-февраль 2010г.)	3 620	
Занятые, человек (I квартал 2010г.)	545 494	
Наемные работники, в % к общей численности занятых (I квартал 2010г.)	48,0	
Уровень безработицы, % (I квартал 2010г.)	6,0	
Зарботная плата, тенге (февраль 2010г.)	43 385	
Среднедушевые номинальные денежные доходы, тенге (февраль 2010г.)	30 002	
Величина прожиточного минимума, тенге (март 2010г.)	11 195	

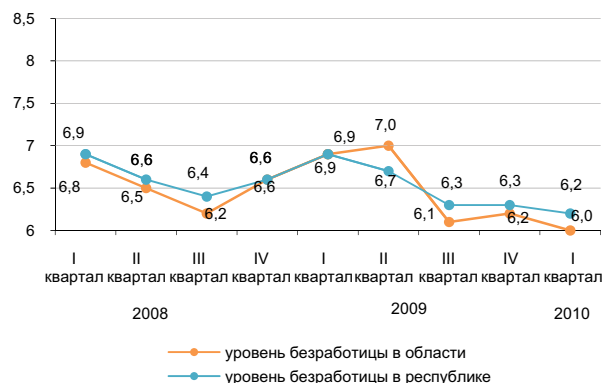

Реальный сектор экономики

	Январь-март 2010г. в % к январю-марту 2009г.	Январь-март 2009г. в % к январю-марту 2008г.
Промышленность	123,8	77,1
Сельское хозяйство	103,2	102,4
Строительство	94,6	151,8
Розничная торговля	122,7	113,6
Грузооборот	106,1	96,7
Пассажирооборот	114,4	96,7
Связь*	100,9	-



* Данные приведены без учета объема услуг почтовой и курьерской деятельности.

Сельское хозяйство

	Январь-март 2010г.	В % к соответствующему периоду предыдущего года
Реализация скота и птицы на убой в живой массе, тыс. тонн	17,0	103,3
Надоено молока коровьего, тыс. тонн	51,0	101,7
Получено яиц куриных, млн. штук	24,6	116,5
Наличие основных зерновых культур – всего, тыс. тонн ¹⁾	121,8	в 2,3 раза
из них:		
пшеница	81,0	189,7
ячмень	39,5	в 4,3 раза
Наличие основных масличных культур – всего, тыс. тонн ¹⁾	1,7	в 4,3 раза
из них:		
семена сафлора	1,6	в 4,4 раза

¹⁾ На 1 апреля 2010г.

Индекс цен

	Март 2010г. к февралю 2010г., %	Март 2010г. к декабрю 2009г., %
Индекс потребительских цен	100,6	103,1
Продовольственные товары	101,1	103,9
Непродовольственные товары	100,4	101,3
Платные услуги	100,0	103,6
Индекс цен предприятий-производителей	100,1	104,7
Индекс цен в сельском хозяйстве	99,5	98,1
Индекс цен в строительстве	100,3	100,6
Индекс тарифов на услуги транспорта	104,5	104,5
Индекс тарифов на услуги связи	100,0	100,5

КАРАГАНДИНСКАЯ ОБЛАСТЬ

Социальное развитие

Население, человек (на 01.03.2010г.)	1 352 587
Родившиеся, человек (январь-февраль 2010г.)	3 650
Умершие, человек (январь-февраль 2010г.)	2 570
Прибыло, человек (январь-февраль 2010г.)	4 482
Выбыло, человек (январь-февраль 2010г.)	4 829
Занятые, человек (I квартал 2010г.)	695 449
Наемные работники, в % к общей численности занятых (I квартал 2010г.)	79,4
Уровень безработицы, % (I квартал 2010г.)	5,7
Заработная плата, тенге (февраль 2010г.)	57 962
Среднедушевые номинальные денежные доходы, тенге (февраль 2010г.)	35 860
Величина прожиточного минимума, тенге (март 2010г.)	11 720

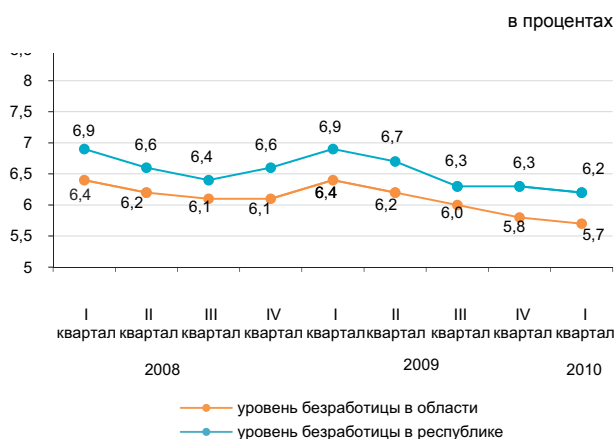

Реальный сектор экономики

	Январь-март 2010г. в % к январю-марту 2009г.	Январь-март 2009г. в % к январю-марту 2008г.
Промышленность	106,7	90,2
Сельское хозяйство	102,2	105,7
Строительство	109,2	68,4
Розничная торговля	115,5	102,2
Грузооборот	112,9	94,1
Пассажирооборот	117,0	96,0
Связь*	101,3	-

январь-март 2010г., в процентах



* Данные приведены без учета объема услуг почтовой и курьерской деятельности.

Сельское хозяйство

	Январь-март 2010г.	В % к соответствующему периоду предыдущего года
Реализация скота и птицы на убой в живой массе, тыс. тонн	19,9	103,5
Надоено молока коровьего, тыс. тонн	49,8	100,7
Получено яиц куриных, млн. штук	61,3	109,0
Наличие основных зерновых культур – всего, тыс. тонн ¹⁾	370,1	147,9
из них:		
пшеница	329,0	142,9
ячмень	37,8	в 2,2 раза
Наличие основных масличных культур – всего, тонн ¹⁾	19,0	26,4
из них:		
семена льна-кудряша	10,0	-
семена сафлора	7,0	23,3

¹⁾ На 1 апреля 2010г.

Индекс цен

	Март 2010г. к февралю 2010г., %	Март 2010г. к декабрю 2009г., %
Индекс потребительских цен	100,8	102,8
Продовольственные товары	101,7	104,4
Непродовольственные товары	100,5	101,3
Платные услуги	100,0	102,0
Индекс цен предприятий-производителей	99,6	102,2
Индекс цен в сельском хозяйстве	100,1	99,0
Индекс цен в строительстве	100,3	101,3
Индекс тарифов на услуги транспорта	98,5	99,5
Индекс тарифов на услуги связи	100,0	103,0

КОСТАНАЙСКАЯ ОБЛАСТЬ

Социальное развитие

Население, человек (на 01.03.2010г.)	886 055
Родившиеся, человек (январь-февраль 2010г.)	2 014
Умершие, человек (январь-февраль 2010г.)	1 719
Прибыло, человек (январь-февраль 2010г.)	3 354
Выбыло, человек (январь-февраль 2010г.)	3 850
Занятые, человек (I квартал 2010г.)	507 930
Наемные работники, в % к общей численности занятых (I квартал 2010г.)	57,0
Уровень безработицы, % (I квартал 2010г.)	6,3
Заработная плата, тенге (февраль 2010г.)	46 933
Среднедушевые номинальные денежные доходы, тенге (февраль 2010г.)	28 529
Величина прожиточного минимума, тенге (март 2010г.)	12 191

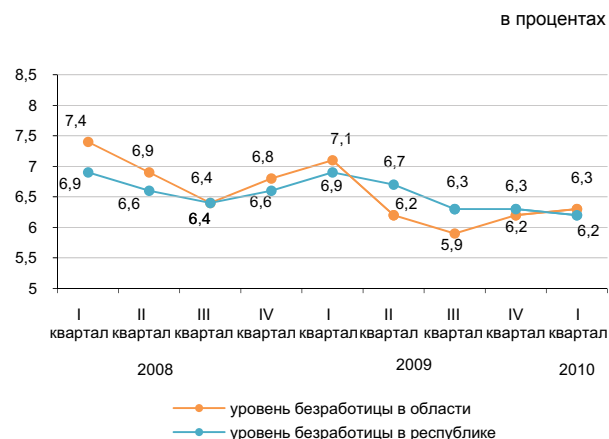

Реальный сектор экономики

	Январь-март 2010г. в % к январю-марту 2009г.	Январь-март 2009г. в % к январю-марту 2008г.
Промышленность	142,5	79,7
Сельское хозяйство	101,7	104,6
Строительство	123,2	82,8
Розничная торговля	113,2	99,4
Грузооборот	119,5	95,7
Пассажиروоборот	115,2	99,0
Связь*	105,0	-



* Данные приведены без учета объема услуг почтовой и курьерской деятельности.

Сельское хозяйство

	Январь-март 2010г.	В % к соответствующему периоду предыдущего года
Реализация скота и птицы на убой в живой массе, тыс. тонн	43,0	101,1
Надоено молока коровьего, тыс. тонн	107,5	103,0
Получено яиц куриных, млн. штук	109,0	113,9
Наличие основных зерновых культур – всего, тыс. тонн ¹⁾	3 319,8	137,3
из них:		
пшеница	3 176,7	141,5
ячмень	112,7	77,6
Наличие основных масличных культур – всего, тыс. тонн ¹⁾	7,2	148,7
из них:		
подсолнечник	1,5	175,2
рапс	2,3	58,4
семена льна-кудряша	2,4	в 28,7 раза

¹⁾ На 1 апреля 2010г.

Индекс цен

	Март 2010г. к февралю 2010г., %	Март 2010г. к декабрю 2009г., %
Индекс потребительских цен	100,8	102,9
Продовольственные товары	101,7	104,2
Непродовольственные товары	100,3	100,6
Платные услуги	100,3	103,2
Индекс цен предприятий-производителей	100,1	104,6
Индекс цен в сельском хозяйстве	100,8	101,4
Индекс цен в строительстве	100,7	101,8
Индекс тарифов на услуги транспорта	104,0	104,0
Индекс тарифов на услуги связи	100,0	100,4

КЫЗЫЛОРДИНСКАЯ ОБЛАСТЬ

Социальное развитие

Население, человек (на 01.03.2010г.)	653 702
Родившиеся, человек (январь-февраль 2010г.)	3 082
Умершие, человек (январь-февраль 2010г.)	775
Прибыло, человек (январь-февраль 2010г.)	1 975
Выбыло, человек (январь-февраль 2010г.)	2 134
Занятые, человек (I квартал 2010г.)	295 482
Наемные работники, в % к общей численности занятых (I квартал 2010г.)	58,6
Уровень безработицы, % (I квартал 2010г.)	6,2
Заработная плата, тенге (февраль 2010г.)	59 906
Среднедушевые номинальные денежные доходы, тенге (февраль 2010г.)	35 340
Величина прожиточного минимума, тенге (март 2010г.)	12 434

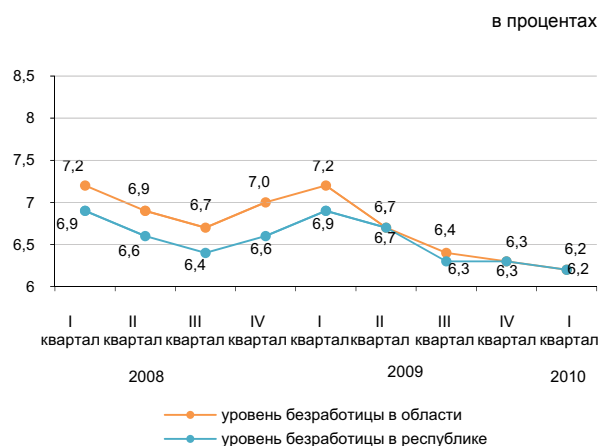

Реальный сектор экономики

	Январь-март 2010г. в % к январю-марту 2009г.	Январь-март 2009г. в % к январю-марту 2008г.
Промышленность	101,7	98,3
Сельское хозяйство	101,5	102,1
Строительство	78,4	237,9
Розничная торговля	110,0	137,8
Грузооборот	100,5	99,1
Пассажиروоборот	99,5	95,6
Связь*	102,1	-

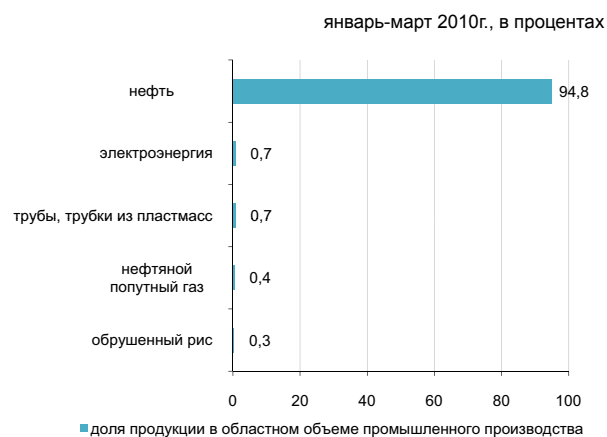

* Данные приведены без учета объема услуг почтовой и курьерской деятельности.

Сельское хозяйство

	Январь-март 2010г.	В % к соответствующему периоду предыдущего года
Реализация скота и птицы на убой в живой массе, тыс. тонн	7,1	100,3
Надоеено молока коровьего, тыс. тонн	14,7	101,8
Получено яиц куриных, млн. штук	2,0	95,5
Наличие основных зерновых культур – всего, тыс.тонн ¹⁾	99,3	в 2,2 раза
из них:		
рис	97,0	в 2,2 раза
Наличие основных масличных культур – всего, тонн ¹⁾	377,3	в 3 раза
из них:		
семена сафлора	377,3	в 3 раза

¹⁾ На 1 апреля 2010г.

Индекс цен

	Март 2010г. к февралю 2010г., %	Март 2010г. к декабрю 2009г., %
Индекс потребительских цен	100,6	102,9
Продовольственные товары	100,9	102,8
Непродовольственные товары	100,5	102,0
Платные услуги	100,2	103,9
Индекс цен предприятий-производителей	99,8	96,8
Индекс цен в сельском хозяйстве	99,5	101,1
Индекс цен в строительстве	100,3	101,2
Индекс тарифов на услуги транспорта	100,0	100,0
Индекс тарифов на услуги связи	100,0	100,6

МАНГИСТАУСКАЯ ОБЛАСТЬ

Социальное развитие

Население, человек (на 01.03.2010г.)	449 245
Родившиеся, человек (январь-февраль 2010г.)	2 319
Умершие, человек (январь-февраль 2010г.)	468
Прибыло, человек (январь-февраль 2010г.)	3 457
Выбыло, человек (январь-февраль 2010г.)	1 884
Занятые, человек (I квартал 2010г.)	202 927
Наемные работники, в % к общей численности занятых (I квартал 2010г.)	90,7
Уровень безработицы, % (I квартал 2010г.)	6,9
Заработная плата, тенге (февраль 2010г.)	108 547
Среднедушевые номинальные денежные доходы, тенге (февраль 2010г.)	60 651
Величина прожиточного минимума, тенге (март 2010г.)	15 925

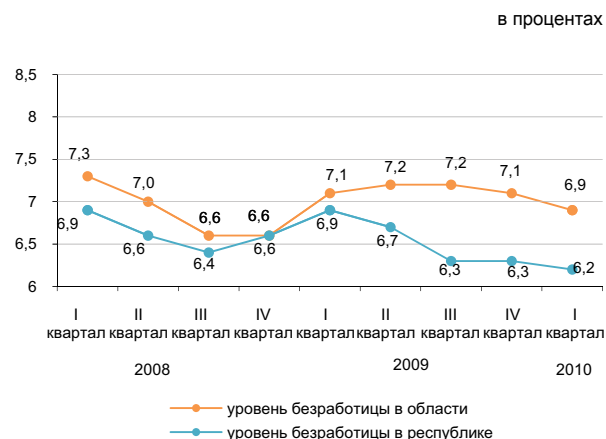

Реальный сектор экономики

	Январь-март 2010г. в % к январю- марту 2009г.	Январь-март 2009г. в % к январю-марту 2008г.
Промышленность	100,1	98,5
Сельское хозяйство	102,6	99,6
Строительство	63,0	155,6
Розничная торговля	116,0	108,2
Грузооборот	115,8	106,3
Пассажиروоборот	117,6	102,5
Связь*	103,2	-

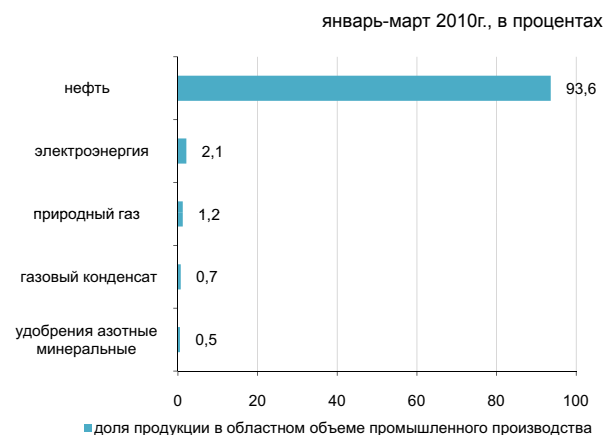

* Данные приведены без учета объема услуг почтовой и курьерской деятельности.

Сельское хозяйство

	Январь-март 2010г.	В % к соот- ветствующему периоду пре- дыдущего года
Реализация скота и птицы на убой в живой массе, тыс. тонн	2,3	102,8
Надоено молока коровьего, тонн	257,9	101,6
Получено яиц куриных, тыс. штук	150,0	100,0

Индекс цен

	Март 2010г. к февралю 2010г., %	Март 2010г. к декабрю 2009г., %
Индекс потребительских цен	100,7	102,4
Продовольственные товары	101,0	103,5
Непродовольственные товары	101,0	101,5
Платные услуги	100,0	101,5
Индекс цен предприятий- производителей	98,2	94,9
Индекс цен в сельском хозяйстве	100,5	107,2
Индекс цен в строительстве	100,4	101,5
Индекс тарифов на услуги транспорта	100,0	100,3
Индекс тарифов на услуги связи	100,0	100,1

ЮЖНО-КАЗАХСТАНСКАЯ ОБЛАСТЬ

Социальное развитие

Население, человек (на 01.03.2010г.)	2 438 445
Родившиеся, человек (январь-февраль 2010г.)	13 201
Умершие, человек (январь-февраль 2010г.)	3 013
Прибыло, человек (январь-февраль 2010г.)	6 271
Выбыло, человек (январь-февраль 2010г.)	7 585
Занятые, человек (I квартал 2010г.)	1 086 708
Наемные работники, в % к общей численности занятых (I квартал 2010г.)	52,6
Уровень безработицы, % (I квартал 2010г.)	6,1
Заработная плата, тенге (февраль 2010г.)	47 475
Среднедушевые номинальные денежные доходы, тенге (февраль 2010г.)	23 754
Величина прожиточного минимума, тенге (март 2010г.)	11 447

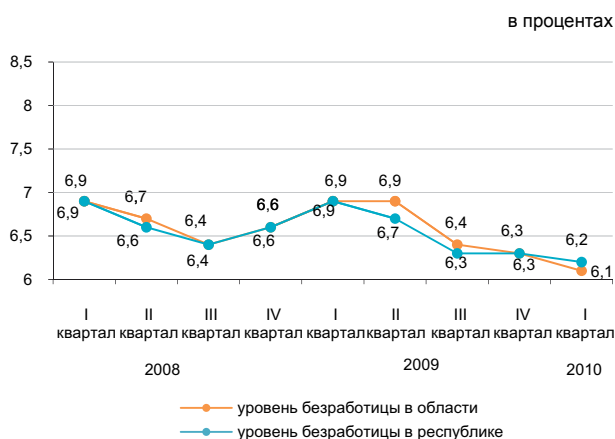

Реальный сектор экономики

	Январь-март 2010г. в % к январю-марту 2009г.	Январь-март 2009г. в % к январю-марту 2008г.
Промышленность	138,5	96,2
Сельское хозяйство	103,4	102,6
Строительство	127,0	93,1
Розничная торговля	111,9	114,4
Грузооборот	105,0	97,5
Пассажирооборот	116,3	100,1
Связь*	105,2	-

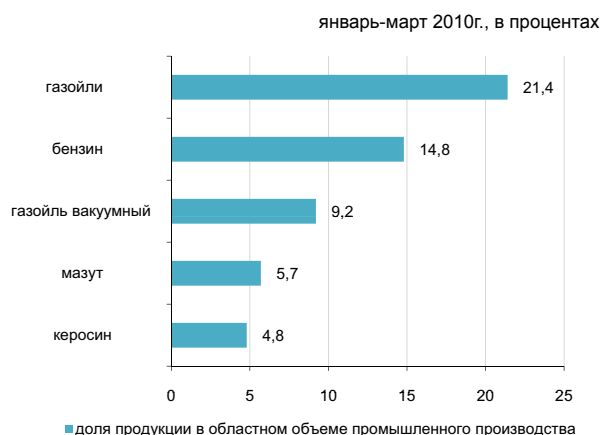

* Данные приведены без учета объема услуг почтовой и курьерской деятельности.

Сельское хозяйство

	Январь-март 2010г.	В % к соответствующему периоду предыдущего года
Реализация скота и птицы на убой в живой массе, тыс. тонн	41,4	101,2
Надоемо молока коровьего, тыс. тонн	120,0	105,1
Получено яиц куриных, млн. штук	55,2	115,1
Наличие основных зерновых культур – всего, тыс. тонн ¹⁾	78,0	109,9
из них:		
пшеница	77,4	109,6
Наличие основных масличных культур – всего, тыс. тонн ¹⁾	30,0	92,7
из них:		
подсолнечник	7,1	26,4
семена хлопка	21,4	в 4,9 раза

¹⁾ На 1 апреля 2010г.

Индекс цен

	Март 2010г. к февралю 2010г., %	Март 2010г. к декабрю 2009г., %
Индекс потребительских цен	100,8	103,0
Продовольственные товары	101,5	104,0
Непродовольственные товары	100,7	101,6
Платные услуги	100,0	102,8
Индекс цен предприятий-производителей	100,7	101,3
Индекс цен в сельском хозяйстве	99,5	99,9
Индекс цен в строительстве	100,6	101,5
Индекс тарифов на услуги транспорта	100,0	99,9
Индекс тарифов на услуги связи	100,0	100,2

ПАВЛОДАРСКАЯ ОБЛАСТЬ

Социальное развитие

Население, человек (на 01.03.2010г.)	751 086
Родившиеся, человек (январь-февраль 2010г.)	1 924
Умершие, человек (январь-февраль 2010г.)	1 319
Прибыло, человек (январь-февраль 2010г.)	2 362
Выбыло, человек (январь-февраль 2010г.)	2 639
Занятые, человек (I квартал 2010г.)	405 866
Наемные работники, в % к общей численности занятых (I квартал 2010г.)	76,5
Уровень безработицы, % (I квартал 2010г.)	6,2
Заработная плата, тенге (февраль 2010г.)	55 579
Среднедушевые номинальные денежные доходы, тенге (февраль 2010г.)	38 444
Величина прожиточного минимума, тенге (март 2010г.)	11 203

в процентах

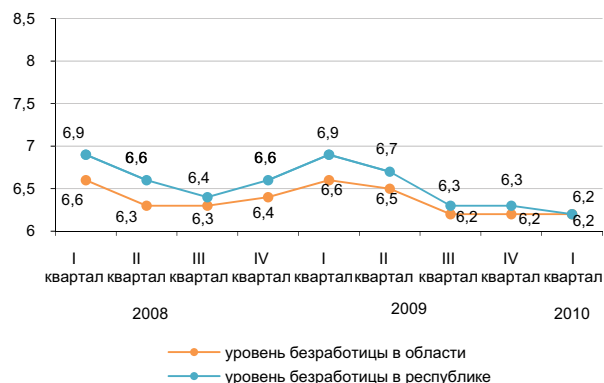

Реальный сектор экономики

	Январь-март 2010г. в % к январю-марту 2009г.	Январь-март 2009г. в % к январю-марту 2008г.
Промышленность	137,3	81,5
Сельское хозяйство	101,0	103,3
Строительство	68,8	106,9
Розничная торговля	106,9	110,5
Грузооборот	120,6	95,3
Пассажирооборот	106,7	100,4
Связь*	110,4	-

январь-март 2010г., в процентах

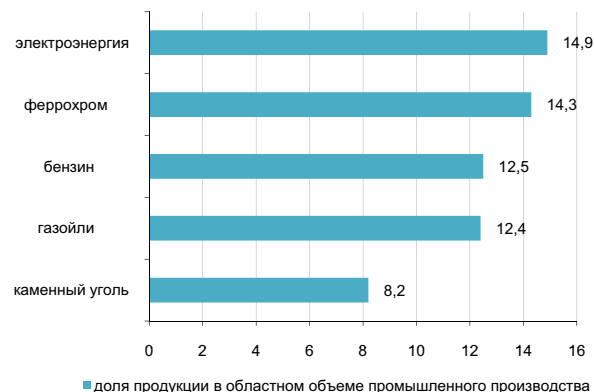

* Данные приведены без учета объема услуг почтовой и курьерской деятельности.

Сельское хозяйство

	Январь-март 2010г.	В % к соответствующему периоду предыдущего года
Реализация скота и птицы на убой в живой массе, тыс. тонн	14,4	99,9
Надоено молока коровьего, тыс. тонн	54,7	102,3
Получено яиц куриных, млн. штук	42,9	116,2
Наличие основных зерновых культур – всего, тыс. тонн ¹⁾	530,5	в 3,9 раза
из них:		
пшеница	443,3	в 4 раза
ячмень	50,3	в 2,6 раза
овес	16,5	в 6,7 раза
Наличие основных масличных культур – всего, тыс. тонн ¹⁾	32,9	в 3,1 раза
из них:		
подсолнечник	32,9	в 3,2 раза

¹⁾ На 1 апреля 2010г.

Индекс цен

	Март 2010г. к февралю 2010г., %	Март 2010г. к декабрю 2009г., %
Индекс потребительских цен	100,2	103,5
Продовольственные товары	100,4	103,4
Непродовольственные товары	100,3	101,2
Платные услуги	100,0	105,8
Индекс цен предприятий-производителей	99,7	105,7
Индекс цен в сельском хозяйстве	101,9	105,3
Индекс цен в строительстве	100,3	101,5
Индекс тарифов на услуги транспорта	100,0	104,0
Индекс тарифов на услуги связи	100,0	100,8

СЕВЕРО-КАЗАХСТАНСКАЯ ОБЛАСТЬ

Социальное развитие

Население, человек (на 01.03.2010г.)	642 745
Родившиеся, человек (январь-февраль 2010г.)	1 304
Умершие, человек (январь-февраль 2010г.)	1 315
Прибыло, человек (январь-февраль 2010г.)	2 177
Выбыло, человек (январь-февраль 2010г.)	2 697
Занятые, человек (I квартал 2010г.)	354 012
Наемные работники, в % к общей численности занятых (I квартал 2010г.)	60,3
Уровень безработицы, % (I квартал 2010г.)	6,1
Заработная плата, тенге (февраль 2010г.)	44 526
Среднедушевые номинальные денежные доходы, тенге (февраль 2010г.)	30 849
Величина прожиточного минимума, тенге (март 2010г.)	11 941

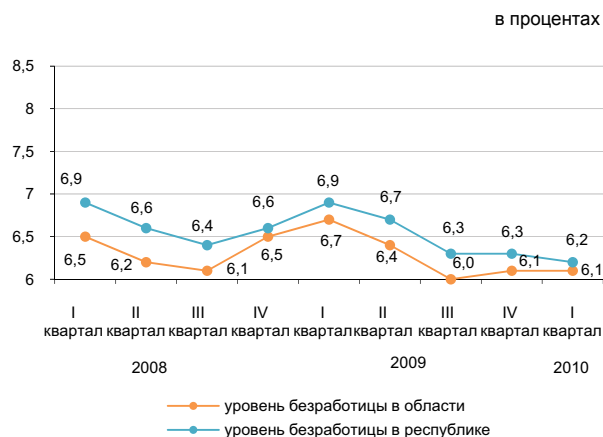

Реальный сектор экономики

	Январь-март 2010г. в % к январю-марту 2009г.	Январь-март 2009г. в % к январю-марту 2008г.
Промышленность	103,4	106,0
Сельское хозяйство	103,6	102,9
Строительство	84,3	96,4
Розничная торговля	103,2	109,1
Грузооборот	106,9	97,6
Пассажиروоборот	111,8	97,4
Связь*	100,1	-

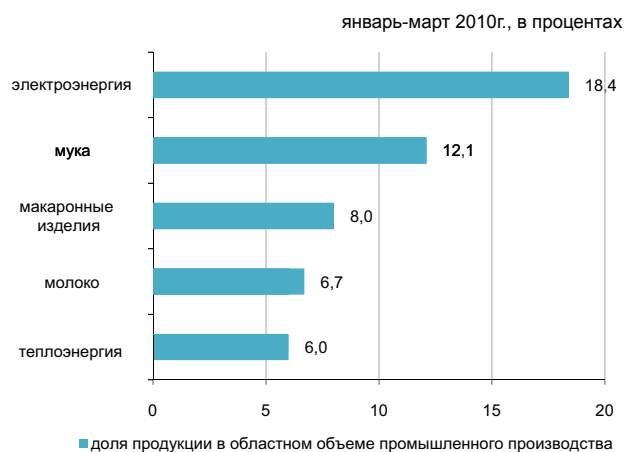

* Данные приведены без учета объема услуг почтовой и курьерской деятельности.

Сельское хозяйство

	Январь-март 2010г.	В % к соответствующему периоду предыдущего года
Реализация скота и птицы на убой в живой массе, тыс. тонн	18,6	101,9
Надоено молока коровьего, тыс. тонн	62,4	103,5
Получено яиц куриных, млн. штук	61,6	146,9
Наличие основных зерновых культур – всего, тыс. тонн ¹⁾	3 602,2	157,7
из них:		
пшеница	3 207,0	166,3
ячмень	348,2	105,7
Наличие основных масличных культур – всего, тыс. тонн ¹⁾	47,3	181,6
из них:		
подсолнечник	7,5	в 6,4 раза
рапс	31,2	157,7
семена льна-кудряша	8,5	169,7

Индекс цен

	Март 2010г. к февралю 2010г., %	Март 2010г. к декабрю 2009г., %
Индекс потребительских цен	100,6	102,7
Продовольственные товары	101,3	103,8
Непродовольственные товары	100,5	101,0
Платные услуги	100,0	102,9
Индекс цен предприятий-производителей	101,2	103,7
Индекс цен в сельском хозяйстве	99,6	94,7
Индекс цен в строительстве	100,2	100,8
Индекс тарифов на услуги транспорта	100,0	100,0
Индекс тарифов на услуги связи	100,0	100,4

ВОСТОЧНО-КАЗАХСТАНСКАЯ ОБЛАСТЬ

Социальное развитие

Население, человек (на 01.03.2010г.)	1 419 191	
Родившиеся, человек (январь-февраль 2010г.)	3 700	
Умершие, человек (январь-февраль 2010г.)	2 896	
Прибыло, человек (январь-февраль 2010г.)	4 810	
Выбыло, человек (январь-февраль 2010г.)	5 486	
Занятые, человек (I квартал 2010г.)	718 139	
Наемные работники, в % к общей численности занятых (I квартал 2010г.)	66,3	
Уровень безработицы, % (I квартал 2010г.)	6,1	
Заработная плата, тенге (февраль 2010г.)	52 531	
Среднедушевые номинальные денежные доходы, тенге (февраль 2010г.)	32 730	
Величина прожиточного минимума, тенге (март 2010г.)	11 799	

в процентах

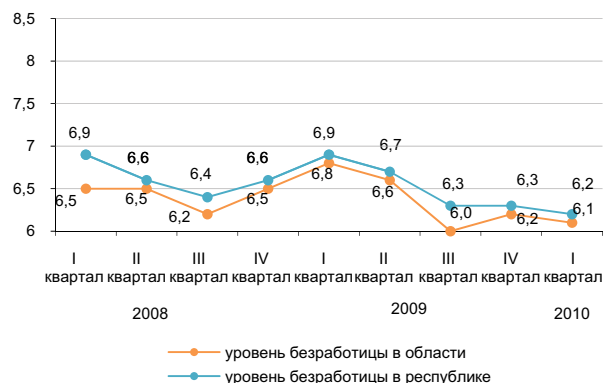

Реальный сектор экономики

	Январь-март 2010г. в % к январю-марту 2009г.	Январь-март 2009г. в % к январю-марту 2008г.
Промышленность	103,7	95,8
Сельское хозяйство	101,8	101,4
Строительство	71,0	82,8
Розничная торговля	111,9	97,5
Грузооборот	104,2	97,7
Пассажирооборот	113,3	100,3
Связь*	105,9	-

январь-март 2010г., в процентах



* Данные приведены без учета объема услуг почтовой и курьерской деятельности.

Сельское хозяйство

	Январь-март 2010г.	В % к соответствующему периоду предыдущего года
Реализация скота и птицы на убой в живой массе, тыс. тонн	31,8	103,3
Надоено молока коровьего, тыс. тонн	111,4	101,5
Получено яиц куриных, млн. штук	60,6	91,7
Наличие основных зерновых культур – всего, тыс. тонн ¹⁾	504,4	в 2,4 раза
из них:		
пшеница	391,9	в 2,3 раза
ячмень	70,9	в 2,3 раза
овес	13,4	в 3,8 раза
Наличие основных масличных культур – всего, тыс. тонн ¹⁾	74,5	в 2,5 раза
из них:		
подсолнечник	74,4	в 2,5 раза

¹⁾ На 1 апреля 2010г.

Индекс цен

	Март 2010г. к февралю 2010г., %	Март 2010г. к декабрю 2009г., %
Индекс потребительских цен	101,2	103,6
Продовольственные товары	101,7	104,6
Непродовольственные товары	100,5	101,4
Платные услуги	101,1	104,2
Индекс цен предприятий-производителей	100,0	102,7
Индекс цен в сельском хозяйстве	101,4	101,7
Индекс цен в строительстве	100,4	101,7
Индекс тарифов на услуги транспорта	100,3	102,8
Индекс тарифов на услуги связи	100,0	100,4

г. АСТАНА

Социальное развитие

Население, человек (на 01.03.2010г.)	691 529
Родившиеся, человек (январь-февраль 2010г.)	2 683
Умершие, человек (январь-февраль 2010г.)	523
Прибыло, человек (январь-февраль 2010г.)	8 449
Выбыло, человек (январь-февраль 2010г.)	3 019
Занятые, человек (I квартал 2010г.)	364 938
Наемные работники, в % к общей численности занятых (I квартал 2010г.)	92,0
Уровень безработицы, % (I квартал 2010г.)	6,3
Зарботная плата, тенге (февраль 2010г.)	91 755
Среднедушевые номинальные денежные доходы, тенге (февраль 2010г.)	63 141
Величина прожиточного минимума, тенге (март 2010г.)	15 017

в процентах

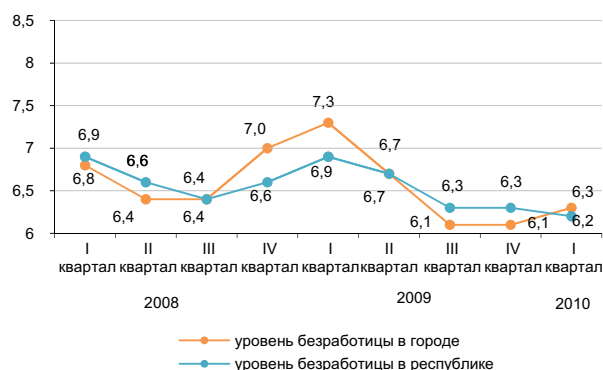

Реальный сектор экономики

	Январь-март 2010г. в % к январю-марту 2009г.	Январь-март 2009г. в % к январю-марту 2008г.
Промышленность	110,5	92,1
Сельское хозяйство	96,5	115,3
Строительство	112,4	83,4
Розничная торговля	119,5	101,6
Грузооборот	111,1	99,5
Пассажирооборот	117,9	103,5
Связь*	110,7	-

январь-март 2010г., в процентах

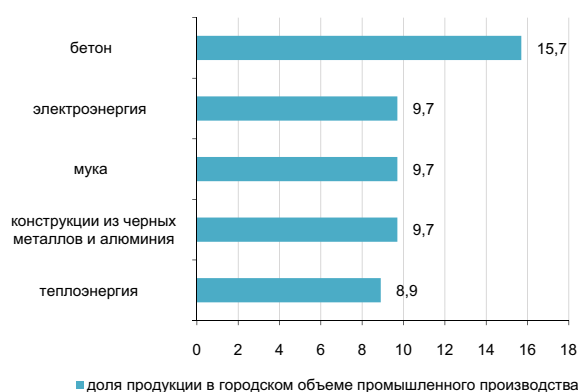

* Данные приведены без учета объема услуг почтовой и курьерской деятельности.

Сельское хозяйство

	Январь-март 2010г.	В % к соответствующему периоду предыдущего года
Реализация скота и птицы на убой в живой массе, тонн	72,5	75,5
Надоено молока коровьего, тонн	551,1	129,2
Получено яиц куриных, тыс. штук	30,5	88,7
Наличие основных зерновых культур – всего, тыс.тонн ¹⁾	153,0	161,7
из них:		
пшеница	146,3	163,5

¹⁾ На 1 апреля 2010г.

Индекс цен

	Март 2010г. к февралю 2010г., %	Март 2010г. к декабрю 2009г., %
Индекс потребительских цен	100,6	102,5
Продовольственные товары	101,2	103,4
Непродовольственные товары	100,2	101,0
Платные услуги	100,1	102,6
Индекс цен предприятий-производителей	99,8	100,0
Индекс цен в сельском хозяйстве	-	-
Индекс цен в строительстве	100,2	101,6
Индекс тарифов на услуги транспорта	99,5	99,1
Индекс тарифов на услуги связи	100,0	100,2

г. АЛМАТЫ

Социальное развитие

Население, человек (на 01.03.2010г.)	1 409 593
Родившиеся, человек (январь-февраль 2010г.)	5 972
Умершие, человек (январь-февраль 2010г.)	1 931
Прибыло, человек (январь-февраль 2010г.)	8 550
Выбыло, человек (январь-февраль 2010г.)	8 454
Занятые, человек (I квартал 2010г.)	669 582
Наемные работники, в % к общей численности занятых (I квартал 2010г.)	92,3
Уровень безработицы, % (I квартал 2010г.)	6,9
Заработная плата, тенге (февраль 2010г.)	94 377
Среднедушевые номинальные денежные доходы, тенге (февраль 2010г.)	61 951
Величина прожиточного минимума, тенге (март 2010г.)	15 717

в процентах

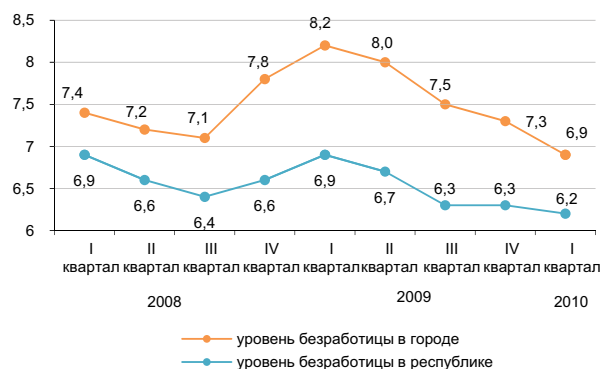

Реальный сектор экономики

	Январь-март 2010г. в % к январю-марту 2009г.	Январь-март 2009г. в % к январю-марту 2008г.
Промышленность	123,4	87,1
Сельское хозяйство	78,1	94,8
Строительство	53,1	62,0
Розничная торговля	105,1	85,6
Грузооборот	110,3	97,9
Пассажиروоборот	108,4	100,5
Связь*	104,2	-

январь-март 2010г., в процентах



■ доля продукции в городском объеме промышленного производства

* Данные приведены без учета объема услуг почтовой и курьерской деятельности.

Сельское хозяйство

	Январь-март 2010г.	В % к соответствующему периоду предыдущего года
Реализация скота и птицы на убой в живой массе, тонн	91,4	70,0
Надоено молока коровьего, тонн	244,5	29,8
Получено яиц куриных, тыс. штук	703,9	98,8
Наличие основных зерновых культур – всего, тыс.тонн ¹⁾	9,0	13,3
из них:		
пшеница	9,0	13,7

¹⁾ На 1 апреля 2010г.

Индекс цен

	Март 2010г. к февралю 2010г., %	Март 2010г. к декабрю 2009г., %
Индекс потребительских цен	100,6	102,5
Продовольственные товары	101,2	103,5
Непродовольственные товары	100,3	100,5
Платные услуги	100,1	103,1
Индекс цен предприятий-производителей	100,7	101,9
Индекс цен в сельском хозяйстве	-	-
Индекс цен в строительстве	100,1	100,5
Индекс тарифов на услуги транспорта	100,0	100,2
Индекс тарифов на услуги связи	100,0	99,3

ҚЫСҚАРТУЛАР

АШМ	Қазақстан Республикасының Ауыл шаруашылығы министрлігі
ӘдМин	Қазақстан Республикасының Әділет министрлігі
БП ҚС АЕК	Қазақстан Республикасы Бас Прокуратурасының Құқықтық статистика және арнайы есеп комитеті
ДСМ	Қазақстан Республикасының Денсаулық сақтау министрлігі
ДСМ РСЭҚ	Қазақстан Республикасы Денсаулық сақтау министрлігінің Республикалық санитарлық-эпидемиологиялық қызметі
ЕДБ	Екінші деңгейдегі банктер
ЕХӨҚМ	Қазақстан Республикасының Еңбек және халықты әлеуметтік қорғау министрлігі
жкм	жолаушы-километр
ҚМ КБК	Қазақстан Республикасы Қаржы министрлігінің Кедендік бақылау комитеті
ҚМ	Қазақстан Республикасының Қаржы министрлігі
ҚМ СК	Қазақстан Республикасы Қаржы министрлігінің Салық комитеті
млн.	миллион
млрд.	миллиард
ОЭР	Отын-энергетикалық ресурстар
СА	Қазақстан Республикасы Статистика агенттігі
ткм	тонна-километр
ҰБ	Қазақстан Республикасының Ұлттық банкі
ІІМ	Қазақстан Республикасының Ішкі істер министрлігі
ШОК	Шағын және орта кәсіпкерлік

СОКРАЩЕНИЯ

АС	Агентство Республики Казахстан по статистике
БВУ	Банки второго уровня
КПСиСУ ГП	Комитет по правовой статистике и специальным учетам Генеральной прокуратуры Республики Казахстан
КТК МФ	Комитет таможенного контроля Министерства финансов Республики Казахстан
МВД	Министерство внутренних дел Республики Казахстан
МЗ	Министерство здравоохранения Республики Казахстан
млн.	миллионов
млрд.	миллиардов
МСП	Малое и среднее предпринимательство
МСХ	Министерство сельского хозяйства Республики Казахстан
МТЭСН	Министерство труда и социальной защиты населения Республики Казахстан
МЮ	Министерство юстиции Республики Казахстан
МФ	Министерство финансов Республики Казахстан
НБ	Национальный банк Республики Казахстан
НК МФ	Налоговый комитет Министерства финансов Республики Казахстан
РСЭС МЗ	Республиканская санитарно-эпидемиологическая служба Министерства здравоохранения Республики Казахстан
ткм	тонно-километр
пкм	пассажиры-километры
ТЭР	Топливо-энергетические ресурсы

КӨРСЕТКІШТЕР ТІЗІМІ

Көрсеткіш	Кезеңділік	Дереккөз
А		
Айырбастау бағамы	ай сайын	ҰБ
Асыл тұқымды шаруашылықтар саны	тоқсан сайын	АШМ
Аң аулау шаруашылығындағы өнім (жұмыстар, қызметтер) көлемі	жыл сайын	СА
Атаулы жалақы индексі	ай сайын	СА
Ауыл шаруашылығы малдары мен құстарының негізгі түрлерінің саны	ай сайын	СА
Ауыл шаруашылығының жалпы өнімі	ай сайын	СА
Б		
Бағалар индексі	ай сайын	СА
Балық аулау және балық өсіру шаруашылығындағы өнім (жұмыстар, қызметтер) көлемі	жыл сайын	СА
Бөлшек сауда тауар айналымы көлемі	ай сайын	СА
Байланыс қызметтерінің көлемі	ай сайын	СА
Бос жұмыс орындарының саны	ай сайын	СА
Д		
Денді дақылдарды жинау	қыркүйек, қазан, қараша	АШМ
Денді дақылдардың жиналған алқаптары	қыркүйек, қазан, қараша	АШМ
Денді дақылдардың шығымдылығы	қыркүйек, қазан, қараша	АШМ
Депозиттер	ай сайын	ҰБ
Е		
Ең төменгі күнкөріс деңгейінің шамасы	ай сайын	СА
Еңбек өнімділігі	тоқсан сайын	СА
Еңбек делдалдығына өтініш жасағандар саны	тоқсан сайын	ЕХӘҚМ
Ж		
Жалақы сақталмаған демалыстарда болған қызметкерлер саны	ай сайын	ЕХӘҚМ
Жалдамалы қызметкерлер саны	ай сайын	СА
Жалпы ішкі өнім	тоқсан сайын	СА
Жасырын жұмыссыздық деңгейі	ай сайын	СА
Жолаушылар тасымалдау көлемі	ай сайын	СА
Жолаушылар айналымы	ай сайын	СА
Жолаушылар тасымалдау	ай сайын	СА
Жүк тасымалдау көлемі	ай сайын	СА
Жүк тасымалдау	ай сайын	СА
Жүк айналымы	ай сайын	СА
Жұмысқа орналасқан азаматтар саны	тоқсан сайын	ЕХӘҚМ
Жұмыссыздық	ай сайын	СА
Жұмыссыздық деңгейі	ай сайын	СА
Жұмыссыз халық	ай сайын	СА
Жұмыспен қамту	ай сайын	СА
Жұмыспен қамту органдарында жұмыссыздар ретінде тіркелгендер саны	тоқсан сайын	ЕХӘҚМ
З		
Зейнетақы және жәрдемақы алушылар саны	тоқсан сайын	ЕХӘҚМ
Зейнетақы (жәрдемақының) орташа мөлшері	тоқсан сайын	ЕХӘҚМ
И		
Импорт	ай сайын	ҚМ КБК
К		
Кәсіптік даярлау немесе қайта даярлау, біліктілік арттыруға бағытталғандар	ай сайын	ЕХӘҚМ
Кәсіпорындардың пайдалылығы	тоқсан сайын	СА
Кредиттер	ай сайын	ҰБ

Көрсеткіш	Кезеңділік	Дереккөз
Қ		
Қоғамдық жұмыстарға қатысқандар	ай сайын	ЕХӘҚМ
Қызметкерлер санының қозғалысы	ай сайын	СА
Қылмыстылық деңгейі	ай сайын	БП ҚС АЕК
Құрылыс жұмыстарының (қызметтер) көлемі	ай сайын	СА
М		
Мал шаруашылығы өнімдерінің негізгі түрлерін өндіру	ай сайын	СА
Мал мен құстың өнімділігі	ай сайын	СА
Мемлекеттік бюджет табыстары	ай сайын	ҚМ
Мемлекеттік бюджет шығыстары	ай сайын	ҚМ
Монетарлық агрегаттар	ай сайын	ҰБ
Н		
Нақты ақшалай табыс	ай сайын	СА
Нақты жалақы индексі	ай сайын	СА
Негізгі капиталға инвестициялар	ай сайын	СА
Негізгі дәнді дақылдардың бары	ай сайын	СА
Негізгі майлы дақылдардың бары	ай сайын	СА
О		
Орман шаруашылығындағы өнім (жұмыстар, қызметтер) көлемі	жыл сайын	СА
Орташа жан басына атаулы ақшалай табыс	ай сайын	СА
Орташа айлық атаулы жалақы	ай сайын	СА
Орташа айлық жалақы	ай сайын	СА
Ө		
Өндірістің толық тоқтауы	ай сайын	ЕХӘҚМ
Өндірістің тоқтап тұруына байланысты уақытша жұмыспен қамтылмаған қызметкерлер саны	ай сайын	ЕХӘҚМ
Өнеркәсіп өнімін заттай көрінісінде өндіру	ай сайын	СА
Өнеркәсіп өнімінің (тауарлар, қызметтер) көлемі	ай сайын	СА
Өнеркәсіп өндірісінің нақты көлем индексі	ай сайын	СА
С	ай сайын	ДСМ РСЭҚ
Сырқаттанулардың тіркелген оқиғаларының саны		
Т	ай сайын	СА
Тіркелген жұмыссыздық деңгейі	ай сайын	ҰБ
Төлем балансы	тоқсан сайын	ЕХӘҚМ
Толық емес жұмыс күнінің режимінде жұмыспен қамтылған қызметкерлер саны	ай сайын	ЕХӘҚМ
Толық емес жұмыс күнінің режиміне ауысу	ай сайын	ЕХӘҚМ
Толық емес жұмыс күнінің режимінде ішінара жұмыс істегендер	ай сайын	БП ҚС АЕК
Тіркелген қылмыстар саны	ай сайын	СА
Тұрғын үй құрылысының көлемі	ай сайын	СА
Тұтыну бағалары		
Х	ай сайын	ӘдМин, ДСМ
Халықтың табиғи қозғалысы	ай сайын	СА
Халық саны	ай сайын	ӘдМин, ИМ
Халықтың көші-қоны		
Ш	ай сайын	СА
ШОК субъектілерінің өнім (тауарлар, қызметтер) шығару индексі		
Э	тоқсан сайын	СА
Экономикалық белсенді халық	тоқсан сайын	СА
Экономикалық енжар халық	ай сайын	ҚМ КБК

СПИСОК ПОКАЗАТЕЛЕЙ

Показатель	Периодичность	Источник
Б		
Безработица	ежемесячно	АС
В		
Валовая продукция сельского хозяйства	ежемесячно	АС
Валовой внутренний продукт	ежеквартально	АС
Величина прожиточного минимума	ежемесячно	АС
Г		
Грузооборот	ежемесячно	АС
Д		
Доходы государственного бюджета	ежемесячно	МФ
Депозиты	ежемесячно	НБ
Е		
Естественное движение населения	ежемесячно	МЮ, МЗ
З		
Занятость	ежемесячно	АС
И		
Импорт	ежемесячно	КТК МФ
Инвестиции в основной капитал	ежемесячно	АС
Индекс выпуска продукции (товаров, услуг) субъектами МСП	ежемесячно	АС
Индекс физического объема промышленного производства	ежемесячно	АС
Индексы цен	ежемесячно	АС
К		
Кредиты	ежемесячно	НБ
Количество племенных хозяйств	ежеквартально	МСХ
М		
Миграция населения	ежемесячно	МЮ, МВД
Монетарные агрегаты	ежемесячно	НБ
Н		
Наличие основных зерновых культур	ежемесячно	АС
Наличие основных масличных культур	ежемесячно	АС
О		
Обменный курс	ежемесячно	НБ
Объем жилищного строительства	ежемесячно	АС
Объем промышленной продукции (товаров, услуг)		
Объем продукции (работ, услуг) в лесном хозяйстве	ежегодно	АС
Объем продукции (работ, услуг) в рыболовстве, рыбоводстве	ежегодно	АС
Объем продукции (работ, услуг) в охотничьем хозяйстве	ежегодно	АС
Объем розничного товарооборота	ежемесячно	АС
Объем строительных работ (услуг)	ежемесячно	АС
Объем услуг связи	ежемесячно	АС
П		
Пассажирооборот	ежемесячно	АС
Платежный баланс	ежеквартально	НБ
Потребительские цены	ежемесячно	АС
Производительность труда	ежеквартально	АС
Производство основных видов продукции животноводства	ежемесячно	АС
Производство промышленной продукции в натуральном выражении	ежемесячно	АС
Продуктивность скота и птицы	ежемесячно	АС
Перевозка грузов	ежемесячно	АС
Перевозка пассажиров	ежемесячно	АС
Р		
Расходы государственного бюджета	ежемесячно	МФ
Реальный денежный доход	ежемесячно	АС
Рентабельность предприятий	ежеквартально	АС

Показатель	Периодичность	Источник
С		
Сбор урожая зерновых культур	сентябрь, октябрь, ноябрь	МСХ
Среднедушевой номинальный денежный доход	месяц	АС
Среднемесячная заработная плата	ежемесячно	АС
Средний размер пенсий (пособий).....	ежеквартально	МТСЗН
У		
Убранные площади под зерновыми культурами	сентябрь, октябрь, ноябрь	МСХ
Уровень преступности	ежемесячно	КПСиСУ ГП
Урожайность зерновых культур	сентябрь, октябрь, ноябрь	МСХ
Ч		
Численность населения	ежемесячно	АС
Число зарегистрированных случаев заболеваний	ежемесячно	РСЭС МЗ
Число зарегистрированных преступлений	ежемесячно	КПСиСУ ГП
Численность основных видов сельскохозяйственных животных и птицы	ежемесячно	АС
Численность получателей пенсий и пособий	ежеквартально	МТСЗН
Э		
Экспорт	ежемесячно	КТК МФ

Қазақстан Республикасының әлеуметтік-экономикалық дамуы

Бөлімдер мазмұнына
жауапты адамдар

Бөлім атауы	Жауапты адамның аты-жөні, лауазымы	Телефоны
Әлеуметтік-экономикалық дамудың қысқаша қорытындылары Өңірлердің әлеуметтік-экономикалық дамуы	Сағатов Абзал Ерғалиұлы <i>Жарияланымдар және ақпараттық технологиялар департаментінің директоры</i>	8(7172) 74-90-59
Қысқа мерзімді экономикалық индикатор Жалпы ішкі өнім Еңбек өнімділігінің индекстері Іскерлік және тұтынушылық белсенділік Мемлекеттік қаржы Ақша-кредит статистикасы Кредиттер және ақша-кредит жүйесінің депозиттері Шағын және орта кәсіпкерлік мониторингі	Сұлтанова Зүлфия Медетқызы <i>Ұлттық шоттар департаментінің директоры</i>	8(7172) 74-90-58
Күнкөрістің ең төменгі деңгейінің шамасы Бағалар	Кривко Нина Ивановна <i>Баға статистикасы департаментінің директоры</i>	8(7172) 74-90-57
Негізгі капиталға салынған инвестициялар Өнеркәсіп өндірісі Ауыл шаруашылығы Құрылыс Тұрғын үй құрылысы	Епбаева Айгүл Тоқтарханқызы <i>Өндіріс статистикасы департаментінің директоры</i>	8(7172) 74-90-56
Отын-энергетикалық ресурстар (ОЭР) Сауда Көлік Байланыс	Якупова Зифа Рафиковна <i>Қызмет көрсету статистикасы департаментінің директоры</i>	8(7172) 74-93-18
Әлеуметтік-демографиялық көрсеткіштер	Қоқанова Гүлнар Жақайқызы <i>Демографиялық және әлеуметтік статистика департаментінің директоры</i>	8(7172) 74-90-61
Еңбек рыногы және еңбекақы төлеу Халық табыстары	Евстафьев Вячеслав Евгеньевич <i>Еңбек және үй шаруашылықтарын зерттеу департаментінің директоры</i>	8(7172) 74-92-64
Бизнес тіркелімі	Бөлебаева Ләззат Қайдірбекқызы <i>Тіркелімдер және сыныптауыштар департаментінің директоры</i>	8(7172) 74-92-76

Социально-экономическое развитие Республики Казахстан**Ответственные лица
за содержание разделов**

Наименование раздела	Ф.И.О., должность ответственного	Телефон
Краткие итоги социально-экономического развития Социально-экономическое развитие регионов	Сагатов Абзал Ергалиевич <i>Директор Департамента публикаций и информационных технологий</i>	8(7172) 74-90-59
Краткосрочный экономический индикатор Валовой внутренний продукт Индексы производительности труда Деловая и потребительская активность Государственные финансы Денежно-кредитная статистика Кредиты и депозиты денежно-кредитной системы Мониторинг малого и среднего предпринимательства	Султанова Зульфия Медетовна <i>Директор Департамента национальных счетов</i>	8(7172) 74-90-59
Величина прожиточного минимума Цены	Кривко Нина Ивановна <i>Директор Департамента статистики цен</i>	8(7172) 74-90-57
Инвестиции в основной капитал Промышленное производство Сельское хозяйство Строительство Жилищное строительство	Епбаева Айгуль Токтархановна <i>Директор Департамента статистики производства</i>	8(7172) 74-90-56
Топливо-энергетические ресурсы (ТЭР) Торговля Транспорт Связь	Якупова Зифа Рафиковна <i>Директор Департамента статистики услуг</i>	8(7172) 74-93-18
Социально-демографические показатели	Куканова Гульнара Жакаевна <i>Директор Департамента демографической и социальной статистики</i>	8(7172) 74-90-61
Рынок труда и оплата труда Доходы населения	Евстафьев Вячеслав Евгеньевич <i>Директор Департамента статистики труда и обследований домашних хозяйств</i>	8(7172) 74-92-64
Бизнес-регистр	Косбергенов Сакен Кадыржанович <i>Директор Департамента регистров и классификаций</i>	8(7172) 74-92-76

