

## **ҚАЗАҚСТАН РЕСПУБЛИКАСЫ СТАТИСТИКА АГЕНТТІГІ**

«Қазақстан Республикасының Азаматтық кодексіне (ерекше бөлігі)» сәйкес бұл материал көбейтуге (көшіруге) жатпайды, статистикалық ақпараттарды өз жарияланымдарында (басылымдарында) пайдаланған жағдайда Қазақстан Республикасы Статистика агенттігіне сілтеме жасау міндетті.

В соответствии с «Гражданским кодексом Республики Казахстан (особенная часть)» данный материал не подлежит размножению (копированию), при использовании статистической информации в своих публикациях (изданиях) обязательна ссылка на Агентство Республики Казахстан по статистике.

### **ҚАЗАҚСТАН РЕСПУБЛИКАСЫНЫҢ ӘЛЕУМЕТТІК-ЭКОНОМИКАЛЫҚ ДАМУЫ**

### **СОЦИАЛЬНО-ЭКОНОМИЧЕСКОЕ РАЗВИТИЕ РЕСПУБЛИКИ КАЗАХСТАН**

2010 жылғы қаңтар-ақпан  
январь-февраль 2010 года

**Астана 2010**

**ҚАЗАҚСТАН РЕСПУБЛИКАСЫНЫҢ  
ӘЛЕУМЕТТІК-ЭКОНОМИКАЛЫҚ ДАМУЫ****Ай сайынғы ақпараттық-талдамалы  
журнал**

1991 жылдан бастап шығады

**Құрылтайшы:** Қазақстан Республикасы  
Статистика агенттігіБас редактор – **Ә. Смайылов**

**«Қазақстан Республикасының әлеуметтік-экономикалық дамуы»** баяндамасы ай сайынғы негізде үш томда құрастырылады: талдамалы баяндама, біраз жылдар деректерімен электрондық тасымалдаушыда (CD-диск) кестелік материал, шағын жинақ.

Баяндама есепті айда Қазақстан Республикасы әлеуметтік-экономикалық дамуының барлық негізгі көрсеткіштерін қамтиды.

Ай сайынғы негізде мемлекеттік және орыс тілдерінде жарияланады. Мемлекеттік басқару қызметкерлері, ғылыми орталар және мүдделі тұлғаларға арналған. Баяндаманың толық мәтінін Қазақстан Республикасы Статистика агенттігінің [www.stat.gov.kz](http://www.stat.gov.kz) веб-порталынан алуға болады.

**Мекен-жайы:** Қазақстан Республикасы, 010000  
Астана қаласы, Сол жағалау, Министрліктер Үйі,  
Орынбор 8  
Қазақстан Республикасы Статистика агенттігі  
**Телефон:** 8 (7172) 74-92-95  
**Факс:** 8 (7172) 74-95-46  
**Электрондық мекен-жай:** [stat@mail.online.kz](mailto:stat@mail.online.kz)  
**Веб-сайт:** <http://www.stat.kz>, <http://www.stat.gov.kz>

## Шартты белгілер:

-- құбылыс жоқ  
0,0 – болмашы шама  
... – деректер жоқ

Жалпы таралымы - 300 дана  
Көлемі 15,63 ЕБТ

Журнал Қазақстан Республикасының Мәдениет, ақпарат және қоғамдық келісім министрлігінде 2002 жылғы 14 тамызда тіркелген №3156-Ж

**СОЦИАЛЬНО-ЭКОНОМИЧЕСКОЕ РАЗВИТИЕ  
РЕСПУБЛИКИ КАЗАХСТАН****Ежемесячный информационно-аналитический  
журнал**

Издается с 1991 года

**Учредитель:** Агентство Республики Казахстан по  
статистикеГлавный редактор – **А. Смаилов**

Доклад **«Социально-экономическое развитие Республики Казахстан»** формируется на ежемесячной основе в трех томах: аналитический доклад, табличный материал с данными за ряд лет на электронном носителе (CD-диск), карманный сборник.

Доклад включает все основные показатели социально-экономического развития Республики Казахстан за отчетный месяц.

Публикуется на государственном и русском языках на ежемесячной основе. Предназначен для работников государственного управления, научных кругов и заинтересованных лиц.

Полный текст доклада доступен на веб-портале Агентства Республики Казахстан по статистике [www.stat.gov.kz](http://www.stat.gov.kz).

**Адрес:** Республика Казахстан, 010000  
г. Астана, Левый берег, Дом Министерств,  
Орынбор 8  
Агентство Республики Казахстан по статистике  
**Телефон:** 8 (7172) 74-92-95  
**Факс:** 8 (7172) 74-95-46  
**Электронный адрес:** [stat@mail.online.kz](mailto:stat@mail.online.kz)  
**Веб-сайт:** <http://www.stat.kz>, <http://www.stat.gov.kz>

## Условные обозначения:

-- явление отсутствует  
0,0 – незначительная величина  
... – данные отсутствуют

Общий тираж - 300 экз.  
Объем 15,63 УПП

Журнал зарегистрирован в Министерстве культуры, информации и общественного согласия Республики Казахстан 14 августа 2002г. №3156-Ж

## МАЗМҰНЫ

<b>1</b>	<b>НЕГІЗГІ КӨРСЕТКІШТЕР .....</b>	<b>5</b>
1.1	ӨЛЕУМЕТТІК-ЭКОНОМИКАЛЫҚ ДАМУДЫҢ ҚЫСҚАША ҚОРЫТЫНДЫЛАРЫ .....	5
<b>2.</b>	<b>ӨЛЕУМЕТТІК-ДЕМОГРАФИЯЛЫҚ КӨРСЕТКІШТЕР .....</b>	<b>8</b>
2.1	ХАЛЫҚ САНЫ.....	8
2.2	ХАЛЫҚТЫҢ КӨШІ-ҚОНЫ .....	9
2.3	ХАЛЫҚТЫҢ АУРУ-СЫРҚАУЛЫҒЫ.....	10
2.4	ХАЛЫҚТЫ ЗЕЙНЕТАҚЫМЕН ҚАМТАМАСЫЗ ЕТУ ЖӘНЕ ӨЛЕУМЕТТІК ҚОРҒАУ .....	11
2.5	ҚЫЛМЫСТЫЛЫҚ.....	12
<b>3.</b>	<b>ТҰРМЫС ДЕҢГЕЙІ.....</b>	<b>13</b>
3.1	ХАЛЫҚТЫҢ ТАБЫСТАРЫ.....	13
3.2	КҮНКӨРІСТІҢ ЕҢ ТӨМЕНГІ ДЕҢГЕЙІНІҢ ШАМАСЫ .....	14
<b>4.</b>	<b>ЕҢБЕК РЫНОГЫ ЖӘНЕ ЕҢБЕКАҚЫ ТӨЛЕУ.....</b>	<b>15</b>
4.1	ЖАЛДАНЫП ЖҰМЫСПЕН ҚАМТЫЛУ .....	15
4.2	ЖҰМЫССЫЗДЫҚ ЖӘНЕ ЖҰМЫСПЕН ҚАМТУ .....	16
4.3	ЕҢБЕКАҚЫ ТӨЛЕУ .....	17
<b>5.</b>	<b>БАҒАЛАР .....</b>	<b>18</b>
5.1	ТҰТЫНУ БАҒАЛАРЫНЫҢ ИНДЕКСІ.....	18
5.2	ӨНДІРУШІ КӘСІПОРЫНДАР БАҒАСЫНЫҢ ИНДЕКСІ .....	19
5.3	АУЫЛ ШАРУАШЫЛЫҒЫНДАҒЫ БАҒА ИНДЕКСІ .....	20
5.4	ҚҰРЫЛЫСТАҒЫ БАҒА ИНДЕКСІ .....	21
5.5	ТҰРҒЫН ҮЙ РЫНОГЫНДАҒЫ БАҒА .....	23
5.6	КӨТЕРМЕ САУДА БАҒАЛАРЫНЫҢ ИНДЕКСІ .....	24
5.7	КӨЛІК ЖӘНЕ БАЙЛАНЫС ҚЫЗМЕТТЕРІ ТАРИФТЕРІНІҢ ИНДЕКСІ .....	25
<b>6.</b>	<b>ҰЛТТЫҚ ЭКОНОМИКА .....</b>	<b>27</b>
6.1	ҚЫСҚА МЕРЗІМДІ ЭКОНОМИКАЛЫҚ ИНДИКАТОР .....	27
6.2	ЖАЛПЫ ІШКІ ӨНІМ .....	28
6.3	НЕГІЗГІ КАПИТАЛҒА САЛЫНҒАН ИНВЕСТИЦИЯЛАР.....	29
6.4	ОТЫН-ЭНЕРГЕТИКАЛЫҚ РЕСУРСТАР (ОЭР).....	30
6.5	БИЗНЕС ТІРКЕЛІМІ.....	31
6.6	ЖЕР ҚОЙНАУЫН ПАЙДАЛАНУШЫЛАРДЫҢ ИНВЕСТИЦИЯЛЫҚ ҚЫЗМЕТІ.....	32
<b>7.</b>	<b>САУДА .....</b>	<b>33</b>
7.1	БӨЛШЕК САУДА.....	33
7.2	РЕСУРСТАР БАЛАНСЫ ЖӘНЕ ЖЕКЕЛЕГЕН ТАУАРЛАРДЫ ПАЙДАЛАНУ .....	34
7.3	СЫРТҚЫ САУДА АЙНАЛЫМЫ .....	35
<b>8.</b>	<b>ЭКОНОМИКАНЫҢ НАҚТЫ СЕКТОРЫ.....</b>	<b>36</b>
8.1	ӨНЕРКӘСІП ӨНДІРІСІ.....	36
8.2	АУЫЛ ШАРУАШЫЛЫҒЫ .....	38
8.3	ҚҰРЫЛЫС .....	39
8.4	ТҰРҒЫН ҮЙ ҚҰРЫЛЫСЫ .....	40
8.5	КӨЛІК.....	41
8.6	ПОЧТАЛЫҚ ЖӘНЕ КУРЬЕРЛІК ҚЫЗМЕТ. БАЙЛАНЫС.....	43
8.7	ШАҒЫН ЖӘНЕ ОРТА КӘСІПКЕРЛІК МОНИТОРИНГІ .....	44
8.8	ІСКЕРЛІК ЖӘНЕ ТҰТЫНУШЫЛЫҚ БЕЛСЕНДІЛІК.....	46
<b>9.</b>	<b>ҚАРЖЫ ЖҮЙЕСІ .....</b>	<b>47</b>
9.1	МЕМЛЕКЕТТІК ҚАРЖЫ .....	47
9.2	АҚША-КРЕДИТ СТАТИСТИКАСЫ .....	48
9.3	АҚША-КРЕДИТ ЖҮЙЕСІНІҢ КРЕДИТТЕРІ МЕН ДЕПОЗИТТЕРІ .....	49
<b>10.</b>	<b>ӨҢІРЛЕРДІҢ ӨЛЕУМЕТТІК-ЭКОНОМИКАЛЫҚ ДАМУЫ.....</b>	<b>50</b>

## СОДЕРЖАНИЕ

<b>1.</b>	<b>ОСНОВНЫЕ ПОКАЗАТЕЛИ .....</b>	<b>66</b>
1.1	КРАТКИЕ ИТОГИ СОЦИАЛЬНО-ЭКОНОМИЧЕСКОГО РАЗВИТИЯ .....	66
<b>2.</b>	<b>СОЦИАЛЬНО-ДЕМОГРАФИЧЕСКИЕ ПОКАЗАТЕЛИ .....</b>	<b>69</b>
2.1	ЧИСЛЕННОСТЬ НАСЕЛЕНИЯ .....	69
2.2	МИГРАЦИЯ НАСЕЛЕНИЯ .....	70
2.3	ЗАБОЛЕВАЕМОСТЬ НАСЕЛЕНИЯ .....	71
2.4	ПЕНСИОННОЕ ОБЕСПЕЧЕНИЕ И СОЦИАЛЬНАЯ ЗАЩИТА НАСЕЛЕНИЯ .....	72
2.5	ПРЕСТУПНОСТЬ .....	73
<b>3.</b>	<b>УРОВЕНЬ ЖИЗНИ .....</b>	<b>74</b>
3.1	ДОХОДЫ НАСЕЛЕНИЯ .....	74
3.2	ВЕЛИЧИНА ПРОЖИТОЧНОГО МИНИМУМА .....	75
<b>4.</b>	<b>РЫНОК ТРУДА И ОПЛАТА ТРУДА .....</b>	<b>76</b>
4.1	ЗАНЯТОСТЬ ПО НАЙМУ .....	76
4.2	БЕЗРАБОТИЦА И ОБЕСПЕЧЕНИЕ ЗАНЯТОСТИ .....	77
4.3	ОПЛАТА ТРУДА .....	78
<b>5.</b>	<b>ЦЕНЫ .....</b>	<b>79</b>
5.1	ИНДЕКС ПОТРЕБИТЕЛЬСКИХ ЦЕН .....	79
5.2	ИНДЕКС ЦЕН ПРЕДПРИЯТИЙ-ПРОИЗВОДИТЕЛЕЙ .....	80
5.3	ИНДЕКС ЦЕН В СЕЛЬСКОМ ХОЗЯЙСТВЕ .....	81
5.4	ИНДЕКС ЦЕН В СТРОИТЕЛЬСТВЕ .....	82
5.5	ЦЕНЫ НА РЫНКЕ ЖИЛЬЯ .....	84
5.6	ИНДЕКС ЦЕН ОПТОВЫХ ПРОДАЖ .....	85
5.7	ИНДЕКСЫ ТАРИФОВ НА УСЛУГИ ТРАНСПОРТА И СВЯЗИ .....	86
<b>6.</b>	<b>НАЦИОНАЛЬНАЯ ЭКОНОМИКА .....</b>	<b>88</b>
6.1	КРАТКОСРОЧНЫЙ ЭКОНОМИЧЕСКИЙ ИНДИКАТОР .....	88
6.2	ВАЛОВОЙ ВНУТРЕННИЙ ПРОДУКТ .....	89
6.3	ИНВЕСТИЦИИ В ОСНОВНОЙ КАПИТАЛ .....	90
6.4	ТОПЛИВНО-ЭНЕРГЕТИЧЕСКИЕ РЕСУРСЫ (ТЭР) .....	91
6.5	БИЗНЕС-РЕГИСТР .....	92
6.6	ИНВЕСТИЦИОННАЯ ДЕЯТЕЛЬНОСТЬ НЕДРОПОЛЬЗОВАТЕЛЕЙ .....	93
<b>7.</b>	<b>ТОРГОВЛЯ .....</b>	<b>94</b>
7.1	РОЗНИЧНАЯ ТОРГОВЛЯ .....	94
7.2	БАЛАНС РЕСУРСОВ И ИСПОЛЬЗОВАНИЯ ОТДЕЛЬНЫХ ТОВАРОВ .....	95
7.3	ВНЕШНЕТОРГОВЫЙ ОБОРОТ .....	96
<b>8.</b>	<b>РЕАЛЬНЫЙ СЕКТОР ЭКОНОМИКИ .....</b>	<b>97</b>
8.1	ПРОМЫШЛЕННОЕ ПРОИЗВОДСТВО .....	97
8.2	СЕЛЬСКОЕ ХОЗЯЙСТВО .....	99
8.3	СТРОИТЕЛЬСТВО .....	100
8.4	ЖИЛИЩНОЕ СТРОИТЕЛЬСТВО .....	101
8.5	ТРАНСПОРТ .....	102
8.6	ПОЧТОВАЯ И КУРЬЕРСКАЯ ДЕЯТЕЛЬНОСТЬ. СВЯЗЬ .....	104
8.7	МОНИТОРИНГ МАЛОГО И СРЕДНЕГО ПРЕДПРИНИМАТЕЛЬСТВА .....	105
8.8	ДЕЛОВАЯ И ПОТРЕБИТЕЛЬСКАЯ АКТИВНОСТЬ .....	107
<b>9.</b>	<b>ФИНАНСОВАЯ СИСТЕМА .....</b>	<b>108</b>
9.1	ГОСУДАРСТВЕННЫЕ ФИНАНСЫ .....	108
9.2	ДЕНЕЖНО-КРЕДИТНАЯ СТАТИСТИКА .....	109
9.3	КРЕДИТЫ И ДЕПОЗИТЫ ДЕНЕЖНО-КРЕДИТНОЙ СИСТЕМЫ .....	110
<b>10.</b>	<b>СОЦИАЛЬНО-ЭКОНОМИЧЕСКОЕ РАЗВИТИЕ РЕГИОНОВ .....</b>	<b>111</b>

# 1 НЕГІЗГІ КӨРСЕТКІШТЕР

## 1.1 ӘЛЕУМЕТТІК-ЭКОНОМИКАЛЫҚ ДАМУДЫҢ ҚЫСҚАША ҚОРЫТЫНДЫЛАРЫ

### ҚЫСҚА МЕРЗІМДІ ЭКОНОМИКАЛЫҚ ИНДИКАТОР

**Қысқа мерзімді экономикалық индикатор** 2010 жылғы қаңтар-ақпанда 2009 жылғы қаңтар-ақпанға қарағанда 107,2% құрды. Қысқа мерзімді экономикалық индикаторды есептеу жеделділікті қамтамасыз ету мақсатында жүзеге асырылады және ЖІӨ-нің 67-68%-н құрайтын ауыл шаруашылығы, өнеркәсіп, құрылыс, сауда, көлік және байланыс сияқты негізгі салалар бойынша шығарылым индекстерінің өзгеруіне негізделеді.

### ТҰРМЫС ДЕҢГЕЙІ

2010 жылғы қаңтарда халықтың **орташа жан басына атаулы ақшалай табыстары** баға бойынша 35251 теңгені құрды. Өсім 2009 жылғы қаңтармен салыстырғанда атаулы ақшалай табыстар үшін 11,0%, нақты ақшалай табыстар үшін – 3,5% құрды.

### ЕҢБЕК РЫНОГЫ ЖӘНЕ ЕҢБЕКАҚЫ ТӨЛЕУ

2010 жылғы ақпанда **жұмыссыздар саны**, бағалау бойынша 552,7 мың адамды құрды. Жұмыссыздық деңгейі экономикалық белсенді халық санына 6,5% құрды. Жұмыспен қамту органдарында жұмыссыздар ретінде тіркелгендер саны 2010 жылғы ақпанның соңына 73,2 мың адамды құрды немесе экономикалық белсенді халық санына 0,9%. Жасырын жұмыссыздық деңгейі, бағалау бойынша экономикалық белсенді халық санының 0,6%-ын құрды.

2010 жылғы қаңтарда қызметкерлерге есептелген **орташа айлық атаулы жалақы** 66674 теңгені құрды. 2009 жылғы қаңтарға қарағанда өсім 8,6% болды. Нақты жалақы индексі 2009 жылғы қаңтарға 101,2% құрды.

### БАҒА

**Тұтыну бағаларының индексі** 2010 жылғы ақпанда 2009 жылғы желтоқсанмен салыстырғанда 102,3% құрды. Азық-түлік тауарларына бағалар 2,4%, азық-түлік емес тауарлар – 0,7%, ақылы қызметтер көрсетуге – 3,5% артты. Өнеркәсіп өнімін өндіруші кәсіпорындар бағалары 2010 жылғы ақпанда 2009 жылғы желтоқсанмен салыстырғанда 0,1% артты.

### ҰЛТТЫҚ ЭКОНОМИКА

2009 жылғы қаңтар-желтоқсандағы жедел деректер бойынша **жалпы ішкі өнім көлемі** ағымдағы бағаларда 15887,8 млрд. теңгені құрды. 2008 жылғы сәйкес кезеңмен салыстырғанда нақты ЖІӨ-нің өсуі 1,2% құрды. ЖІӨ құрылымында тауар өндіру үлесі ЖІӨ-нен 43,8% құрды, қызмет көрсету – 54,8%.

2010 жылғы қаңтар-ақпанда **негізгі капиталға салынған инвестициялар көлемі** 353,7 млрд. теңгені құрды, бұл өткен жылғы сәйкес кезеңге қарағанда 9,5% кем.

### САУДА

Есепті кезеңде **бөлшек сауда тауар айналымы** (қоғамдық тамақтандыру айналымынсыз) 428897,7 млн. теңгені құрып, 2009 жылғы қаңтар-ақпанмен салыстырғанда 10,9% өсті.

Есепті кезеңде **көтерме сауда тауар айналымы** 852108,6 млн. теңгені құрып, 2009 жылғы қаңтар-ақпанмен салыстырғанда 11,9% артты.

2010 жылғы қаңтарда **сыртқы сауда айналымы** (Қазақстан Республикасы Кедендік бақылау комитетінің деректері, ұйымдаспаған сауда есебінсіз) 5730,6 млн. АҚШ долларын құрып, 2009 жылғы қаңтармен салыстырғанда 31% өсті, оның ішінде экспорт – 4259,4 млн. АҚШ долларын (66,2% өсті), импорт – 1471,2 млн. АҚШ долларын құрады (18,7% азайды).

### ЭКОНОМИКАНЫҢ НАҚТЫ СЕКТОРЫ

2010 жылғы қаңтар-ақпанда **өнеркәсіп өндірісінің көлемі** қолданыстағы бағаларда 1699,6 млрд. теңгені құрды, бұл 2009 жылғы қаңтар-ақпанға қарағанда 10,4% артық. Кен өндіру өнеркәсібінде және карьерлерді қазуда – 6,4%, өңдеу өнеркәсібінде – 18,5%, электрмен жабдықтау, газ, бу беру және ауа баптауда 6,0%, сумен жабдықтауда: көріз жүйесі, қалдықтарды жинау және бөлуде бақылауда – 13,3% өндіріс өсімі байқалды.

2010 жылғы қаңтар-ақпанда **ауыл шаруашылығы жалпы өнімінің көлемі** 88,9 млрд. теңгені құрып, 2009 жылғы қаңтар-ақпанмен салыстырғанда 2,1% артты.

2010 жылғы қаңтар-ақпанда **жүк айналымының көлемі** 51,8 млрд. ткм (коммерциялық жүк тасымалдаумен айналысатын көліктік емес ұйымдар мен кәсіпкерлердің жүк айналымы көлемінің бағалауы есебімен) құрып, 2009 жылғы тиісті кезеңмен салыстырғанда 2,5% өсті.

**Тіркелген заңды тұлғалар саны** 2010 жылғы 1 наурызда 300570 бірлікті құрап, өткен жылғы сәйкес кезеңмен салыстырғанда 5,0% артты, оның ішінде 50 адамнан кем емес қызметкерлері бар – 285078 бірлік. Жұмыс істеп тұрған заңды тұлғалар саны 190935 құрды, оның ішінде 176469 бірлік – шағын кәсіпорындар. Республикадағы шағын бизнес субъектілерінің саны (заңды тұлғалар) 217440 бірлікті құрап, өткен жылғы тиісті кезеңмен салыстырғанда 5,8% артты.

### ҚАРЖЫ ЖҮЙЕСІ

2010 жылғы 1 ақпандағы **мемлекеттік бюджет түсімдері** 195,2 млрд. теңгені, шығыстары 198,1 млрд. теңгені, бюджет тапшылығы – 2,9 млрд. теңгені құрады. 2008 жылғы тиісті кезеңмен салыстырғанда түсімдер 5,6%-ға төмендеді, ал шығыстар 53,0%-ға өсті.

2009 жылғы III тоқсанда **кәсіпорындар мен ұйымдардың қаржы нәтижесі табыс ретінде** 966,9 млрд. теңге сомасында қалыптасты, бұл 2008 жылғы сәйкес кезеңдегі деңгейден 37,1% төмен. Пайдалылық деңгейі 24,8% құрады. Есеп берген кәсіпорындардың жалпы санынан залалды кәсіпорындар үлесі 38,4%.

**Екінші деңгейдегі банктердің экономика саласына кредиттік салымдары** 2010 жылғы қаңтардың соңына 7609,2 млрд. теңгені құрап, өткен жылғы тиісті кезеңмен салыстырғанда 3,0% артты. Кредиттердің жалпы көлемінде ұзақ мерзімді кредиттер үлесті салмағы 84,0%, шетелдік валютадағы кредиттер 48,0% құрды. Депозиттік ұйымдардағы депозиттер көлемі 6620,6 млрд. теңгені құрады, бұл өткен жылғы тиісті айға қарағанда 26,0% артық, жеке тұлғалардың депозиттері 27,7% артып, 1890,9 млрд. теңгені құрады.

## НЕГІЗГІ ӘЛЕУМЕТТІК-ЭКОНОМИКАЛЫҚ КӨРСЕТКІШТЕР МОНИТОРИНГІ

2010 жылғы қаңтар

	2010 жылғы қаңтар	2010 жылғы қаңтар 2009 жылғы қаңтарға, %-бен	2010 жылғы қаңтар 2009 жылғы желтоқсанға, %-бен
<b>Әлеуметтік-демографиялық көрсеткіштер</b>			
Кезең соңына халық саны, мың адам	16 019,1	101,4	100,1
Халықтың табиғи өсімі (азаяу), мың адам	18,3	94,6	127,8
Көші-қондық өсім (азаяу), мың адам	1,3	-	39,1
Тыныс алу мүшелері туберкулезімен ауыру тіркелген оқиғалар саны, адам	1 249	93,6	145,7
ВИЧ-инфекциясын тасымалдаушылар саны, адам	151	93,2	91,0
Тіркелген қылмыстар саны, оқиға	8 284	95,2	6,8
Қылмыстылық деңгейі (10 000 адамға қылмыстар саны)	61	92,4	79,2
<b>Тұрмыс деңгейі</b>			
Орташа жан басына атаулы ақшалай табыс (бағалау), теңге	35 251	111,0	88,6
Нақты ақшалай табыс (бағалау), теңге	-	103,5	87,3
Ең төменгі күнкөріс деңгейінің шамасы, теңге	12 141	99,0	101,3
<b>Еңбек рыногы және еңбекақы төлеу</b>			
Жұмыссыздар саны, мың адам (бағалау)	542,9	94,6	101,9
Тіркелген жұмыссыздар саны, мың адам	63,4	111,0	118,7
Жұмыссыздық деңгейі, % (бағалау)	6,4	-	-
Тіркелген жұмыссыздар үлесі, %	0,7	-	-
Жасырын жұмыссыздық деңгейі, % (бағалау)	0,7	-	-
Бір қызметкердің орташа айлық атаулы жалақысы, теңге	66 674	108,6	80,5
Нақты жалақы индексі, %	-	101,2	79,4
<b>Баға</b>			
Тұтыну бағаларының индексі, %	-	107,3	101,4
Өнеркәсіп өнімін өндірушілердің бағалары индексі, %	-	148,6	98,7
Ауыл шаруашылығының бағалары индексі, %	-	86,1	98,8
Құрылыстағы бағалар индексі, %	-	104,9	100,6
Көтерме сауда бағаларының индексі, %	-	104,6	100,3
Көлік қызметтері тарифтерінің индексі, %	-	113,4	111,7
Байланыс қызметтері тарифтерінің индексі, %	-	99,7	100,0
Экспорттық жеткізілімдер бағаларының индексі, %	-	-	-
Импорттық түсімдер бағаларының индексі, %	-	-	-
<b>Ұлттық экономика</b>			
Қысқа мерзімді экономикалық индикатор, % (ауыл шаруашылығы, өнеркәсіп, құрылыс, сауда, көлік, байланыс – алты саланың нақты өсу қарқыны бойынша есептеледі)	1 541,9	108,5	71,4
Жалпы ішкі өнім, млрд. теңге (2009 жылғы қаңтар-желтоқсан)	15 887	101,2	-
Негізгі капиталға инвестициялар, млрд. теңге	175,9	102,9	26,9
<b>Сауда</b>			
Өткізудің барлық арналары бойынша бөлшек сауда тауар айналымы, млрд. теңге (қоғамдық тамақтандыру қызметтері есебінсіз)	221,1	111,8	75,1
Сыртқы сауда айналымы, млн. АҚШ доллары	5 730,6	131,0	66,5
Тауарлар экспорты, млн. АҚШ доллары	4 259,4	166,2	76,2
Тауарлар импорты, млн. АҚШ доллары	1 471,2	81,3	48,5
<b>Экономиканың нақты секторы</b>			
Өнеркәсіп өнімінің (тауарлар, қызметтер) көлемі, млрд. теңге	884,6	110,3	88,5
Ауыл шаруашылығы жалпы өнімінің көлемі, млрд. теңге	45,1	102,1	32,2
Құрылыс жұмыстарының көлемі, млрд. теңге	56,9	87,4	26,1
Көліктің барлық түрлерімен жүк тасымалдау, млн. тонна	164,1	114,7	67,3
Көліктің барлық түрлерімен жүк тасымалдау, млрд. ткм	25,8	101,3	81,2
Почта және курьерлік қызметтерінің көлемі, млрд. теңге	1,0	99,5	79,2
Байланыс қызметтерінің көлемі, млрд. теңге	38,0	101,9	95,6
Өнеркәсіптегі кәсіпкерлік сенімділік индексі	+4	-	-
Саудадағы кәсіпкерлік сенімділік индексі	+11	-	-
Тұтынушылардың сезіну индексі	+7	-	-
Сатып алу тілегінің индексі	+6	-	-
<b>Қаржы жүйесі</b>			
Ақша массасы М3, млрд. теңге	7 495,2	125,5	101,5
Айналыстағы қолма-қол ақша, млрд. теңге	874,6	122,5	95,7
Депозиттік ұйымдардағы депозиттер, млрд. теңге (бейрезиденттер шоттарын есепке алмағанда)	6 620,6	126,0	102,3
жеке тұлғалардың депозиттері, млрд. теңге (бейрезиденттер шоттарын есепке алмағанда)	1 890,9	127,7	99,9
Экономика және халықтың ЕДБ кредиттері, млрд. теңге	7 609,2	103,0	99,5
ЕДБ ұзақ мерзімді кредиттік салымдары, млрд. теңге	6 390,2	107,9	99,4
Кәсіпорындар мен ұйымдардың пайдалылығы, % (2009 жылғы III тоқсан)	24,8	-	-
Кәсіпорындар мен ұйымдардың дебиторлық берешегі, млрд. теңге (2009 жылғы III тоқсан)	6 748,2	113,5	-
Кәсіпорындар мен ұйымдардың міндеттемелер бойынша берешегі, млрд. теңге (2009 жылғы III тоқсан)	18 471,0	134,4	-

## НЕГІЗГІ ӘЛЕУМЕТТІК-ЭКОНОМИКАЛЫҚ КӨРСЕТКІШТЕР МОНИТОРИНГІ

2010 жылғы ақпан

	2010 жылғы қаңтар-ақпан	2010 жылғы ақпан	2010 жылғы қаңтар-ақпан 2009 жылғы қаңтар-ақпанға, %-бен	2010 жылғы ақпан 2009 жылғы ақпанға, %-бен	2010 жылғы ақпан 2010 жылғы қаңтарға, %-бен
<b>Әлеуметтік-демографиялық көрсеткіштер</b>					
Кезең соңына халық саны, мың адам	-	-	-	-	-
Халықтың табиғи өсімі (азаю), мың адам	-	-	-	-	-
Көші-қондық өсім (азаю), мың адам	-	-	-	-	-
Тыныс алу мүшелері туберкулезімен ауыру тіркелген оқиғалар саны, адам	-	-	-	-	-
ВИЧ-инфекциясын тасымалдаушылар саны, адам	-	-	-	-	-
Тіркелген қылмыстар саны, оқиға	-	-	-	-	-
Қылмыстылық деңгейі (10 000 адамға қылмыстар саны)	-	-	-	-	-
<b>Тұрмыс деңгейі</b>					
Орташа жан басына атаулы ақшалай табыс (бағалау), теңге	-	-	-	-	-
Нақты ақшалай табыс (бағалау), теңге	-	-	-	-	-
Ең төменгі күнкөріс деңгейінің шамасы, теңге	-	12 438	-	101,6	102,4
<b>Еңбек рыногы және еңбекақы төлеу</b>					
Жұмыссыздар саны, мың адам (бағалау)	-	552,7	-	94,4	101,8
Тіркелген жұмыссыздар саны, мың адам	-	73,2	-	110,1	115,4
Жұмыссыздық деңгейі, % (бағалау)	-	6,5	-	-	-
Тіркелген жұмыссыздар үлесі, %	-	0,9	-	-	-
Жасырын жұмыссыздық деңгейі, % (бағалау)	-	0,6	-	-	-
Бір қызметкердің орташа айлық атаулы жалақысы, теңге	-	-	-	-	-
Нақты жалақы индексі, %	-	-	-	-	-
<b>Баға</b>					
Тұтыну бағаларының индексі, %	-	-	107,4	107,4	100,9
Өнеркәсіп өнімін өндірушілердің бағалары индексі, %	-	-	148,2	147,8	101,4
Ауыл шаруашылығының бағалары индексі, %	-	-	86,1	86,1	100,3
Құрылыстағы бағалар индексі, %	-	-	104,8	104,8	100,3
Көтерме сауда бағаларының индексі, %	-	-	104,3	104,0	100,8
Көлік қызметтері тарифтерінің индексі, %	-	-	112,6	111,8	100,0
Байланыс қызметтері тарифтерінің индексі, %	-	-	99,5	99,3	99,5
Экспорттық жеткізілімдер бағаларының индексі, %	-	-	-	-	-
Импорттық түсімдер бағаларының индексі, %	-	-	-	-	-
<b>Ұлттық экономика</b>					
Қысқа мерзімді экономикалық индикатор, % (ауыл шаруашылығы, өнеркәсіп, құрылыс, сауда, көлік, байланыс – алты саланың нақты өсу қарқыны бойынша есептеледі)	3 021,0	1 479,1	107,2	106,1	94,9
Жалпы ішкі өнім, млрд. теңге	-	-	-	-	-
Негізгі капиталға инвестициялар, млрд. теңге	353,7	177,8	90,5	78,1	100,8
<b>Сауда</b>					
Өткізудің барлық арналары бойынша бөлшек сауда тауар айналымы, млрд. теңге (қоғамдық тамақтандыру қызметтері есебінсіз)	428,9	207,8	110,9	109,8	93,4
Сыртқы сауда айналымы, млн. АҚШ доллары	-	-	-	-	-
Тауарлар экспорты, млн. АҚШ доллары	-	-	-	-	-
Тауарлар импорты, млн. АҚШ доллары	-	-	-	-	-
<b>Экономиканың нақты секторы</b>					
Өнеркәсіп өнімінің (тауарлар, қызметтер) көлемі, млрд. теңге	1 699,6	814,8	110,4	110,5	91,1
Ауыл шаруашылығы жалпы өнімінің көлемі, млрд. теңге	88,9	43,8	102,1	102,2	97,1
Құрылыс жұмыстарының көлемі, млрд. теңге	116,7	59,7	83,6	80,0	104,7
Көліктің барлық түрлерімен жүк тасымалдау, млн. тонна	317,4	153,3	114,3	113,9	93,5
Көліктің барлық түрлерімен жүк тасымалдау, млрд. ткм	51,8	26,0	102,5	103,9	101,1
Почта және курьерлік қызметтерінің көлемі, млрд. теңге	2,0	1,1	105,8	112,2	110,0
Байланыс қызметтерінің көлемі, млрд. теңге	73,4	35,4	104,3	107,1	93,6
Өнеркәсіптегі кәсіпкерлік сенімділік индексі	-	0	-	-	-
Саудадағы кәсіпкерлік сенімділік индексі	-	+10	-	-	-
Тұтынушылардың сезіну индексі	-	+8	-	-	-
Сатып алу тілегінің индексі	-	+6	-	-	-
<b>Қаржы жүйесі</b>					
Ақша массасы М3, млрд. теңге	-	-	-	-	-
Айналыстағы қолма-қол ақша, млрд. теңге	-	-	-	-	-
Депозиттік ұйымдардағы депозиттер, млрд. теңге (бейрезиденттер шоттарын есепке алмағанда)	-	-	-	-	-
жеке тұлғалардың депозиттері, млрд. теңге (бейрезиденттер шоттарын есепке алмағанда)	-	-	-	-	-
Экономика және халықтың ЕДБ кредиттері, млрд. теңге	-	-	-	-	-
ЕДБ ұзақ мерзімді кредиттік салымдары, млрд. теңге	-	-	-	-	-
Кәсіпорындар мен ұйымдардың пайдалылығы, %	-	-	-	-	-
Кәсіпорындар мен ұйымдардың дебиторлық берешегі, млрд. теңге	-	-	-	-	-
Кәсіпорындар мен ұйымдардың міндеттемелер бойынша берешегі, млрд. теңге	-	-	-	-	-

- кешіктіріліп құрастырылған көрсеткіштер алдыңғы кестеде берілген.

Деректер жаңа экономикалық қызмет түрлерінің сыныптамапар ЭҚЖЖ бойынша көрсетілген.

## 2. ӘЛЕУМЕТТІК-ДЕМОГРАФИЯЛЫҚ КӨРСЕТКІШТЕР

### 2.1 ХАЛЫҚ САНЫ\*

	мың адам		
	Барлық халық	Қала халқы	Ауыл халқы
2009 жылғы			
1 ақпанға	15 797,3	8 438,1	7 359,2
2010 жылғы			
1 ақпанға	16 019,1	8 574,1	7 445,0

Еліміздегі халық саны 2010 жылғы 1 ақпанға ағымдағы деректер бойынша 16,0 млн. адамды құрады. 2010 жылғы 1 қаңтармен салыстырғанда ол 0,1% артты.

#### Халық санының өсу қарқыны

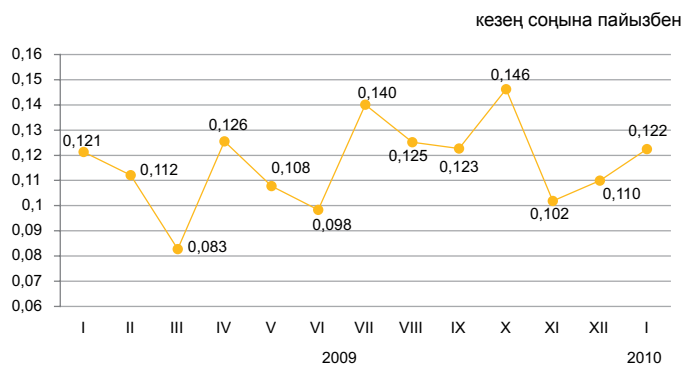

#### Халықтың табиғи қозғалысы

	Адам		1000 адамға жағдайы бойынша	
	2009 жылғы қаңтар	2010 жылғы қаңтар	2009 жылғы 1 ақпанға	2010 жылғы 1 ақпанға
Туғандар	33 219	31 228	23,0	22,4
Өлгендер	13 859	12 904	9,7	8,9
Табиғи өсім	19 360	18 324	13,3	13,5
Некелер	8 966	9 295	8,7	8,8
Ажырасулар	2 914	3 059	2,3	2,5

#### Халықтың табиғи өсімінің өсу қарқыны

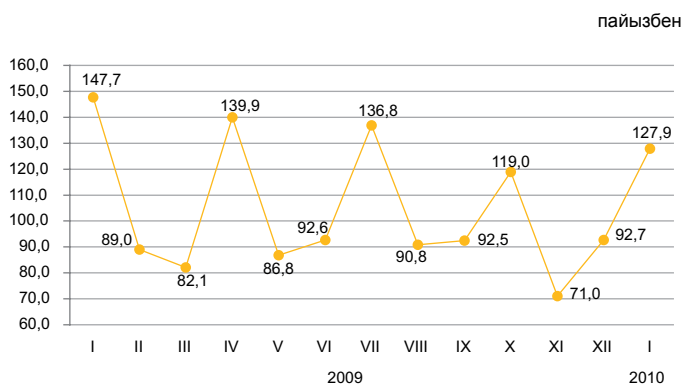

Халық өлімі себептерінің негізгі топтарының арасында барынша көп үлес салмағын, әдеттегідей, қан айналымы жүйесі аурулары алады (45,5%).

#### Өлімнің негізгі себептері бойынша өлгендердің құрылымы

	Өлгендер саны, адам		Үлес салмағы, %	
	2009 жылғы қаңтар	2010 жылғы қаңтар	2009 жылғы қаңтар	2010 жылғы қаңтар
Барлығы	13 859	12 904	100,0	100,0
қан айналымы жүйесінің ауруларынан жаңа өскіндерден	7 103	5 877	51,3	45,5
жазатайым оқиғалардан, улану мен жарақаттанудан	1 640	1 496	11,8	11,6
тыныс органдары ауруларынан	1 486	1 536	10,7	11,9
ас қорыту органдары ауруларынан	728	749	5,3	5,8
инфекциялық және паразитарлық аурулардан	714	717	5,2	5,6
басқа аурулардан	297	245	2,1	1,9
	1 891	2 284	13,6	17,7

\*Халық саны 2009 жылғы халықтың ұлттық санағы қорытындылары шығарылғаннан кейін нақтыланады.

## 2.2 ХАЛЫҚТЫҢ КӨШІ-ҚОНЫ

### Халықтың көші-қоны

адам

	Халық көші-қонының айырмасы	Келгені	Кеткені
барлығы			
2009 жылғы қаңтар	-224	29 392	29 616
2010 жылғы қаңтар	1 268	30 956	29 688
сыртқы көші-қон			
2009 жылғы қаңтар	-224	2 465	2 689
2010 жылғы қаңтар	1 268	2 910	1 642
ішкі көші-қон			
2009 жылғы қаңтар	0	26 927	26 927
2010 жылғы қаңтар	0	28 046	28 046

### Сыртқы көші-қонның өзгеруі

адам

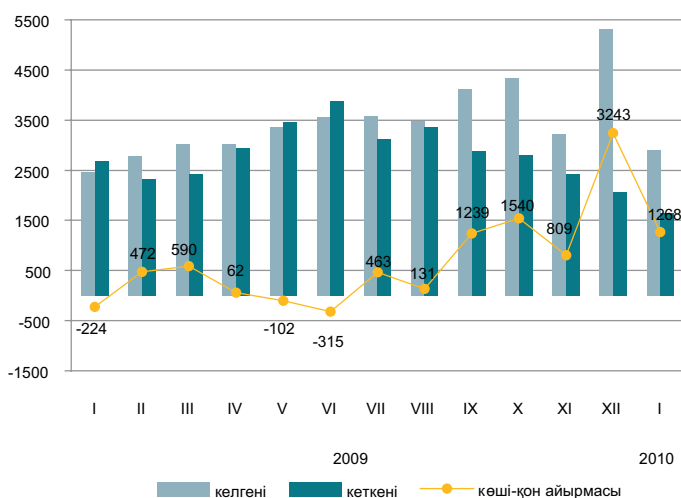

### Этностық сипаты бойынша көші-қон ағынының құрылымы

жалпы санына пайызбен

	Келгендер		Кеткендер	
	2009 жылғы қаңтар	2010 жылғы қаңтар	2009 жылғы қаңтар	2010 жылғы қаңтар
Барлығы	100	100	100	100
Қазақтар	67,3	67,5	5,7	5,7
Орыстар	18,8	16,4	65,4	68,4
Украиндар	1,7	1,7	10,4	8,3
Немістер	1,3	1,1	6,5	6,4
Басқалар	10,9	13,3	12,0	11,2

2010 жылғы қаңтарда 2009 жылғы қаңтармен салыстырғанда Қазақстанға келгендер саны 18,1%-ға көбейді, Қазақстаннан кеткендер саны 1,6 есеге азайды.

Еліміздегі негізгі көші-қон алмасуы ТМД мемлекеттерімен болуда. ТМД елдерінен келгендердің және сол елдерге кеткендердің үлесі, тиісінше 81% және 90,5% құрады.

Ел ішіндегі қоныс аударатын көшіп-қонушылар саны 4,2%-ға артты. Өңіраралық қоныс аудару бойынша халық көші-қонының оң айырмасы еліміздің 4 өңірінде байқалды, оның ішінде шамасы бойынша ең көбі Астана қаласында (2,7 мың адам).

### 2010 жылғы қаңтардағы халықтың көші-қоны (барлық ағындар)

адам

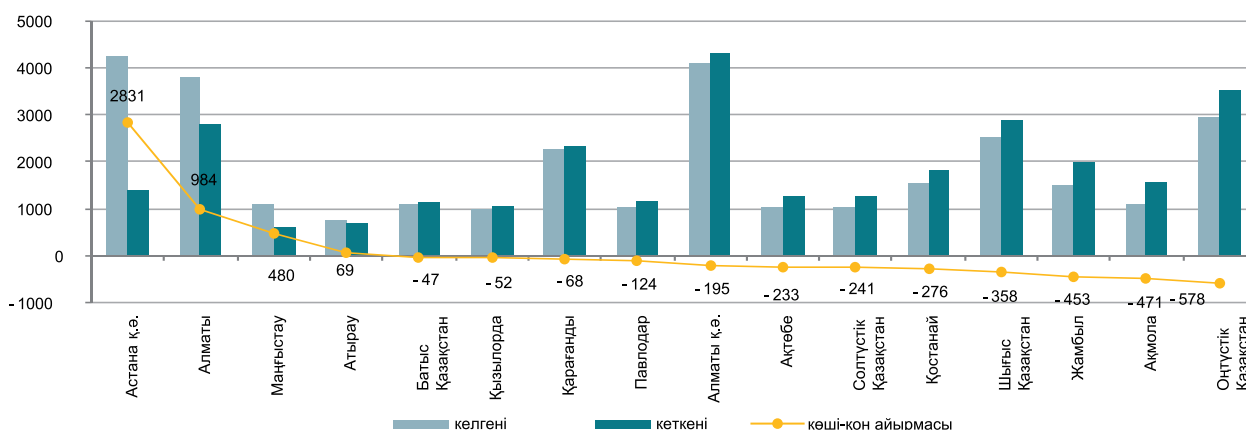

### 2.3 ХАЛЫҚТЫҢ АУРУ-СЫРҚАУЛЫҒЫ

(ДСМ РСЭС деректері бойынша)

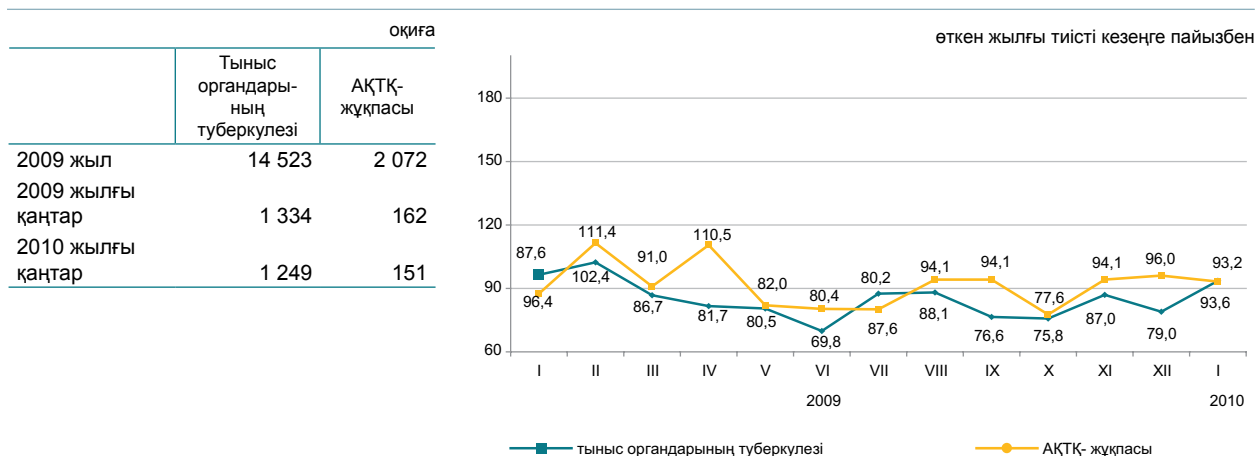

#### 2010 жылғы қаңтарда жекелеген жұқпалы аурулармен сырқаттану деңгейі

Тіркелген жұқпалы аурулардың арасында аса кең тарағаны жоғары тыныс жолдарының өткір жұқпасы - халықтың 100000 адамына шаққанда 9964,4 оқиға, ішектің өткір жұқпасы – 87,8, тыныс органдарының туберкулезі – 92,6, мерез – 35,9, вирустық гепатит – 55,7, битшендік – 17,0 және қышыма – 12,8 болды.

#### Жекелеген жұқпалы ауру түрлерімен халықтың ауру-сырқаулығының өсуі

	пайызбен	
	2010 жылғы қаңтар 2009 жылғы қаңтарға	
	барлығы	одан 14 жасқа дейінгі балалар
Ротавирус энтериті	100,0	103,7

#### Ең көп таралған ауру-сырқауға шалдығу оқиғаларының тіркелген саны

	2009 жылғы қаңтар- желтоқсан, бірлік	Өткен жылғы тиісті кезеңге пайызбен	2010 жылғы қаңтар, бірлік	Өткен жылғы тиісті кезеңге пайызбен
Ротавирус энтериті				
барлығы	4 722	1,5 есе	336	100,0
одан 14 жасқа дейінгі балалар	4 538	1,5 есе	336	103,7
ауылдық жер	1 294	2,1 есе	61	86,9
Бактериялық дизентерия				
барлығы	2 409	63,1	80	74,8
одан 14 жасқа дейінгі балалар	1 421	63,4	48	81,4
ауылдық жер	595	68,4	19	100,0
Диагнозы алғашқы рет қойылған бруцеллез				
барлығы	2 110	81,9	47	83,9
одан 14 жасқа дейінгі балалар	270	88,5	2	15,4
ауылдық жер	1 817	83,3	40	83,3
Эхинококкоз				
барлығы	914	1,1 есе	88	85,4
одан 14 жасқа дейінгі балалар	204	95,7	26	100,0
ауылдық жер	536	1,2 есе	50	73,5

## 2.4 ХАЛЫҚТЫ ЗЕЙНЕТАҚЫМЕН ҚАМТАМАСЫЗ ЕТУ ЖӘНЕ ӘЛЕУМЕТТІК ҚОРҒАУ

(ЕХӘҚМ деректері бойынша)

	Тағайындалған зейнетақының (жәрдемақының) орташа мөлшері, теңге	Алушылар саны, мың адам
<b>Зейнетақы төлемі</b>		
2008 жыл	13 418	1 640,5
2009 жыл	17 090	1 662,9
<b>Мемлекеттік базалық зейнетақы төлемі</b>		
2008 жыл	4 810	1 663,1
2009 жыл	5 487	1 687,7
<b>Мемлекеттік базалық әлеуметтік жәрдемақы</b>		
2008 жыл	11 319	651,6
2009 жыл	12 888	665,2
<b>Арнаулы мемлекеттік жәрдемақы</b>		
2008 жыл	2 934	1 155,3
2009 жыл	3 198	1 169,9
<b>Мемлекеттік тұрғын үйлік көмек<sup>1)</sup></b>		
2008 жыл	1 450,9	191,0
2009 жыл	1 505,1	229,1
<b>Мемлекеттік атаулы әлеуметтік көмек</b>		
2008 жыл	1 162,7	244,1
2009 жыл	1 136,3	240,3
2009 жылғы қаңтар-ақпан	1 964,4	137,5
2010 жылғы қаңтар-ақпан	1 833,8	123,1

<sup>1)</sup> «Алушылар саны» бағанында мың отбасы көрсетілген.

2009 жылғы зейнетақы мен жәрдемақы алушылардың саны 2008 жылмен салыстырғанда 1,5% өсті, тағайындалған зейнетақының орташа мөлшері 27,4% өсті (нақты тұлғалауда өсімі – 20,3%) және 17090 теңгені құрады. 2009 жылға тағайындалған тұрғын үйлік көмектің орташа мөлшері 2008 жылғы көрсеткішпен салыстырғанда 3,7% өсті. Тағайындалған атаулы әлеуметтік көмектің орташа мөлшері 2010 жылғы қаңтар-ақпанға 1833,8 теңгені құрап, оны 123,1 мың адам алды.

### Зейнетақының (жәрдемақы) орташа мөлшері мен алушылар саны

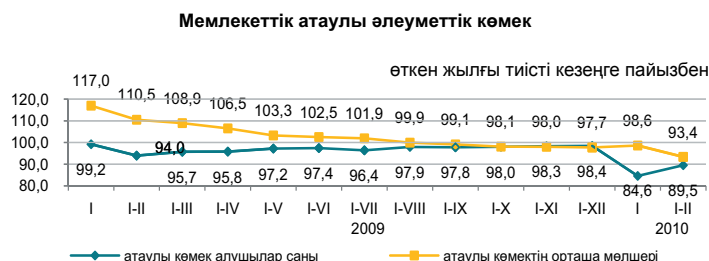
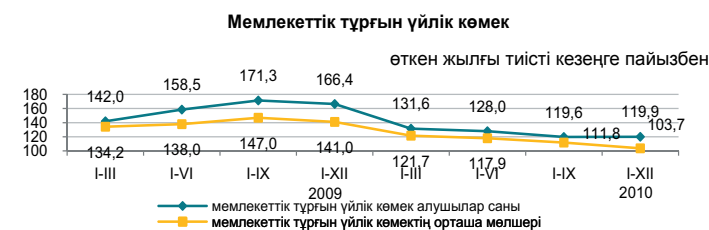
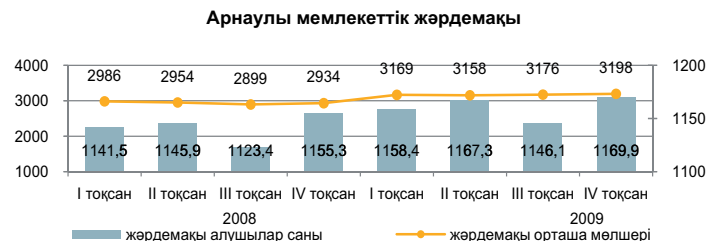
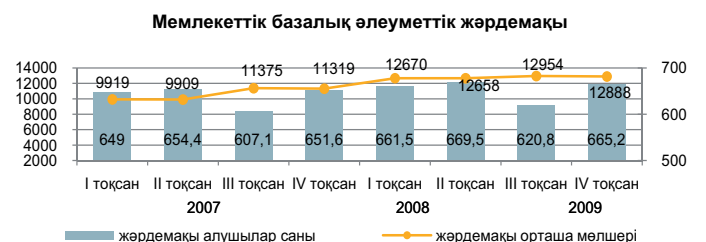
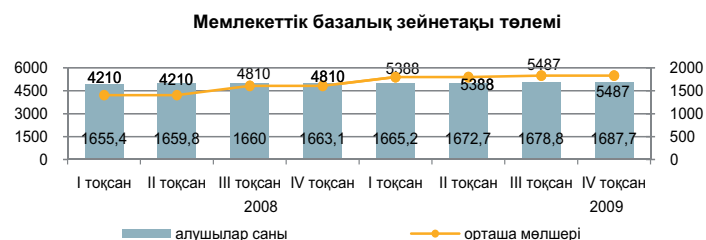
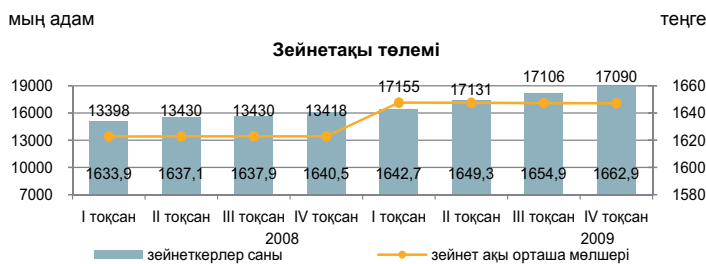

## 2.5 ҚЫЛМЫСТЫЛЫҚ

(БП ҚС АЕК деректері бойынша)

	Тіркелген қылмыстар саны	оқиға	
		әйелдерге қатысты	кәмелетке толмағандарға қатысты
2009 жылғы қаңтар	8 702	2 430	336
2010 жылғы қаңтар	8 284	2 429	283

### Халықтың 10 000 адамына шаққандағы қылмыстылық деңгейі

	Барлығы
2009 жылғы қаңтар	66
2010 жылғы қаңтар	61

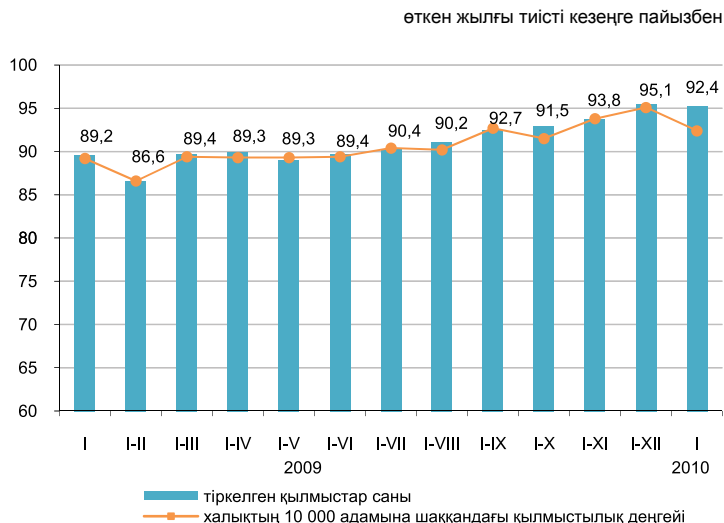

Есепті кезеңде тіркелген қылмыстар бойынша тұтастай республика бойынша материалдық залалдың анықталған сомасы 23682,5 млн. теңге (2009 жылғы қаңтарда – 37019,6 млн. теңге) болды, оның 88,3% - экономикалық қызмет саласындағы қылмыстарға (2009 жылғы қаңтарда 40,8%), 5,4% - меншікке қарсы қылмыстарға (58,9%) келеді.

Республиканың құқық қорғау органдары қылмыс жасаған 4756 адамды анықтады (2009 жылғы қаңтарға қарағанда 1%-ға көп), қылмыстық жауапкершілікке 3726,0 адам тартылған, бұл 2009 жылғы қаңтарға қарағанда 1%-ға көп. Қылмысы әшкереленген адамдардың ішінде 11,8% - әйелдер (2009 жылғы қаңтарда – 12,6%), 7,4 % - кәмелетке толмағандар құрады (9,0%), мемлекеттік қызметті атқарушылар – 2,8% (2,8%). Бұрын қылмыс жасаған тұлғалардың үлес салмағы 7,1% (7,4%) құрады.

Қазақстан бойынша орташа алғанда әрбір жетінші қылмыскер қылмысты мас күйінде, әрбір үшіншісі - топ құрамында жасаған. Қылмыс жасап, анықталған адамдардың ең көп бөлігін, 2009 жылғы қаңтардағыдай, жұмыссыздар құрады 72,7% (74,6%).

### Қылмыстар санаттары бойынша

	2010 жылғы қаңтар	Қорытындыға пайызбен	Өткен жылғы тиісті кезеңге пайызбен
Тіркелген қылмыстар саны – барлығы, оқиғалар	8 284	100	95,2
Жеке адамға қарсы жасалған қылмыстар	530	6,4	95,2
одан:			
қасақана кісі өлтіру және кісі өлтіруге оқталу	116		91,3
денсаулыққа қасақана ауыр зиян келтіру	150		98,7
денсаулыққа қасақана орташа ауыр зиян келтіру	104		100,1
Меншікке қарсы жасалған қылмыстар	5 265	63,5	95,4
одан: бөтен адамның мүлкін ұрлау	3 455		100,0
Қоғамдық қауіпсіздік пен қоғамдық тәртіпке қарсы жасалған қылмыстар	516	6,2	106,8
одан: бұзақылық	387		107,5
Халықтың денсаулығына қарсы жасалған қылмыстар	754	9,1	87,4
одан: есірткіге байланысты қылмыстар	736		89,2
Көлік қылмыстары	247	3	93,9
Мемлекеттік қызмет мүддесіне қарсы жасалған қылмыстар	180	2,2	102,3
Әскери қылмыстар	23	0,3	50
одан:			
билігін пайдаланып қиянат жасау, билікті асыра пайдалану немесе әрекетсіздік	9		50
өзара қарым-қатынастың жарғылық ережелерін бұзу	10		83,3
бөлімді немесе қызмет орнын өз бетінше тастап кету	1		9,1
Басқасы	769	9,3	96,4

### 3. ТҰРМЫС ДЕҢГЕЙІ

#### 3.1 ХАЛЫҚТЫҢ ТАБЫСТАРЫ

Халықтың орташа жан басына шаққандағы атаулы ақшалай табыстары (бағалау)

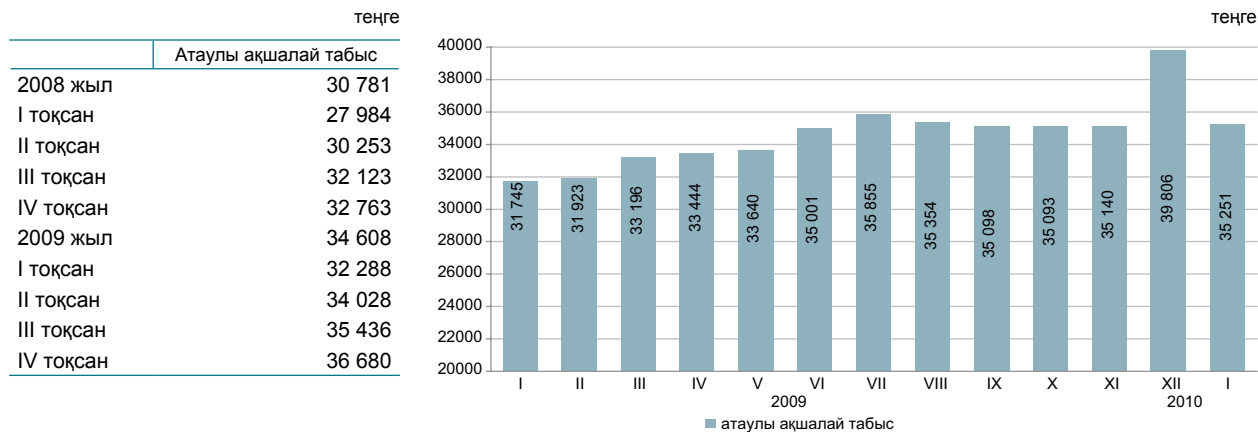

2010 жылғы қаңтарда халықтың орташа жан басына шаққандағы атаулы ақшалай табысы 35251 теңгені құрады, бұл 2009 жылғы қаңтарға қарағанда 11,0% жоғары, нақты ақшалай табыс көрсетілген кезеңде 3,5% өсті.

	өткен жылғы тиісті кезеңге пайызбен
	2010 жылғы қаңтар
Атаулы ақшалай табыстардың индексі	111,0
Нақты ақшалай табыстардың индексі	103,5

2010 жылғы қаңтарда табыстарды бағалау

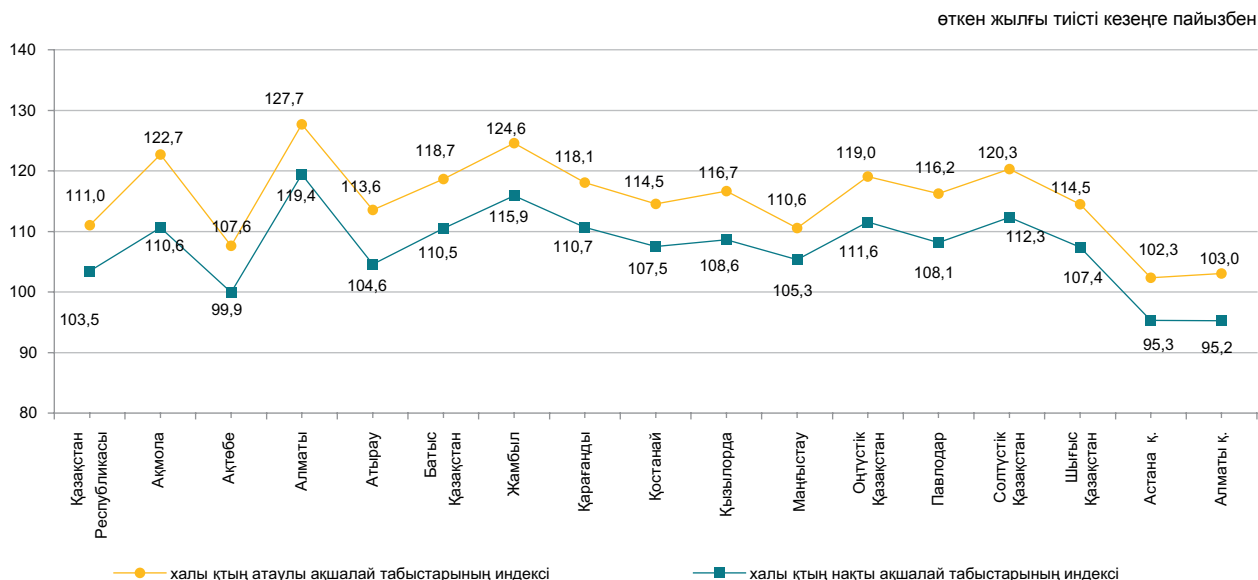

### 3.2 КҮНКӨРІСТІҢ ЕҢ ТӨМЕНГІ ДЕҢГЕЙІНІҢ ШАМАСЫ

орта есеппен бір жылға, теңгемен  
 2008 жыл ..... 12 364  
 2009 жыл ..... 12 660

бір айға, теңгемен  
 2008 жылғы ақпан ..... 11 557  
 2009 жылғы ақпан ..... 12 241  
 2010 жылғы ақпан ..... 12 438

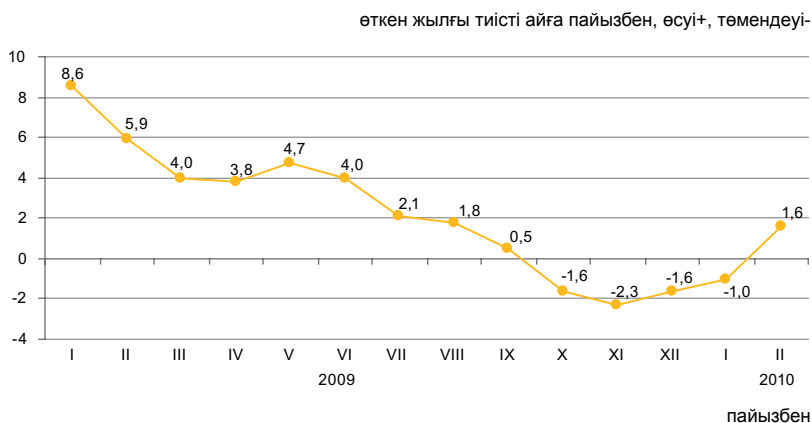

2010 жылғы ақпанда өткен аймен салыстырғанда негізгі тамақ өнімдерін тұтынудың ең төменгі нормаларынан есептелген халықтың орташа жан басына шаққандағы күнкөрістің ең төменгі деңгейінің шамасы 2,4%, 2009 жылғы ақпанмен салыстырғанда 1,6% өсті.

	2010 жылғы ақпан, теңге	2010 жылғы ақпан		Құрылымы
		2010 жылғы қаңтарға	2009 жылғы желтоқсанға	
<b>Күнкөрістің ең төменгі деңгейінің шамасы</b>	12 438	102,4	103,8	100,0
оның ішінде				
азық-түлік тауарлары	7 463	102,4	103,8	60,0
азық-түлік емес тауарлар мен ақылы қызметтер	4 975	102,4	103,8	40,0

#### Азық-түлік жиынтығының құрылымы

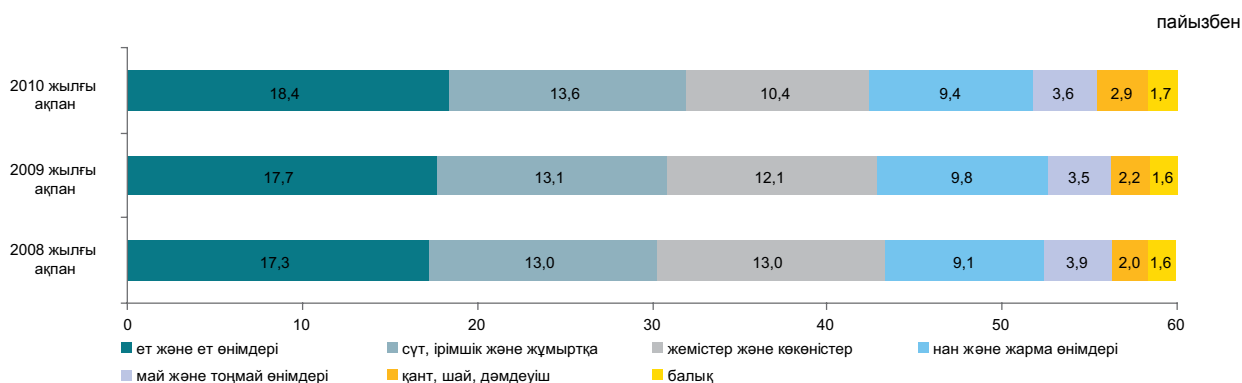

#### Әлеуметтік-демографиялық топтар бойынша

	Күнкөрістің ең төменгі деңгейінің шамасы, теңгемен			Күнкөрістің ең төменгі деңгейінің шамасымен ара салмағы, пайызбен
	барлық	азық-түлік тауарлары	азық-түлік емес тауарлар мен ақылы қызметтер	
<b>Орта есеппен халықтың жан басына шаққанда</b>	12 438	7 463	4 975	100,0
балалар, 13 жасқа дейінгі жасөспірімдер, 14-17 жастағы жас жігіттер	9 885	5 931	3 954	79,5
қыздар	15 725	9 435	6 290	126,4
еңбекке қабілетті халық, 18 жастан жоғары	12 048	7 229	4 819	96,9
ерлер	14 826	8 896	5 930	119,2
әйелдер	11 770	7 062	4 708	94,6
зейнеткерлер мен қарт адамдар	11 642	6 986	4 656	93,6

## 4. ЕҢБЕК РЫНОГЫ ЖӘНЕ ЕҢБЕКАҚЫ ТӨЛЕУ

### 4.1 ЖАЛДАНЫП ЖҰМЫСПЕН ҚАМТЫЛУ

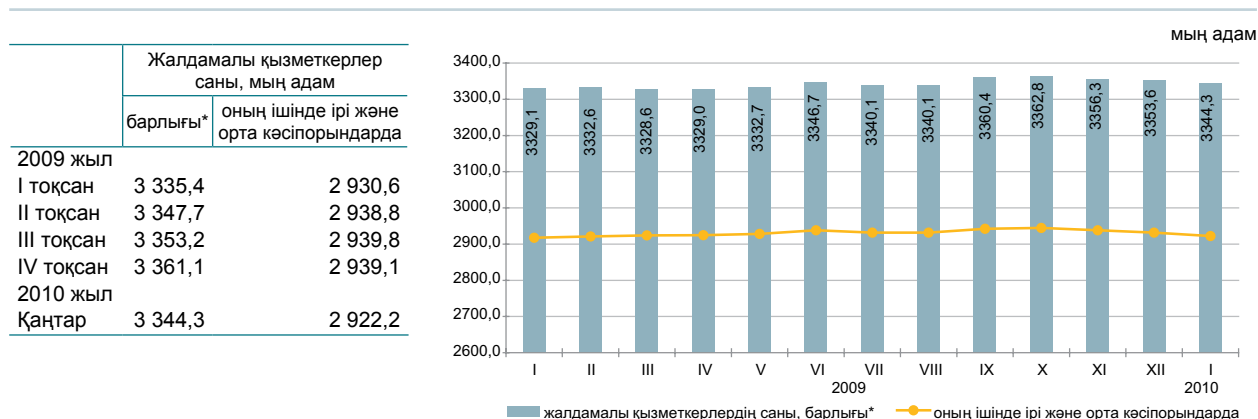

2010 жылғы қаңтарда жалдамалы қызметкерлер саны 3344,3 мың адамды құрады, оның ішінде ірі және орта кәсіпорындарда – 2922,2 мың адам.

2010 жылғы қаңтарда ірі және орта кәсіпорындарға 81,0 мың адам қабылданды. Өр түрлі себептермен 74,1 мың адам жұмыстан шықты.

2010 жылғы қаңтардың соңында ірі және орта кәсіпорындарда (тізімдік санға 0,5%) 15,9 мың бос орын толтырылмады.

	2010 жылғы қаңтар		
	мың адам	2009 жылғы желтоқсанға пайызбен	2009 жылғы қаңтарға пайызбен
Барлығы*	3 344,3	99,7	100,5
оның ішінде ірі және орта кәсіпорындарда	2 922,2	99,7	100,2

### Экономикалық қызметтің жекелеген түрлері бойынша ірі және орта кәсіпорындарда жұмыспен қамтылған жалдамалы қызметкерлердің бары және қозғалысы

	2010 жылғы қаңтар			
	жалдамалы қызметкерлер саны	қабылданған қызметкерлер	жұмыстан шыққан қызметкерлер	одан қысқартылуы мен таратылуына байланысты
Барлығы	2 922,2	81,0	74,1	4,3
Ауыл, орман және балық шаруашылығы	120,2	1,5	3,5	-
Өнеркәсіп	695,3	18,9	17,0	1,0
Құрылыс	186,4	7,1	11,0	0,6
Көтерме және бөлшек сауда; автомобильдерді және мотоциклдерді жөндеу	124,2	6,5	5,4	0,1
Көлік және қоймалау	224,3	4,9	3,3	-
Қаржы және сақтандыру қызметі	68,4	1,7	1,8	0,1
Кәсіби, ғылыми және техникалық қызмет	78,1	2,1	2,0	0,1
Әкімшілік және қосалқы қызмет көрсету саласындағы қызмет	97,7	5,5	6,9	0,5
Мемлекеттік басқару және қорғаныс; міндетті әлеуметтік қамтамасыз ету	239,6	3,9	4,4	0,1
Білім беру	601,3	7,4	6,3	-
Денсаулық сақтау және әлеуметтік қызметтер	313,8	17,0	7,9	1,6
Қызметтің өзге де түрлері	172,9	4,5	4,6	0,2

### 2010 жылғы қаңтарда жалдамалы қызметкерлердің өңірлер бойынша саны\*

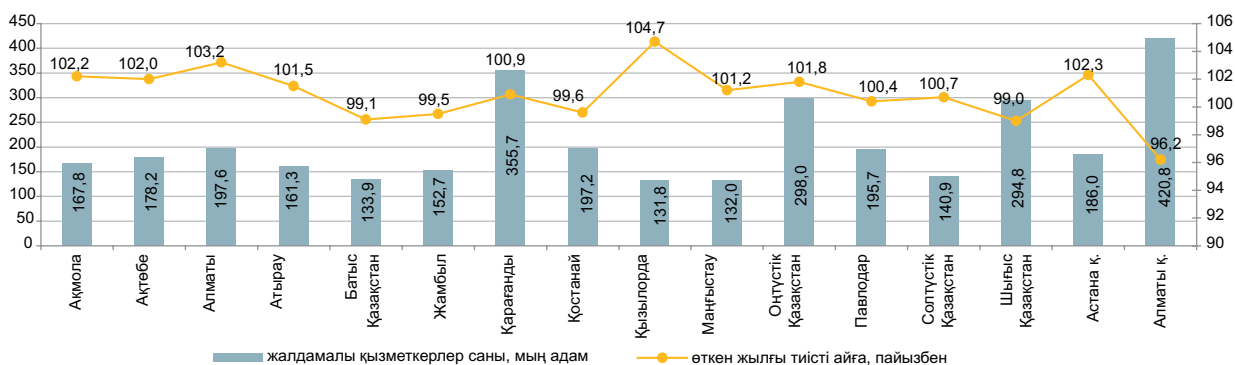

\*Кәсіпкерлік қызметпен айналысатын ШК қызметкерлері есебінсіз.

## 4.2 ЖҰМЫССЫЗДЫҚ ЖӘНЕ ЖҰМЫСПЕН ҚАМТУ

(СА және ЕХӘҚМ деректері бойынша)

	Жұмыссыздық деңгейі, пайызбен	Экономикалық тұрғыдан белсенді халық санында тіркелген жұмыссыздар үлесі, пайызбен
2009 жыл		
I тоқсан	6,9	0,8
II тоқсан	6,7	1,1
III тоқсан	6,3	1,0
IV тоқсан	6,3	0,6
2010 жыл		
Қаңтар	6,4*	0,7
Ақпан	6,5*	0,9

\* Бағалау.

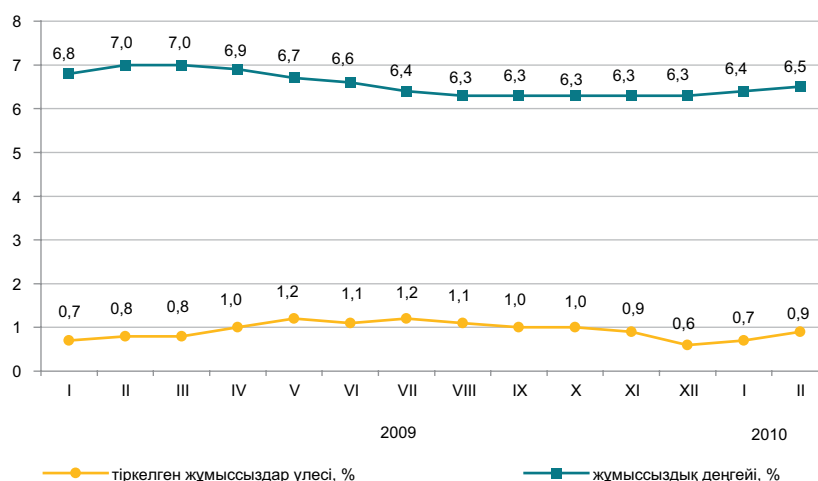

Жұмыссыздар саны ХЕҰ әдіснамасы бойынша, 2010 жылғы ақпанда бағалау бойынша 552,7 мың адамды, жұмыссыздық деңгейі – 6,5% құрады. Жұмыссыздар ретінде ЕХӘҚМ жұмыспен қамту органдарында 73,2 мың адам ресми тіркелген (0,9%).

Бұдан басқа, еңбек рыногында жасырын жұмыссыздық тіркеледі – қызметкерлерді толық емес жұмыс аптасына немесе қысқартылған жұмыс күніне ауыстыру тәжірибесі, жалақы сақтауынсыз демалыс беру. Бағалау бойынша ағымдағы жылғы ақпанда жасырын жұмыссыздық деңгейі экономикалық тұрғыдан белсенді халықтың 0,6%-ын (55,0 мың адам) құрады.

	2009 жылғы IV тоқсан		
	мың адам	2009 жылғы III тоқсанға пайызбен	2008 жылғы IV тоқсанға пайызбен
Экономикалық тұрғыдан белсенді халық	8 469,2	99,7	100,6
Жұмыспен қамтылған халық	7 937,4	99,8	101,0
жалдамалы қызметкерлер	5 285,3	100,4	101,1
өз бетінше жұмыспен қамтылғандар	2 652,1	98,6	100,8
Жұмыссыздар	531,8	99,3	95,1
Экономикалық тұрғыдан енjar халық	3 489,3	100,6	102,3

өткен айға пайызбен (бағалау)

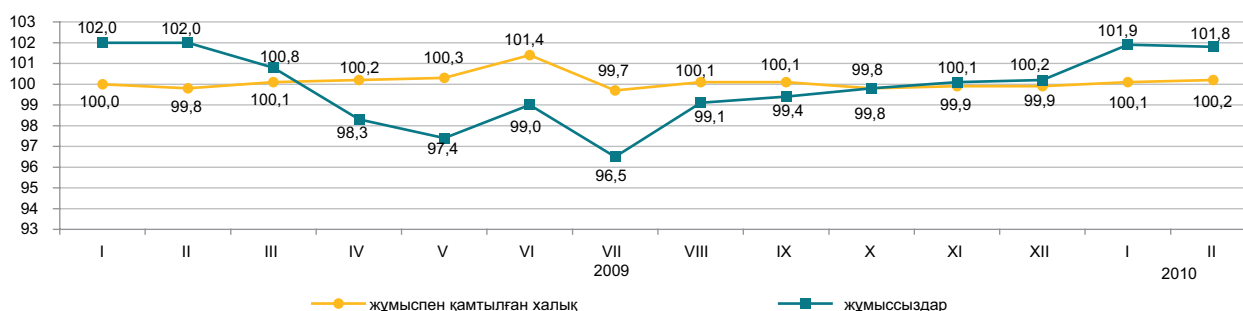

	2010 жылғы ақпан	
	мың адам	2009 жылғы қаңтарға пайызбен
Еңбек делдалдығына өтінішпен келгендер саны	41,9	136,0
Жұмысқа орналастырылған азаматтар саны	16,7	130,9
Жұмыссыздар ретінде жұмыспен қамту органдарында тіркелген тұлғалардың саны	73,2	115,4
Кәсіби даярлауға немесе қайта даярлауға, біліктілігін арттыруға жіберілгендер	5,6	10,3 есе
Қоғамдық жұмыстарға қатысқандар	9,1	77,1

	2010 жылғы 1 наурызға	2010 жылғы қаңтарға пайызбен
Өндірісін толық тоқтатқан, бірлік	25	100,0
Толық емес жұмыс уақыты режиміне көшу (өндіріс көлемін ішінара тоқтату, қысқарту, жұмыс режимінің өзгеруі), бірлік	278	111,6
Жұмысшылардың саны, адам:		
жалақы сақтауынсыз демалыста болғандар	9 761	110,0
толық емес жұмыс уақыты режимінде жұмыс істейтіндер	8 406	83,3
жабдықтардың, өндірістің тоқтап тұруы себебінен уақытша жұмыс істемейтіндер	1 106	73,9

### 4.3 ЕҢБЕКАҚЫ ТӨЛЕУ

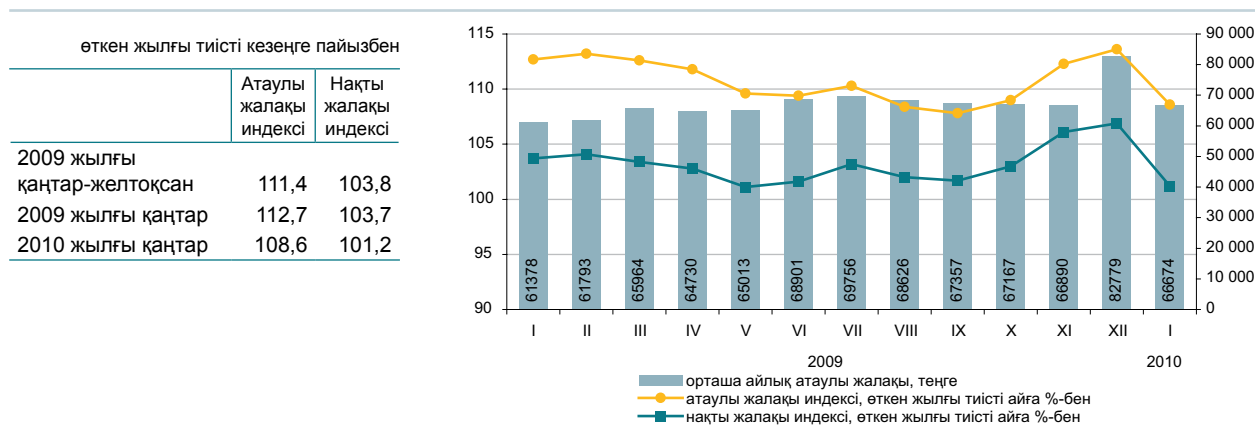

2010 жылғы қаңтарда бір қызметкердің орташа айлық атаулы жалақысы 66674 теңгені құрады.

Жалдамалы жұмыспен қамтылған қызметкерлер еңбекақысының артуы 2010 жылғы қаңтарда 2009 жылғы сәйкес аймен салыстырғанда тұру және тамақтану бойынша қызметтерді қоспағанда экономикалық қызметтің барлық түрлерінде белгіленді. Мұның өзінде еңбекақы төлеудің ең жоғарғы деңгейі қаржы және сақтандыру қызметінде және кәсіби, ғылыми және техникалық қызметінде, ақпарат және байланыс, сондай-ақ құрылыс салаларында сақталуда.

	Орташа айлық атаулы жалақы, теңге	Орташа республикалық деңгейге пайызбен	Өткен жылғы тиісті айға пайызбен	
			атаулы жалақы индексі	нақты жалақы индексі
<b>Экономикалық қызметтің барлық түрлері бойынша</b>	66 674	100,0	108,6	101,2
Ауыл, орман және балық шаруашылығы	29 421	44,1	108,6	101,2
Өнеркәсіп	82 193	123,3	114,6	106,8
Құрылыс	91 072	136,6	116,1	108,2
Көтерме және бөлшек сауда; автомобильдерді және мотоциклдерді жөндеу	67 267	100,9	110,9	103,3
Көлік және қоймалау	83 819	125,7	108,9	101,4
Тұру және тамақтану бойынша қызметтер	68 067	102,1	98,4	91,7
Ақпарат және байланыс	92 462	138,7	104,1	97,0
Қаржы және сақтандыру қызметі	145 660	218,5	105,1	98,0
Жылжымайтын мүлікпен жасалатын операциялар	57 748	86,6	109,7	102,2
Кәсіби, ғылыми және техникалық қызмет	124 434	186,6	114,2	106,5
Әкімшілік және қосалқы қызмет көрсету саласындағы қызмет	85 948	128,9	105,0	97,9
Мемлекеттік басқару және қорғаныс; міндетті әлеуметтік қамтамасыз ету	56 313	84,5	109,4	102,0
Білім беру	40 631	60,9	105,4	98,2
Денсаулық сақтау және әлеуметтік қызметтер	45 166	67,7	106,5	99,3

#### Орташа айлық жалақы

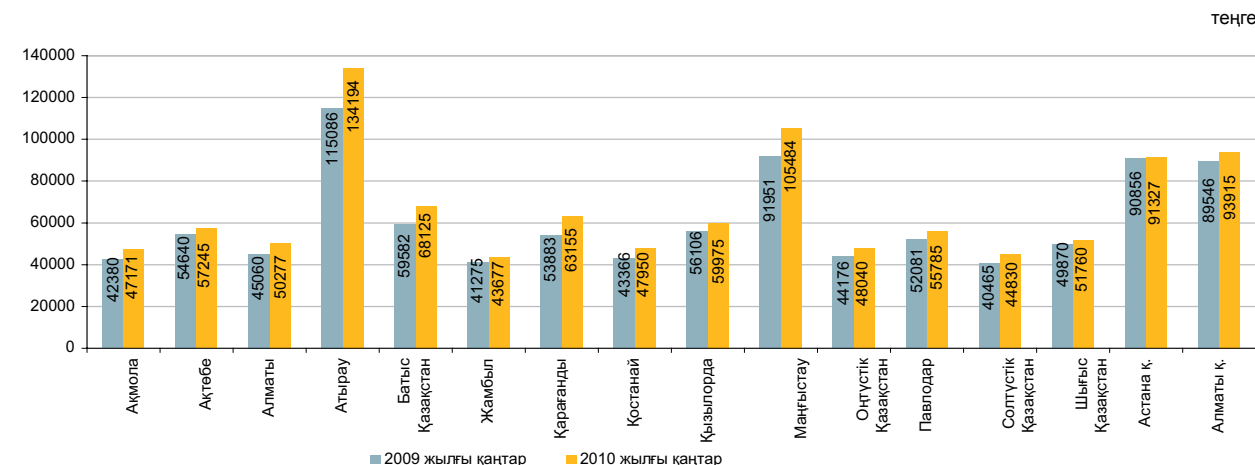

теңге

## 5. БАҒАЛАР

### 5.1 ТҰТЫНУ БАҒАЛАРЫНЫҢ ИНДЕКСІ

кезең соңына, өткен жылғы желтоқсанға пайызбен	
2008 жыл .....	109,5
2009 жыл .....	106,2
өткен айға пайызбен	
2008 жылғы ақпан .....	100,8
2009 жылғы ақпан .....	100,8
2010 жылғы ақпан .....	100,9

Ағымдағы жылғы ақпанда бағаның көкөністер мен жемістерге 4,4%, қантқа – 2,5%, ет және сүт өнімдеріне – 1,6%-дан, май және мал майына – 1%, кофе, шай және какаоға – 0,8%, жұмыртқаға – 0,6%-ға өсуі, олардың күрішке 1,1%, ұнға – 0,6%, нанға – 0,3%, жарма және макарон өнімдеріне – 0,2%-дан төмендеуі белгіленді.

Баға медициналық дәрі-дәрмектерге 1,4%, жеке гигиена тауарларына – 0,7%, киім және аяқкиімге, жуғыш және тазалағыш құралдарға 0,4%-дан өсті, ал цементке 1,2%-ға төмендеді.

Темір жол көлігі қызметтері 4,3%, тұрғын үй-коммуналдық қызметтері, мектепке дейінгі білім беру және денсаулық сақтау қызметтері – 0,7%-дан, жеке қызмет көрсетулер – 0,6%, мәдениет қызметтері – 0,3%-ға қымбаттады.

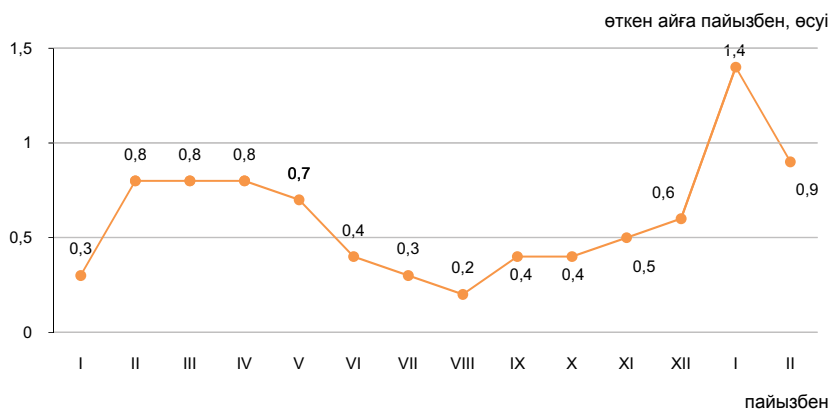

	2010 жылғы ақпан				2010 жылғы қаңтар-ақпан 2009 жылғы қаңтар-ақпанға
	2010 жылғы қаңтарға	2009 жылғы желтоқсанға	2009 жылғы ақпанға	2005 жылғы желтоқсанға	
<b>Барлық тауарлар мен қызметтер</b>	100,9	102,3	107,4	153,0	107,4
Азық-түлік тауарлары	101,3	102,4	104,7	158,7	104,3
Азық-түлік емес тауарлар	100,4	100,7	107,9	136,9	108,7
Ақылы қызметтер	100,7	103,5	110,6	161,0	110,3

өткен айға пайызбен; өсуі

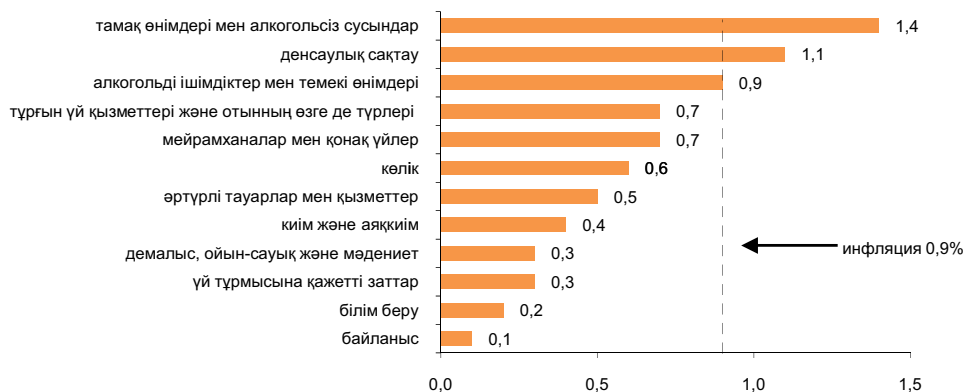

	2010 жылғы ақпан				2010 жылғы қаңтар-ақпан 2009 жылғы қаңтар-ақпанға
	2010 жылғы қаңтарға	2009 жылғы желтоқсанға	2009 жылғы ақпанға	2005 жылғы желтоқсанға	
Тұтыну бағаларының индексі	100,9	102,3	107,4	153,0	107,4
Тұтыну бағаларының базалық индексі	100,7	102,1	108,0	152,9	108,0
Халық топтары үшін бағалардың индексі:					
ақшалай табыстары ең аз	100,9	102,2	105,2	157,4	105,0
ақшалай табыстары ең көп	100,8	102,2	107,7	150,6	107,8

## 5.2 ӨНДІРУШІ КӘСІПОРЫНДАР БАҒАСЫНЫҢ ИНДЕКСІ

### Дайын өнеркәсіп өніміне

кезең соңына, өткен жылғы желтоқсанға пайызбен	
2008 жыл	81,4
2009 жыл	131,0
өткен айға пайызбен	
2008 жылғы ақпан	100,9
2009 жылғы ақпан	101,9
2010 жылғы ақпан	101,4

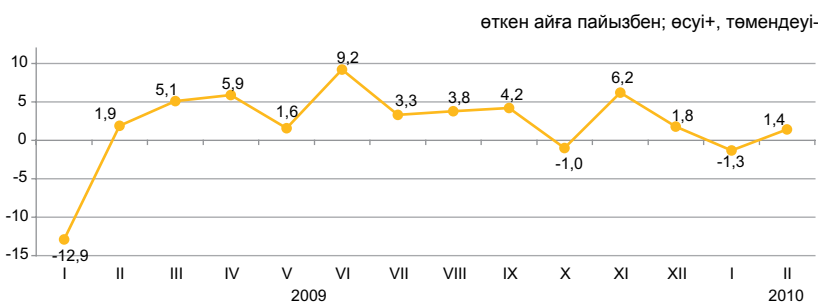

### Сатып алынған материалдық-техникалық ресурстарға

кезең соңына, өткен жылғы желтоқсанға пайызбен	
2008 жыл	120,8
2009 жыл	100,6
өткен айға пайызбен	
2009 жылғы ақпан	105,6
2009 жылғы ақпан	96,9
2010 жылғы ақпан	103,0

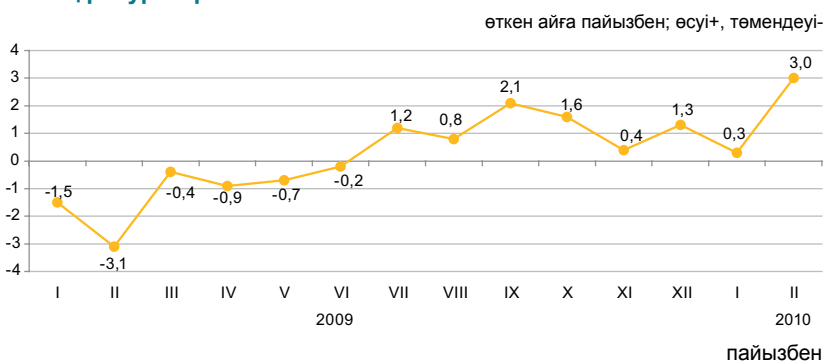

Өткен айда газ конденсаты мен табиғи газға бағаның, тиісінше, 3% және 7%-ға өсуі белгіленді. Бұл өнеркәсіптегі жалпы баға деңгейіне 0,3% оң «салым» қосты. Мұнай өнімдері 3,1%, түсті металлургия өнімдері – 3,4%, қара – 1,2% қымбаттады. Минералды суға баға 3,6%, темекі өнімдеріне – 2,9%, бидай ұнына – 2,3%, балыққа – 2,1% төмендеді.

	2010 жылғы ақпан				2010 жылғы қаңтар-ақпан 2009 жылғы қаңтар-ақпанға
	2010 жылғы қаңтарға	2009 жылғы желтоқсанға	2009 жылғы ақпанға	2005 жылғы желтоқсанға	
<b>Өнеркәсіп - барлығы</b>	101,4	100,1	147,8	161,4	148,2
Өндірілген өнім	101,4	99,9	150,8	162,6	151,2
Өндірістік сипаттағы қызметтер	100,8	102,4	107,3	140,2	107,6
Базалық индекс (мұнай мен металлдар бағасының өзгеруі есебінсіз)	102,5	103,1	111,3	121,3	109,5

### Экономикалық қызмет түрлері бойынша

	пайызбен							
	2010 жылғы ақпан							
	2010 жылғы қаңтарға		2009 жылғы желтоқсанға		2009 жылғы ақпанға		2005 жылғы желтоқсанға	
дайын өнімге	сатып алынған ресурстарға	дайын өнімге	сатып алынған ресурстарға	дайын өнімге	сатып алынған ресурстарға	дайын өнімге	сатып алынған ресурстарға	
Кен өндіру өнеркәсібі	101,3	107,5	98,5	109,9	179,8	117,6	162,4	179,2
Өңдеу өнеркәсібі	101,0	101,5	101,2	101,3	116,3	105,9	156,3	149,7
Электр энергиясын, газ бен су өндіру және бөлу	103,5	106,8	113,0	108,0	128,3	113,5	194,4	159,2

### Энергия ресурстарының түрлері бойынша

	пайызбен			
	2010 жылғы ақпан			
	2010 жылғы қаңтарға	2009 жылғы желтоқсанға	2009 жылғы ақпанға	2005 жылғы желтоқсанға
<b>Энергия ресурстары, барлығы</b>	100,6	98,4	179,4	166,8
Шикізаттық энергия ресурстары	100,3	96,9	189,6	162,4
Мұнай өнімдері	103,1	105,5	119,1	174,8
Электр энергиясы	105,1	117,8	135,5	216,8

### 5.3 АУЫЛ ШАРУАШЫЛЫҒЫНДАҒЫ БАҒА ИНДЕКСІ

кезең соңына, өткен жылғы желтоқсанға пайызбен

2008 жыл .....	119,3
2009 жыл .....	87,3

өткен айға пайызбен

2008 жылғы ақпан .....	101,9
2009 жылғы ақпан .....	100,2
2010 жылғы ақпан .....	100,3

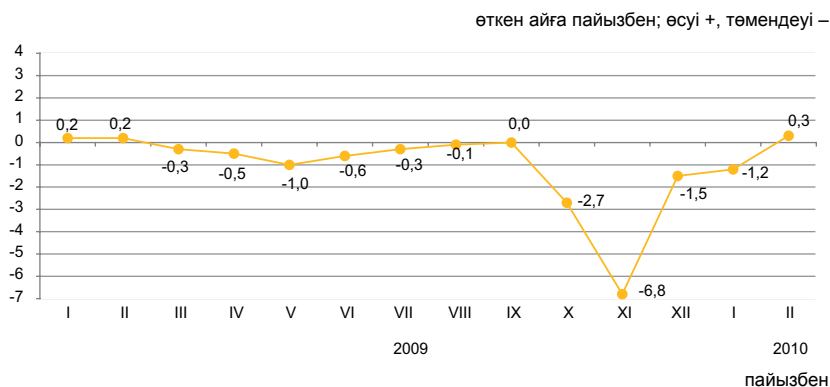

2010 жылғы ақпанда өткен аймен салыстырғанда баға шикі сүтке 2,8%, мал етіне - 1,3%, балға - 1% өсті.

Қарақұмық - 1,3%, арпа - 0,7%, бидай 0,5% арзандады, ал күріш 2,1% қымбаттады.

Баға өсімі көкөніске 1,1%-ды құрады. Сәбіз 3,1%, картоп - 1,9%, қырыққабат - 1%, қызылша - 0,8%, пияз - 0,7%, күнбағыс тұқымы 0,1% қымбаттады.

	2010 жылғы ақпан				2010 жылғы қаңтар-ақпан 2009 жылғы қаңтар-ақпанға
	2010 жылғы қаңтарға	2009 жылғы желтоқсанға	2009 жылғы ақпанға	2005 жылғы желтоқсанға	
<b>Ауыл шаруашылығы өнімі</b>	100,3	99,0	86,1	157,0	86,1
Өсімдік шаруашылығы өнімі	99,8	97,1	74,7	154,1	74,8
Мал шаруашылығы өнімі	100,9	101,8	102,4	155,4	102,0
<b>Орман шаруашылығы өнімі және қызметтері</b>	102,4	102,6	107,0	132,2	105,8

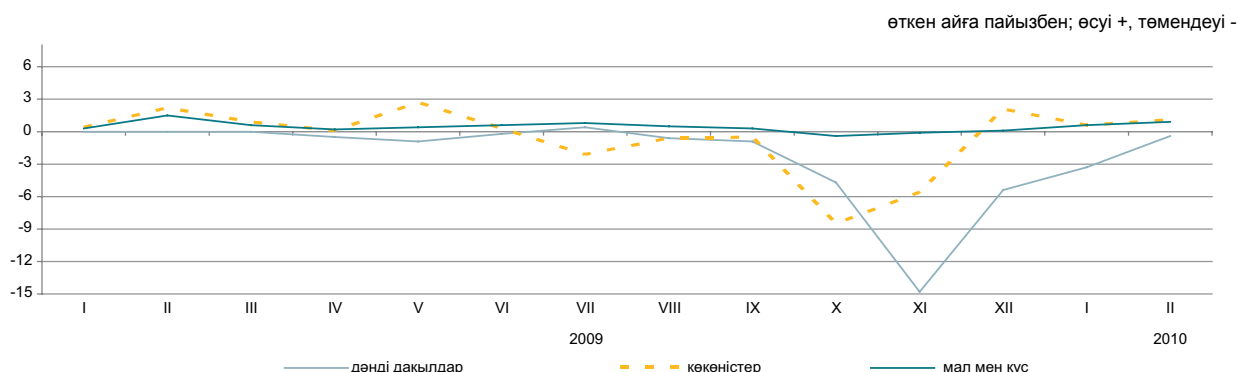

#### Ауыл шаруашылығы өнімдерінің түрлері бойынша

	2010 жылғы ақпан				2010 жылғы қаңтар-ақпан 2009 жылғы қаңтар-ақпанға
	2010 жылғы қаңтарға	2009 жылғы желтоқсанға	2009 жылғы ақпанға	2005 жылғы желтоқсанға	
Бидай	99,5	96,7	68,7	151,9	68,9
Арпа	99,3	91,2	68,1	125,0	68,3
Сұлы	96,7	92,7	91,7	131,0	93,6
Қарақұмық	98,7	98,2	92,4	128,6	95,1
Картоп	101,9	102,7	83,7	156,5	83,0
Ірі қара мал	101,4	102,2	106,5	173,5	106,2
Қой	100,6	100,2	102,9	148,0	103,0
Шошқа	101,9	105,6	111,6	174,2	110,7
Жылқы	100,6	100,9	105,1	165,9	105,6
Құс	99,8	99,6	99,9	144,0	101,6
Шикі сүт	102,8	106,5	98,4	158,6	97,7
Жұмыртқа	97,6	95,9	97,5	122,3	94,6

### 5.4 ҚҰРЫЛЫСТАҒЫ БАҒА ИНДЕКСІ

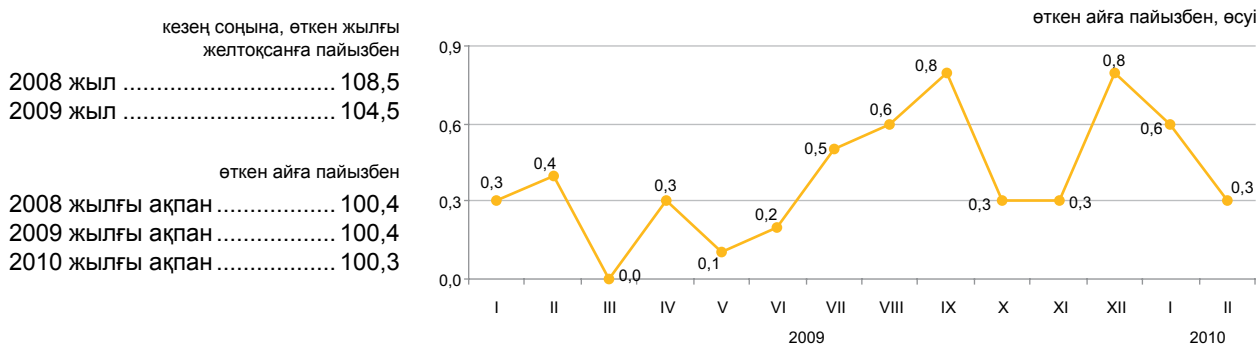

#### Технологиялық құрылым элементтері бойынша

2010 жылғы ақпанда өткен аймен салыстырғанда баға олифа, әк және болат ванналарға 1,1%-дан, қабырғалардың ішін қаптауға арналған зертастық қыш тақтайшаларға – 1% өсті.

Полипропиленнен жасалған құбырлар 5,7%, қалқанды ағаш паркет 4,9%, шыныпакеттер – 1,3%, портландцемент 0,3% арзандады.

	2010 жылғы ақпан				2010 жылғы қаңтар-ақпан 2009 жылғы қаңтар-ақпанға
	2010 жылғы қаңтарға	2009 жылғы желтоқсанға	2009 жылғы ақпанға	2005 жылғы желтоқсанға	
<b>Технологиялық құрылымның барлық элементтері</b>	100,3	100,9	104,8	128,6	104,8
Құрылыс-монтаж жұмыстары	100,2	100,8	104,8	128,6	104,8
Машиналар мен жабдықтар	100,5	101,5	104,9	129,0	105,0
Өзге де жұмыстар мен шығындар	100,4	100,8	104,7	128,8	105,0

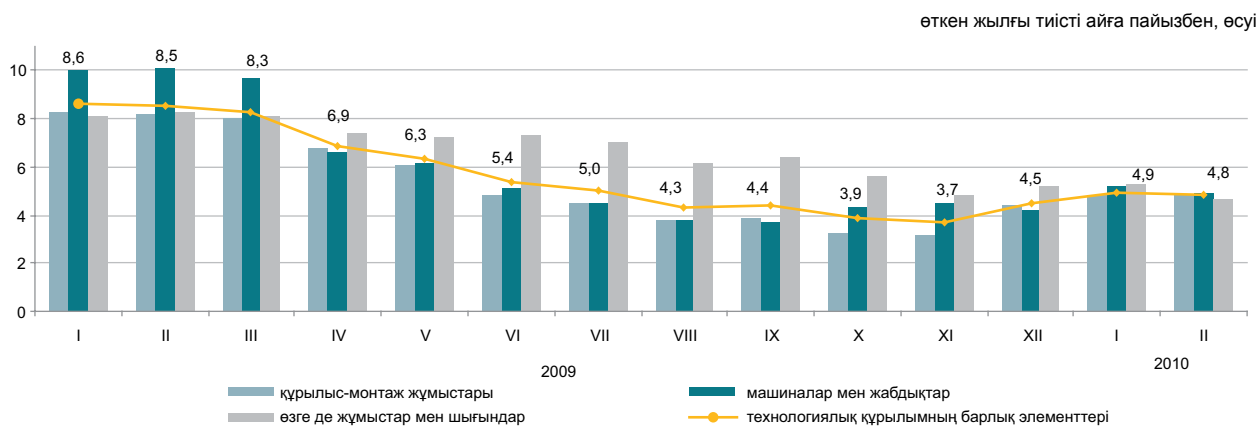

#### Құрылыс материалдарының түрлері бойынша

	2010 жылғы ақпан				2010 жылғы қаңтар-ақпан 2009 жылғы қаңтар-ақпанға
	2010 жылғы қаңтарға	2009 жылғы желтоқсанға	2009 жылғы ақпанға	2005 жылғы желтоқсанға	
Кен өндіру өнеркәсібінің өнімдері	100,0	100,6	99,4	119,3	99,5
Сүрек және сүректен жасалған бұйымдар	99,7	99,3	98,5	116,6	98,9
Бояулар, лактар және соған ұқсас жабындар	100,4	100,4	100,7	116,7	100,6
Қыш тақтайшалар және тақталар	100,4	100,1	102,4	112,6	102,2
Портландцемент	99,7	99,0	95,7	132,3	95,7
Құрылыстық мақсатқа арналған бетоннан жасалған бұйымдар	100,0	100,1	99,4	122,2	99,4
Бетондар мен ерітінділер	100,0	99,9	97,8	116,9	97,8
Негізгі қара металдар	99,9	99,7	99,7	127,5	99,4
Металл конструкциялар	99,8	99,6	87,3	126,6	86,9

## ОБЪЕКТІЛЕР САЛУ БОЙЫНША ҚҰРЫЛЫС ЖҰМЫСТАРЫНЫҢ (ҚЫЗМЕТТЕРІНІҢ) БАҒА ИНДЕКСІ

### Объектілердің типтері бойынша

өткен жылға пайызбен	
2008 жыл .....	105,0
2009 жыл .....	102,0
өткен тоқсанға пайызбен	
2008 жылғы IV тоқсан .....	100,2
2009 жылғы IV тоқсан .....	100,4

#### Тұрғын үйлер

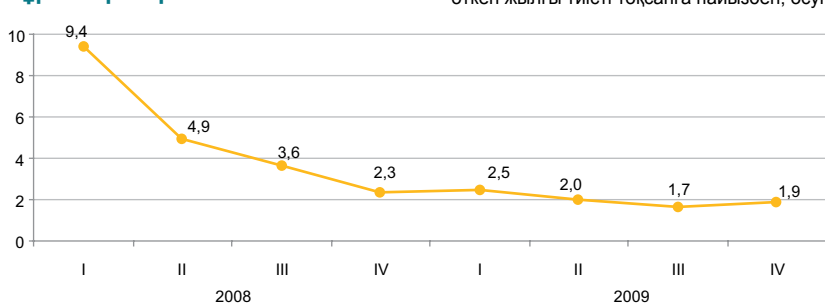

өткен жылға пайызбен	
2008 жыл .....	102,3
2009 жыл .....	105,5
өткен тоқсанға пайызбен	
2008 жылғы IV тоқсан .....	100,3
2009 жылғы IV тоқсан .....	100,5

#### Өндірістік ғимараттар

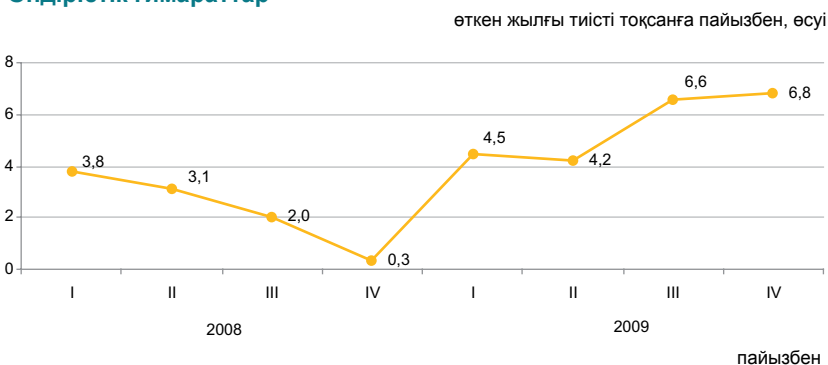

2009 жылғы IV тоқсанда 2008 жылғы IV тоқсанмен салыстырғанда кірпіш тұрғын үйлерді салу бойынша құрылыс жұмыстары 2,1%, 5 қабаттан жоғары монолитті тұрғын үйлерді салу 0,8% қымбаттады. Металл конструкцияларынан өнеркәсіп ғимараттарын салу 7,9%, темір бетоннан – 5,7% қымбаттады.

	2009 жылғы IV тоқсан		2009 жыл 2008 жылға
	2009 жылғы III тоқсанға	2008 жылғы IV тоқсанға	
Тұрғын үйлер	100,4	101,9	102,0
Жалпы білім беретін мектеп	100,7	102,4	102,3
Әкімшілік ғимараты	100,5	102,5	102,7
Өндірістік ғимарат	100,5	106,8	105,5
Ауыл шаруашылығы өнімдерін сақтау қоймасы	100,1	101,4	101,9
Автомобиль жолы	100,9	103,1	102,6

### Құрылыс жұмыстарының түрлері бойынша

	Құрылысқа учаске дайындау		Жалпы құрылыс жұмыстары		Инженерлік жабдықтарды монтаждау		Құрылыс және әрлеу жұмыстары	
	2009 жылғы IV тоқсан		2009 жылғы IV тоқсан		2009 жылғы IV тоқсан		2009 жылғы IV тоқсан	
	2009 жылғы III тоқсанға	2008 жылғы IV тоқсанға	2009 жылғы III тоқсанға	2008 жылғы IV тоқсанға	2009 жылғы III тоқсанға	2008 жылғы IV тоқсанға	2009 жылғы III тоқсанға	2008 жылғы IV тоқсанға
Тұрғын үйлер	100,7	104,9	100,2	100,9	100,6	104,3	100,5	101,9
Жалпы білім беретін мектеп	100,4	106,6	100,5	101,3	101,4	105,7	100,6	101,9
Әкімшілік ғимараты	100,4	106,5	100,4	101,9	100,8	103,5	100,4	102,1
Өндірістік ғимарат	100,1	110,1	100,2	107,3	100,8	104,8	100,6	106,5
Ауыл шаруашылығы өнімдерін сақтау қоймасы	99,5	105,8	100,2	100,8	100,4	103,3	99,7	98,7
Автомобиль жолы	100,6	101,9	101,1	103,5	-	-	-	-

## 5.5 ТҰРҒЫН ҮЙ РЫНОГЫНДАҒЫ БАҒА

### Жаңа тұрғын үйлерді сату бағасының өзгеруі

өткен айға пайызбен; өсуі +, төмендеуі-

кезең соңына, өткен жылғы желтоқсанға пайызбен	
2008 жыл .....	91,3
2009 жыл .....	93,1
өткен айға пайызбен	
2008 жылғы ақпан .....	100,1
2009 жылғы ақпан .....	98,2
2010 жылғы ақпан .....	100,4



### Көркейтілген тұрғын үйлерді алып-сату бағасының өзгеруі

өткен айға пайызбен; өсуі +, төмендеуі-

кезең соңына, өткен жылғы желтоқсанға пайызбен	
2008 жыл .....	79,5
2009 жыл .....	93,4
өткен айға пайызбен	
2008 жылғы ақпан .....	97,4
2009 жылғы ақпан .....	100,3
2010 жылғы ақпан .....	100,4

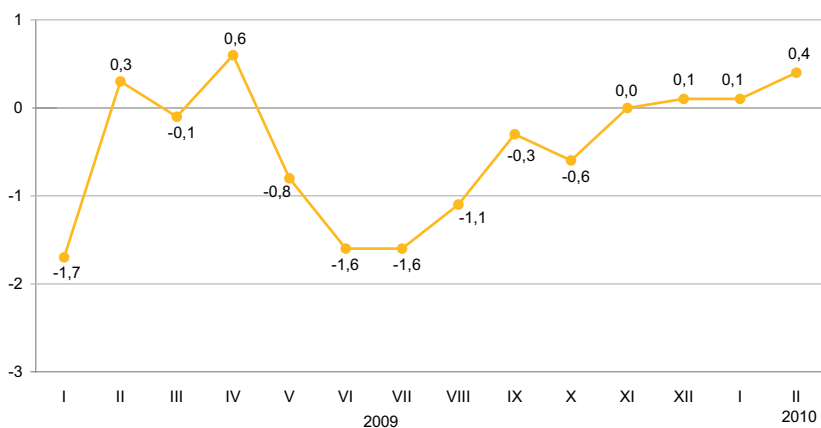

2010 жылғы ақпанда республика бойынша орта есеппен жаңа тұрғын үйді сату және көркейтілген тұрғын үйді алып-сату бағасы 0,4%-дан өсті.

	1 шаршы метрінің бағасы, теңге	пайызбен		
		2010 жылғы ақпан		
		2010 жылғы қаңтарға	2009 жылғы желтоқсанға	2009 жылғы ақпанға
Жаңа тұрғын үйлерді сату	139 181	100,4	101,0	96,7
Көркейтілген тұрғын үйлерді алып-сату	101 304	100,4	100,5	95,2

### Тұрғын үй рыногындағы бағаның өзгеруі

кезең соңына; 2000 жылғы желтоқсанға пайызбен

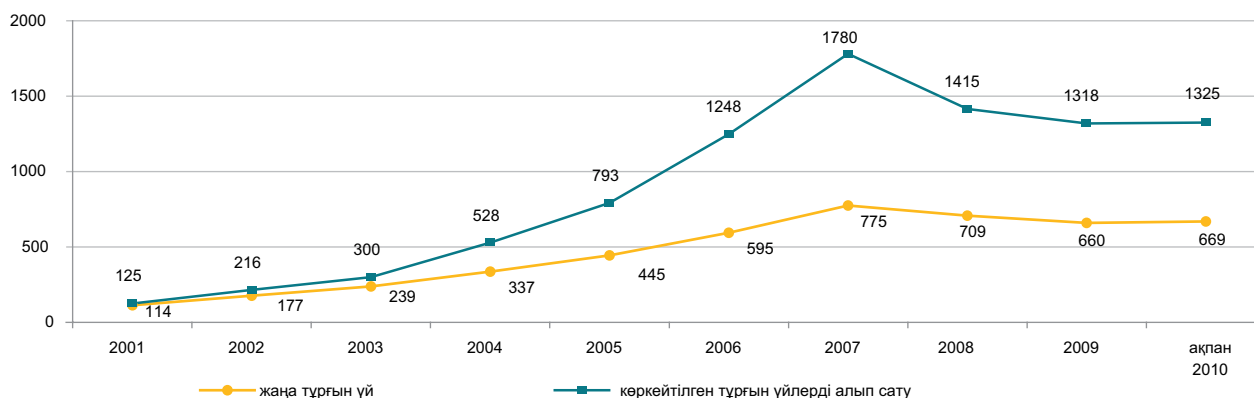

## 5.6 КӨТЕРМЕ САУДА БАҒАЛАРЫНЫҢ ИНДЕКСІ

кезең соңына, өткен жылғы желтоқсанға пайызбен

2008 жыл .....	107,8
2009 жыл .....	103,1

өткен айға пайызбен

2008 жылғы ақпан .....	101,1
2009 жылғы ақпан .....	101,3
2010 жылғы ақпан .....	100,8

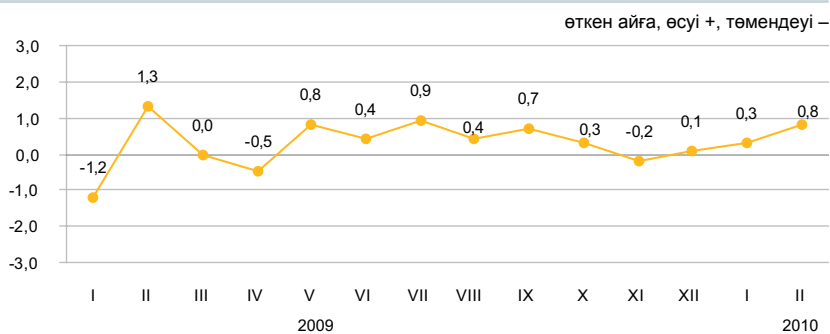

Ағымдағы жылғы ақпанда көтерме сауда бағаларының өсуі сұйытылған пропан мен бутанға 4,1%, қантқа – 2,9%, дизель отынына – 2,3%, бензин мен мазутқа – 2,2%-дан, картопқа – 1,6%, шайға – 0,7%, кофеге – 0,4%, темекі өнімдеріне – 0,3%, етке – 0,2%-ға, олардың төмендеуі – жұмыртқаға 2,1%, макарон өнімдеріне – 0,3%, құс етіне – 0,2%-ға белгіленді, мұнайға баға өзгеріссіз қалды.

	2010 жылғы ақпан				2010 жылғы қаңтар-ақпан 2009 жылғы қаңтар-ақпанға
	2010 жылғы қаңтарға	2009 жылғы ақпанға	2009 жылғы желтоқсанға	2005 жылғы желтоқсанға	
<b>Тауарлар мен өнімдер - барлығы</b>	100,8	104,0	101,1	137,2	104,3
Тұтыну тауарлары	100,7	108,4	101,2	135,2	109,5
Аралық тұтыну өнімі	100,9	100,7	101,1	138,7	99,8
Өндіріс құралдары	100,2	103,0	100,3	121,3	106,7

### Түпкілікті мақсат бойынша жіктелген тауарлар

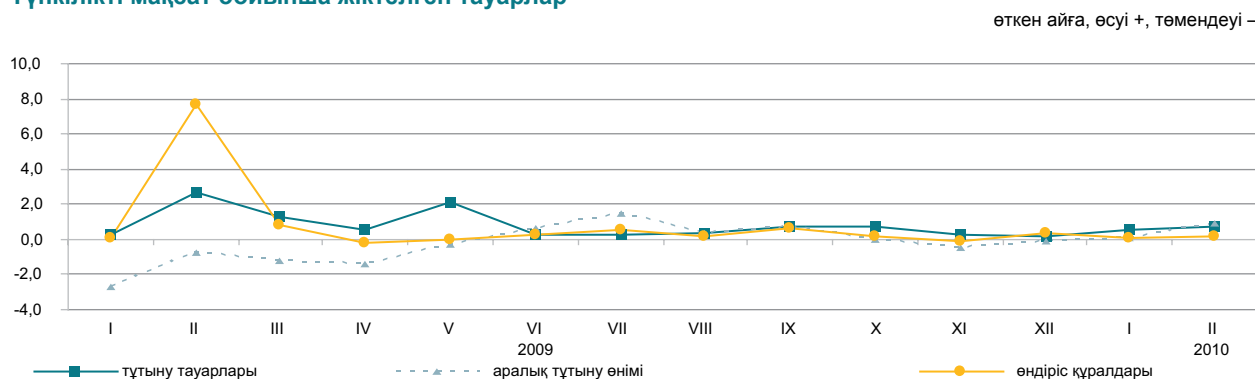

### Негізгі топтар бойынша

	2010 жылғы ақпан				2010 жылғы қаңтар-ақпан 2009 жылғы қаңтар-ақпанға
	2010 жылғы қаңтарға	2009 жылғы ақпанға	2009 жылғы желтоқсанға	2005 жылғы желтоқсанға	
Жаңа піскен жемістер мен көкөністер	101,4	89,3	99,8	157,6	88,6
Ет және ет өнімдері	99,9	106,1	100,4	144,7	106,6
Сүт өнімдері, жұмыртқа, майлар мен тоң майлар	101,1	101,5	102,5	144,9	100,8
Қант, шоколад, кондитерлік өнімдер	101,3	116,5	101,7	151,8	115,9
Ұн мен жармалар	99,8	81,1	97,3	139,7	80,9
Кофе, шай, какао және дәмдеуіштер	100,6	110,2	101,5	140,4	114,8
Автомобильдерге арналған бөлшектер мен жабдықтар	100,9	100,8	101,5	113,4	100,5
Ыдыстар мен тазалағыш құралдар	100,7	111,5	101,3	155,0	114,9
Фармацевтикалық және медициналық тауарлар	100,6	110,0	102,3	136,9	112,8
Қатты, сұйық және газ тәрізді отын	101,8	109,9	102,4	133,6	107,5
Химиялық тауарлар	100,0	110,4	103,0	129,4	110,9
Шиналар	100,6	106,9	101,3	142,4	106,8

## 5.7 КӨЛІК ЖӘНЕ БАЙЛАНЫС ҚЫЗМЕТТЕРІ ТАРИФТЕРІНІҢ ИНДЕКСІ

### Жүк көлігі қызметтеріне

кезең соңына, өткен жылғы желтоқсанға пайызбен

2008 жыл ..... 110,5  
2009 жыл ..... 101,3

өткен айға пайызбен

2008 жылғы ақпан ..... 100,5  
2009 жылғы ақпан ..... 101,4  
2010 жылғы ақпан ..... 100,0

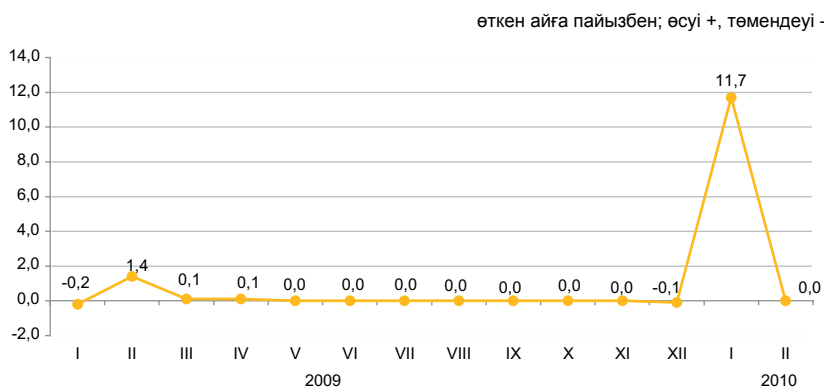

### Жүк көлігінің түрлері бойынша

Ағымдағы жылы ақпанда жүк тасымалдау тарифтерінің өсуі автомобиль көлігіне белгіленді. Жүктерді жеткізу ТМД-дан тыс елдерге – 2,4%, қалаішілік бағыттарға – 0,6%, ТМД елдеріне – 0,2% қымбаттады.

Басқа көлік түрлерімен жүк тасымалдау тарифтері өзгермеді.

	2010 жылғы ақпан				2010 жылғы қаңтар-ақпан 2009 жылғы қаңтар-ақпанға
	2010 жылғы қаңтарға	2009 жылғы желтоқсанға	2009 жылғы ақпанға	2005 жылғы желтоқсанға	
<b>Жүк көлігі</b>	100,0	111,7	111,8	140,3	112,6
Автомобиль	100,4	101,2	101,2	126,4	101,9
Теміржол	100,0	119,1	119,1	163,5	119,1
Әуе	100,0	100,0	108,0	89,5	108,0
Құбыр	100,0	100,2	100,3	108,1	102,3
Ішкі су	100,0	100,0	99,6	112,8	99,6

### Заңды тұлғаларға көрсетілген байланыс қызметтеріне

кезең соңына, өткен жылғы желтоқсанға пайызбен

2008 жыл ..... 100,8  
2009 жыл ..... 99,8

өткен айға пайызбен

2008 жылғы ақпан ..... 99,9  
2009 жылғы ақпан ..... 99,9  
2010 жылғы ақпан ..... 99,5

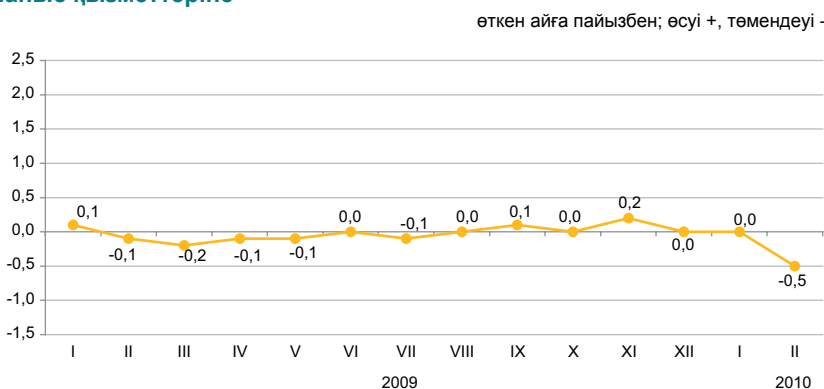

### Байланыс қызметтерінің түрлері бойынша

	2010 жылғы ақпан				2010 жылғы қаңтар-ақпан 2009 жылғы қаңтар-ақпанға
	2010 жылғы қаңтарға	2009 жылғы желтоқсанға	2009 жылғы ақпанға	2005 жылғы желтоқсанға	
<b>Байланыс қызметтері</b>	99,5	99,5	99,3	92,0	99,5
Почта қызметтері	106,6	106,7	106,7	254,0	103,4
Курьерлік байланыс қызметтері	100,0	99,6	100,4	103,8	100,4
Электр байланысы қызметтері	99,4	99,4	99,2	89,5	99,5
Қалалық телефон байланысы	99,7	99,7	99,7	99,3	99,9
Қалааралық телефон байланысы	95,2	95,6	94,8	90,1	97,1
Деректерді беруге арналған қызметтер	100,0	100,0	100,0	100,0	100,0
«Интернет» желісіне қатынауды ұсыну бойынша қызметтер	99,4	99,3	94,2	62,1	94,5

## 6. ҰЛТТЫҚ ЭКОНОМИКА

### 6.1 ҚЫСҚА МЕРЗІМДІ ЭКОНОМИКАЛЫҚ ИНДИКАТОР

өткен жылғы тиісті айға пайызбен		
	2009	2010
қаңтар	97,1	108,5
ақпан	95,3	106,1
наурыз	94,1	
сәуір	93,2	
мамыр	94,2	
маусым	102,3	
шілде	97,5	
тамыз	95,1	
қыркүйек	102,4	
қазан	107,8	
қараша	109,9	
желтоқсан	115,4	

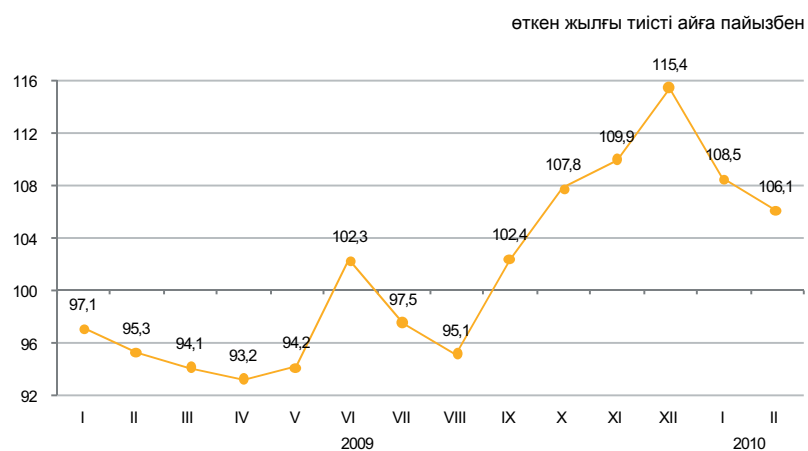

өткен жылғы тиісті кезеңге пайызбен		
	2009	2010
қаңтар	97,1	108,5
қаңтар-ақпан	96,3	107,2
қаңтар-наурыз	95,5	
қаңтар-сәуір	94,9	
қаңтар-мамыр	94,7	
қаңтар-маусым	95,9	
қаңтар-шілде	96,1	
қаңтар-тамыз	95,9	
қаңтар-қыркүйек	96,8	
қаңтар-қазан	98,3	
қаңтар-қараша	99,8	
қаңтар-желтоқсан	101,0	

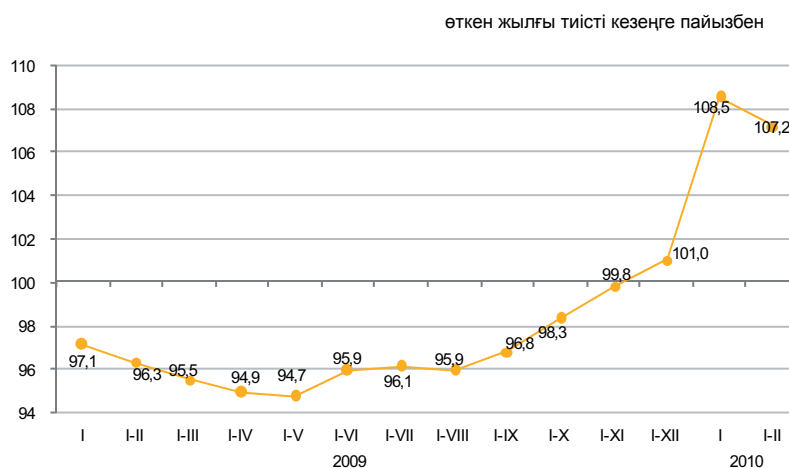

Қысқа мерзімді экономикалық индикатор – экономиканың даму үрдістерін сипаттайтын көрсеткіш. Оны есептеу жедел есептеуді қамтамасыз ету мақсатында жүзеге асырылады және ауыл шаруашылығы, өнеркәсіп, құрылыс, сауда, көлік және байланыс сияқты негізгі салалар бойынша шығарылым индекстерінің өзгеруіне негізделеді. Аталған салалардың ЖІӨ көлеміндегі үлесі 67-68%.

## 6.2 ЖАЛПЫ ІШКІ ӨНІМ

нақты көлем индексі, өткен жылғы тиісті кезеңге пайызбен

2001 жыл .....	113,5
2002 жыл .....	109,8
2003 жыл .....	109,3
2004 жыл .....	109,6
2005 жыл .....	109,7
2006 жыл .....	110,7
2007 жыл .....	108,9
2008 жыл .....	103,3
2009 жылғы қаңтар-желтоқсан * .....	101,2

өткен жылғы тиісті кезеңге пайызбен

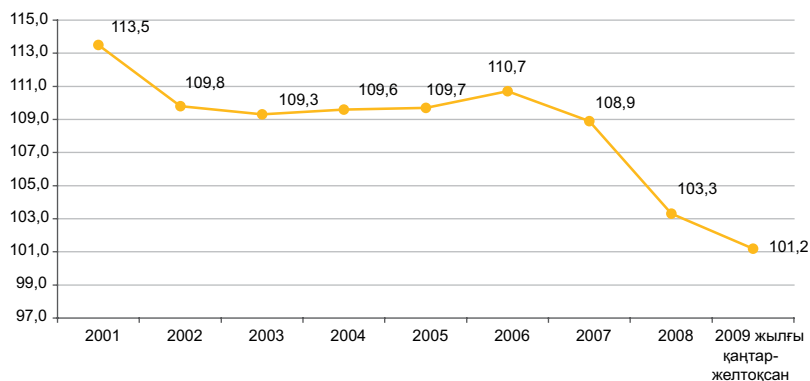

### Тауарлар мен қызметтер өндірісі

2009 жылғы қаңтар-желтоқсандағы ЖІӨ-нің құрылымында тауарлар өндірісі 43,8%, қызметтер өндірісі 54,8% құрады. ЖІӨ-нің өндірісінде негізгі үлесті – 29,4% өнеркәсіп және 16% - жылжымайтын мүлікпен жасалатын операциялар, жалға беру және тұтынушыларға қызмет көрсету алып отыр.

өткен жылғы тиісті кезеңге пайызбен

	2009 жылғы қаңтар-желтоқсан		
	жалпы қосылған құн, млрд. теңге	нақты көлем индексі	дефлятор
Барлығы	15 668,3	100,7	99,2
Тауарлар өндірісі	6 969,5	102,0	93,4
Қызметтер өндірісі	8 698,8	99,6	104,4

### Экономикалық қызмет түрлері бойынша ЖІӨ

өткен жылғы тиісті кезеңге пайызбен

	жалпы қосылған құн, млрд. теңге	2009 жылғы қаңтар-желтоқсан					
		нақты көлем индексі		дефлятор		ЖІӨ құрылымы, қорытындыға пайызбен	
		2008	2009	2008	2009	2008	2009
Жалпы ішкі өнім	15 887,8	103,3	101,2	121,0	97,8	100,0	100,0
Ауыл шаруашылығы, аң аулау, орман шаруашылығы, балық аулау, балық өсіру	1 000,6	93,8	113,8	125,1	103,0	5,3	6,3
Өнеркәсіп	4 678,6	102,0	101,8	139,2	89,0	32,2	29,4
Құрылыс	1 290,3	104,0	95,1	102,9	104,5	8,1	8,1
Сауда; автомобиль, тұрмыстық бұйымдар мен жеке пайдаланатын заттарды жөндеу	2 069,1	102,4	98,0	120,9	107,4	12,3	13,0
Қонақ үйлер мен мейрамханалар	134,7	104,7	91,3	110,1	111,7	0,9	0,9
Көлік	1 292,9	107,0	97,3	110,5	96,8	8,5	8,1
Байланыс	350,5	111,8	108,3	110,4	81,5	2,5	2,2
Қаржы қызметі	786,4	98,7	89,4	112,9	103,7	5,3	4,9
Жылжымайтын мүлікпен жасалатын операциялар, жалға беру және тұтынушыларға қызмет көрсету	2 537,2	105,7	102,5	120,0	102,9	14,9	16,0
Мемлекеттік басқару	343,5	102,5	105,9	106,4	119,1	1,7	2,2
Білім беру	549,5	102,9	102,8	104,9	118,2	2,8	3,5
Денсаулық сақтау және әлеуметтік қызмет көрсету	299,4	103,4	103,6	107,6	121,8	1,5	1,9
Өзге де қызметтер	335,6	103,6	104,6	111,4	113,7	1,7	2,1
Қаржы делдалдығының жанама өлшенетін қызметтері	-539,3	96,9	89,4	126,3	80,3	-4,7	-3,4
Жалпы қосылған құн	15 129,0	103,3	101,3	121,2	100,1	93,0	95,2
Өнімдерге салынған таза салықтар	758,8	103,4	99,4	118,3	67,8	7,0	4,8

\* Жедел ақпарат.

### 6.3 НЕГІЗГІ КАПИТАЛҒА САЛЫНҒАН ИНВЕСТИЦИЯЛАР

өткен жылғы тиісті кезеңге пайызбен  
 2009 жылғы қаңтар-ақпан..... 90,3  
 2009 жылғы  
 қаңтар-желтоқсан..... 102,1  
 2010 жылғы қаңтар-ақпан..... 90,5

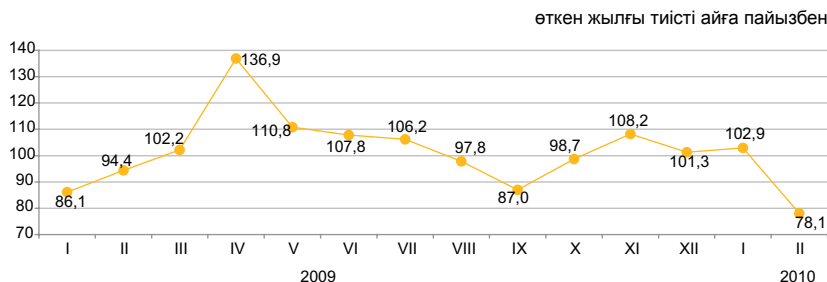

#### Қаржыландыру көздері бойынша

Инвестициялардың басымды көздері болып тартылған инвестициялар қалады, сонымен бірге шаруашылық субъектілері меншікті қаражаттарының салымдары 15,6% азайды.

2010 жылғы ақпанда қаңтармен салыстырғанда инвестициялардың көлемі 0,8% өсті.

	2010 жылғы қаңтар-ақпан		2009 жылғы қаңтар-ақпан	
	млн. теңге	үлес салмағы, пайызбен	млн. теңге	үлес салмағы, пайызбен
Негізгі капиталға салынған инвестициялар	353 661	100	373 055	100
соның ішінде келесі қаражаттар есебінен:				
мемлекеттік бюджет	24 048	6,8	13 801	3,7
меншікті	150 793	42,6	170 391	45,7
шетелдік	158 780	44,9	153 646	41,2
қарыз	20 040	5,7	35 217	9,4

#### Технологиялық құрылым бойынша

Үйлер мен ғимараттарды салу және күрделі жөндеу жұмыстарына инвестициялық салымдар 0,2%-ға артуы байқалады.

Өзге де күрделі жұмыстар мен шығындарға 10,8%-ға, машиналарды, жабдықтарды, аспаптарды, құрал-саймандарды сатып алуға бағытталған инвестициялар 17,8%-ға азайды.

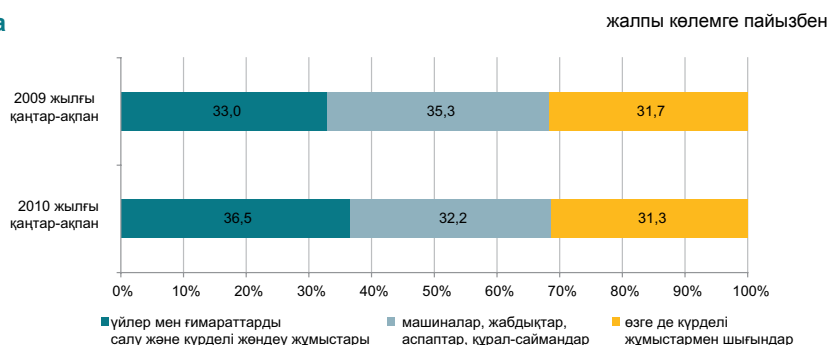

#### Пайдалану бағыттары бойынша\*

Инвестиция салымдарының тартымды саласы инвестициялардың жалпы көлеміндегі үлес салмағы 56,1% құраған кен өндіру өнеркәсібі және карьерлерді қазу болып қалып отыр.

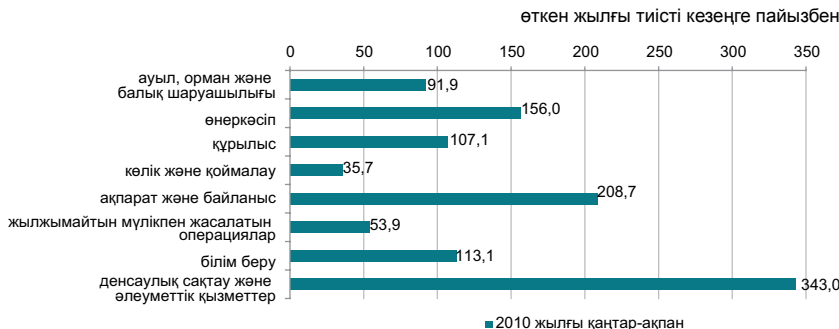

#### Кәсіпорындардың мөлшерлілігі бойынша

Негізгі инвестициялық салымдарды ірі кәсіпорындар жүзеге асырады, олардың көлемі өткен жылғы қаңтар-ақпанмен салыстырғанда 8,5%-ға артты және 241,1 млрд. теңгені құрады.

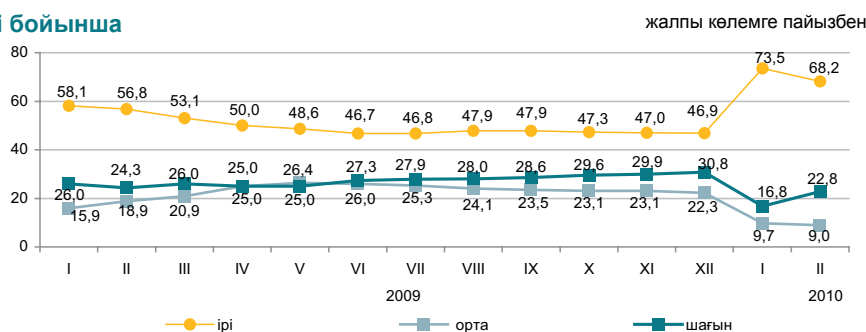

\* Деректер ЭҚЖЖ жаңа жіктеуішіне сәйкес берілген.

## 6.4 ОТЫН-ЭНЕРГЕТИКАЛЫҚ РЕСУРСТАР (ОЭР)

### Ресурстар

2010 жылғы қаңтарда республиканың экономикалық айналымына тартылған отынның негізгі табиғи түрлерінің (мұнай, газ конденсатын қоса, табиғи газ бен тас көмір) жалпы ресурстары 16,2 млн. тонна шартты отынды құрады.

	Табиғи ресурстардың жалпы көлеміндегі үлес салмағы	2010 жылғы қаңтар 2009 жылғы қаңтарға		
		ресурстар	өндіріс	импорт
Шикі мұнай	45,1	104,4	105,2	93,2
Көмір	35,1	114,3	114,3	93,5
Табиғи газ	12,1	75,8	101,0	95,1
Газ конденсаты	7,7	101,5	101,5	-

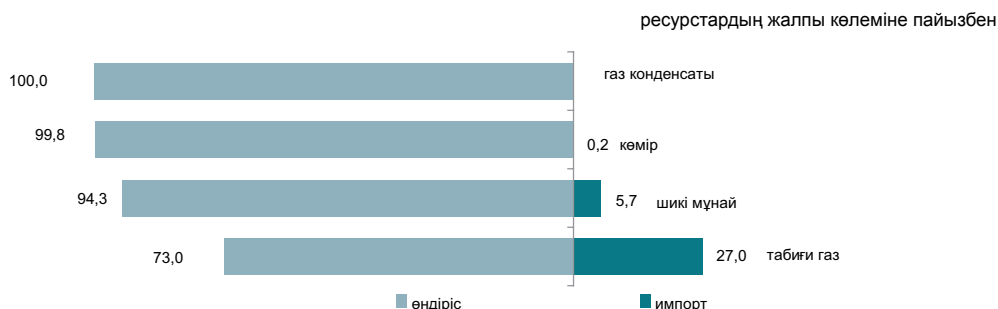

Мұнай өнімдерінің ресурстары негізінен меншікті өндіріс (80,1–100,0%) есебінен қалыптасты. Мұнай өнімдеріне сұраныс олардың импортымен ішінара толықтырылған. 2010 жылғы қаңтарда 2009 жылғы тиісті айымен салыстырғанда импорт көлемінің төмендеуімен ресурстар құрылымында автомобиль бензині (14,9 пайыздық тармаққа), газойль (5,3%), сұйытылған пропан және бутан (1,7%) импорты үлесінің төмендеуі байқалады.

	2010 жылғы қаңтар 2009 жылғы қаңтарға	Ресурстардың жалпы көлеміне		
		ресурстар	өндіріс	импорт
Автомобиль бензині	117,6	81,3	18,7	1,3
Газойльдер	114,7	89,4	10,6	25,9
Керосин	183,0	80,1	19,9	0,9
Мазут	157,1	100,0	0,0	81,4
Сұйытылған пропан және бутан	124,0	99,7	0,3	78,7

### Пайдалану

2010 жылғы қаңтарда 2009 жылғы қаңтармен салыстырғанда ОЭР экспортының көлемі 7,0% төмендеді.

Мұнайды жеткізу көп деңгейде Италияға (23,7% экспорттың жалпы көлемінен), Қытайға (13,6%), Францияға (12,2%) жүзеге асырылады. Ресурстардың жалпы көлемінде мұнайды экспорттық жеткізу үлесі 2009 жылғы тиісті айымен салыстырғанда 8,2 пайыздық тармаққа өсті. 100% табиғи газ басқа елдерге де экспортталады.

	2010 жылғы қаңтар 2009 жылғы қаңтарға		Ресурстардың жалпы көлеміне	
	экспорт	ішкі рынокта өткізу	экспорт	ішкі рынокта өткізу
Шикі мұнай	117,4	65,8	84,1	15,9
Көмір	43,1	151,8	13,0	87,0
Табиғи газ	75,8	-	100,0	-
Газ конденсаты	103,8	100,8	22,1	77,9

### Шикі мұнай экспортының көлемі

өткен жылғы тиісті айға пайызбен

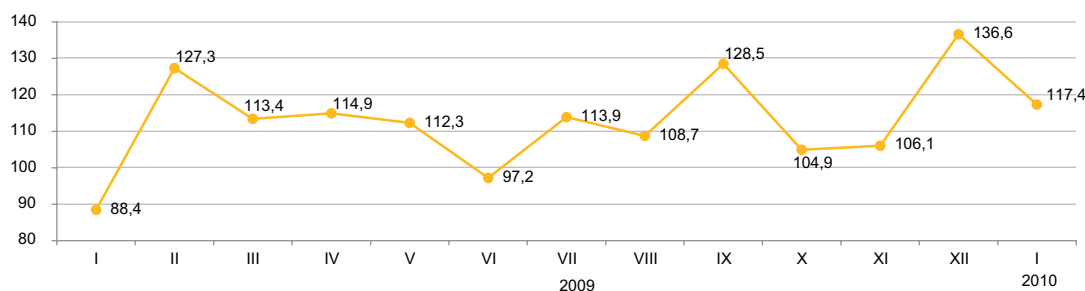

### 6.5 БИЗНЕС ТІРКЕЛІМІ

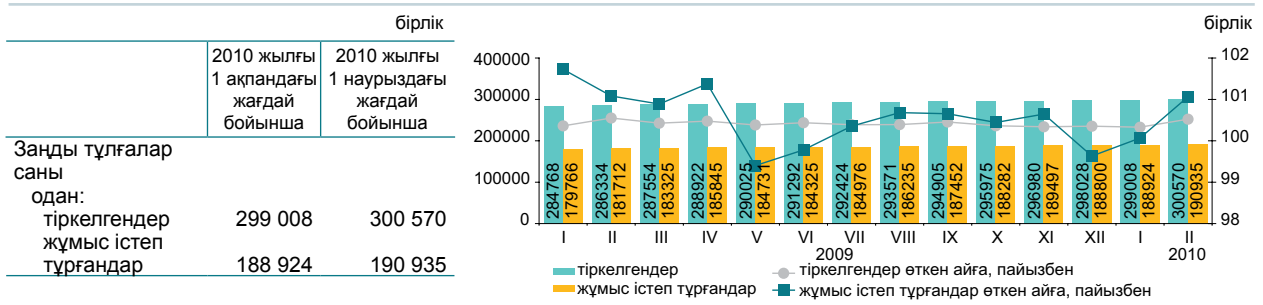

#### Қызмет түрлері және белсенділігі бойынша тіркелген заңды тұлғалар

2010 жылғы 1 наурыздағы жағдай бойынша; бірлік

	Барлығы	одан				таратылу процесінде
		жұмыс істейтіндер	оның ішінде		уақытша жұмыс істемейтіндер	
			әлі жұмыс істемейтіндер (жаңалары)	белсенді		
Барлығы	300 570	190 935	29 966	111 986	48 983	4 234
Көтерме және бөлшек сауда; автомобильдерді және мотоциклдерді жөндеу	99 999	53 801	11 508	25 537	16 756	1 555
Құрылыс	38 728	26 653	5 258	11 954	9 441	406
Өңдеу өнеркәсібі	18 640	11 322	1 286	7 033	3 003	331
Білім беру	15 269	13 333	448	12 317	568	126
Жылжымайтын мүлікпен жасалатын операциялар	14 108	9 563	760	6 683	2 120	191
Ауыл, орман және балық шаруашылығы	13 460	7 337	737	5 096	1 504	338
Көлік және қоймалау	9 944	6 545	1 154	3 974	1 417	176
Мемлекеттік басқару және қорғаныс; міндетті әлеуметтік қамтамасыз ету	9 778	9 041	161	8 743	137	40
Қаржы және сақтандыру қызметі	6 893	4 469	1 145	2 665	659	65
Ақпарат және байланыс	6 439	4 053	552	2 359	1 142	97
Денсаулық сақтау және әлеуметтік қызметтер	5 773	4 060	291	3 376	393	60
Тұру және тамақтану бойынша қызметтер	3 263	1 905	239	1 013	653	49
Кен өндіру өнеркәсібі және карьерлерді қазу	1 990	1 391	204	766	421	27
Электрмен жабдықтау, газ, бу беру және ауа баптау	1 124	672	55	469	148	43
Аумақтан тыс ұйымдардың және органдардың қызметі	2	2	-	2	-	-

Тіркелген заңды тұлғалардың саны Қазақстанда жыл сайын артып отыр. Ең көп тіркелген заңды тұлғалардың саны көтерме және бөлшек сауда; автомобильдерді және мотоциклдерді жөндеу қызметіне келеді. Оның үлесі 2010 жылғы 1 наурызға 33,3% құрады. Екінші орында – құрылыс (12,9%), үшінші орында – өңдеу өнеркәсібі (6,2%). Осы үш қызмет түрлерінің жиынтық үлесі барлық тіркелген заңды тұлғалардың 52,4%-ын құрайды.

#### Меншік нысандары бойынша тіркелген заңды тұлғалар



#### Тіркелген заңды тұлғалардың мөлшерлілігі бойынша саны

	2010 жылғы 1 ақпандағы жағдай бойынша	2010 жылғы 1 наурыздағы жағдай бойынша
Барлығы	299 008	300 570
шағын	283 505	285 078
орта	13 146	13 132
ірі	2 357	2 360

#### Тіркелген заңды тұлғалардың белсенділігі бойынша саны

	2010 жылғы 1 ақпандағы жағдай бойынша	2010 жылғы 1 наурыздағы жағдай бойынша
Барлығы	299 008	300 570
жұмыс істейтіндер	188 924	190 935
белсенді	111 705	111 986
уақытша жұмыс істемейтіндер	48 713	48 983
әлі жұмыс істемейтіндер (жаңалары)	28 506	29 966
таратылу процесінде	4 342	4 234

## 6.6 ЖЕР ҚОЙНАУЫН ПАЙДАЛАНУШЫЛАРДЫҢ ИНВЕСТИЦИЯЛЫҚ ҚЫЗМЕТІ

(Геология және жер қойнауын пайдалану комитетінің деректері бойынша)

### Жер қойнауын пайдалануға салынған инвестициялар

2009 жылы минералды-шикізат кешенінің (МШК) инвестициялар көлемі 21376,1 млн. АҚШ долларын құрады, оның ішінде: барлауға - 1587,3 млн. доллар (инвестицияның жалпы көлемінің 8%), басқа да инвестициялар – 19788,8 млн. доллар (92%).

Инвестициялардың үлкен көлемі көмір-сутекті шикізаттың жер қойнауын пайдалануға бағытталған - 16443,5 млн. доллар (МШК инвестициясының жалпы көлемінің 78%), қатты пайдалы қазбаларға - 4602,3 млн. доллар (21%), кең таралған пайдалы қазбаларға - 202,8 млн. доллар (1%), жер асты суларына – 73,9 млн. доллар (<1%).

Қатты пайдалы қазбалар инвестицияларының үлкен көлемі уран өндіруге бағытталған – 955,6 млн. доллар, көмірге – 785,7 млн. доллар, алтынға - 706 млн. доллар, полиметалдарға – 662,4 млн. доллар, темірге, марганецке – 563,1 млн. доллар, мысқа – 531,7 млн. доллар, және т.б.

### 2009 жылы жер қойнауын пайдалануға салынған инвестиция құрылымы

	Млн. доллар
Іргелі шығындар	9 883,8
Өндіру шығындары	9 383,1
Геологиялық барлау шығындары	1 587,3
Әлеуметтік салаға және жергілікті инфрақұрылымға жұмсалған шығындар	314,4
Қазақстандық мамандарды оқытуға бөлінген қаражат	127,9
Жер қойнауларының жағдайы (ластануы) мониторингіне жұмсалған шығындар	23,8
Технологиялар сатып алуға жұмсалған шығындар	9,4
Өндірумен байланысты емес операцияларды өткізуге жұмсалған шығындар	46,3

### Әлеуметтік-экономикалық көрсеткіштер, қосалқы мердігерлік жұмыстар, салықтар

Келісім-шарт объектілерінде жұмыс істейтіндердің саны 174 мың адамды құрады. Қоғамдық сала мен жергілікті инфрақұрылымға 314,4 млн. доллар қаражат салынды. Қазақстандық мамандарды оқытуға жұмсалған қаражат 127,9 млн. доллар құрады.

2009 жылы жер қойнауын пайдаланушылардың мемлекеттің бюджетіндегі салықтар мен төлемдері 10840,1 млн. доллар соманы құрады, оның ішінде:

- корпоративті табыс салығы – 3047,7 млн. доллар;
- пайдалы қазбаларды өндіру салығы – 3270,9 млн. доллар;
- ҚҚС – 112,1 млн. доллар;
- әлеуметтік салық – 192,4 млн. доллар;
- бонустар – 296,7 млн. доллар;
- басқа салықтар мен төлемдер – 3920,2 млн. доллар;

### 2009 жылы инвестицияларды минералдық шикізат түрлері бойынша бөлу (барлығы 21322,9 млн. доллар)

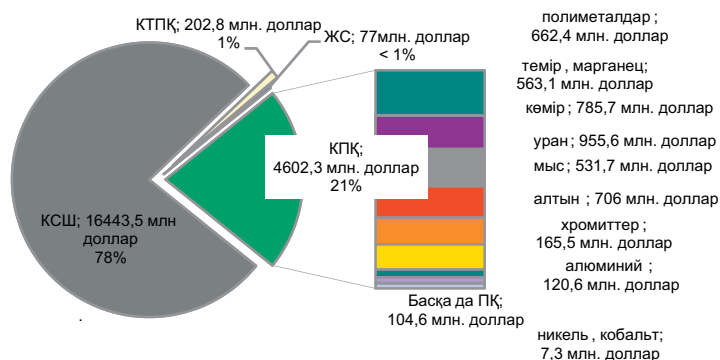

### 2009 жылы жер қойнауын пайдаланушылардың бюджеттегі салықтары мен төлемдері

	Млн. доллар
Барлығы	10 840,1
пайдалы қазбаларды өндіру салығы	3 270,9
корпоративтік табыс салығы	3 047,7
бонустар	296,7
әлеуметтік салық	192,4
ҚҚС	112,1
басқа да салықтар мен төлемдер	3 920,2

## 7. САУДА

### 7.1 БӨЛШЕК САУДА

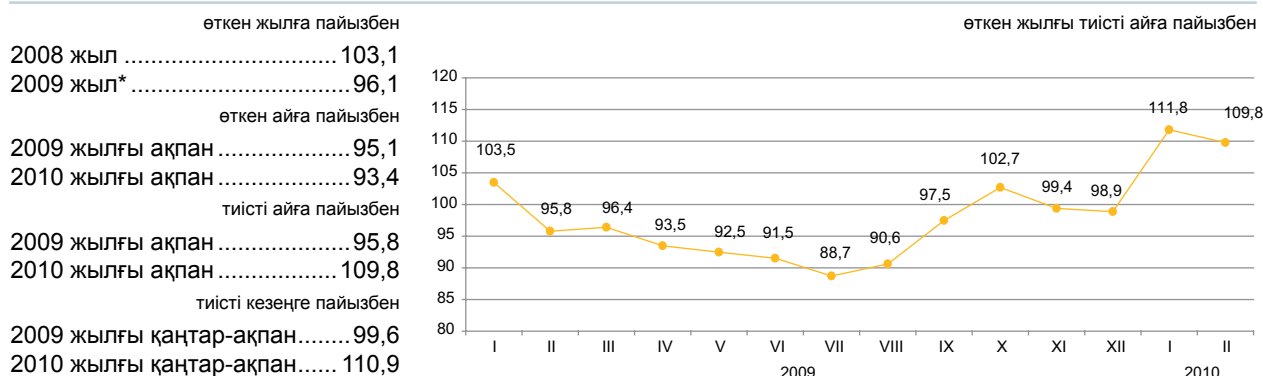

\* Жедел деректер бойынша.

#### Өткізу арналары бойынша

2010 жылғы қаңтар-ақпанда бөлшек сауда тауар айналымы көлемінің 2009 жылғы тиісті кезеңмен салыстырғанда ұлғаюуы 10,9% тұрақты бөлшек сауда желісіндегі (14,5%) саудамен айналысатын кәсіпорындар саудасының өсімі және базарларда сауданы жеке тұлғалар есебінен құралды.

Ірі және орта сауда кәсіпорындарын зерттеу деректері бойынша олармен өткізілетін қазақстандық қамтудағы тауарлардың өткізілуі азық-түлік тауарларында (80-95%) орын алуды жалғастырып отыр. Азық-түлік емес тауарлар негізінен импорт өнімдерімен (мысалы, жуу, тазарту құралдары – шамамен 90%, фармацевтикалық тауарлар - 80%) көрсетілген.

	пайызбен			
	Үлес салмағы	2010 жылғы ақпан 2009 жылғы ақпанға	2010 жылғы ақпан 2010 жылғы қаңтарға	2010 жылғы қаңтар-ақпан 2009 жылғы қаңтар-ақпанға
Бөлшек сауда	100,0	109,8	93,4	110,9
сауда кәсіпорындары	56,3	112,7	89,6	114,5
базарларда және жеке кәсіпкерлермен	43,7	106,4	98,6	106,7

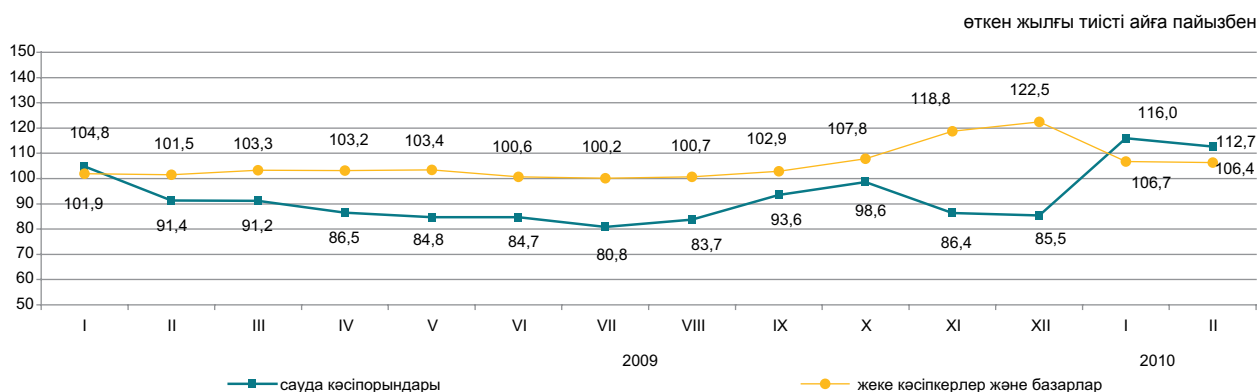

#### Кәсіпорындардың ауқымы бойынша

орта және ірі кәсіпорындар  
25,6

шағын кәсіпорындар  
30,7

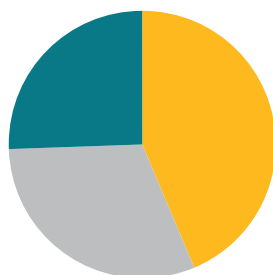

базарлардағы сауда және жеке кәсіпкерлер  
43,7

жалпы көлемге пайызбен

## 7.2 РЕСУРСТАР БАЛАНСЫ ЖӘНЕ ЖЕКЕЛЕГЕН ТАУАРЛАРДЫ ПАЙДАЛАНУ

(КБК және СА деректері бойынша)

### Азық-түлік тауарлары

Отандық өндірістегі тауарлардың маңызды үлес салмағы көбінесе азық-түлік тауарларының ресурстарында байқалады. Сонымен бірге, ресурстары олардың импортымен қамтамасыз етілетін бірқатар өнімдер бар: қайта өңделген жемістер және жаңғақтар (88,3%), консервіленген көкөністер және саңырауқұлақтар (79,7%), кофе және шай (64,4%). Азық-түлік тауарларының экспорты едәуір деңгейде ұн есебінен жүзеге асырылуы жалғасуда, оның ресурстардың жалпы көлемінен 68,3% сыртқы нарыққа шығарылады.

	2010 жылғы қаңтар 2009 жылғы қаңтарға			Ресурстардың жалпы көлеміне	
	ресурстар	өндіріс	импорт	экспорт	ішкі нарықта өткізу
Ұн	99,9	100,1	20,2	68,3	31,7
Жарма	127,0	110,0	190,6	16,2	83,8
Макарон өнімдері	106,8	108,6	94,4	7,9	92,1
Нан-тоқаш және кондитерлік өнімдер	91,0	97,0	80,4	2,0	98,0
Қант	131,2	100,0	137,6	-	100,0
Минералды су және алкогольсіз сусындар	99,3	102,2	59,7	3,1	96,9
Өсімдік майы	133,0	141,2	121,2	5,3	94,7
Ет	92,3	102,0	31,8	-	100,0
Сүт өнімдері	110,0	110,8	107,3	0,1	99,9

ресурстардың жалпы көлеміне пайызбен

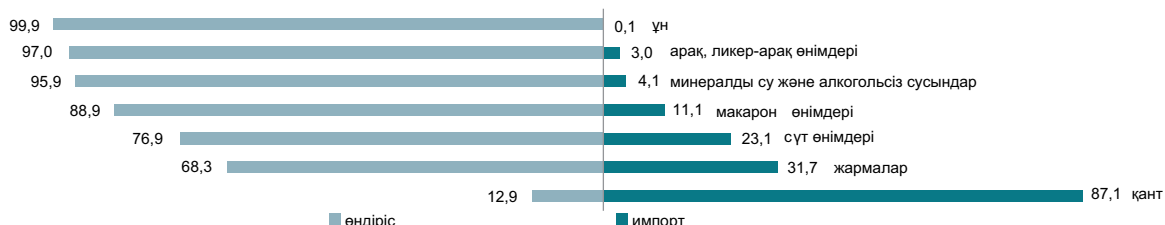

### Азық-түлік емес тауарлар

Азық-түлік емес тауарлардың нарығы көбінесе басқа елдерден әкелумен қамтамасыз етіледі. Ресурстарды толтыруда импорттың басымдылығы мынадай тауарларда: ауыз қуысы гигиена құралдары (100%), жуу құралдары (96,8%), фармацевтикалық өнімдерде (88,7%), сыртқы киімдерде (85,9%) байқалады. Тұрмыстық электр тауарларының арасында сондай-ақ, миксерлер және шырын сыққыштар (100%), теледидарлар (81,7%), кір жуатын машиналар (59,5%) бойынша импорт үлесі маңызды.

Құрылыс материалдарының ресурстары бойынша осыған ұқсас жағдай қалыптасуда. Табиғи шикізат болып табылатын құрылыс материалдарында ғана отандық өндіріс басым (ресурстардың жалпы көлемінің 91,3-100%): әк, асбест, табиғи құмдар, әктас, ғаныш, бор, доломит, саз және каолин.

Цемент ресурстары 2010 жылғы қаңтарда 2009 жылғы тиісті кезеңге қарағанда 0,7% төмендеді, бұл импорт көлемінің (35,1%) төмендеуімен түсіндіріледі. Цемент өндірісі 4,5% өсті. Цемент ресурстарының жалпы көлемінде отандық өндірістің үлесі 91,5% құрады.

	2010 жылғы қаңтар 2009 жылғы қаңтарға			Ресурстардың жалпы көлеміне	
	ресурс-тар	өндіріс	импорт	экспорт	ішкі нарықта өткізу
Жеңіл автомобильдер	69,0	109,2	68,7	0,2	99,8
Жүк автомобильдері	77,7	-	77,5	11,4	88,6
Ішкі киім	87,9	99,6	71,2	-	100,0
Сыртқы киім	67,6	112,1	63,4	0,0	100,0
Электр энергия санауыштары	120,3	122,1	116,0	-	100,0
Теледидарлар	58,6	15,6	153,1	0,1	99,9
Мақта мата	141,3	138,0	162,3	33,1	66,9
Аяқ киім	55,6	56,8	54,7	0,1	99,0
Ас үй жиһазы	108,1	106,8	110,2	0,4	99,6
Үй ішіндегі құрал-жабдықтар	103,0	96,9	104,3	0,5	99,5

ресурстардың жалпы көлеміне пайызбен



### 7.3 СЫРТҚЫ САУДА АЙНАЛЫМЫ

(КБК деректері бойынша)

өткен айға пайызбен  
 2009 жылғы қаңтар ..... 55,6  
 2010 жылғы қаңтар ..... 66,5  
 өткен жылғы тиісті айға пайызбен  
 2009 жылғы қаңтар ..... 58,4  
 2010 жылғы қаңтар ..... 131,0

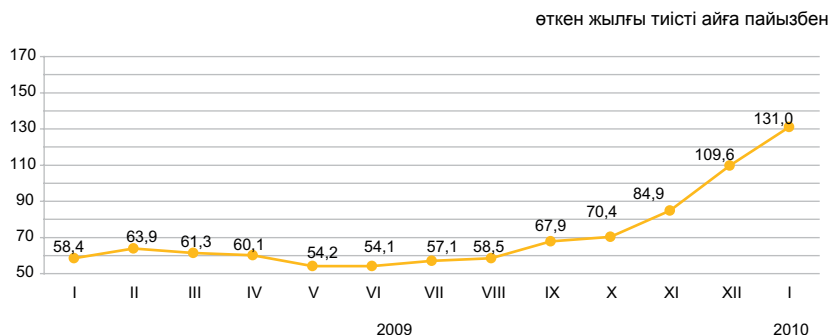

#### Сыртқы сауда айналымының құрылымы бойынша

2010 жылғы қаңтарда сыртқы сауда айналымы 5,7 млрд. АҚШ долларын құрады (2009 жылғы қаңтармен салыстырғанда 31% өсті), оның ішінде экспорт – 4,2 млрд. АҚШ доллары (66,2% өсті) және импорт – 1,5 млрд. АҚШ доллары (18,7% азайды).

Экспорттың тауарлық құрылымында негізгі үлесті минералды өнімдер (2010 жылғы қаңтарда – 77,8%), импорт - машиналар, жабдықтар, көлік құралдары, құралдар және аппараттар (41,6%) орын алады.

	пайызбен	
	2010 жылғы қаңтар 2009 жылғы қаңтарға	2010 жылғы қаңтар 2009 жылғы желтоқсанға
Сыртқы сауда айналымы	131,0	66,5
оның ішінде:		
экспорт	166,2	76,2
импорт	81,3	48,5

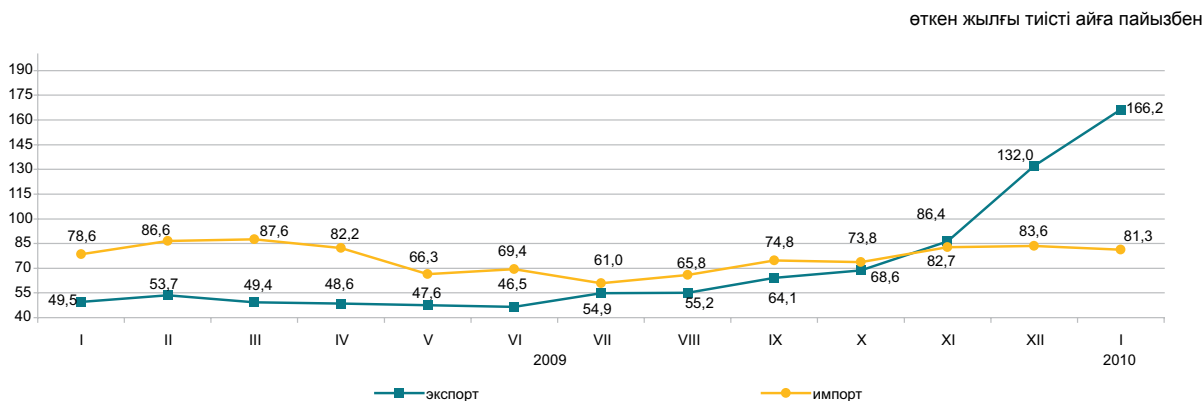

#### Жекелеген елдер бойынша

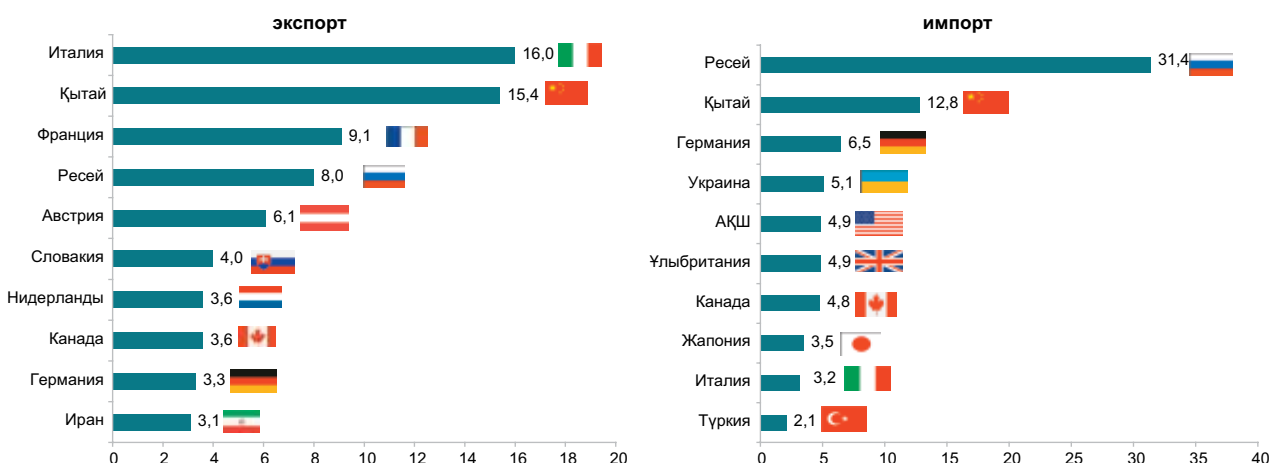

## 8. ЭКОНОМИКАНЫҢ НАҚТЫ СЕКТОРЫ

### 8.1 ӨНЕРКӘСІП ӨНДІРІСІ

өткен жылғы тиісті кезеңге пайызбен  
 2009 жылғы қаңтар-ақпан..... 96,8  
 2009 жылғы  
 қаңтар-желтоқсан..... 101,7  
 2010 жылғы қаңтар-ақпан..... 110,4

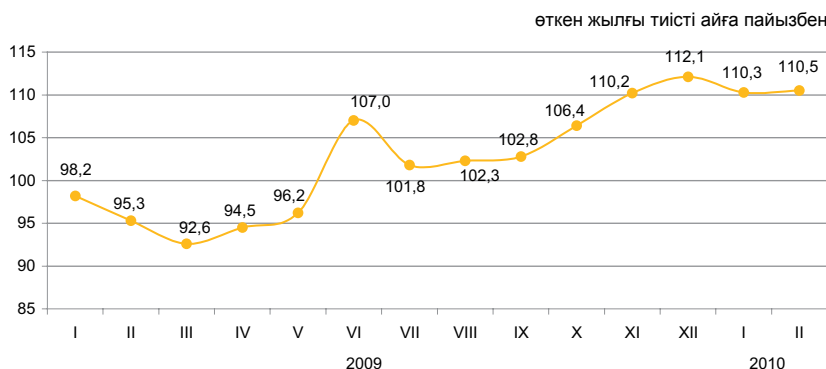

#### Өнеркәсіп салалары бойынша

2010 жылғы қаңтар-ақпанда өнеркәсіп кәсіпорындары 1699,6 млрд. теңгеге, оның ішінде кен өндіру және өңдеу өнеркәсібі салаларында – тиісінше 1071,2 және 466,3 млрд. теңгеге, электрмен жабдықтау, газ, бу беру, ауа баптау және сумен жабдықтауда – 162 млрд. теңгеге өнім өндірді.

	пайызбен	
	2010 жылғы қаңтар-ақпан 2009 жылғы қаңтар-ақпанға	Жалпы көлемде үлес салмағы, 2010 жылғы қаңтар-ақпан
<b>Өнеркәсіп</b>	110,4	100,0
Кен өндіру өнеркәсібі және карьерлерді қазу	106,4	63,0
Өңдеу өнеркәсібі	118,5	27,5
Электрмен жабдықтау, газ, бу беру және ауа баптау	106,0	8,7
Сумен жабдықтау; көріз жүйесі, қалдықтардың жиналуын және таратылуын бақылау	113,3	0,8

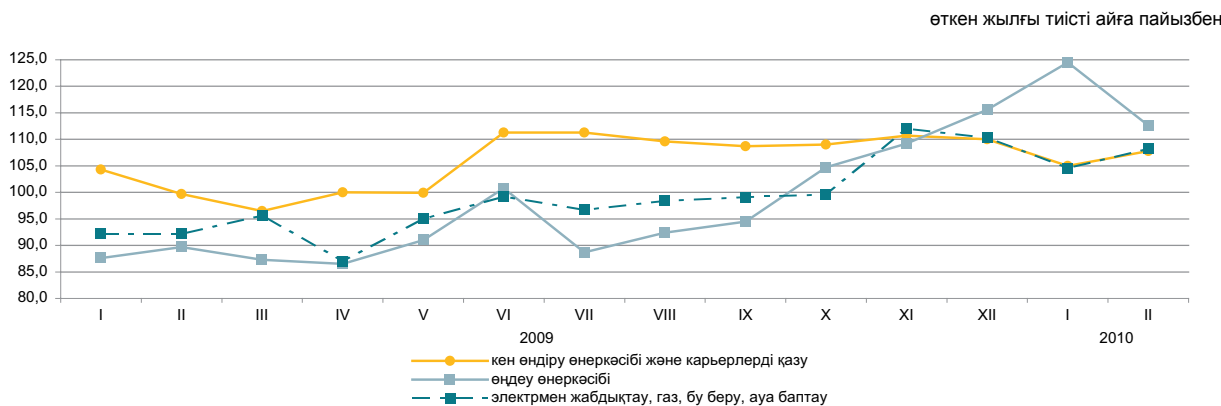

#### Өңдеу өнеркәсібінің салалары бойынша

	2010 жылғы қаңтар ақпан, млрд. теңге	2010 жылғы қаңтар-ақпан 2009 жылғы қаңтар-ақпанға пайызбен
<b>Өңдеу өнеркәсібі</b>	466,3	118,5
Тамақ өнімдерін өндіру	84,7	110,6
Сусындарды өндіру	14,4	118,3
Темекі бұйымдарын өндіру	9,5	81,6
Тоқыма бұйымдарын өндіру	3,3	100,9
Киім өндіру	1,0	79,2
Жиһаздан басқа ағаштан және тоздан жасалған бұйымдарды өндіру; сабаннан және өруге арналған материалдардан бұйымдар өндіру	1,0	55,1
Қағаз және қағаздан жасалған өнімдерді өндіру	3,1	88,0
Кокс және мұнай өңдеу өнімдерін өндіру	46,1	122,7
Химиялық өнеркәсіп өнімдерін өндіру	14,2	150,4
Резеңке және пластмасса бұйымдарын өндіру	6,9	86,2
Өзге де металл емес минералды өнімдер өндіру	14,3	167,9
Металлургия өнеркәсібі	208,4	109,5
Машина жасау	35,9	165,0

**Заттай көріністе өнеркәсіп өнімдерін өндіру**

	2010 жылғы қаңтар-ақпан	2009 жылғы қаңтар-ақпан
<b>Көмір, мұнай және газ өндіру</b>		
Көмір, мың тонна	17 994,9	15 934,6
Мұнай, мың тонна	10 822,3	10 022,1
Газ конденсаты, мың тонна	2 010,2	1 939,5
Табиғи газ, млн. текше метр	6 229,7	5 768,0

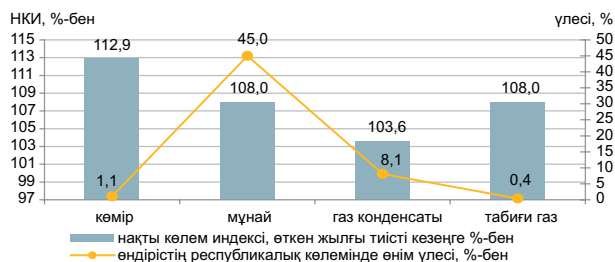

<b>Металл кендерін өндіру</b>		
Темір кені, мың тонна	3 699,2	2 797,9
Мыс кені, мың тонна	4 681,7	4 726,4
Қорғасын-мырыш кені, мың тонна	1 070,0	1 012,0
Хром қойыртпалары, мың тонна	572,5	426,3

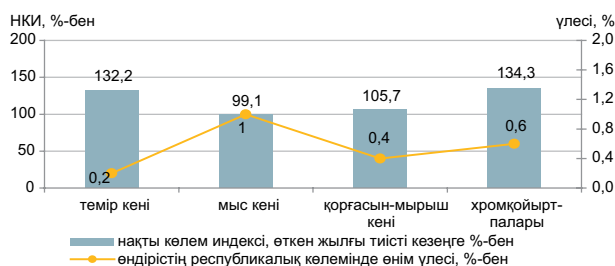

<b>Тамақ өнімдерін өндіру</b>		
Ет, тонна	24 043	20 488
Сүт, тонна	40 626	37 951
Ұн, тонна	540 748	513 161
Нан, тонна	106 359	108 879
Қант, тонна	3 835	12 814

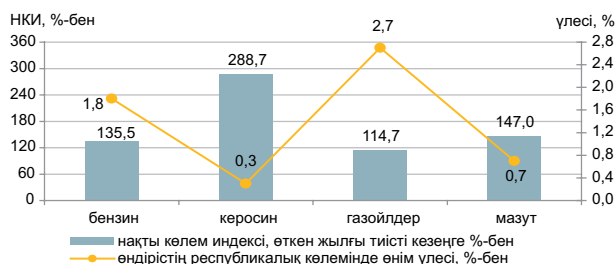

<b>Мұнай өнімдерін өндіру</b>		
Бензин, мың тонна	534,0	394,0
Керосин, мың тонна	79,1	27,4
Газойлдер, мың тонна	700,7	610,8
Мазут, мың тонна	624,2	424,5

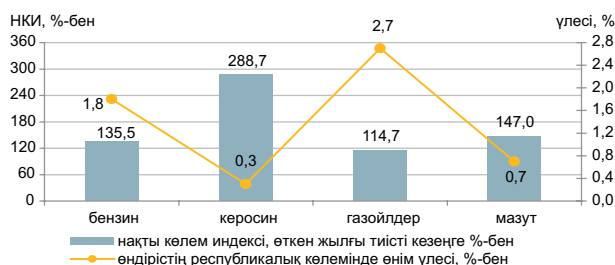

<b>Металлургия өнеркәсібі</b>		
Ферроқорытпалар, тонна	280 274	166 063
Жазық илек, тонна	405 122	464 784
Тазартылған қорғасын, тонна	12 174	15 517
Мырыш, тонна	51 563	58 839
Тазартылған мыс, тонна	54 731	55 659

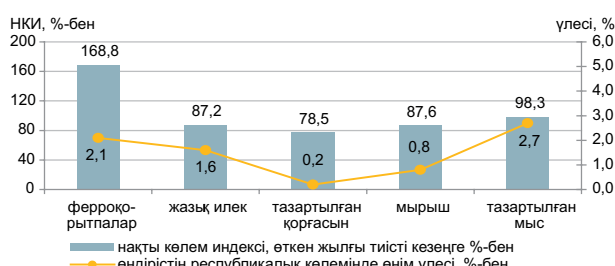

<b>Электрмен жабдықтау, газ, бу беру және ауа баптау</b>		
Электр энергиясы, млн. кВт. с	15 432,2	14 262,4
Жылу энергиясы, мың Гкал	26 195,1	23 851,1

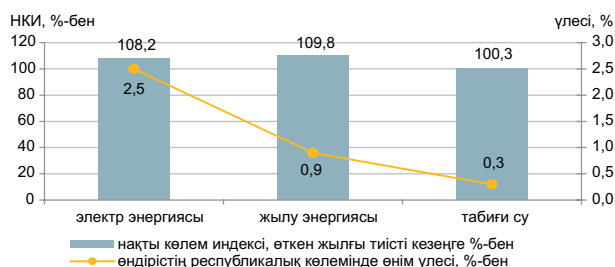

<b>Сумен жабдықтау, көріз жүйесі, қалдықтардың жиналуын және таратылуын бақылау</b>		
Табиғи су, мың текше метр	398 878,9	397 682,0

Қызмет түрлері бойынша деректер жаңа ӘҚЖС жіктеуішіне сәйкес келтірілген.

## 8.2 АУЫЛ ШАРУАШЫЛЫҒЫ

### Ауыл шаруашылығының жалпы өнімі

өткен жылғы тиісті кезеңге пайызбен  
 2009 жылғы  
 қаңтар-желтоқсан..... 113,8  
 2010 жылғы қаңтар-ақпан..... 102,1

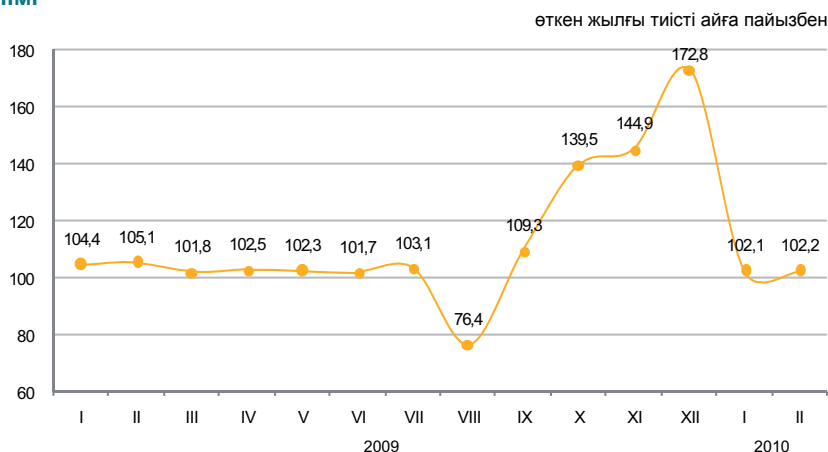

### Ауыл шаруашылығы салалары бойынша

Ауыл шаруашылығы өнімдерінің (қызметтерінің) жалпы шығарылымы 2010 жылғы қаңтар-ақпанда бағалау бойынша 88911 млн. теңгені құрады, соның ішінде мал шаруашылығы – 87484,1 млн. теңге, өсімдік шаруашылығы – 1381,6 млн. теңге, қызметтер – 45,3 млн. теңге.

	пайызбен	
	2010 жылғы қаңтар-ақпан 2009 жылғы қаңтар-ақпанға	2009 жылғы қаңтар-ақпан 2008 жылғы қаңтар-ақпанға
Ауыл шаруашылығы	102,1	104,7
одан:		
өсімдік шаруашылығының өнімі	100,0	99,7
мал шаруашылығының өнімі	102,1	104,9

	Өлшем бірлігі	2010 жылғы қаңтар-ақпан	2009 жылғы тиісті кезеңге пайызбен
Ауыл шаруашылығы малдары мен құстары негізгі түрлерінің саны <sup>1)</sup>			
Ірі қара мал	мың бас	6 427,1	101,9
Қой	мың бас	15 130,6	104,0
Ешкі	мың бас	2 857,6	102,6
Шошқа	мың бас	1 415,1	99,9
Жылқы	мың бас	1 397,9	104,8
Құс	мың бас	32 875,3	113,1
Мал шаруашылығы өнімдерінің негізгі түрлерін өндіру			
Мал мен құстың барлық түрлерінің тірідей салмақта союға өткізілгені	мың тонна	211,7	102,4
Сауылған сиыр сүті	мың тонна	486,5	102,2
Алынған тауық жұмыртқалары	млн. дана	467,7	112,5
Мал мен құстың өнімділігі			
Бір сиырдан орташа сауылған сүт	кг	219	97,3
Бір мекиеннің орташа жұмыртқалағыштығы	дана	30	103,4
Негізгі дәнді дақылдардың қолда бары, барлығы <sup>1)</sup>	мың тонна	13 946,7	154,5
одан:			
Бидай	мың тонна	12 361,9	159,6
Арпа	мың тонна	1 219,6	113,1
Күріш	мың тонна	130,7	199,3
Сұлы	мың тонна	95,2	2,1 раза
Қара бидай	мың тонна	32,3	177,9
Жүгері	мың тонна	29,3	147,0
Орман, балық, аңшылық шаруашылығының көрсеткіштері <sup>2)</sup>			
Орман шаруашылығы (жұмыс, қызмет) өнімдерінің көлемі	млн. теңге	5 954,8	105,6
Аңшылық шаруашылығы (жұмыс, қызмет) өнімдерінің көлемі	млн. теңге	1 330,0	93,0

<sup>1)</sup> 2009 жылғы 1 наурызға.

<sup>2)</sup> 2009 жыл.

### 8.3 ҚҰРЫЛЫС

#### Орындалған құрылыс жұмыстарының көлемі

өткен жылғы тиісті кезеңге пайызбен  
 2009 жылғы қаңтар-ақпан..... 88,6  
 2009 жылғы қаңтар-желтоқсан..... 95,1  
 2010 жылғы қаңтар-ақпан..... 83,6

2009 жылғы қаңтар-ақпанда құрылыс жұмыстарының (қызметтерінің) көлемі 116,7 млрд. теңгені құрады.

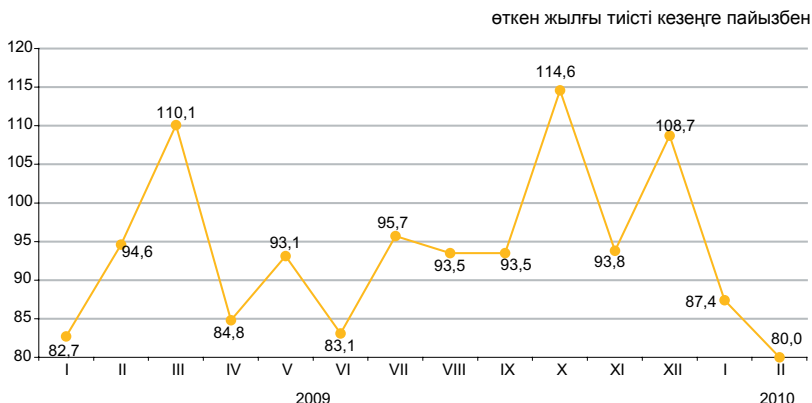

#### Құрылыс жұмыстарының жекелеген түрлері\*

Құрылыс жұмыстарының жалпы көлемінде едәуір үлес салмағын көлемі 38,6 млрд. теңгені құраған ғимараттарды салу бойынша құрылыс жұмыстары алды.



#### Құрылыс жұмыстары көлемінің құрылымы

Құрылыс-монтаж жұмыстарының көлемі өткен жылғы қаңтар-ақпанмен салыстырғанда 20,2% төмендеді және 101,4 млрд. теңгені құрады. Күрделі және ағымдағы жөндеу бойынша мердігерлік жұмыстардың көлемі өткен жылғы тиісті кезеңмен салыстырғанда, тиісінше, 1,5 және 1,3 есеге артты.

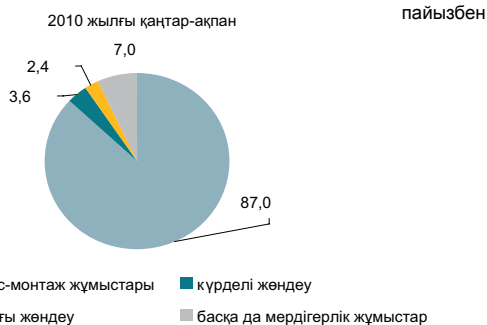

#### Объектілерді пайдалануға беру

2010 жылғы қаңтар-ақпанда 2829 жаңа ғимараттардың құрылысы аяқталды, олардың ішінен 2376 тұрғын және 453 тұрғын емес мақсаттағы ғимараттар. Салынған әлеуметтік-мәдени объектілер:

- жалпы білім беретін мектептер - 9;
- мектепке дейінгі мекемелер - 8;
- амбулаториялық-емханалық мекемелер – 8;
- аурухана – 1.

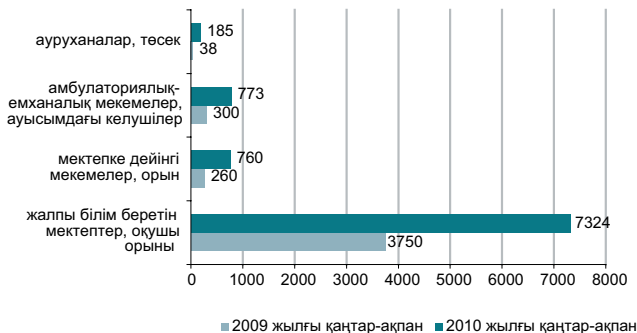

\*Деректер ҚЭСЖ жаңа жіктеуішіне сәйкес берілген.

## 8.4 ТҰРҒЫН ҮЙ ҚҰРЫЛЫСЫ

### Тұрғын үй құрылысына салынған инвестициялар

өткен жылғы тиісті кезеңге пайызбен

2009 жылғы қаңтар-ақпан..... 30,3  
2009 жылғы  
қаңтар-желтоқсан..... 58,9  
2010 жылғы қаңтар-ақпан..... 66,9

2010 жылғы қаңтар-ақпанда тұрғын үй құрылысына 22,6 млрд. теңге салынды. Негізгі капиталға салынған инвестициялардың жалпы көлемінде тұрғын үй құрылысында игерілген қаражаттың үлесі 6,4% құрады.

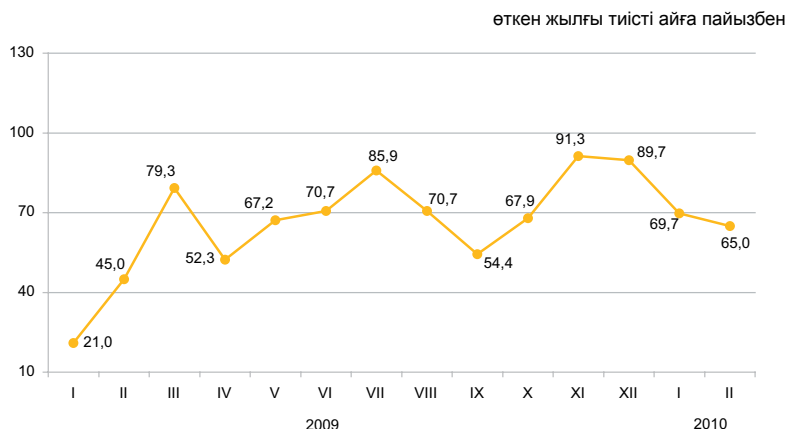

### Тұрғын үйлерді пайдалануға беру

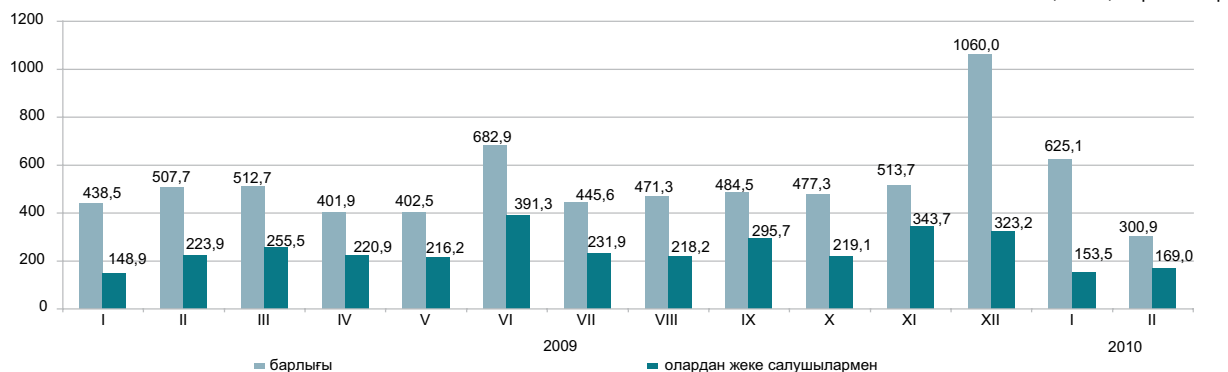

Пайдалануға берілген тұрғын үйдің жалпы алаңы 926,0 мың шаршы метрді, олардан халықпен – 322,5 мың шаршы метрді құрады. Пайдалануға берілген тұрғын үйдің нақты көлем индексі өткен жылғы қаңтар-ақпанға 97,9%-ды құрады.

2010 жылғы қаңтар-ақпанда тұрғын үй құрылысының негізгі қаржыландыру көздері үлес салмағы 71,6%-ды құрайтын салушылардың меншікті қаражаты болды.

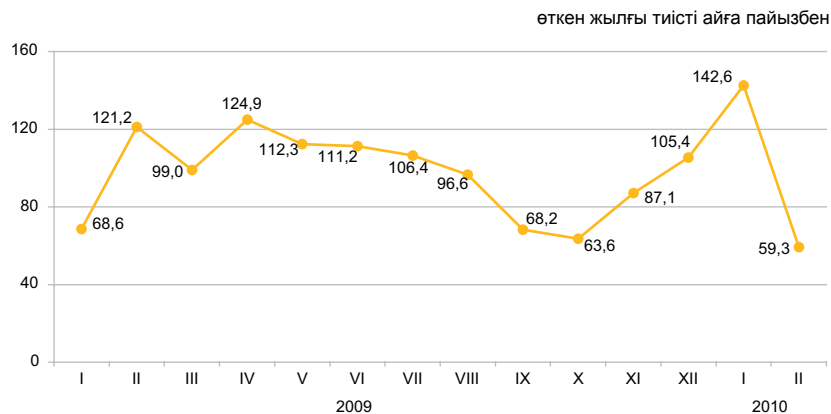

### Тұрғын үй құрылысының мемлекеттік бағдарламасын іске асыру

Жалға берілетін тұрғын үйлердің едәуір үлесі Оңтүстік Қазақстан (59,1%) облысында пайдалануға берілген. Кредитке берілетін тұрғын үйлердің жартыдан көбі Ақтөбе (56,4%) облысына келеді. Жалға берілетін үйлер Шығыс Қазақстан (20,3%), Ақмола (16,5%), кредиттік тұрғын үйлерді пайдалануға беру Қызылорда (25,1%) және Оңтүстік Қазақстан (18,4%) облыстарында едәуір байқалды.

	2010 жылғы қаңтар-ақпанда пайдалануға берілген тұрғын үйлер	
	жалға берілетін коммуналдық	кредиттік
Игерілген қаражат, млн. теңге	326	694
Пайдалануға берілгендері, жалпы алаңы шаршы метр	9 202	14 223
пайдалы алаңы, шаршы метр	8 166	11 625
Пайдалануға берілген пәтерлер саны, бірлік	118	161

## 8.5 КӨЛІК

### Жүк айналымы

өткен жылға пайызбен	
2008 жыл .....	105,5
2009 жылғы қаңтар-желтоқсан .....	91,1
өткен айға пайызбен	
2009 жылғы ақпан .....	98,6
2010 жылғы ақпан .....	101,1
тиісті айға пайызбен	
2009 жылғы ақпан .....	90,7
2010 жылғы ақпан .....	103,9

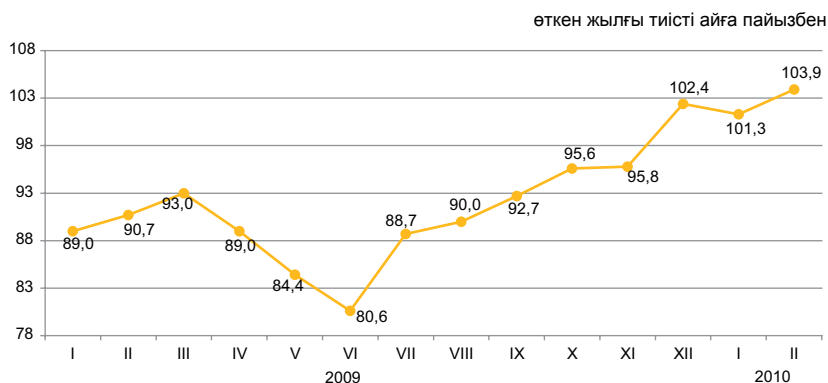

### Көлік түрлері бойынша

2010 жылғы ақпанда өткен жылғы тиісті кезеңмен салыстырғанда жүк айналымының жоғарылауы (3,9%) темір жол және автомобиль көлігіндегі жүк ағымының көбеюіне байланысты болды, олардың үлесі (тиісінше 58,4% және 16,5%) жүк айналымының жалпы көлемінде едәуір. Құбыр көлігі бойынша жүк айналымының төмендеуі (-45,4%) тек газда байқалады.

	Үлес салмағы	2010 жылғы ақпан 2010 жылғы қаңтарға	2010 жылғы ақпан 2009 жылғы ақпанға
Жүк айналымы	100,0	101,1	103,9
оның ішінде:			
темір жол	58,4	103,5	106,6
құбыр	24,6	104,6	90,5
автомобиль	16,5	89,3	116,6
теңіз	0,5	96,0	294,2
әуе	0,02	200,7	187,6
өзен	-	-	-

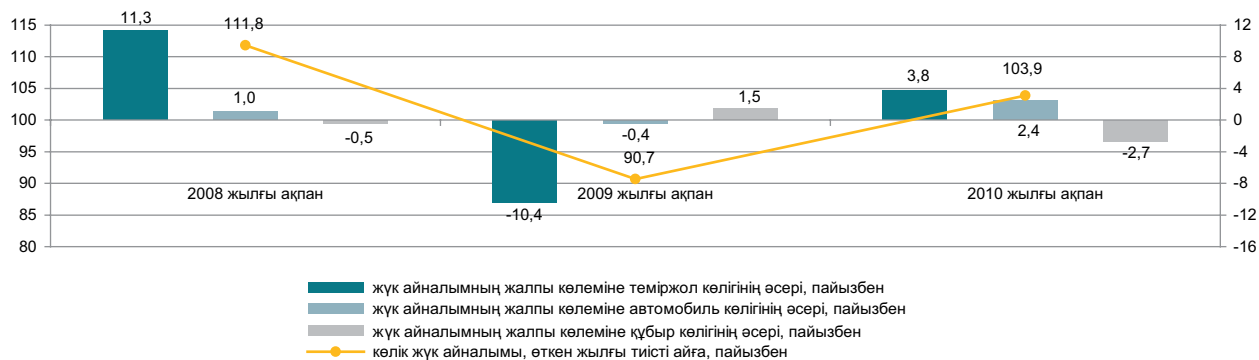

### Көлік түрлері бойынша негізгі көрсеткіштері

	Жүк тасымалдау, мың тонна		Жүк айналымы, млн. ткм	
	2010 жылғы қаңтар-ақпан	2010 жылғы қаңтар-ақпан 2009 жылғы қаңтар-ақпанға пайызбен	2010 жылғы қаңтар-ақпан	2010 жылғы қаңтар-ақпан 2009 жылғы қаңтар-ақпанға пайызбен
Көліктің барлық түрлері	317 400,9	114,3	51 805,3	102,5
оның ішінде:				
темір жол	38 845,0	112,9	29 885,2	105,8
автомобиль	247 898,8	117,0	9 096,7	120,4
құбыр	30 235,9	96,7	12 552,9	85,8
оның ішінде:				
мұнай	15 673,3	124,1	9 240,7	127,8
газ	14 562,6	78,1	3 312,2	44,8
теңіз	418,2	221,4	260,8	287,2
әуе	3,1	136,1	9,7	144,7
өзен	-	-	-	-

### Жолаушылар айналымы

өткен жылға пайызбен	
2008 жыл .....	102,5
2009 жылғы	
қаңтар-желтоқсан .....	102,7
өткен айға пайызбен	
2009 жылғы ақпан .....	97,9
2010 жылғы ақпан .....	92,5
тиісті айға пайызбен	
2009 жылғы ақпан .....	101,4
2010 жылғы ақпан .....	110,2

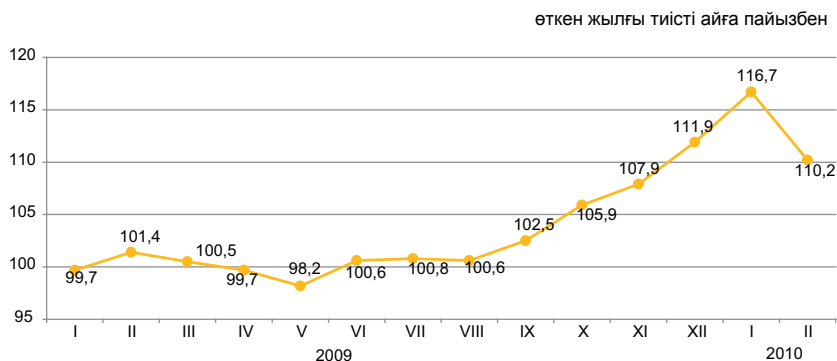

### Көлік түрлері бойынша

2010 жылғы ақпанда өткен жылғы тиісті кезеңмен салыстырғанда жолаушылар айналымының артуы (10,2%) автомобиль көлігінде жолаушылар ағымының өсуіне байланысты болды.

	Үлес салмағы	2010 жылғы ақпан 2010 жылғы қаңтарға	2010 жылғы ақпан 2009 жылғы ақпанға
Жолаушылар айналымы	100,0	92,5	110,2
оның ішінде:			
автомобиль	85,4	96,5	111,5
темір жол	10,5	69,2	98,7
әуе	3,8	90,1	116,1
электр	0,3	103,8	99,2
өзен	-	-	-

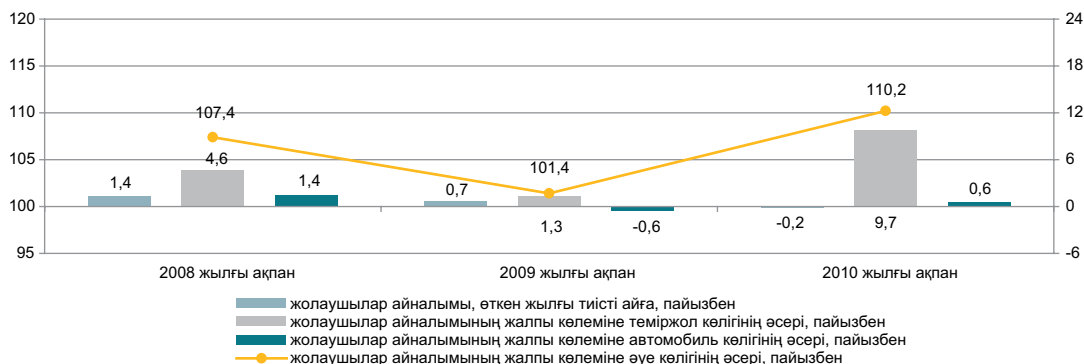

### Көлік түрлері бойынша негізгі көрсеткіштері

	Жолаушылар тасымалдау, мың адам		Жолаушылар айналымы, млн. жкм	
	2010 жылғы қаңтар-ақпан	2010 жылғы қаңтар-ақпан 2009 жылғы қаңтар-ақпанға пайызбен	2010 жылғы қаңтар-ақпан	2010 жылғы қаңтар-ақпан 2009 жылғы қаңтар-ақпанға пайызбен
Көліктің барлық түрлері	1 821 103,6	110,9	20 343,0	113,5
оның ішінде:				
темір жол	2 844,5	109,1	2 507,5	118,7
автомобиль	1 805 878,1	111,0	16 996,3	112,8
әуе	402,3	113,5	790,6	113,2
электр	11 978,7	98,9	48,6	95,7
өзен	-	-	-	-

## 8.6 ПОЧТАЛЫҚ ЖӘНЕ КУРЬЕРЛІК ҚЫЗМЕТ. БАЙЛАНЫС\*

### Почталық және курьерлік қызмет

өткен жылға пайызбен	
2008 жыл	99,3
2009 жылғы қаңтар-желтоқсан	84,9
өткен айға пайызбен	
2009 жылғы ақпан	97,7
2010 жылғы ақпан	110,0
тиісті айға пайызбен	
2009 жылғы ақпан	83,9
2010 жылғы ақпан	112,2
тиісті кезеңге пайызбен	
2009 жылғы қаңтар-ақпан	88,2
2010 жылғы қаңтар-ақпан	105,8

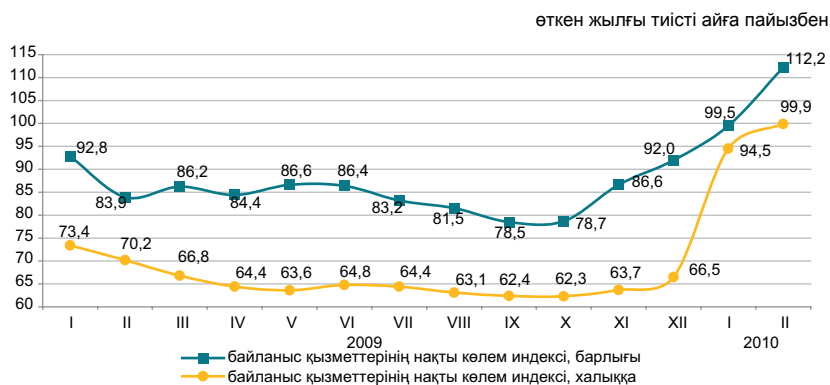

### Байланыс

өткен жылға пайызбен	
2008 жыл	112,2
2009 жылғы қаңтар-желтоқсан	102,5
өткен айға пайызбен	
2009 жылғы ақпан	89,2
2010 жылғы ақпан	93,6
тиісті айға пайызбен	
2009 жылғы ақпан	99,0
2010 жылғы ақпан	107,1
тиісті кезеңге пайызбен	
2009 жылғы қаңтар-ақпан	103,6
2010 жылғы қаңтар-ақпан	104,3

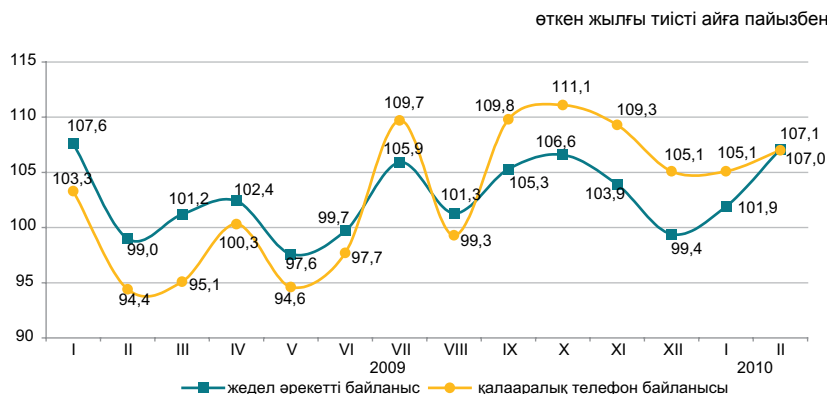

### Байланыс қызметтерінің түрлері бойынша

2010 жылғы қаңтар-ақпанда байланыс қызметтерінен түскен табыстардың өсуі жедел әрекетті байланыс қызметтерінен түскен табыстардың өсуінен болды, оның үлес салмағы байланыс қызметтерінен түскен табыстардың жалпы көлемінің 55,4%-ын құрады.

	Үлес салмағы	2010 жылғы қаңтар-ақпан, млн. теңге	2010 жылғы ақпан 2010 жылғы қаңтарға	2010 жылғы ақпан 2009 жылғы ақпанға	2010 жылғы қаңтар-ақпан 2009 жылғы қаңтар-ақпанға
<b>Байланыс қызметтерінен түскен табыстар, барлығы</b>	100,0	73 384,0	93,6	107,1	104,3
жедел әрекетті байланыс өзге де байланыс қызметтері	55,4	40 632,7	88,2	116,1	113,6
Интернет	12,2	8 973,7	102,4	102,8	95,4
қалааралық телефон байланысы	11,0	8 052,5	102,0	128,3	126,7
жергілікті телефон байланысы	10,7	7 877,9	96,4	94,6	93,2
деректерді табыстау	7,9	5 777,4	100,3	104,6	105,2
Жалпы табыстардан-халыққа байланыс қызметтерін көрсетуден	2,8	2 069,8	118,2	107,6	101,5
	45,0	33 031,9	91,3	107,0	106,0

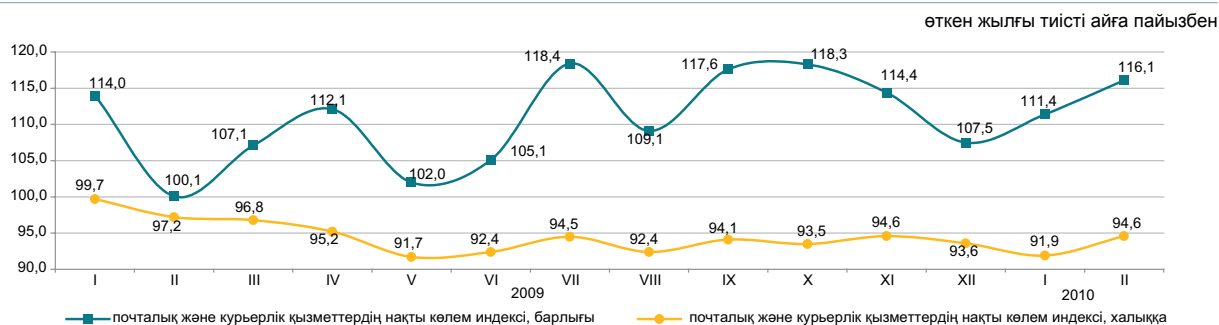

\* Көрсетілген қызметтер бойынша мәліметтер жаңа экономикалық қызмет түрлерінің номенклатурасы бойынша келтірілген.

## 8.7 ШАҒЫН ЖӘНЕ ОРТА КӘСІПКЕРЛІК МОНИТОРИНГІ

### ШОК субъектілерінің саны

өткен жылғы тиісті кезеңге пайызбен

2008 жыл	109,8
2009 жыл	105,3
2010 жылғы 1 наурызға	105,7

### Жұмыспен қамтылғандар саны

өткен жылғы тиісті кезеңге пайызбен

2008 жыл	94,0
2009 жыл	103,0
2010 жылғы 1 наурызға	103,5

### Өнім шығарылымы

өткен жылғы тиісті кезеңге пайызбен

2008 жыл	81,9
2009 жыл	100,9
2010 жылғы қаңтар-ақпан	101,5

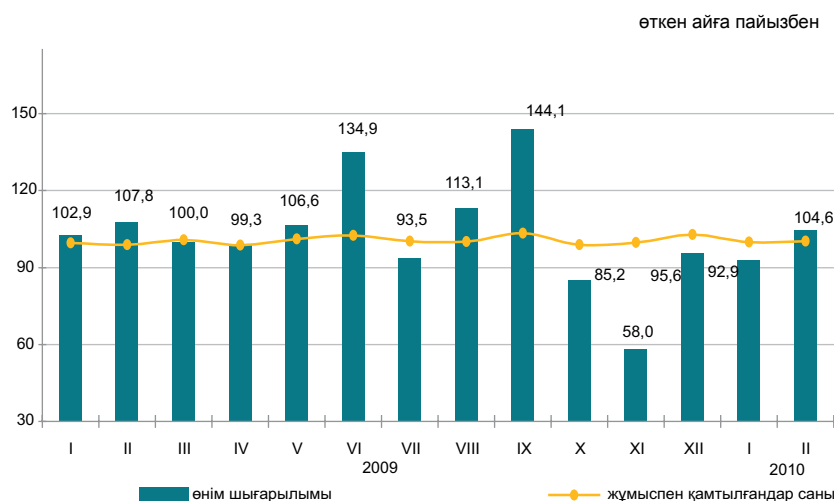

### ШОК қызметінің көрсеткіштері құрылымы

пайызбен

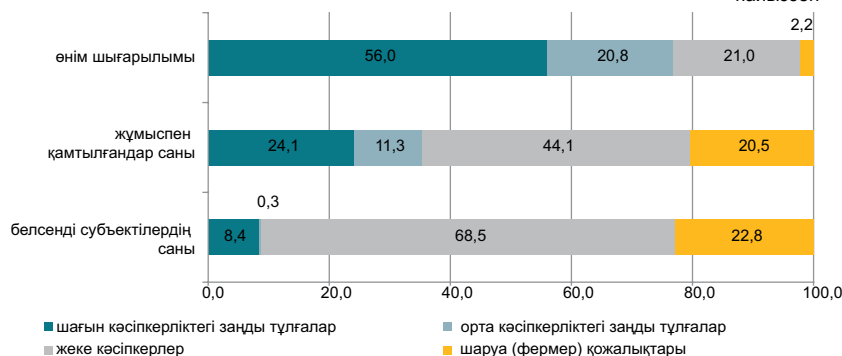

2010 жылғы қаңтар-ақпанда ШОК субъектілерінің өнім (тауарлар, қызмет көрсетулер) шығарылымы 355,7 млрд. теңгені құрады.

Рынокта белсенді жұмыс істейтін ШОК субъектілерінің саны 2010 жылғы 1 наурызға 745632 бірлікті құрады.

ШОК жұмыспен белсенді қамтылғандар саны 2010 жылғы 1 наурызға 2094,1 мың адамды құрады.

### ШОК субъектілері

өткен жылғы тиісті кезеңге пайызбен

ҚМ СК деректері бойынша ең көп белсенді жұмыс істейтін жеке кәсіпкерлер саны Алматы қаласында - 61564 (жалпы санынан 12,1%), Шығыс Қазақстан - 50909 (10,0%), Оңтүстік Қазақстан - 48473 (9,5%), Алматы - 44136 (8,6%), Қостанай - 38241 (7,5%) және Қарағанды - 31144 (6,1%) облыстарында шоғырланған.

Белсенді жұмыс істейтін шаруа (фермер) қожалықтарының едәуір бөлігі Оңтүстік Қазақстан - 59271 (34,8%), Алматы - 48578 (28,5%), Шығыс Қазақстан - 15432 (9,1%) және Жамбыл - 15347 (9,0%) облыстарында белгіленген.

	Жұмыспен қамтылғандар саны		Өнім шығарылымы	
	2010 жылғы 1 наурызға	2010 жылғы қаңтар-ақпан	2010 жылғы 1 наурызға	2010 жылғы қаңтар-ақпан
Барлығы	103,5	101,5		
шағын кәсіпкерліктегі заңды тұлғалар	103,3	97,0		
орта кәсіпкерліктегі заңды тұлғалар	97,7	112,7		
жеке кәсіпкерлер	106,5	104,5		
шаруа (фермер) қожалықтары	101,0	98,8		

### ШОК белсенді жұмыс істейтін субъектілері сандарының өзгеруі

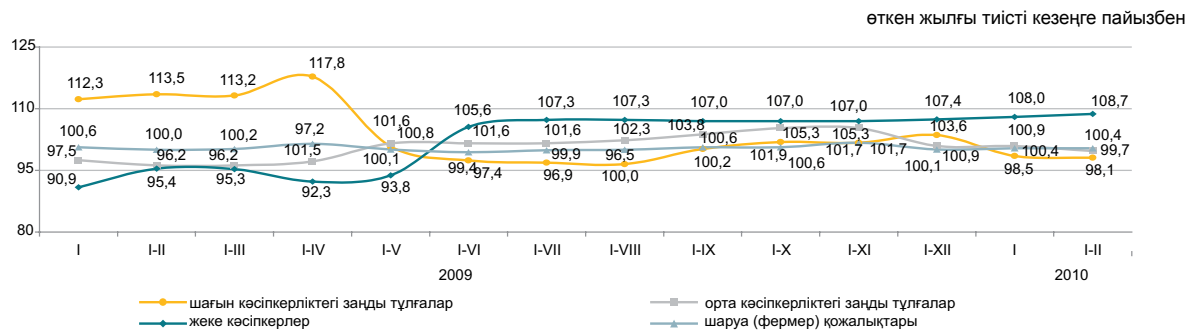

### ШОК секторының дамуы

2009 жылғы тиісті кезеңмен салыстырғанда 2010 жылғы қаңтар-ақпанда ШОК субъектілерінің өнім (тауарлар, қызмет көрсетулер) шығарылымы көлемінің көбеюі барлық облыстарда байқалды.

### Кейбір салалардың ШОК өнім шығарылымындағы үлесі

	пайызбен	
	2009 жылғы қаңтар-ақпан	2010 жылғы қаңтар-ақпан
Барлығы	100,0	100,0
Ауыл, орман және балық шаруашылығы	5,2	5,1
Өнеркәсіп	14,4	15,3
Құрылыс	13,6	11,4
Көтерме және бөлшек сауда; автомобильдерді және мотоциклдерді жөндеу	33,3	32,6
Жылжымайтын мүлікпен жасалатын операциялар	2,2	2,2
Басқа да салалар	31,3	33,4

### Өнім шығарылымының өзгеруі



### 2010 жылғы 1 наурызға ШОК субъектілерінің саны

	Тіркелген ШОК субъектілерінің барлығы	оның ішінде			Белсенді жұмыс істеп тұрған ШОК субъектілерінің барлығы	оның ішінде		
		ШОК заңды тұлғалары	жеке кәсіпкерлер	шаруа (фермер) қожалықтары		ШОК заңды тұлғалары	жеке кәсіпкерлер	шаруа (фермер) қожалықтары
<b>Қазақстан Республикасы</b>	1 099 167	228 462	676 736	193 969	745 632	64 575	510 861	170 196
Ақмола	47 763	6 982	35 997	4 784	35 128	2 279	29 079	3 770
Ақтөбе	42 202	9 202	28 343	4 657	29 279	2 837	22 781	3 661
Алматы	114 301	10 240	51 778	52 283	96 786	4 072	44 136	48 578
Атырау	39 473	6 599	30 815	2 059	34 671	2 258	30 757	1 656
Батыс Қазақстан	35 493	4 627	26 386	4 480	25 905	2 067	20 232	3 606
Жамбыл	50 262	5 827	28 173	16 262	38 240	1 670	21 223	15 347
Қарағанды	70 906	14 547	49 588	6 771	41 983	4 915	31 144	5 924
Қостанай	56 882	8 052	42 778	6 052	45 828	2 562	38 241	5 025
Қызылорда	28 886	4 242	21 952	2 692	21 574	1 777	18 620	1 177
Маңғыстау	45 261	7 114	36 892	1 255	25 116	4 048	20 322	746
Оңтүстік Қазақстан	165 262	19 248	76 664	69 350	111 721	3 977	48 473	59 271
Павлодар	38 089	9 676	24 756	3 657	28 812	2 592	23 378	2 842
Солтүстік Қазақстан	30 853	5 078	22 264	3 511	24 012	1 805	19 055	3 152
Шығыс Қазақстан	95 517	12 846	66 597	16 074	71 213	4 872	50 909	15 432
Астана қ.	74 959	25 995	48 948	16	36 609	5 660	30 947	2
Алматы қ.	163 058	78 187	84 805	66	78 755	17 184	61 564	7

## 8.8 ІСКЕРЛІК ЖӘНЕ ТҰТЫНУШЫЛЫҚ БЕЛСЕНДІЛІК

### Кәсіпкерлік сенімділігінің индексі

	Өнеркәсіп	Сауда
2008 жыл		
I тоқсан	+6	+15
II тоқсан	+8	+11
III тоқсан	+7	+13
IV тоқсан	-3	+7
2009 жыл		
I тоқсан	0	+5
II тоқсан	+4	+6
III тоқсан	+11	+9
IV тоқсан	+1	+8

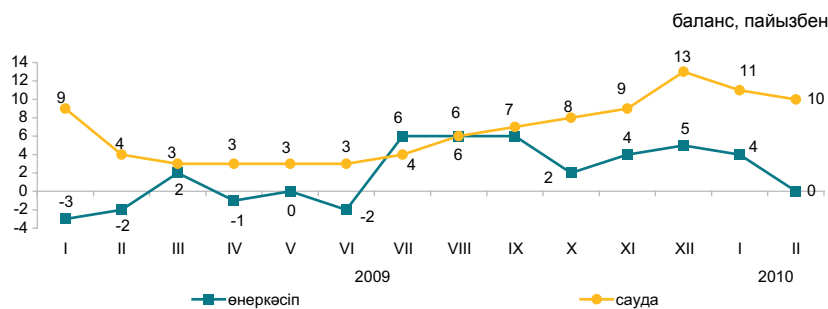

2010 жылғы ақпанда сұралған өнеркәсіп кәсіпорындарының іскерлік белсенділігін сипаттайтын кәсіпкерліктің сенімділік индексі өткен аймен салыстырғанда 4 пайыздық тармаққа кеміп, 0% (маусымдық факторы есебімен) құрады. 2010 жылғы наурыз-мамырда кәсіпорындар басшыларының бағалауы бойынша іскерлік белсенділігінің өсуі күтіледі. Сонымен, кәсіпкерлік сенімділік индексі 2010 жылғы ақпанмен салыстырғанда 3 пайыздық тармаққа өсіп (+3)% құрайды.

	Кәсіпорындар зерттелді	Кәсіпкерлік сенімділік индексі, баланстар, %	
		2009 жылғы ақпан	2010 жылғы ақпан
Өнеркәсіп	855	-2	0
Кен өндіру	97	+4	+4
Өңдеу	599	-2	-1
Электр энергиясы	159	-8	-10
Сауда	1 495	+4	+10
Көтерме	876	+3	+10
Бөлшек	597	+6	+5
Сауда делдалдығы	22	-2	-9

2010 жылғы ақпанда кәсіпорындардың басшылары экономикалық жағдайы «жақсы» және «қанағаттанарлық» деп сипаттаған сауда кәсіпорындарының үлесі (өткен айда - 98%) 88% құрады. 2010 жылғы наурыз-мамырда, басшылардың болжамдық бағалаулары бойынша, кәсіпорындардың іскерлік белсенділігінің өсуі күтіледі. Сауда кәсіпорындарының кәсіпкерлік сенімділік индексі 2010 жылғы ақпанмен салыстырғанда 4 пайыздық тармаққа өсіп, (+14)% құрайды.

### Тұтынушылық белсенділікті бағалау

	пайызбен	
	2009 жылғы ақпан	2010 жылғы ақпан
Тұтынушылардың сезіну индексі	-4	+8
Экономикалық ахуал индексі	-7	+10
Сатып алу тілегінің индексі	+1	+6

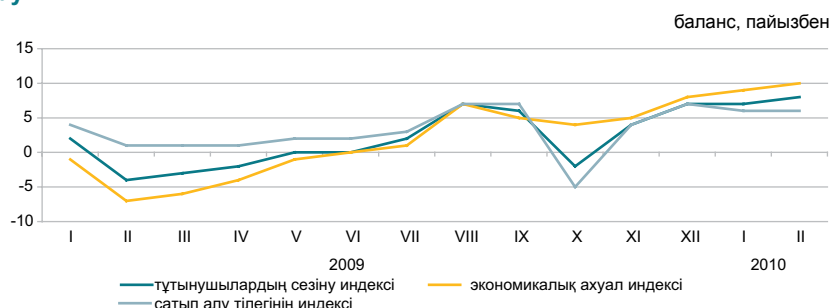

«Тұтынушылардың сезіну индексі» сауалдамаға жауап берген респонденттердің ел экономикасында соңғы 12 ай ішінде болған өзгерістер туралы өзіндік пікірін көрсетеді.

«Экономикалық ахуал индексі» тұтынушылардың келесі 12 айда елде болатын экономикалық жағдай туралы пікірін көрсетеді.

«Сатып алу тілегінің индексі» респонденттердің меншікті үй шаруашылығындағы қаржы-экономикалық жағдайын көрсетеді және үй шаруашылықтарының ұзақ пайдаланатын тауарларға сұраныс индикаторы болып табылады.

2009 жылғы ақпанда түрлі топтардағы 1600 респонденттер - тұтынушылардың кезекті зерттеуі өткізілді. Сауалдама үй шаруашылықтарында ұзақ пайдаланатын тауарларға тұтынушылар сұранысының үрдісін бақылауға мүмкіндік береді.

соңғы және келесі 12 айдағы өзгерістер, пайызбен

	Елдегі экономикалық ахуал		Үй шаруашылығындағы ақша жинақтары	
	2009 жылғы ақпан	2010 жылғы ақпан	2009 жылғы ақпан	2010 жылғы ақпан
Жақсару	22	25	25	28
Нашарлау	27	20	26	21
Жақсаруды күту	21	27	11	13
Нашарлауды күту	29	17	22	18

## 9. ҚАРЖЫ ЖҮЙЕСІ

### 9.1 МЕМЛЕКЕТТІК ҚАРЖЫ

(ҚМ деректері бойынша)

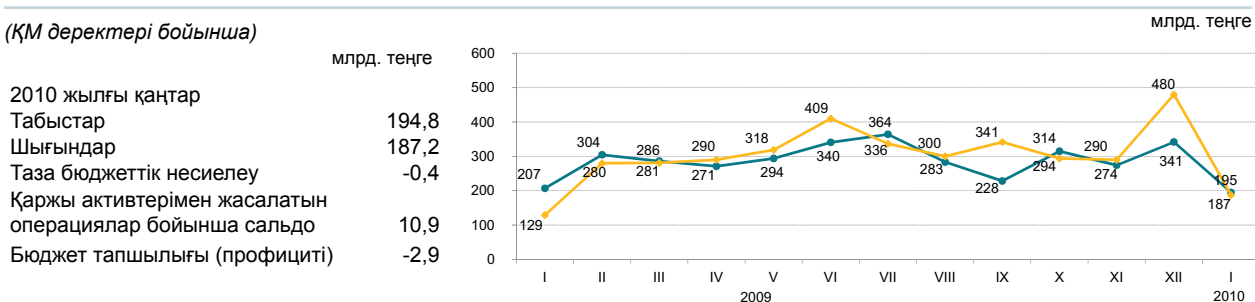

#### 2010 жылғы 1 ақпандағы бюджет табыстары

	Мемлекеттік бюджет			Республикалық бюджет			Жергілікті бюджет		
	үлес салмағы, пайызбен	млрд. теңге	2010 жылғы қаңтар 2009 жылғы қаңтарға, пайызбен	үлес салмағы, пайызбен	млрд. теңге	2010 жылғы қаңтар 2009 жылғы қаңтарға, пайызбен	үлес салмағы, пайызбен	млрд. теңге	2010 жылғы қаңтар 2009 жылғы қаңтарға, пайызбен
<b>Табыстар</b>	100,0	194,8	94,3	100,0	170,3	104,5	100,0	113,4	130,7
Салық түсімдері	94,7	184,6	110,7	80,9	137,7	117,2	41,4	46,9	95,0
Салықтық емес түсімдер	4,1	7,9	109,5	4,2	7,2	112,7	0,8	0,9	94,1
Негізгі капиталды сатудан түскен түсімдер	1,2	2,3	87,5	0,0	0,0	20,8	1,9	2,2	90,0
Трансферттер түсімдері	0,0	0,0	0,0	14,9	25,4	64,9	55,9	63,4	186,3

#### 2010 жылғы 1 ақпандағы мемлекеттік бюджеттің салық түсімдері

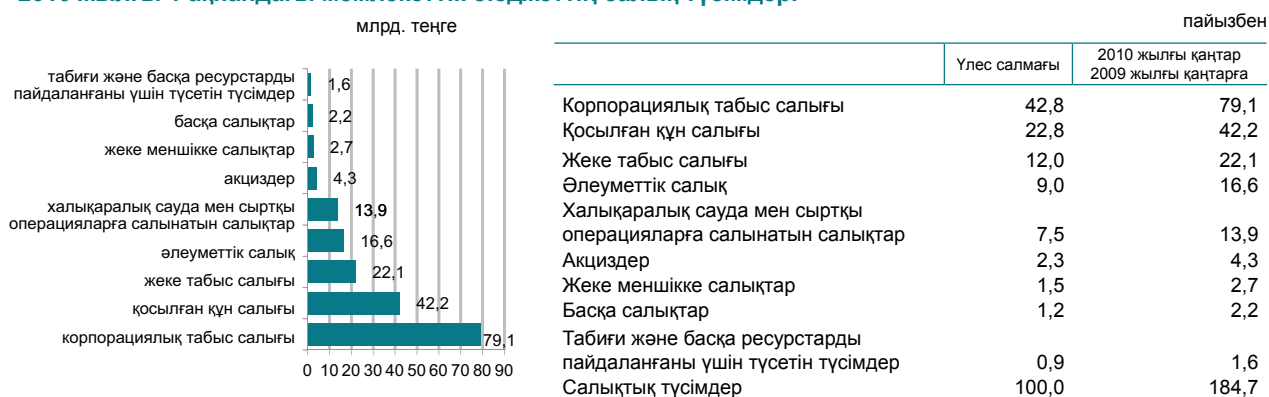

#### 2010 жылғы 1 ақпандағы бюджет шығындары

	Мемлекеттік бюджет			Республикалық бюджет			Жергілікті бюджет		
	үлес салмағы, пайызбен	млрд. теңге	2010 жылғы қаңтар 2009 жылғы қаңтарға, пайызбен	үлес салмағы, пайызбен	млрд. теңге	2010 жылғы қаңтар 2009 жылғы қаңтарға, пайызбен	үлес салмағы, пайызбен	млрд. теңге	2010 жылғы қаңтар 2009 жылғы қаңтарға, пайызбен
<b>Шығындар</b>	100,0	187,2	145,5	100,0	196,4	163,8	100,0	79,8	153,2
Жалпы сипаттағы мемлекеттік қызмет көрсетулер	4,1	7,7	142,6	2,6	5,2	152,9	3,1	2,5	125,0
Қорғаныс	1,3	2,4	171,4	1,1	2,1	161,5	0,4	0,3	300,0
Қоғамдық тәртіп, қауіпсіздік, құқықтық, соттық, қылмыстық-орындаушылық қызмет	7,2	13,5	107,1	5,4	10,6	101,9	3,8	3,0	130,4
Білім беру	15,0	28,1	131,9	1,4	2,8	116,7	32,1	25,6	132,6
Денсаулық сақтау	18,9	35,3	245,1	14,9	29,2	730,0	14,5	11,6	110,5
Әлеуметтік көмек және әлеуметтік қамсыздандыру	40,3	75,5	122,0	37,3	73,2	122,2	3,1	2,5	125,0
Басқа шығындар	13,2	24,7	211,1	37,3	73,3	190,4	43,0	34,3	215,7

## 9.2 АҚША-КРЕДИТ СТАТИСТИКАСЫ

(ҰБ деректері бойынша)

### Ақша базасы, резервтік ақшалар

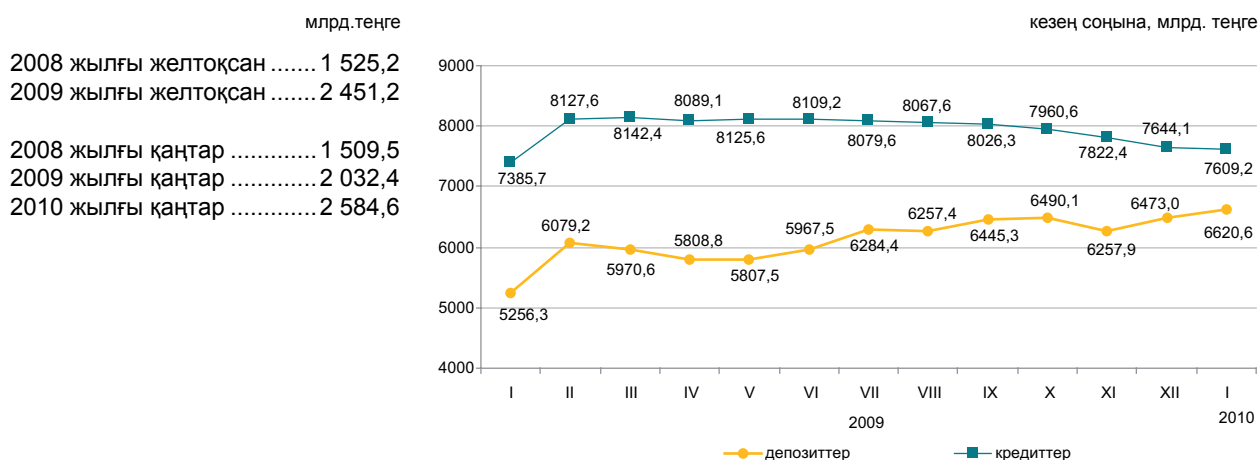

### Ақша агрегаттары

кезең соңына, млрд. тенге

	2009												2010
	I	II	III	IV	V	VI	VII	VIII	IX	X	XI	XII	I
M0	714,1	701,6	717,9	747,2	779,8	818,7	807,3	807,1	809,7	820,6	836,7	913,5	874,6
M1	2 006,3	2 260,4	2 278,7	2 222,4	2 279,6	2 444,2	2 597,6	2 438,4	2 384,7	2 318,9	2 402,7	2 413,4	2 536,6
M2	4 207,2	4 476,7	4 416,7	4 391,5	4 419,2	4 736,9	4 993,2	4 857,7	4 909,2	4 796,9	4 829,4	5 245,8	5 393,5
M3	5 970,4	6 780,8	6 688,4	6 556,1	6 587,4	6 786,3	7 091,7	7 064,5	7 255,0	7 310,7	7 094,5	7 386,5	7 495,2

### АҚШ доллары және еуроның ресми айырбастау бағамдары

2010 жылғы қаңтарда шетел валютасын (орташа өлшемді бағам) айырбастау пункттерімен сату көлемі оны сатып алу көлемінен: АҚШ доллары – 2,2 есеге, еуро – 2,3 есеге, ресей рублі – 2 есеге асып түсті.

Сату көлемі 2009 жылғы желтоқсанмен салыстырғанда еуро бойынша – 34,8%-ға, АҚШ доллары бойынша - 25,7%-ға, ресей рублі бойынша – 31,8% төмендеді.

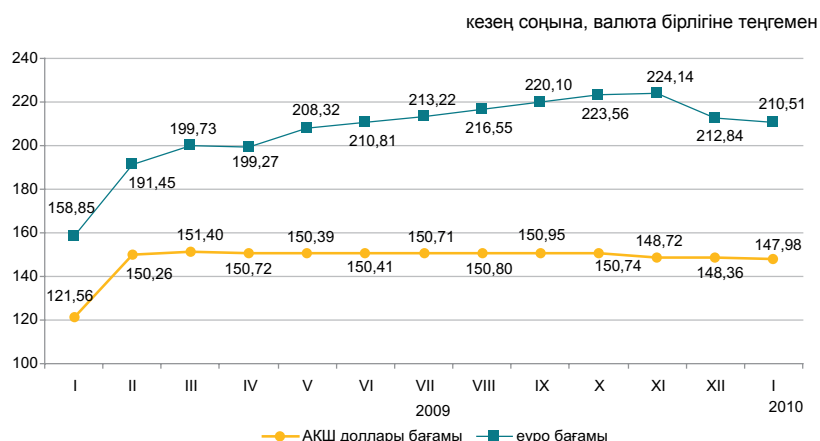

### 9.3 АҚША-КРЕДИТ ЖҮЙЕСІНІҢ КРЕДИТТЕРІ МЕН ДЕПОЗИТТЕРІ

#### Банктер кредиттері

млрд. теңге

2008 жылғы желтоқсан ..... 7 460,1  
2009 жылғы желтоқсан ..... 7 644,1

2008 жылғы қаңтар ..... 7 242,9  
2009 жылғы қаңтар ..... 7 385,7  
2010 жылғы қаңтар ..... 7 609,2

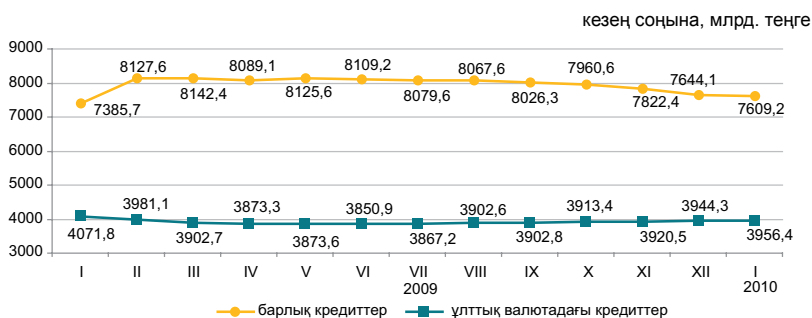

2010 жылғы қаңтардың соңына ұзақ мерзімді кредиттер сомасы (бір жылдан астам) 6390,3 млрд. теңгені (2009 жылғы желтоқсанның соңына – 5921,9 млрд. теңге) құрады және өткен аймен салыстырғанда 0,6% төмендеді.

2010 жылғы қаңтардың соңына екінші деңгейдегі банктердің шағын кәсіпкерлік субъектілеріне берген кредиттері берілген кредиттердің жалпы сомасының 22,3%-ын құрайды.

	пайызбен			
	2010 жылғы қаңтардың соңындағы үлес салмағы	2010 жылғы қаңтардың соңы 2009 жылғы қаңтардың соңына, пайызбен	2010 жылғы қаңтардың соңындағы, үлес салмағы, пайызбен	2009 жылғы қаңтардың соңы 2008 жылғы қаңтардың соңына, пайызбен
Өнеркәсіп	9,7	131,1	8,1	121,7
Ауыл шаруашылығы	6,8	118,1	6,4	94,9
Құрылыс	15,5	92,8	18,1	89,2
Көлік	2,4	87,3	3,0	131,0
Байланыс	1,0	104,5	1,1	118,4
Сауда	40,3	105,5	41,7	107,5
Өзгелер	24,3	122,8	21,6	104,1

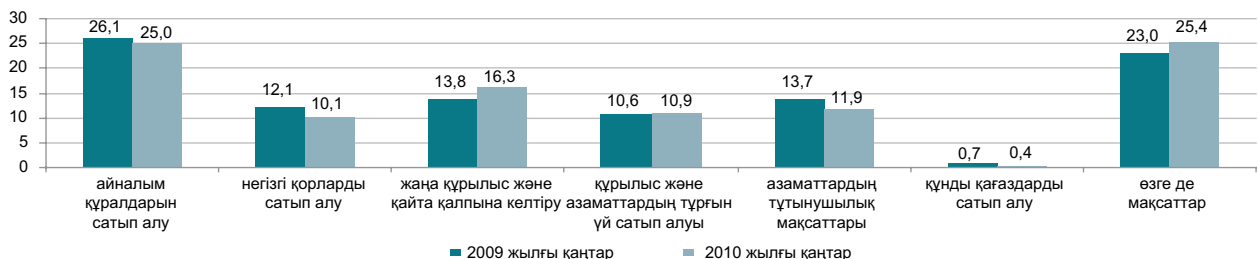

#### Депозиттік ұйымдардағы депозиттер

Ұлттық валютадағы депозиттер өткен айға қарағанда 4,4% өсті, шетел валютасындағы депозиттер – 0,5% төмендеді. Депозиттердің жалпы сомасында 2010 жылғы қаңтардың соңына жеке тұлғалардың депозиттері 28,6% (1890,9 млрд. теңге), банктік емес заңды тұлғалардың депозиттері 71,4% (4729,7 млрд. теңге) құрады.

	2010 жылғы қаңтардың соңындағы үлес салмағы, пайызбен	Депозиттер, млрд. теңге	
		2010 жылғы қаңтардың соңына	2009 жылғы қаңтардың соңына
Барлығы, депозиттер	100,0	6 620,6	5 256,3
ұлттық валютадағы	57,5	3 806,0	3 033,7
шетел валютасындағы	42,5	2 814,6	2 222,6

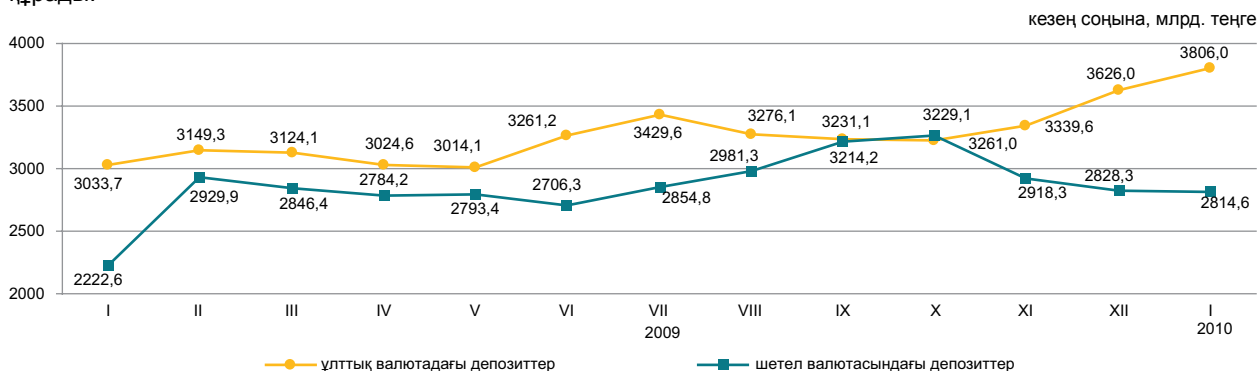

## 10. Өңірлердің әлеуметтік-экономикалық дамуы

### АҚМОЛА ОБЛЫСЫ

#### Әлеуметтік даму

Халық, адам (01.02.2010ж.)	737 759
Туғандар, адам (2010ж. қаңтар)	1 074
Өлгендер, адам (2010ж. қаңтар)	845
Келгені, адам (2010ж. қаңтар)	1 090
Кеткені, адам (2010ж. қаңтар)	1 561

Жұмыспен қамтылғандар, адам (2009ж. IV тоқсан)	407 627
Жалдамалы қызметкерлер, жұмыспен қамтылғандардың жалпы санына %-бен (2009ж. IV тоқсан)	57,6
Жұмыссыздық деңгейі, % (2009ж. IV тоқсан)	6,3

Жалақы, теңге (2010ж. қаңтар)	47 171
Жан басына шаққандағы орташа атаулы ақшалай табыстары, теңге (2010ж. қаңтар)	34 068
Күнкөрістің ең төменгі деңгейінің шамасы, теңге (2010ж. ақпан)	11 112

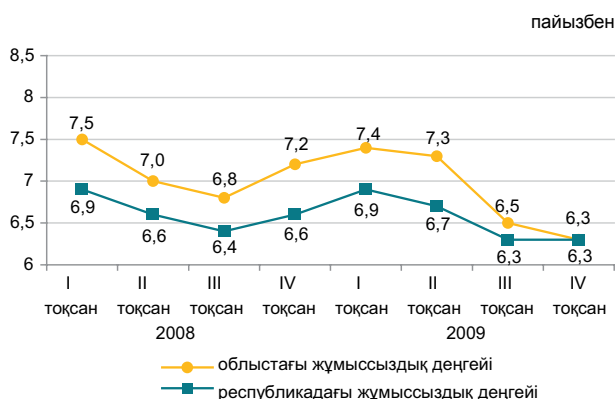

#### Экономиканың нақты секторы

	2010ж. қаңтар-ақпан 2009ж. қаңтар-ақпанға %-бен	2009ж. қаңтар-ақпан 2008ж. қаңтар-ақпанға %-бен
Өнеркәсіп	111,2	83,0
Кен өндіру өнеркәсібі және карьерлерді қазу	184,5	-
Өңдеу өнеркәсібі	114,5	-
Электрмен жабдықтау, газ, бу беру және ауа баптау	100,0	-
Сумен жабдықтау; көріз жүйесі, қалдықтардың жиналуын және таратылуын бақылау	75,2	-
Ауыл шаруашылығы	102,8	104,7
Құрылыс	83,0	185,4
Бөлшек сауда	101,6	103,5
Жүк айналымы	121,0	95,6
Жолаушылар айналымы	104,9	100,3
Байланыс*	104,5	-



\* Деректер почталық және курьерлік қызметтер көлемі есебінсіз келтірілген.

#### Ауыл шаруашылығы

	2010ж. қаңтар-ақпан	Өткен жылғы тиісті кезенге пайызбен
Тірідей салмақта союға өткізілген мал мен құс, мың тонна	14,5	99,3
Сауылған сиыр сүті, мың тонна	30,9	102,3
Алынған тауық жұмыртқасы, млн. дана	61,1	155,8
Негізгі дәнді дақылдардың қолда бары – барлығы, мың тонна <sup>1)</sup>	3 680,2	171,8
одан:		
бидай	3 345,7	174,6
арпа	313,7	145,8

<sup>1)</sup> 2009 жылғы 1 желтоқсанға.

#### Бағалар индексі

	2010ж. ақпан 2010ж. қаңтарға, %	2010ж. ақпан 2009ж. желтоқсанға, %
Тұтыну бағаларының индексі	101,3	104,3
Азық-түлік тауарлары	101,1	102,0
Азық-түлік емес тауарлар	100,4	100,5
Ақылы қызметтер	102,2	110,1
Өндіруші кәсіпорындардың бағалары индексі	99,8	99,5
Ауыл шаруашылығының бағалары индексі	99,6	99,1
Құрылыстағы бағалар индексі	100,4	100,8
Көлік қызметтерінің тарифтері индексі	100,0	100,0
Байланыс қызметтерінің тарифтері индексі	100,2	100,2

## АҚТӨБЕ ОБЛЫСЫ

### Әлеуметтік даму

Халық, адам (01.02.2010ж.)	720 347
Туғандар, адам (2010ж. қаңтар)	1 585
Өлгендер, адам (2010ж. қаңтар)	569
Келгені, адам (2010ж. қаңтар)	1 024
Кеткені, адам (2010ж. қаңтар)	1 257
Жұмыспен қамтылғандар, адам (2009ж. IV тоқсан)	373 899
Жалдамалы қызметкерлер, жұмыспен қамтылғандардың жалпы санына %-бен (2009ж. IV тоқсан)	66,0
Жұмыссыздық деңгейі, % (2009ж. IV тоқсан)	5,9
Жалақы, теңге (2010ж. қаңтар)	57 245
Жан басына шаққандағы орташа атаулы ақшалай табыстары, теңге (2010ж. қаңтар)	32 086
Күнкөрістің ең төменгі деңгейінің шамасы, теңге (2010ж. ақпан)	11 335

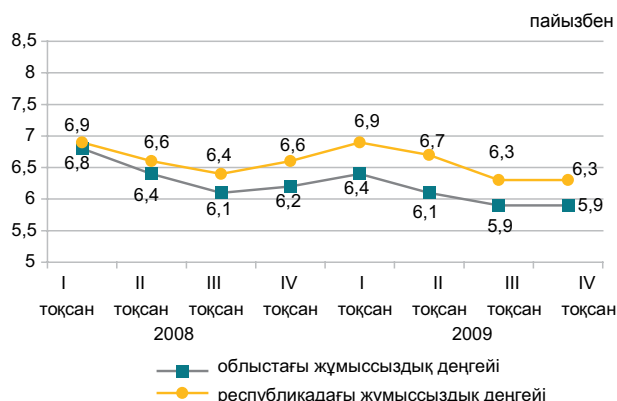

### Экономиканың нақты секторы

	2010ж. қаңтар-ақпан 2009ж. қаңтар-ақпанға %-бен	2009ж. қаңтар-ақпан 2008ж. қаңтар-ақпанға %-бен
Өнеркәсіп	113,7	87,5
Кен өндіру өнеркәсібі және карьерлерді қазу	113,1	-
Өңдеу өнеркәсібі	226,8	-
Электрмен жабдықтау, газ, бу беру және ауа баптау	115,2	-
Сумен жабдықтау; кәріз жүйесі, қалдықтардың жиналуын және таратылуын бақылау	85,6	-
Ауыл шаруашылығы	103,4	102,3
Құрылыс	110,1	117,8
Бөлшек сауда	111,8	127,8
Жүк айналымы	144,4	68,5
Жолаушылар айналымы	111,9	100,7
Байланыс*	101,4	-



\* Деректер почталық және курьерлік қызметтер көлемі есебінсіз келтірілген.

### Ауыл шаруашылығы

	2010ж. қаңтар-ақпан	Өткен жылғы тиісті кезенге пайызбен
Тірідей салмақта союға өткізілген мал мен құс, мың тонна	16,8	104,0
Сауылған сиыр сүті, мың тонна	20,1	103,0
Алынған тауық жұмыртқасы, млн. дана	27,9	137,2
Негізгі дөнді дақылдардың қолда бары – барлығы, мың тонна <sup>1)</sup>	302,3	112,5
одан:		
бидай	257,8	124,4
арпа	43,9	72,0

<sup>1)</sup> 2010 жылғы 1 наурызға.

### Бағалар индексі

	2010ж. ақпан 2010ж. қаңтарға, %	2010ж. ақпан 2009ж. желтоқсанға, %
Тұтыну бағаларының индексі	100,5	102,6
Азық-түлік тауарлары	101,0	101,8
Азық-түлік емес тауарлар	100,2	100,9
Ақылы қызметтер	100,2	105,5
Өндіруші кәсіпорындар бағасының индексі	98,2	97,4
Ауыл шаруашылығының бағалары индексі	99,9	100,5
Құрылыстағы бағалар индексі	100,2	100,8
Көлік қызметтерінің тарифтері индексі	100,0	100,1
Байланыс қызметтерінің тарифтері индексі	100,3	100,3

## АЛМАТЫ ОБЛЫСЫ

### Әлеуметтік даму

Халық, адам (01.02.2010ж.)	1 695 467
Туғандар, адам (2010ж. қаңтар)	3 263
Өлгендер, адам (2010ж. қаңтар)	1 467
Келгені, адам (2010ж. қаңтар)	3 774
Кеткені, адам (2010ж. қаңтар)	2 790
Жұмыспен қамтылғандар, адам (2009ж. IV тоқсан)	817 667
Жалдамалы қызметкерлер, жұмыспен қамтылғандардың жалпы санына %-бен (2009ж. IV тоқсан)	58,0
Жұмыссыздық деңгейі, % (2009ж. IV тоқсан)	6,4
Жалақы, теңге (2010ж. қаңтар)	50 277
Жан басына шаққандағы орташа атаулы ақшалай табыстары, теңге (2010ж. қаңтар)	30 363
Күнкөрістің ең төменгі деңгейінің шамасы, теңге (2010ж. ақпан)	12 648

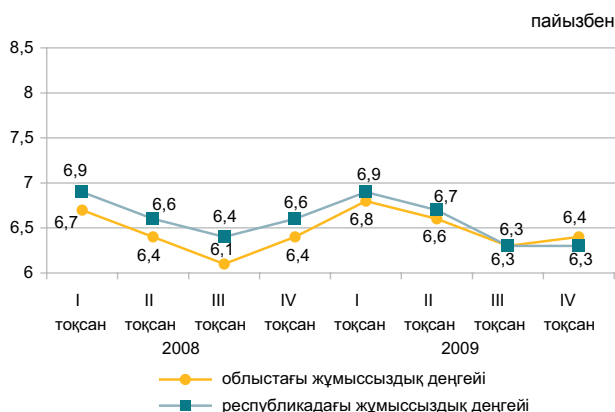

### Экономиканың нақты секторы

	2010ж. қаңтар-ақпан 2009ж. қаңтар-ақпанға %-бен	2009ж. қаңтар-ақпан 2008ж. қаңтар-ақпанға %-бен
Өнеркәсіп	111,3	86,7
Кен өндіру өнеркәсібі және карьерлерді қазу	31,3	-
Өңдеу өнеркәсібі	115,1	-
Электрмен жабдықтау, газ, бу беру және ауа баптау	104,7	-
Сүмен жабдықтау; кәріз жүйесі, қалдықтардың жиналуын және таратылуын бақылау	116,9	-
Ауыл шаруашылығы	100,9	109,2
Құрылыс	192,2	79,8
Бөлшек сауда	122,3	120,7
Жүк айналымы	121,4	100,4
Жолаушылар айналымы	112,4	99,5
Байланыс*	110,8	-

\* Деректер почталық және курьерлік қызметтер көлемі есебінсіз келтірілген.

2010ж. қаңтар-ақпан, пайызбен

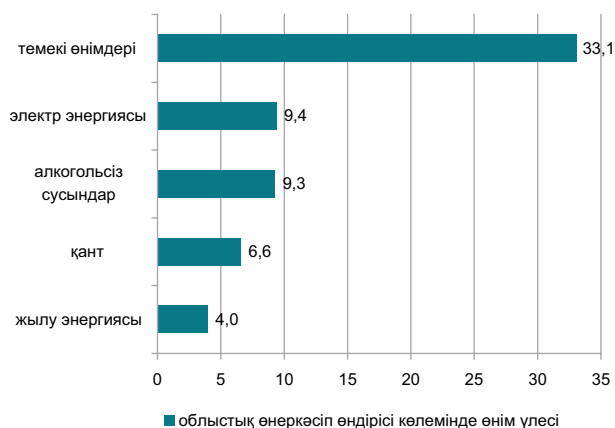

### Ауыл шаруашылығы

	2010ж. қаңтар-ақпан	Өткен жылғы тиісті кезенге пайызбен
Тірідей салмақта союға өткізілген мал мен құс, мың тонна	29,3	104,9
Сауылған сиыр сүті, мың тонна	82,5	100,4
Алынған тауық жұмыртқасы, млн. дана	117,7	92,1
Негізгі дәнді дақылдардың қолда бары – барлығы, мың тонна <sup>1)</sup>	165,2	157,0
одан:		
бидай	34,4	132,1
арпа	84,9	173,3
жүгері	26,0	151,7

<sup>1)</sup> 2010 жылғы 1 наурызға.

### Бағалар индексі

	2010ж. ақпан 2010ж. қаңтарға, %	2010ж. қаңтар 2009ж. желтоқсанға, %
Тұтыну бағаларының индексі	100,7	102,2
Азық-түлік тауарлары	101,4	102,0
Азық-түлік емес тауарлар	100,3	100,7
Ақылы қызметтер	100,1	103,7
Өндіруші кәсіпорындар бағасының индексі	98,2	97,4
Ауыл шаруашылығының бағалары индексі	100,1	98,8
Құрылыстағы бағалар индексі	100,3	100,9
Көлік қызметтерінің тарифтері индексі	102,1	103,1
Байланыс қызметтерінің тарифтері индексі	100,5	100,5

## АТЫРАУ ОБЛЫСЫ

### Әлеуметтік даму

Халық, адам (01.02.2010ж.)	514 396
Туғандар, адам (2010ж. қаңтар)	1 315
Өлгендер, адам (2010ж. қаңтар)	327
Келгені, адам (2010ж. қаңтар)	738
Кеткені, адам (2010ж. қаңтар)	669
Жұмыспен қамтылғандар, адам (2009ж. IV тоқсан)	242 767
Жалдамалы қызметкерлер, жұмыспен қамтылғандардың жалпы санына %-бен (2009ж. IV тоқсан)	86,2
Жұмыссыздық деңгейі, % (2009ж. IV тоқсан)	5,9
Жалақы, теңге (2010ж. қаңтар)	134 194
Жан басына шаққандағы орташа атаулы ақшалай табыстары, теңге (2010ж. қаңтар)	77 177
Күнкөрістің ең төменгі деңгейінің шамасы, теңге (2010ж. ақпан)	12 910

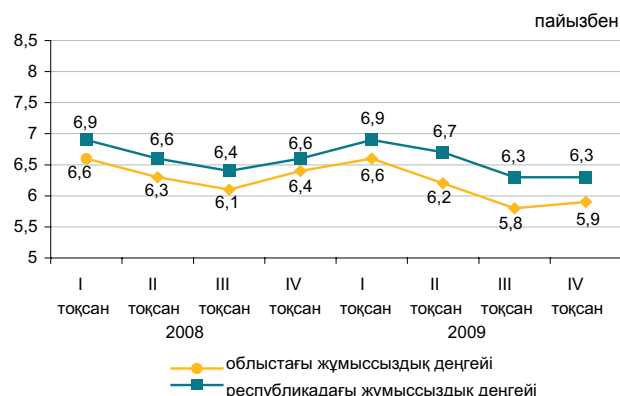

### Экономиканың нақты секторы

	2010ж. қаңтар-ақпан 2009ж. қаңтар-ақпанға %-бен	2009ж. қаңтар-ақпан 2008ж. қаңтар-ақпанға %-бен
Өнеркәсіп	117,0	118,8
Кен өндіру өнеркәсібі және карьерлерді қазу	116,9	-
Өңдеу өнеркәсібі	126,7	-
Электрмен жабдықтау, газ, бу беру және ауа баптау	124,5	-
Сумен жабдықтау; көріз жүйесі, қалдықтардың жиналуын және таратылуын бақылау	125,9	-
Ауыл шаруашылығы	101,5	100,8
Құрылыс	105,3	131,9
Бөлшек сауда	106,4	95,4
Жүк айналымы	109,7	102,1
Жолаушылар айналымы	119,6	107,7
Байланыс*	103,7	-

2010ж. қаңтар-ақпан, пайызбен

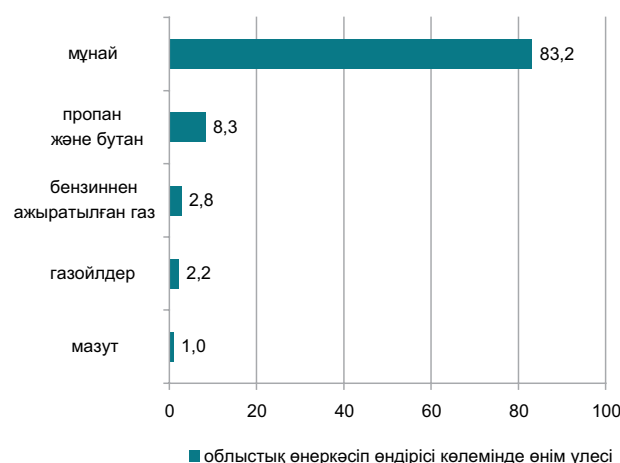

\* Деректер почталық және курьерлік қызметтер көлемі есебінсіз келтірілген.

### Ауыл шаруашылығы

	2010ж. қаңтар-ақпан	Өткен жылғы тиісті кезенге пайызбен
Тірідей салмақта союға өткізілген мал мен құс, мың тонна	6,3	100,7
Сауылған сиыр сүті, мың тонна	4,1	100,2
Алынған тауық жұмыртқасы, млн. дана	0,2	100,1
Негізгі дәнді дақылдардың қолда бары – барлығы, тонна <sup>1)</sup>	114,0	41,6
одан:		
арпа	114,0	41,6

<sup>1)</sup> 2010 жылғы 1 наурызға.

### Бағалар индексі

	2010ж. ақпан 2010ж. қаңтарға, %	2010ж. ақпан желтоқсанға, %
Тұтыну бағаларының индексі	100,2	103,1
Азық-түлік тауарлары	100,3	102,7
Азық-түлік емес тауарлар	100,2	101,6
Ақылы қызметтер	100,1	105,1
Өндіруші кәсіпорындар бағасының индексі	103,4	100,4
Ауыл шаруашылығының бағалары индексі	96,5	91,7
Құрылыстағы бағалар индексі	100,3	100,7
Көлік қызметтерінің тарифтері индексі	99,9	99,7
Байланыс қызметтерінің тарифтері индексі	100,1	100,1

## БАТЫС ҚАЗАҚСТАН ОБЛЫСЫ

### Әлеуметтік даму

Халық, адам (01.02.2010ж.)	624 664
Туғандар, адам (2010ж. қаңтар)	922
Өлгендер, адам (2010ж. қаңтар)	478
Келгені, адам (2010ж. қаңтар)	1 078
Кеткені, адам (2010ж. қаңтар)	1 125
Жұмыспен қамтылғандар, адам (2009ж. IV тоқсан)	313 554
Жалдамалы қызметкерлер, жұмыспен қамтылғандардың жалпы санына %-бен (2009ж. IV тоқсан)	60,4
Жұмыссыздық деңгейі, % (2009ж. IV тоқсан)	5,9
Жалақы, теңге (2010ж. қаңтар)	68 125
Жан басына шаққандағы орташа атаулы ақшалай табыстары, теңге (2010ж. қаңтар)	38 405
Күнкөрістің ең төменгі деңгейінің шамасы, теңге (2010ж. ақпан)	11 737

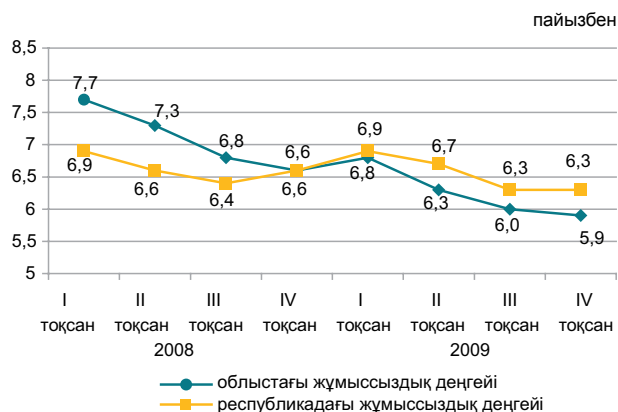

### Экономиканың нақты секторы

	2010ж. қаңтар-ақпан 2009ж. қаңтар-ақпанға %-бен	2009ж. қаңтар-ақпан 2008ж. қаңтар-ақпанға %-бен
Өнеркәсіп	102,5	94,4
Кен өндіру өнеркәсібі және карьерлерді қазу	105,7	-
Өңдеу өнеркәсібі	71,5	-
Электрмен жабдықтау, газ, бу беру және ауа баптау	101,1	-
Сумен жабдықтау; кәріз жүйесі, қалдықтардың жиналуын және таратылуын бақылау	99,2	-
Ауыл шаруашылығы	102,5	101,5
Құрылыс	97,8	79,8
Бөлшек сауда	116,1	97,2
Жүк айналымы	120,8	94,2
Жолаушылар айналымы	114,6	103,3
Байланыс*	110,0	-



\* Деректер почталық және курьерлік қызметтер көлемі есебінсіз келтірілген.

### Ауыл шаруашылығы

	2010ж. қаңтар-ақпан	Өткен жылғы тиісті кезенге пайызбен
Тірідей салмақта союға өткізілген мал мен құс, мың тонна	7,5	103,7
Сауылған сиыр сүті, мың тонна	9,9	101,3
Алынған тауық жұмыртқасы, млн. дана	16,2	114,6
Негізгі дәнді дақылдардың қолда бары – барлығы, мың тонна <sup>1)</sup>	345,0	86,6
одан:		
бидай	277,4	113,9
арпа	62,0	43,5

<sup>1)</sup> 2010 жылғы 1 наурызға.

### Бағалар индексі

	2010ж. ақпан 2010ж. қаңтарға, %	2010ж. ақпан 2009ж. желтоқсанға, %
Тұтыну бағаларының индексі	100,7	101,4
Азық-түлік тауарлары	101,3	102,1
Азық-түлік емес тауарлар	100,5	101,0
Ақылы қызметтер	100,1	100,9
Өндіруші кәсіпорындар бағасының индексі	104,1	101,0
Ауыл шаруашылығының бағалары индексі	100,5	101,1
Құрылыстағы бағалар индексі	100,3	101,5
Көлік қызметтерінің тарифтері индексі	101,1	107,3
Байланыс қызметтерінің тарифтері индексі	100,2	100,2

## ЖАМБЫЛ ОБЛЫСЫ

### Әлеуметтік даму

Халық, адам (01.02.2010ж.)	1 045 178
Туғандар, адам (2010ж. қаңтар)	2 273
Өлгендер, адам (2010ж. қаңтар)	719
Келгені, адам (2010ж. қаңтар)	1 509
Кеткені, адам (2010ж. қаңтар)	1 962
Жұмыспен қамтылғандар, адам (2009ж. IV тоқсан)	542 665
Жалдамалы қызметкерлер, жұмыспен қамтылғандардың жалпы санына %-бен (2009ж. IV тоқсан)	47,9
Жұмыссыздық деңгейі, % (2009ж. IV тоқсан)	6,2
Жалақы, теңге (2010ж. қаңтар)	43 677
Жан басына шаққандағы орташа атаулы ақшалай табыстары, теңге (2010ж. қаңтар)	29 547
Күнкөрістің ең төменгі деңгейінің шамасы, теңге (2010ж. ақпан)	11 047

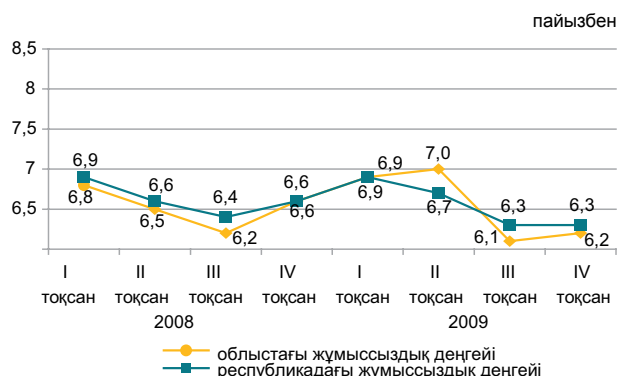

### Экономиканың нақты секторы

	2010ж. қаңтар-ақпан 2009ж. қаңтар-ақпанға %-бен	2009ж. қаңтар-ақпан 2008ж. қаңтар-ақпанға %-бен
Өнеркәсіп	116,1	76,5
Кен өндіру өнеркәсібі және карьерлерді қазу	103,1	-
Өңдеу өнеркәсібі	130,7	-
Электрмен жабдықтау, газ, бу беру және ауа баптау	97,4	-
Сумен жабдықтау; кәріз жүйесі, қалдықтардың жиналуын және таратылуын бақылау	95,2	-
Ауыл шаруашылығы	102,5	102,1
Құрылыс	101,6	144,0
Бөлшек сауда	118,5	124,0
Жүк айналымы	108,8	99,0
Жолаушылар айналымы	118,0	95,9
Байланыс*	104,1	-



\* Деректер почталық және курьерлік қызметтер көлемі есебінсіз келтірілген.

### Ауыл шаруашылығы

	2010ж. ақпан	Өткен жылғы тиісті кезенге пайызбен
Тірідей салмақта союға өткізілген мал мен құс, мың тонна	11,6	102,8
Сауылған сиыр сүті, мың тонна	33,0	101,0
Алынған тауық жұмыртқасы, млн. дана	15,5	123,0
Негізгі дөнді дақылдардың қолда бары – барлығы, мың тонна <sup>1)</sup>	138,1	2,7 есе
одан:		
бидай	89,8	2,3 есе
арпа	46,0	4,4 есе

<sup>1)</sup> 2010 жылғы 1 наурызға.

### Бағалар индексі

	2010ж. ақпан 2010ж. қаңтарға, %	2010ж. ақпан 2009ж. желтоқсанға, %
Тұтыну бағаларының индексі	101,4	107,5
Азық-түлік тауарлары	101,2	105,0
Азық-түлік емес тауарлар	100,2	109,9
Ақылы қызметтер	102,8	108,7
Өндіруші кәсіпорындар бағасының индексі	104,2	109,0
Ауыл шаруашылығының бағалары индексі	99,4	92,0
Құрылыстағы бағалар индексі	100,3	102,9
Көлік қызметтерінің тарифтері индексі	100,0	97,8
Байланыс қызметтерінің тарифтері индексі	100,0	99,9

## ҚАРАҒАНДЫ ОБЛЫСЫ

### Әлеуметтік даму

Халық, адам (01.02.2010ж.)	1 352 438
Туғандар, адам (2010ж. қаңтар)	1 916
Өлгендер, адам (2010ж. қаңтар)	1 264
Келгені, адам (2010ж. қаңтар)	2 248
Кеткені, адам (2010ж. қаңтар)	2 316
Жұмыспен қамтылғандар, адам (2009ж. IV тоқсан)	694 462
Жалдамалы қызметкерлер, жұмыспен қамтылғандардың жалпы санына %-бен (2009ж. IV тоқсан)	79,5
Жұмыссыздық деңгейі, % (2009ж. IV тоқсан)	5,8
Жалақы, теңге (2010ж. қаңтар)	63 155
Жан басына шаққандағы орташа атаулы ақшалай табыстары, теңге (2010ж. қаңтар)	37 502
Күнкөрістің ең төменгі деңгейінің шамасы, теңге (2010ж. ақпан)	11 362

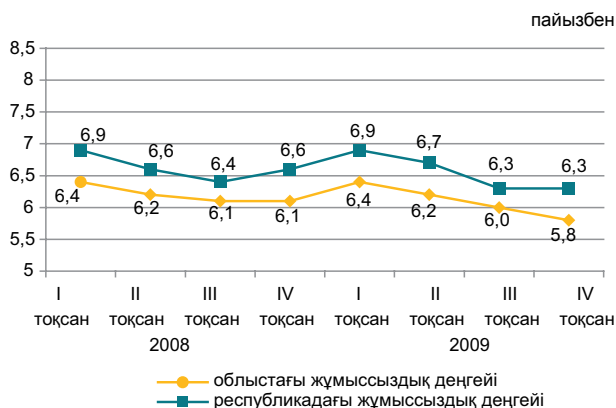

### Экономиканың нақты секторы

	2010ж. қаңтар-ақпан 2009ж. қаңтар-ақпанға %-бен	2009ж. қаңтар-ақпан 2008ж. қаңтар-ақпанға %-бен
Өнеркәсіп	100,6	92,8
Кен өндіру өнеркәсібі және карьерлерді қазу	127,7	-
Өңдеу өнеркәсібі	100,3	-
Электрмен жабдықтау, газ, бу беру және ауа баптау	110,7	-
Сумен жабдықтау; кәріз жүйесі, қалдықтардың жиналуын және таратылуын бақылау	109,9	-
Ауыл шаруашылығы	103,4	106,3
Құрылыс	105,5	63,9
Бөлшек сауда	117,0	102,0
Жүк айналымы	115,9	93,7
Жолаушылар айналымы	116,9	96,8
Байланыс*	102,1	-

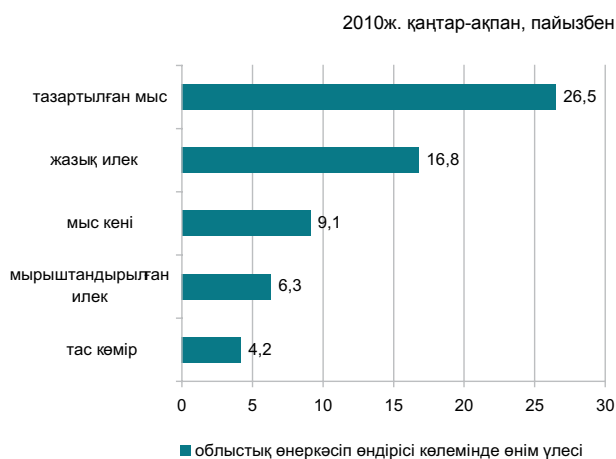

\* Деректер почталық және курьерлік қызметтер көлемі есебінсіз келтірілген.

### Ауыл шаруашылығы

	2010ж. ақпан	Өткен жылғы тиісті кезенге пайызбен
Тірідей салмақта союға өткізілген мал мен құс, мың тонна	13,5	106,1
Сауылған сиыр сүті, мың тонна	22,3	100,5
Алынған тауық жұмыртқасы, млн. дана	39,2	106,1
Негізгі дәнді дақылдардың қолда бары – барлығы, мың тонна <sup>1)</sup>	398,6	157,1
одан:		
бидай	355,1	151,8
арпа	40,0	2,3 есе

<sup>1)</sup> 2010 жылғы 1 наурызға.

### Бағалар индексі

	2010ж. ақпан 2010ж. қаңтарға, %	2010ж. ақпан 2009ж. желтоқсанға, %
Тұтыну бағаларының индексі	100,8	101,9
Азық-түлік тауарлары	101,6	102,7
Азық-түлік емес тауарлар	100,3	100,8
Ақылы қызметтер	100,4	102,1
Өндіруші кәсіпорындар бағасының индексі	102,0	102,6
Ауыл шаруашылығының бағалары индексі	99,8	98,9
Құрылыстағы бағалар индексі	100,4	101,0
Көлік қызметтерінің тарифтері индексі	100,8	101,0
Байланыс қызметтерінің тарифтері индексі	100,3	103,0

## ҚОСТАНАЙ ОБЛЫСЫ

### Әлеуметтік даму

Халық, адам (01.02.2010ж.)

Туғандар, адам (2010ж. қаңтар)

Өлгендер, адам (2010ж. қаңтар)

Келгені, адам (2010ж. қаңтар)

Кеткені, адам (2010ж. қаңтар)

Жұмыспен қамтылғандар, адам

(2009ж. IV тоқсан)

508 202

Жалдамалы қызметкерлер, жұмыспен

қамтылғандардың жалпы санына %-бен

(2009ж. IV тоқсан)

57,0

Жұмыссыздық деңгейі, % (2009ж. IV тоқсан)

6,2

Жалақы, теңге (2010ж. қаңтар)

Жан басына шаққандағы орташа атаулы

ақшалай табыстары, теңге (2010ж. қаңтар)

Күнкөрістің ең төменгі деңгейінің шамасы,

теңге (2010ж. ақпан)

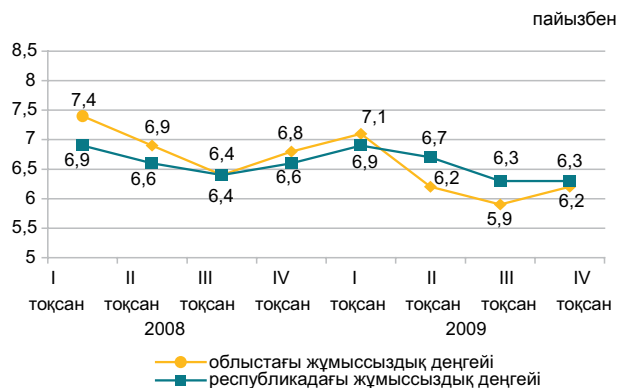

### Экономиканың нақты секторы

	2010ж. қаңтар-ақпан 2009ж. қаңтар- ақпанға %-бен	2009ж. қаңтар-ақпан 2008ж. қаңтар- ақпанға %-бен
Өнеркәсіп	139,0	78,3
Кен өндіру өнеркәсібі және карьерлерді қазу	157,0	-
Өңдеу өнеркәсібі	107,1	-
Электрмен жабдықтау, газ, бу беру және ауа баптау	115,0	-
Сумен жабдықтау; кәріз жүйесі, қалдықтардың жиналуын және таратылуын бақылау	107,2	-
Ауыл шаруашылығы	100,8	107,5
Құрылыс	101,4	83,9
Бөлшек сауда	112,3	101,7
Жүк айналымы	122,4	98,4
Жолаушылар айналымы	115,9	100,0
Байланыс*	105,1	-

2010ж. қаңтар-ақпан, пайызбен

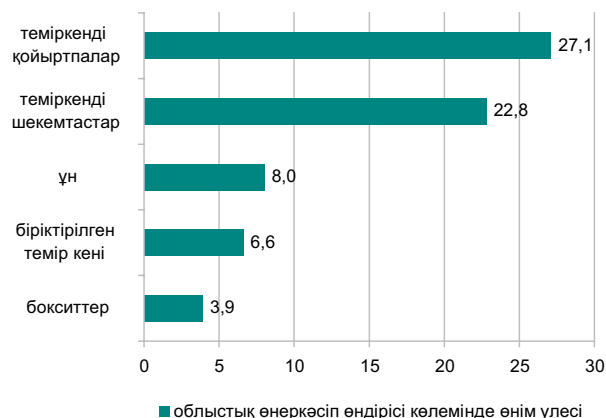

\* Деректер почталық және курьерлік қызметтер көлемі есебінсіз келтірілген.

### Ауыл шаруашылығы

	2010ж. қаңтар- ақпан	Өткен жылғы тиісті кезенге пайызбен
Тірідей салмақта союға өткізілген мал мен құс, мың тонна	32,4	101,1
Сауылған сиыр сүті, мың тонна	71,2	101,3
Алынған тауық жұмыртқасы, млн. дана	50,9	116,4
Негізгі дөңді дақылдардың қолда бары – барлығы, мың тонна <sup>1)</sup>	3 584,2	132,2
одан:		
бидай	3 429,5	136,6
арпа	120,3	72,2

<sup>1)</sup> 2010 жылғы 1 наурызға.

### Бағалар индексі

	2010ж. ақпан 2010ж. қаңтарға, %	2010ж. ақпан 2009ж. желтоқсанға, %
Тұтыну бағаларының индексі	100,6	102,0
Азық-түлік тауарлары	101,2	102,5
Азық-түлік емес тауарлар	100,1	100,4
Ақылы қызметтер	100,3	102,9
Өндіруші кәсіпорындар бағасының индексі	104,3	104,4
Ауыл шаруашылығының бағалары индексі	100,2	100,6
Құрылыстағы бағалар индексі	100,3	101,1
Көлік қызметтерінің тарифтері индексі	100,0	100,0
Байланыс қызметтерінің тарифтері индексі	100,4	100,4

## ҚЫЗЫЛОРДА ОБЛЫСЫ

### Әлеуметтік даму

Халық, адам (01.02.2010ж.)	652 740
Туғандар, адам (2010ж. қаңтар)	1 650
Өлгендер, адам (2010ж. қаңтар)	412
Келгені, адам (2010ж. қаңтар)	986
Кеткені, адам (2010ж. қаңтар)	1 038
Жұмыспен қамтылғандар, адам (2009ж. IV тоқсан)	290 132
Жалдамалы қызметкерлер, жұмыспен қамтылғандардың жалпы санына %-бен (2009ж. IV тоқсан)	58,1
Жұмыссыздық деңгейі, % (2009ж. IV тоқсан)	6,3
Жалақы, теңге (2010ж. қаңтар)	59 975
Жан басына шаққандағы орташа атаулы ақшалай табыстары, теңге (2010ж. қаңтар)	34 749
Күнкөрістің ең төменгі деңгейінің шамасы, теңге (2010ж. ақпан)	12 280

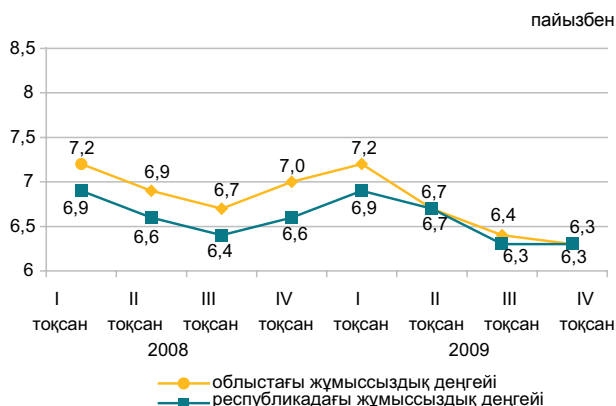

### Экономиканың нақты секторы

	2010ж. қаңтар-ақпан 2009ж. қаңтар-ақпанға %-бен	2009ж. қаңтар-ақпан 2008ж. қаңтар-ақпанға %-бен
Өнеркәсіп	102,6	98,4
Кен өндіру өнеркәсібі және карьерлерді қазу	-	-
Өңдеу өнеркәсібі	102,4	-
Электрмен жабдықтау, газ, бу беру және ауа баптау	104,0	-
Сумен жабдықтау; кәріз жүйесі, қалдықтардың жиналуын және таратылуын бақылау	114,8	-
Ауыл шаруашылығы	102,3	101,0
Құрылыс	69,9	192,7
Бөлшек сауда	110,8	135,9
Жүк айналымы	103,0	98,6
Жолаушылар айналымы	101,6	94,5
Байланыс*	102,0	-



\* Деректер почталық және курьерлік қызметтер көлемі есебінсіз келтірілген.

### Ауыл шаруашылығы

	2010ж. қаңтар-ақпан	Өткен жылғы тиісті кезенге пайызбен
Тірідей салмақта союға өткізілген мал мен құс, мың тонна	4,7	101,3
Сауылған сиыр сүті, мың тонна	9,5	102,2
Алынған тауық жұмыртқасы, млн. дана	1,1	95,8
Негізгі дәнді дақылдардың қолда бары – барлығы, мың тонна <sup>1)</sup>	115,0	2,1 есе
одан:		
күріш	111,7	2,1 есе

<sup>1)</sup> 2010 жылғы 1 наурызға.

### Бағалар индексі

	2010ж. ақпан 2010ж. қаңтарға, %	2010ж. ақпан 2009ж. желтоқсанға, %
Тұтыну бағаларының индексі	100,8	102,3
Азық-түлік тауарлары	101,3	102,0
Азық-түлік емес тауарлар	100,8	101,5
Ақылы қызметтер	100,0	103,7
Өндіруші кәсіпорындар бағасының индексі	99,6	97,0
Ауыл шаруашылығының бағалары индексі	101,5	101,6
Құрылыстағы бағалар индексі	100,3	100,8
Көлік қызметтерінің тарифтері индексі	100,0	100,0
Байланыс қызметтерінің тарифтері индексі	100,5	100,6

## МАҢҒЫСТАУ ОБЛЫСЫ

### Әлеуметтік даму

Халық, адам (01.02.2010ж.)	447 194
Туғандар, адам (2010ж. қаңтар)	1 132
Өлгендер, адам (2010ж. қаңтар)	239
Келгені, адам (2010ж. қаңтар)	1 095
Кеткені, адам (2010ж. қаңтар)	615
Жұмыспен қамтылғандар, адам (2009ж. IV тоқсан)	196 272
Жалдамалы қызметкерлер, жұмыспен қамтылғандардың жалпы санына %-бен (2009ж. IV тоқсан)	91,5
Жұмыссыздық деңгейі, % (2009ж. IV тоқсан)	7,1
Жалақы, теңге (2010ж. қаңтар)	105 484
Жан басына шаққандағы орташа атаулы ақшалай табыстары, теңге (2010ж. қаңтар)	57 147
Күнкөрістің ең төменгі деңгейінің шамасы, теңге (2010ж. ақпан)	15 772

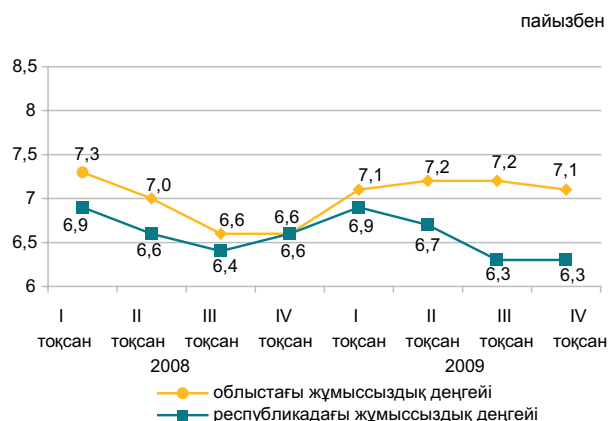

### Экономиканың нақты секторы

	2010ж. қаңтар-ақпан 2009ж. қаңтар-ақпанға %-бен	2009ж. қаңтар-ақпан 2008ж. қаңтар-ақпанға %-бен
Өнеркәсіп	100,5	98,6
Кен өндіру өнеркәсібі және карьерлерді қазу	99,2	-
Өңдеу өнеркәсібі	203,4	-
Электрмен жабдықтау, газ, бу беру және ауа баптау	95,0	-
Сумен жабдықтау; кәріз жүйесі, қалдықтардың жиналуын және таратылуын бақылау	97,5	-
Ауыл шаруашылығы	104,3	104,3
Құрылыс	56,0	151,3
Бөлшек сауда	115,8	107,0
Жүк айналымы	115,6	110,3
Жолаушылар айналымы	116,8	100,5
Байланыс*	98,4	-

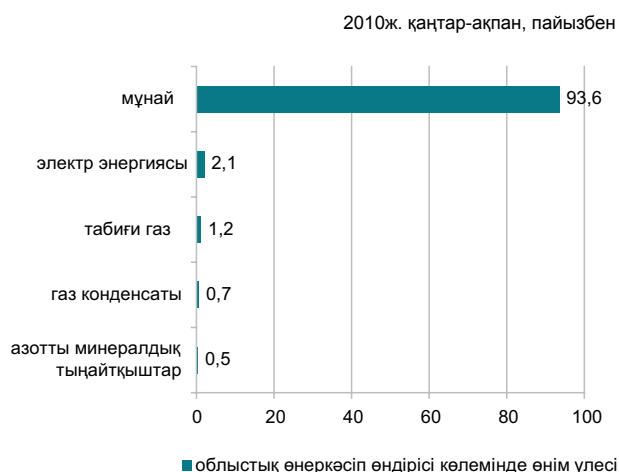

\* Деректер почталық және курьерлік қызметтер көлемі есебінсіз келтірілген.

### Ауыл шаруашылығы

	2010ж. қаңтар-ақпан	Өткен жылғы тиісті кезенге пайызбен
Тірідей салмақта союға өткізілген мал мен құс, мың тонна	1,4	104,7
Сауылған сиыр сүті, мың тонна	160,9	96,6
Алынған тауық жұмыртқасы, млн. дана	81,0	86,2

### Бағалар индексі

	2010ж. ақпан 2010ж. қаңтарға, %	2010ж. ақпан 2009ж. желтоқсанға, %
Тұтыну бағаларының индексі	100,8	101,7
Азық-түлік тауарлары	101,3	102,5
Азық-түлік емес тауарлар	100,4	100,5
Ақылы қызметтер	100,4	101,5
Өндіруші кәсіпорындар бағасының индексі	100,3	96,6
Ауыл шаруашылығының бағалары индексі	101,2	106,7
Құрылыстағы бағалар индексі	100,3	101,1
Көлік қызметтерінің тарифтері индексі	100,0	100,3
Байланыс қызметтерінің тарифтері индексі	100,1	100,1

## ОҢТҮСТІК ҚАЗАҚСТАН ОБЛЫСЫ

## Әлеуметтік даму

Халық, адам (01.02.2010ж.)	2 434 577
Туғандар, адам (2010ж. қаңтар)	7 219
Өлгендер, адам (2010ж. қаңтар)	1 635
Келгені, адам (2010ж. қаңтар)	2 952
Кеткені, адам (2010ж. қаңтар)	3 530

Жұмыспен қамтылғандар, адам (2009ж. IV тоқсан)	1 062 465
Жалдамалы қызметкерлер, жұмыспен қамтылғандардың жалпы санына %-бен (2009ж. IV тоқсан)	51,9
Жұмыссыздық деңгейі, % (2009ж. IV тоқсан)	6,3

Жалақы, теңге (2010ж. қаңтар)	48 040
Жан басына шаққандағы орташа атаулы ақшалай табыстары, теңге (2010ж. қаңтар)	23 183
Күнкөрістің ең төменгі деңгейінің шамасы, теңге (2010ж. ақпан)	11 141

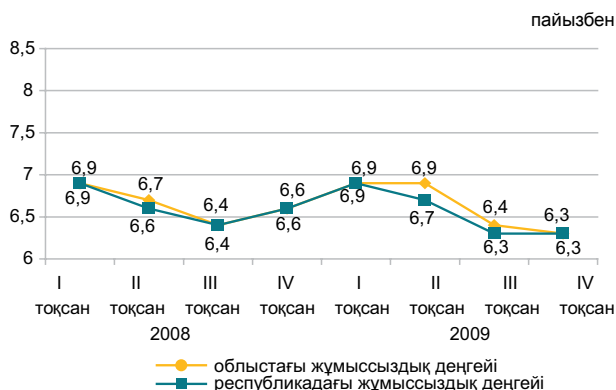

## Экономиканың нақты секторы

	2010ж. қаңтар-ақпан 2009ж. қаңтар-ақпанға %-бен	2009ж. қаңтар-ақпан 2008ж. қаңтар-ақпанға %-бен
Өнеркәсіп	121,5	100,0
Кен өндіру өнеркәсібі және карьерлерді қазу	157,7	-
Өңдеу өнеркәсібі	134,3	-
Электрмен жабдықтау, газ, бу беру және ауа баптау	93,3	-
Сумен жабдықтау; кәріз жүйесі, қалдықтардың жиналуын және таратылуын бақылау	119,9	-
Ауыл шаруашылығы	103,1	103,8
Құрылыс	123,3	82,9
Бөлшек сауда	115,2	132,0
Жүк айналымы	110,5	98,2
Жолаушылар айналымы	117,3	100,1
Байланыс*	107,2	-

\* Деректер почталық және курьерлік қызметтер көлемі есебінсіз келтірілген.



## Ауыл шаруашылығы

	2010ж. қаңтар-ақпан	Өткен жылғы тиісті кезенге пайызбен
Тірідей салмақта союға өткізілген мал мен құс, мың тонна	28,2	100,8
Сауылған сиыр сүті, мың тонна	72,7	105,6
Алынған тауық жұмыртқасы, млн. дана	31,5	112,6
Негізгі дәнді дақылдардың қолда бары – барлығы, мың тонна <sup>1)</sup>	87,0	130,4
одан:		
бидай	86,0	129,9

<sup>1)</sup> 2010 жылғы 1 наурызға.

## Бағалар индексі

	2010ж. ақпан 2010ж. қаңтарға, %	2010ж. ақпан 2009ж. желтоқсанға, %
Тұтыну бағаларының индексі	101,5	102,1
Азық-түлік тауарлары	101,6	102,4
Азық-түлік емес тауарлар	100,8	100,9
Ақылы қызметтер	101,8	102,8
Өндіруші кәсіпорындар бағасының индексі	99,9	100,5
Ауыл шаруашылығының бағалары индексі	101,0	100,3
Құрылыстағы бағалар индексі	100,5	100,9
Көлік қызметтерінің тарифтері индексі	99,9	99,9
Байланыс қызметтерінің тарифтері индексі	100,2	100,2

## ПАВЛОДАР ОБЛЫСЫ

### Әлеуметтік даму

Халық, адам (01.02.2010ж.)	750 930
Туғандар, адам (2010ж. қаңтар)	987
Өлгендер, адам (2010ж. қаңтар)	691
Келгені, адам (2010ж. қаңтар)	1 033
Кеткені, адам (2010ж. қаңтар)	1 157
Жұмыспен қамтылғандар, адам (2009ж. IV тоқсан)	404 816
Жалдамалы қызметкерлер, жұмыспен қамтылғандардың жалпы санына %-бен (2009ж. IV тоқсан)	76,7
Жұмыссыздық деңгейі, % (2009ж. IV тоқсан)	6,2
Жалақы, теңге (2010ж. қаңтар)	55 785
Жан басына шаққандағы орташа атаулы ақшалай табыстары, теңге (2010ж. қаңтар)	38 356
Күнкөрістің ең төменгі деңгейінің шамасы, теңге (2010ж. ақпан)	10 932

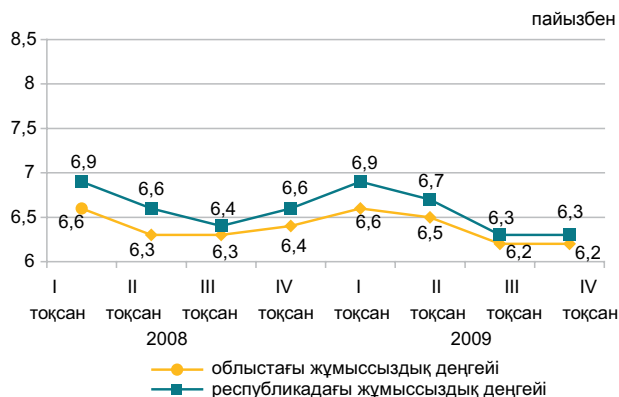

### Экономиканың нақты секторы

	2010ж. қаңтар-ақпан 2009ж. қаңтар-ақпанға %-бен	2009ж. қаңтар-ақпан 2008ж. қаңтар-ақпанға %-бен
Өнеркәсіп	132,0	82,4
Кен өндіру өнеркәсібі және карьерлерді қазу	119,8	-
Өңдеу өнеркәсібі	142,6	-
Электрмен жабдықтау, газ, бу беру және ауа баптау	120,2	-
Сумен жабдықтау; кәріз жүйесі, қалдықтардың жиналуын және таратылуын бақылау	83,6	-
Ауыл шаруашылығы	98,3	102,4
Құрылыс	84,2	79,4
Бөлшек сауда	105,7	109,9
Жүк айналымы	120,3	99,5
Жолаушылар айналымы	107,1	101,0
Байланыс*	111,2	-



\* Деректер почталық және курьерлік қызметтер көлемі есебінсіз келтірілген.

### Ауыл шаруашылығы

	2010ж. қаңтар-ақпан	Өткен жылғы тиісті кезенге пайызбен
Тірідей салмақта союға өткізілген мал мен құс, мың тонна	10,1	98,0
Сауылған сиыр сүті, мың тонна	30,4	100,0
Алынған тауық жұмыртқасы, млн. дана	28,4	111,3
Негізгі дөңді дақылдардың қолда бары – барлығы, мың тонна <sup>1)</sup>	559,6	4 есе
одан:		
бидай	461,9	4,1 есе
арпа	56,2	3,1 есе
сұлы	18,5	6,7 есе

<sup>1)</sup> 2010 жылғы 1 наурызға.

### Бағалар индексі

	2010ж. ақпан 2010ж. қаңтарға, %	2010ж. ақпан желтоқсанға, %
Тұтыну бағаларының индексі	100,8	103,3
Азық-түлік тауарлары	101,1	103,0
Азық-түлік емес тауарлар	100,8	100,9
Ақылы қызметтер	100,5	105,9
Өндіруші кәсіпорындар бағасының индексі	101,5	106,0
Ауыл шаруашылығының бағалары индексі	104,0	103,3
Құрылыстағы бағалар индексі	100,4	101,2
Көлік қызметтерінің тарифтері индексі	100,0	104,0
Байланыс қызметтерінің тарифтері индексі	100,3	100,8

## СОЛТҮСТІК ҚАЗАҚСТАН ОБЛЫСЫ

## Әлеуметтік даму

Халық, адам (01.02.2010ж.)	643 033	пайызбен
Туғандар, адам (2010ж. қаңтар)	648	
Өлгендер, адам (2010ж. қаңтар)	650	
Келгені, адам (2010ж. қаңтар)	1 031	
Кеткені, адам (2010ж. қаңтар)	1 272	
Жұмыспен қамтылғандар, адам (2009ж. IV тоқсан)	357 069	
Жалдамалы қызметкерлер, жұмыспен қамтылғандардың жалпы санына %-бен (2009ж. IV тоқсан)	59,5	
Жұмыссыздық деңгейі, % (2009ж. IV тоқсан)	6,1	
Жалақы, теңге (2010ж. қаңтар)	44 830	
Жан басына шаққандағы орташа атаулы ақшалай табыстары, теңге (2010ж. қаңтар)	30 797	
Күнкөрістің ең төменгі деңгейінің шамасы, теңге (2010ж. ақпан)	11 776	

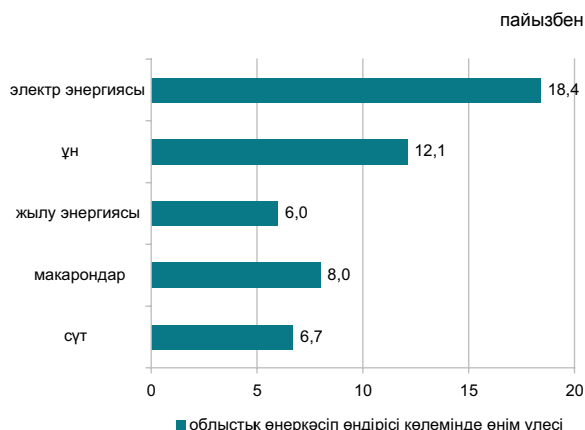

## Экономиканың нақты секторы

	2010ж. қаңтар-ақпан 2009ж. қаңтар-ақпанға %-бен	2009ж. қаңтар-ақпан 2008ж. қаңтар-ақпанға %-бен
Өнеркәсіп	100,2	103,1
Кен өндіру өнеркәсібі және карьерлерді қазу	11,4	-
Өңдеу өнеркәсібі	106,8	-
Электрмен жабдықтау, газ, бу беру және ауа баптау	112,2	-
Сумен жабдықтау; кәріз жүйесі, қалдықтардың жиналуын және таратылуын бақылау	113,2	-
Ауыл шаруашылығы	102,7	104,1
Құрылыс	108,0	69,0
Бөлшек сауда	106,3	107,3
Жүк айналымы	109,0	98,1
Жолаушылар айналымы	111,5	97,4
Байланыс*	99,7	-

\* Деректер почталық және курьерлік қызметтер көлемі есебінсіз келтірілген.

2010ж. қаңтар-ақпан, пайызбен

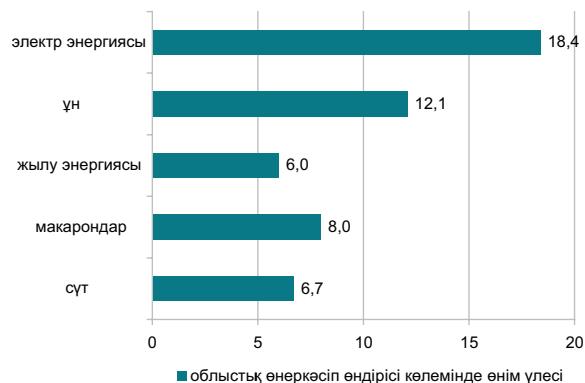

## Ауыл шаруашылығы

	2010ж. қаңтар-ақпан	Өткен жылғы тиісті кезеге пайызбен
Тірідей салмақта союға өткізілген мал мен құс, мың тонна	15,7	100,2
Сауылған сиыр сүті, мың тонна	36,9	103,5
Алынған тауық жұмыртқасы, млн. дана	39,3	161,6
Негізгі дәнді дақылдардың қолда бары – барлығы, мың тонна <sup>1)</sup>	3 853,7	158,9
одан:		
бидай	3 438,3	169,2
арпа	363,6	100,5

<sup>1)</sup> 2010 жылғы 1 наурызға.

## Бағалар индексі

	2010ж. ақпан 2010ж. қаңтарға, %	2010ж. ақпан 2009ж. желтоқсанға, %
Тұтыну бағаларының индексі	100,8	102,1
Азық-түлік тауарлары	101,0	102,5
Азық-түлік емес тауарлар	100,1	100,5
Ақылы қызметтер	101,0	102,9
Өндіруші кәсіпорындар бағасының индексі	100,4	102,4
Ауыл шаруашылығының бағалары индексі	100,3	95,1
Құрылыстағы бағалар индексі	100,2	100,6
Көлік қызметтерінің тарифтері индексі	100,0	100,0
Байланыс қызметтерінің тарифтері индексі	100,4	100,4

## ШЫҒЫС ҚАЗАҚСТАН ОБЛЫСЫ

### Әлеуметтік даму

Халық, адам (01.02.2010ж.)	1 419 113
Туғандар, адам (2010ж. қаңтар)	1 840
Өлгендер, адам (2010ж. қаңтар)	1 432
Келгені, адам (2010ж. қаңтар)	2 525
Кеткені, адам (2010ж. қаңтар)	2 883
Жұмыспен қамтылғандар, адам (2009ж. IV тоқсан)	718 667
Жалдамалы қызметкерлер, жұмыспен қамтылғандардың жалпы санына %-бен (2009ж. IV тоқсан)	66,3
Жұмыссыздық деңгейі, % (2009ж. IV тоқсан)	6,2
Жалақы, теңге (2010ж. қаңтар)	51 760
Жан басына шаққандағы орташа атаулы ақшалай табыстары, теңге (2010ж. қаңтар)	32 273
Күнкөрістің ең төменгі деңгейінің шамасы, теңге (2010ж. ақпан)	11 516

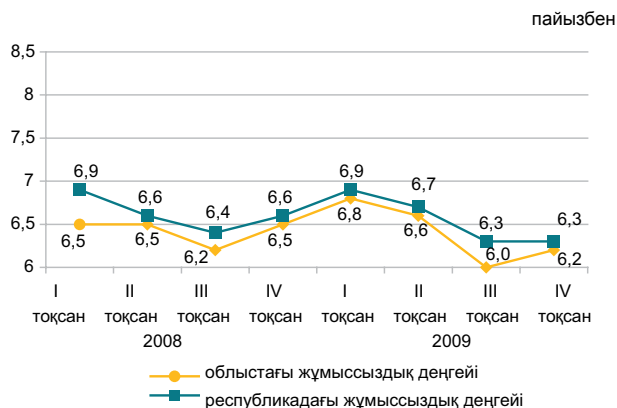

### Экономиканың нақты секторы

	2010ж. қаңтар-ақпан 2009ж. қаңтар-ақпанға %-бен	2009ж. қаңтар-ақпан 2008ж. қаңтар-ақпанға %-бен
Өнеркәсіп	101,8	96,6
Кен өндіру өнеркәсібі және карьерлерді қазу	68,1	-
Өңдеу өнеркәсібі	157,7	-
Электрмен жабдықтау, газ, бу беру және ауа баптау	100,7	-
Сумен жабдықтау; кәріз жүйесі, қалдықтардың жиналуын және таратылуын бақылау	101,9	-
Ауыл шаруашылығы	104,1	101,2
Құрылыс	68,5	67,4
Бөлшек сауда	113,8	100,1
Жүк айналымы	107,1	98,4
Жолаушылар айналымы	113,9	100,1
Байланыс*	105,5	-

2010ж. қаңтар-ақпан, пайызбен



\* Деректер почталық және курьерлік қызметтер көлемі есебінсіз келтірілген.

### Ауыл шаруашылығы

	2010ж. қаңтар-ақпан	Өткен жылғы тиісті кезенге пайызбен
Тірідей салмақта союға өткізілген мал мен құс, мың тонна	19,7	106,6
Сауылған сиыр сүті, мың тонна	62,2	103,8
Алынған тауық жұмыртқасы, млн. дана	38,3	92,7
Негізгі дөңді дақылдардың қолда бары – барлығы, мың тонна <sup>1)</sup>	546,0	2,7 есе
одан:		
бидай	418,1	2,6 есе
арпа	81,6	2,8 есе
сұлы	14,9	3,9 есе

<sup>1)</sup> 2010 жылғы 1 наурызға.

### Бағалар индексі

	2010ж. ақпан 2010ж. қаңтарға, %	2010ж. ақпан 2009ж. желтоқсанға, %
Тұтыну бағаларының индексі	101,1	102,3
Азық-түлік тауарлары	101,7	102,8
Азық-түлік емес тауарлар	100,6	100,9
Ақылы қызметтер	100,7	103,1
Өндіруші кәсіпорындар бағасының индексі	101,4	102,7
Ауыл шаруашылығының бағалары индексі	101,6	100,3
Құрылыстағы бағалар индексі	100,6	101,3
Көлік қызметтерінің тарифтері индексі	100,5	102,5
Байланыс қызметтерінің тарифтері индексі	100,3	100,4

## АСТАНА ҚАЛАСЫ

### Әлеуметтік даму

Халық, адам (01.02.2010ж.)	687 713
Туғандар, адам (2010ж. қаңтар)	1 209
Өлгендер, адам (2010ж. қаңтар)	266
Келгені, адам (2010ж. қаңтар)	4 233
Кеткені, адам (2010ж. қаңтар)	1 402
Жұмыспен қамтылғандар, адам (2009ж. IV тоқсан)	350 578
Жалдамалы қызметкерлер, жұмыспен қамтылғандардың жалпы санына %-бен (2009ж. IV тоқсан)	91,1
Жұмыссыздық деңгейі, % (2009ж. IV тоқсан)	6,1
Жалақы, теңге (2010ж. қаңтар)	91 327
Жан басына шаққандағы орташа атаулы ақшалай табыстары, теңге (2010ж. қаңтар)	59 904
Күнкөрістің ең төменгі деңгейінің шамасы, теңге (2010ж. ақпан)	14 637

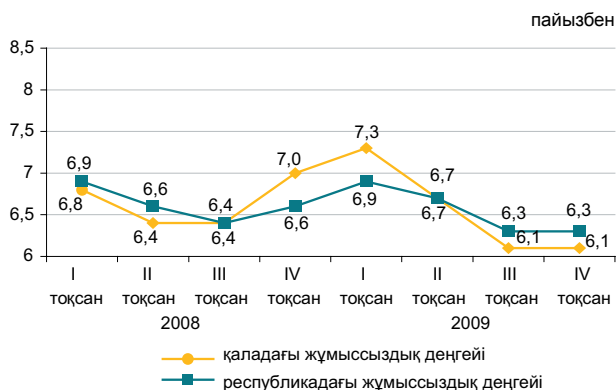

### Экономиканың нақты секторы

	2010ж. қаңтар-ақпан 2009ж. қаңтар-ақпанға %-бен	2009ж. қаңтар-ақпан 2008ж. қаңтар-ақпанға %-бен
Өнеркәсіп	109,6	94,7
Кен өндіру өнеркәсібі және карьерлерді қазу	-	-
Өңдеу өнеркәсібі	114,8	-
Электрмен жабдықтау, газ, бу беру және ауа баптау	108,7	-
Сумен жабдықтау; кәріз жүйесі, қалдықтардың жиналуын және таратылуын бақылау	136,6	-
Ауыл шаруашылығы	88,9	130,0
Құрылыс	85,2	75,3
Бөлшек сауда	116,6	106,4
Жүк айналымы	113,8	99,3
Жолаушылар айналымы	118,9	103,4
Байланыс*	111,4	-



\* Деректер почталық және курьерлік қызметтер көлемі есебінсіз келтірілген.

### Ауыл шаруашылығы

	2010ж. қаңтар-ақпан	Өткен жылғы тиісті кезенге пайызбен
Тірідей салмақта союға өткізілген мал мен құс, тонна	55,2	65,8
Сауылған сиыр сүті, мың тонна	352,5	137,7
Алынған тауық жұмыртқасы, мың дана	20,1	83,4
Негізгі дәнді дақылдардың қолда бары – барлығы, мың тонна <sup>1)</sup>	158,2	164,7
одан:		
бидай	151,7	167,0

<sup>1)</sup> 2010 жылғы 1 наурызға.

### Бағалар индексі

	2010ж. ақпан 2010ж. қаңтарға, %	2010ж. ақпан 2009ж. желтоқсанға, %
Тұтыну бағаларының индексі	100,6	101,9
Азық-түлік тауарлары	101,2	102,1
Азық-түлік емес тауарлар	100,4	100,8
Ақылы қызметтер	100,1	102,5
Өндіруші кәсіпорындар бағасының индексі	99,6	100,1
Ауыл шаруашылығының бағалары индексі	-	-
Құрылыстағы бағалар индексі	100,2	101,4
Көлік қызметтерінің тарифтері индексі	99,8	99,6
Байланыс қызметтерінің тарифтері индексі	100,2	100,2

## АЛМАТЫ ҚАЛАСЫ

### Әлеуметтік даму

Халық, адам (01.02.2010ж.)	1 407 405
Туғандар, адам (2010ж. қаңтар)	3 163
Өлгендер, адам (2010ж. қаңтар)	1 019
Келгені, адам (2010ж. қаңтар)	4 096
Кеткені, адам (2010ж. қаңтар)	4 291
Жұмыспен қамтылғандар, адам (2009ж. IV тоқсан)	656 576
Жалдамалы қызметкерлер, жұмыспен қамтылғандардың жалпы санына %-бен (2009ж. IV тоқсан)	92,8
Жұмыссыздық деңгейі, % (2009ж. IV тоқсан)	7,3
Жалақы, теңге (2010ж. қаңтар)	93 915
Жан басына шаққандағы орташа атаулы ақшалай табыстары, теңге (2010ж. қаңтар)	60 146
Күнкөрістің ең төменгі деңгейінің шамасы, теңге (2010ж. ақпан)	15 420

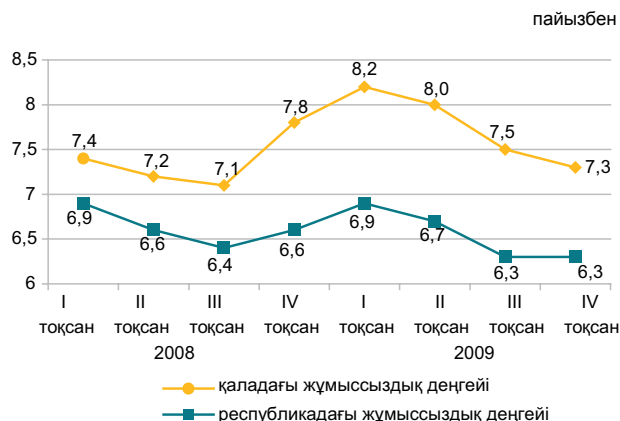

### Экономиканың нақты секторы

	2010ж. қаңтар-ақпан 2009ж. қаңтар-ақпанға %-бен	2009ж. қаңтар-ақпан 2008ж. қаңтар-ақпанға %-бен
Өнеркәсіп	125,4	87,3
Кен өндіру өнеркәсібі және карьерлерді қазу	-	-
Өңдеу өнеркәсібі	126,0	-
Электрмен жабдықтау, газ, бу беру және ауа баптау	137,6	-
Сумен жабдықтау; кәріз жүйесі, қалдықтардың жиналуын және таратылуын бақылау	107,0	-
Ауыл шаруашылығы	55,7	91,0
Құрылыс	49,2	62,9
Бөлшек сауда	105,6	85,8
Жүк айналымы	111,4	98,9
Жолаушылар айналымы	109,3	100,8
Байланыс*	104,2	-

2010ж. қаңтар-ақпан, пайызбен

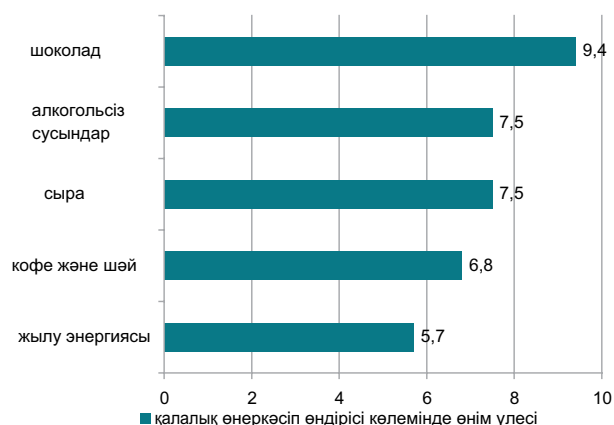

\* Деректер почталық және курьерлік қызметтер көлемі есебінсіз келтірілген.

### Ауыл шаруашылығы

	2010ж. қаңтар-ақпан	Өткен жылғы тиісті кезенге пайызбен
Тірідей салмақта союға өткізілген мал мен құс, тонна	36,7	81,9
Сауылған сиыр сүті, мың тонна	157,1	32,2
Алынған тауық жұмыртқасы, млн. дана	350,1	100,3
Негізгі дәнді дақылдардың қолда бары – барлығы, мың тонна <sup>1)</sup>	13,4	12,4
одан:		
бидай	13,4	12,7

<sup>1)</sup> 2010 жылғы 1 наурызға.

### Бағалар индексі

	2010ж. ақпан 2010ж. қаңтарға, %	2010ж. ақпан 2009ж. желтоқсанға, %
Тұтыну бағаларының индексі	100,7	101,9
Азық-түлік тауарлары	101,2	102,3
Азық-түлік емес тауарлар	100,1	100,1
Ақылы қызметтер	100,6	103,0
Өндіруші кәсіпорындар бағасының индексі	100,0	101,1
Ауыл шаруашылығының бағалары индексі	-	-
Құрылыстағы бағалар индексі	100,0	100,4
Көлік қызметтерінің тарифтері индексі	100,0	100,2
Байланыс қызметтерінің тарифтері индексі	99,3	99,3

# 1. ОСНОВНЫЕ ПОКАЗАТЕЛИ

## 1.1 КРАТКИЕ ИТОГИ СОЦИАЛЬНО-ЭКОНОМИЧЕСКОГО РАЗВИТИЯ

### КРАТКОСРОЧНЫЙ ЭКОНОМИЧЕСКИЙ ИНДИКАТОР

**Краткосрочный экономический индикатор** в январе-феврале 2010г. к январю-февралю 2009г. составил 107,2%. Расчет краткосрочного экономического индикатора осуществляется для обеспечения оперативности и базируется на изменении индексов выпуска по базовым отраслям: сельское хозяйство, промышленность, строительство, торговля, транспорт и связь, составляющих 67-68% от ВВП.

### УРОВЕНЬ ЖИЗНИ

**Среднедушевые номинальные денежные доходы** населения по оценке в январе 2010г. составили 35251 тенге. Прирост по сравнению с январем 2009г. составил 11,0% по номинальным и 3,5% по реальным денежным доходам.

### РЫНОК ТРУДА И ОПЛАТА ТРУДА

**Численность безработных** по оценке в феврале 2010г. составила 552,7 тыс. человек. Уровень безработицы достиг 6,5% к численности экономически активного населения. Численность лиц, зарегистрированных в органах занятости в качестве безработных, на конец февраля 2010г. составила 73,2 тыс. человек или 0,9% к численности экономически активного населения. Уровень скрытой безработицы по оценке составил 0,6% от экономически активного населения.

**Среднемесячная номинальная заработная плата**, начисленная работникам в январе 2010г. составила 66674 тенге. Прирост к январю 2009г. составил 8,6%. Индекс реальной заработной платы к январю 2009г. составил 101,2%.

### ЦЕНЫ

**Индекс потребительских цен** в феврале 2010г. по сравнению с декабрем 2009г. составил 102,3%. Цены на продовольственные товары возросли на 2,4%, непродовольственные – на 0,7%, платные услуги – на 3,5%. Цены предприятий-производителей промышленной продукции в феврале 2010г. по сравнению с декабрем 2009г. повысились на 0,1%.

### НАЦИОНАЛЬНАЯ ЭКОНОМИКА

**Объем валового внутреннего продукта**, по оперативным данным, в январе-декабре 2009г. составил в текущих ценах 15887,8 млрд. тенге. По сравнению с аналогичным периодом 2008г. реальный ВВП вырос на 1,2%. В структуре ВВП доля производства товаров составила 43,8%, услуг – 54,8%.

**Объем инвестиций в основной капитал** в январе-феврале 2010г. составил 353,7 млрд. тенге, что на 9,5% меньше, чем за аналогичный период прошлого года.

### ТОРГОВЛЯ

**Объем розничного товарооборота** за отчетный период составил 428897,7 млн. тенге (без оборота общественного питания) и увеличился на 10,9% по сравнению с январем-февралем 2009г.

**Объем оптового товарооборота** за отчетный период составил 852108,6 млн. тенге и увеличился на 11,9% по сравнению с январем-февралем 2009г.

**Внешнеторговый оборот** Казахстана (данные Комитета таможенного контроля Министерства финансов Республики Казахстан, без учета неорганизованной торговли) в январе 2010г. составил 5730,6 млн. долларов США и по сравнению с январем 2009г. увеличился на 31%, в том числе экспорт – 4259,4 млн. долларов США (на 66,2% больше), импорт – 1471,2 млн. долларов США (на 18,7% меньше).

### РЕАЛЬНЫЙ СЕКТОР ЭКОНОМИКИ

**Объем промышленного производства** в январе-феврале 2010г. составил 1699,6 млрд. тенге в действующих ценах, что на 10,4% больше, чем в январе-феврале 2009г. В горнодобывающей промышленности и разработке карьеров производство возросло на 6,4%, обрабатывающей промышленности – на 18,5%, электроснабжении, подаче газа, пара и воздушном кондиционировании – на 6,0%, водоснабжении: канализационной системе, контроле над сбором и распределением отходов - на 13,3%.

**Объем валовой продукции сельского хозяйства** в январе-феврале 2010г. составил 88,9 млрд. тенге, увеличившись на 2,1% к январю-февралю 2009г.

**Объем грузооборота** в январе-феврале 2010г. составил 51,8 млрд. ткм (с учетом оценки объема грузооборота нетранспортными организациями и предпринимателями, занимающимися коммерческими перевозками) и вырос на 2,5% по сравнению с соответствующим периодом 2009г.

**Количество зарегистрированных юридических лиц** по состоянию на 1 марта 2010г. составило 300570 единиц и увеличилось по сравнению с соответствующим периодом прошлого года на 5,0%, в том числе 285078 единиц с численностью работников менее 50 человек. Количество действующих юридических лиц составило 190935, среди которых малые предприятия составляют 176469 единиц. Количество субъектов малого бизнеса (юридические лица) в республике составило 217440 единиц и увеличилось по сравнению с соответствующим периодом прошлого года на 5,8%.

### ФИНАНСОВАЯ СИСТЕМА

**Поступления государственного бюджета** на 1 февраля 2010г. составили 195,2 млрд. тенге, расходы – 198,1 млрд. тенге, дефицит бюджета – 2,9 млрд. тенге. По сравнению с соответствующим периодом 2008г. поступления уменьшились на 5,6%, расходы увеличились на 53,0%.

**Финансовый результат крупных и средних предприятий** за III квартал 2009г. определился как прибыль в сумме 966,9 млрд. тенге, что на 37,1% ниже уровня аналогичного периода 2008г. Уровень рентабельности составил 24,8%. Доля убыточных предприятий среди общего числа отчитавшихся составила 38,4%.

**Кредитные вложения банков** второго уровня в отрасли экономики на конец января 2010г. составили 7609,2 млрд. тенге и увеличились по сравнению с соответствующим периодом прошлого года на 3,0%. В общей сумме кредитов удельный вес долгосрочных кредитов составил 84,0%, кредитов в иностранной валюте – 48,0%. Объем депозитов в депозитных организациях составил 6620,6 млрд. тенге, что на 26,0% больше, чем в соответствующем месяце прошлого года, депозиты физических лиц составили 1890,9 млрд. тенге и увеличились на 27,7%.

## МОНИТОРИНГ ОСНОВНЫХ СОЦИАЛЬНО-ЭКОНОМИЧЕСКИХ ПОКАЗАТЕЛЕЙ

Январь 2010г.

	Январь 2010г.	Январь 2010г. к январю 2009г., %	Январь 2010г. к декабрю 2009г., %
<b>Социально-демографические показатели</b>			
Численность населения на конец периода, тыс. человек	16 019,1	101,4	100,1
Естественный прирост (убыль) населения, тыс. человек	18,3	94,6	127,8
Миграционный прирост (убыль), тыс. человек	1,3	-	39,1
Число зарегистрированных случаев заболеваний туберкулезом органов дыхания, человек	1 249	93,6	145,7
Число выявленных носителей ВИЧ-инфекции, человек	151	93,2	91,0
Число зарегистрированных преступлений, случаев	8 284	95,2	6,8
Уровень преступности, (число преступлений на 10 000 населения)	61	92,4	79,2
<b>Уровень жизни</b>			
Среднедушевой номинальный денежный доход (оценка), тенге	35 251	111,0	88,6
Реальный денежный доход (оценка), %	-	103,5	87,3
Величина прожиточного минимума, тенге	12 141	99,0	101,3
<b>Рынок труда и оплата труда</b>			
Численность безработных, тыс. человек (оценка)	542,9	94,6	101,9
Численность зарегистрированных безработных, тыс. человек	63,4	111,0	118,7
Уровень безработицы, % (оценка)	6,4	-	-
Доля зарегистрированных безработных, %	0,7	-	-
Уровень скрытой безработицы, % (оценка)	0,7	-	-
Среднемесячная номинальная заработная плата одного работника, тенге	66 674	108,6	80,5
Индекс реальной заработной платы, %	-	101,2	79,4
<b>Цены</b>			
Индекс потребительских цен, %	-	107,3	101,4
Индекс цен производителей промышленной продукции, %	-	148,6	98,7
Индекс цен в сельском хозяйстве, %	-	86,1	98,8
Индекс цен в строительстве, %	-	104,9	100,6
Индекс цен оптовых продаж, %	-	104,6	100,3
Индекс тарифов на услуги транспорта, %	-	113,4	111,7
Индекс тарифов на услуги связи, %	-	99,7	100,0
Индекс цен экспортных поставок, %	-	-	-
Индекс цен импортных поступлений, %	-	-	-
<b>Национальная экономика</b>			
Краткосрочный экономический индикатор, % (рассчитывается по реальному темпу роста шести отраслей - сельское хозяйство, промышленность, строительство, торговля, транспорт, связь)	1 541,9	108,5	71,4
Валовой внутренний продукт, млрд. тенге (январь-декабрь 2009г.)	15 887	101,2	-
Инвестиции в основной капитал, млрд. тенге	175,9	102,9	26,9
<b>Торговля</b>			
Розничный товарооборот по всем каналам реализации, млрд. тенге (без учета услуг общественного питания)	221,1	111,8	75,1
Внешнеторговый оборот, млн. долл. США	5 730,6	131,0	66,5
Экспорт товаров, млн. долл. США	4 259,4	166,2	76,2
Импорт товаров, млн. долл. США	1 471,2	81,3	48,5
<b>Реальный сектор экономики</b>			
Объем промышленной продукции (товаров, услуг), млрд. тенге	884,6	110,3	88,5
Объем валовой продукции сельского хозяйства, млрд. тенге	45,1	102,1	32,2
Объем строительных работ, млрд. тенге	56,9	87,4	26,1
Перевозки грузов всеми видами транспорта, млн. тонн	164,1	114,7	67,3
Грузооборот всех видов транспорта, млрд. ткм	25,8	101,3	81,2
Объем услуг почтовой и курьерской деятельности, млрд. тенге	1,0	99,5	79,2
Объем услуг связи, млрд. тенге	38,0	101,9	95,6
Индекс предпринимательской уверенности в промышленности	+4	-	-
Индекс предпринимательской уверенности в торговле	+11	-	-
Индекс ощущений потребителей	+7	-	-
Индекс желания покупать	+6	-	-
<b>Финансовая система</b>			
Денежная масса М3, млрд. тенге	7 495,2	125,5	101,5
Наличные деньги в обращении, млрд. тенге	874,6	122,5	95,7
Депозиты в депозитных организациях, на конец периода, млрд. тенге (без учета счетов нерезидентов)	6 620,6	126,0	102,3
депозиты физических лиц, на конец периода, млрд. тенге (без учета счетов нерезидентов)	1 890,9	127,7	99,9
Кредиты БВУ экономики и населения, млрд. тенге	7 609,2	103,0	99,5
Долгосрочные кредитные вложения БВУ, млрд. тенге	6 390,2	107,9	99,4
Рентабельность предприятий и организаций, % (III квартал 2009г.)	24,8	-	-
Дебиторская задолженность предприятий и организаций, млрд. тенге (III квартал 2009г.)	6 748,2	113,5	-
Задолженность по обязательствам предприятий и организаций, млрд. тенге (III квартал 2009г.)	18 471,0	134,4	-

## МОНИТОРИНГ ОСНОВНЫХ СОЦИАЛЬНО-ЭКОНОМИЧЕСКИХ ПОКАЗАТЕЛЕЙ

Февраль 2010г.

	Январь-февраль 2010г.	Февраль 2010г.	Январь-февраль 2010г. к январю-февралю 2009г., %	Февраль 2010г. к февралю 2009г., %	Февраль 2010г. к январю 2010г., %
<b>Социально-демографические показатели</b>					
Численность населения на конец периода, тыс. человек	-	-	-	-	-
Естественный прирост (убыль) населения, тыс. человек	-	-	-	-	-
Миграционный прирост (убыль), тыс. человек	-	-	-	-	-
Число зарегистрированных случаев заболеваний туберкулезом органов дыхания, человек	-	-	-	-	-
Число выявленных носителей ВИЧ-инфекции, человек	-	-	-	-	-
Число зарегистрированных преступлений, случаев	-	-	-	-	-
Уровень преступности, (число преступлений на 10 000 населения)	-	-	-	-	-
<b>Уровень жизни</b>					
Среднедушевой номинальный денежный доход (оценка), тенге	-	-	-	-	-
Реальный денежный доход (оценка), %	-	-	-	-	-
Величина прожиточного минимума, тенге	-	12 438	-	101,6	102,4
<b>Рынок труда и оплата труда</b>					
Численность безработных, тыс. человек (оценка)	-	552,7	-	94,4	101,8
Численность зарегистрированных безработных, тыс. человек	-	73,2	-	110,1	115,4
Уровень безработицы, % (оценка)	-	6,5	-	-	-
Доля зарегистрированных безработных, %	-	0,9	-	-	-
Уровень скрытой безработицы, % (оценка)	-	0,6	-	-	-
Среднемесячная номинальная заработная плата одного работника, тенге	-	-	-	-	-
Индекс реальной заработной платы, %	-	-	-	-	-
<b>Цены</b>					
Индекс потребительских цен, %	-	-	107,4	107,4	100,9
Индекс цен производителей промышленной продукции, %	-	-	148,2	147,8	101,4
Индекс цен в сельском хозяйстве, %	-	-	86,1	86,1	100,3
Индекс цен в строительстве, %	-	-	104,8	104,8	100,3
Индекс цен оптовых продаж, %	-	-	104,3	104,0	100,8
Индекс тарифов на услуги транспорта, %	-	-	112,6	111,8	100,0
Индекс тарифов на услуги связи, %	-	-	99,5	99,3	99,5
Индекс цен экспортных поставок, %	-	-	-	-	-
Индекс цен импортных поступлений, %	-	-	-	-	-
<b>Национальная экономика</b>					
Краткосрочный экономический индикатор, % (рассчитывается по реальному темпу роста шести отраслей - сельское хозяйство, промышленность, строительство, торговля, транспорт, связь)	3 021,0	1 479,1	107,2	106,1	94,9
Валовой внутренний продукт, млрд. тенге	-	-	-	-	-
Инвестиции в основной капитал, млрд. тенге	353,7	177,8	90,5	78,1	100,8
<b>Торговля</b>					
Розничный товарооборот по всем каналам реализации, млрд. тенге (без учета услуг общественного питания)	428,9	207,8	110,9	109,8	93,4
Внешнеторговый оборот, млн. долл. США	-	-	-	-	-
Экспорт товаров, млн. долл. США	-	-	-	-	-
<b>Импорт товаров, млн. долл. США</b>					
<b>Реальный сектор экономики</b>					
Объем промышленной продукции (товаров, услуг), млрд. тенге	1 699,6	814,8	110,4	110,5	91,1
Объем валовой продукции сельского хозяйства, млрд. тенге	88,9	43,8	102,1	102,2	97,1
Объем строительных работ, млрд. тенге	116,7	59,7	83,6	80,0	104,7
Перевозки грузов всеми видами транспорта, млн. тонн	317,4	153,3	114,3	113,9	93,5
Грузооборот всех видов транспорта, млрд. ткм	51,8	26,0	102,5	103,9	101,1
Объем услуг почтовой и курьерской деятельности, млрд. тенге	2,0	1,1	105,8	112,2	110,0
Объем услуг связи, млрд. тенге	73,4	35,4	104,3	107,1	93,6
Индекс предпринимательской уверенности в промышленности	-	0	-	-	-
Индекс предпринимательской уверенности в торговле	-	+10	-	-	-
Индекс ощущений потребителей	-	+8	-	-	-
Индекс желания покупать	-	+6	-	-	-
<b>Финансовая система</b>					
Денежная масса М3, млрд. тенге	-	-	-	-	-
Наличные деньги в обращении, млрд. тенге	-	-	-	-	-
Депозиты в депозитных организациях, на конец периода, млрд. тенге (без учета счетов нерезидентов)	-	-	-	-	-
депозиты физических лиц, на конец периода, млрд. тенге (без учета счетов нерезидентов)	-	-	-	-	-
Кредиты БВУ экономики и населения, млрд. тенге	-	-	-	-	-
Долгосрочные кредитные вложения БВУ, млрд. тенге	-	-	-	-	-
Рентабельность предприятий и организаций, %	-	-	-	-	-
Дебиторская задолженность предприятий и организаций, млрд. тенге	-	-	-	-	-
Задолженность по обязательствам предприятий и организаций, млрд. тенге	-	-	-	-	-

- показатели, формируемые с опозданием, представлены в предыдущей таблице.

Данные приведены по новой классификации видов экономической деятельности ОКЭД.

## 2. СОЦИАЛЬНО-ДЕМОГРАФИЧЕСКИЕ ПОКАЗАТЕЛИ

### 2.1 ЧИСЛЕННОСТЬ НАСЕЛЕНИЯ\*

	тыс. человек		
	Все население	Городское население	Сельское население
На 01.02.2009г.	15 797,3	8 438,1	7 359,2
На 01.02.2010г.	16 019,1	8 574,1	7 445,0

Численность населения страны на 1 февраля 2010г. по текущим данным составила 16,0 млн. человек. По сравнению с 1 января 2010г. она увеличилась на 0,1%.

#### Темпы прироста численности населения

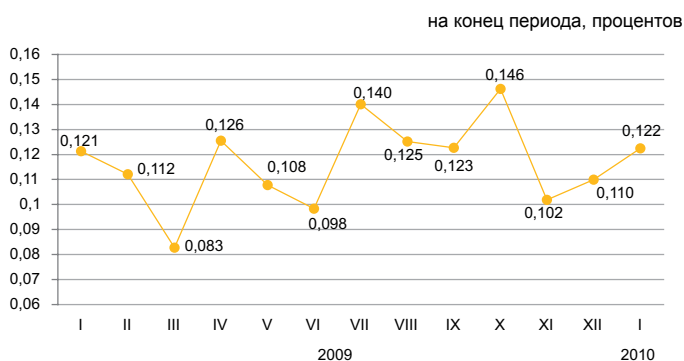

#### Естественное движение населения

	Человек		На 1000 человек	
	январь 2009г.	январь 2010г.	по состоянию	
			на 01.02. 2009г.	на 01.02. 2010г.
Родившиеся	33 219	31 228	23,0	22,4
Умершие	13 859	12 904	9,7	8,9
Естественный прирост	19 360	18 324	13,3	13,5
Браки	8 966	9 295	8,7	8,8
Разводы	2 914	3 059	2,3	2,5

#### Темпы роста естественного прироста населения

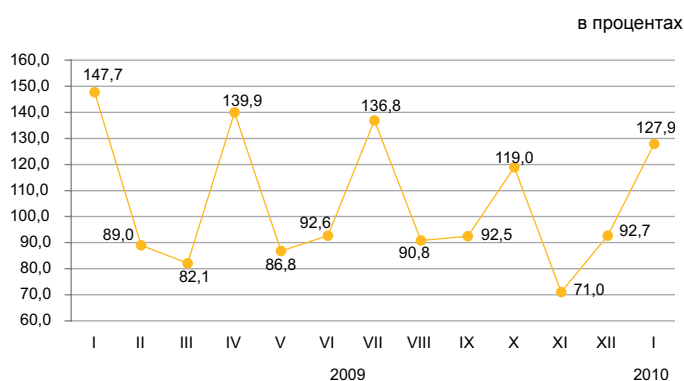

Среди основных классов причин смерти населения наибольший удельный вес, как и прежде, занимают болезни системы кровообращения (45,5%).

#### Структура умерших по основным причинам смерти

	Число умерших, человек		Удельный вес, %	
	январь 2009г.	январь 2010г.	январь 2009г.	январь 2010г.
Всего	13 859	12 904	100,0	100,0
от болезней системы кровообращения	7 103	5 877	51,3	45,5
от новообразований	1 640	1 496	11,8	11,6
от несчастных случаев, отравлений и травм	1 486	1 536	10,7	11,9
от болезней органов дыхания	728	749	5,3	5,8
от болезней органов пищеварения	714	717	5,2	5,6
от инфекционных и паразитарных болезней	297	245	2,1	1,9
от других болезней	1 891	2 284	13,6	17,7

\* Численность будет уточнена после подведения итогов национальной переписи населения 2009 года.

## 2.2 МИГРАЦИЯ НАСЕЛЕНИЯ

### Миграция населения

	человек		
	Сальдо миграции населения	Прибыло	Выбыло
всего			
Январь 2009г.	-224	29 392	29 616
Январь 2010г.	1 268	30 956	29 688
внешняя миграция			
Январь 2009г.	-224	2 465	2 689
Январь 2010г.	1 268	2 910	1 642
внутренняя миграция			
Январь 2009г.	0	26 927	26 927
Январь 2010г.	0	28 046	28 046

### Изменение внешней миграции

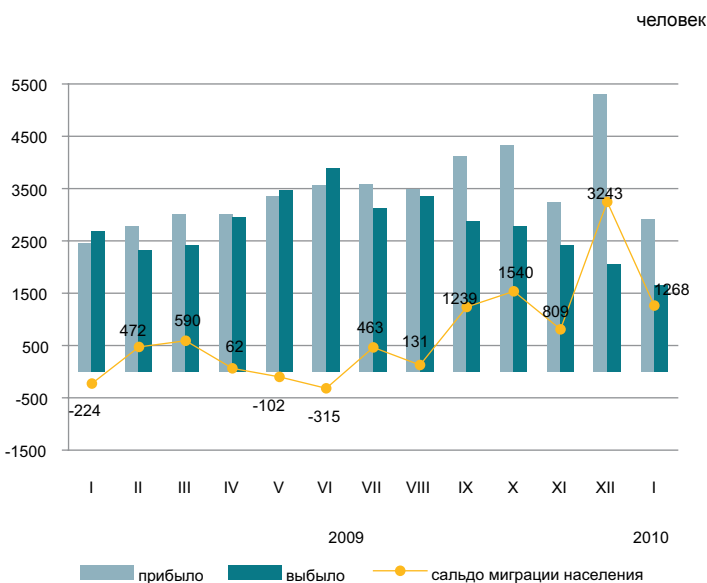

В январе 2010г., по сравнению с январем 2009г., число прибывших в Казахстан увеличилось на 18,1%, а число выбывших из Казахстана уменьшилось в 1,6 раза.

Основной миграционный обмен страны происходит с государствами СНГ. Доля прибывших из стран СНГ и выбывших в эти страны составили 81% и 90,5% соответственно.

Увеличилась численность мигрантов, переезжающих в пределах страны, на 4,2%. По межрегиональным перемещениям положительное сальдо миграции населения наблюдается в 4-х регионах страны, из них самое большое по величине в г.Астана (2,7 тыс. человек).

### Структура миграционных потоков по этнической принадлежности

в процентах к общему числу

	Прибывшие		Выбывшие	
	январь 2009г.	январь 2010г.	январь 2009г.	январь 2010г.
Всего	100	100	100	100
Казахи	67,3	67,5	5,7	5,7
Русские	18,8	16,4	65,4	68,4
Украинцы	1,7	1,7	10,4	8,3
Немцы	1,3	1,1	6,5	6,4
Другие	10,9	13,3	12,0	11,2

### Миграция населения за январь 2010г. (все потоки)

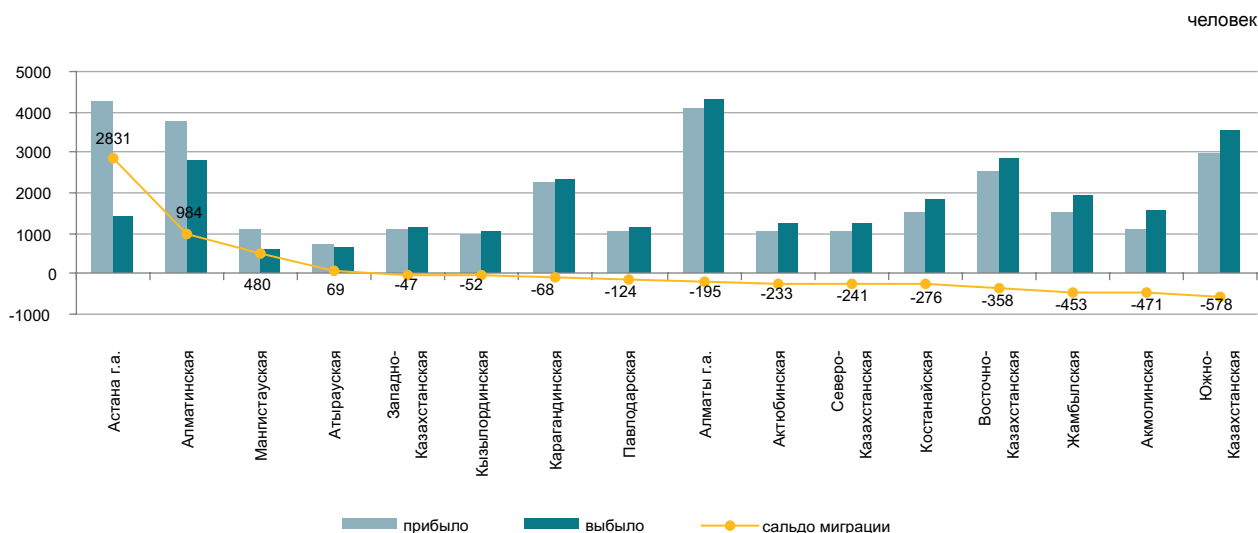

## 2.3 ЗАБОЛЕВАЕМОСТЬ НАСЕЛЕНИЯ

(по данным РСЭС МЗ)

	случаев	
	Туберкулез органов дыхания	ВИЧ-инфекция
2009г.	14 523	2 072
Январь 2009г.	1 334	162
Январь 2010г.	1 249	151

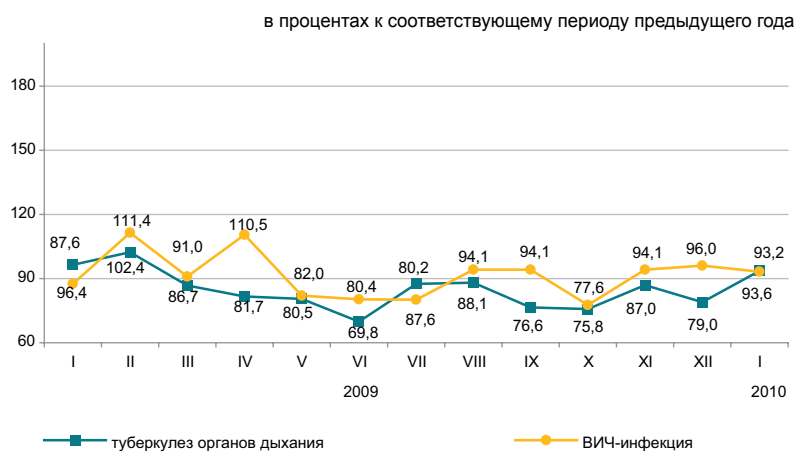

### Уровень заболеваемости отдельными инфекционными заболеваниями в январе 2010 года

Наибольшее распространение среди зарегистрированных инфекционных заболеваний получили острые инфекции верхних дыхательных путей – 9964,4 случаев на 100000 населения, острые кишечные инфекции – 87,8, туберкулез органов дыхания – 92,6, сифилис – 35,9, вирусные гепатиты – 55,7, педикулез – 17,0 и чесотка – 12,8.

### Рост заболеваемости населения отдельными видами инфекционных заболеваний

	в процентах	
	Январь 2010г. к январю 2009г.	
	всего	из них дети до 14 лет
Ротавирусный энтерит	100,0	103,7

### Число зарегистрированных случаев наиболее распространенных заболеваний

	Январь-декабрь 2009г., единиц	В % к соответствующему периоду предыдущего года	Январь 2010г, единиц	В % к соответствующему периоду предыдущего года
Ротавирусный энтерит				
всего	4 722	в 1,5 раза	336	100,0
из них дети до 14 лет	4 538	в 1,5 раза	336	103,7
сельская местность	1 294	в 2,1 раза	61	86,9
Бактериальная дизентерия				
всего	2 409	63,1	80	74,8
из них дети до 14 лет	1 421	63,4	48	81,4
сельская местность	595	68,4	19	100,0
Бруцеллез, впервые диагностированный				
всего	2 110	81,9	47	83,9
из них дети до 14 лет	270	88,5	2	15,4
сельская местность	1 817	83,3	40	83,3
Эхинококкоз				
всего	914	в 1,1 раза	88	85,4
из них дети до 14 лет	204	95,7	26	100,0
сельская местность	536	в 1,2 раза	50	73,5

## 2.4 ПЕНСИОННОЕ ОБЕСПЕЧЕНИЕ И СОЦИАЛЬНАЯ ЗАЩИТА НАСЕЛЕНИЯ

(по данным МТСЗН)

	Средний размер назначенных пенсий (пособий), тенге	Число получателей, тысяч человек
<b>Пенсионная выплата</b>		
2008г.	13 418	1 640,5
2009г.	17 090	1 662,9
<b>Государственная базовая пенсионная выплата</b>		
2008г.	4 810	1 663,1
2009г.	5 487	1 687,7
<b>Государственное базовое социальное пособие</b>		
2008г.	11 319	651,6
2009г.	12 888	665,2
<b>Специальное государственное пособие</b>		
2008г.	2 934	1 155,3
2009г.	3 198	1 169,9
<b>Государственная жилищная помощь<sup>1)</sup></b>		
2008г.	1 450,9	191,0
2009г.	1 505,1	229,1
<b>Государственная адресная социальная помощь</b>		
2008г.	1 162,7	244,1
2009г.	1 136,3	240,3
Январь-февраль 2009г.	1 964,4	137,5
Январь-февраль 2010г.	1 833,8	123,1

<sup>1)</sup> В графе «Число получателей» указано тысяч семей.

В 2009 году численность получателей пенсий и пособий по сравнению с 2008г. выросла на 1,5%, средний размер назначенных пенсий вырос на 27,4% (рост в реальном выражении – 20,3%) и составил 17090 тенге. Средний размер жилищной помощи, назначенной за 2009г., увеличился на 3,7% по сравнению с показателем 2008 года. Средний размер адресной социальной помощи, назначенной за январь-февраль 2010 года, составил 1833,8 тенге, которую получили 123,1 тыс. человек.

### Средний размер и численность получателей пенсий (пособий)

тысяч человек (слева), тенге (справа)

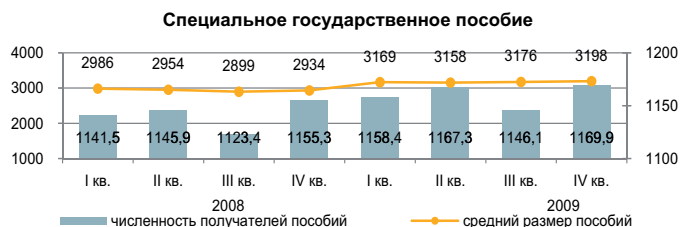
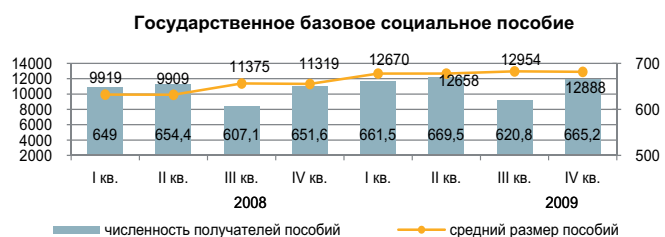
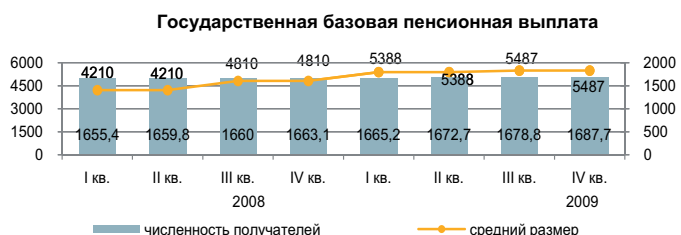
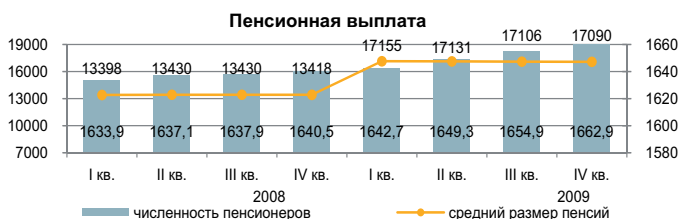

### Государственная жилищная помощь

в процентах к соответствующему периоду предыдущего года

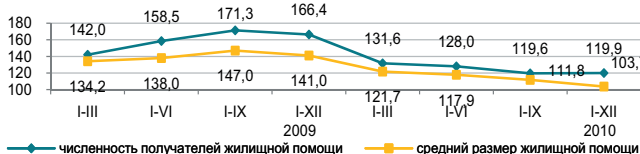

### Государственная адресная социальная помощь

в процентах к соответствующему периоду предыдущего года

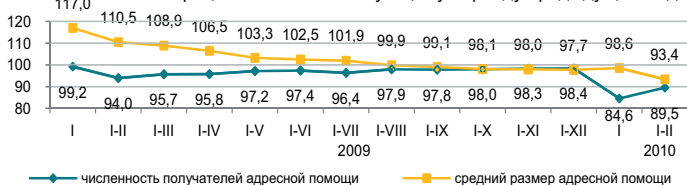

## 2.5 ПРЕСТУПНОСТЬ

(по данным КПС и СУ ГП)

	Число зарегистрированных преступлений	случаев	
		из них в отношении женщин	несовершеннолетних
Январь 2009г.	8 702	2 430	336
Январь 2010г.	8 284	2 429	283

### Уровень преступности на 10 000 населения

	Всего
Январь 2009г.	66
Январь 2010г.	61

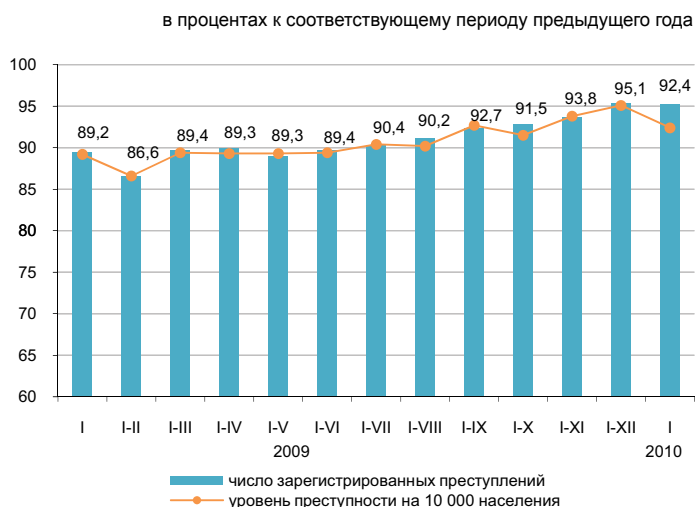

По расследованным в отчетном периоде преступлениям в целом по республике установленная сумма материального ущерба составила 23682,5 млн. тенге (за январь 2009г. – 37019,6 млн. тенге), из них 88,3% - приходится на преступления в сфере экономической деятельности (в январе 2009г. – 40,8%), 5,4% - против собственности (58,9%).

Правоохранительными органами республики выявлено 4756 лиц, совершивших преступления (на 1% больше, чем в январе 2009г.), привлечено к уголовной ответственности 3726,0 лиц, что на 1% больше, чем в январе 2009г. Из числа выявленных лиц, совершивших преступления 11,8% составляли женщины (в январе 2009г. – 12,6%), 7,4% - несовершеннолетние (9,0%), 2,8% - выполнявшие государственные функции (2,8%). Удельный вес лиц, ранее совершавших преступления составил 7,1% (7,4%).

В среднем по Казахстану каждый седьмой, совершивший преступление, находился в состоянии алкогольного опьянения, каждый третий – в составе группы. Большую часть всех выявленных лиц, совершивших преступления, как и в январе 2009г. составляли безработные – 72,7% (74,6%).

### По категориям преступлений

	Январь 2010г.	В процентах к итогу	В % к соответствующему периоду предыдущего года
Число зарегистрированных преступлений - всего, случаев	8 284	100	95,2
Преступления против личности	530	6,4	95,2
из них:			
умышленное убийство и покушение на убийство	116		91,3
умышленное причинение тяжкого вреда здоровью	150		98,7
умышленное причинение средней тяжести вреда здоровью	104		100,1
Преступления против собственности	5 265	63,5	95,4
из них: кражи чужого имущества	3 455		200
Преступления против общественной безопасности и общественного порядка	516	6,2	106,8
из них: хулиганство	387		107,5
Преступления против здоровья населения и нравственности	754	9,1	87,4
из них: преступления, связанные с наркотиками	736		89,2
Транспортные преступления	247	3	93,9
Преступления против интересов государственной службы	180	2,2	102,3
Воинские преступления	23	0,3	50
из них:			
злоупотребление властью, превышение или бездействие власти	9		50
нарушение уставных правил взаимоотношений	10		83,3
самовольное оставление части или места службы	1		9,1
Другие	769	9,3	96,4

### 3. УРОВЕНЬ ЖИЗНИ

#### 3.1 ДОХОДЫ НАСЕЛЕНИЯ

##### Среднедушевые номинальные денежные доходы населения (оценка)

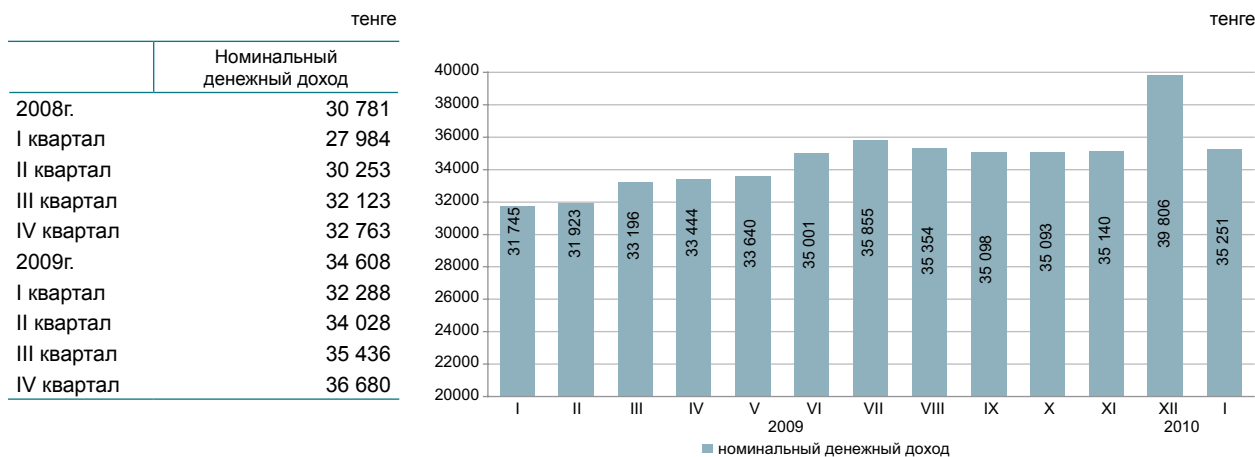

В январе 2010г. среднедушевые номинальные денежные доходы населения составили 35251 тенге, что на 11,0% выше, чем в январе 2009г., реальные денежные доходы за указанный период выросли на 3,5%.

в процентах к соответствующему периоду предыдущего года

	Январь 2010г.
Индекс номинальных денежных доходов	111,0
Индекс реальных денежных доходов	103,5

##### Оценка доходов за январь 2010г.

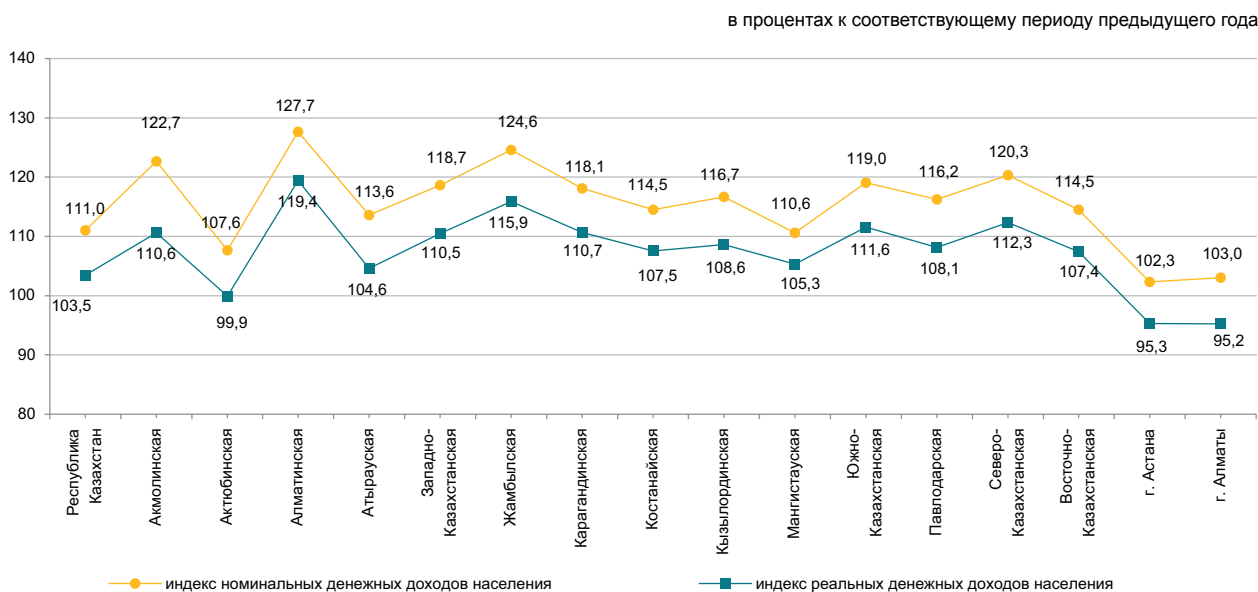

### 3.2 ВЕЛИЧИНА ПРОЖИТОЧНОГО МИНИМУМА

в среднем за год, тенге

2008г.....	12 364
2009г.....	12 660

за месяц, тенге

Февраль 2008г.....	11 557
Февраль 2009г.....	12 241
Февраль 2010г.....	12 438

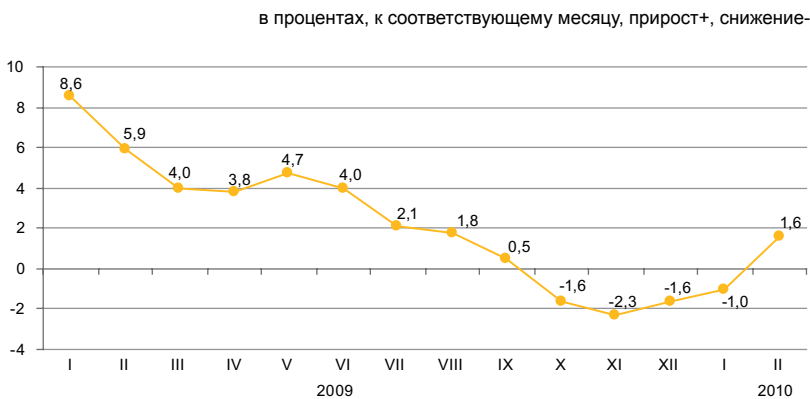

Величина прожиточного минимума в среднем на душу населения, рассчитанная исходя из минимальных норм потребления основных продуктов питания, в феврале 2010г., относительно предыдущего месяца увеличилась на 2,4%, февраля 2009г. – на 1,6%.

в процентах

	Февраль 2010г., тенге	Февраль 2010г. к		Структура
		январю 2010г.	декабрю 2009г.	
<b>Величина прожиточного минимума</b>	12 438	102,4	103,8	100,0
в том числе				
продовольственные товары	7 463	102,4	103,8	60,0
непродовольственные товары и услуги	4 975	102,4	103,8	40,0

#### Структура продовольственного набора

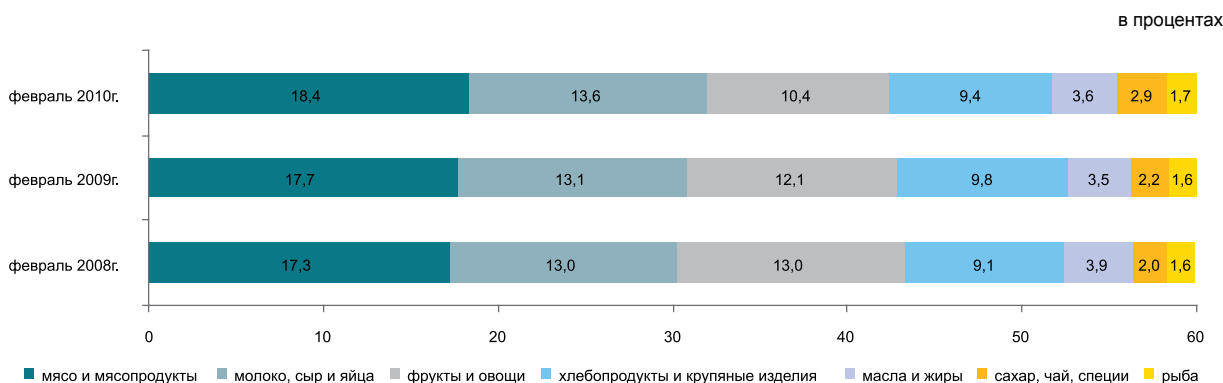

#### По социально-демографическим группам

	Величина прожиточного минимума, тенге			Соотношение с величиной прожиточного минимума, в процентах
	всего	продовольственные товары	непродовольственные товары и платные услуги	
<b>В среднем на душу населения</b>	12 438	7 463	4 975	100,0
дети, до 13 лет	9 885	5 931	3 954	79,5
подростки, 14-17 лет				
юноши	15 725	9 435	6 290	126,4
девочки	12 048	7 229	4 819	96,9
трудоспособное население, старше 18 лет:				
мужчины	14 826	8 896	5 930	119,2
женщины	11 770	7 062	4 708	94,6
пенсионеры и пожилые люди	11 642	6 986	4 656	93,6

## 4. РЫНОК ТРУДА И ОПЛАТА ТРУДА

### 4.1 ЗАНЯТОСТЬ ПО НАЙМУ

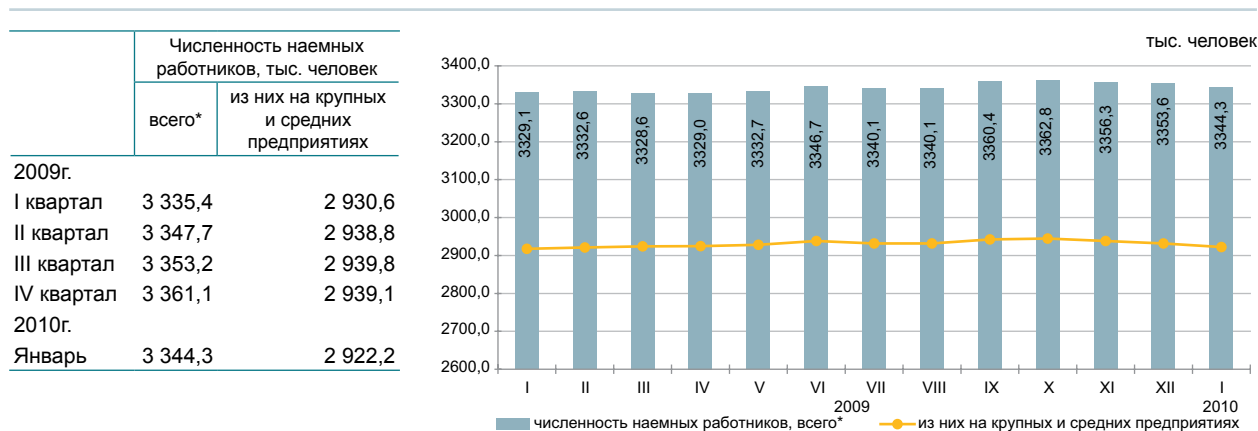

Численность наемных работников в январе 2010г. составила 3344,3 тыс. человек, из них на крупных и средних предприятиях – 2922,2 тыс. человек.

В январе 2010г. на крупные и средние предприятия было принято 81,0 тыс. человек. Выбыло по различным причинам 74,1 тыс. человек.

На конец января 2010г. на крупных и средних предприятиях были не заполнены 15,9 тыс. вакантных мест (0,5% к списочной численности).

	Январь 2010г.		
	тыс. человек	в % к декабрю 2009г.	в % к январю 2009г.
Всего *	3 344,3	99,7	100,5
из них на крупных и средних предприятиях	2 922,2	99,7	100,2

#### Наличие и движение наемных работников, занятых на крупных и средних предприятиях, по отдельным видам экономической деятельности

	Январь 2010г.			
	численность наемных работников	принято работников	выбыло работников	из них в связи с сокращением и ликвидацией
Всего	2 922,2	81,0	74,1	4,3
Сельское, лесное и рыбное хозяйство	120,2	1,5	3,5	-
Промышленность	695,3	18,9	17,0	1,0
Строительство	186,4	7,1	11,0	0,6
Оптовая и розничная торговля; ремонт автомобилей и мотоциклов	124,2	6,5	5,4	0,1
Транспорт и складирование	224,3	4,9	3,3	-
Финансовая и страховая деятельность	68,4	1,7	1,8	0,1
Профессиональная, научная и техническая деятельность	78,1	2,1	2,0	0,1
Деятельность в области административного и вспомогательного обслуживания	97,7	5,5	6,9	0,5
Государственное управление и оборона; обязательное социальное обеспечение	239,6	3,9	4,4	0,1
Образование	601,3	7,4	6,3	-
Здравоохранение и социальные услуги	313,8	17,0	7,9	1,6
Прочие виды деятельности	172,9	4,5	4,6	0,2

#### Численность наемных работников по регионам в январе 2010г.\*

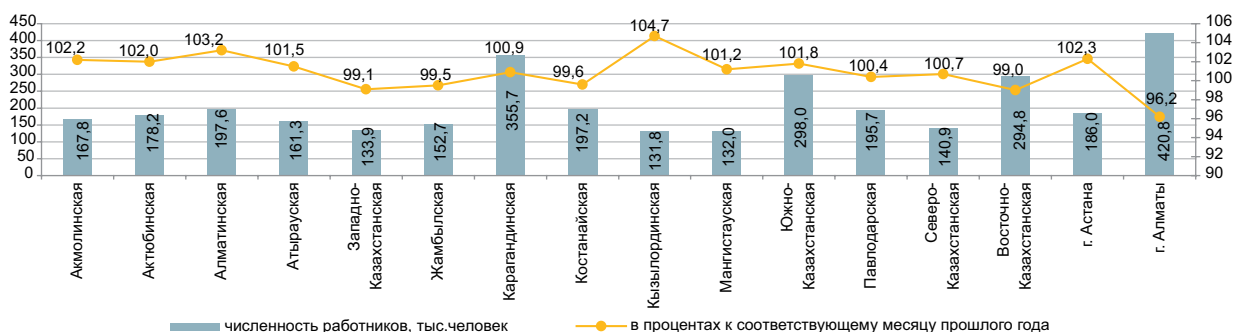

\*Без учета работников МП, занимающихся предпринимательской деятельностью.

## 4.2 БЕЗРАБОТИЦА И ОБЕСПЕЧЕНИЕ ЗАНЯТОСТИ

(по данным АС и МТСЗН)

	Уровень безработицы, %	Доля зарегистрированных безработных в численности экономически активного населения, %
2009г.		
I квартал	6,9	0,8
II квартал	6,7	1,1
III квартал	6,3	1,0
IV квартал	6,3	0,6
2010г.		
Январь	6,4*	0,7
Февраль	6,5*	0,9

\* Оценка.

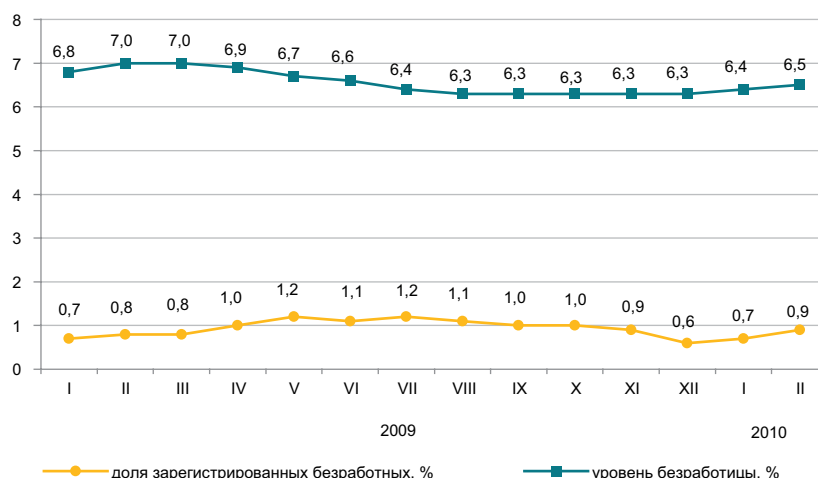

Численность безработных, по методологии МОТ, в феврале 2010г. по оценке составила 552,7 тыс. человек, уровень безработицы – 6,5%. Официально зарегистрированы в органах занятости МТСЗН в качестве безработных 73,2 тыс. человек (0,9%).

Кроме того, на рынке труда фиксируется скрытая безработица - практика перевода работников на неполную рабочую неделю или сокращенный рабочий день, предоставление отпусков без сохранения заработной платы. По оценке в феврале т.г. уровень скрытой безработицы составил 0,6% (55,0 тыс. человек) от экономически активного населения.

	IV квартал 2009г.		
	тыс. человек	в % к III кварталу 2009г.	в % к IV кварталу 2008г.
Экономически активное население	8 469,2	99,7	100,6
Занятое население	7 937,4	99,8	101,0
наемные работники	5 285,3	100,4	101,1
самозанятые	2 652,1	98,6	100,8
Безработные	531,8	99,3	95,1
Экономически неактивное население	3 489,3	100,6	102,3

в процентах к предыдущему месяцу (оценка)

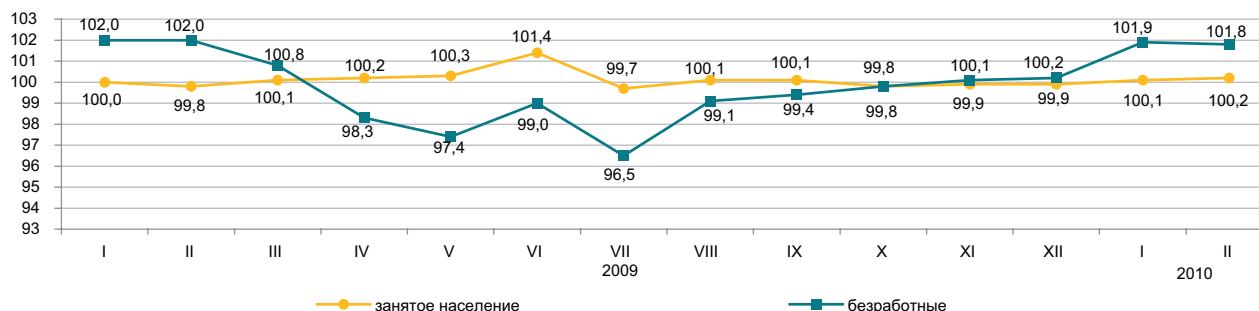

	Февраль 2010г.	
	тыс. человек	в % к январю 2010г.
Число обратившихся за трудовым посредничеством	41,9	136,0
Число трудоустроенных граждан	16,7	130,9
Численность лиц, зарегистрированных в органах занятости в качестве безработных	73,2	115,4
Направлены на профессиональную подготовку или переподготовку, на повышение квалификации	5,6	в 10,3р.
Приняли участие в общественных работах	9,1	77,1

	На 01.03.2010г.	В % к январю 2010г.
Полная остановка производства, единиц	25	100,0
Переход на режим неполного рабочего времени (частичная приостановка, сокращение объема производства, изменение режима работы), единиц	278	111,6
Количество работников, человек: находящихся в отпусках без сохранения заработной платы	9 761	110,0
занятые в режиме не полного рабочего времени	8 406	83,3
временно незанятые из-за простоя производства, оборудования	1 106	73,9

### 4.3 ОПЛАТА ТРУДА

в процентах к соответствующему периоду предыдущего года

	Индекс номинальной заработной платы	Индекс реальной заработной платы
Январь-декабрь 2009г.	111,4	103,8
Январь 2009г.	112,7	103,7
Январь 2010г.	108,6	101,2

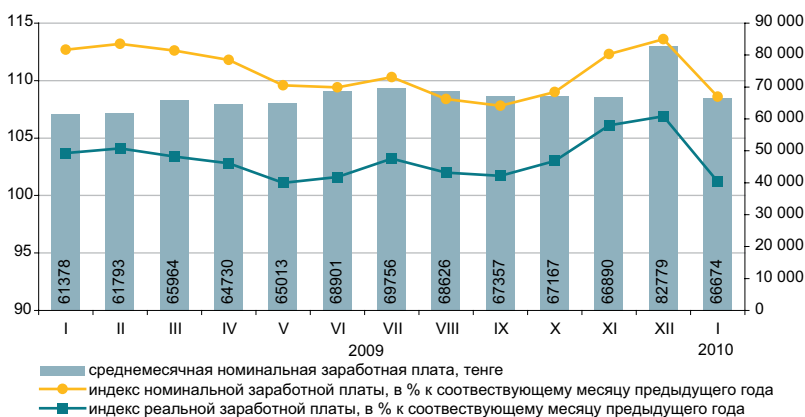

В январе 2010г. среднемесячная номинальная заработная плата одного работника составила 66674 тенге.

Повышение оплаты труда наемных работников, в январе 2010г. по сравнению с аналогичным месяцем 2009г. отмечается по всем видам экономической деятельности, за исключением услуг по проживанию и питанию. При этом высокий уровень оплаты труда сохраняется в финансовой и страховой деятельности, в области профессиональной, научной и технической деятельности, в сфере информации и связи, а также в строительстве.

	Среднемесячная номинальная заработная плата, тенге	В % к среднереспубликанскому уровню	В % к соответствующему месяцу предыдущего года	
			индекс номинальной заработной платы	индекс реальной заработной платы
<b>По всем видам экономической деятельности</b>	66 674	100,0	108,6	101,2
Сельское, лесное и рыбное хозяйство	29 421	44,1	108,6	101,2
Промышленность	82 193	123,3	114,6	106,8
Строительство	91 072	136,6	116,1	108,2
Оптовая и розничная торговля; ремонт автомобилей и мотоциклов	67 267	100,9	110,9	103,3
Транспорт и складирование	83 819	125,7	108,9	101,4
Услуги по проживанию и питанию	68 067	102,1	98,4	91,7
Информация и связь	92 462	138,7	104,1	97,0
Финансовая и страховая деятельность	145 660	218,5	105,1	98,0
Операции с недвижимым имуществом	57 748	86,6	109,7	102,2
Профессиональная, научная и техническая деятельность	124 434	186,6	114,2	106,5
Деятельность в области административного и вспомогательного обслуживания	85 948	128,9	105,0	97,9
Государственное управление и оборона; обязательное социальное обеспечение	56 313	84,5	109,4	102,0
Образование	40 631	60,9	105,4	98,2
Здравоохранение и социальные услуги	45 166	67,7	106,5	99,3

#### Среднемесячная заработная плата

тенге

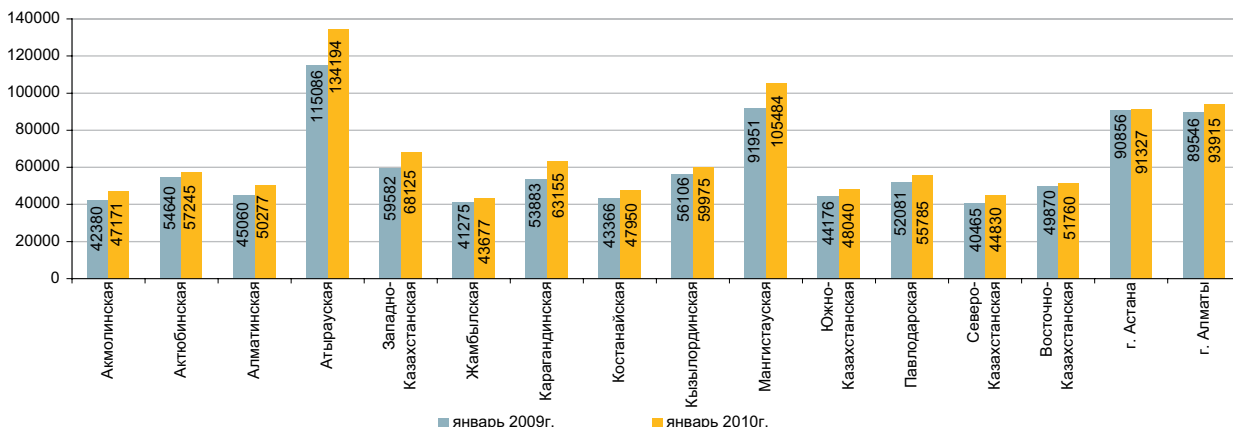

## 5. ЦЕНЫ

### 5.1 ИНДЕКС ПОТРЕБИТЕЛЬСКИХ ЦЕН

на конец периода, в процентах к декабрю предыдущего года	
2008г.....	109,5
2009г.....	106,2
в процентах к предыдущему месяцу	
Февраль 2008г.....	100,8
Февраль 2009г.....	100,8
Февраль 2010г.....	100,9

В феврале т.г. повышение цен отмечено на фрукты и овощи на 4,4%, сахар – на 2,5%, мясные и молочные продукты – по 1,6%, масла и жиры – на 1%, кофе, чай и какао – на 0,8%, яйца – на 0,6%, их снижение на рис на 1,1%, муку – на 0,6%, хлеб – на 0,3%, крупяные и макаронные изделия – по 0,2%.

Цены на медикаменты выросли на 1,4%, товары личной гигиены – на 0,7%, одежду и обувь, моющие и чистящие средства – по 0,4%, а на цемент снизились – на 1,2%.

Услуги железнодорожного транспорта подорожали на 4,3%, жилищно-коммунальные услуги, дошкольного образования и здравоохранения – по 0,7%, личного обслуживания – на 0,6%, культуры – на 0,3%.

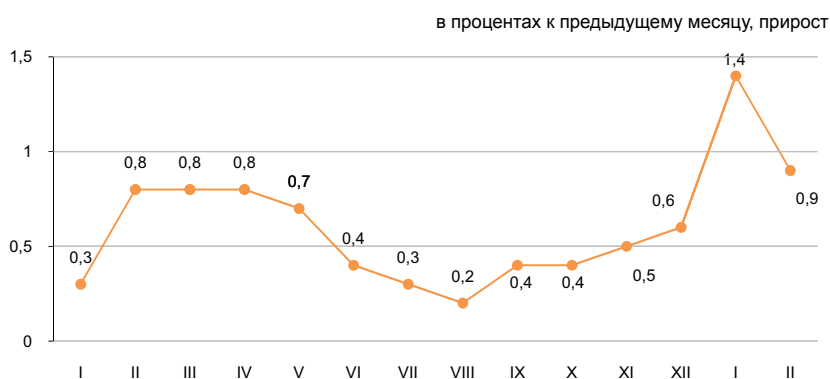

	Февраль 2010г. к				Январь-февраль 2010г. к январю-февралю 2009г.
	январю 2010г.	декабрю 2009г.	февралю 2009г.	декабрю 2005г.	
<b>Все товары и услуги</b>	100,9	102,3	107,4	153,0	107,4
Продовольственные товары	101,3	102,4	104,7	158,7	104,3
Непродовольственные товары	100,4	100,7	107,9	136,9	108,7
Платные услуги	100,7	103,5	110,6	161,0	110,3

в процентах к предыдущему месяцу; прирост



в процентах

	Февраль 2010г. к				Январь-февраль 2010г. к январю-февралю 2009г.
	январю 2010г.	декабрю 2009г.	февралю 2009г.	декабрю 2005г.	
<b>Индекс потребительских цен</b>	100,9	102,3	107,4	153,0	107,4
Базовый индекс потребительских цен	100,7	102,1	108,0	152,9	108,0
Индекс цен для групп населения:					
с наименьшими денежными доходами	100,9	102,2	105,2	157,4	105,0
с наибольшими денежными доходами	100,8	102,2	107,7	150,6	107,8

## 5.2 ИНДЕКС ЦЕН ПРЕДПРИЯТИЙ-ПРОИЗВОДИТЕЛЕЙ

### На готовую промышленную продукцию

в процентах к предыдущему месяцу; прирост +, снижение -

на конец периода, в процентах к декабрю предыдущего года	
2008г.....	81,4
2009г.....	131,0
в процентах к предыдущему месяцу	
Февраль 2008г.....	100,9
Февраль 2009г.....	101,9
Февраль 2010г.....	101,4

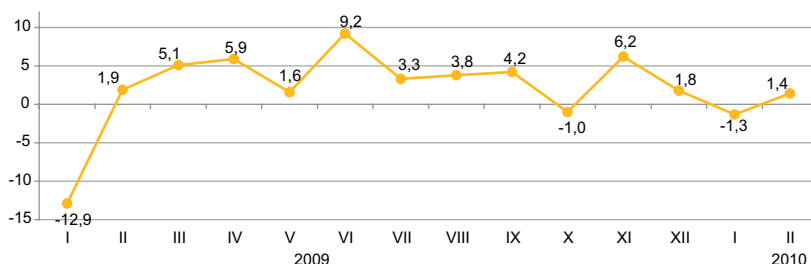

### На приобретенные материально-технические ресурсы

в процентах к предыдущему месяцу; прирост +, снижение -

на конец периода, в процентах к декабрю предыдущего года	
2008г.....	120,8
2009г.....	100,6
в процентах к предыдущему месяцу	
Февраль 2008г.....	105,6
Февраль 2009г.....	96,9
Февраль 2010г.....	103,0

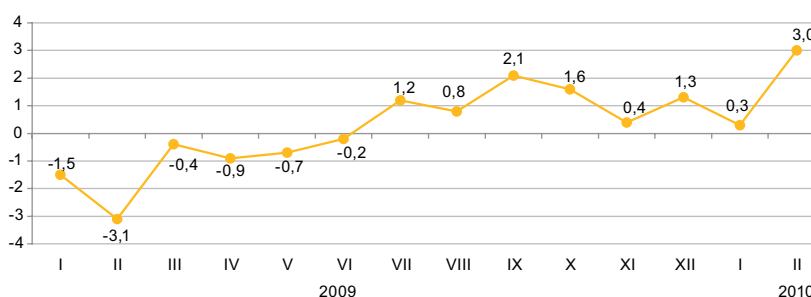

в процентах

В прошедшем месяце повышение цен отмечено на газовый конденсат и природный газ, соответственно, на 3% и на 7%. Это внесло в уровень цен в промышленности положительный «вклад» на 0,3%. Нефтепродукты стали дороже на 3,1%, продукция цветной металлургии – на 3,4%, черной – на 1,2%. Цены на минеральные воды снизились на 3,6%, табачные изделия – на 2,9%, муку пшеничную - на 2,3%, рыбу – на 2,1%.

	Февраль 2010г. к				Январь-февраль 2010г. к январю-февралю 2009г.
	январю 2010г.	декабрю 2009г.	февралю 2009г.	декабрю 2005г.	
<b>Промышленность - всего</b>	101,4	100,1	147,8	161,4	148,2
Произведенная продукция	101,4	99,9	150,8	162,6	151,2
Услуги производственного характера	100,8	102,4	107,3	140,2	107,6
Базовый индекс (без учета изменения цен на нефть и металлы)	102,5	103,1	111,3	121,3	109,5

### По видам экономической деятельности

в процентах

	Февраль 2010г. к							
	к январю 2010г.		к декабрю 2009г.		к февралю 2009г.		к декабрю 2005г.	
	на готовую продукцию	на приобретенные ресурсы	на готовую продукцию	на приобретенные ресурсы	на готовую продукцию	на приобретенные ресурсы	на готовую продукцию	на приобретенные ресурсы
Горнодобывающая промышленность	101,3	107,5	98,5	109,9	179,8	117,6	162,4	179,2
Обрабатывающая промышленность	101,0	101,5	101,2	101,3	116,3	105,9	156,3	149,7
Производство и распределение электроэнергии, газа и воды	103,5	106,8	113,0	108,0	128,3	113,5	194,4	159,2

### По видам энергоресурсов

в процентах

	Февраль 2010г. к				Январь-февраль 2010г. к январю-февралю 2009г.
	к январю 2010г.	к декабрю 2009г.	к февралю 2009г.	к декабрю 2005г.	
<b>Энергоресурсы, всего</b>	100,6	98,4	179,4	166,8	184,4
Сырьевые энергоресурсы	100,3	96,9	189,6	162,4	196,4
Нефтепродукты	103,1	105,5	119,1	174,8	117,2
Электроэнергия	105,1	117,8	135,5	216,8	132,2

### 5.3 ИНДЕКС ЦЕН В СЕЛЬСКОМ ХОЗЯЙСТВЕ

на конец периода, в процентах к декабрю предыдущего года

2008г.....	119,3
2009г.....	87,3

в процентах к предыдущему месяцу

Февраль 2008г.....	101,9
Февраль 2009г.....	100,2
Февраль 2010г.....	100,3

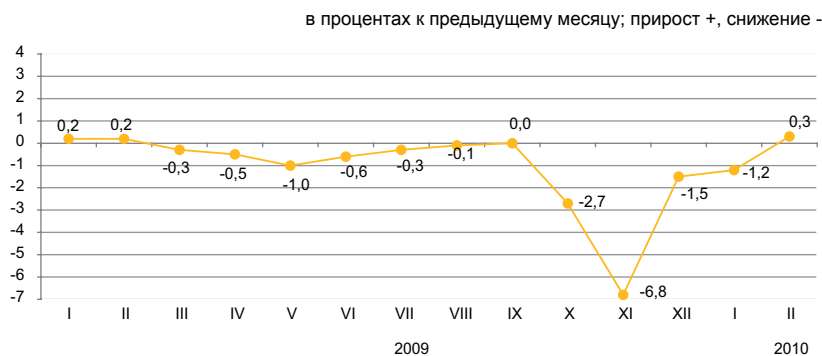

В феврале 2010г. по сравнению с предыдущим месяцем цены на молоко сырое повысились на 2,8%, мясо скота - на 1,3%, мед - на 1%.

Гречиха подешевела на 1,3%, ячмень - на 0,7%, пшеница - на 0,5%, а рис подорожал на 2,1%.

Прирост цен на овощи составил 1,1%. Морковь стала дороже на 3,1%, картофель - на 1,9%, капуста - на 1%, свекла - на 0,8%, лук - на 0,7%, семена подсолнечника - на 0,1%.

в процентах

	Февраль 2010г. к				Январь-февраль 2010г. к январю-февралю 2009г.
	январю 2010г.	декабрю 2009г.	февралю 2009г.	декабрю 2005г.	
<b>Продукция сельского хозяйства</b>	100,3	99,0	86,1	157,0	86,1
Продукция растениеводства	99,8	97,1	74,7	154,1	74,8
Продукция животноводства	100,9	101,8	102,4	155,4	102,0
Продукция и услуги лесного хозяйства	102,4	102,6	107,0	132,2	105,8

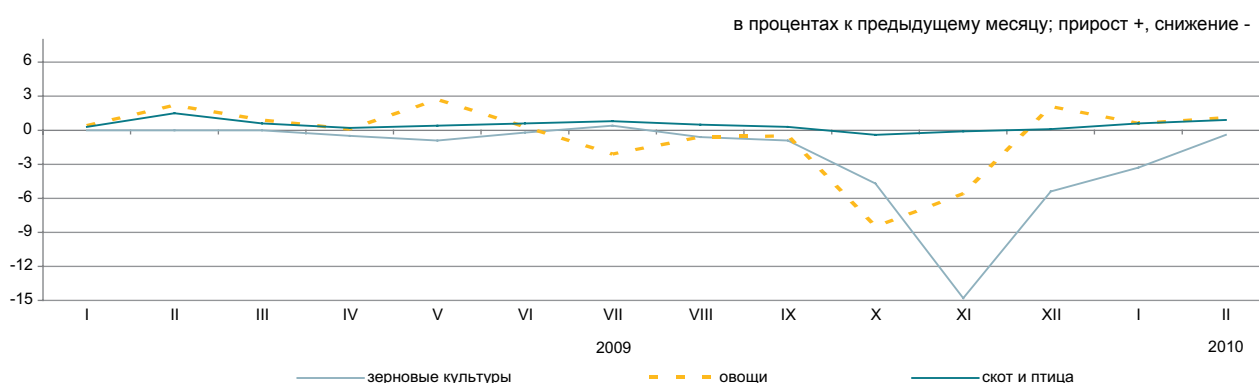

#### По видам продукции сельского хозяйства

в процентах

	Февраль 2010г. к				Январь-февраль 2010г. к январю-февралю 2009г.
	январю 2010г.	декабрю 2009г.	февралю 2009г.	декабрю 2005г.	
Пшеница	99,5	96,7	68,7	151,9	68,9
Ячмень	99,3	91,2	68,1	125,0	68,3
Овес	96,7	92,7	91,7	131,0	93,6
Гречиха	98,7	98,2	92,4	128,6	95,1
Картофель	101,9	102,7	83,7	156,5	83,0
Крупный рогатый скот	101,4	102,2	106,5	173,5	106,2
Овцы	100,6	100,2	102,9	148,0	103,0
Свины	101,9	105,6	111,6	174,2	110,7
Лошади	100,6	100,9	105,1	165,9	105,6
Птица	99,8	99,6	99,9	144,0	101,6
Молоко сырое	102,8	106,5	98,4	158,6	97,7
Яйца	97,6	95,9	97,5	122,3	94,6

## 5.4 ИНДЕКС ЦЕН В СТРОИТЕЛЬСТВЕ

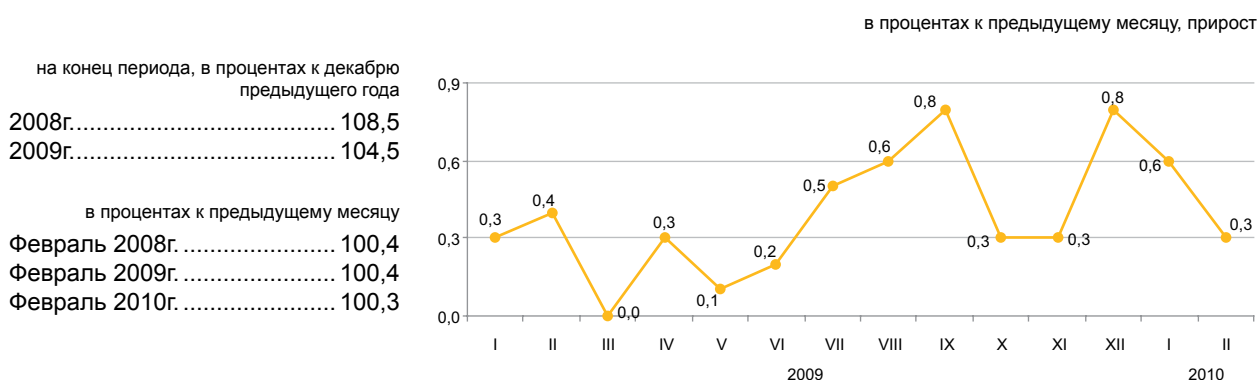

### По элементам технологической структуры

В феврале 2010г., по сравнению с предыдущим месяцем, цены на олифу, известь и ванны стальные повысились по 1,1%, плитки глазурованные керамические для внутренней облицовки стен – на 1%.

Трубы из полипропилена стали дешевле на 5,7%, паркет деревянный щитовой – на 4,9%, стеклопакеты – на 1,3%, портландцемент – на 0,3%.

	Февраль 2010г. к				Январь-февраль 2010г. к январю-февралю 2009г.
	январю 2010г.	декабрю 2009г.	февралю 2009г.	декабрю 2005г.	
<b>Все элементы технологической структуры</b>	100,3	100,9	104,8	128,6	104,8
Строительно-монтажные работы	100,2	100,8	104,8	128,6	104,8
Машины и оборудование	100,5	101,5	104,9	129,0	105,0
Прочие работы и затраты	100,4	100,8	104,7	128,8	105,0

в процентах к соответствующему месяцу предыдущего года, прирост

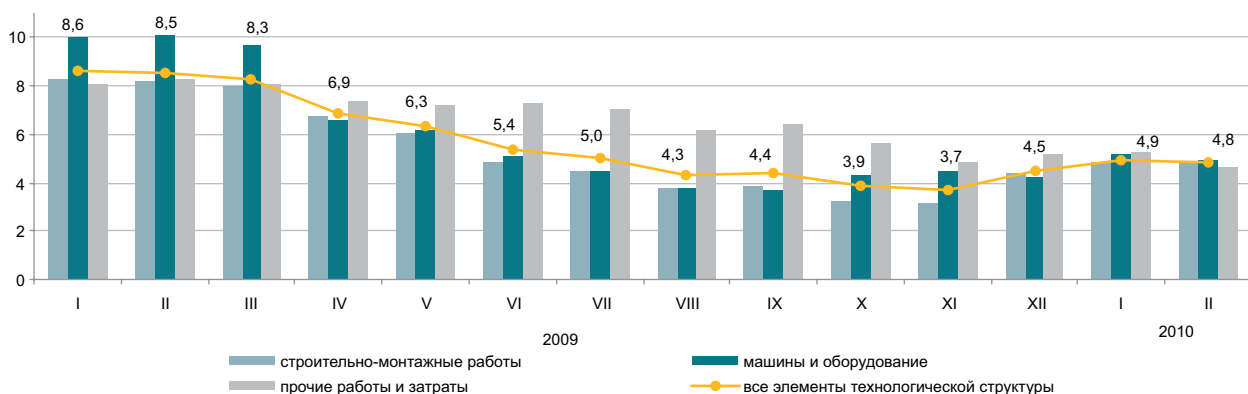

### По видам строительных материалов

	Февраль 2010г. к				Январь-февраль 2010г. к январю-февралю 2009г.
	январю 2010г.	декабрю 2009г.	февралю 2009г.	декабрю 2005г.	
Продукция горнодобывающей промышленности	100,0	100,6	99,4	119,3	99,5
Древесина и изделия из древесины	99,7	99,3	98,5	116,6	98,9
Краски, лаки и покрытия аналогичные	100,4	100,4	100,7	116,7	100,6
Плитки и плиты керамические	100,4	100,1	102,4	112,6	102,2
Портландцемент	99,7	99,0	95,7	132,3	95,7
Изделия из бетона для строительных целей	100,0	100,1	99,4	122,2	99,4
Бетоны и растворы	100,0	99,9	97,8	116,9	97,8
Металлы черные основные	99,9	99,7	99,7	127,5	99,4
Металлоконструкции	99,8	99,6	87,3	126,6	86,9

## ИНДЕКС ЦЕН НА СТРОИТЕЛЬНЫЕ РАБОТЫ (УСЛУГИ) ПО ВОЗВЕДЕНИЮ ОБЪЕКТОВ

### По типам объектов

в процентах к предыдущему году  
 2008г..... 105,0  
 2009г..... 102,0

в процентах к предыдущему кварталу  
 IV квартал 2008г..... 100,2  
 IV квартал 2009г..... 100,4

#### Жилые дома

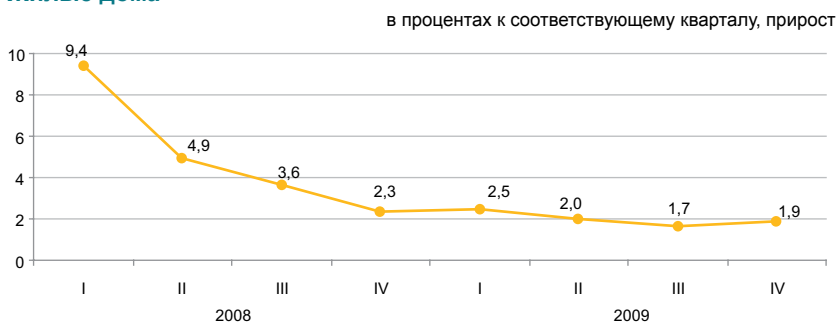

#### Производственные здания

в процентах к предыдущему году  
 2008г..... 102,3  
 2009г..... 105,5

в процентах к предыдущему кварталу  
 IV квартал 2008г..... 100,3  
 IV квартал 2009г..... 100,5

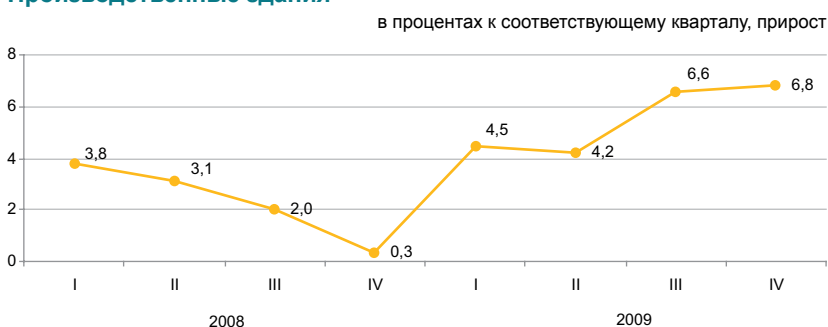

Строительные работы по сооружению кирпичных жилых домов в IV квартале 2009г. по сравнению с IV кварталом 2008г. подорожали на 2,1%, монолитных свыше 5 этажей – на 0,8%. Возведение промышленных зданий из металлоконструкций стало дороже на 7,9%, из железобетона – на 5,7%.

	IV квартал 2009г. к		2009г. к 2008г.
	III кварталу 2009г.	IV кварталу 2008г.	
Жилые дома	100,4	101,9	102,0
Общеобразовательная школа	100,7	102,4	102,3
Административное здание	100,5	102,5	102,7
Производственное здание	100,5	106,8	105,5
Здание по сохранению сельхоз-продуктов	100,1	101,4	101,9
Автомобильная дорога	100,9	103,1	102,6

### По видам строительных работ

	в процентах							
	Подготовка участка к строительству		Общестроительные работы		Монтаж инженерного оборудования		Строительные и отделочные работы	
	IV квартал 2009г.		IV квартал 2009г.		IV квартал 2009г.		IV квартал 2009г.	
	к III кварталу 2009г.	к IV кварталу 2008г.	к III кварталу 2009г.	к IV кварталу 2008г.	к III кварталу 2009г.	к IV кварталу 2008г.	к III кварталу 2009г.	к IV кварталу 2008г.
Жилые дома	100,7	104,9	100,2	100,9	100,6	104,3	100,5	101,9
Общеобразовательная школа	100,4	106,6	100,5	101,3	101,4	105,7	100,6	101,9
Административное здание	100,4	106,5	100,4	101,9	100,8	103,5	100,4	102,1
Производственное здание	100,1	110,1	100,2	107,3	100,8	104,8	100,6	106,5
Здание по сохранению сельхозпродуктов	99,5	105,8	100,2	100,8	100,4	103,3	99,7	98,7
Автомобильная дорога	100,6	101,9	101,1	103,5	-	-	-	-

## 5.5 ЦЕНЫ НА РЫНКЕ ЖИЛЬЯ

### Изменение цен продажи нового жилья

на конец периода, в процентах к декабрю предыдущего года

2008г.....	91,3
2009г.....	93,1
в процентах к предыдущему месяцу	
Февраль 2008г.....	100,1
Февраль 2009г.....	98,2
Февраль 2010г.....	100,4

в процентах к предыдущему месяцу; прирост +, снижение -



### Изменение цен перепродажи благоустроенного жилья

на конец периода, в процентах к декабрю предыдущего года

2008г.....	79,5
2009г.....	93,4
в процентах к предыдущему месяцу	
Февраль 2008г.....	97,4
Февраль 2009г.....	100,3
Февраль 2010г.....	100,4

в процентах к предыдущему месяцу; прирост +, снижение -

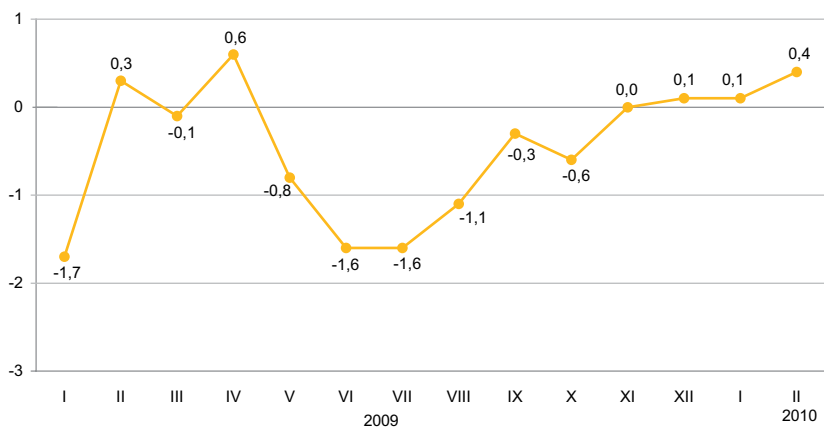

В феврале 2010 года, в среднем по республике, цены продажи нового, перепродажи благоустроенного жилья увеличились по 0,4%.

	Цена за 1 кв.м, тенге	Февраль 2010г. к		
		январю 2010г.	декабрю 2009г.	февралю 2009г.
Продажа нового жилья	139 181	100,4	101,0	96,7
Перепродажа благоустроенного жилья	101 304	100,4	100,5	95,2

### Изменение цен на рынке жилья

на конец периода; в процентах к декабрю 2000г.

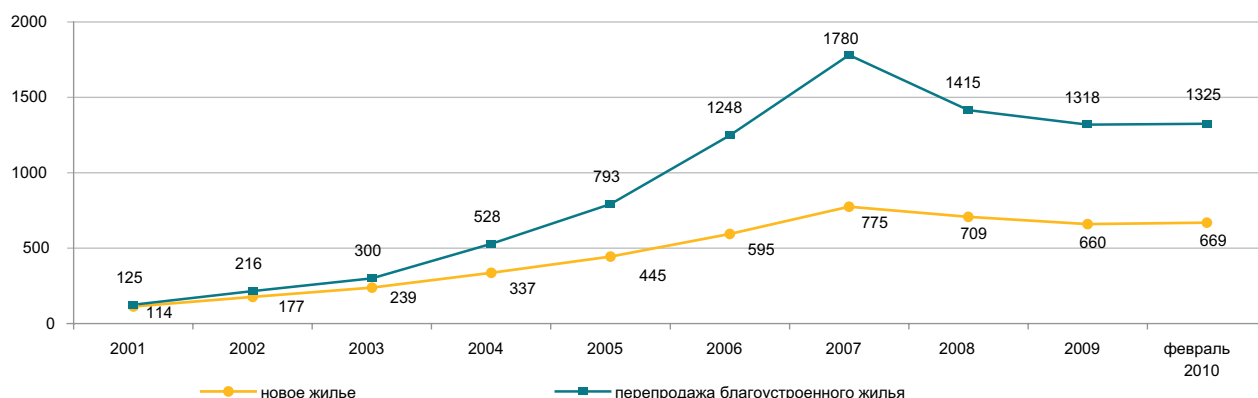

### 5.6 ИНДЕКС ЦЕН ОПТОВЫХ ПРОДАЖ

на конец периода, в процентах к декабрю предыдущего года

2008г.....	107,8
2009г.....	103,1

в процентах к предыдущему месяцу

Февраль 2008г.....	101,1
Февраль 2009г.....	101,3
Февраль 2010г.....	100,8

В феврале т.г. повышение цен оптовых продаж отмечено на пропан и бутан сжиженный на 4,1%, сахар – 2,9%, топливо дизельное – 2,3%, бензин и мазут – по 2,2%, картофель – 1,6%, чай – 0,7%, кофе – 0,4%, изделия табачные – 0,3%, мясо – 0,2%, их снижение – на яйца на 2,1%, макаронные изделия – 0,3%, мясо птицы – 0,2%, на нефть - цены остались без изменений.

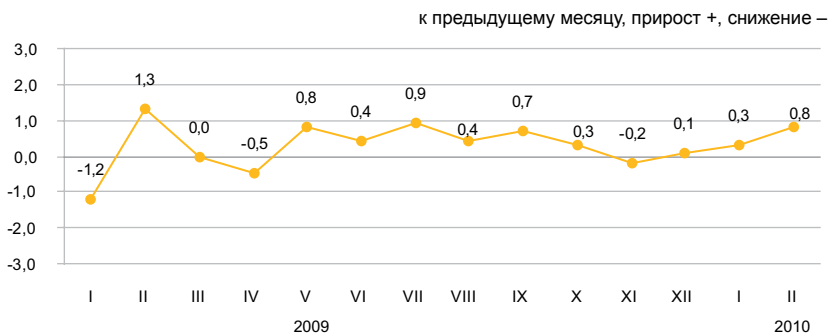

в процентах

	Февраль 2010г. к				Январь-февраль 2010г. к январю-февралю 2009г.
	январю 2010г.	февралю 2009г.	декабрю 2009г.	декабрю 2005г.	
<b>Товары и продукция</b>					
- <b>всего</b>	100,8	104,0	101,1	137,2	104,3
Потребительские товары	100,7	108,4	101,2	135,2	109,5
Продукция промежуточного потребления	100,9	100,7	101,1	138,7	99,8
Средства производства	100,2	103,0	100,3	121,3	106,7

#### Товары классифицированные по конечному назначению

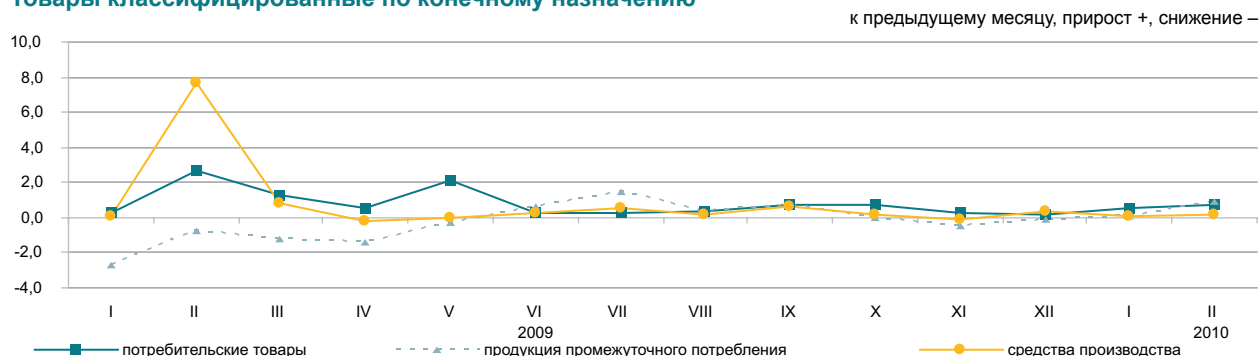

#### По основным группам

в процентах

	Февраль 2010г. к				Январь-февраль 2010г. к январю-февралю 2009г.
	январю 2010г.	февралю 2009г.	декабрю 2009г.	декабрю 2005г.	
Фрукты и овощи свежие	101,4	89,3	99,8	157,6	88,6
Мясо и мясные продукты	99,9	106,1	100,4	144,7	106,6
Продукты молочные, яйца, масла и жиры	101,1	101,5	102,5	144,9	100,8
Сахар, шоколад, изделия кондитерские	101,3	116,5	101,7	151,8	115,9
Мука и крупы	99,8	81,1	97,3	139,7	80,9
Кофе, чай, какао и пряности	100,6	110,2	101,5	140,4	114,8
Детали и принадлежности для автомобилей	100,9	100,8	101,5	113,4	100,5
Посуда и средства чистящие	100,7	111,5	101,3	155,0	114,9
Товары фармацевтические и медицинские	100,6	110,0	102,3	136,9	112,8
Топливо твердое, жидкое, газообразное	101,8	109,9	102,4	133,6	107,5
Товары химические	100,0	110,4	103,0	129,4	110,9
Шины	100,6	106,9	101,3	142,4	106,8

## 5.7 ИНДЕКСЫ ТАРИФОВ НА УСЛУГИ ТРАНСПОРТА И СВЯЗИ

### На услуги грузового транспорта

на конец периода, в процентах к декабрю предыдущего года

2008г.....	110,5
2009г.....	101,3

в процентах к предыдущему месяцу

Февраль 2008г.....	100,5
Февраль 2009г.....	101,4
Февраль 2010г.....	100,0

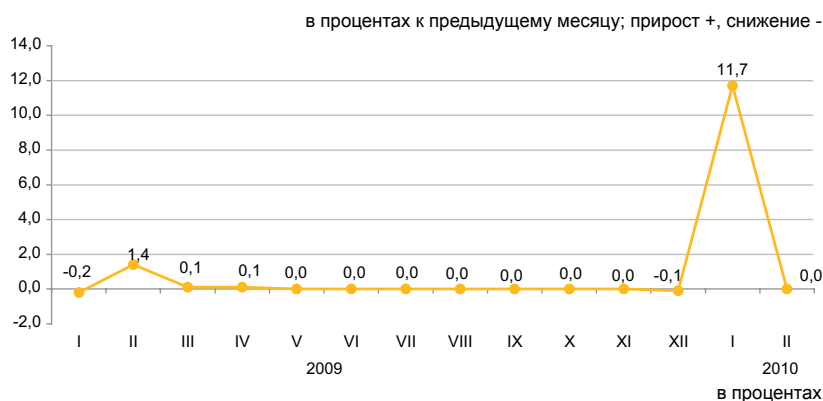

### По видам грузового транспорта

Увеличение тарифов на перевозку грузов в феврале т.г. отмечено на автомобильном транспорте. Доставка грузов в страны вне СНГ стала дороже на 2,4%, на внутригородских сообщениях – на 0,6%, в страны СНГ – на 0,2%.

Тарифы на грузоперевозки другими видами транспорта не изменились.

	Февраль 2010г. к				Январь-февраль 2010г. к январю-февралю 2009г.
	январю 2010г.	декабрю 2009г.	февралю 2009г.	декабрю 2005г.	
Грузовой транспорт	100,0	111,7	111,8	140,3	112,6
Автомобильный	100,4	101,2	101,2	126,4	101,9
Железнодорожный	100,0	119,1	119,1	163,5	119,1
Воздушный	100,0	100,0	108,0	89,5	108,0
Трубопроводный	100,0	100,2	100,3	108,1	102,3
Внутренний водный	100,0	100,0	99,6	112,8	99,6

### На услуги связи для юридических лиц

на конец периода, в процентах к декабрю предыдущего года

2008г.....	100,8
2009г.....	99,8

в процентах к предыдущему месяцу

Февраль 2008г.....	99,9
Февраль 2009г.....	99,9
Февраль 2010г.....	99,5

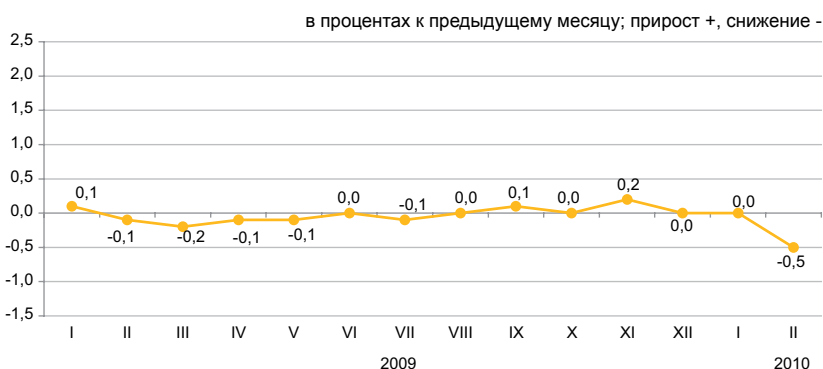

### По видам услуг связи

в процентах

	Февраль 2010г. к				Январь-февраль 2010г. к январю-февралю 2009г.
	январю 2010г.	декабрю 2009г.	февралю 2009г.	декабрю 2005г.	
<b>Услуги связи</b>	99,5	99,5	99,3	92,0	99,5
Услуги почты	106,6	106,7	106,7	254,0	103,4
Услуги курьерской связи	100,0	99,6	100,4	103,8	100,4
Услуги электросвязи	99,4	99,4	99,2	89,5	99,5
Городская телефонная связь	99,7	99,7	99,7	99,3	99,9
Междугородная телефонная связь	95,2	95,6	94,8	90,1	97,1
Услуги для передачи данных	100,0	100,0	100,0	100,0	100,0
Услуги по предоставлению доступа к сети «Интернет»	99,4	99,3	94,2	62,1	94,5

## 6. НАЦИОНАЛЬНАЯ ЭКОНОМИКА

### 6.1 КРАТКОСРОЧНЫЙ ЭКОНОМИЧЕСКИЙ ИНДИКАТОР

в процентах к соответствующему месяцу предыдущего года		
	2009	2010
январь	97,1	108,5
февраль	95,3	106,1
март	94,1	
апрель	93,2	
май	94,2	
июнь	102,3	
июль	97,5	
август	95,1	
сентябрь	102,4	
октябрь	107,8	
ноябрь	109,9	
декабрь	115,4	

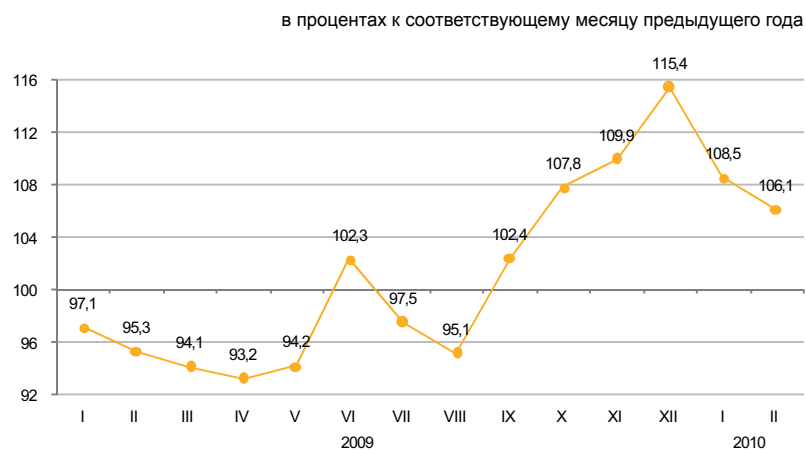

в процентах к соответствующему периоду предыдущего года		
	2009	2010
январь	97,1	108,5
январь-февраль	96,3	107,2
январь-март	95,5	
январь-апрель	94,9	
январь-май	94,7	
январь-июнь	95,9	
январь-июль	96,1	
январь-август	95,9	
январь-сентябрь	96,8	
январь-октябрь	98,3	
январь-ноябрь	99,8	
январь-декабрь	101,0	

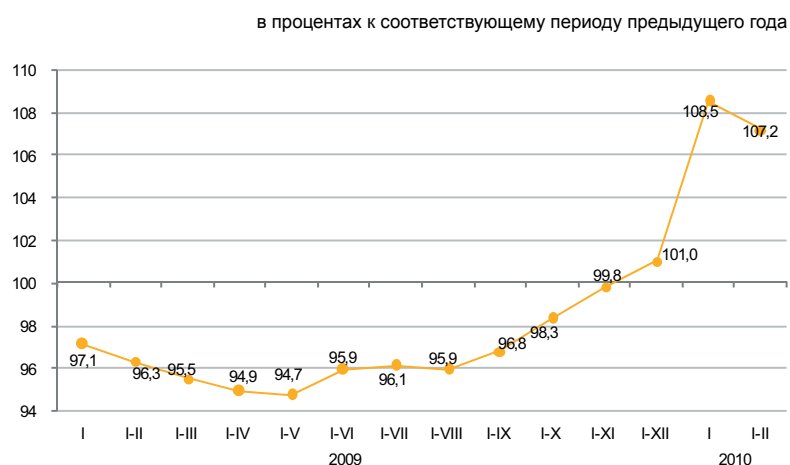

Краткосрочный экономический индикатор – показатель, характеризующий тенденции развития экономики. Его расчет осуществляется для обеспечения оперативности и базируется на изменении индексов выпуска по базовым отраслям: сельское хозяйство, промышленность, строительство, торговля, транспорт и связь. Доля указанных отраслей в объеме ВВП составляет 67-68%.

## 6.2 ВАЛОВОЙ ВНУТРЕННИЙ ПРОДУКТ

ИФО, в процентах к соответствующему периоду предыдущего года

2001г.....	113,5
2002г.....	109,8
2003г.....	109,3
2004г.....	109,6
2005г.....	109,7
2006г.....	110,7
2007г.....	108,9
2008г.....	103,3
Январь-декабрь 2009г.*.....	101,2

в процентах к соответствующему периоду предыдущего года

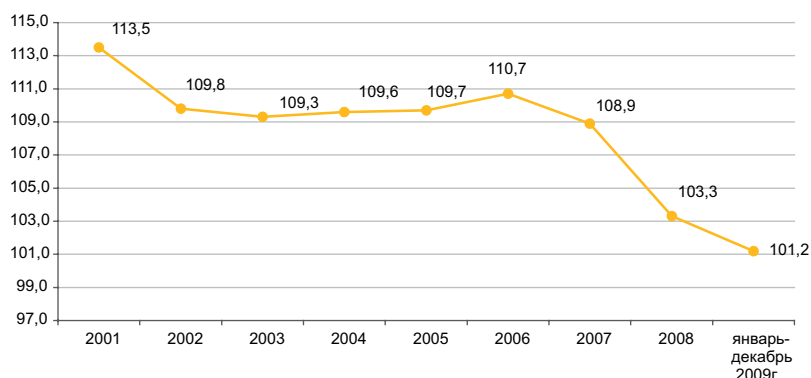

### Производство товаров и услуг

В структуре ВВП за январь-декабрь 2009 года производство товаров составило 43,8%, производство услуг 54,8%. Основную долю в производстве ВВП занимает промышленность 29,4%, операции с недвижимым имуществом, аренда и предоставление услуг потребителям – 16%.

в процентах к соответствующему периоду предыдущего года

	Январь-декабрь 2009г.		
	ВДС, млрд. тенге	индекс физического объема	дефлятор
Всего	15 668,3	100,7	99,2
Производство товаров	6 969,5	102,0	93,4
Производство услуг	8 698,8	99,6	104,4

### ВВП по видам экономической деятельности

в процентах к соответствующему периоду предыдущего года

	Январь-декабрь 2009г.						
	ВДС, млрд. тенге	индекс физического объема		дефлятор		структура ВВП, в % к итогу	
		2008	2009	2008	2009	2008	2009
Валовой внутренний продукт	15 887,8	103,3	101,2	121,0	97,8	100,0	100,0
Сельское хозяйство, охота и лесное хозяйство, рыболовство, рыбоводство	1 000,6	93,8	113,8	125,1	103,0	5,3	6,3
Промышленность	4 678,6	102,0	101,8	139,2	89,0	32,2	29,4
Строительство	1 290,3	104,0	95,1	102,9	104,5	8,1	8,1
Торговля; ремонт автомобилей, бытовых изделий и предметов личного пользования	2 069,1	102,4	98,0	120,9	107,4	12,3	13,0
Гостиницы и рестораны	134,7	104,7	91,3	110,1	111,7	0,9	0,9
Транспорт	1 292,9	107,0	97,3	110,5	96,8	8,5	8,1
Связь	350,5	111,8	108,3	110,4	81,5	2,5	2,2
Финансовая деятельность	786,4	98,7	89,4	112,9	103,7	5,3	4,9
Операции с недвижимым имуществом, аренда и предоставление услуг потребителям	2 537,2	105,7	102,5	120,0	102,9	14,9	16,0
Государственное управление	343,5	102,5	105,9	106,4	119,1	1,7	2,2
Образование	549,5	102,9	102,8	104,9	118,2	2,8	3,5
Здравоохранение	299,4	103,4	103,6	107,6	121,8	1,5	1,9
Прочие услуги	335,6	103,6	104,6	111,4	113,7	1,7	2,1
Косвенно-измеряемые услуги финансового посредничества	-539,3	96,9	89,4	126,3	80,3	-4,7	-3,4
Валовая добавленная стоимость	15 129,0	103,3	101,3	121,2	100,1	93,0	95,2
Чистые налоги на продукты	758,8	103,4	99,4	118,3	67,8	7,0	4,8

\* Оперативные данные.

### 6.3 ИНВЕСТИЦИИ В ОСНОВНОЙ КАПИТАЛ

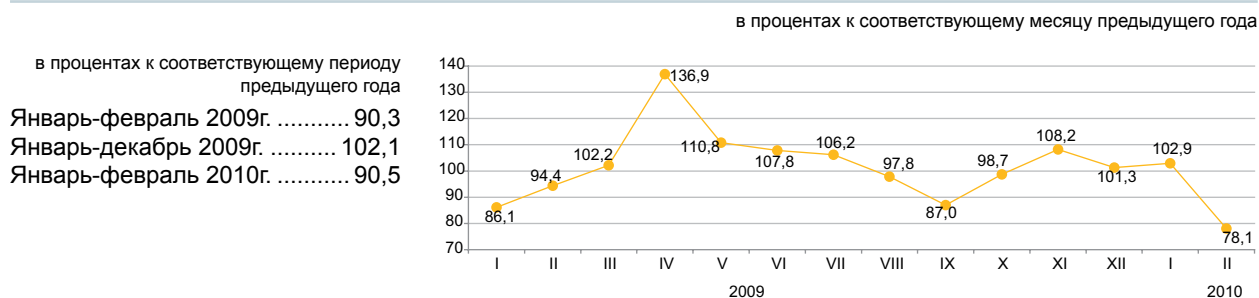

#### По источникам финансирования

Преобладающими источниками инвестиций остаются привлеченные средства, при этом вложения собственных средств хозяйствующих субъектов уменьшились на 15,6%.

В феврале 2010г. по сравнению с январем объем инвестиций увеличился на 0,8%.

	Январь-февраль 2010г.		Январь-февраль 2009г.	
	млн. тенге	удельный вес, в процентах	млн. тенге	удельный вес, в процентах
Инвестиции в основной капитал	353 661	100	373 055	100
в том числе за счет средств:				
государственного бюджета	24 048	6,8	13 801	3,7
собственных	150 793	42,6	170 391	45,7
иностраннх	158 780	44,9	153 646	41,2
заемных	20 040	5,7	35 217	9,4

#### По технологической структуре

Наблюдается увеличение инвестиционных вложений на работы по строительству и капитальному ремонту зданий и сооружений на 0,2%.

Инвестиции, направленные на прочие капитальные работы и затраты уменьшились на 10,8%, на приобретение машин, оборудования, инструмента, инвентаря - 17,8%.

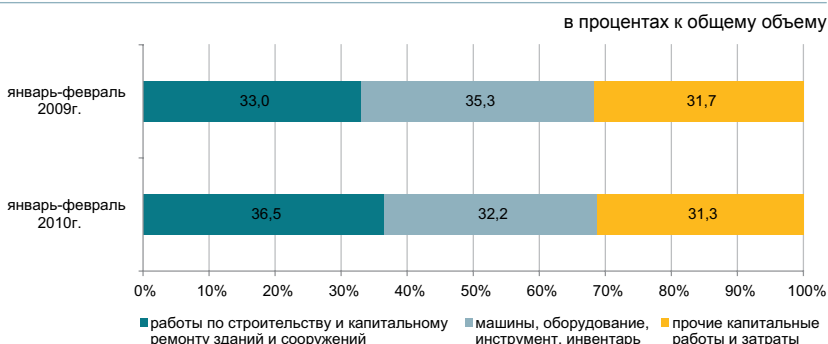

#### По направлениям использования\*

Наиболее привлекательной отраслью для инвестиционных вложений остается горнодобывающая промышленность и разработка карьеров, доля которой в общем объеме инвестиций составила 56,1%.



#### По размерности предприятий

Наибольшие инвестиционные вложения осуществляют крупные предприятия, объем которых увеличился по сравнению с январем февралем предыдущего года на 8,5% и составил 241,1 млрд. тенге.

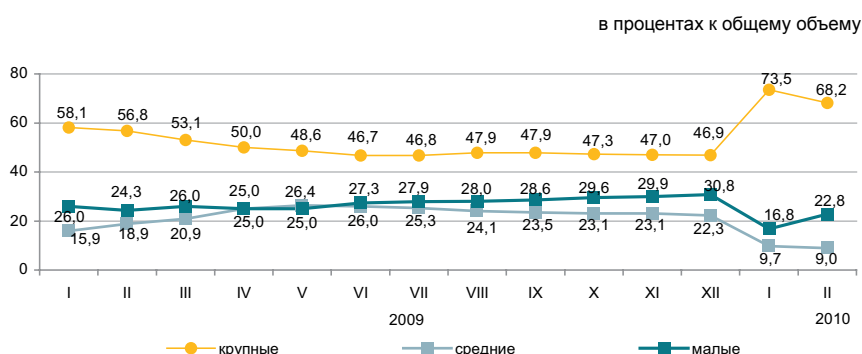

\* Данные представлены в соответствии с новым классификатором ОКЭД.

## 6.4 ТОПЛИВНО-ЭНЕРГЕТИЧЕСКИЕ РЕСУРСЫ (ТЭР)

### Ресурсы

в процентах

В январе 2010г. общие ресурсы основных природных видов топлива (нефти, включая газовый конденсат, газа природного и угля), вовлеченных в экономический оборот республики, составили 16,2 млн. тонн условного топлива.

	Удельный вес в общем объеме природных ресурсов	Январь 2010г. к январю 2009г.		
		ресурсы	производство	импорт
Нефть сырая	45,1	104,4	105,2	93,2
Уголь	35,1	114,3	114,3	93,5
Газ природный	12,1	75,8	101,0	95,1
Газовый конденсат	7,7	101,5	101,5	-

в процентах к общему объему ресурсов



Ресурсы нефтепродуктов формируются, в основном, за счет собственного производства (80,1–100,0%). Спрос на нефтепродукты частично восполнен их импортом. В январе 2010г., по сравнению с соответствующим месяцем 2009г., в структуре ресурсов наблюдается уменьшение доли импорта бензина (на 14,9 процентных пункта), газойлей (на 5,3%), пропана и бутана сжиженного (на 1,7%).

в процентах

	Январь 2010г. к январю 2009г.	К общему объему ресурсов		
		ресурсы	производство	импорт
Бензин автомобильный	117,6	81,3	18,7	1,3
Газойли	114,7	89,4	10,6	25,9
Керосин	183,0	80,1	19,9	0,9
Мазут	157,1	100,0	0,0	81,4
Пропан и бутан сжиженные	124,0	99,7	0,3	78,7

### Использование

в процентах

В январе 2010г., по сравнению с январем 2009г., уменьшился объем экспорта ТЭР на 7,0%.

Поставки нефти в большей степени продолжают осуществляться в Италию (23,7% от общего объема экспорта), Китай (13,6%), Францию (12,2%). В общем объеме ресурсов доля экспорта нефти, по сравнению с аналогичным месяцем 2009г., увеличилась на 8,2 процентных пункта. 100% газового конденсата также экспортируется в другие страны.

	Январь 2010г. к январю 2009г.		К общему объему ресурсов	
	экспорт	реализация на внутреннем рынке	экспорт	реализация на внутреннем рынке
Нефть сырая	117,4	65,8	84,1	15,9
Уголь	43,1	151,8	13,0	87,0
Газ природный	75,8	-	100,0	-
Газовый конденсат	103,8	100,8	22,1	77,9

### Объемы экспорта нефти сырой

в процентах к соответствующему месяцу предыдущего года

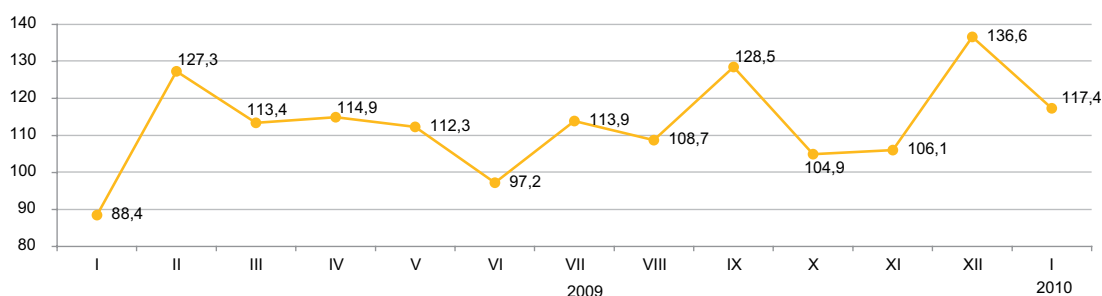

## 6.5 БИЗНЕС-РЕГИСТР

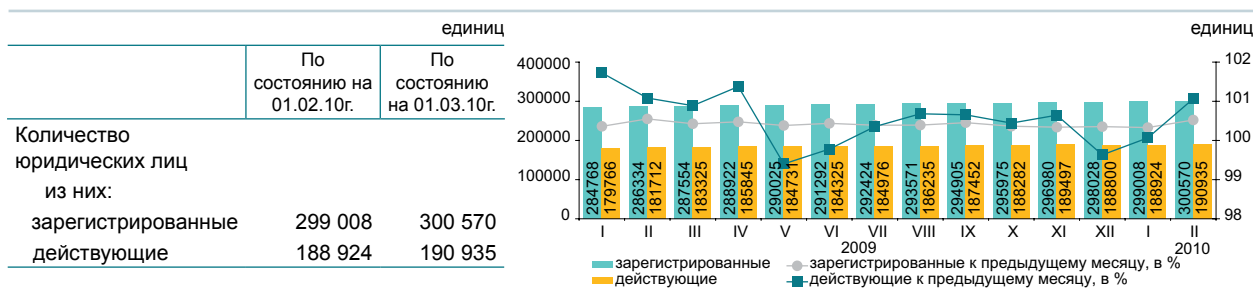

## Зарегистрированные юридические лица по видам деятельности и активности

по состоянию на 01.03.10г.; единиц

	Всего	из них				в процессе ликвидации
		действующие	в том числе			
			еще не активные (новые)	активные	временно не активные	
Всего	300 570	190 935	29 966	111 986	48 983	4 234
Оптовая и розничная торговля; ремонт автомобилей и мотоциклов	99 999	53 801	11 508	25 537	16 756	1 555
Строительство	38 728	26 653	5 258	11 954	9 441	406
Обрабатывающая промышленность	18 640	11 322	1 286	7 033	3 003	331
Образование	15 269	13 333	448	12 317	568	126
Операции с недвижимым имуществом	14 108	9 563	760	6 683	2 120	191
Сельское, лесное и рыбное хозяйство	13 460	7 337	737	5 096	1 504	338
Транспорт и складирование	9 944	6 545	1 154	3 974	1 417	176
Государственное управление и оборона; обязательное социальное обеспечение	9 778	9 041	161	8 743	137	40
Финансовая и страховая деятельность	6 439	4 053	552	2 359	1 142	97
Информация и связь	5 773	4 060	291	3 376	393	60
Здравоохранение и социальные услуги	3 263	1 905	239	1 013	653	49
Услуги по проживанию и питанию	1 990	1 391	204	766	421	27
Горнодобывающая промышленность и разработка карьеров	1 124	672	55	469	148	43
Электроснабжение, подача газа, пара и воздушное кондиционирование	2	2	-	2	-	-
Деятельность экстерриториальных организаций и органов						

Количество зарегистрированных юридических лиц в Казахстане ежегодно увеличивается. Наибольшее количество зарегистрированных юридических лиц приходится на оптовую и розничную торговлю; ремонт автомобилей и мотоциклов, доля которых на 1 марта 2010г. составила 33,3%. На втором месте - строительство (12,9%), на третьем – обрабатывающая промышленность (6,2%). В совокупности доля этих трех видов деятельности составляет 52,4% всех зарегистрированных юридических лиц.

## Зарегистрированные юридические лица по формам собственности

единиц

	единиц	
	По состоянию на 01.02.10г.	По состоянию на 01.03.10г.
Всего	299 008	300 570
частная	255 104	256 477
государственная	27 983	28 079
иностранная	15 921	16 014

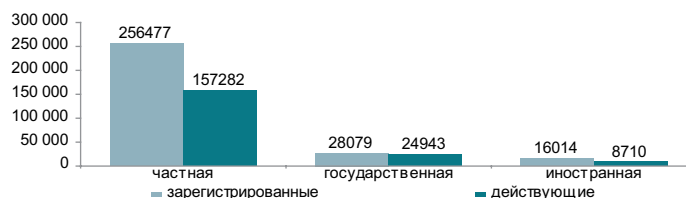

## Количество зарегистрированных юридических лиц по размерности

единиц

	единиц	
	По состоянию на 01.02.10г.	По состоянию на 01.03.10г.
Всего	299 008	300 570
Малые	283 505	285 078
Средние	13 146	13 132
Крупные	2 357	2 360

## Количество зарегистрированных юридических лиц по активности

единиц

	единиц	
	По состоянию на 01.02.10г.	По состоянию на 01.03.10г.
Всего	299 008	300 570
действующие	188 924	190 935
активные	111 705	111 986
временно не активные	48 713	48 983
еще не активные (новые)	28 506	29 966
в процессе ликвидации	4 342	4 234

## 6.6 ИНВЕСТИЦИОННАЯ ДЕЯТЕЛЬНОСТЬ НЕДРОПОЛЬЗОВАТЕЛЕЙ

(По данным Комитета геологии и недропользования)

### Инвестиции в недропользование

Объем инвестиций в недропользование минерально-сырьевого комплекса (МСК) за 2009г. составил 21376,1 млн. долларов США, в том числе: в разведку - 1587,3 млн. долларов (8% от всего объема инвестиций), прочие инвестиции – 19788,8 млн. долларов (92%).

Большой объем инвестиций направлен на недропользование углеводородного сырья - 16443,5 млн. долларов (78% от общего объема инвестиций в МСК); твердых полезных ископаемых - 4602,3 млн. долларов (21%); общераспространенных полезных ископаемых - 202,8 млн. долларов (1%); подземных вод - 73,9 млн. долларов (<1%).

Большой объем инвестиций на ТПИ направлен на недропользование урана - 955,6 млн. долларов, угля - 785,7 млн. долларов, золота - 706 млн. долларов, полиметаллов - 662,4 млн. долларов, железа, марганца - 563,1 млн. долларов, меди - 531,7 млн. долларов и другие.

### Структура инвестиций в недропользование за 2009г.

	Млн. долларов
Капитальные затраты	9 883,8
Затраты на добычу	9 383,1
Затраты на геологоразведку	1 587,3
Затраты на социальную сферу и местную инфраструктуру	314,4
Средства, выделенные на обучение казахстанских специалистов	127,9
Затраты на мониторинг состояния (загрязнения) недр	23,8
Затраты на приобретение технологий	9,4
Затраты на проведение операций, не связанных с добычей	46,3

### Социально-экономические показатели, субподрядные работы, налоги

Численность работающих на контрактных объектах составила 174 тыс. человек. В развитие социальной сферы и местной инфраструктуры инвестировано 314,4 млн. долларов. Затраты на обучение казахстанских специалистов составили 127,9 млн. долларов.

За 2009г. сумма налогов и платежей недропользователями в бюджет страны составила 10840,1 млн. долларов, в том числе:

- корпоративный подоходный налог - 3047,7 млн. долларов;
- НДС - 3270,9 млн. долларов;
- НДС - 112,1 млн. долларов;
- социальный налог - 192,4 млн. долларов;
- бонусы - 296,7 млн. долларов;
- другие налоги и платежи - 3920,2 млн. долларов.

### Распределение инвестиций по видам минерального сырья за 2009г. (всего 21322,9 млн. долларов)

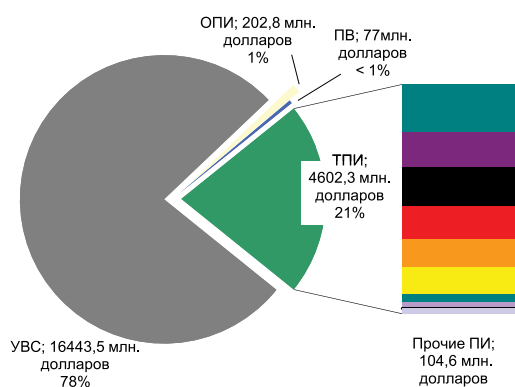

### Налоги и платежи недропользователей в бюджет за 2009г.

	Млн. долларов
Всего	10 840,1
НДСПИ	3 270,9
корпоративный подоходный налог	3 047,7
бонусы	296,7
социальный налог	192,4
НДС	112,1
другие налоги и платежи	3 920,2

полиметаллы;	662,4 млн. долларов
железо, марганец;	563,1 млн. долларов
уголь;	785,7 млн. долларов
уран;	955,6 млн. долларов
медь;	531,7 млн. долларов
золото ;	706 млн. долларов
хромиты;	165,5 млн. долларов
алюминий ;	120,6 млн. долларов
никель, кобальт;	7,3 млн. долларов

## 7. ТОРГОВЛЯ

### 7.1 РОЗНИЧНАЯ ТОРГОВЛЯ

в процентах к предыдущему году	
2008г.....	103,1
2009г.* .....	96,1
в процентах к предыдущему месяцу	
Февраль 2009г.....	95,1
Февраль 2010г.....	93,4
в процентах к соответствующему месяцу	
Февраль 2009г.....	95,8
Февраль 2010г.....	109,8
в процентах к соответствующему периоду	
Январь-февраль 2009г.....	99,6
Январь-февраль 2010г.....	110,9

\* По оперативным данным.

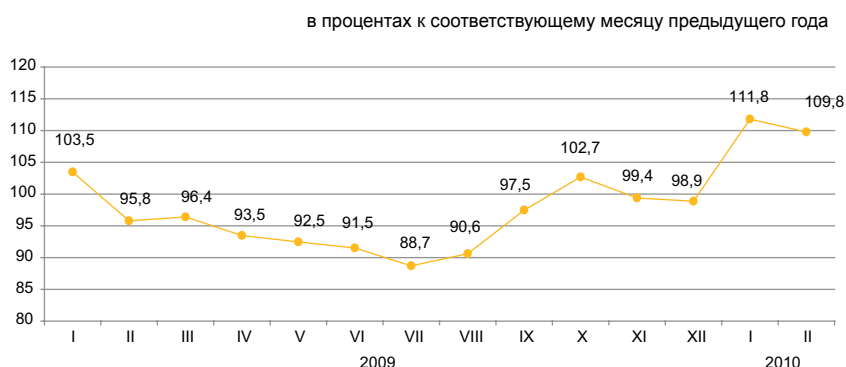

#### По каналам реализации

Увеличение объема розничной торговли в январе-феврале 2010г. по сравнению с соответствующим периодом 2009г. составило 10,9%, за счет роста торговли торговыми предприятиями в стационарной розничной сети (14,5%) и физическими лицами, торгующими на рынках и осуществляющими индивидуальную торговую деятельность (6,7%).

По данным обследования средних и крупных предприятий торговли, в реализуемых ими товарах казахстанское содержание продолжает преобладать в продовольственных товарах (от 80% до 95%). Непродовольственные товары в основном представлены импортной продукцией (например, средства моющие, чистящие – около 90%, фармацевтические товары – 80%).

	в процентах			
	Удельный вес	Февраль 2010г. к февралю 2009г.	Февраль 2010г. к январю 2010г.	Январь-февраль 2010г. к январю-февралю 2009г.
Розничная торговля	100,0	109,8	93,4	110,9
торгующих предприятий	56,3	112,7	89,6	114,5
на рынках и индивидуальными предпринимателями	43,7	106,4	98,6	106,7

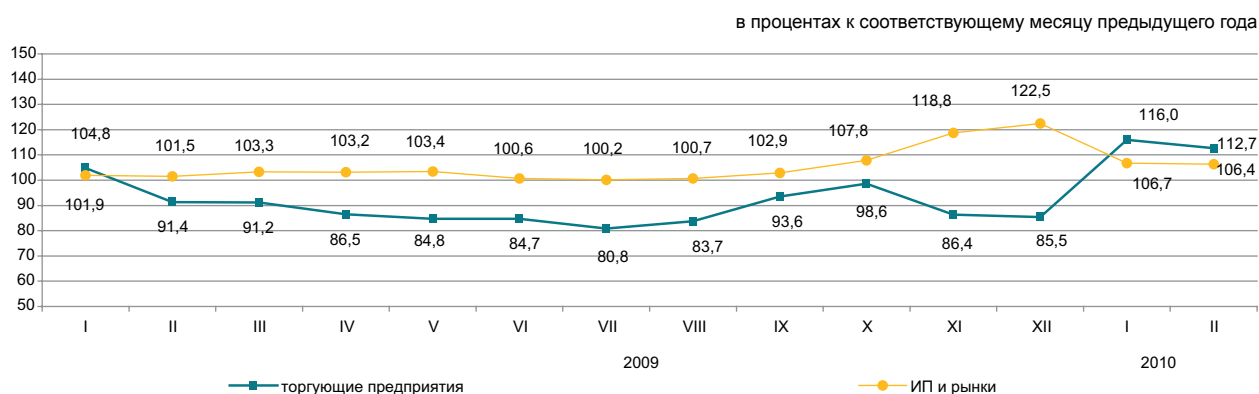

#### По размерности предприятий

в процентах к общему объему

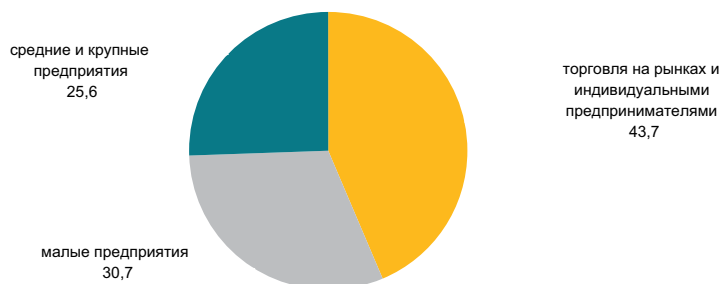

## 7.2 БАЛАНС РЕСУРСОВ И ИСПОЛЬЗОВАНИЯ ОТДЕЛЬНЫХ ТОВАРОВ

(по данным КТК и АС)

### Продовольственные товары

в процентах

Значительный удельный вес товаров отечественного производства наблюдается в ресурсах большинства продовольственных товаров. Вместе с тем, существует ряд продуктов, ресурсы которых обеспечиваются их импортом: плоды и орехи переработанные (88,3%), овощи и грибы консервированные (79,7%), кофе и чай (64,4%). Экспорт продовольственных товаров продолжает осуществляться в большой степени за счет муки, 68,3% от общего объема ресурсов которой поставляется на внешний рынок.

	Январь 2010г. к январю 2009г.			К общему объему ресурсов	
	ресурсы	произ- водство	импорт	экспорт	реализация на внутреннем рынке
Мука	99,9	100,1	20,2	68,3	31,7
Крупа	127,0	110,0	190,6	16,2	83,8
Макаронные изделия	106,8	108,6	94,4	7,9	92,1
Хлебобулочные и кондитерские изделия	91,0	97,0	80,4	2,0	98,0
Сахар	131,2	100,0	137,6	-	100,0
Воды минеральные и напитки безалкогольные	99,3	102,2	59,7	3,1	96,9
Растительное масло	133,0	141,2	121,2	5,3	94,7
Мясо	92,3	102,0	31,8	-	100,0
Молочные продукты	110,0	110,8	107,3	0,1	99,9



### Непродовольственные товары

в процентах

Рынок непродовольственных товаров обеспечивается, преимущественно, ввозом из других стран. Преобладание импорта в наполнении ресурсов наблюдается по таким товарам, как средства гигиены полости рта (100%), средства моющие (96,8%), фармацевтическая продукция (88,7%), одежда верхняя (85,9%). Среди электробытовых товаров также значителен импорт по миксерам и соковыжималкам (100%), телевизорам (81,7%), стиральным машинам (59,5%).

По ресурсам строительных материалов складывается аналогичная ситуация. Отечественное производство преобладает только в строительных материалах, являющихся природным сырьем (91,3-100% от общего объема ресурсов): известь, асбест, пески природные, известняк, гипс, мел, доломит, глина и каолин.

Ресурсы цемента за январь 2010г., против соответствующего периода 2009г., уменьшились на 0,7%, что объясняется уменьшением объемов импорта (на 35,1%). Производство цемента увеличилось на 4,5%. Доля отечественного производства в общем объеме ресурсов цемента составила 91,5%.

	Январь 2010г. к январю 2009г.			К общему объему ре- сурсов	
	ресур- сы	произ- водство	импорт	экспорт	реализация на внутреннем рынке
Автомобили легковые	69,0	109,2	68,7	0,2	99,8
Автомобили грузовые	77,7	-	77,5	11,4	88,6
Белье нижнее	87,9	99,6	71,2	-	100,0
Одежда верхняя	67,6	112,1	63,4	0,0	100,0
Счетчики электроэнергии	120,3	122,1	116,0	-	100,0
Телевизоры	58,6	15,6	153,1	0,1	99,9
Ткани хлопчатобумаж- ные	141,3	138,0	162,3	33,1	66,9
Обувь	55,6	56,8	54,7	0,1	99,0
Мебель кухонная	108,1	106,8	110,2	0,4	99,6
Предметы домашнего обихода	103,0	96,9	104,3	0,5	99,5

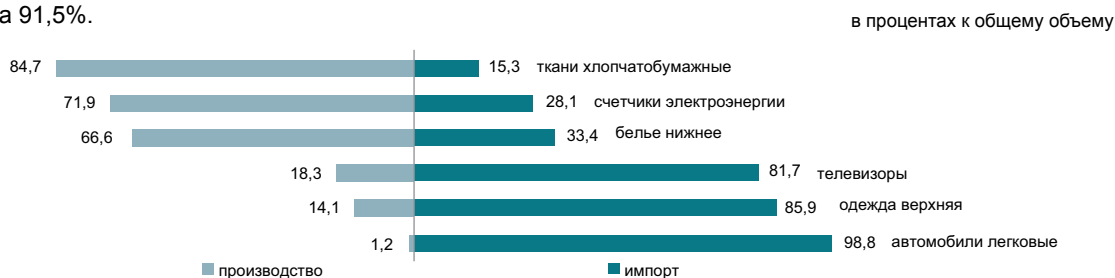

### 7.3 ВНЕШНЕТОРГОВЫЙ ОБОРОТ

(по данным КТК)

в процентах к предыдущему месяцу

Январь 2009г. .... 55,6  
 Январь 2010г. .... 66,5

в процентах к соответствующему месяцу  
 предыдущего года

Январь 2009г. .... 58,4  
 Январь 2010г. .... 131,0

в процентах к соответствующему месяцу предыдущего года

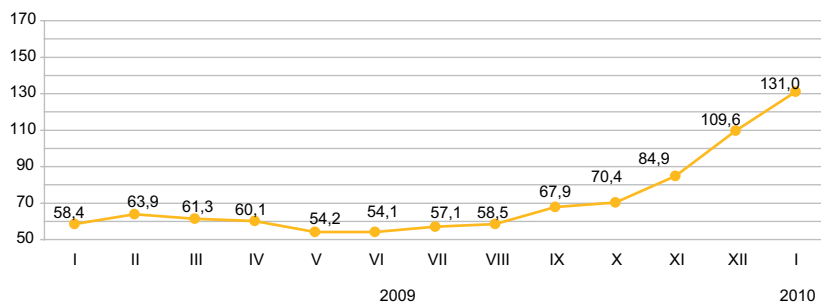

#### По структуре внешнеторгового оборота

Внешнеторговый оборот в январе 2010г. составил 5,7 млрд. долларов США (по сравнению с январем 2009г. увеличился на 31,0%), в том числе экспорт – 4,2 млрд. долларов США (на 66,2% больше) и импорт – 1,5 млрд. долларов США (на 18,7% меньше).

Значительную долю в товарной структуре экспорта занимают минеральные продукты (в январе 2010 года – 77,8%), импорта – машины, оборудование, транспортные средства, приборы и аппараты (41,6%).

	в процентах	
	Январь 2010г. к январю 2009г.	Январь 2010г. к декабрю 2009г.
Внешнеторговый оборот	131,0	66,5
в том числе:		
экспорт	166,2	76,2
импорт	81,3	48,5

в процентах к соответствующему месяцу предыдущего года

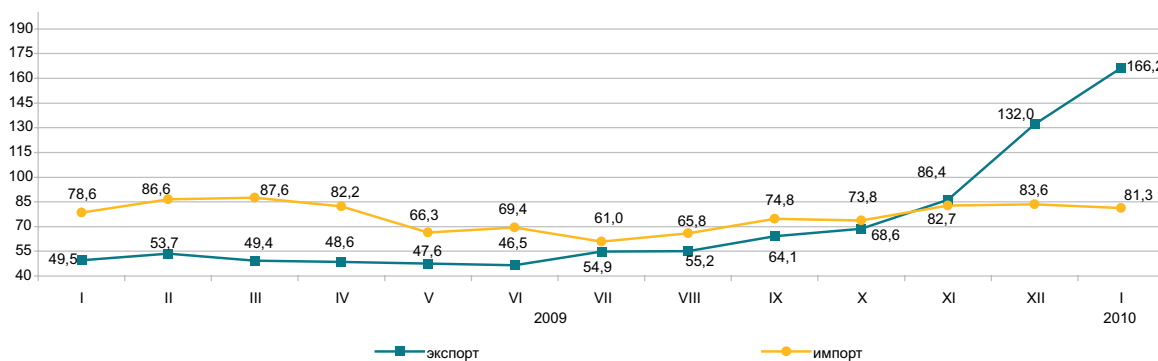

#### По отдельным странам

в процентах к итогу

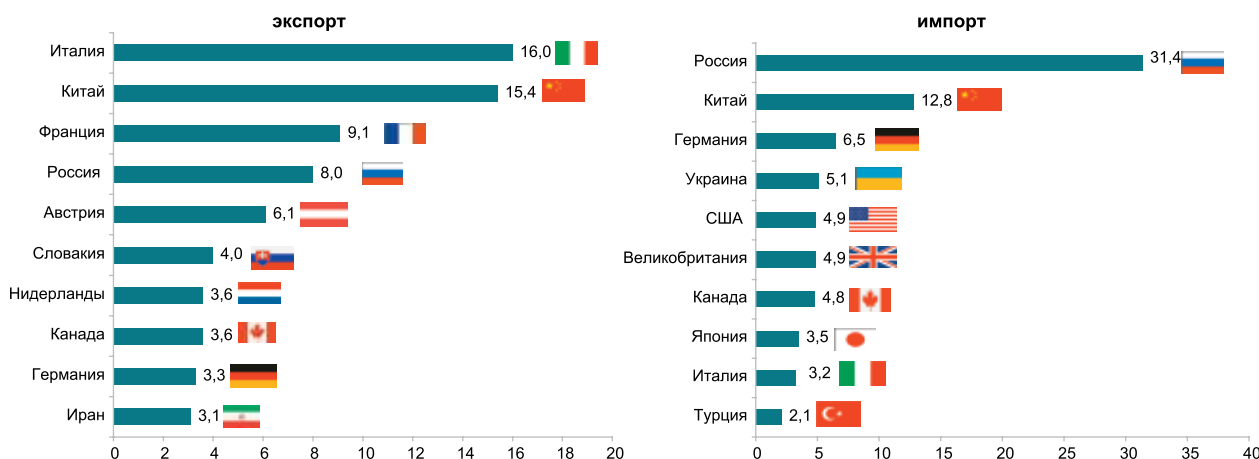

## 8. РЕАЛЬНЫЙ СЕКТОР ЭКОНОМИКИ

### 8.1 ПРОМЫШЛЕННОЕ ПРОИЗВОДСТВО

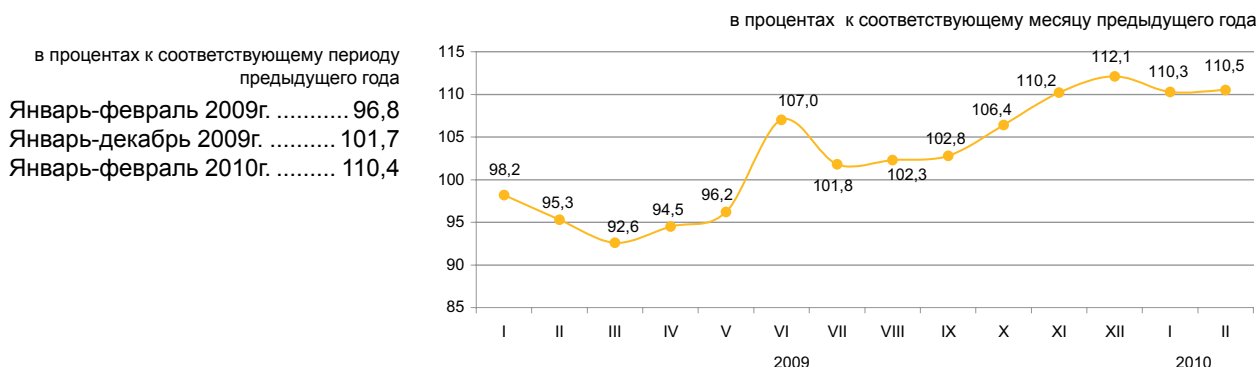

#### По отраслям промышленности

В январе-феврале 2010г. промышленные предприятия произвели продукции на 1699,6 млрд. тенге, в том числе в горнодобывающей и обрабатывающей отраслях – соответственно на 1071,2 и 466,3 млрд. тенге, в электроснабжении, подаче газа, пара, воздушном кондиционировании и водоснабжении, канализационной системе, контроле над сбором и распределением отходов – на 162 млрд. тенге.

	в процентах	
	Январь-февраль 2010г. к январю-февралю 2009г.	Удельный вес в общем объеме, январь-февраль 2010г.
<b>Промышленность</b>	110,4	100,0
Горнодобывающая промышленность и разработка карьеров	106,4	63,0
Обрабатывающая промышленность	118,5	27,5
Электроснабжение, подача газа, пара и воздушное кондиционирование	106,0	8,7
Водоснабжение; канализационная система, контроль над сбором и распределением отходов	113,3	0,8

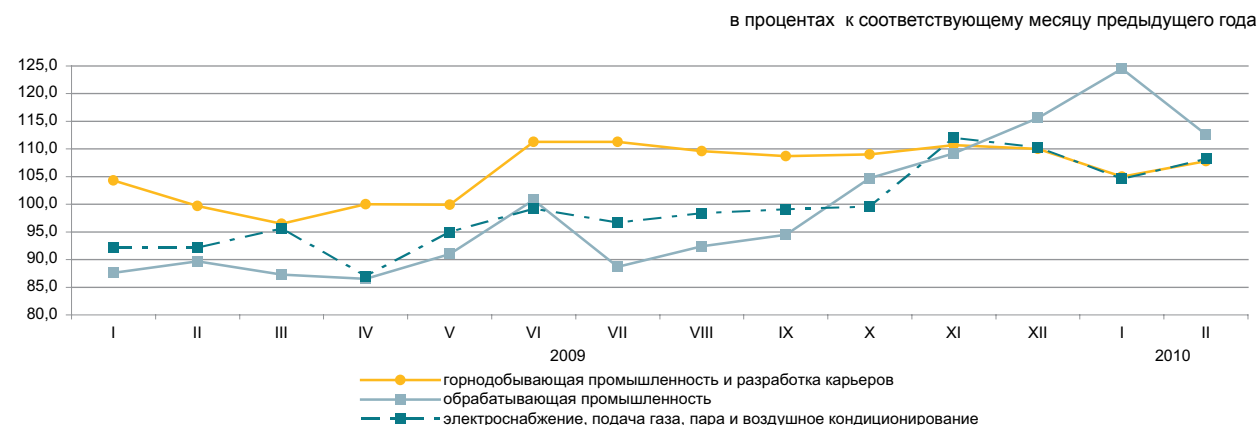

#### По отраслям обрабатывающей промышленности

	Январь-февраль 2010г., млрд. тенге	Январь-февраль 2010г. в % к январю-февралю 2009г.
<b>Обрабатывающая промышленность</b>	466,3	118,5
Производство продуктов питания	84,7	110,6
Производство напитков	14,4	118,3
Производство табачных изделий	9,5	81,6
Производство текстильных изделий	3,3	100,9
Производство одежды	1,0	79,2
Производство деревянных и пробковых изделий, кроме мебели; производство изделий из соломки и материалов для плетения	1,0	55,1
Производство бумаги и бумажной продукции	3,1	88,0
Производство кокса и продуктов нефтепереработки	46,1	122,7
Производство продуктов химической промышленности	14,2	150,4
Производство резиновых и пластмассовых изделий	6,9	86,2
Производство прочей неметаллической минеральной продукции	14,3	167,9
Металлургическая промышленность	208,4	109,5
Машиностроение	35,9	165,0

**Производство промышленной продукции в натуральном выражении**

	Январь-февраль 2010г.	Январь-февраль 2009г.
<b>Добыча угля, нефти и газа</b>		
Уголь, тыс. тонн	17 994,9	15 934,6
Нефть, тыс. тонн	10 822,3	10 022,1
Газовый конденсат, тыс. тонн	2 010,2	1 939,5
Природный газ, млн. куб. м	6 229,7	5 768,0

<b>Добыча руды</b>		
Железная руда, тыс. тонн	3 699,2	2 797,9
Медная руда, тыс. тонн	4 681,7	4 726,4
Свинцово-цинковая руда, тыс. тонн	1 070,0	1 012,0
Хромовый концентрат, тыс. тонн	572,5	426,3

<b>Производство пищевых продуктов</b>		
Мясо, тонн	24 043	20 488
Молоко, тонн	40 626	37 951
Мука, тонн	540 748	513 161
Хлеб, тонн	106 359	108 879
Сахар, тонн	3 835	12 814

<b>Производство нефтепродуктов</b>		
Бензин, тыс. тонн	534,0	394,0
Керосин, тыс. тонн	79,1	27,4
Газойли, тыс. тонн	700,7	610,8
Мазут, тыс. тонн	624,2	424,5

<b>Металлургическая промышленность</b>		
Ферросплавы, тонн	280 274	166 063
Плоский прокат, тонн	405 122	464 784
Рафинированный свинец, тонн	12 174	15 517
Цинк, тонн	51 563	58 839
Рафинированная медь, тонн	54 731	55 659

<b>Электроснабжение, подача газа, пара и воздушное кондиционирование</b>		
Электроэнергия, млн. кВт. ч	15 432,2	14 262,4
Теплоэнергия, тыс. Гкал	26 195,1	23 851,1

<b>Водоснабжение; канализационная система, контроль над сбором и распределением отходов</b>		
Природная вода, тыс. куб. м	398 878,9	397 682,0

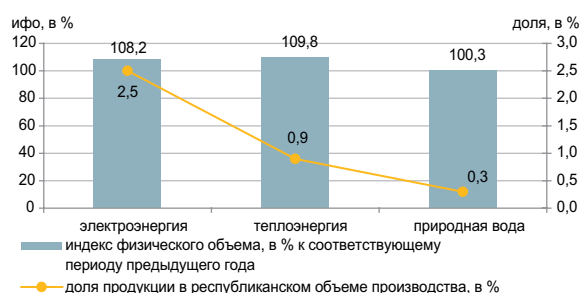
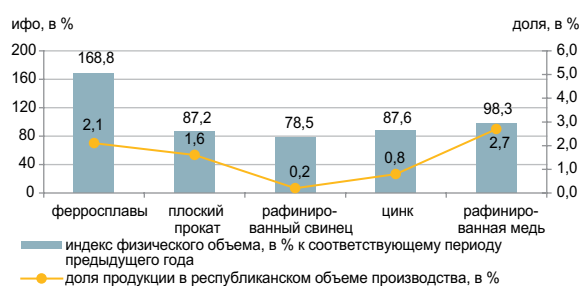
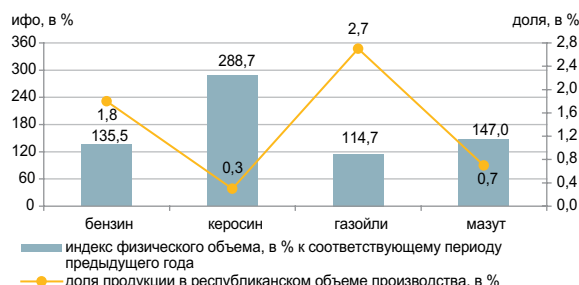
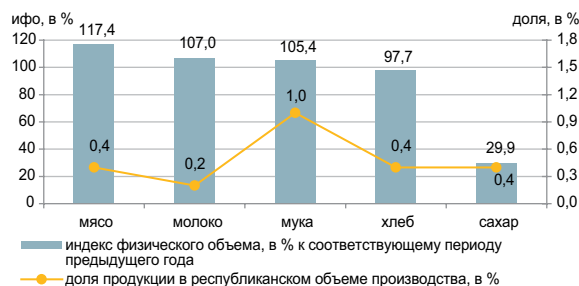
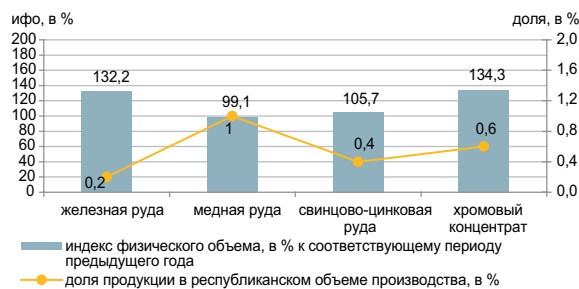
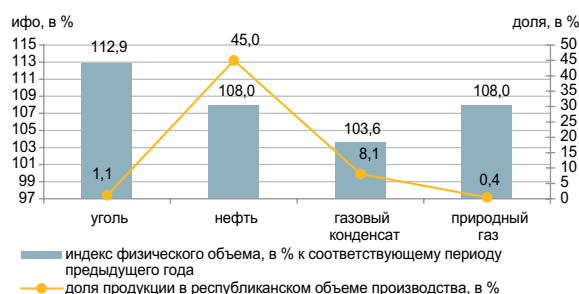

Данные по видам деятельности представлены в соответствии с новым классификатором ОКЭД.

## 8.2 СЕЛЬСКОЕ ХОЗЯЙСТВО

### Валовая продукция сельского хозяйства

в процентах к соответствующему месяцу предыдущего года

в процентах к соответствующему периоду предыдущего года  
 Январь-декабрь 2009г ..... 113,8  
 Январь-февраль 2010г ..... 102,1

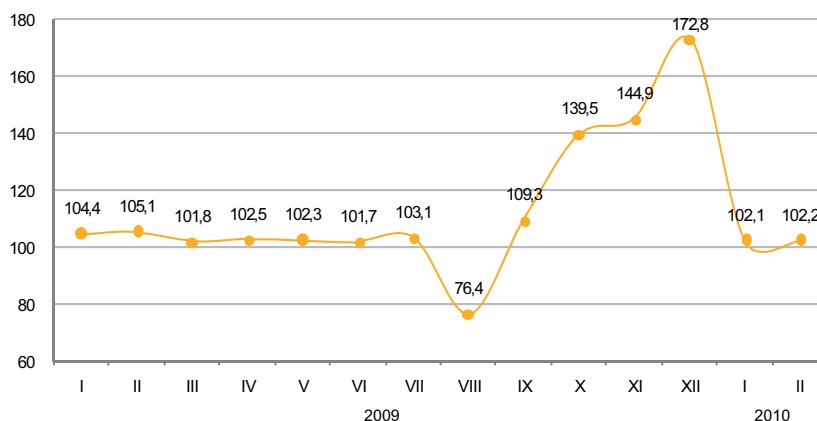

### По отраслям сельского хозяйства

в процентах

Валовый выпуск продукции (услуг) сельского хозяйства в январе-феврале 2010г. составил по оценке 88911 млн. тенге, в том числе животноводства – 87484,1 млн. тенге, растениеводства – 1381,6 млн. тенге, услуг – 45,3 млн. тенге.

	Январь-февраль 2010г. к январю-февралю 2009г.	Январь-февраль 2009г. к январю-февралю 2008г.
Сельское хозяйство	102,1	104,7
из него:		
продукция растениеводства	100,0	99,7
продукция животноводства	102,1	104,9

	Единица измерения	Январь-февраль 2010г.	В % к соответствующему периоду 2009г.
Численность основных видов сельскохозяйственных животных и птицы <sup>1)</sup>			
Крупный рогатый скот	тыс. голов	6 427,1	101,9
Овцы	тыс. голов	15 130,6	104,0
Козы	тыс. голов	2 857,6	102,6
Свины	тыс. голов	1 415,1	99,9
Лошади	тыс. голов	1 397,9	104,8
Птица	тыс. голов	32 875,3	113,1
Производство основных видов продукции животноводства			
Реализовано на убой всех видов скота и птицы в живой массе	тыс. тонн	211,7	102,4
Надоено молока коровьего	тыс. тонн	486,5	102,2
Получено яиц куриных	млн. штук	467,7	112,5
Продуктивность скота и птицы			
Средний удой молока на 1 корову	кг	219	97,3
Средняя яйценоскость на 1 курицу-несушку	штук	30	103,4
Наличие основных зерновых культур, всего <sup>1)</sup>	тыс. тонн	13 946,7	154,5
из них:			
Пшеница	тыс. тонн	12 361,9	159,6
Ячмень	тыс. тонн	1 219,6	113,1
Рис	тыс. тонн	130,7	199,3
Овес	тыс. тонн	95,2	2,1 раза
Рожь	тыс. тонн	32,3	177,9
Кукуруза	тыс. тонн	29,3	147,0
Показатели лесного, рыбного, охотничьего хозяйств <sup>2)</sup>			
Объем продукции (работ, услуг) в лесном хозяйстве	млн. тенге	5 954,8	105,6
Объем продукции (работ, услуг) в охотничьем хозяйстве	млн. тенге	1 330,0	93,0

<sup>1)</sup> На 1 марта 2010г.

<sup>2)</sup> За 2009г.

### 8.3 СТРОИТЕЛЬСТВО

#### Объем выполненных строительных работ

в процентах к соответствующему периоду предыдущего года

Январь-февраль 2009г. .... 88,6  
 Январь-декабрь 2009г. .... 95,1  
 Январь-февраль 2010г. .... 83,6

В январе-феврале 2010г. объем строительных работ (услуг) составил 116,7 млрд. тенге.

в процентах к соответствующему месяцу предыдущего года

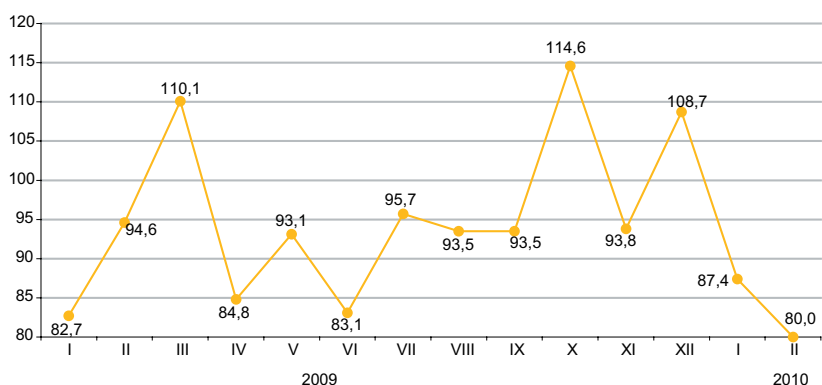

#### Отдельные виды строительных работ\*

Наибольший удельный вес в общем объеме строительных работ занимали работы по возведению зданий, объем которых составил 38,6 млрд. тенге.

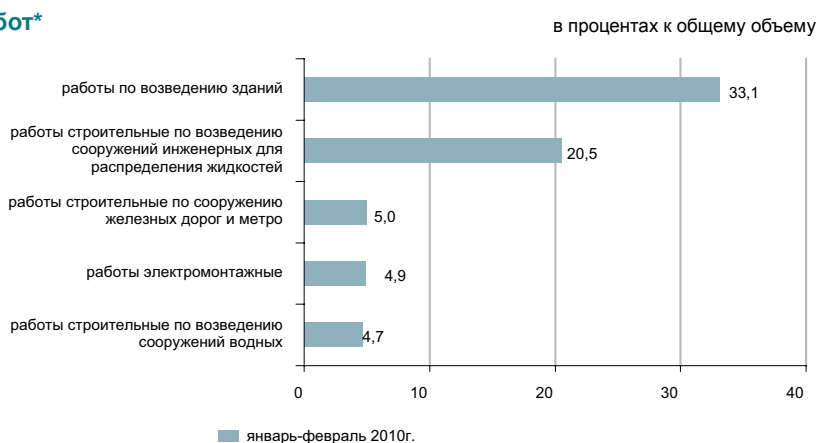

#### Структура объема строительных работ

Объем строительно-монтажных работ по сравнению с январем-февралем предыдущего года сократился на 20,2%, составил 101,4 млрд. тенге. Объемы подрядных работ по капитальному и текущему ремонту по сравнению с соответствующим периодом предыдущего года увеличились в 1,5 и 1,3 раза соответственно.

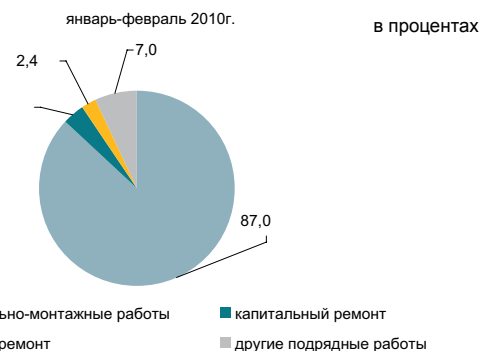

#### Ввод в эксплуатацию объектов

В январе-феврале 2010г. было закончено строительство 2829 новых зданий, из которых 2376 жилого и 453 нежилого назначения. Построено объектов социально-культурного назначения:

- общеобразовательных школ - 9;
- дошкольных учреждений - 8;
- амбулаторно-поликлинических учреждений - 6;
- больницы - 1.

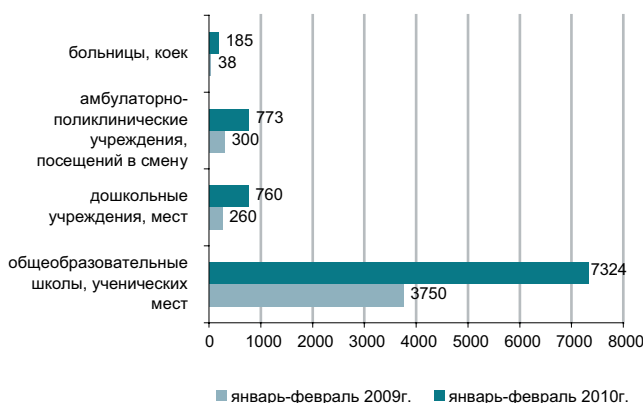

\* Данные представлены в соответствии с новым классификатором СКСП.

## 8.4 ЖИЛИЩНОЕ СТРОИТЕЛЬСТВО

### Инвестиции в жилищное строительство

в процентах к соответствующему периоду предыдущего года

Январь-февраль 2009г. .... 30,3  
 Январь-декабрь 2009г. .... 58,9  
 Январь-февраль 2010г. .... 66,9

В январе-феврале 2010г. на строительство жилья направлено 22,6 млрд. тенге. В общем объеме инвестиций в основной капитал доля освоенных средств в жилищном строительстве составила 6,4%.

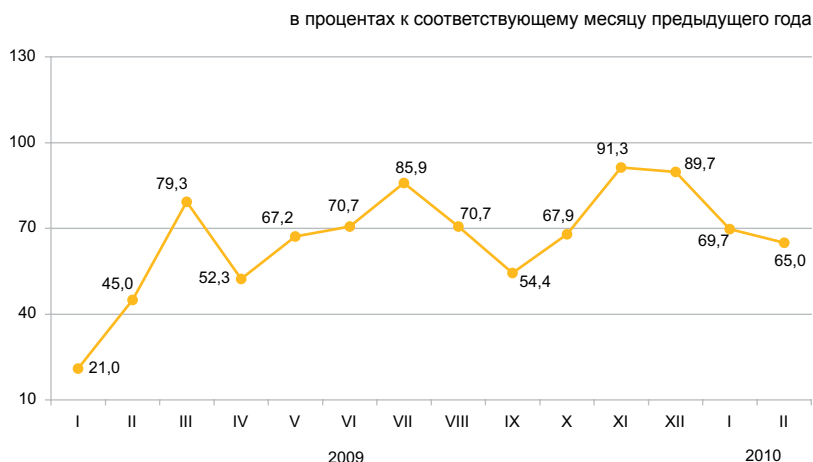

### Ввод в эксплуатацию жилых зданий

тыс. кв. метров общей площади

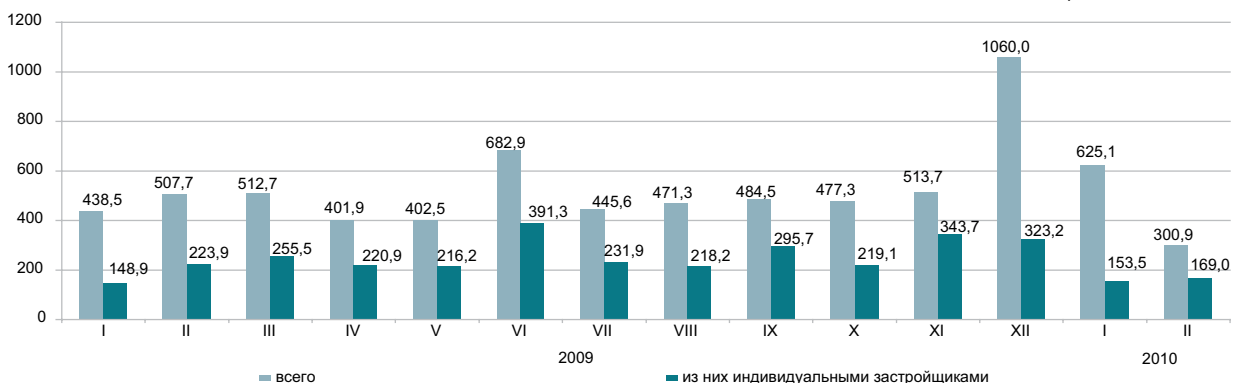

Общая площадь введенного жилья составила 926,0 тыс. кв. м., из них населением 322,5 тыс. кв. м. Индекс физического объема введенного жилья к январю-февралю предыдущего года составил 97,9%.

Основным источником финансирования жилищного строительства в январе-феврале 2010г являются собственные средства застройщиков, удельный вес которых составляет 71,6%.

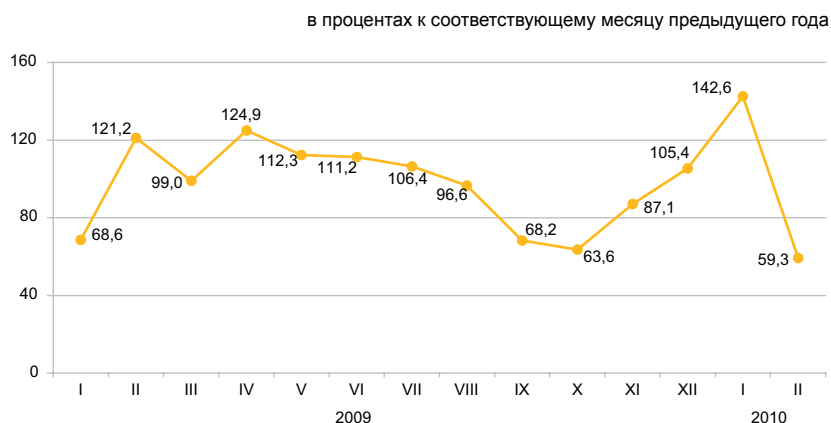

### Реализация Государственной программы жилищного строительства

Наибольшая доля арендного (59,1%) жилья введена в Южно-Казахстанской области. Более половины введенного кредитного жилья приходится на Актюбинскую область (56,4%). Значителен ввод арендного жилья в Восточно-Казахстанской (20,3%), Акмолинской (16,5%), кредитного в Кызылординской (25,1%) и Южно-Казахстанской (18,4)% областях.

	Введено жилья за январь-февраль 2010г.	
	арендное коммунальное	кредитное
Освоено средств, млн.тенге	326	694
Введено в эксплуатацию общей площади, кв.м.	9 202	14 223
полезной площади, кв. м.	8 166	11 625
Количество введенных квартир, единиц	118	161

## 8.5 ТРАНСПОРТ

### Грузооборот

в процентах к предыдущему году

2008г.....	105,5
Январь-декабрь 2009г. ....	91,1

в процентах к предыдущему месяцу

Февраль 2009г. ....	98,6
Февраль 2010г. ....	101,1

в процентах к соответствующему месяцу

Февраль 2009г. ....	90,7
Февраль 2010г. ....	103,9

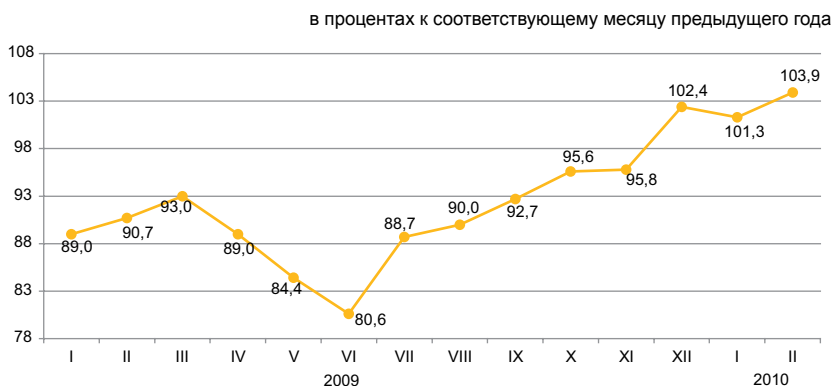

### По видам транспорта

Увеличение грузооборота в феврале 2010г. по сравнению с соответствующим периодом предыдущего года (3,9%) обусловлено ростом грузопотоков на железнодорожном и автомобильном транспорте, доля которых в общем объеме грузооборота значительна (58,4% и 16,5% соответственно). По трубопроводному транспорту снижение грузооборота наблюдается только по газу (-45,4%).

в процентах

	Удельный вес	Февраль 2010г. к январю 2010г.	Февраль 2010г. к февралю 2009г.
Грузооборот	100,0	101,1	103,9
в том числе:			
железнодорожный	58,4	103,5	106,6
трубопроводный	24,6	104,6	90,5
автомобильный	16,5	89,3	116,6
морской	0,5	96,0	294,2
воздушный	0,02	200,7	187,6
речной	-	-	-

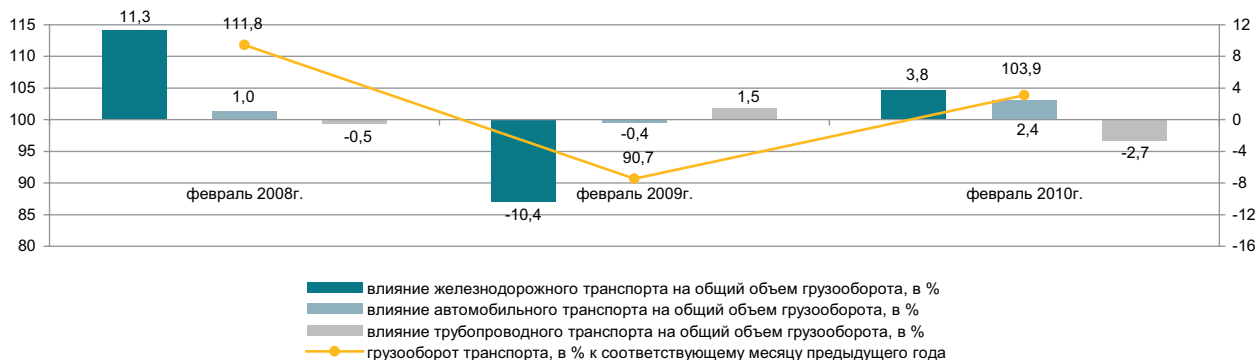

### Основные показатели по видам транспорта

	Перевозки грузов, тыс. тонн		Грузооборот, млн. ткм	
	январь-февраль 2010г.	январь-февраль 2010г. в % к январю-февралю 2009г.	январь-февраль 2010г.	январь-февраль 2010г. в % к январю-февралю 2009г.
Все виды транспорта	317 400,9	114,3	51 805,3	102,5
в том числе:				
железнодорожный	38 845,0	112,9	29 885,2	105,8
автомобильный	247 898,8	117,0	9 096,7	120,4
трубопроводный	30 235,9	96,7	12 552,9	85,8
в том числе:				
нефти	15 673,3	124,1	9 240,7	127,8
газа	14 562,6	78,1	3 312,2	44,8
морской	418,2	221,4	260,8	287,2
воздушный	3,1	136,1	9,7	144,7
речной	-	-	-	-

### Пассажирооборот

в процентах к предыдущему году

2008г.....	102,5
Январь-декабрь 2009г. ....	102,7

в процентах к предыдущему месяцу

Февраль 2009г. ....	97,9
Февраль 2010г. ....	92,5

в процентах к соответствующему месяцу

Февраль 2009г. ....	101,4
Февраль 2010г. ....	110,2

в процентах к соответствующему месяцу предыдущего года

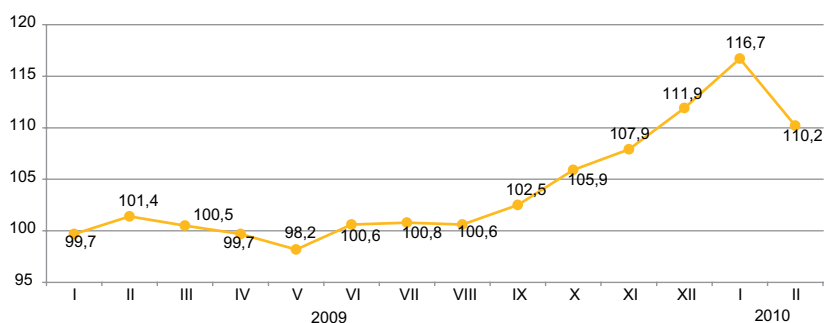

### По видам транспорта

Увеличение (10,2%) пассажирооборота в феврале 2010г. по сравнению с соответствующим периодом предыдущего года обусловлено ростом пассажиропотоков на автомобильном транспорте.

	Удельный вес	Февраль 2010г. к январю 2010г.	Февраль 2010г. к февралю 2009г.
Пассажирооборот	100,0	92,5	110,2
в том числе:			
автомобильный	85,4	96,5	111,5
железнодорожный	10,5	69,2	98,7
воздушный	3,8	90,1	116,1
электрический	0,3	103,8	99,2
речной	-	-	-

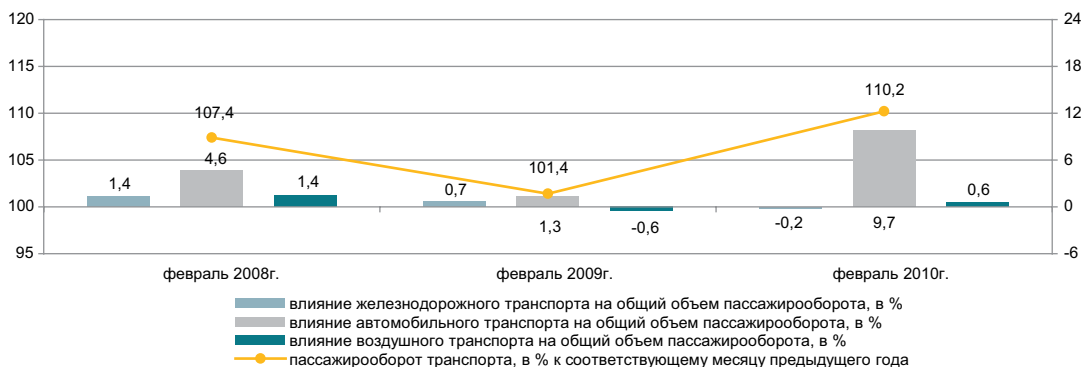

### Основные показатели по видам транспорта

	Перевозки пассажиров, тыс. человек		Пассажирооборот, млн. пкм	
	январь-февраль 2010г.	январь-февраль 2010г. в % к январю-февралю 2009г.	январь-февраль 2010г.	январь-февраль 2010г. в % к январю-февралю 2009г.
Все виды транспорта	1 821 103,6	110,9	20 343,0	113,5
в том числе:				
железнодорожный	2 844,5	109,1	2 507,5	118,7
автомобильный	1 805 878,1	111,0	16 996,3	112,8
воздушный	402,3	113,5	790,6	113,2
электрический	11 978,7	98,9	48,6	95,7
речной	-	-	-	-

## 8.6 ПОЧТОВАЯ И КУРЬЕРСКАЯ ДЕЯТЕЛЬНОСТЬ. СВЯЗЬ\*

### Почтовая и курьерская деятельность

в процентах к предыдущему году

2008г..... 99,3  
 Январь-декабрь 2009г. .... 84,9

в процентах к предыдущему месяцу

Февраль 2009г. .... 97,7  
 Февраль 2010г. .... 110,0

в процентах к соответствующему месяцу

Февраль 2009г. .... 83,9  
 Февраль 2010г. .... 112,2

в процентах к соответствующему периоду

Январь-февраль 2009г. .... 88,2  
 Январь-февраль 2010г. .... 105,8

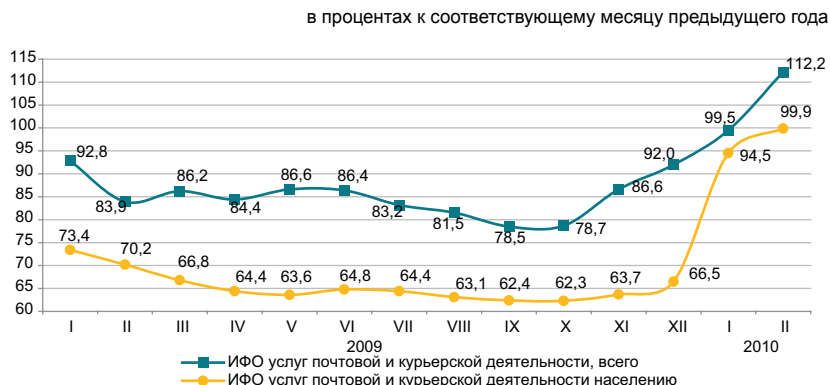

### Связь

в процентах к предыдущему году

2008г..... 112,2  
 Январь-декабрь 2009г. .... 102,5

в процентах к предыдущему месяцу

Февраль 2009г. .... 89,2  
 Февраль 2010г. .... 93,6

в процентах к соответствующему месяцу

Февраль 2009г. .... 99,0  
 Февраль 2010г. .... 107,1

в процентах к соответствующему периоду

Январь-февраль 2009г. .... 103,6  
 Январь-февраль 2010г. .... 104,3

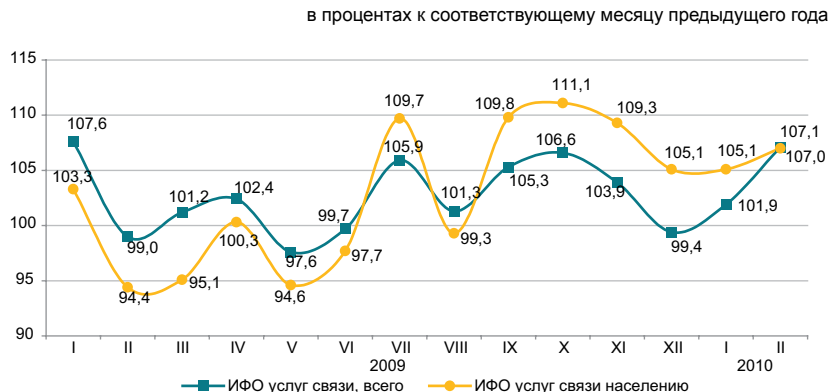

### По видам услуг связи

Увеличение доходов от услуг связи в январе-феврале 2010г. связано с ростом доходов от услуг мобильной связи, удельный вес которой составил 55,4% от общего объема услуг связи.

в процентах

	Удельный вес	Январь-февраль 2010г, млн. тенге	Февраль 2010г. к январю 2010г	Февраль 2010г. к февралю 2009г.	Январь-февраль 2010г. к январю-февралю 2009г.
<b>Доходы от услуг связи, всего</b>	100,0	73 384,0	93,6	107,1	104,3
мобильная связь	55,4	40 632,7	88,2	116,1	113,6
прочие услуги связи	12,2	8 973,7	102,4	102,8	95,4
Интернет	11,0	8 052,5	102,0	128,3	126,7
междугородная телефонная связь	10,7	7 877,9	96,4	94,6	93,2
местная телефонная связь	7,9	5 777,4	100,3	104,6	105,2
передача данных	2,8	2 069,8	118,2	107,6	101,5
Из общих доходов – услуги связи населению	45,0	33 031,9	91,3	107,0	106,0

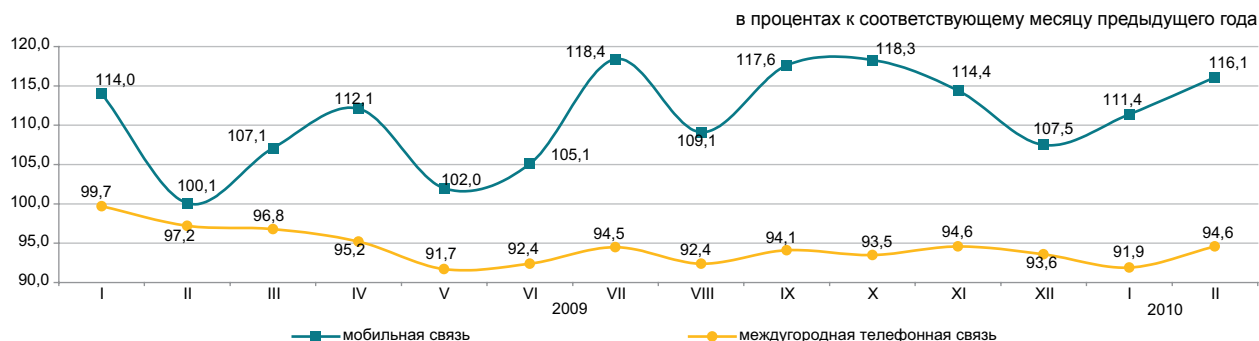

\* Данные по указанным услугам приведены по новой номенклатуре видов экономической деятельности

## 8.7 МОНИТОРИНГ МАЛОГО И СРЕДНЕГО ПРЕДПРИНИМАТЕЛЬСТВА

### Количество субъектов МСП

в процентах к соответствующему периоду предыдущего года

2008г.....	109,8
2009г.....	105,3
На 1 марта 2010г.....	105,7

### Численность занятых

в процентах к соответствующему периоду предыдущего года

2008г.....	94,0
2009г.....	103,0
На 1 марта 2010г.....	103,5

### Выпуск продукции

в процентах к соответствующему периоду предыдущего года

2008г.....	81,9
2009г.....	100,9
Январь-февраль 2010г.....	101,5

в процентах к предыдущему месяцу

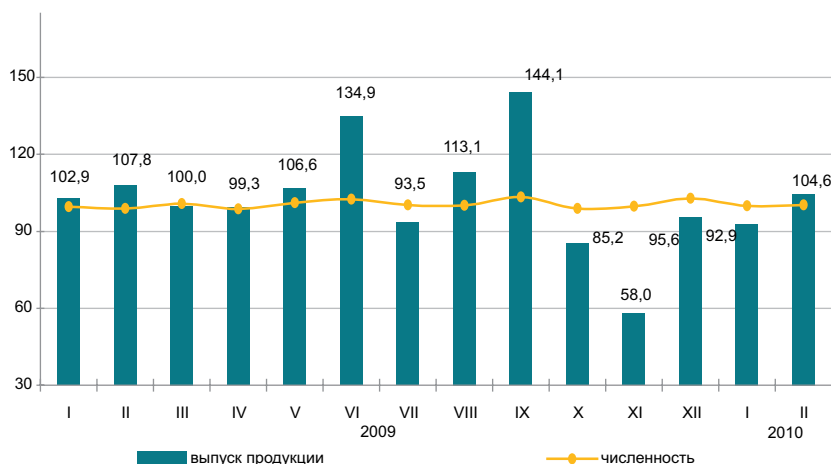

### Структура показателей деятельности МСП

в процентах

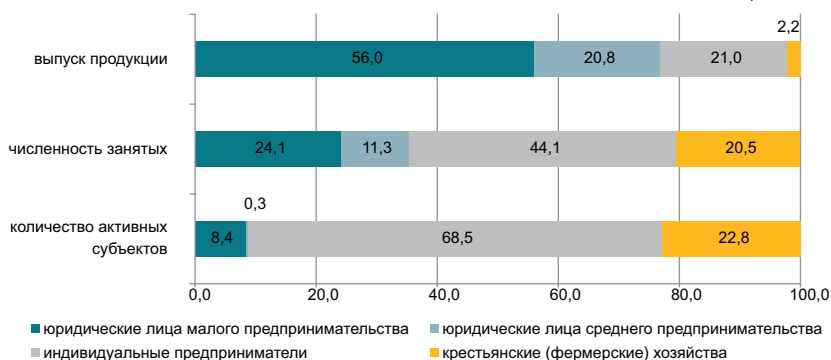

Выпуск продукции (товаров и услуг) субъектами МСП за январь-февраль 2010г. составил 355,7 млрд. тенге.

Количество активных субъектов МСП на 1 марта 2010г., работающих на рынке, составило 745632 единицы.

Численность активно занятых в МСП на 1 марта 2010г. составила 2094,1 тыс. человек.

### Субъекты МСП

в процентах к соответствующему периоду предыдущего года

По данным НК МФ наибольшее количество активных индивидуальных предпринимателей сосредоточено в г.Алматы – 61564 (12,1% от общего количества), Восточно-Казахстанской – 50909 (10,0%), Южно-Казахстанской – 48473 (9,5%), Алматинской – 44136 (8,6%), Костанайской – 38241 (7,5%) и Карагандинской – 31144 (6,1%) областях.

Значительное количество активно работающих крестьянских хозяйств зафиксировано в Южно-Казахстанской – 59271 (34,8%), Алматинской – 48578 (28,5%), Восточно-Казахстанской – 15432 (9,1%) и Жамбылской – 15347 (9,0%) областях.

	в процентах к соответствующему периоду предыдущего года	
	Численность занятых на 1 марта 2010г.	Выпуск продукции январь – февраль 2010г.
Всего	103,5	101,5
юридические лица малого предпринимательства	103,3	97,0
юридические лица среднего предпринимательства	97,7	112,7
индивидуальные предприниматели	106,5	104,5
крестьянские (фермерские) хозяйства	101,0	98,8

### Изменение количества активных субъектов МСП

в процентах к соответствующему периоду предыдущего года

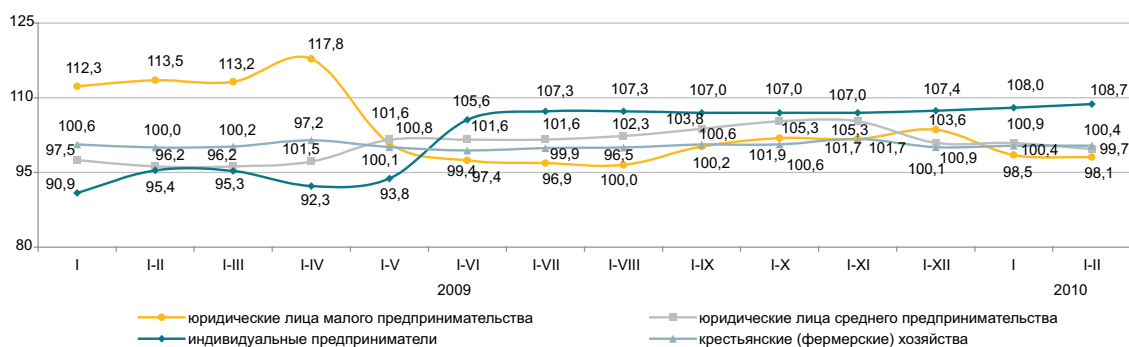

### Развитие сектора МСП

За январь-февраль 2010 года по сравнению с соответствующим периодом 2009г. наблюдалось увеличение выпуска продукции (товаров и услуг) субъектами МСП во всех областях.

### Доля отдельных отраслей в выпуске продукции субъектами МСП

	процентов	
	Январь-февраль 2009г.	Январь-февраль 2010г.
Всего	100,0	100,0
Сельское, лесное и рыбное хозяйство	5,2	5,1
Промышленность	14,4	15,3
Строительство	13,6	11,4
Оптовая и розничная торговля, ремонт автомобилей и мотоциклов	33,3	32,6
Операции с недвижимым имуществом	2,2	2,2
Другие отрасли	31,3	33,4

### Изменение выпуска продукции

в процентах к соответствующему периоду предыдущего года



### Количество субъектов МСП на 1 марта 2010г.

	Всего зарегистрированных субъектов МСП	в том числе			Всего активно действующих субъектов МСП	в том числе		
		юридических лиц МСП	индивидуальных предпринимателей	крестьянских (фермерских) хозяйств		юридических лиц МСП	индивидуальных предпринимателей	крестьянских (фермерских) хозяйств
<b>Республика Казахстан</b>	1 099 167	228 462	676 736	193 969	745 632	64 575	510 861	170 196
Акмолинская	47 763	6 982	35 997	4 784	35 128	2 279	29 079	3 770
Актюбинская	42 202	9 202	28 343	4 657	29 279	2 837	22 781	3 661
Алматинская	114 301	10 240	51 778	52 283	96 786	4 072	44 136	48 578
Атырауская	39 473	6 599	30 815	2 059	34 671	2 258	30 757	1 656
Западно-Казахстанская	35 493	4 627	26 386	4 480	25 905	2 067	20 232	3 606
Жамбылская	50 262	5 827	28 173	16 262	38 240	1 670	21 223	15 347
Карагандинская	70 906	14 547	49 588	6 771	41 983	4 915	31 144	5 924
Костанайская	56 882	8 052	42 778	6 052	45 828	2 562	38 241	5 025
Кызылординская	28 886	4 242	21 952	2 692	21 574	1 777	18 620	1 177
Мангистауская	45 261	7 114	36 892	1 255	25 116	4 048	20 322	746
Южно-Казахстанская	165 262	19 248	76 664	69 350	111 721	3 977	48 473	59 271
Павлодарская	38 089	9 676	24 756	3 657	28 812	2 592	23 378	2 842
Северо-Казахстанская	30 853	5 078	22 264	3 511	24 012	1 805	19 055	3 152
Восточно-Казахстанская	95 517	12 846	66 597	16 074	71 213	4 872	50 909	15 432
г.Астана	74 959	25 995	48 948	16	36 609	5 660	30 947	2
г.Алматы	163 058	78 187	84 805	66	78 755	17 184	61 564	7

## 8.8 ДЕЛОВАЯ И ПОТРЕБИТЕЛЬСКАЯ АКТИВНОСТЬ

### Индекс предпринимательской уверенности

	Промышленность	Торговля
2008г.		
I квартал	+6	+15
II квартал	+8	+11
III квартал	+7	+13
IV квартал	-3	+7
2009г.		
I квартал	0	+5
II квартал	+4	+6
III квартал	+11	+9
IV квартал	+1	+8

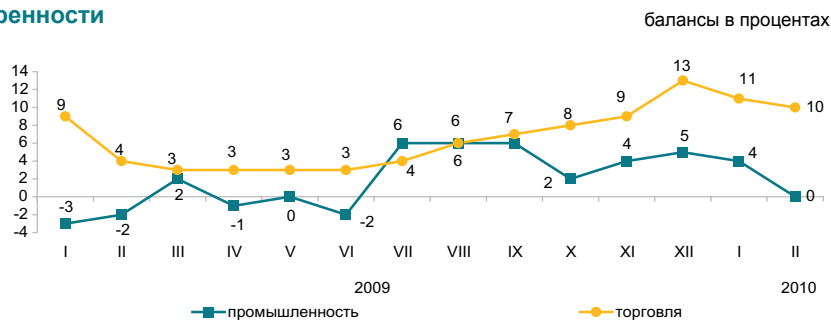

Индекс предпринимательской уверенности, характеризующий деловую активность опрошенных предприятий промышленности, в феврале 2010г., по сравнению с предыдущим месяцем, снизился на 4 процентных пункта и составил 0% (с учетом фактора сезонности). В марте-мае 2010г., по оценке руководителей предприятий, ожидается рост деловой активности. Так индекс предпринимательской уверенности увеличится по сравнению с февралем 2010г. на 3 процентных пункта и составит (+3)%.

	Обследовано предприятий	Индекс предпринимательской уверенности, балансы, %	
		февраль 2009г.	февраль 2010г.
Промышленность	855	-2	0
Горнодобывающая	97	+4	+4
Обработывающая	599	-2	-1
Электротехника	159	-8	-10
Торговля	1 495	+4	+10
Оптовая	876	+3	+10
Розничная	597	+6	+5
Торговое посредничество	22	-2	-9

Доля предприятий торговли, экономическое положение которых охарактеризовано их руководителями как «хорошее» и «удовлетворительное», в феврале 2010г., составила 88% (в предыдущем месяце - 88%). В марте-мае 2010г., по прогнозным оценкам руководителей, ожидается рост деловой активности предприятий. Индекс предпринимательской уверенности торговых предприятий увеличится по сравнению с февралем 2010г. на 4 процентных пункта и составит (+14)%.

### Оценка потребительской активности

	в процентах	
	Февраль 2009г.	Февраль 2010г.
Индекс ощущений потребителей	-4	+8
Индекс экономического климата	-7	+10
Индекс желания покупать	+1	+6

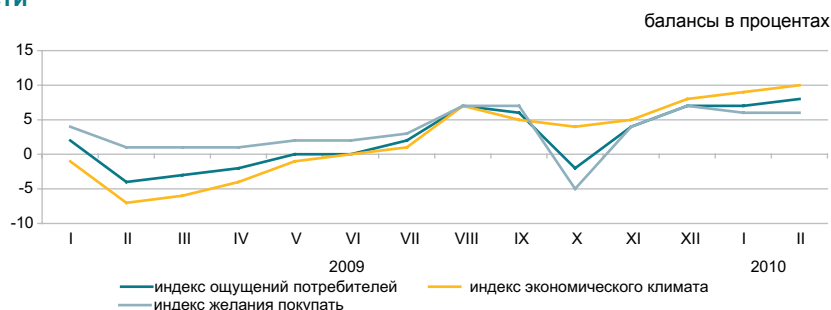

«Индекс ощущений потребителей» отражает субъективные мнения опрошенных респондентов об изменениях в экономике страны за последние 12 месяцев.

«Индекс экономического климата» отражает субъективные мнения потребителей об экономической ситуации в стране в следующие 12 месяцев.

«Индекс желания покупать» свидетельствует о финансово-экономическом положении собственных домашних хозяйств респондентов и является индикатором спроса домашних хозяйств на товары длительного пользования.

В феврале 2010г. проведено очередное обследование 1600 респондентов - потребителей различных групп. Опрос позволяет проследить тенденцию потребительского спроса домашних хозяйств на товары длительного пользования.

	изменение в последние и в следующие 12 месяцев, в процентах			
	Экономическое положение в стране		Денежные накопления в домашнем хозяйстве	
	февраль 2009г.	февраль 2010г.	февраль 2009г.	февраль 2010г.
Улучшение	22	25	25	28
Ухудшение	27	20	26	21
Ожидание улучшения	21	27	11	13
Ожидание ухудшения	29	17	22	18

## 9. ФИНАНСОВАЯ СИСТЕМА

### 9.1 ГОСУДАРСТВЕННЫЕ ФИНАНСЫ

(по данным МФ)

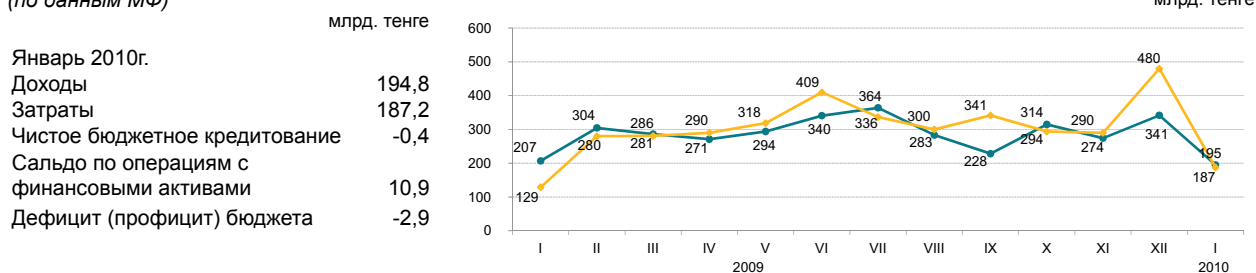

#### Доходы бюджета на 01.02.2010г.

	Государственный бюджет			Республиканский бюджет			Местный бюджет		
	удельный вес, в процентах	млрд. тенге	январь 2010г. к январю 2009г., в процентах	удельный вес, в процентах	млрд. тенге	январь- 2010г. к январю 2009г., в процентах	удельный вес, в процентах	млрд. тенге	январь 2010г. к январю 2009г., в процентах
<b>Доходы</b>	100,0	194,8	94,3	100,0	170,3	104,5	100,0	113,4	130,7
Налоговые поступления	94,7	184,6	110,7	80,9	137,7	117,2	41,4	46,9	95,0
Неналоговые поступления	4,1	7,9	109,5	4,2	7,2	112,7	0,8	0,9	94,1
Поступления от продажи основного капитала	1,2	2,3	87,5	0,0	0,0	20,8	1,9	2,2	90,0
Поступления трансфертов	0,0	0,0	0,0	14,9	25,4	64,9	55,9	63,4	186,3

#### Налоговые поступления государственного бюджета на 01.02.2010г.

	млрд. тенге	в процентах	
		Удельный вес	Январь 2010г. к январю 2009г.
Корпоративный подоходный налог	79,1	42,8	79,1
Налог на добавленную стоимость	42,2	22,8	42,2
Индивидуальный подоходный налог	22,1	12,0	22,1
Социальный налог	16,6	9,0	16,6
Налоги на международную торговлю и внешние операции	13,9	7,5	13,9
Акцизы	4,3	2,3	4,3
Налоги на собственность	2,7	1,5	2,7
Прочие налоги	2,2	1,2	2,2
Поступления за использование природных и других ресурсов	1,6	0,9	1,6
<b>Налоговые поступления</b>	<b>184,7</b>	<b>100,0</b>	<b>184,7</b>

#### Затраты бюджета на 01.02.2010г.

	Государственный бюджет			Республиканский бюджет			Местный бюджет		
	удельный вес, в процентах	млрд. тенге	январь 2010г. к январю 2009г., в процентах	удельный вес, в процентах	млрд. тенге	январь 2010г. к январю 2009г., в процентах	удельный вес, в процентах	млрд. тенге	январь 2010г. к январю 2009г., в процентах
<b>Затраты</b>	100,0	187,2	145,5	100,0	196,4	163,8	100,0	79,8	153,2
Государственные услуги общего характера	4,1	7,7	142,6	2,6	5,2	152,9	3,1	2,5	125,0
Оборона	1,3	2,4	171,4	1,1	2,1	161,5	0,4	0,3	300,0
Общественный порядок, безопасность, правовая, судебная, уголовно-исполнительная деятельность	7,2	13,5	107,1	5,4	10,6	101,9	3,8	3,0	130,4
Образование	15,0	28,1	131,9	1,4	2,8	116,7	32,1	25,6	132,6
Здравоохранение	18,9	35,3	245,1	14,9	29,2	730,0	14,5	11,6	110,5
Социальная помощь и социальное обеспечение	40,3	75,5	122,0	37,3	73,2	122,2	3,1	2,5	125,0
Прочие	13,2	24,7	211,1	37,3	73,3	190,4	43,0	34,3	215,7

## 9.2 ДЕНЕЖНО-КРЕДИТНАЯ СТАТИСТИКА

(по данным НБ)

### Денежная база, резервные деньги

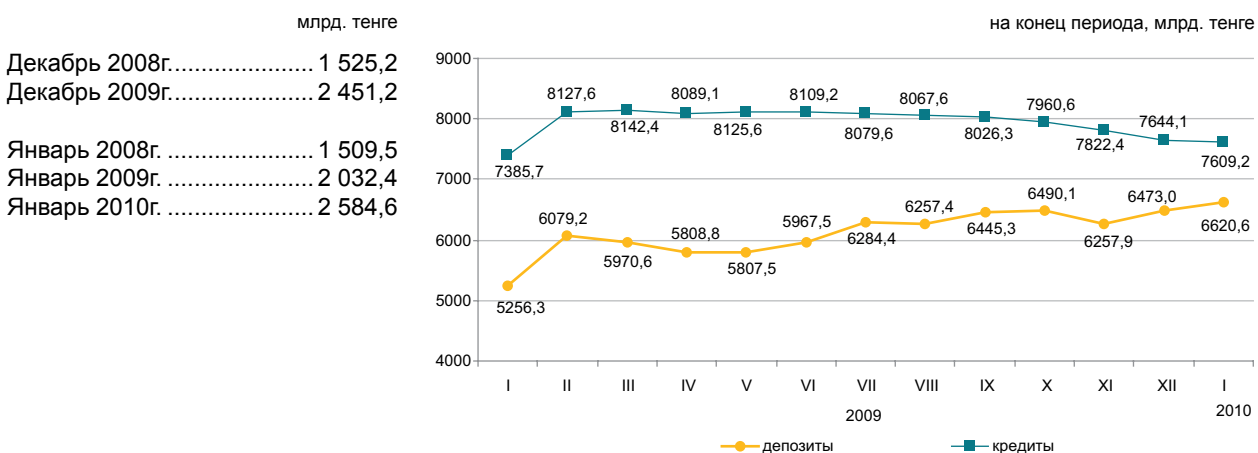

### Денежные агрегаты

на конец периода; млрд. тенге

	2009												2010
	I	II	III	IV	V	VI	VII	VIII	IX	X	XI	XII	I
M0	714,1	701,6	717,9	747,2	779,8	818,7	807,3	807,1	809,7	820,6	836,7	913,5	874,6
M1	2 006,3	2 260,4	2 278,7	2 222,4	2 279,6	2 444,2	2 597,6	2 438,4	2 384,7	2 318,9	2 402,7	2 413,4	2 536,6
M2	4 207,2	4 476,7	4 416,7	4 391,5	4 419,2	4 736,9	4 993,2	4 857,7	4 909,2	4 796,9	4 829,4	5 245,8	5 393,5
M3	5 970,4	6 780,8	6 688,4	6 556,1	6 587,4	6 786,3	7 091,7	7 064,5	7 255,0	7 310,7	7 094,5	7 386,5	7 495,2

### Официальные обменные курсы доллара США и евро

В январе 2010г., объемы продаж иностранной валюты (средневзвешенный курс) обменными пунктами превысили объемы ее покупки: доллара США в 2,2 раза, евро - 2,3 раза, российского рубля - 2 раза.

По сравнению с декабрем 2009г., объемы продаж понизились по евро на 34,8%, по доллару США на 25,7%, по российскому рублю на 31,8%.

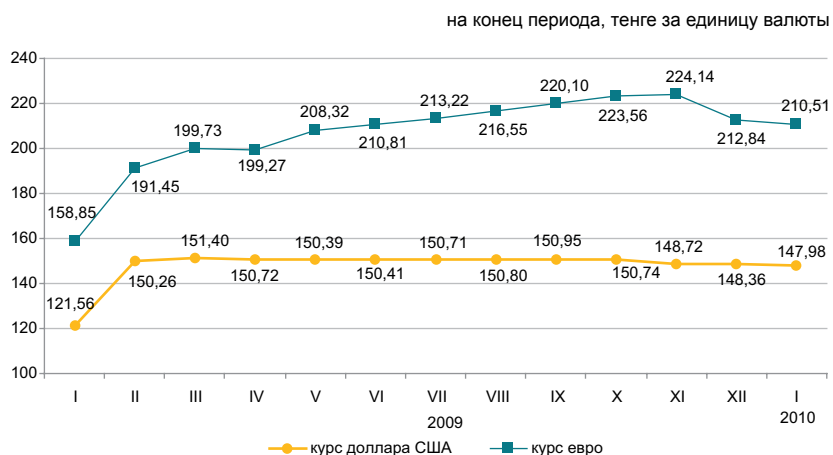

### 9.3 КРЕДИТЫ И ДЕПОЗИТЫ ДЕНЕЖНО-КРЕДИТНОЙ СИСТЕМЫ

#### Кредиты банков

Декабрь 2008г.....	7 460,1
Декабрь 2009г.....	7 644,1
Январь 2008г.....	7 242,9
Январь 2009г.....	7 385,7
Январь 2010г.....	7 609,2

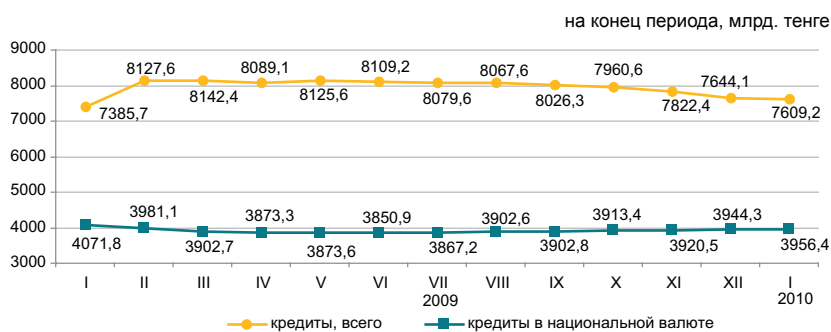

Сумма долгосрочных кредитов (свыше одного года) на конец января 2010г. составила 6390,3 млрд. тенге (5921,9 млрд. тенге – на конец января 2009г.) и по сравнению с предыдущим месяцем снизилась на 0,6%.

На конец января 2010г. кредиты банков второго уровня субъектам малого предпринимательства составили 22,3% от общей суммы выданных кредитов.

	в процентах			
	Удельный вес на конец января 2010г.	На конец января 2010 к концу января 2009г.	Удельный вес на конец января 2009г.	На конец января 2009г. к концу января 2008г.
Промышленность	9,7	131,1	8,1	121,7
Сельское хозяйство	6,8	118,1	6,4	94,9
Строительство	15,5	92,8	18,1	89,2
Транспорт	2,4	87,3	3,0	131,0
Связь	1,0	104,5	1,1	118,4
Торговля	40,3	105,5	41,7	107,5
Другие отрасли	24,3	122,8	21,6	104,1

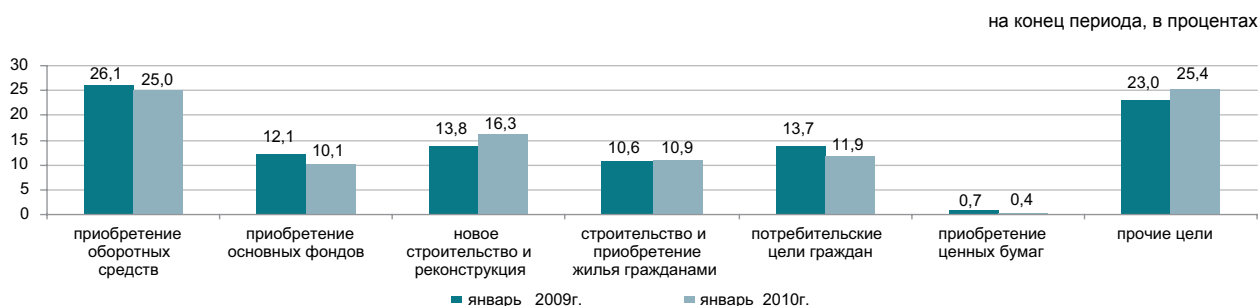

#### Депозиты в депозитных организациях

Депозиты в национальной валюте к предыдущему месяцу увеличились на 4,4%, в иностранной снизились – на 0,5%. Из общей суммы депозитов, на конец января 2009г., депозиты физических лиц составляли 28,6% (1890,9 млрд. тенге), небанковских юридических лиц – 71,4% (4729,7 млрд.тенге).

	Удельный вес на конец января 2010г., в процентах	Депозиты, млрд. тенге	
		на конец января 2010г.	на конец января 2009г.
Всего, депозитов	100,0	6 620,6	5 256,3
в национальной валюте	57,5	3 806,0	3 033,7
в иностранной валюте	42,5	2 814,6	2 222,6

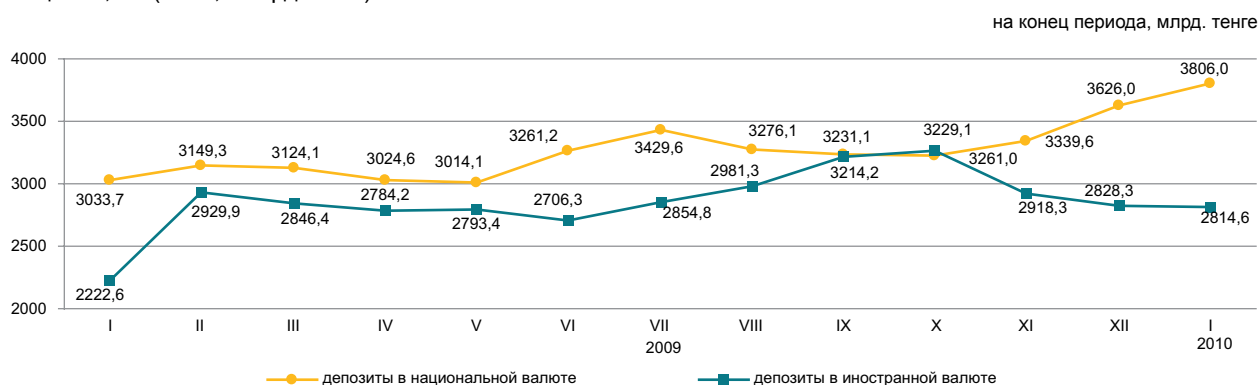

## 10. СОЦИАЛЬНО-ЭКОНОМИЧЕСКОЕ РАЗВИТИЕ РЕГИОНОВ

### АКМОЛИНСКАЯ ОБЛАСТЬ

#### Социальное развитие

Население, человек (на 01.02.2010г.)	737 759
Родившиеся, человек (январь 2010г.)	1 074
Умершие, человек (январь 2010г.)	845
Прибыло, человек (январь 2010г.)	1 090
Выбыло, человек (январь 2010г.)	1 561
Занятые, человек (IV квартал 2009г.)	407 627
Наемные работники, в % к общей численности занятых (IV квартал 2009г.)	57,6
Уровень безработицы, % (IV квартал 2009г.)	6,3
Зарботная плата, тенге (январь 2010г.)	47 171
Среднедушевые номинальные денежные доходы, тенге (январь 2010г.)	34 068
Величина прожиточного минимума, тенге (февраль 2010г.)	11 112

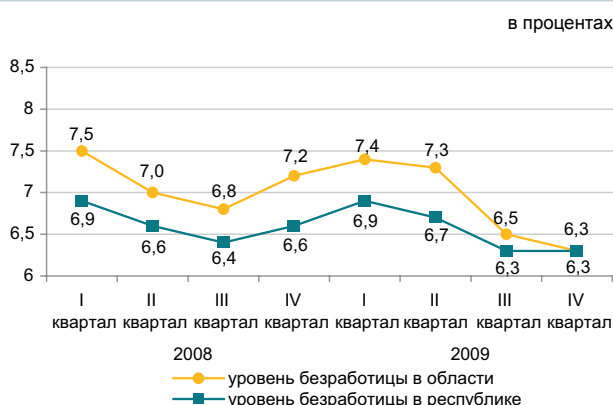

#### Реальный сектор экономики

	Январь-февраль 2010г. в % к январю-февралю 2009г.	Январь-февраль 2009г. в % к январю-февралю 2008г.
Промышленность	111,2	83,0
Горнодобывающая промышленность и разработка карьеров	184,5	-
Обрабатывающая промышленность	114,5	-
Электроснабжение, подача газа, пара, воздушное кондиционирование	100,0	-
Водоснабжение; канализационная система, контроль над сбором и распределением отходов	75,2	-
Сельское хозяйство	102,8	104,7
Строительство	83,0	185,4
Розничная торговля	101,6	103,5
Грузооборот	121,0	95,6
Пассажиروоборот	104,9	100,3
Связь*	104,5	-

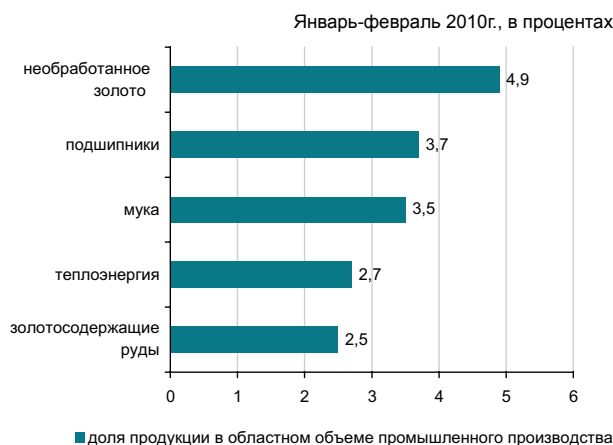

\* Данные приведены без учета объема услуг почтовой и курьерской деятельности.

#### Сельское хозяйство

	Январь-февраль 2010г.	В % к соответствующему периоду предыдущего года
Реализация скота и птицы на убой в живой массе, тыс. тонн	14,5	99,3
Надано молока коровьего, тыс. тонн	30,9	102,3
Получено яиц куриных, млн. штук	61,1	155,8
Наличие основных зерновых культур – всего, тыс. тонн <sup>1)</sup>	3 680,2	171,8
из них:		
пшеница	3 345,7	174,6
ячмень	313,7	145,8

<sup>1)</sup> На 1 марта 2010г.

#### Индекс цен

	Февраль 2010г. к январю 2010г., %	Февраль 2010г. к декабрю 2009г., %
Индекс потребительских цен	101,3	104,3
Продовольственные товары	101,1	102,0
Непродовольственные товары	100,4	100,5
Платные услуги	102,2	110,1
Индекс цен предприятий-производителей	99,8	99,5
Индекс цен в сельском хозяйстве	99,6	99,1
Индекс цен в строительстве	100,4	100,8
Индекс тарифов на услуги транспорта	100,0	100,0
Индекс тарифов на услуги связи	100,2	100,2

## АКТЮБИНСКАЯ ОБЛАСТЬ

### Социальное развитие

Население, человек (на 01.02.2010г.)	720 347
Родившиеся, человек (январь 2010г.)	1 585
Умершие, человек (январь 2010г.)	569
Прибыло, человек (январь 2010г.)	1 024
Выбыло, человек (январь 2010г.)	1 257
Занятые, человек (IV квартал 2009г.)	373 899
Наемные работники, в % к общей численности занятых (IV квартал 2009г.)	66,0
Уровень безработицы, % (IV квартал 2009г.)	5,9
Зарботная плата, тенге (январь 2010г.)	57 245
Среднедушевые номинальные денежные доходы, тенге (январь 2010г.)	32 086
Величина прожиточного минимума, тенге (февраль 2010г.)	11 335

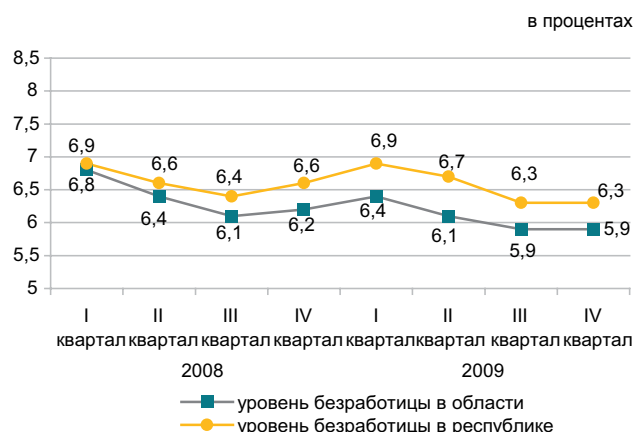

### Реальный сектор экономики

	Январь-февраль 2010г. в % к январю-февралю 2009г.	Январь-февраль 2009г. в % к январю-февралю 2008г.
Промышленность	113,7	87,5
Горнодобывающая промышленность и разработка карьеров	113,1	-
Обработывающая промышленность	226,8	-
Электроснабжение, подача газа, пара, воздушное кондиционирование	115,2	-
Водоснабжение; канализационная система, контроль над сбором и распределением отходов	85,6	-
Сельское хозяйство	103,4	102,3
Строительство	110,1	117,8
Розничная торговля	111,8	127,8
Грузооборот	144,4	68,5
Пассажирооборот	111,9	100,7
Связь*	101,4	-

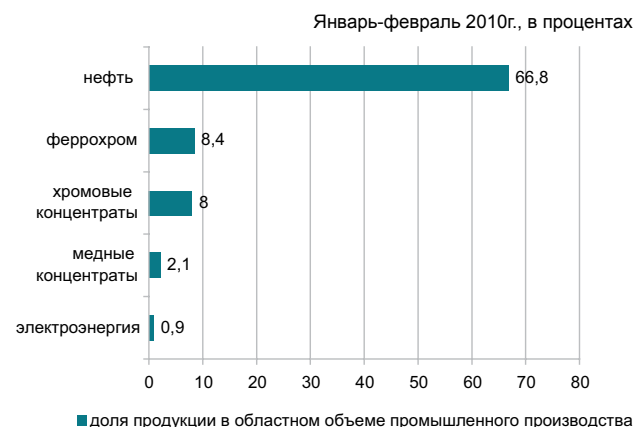

\* Данные приведены без учета объема услуг почтовой и курьерской деятельности.

### Сельское хозяйство

	Январь-февраль 2010г.	В % к соответствующему периоду предыдущего года
Реализация скота и птицы на убой в живой массе, тыс. тонн	16,8	104,0
Надоено молока коровьего, тыс. тонн	20,1	103,0
Получено яиц куриных, млн. штук	27,9	137,2
Наличие основных зерновых культур – всего, тыс. тонн <sup>1)</sup>	302,3	112,5
из них:		
пшеница	257,8	124,4
ячмень	43,9	72,0

<sup>1)</sup> На 1 марта 2010г.

### Индекс цен

	Февраль 2010г. к январю 2010г., %	Февраль 2010г. к декабрю 2009г., %
Индекс потребительских цен	100,5	102,6
Продовольственные товары	101,0	101,8
Непродовольственные товары	100,2	100,9
Платные услуги	100,2	105,5
Индекс цен предприятий-производителей	98,2	97,4
Индекс цен в сельском хозяйстве	99,9	100,5
Индекс цен в строительстве	100,2	100,8
Индекс тарифов на услуги транспорта	100,0	100,1
Индекс тарифов на услуги связи	100,3	100,3

## АЛМАТИНСКАЯ ОБЛАСТЬ

### Социальное развитие

Население, человек (на 01.02.2010г.)	1 695 467
Родившиеся, человек (январь 2010г.)	3 263
Умершие, человек (январь 2010г.)	1 467
Прибыло, человек (январь 2010г.)	3 774
Выбыло, человек (январь 2010г.)	2 790

Занятые, человек (IV квартал 2009г.)	817 667
Наемные работники, в % к общей численности занятых (IV квартал 2009г.)	58,0
Уровень безработицы, % (IV квартал 2009г.)	6,4

Заработная плата, тенге (январь 2010г.)	50 277
Среднедушевые номинальные денежные доходы, тенге (январь 2010г.)	30 363
Величина прожиточного минимума, тенге (февраль 2010г.)	12 648

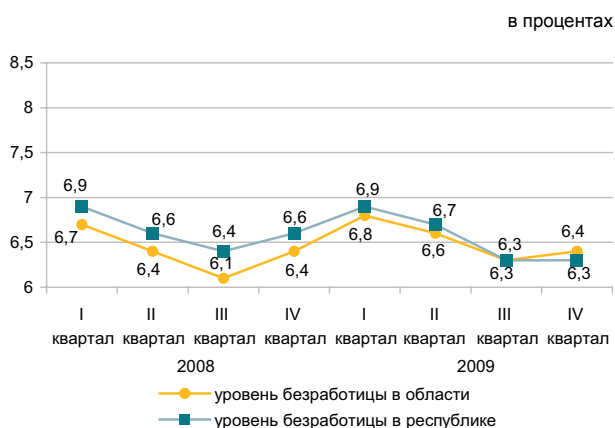

### Реальный сектор экономики

	Январь-февраль 2010г. в % к январю-февралю 2009г.	Январь-февраль 2009г. в % к январю-февралю 2008г.
Промышленность	111,3	86,7
Горнодобывающая промышленность и разработка карьеров	31,3	-
Обработывающая промышленность	115,1	-
Электроснабжение, подача газа, пара, воздушное кондиционирование	104,7	-
Водоснабжение; канализационная система, контроль над сбором и распределением отходов	116,9	-
Сельское хозяйство	100,9	109,2
Строительство	192,2	79,8
Розничная торговля	122,3	120,7
Грузооборот	121,4	100,4
Пассажиروоборот	112,4	99,5
Связь*	110,8	-

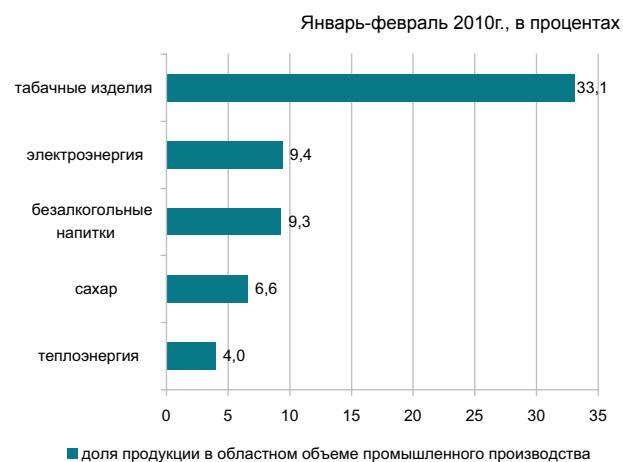

\* Данные приведены без учета объема услуг почтовой и курьерской деятельности.

### Сельское хозяйство

	Январь-февраль 2010г.	В % к соответствующему периоду предыдущего года
Реализация скота и птицы на убой в живой массе, тыс. тонн	29,3	104,9
Надоено молока коровьего, тыс. тонн	82,5	100,4
Получено яиц куриных, млн. штук	117,7	92,1
Наличие основных зерновых культур – всего, тыс. тонн <sup>1)</sup>	165,2	157,0
из них:		
пшеница	34,4	132,1
ячмень	84,9	173,3
кукуруза	26,0	151,7

<sup>1)</sup> На 1 марта 2010г.

### Индекс цен

	Февраль 2010г. к январю 2010г., %	Февраль 2010г. к декабрю 2009г., %
Индекс потребительских цен	100,7	102,2
Продовольственные товары	101,4	102,0
Непродовольственные товары	100,3	100,7
Платные услуги	100,1	103,7
Индекс цен предприятий-производителей	98,2	97,4
Индекс цен в сельском хозяйстве	100,1	98,8
Индекс цен в строительстве	100,3	100,9
Индекс тарифов на услуги транспорта	102,1	103,1
Индекс тарифов на услуги связи	100,5	100,5

## АТЫРАУСКАЯ ОБЛАСТЬ

### Социальное развитие

Население, человек (на 01.02.2010г.)	514 396
Родившиеся, человек (январь 2010г.)	1 315
Умершие, человек (январь 2010г.)	327
Прибыло, человек (январь 2010г.)	738
Выбыло, человек (январь 2010г.)	669
Занятые, человек (IV квартал 2009г.)	242 767
Наемные работники, в % к общей численности занятых (IV квартал 2009г.)	86,2
Уровень безработицы, % (IV квартал 2009г.)	5,9
Заработная плата, тенге (январь 2010г.)	134 194
Среднедушевые номинальные денежные доходы, тенге (январь 2010г.)	77 177
Величина прожиточного минимума, тенге (февраль 2010г.)	12 910

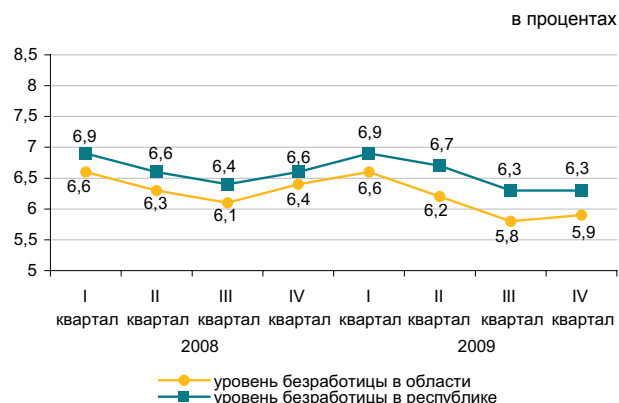

### Реальный сектор экономики

	Январь-февраль 2010г. в % к январю-февралю 2009г.	Январь-февраль 2009г. в % к январю-февралю 2008г.
Промышленность	117,0	118,8
Горнодобывающая промышленность и разработка карьеров	116,9	-
Обработывающая промышленность	126,7	-
Электроснабжение, подача газа, пара, воздушное кондиционирование	124,5	-
Водоснабжение; канализационная система, контроль над сбором и распределением отходов	125,9	-
Сельское хозяйство	101,5	100,8
Строительство	105,3	131,9
Розничная торговля	106,4	95,4
Грузооборот	109,7	102,1
Пассажиروоборот	119,6	107,7
Связь*	103,7	-

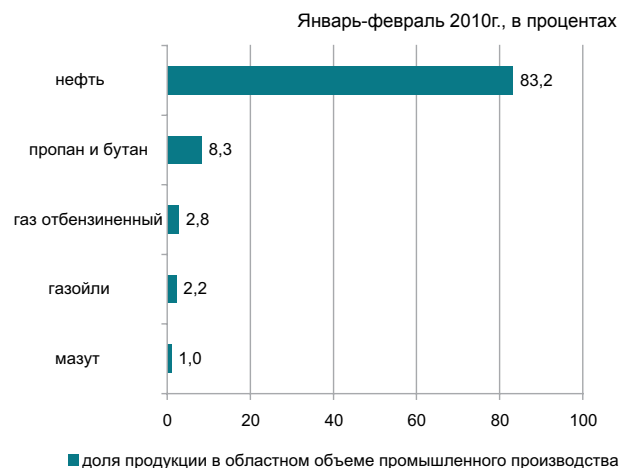

\* Данные приведены без учета объема услуг почтовой и курьерской деятельности.

### Сельское хозяйство

	Январь-февраль 2010г.	В % к соответствующему периоду предыдущего года
Реализация скота и птицы на убой в живой массе, тыс. тонн	6,3	100,7
Надоено молока коровьего, тыс. тонн	4,1	100,2
Получено яиц куриных, млн. штук	0,2	100,1
Наличие основных зерновых культур – всего, тонн <sup>1)</sup>	114,0	41,6
из них:		
ячмень	114,0	41,6

<sup>1)</sup> На 1 марта 2010г.

### Индекс цен

	Февраль 2010г. к январю 2010г., %	Февраль 2010г. к декабрю 2009г., %
Индекс потребительских цен	100,2	103,1
Продовольственные товары	100,3	102,7
Непродовольственные товары	100,2	101,6
Платные услуги	100,1	105,1
Индекс цен предприятий-производителей	103,4	100,4
Индекс цен в сельском хозяйстве	96,5	91,7
Индекс цен в строительстве	100,3	100,7
Индекс тарифов на услуги транспорта	99,9	99,7
Индекс тарифов на услуги связи	100,1	100,1

## ЗАПАДНО-КАЗАХСТАНСКАЯ ОБЛАСТЬ

## Социальное развитие

Население, человек (на 01.02.2010г.)	624 664
Родившиеся, человек (январь 2010г.)	922
Умершие, человек (январь 2010г.)	478
Прибыло, человек (январь 2010г.)	1 078
Выбыло, человек (январь 2010г.)	1 125
Занятые, человек (IV квартал 2009г.)	313 554
Наемные работники, в % к общей численности занятых (IV квартал 2009г.)	60,4
Уровень безработицы, % (IV квартал 2009г.)	5,9
Зарботная плата, тенге (январь 2010г.)	68 125
Среднедушевые номинальные денежные доходы, тенге (январь 2010г.)	38 405
Величина прожиточного минимума, тенге (февраль 2010г.)	11 737

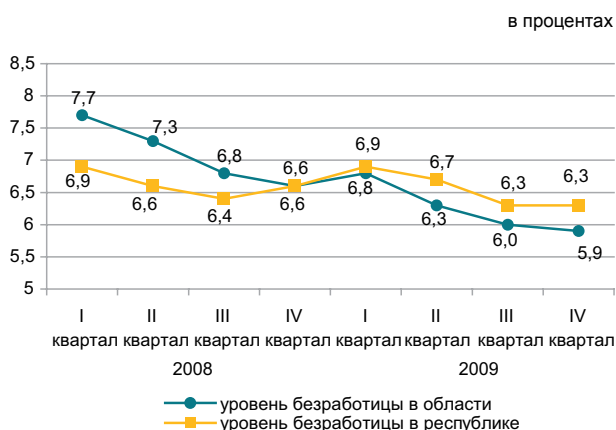

## Реальный сектор экономики

	Январь-февраль 2010г. в % к январю-февралю 2009г.	Январь-февраль 2009г. в % к январю-февралю 2008г.
Промышленность	102,5	94,4
Горнодобывающая промышленность и разработка карьеров	105,7	-
Обработывающая промышленность	71,5	-
Электроснабжение, подача газа, пара, воздушное кондиционирование	101,1	-
Водоснабжение; канализационная система, контроль над сбором и распределением отходов	99,2	-
Сельское хозяйство	102,5	101,5
Строительство	97,8	79,8
Розничная торговля	116,1	97,2
Грузооборот	120,8	94,2
Пассажиروоборот	114,6	103,3
Связь*	110,0	-



\* Данные приведены без учета объема услуг почтовой и курьерской деятельности.

## Сельское хозяйство

	Январь-февраль 2010г.	В % к соответствующему периоду предыдущего года
Реализация скота и птицы на убой в живой массе, тыс. тонн	7,5	103,7
Надоено молока коровьего, тыс. тонн	9,9	101,3
Получено яиц куриных, млн. штук	16,2	114,6
Наличие основных зерновых культур – всего, тыс. тонн <sup>1)</sup>	345,0	86,6
из них:		
пшеница	277,4	113,9
ячмень	62,0	43,5

<sup>1)</sup> На 1 марта 2010г.

## Индекс цен

	Февраль 2010г. к январю 2010г., %	Февраль 2010г. к декабрю 2009г., %
Индекс потребительских цен	100,7	101,4
Продовольственные товары	101,3	102,1
Непродовольственные товары	100,5	101,0
Платные услуги	100,1	100,9
Индекс цен предприятий-производителей	104,1	101,0
Индекс цен в сельском хозяйстве	100,5	101,1
Индекс цен в строительстве	100,3	101,5
Индекс тарифов на услуги транспорта	101,1	107,3
Индекс тарифов на услуги связи	100,2	100,2

## ЖАМБЫЛСКАЯ ОБЛАСТЬ

### Социальное развитие

Население, человек (на 01.02.2010г.)	1 045 178
Родившиеся, человек (январь 2010г.)	2 273
Умершие, человек (январь 2010г.)	719
Прибыло, человек (январь 2010г.)	1 509
Выбыло, человек (январь 2010г.)	1 962
Занятые, человек (IV квартал 2009г.)	542 665
Наемные работники, в % к общей численности занятых (IV квартал 2009г.)	47,9
Уровень безработицы, % (IV квартал 2009г.)	6,2
Заработная плата, тенге (январь 2010г.)	43 677
Среднедушевые номинальные денежные доходы, тенге (январь 2010г.)	29 547
Величина прожиточного минимума, тенге (февраль 2010г.)	11 047

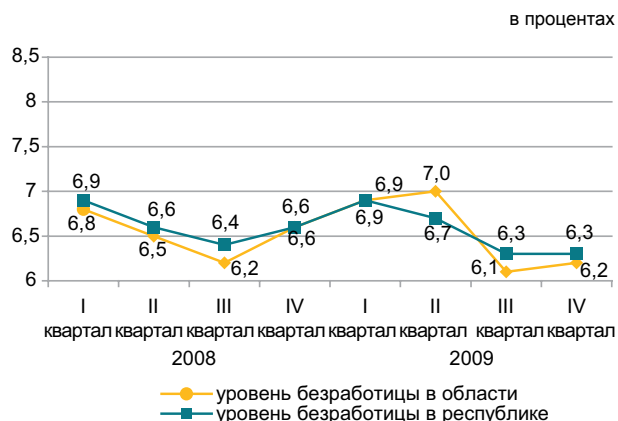

### Реальный сектор экономики

	Январь-февраль 2010г. в % к январю-февралю 2009г.	Январь-февраль 2009г. в % к январю-февралю 2008г.
Промышленность	116,1	76,5
Горнодобывающая промышленность и разработка карьеров	103,1	-
Обрабатывающая промышленность	130,7	-
Электроснабжение, подача газа, пара, воздушное кондиционирование	97,4	-
Водоснабжение; канализационная система, контроль над сбором и распределением отходов	95,2	-
Сельское хозяйство	102,5	102,1
Строительство	101,6	144,0
Розничная торговля	118,5	124,0
Грузооборот	108,8	99,0
Пассажиروоборот	118,0	95,9
Связь*	104,1	-



\* Данные приведены без учета объема услуг почтовой и курьерской деятельности.

### Сельское хозяйство

	Январь-февраль 2010г.	В % к соответствующему периоду предыдущего года
Реализация скота и птицы на убой в живой массе, тыс. тонн	11,6	102,8
Надоено молока коровьего, тыс. тонн	33,0	101,0
Получено яиц куриных, млн. штук	15,5	123,0
Наличие основных зерновых культур – всего, тыс. тонн <sup>1)</sup>	138,1	2,7 раза
из них:		
пшеница	89,8	2,3 раза
ячмень	46,0	4,4 раза

<sup>1)</sup> На 1 марта 2010г.

### Индекс цен

	Февраль 2010г. к январю 2010г., %	Февраль 2010г. к декабрю 2009г., %
Индекс потребительских цен	101,1	102,5
Продовольственные товары	101,6	102,8
Непродовольственные товары	100,8	101,0
Платные услуги	100,7	103,6
Индекс цен предприятий-производителей	100,5	104,6
Индекс цен в сельском хозяйстве	99,2	98,6
Индекс цен в строительстве	100,1	100,4
Индекс тарифов на услуги транспорта	100,0	100,0
Индекс тарифов на услуги связи	100,5	100,5

## КАРАГАНДИНСКАЯ ОБЛАСТЬ

## Социальное развитие

Население, человек (на 01.02.2010г.)	1 352 438
Родившиеся, человек (январь 2010г.)	1 916
Умершие, человек (январь 2010г.)	1 264
Прибыло, человек (январь 2010г.)	2 248
Выбыло, человек (январь 2010г.)	2 316
Занятые, человек (IV квартал 2009г.)	694 462
Наемные работники, в % к общей численности занятых (IV квартал 2009г.)	79,5
Уровень безработицы, % (IV квартал 2009г.)	5,8
Зарботная плата, тенге (январь 2010г.)	63 155
Среднедушевые номинальные денежные доходы, тенге (январь 2010г.)	37 502
Величина прожиточного минимума, тенге (февраль 2010г.)	11 362

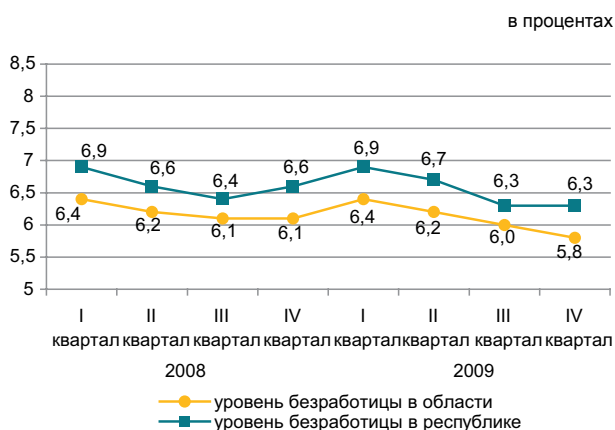

## Реальный сектор экономики

	Январь-февраль 2010г. в % к январю-февралю 2009г.	Январь-февраль 2009г. в % к январю-февралю 2008г.
Промышленность	100,6	92,8
Горнодобывающая промышленность и разработка карьеров	127,7	-
Обрабатывающая промышленность	100,3	-
Электроснабжение, подача газа, пара, воздушное кондиционирование	110,7	-
Водоснабжение; канализационная система, контроль над сбором и распределением отходов	109,9	-
Сельское хозяйство	103,4	106,3
Строительство	105,5	63,9
Розничная торговля	117,0	102,0
Грузооборот	115,9	93,7
Пассажиروоборот	116,9	96,8
Связь*	102,1	-

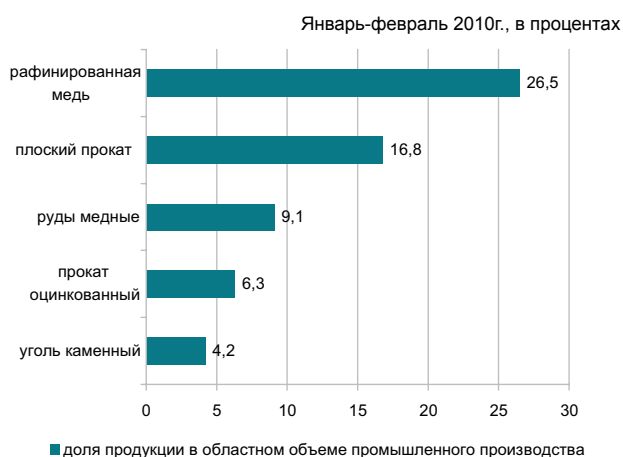

\* Данные приведены без учета объема услуг почтовой и курьерской деятельности.

## Сельское хозяйство

	Январь-февраль 2010г.	В % к соответствующему периоду предыдущего года
Реализация скота и птицы на убой в живой массе, тыс. тонн	13,5	106,1
Надоено молока коровьего, тыс. тонн	22,3	100,5
Получено яиц куриных, млн. штук	39,2	106,1
Наличие основных зерновых культур – всего, тыс. тонн <sup>1)</sup>	398,6	157,1
из них:		
пшеница	355,1	151,8
ячмень	40,0	2,3 раза

<sup>1)</sup> На 1 марта 2010г.

## Индекс цен

	Февраль 2010г. к январю 2010г., %	Февраль 2010г. к декабрю 2009г., %
Индекс потребительских цен	100,8	101,9
Продовольственные товары	101,6	102,7
Непродовольственные товары	100,3	100,8
Платные услуги	100,4	102,1
Индекс цен предприятий-производителей	102,0	102,6
Индекс цен в сельском хозяйстве	99,8	98,9
Индекс цен в строительстве	100,4	101,0
Индекс тарифов на услуги транспорта	100,8	101,0
Индекс тарифов на услуги связи	100,3	103,0

## КОСТАНАЙСКАЯ ОБЛАСТЬ

## Социальное развитие

Население, человек (на 01.02.2010г.)	886 121
Родившиеся, человек (январь 2010г.)	1 032
Умершие, человек (январь 2010г.)	891
Прибыло, человек (январь 2010г.)	1 544
Выбыло, человек (январь 2010г.)	1 820
Занятые, человек (IV квартал 2009г.)	508 202
Наемные работники, в % к общей численности занятых (IV квартал 2009г.)	57,0
Уровень безработицы, % (IV квартал 2009г.)	6,2
Заработная плата, тенге (январь 2010г.)	47 950
Среднедушевые номинальные денежные доходы, тенге (январь 2010г.)	29 082
Величина прожиточного минимума, тенге (февраль 2010г.)	11 703

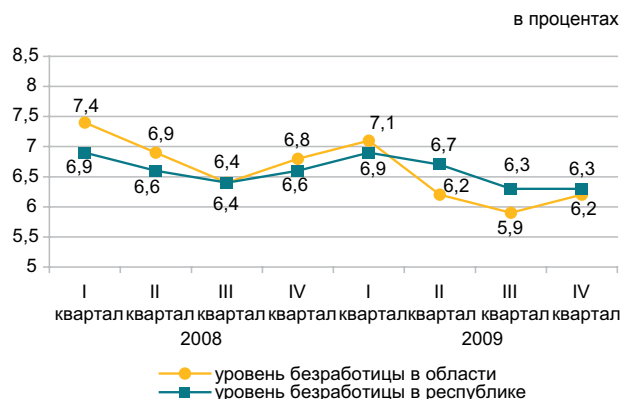

## Реальный сектор экономики

	Январь-февраль 2010г. в % к январю-февралю 2009г.	Январь-февраль 2009г. в % к январю-февралю 2008г.
Промышленность	139,0	78,3
Горнодобывающая промышленность и разработка карьеров	157,0	-
Обрабатывающая промышленность	107,1	-
Электроснабжение, подача газа, пара, воздушное кондиционирование	115,0	-
Водоснабжение; канализационная система, контроль над сбором и распределением отходов	107,2	-
Сельское хозяйство	100,8	107,5
Строительство	101,4	83,9
Розничная торговля	112,3	101,7
Грузооборот	122,4	98,4
Пассажирооборот	115,9	100,0
Связь*	105,1	-



\* Данные приведены без учета объема услуг почтовой и курьерской деятельности.

## Сельское хозяйство

	Январь-февраль 2010г.	В % к соответствующему периоду предыдущего года
Реализация скота и птицы на убой в живой массе, тыс. тонн	32,4	101,1
Надоено молока коровьего, тыс. тонн	71,2	101,3
Получено яиц куриных, млн. штук	50,9	116,4
Наличие основных зерновых культур – всего, тыс. тонн <sup>1)</sup>	3 584,2	132,2
из них:		
пшеница	3 429,5	136,6
ячмень	120,3	72,2

<sup>1)</sup> На 1 марта 2010г.

## Индекс цен

	Февраль 2010г. к январю 2010г., %	Февраль 2010г. к декабрю 2009г., %
Индекс потребительских цен	100,6	102,0
Продовольственные товары	101,2	102,5
Непродовольственные товары	100,1	100,4
Платные услуги	100,3	102,9
Индекс цен предприятий-производителей	104,3	104,4
Индекс цен в сельском хозяйстве	100,2	100,6
Индекс цен в строительстве	100,3	101,1
Индекс тарифов на услуги транспорта	100,0	100,0
Индекс тарифов на услуги связи	100,4	100,4

## КЫЗЫЛОРДИНСКАЯ ОБЛАСТЬ

### Социальное развитие

Население, человек (на 01.02.2010г.)	652 740
Родившиеся, человек (январь 2010г.)	1 650
Умершие, человек (январь 2010г.)	412
Прибыло, человек (январь 2010г.)	986
Выбыло, человек (январь 2010г.)	1 038
Занятые, человек (IV квартал 2009г.)	290 132
Наемные работники, в % к общей численности занятых (IV квартал 2009г.)	58,1
Уровень безработицы, % (IV квартал 2009г.)	6,3
Зарботная плата, тенге (январь 2010г.)	59 975
Среднедушевые номинальные денежные доходы, тенге (январь 2010г.)	34 749
Величина прожиточного минимума, тенге (февраль 2010г.)	12 280

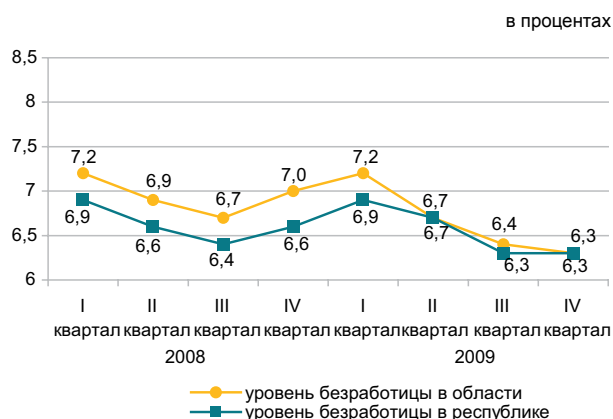

### Реальный сектор экономики

	Январь-февраль 2010г. в % к январю-февралю 2009г.	Январь-февраль 2009г. в % к январю-февралю 2008г.
Промышленность	102,6	98,4
Горнодобывающая промышленность и разработка карьеров	102,4	-
Обработывающая промышленность	125,1	-
Электроснабжение, подача газа, пара, воздушное кондиционирование	104,0	-
Водоснабжение; канализационная система, контроль над сбором и распределением отходов	114,8	-
Сельское хозяйство	102,3	101,0
Строительство	69,9	192,7
Розничная торговля	110,8	135,9
Грузооборот	103,0	98,6
Пассажирооборот	101,6	94,5
Связь*	102,0	-

Январь-февраль 2010г., в процентах

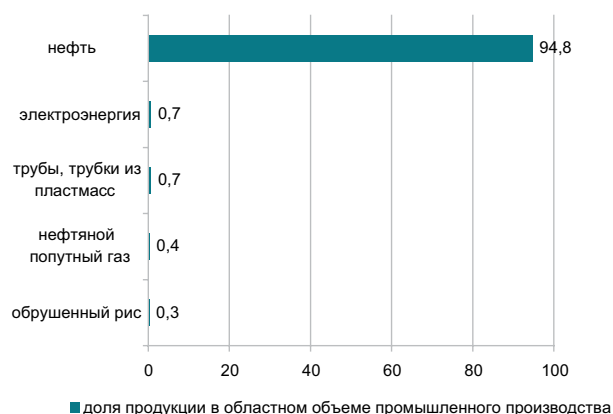

\* Данные приведены без учета объема услуг почтовой и курьерской деятельности.

### Сельское хозяйство

	Январь-февраль 2010г.	В % к соответствующему периоду предыдущего года
Реализация скота и птицы на убой в живой массе, тыс. тонн	4,7	101,3
Надоемо молока коровьего, тыс. тонн	9,5	102,2
Получено яиц куриных, млн. штук	1,1	95,8
Наличие основных зерновых культур – всего, тыс. тонн <sup>1)</sup>	115,0	2,1 раза
из них:		
рис	111,7	2,1 раза

<sup>1)</sup> На 1 марта 2010г.

### Индекс цен

	Февраль 2010г. к январю 2010г., %	Февраль 2010г. к декабрю 2009г., %
Индекс потребительских цен	100,8	102,3
Продовольственные товары	101,3	102,0
Непродовольственные товары	100,8	101,5
Платные услуги	100,0	103,7
Индекс цен предприятий-производителей	99,6	97,0
Индекс цен в сельском хозяйстве	101,5	101,6
Индекс цен в строительстве	100,3	100,8
Индекс тарифов на услуги транспорта	100,0	100,0
Индекс тарифов на услуги связи	100,5	100,6

## МАНГИСТАУСКАЯ ОБЛАСТЬ

### Социальное развитие

Население, человек (на 01.02.2010г.)	447 194
Родившиеся, человек (январь 2010г.)	1 132
Умершие, человек (январь 2010г.)	239
Прибыло, человек (январь 2010г.)	1 095
Выбыло, человек (январь 2010г.)	615
Занятые, человек (IV квартал 2009г.)	196 272
Наемные работники, в % к общей численности занятых (IV квартал 2009г.)	91,5
Уровень безработицы, % (IV квартал 2009г.)	7,1
Заработная плата, тенге (январь 2010г.)	105 484
Среднедушевые номинальные денежные доходы, тенге (январь 2010г.)	57 147
Величина прожиточного минимума, тенге (февраль 2010г.)	15 772

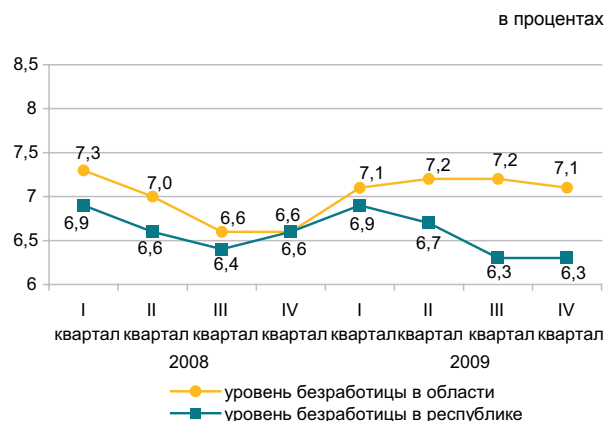

### Реальный сектор экономики

	Январь-февраль 2010г. в % к январю-февралю 2009г.	Январь-февраль 2009г. в % к январю-февралю 2008г.
Промышленность	100,5	98,6
Горнодобывающая промышленность и разработка карьеров	99,2	-
Обрабатывающая промышленность	203,4	-
Электроснабжение, подача газа, пара, воздушное кондиционирование	95,0	-
Водоснабжение; канализационная система, контроль над сбором и распределением отходов	97,5	-
Сельское хозяйство	104,3	104,3
Строительство	56,0	151,3
Розничная торговля	115,8	107,0
Грузооборот	115,6	110,3
Пассажиروоборот	116,8	100,5
Связь*	98,4	-



\* Данные приведены без учета объема услуг почтовой и курьерской деятельности.

### Сельское хозяйство

	Январь-февраль 2010г.	В % к соответствующему периоду предыдущего года
Реализация скота и птицы на убой в живой массе, тыс. тонн	1,4	104,7
Надоено молока коровьего, тыс. тонн	160,9	96,6
Получено яиц куриных, тыс. штук	81,0	86,2

### Индекс цен

	Февраль 2010г. к январю 2010г., %	Февраль 2010г. к декабрю 2009г., %
Индекс потребительских цен	100,8	101,7
Продовольственные товары	101,3	102,5
Непродовольственные товары	100,4	100,5
Платные услуги	100,4	101,5
Индекс цен предприятий-производителей	100,3	96,6
Индекс цен в сельском хозяйстве	101,2	106,7
Индекс цен в строительстве	100,3	101,1
Индекс тарифов на услуги транспорта	100,0	100,3
Индекс тарифов на услуги связи	100,1	100,1

## ЮЖНО-КАЗАХСТАНСКАЯ ОБЛАСТЬ

## Социальное развитие

Население, человек (на 01.02.2010г.)	2 434 577
Родившиеся, человек (январь 2010г.)	7 219
Умершие, человек (январь 2010г.)	1 635
Прибыло, человек (январь 2010г.)	2 952
Выбыло, человек (январь 2010г.)	3 530
Занятые, человек (IV квартал 2009г.)	1 062 465
Наемные работники, в % к общей численности занятых (IV квартал 2009г.)	51,9
Уровень безработицы, % (IV квартал 2009г.)	6,3
Зарботная плата, тенге (январь 2010г.)	48 040
Среднедушевые номинальные денежные доходы, тенге (январь 2010г.)	23 183
Величина прожиточного минимума, тенге (февраль 2010г.)	11 141

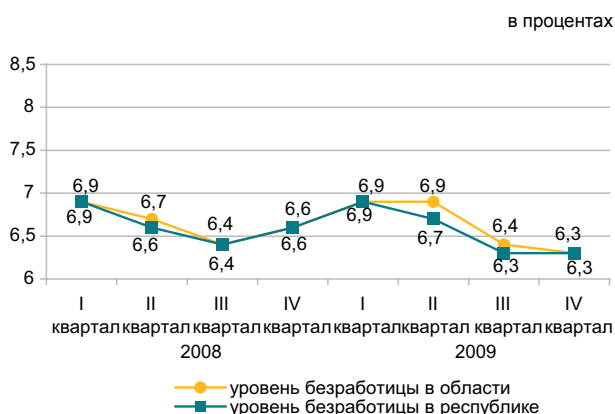

## Реальный сектор экономики

	Январь-февраль 2010г. в % к январю-февралю 2009г.	Январь-февраль 2009г. в % к январю-февралю 2008г.
Промышленность	121,5	100,0
Горнодобывающая промышленность и разработка карьеров	157,7	-
Обрабатывающая промышленность	134,3	-
Электроснабжение, подача газа, пара, воздушное кондиционирование	93,3	-
Водоснабжение; канализационная система, контроль над сбором и распределением отходов	119,9	-
Сельское хозяйство	103,1	103,8
Строительство	123,3	82,9
Розничная торговля	115,2	132,0
Грузооборот	110,5	98,2
Пассажиروоборот	117,3	100,1
Связь*	107,2	-

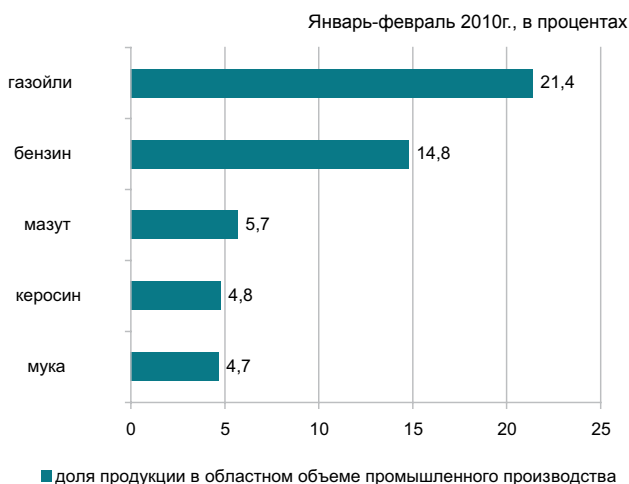

\* Данные приведены без учета объема услуг почтовой и курьерской деятельности.

## Сельское хозяйство

	Январь-февраль 2010г.	В % к соответствующему периоду предыдущего года
Реализация скота и птицы на убой в живой массе, тыс. тонн	28,2	100,8
Надоено молока коровьего, тыс. тонн	72,7	105,6
Получено яиц куриных, млн. штук	31,5	112,6
Наличие основных зерновых культур – всего, тыс. тонн <sup>1)</sup>	87,0	130,4
из них:		
пшеница	86,0	129,9

<sup>1)</sup> На 1 марта 2010г.

## Индекс цен

	Февраль 2010г. к январю 2010г., %	Февраль 2010г. к декабрю 2009г., %
Индекс потребительских цен	101,5	102,1
Продовольственные товары	101,6	102,4
Непродовольственные товары	100,8	100,9
Платные услуги	101,8	102,8
Индекс цен предприятий-производителей	99,9	100,5
Индекс цен в сельском хозяйстве	101,0	100,3
Индекс цен в строительстве	100,5	100,9
Индекс тарифов на услуги транспорта	99,9	99,9
Индекс тарифов на услуги связи	100,2	100,2

## ПАВЛОДАРСКАЯ ОБЛАСТЬ

### Социальное развитие

Население, человек (на 01.02.2010г.)	750 930
Родившиеся, человек (январь 2010г.)	987
Умершие, человек (январь 2010г.)	691
Прибыло, человек (январь 2010г.)	1 033
Выбыло, человек (январь 2010г.)	1 157
Занятые, человек (IV квартал 2009г.)	404 816
Наемные работники, в % к общей численности занятых (IV квартал 2009г.)	76,7
Уровень безработицы, % (IV квартал 2009г.)	6,2
Заработная плата, тенге (январь 2010г.)	55 785
Среднедушевые номинальные денежные доходы, тенге (январь 2010г.)	38 356
Величина прожиточного минимума, тенге (февраль 2010г.)	10 932

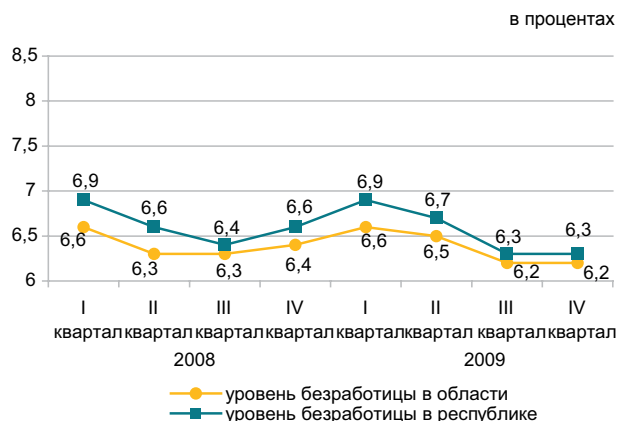

### Реальный сектор экономики

	Январь-февраль 2010г. в % к январю-февралю 2009г.	Январь-февраль 2009г. в % к январю-февралю 2008г.
Промышленность	132,0	82,4
Горнодобывающая промышленность и разработка карьеров	119,8	-
Обрабатывающая промышленность	142,6	-
Электроснабжение, подача газа, пара, воздушное кондиционирование	120,2	-
Водоснабжение; канализационная система, контроль над сбором и распределением отходов	83,6	-
Сельское хозяйство	98,3	102,4
Строительство	84,2	79,4
Розничная торговля	105,7	109,9
Грузооборот	120,3	99,5
Пассажирооборот	107,1	101,0
Связь*	111,2	-

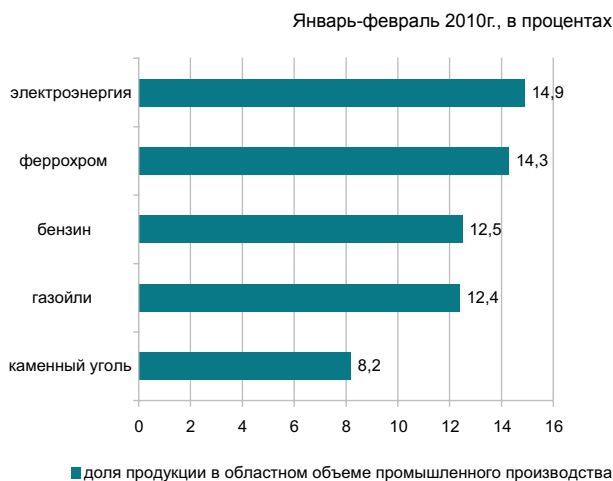

\* Данные приведены без учета объема услуг почтовой и курьерской деятельности.

### Сельское хозяйство

	Январь-февраль 2010г.	В % к соответствующему периоду предыдущего года
Реализация скота и птицы на убой в живой массе, тыс. тонн	10,1	98,0
Надоено молока коровьего, тыс. тонн	30,4	100,0
Получено яиц куриных, млн. штук	28,4	111,3
Наличие основных зерновых культур – всего, тыс. тонн <sup>1)</sup>	559,6	4 раза
из них:		
пшеница	461,9	4,1 раза
ячмень	56,2	3,1 раза
овес	18,5	6,7 раза

<sup>1)</sup> На 1 марта 2010г.

### Индекс цен

	Февраль 2010г. к январю 2010г., %	Февраль 2010г. к декабрю 2009г., %
Индекс потребительских цен	100,8	103,3
Продовольственные товары	101,1	103,0
Непродовольственные товары	100,8	100,9
Платные услуги	100,5	105,9
Индекс цен предприятий-производителей	101,5	106,0
Индекс цен в сельском хозяйстве	104,0	103,3
Индекс цен в строительстве	100,4	101,2
Индекс тарифов на услуги транспорта	100,0	104,0
Индекс тарифов на услуги связи	100,3	100,8

## СЕВЕРО-КАЗАХСТАНСКАЯ ОБЛАСТЬ

## Социальное развитие

Население, человек (на 01.02.2010г.)	643 033
Родившиеся, человек (январь 2010г.)	648
Умершие, человек (январь 2010г.)	650
Прибыло, человек (январь 2010г.)	1 031
Выбыло, человек (январь 2010г.)	1 272
Занятые, человек (IV квартал 2009г.)	357 069
Наемные работники, в % к общей численности занятых (IV квартал 2009г.)	59,5
Уровень безработицы, % (IV квартал 2009г.)	6,1
Зарботная плата, тенге (январь 2010г.)	44 830
Среднедушевые номинальные денежные доходы, тенге (январь 2010г.)	30 797
Величина прожиточного минимума, тенге (февраль 2010г.)	11 776

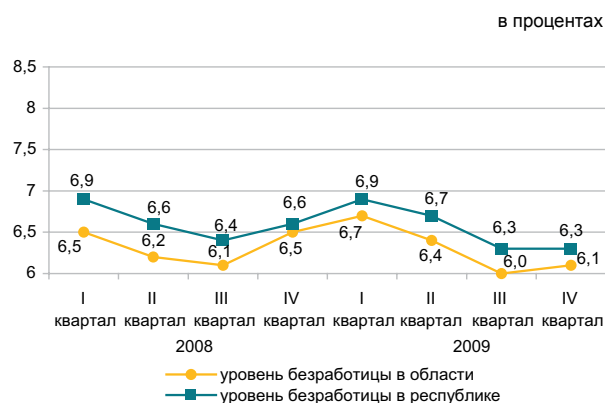

## Реальный сектор экономики

	Январь-февраль 2010г. в % к январю-февралю 2009г.	Январь-февраль 2009г. в % к январю-февралю 2008г.
Промышленность	100,2	103,1
Горнодобывающая промышленность и разработка карьеров	11,4	-
Обработывающая промышленность	106,8	-
Электроснабжение, подача газа, пара, воздушное кондиционирование	112,2	-
Водоснабжение; канализационная система, контроль над сбором и распределением отходов	113,2	-
Сельское хозяйство	102,7	104,1
Строительство	108,0	69,0
Розничная торговля	106,3	107,3
Грузооборот	109,0	98,1
Пассажирооборот	111,5	97,4
Связь*	99,7	-

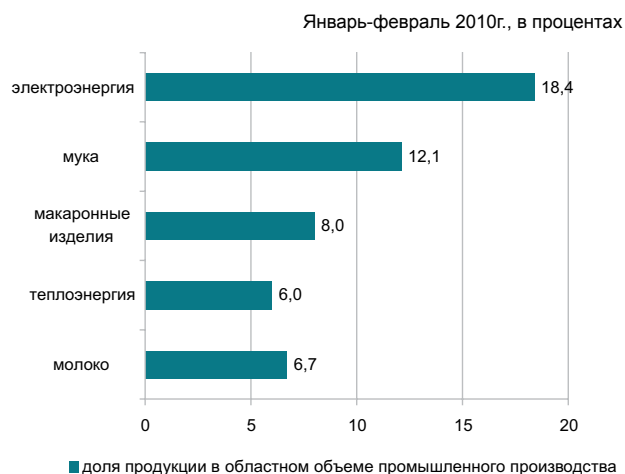

\* Данные приведены без учета объема услуг почтовой и курьерской деятельности.

## Сельское хозяйство

	Январь-февраль 2010г.	В % к соответствующему периоду предыдущего года
Реализация скота и птицы на убой в живой массе, тыс. тонн	15,7	100,2
Надоено молока коровьего, тыс. тонн	36,9	103,5
Получено яиц куриных, млн. штук	39,3	161,6
Наличие основных зерновых культур – всего, тыс.тонн <sup>1)</sup>	3 853,7	158,9
из них:		
пшеница	3 438,3	169,2
ячмень	363,6	100,5

<sup>1)</sup> На 1 марта 2010г.

## Индекс цен

	Февраль 2010г. к январю 2010г., %	Февраль 2010г. к декабрю 2009г., %
Индекс потребительских цен	100,8	102,1
Продовольственные товары	101,0	102,5
Непродовольственные товары	100,1	100,5
Платные услуги	101,0	102,9
Индекс цен предприятий-производителей	100,4	102,4
Индекс цен в сельском хозяйстве	100,3	95,1
Индекс цен в строительстве	100,2	100,6
Индекс тарифов на услуги транспорта	100,0	100,0
Индекс тарифов на услуги связи	100,4	100,4

## ВОСТОЧНО-КАЗАХСТАНСКАЯ ОБЛАСТЬ

## Социальное развитие

Население, человек (на 01.02.2010г.)	1 419 113
Родившиеся, человек (январь 2010г.)	1 840
Умершие, человек (январь 2010г.)	1 432
Прибыло, человек (январь 2010г.)	2 525
Выбыло, человек (январь 2010г.)	2 883
Занятые, человек (IV квартал 2009г.)	718 667
Наемные работники, в % к общей численности занятых (IV квартал 2009г.)	66,3
Уровень безработицы, % (IV квартал 2009г.)	6,2
Заработная плата, тенге (январь 2010г.)	51 760
Среднедушевые номинальные денежные доходы, тенге (январь 2010г.)	32 273
Величина прожиточного минимума, тенге (февраль 2010г.)	11 516

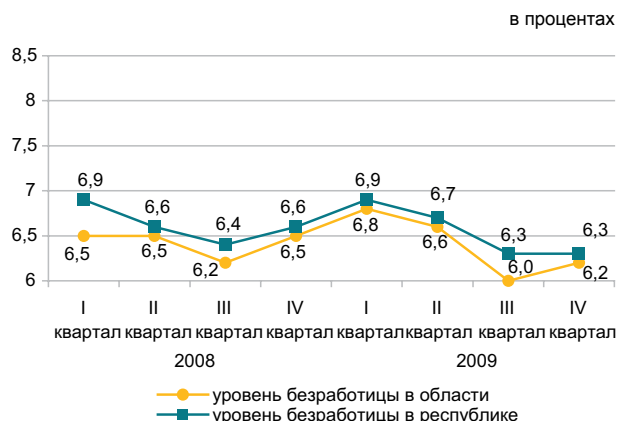

## Реальный сектор экономики

	Январь-февраль 2010г. в % к январю-февралю 2009г.	Январь-февраль 2009г. в % к январю-февралю 2008г.
Промышленность	101,8	96,6
Горнодобывающая промышленность и разработка карьеров	68,1	-
Обработывающая промышленность	157,7	-
Электроснабжение, подача газа, пара, воздушное кондиционирование	100,7	-
Водоснабжение; канализационная система, контроль над сбором и распределением отходов	101,9	-
Сельское хозяйство	104,1	101,2
Строительство	68,5	67,4
Розничная торговля	113,8	100,1
Грузооборот	107,1	98,4
Пассажиروоборот	113,9	100,1
Связь*	105,5	-

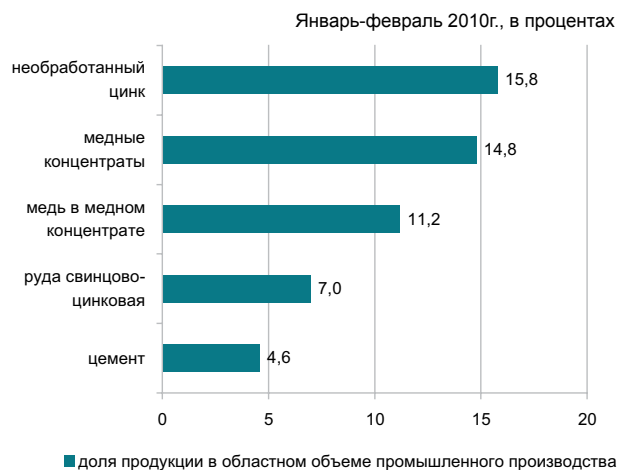

\* Данные приведены без учета объема услуг почтовой и курьерской деятельности.

## Сельское хозяйство

	Январь-февраль 2010г.	В % к соответствующему периоду предыдущего года
Реализация скота и птицы на убой в живой массе, тыс. тонн	19,7	106,6
Надоено молока коровьего, тыс. тонн	62,2	103,8
Получено яиц куриных, млн. штук	38,3	92,7
Наличие основных зерновых культур – всего, тыс. тонн <sup>1)</sup>	546,0	2,7 раза
из них:		
пшеница	418,1	2,6 раза
ячмень	81,6	2,8 раза
овес	14,9	3,9 раза

<sup>1)</sup> На 1 марта 2010г.

## Индекс цен

	Февраль 2010г. к январю 2010г., %	Февраль 2010г. к декабрю 2009г., %
Индекс потребительских цен	101,1	102,3
Продовольственные товары	101,7	102,8
Непродовольственные товары	100,6	100,9
Платные услуги	100,7	103,1
Индекс цен предприятий-производителей	101,4	102,7
Индекс цен в сельском хозяйстве	101,6	100,3
Индекс цен в строительстве	100,6	101,3
Индекс тарифов на услуги транспорта	100,5	102,5
Индекс тарифов на услуги связи	100,3	100,4

## г. АСТАНА

## Социальное развитие

Население, человек (на 01.02.2010г.)	687 713
Родившиеся, человек (январь 2010г.)	1 209
Умершие, человек (январь 2010г.)	266
Прибыло, человек (январь 2010г.)	4 233
Выбыло, человек (январь 2010г.)	1 402
Занятые, человек (IV квартал 2009г.)	350 578
Наемные работники, в % к общей численности занятых (IV квартал 2009г.)	91,1
Уровень безработицы, % (IV квартал 2009г.)	6,1
Зарботная плата, тенге (январь 2010г.)	91 327
Среднедушевые номинальные денежные доходы, тенге (январь 2010г.)	59 904
Величина прожиточного минимума, тенге (февраль 2010г.)	14 637

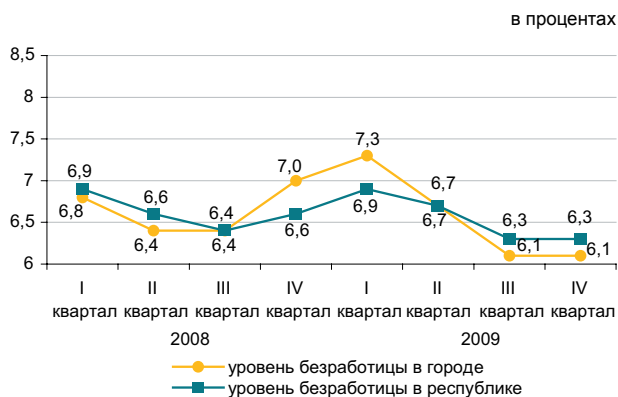

## Реальный сектор экономики

	Январь-февраль 2010г. в % к январю-февралю 2009г.	Январь-февраль 2009г. в % к январю-февралю 2008г.
Промышленность	109,6	94,7
Горнодобывающая промышленность и разработка карьеров	-	-
Обработывающая промышленность	114,8	-
Электроснабжение, подача газа, пара, воздушное кондиционирование	108,7	-
Водоснабжение; канализационная система, контроль над сбором и распределением отходов	136,6	-
Сельское хозяйство	88,9	130,0
Строительство	85,2	75,3
Розничная торговля	116,6	106,4
Грузооборот	113,8	99,3
Пассажиروоборот	118,9	103,4
Связь*	111,4	-



\* Данные приведены без учета объема услуг почтовой и курьерской деятельности.

## Сельское хозяйство

	Январь-февраль 2010г.	В % к соответствующему периоду предыдущего года
Реализация скота и птицы на убой в живой массе, тонн	55,2	65,8
Надоено молока коровьего, тонн	352,5	137,7
Получено яиц куриных, тыс. штук	20,1	83,4
Наличие основных зерновых культур – всего, тыс. тонн <sup>1)</sup>	158,2	164,7
из них:		
пшеница	151,7	167,0

<sup>1)</sup> На 1 марта 2010г.

## Индекс цен

	Февраль 2010г. к январю 2010г., %	Февраль 2010г. к декабрю 2009г., %
Индекс потребительских цен	100,6	101,9
Продовольственные товары	101,2	102,1
Непродовольственные товары	100,4	100,8
Платные услуги	100,1	102,5
Индекс цен предприятий-производителей	99,6	100,1
Индекс цен в сельском хозяйстве	-	-
Индекс цен в строительстве	100,2	101,4
Индекс тарифов на услуги транспорта	99,8	99,6
Индекс тарифов на услуги связи	100,2	100,2

## г. АЛМАТЫ

### Социальное развитие

Население, человек (на 01.02.2010г.)	1 407 405
Родившиеся, человек (январь 2010г.)	3 163
Умершие, человек (январь 2010г.)	1 019
Прибыло, человек (январь 2010г.)	4 096
Выбыло, человек (январь 2010г.)	4 291
Занятые, человек (IV квартал 2009г.)	656 576
Наемные работники, в % к общей численности занятых (IV квартал 2009г.)	92,8
Уровень безработицы, % (IV квартал 2009г.)	7,3
Заработная плата, тенге (январь 2010г.)	93 915
Среднедушевые номинальные денежные доходы, тенге (январь 2010г.)	60 146
Величина прожиточного минимума, тенге (февраль 2010г.)	15 420

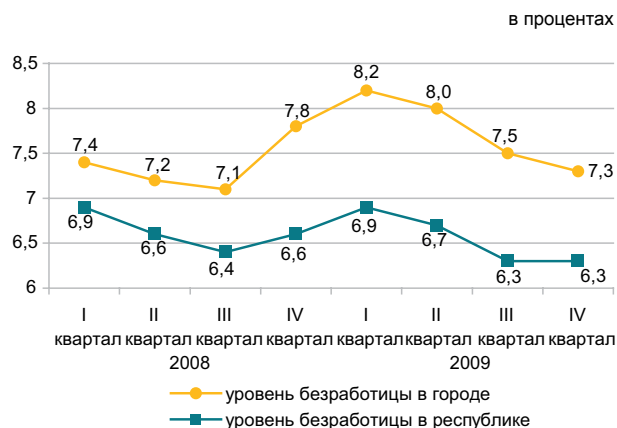

### Реальный сектор экономики

	Январь-февраль 2010г. в % к январю-февралю 2009г.	Январь-февраль 2009г. в % к январю-февралю 2008г.
Промышленность	125,4	87,3
Горнодобывающая промышленность и разработка карьеров	-	-
Обрабатывающая промышленность	126,0	-
Электроснабжение, подача газа, пара, воздушное кондиционирование	137,6	-
Водоснабжение; канализационная система, контроль над сбором и распределением отходов	107,0	-
Сельское хозяйство	55,7	91,0
Строительство	49,2	62,9
Розничная торговля	105,6	85,8
Грузооборот	111,4	98,9
Пассажиروоборот	109,3	100,8
Связь	104,2	-

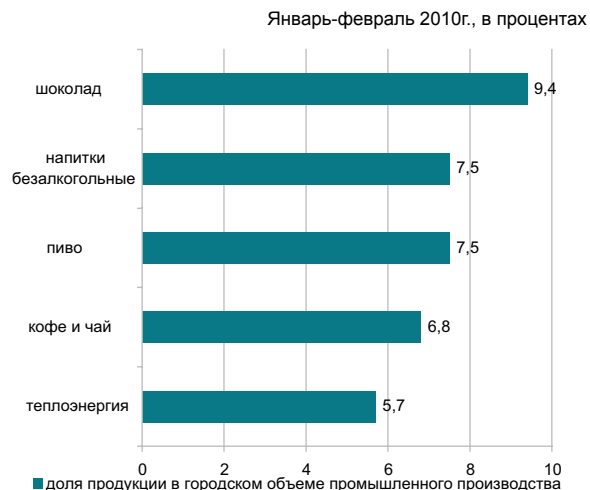

\* Данные приведены без учета объема услуг почтовой и курьерской деятельности.

### Сельское хозяйство

	Январь-февраль 2010г.	В % к соответствующему периоду предыдущего года
Реализация скота и птицы на убой в живой массе, тонн	36,7	81,9
Надоено молока коровьего, тонн	157,1	32,2
Получено яиц куриных, тыс. штук	350,1	100,3
Наличие основных зерновых культур – всего, тыс. тонн <sup>1)</sup>	13,4	12,4
из них:		
пшеница	13,4	12,7

<sup>1)</sup> На 1 марта 2010г.

### Индекс цен

	Февраль 2010г. к январю 2010г., %	Февраль 2010г. к декабрю 2009г., %
Индекс потребительских цен	100,7	101,9
Продовольственные товары	101,2	102,3
Непродовольственные товары	100,1	100,1
Платные услуги	100,6	103,0
Индекс цен предприятий-производителей	100,0	101,1
Индекс цен в сельском хозяйстве	-	-
Индекс цен в строительстве	100,0	100,4
Индекс тарифов на услуги транспорта	100,0	100,2
Индекс тарифов на услуги связи	99,3	99,3

## ҚЫСҚАРТУЛАР

АШМ	Қазақстан Республикасының Ауыл шаруашылығы министрлігі
ӘдМин	Қазақстан Республикасының Әділет министрлігі
БП ҚС АЕК	Қазақстан Республикасы Бас Прокуратурасының Құқықтық статистика және арнайы есеп комитеті
ДСМ	Қазақстан Республикасының Денсаулық сақтау министрлігі
ДСМ РСЭҚ	Қазақстан Республикасы Денсаулық сақтау министрлігінің Республикалық санитарлық-эпидемиологиялық қызметі
ЕДБ	Екінші деңгейдегі банктер
ЕХӨҚМ	Қазақстан Республикасының Еңбек және халықты әлеуметтік қорғау министрлігі
жкм	жолаушы-километр
ҚМ КБК	Қазақстан Республикасы Қаржы министрлігінің Кедендік бақылау комитеті
ҚМ	Қазақстан Республикасының Қаржы министрлігі
ҚМ СК	Қазақстан Республикасы Қаржы министрлігінің Салық комитеті
млн.	миллион
млрд.	миллиард
ОЭР	Отын-энергетикалық ресурстар
СА	Қазақстан Республикасы Статистика агенттігі
ткм	тонна-километр
ҰБ	Қазақстан Республикасының Ұлттық банкі
ІІМ	Қазақстан Республикасының Ішкі істер министрлігі
ШОК	Шағын және орта кәсіпкерлік

## СОКРАЩЕНИЯ

АС	Агентство Республики Казахстан по статистике
БВУ	Банки второго уровня
КПСиСУ ГП	Комитет по правовой статистике и специальным учетам Генеральной прокуратуры Республики Казахстан
КТК МФ	Комитет таможенного контроля Министерства финансов Республики Казахстан
МВД	Министерство внутренних дел Республики Казахстан
МЗ	Министерство здравоохранения Республики Казахстан
млн.	миллионов
млрд.	миллиардов
МСП	Малое и среднее предпринимательство
МСХ	Министерство сельского хозяйства Республики Казахстан
МТЭСН	Министерство труда и социальной защиты населения Республики Казахстан
МЮ	Министерство юстиции Республики Казахстан
МФ	Министерство финансов Республики Казахстан
НБ	Национальный банк Республики Казахстан
НК МФ	Налоговый комитет Министерства финансов Республики Казахстан
РСЭС МЗ	Республиканская санитарно-эпидемиологическая служба Министерства здравоохранения Республики Казахстан
ткм	тонно-километр
пкм	пассажиры-километры
ТЭР	Топливо-энергетические ресурсы

## КӨРСЕТКІШТЕР ТІЗІМІ

Көрсеткіш	Кезеңділік	Дереккөз
<b>А</b>		
Айырбастау бағамы .....	ай сайын	ҰБ
Асыл тұқымды шаруашылықтар саны .....	тоқсан сайын	АШМ
Аң аулау шаруашылығындағы өнім (жұмыстар, қызметтер) көлемі .....	жыл сайын	СА
Атаулы жалақы индексі .....	ай сайын	СА
Ауыл шаруашылығы малдары мен құстарының негізгі түрлерінің саны .....	ай сайын	СА
Ауыл шаруашылығының жалпы өнімі .....	ай сайын	СА
<b>Б</b>		
Бағалар индексі .....	ай сайын	СА
Балық аулау және балық өсіру шаруашылығындағы өнім (жұмыстар, қызметтер) көлемі .....	жыл сайын	СА
Бөлшек сауда тауар айналымы көлемі .....	ай сайын	СА
Байланыс қызметтерінің көлемі .....	ай сайын	СА
Бос жұмыс орындарының саны .....	ай сайын	СА
<b>Д</b>		
Денді дақылдарды жинау .....	қыркүйек, қазан, қараша	АШМ
Денді дақылдардың жиналған алқаптары .....	қыркүйек, қазан, қараша	АШМ
Денді дақылдардың шығымдылығы .....	қыркүйек, қазан, қараша	АШМ
Депозиттер .....	ай сайын	ҰБ
<b>Е</b>		
Ең төменгі күнкөріс деңгейінің шамасы .....	ай сайын	СА
Еңбек өнімділігі .....	тоқсан сайын	СА
Еңбек делдалдығына өтініш жасағандар саны .....	тоқсан сайын	ЕХӘҚМ
<b>Ж</b>		
Жалақы сақталмаған демалыстарда болған қызметкерлер саны .....	ай сайын	ЕХӘҚМ
Жалдамалы қызметкерлер саны .....	ай сайын	СА
Жалпы ішкі өнім .....	тоқсан сайын	СА
Жасырын жұмыссыздық деңгейі .....	ай сайын	СА
Жолаушылар тасымалдау көлемі .....	ай сайын	СА
Жолаушылар айналымы .....	ай сайын	СА
Жолаушылар тасымалдау .....	ай сайын	СА
Жүк тасымалдау көлемі .....	ай сайын	СА
Жүк тасымалдау .....	ай сайын	СА
Жүк айналымы .....	ай сайын	СА
Жұмысқа орналасқан азаматтар саны .....	тоқсан сайын	ЕХӘҚМ
Жұмыссыздық .....	ай сайын	СА
Жұмыссыздық деңгейі .....	ай сайын	СА
Жұмыссыз халық .....	ай сайын	СА
Жұмыспен қамту .....	ай сайын	СА
Жұмыспен қамту органдарында жұмыссыздар ретінде тіркелгендер саны .....	тоқсан сайын	ЕХӘҚМ
<b>З</b>		
Зейнетақы және жәрдемақы алушылар саны .....	тоқсан сайын	ЕХӘҚМ
Зейнетақы (жәрдемақының) орташа мөлшері .....	тоқсан сайын	ЕХӘҚМ
<b>И</b>		
Импорт .....	ай сайын	ҚМ КБК
<b>К</b>		
Кәсіптік даярлау немесе қайта даярлау, біліктілік арттыруға бағытталғандар .....	ай сайын	ЕХӘҚМ
Кәсіпорындардың пайдалылығы .....	тоқсан сайын	СА
Кредиттер .....	ай сайын	ҰБ

Көрсеткіш	Кезеңділік	Дереккөз
<b>Қ</b>		
Қоғамдық жұмыстарға қатысқандар .....	ай сайын	ЕХӘҚМ
Қызметкерлер санының қозғалысы .....	ай сайын	СА
Қылмыстылық деңгейі .....	ай сайын	БП ҚС АЕК
Құрылыс жұмыстарының (қызметтер) көлемі .....	ай сайын	СА
<b>М</b>		
Мал шаруашылығы өнімдерінің негізгі түрлерін өндіру .....	ай сайын	СА
Мал мен құстың өнімділігі .....	ай сайын	СА
Мемлекеттік бюджет табыстары .....	ай сайын	ҚМ
Мемлекеттік бюджет шығыстары .....	ай сайын	ҚМ
Монетарлық агрегаттар .....	ай сайын	ҰБ
<b>Н</b>		
Нақты ақшалай табыс .....	ай сайын	СА
Нақты жалақы индексі .....	ай сайын	СА
Негізгі капиталға инвестициялар .....	ай сайын	СА
Негізгі дәнді дақылдардың бары .....	ай сайын	СА
Негізгі майлы дақылдардың бары .....	ай сайын	СА
<b>О</b>		
Орман шаруашылығындағы өнім (жұмыстар, қызметтер) көлемі .....	жыл сайын	СА
Орташа жан басына атаулы ақшалай табыс .....	ай сайын	СА
Орташа айлық атаулы жалақы .....	ай сайын	СА
Орташа айлық жалақы .....	ай сайын	СА
<b>Ө</b>		
Өндірістің толық тоқтауы .....	ай сайын	ЕХӘҚМ
Өндірістің тоқтап тұруына байланысты уақытша жұмыспен қамтылмаған қызметкерлер саны .....	ай сайын	ЕХӘҚМ
Өнеркәсіп өнімін заттай көрінісінде өндіру .....	ай сайын	СА
Өнеркәсіп өнімінің (тауарлар, қызметтер) көлемі .....	ай сайын	СА
Өнеркәсіп өндірісінің нақты көлем индексі .....	ай сайын	СА
<b>С</b>	ай сайын	ДСМ РСЭҚ
Сырқаттанулардың тіркелген оқиғаларының саны .....		
<b>Т</b>	ай сайын	СА
Тіркелген жұмыссыздық деңгейі .....	ай сайын	ҰБ
Төлем балансы .....	тоқсан сайын	ЕХӘҚМ
Толық емес жұмыс күнінің режимінде жұмыспен қамтылған қызметкерлер саны .....	ай сайын	ЕХӘҚМ
Толық емес жұмыс күнінің режиміне ауысу .....	ай сайын	ЕХӘҚМ
Толық емес жұмыс күнінің режимінде ішінара жұмыс істегендер .....	ай сайын	БП ҚС АЕК
Тіркелген қылмыстар саны .....	ай сайын	СА
Тұрғын үй құрылысының көлемі .....	ай сайын	СА
Тұтыну бағалары .....		
<b>Х</b>	ай сайын	ӘдМин, ДСМ
Халықтың табиғи қозғалысы .....	ай сайын	СА
Халық саны .....	ай сайын	ӘдМин, ИМ
Халықтың көші-қоны .....		
<b>Ш</b>	ай сайын	СА
ШОК субъектілерінің өнім (тауарлар, қызметтер) шығару индексі .....		
<b>Э</b>	тоқсан сайын	СА
Экономикалық белсенді халық .....	тоқсан сайын	СА
Экономикалық енжар халық .....	ай сайын	ҚМ КБК

## СПИСОК ПОКАЗАТЕЛЕЙ

Показатель	Периодичность	Источник
<b>Б</b>		
Безработица .....	ежемесячно	АС
<b>В</b>		
Валовая продукция сельского хозяйства .....	ежемесячно	АС
Валовой внутренний продукт .....	ежеквартально	АС
Величина прожиточного минимума .....	ежемесячно	АС
<b>Г</b>		
Грузооборот .....	ежемесячно	АС
<b>Д</b>		
Доходы государственного бюджета .....	ежемесячно	МФ
Депозиты .....	ежемесячно	НБ
<b>Е</b>		
Естественное движение населения .....	ежемесячно	МЮ, МЗ
<b>З</b>		
Занятость .....	ежемесячно	АС
<b>И</b>		
Импорт .....	ежемесячно	КТК МФ
Инвестиции в основной капитал .....	ежемесячно	АС
Индекс выпуска продукции (товаров, услуг) субъектами МСП .....	ежемесячно	АС
Индекс физического объема промышленного производства .....	ежемесячно	АС
Индексы цен .....	ежемесячно	АС
<b>К</b>		
Кредиты .....	ежемесячно	НБ
Количество племенных хозяйств .....	ежеквартально	МСХ
<b>М</b>		
Миграция населения .....	ежемесячно	МЮ, МВД
Монетарные агрегаты .....	ежемесячно	НБ
<b>Н</b>		
Наличие основных зерновых культур .....	ежемесячно	АС
Наличие основных масличных культур .....	ежемесячно	АС
<b>О</b>		
Обменный курс .....	ежемесячно	НБ
Объем жилищного строительства .....	ежемесячно	АС
Объем промышленной продукции (товаров, услуг) .....		
Объем продукции (работ, услуг) в лесном хозяйстве .....	ежегодно	АС
Объем продукции (работ, услуг) в рыболовстве, рыбоводстве .....	ежегодно	АС
Объем продукции (работ, услуг) в охотничьем хозяйстве .....	ежегодно	АС
Объем розничного товарооборота .....	ежемесячно	АС
Объем строительных работ (услуг) .....	ежемесячно	АС
Объем услуг связи .....	ежемесячно	АС
<b>П</b>		
Пассажирооборот .....	ежемесячно	АС
Платежный баланс .....	ежеквартально	НБ
Потребительские цены .....	ежемесячно	АС
Производительность труда .....	ежеквартально	АС
Производство основных видов продукции животноводства .....	ежемесячно	АС
Производство промышленной продукции в натуральном выражении .....	ежемесячно	АС
Продуктивность скота и птицы .....	ежемесячно	АС
Перевозка грузов .....	ежемесячно	АС
Перевозка пассажиров .....	ежемесячно	АС
<b>Р</b>		
Расходы государственного бюджета .....	ежемесячно	МФ
Реальный денежный доход .....	ежемесячно	АС
Рентабельность предприятий .....	ежеквартально	АС

Показатель	Периодичность	Источник
<b>С</b>		
Сбор урожая зерновых культур .....	сентябрь, октябрь, ноябрь	МСХ
Среднедушевой номинальный денежный доход .....	месяц	АС
Среднемесячная заработная плата .....	ежемесячно	АС
Средний размер пенсий (пособий).....	ежеквартально	МТСЗН
<b>У</b>		
Убранные площади под зерновыми культурами .....	сентябрь, октябрь, ноябрь	МСХ
Уровень преступности .....	ежемесячно	КПСиСУ ГП
Урожайность зерновых культур .....	сентябрь, октябрь, ноябрь	МСХ
<b>Ч</b>		
Численность населения .....	ежемесячно	АС
Число зарегистрированных случаев заболеваний .....	ежемесячно	РСЭС МЗ
Число зарегистрированных преступлений .....	ежемесячно	КПСиСУ ГП
Численность основных видов сельскохозяйственных животных и птицы .....	ежемесячно	АС
Численность получателей пенсий и пособий .....	ежеквартально	МТСЗН
<b>Э</b>		
Экспорт .....	ежемесячно	КТК МФ

## Қазақстан Республикасының әлеуметтік-экономикалық дамуы

Бөлімдер мазмұнына  
жауапты адамдар

Бөлім атауы	Жауапты адамның аты-жөні, лауазымы	Телефоны
Әлеуметтік-экономикалық дамудың қысқаша қорытындылары Өңірлердің әлеуметтік-экономикалық дамуы	Әлин Бауыржан Сұлтанмахмұдұлы <i>Жарияланымдар және ақпараттық технологиялар департаментінің директоры</i>	8(7172) 74-90-59
Қысқа мерзімді экономикалық индикатор Жалпы ішкі өнім Еңбек өнімділігінің индекстері Іскерлік және тұтынушылық белсенділік Мемлекеттік қаржы Ақша-кредит статистикасы Кредиттер және ақша-кредит жүйесінің депозиттері Шағын және орта кәсіпкерлік мониторингі	Сұлтанова Зүлфия Медетқызы <i>Ұлттық шоттар департаментінің директоры</i>	8(7172) 74-90-58
Күнкөрістің ең төменгі деңгейінің шамасы Бағалар	Кривко Нина Ивановна <i>Баға статистикасы департаментінің директоры</i>	8(7172) 74-90-57
Негізгі капиталға салынған инвестициялар Өнеркәсіп өндірісі Ауыл шаруашылығы Құрылыс Тұрғын үй құрылысы	Епбаева Айгүл Тоқтарханқызы <i>Өндіріс статистикасы департаментінің директоры</i>	8(7172) 74-90-56
Отын-энергетикалық ресурстар (ОЭР) Сауда Көлік Байланыс	Якупова Зифа Рафиковна <i>Қызмет көрсету статистикасы департаментінің директоры</i>	8(7172) 74-93-18
Әлеуметтік-демографиялық көрсеткіштер	Дәуренбеков Әнуарбек Қоймағамбетұлы <i>Демографиялық және әлеуметтік статистика департаментінің директоры</i>	8(7172) 74-90-61
Еңбек рыногы және еңбекақы төлеу Халық табыстары	Евстафьев Вячеслав Евгеньевич <i>Еңбек және үй шаруашылықтарын зерттеу департаментінің директоры</i>	8(7172) 74-92-64
Бизнес тіркелімі	Бөлебаева Ләззат Қайдірбекқызы <i>Тіркелімдер және сыныптауыштар департаментінің директоры</i>	8(7172) 74-92-76

## Социально-экономическое развитие Республики Казахстан

Ответственные лица  
за содержание разделов

Наименование раздела	Ф.И.О., должность ответственного	Телефон
Краткие итоги социально-экономического развития Социально-экономическое развитие регионов	Алин Бауыржан Султанмахмудович <i>Директор Департамента публикаций и информационных технологий</i>	8(7172) 74-90-59
Краткосрочный экономический индикатор Валовой внутренний продукт Индексы производительности труда Деловая и потребительская активность Государственные финансы Денежно-кредитная статистика Кредиты и депозиты денежно-кредитной системы Мониторинг малого и среднего предпринимательства	Султанова Зульфия Медетовна <i>Директор Департамента национальных счетов</i>	8(7172) 74-90-59
Величина прожиточного минимума Цены	Кривко Нина Ивановна <i>Директор Департамента статистики цен</i>	8(7172) 74-90-57
Инвестиции в основной капитал Промышленное производство Сельское хозяйство Строительство Жилищное строительство	Епбаева Айгуль Токтархановна <i>Директор Департамента статистики производства</i>	8(7172) 74-90-56
Топливо-энергетические ресурсы (ТЭР) Торговля Транспорт Связь	Якупова Зифа Рафиковна <i>Директор Департамента статистики услуг</i>	8(7172) 74-93-18
Социально-демографические показатели	Дауренбеков Анварбек Коймаганбетович <i>Директор Департамента демографической и социальной статистики</i>	8(7172) 74-90-61
Рынок труда и оплата труда Доходы населения	Евстафьев Вячеслав Евгеньевич <i>Директор Департамента статистики труда и обследований домашних хозяйств</i>	8(7172) 74-92-64
Бизнес-регистр	Косбергенов Сакен Кадыржанович <i>Директор Департамента регистров и классификаций</i>	8(7172) 74-92-76

