

## **ҚАЗАҚСТАН РЕСПУБЛИКАСЫ СТАТИСТИКА АГЕНТТІГІ**

«Қазақстан Республикасының Азаматтық кодексіне (ерекше бөлігі)» сәйкес бұл материал көбейтуге (көшіруге) жатпайды, статистикалық ақпараттарды өз жарияланымдарында (басылымдарында) пайдаланған жағдайда Қазақстан Республикасы Статистика агенттігіне сілтеме жасау міндетті.

В соответствии с «Гражданским кодексом Республики Казахстан (особенная часть)» данный материал не подлежит размножению (копированию), при использовании статистической информации в своих публикациях (изданиях) обязательна ссылка на Агентство Республики Казахстан по статистике.

### **ҚАЗАҚСТАН РЕСПУБЛИКАСЫНЫҢ ӘЛЕУМЕТТІК-ЭКОНОМИКАЛЫҚ ДАМУЫ**

### **СОЦИАЛЬНО-ЭКОНОМИЧЕСКОЕ РАЗВИТИЕ РЕСПУБЛИКИ КАЗАХСТАН**

2010 жылғы қаңтар  
январь 2010 года

**Астана 2010**

**ҚАЗАҚСТАН РЕСПУБЛИКАСЫНЫҢ  
ӘЛЕУМЕТТІК-ЭКОНОМИКАЛЫҚ ДАМУЫ****Ай сайынғы ақпараттық-талдамалы  
журнал**

1991 жылдан бастап шығады

**Құрылтайшы:** Қазақстан Республикасы  
Статистика агенттігіБас редактор – **Ә. Смайылов**

**«Қазақстан Республикасының әлеуметтік-экономикалық дамуы»** баяндамасы ай сайынғы негізде үш томда құрастырылады: талдамалы баяндама, біраз жылдар деректерімен электрондық тасымалдаушыда (CD-диск) кестелік материал, шағын жинақ.

Баяндама есепті айда Қазақстан Республикасы әлеуметтік-экономикалық дамуының барлық негізгі көрсеткіштерін қамтиды.

Ай сайынғы негізде мемлекеттік және орыс тілдерінде жарияланады. Мемлекеттік басқару қызметкерлері, ғылыми орталар және мүдделі тұлғаларға арналған. Баяндаманың толық мәтінін Қазақстан Республикасы Статистика агенттігінің [www.stat.gov.kz](http://www.stat.gov.kz) веб-порталынан алуға болады.

**Мекен-жайы:** Қазақстан Республикасы, 010000  
Астана қаласы, Сол жағалау, Министрліктер Үйі,  
Орынбор 8  
Қазақстан Республикасы Статистика агенттігі  
**Телефон:** 8 (7172) 74-92-95  
**Факс:** 8 (7172) 74-95-46  
**Электрондық мекен-жай:** [stat@mail.online.kz](mailto:stat@mail.online.kz)  
**Веб-сайт:** <http://www.stat.gov.kz>

## Шартты белгілер:

-- құбылыс жоқ  
0,0 – болмашы шама  
... – деректер жоқ

Жалпы таралымы - 300 дана  
Көлемі 15,16 ЕБТ

Журнал Қазақстан Республикасының Мәдениет, ақпарат және қоғамдық келісім министрлігінде 2002 жылғы 14 тамызда тіркелген №3156-Ж

**СОЦИАЛЬНО-ЭКОНОМИЧЕСКОЕ РАЗВИТИЕ  
РЕСПУБЛИКИ КАЗАХСТАН****Ежемесячный информационно-аналитический  
журнал**

Издается с 1991 года

**Учредитель:** Агентство Республики Казахстан по  
статистикеГлавный редактор – **А. Смаилов**

Доклад **«Социально-экономическое развитие Республики Казахстан»** формируется на ежемесячной основе в трех томах: аналитический доклад, табличный материал с данными за ряд лет на электронном носителе (CD-диск), карманный сборник.

Доклад включает все основные показатели социально-экономического развития Республики Казахстан за отчетный месяц.

Публикуется на государственном и русском языках на ежемесячной основе. Предназначен для работников государственного управления, научных кругов и заинтересованных лиц.

Полный текст доклада доступен на веб-портале Агентства Республики Казахстан по статистике [www.stat.gov.kz](http://www.stat.gov.kz).

**Адрес:** Республика Казахстан, 010000  
г. Астана, Левый берег, Дом Министерств,  
Орынбор 8  
Агентство Республики Казахстан по статистике  
**Телефон:** 8 (7172) 74-92-95  
**Факс:** 8 (7172) 74-95-46  
**Электронный адрес:** [stat@mail.online.kz](mailto:stat@mail.online.kz)  
**Веб-сайт:** <http://www.stat.gov.kz>

## Условные обозначения:

-- явление отсутствует  
0,0 – незначительная величина  
... – данные отсутствуют

Общий тираж - 300 экз.  
Объем 15,16 УПП

Журнал зарегистрирован в Министерстве культуры, информации и общественного согласия Республики Казахстан 14 августа 2002г. №3156-Ж

## МАЗМҰНЫ

<b>1</b>	<b>НЕГІЗГІ КӨРСЕТКІШТЕР.....</b>	<b>5</b>
1.1	ӘЛЕУМЕТТІК-ЭКОНОМИКАЛЫҚ ДАМУДЫҢ ҚЫСҚАША ҚОРЫТЫНДЫЛАРЫ.....	5
<b>2.</b>	<b>ӘЛЕУМЕТТІК-ДЕМОГРАФИЯЛЫҚ КӨРСЕТКІШТЕР.....</b>	<b>8</b>
2.1	ХАЛЫҚ САНЫ.....	8
2.2	ХАЛЫҚТЫҢ КӨШІ-ҚОНЫ.....	9
2.3	ХАЛЫҚТЫҢ АУРУ-СЫРҚАУЛЫҒЫ.....	10
2.4	ХАЛЫҚТЫ ЗЕЙНЕТАҚЫМЕН ҚАМТАМАСЫЗ ЕТУ ЖӘНЕ ӘЛЕУМЕТТІК ҚОРҒАУ.....	11
2.5	ҚЫЛМЫСТЫЛЫҚ.....	12
<b>3.</b>	<b>ТҰРМЫС ДЕҢГЕЙІ.....</b>	<b>13</b>
3.1	ХАЛЫҚТЫҢ ТАБЫСТАРЫ.....	13
3.2	КҮНКӨРІСТІҢ ЕҢ ТӨМЕНГІ ДЕҢГЕЙІНІҢ ШАМАСЫ.....	14
<b>4.</b>	<b>ЕҢБЕК РЫНОГЫ ЖӘНЕ ЕҢБЕКАҚЫ ТӨЛЕУ.....</b>	<b>15</b>
4.1	ЖАЛДАНЫП ЖҰМЫСПЕН ҚАМТЫЛУ.....	15
4.2	ЖҰМЫССЫЗДЫҚ ЖӘНЕ ЖҰМЫСПЕН ҚАМТУ.....	16
4.3	ЕҢБЕКАҚЫ ТӨЛЕУ.....	17
<b>5.</b>	<b>БАҒАЛАР.....</b>	<b>18</b>
5.1	ТҰТЫНУ БАҒАЛАРЫНЫҢ ИНДЕКСІ.....	18
5.2	ӨНДІРУШІ КӘСІПОРЫНДАР БАҒАСЫНЫҢ ИНДЕКСІ.....	19
5.3	АУЫЛ ШАРУАШЫЛЫҒЫНДАҒЫ БАҒА ИНДЕКСІ.....	20
5.4	ҚҰРЫЛЫСТАҒЫ БАҒА ИНДЕКСІ.....	21
5.5	ТҰРҒЫН ҮЙ РЫНОГЫНДАҒЫ БАҒА.....	22
5.6	КӨТЕРМЕ САУДА БАҒАЛАРЫНЫҢ ИНДЕКСІ.....	23
5.7	КӨЛІК ЖӘНЕ БАЙЛАНЫС ҚЫЗМЕТТЕРІ ТАРИФТЕРІНІҢ ИНДЕКСІ.....	24
5.8	СЫРТҚЫ САУДА БАҒАСЫНЫҢ ИНДЕКСІ.....	25
<b>6.</b>	<b>ҰЛТТЫҚ ЭКОНОМИКА.....</b>	<b>26</b>
6.1	ҚЫСҚА МЕРЗІМДІ ЭКОНОМИКАЛЫҚ ИНДИКАТОР.....	26
6.2	ЖАЛПЫ ІШКІ ӨНІМ.....	27
6.3	НЕГІЗГІ КАПИТАЛҒА САЛЫНҒАН ИНВЕСТИЦИЯЛАР.....	28
6.4	ОТЫН-ЭНЕРГЕТИКАЛЫҚ РЕСУРСТАР (ОЭР).....	29
6.5	БИЗНЕС ТІРКЕЛІМІ.....	30
<b>7.</b>	<b>САУДА.....</b>	<b>31</b>
7.1	БӨЛШЕК САУДА.....	31
7.2	РЕСУРСТАР ЖӘНЕ ЖЕКЕЛЕГЕН ТАУАРЛАРДЫ ПАЙДАЛАНУ БАЛАНСЫ.....	32
7.3	СЫРТҚЫ САУДА АЙНАЛЫМЫ.....	33
<b>8.</b>	<b>ЭКОНОМИКАНЫҢ НАҚТЫ СЕКТОРЫ.....</b>	<b>34</b>
8.1	ӨНЕРКӘСІП ӨНДІРІСІ.....	34
8.2	АУЫЛ ШАРУАШЫЛЫҒЫ.....	36
8.3	ҚҰРЫЛЫС.....	37
8.4	ТҰРҒЫН ҮЙ ҚҰРЫЛЫСЫ.....	38
8.5	КӨЛІК.....	39
8.6	БАЙЛАНЫС.....	41
8.7	ШАҒЫН ЖӘНЕ ОРТА КӘСІПКЕРЛІК МОНИТОРИНГІ.....	42
8.8	ІСКЕРЛІК ЖӘНЕ ТҰТЫНУШЫЛЫҚ БЕЛСЕНДІЛІК.....	44
<b>9.</b>	<b>ҚАРЖЫ ЖҮЙЕСІ.....</b>	<b>45</b>
9.1	МЕМЛЕКЕТТІК ҚАРЖЫ.....	45
9.2	АҚША-КРЕДИТ СТАТИСТИКАСЫ.....	46
9.3	АҚША-КРЕДИТ ЖҮЙЕСІНІҢ КРЕДИТТЕРІ МЕН ДЕПОЗИТТЕРІ.....	47
<b>10.</b>	<b>ӨНІРЛЕРДІҢ ӘЛЕУМЕТТІК-ЭКОНОМИКАЛЫҚ ДАМУЫ.....</b>	<b>48</b>

## СОДЕРЖАНИЕ

<b>1. ОСНОВНЫЕ ПОКАЗАТЕЛИ.....</b>	<b>64</b>
1.1 КРАТКИЕ ИТОГИ СОЦИАЛЬНО-ЭКОНОМИЧЕСКОГО РАЗВИТИЯ.....	64
<b>2. СОЦИАЛЬНО-ДЕМОГРАФИЧЕСКИЕ ПОКАЗАТЕЛИ.....</b>	<b>67</b>
2.1 ЧИСЛЕННОСТЬ НАСЕЛЕНИЯ*.....	67
2.2 МИГРАЦИЯ НАСЕЛЕНИЯ.....	68
2.3 ЗАБОЛЕВАЕМОСТЬ НАСЕЛЕНИЯ.....	69
2.4 ПЕНСИОННОЕ ОБЕСПЕЧЕНИЕ И СОЦИАЛЬНАЯ ЗАЩИТА НАСЕЛЕНИЯ.....	70
2.5 ПРЕСТУПНОСТЬ.....	71
<b>3. УРОВЕНЬ ЖИЗНИ.....</b>	<b>72</b>
3.1 ДОХОДЫ НАСЕЛЕНИЯ.....	72
3.2 ВЕЛИЧИНА ПРОЖИТОЧНОГО МИНИМУМА.....	73
<b>4. РЫНОК ТРУДА И ОПЛАТА ТРУДА.....</b>	<b>74</b>
4.1 ЗАНЯТОСТЬ ПО НАЙМУ.....	74
4.2 БЕЗРАБОТИЦА И ОБЕСПЕЧЕНИЕ ЗАНЯТОСТИ.....	75
4.3 ОПЛАТА ТРУДА.....	76
<b>5. ЦЕНЫ.....</b>	<b>77</b>
5.1 ИНДЕКС ПОТРЕБИТЕЛЬСКИХ ЦЕН.....	77
5.2 ИНДЕКС ЦЕН ПРЕДПРИЯТИЙ-ПРОИЗВОДИТЕЛЕЙ.....	78
5.3 ИНДЕКС ЦЕН В СЕЛЬСКОМ ХОЗЯЙСТВЕ.....	79
5.4 ИНДЕКС ЦЕН В СТРОИТЕЛЬСТВЕ.....	80
5.5 ЦЕНЫ НА РЫНКЕ ЖИЛЬЯ.....	81
5.6 ИНДЕКС ЦЕН ОПТОВЫХ ПРОДАЖ.....	82
5.7 ИНДЕКСЫ ТАРИФОВ НА УСЛУГИ ТРАНСПОРТА И СВЯЗИ.....	83
5.8 ИНДЕКСЫ ЦЕН ВНЕШНЕЙ ТОРГОВЛИ.....	84
<b>6. НАЦИОНАЛЬНАЯ ЭКОНОМИКА.....</b>	<b>85</b>
6.1 КРАТКОСРОЧНЫЙ ЭКОНОМИЧЕСКИЙ ИНДИКАТОР.....	85
6.2 ВАЛОВОЙ ВНУТРЕННИЙ ПРОДУКТ.....	86
6.3 ИНВЕСТИЦИИ В ОСНОВНОЙ КАПИТАЛ.....	87
6.4 ТОПЛИВНО-ЭНЕРГЕТИЧЕСКИЕ РЕСУРСЫ (ТЭР).....	88
6.5 БИЗНЕС-РЕГИСТР.....	89
<b>7. ТОРГОВЛЯ.....</b>	<b>90</b>
7.1 РОЗНИЧНАЯ ТОРГОВЛЯ.....	90
7.2 БАЛАНС РЕСУРСОВ И ИСПОЛЬЗОВАНИЯ ОТДЕЛЬНЫХ ТОВАРОВ.....	91
7.3 ВНЕШНЕТОРГОВЫЙ ОБОРОТ.....	92
<b>8. РЕАЛЬНЫЙ СЕКТОР ЭКОНОМИКИ.....</b>	<b>93</b>
8.1 ПРОМЫШЛЕННОЕ ПРОИЗВОДСТВО.....	93
8.2 СЕЛЬСКОЕ ХОЗЯЙСТВО.....	95
8.3 СТРОИТЕЛЬСТВО.....	96
8.4 ЖИЛИЩНОЕ СТРОИТЕЛЬСТВО.....	97
8.5 ТРАНСПОРТ.....	98
8.6 СВЯЗ.....	100
8.7 МОНИТОРИНГ МАЛОГО И СРЕДНЕГО ПРЕДПРИНИМАТЕЛЬСТВА.....	101
8.8 ДЕЛОВАЯ И ПОТРЕБИТЕЛЬСКАЯ АКТИВНОСТЬ.....	103
<b>9. ФИНАНСОВАЯ СИСТЕМА.....</b>	<b>104</b>
9.1 ГОСУДАРСТВЕННЫЕ ФИНАНСЫ.....	104
9.2 ДЕНЕЖНО-КРЕДИТНАЯ СТАТИСТИКА.....	105
9.3 КРЕДИТЫ И ДЕПОЗИТЫ ДЕНЕЖНО-КРЕДИТНОЙ СИСТЕМЫ.....	106
<b>10. СОЦИАЛЬНО-ЭКОНОМИЧЕСКОЕ РАЗВИТИЕ РЕГИОНОВ.....</b>	<b>107</b>

# 1 НЕГІЗГІ КӨРСЕТКІШТЕР

## 1.1 ӘЛЕУМЕТТІК-ЭКОНОМИКАЛЫҚ ДАМУДЫҢ ҚЫСҚАША ҚОРЫТЫНДЫЛАРЫ

### ҚЫСҚА МЕРЗІМДІ ЭКОНОМИКАЛЫҚ ИНДИКАТОР

**Қысқа мерзімді экономикалық индикатор** 2010 жылғы қаңтарда 2009 жылғы қаңтарға қарағанда 108,5% құрды. Қысқа мерзімді экономикалық индикаторды есептеу жеделділікті қамтамасыз ету мақсатында жүзеге асырылады және ЖІӨ-ң 67-68%-н құрайтын ауыл шаруашылығы, өнеркәсіп, құрылыс, сауда, көлік және байланыс сияқты негізгі салалар бойынша шығарылым индекстерінің өзгеруіне негізделеді.

### ТҰРМЫС ДЕҢГЕЙІ

2009 жылғы желтоқсанда халықтың **орташа жан басына атаулы ақшалай табыстары** баға бойынша 39806 теңгені құрды. Өсім 2008 жылғы желтоқсанмен салыстырғанда атаулы ақшалай табыстар үшін 13,2%, нақты ақшалай табыстар үшін — 6,6% құрды.

### ЕҢБЕК РЫНОГЫ ЖӘНЕ ЕҢБЕКАҚЫ ТӨЛЕУ

2010 жылғы қаңтарда **жұмыссыздар саны**, бағалау бойынша 542,9 мың адамды құрды. Жұмыссыздық деңгейі экономикалық белсенді халық санына 6,4% құрды. Жұмыспен қамту органдарында жұмыссыздар ретінде тіркелгендер саны 2010 жылғы қаңтардың соңына 63,4 мың адамды құрды немесе экономикалық белсенді халық санына 0,7%. Жасырын жұмыссыздық деңгейі, бағалау бойынша экономикалық белсенді халық санының 0,7%-ын құрды.

2009 жылғы желтоқсанда қызметкерлерге есептелген **орташа айлық атаулы жалақы** 82779 теңгені құрды. 2008 жылғы желтоқсанға қарағанда өсім 13,6% болды. Нақты жалақы индексі 2008 жылғы желтоқсанға 106,9% құрды.

### БАҒА

**Тұтыну бағаларының индексі** 2010 жылғы қаңтарда 2009 жылғы қаңтармен салыстырғанда 107,3% құрды. Азық-түлік тауарларына бағалар 3,9%, азық-түлік емес тауарлар — 9,4%, ақылы қызметтер көрсетуге — 10,1% артты. Өнеркәсіп өнімін өндіруші кәсіпорындар бағалары 2010 жылғы қаңтарда 2009 жылғы қаңтармен салыстырғанда 48,6% артты.

### ҰЛТТЫҚ ЭКОНОМИКА

2009 жылғы қаңтар-желтоқсандағы жедел деректер бойынша **жалпы ішкі өнім көлемі** ағымдағы бағаларда 15887,8 млрд. теңгені құрды. 2008 жылғы сәйкес кезеңмен салыстырғанда нақты ЖІӨ-нің өсуі 1,2% құрды. ЖІӨ құрылымында тауар өндіру үлесі ЖІӨ-нен 43,8% құрды, қызмет көрсету — 54,8%.

2010 жылғы қаңтарда **негізгі капиталға салынған инвестициялар көлемі** 175,9 млрд. теңгені құрды, бұл өткен жылғы сәйкес кезеңге қарағанда 2,9% артық.

### САУДА

Есепті кезеңде **бөлшек сауда тауар айналымы** (қоғамдық тамақтандыру айналымынсыз) 221138,5 млн. теңгені құрып, 2009 жылғы қаңтармен салыстырғанда 11,8% өсті.

Есепті кезеңде **көтерме сауда тауар айналымы** 424961,9 млн. теңгені құрып, 2009 жылғы қаңтармен салыстырғанда 17,1% артты.

2009 жылғы қаңтар-желтоқсанда **сыртқы сауда айналымы** (Қазақстан Республикасы Кедендік бақылау комитетінің деректері, ұйымдаспаған сауда есебінсіз) 71604,4 млн. АҚШ долларын құрып, 2008 жылғы қаңтар-желтоқсанмен салыстырғанда 34,4% азайды, оның ішінде экспорт — 43195,7 млн. АҚШ долларын (39,3% азайды), импорт — 28408,7 млн. АҚШ долларын құрады (25% азайды).

### ЭКОНОМИКАНЫҢ НАҚТЫ СЕКТОРЫ

2010 жылғы қаңтарда **өнеркәсіп өндірісінің көлемі** қолданыстағы бағаларда 884,6 млрд. теңгені құрды, бұл 2009 жылғы қаңтарға қарағанда 10,3% артық. Кен өндіру өнеркәсібінде және карьерлерді қазуда — 5%, өңдеу өнеркәсібінде — 24,5%, электрмен жабдықтау, газ, бу беру және ауа баптауда 4,6% өндіріс өсімі байқалды.

2010 жылғы қаңтарда **ауыл шаруашылығы жалпы өнімінің көлемі** 45,1 млрд. теңгені құрып, 2009 жылғы қаңтармен салыстырғанда 2,1% артты.

2010 жылғы қаңтарда **жүк айналымының көлемі** 25,8 млрд. ткм (коммерциялық жүк тасымалдаумен айналысатын көліктік емес ұйымдар мен кәсіпкерлердің жүк айналымы көлемінің бағалауы есебімен) құрып, 2009 жылғы тиісті кезеңмен салыстырғанда 1,3% өсті.

**Тіркелген заңды тұлғалар саны** 2010 жылғы 1 ақпанда 299008 бірлікті құрап, өткен жылғы сәйкес кезеңмен салыстырғанда 5,0% артты, оның ішінде 50 адамнан кем емес қызметкерлері бар — 283505 бірлік. Жұмыс істеп тұрған заңды тұлғалар саны 188924 құрды, оның ішінде 174401 бірлік — шағын кәсіпорындар. Республикадағы шағын бизнес субъектілерінің саны 216170 бірлікті құрап, өткен жылғы тиісті кезеңмен салыстырғанда 6,0% артты.

### ҚАРЖЫ ЖҮЙЕСІ

2010 жылғы 1 қаңтарға **мемлекеттік бюджет түсімдері** 3510,3 млрд. теңгені, шығыстары 4003,0 млрд. теңгені, бюджет тапшылығы 492,7 млрд. теңгені құрады. 2008 жылғы тиісті кезеңмен салыстырғанда түсімдер 13,1%-ға, ал шығыстар 8,5%-ға төмендеді.

2009 жылғы III тоқсанда **кәсіпорындар мен ұйымдардың қаржы нәтижесі табыс ретінде** 966,9 млрд. теңге сомасында қалыптасты, бұл 2008 жылғы сәйкес кезеңдегі деңгейден 37,1% төмен. Пайдалылық деңгейі 24,8% құрады. Есеп берген кәсіпорындардың жалпы санынан залалды кәсіпорындар үлесі 38,4%.

**Екінші деңгейдегі банктердің** экономика саласына кредиттік салымдары 2009 жылғы желтоқсанның соңына 7644,1 млрд. теңгені құрап, өткен жылғы тиісті кезеңмен салыстырғанда 2,5% артты. Кредиттердің жалпы көлемінде ұзақ мерзімді кредиттердің үлесі салмағы 84,1%, шетелдік валютадағы кредиттер 48,4% құрды. Банк жүйесіндегі депозиттер көлемі 6473,0 млрд. теңгені құрады, бұл өткен жылғы тиісті айға қарағанда 19,7% артық, жеке тұлғалардың депозиттері 28,5% артып, 1893,1 млрд. теңгені құрады.

## НЕГІЗГІ ӘЛЕУМЕТТІК-ЭКОНОМИКАЛЫҚ КӨРСЕТКІШТЕР МОНИТОРИНГІ

2009 жылғы желтоқсан

	2009 жылғы қаңтар-желтоқсан	2009 жылғы желтоқсан	2009 жылғы қаңтар-желтоқсан 2008 жылғы қаңтар-желтоқсанға, %-бен	2009 жылғы желтоқсан 2008 жылғы желтоқсанға, %-бен	2009 жылғы желтоқсан 2009 жылғы қарашаға, %-бен
<b>Әлеуметтік-демографиялық көрсеткіштер</b>					
Кезең соңына халық саны, мың адам	15 999,5	15 999,5	101,4	101,4	100,1
Халықтың табиғи өсімі (азаяу), мың адам	215,1	14,3	105,3	109,3	92,7
Көші-қондық өсім (азаяу), мың адам	7,9	3,2	3,3 есе	-	4 есе
Тыныс алу мүшелері туберкулезімен ауыру тіркелген оқиғалар саны, адам	14 522	857	85,2	79,0	67,8
ВИЧ-инфекциясын тасымалдаушылар саны, адам	2 072	166	89,3	96,0	104,4
Тіркелген қылмыстар саны, оқиға	121 667	11 749	95,4	115,5	110,7
Қылмыстылық деңгейі (10 000 адамға қылмыстар саны)	77	-	95,1	-	-
<b>Тұрмыс деңгейі</b>					
Орташа жан басына атаулы ақшалай табыс (бағалау), теңге	415 295	39 806	112,4	113,2	113,3
Нақты ақшалай табыс (бағалау), теңге	-	-	104,8	106,6	112,6
Ең төменгі күнкөріс деңгейінің шамасы, теңге	-	11 983	-	98,4	100,5
<b>Еңбек рыногы және еңбекақы төлеу</b>					
Жұмыссыздар саны, мың адам (бағалау)	-	532,9	-	94,8	100,2
Тіркелген жұмыссыздар саны, мың адам	-	53,4	-	110,3	67,0
Жұмыссыздық деңгейі, % (бағалау)	-	6,3	-	-	-
Тіркелген жұмыссыздар үлесі, %	-	0,6	-	-	-
Жасырын жұмыссыздық деңгейі, % (бағалау)	-	0,7	-	-	-
Бір қызметкердің орташа айлық атаулы жалақысы, теңге	67 639	82 779	111,4	113,6	123,8
Нақты жалақы индексі, %	-	-	103,8	106,9	123,0
<b>Баға</b>					
Тұтыну бағаларының индексі, %	-	-	107,3	106,2	100,6
Өнеркәсіп өнімінің өндірушілердің бағалары индексі, %	-	-	78,0	131,0	101,8
Ауыл шаруашылығының бағалары индексі, %	-	-	103,1	87,3	98,5
Құрылыстағы бағалар индексі, %	-	-	105,8	104,5	100,8
Көтерме сауда бағаларының индексі, %	-	-	100,4	103,1	100,1
Көлік қызметтері тарифтерінің индексі, %	-	-	103,7	101,3	99,9
Байланыс қызметтері тарифтерінің индексі, %	-	-	99,7	99,8	100,0
Экспорттық жеткізілімдер бағаларының индексі, %	-	-	-	110,2	106,7
Импорттық түсімдер бағаларының индексі, %	-	-	-	100,8	98,8
<b>Ұлттық экономика</b>					
Қысқа мерзімді экономикалық индикатор, % (ауыл шаруашылығы, өнеркәсіп, құрылыс, сауда, көлік, байланыс – алты саланың нақты өсу қарқыны бойынша есептеледі)	19 087,4	2 111,5	101,0	115,4	109,8
Жалпы ішкі өнім, млрд. теңге	15 887,8	-	101,2	-	-
Негізгі капиталға инвестициялар, млрд. теңге	4 546,9	649,8	102,1	101,3	151,1
<b>Сауда</b>					
Өткізудің барлық арналары бойынша бөлшек сауда тауар айналымы, млрд. теңге (қоғамдық тамақтандыру қызметтері есебінен)	2 525,2	293,3	96,1	98,9	115,3
Сыртқы сауда айналымы, млн. АҚШ доллары	71 604,4	8 620,0	65,6	109,6	134,8
Тауарлар экспорты, млн. АҚШ доллары	43 195,7	5 588,0	60,7	132,0	141,4
Тауарлар импорты, млн. АҚШ доллары	28 408,7	3 032,0	75,0	83,6	124,0
<b>Экономиканың нақты секторы</b>					
Өнеркәсіп өнімінің (тауарлар, қызметтер) көлемі, млрд. теңге	8 925,2	997,6	101,7	112,1	105,0
Ауыл шаруашылығы жалпы өнімінің көлемі, млрд. теңге	1 620,3	137,6	113,8	172,8	132,0
Құрылыс жұмыстарының көлемі, млрд. теңге	1 790,1	216,5	95,1	108,7	124,4
Көліктің барлық түрлерімен жүк тасымалдау, млн. тонна	2 104,3	243,7	96,0	124,0	102,4
Көліктің барлық түрлерімен жүк тасымалдау, млрд. ткм	336,8	31,7	91,1	102,4	101,7
Байланыс қызметтерінің көлемі, млрд. теңге	441,4	39,5	108,3	110,8	99,7
Өнеркәсіптегі кәсіпкерлік сенімділік индексі	-	+5	-	-	-
Саудадағы кәсіпкерлік сенімділік индексі	-	+13	-	-	-
Тұтынушылардың сезіну индексі	-	+7	-	-	-
Сатып алу тілегінің индексі	-	+7	-	-	-
<b>Қаржы жүйесі</b>					
Ақша массасы М3, млрд. теңге	-	7 386,5	-	117,9	104,1
Айналыстағы қолма-қол ақша, млрд. теңге	-	913,5	-	106,5	109,2
Депозиттік ұйымдардағы депозиттер, млрд. теңге (бейрезиденттер шоттарын есепке алмағанда)	-	6 473,0	-	119,7	103,4
жеке тұлғалардың депозиттері, млрд. теңге (бейрезиденттер шоттарын есепке алмағанда)	-	1 893,1	-	128,5	104,8
Экономика және халықтың ЕДБ кредиттері, млрд. теңге	-	7 644,1	-	102,5	97,7
ЕДБ ұзақ мерзімді кредиттік салымдары, млрд. теңге	-	6 430,6	-	108,3	97,2
Кәсіпорындар мен ұйымдардың пайдалылығы, % (2009 жылғы III тоқсан)	24,8	-	-	-	-
Кәсіпорындар мен ұйымдардың дебиторлық берешегі, млрд. теңге (2009 жылғы III тоқсан)	6 748,2	-	113,5	-	-
Кәсіпорындар мен ұйымдардың міндеттемелер бойынша берешегі, млрд. теңге (2009 жылғы III тоқсан)	18 471,0	-	134,4	-	-

## НЕГІЗГІ ӘЛЕУМЕТТІК-ЭКОНОМИКАЛЫҚ КӨРСЕТКІШТЕР МОНИТОРИНГІ

2010 жылғы қаңтар

	2010 жылғы қаңтар	2010 жылғы қаңтар 2009 жылғы қаңтарға, %-бен	2010 жылғы қаңтар 2009 жылғы желтоқсанға, %-бен
<b>Әлеуметтік-демографиялық көрсеткіштер</b>			
Кезең соңына халық саны, мың адам	-	-	-
Халықтың табиғи өсімі (азаю), мың адам	-	-	-
Көші-қондық өсім (азаю), мың адам	-	-	-
Тыныс алу мүшелері туберкулезімен ауыру тіркелген оқиғалар саны, адам	-	-	-
ВИЧ-инфекциясын тасымалдаушылар саны, адам	-	-	-
Тіркелген қылмыстар саны, оқиға	-	-	-
Қылмыстылық деңгейі (10 000 адамға қылмыстар саны)	-	-	-
<b>Тұрмыс деңгейі</b>			
Орташа жан басына атаулы ақшалай табыс (бағалау), теңге	-	-	-
Нақты ақшалай табыс (бағалау), теңге	-	-	-
Ең төменгі күнкөріс деңгейінің шамасы, теңге	12 141	99,0	101,3
<b>Еңбек рыногы және еңбекақы төлеу</b>			
Жұмыссыздар саны, мың адам (бағалау)	542,9	94,6	101,9
Тіркелген жұмыссыздар саны, мың адам	63,4	111,0	118,7
Жұмыссыздық деңгейі, % (бағалау)	6,4	-	-
Тіркелген жұмыссыздар үлесі, %	0,7	-	-
Жасырын жұмыссыздық деңгейі, % (бағалау)	0,7	-	-
Бір қызметкердің орташа айлық атаулы жалақысы, теңге	-	-	-
Нақты жалақы индексі, %	-	-	-
<b>Баға</b>			
Тұтыну бағаларының индексі, %	-	107,3	101,4
Өнеркәсіп өнімін өндірушілердің бағалары индексі, %	-	148,6	98,7
Ауыл шаруашылығының бағалары индексі, %	-	86,1	98,8
Құрылыстағы бағалар индексі, %	-	104,9	100,6
Көтерме сауда бағаларының индексі, %	-	104,6	100,3
Көлік қызметтері тарифтерінің индексі, %	-	113,4	111,7
Байланыс қызметтері тарифтерінің индексі, %	-	99,7	100,0
Экспорттық жеткізілімдер бағаларының индексі, %	-	-	-
Импорттық түсімдер бағаларының индексі, %	-	-	-
<b>Ұлттық экономика</b>			
Қысқа мерзімді экономикалық индикатор, % (ауыл шаруашылығы, өнеркәсіп, құрылыс, сауда, көлік, байланыс – алты саланың нақты өсу қарқыны бойынша есептеледі)	1 531,9	108,5	71,4
Жалпы ішкі өнім, млрд. теңге	-	-	-
Негізгі капиталға инвестициялар, млрд. теңге	175,9	102,9	26,9
<b>Сауда</b>			
Өткізудің барлық арналары бойынша бөлшек сауда тауар айналымы, млрд. теңге (қоғамдық тамақтандыру қызметтері есебінсіз)	221,1	111,8	75,1
Сыртқы сауда айналымы, млн. АҚШ доллары	-	-	-
Тауарлар экспорты, млн. АҚШ доллары	-	-	-
Тауарлар импорты, млн. АҚШ доллары	-	-	-
<b>Экономиканың нақты секторы</b>			
Өнеркәсіп өнімінің (тауарлар, қызметтер) көлемі, млрд. теңге	884,6	110,3	88,5
Ауыл шаруашылығы жалпы өнімінің көлемі, млрд. теңге	45,1	102,1	32,2
Құрылыс жұмыстарының көлемі, млрд. теңге	56,9	87,4	26,1
Көліктің барлық түрлерімен жүк тасымалдау, млн. тонна	164,1	114,7	67,3
Көліктің барлық түрлерімен жүк тасымалдау, млрд. ткм	25,8	101,3	81,2
Байланыс қызметтерінің көлемі, млрд. теңге	38,9	106,8	95,0
Өнеркәсіптегі кәсіпкерлік сенімділік индексі	+4		
Саудадағы кәсіпкерлік сенімділік индексі	+11		
Тұтынушылардың сезіну индексі	+7		
Сатып алу тілегінің индексі	+6		
<b>Қаржы жүйесі</b>			
Ақша массасы М3, млрд. теңге	-	-	-
Айналыстағы қолма-қол ақша, млрд. теңге	-	-	-
Депозиттік ұйымдардағы депозиттер, млрд. теңге (бейрезиденттер шоттарын есепке алмағанда)	-	-	-
жеке тұлғалардың депозиттері, млрд. теңге (бейрезиденттер шоттарын есепке алмағанда)	-	-	-
Экономика және халықтың ЕДБ кредиттері, млрд. теңге	-	-	-
ЕДБ ұзақ мерзімді кредиттік салымдары, млрд. теңге	-	-	-
Кәсіпорындар мен ұйымдардың пайдалылығы, %	-	-	-
Кәсіпорындар мен ұйымдардың дебиторлық берешегі, млрд. теңге	-	-	-
Кәсіпорындар мен ұйымдардың міндеттемелер бойынша берешегі, млрд. теңге	-	-	-

- кешіктіріліп құрастырылған көрсеткіштер алдыңғы кестеде берілген.

## 2. ӘЛЕУМЕТТІК-ДЕМОГРАФИЯЛЫҚ КӨРСЕТКІШТЕР

### 2.1 ХАЛЫҚ САНЫ\*

	мың адам		
	Барлық халық	Қала халқы	Ауыл халқы
2009 жылғы			
1 қаңтарға	15 776,5	8 395,1	7 381,4
2010 жылғы			
1 қаңтарға	15 999,5	8 560,4	7 439,1

Еліміздегі халық саны 2010 жылғы 1 қаңтарға ағымдағы деректер бойынша 16,0 млн. адамды құрады. 2009 жылғы 1 қаңтармен салыстырғанда ол 1,4%-ға артты.

#### Халық санының өсу қарқыны

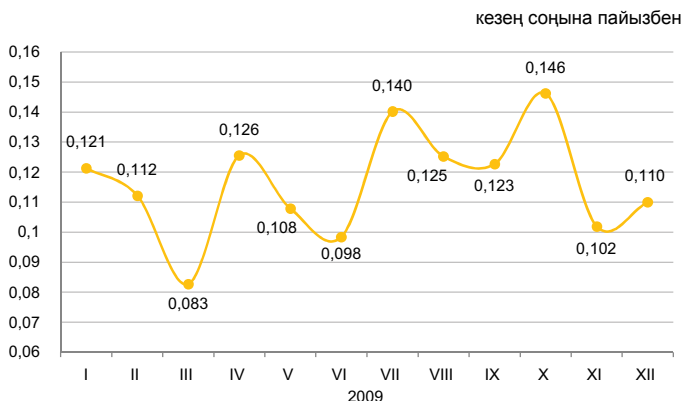

#### Халықтың табиғи қозғалысы

	Адам		1000 адамға	
	2008 жылғы қаңтар-желтоқсан	2009 жылғы қаңтар-желтоқсан	2009 жылғы 1 қаңтарға	2010 жылғы 1 қаңтарға
Туғандар	359 296	358 765	22,9	22,5
Өлгендер	155 062	143 682	9,9	9,0
Табиғи өсім	204 234	215 083	13,0	13,5
Некелер	135 280	140 386	8,6	8,8
Ажырасулар	35 852	39 257	2,3	2,5

#### Халықтың табиғи өсімінің өсу қарқыны

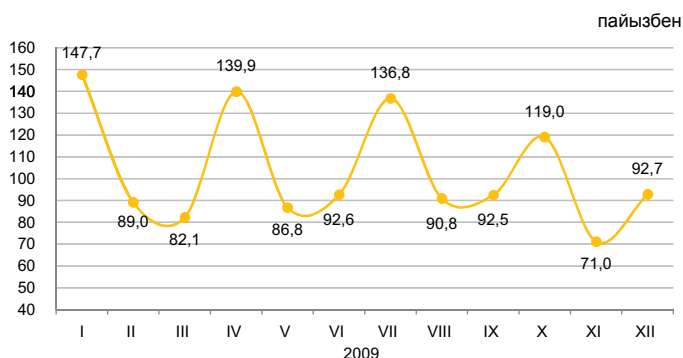

Халық өлімі себептерінің негізгі топтарының арасында барынша көп үлес салмағын, әдеттегідей, қан айналымы жүйесі аурулары алады (46,5%).

#### Өлімнің негізгі себептері бойынша өлгендердің құрылымы

	Өлгендер саны, адам		Үлес салмағы, %	
	2008 жылғы қаңтар-желтоқсан	2009 жылғы қаңтар-желтоқсан	2008 жылғы қаңтар-желтоқсан	2009 жылғы қаңтар-желтоқсан
Барлығы	155 062	143 682	100,0	100,0
қан айналымы жүйесінің ауруларынан жаңа өскіндерден	77 765	66 796	50,2	46,5
жазатайым оқиғалардан, улану мен жарақаттанудан	18 304	18 038	11,8	12,6
тыныс органдары ауруларынан	20 352	17 446	13,1	12,1
ас қорыту органдары ауруларынан	7 946	7 718	5,1	5,4
инфекциялық және паразитарлық аурулардан	7 631	7 222	4,9	5,0
басқа аурулардан	3 529	2 966	2,3	2,1
басқа аурулардан	19 535	23 496	12,6	16,3

\* Халық саны 2009 жылғы халықтың ұлттық санағы қорытындылары шығарылғаннан кейін нақтыланады.

## 2.2 ХАЛЫҚТЫҢ КӨШІ-ҚОНЫ

### Халықтың көші-қоны

	Халық көші-қонының айырмасы	Келгені	Кеткені
барлығы			
2008 жылғы қаңтар-желтоқсан	2 419	391 436	389 017
2009 жылғы қаңтар-желтоқсан	7 908	405 396	397 488
сыртқы көші-қон			
2008 жылғы қаңтар-желтоқсан	2 419	47 657	45 238
2009 жылғы қаңтар-желтоқсан	7 908	42 273	34 365
ішкі көші-қон			
2008 жылғы қаңтар-желтоқсан	0	343 779	343 779
2009 жылғы қаңтар-желтоқсан	0	363 123	363 123

### Сыртқы көші-қонның өзгеруі

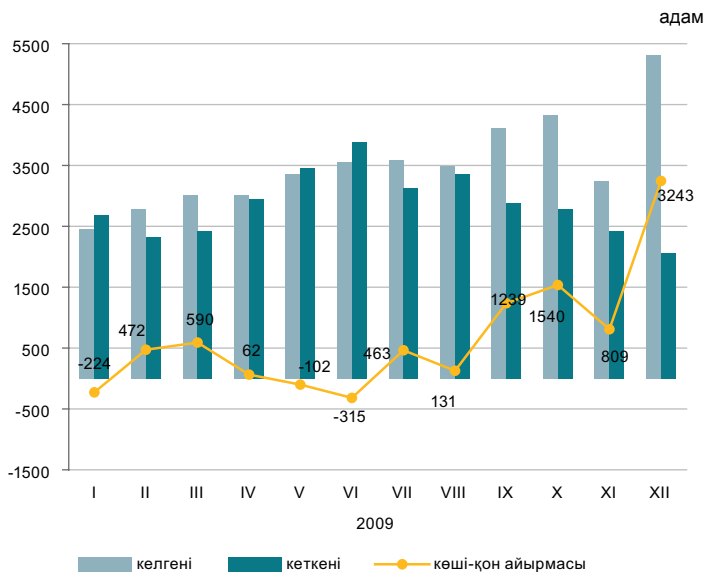

2009 жылғы қаңтар-желтоқсанда 2008 жылғы қаңтар-желтоқсанмен салыстырғанда Қазақстанға келгендер саны және Қазақстаннан кеткендер саны, тиісінше, 11,3% және 24,0%-ға азайды.

Еліміздегі негізгі көші-қон алмасуы ТМД мемлекеттерімен болуда. ТМД елдерінен келгендердің және сол елдерге кеткендердің үлесі, тиісінше 77,8% және 93,5% құрады.

Ел ішіндегі қоныс аударатын көшіп-қонушылар саны 5,6%-ға артты. Өңіраралық қоныс аудару бойынша халық көші-қонының оң айырмасы еліміздің 5 өңірінде байқалды, оның ішінде шамасы бойынша ең көбі Астана қаласында (32,2 мың), Алматы қаласында (14,6 мың адам).

### Этностық сипаты бойынша көші-қон ағынының құрылымы

	Келгендер		Кеткендер	
	2008 жылғы қаңтар-желтоқсан	2009 жылғы қаңтар-желтоқсан	2008 жылғы қаңтар-желтоқсан	2009 жылғы қаңтар-желтоқсан
Барлығы	100	100	100	100
Қазақтар	76,2	73,0	5,0	5,9
Орыстар	13,2	14,3	69,8	68,4
Украиндар	1,3	1,5	8,1	7,9
Немістер	1,1	1,0	6,9	6,2
Басқалар	8,2	10,2	10,2	11,6

### 2009 жылғы қаңтар-желтоқсандағы халықтың көші-қоны (барлық ағындар)

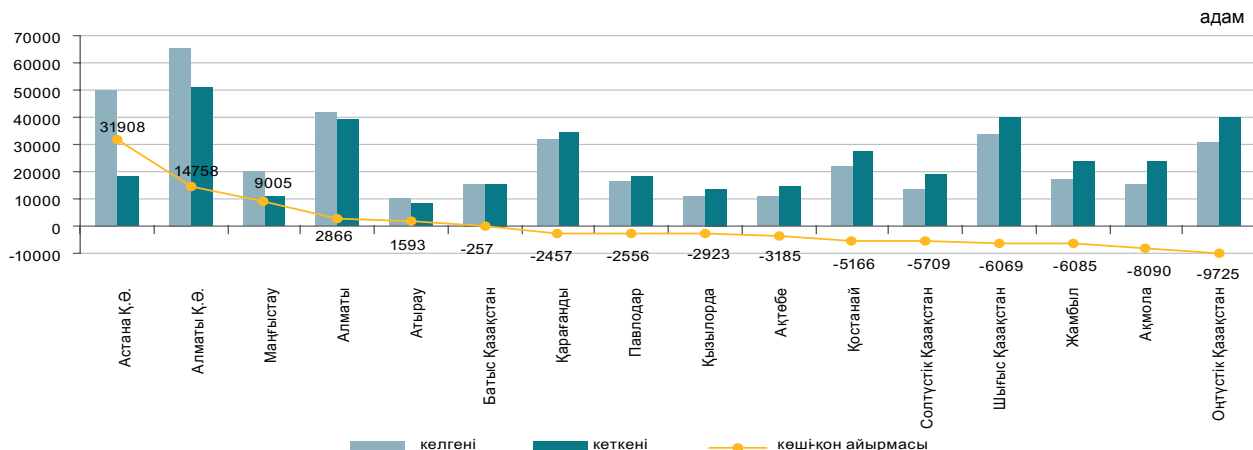

### 2.3 ХАЛЫҚТЫҢ АУРУ-СЫРҚАУЛЫҒЫ

(ДСМ РСЭС деректері бойынша)

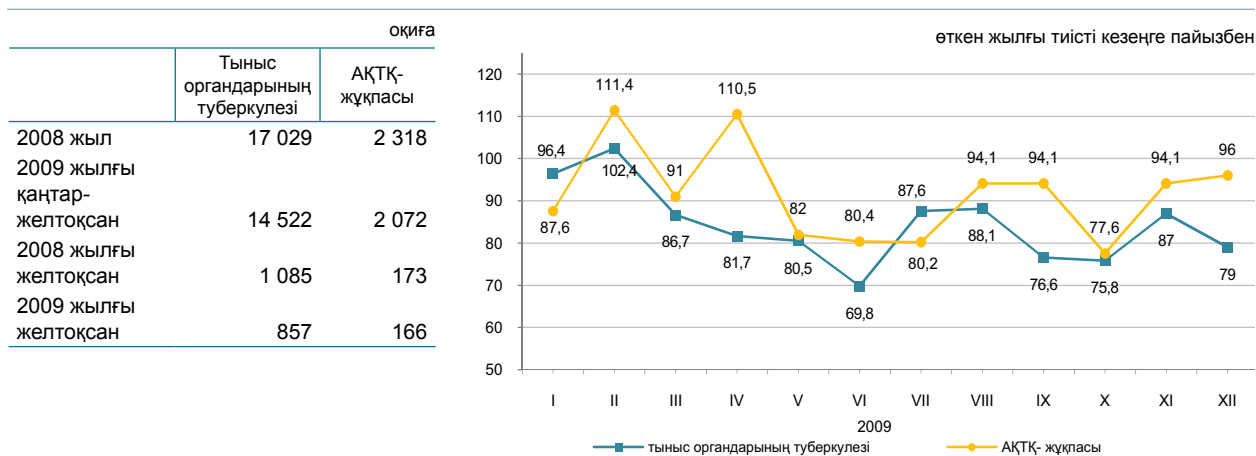

#### 2009 жылғы қаңтар-желтоқсанда жекелеген жұқпалы аурулармен сырқаттану деңгейі

Тіркелген жұқпалы аурулардың арасында аса кең тарағаны жоғары тыныс жолдарының өткір жұқпасы - халықтың 100000 адамына шаққанда 9281,8 оқиға, ішектің өткір жұқпасы – 130,1, тыныс органдарының туберкулезі – 91,5, мерез – 39,7, вирустық гепатит – 36,2, битшендік – 17,1 және қышыма – 14,4 болды.

#### Жекелеген жұқпалы ауру түрлерімен халықтың ауру-сырқаулығының өсуі

	пайызбен	
	2009 жылғы желтоқсан 2008 жылғы желтоқсанға	
	барлығы	одан 14 жасқа дейінгі балалар
Ротавирус энтериті	107,1	107,8

#### Ең көп таралған ауру-сырқауға шалдығу оқиғаларының тіркелген саны

	2009 жылғы қаңтар-желтоқсан, бірлік	Өткен жылғы тиісті кезеңге пайызбен	2009 жылғы желтоқсан, бірлік	Өткен жылғы тиісті кезеңге пайызбен
Ротавирус энтериті				
барлығы	4 722	1,5 есе	361	107,1
одан 14 жасқа дейінгі балалар	4 538	1,5 есе	361	107,8
ауылдық жер	1 294	2,1 есе	53	94,6
Бактериялық дизентерия				
барлығы	2 409	63,1	65	42,2
одан 14 жасқа дейінгі балалар	1 421	63,4	43	52,4
ауылдық жер	595	68,4	15	32,6
Диагнозы алғашқы рет қойылған бруцеллез				
барлығы	2 110	81,9	72	91,1
одан 14 жасқа дейінгі балалар	270	88,5	6	60,0
ауылдық жер	1 817	83,3	62	95,4
Эхинококкоз				
барлығы	914	1,1 есе	56	77,8
одан 14 жасқа дейінгі балалар	204	95,7	17	81,0
ауылдық жер	536	1,2 есе	34	75,6

## 2.4 ХАЛЫҚТЫ ЗЕЙНЕТАҚЫМЕН ҚАМТАМАСЫЗ ЕТУ ЖӘНЕ ӘЛЕУМЕТТІК ҚОРҒАУ

(ЕХӘҚМ деректері бойынша)

	Тағайындалған зейнетақының (жәрдемақының) орташа мөлшері, теңге	Алушылар саны, мың адам
<b>Зейнетақы төлемі</b>		
2007 жыл	10 654	1 635,0
2008 жыл	13 418	1 640,5
2008 жылғы III тоқсан	13 430	1 637,9
2009 жылғы III тоқсан	17 106	1 654,9
<b>Мемлекеттік базалық зейнетақы төлемі</b>		
2007 жыл	3 000	1 656,7
2008 жыл	4 810	1 663,1
2008 жылғы III тоқсан	4 810	1 660,0
2009 жылғы III тоқсан	5 487	1 678,8
<b>Мемлекеттік базалық әлеуметтік жәрдемақы</b>		
2007 жыл	8 366	639,1
2008 жыл	11 319	651,6
2008 жылғы III тоқсан	11 375	607,1
2009 жылғы III тоқсан	12 954	620,8
<b>Арнаулы мемлекеттік жәрдемақы</b>		
2007 жыл	2 801	1 132,0
2008 жыл	2 934	1 155,3
2008 жылғы III тоқсан	2 899	1 123,4
2009 жылғы III тоқсан	3 176	1 146,1
<b>Мемлекеттік тұрғын үйлік көмек<sup>1)</sup></b>		
2007 жыл	1 028,1	114,8
2008 жыл	1 450,9	191,0
2009 жыл	1 505,1	229,1
<b>Мемлекеттік атаулы әлеуметтік көмек</b>		
2008 жыл	1 162,7	244,1
2009 жыл	1 136,3	240,3
2009 жылғы қаңтар	2 314,2	76,5
2010 жылғы қаңтар	2 281,1	64,7

<sup>1)</sup> «Алушылар саны» бағанында мың отбасы көрсетілген

### Зейнетақының (жәрдемақы) орташа мөлшері мен алушылар саны

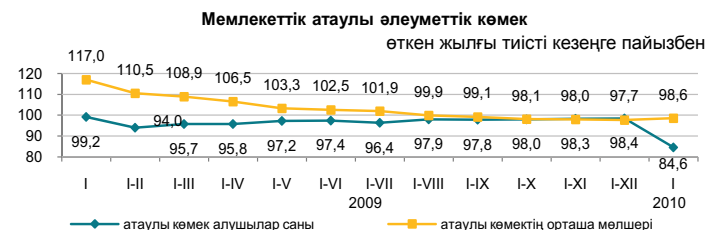
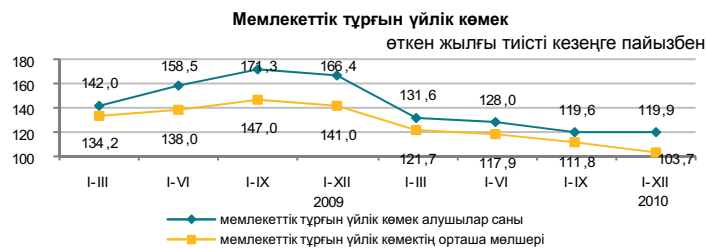
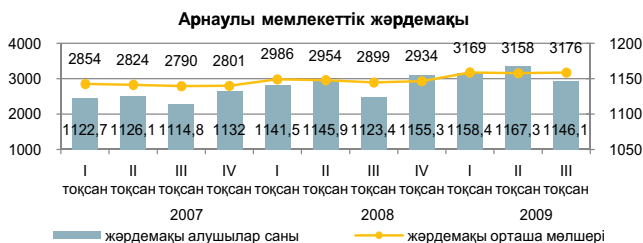
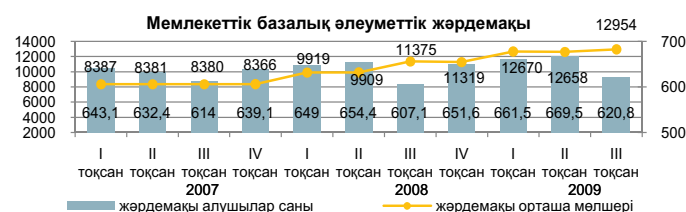
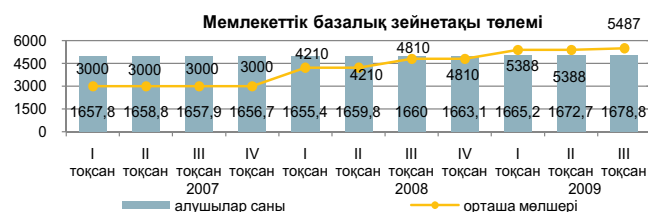
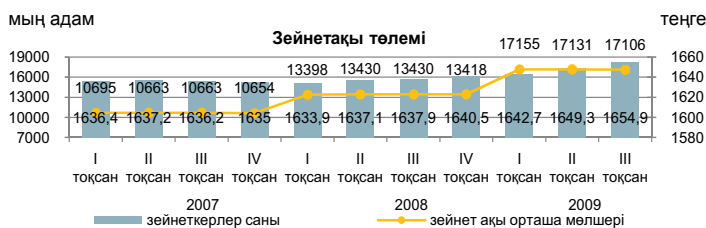

2009 жылғы III тоқсанға зейнетақы мен жәрдемақы алушылардың саны 2008 жылғы тиісті кезеңмен салыстырғанда 1,6% өсті, тағайындалған зейнетақының орташа мөлшері 27,4% өсті (нақты тұлғалауда өсімі – 19,7%) және 17106 теңгені құрады. 2009 жылға тағайындалған тұрғын үйлік көмектің орташа мөлшері 2008 жылғы көрсеткішпен салыстырғанда 3,7% өсті. Тағайындалған атаулы әлеуметтік көмектің орташа мөлшері 2009 жылғы қаңтарға 2281,1 теңгені құрады, оны 64,7 мың адам алды.

## 2.5 ҚЫЛМЫСТЫЛЫҚ

(БП ҚС АЕК деректері бойынша)

	Тіркелген қылмыстар саны	одан	
		әйелдерге қатысты	кәмелетке толмағандарға қатысты
2008 жыл	127 478	35 131	5 769
2009 жыл	121 667	34 515	5 048

### Халықтың 10 000 адамына шаққандағы қылмыстылық деңгейі

	Барлығы
2008 жыл	81
2009 жыл	77

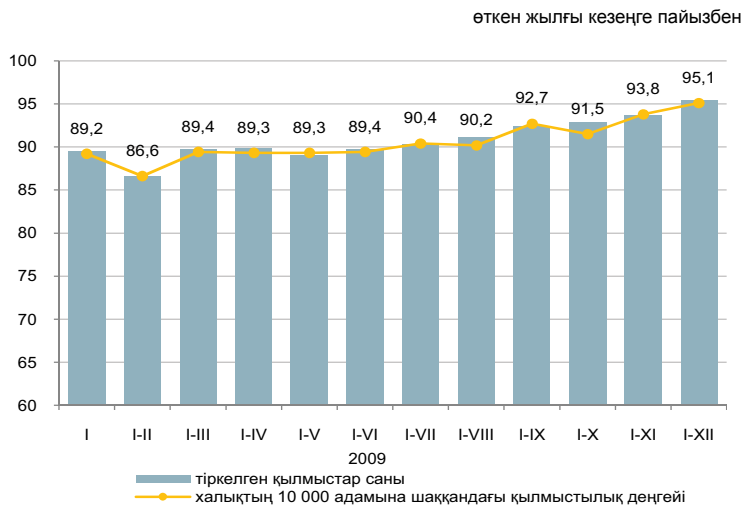

Есепті кезеңде тіркелген қылмыстар бойынша тұтастай республика бойынша материалдық залалдың анықталған сомасы 233104,7 млн. теңге (2008 жылы — 147717,5 млн. теңге) болды, оның 33,5% — экономикалық қызмет саласындағы қылмыстарға (2008 жылы 39,5%), 50,4% — меншікке қарсы қылмыстарға (13%) келеді.

Республиканың құқық қорғау органдары қылмыс жасаған 78673 адамды анықтады (2008 жылға қарағанда 1%-ға көп), қылмыстық жауапкершілікке 59226 адам тартылған, бұл 2008 жылға қарағанда 1%-ға көп. Қылмысы өшкереленген адамдардың ішінде 12,4% — әйелдер (2008 жылы — 11,6%), 8,5% — кәмелетке толмағандар құрады (9,6%), мемлекеттік қызметті атқарушылар — 3% (2,9%). Бұрын қылмыс жасаған тұлғалардың үлес салмағы 8,5% (7,3%) құрады.

Қазақстан бойынша орташа алғанда әрбір оныншы қылмыскер қылмысты — мас күйінде, әрбір үшіншісі — топ құрамында жасаған. Қылмыс жасап, анықталған адамдардың ең көп бөлігін 2008 жылдағыдай, 74% жұмыссыздар құрайды.

### Қылмыстар санаттары бойынша

	2009 жыл	Қорытындыға пайызбен	Өткен жылғы тиісті кезеңге пайызбен
Тіркелген қылмыстар саны – барлығы, оқиғалар	121 667	100	95,4
Жеке адамға қарсы жасалған қылмыстар	8 450	6,9	98
одан:			
қасақана кісі өлтіру және кісі өлтіруге оқталу	1 638		97,5
денсаулыққа қасақана ауыр зиян келтіру	1 750		92,5
денсаулыққа қасақана орташа ауыр зиян келтіру	1 853		96,4
Меншікке қарсы жасалған қылмыстар	76 048	62,5	91,1
одан: бөтен адамның мүлкін ұрлау	49 004		93
Қоғамдық қауіпсіздік пен қоғамдық тәртіпке қарсы жасалған қылмыстар	7 894	6,5	102,3
одан: бұзақылық	6 014		99
Халықтың денсаулығына қарсы жасалған қылмыстар	9 754	8,0	97,1
одан: есірткіге байланысты қылмыстар	9 432		97,3
Көлік қылмыстары	4 244	3,5	107,2
Мемлекеттік қызмет мүддесіне қарсы жасалған қылмыстар	2 467	2,0	99,4
Әскери қылмыстар	455	0,4	89,5
одан:			
билігін пайдаланып қиянат жасау, билікті асыра пайдалану немесе әрекетсіздік	184		189,7
өзара қарым-қатынастың жарғылық ережелерін бұзу	99		3 есе
бөлімді немесе қызмет орнын өз бетінше тастап кету	4 748		6 есе
Басқасы	12 365	10,2	115,4

### 3. ТҰРМЫС ДЕҢГЕЙІ

#### 3.1 ХАЛЫҚТЫҢ ТАБЫСТАРЫ

Халықтың орташа жан басына шаққандағы атаулы ақшалай табыстары (бағалау)

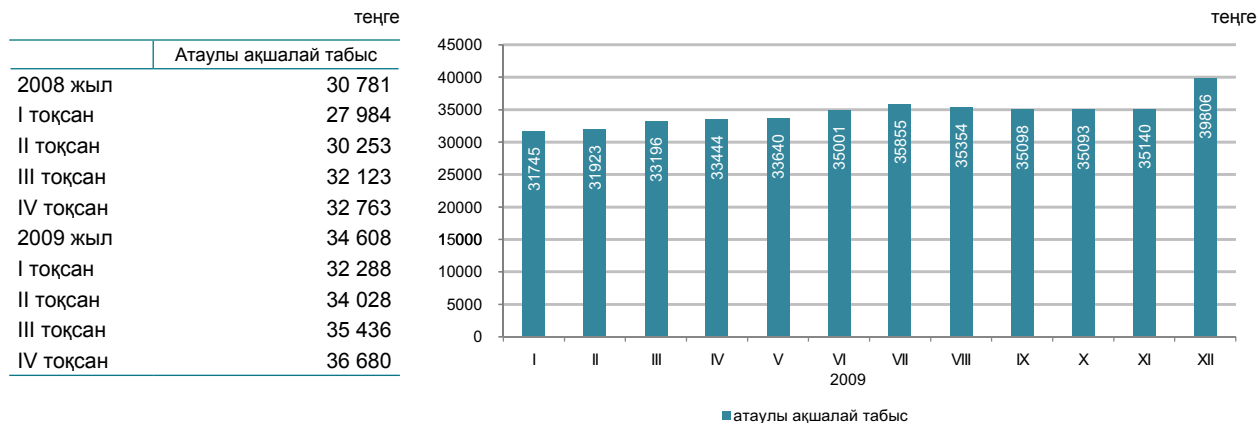

2009 жылғы желтоқсанда халықтың орташа жан басына шаққандағы атаулы ақшалай табысы 39806 теңгені құрады, бұл 2008 жылғы желтоқсанға қарағанда 13,2% жоғары, нақты ақшалай табыс көрсетілген кезеңде 6,6% өсті.

	өткен жылғы тиісті кезеңге пайызбен	
	2009 жылғы желтоқсан	2009 жылғы қаңтар-желтоқсан
Атаулы ақшалай табыстардың индексі	113,2	112,4
Нақты ақшалай табыстардың индексі	106,6	104,8

2009 жылғы желтоқсанда табыстарды бағалау

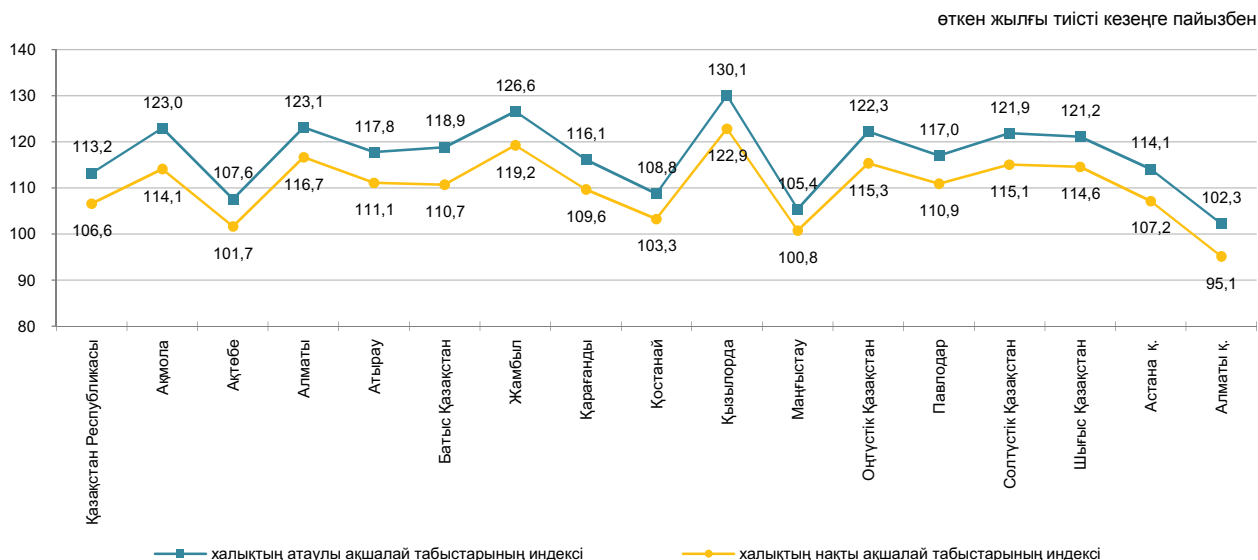

### 3.2 КҮНКӨРІСТІҢ ЕҢ ТӨМЕНГІ ДЕҢГЕЙІНІҢ ШАМАСЫ

орта есеппен бір жылға, теңгемен  
 2007 жыл ..... 9 653  
 2008 жыл ..... 12 364  
 2009 жыл ..... 12 660

бір айға, теңгемен  
 2008 жылғы қаңтар ..... 11 292  
 2009 жылғы қаңтар ..... 12 262  
 2010 жылғы қаңтар ..... 12 141

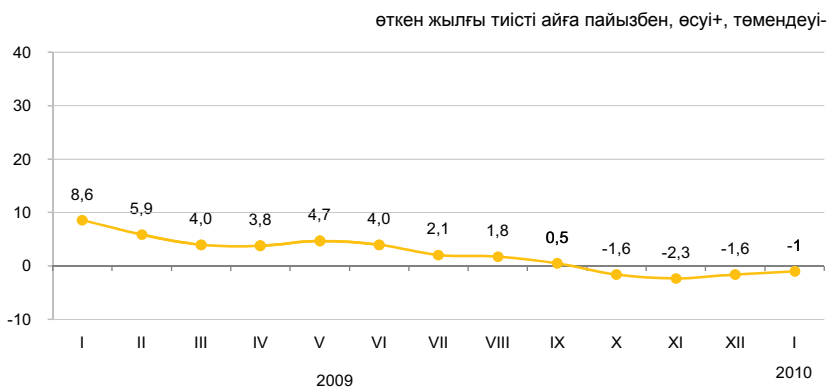

2010 жылғы қаңтарда өткен аймен салыстырғанда негізгі тамақ өнімдерін тұтынудың ең төменгі нормаларынан есептелген халықтың орташа жан басына шаққандағы күнкөрістің ең төменгі деңгейінің шамасы 1,3%-ға өсті.

	2010 жылғы қаңтар, теңге	2010 жылғы қаңтар 2009 жылғы желтоқсанға	Құрылымы
<b>Күнкөрістің ең төменгі деңгейінің шамасы</b>	12 141	101,3	100,0
оның ішінде			
азық-түлік тауарлары	7 284	101,3	60,0
азық-түлік емес тауарлар мен ақылы қызметтер	4 857	101,3	40,0

#### Азық-түлік жиынтығының құрылымы

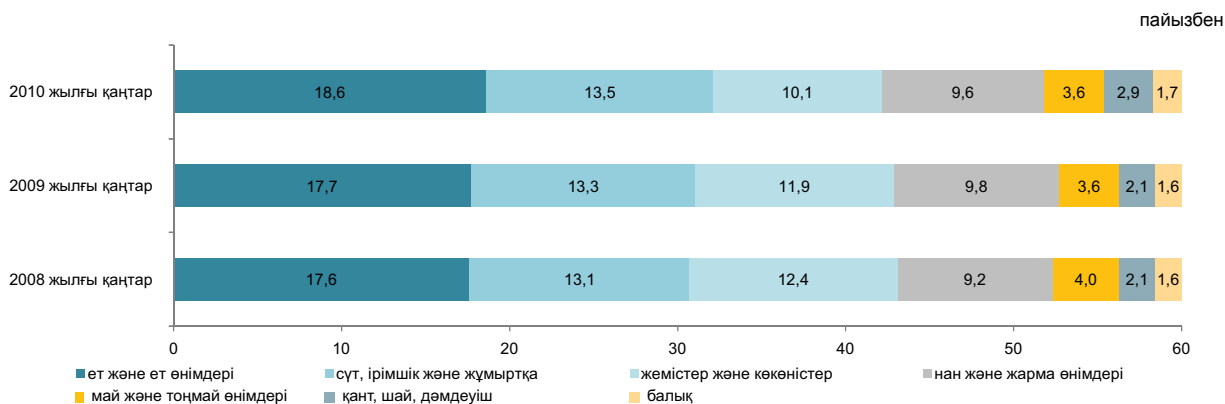

#### Әлеуметтік-демографиялық топтар бойынша

	Күнкөрістің ең төменгі деңгейінің шамасы, теңгемен			Күнкөрістің ең төменгі деңгейінің шамасымен ара салмағы, пайызбен
	барлығы	азық-түлік тауарлары	азық-түлік емес тауарлар мен ақылы қызметтер	
<b>Орта есеппен халықтың жан басына шаққанда</b>	12 141	7 284	4 857	100,0
балалар, 13 жасқа дейінгі	9 649	5 789	3 860	79,5
жасөспірімдер, 14-17 жастағы				
жас жігіттер	15 352	9 211	6 141	126,4
қыздар	11 762	7 057	4 705	96,9
еңбекке қабілетті халық, 18 жастан жоғары				
ерлер	14 472	8 683	5 789	119,2
әйелдер	11 489	6 894	4 595	94,6
зейнеткерлер мен қарт адамдар	11 365	6 819	4 546	93,6

## 4. ЕҢБЕК РЫНОГЫ ЖӘНЕ ЕҢБЕКАҚЫ ТӨЛЕУ

### 4.1 ЖАЛДАНЫП ЖҰМЫСПЕН ҚАМТЫЛУ

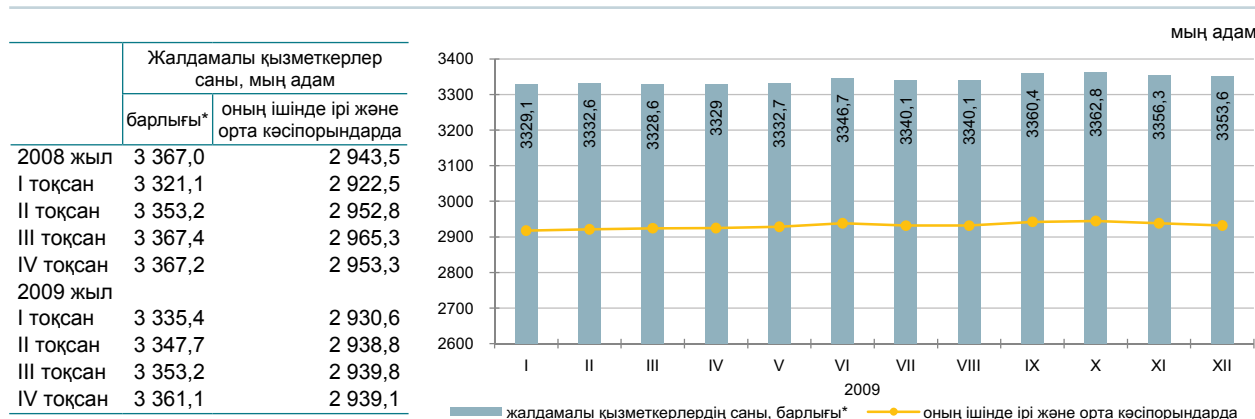

2009 жылғы желтоқсанда жалдамалы қызметкерлер саны 3353,6 мың адамды құрады, оның ішінде ірі және орта кәсіпорындарда — 2931,5 мың адам.

2009 жылғы желтоқсанда ірі және орта кәсіпорындарда 45,2 мың адам қабылданды. Әр түрлі себептермен 61,6 мың адам жұмыстан шықты.

2009 жылғы желтоқсанның соңында ірі және орта кәсіпорындарда (тізімдік санға 0,5%) 15,7 мың бос орын толтырылмады.

	2009 жылғы желтоқсан		
	мың адам	2009 жылғы қарашаға пайызбен	2008 жылғы желтоқсанға пайызбен
Барлығы*	3 353,6	99,9	100,2
оның ішінде ірі және орта кәсіпорындарда	2 931,5	99,8	99,9

### Экономикалық қызметтің жекелеген түрлері бойынша ірі және орта кәсіпорындарда жұмыспен қамтылған жалдамалы қызметкерлердің бары және қозғалысы

	2009 жылғы желтоқсан			
	жалдамалы қызметкерлер саны	қабылданған қызметкерлер	жұмыстан шыққан қызметкерлер	одан қысқартылуы мен таратылуына байланысты
Барлығы	2 931,5	45,2	61,6	2,9
Өнеркәсіп	688,8	9,8	16,9	1,3
Құрылыс	200,6	4,1	10,6	0,6
Сауда; автомобильдерді, тұрмыстық бұйымдар мен жеке пайдаланатын заттарды жөндеу	117,6	4,8	4,4	0,1
Көлік және байланыс	273,3	3,2	3,8	0,1
Қаржы қызметі	67,4	1,2	1,5	0,3
Жылжымайтын мүлікпен жасалатын операциялар, жалға беру және тұтынушыларға қызмет ұсыну	201,0	4,2	5,1	0,4
Мемлекеттік басқару	243,2	2,5	2,6	-
Білім беру	596,4	5,0	2,7	-
Денсаулық сақтау және әлеуметтік қызметтер ұсыну	315,2	6,4	5,7	0,1
Қызметтің өзге де түрлері	228,0	4,0	8,3	-

### 2009 жылғы желтоқсанда жалдамалы қызметкерлердің өңірлер бойынша саны\*

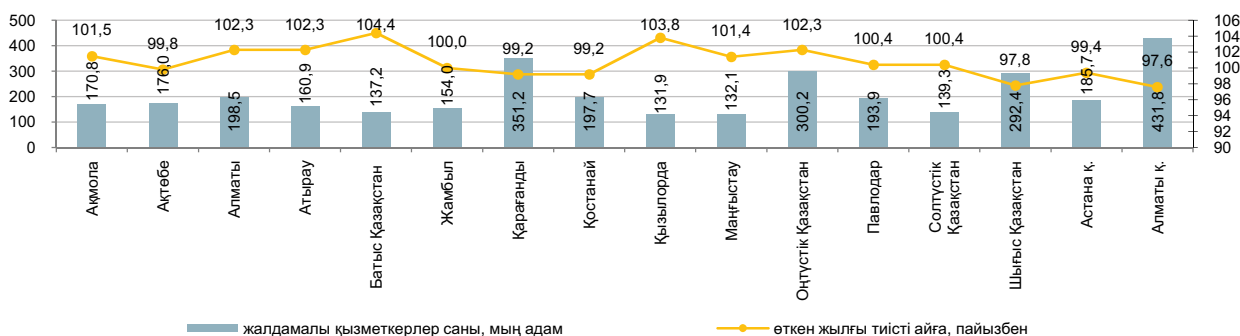

\*Кәсіпкерлік қызметпен айналысатын ШК қызметкерлері есебінсіз.

## 4.2 ЖҰМЫССЫЗДЫҚ ЖӘНЕ ЖҰМЫСПЕН ҚАМТУ

(СА және ЕХӘҚМ деректері бойынша)

	Жұмыссыздық деңгейі, пайызбен	Экономикалық тұрғыдан белсенді халық санында тіркелген жұмыссыздар үлесі, пайызбен
2008 жыл	6,6	0,6
I тоқсан	6,9	1,0
II тоқсан	6,6	0,9
III тоқсан	6,4	0,8
IV тоқсан	6,6	0,6
2009 жыл		
I тоқсан	6,9	0,8
II тоқсан	6,7	1,1
III тоқсан	6,3	1,0
IV тоқсан	6,3	0,6
2010 жылғы қаңтар	6,4*	0,7

\* Бағалау.

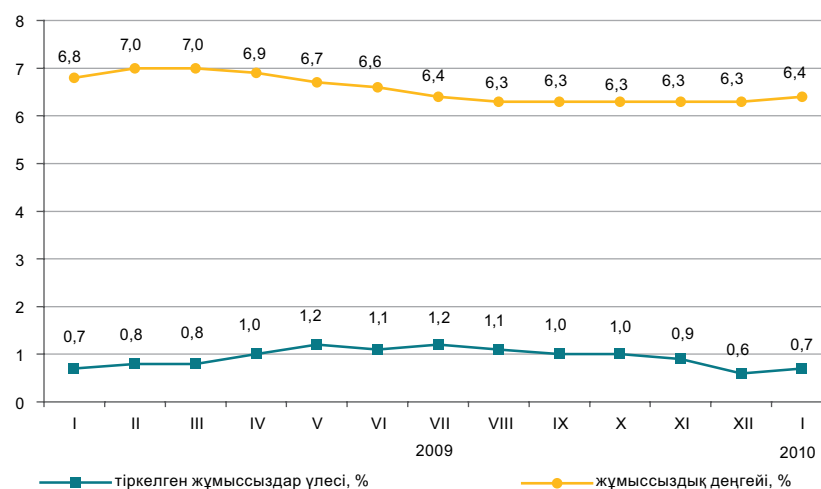

Жұмыссыздар саны ХЕҰ әдіснамасы бойынша, 2010 жылғы қаңтарда бағалау бойынша 542,9 мың адамды, жұмыссыздық деңгейі – 6,4% құрады. Жұмыссыздар ретінде ЕХӘҚМ жұмыспен қамту органдарында 63,4 мың адам ресми тіркелген (0,7%).

Бұдан басқа, еңбек рыногында жасырын жұмыссыздық тіркеледі – қызметкерлерді толық емес жұмыс аптасына немесе қысқартылған жұмыс күніне ауыстыру тәжірибесі, жалақы сақтауынсыз демалыс беру. Бағалау бойынша ағымдағы жылғы қаңтарда жасырын жұмыссыздық деңгейі экономикалық тұрғыдан белсенді халықтың 0,7%-ын (58,9 мың адам) құрады.

	2009 жылғы IV тоқсан		
	мың адам	2009 жылғы III тоқсанға пайызбен	2008 жылғы IV тоқсанға пайызбен
Экономикалық тұрғыдан белсенді халық	8 469,2	99,7	100,6
Жұмыспен қамтылған халық	7 937,4	99,8	101,0
жалдамалы қызметкерлер	5 285,3	100,4	101,1
өз бетінше жұмыспен қамтылғандар	2 652,1	98,6	100,8
Жұмыссыздар	531,8	99,3	95,1
Экономикалық тұрғыдан енжар халық	3 489,3	100,6	102,3

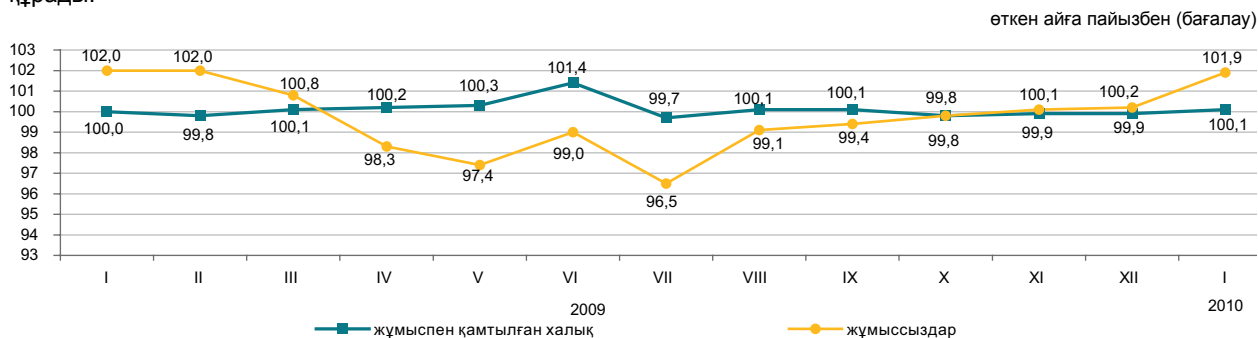

	2010 жылғы қаңтар	
	мың адам	2009 жылғы желтоқсанға пайызбен
Еңбек делдалдығына өтінішпен келгендер саны	30,8	2,3 есе
Жұмысқа орналастырылған азаматтар саны	12,8	40,6
Жұмыссыздар ретінде жұмыспен қамту органдарында тіркелген тұлғалардың саны	63,4	118,9
Кәсіби даярлауға немесе қайта даярлауға, біліктілігін арттыруға жіберілгендер	0,5	71,3
Қоғамдық жұмыстарға қатысқандар	11,8	2,5 есе

	2010 жылғы 1 ақпанға	2009 жылғы желтоқсанға пайызбен
Өндірісін толық тоқтатқан, бірлік	25	78,1
Толық емес жұмыс уақыты режиміне көшу (өндіріс көлемін ішінара тоқтату, қысқарту, жұмыс режимінің өзгеруі), бірлік	249	90,2
Жұмысшылардың саны, адам:		
жалақы сақтауынсыз демалыста болғандар	8 873	103,0
толық емес жұмыс уақыты режимінде жұмыс істейтіндер	10 094	90,2
жабдықтардың, өндірістің тоқтап тұруы себебінен уақытша жұмыс істемейтіндер	1 497	46,5

### 4.3 ЕҢБЕКАҚЫ ТӨЛЕУ

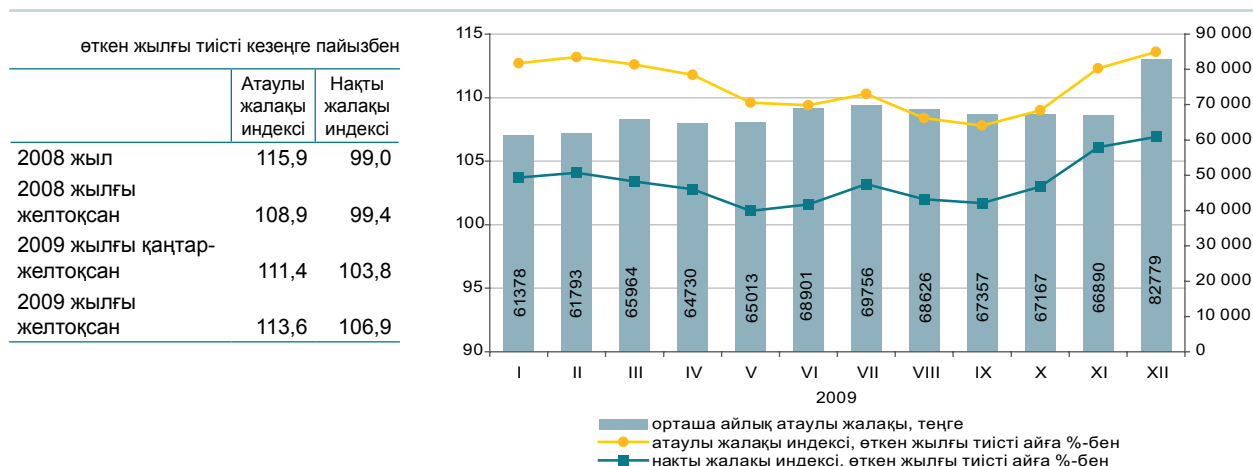

2009 жылғы желтоқсанда бір қызметкердің орташа айлық атаулы жалақысы 82779 теңгені құрады.

Жалдамалы жұмыспен қамтылған қызметкерлер еңбекақысының артуы 2009 жылғы қарашада 2008 жылғы сәйкес аймен салыстырғанда экономикалық қызметтің барлық түрлерінде белгіленді. Мұның өзінде еңбекақы төлеудің ең жоғарғы деңгейі қаржы қызметінде және жылжымайтын мүлікпен жасалатын операциялар, көлік және байланыс, құрылыс, сондай-ақ өнеркәсіп салаларында сақталуда.

	Орташа айлық атаулы жалақы, теңге	Орташа республикалық деңгейге пайызбен	Өткен жылғы тиісті айға пайызбен	
			атаулы жалақы индексі	нақты жалақы индексі
<b>Экономикалық қызметтің барлық түрлері бойынша</b>	82 779	100,0	113,6	106,9
Ауыл шаруашылығы, аңшылық және орман шаруашылығы	36 938	44,6	99,0	93,2
Балық өсіру, балық аулау	31 603	38,2	117,9	111,1
Өнеркәсіп	105 874	127,9	113,2	106,5
Құрылыс	106 659	128,8	115,1	108,4
Сауда; автомобильдерді, тұрмыстық бұйымдарды және жеке пайдаланатын заттарды жөндеу	75 789	91,6	102,5	96,5
Қонақ үйлер мен мейрамханалар	76 311	92,2	103,0	97,0
Көлік және байланыс	114 364	138,2	109,6	103,2
Қаржы қызметі	176 563	213,3	104,3	98,2
Жылжымайтын мүлікпен жасалатын операциялар, тұтынушыларға жалға беру және қызмет көрсету	136 678	165,1	116,3	109,5
Мемлекеттік басқару	75 638	91,4	132,7	125,0
Білім беру	45 165	54,6	120,1	113,1
Денсаулық сақтау және әлеуметтік қызмет көрсету	50 003	60,4	128,4	120,9

#### Орташа айлық жалақы

теңге

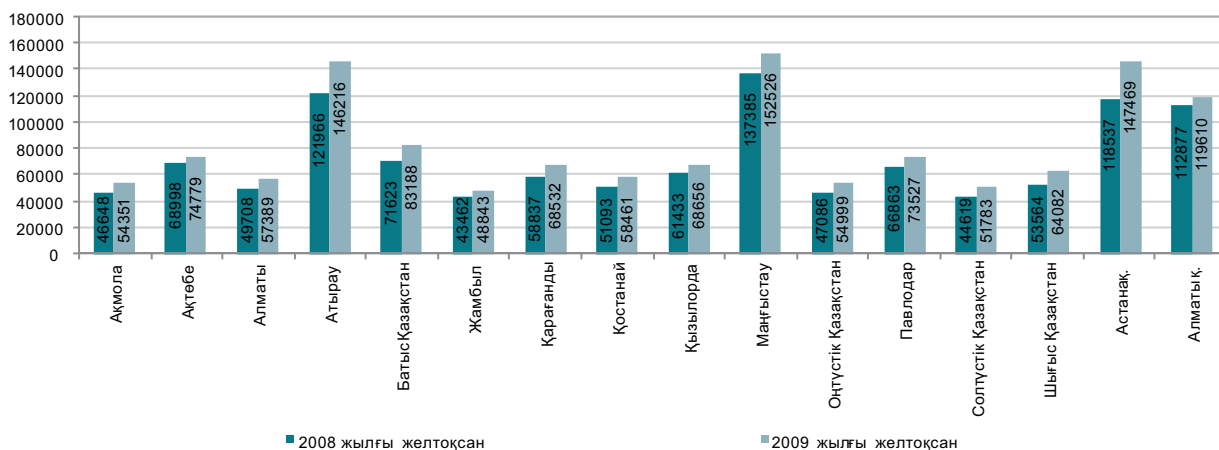

## 5. БАҒАЛАР

### 5.1 ТҰТЫНУ БАҒАЛАРЫНЫҢ ИНДЕКСІ

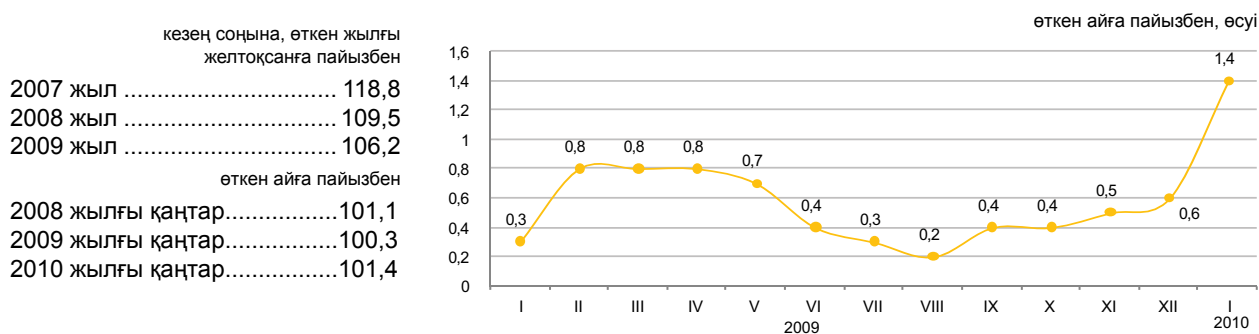

Ағымдағы жылғы қаңтарда бағаның көкөністер мен жемістерге 2,9%, қантқа – 1,9%, жұмыртқаға және сүт өнімдеріне – 1,7%-дан, кофе, шай және какаоға – 1,6%, май және мал майына – 1,2%, ет және ет өнімдеріне – 1,1%-ға өсуі, олардың ұнға 2,5%, күрішке – 1,4%, жармаға – 0,7%, нанға – 0,5%-ға төмендеуі белгіленді. Баға медициналық дәрі-дәрмектерге 1%, кітаптар мен газеттерге, жеке гигиена тауарларына – 0,7%-дан, киім және аяқкиімге, қатты отынға – 0,5%-дан өсті, ал бензинге – 2%-ға төмендеді. Байланыс қызметтері 8,3%, жергілікті темір жол жолаушылар көлігі қызметтері – 6,5%, құқық қызметтері – 6%, тұрғын үй-коммуналдық қызметтері – 3,4%, амбулаторлық қызметтері – 1,3%-ға қымбаттады.

	пайызбен		
	2010 жылғы қаңтар 2009 жылғы желтоқсанға	2010 жылғы қаңтар 2009 жылғы қаңтарға	2010 жылғы қаңтар 2005 жылғы желтоқсанға
<b>Барлық тауарлар мен қызметтер</b>	101,4	107,3	151,7
Азық-түлік тауарлары	101,1	103,9	156,6
Азық-түлік емес тауарлар	100,3	109,4	136,4
Ақылы қызметтер	102,8	110,1	159,9

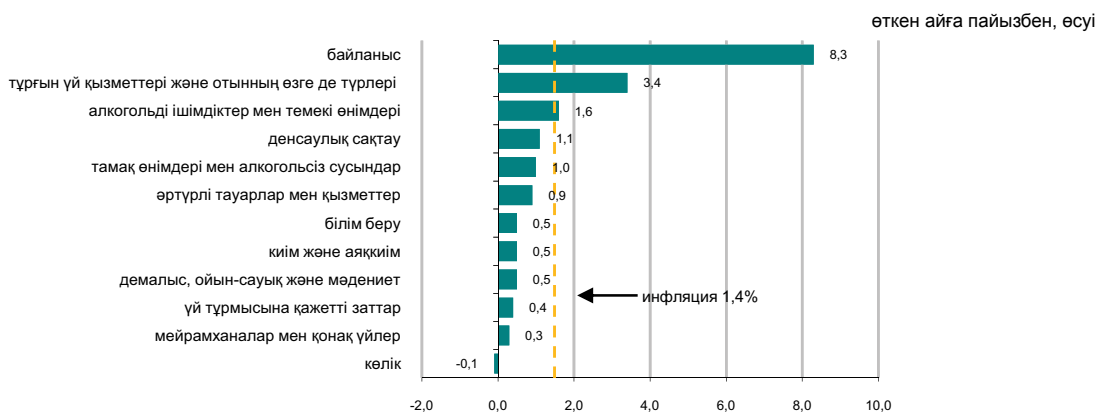

	пайызбен		
	2010 жылғы қаңтар 2009 жылғы желтоқсанға	2010 жылғы қаңтар 2009 жылғы қаңтарға	2010 жылғы қаңтар 2005 жылғы желтоқсанға
<b>Тұтыну бағаларының индексі</b>	101,4	107,3	151,7
Тұтыну бағаларының базалық индексі	101,4	108,0	151,8
Халық топтары үшін бағалардың индексі:			
ақшалай табыстары ең аз	101,3	104,8	156,1
ақшалай табыстары ең көп	101,4	107,9	149,4

## 5.2 ӨНДІРУШІ КӘСІПОРЫНДАР БАҒАСЫНЫҢ ИНДЕКСІ

### Дайын өнеркәсіп өніміне

кезең соңына, өткен жылғы желтоқсанға пайызбен	
2007 жыл .....	131,9
2008 жыл .....	81,4
2009 жыл .....	131,0
өткен айға пайызбен	
2008 жылғы қаңтар.....	99,9
2009 жылғы қаңтар.....	87,0
2010 жылғы қаңтар.....	98,7

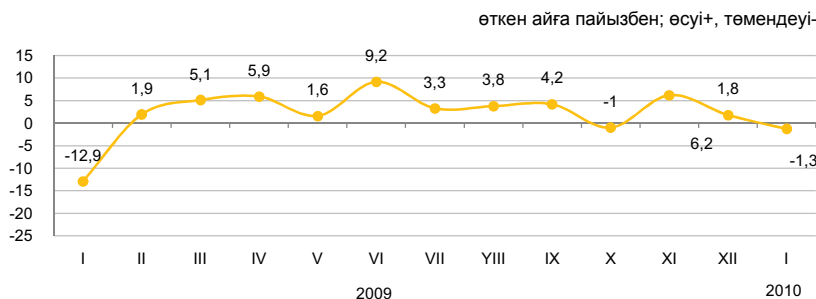

### Сатып алынған материалдық-техникалық ресурстарға

кезең соңына, өткен жылғы желтоқсанға пайызбен	
2007 жыл .....	112,2
2008 жыл .....	120,8
2009 жыл .....	100,6
өткен айға пайызбен	
2008 жылғы қаңтар.....	101,1
2009 жылғы қаңтар.....	98,5
2010 жылғы қаңтар.....	100,3

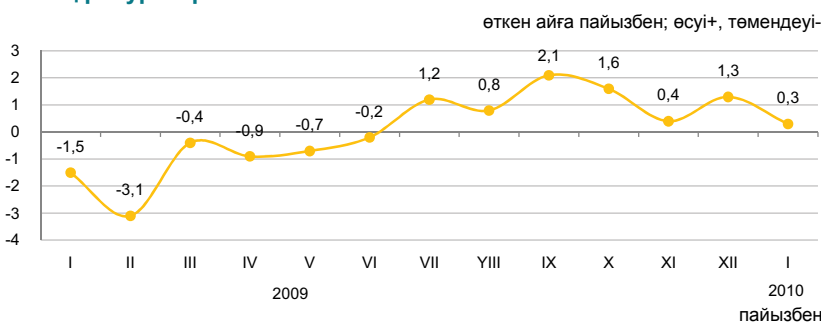

Ағымдағы жылғы қаңтарда республикада мұнай өндіру бағасы 3,4%, газ конденсатының – 3,6%-ға төмендеді. Бағаның төмендеуі қара металлургия өніміне - 2,3%, темекі өніміне - 6,3%, күрішке - 9,2%, ұнға - 3,7%, ал олардың көтерілуі электр энергиясына - 12%, шайға - 5,9%, қантқа - 4,3%, түсті металлургия өніміне - 3,1%, мұнай өнімдеріне - 2,1%-ға белгіленді.

	2010 жылғы қаңтар 2009 жылғы желтоқсанға	2010 жылғы қаңтар 2009 жылғы қаңтарға	2010 жылғы қаңтар 2005 жылғы желтоқсанға
<b>Өнеркәсіп - барлығы</b>	98,7	148,6	159,2
Өндірілген өнім	98,6	151,6	160,4
Өндірістік сипаттағы қызметтер	101,6	107,9	139,2
Базалық индекс (мұнай мен металдар бағасының өзгеруі есебінсіз)	100,6	107,6	118,4

### Экономикалық қызмет түрлері бойынша

	2010 жылғы қаңтар 2009 жылғы желтоқсанға		2010 жылғы қаңтар 2009 жылғы қаңтарға		2010 жылғы қаңтар 2005 жылғы желтоқсанға	
	дайын өнімге	сатып алынған ресурстарға	дайын өнімге	сатып алынған ресурстарға	дайын өнімге	сатып алынған ресурстарға
Кен өндіру өнеркәсібі	97,2	102,2	185,6	103,7	160,3	166,4
Өңдеу өнеркәсібі	100,2	99,8	114,5	100,6	154,7	147,5
Электр энергиясын, газ бен су өндіру және бөлу	109,2	101,1	124,1	108,4	187,9	149,1

### Энергия ресурстарының түрлері бойынша

	2010 жылғы қаңтар 2009 жылғы желтоқсанға		2010 жылғы қаңтар 2009 жылғы қаңтарға		2010 жылғы қаңтар 2005 жылғы желтоқсанға	
	дайын өнімге	сатып алынған ресурстарға	дайын өнімге	сатып алынған ресурстарға	дайын өнімге	сатып алынған ресурстарға
<b>Энергия ресурстары, барлығы</b>		97,8		189,6		165,8
Шикізаттық энергия ресурстары		96,7		203,6		162,0
Мұнай өнімдері		102,4		115,3		169,6
Электр энергиясы		112,0		129,0		206,2

### 5.3 АУЫЛ ШАРУАШЫЛЫҒЫНДАҒЫ БАҒА ИНДЕКСІ

кезең соңына, өткен жылғы желтоқсанға пайызбен

2007 жыл ..... 139,1  
 2008 жыл ..... 119,3  
 2009 жыл ..... 87,3

өткен айға пайызбен

2008 жылғы қаңтар.....102,4  
 2009 жылғы қаңтар.....100,2  
 2010 жылғы қаңтар.....98,8

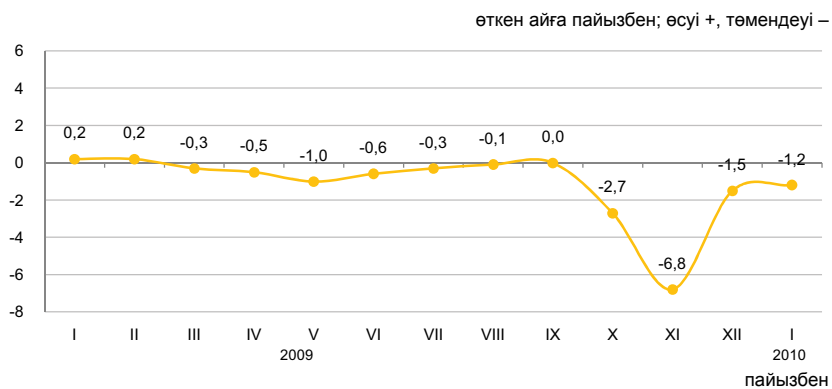

2010 жылғы қаңтарда өткен аймен салыстырғанда баға балға — 4,1%, шикі сүтке 3,6%, мал етіне 0,8% өсті.

Арпа 8,2%, бидай — 2,8%, күріш — 1,6%, қарақұмық 0,5% арзандады.

Баға өсімі көкөніске 0,6%-ды құрады. Қырыққабат 2,3%, қызылша — 1,7%, картоп — 0,8%-ға қымбаттады, ал пияз — 1,8%, сәбіз — 1,7%, күнбағыс тұқымы 0,5% арзандады.

	2010 жылғы қаңтар 2009 жылғы желтоқсанға	2010 жылғы қаңтар 2009 жылғы қаңтарға	2010 жылғы қаңтар 2005 жылғы желтоқсанға
Ауыл шаруашылығы өнімі	98,8	86,1	156,6
Өсімдік шаруашылығы өнімі	97,2	74,9	154,4
Мал шаруашылығы өнімі	100,9	101,7	154,1
Орман шаруашылығы өнімі және қызметтері	100,3	104,6	129,1

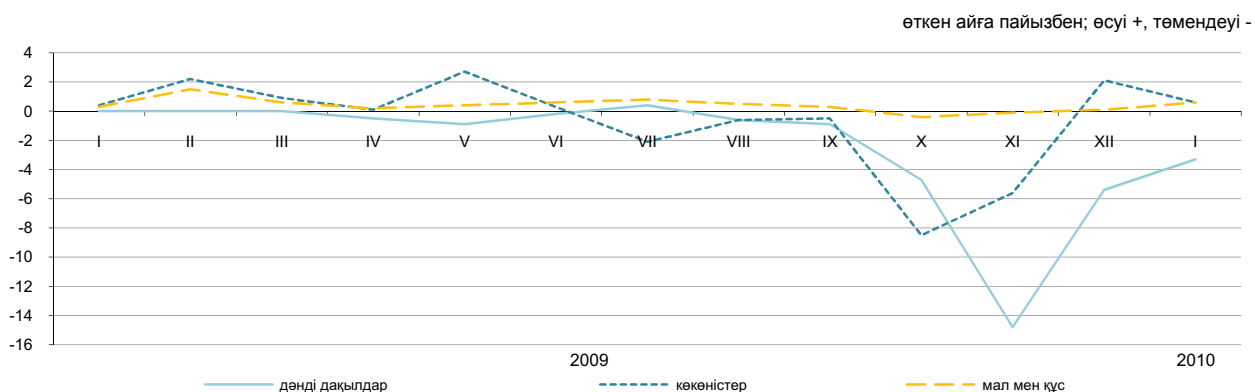

#### Ауыл шаруашылығы өнімдерінің түрлері бойынша

	2010 жылғы қаңтар 2009 жылғы желтоқсанға	2010 жылғы қаңтар 2009 жылғы қаңтарға	2010 жылғы қаңтар 2005 жылғы желтоқсанға
Бидай	97,2	69,0	152,7
Арпа	91,8	68,5	125,8
Сұлы	95,9	95,5	135,5
Қарақұмық	99,5	98,0	130,3
Картоп	100,8	82,2	153,7
Ірі қара мал	100,8	106,0	171,2
Қой	99,6	103,2	147,1
Шошқа	103,7	109,8	171,1
Жылқы	100,3	106,2	164,9
Құс	99,8	103,3	144,3
Шикі сүт	103,6	97,0	154,3
Жұмыртқа	98,2	91,8	125,2

### 5.4 ҚҰРЫЛЫСТАҒЫ БАҒА ИНДЕКСІ

кезең соңына, өткен жылғы желтоқсанға пайызбен

2007 жыл .....	107,1
2008 жыл .....	108,5
2009 жыл .....	104,5

өткен айға пайызбен

2008 жылғы қаңтар.....	100,2
2009 жылғы қаңтар.....	100,3
2010 жылғы қаңтар.....	100,6

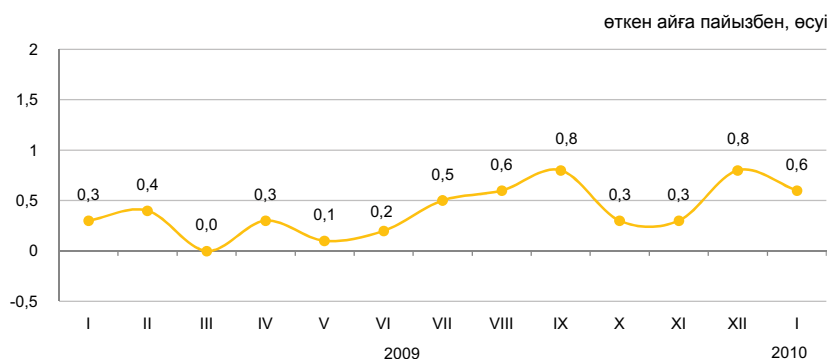

#### Технологиялық құрылым элементтері бойынша

2010 жылғы қаңтарда өткен аймен салыстырғанда баға табақты шыныға 0,8%, құм мен малтатасқа – 0,6%, қыш кірпіштер мен құбырларға – 0,3%-дан, шатырлық бұйымдарға 0,1% өсті.

Портландцемент пен жайма болат 0,7%-дан, зертасалған қыш тақтайшалар – 0,3%, жиналмалы болат конструкциялар мен ағаш жаңқалы тақталар – 0,2%-дан, тауарлық бетон 0,1% арзандады.

	пайызбен		
	2010 жылғы қаңтар 2009 жылғы желтоқсанға	2010 жылғы қаңтар 2009 жылғы қаңтарға	2010 жылғы қаңтар 2005 жылғы желтоқсанға
<b>Технологиялық құрылымның барлық элементтері</b>	100,6	104,9	128,3
Құрылыс-монтаж жұмыстары	100,6	104,8	128,3
Машиналар мен жабдықтар	101,1	105,2	128,4
Өзге де жұмыстар мен шығындар	100,4	105,3	128,3

өткен жылғы тиісті айға пайызбен, өсуі

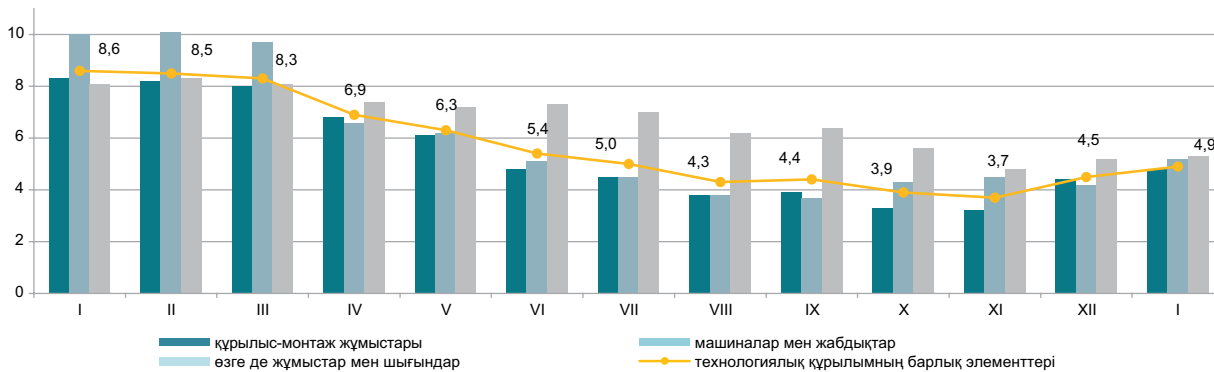

#### Құрылыс материалдарының түрлері бойынша

	пайызбен		
	2010 жылғы қаңтар 2009 жылғы желтоқсанға	2010 жылғы қаңтар 2009 жылғы қаңтарға	2010 жылғы қаңтар 2005 жылғы желтоқсанға
Кен өндіру өнеркәсібінің өнімдері	100,6	99,5	119,3
Сүрек және сүректен жасалған бұйымдар	99,6	99,2	117,0
Бояулар, лактар және соған ұқсас жабындар	100,0	100,5	116,2
Қыш тақтайшалар және тақталар	99,8	102,1	112,2
Портландцемент	99,3	95,7	132,7
Құрылыстық мақсатқа арналған бетоннан жасалған бұйымдар	100,0	99,4	122,2
Бетондар мен ерітінділер	99,9	97,7	116,8
Негізгі қара металдар	99,7	99,2	127,6
Металл конструкциялар	99,9	86,5	126,9

## 5.5 ТҰРҒЫН ҮЙ РЫНОГЫНДАҒЫ БАҒА

### Жаңа тұрғын үйлерді сату бағасының өзгеруі

кезең соңына, өткен жылғы желтоқсанға пайызбен

2007 жыл	130,2
2008 жыл	91,3
2009 жыл	93,1

өткен айға пайызбен

2008 жылғы қаңтар	99,5
2009 жылғы қаңтар	99,0
2010 жылғы қаңтар	100,6

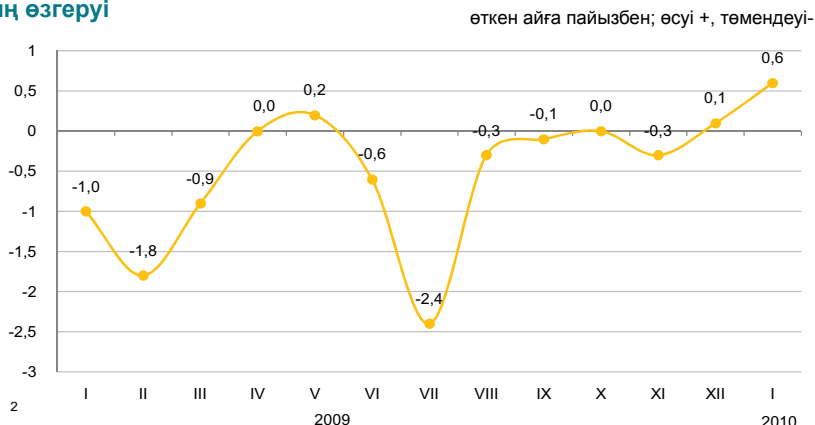

### Көркейтілген тұрғын үйлерді алып-сату бағасының өзгеруі

кезең соңына, өткен жылғы желтоқсанға пайызбен

2007 жыл	142,6
2008 жыл	79,6
2009 жыл	93,3

өткен айға пайызбен

2008 жылғы қаңтар	99,7
2009 жылғы қаңтар	98,3
2010 жылғы қаңтар	100,1

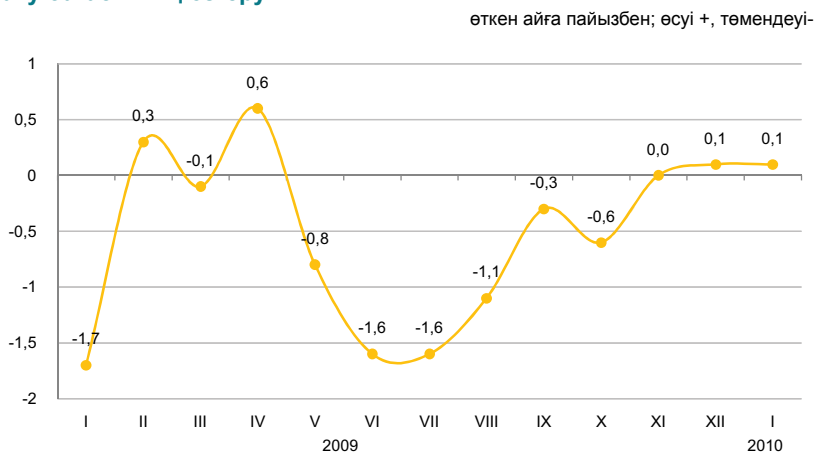

2010 жылғы қаңтарда республика бойынша орта есеппен жаңа тұрғын үйді сату бағасы 0,6%-ға өсті, көркейтілген тұрғын үйді алып-сату және оны жалға беру 0,1%-дан.

	1 шаршы метрінің бағасы, теңге	2010 жылғы қаңтар 2009 жылғы желтоқсанға	2010 жылғы қаңтар 2009 жылғы қаңтарға	2010 жылғы қаңтар 2005 жылғы желтоқсанға
Жаңа тұрғын үйлерді сату	138 594	100,6	94,5	148,8
Көркейтілген тұрғын үйлерді алып-сату	100 933	100,1	95,1	165,3

### Тұрғын үй рыногындағы бағаның өзгеруі

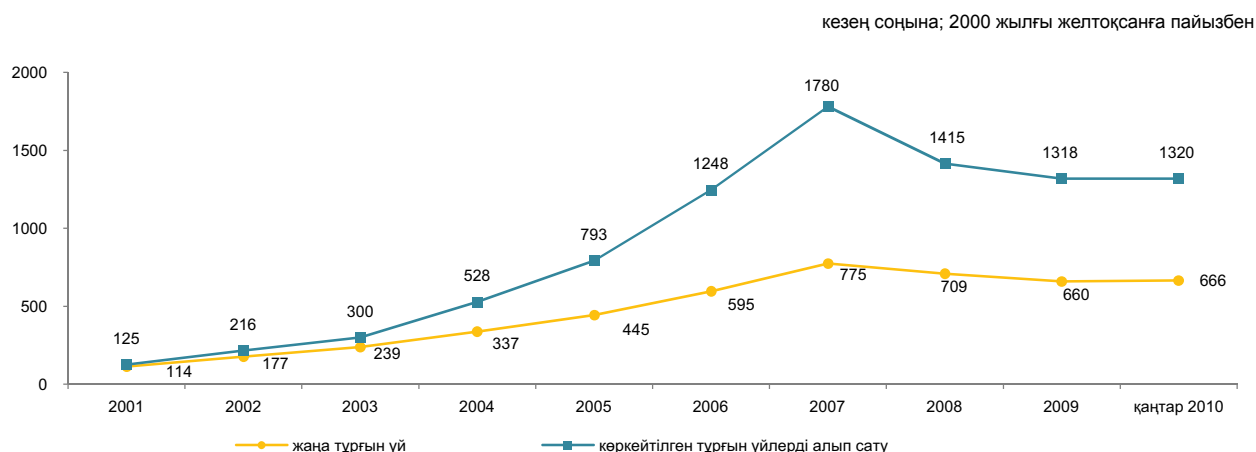

### 5.6 КӨТЕРМЕ САУДА БАҒАЛАРЫНЫҢ ИНДЕКСІ

кезең соңына, өткен жылғы желтоқсанға пайызбен

2007 жыл .....	111,3
2008 жыл .....	107,8
2009 жыл .....	103,1

өткен айға пайызбен

2008 жылғы қаңтар.....	101,6
2009 жылғы қаңтар.....	98,8
2010 жылғы қаңтар.....	100,3

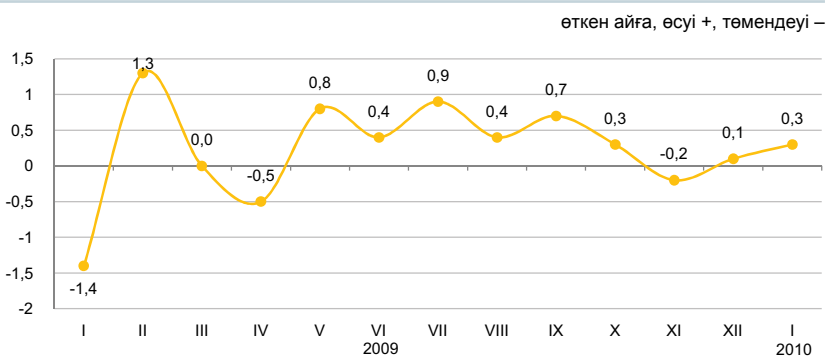

Ағымдағы жылғы қаңтарда көтерме сауда бағаларының өсуі сұйытылған пропан мен бутанға 6,1%, көмірге – 2,1%, дизель отынына – 1,5%, кофеге – 2,4%, маргаринге – 2,3%, сары майға – 1,7%, қантқа – 1%, құс етіне – 0,9%, сүт өнімдеріне – 0,7%, олардың төмендеуі – бидай ұнына және күрішке 2,6%, балыққа – 1,1%, макарон өнімдеріне – 0,8%, безинге – 0,4%, мазутқа 0,3% тіркелді.

	2010 жылғы қаңтар 2009 жылғы желтоқсанға	2010 жылғы қаңтар 2009 жылғы қаңтарға	2010 жылғы қаңтар 2005 жылғы желтоқсанға
<b>Тауарлар мен өнімдер - барлығы</b>	100,3	104,6	136,1
Тұтыну тауарлары	100,5	110,5	134,2
Аралық тұтыну өнімі	100,1	99,0	137,4
Өндіріс құралдары	100,1	110,7	121,1

#### Түпкілікті мақсат бойынша жіктелген тауарлар

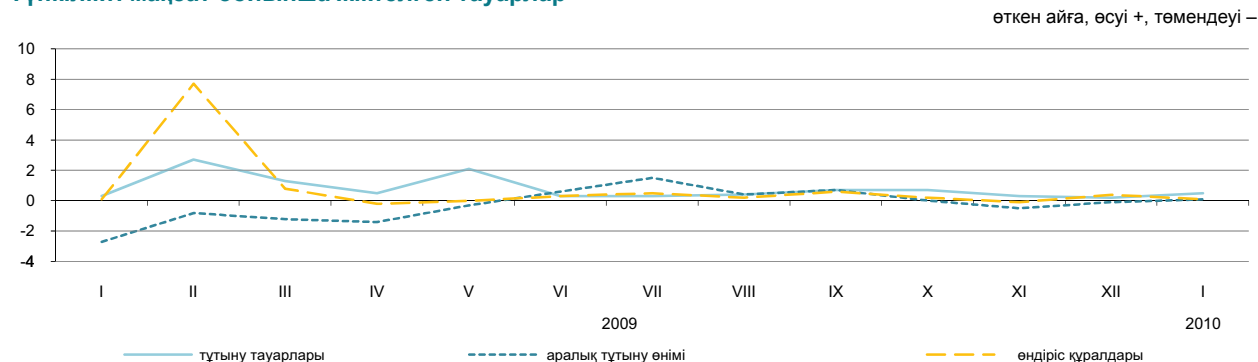

#### Негізгі топтар бойынша

	2010 жылғы қаңтар 2009 жылғы желтоқсанға	2010 жылғы қаңтар 2009 жылғы қаңтарға	2010 жылғы қаңтар 2005 жылғы желтоқсанға
Жаңа піскен жемістер мен көкөністер	98,5	88,0	155,5
Ет және ет өнімдері	100,4	107,2	144,8
Сүт өнімдері, жұмыртқа, майлар мен тоң майлар	101,4	100,2	143,4
Қант, шоколад, кондитерлік өнімдер	100,3	115,4	149,8
Ұн мен жармалар	97,4	80,8	139,9
Кофе, шай, какао және дәмдеуіштер	100,9	119,9	139,6
Автомобильдерге арналған бөлшектер мен жабдықтар	100,6	100,2	112,4
Ыдыстар мен тазалағыш құралдар	100,5	118,5	153,9
Фармацевтикалық және медициналық тауарлар	101,7	115,7	136,1
Қатты, сұйық және газ тәрізді отын	100,6	105,2	131,3
Химиялық тауарлар	103,0	111,3	129,4
Шиналар	100,7	106,8	141,5

## 5.7 КӨЛІК ЖӘНЕ БАЙЛАНЫС ҚЫЗМЕТТЕРІ ТАРИФТЕРІНІҢ ИНДЕКСІ

### Жүк көлігі қызметтеріне

кезең соңына, өткен жылғы желтоқсанға пайызбен	
2007 жыл .....	100,4
2008 жыл .....	110,5
2009 жыл .....	101,3

өткен айға пайызбен	
2008 жылғы қаңтар.....	99,7
2009 жылғы қаңтар.....	99,8
2010 жылғы қаңтар.....	111,7

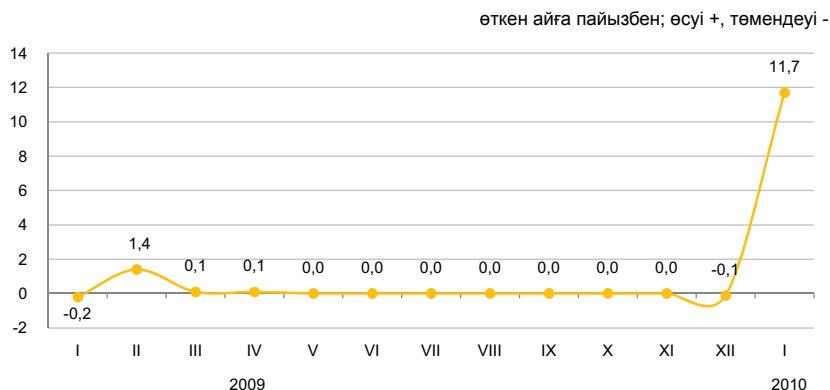

### Жүк көлігінің түрлері бойынша

2010 жылғы қаңтарда өткен аймен салыстырғанда темір жол көлігімен жүк тасымалдау республикаішілік бағыттарда 20,8%, ТМД елдеріне - 18,2%-ға қымбаттады. Автомобиль көлігімен жүктерді жеткізу тарифтері ТМД-дан тыс елдерге - 1,6%, қалаішілік бағыттарға 1,3%-ға өсті. Мұнай және мұнай өнімдерін тасымалдау 0,5%-ға арзандады.

	пайызбен		
	2010 жылғы қаңтар 2009 жылғы желтоқсанға	2010 жылғы қаңтар 2009 жылғы қаңтарға	2009 жылғы қаңтар 2005 жылғы желтоқсанға
<b>Жүк көлігі</b>	111,7	113,4	140,2
Автомобиль	100,8	102,6	125,9
Теміржол	119,1	119,1	163,5
Әуе	100,0	108,0	89,5
Құбыр	100,3	104,4	108,1
Ішкі су	100,0	99,6	112,8

### Заңды тұлғаларға көрсетілген байланыс қызметтеріне

кезең соңына, өткен жылғы желтоқсанға пайызбен	
2007 жыл .....	96,2
2008 жыл .....	100,8
2009 жыл .....	99,8

өткен айға пайызбен	
2008 жылғы қаңтар.....	100,9
2009 жылғы қаңтар.....	100,1
2010 жылғы қаңтар.....	100,0

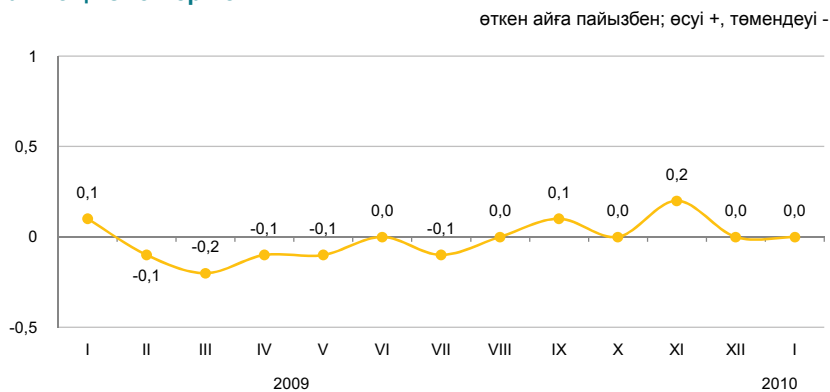

### Байланыс қызметтерінің түрлері бойынша

	пайызбен		
	2010 жылғы қаңтар 2009 жылғы желтоқсанға	2010 жылғы қаңтар 2009 жылғы қаңтарға	2010 жылғы қаңтар 2005 жылғы желтоқсанға
<b>Байланыс қызметтері</b>	100,0	99,7	92,5
Пошта қызметтері	100,1	100,1	238,3
Курьерлік байланыс қызметтері	99,6	100,4	103,8
Электр байланысы қызметтері	100,1	99,7	90,1
Қалалық телефон байланысы	100,1	100,1	99,6
Қалааралық телефон байланысы	100,4	99,4	94,7
Деректерді беруге арналған қызметтер	100,0	100,0	100,0
«Интернет» желісіне қатынауды ұсыну бойынша қызметтер	99,9	94,7	62,5

## 5.8 СЫРТҚЫ САУДА БАҒАСЫНЫҢ ИНДЕКСІ

### Экспорттық жеткізілімдер

кезең соңына, өткен жылғы желтоқсанға пайызбен

2007г.....	146,5
2008г.....	86,4
2009г.....	110,2

өткен айға пайызбен

2007 жылғы желтоқсан.....	107,5
2008 жылғы желтоқсан.....	79,8
2009 жылғы желтоқсан.....	106,7

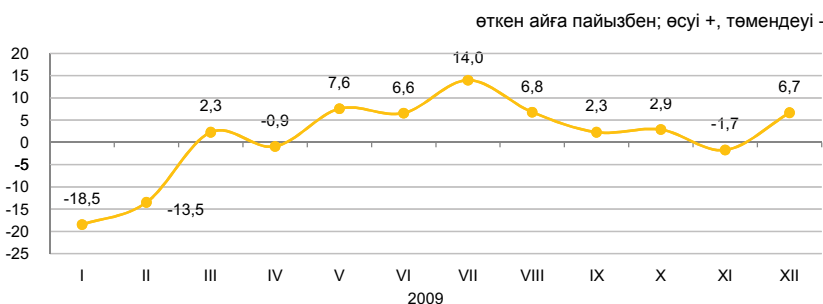

### Импорттық түсімдер

кезең соңына, өткен жылғы желтоқсанға пайызбен

2007г.....	114,9
2008г.....	113,6
2009г.....	100,8

өткен айға пайызбен

2007 жылғы желтоқсан.....	103,9
2008 жылғы желтоқсан.....	98,3
2009 жылғы желтоқсан.....	98,8

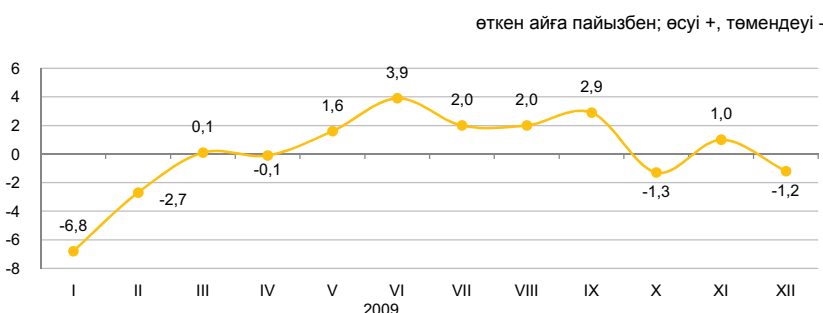

2009 жылғы желтоқсанда экспорттық тауарлар бағасының көмірге – 11,4%, мақтаға – 10,7%, мұнайға – 9,6%, түсті металдарға – 6,3%, бидайға – 5,3%, ферроқорытпаларға – 3,9%-ға өсуі, олардың былғарыға – 14,7%, жүнге – 2,9%, хром кендеріне – 1,9%-ға төмендеуі тіркелді. Импорттық өнімдерден шиналар 6,4%, құрылыс материалдары - 5,1%, ет өнімдері – 5%, маргарин – 3,5%, қағаз – 2,9%-ға арзандады, шай - 14%, фармацевтикалық өнімдер – 12,2%, аяқкиім – 10,9%, темекі – 10,2%, кофе – 7,1%, қант – 1,1%-ға қымбаттады.

	2009 жылғы желтоқсан 2009 жылғы қарашаға	2009 жылғы желтоқсан 2008 жылғы желтоқсанға	2009 жылғы желтоқсан 2005 жылғы желтоқсанға	2009 жылғы қаңтар-желтоқсан 2008 жылғы қаңтар-желтоқсанға
<b>Экспорт - барлығы</b>	106,7	110,2	156,4	64,2
Шикізат	108,3	114,2	144,9	59,9
Жартылай дайын өнімдер	102,5	102,6	173,9	69,8
Дайын өнімдер	98,1	82,7	177,6	100,5
<b>Импорт - барлығы</b>	98,8	100,8	145,0	97,2
Шикізат	104,4	159,6	236,8	104,0
Жартылай дайын өнімдер	95,1	82,7	112,9	89,4
Дайын өнімдер	98,4	97,0	137,8	96,7

### Өнім топтары бойынша

	Экспорттық жеткізілімдер			Импорттық түсімдер		
	2009 жылғы желтоқсан 2009 жылғы қарашаға	2009 жылғы желтоқсан 2008 жылғы желтоқсанға	2009 жылғы желтоқсан 2005 жылғы желтоқсанға	2009 жылғы желтоқсан 2009 жылғы қарашаға	2009 жылғы желтоқсан 2008 жылғы желтоқсанға	2009 жылғы желтоқсан 2005 жылғы желтоқсанға
Балық және шаян тәрізділер, былқылдақ денелілер мен басқа да су омыртқасыздары	99,2	118,8	184,2	100,2	92,6	110,1
Сүт өнімдері, құс жұмыртқасы	80,6	91,5	153,6	102,7	92,5	131,3
Дәнді дақылдар	105,0	56,0	129,4	101,7	85,5	158,9
Қант және қанттан жасалған кондитерлік өнімдер	99,5	116,1	134,0	96,6	109,4	78,9
Алкогольді ішімдіктер және алкогольсіз сусындар	100,8	124,3	280,0	103,7	103,1	139,0
Минералды өнімдер	108,0	117,1	147,9	101,8	147,9	212,7
Қара және түсті металдар	104,2	99,8	170,5	91,6	78,4	106,0
Химия өнеркәсібі өнімдері	100,3	80,1	133,1	107,9	95,8	116,9
Пластмасса және одан жасалған бұйымдар	102,3	91,0	136,1	96,4	78,1	91,4
Тоқыма және тоқыма бұйымдар	106,0	107,3	130,1	96,2	113,6	206,5

## 6. ҰЛТТЫҚ ЭКОНОМИКА

### 6.1 ҚЫСҚА МЕРЗІМДІ ЭКОНОМИКАЛЫҚ ИНДИКАТОР

өткен жылғы тиісті айға пайызбен		
	2009	2010
қаңтар	97,1	108,5
ақпан	95,3	
наурыз	94,1	
сәуір	93,2	
мамыр	94,2	
маусым	102,3	
шілде	97,5	
тамыз	95,1	
қыркүйек	102,4	
қазан	107,8	
қараша	109,9	
желтоқсан	115,4	

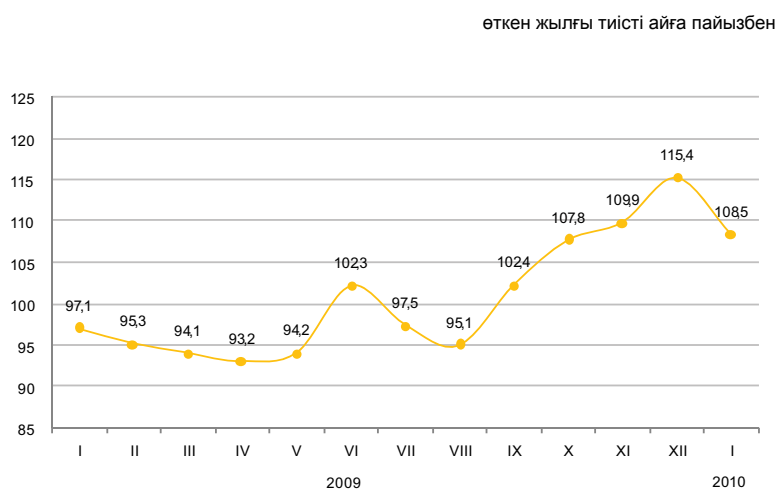

өткен жылғы тиісті кезеңге пайызбен		
	2009	2010
қаңтар	97,1	108,5
қаңтар-ақпан	96,3	
қаңтар-наурыз	95,5	
қаңтар-сәуір	94,9	
қаңтар-мамыр	94,7	
қаңтар-маусым	95,9	
қаңтар-шілде	96,1	
қаңтар-тамыз	95,9	
қаңтар-қыркүйек	96,8	
қаңтар-қазан	98,3	
қаңтар-қараша	99,8	
қаңтар-желтоқсан	101,0	

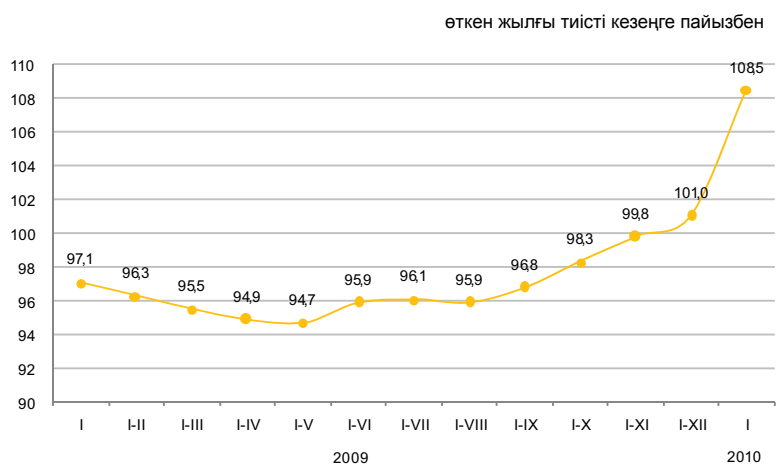

Қысқа мерзімді экономикалық индикатор — экономиканың даму үрдістерін сипаттайтын көрсеткіш. Оны есептеу жедел есептеуді қамтамасыз ету мақсатында жүзеге асырылады және ауыл шаруашылығы, өнеркәсіп, құрылыс, сауда, көлік және байланыс сияқты негізгі салалар бойынша шығарылым индекстерінің өзгеруіне негізделеді. Аталған салалардың ЖІӨ көлеміндегі үлесі 67-68%.

## 6.2 ЖАЛПЫ ІШКІ ӨНІМ

нақты көлем индексі, өткен жылғы тиісті кезеңге пайызбен

2001 жыл .....	113,5
2002 жыл .....	109,8
2003 жыл .....	109,3
2004 жыл .....	109,6
2005 жыл .....	109,7
2006 жыл .....	110,7
2007 жыл .....	108,9
2008 жыл .....	103,3
2009 жылғы қаңтар-желтоқсан * .....	101,2

өткен жылғы тиісті кезеңге пайызбен

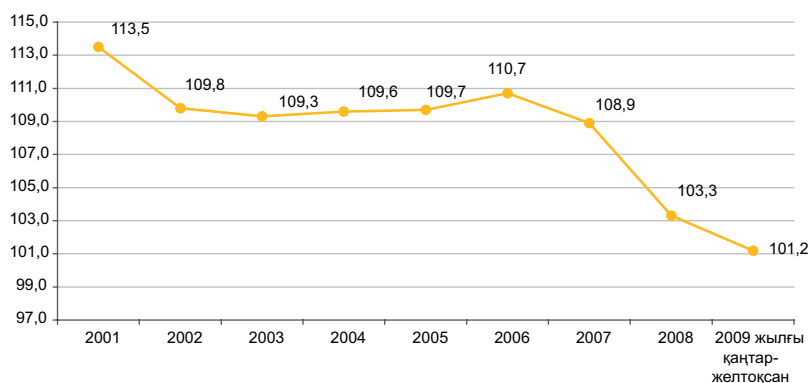

### Тауарлар мен қызметтер өндірісі

2009 жылғы қаңтар-желтоқсандағы ЖІӨ-нің құрылымында тауарлар өндірісі 43,8%, қызметтер өндірісі 54,8% құрады. ЖІӨ-нің өндірісінде негізгі үлесті – 29,4% өнеркәсіп және 16% - жылжымайтын мүлікпен жасалатын операциялар, жалға беру және тұтынушыларға қызмет көрсету алып отыр.

өткен жылғы тиісті кезеңге пайызбен

	2009 жылғы қаңтар-желтоқсан		
	жалпы қосылған құн, млрд. теңге	нақты көлем индексі	дефлятор
Барлығы	15 668,3	100,7	99,2
Тауарлар өндірісі	6 969,5	102,0	93,4
Қызметтер өндірісі	8 698,8	99,6	104,4

### Экономикалық қызмет түрлері бойынша ЖІӨ

өткен жылғы тиісті кезеңге пайызбен

	2009 жылғы қаңтар-желтоқсан							
	жалпы қосылған құн, млрд. теңге	нақты көлем индексі		дефлятор		ЖІӨ құрылымы, қорытындыға пайызбен		
		2008	2009	2008	2009	2008	2009	
Жалпы ішкі өнім	15 887,8	103,3	101,2	121,0	97,8	100,0	100,0	
Ауыл шаруашылығы, аң аулау, орман шаруашылығы, балық аулау, балық өсіру	1 000,6	93,8	113,8	125,1	103,0	5,3	6,3	
Өнеркәсіп	4 678,6	102,0	101,8	139,2	89,0	32,2	29,4	
Құрылыс	1 290,3	104,0	95,1	102,9	104,5	8,1	8,1	
Сауда; автомобиль, тұрмыстық бұйымдар мен жеке пайдаланатын заттарды жөндеу	2 069,1	102,4	98,0	120,9	107,4	12,3	13,0	
Қонақ үйлер мен мейрамханалар	134,7	104,7	91,3	110,1	111,7	0,9	0,9	
Көлік	1 292,9	107,0	97,3	110,5	96,8	8,5	8,1	
Байланыс	350,5	111,8	108,3	110,4	81,5	2,5	2,2	
Қаржы қызметі	786,4	98,7	89,4	112,9	103,7	5,3	4,9	
Жылжымайтын мүлікпен жасалатын операциялар, жалға беру және тұтынушыларға қызмет көрсету	2 537,2	105,7	102,5	120,0	102,9	14,9	16,0	
Мемлекеттік басқару	343,5	102,5	105,9	106,4	119,1	1,7	2,2	
Білім беру	549,5	102,9	102,8	104,9	118,2	2,8	3,5	
Денсаулық сақтау және әлеуметтік қызмет көрсету	299,4	103,4	103,6	107,6	121,8	1,5	1,9	
Өзге де қызметтер	335,6	103,6	104,6	111,4	113,7	1,7	2,1	
Қаржы делдалдығының жанама өлшенетін қызметтері	-539,3	96,9	89,4	126,3	80,3	-4,7	-3,4	
Жалпы қосылған құн	15 129,0	103,3	101,3	121,2	100,1	93,0	95,2	
Өнімдерге салынған таза салықтар	758,8	103,4	99,4	118,3	67,8	7,0	4,8	

\* Жедел ақпарат.

### 6.3 НЕГІЗГІ КАПИТАЛҒА САЛЫНҒАН ИНВЕСТИЦИЯЛАР

өткен жылғы тиісті кезеңге пайызбен  
 2008 жыл .....114,8  
 2009 жылғы  
 қаңтар-желтоқсан ..... 102,1  
 2010 жылғы қаңтар ..... 102,9

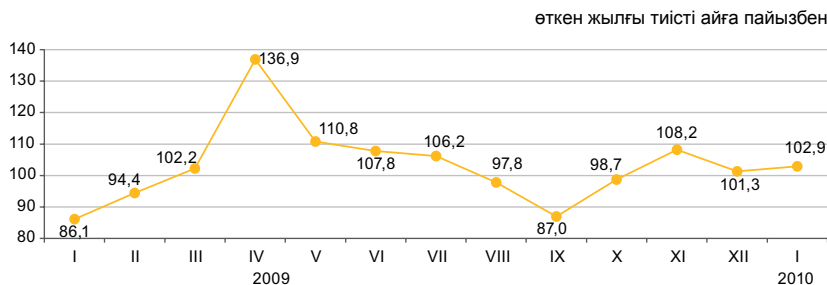

#### Қаржыландыру көздері бойынша

Инвестициялардың басымды көздері болып тартылған инвестициялар қалады, шаруашылық субъектілері меншікті қаражаттарының салымдары 7,2% азайды.

2010 жылғы қаңтарда 2009 жылғы желтоқсанмен салыстырғанда инвестициялардың көлемі 73,1% азайды.

	2010 жылғы қаңтар		2009 жылғы қаңтар	
	млн. теңге	үлес салмағы, пайызбен	млн. теңге	үлес салмағы, пайызбен
Негізгі капиталға салынған инвестициялар	175 864	100	162 877	100
соның ішінде:				
бюджет қаражаттары	6 999	3,8	2 088	1,3
меншікті қаражаттар	73 392	43,8	75 367	46,3
шетелдік қаражаттар	90 202	49,4	66 797	41,0
қарыз қаражаттары	5 271	2,9	18 624	11,4

#### Технологиялық құрылым бойынша

Инвестициялық салымдардың машиналарды, жабдықтарды, аспаптарды, құрал-саймандарды сатып алуға 4,5%, өзге де күрделі жұмыстар мен шығындарға 3,1%, үйлер мен ғимараттарды салу және күрделі жөндеу жұмыстарына 0,5% артуы байқалады.

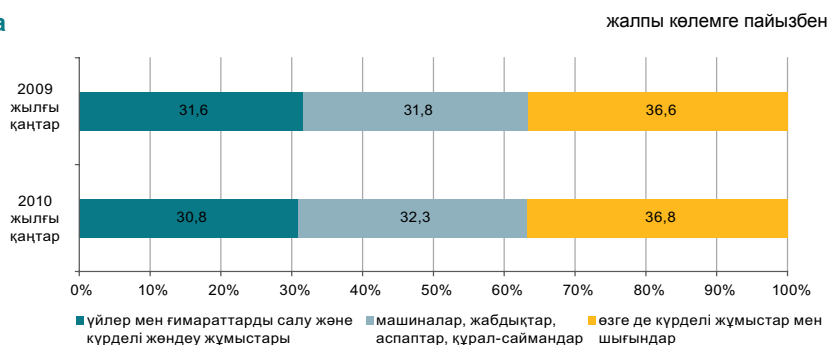

#### Пайдалану бағыттары бойынша

Инвестиция салымдарының тартымды саласы кен өндіру өнеркәсібі және карьерлерді қазу болып қалып отыр, инвестициялардың жалпы көлеміндегі үлес салмағы 65% құрады.

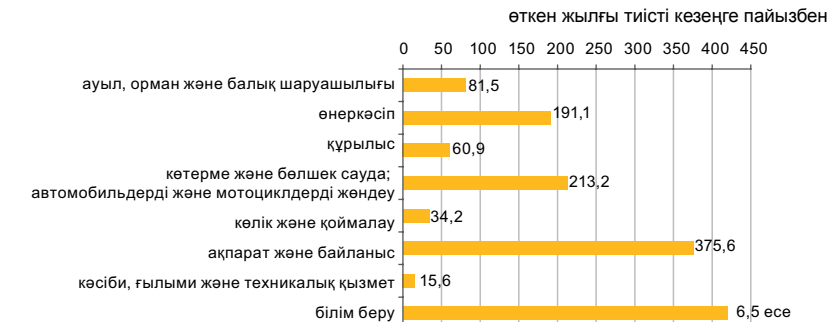

#### Кәсіпорындардың мөлшерлілігі бойынша

Негізгі инвестициялық салымдарды ірі кәсіпорындар жүзеге асырады, олардың көлемі өткен жылғы қаңтармен салыстырғанда 30,3%-ға артты және 129,3 млрд. теңгені құрады.

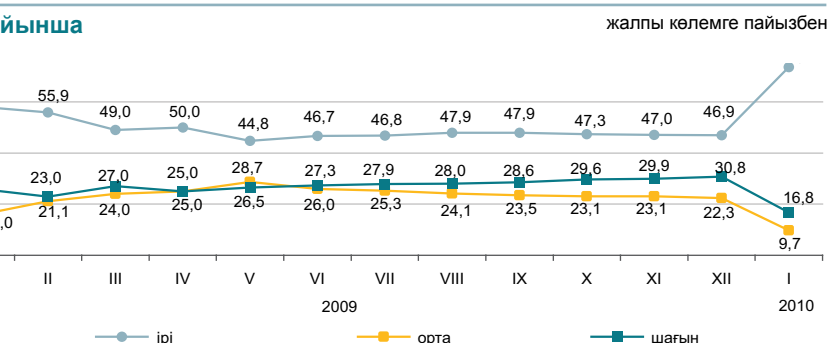

## 6.4 ОТЫН-ЭНЕРГЕТИКАЛЫҚ РЕСУРСТАРЫ (ОЭР)

### Ресурстар

2009 жылғы қаңтар-желтоқсанда республиканың экономикалық айналымына тартылған отынның негізгі табиғи түрлерінің (мұнай, газ конденсатын қоса, табиғи газ бен тас көмір) жалпы ресурстары 185,2 млн. тонна шартты отынды құрады.

	Табиғи ресурстардың жалпы көлеміндегі үлес салмағы	2008 жылғы қаңтар-желтоқсанға		
		ресурстар	өндіріс	импорт
Шикі мұнай	46,9	106,3	109,5	80,9
Көмір	33,9	92,6	92,6	92,0
Табиғи газ	11,1	98,4	97,4	55,7
Газ конденсаты	8,1	100,9	100,9	-

пайызбен

ресурстардың жалпы көлеміне пайызбен

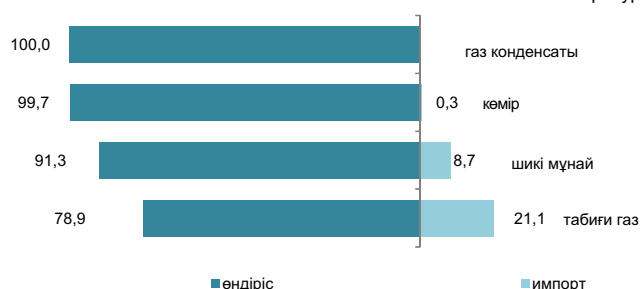

Мұнай өнімдерінің ресурстары негізінен меншікті өндіріс (72,9–99,9%) есебінен қалыптасты. Мұнай өнімдеріне сұраныс олардың импортымен ішінара толықтырылған. 2009 жылғы қаңтар-желтоқсанда 2008 жылғы тиісті кезеңмен салыстырғанда импорт көлемінің төмендеуімен ресурстар құрылымында керосин (14,2 пайыздық тармаққа), автомобиль бензині (4,2%), мазут (2,5%), сұйытылған пропан және бутан (0,9%) импорты үлесінің төмендеуі байқалады.

	2008 жылғы қаңтар-желтоқсанға			
	ресурстар	өндіріс	импорт	экспорт
Автомобиль бензині	98,1	72,9	27,1	4,4
Газойльдер	93,4	91,6	8,4	30,6
Керосин	78,5	88,0	12,0	5,9
Мазут	98,2	99,9	0,1	72,0
Сұйытылған пропан және бутан	130,7	99,3	0,7	86,4

пайызбен

### Пайдалану

2009 жылғы қаңтар-желтоқсанда 2008 жылғы қаңтар-желтоқсанмен салыстырғанда ОЭР экспорты 3,4% өсті, оның ішінде мұнай экспорты 12,4% құрады.

Мұнайды жеткізу көп деңгейде Италияға (23,5% экспорттың жалпы көлемінен), Францияға (11,0%), Швейцарияға (8,6%) жүзеге асырылады. Ресурстардың жалпы көлемінде мұнайды экспорттық жеткізу үлесі 2008 жылғы тиісті кезеңмен салыстырғанда 5,1 пайыздық тармаққа өсті. 100% табиғи газ басқа елдерге де экспортталады. Көмір және газ конденсатының маңызды бөлігі республикада тұтынылады.

	2008 жылғы қаңтар-желтоқсанға	
	экспорт	ішкі рынокта өткізу
Шикі мұнай	112,4	62,3
Көмір	78,8	98,7
Табиғи газ	101,7	-
Газ конденсаты	75,1	108,2

пайызбен

ресурстардың жалпы көлеміне пайызбен

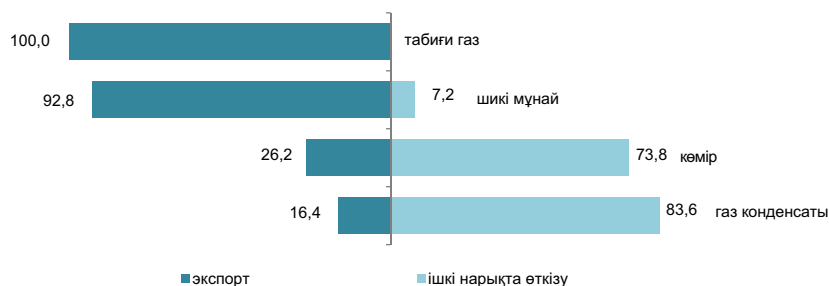

### 6.5 БИЗНЕС ТІРКЕЛІМІ

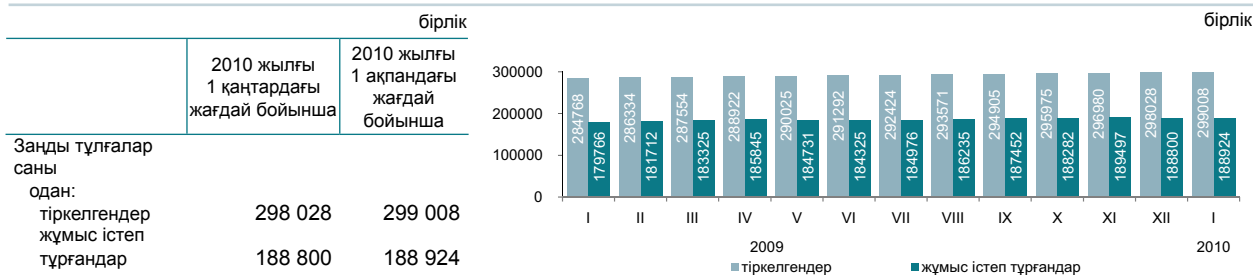

#### Қызмет түрлері және белсенділігі бойынша тіркелген заңды тұлғалар

	Барлығы	одан				таратылу процесінде
		жұмыс істейтіндер	оның ішінде		уақытша жұмыс істемейтіндер	
			әлі жұмыс істемейтіндер (жаңалары)	белсенді		
Барлығы	299 008	188 924	28 506	111 705	48 713	4 342
Көтерме және бөлшек сауда; автомобильдерді және мотоциклдерді жөндеу	99 459	53 092	10 919	25 442	16 731	1 611
Құрылыс	38 503	26 291	4 983	11 870	9 438	423
Өңдеу өнеркәсібі	18 583	11 223	1 255	7 047	2 921	338
Білім беру	15 209	13 274	403	12 328	543	126
Жылжымайтын мүлікпен жасалатын операциялар	13 961	9 444	712	6 653	2 079	199
Ауыл, орман және балық шаруашылығы	13 410	7 089	695	4 967	1 427	351
Көлік және қоймалау	9 923	6 507	1 126	3 978	1 403	180
Мемлекеттік басқару және қорғаныс; міндетті әлеуметтік қамтамасыз ету	9 751	9 013	144	8 730	139	38
Қаржы және сақтандыру қызметі	6 868	4 476	1 114	2 693	669	65
Ақпарат және байланыс	6 421	4 014	530	2 341	1 143	102
Денсаулық сақтау және әлеуметтік қызметтер	5 765	4 174	275	3 496	403	55
Тұру және тамақтану бойынша қызметтер	3 260	1 901	234	1 025	642	49
Кен өндіру өнеркәсібі және карьерлерді қазу	1 989	1 387	200	787	400	26
Электрмен жабдықтау, газ, бу беру және ауа баптау	1 128	674	56	472	146	46
Аумақтан тыс ұйымдардың және органдардың қызметі	2	2	-	2	-	-

Тіркелген заңды тұлғалардың саны Қазақстанда жыл сайын артып отыр. Ең көп тіркелген заңды тұлғалардың саны көтерме және бөлшек сауда; автомобильдерді және мотоциклдерді жөндеу қызметіне келеді. Оның үлесі 2010 жылғы 1 ақпандағы 33,3% құрады. Екінші орында – құрылыс (12,9%), үшінші орында – өңдеу өнеркәсібі (6,2%). Осы үш қызмет түрлерінің жиынтық үлесі барлық тіркелген заңды тұлғалардың 52,4% құрайды.

#### Меншік нысандары бойынша тіркелген заңды тұлғалар саны

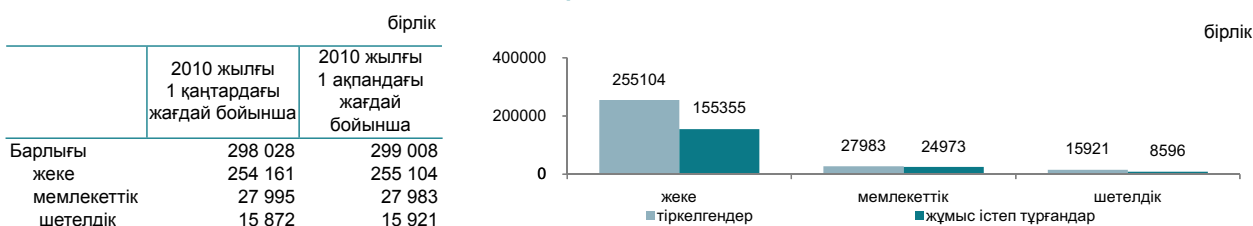

#### Тіркелген заңды тұлғалардың мөлшерлілігі бойынша саны

	бірлік	
	2010 жылғы 1 қаңтардағы жағдай бойынша	2010 жылғы 1 ақпандағы жағдай бойынша
Барлығы	298 028	299 008
шағын	282 503	283 505
орта	13 153	13 146
ірі	2 372	2 357

#### Тіркелген заңды тұлғалардың белсенділігі бойынша саны

	бірлік	
	2010 жылғы 1 қаңтардағы жағдай бойынша	2010 жылғы 1 ақпандағы жағдай бойынша
Барлығы	298 028	299 008
жұмыс істейтіндер	188 800	188 924
белсенді	111 432	111 705
уақытша жұмыс істемейтіндер	49 390	48 713
әлі жұмыс істемейтіндер (жаңалары)	27 978	28 506
таратылу процесінде	4 392	4 342

## 7. САУДА

### 7.1 БӨЛШЕК САУДА

өткен жылға пайызбен	
2008 жыл.....	103,1
2009 жыл*.....	96,1
өткен айға пайызбен	
2009 жылғы қаңтар.....	66,3
2010 жылғы қаңтар.....	75,1
тиісті айға пайызбен	
2009 жылғы қаңтар.....	103,5
2010 жылғы қаңтар.....	111,8

\* Жедел деректер бойынша.

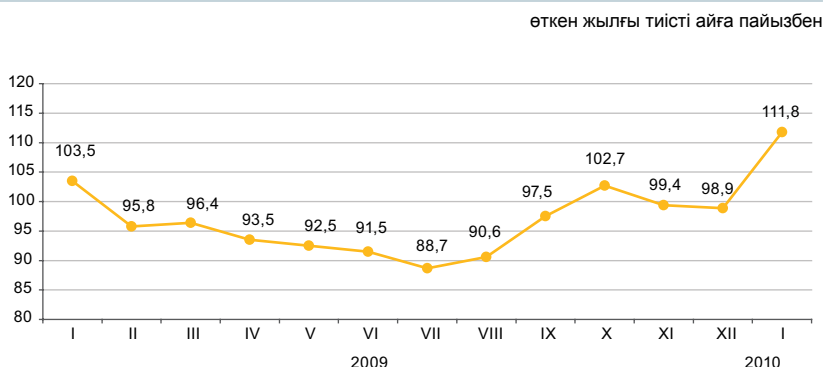

#### Өткізу арналары бойынша

2010 жылғы қаңтарда бөлшек сауда тауар айналымы көлемінің 2009 жылғы қаңтармен салыстырғанда ұлғаюы 11,8% тұрақты бөлшек сауда желісіндегі (16%) саудамен айналысатын кәсіпорындар саудасының өсімі және базарларда сауданы және жеке сауда қызметін (6,7%) жүзеге асыратын жеке тұлғалар есебінен құралды.

Ірі және орта сауда кәсіпорындарын зерттеу деректері бойынша олармен өткізілетін қазақстандық қамтудағы тауарлардың өткізілуі азық-түлік тауарларында (80%-дан 95%-ға дейін) орын алуды жалғастырып отыр. Азық-түлік емес тауарлар негізінен импорт өнімдерімен (мысалы, жуу, тазарту құралдары – шамамен 90%, фармацевтикалық тауарлар - 80%) көрсетілген.

	Улес салмағы	2010 жылғы қаңтар 2009 жылғы қаңтарға	2010 жылғы қаңтар 2009 жылғы желтоқсанға
Бөлшек сауда	100,0	111,8	75,1
сауда кәсіпорындары	57,5	116,0	78,5
базарларда және жеке кәсіпкерлермен	42,5	106,7	70,9

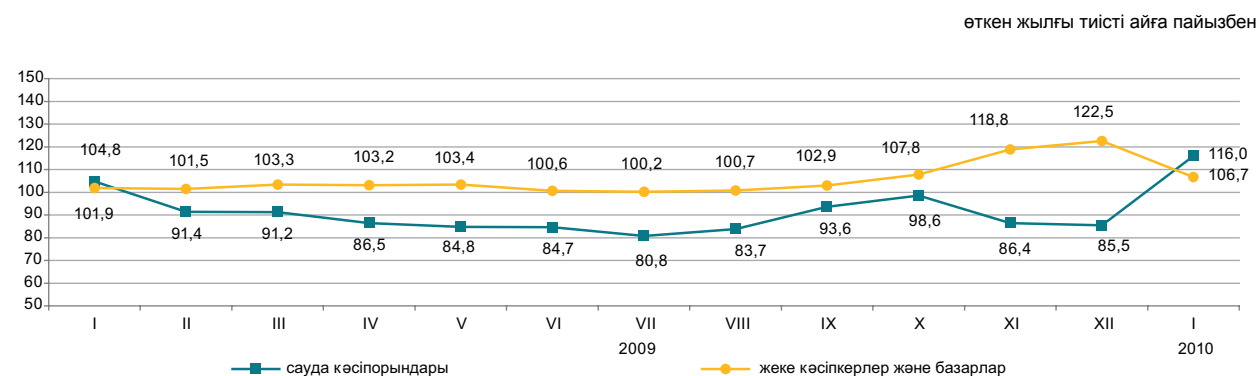

#### Кәсіпорындардың ауқымы бойынша

орта және ірі кәсіпорындар  
25,2

шағын кәсіпорындар  
32,3

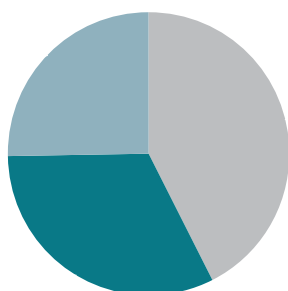

базарлардағы сауда және жеке кәсіпкерлер  
42,5

жалпы көлемге пайызбен

## 7.2 РЕСУРСТАР ЖӘНЕ ЖЕКЕЛЕГЕН ТАУАРЛАРДЫ ПАЙДАЛАНУ БАЛАНСЫ

(КБК және СА деректері бойынша)

### Азық-түлік тауарлары

Отандық өндірістегі тауарлардың маңызды үлес салмағы көбінесе азық-түлік тауарларының ресурстарында байқалады. Сонымен бірге, ресурстары олардың импортымен қамтамасыз етілетін бірқатар өнімдер бар: қайта өңделген жемістер және жаңғақтар (94,2%), консервіленген көкөністер және саңырауқұлақтар (78,6%), кофе және шай (62,7%), консервіленген балық (58,9%), құс еті (58,2%). Азық-түлік тауарларының экспорты едәуір деңгейде ұн есебінен жүзеге асырылуы жалғасуда, оның ресурстардың жалпы көлемінен 72,1% сыртқы нарыққа шығарылады

	2008 жылғы қаңтар-желтоқсанға			Ресурстардың жалпы көлеміне	
	ресурстар, барлығы	оның ішінде		экспорт	ішкі нарықта өткізу
		өндіріс	им-порт		
Ұн	103,5	103,4	2,0 есе	72,1	27,9
Жарма	101,1	89,6	1,5 есе	5,1	94,9
Макарон өнімдері	98,6	98,7	97,9	6,2	93,8
Нан-тоқаш және кондитерлік өнімдер	94,5	102,4	85,6	2,2	97,8
Қант	76,2	74,5	88,3	0,6	99,4
Минералды су және алкогольсіз сусындар	92,5	91,7	104,7	2,1	97,9
Өсімдік майы	102,7	114,0	86,2	7,0	93,0
Ет	114,1	121,1	81,0	-	100,0
Сүт өнімдері	92,0	90,6	95,5	0,6	99,4

ресурстардың жалпы көлеміне пайызбен



### Азық-түлік емес тауарлар

Азық-түлік емес тауарлардың нарығы көбінесе басқа елдерден әкелумен қамтамасыз етіледі. Ресурстарды толтыруда импорттың басымдылығы мынадай тауарларда: ауыз қуысы гигиена құралдары (99,9%), жуу құралдары (96,5%), фармацевтикалық өнімдерде (89,8%), сыртқы киімдерде (86,2%) байқалады. Тұрмыстық электр тауарларының арасында сондай-ақ, миксерлер және шырын сыққыштар (98,6%), кір жуатын машиналар (77,1%) бойынша импорт маңызды. Теледидарлар нарығында импорттың үлесі 56,3% құрайды.

Құрылыс материалдарының ресурстары бойынша осыған ұқсас жағдай қалыптасуда. Табиғи шикізат болып табылатын құрылыс материалдарында ғана отандық өндіріс басым (ресурстардың жалпы көлемінің 92-100%): әк, асбест, табиғи құмдар, әктас, ғаныш, бор, доломит, саз және каолин.

Цемент ресурстары 2009 жылғы қаңтар-желтоқсанда 2008 жылғы тиісті кезеңге қарағанда 6,9%-ға төмендеді, бұл импорт көлемінің (34,8%-ға) төмендеуімен түсіндіріледі. Цемент өндірісі 2,4%-ға өсті. Цемент ресурстарының жалпы көлемінде отандық өндірістің үлесі 82,6% құрады.

	2008 жылғы қаңтар-желтоқсанға			Ресурстардың жалпы көлеміне	
	ресурстар, барлығы	оның ішінде		экспорт	ішкі нарықта өткізу
		өндіріс	импорт		
Жеңіл автомобильдер	71,5	37,8	72,2	0,5	99,5
Жүк автомобильдері	66,4	34,8	68,3	15,6	84,4
Компьютерлік құрал-жабдық	89,7	177,3	84,2	3,7	96,3
Ішкі киім	75,3	202,8	64,9	13,8	86,2
Сыртқы киім	98,6	99,0	98,6	9,6	90,4
Электр энергия санауыштары	125,3	134,6	113,6	0,0	100,0
Теледидарлар	96,0	87,9	103,3	9,3	90,7
Мақта мата	102,1	85,0	160,6	62,3	37,7
Аяқ киім	64,0	100,7	52,6	11,5	88,5
Ас үй жиһазы	97,1	102,4	91,7	0,0	100,0
Үй ішіндегі құрал-жабдықтар	131,5	96,4	137,3	1,0	99,0

ресурстардың жалпы көлеміне пайызбен

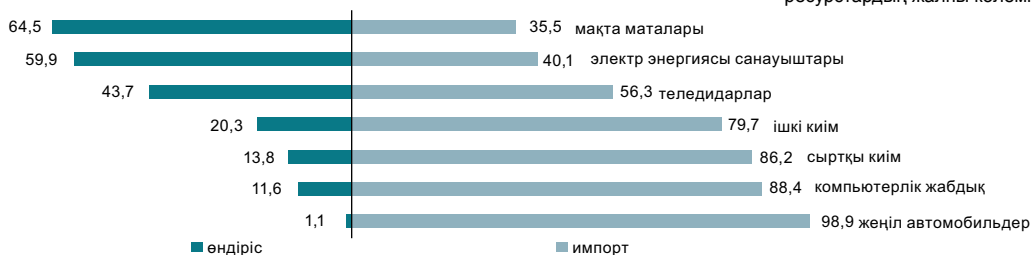

### 7.3 СЫРТҚЫ САУДА АЙНАЛЫМЫ

(КБК деректері бойынша)

өткен айға пайызбен  
 2008 жылғы желтоқсан.....104,4  
 2009 жылғы желтоқсан.....134,8

өткен жылдың тиісті айына пайызбен  
 2008 жылғы желтоқсан.....96,3  
 2009 жылғы желтоқсан.....109,6

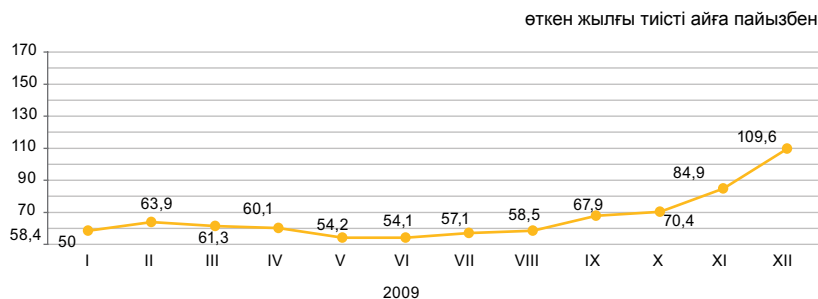

#### Сыртқы сауда айналымының құрылымы бойынша

пайызбен

2009 жылғы қаңтар-желтоқсанда сыртқы сауда айналымы 71,6 млрд. АҚШ долларын құрады (2008 жылдың қаңтар-желтоқсанмен салыстырғанда 34,4%-ға төмендеді), оның ішінде экспорт – 43,2 млрд. АҚШ доллары (39,3%-ға төмен) және импорт – 28,4 млрд. АҚШ доллары (25%-ға төмен).

Экспорттың тауарлық құрылымында негізгі үлесті минералды өнімдер (2009 жылғы қаңтар-желтоқсанда - 74%), импорт - машиналар, жабдықтар, көлік құралдары, құралдар және аппараттар (39,5%), бағалы емес металдар және одан жасалған бұйымдар (20,1%) орын алады.

	2009 жылғы қаңтар-желтоқсан 2008 жылғы қаңтар-желтоқсанға	2009 жылғы желтоқсан 2009 жылғы қарашаға
Сыртқы сауда айналымы	65,6	134,8
оның ішінде:		
экспорт	60,7	141,4
импорт	75,0	124,0

өткен жылғы тиісті айға пайызбен

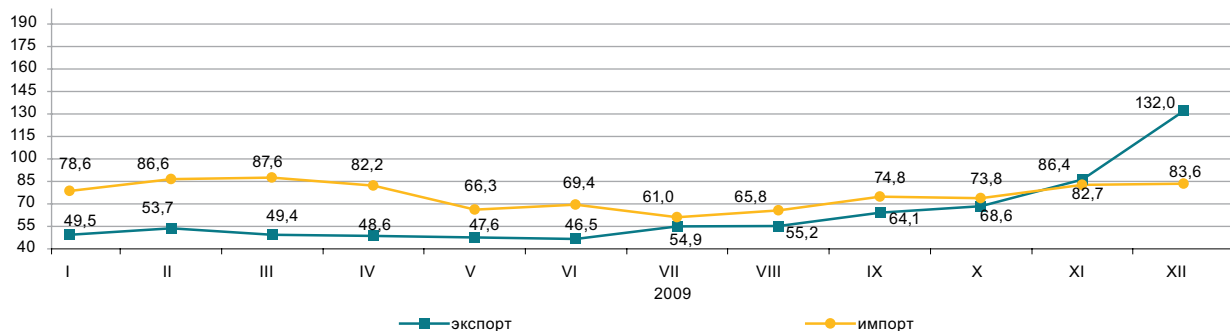

#### Жекелеген елдер бойынша

қорытындыға пайызбен

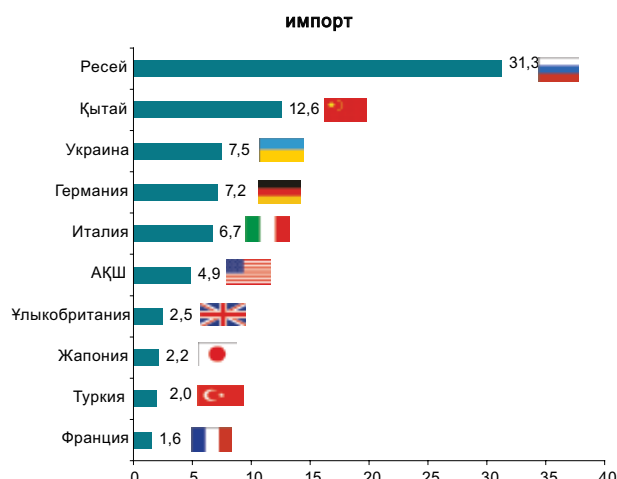
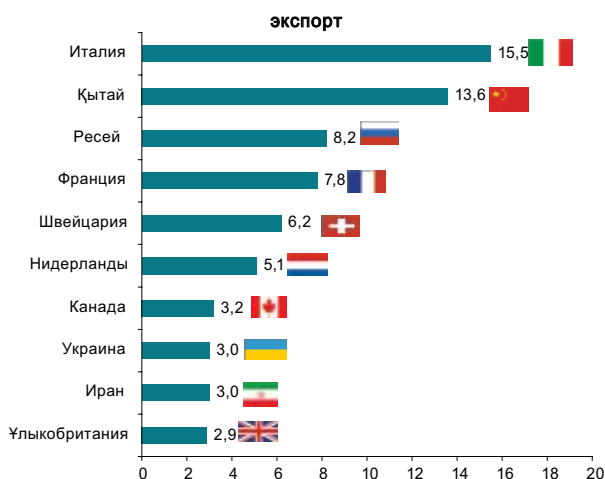

## 8. ЭКОНОМИКАНЫҢ НАҚТЫ СЕКТОРЫ

### 8.1 ӨНЕРКӘСІП ӨНДІРІСІ

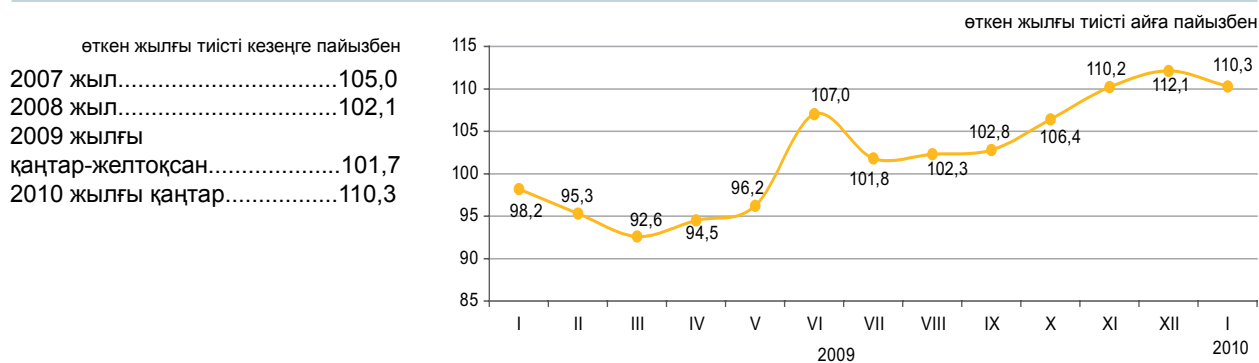

#### Өнеркәсіп салалары бойынша

2010 жылғы қаңтарда өнеркәсіп кәсіпорындары 885 млрд. теңгеге, оның ішінде кен өндіру және өңдеу өнеркәсібі салаларында – тиісінше 571 және 231 млрд. теңгеге, электрмен жабдықтау, газ, бу беру, ауа баптау және сумен жабдықтауда – 83 млрд. теңгеге өнім өндірді.

	пайызбен	
	2010 жылғы қаңтар 2009 жылғы қаңтарға	Жалпы көлемде үлес салмағы, 2010 жылғы қаңтар
<b>Өнеркәсіп</b>	110,3	100,0
Кен өндіру өнеркәсібі және карьерлерді қазу	105,0	64,6
Өңдеу өнеркәсібі	124,5	26,1
Электрмен жабдықтау, газ, бу беру, ауа баптау және сумен жабдықтау	104,6	9,3

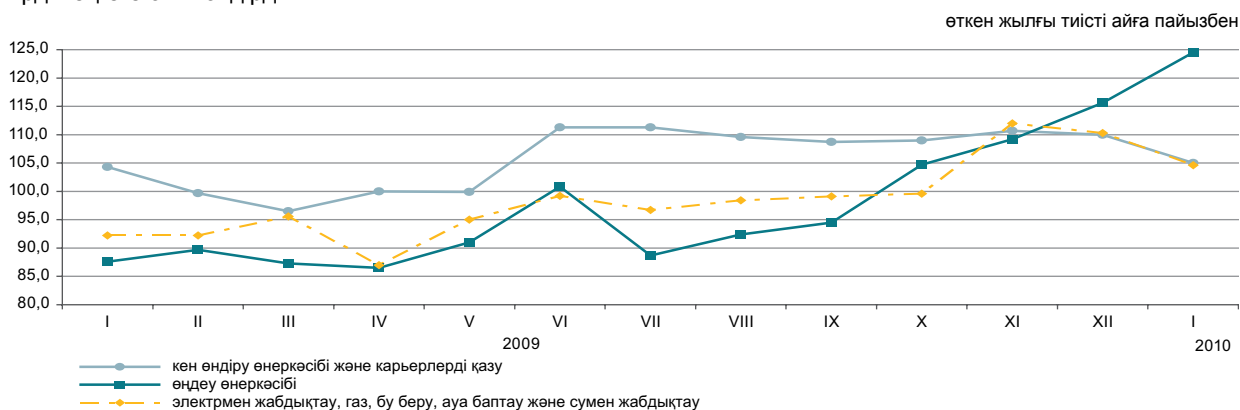

#### Өңдеу өнеркәсібінің салалары бойынша

	2010 жылғы қаңтар, млрд. теңге	2010 жылғы қаңтар 2009 жылғы қаңтарға пайызбен
<b>Өңдеу өнеркәсібі</b>	231,0	124,5
Тамақ өнімдерін өндіру	41,0	120,1
Сусындарды өндіру	6,7	141,1
Темекі бұйымдарын өндіру	4,3	95,5
Тоқыма бұйымдарын өндіру	1,7	115,5
Киім өндіру	0,5	86,4
Жиһаздан басқа ағаштан және тоздан жасалған бұйымдарды өндіру; сабаннан және өруге арналған материалдардан бұйымдар өндіру	0,5	57,1
Қағаз және қағаздан жасалған өнімдерді өндіру	1,5	92,8
Кокс және мұнай өңдеу өнімдерін өндіру	22,6	134,8
Химиялық өнеркәсіп өнімдерін өндіру	6,5	205,0
Резеңке және пластмасса бұйымдарын өндіру	3,5	81,6
Өзге де металл емес минералды өнімдер өндіру	6,2	92,9
Металлургия өнеркәсібі	106,1	114,4

**Заттай көріністе өнеркәсіп өнімдерін өндіру**

	2010 жылғы қаңтар	2009 жылғы қаңтар
<b>Көмір, мұнай және газ өндіру</b>		
Көмір, мың тонна	9 195,7	8 045,7
Мұнай, мың тонна	5 581,8	5 307,4
Газ конденсаты, мың тонна	1 017,9	1 003,2
Табиғи газ, млн. текше метр	3 180,5	3 055,8

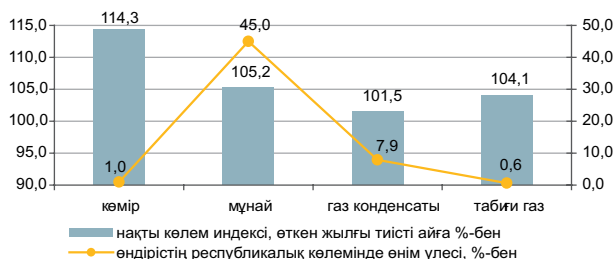

<b>Кен өндіру</b>		
Темір кені, мың тонна	1 973,7	1 356,8
Мыс кені, мың тонна	2 324,0	2 398,1
Қорғасын-мырыш кені, мың тонна	527,6	531,4
Хром қойыртпалары, мың тонна	288,7	156,2

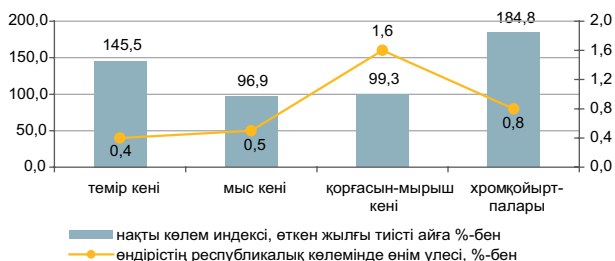

<b>Тамақ өнімдерін өндіру</b>		
Ет, тонна	11 079	10 392
Сүт, тонна	21 142	18 561
Ұн, тонна	257 249	258 259
Нан, тонна	53 774	55 094
Қант, тонна	2 133	2 031

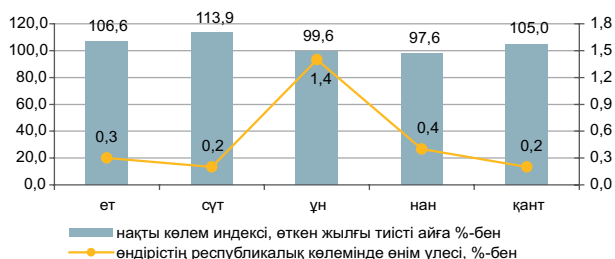

<b>Мұнай өнімдерін өндіру</b>		
Бензин, мың тонна	284,1	197,4
Керосин, мың тонна	45,0	12,9
Газойлдер, мың тонна	359,3	294,7
Мазут, мың тонна	335,4	215,8

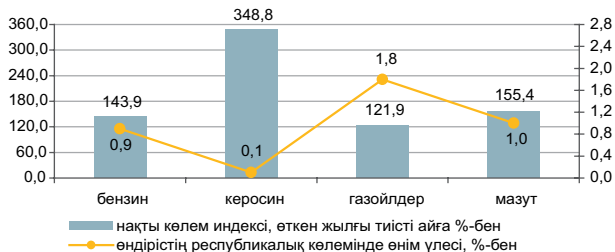

<b>Металлургия өнеркәсібі</b>		
Ферроқорытпалар, тонна	148 223	80 354
Жазық илек, тонна	212 560	230 500
Тазартылған қорғасын, тонна	6 475	8 058
Мырыш, тонна	27 116	31 277
Тазартылған мыс, тонна	28 423	30 247

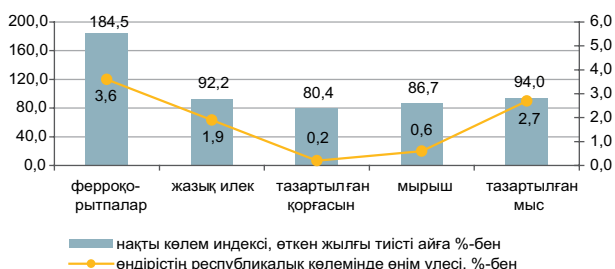

<b>Электр -, жылу энергиясын және су өндіру</b>		
Электр энергиясы, млн. кВт. с	8 071,1	7 427,9
Жылу энергиясы, мың Гкал	13 251,3	12 548,0
Табиғи су, мың текше метр	206 046,2	205 469,8

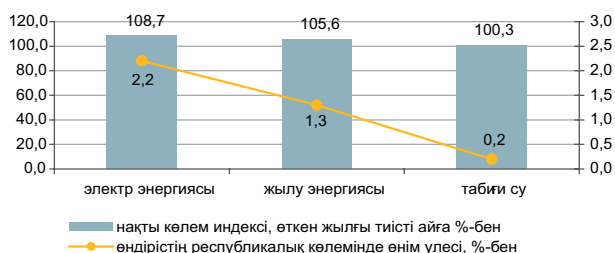

## 8.2 АУЫЛ ШАРУАШЫЛЫҒЫ

### Ауыл шаруашылығы өнімдерінің (қызметтерінің) жалпы шығарылымы

өткен жылғы тиісті кезеңге пайызбен

2008 жыл. ....	93,6
2009 жылғы қаңтар-желтоқсан. ....	113,8
2010 жылғы қаңтар. ....	102,1

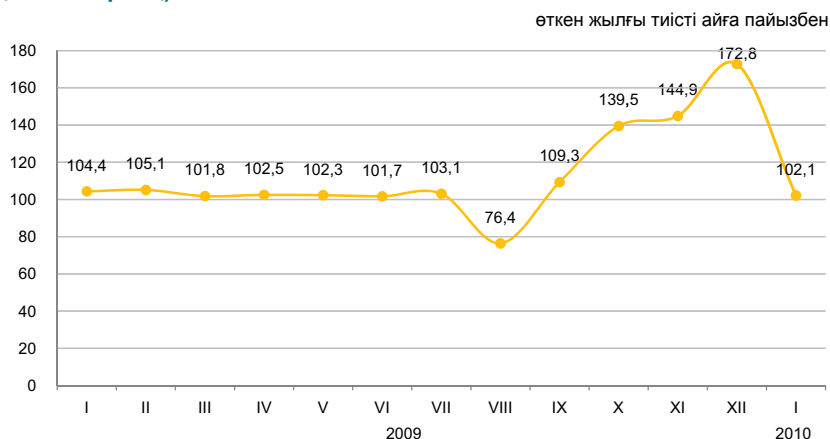

### Ауыл шаруашылығы салалары бойынша

Ауыл шаруашылығы өнімдерінің (қызметтерінің) жалпы шығарылымы 2010 жылғы қаңтарда бағалау бойынша 45088,7 млн. теңгені құрады, оның ішінде мал шаруашылығы – 44346,2 млн. теңге, өсімдік шаруашылығы – 719,9 млн. теңге, қызметтер – 22,6 млн. теңге.

	пайызбен	
	2010 жылғы қаңтар 2009 жылғы қаңтарға	2009 жылғы қаңтар 2008 жылғы қаңтарға
Ауыл шаруашылығы	102,1	104,4
одан:		
өсімдік шаруашылығының өнімі	100,0	100,0
мал шаруашылығының өнімі	102,1	104,5

	Өлшем бірлігі	2010 жылғы қаңтар	2009 жылғы тиісті кезеңге пайызбен
Ауыл шаруашылығы малдары мен құстары негізгі түрлерінің саны <sup>1)</sup>			
Ірі қара мал	мың бас	6 138,1	101,6
Қой	мың бас	14 591,1	103,7
Ешкі	мың бас	2 734,2	102,8
Шошқа	мың бас	1 346,5	99,0
Жылқы	мың бас	1 406,1	104,9
Құс	мың бас	32 606,4	111,0
Мал шаруашылығы өнімдерінің негізгі түрлерін өндіру			
Мал мен құстың барлық түрлерінің тірідей салмақта союға өткізілгені	мың тонна	111,6	102,0
Сауылған сиыр сүті	мың тонна	223,0	102,0
Алынған тауық жұмыртқалары	млн. дана	234,9	111,7
Мал мен құстың өнімділігі			
Бір сиырдан орташа сауылған сүт	кг	101	97,1
Бір мекиеннің орташа жұмыртқалағыштығы	дана	15	107,1
Негізгі дөңді дақылдардың қолда бары, барлығы <sup>1)</sup>	мың тонна	15 057,2	153,5
одан:			
Бидай	мың тонна	13 319,6	157,9
Арпа	мың тонна	1 316,8	115,8
Күріш	мың тонна	147,9	167,9
Сұлы	мың тонна	106,7	2,1 есе
Жүгері	мың тонна	43,7	189,7
Қара бидай	мың тонна	34,9	190,2

<sup>1)</sup> 2010 жылғы 1 ақпанға.

### 8.3 ҚҰРЫЛЫС

#### Орындалған құрылыс жұмыстарының көлемі

өткен жылғы тиісті кезеңге, пайызбен

2008 жыл .....	101,9
2009 жылғы	
қаңтар-желтоқсан .....	95,1
2010 жылғы қаңтар .....	84,7

2009 жылғы қаңтарда құрылыс жұмыстарының (қызметтерінің) көлемі бағалау есебімен 56,9 млрд. теңгені құрады.

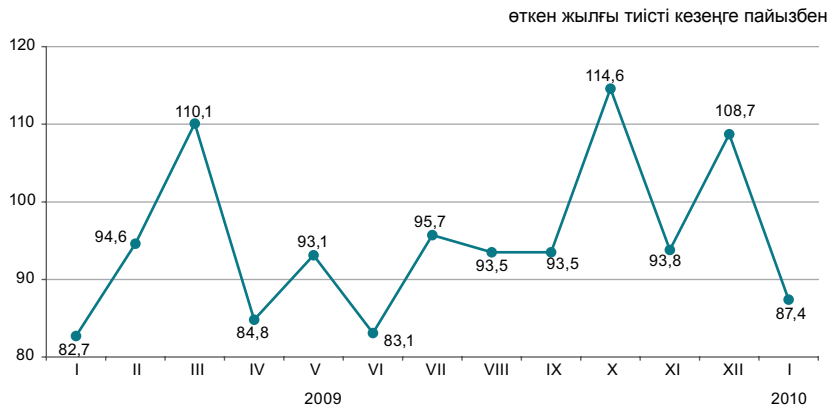

#### Құрылыс жұмыстарының жекелеген түрлері

Құрылыс жұмыстарының жалпы көлемінде едәуір үлес салмағын көлемі 15,2 млрд. теңгені құраған ғимараттарды салу бойынша құрылыс жұмыстары алады.

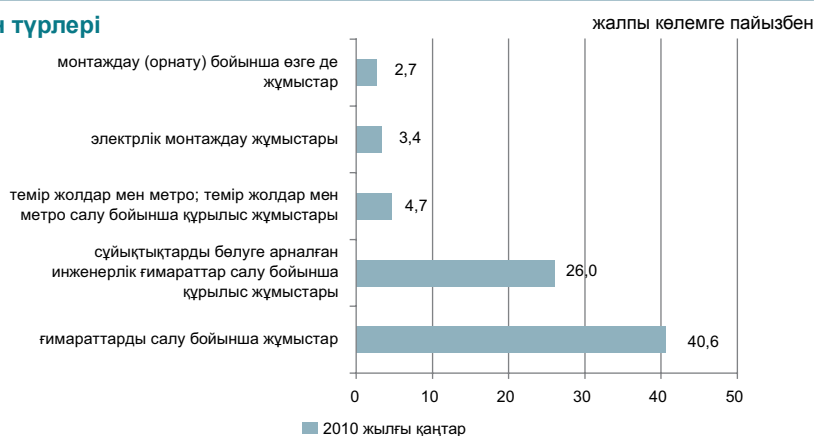

#### Құрылыс жұмыстары көлемінің құрылымы

Құрылыс монтаж жұмыстарының көлемі өткен жылғы қаңтармен салыстырғанда 17%-ға төмендеді және 49,5 млрд. теңгені құрады. Күрделі және ағымдағы жөндеу бойынша мердігерлік жұмыстардың көлемі өткен жылғы қаңтармен салыстырғанда, тиісінше, 2,3 және 1,3 есеге артты.



#### Объектілерді пайдалануға беру

2009 жылғы қаңтарда 1443 жаңа ғимараттардың құрылысы аяқталды, олардың ішінен 1216 тұрғын және 227 тұрғын емес мақсаттағы ғимараттар. Салынған әлеуметтік-мәдени объектілер:

- жалпы білім беретін мектептер - 8;
- мектепке дейінгі мекемелер - 6;
- амбулаториялық-емханалық мекемелер – 4.

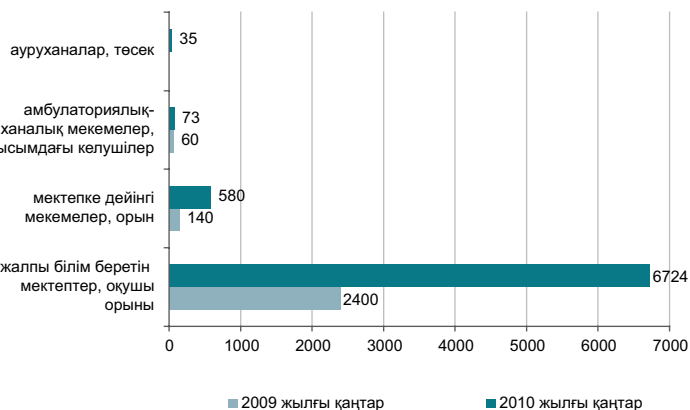

## 8.4 ТҰРҒЫН ҮЙ ҚҰРЫЛЫСЫ

### Тұрғын үй құрылысына салынған инвестициялар

өткен жылға пайызбен	
2008 жыл .....	88,8
2009 жылғы	
қаңтар-желтоқсан.....	58,9
2010 жылғы қаңтар .....	69,7

2010 жылғы қаңтарда тұрғын үй құрылысына 10,1 млрд. теңге салынды. Негізгі капиталға салынған инвестициялардың жалпы көлемінде тұрғын үй құрылысында игерілген қаражаттың үлесі 5,7% құрады.

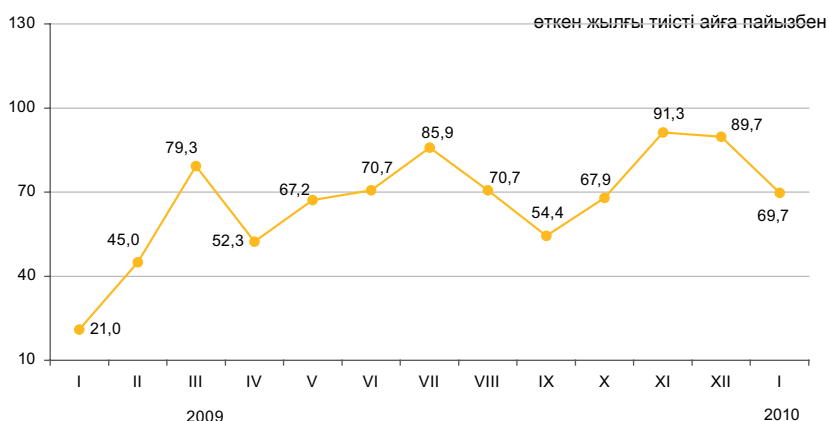

### Тұрғын жайларды пайдалануға беру

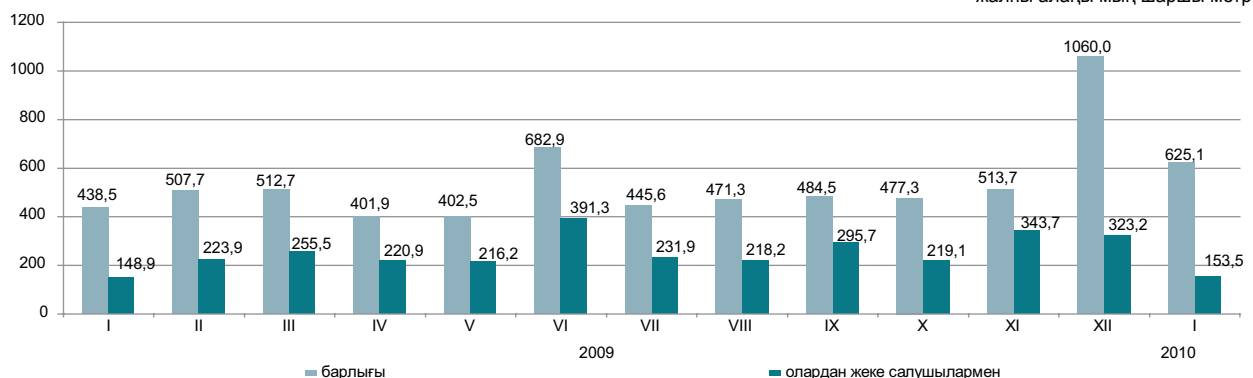

Пайдалануға берілген тұрғын үйдің жалпы алаңы 625,1 мың шаршы метрді, олардан халықпен — 153,5 мың шаршы метрді құрады. Пайдалануға берілген тұрғын үйдің нақты көлем индексі өткен жылғы қаңтарға 142,6%-ды құрады.

Қаңтарда тұрғын үй құрылысының негізгі қаржыландыру көздері үлес салмағы 75,8%-ды құрайтын салушылардың меншікті қаражаты болды.

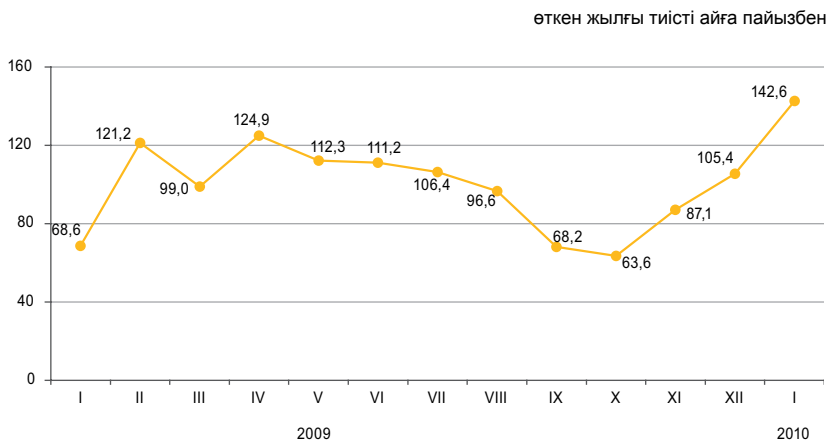

### Тұрғын үй құрылысының мемлекеттік бағдарламасын іске асыру

Жалға берілетін тұрғын үйлердің едәуір үлесі Оңтүстік Қазақстан (74,1%) және кредитке берілетін Қызылорда (57,7%) облыстарында пайдалануға берілген. Жалға берілетін үйлер Ақмола (20,7%), кредиттік тұрғын үйлерді пайдалануға беру Оңтүстік Қазақстан (42,3%) облыстарында едәуір байқалды.

	2010 жылғы қаңтарда пайдалануға берілген тұрғын үйлер	
	жалға берілетін коммуналдық	кредиттік
Игерілген қаражат, млн. теңге	-	-
Пайдалануға берілгендері, жалпы алаңы шаршы метр	7 331	6 200
пайдалы алаңы, шаршы метр	6 377	5 535
Пайдалануға берілген пәтерлер саны, бірлік	88	77

## 8.5 КӨЛІК

### Жүк айналымы

өткен жылға пайызбен	
2007 жыл.....	106,7
2008 жыл.....	105,5
2009 жылғы қаңтар-желтоқсан.....	91,1
өткен айға пайызбен	
2009 жылғы қаңтар.....	82,1
2010 жылғы қаңтар.....	81,2
тиісті айға пайызбен	
2009 жылғы қаңтар.....	89,0
2010 жылғы қаңтар.....	101,3

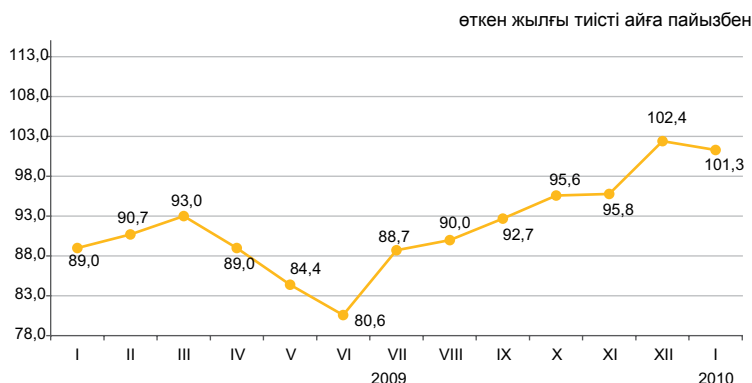

### Көлік түрлері бойынша

2010 жылғы қаңтарда өткен жылғы тиісті кезеңмен салыстырғанда жүк айналымының жоғарылауы (+1,3%) темір жол және автомобиль көлігіндегі жүк ағымының көбеюіне байланысты болды, олардың үлесі (тиісінше 57,0% және 18,7%) жүк айналымының жалпы көлемінде едәуір. Құбыр көлігі бойынша жүк айналымының төмендеуі (-64,7%) тек газда байқалады.

	Үлес салмағы	пайызбен	
		2010 жылғы қаңтар 2009 жылғы желтоқсанға	2010 жылғы қаңтар 2009 жылғы қаңтарға
Жүк айналымы	100,0	81,2	101,3
оның ішінде:			
темір жол	57,0	84,3	105,0
құбыр	23,8	112,4	81,5
автомобиль	18,7	54,8	124,1
теңіз	0,5	136,4	280,6
әуе	0,01	36,0	99,2
өзен	-	-	-

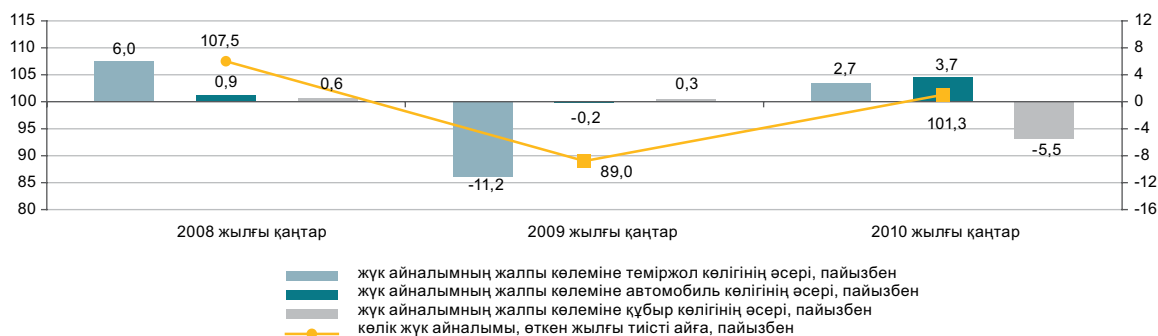

### Көлік түрлері бойынша негізгі көрсеткіштері

	Жүк тасымалдау, мың тонна		Жүк айналымы, млн. ткм	
	2010 жылғы қаңтар	2010 жылғы қаңтар 2009 жылғы қаңтарға пайызбен	2010 жылғы қаңтар	2010 жылғы қаңтар 2009 жылғы қаңтарға пайызбен
Көліктің барлық түрлері	164 061,5	114,7	25 759,5	101,3
оның ішінде:				
теміржол	18 917,1	113,2	14 682,4	105,0
автомобиль	129 724,1	117,7	4 805,4	124,1
құбыр	15 197,4	94,5	6 135,6	81,5
оның ішінде:				
мұнай	8 161,7	123,0	4 809,7	127,4
газ	7 035,7	74,4	1 325,9	35,3
теңіз	221,7	219,7	133,0	280,6
әуе	1,2	104,3	3,2	99,2
өзен	-	-	-	-

### Жолаушылар айналымы

өткен жылға пайызбен	
2007 жыл .....	104,7
2008 жыл .....	102,5
2009 жылғы	
қаңтар-желтоқсан .....	102,7
өткен айға пайызбен	
2009 жылғы қаңтар .....	76,6
2010 жылғы қаңтар .....	79,9
тиісті айға пайызбен	
2009 жылғы қаңтар .....	99,7
2010 жылғы қаңтар .....	116,7

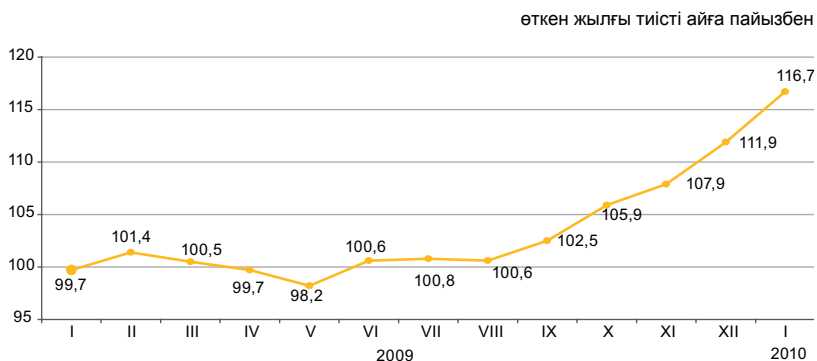

### Көлік түрлері бойынша

2010 жылғы қаңтарда өткен жылғы тиісті кезеңмен салыстырғанда жолаушылар айналымының артуы (+16,7%) автомобиль көлігінде жолаушылар ағымының өсуіне байланысты болды.

	Үлес салмағы	2010 жылғы қаңтар	
		2009 жылғы желтоқсанға	2009 жылғы қаңтарға
Жолаушылар айналымы	100,0	79,9	116,7
оның ішінде:			
автомобиль	81,8	74,8	114,0
темір жол	14,0	122,6	138,0
өуе	3,9	96,4	110,7
электр	0,3	76,6	92,3
өзен	-	-	-

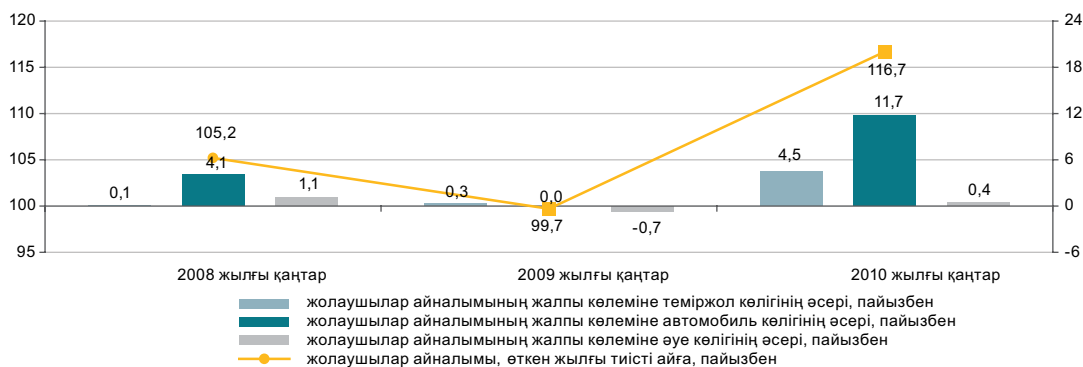

### Көлік түрлері бойынша негізгі көрсеткіштері

	Жолаушылар тасымалдау, мың адам		Жолаушылар айналымы, млн. жкм	
	2010 жылғы қаңтар	2010 жылғы қаңтар 2009 жылғы қаңтарға пайызбен	2010 жылғы қаңтар	2010 жылғы қаңтар 2009 жылғы қаңтарға пайызбен
Көліктің барлық түрлері	937 511,4	112,1	10 570,3	116,7
оның ішінде:				
темір жол	1 546,6	113,7	1 482,3	138,0
автомобиль	929 868,6	112,2	8 648,3	114,0
өуе	208,9	111,7	415,8	110,7
электр	5 887,4	95,7	23,9	92,3
өзен	-	-	-	-

## 8.6 БАЙЛАНЫС

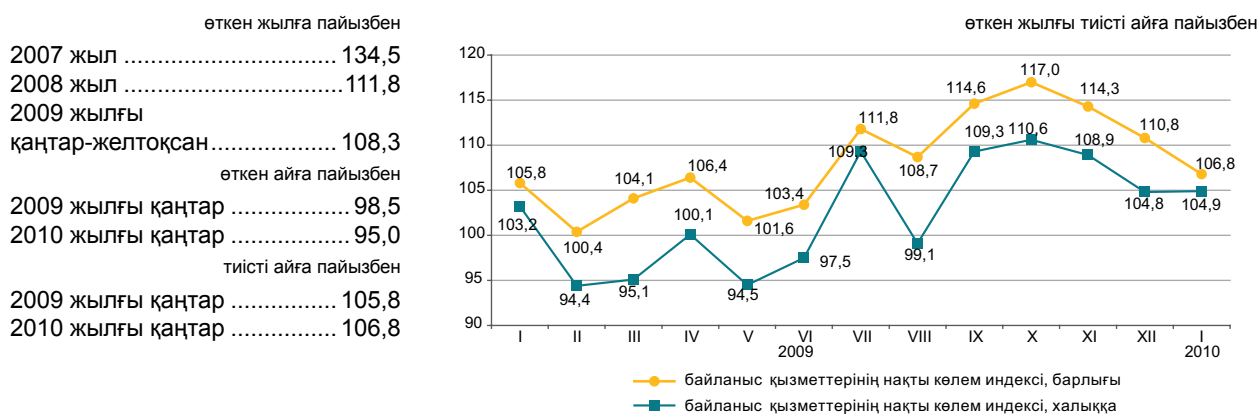

### Байланыс қызметтерінің түрлері бойынша

пайызбен

2010 жылғы қаңтарда байланыс қызметтерінен түскен табыстардың өсуі жедел әрекетті байланыс қызметтерінен түскен табыстардың өсуінен болды, оның үлес салмағы байланыс қызметтерінен түскен табыстардың жалпы көлемінің 55,6%-ын құрады.

	2010 жылғы қаңтар 2009 жылғы желтоқсанға	2010 жылғы қаңтар 2009 жылғы қаңтарға
<b>Байланыс қызметтерінен түскен табыстар, барлығы</b>	95,0	106,8
жедел әрекетті байланыс	101,2	111,4
қалааралық телефон байланысы	95,5	91,9
өзге де байланыс қызметтері	94,7	88,8
Интернет	98,8	125,2
жергілікті телефон байланысы	88,3	105,7
деректерді табыстау	102,3	95,2
почталық және курьерлік байланыс	79,2	99,5
Жалпы табыстардан-халыққа байланыс қызметтерін көрсетуден	92,1	104,9

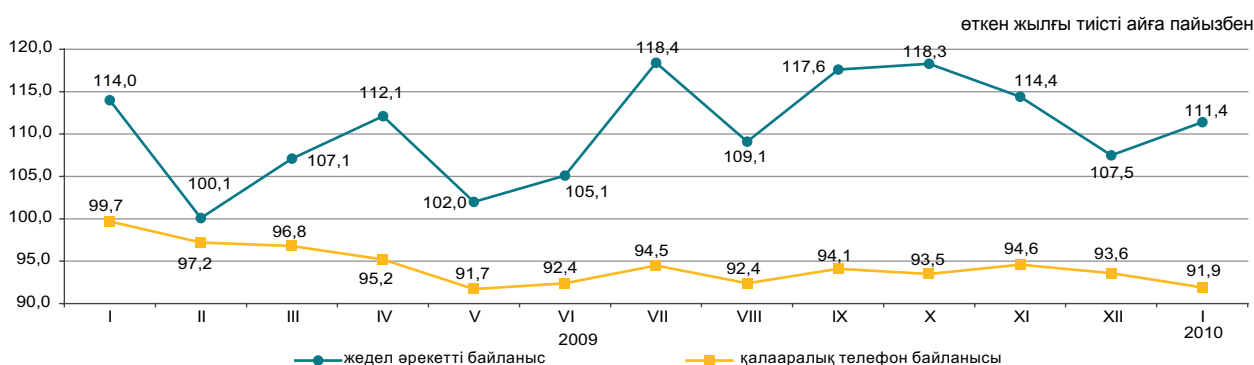

### 2010 жылғы қаңтардағы байланыс қызметтерінің құрылымы

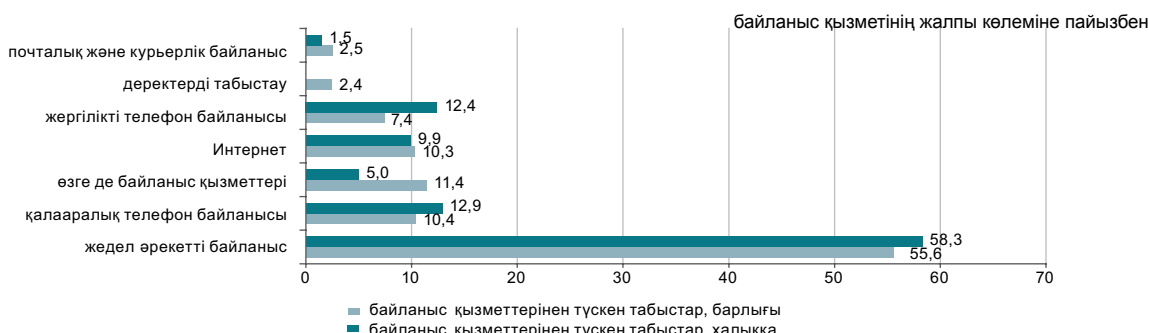

## 8.7 ШАҒЫН ЖӘНЕ ОРТА КӘСІПКЕРЛІК МОНИТОРИНГІ

### ШОК субъектілерінің саны

өткен жылғы тиісті кезеңге пайызбен

2008 жыл	109,8
2009 жыл	105,3
2010 жылғы 1 ақпанға	105,3

### Жұмыспен қамтылғандар саны

өткен жылғы тиісті кезеңге пайызбен

2008 жыл	94,0
2009 жыл	103,0
2010 жылғы 1 ақпанға	103,6

### Өнім шығарылымы

өткен жылғы тиісті кезеңге пайызбен

2008 жыл	81,9
2009 жыл	100,9
2010 жылғы қаңтар	101,2

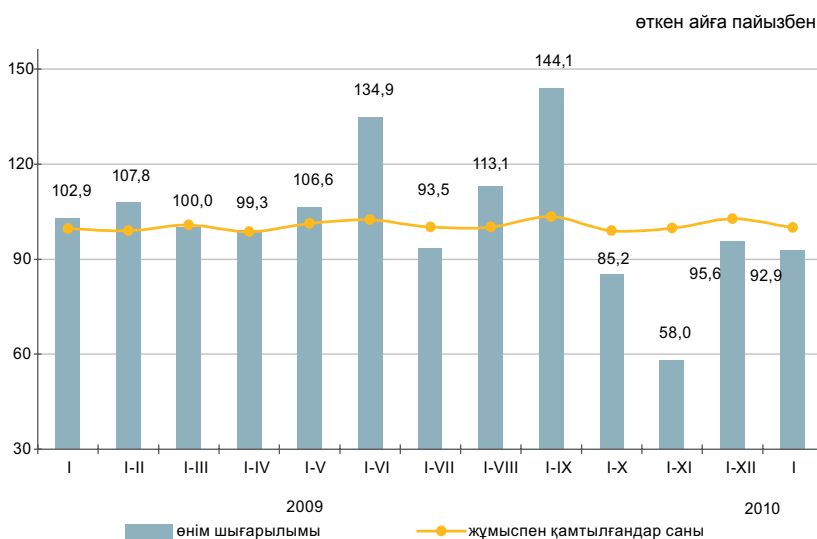

### ШОК қызметі көрсеткіштерінің құрылымы

2010 жылғы қаңтарда ШОК субъектілерінің өнім (тауарлар, қызмет көрсетулер) шығарылымы 173,0 млрд. теңгені құрады.

Рынокта белсенді жұмыс істейтін ШОК субъектілерінің саны 2010 жылғы 1 ақпанға 745335 бірлікті құрады.

ШОК жұмыспен белсенді қамтылғандар саны 2010 жылғы 1 ақпанға 2087,9 мың адамды құрады.

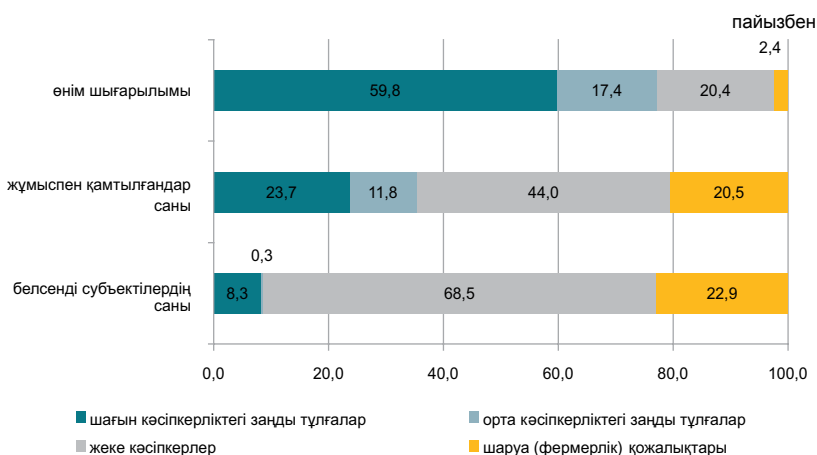

### ШОК субъектілері

ҚМ СК деректері бойынша ең көп белсенді жұмыс істейтін жеке кәсіпкерлер саны Алматы қаласында - 61564 (жалпы саннан 12,1%), Шығыс Қазақстан - 50909 (10,0%), Оңтүстік Қазақстан - 48473 (9,5%), Алматы - 44136 (8,6%), Қостанай - 38241 (7,5%) және Қарағанды - 31144 (6,1%) облыстарында шоғырланған.

Белсенді жұмыс істейтін шаруа (фермерлік) қожалықтарының едәуір бөлігі Оңтүстік Қазақстан - 59271 (34,8%), Алматы - 48578 (28,5%), Шығыс Қазақстан - 15456 (9,1%) және Жамбыл - 15347 (9,0%) облыстарында белгіленген.

өткен жылғы тиісті кезеңге пайызбен

	Жұмыспен қамтылғандар саны	Өнім шығарылымы
	2010 жылғы 1 ақпанға	2010 жылғы қаңтар
Барлығы	103,6	101,2
шағын кәсіпкерліктегі заңды тұлғалар	102,0	104,3
орта кәсіпкерліктегі заңды тұлғалар	102,5	96,3
жеке кәсіпкерлер	105,4	96,9
шаруа (фермерлік) қожалықтары	102,5	101,0

### ШОК бөлсенді жұмыс істейтін субъектілері сандарының өзгеруі

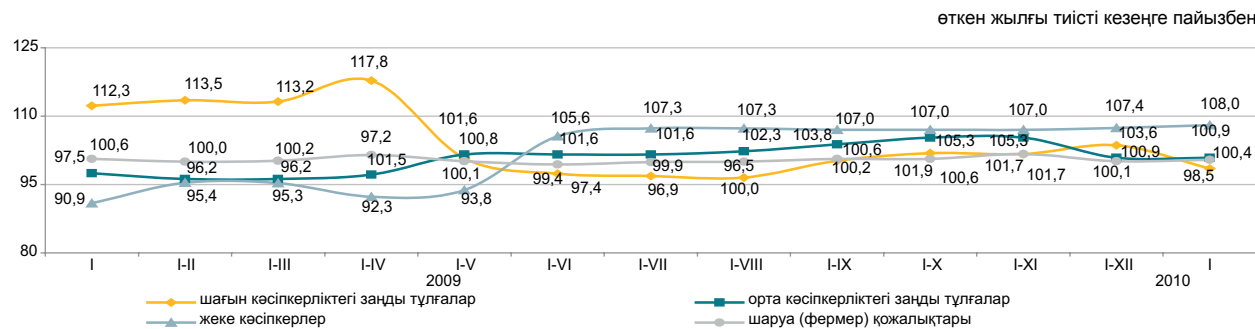

### ШОК секторының дамуы

2009 жылғы тиісті кезеңмен салыстырғанда 2010 жылғы қаңтарда ШОК субъектілерінің өнім (тауарлар, қызмет көрсетулер) шығарылымы көлемінің төмендеуі Оңтүстік Қазақстан облысында байқалды.

### Кейбір салалардың ШОК өнім шығарылымындағы үлесі

	пайызбен	
	2009 жылғы қаңтар	2010 жылғы қаңтар
Барлығы	100,0	100,0
Ауыл, орман және балық шаруашылығы	5,3	5,2
Өнеркәсіп	14,2	14,7
Құрылыс	13,6	11,4
Көтерме және бөлшек сауда; автомобильдерді және мотоциклдерді жөндеу	33,5	33,2
Жылжымайтын мүлікпен жасалатын операциялар	2,1	2,2
Басқа да салалар	31,2	33,4

### Өнім шығарылымының өзгеруі

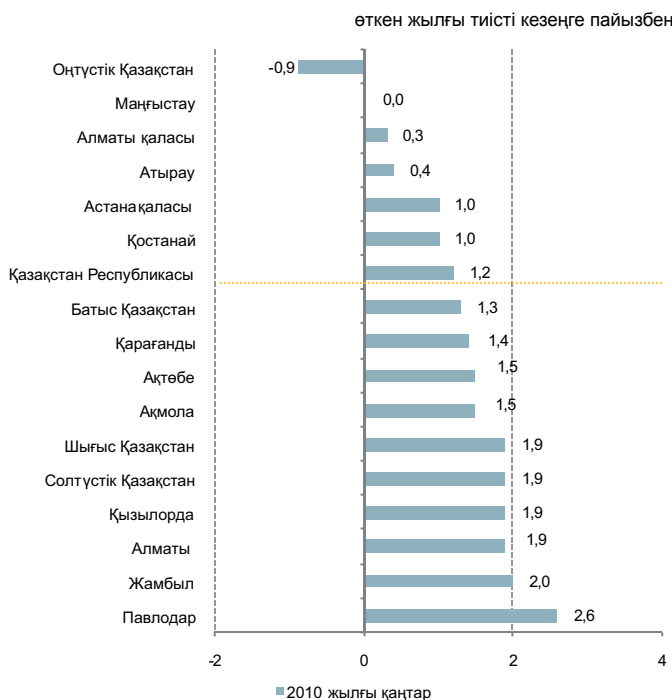

### 2010 жылғы 1 ақпанға ШОК субъектілерінің саны

	Тіркелген ШОК субъектілерінің барлығы	соның ішінде			Белсенді жұмыс істеп тұрған ШОК субъектілерінің барлығы	соның ішінде		
		ШОК заңды тұлғалары	жеке кәсіпкерлер	шаура (фермер) қожалықтары		ШОК заңды тұлғалары	жеке кәсіпкерлер	шаура (фермер) қожалықтары
<b>Қазақстан Республикасы</b>	1 097 972	227 169	676 736	194 067	745 335	64 187	510 861	170 287
Ақмола	47 736	6 955	35 997	4 784	35 129	2 280	29 079	3 770
Ақтөбе	42 148	9 148	28 343	4 657	29 277	2 835	22 781	3 661
Алматы	114 258	10 197	51 778	52 283	96 764	4 050	44 136	48 578
Атырау	39 398	6 524	30 815	2 059	34 669	2 256	30 757	1 656
Батыс Қазақстан	35 452	4 586	26 386	4 480	25 879	2 041	20 232	3 606
Жамбыл	50 230	5 795	28 173	16 262	38 242	1 672	21 223	15 347
Қарағанды	70 806	14 443	49 588	6 775	41 921	4 864	31 144	5 913
Қостанай	56 842	8 012	42 778	6 052	45 832	2 566	38 241	5 025
Қызылорда	28 840	4 190	21 952	2 698	21 558	1 759	18 620	1 179
Маңғыстау	45 204	7 057	36 892	1 255	25 094	4 026	20 322	746
Оңтүстік Қазақстан	165 125	19 126	76 664	69 335	111 487	3 743	48 473	59 271
Павлодар	38 043	9 630	24 756	3 657	28 793	2 573	23 378	2 842
Солтүстік Қазақстан	30 930	5 053	22 264	3 613	24 090	1 807	19 055	3 228
Шығыс Қазақстан	95 461	12 789	66 597	16 075	71 240	4 875	50 909	15 456
Астана қ.	74 761	25 797	48 948	16	36 667	5 718	30 947	2
Алматы қ.	162 738	77 867	84 805	66	78 693	17 122	61 564	7

## 8.8 ІСКЕРЛІК ЖӘНЕ ТҰТЫНУШЫЛЫҚ БЕЛСЕНДІЛІК

### Кәсіпкерлік сенімділігінің индексі

	Өнеркәсіп	Сауда
2008 жыл		
I тоқсан	+6	+15
II тоқсан	+8	+11
III тоқсан	+7	+13
IV тоқсан	-3	+7
2009 жыл		
I тоқсан	0	+5
II тоқсан	+4	+6
III тоқсан	+11	+9
IV тоқсан	+1	+8

2010 жылғы қаңтарда сұралған өнеркәсіп кәсіпорындарының іскерлік белсенділігін сипаттайтын кәсіпкерліктің сенімділік индексі өткен аймен салыстырғанда 1 пайыздық тармаққа кеміп, (+4)% (маусымдық факторы есебімен) құрады. 2010 жылғы ақпан-сәуірде кәсіпорындар басшыларының бағалауы бойынша іскерлік белсенділігінің өсуі күтіледі. Сонымен, кәсіпкерлік сенімділік индексі 2010 жылғы қаңтармен салыстырғанда 3 пайыздық тармаққа өсіп, (+7)% құрайды.

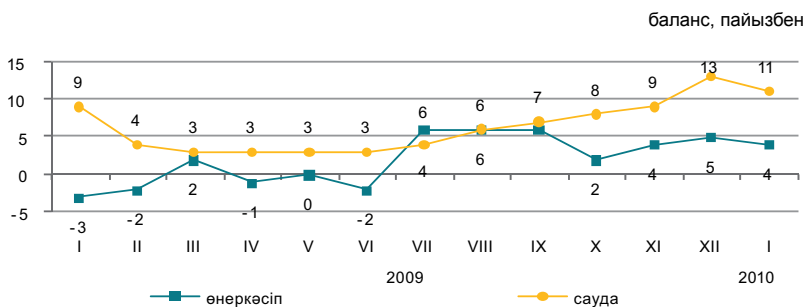

	Кәсіпорындар зерттелді	Кәсіпкерлік сенімділік индексі, баланстар, %	
		2009 жылғы қаңтар	2010 жылғы қаңтар
Өнеркәсіп	849	-3	+4
Кен өндіру	97	+9	-6
Өңдеу	595	-7	+6
Электр энергиясы	157	-7	-4
Сауда	1 497	+9	+11
Көтерме	875	+10	+10
Бөлшек	598	+7	+6
Сауда делдалдығы	24	+14	+17

2010 жылғы қаңтарда кәсіпорындардың басшылары экономикалық жағдайы «жақсы» және «қанағаттанарлық» деп сипаттаған сауда кәсіпорындарының үлесі (өткен айда - 90%) 88% құрады. 2010 жылғы ақпан-сәуірде, басшылардың болжамдық бағалаулары бойынша, кәсіпорындардың іскерлік белсенділігінің өсуі күтіледі. Сауда кәсіпорындарының кәсіпкерлік сенімділік индексі 2010 жылғы қаңтармен салыстырғанда 3 пайыздық тармаққа өсіп, (+14)% құрайды.

### Тұтынушылық белсенділікті бағалау

	пайызбен	
	2009 жылғы қаңтар	2010 жылғы қаңтар
Тұтынушылардың сезіну индексі	+2	+7
Экономикалық ахуал индексі	-1	+9
Сатып алу тілегінің индексі	+4	+6

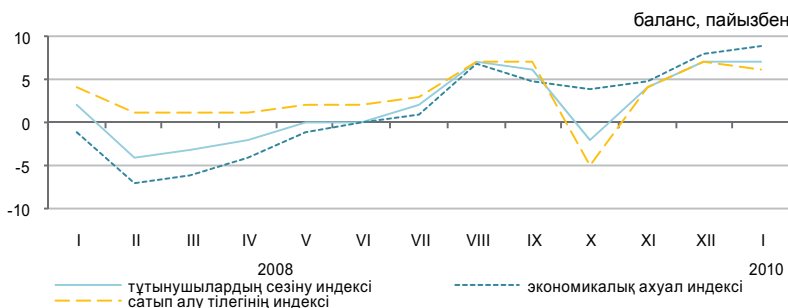

«Тұтынушылардың сезіну индексі» сауалдамаға жауап берген респонденттердің ел экономикасында соңғы 12 ай ішінде болған өзгерістер туралы өзіндік пікірін көрсетеді.

«Экономикалық ахуал индексі» тұтынушылардың келесі 12 айда елде болатын экономикалық жағдай туралы пікірін көрсетеді.

«Сатып алу тілегінің индексі» респонденттердің меншікті үй шаруашылығындағы қаржы-экономикалық жағдайын көрсетеді және үй шаруашылықтарының ұзақ пайдаланатын тауарларға сұраныс индикаторы болып табылады.

соңғы және келесі 12 айдағы өзгерістер, пайызбен

2010 жылғы қаңтарда түрлі топтардағы 1600 респонденттер - тұтынушылардың кезекті зерттеуі өткізілді. Сауалдама үй шаруашылықтарында ұзақ пайдаланатын тауарларға тұтынушылар сұранысының үрдісін бақылауға мүмкіндік береді.

	Елдегі экономикалық ахуал		Үй шаруашылығындағы ақша жинақтары	
	2009 жылғы қаңтар	2010 жылғы қаңтар	2009 жылғы қаңтар	2010 жылғы қаңтар
Жақсару	24	25	27	27
Нашарлау	24	20	23	21
Жақсаруды күту	25	27	14	12
Нашарлауды күту	26	18	19	19

## 9. ҚАРЖЫ ЖҮЙЕСІ

### 9.1 МЕМЛЕКЕТТІК ҚАРЖЫ

(ҚМ деректері бойынша)

млрд. теңге

2009 жылғы қаңтар-желтоқсан	
Табыстар.....	3 505,3
Шығындар.....	3 746,8
Таза бюджеттік несиелеу.....	27,5
Қаржы активтерімен жасалатын операциялар бойынша сальдо.....	223,7
Бюджет тапшылығы (профициті)....	-492,7

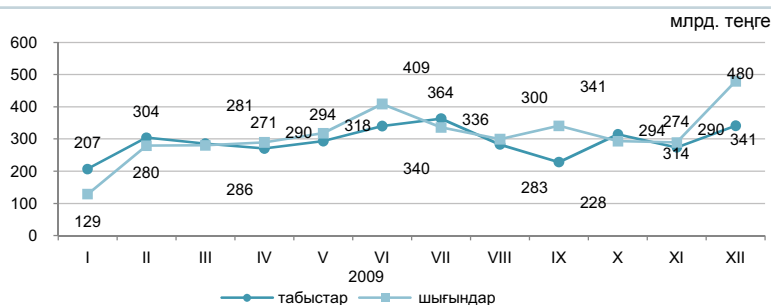

#### 2010 жылғы 1 қаңтардағы бюджет табыстары

	Мемлекеттік бюджет			Республикалық бюджет			Жергілікті бюджет		
	үлес салмағы, пайызбен	млрд. теңге	2009 жылғы қаңтар-желтоқсан 2008 жылғы қаңтар-желтоқсанға, пайызбен	үлес салмағы, пайызбен	млрд. теңге	2009 жылғы қаңтар-желтоқсан 2008 жылғы қаңтар-желтоқсанға, пайызбен	үлес салмағы, пайызбен	млрд. теңге	2009 жылғы қаңтар-желтоқсан 2008 жылғы қаңтар-желтоқсанға, пайызбен
<b>Табыстар</b>	100,0	3 505,3	86,9	100,0	2 779,2	83,8	100,0	2 119,2	115,8
Салық түсімдері	63,6	2 228,7	79,0	52,2	1 451,0	70,0	36,7	777,7	104,0
Салықтық емес түсімдер	3,9	136,2	159,2	4,1	114,3	156,9	1,0	22,4	169,2
Негізгі капиталды сатудан түскен түсімдер	1,0	35,9	63,0	0,2	4,5	52,9	1,5	31,3	64,8
Трансферттер түсімдері	31,5	1 104,5	103,0	43,5	1 209,4	103,8	60,8	1 287,8	126,2

#### 2010 жылғы 1 қаңтардағы мемлекеттік бюджеттің салық түсімдері

	үлес салмағы, пайызбен	2009 жылғы қаңтар-желтоқсан 2008 жылғы қаңтар-желтоқсанға, пайызбен
<b>Салық түсімдері</b>	100,0	79,0
Қосылған құн салығы	28,9	69,9
Корпорациялық табыс салығы	23,2	80,5
Жеке табыс салығы	12,1	100,5
Әлеуметтік салық	10,4	92,7
Табиғи және басқа ресурстарды пайдаланғаны үшін түсетін салықтар	9,0	153,5
Халықаралық сауда мен сыртқы операцияларға салынатын салықтар	6,8	36,1
Жеке меншікке салықтар	5,5	119,1
Акциздер	2,6	101,6
Басқа салықтар	1,5	126,2

#### 2010 жылғы 1 қаңтардағы бюджет шығындары

	Мемлекеттік бюджет			Республикалық бюджет			Жергілікті бюджет		
	үлес салмағы, пайызбен	млрд. теңге	2009 жылғы қаңтар-желтоқсан 2008 жылғы қаңтар-желтоқсанға, пайызбен	үлес салмағы, пайызбен	млрд. теңге	2009 жылғы қаңтар-желтоқсан 2008 жылғы қаңтар-желтоқсанға, пайызбен	үлес салмағы, пайызбен	млрд. теңге	2009 жылғы қаңтар-желтоқсан 2008 жылғы қаңтар-желтоқсанға, пайызбен
<b>Шығындар</b>	100,0	3 746,8	110,4	100,0	3 118,6	115,4	100,0	2 021,3	112,4
Жалпы сипаттағы мемлекеттік қызмет көрсетулер	4,4	166,1	74,2	3,9	120,6	82,7	2,2	45,5	58,1
Қорғаныс	5,0	187,6	101,2	5,9	183,0	104,2	0,3	6,2	50,4
Қоғамдық тәртіп, қауіпсіздік, құқықтық, соттық, қылмыстық-орындаушылық қызмет	8,4	316,2	116,5	8,3	259,9	118,2	2,8	56,3	109,1
Білім беру	17,6	660,9	115,5	7,4	231,3	122,9	27,4	553,4	116,3
Денсаулық сақтау	12,0	450,9	124,1	5,7	176,8	152,9	19,1	386,6	120,5
Әлеуметтік көмек және әлеуметтік қамсыздандыру	20,2	758,3	121,9	22,3	695,9	122,9	4,3	86,1	139,1
Басқа шығындар	32,3	1 206,8	104,4	46,5	1 451,1	112,3	43,9	887,2	111,2

## 9.2 АҚША-КРЕДИТ СТАТИСТИКАСЫ

(ҰБ деректері бойынша)

### Ақша базасы, резервтік ақшалар

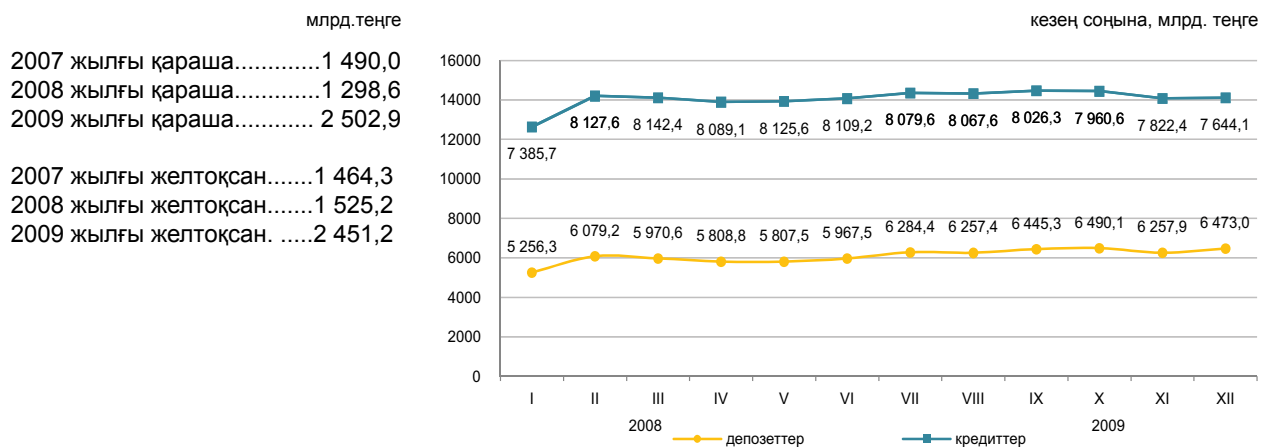

### Ақша агрегаттары

кезең соңына, млрд. теңге

	2009											
	I	II	III	IV	V	VI	VII	VIII	IX	X	XI	XII
M0	714,1	701,6	717,9	747,2	779,8	818,7	807,3	807,1	809,7	820,6	836,7	913,5
M1	2 006,3	2 260,4	2 278,7	2 222,4	2 279,6	2 444,2	2 597,6	2 438,4	2 384,7	2 318,9	2 402,7	2 413,4
M2	4 207,2	4 476,7	4 416,7	4 391,5	4 419,2	4 736,9	4 993,2	4 857,7	4 909,2	4 796,9	4 829,4	5 245,8
M3	5 970,4	6 780,8	6 688,4	6 556,1	6 587,4	6 786,3	7 091,7	7 064,5	7 255,0	7 310,7	7 094,5	7 386,5

### АҚШ доллары және еуроның ресми айырбастау бағамдары

2009 жылғы желтоқсанда шетел валютасын (орташа өлшемді бағам) айырбастау пунктерімен сату көлемі оны сатып алу көлемінен: АҚШ доллары - 2,6 есеге, еуро - 2,6 есеге, ресей рублі - 2,0 есеге асып түсті.

Сату көлемі 2009 жылғы қарашамен салыстырғанда еуро бойынша -23,7%-ға, АҚШ доллары бойынша 32,1%-ға, ресей рублі бойынша - 21,8%-ға өсті.

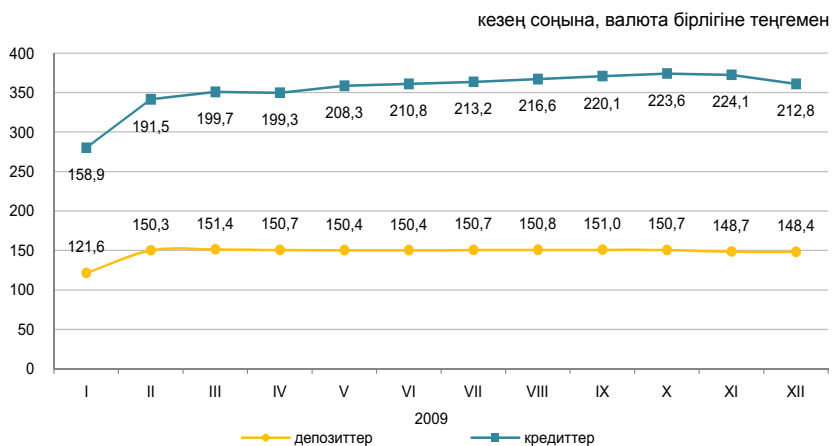

### 9.3 АҚША-КРЕДИТ ЖҮЙЕСІНІҢ КРЕДИТТЕРІ МЕН ДЕПОЗИТТЕРІ

#### Банктер кредиттері

2007 жылғы қараша.....7 227,5  
 2008 жылғы қараша.....7 390,9  
 2009 жылғы қараша.....7 822,4

2007 жылғы желтоқсан.....7 258,4  
 2008 жылғы желтоқсан.....7 460,3  
 2009 жылғы желтоқсан.....7 644,1

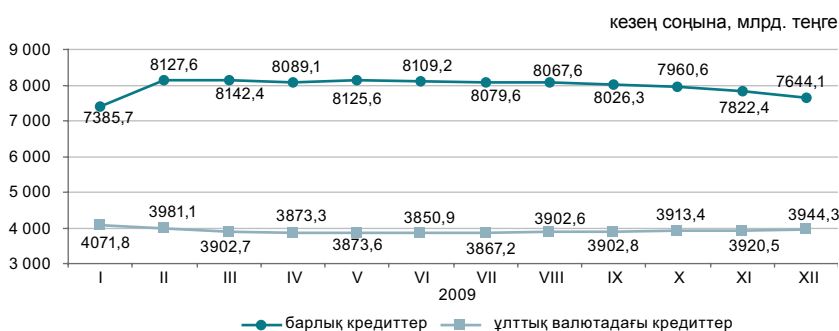

2009 жылғы желтоқсанның соңына ұзақ мерзімді кредиттер сомасы (бір жылдан астам) 6430,6 млрд. теңгені (2008 жылғы желтоқсанның соңына – 5939,8 млрд. теңге) құрады және өткен аймен салыстырғанда 2,8%-ға төмендеді.

2009 жылғы желтоқсанның соңына екінші деңгейдегі банктердің шағын кәсіпкерлік субъектілеріне берген кредиттері берілген кредиттердің жалпы сомасының 22,3%-ын құрайды.

	2009 жылғы желтоқсанның соңындағы, үлес салмағы, пайызбен	2009 жылғы желтоқсанның соңы 2008 жылғы желтоқсанның соңына, пайызбен	2008 жылғы желтоқсанның соңындағы үлес салмағы, пайызбен	2008 жылғы желтоқсанның соңы 2007 жылғы желтоқсанның соңына, пайызбен
Өнеркәсіп	9,6	99,2	10,5	147,5
Ауыл шаруашылығы	5,7	100,3	6,2	89,8
Құрылыс	15,8	97,4	17,6	90,5
Көлік	2,5	106,5	2,5	110,8
Байланыс	1,1	121,5	1,0	108,8
Сауда	41,1	108,9	41,0	103,8
Өзгелер	24,2	124,9	21,2	106,6

кезең соңына пайызбен



#### Депозиттік ұйымдардағы депозиттер

Ұлттық валютадағы депозиттер өткен айға қарағанда 9,1% өсті, шетел валютасындағы депозиттер – 3,1% төмендеді. Депозиттердің жалпы сомасында 2009 жылғы желтоқсанның соңына жеке тұлғалардың депозиттері 29,2% (1893,1 млрд. теңге), банктік емес заңды тұлғалардың депозиттері 70,8% (4579,9 млрд. теңге) құрады.

	2009 жылғы желтоқсанның соңындағы үлес салмағы, пайызбен	Депозиттер, млрд. теңге	
		2009 жылғы желтоқсанның соңына	2008 жылғы желтоқсанның соңына
Барлығы, депозиттер	100,0	6 473,0	5 409,6
ұлттық валютадағы	56,3	3 644,7	3 492,7
шетел валютасындағы	43,7	2 828,3	1 916,7

кезең соңына, млрд. теңге

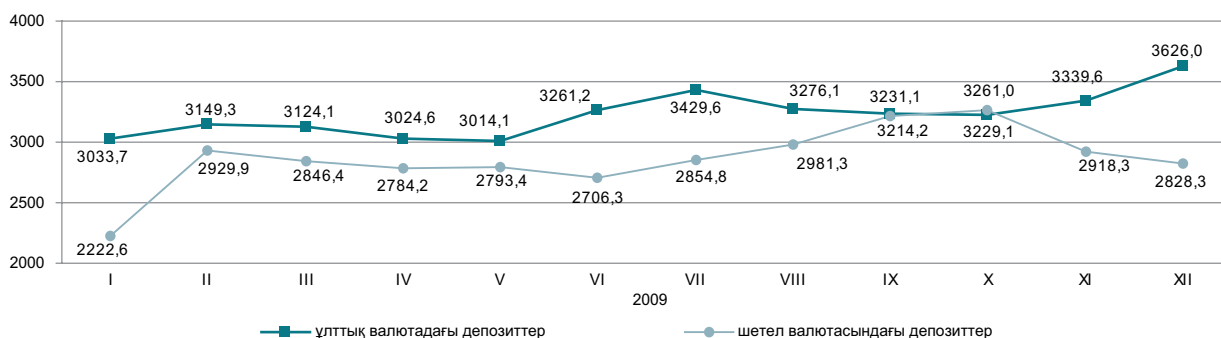

## 10. Өңірлердің әлеуметтік-экономикалық дамуы

### Ақмола облысы

#### Әлеуметтік даму

Халық, адам (01.01.2010ж.)	738 001
Туғандар, адам (2009ж. қаңтар-желтоқсан)	12 847
Өлгендер, адам (2009ж. қаңтар-желтоқсан)	8 653
Келгені, адам (2009ж. қаңтар-желтоқсан)	15 312
Кеткені, адам (2009ж. қаңтар-желтоқсан)	23 402
Жұмыспен қамтылғандар, адам (2009ж. IV тоқсан)	407 627
Жалдамалы қызметкерлер, жұмыспен қамтылғандардың жалпы санына %-бен (2009ж. IV тоқсан)	57,6
Жұмыссыздық деңгейі, % (2009ж. IV тоқсан)	6,3
Жалақы, теңге (2009ж. желтоқсан)	54 351
Жан басына шаққандағы орташа атаулы ақшалай табыстары, теңге (2009ж. желтоқсан)	35 942
Күнкөрістің ең төменгі деңгейінің шамасы, теңге (2010ж. қаңтар)	10 942

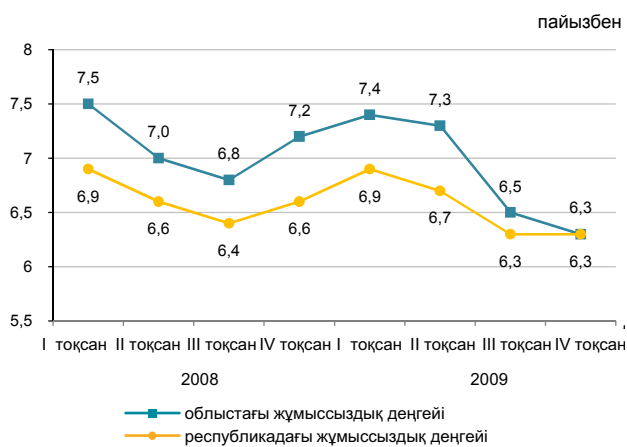

#### Экономиканың нақты секторы

	2010ж. қаңтар 2009ж. қаңтарға %-бен	2009ж. қаңтар 2008ж. қаңтарға %-бен
Өнеркәсіп	108,5	82,1
Кен өндіру өнеркәсібі және карьерлерді қазу	204,2	-
Өңдеу өнеркәсібі	110,2	-
Электрмен жабдықтау, газ, бу беру, ауа баптау және сумен жабдықтау	102,0	-
Ауыл шаруашылығы	100,1	102,7
Құрылыс	46,8	215,3
Бөлшек сауда	103,1	103,3
Жүк айналымы	125,3	98,7
Жолаушылар айналымы	107,4	100,1
Байланыс	104,7	111,1

2010ж. қаңтар, пайызбен

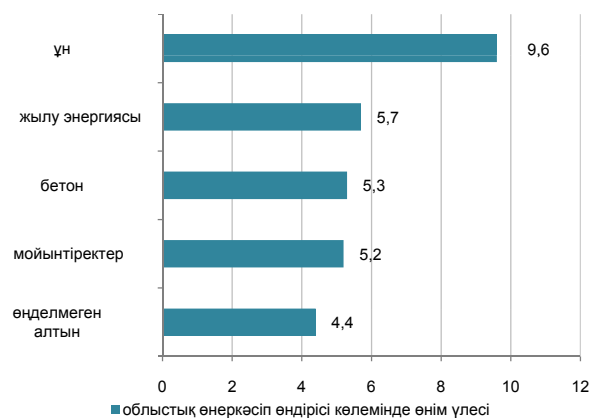

#### Ауыл шаруашылығы

	2010ж. қаңтар	Өткен жылғы тиісті кезенге пайызбен
Тірідей салмақта союға өткізілген мал мен құс, мың тонна	7,9	95,3
Сауылған сиыр сүті, мың тонна	13,4	102,5
Алынған тауық жұмыртқасы, млн. дана	29,8	151,8
Негізгі дәнді дақылдардың қолда бары – барлығы, мың тонна <sup>1)</sup>	4 032,7	173,6
одан:		
бидай	3 668,7	176,1
арпа	340,9	150,0

<sup>1)</sup> 2010 жылғы 1 ақпанға.

#### Бағалар индексі

	2010ж. қаңтар 2009ж. желтоқсанға, %	2010ж. қаңтар 2009ж. қаңтарға, %
Тұтыну бағаларының индексі	102,9	110,9
Азық-түлік тауарлары	100,9	103,1
Азық-түлік емес тауарлар	100,1	108,4
Ақылы қызметтер	107,7	123,3
Өндіруші кәсіпорындардың бағалары индексі	99,7	103,2
Ауыл шаруашылығының бағалары индексі	99,5	71,8
Құрылыстағы бағалар индексі	100,4	105,6
Көлік қызметтерінің тарифтері индексі	100,0	100,0
Байланыс қызметтерінің тарифтері индексі	100,0	99,9

## АҚТӨБЕ ОБЛЫСЫ

### Әлеуметтік даму

Халық, адам (01.01.2010ж.)	719 564
Туғандар, адам (2009ж. қаңтар-желтоқсан)	16 589
Өлгендер, адам (2009ж. қаңтар-желтоқсан)	5 970
Келгені, адам (2009ж. қаңтар-желтоқсан)	11 007
Кеткені, адам (2009ж. қаңтар-желтоқсан)	14 192
Жұмыспен қамтылғандар, адам (2009ж. IV тоқсан)	373 899
Жалдамалы қызметкерлер, жұмыспен қамтылғандардың жалпы санына %-бен (2009ж. IV тоқсан)	66,0
Жұмыссыздық деңгейі, % (2009ж. IV тоқсан)	5,9
Жалақы, теңге (2009ж. желтоқсан)	74 779
Жан басына шаққандағы орташа атаулы ақшалай табыстары, теңге (2009ж. желтоқсан)	32 622
Күнкөрістің ең төменгі деңгейінің шамасы, теңге (2010ж. қаңтар)	11 212

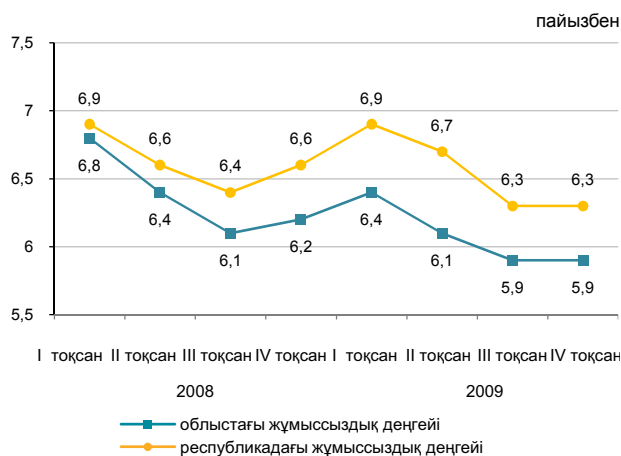

### Экономиканың нақты секторы

	2010ж. қаңтар 2009ж. қаңтарға %-бен	2009ж. қаңтар 2008ж. қаңтарға %-бен
Өнеркәсіп	116,0	84,4
Кен өндіру өнеркәсібі және карьерлерді қазу	109,0	-
Өңдеу өнеркәсібі	240,6	-
Электрмен жабдықтау, газ, бу беру, ауа баптау және сумен жабдықтау	117,2	-
Ауыл шаруашылығы	103,4	105,4
Құрылыс	102,4	86,8
Бөлшек сауда	115,5	126,4
Жүк айналымы	153,3	68,1
Жолаушылар айналымы	112,5	100,6
Байланыс	99,0	102,0

2010ж. қаңтар, пайызбен

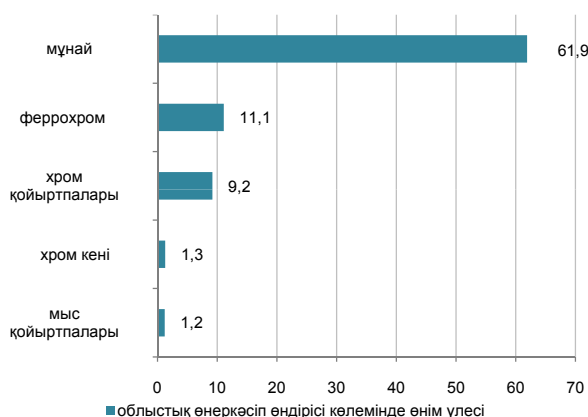

### Ауыл шаруашылығы

	2010ж. қаңтар	Өткен жылғы тиісті кезенге пайызбен
Тірідей салмақта союға өткізілген мал мен құс, мың тонна	9,8	103,5
Сауылған сиыр сүті, мың тонна	5,4	103,8
Алынған тауық жұмыртқасы, млн. дана	14,4	142,9
Негізгі дәнді дақылдардың қолда бары – барлығы, мың тонна <sup>1)</sup>	338,4	109,3
одан:		
бидай	289,2	120,0
арпа	48,5	71,6

<sup>1)</sup> 2010 жылғы 1 ақпанға.

### Бағалар индексі

	2010ж. қаңтар 2009ж. желтоқсанға, %	2010ж. қаңтар 2009ж. қаңтарға, %
Тұтыну бағаларының индексі	102,0	107,7
Азық-түлік тауарлары	100,8	104,6
Азық-түлік емес тауарлар	100,7	109,4
Ақылы қызметтер	105,3	110,5
Өндіруші кәсіпорындар бағасының индексі	99,2	194,8
Ауыл шаруашылығының бағалары индексі	100,6	92,0
Құрылыстағы бағалар индексі	100,6	103,8
Көлік қызметтерінің тарифтері индексі	100,1	99,0
Байланыс қызметтерінің тарифтері индексі	100,0	99,1

## АЛМАТЫ ОБЛЫСЫ

### Әлеуметтік даму

Халық, адам (01.01.2010ж.)	1 692 687
Туғандар, адам (2009ж. қаңтар-желтоқсан)	37 288
Өлгендер, адам (2009ж. қаңтар-желтоқсан)	14 610
Келгені, адам (2009ж. қаңтар-желтоқсан)	41 730
Кеткені, адам (2009ж. қаңтар-желтоқсан)	38 864
Жұмыспен қамтылғандар, адам (2009ж. IV тоқсан)	817 667
Жалдамалы қызметкерлер, жұмыспен қамтылғандардың жалпы санына %-бен (2009ж. IV тоқсан)	58,0
Жұмыссыздық деңгейі, % (2009ж. IV тоқсан)	6,4
Жалақы, теңге (2009ж. желтоқсан)	57 389
Жан басына шаққандағы орташа атаулы ақшалай табыстары, теңге (2009ж. желтоқсан)	30 970
Күнкөрістің ең төменгі деңгейінің шамасы, теңге (2010ж. қаңтар)	12 385

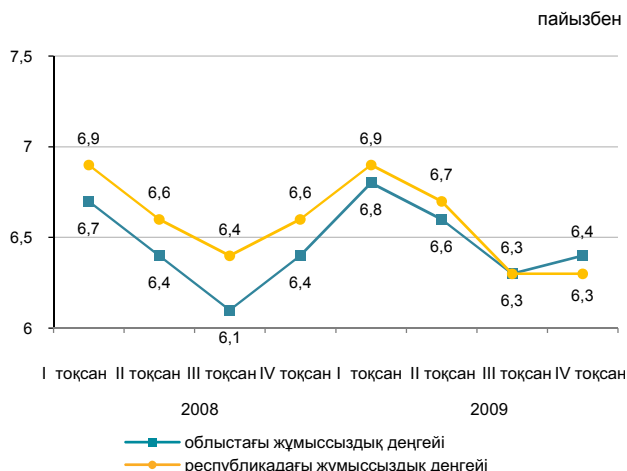

### Экономиканың нақты секторы

	2010ж. қаңтар 2009ж. қаңтарға %-бен	2009ж. қаңтар 2008ж. қаңтарға %-бен
Өнеркәсіп	114,0	86,6
Кен өндіру өнеркәсібі және карьерлерді қазу	76,2	-
Өңдеу өнеркәсібі	116,5	-
Электрмен жабдықтау, газ, бу беру, ауа баптау және сумен жабдықтау	103,1	-
Ауыл шаруашылығы	100,0	110,9
Құрылыс	201,0	71,4
Бөлшек сауда	113,9	146,0
Жүк айналымы	122,4	107,0
Жолаушылар айналымы	114,3	96,3
Байланыс	108,8	102,5

2010ж. қаңтар, пайызбен

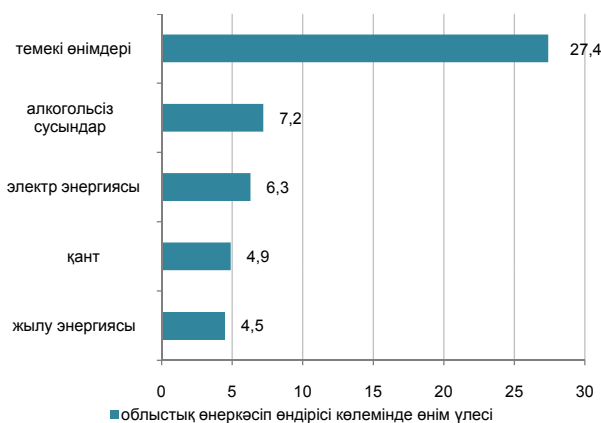

### Ауыл шаруашылығы

	2010ж. қаңтар	Өткен жылғы тиісті кезенге пайызбен
Тірідей салмақта союға өткізілген мал мен құс, мың тонна	15,6	103,6
Сауылған сиыр сүті, мың тонна	44,2	97,5
Алынған тауық жұмыртқасы, млн. дана	61,7	92,5
Негізгі дәнді дақылдардың қолда бары – барлығы, мың тонна <sup>1)</sup>	207,5	3 есе
одан:		
бидай	47,4	2,7 есе
арпа	98,0	5 есе
жүгері	38,6	2,6 есе

<sup>1)</sup> 2010 жылғы 1 ақпанға.

### Бағалар индексі

	2010ж. қаңтар 2009ж. желтоқсанға, %	2010ж. қаңтар 2009ж. қаңтарға, %
Тұтыну бағаларының индексі	101,5	106,9
Азық-түлік тауарлары	100,7	103,2
Азық-түлік емес тауарлар	100,4	108,0
Ақылы қызметтер	103,6	111,1
Өндіруші кәсіпорындар бағасының индексі	99,2	106,3
Ауыл шаруашылығының бағалары индексі	98,7	91,9
Құрылыстағы бағалар индексі	100,6	104,5
Көлік қызметтерінің тарифтері индексі	101,0	114,6
Байланыс қызметтерінің тарифтері индексі	100,0	100,0

## АТЫРАУ ОБЛЫСЫ

### Әлеуметтік даму

Халық, адам (01.01.2010ж.)	513 339
Туғандар, адам (2009ж. қаңтар-желтоқсан)	14 048
Өлгендер, адам (2009ж. қаңтар-желтоқсан)	3 925
Келгені, адам (2009ж. қаңтар-желтоқсан)	9 890
Кеткені, адам (2009ж. қаңтар-желтоқсан)	8 297
Жұмыспен қамтылғандар, адам (2009ж. IV тоқсан)	242 767
Жалдамалы қызметкерлер, жұмыспен қамтылғандардың жалпы санына %-бен (2009ж. IV тоқсан)	86,2
Жұмыссыздық деңгейі, % (2009ж. IV тоқсан)	5,9
Жалақы, теңге (2009ж. желтоқсан)	146 216
Жан басына шаққандағы орташа атаулы ақшалай табыстары, теңге (2009ж. желтоқсан)	82 731
Күнкөрістің ең төменгі деңгейінің шамасы, теңге (2010ж. қаңтар)	12 945

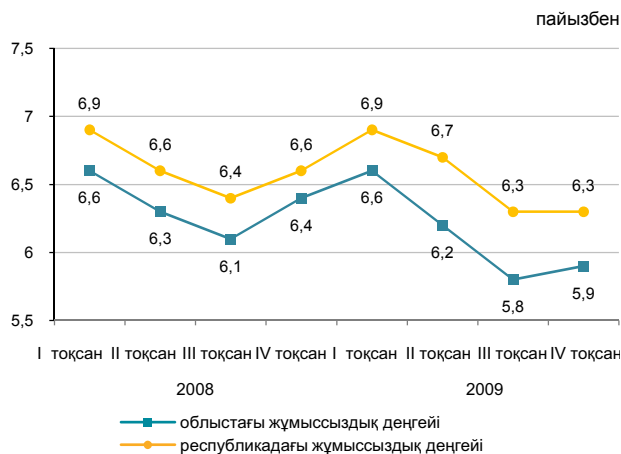

### Экономиканың нақты секторы

	2010ж. қаңтар 2009ж. қаңтарға %-бен	2009ж. қаңтар 2008ж. қаңтарға %-бен
Өнеркәсіп	112,5	126,2
Кен өндіру өнеркәсібі және карьерлерді қазу	111,0	-
Өңдеу өнеркәсібі	123,9	-
Электрмен жабдықтау, газ, бу беру, ауа баптау және сумен жабдықтау	127,6	-
Ауыл шаруашылығы	101,8	101,9
Құрылыс	137,2	97,6
Бөлшек сауда	114,5	92,1
Жүк айналымы	110,3	102,3
Жолаушылар айналымы	119,8	105,7
Байланыс	105,8	108,1

2010ж. қаңтар, пайызбен

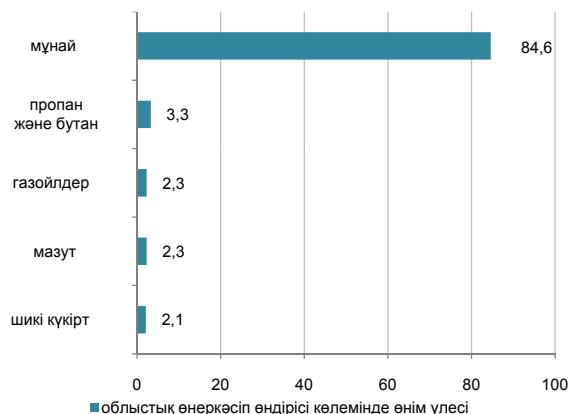

### Ауыл шаруашылығы

	2010ж. қаңтар	Өткен жылғы тиісті кезенге пайызбен
Тірідей салмақта союға өткізілген мал мен құс, мың тонна	3,5	100,9
Сауылған сиыр сүті, мың тонна	1,9	100,4
Алынған тауық жұмыртқасы, млн. дана	0,1	100,1
Негізгі дәнді дақылдардың қолда бары – барлығы, тонна <sup>1)</sup>	135,0	47,4
одан:		
арпа	135,0	47,4

<sup>1)</sup> 2010 жылғы 1 ақпанға..

### Бағалар индексі

	2010ж. қаңтар 2009ж. желтоқсанға, %	2010ж. қаңтар 2009ж. қаңтарға, %
Тұтыну бағаларының индексі	102,9	108,6
Азық-түлік тауарлары	102,3	105,3
Азық-түлік емес тауарлар	101,4	109,9
Ақылы қызметтер	105,0	111,8
Өндіруші кәсіпорындар бағасының индексі	97,0	177,2
Ауыл шаруашылығының бағалары индексі	95,0	92,8
Құрылыстағы бағалар индексі	100,4	104,0
Көлік қызметтерінің тарифтері индексі	99,8	109,6
Байланыс қызметтерінің тарифтері индексі	100,0	95,8

## БАТЫС ҚАЗАҚСТАН ОБЛЫСЫ

### Әлеуметтік даму

Халық, адам (01.01.2010ж.)	624 267
Туғандар, адам (2009ж. қаңтар-желтоқсан)	11 805
Өлгендер, адам (2009ж. қаңтар-желтоқсан)	6 066
Келгені, адам (2009ж. қаңтар-желтоқсан)	15 477
Кеткені, адам (2009ж. қаңтар-желтоқсан)	15 734
Жұмыспен қамтылғандар, адам (2009ж. IV тоқсан)	313 554
Жалдамалы қызметкерлер, жұмыспен қамтылғандардың жалпы санына %-бен (2009ж. IV тоқсан)	60,4
Жұмыссыздық деңгейі, % (2009ж. IV тоқсан)	5,9
Жалақы, теңге (2009ж. желтоқсан)	83 188
Жан басына шаққандағы орташа атаулы ақшалай табыстары, теңге (2009ж. желтоқсан)	43 301
Күнкөрістің ең төменгі деңгейінің шамасы, теңге (2010ж. қаңтар)	11 414

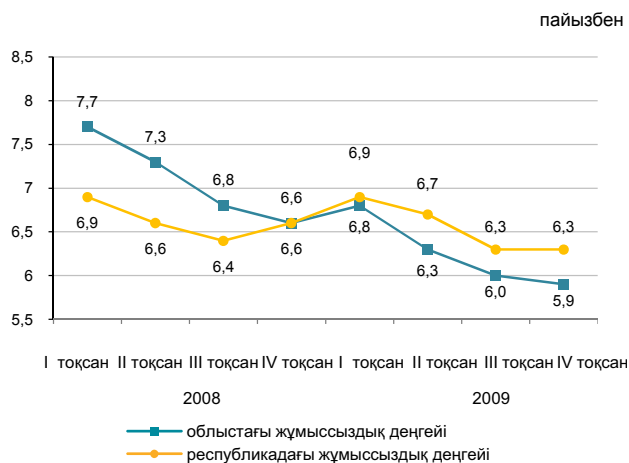

### Экономиканың нақты секторы

	2010ж. қаңтар 2009ж. қаңтарға %-бен	2009ж. қаңтар 2008ж. қаңтарға %-бен
Өнеркәсіп	100,9	97,0
Кен өндіру өнеркәсібі және карьерлерді қазу	104,2	-
Өңдеу өнеркәсібі	70,5	-
Электрмен жабдықтау, газ, бу беру, ауа баптау және сумен жабдықтау	100,8	-
Ауыл шаруашылығы	102,3	104,4
Құрылыс	73,5	89,2
Бөлшек сауда	115,0	96,6
Жүк айналымы	125,9	93,6
Жолаушылар айналымы	114,6	103,5
Байланыс	109,6	96,8

2010ж. қаңтар, пайызбен

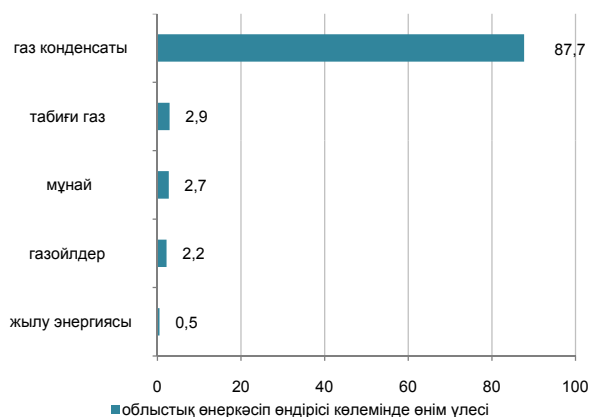

### Ауыл шаруашылығы

	2010ж. қаңтар	Өткен жылғы тиісті кезенге пайызбен
Тірідей салмақта союға өткізілген мал мен құс, мың тонна	3,8	102,9
Сауылған сиыр сүті, мың тонна	3,6	104,1
Алынған тауық жұмыртқасы, млн. дана	7,7	114,6
Негізгі дөнді дақылдардың қолда бары – барлығы, мың тонна <sup>1)</sup>	357,2	83,6
одан:		
бидай	285,2	109,9
арпа	65,6	42,2

<sup>1)</sup> 2010 жылғы 1 ақпанға.

### Бағалар индексі

	2010ж. қаңтар 2009ж. желтоқсанға, %	2010ж. қаңтар 2009ж. қаңтарға, %
Тұтыну бағаларының индексі	100,7	107,4
Азық-түлік емес тауарлар	100,8	103,7
Ақылы қызметтер	100,5	108,9
Өндіруші кәсіпорындар бағасының индексі	100,8	110,8
Ауыл шаруашылығының бағалары индексі	97,1	121,6
Құрылыстағы бағалар индексі	100,6	103,8
Көлік қызметтерінің тарифтері индексі	101,2	103,8
Байланыс қызметтерінің тарифтері индексі	106,2	105,3
Байланыс қызметтерінің тарифтері индексі	100,0	97,7

## ЖАМБЫЛ ОБЛЫСЫ

### Әлеуметтік даму

Халық, адам (01.01.2010ж.)	1 044 077
Туғандар, адам (2009ж. қаңтар-желтоқсан)	27 234
Өлгендер, адам (2009ж. қаңтар-желтоқсан)	8 216
Келгені, адам (2009ж. қаңтар-желтоқсан)	17 691
Кеткені, адам (2009ж. қаңтар-желтоқсан)	23 776
Жұмыспен қамтылғандар, адам (2009ж. IV тоқсан)	542 665
Жалдамалы қызметкерлер, жұмыспен қамтылғандардың жалпы санына %-бен (2009ж. IV тоқсан)	47,9
Жұмыссыздық деңгейі, % (2009ж. IV тоқсан)	6,2
Жалақы, теңге (2009ж. желтоқсан)	48 843
Жан басына шаққандағы орташа атаулы ақшалай табыстары, теңге (2009ж. желтоқсан)	30 130
Күнкөрістің ең төменгі деңгейінің шамасы, теңге (2010ж. қаңтар)	10 828

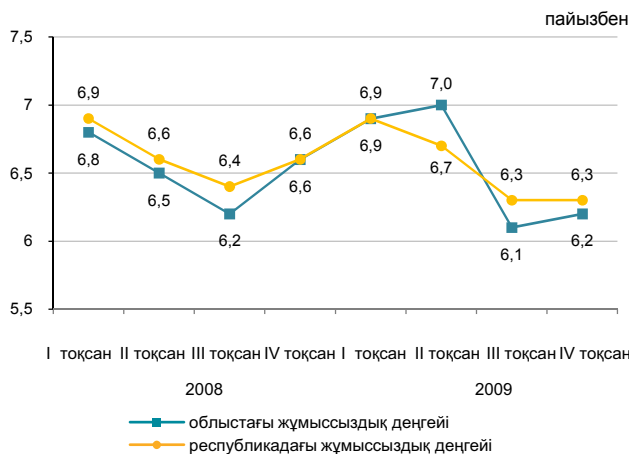

### Экономиканың нақты секторы

	2010ж. қаңтар 2009ж. қаңтарға %-бен	2009ж. қаңтар 2008ж. қаңтарға %-бен
Өнеркәсіп	118,1	80,9
Кен өндіру өнеркәсібі және карьерлерді қазу	93,6	-
Өңдеу өнеркәсібі	138,0	-
Электрмен жабдықтау, газ, бу беру, ауа баптау және сумен жабдықтау	90,9	-
Ауыл шаруашылығы	103,3	102,3
Құрылыс	110,4	136,2
Бөлшек сауда	120,1	134,2
Жүк айналымы	109,5	102,4
Жолаушылар айналымы	119,1	96,2
Байланыс	104,1	108,6



### Ауыл шаруашылығы

	2010ж. қаңтар	Өткен жылғы тиісті кезенге пайызбен
Тірідей салмақта союға өткізілген мал мен құс, мың тонна	6,0	103,9
Сауылған сиыр сүті, мың тонна	16,9	100,8
Алынған тауық жұмыртқасы, млн. дана	5,9	137,2
Негізгі дәнді дақылдардың қолда бары – барлығы, мың тонна <sup>1)</sup>	145,5	2,2 есе
одан:		
бидай	92,9	184,3
арпа	48,8	4,9 есе

<sup>1)</sup> 2010 жылғы 1 ақпанға.

### Бағалар индексі

	2010ж. қаңтар 2009ж. желтоқсанға, %	2010ж. қаңтар 2009ж. қаңтарға, %
Тұтыну бағаларының индексі	101,4	107,5
Азық-түлік тауарлары	101,2	105,0
Азық-түлік емес тауарлар	100,2	109,9
Ақылы қызметтер	102,8	108,7
Өндіруші кәсіпорындар бағасының индексі	104,2	109,0
Ауыл шаруашылығының бағалары индексі	99,4	92,0
Құрылыстағы бағалар индексі	100,3	102,9
Көлік қызметтерінің тарифтері индексі	100,0	97,8
Байланыс қызметтерінің тарифтері индексі	100,0	99,9

## ҚАРАҒАНДЫ ОБЛЫСЫ

### Әлеуметтік даму

Халық, адам (01.01.2010ж.)	1 351 854
Туғандар, адам (2009ж. қаңтар-желтоқсан)	23 217
Өлгендер, адам (2009ж. қаңтар-желтоқсан)	15 279
Келгені, адам (2009ж. қаңтар-желтоқсан)	31 746
Кеткені, адам (2009ж. қаңтар-желтоқсан)	34 203
Жұмыспен қамтылғандар, адам (2009ж. IV тоқсан)	694 462
Жалдамалы қызметкерлер, жұмыспен қамтылғандардың жалпы санына %-бен (2009ж. IV тоқсан)	79,5
Жұмыссыздық деңгейі, % (2009ж. IV тоқсан)	5,8
Жалақы, теңге (2009ж. желтоқсан)	68 532
Жан басына шаққандағы орташа атаулы ақшалай табыстары, теңге (2009ж. желтоқсан)	39 231
Күнкөрістің ең төменгі деңгейінің шамасы, теңге (2010ж. қаңтар)	10 991

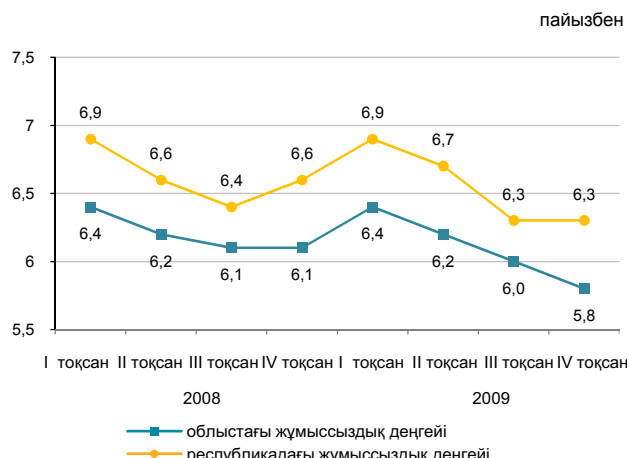

### Экономиканың нақты секторы

	2010ж. қаңтар 2009ж. қаңтарға %-бен	2009ж. қаңтар 2008ж. қаңтарға %-бен
Өнеркәсіп	98,9	90,9
Кен өндіру өнеркәсібі және карьерлерді қазу	127,5	-
Өңдеу өнеркәсібі	94,5	-
Электрмен жабдықтау, газ, бу беру, ауа баптау және сумен жабдықтау	106,8	-
Ауыл шаруашылығы	102,3	104,8
Құрылыс	139,3	63,3
Бөлшек сауда	117,9	102,9
Жүк айналымы	119,3	88,9
Жолаушылар айналымы	117,3	96,6
Байланыс	100,5	110,1

2010ж. қаңтар, пайызбен



### Ауыл шаруашылығы

	2010ж. қаңтар	Өткен жылғы тиісті кезенге пайызбен
Тірідей салмақта союға өткізілген мал мен құс, мың тонна	8,3	103,8
Сауылған сиыр сүті, мың тонна	8,6	100,5
Алынған тауық жұмыртқасы, млн. дана	20,2	108,1
Негізгі дөнді дақылдардың қолда бары – барлығы, мың тонна <sup>1)</sup>	427,8	158,5
одан:		
бидай	383,1	154,0
арпа	40,7	2,2 есе

<sup>1)</sup> 2010 жылғы 1 ақпанға.

### Бағалар индексі

	2010ж. қаңтар 2009ж. желтоқсанға, %	2010ж. қаңтар 2009ж. қаңтарға, %
Тұтыну бағаларының индексі	101,1	106,7
Азық-түлік тауарлары	101,1	103,3
Азық-түлік емес тауарлар	100,5	108,8
Ақылы қызметтер	101,7	109,4
Өндіруші кәсіпорындар бағасының индексі	100,6	153,2
Ауыл шаруашылығының бағалары индексі	99,1	91,7
Құрылыстағы бағалар индексі	100,6	104,5
Көлік қызметтерінің тарифтері индексі	100,2	99,8
Байланыс қызметтерінің тарифтері индексі	102,7	111,2

## ҚОСТАНАЙ ОБЛЫСЫ

### Әлеуметтік даму

Халық, адам (01.01.2010ж.)	886 256
Туғандар, адам (2009ж. қаңтар-желтоқсан)	12 475
Өлгендер, адам (2009ж. қаңтар-желтоқсан)	10 421
Келгені, адам (2009ж. қаңтар-желтоқсан)	21 935
Кеткені, адам (2009ж. қаңтар-желтоқсан)	27 101
Жұмыспен қамтылғандар, адам (2009ж. IV тоқсан)	508 202
Жалдамалы қызметкерлер, жұмыспен қамтылғандардың жалпы санына %-бен (2009ж. IV тоқсан)	57,0
Жұмыссыздық деңгейі, % (2009ж. IV тоқсан)	6,2
Жалақы, теңге (2009ж. желтоқсан)	58 461
Жан басына шаққандағы орташа атаулы ақшалай табыстары, теңге (2009ж. желтоқсан)	32 210
Күнкөрістің ең төменгі деңгейінің шамасы, теңге (2010ж. қаңтар)	11 297

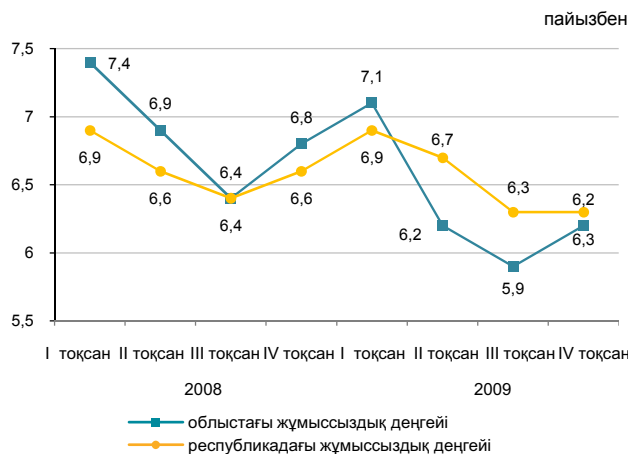

### Экономиканың нақты секторы

	2010ж. қаңтар 2009ж. қаңтарға %-бен	2009ж. қаңтар 2008ж. қаңтарға %-бен
Өнеркәсіп	151,1	70,2
Кен өндіру өнеркәсібі және карьерлерді қазу	177,2	-
Өңдеу өнеркәсібі	111,6	-
Электрмен жабдықтау, газ, бу беру, ауа баптау және сумен жабдықтау	116,1	-
Ауыл шаруашылығы	102,4	102,4
Құрылыс	107,8	89,0
Бөлшек сауда	112,7	102,7
Жүк айналымы	124,9	99,5
Жолаушылар айналымы	114,8	99,9
Байланыс	106,3	105,9

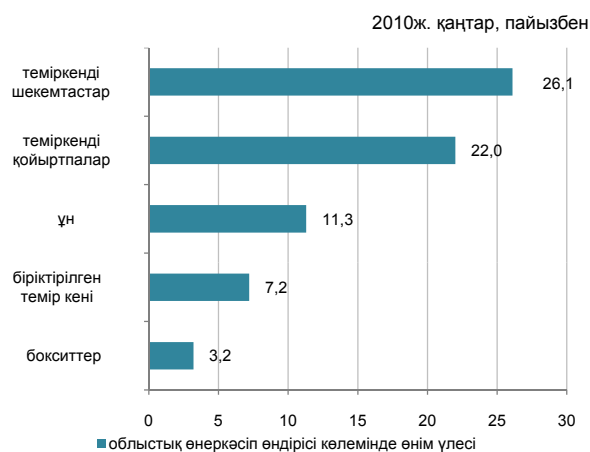

### Ауыл шаруашылығы

	2010ж. қаңтар	Өткен жылғы тиісті кезенге пайызбен
Тірідей салмақта союға өткізілген мал мен құс, мың тонна	15,7	103,1
Сауылған сиыр сүті, мың тонна	30,0	101,9
Алынған тауық жұмыртқасы, млн. дана	26,7	114,8
Негізгі дәнді дақылдардың қолда бары – барлығы, мың тонна <sup>1)</sup>	3 810,9	131,2
одан:		
бидай	3 638,1	135,1
арпа	132,2	75,6

<sup>1)</sup> 2010 жылғы 1 ақпанға.

### Бағалар индексі

	2010ж. қаңтар 2009ж. желтоқсанға, %	2010ж. қаңтар 2009ж. қаңтарға, %
Тұтыну бағаларының индексі	101,4	106,5
Азық-түлік тауарлары	101,3	104,2
Азық-түлік емес тауарлар	100,3	108,2
Ақылы қызметтер	102,6	108,0
Өндіруші кәсіпорындар бағасының индексі	100,1	89,9
Ауыл шаруашылығының бағалары индексі	100,4	92,8
Құрылыстағы бағалар индексі	100,8	105,0
Көлік қызметтерінің тарифтері индексі	100,0	96,9
Байланыс қызметтерінің тарифтері индексі	100,0	99,8

## ҚЫЗЫЛОРДА ОБЛЫСЫ

### Әлеуметтік даму

Халық, адам (01.01.2010ж.)	651 554
Туғандар, адам (2009ж. қаңтар-желтоқсан)	17 596
Өлгендер, адам (2009ж. қаңтар-желтоқсан)	4 682
Келгені, адам (2009ж. қаңтар-желтоқсан)	11 093
Кеткені, адам (2009ж. қаңтар-желтоқсан)	14 016

Жұмыспен қамтылғандар, адам (2009ж. IV тоқсан)	290 132
Жалдамалы қызметкерлер, жұмыспен қамтылғандардың жалпы санына %-бен (2009ж.IV тоқсан)	58,1
Жұмыссыздық деңгейі, % (2009ж. IV тоқсан)	6,3

Жалақы, теңге (2009ж. желтоқсан)	68 656
Жан басына шаққандағы орташа атаулы ақшалай табыстары, теңге (2009ж. желтоқсан)	37 138
Күнкөрістің ең төменгі деңгейінің шамасы, теңге (2010ж. қаңтар)	12 079

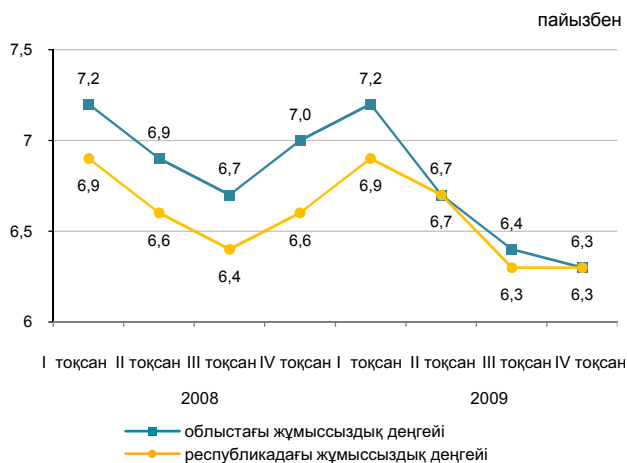

### Экономиканың нақты секторы

2010ж. қаңтар, пайызбен

	2010ж. қаңтар 2009ж. қаңтарға %-бен	2009ж. қаңтар 2008ж. қаңтарға %-бен
Өнеркәсіп	103,2	98,3
Кен өндіру өнеркәсібі және карьерлерді қазу	102,5	-
Өңдеу өнеркәсібі	117,8	-
Электрмен жабдықтау, газ, бу беру, ауа баптау және сумен жабдықтау	101,8	-
Ауыл шаруашылығы	102,9	103,4
Құрылыс	68,3	172,3
Бөлшек сауда	117,3	131,0
Жүк айналымы	104,2	99,4
Жолаушылар айналымы	103,4	90,1
Байланыс	100,1	114,1

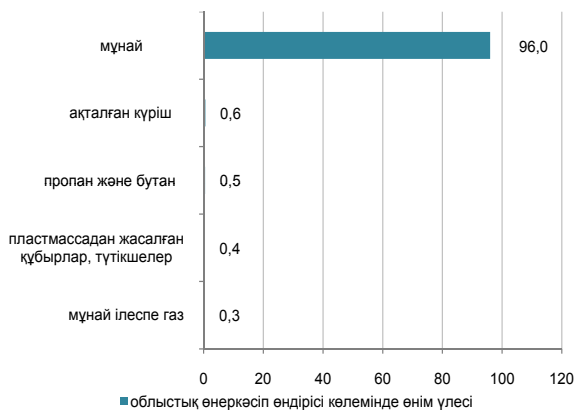

### Ауыл шаруашылығы

	2010ж. қаңтар	Өткен жылғы тиісті кезенге пайызбен
Тірідей салмақта союға өткізілген мал мен құс, мың тонна	2,4	101,3
Сауылған сиыр сүті, мың тонна	4,6	102,4
Алынған тауық жұмыртқасы, млн. дана	0,5	91,6
Негізгі дөнді дақылдардың қолда бары – барлығы, мың тонна <sup>1)</sup>	129,4	177,2
одан:		
күріш	125,8	175,6

<sup>1)</sup> 2010 жылғы 1 ақпанға.

### Бағалар индексі

	2010ж. қаңтар 2009ж. желтоқсанға, %	2010ж. қаңтар 2009ж. қаңтарға, %
Тұтыну бағаларының индексі	101,5	107,4
Азық-түлік тауарлары	100,6	104,2
Азық-түлік емес тауарлар	100,7	108,2
Ақылы қызметтер	103,7	111,4
Өндіруші кәсіпорындар бағасының индексі	97,4	278,7
Ауыл шаруашылығының бағалары индексі	100,1	120,6
Құрылыстағы бағалар индексі	100,5	103,9
Көлік қызметтерінің тарифтері индексі	100,0	99,9
Байланыс қызметтерінің тарифтері индексі	100,0	99,5

## МАҢҒЫСТАУ ОБЛЫСЫ

### Әлеуметтік даму

Халық, адам (01.01.2010ж.)	445 821
Туғандар, адам (2009ж. қаңтар-желтоқсан)	13 877
Өлгендер, адам (2009ж. қаңтар-желтоқсан)	2 745
Келгені, адам (2009ж. қаңтар-желтоқсан)	20 289
Кеткені, адам (2009ж. қаңтар-желтоқсан)	11 284
Жұмыспен қамтылғандар, адам (2009ж. IV тоқсан)	196 272
Жалдамалы қызметкерлер, жұмыспен қамтылғандардың жалпы санына %-бен (2009ж. IV тоқсан)	91,5
Жұмыссыздық деңгейі, % (2009ж. IV тоқсан)	7,1
Жалақы, теңге (2009ж. желтоқсан)	152 526
Жан басына шаққандағы орташа атаулы ақшалай табыстары, теңге (2009ж. желтоқсан)	77 162
Күнкөрістің ең төменгі деңгейінің шамасы, теңге (2010ж. қаңтар)	15 467

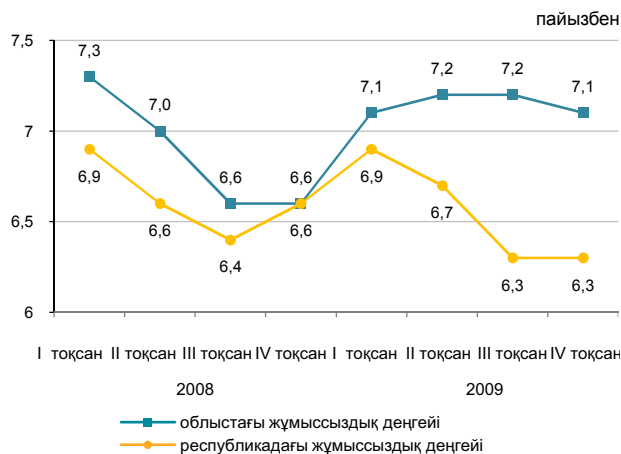

### Экономиканың нақты секторы

	2010ж. қаңтар 2009ж. қаңтарға %-бен	2009ж. қаңтар 2008ж. қаңтарға %-бен
Өнеркәсіп	102,5	101,7
Кен өндіру өнеркәсібі және карьерлерді қазу	102,0	-
Өңдеу өнеркәсібі	130,0	-
Электрмен жабдықтау, газ, бу беру, ауа баптау және сумен жабдықтау	85,3	-
Ауыл шаруашылығы	105,8	102,4
Құрылыс	108,4	76,7
Бөлшек сауда	116,0	106,6
Жүк айналымы	113,4	119,3
Жолаушылар айналымы	115,1	96,3
Байланыс	90,4	101,1

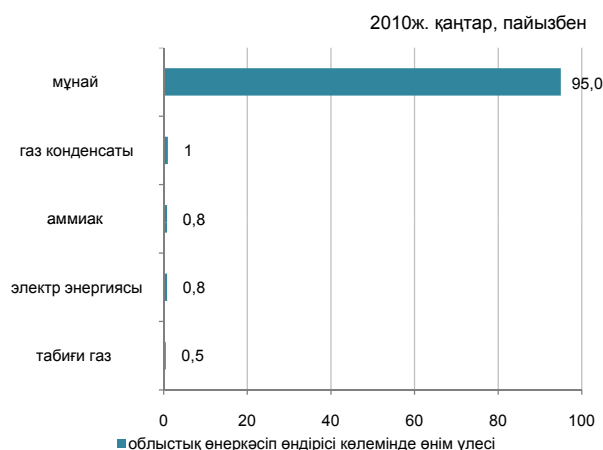

### Ауыл шаруашылығы

	2010ж. қаңтар	Өткен жылғы тиісті кезенге пайызбен
Тірідей салмақта союға өткізілген мал мен құс, мың тонна	0,7	106,0
Сауылған сиыр сүті, мың тонна	0,1	101,3
Алынған тауық жұмыртқасы, млн. дана	36,0	97,3

### Бағалар индексі

	2010ж. қаңтар 2009ж. желтоқсанға, %	2010ж. қаңтар 2009ж. қаңтарға, %
Тұтыну бағаларының индексі	100,9	105,0
Азық-түлік тауарлары	101,2	103,8
Азық-түлік емес тауарлар	100,1	107,5
Ақылы қызметтер	101,2	104,0
Өндіруші кәсіпорындар бағасының индексі	96,3	194,1
Ауыл шаруашылығының бағалары индексі	105,5	103,2
Құрылыстағы бағалар индексі	100,8	105,6
Келік қызметтерінің тарифтері индексі	100,3	100,3
Байланыс қызметтерінің тарифтері индексі	100,0	95,5

## ОҢТҮСТІК ҚАЗАҚСТАН ОБЛЫСЫ

### Әлеуметтік даму

Халық, адам (01.01.2010ж.)	2 429 571
Туғандар, адам (2009ж. қаңтар-желтоқсан)	73 029
Өлгендер, адам (2009ж. қаңтар-желтоқсан)	15 276
Келгені, адам (2009ж. қаңтар-желтоқсан)	30 678
Кеткені, адам (2009ж. қаңтар-желтоқсан)	40 403
Жұмыспен қамтылғандар, адам (2009ж. IV тоқсан)	1 062 465
Жалдамалы қызметкерлер, жұмыспен қамтылғандардың жалпы санына %-бен (2009ж. IV тоқсан)	51,9
Жұмыссыздық деңгейі, % (2009ж. IV тоқсан)	6,3
Жалақы, теңге (2009ж. желтоқсан)	54 999
Жан басына шаққандағы орташа атаулы ақшалай табыстары, теңге (2009ж. желтоқсан)	24 108
Күнкөрістің ең төменгі деңгейінің шамасы, теңге (2010ж. қаңтар)	10 916

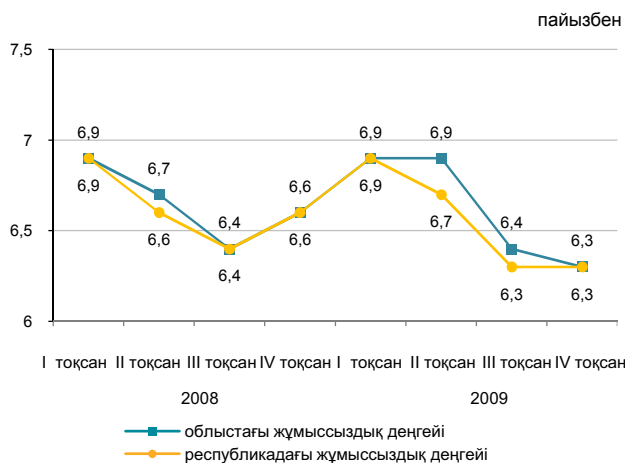

### Экономиканың нақты секторы

	2010ж. қаңтар 2009ж. қаңтарға %-бен	2009ж. қаңтар 2008ж. қаңтарға %-бен
Өнеркәсіп	122,6	103,3
Кен өндіру өнеркәсібі және карьерлерді қазу	130,0	-
Өңдеу өнеркәсібі	125,0	-
Электрмен жабдықтау, газ, бу беру, ауа баптау және сумен жабдықтау	93,7	-
Ауыл шаруашылығы	103,4	104,2
Құрылыс	136,9	84,7
Бөлшек сауда	119,3	132,3
Жүк айналымы	115,9	98,9
Жолаушылар айналымы	119,1	100,5
Байланыс	103,9	97,6

2010ж. қаңтар, пайызбен

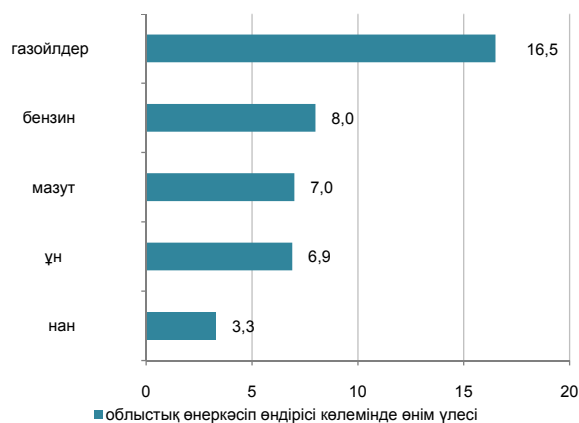

### Ауыл шаруашылығы

	2010ж. қаңтар	Өткен жылғы тиісті кезенге пайызбен
Тірідей салмақта союға өткізілген мал мен құс, мың тонна	14,6	101,1
Сауылған сиыр сүті, мың тонна	35,1	105,6
Алынған тауық жұмыртқасы, млн. дана	15,0	107,7
Негізгі дөнді дақылдардың қолда бары – барлығы, мың тонна <sup>1)</sup>	101,7	130,8
одан:		
бидай	100,4	130,3

<sup>1)</sup> 2010 жылғы 1 ақпанға.

### Бағалар индексі

	2010ж. қаңтар 2009ж. желтоқсанға, %	2010ж. қаңтар 2009ж. қаңтарға, %
Тұтыну бағаларының индексі	100,7	106,7
Азық-түлік тауарлары	100,8	104,9
Азық-түлік емес тауарлар	100,2	111,9
Ақылы қызметтер	100,9	104,5
Өндіруші кәсіпорындар бағасының индексі	100,6	97,8
Ауыл шаруашылығының бағалары индексі	99,4	94,9
Құрылыстағы бағалар индексі	100,5	103,1
Көлік қызметтерінің тарифтері индексі	100,0	100,7
Байланыс қызметтерінің тарифтері индексі	100,0	99,4

## ПАВЛОДАР ОБЛЫСЫ

### Әлеуметтік даму

Халық, адам (01.01.2010ж.)	750 758
Туғандар, адам (2009ж. қаңтар-желтоқсан)	12 523
Өлгендер, адам (2009ж. қаңтар-желтоқсан)	8 032
Келгені, адам (2009ж. қаңтар-желтоқсан)	16 009
Кеткені, адам (2009ж. қаңтар-желтоқсан)	18 565
Жұмыспен қамтылғандар, адам (2009ж. IV тоқсан)	404 816
Жалдамалы қызметкерлер, жұмыспен қамтылғандардың жалпы санына %-бен (2009ж. IV тоқсан)	76,7
Жұмыссыздық деңгейі, % (2009ж. IV тоқсан)	6,2
Жалақы, теңге (2009ж. желтоқсан)	73 527
Жан басына шаққандағы орташа атаулы ақшалай табыстары, теңге (2009ж. желтоқсан)	44 328
Күнкөрістің ең төменгі деңгейінің шамасы, теңге (2010ж. қаңтар)	10 566

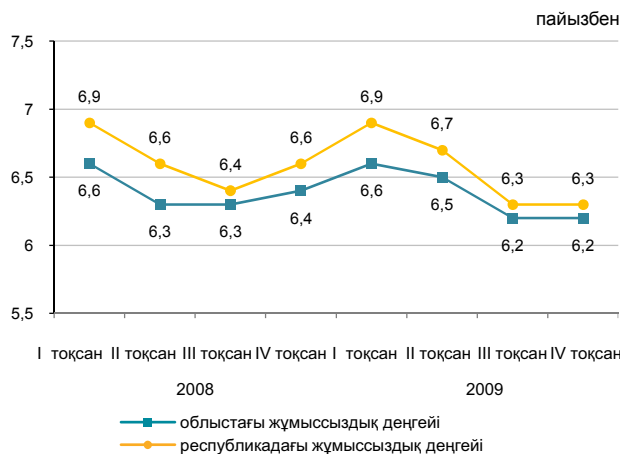

### Экономиканың нақты секторы

	2010ж. қаңтар 2009ж. қаңтарға %-бен	2009ж. қаңтар 2008ж. қаңтарға %-бен
Өнеркәсіп	134,5	81,8
Кен өндіру өнеркәсібі және карьерлерді қазу	121,5	-
Өңдеу өнеркәсібі	142,2	-
Электрмен жабдықтау, газ, бу беру, ауа баптау және сумен жабдықтау	124,8	-
Ауыл шаруашылығы	100,4	103,2
Құрылыс	68,1	95,8
Бөлшек сауда	107,1	109,7
Жүк айналымы	121,9	104,3
Жолаушылар айналымы	109,0	101,4
Байланыс	110,7	94,0

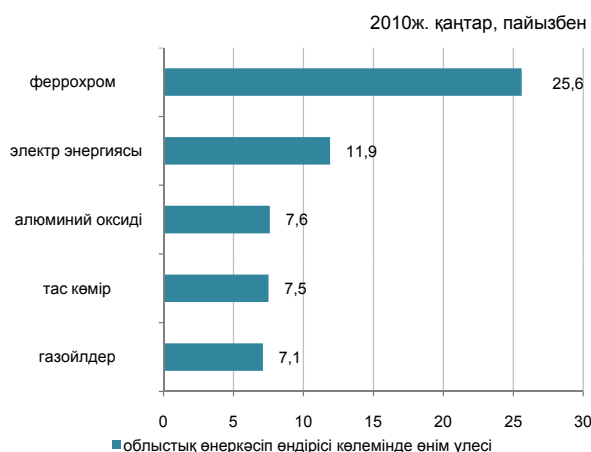

### Ауыл шаруашылығы

	2010ж. қаңтар	Өткен жылғы тиісті кезенге пайызбен
Тірідей салмақта союға өткізілген мал мен құс, мың тонна	5,1	98,9
Сауылған сиыр сүті, мың тонна	13,7	102,7
Алынған тауық жұмыртқасы, млн. дана	14,5	112,2
Негізгі дәнді дақылдардың қолда бары – барлығы, мың тонна <sup>1)</sup>	608,9	3,9 есе
одан:		
бидай	498,4	4 есе
арпа	63,2	3,5 есе
сұлы	20,7	7,3 есе

<sup>1)</sup> 2010 жылғы 1 ақпанға.

### Бағалар индексі

	2010ж. қаңтар 2009ж. желтоқсанға, %	2010ж. қаңтар 2009ж. қаңтарға, %
Тұтыну бағаларының индексі	102,4	107,5
Азық-түлік тауарлары	101,9	104,5
Азық-түлік емес тауарлар	100,1	106,5
Ақылы қызметтер	105,3	112,3
Өндіруші кәсіпорындар бағасының индексі	104,4	99,4
Ауыл шаруашылығының бағалары индексі	99,4	95,0
Құрылыстағы бағалар индексі	100,9	105,2
Көлік қызметтерінің тарифтері индексі	104,0	104,9
Байланыс қызметтерінің тарифтері индексі	100,5	99,8

## СОЛТҮСТІК ҚАЗАҚСТАН ОБЛЫСЫ

### Әлеуметтік даму

Халық, адам (01.01.2010ж.)	643 276
Туғандар, адам (2009ж. қаңтар-желтоқсан)	8 797
Өлгендер, адам (2009ж. қаңтар-желтоқсан)	8 048
Келгені, адам (2009ж. қаңтар-желтоқсан)	13 253
Кеткені, адам (2009ж. қаңтар-желтоқсан)	18 962
Жұмыспен қамтылғандар, адам (2009ж. IV тоқсан)	357 069
Жалдамалы қызметкерлер, жұмыспен қамтылғандардың жалпы санына %-бен (2009ж. IV тоқсан)	59,5
Жұмыссыздық деңгейі, % (2009ж. IV тоқсан)	6,1
Жалақы, теңге (2009ж. желтоқсан)	51 783
Жан басына шаққандағы орташа атаулы ақшалай табыстары, теңге (2009ж. желтоқсан)	32 528
Күнкөрістің ең төменгі деңгейінің шамасы, теңге (2010ж. қаңтар)	11 329

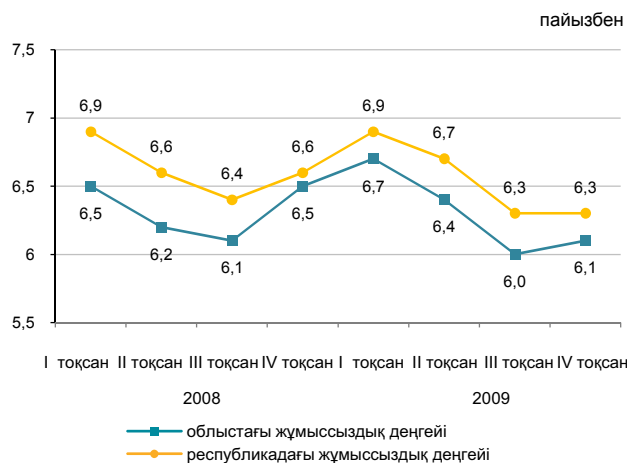

### Экономиканың нақты секторы

	2010ж. қаңтар 2009ж. қаңтарға %-бен	2009ж. қаңтар 2008ж. қаңтарға %-бен
Өнеркәсіп	101,1	99,6
Кен өндіру өнеркәсібі және карьерлерді қазу	26,0	-
Өңдеу өнеркәсібі	105,0	-
Электрмен жабдықтау, газ, бу беру, ауа баптау және сумен жабдықтау	110,0	-
Ауыл шаруашылығы	102,7	103,3
Құрылыс	144,6	48,3
Бөлшек сауда	105,6	111,7
Жүк айналымы	111,2	99,1
Жолаушылар айналымы	108,9	100,6
Байланыс	97,3	105,4

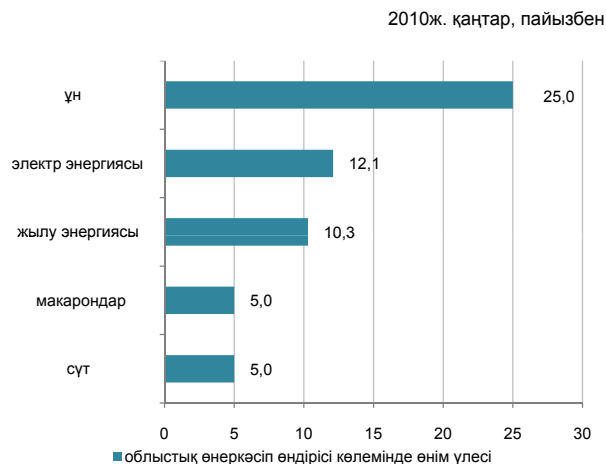

### Ауыл шаруашылығы

	2010ж. қаңтар	Өткен жылғы тиісті кезенге пайызбен
Тірідей салмақта союға өткізілген мал мен құс, мың тонна	9,4	100,3
Сауылған сиыр сүті, мың тонна	17,3	103,0
Алынған тауық жұмыртқасы, млн. дана	19,1	156,8
Негізгі дәнді дақылдардың қолда бары – барлығы, мың тонна <sup>1)</sup>	4 123,4	154,2
одан:		
бидай	3 685,3	165,2
арпа	382,5	94,0

<sup>1)</sup> 2010 жылғы 1 ақпанға.

### Бағалар индексі

	2010ж. қаңтар 2009ж. желтоқсанға, %	2010ж. қаңтар 2009ж. қаңтарға, %
Тұтыну бағаларының индексі	101,3	107,1
Азық-түлік тауарлары	101,5	104,2
Азық-түлік емес тауарлар	100,4	109,0
Ақылы қызметтер	101,9	109,3
Өндіруші кәсіпорындар бағасының индексі	102,0	99,5
Ауыл шаруашылығының бағалары индексі	94,8	77,3
Құрылыстағы бағалар индексі	100,4	103,5
Көлік қызметтерінің тарифтері индексі	100,0	102,6
Байланыс қызметтерінің тарифтері индексі	100,0	117,7

## ШЫҒЫС ҚАЗАҚСТАН ОБЛЫСЫ

## Әлеуметтік даму

Халық, адам (01.01.2010ж.)	1 419 063
Туғандар, адам (2009ж. қаңтар-желтоқсан)	24 332
Өлгендер, адам (2009ж. қаңтар-желтоқсан)	16 964
Келгені, адам (2009ж. қаңтар-желтоқсан)	33 670
Кеткені, адам (2009ж. қаңтар-желтоқсан)	39 739
Жұмыспен қамтылғандар, адам (2009ж. IV тоқсан)	718 667
Жалдамалы қызметкерлер, жұмыспен қамтылғандардың жалпы санына %-бен (2009ж. IV тоқсан)	66,3
Жұмыссыздық деңгейі, % (2009ж. IV тоқсан)	6,2
Жалақы, теңге (2009ж. желтоқсан)	64 082
Жан басына шаққандағы орташа атаулы ақшалай табыстары, теңге (2009ж. желтоқсан)	35 347
Күнкәрістің ең төменгі деңгейінің шамасы, теңге (2010ж. қаңтар)	11 206

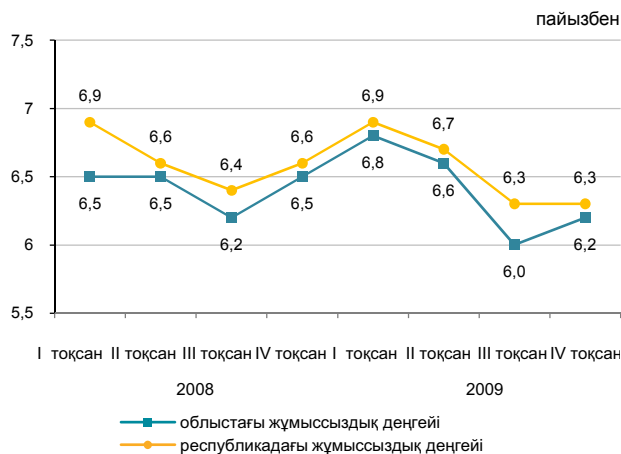

## Экономиканың нақты секторы

	2010ж. қаңтар 2009ж. қаңтарға %-бен	2009ж. қаңтар 2008ж. қаңтарға %-бен
Өнеркәсіп	92,2	97,0
Кен өндіру өнеркәсібі және карьерлерді қазу	66,7	-
Өңдеу өнеркәсібі	115,9	-
Электрмен жабдықтау, газ, бу беру, ауа баптау және сумен жабдықтау	98,8	-
Ауыл шаруашылығы	103,8	98,8
Құрылыс	74,4	68,8
Бөлшек сауда	114,8	104,5
Жүк айналымы	112,3	98,1
Жолаушылар айналымы	115,8	99,5
Байланыс	102,1	101,6

2010ж. қаңтар, пайызбен



## Ауыл шаруашылығы

	2010ж. қаңтар	Өткен жылғы тиісті кезенге пайызбен
Тірідей салмақта союға өткізілген мал мен құс, мың тонна	8,8	105,6
Сауылған сиыр сүті, мың тонна	27,9	105,2
Алынған тауық жұмыртқасы, млн. дана	19,1	90,6
Негізгі дәнді дақылдардың қолда бары – барлығы, мың тонна <sup>1)</sup>	596,5	3 есе
одан:		
бидай	457,4	3 есе
арпа	88,3	3,1 есе
сұлы	16,9	4,1 есе

<sup>1)</sup> 2010 жылғы 1 ақпанға.

## Бағалар индексі

	2010ж. қаңтар 2009ж. желтоқсанға, %	2010ж. қаңтар 2009ж. қаңтарға, %
Тұтыну бағаларының индексі	101,3	106,6
Азық-түлік тауарлары	101,1	103,9
Азық-түлік емес тауарлар	100,4	109,2
Ақылы қызметтер	102,4	107,6
Өндіруші кәсіпорындар бағасының индексі	101,3	141,1
Ауыл шаруашылығының бағалары индексі	98,7	85,9
Құрылыстағы бағалар индексі	100,7	104,2
Көлік қызметтерінің тарифтері индексі	102,0	99,0
Байланыс қызметтерінің тарифтері индексі	100,1	99,7

## АСТАНА ҚАЛАСЫ

### Әлеуметтік даму

Халық, адам (01.01.2010ж.)	683 939
Туғандар, адам (2009ж. қаңтар-желтоқсан)	16 029
Өлгендер, адам (2009ж. қаңтар-желтоқсан)	3 309
Келгені, адам (2009ж. қаңтар-желтоқсан)	49 875
Кеткені, адам (2009ж. қаңтар-желтоқсан)	17 967
Жұмыспен қамтылғандар, адам (2009ж. IV тоқсан)	350 578
Жалдамалы қызметкерлер, жұмыспен қамтылғандардың жалпы санына %-бен (2009ж. IV тоқсан)	91,1
Жұмыссыздық деңгейі, % (2009ж. IV тоқсан)	6,1
Жалақы, теңге (2009ж. желтоқсан)	147 469
Жан басына шаққандағы орташа атаулы ақшалай табыстары, теңге (2009ж. желтоқсан)	81 011
Күнкөрістің ең төменгі деңгейінің шамасы, теңге (2010ж. қаңтар)	14 223

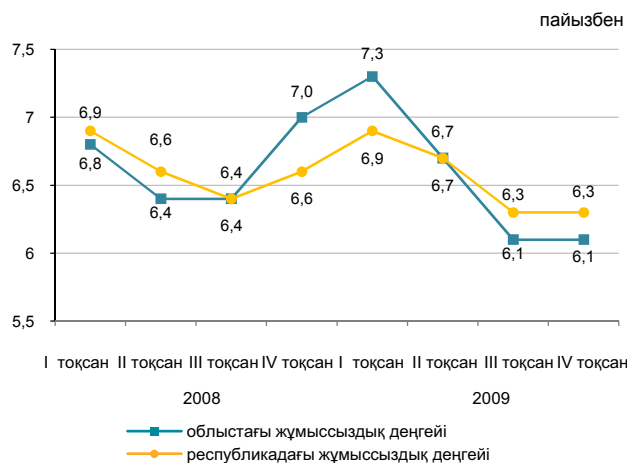

### Экономиканың нақты секторы

	2010ж. қаңтар 2009ж. қаңтарға %-бен	2009ж. қаңтар 2008ж. қаңтарға %-бен
Өнеркәсіп	101,5	93,8
Кен өндіру өнеркәсібі және карьерлерді қазу	-	-
Өңдеу өнеркәсібі	106,9	-
Электрмен жабдықтау, газ, бу беру, ауа баптау және сумен жабдықтау	101,3	-
Ауыл шаруашылығы	70,1	172,5
Құрылыс	71,6	97,0
Бөлшек сауда	116,1	125,7
Жүк айналымы	118,5	98,7
Жолаушылар айналымы	119,0	101,9
Байланыс	114,3	83,9



### Ауыл шаруашылығы

	2010ж. қаңтар	Өткен жылғы тиісті кезенге пайызбен
Тірідей салмақта союға өткізілген мал мен құс, тонна	28,6	44,8
Сауылған сиыр сүті, мың тонна	184,8	145,3
Алынған тауық жұмыртқасы, мың дана	9,4	86,2
Негізгі дәнді дақылдардың қолда бары – барлығы, мың тонна <sup>1)</sup>	162,0	2,3 есе
одан:		
бидай	155,4	2,4 есе

<sup>1)</sup> 2010 жылғы 1 ақпанға.

### Бағалар индексі

	2010ж. қаңтар 2009ж. желтоқсанға, %	2010ж. қаңтар 2009ж. қаңтарға, %
Тұтыну бағаларының индексі	101,2	107,4
Азық-түлік тауарлары	100,9	101,9
Азық-түлік емес тауарлар	100,4	110,9
Ақылы қызметтер	102,4	112,1
Өндіруші кәсіпорындар бағасының индексі	100,5	105,5
Ауыл шаруашылығының бағалары индексі	-	-
Құрылыстағы бағалар индексі	101,1	106,9
Көлік қызметтерінің тарифтері индексі	99,8	109,3
Байланыс қызметтерінің тарифтері индексі	100,0	97,5

## АЛМАТЫ ҚАЛАСЫ

### Әлеуметтік даму

Халық, адам (01.01.2010ж.)	1 405 456
Туғандар, адам (2009ж. қаңтар-желтоқсан)	37 079
Өлгендер, адам (2009ж. қаңтар-желтоқсан)	11 486
Келгені, адам (2009ж. қаңтар-желтоқсан)	65 741
Кеткені, адам (2009ж. қаңтар-желтоқсан)	50 983
Жұмыспен қамтылғандар, адам (2009ж. IV тоқсан)	656 576
Жалдамалы қызметкерлер, жұмыспен қамтылғандардың жалпы санына %-бен (2009ж. IV тоқсан)	92,8
Жұмыссыздық деңгейі, % (2009ж. IV тоқсан)	7,3
Жалақы, теңге (2009ж. желтоқсан)	119 610
Жан басына шаққандағы орташа атаулы ақшалай табыстары, теңге (2009ж. желтоқсан)	71 143
Күнкөрістің ең төменгі деңгейінің шамасы, теңге (2010ж. қаңтар)	15 060

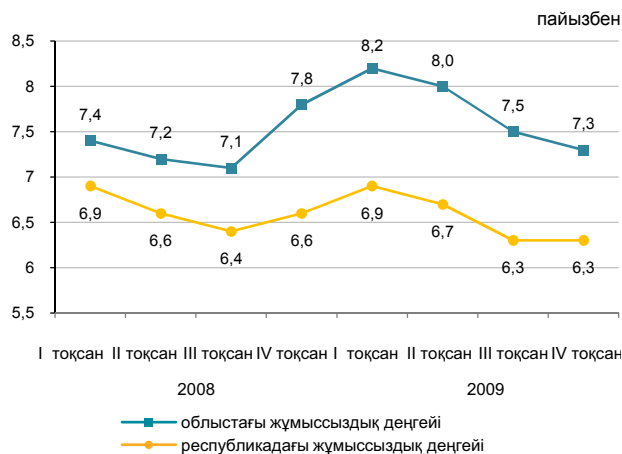

### Экономиканың нақты секторы

	2010ж. қаңтар 2009ж. қаңтарға %-бен	2009ж. қаңтар 2008ж. қаңтарға %-бен
Өнеркәсіп	118,5	88,3
Кен өндіру өнеркәсібі және карьерлерді қазу	-	-
Өңдеу өнеркәсібі	118,0	-
Электрмен жабдықтау, газ, бу беру, ауа баптау және сумен жабдықтау	124,5	-
Ауыл шаруашылығы	57,4	92,4
Құрылыс	42,1	67,8
Бөлшек сауда	105,9	88,6
Жүк айналымы	114,4	99,2
Жолаушылар айналымы	111,2	99,2
Байланыс	107,5	110,0

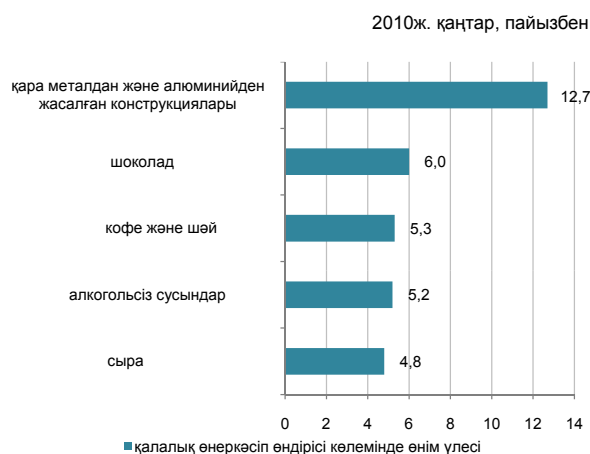

### Ауыл шаруашылығы

	2010ж. қаңтар	Өткен жылғы тиісті кезенге пайызбен
Тірідей салмақта союға өткізілген мал мен құс, тонна	21,9	72,0
Сауылған сиыр сүті, мың тонна	80,6	34,3
Алынған тауық жұмыртқасы, млн. дана	208,2	100,7
Негізгі дәнді дақылдардың қолда бары – барлығы, мың тонна <sup>1)</sup>	15,2	8,1
одан:		
бидай	15,2	8,3

<sup>1)</sup> 2010 жылғы 1 ақпанға.

### Бағалар индексі

	2010ж. қаңтар 2009ж. желтоқсанға, %	2010ж. қаңтар 2009ж. қаңтарға, %
Тұтыну бағаларының индексі	101,2	108,2
Азық-түлік тауарлары	101,1	103,9
Азық-түлік емес тауарлар	100,0	110,7
Ақылы қызметтер	102,4	111,7
Өндіруші кәсіпорындар бағасының индексі	101,1	103,8
Ауыл шаруашылығының бағалары индексі	-	-
Құрылыстағы бағалар индексі	100,4	103,4
Көлік қызметтерінің тарифтері индексі	100,2	101,1
Байланыс қызметтерінің тарифтері индексі	100,0	99,7

# 1. ОСНОВНЫЕ ПОКАЗАТЕЛИ

## 1.1 КРАТКИЕ ИТОГИ СОЦИАЛЬНО-ЭКОНОМИЧЕСКОГО РАЗВИТИЯ

### КРАТКОСРОЧНЫЙ ЭКОНОМИЧЕСКИЙ ИНДИКАТОР

**Краткосрочный экономический индикатор** в январе 2010г. к январю 2009г. составил 108,5%. Расчет краткосрочного экономического индикатора осуществляется для обеспечения оперативности и базируется на изменении индексов выпуска по базовым отраслям: сельское хозяйство, промышленность, строительство, торговля, транспорт и связь, составляющих 67-68% от ВВП.

### УРОВЕНЬ ЖИЗНИ

**Среднедушевые номинальные денежные доходы** населения по оценке в декабре 2009 г. составили 39806 тенге. Прирост по сравнению с декабрем 2008г. составил 13,2% по номинальным и 6,6% по реальным денежным доходам.

### РЫНОК ТРУДА И ОПЛАТА ТРУДА

**Численность безработных** по оценке в январе 2010г. составила 542,9 тыс. человек. Уровень безработицы достиг 6,4% к численности экономически активного населения. Численность лиц, зарегистрированных в органах занятости в качестве безработных, на конец января 2010г. составила 63,4 тыс. человек или 0,7% к численности экономически активного населения. Уровень скрытой безработицы по оценке составил 0,7% от экономически активного населения.

**Среднемесячная номинальная заработная плата**, начисленная работникам в декабре 2009г. составила 82779 тенге. Прирост к декабрю 2008г. составил 13,6%. Индекс реальной заработной платы к декабрю 2008г. составил 106,9%.

### ЦЕНЫ

**Индекс потребительских цен** в январе 2010г., по сравнению с январем 2009г., составил 107,3%. Цены на продовольственные товары возросли на 3,9%, непродовольственные — на 9,4%, платные услуги — на 10,1%. Цены предприятий-производителей промышленной продукции в январе 2010г., по сравнению с январем 2009г., повысились на 48,6%.

### НАЦИОНАЛЬНАЯ ЭКОНОМИКА

**Объем валового внутреннего продукта**, по оперативным данным, в январе-декабре 2009г. составил в текущих ценах 15887,8 млрд. тенге. По сравнению с аналогичным периодом 2008г. реальный ВВП вырос на 1,2%. В структуре ВВП доля производства товаров составила 43,8%, услуг — 54,8%.

**Объем инвестиций в основной капитал** в январе 2010г. составил 175,9 млрд. тенге, что на 2,9% больше, чем за аналогичный период прошлого года.

### ТОРГОВЛЯ

**Объем розничного товарооборота** за отчетный период составил 221138,5 млн. тенге (без оборота общественного питания) и увеличился на 11,8%, по сравнению с январем 2009г.

**Объем оптового товарооборота** за отчетный период составил 424961,9 млн. тенге и увеличился на 17,1% по сравнению с январем 2009г.

**Внешнеторговый оборот** Казахстана (данные Комитета таможенного контроля Министерства финансов Республики Казахстан, без учета неорганизованной торговли) в январе-декабре 2009г. составил 71604,4 млн. долларов США и по сравнению с январем-декабрем 2008г. уменьшился на 34,4%, в том числе экспорт — 43195,7 млн. долларов США (на 39,3% меньше), импорт — 28408,7 млн. долларов США (на 25% меньше).

### РЕАЛЬНЫЙ СЕКТОР ЭКОНОМИКИ

**Объем промышленного производства** в январе 2010г. составил 884,6 млрд. тенге в действующих ценах, что на 10,3% больше, чем в январе 2009г. В горнодобывающей промышленности и разработке карьеров производство возросло на 5%, обрабатывающей промышленности — на 24,5%, электроснабжении, подаче газа, пара и воздушном кондиционировании — на 4,6%.

**Объем валовой продукции сельского хозяйства** в январе 2010г. составил 45,1 млрд. тенге, увеличившись на 2,1% к январю 2009г.

**Объем грузооборота** в январе 2010г. составил 25,8 млрд. ткм (с учетом оценки объема грузооборота нетранспортными организациями и предпринимателями, занимающимися коммерческими перевозками) и вырос на 1,3% по сравнению с соответствующим периодом 2009г.

**Количество зарегистрированных юридических лиц** составило 299008 единиц, по состоянию на 1 февраля 2010г. и увеличилось, по сравнению с соответствующим периодом прошлого года, на 5,0%, в том числе 283505 единиц с численностью работников менее 50 человек. Количество действующих юридических лиц составило 188924, среди которых малые предприятия составляют 174401 единиц. Количество субъектов малого бизнеса в республике составило 216170 единиц и увеличилось по сравнению с соответствующим периодом прошлого года на 6,0%.

### ФИНАНСОВАЯ СИСТЕМА

**Поступления государственного бюджета** на 1 января 2010г. составили 3510,3 млрд. тенге, расходы — 4003,0 млрд. тенге, дефицит бюджета — 492,7 млрд. тенге. По сравнению с соответствующим периодом 2008г. поступления уменьшились на 13,1%, расходы на 8,5%.

**Финансовый результат крупных и средних предприятий** за III квартал 2009г. определился как прибыль в сумме 966,9 млрд. тенге, что на 37,1% ниже уровня аналогичного периода 2008г. Уровень рентабельности составил 24,8%. Доля убыточных предприятий среди общего числа отчитавшихся составила 38,4%.

**Кредитные вложения банков** второго уровня в отрасли экономики на конец декабря 2009г. составили 7644,1 млрд. тенге и увеличились, по сравнению с соответствующим периодом прошлого года, на 2,5%. В общей сумме кредитов удельный вес долгосрочных кредитов составил 84,1%, кредитов в иностранной валюте — 48,4%. Объем депозитов в депозитных организациях составил 6473,0 млрд. тенге, что на 19,7% больше, чем в соответствующем месяце прошлого года, депозиты физических лиц составили 1893,1 млрд. тенге и увеличились на 28,5%

## МОНИТОРИНГ ОСНОВНЫХ СОЦИАЛЬНО-ЭКОНОМИЧЕСКИХ ПОКАЗАТЕЛЕЙ

Декабрь 2009г.

	Январь-декабрь 2009г.	Декабрь 2009г.	Январь-декабрь 2009г. к январю-декабрю 2008г., %	Декабрь 2009г. к декабрю 2008г., %	Декабрь 2009г. к ноябрю 2009г., %
<b>Социально-демографические показатели</b>					
Численность населения на конец периода, тыс. человек	15 999,5	15 999,5	101,4	101,4	100,1
Естественный прирост (убыль) населения, тыс. человек	215,1	14,3	105,3	109,3	92,7
Миграционный прирост (убыль), тыс. человек	7,9	3,2	в 3,3 раза	-	в 4 раза
Число зарегистрированных случаев заболеваний туберкулезом органов дыхания, человек	14 522	857	85,2	79,0	67,8
Число выявленных носителей ВИЧ-инфекции, человек	2 072	166	89,3	96,0	104,4
Число зарегистрированных преступлений, случаев	121 667	11 749	95,4	115,5	110,7
Уровень преступности, (число преступлений на 10 000 населения)	77	-	95,1	-	-
<b>Уровень жизни</b>					
Среднедушевой номинальный денежный доход (оценка), тенге	415 295	39 806	112,4	113,2	113,3
Реальный денежный доход (оценка), %	-	-	104,8	106,6	112,6
Величина прожиточного минимума, тенге	-	11 983	-	98,4	100,5
<b>Рынок труда и оплата труда</b>					
Численность безработных, тыс. человек (оценка)	-	532,9	-	94,8	100,2
Численность зарегистрированных безработных, тыс. человек	-	53,4	-	110,3	67,0
Уровень безработицы, % (оценка)	-	6,3	-	-	-
Доля зарегистрированных безработных, %	-	0,6	-	-	-
Уровень скрытой безработицы, % (оценка)	-	0,7	-	-	-
Среднемесячная номинальная заработная плата одного работника, тенге	67 639	82 779	111,4	113,6	123,8
Индекс реальной заработной платы, %	-	-	103,8	106,9	123,0
<b>Цены</b>					
Индекс потребительских цен, %	-	-	107,3	106,2	100,6
Индекс цен производителей промышленной продукции, %	-	-	78,0	131,0	101,8
Индекс цен в сельском хозяйстве, %	-	-	103,1	87,3	98,5
Индекс цен в строительстве, %	-	-	105,8	104,5	100,8
Индекс цен оптовых продаж, %	-	-	100,4	103,1	100,1
Индекс тарифов на услуги транспорта, %	-	-	103,7	101,3	99,9
Индекс тарифов на услуги связи, %	-	-	99,7	99,8	100,0
Индекс цен экспортных поставок, %	-	-	-	110,2	106,7
Индекс цен импортных поступлений, %	-	-	-	100,8	98,8
<b>Национальная экономика</b>					
Краткосрочный экономический индикатор, % (рассчитывается по реальному темпу роста шести отраслей - сельское хозяйство, промышленность, строительство, торговля, транспорт, связь)	19 087,4	2 111,5	101,0	115,4	109,8
Валовой внутренний продукт, млрд. тенге	15 887,8	-	101,2	-	-
Инвестиции в основной капитал, млрд. тенге	4 546,9	649,8	102,1	101,3	151,1
<b>Торговля</b>					
Розничный товарооборот по всем каналам реализации, млрд. тенге (без учета услуг общественного питания)	2 525,2	293,3	96,1	98,9	115,3
Внешнеторговый оборот, млн. долл. США	71 604,4	8 620,0	65,6	109,6	134,8
Экспорт товаров, млн. долл. США	43 195,7	5 588,0	60,7	132,0	141,4
Импорт товаров, млн. долл. США	28 408,7	3 032,0	75,0	83,6	124,0
<b>Реальный сектор экономики</b>					
Объем промышленной продукции (товаров, услуг), млрд. тенге	8 925,2	997,6	101,7	112,1	105,0
Объем валовой продукции сельского хозяйства, млрд. тенге	1 620,3	137,6	113,8	172,8	132,0
Объем строительных работ, млрд. тенге	1 790,1	216,5	95,1	108,7	124,4
Перевозки грузов всеми видами транспорта, млн. тонн	2 104,3	243,7	96,0	124,0	102,4
Грузооборот всех видов транспорта, млрд. ткм	336,8	31,7	91,1	102,4	101,7
Объем услуг связи, млрд. тенге	441,4	39,5	108,3	110,8	99,7
Индекс предпринимательской уверенности в промышленности	-	+5	-	-	-
Индекс предпринимательской уверенности в торговле	-	+13	-	-	-
Индекс ощущений потребителей	-	+7	-	-	-
Индекс желаний покупать	-	+7	-	-	-
<b>Финансовая система</b>					
Денежная масса М3, млрд. тенге	-	7 386,5	-	117,9	104,1
Наличные деньги в обращении, млрд. тенге	-	913,5	-	106,5	109,2
Депозиты в депозитных организациях, на конец периода, млрд. тенге (без учета счетов нерезидентов)	-	6 473,0	-	119,7	103,4
депозиты физических лиц, на конец периода, млрд. тенге (без учета счетов нерезидентов)	-	1 893,1	-	128,5	104,8
Кредиты БВУ экономики и населения, млрд. тенге	-	7 644,1	-	102,5	97,7
Долгосрочные кредитные вложения БВУ, млрд. тенге	-	6 430,6	-	108,3	97,2
Рентабельность предприятий и организаций, % (III квартал 2009г.)	24,8	-	-	-	-
Дебиторская задолженность предприятий и организаций, млрд. тенге (III квартал 2009г.)	6 748,2	-	113,5	-	-
Задолженность по обязательствам предприятий и организаций, млрд. тенге (III квартал 2009г.)	18 471,0	-	134,4	-	-

## МОНИТОРИНГ ОСНОВНЫХ СОЦИАЛЬНО-ЭКОНОМИЧЕСКИХ ПОКАЗАТЕЛЕЙ

Январь 2010г.

	Январь 2010г.	Январь 2010г. к январю 2009г. %	Январь 2010г. к декабрю 2009г. %
<b>Социально-демографические показатели</b>			
Численность населения на конец периода, тыс. человек	-	-	-
Естественный прирост (убыль) населения, тыс. человек	-	-	-
Миграционный прирост (убыль), тыс. человек	-	-	-
Число зарегистрированных случаев заболеваний туберкулезом органов дыхания, человек	-	-	-
Число выявленных носителей ВИЧ-инфекции, человек	-	-	-
Число зарегистрированных преступлений, случаев	-	-	-
Уровень преступности, (число преступлений на 10 000 населения)	-	-	-
<b>Уровень жизни</b>			
Среднедушевой номинальный денежный доход (оценка), тенге	-	-	-
Реальный денежный доход (оценка), %	-	-	-
Величина прожиточного минимума, тенге	12 141	99,0	101,3
<b>Рынок труда и оплата труда</b>			
Численность безработных, тыс. человек (оценка)	542,9	94,6	101,9
Численность зарегистрированных безработных, тыс. человек	63,4	111,0	118,7
Уровень безработицы, % (оценка)	6,4	-	-
Доля зарегистрированных безработных, %	0,7	-	-
Уровень скрытой безработицы, % (оценка)	0,7	-	-
Среднемесячная номинальная заработная плата одного работника, тенге	-	-	-
Индекс реальной заработной платы, %	-	-	-
<b>Цены</b>			
Индекс потребительских цен, %	-	107,3	101,4
Индекс цен производителей промышленной продукции, %	-	148,6	98,7
Индекс цен в сельском хозяйстве, %	-	86,1	98,8
Индекс цен в строительстве, %	-	104,9	100,6
Индекс цен оптовых продаж, %	-	104,6	100,3
Индекс тарифов на услуги транспорта, %	-	113,4	111,7
Индекс тарифов на услуги связи, %	-	99,7	100,0
Индекс цен экспортных поставок, %	-	-	-
Индекс цен импортных поступлений, %	-	-	-
<b>Национальная экономика</b>			
Краткосрочный экономический индикатор, % (рассчитывается по реальному темпу роста шести отраслей - сельское хозяйство, промышленность, строительство, торговля, транспорт, связь)	1 531,9	108,5	71,4
Валовой внутренний продукт, млрд. тенге	-	-	-
Инвестиции в основной капитал, млрд. тенге	175,9	102,9	26,9
<b>Торговля</b>			
Розничный товарооборот по всем каналам реализации, млрд. тенге (без учета услуг общественного питания)	221,1	111,8	75,1
Внешнеторговый оборот, млн. долл. США	-	-	-
Экспорт товаров, млн. долл. США	-	-	-
Импорт товаров, млн. долл. США	-	-	-
<b>Реальный сектор экономики</b>			
Объем промышленной продукции (товаров, услуг), млрд. тенге	884,6	110,3	88,5
Объем валовой продукции сельского хозяйства, млрд. тенге	45,1	102,1	32,2
Объем строительных работ, млрд. тенге	56,9	87,4	26,1
Перевозки грузов всеми видами транспорта, млн. тонн	164,1	114,7	67,3
Грузооборот всех видов транспорта, млрд. ткм	25,8	101,3	81,2
Объем услуг связи, млрд. тенге	38,9	106,8	95,0
Индекс предпринимательской уверенности в промышленности	+4		
Индекс предпринимательской уверенности в торговле	+11		
Индекс ощущений потребителей	+7		
Индекс желания покупать	+6		
<b>Финансовая система</b>			
Денежная масса М3, млрд. тенге	-	-	-
Наличные деньги в обращении, млрд. тенге	-	-	-
Депозиты в депозитных организациях, на конец периода, млрд. тенге (без учета счетов нерезидентов)	-	-	-
депозиты физических лиц, на конец периода, млрд. тенге (без учета счетов нерезидентов)	-	-	-
Кредиты БВУ экономики и населения, млрд. тенге	-	-	-
Долгосрочные кредитные вложения БВУ, млрд. тенге	-	-	-
Рентабельность предприятий и организаций, %	-	-	-
Дебиторская задолженность предприятий и организаций, млрд. тенге	-	-	-
Задолженность по обязательствам предприятий и организаций, млрд. тенге	-	-	-

- показатели, формируемые с опозданием, представлены в предыдущей таблице.

## 2. СОЦИАЛЬНО-ДЕМОГРАФИЧЕСКИЕ ПОКАЗАТЕЛИ

### 2.1 ЧИСЛЕННОСТЬ НАСЕЛЕНИЯ\*

	тыс. человек		
	Все население	Городское население	Сельское население
На 01.01.2009г.	15 776,5	8 395,1	7 381,4
На 01.01.2010г.	15 999,5	8 560,4	7 439,1

Численность населения страны на 1 января 2010г. по текущим данным составила 16,0 млн. человек. По сравнению с 1 января 2009г. она увеличилась на 1,4%.

#### Темпы прироста численности населения

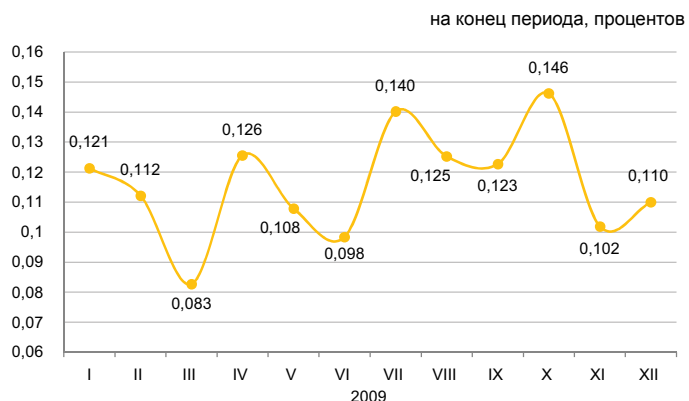

#### Естественное движение населения

	Человек		На 1000 человек	
	январь-декабрь 2008г.	январь-декабрь 2009г.	на 01.01. 2009г.	на 01.01. 2010г.
Родившиеся	359 296	358 765	22,9	22,5
Умершие	155 062	143 682	9,9	9,0
Естественный прирост	204 234	215 083	13,0	13,5
Браки	135 280	140 386	8,6	8,8
Разводы	35 852	39 257	2,3	2,5

#### Темпы роста естественного прироста населения

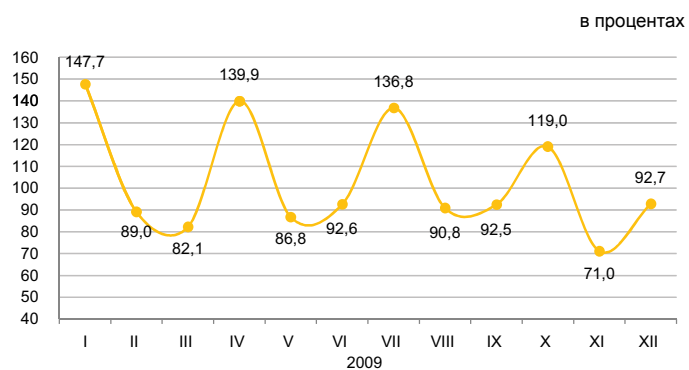

Среди основных классов причин смерти населения наибольший удельный вес, как и прежде, занимают болезни системы кровообращения (46,5%).

#### Структура умерших по основным причинам смерти

	Число умерших, человек		Удельный вес, %	
	январь-декабрь 2008г.	январь-декабрь 2009г.	январь-декабрь 2008г.	январь-декабрь 2009г.
Всего	155 062	143 682	100,0	100,0
от болезней системы кровообращения	77 765	66 796	50,2	46,5
от новообразований	18 304	18 038	11,8	12,6
от несчастных случаев, отравлений и травм	20 352	17 446	13,1	12,1
от болезней органов дыхания	7 946	7 718	5,1	5,4
от болезней органов пищеварения	7 631	7 222	4,9	5,0
от инфекционных и паразитарных болезней	3 529	2 966	2,3	2,1
от других болезней	19 535	23 496	12,6	16,3

\* Численность населения будет уточнена после подведения итогов национальной переписи населения 2009 года.

## 2.2 МИГРАЦИЯ НАСЕЛЕНИЯ

### Миграция населения

	человек		
	Сальдо миграции населения	Прибыло	Выбыло
<b>всего</b>			
Январь-декабрь 2008г.	2 419	391 436	389 017
Январь-декабрь 2009г.	7 908	405 396	397 488
<b>внешняя миграция</b>			
Январь-декабрь 2008г.	2 419	47 657	45 238
Январь-декабрь 2009г.	7 908	42 273	34 365
<b>внутренняя миграция</b>			
Январь-декабрь 2008г.	0	343 779	343 779
Январь-декабрь 2009г.	0	363 123	363 123

### Изменение внешней миграции

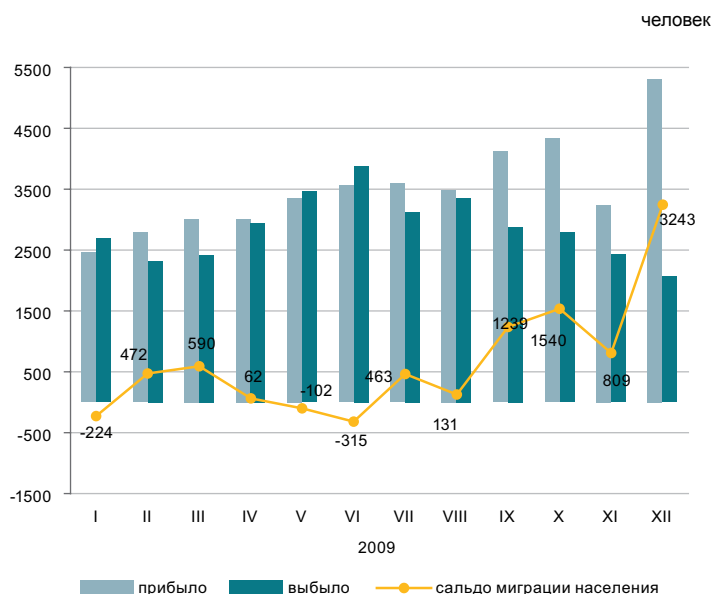

В январе-декабре 2009г. по сравнению с январем-декабрем 2008г. число прибывших в Казахстан и число выбывших из Казахстана уменьшились, соответственно, на 11,3% и на 24,0%.

Основной миграционный обмен страны происходит с государствами СНГ. Доля прибывших из стран СНГ и выбывших в эти страны составили 77,8% и 93,5% соответственно.

Увеличилась численность мигрантов, переезжающих в пределах страны, на 5,6%. По межрегиональным перемещениям положительное сальдо миграции населения наблюдается в 5-ти регионах страны, из них самое большое по величине в г.Астана (32,2 тыс.), г.Алматы (14,6 тыс. человек).

### Структура миграционных потоков по этнической принадлежности

	в процентах к общему числу			
	Прибывшие		Выбывшие	
	январь-декабрь 2008г.	январь-декабрь 2009г.	январь-декабрь 2008г.	январь-декабрь 2009г.
Всего	100	100	100	100
Казахи	76,2	73,0	5,0	5,9
Русские	13,2	14,3	69,8	68,4
Украинцы	1,3	1,5	8,1	7,9
Немцы	1,1	1,0	6,9	6,2
Другие	8,2	10,2	10,2	11,6

### Миграция населения за январь-декабрь 2009г. (все потоки)

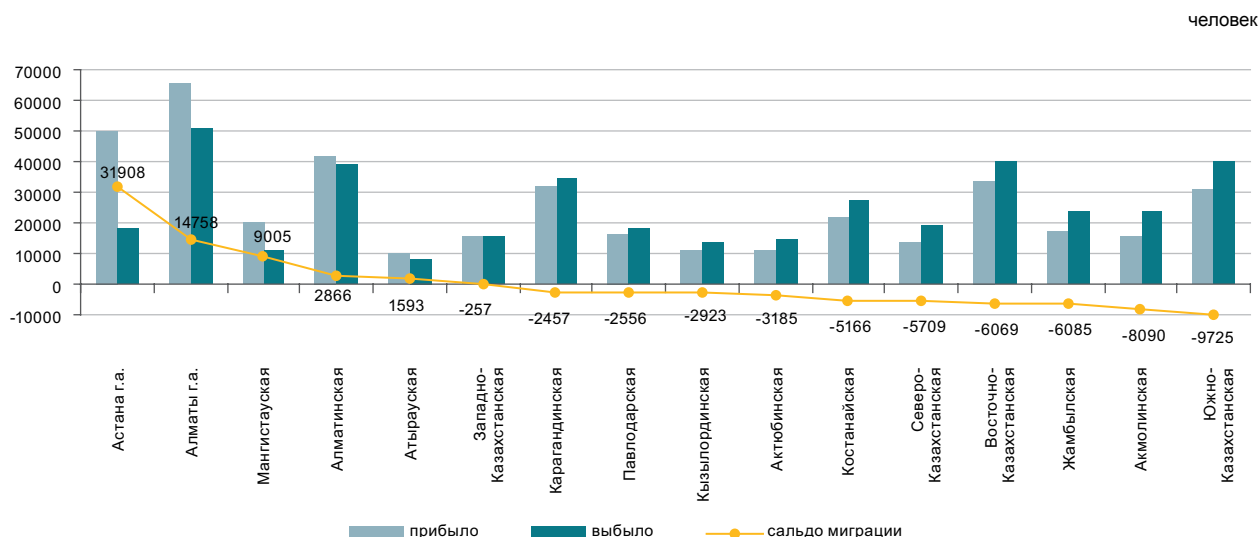

## 2.3 ЗАБОЛЕВАЕМОСТЬ НАСЕЛЕНИЯ

(по данным РСЭС МЗ)

	случаев	
	Туберкулез органов дыхания	ВИЧ-инфекция
2008г.	17 029	2 318
Январь-декабрь 2009г.	14 522	2 072
Декабрь 2008г.	1 085	173
Декабрь 2009г.	857	166

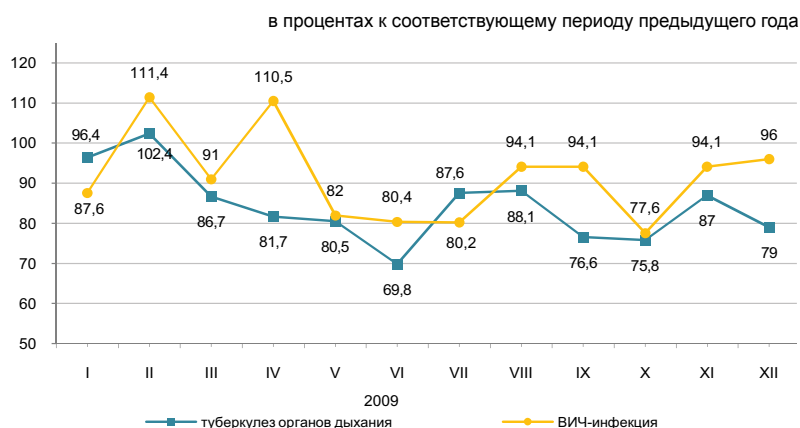

### Уровень заболеваемости отдельными инфекционными заболеваниями в январе-декабре 2009 года

Наибольшее распространение среди зарегистрированных инфекционных заболеваний получили острые инфекции верхних дыхательных путей – 9281,8 случаев на 100000 населения, острые кишечные инфекции – 130,1, туберкулез органов дыхания – 91,5, сифилис – 39,7, вирусные гепатиты – 36,2, педикулез – 17,1 и чесотка – 14,4.

### Рост заболеваемости населения отдельными видами инфекционных заболеваний

в процентах

	Декабрь 2009г. к декабрю 2008г.	
	всего	из них дети до 14 лет
Ротавирусный энтерит	107,1	107,8

### Число зарегистрированных случаев наиболее распространенных заболеваний

	Январь-декабрь 2009г., единиц	В % к соответствующему периоду прошлого года	Декабрь 2009г., единиц	В % к соответствующему периоду прошлого года
Ротавирусный энтерит				
всего	4 722	в 1,5 раза	361	107,1
из них дети до 14 лет	4 538	в 1,5 раза	361	107,8
сельская местность	1 294	в 2,1 раза	53	94,6
Бактериальная дизентерия				
всего	2 409	63,1	65	42,2
из них дети до 14 лет	1 421	63,4	43	52,4
сельская местность	595	68,4	15	32,6
Бруцеллез, впервые диагностированный				
всего	2 110	81,9	72	91,1
из них дети до 14 лет	270	88,5	6	60,0
сельская местность	1 817	83,3	62	95,4
Эхинококкоз				
всего	914	в 1,1 раза	56	77,8
из них дети до 14 лет	204	95,7	17	81,0
сельская местность	536	в 1,2 раза	34	75,6

## 2.4 ПЕНСИОННОЕ ОБЕСПЕЧЕНИЕ И СОЦИАЛЬНАЯ ЗАЩИТА НАСЕЛЕНИЯ

(по данным МТСЭН)

	Средний размер назначенных пенсий (пособий), тенге	Число получателей, тысяч человек
<b>Пенсионная выплата</b>		
2007г.	10 654	1 635,0
2008г.	13 418	1 640,5
III квартал 2008г.	13 430	1 637,9
III квартал 2009г.	17 106	1 654,9
<b>Государственная базовая пенсионная выплата</b>		
2007г.	3 000	1 656,7
2008г.	4 810	1 663,1
III квартал 2008г.	4 810	1 660,0
III квартал 2009г.	5 487	1 678,8
<b>Государственное базовое социальное пособие</b>		
2007г.	8 366	639,1
2008г.	11 319	651,6
III квартал 2008г.	11 375	607,1
III квартал 2009г.	12 954	620,8
<b>Специальное государственное пособие</b>		
2007г.	2 801	1 132,0
2008г.	2 934	1 155,3
III квартал 2008г.	2 899	1 123,4
III квартал 2009г.	3 176	1 146,1
<b>Государственная жилищная помощь<sup>1)</sup></b>		
2007г.	1 028,1	114,8
2008г.	1 450,9	191,0
2009г.	1 505,1	229,1
<b>Государственная адресная социальная помощь</b>		
2008г.	1 162,7	244,1
2009г.	1 136,3	240,3
Январь 2009г.	2 314,2	76,5
Январь 2010г.	2 281,1	64,7
Январь 2010г.	2 281,1	64,7

<sup>1)</sup> В графе «Число получателей» указано тысяч семей.

**Средний размер и численность получателей пенсий (пособий)**

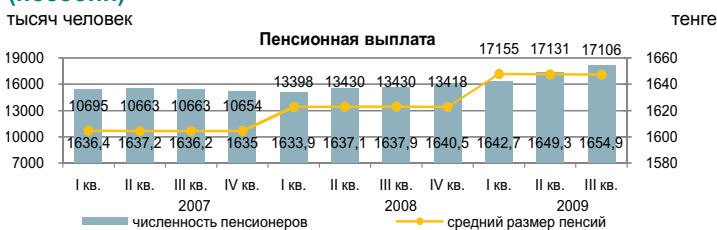

**Государственная базовая пенсионная выплата**

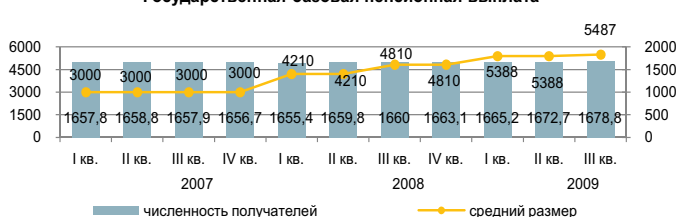

**Государственное базовое социальное пособие**

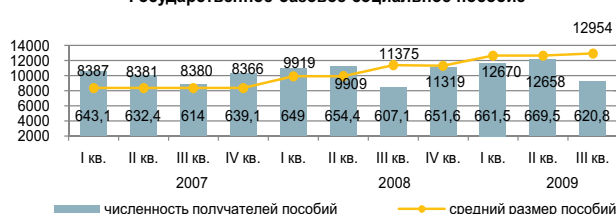

**Специальное государственное пособие**

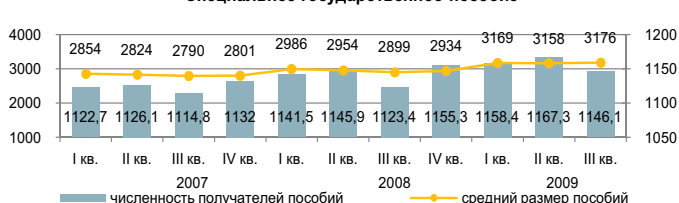

**Государственная жилищная помощь**

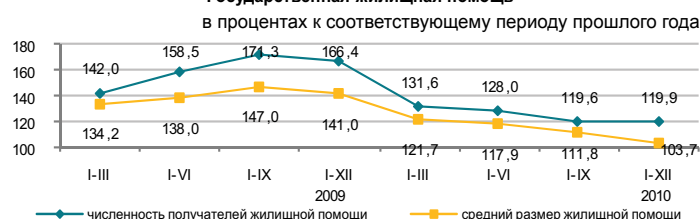

**Государственная адресная социальная помощь**

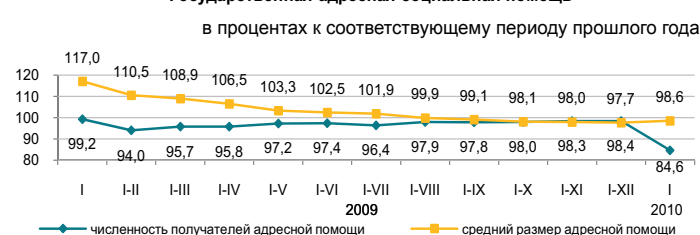

За III квартал 2009г. численность получателей пенсий и пособий по сравнению с соответствующим периодом 2008г. выросла на 1,6%, средний размер назначенных пенсий вырос на 27,4% (рост в реальном выражении – 19,7%) и составил 17106 тенге. Средний размер жилищной помощи, назначенной за 2009г., увеличился на 3,7% по сравнению с показателем 2008 года. Средний размер адресной социальной помощи, назначенной за январь 2010 года, составил 2281,1 тенге, которую получили 64,7 тыс. человек.

## 2.5 ПРЕСТУПНОСТЬ

(по данным КПС и СУ ГП)

	Число зарегистрированных преступлений	случаев	
		из них в отношении женщин	несовершеннолетних
2008г.	127 478	35 131	5 769
2009г.	121 667	34 515	5 048

### Уровень преступности на 10 000 населения

	Всего
2008г.	81
2009г.	77

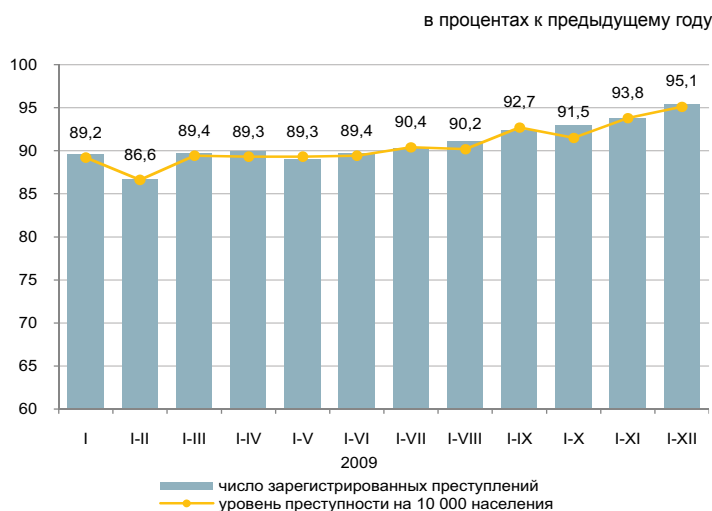

По расследованным в отчетном периоде преступлениям, в целом по республике установленная сумма материального ущерба составила 233104,7 млн. тенге (за 2008г. – 147717,5 млн. тенге), из них 33,5% - приходится на преступления в сфере экономической деятельности (в 2008 году - 39,5%), 50,4% - против собственности (13%).

Правоохранительными органами республики выявлено 78673 лиц, совершивших преступления (на 1% больше, чем в 2008г.), привлечено к уголовной ответственности 59226 лиц, что на 1% больше, чем в 2008г. Из числа выявленных лиц, совершивших преступления 12,4% составляли женщины (в 2008г. – 11,6%), 8,5% - несовершеннолетние (9,6%), 3% - выполнявшие государственные функции (2,9%). Удельный вес лиц, ранее совершивших преступления составил 8,5% (7,3%).

В среднем по Казахстану каждый десятый, совершивший преступление, находился в состоянии алкогольного опьянения, каждый третий – в составе группы. Большую часть всех выявленных лиц, совершивших преступления, как и в 2008 году составляли безработные – 74%.

### По категориям преступлений

	2009г.	В процентах к итогу	В % к соответствующему периоду прошлого года
Число зарегистрированных преступлений - всего, случаев	121 667	100	95,4
Преступления против личности	8 450	6,9	98
из них:			
умышленное убийство и покушение на убийство	1 638		97,5
умышленное причинение тяжкого вреда здоровью	1 750		92,5
умышленное причинение средней тяжести вреда здоровью	1 853		96,4
Преступления против собственности	76 048	62,5	91,1
из них: кражи чужого имущества	49 004		93
Преступления против общественной безопасности и общественного порядка	7 894	6,5	102,3
из них: хулиганство	6 014		99
Преступления против здоровья населения и нравственности	9 754	8,0	97,1
из них: преступления, связанные с наркотиками	9 432		97,3
Транспортные преступления	4 244	3,5	107,2
Преступления против интересов государственной службы	2 467	2,0	99,4
Воинские преступления	455	0,4	89,5
из них:			
злоупотребление властью, превышение или бездействие власти	184		189,7
нарушение уставных правил взаимоотношений	99		в 3 раза
самовольное оставление части или места службы	48		в 6 раз
Другие	12 365	10,2	115,4

### 3. УРОВЕНЬ ЖИЗНИ

#### 3.1 ДОХОДЫ НАСЕЛЕНИЯ

##### Среднедушевые номинальные денежные доходы населения (оценка)

	тенге
	Номинальный денежный доход
2008г.	30 781
I квартал	27 984
II квартал	30 253
III квартал	32 123
IV квартал	32 763
2009г.	34 608
I квартал	32 288
II квартал	34 028
III квартал	35 436
IV квартал	36 680

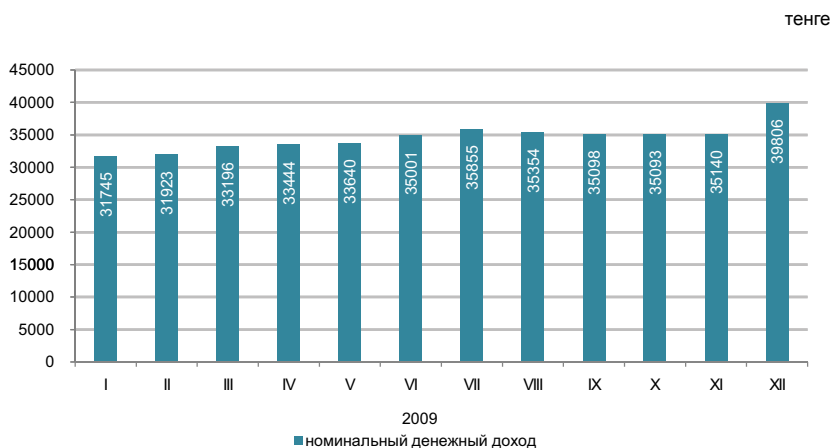

В декабре 2009г. среднедушевые номинальные денежные доходы населения составили 39806 тенге, что на 13,2% выше, чем в декабре 2008г., реальные денежные доходы за указанный период выросли на 6,6%.

	Декабрь 2009г.	Январь-декабрь 2009г.
Индекс номинальных денежных доходов	113,2	112,4
Индекс реальных денежных доходов	106,6	104,8

##### Оценка доходов за декабрь 2009г.

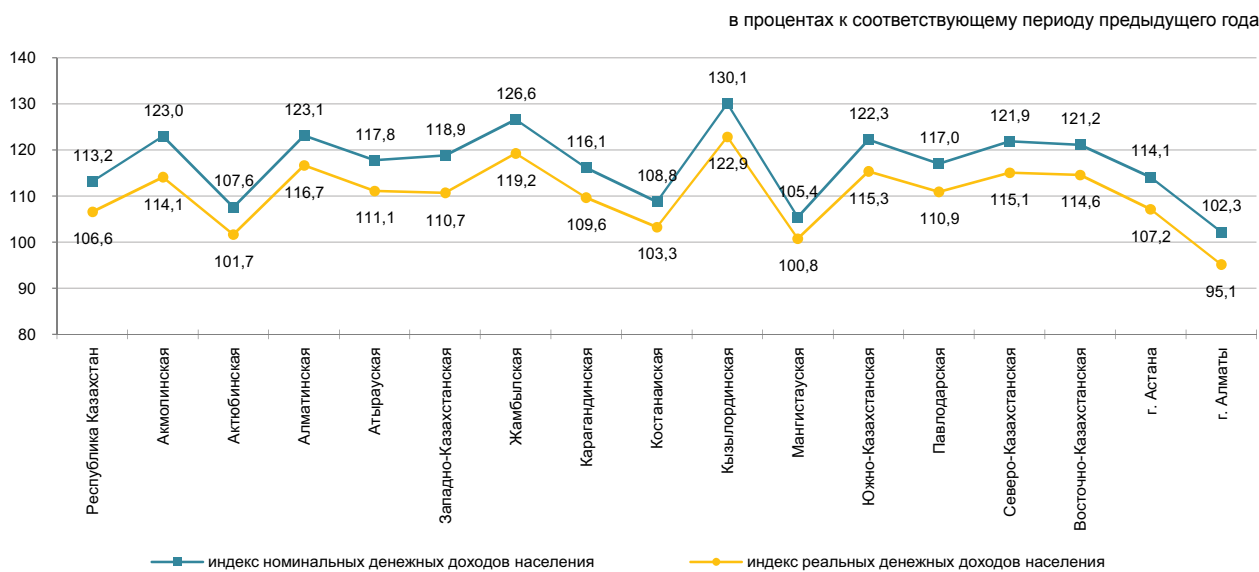

### 3.2 ВЕЛИЧИНА ПРОЖИТОЧНОГО МИНИМУМА

в среднем за год, тенге	
2007г.....	9 653
2008г.....	12 364
2009г.....	12 660
за месяц, тенге	
Январь 2008г.....	11 292
Январь 2009г.....	12 262
Январь 2010г.....	12 141

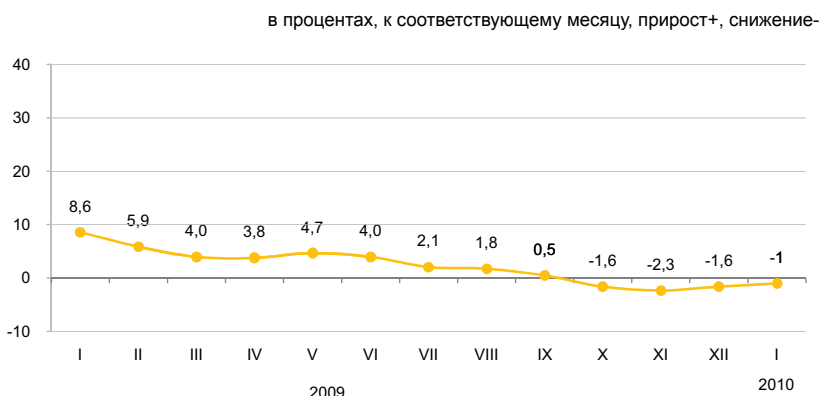

Величина прожиточного минимума в среднем на душу населения, рассчитанная исходя из минимальных норм потребления основных продуктов питания, в январе 2010г. относительно предыдущего месяца увеличилась на 1,3%.

	Январь 2010г., тенге	Январь 2010г. к декабрю 2009г.	Структура
<b>Величина прожиточного минимума</b>	12 141	101,3	100,0
в том числе			
продовольственные товары	7 284	101,3	60,0
непродовольственные товары и услуги	4 857	101,3	40,0

#### Структура продовольственного набора

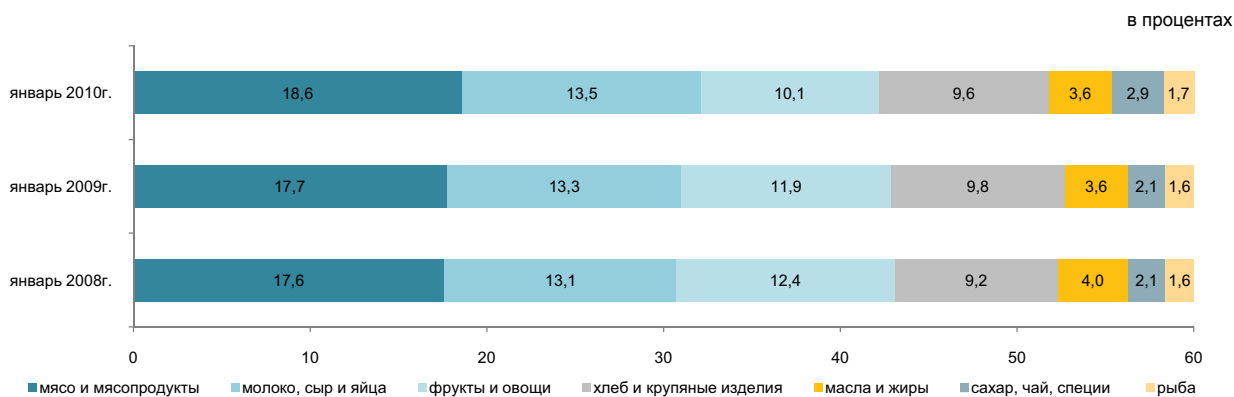

#### По социально-демографическим группам

	Величина прожиточного минимума, тенге			Соотношение с величиной прожиточного минимума, в процентах
	всего	продовольственные товары	непродовольственные товары и платные услуги	
<b>В среднем на душу населения</b>	12 141	7 284	4 857	100,0
дети, до 13 лет	9 649	5 789	3 860	79,5
подростки, 14-17 лет				
юноши	15 352	9 211	6 141	126,4
девочки	11 762	7 057	4 705	96,9
трудоспособное население, старше 18 лет:				
мужчины	14 472	8 683	5 789	119,2
женщины	11 489	6 894	4 595	94,6
пенсионеры и пожилые люди	11 365	6 819	4 546	93,6

## 4. РЫНОК ТРУДА И ОПЛАТА ТРУДА

### 4.1 ЗАНЯТОСТЬ ПО НАЙМУ

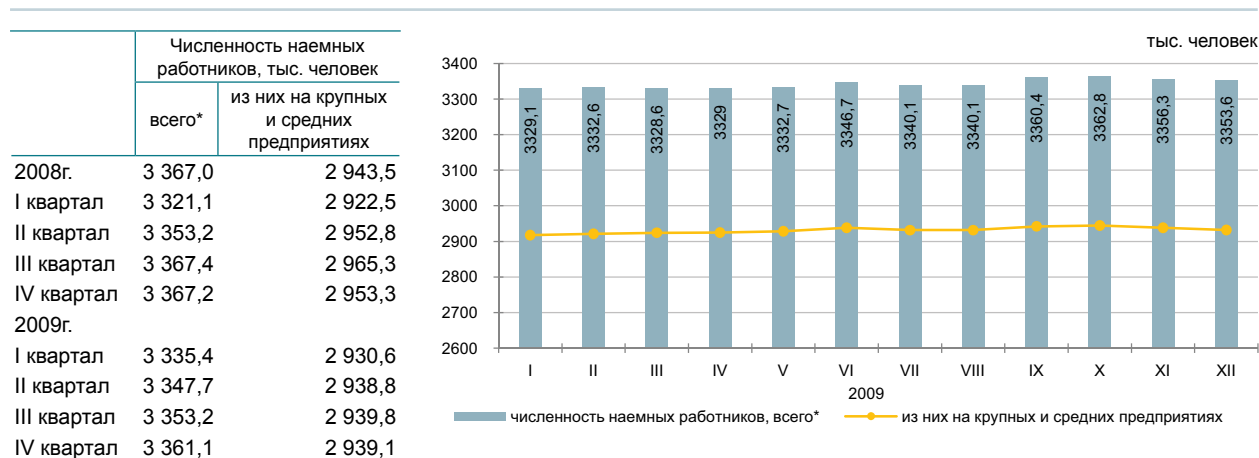

Численность наемных работников в декабре 2009г. составила 3353,6 тыс. человек, из них на крупных и средних предприятиях – 2931,5 тыс. человек.

В декабре 2009г. на крупные и средние предприятия было принято 45,2 тыс. человек. Выбыло по различным причинам 61,6 тыс. человек.

На конец декабря 2009г. на крупных и средних предприятиях были не заполнены 15,7 тыс. вакантных мест (0,5% к списочной численности).

	Декабрь 2009г.		
	тыс. человек	в % к ноябрю 2009г.	в % к декабрю 2008г.
Всего *	3 353,6	99,9	100,2
из них на крупных и средних предприятиях	2 931,5	99,8	99,9

#### Наличие и движение наемных работников, занятых на крупных и средних предприятиях, по отдельным видам экономической деятельности

	Декабрь 2009г.				из них в связи с сокращением и ликвидацией
	численность наемных работников	принято работников	выбыло работников		
Всего	2 931,5	45,2	61,6	2,9	
Промышленность	688,8	9,8	16,9	1,3	
Строительство	200,6	4,1	10,6	0,6	
Торговля; ремонт автомобилей, бытовых изделий и предметов личного пользования	117,6	4,8	4,4	0,1	
Транспорт и связь	273,3	3,2	3,8	0,1	
Финансовая деятельность	67,4	1,2	1,5	0,3	
Операции с недвижимым имуществом, аренда и предоставление услуг потребителям	201,0	4,2	5,1	0,4	
Государственное управление	243,2	2,5	2,6	-	
Образование	596,4	5,0	2,7	-	
Здравоохранение и предоставление социальных услуг	315,2	6,4	5,7	0,1	
Прочие виды деятельности	228,0	4,0	8,3	-	

#### Численность наемных работников по регионам в декабре 2009г.\*

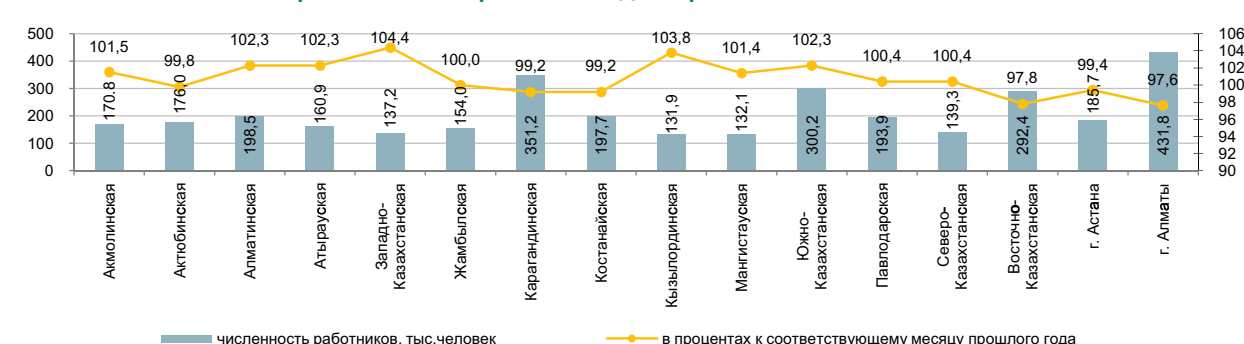

\*Без учета работников МП, занимающихся предпринимательской деятельностью.

## 4.2 БЕЗРАБОТИЦА И ОБЕСПЕЧЕНИЕ ЗАНЯТОСТИ

(по данным АС и МТСЗН)

	Уровень безработицы, %	Доля зарегистрированных безработных в численности экономически активного населения, %
2008г.	6,6	0,6
I квартал	6,9	1,0
II квартал	6,6	0,9
III квартал	6,4	0,8
IV квартал	6,6	0,6
2009г.		
I квартал	6,9	0,8
II квартал	6,7	1,1
III квартал	6,3	1,0
IV квартал	6,3	0,6
2010г.		
январь*	6,4*	0,7

\* Оценка.

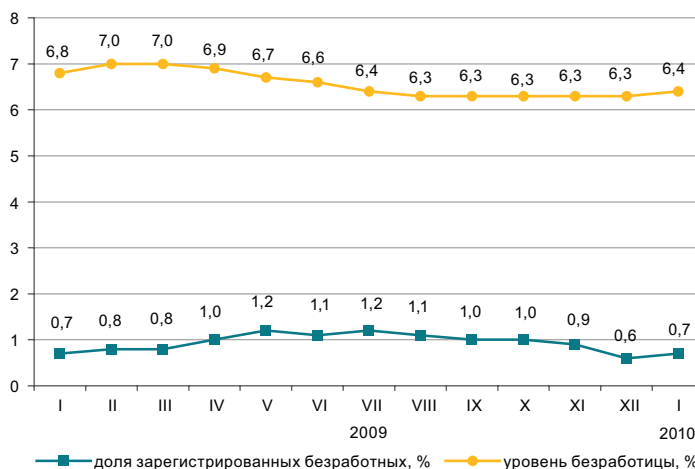

Численность безработных, по методологии МОТ, в январе 2010 г. по оценке составила 542,9 тыс. человек, уровень безработицы — 6,4%. Официально зарегистрированы в органах занятости МТСЗН, в качестве безработных 63,4 тыс. человек (0,7%).

Кроме того, на рынке труда фиксируется скрытая безработица — практика перевода работников на неполную рабочую неделю или сокращенный рабочий день, предоставление отпусков без сохранения заработной платы. По оценке в январе т. г. уровень скрытой безработицы составил 0,7% (58,9 тыс. человек) от экономически активного населения.

	IV квартал 2009г.		
	тыс. человек	в % к III кварталу 2009г.	в % к IV кварталу 2008г.
Экономически активное население	8 469,2	99,7	100,6
Занятое население	7 937,4	99,8	101,0
наемные работники	5 285,3	100,4	101,1
самозанятые	2 652,1	98,6	100,8
Безработные	531,8	99,3	95,1
Экономически неактивное население	3 489,3	100,6	102,3

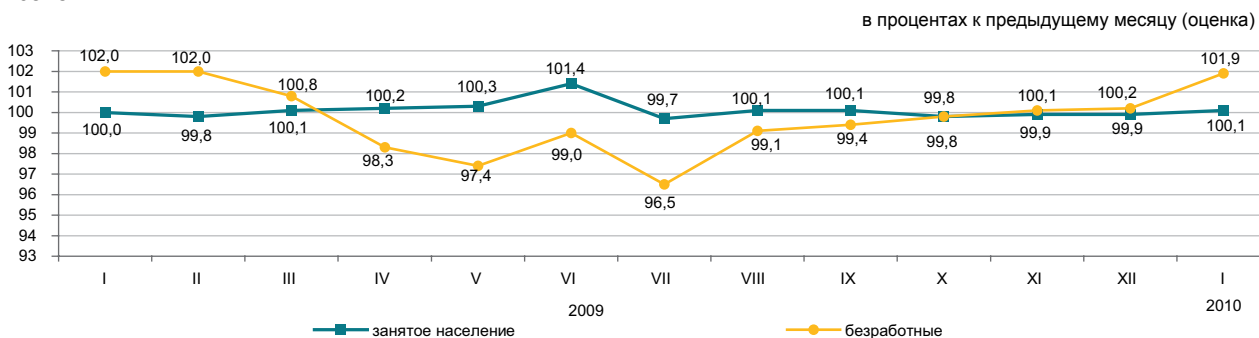

	Январь 2010г.	
	тыс. человек	в % к декабрю 2009 г.
Число обратившихся за трудовым посредничеством	30,8	в 2,3р.
Число трудоустроенных граждан	12,8	40,6
Численность лиц, зарегистрированных в органах занятости в качестве безработных	63,4	118,9
Направлены на профессиональную подготовку или переподготовку, на повышение квалификации	0,5	71,3
Приняли участие в общественных работах	11,8	в 2,5р.

	На 01.02.2010г.	В % к декабрю 2009 г.
Полная остановка производства, единиц	25	78,1
Переход на режим неполного рабочего времени (частичная приостановка, сокращение объема производства, изменение режима работы), единиц	249	90,2
Количество работников, человек:		
находящихся в отпусках без сохранения заработной платы	8 873	103,0
занятые в режиме неполного рабочего времени	10 094	90,2
временно незанятые из-за простоя производства, оборудования	1 497	46,5

### 4.3 ОПЛАТА ТРУДА

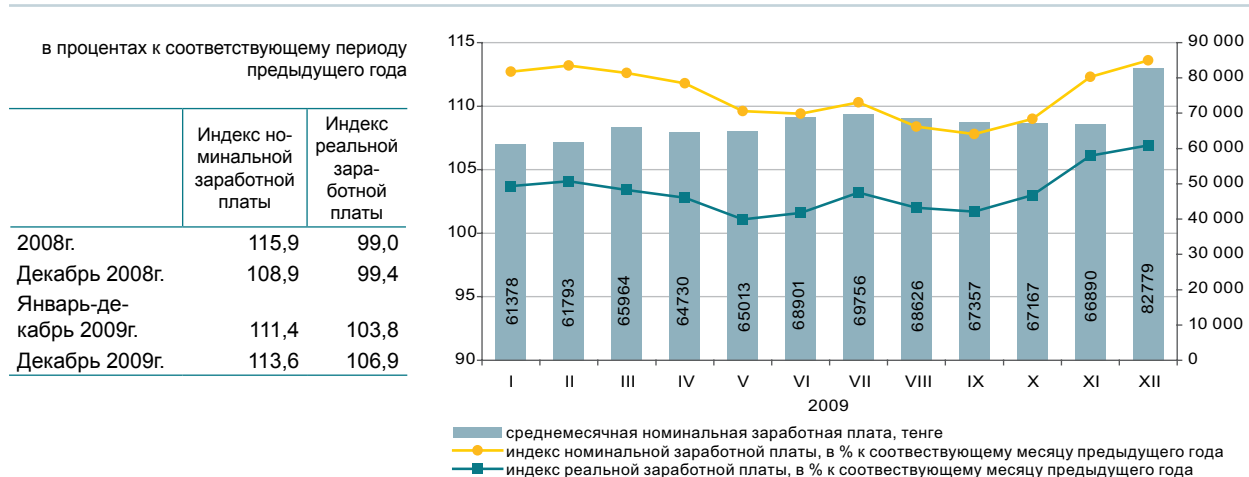

В декабре 2009г. среднемесячная номинальная заработная плата одного работника составила 82779 тенге.

Повышение оплаты труда наемных работников, в декабре 2009г. по сравнению с аналогичным месяцем 2008г. отмечается по всем видам экономической деятельности. При этом высокий уровень оплаты труда сохраняется в финансовой деятельности, транспорте и связи, строительстве, а также в промышленности.

	Среднемесячная номинальная заработная плата, тенге	В % к среднереспубликанскому уровню	В % к соответствующему месяцу предыдущего года	
			индекс номинальной заработной платы	индекс реальной заработной платы
<b>По всем видам экономической деятельности</b>	82 779	100,0	113,6	106,9
Сельское хозяйство, охота и лесное хозяйство	36 938	44,6	99,0	93,2
Рыболовство, рыбоводство	31 603	38,2	117,9	111,1
Промышленность	105 874	127,9	113,2	106,5
Строительство	106 659	128,8	115,1	108,4
Торговля; ремонт автомобилей, бытовых изделий и предметов личного пользования	75 789	91,6	102,5	96,5
Гостиницы и рестораны	76 311	92,2	103,0	97,0
Транспорт и связь	114 364	138,2	109,6	103,2
Финансовая деятельность	176 563	213,3	104,3	98,2
Операции с недвижимым имуществом, аренда и предоставление услуг потребителям	136 678	165,1	116,3	109,5
Государственное управление	75 638	91,4	132,7	125,0
Образование	45 165	54,6	120,1	113,1
Здравоохранение и предоставление социальных услуг	50 003	60,4	128,4	120,9

#### Среднемесячная заработная плата

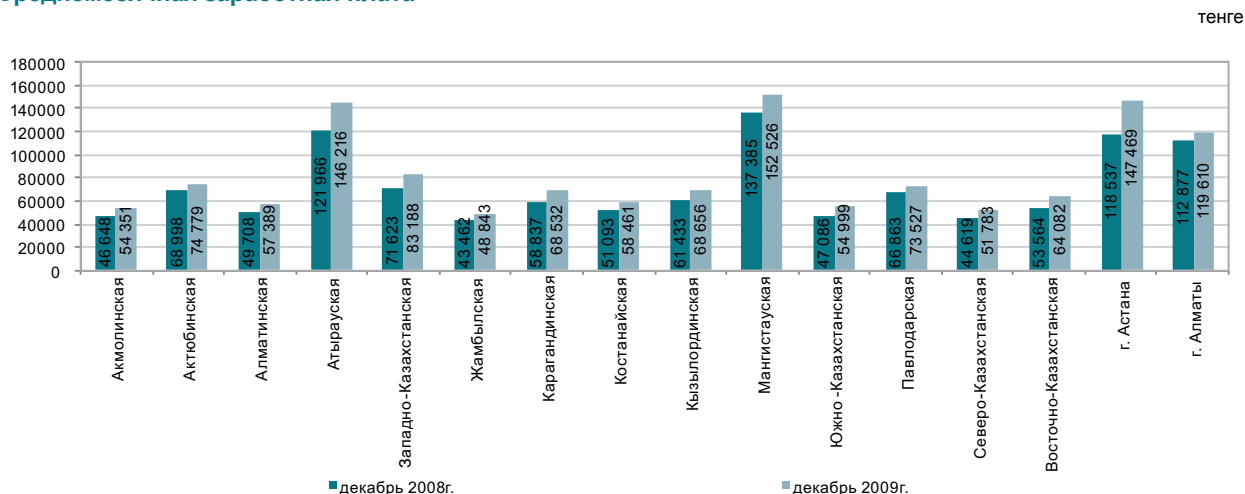

## 5. ЦЕНЫ

### 5.1 ИНДЕКС ПОТРЕБИТЕЛЬСКИХ ЦЕН

на конец периода, в процентах к декабрю предыдущего года	
2007г.....	118,8
2008г.....	109,5
2009г.....	106,2
в процентах к предыдущему месяцу	
Январь 2008г.....	101,1
Январь 2009г.....	100,3
Январь 2010г.....	101,4

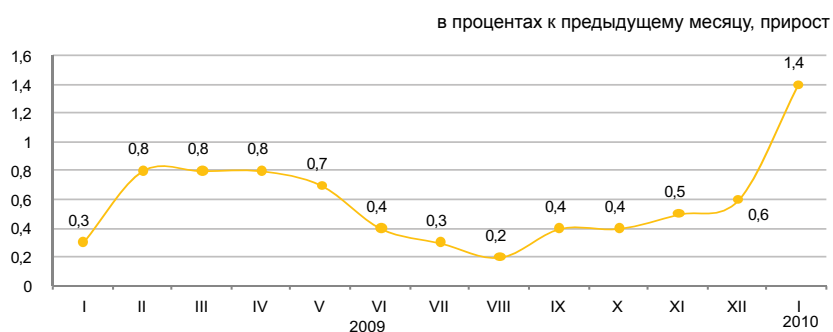

В январе т.г. повышение цен отмечено на фрукты и овощи на 2,9%, сахар – на 1,9%, яйца и молочные продукты – на 1,7%, кофе, чай и какао – на 1,6%, масла и жиры – на 1,2%, мясо и мясопродукты – на 1,1%, их снижение на муку на 2,5%, рис – на 1,4%, крупы – на 0,7%, хлеб – на 0,5%. Цены на медикаменты увеличились на 1%, книги и газеты, товары личной гигиены – на 0,7%, одежду и обувь, твердое топливо – на 0,5%, а на бензин снизились – на 2%. Услуги связи подорожали на 8,3%, местного железнодорожного транспорта – на 6,5%, правовые – на 6%, жилищно-коммунальные – на 3,4%, амбулаторные – на 1,3%.

	в процентах		
	Январь 2010г. к декабрю 2009г.	Январь 2010г. к январю 2009г.	Январь 2010г. к декабрю 2005г.
<b>Все товары и услуги</b>	101,4	107,3	151,7
Продовольственные товары	101,1	103,9	156,6
Непродовольственные товары	100,3	109,4	136,4
Платные услуги	102,8	110,1	159,9

в процентах к предыдущему месяцу, прирост +, снижение -



	в процентах		
	Январь 2010г. к декабрю 2009г.	Январь 2010г. к январю 2009г.	Январь 2010г. к декабрю 2005г.
<b>Индекс потребительских цен</b>	101,4	107,3	151,7
Базовый индекс потребительских цен	101,4	108,0	151,8
Индекс цен для групп населения:			
с наименьшими денежными доходами	101,3	104,8	156,1
с наибольшими денежными доходами	101,4	107,9	149,4

## 5.2 ИНДЕКС ЦЕН ПРЕДПРИЯТИЙ-ПРОИЗВОДИТЕЛЕЙ

### На готовую промышленную продукцию

в процентах к предыдущему месяцу; прирост +, снижение -

на конец периода, в процентах к декабрю предыдущего года	
2007г.....	131,9
2008г.....	81,4
2009г.....	131,0
в процентах к предыдущему месяцу	
Январь 2008г.....	99,9
Январь 2009г.....	87,0
Январь 2010г.....	98,7

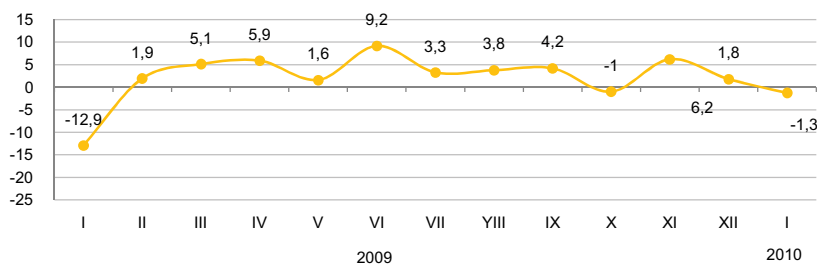

### На приобретенные материально-технические ресурсы

в процентах к предыдущему месяцу; прирост +, снижение -

на конец периода, в процентах к декабрю предыдущего года	
2007г.....	112,2
2008г.....	120,8
2009г.....	100,6
в процентах к предыдущему месяцу	
Январь 2008г.....	101,1
Январь 2009г.....	98,5
Январь 2010г.....	100,3

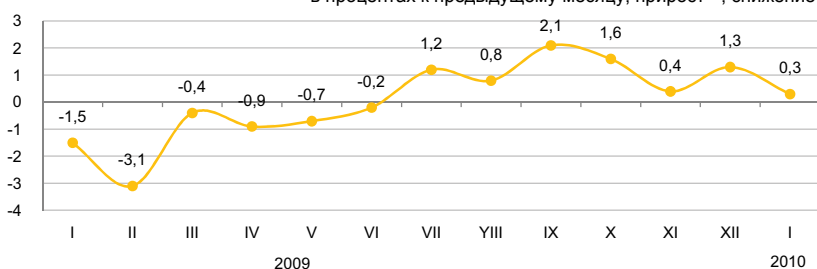

В январе текущего года цены добычи нефти в республике уменьшились на 3,4%, газового конденсата – на 3,6%. Снижение цен отмечено на продукцию черной металлургии - на 2,3%, табачные изделия - на 6,3%, рис - на 9,2%, муку - на 3,7%, их повышение на электроэнергию - на 12%, чай - на 5,9%, сахар - на 4,3%, продукцию цветной металлургии - на 3,1%, нефтепродукты - на 2,1%.

в процентах

	Январь 2010г. к декабрю 2009г.	Январь 2010г. к январю 2009г.	Январь 2010г. к декабрю 2005г.
<b>Промышленность - всего</b>	98,7	148,6	159,2
Произведенная продукция	98,6	151,6	160,4
Услуги производственного характера	101,6	107,9	139,2
Базовый индекс (без учета изменения цен на нефть и металлы)	100,6	107,6	118,4

### По видам экономической деятельности

в процентах

	Январь 2010г. к декабрю 2009г.		Январь 2010г. к январю 2009г.		Январь 2010г. к декабрю 2005г.	
	на готовую продукцию	на приобре- тенные ресурсы	на готовую продукцию	на приобре- тенные ресурсы	на готовую продукцию	на приобре- тенные ресурсы
Горнодобывающая промышленность	97,2	102,2	185,6	103,7	160,3	166,4
Обрабатывающая промышленность	100,2	99,8	114,5	100,6	154,7	147,5
Производство и распределение электроэнергии, газа и воды	109,2	101,1	124,1	108,4	187,9	149,1

### По видам энергоресурсов

в процентах

	Январь 2010г. к декабрю 2009г.	Январь 2010г. к январю 2009г.	Январь 2010г. к декабрю 2005г.
<b>Энергоресурсы, всего</b>	97,8	189,6	165,8
Сырьевые энергоресурсы	96,7	203,6	162,0
Нефтепродукты	102,4	115,3	169,6
Электричество	112,0	129,0	206,2

## 5.3 ИНДЕКС ЦЕН В СЕЛЬСКОМ ХОЗЯЙСТВЕ

на конец периода, в процентах  
к декабрю предыдущего года

2007г.....	139,1
2008г.....	119,3
2009г.....	87,3

в процентах к предыдущему месяцу

Январь 2008г.....	102,4
Январь 2009г.....	100,2
Январь 2010г.....	98,8

В январе 2010г. по сравнению с предыдущим месяцем цены на мед повысились на 4,1%, молоко сырое - на 3,6%, мясо скота - на 0,8%.

Ячмень подешевел на 8,2%, пшеница - на 2,8%, рис - на 1,6%, гречиха - на 0,5%.

Прирост цен на овощи составил 0,6%. Капуста стала дороже на 2,3%, свекла - на 1,7%, картофель - на 0,8%, а лук подешевел на 1,8%, морковь - на 1,7%, семена подсолнечника - на 0,5%.

в процентах к предыдущему месяцу; прирост +, снижение -

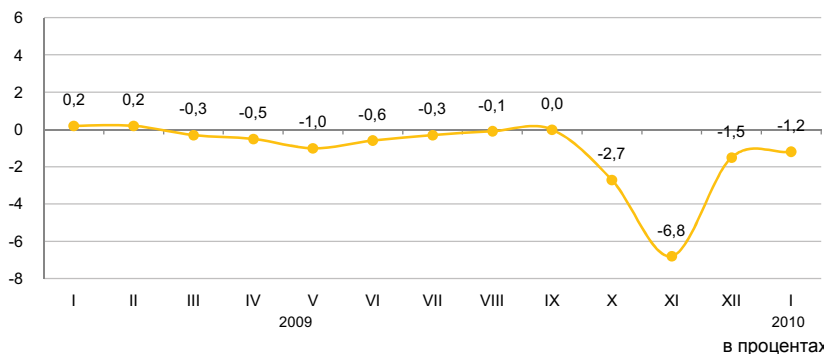

	Январь 2010г. к декабрю 2009г.	Январь 2010г. к январю 2009г.	Январь 2010г. к декабрю 2005г.
<b>Продукция сельского хозяйства</b>	98,8	86,1	156,6
Продукция растениеводства	97,2	74,9	154,4
Продукция животноводства	100,9	101,7	154,1
Продукция и услуги лесного хозяйства	100,3	104,6	129,1

в процентах к предыдущему месяцу; прирост +, снижение -

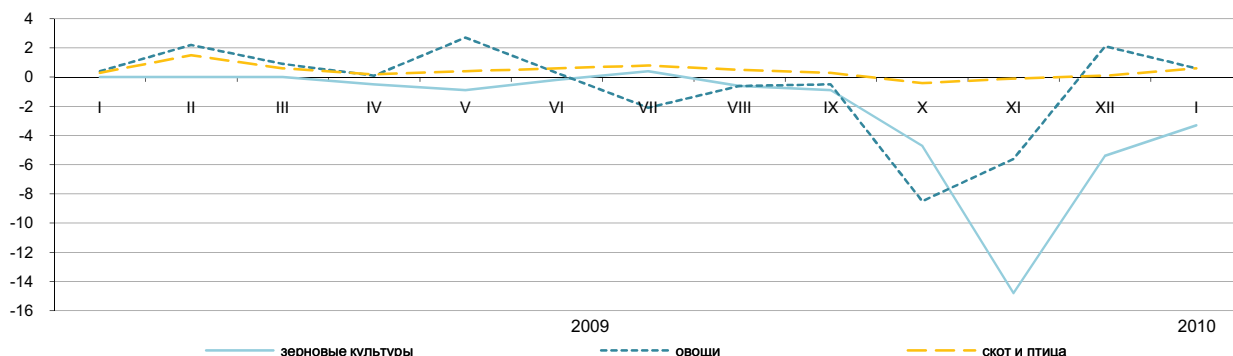

### По видам продукции сельского хозяйства

в процентах

	Январь 2010г. к декабрю 2009г.	Январь 2010г. к январю 2009г.	Январь 2010г. к декабрю 2005г.
Пшеница	97,2	69,0	152,7
Ячмень	91,8	68,5	125,8
Овес	95,9	95,5	135,5
Гречиха	99,5	98,0	130,3
Картофель	100,8	82,2	153,7
Крупный рогатый скот	100,8	106,0	171,2
Овцы	99,6	103,2	147,1
Свины	103,7	109,8	171,1
Лошади	100,3	106,2	164,9
Птица	99,8	103,3	144,3
Молоко сырое	103,6	97,0	154,3
Яйца	98,2	91,8	125,2

### 5.4 ИНДЕКС ЦЕН В СТРОИТЕЛЬСТВЕ

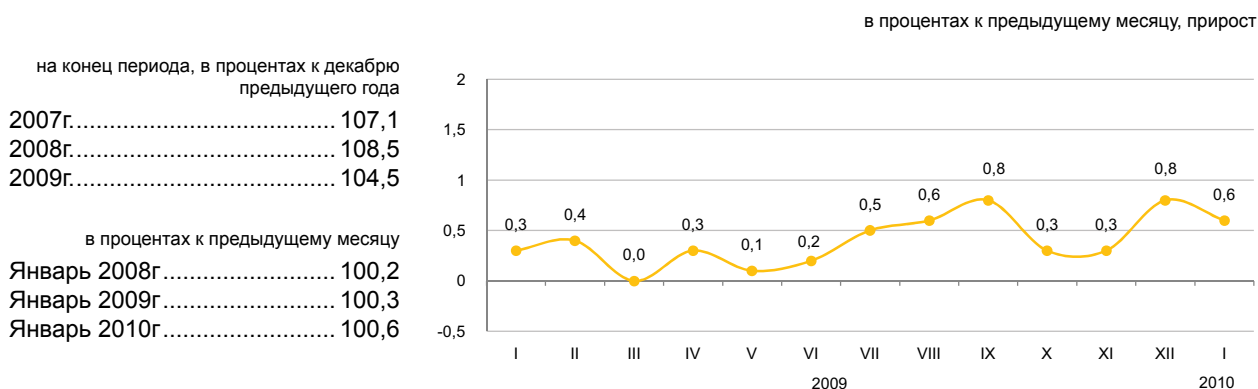

#### По элементам технологической структуры

В январе 2010г. по сравнению с предыдущим месяцем цены на стекло листовое повысились на 0,8%, песок и гравий на 0,6%, кирпичи и трубы керамические – на 0,3%, изделия кровельные – на 0,1%.

Портландцемент и сталь листовая стали дешевле по 0,7%, плитки керамические глазурованные – на 0,3%, стальные сборные конструкции и древесностружечные плиты – по 0,2%, бетон товарный – на 0,1%.

в процентах

	Январь 2010г. к декабрю 2009г.	Январь 2010г. к январю 2009г.	Январь 2010г. к декабрю 2005г.
<b>Все элементы технологической структуры</b>	100,6	104,9	128,3
Строительно-монтажные работы	100,6	104,8	128,3
Машины и оборудование	101,1	105,2	128,4
Прочие работы и затраты	100,4	105,3	128,3

в процентах к соответствующему месяцу предыдущего года, прирост

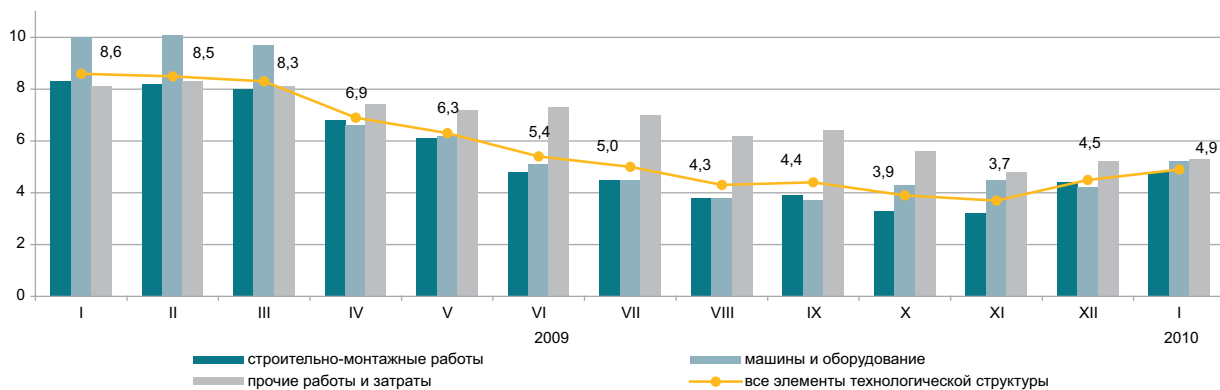

#### По видам строительных материалов

в процентах

	Январь 2010г. к декабрю 2009г.	Январь 2010г. к январю 2009г.	Январь 2010г. к декабрю 2005г.
Продукция горнодобывающей промышленности	100,6	99,5	119,3
Древесина и изделия из древесины	99,6	99,2	117,0
Краски, лаки и покрытия аналогичные	100,0	100,5	116,2
Плитки и плиты керамические	99,8	102,1	112,2
Портландцемент	99,3	95,7	132,7
Изделия из бетона для строительных целей	100,0	99,4	122,2
Бетоны и растворы	99,9	97,7	116,8
Металлы черные основные	99,7	99,2	127,6
Металлоконструкции	99,9	86,5	126,9

## 5.5 ЦЕНЫ НА РЫНКЕ ЖИЛЬЯ

### Изменение цен продажи нового жилья

на конец периода, в процентах к декабрю предыдущего года	
2007г.....	130,2
2008г.....	91,3
2009г.....	93,1
в процентах к предыдущему месяцу	
Январь 2008г.....	99,5
Январь 2009г.....	99,0
Январь 2010г.....	100,6

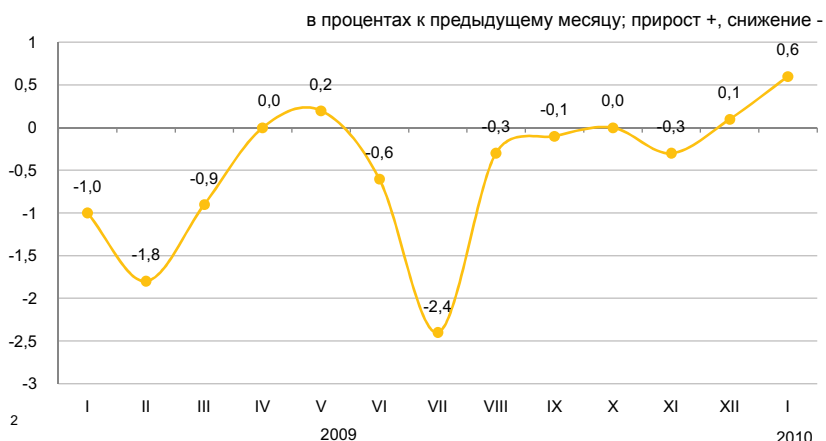

### Изменение цен перепродажи благоустроенного жилья

на конец периода, в процентах к декабрю предыдущего года	
2007г.....	142,6
2008г.....	79,6
2009г.....	93,3
в процентах к предыдущему месяцу	
Январь 2008г.....	99,7
Январь 2009г.....	98,3
Январь 2010г.....	100,1

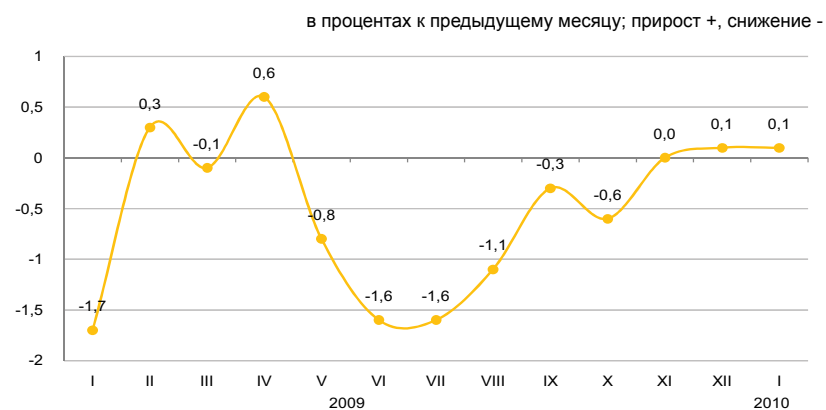

В январе 2010г. в среднем по республике цены продажи нового жилья увеличились на 0,6%, перепродажи благоустроенного на 0,1%.

	Цена за 1 кв.м, тенге	Январь 2010г. к декабрю 2009г.	Январь 2010г. к январю 2009г.	Январь 2010г. к декабрю 2005г.
Продажа нового жилья	138 594	100,6	94,5	148,8
Перепродажа благоустроенного жилья	100 933	100,1	95,1	165,3

### Изменение цен на рынке жилья

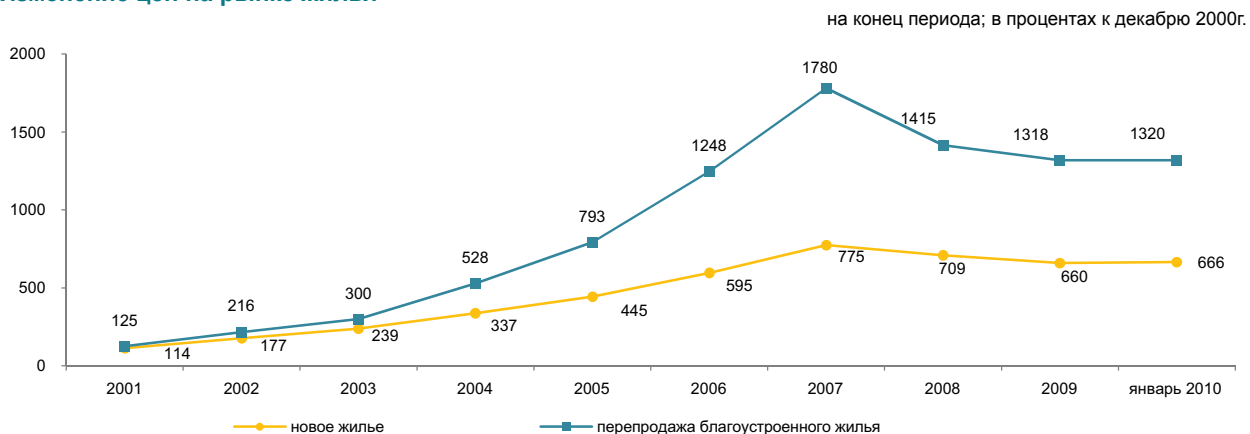

### 5.6 ИНДЕКС ЦЕН ОПТОВЫХ ПРОДАЖ

на конец периода, в процентах к декабрю предыдущего года

2007г.....	111,3
2008г.....	107,8
2009г.....	103,1

в процентах к предыдущему месяцу

Январь 2008г.....	101,6
Январь 2009г.....	98,8
Январь 2010г.....	100,3

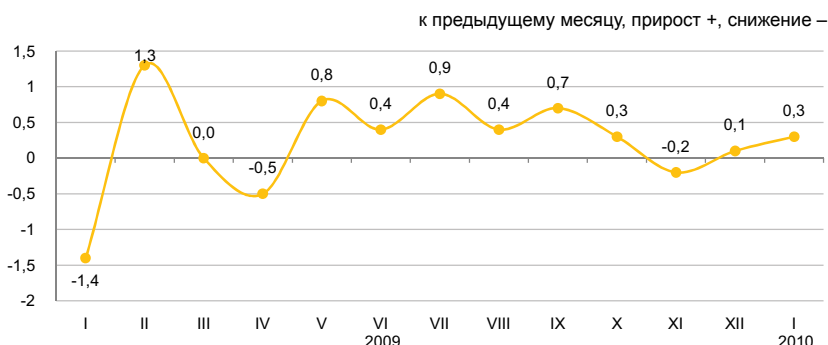

В январе т.г. повышение цен оптовых продаж отмечено на пропан и бутан сжиженный на 6,1%, уголь – на 2,1%, дизельное топливо – на 1,5%, кофе – на 2,4%, маргарин – на 2,3%, масло сливочное – на 1,7%, сахар – на 1%, мясо птицы – на 0,9%, молочные продукты – 0,7%, их снижение – на муку и рис по 2,6%, рыбу – на 1,1%, макаронные изделия – на 0,8%, бензин – на 0,4%, мазут – на 0,3%.

	в процентах		
	Январь 2010г. к декабрю 2009г.	Январь 2010г. к январю 2009г.	Январь 2010г. к декабрю 2005г.
<b>Товары и продукция - всего</b>	100,3	104,6	136,1
Потребительские товары	100,5	110,5	134,2
Продукция промежуточного потребления	100,1	99,0	137,4
Средства производства	100,1	110,7	121,1

#### Товары классифицированные по конечному назначению

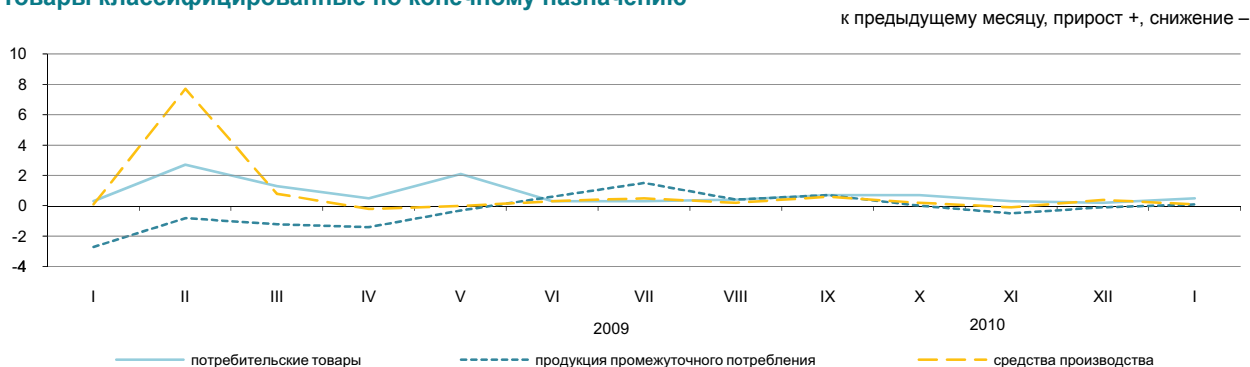

#### По основным группам

	в процентах		
	Январь 2010г. к декабрю 2009г.	Январь 2010г. к январю 2009г.	Январь 2010г. к декабрю 2005г.
Фрукты и овощи свежие	98,5	88,0	155,5
Мясо и мясные продукты	100,4	107,2	144,8
Продукты молочные, яйца, масла и жиры	101,4	100,2	143,4
Сахар, шоколад, изделия кондитерские	100,3	115,4	149,8
Мука и крупы	97,4	80,8	139,9
Кофе, чай, какао и пряности	100,9	119,9	139,6
Детали и принадлежности для автомобилей	100,6	100,2	112,4
Посуда и средства чистящие	100,5	118,5	153,9
Товары фармацевтические и медицинские	101,7	115,7	136,1
Топливо твердое, жидкое, газообразное	100,6	105,2	131,3
Товары химические	103,0	111,3	129,4
Шины	100,7	106,8	141,5

## 5.7 ИНДЕКСЫ ТАРИФОВ НА УСЛУГИ ТРАНСПОРТА И СВЯЗИ

### На услуги грузового транспорта

на конец периода, в процентах к декабрю  
предыдущего года

2007г.....	100,4
2008г.....	110,5
2009г.....	101,3

в процентах к предыдущему месяцу

Январь 2008г.....	99,7
Январь 2009г.....	99,8
Январь 2010г.....	111,7

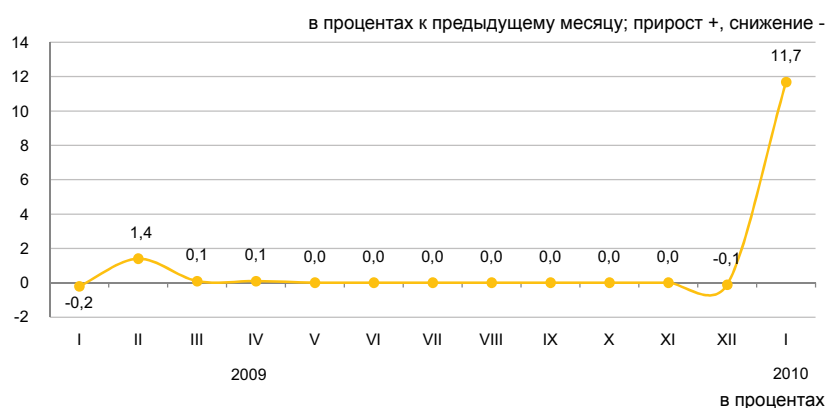

### По видам грузового транспорта

В январе 2010г., по сравнению с предыдущим месяцем, перевозка грузов железнодорожным транспортом на внутривнутриреспубликанских сообщениях стала дороже на 20,8%, в страны СНГ - на 18,2%. Тарифы по доставке грузов автомобильным транспортом в страны вне СНГ повысились на 1,6%, на внутригородских сообщениях – на 1,3%. Транспортировка нефти и нефтепродуктов стала дешевле на 0,5%.

	Январь 2010г. к декабрю 2009г.	Январь 2010г. к январю 2009г.	Январь 2010г. к декабрю 2005г.
<b>Грузовой транспорт</b>	111,7	113,4	140,2
Автомобильный	100,8	102,6	125,9
Железнодорожный	119,1	119,1	163,5
Воздушный	100,0	108,0	89,5
Трубопроводный	100,3	104,4	108,1
Внутренний водный	100,0	99,6	112,8

### На услуги связи для юридических лиц

на конец периода, в процентах к декабрю  
предыдущего года

2007г.....	96,2
2008г.....	100,8
2009г.....	99,8

в процентах к предыдущему месяцу

Январь 2008г.....	100,9
Январь 2009г.....	100,1
Январь 2010г.....	100,0

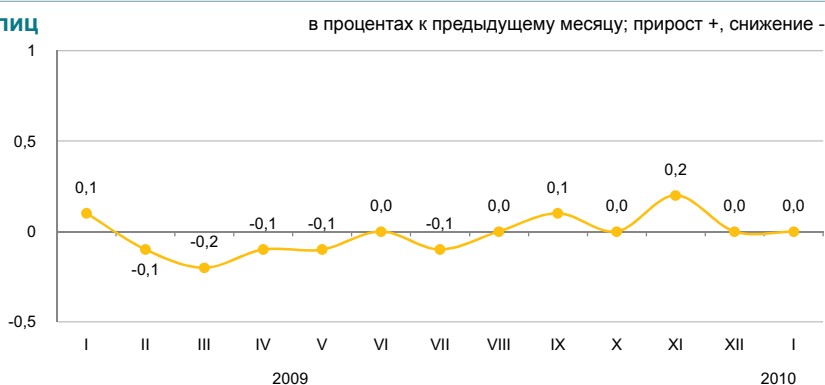

### По видам услуг связи

в процентах

	Январь 2010г. к декабрю 2009г.	Январь 2010г. к январю 2009г.	Январь 2010г. к декабрю 2005г.
<b>Услуги связи</b>	100,0	99,7	92,5
Услуги почты	100,1	100,1	238,3
Услуги курьерской связи	99,6	100,4	103,8
Услуги электросвязи	100,1	99,7	90,1
Городская телефонная связь	100,1	100,1	99,6
Междугородная телефонная связь	100,4	99,4	94,7
Услуги для передачи данных	100,0	100,0	100,0
Услуги по предоставлению доступа к сети «Интернет»	99,9	94,7	62,5

## 5.8 ИНДЕКСЫ ЦЕН ВНЕШНЕЙ ТОРГОВЛИ

### Экспортные поставки

на конец периода, в процентах к декабрю  
предыдущего года

2007г.....	146,5
2008г.....	86,4
2009г.....	110,2

в процентах к предыдущему месяцу

Декабрь 2007г.....	107,5
Декабрь 2008г.....	79,8
Декабрь 2009г.....	106,7

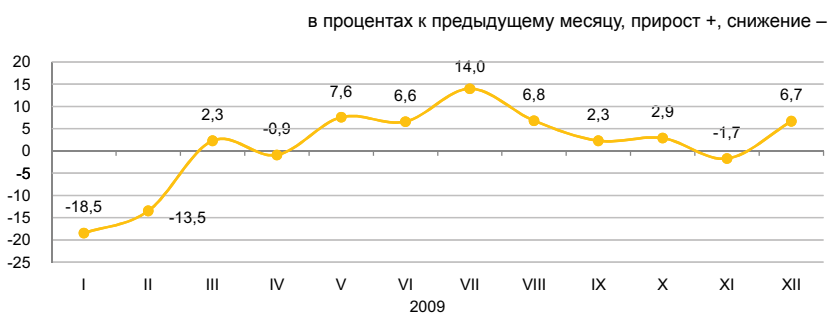

### Импортные поступления

на конец периода, в процентах к декабрю  
предыдущего года

2007г.....	114,9
2008г.....	113,6
2009г.....	100,8

в процентах к предыдущему месяцу

Декабрь 2007г.....	103,9
Декабрь 2008г.....	98,3
Декабрь 2009г.....	98,8

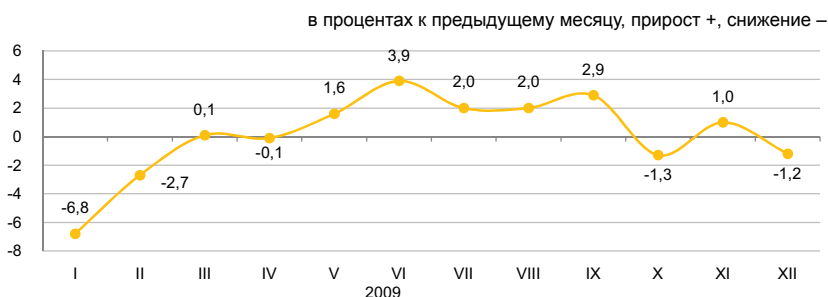

В декабре 2009г. прирост цен экспортных товаров отмечен на уголь на 11,4%, хлопок – 10,7%, нефть – 9,6%, цветные металлы – 6,3%, пшеницу – 5,3%, ферросплавы – 3,9%, их снижение на кожу 14,7%, шерсть – 2,9%, хромовые руды – на 1,9%. Из импортируемой продукции шины подшевели на 6,4%, строительные материалы – 5,1%, изделия из мяса – 5%, маргарин – 3,5%, бумага – 2,9%, чай – подорожал на 14%, фармацевтическая продукция – 12,2%, обувь – 10,9%, табак – 10,2%, кофе – 7,1%, сахар – 1,1%.

	в процентах			
	Декабрь 2009г. к ноябрю 2009г.	Декабрь 2009г. к декабрю 2008г.	Декабрь 2009г. к декабрю 2005г.	Январь- декабрь 2009г. к январю- декабрю 2008г.
<b>Экспорт - всего</b>	106,7	110,2	156,4	64,2
Сырье	108,3	114,2	144,9	59,9
Полуфабрикаты	102,5	102,6	173,9	69,8
Готовые товары	98,1	82,7	177,6	100,5
<b>Импорт - всего</b>	98,8	100,8	145,0	97,2
Сырье	104,4	159,6	236,8	104,0
Полуфабрикаты	95,1	82,7	112,9	89,4
Готовые товары	98,4	97,0	137,8	96,7

### По группам продукции

	в процентах					
	Экспортные поставки			Импортные поступления		
	декабрь 2009г. к ноябрю 2009г.	декабрь 2009г. к декабрю 2008г.	декабрь 2009г. к декабрю 2005г.	декабрь 2009г. к ноябрю 2009г.	декабрь 2009г. к декабрю 2008г.	декабрь 2009г. к декабрю 2005г.
Рыба и ракообразные, моллюски и другие водные беспозвоночные	99,2	118,8	184,2	100,2	92,6	110,1
Молочная продукция, яйца птиц	80,6	91,5	153,6	102,7	92,5	131,3
Зерновые культуры	105,0	56,0	129,4	101,7	85,5	158,9
Сахар и кондитерские изделия из сахара	99,5	116,1	134,0	96,6	109,4	78,9
Алкогольные и безалкогольные напитки	100,8	124,3	280,0	103,7	103,1	139,0
Минеральные продукты	108,0	117,1	147,9	101,8	147,9	212,7
Черные и цветные металлы	104,2	99,8	170,5	91,6	78,4	106,0
Продукция химической промышленности	100,3	80,1	133,1	107,9	95,8	116,9
Пластмассы и изделия из них	102,3	91,0	136,1	96,4	78,1	91,4
Текстиль и текстильные изделия	106,0	107,3	130,1	96,2	113,6	206,5

## 6. НАЦИОНАЛЬНАЯ ЭКОНОМИКА

### 6.1 КРАТКОСРОЧНЫЙ ЭКОНОМИЧЕСКИЙ ИНДИКАТОР

в процентах к соответствующему месяцу предыдущего года

	2009	2010
январь	97,1	108,5
февраль	95,3	
март	94,1	
апрель	93,2	
май	94,2	
июнь	102,3	
июль	97,5	
август	95,1	
сентябрь	102,4	
октябрь	107,8	
ноябрь	109,9	
декабрь	115,4	

в процентах к соответствующему месяцу предыдущего года

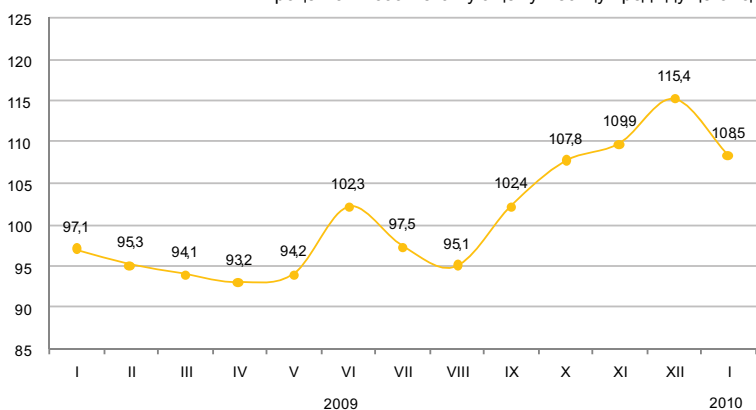

в процентах к соответствующему периоду предыдущего года

	2009	2010
январь	97,1	108,5
январь-февраль	96,3	
январь-март	95,5	
январь-апрель	94,9	
январь-май	94,7	
январь-июнь	95,9	
январь-июль	96,1	
январь-август	95,9	
январь-сентябрь	96,8	
январь-октябрь	98,3	
январь-ноябрь	99,8	
январь-декабрь	101,0	

в процентах к соответствующему периоду предыдущего года

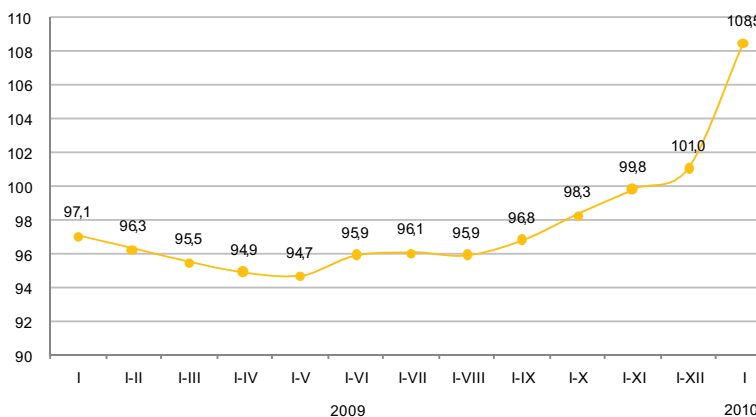

Краткосрочный экономический индикатор — показатель, характеризующий тенденции развития экономики. Его расчет осуществляется для обеспечения оперативности и базируется на изменении индексов выпуска по базовым отраслям: сельское хозяйство, промышленность, строительство, торговля, транспорт и связь. Доля указанных отраслей в объеме ВВП составляет 67-68%.

## 6.2 ВАЛОВОЙ ВНУТРЕННИЙ ПРОДУКТ

ИФО, в процентах к соответствующему периоду предыдущего года

2001г.....	113,5
2002г.....	109,8
2003г.....	109,3
2004г.....	109,6
2005г.....	109,7
2006г.....	110,7
2007г.....	108,9
2008г.....	103,3
Январь-декабрь 2009г.*.....	101,2



### Производство товаров и услуг

В структуре ВВП за январь-декабрь 2009 года производство товаров составило 43,8%, производство услуг 54,8%. Основную долю в производстве ВВП занимает промышленность 29,4%, операции с недвижимым имуществом, аренда и предоставление услуг потребителям – 16%.

в процентах к соответствующему периоду предыдущего года

	Январь-декабрь 2009г.		
	ВДС, млрд. тенге	индекс физического объема	дефлятор
Всего	15 668,3	100,7	99,2
Производство товаров	6 969,5	102,0	93,4
Производство услуг	8 698,8	99,6	104,4

### ВВП по видам экономической деятельности

в процентах к соответствующему периоду предыдущего года

	Январь-декабрь 2009г.						
	ВДС, млрд. тенге	индекс физического объема		дефлятор		структура ВВП, в % к итогу	
		2008	2009	2008	2009	2008	2009
Валовой внутренний продукт	15 887,8	103,3	101,2	121,0	97,8	100,0	100,0
Сельское хозяйство, охота и лесное хозяйство, рыболовство, рыбоводство	1 000,6	93,8	113,8	125,1	103,0	5,3	6,3
Промышленность	4 678,6	102,0	101,8	139,2	89,0	32,2	29,4
Строительство	1 290,3	104,0	95,1	102,9	104,5	8,1	8,1
Торговля; ремонт автомобилей, бытовых изделий и предметов личного пользования	2 069,1	102,4	98,0	120,9	107,4	12,3	13,0
Гостиницы и рестораны	134,7	104,7	91,3	110,1	111,7	0,9	0,9
Транспорт	1 292,9	107,0	97,3	110,5	96,8	8,5	8,1
Связь	350,5	111,8	108,3	110,4	81,5	2,5	2,2
Финансовая деятельность	786,4	98,7	89,4	112,9	103,7	5,3	4,9
Операции с недвижимым имуществом, аренда и предоставление услуг потребителям	2 537,2	105,7	102,5	120,0	102,9	14,9	16,0
Государственное управление	343,5	102,5	105,9	106,4	119,1	1,7	2,2
Образование	549,5	102,9	102,8	104,9	118,2	2,8	3,5
Здравоохранение	299,4	103,4	103,6	107,6	121,8	1,5	1,9
Прочие услуги	335,6	103,6	104,6	111,4	113,7	1,7	2,1
Косвенно-измеряемые услуги финансового посредничества	-539,3	96,9	89,4	126,3	80,3	-4,7	-3,4
Валовая добавленная стоимость	15 129,0	103,3	101,3	121,2	100,1	93,0	95,2
Чистые налоги на продукты	758,8	103,4	99,4	118,3	67,8	7,0	4,8

\* Оперативные данные.

### 6.3 ИНВЕСТИЦИИ В ОСНОВНОЙ КАПИТАЛ

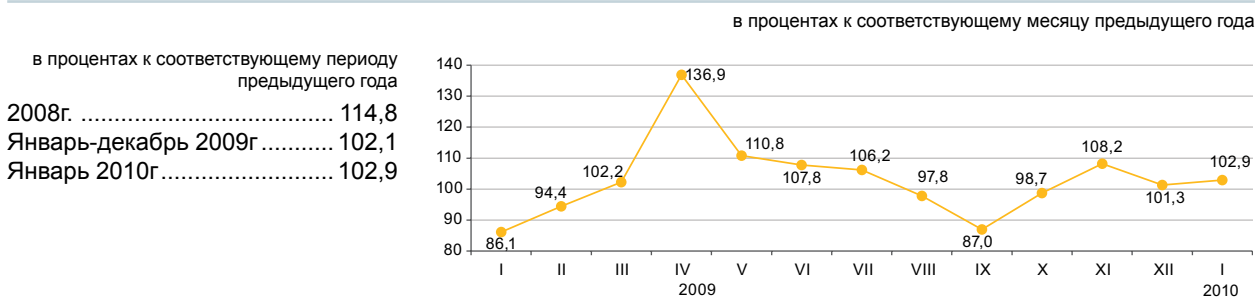

#### По источникам финансирования

Преобладающими источниками инвестиций остаются привлеченные средства, вложения собственных средств хозяйствующих субъектов уменьшились на 7,2%.

В январе 2010г., по сравнению с декабрем 2009г., объем инвестиций уменьшился на 73,1%.

	Январь 2010г.		Январь 2009г.	
	млн. тенге	удельный вес, в процентах	млн. тенге	удельный вес, в процентах
Инвестиции в основной капитал	175 864	100	162 877	100
в том числе:				
бюджетные средства	6 999	3,8	2 088	1,3
собственные средства	73 392	43,8	75 367	46,3
иностранные средства	90 202	49,4	66 797	41,0
заемные средства	5 271	2,9	18 624	11,4

#### По технологической структуре

Наблюдается увеличение инвестиционных вложений на приобретение машин, оборудования, инструмента, инвентаря на 4,5%, на прочие капитальные работы и затраты - 3,1%, на работы по строительству и капитальному ремонту зданий и сооружений - 0,5%.

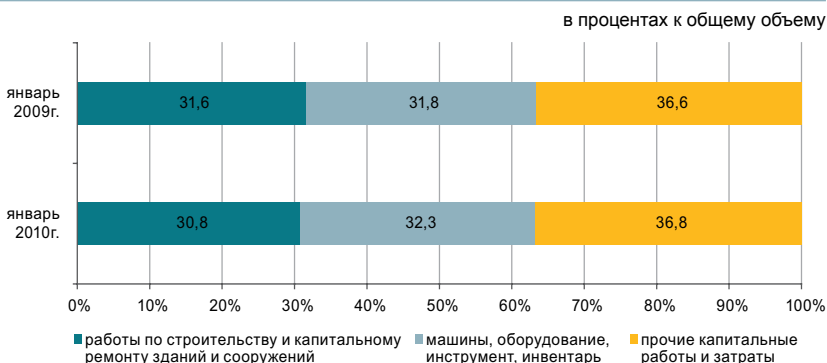

#### По направлениям использования

Наиболее привлекательной отраслью для инвестиционных вложений остается горнодобывающая промышленность и разработка карьеров, доля которой в общем объеме инвестиций составила 65%.

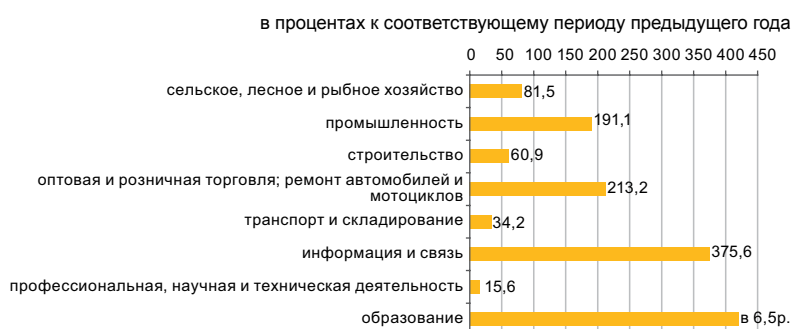

#### По размерности предприятий

Наибольшие инвестиционные вложения осуществляют крупные предприятия, объем которых увеличился по сравнению с январем предыдущего года на 30,3% и составил 129,3 млрд. тенге.

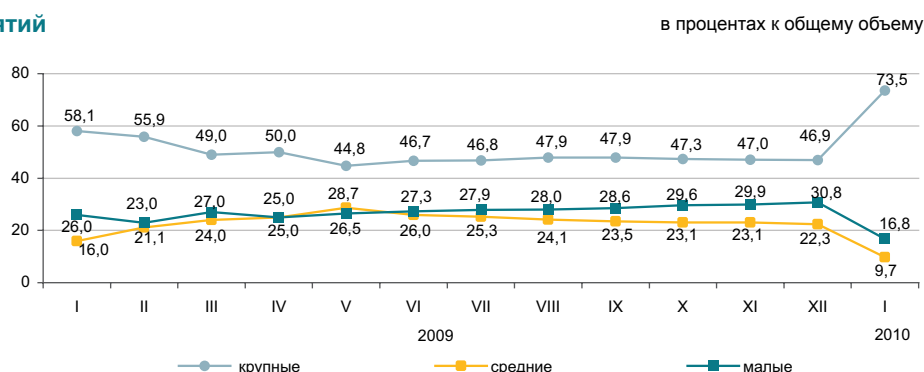

## 6.4 ТОПЛИВНО-ЭНЕРГЕТИЧЕСКИЕ РЕСУРСЫ (ТЭР)

### Ресурсы

В январе-декабре 2009г. общие ресурсы основных природных видов топлива (нефти, включая газовый конденсат, газа природного и угля каменного), вовлеченных в экономический оборот республики, составили 185,2 млн. тонн условного топлива.

в процентах

	Удельный вес в общем объеме природных ресурсов	К январю-декабрю 2008г.		
		ресурсы	производство	импорт
Нефть сырая	46,9	106,3	109,5	80,9
Уголь	33,9	92,6	92,6	92,0
Газ природный	11,1	98,4	97,4	55,7
Газовый конденсат	8,1	100,9	100,9	-

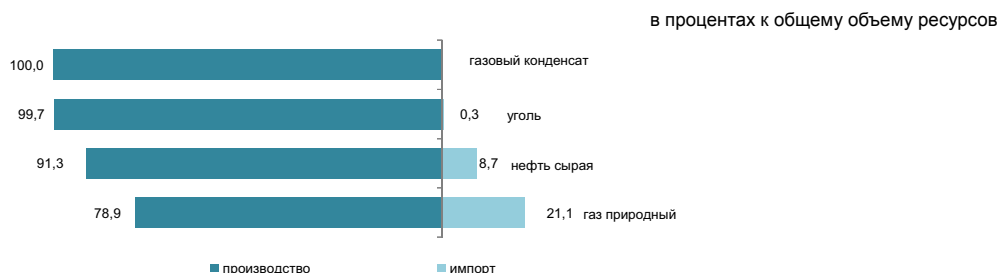

Ресурсы нефтепродуктов формируются в основном за счет собственного производства (72,9–99,9%). Спрос на нефтепродукты частично восполнен их импортом. В январе-декабре 2009г. по сравнению с соответствующим периодом 2008г. с уменьшением объемов импорта в структуре ресурсов наблюдается уменьшение доли импорта керосина (на 14,2 процентных пункта), бензина (на 4,2%), мазута (на 2,5%), пропана и бутана сжиженного (на 0,9%).

в процентах

	К январю-декабрю 2008г.	К общему объему ресурсов		
		ресурсы	производство	импорт
Бензин автомобильный	98,1	72,9	27,1	4,4
Газойли	93,4	91,6	8,4	30,6
Керосин	78,5	88,0	12,0	5,9
Мазут	98,2	99,9	0,1	72,0
Пропан и бутан сжиженные	130,7	99,3	0,7	86,4

### Использование

В январе-декабре 2009г., по сравнению с январем-декабрем 2008г. увеличился экспорт ТЭР на 3,4%, в том числе увеличение экспорта нефти составило 12,4%.

Поставки нефти в большей степени продолжают осуществляться в Италию (23,5% от общего объема экспорта), Францию (11,0%), Швейцарию (8,6%). В общем объеме ресурсов доля экспорта нефти, по сравнению с аналогичным периодом 2008г. увеличилась на 5,1 процентных пункта. 100% газа природного также экспортируется в другие страны. Значительная часть угля и газового конденсата потребляется в республике.

в процентах

	К январю-декабрю 2008г.	
	экспорт	реализация на внутреннем рынке
Нефть сырая	112,4	62,3
Уголь	78,8	98,7
Газ природный	101,7	-
Газовый конденсат	75,1	108,2

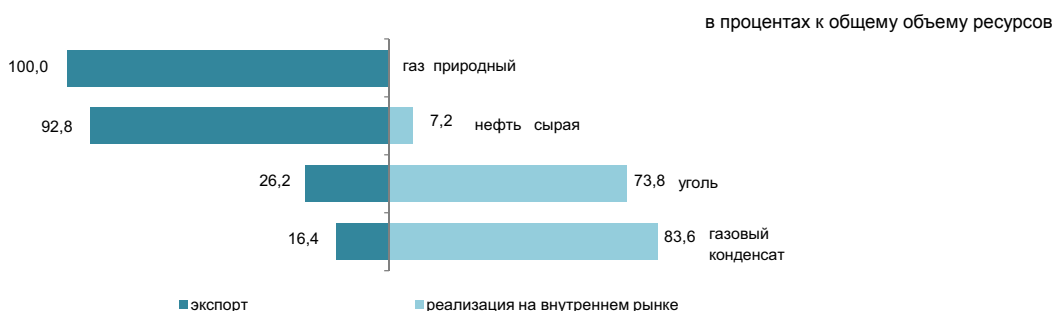

## 6.5 БИЗНЕС-РЕГИСТР

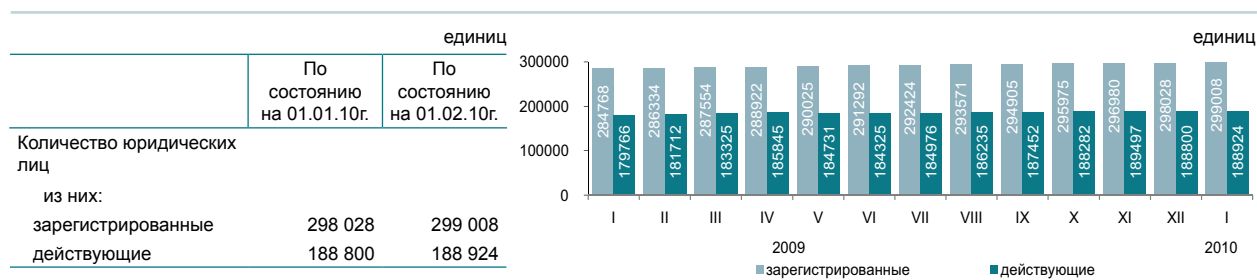

## Зарегистрированные юридические лица по видам деятельности и активности

по состоянию на 01.02.10г.; единиц

	Всего	из них				в процессе ликвидации
		действующие	в том числе			
			еще не активные (новые)	активные	временно не активные	
Всего	299 008	188 924	28 506	111 705	48 713	4 342
Оптовая и розничная торговля автомобилями и мотоциклами и их ремонт	99 459	53 092	10 919	25 442	16 731	1 611
Строительство	38 503	26 291	4 983	11 870	9 438	423
Обработывающая промышленность	18 583	11 223	1 255	7 047	2 921	338
Образование	15 209	13 274	403	12 328	543	126
Операции с недвижимым имуществом	13 961	9 444	712	6 653	2 079	199
Сельское, лесное и рыбное хозяйство	13 410	7 089	695	4 967	1 427	351
Транспорт и складирование	9 923	6 507	1 126	3 978	1 403	180
Государственное управление и оборона; обязательное социальное обеспечение	9 751	9 013	144	8 730	139	38
Финансовая и страховая деятельность	6 868	4 476	1 114	2 693	669	65
Информация и связь	6 421	4 014	530	2 341	1 143	102
Здравоохранение и социальные услуги	5 765	4 174	275	3 496	403	55
Услуги по проживанию и питанию	3 260	1 901	234	1 025	642	49
Горнодобывающая промышленность и разработка карьеров	1 989	1 387	200	787	400	26
Электроснабжение, подача газа, пара и воздушное кондиционирование	1 128	674	56	472	146	46
Деятельность экстерриториальных организаций и органов	2	2	-	2	-	-

Количество зарегистрированных юридических лиц в Казахстане ежегодно увеличивается. Наибольшее количество зарегистрированных юридических лиц приходится на оптовую и розничную торговлю, автомобилями и мотоциклами и их ремонт, доля которых на 1 февраля 2010г. составила 33,3%. На втором месте - строительство (12,9%), на третьем – обрабатывающая промышленность (6,2%). В совокупности доля этих трех видов деятельности составляет 52,4% всех зарегистрированных юридических лиц.

## Зарегистрированные юридические лица по формам собственности

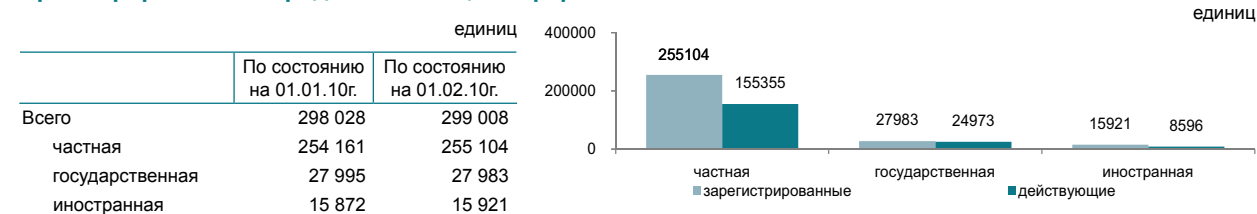

## Количество зарегистрированных юридических лиц по размерности

	единиц	
	По состоянию на 01.01.10г.	По состоянию на 01.02.10г.
Всего	298 028	299 008
Малые	282 503	283 505
Средние	13 153	13 146
Крупные	2 372	2 357

## Количество зарегистрированных юридических лиц по активности

	единиц	
	По состоянию на 01.01.10г.	По состоянию на 01.02.10г.
Всего	298 028	299 008
действующие	188 800	188 924
активные	111 432	111 705
временно не активные	49 390	48 713
еще не активные (новые)	27 978	28 506
в процессе ликвидации	4 392	4 342

## 7. ТОРГОВЛЯ

### 7.1 РОЗНИЧНАЯ ТОРГОВЛЯ

в процентах к предыдущему году	
2008г.....	103,1
2009г*.....	96,1
в процентах к предыдущему месяцу	
Январь 2009г.....	66,3
Январь 2010г.....	75,1
в процентах к соответствующему месяцу	
Январь 2009г.....	103,5
Январь 2010г.....	111,8

\* По оперативным данным.

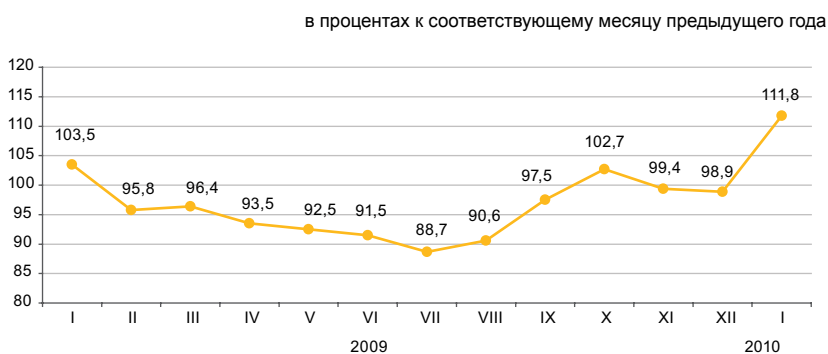

#### По каналам реализации

Увеличение объема розничной торговли в январе 2010г. по сравнению с январем 2009г. составило 11,8%, за счет роста торговли торгующими предприятиями в стационарной розничной сети (16%) и физическими лицами, торгующими на рынках и осуществляющими индивидуальную торговую деятельность (6,7%).

По данным обследования средних и крупных предприятий торговли, в реализуемых ими товарах казахстанское содержание продолжает преобладать в продовольственных товарах (от 80% до 95%). Непродовольственные товары в основном представлены импортной продукцией (например, средства моющие, чистящие – около 90%, фармацевтические товары – 80%).

	в процентах		
	Удельный вес	Январь 2010г. к январю 2009г.	Январь 2010г. к декабрю 2009г.
Розничная торговля торгующих предприятий	100,0	111,8	75,1
на рынках и индивидуальными предпринимателями	57,5	116,0	78,5
	42,5	106,7	70,9

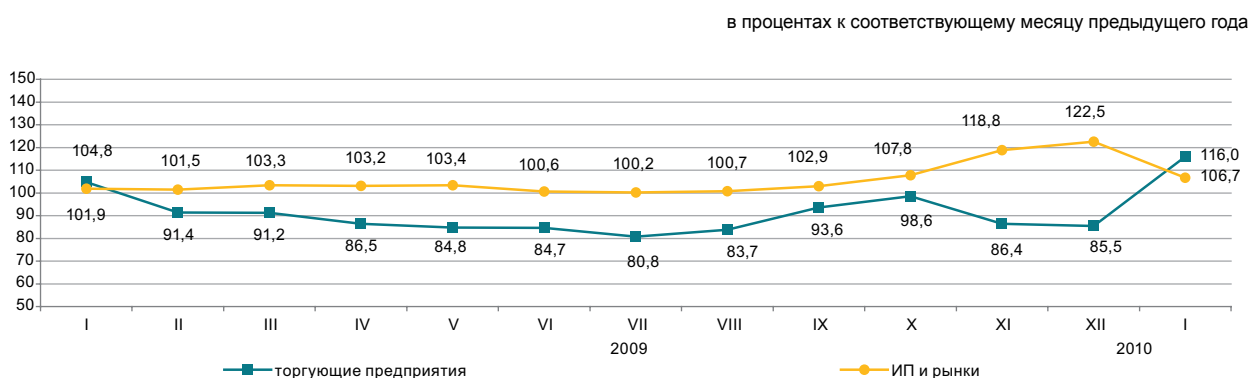

#### По размерности предприятий

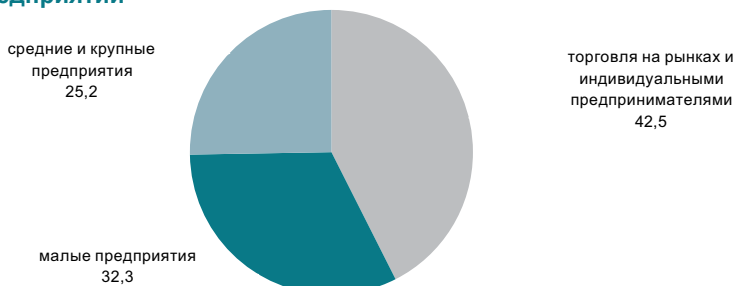

в процентах к общему объему

## 7.2 БАЛАНС РЕСУРСОВ И ИСПОЛЬЗОВАНИЯ ОТДЕЛЬНЫХ ТОВАРОВ

(по данным КТК и АС)

### Продовольственные товары

в процентах

Значительный удельный вес товаров отечественного производства наблюдается в ресурсах большинства продовольственных товаров. Вместе с тем, существует ряд продуктов, ресурсы которых обеспечиваются их импортом: плоды и орехи переработанные (94,2%), овощи и грибы консервированные (78,6%), кофе и чай (62,7%), рыба консервированная (58,9%), мясо птицы (58,2%). Экспорт продовольственных товаров продолжает осуществляться в большой степени за счет муки, 72,1% от общего объема ресурсов которой поставляется на внешний рынок.

	К январю-декабрю 2008г.			К общему объему ресурсов	
	ресурсы, всего	в том числе		экспорт	реализация на внутреннем рынке
		производство	импорт		
Мука	103,5	103,4	2,0 р.	72,1	27,9
Крупа	101,1	89,6	1,5 р.	5,1	94,9
Макаронные изделия	98,6	98,7	97,9	6,2	93,8
Хлебобулочные и кондитерские изделия	94,5	102,4	85,6	2,2	97,8
Сахар	76,2	74,5	88,3	0,6	99,4
Воды минеральные и напитки безалкогольные	92,5	91,7	104,7	2,1	97,9
Растительное масло	102,7	114,0	86,2	7,0	93,0
Мясо	114,1	121,1	81,0	-	100,0
Молочные продукты	92,0	90,6	95,5	0,6	99,4

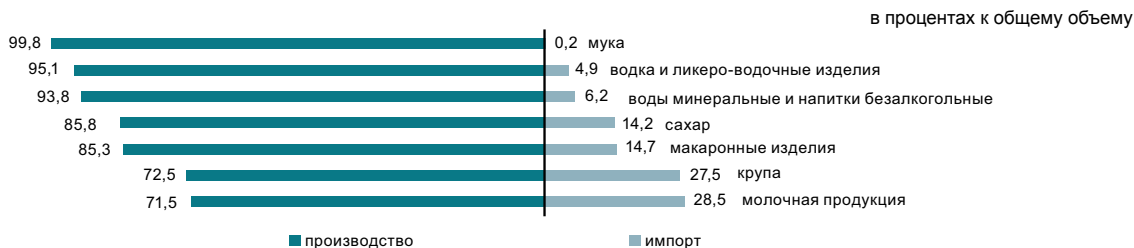

### Непродовольственные товары

в процентах

Рынок непродовольственных товаров обеспечивается преимущественно, ввозом из других стран. Преобладание импорта в наполнении ресурсов наблюдается по таким товарам, как средства гигиены полости рта (99,9%), средства моющие (96,5%), фармацевтическая продукция (89,8%), одежда верхняя (86,2%). Среди электробытовых товаров также значителен импорт по миксерам и соковыжималкам (98,6%), стиральным машинам (77,1%). На рынке телевизоров доля импорта составляет 56,3%.

По ресурсам строительных материалов складывается аналогичная ситуация. Отечественное производство преобладает только в строительных материалах, являющихся природным сырьем (92-100% от общего объема ресурсов): известь, асбест, пески природные, известняк, гипс, мел, доломит, глина и каолин.

Ресурсы цемента за январь-декабрь 2009г., против соответствующего периода 2008г., уменьшились на 6,9%, что объясняется уменьшением объемов импорта (на 34,8%). Производство цемента увеличилось на 2,4%. Доля отечественного производства в общем объеме ресурсов цемента составила 82,6%.

	К январю-декабрю 2008г.			К общему объему ресурсов	
	ресурсы, всего	в том числе		экспорт	реализация на внутреннем рынке
		производство	импорт		
Автомобили легковые	71,5	37,8	72,2	0,5	99,5
Автомобили грузовые	66,4	34,8	68,3	15,6	84,4
Компьютерное оборудование	89,7	177,3	84,2	3,7	96,3
Белье нижнее	75,3	202,8	64,9	13,8	86,2
Одежда верхняя	98,6	99,0	98,6	9,6	90,4
Счетчики электроэнергии	125,3	134,6	113,6	0,0	100,0
Телевизоры	96,0	87,9	103,3	9,3	90,7
Ткани хлопчатобумажные	102,1	85,0	160,6	62,3	37,7
Обувь	64,0	100,7	52,6	11,5	88,5
Мебель кухонная	97,1	102,4	91,7	0,0	100,0
Предметы домашнего обихода	131,5	96,4	137,3	1,0	99,0

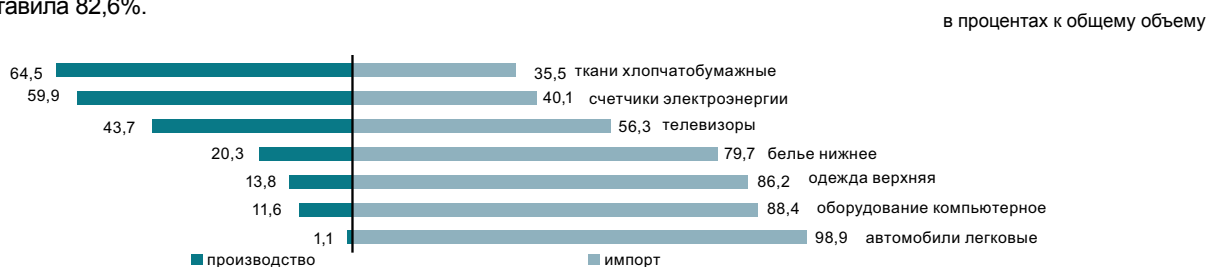

### 7.3 ВНЕШНЕТОРГОВЫЙ ОБОРОТ

(по данным КТК)

в процентах к предыдущему месяцу

Декабрь 2008г.....	104,4
Декабрь 2009г.....	134,8

в процентах к соответствующему месяцу предыдущего года

Декабрь 2008г.....	96,3
Декабрь 2009г.....	109,6

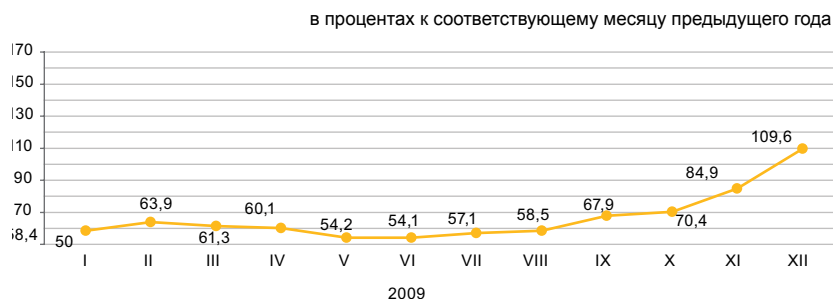

#### По структуре внешнеторгового оборота

Внешнеторговый оборот в январе-декабре 2009г. составил 71,6 млрд. долларов США (по сравнению с январем-декабром 2008г. уменьшился на 34,4%), в том числе экспорт – 43,2 млрд. долларов США (на 39,3% меньше) и импорт – 28,4 млрд. долларов США (на 25% меньше).

Значительную долю в товарной структуре экспорта занимают минеральные продукты (в январе-декабре 2009 года – 74%), импорта – машины, оборудование, транспортные средства, приборы и аппараты (39,5%), драгоценные металлы и изделия из них (20,1%).

в процентах

	Январь-декабрь 2009г. к январю-декабрю 2008г.	Декабрь 2009г. к ноябрю 2009г.
Внешнеторговый оборот	65,6	134,8
в том числе:		
Экспорт	60,7	141,4
Импорт	75,0	124,0

в процентах к соответствующему месяцу предыдущего года

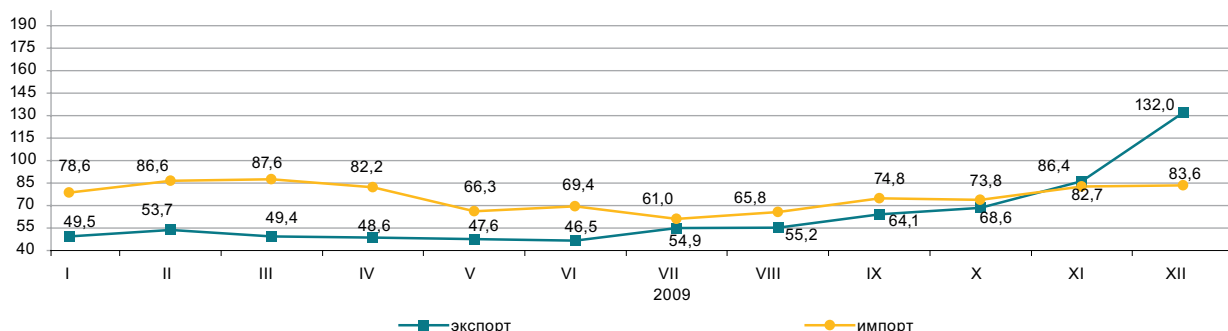

#### По отдельным странам

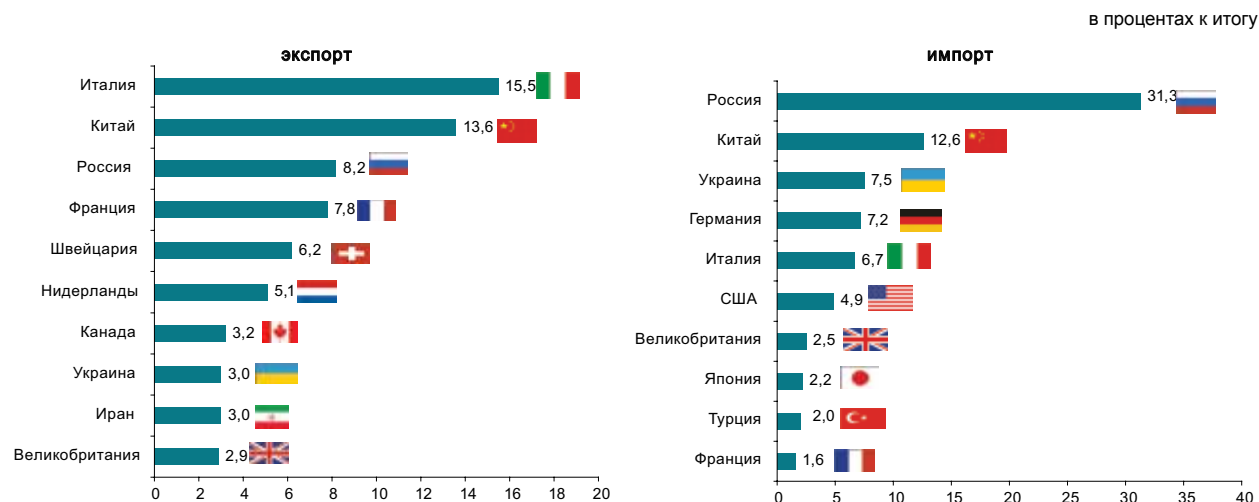

## 8. РЕАЛЬНЫЙ СЕКТОР ЭКОНОМИКИ

### 8.1 ПРОМЫШLENНОE ПРОИЗВОДСТВО

в процентах к соответствующему периоду предыдущего года

2007г.....	105,0
2008г.....	102,1
Январь-декабрь 2009г.....	101,7
Январь 2010г.....	110,3

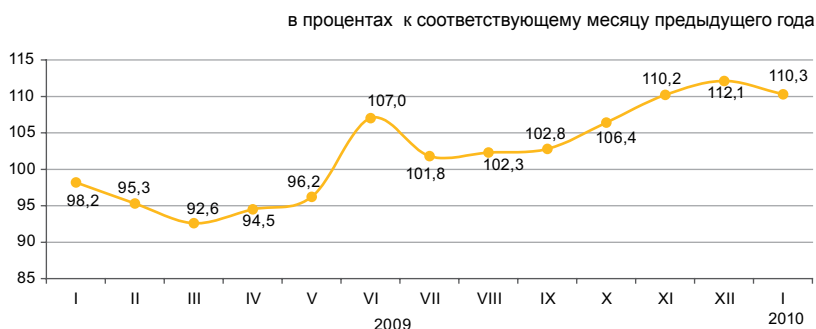

#### По отраслям промышленности

В январе 2010г. промышленные предприятия произвели продукции на 885 млрд. тенге, в том числе в горнодобывающей и обрабатывающей отраслях – соответственно на 571 и 231 млрд. тенге, в электроснабжении, подаче газа, пара и водоснабжении – на 83 млрд. тенге.

в процентах

	Январь 2010г. к январю 2009г.	Удельный вес в общем объеме, январь 2010г.
<b>Промышленность</b>	110,3	100,0
Горнодобывающая промышленность и разработка карьеров	105,0	64,6
Обрабатывающая промышленность	124,5	26,1
Электроснабжение, подача газа, пара, воздушное кондиционирование и водоснабжение	104,6	9,3

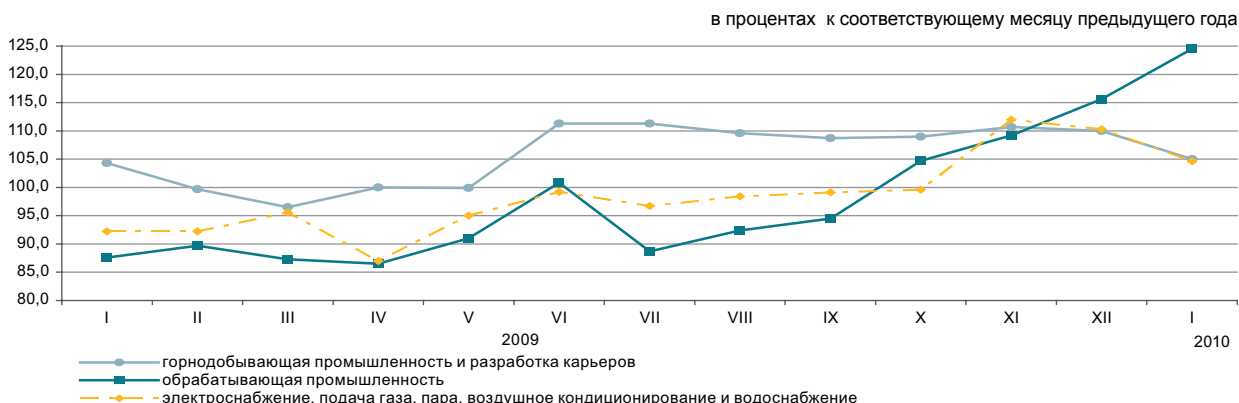

#### По отраслям обрабатывающей промышленности

	Январь 2010г., млрд. тенге	Январь 2010г. в % к январю 2009г.
<b>Обрабатывающая промышленность</b>	231,0	124,5
Производство продуктов питания	41,0	120,1
Производство напитков	6,7	141,1
Производство табачных изделий	4,3	95,5
Производство текстильных изделий	1,7	115,5
Производство одежды	0,5	86,4
Производство деревянных и пробковых изделий, кроме мебели; производство изделий из соломки и материалов для плетения	0,5	57,1
Производство бумаги и бумажной продукции	1,5	92,8
Производство кокса и продуктов нефтепереработки	22,6	134,8
Производство продуктов химической промышленности	6,5	205,0
Производство резиновых и пластмассовых изделий	3,5	81,6
Производство прочей неметаллической минеральной продукции	6,2	92,9
Металлургическая промышленность	106,1	114,4
Машиностроение	18,0	146,6

**Производство промышленной продукции в натуральном выражении**

	Январь 2010г.	Январь 2009г.
<b>Добыча угля, нефти и газа</b>		
Уголь, тыс. тонн	9 195,7	8 045,7
Нефть, тыс. тонн	5 581,8	5 307,4
Газовый конденсат, тыс. тонн	1 017,9	1 003,2
Природный газ, млн. куб. м	3 180,5	3 055,8

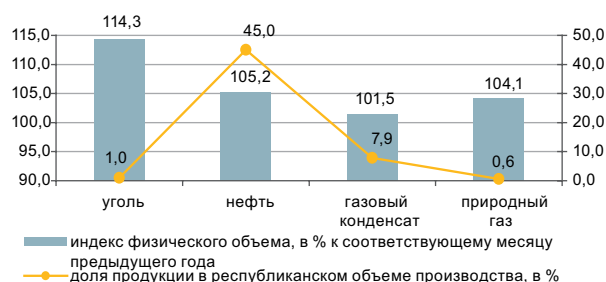

	Январь 2010г.	Январь 2009г.
<b>Добыча руды</b>		
Железная руда, тыс. тонн	1 973,7	1 356,8
Медная руда, тыс. тонн	2 324,0	2 398,1
Свинцово-цинковая руда, тыс. тонн	527,6	531,4
Хромовый концентрат, тыс. тонн	288,7	156,2

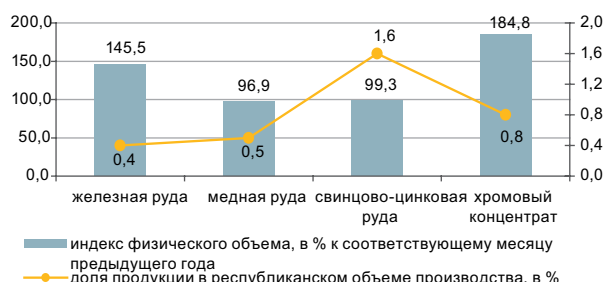

	Январь 2010г.	Январь 2009г.
<b>Производство пищевых продуктов</b>		
Мясо, тонн	11 079	10 392
Молоко, тонн	21 142	18 561
Мука, тонн	257 249	258 259
Хлеб, тонн	53 774	55 094
Сахар, тонн	2 133	2 031

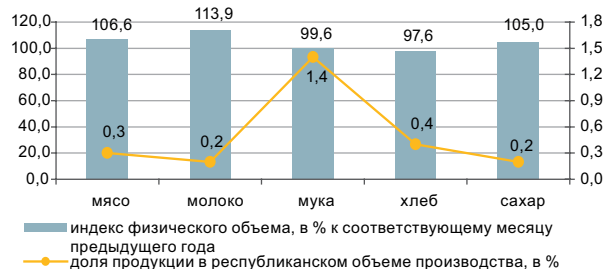

	Январь 2010г.	Январь 2009г.
<b>Производство нефтепродуктов</b>		
Бензин, тыс. тонн	284,1	197,4
Керосин, тыс. тонн	45,0	12,9
Газойли, тыс. тонн	359,3	294,7
Мазут, тыс. тонн	335,4	215,8



	Январь 2010г.	Январь 2009г.
<b>Металлургическая промышленность</b>		
Ферросплавы, тонн	148 223	80 354
Плоский прокат, тонн	212 560	230 500
Рафинированный свинец, тонн	6 475	8 058
Цинк, тонн	27 116	31 277
Рафинированная медь, тонн	28 423	30 247

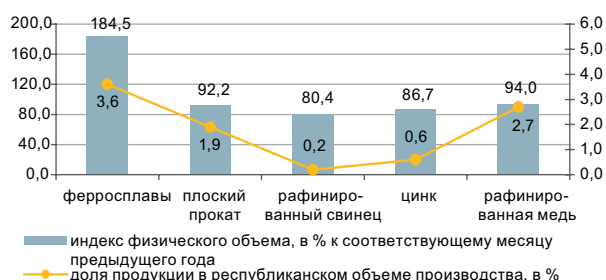

	Январь 2010г.	Январь 2009г.
<b>Производство электроэнергии, теплоэнергии и воды</b>		
Электроэнергия, млн. кВт. ч	8 071,1	7 427,9
Теплоэнергия, тыс. Гкал	13 251,3	12 548,0
Природная вода, тыс. куб. м	206 046,2	205 469,8

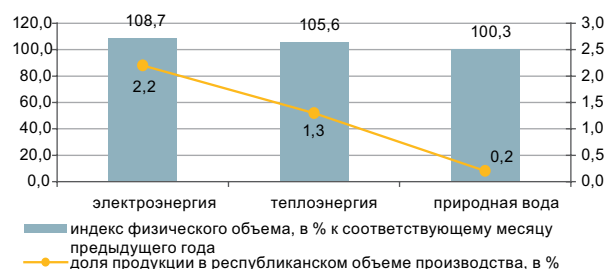

## 8.2 СЕЛЬСКОЕ ХОЗЯЙСТВО

### Валовый выпуск продукции (услуг) сельского хозяйства

в процентах к соответствующему месяцу предыдущего года

в процентах к соответствующему периоду предыдущего года

2008г ..... 93,6  
 Январь-декабрь 2009г ..... 113,8  
 Январь 2010г ..... 102,1

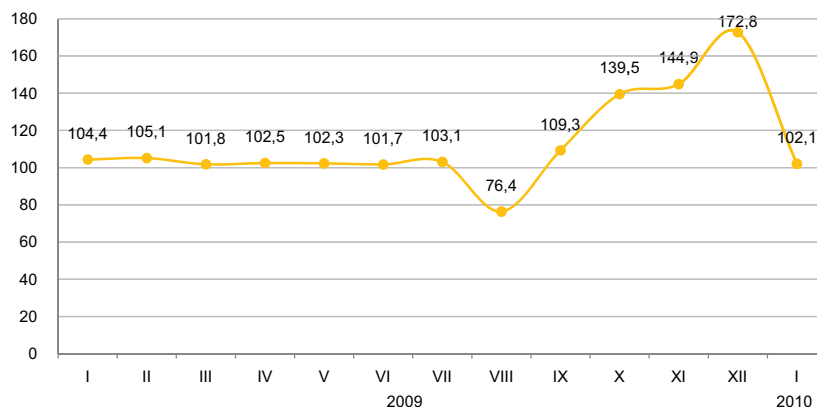

### По отраслям сельского хозяйства

Валовый выпуск продукции (услуг) сельского хозяйства в январе 2010г. составил по оценке 45088,7 млн. тенге, в том числе животноводства – 44346,2 млн. тенге, растениеводства – 719,9 млн. тенге, услуг – 22,6 млн. тенге.

пайызбен

	Январь 2010г. к январю 2009г.	Январь 2009г. к январю 2008г.
Сельское хозяйство	102,1	104,4
из него:		
продукция растениеводства	100,0	100,0
продукция животноводства	102,1	104,5

	Единица измерения	Январь 2010г.	В % к соответствующему периоду 2009г.
Численность основных видов сельскохозяйственных животных и птицы <sup>1)</sup>			
Крупный рогатый скот	тыс. голов	6 138,1	101,6
Овцы	тыс. голов	14 591,1	103,7
Козы	тыс. голов	2 734,2	102,8
Свины	тыс. голов	1 346,5	99,0
Лошади	тыс. голов	1 406,1	104,9
Птица	тыс. голов	32 606,4	111,0
Производство основных видов продукции животноводства			
Реализовано на убой всех видов скота и птицы в живой массе	тыс. тонн	111,6	102,0
Надоено молока коровьего	тыс. тонн	223,0	102,0
Получено яиц куриных	млн. штук	234,9	111,7
Продуктивность скота и птицы			
Средний удой молока на 1 корову	кг	101	97,1
Средняя яйценоскость на 1 курицу-несушку	штук	15	107,1
Наличие основных зерновых культур, всего <sup>1)</sup>			
из них:			
Пшеница	тыс. тонн	13 319,6	157,9
Ячмень	тыс. тонн	1 316,8	115,8
Рис	тыс. тонн	147,9	167,9
Овес	тыс. тонн	106,7	2,1 раза
Кукуруза	тыс. тонн	43,7	189,7
Рожь	тыс. тонн	34,9	190,2

<sup>1)</sup> На 1 февраля 2010г.

### 8.3 СТРОИТЕЛЬСТВО

#### Объем выполненных строительных работ

в процентах к соответствующему периоду предыдущего года

2008г	101,9
Январь-декабрь 2009г	95,1
Январь 2010	87,4

В январе 2010г. объем строительных работ (услуг), с учетом дооценки, составил 56,9 млрд. тенге.



#### Отдельные виды строительных работ

Наибольший удельный вес в общем объеме строительных работ занимают работы по возведению зданий, объем которых составил 15,2 млрд. тенге.

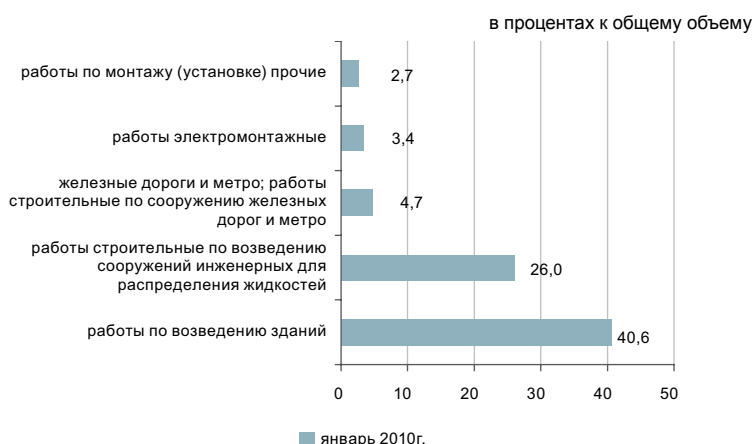

#### Структура объема строительных работ

Объем строительно-монтажных работ, по сравнению с январем прошлого года, сократился на 17% и составил 49,5 млрд. тенге. Объемы подрядных работ по капитальному и текущему ремонту, по сравнению с январем прошлого года, увеличились в 2,3 и 1,3 раза соответственно.

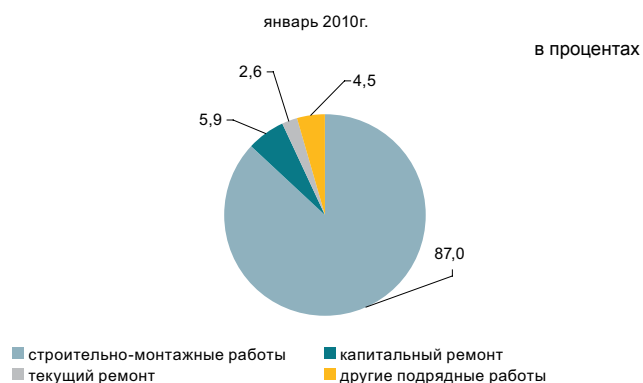

#### Ввод в эксплуатацию объектов

В январе 2009г. было закончено строительство 1443 новых зданий, из которых 1216 жилого и 227 нежилого назначения. Построено объектов социально-культурного назначения:

- общеобразовательных школ - 8;
- дошкольных учреждений - 6;
- амбулаторно-поликлинических учреждений - 4.



## 8.4 ЖИЛИЩНОЕ СТРОИТЕЛЬСТВО

### Инвестиции в жилищное строительство

в процентах к соответствующему периоду предыдущего года

2008г ..... 88,8  
 Январь-декабрь 2009г ..... 58,9  
 Январь 2010г ..... 69,7

В январе 2010г. на строительство жилья направлено 10,1 млрд. тенге. В общем объеме инвестиций в основной капитал доля освоенных средств в жилищном строительстве составила 5,7%.

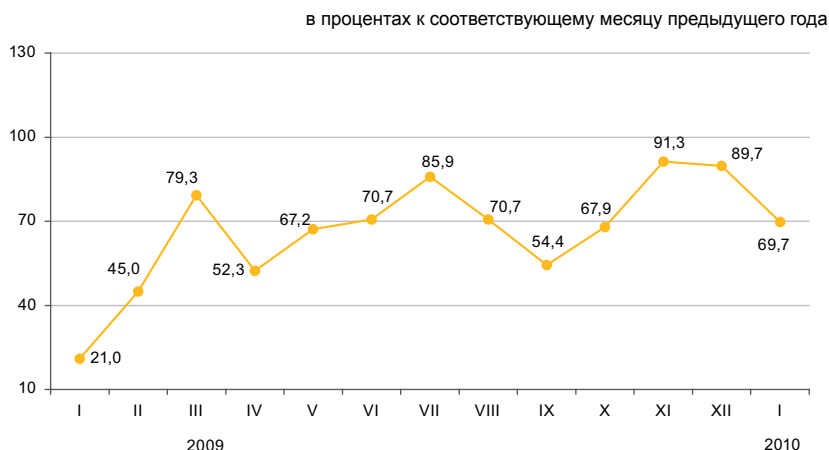

### Ввод в эксплуатацию жилых зданий

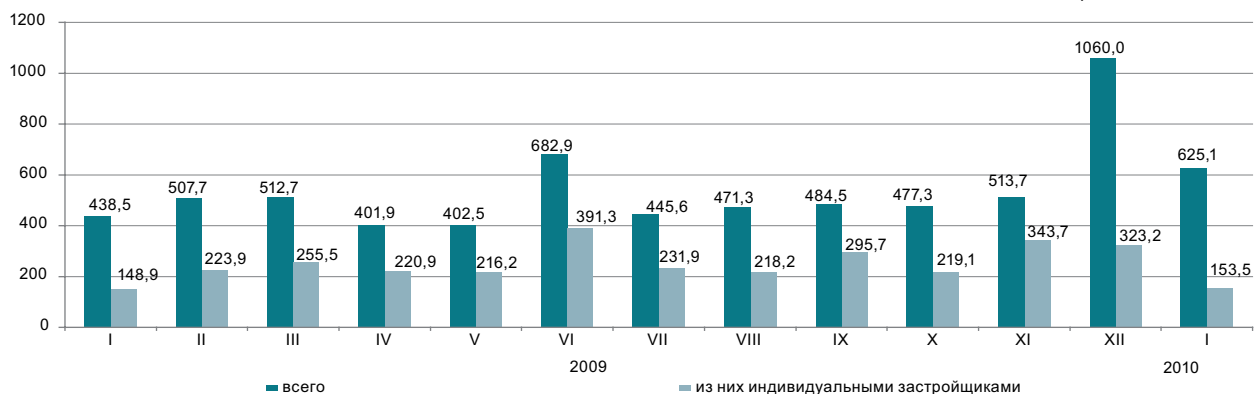

Общая площадь введенного жилья составила 625,1 тыс. кв. м., из них населением 153,5 тыс. кв. м. Индекс физического объема введенного жилья, к январю предыдущего года, составил 142,6%.

Основным источником финансирования жилищного строительства в январе являются собственные средства застройщиков, удельный вес которых составляет 75,8%.

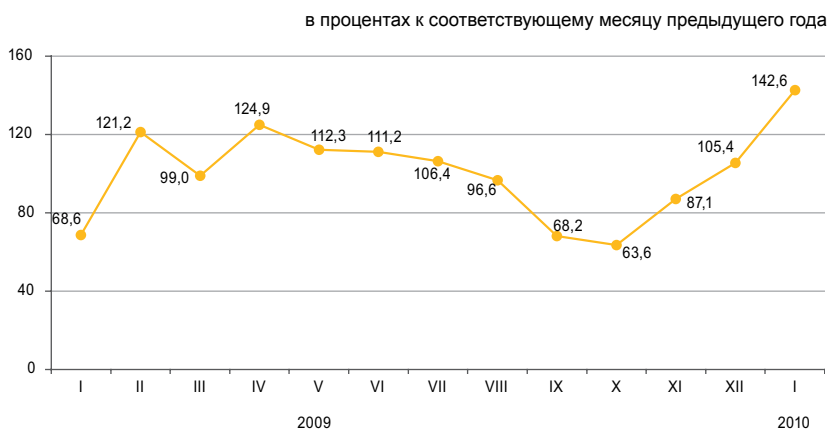

### Реализация Государственной программы жилищного строительства

Наибольшая доля арендного (74,1%) жилья введена в Южно-Казахстанской и кредитного (57,7%) в Кызылординской областях. Значителен ввод арендного жилья в Акмолинской (20,7%), кредитного в Южно-Казахстанской (42,3%) областях.

	Введено жилья за январь 2010г.	
	арендное коммунальное	кредитное
Освоено средств, млн.тенге	-	-
Введено в эксплуатацию общей площади, кв.м.	7 331	6 200
полезной площади, кв. м.	6 377	5 535
Количество введенных квартир, единиц	88	77

## 8.5 ТРАНСПОРТ

### Грузооборот

в процентах к предыдущему году

2007г	106,7
2008г	105,5
Январь-декабрь 2009г	91,1

в процентах к предыдущему месяцу

Январь 2009г	82,1
Январь 2010г	81,2

в процентах к предыдущему месяцу

Январь 2009г	89,0
Январь 2010г	101,3

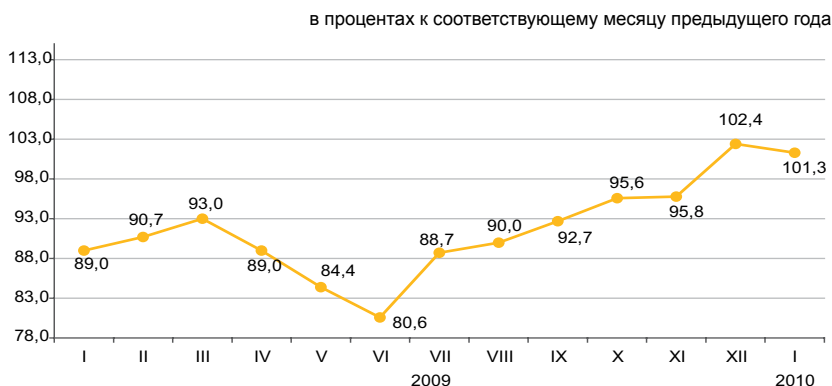

### По видам транспорта

Увеличение грузооборота в январе 2010г. по сравнению с соответствующим периодом прошлого года (+1,3%) обусловлено ростом грузопотоков на железнодорожном и автомобильном транспорте, доля которых в общем объеме грузооборота значительна (57,0% и 18,7% соответственно). По трубопроводному транспорту снижение грузооборота наблюдается только по газу (-64,7%).

в процентах

	Удельный вес	Январь 2010г. к декабрю 2009г.	Январь 2010г. к январю 2009г.
Грузооборот	100,0	81,2	101,3
в том числе:			
железнодорожный	57,0	84,3	105,0
трубопроводный	23,8	112,4	81,5
автомобильный	18,7	54,8	124,1
морской	0,5	136,4	280,6
воздушный	0,01	36,0	99,2
речной	-	-	-

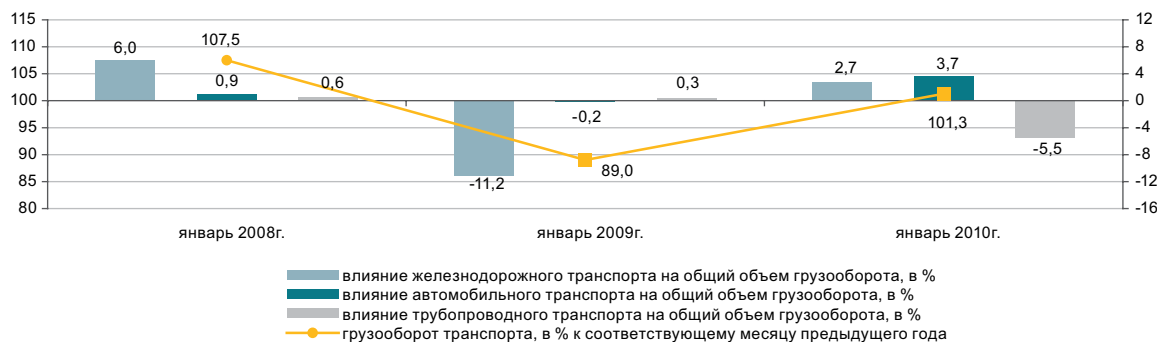

### Основные показатели по видам транспорта

	Перевозки грузов, тыс. тонн		Грузооборот, млн. ткм	
	январь 2010г.	январь 2010г. в % к январю 2009г.	январь 2010г.	январь 2010г. в % к январю 2009г.
Все виды транспорта	164 061,5	114,7	25 759,5	101,3
в том числе:				
железнодорожный	18 917,1	113,2	14 682,4	105,0
автомобильный	129 724,1	117,7	4 805,4	124,1
трубопроводный	15 197,4	94,5	6 135,6	81,5
в том числе:				
нефти	8 161,7	123,0	4 809,7	127,4
газа	7 035,7	74,4	1 325,9	35,3
морской	221,7	219,7	133,0	280,6
воздушный	1,2	104,3	3,2	99,2
речной	-	-	-	-

### Пассажирыоборот

в процентах к соответствующему месяцу предыдущего года

в процентах к предыдущему году	
2007г .....	104,7
2008г .....	102,5
Январь-декабрь 2009г .....	102,7
в процентах к предыдущему месяцу	
Январь 2009г .....	76,6
Январь 2010г .....	79,9
в процентах к соответствующему месяцу	
Январь 2009г .....	99,7
Январь 2010г .....	116,7

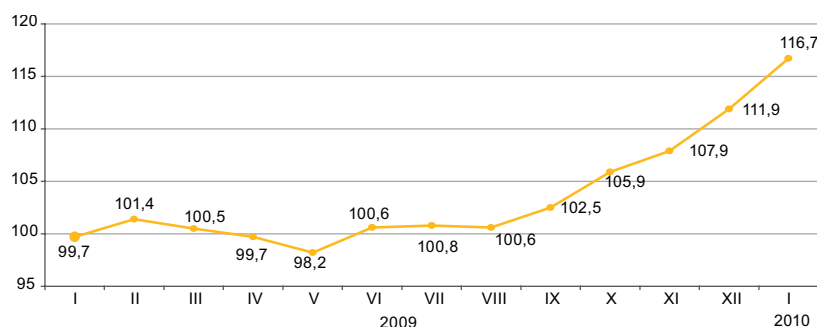

### По видам транспорта

в процентах

Увеличение (+16,7%) пассажирооборота в январе 2010г., по сравнению с соответствующим периодом прошлого года, обусловлено ростом пассажиропотоков на автомобильном транспорте.

	Удельный вес	Январь 2010г.	
		к декабрю 2009г.	к январю 2009г.
Пассажирыоборот	100,0	79,9	116,7
в том числе:			
автомобильный	81,8	74,8	114,0
железнодорожный	14,0	122,6	138,0
воздушный	3,9	96,4	110,7
электрический	0,3	76,6	92,3
речной	-	-	-

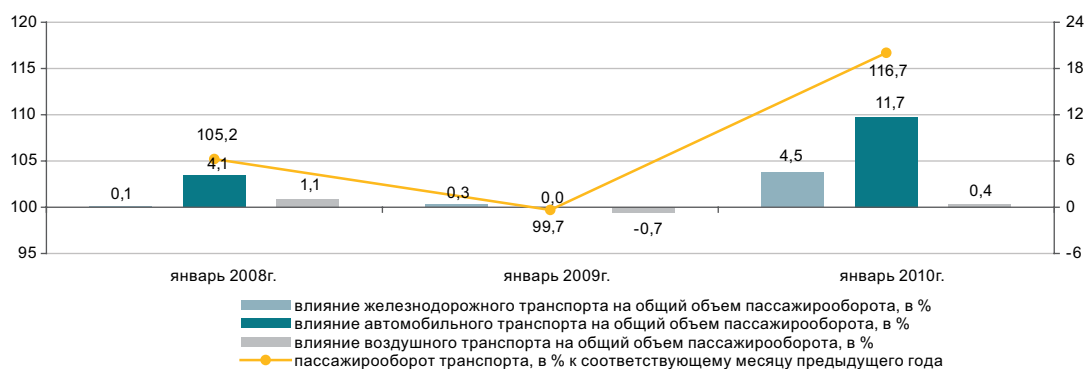

### Основные показатели по видам транспорта

	Перевозки пассажиров, тыс. человек		Пассажирыоборот, млн. пкм	
	январь 2010г.	январь 2010г. в % к январю 2009г.	январь 2010г.	январь 2010г. в % к январю 2009г.
Все виды транспорта	937 511,4	112,1	10 570,3	116,7
в том числе:				
железнодорожный	1 546,6	113,7	1 482,3	138,0
автомобильный	929 868,6	112,2	8 648,3	114,0
воздушный	208,9	111,7	415,8	110,7
электрический	5 887,4	95,7	23,9	92,3
речной	-	-	-	-

### 8.6 СВЯЗЬ

в процентах к предыдущему году

2007г	134,5
2008г	111,8
Январь-декабрь 2009г.	108,3

в процентах к предыдущему месяцу

Январь 2009г	98,5
Январь 2010г	95,0

в процентах к соответствующему месяцу

Январь 2009г	105,8
Январь 2010г	106,8



#### По видам услуг связи

Увеличение доходов от услуг связи в январе 2010г. связано с ростом доходов от услуг мобильной связи, удельный вес которой составил 55,6% от общего объема услуг связи.

в процентах

	Январь 2010г. к декабрю 2009г.	Январь 2010г. к январю 2009г.
<b>Доходы от услуг связи, всего</b>	95,0	106,8
мобильная связь	101,2	111,4
междугородная телефонная связь	95,5	91,9
прочие услуги связи	94,7	88,8
Интернет	98,8	125,2
местная телефонная связь	88,3	105,7
передача данных	102,3	95,2
почтовая и курьерская связь	79,2	99,5
Из общих доходов – услуги связи населению	92,1	104,9

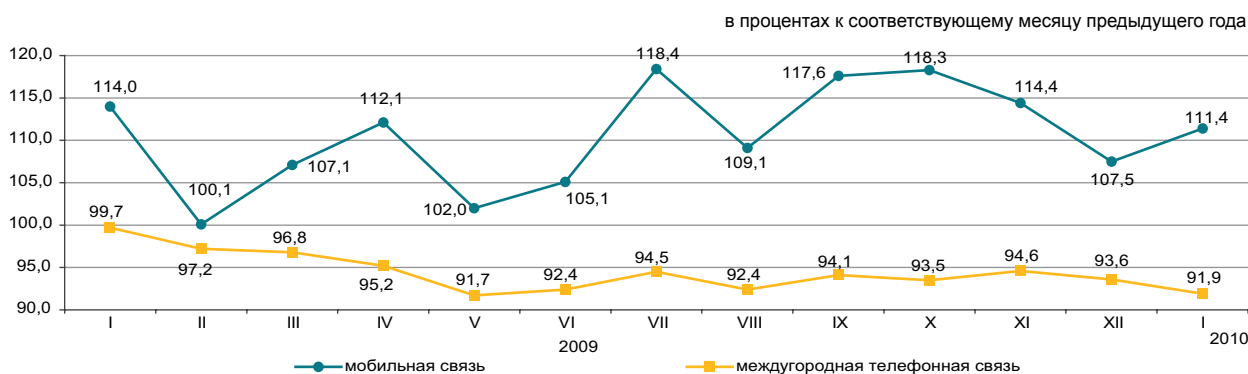

#### Структура услуг связи в январе 2010г.

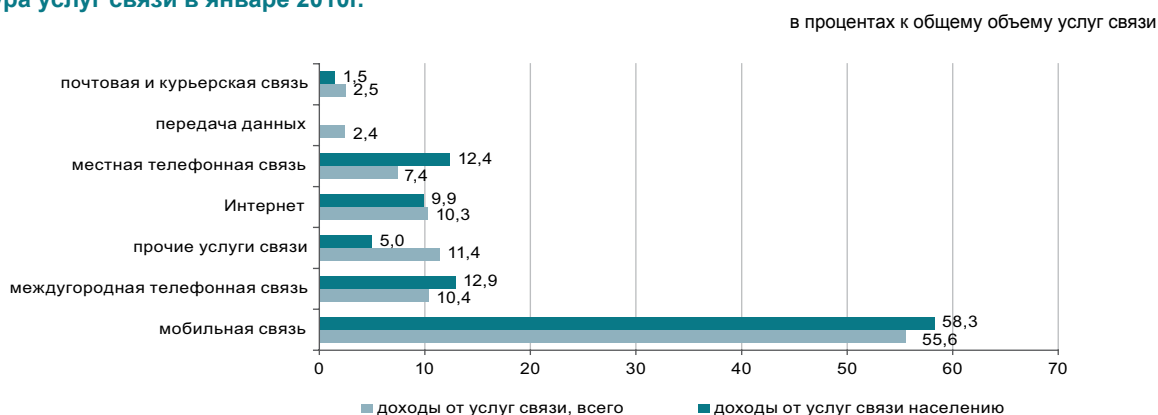

## 8.7 МОНИТОРИНГ МАЛОГО И СРЕДНЕГО ПРЕДПРИНИМАТЕЛЬСТВА

### Количество субъектов МСП

в процентах к соответствующему периоду предыдущего года

2008г.....	109,8
2009г.....	105,3
На 1 февраля 2010г.....	105,3

### Численность занятых

2008г.....	94,0
2009г.....	103,0
На 1 февраля 2010г.....	103,6

### Выпуск продукции

2008г.....	81,9
2009г.....	100,9
Январь 2010г.....	101,2

в процентах к предыдущему месяцу

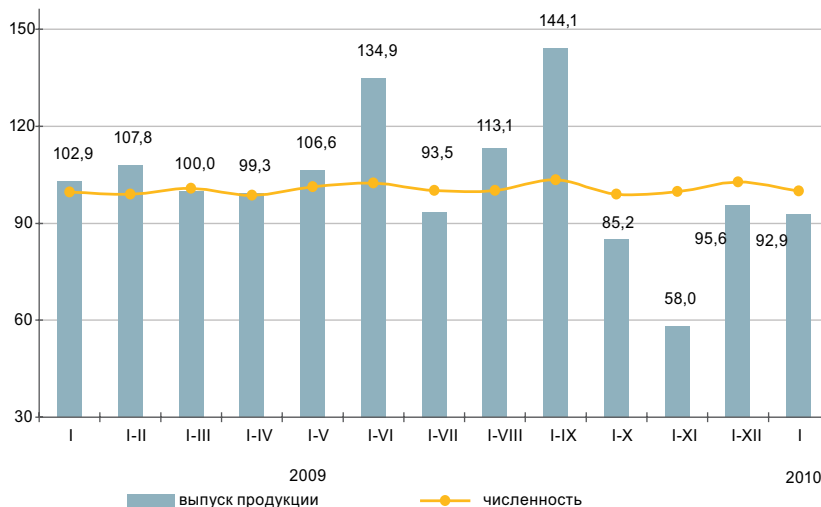

### Структура показателей деятельности МСП

в процентах

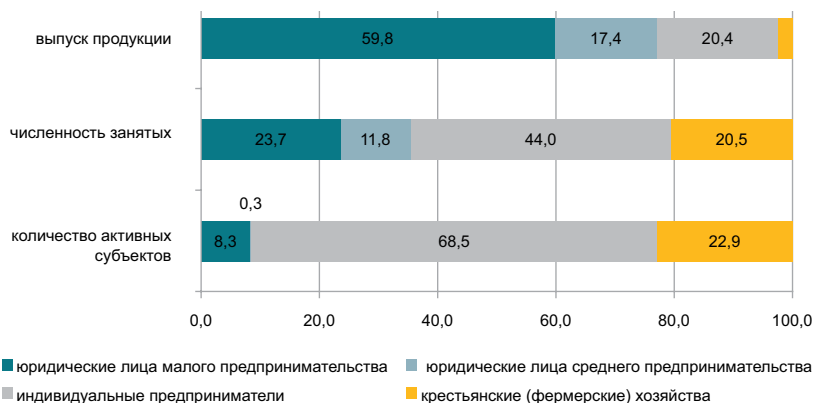

Выпуск продукции (товаров и услуг) субъектами МСП за январь 2010г. составил 173,0 млрд. тенге.

Количество активных субъектов МСП на 1 февраля 2010г., работающих на рынке, составило 745335 единиц.

Численность активно занятых в МСП на 1 февраля 2010г. составила 2087,9 тыс. человек.

### Субъекты МСП

По данным НК МФ наибольшее количество активных индивидуальных предпринимателей сосредоточено в г. Алматы — 61564 (12,1% от общего количества), Восточно-Казахстанской — 50909 (10,0%), Южно-Казахстанской — 48473 (9,5%), Алматинской — 44136 (8,6%), Костанайской — 38241 (7,5%) и Карагандинской — 31144 (6,1%) областях.

Значительное количество активно работающих крестьянских хозяйств зафиксировано в Южно-Казахстанской — 59271 (34,8%), Алматинской — 48578 (28,5%), Восточно-Казахстанской — 15456 (9,1%) и Жамбылской — 15347 (9,0%) областях.

в процентах к соответствующему периоду предыдущего года

	Численность занятых	Выпуск продукции
	на 1 февраля 2010г.	январь 2010г.
Всего	103,6	101,2
юридические лица малого предпринимательства	102,0	104,3
юридические лица среднего предпринимательства	102,5	96,3
индивидуальные предприниматели	105,4	96,9
крестьянские (фермерские) хозяйства	102,5	101,0

### Изменение количества активных субъектов МСП

в процентах к соответствующему периоду предыдущего года

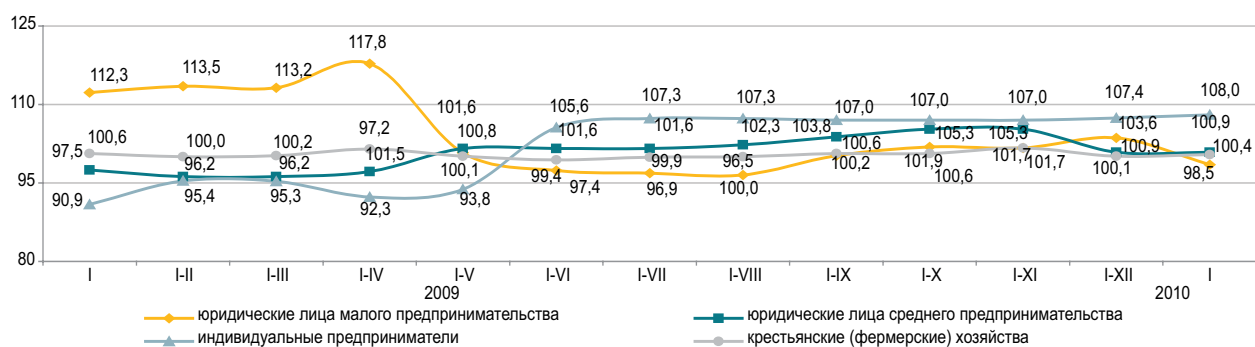

### Развитие сектора МСП

Снижение объема выпуска продукции (товаров и услуг) субъектами МСП за январь 2010г., по сравнению с соответствующим периодом 2009г., наблюдалось в Южно-Казахстанской области.

### Изменение выпуска продукции

в процентах к соответствующему периоду предыдущего года

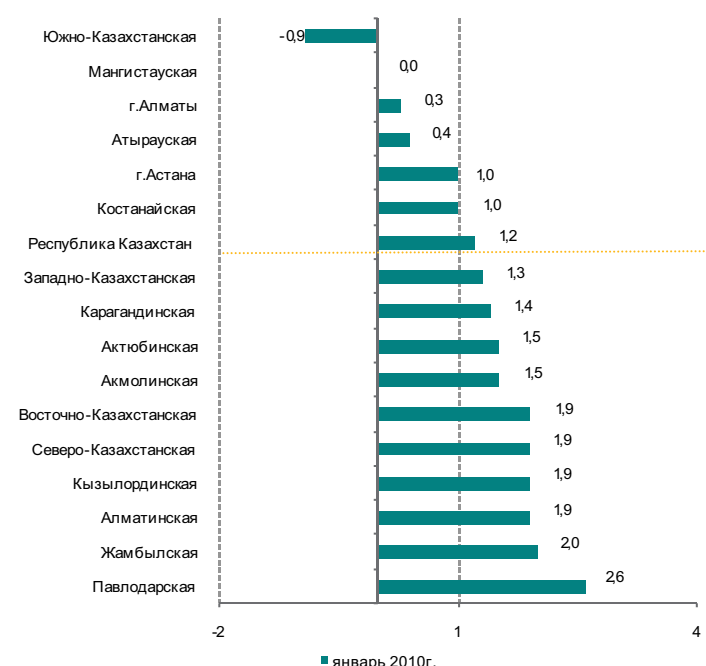

### Доля отдельных отраслей в выпуске продукции субъектами МСП

	процентов	
	Январь 2009г.	Январь 2010г.
Всего	100,0	100,0
Сельское, лесное и рыбное хозяйство	5,3	5,2
Промышленность	14,2	14,7
Строительство	13,6	11,4
Оптовая и розничная торговля, ремонт автомобилей и мотоциклов	33,5	33,2
Операции с недвижимым имуществом	2,1	2,2
Другие отрасли	31,2	33,4

### Количество субъектов МСП на 1 февраля 2010г.

	Всего зарегистрированных субъектов МСП	в том числе			Всего активно действующих субъектов МСП	в том числе		
		юридических лиц МСП	индивидуальных предпринимателей	крестьянских (фермерских) хозяйств		юридических лиц МСП	индивидуальных предпринимателей	крестьянских (фермерских) хозяйств
<b>Республика Казахстан</b>	1 097 972	227 169	676 736	194 067	745 335	64 187	510 861	170 287
Акмолинская	47 736	6 955	35 997	4 784	35 129	2 280	29 079	3 770
Актюбинская	42 148	9 148	28 343	4 657	29 277	2 835	22 781	3 661
Алматинская	114 258	10 197	51 778	52 283	96 764	4 050	44 136	48 578
Атырауская	39 398	6 524	30 815	2 059	34 669	2 256	30 757	1 656
Западно-Казахстанская	35 452	4 586	26 386	4 480	25 879	2 041	20 232	3 606
Жамбылская	50 230	5 795	28 173	16 262	38 242	1 672	21 223	15 347
Карагандинская	70 806	14 443	49 588	6 775	41 921	4 864	31 144	5 913
Костанайская	56 842	8 012	42 778	6 052	45 832	2 566	38 241	5 025
Кызылординская	28 840	4 190	21 952	2 698	21 558	1 759	18 620	1 179
Мангистауская	45 204	7 057	36 892	1 255	25 094	4 026	20 322	746
Южно-Казахстанская	165 125	19 126	76 664	69 335	111 487	3 743	48 473	59 271
Павлодарская	38 043	9 630	24 756	3 657	28 793	2 573	23 378	2 842
Северо-Казахстанская	30 930	5 053	22 264	3 613	24 090	1 807	19 055	3 228
Восточно-Казахстанская	95 461	12 789	66 597	16 075	71 240	4 875	50 909	15 456
г.Астана	74 761	25 797	48 948	16	36 667	5 718	30 947	2
г.Алматы	162 738	77 867	84 805	66	78 693	17 122	61 564	7

## 8.8 ДЕЛОВАЯ И ПОТРЕБИТЕЛЬСКАЯ АКТИВНОСТЬ

### Индекс предпринимательской уверенности

	Промышленность	Торговля
2008г.		
I квартал	+6	+15
II квартал	+8	+11
III квартал	+7	+13
IV квартал	-3	+7
2009г.		
I квартал	0	+5
II квартал	+4	+6
III квартал	+11	+9
IV квартал	+1	+8

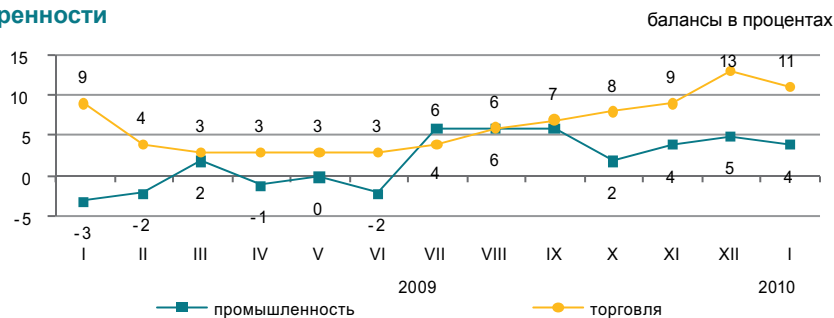

Индекс предпринимательской уверенности, характеризующий деловую активность опрошенных предприятий промышленности, в январе 2010г., по сравнению с предыдущим месяцем, снизился на 1 процентный пункт и составил (+4)% (с учетом фактора сезонности). В феврале-апреле 2010г., по оценке руководителей предприятий, ожидается рост деловой активности. Так, индекс предпринимательской уверенности увеличится, по сравнению с январем 2010г., на 3 процентных пункта и составит (+7)%.

	Обследовано предприятий	Индекс предпринимательской уверенности, балансы, %	
		январь 2009г.	январь 2010г.
Промышленность	849	-3	+4
Горнодобывающая	97	+9	-6
Обработывающая	595	-7	+6
Электроэнергия	157	-7	-4
Торговля	1 497	+9	+11
Оптовая	875	+10	+10
Розничная	598	+7	+6
Торговое посредничество	24	+14	+17

Доля предприятий торговли, экономическое положение которых охарактеризовано их руководителями как «хорошее» и «удовлетворительное», в январе 2010г., составила 88% (в предыдущем месяце - 90%). В феврале - апреле 2010г., по прогнозным оценкам руководителей, ожидается рост деловой активности предприятий. Индекс предпринимательской уверенности торговых предприятий увеличится по сравнению с январем 2010г. на 3 процентных пункта и составит (+14)%.

### Оценка потребительской активности

	в процентах	
	Январь 2009г.	Январь 2010г.
Индекс ощущений потребителей	+2	+7
Индекс экономического климата	-1	+9
Индекс желания покупать	+4	+6

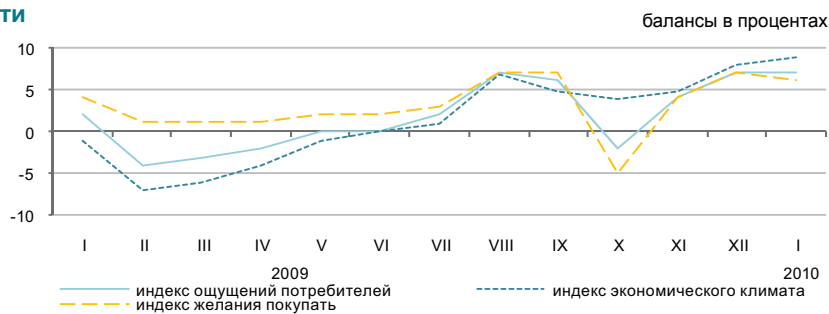

«Индекс ощущений потребителей» отражает субъективные мнения опрошенных респондентов об изменениях в экономике страны за последние 12 месяцев.

«Индекс экономического климата» отражает субъективные мнения потребителей об экономической ситуации в стране в следующие 12 месяцев.

«Индекс желания покупать» свидетельствует о финансово-экономическом положении собственных домашних хозяйств респондентов и является индикатором спроса домашних хозяйств на товары длительного пользования.

В январе 2010г. проведено очередное обследование 1600 респондентов - потребителей различных групп. Опрос позволяет проследить тенденцию потребительского спроса домашних хозяйств на товары длительного пользования.

	изменение в последние и в следующие 12 месяцев, в процентах			
	Экономическое положение в стране		Денежные накопления в домашнем хозяйстве	
	январь 2009г.	январь 2010г.	январь 2009г.	январь 2010г.
Улучшение	24	25	27	27
Ухудшение	24	20	23	21
Ожидание улучшения	25	27	14	12
Ожидание ухудшения	26	18	19	19

## 9. ФИНАНСОВАЯ СИСТЕМА

### 9.1 ГОСУДАРСТВЕННЫЕ ФИНАНСЫ

(по данным МФ)

млрд. тенге

Январь-декабрь 2009г.  
 Доходы.....3 505,3  
 Затраты.....3 746,8  
 Чистое бюджетное кредитование..27,5  
 Сальдо по операциям с  
 финансовыми активами.....223,7  
 Дефицит (профицит) бюджета...-492,7

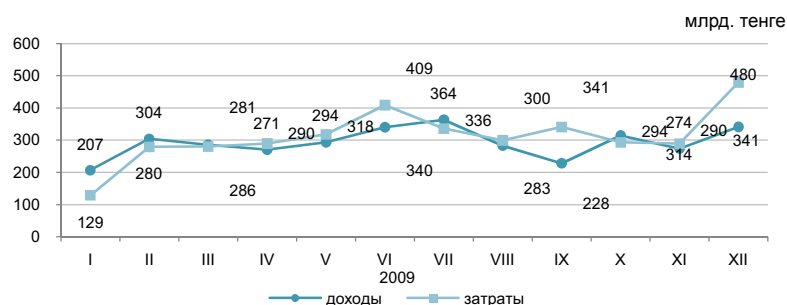

#### Доходы бюджета на 01.01.2010г.

	Государственный бюджет			Республиканский бюджет			Местный бюджет		
	удельный вес, в процентах	млрд. тенге	январь-декабрь 2009г. к январю-декабрю 2008г., в процентах	удельный вес, в процентах	млрд. тенге	январь-декабрь 2009г. к январю-декабрю 2008г., в процентах	удельный вес, в процентах	млрд. тенге	январь-декабрь 2009г. к январю-декабрю 2008г., в процентах
<b>Доходы</b>	100,0	3 505,3	86,9	100,0	2 779,2	83,8	100,0	2 119,2	115,8
Налоговые поступления	63,6	2 228,7	79,0	52,2	1 451,0	70,0	36,7	777,7	104,0
Неналоговые поступления	3,9	136,2	159,2	4,1	114,3	156,9	1,0	22,4	169,2
Поступления от продажи основного капитала	1,0	35,9	63,0	0,2	4,5	52,9	1,5	31,3	64,8
Поступления трансфертов	31,5	1 104,5	103,0	43,5	1 209,4	103,8	60,8	1 287,8	126,2

#### Налоговые поступления государственного бюджета на 01.01.2010г.

	млрд. тенге	Удельный вес, в процентах	Январь-декабрь 2009г. к январю-декабрю 2008г., в процентах
прочие налоги	33,7		
Акцизы	57,4		
налоги на международную торговлю и внешние операции	123,0		
поступления за использование природных и других ресурсов	152,2		
социальный налог	201,2		
индивидуальный подоходный налог	232,8		
налог на добавленную стоимость	268,7		
корпоративный подоходный налог	515,9		
<b>Налоговые поступления</b>		100,0	79,0
Корпоративный подоходный налог		28,9	69,9
Налог на добавленную стоимость		23,2	80,5
Индивидуальный подоходный налог		12,1	100,5
Социальный налог		10,4	92,7
Поступления за использование природных и других ресурсов		9,0	153,5
Налоги на международную торговлю и внешние операции		6,8	36,1
Налоги на собственность		5,5	119,1
Акцизы		2,6	101,6
Прочие налоги		1,5	126,2

#### Затраты бюджета на 01.01.2010г.

	Государственный бюджет			Республиканский бюджет			Местный бюджет		
	удельный вес, в процентах	млрд. тенге	январь-декабрь 2009г. к январю-декабрю 2008г., в процентах	удельный вес, в процентах	млрд. тенге	январь-декабрь 2009г. к январю-декабрю 2008г., в процентах	удельный вес, в процентах	млрд. тенге	январь-декабрь 2009г. к январю-декабрю 2008г., в процентах
<b>Затраты</b>	100,0	3 746,8	110,4	100,0	3 118,6	115,4	100,0	2 021,3	112,4
Государственные услуги общего характера	4,4	166,1	74,2	3,9	120,6	82,7	2,2	45,5	58,1
Оборона	5,0	187,6	101,2	5,9	183,0	104,2	0,3	6,2	50,4
Общественный порядок, безопасность, правовая, судебная, уголовно-исполнительная деятельность	8,4	316,2	116,5	8,3	259,9	118,2	2,8	56,3	109,1
Образование	17,6	660,9	115,5	7,4	231,3	122,9	27,4	553,4	116,3
Здравоохранение	12,0	450,9	124,1	5,7	176,8	152,9	19,1	386,6	120,5
Социальная помощь и социальное обеспечение	20,2	758,3	121,9	22,3	695,9	122,9	4,3	86,1	139,1
Прочие	32,3	1 206,8	104,4	46,5	1 451,1	112,3	43,9	887,2	111,2

## 9.2 ДЕНЕЖНО-КРЕДИТНАЯ СТАТИСТИКА

(по данным НБ)

### Денежная база, резервные деньги

	млрд. тенге
Ноябрь 2007г.....	1 490,0
Ноябрь 2008г.....	1 298,6
Ноябрь 2009г.....	2 502,9
Декабрь 2007г.....	1 464,3
Декабрь 2008г.....	1 525,2
Декабрь 2009г.....	2 451,2

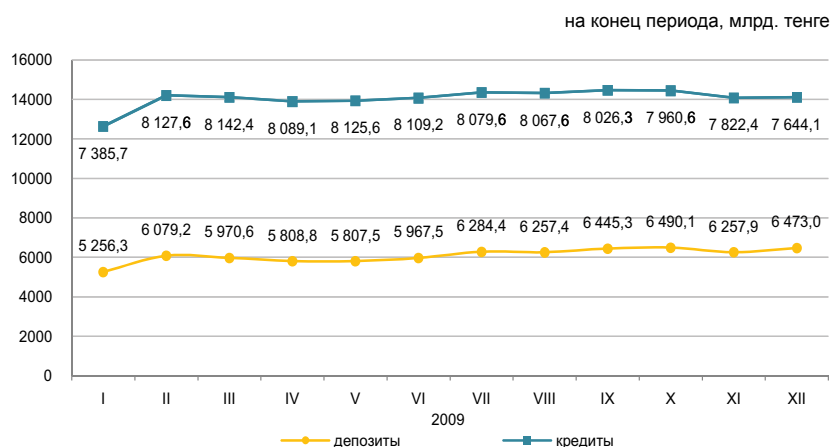

### Денежные агрегаты

на конец периода; млрд. тенге

	2009											
	I	II	III	IV	V	VI	VII	VIII	IX	X	XI	XII
M0	714,1	701,6	717,9	747,2	779,8	818,7	807,3	807,1	809,7	820,6	836,7	913,5
M1	2 006,3	2 260,4	2 278,7	2 222,4	2 279,6	2 444,2	2 597,6	2 438,4	2 384,7	2 318,9	2 402,7	2 413,4
M2	4 207,2	4 476,7	4 416,7	4 391,5	4 419,2	4 736,9	4 993,2	4 857,7	4 909,2	4 796,9	4 829,4	5 245,8
M3	5 970,4	6 780,8	6 688,4	6 556,1	6 587,4	6 786,3	7 091,7	7 064,5	7 255,0	7 310,7	7 094,5	7 386,5

### Официальные обменные курсы доллара США и евро

В декабре 2009г. объемы продаж иностранной валюты (средневзвешенный курс) обменными пунктами превысили объемы ее покупки: доллара США в 2,6 раза, евро – в 2,6 раза, российского рубля – в 2,0 раза.

По сравнению с ноябрем 2009г. продажи повысились по евро на 23,7%, по доллару США на 32,1%, по российскому рублю на 21,8%.

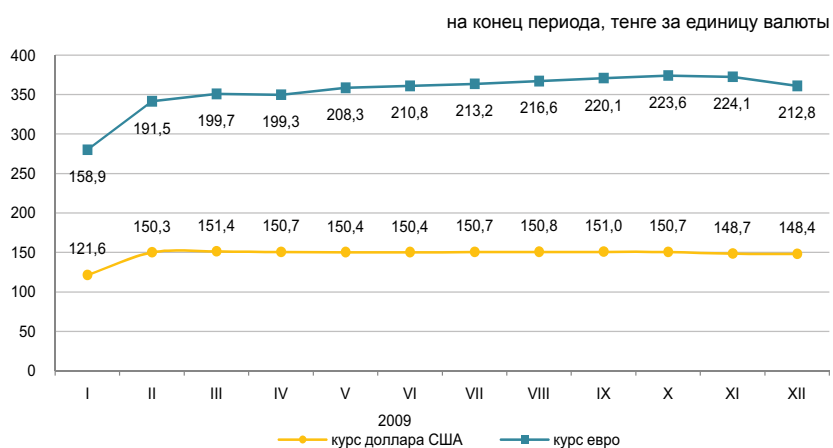

### 9.3 КРЕДИТЫ И ДЕПОЗИТЫ ДЕНЕЖНО-КРЕДИТНОЙ СИСТЕМЫ

#### Кредиты банков

Ноябрь 2007г.....	7 227,5
Ноябрь 2008г.....	7 390,9
Ноябрь 2009г.....	7 822,4
Декабрь 2007г.....	7 258,4
Декабрь 2008г.....	7 460,1
Декабрь 2009г.....	7 644,1

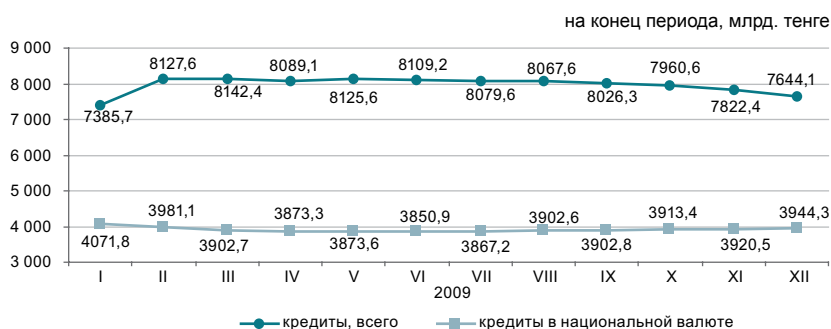

Сумма долгосрочных кредитов (свыше одного года) на конец декабря 2009г. составила 6430,6 млрд. тенге (5939,8 млрд. тенге – на конец декабря 2008г.) и по сравнению с предыдущим месяцем снизилась на 2,8 %.

На конец декабря 2009г. кредиты банков второго уровня субъектам малого предпринимательства составили 22,3% от общей суммы выданных кредитов.

	в процентах			
	Удельный вес на конец декабря 2009г., в %	На конец декабря 2009 к концу декабря 2008г., в %	Удельный вес на конец декабря 2008г., в %	На конец декабря 2008 к концу декабря 2007г., в %
Промышленность	9,6	99,2	10,5	147,5
Сельское хозяйство	5,7	100,3	6,2	89,8
Строительство	15,8	97,4	17,6	90,5
Транспорт	2,5	106,5	2,5	110,8
Связь	1,1	121,5	1,0	108,8
Торговля	41,1	108,9	41,0	103,8
Другие отрасли	24,2	124,9	21,2	106,6

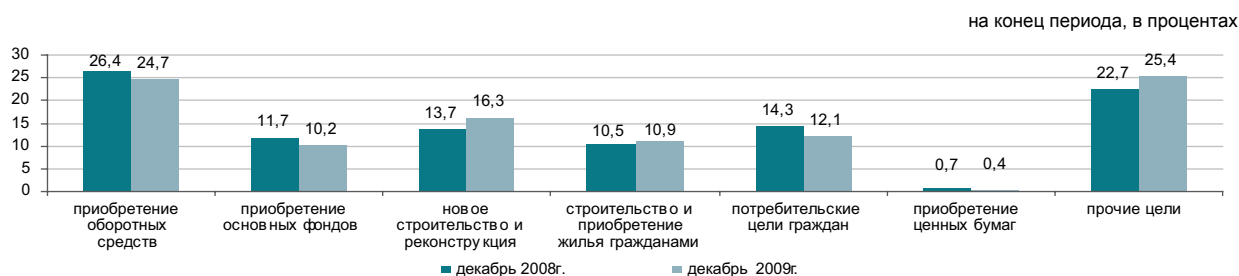

#### Депозиты в депозитных организациях

Депозиты в национальной валюте к предыдущему месяцу увеличились на 9,1%, в иностранной снизились – на 3,1%. Из общей суммы депозитов, на конец декабря 2009г, депозиты физических лиц составляли 29,2% (1893,1 млрд.тенге), небанковских юридических лиц –70,8% (4579,9 млрд.тенге).

	Удельный вес на конец декабря 2009г., в %	Депозиты, млрд. тенге	
		на конец декабря 2009г.	на конец декабря 2008г.
Всего, депозитов	100,0	6 473,0	5 409,6
в национальной валюте	56,3	3 644,7	3 492,7
в иностранной валюте	43,7	2 828,3	1 916,7

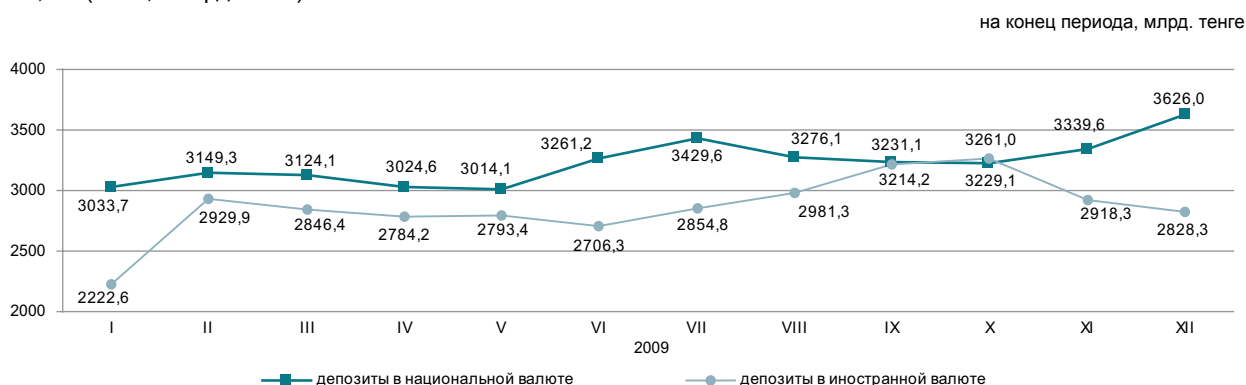

## 10. СОЦИАЛЬНО-ЭКОНОМИЧЕСКОЕ РАЗВИТИЕ РЕГИОНОВ

### АКМОЛИНСКАЯ ОБЛАСТЬ

#### Социальное развитие

Население, человек (на 01.01.2010г.)	738 001
Родившиеся, человек (январь-декабрь 2009г.)	12 847
Умершие, человек (январь-декабрь 2009г.)	8 653
Прибыло, человек (январь-декабрь 2009г.)	15 312
Выбыло, человек (январь-декабрь 2009г.)	23 402
Занятые, человек (IV квартал 2009г.)	407 627
Наемные работники, в % к общей численности занятых (IV квартал 2009г.)	57,6
Уровень безработицы, % (IV квартал 2009г.)	6,3
Зарботная плата, тенге (декабрь 2009г.)	54 351
Среднедушевые номинальные денежные доходы, тенге (декабрь 2009г.)	35 942
Величина прожиточного минимума, тенге (январь 2010г.)	10 942

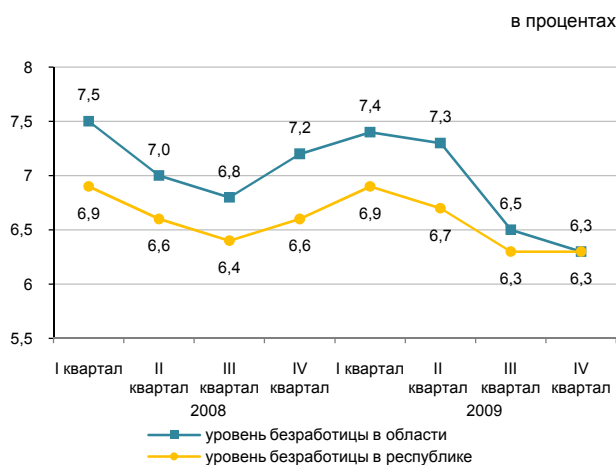

#### Реальный сектор экономики

	Январь 2010г. в % к январю 2009г.	Январь 2009г. в % к январю 2008г.
Промышленность	108,5	82,1
Горнодобывающая промышленность и разработка карьеров	204,2	-
Обработывающая промышленность	110,2	-
Электроснабжение, подача газа, пара и воздушное кондиционирование и водоснабжение	102,0	-
Сельское хозяйство	100,1	102,7
Строительство	46,8	215,3
Розничная торговля	103,1	103,3
Грузооборот	125,3	98,7
Пассажиروоборот	107,4	100,1
Связь	104,7	111,1

Январь 2010г., в процентах

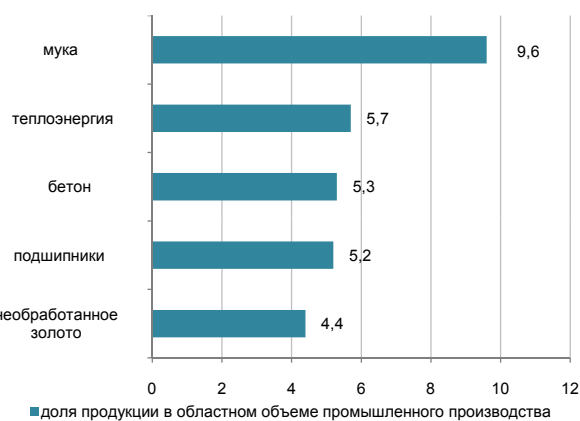

#### Сельское хозяйство

	Январь 2010г.	В % к соответствующему периоду предыдущего года
Реализация скота и птицы на убой в живой массе, тыс. тонн	7,9	95,3
Надоено молока коровьего, тыс. тонн	13,4	102,5
Получено яиц куриных, млн. штук	29,8	151,8
Наличие основных зерновых культур – всего, тыс. тонн <sup>1)</sup>	4 032,7	173,6
из них:		
пшеница	3 668,7	176,1
ячмень	340,9	150,0

<sup>1)</sup> На 1 февраля 2010г.

#### Индекс цен

	Январь 2010г. к декабрю 2009г., %	Январь 2010г. к январю 2009г., %
Индекс потребительских цен	102,9	110,9
Продовольственные товары	100,9	103,1
Непродовольственные товары	100,1	108,4
Платные услуги	107,7	123,3
Индекс цен предприятий-производителей	99,7	103,2
Индекс цен в сельском хозяйстве	99,5	71,8
Индекс цен в строительстве	100,4	105,6
Индекс тарифов на услуги транспорта	100,0	100,0
Индекс тарифов на услуги связи	100,0	99,9

## АКТЮБИНСКАЯ ОБЛАСТЬ

### Социальное развитие

Население, человек (на 01.01.2010г.)	719 564
Родившиеся, человек (январь-декабрь 2009г.)	16 589
Умершие, человек (январь-декабрь 2009г.)	5 970
Прибыло, человек (январь-декабрь 2009г.)	11 007
Выбыло, человек (январь-декабрь 2009г.)	14 192
Занятые, человек (IV квартал 2009г.)	373 899
Наемные работники, в % к общей численности занятых (IV квартал 2009г.)	66,0
Уровень безработицы, % (IV квартал 2009г.)	5,9
Заработная плата, тенге (декабрь 2009г.)	74 779
Среднедушевые номинальные денежные доходы, тенге (декабрь 2009г.)	38 090
Величина прожиточного минимума, тенге (январь 2010г.)	11 212

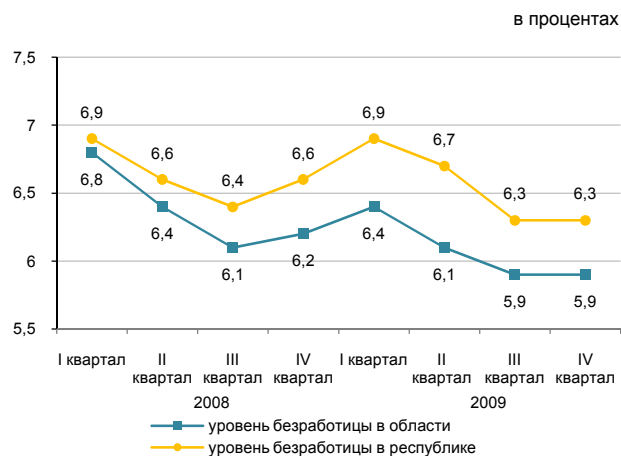

### Реальный сектор экономики

	Январь 2010г. в % к январю 2009г.	Январь 2009г. в % к январю 2008г.
Промышленность	116,0	84,4
Горнодобывающая промышленность и разработка карьеров	109,0	-
Обрабатывающая промышленность	240,6	-
Электроснабжение, подача газа, пара и воздушное кондиционирование и водоснабжение	117,2	-
Сельское хозяйство	103,4	105,4
Строительство	102,4	86,8
Розничная торговля	115,5	126,4
Грузооборот	153,3	68,1
Пассажирооборот	112,5	100,6
Связь	99,0	102,0



### Сельское хозяйство

	Январь 2010г.	В % к соответствующему периоду предыдущего года
Реализация скота и птицы на убой в живой массе, тыс. тонн	9,8	103,5
Надоено молока коровьего, тыс. тонн	5,4	103,8
Получено яиц куриных, млн. штук	14,4	142,9
Наличие основных зерновых культур – всего, тыс. тонн <sup>1)</sup>	338,4	109,3
из них:		
пшеница	289,2	120,0
ячмень	48,5	71,6

<sup>1)</sup> На 1 февраля 2010г.

### Индекс цен

	Январь 2010г. к декабрю 2009г., %	Январь 2010г. к январю 2009г., %
Индекс потребительских цен	102,0	107,7
Продовольственные товары	100,8	104,6
Непродовольственные товары	100,7	109,4
Платные услуги	105,3	110,5
Индекс цен предприятий-производителей	99,2	194,8
Индекс цен в сельском хозяйстве	100,6	92,0
Индекс цен в строительстве	100,6	103,8
Индекс тарифов на услуги транспорта	100,1	99,0
Индекс тарифов на услуги связи	100,0	99,1

## АЛМАТИНСКАЯ ОБЛАСТЬ

### Социальное развитие

Население, человек (на 01.01.2010г.)	1 692 687
Родившиеся, человек (январь-декабрь 2009г.)	37 288
Умершие, человек (январь-декабрь 2009г.)	14 610
Прибыло, человек (январь-декабрь 2009г.)	41 730
Выбыло, человек (январь-декабрь 2009г.)	38 864
Занятые, человек (IV квартал 2009г.)	817 667
Наемные работники, в % к общей численности занятых (IV квартал 2009г.)	58,0
Уровень безработицы, % (IV квартал 2009г.)	6,4
Зарботная плата, тенге (декабрь 2009г.)	57 389
Среднедушевые номинальные денежные доходы, тенге (декабрь 2009г.)	30 970
Величина прожиточного минимума, тенге (январь 2010г.)	12 385

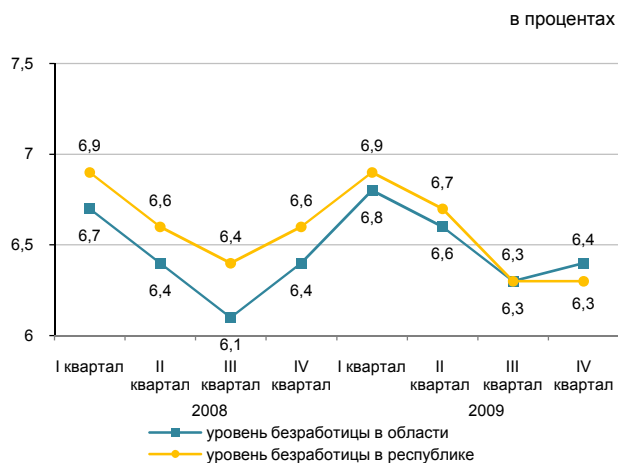

### Реальный сектор экономики

	Январь 2010г. в % к январю-2009г.	Январь 2009г. в % к январю 2008г.
Промышленность	114,0	86,6
Горнодобывающая промышленность и разработка карьеров	76,2	-
Обрабатывающая промышленность	116,5	-
Электроснабжение, подача газа, пара и воздушное кондиционирование и водоснабжение	103,1	-
Сельское хозяйство	100,0	110,9
Строительство	201,0	71,4
Розничная торговля	113,9	146,0
Грузооборот	122,4	107,0
Пассажиروоборот	114,3	96,3
Связь	108,8	102,5

Январь 2010г., в процентах



### Сельское хозяйство

	Январь 2010г.	В % к соответствующему периоду предыдущего года
Реализация скота и птицы на убой в живой массе, тыс. тонн	15,6	103,6
Надоено молока коровьего, тыс. тонн	44,2	97,5
Получено яиц куриных, млн. штук	61,7	92,5
Наличие основных зерновых культур – всего, тыс.тонн <sup>1)</sup>	207,5	3 раза
из них:		
пшеница	47,4	2,7 раза
ячмень	98,0	5 раз
кукуруза	38,6	2,6 раза

<sup>1)</sup> На 1 февраля 2010г.

### Индекс цен

	Январь 2010г. к декабрю 2009г., %	Январь 2010г. к январю 2009г., %
Индекс потребительских цен	101,5	106,9
Продовольственные товары	100,7	103,2
Непродовольственные товары	100,4	108,0
Платные услуги	103,6	111,1
Индекс цен предприятий-производителей	99,2	106,3
Индекс цен в сельском хозяйстве	98,7	91,9
Индекс цен в строительстве	100,6	104,5
Индекс тарифов на услуги транспорта	101,0	114,6
Индекс тарифов на услуги связи	100,0	100,0

## АТЫРАУСКАЯ ОБЛАСТЬ

### Социальное развитие

Население, человек (на 01.01.2010г.)	513 339
Родившиеся, человек (январь-декабрь 2009г.)	14 048
Умершие, человек (январь-декабрь 2009г.)	3 925
Прибыло, человек (январь-декабрь 2009г.)	9 890
Выбыло, человек (январь-декабрь 2009г.)	8 297
Занятые, человек (IV квартал 2009г.)	242 767
Наемные работники, в % к общей численности занятых (IV квартал 2009г.)	86,2
Уровень безработицы, % (IV квартал 2009г.)	5,9
Заработная плата, тенге (декабрь 2009г.)	146 216
Среднедушевые номинальные денежные доходы, тенге (декабрь 2009г.)	82 731
Величина прожиточного минимума, тенге (январь 2010г.)	12 945

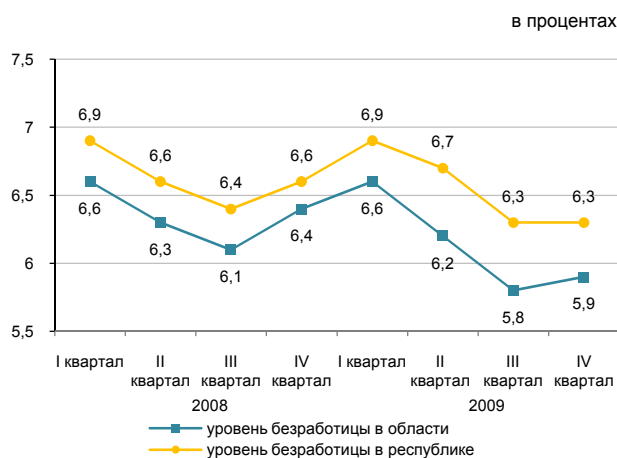

### Реальный сектор экономики

	Январь 2010г. в % к январю 2009г.	Январь 2009г. в % к январю 2008г.
Промышленность	112,5	126,2
Горнодобывающая промышленность и разработка карьеров	111,0	-
Обрабатывающая промышленность	123,9	-
Электроснабжение, подача газа, пара и воздушное кондиционирование и водоснабжение	127,6	-
Сельское хозяйство	101,8	101,9
Строительство	137,2	97,6
Розничная торговля	114,5	92,1
Грузооборот	110,3	102,3
Пассажиروоборот	119,8	105,7
Связь	105,8	108,1

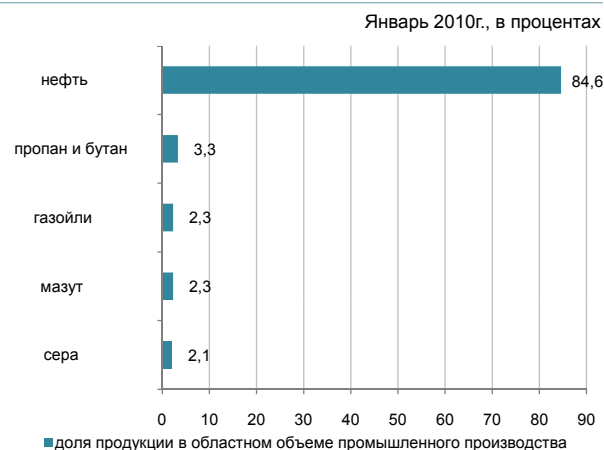

### Сельское хозяйство

	Январь 2010г.	В % к соответствующему периоду предыдущего года
Реализация скота и птицы на убой в живой массе, тыс. тонн	3,5	100,9
Надоено молока коровьего, тыс. тонн	1,9	100,4
Получено яиц куриных, млн. штук	0,1	100,1
Наличие основных зерновых культур – всего, тонн <sup>1)</sup>	135,0	47,4
из них:		
ячмень	135,0	47,4

<sup>1)</sup> На 1 февраля 2010г.

### Индекс цен

	Январь 2010г. к декабрю 2009г., %	Январь 2010г. к январю 2009г., %
Индекс потребительских цен	102,9	108,6
Продовольственные товары	102,3	105,3
Непродовольственные товары	101,4	109,9
Платные услуги	105,0	111,8
Индекс цен предприятий-производителей	97,0	177,2
Индекс цен в сельском хозяйстве	95,0	92,8
Индекс цен в строительстве	100,4	104,0
Индекс тарифов на услуги транспорта	99,8	109,6
Индекс тарифов на услуги связи	100,0	95,8

## ЗАПАДНО-КАЗАХСТАНСКАЯ ОБЛАСТЬ

### Социальное развитие

Население, человек (на 01.01.2010г.)	624 267
Родившиеся, человек (январь-декабрь 2009г.)	11 805
Умершие, человек (январь-декабрь 2009г.)	6 066
Прибыло, человек (январь-декабрь 2009г.)	15 477
Выбыло, человек (январь-декабрь 2009г.)	15 734
Занятые, человек (IV квартал 2009г.)	313 554
Наемные работники, в % к общей численности занятых (IV квартал 2009г.)	60,4
Уровень безработицы, % (IV квартал 2009г.)	5,9
Заработная плата, тенге (декабрь 2009г.)	83 188
Среднедушевые номинальные денежные доходы, тенге (декабрь 2009г.)	43 301
Величина прожиточного минимума, тенге (январь 2010г.)	11 414

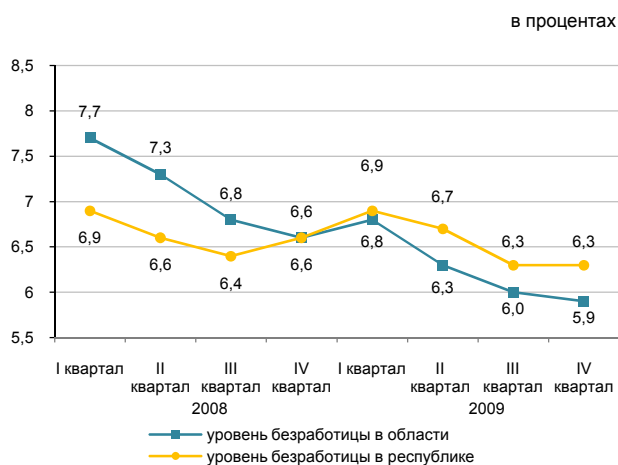

### Реальный сектор экономики

	Январь 2010г. в % к январю 2009г.	Январь 2009г. в % к январю 2008г.
Промышленность	100,9	97,0
Горнодобывающая промышленность и разработка карьеров	104,2	-
Обрабатывающая промышленность	70,5	-
Электроснабжение, подача газа, пара и воздушное кондиционирование и водоснабжение	100,8	-
Сельское хозяйство	102,3	104,4
Строительство	73,5	89,2
Розничная торговля	115,0	96,6
Грузооборот	125,9	93,6
Пассажиروоборот	114,6	103,5
Связь	109,6	96,8

Январь 2010г., в процентах

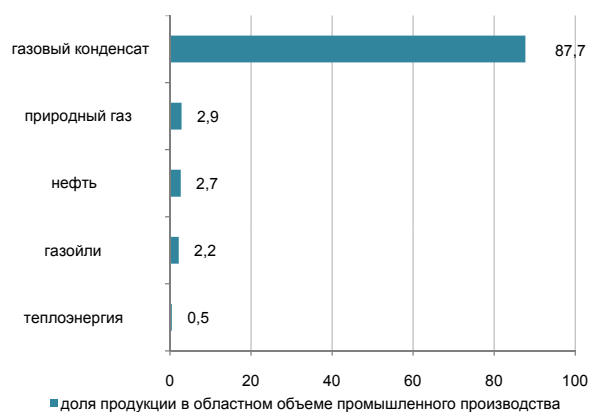

### Сельское хозяйство

	Январь 2010г.	В % к соответствующему периоду предыдущего года
Реализация скота и птицы на убой в живой массе, тыс. тонн	3,8	102,9
Надоено молока коровьего, тыс. тонн	3,6	104,1
Получено яиц куриных, млн. штук	7,7	114,6
Наличие основных зерновых культур – всего, тыс. тонн <sup>1)</sup>	357,2	83,6
из них:		
пшеница	285,2	109,9
ячмень	65,6	42,2

<sup>1)</sup> На 1 февраля 2010г.

### Индекс цен

	Январь 2010г. к декабрю 2009г., %	Январь 2010г. к январю 2009г., %
Индекс потребительских цен	100,7	107,4
Продовольственные товары	100,8	103,7
Непродовольственные товары	100,5	108,9
Платные услуги	100,8	110,8
Индекс цен предприятий-производителей	97,1	121,6
Индекс цен в сельском хозяйстве	100,6	103,8
Индекс цен в строительстве	101,2	103,8
Индекс тарифов на услуги транспорта	106,2	105,3
Индекс тарифов на услуги связи	100,0	97,7

## ЖАМБЫЛСКАЯ ОБЛАСТЬ

### Социальное развитие

Население, человек (на 01.01.2010г.)	1 044 077
Родившиеся, человек (январь-декабрь 2009г.)	27 234
Умершие, человек (январь-декабрь 2009г.)	8 216
Прибыло, человек (январь-декабрь 2009г.)	17 691
Выбыло, человек (январь-декабрь 2009г.)	23 776
Занятые, человек (IV квартал 2009г.)	542 665
Наемные работники, в % к общей численности занятых (IV квартал 2009г.)	47,9
Уровень безработицы, % (IV квартал 2009г.)	6,2
Заработная плата, тенге (декабрь 2009г.)	48 843
Среднедушевые номинальные денежные доходы, тенге (декабрь 2009г.)	30 130
Величина прожиточного минимума, тенге (январь 2010г.)	10 828

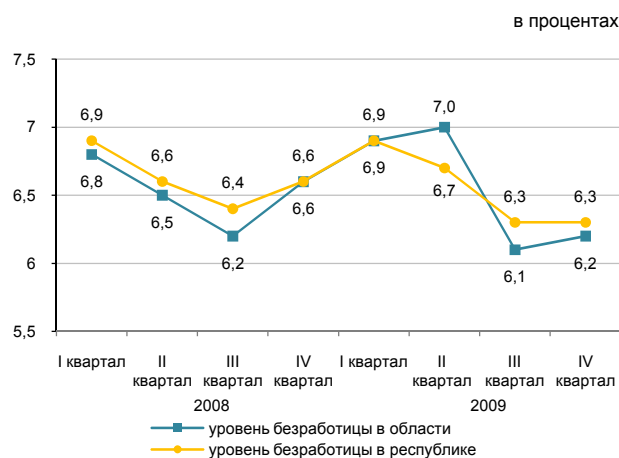

### Реальный сектор экономики

	Январь 2010г. в % к январю 2009г.	Январь 2009г. в % к январю 2008г.
Промышленность	118,1	80,9
Горнодобывающая промышленность и разработка карьеров	93,6	-
Обрабатывающая промышленность	138,0	-
Электроснабжение, подача газа, пара и воздушное кондиционирование и водоснабжение	90,9	-
Сельское хозяйство	103,3	102,3
Строительство	110,4	136,2
Розничная торговля	120,1	134,2
Грузооборот	109,5	102,4
Пассажиروоборот	119,1	96,2
Связь	104,1	108,6



### Сельское хозяйство

	Январь 2010г.	В % к соответствующему периоду предыдущего года
Реализация скота и птицы на убой в живой массе, тыс. тонн	6,0	103,9
Надоено молока коровьего, тыс. тонн	16,9	100,8
Получено яиц куриных, млн. штук	5,9	137,2
Наличие основных зерновых культур – всего, тыс. тонн <sup>1)</sup>	145,5	2,2 раза
из них:		
пшеница	92,9	184,3
ячмень	48,8	4,9 раза

<sup>1)</sup> На 1 февраля 2010г.

### Индекс цен

	Январь 2010г. к декабрю 2009г., %	Январь 2010г. к январю 2009г., %
Индекс потребительских цен	101,4	107,5
Продовольственные товары	101,2	105,0
Непродовольственные товары	100,2	109,9
Платные услуги	102,8	108,7
Индекс цен предприятий-производителей	104,2	109,0
Индекс цен в сельском хозяйстве	99,4	92,0
Индекс цен в строительстве	100,3	102,9
Индекс тарифов на услуги транспорта	100,0	97,8
Индекс тарифов на услуги связи	100,0	99,9

## КАРАГАНДИНСКАЯ ОБЛАСТЬ

## Социальное развитие

Население, человек (на 01.01.2010г.)	1 351 854
Родившиеся, человек (январь-декабрь 2009г.)	23 217
Умершие, человек (январь-декабрь 2009г.)	15 279
Прибыло, человек (январь-декабрь 2009г.)	31 746
Выбыло, человек (январь-декабрь 2009г.)	34 203
Занятые, человек (IV квартал 2009г.)	694 462
Наемные работники, в % к общей численности занятых (IV квартал 2009г.)	79,5
Уровень безработицы, % (IV квартал 2009г.)	5,8
Зарботная плата, тенге (декабрь 2009г.)	68 532
Среднедушевые номинальные денежные доходы, тенге (декабрь 2009г.)	39 231
Величина прожиточного минимума, тенге (январь 2010г.)	10 991

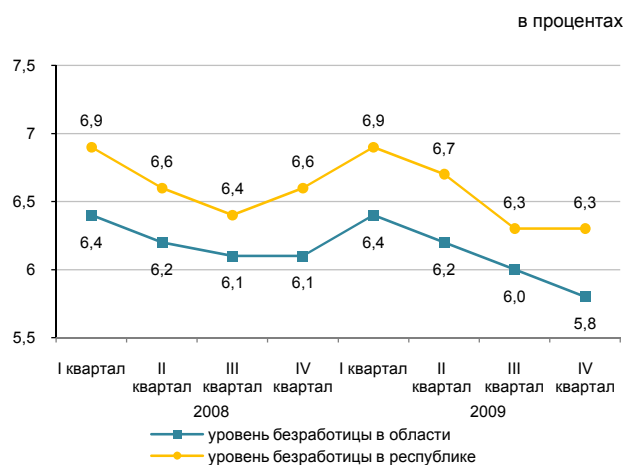

## Реальный сектор экономики

	Январь 2010г. в % к январю 2009г.	Январь 2009г. в % к январю 2008г.
Промышленность	98,9	90,9
Горнодобывающая промышленность и разработка карьеров	127,5	-
Обрабатывающая промышленность	94,5	-
Электроснабжение, подача газа, пара и воздушное кондиционирование и водоснабжение	106,8	-
Сельское хозяйство	102,3	104,8
Строительство	139,3	63,3
Розничная торговля	117,9	102,9
Грузооборот	119,3	88,9
Пассажиروоборот	117,3	96,6
Связь	100,5	110,1

Январь 2010г., в процентах



## Сельское хозяйство

	Январь 2010г.	В % к соответствующему периоду предыдущего года
Реализация скота и птицы на убой в живой массе, тыс. тонн	8,3	103,8
Надоемо молока коровьего, тыс. тонн	8,6	100,5
Получено яиц куриных, млн. штук	20,2	108,1
Наличие основных зерновых культур – всего, тыс. тонн <sup>1)</sup>	427,8	158,5
из них:		
пшеница	383,1	154,0
ячмень	40,7	2,2 раза

<sup>1)</sup> На 1 февраля 2010г.

## Индекс цен

	Январь 2010г. к декабрю 2009г., %	Январь 2010г. к январю 2009г., %
Индекс потребительских цен	101,1	106,7
Продовольственные товары	101,1	103,3
Непродовольственные товары	100,5	108,8
Платные услуги	101,7	109,4
Индекс цен предприятий-производителей	100,6	153,2
Индекс цен в сельском хозяйстве	99,1	91,7
Индекс цен в строительстве	100,6	104,5
Индекс тарифов на услуги транспорта	100,2	99,8
Индекс тарифов на услуги связи	102,7	111,2

## КОСТАНАЙСКАЯ ОБЛАСТЬ

## Социальное развитие

Население, человек (на 01.01.2010г.)	886 256
Родившиеся, человек (январь-декабрь 2009г.)	12 475
Умершие, человек (январь-декабрь 2009г.)	10 421
Прибыло, человек (январь-декабрь 2009г.)	21 935
Выбыло, человек (январь-декабрь 2009г.)	27 101
Занятые, человек (IV квартал 2009г.)	508 202
Наемные работники, в % к общей численности занятых (IV квартал 2009г.)	57,0
Уровень безработицы, % (IV квартал 2009г.)	6,2
Заработная плата, тенге (декабрь 2009г.)	58 461
Среднедушевые номинальные денежные доходы, тенге (декабрь 2009г.)	32 210
Величина прожиточного минимума, тенге (январь 2010г.)	11 297

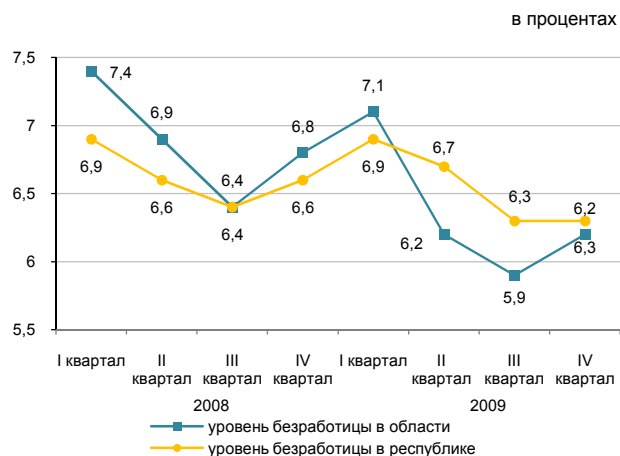

## Реальный сектор экономики

	Январь 2010г. в % к январю 2009г.	Январь 2009г. в % к январю 2008г.
Промышленность	151,1	70,2
Горнодобывающая промышленность и разработка карьеров	177,2	-
Обработывающая промышленность	111,6	-
Электроснабжение, подача газа, пара и воздушное кондиционирование и водоснабжение	116,1	-
Сельское хозяйство	102,4	102,4
Строительство	107,8	89,0
Розничная торговля	112,7	102,7
Грузооборот	124,9	99,5
Пассажиروоборот	114,8	99,9
Связь	106,3	105,9



## Сельское хозяйство

	Январь 2010г.	В % к соответствующему периоду предыдущего года
Реализация скота и птицы на убой в живой массе, тыс. тонн	15,7	103,1
Надоено молока коровьего, тыс. тонн	30,0	101,9
Получено яиц куриных, млн. штук	26,7	114,8
Наличие основных зерновых культур – всего, тыс. тонн <sup>1)</sup>	3 810,9	131,2
из них:		
пшеница	3 638,1	135,1
ячмень	132,2	75,6

<sup>1)</sup> На 1 февраля 2010г. .

## Индекс цен

	Январь 2010г. к декабрю 2009г., %	Январь 2010г. к январю 2009г., %
Индекс потребительских цен	101,4	106,5
Продовольственные товары	101,3	104,2
Непродовольственные товары	100,3	108,2
Платные услуги	102,6	108,0
Индекс цен предприятий-производителей	100,1	89,9
Индекс цен в сельском хозяйстве	100,4	92,8
Индекс цен в строительстве	100,8	105,0
Индекс тарифов на услуги транспорта	100,0	96,9
Индекс тарифов на услуги связи	100,0	99,8

## КЫЗЫЛОРДИНСКАЯ ОБЛАСТЬ

### Социальное развитие

Население, человек (на 01.01.2010г.)	651 554
Родившиеся, человек (январь-декабрь 2009г.)	17 596
Умершие, человек (январь-декабрь 2009г.)	4 682
Прибыло, человек (январь-декабрь 2009г.)	11 093
Выбыло, человек (январь-декабрь 2009г.)	14 016
Занятые, человек (IV квартал 2009г.)	290 132
Наемные работники, в % к общей численности занятых (IV квартал 2009г.)	58,1
Уровень безработицы, % (IV квартал 2009г.)	6,3
Заработная плата, тенге (декабрь 2009г.)	68 656
Среднедушевые номинальные денежные доходы, тенге (декабрь 2009г.)	37 138
Величина прожиточного минимума, тенге (январь 2010г.)	12 079

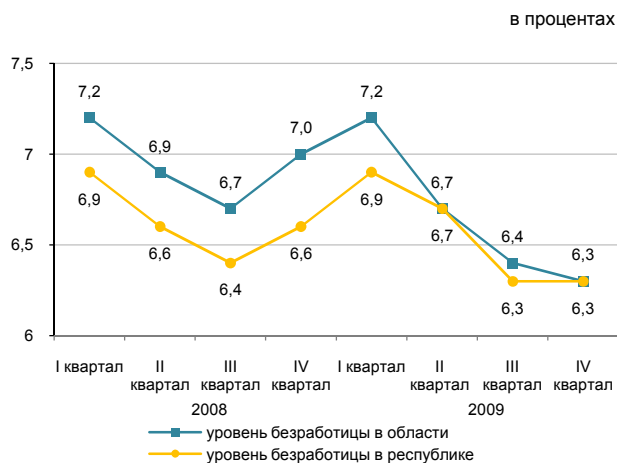

### Реальный сектор экономики

	Январь 2010г. в % к январю 2009г.	Январь 2009г. в % к январю 2008г.
Промышленность	103,2	98,3
Горнодобывающая промышленность и разработка карьеров	102,5	-
Обрабатывающая промышленность	117,8	-
Электроснабжение, подача газа, пара и воздушное кондиционирование и водоснабжение	101,8	-
Сельское хозяйство	102,9	103,4
Строительство	68,3	172,3
Розничная торговля	117,3	131,0
Грузооборот	104,2	99,4
Пассажирооборот	103,4	90,1
Связь	100,1	114,1

Январь 2010г., в процентах

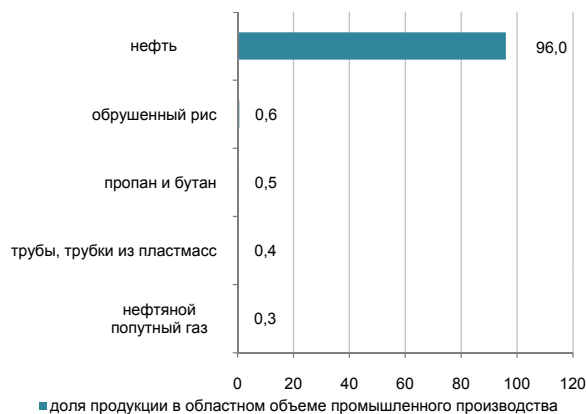

### Сельское хозяйство

	Январь 2010г.	В % к соответствующему периоду предыдущего года
Реализация скота и птицы на убой в живой массе, тыс. тонн	2,4	101,3
Надоемо молока коровьего, тыс. тонн	4,6	102,4
Получено яиц куриных, млн. штук	0,5	91,6
Наличие основных зерновых культур – всего, тыс. тонн <sup>1)</sup>	129,4	177,2
из них:		
рис	125,8	175,6

<sup>1)</sup> На 1 февраля 2010г.

### Индекс цен

	Январь 2010г. к декабрю 2009г., %	Январь 2010г. к январю 2009г., %
Индекс потребительских цен	100,3	105,9
Продовольственные товары	100,2	103,7
Непродовольственные товары	100,6	107,0
Платные услуги	100,1	108,0
Индекс цен предприятий-производителей	102,2	215,6
Индекс цен в сельском хозяйстве	101,6	122,2
Индекс цен в строительстве	100,5	103,6
Индекс тарифов на услуги транспорта	100,0	99,9
Индекс тарифов на услуги связи	100,0	99,5

## МАНГИСТАУСКАЯ ОБЛАСТЬ

### Социальное развитие

Население, человек (на 01.01.2010г.)	445 821
Родившиеся, человек (январь-декабрь 2009г.)	13 877
Умершие, человек (январь-декабрь 2009г.)	2 745
Прибыло, человек (январь-декабрь 2009г.)	20 289
Выбыло, человек (январь-декабрь 2009г.)	11 284
Занятые, человек (IV квартал 2009г.)	196 272
Наемные работники, в % к общей численности занятых (IV квартал 2009г.)	91,5
Уровень безработицы, % (IV квартал 2009г.)	7,1
Заработная плата, тенге (декабрь 2009г.)	152 526
Среднедушевые номинальные денежные доходы, тенге (декабрь 2009г.)	77 162
Величина прожиточного минимума, тенге (январь 2010г.)	15 467

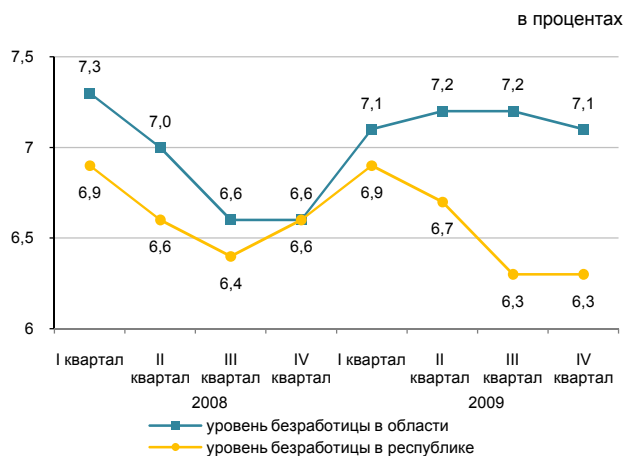

### Реальный сектор экономики

Январь 2010г., в процентах

	Январь 2010г. в % к январю 2009г.	Январь 2009г. в % к январю 2008г.
Промышленность	102,5	101,7
Горнодобывающая промышленность и разработка карьеров	102,0	-
Обрабатывающая промышленность	130,0	-
Электроснабжение, подача газа, пара и воздушное кондиционирование и водоснабжение	85,3	-
Сельское хозяйство	105,8	102,4
Строительство	108,4	76,7
Розничная торговля	116,0	106,6
Грузооборот	113,4	119,3
Пассажиروоборот	115,1	96,3
Связь	90,4	101,1

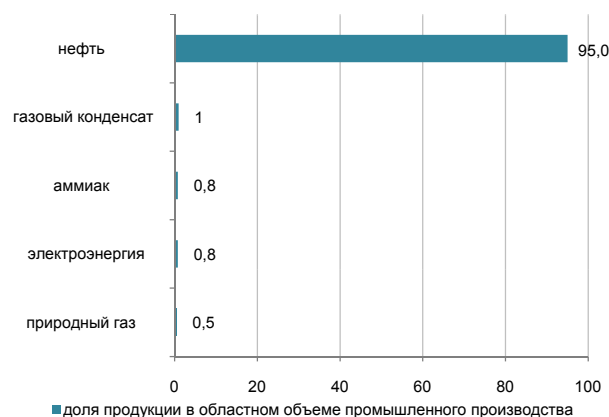

### Сельское хозяйство

	Январь 2010г.	В % к соответствующему периоду предыдущего года
Реализация скота и птицы на убой в живой массе, тыс. тонн	0,7	106,0
Надоено молока коровьего, тыс. тонн	0,1	101,3
Получено яиц куриных, тыс. штук	36,0	97,3

### Индекс цен

	Январь 2010г. к декабрю 2009г., %	Январь 2010г. к январю 2009г., %
Индекс потребительских цен	100,9	105,0
Продовольственные товары	101,2	103,8
Непродовольственные товары	100,1	107,5
Платные услуги	101,2	104,0
Индекс цен предприятий-производителей	96,3	194,1
Индекс цен в сельском хозяйстве	105,5	103,2
Индекс цен в строительстве	100,8	105,6
Индекс тарифов на услуги транспорта	100,3	100,3
Индекс тарифов на услуги связи	100,0	95,5

## ЮЖНО-КАЗАХСТАНСКАЯ ОБЛАСТЬ

## Социальное развитие

Население, человек (на 01.01.2010г.)	2 429 571
Родившиеся, человек (январь-декабрь 2009г.)	73 029
Умершие, человек (январь-декабрь 2009г.)	15 276
Прибыло, человек (январь-декабрь 2009г.)	30 678
Выбыло, человек (январь-декабрь 2009г.)	40 403
Занятые, человек (IV квартал 2009г.)	1 062 465
Наемные работники, в % к общей численности занятых (IV квартал 2009г.)	51,9
Уровень безработицы, % (IV квартал 2009г.)	6,3
Заработная плата, тенге (декабрь 2009г.)	54 999
Среднедушевые номинальные денежные доходы, тенге (декабрь 2009г.)	24 108
Величина прожиточного минимума, тенге (январь 2010г.)	10 916

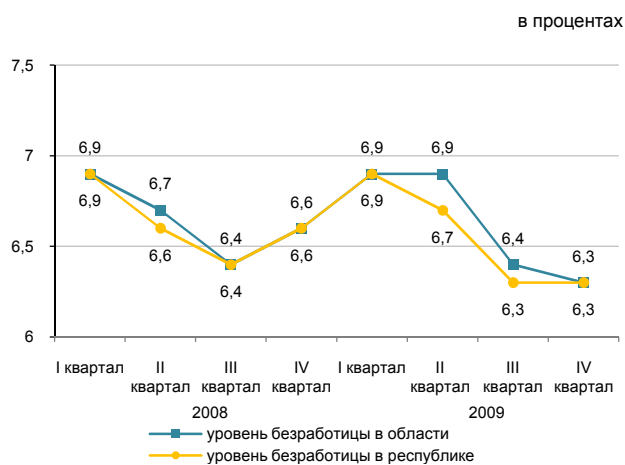

## Реальный сектор экономики

	Январь 2010г. в % к январю 2009г.	Январь 2009г. в % к январю 2008г.
Промышленность	122,6	103,3
Горнодобывающая промышленность и разработка карьеров	130,0	-
Обрабатывающая промышленность	125,0	-
Электроснабжение, подача газа, пара и воздушное кондиционирование и водоснабжение	93,7	-
Сельское хозяйство	103,4	104,2
Строительство	136,9	84,7
Розничная торговля	119,3	132,3
Грузооборот	115,9	98,9
Пассажиروоборот	119,1	100,5
Связь	103,9	97,6

Январь 2010г., в процентах

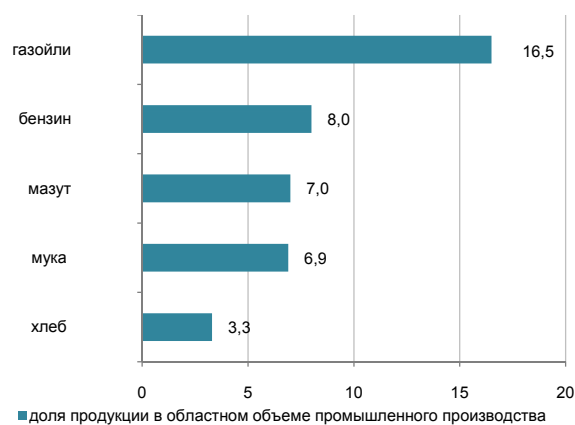

## Сельское хозяйство

	Январь 2010г.	В % к соответствующему периоду предыдущего года
Реализация скота и птицы на убой в живой массе, тыс. тонн	14,6	101,1
Надоено молока коровьего, тыс. тонн	35,1	105,6
Получено яиц куриных, млн. штук	15,0	107,7
Наличие основных зерновых культур – всего, тыс. тонн <sup>1)</sup>	101,7	130,8
из них:		
пшеница	100,4	130,3

<sup>1)</sup> На 1 февраля 2010г. .

## Индекс цен

	Январь 2010г. к декабрю 2009г., %	Январь 2010г. к январю 2009г., %
Индекс потребительских цен	100,7	106,7
Продовольственные товары	100,8	104,9
Непродовольственные товары	100,2	111,9
Платные услуги	100,9	104,5
Индекс цен предприятий-производителей	100,6	97,8
Индекс цен в сельском хозяйстве	99,4	94,9
Индекс цен в строительстве	100,5	103,1
Индекс тарифов на услуги транспорта	100,0	100,7
Индекс тарифов на услуги связи	100,0	99,4

## ПАВЛОДАРСКАЯ ОБЛАСТЬ

### Социальное развитие

Население, человек (на 01.01.2010г.)	750 758
Родившиеся, человек (январь-декабрь 2009г.)	12 523
Умершие, человек (январь-декабрь 2009г.)	8 032
Прибыло, человек (январь-декабрь 2009г.)	16 009
Выбыло, человек (январь-декабрь 2009г.)	18 565
Занятые, человек (IV квартал 2009г.)	404 816
Наемные работники, в % к общей численности занятых (IV квартал 2009г.)	76,7
Уровень безработицы, % (IV квартал 2009г.)	6,2
Заработная плата, тенге (декабрь 2009г.)	73 527
Среднедушевые номинальные денежные доходы, тенге (декабрь 2009г.)	44 328
Величина прожиточного минимума, тенге (январь 2010г.)	10 566

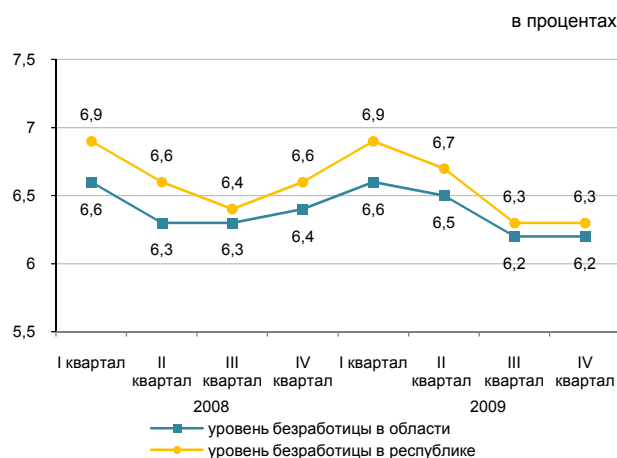

### Реальный сектор экономики

	Январь 2010г. в % к январю 2009г.	Январь 2009г. в % к январю 2008г.
Промышленность	134,5	81,8
Горнодобывающая промышленность и разработка карьеров	121,5	-
Обработывающая промышленность	142,2	-
Электроснабжение, подача газа, пара и воздушное кондиционирование и водоснабжение	124,8	-
Сельское хозяйство	100,4	103,2
Строительство	68,1	95,8
Розничная торговля	107,1	109,7
Грузооборот	121,9	104,3
Пассажирооборот	109,0	101,4
Связь	110,7	94,0

Январь 2010г., в процентах



### Сельское хозяйство

	Январь 2010г.	В % к соответствующему периоду предыдущего года
Реализация скота и птицы на убой в живой массе, тыс. тонн	5,1	98,9
Надоено молока коровьего, тыс. тонн	13,7	102,7
Получено яиц куриных, млн. штук	14,5	112,2
Наличие основных зерновых культур – всего, тыс. тонн <sup>1)</sup>	608,9	3,9 раза
из них:		
пшеница	498,4	4 раза
ячмень	63,2	3,5 раза
овес	20,7	7,3 раза

<sup>1)</sup> На 1 февраля 2010г.

### Индекс цен

	Январь 2010г. к декабрю 2009г., %	Январь 2010г. к январю 2009г., %
Индекс потребительских цен	102,4	107,5
Продовольственные товары	101,9	104,5
Непродовольственные товары	100,1	106,5
Платные услуги	105,3	112,3
Индекс цен предприятий-производителей	104,4	99,4
Индекс цен в сельском хозяйстве	99,4	95,0
Индекс цен в строительстве	100,9	105,2
Индекс тарифов на услуги транспорта	104,0	104,9
Индекс тарифов на услуги связи	100,5	99,8

## СЕВЕРО-КАЗАХСТАНСКАЯ ОБЛАСТЬ

## Социальное развитие

Население, человек (на 01.01.2010г.)	643 276
Родившиеся, человек (январь-декабрь 2009г.)	8 797
Умершие, человек (январь-декабрь 2009г.)	8 048
Прибыло, человек (январь-декабрь 2009г.)	13 253
Выбыло, человек (январь-декабрь 2009г.)	18 962
Занятые, человек (IV квартал 2009г.)	357 069
Наемные работники, в % к общей численности занятых (IV квартал 2009г.)	59,5
Уровень безработицы, % (IV квартал 2009г.)	6,1
Заработная плата, тенге (декабрь 2009г.)	51 783
Среднедушевые номинальные денежные доходы, тенге (декабрь 2009г.)	32 528
Величина прожиточного минимума, тенге (январь 2010г.)	11 329

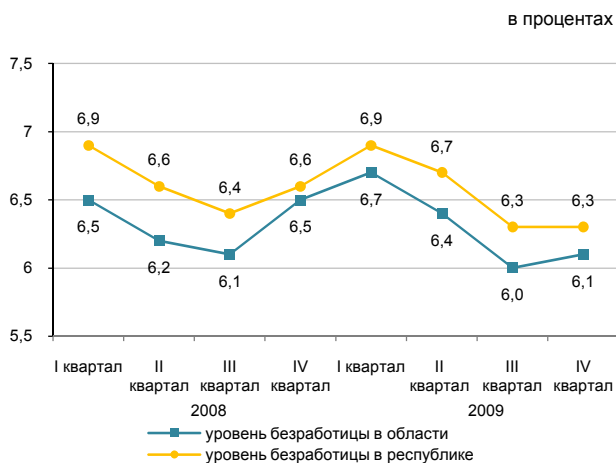

## Реальный сектор экономики

	Январь 2010г. в % к январю 2009г.	Январь 2009г. в % к январю 2008г.
Промышленность	101,1	99,6
Горнодобывающая промышленность и разработка карьеров	26,0	-
Обрабатывающая промышленность	105,0	-
Электроснабжение, подача газа, пара и воздушное кондиционирование и водоснабжение	110,0	-
Сельское хозяйство	102,7	103,3
Строительство	144,6	48,3
Розничная торговля	105,6	111,7
Грузооборот	111,2	99,1
Пассажирооборот	108,9	100,6
Связь	97,3	105,4

Январь 2010г., в процентах



## Сельское хозяйство

	Январь 2010г.	В % к соответствующему периоду предыдущего года
Реализация скота и птицы на убой в живой массе, тыс. тонн	9,4	100,3
Надоено молока коровьего, тыс. тонн	17,3	103,0
Получено яиц куриных, млн. штук	19,1	156,8
Наличие основных зерновых культур – всего, тыс. тонн <sup>1)</sup>	4 123,4	154,2
из них:		
пшеница	3 685,3	165,2
ячмень	382,5	94,0

<sup>1)</sup> На 1 февраля 2010г. .

## Индекс цен

	Январь 2010г. к декабрю 2009г., %	Январь 2010г. к январю 2009г., %
Индекс потребительских цен	101,3	107,1
Продовольственные товары	101,5	104,2
Непродовольственные товары	100,4	109,0
Платные услуги	101,9	109,3
Индекс цен предприятий-производителей	102,0	99,5
Индекс цен в сельском хозяйстве	94,8	77,3
Индекс цен в строительстве	100,4	103,5
Индекс тарифов на услуги транспорта	100,0	102,6
Индекс тарифов на услуги связи	100,0	117,7

## ВОСТОЧНО-КАЗАХСТАНСКАЯ ОБЛАСТЬ

### Социальное развитие

Население, человек (на 01.01.2010г.)	1 419 063
Родившиеся, человек (январь-декабрь 2009г.)	24 332
Умершие, человек (январь-декабрь 2009г.)	16 964
Прибыло, человек (январь-декабрь 2009г.)	33 670
Выбыло, человек (январь-декабрь 2009г.)	39 739
Занятые, человек (IV квартал 2009г.)	718 667
Наемные работники, в % к общей численности занятых (IV квартал 2009г.)	66,3
Уровень безработицы, % (IV квартал 2009г.)	6,2
Заработная плата, тенге (декабрь 2009г.)	64 082
Среднедушевые номинальные денежные доходы, тенге (декабрь 2009г.)	35 347
Величина прожиточного минимума, тенге (январь 2010г.)	11 206

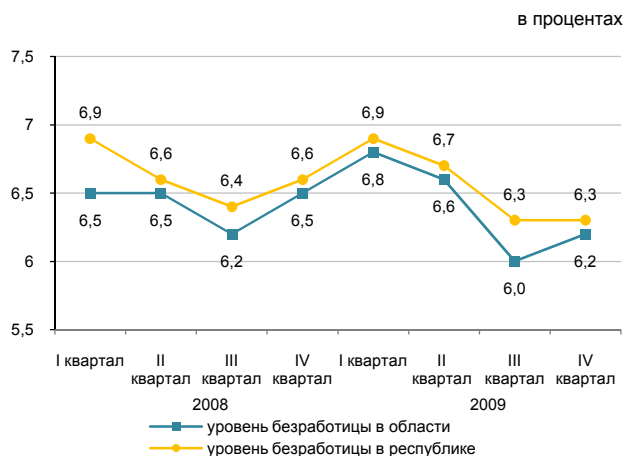

### Реальный сектор экономики

	Январь 2010г. в % к январю 2009г.	Январь 2009г. в % к январю 2008г.
Промышленность	92,2	97,0
Горнодобывающая промышленность и разработка карьеров	66,7	-
Обрабатывающая промышленность	115,9	-
Электроснабжение, подача газа, пара и воздушное кондиционирование и водоснабжение	98,8	-
Сельское хозяйство	103,8	98,8
Строительство	74,4	68,8
Розничная торговля	114,8	104,5
Грузооборот	112,3	98,1
Пассажиروоборот	115,8	99,5
Связь	102,1	101,6

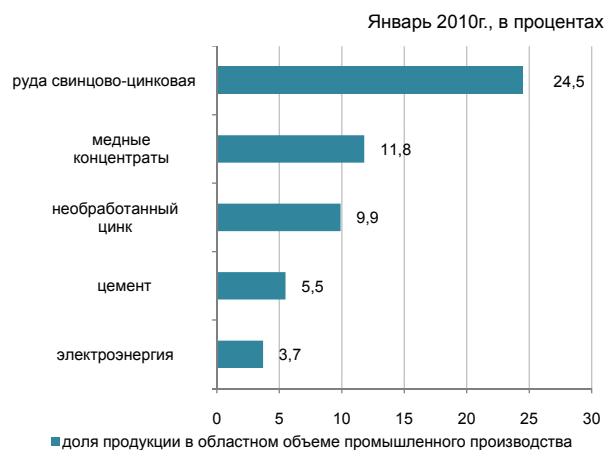

### Сельское хозяйство

	Январь 2010г.	В % к соответствующему периоду предыдущего года
Реализация скота и птицы на убой в живой массе, тыс. тонн	8,8	105,6
Надоено молока коровьего, тыс. тонн	27,9	105,2
Получено яиц куриных, млн. штук	19,1	90,6
Наличие основных зерновых культур – всего, тыс. тонн <sup>1)</sup>	596,5	3 раза
из них:		
пшеница	457,4	3 раза
ячмень	88,3	3,1 раза
овес	16,9	4,1 раза

<sup>1)</sup> На 1 февраля 2010г.

### Индекс цен

	Январь 2010г. к декабрю 2009г., %	Январь 2010г. к январю 2009г., %
Индекс потребительских цен	101,3	106,6
Продовольственные товары	101,1	103,9
Непродовольственные товары	100,4	109,2
Платные услуги	102,4	107,6
Индекс цен предприятий-производителей	101,3	141,1
Индекс цен в сельском хозяйстве	98,7	85,9
Индекс цен в строительстве	100,7	104,2
Индекс тарифов на услуги транспорта	102,0	99,0
Индекс тарифов на услуги связи	100,1	99,7

## г. АСТАНА

### Социальное развитие

Население, человек (на 01.01.2010г.)	683 939
Родившиеся, человек (январь-декабрь 2009г.)	16 029
Умершие, человек (январь-декабрь 2009г.)	3 309
Прибыло, человек (январь-декабрь 2009г.)	49 875
Выбыло, человек (январь-декабрь 2009г.)	17 967
Занятые, человек (IV квартал 2009г.)	350 578
Наемные работники, в % к общей численности занятых (IV квартал 2009г.)	91,1
Уровень безработицы, % (IV квартал 2009г.)	6,1
Зарботная плата, тенге (декабрь 2009г.)	147 469
Среднедушевые номинальные денежные доходы, тенге (декабрь 2009г.)	81 011
Величина прожиточного минимума, тенге (январь 2010г.)	14 223

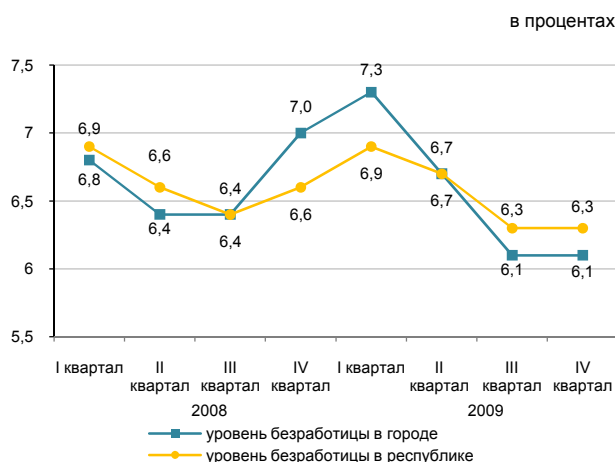

### Реальный сектор экономики

	Январь 2010г. в % к январю 2009г.	Январь 2009г. в % к январю 2008г.
Промышленность	101,5	93,8
Горнодобывающая промышленность и разработка карьеров	-	-
Обрабатывающая промышленность	106,9	-
Электроснабжение, подача газа, пара и воздушное кондиционирование и водоснабжение	101,3	-
Сельское хозяйство	70,1	172,5
Строительство	71,6	97,0
Розничная торговля	116,1	125,7
Грузооборот	118,5	98,7
Пассажиروоборот	119,0	101,9
Связь	114,3	83,9

Январь 2010г., в процентах



### Сельское хозяйство

	Январь 2010г.	В % к соответствующему периоду предыдущего года
Реализация скота и птицы на убой в живой массе, тонн	28,6	44,8
Надоено молока коровьего, тонн	184,8	145,3
Получено яиц куриных, тыс. штук	9,4	86,2
Наличие основных зерновых культур – всего, тыс. тонн <sup>1)</sup>	162,0	2,3 раза
из них:		
пшеница	155,4	2,4 раза

<sup>1)</sup> На 1 февраля 2010г.

### Индекс цен

	Январь 2010г. к декабрю 2009г., %	Январь 2010г. к январю 2009г., %
Индекс потребительских цен	101,2	107,4
Продовольственные товары	100,9	101,9
Непродовольственные товары	100,4	110,9
Платные услуги	102,4	112,1
Индекс цен предприятий-производителей	100,5	105,5
Индекс цен в сельском хозяйстве	-	-
Индекс цен в строительстве	101,1	106,9
Индекс тарифов на услуги транспорта	99,8	109,3
Индекс тарифов на услуги связи	100,0	97,5

## г. АЛМАТЫ

### Социальное развитие

Население, человек (на 01.01.2010г.)	1 405 456
Родившиеся, человек (январь-декабрь 2009г.)	37 079
Умершие, человек (январь-декабрь 2009г.)	11 486
Прибыло, человек (январь-декабрь 2009г.)	65 741
Выбыло, человек (январь-декабрь 2009г.)	50 983
Занятые, человек (IV квартал 2009г.)	656 576
Наемные работники, в % к общей численности занятых (IV квартал 2009г.)	92,8
Уровень безработицы, % (IV квартал 2009г.)	7,3
Заработная плата, тенге (декабрь 2009г.)	119 610
Среднедушевые номинальные денежные доходы, тенге (декабрь 2009г.)	71 143
Величина прожиточного минимума, тенге (январь 2010г.)	15 060

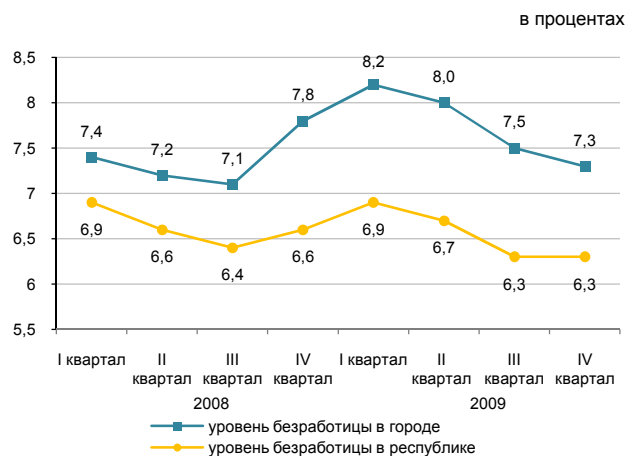

### Реальный сектор экономики

	Январь 2010г. в % к январю 2009г.	Январь 2009г. в % к январю 2008г.
Промышленность	118,5	88,3
Горнодобывающая промышленность и разработка карьеров	-	-
Обрабатывающая промышленность	118,0	-
Электроснабжение, подача газа, пара и воздушное кондиционирование и водоснабжение	124,5	-
Сельское хозяйство	57,4	92,4
Строительство	42,1	67,8
Розничная торговля	105,9	88,6
Грузооборот	114,4	99,2
Пассажиروоборот	111,2	99,2
Связь	107,5	110,0



### Сельское хозяйство

	Январь 2010г.	В % к соответствующему периоду предыдущего года
Реализация скота и птицы на убой в живой массе, тонн	21,9	72,0
Надоено молока коровьего, тонн	80,6	34,3
Получено яиц куриных, тыс. штук	208,2	100,7
Наличие основных зерновых культур – всего, тыс. тонн <sup>1)</sup>	15,2	8,1
из них:		
пшеница	15,2	8,3

<sup>1)</sup> На 1 февраля 2010г.

### Индекс цен

	Январь 2010г. к декабрю 2009г., %	Январь 2010г. к январю 2009г., %
Индекс потребительских цен	101,2	108,2
Продовольственные товары	101,1	103,9
Непродовольственные товары	100,0	110,7
Платные услуги	102,4	111,7
Индекс цен предприятий-производителей	101,1	103,8
Индекс цен в сельском хозяйстве	-	-
Индекс цен в строительстве	100,4	103,4
Индекс тарифов на услуги транспорта	100,2	101,1
Индекс тарифов на услуги связи	100,0	99,7

## ҚЫСҚАРТУЛАР

АШМ	Қазақстан Республикасының Ауыл шаруашылығы министрлігі
ӘдМин	Қазақстан Республикасының Әділет министрлігі
БП ҚС АЕК	Қазақстан Республикасы Бас Прокуратурасының Құқықтық статистика және арнайы есеп комитеті
ДСМ	Қазақстан Республикасының Денсаулық сақтау министрлігі
ДСМ РСЭҚ	Қазақстан Республикасы Денсаулық сақтау министрлігінің Республикалық санитарлық-эпидемиологиялық қызметі
ЕДБ	Екінші деңгейдегі банктер
ЕХӨҚМ	Қазақстан Республикасының Еңбек және халықты әлеуметтік қорғау министрлігі
жкм	жолаушы-километр
ҚМ КБК	Қазақстан Республикасы Қаржы министрлігінің Кедендік бақылау комитеті
ҚМ	Қазақстан Республикасының Қаржы министрлігі
ҚМ СК	Қазақстан Республикасы Қаржы министрлігінің Салық комитеті
млн.	миллион
млрд.	миллиард
ОЭР	Отын-энергетикалық ресурстар
СА	Қазақстан Республикасы Статистика агенттігі
ткм	тонна-километр
ҰБ	Қазақстан Республикасының Ұлттық банкі
ІІМ	Қазақстан Республикасының Ішкі істер министрлігі
ШОК	Шағын және орта кәсіпкерлік

## СОКРАЩЕНИЯ

АС	Агентство Республики Казахстан по статистике
БВУ	Банки второго уровня
КПСиСУ ГП	Комитет по правовой статистике и специальным учетам Генеральной прокуратуры Республики Казахстан
КТК МФ	Комитет таможенного контроля Министерства финансов Республики Казахстан
МВД	Министерство внутренних дел Республики Казахстан
МЗ	Министерство здравоохранения Республики Казахстан
млн.	миллионов
млрд.	миллиардов
МСП	Малое и среднее предпринимательство
МСХ	Министерство сельского хозяйства Республики Казахстан
МТЭСН	Министерство труда и социальной защиты населения Республики Казахстан
МЮ	Министерство юстиции Республики Казахстан
МФ	Министерство финансов Республики Казахстан
НБ	Национальный банк Республики Казахстан
НК МФ	Налоговый комитет Министерства финансов Республики Казахстан
РСЭС МЗ	Республиканская санитарно-эпидемиологическая служба Министерства здравоохранения Республики Казахстан
ткм	тонно-километр
пкм	пассажиры-километры
ТЭР	Топливо-энергетические ресурсы

## КӨРСЕТКІШТЕР ТІЗІМІ

Көрсеткіш	Кезеңділік	Дереккөз
<b>А</b>		
Айырбастау бағамы .....	ай сайын	ҰБ
Асыл тұқымды шаруашылықтар саны .....	тоқсан сайын	АШМ
Аң аулау шаруашылығындағы өнім (жұмыстар, қызметтер) көлемі .....	жыл сайын	СА
Атаулы жалақы индексі .....	ай сайын	СА
Ауыл шаруашылығы малдары мен құстарының негізгі түрлерінің саны .....	ай сайын	СА
Ауыл шаруашылығының жалпы өнімі .....	ай сайын	СА
<b>Б</b>		
Бағалар индексі .....	ай сайын	СА
Балық аулау және балық өсіру шаруашылығындағы өнім (жұмыстар, қызметтер) көлемі .....	жыл сайын	СА
Бөлшек сауда тауар айналымы көлемі .....	ай сайын	СА
Байланыс қызметтерінің көлемі .....	ай сайын	СА
Бос жұмыс орындарының саны .....	ай сайын	СА
<b>Д</b>		
Денді дақылдарды жинау .....	қыркүйек, қазан, қараша	АШМ
Денді дақылдардың жиналған алқаптары .....	қыркүйек, қазан, қараша	АШМ
Денді дақылдардың шығымдылығы .....	қыркүйек, қазан, қараша	АШМ
Депозиттер .....	ай сайын	ҰБ
<b>Е</b>		
Ең төменгі күнкөріс деңгейінің шамасы .....	ай сайын	СА
Еңбек өнімділігі .....	тоқсан сайын	СА
Еңбек делдалдығына өтініш жасағандар саны .....	тоқсан сайын	ЕХӘҚМ
<b>Ж</b>		
Жалақы сақталмаған демалыстарда болған қызметкерлер саны .....	ай сайын	ЕХӘҚМ
Жалдамалы қызметкерлер саны .....	ай сайын	СА
Жалпы ішкі өнім .....	тоқсан сайын	СА
Жасырын жұмыссыздық деңгейі .....	ай сайын	СА
Жолаушылар тасымалдау көлемі .....	ай сайын	СА
Жолаушылар айналымы .....	ай сайын	СА
Жолаушылар тасымалдау .....	ай сайын	СА
Жүк тасымалдау көлемі .....	ай сайын	СА
Жүк тасымалдау .....	ай сайын	СА
Жүк айналымы .....	ай сайын	СА
Жұмысқа орналасқан азаматтар саны .....	тоқсан сайын	ЕХӘҚМ
Жұмыссыздық .....	ай сайын	СА
Жұмыссыздық деңгейі .....	ай сайын	СА
Жұмыссыз халық .....	ай сайын	СА
Жұмыспен қамту .....	ай сайын	СА
Жұмыспен қамту органдарында жұмыссыздар ретінде тіркелгендер саны .....	тоқсан сайын	ЕХӘҚМ
<b>З</b>		
Зейнетақы және жәрдемақы алушылар саны .....	тоқсан сайын	ЕХӘҚМ
Зейнетақы (жәрдемақының) орташа мөлшері .....	тоқсан сайын	ЕХӘҚМ
<b>И</b>		
Импорт .....	ай сайын	ҚМ КБК
<b>К</b>		
Кәсіптік даярлау немесе қайта даярлау, біліктілік арттыруға бағытталғандар .....	ай сайын	ЕХӘҚМ
Кәсіпорындардың пайдалылығы .....	тоқсан сайын	СА
Кредиттер .....	ай сайын	ҰБ

Көрсеткіш	Кезеңділік	Дереккөз
<b>Қ</b>		
Қоғамдық жұмыстарға қатысқандар .....	ай сайын	ЕХӘҚМ
Қызметкерлер санының қозғалысы .....	ай сайын	СА
Қылмыстылық деңгейі .....	ай сайын	БП ҚС АЕК
Құрылыс жұмыстарының (қызметтер) көлемі .....	ай сайын	СА
<b>М</b>		
Мал шаруашылығы өнімдерінің негізгі түрлерін өндіру .....	ай сайын	СА
Мал мен құстың өнімділігі .....	ай сайын	СА
Мемлекеттік бюджет табыстары .....	ай сайын	ҚМ
Мемлекеттік бюджет шығыстары .....	ай сайын	ҚМ
Монетарлық агрегаттар .....	ай сайын	ҰБ
<b>Н</b>		
Нақты ақшалай табыс .....	ай сайын	СА
Нақты жалақы индексі .....	ай сайын	СА
Негізгі капиталға инвестициялар .....	ай сайын	СА
Негізгі дәнді дақылдардың бары .....	ай сайын	СА
Негізгі майлы дақылдардың бары .....	ай сайын	СА
<b>О</b>		
Орман шаруашылығындағы өнім (жұмыстар, қызметтер) көлемі .....	жыл сайын	СА
Орташа жан басына атаулы ақшалай табыс .....	ай сайын	СА
Орташа айлық атаулы жалақы .....	ай сайын	СА
Орташа айлық жалақы .....	ай сайын	СА
<b>Ө</b>		
Өндірістің толық тоқтауы .....	ай сайын	ЕХӘҚМ
Өндірістің тоқтап тұруына байланысты уақытша жұмыспен қамтылмаған қызметкерлер саны .....	ай сайын	ЕХӘҚМ
Өнеркәсіп өнімін заттай көрінісінде өндіру .....	ай сайын	СА
Өнеркәсіп өнімінің (тауарлар, қызметтер) көлемі .....	ай сайын	СА
Өнеркәсіп өндірісінің нақты көлем индексі .....	ай сайын	СА
<b>С</b>	ай сайын	ДСМ РСЭҚ
Сырқаттанулардың тіркелген оқиғаларының саны .....		
<b>Т</b>	ай сайын	СА
Тіркелген жұмыссыздық деңгейі .....	ай сайын	ҰБ
Төлем балансы .....	тоқсан сайын	ЕХӘҚМ
Толық емес жұмыс күнінің режимінде жұмыспен қамтылған қызметкерлер саны .....	ай сайын	ЕХӘҚМ
Толық емес жұмыс күнінің режиміне ауысу .....	ай сайын	ЕХӘҚМ
Толық емес жұмыс күнінің режимінде ішінара жұмыс істегендер .....	ай сайын	БП ҚС АЕК
Тіркелген қылмыстар саны .....	ай сайын	СА
Тұрғын үй құрылысының көлемі .....	ай сайын	СА
Тұтыну бағалары .....		
<b>Х</b>	ай сайын	ӘдМин, ДСМ
Халықтың табиғи қозғалысы .....	ай сайын	СА
Халық саны .....	ай сайын	ӘдМин, ИМ
Халықтың көші-қоны .....		
<b>Ш</b>	ай сайын	СА
ШОК субъектілерінің өнім (тауарлар, қызметтер) шығару индексі .....		
<b>Э</b>	тоқсан сайын	СА
Экономикалық белсенді халық .....	тоқсан сайын	СА
Экономикалық енжар халық .....	ай сайын	ҚМ КБК

## СПИСОК ПОКАЗАТЕЛЕЙ

Показатель	Периодичность	Источник
<b>Б</b>		
Безработица .....	ежемесячно	АС
<b>В</b>		
Валовая продукция сельского хозяйства .....	ежемесячно	АС
Валовой внутренний продукт .....	ежеквартально	АС
Величина прожиточного минимума .....	ежемесячно	АС
<b>Г</b>		
Грузооборот .....	ежемесячно	АС
<b>Д</b>		
Доходы государственного бюджета .....	ежемесячно	МФ
Депозиты .....	ежемесячно	НБ
<b>Е</b>		
Естественное движение населения .....	ежемесячно	МЮ, МЗ
<b>З</b>		
Занятость .....	ежемесячно	АС
<b>И</b>		
Импорт .....	ежемесячно	КТК МФ
Инвестиции в основной капитал .....	ежемесячно	АС
Индекс выпуска продукции (товаров, услуг) субъектами МСП .....	ежемесячно	АС
Индекс физического объема промышленного производства .....	ежемесячно	АС
Индексы цен .....	ежемесячно	АС
<b>К</b>		
Кредиты .....	ежемесячно	НБ
Количество племенных хозяйств .....	ежеквартально	МСХ
<b>М</b>		
Миграция населения .....	ежемесячно	МЮ, МВД
Монетарные агрегаты .....	ежемесячно	НБ
<b>Н</b>		
Наличие основных зерновых культур .....	ежемесячно	АС
Наличие основных масличных культур .....	ежемесячно	АС
<b>О</b>		
Обменный курс .....	ежемесячно	НБ
Объем жилищного строительства .....	ежемесячно	АС
Объем промышленной продукции (товаров, услуг) .....		
Объем продукции (работ, услуг) в лесном хозяйстве .....	ежегодно	АС
Объем продукции (работ, услуг) в рыболовстве, рыбоводстве .....	ежегодно	АС
Объем продукции (работ, услуг) в охотничьем хозяйстве .....	ежегодно	АС
Объем розничного товарооборота .....	ежемесячно	АС
Объем строительных работ (услуг) .....	ежемесячно	АС
Объем услуг связи .....	ежемесячно	АС
<b>П</b>		
Пассажирооборот .....	ежемесячно	АС
Платежный баланс .....	ежеквартально	НБ
Потребительские цены .....	ежемесячно	АС
Производительность труда .....	ежеквартально	АС
Производство основных видов продукции животноводства .....	ежемесячно	АС
Производство промышленной продукции в натуральном выражении .....	ежемесячно	АС
Продуктивность скота и птицы .....	ежемесячно	АС
Перевозка грузов .....	ежемесячно	АС
Перевозка пассажиров .....	ежемесячно	АС
<b>Р</b>		
Расходы государственного бюджета .....	ежемесячно	МФ
Реальный денежный доход .....	ежемесячно	АС
Рентабельность предприятий .....	ежеквартально	АС

Показатель	Периодичность	Источник
<b>С</b>		
Сбор урожая зерновых культур .....	сентябрь, октябрь, ноябрь	МСХ
Среднедушевой номинальный денежный доход .....	месяц	АС
Среднемесячная заработная плата .....	ежемесячно	АС
Средний размер пенсий (пособий).....	ежеквартально	МТСЗН
<b>У</b>		
Убранные площади под зерновыми культурами .....	сентябрь, октябрь, ноябрь	МСХ
Уровень преступности .....	ежемесячно	КПСиСУ ГП
Урожайность зерновых культур .....	сентябрь, октябрь, ноябрь	МСХ
<b>Ч</b>		
Численность населения .....	ежемесячно	АС
Число зарегистрированных случаев заболеваний .....	ежемесячно	РСЭС МЗ
Число зарегистрированных преступлений .....	ежемесячно	КПСиСУ ГП
Численность основных видов сельскохозяйственных животных и птицы .....	ежемесячно	АС
Численность получателей пенсий и пособий .....	ежеквартально	МТСЗН
<b>Э</b>		
Экспорт .....	ежемесячно	КТК МФ

## Қазақстан Республикасының әлеуметтік-экономикалық дамуы

Бөлімдер мазмұнына  
жауапты адамдар

Бөлім атауы	Жауапты адамның аты-жөні, лауазымы	Телефоны
Әлеуметтік-экономикалық дамудың қысқаша қорытындылары Өңірлердің әлеуметтік-экономикалық дамуы	Әлин Бауыржан Сұлтанмахмұдұлы <i>Жарияланымдар және ақпараттық технологиялар департаментінің директоры</i>	8(7172) 74-90-59
Қысқа мерзімді экономикалық индикатор Жалпы ішкі өнім Еңбек өнімділігінің индекстері Іскерлік және тұтынушылық белсенділік Мемлекеттік қаржы Ақша-кредит статистикасы Кредиттер және ақша-кредит жүйесінің депозиттері Шағын және орта кәсіпкерлік мониторингі	Сұлтанова Зүлфия Медетқызы <i>Ұлттық шоттар департаментінің директоры</i>	8(7172) 74-90-58
Күнкөрістің ең төменгі деңгейінің шамасы Бағалар	Кривко Нина Ивановна <i>Баға статистикасы департаментінің директоры</i>	8(7172) 74-90-57
Негізгі капиталға салынған инвестициялар Өнеркәсіп өндірісі Ауыл шаруашылығы Құрылыс Тұрғын үй құрылысы	Епбаева Айгүл Тоқтарханқызы <i>Өндіріс статистикасы департаментінің директоры</i>	8(7172) 74-90-56
Отын-энергетикалық ресурстар (ОЭР) Сауда Көлік Байланыс	Якупова Зифа Рафиковна <i>Қызмет көрсету статистикасы департаментінің директоры</i>	8(7172) 74-93-18
Әлеуметтік-демографиялық көрсеткіштер	Дәуренбеков Әнуарбек Қоймағамбетұлы <i>Демографиялық және әлеуметтік статистика департаментінің директоры</i>	8(7172) 74-90-61
Еңбек рыногы және еңбекақы төлеу Халық табыстары	Евстафьев Вячеслав Евгеньевич <i>Еңбек және үй шаруашылықтарын зерттеу департаментінің директоры</i>	8(7172) 74-92-64
Бизнес тіркелімі	Бөлебаева Ләззат Қайдірбекқызы <i>Тіркелімдер және сыныптауыштар департаментінің директоры</i>	8(7172) 74-92-76

**Социально-экономическое развитие Республики Казахстан****Ответственные лица  
за содержание разделов**

Наименование раздела	Ф.И.О., должность ответственного	Телефон
Краткие итоги социально-экономического развития Социально-экономическое развитие регионов	Алин Бауыржан Султанмахмудович <i>Директор Департамента публикаций и информационных технологий</i>	8(7172) 74-90-59
Краткосрочный экономический индикатор Валовой внутренний продукт Индексы производительности труда Деловая и потребительская активность Государственные финансы Денежно-кредитная статистика Кредиты и депозиты денежно-кредитной системы Мониторинг малого и среднего предпринимательства	Султанова Зульфия Медетовна <i>Директор Департамента национальных счетов</i>	8(7172) 74-90-58
Величина прожиточного минимума Цены	Кривко Нина Ивановна <i>Директор Департамента статистики цен</i>	8(7172) 74-90-57
Инвестиции в основной капитал Промышленное производство Сельское хозяйство Строительство Жилищное строительство	Епбаева Айгуль Токтархановна <i>Директор Департамента статистики производства</i>	8(7172) 74-90-56
Топливо-энергетические ресурсы (ТЭР) Торговля Транспорт Связь	Якупова Зифа Рафиковна <i>Директор Департамента статистики услуг</i>	8(7172) 74-93-18
Социально-демографические показатели	Дауренбеков Анварбек Коймаганбетович <i>Директор Департамента демографической и социальной статистики</i>	8(7172) 74-90-61
Рынок труда и оплата труда Доходы населения	Евстафьев Вячеслав Евгеньевич <i>Директор Департамента статистики труда и обследований домашних хозяйств</i>	8(7172) 74-92-64
Бизнес-регистр	Булебаева Ляззат Кайдирбековна <i>Директор Департамента регистров и классификаций</i>	8(7172) 74-92-76

