

ҚАЗАҚСТАН РЕСПУБЛИКАСЫ СТАТИСТИКА АГЕНТТІГІ

«Қазақстан Республикасының Азаматтық кодексіне (ерекше бөлігі)» сәйкес бұл материал көбейтуге (көшіруге) жатпайды, статистикалық ақпараттарды өз жарияланымдарында (басылымдарында) пайдаланған жағдайда Қазақстан Республикасы Статистика агенттігіне сілтеме жасау міндетті.

В соответствии с «Гражданским кодексом Республики Казахстан (особенная часть)» данный материал не подлежит размножению (копированию), при использовании статистической информации в своих публикациях (изданиях) обязательна ссылка на Агентство Республики Казахстан по статистике.

ҚАЗАҚСТАН РЕСПУБЛИКАСЫНЫҢ ӘЛЕУМЕТТІК-ЭКОНОМИКАЛЫҚ ДАМУЫ

СОЦИАЛЬНО-ЭКОНОМИЧЕСКОЕ РАЗВИТИЕ РЕСПУБЛИКИ КАЗАХСТАН

2011 жылғы қаңтар-желтоқсан
январь-декабрь 2011 года

Астана 2011

**ҚАЗАҚСТАН РЕСПУБЛИКАСЫНЫҢ
ӘЛЕУМЕТТІК-ЭКОНОМИКАЛЫҚ ДАМУЫ****Ай сайынғы ақпараттық-талдамалы
журнал**

1991 жылдан бастап шығады

Құрылтайшы: Қазақстан Республикасы
Статистика агенттігіБас редактор – **Ә. Смайылов**

«Қазақстан Республикасының әлеуметтік-экономикалық дамуы» журналы ай сайынғы негізде үш томда құрастырылады: талдамалы баяндама, біраз жылдар деректерімен электрондық тасымалдаушыда (CD-диск) кестелік материал, шағын жинақ.

Журнал есепті айда Қазақстан Республикасы әлеуметтік-экономикалық дамуының барлық негізгі көрсеткіштерін қамтиды.

Ай сайынғы негізде мемлекеттік және орыс тілдерінде жарияланады. Мемлекеттік басқару қызметкерлері, ғылыми орталар және мүдделі тұлғаларға арналған. Журналдың толық мәтінін Қазақстан Республикасы Статистика агенттігінің www.stat.gov.kz Интернет-ресурсынан алуға болады.

Мекен-жайы: Қазақстан Республикасы, 010000
Астана қаласы, Сол жағалау, Министрліктер Үйі,
Орынбор 8
Қазақстан Республикасы Статистика агенттігі
Телефон: 8 (7172) 74-92-95
Факс: 8 (7172) 74-95-46
Электрондық мекен-жай: statistika@stat.kz
Интернет-ресурс: <http://www.stat.gov.kz>

Шартты белгілер:

-- құбылыс жоқ
0,0 – болмашы шама
... – деректер жоқ

Жалпы таралымы - 300 дана
Көлемі 16,56 ЕБТ

Журнал Қазақстан Республикасының Мәдениет, ақпарат және қоғамдық келісім министрлігінде 2002 жылғы 14 тамызда тіркелген №3156-Ж

**СОЦИАЛЬНО-ЭКОНОМИЧЕСКОЕ РАЗВИТИЕ
РЕСПУБЛИКИ КАЗАХСТАН****Ежемесячный информационно-аналитический
журнал**

Издается с 1991 года

Учредитель: Агентство Республики Казахстан по
статистикеГлавный редактор – **А. Смаилов**

Журнал **«Социально-экономическое развитие Республики Казахстан»** формируется на ежемесячной основе в трех томах: аналитический доклад, табличный материал с данными за ряд лет на электронном носителе (CD-диск), карманный сборник.

Журнал включает все основные показатели социально-экономического развития Республики Казахстан за отчетный месяц.

Публикуется на государственном и русском языках на ежемесячной основе. Предназначен для работников государственного управления, научных кругов и заинтересованных лиц.

Полный текст Журнала доступен на Интернет-ресурсе Агентства Республики Казахстан по статистике www.stat.gov.kz.

Адрес: Республика Казахстан, 010000
г. Астана, Левый берег, Дом Министерств,
Орынбор 8
Агентство Республики Казахстан по статистике
Телефон: 8 (7172) 74-92-95
Факс: 8 (7172) 74-95-46
Электронный адрес: statistika@stat.kz
Интернет-ресурс: <http://www.stat.gov.kz>

Условные обозначения:

-- явление отсутствует
0,0 – незначительная величина
... – данные отсутствуют

Общий тираж - 300 экз.
Объем 16,56 УПП

Журнал зарегистрирован в Министерстве культуры, информации и общественного согласия Республики Казахстан 14 августа 2002г. №3156-Ж

МАЗМҰНЫ

1	НЕГІЗГІ КӨРСЕТКІШТЕР	5
2.	ӘЛЕУМЕТТІК-ДЕМОГРАФИЯЛЫҚ КӨРСЕТКІШТЕР	8
2.1	ХАЛЫҚ САНЫ	8
2.2	ХАЛЫҚТЫҢ КӨШІ-ҚОНЫ	9
2.3	ХАЛЫҚТЫҢ АУРУ-СЫРҚАУЛЫҒЫ	10
2.4	ХАЛЫҚТЫ ЗЕЙНЕТАҚЫМЕН ҚАМТАМАСЫЗ ЕТУ ЖӘНЕ ӘЛЕУМЕТТІК ҚОРҒАУ	11
2.5	ҚЫЛМЫСТЫЛЫҚ.....	12
3.	ТҰРМЫС ДЕҢГЕЙІ	13
3.1	ХАЛЫҚТЫҢ ТАБЫСТАРЫ	13
3.2	КҮНКӨРІСТІҢ ЕҢ ТӨМЕНГІ ДЕҢГЕЙІНІҢ ШАМАСЫ	14
4.	ЕҢБЕК РЫНОГЫ ЖӘНЕ ЕҢБЕКАҚЫ ТӨЛЕУ	15
4.1	ЖАЛДАНЫП ЖҰМЫСПЕН ҚАМТЫЛУ	15
4.2	ЖҰМЫССЫЗДЫҚ ЖӘНЕ ЖҰМЫСПЕН ҚАМТУ	16
4.3	ЕҢБЕКАҚЫ ТӨЛЕУ	17
5.	БАҒАЛАР	18
5.1	ТҰТЫНУ БАҒАЛАРЫНЫҢ ИНДЕКСІ	18
5.2	ӨНДІРУШІ КӘСІПОРЫНДАР БАҒАСЫНЫҢ ИНДЕКСІ	19
5.3	АУЫЛ, ОРМАН ЖӘНЕ БАЛЫҚ ШАРУАШЫЛЫҒЫНДАҒЫ БАҒА ИНДЕКСІ.....	20
5.4	ҚҰРЫЛЫСТАҒЫ БАҒА ИНДЕКСІ	21
5.5	ТҰРҒЫН ҮЙ РЫНОГЫНДАҒЫ БАҒА	22
5.6	КӨТЕРМЕ САУДА БАҒАЛАРЫНЫҢ ИНДЕКСІ	23
5.7	ЗАҢДЫ ТҰЛҒАЛАРҒА КӨРСЕТІЛГЕН ЖҮК КӨЛІГІ, ПОЧТАЛЫҚ, КУРЬЕРЛІК ЖӘНЕ БАЙЛАНЫС ҚЫЗМЕТТЕРІНЕ ТАРИФТЕРДІҢ ИНДЕКСТЕРІ.....	24
5.8	СЫРТҚЫ САУДА БАҒАСЫНЫҢ ИНДЕКСІ.....	25
6.	ҰЛТТЫҚ ЭКОНОМИКА	26
6.1	ҚЫСҚА МЕРЗІМДІ ЭКОНОМИКАЛЫҚ ИНДИКАТОР	26
6.2	ЖАЛПЫ ІШКІ ӨНІМ	27
6.3	ТӨЛЕМ БАЛАНСЫ.....	30
6.4	ЕҢБЕК ӨНІМДІЛІГІНІҢ ИНДЕКСТЕРІ	31
6.5	НЕГІЗГІ КАПИТАЛҒА САЛЫНҒАН ИНВЕСТИЦИЯЛАР	32
6.6	ОТЫН-ЭНЕРГЕТИКАЛЫҚ РЕСУРСТАР (ОЭР)	33
6.7	БИЗНЕС ТІРКЕЛІМІ	34
7.	САУДА.....	35
7.1	ІШКІ САУДА	35
7.2	РЕСУРСТАР БАЛАНСЫ ЖӘНЕ ЖЕКЕЛЕГЕН ТАУАРЛАРДЫ ПАЙДАЛАНУ	36
7.3	СЫРТҚЫ САУДА АЙНАЛЫМЫ	37
8.	ЭКОНОМИКАНЫҢ НАҚТЫ СЕКТОРЫ	38
8.1	ӨНЕРКӘСІП ӨНДІРІСІ	38
8.2	АУЫЛ ШАРУАШЫЛЫҒЫ	40
8.3	ҚҰРЫЛЫС	41
8.4	ТҰРҒЫН ҮЙ ҚҰРЫЛЫСЫ	42
8.5	КӨЛІК.....	43
8.6	ПОЧТАЛЫҚ ЖӘНЕ КУРЬЕРЛІК ҚЫЗМЕТ. БАЙЛАНЫС	45
8.7	ШАҒЫН ЖӘНЕ ОРТА КӘСІПКЕРЛІК МОНИТОРИНГІ	46
8.8	ІСКЕРЛІК ЖӘНЕ ТҰТЫНУШЫЛЫҚ БЕЛСЕНДІЛІК	48
9.	ҚАРЖЫ ЖҮЙЕСІ	49
9.1	МЕМЛЕКЕТТІК ҚАРЖЫ	49
9.2	АҚША-КРЕДИТ СТАТИСТИКАСЫ	50
9.3	АҚША-КРЕДИТ ЖҮЙЕСІНІҢ КРЕДИТТЕРІ МЕН ДЕПОЗИТТЕРІ	51
9.4	КӘСІПОРЫНДАРДЫҢ ҚАРЖЫСЫ.....	53
10.	ӨНІРЛЕРДІҢ ӘЛЕУМЕТТІК-ЭКОНОМИКАЛЫҚ ДАМУЫ	54

СОДЕРЖАНИЕ

1.	ОСНОВНЫЕ ПОКАЗАТЕЛИ	70
2.	СОЦИАЛЬНО-ДЕМОГРАФИЧЕСКИЕ ПОКАЗАТЕЛИ	73
2.1	ЧИСЛЕННОСТЬ НАСЕЛЕНИЯ	73
2.2	МИГРАЦИЯ НАСЕЛЕНИЯ	74
2.3	ЗАБОЛЕВАЕМОСТЬ НАСЕЛЕНИЯ	75
2.4	ПЕНСИОННОЕ ОБЕСПЕЧЕНИЕ И СОЦИАЛЬНАЯ ЗАЩИТА НАСЕЛЕНИЯ	76
2.5	ПРЕСТУПНОСТЬ	77
3.	УРОВЕНЬ ЖИЗНИ	78
3.1	ДОХОДЫ НАСЕЛЕНИЯ	78
3.2	ВЕЛИЧИНА ПРОЖИТОЧНОГО МИНИМУМА	79
4.	РЫНОК ТРУДА И ОПЛАТА ТРУДА	80
4.1	ЗАНЯТОСТЬ ПО НАЙМУ	80
4.2	БЕЗРАБОТИЦА И ОБЕСПЕЧЕНИЕ ЗАНЯТОСТИ	81
4.3	ОПЛАТА ТРУДА	82
5.	ЦЕНЫ	83
5.1	ИНДЕКС ПОТРЕБИТЕЛЬСКИХ ЦЕН	83
5.2	ИНДЕКС ЦЕН ПРЕДПРИЯТИЙ-ПРОИЗВОДИТЕЛЕЙ	84
5.3	ИНДЕКС ЦЕН В СЕЛЬСКОМ, ЛЕСНОМ И РЫБНОМ ХОЗЯЙСТВЕ	85
5.4	ИНДЕКС ЦЕН В СТРОИТЕЛЬСТВЕ	86
5.5	ЦЕНЫ НА РЫНКЕ ЖИЛЬЯ	87
5.6	ИНДЕКС ЦЕН ОПТОВЫХ ПРОДАЖ	88
5.7	ИНДЕКСЫ ТАРИФОВ НА УСЛУГИ ГРУЗОВОГО ТРАНСПОРТА, ПОЧТОВЫЕ, КУРЬЕРСКИЕ И СВЯЗИ ДЛЯ ЮРИДИЧЕСКИХ ЛИЦ	89
5.8	ИНДЕКСЫ ЦЕН ВНЕШНЕЙ ТОРГОВЛИ	90
6.	НАЦИОНАЛЬНАЯ ЭКОНОМИКА	91
6.1	КРАТКОСРОЧНЫЙ ЭКОНОМИЧЕСКИЙ ИНДИКАТОР	91
6.2	ВАЛОВОЙ ВНУТРЕННИЙ ПРОДУКТ	92
6.3	ПЛАТЕЖНЫЙ БАЛАНС	95
6.4	ИНДЕКСЫ ПРОИЗВОДИТЕЛЬНОСТИ ТРУДА	96
6.5	ИНВЕСТИЦИИ В ОСНОВНОЙ КАПИТАЛ	97
6.6	ТОПЛИВНО-ЭНЕРГЕТИЧЕСКИЕ РЕСУРСЫ (ТЭР)	98
6.7	БИЗНЕС-РЕГИСТР	99
7.	ТОРГОВЛЯ	100
7.1	ВНУТРЕННЯЯ ТОРГОВЛЯ	100
7.2	БАЛАНС РЕСУРСОВ И ИСПОЛЬЗОВАНИЯ ОТДЕЛЬНЫХ ТОВАРОВ	101
7.3	ВНЕШНЕТОРГОВЫЙ ОБОРОТ	102
8.	РЕАЛЬНЫЙ СЕКТОР ЭКОНОМИКИ	103
8.1	ПРОМЫШЛЕННОЕ ПРОИЗВОДСТВО	103
8.2	СЕЛЬСКОЕ ХОЗЯЙСТВО	105
8.3	СТРОИТЕЛЬСТВО	106
8.4	ЖИЛИЩНОЕ СТРОИТЕЛЬСТВО	107
8.5	ТРАНСПОРТ	108
8.6	ПОЧТОВАЯ И КУРЬЕРСКАЯ ДЕЯТЕЛЬНОСТЬ. СВЯЗЬ	110
8.7	МОНИТОРИНГ МАЛОГО И СРЕДНЕГО ПРЕДПРИНИМАТЕЛЬСТВА	111
8.8	ДЕЛОВАЯ И ПОТРЕБИТЕЛЬСКАЯ АКТИВНОСТЬ	113
9.	ФИНАНСОВАЯ СИСТЕМА	114
9.1	ГОСУДАРСТВЕННЫЕ ФИНАНСЫ	114
9.2	ДЕНЕЖНО-КРЕДИТНАЯ СТАТИСТИКА	115
9.3	КРЕДИТЫ И ДЕПОЗИТЫ ДЕНЕЖНО-КРЕДИТНОЙ СИСТЕМЫ	116
9.4	ФИНАНСЫ ПРЕДПРИЯТИЙ	117
10.	СОЦИАЛЬНО-ЭКОНОМИЧЕСКОЕ РАЗВИТИЕ РЕГИОНОВ	119

1. НЕГІЗГІ КӨРСЕТКІШТЕР

1.1 ӘЛЕУМЕТТІК-ЭКОНОМИКАЛЫҚ ДАМУДЫҢ ҚЫСҚАША ҚОРЫТЫНДЫЛАРЫ

ҚЫСҚА МЕРЗІМДІ ЭКОНОМИКАЛЫҚ ИНДИКАТОР

Қысқа мерзімді экономикалық индикатор 2011 жылғы қаңтар-желтоқсанда 2010 жылғы қаңтар-желтоқсанға қарағанда 107,1% құрды. Қысқа мерзімді экономикалық индикаторды есептеу жеделділікті қамтамасыз ету мақсатында жүзеге асырылады және ЖІӨ-ң 67-68%-н құрайтын ауыл шаруашылығы, өнеркәсіп, құрылыс, сауда, көлік және байланыс сияқты негізгі салалар бойынша шығарылым индекстерінің өзгеруіне негізделеді.

ТҰРМЫС ДЕҢГЕЙІ

2011 жылғы қарашада халықтың орташа жан басына шаққандағы атаулы ақшалай табыстары бағалау бойынша 46597 теңгені құрады. Өсім 2010 жылғы қарашамен салыстырғанда атаулы ақшалай табыстар үшін 15,2%, нақты ақшалай табыстар үшін – 6,9% құрады.

ЕҢБЕК РЫНОГЫ ЖӘНЕ ЕҢБЕКАҚЫ ТӨЛЕУ

2011 жылғы желтоқсанда жұмыссыздар саны бағалау бойынша 479,2 мың адамды құрады. Жұмыссыздық деңгейі экономикалық белсенді халық санына 5,4% құрады. Жұмыспен қамту органдарында жұмыссыздар ретінде тіркелгендер саны 2011 жылғы желтоқсан соңына 36,6 мың адамды құрады немесе экономикалық белсенді халық санына 0,4%. Жасырын жұмыссыздық деңгейі бағалау бойынша экономикалық белсенді халық санының 0,4%-ын құрады.

2011 жылғы қарашада қызметкерлерге есептелген орташа айлық атаулы жалақы 91793 теңгені құрады, 2010 жылғы қарашаға қарағанда 18,6% өсті. Нақты жалақы индексі 2010 жылғы қарашаға 110,1% құрады.

БАҒА

Тұтыну баға индексі 2011 жылғы желтоқсанда 2010 жылғы желтоқсанмен салыстырғанда 107,4% құрады. Азық-түлік тауарларына бағалар – 9,1%, азық-түлік емес тауарлар – 5,3%, ақылы қызметтер көрсетуге – 7,3% артты. Өнеркәсіп өнімін өндіруші кәсіпорындар бағалары 2011 жылғы желтоқсанда 2010 жылғы желтоқсанмен салыстырғанда 20,3% артты.

ҰЛТТЫҚ ЭКОНОМИКА

2011 жылғы қаңтар-қыркүйектегі есепті деректер бойынша жалпы ішкі өнім көлемі ағымдағы бағаларда 18209,9 млрд. теңгені құрды. 2010 жылғы сәйкес кезеңмен салыстырғанда нақты ЖІӨ-нің өсуі 7,2% құрды. ЖІӨ құрылымында тауар өндіру үлесі ЖІӨ-нен 44,5% құрады, қызмет көрсету – 49,9%.

2011 жылғы қаңтар-желтоқсанда негізгі капиталға салынған инвестициялар көлемі 4985,9 млрд. теңгені құрды, бұл өткен жылғы сәйкес кезеңге қарағанда 2,4% көп.

Тіркелген заңды тұлғалар саны 2012 жылғы 1 қаңтарда 301372 бірлікті құрап, өткен жылғы сәйкес кезеңмен салыстырғанда 5% артты, оның ішінде 50 адамнан кем қызметкерлері бар – 284888 бірлік. Жұмыс істеп тұрған заңды тұлғалар саны 177584 құрды, оның ішінде 162257 бірлік – шағын кәсіпорындар. Республикадағы шағын кәсіпкерлік тіркелген субъектілерінің саны (заңды тұлғалар) 216486 бірлікті құрап, өткен жылғы тиісті кезеңмен салыстырғанда 5,6% артты.

САУДА

Есепті кезеңде бөлшек сауда көлемі (қоғамдық тамақтандыру айналымынсыз) 3673,2 млрд. теңгені құрап, 2010 жылғы қаңтар-желтоқсанмен салыстырғанда 12,5% өсті.

Есепті кезеңде көтерме сауда көлемі 10003,6 млрд. теңгені құрап, 2010 жылғы қаңтар-желтоқсанмен салыстырғанда 15,5% артты.

Есепті кезеңде тамақ өнімдері мен сусындарды ұсыну бойынша қызметтер көлемі 172,6 млрд. теңгені құрады және 2010 жылғы қаңтар-желтоқсанмен салыстырғанда 15,7% өсті.

2011 жылғы қаңтар-қарашада сыртқы сауда айналымы 113197,6 млн. АҚШ долларын құрап, 2010 жылғы қаңтар-қарашамен салыстырғанда 41,8% өсті, оның ішінде экспорт – 79820,8 млн. АҚШ долларын (51,7% өсті), импорт – 33376,8 млн. АҚШ долларын құрады (22,6% өсті).

Экспорт көлемінің импорт көлемінен қарқынды асып түсуі, сондай-ақ, экспорт бағаларының импорт бағаларынан едәуір асып түсуі Қазақстан үшін сыртқы сауда конъюктурасының жақсарғанын көрсетеді, бұл еліміздің Төлем балансын едәуір жақсартады.

ЭКОНОМИКАНЫҢ НАҚТЫ СЕКТОРЫ

2011 жылғы қаңтар-желтоқсанда өнеркәсіп өндірісінің көлемі қолданыстағы бағаларда 15657,6 млрд. теңгені құрды, бұл 2010 жылғы қаңтар-желтоқсанға қарағанда 3,5% артық. Кен өндіру өнеркәсібінде және карьерлерді қазуда – 1,3%, өңдеу өнеркәсібінде – 6,2%, электрмен жабдықтау, газ, бу беру және ауа баптауда 7,4%, сумен жабдықтауда, көріз жүйесі, қалдықтарды жинау және бөлуді бақылауда – 4% өндіріс өсімі байқалды.

2011 жылғы қаңтар-желтоқсанда ауыл шаруашылығы жалпы өнімінің көлемі 2256,6 млрд. теңгені құрып, 2010 жылмен салыстырғанда 26,7% артты.

2011 жылғы қаңтар-желтоқсанда жүк айналымының көлемі 444,4 млрд. ткм (коммерциялық жүк тасымалдаумен айналысатын жеке кәсіпкерлердің жүк айналымы көлемінің бағалауы есебімен) құрып, 2010 жылғы тиісті кезеңмен салыстырғанда 16,6% өсті.

ҚАРЖЫ ЖҮЙЕСІ

Қазақстан Республикасы Қаржы министрлігінің деректері бойынша 2011 жылғы 1 желтоқсандағы жағдайына мемлекеттік бюджет табыстары 4931,4 млрд. теңгені құрады немесе атқарылатын бюджетке қатысты 93,9%. Шығындар бойынша бюджеттің атқарылуы 4661,2 млрд. теңгені құрады немесе атқарылатын бюджетке 84,4%. 2010 жылғы тиісті кезеңмен салыстырғанда табыстар 30,1%-ға, ал шығындар 18,9%-ға өсті. Бюджет тапшылығы (таза бюджеттік кредит беруді және қаржылық активтермен операциялар бойынша сальдоны есепке алғанда) 191,5 млрд. теңге деңгейінде қалыптасты.

Екінші деңгейдегі банктердің экономика саласына кредиттік салымдары 2011 жылғы қарашаның соңына 8570,1 млрд. теңгені құрап, өткен жылғы тиісті кезеңмен салыстырғанда 14,4% ұлғайды. Кредиттердің жалпы көлемінде ұзақ мерзімді кредиттердің үлесі салмағы 81,3%, шетелдік валютадағы кредиттер 35,8% құрады. Депозиттік ұйымдардағы депозиттер көлемі 8372,3 млрд. теңгені құрады, бұл өткен жылғы тиісті айға қарағанда 12,4% артық, жеке тұлғалардың депозиттері 22,1% артып, 2617,3 млрд. теңгені құрады.

2011 жылғы III тоқсанда кәсіпорындар мен ұйымдардың қаржы нәтижесі табыс ретінде 1818,8 млрд. теңге сомасында қалыптасты, бұл 2010 жылғы сәйкес кезеңдегі деңгейден 53,6% жоғары. Пайдалылық деңгейі 33,4% құрады. Есеп берген кәсіпорындардың жалпы санынан залалды кәсіпорындар үлесі 33,6%.

НЕГІЗГІ ӘЛЕУМЕТТІК-ЭКОНОМИКАЛЫҚ КӨРСЕТКІШТЕР МОНИТОРИНГІ

2011 жылғы қараша

	2011 жылғы қаңтар-қараша	2011 жылғы қараша	2011 жылғы қаңтар-қараша 2010 жылғы қаңтар-қарашаға, % бен	2011 жылғы қараша 2010 жылғы қарашаға, %-бен	2011 жылғы қараша 2011 жылғы қазанға, %-бен
Әлеуметтік-демографиялық көрсеткіштер					
Кезең соңына халық саны, мың адам	16 657,7	16 657,7	101,4	101,4	100,1
Халықтың табиғи өсімі (азаю), мың адам	211,5	18,7	103,0	100,4	84,7
Көші-қондық өсім (азаю), мың адам	4,2	0,9	30,3	32,3	105,2
Тыныс алу мүшелері туберкулезі мен ауыру тіркелген оқиғалар саны, адам	11 383	989	89,9	93,0	90,3
ВИЧ-инфекциясын тасымалдаушылар саны, адам	1 837	152	101,8	108,6	79,2
Тіркелген қылмыстар саны, оқиға	179 084	19 492	147,3	174,5	89,4
Қылмыстылық деңгейі (10 000 адамға қылмыстар саны)	118	-	143,9	-	-
Тұрмыс деңгейі					
Орташа жан басына атаулы ақшалай табыс (бағалау), теңге	487 094	46 597	116,1	115,2	100,4
Нақты ақшалай табыс (бағалау), %	-	-	107,1	106,9	99,8
Ең төменгі күнкөріс деңгейінің шамасы, теңге	-	15 461	-	114,8	92,0
Еңбек рыногы және еңбекақы төлеу					
Жұмыссыздар саны, мың адам	-	477,6	-	100,7	100,5
Тіркелген жұмыссыздар саны, мың адам	-	82,6	-	150,0	95,5
Жұмыссыздық деңгейі, % (бағалау)	-	5,4	-	-	-
Тіркелген жұмыссыздар үлесі, %	-	0,9	-	-	-
Жасырын жұмыссыздық деңгейі, % (бағалау)	-	0,4	-	-	-
Бір қызметкердің орташа айлық атаулы жалақысы, теңге	87 223	91 793	115,1	118,6	100,9
Нақты жалақы индексі, %	-	-	106,1	110,1	100,3
Баға					
Тұтыну баға индексі, %	-	-	108,4	107,8	100,6
Өнеркәсіп өнімін өндірушілердің бағалары индексі, %	-	-	127,9	122,6	100,2
Ауыл шаруашылығының бағалары индексі, %	-	-	130,9	104,6	97,9
Құрылыстағы бағалар индексі, %	-	-	104,6	105,9	100,3
Көтерме сауда бағаларының индексі, %	-	-	113,3	105,1	98,5
Көлік қызметтері тарифтерінің индексі, %	-	-	114,6	116,4	100,0
Занды тұлғаларға көрсетілген почталық және курьерлік қызметтерін ің тарифтері индексі	-	-	99,1	98,1	98,6
Занды тұлғаларға көрсетілген байланыс қызметтері тарифтері индексі, %	-	-	100,9	94,4	100,0
Экспорттық жеткізілімдер бағаларының индексі, %	-	-	147,3	150,9	101,4
Импорттық түсімдер бағаларының индексі, %	-	-	113,2	108,1	99,7
Ұлттық экономика					
Қысқа мерзімді экономикалық индикатор, млрд. теңге (ауыл шаруашылығы, өнеркәсіп, құрылыс, сауда, көлік, байланыс – алты саланың нақты өсу қарқыны бойынша есептеледі)	27 033,5	2 683,3	107,3	109,4	90,5
Жалпы ішкі өнім, млрд. теңге (2011 жылғы қаңтар-қыркүйек)	18 209,9	-	107,2	-	-
Негізгі капиталға инвестициялар, млрд. теңге	4 214,3	502,6	101,1	104,1	108,5
Сауда					
Өткізудің барлық арналары бойынша бөлшек сауда тауар айналымы, млрд. теңге (қоғамдық тамақтандыру қызметте рі есебінсіз)	3 238,2	356,3	112,5	111,1	109,5
Сыртқы сауда айналымы, млн. АҚШ доллары	113 197,6	12 063,5	141,8	162,6	130,2
Тауарлар экспорты, млн. АҚШ доллары	79 820,8	8 117,6	151,7	191,2	137,9
Тауарлар импорты, млн. АҚШ доллары	33 376,8	3 945,9	122,6	124,3	116,8
Экономиканың нақты секторы					
Өнеркәсіп өнімінің (тауарлар, қызметтер) көлемі, млрд. теңге	14 292,7	1 372,3	103,8	102,9	100,6
Ауыл шаруашылығы жалпы өнімінің көлемі, млрд. теңге	2 135,7	191,3	127,3	178,1	40,1
Құрылыс жұмыстарының көлемі, млрд. теңге	1 817,8	204,6	102,9	103,2	119,5
Көліктің барлық түрлерімен жүк тасымалдау, млн. тонна	2 632,9	325,3	122,0	124,6	104,3
Көліктің барлық түрлерімен жүк айналымы, млрд. ткм	399,2	44,3	116,2	120,8	102,3
Почта және курьерлік қызметтерінің көлемі, млрд. теңге	14,5	1,5	118,8	127,6	106,0
Байланыс қызметтерінің көлемі, млрд. теңге	502,0	48,1	117,5	115,6	101,0
Өнеркәсіптегі кәсіпкерлік сенімділік индексі	-	+10	-	-	-
Саудадағы кәсіпкерлік сенімділік индексі	-	+6	-	-	-
Тұтынушылардың сезіну индексі	-	+20	-	-	-
Сатып алу тілегінің индексі	-	+20	-	-	-
Қаржы жүйесі					
Ақша массасы М3, млрд. теңге	-	9 607,0	-	112,7	97,8
Айналыстағы қолма-қол ақша, млрд. теңге	-	1 234,7	-	114,9	98,0
Депозиттік ұйымдардағы депозиттер, млрд. теңге (бейрезиденттер шотт арын есепке алмағанда)	-	8 372,3	-	112,4	97,8
жеке тұлғалардың депозиттері, млрд. тең (бейрезиденттер шоттарын есепке алмағанда)	-	2 617,3	-	122,1	100,8
Экономика және халықтың ЕДБ кредиттері, млрд. теңге	-	8 570,1	-	114,4	101,5
ЕДБ ұзақ мерзімді кредиттік салымдары, млрд. теңге	-	6 969,6	-	109,4	100,0
Кәсіпорындар мен ұйымдардың пайдалылығы, % (2011 жылғы III тоқсан)	33,4	-	-	-	-
Кәсіпорындар мен ұйымдардың дебиторлық берешегі, млрд. теңге (2011 жылғы 1 қазан)	8 319,1	-	112,8	-	-
Кәсіпорындар мен ұйымдардың міндеттемелер бойынша берешегі, млрд. теңге (2011 жылғы 1 қазан)	24 224,4	-	115,4	-	-

НЕГІЗГІ ӘЛЕУМЕТТІК-ЭКОНОМИКАЛЫҚ КӨРСЕТКІШТЕР МОНИТОРИНГІ

2011 жылғы желтоқсан

	2011 жылғы қаңтар-желтоқсан	2011 жылғы желтоқсан	2011 жылғы қаңтар-желтоқсан 2010 жылғы қаңтар-желтоқсанға %-бен	2011 жылғы желтоқсан 2010 жылғы желтоқсанға, %-бен	2011 жылғы желтоқсан 2011 жылғы қарашаға, % бен
Әлеуметтік-демографиялық көрсеткіштер					
Кезең соңына халық саны, мың адам
Халықтың табиғи өсімі (азаяу), мың адам
Көші-қондық өсім (азаяу), мың адам
Тыныс алу мүшелері туберкулезі мен ауыру тіркелген оқиғалар саны, адам
ВИЧ-инфекциясын тасымалдаушылар саны, адам
Тіркелген қылмыстар саны, оқиға
Қылмыстылық деңгейі (10 000 адамға қылмыстар саны)	...	-	...	-	...
Тұрмыс деңгейі					
Орташа жан басына атаулы ақшалай табыс (бағалау), теңге
Нақты ақшалай табыс (бағалау), %	-	-
Ең төменгі күнкөріс деңгейінің шамасы, теңге	-	15 619	-	113,8	101,0
Еңбек рыногы және еңбекақы төлеу					
Жұмыссыздар саны, мың адам (бағалау)	-	479,2	-	100,3	100,3
Тіркелген жұмыссыздар саны, мың адам*	-	36,6	-	103,5	44,4
Жұмыссыздық деңгейі, % (бағалау)	-	5,4	-	-	-
Тіркелген жұмыссыздар үлесі, %*	-	0,4	-	-	-
Жасырын жұмыссыздық деңгейі, % (бағалау)	-	0,4	-	-	-
Бір қызметкердің орташа айлық атаулы жалақысы, теңге
Нақты жалақы индексі, %	-	-
Баға					
Тұтыну баға индексі, %	-	-	108,3	107,4	100,3
Өнеркәсіп өнімін өндірушілердің бағалары индексі, %	-	-	127,2	120,3	100,0
Ауыл шаруашылығының бағалары индексі, %	-	-	127,6	98,3	99,3
Құрылыстағы бағалар индексі, %	-	-	104,6	105,4	100,1
Көтерме сауда бағаларының индексі, %	-	-	112,4	104,3	99,8
Көлік қызметтері тарифтерінің индексі, %	-	-	114,7	116,4	100,0
Заңды тұлғаларға көрсетілген почталық және курьерлік қызметтерінің тарифтері индексі	-	-	99,0	98,1	100,0
Заңды тұлғаларға көрсетілген байланыс қызметтері тарифтері индексі, %	-	-	100,4	94,5	100,0
Экспорттық жеткізілімдер бағаларының индексі, %	-	-
Импорттық түсімдер бағаларының индексі, %	-	-
Ұлттық экономика					
Қысқа мерзімді экономикалық индикатор, млрд. теңге (ауыл шаруашылығы, өнеркәсіп, құрылыс, сауда, көлік, байланыс – алты саланың нақты өсу қарқыны бойынша есептеледі)	29 811,5	2778,0	107,1	104,6	103,3
Жалпы ішкі өнім, млрд. теңге	...	-	...	-	-
Негізгі капиталға инвестициялар, млрд. теңге	4 985,9	771,6	102,4	109,3	153,4
Сауда					
Өткізудің барлық арналары бойынша бөлшек сауда тауар айналымы, млрд. теңге (қоғамдық тамақтандыру қызметтері есебінсіз)	3 673,2	435,1	112,5	116,9	121,8
Сыртқы сауда айналымы, млн. АҚШ доллары
Тауарлар экспорты, млн. АҚШ доллары
Тауарлар импорты, млн. АҚШ доллары
Экономиканың нақты секторы					
Өнеркәсіп өнімінің (тауарлар, қызметтер) көлемі, млрд. теңге	15 657,6	1 364,9	103,5	100,5	97,8
Ауыл шаруашылығы жалпы өнімінің көлемі, млрд. теңге	2 256,6	120,9	126,7	63,2	98,3
Құрылыс жұмыстарының көлемі, млрд. теңге	2 082,9	265,1	102,7	100,8	129,5
Көліктің барлық түрлерімен жүк тасымалдау, млн. тонна	2 965,0	332,1	122,0	122,1	102,1
Көліктің барлық түрлерімен жүк айналымы, млрд. ткм	444,4	45,2	116,6	120,3	101,9
Почта және курьерлік қызметтерінің көлемі, млрд. теңге	16,1	1,6	119,1	121,9	101,6
Байланыс қызметтерінің көлемі, млрд. теңге	555,9	53,9	118,7	130,4	112,1
Өнеркәсіптегі кәсіпкерлік сенімділік индексі	-	+5	-	-	-
Саудадағы кәсіпкерлік сенімділік индексі	-	+4	-	-	-
Тұтынушылардың сезіну индексі	-	+20	-	-	-
Сатып алу тілегінің индексі	-	+20	-	-	-
Қаржы жүйесі					
Ақша массасы М3, млрд. теңге	-	...	-
Айналыстағы қолма-қол ақша, млрд. теңге	-	...	-
Депозиттік ұйымдардағы депозиттер, млрд. теңге (бейрезиденттер шоттарын есепке алмағанда)	-	...	-
жеке тұлғалардың депозиттері, млрд. теңге (бейрезиденттер шоттарын есепке алмағанда)	-	...	-
Экономика және халықтың ЕДБ кредиттері, млрд. теңге	-	...	-
ЕДБ ұзақ мерзімді кредиттік салымдары, млрд. теңге	-	...	-
Кәсіпорындар мен ұйымдардың пайдалылығы, %	...	-	-	-	-
Кәсіпорындар мен ұйымдардың дебиторлық берешегі, млрд. теңге	...	-	...	-	-
Кәсіпорындар мен ұйымдардың міндеттемелер бойынша берешегі, млрд. теңге	...	-	...	-	-

*«Жұмыспен қамту бағдарламасы-2020» қатысатындар құрамына енгізілген тұлғалардың есебінсіз.

ЕСКЕРТУ

Кешіктіріліп құрастырылған көрсеткіштер алдыңғы кестеде берілген. Деректер жаңа экономикалық қызмет түрлерінің сыныптамалар ЭҚЖЖ бойынша көрсетілген.

2. ӘЛЕУМЕТТІК-ДЕМОГРАФИЯЛЫҚ КӨРСЕТКІШТЕР

2.1 ХАЛЫҚ САНЫ

	мың адам		
	Барлық халық	Қала халқы	Ауыл халқы
2010 жылғы 1 желтоқсанға	16 422,7	8 948,8	7 473,9
2011 жылғы 1 желтоқсанға	16 657,7	9 101,3	7 556,4

Еліміздегі халық саны 2011 жылғы 1 желтоқсанға 16,7 млн. адамды құрады. 2011 жылғы 1 қаңтармен салыстырғанда ол 1,3%-ға артты.

Халық саны өсу қарқынының өзгеруі

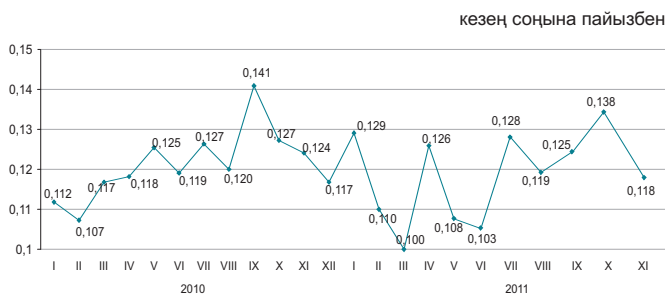

Халықтың табиғи қозғалысы

	Адам		1000 адамға жағдайы бойынша	
	2010 жылғы қаңтар-қараша	2011 жылғы қаңтар-қараша	2010 жылғы 1 желтоқсанға	2011 жылғы 1 желтоқсанға
	Туғандар	339 926	345 260	22,7
Өлгендер	134 628	133 740	9,0	8,8
Табиғи өсім	205 298	211 520	13,7	14,0
Некелер	135 847	148 021	9,1	9,8
Ажырасулар	38 518	41 245	2,6	2,7

Халықтың табиғи өсімінің қарқыны

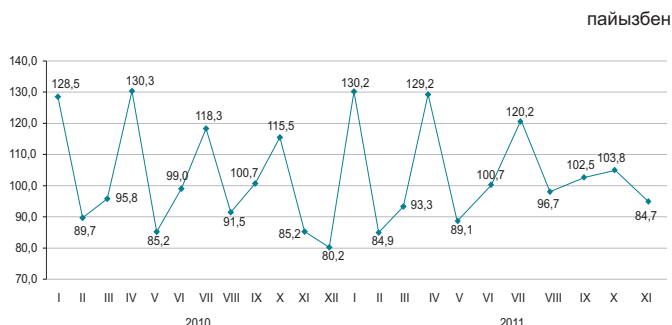

Халық өлімі себептерінің негізгі топтарының арасында барынша көп үлес салмағын, әдеттегідей, қан айналымы жүйесі аурулары алады (35,6%).

Өлімнің негізгі себептері бойынша өлгендердің құрылымы

	Өлгендер саны, адам		Үлес салмағы, пайызбен	
	2010 жылғы қаңтар-қараша	2011 жылғы қаңтар-қараша	2010 жылғы қаңтар-қараша	2011 жылғы қаңтар-қараша
Барлығы	134 628	133 740	100,0	100,0
соның ішінде:				
қан айналымы жүйесінің ауруларынан	60 742	47 946	45,1	35,6
жаңа өскіндерден	16 573	15 847	12,3	11,8
жазатайым оқиғалардан, улану мен жарақаттанудан	16 435	15 737	12,2	11,7
тыныс органдары ауруларынан	6 590	7 326	4,9	5,4
ас қорыту органдары ауруларынан	7 178	8 134	5,3	6,0
инфекциялық және паразитарлық аурулардан	2 423	2 063	1,8	1,5
басқа аурулардан	24 687	36 687	18,4	28,0

2.2 ХАЛЫҚТЫҢ КӨШІ-ҚОНЫ

Халықтың көші-қоны

	адам	
	2010 жылғы қаңтар-қараша	2011 жылғы қаңтар-қараша
Келгені		
Барлығы	379 706	365 300
сыртқы көші-қон	38 669	34 750
соның ішінде:		
ТМД елдері	31 250	28 149
басқа елдер	7 419	6 601
ішкі көші-қон	341 037	330 550
Кеткені		
Барлығы	365 663	361 039
сыртқы көші-қон	24 626	30 489
соның ішінде:		
ТМД елдері	23 150	28 980
басқа елдер	1 476	1 509
ішкі көші-қон	341 037	330 550
Көші-қон айырмасы		
Барлығы	14 043	4 261
сыртқы көші-қон	14 043	4 261
соның ішінде:		
ТМД елдері	8 100	-831
басқа елдер	5 943	5 092
ішкі көші-қон	0	0

Сыртқы көші-қонның өзгеруі

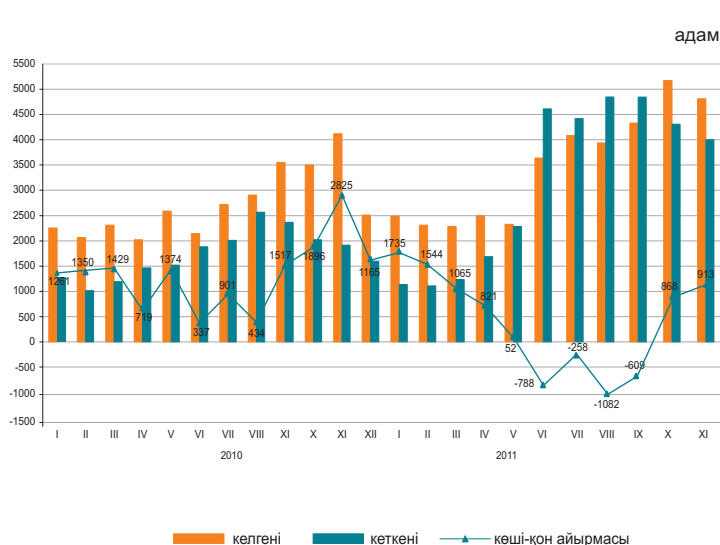

2011 жылғы қаңтар-қарашада 2010 жылғы қаңтар-қарашамен салыстырғанда Қазақстанға келгендер саны 10,1%-ға азайды, ал Қазақстаннан кеткендер саны 23,8% көбейді.

Еліміздегі негізгі көші-қон алмасуы ТМД мемлекеттерімен болуда. ТМД елдерінен келгендердің және сол елдерге кеткендердің үлесі, тиісінше, 81,0% және 95,1% құрады.

Ел ішінде қоныс аударатын көші-қонушылар саны 3,1%-ға азайды. Өңіраралық қоныс аудару бойынша халық көші-қонының оң айырмасы еліміздің 4 өңірінде байқалды, оның ішінде шамасы бойынша ең көбі Астана қаласында (27 мың) және Алматы қаласында (20,4 мың адам).

Этностық сипаты бойынша көші-қон ағынының құрылымы

	жалпы санына пайызбен			
	Келгендер		Кеткендер	
	2010 жылғы қаңтар-қараша	2011 жылғы қаңтар-қараша	2010 жылғы қаңтар-қараша	2011 жылғы қаңтар-қараша
Барлығы	100	100	100	100
Қазақтар	70,5	70,2	4,9	4,3
Орыстар	13,5	12,3	70,6	71,8
Украиндар	1,2	1,1	7,1	7,9
Немістер	1,0	0,8	5,8	5,4
Басқалар	13,8	15,6	11,6	10,6

2011 жылғы қаңтар-қарашадағы халықтың көші-қоны (барлық ағындар)

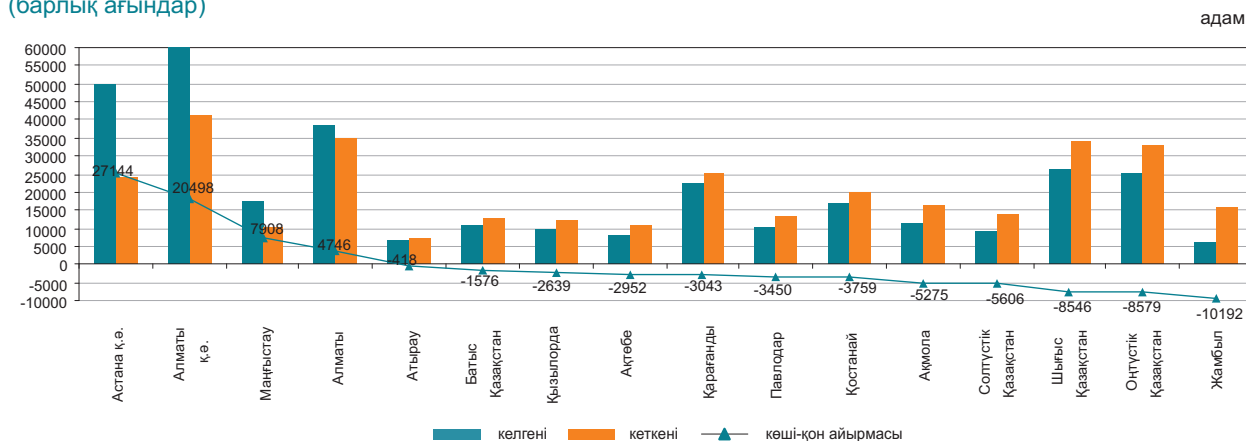

2.3 ХАЛЫҚТЫҢ АУРУ-СЫРҚАУЛЫҒЫ

(ДСМ РСЭС деректері бойынша)

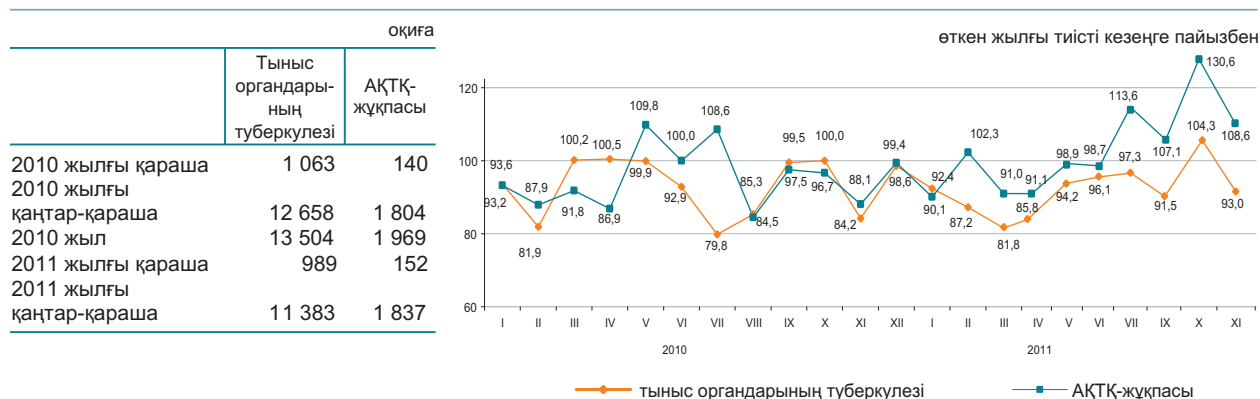

2010 жылғы қаңтар-қарашаға жекелеген жұқпалы аурулармен сырқаттану деңгейі

Тіркелген жұқпалы аурулардың арасында аса кең тарағаны жоғары тыныс жолдарының өткір жұқпасы - халықтың 100000 адамына шаққанда 7217,9 оқиға, ішектің өткір жұқпасы – 118,9 тыныс органдарының туберкулезі – 77,2 мерез – 32,8, вирустық гепатит – 16,5, битшендік – 9,4 және қышыма – 8,6 болды.

Жекелеген жұқпалы ауру түрлерімен халықтың ауру-сырқаулығының өсуі

	пайызбен	
	2011 жылғы қараша	2010 жылғы қарашаға
	барлығы	одан ауылды жер
Эхинококкоз	87,0	94,4

Ең көп таралған ауру-сырқауға шалдығу оқиғаларының тіркелген саны

	2011 жылғы қаңтар-қараша, бірлік	Өткен жылғы тиісті кезеңге пайызбен	2011 жылғы қараша, бірлік	Өткен жылғы тиісті кезеңге пайызбен
Ротавирус энтериті				
барлығы	2 070	74,5	244	78,0
одан 14 жасқа дейінгі балалар	2 041	73,7	240	76,7
ауылдық жер			59	113,5
Бактериялық дизентерия				
барлығы	1 828	73,1	124	50,0
одан 14 жасқа дейінгі балалар	1 051	68,2	72	45,9
ауылдық жер			33	67,3
Диагнозы алғашқы рет қойылған бруцеллез				
барлығы	1 735	83,2	107	78,1
одан 14 жасқа дейінгі балалар	226	96,6	22	129,4
ауылдық жер			88	73,9
Эхинококкоз				
барлығы	787	89,7	60	87,0
одан 14 жасқа дейінгі балалар	192	87,7	10	38,5
ауылдық жер			34	94,4

2.4 ХАЛЫҚТЫ ЗЕЙНЕТАҚЫМЕН ҚАМТАМАСЫЗ ЕТУ ЖӘНЕ ӘЛЕУМЕТТІК ҚОРҒАУ

(ЕХӘҚМ деректері бойынша)

	Тағайындалған зейнетақының (жәрдемақының) орташа мөлшері, теңге	Алушылар саны, мың адам
Зейнетақы төлемі		
2010 жыл	20 649	1 628,6
2010 жылғы III тоқсан	21 264	1 688,2
2011 жылғы III тоқсан	27 427	1 725,6
Мемлекеттік базалық зейнетақы төлемі		
2010 жыл	5 981	1 635,3
2010 жылғы III тоқсан	5 981	1 714,4
2011 жылғы III тоқсан	8 000	1 662,5
Мемлекеттік әлеуметтік жәрдемақы		
2010 жыл	14 034	667,5
2010 жылғы III тоқсан	14 113	626,5
2011 жылғы III тоқсан	15 322	653,4
Арнаулы мемлекеттік жәрдемақы		
2010 жыл	4 058	1 255,3
2010 жылғы III тоқсан	3 873	1 197,2
2011 жылғы III тоқсан	4 528	1 282,6
Мемлекеттік тұрғын үйлік көмек*		
2010 жыл	1 559,8	184,5
2010 жылғы III тоқсан	1 728,2	162,3
2011 жылғы III тоқсан	1 733,5	125,3
Мемлекеттік атаулы әлеуметтік көмек		
2010 жыл	1 193,5	194,5
2010 жылғы қаңтар-желтоқсан	1 193,5	194,5
2011 жылғы қаңтар-желтоқсан	1 494,1	139,3

*«Алушылар саны» бағанында мың отбасы көрсетілген.

2011 жылғы III тоқсанда зейнетақы мен жәрдемақы алушылардың саны 2010 жылғы тиісті кезеңмен салыстырғанда 2,2% өсті, тағайындалған зейнетақының орташа мөлшері 27427 теңгені құрады. 2011 жылғы III тоқсанда тағайындалған тұрғын үйлік көмектің орташа мөлшері 1733,5 теңгені құрады, оны 125342 адам алды. 2011 жылғы қаңтар-желтоқсанға тағайындалған атаулы әлеуметтік көмектің орташа мөлшері 1494,1 теңгені құрады, оны 139275 адам алды.

Зейнетақының (жәрдемақы) орташа мөлшері мен алушылар саны

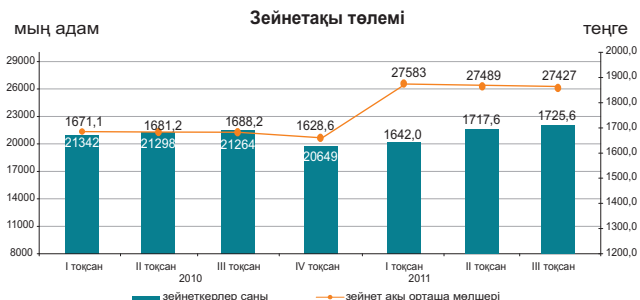

Мемлекеттік базалық зейнетақы төлемі

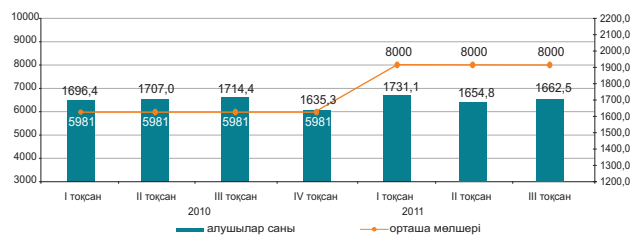

Мемлекеттік әлеуметтік жәрдемақы

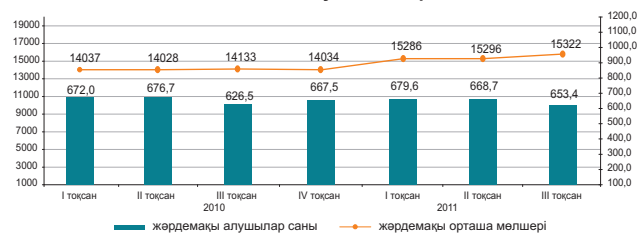

Арнаулы мемлекеттік жәрдемақы

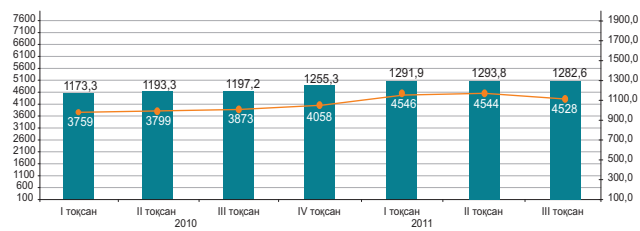

Мемлекеттік тұрғын үйлік көмек

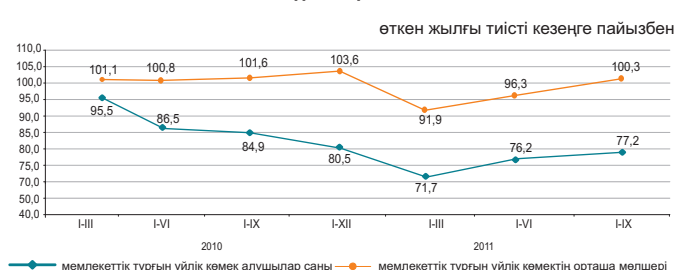

Мемлекеттік атаулы әлеуметтік көмек

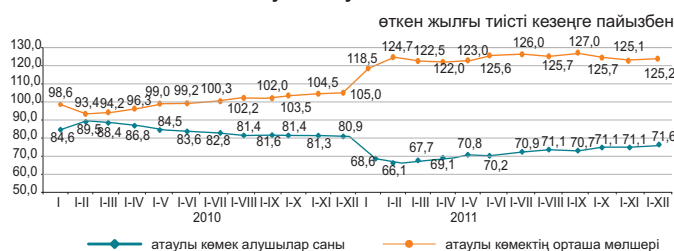

2.5 ҚЫЛМЫСТЫЛЫҚ

(БП ҚС АЕК деректері бойынша)

	Тіркелген қылмыстар саны	оқиғалар	
		өйдерге қатысты	кәмелетке толмағандарға қатысты
2010 жылғы қаңтар-қараша	121 581	38 993	5 459
2011 жылғы қаңтар-қараша	179 084	67 636	7 738

Халықтың 10 000 адамына шаққандағы қылмыстылық деңгейі

	Барлығы
2010 жылғы қаңтар-қараша	82
2011 жылғы қаңтар-қараша	118

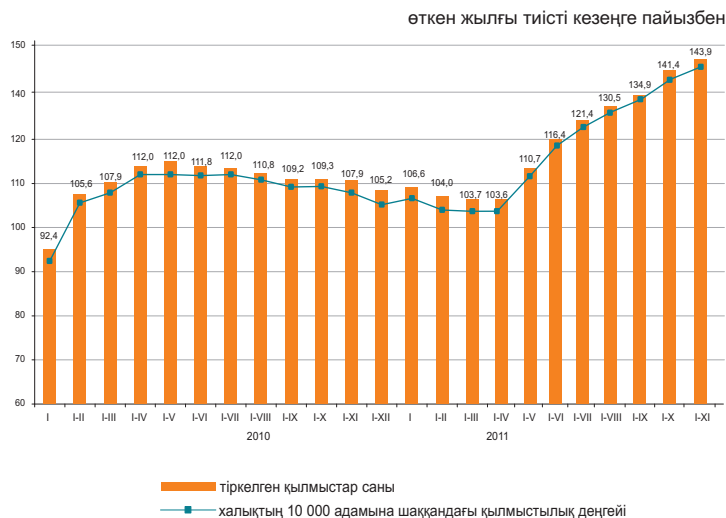

Есепті кезеңде тергелген қылмыстар бойынша тұтастай республика бойынша материалдық залалдың белгіленген сомасы 224405,1 млн. теңгені құрады, оның ішінде 56,8% - меншікке қарсы қылмыстарға келеді, 16,7% - экономикалық қызмет саласындағы қылмыстарға.

Республиканың құқық қорғау органдары қылмыс жасаған 75362 адамды анықтады (2010 жылғы тиісті кезеңге қарағанда 1,1%-ға аз), қылмыстық жауапкершілікке 46316 адам тартылған, бұл 2010 жылғы тиісті кезеңге қарағанда 9,1%-ға аз. Анықталған қылмыс жасаған тұлғалар саны ішінен 12,4% - өйелдер (2010 жылғы тиісті кезеңде – 12,7%), 7,5% - кәмелетке толмағандар (7%), мемлекеттік функцияларды атқарушылар – 2,0% (2,3%) құрады. Бұрын қылмыс жасаған тұлғалардың үлес салмағы 8,9% (7,5%) құрады.

Қазақстан бойынша орташа алғанда әрбір жетінші қылмыскер қылмысты - мас күйінде, әрбір төртіншісі дерлік - топ құрамында жасаған. Анықталған қылмыс жасаған тұлғалардың ең көп бөлігін жұмыссыздар құрады – 76,7% (2010 жылғы қаңтар-қараша – 75%).

Қылмыстар санаттары бойынша

	2011 жылғы қаңтар-қараша	Қорытындыға пайызбен	Өткен жылғы тиісті кезеңге пайызбен
Тіркелген қылмыстар саны – барлығы, оқиғалар	179 084	100,0	147,3
Жеке адамға қарсы жасалған қылмыстар	7 630	4,3	104,8
одан:			
қасақана кісі өлтіру және кісі өлтіруге оқталу	1 306		99,5
денсаулыққа қасақана ауыр зиян келтіру	1 694		111,8
денсаулыққа қасақана орташа ауыр зиян келтіру	1 720		101,8
Меншікке қарсы жасалған қылмыстар	142 938	79,8	175,0
одан:			
бөтен адамның мүлкін ұрлау	104 581		190,3
алаяқтық	13 806		149,1
тонау	15 658		159,5
қарақшылық	1 742		116,4
бопсалаушылық	581		96,6
Қоғамдық қауіпсіздік пен қоғамдық тәртіпке қарсы жасалған қылмыстар	10 421	5,8	131,3
одан: бұзақылық	8 426		133,5
Халықтың денсаулығына және адамгершілігіне қарсы жасалған қылмыстар	4 206	2,3	50,3
одан: есірткіге байланысты қылмыстар	3 920		48,4
Мемлекеттік қызмет мүддесіне қарсы жасалған қылмыстар	2 162	1,2	104,8
Әскери қылмыстар	313	0,2	91,3
Көлік қылмыстары	2 563	1,4	71,4
Басқасы	8 851	5,0	85,6

3. ТҰРМЫС ДЕҢГЕЙІ

3.1 ХАЛЫҚТЫҢ ТАБЫСТАРЫ

Халықтың орташа жан басына шаққандағы атаулы ақшалай табыстары (бағалау)

теңге	
	Атаулы ақшалай табыс
2010 жыл	38 779
I тоқсан	34 359
II тоқсан	37 922
III тоқсан	40 528
IV тоқсан	42 309
2011 жыл*	
I тоқсан	40 708
II тоқсан	43 976
III тоқсан	46 678

* Алдын ала деректер.

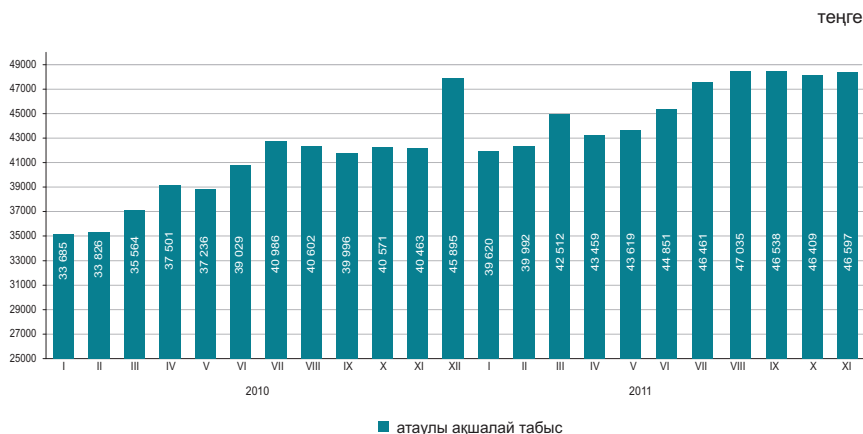

2011 жылғы қарашада халықтың орташа жан басына шаққандағы атаулы ақшалай табысы 46597 теңгені құрады, бұл 2010 жылғы қарашаға қарағанда 15,2% жоғары, нақты ақшалай табыс көрсетілген кезеңде 6,9% өсті.

	өткен жылғы тиісті кезеңге пайызбен	
	2011 жылғы қараша	2011 жылғы қаңтар-қараша
Атаулы ақшалай табыстардың индексі	115,2	116,1
Нақты ақшалай табыстардың индексі	106,9	107,1

2011 жылғы қарашадағы табыстарды бағалау

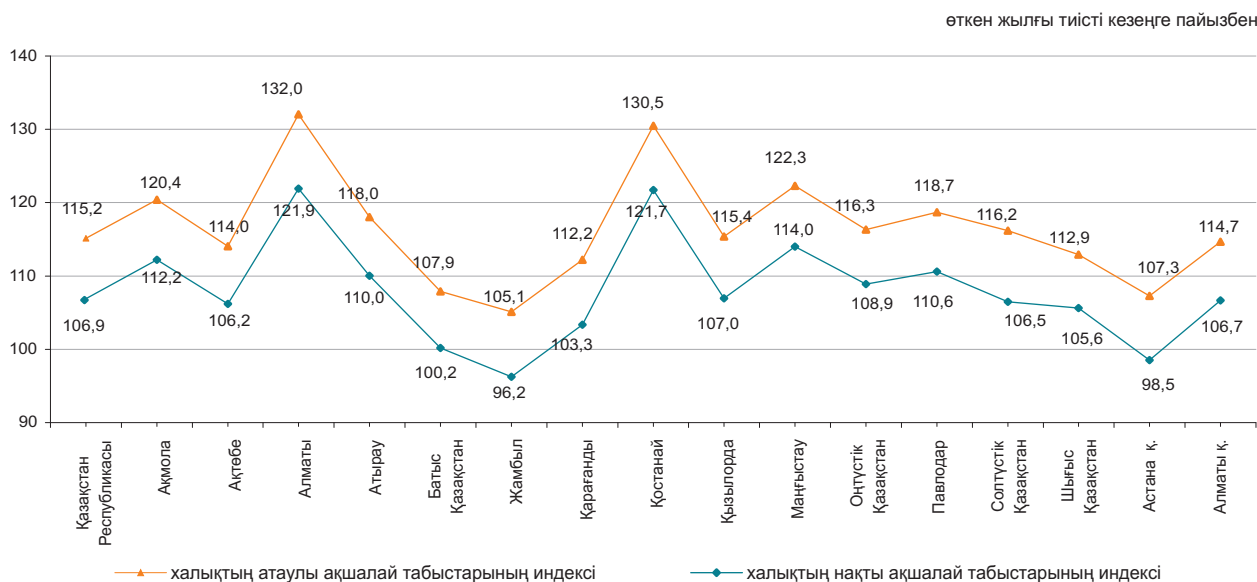

3.2 КҮНКӨРІСТІҢ ЕҢ ТӨМЕНГІ ДЕҢГЕЙІНІҢ ШАМАСЫ

орта есеппен бір жылға, теңгемен
 2010 жыл.....13 487
 2011 жыл.....16 072

бір айға, теңгемен
 2010 жылғы желтоқсан..... 13 728
 2011 жылғы желтоқсан..... 15 619



2011 жылғы желтоқсанда өткен аймен салыстырғанда негізгі тамақ өнімдерін тұтынудың ең төменгі нормаларынан есептелген халықтың орташа жан басына шаққандағы күнкөрістің ең төменгі деңгейінің шамасы 1%, 2010 жылғы желтоқсанмен салыстырғанда – 13,8% өсті.

	2011 жылғы желтоқсан, теңге	2011 жылғы желтоқсанға		Құрылымы
		2011 жылғы қарашаға	2010 жылғы желтоқсанға	
Күнкөрістің ең төменгі деңгейінің шамасы	15 619	101,0	113,8	100,0
оның ішінде				
азық-түлік тауарлары	9 371	101,0	113,8	60,0
азық-түлік емес тауарлар мен ақылы қызметтер	6 248	101,0	113,8	40,0

Азық-түлік жиынтығының құрылымы

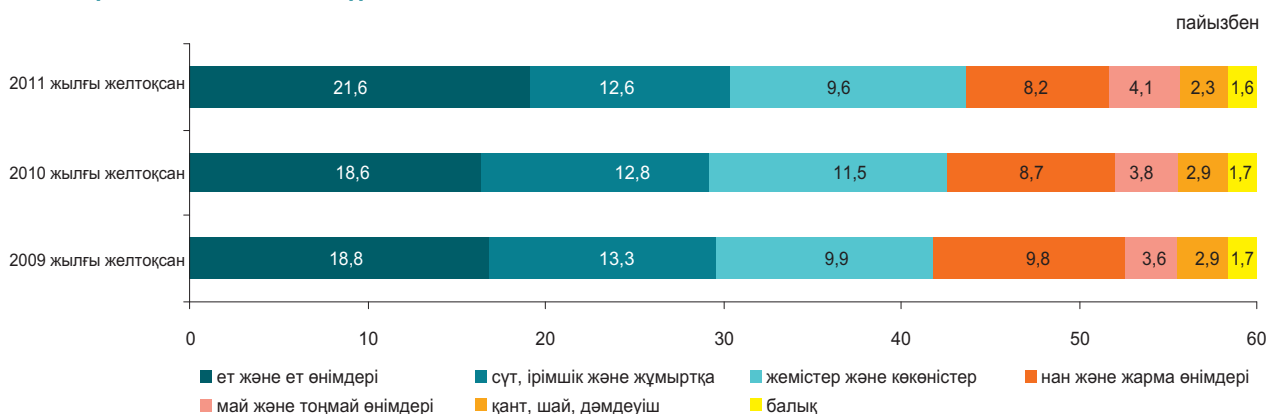

Әлеуметтік-демографиялық топтар бойынша

	Күнкөрістің ең төменгі деңгейінің шамасы, теңге			Күнкөрістің ең төменгі деңгейінің шамасымен ара салмағы, пайызбен
	барлығы	азық-түлік тауарлары	азық-түлік емес тауарлар мен ақылы қызметтер	
Орта есеппен халықтың жан басына шаққанда	15 619	9 371	6 248	100,0
балалар, 13 жасқа дейінгі	12 491	7 495	4 996	80,0
жасөспірімдер, 14-17 жастағы	19 769	11 861	7 908	126,6
қыздар	15 147	9 088	6 059	97,0
еңбекке қабілетті халық, 18 жастан жоғары				
ерлер	18 578	11 147	7 431	118,9
әйелдер	14 753	8 851	5 902	94,5
зейнеткерлер мен қарт адамдар	14 650	8 790	5 860	93,8

4. ЕҢБЕК РЫНОГЫ ЖӘНЕ ЕҢБЕКАҚЫ ТӨЛЕУ

4.1 КӘСІПОРЫНДАРДА (ҰЙЫМДАРДА) ЖАЛДАНЫП ЖҰМЫСПЕН ҚАМТЫЛУ¹⁾



2011 жылғы қарашада кәсіпорындардағы (ұйымдардағы)¹⁾ жалдамалы қызметкерлер саны 3545,6 мың адамды құрады, оның ішінде ірі және орта кәсіпорындарда – 3081,9 мың адам.

2011 жылғы қарашада ірі және орта кәсіпорындарда 68,3 мың адам қабылданды. Әр түрлі себептермен 70 мың адам жұмыстан шықты. Бір қызметкермен 161,4 сағат жұмыс істелді.

2011 жылғы қарашаның соңында ірі және орта кәсіпорындарда (тізімдік санға 0,6%) 19,1 мың бос орын толтырылмады.

	2011 жылғы қараша		
	мың адам	2011 жылғы қазанға пайызбен	2010 жылғы қарашаға пайызбен
Барлығы ¹⁾	3 545,6	100,1	102,8
оның ішінде ірі және орта кәсіпорындарда	3 081,9	100,1	102,3

Экономикалық қызметтің жекелеген түрлері бойынша ірі және орта кәсіпорындарда жұмыспен қамтылған жалдамалы қызметкерлердің бары және қозғалысы²⁾

	2011 жылғы қараша			
	жалдамалы қызметкерлер саны	қабылданған қызметкерлер	жұмыстан шыққан қызметкерлер	одан қысқартылуы мен таратылуына байланысты
Барлығы	3 081,9	68,3	70,0	2,1
Ауыл, орман және балық шаруашылығы	116,6	1,7	6,5	0,1
Өнеркәсіп	725,0	15,6	15,3	0,1
Құрылыс	205,9	8,1	11,6	0,4
Көтерме және бөлшек сауда; автомобильдерді және мотоциклдерді жөндеу	132,8	6,7	5,6	0,0
Көлік және қоймалау	226,7	5,1	5,0	0,0
Қаржы және сақтандыру қызметі	73,1	2,4	2,3	0,1
Кәсіби, ғылыми және техникалық қызмет	86,9	2,6	2,3	0,4
Әкімшілік және қосалқы қызмет көрсету саласындағы қызмет	107,3	5,0	5,8	0,1
Мемлекеттік басқару және қорғаныс; міндетті әлеуметтік қамтамасыз ету	230,8	3,6	3,5	0,1
Білім беру	643,3	7,0	3,6	0,0
Денсаулық сақтау және әлеуметтік қызметтер	347,1	4,6	3,8	0,1
Қызметтің өзге де түрлері	186,4	5,9	4,7	0,7

2011 жылғы қарашадағы кәсіпорындарда (ұйымдарда) жалдамалы қызметкерлердің өңірлер бойынша саны¹⁾

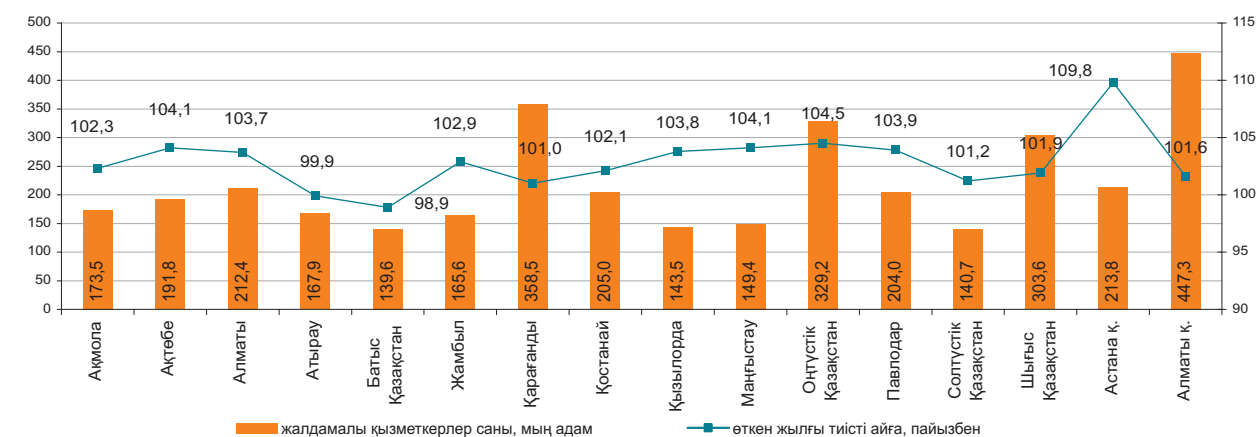

¹⁾Кәсіпкерлік қызметпен айналысатын ШК қызметкерлері есебінсіз.

²⁾Экономикалық қызмет түрлері жаңа жіктеуішке сәйкес ұсынылған.

4.2 ЖҰМЫССЫЗДЫҚ ЖӘНЕ ЖҰМЫСПЕН ҚАМТУ

(СА және ЕХӘҚМ деректері бойынша)

	Жұмыссыздық деңгейі, пайызбен	Экономикалық тұрғыдан белсенді халық санында тіркелген жұмыссыздар үлесі, пайызбен
2010 жыл		
I тоқсан	6,2	0,9
II тоқсан	5,8	0,8
III тоқсан	5,6	0,7
IV тоқсан	5,5	0,4
2011 жыл		
I тоқсан	5,5	0,6
II тоқсан	5,4	0,7
III тоқсан	5,3	0,9
Желтоқсан	5,4 ¹⁾	0,4 ²⁾

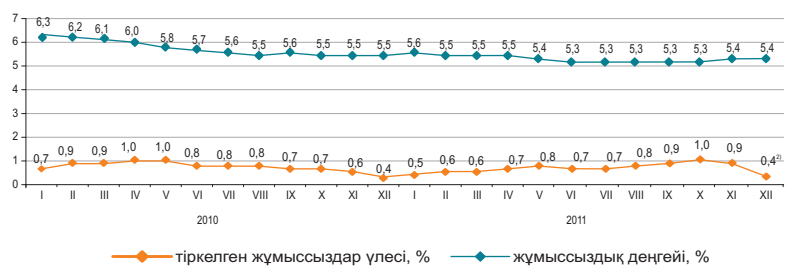

Жұмыссыздар саны ХЕҰ әдіснамасы бойынша, 2011 жылғы желтоқсанда бағалау бойынша 479,2 мың адамды, жұмыссыздық деңгейі – 5,4% құрады. Жұмыссыздар ретінде ЕХӘҚМ жұмыспен қамту органдарында 36,6 мың адам ресми тіркелген (0,4%)²⁾.

Бұдан басқа, еңбек рыногында жасырын жұмыссыздық тіркеледі – қызметкерлерді толық емес жұмыс аптасына немесе қысқартылған жұмыс күніне ауыстыру тәжірибесі, жалақы сақтауынсыз демалыс беру. Бағалау бойынша ағымдағы жылғы қарашада жасырын жұмыссыздық деңгейі экономикалық тұрғыдан белсенді халықтың 0,4%-ын (36,2 мың адам) құрады.

	2011 жылғы IV тоқсан ³⁾		
	мың адам	2011 жылғы III тоқсанға пайызбен	2010 жылғы IV тоқсанға пайызбен
Экономикалық тұрғыдан белсенді халық	8 906,4	99,9	103,4
Жұмыспен қамтылған халық	8 429,1	99,8	103,5
жалдамалы қызметкерлер өз бетінше жұмыспен қамтылғандар	5 694,4	100,4	104,3
Жұмыссыздар	2 734,7	98,7	102,0
Экономикалық тұрғыдан енжар халық	477,3	101,0	100,5
	3 504,6	100,5	100,6

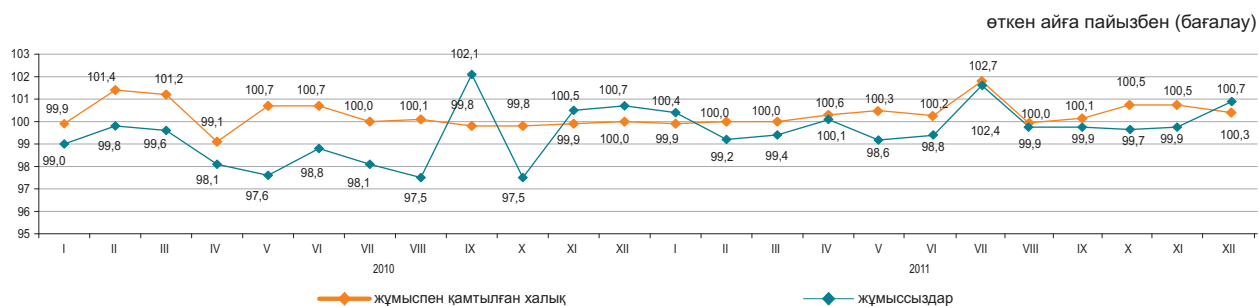

	2011 жылғы желтоқсан ²⁾	
	мың адам	2011 жылғы қарашаға пайызбен
Еңбек делдалдығына өтінішпен келгендер саны	13,0	58,6
Жұмысқа орналастырылған азаматтар саны	21,3	109,1
Жұмыссыздар ретінде жұмыспен қамту органдарында тіркелген тұлғалардың саны	36,6	44,4
Кәсіби даярлауға немесе қайта даярлауға, біліктілігін арттыруға жіберілгендер	0,1	15,3
Қоғамдық жұмыстарға қатысқандар	3,6	54,0

	2012 жылғы 1 қаңтарға	2011 жылғы қарашаға пайызбен
Өндірісін толық тоқтатқан, бірлік	12	92,3
Толық емес жұмыс уақыты режиміне көшу (өндіріс көлемін ішінара тоқтату, қысқарту, жұмыс режимінің өзгеруі), бірлік	82	110,8
Жұмысшылардың саны, адам: жалақы сақтауынсыз демалыста болғандар	3 687	94,3
толық емес жұмыс уақыты режимінде жұмыс істейтіндер	1 315	73,3
жабдықтардың, өндірістің тоқтап тұруы себебінен уақытша жұмыс істемейтіндер	391	113,0

¹⁾ Бағалау.

²⁾ Жұмыспен қамту бағдарламасы-2020» қатысатындар құрамына енгізілген тұлғалардың есебінсіз.

³⁾ Жұмыспен қамтылған халықты іріктеме зерттеудің алдын-ала деректері.

4.3 ЕҢБЕКАҚЫ ТӨЛЕУ

өткен жылғы тиісті кезеңге пайызбен

	Атаулы жалақы индексі	Нақты жалақы индексі
2010 жылғы қараша	115,7	107,4
2010 жылғы қаңтар-қараша	115,1	107,5
2010 жыл	115,3	107,6
2011 жылғы қараша	118,6	110,1
2011 жылғы қаңтар-қараша	115,1	106,1

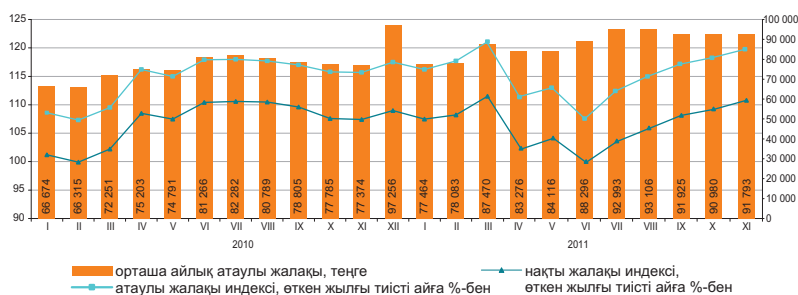

	Орташа айлық атаулы жалақы, теңге	Орташа республикалық деңгейге пайызбен	Өткен жылғы тиісті айға пайызбен	
			атаулы жалақы индексі	нақты жалақы индексі
Экономикалық қызметтің барлық түрлері бойынша*	91 793	100,0	118,6	110,1
Ауыл, орман және балық шаруашылығы	50 720	55,3	135,4	125,6
Өнеркәсіп	106 191	115,7	117,2	108,7
Құрылыс	109 705	119,5	102,5	95,1
Көтерме және бөлшек сауда; автомобильдерді және мотоциклдерді жөндеу	83 741	91,2	113,5	105,3
Көлік және қоймалау	105 878	115,3	113,9	105,7
Тұру және тамақтану бойынша қызметтер	78 261	85,3	110,5	102,5
Ақпарат және байланыс	114 364	124,6	114,1	105,9
Қаржы және сақтандыру қызметі	180 333	2 есе	109,3	101,4
Жылжымайтын мүлікпен жасалатын операциялар	72 420	78,9	109,1	101,2
Кәсіби, ғылыми және техникалық қызмет	181 564	2 есе	125,5	116,4
Әкімшілік және қосалқы қызмет көрсету саласындағы қызмет	93 400	101,8	99,5	92,3
Мемлекеттік басқару және қорғаныс; міндетті әлеуметтік қамтамасыз ету	90 548	98,6	127,5	118,3
Білім беру	65 104	70,9	130,2	120,8
Денсаулық сақтау және әлеуметтік қызметтер	72 603	79,1	133,8	124,1
Өнер, ойын-сауық және демалыс	68 573	74,7	122,7	113,9
Өзге де қызметтер түрлерін ұсыну	133 814	1,5 есе	104,2	96,6
Аумақтан тыс ұйымдардың және органдардың қызметі	366 847	4 есе	164,8	152,9

* Экономикалық қызмет түрлері жаңа жіктеуішке сәйкес ұсынылған.

2011 жылғы қарашада бір қызметкердің орташа айлық атаулы жалақысы 91793 теңгені, ірі және орта кәсіпорындарында 95017 теңгені құрады. 2011 жылғы 1 қаңтардан бастап ең төменгі жалақы 15999 теңге мөлшерінде белгіленген.

Орташа айлық жалақы

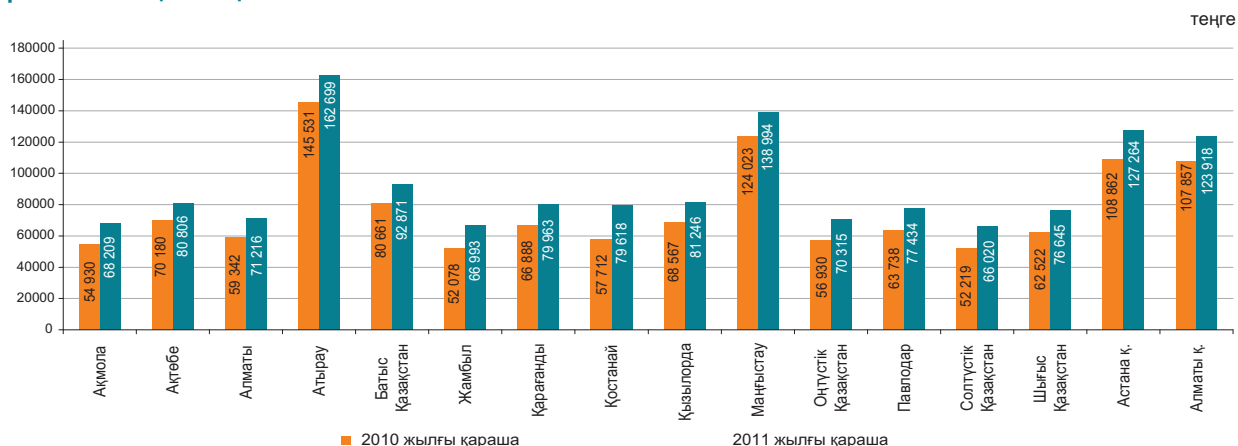

5. БАҒАЛАР

5.1 ТҰТЫНУ БАҒАЛАРЫНЫҢ ИНДЕКСІ

кезең соңына, өткен жылғы желтоқсанға пайызбен

2010 жыл.....	107,8
2011 жыл.....	107,4

өткен айға пайызбен

2010 жылғы желтоқсан.....	100,7
2011 жылғы желтоқсан.....	100,3

Ағымдағы жылғы желтоқсанда бағаның жұмыртқаға 3,2%, етке, жаңа жиналған жемістер мен көкөністерге – 1%-дан, балық және теңіз өнімдеріне – 0,9%, сүт өнімдеріне – 0,7%, тоқаш және ұннан дайындалатын кондитер өнімдеріне – 0,6%, алкогольді ішімдіктерге – 0,5%-ға өсуі, олардың қантқа – 5,6%, жармаларға – 3,2%, ұнға – 2,1%, картопқа – 1,9%, өсімдік майына – 1,4%, күрішке – 1,2%-ға төмендеуі белгіленді.

Баға қатты отынға 1,7%, дизель отынына – 0,8%-ға өсті. Баға өсімі жеке күтімге арналған тауарларға 0,6%, үй тұрмысына қажетті заттарына – 0,5%, киім және аяқ киімге – 0,4%, фармацевтикалық өнімдерге – 0,2%-ды құрады.

Демалыс, ойын-сауық және мәдениет саласындағы қызметтері 0,3%, денсаулық сақтау – 0,4%, шаштараздар мен жеке қызмет көрсету орындары – 0,6%, мейрамханалар мен қонақ үйлер – 0,7%-ға қымбаттады.

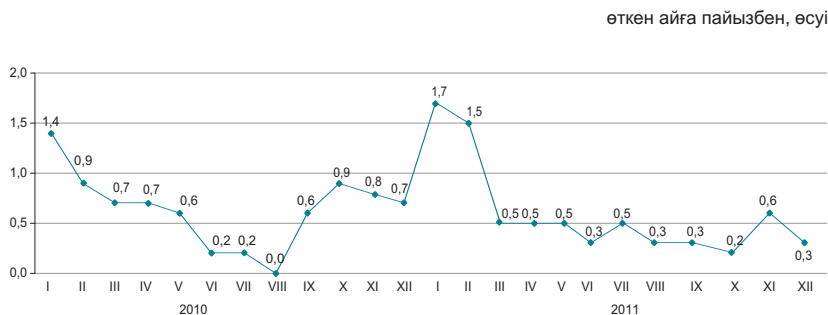

пайызбен

	2011 жылғы желтоқсан			2011 жылғы қаңтар-желтоқсан 2010 жылғы қаңтар-желтоқсанға
	2011 жылғы қарашаға	2010 жылғы желтоқсанға	2005 жылғы желтоқсанға	
Барлық тауарлар мен қызметтер	100,3	107,4	173,1	108,3
Азық-түлік тауарлары	100,3	109,1	186,2	111,9
Азық-түлік емес тауарлар	100,4	105,3	151,0	105,4
Ақылы қызметтер	100,2	107,3	178,1	106,8

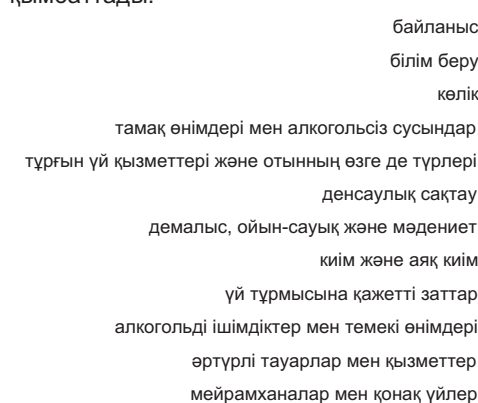

пайызбен

	2011 жылғы желтоқсан			2011 жылғы қаңтар-желтоқсан 2010 жылғы қаңтар-желтоқсанға
	2011 жылғы қарашаға	2010 жылғы желтоқсанға	2005 жылғы желтоқсанға	
Тұтыну бағаларының индексі	100,3	107,4	173,1	108,3
Тұтыну бағаларының базалық индексі	100,3	107,5	172,5	107,9
Халық топтары үшін бағалардың индексі:				
ақшалай табыстары ең аз	100,0	107,1	178,2	109,6
ақшалай табыстары ең көп	100,4	106,9	169,2	107,4

5.2 ӨНДІРУШІ КӘСІПОРЫНДАР БАҒАСЫНЫҢ ИНДЕКСІ

Дайын өнеркәсіп өніміне

кезең соңына, өткен жылғы желтоқсанға пайызбен	
2010 жыл.....	112,9
2011 жыл.....	120,3
өткен айға пайызбен	
2010 жылғы желтоқсан.....	102,0
2011 жылғы желтоқсан.....	100,0

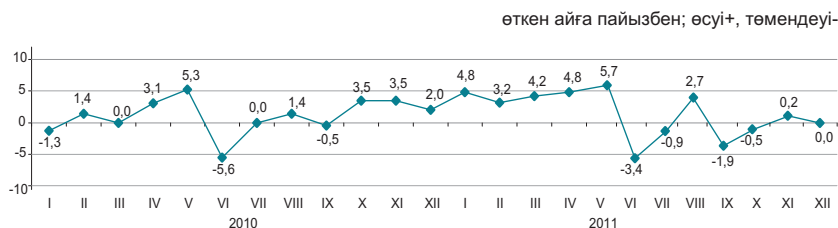

Сатып алынған материалдық-техникалық ресурстарға

кезең соңына, өткен жылғы желтоқсанға пайызбен	
2010 жыл.....	119,9
2011 жыл.....	109,0
өткен айға пайызбен	
2010 жылғы желтоқсан.....	101,9
2011 жылғы желтоқсан.....	97,0



2011 жылғы желтоқсанда бағаның мұнайға 0,7%, бензинге – 0,5%, табиғи газға – 0,4%, дизельдік отынға – 0,3%-ға төмендеуі, олардың металл кендеріне 13,4%, отындық мазутқа – 12,4%-ға артуы тіркелді.

Баға қара металдар илегіне 3,3%-ға төмендеді, алюминийге – 5,8%, мырышқа – 5,1%, мысқа – 2,3%-ға жоғарылады.

Жармалар - 3,6%, бидай ұны – 2,3%, мал еті – 1,9%, өсімдік майы – 1,6%-ға арзандады, сүт өнімдері – 0,6%, балық – 0,3%-ға қымбаттады.

	2011 жылғы желтоқсан			2011 жылғы қаңтар-желтоқсан 2010 жылғы қаңтар-желтоқсанға
	2011 жылғы қарашаға	2010 жылғы желтоқсанға	2005 жылғы желтоқсанға	
Өнеркәсіп-барлығы	100,0	120,3	218,9	127,2
Өндірілген өнім	100,1	121,3	223,8	128,8
Өндірістік сипаттағы қызметтер	99,8	108,1	155,6	107,4
Базалық индекс (мұнай мен металдар бағасының өзгеруі есебінсіз)	100,9	114,9	168,5	116,7

Экономикалық қызмет түрлері бойынша

	2011 жылғы желтоқсан						2011 жылғы қаңтар-желтоқсан 2010 жылғы қаңтар-желтоқсанға	
	2011 жылғы қарашаға		2010 жылғы желтоқсанға		2005 жылғы желтоқсанға		дайын өнімге	сатып алынған ресурстарға
	дайын өнімге	сатып алынған ресурстарға	дайын өнімге	сатып алынған ресурстарға	дайын өнімге	сатып алынған ресурстарға		
Кен өндіру өнеркәсібі және карьерлерді қазу	100,1	101,6	127,3	119,4	234,5	222,3	133,5	114,0
Өңдеу өнеркәсібі	99,9	95,9	107,3	107,5	190,6	193,5	117,5	126,2
Электрмен жабдықтау, газ, бу беру және ауа баптау	100,1	100,3	111,8	110,7	220,1	181,4	111,7	110,3
Сумен жабдықтау; көріз жүйесі, қалдықтардың жиналуын және тартылуын бақылау	99,9	...	117,2	...	239,6	...	110,8	...

Энергия ресурстарының түрлері бойынша

	2011 жылғы желтоқсан			2011 жылғы қаңтар-желтоқсан 2010 жылғы қаңтар-желтоқсанға
	2011 жылғы қарашаға	2010 жылғы желтоқсанға	2005 жылғы желтоқсанға	
Энергия ресурстары, барлығы	99,5	127,4	234,6	132,8
Шикізаттық энергия ресурстары	99,4	129,0	233,0	135,0
Мұнай өнімдері	100,3	115,6	223,0	120,7
Электр энергиясы	100,2	115,7	251,7	114,8

5.3 АУЫЛ, ОРМАН ЖӘНЕ БАЛЫҚ ШАРУАШЫЛЫғыНДАғы БАҒА ИНДЕКСІ

Ауыл шаруашылығы өніміне

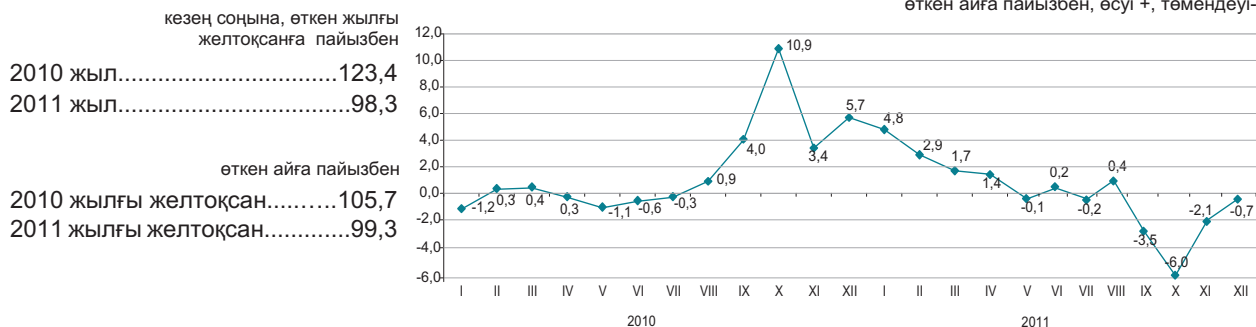

2011 жылғы желтоқсанда өткен аймен салыстырғанда баға қарақұмыққа 9,6%, бидайға - 3,7%, арпаға - 0,9%, сұлыға - 0,6%-ға төмендеді.

Көкөніс өнімі 2%-ға арзандады. Баға сәбізге 5%, қызылшаға - 2,9%, қырыққабатқа - 2,5%, картопқа - 1,4%, пиязға - 1,1%, күнбағыс тұқымына - 4,2%-ға төмендеді.

Қой еті 2,7%, ірі қара мал еті - 1,4%, жылқы еті - 0,9%-ға қымбаттады. Баға шикі сүтке 3,2%, жұмыртқаға - 2,5%, жүнге - 0,4%-ға өсті.

	2011 жылғы желтоқсан			2011 жылғы қаңтар-желтоқсан 2010 жылғы қаңтар-желтоқсанға
	2011 жылғы қарашаға	2010 жылғы желтоқсанға	2005 жылғы желтоқсанға	
Ауыл шаруашылығы өнімі	99,3	98,3	192,3	127,6
Өсімдік шаруашылығы өнімі	97,1	86,2	181,2	135,6
Мал шаруашылығы өнімі	101,6	114,9	195,1	116,4
Орман шаруашылығы өнімі және қызметтері	100,0	108,8	145,8	108,4
Балық шаруашылығы өнімі және қызметтері	101,1	104,1	-	105,8

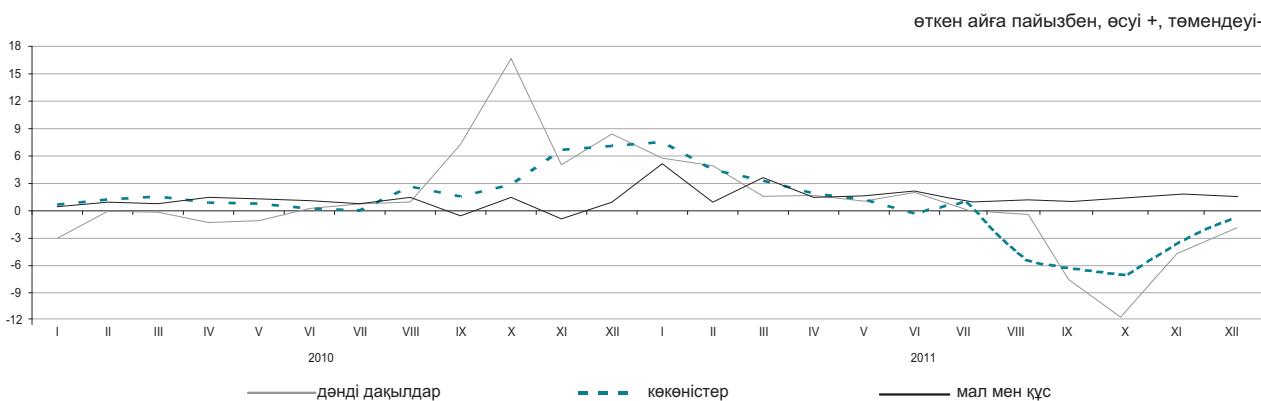

Ауыл шаруашылығы өнімдерінің түрлері бойынша

	2011 жылғы желтоқсан			2011 жылғы қаңтар-желтоқсан 2010 жылғы қаңтар-желтоқсанға
	2011 жылғы қарашаға	2010 жылғы желтоқсанға	2005 жылғы желтоқсанға	
Бидай	96,3	80,6	174,1	139,7
Арпа	99,1	105,3	146,6	123,1
Сұлы	99,4	110,1	146,0	113,7
Қарақұмық	90,4	79,8	176,2	158,6
Картоп	98,6	91,5	177,4	128,2
Ірі қара мал	101,4	123,9	233,1	119,5
Қой	102,7	131,3	216,9	125,0
Шошқа	100,4	105,5	193,7	105,9
Жылқы	100,9	116,4	213,9	115,6
Құс	98,9	101,1	154,7	105,0
Шикі сүт	103,2	115,4	210,7	127,7
Жұмыртқа	102,5	99,6	126,4	102,9

5.4 ҚҰРЫЛЫСТАҒЫ БАҒА ИНДЕКСІ

кезең соңына, өткен жылғы желтоқсанға пайызбен

2010 жыл.....	103,6
2011 жыл.....	105,4

өткен айға пайызбен

2010 жылғы желтоқсан.....	100,6
2011 жылғы желтоқсан.....	100,1

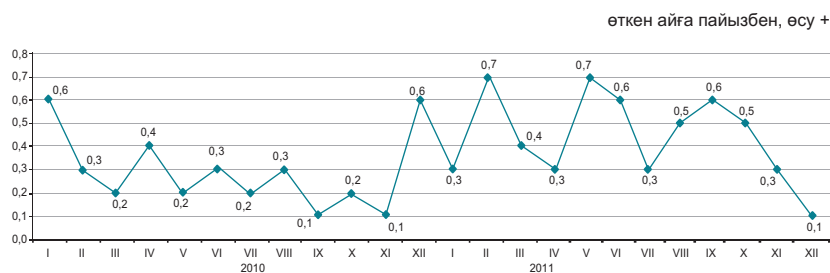

Технологиялық құрылым элементтері бойынша

2011 жылғы желтоқсанда өткен аймен салыстырғанда саздан жасалған құрылыс материалдарының бағасы 1,3%, ғаныш және кірпіштікі – 1,2%-дан, құрылыс малтатасынікі – 1,1%, құмдікі – 0,4%, битумдікі – 0,2%-ға көтерілді. Цемент 2,5%, фиброцемент – 2,3%, қыштан, бетоннан, цементтен жасалған құбырлар – 1,1%, тауарлы бетон – 0,2%-ға арзандады.

	2011 жылғы желтоқсан			пайызбен
	2011 жылғы қарашаға	2010 жылғы желтоқсанға	2005 жылғы желтоқсанға	2011 жылғы қаңтар-желтоқсан 2010 жылғы қаңтар-желтоқсанға
Технологиялық құрылымның барлық элементтері	100,1	105,4	139,2	104,6
Құрылыс-монтаж жұмыстары	100,1	105,6	138,6	104,3
Машиналар мен жабдықтар	99,9	106,6	145,8	107,6
Өзге де жұмыстар мен шығындар	100,3	104,3	137,9	103,9

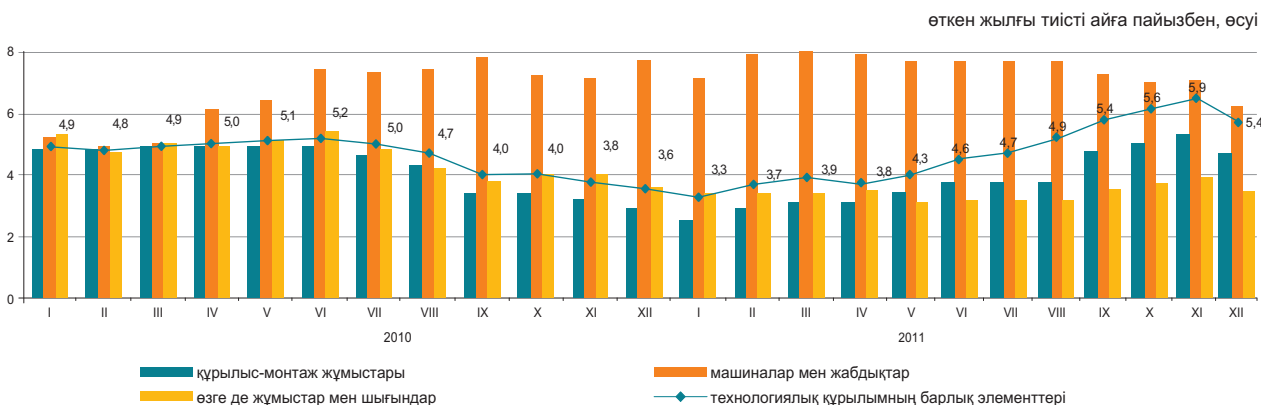

Құрылыс материалдарының түрлері бойынша

	2011 жылғы желтоқсан			пайызбен
	2011 жылғы қарашаға	2010 жылғы желтоқсанға	2005 жылғы желтоқсанға	2011 жылғы қаңтар-желтоқсан 2010 жылғы қаңтар-желтоқсанға
Кен өндіру өнеркәсібінің өнімдері	100,0	103,8	126,3	103,0
Сүрек және сүректен жасалған бұйымдар	100,1	102,8	121,1	101,6
Бояулар, лактар және соған ұқсас жабындар	100,1	102,5	119,7	101,2
Қыш тақтайшалар және тақталар	99,6	103,7	117,8	102,9
Портландцемент	97,5	103,0	136,4	102,5
Құрылыстық мақсатқа арналған бетоннан жасалған бұйымдар	100,0	100,6	126,0	101,6
Бетондар мен ерітінділер	99,9	102,0	120,8	101,7
Негізгі қара металдар	99,7	102,2	140,1	105,5
Жиналмалы құрылыс металл конструкциялары	99,8	106,6	157,8	114,0

5.5 ТҰРҒЫН ҮЙ РЫНОГЫНДАҒЫ БАҒА

Жаңа тұрғын үйлерді сату бағасының өзгеруі

кезең соңына, өткен жылғы желтоқсанға пайызбен

2010 жыл.....104,4
2011 жыл.....106,7

өткен айға пайызбен

2010 жылғы желтоқсан.....102,7
2011 жылғы желтоқсан.....101,2

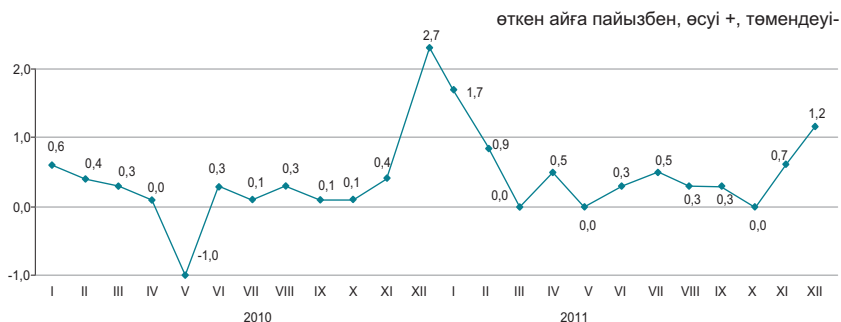

Көркейтілген тұрғын үйлерді алып-сату бағасының өзгеруі

кезең соңына, өткен жылғы желтоқсанға пайызбен

2010 жыл.....105,1
2011 жыл.....108,7

өткен айға пайызбен

2010 жылғы желтоқсан.....102,1
2011 жылғы желтоқсан.....101,5

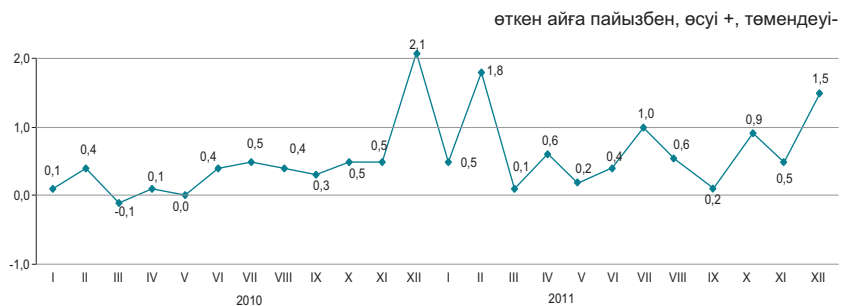

2011 жылғы желтоқсанда республика бойынша орта есеппен жаңа тұрғын үйді сату бағасы 1,2%, көркейтілген тұрғын үйлерді алып сату бағасы - 1,5%-ға өсті.

	1 шаршы метрінің бағасы, теңге	2011 жылғы желтоқсан		
		2011 жылғы қарашаға	2010 жылғы желтоқсанға	2005 жылғы желтоқсанға
Жаңа тұрғын үйлерді сату	153 521	101,2	106,7	165,1
Көркейтілген тұрғын үйлерді алып-сату	115 228	101,5	108,7	188,3

Тұрғын үй рыногындағы бағаның өзгеруі

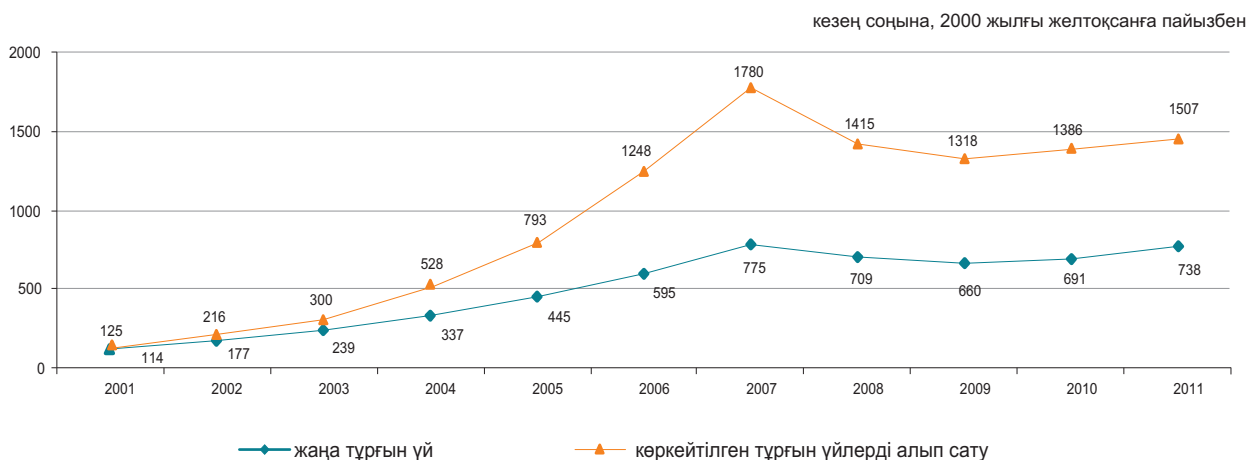

5.6 КӨТЕРМЕ САУДА БАҒАЛАРЫНЫҢ ИНДЕКСІ

кезең соңына, өткен жылғы желтоқсанға пайызбен

2010 жыл.....	110,8
2011 жыл.....	104,3

өткен айға пайызбен

2008 жылғы желтоқсан.....	101,7
2009 жылғы желтоқсан.....	98,8

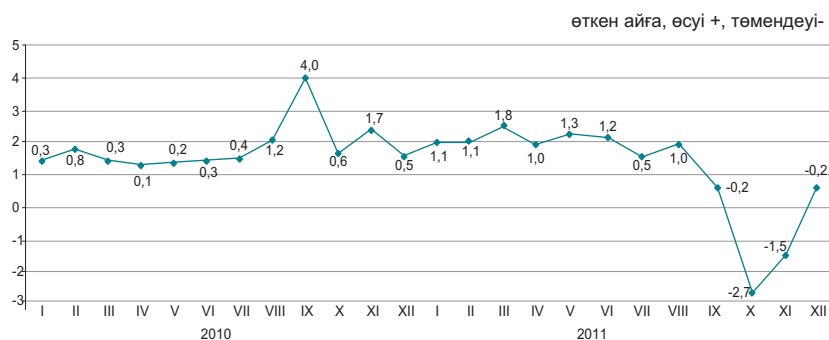

2011 жылғы желтоқсанда көтерме саудада сату бағасының төмендеуі қантқа – 6,8%, ұнға – 2,4%, өсімдік майына – 1,6%, макаронға – 0,4%, олардың жоғарылауы керосинге – 6,8%, жұмыртқаға – 4,1%, темекіге – 0,7%, сүтке – 0,4%, құс еті және маргаринге – 0,3%-дан белгіленді.

	2011 жылғы желтоқсан			2011 жылғы қаңтар-желтоқсан 2010 жылғы қаңтар-желтоқсанға
	2011 жылғы қарашаға	2010 жылғы желтоқсанға	2005 жылғы желтоқсанға	
Тауарлар мен өнімдер-барлығы	99,8	104,3	155,3	112,4
Тұтыну тауарлары	99,5	104,4	147,7	107,7
Аралық тұтыну өнімі	99,9	104,2	165,0	117,6
Өндіріс құралдары	100,1	104,6	132,2	105,1

Түпкілікті мақсат бойынша жіктелген тауарлар

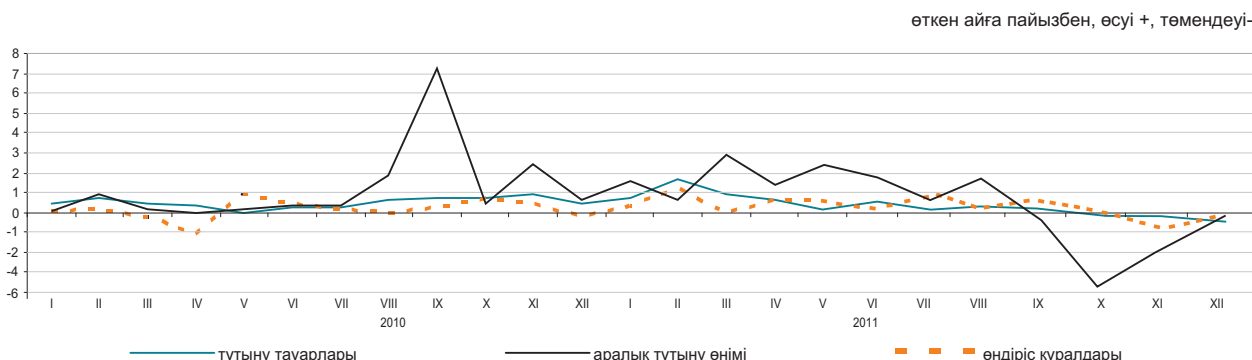

Негізгі топтар бойынша

	2011 жылғы желтоқсан			2011 жылғы қаңтар-желтоқсан 2010 жылғы қаңтар-желтоқсанға
	2011 жылғы қарашаға	2010 жылғы желтоқсанға	2005 жылғы желтоқсанға	
Жаңа піскен жемістер мен көкөністер	99,8	101,2	169,5	115,5
Ет және ет өнімдері	100,1	117,7	177,5	115,5
Сүт өнімдері, жұмыртқалар, майлар мен тоң майлар	100,1	108,8	173,2	113,7
Қант, шоколад, кондитерлік өнімдер	97,7	100,6	163,2	110,6
Ұн мен жармалар	97,6	91,0	164,6	125,9
Кофе, шай, какао және дәмдеуіштер	100,0	104,0	149,9	103,9
Автомобильдерге арналған бөлшектер мен жабдықтар	100,2	110,3	123,0	104,2
Ыдыстар мен тазалағыш құралдар	100,3	107,0	176,5	106,8
Фармацевтикалық және медициналық тауарлар және дәрі-дәрмектер	100,2	104,6	150,4	106,2
Қатты, сұйық және газ тәрізді отын	100,5	119,5	168,6	113,2
Химиялық тауарлар	100,0	111,6	149,0	108,4
Шиналар	100,3	118,9	188,0	120,8

5.7 ЗАҢДЫ ТҰЛҒАЛАРҒА КӨРСЕТІЛГЕН ЖҮК КӨЛІГІ, ПОЧТАЛЫҚ, КУРЬЕРЛІК ЖӘНЕ БАЙЛАНЫС ҚЫЗМЕТТЕРІНЕ ТАРИФТЕРДІҢ ИНДЕКСТЕРІ

Жүк көлігі қызметтеріне

кезең соңына, өткен жылғы желтоқсанға пайызбен

2010 жыл.....111,8
2011 жыл.....116,4

өткен айға пайызбен

2010 жылғы желтоқсан.....100,0
2011 жылғы желтоқсан.....100,0

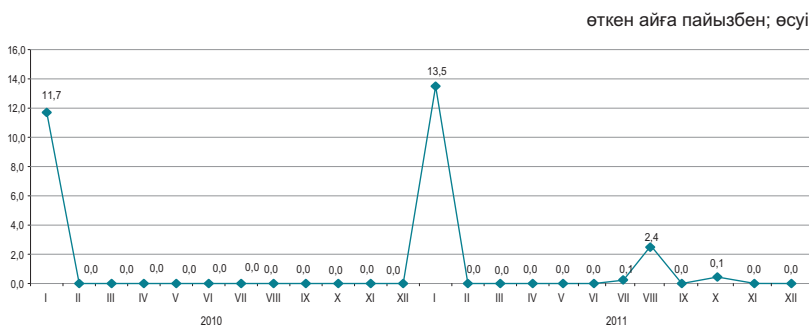

Жүк көлігінің түрлері бойынша

2011 жылғы желтоқсанда өткен аймен салыстырғанда жүк көлігі қызметтеріне тарифтер өзгерген жоқ. 2011 жылғы ішкі су көлігі қызметтері 35,5%, теміржол – 21,5%, құбыр – 3,5%, автомобиль – 2,7%-ға қымбаттады. Өуе көліктерінің тарифтері өзгерген жоқ.

	2011 жылғы желтоқсан			2011 жылғы қаңтар-желтоқсан 2010 жылғы қаңтар-желтоқсанға
	2011 жылғы қарашаға	2010 жылғы желтоқсанға	2005 жылғы желтоқсанға	
Жүк көлігі	100,0	116,4	163,4	114,7
Автомобиль	100,0	103,4	131,9	102,7
Теміржол	100,0	121,5	198,7	121,5
Өуе	100,0	100,0	89,5	100,0
Құбыр	100,0	108,8	117,5	103,5
Ішкі су	100,0	114,7	213,4	135,5

Почталық және курьерлік қызметтерге

кезең соңына, өткен жылғы желтоқсанға пайызбен

2010 жыл.....102,3
2011 жыл.....98,1

өткен айға пайызбен

2010 жылғы желтоқсан.....100,0
2011 жылғы желтоқсан.....100,0

Байланыс қызметтеріне

кезең соңына, өткен жылғы желтоқсанға пайызбен

2010 жыл.....110,6
2011 жыл.....94,5

өткен айға пайызбен

2010 жылғы желтоқсан.....99,9
2011 жылғы желтоқсан.....100,0

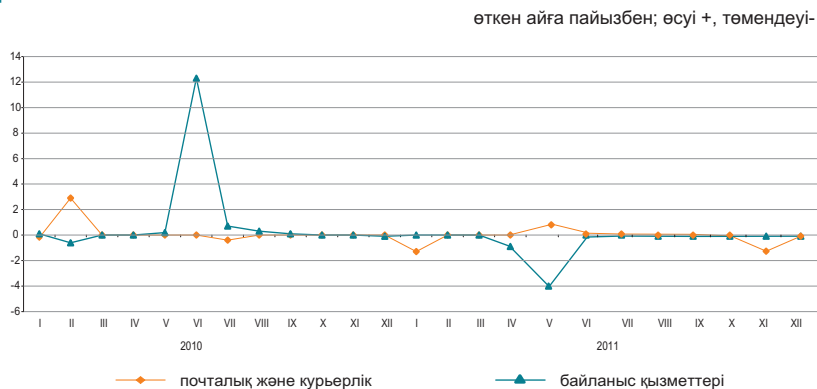

Почталық, курьерлік және байланыс қызметтерінің түрлері бойынша

	2011 жылғы желтоқсан			2011 жылғы желтоқсан 2010 жылғы қаңтар-желтоқсанға
	2011 жылғы қарашаға	2010 жылғы желтоқсанға	2005 жылғы желтоқсанға	
Почталық және курьерлік қызметтер	100,0	98,1	165,4	99,0
Почталық қызметтер	100,0	97,7	248,1	98,2
Курьерлік қызметтер	100,0	98,6	101,7	100,3
Байланыс қызметтері	100,0	94,5	94,1	100,4
Қалалық телефон байланысы	100,0	99,9	98,7	99,7
Қалааралық телефон байланысы	100,0	100,1	81,8	94,2
Арналарды жалдау	100,0	100,0	115,9	106,1
Деректерді беруге арналған қызметтер	100,0	100,0	100,0	100,0
Сымды желілер арқылы Интернетке қатынауды ұсыну бойынша қызметтер	100,0	87,0	53,2	90,6
Жедел әрекетті байланыс қызметтері	100,0	-	-	-
Сымсыз желілер арқылы Интернетке қатынауды ұсыну бойынша қызметтер	100,0	-	-	-

5.8 СЫРТҚЫ САУДА БАҒАСЫНЫҢ ИНДЕКСІ

Экспорттық жеткізілімдер

кезең соңына, өткен жылғы желтоқсанға пайызбен
 2010 жыл.....122,3
 өткен айға пайызбен
 2010 жылғы қараша.....102,4
 2011 жылғы қараша.....101,4



Импорттық түсімдер

кезең соңына, өткен жылғы желтоқсанға пайызбен
 2010 жыл.....111,0
 өткен айға пайызбен
 2010 жылғы қараша.....102,1
 2011 жылғы қараша.....99,7



Ағымдағы жылғы қарашада экспорттық тауарлар бағасының мұнайға – 2,7%, көмірге – 0,1%-ға жоғарылауы, олардың қорғасынға – 9,6%, мысқа – 4,2%, астыққа – 3,3%-ға төмендеуі белгіленді. Импортталатын өнімдерден кофе – 7,1%, қант – 6%, өсімдік майы – 4,1%, шай – 2,5%-ға арзандады, сүт өнімдері – 1,5%, құс еті – 0,1%-ға қымбаттады.

	2011 жылғы қараша				2011 жылғы қараша – 2010 жылғы қарашаға пайызбен
	2011 жылғы қазанға	2010 жылғы қарашаға	2010 жылғы желтоқсанға	2005 жылғы желтоқсанға	
Экспорт-барлығы	101,4	150,9	136,0	281,6	147,3
Шикізат	99,9	164,6	143,5	283,1	158,5
Жартылай дайын өнімдер	104,7	118,3	112,5	208,1	119,9
Дайын өнімдер	99,4	93,8	93,0	227,2	114,9
Импорт-барлығы	99,7	108,1	103,9	169,6	113,2
Шикізат	99,9	141,1	139,4	290,3	118,6
Жартылай дайын өнімдер	100,0	112,9	109,2	127,5	112,0
Дайын өнімдер	99,5	100,8	97,3	157,5	110,8

Өнімдердің топтары бойынша

	пайызбен							
	Экспорттық жеткізілімдер				Импорттық түсімдер			
	2011 жылғы қараша				2011 жылғы қарашаға			
	2011 жылғы қазанға	2010 жылғы қарашаға	2010 жылғы желтоқсанға	2005 жылғы желтоқсанға	2011 жылғы қазанға	2010 жылғы қарашаға	2010 жылғы желтоқсанға	2005 жылғы желтоқсанға
Балық және шаян тәрізділер, былқылдақ денелілер мен басқа да су омыртқасыздары	95,9	97,2	90,4	166,9	99,1	126,2	101,9	138,5
Сүт өнімдері, құс жұмыртқасы	100,0	99,1	99,1	211,2	101,5	111,3	106,4	146,9
Дәнді дақылдар	96,7	84,9	79,6	176,8	93,6	79,9	62,6	134,8
Қант және қанттан жасалған кондитерлік өнімдер	98,0	106,9	107,6	172,8	94,4	121,8	116,7	198,9
Алкогольді ішімдіктер және алкогольсіз сусындар	104,6	104,6	103,3	315,7	100,3	94,8	105,0	166,8
Минералды өнімдер	99,8	161,7	143,3	292,0	100,1	136,2	129,7	271,8
Қара және түсті металдар	108,9	120,8	117,6	195,2	99,3	117,4	113,2	127,1
Химия өнеркәсібі өнімдері	100,1	113,2	96,0	171,1	99,9	96,7	98,3	110,3
Пластмасса және одан жасалған бұйымдар	105,9	120,4	118,5	161,4	98,0	106,6	108,5	99,6
Тоқыма және тоқыма бұйымдар	87,1	133,4	142,5	273,0	100,7	116,6	111,9	292,0

6. ҰЛТТЫҚ ЭКОНОМИКА

6.1 ҚЫСҚА МЕРЗІМДІ ЭКОНОМИКАЛЫҚ ИНДИКАТОР

өткен жылғы тиісті айға пайызбен

	2010	2011
Қаңтар	108,5	106,9
Ақпан	106,1	106,4
Наурыз	110,5	107,6
Сәуір	110,3	106,9
Мамыр	109,7	105,5
Маусым	107,0	106,8
Шілде	111,0	103,0
Тамыз	109,3	105,7
Қыркүйек	102,1	109,0
Қазан	102,5	111,9
Қараша	107,3	109,4
Желтоқсан	106,0	104,6

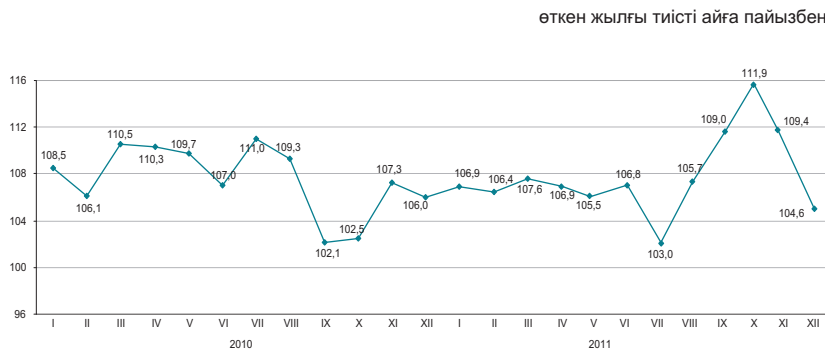

өткен жылғы тиісті кезеңге пайызбен

	2010	2011
Қаңтар	108,5	106,9
Қаңтар-ақпан	107,2	106,7
Қаңтар-наурыз	108,3	107,1
Қаңтар-сәуір	108,8	107,0
Қаңтар-мамыр	109,0	106,7
Қаңтар-маусым	108,8	106,8
Қаңтар-шілде	109,2	106,2
Қаңтар-тамыз	109,0	106,1
Қаңтар-қыркүйек	108,0	106,5
Қаңтар-қазан	107,1	107,1
Қаңтар-қараша	107,2	107,3
Қаңтар-желтоқсан	107,1	107,1

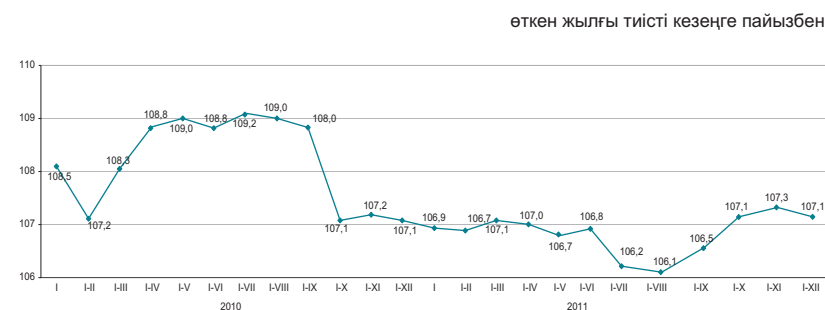

Қысқа мерзімді экономикалық индикатор – экономиканың даму тенденцияларын сипаттайтын көрсеткіш. Оны есептеу жедел есептеуді қамтамасыз ету мақсатында жүзеге асырылады және ауыл шаруашылығы, өнеркәсіп, құрылыс, сауда, көлік және байланыс сияқты негізгі салалар бойынша шығарылым индекстерінің өзгеруіне негізделеді. Аталған салалардың ЖІӨ көлеміндегі үлесі 67-68%.

6.2 ЖАЛПЫ ІШКІ ӨНІМ

нақты көлем индексі, өткен жылғы тиісті кезеңге пайызбен

2001 жыл.....	113,5
2002 жыл.....	109,8
2003 жыл.....	109,3
2004 жыл.....	109,6
2005 жыл.....	109,7
2006 жыл.....	110,7
2007 жыл.....	108,9
2008 жыл.....	103,3
2009 жыл.....	101,2
2010 жыл.....	107,3
2011 жылғы қаңтар-қыркүйек*.....	107,2

өткен жылғы тиісті кезеңге пайызбен

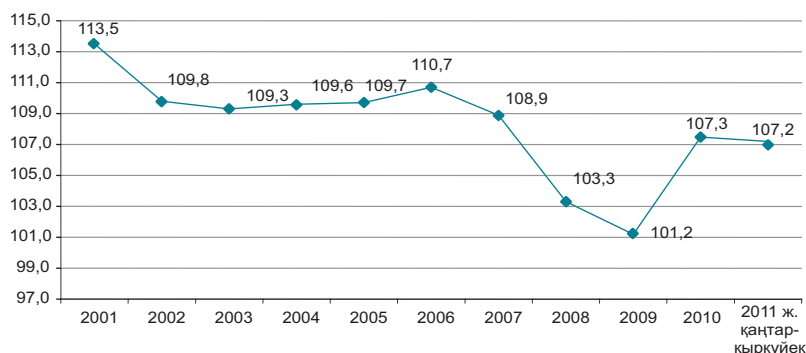

Тауарлар мен қызметтер өндірісі

2010 жылғы қаңтар-қыркүйектегі ЖІӨ-нің құрылымында тауарлар өндірісі 44,5%, қызметтер өндірісі 49,9% құрады. ЖІӨ-нің өндірісінде негізгі үлесті – 34,4% өнеркәсіп және 13,8% - көтерме және бөлшек сауда; автомобильдерді және мотоциклдерді жөндеу алып отыр.

өткен жылғы тиісті кезеңге пайызбен

	2011 жылғы қаңтар-қыркүйек		
	ЖҚҚ, млрд. теңге	нақты көлем индексі	дефлятор
Тауарлар өндірісі	8 103,7	105,3	121,9
Қызметтер өндірісі	9 098,5	107,7	114,2

Экономикалық қызмет түрлері бойынша ЖІӨ

өткен жылғы тиісті кезеңге пайызбен

	Жалпы қосылған құн, млрд. теңге	Нақты көлем индексі	Дефлятор	ЖІӨ құрылымы, қорытындыға пайызбен	
		2011 жылғы жылғы қаңтар-қыркүйек	2011 жылғы жылғы қаңтар-қыркүйек	2011 жылғы жылғы қаңтар-қыркүйек	2010 жылғы жылғы қаңтар-қыркүйек
Жалпы ішкі өнім	18 209,9	107,2	120,1	100,0	100,0
Ауыл, орман және балық шаруашылығы	750,6	110,8	107,0	4,1	4,5
Өнеркәсіп	6 268,9	105,1	129,5	34,4	32,6
Құрылыс	1 084,1	100,1	128,7	0,3	7,6
Көтерме және бөлшек сауда; автомобильдерді және мотоциклдерді жөндеу	2 506,6	114,8	119,2	13,8	13,0
Көлік және қоймалау	1 290,9	106,5	108,7	7,1	7,9
Тұру және тамақтану бойынша қызметтер	153,7	112,5	109,1	0,8	0,9
Ақпарат және байланыс	469,2	117,2	102,0	2,6	2,8
Қаржы және сақтандыру қызметі	622,8	97,4	113,2	3,4	4,0
Жылжымайтын мүлікпен жасалатын операциялар	1 347,3	101,4	110,6	7,4	8,5
Кәсіби, ғылыми және техникалық қызмет	697,7	101,9	124,4	3,8	3,9
Әкімшілік және қосалқы қызмет көрсету саласындағы қызмет	324,8	110,8	100,8	1,8	2,0
Мемлекеттік басқару және қорғаныс; міндетті әлеуметтік қамтамасыз ету	353,9	102,1	116,4	1,9	2,1
Білім беру	582,5	104,4	116,6	3,2	3,3
Денсаулық сақтау және әлеуметтік қызметтер	380,5	105,0	121,9	2,1	2,1
Өнер, ойын-сауық және демалыс	111,7	114,1	109,7	0,6	0,6
Өзге де қызметтер түрлерін ұсыну	242,3	128,8	124,8	1,3	1,1
Үй қызметшісін жалдайтын және өзі тұтыну үшін тауарлар мен қызметтер өндіретін үй шаруашылықтары қызметі	14,7	109,5	121,7	0,1	0,1
Қаржы делдалдығының жанама өлшенетін қызметтері	-406,5	86,8	149,1	-2,2	-2,2
Жалпы қосылған құн	16 795,7	107,1	117,1	92,2	94,8
Өнімдерге салынған таза салықтар	1 414,2	110,2	173,3	7,8	5,2

* Есепті деректер бойынша.

ТҮПКІЛІКТІ ТҰТЫНУ ӘДІСІМЕН ЕСЕПТЕЛГЕН ЖАЛПЫ ІШКІ ӨНІМ

Түпкілікті тұтынуға шығыстар, өткен жылғы сәйкес кезеңге пайызбен

2009 жылғы қаңтар-наурыз.....	99,4
2009 жылғы қаңтар-маусым..	100,9
2009 жылғы қаңтар-қыркүйек.....	102,2
2009 жыл.....	100,7
2010 жылғы қаңтар-наурыз...	105,2
2010 жылғы қаңтар-маусым..	104,3
2010 жылғы қаңтар-қыркүйек.....	107,1
2010 жыл.....	110,0
2011 жылғы қаңтар-наурыз.....	107,7
2011 жылғы қаңтар-маусым...	110,1
2011 жылғы қаңтар-қыркүйек	110,9

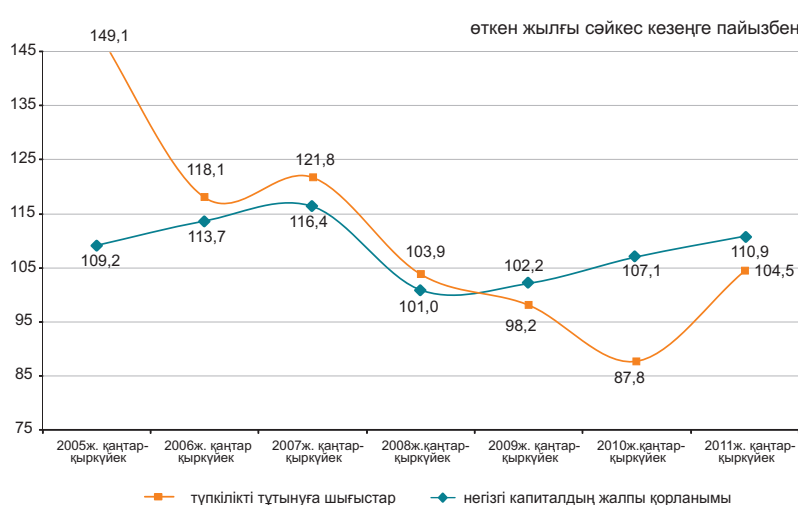

2011 жылғы қаңтар-қыркүйектегі түпкілікті тұтыну әдісімен есептелген жалпы ішкі өнім 17818,4 млрд. теңгені құрады. Өткен жылғы тиісті кезеңмен салыстырғанда нақты есептеуде түпкілікті тұтыну шығыстарының компоненттері бойынша өсім байқалады: үй шаруашылықтары – 9,2%-ға, мемлекеттік басқару – 17,6%-ға, үй шаруашылықтарына қызмет көрсететін коммерциялық емес ұйымдар – 7,6%-ға өсті.

өткен жылғы сәйкес кезеңге пайызбен

	ЖІӨ компоненттері, млн. теңге	Нақты көлем индексі	Дефлятор
Түпкілікті тұтынуға шығыстар	9 251 433,7	110,9	105,6
Жалпы қорланым	3 863 483,6	105,8	106,2
Тауарлар мен қызмет көрсету экспорты	10 245 016,3	104,9	137,5
Тауарлар мен қызмет көрсету импорты	5 541 572,6	109,7	115,4

2011 жылғы қаңтар-қыркүйектегі түпкілікті тұтыну әдісімен есептелген ЖІӨ

өткен жылғы сәйкес кезеңге пайызбен

	ЖІӨ компоненттері, млн. теңге	Нақты көлем индексі	Дефлятор	ЖІӨ құрылымы, қорытындыға пайызбен
Түпкілікті тұтынуға шығыстар	9 251 433,7	110,9	105,6	51,9
үй шаруашылықтары	7 053 429,6	109,2	106,5	39,6
мемлекеттік басқару	2 013 784,4	117,6	103,3	11,3
жеке тауарлар мен қызмет көрсетулер	1 087 866,9	117,5	105,0	6,1
ұжымдық қызмет көрсетулер	925 917,5	117,7	101,3	5,2
үй шаруашылықтарына қызмет көрсететін коммерциялық емес ұйымдар	183 919,7	107,6	100,7	1,0
Жалпы қорланым	3 863 483,6	105,8	106,2	21,7
негізгі капиталдың жалпы қорланымы	3 407 237,8	104,5	105,2	19,1
материалдық айналым құрал-жабдықтары қорларының өзгеруі	456 245,8		113,9	2,6
Таза экспорт	4 703 443,7			26,4
тауарлар мен қызмет көрсету экспорты	10 245 016,3	104,9	137,5	57,5
тауарлар мен қызмет көрсету импорты	5 541 572,6	109,7	115,4	31,1
Түпкілікті тұтыну әдісімен есептелген жалпы ішкі өнім	17 818 361,0	107,0	118,4	100,0
Статистикалық алшақтық	391 511,7			
Өндіріс әдісімен есептелген жалпы ішкі өнім	18 209 872,7	107,2	120,1	

ТАБЫСТАР ӘДІСІМЕН ЕСЕПТЕЛГЕН ЖАЛПЫ ІШКІ ӨНІМ

млрд. теңге

2010 жылғы қаңтар-наурыз.....	4 020,9
2010 жылғы қаңтар-маусым	8 712,1
2010 жылғы қаңтар-қыркүйек...14	135,2
2010 жыл.....	21 815,5
2011 жылғы қаңтар-наурыз.....	5 162,3
2011 жылғы қаңтар-маусым....10	983,8
2011 жылғы қаңтар-қыркүйек.....	18 209,8

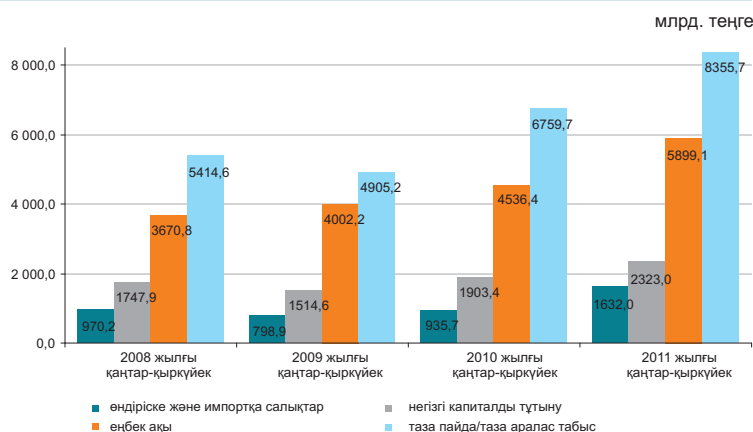

Есепті деректер бойынша 2011 жылғы қаңтар-қыркүйекте табыстардың құралуы құрылымында тауарлар өндірісі мен қызметтер өндірісіндегі еңбекақы төлеу үлесі сәйкесінше 25,1% және 42,5% құрады, өндіріске салынатын басқа да салықтар үлесі тауарлар өндірісінде 2,0%, қызметтер өндірісінде 0,6% құрады, сәйкесінше жалпы пайда/жалпы аралас табыс үлесі 72,9% және 56,9% құрады.

қорытындыға пайызбен

	2011 жылғы қаңтар-наурыз	2011 жылғы қаңтар-маусым	2011 жылғы қаңтар-қыркүйек
Жалпы ішкі өнім	100,0	100,0	100,0
Еңбекақы	28,5	31,5	32,4
Өндіріске және импортқа салықтар	9,5	9,5	7,8
өндіріске басқа да салықтар	1,3	1,3	1,2
Жалпы пайда/жалпы аралас табыс	62,0	59,0	58,6

2011 жылғы қаңтар-қыркүйектегі экономикалық қызмет түрлері бойынша бастапқы табыстардың салалық құрылымы

пайызбен

	Жалпы қосылған құн	оның ішінде:		
		еңбекақы	өндіріске басқа да салықтар	жалпы пайда/жалпы аралас табыс
Ауыл, орман және балық шаруашылығы	100,0	24,3	0,1	75,6
Өнеркәсіп	100,0	22,3	2,5	75,2
Кен өндіру өнеркәсібі және карьерлерді қазу	100,0	14,6	3,5	81,9
Өңдеу өнеркәсібі	100,0	30,2	1,2	68,6
Электрмен жабдықтау, газ, бу беру және ауа баптау	100,0	46,3	1,8	51,9
Сумен жабдықтау; көріз жүйесі, қалдықтардың жиналуын және таратылуын бақылау	100,0	50,0	1,9	48,1
Құрылыс	100,0	41,5	0,4	58,1
Көтерме және бөлшек сауда; автомобильдерді және мотоциклдерді жөндеу	100,0	34,3	0,3	65,4
Көлік және қоймалау	100,0	41,9	1,4	56,7
Тұру және тамақтану бойынша қызметтер	100,0	36,7	0,7	62,6
Ақпарат және байланыс	100,0	43,6	1,1	55,3
Қаржы және сақтандыру қызметі	100,0	43,0	1,0	56,0
Жылжымайтын мүлікпен жасалатын операциялар	100,0	9,6	0,6	89,8
Кәсіби, ғылыми және техникалық қызмет	100,0	56,6	0,9	42,5
Әкімшілік және қосалқы қызмет көрсету саласындағы қызмет	100,0	62,4	0,8	36,8
Мемлекеттік басқару және қорғаныс; міндетті әлеуметтік қамтамасыз ету	100,0	77,4	0,1	22,5
Білім беру	100,0	84,0	0,1	15,9
Денсаулық сақтау және әлеуметтік қызметтер	100,0	67,4	0,2	32,4
Өнер, ойын-сауық және демалыс	100,0	67,0	0,2	32,8
Өзге де қызметтер түрлерін ұсыну	100,0	44,7	0,3	55,0
Үй қызметшісін жалдайтын және өзі тұтыну үшін тауарлар мен қызметтер өндіретін үй шаруашылықтары қызметі	100,0	45,3	0,2	54,5
Салалар бойынша жиыны	100,0	34,3	1,3	64,4

* Өндіріске және импортқа салықтар тұтас экономика бойынша салалық құрылымсыз есептеледі.

6.3 ТӨЛЕМ БАЛАНСЫ

(ҰБ деректері бойынша, бейтарап ұсыным)

Төлем балансының ағымдағы операциялар шоты бойынша сальдо

млн. АҚШ доллары
 2010 жылғы III тоқсан.....-1 037,1
 2011 жылғы III тоқсан..... 3 782,5

2011 жылғы III тоқсанда төлем балансының ағымдағы операциялар шоты бойынша оң сальдо 3782,5 млн. АҚШ доллары мөлшерінде қалыптасты (2010 жылғы III тоқсанда нәтиже теріс мәнді болып, 1037,1 млн. АҚШ долларын құрады).

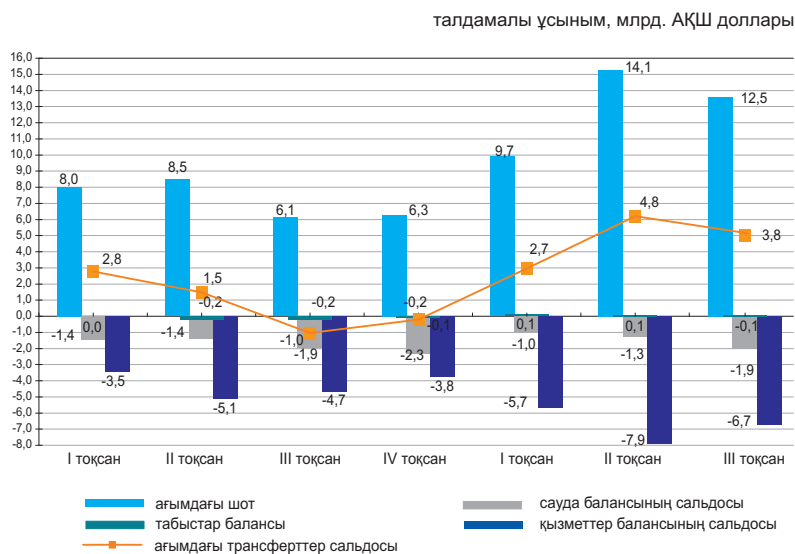

млн. АҚШ доллары

	2010				2011		
	I тоқсан	II тоқсан	III тоқсан	IV тоқсан	I тоқсан	II тоқсан	III тоқсан
Ағымдағы шот	2 774,5	1 479,2	-1 037,1	-203,9	2 713,2	4803,6	3 782,5
Капиталмен жасалатын операциялар шоты	2 503,5	636,4	4 680,3	70,0	5,0	-6,8	-11,0
Қаржы операцияларының шоты	-5 843,6	-1 879,7	-5 198,7	-442,1	2873,8	-3901,0	-758,8
Нетто қателіктер мен есепке алынбағандар	565,7	-235,9	1 555,5	576,0	155,7	-895,8	-3 012,6

Қаржылық операциялар есебі

2011 жылғы III тоқсанда тікелей инвестициялармен жасалған операциялар бойынша сальдо 3266,9 млн. доллар (2010 жылғы III тоқсанда 955 млн. доллар) құрады. Есепті кезеңде шетелдегі тікелей инвестициялармен жасалған операциялар нәтижесі теріс болып -387,3 млн. долларды, Қазақстанда оң мәнді болып 3654,2 млн. долларды құрады.

2011 жылғы III тоқсанда портфельдік инвестициялармен жасалған операциялар нәтижесі теріс болып -3471,1 млн. доллар (2010 жылғы III тоқсанда 790,5 млн. доллар болды) құрады.

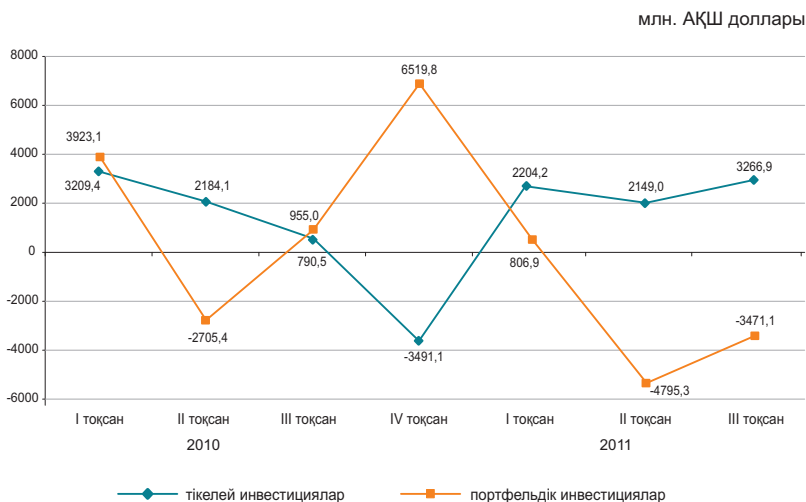

6.4 ЕҢБЕК ӨНІМДІЛІГІНІҢ ИНДЕКСТЕРІ

өткен жылғы тиісті кезеңге пайызбен

2009 жыл қаңтар-наурыз.....	97,6
2009 жыл қаңтар-маусым.....	97,4
2009 жыл қаңтар-қыркүйек.....	97,9
2009 жыл.....	100,2
2010 жыл қаңтар-наурыз.....	102,8
2010 жыл қаңтар-маусым.....	103,6
2010 жыл қаңтар-қыркүйек.....	103,2
2010 жыл.....	103,4
2011 жыл қаңтар-наурыз.....	104,8
2011 жыл қаңтар-маусым.....	105,2

Жалпы экономика бойынша 2011 жылғы қаңтар-маусымда өткен жылғы тиісті кезеңге қарағанда еңбек өнімділігінің индексі 105,2% құрады.

өткен жылғы тиісті кезеңге пайызбен

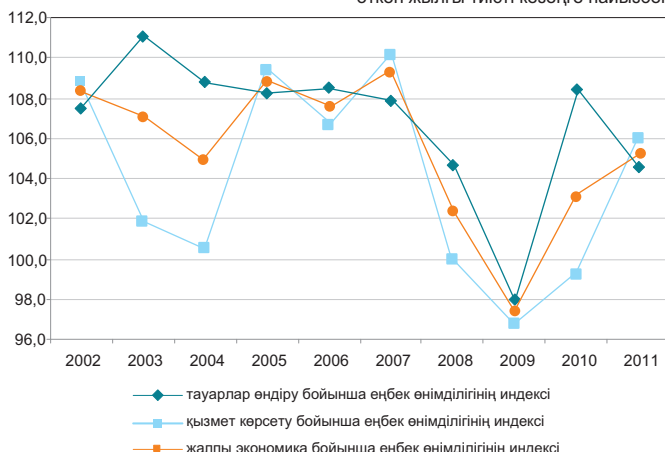

2001 жылғы қаңтар-маусым = 100, пайызбен

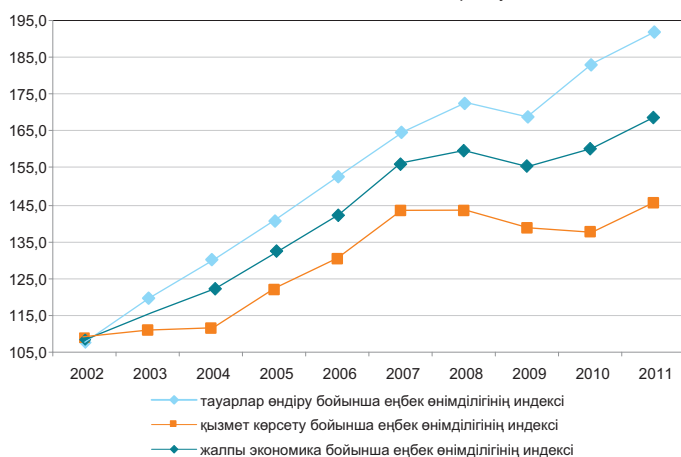

Еңбек өнімділігінің индекстері

өткен жылғы тиісті кезеңге пайызбен

	2011 жылғы қаңтар-наурыз	2011 жылғы қаңтар-маусым
Жалпы экономика бойынша*	104,8	105,2
Ауыл, орман және балық шаруашылығы	101,1	103,0
Өнеркәсіп	106,5	103,3
Құрылыс	102,3	96,2
Көтерме және бөлшек сауда; автомобильдерді және мотоциклдерді жөндеу	115,2	118,7
Көлік және қоймалау	105,6	105,1
Тұру және тамақтану бойынша қызметтер	120,7	121,2
Ақпарат және байланыс	140,6	116,0
Қаржы және сақтандыру қызметі	94,7	96,2
Жылжымайтын мүлікпен жасалатын операциялар	117,8	98,0
Кәсіби, ғылыми және техникалық қызмет	67,6	82,0
Әкімшілік және қосалқы қызмет көрсету саласындағы қызмет	79,2	102,0
Мемлекеттік басқару және қорғаныс; міндетті әлеуметтік қамтамасыз ету	99,1	98,6
Білім беру	98,9	98,8
Денсаулық сақтау және әлеуметтік қызметтер	102,9	100,8
Өнер, ойын-сауық және демалыс	83,7	99,5
Өзге де қызметтер түрлерін ұсыну	136,4	175,7

* Индекс қаржы делдалдығының жанама-өлшемді қызметтерінсіз есептелген.

6.5 НЕГІЗГІ КАПИТАЛҒА САЛЫНҒАН ИНВЕСТИЦИЯЛАР

өткен жылғы тиісті кезеңге пайызбен
 2010 жыл.....97,0
 2011 жылғы қаңтар-желтоқсан....102,4

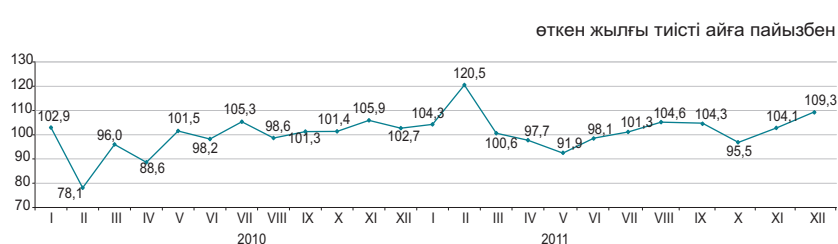

Қаржыландыру көздері бойынша

2011 жылғы қаңтар-желтоқсанда шаруашылық субъектілерінің меншікті қаражаттары инвестициялардың басым көздері болып қалуда, 2010 жылмен салыстырғанда олардың көлемі (салғастырмалы бағаларда) 23,1% өсті.

	2011 жылғы қаңтар-желтоқсан		2010 жыл	
	млн. теңге	үлес салмағы, пайызбен	млн. теңге	үлес салмағы, пайызбен
Негізгі капиталға салынған инвестициялар	4 985 947	100,0	4 653 528	100,0
соның ішінде келесі қаражаттар есебінен:				
мемлекеттік бюджет	974 518	19,5	1 015 226	21,8
меншікті	2 441 474	49,0	1 895 953	40,7
шетелдік	1 039 524	20,9	1 240 887	26,7
қарыз	530 431	10,6	501 462	10,8

Технологиялық құрылым бойынша

2011 жылғы қаңтар-желтоқсанда 2010 жылмен салыстырғанда машиналар, жабдықтар, құрал-саймандар, мүкәммалдар сатып алуға бағытталған инвестициялық салымдардың 18,8% артуы байқалады.

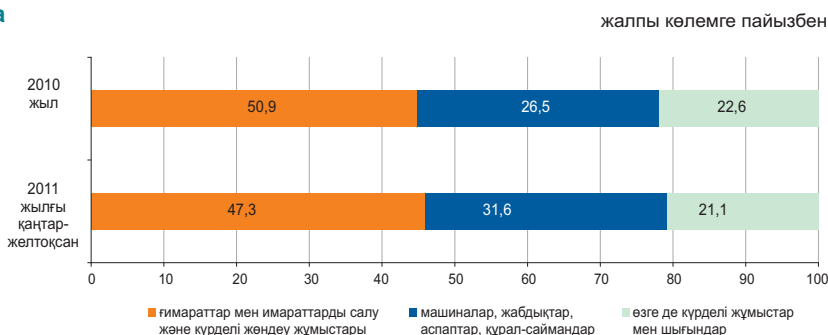

Пайдалану бағыттары бойынша

2011 жылғы қаңтар-желтоқсанда негізгі капиталға салынған инвестициялардың едәуір үлесі кен өндіру өнеркәсібі және карьерлерді қазу (31,3%), көлік және қоймалау (18%) және жылжымайтын мүлікпен жасалатын операцияларға (9,9%) келеді.



Кәсіпорындардың мөлшерлілігі бойынша

Ірі кәсіпорындардың инвестициялық салымдарының көлемі 2011 жылғы қаңтар-желтоқсанда өткен жылмен салыстырғанда 0,2% өсіп, 2457 млрд. теңгені құрады.

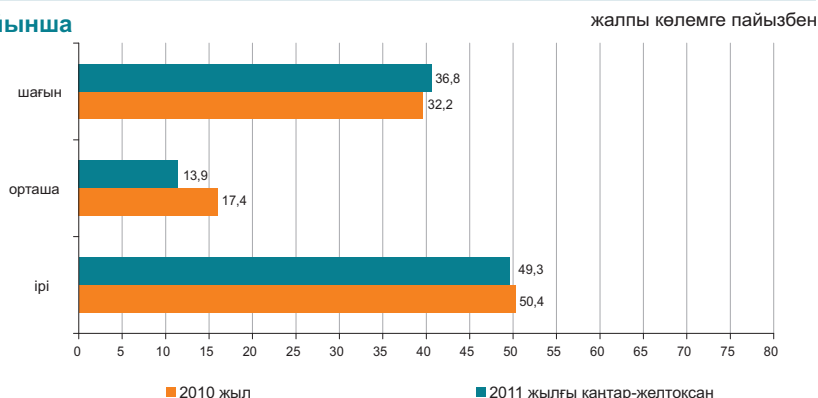

6.6 ОТЫН-ЭНЕРГЕТИКАЛЫҚ РЕСУРСТАР (ОЭР)

Ресурстар

2011 жылғы қаңтар-қарашада республиканың экономикалық айналымына тартылған отынның негізгі табиғи түрлерінің (мұнай, газ конденсатын қоса, табиғи газ бен тас көмір) жалпы ресурстары 184,8 млн. тонна шартты отынды құрады.

	Табиғи ресурстардың жалпы көлеміндегі үлес салмағы	2011 жылғы қаңтар-қараша 2010 жылғы қаңтар-қарашаға		
		ресурстар	өндіріс	импорт
Шикі мұнай	45,6	98,9	100,1	88,0
Көмір	33,5	105,2	105,2	90,9
Табиғи газ	13,4	161,1	105,2	86,1
Газ конденсаты	7,5	107,9	107,8	-

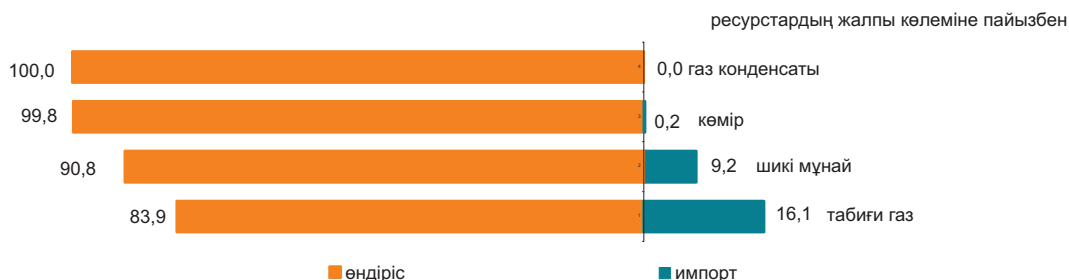

Мұнай өнімдерінің ресурстары негізінен меншікті өндіріс (72,4–99,8%) есебінен қалыптасты. Мұнай өнімдеріне сұраныс олардың импортымен ішінара толықтырылған. 2011 жылғы қаңтар-қарашада 2010 жылғы тиісті кезеңмен салыстырғанда ресурстар құрылымында импорты үлесінің керосиннің (7,8 пайыздық тармаққа), өсуі, сондай-ақ автомобиль бензиннің (4,4 пайыздық тармаққа) дизельдік отын үлесінің (3 пайыздық тармаққа) төмендеуі байқалды.

	2011 жылғы қаңтар-қараша 2010 жылғы қарашаға ресурстар	Ресурстардың жалпы көлеміне		
		өндіріс	импорт	экспорт
Автомобиль бензині	88,0	79,2	20,8	-
Газойльдер	101,1	95,8	4,2	18,0
Керосин	85,2	72,4	27,6	0,0
Мазут	110,7	98,6	1,4	79,7
Сұйытылған пропан және бутан	95,6	99,8	0,2	87,5

Пайдалану

2011 жылғы қаңтар-қарашада 2010 жылғы тиісті кезеңмен салыстырғанда ОЭР экспортының көлемі 15,5% өсті.

Мұнайды жеткізу көп деңгейде Италияға (26,1% экспорттың жалпы көлемінен), Қытайға (16,5%), Нидерландыға (10,4%), Францияға (8,1%), Австрияға (7,8%) жүзеге асырылады.

	2011 жылғы қаңтар-қараша 2010 жылғы қаңтар-қарашаға		Ресурстардың жалпы көлеміне	
	экспорт	ішкі рынокта өткізу	экспорт	ішкі рынокта өткізу
Шикі мұнай	105,5	60,2	91,2	8,8
Көмір	117,8	100,3	31,3	68,7
Табиғи газ	161,1	-	100,0	-
Газ конденсаты	113,8	107,1	11,9	88,1

Шикі мұнай экспортының көлемі

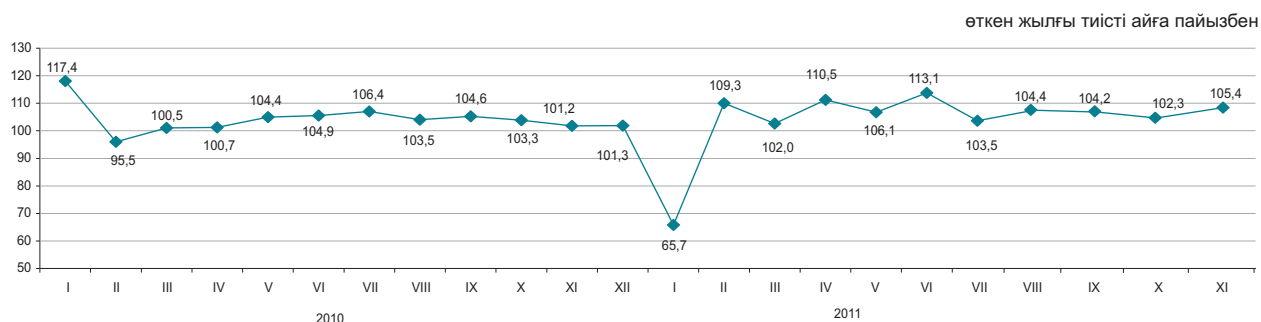

6.7 БИЗНЕС ТІРКЕЛІМІ

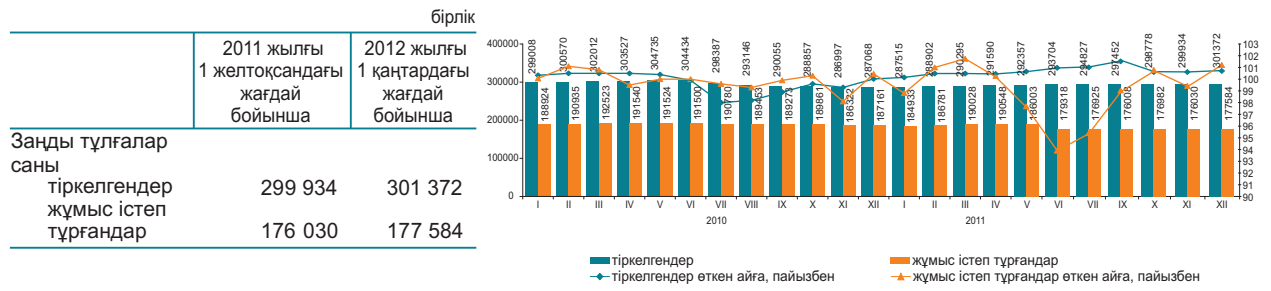

Қызмет түрлері және белсенділігі бойынша тіркелген заңды тұлғалар*

	2012 жылғы 1 қаңтардағы жағдай бойынша; бірлік					
	Барлығы тіркелгені	жұмыс істейтіндер	одан оның ішінде			таратылу процесінде
			әлі жұмыс істемейтіндер (жаңалары)	белсенді	уақытша жұмыс істемейтіндер	
Барлығы	301 372	177 584	16 338	114 355	46 891	4 688
Көтерме және бөлшек сауда; автомобильдерді және мотоциклдерді жөндеу	95 653	46 396	6 053	25 626	14 717	1 671
Құрылыс	41 062	25 180	2 506	13 135	9 539	669
Кәсіби, ғылыми және техникалық қызмет	22 808	14 157	1 636	7 525	4 996	319
Өңдеу өнеркәсібі	18 158	10 440	780	6 881	2 779	364
Өзге де қызметтер түрлерін ұсыну	17 510	9 546	1 081	5 889	2 576	195
Білім беру	16 068	13 875	385	12 971	519	114
Жылжымайтын мүлікпен жасалатын операциялар	14 632	9 455	353	7 093	2 009	235
Ауыл, орман және балық шаруашылығы	12 618	6 945	283	5 198	1 464	299
Әкімшілік және қосалқы қызмет көрсету саласындағы қызмет	11 288	7 210	700	4 342	2 168	136
Көлік және қоймалау	10 473	6 287	759	3 928	1 600	202
Мемлекеттік басқару және қорғаныс; міндетті әлеуметтік қамтамасыз ету	9 676	8 779	146	8 487	146	42
Қаржы және сақтандыру қызметі	7 117	4 150	535	2 649	966	72
Ақпарат және байланыс	6 475	3 937	401	2 305	1 231	109
Денсаулық сақтау және әлеуметтік қызметтер	5 382	3 692	183	3 089	420	56
Тұру және тамақтану бойынша қызметтер	3 154	1 733	148	1 196	389	57
Кен өндіру өнеркәсібі және карьерлерді қазу	2 106	1 321	121	771	429	32
Электрмен жабдықтау, газ, бу беру және ауа баптау	1 044	616	30	463	123	29

* Деректер ҚР МЖ 03-2007 ЭҚЖЖ жаңа жіктеуішіне сәйкес берілген.

2011 жылғы желтоқсанда қараша айымен салыстырғанда заңды тұлғалар санының көбеюі байқалады. Жыл басынан бастап ең көп тіркелген заңды тұлғалардың саны көтерме және бөлшек саудада, (автомобильдерді және мотоциклдерді жөндеу қызметін қоса алғанда) сақталуда, оның үлесі 2011 жылғы 1 желтоқсанға 31,7% құрады. Екінші орында – құрылыс (13,6%), үшінші орында – кәсіби, ғылыми және техникалық қызмет (7,6%). Осы үш қызмет түрлерінің жиынтық үлесі барлық тіркелген заңды тұлғалардың 52,9%-ын құрайды.

Меншік нысандары бойынша тіркелген заңды тұлғалар

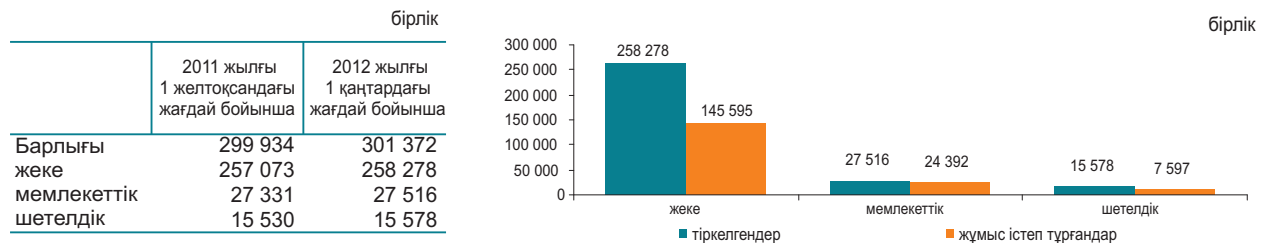

Тіркелген заңды тұлғалардың мөлшерлілігі бойынша саны

	2011 жылғы 1 желтоқсандағы жағдай бойынша	2012 жылғы 1 қаңтардағы жағдай бойынша
Барлығы	299 934	301 372
шағын	283 608	284 888
орта	13 978	14 134
ірі	2 348	2 350

Тіркелген заңды тұлғалардың белсенділігі бойынша саны

	2011 жылғы 1 желтоқсандағы жағдай бойынша	2012 жылғы 1 қаңтардағы жағдай бойынша
Барлығы	299 934	301 372
жұмыс істейтіндер	176 030	177 584
белсенді	112 444	114 355
уақытша жұмыс істемейтіндер	47 457	46 891
әлі жұмыс істемейтіндер (жаңалары)	16 129	16 338
таратылу процесінде	4 756	4 688

7.1 ІШКІ САУДА

Бөлшек сауда

өткен жылға пайызбен	
2009 жыл.....	97,3
2010 жыл.....	117,9
өткен айға пайызбен	
2010 жылғы желтоқсан.....	115,8
2011 жылғы желтоқсан.....	121,8
өткен жылғы тиісті айға пайызбен	
2010 жылғы желтоқсан.....	111,3
2011 жылғы желтоқсан.....	116,9
өткен жылғы тиісті кезеңге пайызбен	
2010 жылғы қаңтар-желтоқсан.....	112,3
2011 жылғы қаңтар-желтоқсан.....	112,5

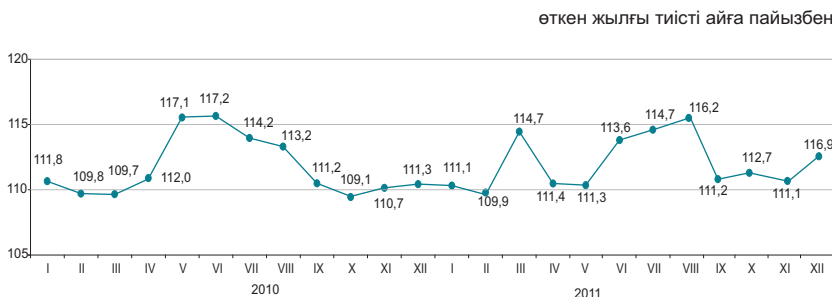

2011 жылғы қаңтар-желтоқсанда бөлшек сауда айналымы 3673,2 млрд. теңгені құрады және 2010 жылғы тиісті кезеңге 12,5%-ға ұлғайды. Саудамен айналысатын кәсіпорындармен тауарларды бөлшек саудада өткізу 2010 жылғы қаңтар-желтоқсанмен салыстырғанда 6,8%-ға өсті. Базарлар және жеке кәсіпкерлермен өткізілген сауда көлемі есепті кезеңде 19,4%-ға өсті.

2012 жылғы 1 қаңтарға бөлшек саудадағы саудамен айналысатын кәсіпорындардың тауарлық қорларының көлемі 186,8 млрд. теңге құрады, саудадағы күндері – 43 күн.

	Үлес салмағы	2011 жылғы желтоқсан 2010 жылғы желтоқсанға	2011 жылғы желтоқсан 2011 жылғы қарашаға	2011 жылғы қаңтар-желтоқсан 2010 жылғы қаңтар-желтоқсанға
Бөлшек сауда	100,0	116,9	121,8	112,5
сауда кәсіпорындармен базарларда және жеке кәсіпкерлермен	51,4	115,4	131,4	106,8
	48,6	118,7	112,3	119,4

Азық-түлік тауарларының бөлшек сауда жалпы көлеміндегі үлесі 35,9% құрады, азық-түлік емес тауарлар – 64,1%. Азық-түлік тауарларын өткізу көлемі 2010 жылғы қаңтар-желтоқсанмен салыстырғанда 14,5%-ға, азық-түлік емес тауарлар – 11,7%-ға ұлғайды.

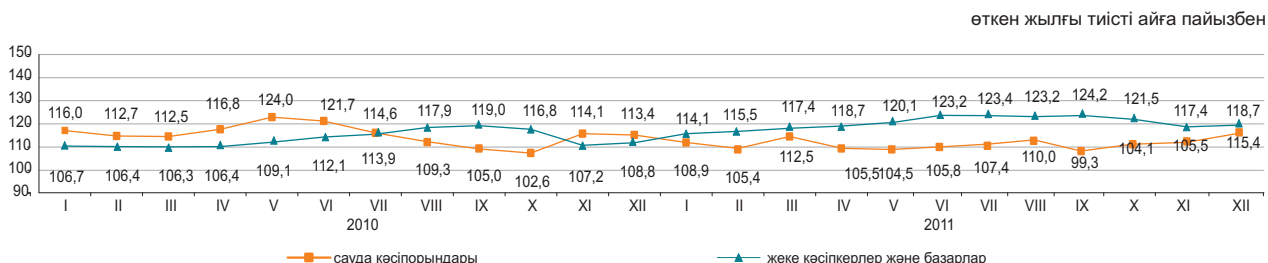

Көтерме сауда

2011 жылғы қаңтар-желтоқсанда көтерме сауда айналымы 10003,6 млрд. теңгені құрады немесе өткен жылғы тиісті кезең деңгейіне 115,5%. Көтерме сауда тауар айналымының құрылымында азық-түлік емес тауарлар және өндірістік-техникалық мәндегі өнімдер басым (84,8%).

Тамақ өнімдері мен сусындарды ұсыну бойынша қызметтер (қоғамдық тамақтандыру)

Тамақ өнімдері мен сусындарды ұсыну бойынша қызметтер көлемі 2011 жылғы қаңтар-желтоқсанда 172,6 млрд. теңгені құрады немесе өткен жылғы тиісті кезеңмен салыстырғанда 15,7%-ға көп. Шағын кәсіпорындар мен жеке кәсіпкерлер үлесіне қызметтер көлемінің шамамен 55,8% тиесілі.

7.2 РЕСУРСТАР БАЛАНСЫ ЖӘНЕ ЖЕКЕЛЕГЕН ТАУАРЛАРДЫ ПАЙДАЛАНУ

(КБК және СА деректері бойынша)

Азық-түлік тауарлары

Отандық өндірістегі тауарлардың маңызды үлес салмағы көбінесе азық-түлік тауарларының ресурстарында байқалады. Сонымен бірге, ресурстары көп көлемде олардың импортымен қамтамасыз етілетін бірқатар өнімдер бар: қайта өңделген жемістер және жаңғақтар (98,7%), қайта өңделген көкөністер және саңырауқұлақтар (78,4%), кофе және шай (64,7%), ірімшік және сүзбе (57,5%). Азық-түлік тауарларының экспорты едәуір деңгейде ұн есебінен жүзеге асырылуы байқалады, оның (ресурстардың жалпы көлемінен 56,9%).

	2011 жылғы қаңтар-қараша 2010 жылғы қаңтар-қарашаға			Ресурстардың жалпы көлеміне	
	ресурстар	өндіріс	импорт	экспорт	ішкі нарықта өткізу
Ұн	94,3	94,1	3,4 есе	56,9	43,1
Жарма	97,1	106,1	60,7	39,7	60,3
Макарон өнімдері	111,2	114,3	95,6	6,7	93,3
Нан-тоқаш және кондитерлік өнімдер	105,0	104,6	109,1	0,6	99,4
Қант	104,2	77,7	198,9	1,5	98,5
Минералды су және алкогольсіз сусындар	107,3	107,0	112,7	4,0	96,0
Өсімдік майы	119,2	100,7	158,8	5,3	94,7
Ет	103,0	99,5	124,2	0,1	99,9
Сүт өнімдері	106,8	114,1	87,8	0,4	99,6

ресурстардың жалпы көлеміне пайызбен

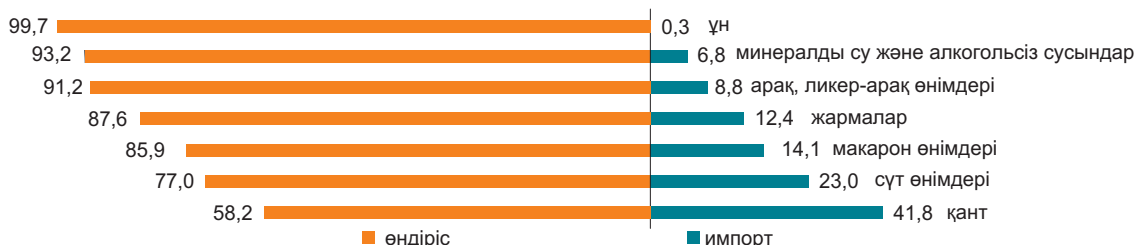

Азық-түлік емес тауарлар

Азық-түлік емес тауарлардың нарығы көбінесе басқа елдерден әкелумен қамтамасыз етіледі. Ресурстарды толтыруда импорттың басымдылығы мынадай тауарларда: ауыз қуысы гигиена құралдары (100,0%), жуу құралдары (97,5%), сыртқы киімдерде (94,7%) байқалады. Тұрмыстық электр тауарларының арасында сондай-ақ, миксерлер және шырын сыққыштар (100,0%), кір жуатын машиналар (85,2%), теледидарлар (78,4%) бойынша импорт үлесі маңызды.

Құрылыс материалдарының ресурстары бойынша осыған ұқсас жағдай қалыптасуда. Табиғи шикізат болып табылатын құрылыс материалдарында ғана отандық өндіріс басым (ресурстардың жалпы көлемінің 87,3-100,0%): әк, асбест, табиғи құмдар, әктас, ғаныш, бор, доломит, саз және каолин.

Цемент ресурстары 2011 жылғы қаңтар-қарашада 2010 жылғы тиісті кезеңге қарағанда 9,9%-ға жоғарылады, бұл өндіріс көлемінің (14,5%-ға) артуымен түсіндіріледі. Цемент ресурстарының жалпы көлемінде отандық өндірістің үлесі 88,1% құрады.

	2011 жылғы қаңтар-қараша 2010 жылғы қаңтар-қарашаға			Ресурстардың жалпы көлеміне	
	ресурстар	өндіріс	импорт	экспорт	ішкі нарықта өткізу
Жеңіл автомобильдері	160,4	2,6 есе	148,6	2,2	97,8
Жүк автомобильдері	187,7	173,5	188,6	2,7	97,3
Ішкі киім	2,8 есе	58,9	3,6 есе	27,1	72,9
Сыртқы киім	2,6 есе	125,9	2,8 есе	13,4	86,6
Электр энергия санауыштары	97,2	91,7	104,5	0,2	99,8
Теледидарлар	164,8	85,4	2,2 есе	15,4	84,6
Мақта мата	89,1	53,1	154,6	27,0	73,0
Аяқкиім	5,2 есе	92,9	7,5 есе	16,4	83,6
Ас үй жиһазы	110,8	100,1	125,4	0,0	100,0
Үй ішіндегі құрал-жабдықтар	147,4	190,7	139,1	0,7	99,3

ресурстардың жалпы көлеміне пайызбен

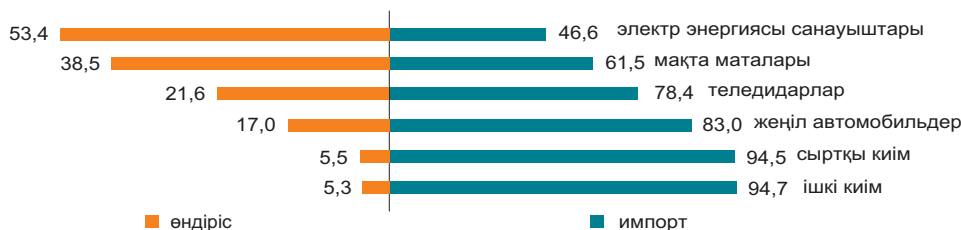

7.3 СЫРТҚЫ САУДА АЙНАЛЫМЫ

(КБК деректері бойынша)

өткен айға пайызбен
 2010 жылғы қараша.....100,3
 2011 жылғы қараша.....130,2

өткен жылғы тиісті айға пайызбен
 2010 жылғы қараша.....116,0
 2011 жылғы қараша.....162,6

өткен жылғы тиісті кезеңге пайызбен
 2010 жылғы қаңтар-қараша.....126,8
 2011 жылғы қаңтар-қараша.....141,8

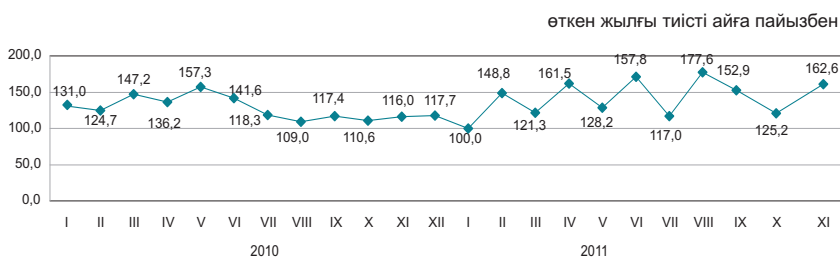

Сыртқы сауда айналымының құрылымы бойынша

2011 жылғы қаңтар-қарашадағы сыртқы сауда айналымы 113,2 млрд. АҚШ долларын құрады (2010 жылғы қаңтар-қарашамен салыстырғанда 41,8% өсті), оның ішінде экспорт – 79,8 млрд. АҚШ доллары (51,7% өсті) және импорт – 33,4 млрд. АҚШ доллары (22,6% өсті).

Экспорт кеден одағы елдерімен 6726,8 млн. АҚШ долларын құрады немесе 2010 жылғы қаңтар-қарашамен салыстырғанда 46,2% көп, импорт – 14704,3 млн. АҚШ доллары (36,9% көп).

	пайызбен	
	2011 жылғы қаңтар-қараша 2010 жылғы қаңтар-қарашаға	2011 жылғы қараша 2011 жылғы қазанға
Сыртқы сауда айналымы	141,8	130,2
оның ішінде экспорт	151,7	137,9
импорт	122,6	116,8

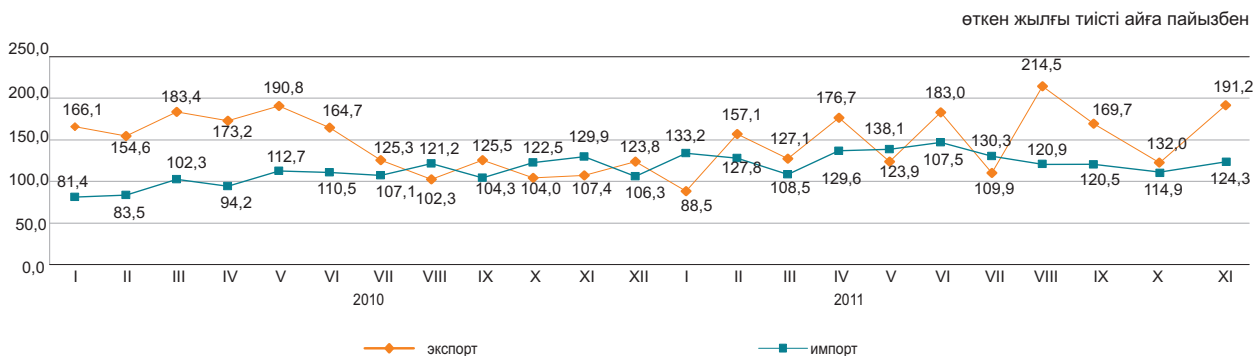

Жекелеген елдер бойынша

қорытындыға пайызбен

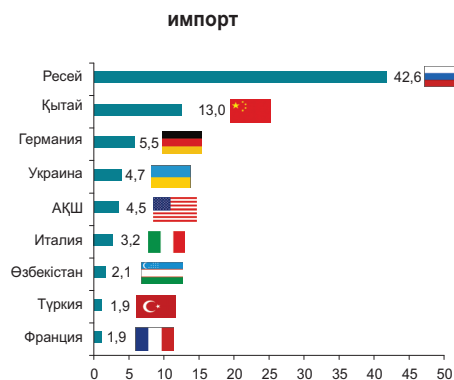
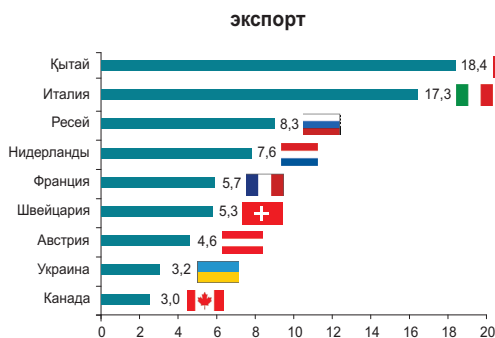

8. ЭКОНОМИКАНЫҢ НАҚТЫ СЕКТОРЫ

8.1 ӨНЕРКӘСІП ӨНДІРІСІ

өткен жылғы тиісті кезеңге пайызбен
 2010 жыл..... 109,6
 2011 жылғы қаңтар-желтоқсан... 103,5

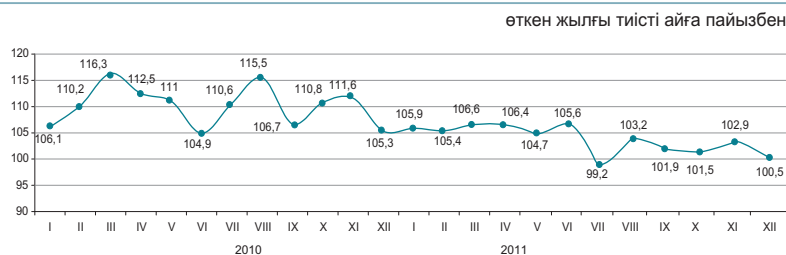

Өнеркәсіп салалары бойынша

2011 жылғы қаңтар-желтоқсан-да өнеркәсіп өнімі 15657,6 млрд. теңгеге, соның ішінде кен өндіру және өңдеу өнеркәсібі салаларында – тиісінше, 10056,2 және 4590,2 млрд. теңгеге, электрмен жабдықтау, газ, бу беру, ауа баптауда – 864,1 млрд. теңгеге, сумен жабдықтау және кәріз жүйесінде – 147,1 млрд. теңгеге өндірілді.

	пайызбен	
	2011 жылғы қаңтар-желтоқсан 2010 жылғы қаңтар-желтоқсанға	Жалпы көлемде үлес салмағы, 2011 жылғы қаңтар-желтоқсан
Өнеркәсіп	103,5	100,0
Кен өндіру өнеркәсібі және карьерлерді қазу	101,3	64,2
Өңдеу өнеркәсібі	106,2	29,4
Электрмен жабдықтау, газ, бу беру және ауа баптау	107,4	5,5
Сумен жабдықтау; кәріз жүйесі, қалдықтардың жиналуын және таратылуын бақылау	104,0	0,9

өткен жылғы тиісті айға пайызбен

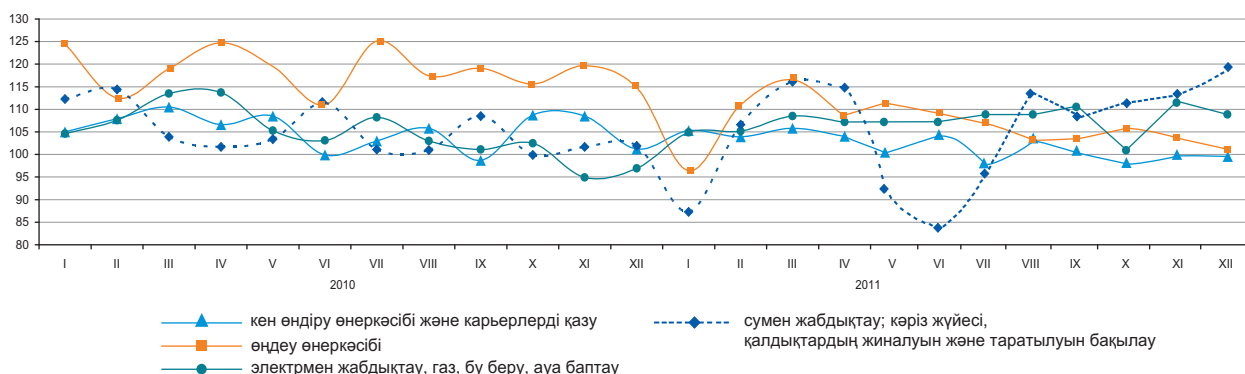

Өңдеу өнеркәсібі салалары бойынша

	2011 жылғы қаңтар-желтоқсан, млрд. теңге	2011 жылғы қаңтар-желтоқсан 2010 жылғы қаңтар-желтоқсанға пайызбен
Өңдеу өнеркәсібі	4 590,2	106,2
Тамақ өнімдерін өндіру	747,4	100,3
Сусындарды өндіру	149,8	97,5
Темекі бұйымдарын өндіру	81,0	105
Тоқыма бұйымдарын өндіру	16,7	79,6
Киім өндіру	13,9	101,2
Жиһаздан басқа ағаштан және тоздан жасалған бұйымдарды өндіру; сабаннан және өруге арналған материалдардан бұйымдар өндіру	10,7	101,6
Қағаз және қағаздан жасалған өнімдерді өндіру	25,3	78,7
Кокс және мұнай өңдеу өнімдерін өндіру	408,5	99,9
Химиялық өнеркәсіп өнімдерін өндіру	142,7	121,5
Резеңке және пластмасса бұйымдарын өндіру	94,3	108,9
Өзге де металл емес минералды өнімдер өндіру	244,7	112,5
Металлургия өнеркәсібі	1 948,6	106,5
Машина жасау	499,3	116,8

Заттай көріністе өнеркәсіп өнімдерін өндіру

	2011 жылғы қаңтар-желтоқсан	2010 жыл
--	-----------------------------	----------

Көмір және лигнит өндіру

Көмір-барлығы, мың тонна	116 343,1	110 929,4
--------------------------	-----------	-----------

Шикі мұнай және табиғи газ өндіру

Мұнай, мың тонна	67 735,4	68 084,4
Газ конденсаты, мың тонна	12 303,7	11 600,4
Табиғи газ, млн. текше метр	39 346,7	37 405,9

Металл кендерін өндіру

Темір кені, мың тонна	51 796,8	50 189,7
Мыс кені, мың тонна	34 491,6	32 038,8
Қорғасын-мырыш кені, мың тонна	7 094,2	6 722,0
Хром қойыртпалары, мың тонна	3 668,2	3 502,1

Тамақ өнімдерін өндіру

Ет, тонна	160 136	157 177
Сүт, тонна	335 946	294 957
Ұн, тонна	3 621 136	3 753 837
Нан, тонна	773 379	736 692
Жарма, тонна	41 365	50 162

Мұнайды қайта өңдеу өнімдерін өндіру

Бензин, мың тонна	2 773,9	2 925,9
Керосин, мың тонна	387,5	490,8
Газойлдер, мың тонна	4 640,9	4 435,7
Мазут, мың тонна	4 294,7	3 805,9

Металлургия өнеркәсібі

Ферроқорытпалар, тонна	1 668 625	1 701 790
Жазық илек, тонна	3 092 223	2 899 808
Тазартылған қорғасын, тонна	111 249	103 400
Мырыш, тонна	319 752	318 858
Тазартылған мыс, тонна	338 346	323 368

Электрмен жабдықтау, газ, бу беру және ауа баптау

Электр энергиясы, млн.кВт. с	85 811,7	82 646,5
Жылу энергиясы, мың Гкал	95 803,8	96 118,2

Сумен жабдықтау, кәріз жүйесі, қалдықтардың жиналуын және таратылуын бақылау

Табиғи су, млн. текше метр	2 720,6	2 778,9
----------------------------	---------	---------

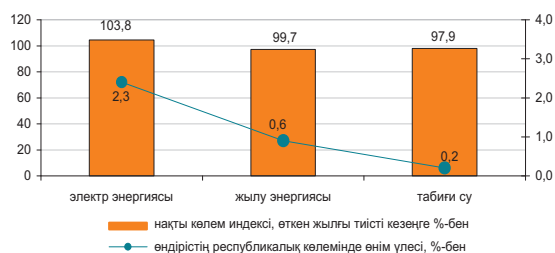
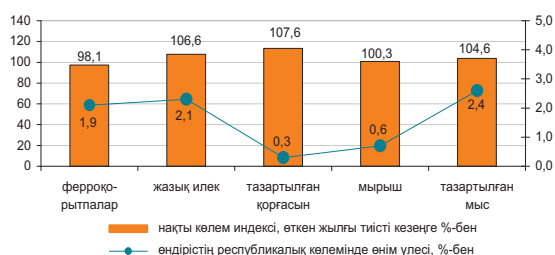
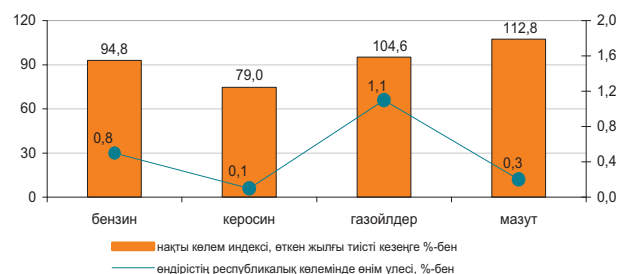
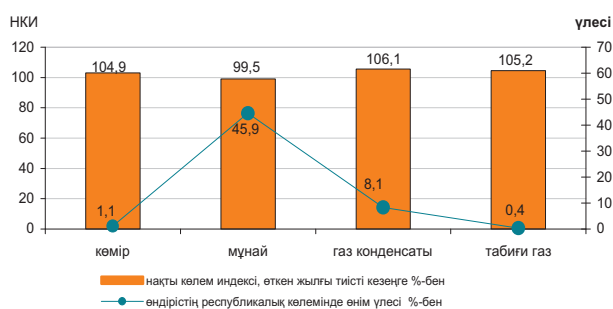

8.2 АУЫЛ ШАРУАШЫЛЫҒЫ

Ауыл шаруашылығы өнімдерінің (қызметтерінің) жалпы шығарылымы

өткен жылғы тиісті кезеңге пайызбен

2010 жыл.....88,3
 2011 жылғы
 қаңтар-желтоқсан.....126,7

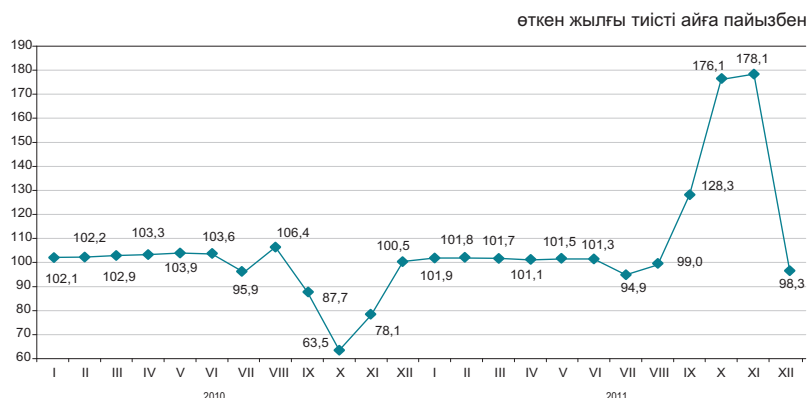

Ауыл шаруашылығы салалары бойынша

Ауыл шаруашылығы өнімдерінің (қызметтерінің) жалпы шығарылымы 2011 жылғы қаңтар-желтоқсанда 2256,6 млрд. теңгені құрады, соның ішінде өсімдік шаруашылығы – 1305,1 млрд. теңге, мал шаруашылығы – 944,1 млрд. теңге, қызметтер – 7,4 млрд. теңге.

	пайызбен	
	2011 жылғы қаңтар-желтоқсан 2010 жылға	2010 жыл 2009 жылға
Ауыл шаруашылығы	126,7	88,3
одан:		
өсімдік шаруашылығының өнімі	158,6	77,4
мал шаруашылығының өнімі	99,3	102,6

	Өлшем бірлігі	2011 жылғы қаңтар-желтоқсан	2010 жылға пайызбен
Ауыл шаруашылығы малдары мен құстарының негізгі түрлерінің саны*			
Ірі қара мал	мың бас	5 705,9	92,4
Қой	мың бас	15 399,4	100,6
Ешкі	мың бас	2 644,0	98,8
Шошқа	мың бас	1 223,3	91,0
Жылқы	мың бас	1 551,1	101,5
Құс	мың бас	32 892,9	100,4
Мал шаруашылығы өнімдерінің негізгі түрлерін өндіру			
Мал мен құстың барлық түрлерінің тірідей салмақта союға өткізілгені	мың тонна	1 653,3	100,3
Сауылған сиыр сүті	мың тонна	5 186,2	97,0
Алынған тауық жұмыртқалары	млн. дана	3 700,9	100,0
Мал мен құстың өнімділігі			
Бір сиырдан сауылған орташа сүт сауымы	кг	2 254	100,0
Бір мекиеннің орташа жұмыртқалағыштығы	дана	216	100,5
Негізгі майлы дақылдардың қолда бары, барлығы*			
одан			
Күнбағыс	мың тонна	261,4	130,1
Шашақты зығыр тұқымдары	мың тонна	205,2	3,4 есе
Рапс	мың тонна	93,2	129,0
Соя бұршақтары	мың тонна	48,7	2,6 есе
Мақсары	мың тонна	36,3	2,5 есе

* 2012 жылғы 1 қаңтарға.

8.3 ҚҰРЫЛЫС

Орындалған құрылыс жұмыстарының көлемі

өткен жылғы тиісті кезеңге пайызбен
 2010 жыл.....102,4
 2011 жылғы
 қаңтар-желтоқсан.....102,7

2011 жылғы қаңтар-желтоқсанда құрылыс жұмыстарының (қызметтерінің) көлемі 2082,9 млрд. теңгені құрады.

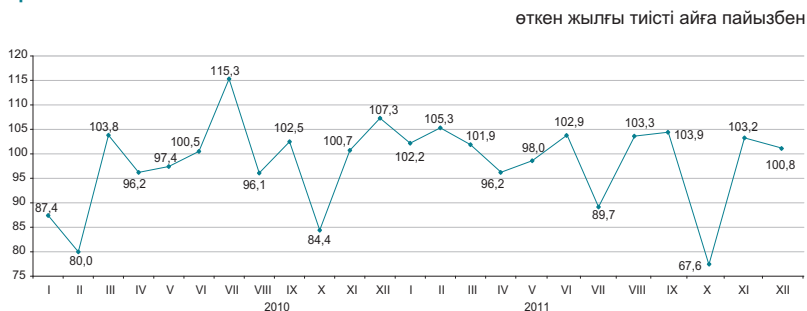

Құрылыс жұмыстарының жеке түрлері

Құрылыс жұмыстарының жалпы көлемінде едәуір үлес салмағының көлемі 567,0 млрд. теңгені құраған ғимараттарды салу көлемі бойынша құрылыс жұмыстары алды.



Құрылыс жұмыстары көлемінің құрылымы

Құрылыс-монтаж жұмыстарының көлемі 2010 жылмен салыстырғанда 4,5%-ға өсіп, 1751,3 млрд. теңгені құрады. Күрделі және ағымдағы жөндеу бойынша құрылыс жұмыстарының көлемі 2010 жылмен салыстырғанда тиісінше 6,6%-ға және 4,2%-ға төмендеді.



Объектілерді пайдалануға беру

2011 жылғы қаңтар-желтоқсанда 29557 жаңа ғимараттардың құрылысы аяқталды, олардың ішінен 25184 тұрғын және 4373 тұрғын емес мақсаттағы ғимараттар. Салынған әлеуметтік-мәдени объектілер:

- жалпы білім беретін мектептер - 65;
- мектепке дейінгі мекемелер - 88;
- амбулаториялық-емханалық мекемелер – 115;
- ауруханалар – 22.

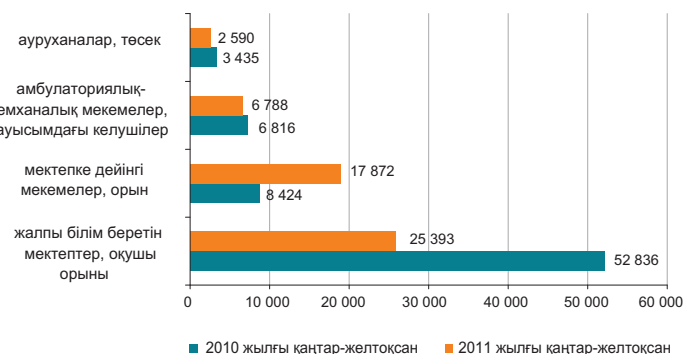

8.4 ТҰРҒЫН ҮЙ ҚҰРЫЛЫСЫ

Тұрғын үй құрылысына салынған инвестициялар

өткен жылғы тиісті кезеңге пайызбен
 2010 жыл.....103,6
 2011 жылғы
 қаңтар-желтоқсан.....119,2

2011 жылғы қаңтар-желтоқсанда тұрғын үй құрылысына 417,1 млрд. теңге салынды. Негізгі капиталға салынған инвестициялардың жалпы көлемінде тұрғын үй құрылысында игерілген қаражаттың үлесі 8,4%-ды құрады.

2011 жылғы қаңтар-желтоқсанда тұрғын үй құрылысының негізгі қаржыландыру көзі үлес салмағы 51,0%-ды құрайтын салушылардың меншікті қаражаты болды.

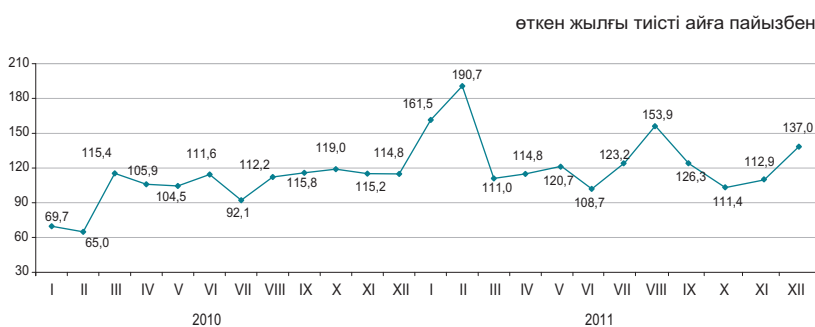

Тұрғын жайларды пайдалануға беру

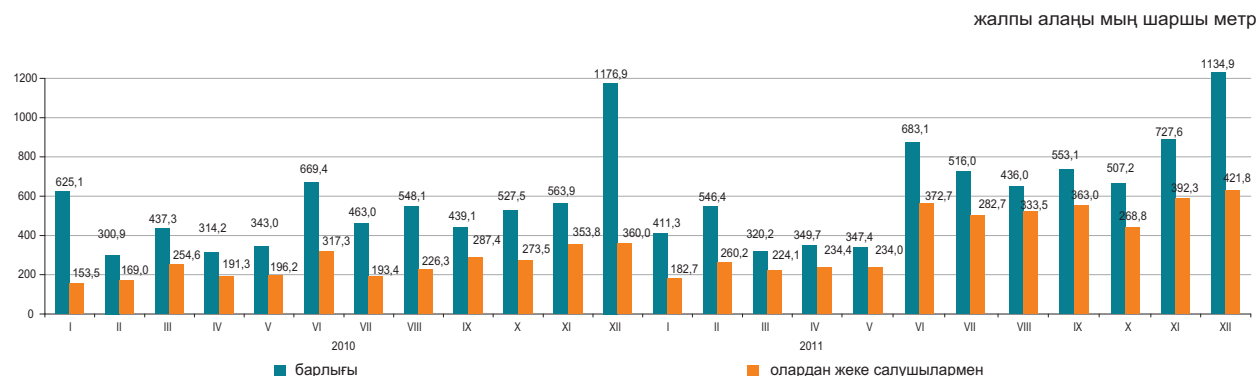

2011 жылғы қаңтар-желтоқсанда пайдалануға берілген тұрғын үйдің жалпы алаңы 6532,9 мың шаршы метрді, оның ішінде халықпен – 3570,3 мың шаршы метрді құрады. Пайдалануға берілген тұрғын үйдің нақты көлем индексі өткен жылғы тиісті кезеңге 101,9%-ды құрады.

2011 жылғы қаңтар-желтоқсанда көп пәтерлі тұрғын үй құрылысының 1 шаршы метрінің орташа нақты құны 87,8 мың теңге және халықпен салынған тұрғын үйдің шаршы метрі 51,7 мың теңгені құрады.

Пайдалануға берілген тұрғын үйдің нақты көлем индексі

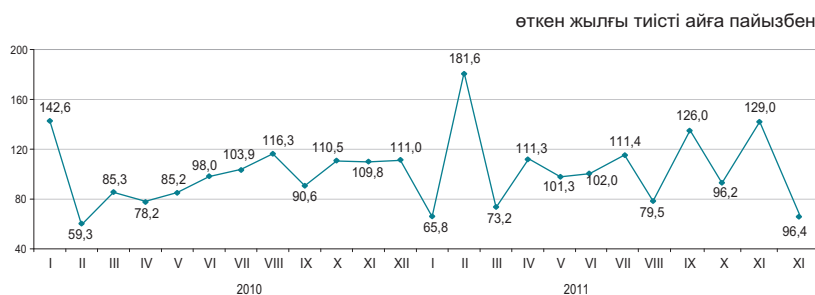

8.5 КӨЛІК

Жүк айналымы

өткен жылға пайызбен	
2009 жыл.....	91,2
2010 жыл.....	114,3
өткен айға пайызбен	
2010 жылғы желтоқсан.....	102,4
2011 жылғы желтоқсан.....	101,9
өткен айға пайызбен	
2010 жылғы желтоқсан.....	118,3
2011 жылғы желтоқсан.....	120,3
тиісті кезеңге пайызбен	
2010 жылғы қаңтар-желтоқсан.....	113,1
2011 жылғы қаңтар-желтоқсан.....	116,6

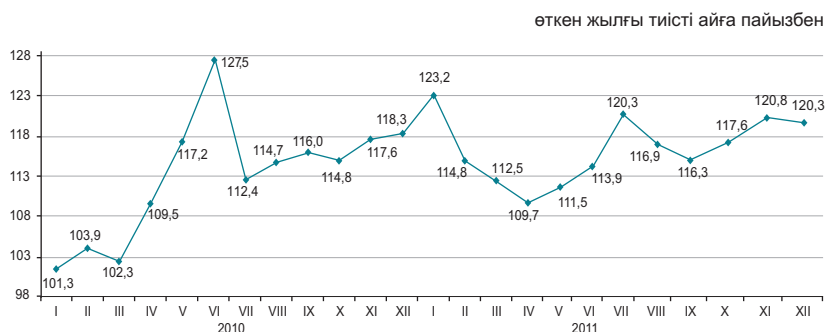

Көлік түрлері бойынша

2011 жылғы желтоқсанда өткен жылғы тиісті кезеңмен салыстырғанда жүк айналымының жоғарылауы (20,3%) теміржол, автомобиль және құбыр көлігіндегі жүк ағымының көбеюіне байланысты болды, олардың үлесі (тиісінше 45,8%, 35% және 18,7%) жүк айналымының көлемінде едәуір.

	Үлес салмағы	2011 жылғы желтоқсан 2011 жылғы қарашаға	2011 жылғы желтоқсан 2010 жылғы желтоқсанға
Жүк айналымы оның ішінде:	100,0	101,9	120,3
темір жол	45,8	101,1	109,1
құбыр	18,7	100,0	104,2
автомобиль	35,0	104,6	152,4
теңіз	0,52	79,1	193,7
әуе	0,02	90,7	87,7
өзен	-	-	-

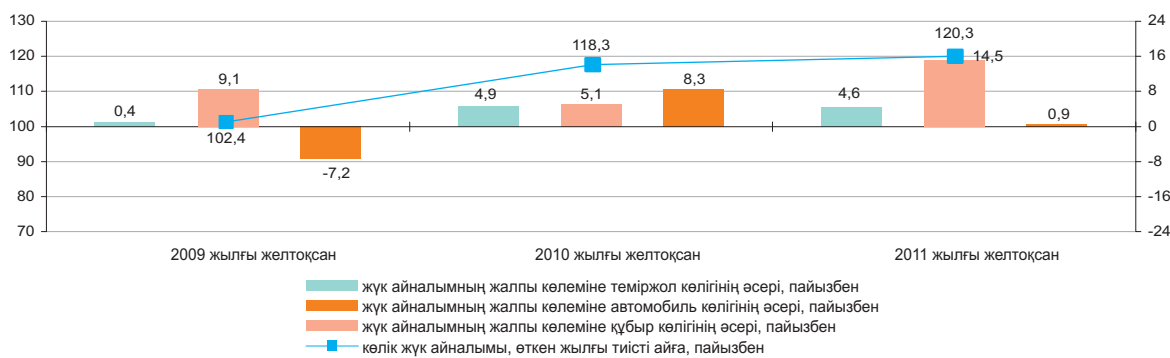

Көлік түрлері бойынша негізгі көрсеткіштері

	Жүк тасымалдау, мың тонна		Жүк айналымы млн. ткм	
	2011 жылғы қаңтар-желтоқсан	2011 жылғы қаңтар-желтоқсан 2010 жылғы қаңтар-желтоқсанға пайызбен	2011 жылғы қаңтар-желтоқсан	2011 жылғы қаңтар-желтоқсан 2010 жылғы қаңтар-желтоқсанға пайызбен
Көліктің барлық түрлері	2 964 963,5	122,0	444 363,0	116,6
оның ішінде:				
темір жол	277 150,0	104,3	219 739,8	104,3
автомобиль	2 475 481,9	125,6	121 034,9	150,9
құбыр	206 663,3	110,5	100 231,1	115,4
оның ішінде:				
мұнай	107 439,3	109,4	61 946,9	104,3
газ	99 224,0	111,7	38 284,2	139,5
теңіз	4 557,0	97,9	3 189,7	104,4
әуе	29,4	100,9	89,1	94,8
өзен	1 082,0	96,7	78,5	98,8

Жолаушылар айналымы

өткен жылға пайызбен
 2009 жыл.....102,7
 2010 жыл.....113,9

өткен айға пайызбен
 2010 жылғы желтоқсан.....101,7
 2011 жылғы желтоқсан.....101,9*

тиісті айға пайызбен
 2010 жылғы желтоқсан.....113,2
 2011 жылғы желтоқсан.....129,7*

тиісті кезеңге пайызбен
 2010 жылғы
 қаңтар-желтоқсан.....113,8
 2011 жылғы
 қаңтар-желтоқсан.....126,8*

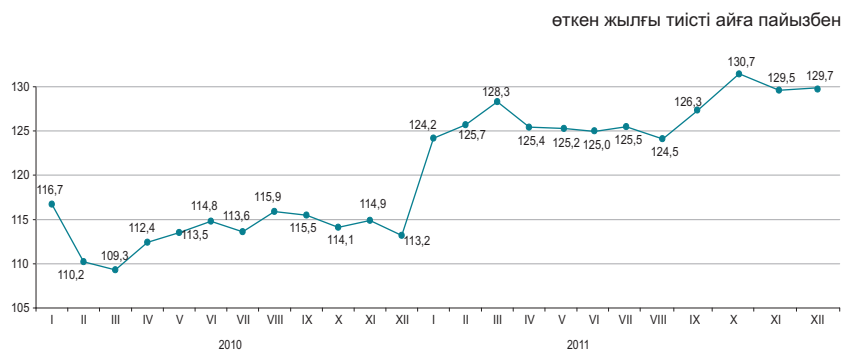

Көлік түрлері бойынша

2011 жылғы желтоқсанда өткен жылғы тиісті кезеңмен салыстырғанда жолаушылар айналымының артуы (29,7%) автомобиль және теміржол көлігінде жолаушылар ағымының өсуіне байланысты болды. Және де жолаушылар айналымының өсуіне Алматы қаласында метрополитеннің іске қосылуы оңды әсер етті.

	Улес салмағы	2011 жылғы желтоқсан 2011 жылғы қарашаға	2011 жылғы желтоқсан 2010 жылғы желтоқсанға
Жолаушылар айналымы	100,0	101,9	129,7
оның ішінде:			
автомобиль	88,6	101,1	131,1
темір жол	8,0	110,5	117,9
әуе	3,3	102,0	122,3
электр	0,14	101,4	109,4
өзен	-	-	-

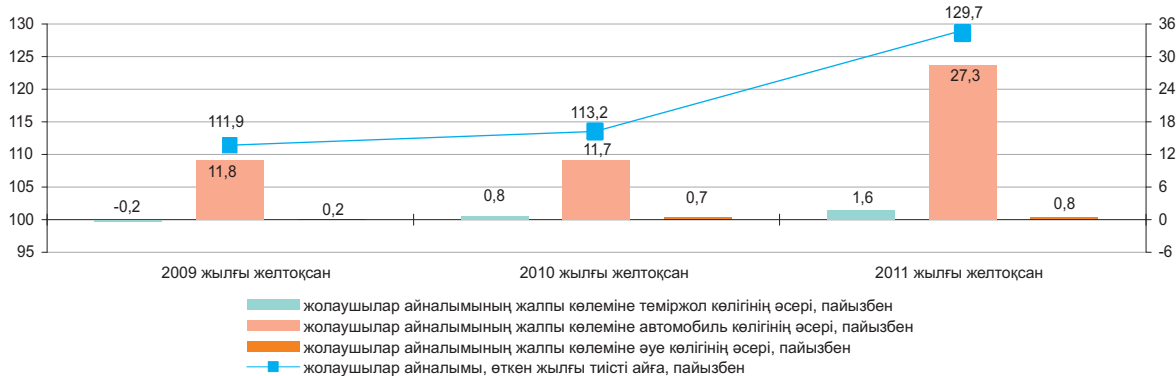

Көлік түрлері бойынша негізгі көрсеткіштері

	Жолаушылар тасымалдау, мың адам		Жолаушылар айналымы, млн жкм	
	2011 жылғы қаңтар-желтоқсан	2011 жылғы қаңтар-желтоқсан 2010 жылғы қаңтар-желтоқсанға, пайызбен	2011 жылғы қаңтар-желтоқсан	2011 жылғы қаңтар-желтоқсан 2010 жылғы қаңтар-желтоқсанға, пайызбен
Көліктің барлық түрлері	16 643 753,9	126,3	188 325,5	126,8
оның ішінде:				
темір жол	19 890,5	104,0	16 482,8	104,3
автомобиль	16 542 518,0	126,5	163 660,9	130,1
әуе	4 111,5	120,9	7 859,1	120,6
электр	76 413,1	96,1	315,4	97,2
өзен	112,6	104,1	1,9	55,6

* Жолаушыларды метрополитенмен тасымалдау есепке алынған.

8.6 ПОЧТАЛЫҚ ЖӘНЕ КУРЬЕРЛІК ҚЫЗМЕТ. БАЙЛАНЫС

Почталық және курьерлік қызмет

өткен жылға пайызбен	
2009 жыл.....	89,4
2010 жыл.....	118,1
өткен айға пайызбен	
2010 жылғы желтоқсан.....	106,3
2011 жылғы желтоқсан.....	101,6
тиісті айға пайызбен	
2010 жылғы желтоқсан.....	105,7
2011 жылғы желтоқсан.....	121,9
тиісті кезеңге пайызбен	
2010 жылғы қаңтар-желтоқсан.....	107,9
2011 жылғы қаңтар-желтоқсан.....	119,1

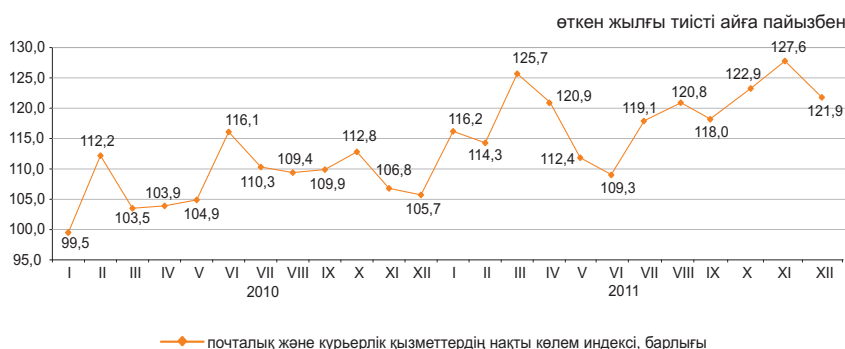

Байланыс

өткен жылға пайызбен	
2009 жыл.....	103,9
2010 жыл.....	108,1
өткен айға пайызбен	
2010 жылғы желтоқсан.....	99,4
2011 жылғы желтоқсан.....	112,1
тиісті айға пайызбен	
2010 жылғы желтоқсан.....	103,7
2011 жылғы желтоқсан.....	130,4
тиісті кезеңге пайызбен	
2010 жылғы қаңтар-желтоқсан.....	105,0
2011 жылғы қаңтар-желтоқсан.....	118,7

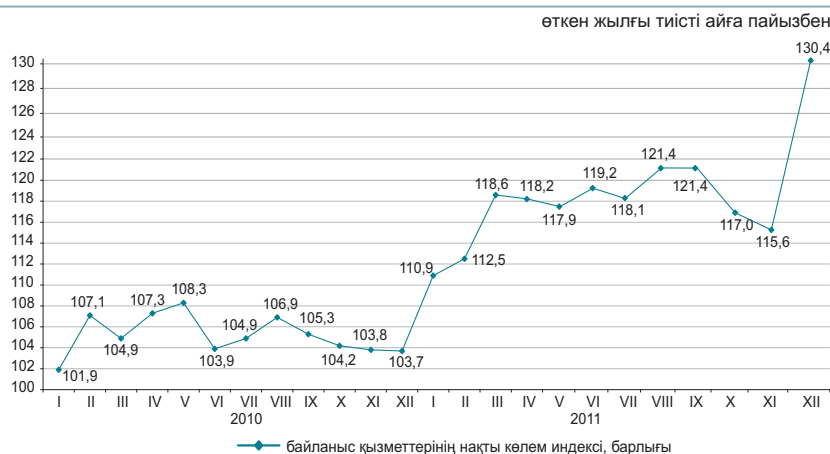

Байланыс қызметтерінің түрлері бойынша

2011 жылғы қаңтар-желтоқсанда байланыс қызметтерінен түскен табыстардың өсуі жедел әрекетті байланыс қызметтерінен және Интернет қызметтерінен түскен табыстардың өсуінен болды, олардың үлес салмағы байланыс қызметтерінен түскен табыстардың жалпы көлемінің тиісінше 54,2% және 15,1%-ын құрады.

	Үлес салмағы	2011 жылғы қаңтар-желтоқсан, млн. теңге	2011 жылғы желтоқсан 2011 жылғы қарашаға	2011 жылғы желтоқсан 2010 жылғы желтоқсанға	2011 жылғы қаңтар-желтоқсан 2010 жылғы қаңтар-желтоқсанға
Байланыс қызметтерінен түскен табыстар, барлығы	100,0	555 898,4	112,1	130,4	118,7
Жедел әрекетті байланыс	54,2	301 271,5	113,2	122,3	113,4
Интернет	15,1	83 875,9	103,2	166,8	163,2
Өзге де байланыс қызметтері	11,1	61 723,3	126,9	174,0	125,7
Қалааралық телефон байланысы	8,1	45 029,3	99,6	98,4	108,2
Жергілікті телефон байланысы	7,1	39 682,0	100,7	97,7	98,7
Деректерді табыстау	2,4	13 242,0	152,7	194,5	125,2
Сымсыз желілері және спутник, кабельді инфрақұрылым арқылы бағдарламаларды тарату	2,0	11 074,4	102,1	121,4	126,0
Жалпы табыстардан-халыққа байланыс қызметтерін көрсетуден	66,5	369 640,8	111,1	110,0	119,7

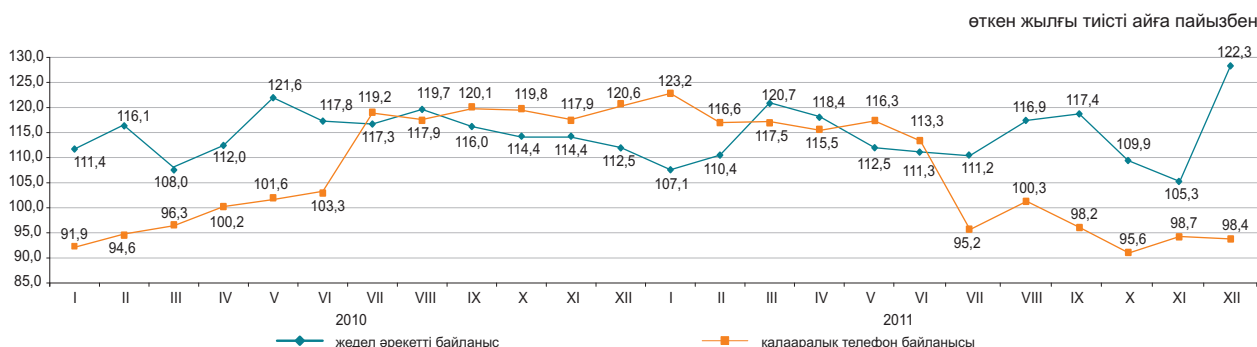

8.7 ШАҒЫН ЖӘНЕ ОРТА КӘСІПкерлік МОНИТОРИНГІ

ШОК субъектілерінің саны

өткен жылғы тиісті кезеңге пайызбен
 2011 жылғы 1 қаңтарға.....101,3
 2012 жылғы 1 қаңтарға.....113,2

Жұмыспен қамтылғандар саны

өткен жылғы тиісті кезеңге пайызбен
 2011 жылғы 1 қаңтарға.....101,3
 2012 жылғы 1 қаңтарға.....102,5

Өнім шығарылымы

өткен жылғы тиісті кезеңге пайызбен
 2010 жылғы
 қаңтар-желтоқсан.....101,9
 2011 жылғы
 қаңтар-желтоқсан.....102,9

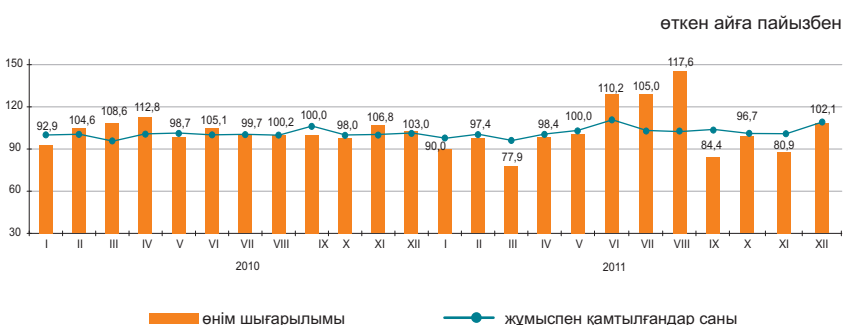

ШОК қызметінің көрсеткіштері құрылымы

2011 жылғы қаңтар-желтоқсанда ШОК субъектілерінің өнім (тауарлар мен қызмет көрсетулер) шығарылымы 8105,1 млрд. теңгені құрады.

Нарықтағы белсенді жұмыс істейтін ШОК субъектілерінің саны 2012 жылғы 1 қаңтарға 748,8 мың бірлікті құрады.

ШОК-та жұмыспен белсенді қамтылғандар саны 2012 жылғы 1 қаңтарға 2674 мың адамды құрады.

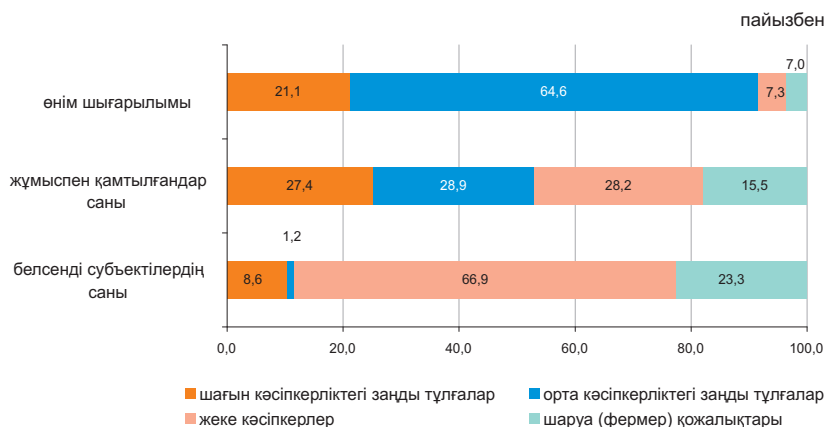

ШОК субъектілері

Дербес шоттардың негізінде қалыптасқан ҚМ СК деректері бойынша, жұмыс істейтін дара кәсіпкерлердің ең көп саны Алматы қаласында (12,4%), Оңтүстік Қазақстан (11,6%), Алматы (10,5%), Шығыс Қазақстан (жалпы санынан 9,3%) облыстарында шоғырланған.

Статистикалық тіркелімнің деректері бойынша белсенді жұмыс істейтін шаруа (фермер) қожалықтарының едәуір саны Оңтүстік Қазақстан (34,6%), Алматы (29,3%), Жамбыл (8,9%) және Шығыс Қазақстан (8,3%) облыстарында белгіленген.

	Жұмыспен қамтылғандар саны	Өнім шығарылымы
	2012 жылғы 1 қаңтарға 2011 жылғы 1 қаңтарға пайызбен	2011 жылғы қаңтар-желтоқсан 2010 жылғы қаңтар-желтоқсанға пайызбен
Барлығы	102,5	102,9
Шағын кәсіпкерліктегі заңды тұлғалар	98,1	94,4
Орта кәсіпкерліктегі заңды тұлғалар	103,4	101,6
Дара кәсіпкерлер	109,5	109,4
Шаруа (фермер) қожалықтары	97,2	129,2

ШОК секторының дамуы

2010 жылғы тиісті кезеңмен салыстырғанда 2011 жылғы қаңтар-желтоқсанда ШОК субъектілерінің өнім (тауарлар мен қызмет көрсетулер) шығарылымының көбеюі барлық облыстарда байқалды.

Өнім шығарылымының өзгеруі

өткен жылғы тиісті кезеңге пайызбен, өсуі +

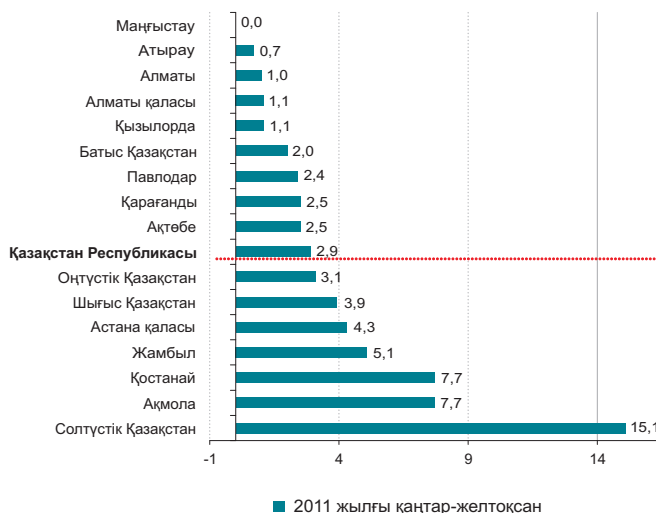

Кейбір салалардың ШОК субъектілерімен өнім шығарылымындағы үлесі

	пайызбен	
	2010 жылғы қаңтар-желтоқсан	2011 жылғы қаңтар-желтоқсан
Барлығы	100,0	100,0
Ауыл, орман және балық шаруашылығы	8,0	10,4
Өнеркәсіп	21,7	23,7
Құрылыс	21,6	18,0
Көтерме және бөлшек сауда; автомобильдерді және мотоциклдерді жөндеу	18,6	20,1
Жылжымайтын мүлікпен жасалатын операциялар	3,0	2,8
Басқа да салалар	27,1	25,0

ШОК белсенді жұмыс істейтін субъектілері сандарының өзгеруі

өткен жылғы тиісті күнге пайызбен

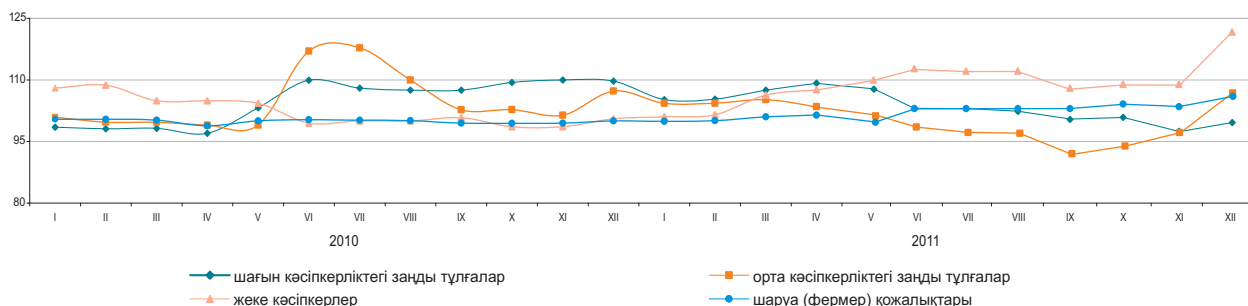

2012 жылғы 1 қаңтарға ШОК субъектілерінің саны

	Тіркелген ШОК субъектілерінің барлығы	оның ішінде			Белсенді жұмыс істеп тұрған ШОК субъектілерінің барлығы	оның ішінде		
		ШОК заңды тұлғалары	жеке кәсіпкерлер*	шаруа (фермер) қожалықтары		ШОК заңды тұлғалары	жеке кәсіпкерлер*	шаруа (фермер) қожалықтары
Қазақстан Республикасы	1 344 045	229 145	924 373	190 527	748 840	73 485	500 629	174 726
Ақмола	53 772	6 997	42 457	4 318	29 541	2 471	23 036	4 034
Ақтөбе	50 218	9 060	36 694	4 464	30 841	4 023	22 544	4 274
Алматы	152 180	10 967	90 058	51 155	109 019	5 119	52 774	51 126
Атырау	49 216	7 170	40 149	1 897	27 662	2 635	23 373	1 654
Батыс Қазақстан	37 973	4 691	29 294	3 988	24 293	1 929	18 755	3 609
Жамбыл	60 631	5 521	38 758	16 352	36 142	1 685	18 933	15 524
Қарағанды	84 487	15 686	62 121	6 680	48 989	5 264	37 701	6 024
Қостанай	69 332	7 934	55 498	5 900	38 481	3 184	29 867	5 430
Қызылорда	36 459	4 625	29 360	2 474	18 653	2 051	15 393	1 209
Маңғыстау	41 982	7 868	32 692	1 422	24 030	3 344	19 691	995
Оңтүстік Қазақстан	230 881	20 328	140 363	70 190	124 113	5 763	57 937	60 413
Павлодар	51 037	8 919	38 594	3 524	27 111	2 851	21 379	2 881
Солтүстік Қазақстан	35 884	5 216	27 400	3 268	22 067	2 170	16 772	3 125
Шығыс Қазақстан	113 268	12 973	85 469	14 826	66 558	5 548	46 588	14 422
Астана қ.	87 427	28 664	58 749	14	40 755	6 910	33 844	1
Алматы қ.	189 298	72 526	116 717	55	80 585	18 538	62 042	5

* Қазақстан Республикасы Қаржы министрлігі Салық комитетінің деректері.

8.8 ІСКЕРЛІК ЖӘНЕ ТҰТЫНУШЫЛЫҚ БЕЛСЕНДІЛІК

Кәсіпкерліктің сенімділік индексі

пайызбен		
	Өнеркәсіп	Сауда
2010 жыл		
I тоқсан	+4	+10
II тоқсан	+8	+11
III тоқсан	+13	+12
IV тоқсан	+15	+12
2011 жыл		
I тоқсан	+12	+10
II тоқсан	+15	+5
III тоқсан	+15	+4
IV тоқсан	+10	+5

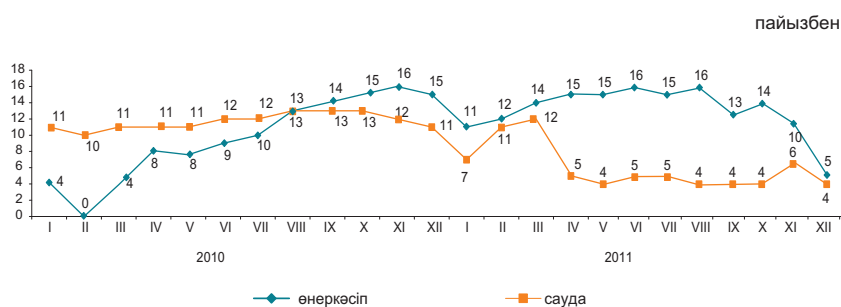

2011 жылғы желтоқсанда сұралған өнеркәсіп кәсіпорындарының іскерлік белсенділігін сипаттайтын кәсіпкерліктің сенімділік индексі өткен аймен салыстырғанда 5 пайыздық тармаққа азайып, (+5)% құрады.

Жақындағы 2-3 айда сұралған кәсіпорындардың іскерлік белсенділігінің өсуі күтіледі.

2011 жылғы желтоқсанда 83% кәсіпорындардың басшылары өз экономикалық жағдайын «жақсы» және «қанағаттанарлық» деп сипаттаған (2011 жылғы қараша - 82%). Соның өзінде 2012 жылғы ақпанға дейін ағымдағы уақытпен салыстырғанда, (66)% өзгеріссіз, (17)% жақсаруын және (14)% кәсіпорын өзінің қаржылық-шаруашылық қызметінің нашарлайтындығын күтеді.

	Кәсіпорындар зерттелді, бірлік	Кәсіпкерлік сенімділік индексі, %	
		2010 жылғы желтоқсан	2011 жылғы желтоқсан
		Өнеркәсіп	855
Кен өндіру	107	+17	+1
Өңдеу	589	-6	0
Электрмен жабдықтау, сумен жабдықтау	159	+18	+30
Сауда	1500	+13	+4
Көтерме	863	+11	+4
Бөлшек	625	+9	+5
Сауда делдалдығы	12	-10	-23

Тұтынушылық белсенділікті бағалау

2011 жылғы желтоқсанда 1600 респонденттерді - қала және ауыл халқының өкілдерінің, фирмалар мен банктердің, мемлекеттік мекемелер мен ұйымдардың қызметкерлері, үй шаруасындағы әйелдер және зейнеткерлердің және т.с.с. кезекті зерттеуі өткізілді. Зерттеудің негізгі мақсаты - ел экономикасындағы және жеке үй шаруашылығындағы өзгерістер туралы тұтынушылардың субъективті пікірлерін анықтау. Бұдан басқа, зерттеу нәтижелері тұтынушылардың ұзақ пайдаланылатын тауарларды сатып алу тілегі туралы ақпаратты береді.

	пайызбен	
	2010 жылғы желтоқсан	2011 жылғы желтоқсан
Тұтынушылардың сезіну индексі	+13	+20
Экономикалық ахуал индексі	+14	+19
Сатып алу тілегінің индексі	+11	+20

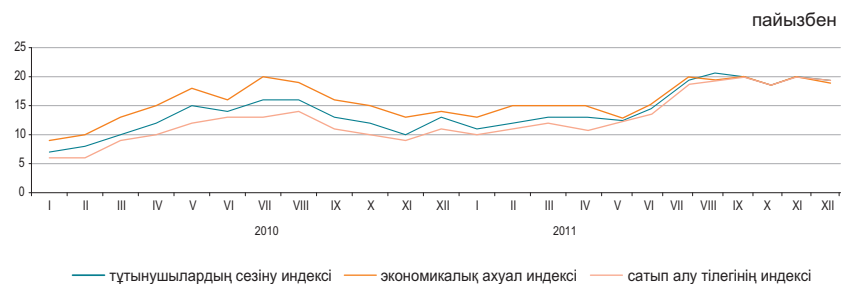

	пайызбен			
	Елдегі экономикалық ахуал		Үй шаруашылығындағы ақша жинақтары	
	2009 жылғы желтоқсан-2010 жылғы желтоқсан	2010 жылғы желтоқсан-2011 жылғы желтоқсан	2009 жылғы желтоқсан-2010 жылғы желтоқсан	2010 жылғы желтоқсан-2011 жылғы желтоқсан
Жақсару	27	34	30	34
Нашарлау	18	14	19	14
Жақсаруды күту	30	32	13	15
Нашарлауды күту	16	14	15	13

«Тұтынушылардың сезіну индексі» сұралған респонденттердің ел экономикасында соңғы 12 ай ішінде болған өзгерістер туралы өзіндік пікірін көрсетеді.

«Экономикалық ахуал индексі» тұтынушылардың келесі 12 айда елде болатын экономикалық жағдай туралы өзіндік пікірін көрсетеді

«Сатып алу тілегінің индексі» респонденттердің меншікті үй шаруашылығындағы қаржы-экономикалық жағдайын көрсетеді және үй шаруашылықтарының ұзақ пайдаланатын тауарларға сұраныс индикаторы болып табылады.

9. ҚАРЖЫ ЖҮЙЕСІ

9.1 МЕМЛЕКЕТТІК ҚАРЖЫ

(ҚМ деректері бойынша)

2011 жылғы қаңтар-қараша млрд. теңге

Табыстар	4 931,4
Шығындар	4 661,2
Таза бюджеттік несиелеу	102,8
Қаржы активтерімен жасалатын операциялар бойынша сальдо	358,9
Бюджет тапшылығы (профициті)	-191,5

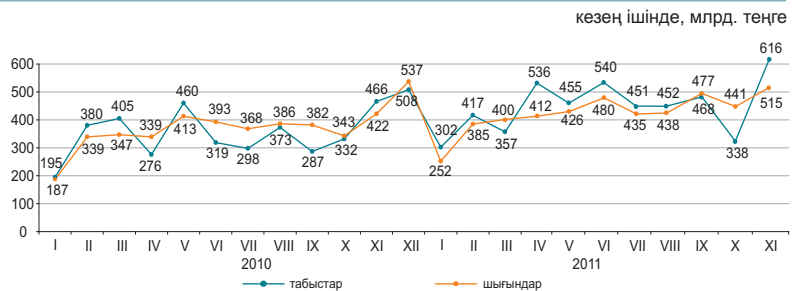

2011 жылғы қаңтар-қарашадағы бюджет табыстары

	Мемлекеттік бюджет			Республикалық бюджет			Жергілікті бюджет		
	млрд. теңге	үлес салмағы, пайызбен	2011 жылғы қаңтар-қараша 2010 жылғы қаңтар-қарашаға, пайызбен	млрд. теңге	үлес салмағы, пайызбен	2011 жылғы қаңтар-қараша 2010 жылғы қаңтар-қарашаға, пайызбен	млрд. теңге	үлес салмағы, пайызбен	2011 жылғы қаңтар-қараша 2010 жылғы қаңтар-қарашаға, пайызбен
Табыстар	4 931,4	100,0	130,1	4 110,0	100,0	129,2	2 451,7	100,0	110,0
Салық түсімдері	3 613,9	73,3	139,4	2 731,1	66,5	150,4	882,9	36,0	113,8
Салықтық емес түсімдер	114,7	2,3	119,9	92,3	2,2	141,1	22,6	0,9	73,7
Негізгі капиталды сатудан түскен түсімдер	42,8	0,9	79,4	14,0	0,3	62,6	28,8	1,2	91,4
Трансферттер түсімдері	1 160,0	23,5	110,5	1 272,6	31,0	99,6	1 517,4	61,9	109,1

2011 жылғы қаңтар-қарашадағы мемлекеттік бюджеттің салық түсімдері

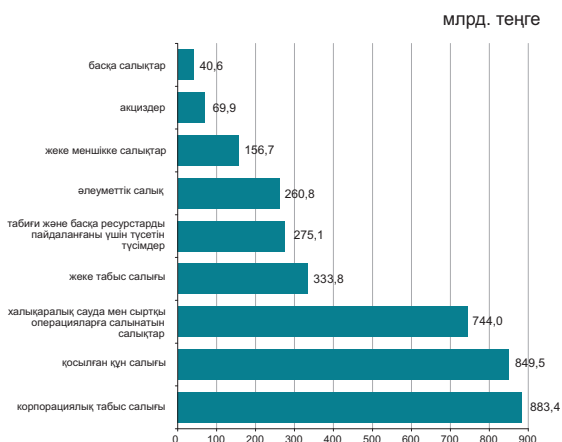

пайызбен

	Үлес салмағы	2011 жылғы қаңтар-қараша 2010 жылғы қаңтар-қарашаға
Салықтық түсімдер	100,0	139,4
Корпорациялық табыс салығы	24,4	131,9
Қосылған құн салығы	23,5	129,2
Жеке табыс салығы	9,2	119,0
Халықаралық сауда мен сыртқы операцияларға салынатын салықтар	20,6	232,5
Әлеуметтік салық	7,2	115,5
Табиғи және басқа ресурстарды пайдаланғаны үшін түсетін түсімдер	7,6	136,8
Жеке меншікке салықтар	4,4	107,9
Акциздер	1,9	124,6
Басқа салықтар	1,2	114,9

2011 жылғы қаңтар-қарашадағы бюджет шығындары

	Мемлекеттік бюджет			Республикалық бюджет			Жергілікті бюджет		
	млрд. теңге	үлес салмағы, пайызбен	2011 жылғы қаңтар-қараша 2010 жылғы қаңтар-қарашаға, пайызбен	млрд. теңге	үлес салмағы, пайызбен	2011 жылғы қаңтар-қараша 2010 жылғы қаңтар-қарашаға, пайызбен	млрд. теңге	үлес салмағы, пайызбен	2011 жылғы қаңтар-қараша 2010 жылғы қаңтар-қарашаға, пайызбен
Шығындар	4 661,2	100,0	118,9	4 047,0	100,0	117,1	2 244,5	100,0	107,7
Жалпы сипаттағы мемлекеттік қызмет көрсетулер	246,3	5,3	130,3	179,4	4,4	136,9	67,0	3,0	115,2
Қорғаныс	209,1	4,5	114,8	198,7	4,9	112,6	11,8	0,5	151,6
Қоғамдық тәртіп, қауіпсіздік құқықтық, соттық, қылмыстық-орындаушылық қызмет	384,3	8,2	120,6	312,7	7,7	117,4	75,4	3,4	123,7
Білім беру	852,3	18,3	123,8	250,3	6,2	113,1	691,2	30,8	120,8
Денсаулық сақтау	541,7	11,6	112,3	327,1	8,1	101,3	318,9	14,2	107,8
Әлеуметтік көмек және әлеуметтік қамсыздандыру	1 045,4	22,4	125,1	965,8	23,9	124,8	85,3	3,8	96,4
Басқа шығындар	1 382,1	29,7	113,0	1 813,0	44,8	115,9	994,9	44,3	99,5

9.2 АҚША-КРЕДИТ СТАТИСТИКАСЫ

(ҰБ деректері бойынша)

Ақша базасы (резервтік ақшалар)

кезең соңына, млрд. теңге
 2010 жылғы қараша.....2 372,6
 2011 жылғы қараша.....2 964,3

өткен айға пайызбен
 2010 жылғы қараша.....86,5
 2011 жылғы қараша.....96,7

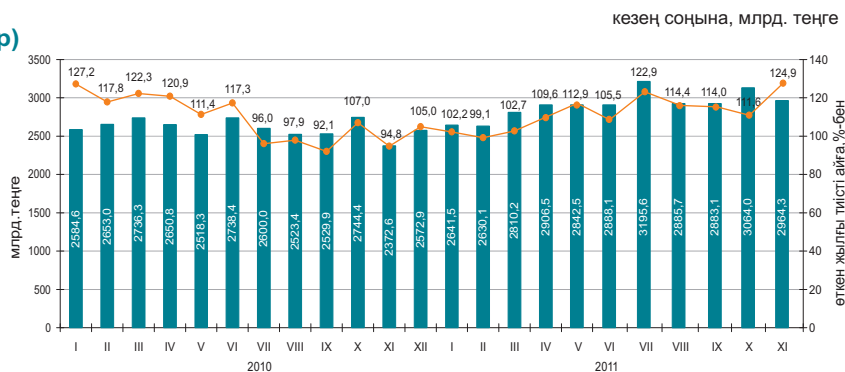

Ақша агрегаттары

	2010											
	I	II	III	IV	V	VI	VII	VIII	IX	X	XI	XII
M0	874,6	882,5	898,2	957,6	990,6	1 034,0	1 072,3	1 069,8	1 086,5	1 096,0	1 074,8	1 148,5
M1	2 536,6	2 595,2	2 707,1	2 788,7	2 641,8	2 863,8	2 830,4	2 960,5	3 082,2	3 161,6	2 970,5	3 139,3
M2	5 393,5	5 544,5	5 709,7	5 914,1	6 015,6	6 124,5	6 300,5	6 367,1	6 581,7	6 693,1	6 615,3	6 622,6
M3	7 495,2	7 650,1	7 758,5	8 009,0	8 050,5	8 287,9	8 402,5	8 424,7	8 411,1	8 660,0	8 526,2	8 546,4

	2011										
	I	II	III	IV	V	VI	VII	VIII	IX	X	XI
M0	1 094,8	1 091,6	1 097,1	1 124,8	1 142,7	1 191,7	1 234,2	1 254,1	1 260,7	1 260,2	1 234,7
M1	3 112,6	3 137,1	3 440,7	3 489,8	3 519,1	3 684,1	3 867,0	3 673,6	3 704,0	3 627,0	3 537,3
M2	6 649,8	6 802,8	7 167,2	7 252,5	7 209,4	7 569,0	8 014,4	7 769,6	8 006,9	7 910,0	7 754,9
M3	8 608,6	8 605,7	8 923,9	9 016,1	8 968,2	9 360,2	9 741,6	9 514,3	9 821,0	9 818,5	9 607,0

Теңгенің негізгі валюталарға ресми айырбастау бағамдары

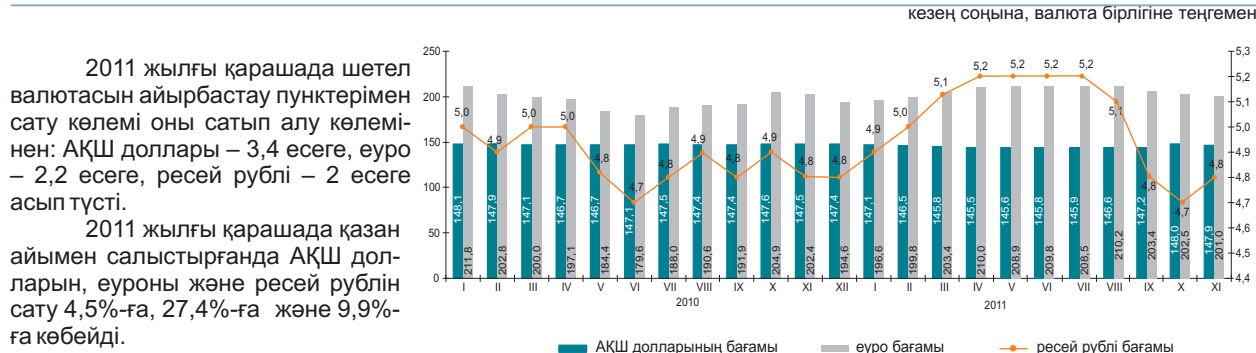

9.3 АҚША-КРЕДИТ ЖҮЙЕСІНІҢ КРЕДИТТЕРІ МЕН ДЕПОЗИТТЕРІ

Екінші деңгейлі банктер кредиттері

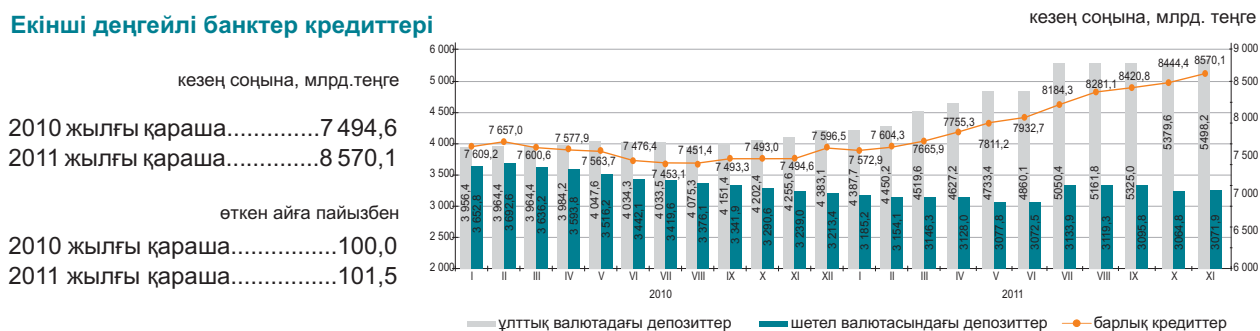

Шағын кәсіпкерлік субъектілеріне екінші деңгейлі банктердің берген кредиттері

2011 жылғы қарашада шағын кәсіпкерлік субъектілеріне кредит беру өткен аймен салыстырғанда 0,5%-ға төмендеді. Берілген кредиттердің сомасы 1343,0 млрд. теңгені құрады немесе экономикаға кредиттің жалпы көлемінің 15,7%. Берілген кредиттердің едәуір сомасы саудаға (жалпы көлемнің үлесі – 32,1%), құрылысқа (17,4%) және өнеркәсіпке (14,5%) келеді.

	2011 жылғы қараша			2010 жылғы қараша		
	млрд. теңге	үлес салмағы, пайызбен	2011 жылғы қараша 2010 жылғы қарашаға, пайызбен	млрд. теңге	үлес салмағы, пайызбен	2010 жылғы қараша 2009 жылғы қарашаға, пайызбен
Кредиттер-барлығы	1 343,0	100,0	102,6	1 308,7	100,0	74,3
Өнеркәсіп	194,8	14,5	152,1	128,1	9,8	67,3
Ауыл шаруашылығы	50,7	3,8	72,3	70,1	5,4	70,2
Құрылыс	234,2	17,4	126,7	185,0	14,1	66,5
Көлік	38,2	2,9	101,9	37,5	2,9	88,7
Байланыс	17,6	1,3	131,0	13,4	1,0	62,8
Сауда	431,4	32,1	82,9	520,1	39,7	71,6
Басқа салалар	376,1	28,0	106,1	354,5	27,1	88,2

Кредит рыногы

Заңды тұлғаларға кредиттер беру 2011 жылғы қарашада өткен айға қарағанда 1,6%-ға өсті және 6255,8 млрд. теңге құрады, жеке тұлғаларға – 1,1%-ға өсті және 2314,3 млрд. теңге құрады.

Кредиттердің жалпы сомасында ұзақ мерзімді кредиттер 81,3% (6969,6 млрд. теңге), қысқа мерзімді кредиттер - 18,7% (1600,5 млрд. теңге) құрады.

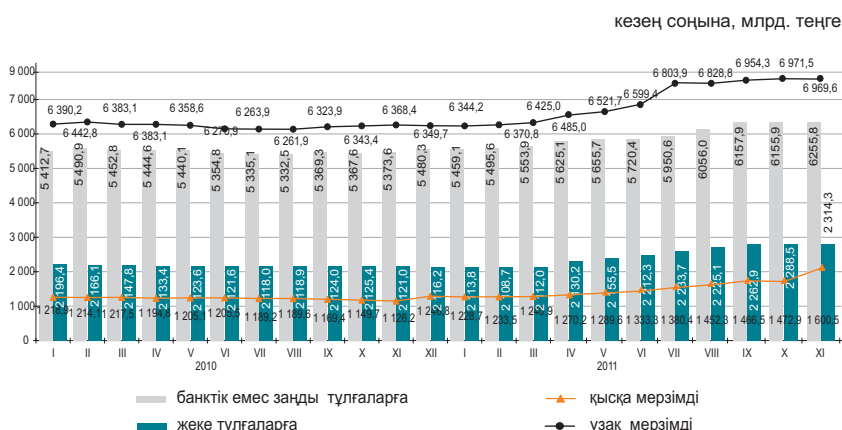

Кредиттеу объектілері бойынша банкілер кредиттерінің құрылымы

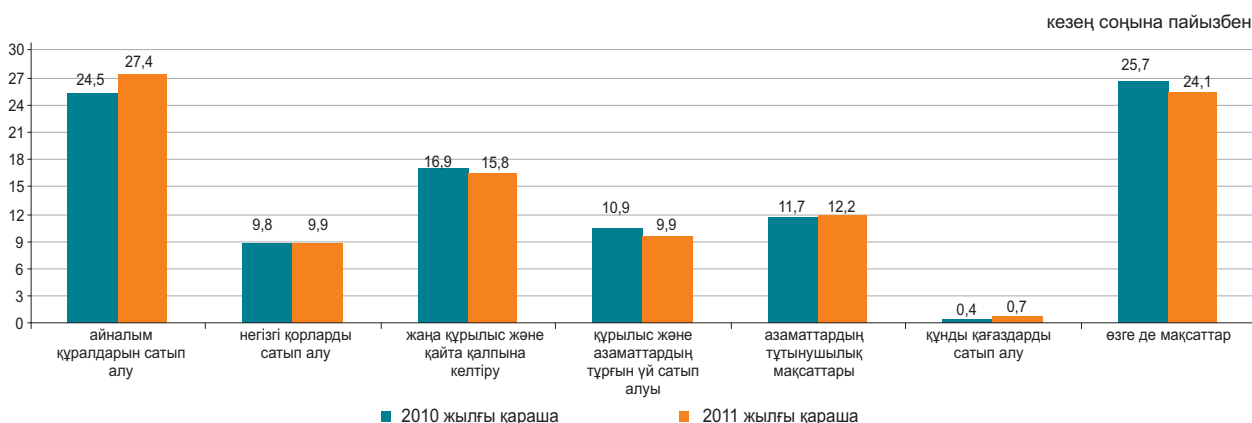

Депозиттік ұйымдардағы депозиттер

2011 жылғы қараша соңына ұлттық валютадағы депозиттер өткен айға қарағанда 1,0%-ға азайды, ал шетел валютасындағы депозиттер 4,4%-ға азайды. Депозиттердің жалпы сомасында жеке тұлғалардың депозиттері 31,3% (2617,3 млрд. теңге), банктік емес заңды тұлғалардың депозиттері – 68,7% (5755,0 млрд. теңге) құрады.

	2011 жылғы қараша		2010 жылғы қараша	
	млрд. теңге	үлес салмағы, пайызбен	млрд. теңге	үлес салмағы, пайызбен
Барлығы, депозиттер	8 372,3	100	7 451,3	100
ұлттық валютадағы	5 595,8	66,8	4 810,7	64,6
шетел валютасындағы	2 776,5	33,2	2 640,7	35,4

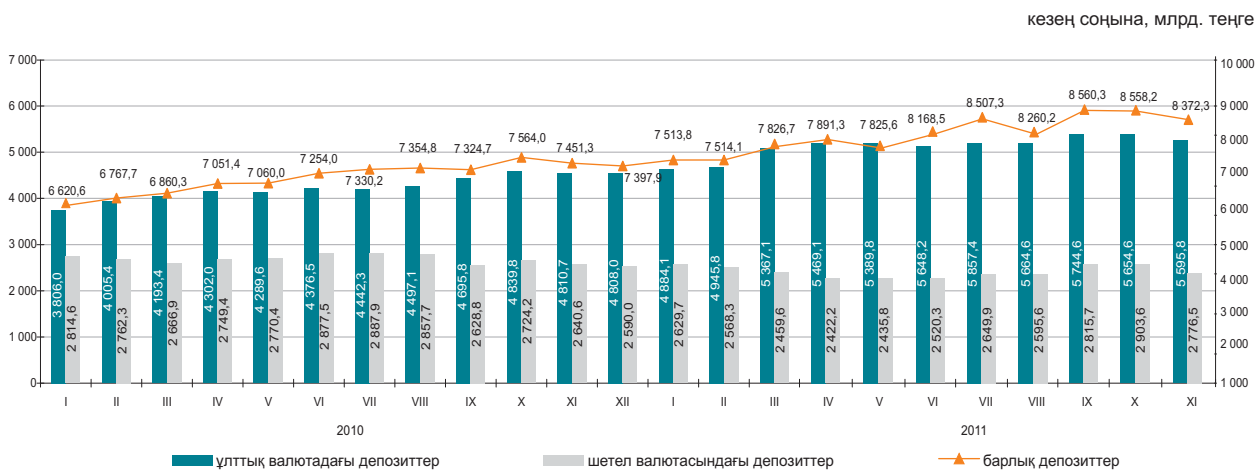

9.4 КӘСІПОРЫНДАРДЫҢ ҚАРЖЫСЫ (ірі және орта кәсіпорындар бойынша)

Салық салуға дейінгі пайда (залал)

өткен жылғы тиісті тоқсанға пайызбен

өткен тоқсанға пайызбен

2010 жыл	
I тоқсан.....	1 060,0
II тоқсан.....	1 331,8
III тоқсан.....	1 184,2
IV тоқсан.....	1 359,4
2011 жыл	
I тоқсан.....	1 542,0
II тоқсан.....	1 617,8
III тоқсан.....	1 818,8

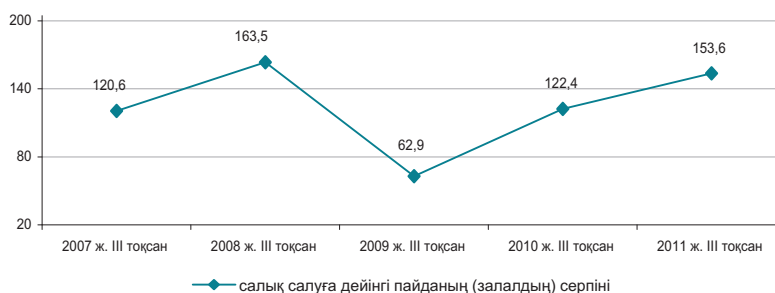

Шығыстардың құрылымы

пайызбен

2011 жылғы III тоқсанда өнімді өндіру және өткізу шығыстары 5139,9 млрд. теңгені құрап, оның ішінде өндірістік шығыстар үлесі - 71,5%, өндірістік емес шығыстар үлесі - 28,5%-ды құрады.

	2010 жылғы III тоқсан	2011 жылғы III тоқсан
Шығыстардың барлығы	100,0	100,0
Материалдық шығындар	43,7	46,1
Өзге де шығыстар	35,7	34,9
Еңбекақы төлеу шығыстары	12,8	11,9
Негізгі құрал-жабдықтар мен материалдық емес активтердің өтелімі	7,8	7,1

Қызметтің кейбір түрлері бойынша пайдалылығы (залалдылығы)

пайызбен

	2010 жылғы III тоқсан	2011 жылғы III тоқсан
Қызмет түрлері бойынша, барлығы	26,9	33,4
Ауыл, орман және балық шаруашылығы	5,4	14,9
Өнеркәсіп	41,7	56,6
Кен өндіру өнеркәсібі және карьерлерді қазу	66,2	86,0
Өңдеу өнеркәсібі	15,1	20,4
Электрмен жабдықтау, газ, бу беру және ауа баптау	9,9	13,4
Сумен жабдықтау, кәріз жүйесі, қалдықтардың жиналуын және таратылуын бақылау	-0,4	3,6
Құрылыс	19,2	24,5
Көтерме және бөлшек сауда; автомобильдерді және мотоциклдерді жөндеу	8,0	7,7
Көлік және қоймалау	18,0	12,9

Кәсіпорындардың берешегі

өткен жылғы тиісті тоқсанға пайызбен

2011 жылғы 1 қазанға республиканың кәсіпорындарындағы еңбекақы төлеу бойынша берешек 112,7 млрд. теңгені құрап, 2010 жылғы тиісті кезеңмен салыстырғанда 10,7%-ға көбейді. Мерзімі өткен берешек 2,1 млрд. теңге сомасында қалыптасты немесе еңбекақы төлеу бойынша жалпы берешектен 1,8%.

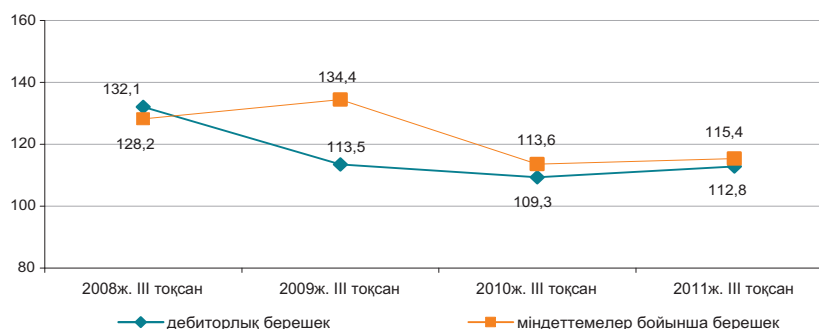

Қызметтің жекелеген түрлері бойынша еңбекақы төлеу бойынша берешек

млн. теңге

	Міндеттемелер бойынша берешек	Еңбекақы төлеу бойынша берешек, барлығы	Еңбекақы төлеу бойынша мерзімі өткен берешек
Ауыл, орман және балық шаруашылығы	558 814,0	2 568,0	38,6
Өнеркәсіп	7 696 061,2	49 776,3	535,6
Кен өндіру өнеркәсібі және карьерлерді қазу	4 153 376,5	20 883,2	209,0
Өңдеу өнеркәсібі	2 980 585,1	22 957,3	180,6
Электрмен жабдықтау, газ, бу беру және ауа баптау	499 005,4	4 444,6	89,5
Сумен жабдықтау, кәріз жүйесі, қалдықтардың жиналуын және таратылуын бақылау	63 094,2	1 491,2	56,5
Құрылыс	1 891 568,9	16 522,0	996,3
Көтерме және бөлшек сауда; автомобильдерді және мотоциклдерді жөндеу	2 387 982,5	10 341,8	79,4
Көлік және қоймалау	2 708 395,4	16 355,9	84,2

10. ӨНІРЛЕРДІҢ ӘЛЕУМЕТТІК-ЭКОНОМИКАЛЫҚ ДАМУЫ АҚМОЛА ОБЛЫСЫ

Әлеуметтік даму

Халық, адам (01.12.2011ж.)	731 441
Туғандар, адам (2011ж. қаңтар-қараша)	11 815
Өлгендер, адам (2011ж. қаңтар-қараша)	8 311
Келгені, адам (2011ж. қаңтар-қараша)	12 837
Кеткені, адам (2011ж. қаңтар-қараша)	18 112

Жұмыспен қамтылғандар, адам (2011ж. IV тоқсан)*	417 551
Жалдамалы қызметкерлер, жұмыспен қамтылғандардың жалпы санына %-бен (2011ж. IV тоқсан)*	58,1
Жұмыссыздық деңгейі, % (2011ж. IV тоқсан)*	5,5

Жалақы, теңге (2011ж. қараша)	68 209
Жан басына шаққандағы орташа атаулы ақшалай табыстары, теңге (2011ж. қараша)	40 318
Күнкөрістің ең төменгі деңгейінің шамасы, теңге (2011ж. желтоқсан)	14 491

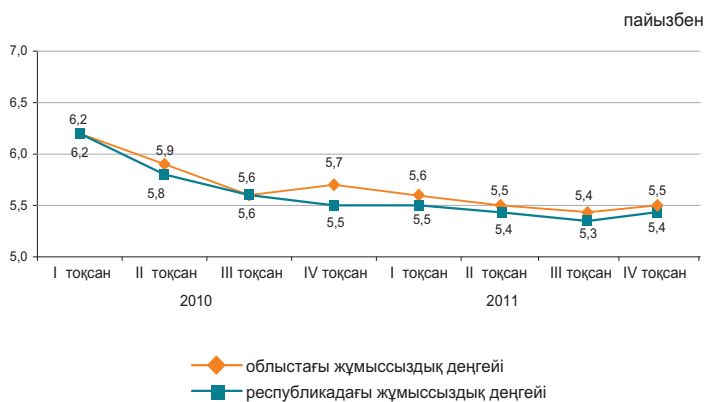

* Алдын ала деректер 2009 жылғы Халық санағының қорытындылары бойынша анықталған халық саны есебімен келтірілген

Экономиканың нақты секторы

	2011ж. қаңтар-желтоқсан 2010ж. қаңтар-желтоқсанға %-бен	2010ж. қаңтар-желтоқсан 2009ж. қаңтар-желтоқсанға %-бен
Өнеркәсіп	113,3	130,1 ¹⁾
Ауыл шаруашылығы	175,8 ¹⁾	60,6 ¹⁾
Құрылыс	107,4 ¹⁾	66,9 ¹⁾
Бөлшек сауда	123,7	108,9
Жүк айналымы	143,5	126,4
Жолаушылар айналымы	118,7	103,4
Байланыс*	115,2	103,3

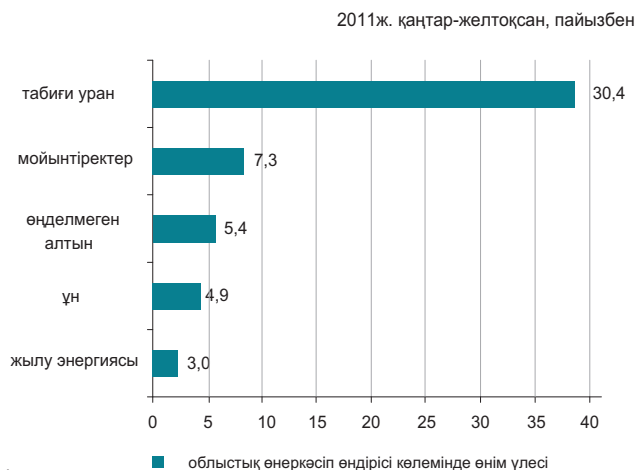

* Деректер почталық және курьерлік қызметтер көлемі есебінсіз келтірілген.

¹⁾ 1-баған 2011ж. қаңтар-желтоқсан 2010ж. %-бен, 2-баған 2010ж. 2009 жылға %-бен.

Ауыл шаруашылығы

	2011ж. қаңтар-желтоқсан	2010 жылға пайызбен
Тірідей салмақта союға өткізілген мал мен құс, мың тонна	77,3	80,0
Сауылған сиыр сүті, мың тонна	361,4	79,8
Алынған тауық жұмыртқасы, млн. дана	433,9	97,6
Негізгі майлы дақылдардың қолда бары - барлығы, мың тонна*	90,7	2,7 есе
одан:		
шашақты зығыр тұқымдар	40,9	7,7 есе
күнбағыс	21,1	3,7 есе
рапс	12,4	133,0

* 2012 жылғы 1 қаңтарға.

Бағалар индексі

	2011ж. желтоқсан 2011ж. қарашаға, %	2011ж. желтоқсан 2010ж. желтоқсанға, %
Тұтыну бағаларының индексі	100,5	107,0
Азық-түлік тауарлары	100,8	109,4
Азық-түлік емес тауарлар	100,4	106,3
Ақылы қызметтер	100,3	104,6
Өндіруші кәсіпорындар бағасының индексі	99,9	112,4
Ауыл шаруашылығының бағалары индексі	98,3	89,2
Құрылыстағы бағалар индексі	100,1	107,9
Көлік қызметтерінің тарифтері индексі	100,0	110,0
Заңды тұлғаларға көрсетілген почталық және курьерлік қызметтерінің тарифтері индексі	100,0	96,6
Заңды тұлғаларға көрсетілген байланыс қызметтері тарифтері индексі	100,0	92,4

АҚТӨБЕ ОБЛЫСЫ

Әлеуметтік даму

Халық, адам (01.12.2011ж.)	785 093
Туғандар, адам (2011ж. қаңтар-қараша)	15 043
Өлгендер, адам (2011ж. қаңтар-қараша)	4 886
Келгені, адам (2011ж. қаңтар-қараша)	8 122
Кеткені, адам (2011ж. қаңтар-қараша)	10 657

Жұмыспен қамтылғандар, адам (2011ж. IV тоқсан)*	414 520
Жалдамалы қызметкерлер, жұмыспен қамтылғандардың жалпы санына %-бен (2011ж. IV тоқсан)*	72,7
Жұмыссыздық деңгейі, % (2011ж. IV тоқсан)*	4,8

Жалақы, теңге (2011ж. қараша)	80 450
Жан басына шаққандағы орташа атаулы ақшалай табыстары, теңге (2011ж. қараша)	45 313
Күнкөрістің ең төменгі деңгейінің шамасы, теңге (желтоқсан 2011ж.)	13 573

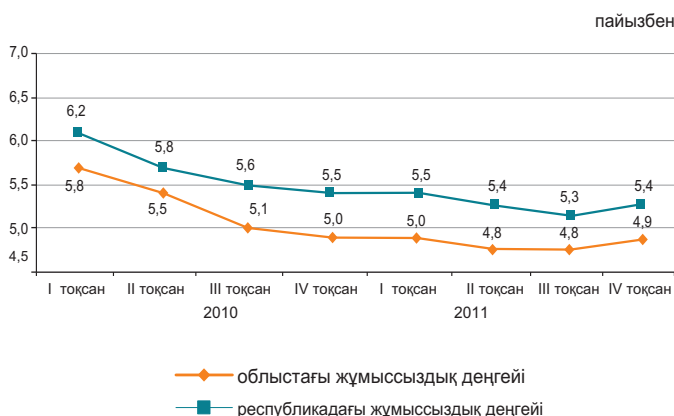

* Алдын ала деректер 2009 жылғы Халық санағының қорытындылары бойынша анықталған халық саны есебімен келтірілген.

Экономиканың нақты секторы

	2011ж. қаңтар-желтоқсан 2010ж. қаңтар-желтоқсанға %-бен	2010ж. қаңтар-желтоқсан 2009ж. қаңтар-желтоқсанға %-бен
Өнеркәсіп	108,5	108,9 ¹⁾
Ауыл шаруашылығы	115,0 ¹⁾	95,9 ¹⁾
Құрылыс	76,2 ¹⁾	140,7 ¹⁾
Бөлшек сауда	121,1	119,6
Жүк айналымы	137,1	114,4
Жолаушылар айналымы	126,3	116,8
Байланыс*	112,2	104,1

2011ж. қаңтар-желтоқсан, пайызбен



* Деректер почталық және курьерлік қызметтер көлемі есебінен келтірілген.

¹⁾ 1-баған 2011ж. қаңтар-желтоқсан 2010ж. %-бен, 2-баған 2010ж. 2009 жылға %-бен.

Ауыл шаруашылығы

	2011ж. қаңтар-желтоқсан	2010 жылға пайызбен
Тірідей салмақта союға өткізілген мал мен құс, мың тонна	114,6	105,6
Сауылған сиыр сүті, мың тонна	324,1	102,2
Алынған тауық жұмыртқасы, млн. дана	176,4	95,8
Негізгі майлы дақылдардың қолда бары - барлығы, мың тонна*	14,6	113,4
одан:		
күнбағыс	14,6	114,0

* 2012 жылғы 1 қаңтарға.

Бағалар индексі

	2011ж. желтоқсан 2011ж. қарашаға %	2011ж. желтоқсан 2010ж. желтоқсанға, %
Тұтыну бағаларының индексі	100,3	106,8
Азық-түлік тауарлары	100,5	108,7
Азық-түлік емес тауарлар	100,1	105,4
Ақылы қызметтер	100,3	105,7
Өндіруші кәсіпорындар бағасының индексі	99,0	122,7
Ауыл шаруашылығының бағалары индексі	101,4	110,1
Құрылыстағы бағалар индексі	100,1	103,8
Көлік қызметтерінің тарифтері индексі	100,0	100,9
Заңды тұлғаларға көрсетілген почталық және курьерлік қызметтерінің тарифтері индексі	100,0	97,5
Заңды тұлғаларға көрсетілген байланыс қызметтері тарифтері индексі	100,0	92,4

АЛМАТЫ ОБЛЫСЫ

Әлеуметтік даму

Халық, адам (01.12.2011ж.)	1 906 745
Туғандар, адам (2011ж. қаңтар-қараша)	42 508
Өлгендер, адам (2011ж. қаңтар-қараша)	13 883
Келгені, адам (2011ж. қаңтар-қараша)	42 948
Кеткені, адам (2011ж. қаңтар-қараша)	38 202

Жұмыспен қамтылғандар, адам (2011ж. IV тоқсан)*	941 860
Жалдамалы қызметкерлер, жұмыспен қамтылғандардың жалпы санына %-бен (2011ж. IV тоқсан)*	55,7
Жұмыссыздық деңгейі, % (2011ж. IV тоқсан)*	5,0

Жалақы, теңге (2011ж. қараша)	71 216
Жан басына шаққандағы орташа атаулы ақшалай табыстары, теңге (2011ж. қараша)	37 395
Күнкөрістің ең төменгі деңгейінің шамасы, теңге (желтоқсан 2011ж.)	16 698

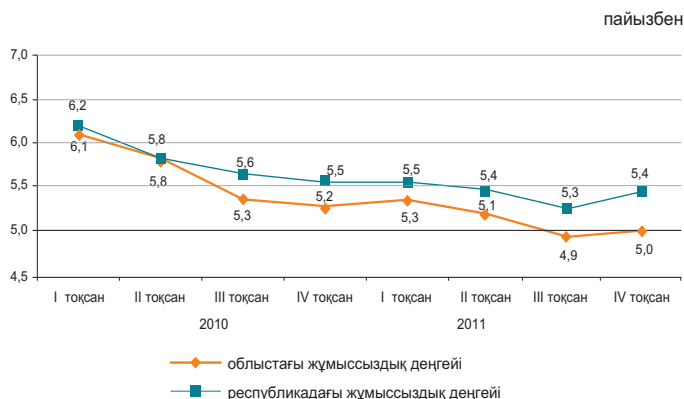

* Алдын ала деректер 2009 жылғы Халық санағының қорытындылары бойынша анықталған халық саны есебімен келтірілген.

Экономиканың нақты секторы

	2011ж. қаңтар-желтоқсан 2010ж. қаңтар-желтоқсанға %-бен	2010ж. қаңтар-желтоқсан 2009ж. қаңтар-желтоқсанға %-бен
Өнеркәсіп	109,8	110,4 ¹⁾
Ауыл шаруашылығы	103,1 ¹⁾	101,2 ¹⁾
Құрылыс	108,8 ¹⁾	130,5 ¹⁾
Бөлшек сауда	124,4	110,2
Жүк айналымы	121,9	104,4
Жолаушылар айналымы	124,7	112,4
Байланыс*	113,7	110,5



* Деректер почталық және курьерлік қызметтер көлемі есебінсіз келтірілген.

¹⁾ 1-баған 2011ж. қаңтар-желтоқсан 2010ж. %-бен, 2-баған 2010ж. 2009 жылға %-бен.

Ауыл шаруашылығы

	2011ж. желтоқсан	2011 жылға пайызбен
Тірідей салмақта союға өткізілген мал мен құс, мың тонна	293,5	100,5
Сауылған сиыр сүті, мың тонна	667,7	100,2
Алынған тауық жұмыртқасы, млн. дана	878,8	96,6
Негізгі майлы дақылдардың қолда бары - барлығы, мың тонна*	54,0	185,3
одан:		
соя бұршақтары	32,1	2,1 есе
күнбағыс	16,6	134,6
мақсары тұқымдары	5,2	4,3 есе

* 2012 жылғы 1 қаңтарға.

Бағалар индексі

	2011ж. желтоқсан 2011ж. қарашаға, %	2010ж. желтоқсан 2010ж. желтоқсанға, %
Тұтыну бағаларының индексі	99,6	107,1
Азық-түлік тауарлары	99,1	109,1
Азық-түлік емес тауарлар	100,0	104,2
Ақылы қызметтер	100,0	107,3
Өндіруші кәсіпорындар бағасының индексі	100,5	114,1
Ауыл шаруашылығының бағалары индексі	100,9	114,3
Құрылыстағы бағалар индексі	100,2	106,0
Көлік қызметтерінің тарифтері индексі	100,0	104,6
Заңды тұлғаларға көрсетілген почталық және курьерлік қызметтерінің тарифтері индексі	100,0	94,6
Заңды тұлғаларға көрсетілген байланыс қызметтері тарифтері индексі	100,0	95,8

АТЫРАУ ОБЛЫСЫ

Әлеуметтік даму

Халық, адам (01.12.2011ж.)	542 088
Туғандар, адам (2011ж. қаңтар-қараша)	14 012
Өлгендер, адам (2011ж. қаңтар-қараша)	3 526
Келгені, адам (2011ж. қаңтар-қараша)	7 864
Кеткені, адам (2011ж. қаңтар-қараша)	8 282
Жұмыспен қамтылғандар, адам (2011ж. IV тоқсан)*	275 984
Жалдамалы қызметкерлер, жұмыспен қамтылғандардың жалпы санына %-бен (2011ж. IV тоқсан)*	88,4
Жұмыссыздық деңгейі, % (2011ж. IV тоқсан)*	4,9
Жалақы, теңге (2011ж. қараша)	162 699
Жан басына шаққандағы орташа атаулы ақшалай табыстары, теңге (2011ж. қараша)	106 931
Күнкөрістің ең төменгі деңгейінің шамасы, теңге (желтоқсан 2011ж.)	17 060

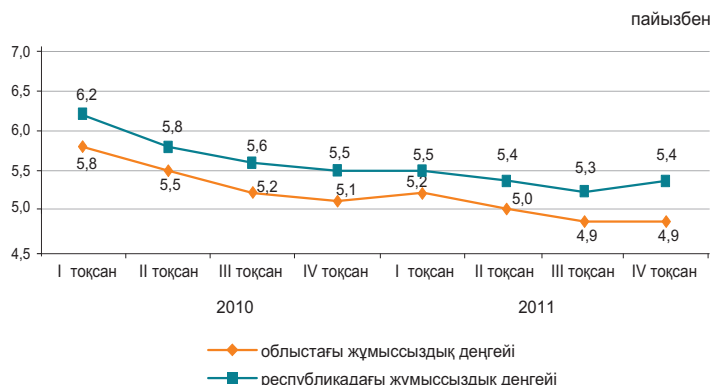

* Алдын ала деректер 2009 жылғы Халық санағының қорытындылары бойынша анықталған халық саны есебімен келтірілген.

Экономиканың нақты секторы

	2011ж. қаңтар-желтоқсан 2010ж. қаңтар-желтоқсанға %-бен	2010ж. қаңтар-желтоқсан 2009ж. қаңтар-желтоқсанға %-бен
Өнеркәсіп	100,4	113,2 ¹⁾
Ауыл шаруашылығы	111,9 ¹⁾	99,4 ¹⁾
Құрылыс	100,3 ¹⁾	109,7 ¹⁾
Бөлшек сауда	122,9	119,4
Жүк айналымы	115,9	103,6
Жолаушылар айналымы	151,8	113,9
Байланыс*	112,1	102,9



* Деректер почталық және курьерлік қызметтер көлемі есебінен келтірілген.

¹⁾ 1-баған 2011ж. қаңтар-желтоқсан 2010ж. %-бен, 2-баған 2010ж. 2009 жылға %-бен.

Ауыл шаруашылығы

	2011ж. қаңтар-желтоқсан	2011жылға пайызбен
Тірідей салмақта союға өткізілген мал мен құс, мың тонна	48,0	102,2
Сауылған сиыр сүті, мың тонна	55,2	101,8
Алынған тауық жұмыртқасы, млн. дана	1,9	101,1
Негізгі майлы дақылдардың қолда бары - барлығы, тонна*	17,0	48,6
одан: мақсары тұқымдары	17,0	48,6

* 2012 жылғы 1 қаңтарға.

Бағалар индексі

	2011ж. желтоқсан 2011ж. қарашаға, %	2011ж. желтоқсан 2010ж. желтоқсанға, %
Тұтыну бағаларының индексі	100,2	107,1
Азық-түлік тауарлары	100,2	107,3
Азық-түлік емес тауарлар	100,3	108,0
Ақылы қызметтер	100,2	105,9
Өндіруші кәсіпорындар бағасының индексі	100,0	128,6
Ауыл шаруашылығының бағалары индексі	103,8	143,6
Құрылыстағы бағалар индексі	99,9	103,4
Көлік қызметтерінің тарифтері индексі	100,0	100,3
Заңды тұлғаларға көрсетілген почталық және курьерлік қызметтерінің тарифтері индексі	100,0	94,5
Заңды тұлғаларға көрсетілген байланыс қызметтері тарифтері индексі	100,0	86,5

БАТЫС ҚАЗАҚСТАН ОБЛЫСЫ

Әлеуметтік даму

Халық, адам (01.12.2011ж.)	612 236
Туғандар, адам (2011ж. қаңтар-қараша)	10 963
Өлгендер, адам (2011ж. қаңтар-қараша)	5 469
Келгені, адам (2011ж. қаңтар-қараша)	12 612
Кеткені, адам (2011ж. қаңтар-қараша)	14 188
Жұмыспен қамтылғандар, адам (2011ж. IV тоқсан)*	315 262
Жалдамалы қызметкерлер, жұмыспен қамтылғандардың жалпы санына %-бен (2011ж. IV тоқсан)*	60,1
Жұмыссыздық деңгейі, % (2011ж. IV тоқсан)*	5,2
Жалақы, теңге (2011ж. қараша)	92 871
Жан басына шаққандағы орташа атаулы ақшалай табыстары, теңге (2011ж. қараша)	50 051
Күнкөрістің ең төменгі деңгейінің шамасы, теңге (желтоқсан 2011ж.)	14 474

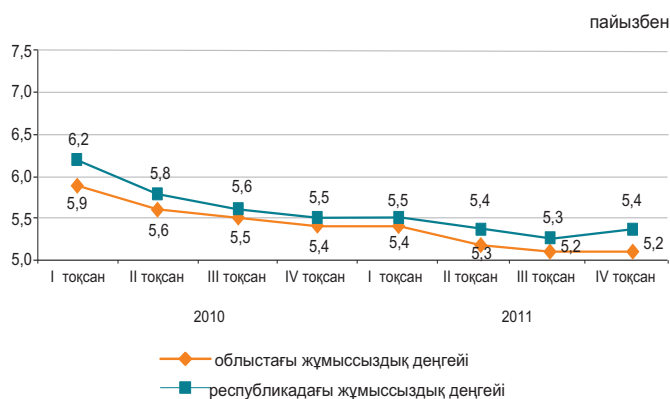

* Алдын ала деректер 2009 жылғы Халық санағының қорытындылары бойынша анықталған халық саны есебімен келтірілген.

Экономиканың нақты секторы

	2011ж. қаңтар-желтоқсан 2010ж. қаңтар-желтоқсанға %-бен	2010ж. қаңтар-желтоқсан 2009ж. қаңтар-желтоқсанға %-бен
Өнеркәсіп	105,7	97,4 ¹⁾
Ауыл шаруашылығы	123,3 ¹⁾	97,3 ¹⁾
Құрылыс	68,0 ¹⁾	119,7 ¹⁾
Бөлшек сауда	111,4	111,4
Жүк айналымы	137,8	113,4
Жолаушылар айналымы	123,5	128,3
Байланыс*	109,6	103,5



* Деректер почталық және курьерлік қызметтер көлемі есебінсіз келтірілген.
¹⁾ 1-баған 2011ж. қаңтар-желтоқсан 2010ж. %-бен, 2-баған 2010ж. 2009 жылға %-бен.

Ауыл шаруашылығы

	2011ж. қаңтар-желтоқсан	2010 жылға пайызбен
Тірідей салмақта союға өткізілген мал мен құс, мың тонна	77,2	99,7
Сауылған сиыр сүті, мың тонна	225,6	95,4
Алынған тауық жұмыртқасы, млн. дана	136,6	105,0
Негізгі майлы дақылдардың қолда бары - барлығы, мың тонна*	11,1	2,6 есе
одан:		
күнбағыс	5,0	4,0 есе
шашақты зығыр тұқымдар	2,2	8,1 есе
арыш тұқымдары	1,5	71,9
мақсары тұқымдары	1,1	26,9 есе

* 2012 жылғы 1 қаңтарға.

Бағалар индексі

	2011ж. желтоқсан 2011ж. қарашаға, %	2011ж. желтоқсан 2010ж. желтоқсанға, %
Тұтыну бағаларының индексі	100,4	107,1
Азық-түлік тауарлары	100,8	108,0
Азық-түлік емес тауарлар	100,3	105,6
Ақылы қызметтер	100,1	107,4
Өндіруші кәсіпорындар бағасының индексі	100,1	126,5
Ауыл шаруашылығының бағалары индексі	100,4	129,9
Құрылыстағы бағалар индексі	100,2	106,9
Көлік қызметтерінің тарифтері индексі	100,0	101,0
Заңды тұлғаларға көрсетілген почталық және курьерлік қызметтерінің тарифтері индексі	100,0	95,5
Заңды тұлғаларға көрсетілген почталық және курьерлік қызметтерінің тарифтері индексі	100,0	96,1

ЖАМБЫЛ ОБЛЫСЫ

Әлеуметтік даму

Халық, адам (01.12.2012ж.)	1 055 306
Туғандар, адам (2011ж. қаңтар-қараша)	26 392
Өлгендер, адам (2011ж. қаңтар-қараша)	7 391
Келгені, адам (2011ж. қаңтар-қараша)	7 261
Кеткені, адам (2011ж. қаңтар-қараша)	17 453
Жұмыспен қамтылғандар, адам (2011ж. IV тоқсан)*	558 201
Жалдамалы қызметкерлер, жұмыспен қамтылғандардың жалпы санына %-бен (2011ж. IV тоқсан)*	48,0
Жұмыссыздық деңгейі, % (2011ж. IV тоқсан)*	5,5
Жалақы, теңге (2011ж. қараша)	66 993
Жан басына шаққандағы орташа атаулы ақшалай табыстары, теңге (2011ж. қараша)	32 332
Күнкөрістің ең төменгі деңгейінің шамасы, теңге (желтоқсан 2011ж.)	14 018

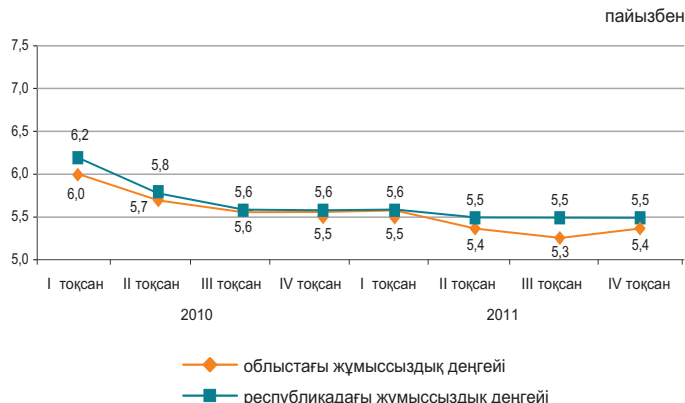

* Алдын ала деректер 2009 жылғы Халық санағының қорытындылары бойынша анықталған халық саны есебімен келтірілген.

Экономиканың нақты секторы

	2011. қаңтар-желтоқсан 2010ж. қаңтар-желтоқсанға %-бен	2010ж. қаңтар-желтоқсан 2009ж. қаңтар-желтоқсанға %-бен
Өнеркәсіп	130,9	110,8 ¹⁾
Ауыл шаруашылығы	106,5 ¹⁾	99,6 ¹⁾
Құрылыс	120,3 ¹⁾	97,7 ¹⁾
Бөлшек сауда	114,6	115,6
Жүк айналымы	131,6	103,2
Жолаушылар айналымы	117,4	104,9
Байланыс*	111,1	101,7

2011ж. қаңтар-желтоқсан, пайызбен

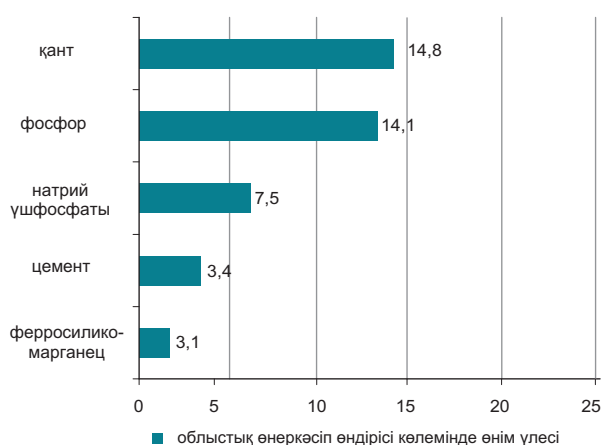

* Деректер почталық және курьерлік қызметтер көлемі есебінен келтірілген.

¹⁾ 1-баған 2011ж. қаңтар-желтоқсан 2010ж. %-бен, 2-баған 2010ж. 2009 жылға %-бен.

Ауыл шаруашылығы

	2011ж. қаңтар-желтоқсан	2010 жылға пайызбен
Тірідей салмақта союға өткізілген мал мен құс, мың тонна	93,3	103,3
Сауылған сиыр сүті, мың тонна	277,0	102,0
Алынған тауық жұмыртқасы, млн. дана	115,7	103,9
Негізгі майлы дақылдардың қолда бары – барлығы, мың тонна ¹⁾	12,1	159,8
одан: мақары тұқымдары	11,7	162,5

¹⁾2012 жылғы 1 қаңтарға.

Бағалар индексі

	2011ж. желтоқсан 2011ж. қарашаға, %	2011ж. желтоқсан 2010ж. желтоқсанға, %
Тұтыну бағаларының индексі	100,2	108,6
Азық-түлік тауарлары	100,1	108,3
Азық-түлік емес тауарлар	100,4	105,6
Ақылы қызметтер	100,2	112,3
Өндіруші кәсіпорындар бағасының индексі	99,5	102,1
Ауыл шаруашылығының бағалары индексі	100,1	121,1
Құрылыстағы бағалар индексі	100,3	105,6
Көлік қызметтерінің тарифтері индексі	100,0	111,4
Заңды тұлғаларға көрсетілген почталық және курьерлік қызметтерінің тарифтері индексі	100,0	95,1
Заңды тұлғаларға көрсетілген байланыс қызметтері тарифтері индексі	100,0	94,9

ҚАРАҒАНДЫ ОБЛЫСЫ

Әлеуметтік даму

Халық, адам (01.12.2011ж.)	1 357 343
Туғандар, адам (2011ж. қаңтар-қараша)	22 191
Өлгендер, адам (2011ж. қаңтар-қараша)	14 107
Келгені, адам (2011ж. қаңтар-қараша)	25 304
Кеткені, адам (2011ж. қаңтар-қараша)	28 347

Жұмыспен қамтылғандар, адам (2011ж. IV тоқсан)*	696 223
Жалдамалы қызметкерлер, жұмыспен қамтылғандардың жалпы санына %-бен (2011ж. IV тоқсан)*	81,6
Жұмыссыздық деңгейі, % (2011ж. IV тоқсан)*	5,2

Жалақы, теңге (2011ж. қараша)	79 963
Жан басына шаққандағы орташа атаулы ақшалай табыстары, теңге (2011ж. қараша)	49 684
Күнкөрістің ең төменгі деңгейінің шамасы, теңге (желтоқсан 2011ж.)	14 182

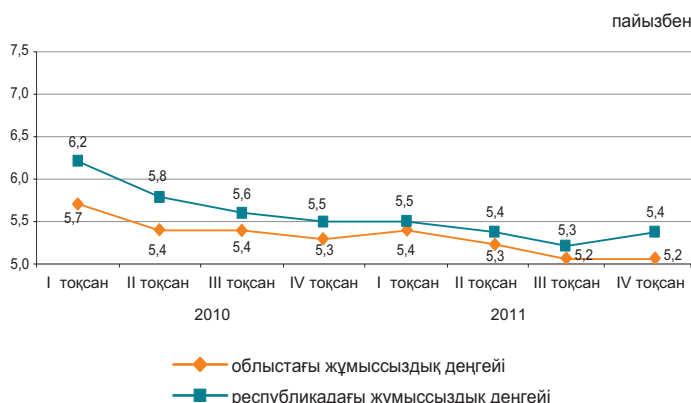

* Алдын ала деректер 2009 жылғы Халық санағының қорытындылары бойынша анықталған халық саны есебімен келтірілген.

Экономиканың нақты секторы

	2011. қаңтар-желтоқсан 2010ж. қаңтар-желтоқсанға %-бен	2010ж. қаңтар-желтоқсан 2009ж. қаңтар-желтоқсанға %-бен
Өнеркәсіп	102,3	104,3 ¹⁾
Ауыл шаруашылығы	113,3 ¹⁾	93,1 ¹⁾
Құрылыс	111,1 ¹⁾	109,7 ¹⁾
Бөлшек сауда	113,0	118,1
Жүк айналымы	132,0	122,1
Жолаушылар айналымы	148,5	123,5
Байланыс*	114,7	104,3

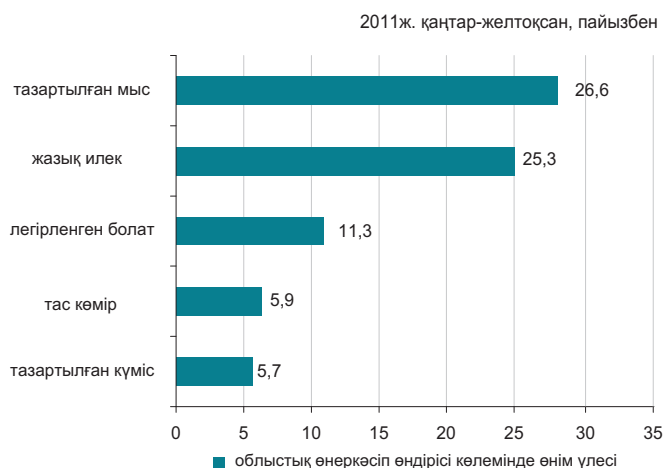

* Деректер почталық және курьерлік қызметтер көлемі есебімен келтірілген.

¹⁾ 1-баған 2011ж. қаңтар-желтоқсан 2010ж. %-бен, 2-баған 2010ж. 2009 жылға %-бен.

Ауыл шаруашылығы

	2011ж. қаңтар-желтоқсан	2010 жылға пайызбен
Тірідей салмақта союға өткізілген мал мен құс, мың тонна	113,0	100,2
Сауылған сиыр сүті, мың тонна	337,7	94,3
Алынған тауық жұмыртқасы, млн. дана	375,7	125,5
Негізгі майлы дақылдардың қолда бары – барлығы, мың тонна ¹⁾	3,1	6,4 есе
одан: шашақты зығыр тұқымдар	2,5	2 544 есе

¹⁾ 2012 жылғы 1 қаңтарға.

Бағалар индексі

	2011ж. желтоқсан 2011ж. қарашаға, %	2011ж. желтоқсан 2010ж. желтоқсанға, %
Тұтыну бағаларының индексі	100,4	108,2
Азық-түлік тауарлары	100,6	108,5
Азық-түлік емес тауарлар	100,3	104,9
Ақылы қызметтер	100,3	111,2
Өндіруші кәсіпорындар бағасының индексі	99,3	109,0
Ауыл шаруашылығының бағалары индексі	99,0	92,8
Құрылыстағы бағалар индексі	100,0	105,8
Көлік қызметтерінің тарифтері индексі	100,0	102,4
Заңды тұлғаларға көрсетілген почталық және курьерлік қызметтерінің тарифтері индексі	100,0	98,1
Заңды тұлғаларға көрсетілген байланыс қызметтері тарифтері индексі	100,0	92,5

ҚОСТАНАЙ ОБЛЫСЫ

Әлеуметтік даму

Халық, адам (01.12.2011ж.)	879 736
Туғандар, адам (2011ж. қаңтар-қараша)	11 684
Өлгендер, адам (2011ж. қаңтар-қараша)	9 794
Келгені, адам (2011ж. қаңтар-қараша)	18 369
Кеткені, адам (2011ж. қаңтар-қараша)	22 128
Жұмыспен қамтылғандар, адам (2011ж. IV тоқсан)*	510 957
Жалдамалы қызметкерлер, жұмыспен қамтылғандардың жалпы санына %-бен (2011ж. IV тоқсан)*	57,1 5,3
Жұмыссыздық деңгейі, % (2011ж. IV тоқсан)*	79 618
Жалақы, теңге (2011ж. қараша)	
Жан басына шаққандағы орташа атаулы ақшалай табыстары, теңге (2011ж. қараша)	43 756
Күнкөрістің ең төменгі деңгейінің шамасы, теңге (желтоқсан 2011ж.)	14 437

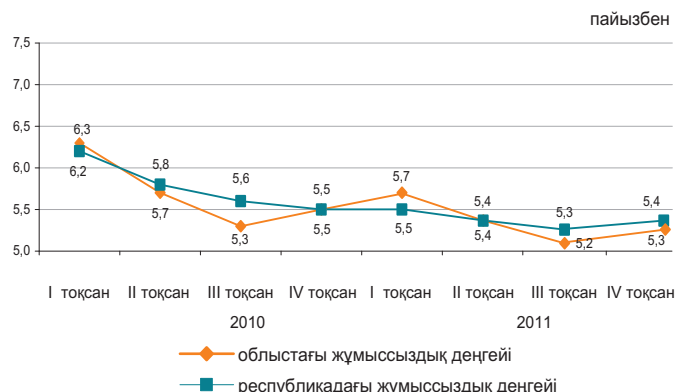

* Алдын ала деректер 2009 жылғы Халық санағының қорытындылары бойынша анықталған халық саны есебімен келтірілген.

Экономиканың нақты секторы

	2011ж. қаңтар-желтоқсан 2010ж. қаңтар-желтоқсанға %-бен	2010ж. қаңтар-желтоқсан 2009ж. қаңтар-желтоқсанға %-бен
Өнеркәсіп	100,0	112,6 ¹⁾
Ауыл шаруашылығы	159,2 ¹⁾	80,8 ¹⁾
Құрылыс	111,2 ¹⁾	125,8 ¹⁾
Бөлшек сауда	113,0	115,1
Жүк айналымы	149,1	122,4
Жолаушылар айналымы	121,1	115,1
Байланыс*	111,4	104,2

2011ж. қаңтар-желтоқсан, пайызбен

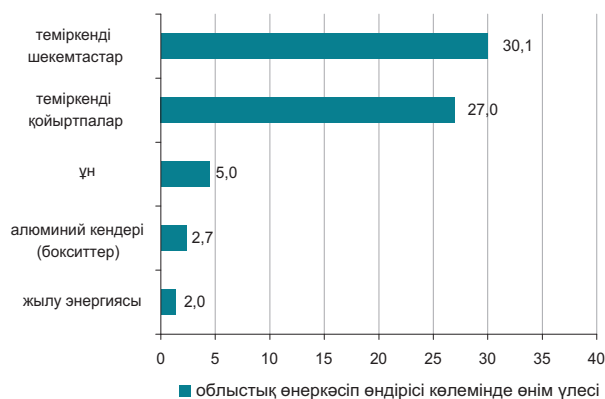

* Деректер почталық және курьерлік қызметтер көлемі есебінен келтірілген.

¹⁾ 1-баған 2011ж. қаңтар-желтоқсан 2010ж. %-бен, 2-баған 2010ж. 2009 жылға %-бен.

Ауыл шаруашылығы

	2011ж. қаңтар-желтоқсан	2010 жылға пайызбен
Тірідей салмақта союға өткізілген мал мен құс, мың тонна	240,5	100,6
Сауылған сиыр сүті, мың тонна	579,2	90,5
Алынған тауық жұмыртқасы, млн. дана	552,5	112,6
Негізгі майлы дақылдардың қолда бары - барлығы, мың тонна ¹⁾	100,6	2,6 есе
одан:		
шашақты зығыр тұқымдар	49,9	2,3 есе
күнбағыс	26,6	2,4 есе
рапс	12,6	2,9 есе

¹⁾ 2012 жылғы 1 қаңтарға.

Бағалар индексі

	2011ж. желтоқсан 2011ж. қарашаға, %	2011ж. желтоқсан 2010ж. желтоқсанға, %
Тұтыну бағаларының индексі	100,5	106,8
Азық-түлік тауарлары	100,2	108,5
Азық-түлік емес тауарлар	100,6	104,2
Ақылы қызметтер	100,7	107,2
Өндіруші кәсіпорындар бағасының индексі	113,1	124,5
Ауыл шаруашылығының бағалары индексі	99,8	93,9
Құрылыстағы бағалар индексі	100,3	106,8
Көлік қызметтерінің тарифтері индексі	100,0	100,8
Заңды тұлғаларға көрсетілген почталық және курьерлік қызметтерінің тарифтері индексі	100,0	97,2
Заңды тұлғаларға көрсетілген байланыс қызметтері тарифтері индексі	100,0	95,0

ҚЫЗЫЛОРДА ОБЛЫСЫ

Әлеуметтік даму

Халық, адам (01.12.2011ж.)	711 953
Туғандар, адам (2011ж. қаңтар-қараша)	18 358
Өлгендер, адам (2011ж. қаңтар-қараша)	4 344
Келгені, адам (2011ж. қаңтар-қараша)	10 602
Кеткені, адам (2011ж. қаңтар-қараша)	13 241
Жұмыспен қамтылғандар, адам (2011ж. IV тоқсан)*	333 943
Жалдамалы қызметкерлер, жұмыспен қамтылғандардың жалпы санына %-бен (2011ж. IV тоқсан)*	62,8
Жұмыссыздық деңгейі, % (2011ж. IV тоқсан)*	5,4
Жалақы, теңге (2011ж. қараша)	81 246
Жан басына шаққандағы орташа атаулы ақшалай табыстары, теңге (2011ж. қараша)	41 912
Күнкөрістің ең төменгі деңгейінің шамасы, теңге (желтоқсан 2011ж.)	15 099

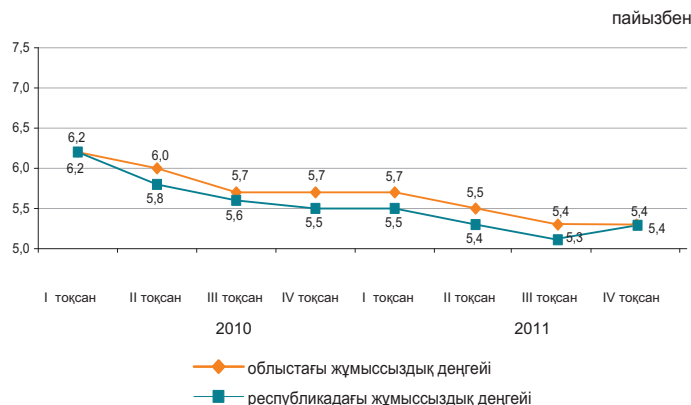

* Алдын ала деректер 2009 жылғы Халық санағының қорытындылары бойынша анықталған халық саны есебімен келтірілген

Экономиканың нақты секторы

	2011ж. қаңтар-желтоқсан 2010ж. қаңтар-желтоқсанға %-бен	2010ж. қаңтар-желтоқсан 2009ж. қаңтар-желтоқсанға %-бен
Өнеркәсіп	100,0	101,1 ¹⁾
Ауыл шаруашылығы	97,6 ¹⁾	108,2 ¹⁾
Құрылыс	143,5 ¹⁾	101,1 ¹⁾
Бөлшек сауда	121,6	117,9
Жүк айналымы	144,5	114,2
Жолаушылар айналымы	129,5	113,6
Байланыс*	108,0	103,4

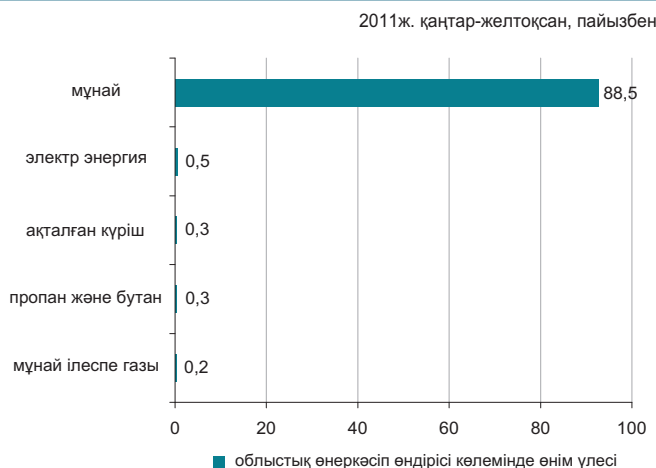

* Деректер почталық және курьерлік қызметтер көлемі есебінсіз келтірілген.

¹⁾ 1-баған 2011ж. қаңтар-желтоқсан 2010ж. %-бен, 2-баған 2010ж. 2009 жылға %-бен

Ауыл шаруашылығы

	2011ж. қаңтар-желтоқсан	2010 жылға пайызбен
Тірідей салмақта союға өткізілген мал мен құс, мың тонна	31,8	100,4
Сауылған сиыр сүті, мың тонна	75,5	102,2
Алынған тауық жұмыртқасы, млн. дана	12,1	88,8
Негізгі майлы дақылдардың қолда бары - барлығы, тонна ¹⁾	167,2	41,4
соның ішінде: мақсары тұқымдары	167,2	41,4

¹⁾ 2012 жылғы 1 қаңтарға

Бағалар индексі

	2011ж. желтоқсан 2011ж. қарашаға, %	2011ж. желтоқсан 2010ж. желтоқсанға, %
Тұтыну бағаларының индексі	100,6	107,4
Азық-түлік тауарлары	100,7	108,9
Азық-түлік емес тауарлар	101,0	105,6
Ақылы қызметтер	100,1	107,2
Өндіруші кәсіпорындар бағасының индексі	96,2	131,7
Ауыл шаруашылығының бағалары индексі	100,5	106,9
Құрылыстағы бағалар индексі	100,1	105,1
Көлік қызметтерінің тарифтері индексі	100,0	100,8
Заңды тұлғаларға көрсетілген почталық және курьерлік қызметтерінің тарифтері индексі	100,0	94,0
Заңды тұлғаларға көрсетілген байланыс қызметтері тарифтері индексі	100,0	94,3

МАҢҒЫСТАУ ОБЛЫСЫ

Әлеуметтік даму

Халық, адам (01.12.2011ж.)	544 584
Туғандар, адам (2011ж. қаңтар-қараша)	15 067
Өлгендер, адам (2011ж. қаңтар-қараша)	2 566
Келгені, адам (2011ж. қаңтар-қараша)	19 691
Кеткені, адам (2011ж. қаңтар-қараша)	11 783
Жұмыспен қамтылғандар, адам (2011ж. IV тоқсан)*	246 669
Жалдамалы қызметкерлер, жұмыспен қамтылғандардың жалпы санына %-бен (2011ж. IV тоқсан)*	91,1
Жұмыссыздық деңгейі, % (2011ж. IV тоқсан)*	5,8
Жалақы, теңге (2011ж. қараша)	138 994
Жан басына шаққандағы орташа атаулы ақшалай табыстары, теңге (2011ж. қараша)	72 276
Күнкөрістің ең төменгі деңгейінің шамасы, теңге (желтоқсан 2011ж.)	19 646

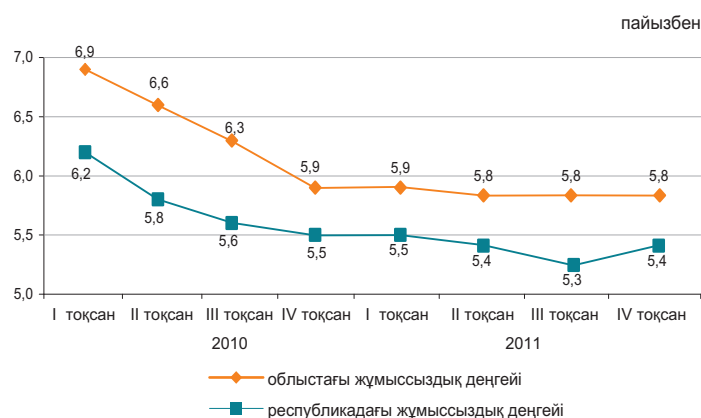

* Алдын ала деректер 2009 жылғы Халық санағының қорытындылары бойынша анықталған халық саны есебімен келтірілген.

Экономиканың нақты секторы

2011ж. қаңтар-желтоқсан, пайызбен

	2011ж. қаңтар-желтоқсан 2010ж. қаңтар-желтоқсанға %-бен	2010ж. қаңтар-желтоқсан 2009ж. қаңтар-желтоқсанға %-бен
Өнеркәсіп	98,2	105,9 ¹⁾
Ауыл шаруашылығы	119,5 ¹⁾	100,8 ¹⁾
Құрылыс	100,3 ¹⁾	103,9 ¹⁾
Бөлшек сауда	104,2	116,4
Жүк айналымы	147,9	135,9
Жолаушылар айналымы	110,3	123,8
Байланыс*	122,2	117,6

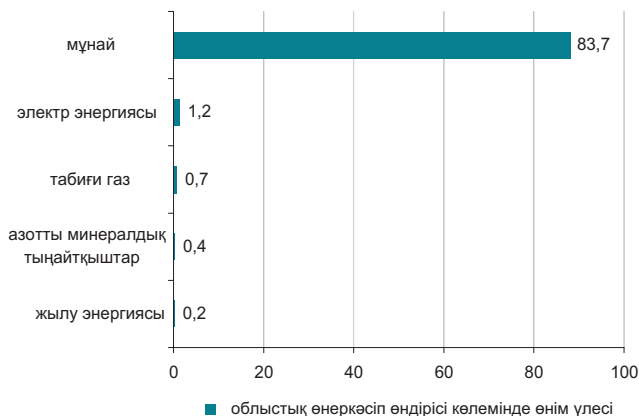

* Деректер почталық және курьерлік қызметтер көлемі есебінен келтірілген.

¹⁾1-баған 2011ж. қаңтар-желтоқсан 2010ж. %-бен, 2-баған 2010ж. 2009 жылға %-бен.

Ауыл шаруашылығы

	2011ж. қаңтар-желтоқсан	2010 жылға пайызбен
Тірідей салмақта союға өткізілген мал мен құс, мың тонна	10,3	104,0
Сауылған сиыр сүті, мың тонна	3,9	102,4
Алынған тауық жұмыртқасы, млн. дана	0,7	96,2

Бағалар индексі

	2011ж. желтоқсан 2011ж. қарашаға, %	2010ж. желтоқсан 2010ж. желтоқсанға, %
Тұтыну бағаларының индексі	100,3	106,9
Азық-түлік тауарлары	100,4	107,3
Азық-түлік емес тауарлар	100,4	104,2
Ақылы қызметтер	100,3	109,3
Өндіруші кәсіпорындар бағасының индексі	100,1	120,8
Ауыл шаруашылығының бағалары индексі	101,3	114,8
Құрылыстағы бағалар индексі	100,3	107,3
Көлік қызметтерінің тарифтері индексі	100,0	107,2
Заңды тұлғаларға көрсетілген почталық және курьерлік қызметтерінің тарифтері индексі	100,0	97,6
Заңды тұлғаларға көрсетілген байланыс қызметтері тарифтері индексі	100,0	94,3

ОҢТҮСТІК ҚАЗАҚСТАН ОБЛЫСЫ

Әлеуметтік даму

Халық, адам (01.12.2011ж.)	2 619 932
Туғандар, адам (2011ж. қаңтар-қараша)	75 676
Өлгендер, адам (2011ж. қаңтар-қараша)	14 872
Келгені, адам (2011ж. қаңтар-қараша)	28 686
Кеткені, адам (2011ж. қаңтар-қараша)	37 265
Жұмыспен қамтылғандар, адам (2011ж. IV тоқсан)*	1 168 622
Жалдамалы қызметкерлер, жұмыспен қамтылғандардың жалпы санына %-бен (2011ж. IV тоқсан)*	52,4
Жұмыссыздық деңгейі, % (2011ж. IV тоқсан)*	5,7
Жалақы, теңге (2011ж. қараша)	70 315
Жан басына шаққандағы орташа атаулы ақшалай табыстары, теңге (2011ж. қараша)	28 985
Күнкөрістің ең төменгі деңгейінің шамасы, теңге (желтоқсан 2011ж.)	14 341

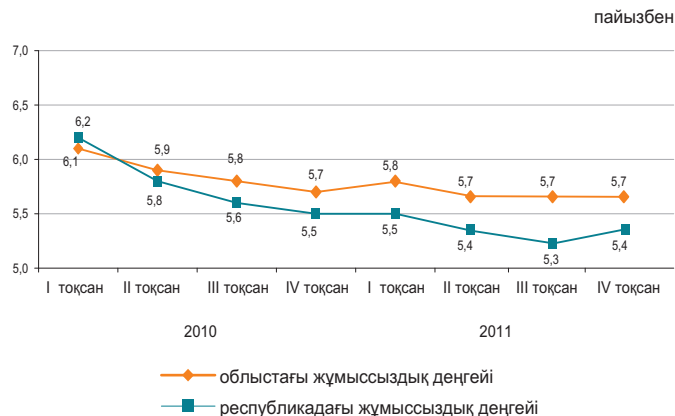

* Алдын ала деректер 2009 жылғы Халық санағының қорытындылары бойынша анықталған халық саны есебімен келтірілген.

Экономиканың нақты секторы

	2011ж. қаңтар-желтоқсан 2010ж. қаңтар-желтоқсанға %-бен	2010ж. қаңтар-желтоқсан 2009ж. қаңтар-желтоқсанға %-бен
Өнеркәсіп	101,8	113,5 ¹⁾
Ауыл шаруашылығы	110,4 ¹⁾	106,0 ¹⁾
Құрылыс	100,6 ¹⁾	92,8 ¹⁾
Бөлшек сауда	115,4	113,1
Жүк айналымы	141,4	112,0
Жолаушылар айналымы	132,3	118,8
Байланыс*	106,2	101,5

2011ж. қаңтар-желтоқсан, пайызбен

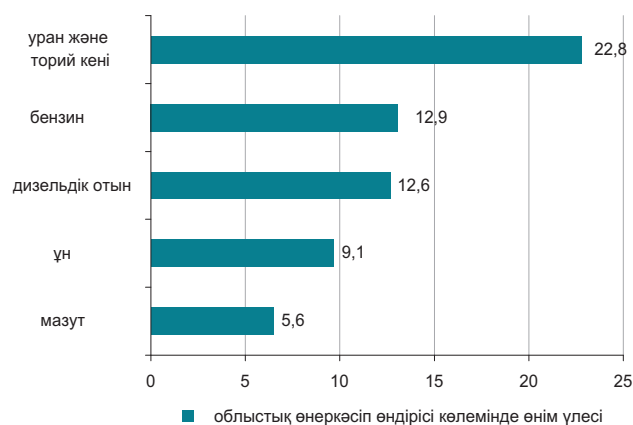

* Деректер почталық және курьерлік қызметтер көлемі есебінсіз келтірілген.

¹⁾ 1-баған 2011ж. қаңтар-желтоқсан 2010ж. %-бен, 2-баған 2010ж. 2009 жылға %-бен

Ауыл шаруашылығы

	2011ж. қаңтар-желтоқсан	2011 жылға пайызбен
Тірідей салмақта союға өткізілген мал мен құс, мың тонна	168,5	106,4
Сауылған сиыр сүті, мың тонна	650,3	104,0
Алынған тауық жұмыртқасы, млн. дана	262,3	97,6
Негізгі майлы дақылдардың қолда бары – барлығы, мың тонна ¹⁾ :		
одан:	23,3	111,6
мақта тұқымдары	14,2	90,9
мақсары тұқымдары	6,0	125,2

¹⁾ 2011 жылғы 1 қаңтарға.

Бағалар индексі

	2011ж. желтоқсан 2011ж. қарашаға, %	2011ж. желтоқсан 2010ж. желтоқсанға, %
Тұтыну бағаларының индексі	100,1	106,8
Азық-түлік тауарлары	100,0	109,7
Азық-түлік емес тауарлар	100,2	105,4
Ақылы қызметтер	100,1	104,7
Өндіруші кәсіпорындар бағасының индексі	99,3	115,3
Ауыл шаруашылығының бағалары индексі	100,4	108,3
Құрылыстағы бағалар индексі	100,4	107,5
Көлік қызметтерінің тарифтері индексі	100,0	102,5
Заңды тұлғаларға көрсетілген почталық және курьерлік қызметтерінің тарифтері индексі	100,0	99,4
Заңды тұлғаларға көрсетілген байланыс қызметтері тарифтері индексі	100,0	94,2

ПАВЛОДАР ОБЛЫСЫ

Әлеуметтік даму

Халық, адам (01.12.2011ж.)	746 790
Туғандар, адам (2011ж. қаңтар-қараша)	11 685
Өлгендер, адам (2011ж. қаңтар-қараша)	7 608
Келгені, адам (2011ж. қаңтар-қараша)	11 813
Кеткені, адам (2011ж. қаңтар-қараша)	15 263
Жұмыспен қамтылғандар, адам (2011ж. IV тоқсан)*	414 039
Жалдамалы қызметкерлер, жұмыспен қамтылғандардың жалпы санына %-бен (2011ж. IV тоқсан)*	78,3
Жұмыссыздық деңгейі, % (2011ж. IV тоқсан)*	5,1
Жалақы, теңге (2011ж. қараша)	77 434
Жан басына шаққандағы орташа атаулы ақшалай табыстары, теңге (2011ж. қараша)	47 402
Күнкөрістің ең төменгі деңгейінің шамасы,	14 108

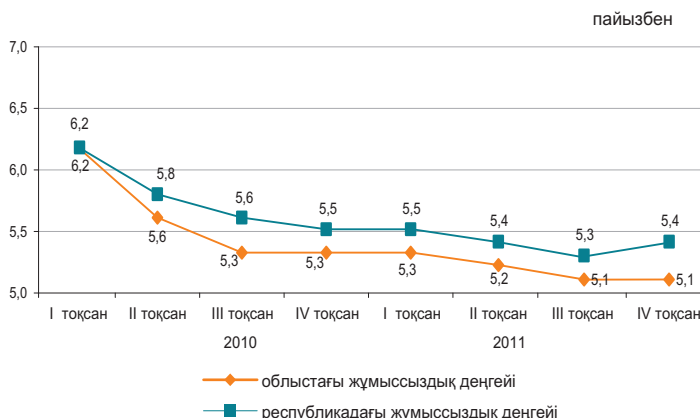

* Алдын ала деректер 2009 жылғы Халық санағының қорытындылары бойынша анықталған халық саны есебімен келтірілген.

Экономиканың нақты секторы

	2011ж. қаңтар-желтоқсан 2010ж. қаңтар-желтоқсанға %-бен	2010ж. қаңтар-желтоқсан 2009ж. қаңтар-желтоқсанға %-бен
Өнеркәсіп	102,1	115,2 ¹⁾
Ауыл шаруашылығы	108,8 ¹⁾	78,0 ¹⁾
Құрылыс	106,9 ¹⁾	116,6 ¹⁾
Бөлшек сауда	114,0	116,9
Жүк айналымы	139,0	131,6
Жолаушылар айналымы	133,3	121,2
Байланыс*	110,8	111,6

2011ж. қаңтар-желтоқсан, пайызбен

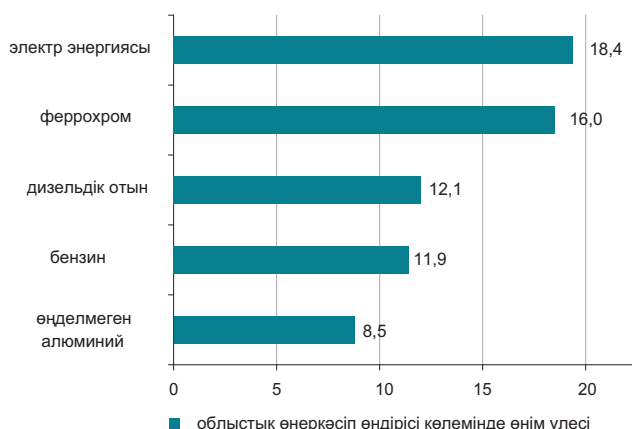

* Деректер почталық және курьерлік қызметтер көлемі есебінсіз келтірілген.

¹⁾1-баған 2011ж. қаңтар-желтоқсан 2010ж. %-бен, 2-баған 2010ж. 2009 жылға %-бен.

Ауыл шаруашылығы

	2011ж. қаңтар-желтоқсан	2010 жылға пайызбен
Тірідей салмақта союға өткізілген мал мен құс, мың тонна	75,0	100,1
Сауылған сиыр сүті, мың тонна	347,9	100,2
Алынған тауық жұмыртқасы, млн. дана	181,3	97,5
Негізгі майлы дақылдардың қолда бары – барлығы, мың тонна ¹⁾	41,6	142,3
одан: күнбағыс	40,6	140,9

¹⁾ 2012 жылғы 1 қаңтарға.

Бағалар индексі

	2011ж. желтоқсан 2011ж. қарашаға, %	2011ж. желтоқсан 2010ж. желтоқсанға, %
Тұтыну бағаларының индексі	100,6	107,3
Азық-түлік тауарлары	100,7	109,4
Азық-түлік емес тауарлар	100,8	104,8
Ақылы қызметтер	100,2	107,3
Өндіруші кәсіпорындар бағасының индексі	99,9	106,3
Ауыл шаруашылығының бағалары индексі	98,9	102,9
Құрылыстағы бағалар индексі	100,6	106,2
Көлік қызметтерінің тарифтері индексі	100,0	100,2
Заңды тұлғаларға көрсетілген почталық және курьерлік қызметтерінің тарифтері индексі	100,0	97,9
Заңды тұлғаларға көрсетілген байланыс қызметтері тарифтері индексі	100,0	97,2

СОЛТҮСТІК ҚАЗАҚСТАН ОБЛЫСЫ

Әлеуметтік даму

Халық, адам (01.12.2011ж.)	584 226
Туғандар, адам (2011ж. қаңтар-қараша)	7 886
Өлгендер, адам (2011ж. қаңтар-қараша)	7 362
Келгені, адам (2011ж. қаңтар-қараша)	9 906
Кеткені, адам (2011ж. қаңтар-қараша)	15 512
Жұмыспен қамтылғандар, адам (2011ж. IV тоқсан)*	329 893
Жалдамалы қызметкерлер, жұмыспен қамтылғандардың жалпы санына %-бен (2011ж. IV тоқсан)*	64,1
Жұмыссыздық деңгейі, % (2011ж. IV тоқсан)*	5,4
Жалақы, теңге (2011ж. қараша)	66 020
Жан басына шаққандағы орташа атаулы ақшалай табыстары, теңге (2011ж. қараша)	40 635
Күнкөрістің ең төменгі деңгейінің шамасы, теңге (желтоқсан 2011ж.)	13 707

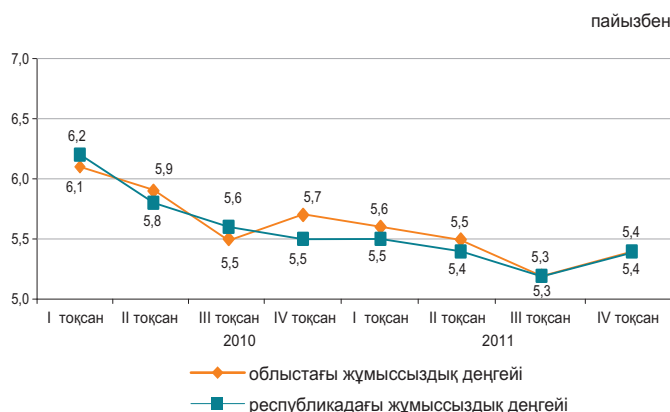

* Алдын ала деректер 2009 жылғы Халық санағының қорытындылары бойынша анықталған халық саны есебімен келтірілген.

Экономиканың нақты секторы

2011ж. қаңтар-желтоқсан, пайызбен

	2011ж. қаңтар-желтоқсан 2010ж. қаңтар-желтоқсанға %-бен	2010ж. қаңтар-желтоқсан 2009ж. қаңтар-желтоқсанға %-бен
Өнеркәсіп	107,2	100,2 ¹⁾
Ауыл шаруашылығы	158,9 ¹⁾	76,2 ¹⁾
Құрылыс	94,5 ¹⁾	108,8 ¹⁾
Бөлшек сауда	135,0	115,8
Жүк айналымы	113,9	106,9
Жолаушылар айналымы	133,6	112,6
Байланыс*	106,7	101,5

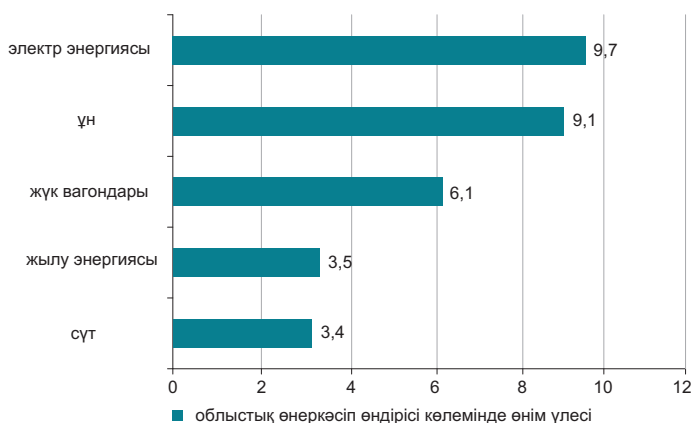

* Деректер почталық және курьерлік қызметтер көлемі есебінсіз келтірілген.

¹⁾ 1-баған 2011ж. қаңтар-желтоқсан 2010ж. %-бен, 2-баған 2010ж. 2009 жылға %-бен.

Ауыл шаруашылығы

	2011ж. қаңтар-желтоқсан	2010 жылғы пайызбен
Тірідей салмақта союға өткізілген мал мен құс, мың тонна	96,2	95,5
Сауылған сиыр сүті, мың тонна	555,0	94,6
Алынған тауық жұмыртқасы, млн. дана	393,1	100,8
Негізгі майлы дақылдардың қолда бары – барлығы, мың тонна ¹⁾	193,3	181,1
одан:		
шашақты зығыр тұқымдар	109,0	3,2 есе
рапс	66,1	114,9
күнбағыс	15,8	107,9

* 2012 жылғы 1 қаңтарға.

Бағалар индексі

	2011ж. желтоқсан 2011ж. қарашаға, %	2011ж. желтоқсан 2010ж. желтоқсанға, %
Тұтыну бағаларының индексі	100,0	108,0
Азық-түлік тауарлары	100,0	107,7
Азық-түлік емес тауарлар	100,0	103,9
Ақылы қызметтер	100,0	112,7
Өндіруші кәсіпорындар бағасының индексі	99,7	110,9
Ауыл шаруашылығының бағалары индексі	97,4	94,4
Құрылыстағы бағалар индексі	100,2	104,6
Көлік қызметтерінің тарифтері индексі	100,0	101,1
Заңды тұлғаларға көрсетілген почталық және курьерлік қызметтерінің тарифтері индексі	100,0	97,1
Заңды тұлғаларға көрсетілген байланыс қызметтері тарифтері индексі	100,0	99,5

ШЫҒЫС ҚАЗАҚСТАН ОБЛЫСЫ

Әлеуметтік даму

Халық, адам (01.12.2012ж.)	1 395 031
Туғандар, адам (2011ж. қаңтар-қараша)	20 942
Өлгендер, адам (2011ж. қаңтар-қараша)	15 448
Келгені, адам (2011ж. қаңтар-қараша)	29 516
Кеткені, адам (2011ж. қаңтар-қараша)	38 062
Жұмыспен қамтылғандар, адам (2011ж. IV тоқсан)*	713 089
Жалдамалы қызметкерлер, жұмыспен қамтылғандардың жалпы санына %-бен (2011ж. IV тоқсан)*	67,1
Жұмыссыздық деңгейі, % (2011ж. IV тоқсан)*	5,2
Жалақы, теңге (2011ж. қараша)	76 645
Жан басына шаққандағы орташа атаулы ақшалай табыстары, теңге (2011ж. қараша)	41 142
Күнкөрістің ең төменгі деңгейінің шамасы, теңге (желтоқсан 2011ж.)	15 334

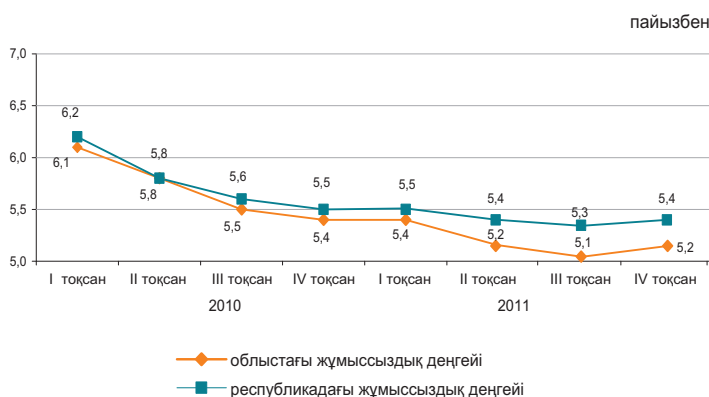

* Алдын ала деректер 2009 жылғы Халық санағының қорытындылары бойынша анықталған халық саны есебімен келтірілген.

Экономиканың нақты секторы

	2011ж. қаңтар-желтоқсан 2010ж. қаңтар-желтоқсанға %-бен	2010ж. қаңтар-желтоқсан 2009ж. қаңтар-желтоқсанға %-бен
Өнеркәсіп	109,9	107,3 ¹⁾
Ауыл шаруашылығы	102,0 ¹⁾	96,5 ¹⁾
Құрылыс	111,8 ¹⁾	121,9 ¹⁾
Бөлшек сауда	114,1	115,4
Жүк айналымы	144,9	119,5
Жолаушылар айналымы	149,9	116,7
Байланыс*	111,0	105,3

2011 ж. қаңтар-желтоқсан, пайызбен

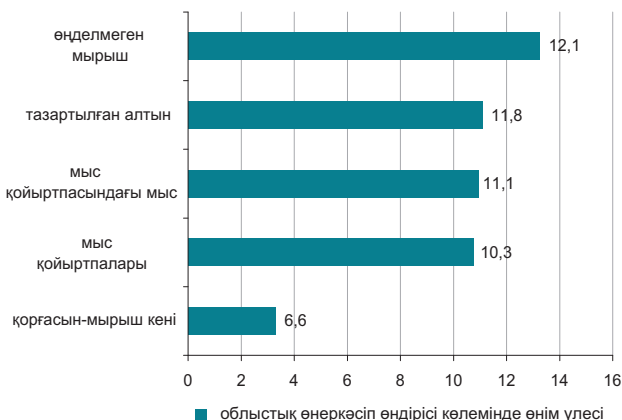

* Деректер почталық және курьерлік қызметтер көлемі есебінен келтірілген.

¹⁾ 1-баған 2011ж. қаңтар-желтоқсан 2010ж. %-бен, 2-баған 2010ж. 2009 жылға %-бен.

Ауыл шаруашылығы

	2011 ж. қаңтар-желтоқсан	2010 жылға пайызбен
Тірідей салмақта союға өткізілген мал мен құс, мың тонна	213,6	102,6
Сауылған сиыр сүті, мың тонн	723,0	101,8
Алынған тауық жұмыртқасы, млн. дана	176,4	66,1
Негізгі майлы дақылдардың қолда бары – барлығы, мың тонна*	122,9	108,0
одан: күнбағыс	120,0	105,6

* 2012 жылғы 1 қаңтарға.

Бағалар индексі

	2011 ж. желтоқсан 2011 ж. қарашаға, %	2011 ж. желтоқсан 2010 ж. желтоқсанға, %
Тұтыну бағаларының индексі	100,6	107,1
Азық-түлік тауарлары	100,8	109,5
Азық-түлік емес тауарлар	100,5	105,3
Ақылы қызметтер	100,3	105,9
Өндіруші кәсіпорындар бағасының индексі	101,9	107,3
Ауыл шаруашылығының бағалары индексі	99,7	102,1
Құрылыстағы бағалар индексі	100,4	106,3
Көлік қызметтерінің тарифтері индексі	100,0	105,5
Заңды тұлғаларға көрсетілген почталық және курьерлік қызметтерінің тарифтері индексі	100,0	97,2
Заңды тұлғаларға көрсетілген байланыс қызметтері тарифтері индексі	100,0	96,6

АСТАНА ҚАЛАСЫ

Әлеуметтік даму

Халық, адам (01.12.2011ж.)	737 651
Туғандар, адам (2011ж. қаңтар-қараша)	16 401
Өлгендер, адам (2011ж. қаңтар-қараша)	3 023
Келгені, адам (2011ж. қаңтар-қараша)	53 107
Кеткені, адам (2011ж. қаңтар-қараша)	25 963

Жұмыспен қамтылғандар, адам (2011ж. IV тоқсан)*	380 047
Жалдамалы қызметкерлер, жұмыспен қамтылғандардың жалпы санына %-бен (2011ж. IV тоқсан)*	92,0
Жұмыссыздық деңгейі, % (2011ж. IV тоқсан)*	5,8

Жалақы, теңге (2011ж. қараша)	127 264
Жан басына шаққандағы орташа атаулы ақшалай табыстары, теңге (2011ж. қараша)	76 446
Күнкөрістің ең төменгі деңгейінің шамасы, теңге (желтоқсан 2011ж.)	17 597



* Алдын ала деректер 2009 жылғы Халық санағының қорытындылары бойынша анықталған халық саны есебімен келтірілген.

Экономиканың нақты секторы

	2011ж. қаңтар-желтоқсан	2010ж. қаңтар-желтоқсан
	2010ж. қаңтар-желтоқсанға %-бен	2009ж. қаңтар-желтоқсанға %-бен
Өнеркәсіп	121,4	124,7 ¹⁾
Ауыл шаруашылығы	110,1 ¹⁾	86,2 ¹⁾
Құрылыс	105,5 ¹⁾	79,1 ¹⁾
Бөлшек сауда	109,2	113,1
Жүк айналымы	164,3	117,7
Жолаушылар айналымы	118,2	108,0
Байланыс*	124,7	117,3



* Деректер почталық және курьерлік қызметтер көлемі есебінсіз келтірілген.

¹⁾ 1-баған 2011ж. қаңтар-желтоқсан 2010ж. %-бен, 2-баған 2010ж. 2009 жылға %-бен.

Ауыл шаруашылығы

	2011ж. қаңтар-желтоқсан	2010 жылға пайызбен
Тірідей салмақта союға өткізілген мал мен құс, тонна	330,8	103,4
Сауылған сиыр сүті, мың тонна	1,9	85,6
Алынған тауық жұмыртқасы, мың дана	223,7	101,2

Бағалар индексі

	2011ж. желтоқсан 2011ж. қарашаға, %	2011ж. желтоқсан 2010ж. желтоқсанға, %
Тұтыну бағаларының индексі	100,4	108,9
Азық-түлік тауарлары	100,5	111,7
Азық-түлік емес тауарлар	100,4	106,3
Ақылы қызметтер	100,3	108,0
Өндіруші кәсіпорындар бағасының индексі	100,7	114,2
Ауыл шаруашылығының бағалары индексі	-	-
Құрылыстағы бағалар индексі	100,2	106,1
Көлік қызметтерінің тарифтері индексі	100,0	98,2
Заңды тұлғаларға көрсетілген почталық және курьерлік қызметтерінің тарифтері индексі	100,0	99,4
Заңды тұлғаларға көрсетілген байланыс қызметтері тарифтері индексі	100,0	90,6

АЛМАТЫ ҚАЛАСЫ

Әлеуметтік даму

Халық, адам (01.12.2011ж.)	1 447 134
Туғандар, адам (2011ж. қаңтар-қараша)	23 301
Өлгендер, адам (2011ж. қаңтар-қараша)	10 682
Келгені, адам (2011ж. қаңтар-қараша)	66 157
Кеткені, адам (2011ж. қаңтар-қараша)	45 659

Жұмыспен қамтылғандар, адам (2011ж. IV тоқсан)*	713 239
Жалдамалы қызметкерлер, жұмыспен қамтылғандардың жалпы санына %-бен (2011ж. IV тоқсан)*	91,5
Жұмыссыздық деңгейі, % (2011ж. IV тоқсан)*	5,7

Жалақы, теңге (2011ж. қараша)	123 918
Жан басына шаққандағы орташа атаулы ақшалай табыстары, теңге (2011ж. қараша)	84 747
Күнкөрістің ең төменгі деңгейінің шамасы, теңге (желтоқсан 2011ж.)	18 495

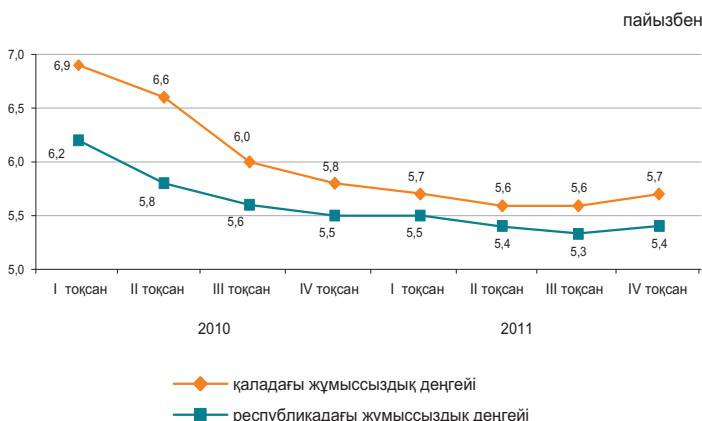

* Алдын ала деректер 2009 жылғы Халық санағының қорытындылары бойынша анықталған халық саны есебімен келтірілген.

Экономиканың нақты секторы

	2011ж. қаңтар-желтоқсан 2010ж. қаңтар-желтоқсанға %-бен	2010ж. қаңтар-желтоқсан 2009ж. қаңтар-желтоқсанға %-бен
Өнеркәсіп	114,7	122,5 ¹⁾
Ауыл шаруашылығы	86,0 ¹⁾	99,7 ¹⁾
Құрылыс	94,9 ¹⁾	89,5 ¹⁾
Бөлшек сауда	106,2	106,5
Жүк айналымы	140,5	133,0
Жолаушылар айналымы	119,8	104,5
Байланыс*	120,7	104,2

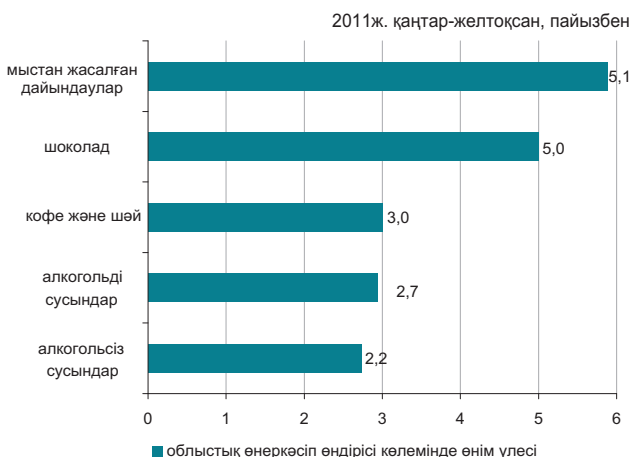

* Деректер почталық және курьерлік қызметтер көлемі есебімен келтірілген.

¹⁾ 1-баған 2011ж. қаңтар-желтоқсан 2010ж. %-бен, 2-баған 2010ж. 2009 жылға %-бен.

Ауыл шаруашылығы

	2011ж. қаңтар-желтоқсан	2010 жылға пайызбен
Тірідей салмақта союға өткізілген мал мен құс, тонна	197,0	63,9
Сауылған сиыр сүті, мың тонна	0,8	52,7
Алынған тауық жұмыртқасы, млн. дана	3,3	91,4
Негізгі майлы дақылдардың қолда бары - барлығы, мың тонна*	9,5	-
одан:		
соя бұршақтары	9,5	-

* 2012 жылғы 1 қаңтарға.

Бағалар индексі

	2011ж. желтоқсан 2010ж. қарашаға, %	2011ж. желтоқсан 2010ж. желтоқсанға, %
Тұтыну бағаларының индексі	100,4	106,8
Азық-түлік тауарлары	100,2	109,2
Азық-түлік емес тауарлар	100,8	105,3
Ақылы қызметтер	100,1	105,3
Өндіруші кәсіпорындар бағасының индексі	99,7	107,3
Ауыл шаруашылығының бағалары индексі	-	-
Құрылыстағы бағалар индексі	99,8	103,8
Көлік қызметтерінің тарифтері индексі	100,0	100,1
Заңды тұлғаларға көрсетілген почталық және курьерлік қызметтерінің тарифтері индексі	100,0	98,7
Заңды тұлғаларға көрсетілген байланыс қызметтері тарифтері индексі	100,0	94,7

1. ОСНОВНЫЕ ПОКАЗАТЕЛИ

1.1 КРАТКИЕ ИТОГИ СОЦИАЛЬНО-ЭКОНОМИЧЕСКОГО РАЗВИТИЯ

КРАТКОСРОЧНЫЙ ЭКОНОМИЧЕСКИЙ ИНДИКАТОР

Краткосрочный экономический индикатор в январе-декабре 2011г. к январю-декабрю 2010г. составил 107,1%. Расчет краткосрочного экономического индикатора осуществляется для обеспечения оперативности и базируется на изменении индексов выпуска по базовым отраслям: сельское хозяйство, промышленность, строительство, торговля, транспорт и связь, составляющих 67-68% от ВВП.

УРОВЕНЬ ЖИЗНИ

Среднедушевые номинальные денежные доходы населения по оценке в ноябре 2011г. составили 46597 тенге. Прирост по сравнению с ноябрем 2010г. составил 15,2% по номинальным и 6,9% по реальным денежным доходам.

РЫНОК ТРУДА И ОПЛАТА ТРУДА

Численность безработных по оценке в декабре 2011г. составила 479,2 тыс. человек. Уровень безработицы составил 5,4% к численности экономически активного населения. Численность лиц, зарегистрированных в органах занятости в качестве безработных, на конец декабря 2011г. составила 36,6 тыс. человек или 0,4% к численности экономически активного населения. Уровень скрытой безработицы по оценке составил 0,4% от экономически активного населения. Среднемесячная номинальная заработная плата, начисленная работникам в ноябре 2011г. составила 91793 тенге. Прирост к ноябрю 2010г. составил 18,6%. Индекс реальной заработной платы к ноябрю 2010г. составил 110,1%.

ЦЕНЫ

Индекс потребительских цен в декабре 2011г. по сравнению с декабрем 2010г. составил 107,4%. Цены на продовольственные товары возросли на 9,1%, непродовольственные – на 5,3%, платные услуги – на 7,3%. Цены предприятий-производителей промышленной продукции в декабре 2011г. по сравнению с декабрем 2010г. повысились на 20,3%.

НАЦИОНАЛЬНАЯ ЭКОНОМИКА

Объем валового внутреннего продукта, по отчетным данным, за январь-сентябрь 2011г. составил в текущих ценах 18209,9 млрд. тенге. По сравнению с аналогичным периодом 2010г. реальный ВВП вырос на 7,2%. В структуре ВВП доля производства товаров составила 44,5%, услуг – 49,9%.

Объем инвестиций в основной капитал в январе-декабре 2011г. составил 4985,9 млрд. тенге, что на 2,4% больше, чем за аналогичный период прошлого года.

Количество зарегистрированных юридических лиц по состоянию на 1 января 2012г. составило 301372 единиц и увеличилось по сравнению с соответствующим периодом прошлого года на 5%, в том числе 284888 единиц с численностью работников менее 50 человек. Количество действующих юридических лиц составило 177584, среди которых малые предприятия составляют 162257 единицы. Количество зарегистрированных субъектов малого предпринимательства (юридические лица) в республике составило 216486 единицы и увеличилось по сравнению с соответствующим периодом прошлого года на 5,6%.

ТОРГОВЛЯ

Объем розничной торговли за отчетный период составил 3673,2 млрд. тенге (без оборота общественного питания) и увеличился на 12,5% по сравнению с январем-декабрем 2010г.

Объем оптовой торговли за отчетный период составил 10003,6 млрд. тенге и увеличился на 15,5% по сравнению с январем-декабрем 2010г.

Объем услуг по предоставлению продуктов питания и напитков за отчетный период составил 172,6 млрд. тенге и увеличился на 15,7% по сравнению с январем-декабрем 2010г.

Внешнеторговый оборот Казахстана в январе-ноябре 2011г. составил 113197,6 млн. долларов США и по сравнению с январем-ноябрем 2010г. увеличился на 41,8%, в том числе экспорт – 79820,8 млн. долларов США (на 51,7% больше), импорт – 33376,8 млн. долларов США (на 22,6% больше).

Опережающий рост объема экспорта над импортом, а также значительный рост экспортных цен по сравнению с импортными ценами, говорит об улучшении внешнеторговой конъюнктуры для Казахстана, это заметно улучшает Платежный баланс страны.

РЕАЛЬНЫЙ СЕКТОР ЭКОНОМИКИ

Объем промышленного производства в январе-декабре 2011г. составил – 15657,6 млрд. тенге в действующих ценах, что на 3,5% больше, чем в январе-декабре 2010г. В горнодобывающей промышленности и разработке карьеров производство возросло на 1,3%, обрабатывающей промышленности – на 6,2%, электроснабжении, подаче газа, пара и воздушном кондиционировании – на 7,4%, водоснабжении, канализационной системе, контроле над сбором и распределением отходов - на 4%.

Объем валового выпуска продукции (услуг) сельского хозяйства в январе-декабре 2011г. составил 2256,6 млрд. тенге, увеличившись на 26,7% к 2010г.

Объем грузооборота в январе-декабре 2011г. составил 444,4 млрд. ткм (с учетом оценки объема грузооборота индивидуальных предпринимателей, занимающихся коммерческими перевозками) и вырос на 16,6% по сравнению с соответствующим периодом 2010г.

ФИНАНСОВАЯ СИСТЕМА

По данным Министерства финансов Республики Казахстан по состоянию на 1 декабря 2011г. **доходы государственного бюджета** составили 4931,4 млрд. тенге, или 93,9% по отношению к исполняемому бюджету. Исполнение бюджета по затратам составило 4661,2 млрд. тенге или 84,4% к исполняемому бюджету. По сравнению с соответствующим периодом 2010г. доходы увеличились на 30,1%, а затраты – на 18,9%. Дефицит бюджета (с учетом чистого бюджетного кредитования и сальдо по операциям с финансовыми активами) сформировался на уровне 191,5 млрд. тенге.

Кредитные вложения банков второго уровня в отрасли экономики на конец ноября 2011г. составили 8570,1 млрд. тенге и увеличились по сравнению с соответствующим периодом прошлого года на 14,4%. В общей сумме кредитов удельный вес долгосрочных кредитов составил 81,3%, кредитов в иностранной валюте – 35,8%. Объем депозитов в депозитных организациях составил 8372,3 млрд. тенге, что на 12,4% больше, чем в соответствующем месяце прошлого года, депозиты физических лиц составили 2617,3 млрд. тенге и увеличились на 22,1%.

Финансовый результат крупных и средних предприятий за III квартал 2011г. определился как прибыль в сумме 1818,8 млрд. тенге, что 53,6% выше уровня аналогичного периода 2010г. Уровень рентабельности составил 33,4%. Доля убыточных предприятий среди общего числа отчитавшихся составила 33,6%.

МОНИТОРИНГ ОСНОВНЫХ СОЦИАЛЬНО-ЭКОНОМИЧЕСКИХ ПОКАЗАТЕЛЕЙ

Ноябрь 2011г.

	Январь-ноябрь 2011г.	Ноябрь 2011г.	Январь-ноябрь 2011г. к январю-ноябрю 2010г., %	Ноябрь 2011г. к ноябрю 2010г., %	Ноябрь 2011г. к октябрю 2011г., %
Социально-демографические показатели					
Численность населения на конец периода, тыс. человек	16 657,7	16 657,7	101,4	101,4	100,1
Естественный прирост (убыль) населения, тыс. человек	211,5	18,7	103,0	100,4	84,7
Миграционный прирост (убыль), тыс. человек	4,2	0,9	30,3	32,3	105,2
Число зарегистрированных случаев заболеваний туберкулезом органов дыхания, человек	11 383	989	89,9	93,0	90,3
Число выявленных носителей ВИЧ-инфекции, человек	1 837	152	101,8	108,6	79,2
Число зарегистрированных преступлений, случаев	179 084	19 492	147,3	174,5	89,4
Уровень преступности (число преступлений на 10 000 населения)	118	-	143,9	-	-
Уровень жизни					
Среднедушевой номинальный денежный доход (оценка), тенге	487 094	46 597	116,1	115,2	100,4
Реальный денежный доход (оценка), %	-	-	107,1	106,9	99,8
Величина прожиточного минимума, тенге	-	15 461	-	114,8	92,0
Рынок труда и оплата труда					
Численность безработных, тыс. человек (оценка)	-	477,6	-	100,7	100,5
Численность зарегистрированных безработных, тыс. человек	-	82,6	-	150,0	95,5
Уровень безработицы, % (оценка)	-	5,4	-	-	-
Доля зарегистрированных безработных, %	-	0,9	-	-	-
Уровень скрытой безработицы, % (оценка)	-	0,4	-	-	-
Среднемесячная номинальная заработная плата одного работника, тенге	87 223	91 793	115,1	118,6	100,9
Индекс реальной заработной платы, %	-	-	106,1	110,1	100,3
Цены					
Индекс потребительских цен, %	-	-	108,4	107,8	100,6
Индекс цен производителей промышленной продукции, %	-	-	127,9	122,6	100,2
Индекс цен в сельском хозяйстве, %	-	-	130,9	104,6	97,9
Индекс цен в строительстве, %	-	-	104,6	105,9	100,3
Индекс цен оптовых продаж, %	-	-	113,3	105,1	98,5
Индекс тарифов на услуги транспорта, %	-	-	114,6	116,4	100,0
Индекс тарифов на услуги почтовые и курьерские для юридических лиц, %	-	-	99,1	98,1	98,6
Индекс тарифов на услуги связи для юридических лиц, %	-	-	100,9	94,4	100,0
Индекс цен экспортных поставок, %	-	-	147,3	150,9	101,4
Индекс цен импортных поставок, %	-	-	113,2	108,1	99,7
Национальная экономика					
Краткосрочный экономический индикатор, млрд. тенге (рассчитывается по реальному темпу роста шести отраслей - сельское хозяйство, промышленность, строительство, торговля, транспорт, связь)	27 033,5	2 683,3	107,3	109,4	90,5
Валовой внутренний продукт, млрд. тенге (январь-сентябрь 2011г.)	18 209,9	-	107,2	-	-
Инвестиции в основной капитал, млрд. тенге	4 214,3	502,6	101,1	104,1	108,5
Торговля					
Розничная торговля по всем каналам реализации, млрд. тенге (без учета услуг общественного питания)	3 238,2	356,3	112,5	111,1	109,5
Внешнеторговый оборот, млн. долл. США	113 197,6	12 063,5	141,8	162,6	130,2
Экспорт товаров, млн. долл. США	79 820,8	8 117,6	151,7	191,2	137,9
Импорт товаров, млн. долл. США	33 376,8	3 945,9	122,6	124,3	116,8
Реальный сектор экономики					
Объем промышленной продукции (товаров, услуг), млрд. тенге	14 292,7	1 372,3	103,8	102,9	100,6
Объем валовой продукции сельского хозяйства, млрд. тенге	2 135,7	191,3	127,3	178,1	40,1
Объем строительных работ, млрд. тенге	1 817,8	204,6	102,9	103,2	119,5
Перевозки грузов всеми видами транспорта, млн. тонн	2 632,9	325,3	122,0	124,6	104,3
Грузооборот всех видов транспорта, млрд. ткм	399,2	44,3	116,2	120,8	102,3
Объем услуг почтовой и курьерской деятельности, млрд. тенге	4,5	1,5	118,8	127,6	106,0
Объем услуг связи, млрд. тенге	502,0	48,1	117,5	115,6	101,0
Индекс предпринимательской уверенности в промышленности	-	+10	-	-	-
Индекс предпринимательской уверенности в торговле	-	+6	-	-	-
Индекс ощущений потребителей	-	+20	-	-	-
Индекс желания покупать	-	+20	-	-	-
Финансовая система					
Денежная масса М3, млрд. тенге	-	9 607,0	-	112,7	97,8
Наличные деньги в обращении, млрд. тенге	-	1 234,7	-	114,9	98,0
Депозиты в депозитных организациях, на конец периода, млрд. тенге (без учета счетов нерезидентов)	-	8 372,3	-	112,4	97,8
депозиты физических лиц, на конец периода, млрд. тенге (без учета счетов нерезидентов)	-	2 617,3	-	122,1	100,8
Кредиты БВУ экономики и населения, млрд. тенге	-	8 570,1	-	114,4	101,5
Долгосрочные кредитные вложения БВУ, млрд. тенге	-	6 969,6	-	109,4	100,0
Рентабельность предприятий и организаций, % (III квартал 2011г.)	33,4	-	-	-	-
Дебиторская задолженность предприятий и организаций, млрд. тенге (на 1 октября 2011г.)	8 319,1	-	112,8	-	-
Задолженность по обязательствам предприятий и организаций, млрд. тенге (на 1 октября 2011г.)	24 224,4	-	115,4	-	-

МОНИТОРИНГ ОСНОВНЫХ СОЦИАЛЬНО-ЭКОНОМИЧЕСКИХ ПОКАЗАТЕЛЕЙ

Декабрь 2011г.

	Январь-декабрь 2011г.	Декабрь 2011г.	Январь-декабрь 2011г. к январю-декабрю 2010г., %	Декабрь 2011г. к декабрю 2010г., %	Декабрь 2011г. к ноябрю 2011г., %
Социально-демографические показатели					
Численность населения на конец периода, тыс. человек
Естественный прирост (убыль) населения, тыс. человек
Миграционный прирост (убыль), тыс. человек
Число зарегистрированных случаев заболеваний туберкулезом органов дыхания, человек
Число выявленных носителей ВИЧ-инфекции, человек
Число зарегистрированных преступлений, случаев
Уровень преступности (число преступлений на 10 000 населения)	...	-	...	-	...
Уровень жизни					
Среднедушевой номинальный денежный доход (оценка), тенге
Реальный денежный доход (оценка), %	-	-
Величина прожиточного минимума, тенге	-	15 619	-	113,8	101,0
Рынок труда и оплата труда					
Численность безработных, тыс. человек (оценка)	-	479,2	-	100,3	100,3
Численность зарегистрированных безработных, тыс. человек*	-	36,6	-	103,5	44,4
Уровень безработицы, % (оценка)	-	5,4	-	-	-
Доля зарегистрированных безработных, %*	-	0,4	-	-	-
Уровень скрытой безработицы, % (оценка)	-	0,4	-	-	-
Среднемесячная номинальная заработная плата одного работника, тенге
Индекс реальной заработной платы, %	-	-
Цены					
Индекс потребительских цен, %	-	-	108,3	107,4	100,3
Индекс цен производителей промышленной продукции, %	-	-	127,2	120,3	100,0
Индекс цен в сельском хозяйстве, %	-	-	127,6	98,3	99,3
Индекс цен в строительстве, %	-	-	104,6	105,4	100,1
Индекс цен оптовых продаж, %	-	-	112,4	104,3	99,8
Индекс тарифов на услуги транспорта, %	-	-	114,7	116,4	100,0
Индекс тарифов на услуги почтовые и курьерские для юридических лиц, %	-	-	99,0	98,1	100,0
Индекс тарифов на услуги связи для юридических лиц, %	-	-	100,4	94,5	100,0
Индекс цен экспортных поставок, %	-	-
Индекс цен импортных поступлений, %	-	-
Национальная экономика					
Краткосрочный экономический индикатор, млрд. тенге (рассчитывается по реальному темпу роста шести отраслей - сельское хозяйство, промышленность, строительство, торговля, транспорт, связь)	29 811,5	2 778,0	107,1	104,6	103,3
Валовой внутренний продукт, млрд. тенге	...	-	...	-	-
Инвестиции в основной капитал, млрд. тенге	4 985,9	771,6	102,4	109,3	153,4
Торговля					
Розничная торговля по всем каналам реализации, млрд. тенге (без учета услуг общественного питания)	3 673,2	435,1	112,5	116,9	121,8
Внешнеторговый оборот, млн. долл. США
Экспорт товаров, млн. долл. США
Импорт товаров, млн. долл. США
Реальный сектор экономики					
Объем промышленной продукции (товаров, услуг), млрд. тенге	15 657,6	1 364,9	103,5	100,5	97,8
Объем валовой продукции сельского хозяйства, млрд. тенге	2 256,6	120,9	126,7	63,2	98,3
Объем строительных работ, млрд. тенге	2 082,9	265,1	102,7	100,8	129,5
Перевозки грузов всеми видами транспорта, млн. тонн	2 965,0	332,1	122,0	122,1	102,1
Грузооборот всех видов транспорта, млрд. ткм	444,4	45,2	116,6	120,3	101,9
Объем услуг почтовой и курьерской деятельности, млрд. тенге	16,1	1,6	119,1	121,9	101,6
Объем услуг связи, млрд. тенге	555,9	53,9	118,7	130,4	112,1
Индекс предпринимательской уверенности в промышленности	-	+5	-	-	-
Индекс предпринимательской уверенности в торговле	-	+4	-	-	-
Индекс ощущений потребителей	-	+20	-	-	-
Индекс желания покупать	-	+20	-	-	-
Финансовая система					
Денежная масса М3, млрд. тенге	-	...	-
Наличные деньги в обращении, млрд. тенге	-	...	-
Депозиты в депозитных организациях, на конец периода, млрд. тенге (без учета счетов нерезидентов)	-	...	-
депозиты физических лиц, на конец периода, млрд. тенге (без учета счетов нерезидентов)	-	...	-
Кредиты БВУ экономики и населения, млрд. тенге	-	...	-
Долгосрочные кредитные вложения БВУ, млрд. тенге	-	...	-
Рентабельность предприятий и организаций, %	...	-	-	-	-
Дебиторская задолженность предприятий и организаций, млрд. тенге	...	-	...	-	-
Задолженность по обязательствам предприятий и организаций, млрд. тенге	...	-	...	-	-

*Без учета лиц, включенных в состав участников «Программы занятости 2020».

ПРИМЕЧАНИЕ.

Показатели, формируемые с опозданием, представлены в предыдущей таблице. Данные приведены по новой классификации видов экономической деятельности ОКЭД.

2. СОЦИАЛЬНО-ДЕМОГРАФИЧЕСКИЕ ПОКАЗАТЕЛИ

2.1 ЧИСЛЕННОСТЬ НАСЕЛЕНИЯ

Изменение темпов прироста численности населения

на конец периода, процентов

	тыс. человек		
	Все население	Городское население	Сельское население
На 01.12.2010г.	16 422,7	8 948,8	7 473,9
На 01.12.2011г.	16 657,7	9 101,3	7 556,4

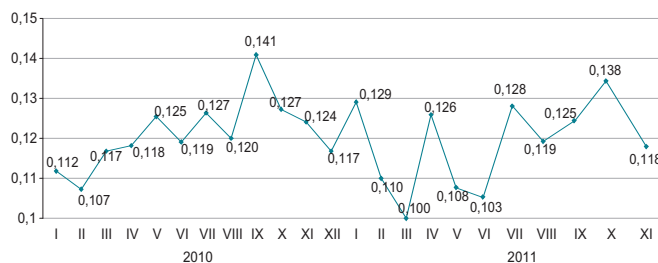

Численность населения страны на 1 декабря 2011г. составила 16,7 млн. человек. По сравнению с 1 январем 2011г. она увеличилась на 1,3%.

Естественное движение населения

	Человек		На 1000 человек по состоянию	
	январь-ноябрь 2010г.	январь-ноябрь 2011г.	на 01.12. 2010г.	на 01.12. 2011г.
	Родившиеся	339 926	345 260	22,7
Умершие	134 628	133 740	9,0	8,8
Естественный прирост	205 298	211 520	13,7	14,0
Браки	135 847	148 021	9,1	9,8
Разводы	38 518	41 245	2,6	2,7

Темпы естественного прироста населения

в процентах

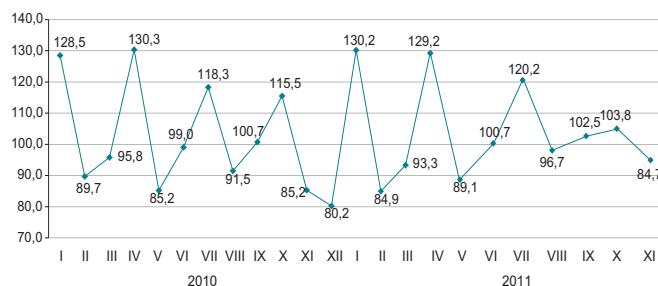

Среди основных классов причин смерти населения наибольший удельный вес, как и прежде, занимают болезни системы кровообращения (35,6%).

Структура умерших по основным причинам смерти

	Число умерших, человек		Удельный вес, процентов	
	январь-ноябрь 2010г.	январь-ноябрь 2011г.	январь-ноябрь 2010г.	январь-ноябрь 2011г.
Всего	134 628	133 740	100,0	100,0
из них:				
от болезней системы кровообращения	60 742	47 946	45,1	35,6
от новообразований	16 573	15 847	12,3	11,8
от несчастных случаев, отравлений и травм	16 435	15 737	12,2	11,7
от болезней органов дыхания	6 590	7 326	4,9	5,4
от болезней органов пищеварения	7 178	8 134	5,3	6,0
от инфекционных и паразитарных болезней	2 423	2 063	1,8	1,5
от других болезней	24 687	36 687	18,4	28,0

2.2 МИГРАЦИЯ НАСЕЛЕНИЯ

Миграция населения

	Январь-ноябрь 2010г.	Январь-ноябрь 2011г.
человек		
Прибыло		
Всего	379 706	365 300
внешняя миграция	38 669	34 750
в том числе:		
страны СНГ	31 250	28 149
другие страны	7 419	6 601
внутренняя миграция	341 037	330 550
Выбыло		
Всего	365 663	361 039
внешняя миграция	24 626	30 489
в том числе:		
страны СНГ	23 150	28 980
другие страны	1 476	1 509
внутренняя миграция	341 037	330 550
Сальдо миграции		
Всего	14 043	4 261
внешняя миграция	14 043	4 261
в том числе:		
страны СНГ	8 100	-831
другие страны	5 943	5 092
внутренняя миграция	0	0

Изменение внешней миграции

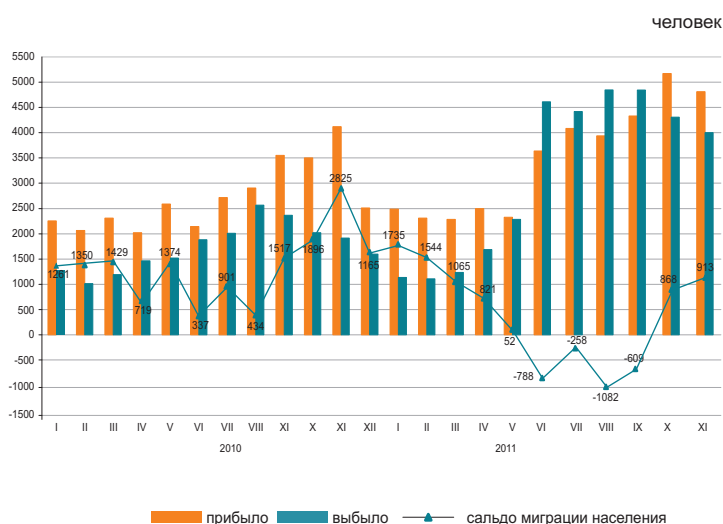

В январе-ноябре 2011г. по сравнению с январем-ноябрем 2010г. число прибывших в Казахстан уменьшилось на 10,1%, а число выбывших из Казахстана увеличилось на 23,8%.

Основной миграционный обмен страны происходит с государствами СНГ. Доля прибывших из стран СНГ и выбывших в эти страны составили 81,0% и 95,1% соответственно.

Уменьшилась численность мигрантов, переезжающих в пределах страны, на 3,1%. По межрегиональным перемещениям положительное сальдо миграции населения наблюдается в 4-х регионах страны, из них самое большое по величине в г.Астана (27 тыс.) и г.Алматы (20,4 тыс. человек).

Структура миграционных потоков по этнической принадлежности

в процентах к общему числу

	Прибывшие		Выбывшие	
	январь-ноябрь 2010г.	январь-ноябрь 2011г.	январь-ноябрь 2010г.	январь-ноябрь 2011г.
Всего	100	100	100	100
Казахи	70,5	70,2	4,9	4,3
Русские	13,5	12,3	70,6	71,8
Украинцы	1,2	1,1	7,1	7,9
Немцы	1,0	0,8	5,8	5,4
Другие	13,8	15,6	11,6	10,6

Миграция населения за январь-ноябрь 2011г. (все потоки)

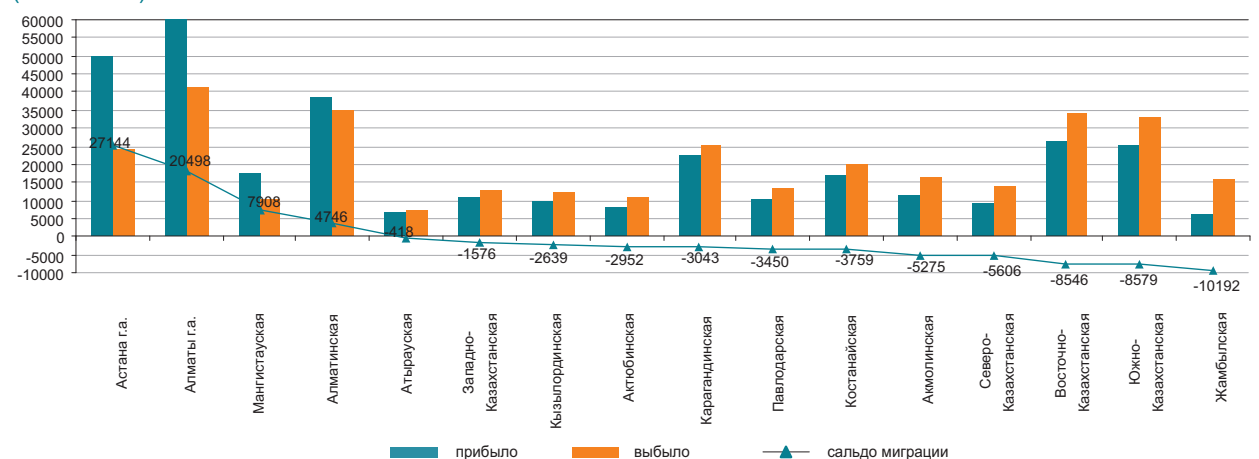

2.3 ЗАБОЛЕВАЕМОСТЬ НАСЕЛЕНИЯ

(по данным РСЭС МЗ)

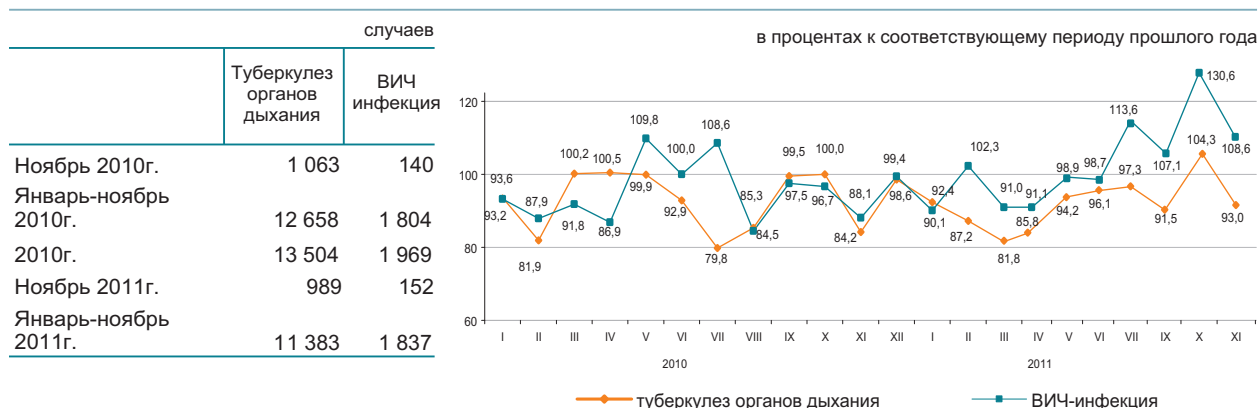

Уровень заболеваемости отдельными инфекционными заболеваниями в январе-ноябре 2011г.

Наибольшее распространение среди зарегистрированных инфекционных заболеваний получили острые инфекции верхних дыхательных путей – 7 217,9 случаев на 100 000 населения, острые кишечные инфекции – 118,9, туберкулез органов дыхания – 77,2 сифилис – 32,8, вирусные гепатиты – 16,5, педикулез – 9,4 и чесотка – 8,6.

Рост заболеваемости населения отдельными видами инфекционных заболеваний

	в процентах	
	Ноябрь 2011г. к ноябрю 2010г.	
	всего	из них сельская местность
Эхинококкоз	87,0	94,4

Число зарегистрированных случаев наиболее распространенных заболеваний

	Январь-ноябрь 2011г. , единиц	В % к соответствующему периоду предыдущего года	Ноябрь 2011г. единиц	В % к соответствующему периоду предыдущего года
Ротавирусный энтерит				
всего	2 070	74,5	244	78,0
из них дети до 14 лет	2 041	73,7	240	76,7
сельская местность			59	113,5
Бактериальная дизентерия				
всего	1 828	73,1	124	50,0
из них дети до 14 лет	1 051	68,2	72	45,9
сельская местность			33	67,3
Бруцеллез, впервые диагностированный				
всего	1 735	83,2	107	78,1
из них дети до 14 лет	226	96,6	22	129,4
сельская местность			88	73,9
Эхинококкоз				
всего	787	89,7	60	87,0
из них дети до 14 лет	192	87,7	10	38,5
сельская местность			34	94,4

2.4 ПЕНСИОННОЕ ОБЕСПЕЧЕНИЕ И СОЦИАЛЬНАЯ ЗАЩИТА НАСЕЛЕНИЯ

(по данным МТСЗН)

	Средний размер назначенных пенсий (пособий), тенге	Число получателей, тыс. человек
Пенсионная выплата		
2010г.	20 649	1 628,6
III квартал 2010г.	21 264	1 688,2
III квартал 2011г.	27 427	1 725,6
Государственная базовая пенсионная выплата		
2010г.	5 981	1 635,3
III квартал 2010г.	5 981	1 714,4
III квартал 2011г.	8 000	1 662,5
Государственное социальное пособие		
2010г.	14 034	667,5
III квартал 2010г.	14 113	626,5
III квартал 2011г.	15 322	653,4
Специальное государственное пособие		
2010г.	4 058	1 255,3
III квартал 2010г.	3 873	1 197,2
III квартал 2011г.	4 528	1 282,6
Государственная жилищная помощь*		
2010г.	1 559,8	184,5
III квартал 2010г.	1 728,2	162,3
III квартал 2011г.	1 733,5	125,3
Государственная адресная социальная помощь		
2010г.	1 193,5	194,5
Январь-декабрь 2010г.	1 193,5	194,5
Январь-декабрь 2011г.	1 494,1	139,3

*В графе «Число получателей» указано тысяч семей.

В III квартале 2011г. численность получателей пенсий и пособий по сравнению с соответствующим периодом 2010г. увеличилась на 2,2%, средний размер назначенных пенсий составил 27427 тенге. Средний размер жилищной помощи, назначенной за III квартал 2011г., составил 1733,5 тенге, которую получили 125342 человек. Средний размер адресной социальной помощи, назначенной за январь-декабрь 2011г., составил 1494,1 тенге, которую получили 139275 человек.

Средний размер пенсий (пособий) и численность получателей

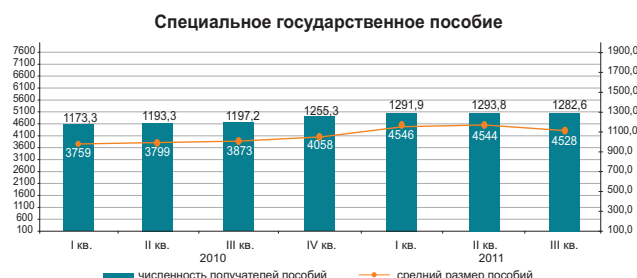
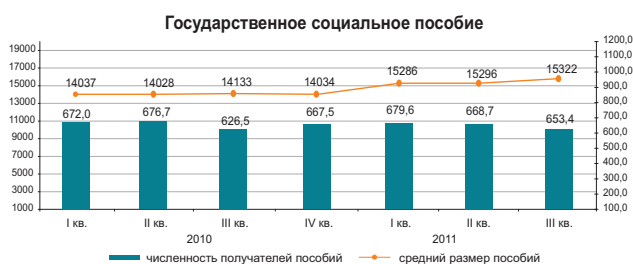
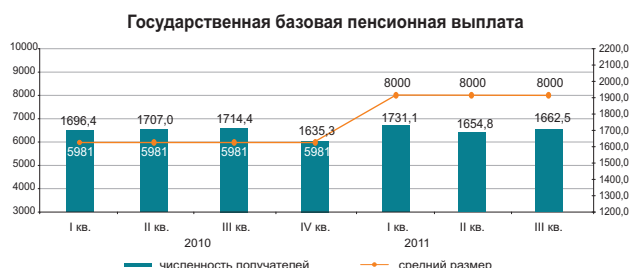

Государственная жилищная помощь

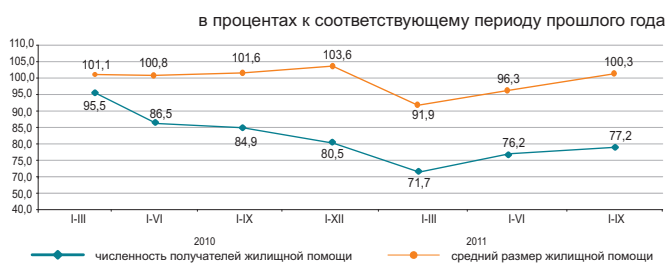

Государственная адресная социальная помощь

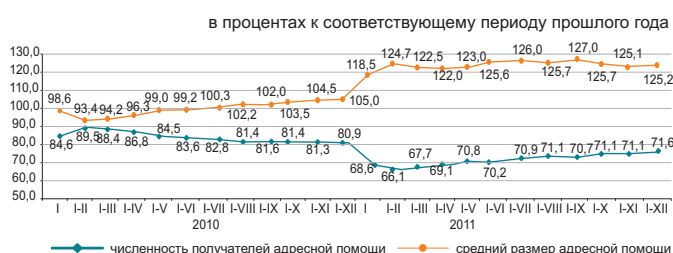

2.5 ПРЕСТУПНОСТЬ

(по данным КПСиСУ ГП)

	Число зарегистрированных преступлений	случаев	
		Из них в отношении женщин	несовершеннолетних
Январь-ноябрь 2010г.	121 581	38 993	5 459
Январь-ноябрь 2011г.	179 084	67 636	7 738

Уровень преступности на 10 000 населения

	Всего
Январь-ноябрь 2010г.	82
Январь-ноябрь 2011г.	118



По расследованным в отчетном периоде преступлениям в целом по республике установленная сумма материального ущерба составила 224405,1 млн. тенге, из них 56,8% - против собственности, 16,7% - приходится на преступления в сфере экономической деятельности.

Правоохранительными органами республики выявлено 75362 лиц, совершивших преступления (на 1,1% меньше, чем в соответствующем периоде 2010г.), привлечено к уголовной ответственности 46316 лиц, что на 9,1% меньше, чем в соответствующем периоде 2010г. Из числа выявленных лиц, совершивших преступления 12,4% составляли женщины (в соответствующем периоде 2010г. – 12,7%), 7,5% - несовершеннолетние (7%), 2,0% – выполнявшие государственные функции (2,3%). Удельный вес лиц, ранее совершавших преступления составил 8,9% (7,5%).

В среднем по Казахстану каждый седьмой, совершивший преступление, находился в состоянии алкогольного опьянения, почти каждый четвертый – в составе группы. Большую часть всех выявленных лиц, совершивших преступления, составили безработные – 76,6% (в январе-ноябре 2010г. – 75%).

По категориям преступлений

	Январь-ноябрь 2011г.	В процентах к итогу	В % к соответствующему периоду прошлого года
Число зарегистрированных преступлений - всего, случаев	179 084	100,0	147,3
Преступления против личности	7 630	4,3	104,8
из них:			
умышленное убийство и покушение на убийство	1 306		99,5
умышленное причинение тяжкого вреда здоровью	1 694		111,8
умышленное причинение средней тяжести вреда здоровью	1 720		101,8
Преступления против собственности	142 938	79,8	175,0
из них:			
кражи чужого имущества	104 581		190,3
мошенничество	13 806		149,1
грабеж	15 658		159,5
разбой	1 742		116,4
вымогательство	581		96,6
Преступления против общественной безопасности и общественного порядка	10 421	5,8	131,3
из них: хулиганство	8 426		133,5
Преступления против здоровья населения и нравственности	4 206	2,3	50,3
из них: преступления, связанные с наркотиками	3 920		48,4
Преступления против интересов государственной службы	2 162	1,2	104,8
Воинские преступления	313	0,2	91,3
Транспортные преступления	2 563	1,4	71,4
Другие	8 851	5,0	85,6

3. УРОВЕНЬ ЖИЗНИ

3.1 ДОХОДЫ НАСЕЛЕНИЯ

Среднедушевые номинальные денежные доходы населения (оценка)

	тенге
	Номинальный денежный доход
2010г.	38 779
I квартал	34 359
II квартал	37 922
III квартал	40 528
IV квартал	42 309
2011г.*	
I квартал	40 708
II квартал	43 976
III квартал	46 678

* Предварительные данные.

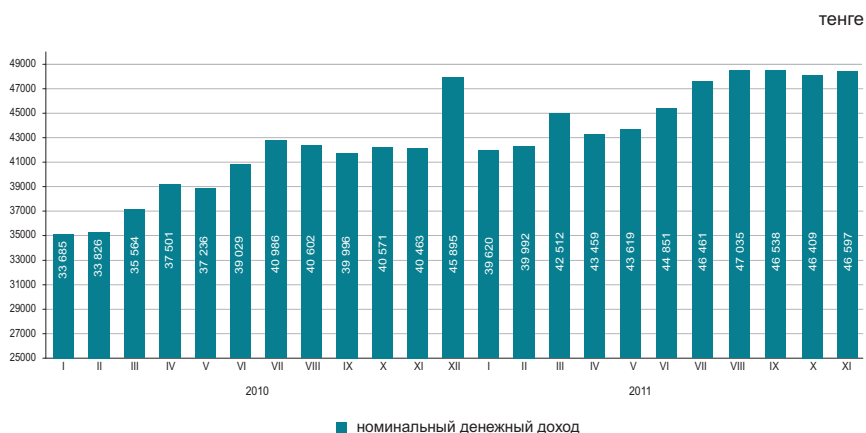

В ноябре 2011г. среднедушевые номинальные денежные доходы населения составили 46597 тенге, что на 15,2% выше, чем в ноябре 2010г., реальные денежные доходы за указанный период выросли на 6,9%.

в процентах к соответствующему периоду предыдущего года

	Ноябрь 2011г.	Январь-ноябрь 2011г.
Индекс номинальных денежных доходов	115,2	116,1
Индекс реальных денежных доходов	106,9	107,1

Оценка доходов за ноябрь 2011г.

в процентах к соответствующему периоду предыдущего года

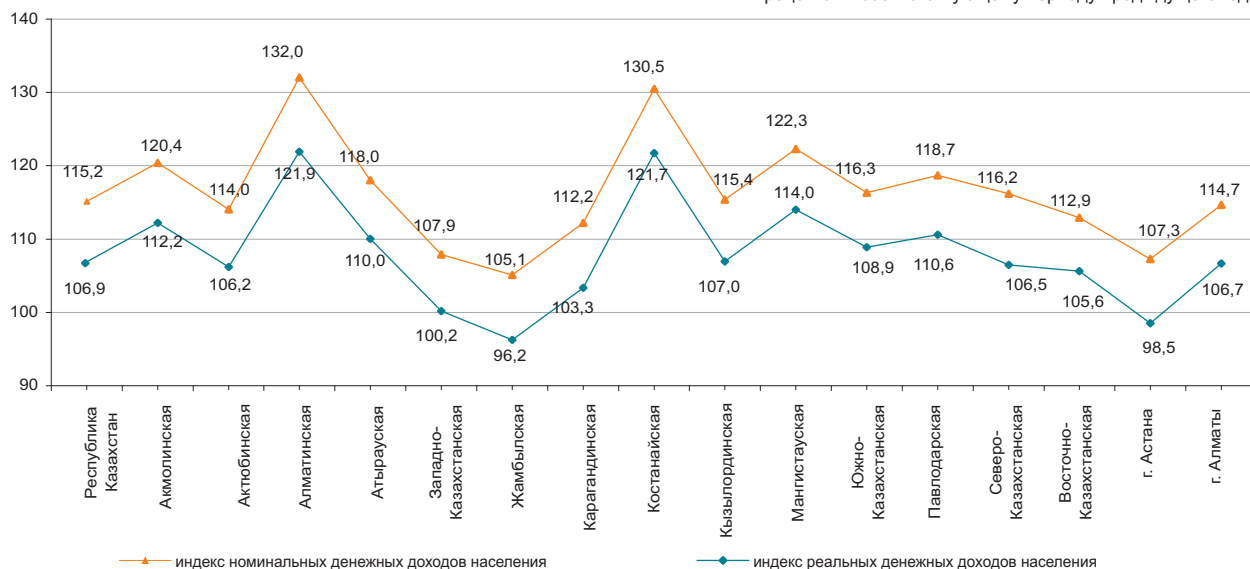

3.2 ВЕЛИЧИНА ПРОЖИТОЧНОГО МИНИМУМА

в среднем за год, тенге	
2010г.....	13 487
2011г.....	16 072
за месяц, тенге	
Декабрь 2010г.....	13 728
Декабрь 2011г.....	15 619

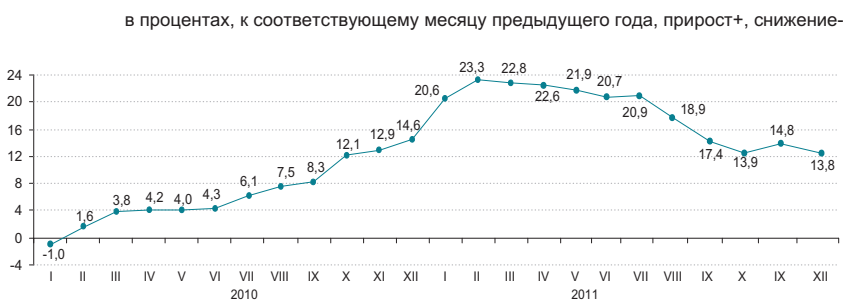

Величина прожиточного минимума в среднем на душу населения, рассчитанная исходя из минимальных норм потребления основных продуктов питания, в декабре 2011г. относительно предыдущего месяца увеличилась на 1%, декабря 2010г. – на 13,8%.

	Декабрь 2011г., тенге	Декабрь 2011г. к		Структура
		ноябрю 2011г.	декабрю 2010г.	
Величина прожиточного минимума	15 619	101,0	113,8	100,0
в том числе				
продовольственные товары	9 371	101,0	113,8	60,0
непродовольственные товары и услуги	6 248	101,0	113,8	40,0

Структура продовольственного набора

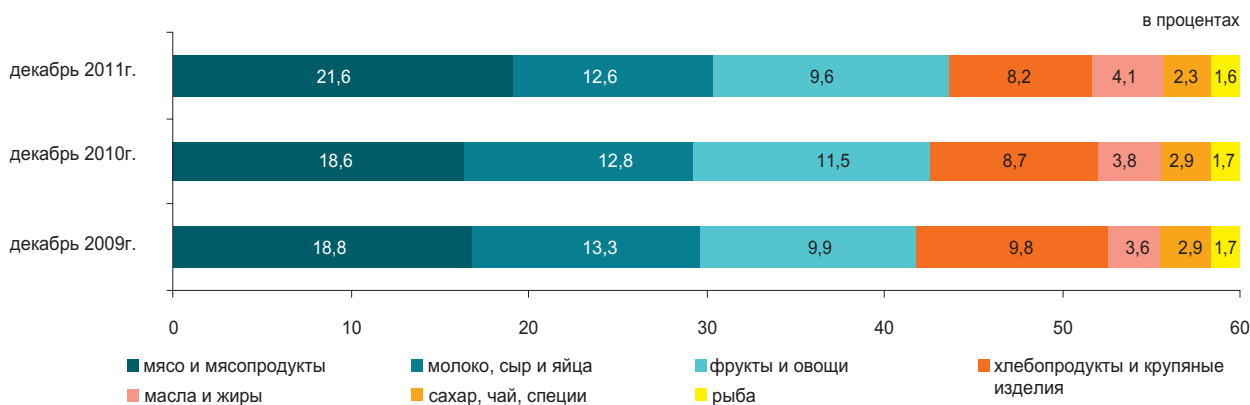

По социально-демографическим группам

	Величина прожиточного минимума, тенге			Соотношение с величиной прожиточного минимума, в процентах
	всего	продовольственные товары	непродовольственные товары и платные услуги	
В среднем на душу населения	15 619	9 371	6 248	100,0
дети, до 13 лет	12 491	7 495	4 996	80,0
подростки, 14-17 лет				
юноши	19 769	11 861	7 908	126,6
девочки	15 147	9 088	6 059	97,0
трудоспособное население, старше 18 лет:				
мужчины	18 578	11 147	7 431	118,9
женщины	14 753	8 851	5 902	94,5
пенсионеры и пожилые люди	14 650	8 790	5 860	93,8

4. РЫНОК ТРУДА И ОПЛАТА ТРУДА

4.1 ЗАНЯТОСТЬ ПО НАЙМУ НА ПРЕДПРИЯТИЯХ (ОРГАНИЗАЦИЯХ)¹⁾

	Численность наемных работников на предприятиях (организациях) ¹⁾ , тыс. человек	
	всего	из них на крупных и средних предприятиях
2010г.		
I квартал	3 360,4	2 943,7
II квартал	3 407,9	2 980,1
III квартал	3 441,1	3 007,4
IV квартал	3 459,9	3 013,2
2011г.		
I квартал	3 469,1	3 028,7
II квартал	3 506,2	3 059,8
III квартал	3 528,4	3 065,7

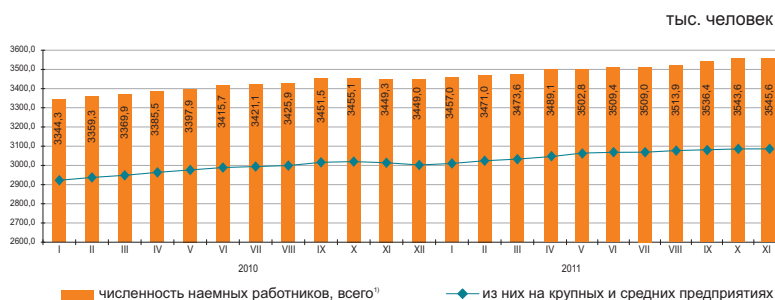

Численность наемных работников на предприятиях (организациях)¹⁾ в ноябре 2011г. составила 3545,6 тыс. человек, из них на крупных и средних предприятиях – 3081,9 тыс. человек.

В ноябре 2011г. на крупные и средние предприятия было принято 68,3 тыс. человек. Выбыло по различным причинам 70 тыс. человек. Отработано одним работником 161,4 часа.

На конец ноября 2011г. на крупных и средних предприятиях были не заполнены 19,1 тыс. вакантных мест (0,6% к списочной численности).

	Ноябрь 2011г.		
	тыс. человек	в % к октябрю 2011г.	в % к ноябрю 2010г.
Всего ¹⁾	3 545,6	100,1	102,8
из них на крупных и средних предприятиях	3 081,9	100,1	102,3

Наличие и движение наемных работников, занятых на крупных и средних предприятиях, по отдельным видам экономической деятельности²⁾

	Ноябрь 2011г.			
	численность наемных работников	принято работников	выбыло работников	из них в связи с сокращением и ликвидацией
Всего	3 081,9	68,3	70,0	2,1
Сельское, лесное и рыбное хозяйство	116,6	1,7	6,5	0,1
Промышленность	725,0	15,6	15,3	0,1
Строительство	205,9	8,1	11,6	0,4
Оптовая и розничная торговля; ремонт автомобилей и мотоциклов	132,8	6,7	5,6	0,0
Транспорт и складирование	226,7	5,1	5,0	0,0
Финансовая и страховая деятельность	73,1	2,4	2,3	0,1
Профессиональная, научная и техническая деятельность	86,9	2,6	2,3	0,4
Деятельность в области административного и вспомогательного обслуживания	107,3	5,0	5,8	0,1
Государственное управление и оборона; обязательное социальное обеспечение	230,8	3,6	3,5	0,1
Образование	643,3	7,0	3,6	0,0
Здравоохранение и социальные услуги	347,1	4,6	3,8	0,1
Прочие виды деятельности	186,4	5,9	4,7	0,7

Численность наемных работников на предприятиях (организациях)¹⁾ по регионам в ноябре 2011г.

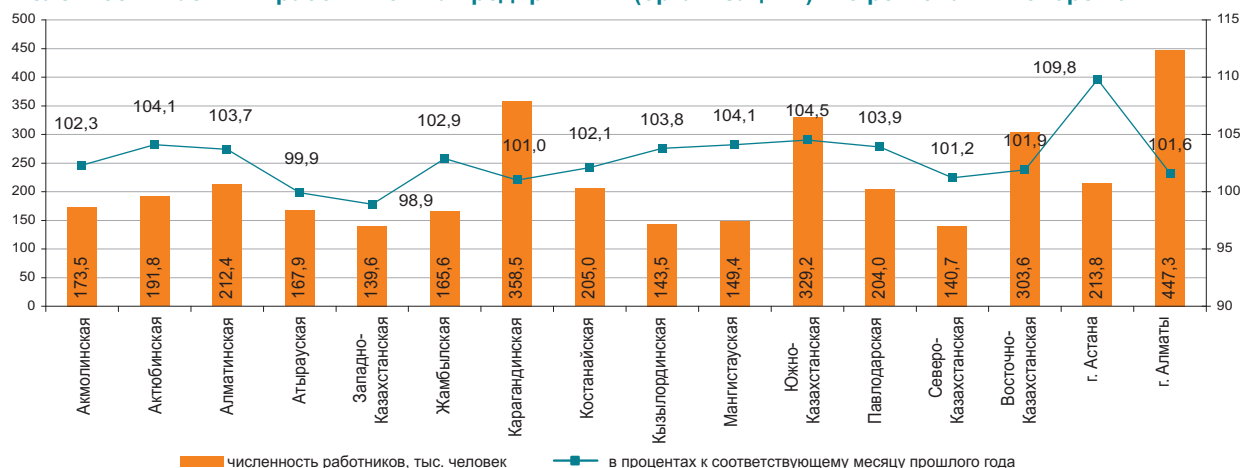

¹⁾ Без учета работников МП, занимающихся предпринимательской деятельностью.

²⁾ Виды экономической деятельности представлены в соответствии с новым классификатором.

4.2 БЕЗРАБОТИЦА И ОБЕСПЕЧЕНИЕ ЗАНЯТОСТИ

(по данным АС и МТСЗН)

	Уровень безработицы, %	Доля зарегистрированных безработных в численности экономически активного населения, %
2010г.		
I квартал	6,2	0,9
II квартал	5,8	0,8
III квартал	5,6	0,7
IV квартал	5,5	0,4
2011г.		
I квартал	5,5	0,6
II квартал	5,4	0,7
III квартал	5,3	0,9
Декабрь	5,4 ¹⁾	0,4 ²⁾

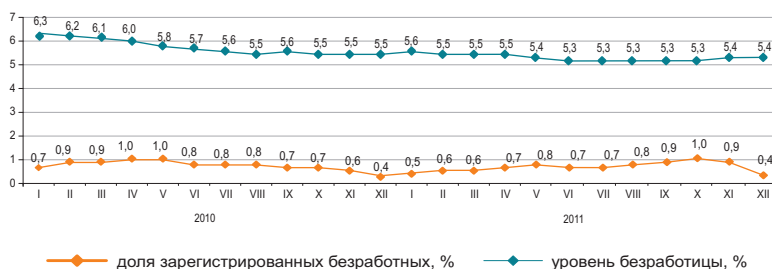

—♦— доля зарегистрированных безработных, % —♦— уровень безработицы, %

	IV квартал 2011г. ³⁾		
	тыс. человек	в % к III кварталу 2011г.	в % к IV кварталу 2010г.
Экономически активное население	8 906,4	99,9	103,4
Занятое население	8 429,1	99,8	103,5
наемные работники	5 694,4	100,4	104,3
самозанятые	2 734,7	98,7	102,0
Безработные	477,3	101,0	100,5
Экономически неактивное население	3 504,6	100,5	100,6

Численность безработных, по методологии МОТ, в декабре 2011г. по оценке составила 479,2 тыс. человек, уровень безработицы – 5,4%. Официально зарегистрированы в органах занятости МТСЗН в качестве безработных 36,6 тыс. человек (0,4%)²⁾.

Кроме того, на рынке труда фиксируется скрытая безработица - практика перевода работников на неполную рабочую неделю или сокращенный рабочий день, предоставление отпусков без сохранения заработной платы. По оценке в декабре т.г. уровень скрытой безработицы составил 0,4% (36,2 тыс. человек) от экономически активного населения.

в процентах к предыдущему месяцу (оценка)

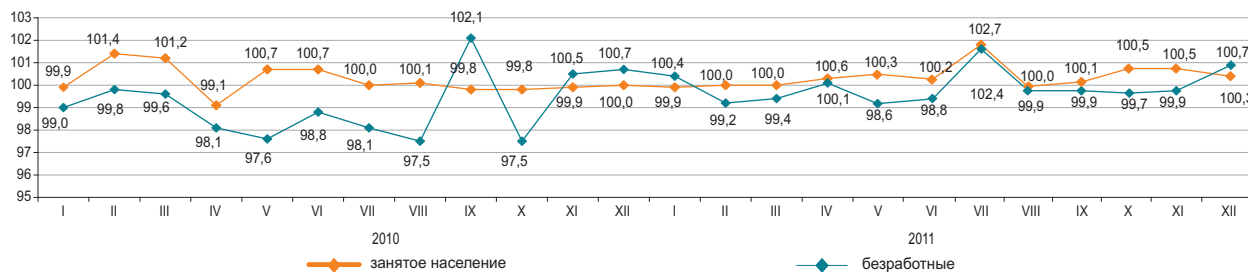

—♦— занятое население —♦— безработные

	Декабрь 2011г. ²⁾	
	тыс. человек	в % к ноябрю 2011г.
Число обратившихся за трудовым посредничеством	13,0	58,6
Число трудоустроенных граждан	21,3	109,1
Численность лиц, зарегистрированных в органах занятости в качестве безработных	36,6	44,4
Направлены на профессиональную подготовку или переподготовку, на повышение квалификации	0,1	15,3
Приняли участие в общественных работах	3,6	54,0

	На 01.01.2012г.	В % к ноябрю 2011г.
Полная остановка производства, единиц	12	92,3
Переход на режим неполного рабочего времени (частичная приостановка, сокращение объема производства, изменение режима работы), единиц	82	110,8
Количество работников, человек: находящиеся в отпусках без сохранения заработной платы	3 687	94,3
занятые в режиме неполного рабочего времени	1 315	73,3
временно незанятые из-за простоя производства, оборудования	391	113,0

¹⁾ Оценка.

²⁾ Без учета лиц, включенных в состав участников «Программы занятости 2020».

³⁾ Предварительные данные выборочного обследования занятости населения.

4.3 ОПЛАТА ТРУДА

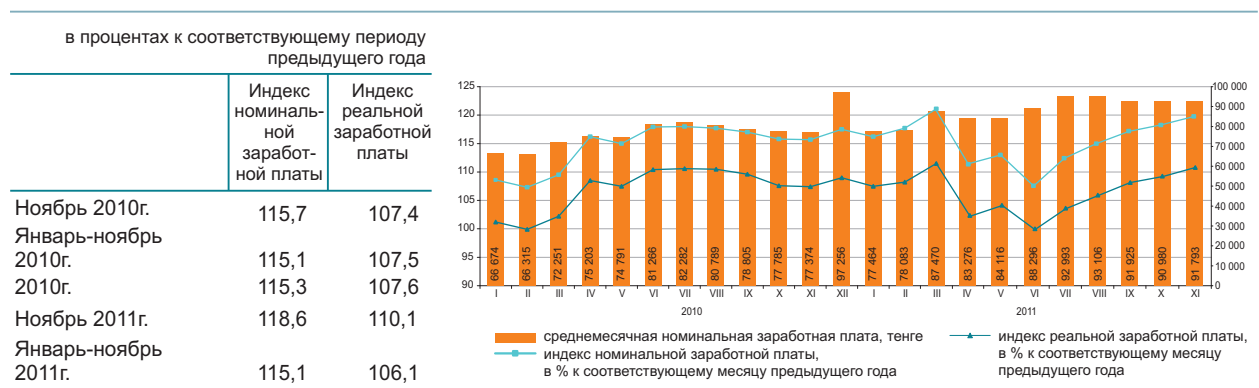

	Средне-месячная номинальная заработная плата, тенге	В % к среднереспубликанскому уровню	В % к соответствующему месяцу предыдущего года	
			индекс номинальной заработной платы	индекс реальной заработной платы
По всем видам экономической деятельности*	91 793	100,0	118,6	110,1
Сельское, лесное и рыбное хозяйство	50 720	55,3	135,4	125,6
Промышленность	106 191	115,7	117,2	108,7
Строительство	109 705	119,5	102,5	95,1
Оптовая и розничная торговля; ремонт автомобилей и мотоциклов	83 741	91,2	113,5	105,3
Транспорт и складирование	105 878	115,3	113,9	105,7
Услуги по проживанию и питанию	78 261	85,3	110,5	102,5
Информация и связь	114 364	124,6	114,1	105,9
Финансовая и страховая деятельность	180 333	в 2 раза	109,3	101,4
Операции с недвижимым имуществом	72 420	78,9	109,1	101,2
Профессиональная, научная и техническая деятельность	181 564	в 2 раза	125,5	116,4
Деятельность в области административного и вспомогательного обслуживания	93 400	101,8	99,5	92,3
Государственное управление и оборона; обязательное социальное обеспечение	90 548	98,6	127,5	118,3
Образование	65 104	70,9	130,2	120,8
Здравоохранение и социальные услуги	72 603	79,1	133,8	124,1
Искусство, развлечения и отдых	68 573	74,7	122,7	113,9
Предоставление прочих видов услуг	133 814	в 1,5 раза	104,2	96,6
Деятельность экстерриториальных организаций и органов	366 847	в 4 раза	164,8	152,9

* Виды экономической деятельности представлены в соответствии с новым классификатором.

В ноябре 2011г. среднемесячная номинальная заработная плата одного работника составила 91793 тенге, на крупных и средних предприятиях – 95017 тенге.
 С 1 января 2011г. минимальная заработная плата установлена в размере 15999 тенге.

Среднемесячная заработная плата

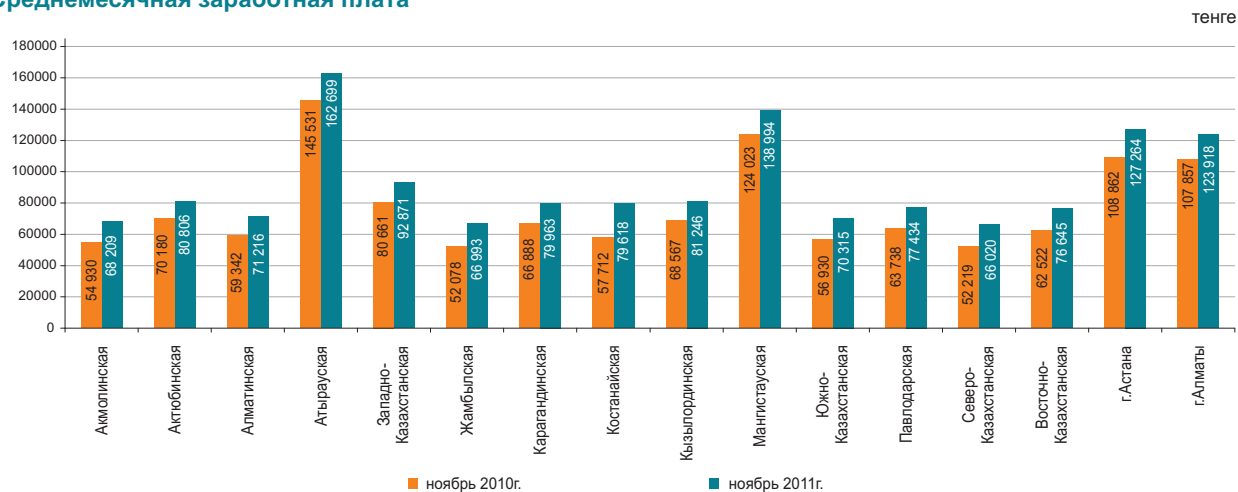

5. ЦЕНЫ

5.1 ИНДЕКС ПОТРЕБИТЕЛЬСКИХ ЦЕН

на конец периода, в процентах к декабрю предыдущего года

2010г.....107,8
2011г.....107,4

в процентах к предыдущему месяцу

Декабрь 2010г.....100,7
Декабрь 2011г.....100,3

В декабре т.г. повышение цен отмечено на яйца на 3,2%, мясо, фрукты и овощи свежие – на 1%, рыбу и морепродукты – на 0,9%, молочные продукты – на 0,7%, булочные и мучные кондитерские изделия – на 0,6%, алкогольные напитки – на 0,5%, их снижение – на сахар на 5,6%, крупы – на 3,2%, муку – на 2,1%, картофель – на 1,9%, масло растительное – на 1,4%, рис – на 1,2%.

Цены на твердое топливо выросли на 1,7%, дизельное топливо – на 0,8%. Прирост цен на товары для личного ухода составил 0,6%, предметы домашнего обихода – 0,5%, одежду и обувь – 0,4%, фармацевтическую продукцию – 0,2%.

Услуги в области отдыха, развлечений и культуры подорожали на 0,3%, здравоохранения – на 0,4%, парикмахерских и заведений личного обслуживания – на 0,6%, ресторанов и гостиниц – на 0,7%.

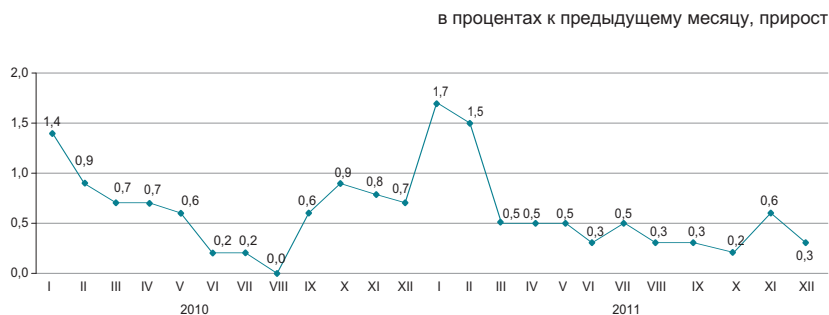

	Декабрь 2011г. к			Январь-декабрь 2011г. к январю-декабрю 2010г.
	ноябрю 2011г.	декабрю 2010г.	декабрю 2005г.	
Все товары и услуги	100,3	107,4	173,1	108,3
Продовольственные товары	100,3	109,1	186,2	111,9
Непродовольственные товары	100,4	105,3	151,0	105,4
Платные услуги	100,2	107,3	178,1	106,8

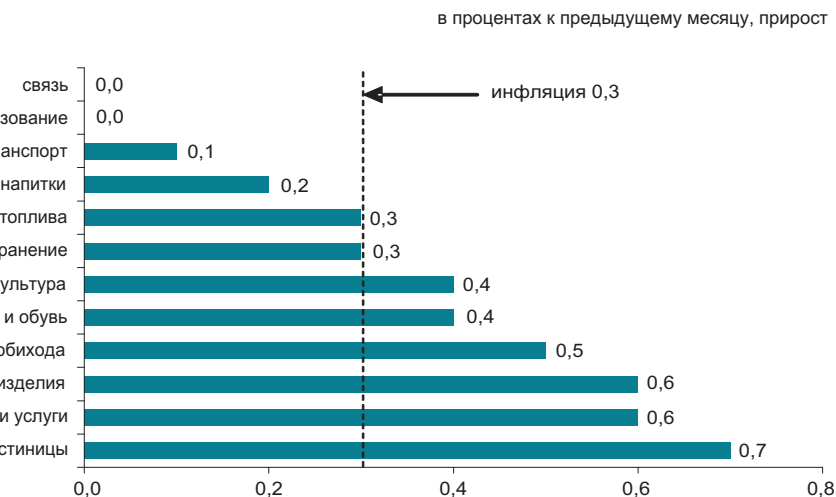

	Декабрь 2011г. к			Январь-декабрь 2011г. к январю-декабрю 2010г.
	ноябрю 2011г.	декабрю 2010г.	декабрю 2005г.	
Индекс потребительских цен	100,3	107,4	173,1	108,3
Базовый индекс потребительских цен	100,3	107,5	172,5	107,9
Индекс цен для групп населения:				
с наименьшими денежными доходами	100,0	107,1	178,2	109,6
с наибольшими денежными доходами	100,4	106,9	169,2	107,4

5.2 ИНДЕКС ЦЕН ПРЕДПРИЯТИЙ-ПРОИЗВОДИТЕЛЕЙ

На готовую промышленную продукцию

на конец периода, в процентах к декабрю предыдущего года

2010г.....112,9
2011г.....120,3

в процентах к предыдущему месяцу
Декабрь 2010г.....102,0
Декабрь 2011г.....100,0



На приобретенные материально-технические ресурсы

на конец периода, в процентах к декабрю предыдущего года

2010г.....119,9
2011г.....109,0

в процентах к предыдущему месяцу
Декабрь 2010г.....101,9
Декабрь 2011г.....97,0



В декабре 2011 года отмечено уменьшение цен на нефть на 0,7%, бензин – на 0,5%, газ природный – на 0,4%, топливо дизельное – на 0,3%, их увеличение – на металлических руды на 13,4%, мазут топочный – на 12,4%.

Цены на прокат черных металлов стали ниже на 3,3%, на алюминий – выше на 5,8%, цинк – на 5,1%, медь – на 2,3%.

Крупы подешевели на 3,6%, мука пшеничная – на 2,3%, мясо скота – на 1,9%, растительное масло – на 1,6%, молочные продукты подорожали на 0,6%, рыба – на 0,3%.

	Декабрь 2011г. к			Январь-декабрь 2011г. к январю-декабрю 2010г.
	ноябрю 2011г.	декабрю 2010г.	декабрю 2005г.	
Промышленность - всего	100,0	120,3	218,9	127,2
Произведенная продукция	100,1	121,3	223,8	128,8
Услуги производственного характера	99,8	108,1	155,6	107,4
Базовый индекс (без учета изменения цен на нефть и металлы)	100,9	114,9	168,5	116,7

По видам экономической деятельности

	Декабрь 2011г. к						Январь-декабрь 2011г. к январю-декабрю 2010г.	
	ноябрю 2011г.		декабрю 2010г.		декабрю 2005г.		на готовую продукцию	на приобретенные ресурсы
	на готовую продукцию	на приобретенные ресурсы	на готовую продукцию	на приобретенные ресурсы	на готовую продукцию	на приобретенные ресурсы		
Горнодобывающая промышленность и разработка карьеров	100,1	101,6	127,3	119,4	234,5	222,3	133,5	114,0
Обрабатывающая промышленность	99,9	95,9	107,3	107,5	190,6	193,5	117,5	126,2
Электроснабжение, подача газа, пара и воздушное кондиционирование	100,1	100,3	111,8	110,7	220,1	181,4	111,7	110,3
Водоснабжение; канализационная система, контроль над сбором и распределением отходов	99,9	...	117,2	...	239,6	...	110,8	...

По видам энергоресурсов

	Декабрь 2011г. к			Январь-декабрь 2011г. к январю-декабрю 2010г.
	ноябрю 2011г.	декабрю 2010г.	декабрю 2005г.	
Энергоресурсы, всего	99,5	127,4	234,6	132,8
Сырьевые энергоресурсы	99,4	129,0	233,0	135,0
Нефтепродукты	100,3	115,6	223,0	120,7
Электроэнергия	100,2	115,7	251,7	114,8

5.3 ИНДЕКС ЦЕН В СЕЛЬСКОМ, ЛЕСНОМ И РЫБНОМ ХОЗЯЙСТВЕ

На продукцию сельского хозяйства

на конец периода, в процентах к декабрю предыдущего года

2010г.....123,4
2011г.....98,3

в процентах к предыдущему месяцу
Декабрь 2010г.....105,7
Декабрь 2011г.....99,3



В декабре 2011г. по сравнению с предыдущим месяцем цены на гречиху снизились на 9,6%, пшеницу - на 3,7%, ячмень - на 0,9%, овес - на 0,6%.

Овощная продукция подешевела на 2%. Цены на морковь стали ниже на 5%, свеклу - на 2,9%, капусту - на 2,5%, картофель - на 1,4%, лук - на 1,1%, семена подсолнечника - на 4,2%.

Мясо овец подорожало на 2,7%, крупного рогатого скота - на 1,4%, лошадей - на 0,9%. Цены на молоко сырое повысились на 3,2%, яйца - на 2,5%, шерсть - на 0,4%.

	Декабрь 2011г. к			Январь-декабрь 2011г. к январю-декабрю 2010г.
	ноябрю 2011г.	декабрю 2010г.	декабрю 2005г.	
Производство сельского хозяйства	99,3	98,3	192,3	127,6
Производство растениеводства	97,1	86,2	181,2	135,6
Производство животноводства	101,6	114,9	195,1	116,4
Производство и услуги лесного хозяйства	100,0	108,8	145,8	108,4
Производство и услуги рыбного хозяйства	101,1	104,1	-	105,8

в процентах к предыдущему месяцу, прирост +, снижение-

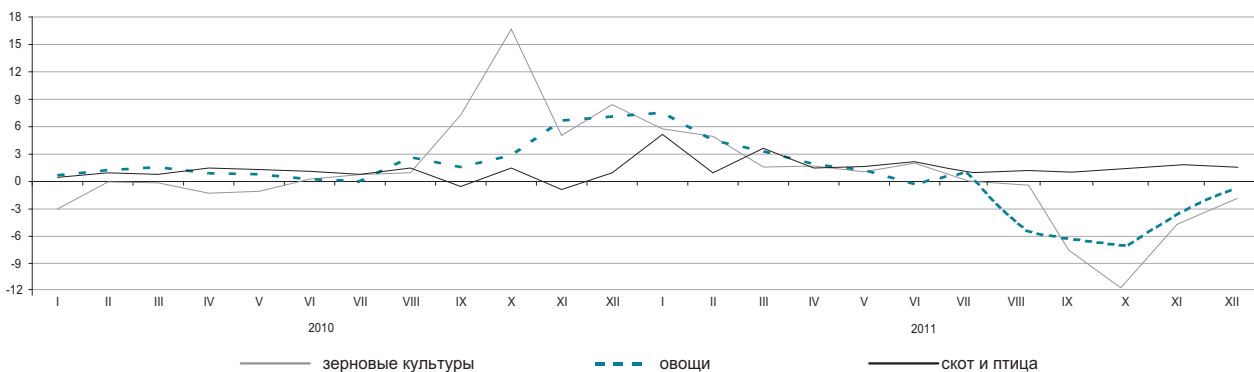

По видам продукции сельского хозяйства

в процентах

	Декабрь 2011г. к			Январь-декабрь 2011г. к январю-декабрю 2010г.
	ноябрю 2011г.	декабрю 2010г.	декабрю 2005г.	
Пшеница	96,3	80,6	174,1	139,7
Ячмень	99,1	105,3	146,6	123,1
Овес	99,4	110,1	146,0	113,7
Гречиха	90,4	79,8	176,2	158,6
Картофель	98,6	91,5	177,4	128,2
Крупный рогатый скот	101,4	123,9	233,1	119,5
Овцы	102,7	131,3	216,9	125,0
Свины	100,4	105,5	193,7	105,9
Лошади	100,9	116,4	213,9	115,6
Птица	98,9	101,1	154,7	105,0
Молоко сырое	103,2	115,4	210,7	127,7
Яйца	102,5	99,6	126,4	102,9

5.4 ИНДЕКС ЦЕН В СТРОИТЕЛЬСТВЕ

на конец периода, в процентах к декабрю предыдущего года

2010г.....	103,6
2011г.....	105,4

в процентах к предыдущему месяцу

Декабрь 2010г.....	100,6
Декабрь 2011г.....	100,1



По элементам технологической структуры

В декабре 2011г. по сравнению с предыдущим месяцем цены на материалы строительные из глины стали выше на 1,3%, гипс и кирпич – по 1,2%, гравий строительный – на 1,1%, песок – на 0,4%, битум – на 0,2%.

Цемент подешевел на 2,5%, фиброцемент – на 2,3%, трубы из керамики, бетона, цемента – на 1,1%, бетон товарный – на 0,2%.

	Декабрь 2011г. к			Январь-декабрь 2011г. к январю-декабрю 2010г.
	ноябрю 2011г.	декабрю 2010г.	декабрю 2005г.	
Все элементы технологической структуры	100,1	105,4	139,2	104,6
Строительно-монтажные работы	100,1	105,6	138,6	104,3
Машины и оборудование	99,9	106,6	145,8	107,6
Прочие работы и затраты	100,3	104,3	137,9	103,9

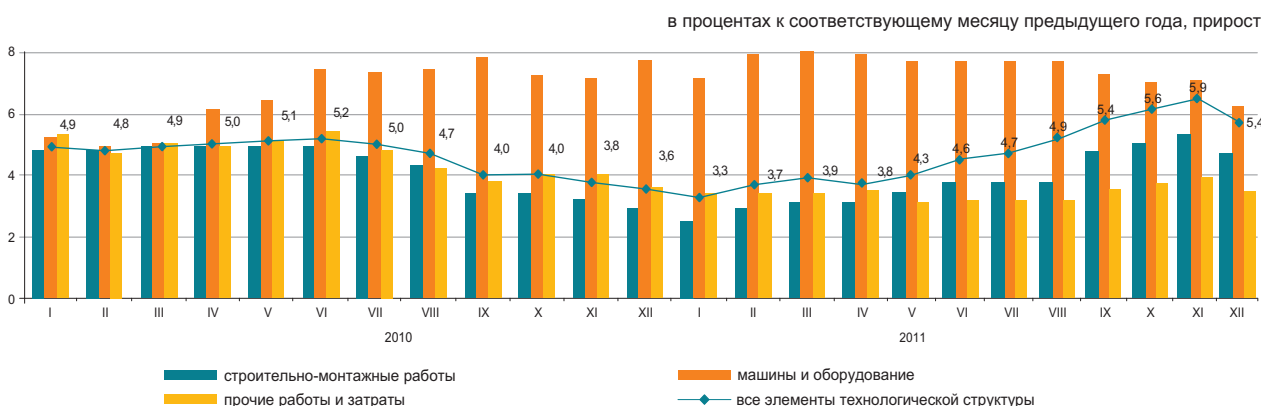

По видам строительных материалов

	Декабрь 2011г. к			Январь-декабрь 2011г. к январю-декабрю 2010г.
	ноябрю 2011г.	к декабрю 2010г.	к декабрю 2005г.	
Продукция горнодобывающей промышленности	100,0	103,8	126,3	103,0
Древесина и изделия из древесины	100,1	102,8	121,1	101,6
Краски, лаки и покрытия аналогичные	100,1	102,5	119,7	101,2
Плитки и плиты керамические	99,6	103,7	117,8	102,9
Портландцемент	97,5	103,0	136,4	102,5
Изделия из бетона для строительных целей	100,0	100,6	126,0	101,6
Бетоны и растворы	99,9	102,0	120,8	101,7
Металлы черные основные	99,7	102,2	140,1	105,5
Металлоконструкции строительные сборные	99,8	106,6	157,8	114,0

5.5 ЦЕНЫ НА РЫНКЕ ЖИЛЬЯ

Изменение цен продажи нового жилья

на конец периода, в процентах к декабрю предыдущего года

2010г. 104,4
2011г. 106,7

в процентах к предыдущему месяцу
Декабрь 2010г. 102,7
Декабрь 2011г. 101,2



Изменение цен перепродажи благоустроенного жилья

на конец периода, в процентах к декабрю предыдущего года

2010г. 105,1
2011г. 108,7

в процентах к предыдущему месяцу
Декабрь 2010г. 102,1
Декабрь 2011г. 101,5



в процентах

В декабре 2011 г. в среднем по республике цены продажи нового жилья увеличились на 1,2%, перепродажи благоустроенного – на 1,5%.

	Цена за 1 кв.м., тенге	Декабрь 2011г. к		
		ноябрю 2011г.	декабрю 2010г.	декабрю 2005г.
Продажа нового жилья	153 521	101,2	106,7	165,1
Перепродажа благоустроенного жилья	115 228	101,5	108,7	188,3

Изменение цен на рынке жилья

на конец периода, в процентах к декабрю 2000г.

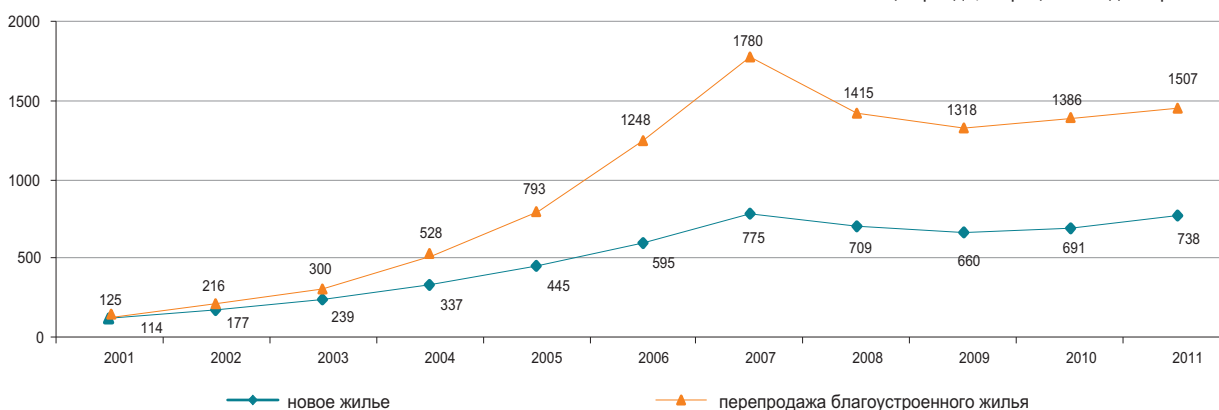

5.6 ИНДЕКС ЦЕН ОПТОВЫХ ПРОДАЖ

на конец периода, в процентах к декабрю
предыдущего года

2010г.....110,8
2011г.....104,3

в процентах к предыдущему месяцу

Декабрь 2010г.....101,7
Декабрь 2011г.....99,8



В декабре 2011 г. снижение цен оптовых продаж отмечено на сахар на 6,8%, муку – на 2,4%, масло подсолнечное – на 1,6%, макароны – на 0,4%, их повышение – на керосин на 6,8%, яйца – на 4,1%, сигареты – на 0,7%, молоко – на 0,4%, мясо птицы и маргарин – по 0,3%.

в процентах

	Декабрь 2011г. к			Январь-декабрь 2011г. к январю-декабрю 2010г.
	ноябрю 2011г.	декабрю 2010г.	декабрю 2005г.	
Товары и продукция - всего	99,8	104,3	155,3	112,4
Потребительские товары	99,5	104,4	147,7	107,7
Продукция промежуточного потребления	99,9	104,2	165,0	117,6
Средства производства	100,1	104,6	132,2	105,1

Товары классифицированные по конечному назначению

в процентах к предыдущему месяцу, прирост +, снижение-

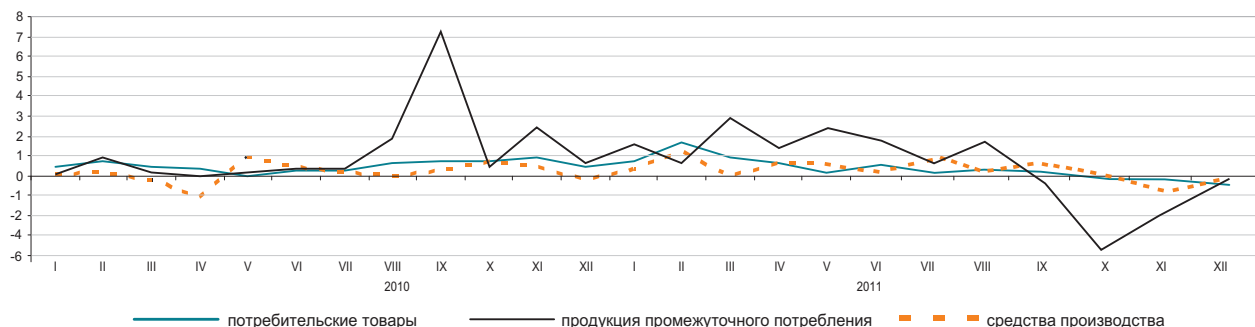

По основным группам

в процентах

	Декабрь 2011г. к			Январь-декабрь 2011г. к январю-декабрю 2010г.
	ноябрю 2011г.	декабрю 2010г.	декабрю 2005г.	
Фрукты и овощи свежие	99,8	101,2	169,5	115,5
Мясо и мясные продукты	100,1	117,7	177,5	115,5
Продукты молочные, яйца, масла и жиры	100,1	108,8	173,2	113,7
Сахар, шоколад, изделия кондитерские	97,7	100,6	163,2	110,6
Мука и крупы	97,6	91,0	164,6	125,9
Кофе, чай, какао и пряности	100,0	104,0	149,9	103,9
Детали и принадлежности для автомобилей	100,2	110,3	123,0	104,2
Посуда и средства чистящие	100,3	107,0	176,5	106,8
Товары и препараты фармацевтические и медицинские	100,2	104,6	150,4	106,2
Топливо твердое, жидкое, газообразное	100,5	119,5	168,6	113,2
Товары химические	100,0	111,6	149,0	108,4
Шины	100,3	118,9	188,0	120,8

5.7 ИНДЕКСЫ ТАРИФОВ НА УСЛУГИ ГРУЗОВОГО ТРАНСПОРТА, ПОЧТОВЫЕ, КУРЬЕРСКИЕ И СВЯЗИ ДЛЯ ЮРИДИЧЕСКИХ ЛИЦ

На услуги грузового транспорта

на конец периода, в процентах к декабрю предыдущего года

2010г.....111,8
2011г.....116,4

в процентах к предыдущему месяцу

Декабрь 2010г.....100,0
Декабрь 2011г.....100,0

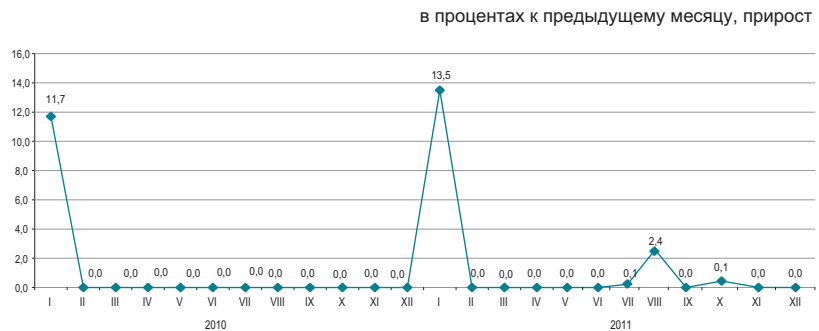

По видам грузового транспорта

В декабре 2011г. по сравнению с предыдущим месяцем тарифы на услуги грузового транспорта не изменились. За 2011г. услуги внутреннего водного транспорта подорожали на 35,5%, железнодорожного – на 21,5%, трубопроводного – на 3,5%, автомобильного – на 2,7%. На воздушном транспорте тарифы не изменились.

	Декабрь 2011г. к			Январь-декабрь 2011г. к январю-декабрю 2010г.
	ноябрю 2011г.	декабрю 2010г.	декабрю 2005г.	
Грузовой транспорт	100,0	116,4	163,4	114,7
Автомобильный	100,0	103,4	131,9	102,7
Железнодорожный	100,0	121,5	198,7	121,5
Воздушный	100,0	100,0	89,5	100,0
Трубопроводный	100,0	108,8	117,5	103,5
Внутренний водный	100,0	114,7	213,4	135,5

На услуги почтовые и курьерские

на конец периода, в процентах к декабрю предыдущего года

2010г.....102,3
2011г.....98,1

в процентах к предыдущему месяцу

Декабрь 2010г.....100,0
Декабрь 2011г.....100,0

в процентах к предыдущему месяцу, прирост +, снижение-

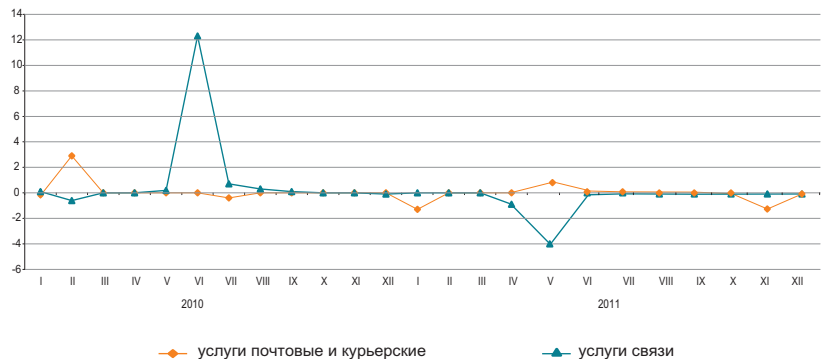

На услуги связи

на конец периода, в процентах к декабрю предыдущего года

2010г.....110,6
2011г.....94,5

в процентах к предыдущему месяцу

Декабрь 2010г.....99,9
Декабрь 2011г.....100,0

По видам услуг почтовых, курьерских и связи

	декабрь 2011г. к			Январь-декабрь 2011г. к январю-декабрю 2010г.
	ноябрю 2011г.	декабрю 2010г.	декабрю 2005г.	
Услуги почтовые и курьерские	100,0	98,1	165,4	99,0
Услуги почтовые	100,0	97,7	248,1	98,2
Услуги курьерские	100,0	98,6	101,7	100,3
Услуги связи	100,0	94,5	94,1	100,4
Городская телефонная связь	100,0	99,9	98,7	99,7
Междугородная телефонная связь	100,0	100,1	81,8	94,2
Аренда каналов	100,0	100,0	115,9	106,1
Услуги по передаче данных	100,0	100,0	100,0	100,0
Услуги по предоставлению доступа к Интернет по проводным сетям	100,0	87,0	53,2	90,6
Услуги мобильной связи	100,0	-	-	-
Услуги по предоставлению доступа к Интернет по беспроводным сетям	100,0	-	-	-

5.8 ИНДЕКСЫ ЦЕН ВНЕШНЕЙ ТОРГОВЛИ

Экспортные поставки

на конец периода, в процентах к декабрю
предыдущего года

2010г.....122,3

в процентах к предыдущему месяцу

Ноябрь 2010г.....102,4

Ноябрь 2011г.....101,4



Импортные поступления

на конец периода, в процентах к декабрю
предыдущего года

2010г.....111,0

в процентах к предыдущему месяцу

Ноябрь 2010г.....102,1

Ноябрь 2011г.....99,7



В ноябре текущего года повышение цен экспортных товаров отмечено на нефть – на 2,7%, уголь – на 0,1%, их снижение на свинец на 9,6%, медь – на 4,2%, зерно – на 3,3%. Из импортируемой продукции кофе подешевел на 7,1%, сахар – на 6%, масло растительное – на 4,1%, чай – на 2,5%, молочная продукция подорожала на 1,5%, мясо птицы – на 0,1%.

в процентах

	Ноябрь 2011г. к				Январь-ноябрь 2011г. к январю-ноябрю 2010г.
	октябрю 2011г.	ноябрю 2010г.	декабрю 2010г.	декабрю 2005г.	
Экспорт - всего	101,4	150,9	136,0	281,6	147,3
Сырье	99,9	164,6	143,5	283,1	158,5
Полуфабрикаты	104,7	118,3	112,5	208,1	119,9
Готовые товары	99,4	93,8	93,0	227,2	114,9
Импорт - всего	99,7	108,1	103,9	169,6	113,2
Сырье	99,9	141,1	139,4	290,3	118,6
Полуфабрикаты	100,0	112,9	109,2	127,5	112,0
Готовые товары	99,5	100,8	97,3	157,5	110,8

По группам продукции

в процентах

	Экспортные поставки				Импортные поступления			
	ноябрь 2011г. к				ноябрь 2011г. к			
	октябрю 2011г.	ноябрю 2010г.	декабрю 2010г.	декабрю 2005г.	октябрю 2011г.	ноябрю 2010г.	декабрю 2010г.	декабрю 2005г.
Рыба и ракообразные, моллюски и другие водные беспозвоночные	95,9	97,2	90,4	166,9	99,1	126,2	101,9	138,5
Молочная продукция, яйца птиц	100,0	99,1	99,1	211,2	101,5	111,3	106,4	146,9
Зерновые культуры	96,7	84,9	79,6	176,8	93,6	79,9	62,6	134,8
Сахар и кондитерские изделия из сахара	98,0	106,9	107,6	172,8	94,4	121,8	116,7	198,9
Алкогольные и безалкогольные напитки	104,6	104,6	103,3	315,7	100,3	94,8	105,0	166,8
Минеральные продукты	99,8	161,7	143,3	292,0	100,1	136,2	129,7	271,8
Черные и цветные металлы	108,9	120,8	117,6	195,2	99,3	117,4	113,2	127,1
Продукция химической промышленности	100,1	113,2	96,0	171,1	99,9	96,7	98,3	110,3
Пластмассы и изделия из них	105,9	120,4	118,5	161,4	98,0	106,6	108,5	99,6
Текстиль и текстильные изделия	87,1	133,4	142,5	273,0	100,7	116,6	111,9	292,0

6. НАЦИОНАЛЬНАЯ ЭКОНОМИКА

6.1 КРАТКОСРОЧНЫЙ ЭКОНОМИЧЕСКИЙ ИНДИКАТОР

в процентах к соответствующему месяцу
предыдущего года

	2010	2011
Январь	108,5	106,9
Февраль	106,1	106,4
Март	110,5	107,6
Апрель	110,3	106,9
Май	109,7	105,5
Июнь	107,0	106,8
Июль	111,0	103,0
Август	109,3	105,7
Сентябрь	102,1	109,0
Октябрь	102,5	111,9
Ноябрь	107,3	109,4
Декабрь	106,0	104,6

в процентах к соответствующему месяцу предыдущего года

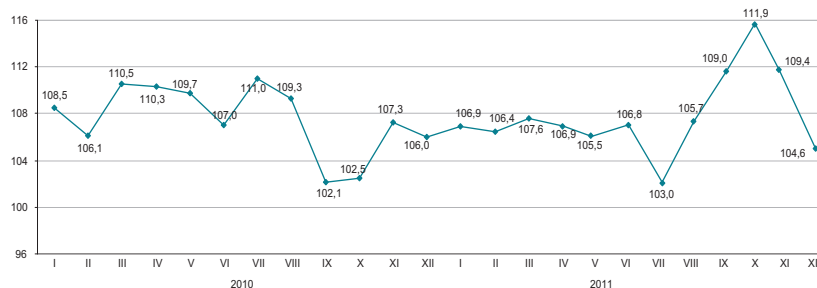

в процентах соответствующему периоду
предыдущего года

	2010	2011
Январь	108,5	106,9
Январь-февраль	107,2	106,7
Январь-март	108,3	107,1
Январь-апрель	108,8	107,0
Январь-май	109,0	106,7
Январь-июнь	108,8	106,8
Январь-июль	109,2	106,2
Январь-август	109,0	106,1
Январь-сентябрь	108,0	106,5
Январь-октябрь	107,1	107,1
Январь-ноябрь	107,2	107,3
Январь-декабрь	107,1	107,1

в процентах соответствующему периоду предыдущего года

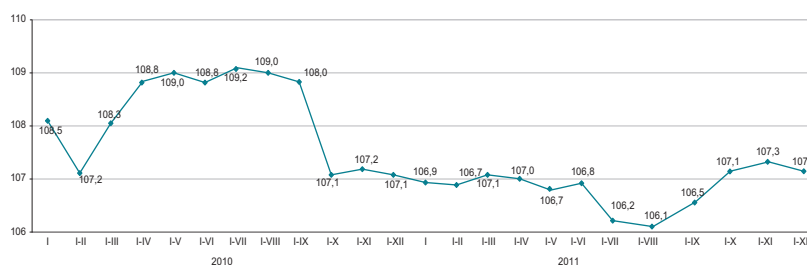

Краткосрочный экономический индикатор – показатель, характеризующий тенденции развития экономики. Его расчет осуществляется для обеспечения оперативности и базируется на изменении индексов выпуска по базовым отраслям: сельское хозяйство, промышленность, строительство, торговля, транспорт и связь. Доля указанных отраслей в объеме ВВП составляет 67-68%.

6.2 ВАЛОВОЙ ВНУТРЕННИЙ ПРОДУКТ

ИФО, в процентах к соответствующему периоду предыдущего года

2001г.	113,5
2002г.	109,8
2003г.	109,3
2004г.	109,6
2005г.	109,7
2006г.	110,7
2007г.	108,9
2008г.	103,3
2009г.	101,2
2010г.	107,3
Январь-сентябрь 2011г.*.....	107,2

в процентах к соответствующему периоду предыдущего года

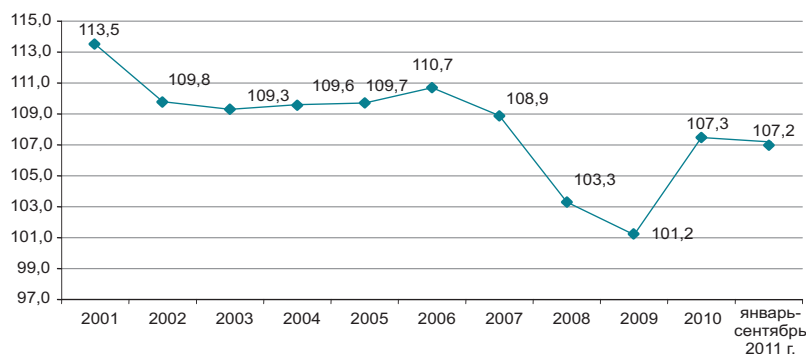

Производство товаров и услуг

В структуре ВВП за январь-сентябрь 2011г. производство товаров составило 44,5%, производство услуг 49,9%. Основную долю в производстве ВВП занимает промышленность 34,4%, оптовая и розничная торговля; ремонт автомобилей и мотоциклов – 13,8%.

в процентах к соответствующему периоду предыдущего года

	Январь-сентябрь 2011г.		
	ВДС, млрд. тенге	индекс физического объема	дефлятор
Производство товаров	8 103,7	105,3	121,9
Производство услуг	9 098,5	107,7	114,2

Валовой внутренний продукт по видам экономической деятельности

в процентах к соответствующему периоду предыдущего года

	ВДС, млрд. тенге	индекс физического объема	дефлятор	Структура ВВП, в % к итогу	
				январь-сентябрь 2011г.	январь-сентябрь 2010г.
Валовой внутренний продукт	18 209,9	107,2	120,1	100,0	100,0
Сельское, лесное и рыбное хозяйство	750,6	110,8	107,0	4,1	4,5
Промышленность	6 268,9	105,1	129,5	34,4	32,6
Строительство	1 084,1	100,1	128,7	0,3	7,6
Оптовая и розничная торговля; ремонт автомобилей и мотоциклов					
Транспорт и складирование	2 506,6	114,8	119,2	13,8	13,0
Услуги по проживанию и питанию	1 290,9	106,5	108,7	7,1	7,9
Информация и связь	153,7	112,5	109,1	0,8	0,9
Финансовая и страховая деятельность	469,2	117,2	102,0	2,6	2,8
Операции с недвижимым имуществом	622,8	97,4	113,2	3,4	4,0
Профессиональная, научная и техническая деятельность	1 347,3	101,4	110,6	7,4	8,5
Деятельность в области административного и вспомогательного обслуживания	697,7	101,9	124,4	3,8	3,9
Государственное управление и оборона; обязательное социальное обеспечение	324,8	110,8	100,8	1,8	2,0
Образование	353,9	102,1	116,4	1,9	2,1
Здравоохранение и социальные услуги	582,5	104,4	116,6	3,2	3,3
Искусство, развлечения и отдых	380,5	105,0	121,9	2,1	2,1
Предоставление прочих видов услуг	111,7	114,1	109,7	0,6	0,6
Деятельность домашних хозяйств, нанимающих домашнюю прислугу и производящих товары и услуги для собственного потребления	242,3	128,8	124,8	1,3	1,1
Косвенно-измеряемые услуги финансового посредничества	14,7	109,5	121,7	0,1	0,1
Валовая добавленная стоимость	-406,5	86,8	149,1	-2,2	-2,2
Чистые налоги на продукты	16 795,7	107,1	117,1	92,2	94,8
	1 414,2	110,2	173,3	7,8	5,2

* Отчетные данные.

ВАЛОВОЙ ВНУТРЕННИЙ ПРОДУКТ МЕТОДОМ КОНЕЧНОГО ИСПОЛЬЗОВАНИЯ

Расходы на конечное потребление,
в процентах к соответствующему периоду
предыдущего года

Январь-март 2009г.	99,4
Январь-июнь 2009г.	100,9
Январь-сентябрь 2009г.	102,2
2009г.	100,7
Январь-март 2010г.	105,2
Январь-июнь 2010г.	104,3
Январь-сентябрь 2010г.	107,1
2010г.	110,0
Январь-март 2011г.	107,7
Январь-июнь 2011г.	110,1
Январь-сентябрь 2011г.	110,9

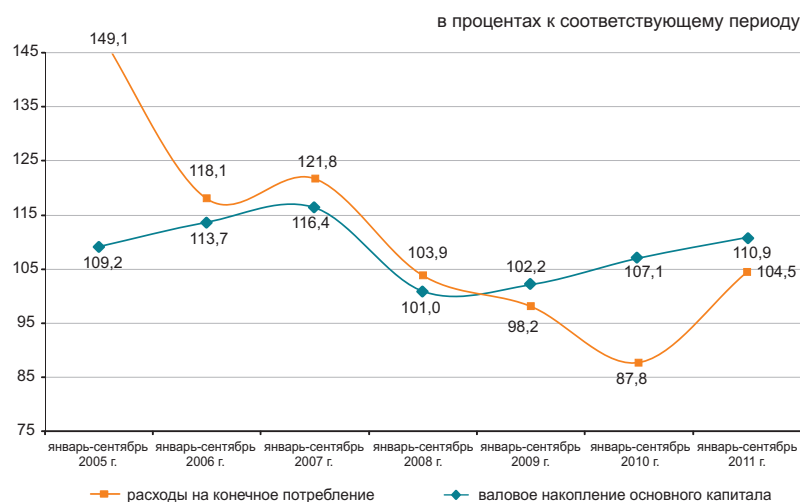

Валовой внутренний продукт, рассчитанный методом конечного использования, за январь-сентябрь 2011г. составил 17818,4 млрд. тенге. По сравнению с соответствующим периодом прошлого года в реальном исчислении наблюдается прирост по компонентам расходов на конечное потребление: домашних хозяйств – на 9,2%, органов государственного управления – на 17,6% и некоммерческих организаций, обслуживающих домашние хозяйства – на 7,6%.

в процентах к соответствующему периоду

	Компоненты ВВП, млн. тенге	Индекс физического объема	Дефлятор
Расходы на конечное потребление	9 251 433,7	110,9	105,6
Валовое накопление	3 863 483,6	105,8	106,2
Экспорт товаров и услуг	10 245 016,3	104,9	137,5
Импорт товаров и услуг	5 541 572,6	109,7	115,4

ВВП методом конечного использования за январь-сентябрь 2011г.

в процентах к соответствующему периоду

	Компоненты ВВП, млн. тенге	Индекс физического объема	Дефлятор	Структура ВВП, в процентах к итогу
Расходы на конечное потребление	9 251 433,7	110,9	105,6	51,9
домашних хозяйств	7 053 429,6	109,2	106,5	39,6
органов государственного управления	2 013 784,4	117,6	103,3	11,3
на индивидуальные товары и услуги	1 087 866,9	117,5	105,0	6,1
на коллективные услуги	925 917,5	117,7	101,3	5,2
некоммерческих организаций, обслуживающих домашние хозяйства	183 919,7	107,6	100,7	1,0
Валовое накопление	3 863 483,6	105,8	106,2	21,7
валовое накопление основного капитала	3 407 237,8	104,5	105,2	19,1
изменение запасов материальных оборотных средств	456 245,8		113,9	2,6
Чистый экспорт	4 703 443,7			26,4
экспорт товаров и услуг	10 245 016,3	104,9	137,5	57,5
импорт товаров и услуг	5 541 572,6	109,7	115,4	31,1
Валовой внутренний продукт				
методом конечного использования	17 818 361,0	107,0	118,4	100,0
Статистическое расхождение	391 511,7			
Валовой внутренний продукт методом производства	18 209 872,7	107,2	120,1	

ВАЛОВОЙ ВНУТРЕННИЙ ПРОДУКТ МЕТОДОМ ДОХОДОВ

	млрд. тенге
Январь-март 2010г.....	4 020,9
Январь-июнь 2010г.....	8 712,1
Январь-сентябрь 2010г.....	14 135,2
2010г.....	21 815,5
Январь-март 2011г.....	5 162,3
Январь-июнь 2011г.....	10 983,8
Январь-сентябрь 2011г.....	18 209,8

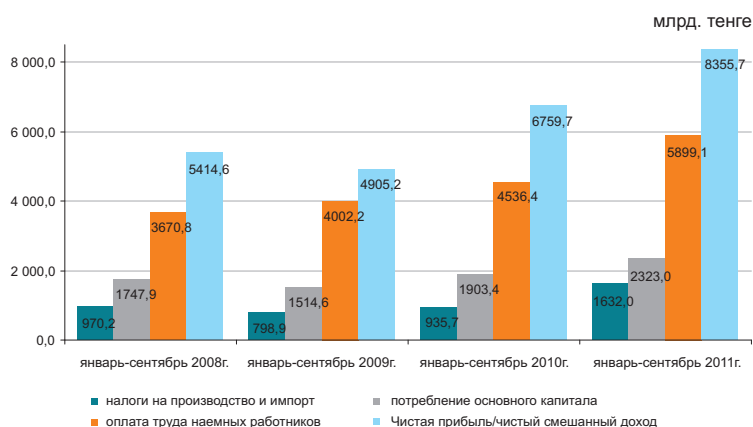

По отчетным данным в отраслевой структуре образования доходов за январь-сентябрь 2011 г. доля оплаты труда в производстве товаров и производстве услуг составила 25,1% и 42,5% соответственно, доля других налогов на производство составляет 2,0% в производстве товаров и 0,6% в производстве услуг, соответственно доля валовой прибыли/валового смешанного дохода составила 72,9% и 56,9%.

	в процентах к итогу		
	январь-март 2011г.	январь-июнь 2011г.	январь-сентябрь 2011г.
Валовой внутренний продукт	100,0	100,0	100,0
Оплата труда	28,5	31,5	32,4
Налоги на производство и импорт*	9,5	9,5	7,8
другие налоги на производство	1,3	1,3	1,2
Валовая прибыль/валовый смешанный доход	62,0	59,0	58,6

Отраслевая структура образования доходов по видам экономической деятельности за январь-сентябрь 2011г.

	Валовая добавленная стоимость	в том числе		
		оплата труда	другие налоги на производство	валовая прибыль/валовый смешанный доход
Сельское, лесное и рыбное хозяйство	100,0	24,3	0,1	75,6
Промышленность	100,0	22,3	2,5	75,2
Горнодобывающая промышленность и разработка карьеров	100,0	14,6	3,5	81,9
Обрабатывающая промышленность	100,0	30,2	1,2	68,6
Электроснабжение, подача газа, пара и воздушное кондиционирование	100,0	46,3	1,8	51,9
Водоснабжение; канализационная система, контроль над сбором и распределением отходов	100,0	50,0	1,9	48,1
Строительство	100,0	41,5	0,4	58,1
Оптовая и розничная торговля; ремонт автомобилей и мотоциклов	100,0	34,3	0,3	65,4
Транспорт и складирование	100,0	41,9	1,4	56,7
Услуги по проживанию и питанию	100,0	36,7	0,7	62,6
Информация и связь	100,0	43,6	1,1	55,3
Финансовая и страховая деятельность	100,0	43,0	1,0	56,0
Операции с недвижимым имуществом	100,0	9,6	0,6	89,8
Профессиональная, научная и техническая деятельность	100,0	56,6	0,9	42,5
Деятельность в области административного и вспомогательного обслуживания	100,0	62,4	0,8	36,8
Государственное управление и оборона; обязательное социальное обеспечение	100,0	77,4	0,1	22,5
Образование	100,0	84,0	0,1	15,9
Здравоохранение и социальные услуги	100,0	67,4	0,2	32,4
Искусство, развлечения и отдых	100,0	67,0	0,2	32,8
Предоставление прочих видов услуг	100,0	44,7	0,3	55,0
Деятельность домашних хозяйств, нанимающих домашнюю прислугу и производящих товары и услуги для собственного потребления	100,0	45,3	0,2	54,5
Итого по отраслям	100,0	34,3	1,3	64,4

* Налоги на производство и импорт рассчитываются в целом по экономике без отраслевой разбивки.

6.3 ПЛАТЕЖНЫЙ БАЛАНС

(по данным НБ, нейтральное представление)

Сальдо по счету текущих операций платежного баланса

млн. долларов США

III квартал 2010г..... -1 037,1
 III квартал 2011г..... 3 782,5

За III квартал 2011г сложилось положительное сальдо по счету текущих операций платежного баланса 3782,5 млн. долларов США (в III квартале 2010г. результат был отрицательным 1037,1 млн. долларов США).

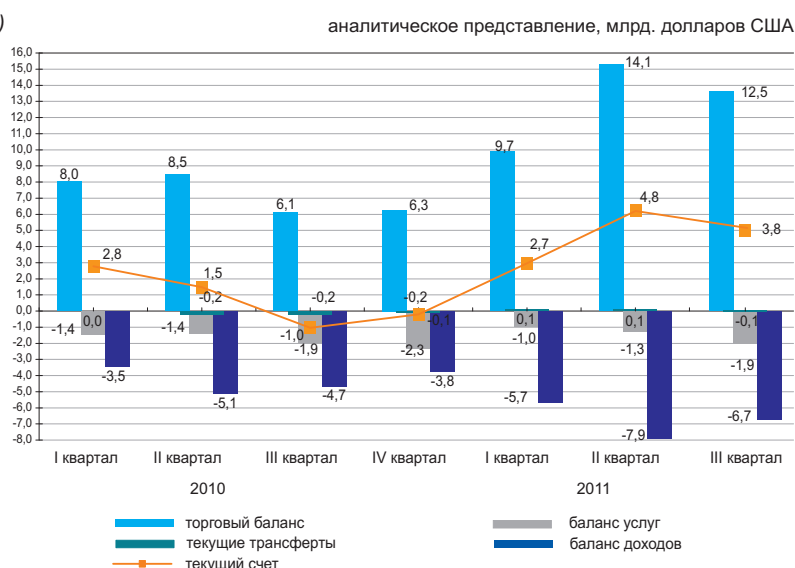

млн. долларов США

	2010				2011		
	I квартал	II квартал	III квартал	IV квартал	I квартал	II квартал	III квартал
Текущий счет	2 774,5	1 479,2	-1 037,1	-203,9	2 713,2	4803,6	3 782,5
Счет операций с капиталом	2 503,5	636,4	4 680,3	70,0	5,0	-6,8	-11,0
Счет финансовых операций	-5 843,6	-1 879,7	-5 198,7	-442,1	2873,8	-3901,0	-758,8
Нетто ошибки и пропуски	565,7	-235,9	1 555,5	576,0	155,7	-895,8	-3 012,6

Счет финансовых операций

млн. долларов США

В III квартале 2011г. сальдо по операциям с прямыми инвестициями составило 3266,9 млн. долларов (955 млн. долларов в III квартале 2010г.). За отчетный период результат операций с прямыми инвестициями за рубежом был отрицательным -387,3 млн. долларов, а в Казахстане положительным 3654,2 млн. долларов.

В III квартале 2011г. результат операций с портфельными инвестициями был отрицательным -3471,1 млн. долларов (790,5 млн. долларов в III квартале 2010г.).

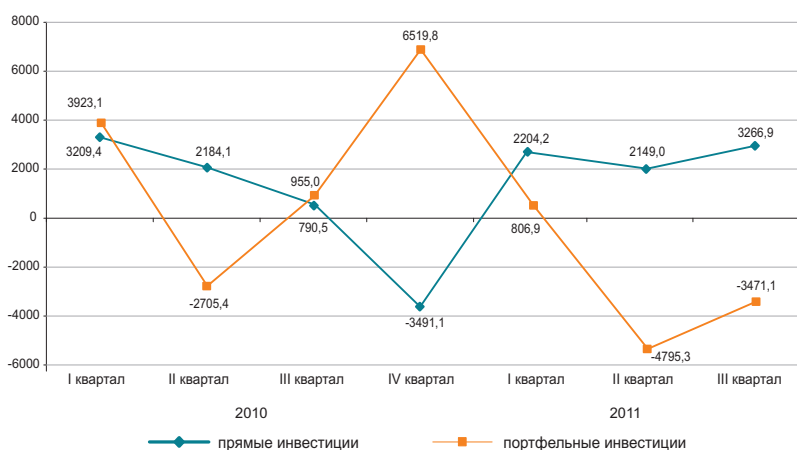

6.4 ИНДЕКСЫ ПРОИЗВОДИТЕЛЬНОСТИ ТРУДА

в процентах к соответствующему периоду
прошлого года

Январь-март 2009г.	97,6
Январь-июнь 2009г.	97,4
Январь-сентябрь 2009г.	97,9
2009г.	100,2
Январь-март 2010г.	102,8
Январь-июнь 2010г.	103,6
Январь-сентябрь 2010г.	103,2
2010г.	103,4
Январь-март 2011г.	104,8
Январь-июнь 2011г.	105,2

В целом по экономике индекс производительности труда в январе-июне 2011г. к соответствующему периоду прошлого года составил 105,2%.

в процентах к соответствующему периоду

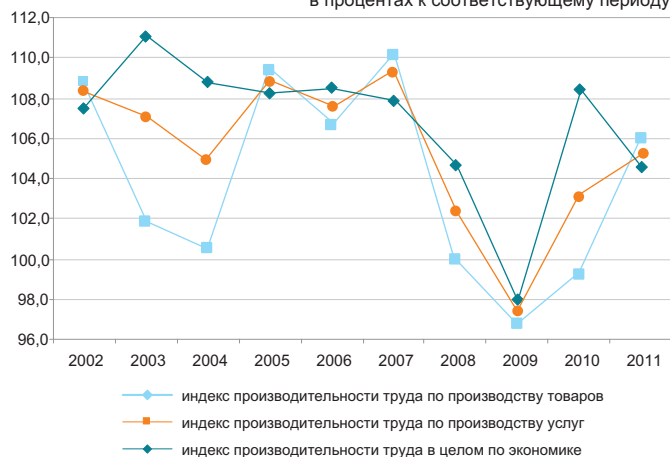

январь-июнь 2001г. = 100, процентов

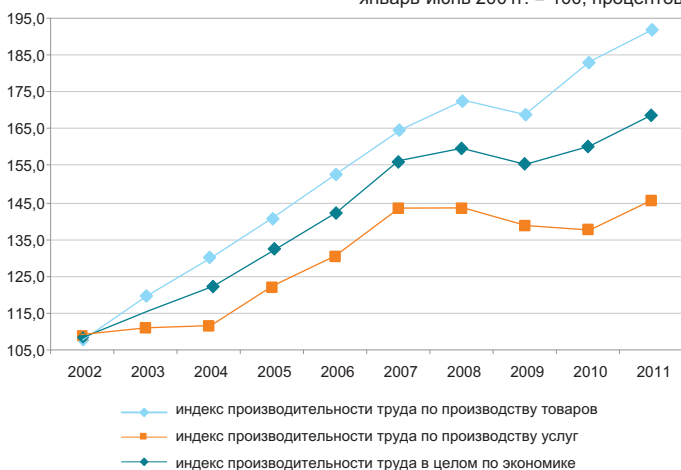

Индексы производительности труда

в процентах к соответствующему периоду предыдущего года

	Январь-март 2011г.	Январь-июнь 2011г.
В целом по экономике*	104,8	105,2
Сельское, лесное и рыбное хозяйство	101,1	103,0
Промышленность	106,5	103,3
Строительство	102,3	96,2
Оптовая и розничная торговля; ремонт автомобилей и мотоциклов	115,2	118,7
Транспорт и складирование	105,6	105,1
Услуги по проживанию и питанию	120,7	121,2
Информация и связь	140,6	116,0
Финансовая и страховая деятельность	94,7	96,2
Операции с недвижимым имуществом	117,8	98,0
Профессиональная, научная и техническая деятельность	67,6	82,0
Деятельность в области административного и вспомогательного обслуживания	79,2	102,0
Государственное управление и оборона; обязательное социальное обеспечение	99,1	98,6
Образование	98,9	98,8
Здравоохранение и социальные услуги	102,9	100,8
Искусство, развлечения и отдых	83,7	99,5
Предоставление прочих видов услуг	136,4	175,7

* Индекс рассчитан без учета косвенно измеряемых услуг финансового посредничества.

6.5 ИНВЕСТИЦИИ В ОСНОВНОЙ КАПИТАЛ

в процентах к соответствующему периоду предыдущего года

2010г.....97,0
Январь-декабрь 2011г.....102,4



По источникам финансирования

Преобладающими источниками инвестиций в январе-декабре 2011г. остаются собственные средства хозяйствующих субъектов, объем которых по сравнению с 2010г. (в сопоставимых ценах) увеличился на 23,1%.

	Январь-декабрь 2011г.		2010г.	
	млн. тенге	удельный вес, в %	млн. тенге	удельный вес, в %
Инвестиции в основной капитал	4 985 947	100,0	4 653 528	100,0
в том числе за счет средств:				
государственного бюджета	974 518	19,5	1 015 226	21,8
собственных	2 441 474	49,0	1 895 953	40,7
иностраных	1 039 524	20,9	1 240 887	26,7
заемных	530 431	10,6	501 462	10,8

По технологической структуре

В январе-декабре 2011г. по сравнению с 2010г. наблюдается увеличение инвестиционных вложений, направленных на приобретение машин, оборудования, инструмента, инвентаря на 18,8%.

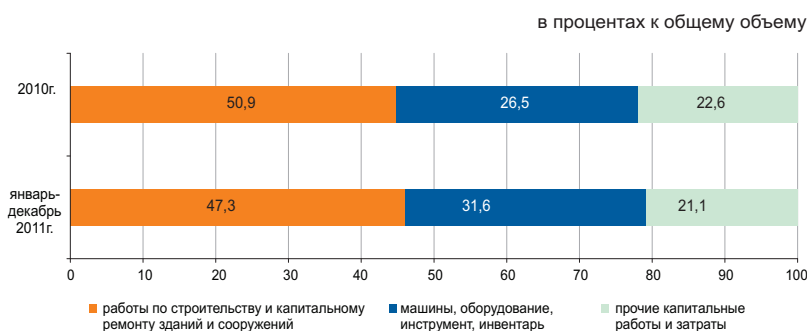

По направлениям использования

Значительная доля инвестиций в основной капитал в январе-декабре 2011г. приходится на горнодобывающую промышленность и разработку карьеров (31,3%), транспорт и складирование (18%) и операции с недвижимым имуществом (9,9%).



По размерности предприятий

Объем инвестиционных вложений крупных предприятий за январь-декабрь 2011г. по сравнению с прошлым годом увеличился на 0,2% и составил 2 457 млрд. тенге.

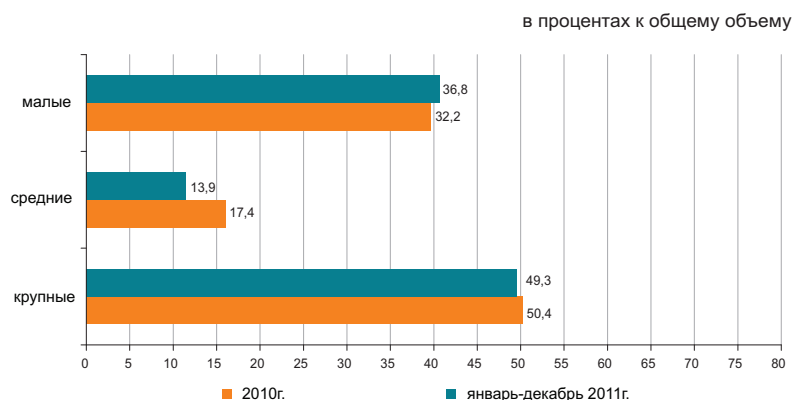

6.6 ТОПЛИВНО-ЭНЕРГЕТИЧЕСКИЕ РЕСУРСЫ (ТЭР)

Ресурсы

В январе-ноябре 2011г. общие ресурсы основных природных видов топлива (нефти, включая газовый конденсат, газа природного и угля), вовлеченных в экономический оборот республики, составили 184,8 млн. тонн условного топлива.

	Удельный вес в общем объеме природных ресурсов	Январь-ноябрь 2011г. к январю-ноябрю 2010г.		
		ресурсы	производство	импорт
Нефть сырая	45,6	98,9	100,1	88,0
Уголь	33,5	105,2	105,2	90,9
Газ природный	13,4	161,1	105,2	86,1
Газовый конденсат	7,5	107,9	107,8	-

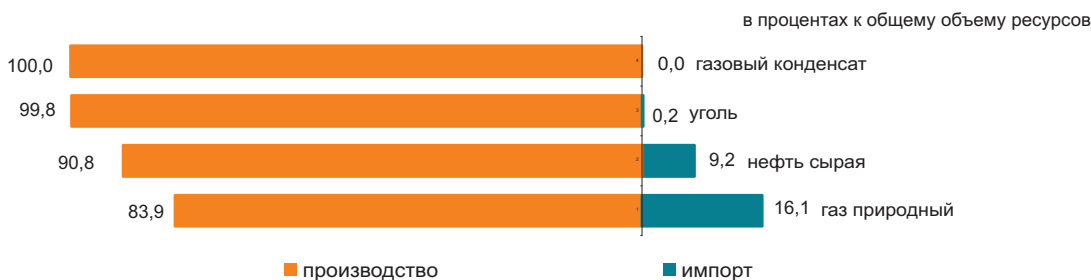

Ресурсы нефтепродуктов формируются в основном за счет собственного производства (72,4–99,8%). Спрос на нефтепродукты частично восполнен их импортом. В январе-ноябре 2011г. по сравнению с соответствующим периодом 2010г. в структуре ресурсов наблюдается увеличение доли импорта керосина (на 7,8 процентных пункта), а также уменьшение доли бензина (на 4,4 процентных пункта), дизельного топлива (на 3 процентных пункта).

	Январь-ноябрь 2011г. к январю-ноябрю 2010г.	К общему объему ресурсов		
		ресурсы	производство	импорт
Бензин автомобильный	88,0	79,2	20,8	-
Газойли	101,1	95,8	4,2	18,0
Керосин	85,2	72,4	27,6	0,0
Мазут	110,7	98,6	1,4	79,7
Пропан и бутан сжиженные	95,6	99,8	0,2	87,5

Использование

В январе-ноябре 2011г. по сравнению с соответствующим периодом 2010г. увеличился объем экспорта ТЭР на 15,5%.

Поставки нефти в большей степени продолжают осуществляться в Италию (26,1% от общего объема экспорта), Китай (16,5%), Нидерланды (10,4%), Францию (8,1%), Австрию (7,8%).

	Январь-ноябрь 2011г. к январю-ноябрю 2010г.		К общему объему ресурсов	
	экспорт	реализация на внутреннем рынке	экспорт	реализация на внутреннем рынке
Нефть сырая	105,5	60,2	91,2	8,8
Уголь	117,8	100,3	31,3	68,7
Газ природный	161,1	-	100,0	-
Газовый конденсат	113,8	107,1	11,9	88,1

Объемы экспорта нефти сырой

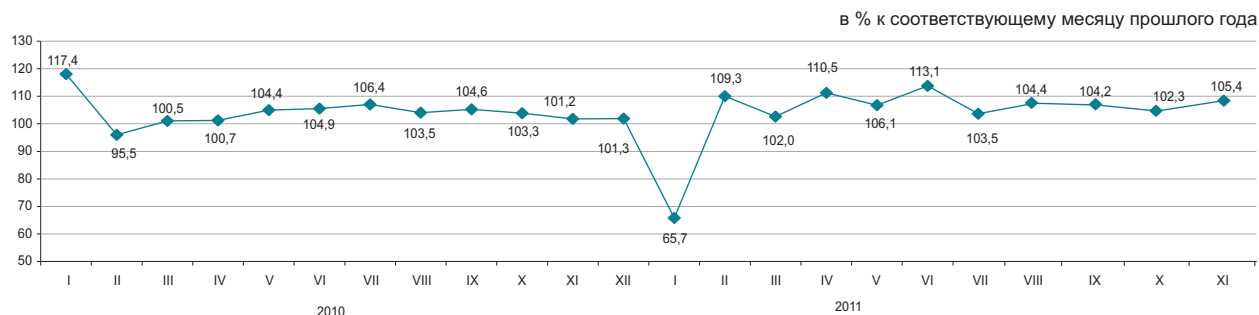

6.7 БИЗНЕС - РЕГИСТР

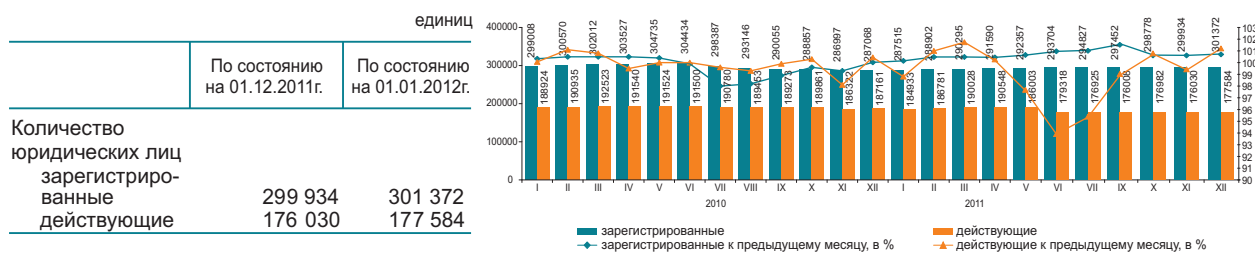

Зарегистрированные юридические лица по видам деятельности и активности*

по состоянию на 01.01.2012 г.; единиц

	Всего зарегистрировано	действующие	из них			в процессе ликвидации
			в том числе			
			еще не активные (новые)	активные	временно не активные	
Всего	301 372	177 584	16 338	114 355	46 891	4 688
Оптовая и розничная торговля; ремонт автомобилей и мотоциклов	95 653	46 396	6 053	25 626	14 717	1 671
Строительство	41 062	25 180	2 506	13 135	9 539	669
Профессиональная, научная и техническая деятельность	22 808	14 157	1 636	7 525	4 996	319
Обработывающая промышленность	18 158	10 440	780	6 881	2 779	364
Предоставление прочих видов услуг	17 510	9 546	1 081	5 889	2 576	195
Образование	16 068	13 875	385	12 971	519	114
Операции с недвижимым имуществом	14 632	9 455	353	7 093	2 009	235
Сельское, лесное и рыбное хозяйство	12 618	6 945	283	5 198	1 464	299
Деятельность в области административного и вспомогательного обслуживания	11 288	7 210	700	4 342	2 168	136
Транспорт и складирование	10 473	6 287	759	3 928	1 600	202
Государственное управление и оборона	9 676	8 779	146	8 487	146	42
обязательное социальное обеспечение	7 117	4 150	535	2 649	966	72
Финансовая и страховая деятельность	6 475	3 937	401	2 305	1 231	109
Информация и связь	5 382	3 692	183	3 089	420	56
Здравоохранение и социальные услуги	3 154	1 733	148	1 196	389	57
Услуги по проживанию и питанию	2 106	1 321	121	771	429	32
Горнодобывающая промышленность и разработка карьеров	1 044	616	30	463	123	29
Электроснабжение, подача газа, пара и воздушное кондиционирование						

* Данные представлены в соответствии с новым классификатором ОКЭД ГК РК 03-2007.

В декабре 2011г. по сравнению с ноябрем наблюдается некоторое увеличение количества юридических лиц. С начала года наибольшее количество зарегистрированных юридических лиц сохраняется в оптовой и розничной торговле (включая ремонт автомобилей и мотоциклов), доля которых на 1 декабря 2011г. составила 31,7%. На втором месте - строительство (13,6%), на третьем – профессиональная, научная и техническая деятельность (7,6%). В совокупности доля этих трех видов деятельности составляет 52,9% всех зарегистрированных юридических лиц.

Зарегистрированные юридические лица по формам собственности

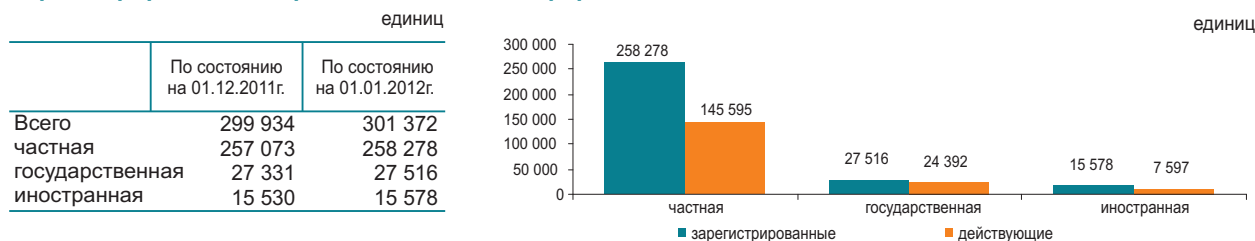

Количество зарегистрированных юридических лиц по размерности

	По состоянию на 01.12.2011г.	По состоянию на 01.01.2012г.
Всего	299 934	301 372
малые	283 608	284 888
средние	13 978	14 134
крупные	2 348	2 350

Количество зарегистрированных юридических лиц по активности

	По состоянию на 01.12.2011г.	По состоянию на 01.01.2012г.
Всего	299 934	301 372
действующие	176 030	177 584
активные	112 444	114 355
временно не активные	47 457	46 891
еще не активные (новые)	16 129	16 338
в процессе ликвидации	4 756	4 688

7.1 ВНУТРЕННЯЯ ТОРГОВЛЯ

Розничная торговля

в процентах к предыдущему году
 2009г.....97,3
 2010г.....117,9

в процентах к предыдущему месяцу
 Декабрь 2010г.....115,8
 Декабрь 2011г.....121,8

в процентах к соответствующему месяцу
 предыдущего года
 Декабрь 2010г.....111,3
 Декабрь 2011г.....116,9

в процентах к соответствующему периоду
 предыдущего года
 Январь-декабрь 2010г.....112,3
 Январь-декабрь 2011г.....112,5



Оборот розничной торговли за январь-декабрь 2011г. составил 3673,2 млрд. тенге и увеличился на 12,5% к соответствующему периоду 2010г. Розничная реализация товаров торгующими предприятиями увеличилась на 6,8% по сравнению с январем-декабром 2010г. Объем торговли на рынках и индивидуальными предпринимателями увеличился в отчетном периоде на 19,4%.

На 1 января 2012г. объем товарных запасов торговых предприятий в розничной торговле составил 186,8 млрд. тенге, в днях торговли – 43 дня.

	в процентах			
	Удельный вес	Декабрь 2011г. к декабрю 2010г.	Декабрь 2011г. к ноябрю 2011г.	Январь-декабрь 2011г. к январю-декабрю 2010г.
Розничная торговля	100,0	116,9	121,8	112,5
торгующими предприятиями	51,4	115,4	131,4	106,8
на рынках и индивидуальными предпринимателями	48,6	118,7	112,3	119,4

Доля продовольственных товаров в общем объеме розничной торговли составляет 35,9%, непродовольственных товаров – 64,1%. Объем реализации продовольственных товаров увеличился по сравнению с январем-декабром 2010г. на 14,5%, непродовольственных товаров – на 11,7%.

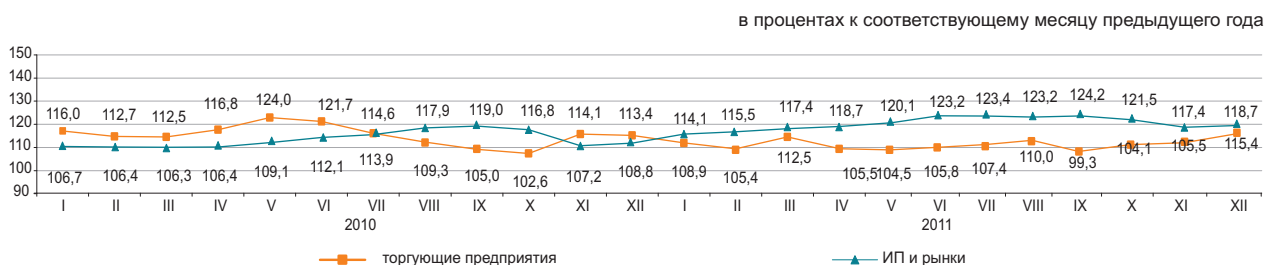

Оптовая торговля

Оборот оптовой торговли за январь-декабрь 2011г. составил 10003,6 млрд. тенге или 115,5% к уровню соответствующего периода предыдущего года. В структуре оптового товарооборота преобладают непродовольственные товары и продукция производственно-технического назначения (84,8%).

Услуги по предоставлению продуктов питания и напитков (общественное питание)

Объем услуг по предоставлению продуктов питания и напитков за январь-декабрь 2011г. составил 172,6 млрд. тенге или на 15,7% больше, чем в соответствующем периоде предыдущего года. На долю малых предприятий и индивидуальных предпринимателей приходится 55,8% объема услуг.

7.2 БАЛАНС РЕСУРСОВ И ИСПОЛЬЗОВАНИЯ ОТДЕЛЬНЫХ ТОВАРОВ

(по данным КТК и АС)

Продовольственные товары

Значительный удельный вес товаров отечественного производства наблюдается в ресурсах большинства продовольственных товаров. Вместе с тем, существует ряд продуктов, в ресурсах которых продолжает преобладать импорт: плоды и орехи переработанные (98,7%), овощи и грибы переработанные (78,4%), кофе и чай (64,7%), сыр и творог (57,5%). В экспорте продовольственных товаров наблюдаются в основном поставки муки (56,9% от общего объема ресурсов).

	Январь-ноябрь 2011г. к январю-ноябрю 2010г.			в процентах К общему объему ресурсов	
	ресурсы	произ- водство	импорт	экспорт	реализация на внутрен- нем рынке
Мука	94,3	94,1	в 3,4 раза	56,9	43,1
Крупа	97,1	106,1	60,7	39,7	60,3
Макаронные изделия	111,2	114,3	95,6	6,7	93,3
Хлебобулочные и кондитерские изделия	105,0	104,6	109,1	0,6	99,4
Сахар	104,2	77,7	198,9	1,5	98,5
Воды минеральные и напитки					
безалкогольные	107,3	107,0	112,7	4,0	96,0
Растительное масло	119,2	100,7	158,8	5,3	94,7
Мясо	103,0	99,5	124,2	0,1	99,9
Молочные продукты	106,8	114,1	87,8	0,4	99,6

в процентах к общему объему ресурсов

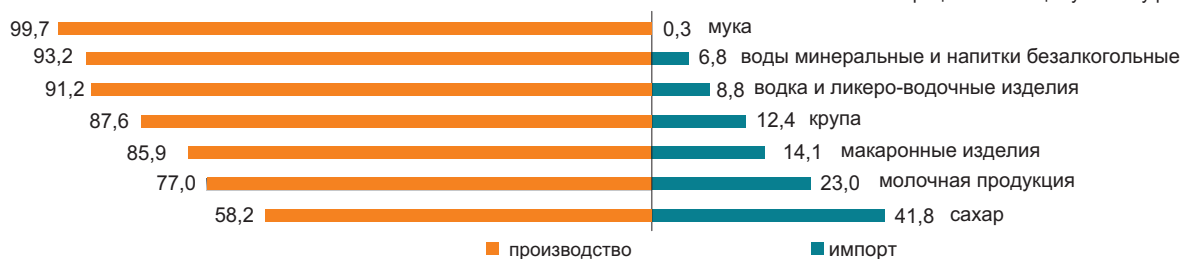

Непродовольственные товары

Рынок непродовольственных товаров обеспечивается, преимущественно, ввозом из других стран. Преобладание импорта в наполнении ресурсов наблюдается по таким товарам, как средства гигиены полости рта (100,0%), средства моющие (97,5%), одежда верхняя (94,7%). Среди электробытовых товаров также значителен импорт по миксерам и соковыжималкам (100,0%), стиральным машинам (85,2%), телевизорам (78,4%).

По ресурсам строительных материалов складывается аналогичная ситуация. Отечественное производство преобладает только в строительных материалах, являющихся природным сырьем (87,3-100,0% от общего объема ресурсов): известь, асбест, пески природные, известняк, гипс, мел, доломит, глина и каолин.

Ресурсы цемента за январь-ноябрь 2011г. против соответствующего периода 2010г. увеличились на 9,9%, что объясняется увеличением объемов производства (на 14,5%). Доля отечественного производства в общем объеме ресурсов цемента составила 88,1%.

	Январь-ноябрь 2011г. к январю-ноябрю 2010г.			в процентах К общему объему ресурсов	
	ресурсы	произ- водство	импорт	экспорт	реализация на внутрен- нем рынке
Автомобили легковые	160,4	в 2,6 раза	148,6	2,2	97,8
Автомобили грузовые	187,7	173,5	188,6	2,7	97,3
Белье нижнее	в 2,8 раза	58,9	в 3,6 раза	27,1	72,9
Одежда верхняя	в 2,6 раза	125,9	в 2,8 раза	13,4	86,6
Счетчики электроэнергии	97,2	91,7	104,5	0,2	99,8
Телевизоры	164,8	85,4	в 2,2 раза	15,4	84,6
Ткани хлопчато- бумажные	89,1	53,1	154,6	27,0	73,0
Обувь	в 5,2 раза	92,9	в 7,5 раза	16,4	83,6
Мебель кухонная	110,8	100,1	125,4	0,0	100,0
Предметы домашнего обихода	147,4	190,7	139,1	0,7	99,3

в процентах к общему объему ресурсов

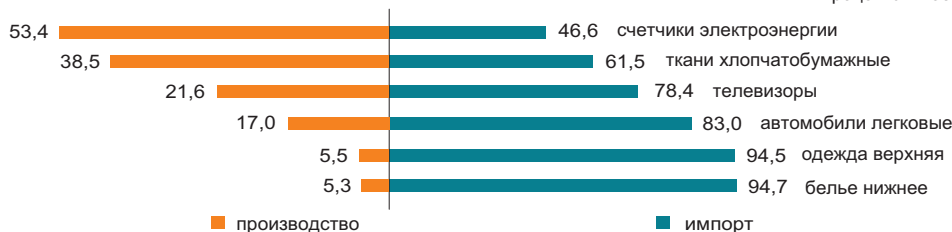

7.3 ВНЕШНЕТОРГОВЫЙ ОБОРОТ

(по данным КТК)

в процентах к предыдущему месяцу
 Ноябрь 2010г.....100,3
 Ноябрь 2011г.....130,2

в процентах к соответствующему месяцу
 предыдущего года
 Ноябрь 2010г.....116,0
 Ноябрь 2011г.....162,6

в процентах к соответствующему периоду
 предыдущего года
 Январь-ноябрь 2010г.....126,8
 Январь-ноябрь 2011г.....141,8



По структуре внешнеторгового оборота

Внешнеторговый оборот в январе-ноябре 2011г. составил 113,2 млрд. долларов США (по сравнению с январем-ноябрем 2010г. увеличился на 41,8%), в том числе экспорт – 79,8 млрд. долларов США (на 51,7% больше) и импорт – 33,4 млрд. долларов США (на 22,6% больше).

Экспорт со странами таможенного союза составил 6726,8 млн. долларов США или на 46,2% больше, чем в январе-ноябре 2010г., импорт – 14704,3 млн. долларов США (на 36,9% больше).

	в процентах	
	Январь-ноябрь 2011г. к январю-ноябрю 2010г.	Ноябрь 2011г. к октябрю 2010г.
Внешнеторговый оборот	141,8	130,2
в том числе:		
экспорт	151,7	137,9
импорт	122,6	116,8

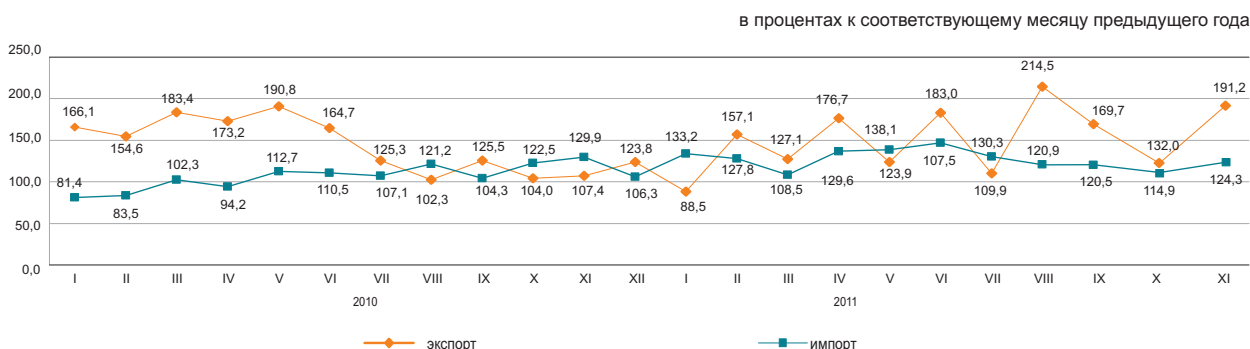

По отдельным странам

в процентах к итогу

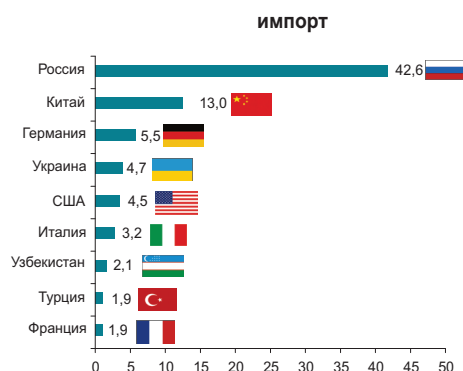
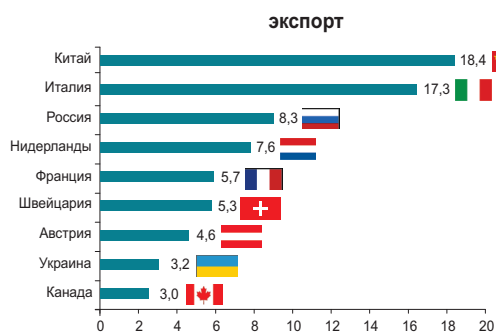

8. РЕАЛЬНЫЙ СЕКТОР ЭКОНОМИКИ

8.1 ПРОМЫШЛЕННОЕ ПРОИЗВОДСТВО

в процентах к соответствующему периоду
предыдущего года

2010г.....109,6
Январь-декабрь 2011г.....103,5



По отраслям промышленности

В январе-декабре 2011г. промышленной продукции произведено на 15657,6 млрд. тенге, в том числе в горнодобывающей и обрабатывающей отраслях – соответственно на 10056,2 и 4590,2 млрд. тенге, в электроснабжении, подаче газа, пара, воздушном кондиционировании – на 864,1 млрд. тенге, в водоснабжении и канализационной системе – на 147,1 млрд. тенге.

	в процентах	
	Январь-декабрь 2011г. к январю-декабрю 2010г.	Удельный вес в общем объеме, январь-декабрь 2011г.
Промышленность	103,5	100,0
Горнодобывающая промышленность и разработка карьеров	101,3	64,2
Обрабатывающая промышленность	106,2	29,4
Электроснабжение, подача газа, пара и воздушное кондиционирование	107,4	5,5
Водоснабжение; канализационная система, контроль над сбором и распределением отходов	104,0	0,9

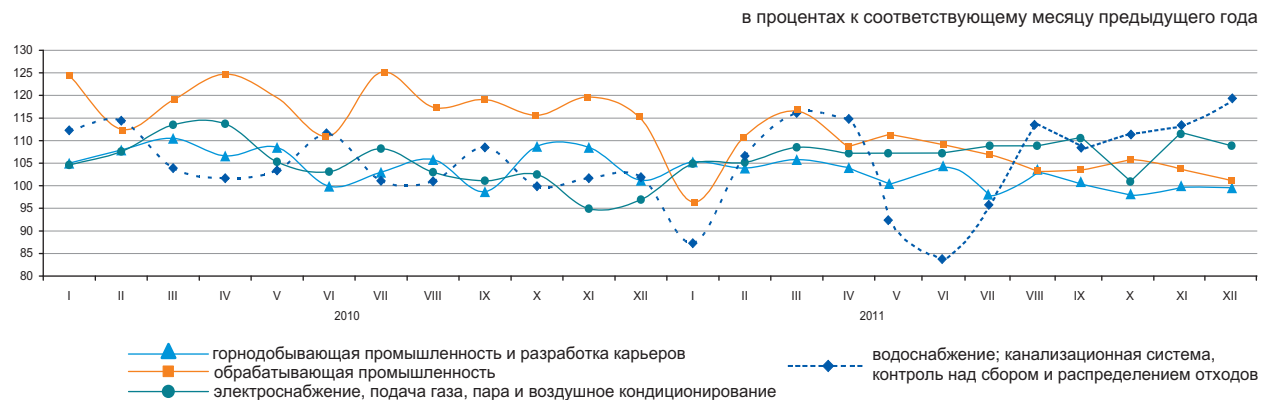

По отраслям обрабатывающей промышленности

	Январь-декабрь 2011г., млрд. тенге	Январь-декабрь 2011г. в % к январю-декабрю 2010г.
Обрабатывающая промышленность	4 590,2	106,2
Производство продуктов питания	747,4	100,3
Производство напитков	149,8	97,5
Производство табачных изделий	81,0	105
Производство текстильных изделий	16,7	79,6
Производство одежды	13,9	101,2
Производство деревянных и пробковых изделий, кроме мебели; производство изделий из соломки и материалов для плетения	10,7	101,6
Производство бумаги и бумажной продукции	25,3	78,7
Производство кокса и продуктов нефтепереработки	408,5	99,9
Производство продуктов химической промышленности	142,7	121,5
Производство резиновых и пластмассовых изделий	94,3	108,9
Производство прочей неметаллической минеральной продукции	244,7	112,5
Металлургическая промышленность	1 948,6	106,5
Машиностроение	499,3	116,8

Производство промышленной продукции в натуральном выражении

	Январь-декабрь 2011г.	2010 г.
Добыча угля и лигнита		
Уголь - всего, тыс. тонн	116 343,1	110 929,4
Добыча сырой нефти и природного газа		
Нефть, тыс. тонн	67 735,4	68 084,4
Газовый конденсат, тыс. тонн	12 303,7	11 600,4
Природный газ, млн. куб. м	39 346,7	37 405,9
Добыча металлических руд		
Железная руда, тыс. тонн	51 796,8	50 189,7
Медная руда, тыс. тонн	34 491,6	32 038,8
Свинцово-цинковая руда, тыс. тонн	7 094,2	6 722,0
Хромовый концентрат, тыс. тонн	3 668,2	3 502,1
Производство продуктов питания		
Мясо, тонн	160 136	157 177
Молоко, тонн	335 946	294 957
Мука, тонн	3 621 136	3 753 837
Хлеб, тонн	773 379	736 692
Крупа, тонн	41 365	50 162
Производство продуктов нефтепереработки		
Бензин, тыс. тонн	2 773,9	2 925,9
Керосин, тыс. тонн	387,5	490,8
Газойли, тыс. тонн	4 640,9	4 435,7
Мазут, тыс. тонн	4 294,7	3 805,9
Металлургическая промышленность		
Ферросплавы, тонн	1 668 625	1 701 790
Плоский прокат, тонн	3 092 223	2 899 808
Рафинированный свинец, тонн	111 249	103 400
Цинк, тонн	319 752	318 858
Рафинированная медь, тонн	338 346	323 368
Электроснабжение, подача газа, пара и воздушное кондиционирование		
Электроэнергия, млн. кВт. ч	85 811,7	82 646,5
Теплоэнергия, тыс. Гкал	95 803,8	96 118,2
Водоснабжение; канализационная система, контроль над сбором и распределением отходов		
Природная вода, млн. куб. м	2 720,6	2 778,9

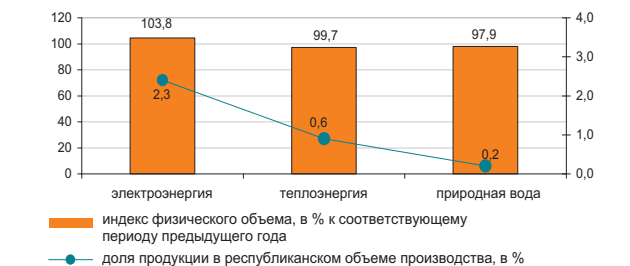
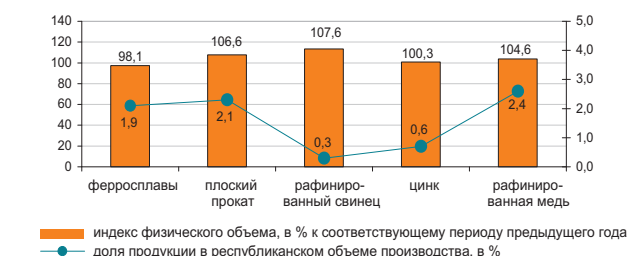
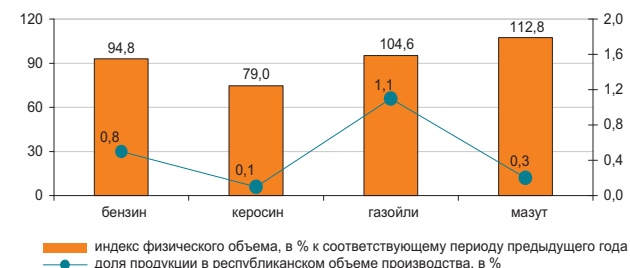
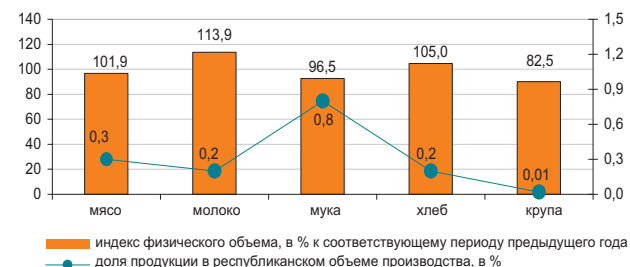
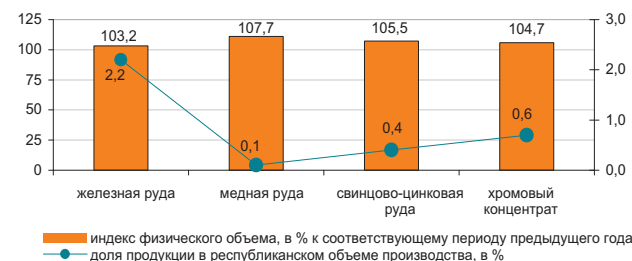
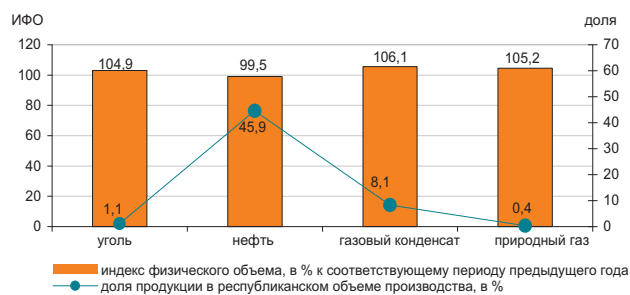

8.2 СЕЛЬСКОЕ ХОЗЯЙСТВО

Валовый выпуск продукции (услуг) сельского хозяйства

в процентах к соответствующему периоду
предыдущего года

2010г.....88,3
Январь-декабрь 2011г.....126,7



По отраслям сельского хозяйства

Валовый выпуск продукции (услуг) сельского хозяйства в январе-декабре 2011г. составил 2256,6 млрд. тенге, в том числе растениеводства – 1305,1 млрд. тенге, животноводства – 944,1 млрд. тенге, услуг – 7,4 млрд. тенге.

	в процентах	
	Январь-декабрь 2011г. к 2010г.	2010г. к 2009г.
Сельское хозяйство	126,7	88,3
из них:		
продукция растениеводства	158,6	77,4
продукция животноводства	99,3	102,6

	Единица измерения	Январь-декабрь 2011г.	В % 2010г.
Численность основных видов сельскохозяйственных животных и птицы *			
Крупный рогатый скот	тыс. голов	5 705,9	92,4
Овцы	тыс. голов	15 399,4	100,6
Козы	тыс. голов	2 644,0	98,8
Свиньи	тыс. голов	1 223,3	91,0
Лошади	тыс. голов	1 551,1	101,5
Птица	тыс. голов	32 892,9	100,4
Производство основных видов продукции животноводства			
Реализовано на убой всех видов скота и птицы в живой массе	тыс. тонн	1 653,3	100,3
Надоено молока коровьего	тыс. тонн	5 186,2	97,0
Получено яиц куриных	млн. штук	3 700,9	100,0
Продуктивность скота и птицы			
Средний удой молока на 1 корову	кг	2 254	100,0
Средняя яйценоскость на 1 курицу-несушку	штук	216	100,5
Наличие основных масличных культур, всего*	тыс. тонн	676,9	170,4
из них:			
Подсолнечник	тыс. тонн	261,4	130,1
Семена льна-кудряша	тыс. тонн	205,2	в 3,4 раза
Рапс	тыс. тонн	93,2	129,0
Соевые бобы	тыс. тонн	48,7	в 2,6 раза
Сафлор	тыс. тонн	36,3	в 2,5 раза

* На 1 января 2012г.

8.3 СТРОИТЕЛЬСТВО

Объем выполненных строительных работ

в процентах к соответствующему периоду предыдущего года

2010г.....102,4
 Январь-декабрь 2011г.....102,7

В январе-декабре 2011г. объем строительных работ (услуг) составил 2082,9 млрд. тенге.



Отдельные виды строительных работ

Наибольший удельный вес в общем объеме строительных работ занимали работы по возведению зданий, объем которых составил 567,0 млрд. тенге.



Структура объема строительных работ

Объем строительно-монтажных работ по сравнению с 2010 годом вырос на 4,5%, составил 1751,3 млрд. тенге. Объемы строительных работ по капитальному и текущему ремонту по сравнению с 2010 годом уменьшились на 6,6% и 4,2%, соответственно.



Ввод в эксплуатацию объектов

В январе-декабре 2011г. было закончено строительство 29557 новых зданий, из которых 25184 жилого и 4373 нежилого назначения. Построено объектов социально-культурного назначения:

- общеобразовательных школ - 65;
- дошкольных учреждений – 88;
- амбулаторно-поликлинических учреждений – 115;
- больниц – 22.

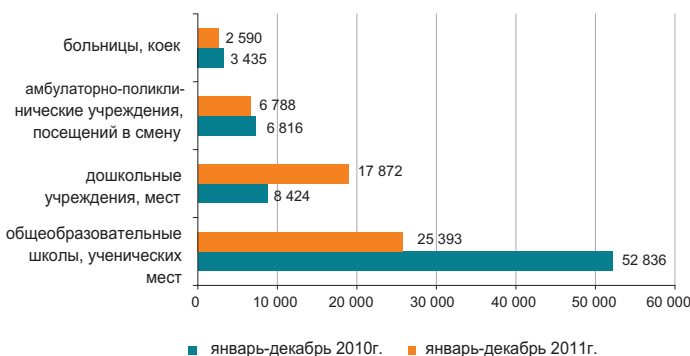

8.4 ЖИЛИЩНОЕ СТРОИТЕЛЬСТВО

Инвестиции в жилищное строительство

в процентах к соответствующему периоду
предыдущего года

2010г.....103,6
Январь-декабрь 2011г.....119,2

В январе-декабре 2011г. на строительство жилья направлено 417,1 млрд. тенге. В общем объеме инвестиций в основной капитал доля освоенных средств в жилищном строительстве составила 8,4%.

Основным источником финансирования жилищного строительства в январе-декабре 2011г. являются собственные средства застройщиков, удельный вес которых составляет 51,0%.



Ввод в эксплуатацию жилых зданий

тыс. кв. метров общей площади

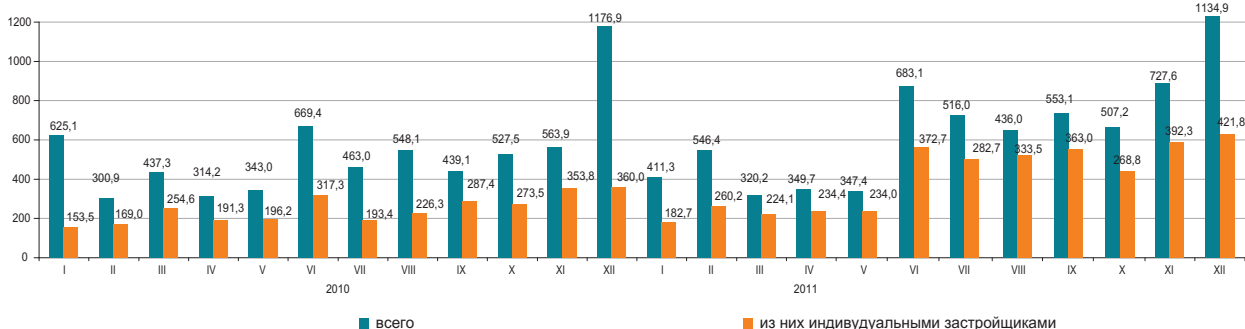

Общая площадь введенного жилья в январе-декабре 2011г. составила 6532,9 тыс. кв.м., из них населением 3570,3 тыс. кв.м. Индекс физического объема введенного жилья к 2010 году составил 101,9%.

Средняя фактическая стоимость строительства 1 кв.м. жилья в многоквартирных домах в январе-декабре 2011г. составила 87,8 тыс. тенге и в жилых домах, построенных населением – 51,7 тыс.тенге.

Индексы физического объема введенных в эксплуатацию жилых домов

в процентах к соответствующему месяцу предыдущего года

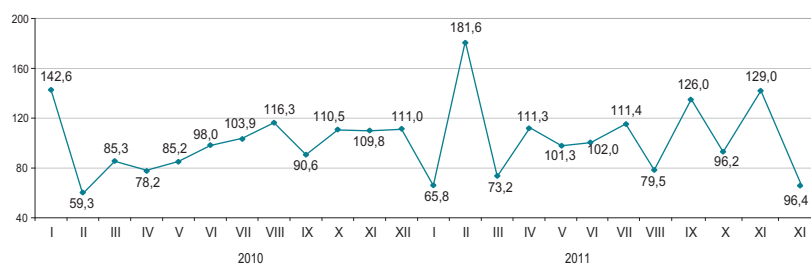

8.5 ТРАНСПОРТ

Грузооборот

в процентах к предыдущему году

2009г.....91,2
2010г.....114,3

в процентах к предыдущему месяцу

Декабрь 2010г.....102,4
Декабрь 2011г.....101,9

в процентах к соответствующему месяцу

Декабрь 2010г.....118,3
Декабрь 2011г.....120,3

в процентах к соответствующему периоду

Январь-декабрь 2010г.....113,1
Январь-декабрь 2011г.....116,6



По видам транспорта

Увеличение грузооборота в декабре 2011г. по сравнению с соответствующим периодом предыдущего года (20,3%) обусловлено ростом грузооборотов на железнодорожном, автомобильном и трубопроводном транспорте, доля которых в общем объеме грузооборота значительна (45,8%, 35% и 18,7% соответственно).

в процентах

	Удельный вес	Декабрь 2011г. к ноябрю 2011г.	Декабрь 2011г. к декабрю 2010г.
Грузооборот	100,0	101,9	120,3
в том числе:			
железнодорожный	45,8	101,1	109,1
трубопроводный	18,7	100,0	104,2
автомобильный	35,0	104,6	152,4
морской	0,52	79,1	193,7
воздушный	0,02	90,7	87,7
речной	-	-	-

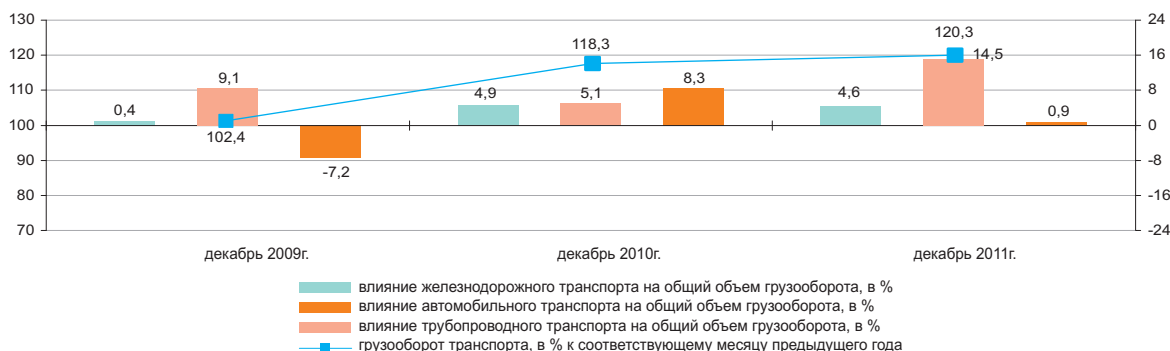

Основные показатели по видам транспорта

	Перевозки грузов, тыс. тонн		Грузооборот, млн. ткм	
	январь-декабрь 2011г.	январь-декабрь 2011г. в % к январю-декабрю 2010г.	январь-декабрь 2011г.	январь-декабрь 2011г. в % к январю-декабрю 2010г.
Все виды транспорта	2 964 963,5	122,0	444 363,0	116,6
в том числе:				
железнодорожный	277 150,0	104,3	219 739,8	104,3
автомобильный	2 475 481,9	125,6	121 034,9	150,9
трубопроводный	206 663,3	110,5	100 231,1	115,4
в том числе:				
нефти	107 439,3	109,4	61 946,9	104,3
газа	99 224,0	111,7	38 284,2	139,5
морской	4 557,0	97,9	3 189,7	104,4
воздушный	29,4	100,9	89,1	94,8
речной	1 082,0	96,7	78,5	98,8

Пассажиоборот

в процентах к предыдущему году
 2009г.....102,7
 2010г.....113,9

в процентах к предыдущему месяцу
 Декабрь 2010г.....101,7
 Декабрь 2011г.....101,9*

в процентах к соответствующему месяцу
 Декабрь 2010г.....113,2
 Декабрь 2011г.....129,7*

в процентах к соответствующему периоду
 Январь-декабрь 2010г.....113,8
 Январь-декабрь 2011г.....126,8*



По видам транспорта

Увеличение (29,7%) пассажирооборота в декабре 2011г. по сравнению с соответствующим периодом предыдущего года обусловлено ростом пассажиропотоков на автомобильном и железнодорожном транспорте. Положительно повлиял на увеличение пассажирооборота и ввод в г.Алматы метрополитена.

	Удельный вес	Декабрь 2011г. к ноябрю 2011г.	Декабрь 2011г. к декабрю 2010г.
Пассажиоборот	100,0	101,9	129,7
в том числе:			
автомобильный	88,6	101,1	131,1
железнодорожный	8,0	110,5	117,9
воздушный	3,3	102,0	122,3
электрический	0,14	101,4	109,4
речной	-	-	-

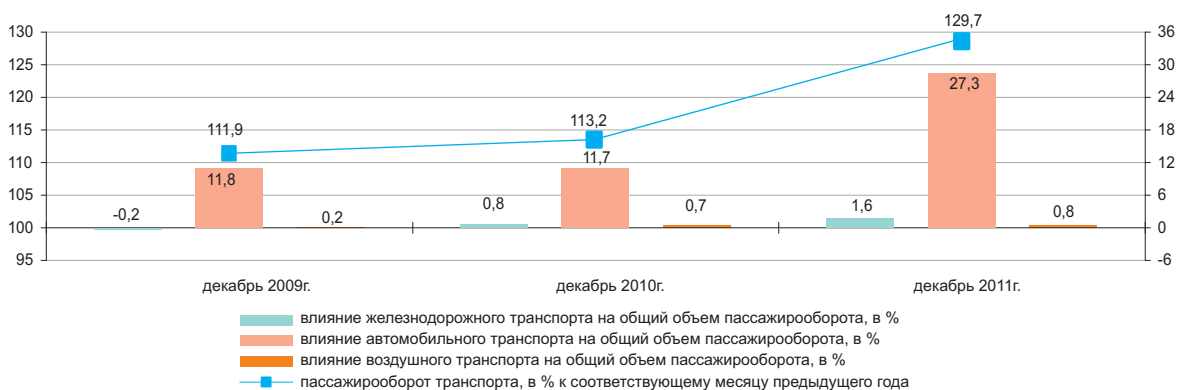

Основные показатели по видам транспорта

	Перевозки пассажиров, тыс. человек		Пассажиоборот, млн. пкм	
	январь-декабрь 2011г.	январь-декабрь 2011г. в % к январю-декабрю 2010г.	январь-декабрь 2011г.	январь-декабрь 2011г. в % к январю-декабрю 2010г.
Все виды транспорта	16 643 753,9	126,3	188 325,5	126,8
в том числе:				
железнодорожный	19 890,5	104,0	16 482,8	104,3
автомобильный	16 542 518,0	126,5	163 660,9	130,1
воздушный	4 111,5	120,9	7 859,1	120,6
электрический	76 413,1	96,1	315,4	97,2
речной	112,6	104,1	1,9	55,6

* С учетом перевозок пассажиров метрополитеном.

8.6 ПОЧТОВАЯ И КУРЬЕРСКАЯ ДЕЯТЕЛЬНОСТЬ. СВЯЗЬ

Почтовая и курьерская деятельность

в процентах к предыдущему году	
2009г.....	89,4
2010г.....	118,1
в процентах к предыдущему месяцу	
Декабрь 2010г.....	106,3
Декабрь 2011г.....	101,6
в процентах к соответствующему месяцу	
Декабрь 2010г.....	105,7
Декабрь 2011г.....	121,9
в процентах к соответствующему периоду	
Январь-декабрь 2010г.....	107,9
Январь-декабрь 2011г.....	119,1

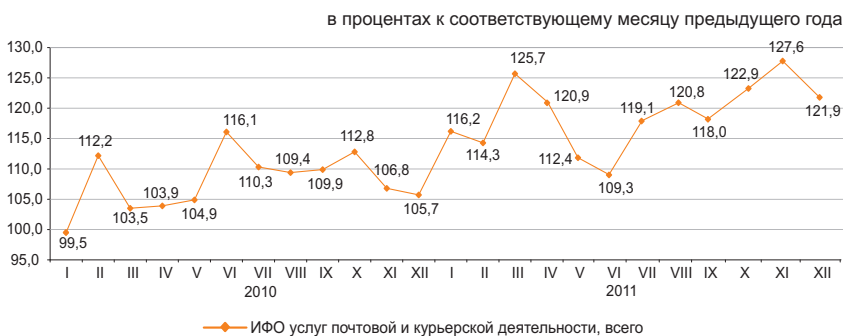

Связь

в процентах к предыдущему году	
2009г.....	103,9
2010г.....	108,1
в процентах к предыдущему месяцу	
Декабрь 2010г.....	99,4
Декабрь 2011г.....	112,1
в процентах к соответствующему месяцу	
Декабрь 2010г.....	103,7
Декабрь 2011г.....	130,4
в процентах к соответствующему периоду	
Январь-декабрь 2010г.....	105,0
Январь-декабрь 2011г.....	118,7



По видам услуг связи

Увеличение доходов от услуг связи в январе-декабре 2011г. связано с ростом доходов от услуг мобильной связи и услуг Интернета, удельный вес которых составил соответственно 54,2% и 15,1% от общего объема услуг связи.

	Удельный вес	Январь-декабрь 2011г., млн. тенге	Декабрь 2011г. к ноябрю 2011г.	Декабрь 2011г. к декабрю 2010г.	Январь-декабрь 2011г. к январю-декабрю 2010г.
Доходы от услуг связи, всего	100,0	555 898,4	112,1	130,4	118,7
Мобильная связь	54,2	301 271,5	113,2	122,3	113,4
Интернет	15,1	83 875,9	103,2	166,8	163,2
Прочие услуги связи	11,1	61 723,3	126,9	174,0	125,7
Междугородная телефонная связь	8,1	45 029,3	99,6	98,4	108,2
Местная телефонная связь	7,1	39 682,0	100,7	97,7	98,7
Передача данных	2,4	13 242,0	152,7	194,5	125,2
Распространение программ по инфраструктуре кабельной, по сетям беспроводным и через спутник	2,0	11 074,4	102,1	121,4	126,0
Из общих доходов – услуги связи населению	66,5	369 640,8	111,1	110,0	119,7

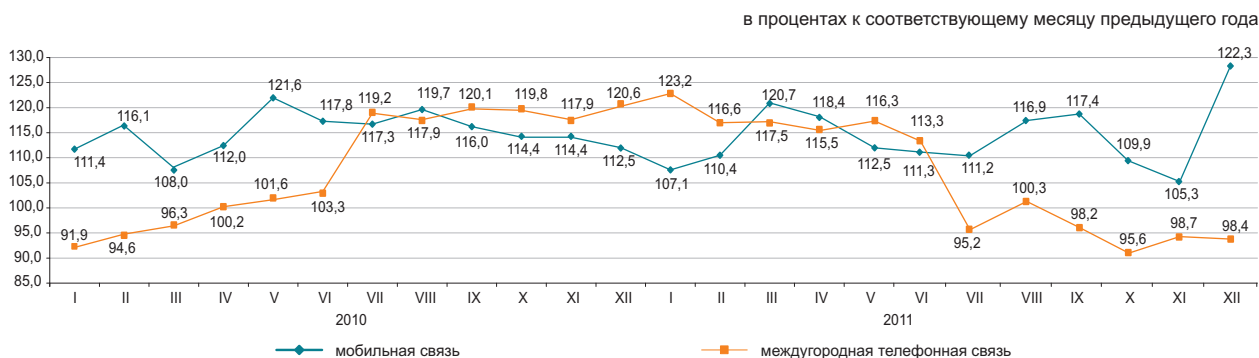

8.7 МОНИТОРИНГ МАЛОГО И СРЕДНЕГО ПРЕДПРИНИМАТЕЛЬСТВА

Количество субъектов МСП

в процентах к соответствующему периоду предыдущего года

На 1 января 2011г.....101,3
 На 1 января 2012г.....113,2

Численность занятых

в процентах к соответствующему периоду предыдущего года

На 1 января 2011г.....101,3
 На 1 января 2012г.....102,5

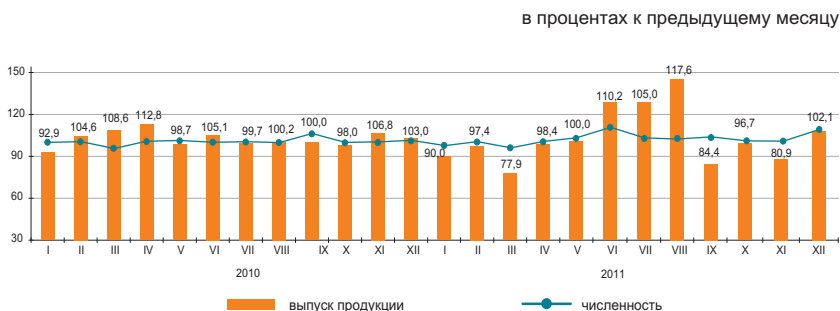

Выпуск продукции

в процентах к соответствующему периоду предыдущего года

Январь-декабрь 2010г.....101,9
 Январь-декабрь 2011г.....102,9

Структура показателей деятельности МСП

Выпуск продукции (товаров и услуг) субъектами МСП в январе-декабре 2011г. составил 8105,1 млрд. тенге.

Количество активных субъектов МСП на 1 января 2012г., работающих на рынке, составило 748,8 тыс. единиц.

Численность активно занятых в МСП на 1 января 2012г. составила 2674 тыс. человек.

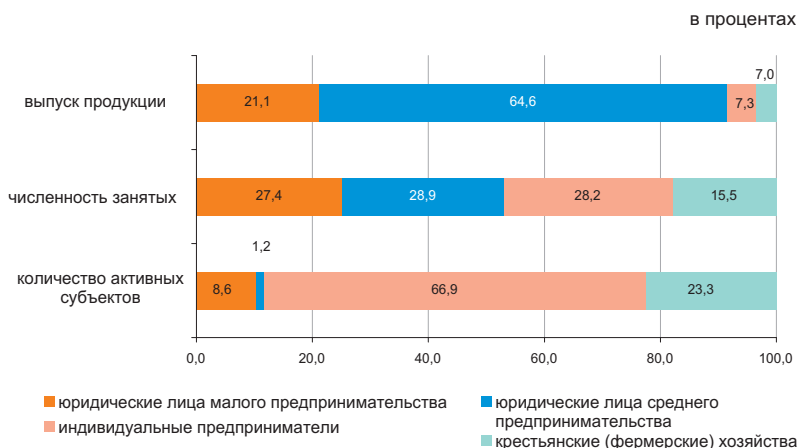

Субъекты МСП

По данным НК МФ, сформированным на основе лицевых счетов, наибольшее количество действующих индивидуальных предпринимателей сосредоточено в г.Алматы (12,4%), Южно-Казахстанской (11,6%), Алматинской (10,5%), Восточно-Казахстанской (9,3% от общего количества) областях.

По данным статистического регистра значительное количество активно работающих крестьянских (фермерских) хозяйств зафиксировано в Южно-Казахстанской (34,6%), Алматинской (29,3%), Жамбылской (8,9%) и Восточно-Казахстанской (8,3%) областях.

	Численность занятых	Выпуск продукции
	на 1 января 2012г. в % к 1 января 2011г.	январь-декабрь 2011г. в % к январю-декабрю 2010г.
Всего	102,5	102,9
юридические лица малого предпринимательства	98,1	94,4
юридические лица среднего предпринимательства	103,4	101,6
индивидуальные предприниматели	109,5	109,4
крестьянские (фермерские) хозяйства	97,2	129,2

Развитие сектора МСП

В январе-декабре 2011г. по сравнению с соответствующим периодом 2010г. наблюдалось увеличение выпуска продукции (товаров и услуг) субъектами МСП во всех областях.

Доля отдельных отраслей в выпуске продукции субъектами МСП

	в процентах	
	Январь-декабрь 2010г.	Январь-декабрь 2011г.
Всего	100,0	100,0
Сельское, лесное и рыбное хозяйство	8,0	10,4
Промышленность	21,7	23,7
Строительство	21,6	18,0
Оптовая и розничная торговля, ремонт автомобилей и мотоциклов	18,6	20,1
Операции с недвижимым имуществом	3,0	2,8
Другие отрасли	27,1	25,0

Изменение выпуска продукции

в процентах к соответствующему периоду предыдущего года, прирост +

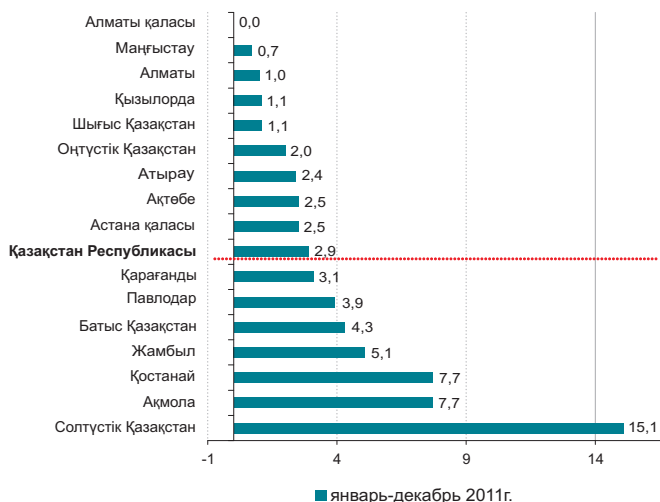

Изменение количества активных субъектов МСП

в процентах к соответствующей дате предыдущего года

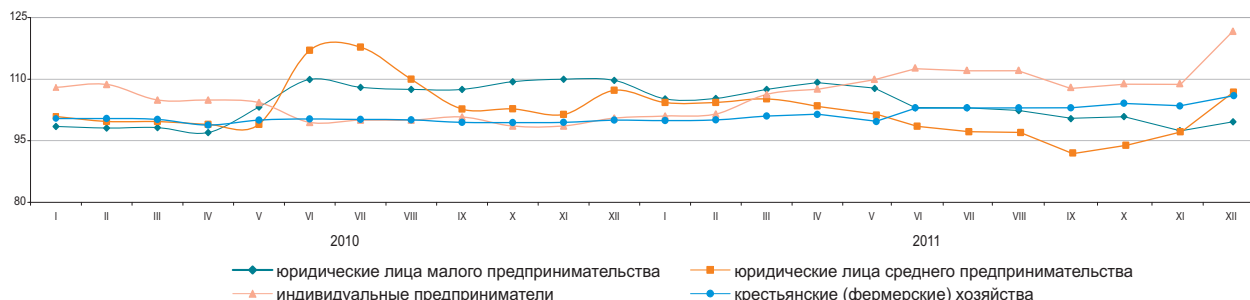

Количество субъектов МСП на 1 января 2012г.

	Всего зарегистрированных субъектов МСП	в том числе			Всего активно действующих субъектов МСП	в том числе		
		юридических лиц МСП	индивидуальных предпринимателей*	крестьянских (фермерских) хозяйств		юридических лиц МСП	индивидуальных предпринимателей*	крестьянских (фермерских) хозяйств
Республика Казахстан	1 344 045	229 145	924 373	190 527	748 840	73 485	500 629	174 726
Акмолинская	53 772	6 997	42 457	4 318	29 541	2 471	23 036	4 034
Актюбинская	50 218	9 060	36 694	4 464	30 841	4 023	22 544	4 274
Алматинская	152 180	10 967	90 058	51 155	109 019	5 119	52 774	51 126
Атырауская	49 216	7 170	40 149	1 897	27 662	2 635	23 373	1 654
Западно-Казахстанская	37 973	4 691	29 294	3 988	24 293	1 929	18 755	3 609
Жамбылская	60 631	5 521	38 758	16 352	36 142	1 685	18 933	15 524
Қарағандинская	84 487	15 686	62 121	6 680	48 989	5 264	37 701	6 024
Қостанайская	69 332	7 934	55 498	5 900	38 481	3 184	29 867	5 430
Қызылординская	36 459	4 625	29 360	2 474	18 653	2 051	15 393	1 209
Мангистауская	41 982	7 868	32 692	1 422	24 030	3 344	19 691	995
Южно-Казахстанская	230 881	20 328	140 363	70 190	124 113	5 763	57 937	60 413
Павлодарская	51 037	8 919	38 594	3 524	27 111	2 851	21 379	2 881
Северо-Казахстанская	35 884	5 216	27 400	3 268	22 067	2 170	16 772	3 125
Восточно-Казахстанская	113 268	12 973	85 469	14 826	66 558	5 548	46 588	14 422
г.Астана	87 427	28 664	58 749	14	40 755	6 910	33 844	1
г.Алматы	189 298	72 526	116 717	55	80 585	18 538	62 042	5

* Данные Налогового комитета Министерства финансов Республики Казахстан.

8.8 ДЕЛОВАЯ И ПОТРЕБИТЕЛЬСКАЯ АКТИВНОСТЬ

Индекс предпринимательской уверенности

в процентах

	Промышленность	Торговля
2010г.		
I квартал	+4	+10
II квартал	+8	+11
III квартал	+13	+12
2011г.		
I квартал	+12	+10
II квартал	+15	+5
III квартал	+15	+4
IV квартал	+10	+5

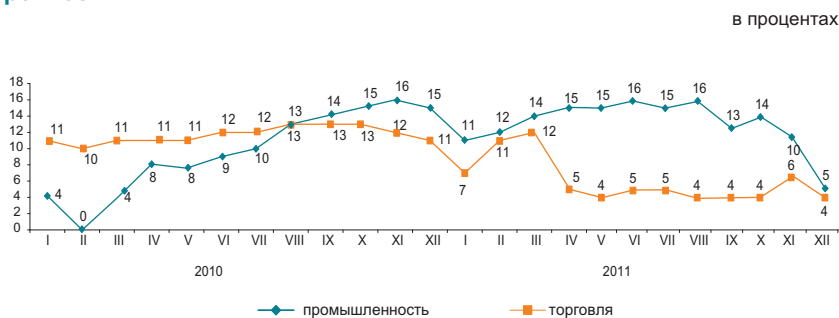

Индекс предпринимательской уверенности, характеризующий деловую активность опрошенных предприятий промышленности, в декабре 2011г. по сравнению с предыдущим месяцем уменьшился на 5 процентных пункта и составил (+5)%.

В ближайшие 2-3 месяца ожидается рост деловой активности опрошенных предприятий.

	Обследовано предприятий, единиц	Индекс предпринимательской уверенности, %	
		декабрь 2010г.	декабрь 2011г.
Промышленность	855	+5	+5
Горнодобывающая	107	+17	+1
Обрабатывающая	589	-6	0
Электроснабжение, водоснабжение	159	+18	+30
Торговля	1500	+13	+4
Оптовая	863	+11	+4
Розничная	625	+9	+5
Торговое посредничество	12	-10	-23

Более 83% руководителей предприятий торговли в декабре 2011г. охарактеризовали свое экономическое положение как «хорошее» и «удовлетворительное» (в ноябре 2011г. – 82%).

При этом до февраля 2012 года (66)% предприятий ожидает неизменность финансово-хозяйственной деятельности по сравнению с текущим моментом, (17)% - улучшение и (14)% - спад.

Оценка потребительской активности

В декабре 2011г. проведено очередное обследование 1600 респондентов - представителей городского и сельского населения, сотрудников фирм и банков, госучреждений и организаций, домохозяек и пенсионеров и др. Основная цель обследования - выявление субъективных мнений потребителей об изменениях в экономике страны и в личном домашнем хозяйстве. Кроме этого, результаты обследования предоставляют информацию о желании потребителей приобрести товары длительного пользования.

в процентах

	Декабрь 2010г.	Декабрь 2011г.
Индекс ощущений потребителей	+13	+20
Индекс экономического климата	+14	+19
Индекс желания покупать	+11	+20

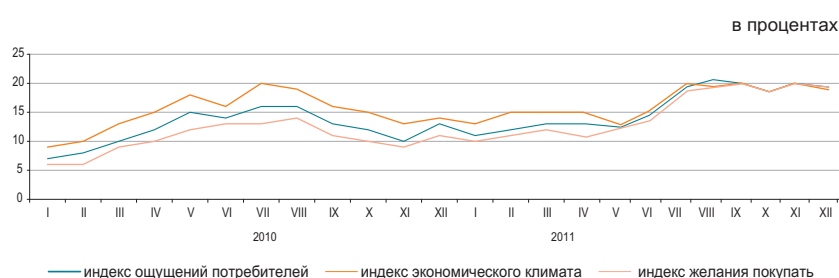

в процентах

	Экономическое положение в стране		Денежные накопления в домашнем хозяйстве	
	декабрь 2009г. - декабрь 2010г.	декабрь 2010г. - декабрь 2011г.	декабрь 2009г. - декабрь 2010г.	декабрь 2010г. - декабрь 2011г.
Улучшение	27	34	30	34
Ухудшение	18	14	19	14
Ожидание улучшения	30	32	13	15
Ожидание ухудшения	16	14	15	13

«Индекс ощущений потребителей» отражает субъективные мнения опрошенных респондентов об изменениях в экономике страны за последние 12 месяцев.

«Индекс экономического климата» отражает субъективные мнения потребителей об экономической ситуации в стране в следующие 12 месяцев.

«Индекс желания покупать» свидетельствует о финансово-экономическом положении собственных домашних хозяйств респондентов и является индикатором спроса домашних хозяйств на товары длительного пользования.

9. ФИНАНСОВАЯ СИСТЕМА

9.1 ГОСУДАРСТВЕННЫЕ ФИНАНСЫ

(по данным МФ)

Январь-ноябрь 2011г.

млрд. тенге

Доходы	4 931,4
Затраты	4 661,2
Чистое бюджетное кредитование	102,8
Сальдо по операциям с финансовыми активами	358,9
Дефицит (профицит) бюджета	-191,5

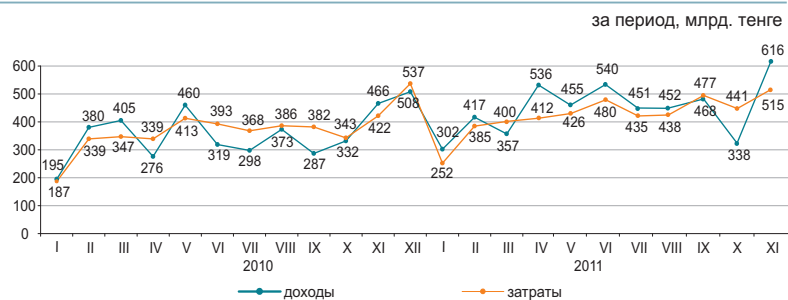

Доходы бюджета за январь-ноябрь 2011г.

	Государственный бюджет			Республиканский бюджет			Местный бюджет		
	млрд. тенге	удельный вес, в процентах	январь-ноябрь 2011г. к январю-ноябрю 2010г. в процентах	млрд. тенге	удельный вес, в процентах	январь-ноябрь 2011г. к январю-ноябрю 2010г. в процентах	млрд. тенге	удельный вес, в процентах	январь-ноябрь 2011г. к январю-ноябрю 2010г. в процентах
Доходы	4 931,4	100,0	130,1	4 110,0	100,0	129,2	2 451,7	100,0	110,0
Налоговые поступления	3 613,9	73,3	139,4	2 731,1	66,5	150,4	882,9	36,0	113,8
Неналоговые поступления	114,7	2,3	119,9	92,3	2,2	141,1	22,6	0,9	73,7
Поступления от продажи основного капитала	42,8	0,9	79,4	14,0	0,3	62,6	28,8	1,2	91,4
Поступления трансфертов	1 160,0	23,5	110,5	1 272,6	31,0	99,6	1 517,4	61,9	109,1

Налоговые поступления государственного бюджета за январь-ноябрь 2011г.

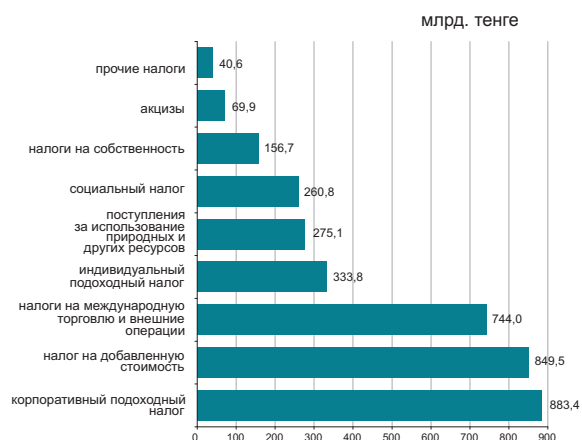

в процентах

	Удельный вес	Январь-ноябрь 2011г. к январю-ноябрю 2010г.
Налоговые поступления	100,0	139,4
Корпоративный подоходный налог	24,4	131,9
Налог на добавленную стоимость	23,5	129,2
Индивидуальный подоходный налог	9,2	119,0
Налоги на международную торговлю и внешние операции	20,6	232,5
Социальный налог	7,2	115,5
Поступления за использование природных и других ресурсов	7,6	136,8
Налоги на собственность	4,4	107,9
Акцизы	1,9	124,6
Прочие налоги	1,2	114,9

Затраты бюджета за январь-ноябрь 2011г.

	Государственный бюджет			Республиканский бюджет			Местный бюджет		
	млрд. тенге	удельный вес, в процентах	январь-ноябрь 2011г. к январю-ноябрю 2010г. в процентах	млрд. тенге	удельный вес, в процентах	январь-ноябрь 2011г. к январю-ноябрю 2010г. в процентах	млрд. тенге	удельный вес, в процентах	январь-ноябрь 2011г. к январю-ноябрю 2010г. в процентах
Затраты	4 661,2	100,0	118,9	4 047,0	100,0	117,1	2 244,5	100,0	107,7
Государственные услуги общего характера	246,3	5,3	130,3	179,4	4,4	136,9	67,0	3,0	115,2
Оборона	209,1	4,5	114,8	198,7	4,9	112,6	11,8	0,5	151,6
Общественный порядок, безопасность, правовая, судебная, уголовно-исполнительная деятельность	384,3	8,2	120,6	312,7	7,7	117,4	75,4	3,4	123,7
Образование	852,3	18,3	123,8	250,3	6,2	113,1	691,2	30,8	120,8
Здравоохранение	541,7	11,6	112,3	327,1	8,1	101,3	318,9	14,2	107,8
Социальная помощь и социальное обеспечение	1 045,4	22,4	125,1	965,8	23,9	124,8	85,3	3,8	96,4
Прочие	1 382,1	29,7	113,0	1 813,0	44,8	115,9	994,9	44,3	99,5

9.2 ДЕНЕЖНО-КРЕДИТНАЯ СТАТИСТИКА

(по данным НБ)

Денежная база (резервные деньги)

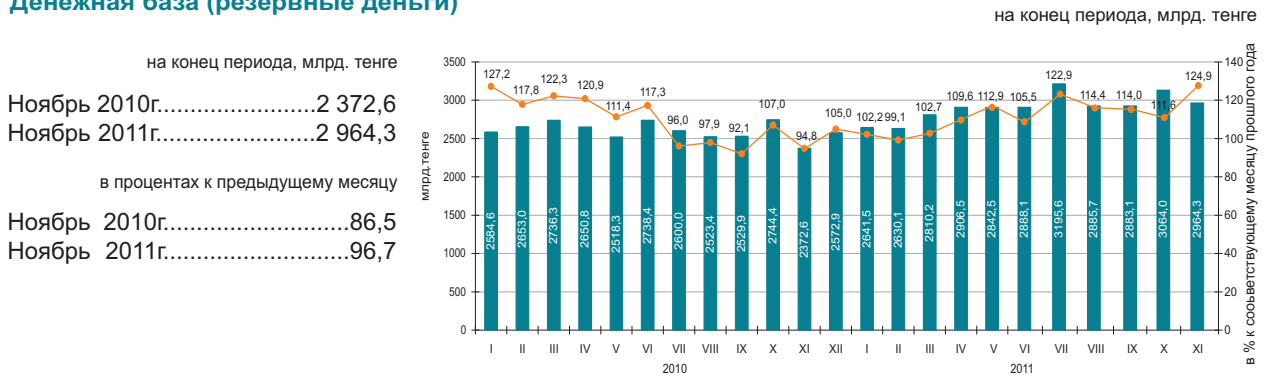

Денежные агрегаты

на конец периода, млрд. тенге

	2010											
	I	II	III	IV	V	VI	VII	VIII	IX	X	XI	XII
M0	874,6	882,5	898,2	957,6	990,6	1 034,0	1 072,3	1 069,8	1 086,5	1 096,0	1 074,8	1 148,5
M1	2 536,6	2 595,2	2 707,1	2 788,7	2 641,8	2 863,8	2 830,4	2 960,5	3 082,2	3 161,6	2 970,5	3 139,3
M2	5 393,5	5 544,5	5 709,7	5 914,1	6 015,6	6 124,5	6 300,5	6 367,1	6 581,7	6 693,1	6 615,3	6 622,6
M3	7 495,2	7 650,1	7 758,5	8 009,0	8 050,5	8 287,9	8 402,5	8 424,7	8 411,1	8 660,0	8 526,2	8 546,4

	2011										
	I	II	III	IV	V	VI	VII	VIII	IX	X	XI
M0	1 094,8	1 091,6	1 097,1	1 124,8	1 142,7	1 191,7	1 234,2	1 254,1	1 260,7	1 260,2	1 234,7
M1	3 112,6	3 137,1	3 440,7	3 489,8	3 519,1	3 684,1	3 867,0	3 673,6	3 704,0	3 627,0	3 537,3
M2	6 649,8	6 802,8	7 167,2	7 252,5	7 209,4	7 569,0	8 014,4	7 769,6	8 006,9	7 910,0	7 754,9
M3	8 608,6	8 605,7	8 923,9	9 016,1	8 968,2	9 360,2	9 741,6	9 514,3	9 821,0	9 818,5	9 607,0

Официальные обменные курсы тенге к основным валютам

В ноябре 2011г. объемы продаж иностранной валюты обменными пунктами превысили объемы ее покупки: доллара США в 3,4 раза, евро – 2,2 раза, российского рубля – 2 раза. В ноябре 2011г. по сравнению с октябрем продажи доллара США, евро и российского рубля увеличились на 4,5%, 27,4% и 9,9%.

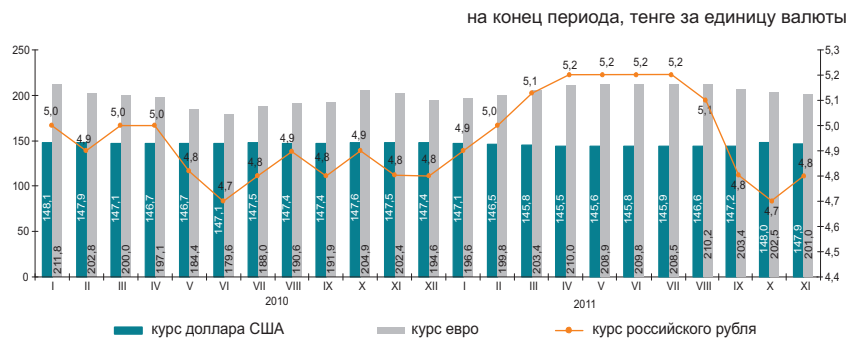

9.3 КРЕДИТЫ И ДЕПОЗИТЫ ДЕНЕЖНО-КРЕДИТНОЙ СИСТЕМЫ

Кредиты банков второго уровня

на конец периода, млрд. тенге

Ноябрь 2010г.....7 494,6
 Ноябрь 2011г.....8 570,1

в процентах к предыдущему месяцу

Ноябрь 2010г.....100,0
 Ноябрь 2011г.....101,5

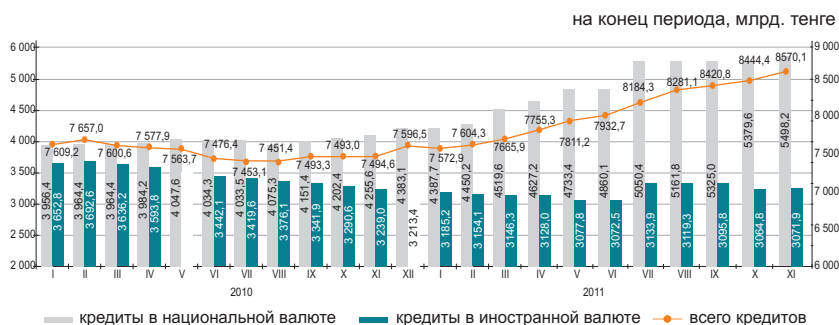

Кредиты банков второго уровня субъектам малого предпринимательства

Кредитование субъектов малого предпринимательства в ноябре 2011г. по сравнению с предыдущим месяцем снизилось на 0,5%. Сумма выданных кредитов составила 1343,0 млрд. тенге или 15,7% от общего объема кредитов экономике. Значительная сумма выданных кредитов приходится на торговлю (доля в общем объеме – 32,1%), строительство (17,4%) и промышленность (14,5%).

	Ноябрь 2011г.			Ноябрь 2010г.		
	млрд. тенге	удельный вес, %	ноябрь 2011г. к ноябрю 2010г., в %	млрд. тенге	удельный вес, %	ноябрь 2010г. к ноябрю 2009г., в %
Кредиты - всего	1 343,0	100,0	102,6	1 308,7	100,0	74,3
Промышленность	194,8	14,5	152,1	128,1	9,8	67,3
Сельское хозяйство	50,7	3,8	72,3	70,1	5,4	70,2
Строительство	234,2	17,4	126,7	185,0	14,1	66,5
Транспорт	38,2	2,9	101,9	37,5	2,9	88,7
Связь	17,6	1,3	131,0	13,4	1,0	62,8
Торговля	431,4	32,1	82,9	520,1	39,7	71,6
Другие отрасли	376,1	28,0	106,1	354,5	27,1	88,2

Кредитный рынок

Кредиты юридическим лицам в ноябре 2011г. по сравнению с предыдущим месяцем повысились на 1,6% и составили 6255,8 млрд. тенге, физическим лицам на 1,1% повысились и составили 2314,3 млрд. тенге.

В общей сумме кредитов, долгосрочные кредиты составили 81,3% (6969,6 млрд. тенге), краткосрочное кредитование – 18,7% (1600,5 млрд. тенге).

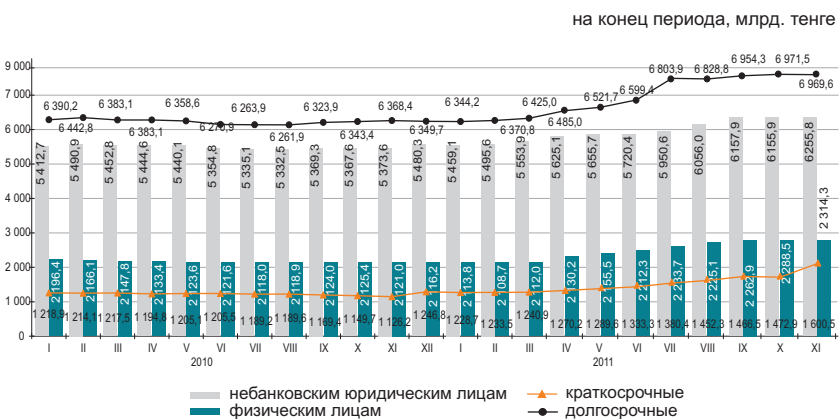

Структура кредитов банков по объектам кредитования

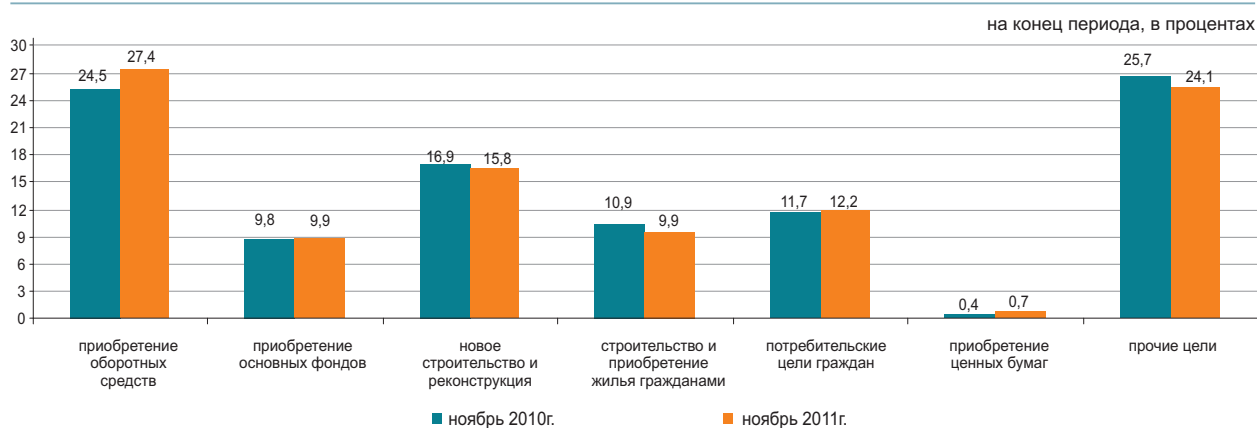

Депозиты в депозитных организациях

На конец ноября 2011г. депозиты по сравнению с предыдущим месяцем снизились в национальной валюте на 1,0%, а в иностранной – снизились на 4,4%. В общей сумме депозитов, депозиты физических лиц составили 31,3% (2617,3 млрд. тенге), небанковских юридических лиц – 68,7% (5755,0 млрд. тенге).

на конец периода

	Ноябрь 2011г.		Ноябрь 2010г.	
	млрд. тенге	удельный вес, %	млрд. тенге	удельный вес, %
Всего, депозитов	8 372,3	100	7 451,3	100
в национальной валюте	5 595,8	66,8	4 810,7	64,6
в иностранной валюте	2 776,5	33,2	2 640,7	35,4

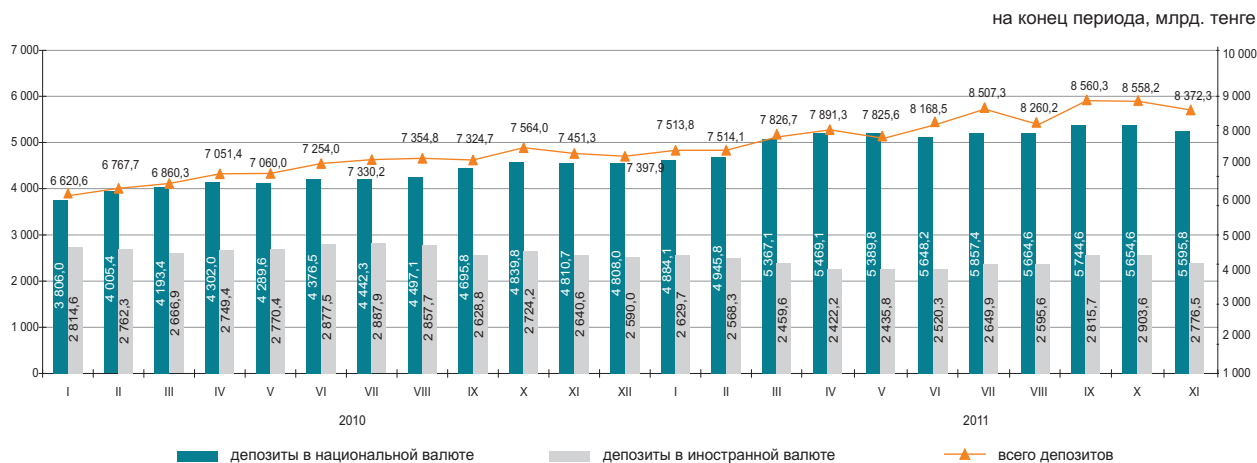

9.4 ФИНАНСЫ ПРЕДПРИЯТИЙ (по крупным и средним предприятиям)

Прибыль (убыток) до налогообложения

в процентах
к предыдущему кварталу

2010г.	
I квартал.....	1 060,0
II квартал.....	1 331,8
III квартал.....	1 184,2
IV квартал.....	1 359,4
2011г.	
I квартал.....	1 542,0
II квартал.....	1 617,8
III квартал.....	1 818,8

в процентах к соответствующему кварталу предыдущего года

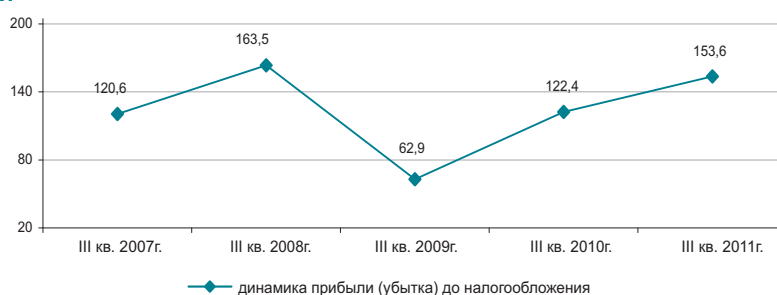

Структура расходов

Расходы на производство и реализацию продукции в III квартале 2011г. составили 5139,9 млрд. тенге, из них доля производственных расходов – 71,5%, непроизводственных – 28,5%.

в процентах

	III квартал 2010г.	III квартал 2011г.
Всего расходов	100,0	100,0
Материальные затраты	43,7	46,1
Прочие расходы	35,7	34,9
Расходы на оплату труда	12,8	11,9
Амортизация основных средств и нематериальных активов	7,8	7,1

Рентабельность (убыточность) по отдельным видам деятельности

в процентах

	III квартал 2010г.	III квартал 2011г.
Всего по видам деятельности	26,9	33,4
Сельское, лесное и рыбное хозяйство	5,4	14,9
Промышленность	41,7	56,6
Горнодобывающая промышленность и разработка карьеров	66,2	86,0
Обрабатывающая промышленность	15,1	20,4
Электроснабжение, подача газа, пара и воздушное кондиционирование	9,9	13,4
Водоснабжение, канализационная система, контроль над сбором и распределением отходов	-0,4	3,6
Строительство	19,2	24,5
Оптовая и розничная торговля; ремонт автомобилей и мотоциклов	8,0	7,7
Транспорт и складирование	18,0	12,9

Задолженность предприятий

На 1 октября 2011г. задолженность по оплате труда на предприятиях республики составила 112,7 млрд. тенге и увеличилась по сравнению с соответствующим периодом 2010г. на 10,7%. Просроченная задолженность сложилась в сумме 2,1 млрд. тенге или 1,8% от общей задолженности по оплате труда.

в процентах к соответствующему кварталу предыдущего года

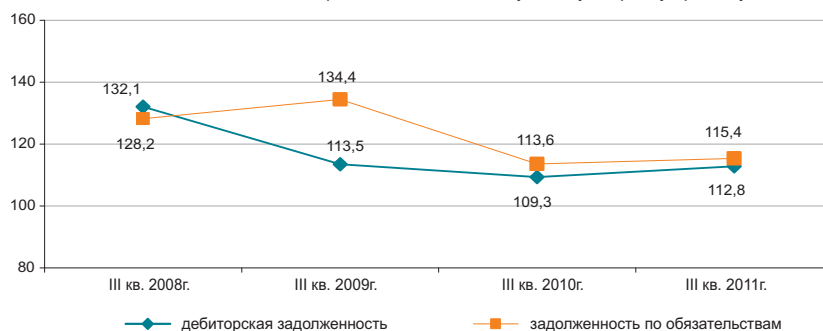

Задолженность по оплате труда по отдельным видам деятельности

млн. тенге

	Задолженность по обязательствам	Задолженность по оплате труда, всего	Просроченная задолженность по оплате труда
Сельское, лесное и рыбное хозяйство	558 814,0	2 568,0	38,6
Промышленность	7 696 061,2	49 776,3	535,6
Горнодобывающая промышленность и разработка карьеров	4 153 376,5	20 883,2	209,0
Обрабатывающая промышленность	2 980 585,1	22 957,3	180,6
Электроснабжение, подача газа, пара и воздушное кондиционирование	499 005,4	4 444,6	89,5
Водоснабжение, канализационная система, контроль над сбором и распределением отходов	63 094,2	1 491,2	56,5
Строительство	1 891 568,9	16 522,0	996,3
Оптовая и розничная торговля; ремонт автомобилей и мотоциклов	2 387 982,5	10 341,8	79,4
Транспорт и складирование	2 708 395,4	16 355,9	84,2

10. СОЦИАЛЬНО-ЭКОНОМИЧЕСКОЕ РАЗВИТИЕ РЕГИОНОВ

АКМОЛИНСКАЯ ОБЛАСТЬ

Социальное развитие

Население, человек (на 01.12.2011г.)	731 441
Родившиеся, человек (январь-ноябрь 2011г.)	11 815
Умершие, человек (январь-ноябрь 2011г.)	8 311
Прибыло, человек (январь-ноябрь 2011г.)	12 837
Выбыло, человек (январь-ноябрь 2011г.)	18 112
Занятые, человек (IV квартал 2011г.)*	417 551
Наемные работники, в % к общей численности занятых (IV квартал 2011г.)*	58,1
Уровень безработицы, % (IV квартал 2011г.)*	5,5
Заработная плата, тенге (ноябрь 2011г.)	68 209
Среднедушевые номинальные денежные доходы, тенге (ноябрь 2011г.)	40 318
Величина прожиточного минимума, тенге (декабрь 2011г.)	14 491

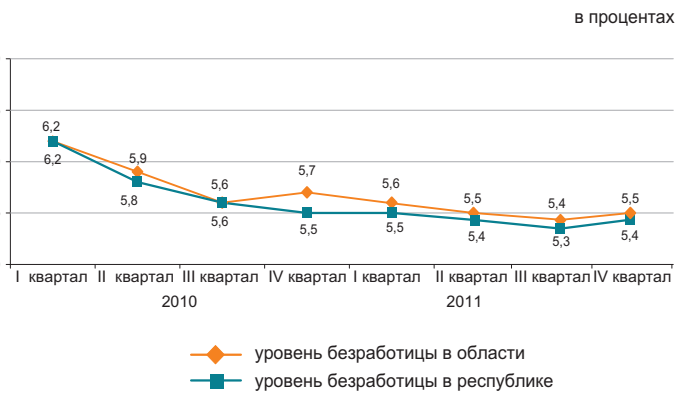

* Предварительные данные приведены с учетом уточненной численности населения по итогам Переписи населения 2009 года.

Реальный сектор экономики

	Январь-декабрь 2011г. в % к январю-декабрю 2010г.	Январь-декабрь 2010г. в % к январю-декабрю 2009г.
Промышленность	113,3	130,1 ¹⁾
Сельское хозяйство	175,8 ¹⁾	60,6 ¹⁾
Строительство	107,4 ¹⁾	66,9 ¹⁾
Розничная торговля	123,7	108,9
Грузооборот	143,5	126,4
Пассажиروоборот	118,7	103,4
Связь*	115,2	103,3



* Данные приведены без учета объема услуг почтовой и курьерской деятельности.

¹⁾ Гр.1 январь-декабрь 2011г. в % к 2010г., гр. 2 2010г. в % к 2009г.

Сельское хозяйство

	Январь-декабрь 2011г.	В % к 2010 году
Реализация скота и птицы на убой в живой массе, тыс. тонн	77,3	80,0
Надоено молока коровьего, тыс. тонн	361,4	79,8
Получено яиц куриных, млн. штук	433,9	97,6
Наличие основных масличных культур – всего, тыс. тонн*	90,7	в 2,7 раза
из них:		
семена льна-кудряша	40,9	в 7,7 раза
подсолнечник	21,1	в 3,7 раза
рапс	12,4	133,0

* На 1 января 2012г.

Индекс цен

	Декабрь 2011г. к ноябрю 2011г., %	Декабрь 2011г. к декабрю 2010г., %
Индекс потребительских цен	100,5	107,0
Продовольственные товары	100,8	109,4
Непродовольственные товары	100,4	106,3
Платные услуги	100,3	104,6
Индекс цен предприятий-производителей	99,9	112,4
Индекс цен в сельском хозяйстве	98,3	89,2
Индекс цен в строительстве	100,1	107,9
Индекс тарифов на услуги транспорта	100,0	110,0
Индекс тарифов на услуги почтовые, курьерские для юридических лиц	100,0	96,6
Индекс тарифов на услуги связи для юридических лиц	100,0	92,4

АКТЮБИНСКАЯ ОБЛАСТЬ

Социальное развитие

Население, человек (на 01.12.2011г.)	785 093
Родившиеся, человек (январь-ноябрь 2011г.)	15 043
Умершие, человек (январь-ноябрь 2011г.)	4 886
Прибыло, человек (январь-ноябрь 2011г.)	8 122
Выбыло, человек (январь-ноябрь 2011г.)	10 657
Занятые, человек (IV квартал 2011г.)*	414 520
Наемные работники, в % к общей численности занятых (IV квартал 2011г.)*	72,7
Уровень безработицы, % (IV квартал 2011г.)*	4,8
Зарплата, тенге (ноябрь 2011г.)	80 450
Среднедушевые номинальные денежные доходы, тенге (ноябрь 2011г.)	45 313
Величина прожиточного минимума, тенге (декабрь 2011г.)	13 573

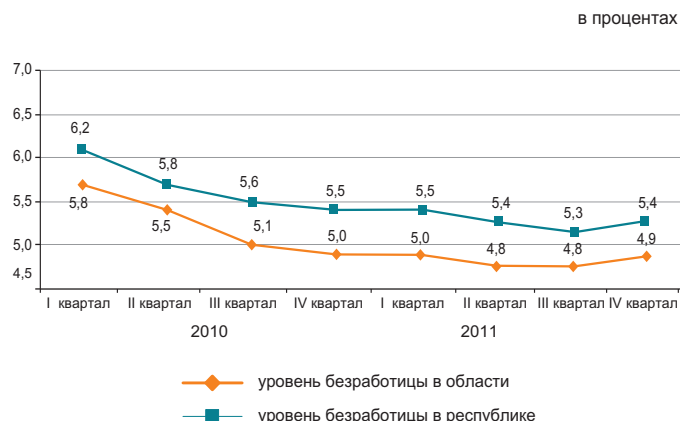

* Данные приведены с учетом уточненной численности населения по итогам Переписи населения 2009 года.

Реальный сектор экономики

	Январь-декабрь 2011г. в % к январю- декабрю 2010г.	Январь-декабрь 2010г. в % к январю- декабрю 2009г.
Промышленность	108,5	108,9 ¹⁾
Сельское хозяйство	115,0 ¹⁾	95,9 ¹⁾
Строительство	76,2 ¹⁾	140,7 ¹⁾
Розничная торговля	121,1	119,6
Грузооборот	137,1	114,4
Пассажирооборот	126,3	116,8
Связь*	112,2	104,1

Январь-декабрь 2011г., в процентах

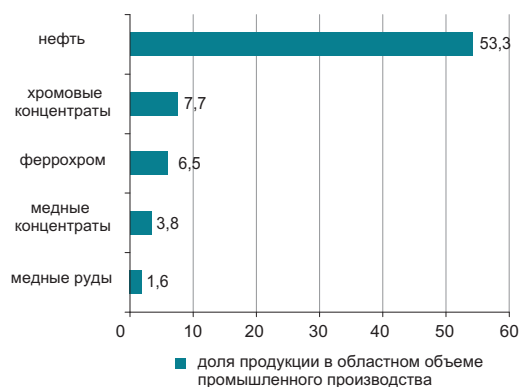

* Данные приведены без учета объема услуг почтовой и курьерской деятельности.

¹⁾ Гр. 1 январь-декабрь 2011г. в % к 2010г., гр. 2 2010г. в % к 2009г.

Сельское хозяйство

	Январь-декабрь 2011г.	В % к 2010 году
Реализация скота и птицы на убой в живой массе, тыс. тонн	114,6	105,6
Надоемо молока коровьего, тыс. тонн	324,1	102,2
Получено яиц куриных, млн. штук	176,4	95,8
Наличие основных масличных культур – всего, тыс. тонн*	14,6	113,4
из них: полсолнечник	14,6	114,0

* На 1 января 2012г.

Индекс цен

	Декабрь 2011г. к ноябрю 2011г., %	Декабрь 2011г. к декабрю 2010г., %
Индекс потребительских цен	100,3	106,8
Продовольственные товары	100,5	108,7
Непродовольственные товары	100,1	105,4
Платные услуги	100,3	105,7
Индекс цен предприятий- производителей	99,0	122,7
Индекс цен в сельском хозяйстве	101,4	110,1
Индекс цен в строительстве	100,1	103,8
Индекс тарифов на услуги транспорта	100,0	100,9
Индекс тарифов на услуги почтовые, курьерские для юридических лиц	100,0	97,5
Индекс тарифов на услуги связи для юридических лиц	100,0	92,4

АЛМАТИНСКАЯ ОБЛАСТЬ

Социальное развитие

Население, человек (на 01.12.2011г.)	1 906 745
Родившиеся, человек (январь-ноябрь 2011г.)	42 508
Умершие, человек (январь-ноябрь 2011г.)	13 883
Прибыло, человек (январь-ноябрь 2011г.)	42 948
Выбыло, человек (январь-ноябрь 2011г.)	38 202
Занятые, человек (IV квартал 2011г.)*	941 860
Наемные работники, в % к общей численности занятых (IV квартал 2011г.)*	55,7
Уровень безработицы, % (IV квартал 2011г.)*	5,0
Заработная плата, тенге (ноябрь 2011г.)	71 216
Среднедушевые номинальные денежные доходы, тенге (ноябрь 2011г.)	37 395
Величина прожиточного минимума, тенге (декабрь 2011г.)	16 698

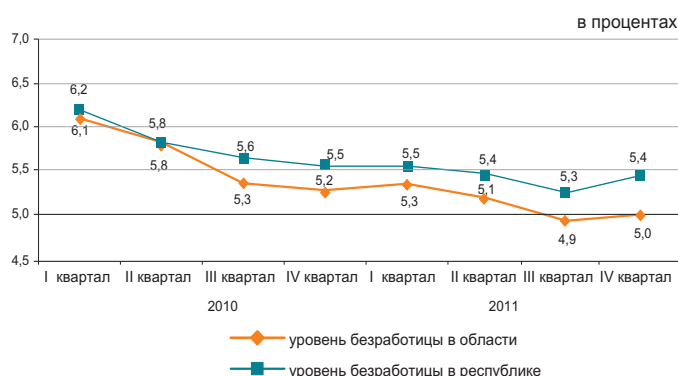

* Предварительные данные приведены с учетом уточненной численности населения по итогам Переписи населения 2009 года.

Реальный сектор экономики

	Январь-декабрь 2011г. в % к январю-декабрю 2010г.	Январь-декабрь 2010г. в % к январю-декабрю 2009г.
Промышленность	109,8	110,4 ¹⁾
Сельское хозяйство	103,1 ¹⁾	101,2 ¹⁾
Строительство	108,8 ¹⁾	130,5 ¹⁾
Розничная торговля	124,4	110,2
Грузооборот	121,9	104,4
Пассажирооборот	124,7	112,4
Связь*	113,7	110,5

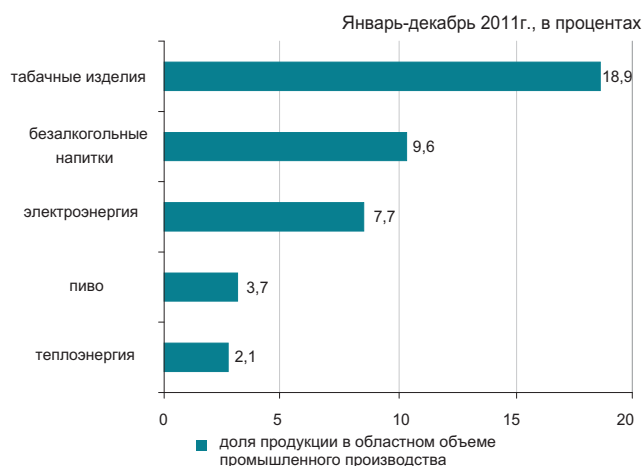

* Данные приведены без учета объема услуг почтовой и курьерской деятельности.

¹⁾ Гр.1 январь-декабрь 2011г. в % к 2010г., гр. 2 2010г. в % к 2009г.

Сельское хозяйство

	Январь-декабрь 2011г.	В % к 2010 году
Реализация скота и птицы на убой в живой массе, тыс. тонн	293,5	100,5
Надоено молока коровьего, тыс. тонн	667,7	100,2
Получено яиц куриных, млн. штук	878,8	96,6
Наличие основных масличных культур – всего, тыс. тонн*	54,0	185,3
из них:		
соевые бобы	32,1	в 2,1 раза
подсолнечник	16,6	134,6
семена сафлора	5,2	в 4,3 раза

* На 1 января 2012г.

Индекс цен

	Декабрь 2011г. к ноябрю 2011г., %	Декабрь 2011г. к декабрю 2010г., %
Индекс потребительских цен	99,6	107,1
Продовольственные товары	99,1	109,1
Непродовольственные товары	100,0	104,2
Платные услуги	100,0	107,3
Индекс цен предприятий-производителей	100,5	114,1
Индекс цен в сельском хозяйстве	100,9	114,3
Индекс цен в строительстве	100,2	106,0
Индекс тарифов на услуги транспорта	100,0	104,6
Индекс тарифов на услуги почтовые, курьерские для юридических лиц	100,0	94,6
Индекс тарифов на услуги связи для юридических лиц	100,0	95,8

АТЫРАУСКАЯ ОБЛАСТЬ

Социальное развитие

Население, человек (на 01.12.2011г.)	542 088
Родившиеся, человек (январь-ноябрь 2011г.)	14 012
Умершие, человек (январь-ноябрь 2011г.)	3 526
Прибыло, человек (январь-ноябрь 2011г.)	7 864
Выбыло, человек (январь-ноябрь 2011г.)	8 282

Занятые, человек (IV квартал 2011г.)*	275 984
Наемные работники, в % к общей численности занятых (IV квартал 2011г.)*	88,4
Уровень безработицы, % (IV квартал 2011г.)*	4,9

Зарботная плата, тенге (ноябрь 2011г.)	162 699
Среднедушевые номинальные денежные доходы, тенге (ноябрь 2011г.)	106 931
Величина прожиточного минимума, тенге (декабрь 2011г.)	17 060



* Предварительные данные приведены с учетом уточненной численности населения по итогам Переписи населения 2009 года.

Реальный сектор экономики

	Январь-декабрь 2011г. в % к январю-декабрю 2010г.	Январь-декабрь 2010г. в % к январю-декабрю 2009г.
Промышленность	100,4	113,2 ¹⁾
Сельское хозяйство	111,9 ¹⁾	99,4 ¹⁾
Строительство	100,3 ¹⁾	109,7 ¹⁾
Розничная торговля	122,9	119,4
Грузооборот	115,9	103,6
Пассажиروоборот	151,8	113,9
Связь*	112,1	102,9

Январь-декабрь 2011г., в процентах

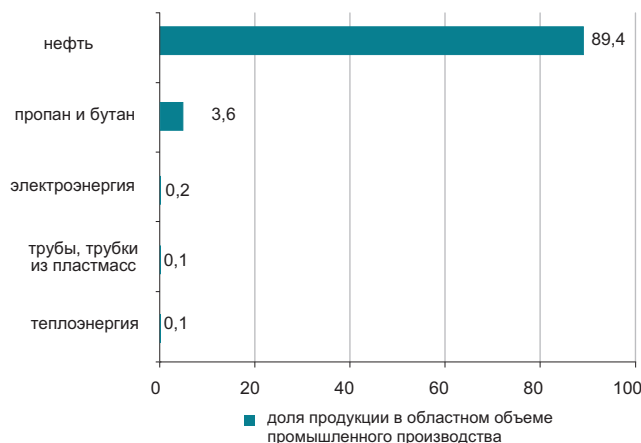

* Данные приведены без учета объема услуг почтовой и курьерской деятельности.

¹⁾ Гр. 1 январь-декабрь 2011г. в % к 2010г., гр. 2 2010г. в % к 2009г.

Сельское хозяйство

	Январь-декабрь 2011г.	В % к 2010 году
Реализация скота и птицы на убой в живой массе, тыс. тонн	48,0	102,2
Надоено молока коровьего, тыс. тонн	55,2	101,8
Получено яиц куриных, млн. штук	1,9	101,1
Наличие основных масличных культур – всего, тонн*	17,0	48,6
из них:		
семена сафлора	17,0	48,6

* На 1 января 2012г.

Индекс цен

	Декабрь 2011г. к ноябрю 2011г., %	Декабрь 2011г. к декабрю 2010г., %
Индекс потребительских цен	100,2	107,1
Продовольственные товары	100,2	107,3
Непродовольственные товары	100,3	108,0
Платные услуги	100,2	105,9
Индекс цен предприятий-производителей	100,0	128,6
Индекс цен в сельском хозяйстве	103,8	143,6
Индекс цен в строительстве	99,9	103,4
Индекс тарифов на услуги транспорта	100,0	100,3
Индекс тарифов на услуги почтовые, курьерские для юридических лиц	100,0	94,5
Индекс тарифов на услуги связи для юридических лиц	100,0	86,5

ЗАПАДНО-КАЗАХСТАНСКАЯ ОБЛАСТЬ

Социальное развитие

Население, человек (на 01.12.2011г.)	612 236
Родившиеся, человек (январь-ноябрь 2011г.)	10 963
Умершие, человек (январь-ноябрь 2011г.)	5 469
Прибыло, человек (январь-ноябрь 2011г.)	12 612
Выбыло, человек (январь-ноябрь 2011г.)	14 188
Занятые, человек (IV квартал 2011г.)*	
Наемные работники, в % к общей численности занятых (IV квартал 2011г.)*	60,1
Уровень безработицы, % (IV квартал 2011г.)*	5,2
Заработная плата, тенге (ноябрь 2011г.)	
Среднедушевые номинальные денежные доходы, тенге (ноябрь 2011г.)	92 871
Величина прожиточного минимума, тенге (декабрь 2011г.)	50 051
	14 474

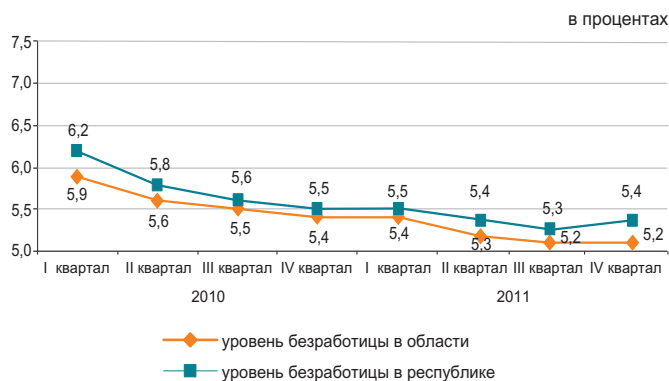

* Предварительные данные приведены с учетом уточненной численности населения по итогам Переписи населения 2009 года.

Реальный сектор экономики

	Январь-декабрь 2011г. в % к январю-декабрю 2010г.	Январь-декабрь 2010г. в % к январю-декабрю 2009г.
Промышленность	105,7	97,4 ¹⁾
Сельское хозяйство	123,3 ¹⁾	97,3 ¹⁾
Строительство	68,0 ¹⁾	119,7 ¹⁾
Розничная торговля	111,4	111,4
Грузооборот	137,8	113,4
Пассажирооборот	123,5	128,3
Связь*	109,6	103,5

Январь-декабрь 2011г., в процентах

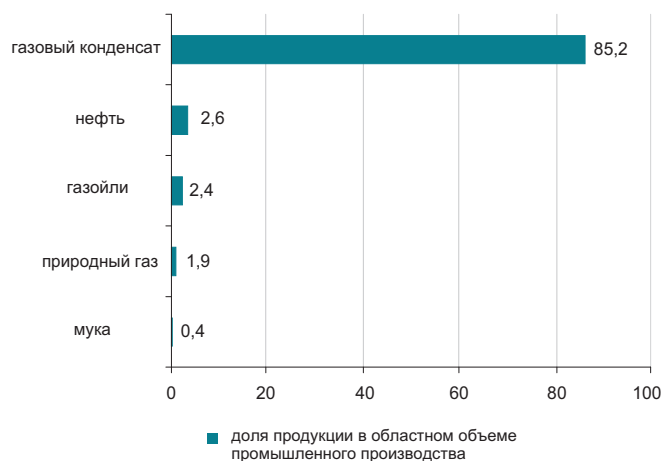

* Данные приведены без учета объема услуг почтовой и курьерской деятельности.

¹⁾ Гр.1 январь-декабрь 2011г. в % к 2010г., гр. 2 2010г. в % к 2009г.

Сельское хозяйство

	Январь-декабрь 2011г.	В % к 2010 году
Реализация скота и птицы на убой в живой массе, тыс. тонн	77,2	99,7
Надоемо молока коровьего, тыс. тонн	225,6	95,4
Получено яиц куриных, млн. штук	136,6	105,0
Наличие основных масличных культур – всего, тыс. тонн*	11,1	в 2,6 раза
из них:		
подсолнечник	5,0	в 4,0 раза
семена льна-кудряша	2,2	в 8,1 раза
семена рыжика	1,5	71,9
семена сафлора	1,1	в 26,9 раза

* На 1 января 2012г.

Индекс цен

	Декабрь 2011г. к ноябрю 2011г., %	Декабрь 2011г. к декабрю 2010г., %
Индекс потребительских цен	100,4	107,1
Продовольственные товары	100,8	108,0
Непродовольственные товары	100,3	105,6
Платные услуги	100,1	107,4
Индекс цен предприятий-производителей	100,1	126,5
Индекс цен в сельском хозяйстве	100,4	129,9
Индекс цен в строительстве	100,2	106,9
Индекс тарифов на услуги транспорта	100,0	101,0
Индекс тарифов на услуги почтовые, курьерские для юридических лиц	100,0	95,5
Индекс тарифов на услуги связи для юридических лиц	100,0	96,1

ЖАМБЫЛСКАЯ ОБЛАСТЬ

Социальное развитие

Население, человек (на 01.12.2011г.)	1 055 306
Родившиеся, человек (январь-ноябрь 2011г.)	26 392
Умершие, человек (январь-ноябрь 2011г.)	7 391
Прибыло, человек (январь-ноябрь 2011г.)	7 261
Выбыло, человек (январь-ноябрь 2011г.)	17 453
Занятые, человек (IV квартал 2011г.)*	558 201
Наемные работники, в % к общей численности занятых (IV квартал 2011г.)*	48,0
Уровень безработицы, % (IV квартал 2011г.)*	5,5
Заработная плата, тенге (ноябрь 2011г.)	66 993
Среднедушевые номинальные денежные доходы, тенге (ноябрь 2011г.)	32 332
Величина прожиточного минимума, тенге (декабрь 2011г.)	14 018

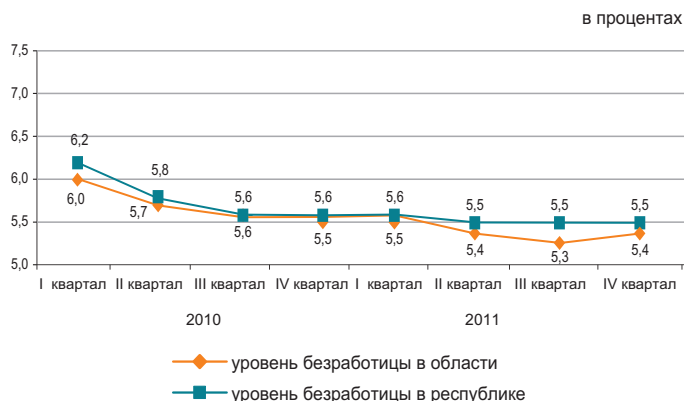

* Предварительные данные приведены с учетом уточненной численности населения по итогам Переписи населения 2009 года.

Реальный сектор экономики

	Январь-декабрь 2011г. в % к январю-декабрю 2010г.	Январь-декабрь 2010г. в % к январю-декабрю 2009г.
Промышленность	130,9	110,8 ¹⁾
Сельское хозяйство	106,5 ¹⁾	99,6 ¹⁾
Строительство	120,3 ¹⁾	97,7 ¹⁾
Розничная торговля	114,6	115,6
Грузооборот	131,6	103,2
Пассажиروоборот	117,4	104,9
Связь*	111,1	101,7

Январь-декабрь 2011г., в процентах

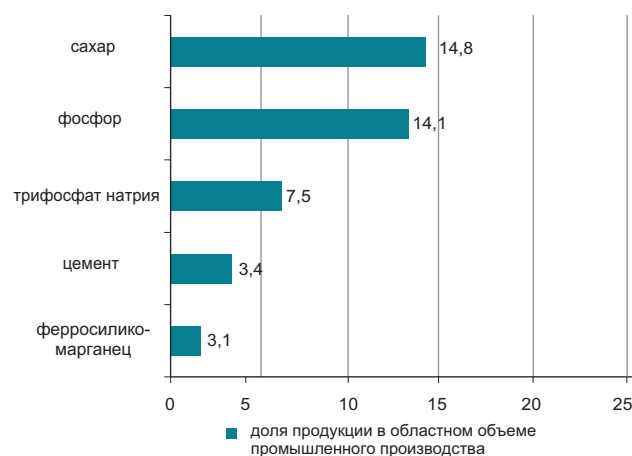

* Данные приведены без учета объема услуг почтовой и курьерской деятельности.

¹⁾ Гр. 1 январь-декабрь 2011г. в % к 2010г., гр. 2 2010г. в % к 2009г.

Сельское хозяйство

	Январь-декабрь 2011г.	В % к 2010 году
Реализация скота и птицы на убой в живой массе, тыс. тонн	93,3	103,3
Надоено молока коровьего, тыс. тонн	277,0	102,0
Получено яиц куриных, млн. штук	115,7	103,9
Наличие основных масличных культур – всего, тыс. тонн ¹⁾	12,1	159,8
из них: семена сафлора	11,7	162,5

¹⁾ На 1 января 2012г.

Индекс цен

	Декабрь 2011г. к ноябрю 2011г., %	Декабрь 2011г. к декабрю 2010г., %
Индекс потребительских цен	100,2	108,6
Продовольственные товары	100,1	108,3
Непродовольственные товары	100,4	105,6
Платные услуги	100,2	112,3
Индекс цен предприятий-производителей	99,5	102,1
Индекс цен в сельском хозяйстве	100,1	121,1
Индекс цен в строительстве	100,3	105,6
Индекс тарифов на услуги транспорта	100,0	111,4
Индекс тарифов на услуги почтовые, курьерские для юридических лиц	100,0	95,1
Индекс тарифов на услуги связи для юридических лиц	100,0	94,9

КАРАГАНДИНСКАЯ ОБЛАСТЬ

Социальное развитие

Население, человек (на 01.12.2011г.)	1 357 343
Родившиеся, человек (январь-ноябрь 2011г.)	22 191
Умершие, человек (январь-ноябрь 2011г.)	14 107
Прибыло, человек (январь-ноябрь 2011г.)	25 304
Выбыло, человек (январь-ноябрь 2011г.)	28 347
Занятые, человек (IV квартал 2011г.)*	
Наемные работники, в % к общей численности занятых (IV квартал 2011г.)*	81,6
Уровень безработицы, % (IV квартал 2011г.)*	5,2
Заработная плата, тенге (ноябрь 2011г.)	
Среднедушевые номинальные денежные доходы, тенге (ноябрь 2011г.)	79 963
Величина прожиточного минимума, тенге (декабрь 2011г.)	49 684
	14 182

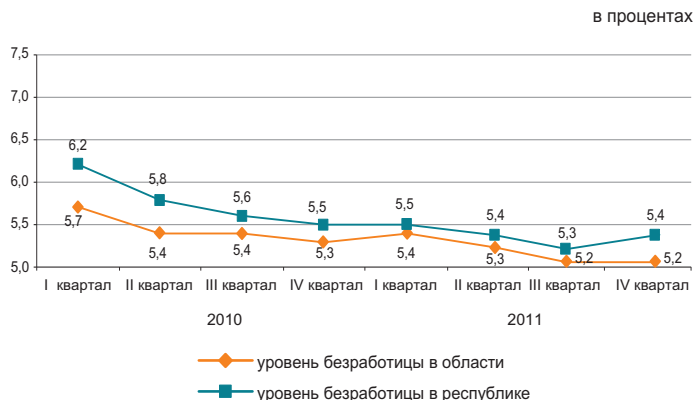

* Предварительные данные приведены с учетом уточненной численности населения по итогам Переписи населения 2009 года.

Реальный сектор экономики

	Январь-декабрь 2011г. в % к январю-декабрю 2010г.	Январь-декабрь 2010г. в % к январю-декабрю 2009г.
Промышленность	102,3	104,3 ¹⁾
Сельское хозяйство	113,3 ¹⁾	93,1 ¹⁾
Строительство	111,1 ¹⁾	109,7 ¹⁾
Розничная торговля	113,0	118,1
Грузооборот	132,0	122,1
Пассажиروоборот	148,5	123,5
Связь*	114,7	104,3



* Данные приведены без учета объема услуг почтовой и курьерской деятельности.

¹⁾ Гр.1 январь-декабрь 2011г. в % к 2010г., гр. 2 2010г. в % к 2009г.

Сельское хозяйство

	Январь-декабрь 2011г.	В % к 2010 году
Реализация скота и птицы на убой в живой массе, тыс. тонн	113,0	100,2
Надоено молока коровьего, тыс. тонн	337,7	94,3
Получено яиц куриных, млн. штук	375,7	125,5
Наличие основных масличных культур – всего, тыс. тонн ¹⁾	3,1	в 6,4 раза
из них: семена льна-кудряша	2,5	в 2 544 раза

¹⁾ На 1 января 2012г.

Индекс цен

	Декабрь 2011г. к ноябрю 2011г., %	Декабрь 2011г. к декабрю 2010г., %
Индекс потребительских цен	100,4	108,2
Продовольственные товары	100,6	108,5
Непродовольственные товары	100,3	104,9
Платные услуги	100,3	111,2
Индекс цен предприятий-производителей	99,3	109,0
Индекс цен в сельском хозяйстве	99,0	92,8
Индекс цен в строительстве	100,0	105,8
Индекс тарифов на услуги транспорта	100,0	102,4
Индекс тарифов на услуги почтовые, курьерские для юридических лиц	100,0	98,1
Индекс тарифов на услуги связи для юридических лиц	100,0	92,5

КОСТАНАЙСКАЯ ОБЛАСТЬ

Социальное развитие

Население, человек (на 01.12.2011г.)	879 736
Родившиеся, человек (январь-ноябрь 2011г.)	11 684
Умершие, человек (январь-ноябрь 2011г.)	9 794
Прибыло, человек (январь-ноябрь 2011г.)	18 369
Выбыло, человек (январь-ноябрь 2011г.)	22 128
Занятые, человек (IV квартал 2011г.)*	510 957
Наемные работники, в % к общей численности занятых (IV квартал 2011г.)*	57,1
Уровень безработицы, % (IV квартал 2011г.)*	5,3
Зарботная плата, тенге (ноябрь 2011г.)	79 618
Среднедушевые номинальные денежные доходы, тенге (ноябрь 2011г.)	43 756
Величина прожиточного минимума, тенге (декабрь 2011г.)	14 437

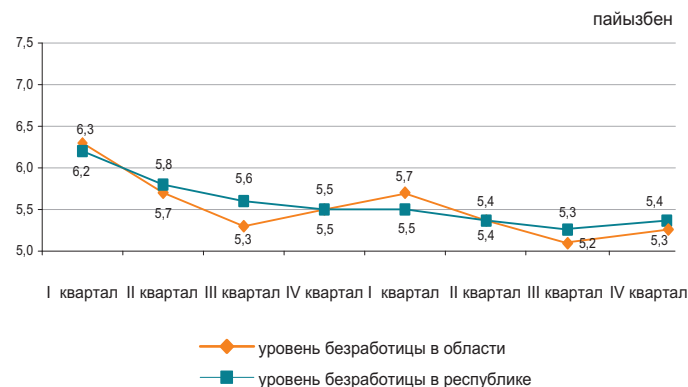

* Предварительные данные приведены с учетом уточненной численности населения по итогам Переписи населения 2009 года.

Реальный сектор экономики

	Январь-декабрь 2011г. в % к январю-декабрю 2010г.	Январь-декабрь 2010г. в % к январю-декабрю 2009г.
Промышленность	100,0	112,6 ¹⁾
Сельское хозяйство	159,2 ¹⁾	80,8 ¹⁾
Строительство	111,2 ¹⁾	125,8 ¹⁾
Розничная торговля	113,0	115,1
Грузооборот	149,1	122,4
Пассажиروоборот	121,1	115,1
Связь*	111,4	104,2



* Данные приведены без учета объема услуг почтовой и курьерской деятельности.

¹⁾ Гр.1 январь-декабрь 2011г. в % к 2010г., гр. 2 2010г. в % к 2009г.

Сельское хозяйство

	Январь-декабрь 2011г.	В % к 2010 году
Реализация скота и птицы на убой в живой массе, тыс. тонн	240,5	100,6
Надоено молока коровьего, тыс. тонн	579,2	90,5
Получено яиц куриных, млн. штук	552,5	112,6
Наличие основных масличных культур – всего, тыс. тонн ¹⁾	100,6	в 2,6 раза
из них:		
семена льна-кудряша	49,9	в 2,3 раза
подсолнечник	26,6	в 2,4 раза
рапс	12,6	в 2,9 раза

¹⁾ На 1 января 2012г

Индекс цен

	Декабрь 2011г. к ноябрю 2011г., %	Декабрь 2011г. к декабрю 2010г., %
Индекс потребительских цен	100,5	106,8
Продовольственные товары	100,2	108,5
Непродовольственные товары	100,6	104,2
Платные услуги	100,7	107,2
Индекс цен предприятий-производителей	113,1	124,5
Индекс цен в сельском хозяйстве	99,8	93,9
Индекс цен в строительстве	100,3	106,8
Индекс тарифов на услуги транспорта	100,0	100,8
Индекс тарифов на услуги почтовые, курьерские для юридических лиц	100,0	97,2
Индекс тарифов на услуги связи для юридических лиц	100,0	95,0

КЫЗЫЛОРДИНСКАЯ ОБЛАСТЬ

Социальное развитие

Население, человек (на 01.12.2011г.)	711 953
Родившиеся, человек (январь-ноябрь 2011г.)	18 358
Умершие, человек (январь-ноябрь 2011г.)	4 344
Прибыло, человек (январь-ноябрь 2011г.)	10 602
Выбыло, человек (январь-ноябрь 2011г.)	13 241
Занятые, человек (IV квартал 2011г.)*	333 943
Наемные работники, в % к общей численности занятых (IV квартал 2011г.)*	62,8
Уровень безработицы, % (IV квартал 2011г.)*	5,4
Заработная плата, тенге (ноябрь 2011г.)	81 246
Среднедушевые номинальные денежные доходы, тенге (ноябрь 2011г.)	41 912
Величина прожиточного минимума, тенге (декабрь 2011г.)	15 099

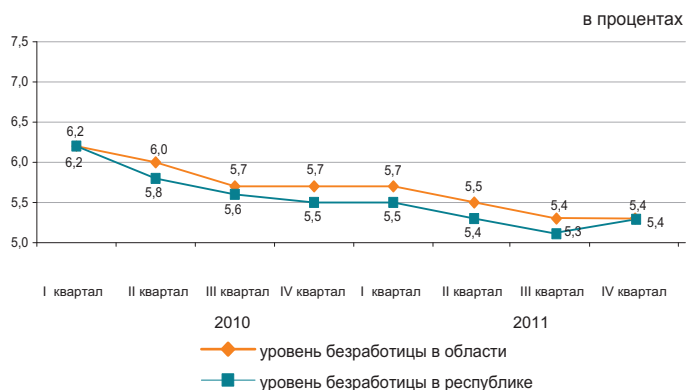

* Предварительные данные приведены с учетом уточненной численности населения по итогам Переписи населения 2009 года.

Реальный сектор экономики

	Январь-декабрь 2011г. в % к январю-декабрю 2010г.	Январь-декабрь 2010г. в % к январю-декабрю 2009г.
Промышленность	100,0	101,1 ¹⁾
Сельское хозяйство	97,6 ¹⁾	108,2 ¹⁾
Строительство	143,5 ¹⁾	101,1 ¹⁾
Розничная торговля	121,6	117,9
Грузооборот	144,5	114,2
Пассажиروоборот	129,5	113,6
Связь*	108,0	103,4

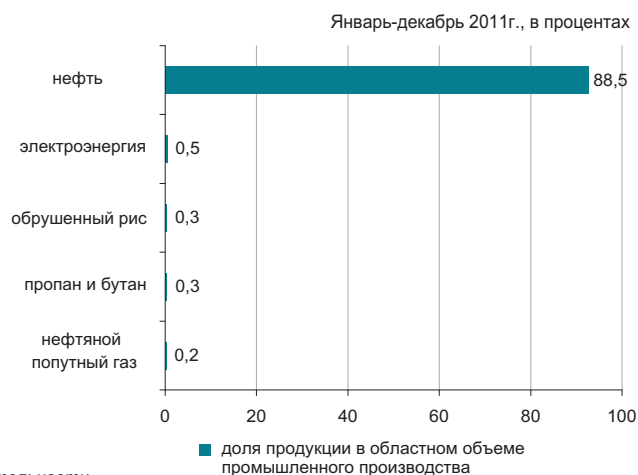

* Данные приведены без учета объема услуг почтовой и курьерской деятельности.

¹⁾ Гр.1 январь-декабрь 2011г. в % к 2010г., гр. 2 2010г. в % к 2009г.

Сельское хозяйство

	Январь-декабрь 2011г.	В % к 2010 году
Реализация скота и птицы на убой в живой массе, тыс. тонн	31,8	100,4
Надоено молока коровьего, тыс. тонн	75,5	102,2
Получено яиц куриных, млн. штук	12,1	88,8
Наличие основных масличных культур – всего, тонн ¹⁾	167,2	41,4
в том числе:		
семена сафлора	167,2	41,4

¹⁾ На 1 января 2012г.

Индекс цен

	Декабрь 2011г. к ноябрю 2011г., %	Декабрь 2011г. к декабрю 2010г., %
Индекс потребительских цен	100,6	107,4
Продовольственные товары	100,7	108,9
Непродовольственные товары	101,0	105,6
Платные услуги	100,1	107,2
Индекс цен предприятий-производителей	96,2	131,7
Индекс цен в сельском хозяйстве	100,5	106,9
Индекс цен в строительстве	100,1	105,1
Индекс тарифов на услуги транспорта	100,0	100,8
Индекс тарифов на услуги почтовые, курьерские для юридических лиц	100,0	94,0
Индекс тарифов на услуги связи для юридических лиц	100,0	94,3

МАНГИСТАУСКАЯ ОБЛАСТЬ

Социальное развитие

Население, человек (на 01.12.2011г.)	544 584
Родившиеся, человек (январь-ноябрь 2011г.)	15 067
Умершие, человек (январь-ноябрь 2011г.)	2 566
Прибыло, человек (январь-ноябрь 2011г.)	19 691
Выбыло, человек (январь-ноябрь 2011г.)	11 783

Занятые, человек (IV квартал 2011г.)*	246 669
Наемные работники, в % к общей численности занятых (IV квартал 2011г.)*	91,1
Уровень безработицы, % (IV квартал 2011г.)*	5,8

Заработная плата, тенге (ноябрь 2011г.)	138 994
Среднедушевые номинальные денежные доходы, тенге (ноябрь 2011г.)	72 276
Величина прожиточного минимума, тенге (декабрь 2011г.)	19 646

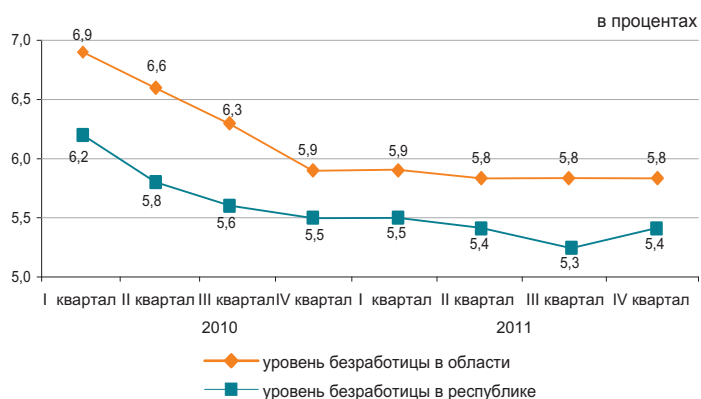

* Предварительные данные приведены с учетом уточненной численности населения по итогам Переписи населения 2009 года.

Реальный сектор экономики

	Январь-декабрь 2011г. в % к январю-декабрю 2010г.	Январь-декабрь 2010г. в % к январю-декабрю 2009г.
Промышленность	98,2	105,9 ¹⁾
Сельское хозяйство	119,5 ¹⁾	100,8 ¹⁾
Строительство	100,3 ¹⁾	103,9 ¹⁾
Розничная торговля	104,2	116,4
Грузооборот	147,9	135,9
Пассажиروоборот	110,3	123,8
Связь*	122,2	117,6

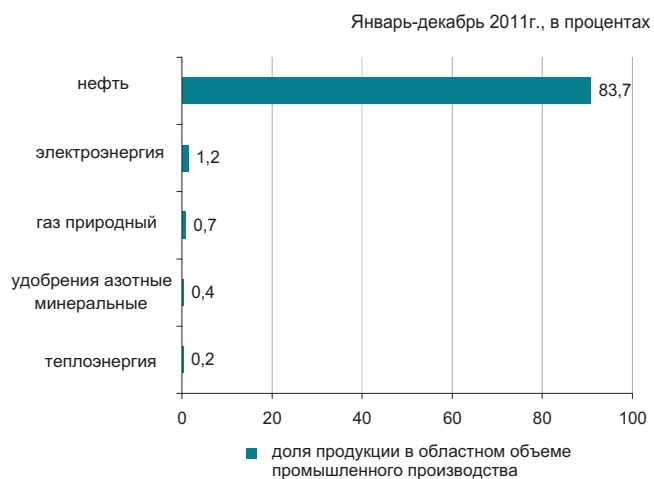

* Данные приведены без учета объема услуг почтовой и курьерской деятельности.

¹⁾ Гр. 1 январь-декабрь 2011г. в % к 2010г., гр. 2 2010г. в % к 2009г.

Сельское хозяйство

	Январь-декабрь 2011г.	В % к 2010 году
Реализация скота и птицы на убой в живой массе, тыс. тонн	10,3	104,0
Надоено молока коровьего, тыс. тонн	3,9	102,4
Получено яиц куриных, млн. штук	0,7	96,2

Индекс цен

	Декабрь 2011г. к ноябрю 2011г., %	Декабрь 2011г. к декабрю 2010г., %
Индекс потребительских цен	100,3	106,9
Продовольственные товары	100,4	107,3
Непродовольственные товары	100,4	104,2
Платные услуги	100,3	109,3
Индекс цен предприятий-производителей	100,1	120,8
Индекс цен в сельском хозяйстве	101,3	114,8
Индекс цен в строительстве	100,3	107,3
Индекс тарифов на услуги транспорта	100,0	107,2
Индекс тарифов на услуги почтовые, курьерские для юридических лиц	100,0	97,6
Индекс тарифов на услуги связи для юридических лиц	100,0	94,3

ЮЖНО-КАЗАХСТАНСКАЯ ОБЛАСТЬ

Социальное развитие

Население, человек (на 01.12.2011г.)	2 619 932
Родившиеся, человек (январь-ноябрь 2011г.)	75 676
Умершие, человек (январь-ноябрь 2011г.)	14 872
Прибыло, человек (январь-ноябрь 2011г.)	28 686
Выбыло, человек (январь-ноябрь 2011г.)	37 265
Занятые, человек (IV квартал 2011г.)*	1 168 622
Наемные работники, в % к общей численности занятых (IV квартал 2011г.)*	52,4
Уровень безработицы, % (IV квартал 2011г.)*	5,7
Заработная плата, тенге (ноябрь 2011г.)	70 315
Среднедушевые номинальные денежные доходы, тенге (ноябрь 2011г.)	28 985
Величина прожиточного минимума, тенге (декабрь 2011г.)	14 341

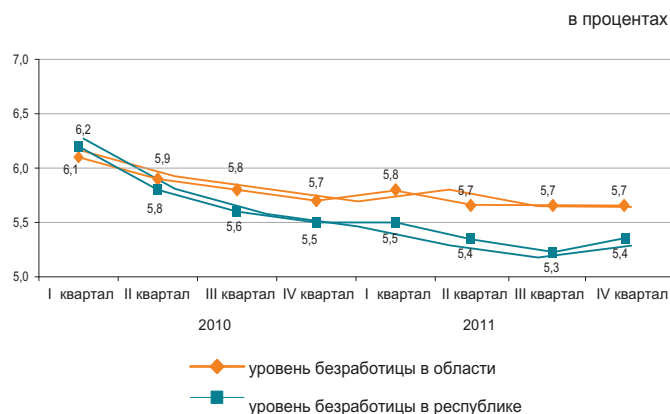

* Предварительные данные приведены с учетом уточненной численности населения по итогам Переписи населения 2009 года.

Реальный сектор экономики

	Январь-декабрь 2011г. в % к январю-декабрю 2010г.	Январь-декабрь 2010г. в % к январю-декабрю 2009г.
Промышленность	101,8	113,5 ¹⁾
Сельское хозяйство	110,4 ¹⁾	106,0 ¹⁾
Строительство	100,6 ¹⁾	92,8 ¹⁾
Розничная торговля	115,4	113,1
Грузооборот	141,4	112,0
Пассажиروоборот	132,3	118,8
Связь*	106,2	101,5

Январь-декабрь 2011г., в процентах



* Данные приведены без учета объема услуг почтовой и курьерской деятельности.

¹⁾ Гр.1 январь-декабрь 2011г. в % к 2010г., гр. 2 2010г. в % к 2009г

Сельское хозяйство

	Январь-декабрь 2011г.	В % к 2010 году
Реализация скота и птицы на убой в живой массе, тыс. тонн	168,5	106,4
Надоено молока коровьего, тыс. тонн	650,3	104,0
Получено яиц куриных, млн. штук	262,3	97,6
Наличие основных масличных культур – всего, тыс. тонн ¹⁾ :		
из них:	23,3	111,6
семена хлопка	14,2	90,9
семена сафлора	6,0	125,2

¹⁾ На 1 января 2012г.

Индекс цен

	Декабрь 2011г. к ноябрю 2011г., %	Декабрь 2011г. к декабрю 2010г., %
Индекс потребительских цен	100,1	106,8
Продовольственные товары	100,0	109,7
Непродовольственные товары	100,2	105,4
Платные услуги	100,1	104,7
Индекс цен предприятий-производителей	99,3	115,3
Индекс цен в сельском хозяйстве	100,4	108,3
Индекс цен в строительстве	100,4	107,5
Индекс тарифов на услуги транспорта	100,0	102,5
Индекс тарифов на услуги почтовые, курьерские для юридических лиц	100,0	99,4
Индекс тарифов на услуги связи для юридических лиц	100,0	94,2

ПАВЛОДАРСКАЯ ОБЛАСТЬ

Социальное развитие

Население, человек (на 01.12.2011г.)	746 790
Родившиеся, человек (январь-ноябрь 2011г.)	11 685
Умершие, человек (январь-ноябрь 2011г.)	7 608
Прибыло, человек (январь-ноябрь 2011г.)	11 813
Выбыло, человек (январь-ноябрь 2011г.)	15 263
Занятые, человек (IV квартал 2011г.)*	414 039
Наемные работники, в % к общей численности занятых (IV квартал 2011г.)*	78,3
Уровень безработицы, % (IV квартал 2011г.)*	5,1
Заработная плата, тенге (ноябрь 2011г.)	47 402
Среднедушевые номинальные денежные доходы, тенге (ноябрь 2011г.)	14 108

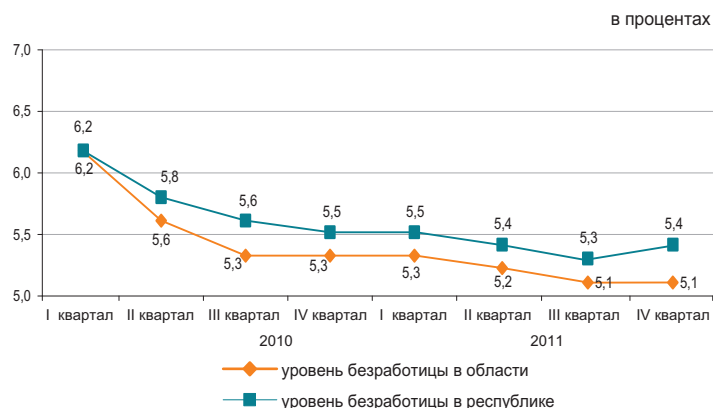

* Предварительные данные приведены с учетом уточненной численности населения по итогам Переписи населения 2009 года.

Реальный сектор экономики

	Январь-декабрь 2011г. в % к январю-декабрю 2010г.	Январь-декабрь 2010г. в % к январю-декабрю 2009г.
Промышленность	102,1	115,2 ¹⁾
Сельское хозяйство	108,8 ¹⁾	78,0 ¹⁾
Строительство	106,9 ¹⁾	116,6 ¹⁾
Розничная торговля	114,0	116,9
Грузооборот	139,0	131,6
Пассажиروоборот	133,3	121,2
Связь*	110,8	111,6

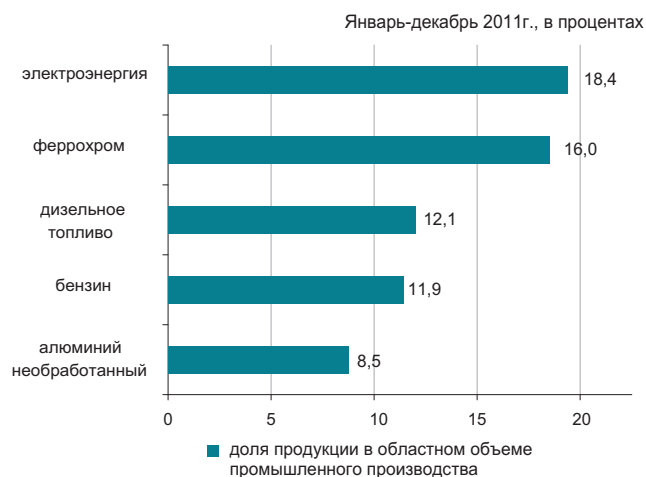

* Данные приведены без учета объема услуг почтовой и курьерской деятельности.

¹⁾Гр. 1 январь-декабрь 2011г. в % к 2010г., гр. 2 2010г. в % к 2009г.

Сельское хозяйство

	Январь-декабрь 2011г.	В % к 2010 году
Реализация скота и птицы на убой в живой массе, тыс. тонн	75,0	100,1
Надоено молока коровьего, тыс. тонн	347,9	100,2
Получено яиц куриных, млн. штук	181,3	97,5
Наличие основных масличных культур – всего, тыс. тонн ¹⁾	41,6	142,3
из них:		
подсолнечник	40,6	140,9

¹⁾ На 1 января 2012г.

Индекс цен

	Декабрь 2011г. к ноябрю 2011г., %	Декабрь 2011г. к декабрю 2010г., %
Индекс потребительских цен	100,6	107,3
Продовольственные товары	100,7	109,4
Непродовольственные товары	100,8	104,8
Платные услуги	100,2	107,3
Индекс цен предприятий-производителей	99,9	106,3
Индекс цен в сельском хозяйстве	98,9	102,9
Индекс цен в строительстве	100,6	106,2
Индекс тарифов на услуги транспорта	100,0	100,2
Индекс тарифов на услуги почтовые, курьерские для юридических лиц	100,0	97,9
Индекс тарифов на услуги связи для юридических лиц	100,0	97,2

СЕВЕРО-КАЗАХСТАНСКАЯ ОБЛАСТЬ

Социальное развитие

Население, человек (на 01.12.2011г.)	584 226
Родившиеся, человек (январь-ноябрь 2011г.)	7 886
Умершие, человек (январь-ноябрь 2011г.)	7 362
Прибыло, человек (январь-ноябрь 2011г.)	9 906
Выбыло, человек (январь-ноябрь 2011г.)	15 512
Занятые, человек (IV квартал 2011г.)*	329 893
Наемные работники, в % к общей численности занятых (IV квартал 2011г.)*	64,1
Уровень безработицы, % (IV квартал 2011г.)*	5,4
Заработная плата, тенге (ноябрь 2011г.)	66 020
Среднедушевые номинальные денежные доходы, тенге (ноябрь 2011г.)	40 635
Величина прожиточного минимума, тенге (декабрь 2011г.)	13 707

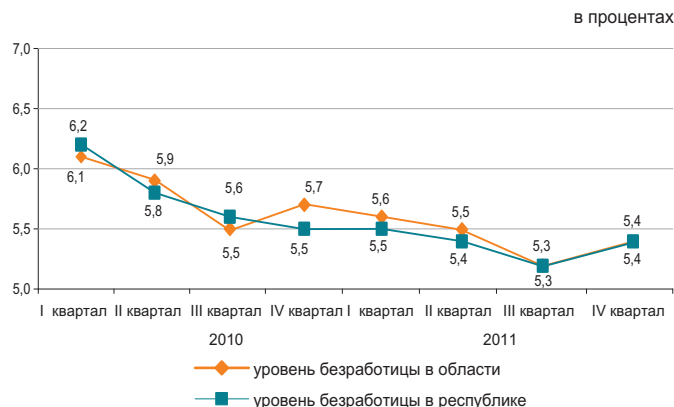

* Предварительные данные приведены с учетом уточненной численности населения по итогам Переписи населения 2009 года.

Реальный сектор экономики

	Январь-декабрь 2011г. в % к январю-декабрю 2010г.	Январь-декабрь 2010г. в % к январю-декабрю 2009г.
Промышленность	107,2	100,2 ¹⁾
Сельское хозяйство	158,9 ¹⁾	76,2 ¹⁾
Строительство	94,5 ¹⁾	108,8 ¹⁾
Розничная торговля	135,0	115,8
Грузооборот	113,9	106,9
Пассажиروоборот	133,6	112,6
Связь*	106,7	101,5

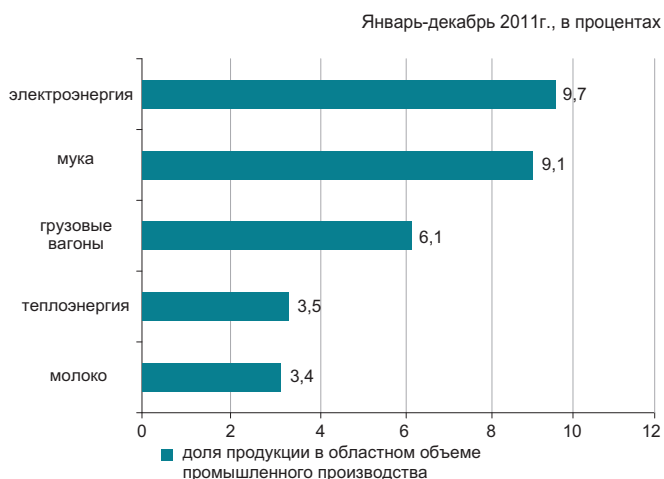

* Данные приведены без учета объема услуг почтовой и курьерской деятельности.

¹⁾ Гр. 1 январь-декабрь 2011г. в % к 2010г., гр. 2 2010г. в % к 2009г.

Сельское хозяйство

	Январь-декабрь 2011г.	В % к 2010 году
Реализация скота и птицы на убой в живой массе, тыс. тонн	96,2	95,5
Надоено молока коровьего, тыс. тонн	555,0	94,6
Получено яиц куриных, млн. штук	393,1	100,8
Наличие основных масличных культур – всего, тыс. тонн ¹⁾	193,3	181,1
из них:		
семена льна-кудряша	109,0	в 3,2 раза
рапс	66,1	114,9
подсолнечник	15,8	107,9

¹⁾ На 1 января 2012г.

Индекс цен

	Декабрь 2011г. к ноябрю 2011г., %	Декабрь 2011г. к декабрю 2010г., %
Индекс потребительских цен	100,0	108,0
Продовольственные товары	100,0	107,7
Непродовольственные товары	100,0	103,9
Платные услуги	100,0	112,7
Индекс цен предприятий-производителей	99,7	110,9
Индекс цен в сельском хозяйстве	97,4	94,4
Индекс цен в строительстве	100,2	104,6
Индекс тарифов на услуги транспорта	100,0	101,1
Индекс тарифов на услуги почтовые, курьерские для юридических лиц	100,0	97,1
Индекс тарифов на услуги связи для юридических лиц	100,0	99,5

ВОСТОЧНО-КАЗАХСТАНСКАЯ ОБЛАСТЬ

Социальное развитие

Население, человек (на 01.12.2011г.)	1 395 031
Родившиеся, человек (январь-ноябрь 2011г.)	20 942
Умершие, человек (январь-ноябрь 2011г.)	15 448
Прибыло, человек (январь-ноябрь 2011г.)	29 516
Выбыло, человек (январь-ноябрь 2011г.)	38 062

Занятые, человек (IV квартал 2011г.)*	713 089
Наемные работники, в % к общей численности занятых (IV квартал 2011г.)*	67,1
Уровень безработицы, % (IV квартал 2011г.)*	5,2

Заработная плата, тенге (ноябрь 2011г.)	76 645
Среднедушевые номинальные денежные доходы, тенге (ноябрь 2011г.)	41 142
Величина прожиточного минимума, тенге (декабрь 2011г.)	15 334

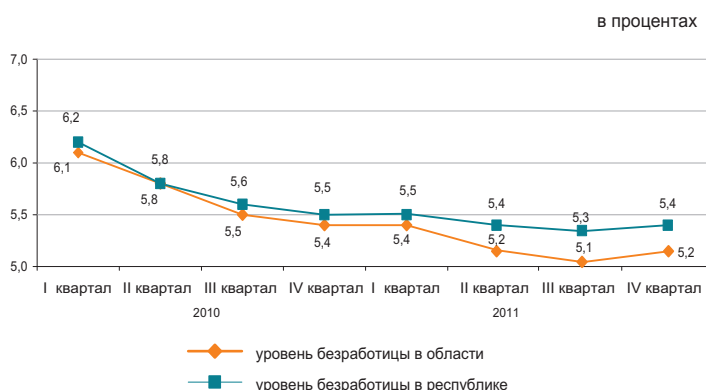

* Предварительные данные приведены с учетом уточненной численности населения по итогам Переписи населения 2009 года.

Реальный сектор экономики

	Январь-декабрь 2011г. в % к январю-декабрю 2010г.	Январь-декабрь 2010г. в % к январю-декабрю 2009г.
Промышленность	109,9	107,3 ¹⁾
Сельское хозяйство	102,0 ¹⁾	96,5 ¹⁾
Строительство	111,8 ¹⁾	121,9 ¹⁾
Розничная торговля	114,1	115,4
Грузооборот	144,9	119,5
Пассажиروоборот	149,9	116,7
Связь*	111,0	105,3

Январь-декабрь 2011 г., в процентах



* Данные приведены без учета объема услуг почтовой и курьерской деятельности.

¹⁾ Гр. 1 январь-декабрь 2011г. в % к 2010г., гр. 2 2010г. в % к 2009г.

Сельское хозяйство

	Январь-декабрь 2011г.	В % к 2010 году
Реализация скота и птицы на убой в живой массе, тыс. тонн	213,6	102,6
Надоено молока коровьего, тыс. тонн	723,0	101,8
Получено яиц куриных, млн. штук	176,4	66,1
Наличие основных масличных культур – всего, тыс. тонн*	122,9	108,0
из них: подсолнечник	120,0	105,6

* На 1 января 2012г.

Индекс цен

	Декабрь 2011г. к ноябрю 2011г., %	Декабрь 2011г. к декабрю 2010г., %
Индекс потребительских цен	100,6	107,1
Продовольственные товары	100,8	109,5
Непродовольственные товары	100,5	105,3
Платные услуги	100,3	105,9
Индекс цен предприятий-производителей	101,9	107,3
Индекс цен в сельском хозяйстве	99,7	102,1
Индекс цен в строительстве	100,4	106,3
Индекс тарифов на услуги транспорта	100,0	105,5
Индекс тарифов на услуги почтовые, курьерские для юридических лиц	100,0	97,2
Индекс тарифов на услуги связи для юридических лиц	100,0	96,6

Г. АСТАНА

Социальное развитие

Население, человек (на 01.12.2011г.)	737 651
Родившиеся, человек (январь-ноябрь 2011г.)	16 401
Умершие, человек (январь-ноябрь 2011г.)	3 023
Прибыло, человек (январь-ноябрь 2011г.)	53 107
Выбыло, человек (январь-ноябрь 2011г.)	25 963
Занятые, человек (IV квартал 2011г.)*	
Наемные работники, в % к общей численности занятых (IV квартал 2011г.)*	92,0
Уровень безработицы, % (IV квартал 2011г.)*	5,8
Заработная плата, тенге (ноябрь 2011г.)	
Среднедушевые номинальные денежные доходы, тенге (ноябрь 2011г.)	76 446
Величина прожиточного минимума, тенге (декабрь 2011г.)	17 597

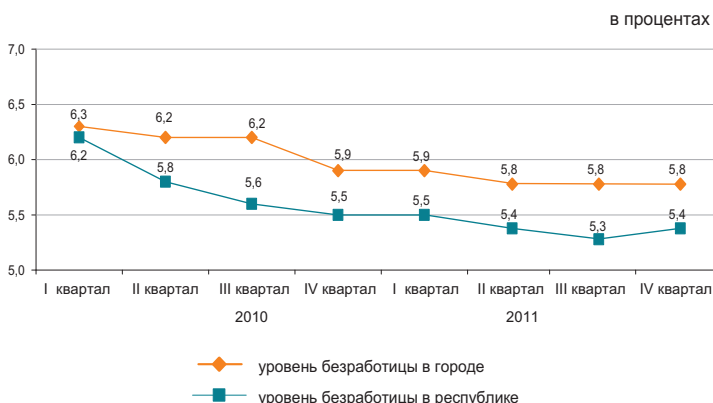

* Предварительные данные приведены с учетом уточненной численности населения по итогам Переписи населения 2009 года

Реальный сектор экономики

	Январь-декабрь 2011г. в % к январю-декабрю 2010г.	Январь-декабрь 2010г. в % к январю-декабрю 2009г.
Промышленность	121,4	124,7 ¹⁾
Сельское хозяйство	110,1 ¹⁾	86,2 ¹⁾
Строительство	105,5 ¹⁾	79,1 ¹⁾
Розничная торговля	109,2	113,1
Грузооборот	164,3	117,7
Пассажиروоборот	118,2	108,0
Связь*	124,7	117,3

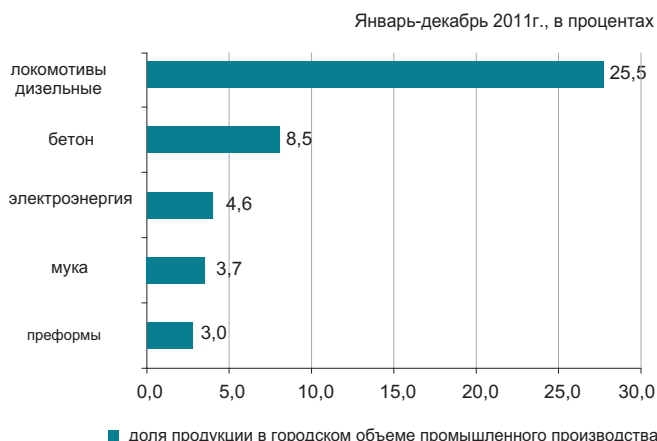

* Данные приведены без учета объема услуг почтовой и курьерской деятельности.

¹⁾ Гр.1 январь-декабрь 2011г. в % к 2010г., гр. 2 2010г. в % к 2009г.

Сельское хозяйство

	Январь-декабрь 2011г.	В % к 2010 году
Реализация скота и птицы на убой в живой массе, тонн	330,8	103,4
Надоено молока коровьего, тыс. тонн	1,9	85,6
Получено яиц куриных, тыс. штук	223,7	101,2

Индекс цен

	Декабрь 2011г. к ноябрю 2011г., %	Декабрь 2011г. к декабрю 2010г., %
Индекс потребительских цен	100,4	108,9
Продовольственные товары	100,5	111,7
Непродовольственные товары	100,4	106,3
Платные услуги	100,3	108,0
Индекс цен предприятий-производителей	100,7	114,2
Индекс цен в сельском хозяйстве	-	-
Индекс цен в строительстве	100,2	106,1
Индекс тарифов на услуги транспорта	100,0	98,2
Индекс тарифов на услуги почтовые, курьерские для юридических лиц	100,0	99,4
Индекс тарифов на услуги связи для юридических лиц	100,0	90,6

Г. АЛМАТЫ

Социальное развитие

Население, человек (на 01.12.2011г.)	1 447 134
Родившиеся, человек (январь-ноябрь 2011г.)	23 301
Умершие, человек (январь-ноябрь 2011г.)	10 682
Прибыло, человек (январь-ноябрь 2011г.)	66 157
Выбыло, человек (январь-ноябрь 2011г.)	45 659

Занятые, человек (IV квартал 2011г.)*	713 239
Наемные работники, в % к общей численности занятых (IV квартал 2011г.)*	91,5
Уровень безработицы, % (IV квартал 2011г.)*	5,7

Зарплата, тенге (ноябрь 2011г.)	123 918
Среднедушевые номинальные денежные доходы, тенге (ноябрь 2011г.)	84 747
Величина прожиточного минимума, тенге (декабрь 2011г.)	18 495



* Данные приведены с учетом уточненной численности населения по итогам Переписи населения 2009 года.

Реальный сектор экономики

	Январь-декабрь 2011г. в % к январю-декабрю 2010г.	Январь-декабрь 2010г. в % к январю-декабрю 2009г.
Промышленность	114,7	122,5 ¹⁾
Сельское хозяйство	86,0 ¹⁾	99,7 ¹⁾
Строительство	94,9 ¹⁾	89,5 ¹⁾
Розничная торговля	106,2	106,5
Грузооборот	140,5	133,0
Пассажиروоборот	119,8	104,5
Связь*	120,7	104,2

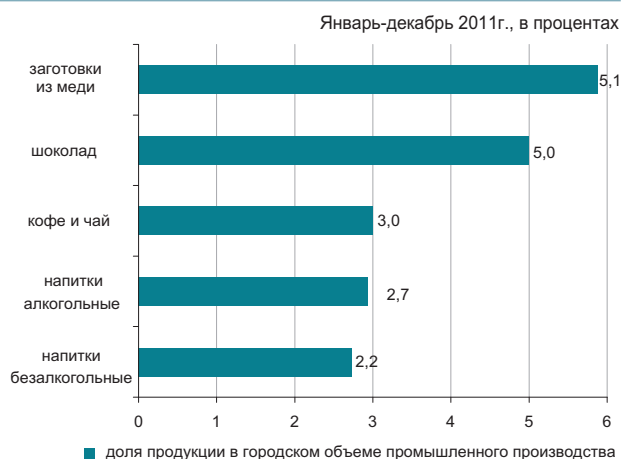

* Данные приведены без учета объема услуг почтовой и курьерской деятельности.

¹⁾ Гр.1 январь-декабрь 2011г. в % к 2010г., гр. 2 2010г. в % к 2009г

Сельское хозяйство

	Январь-декабрь 2011г.	В % к 2010 году
Реализация скота и птицы на убой в живой массе, тонн	197,0	63,9
Надоено молока коровьего, тыс. тонн	0,8	52,7
Получено яиц куриных, млн. штук	3,3	91,4
Наличие основных масличных культур – всего, тыс. тонн*	9,5	-
из них: соевые бобы	9,5	-

* На 1 января 2012г.

Индекс цен

	Декабрь 2011г. к ноябрю 2011г., %	Декабрь 2011г. к декабрю 2010г., %
Индекс потребительских цен	100,4	106,8
Продовольственные товары	100,2	109,2
Непродовольственные товары	100,8	105,3
Платные услуги	100,1	105,3
Индекс цен предприятий-производителей	99,7	107,3
Индекс цен в сельском хозяйстве	-	-
Индекс цен в строительстве	99,8	103,8
Индекс тарифов на услуги транспорта	100,0	100,1
Индекс тарифов на услуги почтовые, курьерские для юридических лиц	100,0	98,7
Индекс тарифов на услуги связи для юридических лиц	100,0	94,7

ҚЫСҚАРТУЛАР

АШМ	Қазақстан Республикасының Ауыл шаруашылығы министрлігі
ӘдМин	Қазақстан Республикасының Әділет министрлігі
БП ҚС АЕК	Қазақстан Республикасы Бас Прокуратурасының Құқықтық статистика және арнайы есеп комитеті
ДСМ	Қазақстан Республикасының Денсаулық сақтау министрлігі
ДСМ РСЭҚ	Қазақстан Республикасы Денсаулық сақтау министрлігінің Республикалық санитарлық-эпидемиологиялық қызметі
ЕДБ	Екінші деңгейдегі банктер
ЕХӘҚМ	Қазақстан Республикасының Еңбек және халықты әлеуметтік қорғау министрлігі
жкм	жолаушы-километр
ҚМ КБК	Қазақстан Республикасы Қаржы министрлігінің Кедендік бақылау комитеті
ҚМ	Қазақстан Республикасының Қаржы министрлігі
ҚМ СК	Қазақстан Республикасы Қаржы министрлігінің Салық комитеті
млн.	миллион
млрд.	миллиард
ОЭР	Отын-энергетикалық ресурстар
СА	Қазақстан Республикасы Статистика агенттігі
ткм	тонна-километр
ҰБ	Қазақстан Республикасының Ұлттық банкі
ІІМ	Қазақстан Республикасының Ішкі істер министрлігі
ШОК	Шағын және орта кәсіпкерлік

СОКРАЩЕНИЯ

АС	Агентство Республики Казахстан по статистике
БВУ	Банки второго уровня
КПСиСУ ГП	Комитет по правовой статистике и специальным учетам Генеральной прокуратуры Республики Казахстан
КТК МФ	Комитет таможенного контроля Министерства финансов Республики Казахстан
МВД	Министерство внутренних дел Республики Казахстан
МЗ	Министерство здравоохранения Республики Казахстан
млн.	миллионов
млрд.	миллиардов
МСП	Малое и среднее предпринимательство
МСХ	Министерство сельского хозяйства Республики Казахстан
МТСЗН	Министерство труда и социальной защиты населения Республики Казахстан
МЮ	Министерство юстиции Республики Казахстан
МФ	Министерство финансов Республики Казахстан
НБ	Национальный банк Республики Казахстан
НК МФ	Налоговый комитет Министерства финансов Республики Казахстан
РСЭС МЗ	Республиканская санитарно-эпидемиологическая служба Министерства здравоохранения Республики Казахстан
ткм	тонно-километр
пкм	пассажиры-километры
ТЭР	Топливо-энергетические ресурсы

КӨРСЕТКІШТЕР ТІЗІМІ

Көрсеткіш	Кезеңділік	Дереккөз
А		
Айырбастау бағамы	ай сайын	ҰБ
Асыл тұқымды шаруашылықтар саны	тоқсан сайын	АШМ
Аң аулау шаруашылығындағы өнім (жұмыстар, қызметтер) көлемі	жыл сайын	СА
Атаулы жалақы индексі	ай сайын	СА
Ауыл шаруашылығы малдары мен құстарының негізгі түрлерінің саны	ай сайын	СА
Ауыл шаруашылығының жалпы өнімі	ай сайын	СА
Б		
Бағалар индексі	ай сайын	СА
Балық аулау және балық өсіру шаруашылығындағы өнім (жұмыстар, қызметтер) көлемі	жыл сайын	СА
Бөлшек сауда тауар айналымы көлемі	ай сайын	СА
Байланыс қызметтерінің көлемі	ай сайын	СА
Бос жұмыс орындарының саны	ай сайын	СА
Д		
Дәнді дақылдарды жинау	қыркүйек, қазан, қараша	АШМ
Дәнді дақылдардың жиналған алқаптары	қыркүйек, қазан, қараша	АШМ
Дәнді дақылдардың шығымдылығы	қыркүйек, қазан, қараша	АШМ
Депозиттер	ай сайын	ҰБ
Е		
Ең төменгі күнкөріс деңгейінің шамасы	ай сайын	СА
Еңбек өнімділігі	тоқсан сайын	СА
Еңбек делдалдығына өтініш жасағандар саны	тоқсан сайын	ЕХӘҚМ
Ж		
Жалақы сақталмаған демалыстарда болған қызметкерлер саны	ай сайын	ЕХӘҚМ
Жалдамалы қызметкерлер саны	ай сайын	СА
Жалпы ішкі өнім	тоқсан сайын	СА
Жасырын жұмыссыздық деңгейі	ай сайын	СА
Жолаушылар тасымалдау көлемі	ай сайын	СА
Жолаушылар айналымы	ай сайын	СА
Жолаушылар тасымалдау	ай сайын	СА
Жүк тасымалдау көлемі	ай сайын	СА
Жүк тасымалдау	ай сайын	СА
Жүк айналымы	ай сайын	СА
Жұмысқа орналасқан азаматтар саны	тоқсан сайын	ЕХӘҚМ
Жұмыссыздық	ай сайын	СА
Жұмыссыздық деңгейі	ай сайын	СА
Жұмыссыз халық	ай сайын	СА
Жұмыспен қамту	ай сайын	СА
Жұмыспен қамту органдарында жұмыссыздар ретінде тіркелгендер саны	тоқсан сайын	ЕХӘҚМ
З		
Зейнетақы және жәрдемақы алушылар саны	тоқсан сайын	ЕХӘҚМ
Зейнетақы (жәрдемақының) орташа мөлшері	тоқсан сайын	ЕХӘҚМ
И		
Импорт	ай сайын	ҚМ КБК
К		
Кәсіптік даярлау немесе қайта даярлау, біліктілік арттыруға бағытталғандар	ай сайын	ЕХӘҚМ
Кәсіпорындардың пайдалылығы	тоқсан сайын	СА
Кредиттер	ай сайын	ҰБ

Көрсеткіш	Кезеңділік	Дереккөз
Қ		
Қоғамдық жұмыстарға қатысқандар	ай сайын	ЕХӘҚМ
Қызметкерлер санының қозғалысы	ай сайын	СА
Қылмыстылық деңгейі	ай сайын	БП ҚС АЕК
Құрылыс жұмыстарының (қызметтер) көлемі	ай сайын	СА
М		
Мал шаруашылығы өнімдерінің негізгі түрлерін өндіру	ай сайын	СА
Мал мен құстың өнімділігі	ай сайын	СА
Мемлекеттік бюджет табыстары	ай сайын	ҚМ
Мемлекеттік бюджет шығыстары	ай сайын	ҚМ
Монетарлық агрегаттар	ай сайын	ҰБ
Н		
Нақты ақшалай табыс	ай сайын	СА
Нақты жалақы индексі	ай сайын	СА
Негізгі капиталға инвестициялар	ай сайын	СА
Негізгі дәнді дақылдардың бары	ай сайын	СА
Негізгі майлы дақылдардың бары	ай сайын	СА
О		
Орман шаруашылығындағы өнім (жұмыстар, қызметтер) көлемі	жыл сайын	СА
Орташа жан басына атаулы ақшалай табыс	ай сайын	СА
Орташа айлық атаулы жалақы	ай сайын	СА
Орташа айлық жалақы	ай сайын	СА
Ө		
Өндірістің толық тоқтауы	ай сайын	ЕХӘҚМ
Өндірістің тоқтап тұруына байланысты уақытша жұмыспен қамтылмаған қызметкерлер саны	ай сайын	ЕХӘҚМ
Өнеркәсіп өнімін заттай көрінісінде өндіру	ай сайын	СА
Өнеркәсіп өнімінің (тауарлар, қызметтер) көлемі	ай сайын	СА
Өнеркәсіп өндірісінің нақты көлем индексі	ай сайын	СА
С	ай сайын	ДСМ РСЭҚ
Сырқаттанулардың тіркелген оқиғаларының саны		
Т	ай сайын	СА
Тіркелген жұмыссыздық деңгейі	ай сайын	ҰБ
Төлем балансы	тоқсан сайын	ЕХӘҚМ
Толық емес жұмыс күнінің режимінде жұмыспен қамтылған қызметкерлер саны	ай сайын	ЕХӘҚМ
Толық емес жұмыс күнінің режиміне ауысу	ай сайын	ЕХӘҚМ
Толық емес жұмыс күнінің режимінде ішінара жұмыс істегендер	ай сайын	БП ҚС АЕК
Тіркелген қылмыстар саны	ай сайын	СА
Тұрғын үй құрылысының көлемі	ай сайын	СА
Тұтыну бағалары		
Х	ай сайын	ӘдМин, ДСМ
Халықтың табиғи қозғалысы	ай сайын	СА
Халық саны	ай сайын	ӘдМин, ІІМ
Халықтың көші-қоны		
Ш	ай сайын	СА
ШОК субъектілерінің өнім (тауарлар, қызметтер) шығару индексі		
Э	тоқсан сайын	СА
Экономикалық белсенді халық	тоқсан сайын	СА
Экономикалық енжар халық	ай сайын	ҚМ КБК

СПИСОК ПОКАЗАТЕЛЕЙ

Показатель	Периодичность	Источник
Б		
Безработица	ежемесячно	АС
В		
Валовая продукция сельского хозяйства	ежемесячно	АС
Валовой внутренний продукт	ежеквартально	АС
Величина прожиточного минимума	ежемесячно	АС
Г		
Грузооборот	ежемесячно	АС
Д		
Доходы государственного бюджета	ежемесячно	МФ
Депозиты	ежемесячно	НБ
Е		
Естественное движение населения	ежемесячно	МЮ, МЗ
З		
Занятость	ежемесячно	АС
И		
Импорт	ежемесячно	КТК МФ
Инвестиции в основной капитал	ежемесячно	АС
Индекс выпуска продукции (товаров, услуг) субъектами МСП	ежемесячно	АС
Индекс физического объема промышленного производства	ежемесячно	АС
Индексы цен	ежемесячно	АС
К		
Кредиты	ежемесячно	НБ
Количество племенных хозяйств	ежеквартально	МСХ
М		
Миграция населения	ежемесячно	МЮ, МВД
Монетарные агрегаты	ежемесячно	НБ
Н		
Наличие основных зерновых культур	ежемесячно	АС
Наличие основных масличных культур	ежемесячно	АС
О		
Обменный курс	ежемесячно	НБ
Объем жилищного строительства	ежемесячно	АС
Объем промышленной продукции (товаров, услуг)	ежемесячно	АС
Объем продукции (работ, услуг) в лесном хозяйстве	ежегодно	АС
Объем продукции (работ, услуг) в рыболовстве, рыбоводстве	ежегодно	АС
Объем продукции (работ, услуг) в охотничьем хозяйстве	ежегодно	АС
Объем розничного товарооборота	ежемесячно	АС
Объем строительных работ (услуг)	ежемесячно	АС
Объем услуг связи	ежемесячно	АС
П		
Пассажиروоборот	ежемесячно	АС
Платежный баланс	ежеквартально	НБ
Потребительские цены	ежемесячно	АС
Производительность труда	ежеквартально	АС
Производство основных видов продукции животноводства	ежемесячно	АС
Производство промышленной продукции в натуральном выражении	ежемесячно	АС
Продуктивность скота и птицы	ежемесячно	АС
Перевозка грузов	ежемесячно	АС
Перевозка пассажиров	ежемесячно	АС
Р		
Расходы государственного бюджета	ежемесячно	МФ
Реальный денежный доход	ежемесячно	АС
Рентабельность предприятий	ежеквартально	АС

Показатель	Периодичность	Источник
С		
Сбор урожая зерновых культур	сентябрь, октябрь, ноябрь	МСХ
Среднедушевой номинальный денежный доход	месяц	АС
Среднемесячная заработная плата	ежемесячно	АС
Средний размер пенсий (пособий)	ежеквартально	МТСЗН
У		
Убранные площади под зерновыми культурами	сентябрь, октябрь, ноябрь	МСХ
Уровень преступности	ежемесячно	КПСиСУ ГП
Урожайность зерновых культур	сентябрь, октябрь, ноябрь	МСХ
Ч		
Численность населения	ежемесячно	АС
Число зарегистрированных случаев заболеваний	ежемесячно	РСЭС МЗ
Число зарегистрированных преступлений	ежемесячно	КПСиСУ ГП
Численность основных видов сельскохозяйственных животных и птицы	ежемесячно	АС
Численность получателей пенсий и пособий	ежеквартально	МТСЗН
Э		
Экспорт	ежемесячно	КТК МФ

Қазақстан Республикасының әлеуметтік-экономикалық дамуы**Бөлімдер мазмұнына
жауапты адамдар**

Бөлім атауы	Жауапты адамның аты-жөні, лауазымы	Телефоны
Әлеуметтік-экономикалық дамудың қысқаша қорытындылары Өңірлердің әлеуметтік-экономикалық дамуы Бизнес тіркелімі	Қосбергенов Сәкен Кәдіржанұлы <i>Тіркелімдер және жарияланымдар департамент директоры А</i>	8(7172) 74-92-61
Қысқа мерзімді экономикалық индикатор Жалпы ішкі өнім Еңбек өнімділігінің индекстері Іскерлік және тұтынушылық белсенділік Мемлекеттік қаржы Ақша-кредит статистикасы Кредиттер және ақша-кредит жүйесінің депозиттері Шағын және орта кәсіпкерлік мониторингі	Шоқаманов Юрий Камирұлы <i>Ұлттық шоттар департаментінің директоры</i>	8(7172) 74-90-47
Күнкөрістің ең төменгі деңгейінің шамасы Бағалар	Кривко Нина Ивановна <i>Баға статистикасы департаментінің директоры</i>	8(7172) 74-90-57
Негізгі капиталға салынған инвестициялар Өнеркәсіп өндірісі Ауыл шаруашылығы Құрылыс Тұрғын үй құрылысы	Епбаева Айгүл Тоқтарханқызы <i>Өндіріс және қоршаған орта статистикасы департаментінің директоры</i>	8(7172) 74-90-56
Отын-энергетикалық ресурстар (ОЭР) Сауда Көлік Байланыс	Якупова Зифа Рафиковна <i>Қызмет көрсету статистикасы департаментінің директоры</i>	8(7172) 74-90-60
Әлеуметтік-демографиялық көрсеткіштер	Қоқанова Гүлнар Жақайқызы <i>Демографиялық және әлеуметтік статистика департаментінің директоры</i>	8(7172) 74-90-61
Еңбек рыногы және еңбекақы төлеу Халық табыстары	Евстафьев Вячеслав Евгеньевич <i>Еңбек және тұрмыс деңгейі статистикасы департаментінің директоры</i>	8(7172) 74-90-22

Социально-экономическое развитие Республики Казахстан**Ответственные лица
за содержание разделов**

Наименование раздела	Ф.И.О., должность ответственного	Телефон
Краткие итоги социально-экономического развития Социально-экономическое развитие регионов	Косбергенов Сакен Кадиржанович <i>Заместитель директора Департамента регистров и публикаций</i>	8(7172) 74-92-61
Бизнес- регистр		
Краткосрочный экономический индикатор Валовой внутренний продукт Индексы производительности труда Деловая и потребительская активность Государственные финансы Денежно-кредитная статистика Кредиты и депозиты денежно-кредитной системы Мониторинг малого и среднего предпринимательства	Шокаманов Юрий Камирович <i>Директор Департамента национальных счетов</i>	8(7172) 74-90-47
Величина прожиточного минимума Цены	Кривко Нина Ивановна <i>Директор Департамента статистики цен</i>	8(7172) 74-90-57
Инвестиции в основной капитал Промышленное производство Сельское хозяйство Строительство Жилищное строительство	Епбаева Айгуль Токтархановна <i>Директор Департамента статистики производства и окружающей среды</i>	8(7172) 74-90-56
Топливо-энергетические ресурсы (ТЭР) Торговля Транспорт Связь	Якупова Зифа Рафиковна <i>Директор Департамента статистики услуг</i>	8(7172) 74-90-60
Социально-демографические показатели	Куканова Гульнара Жакаевна <i>Директор Департамента демографической и социальной статистики</i>	8(7172) 74-90-61
Рынок труда и оплата труда Доходы населения	Евстафьев Вячеслав Евгеньевич <i>Директор Департамента статистики труда и уровня жизни</i>	8(7172) 74-90-22

