

ҚАЗАҚСТАН РЕСПУБЛИКАСЫ СТАТИСТИКА АГЕНТТІГІ

«Қазақстан Республикасының Азаматтық кодексіне (ерекше бөлігі)» сәйкес бұл материал көбейтуге (көшіруге) жатпайды, статистикалық ақпараттарды өз жарияланымдарында (басылымдарында) пайдаланған жағдайда Қазақстан Республикасы Статистика агенттігіне сілтеме жасау міндетті.

В соответствии с «Гражданским кодексом Республики Казахстан (особенная часть)» данный материал не подлежит размножению (копированию), при использовании статистической информации в своих публикациях (изданиях) обязательна ссылка на Агентство Республики Казахстан по статистике.

ҚАЗАҚСТАН РЕСПУБЛИКАСЫНЫҢ ӘЛЕУМЕТТІК-ЭКОНОМИКАЛЫҚ ДАМУЫ

СОЦИАЛЬНО-ЭКОНОМИЧЕСКОЕ РАЗВИТИЕ РЕСПУБЛИКИ КАЗАХСТАН

2011 жылғы қаңтар-қараша
январь-ноябрь 2011 года

Астана 2011

**ҚАЗАҚСТАН РЕСПУБЛИКАСЫНЫҢ
ӘЛЕУМЕТТІК-ЭКОНОМИКАЛЫҚ ДАМУЫ****Ай сайынғы ақпараттық-талдамалы
журнал**

1991 жылдан бастап шығады

Құрылтайшы: Қазақстан Республикасы
Статистика агенттігіБас редактор – **Ә. Смайылов**

«Қазақстан Республикасының әлеуметтік-экономикалық дамуы» журналы ай сайынғы негізде үш томда құрастырылады: талдамалы баяндама, біраз жылдар деректерімен электрондық тасымалдаушыда (CD-диск) кестелік материал, шағын жинақ.

Журнал есепті айда Қазақстан Республикасы әлеуметтік-экономикалық дамуының барлық негізгі көрсеткіштерін қамтиды.

Ай сайынғы негізде мемлекеттік және орыс тілдерінде жарияланады. Мемлекеттік басқару қызметкерлері, ғылыми орталар және мүдделі тұлғаларға арналған. Журналдың толық мәтінін Қазақстан Республикасы Статистика агенттігінің www.stat.gov.kz Интернет-ресурсынан алуға болады.

Мекен-жайы: Қазақстан Республикасы, 010000
Астана қаласы, Сол жағалау, Министрліктер Үйі,
Орынбор 8
Қазақстан Республикасы Статистика агенттігі
Телефон: 8 (7172) 74-92-95
Факс: 8 (7172) 74-95-46
Электрондық мекен-жай: statistika@stat.kz
Интернет-ресурс: <http://www.stat.gov.kz>

Шартты белгілер:

-- құбылыс жоқ
0,0 – болмашы шама
... – деректер жоқ

Жалпы таралымы - 300 дана
Көлемі 16,56 ЕБТ

Журнал Қазақстан Республикасының Мәдениет, ақпарат және қоғамдық келісім министрлігінде 2002 жылғы 14 тамызда тіркелген №3156-Ж

**СОЦИАЛЬНО-ЭКОНОМИЧЕСКОЕ РАЗВИТИЕ
РЕСПУБЛИКИ КАЗАХСТАН****Ежемесячный информационно-аналитический
журнал**

Издается с 1991 года

Учредитель: Агентство Республики Казахстан по
статистикеГлавный редактор – **А. Смаилов**

Журнал **«Социально-экономическое развитие Республики Казахстан»** формируется на ежемесячной основе в трех томах: аналитический доклад, табличный материал с данными за ряд лет на электронном носителе (CD-диск), карманный сборник.

Журнал включает все основные показатели социально-экономического развития Республики Казахстан за отчетный месяц.

Публикуется на государственном и русском языках на ежемесячной основе. Предназначен для работников государственного управления, научных кругов и заинтересованных лиц.

Полный текст Журнала доступен на Интернет-ресурсе Агентства Республики Казахстан по статистике www.stat.gov.kz.

Адрес: Республика Казахстан, 010000
г. Астана, Левый берег, Дом Министерств,
Орынбор 8
Агентство Республики Казахстан по статистике
Телефон: 8 (7172) 74-92-95
Факс: 8 (7172) 74-95-46
Электронный адрес: statistika@stat.kz
Интернет-ресурс: <http://www.stat.gov.kz>

Условные обозначения:

-- явление отсутствует
0,0 – незначительная величина
... – данные отсутствуют

Общий тираж - 300 экз.
Объем 16,56 УПП

Журнал зарегистрирован в Министерстве культуры, информации и общественного согласия Республики Казахстан 14 августа 2002г. №3156-Ж

МАЗМҰНЫ

| | | |
|------------|---|-----------|
| 1 | НЕГІЗГІ КӨРСЕТКІШТЕР | 5 |
| 2. | ӘЛЕУМЕТТІК-ДЕМОГРАФИЯЛЫҚ КӨРСЕТКІШТЕР | 8 |
| 2.1 | ХАЛЫҚ САНЫ | 8 |
| 2.2 | ХАЛЫҚТЫҢ КӨШІ-ҚОНЫ | 9 |
| 2.3 | ХАЛЫҚТЫҢ АУРУ-СЫРҚАУЛЫҒЫ | 10 |
| 2.4 | ХАЛЫҚТЫ ЗЕЙНЕТАҚЫМЕН ҚАМТАМАСЫЗ ЕТУ ЖӘНЕ ӘЛЕУМЕТТІК ҚОРҒАУ | 11 |
| 2.5 | ҚЫЛМЫСТЫЛЫҚ..... | 12 |
| 3. | ТҰРМЫС ДЕҢГЕЙІ | 13 |
| 3.1 | ХАЛЫҚТЫҢ ТАБЫСТАРЫ | 13 |
| 3.2 | КҮНКӨРІСТІҢ ЕҢ ТӨМЕНГІ ДЕҢГЕЙІНІҢ ШАМАСЫ | 14 |
| 4. | ЕҢБЕК РЫНОГЫ ЖӘНЕ ЕҢБЕКАҚЫ ТӨЛЕУ | 15 |
| 4.1 | ЖАЛДАНЫП ЖҰМЫСПЕН ҚАМТЫЛУ | 15 |
| 4.2 | ЖҰМЫССЫЗДЫҚ ЖӘНЕ ЖҰМЫСПЕН ҚАМТУ | 16 |
| 4.3 | ЕҢБЕКАҚЫ ТӨЛЕУ | 17 |
| 5. | БАҒАЛАР | 18 |
| 5.1 | ТҰТЫНУ БАҒАЛАРЫНЫҢ ИНДЕКСІ | 18 |
| 5.2 | ӨНДІРУШІ КӘСІПОРЫНДАР БАҒАСЫНЫҢ ИНДЕКСІ | 19 |
| 5.3 | АУЫЛ, ОРМАН ЖӘНЕ БАЛЫҚ ШАРУАШЫЛЫҒЫНДАҒЫ БАҒА ИНДЕКСІ..... | 20 |
| 5.4 | ҚҰРЫЛЫСТАҒЫ БАҒА ИНДЕКСІ | 21 |
| 5.5 | ТҰРҒЫН ҮЙ РЫНОГЫНДАҒЫ БАҒА | 23 |
| 5.6 | КӨТЕРМЕ САУДА БАҒАЛАРЫНЫҢ ИНДЕКСІ | 24 |
| 5.7 | ЗАҢДЫ ТҰЛҒАЛАРҒА КӨРСЕТІЛГЕН ЖҮК КӨЛІГІ, ПОЧТАЛЫҚ, КУРЬЕРЛІК ЖӘНЕ БАЙЛАНЫС ҚЫЗМЕТТЕРІНЕ ТАРИФТЕРДІҢ ИНДЕКСТЕРІ..... | 25 |
| 5.8 | СЫРТҚЫ САУДА БАҒАСЫНЫҢ ИНДЕКСІ..... | 26 |
| 6. | ҰЛТТЫҚ ЭКОНОМИКА | 27 |
| 6.1 | ҚЫСҚА МЕРЗІМДІ ЭКОНОМИКАЛЫҚ ИНДИКАТОР | 27 |
| 6.2 | ЖАЛПЫ ІШКІ ӨНІМ | 28 |
| 6.3 | ТӨЛЕМ БАЛАНСЫ..... | 31 |
| 6.4 | ЕҢБЕК ӨНІМДІЛІГІНІҢ ИНДЕКСТЕРІ | 32 |
| 6.5 | НЕГІЗГІ КАПИТАЛҒА САЛЫНҒАН ИНВЕСТИЦИЯЛАР | 33 |
| 6.6 | ОТЫН-ЭНЕРГЕТИКАЛЫҚ РЕСУРСТАР (ОЭР) | 34 |
| 6.7 | БИЗНЕС ТІРКЕЛІМІ | 35 |
| 6.8 | ЖЕР ҚОЙНАУЫН ПАЙДАЛАНУШЫЛАРДЫҢ ИНВЕСТИЦИЯЛЫҚ ҚЫЗМЕТІ..... | 36 |
| 7. | САУДА..... | 37 |
| 7.1 | ІШКІ САУДА | 37 |
| 7.2 | РЕСУРСТАР БАЛАНСЫ ЖӘНЕ ЖЕКЕЛЕГЕН ТАУАРЛАРДЫ ПАЙДАЛАНУ | 38 |
| 7.3 | СЫРТҚЫ САУДА АЙНАЛЫМЫ | 39 |
| 8. | ЭКОНОМИКАНЫҢ НАҚТЫ СЕКТОРЫ | 40 |
| 8.1 | ӨНЕРКӘСІП ӨНДІРІСІ | 40 |
| 8.2 | АУЫЛ ШАРУАШЫЛЫҒЫ | 42 |
| 8.3 | ҚҰРЫЛЫС | 43 |
| 8.4 | ТҰРҒЫН ҮЙ ҚҰРЫЛЫСЫ | 44 |
| 8.5 | КӨЛІК..... | 45 |
| 8.6 | ПОЧТАЛЫҚ ЖӘНЕ КУРЬЕРЛІК ҚЫЗМЕТ. БАЙЛАНЫС | 47 |
| 8.7 | ШАҒЫН ЖӘНЕ ОРТА КӘСІПКЕРЛІК МОНИТОРИНГІ | 48 |
| 8.8 | ІСКЕРЛІК ЖӘНЕ ТҰТЫНУШЫЛЫҚ БЕЛСЕНДІЛІК | 50 |
| 9. | ҚАРЖЫ ЖҮЙЕСІ | 51 |
| 9.1 | МЕМЛЕКЕТТІК ҚАРЖЫ | 51 |
| 9.2 | АҚША-КРЕДИТ СТАТИСТИКАСЫ | 52 |
| 9.3 | АҚША-КРЕДИТ ЖҮЙЕСІНІҢ КРЕДИТТЕРІ МЕН ДЕПОЗИТТЕРІ | 53 |
| 10. | ӨНІРЛЕРДІҢ ӘЛЕУМЕТТІК-ЭКОНОМИКАЛЫҚ ДАМУЫ | 55 |

СОДЕРЖАНИЕ

| | | |
|------------|--|------------|
| 1. | ОСНОВНЫЕ ПОКАЗАТЕЛИ | 71 |
| 2. | СОЦИАЛЬНО-ДЕМОГРАФИЧЕСКИЕ ПОКАЗАТЕЛИ | 74 |
| 2.1 | ЧИСЛЕННОСТЬ НАСЕЛЕНИЯ | 74 |
| 2.2 | МИГРАЦИЯ НАСЕЛЕНИЯ | 75 |
| 2.3 | ЗАБОЛЕВАЕМОСТЬ НАСЕЛЕНИЯ | 76 |
| 2.4 | ПЕНСИОННОЕ ОБЕСПЕЧЕНИЕ И СОЦИАЛЬНАЯ ЗАЩИТА НАСЕЛЕНИЯ | 77 |
| 2.5 | ПРЕСТУПНОСТЬ | 78 |
| 3. | УРОВЕНЬ ЖИЗНИ | 79 |
| 3.1 | ДОХОДЫ НАСЕЛЕНИЯ | 79 |
| 3.2 | ВЕЛИЧИНА ПРОЖИТОЧНОГО МИНИМУМА | 80 |
| 4. | РЫНОК ТРУДА И ОПЛАТА ТРУДА | 81 |
| 4.1 | ЗАНЯТОСТЬ ПО НАЙМУ | 81 |
| 4.2 | БЕЗРАБОТИЦА И ОБЕСПЕЧЕНИЕ ЗАНЯТОСТИ | 82 |
| 4.3 | ОПЛАТА ТРУДА | 83 |
| 5. | ЦЕНЫ | 84 |
| 5.1 | ИНДЕКС ПОТРЕБИТЕЛЬСКИХ ЦЕН | 84 |
| 5.2 | ИНДЕКС ЦЕН ПРЕДПРИЯТИЙ-ПРОИЗВОДИТЕЛЕЙ | 85 |
| 5.3 | ИНДЕКС ЦЕН В СЕЛЬСКОМ, ЛЕСНОМ И РЫБНОМ ХОЗЯЙСТВЕ | 86 |
| 5.4 | ИНДЕКС ЦЕН В СТРОИТЕЛЬСТВЕ | 87 |
| 5.5 | ЦЕНЫ НА РЫНКЕ ЖИЛЬЯ | 89 |
| 5.6 | ИНДЕКС ЦЕН ОПТОВЫХ ПРОДАЖ | 90 |
| 5.7 | ИНДЕКСЫ ТАРИФОВ НА УСЛУГИ ГРУЗОВОГО ТРАНСПОРТА, ПОЧТОВЫЕ, КУРЬЕРСКИЕ И СВЯЗИ ДЛЯ ЮРИДИЧЕСКИХ ЛИЦ | 91 |
| 5.8 | ИНДЕКСЫ ЦЕН ВНЕШНЕЙ ТОРГОВЛИ | 92 |
| 6. | НАЦИОНАЛЬНАЯ ЭКОНОМИКА | 93 |
| 6.1 | КРАТКОСРОЧНЫЙ ЭКОНОМИЧЕСКИЙ ИНДИКАТОР | 93 |
| 6.2 | ВАЛОВОЙ ВНУТРЕННИЙ ПРОДУКТ | 94 |
| 6.3 | ПЛАТЕЖНЫЙ БАЛАНС | 97 |
| 6.4 | ИНДЕКСЫ ПРОИЗВОДИТЕЛЬНОСТИ ТРУДА | 98 |
| 6.5 | ИНВЕСТИЦИИ В ОСНОВНОЙ КАПИТАЛ | 99 |
| 6.6 | ТОПЛИВНО-ЭНЕРГЕТИЧЕСКИЕ РЕСУРСЫ (ТЭР) | 100 |
| 6.7 | БИЗНЕС-РЕГИСТР | 101 |
| 6.8 | ИНВЕСТИЦИОННАЯ ДЕЯТЕЛЬНОСТЬ НЕДРОПОЛЬЗОВАТЕЛЕЙ | 102 |
| 7. | ТОРГОВЛЯ | 103 |
| 7.1 | ВНУТРЕННЯЯ ТОРГОВЛЯ | 103 |
| 7.2 | БАЛАНС РЕСУРСОВ И ИСПОЛЬЗОВАНИЯ ОТДЕЛЬНЫХ ТОВАРОВ | 104 |
| 7.3 | ВНЕШНЕТОРГОВЫЙ ОБОРОТ | 105 |
| 8. | РЕАЛЬНЫЙ СЕКТОР ЭКОНОМИКИ | 106 |
| 8.1 | ПРОМЫШЛЕННОЕ ПРОИЗВОДСТВО | 106 |
| 8.2 | СЕЛЬСКОЕ ХОЗЯЙСТВО | 108 |
| 8.3 | СТРОИТЕЛЬСТВО | 109 |
| 8.4 | ЖИЛИЩНОЕ СТРОИТЕЛЬСТВО | 110 |
| 8.5 | ТРАНСПОРТ | 111 |
| 8.6 | ПОЧТОВАЯ И КУРЬЕРСКАЯ ДЕЯТЕЛЬНОСТЬ. СВЯЗЬ | 113 |
| 8.7 | МОНИТОРИНГ МАЛОГО И СРЕДНЕГО ПРЕДПРИНИМАТЕЛЬСТВА | 114 |
| 8.8 | ДЕЛОВАЯ И ПОТРЕБИТЕЛЬСКАЯ АКТИВНОСТЬ | 116 |
| 9. | ФИНАНСОВАЯ СИСТЕМА | 117 |
| 9.1 | ГОСУДАРСТВЕННЫЕ ФИНАНСЫ | 117 |
| 9.2 | ДЕНЕЖНО-КРЕДИТНАЯ СТАТИСТИКА | 118 |
| 9.3 | КРЕДИТЫ И ДЕПОЗИТЫ ДЕНЕЖНО-КРЕДИТНОЙ СИСТЕМЫ | 119 |
| 10. | СОЦИАЛЬНО-ЭКОНОМИЧЕСКОЕ РАЗВИТИЕ РЕГИОНОВ | 121 |

1. НЕГІЗГІ КӨРСЕТКІШТЕР

1.1 ӘЛЕУМЕТТІК-ЭКОНОМИКАЛЫҚ ДАМУДЫҢ ҚЫСҚАША ҚОРЫТЫНДЫЛАРЫ

ҚЫСҚА МЕРЗІМДІ ЭКОНОМИКАЛЫҚ ИНДИКАТОР

Қысқа мерзімді экономикалық индикатор 2011 жылғы қаңтар-қарашада 2010 жылғы қаңтар-қарашаға қарағанда 107,3% құрды. Қысқа мерзімді экономикалық индикаторды есептеу жеделділікті қамтамасыз ету мақсатында жүзеге асырылады және ЖІӨ-ң 67-68%-н құрайтын ауыл шаруашылығы, өнеркәсіп, құрылыс, сауда, көлік және байланыс сияқты негізгі салалар бойынша шығарылым индекстерінің өзгеруіне негізделеді.

ТҰРМЫС ДЕҢГЕЙІ

2011 жылғы қазанда халықтың орташа жан басына атаулы ақшалай табыстары бағалау бойынша 45920 теңгені құрады. Өсім 2010 жылғы қазанмен салыстырғанда атаулы ақшалай табыстар үшін 13,2%, нақты ақшалай табыстар үшін – 4,8% құрады.

ЕҢБЕК РЫНОГЫ ЖӘНЕ ЕҢБЕКАҚЫ ТӨЛЕУ

2011 жылғы қарашада жұмыссыздар саны бағалау бойынша 482,8 мың адамды құрады. Жұмыссыздық деңгейі экономикалық белсенді халық санына 5,4% құрады. Жұмыспен қамту органдарында жұмыссыздар ретінде тіркелгендер саны 2011 жылғы қараша соңына 82,6 мың адамды құрады немесе экономикалық белсенді халық санына 0,9%. Жасырын жұмыссыздық деңгейі бағалау бойынша экономикалық белсенді халық санының 0,4%-ын құрады.

2011 жылғы қазанда қызметкерлерге есептелген орташа айлық атаулы жалақы 90980 теңгені құрады. 2010 жылғы қазанға қарағанда 17,0% өсті. Нақты жалақы индексі 2010 жылғы қазанға 108,3% құрады.

БАҒА

Тұтыну баға индексі 2011 жылғы қарашада 2010 жылғы желтоқсанмен салыстырғанда 107% құрады. Азық-түлік тауарларына бағалар – 8,8%, азық-түлік емес тауарлар – 4,8%, ақылы қызметтер көрсетуге 7,1% артты. Өнеркәсіп өнімін өндіруші кәсіпорындар бағалары 2011 жылғы қарашада 2010 жылғы желтоқсанмен салыстырғанда 20,2% артты.

ҰЛТТЫҚ ЭКОНОМИКА

2011 жылғы қаңтар-қыркүйектегі алдын ала деректер бойынша жалпы ішкі өнім көлемі ағымдағы бағаларда 17 962,3 млрд. теңгені құрды. 2010 жылғы сәйкес кезеңімен салыстырғанда нақты ЖІӨ-нің өсуі 7,0% құрды. ЖІӨ құрылымында тауар өндіру үлесі ЖІӨ-нен 45,0% құрады, қызмет көрсету – 49,4%.

2011 жылғы қаңтар-қарашада негізгі капиталға салынған инвестициялар көлемі 4214,3 млрд. теңгені құрды, бұл өткен жылғы сәйкес кезеңге қарағанда 1,1% көп.

Тіркелген заңды тұлғалар саны 2011 жылғы 1 желтоқсанда 299934 бірлікті құрап, өткен жылғы сәйкес кезеңмен салыстырғанда 4,5% артты, оның ішінде 50 адамнан кем қызметкерлері бар – 283608 бірлік. Жұмыс істеп тұрған заңды тұлғалар саны 176030 құрды, оның ішінде 160893 бірлік – шағын кәсіпорындар. Республикадағы шағын кәсіпкерлік тіркелген субъектілерінің саны (заңды тұлғалар) 216030 бірлікті құрап, өткен жылғы тиісті кезеңмен салыстырғанда 5,5% артты.

САУДА

Есепті кезеңде бөлшек сауда көлемі (қоғамдық тамақтандыру айналымынсыз) 3 238,2 млрд. теңгені құрап, 2010 жылғы қаңтар-қарашамен салыстырғанда 12,5% өсті.

Есепті кезеңде көтерме сауда көлемі 8 713,1 млрд. теңгені құрап, 2010 жылғы қаңтар-қарашамен салыстырғанда 15,5% артты.

Есепті кезеңде тамақ өнімдері мен сусындарды ұсыну бойынша қызметтер көлемі 155,1 млрд. теңгені құрады және 2010 жылғы қаңтар-қарашамен салыстырғанда 15,7% өсті.

2011 жылғы қаңтар-қазанда сыртқы сауда айналымы 101 134,1 млн. АҚШ долларын құрап, 2010 жылғы қаңтар-қазанмен салыстырғанда 39,7% өсті, оның ішінде экспорт – 71 703,2 млн. АҚШ долларын (48,2% өсті), импорт – 29 430,9 млн. АҚШ долларын құрады (22,4% өсті). Экспорт көлемінің импорт көлемінен қарқынды асып түсуі, сондай-ақ, экспорт бағаларының импорт бағаларынан едәуір асып түсуі Қазақстан үшін сыртқы сауда конъюнктурасының жақсарғанын көрсетеді, бұл еліміздің Төлем балансын едәуір жақсарттады.

ЭКОНОМИКАНЫҢ НАҚТЫ СЕКТОРЫ

2011 жылғы қаңтар-қарашада өнеркәсіп өндірісінің көлемі қолданыстағы бағаларда 14292,7 млрд. теңгені құрды, бұл 2010 жылғы қаңтар-қарашаға қарағанда 3,8% артық. Кен өндіру өнеркәсібінде және карьерлерді қазуда – 1,6%, өңдеу өнеркәсібінде – 6,7%, электрмен жабдықтау, газ, бу беру және ауа баптауда 7,3%, сумен жабдықтауда, кәріз жүйесі, қалдықтарды жинау және бөлуді бақылауда – 2,5% өндіріс өсімі байқалды.

2011 жылғы қаңтар-қарашада ауыл шаруашылығы жалпы өнімінің көлемі 2135,7 млрд. теңгені құрып, 2010 жылғы қаңтар-қарашамен салыстырғанда 27,3% артты.

2011 жылғы қаңтар-қарашада жүк айналымының көлемі 399,2 млрд. ткм (коммерциялық жүк тасымалдаумен айналысатын жеке кәсіпкерлердің жүк айналымы көлемінің бағалауы есебімен) құрып, 2010 жылғы тиісті кезеңмен салыстырғанда 16,2% өсті.

ҚАРЖЫ ЖҮЙЕСІ

Қазақстан Республикасы Қаржы министрлігінің деректері бойынша 2011 жылғы 1 қарашадағы жағдайына мемлекеттік бюджет табыстары 4315,8 млрд. теңгені құрады немесе атқарылатын бюджетке қатысты 82,2%. Шығындар бойынша бюджеттің атқарылуы 4146,6 млрд. теңгені құрады немесе атқарылатын бюджетке 75,6%. 2010 жылғы тиісті кезеңмен салыстырғанда табыстар 29,8%-ға, ал шығындар 18,5%-ға өсті. Бюджет тапшылығы (таза бюджеттік кредит беруді және қаржылық активтермен операциялар бойынша сальдоны есепке алғанда) 208,7 млрд. теңге деңгейінде қалыптасты.

Екінші деңгейдегі банктердің экономика саласына кредиттік салымдары 2011 жылғы қазанның соңына 8444,4 млрд. теңгені құрап, өткен жылғы тиісті кезеңмен салыстырғанда 12,7% ұлғайды. Кредиттердің жалпы көлемінде ұзақ мерзімді кредиттердің үлесі салмағы 82,6%, шетелдік валютадағы кредиттер 36,3% құрады. Депозиттік ұйымдардағы депозиттер көлемі 8558,2 млрд. теңгені құрады, бұл өткен жылғы тиісті айға қарағанда 13,1% артық, жеке тұлғалардың депозиттері 22,2% артып, 2 596,2 млрд. теңгені құрады.

2011 жылғы II тоқсанда кәсіпорындар мен ұйымдардың қаржы нәтижесі табыс ретінде 1617,8 млрд. теңге сомасында қалыптасты, бұл 2010 жылғы сәйкес кезеңдегі деңгейден 21,5% жоғары. Пайдалылық деңгейі 29,6% құрады. Есеп берген кәсіпорындардың жалпы санынан залалды кәсіпорындар үлесі 37,1%.

НЕГІЗГІ ӘЛЕУМЕТТІК-ЭКОНОМИКАЛЫҚ КӨРСЕТКІШТЕР МОНИТОРИНГІ

2011 жылғы қазан

| | 2011 жылғы қаңтар-қазан | 2011 жылғы қазан | 2011 жылғы қаңтар-қазан 2010 жылғы қаңтар-қазанға, % бен | 2011 жылғы қазан 2010 жылғы қазанға, %-бен | 2011 жылғы қазан 2011 жылғы қыркүйекке, %-бен |
|---|-------------------------|------------------|--|--|---|
| Әлеуметтік-демографиялық көрсеткіштер | | | | | |
| Кезең соңына халық саны, мың адам | 16 638,1 | 16 638,1 | 101,4 | 101,4 | 100,1 |
| Халықтың табиғи өсімі (азаю), мың адам | 192,8 | 22,1 | 103,3 | 101,0 | 103,8 |
| Көші-қондық өсім (азаю), мың адам | 3,3 | 0,9 | 29,8 | 45,8 | - |
| Тыныс алу мүшелері туберкулезі мен ауыру тіркелген оқиғалар саны, адам | 10 694 | 1 095 | 92,2 | 104,3 | 131,6 |
| ВИЧ-инфекциясын тасымалдаушылар саны, адам | 1 685 | 192 | 101,3 | 130,6 | 115,0 |
| Тіркелген қылмыстар саны, оқиға | 159 592 | 21 803 | 144,5 | 202,6 | 106,9 |
| Қылмыстылық деңгейі (10 000 адамға қылмыстар саны) | 116 | - | 141,5 | - | - |
| Тұрмыс деңгейі | | | | | |
| Орташа жан басына атаулы ақшалай табыс (бағалау), теңге | 438 620 | 45 920 | 115,7 | 113,2 | 99,7 |
| Нақты ақшалай табыс (бағалау), % | - | - | 106,7 | 104,8 | 99,5 |
| Ең төменгі күнкөріс деңгейінің шамасы, теңге | - | 16 804 | - | 113,9 | 99,8 |
| Еңбек рыногы және еңбекақы төлеу | | | | | |
| Жұмыссыздар саны, мың адам (бағалау) | - | 480,2 | - | 101,7 | 101,6 |
| Тіркелген жұмыссыздар саны, мың адам | - | 86,5 | - | 141,9 | 109,9 |
| Жұмыссыздық деңгейі, % (бағалау) | - | 5,3 | - | - | - |
| Тіркелген жұмыссыздар үлесі, % | - | 1,0 | - | - | - |
| Жасырын жұмыссыздық деңгейі, % (бағалау) | - | 0,3 | - | - | - |
| Бір қызметкердің орташа айлық атаулы жалақысы, теңге | 86 707 | 90 980 | 114,5 | 117,0 | 99,0 |
| Нақты жалақы индексі, % | - | - | 105,5 | 108,3 | 98,8 |
| Баға | | | | | |
| Тұтыну бағаларының индексі, % | - | - | 108,5 | 108,0 | 100,2 |
| Өнеркәсіп өнімін өндірушілердің бағалары индексі, % | - | - | 128,5 | 126,6 | 99,5 |
| Ауыл шаруашылығының бағалары индексі, % | - | - | 133,9 | 110,5 | 94,0 |
| Құрылыстағы бағалар индексі, % | - | - | 104,4 | 105,6 | 100,5 |
| Көтерме сауда бағаларының индексі, % | - | - | 114,2 | 108,5 | 97,3 |
| Көлік қызметтері тарифтерінің индексі, % | - | - | 114,4 | 116,4 | 100,1 |
| Заңды тұлғаларға көрсетілген почталық және курьерлік қызметтерінің тарифтері индексі | - | - | 99,2 | 99,5 | 100,0 |
| Заңды тұлғаларға көрсетілген байланыс қызметтері тарифтері индексі, % | - | - | 101,6 | 94,4 | 100,0 |
| Экспорттық жеткізілімдер бағаларының индексі, % | - | - | 147,0 | 152,8 | 97,4 |
| Импорттық түсімдер бағаларының индексі, % | - | - | 113,8 | 111,0 | 99,8 |
| Ұлттық экономика | | | | | |
| Қысқа мерзімді экономикалық индикатор, млрд. теңге (ауыл шаруашылығы, өнеркәсіп, құрылыс, сауда, көлік, байланыс – алты саланың нақты есу қарқыны бойынша есептеледі) | 24 350,2 | 2 883,9 | 107,1 | 111,9 | 101,2 |
| Жалпы ішкі өнім, млрд. теңге (2011 жылғы қаңтар-қыркүйек) | 17 962,3 | - | 107,0 | - | - |
| Негізгі капиталға инвестициялар, млрд. теңге | 3 711,7 | 461,8 | 100,8 | 95,5 | 96,0 |
| Сауда | | | | | |
| Өткізудің барлық арналары бойынша бөлшек сауда тауар айналымы, млрд. теңге (қоғамдық тамақтандыру қызметтері есебінсіз) | 2 881,9 | 324,4 | 112,7 | 112,7 | 103,8 |
| Сыртқы сауда айналымы, млн. АҚШ доллары | 101 134,1 | 9 264,2 | 139,7 | 125,2 | 75,8 |
| Тауарлар экспорты, млн. АҚШ доллары | 71 703,2 | 5 885,5 | 148,2 | 132,0 | 66,0 |
| Тауарлар импорты, млн. АҚШ доллары | 29 430,9 | 3 378,7 | 122,4 | 114,9 | 102,5 |
| Экономиканың нақты секторы | | | | | |
| Өнеркәсіп өнімінің (тауарлар, қызметтер) көлемі, млрд. теңге | 12 920,4 | 1 324,8 | 104,0 | 101,5 | 109,2 |
| Ауыл шаруашылығы жалпы өнімінің көлемі, млрд. теңге | 1 944,4 | 490,7 | 122,8 | 176,1 | 77,8 |
| Құрылыс жұмыстарының көлемі, млрд. теңге | 1 613,3 | 170,6 | 102,8 | 67,6 | 80,7 |
| Көліктің барлық түрлерімен жүк тасымалдау, млн. тонна | 2 307,6 | 311,9 | 121,6 | 126,5 | 107,2 |
| Көліктің барлық түрлерімен жүк айналымы, млрд. ткм | 354,9 | 43,3 | 115,7 | 117,6 | 106,5 |
| Почта және курьерлік қызметтерінің көлемі, млрд. теңге | 13,0 | 1,5 | 117,9 | 122,9 | 106,7 |
| Байланыс қызметтерінің көлемі, млрд. теңге | 453,9 | 48,3 | 117,8 | 117,0 | 98,6 |
| Өнеркәсіптегі кәсіпкерлік сенімділік индексі | - | +14 | - | - | - |
| Саудадағы кәсіпкерлік сенімділік индексі | - | +4 | - | - | - |
| Тұтынушылардың сезіну индексі | - | +18 | - | - | - |
| Сатып алу тілегінің индексі | - | +18 | - | - | - |
| Қаржы жүйесі | | | | | |
| Ақша массасы М3, млрд. теңге | - | 9 818,5 | - | 113,4 | 100,0 |
| Айналыстағы қолма-қол ақша, млрд. теңге | - | 1 260,2 | - | 115,0 | 100,0 |
| Депозиттік ұйымдардағы депозиттер, млрд. теңге (бейрезиденттер шоттарын есепке алмағанда) | - | 8 558,2 | - | 113,1 | 100,0 |
| жеке тұлғалардың депозиттері, млрд. теңге (бейрезиденттер шоттарын есепке алмағанда) | - | 2 596,2 | - | 122,2 | 101,0 |
| Экономика және халықтың ЕДБ кредиттері, млрд. теңге | - | 8 444,4 | - | 112,7 | 100,3 |
| ЕДБ ұзақ мерзімді кредиттік салымдары, млрд. теңге | - | 6 971,5 | - | 109,9 | 100,2 |
| Кәсіпорындар мен ұйымдардың пайдалылығы, % (2011 жылғы II тоқсан) | 26,9 | - | - | - | - |
| Кәсіпорындар мен ұйымдардың дебиторлық берешегі, млрд. теңге (2011 жылғы 1 шілде) | 8 032,8 | - | 112,7 | - | - |
| Кәсіпорындар мен ұйымдардың міндеттемелер бойынша берешегі, млрд. теңге (2011 жылғы 1 шілде) | 23 376,9 | - | 114,7 | - | - |

НЕГІЗГІ ӘЛЕУМЕТТІК-ЭКОНОМИКАЛЫҚ КӨРСЕТКІШТЕР МОНИТОРИНГІ

2011 жылғы қараша

| | 2011 жылғы қаңтар-қараша | 2011 жылғы қараша | 2011 жылғы қаңтар-қараша 2010 жылғы қаңтар-қарашаға %-бен | 2011 жылғы қараша 2010 жылғы қарашаға, %-бен | 2011 жылғы қараша 2011 жылғы қазанға, % бен |
|---|--------------------------|-------------------|---|--|---|
| Әлеуметтік-демографиялық көрсеткіштер | | | | | |
| Кезең соңына халық саны, мың адам | ... | ... | ... | ... | ... |
| Халықтың табиғи өсімі (азаяу), мың адам | ... | ... | ... | ... | ... |
| Көші-қондық өсім (азаяу), мың адам | ... | ... | ... | ... | ... |
| Тыныс алу мүшелері туберкулезі мен ауыру тіркелген оқиғалар саны, адам | ... | ... | ... | ... | ... |
| ВИЧ-инфекциясын тасымалдаушылар саны, адам | ... | ... | ... | ... | ... |
| Тіркелген қылмыстар саны, оқиға | ... | ... | ... | ... | ... |
| Қылмыстылық деңгейі (10 000 адамға қылмыстар саны) | ... | ... | ... | ... | ... |
| Тұрмыс деңгейі | | | | | |
| Орташа жан басына атаулы ақшалай табыс (бағалау), теңге | ... | ... | ... | ... | ... |
| Нақты ақшалай табыс (бағалау), % | ... | ... | ... | ... | ... |
| Ең төменгі күнкөріс деңгейінің шамасы, теңге | - | 15 461 | - | 114,8 | 92,0 |
| Еңбек рыногы және еңбекақы төлеу | | | | | |
| Жұмыссыздар саны, мың адам (бағалау) | - | 482,8 | - | 101,8 | 100,5 |
| Тіркелген жұмыссыздар саны, мың адам | - | 82,6 | - | 150,0 | 95,5 |
| Жұмыссыздық деңгейі, % (бағалау) | - | 5,4 | - | - | - |
| Тіркелген жұмыссыздар үлесі, % | - | 0,9 | - | - | - |
| Жасырын жұмыссыздық деңгейі, % (бағалау) | - | 0,4 | - | - | - |
| Бір қызметкердің орташа айлық атаулы жалақысы, теңге | ... | ... | ... | ... | ... |
| Нақты жалақы индексі, % | ... | ... | ... | ... | ... |
| Баға | | | | | |
| Тұтыну бағаларының индексі, % | - | - | 108,4 | 107,8 | 100,6 |
| Өнеркәсіп өнімін өндірушілердің бағалары индексі, % | - | - | 127,9 | 122,6 | 100,2 |
| Ауыл шаруашылығының бағалары индексі, % | - | - | 130,9 | 104,6 | 97,9 |
| Құрылыстағы бағалар индексі, % | - | - | 104,6 | 105,9 | 100,3 |
| Көтерме сауда бағаларының индексі, % | - | - | 113,3 | 105,1 | 98,5 |
| Көлік қызметтері тарифтерінің индексі, % | - | - | 114,6 | 116,4 | 100,0 |
| Заңды тұлғаларға көрсетілген почталық және курьерлік қызметтерінің тарифтері индексі | - | - | 99,1 | 98,1 | 98,6 |
| Заңды тұлғаларға көрсетілген байланыс қызметтері тарифтері индексі, % | - | - | 100,9 | 94,4 | 100,0 |
| Экспорттық жеткізілімдер бағаларының индексі, % | - | - | ... | ... | ... |
| Импорттық түсімдер бағаларының индексі, % | - | - | ... | ... | ... |
| Ұлттық экономика | | | | | |
| Қысқа мерзімді экономикалық индикатор, млрд. теңге (ауыл шаруашылығы, өнеркәсіп, құрылыс, сауда, көлік, байланыс – алты саланың нақты өсу қарқыны бойынша есептеледі) | 27 033,5 | 2 683,3 | 107,3 | 109,4 | 90,5 |
| Жалпы ішкі өнім, млрд. теңге | ... | ... | ... | ... | ... |
| Негізгі капиталға инвестициялар, млрд. теңге | 4 214,3 | 502,6 | 101,1 | 104,1 | 108,5 |
| Сауда | | | | | |
| Өткізудің барлық арналары бойынша бөлшек сауда тауар айналымы, млрд. теңге (қоғамдық тамақтандыру қызметтері есебінсіз) | 3 238,2 | 356,3 | 112,5 | 111,1 | 109,5 |
| Сыртқы сауда айналымы, млн. АҚШ доллары | ... | ... | ... | ... | ... |
| Тауарлар экспорты, млн. АҚШ доллары | ... | ... | ... | ... | ... |
| Тауарлар импорты, млн. АҚШ доллары | ... | ... | ... | ... | ... |
| Экономиканың нақты секторы | | | | | |
| Өнеркәсіп өнімінің (тауарлар, қызметтер) көлемі, млрд. теңге | 14 292,7 | 1 372,3 | 103,8 | 102,9 | 100,6 |
| Ауыл шаруашылығы жалпы өнімінің көлемі, млрд. теңге | 2 135,7 | 191,3 | 127,3 | 178,1 | 40,1 |
| Құрылыс жұмыстарының көлемі, млрд. теңге | 1 817,8 | 204,6 | 102,9 | 103,2 | 119,5 |
| Көліктің барлық түрлерімен жүк тасымалдау, млн. тонна | 2 632,9 | 325,3 | 122,0 | 124,6 | 104,3 |
| Көліктің барлық түрлерімен жүк айналымы, млрд. ткм | 399,2 | 44,3 | 116,2 | 120,8 | 102,3 |
| Почта және курьерлік қызметтерінің көлемі, млрд. теңге | 14,5 | 1,5 | 118,8 | 127,6 | 106,0 |
| Байланыс қызметтерінің көлемі, млрд. теңге | 502,0 | 48,1 | 117,5 | 115,6 | 101,0 |
| Өнеркәсіптегі кәсіпкерлік сенімділік индексі | | +10 | | | |
| Саудадағы кәсіпкерлік сенімділік индексі | | +6 | | | |
| Тұтынушылардың сезіну индексі | | +20 | | | |
| Сатып алу тілегінің индексі | | +20 | | | |
| Қаржы жүйесі | | | | | |
| Ақша массасы М3, млрд. теңге | ... | ... | ... | ... | ... |
| Айналыстағы қолма-қол ақша, млрд. теңге | ... | ... | ... | ... | ... |
| Депозиттік ұйымдардағы депозиттер, млрд. теңге (бейрезиденттер шоттарын есепке алмағанда) | ... | ... | ... | ... | ... |
| жеке тұлғалардың депозиттері, млрд. теңге (бейрезиденттер шоттарын есепке алмағанда) | ... | ... | ... | ... | ... |
| Экономика және халықтың ЕДБ кредиттері, млрд. теңге | ... | ... | ... | ... | ... |
| ЕДБ ұзақ мерзімді кредиттік салымдары, млрд. теңге | ... | ... | ... | ... | ... |
| Кәсіпорындар мен ұйымдардың пайдалылығы, % | ... | ... | ... | ... | ... |
| Кәсіпорындар мен ұйымдардың дебиторлық берешегі, млрд. теңге | ... | ... | ... | ... | ... |
| Кәсіпорындар мен ұйымдардың міндеттемелер бойынша берешегі, млрд. теңге | ... | ... | ... | ... | ... |

- кешіктіріліп құрастырылған көрсеткіштер алдыңғы кестеде берілген.

ЕСКЕРТУ

Деректер жаңа экономикалық қызмет түрлерінің сыныптамалар ЭҚЖЖ бойынша көрсетілген.

2. ӘЛЕУМЕТТІК-ДЕМОГРАФИЯЛЫҚ КӨРСЕТКІШТЕР

2.1 ХАЛЫҚ САНЫ*

| | мың адам | | |
|-----------------------|--------------|------------|------------|
| | Барлық халық | Қала халқы | Ауыл халқы |
| 2010 жылғы 1 қарашаға | 16 402,4 | 8 935,3 | 7 467,1 |
| 2011 жылғы 1 қарашаға | 16 638,1 | 9 088,5 | 7 549,6 |

Еліміздегі халық саны 2011 жылғы 1 қарашаға 16,6 млн. адамды құрады. 2011 жылғы 1 қаңтармен салыстырғанда ол 1,2% артты.

Халық саны өсу қарқынының өзгеруі

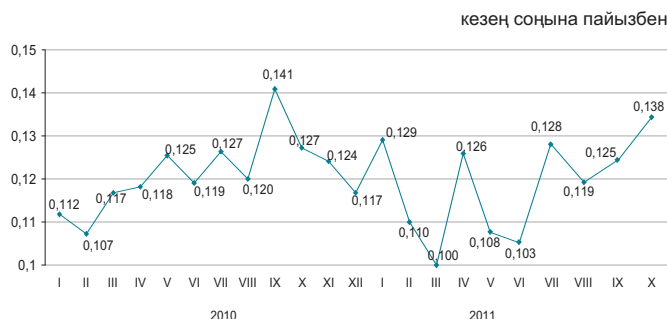

Халықтың табиғи қозғалысы

| | Адам | | 1000 адамға жағдайы бойынша | |
|-------------|-------------------------|-------------------------|-----------------------------|-----------------------|
| | 2010 жылғы қаңтар-қазан | 2011 жылғы қаңтар-қазан | 2010 жылғы 1 қарашаға | 2011 жылғы 1 қарашаға |
| | Туғандар | 308 880 | 314 597 | 22,7 |
| Өлгендер | 122 241 | 121 810 | 9,0 | 8,8 |
| Табиғи өсім | 186 639 | 192 787 | 13,7 | 14,0 |
| Некелер | 122 987 | 132 747 | 9,1 | 9,6 |
| Ажырасулар | 35 067 | 37 459 | 2,6 | 2,7 |

Халықтың табиғи өсімінің қарқыны

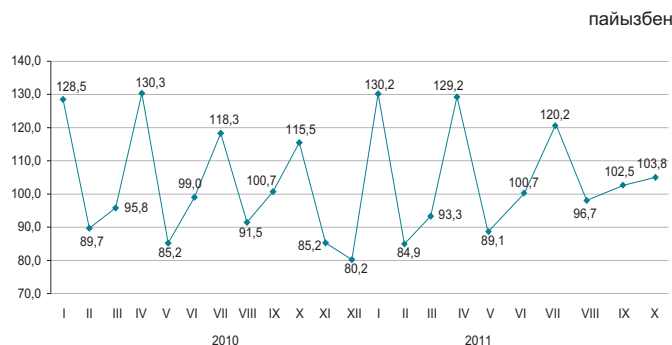

Халық өлімі себептерінің негізгі топтарының арасында барынша көп үлес салмағын, әдеттегідей, қан айналымы жүйесі аурулары алады (36,6%).

Өлімнің негізгі себептері бойынша өлгендердің құрылымы

| | Өлгендер саны, адам | | Үлес салмағы, пайызбен | |
|---|-------------------------|-------------------------|-------------------------|-------------------------|
| | 2010 жылғы қаңтар-қазан | 2011 жылғы қаңтар-қазан | 2010 жылғы қаңтар-қазан | 2011 жылғы қаңтар-қазан |
| Барлығы | 122 241 | 121 810 | 100,0 | 100,0 |
| соның ішінде: | | | | |
| қан айналымы жүйесінің ауруларынан | 55 348 | 44 533 | 45,3 | 36,6 |
| жаңа өскіндерден | 15 015 | 14 411 | 12,3 | 11,8 |
| жазатайым оқиғалардан, улану мен жарақаттанудан | 14 812 | 14 328 | 12,1 | 11,7 |
| тыныс органдары ауруларынан | 5 972 | 6 527 | 4,9 | 5,4 |
| ас қорыту органдары ауруларынан | 6 460 | 7 247 | 5,3 | 5,9 |
| инфекциялық және паразитарлық аурулардан | 2 220 | 1 909 | 1,8 | 1,6 |
| басқа аурулардан | 22 414 | 32 855 | 18,3 | 27,0 |

2.2 ХАЛЫҚТЫҢ КӨШІ-ҚОНЫ

Халықтың көші-қоны

| | 2010 жылғы қаңтар-қазан | 2011 жылғы қаңтар-қазан |
|-------------------------------|-------------------------|-------------------------|
| адам | | |
| Келгені | | |
| Барлығы | 344 026 | 330 115 |
| сыртқы көші-қон соның ішінде: | 33 388 | 30 923 |
| ТМД елдері | 26 903 | 25 009 |
| басқа елдер | 6 485 | 5 914 |
| ішкі көші-қон | 310 638 | 299 192 |
| Кеткені | | |
| Барлығы | 332 808 | 326 767 |
| сыртқы көші-қон соның ішінде: | 22 170 | 27 575 |
| ТМД елдері | 20 823 | 26 205 |
| басқа елдер | 1 347 | 1 370 |
| ішкі көші-қон | 310 638 | 299 192 |
| Көші-қон айырмасы | | |
| Барлығы | 11 218 | 3 348 |
| сыртқы көші-қон соның ішінде: | 11 218 | 3 348 |
| ТМД елдері | 6 080 | -1 196 |
| басқа елдер | 5 138 | 4 544 |
| ішкі көші-қон | 0 | 0 |

Сыртқы көші-қонның өзгеруі

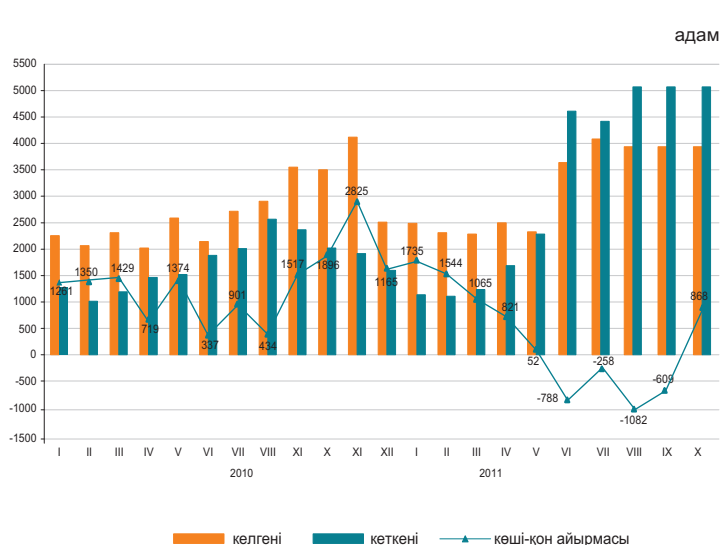

2011 жылғы қаңтар-қазанда 2010 жылғы қаңтар-қазанмен салыстырғанда Қазақстанға келгендер саны 7,4%-ға азайды, ал Қазақстаннан кеткендер саны 24,4%-ға көбейді.

Еліміздегі негізгі көші-қон алмасуы ТМД мемлекеттерімен болуда. ТМД елдерінен келгендердің және сол елдерге кеткендердің үлесі, тиісінше, 80,9% және 95,0% құрады.

Ел ішінде қоныс аударатын көші-қонушылар саны 3,7%-ға азайды. Өңіраралық қоныс аудару бойынша халық көші-қонының оң айырмасы еліміздің 4 өңірінде байқалды, оның ішінде шамасы бойынша ең көбі Астана қаласында (25,0 мың) және Алматы қаласында (18,3 мың адам).

Этностық сипаты бойынша көші-қон ағынының құрылымы

| | Келгендер | | Кеткендер | |
|-----------|-------------------------|-------------------------|-------------------------|-------------------------|
| | 2010 жылғы қаңтар-қазан | 2011 жылғы қаңтар-қазан | 2010 жылғы қаңтар-қазан | 2011 жылғы қаңтар-қазан |
| Барлығы | 100 | 100 | 100 | 100 |
| Қазақтар | 70,0 | 69,4 | 4,8 | 4,4 |
| Орыстар | 14,0 | 12,6 | 70,4 | 72,0 |
| Украиндар | 1,2 | 1,2 | 7,2 | 7,9 |
| Немістер | 1,0 | 0,8 | 5,7 | 5,3 |
| Басқалар | 13,8 | 16,0 | 11,9 | 10,4 |

2011 жылғы қаңтар-қазандағы халықтың көші-қоны (барлық ағындар)

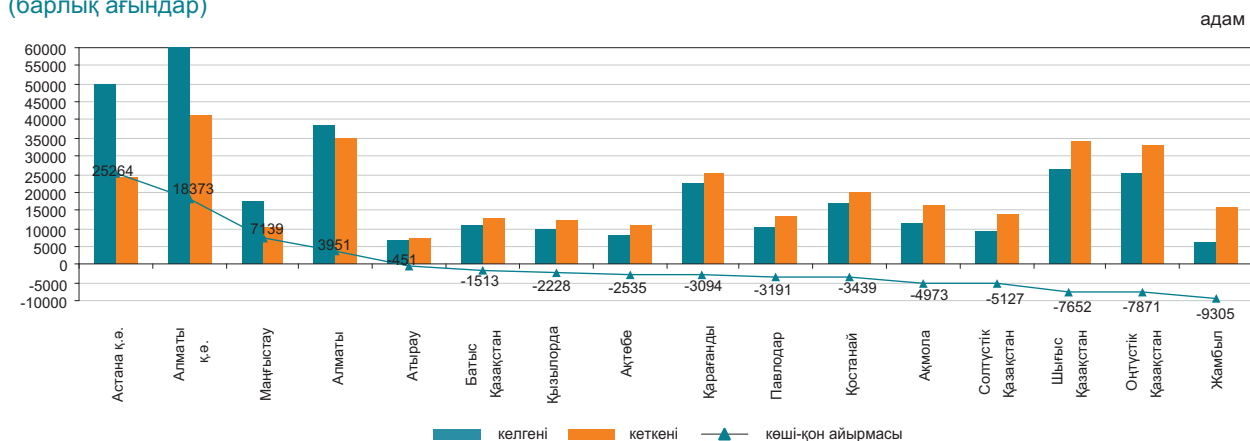

2.3 ХАЛЫҚТЫҢ АУРУ-СЫРҚАУЛЫҒЫ

(ДСМ РСЭС деректері бойынша)

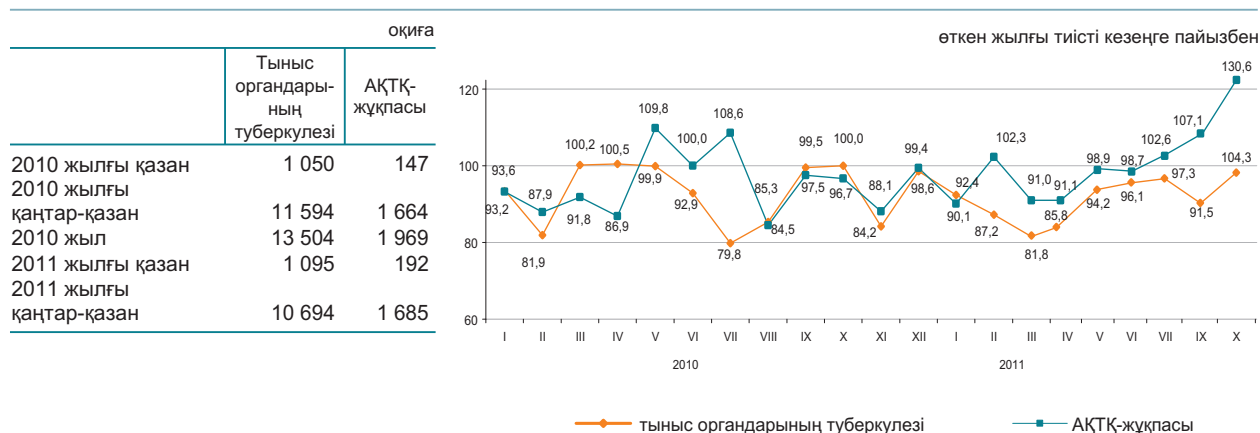

2010 жылғы қаңтар-қазанға жекелеген жұқпалы аурулармен сырқаттану деңгейі

Тіркелген жұқпалы аурулардың арасында аса кең тарағаны жоғары тыныс жолдарының өткір жұқпасы - халықтың 100 000 адамына шаққанда 7066,2 оқиға, ішектің өткір жұқпасы – 120,0 тыныс органдарының туберкулезі – 77,7, мерез – 33,0, вирустық гепатит – 16,3, битшендік – 9,2 және қышыма – 7,9 болды.

Жекелеген жұқпалы ауру түрлерімен халықтың ауру-сырқаулығының өсуі

| | пайызбен | |
|-------------|-------------------------------------|-----------------|
| | 2011 жылғы қазан 2010 жылғы қазанға | |
| | барлығы | одан ауылды жер |
| Эхинококкоз | 93,0 | 111,8 |

Ең көп таралған ауру-сырқауға шалдығу оқиғаларының тіркелген саны

| | 2011 жылғы қаңтар-қазан, бірлік | Өткен жылғы тиісті кезеңге пайызбен | 2011 жылғы қазан, бірлік | Өткен жылғы тиісті кезеңге пайызбен |
|---|---------------------------------|-------------------------------------|--------------------------|-------------------------------------|
| Ротавирус энтериті | | | | |
| барлығы | 1 826 | 74,0 | 276 | 98,9 |
| одан 14 жасқа дейінгі балалар | 1 801 | 73,3 | 269 | 96,4 |
| ауылдық жер | | | 50 | 90,0 |
| Бактериялық дизентерия | | | | |
| барлығы | 1 704 | 75,7 | 347 | 65,0 |
| одан 14 жасқа дейінгі балалар | 980 | 70,7 | 178 | 51,7 |
| ауылдық жер | | | 83 | 63,4 |
| Диагнозы алғашқы рет қойылған бруцеллез | | | | |
| барлығы | 1 628 | 83,5 | 109 | 58,9 |
| одан 14 жасқа дейінгі балалар | 204 | 94,0 | 25 | 100,0 |
| ауылдық жер | | | 91 | 61,9 |
| Эхинококкоз | | | | |
| барлығы | 727 | 90,0 | 66 | 93,0 |
| одан 14 жасқа дейінгі балалар | 182 | 94,3 | 19 | 111,8 |
| ауылдық жер | | | 41 | 83,7 |

2.4 ХАЛЫҚТЫ ЗЕЙНЕТАҚЫМЕН ҚАМТАМАСЫЗ ЕТУ ЖӘНЕ ӘЛЕУМЕТТІК ҚОРҒАУ

(ЕХӘҚМ деректері бойынша)

| | Тағайындалған зейнетақының (жәрдемақының) орташа мөлшері, теңге | Алушылар саны, мың адам |
|---|---|-------------------------|
| Зейнетақы төлемі | | |
| 2010 жыл | 20 649 | 1 628,6 |
| 2010 жылғы III тоқсан | 21 264 | 1 688,2 |
| 2011 жылғы III тоқсан | 27 427 | 1 725,6 |
| Мемлекеттік базалық зейнетақы төлемі | | |
| 2010 жыл | 5 981 | 1 635,3 |
| 2010 жылғы III тоқсан | 5 981 | 1 714,4 |
| 2011 жылғы III тоқсан | 8 000 | 1 662,5 |
| Мемлекеттік әлеуметтік жәрдемақы | | |
| 2010 жыл | 14 034 | 667,5 |
| 2010 жылғы III тоқсан | 14 113 | 626,5 |
| 2011 жылғы III тоқсан | 15 322 | 653,4 |
| Арнаулы мемлекеттік жәрдемақы | | |
| 2010 жыл | 4 058 | 1 255,3 |
| 2010 жылғы III тоқсан | 3 873 | 1 197,2 |
| 2011 жылғы III тоқсан | 4 528 | 1 282,6 |
| Мемлекеттік тұрғын үйлік көмек* | | |
| 2010 жыл | 1 559,8 | 184,5 |
| 2010 жылғы III тоқсан | 1 728,2 | 162,3 |
| 2011 жылғы III тоқсан | 1 733,5 | 125,3 |
| Мемлекеттік атаулы әлеуметтік көмек | | |
| 2010 жыл | 1 193,5 | 194,5 |
| 2010 жылғы қаңтар-қараша | 1 211,2 | 193,2 |
| 2011 жылғы қаңтар-қараша | 1 514,7 | 137,4 |

*«Алушылар саны» бағанында мың отбасы көрсетілген.

2011 жылғы III тоқсанда зейнетақы мен жәрдемақы алушылардың саны 2010 жылғы тиісті кезеңмен салыстырғанда 2,2% өсті, тағайындалған зейнетақының орташа мөлшері 27427 теңгені құрады. 2011 жылғы III тоқсанда тағайындалған тұрғын үйлік көмектің орташа мөлшері 1733,5 теңгені құрады, оны 125342 адам алды. 2011 жылғы қаңтар-қазанға тағайындалған атаулы әлеуметтік көмектің орташа мөлшері 1514,7 теңгені құрады, оны 137355 адам алды.

Зейнетақының (жәрдемақы) орташа мөлшері мен алушылар саны

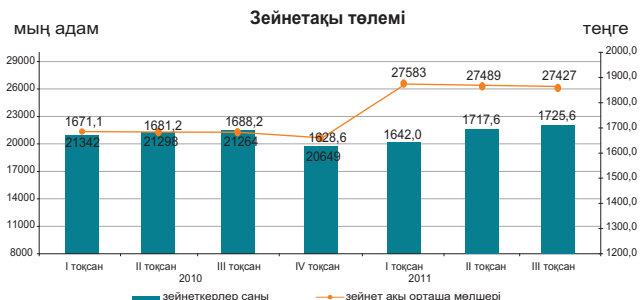

Мемлекеттік базалық зейнетақы төлемі

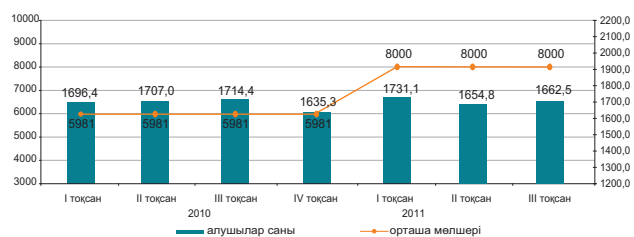

Мемлекеттік әлеуметтік жәрдемақы

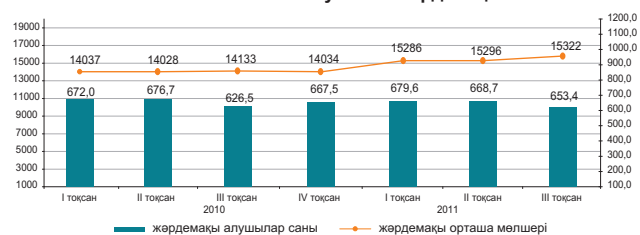

Арнаулы мемлекеттік жәрдемақы

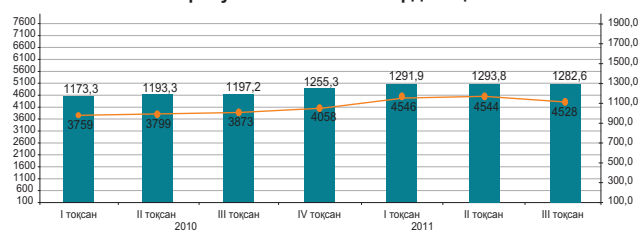

Мемлекеттік тұрғын үйлік көмек

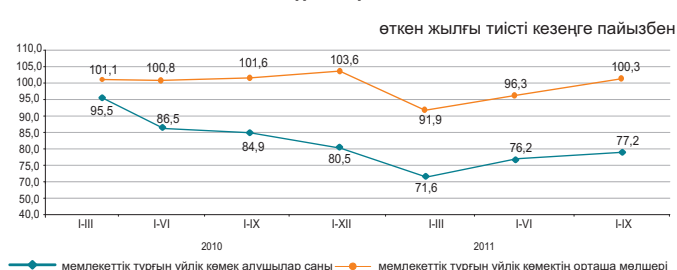

Мемлекеттік атаулы әлеуметтік көмек



2.5 ҚЫЛМЫСТЫЛЫҚ

(БП ҚС АЕК деректері бойынша)

| | Тіркелген қылмыстар саны | оқиғалар | |
|-------------------------|--------------------------|-----------------|---------------------------------|
| | | өйдерге қатысты | кәмелетке толмағандарға қатысты |
| 2010 жылғы қаңтар-қазан | 110 412 | 35 278 | 4 909 |
| 2011 жылғы қаңтар-қазан | 159 592 | 60 372 | 6 883 |

Халықтың 10 000 адамына шаққандағы қылмыстылық деңгейі

| | Барлығы |
|-------------------------|---------|
| 2010 жылғы қаңтар-қазан | 82 |
| 2011 жылғы қаңтар-қазан | 116 |

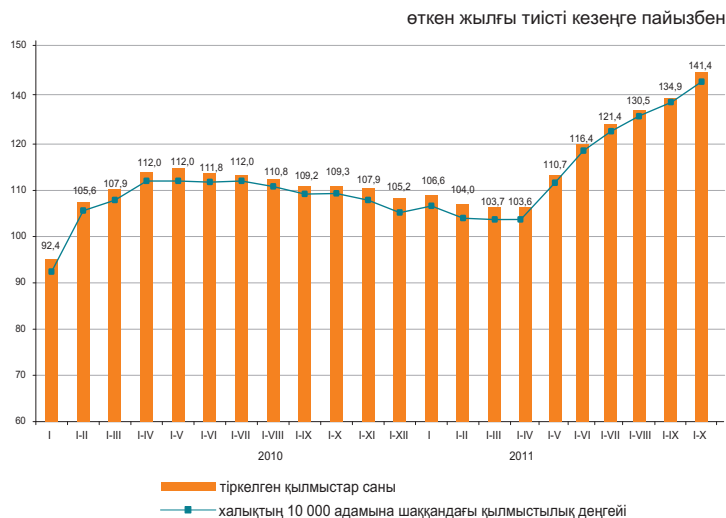

Есепті кезеңде тергелген қылмыстар бойынша тұтастай республика бойынша материалдық залалдың белгіленген сомасы 200810,7 млн. теңгені құрады, оның ішінде 67% - экономикалық қызмет саласындағы қылмыстарға, 16,6% - меншікке қарсы қылмыстарға келеді.

Республиканың құқық қорғау органдары қылмыс жасаған 68648 адамды анықтады (2010 жылғы тиісті кезеңге қарағанда 0,9%-ға аз), қылмыстық жауапкершілікке 42302 адам тартылған, бұл 2010 жылғы тиісті кезеңге қарағанда 9,4%-ға аз. Анықталған қылмыс жасаған тұлғалар саны ішінен 12,4% - өйелдер (2010 жылғы тиісті кезеңде – 12,7%), 7,5% - кәмелетке толмағандар (7,1%), мемлекеттік функцияларды атқарушылар – 2% (2,4%) құрады. Бұрын қылмыс жасаған тұлғалардың үлес салмағы 8,8% (7,5%) құрады.

Қазақстан бойынша орташа алғанда әрбір жетінші қылмыскер қылмысты - мас күйінде, әрбір төртіншісі дерлік - топ құрамында жасаған. Анықталған қылмыс жасаған тұлғалардың ең көп бөлігін жұмыссыздар құрады – 76,7% (2010 жылғы қаңтар-қазан – 74,8%).

Қылмыстар санаттары бойынша

| | 2011 жылғы қаңтар-қазан | Қорытындыға пайызбен | Өткен жылғы тиісті кезеңге пайызбен |
|---|-------------------------|----------------------|-------------------------------------|
| Тіркелген қылмыстар саны – барлығы, оқиғалар | 159 592 | 100,0 | 144,5 |
| Жеке адамға қарсы жасалған қылмыстар | 6 945 | 4,4 | 105,7 |
| одан: | | | |
| қасақана кісі өлтіру және кісі өлтіруге оқталу | 1 207 | | 99,8 |
| денсаулыққа қасақана ауыр зиян келтіру | 1 551 | | 115,3 |
| денсаулыққа қасақана орташа ауыр зиян келтіру | 1 544 | | 100,9 |
| Меншікке қарсы жасалған қылмыстар | 127 025 | 79,6 | 171,8 |
| одан: | | | |
| бөтен адамның мүлкін ұрлау | 92 885 | | 187,2 |
| алаяқтық | 12 170 | | 145,6 |
| тонау | 13 976 | | 156,8 |
| қарақшылық | 1 555 | | 114,6 |
| бопсалаушылық | 528 | | 98,0 |
| Қоғамдық қауіпсіздік пен қоғамдық тәртіпке қарсы жасалған қылмыстар | 9 091 | 5,7 | 125,2 |
| одан: бұзақылық | 7 421 | | 129,1 |
| Халықтың денсаулығына және адамгершілігіне қарсы жасалған қылмыстар | 3 935 | 2,5 | 50,6 |
| одан: есірткеге байланысты қылмыстар | 3 662 | | 48,5 |
| Мемлекеттік қызмет мүддесіне қарсы жасалған қылмыстар | 1 975 | 1,2 | 100,3 |
| Әскери қылмыстар | 285 | 0,2 | 90,2 |
| Көлік қылмыстары | 2 287 | 1,4 | 72,2 |
| Басқасы | 8 049 | 5,0 | 85,6 |

3. ТҰРМЫС ДЕҢГЕЙІ

3.1 ХАЛЫҚТЫҢ ТАБЫСТАРЫ

Халықтың орташа жан басына шаққандағы атаулы ақшалай табыстары (бағалау)

| теңге | |
|------------|----------------------|
| | Атаулы ақшалай табыс |
| 2010 жыл* | 38 779 |
| I тоқсан | 34 359 |
| II тоқсан | 37 922 |
| III тоқсан | 40 528 |
| IV тоқсан | 42 309 |
| 2011 жыл | |
| I тоқсан | 40 708 |
| II тоқсан | 43 976 |
| III тоқсан | 46 216 |

* Нақтыланған деректер.

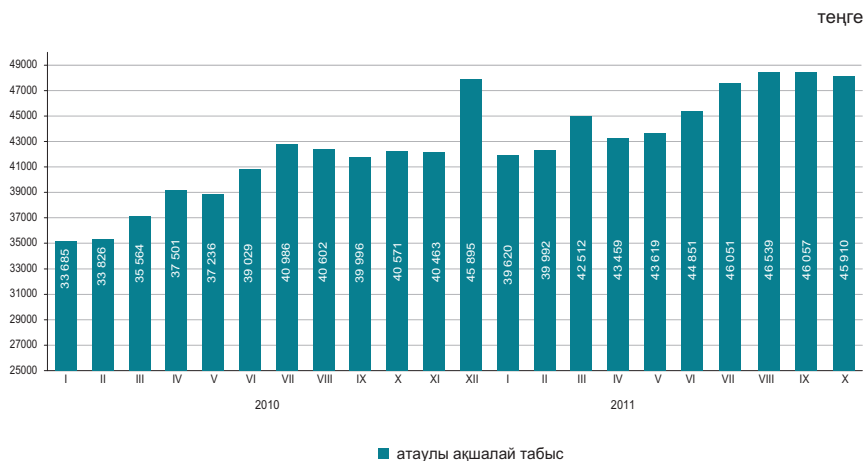

2011 жылғы қазанда халықтың орташа жан басына шаққандағы атаулы ақшалай табысы 45910 теңгені құрады, бұл 2010 жылғы қазанға қарағанда 13,2% жоғары, нақты ақшалай табыс көрсетілген кезеңде 4,8% өсті.

| | өткен жылғы тиісті кезеңге пайызбен | |
|------------------------------------|-------------------------------------|-------------------------|
| | 2011 жылғы қазан | 2011 жылғы қаңтар-қазан |
| Атаулы ақшалай табыстардың индексі | 113,2 | 115,7 |
| Нақты ақшалай табыстардың индексі | 104,8 | 106,7 |

2011 жылғы қазандағы табыстарды бағалау

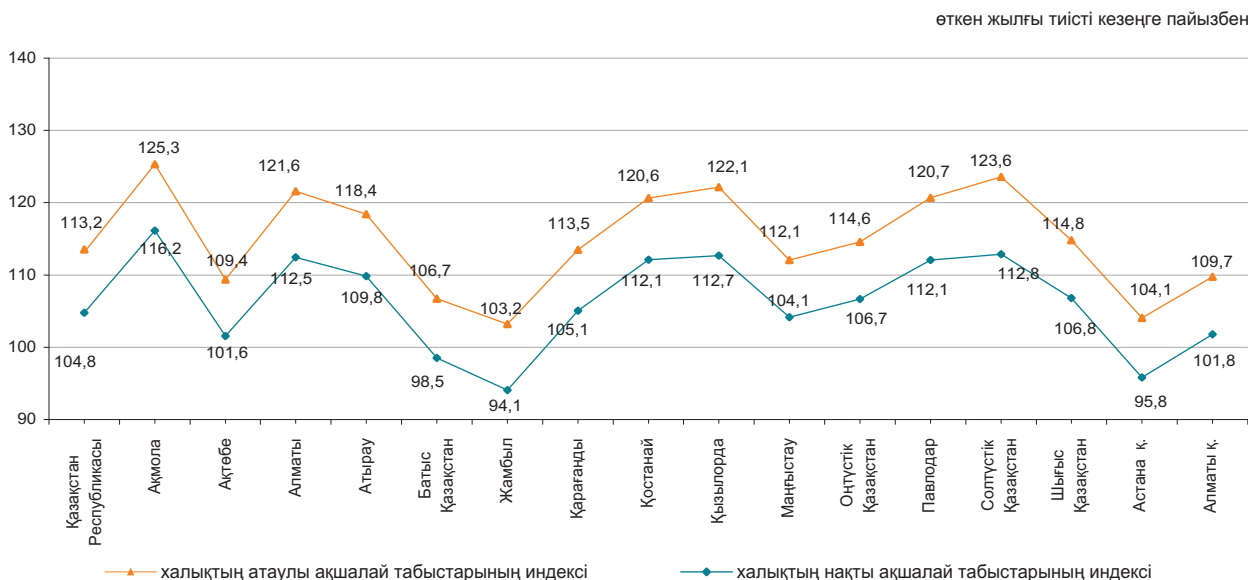

3.2 КҮНКӨРІСТІҢ ЕҢ ТӨМЕНГІ ДЕҢГЕЙІНІҢ ШАМАСЫ

орта есеппен бір жылға, теңгемен
2010 жыл.....13 487

бір айға, теңгемен
2010 жылғы қараша.....13 467
2011 жылғы қараша.....15 461



2011 жылғы қарашада өткен аймен салыстырғанда негізгі тамақ өнімдерін тұтынудың ең төменгі нормаларынан есептелген халықтың орташа жан басына шаққандағы күнкөрістің ең төменгі деңгейінің шамасы 8% азайды, 2010 жылғы қарашамен салыстырғанда – 14,8% өсті.

| | 2011 жылғы қараша, теңге | 2011 жылғы қараша | | Құрылымы |
|---|--------------------------|--------------------|------------------------|----------|
| | | 2011 жылғы қазанға | 2010 жылғы желтоқсанға | |
| Күнкөрістің ең төменгі деңгейінің шамасы | 15 461 | 92,0 | 112,6 | 100,0 |
| оның ішінде | | | | |
| азық-түлік тауарлары | 9 277 | 92,0 | 112,6 | 60,0 |
| азық-түлік емес тауарлар мен ақылы қызметтер | 6 184 | 92,0 | 112,6 | 40,0 |

Азық-түлік жиынтығының құрылымы

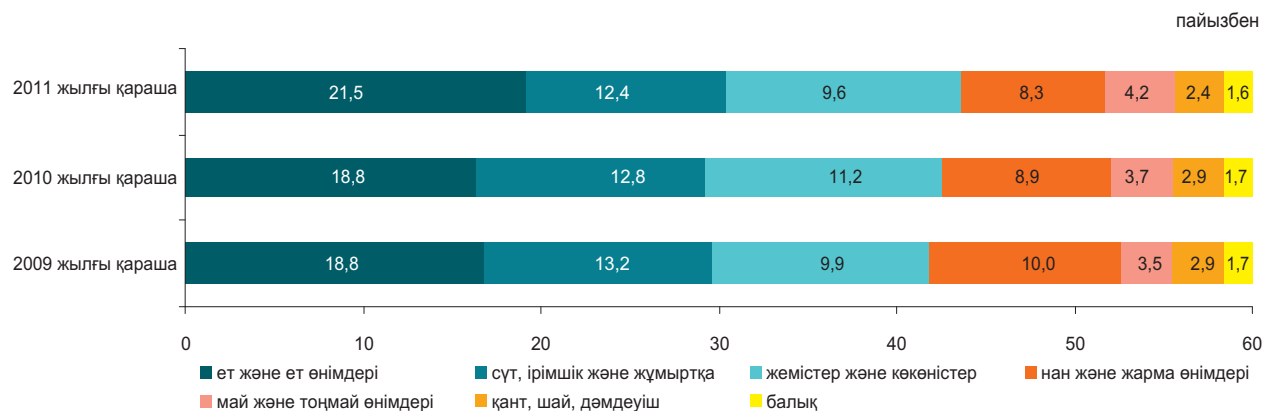

Әлеуметтік-демографиялық топтар бойынша

| | Күнкөрістің ең төменгі деңгейінің шамасы, теңге | | | Күнкөрістің ең төменгі деңгейінің шамасымен ара салмағы, пайызбен |
|--|---|----------------------|--|---|
| | барлығы | азық-түлік тауарлары | азық-түлік емес тауарлар мен ақылы қызметтер | |
| Орта есеппен халықтың жан басына шаққанда | | | | |
| балалар, 13 жасқа дейінгі | 15 461 | 9 277 | 6 184 | 100,0 |
| жасөспірімдер, 14-17 жастағы | 12 348 | 7 409 | 4 939 | 79,9 |
| жас жігіттер | 19 569 | 11 741 | 7 828 | 126,6 |
| қыздар | 14 993 | 8 996 | 5 997 | 97,0 |
| еңбекке қабілетті халық, 18 жастан жоғары | | | | |
| ерлер | 18 396 | 11 037 | 7 359 | 119,0 |
| әйелдер | 14 606 | 8 764 | 5 842 | 94,5 |
| зейнеткерлер мен қарт адамдар | 14 502 | 8 701 | 5 801 | 93,8 |

4. ЕҢБЕК РЫНОГЫ ЖӘНЕ ЕҢБЕКАҚЫ ТӨЛЕУ

4.1 КӘСІПОРЫНДАРДА (ҰЙЫМДАРДА) ЖАЛДАНЫП ЖҰМЫСПЕН ҚАМТЫЛУ¹⁾



2011 жылғы қазанда кәсіпорындардағы (ұйымдардағы)¹⁾ жалдамалы қызметкерлер саны 3543,6 мың адамды құрады, оның ішінде ірі және орта кәсіпорындарда – 3080,0 мың адам.

2011 жылғы қазанда ірі және орта кәсіпорындарда 79,4 мың адам қабылданды. Әр түрлі себептермен 72,6 мың адам жұмыстан шықты. Бір қызметкермен 157,4 сағат жұмыс істелді.

2011 жылғы қазанның соңында ірі және орта кәсіпорындарда (тізімдік санға 0,6%) 19,2 мың бос орын толтырылмады.

| | 2011 жылғы қазан | | |
|--|------------------|--------------------------------|-----------------------------|
| | мың адам | 2011 жылғы қыркүйекке пайызбен | 2010 жылғы қазанға пайызбен |
| Барлығы ¹⁾ | 3 543,6 | 100,2 | 102,6 |
| оның ішінде ірі және орта кәсіпорындарда | 3 080,0 | 100,2 | 102,0 |

Экономикалық қызметтің жекелеген түрлері бойынша ірі және орта кәсіпорындарда жұмыспен қамтылған жалдамалы қызметкерлердің бары және қозғалысы²⁾

| | 2011 жылғы қазан | | | |
|---|-----------------------------|--------------------------|------------------------------|---|
| | жалдамалы қызметкерлер саны | қабылданған қызметкерлер | жұмыстан шыққан қызметкерлер | одан қысқартылуы мен таратылуына байланысты |
| Барлығы | 3 080,0 | 79,4 | 72,6 | 2,4 |
| Ауыл, орман және балық шаруашылығы | 121,6 | 2,0 | 4,8 | 0,2 |
| Өнеркәсіп | 724,0 | 19,2 | 17,4 | 0,3 |
| Құрылыс | 208,5 | 9,5 | 13,2 | 1,3 |
| Көтерме және бөлшек сауда; автомобильдерді және мотоциклдерді жөндеу | 131,4 | 6,9 | 7,2 | 0,0 |
| Көлік және қоймалау | 226,6 | 5,5 | 4,3 | 0,0 |
| Қаржы және сақтандыру қызметі | 73,0 | 2,3 | 2,3 | 0,0 |
| Кәсіби, ғылыми және техникалық қызмет | 86,7 | 2,4 | 2,7 | 0,0 |
| Әкімшілік және қосалқы қызмет көрсету саласындағы қызмет | 107,0 | 4,3 | 4,3 | 0,0 |
| Мемлекеттік басқару және қорғаныс; міндетті әлеуметтік қамтамасыз ету | 230,8 | 4,3 | 3,2 | 0,1 |
| Білім беру | 639,6 | 12,4 | 4,4 | 0,1 |
| Денсаулық сақтау және әлеуметтік қызметтер | 345,9 | 5,2 | 3,9 | 0,0 |
| Қызметтің өзге де түрлері | 184,9 | 5,4 | 4,9 | 0,4 |

2011 жылғы қазандағы кәсіпорындарда (ұйымдарда) жалдамалы қызметкерлердің өңірлер бойынша саны¹⁾

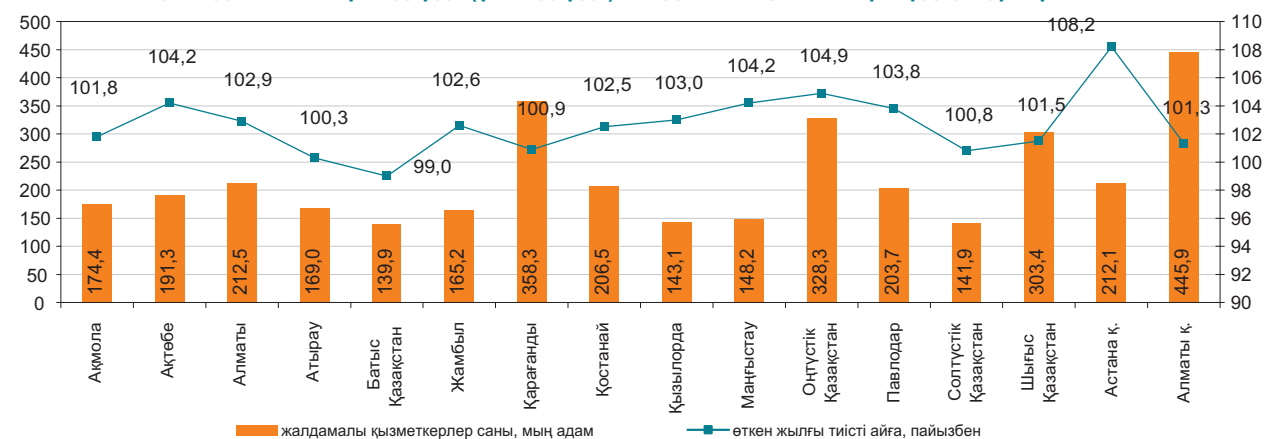

¹⁾Кәсіпкерлік қызметпен айналысатын ШК қызметкерлері есебінсіз.

²⁾Экономикалық қызмет түрлері жаңа жіктеуішке сәйкес ұсынылған.

4.2 ЖҰМЫССЫЗДЫҚ ЖӘНЕ ЖҰМЫСПЕН ҚАМТУ

(СА және ЕХӘҚМ деректері бойынша)

| | Жұмыссыздық деңгейі, пайызбен | Экономикалық тұрғыдан белсенді халық санында тіркелген жұмыссыздар үлесі, пайызбен |
|------------|-------------------------------|--|
| 2010 жыл | | |
| I тоқсан | 6,2 | 0,9 |
| II тоқсан | 5,8 | 0,8 |
| III тоқсан | 5,6 | 0,7 |
| IV тоқсан | 5,5 | 0,4 |
| 2011 жыл | | |
| I тоқсан | 5,5 | 0,6 |
| II тоқсан | 5,4 | 0,7 |
| III тоқсан | 5,3 | 0,9 |
| Қараша | 5,4* | 0,9 |

* Бағалау.

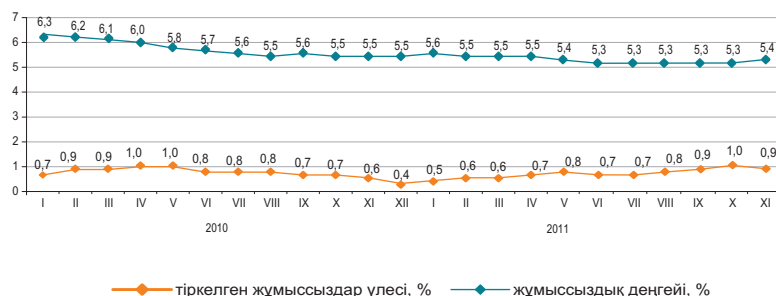

| | 2011 жылғы III тоқсан* | | |
|---|------------------------|---------------------------------|----------------------------------|
| | мың адам | 2011 жылғы II тоқсанға пайызбен | 2010 жылғы III тоқсанға пайызбен |
| Экономикалық тұрғыдан белсенді халық | 8 915,6 | 102,8 | 103,0 |
| Жұмыспен қамтылған халық | 8 443,3 | 102,9 | 103,3 |
| жалдамалы қызметкерлер өз бетінше жұмыспен қамтылғандар | 5 673,8 | 103,2 | 104,2 |
| Жұмыссыздар | 2 769,5 | 102,3 | 101,7 |
| Экономикалық тұрғыдан енжар халық | 472,3 | 101,1 | 98,1 |
| | 3 488,4 | 101,8 | 101,2 |

* Жұмыспен қамтылған халықты іріктеме зерттеудің алдын ала деректері 2009 жылғы халық санағының қорытындылары бойынша анықталған халық саны есебімен келтірілген.

Жұмыссыздар саны ХЕҰ әдіснамасы бойынша, 2011 жылғы қарашада бағалау бойынша 482,8 мың адамды, жұмыссыздық деңгейі – 5,4% құрады. Жұмыссыздар ретінде ЕХӘҚМ жұмыспен қамту органдарында 82,6 мың адам ресми тіркелген (0,9%).

Бұдан басқа, еңбек нарығында жасырын жұмыссыздық тіркеледі – қызметкерлерді толық емес жұмыс аптасына немесе қысқартылған жұмыс күніне ауыстыру тәжірибесі, жалақы сақтауынсыз демалыс беру. Бағалау бойынша ағымдағы жылғы қарашада жасырын жұмыссыздық деңгейі экономикалық тұрғыдан белсенді халықтың 0,4%-ын (33,2 мың адам) құрады.

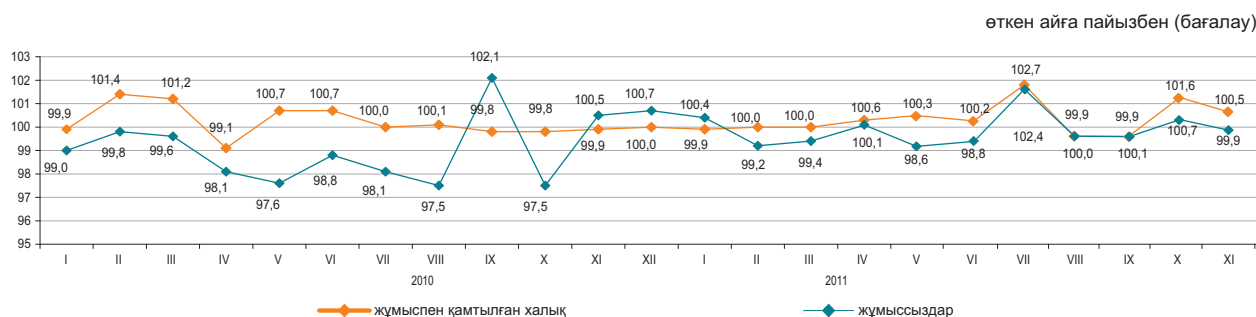

| | 2011 жылғы қараша | |
|---|-------------------|-----------------------------|
| | мың адам | 2011 жылғы қазанға пайызбен |
| Еңбек делдалдығына өтінішпен келгендер саны | 22,1 | 75,1 |
| Жұмысқа орналастырылған азаматтар саны | 19,6 | 113,0 |
| Жұмыссыздар ретінде жұмыспен қамту органдарында тіркелген тұлғалардың саны | 82,6 | 95,4 |
| Кәсіби даярлауға немесе қайта даярлауға, біліктілігін арттыруға жіберілгендер | 0,4 | 39,2 |
| Қоғамдық жұмыстарға қатысқандар | 6,7 | 77,4 |

| | 2011 жылғы 1 желтоқсанға | | 2011 жылғы қазанға пайызбен | |
|--|--------------------------|-----------------------------------|-----------------------------|-----------------------------|
| | мың адам | 2011 жылғы 1 желтоқсанға пайызбен | мың адам | 2011 жылғы қазанға пайызбен |
| Өндірісін толық тоқтатқан, бірлік | | 13 | | 100,0 |
| Толық емес жұмыс уақыты режиміне көшу (өндіріс көлемін ішінара тоқтату, қысқарту, жұмыс режимінің өзгеруі), бірлік | | 74 | | 94,9 |
| Жұмысшылардың саны, адам: жалақы сақтауынсыз демалыста болғандар | 3 908 | | 89,9 | |
| толық емес жұмыс уақыты режимінде жұмыс істейтіндер | 1 794 | | 123,5 | |
| жабдықтардың, өндірістің тоқтап тұруы себебінен уақытша жұмыс істемейтіндер | 346 | | 109,5 | |

4.3 ЕҢБЕКАҚЫ ТӨЛЕУ

өткен жылғы тиісті кезеңге пайызбен

| | Атаулы жалақы индексі | Нақты жалақы индексі |
|-------------------------|-----------------------|----------------------|
| 2010 жылғы қазан | 115,8 | 107,9 |
| 2010 жылғы қаңтар-қазан | 115,1 | 107,6 |
| 2010 жыл | 115,3 | 107,6 |
| 2011 жылғы қазан | 117,0 | 108,3 |
| 2011 жылғы қаңтар-қазан | 114,5 | 105,5 |

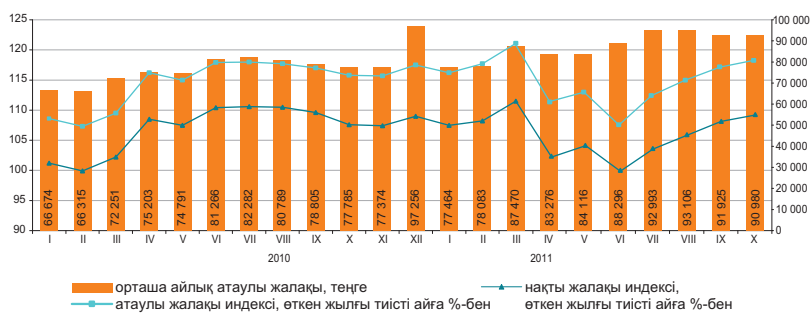

| | Орташа айлық атаулы жалақы, теңге | Орташа республикалық деңгейге пайызбен | Өткен жылғы тиісті айға пайызбен | |
|---|-----------------------------------|--|----------------------------------|----------------------|
| | | | атаулы жалақы индексі | нақты жалақы индексі |
| Экономикалық қызметтің барлық түрлері бойынша* | 90 980 | 100,0 | 117,0 | 108,3 |
| Ауыл, орман және балық шаруашылығы | 58 101 | 63,9 | 154,1 | 142,7 |
| Өнеркәсіп | 104 262 | 114,6 | 113,1 | 104,7 |
| Құрылыс | 108 273 | 119,0 | 100,7 | 93,3 |
| Көтерме және бөлшек сауда; автомобильдерді және мотоциклдерді жөндеу | 84 027 | 92,4 | 114,4 | 105,9 |
| Көлік және қоймалау | 110 016 | 120,9 | 115,9 | 107,3 |
| Тұру және тамақтану бойынша қызметтер | 78 237 | 86,0 | 108,1 | 100,1 |
| Ақпарат және байланыс | 122 619 | 134,8 | 117,7 | 109,0 |
| Қаржы және сақтандыру қызметі | 165 086 | 1,8 есе | 107,6 | 99,6 |
| Жылжымайтын мүлікпен жасалатын операциялар | 75 170 | 82,6 | 117,0 | 108,3 |
| Кәсіби, ғылыми және техникалық қызмет | 177 884 | 2,0 есе | 121,7 | 112,7 |
| Әкімшілік және қосалқы қызмет көрсету саласындағы қызмет | 92 276 | 101,4 | 96,3 | 89,1 |
| Мемлекеттік басқару және қорғаныс; міндетті әлеуметтік қамтамасыз ету | 88 742 | 97,5 | 128,6 | 119,1 |
| Білім беру | 65 233 | 71,7 | 129,3 | 119,8 |
| Денсаулық сақтау және әлеуметтік қызметтер | 70 149 | 77,1 | 123,8 | 114,6 |
| Өнер, ойын-сауық және демалыс | 68 728 | 75,5 | 120,6 | 111,7 |
| Өзге де қызметтер түрлерін ұсыну | 130 978 | 144,0 | 103,1 | 95,5 |
| Аумақтан тыс ұйымдардың және органдардың қызметі | 366 847 | 4,0 есе | 164,8 | 152,6 |

* Экономикалық қызмет түрлері жаңа жіктеуішке сәйкес ұсынылған.

2011 жылғы қазанда бір қызметкердің орташа айлық атаулы жалақысы 90980 теңгені, ірі және орта кәсіпорындарында 94073 теңгені құрады. 2011 жылғы 1 қаңтардан бастап ең төменгі жалақы 15999 теңге мөлшерінде белгіленген.

Орташа айлық жалақы

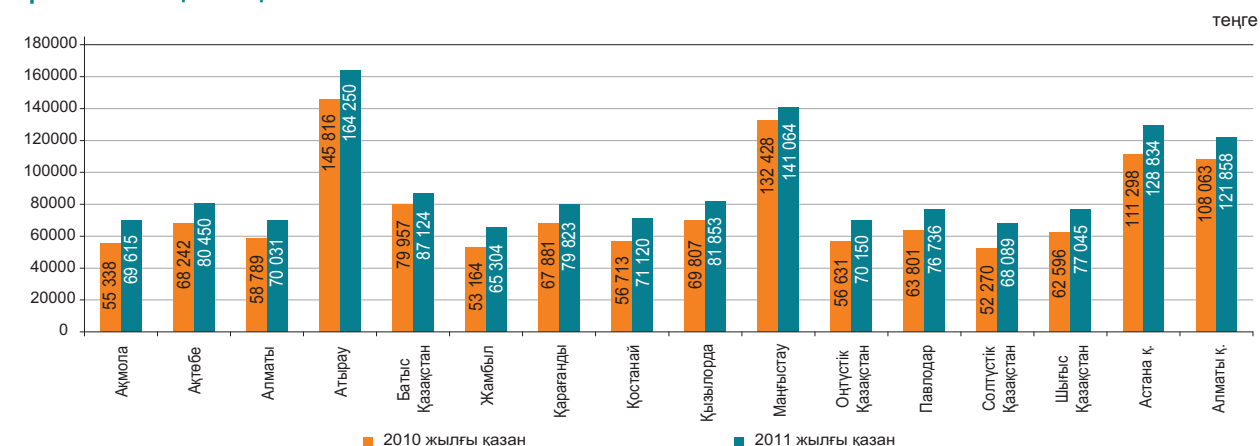

5. БАҒАЛАР

5.1 ТҰТЫНУ БАҒАЛАРЫНЫҢ ИНДЕКСІ

кезең соңына, өткен жылғы желтоқсанға пайызбен

2010 жыл.....107,8

өткен айға пайызбен

2010 жылғы қараша.....100,8

2011 жылғы қараша.....100,6

Ағымдағы жылғы қарашада бағаның ет және ет өнімдеріне 3,2%, жұмыртқаға – 2,9%, жаңа сауылған сүтке – 1,1%, қышқыл сүт өнімдеріне, сары майға – 1%-дан, жаңа жиналған жемістер мен көкөністерге – 0,8%-ға өсуі, олардың қантқа – 7,3%, картопка – 3,4%, ұнға және жармаларға – 2,4%-дан, күрішке – 0,8%-ға төмендеуі белгіленді.

Баға қатты отынға 2,2%, сұйытылған газға – 0,4%-ға өсті. Баға өсімі киім және аяқ киімдеріне, жеке күтімге арналған тауарларға 0,5%-дан, үй тұрмысына қажетті заттарына, фармацевтикалық өнімдеріне – 0,4%-дан құрады.

Денсаулық сақтау, шаштараздар мен жеке қызмет көрсету орындарының қызметтері 0,9%-дан, көлік, білім беру және тұрғын үй коммуналдық қызметтері – 0,4%-дан, мәдениет, мейрамханалар мен қонақ үйлер – 0,3%-дан қымбаттады.

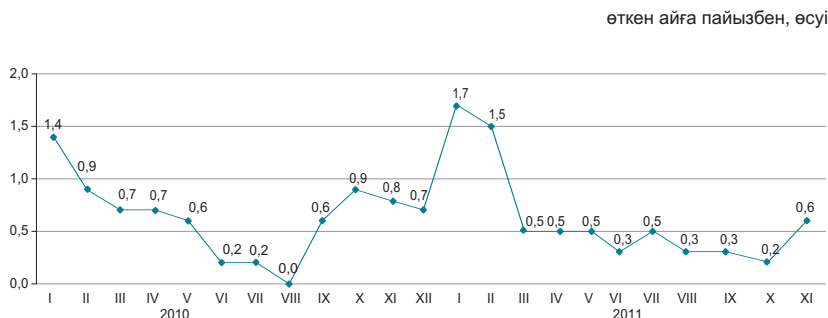

| | 2011 жылғы қараша | | | | 2011 жылғы қаңтар-қараша 2010 жылғы қаңтар-қарашаға |
|--------------------------------------|--------------------|------------------------|---------------------|------------------------|---|
| | 2011 жылғы қазанға | 2010 жылғы желтоқсанға | 2010 жылғы қарашаға | 2005 жылғы желтоқсанға | |
| Барлық тауарлар мен қызметтер | 100,6 | 107,0 | 107,8 | 172,6 | 108,4 |
| Азық-түлік тауарлары | 100,8 | 108,8 | 110,2 | 185,7 | 112,2 |
| Азық-түлік емес тауарлар | 100,4 | 104,8 | 105,3 | 150,4 | 105,4 |
| Ақылы қызметтер | 100,4 | 107,1 | 107,2 | 177,8 | 106,7 |



| | 2011 жылғы қараша | | | | 2011 жылғы қаңтар-қараша 2010 жылғы қаңтар-қарашаға |
|--|--------------------|------------------------|---------------------|------------------------|---|
| | 2011 жылғы қазанға | 2010 жылғы желтоқсанға | 2010 жылғы қарашаға | 2005 жылғы желтоқсанға | |
| Тұтыну бағаларының индексі | 100,6 | 107,0 | 107,8 | 172,6 | 108,4 |
| Тұтыну бағаларының базалық индексі | 100,6 | 107,1 | 107,7 | 172,0 | 107,9 |
| Халық топтары үшін бағалардың индексі: | | | | | |
| ақшалай табыстары ең аз | 100,3 | 107,1 | 108,0 | 178,2 | 109,8 |
| ақшалай табыстары ең көп | 100,6 | 106,4 | 107,1 | 168,5 | 107,5 |

5.2 ӨНДІРУШІ КӘСІПОРЫНДАР БАҒАСЫНЫҢ ИНДЕКСІ

Дайын өнеркәсіп өніміне

| | | |
|--|------------------------|-------|
| кезең соңына, өткен жылғы желтоқсанға пайызбен | 2010 жыл..... | 112,9 |
| өткен айға пайызбен | 2010 жылғы қараша..... | 103,5 |
| | 2011 жылғы қараша..... | 100,2 |

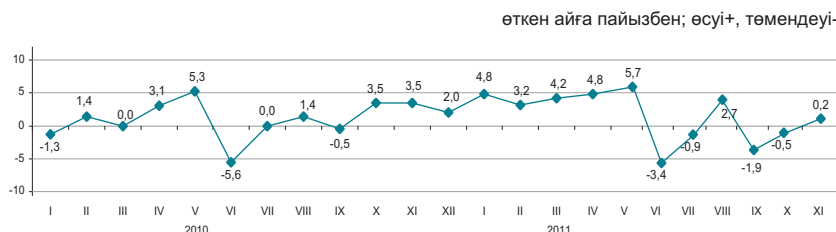

Сатып алынған материалдық-техникалық ресурстарға

| | | |
|--|------------------------|-------|
| кезең соңына, өткен жылғы желтоқсанға пайызбен | 2010 жыл..... | 119,9 |
| өткен айға пайызбен | 2010 жылғы қараша..... | 102,1 |
| | 2011 жылғы қараша..... | 99,6 |

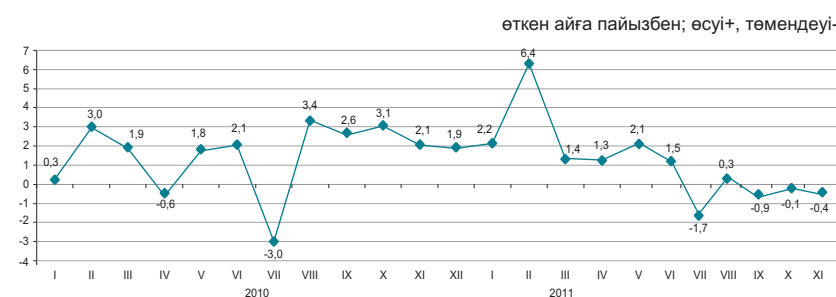

2011 жылғы қарашада бағаның табиғи газға 5,2%, мұнайға – 1,7%-ға артуы, олардың төмендеуі металл кендеріне 2,3%, көмірге – 0,9%, дизельдік отынға – 0,5%-ға тіркелді.

Баға мырышқа 3,2%-ға жоғарылады, қорғасынға – 17,6%, мысқа – 10,8%, алюминийге – 8,8%, асыл металдарға – 6%, қара металдар илегіне – 3%-ға төмендеді.

Мал еті – 1,9%, шай – 0,6%, сүт өнімдері – 0,4%-ға қымбаттады, жармалар – 5,2%, бидай ұны – 4,5%, өсімдік майы – 3,2%-ға арзандады.

| | 2011 жылғы қараша | | | | 2011 жылғы қаңтар-қараша 2010 жылғы желтоқсанға |
|---|--------------------|------------------------|--------------------|------------------------|---|
| | 2011 жылғы қазанға | 2010 жылғы желтоқсанға | 2010 жылғы қазанға | 2005 жылғы желтоқсанға | |
| Өнеркәсіп-барлығы | 100,2 | 120,2 | 122,6 | 218,8 | 127,9 |
| Өндірілген өнім | 100,2 | 121,3 | 123,8 | 223,7 | 129,6 |
| Өндірістік сипаттағы қызметтер | 100,7 | 108,4 | 108,6 | 155,9 | 107,3 |
| Базалық индекс (мұнай мен металдар бағасының өзгеруі есебінсіз) | 99,8 | 113,9 | 113,2 | 166,9 | 116,9 |

Экономикалық қызмет түрлері бойынша

| | 2011 жылғы қараша | | | | | | | |
|---|--------------------|---------------------------|------------------------|---------------------------|---------------------|---------------------------|------------------------|---------------------------|
| | 2011 жылғы қазанға | | 2010 жылғы желтоқсанға | | 2010 жылғы қарашаға | | 2005 жылғы желтоқсанға | |
| | дайын өнімге | сатып алынған ресурстарға | дайын өнімге | сатып алынған ресурстарға | дайын өнімге | сатып алынған ресурстарға | дайын өнімге | сатып алынған ресурстарға |
| Кен өндіру өнеркәсібі және карьерлерді қазу | 101,3 | 100,2 | 127,2 | 117,5 | 130,5 | 119,0 | 234,3 | 218,7 |
| Өңдеу өнеркәсібі | 97,7 | 99,2 | 107,4 | 112,1 | 108,5 | 114,9 | 190,8 | 202,0 |
| Электрмен жабдықтау, газ, бу беру және ауа баптау | 100,0 | 101,4 | 111,7 | 110,4 | 111,5 | 110,3 | 219,9 | 180,9 |
| Сумен жабдықтау; көріз жүйесі, қалдықтардың жиналуын және тартылуын бақылау | 100,6 | ... | 117,3 | ... | 117,3 | ... | 239,8 | ... |

Энергия ресурстарының түрлері бойынша

| | 2011 жылғы қараша | | | | 2011 жылғы қаңтар-қараша 2010 жылғы желтоқсанға |
|------------------------------------|--------------------|------------------------|---------------------|------------------------|---|
| | 2011 жылғы қазанға | 2010 жылғы желтоқсанға | 2010 жылғы қарашаға | 2005 жылғы желтоқсанға | |
| Энергия ресурстары, барлығы | 101,3 | 128,1 | 131,4 | 235,8 | 133,4 |
| Шикізаттық энергия ресурстары | 101,5 | 129,8 | 133,4 | 234,3 | 135,6 |
| Мұнай өнімдері | 98,9 | 115,3 | 118,4 | 222,3 | 121,2 |
| Электр энергиясы | 99,9 | 115,5 | 115,1 | 251,3 | 114,7 |

5.3 АУЫЛ, ОРМАН ЖӘНЕ БАЛЫҚ ШАРУАШЫЛЫғыНДАғы БАҒА ИНДЕКСІ

Ауыл шаруашылығы өніміне

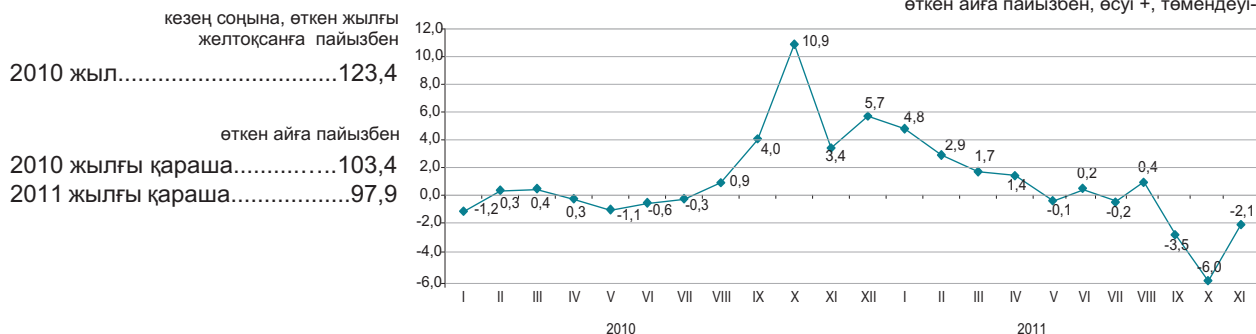

2011 жылғы қарашада өткен аймен салыстырғанда баға қарақұмыққа 10,1%, бидайға - 6%, сұлыға - 5,4%, арпаға - 3,8%-ға төмендеді. Көкөніс өнімі 3,8%-ға арзандады. Баға картопқа 2,7%, сәбізге - 7,9%, қырыққабатқа - 6,4%-ға төмендеді. Қант қызылшасы 5,5%, күнбағыс тұқымы - 1,4%-ға арзандады. Ірі қара мал еті 1,6%, қой еті - 1,4%, жылқы еті - 1,1%-ға қымбаттады. Баға жұмыртқаға 3,2%, шикі сүтке - 2,2%, жүнге - 0,4%-ға өсті.

| | 2011 жылғы қараша | | | | 2011 жылғы қаңтар-қараша 2010 жылғы қаңтар-қарашаға |
|--|--------------------|------------------------|---------------------|------------------------|--|
| | 2011 жылғы қазанға | 2010 жылғы желтоқсанға | 2010 жылғы қарашаға | 2005 жылғы желтоқсанға | |
| Ауыл шаруашылығы өнімі | 97,9 | 99,0 | 104,6 | 193,7 | 130,9 |
| Өсімдік шаруашылығы өнімі | 94,6 | 88,8 | 95,6 | 186,6 | 141,5 |
| Мал шаруашылығы өнімі | 101,7 | 113,1 | 116,1 | 192,0 | 116,6 |
| Орман шаруашылығы өнімі және қызметтері | 97,9 | 108,7 | 108,7 | 145,7 | 108,3 |
| Балық шаруашылығы өнімі және қызметтері | 101,8 | 103,0 | 103,3 | - | 106,7 |

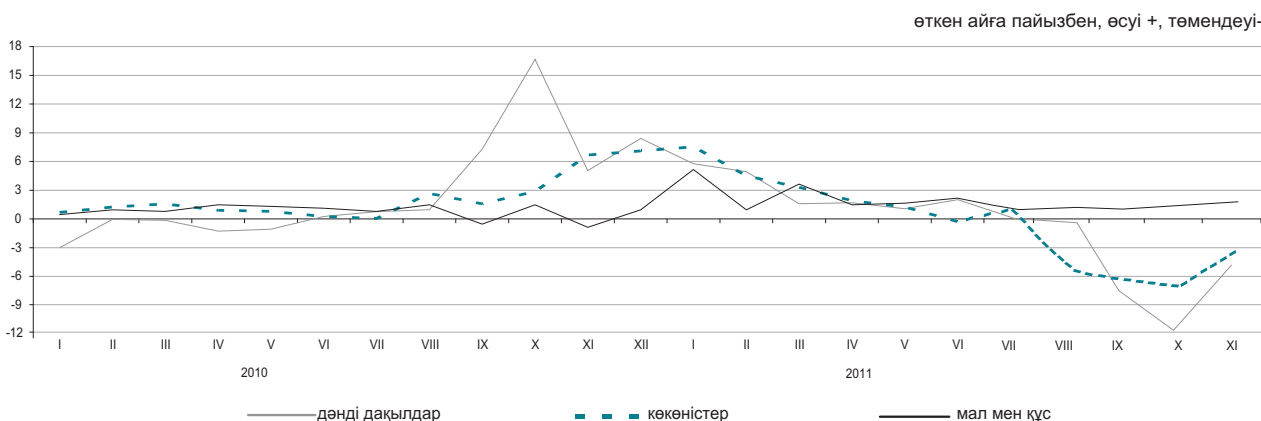

Ауыл шаруашылығы өнімдерінің түрлері бойынша

| | 2011 жылғы қараша | | | | 2011 жылғы қаңтар-қараша 2010 жылғы қаңтар-қарашаға |
|--------------|--------------------|------------------------|---------------------|------------------------|--|
| | 2011 жылғы қазанға | 2010 жылғы желтоқсанға | 2010 жылғы қарашаға | 2005 жылғы желтоқсанға | |
| Бидай | 94,0 | 83,7 | 90,7 | 180,8 | 147,0 |
| Арпа | 96,2 | 106,2 | 111,6 | 147,9 | 124,9 |
| Сұлы | 94,6 | 110,7 | 111,3 | 146,8 | 114,0 |
| Қарақұмық | 89,9 | 88,3 | 125,5 | 194,8 | 170,4 |
| Картоп | 97,3 | 92,8 | 99,9 | 179,9 | 132,1 |
| Ірі қара мал | 101,6 | 122,3 | 124,0 | 230,0 | 119,1 |
| Қой | 101,4 | 127,9 | 129,5 | 211,1 | 124,4 |
| Шошқа | 101,5 | 105,1 | 105,4 | 193,0 | 105,9 |
| Жылқы | 101,1 | 115,4 | 115,6 | 212,0 | 115,5 |
| Құс | 100,2 | 102,2 | 102,0 | 156,5 | 105,4 |
| Шикі сүт | 102,2 | 111,8 | 119,8 | 204,2 | 129,0 |
| Жұмыртқа | 103,2 | 97,1 | 100,9 | 123,3 | 103,2 |

5.4 ҚҰРЫЛЫСТАҒЫ БАҒА ИНДЕКСІ

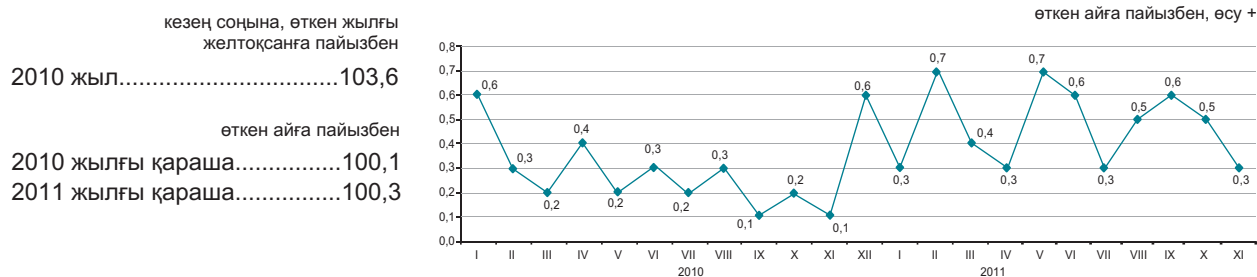

Технологиялық құрылым элементтері бойынша

Ағымдағы жылғы қарашада өткен аймен салыстырғанда цемент бағасы 2,1%, сөндірілген әк – 1,6%, электр жабдығы – 1,3%, тауарлы бетон – 1,2%, ғанышкартон – 0,9%, құм – 0,6%, санитарлық-техникалық қыш бұйымдар – 0,5%-ға жоғарылады.

Құрылыс жұмыстарына арналған ғаныш 1,2%, құрылыс малтатасы – 0,8%, қиыршықтас, малтатас және шақпақтас – 0,2%-ға арзандады.

| | 2011 жылғы қараша | | | | 2011 жылғы қаңтар-қараша 2010 жылғы қаңтар-қарашаға |
|--|--------------------|------------------------|---------------------|------------------------|--|
| | 2011 жылғы қазанға | 2010 жылғы желтоқсанға | 2010 жылғы қарашаға | 2005 жылғы желтоқсанға | |
| Технологиялық құрылымның барлық элементтері | 100,3 | 105,3 | 105,9 | 139,0 | 104,6 |
| Құрылыс-монтаж жұмыстары | 100,4 | 105,5 | 106,2 | 138,5 | 104,2 |
| Машиналар мен жабдықтар | 100,4 | 106,7 | 107,4 | 145,9 | 107,7 |
| Өзге де жұмыстар мен шығындар | 100,3 | 103,9 | 104,4 | 137,5 | 103,8 |

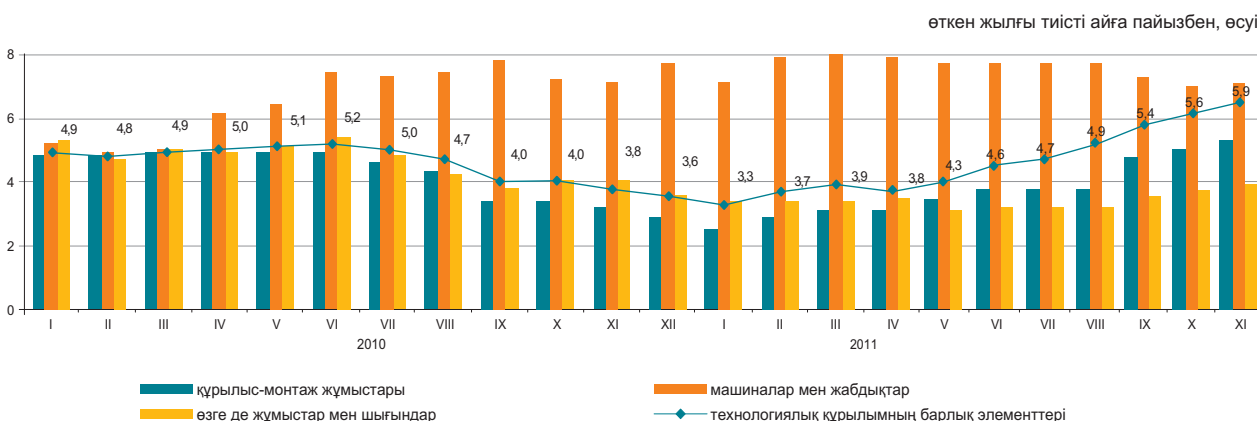

Құрылыс материалдарының түрлері бойынша

| | 2011 жылғы қараша | | | | 2011 жылғы қаңтар-қараша 2010 жылғы қаңтар-қарашаға |
|---|--------------------|------------------------|---------------------|------------------------|--|
| | 2011 жылғы қазанға | 2010 жылғы желтоқсанға | 2010 жылғы қарашаға | 2005 жылғы желтоқсанға | |
| Кен өндіру өнеркәсібінің өнімдері | 100,1 | 103,9 | 104,0 | 126,4 | 102,9 |
| Сүрек және сүректен жасалған бұйымдар | 100,2 | 102,7 | 102,7 | 121,1 | 101,5 |
| Бояулар, лактар және соған ұқсас жабындар | 100,2 | 102,5 | 102,4 | 119,6 | 101,1 |
| Қыш тақтайшалар және тақталар | 100,4 | 104,1 | 103,6 | 118,3 | 102,8 |
| Портландцемент | | | | | |
| Құрылыстық мақсатқа арналған бетоннан жасалған бұйымдар | 99,9 | 100,6 | 100,7 | 125,9 | 101,7 |
| Бетондар мен ерітінділер | 100,8 | 102,1 | 102,5 | 120,9 | 101,6 |
| Негізгі қара металдар | 99,9 | 102,4 | 102,6 | 140,4 | 105,8 |
| Жиналмалы құрылыс металл конструкциялары | 100,5 | 106,8 | 108,4 | 158,1 | 114,7 |

Объектілер салу бойынша құрылыс жұмыстарының (қызметтерінің) баға индексі

Объектілердің типтері бойынша

| | |
|----------------------------|-------|
| өткен жылға пайызбен | |
| 2010 жыл..... | 101,8 |
| өткен тоқсанға пайызбен | |
| 2010 жылғы III тоқсан..... | 100,7 |
| 2010 жылғы III тоқсан..... | 100,6 |

Тұрғын үйлер



Өндірістік ғимараттар

| | |
|----------------------------|-------|
| өткен жылға пайызбен | |
| 2010 жыл..... | 102,3 |
| өткен тоқсанға пайызбен | |
| 2010 жылғы III тоқсан..... | 101,6 |
| 2010 жылғы III тоқсан..... | 100,5 |



Ағымдағы жылғы III тоқсанда 2010 жылғы тиісті тоқсанмен салыстырғанда кірпіш тұрғын үйлерді салу бойынша құрылыс жұмыстары 2,9%, монолитті – 2,5%-ға қымбаттады.

Металл конструкциялардан өнеркәсіп ғимараттарын салу 4,7%, темір бетоннан – 2,8%-ға қымбаттады.

| | 2011 жылғы III тоқсан | | Анықтама: 2010 жылғы III тоқсан | |
|---|------------------------|-------------------------|------------------------------------|-------------------------|
| | 2011 жылғы II тоқсанға | 2010 жылғы III тоқсанға | 2010 жылғы II тоқсанға | 2009 жылғы III тоқсанға |
| Тұрғын үйлер | 100,6 | 102,8 | 100,7 | 102,1 |
| Жалпы білім беретін мектеп | 100,6 | 103,3 | 100,8 | 103,2 |
| Әкімшілік ғимарат | 100,6 | 104,3 | 100,8 | 103,8 |
| Өндірістік ғимарат | 100,5 | 103,7 | 101,6 | 102,3 |
| Ауыл шаруашылығы өнімдерін сақтау қоймасы | 100,3 | 103,8 | 100,5 | 104,3 |
| Автомобиль жолы | 102,0 | 103,9 | 100,9 | 102,7 |

Құрылыс жұмыстарының түрлері бойынша

| | пайызбен | | | | | | | |
|---|---|-------------------------|--|-------------------------|--|-------------------------|--|-------------------------|
| | Құрылыс учаскесін дайындау бойынша жұмыстар | | Өзге де электротехникалық, слесарлық және құрылыстық-монтаждау жұмыстары | | Құрылыс және аяқтау цикліндегі әрлеу жұмыстары | | Мамандандырылған өзге де құрылыс жұмыстары | |
| | 2011 жылғы III тоқсан | | | | | | | |
| | 2011 жылғы II тоқсанға | 2010 жылғы III тоқсанға | 2011 жылғы II тоқсанға | 2010 жылғы III тоқсанға | 2011 жылғы II тоқсанға | 2010 жылғы III тоқсанға | 2011 жылғы II тоқсанға | 2010 жылғы III тоқсанға |
| Тұрғын үйлер | 100,5 | 104,5 | 100,9 | 104,2 | 100,6 | 102,5 | 100,6 | 101,0 |
| Жалпы білім беретін мектеп | 100,4 | 104,7 | 100,7 | 105,8 | 100,6 | 103,1 | 100,5 | 102,2 |
| Әкімшілік ғимарат | 100,4 | 104,5 | 100,9 | 106,2 | 100,4 | 103,7 | 100,6 | 102,9 |
| Өндірістік ғимарат | 100,1 | 104,9 | 100,7 | 103,2 | 100,3 | 102,2 | 100,6 | 101,4 |
| Ауыл шаруашылығы өнімдерін сақтау қоймасы | 100,2 | 106,7 | 100,7 | 106,5 | 100,6 | 103,3 | 100,3 | 96,1 |
| Автомобиль жолы | 102,9 | 103,4 | ... | ... | ... | ... | ... | ... |

5.5 ТҰРҒЫН ҮЙ РЫНОГЫНДАҒЫ БАҒА

Жаңа тұрғын үйлерді сату бағасының өзгеруі

кезең соңына, өткен жылғы желтоқсанға пайызбен
 2010 жыл.....104,4

өткен айға пайызбен
 2010 жылғы қараша.....100,4
 2011 жылғы қараша.....100,7

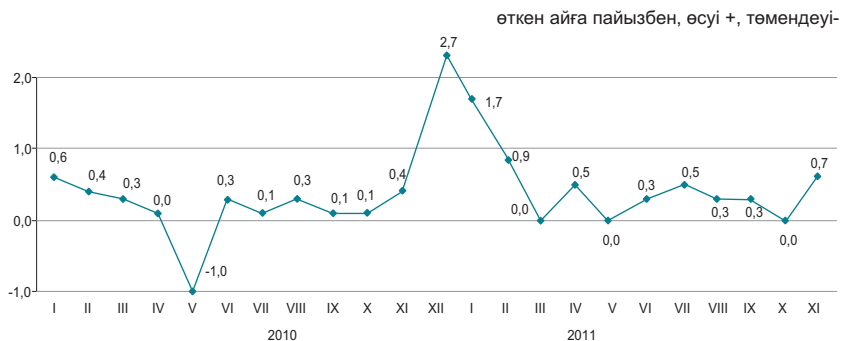

Көркейтілген тұрғын үйлерді алып-сату бағасының өзгеруі

кезең соңына, өткен жылғы желтоқсанға пайызбен
 2010 жыл.....105,1

өткен айға пайызбен
 2010 жылғы қараша.....100,5
 2011 жылғы қараша.....100,5

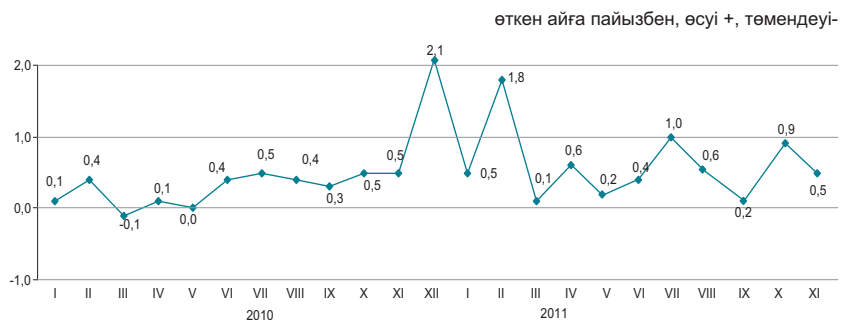

2011 жылғы қарашада республика бойынша орта есеппен жаңа тұрғын үйді сату бағасы 0,7%, көркейтілген тұрғын үйлерді алып сату бағасы - 0,5%-ға өсті.

| | 1 шаршы метрінің бағасы, теңге | пайызбен | | | |
|---------------------------------------|--------------------------------|--------------------|------------------------|---------------------|------------------------|
| | | 2011 жылғы қараша | | | |
| | | 2011 жылғы қазанға | 2010 жылғы желтоқсанға | 2010 жылғы қарашаға | 2005 жылғы желтоқсанға |
| Жаңа тұрғын үйлерді сату | 151 685 | 100,7 | 105,4 | 108,2 | 163,1 |
| Көркейтілген тұрғын үйлерді алып-сату | 113 486 | 100,5 | 107,1 | 109,4 | 185,4 |

Тұрғын үй рыногындағы бағаның өзгеруі

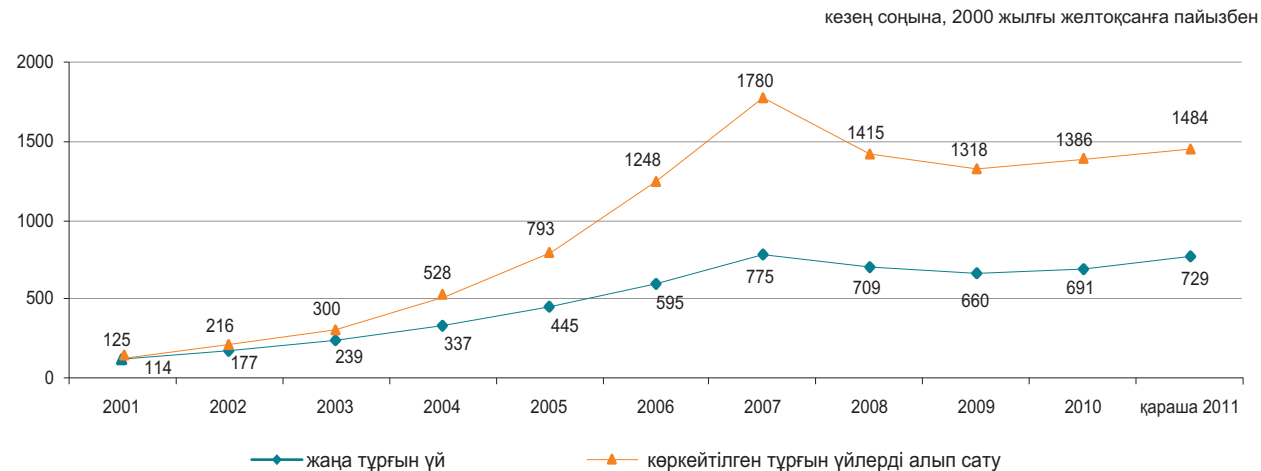

5.6 КӨТЕРМЕ САУДА БАҒАЛАРЫНЫҢ ИНДЕКСІ

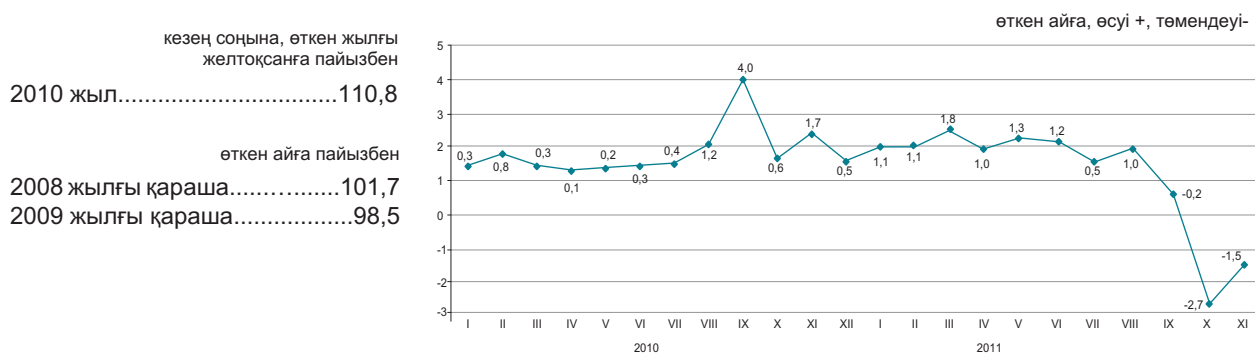

2011 жылғы қарашада көтерме саудада сату бағасының төмендеуі астыққа – 13,6%, қантқа – 6,3%, өсімдік майына – 2%, мұнайға – 1,5%, балыққа – 1%, сұйытылған пропан мен бутанға – 0,6%, олардың жоғарылауы дизельдік отынға – 2,7%, күрішке – 1,4%, құс етіне – 1,1%, көмірге – 0,7%-ға белгіленді.

| | 2011 жылғы қараша | | | | 2011 жылғы қаңтар-қараша 2010 жылғы қаңтар-қарашаға |
|-------------------------------------|--------------------|---------------------|------------------------|------------------------|---|
| | 2011 жылғы қазанға | 2010 жылғы қарашаға | 2010 жылғы желтоқсанға | 2005 жылғы желтоқсанға | |
| Тауарлар мен өнімдер-барлығы | 98,5 | 105,1 | 104,6 | 155,7 | 113,3 |
| Тұтыну тауарлары | 99,7 | 105,5 | 104,9 | 148,4 | 108,0 |
| Аралық тұтыну өнімі | 97,3 | 104,9 | 104,3 | 165,1 | 119,0 |
| Өндіріс құралдары | 99,6 | 104,4 | 104,5 | 132,1 | 105,2 |

Түпкілікті мақсат бойынша жіктелген тауарлар

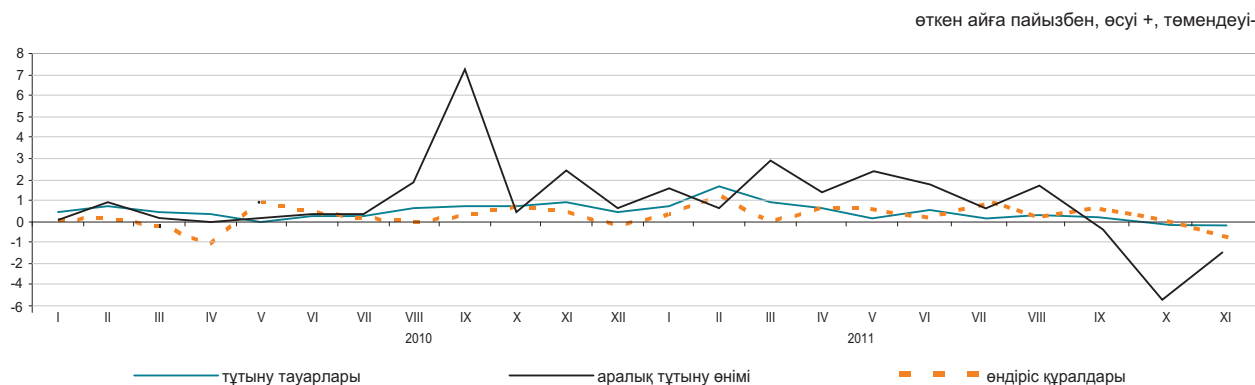

Негізгі топтар бойынша

| | 2011 жылғы қараша | | | | 2011 жылғы қаңтар-қараша 2010 жылғы қаңтар-қарашаға |
|---|--------------------|---------------------|------------------------|------------------------|---|
| | 2011 жылғы қазанға | 2010 жылғы қарашаға | 2010 жылғы желтоқсанға | 2005 жылғы желтоқсанға | |
| Жаңа піскен жемістер мен көкөністер | 99,3 | 101,7 | 101,5 | 170,0 | 116,9 |
| Ет және ет өнімдері | 100,4 | 118,7 | 117,6 | 177,4 | 115,3 |
| Сүт өнімдері, жұмыртқалар, майлар мен тоң майлар | 100,0 | 110,5 | 108,7 | 173,1 | 114,2 |
| Қант, шоколад, кондитерлік өнімдер | 97,8 | 103,9 | 102,9 | 167,4 | 111,5 |
| Ұн мен жармалар | 93,6 | 95,3 | 93,3 | 168,7 | 129,8 |
| Кофе, шай, какао және дәмдеуіштер | 100,3 | 104,1 | 104,0 | 149,9 | 103,9 |
| Автомобильдерге арналған бөлшектер мен жабдықтар | 98,8 | 103,8 | 103,9 | 122,8 | 104,2 |
| Ыдыстар мен тазалағыш құралдар | 100,2 | 107,3 | 106,7 | 176,0 | 106,7 |
| Фармацевтикалық және медициналық тауарлар және дәрі-дәрмектер | 100,3 | 105,5 | 105,3 | 152,8 | 107,1 |
| Қатты, сұйық және газ тәрізді отын | 101,2 | 120,0 | 119,0 | 167,8 | 112,6 |
| Химиялық тауарлар | 101,2 | 111,8 | 111,6 | 149,0 | 108,1 |
| Шиналар | 100,9 | 119,4 | 118,5 | 187,3 | 121,0 |

5.7 ЗАҢДЫ ТҮЛҒАЛАРҒА КӨРСЕТІЛГЕН ЖҮК КӨЛІГІ, ПОЧТАЛЫҚ, КУРЬЕРЛІК ЖӘНЕ БАЙЛАНЫС ҚЫЗМЕТТЕРІНЕ ТАРИФТЕРДІҢ ИНДЕКСТЕРІ

Жүк көлігі қызметтеріне

кезең соңына, өткен жылғы желтоқсанға пайызбен
 2010 жыл.....111,8
 өткен айға пайызбен
 2010 жылғы қараша.....100,0
 2011 жылғы қараша.....100,0

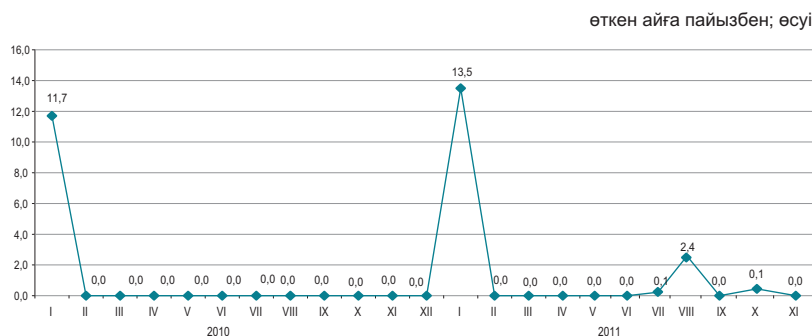

Жүк көлігінің түрлері бойынша

Өткен аймен салыстырғанда ағымдағы жылғы қарашада жүк тасымалдау тарифтерінің өсуі автомобиль көлігінде 0,1%-ға белгіленді.

Басқа көлік түрлерімен жүк тасымалдау тарифтері өзгермеді.

| | 2011 жылғы қараша | | | | 2011 жылғы қаңтар-қараша 2010 жылғы қаңтар-қарашаға |
|-------------------|--------------------|------------------------|---------------------|------------------------|---|
| | 2011 жылғы қазанға | 2010 жылғы желтоқсанға | 2010 жылғы қарашаға | 2005 жылғы желтоқсанға | |
| Жүк көлігі | 100,0 | 116,4 | 116,4 | 163,4 | 114,6 |
| Автомобиль | 100,1 | 103,4 | 103,4 | 131,9 | 102,6 |
| Теміржол | 100,0 | 121,5 | 121,5 | 198,7 | 121,5 |
| Әуе | 100,0 | 100,0 | 100,0 | 89,5 | 100,0 |
| Құбыр | 100,0 | 108,8 | 108,8 | 117,5 | 103,0 |
| Ішкі су | 100,0 | 114,7 | 114,7 | 213,4 | 137,9 |

Почталық және курьерлік қызметтерге

кезең соңына, өткен жылғы желтоқсанға пайызбен
 2010 жыл.....102,3
 өткен айға пайызбен
 2010 жылғы қараша.....100,0
 2011 жылғы қараша.....98,6

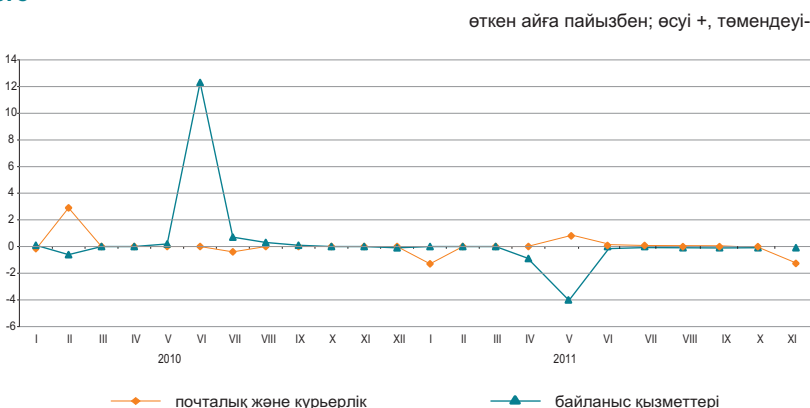

Байланыс қызметтеріне

кезең соңына, өткен жылғы желтоқсанға пайызбен
 2010 жыл.....110,6
 өткен айға пайызбен
 2010 жылғы қараша.....100,0
 2011 жылғы қараша.....100,0

Почталық, курьерлік және байланыс қызметтерінің түрлері бойынша

| | 2011 жылғы қараша | | | | 2011 жылғы қаңтар-қараша 2010 жылғы қаңтар-қарашаға |
|--|--------------------|------------------------|---------------------|------------------------|---|
| | 2011 жылғы қазанға | 2010 жылғы желтоқсанға | 2010 жылғы қарашаға | 2005 жылғы желтоқсанға | |
| Почталық және курьерлік қызметтер | 98,6 | 98,1 | 98,1 | 165,4 | 99,1 |
| Почталық қызметтер | 100,0 | 97,7 | 97,7 | 248,1 | 98,2 |
| Курьерлік қызметтер | 96,9 | 98,6 | 98,6 | 101,7 | 100,4 |
| Байланыс қызметтері | 100,0 | 94,5 | 94,4 | 94,1 | 100,9 |
| Қалалық телефон байланысы | 100,0 | 99,9 | 99,9 | 98,7 | 99,7 |
| Қалааралық телефон байланысы | 100,0 | 100,1 | 100,1 | 81,8 | 93,7 |
| Арналарды жалдау | 100,0 | 100,0 | 100,0 | 115,9 | 106,7 |
| Деректерді беруге арналған қызметтер | 100,0 | 100,0 | 100,0 | 100,0 | 100,0 |
| Сымды желілер арқылы Интернетке қатынауды ұсыну бойынша қызметтер | 100,0 | 87,0 | 86,1 | 53,2 | 90,9 |
| Жедел әрекетті байланыс қызметтері | 100,0 | 94,3 | - | - | - |
| Сымсыз желілер арқылы Интернетке қатынауды ұсыну бойынша қызметтер | 100,0 | 99,4 | - | - | - |

5.8 СЫРТҚЫ САУДА БАҒАСЫНЫҢ ИНДЕКСІ

Экспорттық жеткізілімдер

кезең соңына, өткен жылғы желтоқсанға пайызбен

2010 жыл.....122,3

өткен айға пайызбен

2010 жылғы қазан.....101,0

2011 жылғы қазан.....97,4



Импорттық түсімдер

кезең соңына, өткен жылғы желтоқсанға пайызбен

2010 жыл.....111,0

өткен айға пайызбен

2010 жылғы қазан.....99,8

2011 жылғы қазан.....103,2



Ағымдағы жылғы қазанда экспорттық тауарлар бағасының бидайға – 11,3%, табиғи газға – 6,8%, мұнайға – 3,8%-ға төмендеуі, олардың газ конденсатына – 6,5%, қара металдардан жасалған бұйымдарға – 5,2%-ға жоғарылауы белгіленді. Импорнтталатын өнімдерден шарап – 6,7%, балық – 5,5%, қант – 3,3%, құс еті – 3,2%, өсімдік майы – 1,5%-ға арзандады, шай – 9,5%, кофе – 3,2%, темекі – 0,9%-ға қымбаттады.

| | 2011 жылғы қазан | | | | пайызбен |
|------------------------|-----------------------|--------------------|------------------------|------------------------|---|
| | 2011 жылғы қыркүйекке | 2010 жылғы қазанға | 2010 жылғы желтоқсанға | 2005 жылғы желтоқсанға | 2011 жылғы қаңтар-қазан 2010 жылғы қаңтар-қазанға |
| Экспорт-барлығы | 97,4 | 152,8 | 134,2 | 277,7 | 147,0 |
| Шикізат | 97,5 | 171,4 | 143,7 | 287,5 | 157,8 |
| Жартылай дайын өнімдер | 97,1 | 114,9 | 107,5 | 201,3 | 120,1 |
| Дайын өнімдер | 99,1 | 97,5 | 93,5 | 228,6 | 117,4 |
| Импорт-барлығы | 99,8 | 111,0 | 104,3 | 170,2 | 113,8 |
| Шикізат | 100,3 | 122,2 | 139,6 | 290,6 | 116,6 |
| Жартылай дайын өнімдер | 99,4 | 119,6 | 109,1 | 127,4 | 112,0 |
| Дайын өнімдер | 99,8 | 104,5 | 97,7 | 158,3 | 111,9 |

Өнімдердің топтары бойынша

| | пайызбен | | | | | | | |
|--|--------------------------|--------------------|------------------------|------------------------|-----------------------|--------------------|------------------------|------------------------|
| | Экспорттық жеткізілімдер | | | | Импорттық түсімдер | | | |
| | 2011 жылғы қазан | | | | 2011 жылғы қазанға | | | |
| | 2011 жылғы қыркүйекке | 2010 жылғы қазанға | 2010 жылғы желтоқсанға | 2005 жылғы желтоқсанға | 2011 жылғы қыркүйекке | 2010 жылғы қазанға | 2010 жылғы желтоқсанға | 2005 жылғы желтоқсанға |
| Балық және шаян тәрізділер, былқылдақ денелілер мен басқа да су омыртқасыздары | 101,2 | 105,1 | 94,2 | 175,9 | 94,5 | 107,9 | 102,8 | 139,7 |
| Сүт өнімдері, құс жұмыртқасы | 98,9 | 99,1 | 99,1 | 211,2 | 99,8 | 112,6 | 104,9 | 144,8 |
| Денді дақылдар | 89,5 | 98,7 | 82,3 | 182,7 | 87,7 | 97,6 | 66,8 | 145,6 |
| Қант және қанттан жасалған кондитерлік өнімдер | 102,2 | 111,0 | 109,9 | 176,4 | 97,7 | 136,7 | 123,6 | 210,9 |
| Алкогольді ішімдіктер және алкогольсіз сусындар | 99,2 | 97,1 | 98,8 | 302,1 | 97,1 | 99,7 | 104,7 | 166,0 |
| Минералды өнімдер | 97,7 | 167,6 | 143,6 | 297,0 | 100,2 | 125,6 | 129,5 | 271,4 |
| Қара және түсті металдар | 98,6 | 112,8 | 108,0 | 181,8 | 99,3 | 127,4 | 114,0 | 128,0 |
| Химия өнеркәсібі өнімдері | 93,0 | 113,4 | 95,9 | 171,1 | 99,1 | 97,4 | 98,4 | 110,3 |
| Пластмасса және одан жасалған бұйымдар | 100,5 | 113,9 | 111,9 | 152,2 | 100,7 | 109,1 | 110,7 | 101,1 |
| Тоқыма және тоқыма бұйымдар | 97,2 | 176,8 | 163,5 | 315,8 | 100,4 | 119,0 | 111,2 | 290,2 |

6. ҰЛТТЫҚ ЭКОНОМИКА

6.1 ҚЫСҚА МЕРЗІМДІ ЭКОНОМИКАЛЫҚ ИНДИКАТОР

өткен жылғы тиісті айға пайызбен

| | 2010 | 2011 |
|-----------|-------|-------|
| Қаңтар | 108,5 | 106,9 |
| Ақпан | 106,1 | 106,4 |
| Наурыз | 110,5 | 107,6 |
| Сәуір | 110,3 | 106,9 |
| Мамыр | 109,7 | 105,5 |
| Маусым | 107,0 | 106,8 |
| Шілде | 111,0 | 103,0 |
| Тамыз | 109,3 | 105,7 |
| Қыркүйек | 102,1 | 109,0 |
| Қазан | 102,5 | 111,9 |
| Қараша | 107,3 | 109,4 |
| Желтоқсан | 106,0 | |

өткен жылғы тиісті айға пайызбен

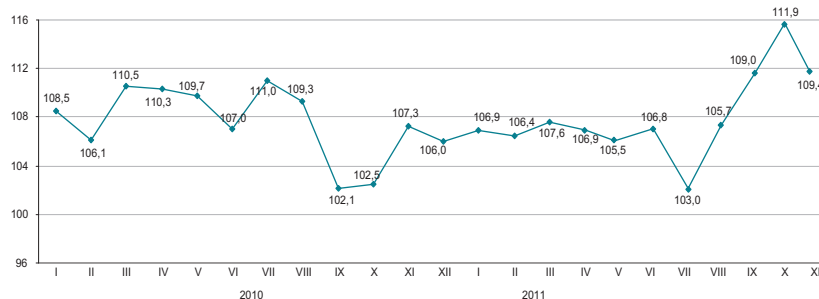

өткен жылғы тиісті кезеңге пайызбен

| | 2010 | 2011 |
|------------------|-------|-------|
| Қаңтар | 108,5 | 106,9 |
| Қаңтар-ақпан | 107,2 | 106,7 |
| Қаңтар-наурыз | 108,3 | 107,1 |
| Қаңтар-сәуір | 108,8 | 107,0 |
| Қаңтар-мамыр | 109,0 | 106,7 |
| Қаңтар-маусым | 108,8 | 106,8 |
| Қаңтар-шілде | 109,2 | 106,2 |
| Қаңтар-тамыз | 109,0 | 106,1 |
| Қаңтар-қыркүйек | 108,0 | 106,5 |
| Қаңтар-қазан | 107,1 | 107,1 |
| Қаңтар-қараша | 107,2 | 107,3 |
| Қаңтар-желтоқсан | 107,1 | |

өткен жылғы тиісті кезеңге пайызбен

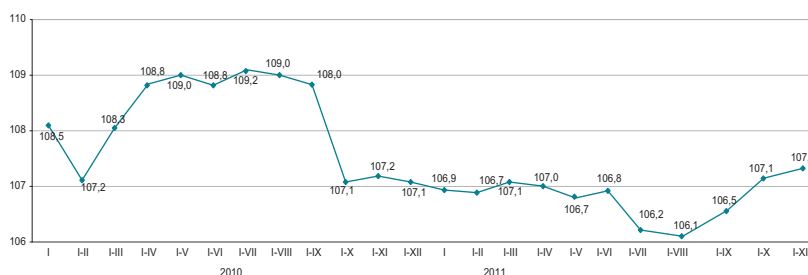

Қысқа мерзімді экономикалық индикатор – экономиканың даму тенденцияларын сипаттайтын көрсеткіш. Оны есептеу жедел есептеуді қамтамасыз ету мақсатында жүзеге асырылады және ауыл шаруашылығы, өнеркәсіп, құрылыс, сауда, көлік және байланыс сияқты негізгі салалар бойынша шығарылым индекстерінің өзгеруіне негізделеді. Аталған салалардың ЖІӨ көлеміндегі үлесі 67-68%.

6.2 ЖАЛПЫ ІШКІ ӨНІМ

нақты көлем индексі, өткен жылғы тиісті кезеңге пайызбен

| | |
|-----------------------------|-------|
| 2001 жыл..... | 113,5 |
| 2002 жыл..... | 109,8 |
| 2003 жыл..... | 109,3 |
| 2004 жыл..... | 109,6 |
| 2005 жыл..... | 109,7 |
| 2006 жыл..... | 110,7 |
| 2007 жыл..... | 108,9 |
| 2008 жыл..... | 103,3 |
| 2009 жыл..... | 101,2 |
| 2010 жыл..... | 107,3 |
| 2011 жылғы қаңтар-қыркүйек* | 107,0 |

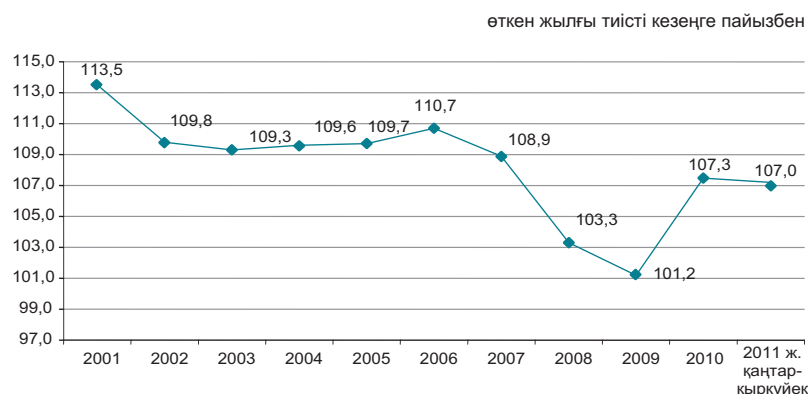

Тауарлар мен қызметтер өндірісі

2010 жылғы қаңтар-қыркүйектегі ЖІӨ-нің құрылымында тауарлар өндірісі 45,0%, қызметтер өндірісі 49,4% құрады. ЖІӨ-нің өндірісінде негізгі үлесті – 34,9% өнеркәсіп және 14,0% - көтерме және бөлшек сауда; автомобильдерді және мотоциклдерді жөндеу алып отыр.

өткен жылғы тиісті кезеңге пайызбен

| | 2011 жылғы қаңтар-қыркүйек | | |
|--------------------|----------------------------|---------------------|----------|
| | ЖҚҚ, млрд. теңге | нақты көлем индексі | дефлятор |
| Тауарлар өндірісі | 8 092,7 | 104,8 | 122,3 |
| Қызметтер өндірісі | 8 861,9 | 107,2 | 111,7 |

Экономикалық қызмет түрлері бойынша ЖІӨ

өткен жылғы тиісті кезеңге пайызбен

| | Жалпы қосылған құн, млрд. теңге | Нақты көлем индексі | Дефлятор | ЖІӨ құрылымы, қорытындыға пайызбен | |
|--|---------------------------------|----------------------------------|----------------------------------|------------------------------------|----------------------------------|
| | | 2011 жылғы жылғы қаңтар-қыркүйек | 2011 жылғы жылғы қаңтар-қыркүйек | 2011 жылғы жылғы қаңтар-қыркүйек | 2010 жылғы жылғы қаңтар-қыркүйек |
| Жалпы ішкі өнім | 17 962,3 | 107,0 | 118,8 | 100,0 | 100,0 |
| Ауыл, орман және балық шаруашылығы | 743,0 | 111,0 | 105,7 | 4,1 | 4,5 |
| Өнеркәсіп | 6 266,1 | 104,4 | 130,3 | 34,9 | 32,6 |
| Құрылыс | 1 083,6 | 102,9 | 98,2 | 6,0 | 7,6 |
| Көтерме және бөлшек сауда; автомобильдерді және мотоциклдерді жөндеу | 2 506,1 | 114,8 | 119,2 | 14,0 | 13,0 |
| Көлік және қоймалау | 1 182,1 | 106,5 | 99,6 | 6,6 | 7,9 |
| Тұру және тамақтану бойынша қызметтер | 152,5 | 110,7 | 110,0 | 0,8 | 0,9 |
| Ақпарат және байланыс | 436,1 | 118,0 | 94,1 | 2,4 | 2,8 |
| Қаржы және сақтандыру қызметі | 605,2 | 95,4 | 113,2 | 3,4 | 4,0 |
| Жылжымайтын мүлікпен жасалатын операциялар | 1 346,2 | 100,9 | 111,0 | 7,5 | 8,5 |
| Кәсіби, ғылыми және техникалық қызмет | 697,6 | 105,5 | 120,2 | 3,9 | 3,9 |
| Әкімшілік және қосалқы қызмет көрсету саласындағы қызмет | 320,0 | 112,2 | 98,1 | 1,8 | 2,0 |
| Мемлекеттік басқару және қорғаныс; | | | | | |
| міндетті әлеуметтік қамтамасыз ету | 323,0 | 100,3 | 108,1 | 1,8 | 2,1 |
| Білім беру | 582,2 | 104,4 | 116,6 | 3,2 | 3,3 |
| Денсаулық сақтау және әлеуметтік қызметтер | 380,0 | 105,0 | 121,7 | 2,1 | 2,1 |
| Өнер, ойын-сауық және демалыс | 111,3 | 113,7 | 109,7 | 0,6 | 0,6 |
| Өзге де қызметтер түрлерін ұсыну | 205,7 | 105,6 | 129,3 | 1,2 | 1,1 |
| Үй қызметшісін жалдайтын және өзі тұтыну үшін тауарлар мен қызметтер өндіретін үй шаруашылықтары қызметі | 13,9 | 100,0 | 125,6 | 0,1 | 0,1 |
| Қаржы делдалдығының жанама өлшенетін қызметтері | -406,5 | 86,8 | 149,1 | -2,3 | -2,2 |
| Жалпы қосылған құн | 16 548,1 | 106,6 | 115,9 | 92,1 | 94,8 |
| Өнімдерге салынған таза салықтар | 1 414 ,2 | 114,0 | 167,6 | 7,9 | 5,2 |

* Есепті деректер бойынша.

ТҮПКІЛІКТІ ТҰТЫНУ ӘДІСІМЕН ЕСЕПТЕЛГЕН ЖАЛПЫ ІШКІ ӨНІМ

Түпкілікті тұтынуға шығыстар,
өткен жылғы сәйкес кезеңге пайызбен

| | |
|---------------------------------|-------|
| 2009 жылғы қаңтар-наурыз..... | 99,4 |
| 2009 жылғы қаңтар-маусым..... | 100,9 |
| 2009 жылғы қаңтар-қыркүйек..... | 102,2 |
| 2009 жыл..... | 100,7 |
| 2010 жылғы қаңтар-наурыз..... | 105,2 |
| 2010 жылғы қаңтар-маусым..... | 104,3 |
| 2010 жылғы қаңтар-қыркүйек..... | 107,1 |
| 2010 жыл..... | 110,0 |

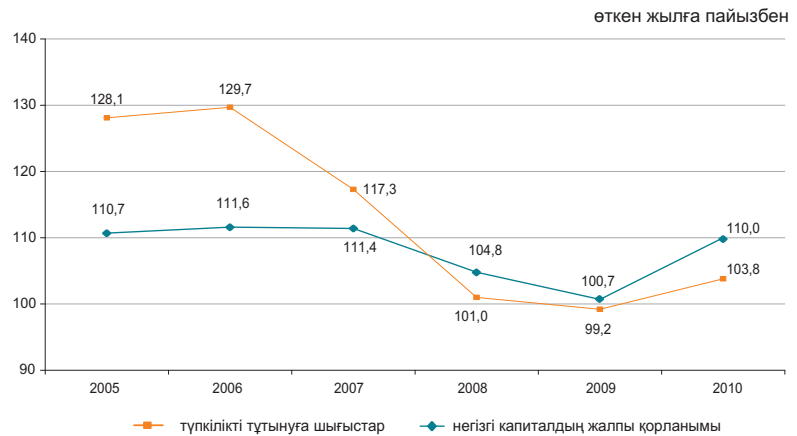

2010 жылғы түпкілікті тұтыну әдісімен есептелген жалпы ішкі 21010,4 млрд. теңгені құрады. Өткен жылғы тиісті кезеңмен салыстырғанда нақты есептеуде түпкілікті тұтыну шығыстарының компоненттері бойынша өсім байқалады: үй шаруашылықтары – 11,8%-ға, мемлекеттік басқару – 2,7%-ға, үй шаруашылықтарына қызмет көрсететін коммерциялық емес ұйымдар – 9,2%-ға өсті.

өткен жылға пайызбен

| | ЖІӨ компоненттері, млн. теңге | Нақты көлем индексі | Дефлятор |
|--------------------------------------|-------------------------------|---------------------|----------|
| Түпкілікті тұтынуға шығыстар | 12 258 755,7 | 110,0 | 111,0 |
| Жалпы қорланым | 5 535 370,9 | 102,0 | 108,5 |
| Тауарлар мен қызмет көрсету экспорты | 9 589 504,4 | 101,9 | 131,6 |
| Тауарлар мен қызмет көрсету импорты | 6 373 247,8 | 100,9 | 109,8 |

2010 жылы түпкілікті тұтыну әдісімен есептелген ЖІӨ

өткен жылға пайызбен

| | ЖІӨ компоненттері, млн. теңге | Нақты көлем индексі | Дефлятор | ЖІӨ құрылымы, қорытындыға пайызбен |
|---|-------------------------------|---------------------|----------|------------------------------------|
| Түпкілікті тұтынуға шығыстар | 12 258 755,7 | 110,0 | 111,0 | 58,4 |
| үй шаруашылықтары | 9 721 099,6 | 111,8 | 109,9 | 46,2 |
| мемлекеттік басқару | 2 358 768,9 | 102,7 | 115,8 | 11,3 |
| жеке тауарлар мен қызмет көрсетулер | 1 233 332,4 | 104,9 | 117,0 | 5,9 |
| ұжымдық қызмет көрсетулер | 1 125 436,5 | 100,3 | 114,6 | 5,4 |
| үй шаруашылықтарына қызмет көрсететін коммерциялық емес ұйымдар | 178 887,2 | 109,2 | 116,0 | 0,9 |
| Жалпы қорланым | 5 535 370,9 | 102,0 | 108,5 | 26,3 |
| негізгі капиталдың жалпы қорланымы | 5 307 136,6 | 103,8 | 108,2 | 25,2 |
| материалдық айналым құрал-жабдықтары қорларының өзгеруі | 228 234,3 | | 114,9 | 1,1 |
| Таза экспорт | 3 216 256,6 | | | 15,3 |
| тауарлар мен қызмет көрсету экспорты | 9 589 504,4 | 101,9 | 131,6 | 45,6 |
| тауарлар мен қызмет көрсету импорты | 6 373 247,8 | 100,9 | 109,8 | 30,3 |
| Түпкілікті тұтыну әдісімен есептелген жалпы ішкі өнім | 21 010 383,2 | 107,2 | 119,2 | 100,0 |
| Статистикалық алшақтық | 805 133,8 | | | |
| Өндіріс әдісімен есептелген жалпы ішкі өнім | 21 815 517,0 | 107,3 | 119,6 | |

ТАБЫСТАР ӘДІСІМЕН ЕСЕПТЕЛГЕН ЖАЛПЫ ІШКІ ӨНІМ

млрд. теңге

2010 жылғы қаңтар-наурыз.....4 020,9
 2010 жылғы қаңтар-маусым8 712,1
 2010 жылғы қаңтар-қыркүйек...4 135,2
 2010 жыл.....21 815,5

2011 жылғы қаңтар-наурыз.....5 162,3
 2011 жылғы қаңтар-маусым...10 983,8

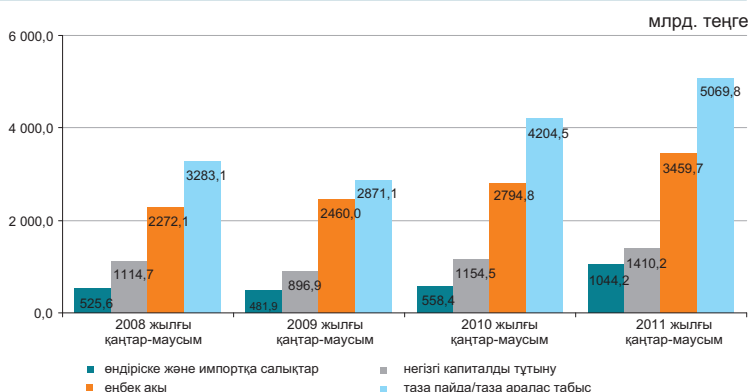

Алдын ала деректер бойынша 2011 жылғы қаңтар-маусымда табыстардың құралуы құрылымында тауарлар өндірісі мен қызметтер өндірісіндегі еңбекақы төлеу үлесі, сөйкесінше, 25,9% және 40% құрады, өндіріске салынатын басқа да салықтар үлесі тауарлар өндірісінде 2,2%, қызметтер өндірісінде 0,7% құрады, сөйкесінше жалпы пайда/жалпы аралас табыс үлесі 71,9% және 59,3% құрады.

| | қорытындыға пайызбен | |
|----------------------------------|--------------------------|--------------------------|
| | 2011 жылғы қаңтар-наурыз | 2011 жылғы қаңтар-маусым |
| Жалпы ішкі өнім | 100,0 | 100,0 |
| Еңбекақы | 28,5 | 31,5 |
| Өндіріске және импортқа салықтар | 9,5 | 9,5 |
| өндіріске басқа да салықтар | 1,3 | 1,3 |
| Жалпы пайда/жалпы аралас табыс | 62,0 | 59,0 |

2011 жылғы қаңтар-маусымдағы экономикалық қызмет түрлері бойынша бастапқы табыстардың салалық құрылымы

| | Жалпы қосылған құн | оның ішінде: | | |
|--|--------------------|--------------|-----------------------------|--------------------------------|
| | | еңбекақы | өндіріске басқа да салықтар | жалпы пайда/жалпы аралас табыс |
| | | | | |
| Ауыл, орман және балық шаруашылығы | 100,0 | 36,4 | 0,2 | 63,4 |
| Өнеркәсіп | 100,0 | 22,2 | 2,6 | 75,2 |
| Кен өндіру өнеркәсібі және карьерлерді қазу | 100,0 | 15,0 | 3,4 | 81,6 |
| Өңдеу өнеркәсібі | 100,0 | 31,5 | 1,3 | 67,2 |
| Электрмен жабдықтау, газ, бу беру және ауабаптау | 100,0 | 39,6 | 1,8 | 58,6 |
| Сумен жабдықтау; кәріз жүйесі, қалдықтардың жиналуын және таратылуын бақылау | 100,0 | 55,5 | 2,1 | 42,4 |
| Құрылыс | 100,0 | 46,1 | 0,5 | 53,4 |
| Көтерме және бөлшек сауда; автомобильдерді және мотоциклдерді жөндеу | 100,0 | 36,5 | 0,4 | 63,1 |
| Көлік және қоймалау | 100,0 | 39,6 | 1,7 | 58,7 |
| Тұру және тамақтану бойынша қызметтер | 100,0 | 36,5 | 0,7 | 62,8 |
| Ақпарат және байланыс | 100,0 | 37,4 | 1,1 | 61,5 |
| Қаржы және сақтандыру қызметі | 100,0 | 27,7 | 1,0 | 71,3 |
| Жылжымайтын мүлікпен жасалатын операциялар | 100,0 | 5,9 | 0,6 | 93,5 |
| Кәсіби, ғылыми және техникалық қызмет | 100,0 | 52,8 | 0,8 | 46,4 |
| Әкімшілік және қосалқы қызмет көрсету саласындағы қызмет | 100,0 | 54,7 | 0,8 | 44,5 |
| Мемлекеттік басқару және қорғаныс; міндетті әлеуметтік қамтамасыз ету | 100,0 | 81,9 | 0,1 | 18,0 |
| Білім беру | 100,0 | 82,8 | 0,1 | 17,1 |
| Денсаулық сақтау және әлеуметтік қызметтер | 100,0 | 70,7 | 0,2 | 29,1 |
| Өнер, ойын-сауық және демалыс | 100,0 | 64,8 | 0,2 | 35,0 |
| Өзге де қызметтер түрлерін ұсыну | 100,0 | 51,1 | 0,4 | 48,5 |
| Үй қызметшісін жалдайтын және өзі тұтыну үшін тауарлар мен қызметтер өндіретін үй шаруашылықтары қызметі | 100,0 | 47,2 | 0,2 | 52,6 |
| Салалар бойынша жиыны | 100,0 | 33,4 | 1,4 | 65,2 |

* Өндіріске және импортқа салықтар тұтас экономика бойынша салалық құрылымсыз есептеледі.

6.3 ТӨЛЕМ БАЛАНСЫ

(ҰБ деректері бойынша, бейтарап ұсыным)

Төлем балансының ағымдағы операциялар шоты бойынша сальдо

млн. АҚШ доллары

2010 жылғы II тоқсан..... 1 479,2
2011 жылғы II тоқсан..... 6 206,1

2011 жылғы II тоқсанда төлем балансының ағымдағы операциялар шоты бойынша оң сальдо 6206,1 млн. АҚШ доллары мөлшерінде қалыптасты (2010 жылғы II тоқсанда нәтиже теріс мәнді болып, 1479,2 АҚШ долларын құрады).

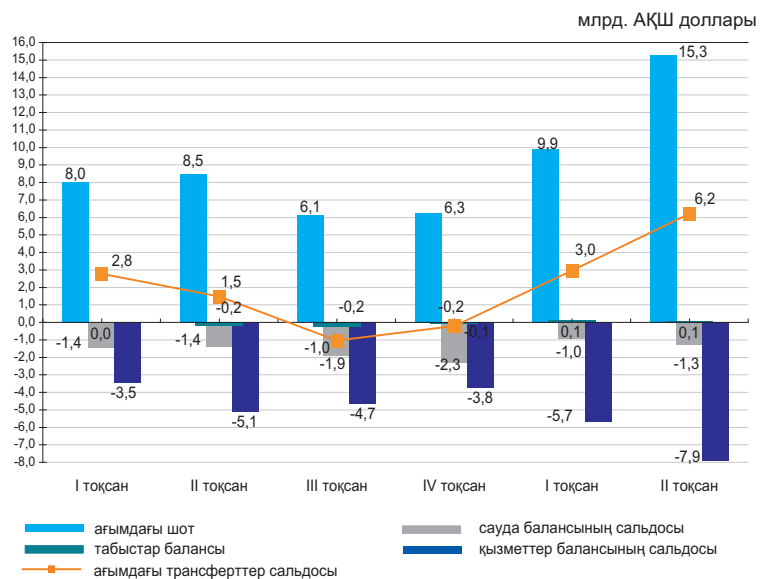

млн. АҚШ доллары

| | 2010 | | | | 2011 | |
|--|----------|-----------|------------|-----------|----------|-----------|
| | I тоқсан | II тоқсан | III тоқсан | IV тоқсан | I тоқсан | II тоқсан |
| Ағымдағы шот | 2 774,5 | 1 479,2 | -1 037,1 | -203,9 | 2 965,8 | 6 206,1 |
| Капиталмен жасалатын операциялар шоты | 2 503,5 | 636,4 | 4 680,3 | 70,0 | 5,0 | -6,8 |
| Қаржы операцияларының шоты | -5 843,6 | -1 879,7 | -5 198,7 | -442,1 | -2 526,9 | -4 116,3 |
| Нетто қателіктер мен есепке алынбағандар | 565,7 | -235,9 | 1 555,5 | 576,0 | -443,8 | -2 083,0 |

Қаржылық операциялар есебі

млн. АҚШ доллары

2011 жылғы II тоқсанда тікелей инвестициялармен жасалған операциялар бойынша сальдо 1977,6 млн. доллар (2010 жылғы II тоқсанда 2184,1 млн. доллар) құрады. Есепті кезеңде шетелдегі тікелей инвестициялармен жасалған операциялар нәтижесі теріс болып 1401,9 млн. долларды, Қазақстанда оң мәнді болып 3379,4 млн. долларды құрады.

2011 жылғы II тоқсанда портфельдік инвестициялармен жасалған операциялар нәтижесі теріс болды -4795,3 млн. доллар (2010 жылғы II тоқсанда бұл көрсеткіш теріс мәнді -2705,4 млн. доллар болды).

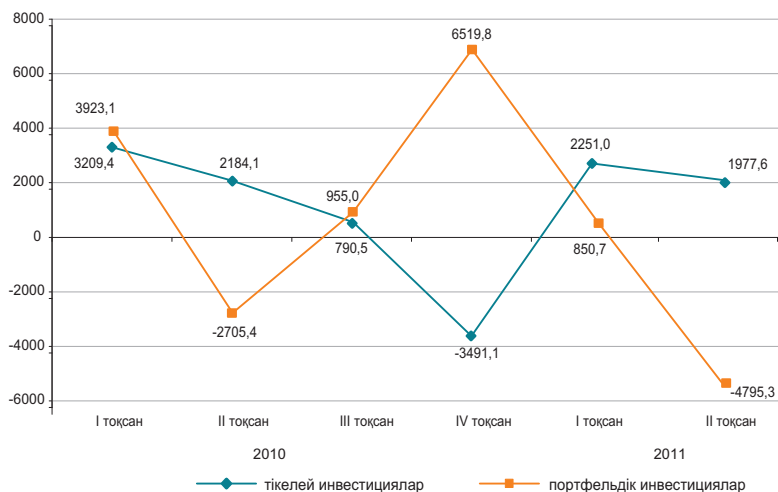

6.4 ЕҢБЕК ӨНІМДІЛІГІНІҢ ИНДЕКСТЕРІ

өткен жылғы тиісті кезеңге пайызбен

| | |
|-------------------------------|-------|
| 2009 жыл қаңтар-наурыз..... | 97,6 |
| 2009 жыл қаңтар-маусым..... | 97,4 |
| 2009 жыл қаңтар-қыркүйек..... | 97,9 |
| 2009 жыл..... | 100,2 |
| 2010 жыл қаңтар-наурыз..... | 102,8 |
| 2010 жыл қаңтар-маусым..... | 103,6 |
| 2010 жыл қаңтар-қыркүйек..... | 103,2 |
| 2010 жыл..... | 103,4 |
| 2011 жыл қаңтар-наурыз | 104,8 |
| 2011 жыл қаңтар-маусым | 105,2 |

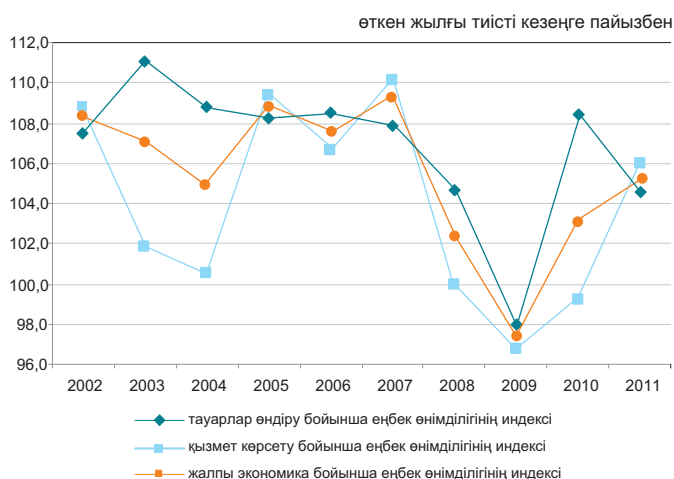

Жалпы экономика бойынша 2011 жылғы қаңтар-маусымда өткен жылғы тиісті кезеңге қарағанда еңбек өнімділігінің индексі 105,2% құрады.

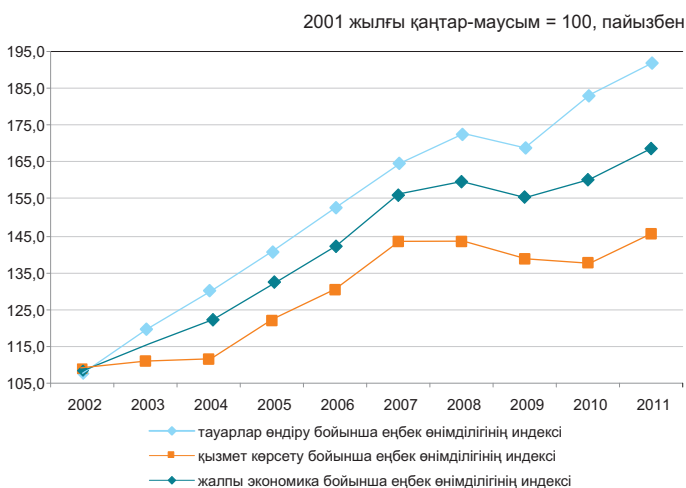

Еңбек өнімділігінің индекстері

өткен жылғы тиісті кезеңге пайызбен

| | 2011 жылғы қаңтар-наурыз | 2011 жылғы қаңтар-маусым |
|---|--------------------------|--------------------------|
| Жалпы экономика бойынша* | 104,8 | 105,2 |
| Ауыл, орман және балық шаруашылығы | 101,1 | 103,0 |
| Өнеркәсіп | 106,5 | 103,3 |
| Құрылыс | 102,3 | 96,2 |
| Көтерме және бөлшек сауда; автомобильдерді және мотоциклдерді жөндеу | 115,2 | 118,7 |
| Көлік және қоймалау | 105,6 | 105,1 |
| Тұру және тамақтану бойынша қызметтер | 120,7 | 121,2 |
| Ақпарат және байланыс | 140,6 | 116,0 |
| Қаржы және сақтандыру қызметі | 94,7 | 96,2 |
| Жылжымайтын мүлікпен жасалатын операциялар | 117,8 | 98,0 |
| Кәсіби, ғылыми және техникалық қызмет | 67,6 | 82,0 |
| Әкімшілік және қосалқы қызмет көрсету саласындағы қызмет | 79,2 | 102,0 |
| Мемлекеттік басқару және қорғаныс; міндетті әлеуметтік қамтамасыз ету | 99,1 | 98,6 |
| Білім беру | 98,9 | 98,8 |
| Денсаулық сақтау және әлеуметтік қызметтер | 102,9 | 100,8 |
| Өнер, ойын-сауық және демалыс | 83,7 | 99,5 |
| Өзге де қызметтер түрлерін ұсыну | 136,4 | 175,7 |

* Индекс қаржы делдалдығының жанама-өлшемді қызметтерінсіз есептелген.

6.5 НЕГІЗГІ КАПИТАЛҒА САЛЫНҒАН ИНВЕСТИЦИЯЛАР

өткен жылғы тиісті кезеңге пайызбен

2010 жылғы қаңтар-қараша.....99,1
 2010 жыл.....97,0
 2011 жылғы қаңтар-қараша.....101,1

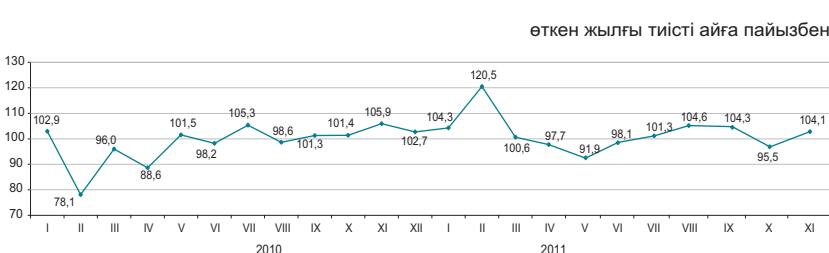

Қаржыландыру көздері бойынша

2011 жылғы қаңтар-қарашада шаруашылық субъектілерінің меншікті қаражаттары инвестициялардың басым көздері болып қалуда, сонымен бірге 2010 жылғы қаңтар-қарашамен салыстырғанда инвестициялар қарыз қаражаттары есебінен (салғастырмалы бағаларда) 17,3% өсті.

| | 2011 жылғы қаңтар-қараша | | 2010 жылғы қаңтар-қараша | |
|---|--------------------------|------------------------|--------------------------|------------------------|
| | млн. теңге | үлес салмағы, пайызбен | млн. теңге | үлес салмағы, пайызбен |
| Негізгі капиталға салынған инвестициялар соның ішінде келесі қаражаттар есебінен: | | | | |
| мемлекеттік бюджет | 780 477 | 18,5 | 857 379 | 21,5 |
| меншікті | 2 055 367 | 48,8 | 1 746 288 | 43,9 |
| шетелдік | 937 291 | 22,2 | 1 020 607 | 25,6 |
| қарыз | 441 190 | 10,5 | 359 687 | 9,0 |

Технологиялық құрылым бойынша

2011 жылғы қаңтар-қарашада 2010 жылғы тиісті кезеңмен салыстырғанда ғимараттар мен имараттарды салу және күрделі жөндеу жұмыстарына инвестициялық салымдардың 2,4% артуы байқалады.

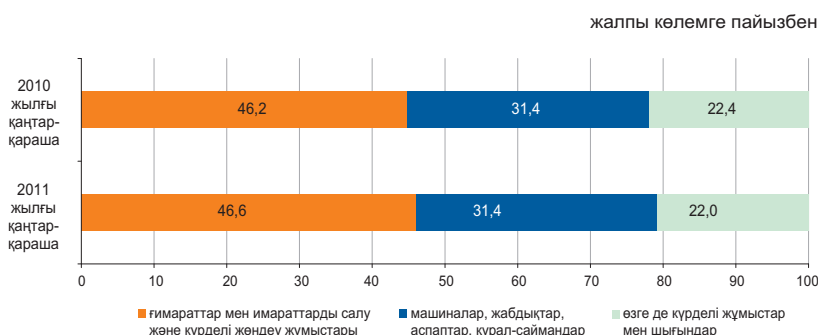

Пайдалану бағыттары бойынша

2011 жылғы қаңтар-қарашада негізгі капиталға салынған инвестициялардың едәуір үлесі кен өндіру өнеркәсібі және карьерлерді қазу (33%), көлік және қоймалау (18%) және жылжымайтын мүлікпен жасалатын операцияларға (10,2%) келеді.



Кәсіпорындардың мөлшерлігі бойынша

Ірі кәсіпорындардың инвестициялық салымдарының көлемі 2011 жылғы қаңтар-қарашада өткен жылғы қаңтар-қарашамен салыстырғанда 6,6% өсіп, 2083 млрд. теңгені құрады.

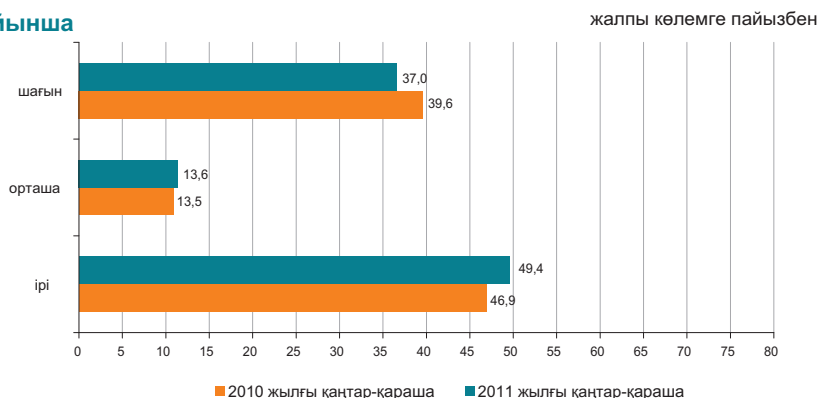

6.6 ОТЫН-ЭНЕРГЕТИКАЛЫҚ РЕСУРСТАР (ОЭР)

Ресурстар

2011 жылғы қаңтар-қазанда республиканың экономикалық айналымына тартылған отынның негізгі табиғи түрлерінің (мұнай, газ конденсатын қоса, табиғи газ бен тас көмір) жалпы ресурстары 167,5 млн. тонна шартты отынды құрады.

| | Табиғи ресурстардың жалпы көлеміндегі үлес салмағы | 2011 жылғы қаңтар-қазан 2010 жылғы қаңтар-қазанға | | |
|----------------|--|---|---------|--------|
| | | ресурстар | өндіріс | импорт |
| Шикі мұнай | 46,0 | 99,1 | 99,9 | 92,1 |
| Көмір | 33,1 | 106,0 | 106,0 | 96,8 |
| Табиғи газ | 13,4 | 159,6 | 104,6 | 86,2 |
| Газ конденсаты | 7,5 | 109,8 | 109,8 | - |

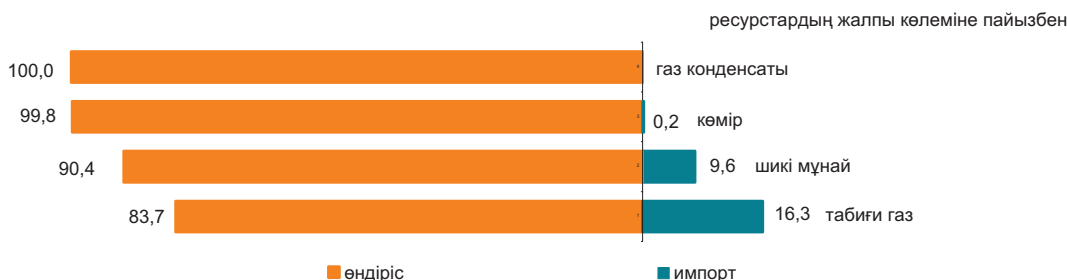

Мұнай өнімдерінің ресурстары негізінен меншікті өндіріс (71,2–99,8%) есебінен қалыптасты. Мұнай өнімдеріне сұраныс олардың импортымен ішінара толықтырылған. 2011 жылғы қаңтар-қазанда 2010 жылғы тиісті кезеңмен салыстырғанда ресурстар құрылымында импорты үлесінің керосиннің (10,9 пайыздық тармаққа), өсуі, сондай-ақ автомобиль бензиннің (4,9 пайыздық тармаққа) дизельдік отын үлесінің (3,5 пайыздық тармаққа) төмендеуі байқалды.

| | 2011 жылғы қаңтар-қазан 2010 жылғы қазанға | Ресурстардың жалпы көлеміне | | |
|------------------------------|--|-----------------------------|---------|--------|
| | | ресурстар | өндіріс | импорт |
| Автомобиль бензині | 86,3 | 79,2 | 20,8 | 0,0 |
| Газойльдер | 101,9 | 96,4 | 3,6 | 18,9 |
| Керосин | 90,3 | 71,2 | 28,8 | 0,0 |
| Мазут | 110,5 | 98,9 | 1,1 | 76,5 |
| Сұйытылған пропан және бутан | 94,7 | 99,8 | 0,2 | 85,3 |

Пайдалану

2011 жылғы қаңтар-қазанда 2010 жылғы тиісті кезеңмен салыстырғанда ОЭР экспортының көлемі 12,2% өсті.

Мұнайды жеткізу көп деңгейде Италияға (24,6% экспорттың жалпы көлемінен), Қытайға (16,4%), Нидерландыға (10,7%), Францияға (8,6%), Австрияға (7,6%) жүзеге асырылады.

| | 2011 жылғы қаңтар-қазан 2010 жылғы қаңтар-қазанға | | Ресурстардың жалпы көлеміне | |
|----------------|---|---------------------|-----------------------------|---------------------|
| | экспорт | ішкі рынокта өткізу | экспорт | ішкі рынокта өткізу |
| Шикі мұнай | 102,3 | 75,9 | 90,7 | 9,3 |
| Көмір | 112,4 | 103,4 | 30,0 | 70,0 |
| Табиғи газ | 159,6 | - | 100,0 | - |
| Газ конденсаты | 111,4 | 109,6 | 12,7 | 87,3 |

Шикі мұнай экспортының көлемі

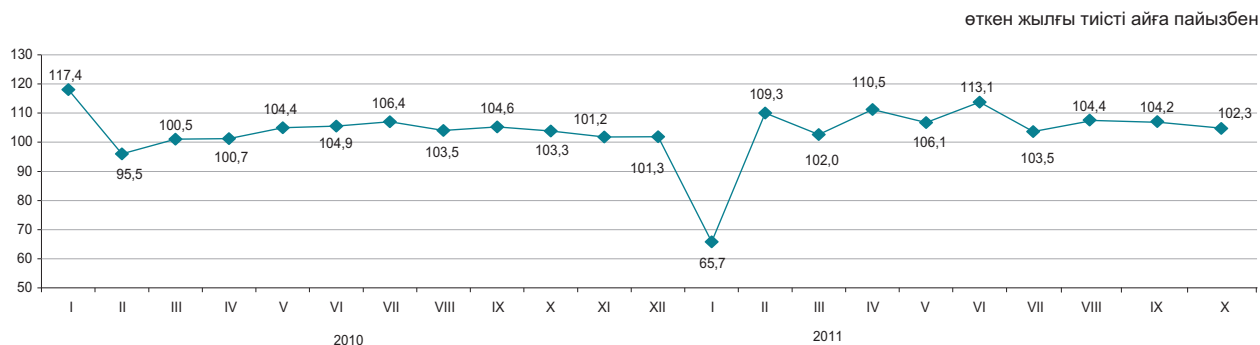

6.7 БИЗНЕС ТІРКЕЛІМІ

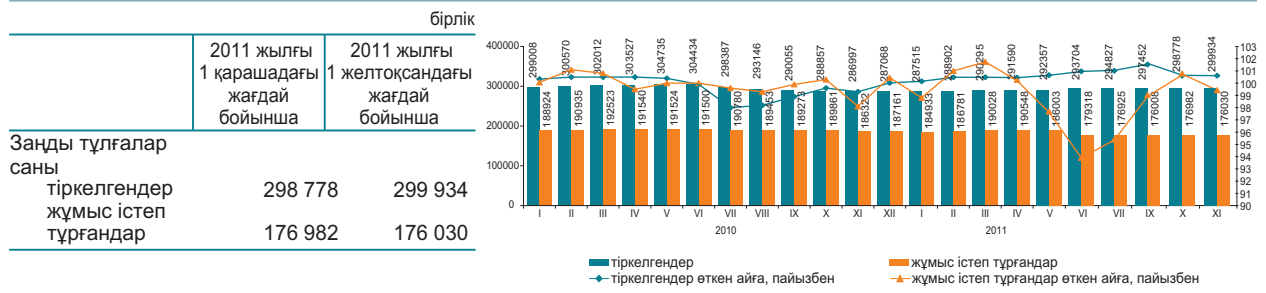

Қызмет түрлері және белсенділігі бойынша тіркелген заңды тұлғалар*

| | 2011 жылғы 1 желтоқсандағы жағдай бойынша; бірлік | | | | | |
|---|---|-------------------|------------------------------------|----------|-----------------------------|---------------------|
| | Барлығы тіркелгені | жұмыс істейтіндер | одан оның ішінде | | | таратылу процесінде |
| | | | әлі жұмыс істемейтіндер (жаңалары) | белсенді | уақытша жұмыс істемейтіндер | |
| Барлығы | 299 934 | 176 030 | 16 129 | 112 444 | 47 457 | 4 756 |
| Көтерме және бөлшек сауда; автомобильдерді және мотоциклдерді жөндеу | 95 410 | 45 826 | 5 961 | 24 965 | 14 900 | 1 699 |
| Құрылыс | 40 979 | 25 119 | 2 664 | 12 843 | 9 612 | 675 |
| Кәсіби, ғылыми және техникалық қызмет | 22 666 | 14 046 | 1 546 | 7 362 | 5 138 | 324 |
| Өңдеу өнеркәсібі | 17 964 | 10 213 | 675 | 6 715 | 2 823 | 369 |
| Өзге де қызметтер түрлерін ұсыну | 17 409 | 9 584 | 1 057 | 5 871 | 2 656 | 194 |
| Білім беру | 16 000 | 13 850 | 382 | 12 947 | 521 | 115 |
| Жылжымайтын мүлікпен жасалатын операциялар | 14 441 | 9 262 | 398 | 6 865 | 1 999 | 241 |
| Ауыл, орман және балық шаруашылығы | 12 629 | 6 949 | 314 | 5 140 | 1 495 | 303 |
| Әкімшілік және қосалқы қызмет көрсету саласындағы қызмет | 11 204 | 7 113 | 687 | 4 271 | 2 155 | 138 |
| Көлік және қоймалау | 10 386 | 6 227 | 719 | 3 854 | 1 654 | 204 |
| Мемлекеттік басқару және қорғаныс; міндетті әлеуметтік қамтамасыз ету | 9 544 | 8 665 | 77 | 8 423 | 165 | 42 |
| Қаржы және сақтандыру қызметі | 7 078 | 4 097 | 538 | 2 649 | 910 | 75 |
| Ақпарат және байланыс | 6 451 | 3 906 | 379 | 2 290 | 1 237 | 112 |
| Денсаулық сақтау және әлеуметтік қызметтер | 5 370 | 3 701 | 179 | 3 085 | 437 | 58 |
| Тұру және тамақтану бойынша қызметтер | 3 143 | 1 716 | 144 | 1 187 | 385 | 56 |
| Кен өндіру өнеркәсібі және қарьерлерді қазу | 2 083 | 1 303 | 125 | 755 | 423 | 33 |
| Электрмен жабдықтау, газ, бу беру және ауа баптау | 1 051 | 619 | 36 | 461 | 122 | 30 |

* Деректер ҚР МЖ 03-2007 ЭҚЖЖ жаңа жіктеуішіне сәйкес берілген.

2011 жылғы қарашада қазан айымен салыстырғанда заңды тұлғалар санының көбеюі байқалады. Жыл басынан бастап ең көп тіркелген заңды тұлғалардың саны көтерме және бөлшек саудада, (автомобильдерді және мотоциклдерді жөндеу қызметін қоса алғанда) сақталуда, оның үлесі 2011 жылғы 1 желтоқсанға 31,8% құрады. Екінші орында – құрылыс (13,7%), үшінші орында – кәсіби, ғылыми және техникалық қызмет (7,6%). Осы үш қызмет түрлерінің жиынтық үлесі барлық тіркелген заңды тұлғалардың 53,1%-ын құрайды.

Меншік нысандары бойынша тіркелген заңды тұлғалар

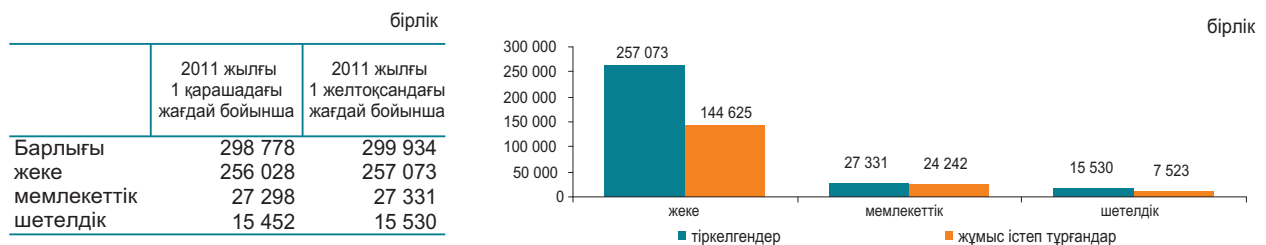

Тіркелген заңды тұлғалардың мөлшерлілігі бойынша саны

| | 2011 жылғы 1 қарашадағы жағдай бойынша | 2011 жылғы 1 желтоқсандағы жағдай бойынша |
|---------|--|---|
| Барлығы | 298 778 | 299 934 |
| шағын | 282 570 | 283 608 |
| орта | 13 851 | 13 978 |
| ірі | 2 357 | 2 348 |

Тіркелген заңды тұлғалардың белсенділігі бойынша саны

| | 2011 жылғы 1 қарашадағы жағдай бойынша | 2011 жылғы 1 желтоқсандағы жағдай бойынша |
|------------------------------------|--|---|
| Барлығы | 298 778 | 299 934 |
| жұмыс істейтіндер | 176 982 | 176 030 |
| белсенді | 113 737 | 112 444 |
| уақытша жұмыс істемейтіндер | 46 508 | 47 457 |
| әлі жұмыс істемейтіндер (жаңалары) | 16 737 | 16 129 |
| таратылу процесінде | 4 751 | 4 756 |

6.8 ЖЕР ҚОЙНАУЫН ПАЙДАЛАНУШЫЛАРДЫҢ ИНВЕСТИЦИЯЛЫҚ ҚЫЗМЕТІ

(Геология және жер қойнауын пайдалану комитетінің деректері бойынша)

Жер қойнауын пайдалануға салынған инвестициялар

2011 жылғы қаңтар-қыркүйекте минералды-шикізат кешенінің (КШ-дегі инвестицияларды есепке алмағанда) инвестициялар көлемі 676939,9 млн. теңгені құрады, оның ішінде: барлауға - 23013,4 млн. теңге (инвестицияның жалпы көлемінің 3%), басқа да инвестициялар – 653926,5 млн. теңге (97%).

Инвестициялаудың басым бағыттарының бірі көмір және қорғасын, мырыш жер қойнауын пайдалану объектілері болып табылады – тиісінше, 112433 млн. теңге және 108282,7 млн. теңге, бұл жерде 2011 жылғы қаңтар-қыркүйекте жұмсалатын қаражаттың жалпы көлемінен 17% және 16%-ын құрайды (653926,5 млн. теңге), сондай-ақ ірі инвестициялар пайдалы қазбалардың негізгі және басым түрлеріне бағытталған: уранға – 100670,1 млн. теңге (барлық қаражаттан 15%); темірге, марганецке – 94092,1 млн. теңге (14%); мысқа – 86583,3 млн. теңге (13%); алтынға – 77856,7 млн. теңге (11%); хромитке – 28044,3 млн. теңге (4%); жалпыға таралған ПҚ (пайдалы қазбаларға) – 26863,5 млн. теңге (4%); алюминийге (бокситтер) – 14768,4 млн. теңге (2%); жерасты суларына – 8248,8 млн. теңге (1%);

Инвестицияларды бөлу

| | Инвестициялар көлемі | оның ішінде: | |
|-------------------------------|----------------------|------------------|------------------------|
| | | барлау шығындары | басқа да инвестициялар |
| Қазақстан Республикасы | 676 939,9 | 23 013,4 | 653 926,5 |
| Ақмола | 47 691,3 | 998,2 | 46 693,1 |
| Ақтөбе | 51 711,6 | 1 361,5 | 50 350,2 |
| Алматы | 5 853,6 | 1 605,8 | 4 247,9 |
| Атырау | 212,5 | 11,7 | 200,8 |
| Шығыс Қазақстан | 132 900,0 | 5 749,6 | 127 150,4 |
| Жамбыл | 13 826,2 | 528,4 | 13 297,8 |
| Батыс Қазақстан | 748,1 | 225,5 | 522,7 |
| Қарағанды | 167 839,1 | 4 696,8 | 163 142,3 |
| Қостанай | 97 759,5 | 927,8 | 96 831,7 |
| Қызылорда | 20 759,4 | 1 106,0 | 19 653,4 |
| Манғыстау | 5 315,3 | 65,8 | 5 249,6 |
| Павлодар | 50 468,0 | 830,9 | 49 637,1 |
| Солтүстік Қазақстан | 1 631,4 | 77,2 | 1 554,2 |
| Оңтүстік Қазақстан | 80 223,7 | 4 828,3 | 75 395,4 |

Жер қойнауын пайдаланудағы инвестициялар құрылымы:

өндірілім шығындары - 521200 млн. теңге,
іргелі шығындар - 120527,7 млн. теңге,
геологиялық барлау шығындары – 23013,4 млн. теңге,
жергілікті инфрақұрылым мен әлеуметтік ортаға шығындар - 6666,8 млн. теңге,
қазақстандық мамандарды оқытуға бөлінген қаражат - 1667,7 млн. теңге,
жер қойнауы (ластану) қалпының мониторингіне арналған шығындар - 459 млн. теңге,
өндіріліммен байланысты емес операцияларды өткізуге арналған шығындар - 2616,7 млн. теңге,
технологияларды сатып алуға арналған шығындар - 337,4 млн. теңге,
ҒЗТҚЖ арналған шығындар – 451,1 млн. теңге.

Қоғамдық-экономикалық көрсеткіштер, салықтар

Келісім-шарт объектілерінде жұмыс істейтіндердің саны 131 мың адамды құрады. Қоғамдық сала мен жергілікті инфрақұрылымға 6666,8 млн. теңге қаражат салынды. Қазақстандық мамандарды оқытуға жұмсалған қаражат 1667,7 млн. теңгені құрады.

2011 жылғы қаңтар-қыркүйекте жер қойнауын пайдаланушылардың мемлекеттің бюджетіндегі салықтар мен төлемдері 251145,7 млн. теңге соманы құрады, оның ішінде:

- ПҚӨБ - 99761,8 млн. теңге (салықтар мен төлемдердің жалпы сомасынан 40%);
- корпоративтік табыс салығы - 63231,8 млн. теңге (25%);
- үстеме пайда салығы - 31667,7 млн. теңге (13%);
- ҚҚС - 11170,2 млн. теңге (4%);
- әлуметтік салық - 8942,7 млн. теңге (4%);
- басқа да салықтар мен төлемдер - 36371,5 млн. теңге (14%).

2011 жылғы қаңтар-қыркүйекте пайдалы қазбалар бойынша инвестицияларды бөлу (барлығы 676939,9 млн. теңге)

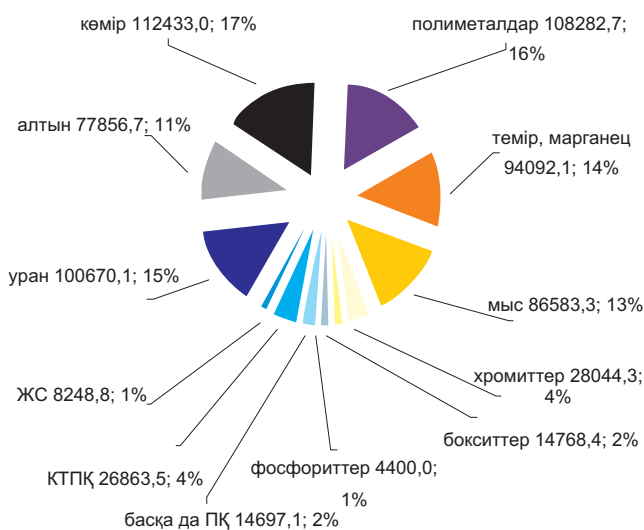

7.1 ІШКІ САУДА

Бөлшек сауда

| | |
|-------------------------------------|-------|
| өткен жылға пайызбен | |
| 2009 жыл..... | 97,3 |
| 2010 жыл..... | 117,9 |
| өткен айға пайызбен | |
| 2010 жылғы қараша..... | 110,9 |
| 2011 жылғы қараша..... | 109,5 |
| өткен жылғы тиісті айға пайызбен | |
| 2010 жылғы қараша..... | 110,7 |
| 2011 жылғы қараша..... | 111,1 |
| өткен жылғы тиісті кезеңге пайызбен | |
| 2010 жылғы қаңтар-қараша..... | 112,4 |
| 2011 жылғы қаңтар-қараша..... | 112,5 |

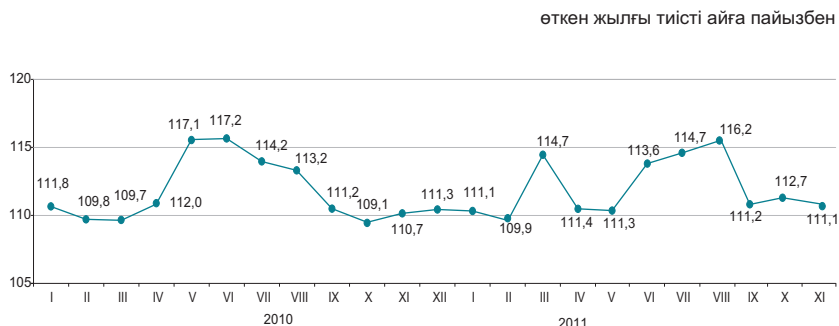

2011 жылғы қаңтар-қарашада бөлшек сауда айналымы 3238,2 млрд. теңгені құрады және 2010 жылдың тиісті кезеңіне 12,5%-ға ұлғайды. Саудамен айналысатын кәсіпорындармен тауарларды бөлшек саудада өткізу 2010 жылғы қаңтар-қарашамен салыстырғанда 6,2%-ға өсті. Базарлар және жеке кәсіпкерлермен өткізілген сауда көлемі есепті кезеңде 20,1%-ға өсті.

| | Үлес салмағы | 2011 жылғы қараша 2010 жылғы қарашаға | 2011 жылғы қараша 2011 жылғы қазанға | 2011 жылғы қаңтар-қараша 2010 жылғы қаңтар-қарашаға |
|---|--------------|---------------------------------------|--------------------------------------|---|
| Бөлшек сауда | 100,0 | 111,1 | 109,5 | 112,5 |
| сауда кәсіпорындармен базарларда және жеке кәсіпкерлермен | 51,1 | 105,5 | 116,9 | 106,2 |
| | 48,9 | 117,4 | 103,0 | 120,1 |

2011 жылдың 1 желтоқсанына бөлшек саудадағы саудамен айналысатын кәсіпорындардың тауарлық қорларының көлемі 177,6 млрд. теңге құрады, саудадағы күндері – 50 күн.

Азық-түлік тауарларының бөлшек сауда жалпы көлеміндегі үлесі 36,2% құрады, азық-түлік емес тауарлар – 63,8%. Азық-түлік тауарларын өткізу көлемі 2010 жылғы қаңтар-қарашамен салыстырғанда 15,6%-ға, азық-түлік емес тауарлар – 11,1%-ға ұлғайды.

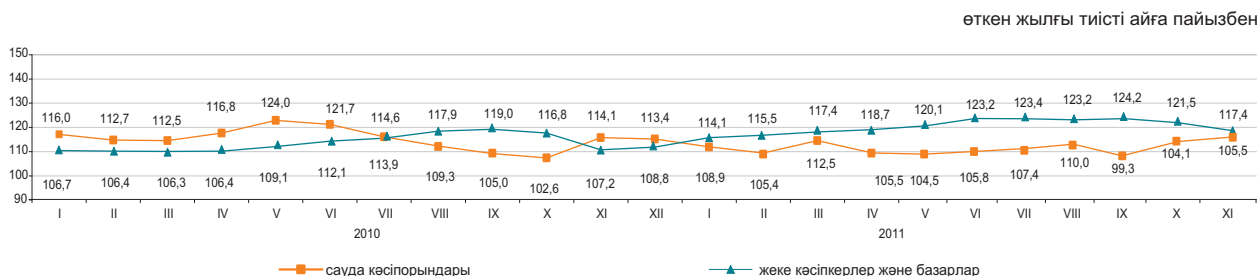

Көтерме сауда

2011 жылғы қаңтар-қарашада көтерме сауда айналымы 8713,1 млрд. теңгені құрады немесе өткен жылдың тиісті кезең деңгейіне 115,5%. Көтерме сауда тауар айналымының құрылымында азық-түлік емес тауарлар және өндірістік-техникалық мәндегі өнімдер басым (84,8%).

Тамақ өнімдері мен сусындарды ұсыну бойынша қызметтер (қоғамдық тамақтандыру)

Тамақ өнімдері мен сусындарды ұсыну бойынша қызметтер көлемі 2011 жылғы қаңтар-қарашада 155,1 млрд. теңгені құрады немесе өткен жылдың тиісті кезеңімен салыстырғанда 15,7%-ға көп. Шағын кәсіпорындар мен жеке кәсіпкерлер үлесіне қызметтер көлемінің шамамен 55,3% тиесілі.

7.2 РЕСУРСТАР БАЛАНСЫ ЖӘНЕ ЖЕКЕЛЕГЕН ТАУАРЛАРДЫ ПАЙДАЛАНУ

(КБК және СА деректері бойынша)

Азық-түлік тауарлары

Отандық өндірістегі тауарлардың маңызды үлес салмағы көбінесе азық-түлік тауарларының ресурстарында байқалады. Сонымен бірге, ресурстары көп көлемде олардың импортымен қамтамасыз етілетін бірқатар өнімдер бар: қайта өңделген жемістер және жаңғақтар (98,7%), қайта өңделген көкөністер және саңырауқұлақтар (80,3%), кофе және шай (64,7%), ірімшік және сүзбе (57,2%). Азық-түлік тауарларының экспорты едәуір деңгейде ұн есебінен жүзеге асырылуы байқалады, оның (ресурстардың жалпы көлемінен 51,3%).

| | 2011 жылғы қаңтар-қазан 2010 жылғы қаңтар-қазанға | | | Ресурстардың жалпы көлеміне | |
|--|--|---------|---------|-----------------------------|---------------------|
| | ресурстар | өндіріс | импорт | экспорт | ішкі нарықта өткізу |
| Ұн | 91,4 | 91,2 | 3,4 есе | 51,3 | 48,7 |
| Жарма | 98,8 | 110,1 | 55,6 | 37,5 | 62,5 |
| Макарон өнімдері | 112,5 | 115,9 | 95,9 | 6,4 | 93,6 |
| Нан-тоқаш және кондитерлік өнімдер | 104,9 | 104,6 | 108,6 | 0,6 | 99,4 |
| Қант | 114,7 | 89,7 | 192,7 | 1,5 | 98,5 |
| Минералды су және алкогольсіз сусындар | 106,5 | 106,1 | 112,2 | 4,1 | 95,9 |
| Өсімдік майы | 120,2 | 98,1 | 167,0 | 4,9 | 95,1 |
| Ет | 102,3 | 99,6 | 118,0 | 0,1 | 99,9 |
| Сүт өнімдері | 107,1 | 114,6 | 88,2 | 0,4 | 99,6 |

пайызбен

ресурстардың жалпы көлеміне пайызбен

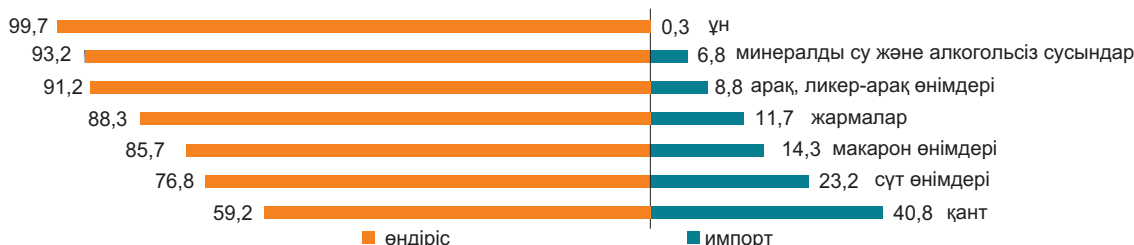

Азық-түлік емес тауарлар

Азық-түлік емес тауарлардың нарығы көбінесе басқа елдерден әкелумен қамтамасыз етіледі. Ресурстарды толтыруда импорттың басымдылығы мынадай тауарларда: ауыз қуысы гигиена құралдары (100,0%), жуу құралдары (97,3%), сыртқы киімдерде (94,6%) байқалады. Тұрмыстық электр тауарларының арасында сондай-ақ, миксерлер және шырын сыққыштар (100,0%), кір жуатын машиналар (83,9%), теледидарлар (75,6%) бойынша импорт үлесі маңызды.

Құрылыс материалдарының ресурстары бойынша осыған ұқсас жағдай қалыптасуда. Табиғи шикізат болып табылатын құрылыс материалдарында ғана отандық өндіріс басым (ресурстардың жалпы көлемінің 87,4-100,0%): әк, асбест, табиғи құмдар, әктас, ғаныш, бор, доломит, саз және каолин.

Цемент ресурстары 2011 жылғы қаңтар-қазанда 2010 жылғы тиісті кезеңге қарағанда 10,7%-ға жоғарылады, бұл өндіріс көлемінің (15,2%-ға) артуымен түсіндіріледі. Цемент ресурстарының жалпы көлемінде отандық өндірістің үлесі 88,0% құрады.

| | 2011 жылғы қаңтар-қазан 2010 жылғы қаңтар-қазанға | | | Ресурстардың жалпы көлеміне | |
|-----------------------------|--|---------|---------|-----------------------------|---------------------|
| | ресурстар | өндіріс | импорт | экспорт | ішкі нарықта өткізу |
| Жеңіл автомобильдері | 154,9 | 2,5 есе | 144,2 | 2,1 | 97,9 |
| Жүк автомобильдері | 190,3 | 163,6 | 192,0 | 2,6 | 97,4 |
| Ішкі киім | 3,0 есе | 53,9 | 4,0 есе | 28,5 | 71,5 |
| Сыртқы киім | 2,8 есе | 131,3 | 2,9 есе | 13,1 | 86,9 |
| Электр энергия санауыштары | 95,9 | 88,3 | 106,2 | 0,0 | 100,0 |
| Теледидарлар | 142,7 | 80,6 | 190,1 | 7,2 | 92,8 |
| Мақта мата | 87,4 | 53,1 | 149,1 | 24,5 | 75,5 |
| Аяқкиім | 5,4 есе | 94,0 | 8,1 есе | 17,2 | 82,8 |
| Ас үй жиһазы | 107,1 | 93,9 | 125,9 | 0,0 | 100,0 |
| Үй ішіндегі құрал-жабдықтар | 147,4 | 2 есе | 138,1 | 0,8 | 99,2 |

пайызбен

ресурстардың жалпы көлеміне пайызбен

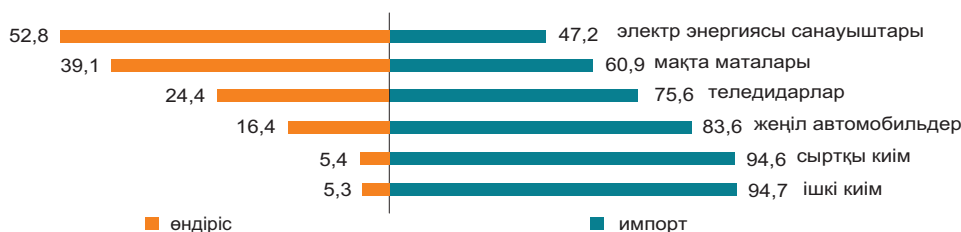

7.3 СЫРТҚЫ САУДА АЙНАЛЫМЫ

(КБК деректері бойынша)

| | |
|-------------------------------------|-------|
| өткен айға пайызбен | |
| 2010 жылғы қазан..... | 92,6 |
| 2011 жылғы қазан..... | 75,8 |
| өткен жылғы тиісті айға пайызбен | |
| 2010 жылғы қазан..... | 110,6 |
| 2011 жылғы қазан..... | 125,2 |
| өткен жылғы тиісті кезеңге пайызбен | |
| 2010 жылғы қаңтар-қазан..... | 128,0 |
| 2011 жылғы қаңтар-қазан..... | 139,7 |

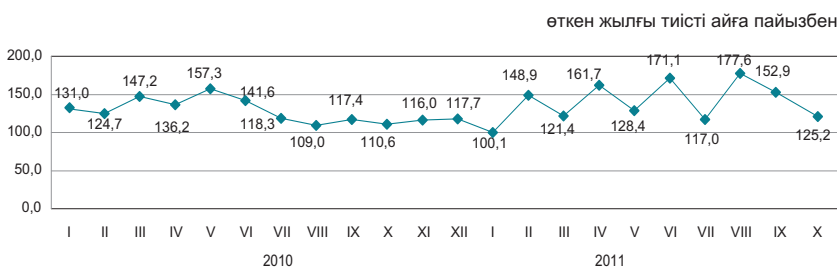

Сыртқы сауда айналымының құрылымы бойынша

2011 жылғы қаңтар-қазандағы сыртқы сауда айналымы 101,1 млрд. АҚШ долларын құрады (2010 жылғы қаңтар-қазанмен салыстырғанда 39,7% өсті), оның ішінде экспорт – 71,7 млрд. АҚШ доллары (48,2% өсті) және импорт – 29,4 млрд. АҚШ доллары (22,4% өсті).

Экспорт кеден одағы елдерімен 6166,5 млн. АҚШ долларын құрады немесе 2010 жылғы қаңтар-қазанмен салыстырғанда 51,4% көп, импорт – 13392,6 млн. АҚШ доллары (39,8% көп).

| | пайызбен | |
|-----------------------|---|--|
| | 2011 жылғы қаңтар-қазан 2010 жылғы қаңтар-қазанға | 2011 жылғы қазан 2011 жылғы қыркүйекке |
| Сыртқы сауда айналымы | 139,7 | 75,8 |
| оның ішінде экспорт | 148,2 | 66,0 |
| импорт | 122,4 | 102,5 |

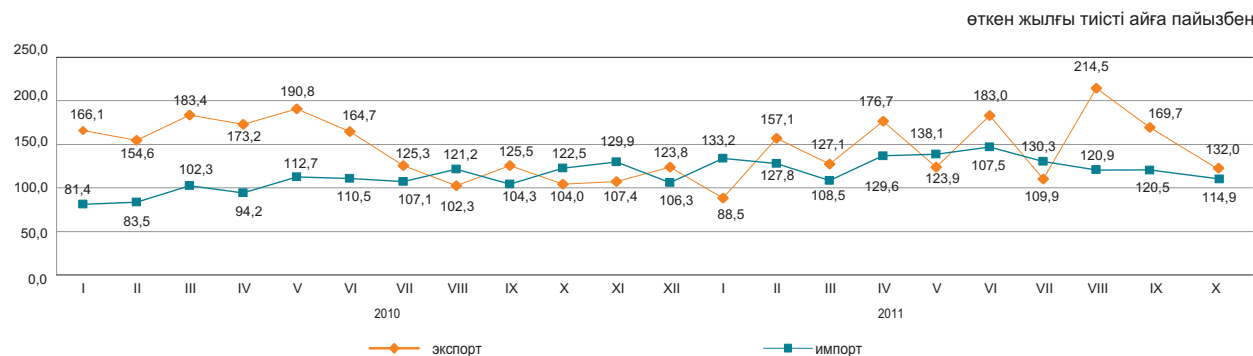

Жекелеген елдер бойынша

қорытындыға пайызбен

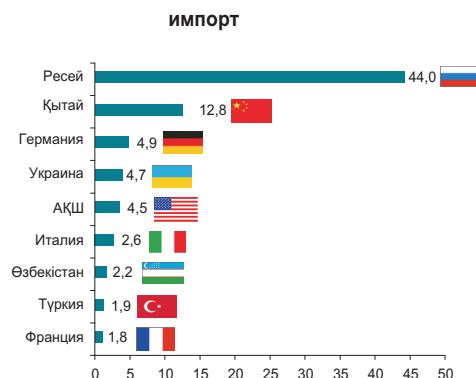
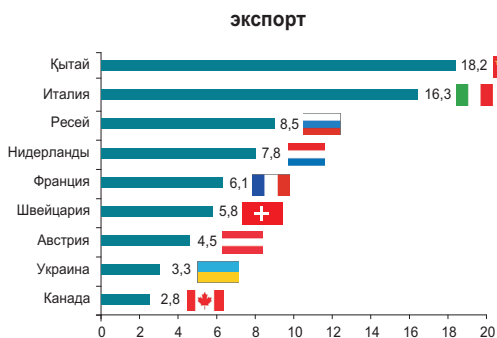

8. ЭКОНОМИКАНЫҢ НАҚТЫ СЕКТОРЫ

8.1 ӨНЕРКӘСІП ӨНДІРІСІ

өткен жылғы тиісті кезеңге пайызбен
 2010 жылғы қаңтар-қараша..... 110,5
 2010 жыл..... 109,6
 2011 жылғы қаңтар-қараша..... 103,8

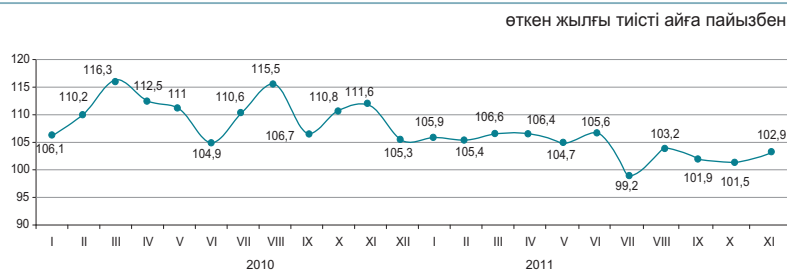

Өнеркәсіп салалары бойынша

2011 жылғы қаңтар-қарашада өнеркәсіп өнімі 14292,7 млрд. теңгеге, соның ішінде кен өндіру және өңдеу өнеркәсібі салаларында – тиісінше 9210,3 және 4186 млрд. теңгеге, электрмен жабдықтау, газ, бу беру, ауа баптауда – 764,7 млрд. теңгеге, сумен жабдықтау және кәріз жүйесінде – 131,7 млрд. теңгеге өндірілді.

| | пайызбен | |
|--|--|--|
| | 2011 жылғы қаңтар-қараша, 2010 жылғы қаңтар-қарашаға | Жалпы көлемде үлес салмағы, 2011 жылғы қаңтар-қараша |
| Өнеркәсіп | 103,8 | 100,0 |
| Кен өндіру өнеркәсібі және карьерлерді қазу | 101,6 | 64,4 |
| Өңдеу өнеркәсібі | 106,7 | 29,3 |
| Электрмен жабдықтау, газ, бу беру және ауа баптау | 107,3 | 5,4 |
| Сумен жабдықтау; кәріз жүйесі, қалдықтардың жиналуын және таратылуын бақылау | 102,5 | 0,9 |

өткен жылғы тиісті айға пайызбен

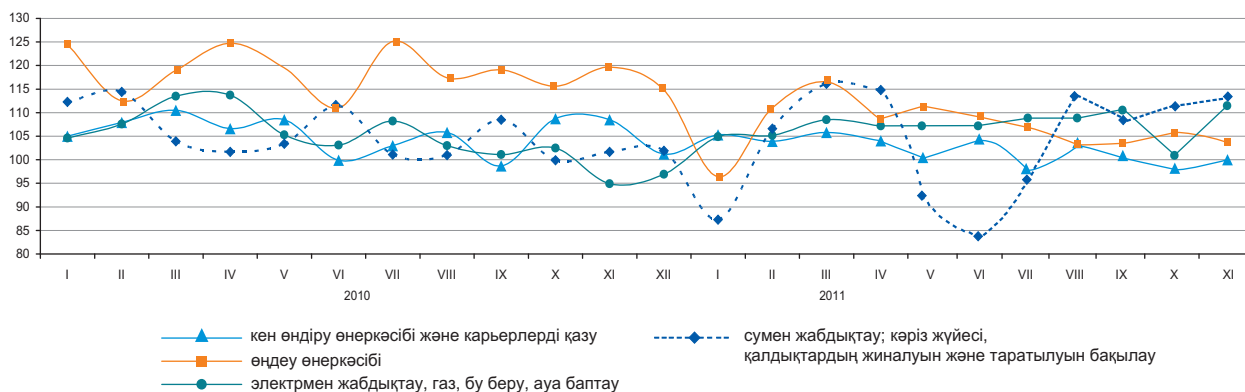

Өңдеу өнеркәсібі салалары бойынша

| | 2011 жылғы қаңтар-қараша, млрд. теңге | 2011 жылғы қаңтар-қараша 2010 жылғы қаңтар-қарашаға пайызбен |
|--|---------------------------------------|--|
| Өңдеу өнеркәсібі | 4 186,0 | 106,7 |
| Тамақ өнімдерін өндіру | 679,5 | 100,0 |
| Сусындарды өндіру | 139,3 | 98,7 |
| Темекі бұйымдарын өндіру | 74,6 | 106,3 |
| Тоқыма бұйымдарын өндіру | 14,9 | 78,0 |
| Киім өндіру | 12,7 | 103,6 |
| Жиһаздан басқа ағаштан және тоздан жасалған бұйымдарды өндіру; сабаннан және өруге арналған материалдардан бұйымдар өндіру | 9,8 | 103,1 |
| Қағаз және қағаздан жасалған өнімдерді өндіру | 23,0 | 78,0 |
| Кокс және мұнай өңдеу өнімдерін өндіру | 369,6 | 99,6 |
| Химиялық өнеркәсіп өнімдерін өндіру | 129,6 | 122,5 |
| Резеңке және пластмасса бұйымдарын өндіру | 85,3 | 107,6 |
| Өзге де металл емес минералды өнімдер өндіру | 221,2 | 112,0 |
| Металлургия өнеркәсібі | 1 791,8 | 106,7 |
| Машина жасау | 446,9 | 119,6 |

Заттай көріністе өнеркәсіп өнімдерін өндіру

| | 2011 жылғы қаңтар-қараша | 2010 жылғы қаңтар-қараша |
|--|--------------------------|--------------------------|
|--|--------------------------|--------------------------|

Көмір және лигнит өндіру

| | | |
|--------------------------|-----------|----------|
| Көмір-барлығы, мың тонна | 104 783,3 | 99 100,3 |
|--------------------------|-----------|----------|

Шикі мұнай және табиғи газ өндіру

| | | |
|-----------------------------|----------|----------|
| Мұнай, мың тонна | 62 132,1 | 62 058,5 |
| Газ конденсаты, мың тонна | 11 208,3 | 10 392,7 |
| Табиғи газ, млн. текше метр | 35 888,3 | 33 235,5 |

Металл кендерін өндіру

| | | |
|--------------------------------|----------|----------|
| Темір кені, мың тонна | 47 676,9 | 46 307,3 |
| Мыс кені, мың тонна | 31 448,1 | 29 479,5 |
| Қорғасын-мырыш кені, мың тонна | 6 481,6 | 6 186,1 |
| Хром қойыртпалары, мың тонна | 3 389,4 | 3 152,6 |

Тамақ өнімдерін өндіру

| | | |
|--------------|-----------|-----------|
| Ет, тонна | 143 721 | 145 474 |
| Сүт, тонна | 306 794 | 267 026 |
| Ұн, тонна | 3 259 832 | 3 412 352 |
| Нан, тонна | 706 431 | 678 835 |
| Жарма, тонна | 38 481 | 43 097 |

Мұнайды қайта өңдеу өнімдерін өндіру

| | | |
|----------------------|---------|---------|
| Бензин, мың тонна | 2 477,3 | 2 656,3 |
| Керосин, мың тонна | 343,0 | 446,1 |
| Газойлдер, мың тонна | 4 255,8 | 4 079,0 |
| Мазут, мың тонна | 3 880,3 | 3 457,2 |

Металлургия өнеркәсібі

| | | |
|-----------------------------|-----------|-----------|
| Ферроқорытпалар, тонна | 1 532 220 | 1 553 672 |
| Жазық илек, тонна | 2 739 601 | 2 660 267 |
| Тазартылған қорғасын, тонна | 104 030 | 93 717 |
| Мырыш, тонна | 292 710 | 291 764 |
| Тазартылған мыс, тонна | 308 245 | 299 214 |

Электрмен жабдықтау, газ, бу беру және ауа баптау

| | | |
|------------------------------|----------|----------|
| Электр энергиясы, млн.кВт. с | 76 996,6 | 74 046,0 |
| Жылу энергиясы, мың Гкал | 82 586,8 | 83 057,1 |

Сумен жабдықтау, кәріз жүйесі, қалдықтардың жиналуын және таратылуын бақылау

| | | |
|----------------------------|---------|---------|
| Табиғи су, млн. текше метр | 2 498,1 | 2 511,3 |
|----------------------------|---------|---------|

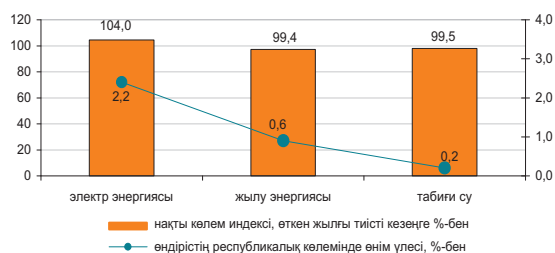
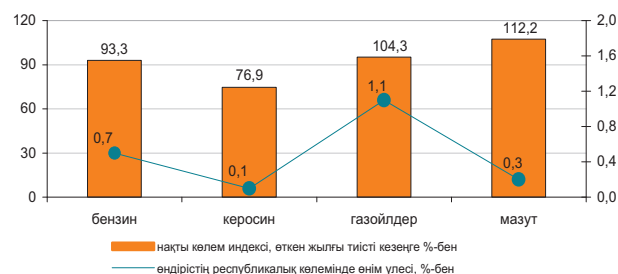
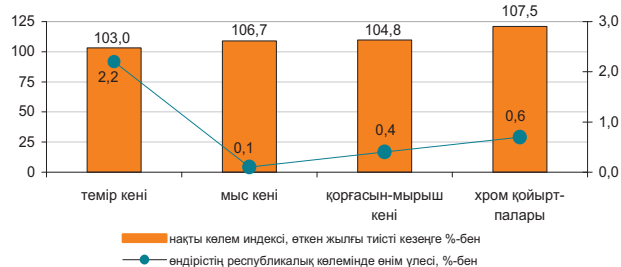
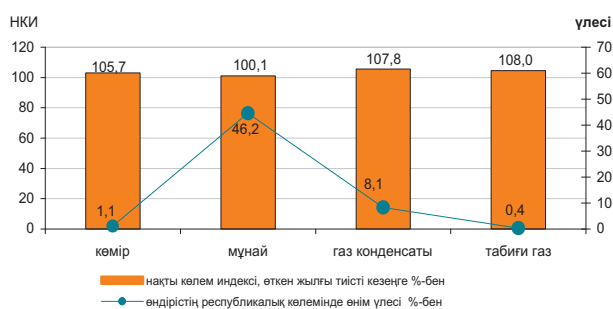

8.2 АУЫЛ ШАРУАШЫЛЫҒЫ

Ауыл шаруашылығы өнімдерінің (қызметтерінің) жалпы шығарылымы

өткен жылғы тиісті кезеңге пайызбен

2010 жылғы
қаңтар-қараша.....87,7
2010 жыл.....88,3
2011 жылғы
қаңтар-қараша.....127,3

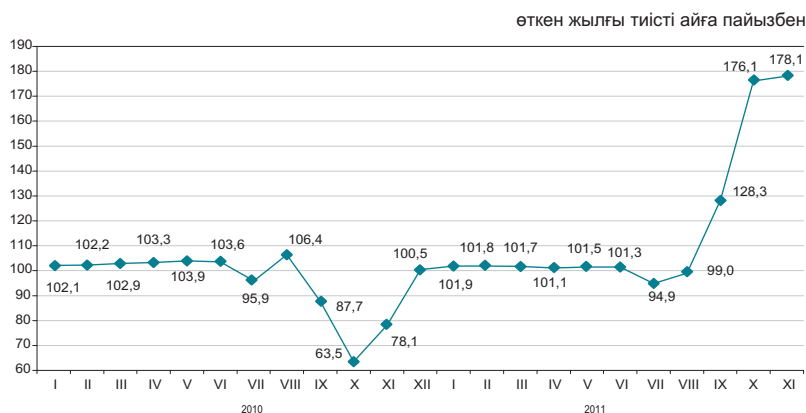

Ауыл шаруашылығы салалары бойынша

Ауыл шаруашылығы өнімдерінің (қызметтерінің) жалпы шығарылымы 2011 жылғы қаңтар-қарашада 2135,7 млрд. теңгені құрады, соның ішінде өсімдік шаруашылығы – 1291,0 млрд. теңге, мал шаруашылығы – 837,3 млрд. теңге, қызметтер – 7,4 млрд. теңге.

| | пайызбен | |
|------------------------------|---|---|
| | 2011 жылғы қаңтар-қараша 2010 жылғы қаңтар-қарашаға | 2010 жылғы қаңтар-қараша 2009 жылғы қаңтар-қарашаға |
| Ауыл шаруашылығы одан: | 127,3 | 87,7 |
| өсімдік шаруашылығының өнімі | 156,7 | 77,3 |
| мал шаруашылығының өнімі | 99,4 | 103,1 |

| | Өлшем бірлігі | 2011 жылғы қаңтар-қараша | 2010 жылғы тиісті кезеңге пайызбен |
|---|---------------|--------------------------|------------------------------------|
| Ауыл шаруашылығы малдары мен құстарының негізгі түрлерінің саны* | | | |
| Ірі қара мал | мың бас | 6 029,1 | 92,9 |
| Қой | мың бас | 16 410,3 | 102,0 |
| Ешкі | мың бас | 2 886,4 | 98,2 |
| Шошқа | мың бас | 1 451,5 | 93,0 |
| Жылқы | мың бас | 1 624,3 | 103,9 |
| Құс | мың бас | 34 836,4 | 100,0 |
| Мал шаруашылығы өнімдерінің негізгі түрлерін өндіру | | | |
| Мал мен құстың барлық түрлерінің тірідей салмақта союға өткізілгені | мың тонна | 1 412,2 | 100,4 |
| Сауылған сиыр сүті | мың тонна | 4 935,1 | 97,2 |
| Алынған тауық жұмыртқалары | млн. дана | 3 438,5 | 100,2 |
| Мал мен құстың өнімділігі | | | |
| Бір сиырдан сауылған орташа сүт сауымы | кг | 2 139 | 100,2 |
| Бір мекиеннің орташа жұмыртқалағыштығы | дана | 201 | 100,5 |
| Негізгі дәнді дақылдардың қолда бары, барлығы* | | | |
| одан: | | | |
| бидай | мың тонна | 21 807,6 | 2,3 есе |
| арпа | мың тонна | 1 504,3 | 2,2 есе |
| күріш | мың тонна | 188,6 | 79,7 |
| сұлы | мың тонна | 183,8 | 2,6 есе |
| жүгері | мың тонна | 73,3 | 89,8 |
| қара бидай | мың тонна | 23,4 | 60,2 |

* 2011 жылғы 1 желтоқсанға.

8.3 ҚҰРЫЛЫС

Орындалған құрылыс жұмыстарының көлемі

өткен жылғы тиісті кезеңге пайызбен
 2010 жылғы қаңтар-қараша.....100,2
 2010 жыл.....102,4
 2011 жылғы қаңтар-қараша.....102,9

2011 жылғы қаңтар-қарашада құрылыс жұмыстарының (қызметтерінің) көлемі 1817,8 млрд. теңгені құрады.

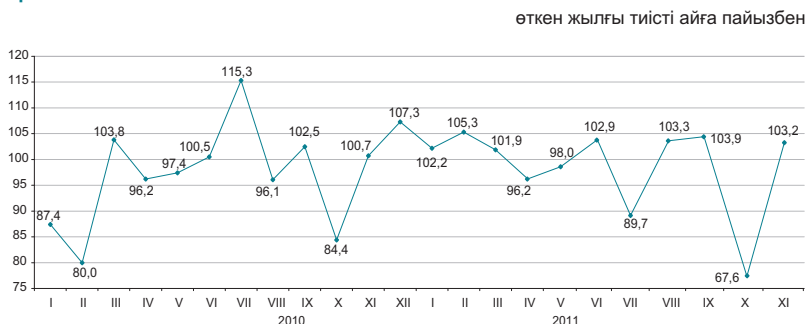

Құрылыс жұмыстарының жеке түрлері

Құрылыс жұмыстарының жалпы көлемінде едәуір үлес салмағының көлемі 490,4 млрд. теңгені құраған ғимараттарды салу көлемі бойынша құрылыс жұмыстары алды.



Құрылыс жұмыстары көлемінің құрылымы

Құрылыс-монтаж жұмыстарының көлемі 2010 жылғы қаңтар-қарашамен салыстырғанда 2,4%-ға өсіп, 1522,5 млрд. теңгені құрады. Күрделі және ағымдағы жөндеу бойынша құрылыс жұмыстарының көлемі өткен жылғы тиісті кезеңмен салыстырғанда тиісінше 8,5%-ға және 1,2%-ға өсті.



Объектілерді пайдалануға беру

2011 жылғы қаңтар-қарашада 25620 жаңа ғимараттардың құрылысы аяқталды, олардың ішінен 21835 тұрғын және 3785 тұрғын емес мақсаттағы ғимараттар. Салынған әлеуметтік-мәдени объектілер:

- жалпы білім беретін мектептер - 36;
- мектепке дейінгі мекемелер - 59;
- амбулаториялық-емханалық мекемелер – 85;
- ауруханалар – 15.

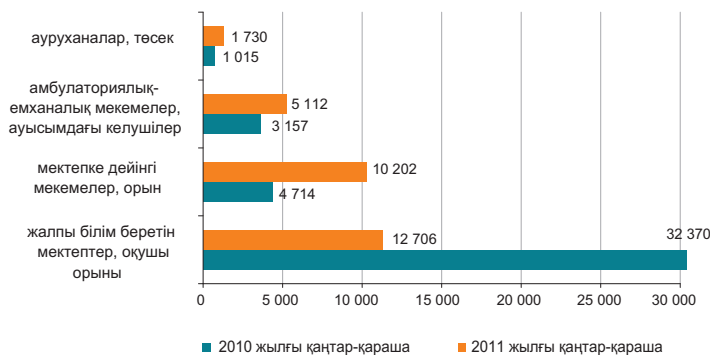

8.4 ТҰРҒЫН ҮЙ ҚҰРЫЛЫСЫ

Тұрғын үй құрылысына салынған инвестициялар

өткен жылғы тиісті кезеңге пайызбен
 2010 жылғы қаңтар-қараша.....103,8
 2010 жыл.....103,6
 2011 жылғы қаңтар-қараша.....124,8

2011 жылғы қаңтар-қарашада тұрғын үй құрылысына 361,5 млрд. теңге салынды. Негізгі капиталға салынған инвестициялардың жалпы көлемінде тұрғын үй құрылысында игерілген қаражаттың үлесі 8,6%-ды құрады.

Тұрғын үй құрылысының негізгі қаржыландыру көзі қаңтар-қарашада үлес салмағы 51,6%-ды құрайтын салушылардың меншікті қаражаты болды.

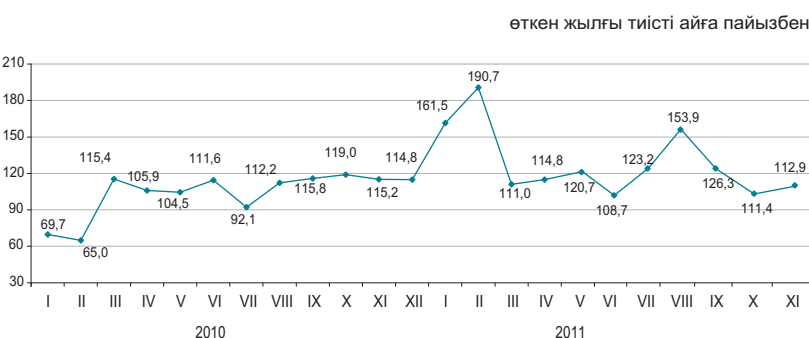

Тұрғын жайларды пайдалануға беру

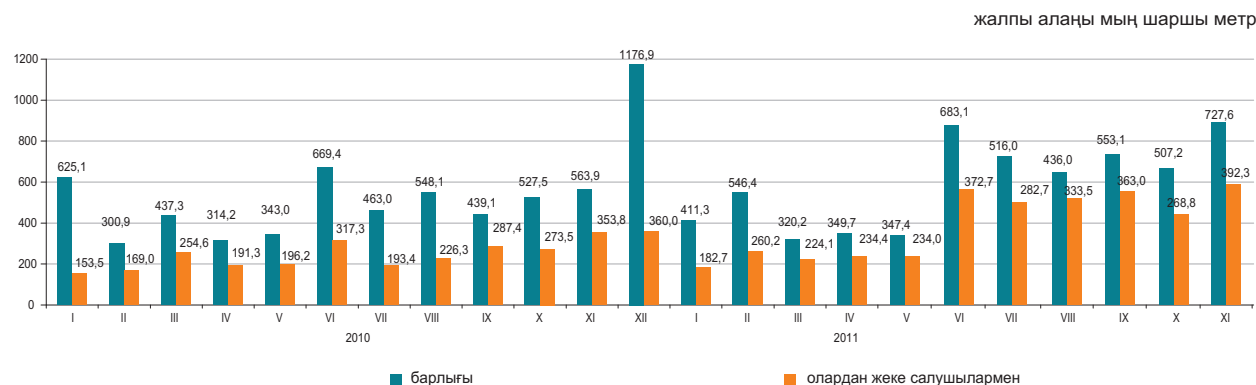

2011 жылғы қаңтар-қарашада пайдалануға берілген тұрғын үйдің жалпы алаңы 5398,0 мың шаршы метрді, оның ішінде халықпен – 3148,5 мың шаршы метрді құрады. Пайдалануға берілген тұрғын үйдің нақты көлем индексі өткен жылғы тиісті кезеңге 103,2%-ды құрады.

2011 жылғы қаңтар-қарашада көп пәтерлі тұрғын үй құрылысының 1 шаршы метрінің орташа нақты құны 89,2 мың теңге және халықпен салынған тұрғын үйдің шаршы метрі 52,4 мың теңгені құрады.

Пайдалануға берілген тұрғын үйдің нақты көлем индексі

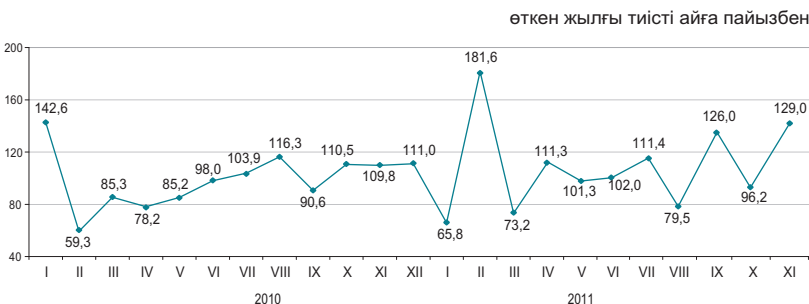

8.5 КӨЛІК

Жүк айналымы

| | |
|------------------------------|-------|
| өткен жылға пайызбен | |
| 2009 жыл..... | 91,2 |
| 2010 жыл..... | 114,3 |
| өткен айға пайызбен | |
| 2010 жылғы қараша..... | 99,6 |
| 2011 жылғы қараша..... | 102,3 |
| өткен айға пайызбен | |
| 2010 жылғы қараша..... | 117,6 |
| 2011 жылғы қараша..... | 120,8 |
| тиісті кезеңге пайызбен | |
| 2010 жылғы қаңтар-қараша.... | 112,6 |
| 2011 жылғы қаңтар-қараша.... | 116,2 |

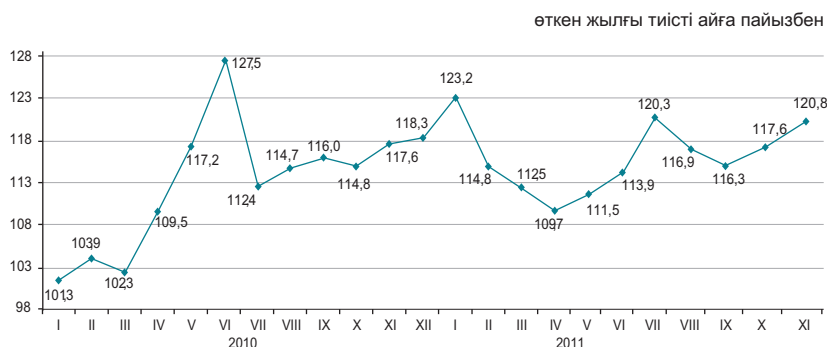

Көлік түрлері бойынша

2011 жылғы қарашада өткен жылғы тиісті кезеңмен салыстырғанда жүк айналымының жоғарылауы (20,8%) теміржол, автомобиль және құбыр көлігіндегі жүк ағымының көбеюіне байланысты болды, олардың үлесі (тиісінше 46,2%, 34,1% және 19,0%) жүк айналымының көлемінде едәуір.

| | Үлес салмағы | пайызбен | |
|---------------------------|--------------|--------------------------------------|---------------------------------------|
| | | 2011 жылғы қараша 2011 жылғы қазанға | 2011 жылғы қараша 2010 жылғы қарашаға |
| Жүк айналымы оның ішінде: | 100,0 | 102,3 | 120,8 |
| темір жол | 46,2 | 101,4 | 106,3 |
| құбыр | 19,0 | 101,3 | 115,0 |
| автомобиль | 34,1 | 104,1 | 155,4 |
| теңіз | 0,7 | 113,0 | 79,4 |
| әуе | 0,0 | 175,9 | 72,5 |
| өзен | 0,0 | 9,7 | 24,4 |

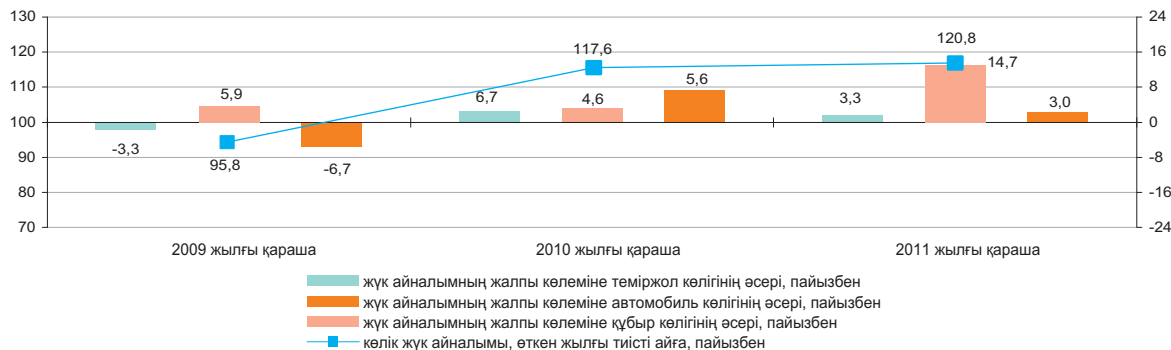

Көлік түрлері бойынша негізгі көрсеткіштері

| | Жүк тасымалдау, мың тонна | | Жүк айналымы млн. ткм | |
|--------------------------------------|---------------------------|--|--------------------------|--|
| | 2011 жылғы қаңтар-қараша | 2011 жылғы қаңтар-қараша 2010 жылғы қаңтар-қарашаға пайызбен | 2011 жылғы қаңтар-қараша | 2011 жылғы қаңтар-қараша 2010 жылғы қаңтар-қарашаға пайызбен |
| Көліктің барлық түрлері оның ішінде: | 2 632 871,0 | 122,0 | 399 204,3 | 116,2 |
| темір жол | 251 705,6 | 104,2 | 199 052,4 | 103,8 |
| автомобиль | 2 187 316,0 | 125,6 | 105 230,5 | 150,7 |
| құбыр | 188 529,4 | 110,9 | 91 807,7 | 116,5 |
| оның ішінде: | | | | |
| мұнай | 98 419,3 | 109,8 | 57 054,2 | 105,2 |
| газ | 90 110,1 | 112,1 | 34 753,5 | 141,6 |
| теңіз | 4 212,0 | 92,3 | 2 955,1 | 100,7 |
| әуе | 26,0 | 100,8 | 80,1 | 95,6 |
| өзен | 1 082,0 | 97,7 | 78,5 | 98,9 |

Жолаушылар айналымы

өткен жылға пайызбен
 2009 жыл.....102,7
 2010 жыл.....113,9

өткен айға пайызбен
 2010 жылғы қараша.....102,4
 2011 жылғы қараша.....101,5

тиісті айға пайызбен
 2010 жылғы қараша.....114,9
 2011 жылғы қараша.....129,5

тиісті кезеңге пайызбен
 2010 жылғы қаңтар-қараша....113,9
 2011 жылғы қаңтар-қараша....126,5

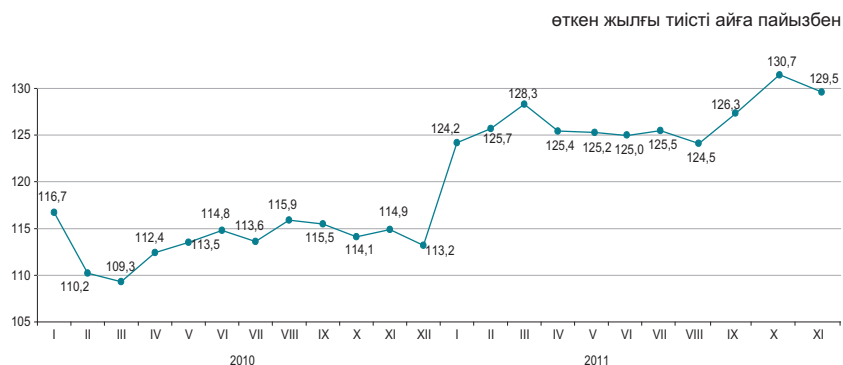

Көлік түрлері бойынша

2011 жылғы қарашада өткен жылғы тиісті кезеңмен салыстырғанда жолаушылар айналымының артуы (29,5%) автомобиль және теміржол көлігінде жолаушылар ағымының өсуіне байланысты болды.

| | Улес салмағы | 2011 жылғы қараша 2011 жылғы қазанға | 2011 жылғы қараша 2010 жылғы қарашаға |
|---------------------|--------------|--------------------------------------|---------------------------------------|
| Жолаушылар айналымы | 100,0 | 101,5 | 129,5 |
| оның ішінде: | | | |
| автомобиль | 89,2 | 102,3 | 132,7 |
| темір жол | 7,3 | 96,3 | 102,4 |
| әуе | 3,3 | 93,6 | 122,5 |
| электр | 0,2 | 99,3 | 103,4 |
| өзен | - | - | - |

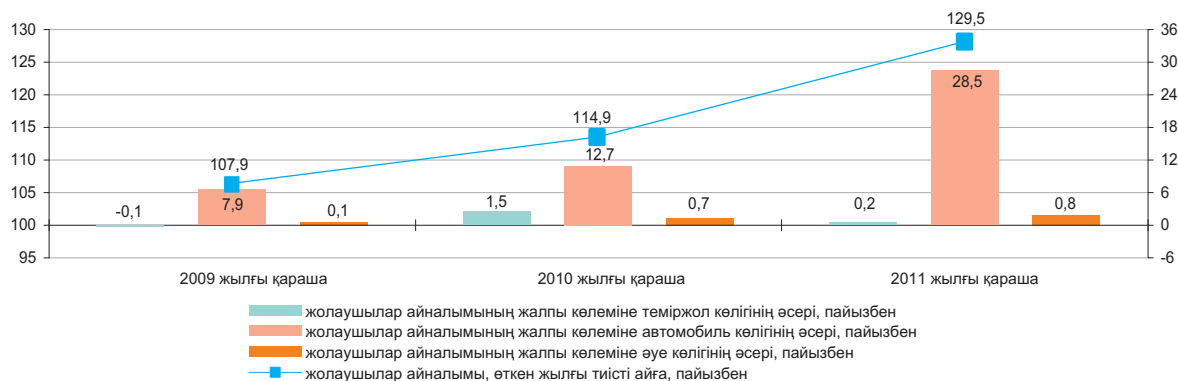

Көлік түрлері бойынша негізгі көрсеткіштері

| | Жолаушылар тасымалдау, мың адам | | Жолаушылар айналымы, млн жкм | |
|-------------------------|---------------------------------|---|------------------------------|---|
| | 2011 жылғы қаңтар-қараша | 2011 жылғы қаңтар-қараша 2010 жылғы қаңтар-қарашаға, пайызбен | 2011 жылғы қаңтар-қараша | 2011 жылғы қаңтар-қараша 2010 жылғы қаңтар-қарашаға, пайызбен |
| Көліктің барлық түрлері | 14 933 585,4 | 126,0 | 168 909,6 | 126,5 |
| оның ішінде: | | | | |
| темір жол | 18 050,3 | 103,1 | 14 937,4 | 103,1 |
| автомобиль | 14 841 898,6 | 126,2 | 146 464,6 | 130,0 |
| әуе | 3 760,4 | 120,6 | 7 218,1 | 120,4 |
| электр | 69 763,5 | 95,2 | 287,5 | 96,2 |
| өзен | 112,6 | 104,1 | 1,9 | 55,6 |

8.6 ПОЧТАЛЫҚ ЖӘНЕ КУРЬЕРЛІК ҚЫЗМЕТ. БАЙЛАНЫС

Почталық және курьерлік қызмет

| | |
|------------------------------|-------|
| өткен жылға пайызбен | |
| 2009 жыл..... | 89,4 |
| 2010 жыл..... | 118,1 |
| өткен айға пайызбен | |
| 2010 жылғы қараша..... | 101,7 |
| 2011 жылғы қараша..... | 106,0 |
| тиісті айға пайызбен | |
| 2010 жылғы қараша..... | 106,8 |
| 2011 жылғы қараша..... | 127,6 |
| тиісті кезеңге пайызбен | |
| 2010 жылғы қаңтар-қараша.... | 108,2 |
| 2011 жылғы қаңтар-қараша.... | 118,8 |

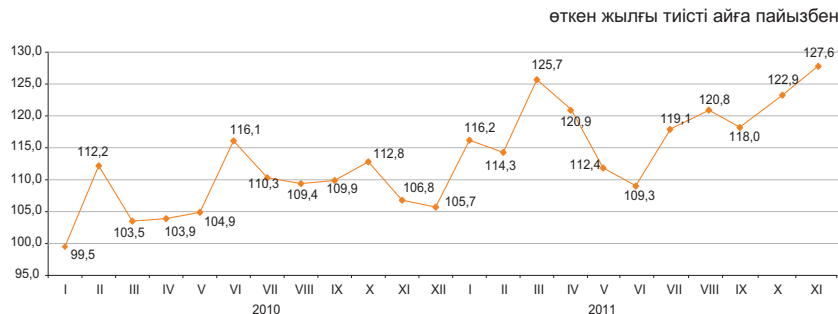

— почталық және курьерлік қызметтердің нақты көлем индексі, барлығы

Байланыс

| | |
|------------------------------|-------|
| өткен жылға пайызбен | |
| 2009 жыл..... | 103,9 |
| 2010 жыл..... | 108,1 |
| өткен айға пайызбен | |
| 2010 жылғы қараша..... | 100,7 |
| 2011 жылғы қараша..... | 101,0 |
| тиісті айға пайызбен | |
| 2010 жылғы қараша..... | 103,8 |
| 2011 жылғы қараша..... | 115,6 |
| тиісті кезеңге пайызбен | |
| 2010 жылғы қаңтар-қараша.... | 105,0 |
| 2011 жылғы қаңтар-қараша.... | 117,5 |

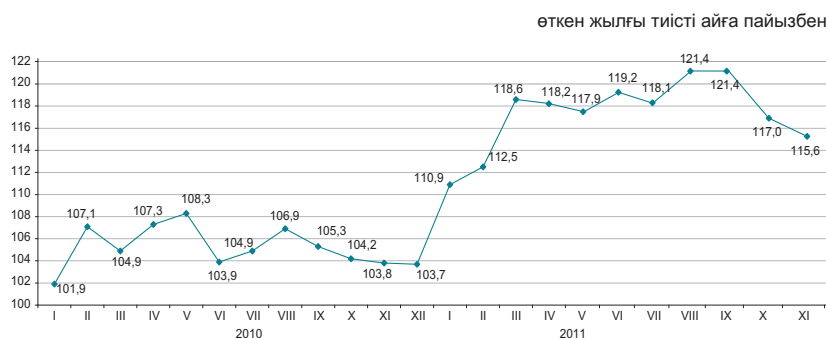

— байланыс қызметтерінің нақты көлем индексі, барлығы

Байланыс қызметтерінің түрлері бойынша

2011 жылғы қаңтар-қарашада байланыс қызметтерінен түскен табыстардың өсуі жедел әрекетті байланыс қызметтерінен және Интернет қызметтерінен түскен табыстардың өсуінен болды, олардың үлес салмағы байланыс қызметтерінен түскен табыстардың жалпы көлемінің тиісінше 54,3% және 15,2%-ын құрады.

| | Үлес салмағы | 2011 жылғы қаңтар-қараша, млн. теңге | 2011 жылғы қараша 2011 жылғы қазанға | 2011 жылғы қараша 2010 жылғы қарашаға | 2011 жылғы қаңтар-қараша 2010 жылғы қаңтар-қарашаға |
|---|--------------|--------------------------------------|--------------------------------------|---------------------------------------|---|
| Байланыс қызметтерінен түскен табыстар, барлығы | 100,0 | 502 015,3 | 101,0 | 115,6 | 117,5 |
| Жедел әрекетті байланыс | 54,3 | 272 646,7 | 96,6 | 105,3 | 112,6 |
| Интернет | 15,2 | 76 074,9 | 107,9 | 167,3 | 162,9 |
| Өзге де байланыс қызметтері | 10,8 | 54 062,9 | 115,6 | 142,3 | 121,0 |
| Қалааралық телефон байланысы | 8,2 | 41 266,6 | 100,1 | 98,7 | 109,0 |
| Жергілікті телефон байланысы | 7,2 | 36 276,8 | 100,9 | 98,0 | 98,8 |
| Деректерді табыстау | 2,3 | 11 589,5 | 97,4 | 131,3 | 119,2 |
| Сымсыз желілері және спутник, кабельді инфрақұрылым арқылы бағдарламаларды тарату | 2,0 | 10 097,9 | 101,3 | 123,2 | 126,5 |
| Жалпы табыстардан-халыққа байланыс қызметтерін көрсетуден | 66,7 | 334 904,0 | 97,6 | 98,0 | 120,7 |

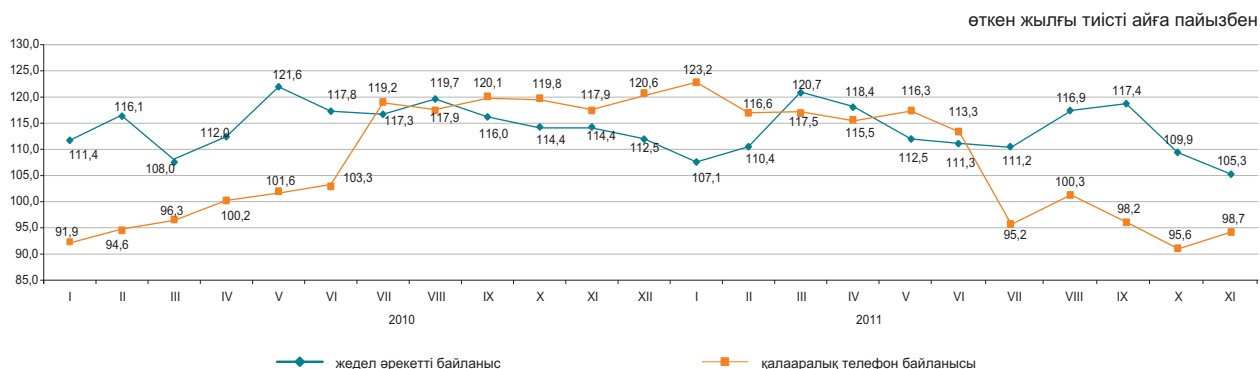

— жедел әрекетті байланыс

— қалааралық телефон байланысы

8.7 ШАҒЫН ЖӘНЕ ОРТА КӘСІПКЕРЛІК МОНИТОРИНГІ

ШОК субъектілерінің саны

өткен жылғы тиісті кезеңге пайызбен
 2010 жылғы 1 желтоқсанға.....100,0
 2011 жылғы 1 желтоқсанға.....104,0

Жұмыспен қамтылғандар саны

өткен жылғы тиісті кезеңге пайызбен
 2010 жылғы 1 желтоқсанға.....101,3
 2011 жылғы 1 желтоқсанға.....96,0

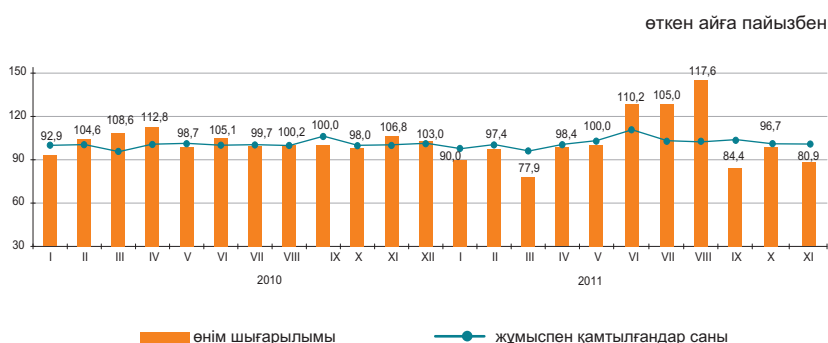

Өнім шығарылымы

өткен жылғы тиісті кезеңге пайызбен
 2010 жылғы
 қаңтар-қараша.....100,4
 2011 жылғы
 қаңтар-қараша.....102,5

ШОК қызметінің көрсеткіштері құрылымы

2011 жылғы қаңтар-қараша-да ШОК субъектілерінің өнім (тауарлар мен қызмет көрсетулер) шығарылымы 7422,0 млрд. теңгені құрады.

Нарықтағы белсенді жұмыс істейтін ШОК субъектілерінің саны 2011 жылғы 1 желтоқсанға 694,9 мың бірлікті құрады.

ШОК-та жұмыспен белсенді қамтылғандар саны 2011 жылғы 1 желтоқсанға 2589,0 мың адамды құрады.

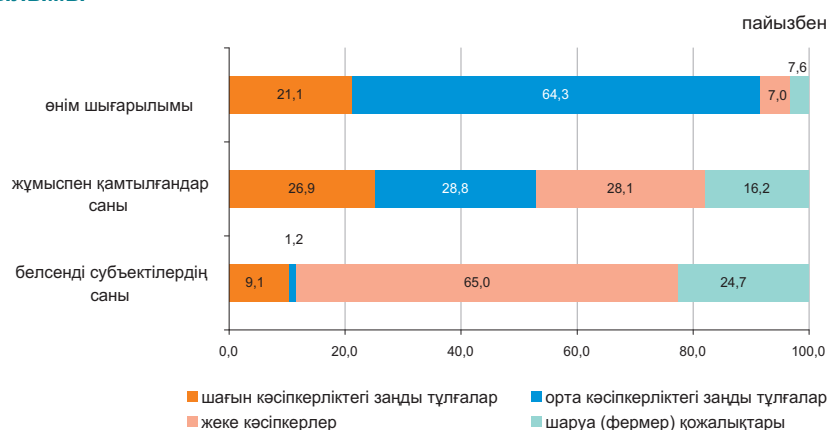

ШОК субъектілері

Дербес шоттардың негізінде қалыптасқан ҚМ СК деректері бойынша, жұмыс істейтін дара кәсіпкерлердің ең көп саны Алматы қаласында (12,9%) Оңтүстік Қазақстан (10,7%), Шығыс Қазақстан (9,6%), Алматы (жалпы санынан 8,8%) облыстарында шоғырланған.

Статистикалық тіркелімнің деректері бойынша белсенді жұмыс істейтін шаруа (фермер) қожалықтарының едәуір саны Оңтүстік Қазақстан (35,3%), Алматы (27,6%), Жамбыл (9,1%), және Шығыс Қазақстан (8,4%) облыстарында белгіленген.

| | Жұмыспен қамтылғандар саны | Өнім шығарылымы |
|--------------------------------------|--|--|
| | 2011 жылғы 1 желтоқсанға 2010 жылғы 1 желтоқсанға пайызбен | 2011 жылғы қаңтар-қараша 2010 жылғы қаңтар-қарашаға пайызбен |
| Барлығы | 96,0 | 102,5 |
| шағын кәсіпкерліктегі заңды тұлғалар | 96,8 | 94,1 |
| орта кәсіпкерліктегі заңды тұлғалар | 100,9 | 100,9 |
| дара кәсіпкерлер | 91,0 | 108,1 |
| шаруа (фермер) қожалықтары | 95,4 | 127,6 |

ШОК секторының дамуы

2010 жылғы тиісті кезеңмен салыстырғанда 2011 жылғы қаңтар-қарашада ШОК субъектілерінің өнім (тауарлар мен қызмет көрсетулер) шығарылымының көбеюі барлық облыстарда байқалды.

Өнім шығарылымының өзгеруі

өткен жылғы тиісті кезеңге пайызбен, өсуі +



Кейбір салалардың ШОК субъектілерімен өнім шығарылымындағы үлесі

| | пайызбен | |
|--|--------------------------|--------------------------|
| | 2010 жылғы қаңтар-қараша | 2011 жылғы қаңтар-қараша |
| Барлығы | 100,0 | 100,0 |
| Ауыл, орман және балық шаруашылығы | 8,8 | 11,0 |
| Өнеркәсіп | 25,1 | 24,4 |
| Құрылыс | 14,8 | 14,8 |
| Көтерме және бөлшек сауда; автомобильдерді және мотоциклдерді жөндеу | 23,1 | 21,2 |
| Жылжымайтын мүлікпен жасалатын операциялар | 2,2 | 2,9 |
| Басқа да салалар | 26,0 | 25,7 |

ШОК белсенді жұмыс істейтін субъектілері сандарының өзгеруі

өткен жылғы тиісті күнге пайызбен

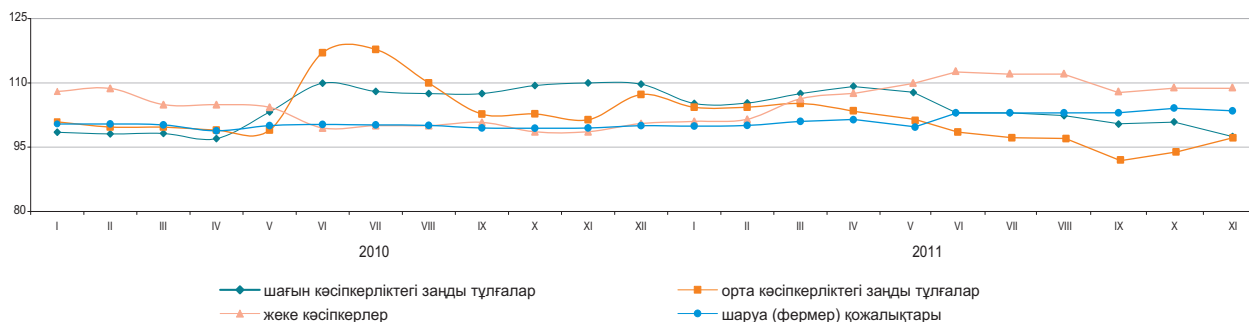

2011 жылғы 1 желтоқсанға ШОК субъектілерінің саны

| | Тіркелген ШОК субъектілерінің барлығы | оның ішінде | | | Белсенді жұмыс істеп тұрған ШОК субъектілерінің барлығы | оның ішінде | | |
|-------------------------------|---------------------------------------|---------------------|-------------------|----------------------------|---|---------------------|-------------------|----------------------------|
| | | ШОК заңды тұлғалары | жеке кәсіпкерлер* | шаруа (фермер) қожалықтары | | ШОК заңды тұлғалары | жеке кәсіпкерлер* | шаруа (фермер) қожалықтары |
| Қазақстан Республикасы | 1 242 530 | 228 176 | 825 550 | 188 804 | 694 862 | 71 859 | 451 594 | 171 409 |
| Ақмола | 51 232 | 6 971 | 39 917 | 4 344 | 28 023 | 2 587 | 21 385 | 4 051 |
| Ақтөбе | 46 249 | 9 054 | 32 738 | 4 457 | 29 000 | 4 027 | 20 708 | 4 265 |
| Алматы | 133 088 | 10 887 | 73 138 | 49 063 | 90 974 | 3 927 | 39 688 | 47 359 |
| Атырау | 46 928 | 7 131 | 37 900 | 1 897 | 26 157 | 2 630 | 21 873 | 1 654 |
| Батыс Қазақстан | 36 360 | 4 669 | 27 627 | 4 064 | 23 454 | 1 967 | 17 819 | 3 668 |
| Жамбыл | 55 573 | 5 510 | 33 721 | 16 342 | 33 144 | 1 692 | 15 884 | 15 568 |
| Қарағанды | 79 534 | 15 601 | 56 924 | 7 009 | 47 493 | 5 385 | 35 810 | 6 298 |
| Қостанай | 65 506 | 7 916 | 51 680 | 5 910 | 35 929 | 3 214 | 27 273 | 5 442 |
| Қызылорда | 34 098 | 4 601 | 26 954 | 2 543 | 17 579 | 1 983 | 14 382 | 1 214 |
| Маңғыстау | 40 286 | 7 799 | 31 072 | 1 415 | 23 380 | 3 578 | 18 809 | 993 |
| Оңтүстік Қазақстан | 203 044 | 20 241 | 112 776 | 70 027 | 114 434 | 5 772 | 48 195 | 60 467 |
| Павлодар | 48 644 | 8 873 | 36 195 | 3 576 | 26 209 | 2 874 | 20 445 | 2 890 |
| Солтүстік Қазақстан | 33 808 | 5 186 | 25 390 | 3 232 | 20 957 | 2 168 | 15 698 | 3 091 |
| Шығыс Қазақстан | 107 607 | 12 965 | 79 786 | 14 856 | 62 692 | 4 965 | 43 283 | 14 444 |
| Астана қ. | 83 286 | 28 438 | 54 834 | 14 | 38 926 | 6 822 | 32 103 | 1 |
| Алматы қ. | 177 287 | 72 334 | 104 898 | 55 | 76 511 | 18 268 | 58 239 | 4 |

* Қазақстан Республикасы Қаржы министрлігі Салық комитетінің деректері.

8.8 ІСКЕРЛІК ЖӘНЕ ТҰТЫНУШЫЛЫҚ БЕЛСЕНДІЛІК

Кәсіпкерліктің сенімділік индексі

| | пайызбен | |
|------------|-----------|-------|
| | Өнеркәсіп | Сауда |
| 2010 жыл | | |
| I тоқсан | +4 | +10 |
| II тоқсан | +8 | +11 |
| III тоқсан | +13 | +12 |
| IV тоқсан | +15 | +12 |
| 2011 жыл | | |
| I тоқсан | +12 | +10 |
| II тоқсан | +15 | +5 |
| III тоқсан | +15 | +4 |

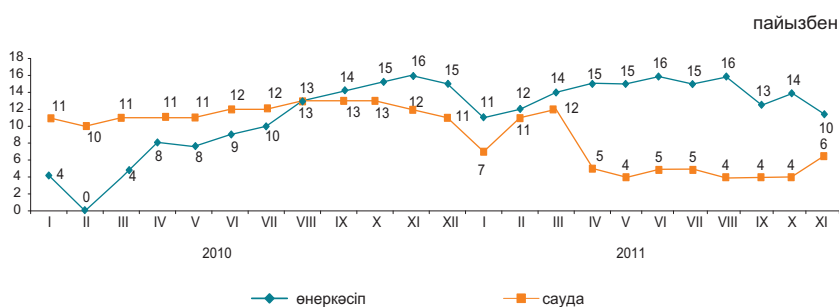

2011 жылғы қарашада сұралған өнеркәсіп кәсіпорындарының іскерлік белсенділігін сипаттайтын кәсіпкерліктің сенімділік индексі өткен аймен салыстырғанда 4 пайыздық тармаққа азайып, (+10)% құрады.

Жақындағы 2-3 айда сұралған кәсіпорындардың іскерлік белсенділігінің өсуі күтіледі.

2011 жылғы қарашада 82% кәсіпорындардың басшылары өз экономикалық жағдайын «жақсы» және «қанағаттанарлық» деп сипаттаған (2011 жылғы қазан - 83%). Соның өзінде 2012 жылғы ақпанға дейін ағымдағы уақытпен салыстырғанда, (68)% өзгеріссіз, (18)% жақсаруын және (13)% кәсіпорын өзінің қаржылық-шаруашылық қызметінің нашарлайтындығын күтеді.

| | Кәсіпорындар зерттелді, бірлік | Кәсіпкерлік сенімділік индексі, % | |
|--------------------------------------|--------------------------------|-----------------------------------|-------------------|
| | | пайызбен | |
| | | 2010 жылғы қараша | 2011 жылғы қараша |
| Өнеркәсіп | 855 | +16 | +10 |
| Кен өндіру | 108 | +6 | +8 |
| Өңдеу | 589 | +14 | +1 |
| Электрмен жабдықтау, сумен жабдықтау | 158 | +34 | +31 |
| Сауда | 1 500 | +12 | +6 |
| Көтерме | 866 | +9 | +2 |
| Бөлшек | 621 | +15 | +3 |
| Сауда делдалдығы | 13 | -6 | -13 |

Тұтынушылық белсенділікті бағалау

2011 жылғы қарашада 1600 респонденттерді - қала және ауыл халқының өкілдерінің, фирмалар мен банктердің, мемлекеттік мекемелер мен ұйымдардың қызметкерлері, үй шаруасындағы әйелдер және зейнеткерлердің және т.с.с. кезекті зерттеуі өткізілді. Зерттеудің негізгі мақсаты - ел экономикасындағы және жеке үй шаруашылығындағы өзгерістер туралы тұтынушылардың субъективті пікірлерін анықтау. Бұдан басқа, зерттеу нәтижелері тұтынушылардың ұзақ пайдаланылатын тауарларды сатып алу тілегі туралы ақпаратты береді.

| | пайызбен | |
|-------------------------------|-------------------|-------------------|
| | 2010 жылғы қараша | 2011 жылғы қараша |
| Тұтынушылардың сезіну индексі | +10 | +20 |
| Экономикалық ахуал индексі | +13 | +20 |
| Сатып алу тілегінің индексі | +9 | +20 |

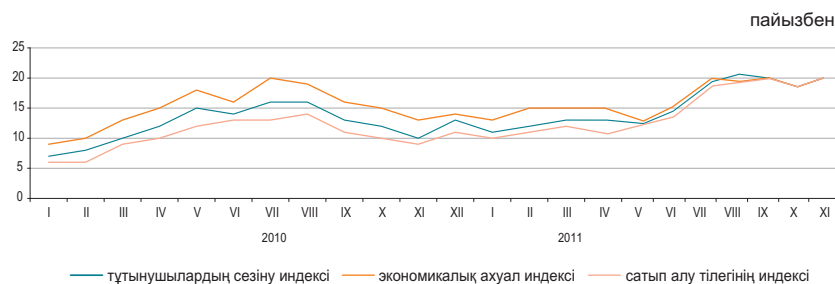

| | Елдегі экономикалық ахуал | | Үй шаруашылығындағы ақша жинақтары | |
|-----------------|-------------------------------------|-------------------------------------|-------------------------------------|-------------------------------------|
| | пайызбен | | пайызбен | |
| | 2009 жылғы қараша-2010 жылғы қараша | 2010 жылғы қараша-2011 жылғы қараша | 2009 жылғы қараша-2010 жылғы қараша | 2010 жылғы қараша-2011 жылғы қараша |
| Жақсару | 26 | 35 | 29 | 35 |
| Нашарлау | 18 | 14 | 20 | 15 |
| Жақсаруды күту | 29 | 34 | 13 | 16 |
| Нашарлауды күту | 16 | 14 | 17 | 15 |

«Тұтынушылардың сезіну индексі» сұралған респонденттердің ел экономикасында соңғы 12 ай ішінде болған өзгерістер туралы өзіндік пікірін көрсетеді.

«Экономикалық ахуал индексі» тұтынушылардың келесі 12 айда елде болатын экономикалық жағдай туралы өзіндік пікірін көрсетеді

«Сатып алу тілегінің индексі» респонденттердің меншікті үй шаруашылығындағы қаржы-экономикалық жағдайын көрсетеді және үй шаруашылықтарының ұзақ пайдаланатын тауарларға сұраныс индикаторы болып табылады.

9. ҚАРЖЫ ЖҮЙЕСІ

9.1 МЕМЛЕКЕТТІК ҚАРЖЫ

(ҚМ деректері бойынша)

2011 жылғы қаңтар-қазан млрд. теңге

| | |
|---|---------|
| Табыстар | 4 315,8 |
| Шығындар | 4 146,6 |
| Таза бюджеттік несиелеу | 98,9 |
| Қаржы активтерімен жасалатын операциялар бойынша сальдо | 279,0 |
| Бюджет тапшылығы (профициті) | -208,7 |

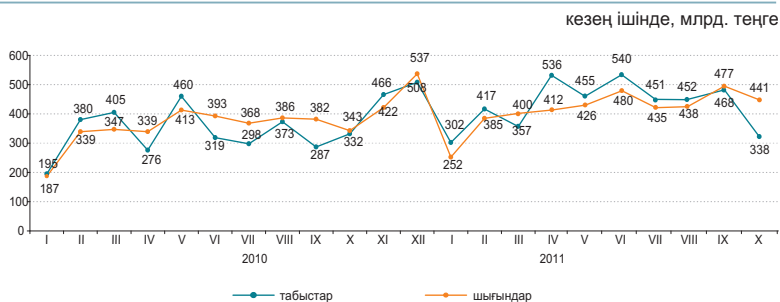

2011 жылғы қаңтар-қазандағы бюджет табыстары

| | Мемлекеттік бюджет | | | Республикалық бюджет | | | Жергілікті бюджет | | |
|---|--------------------|------------------------|---|----------------------|------------------------|---|-------------------|------------------------|---|
| | млрд. теңге | үлес салмағы, пайызбен | 2011 жылғы қаңтар-қазан 2010 жылғы қаңтар-қазанға, пайызбен | млрд. теңге | үлес салмағы, пайызбен | 2011 жылғы қаңтар-қазан 2010 жылғы қаңтар-қазанға, пайызбен | млрд. теңге | үлес салмағы, пайызбен | 2011 жылғы қаңтар-қазан 2010 жылғы қаңтар-қазанға, пайызбен |
| Табыстар | 4 315,8 | 100,0 | 129,8 | 3 598,5 | 100,0 | 128,5 | 2 110,0 | 100,0 | 105,4 |
| Салық түсімдері | 3 165,3 | 73,3 | 143,5 | 2 390,5 | 66,4 | 108,4 | 774,7 | 36,7 | 50,7 |
| Салықтық емес түсімдер | 104,3 | 2,4 | 124,2 | 84,4 | 2,3 | 100,5 | 20,2 | 1,0 | 36,7 |
| Негізгі капиталды сатудан түскен түсімдер | 36,2 | 0,9 | 79,1 | 13,0 | 0,4 | 28,3 | 23,2 | 1,1 | 125,2 |
| Трансферттер түсімдері | 1 010,0 | 23,4 | 102,0 | 1 110,6 | 30,9 | 112,2 | 1 291,9 | 61,2 | 107,7 |

2011 жылғы қаңтар-қазандағы мемлекеттік бюджеттің салық түсімдері

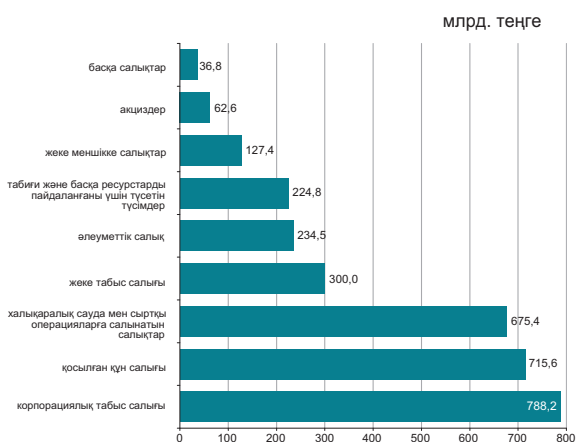

| | Үлес салмағы | 2011 жылғы қаңтар-қазан 2010 жылғы қаңтар-қазанға |
|--|--------------|---|
| Салықтық түсімдер | 100,0 | 143,5 |
| Корпорациялық табыс салығы | 24,9 | 132,9 |
| Қосылған құн салығы | 22,6 | 133,0 |
| Жеке табыс салығы | 9,5 | 118,7 |
| Халықаралық сауда мен сыртқы операцияларға салынатын салықтар | 21,3 | 256,2 |
| Әлеуметтік салық | 7,4 | 116,1 |
| Табиғи және басқа ресурстарды пайдаланғаны үшін түсетін түсімдер | 7,1 | 144,5 |
| Жеке меншікке салықтар | 4,0 | 108,4 |
| Акциздер | 2,0 | 123,5 |
| Басқа салықтар | 1,2 | 115,6 |

2011 жылғы қаңтар-қазандағы бюджет шығындары

| | Мемлекеттік бюджет | | | Республикалық бюджет | | | Жергілікті бюджет | | |
|--|--------------------|------------------------|---|----------------------|------------------------|---|-------------------|------------------------|---|
| | млрд. теңге | үлес салмағы, пайызбен | 2011 жылғы қаңтар-қазан 2010 жылғы қаңтар-қазанға, пайызбен | млрд. теңге | үлес салмағы, пайызбен | 2011 жылғы қаңтар-қазан 2010 жылғы қаңтар-қазанға, пайызбен | млрд. теңге | үлес салмағы, пайызбен | 2011 жылғы қаңтар-қазан 2010 жылғы қаңтар-қазанға, пайызбен |
| Шығындар | 4 146,7 | 100,0 | 118,5 | 3 551,7 | 100,0 | 114,6 | 1 987,7 | 100,0 | 105,9 |
| Жалпы сипаттағы мемлекеттік қызмет көрсетулер | 212,3 | 5,1 | 125,2 | 151,9 | 4,3 | 129,0 | 60,4 | 3,0 | 116,4 |
| Қорғаныс | 186,2 | 4,5 | 116,3 | 177,1 | 5,0 | 113,8 | 10,4 | 0,5 | 154,6 |
| Қоғамдық тәртіп, қауіпсіздік құқықтық, соттық, қылмыстық-орындаушылық қызмет | 337,3 | 8,1 | 120,6 | 272,7 | 7,7 | 116,8 | 66,5 | 3,3 | 123,0 |
| Білім беру | 764,2 | 18,4 | 125,1 | 219,8 | 6,2 | 121,0 | 614,3 | 30,9 | 119,1 |
| Денсаулық сақтау | 486,1 | 11,7 | 111,6 | 296,6 | 8,4 | 101,7 | 289,1 | 14,5 | 107,5 |
| Әлеуметтік көмек және әлеуметтік қамсыздандыру | 948,7 | 22,9 | 124,8 | 877,7 | 24,7 | 124,5 | 76,0 | 3,8 | 94,6 |
| Басқа шығындар | 1 211,9 | 29,3 | 112,0 | 1 555,9 | 43,7 | 110,0 | 871,0 | 44,0 | 96,9 |

9.2 АҚША-КРЕДИТ СТАТИСТИКАСЫ

(ҰБ деректері бойынша)

Ақша базасы (резервтік ақшалар)

кезең соңына, млрд. теңге
 2010 жылғы қазан.....2 744,4
 2011 жылғы қазан.....3 064,0

өткен айға пайызбен
 2010 жылғы қазан.....108,5
 2011 жылғы қазан.....106,3

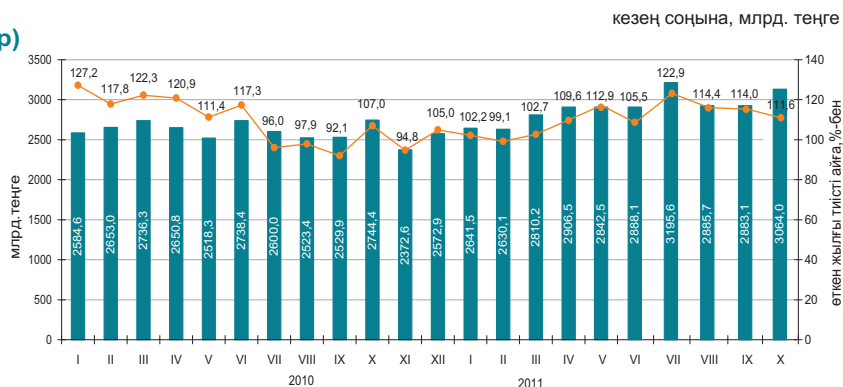

Ақша агрегаттары

| | 2010 | | | | | | | | | | | |
|----|---------|---------|---------|---------|---------|---------|---------|---------|---------|---------|---------|---------|
| | I | II | III | IV | V | VI | VII | VIII | IX | X | XI | XII |
| M0 | 874,6 | 882,5 | 898,2 | 957,6 | 990,6 | 1 034,0 | 1 072,3 | 1 069,8 | 1 086,5 | 1 096,0 | 1 074,8 | 1 148,5 |
| M1 | 2 536,6 | 2 595,2 | 2 707,1 | 2 788,7 | 2 641,8 | 2 863,8 | 2 830,4 | 2 960,5 | 3 082,2 | 3 161,6 | 2 970,5 | 3 139,3 |
| M2 | 5 393,5 | 5 544,5 | 5 709,7 | 5 914,1 | 6 015,6 | 6 124,5 | 6 300,5 | 6 367,1 | 6 581,7 | 6 693,1 | 6 615,3 | 6 622,6 |
| M3 | 7 495,2 | 7 650,1 | 7 758,5 | 8 009,0 | 8 050,5 | 8 287,9 | 8 402,5 | 8 424,7 | 8 411,1 | 8 660,0 | 8 526,2 | 8 546,4 |

| | 2011 | | | | | | | | | |
|----|---------|---------|---------|---------|---------|---------|---------|---------|---------|---------|
| | I | II | III | IV | V | VI | VII | VIII | IX | X |
| M0 | 1 094,8 | 1 091,6 | 1 097,1 | 1 124,8 | 1 142,7 | 1 191,7 | 1 234,2 | 1 254,1 | 1 260,7 | 1 260,2 |
| M1 | 3 112,6 | 3 137,1 | 3 440,7 | 3 489,8 | 3 519,1 | 3 684,1 | 3 867,0 | 3 673,6 | 3 704,0 | 3 627,0 |
| M2 | 6 649,8 | 6 802,8 | 7 167,2 | 7 252,5 | 7 209,4 | 7 569,0 | 8 014,4 | 7 769,6 | 8 006,9 | 7 910,0 |
| M3 | 8 608,6 | 8 605,7 | 8 923,9 | 9 016,1 | 8 968,2 | 9 360,2 | 9 741,6 | 9 514,3 | 9 821,0 | 9 818,5 |

Теңгенің негізгі валюталарға ресми айырбастау бағамдары

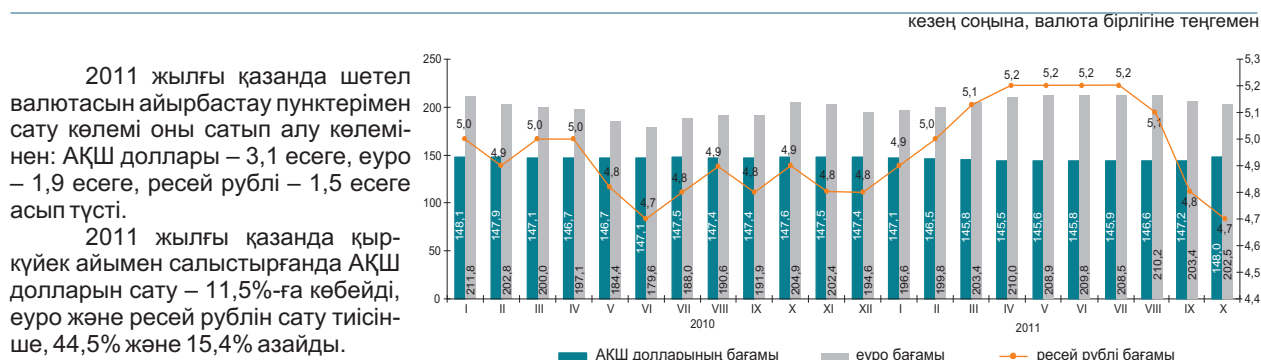

9.3 АҚША-КРЕДИТ ЖҮЙЕСІНІҢ КРЕДИТТЕРІ МЕН ДЕПОЗИТТЕРІ

Екінші деңгейлі банктер кредиттері

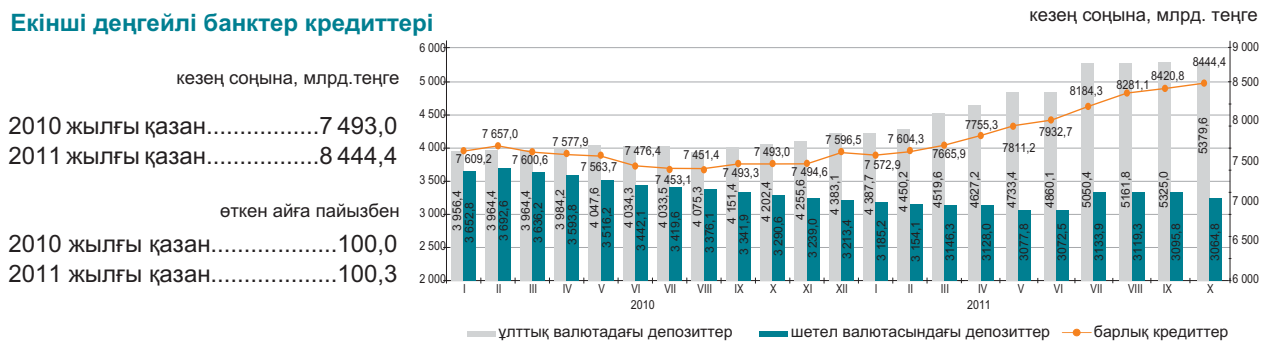

Шағын кәсіпкерлік субъектілеріне екінші деңгейлі банктердің берген кредиттері

2011 жылғы қазанда шағын кәсіпкерлік субъектілеріне кредит беру өткен аймен салыстырғанда 0,4% төмендеді. Берілген кредиттердің сомасы 1349,5 млрд. теңгені құрады немесе экономикаға кредиттің жалпы көлемінің 16,0%. Берілген кредиттердің едәуір сомасы саудаға (жалпы көлемнің үлесі – 31,4%), құрылысқа (17,5%) және өнеркәсіпке (13,3%) келеді.

| | 2011 жылғы қазан | | | 2010 жылғы қазан | | |
|--------------------------|------------------|------------------------|---|------------------|------------------------|---|
| | млрд. теңге | үлес салмағы, пайызбен | 2011 жылғы қазан 2010 жылғы қазанға, пайызбен | млрд. теңге | үлес салмағы, пайызбен | 2010 жылғы қазан 2009 жылғы қазанға, пайызбен |
| Кредиттер-барлығы | 1 349,5 | 100,0 | 77,9 | 1 732,4 | 100,0 | 99,5 |
| Өнеркәсіп | 179,8 | 13,3 | 122,7 | 146,5 | 8,5 | 84,2 |
| Ауыл шаруашылығы | 53,0 | 4,0 | 46,1 | 115,0 | 6,6 | 104,9 |
| Құрылыс | 236,2 | 17,5 | 94,9 | 249,0 | 14,4 | 88,5 |
| Көлік | 41,0 | 3,0 | 70,7 | 58,0 | 3,3 | 134,7 |
| Байланыс | 17,7 | 1,3 | 101,4 | 17,5 | 1,0 | 81,8 |
| Сауда | 423,8 | 31,4 | 59,9 | 707,0 | 40,8 | 100,4 |
| Басқа салалар | 398,0 | 29,5 | 90,6 | 439,4 | 25,4 | 108,0 |

Кредит рыногы

Заңды тұлғаларға кредиттер беру 2011 жылғы қазанда өткен айға қарағанда 0,03%-ға азайды және 6155,9 млрд. теңге құрады, жеке тұлғаларға – 1,1% өсті және 2288,5 млрд. теңге құрады.

Кредиттердің жалпы сомасында ұзақ мерзімді кредиттер 82,6% (6971,5 млрд. теңге), қысқа мерзімді кредиттер - 17,4% (1472,9 млрд. теңге) құрады.

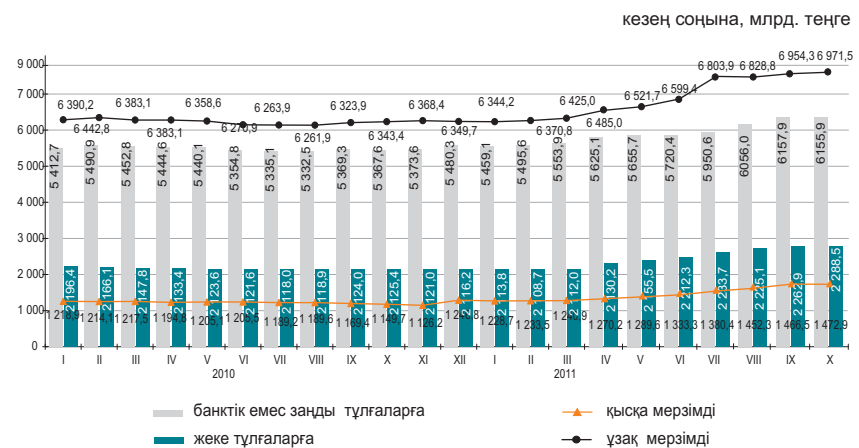

Кредиттеу объектілері бойынша банкілер кредиттерінің құрылымы

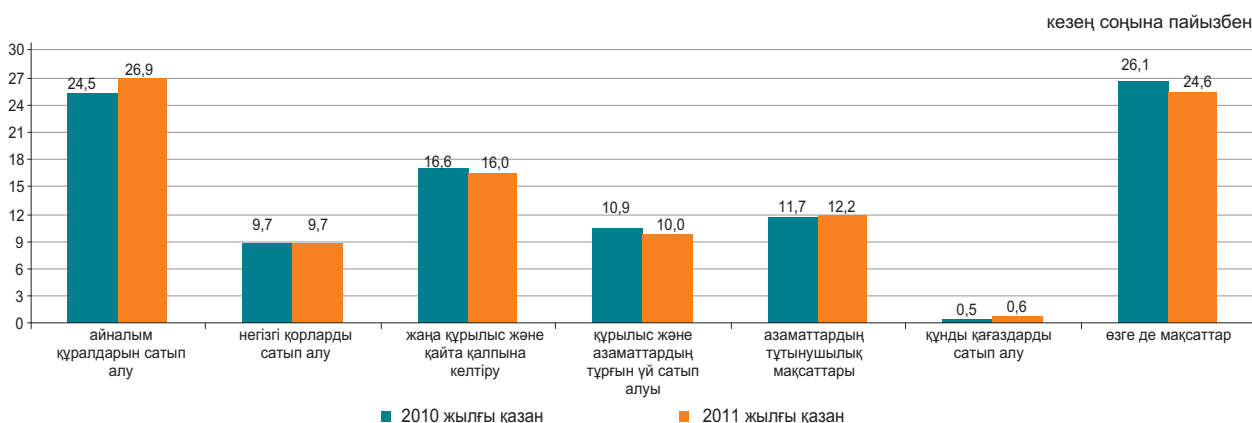

Депозиттік ұйымдардағы депозиттер

2011 жылғы қазан соңына ұлттық валютадағы депозиттер өткен айға қарағанда 1,6% азайды, ал шетел валютасындағы депозиттер 3,1% өсті. Депозиттердің жалпы сомасында жеке тұлғалардың депозиттері 30,3% (2596,2 млрд. теңге), банктік емес заңды тұлғалардың депозиттері – 69,7% (5962,0 млрд. теңге) құрады.

| | 2011 жылғы қазан | | 2010 жылғы қазан | |
|----------------------------|------------------|------------------------|------------------|------------------------|
| | млрд. теңге | үлес салмағы, пайызбен | млрд. теңге | үлес салмағы, пайызбен |
| Барлығы, депозиттер | 8 558,2 | 100 | 7 564,0 | 100 |
| ұлттық валютадағы | 5 654,6 | 66,1 | 4 839,8 | 64,0 |
| шетел валютасындағы | 2 903,6 | 33,9 | 2 724,2 | 36,0 |

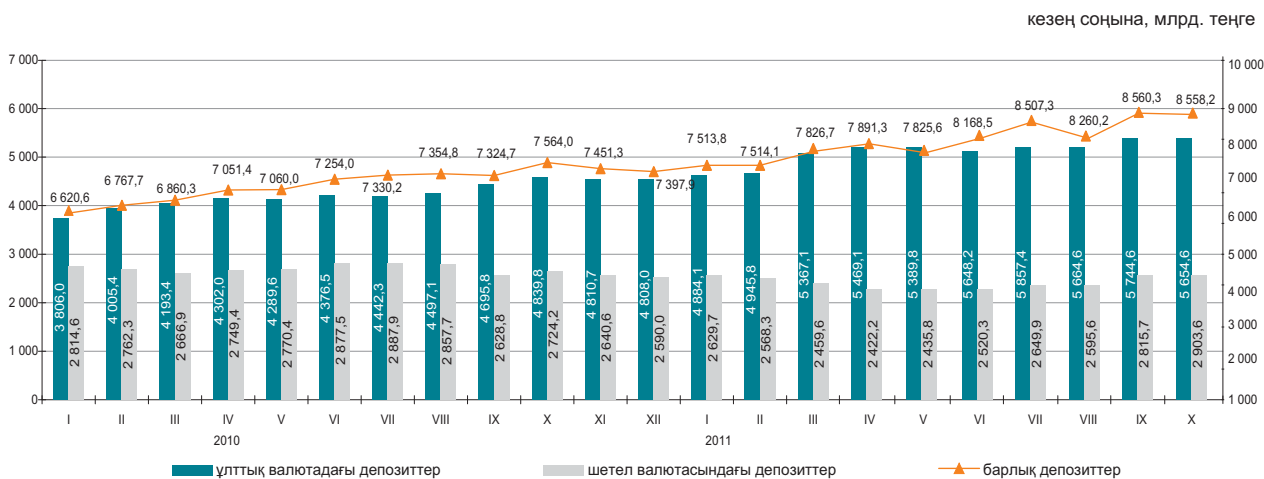

10. ӨНІРЛЕРДІҢ ӘЛЕУМЕТТІК-ЭКОНОМИКАЛЫҚ ДАМУЫ АҚМОЛА ОБЛЫСЫ

Әлеуметтік даму

| | |
|--------------------------------------|---------|
| Халық, адам (01.11.2011ж.) | 731 584 |
| Туғандар, адам (2011ж. қаңтар-қазан) | 10 862 |
| Өлгендер, адам (2011ж. қаңтар-қазан) | 7 517 |
| Келгені, адам (2011ж. қаңтар-қазан) | 11 588 |
| Кеткені, адам (2011ж. қаңтар-қазан) | 16 561 |

| | |
|--|---------|
| Жұмыспен қамтылғандар, адам (2011ж. III тоқсан)* | 416 742 |
| Жалдамалы қызметкерлер, жұмыспен қамтылғандардың жалпы санына %-бен (2011ж. III тоқсан)* | 57,9 |
| Жұмыссыздық деңгейі, % (2011ж. III тоқсан)* | 5,4 |

| | |
|---|--------|
| Жалақы, теңге (2011ж. қазан) | 69 615 |
| Жан басына шаққандағы орташа атаулы ақшалай табыстары, теңге (2011ж. қазан) | 42 205 |
| Күнкөрістің ең төменгі деңгейінің шамасы, теңге (2011ж. қараша) | 14 341 |

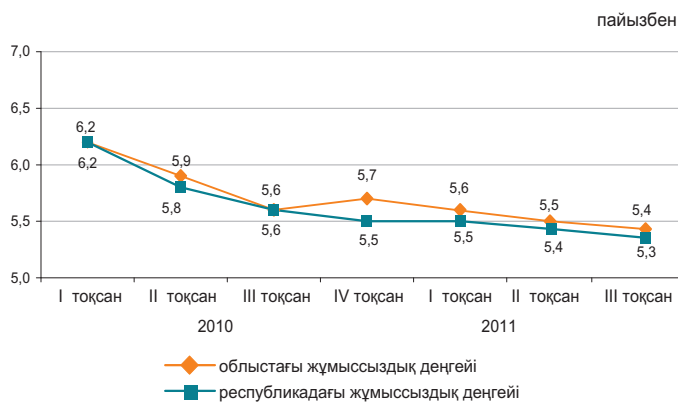

* Деректер 2009 жылғы Халық санағының қортындылары бойынша анықталған халық саны есебімен келтірілген.

Экономиканың нақты секторы

| | 2011ж. қаңтар-қараша 2010ж. қаңтар-қарашаға %-бен | 2010ж. қаңтар-қараша 2009ж. қаңтар-қарашаға %-бен |
|---------------------|---|---|
| Өнеркәсіп | 116,0 | 134,3 |
| Ауыл шаруашылығы | 179,7 | 59,8 |
| Құрылыс | 106,9 | 60,8 |
| Бөлшек сауда | 123,2 | 108,7 |
| Жүк айналымы | 144,1 | 125,4 |
| Жолаушылар айналымы | 119,0 | 103,2 |
| Байланыс* | 114,9 | 103,8 |



* Деректер почталық және курьерлік қызметтер көлемі есебінен келтірілген.

Ауыл шаруашылығы

| | 2011ж. қаңтар-қараша | Өткен жылғы тиісті кезеңге пайызбен |
|--|----------------------|-------------------------------------|
| Тірідей салмақта союға өткізілген мал мен құс, мың тонна | 70,8 | 86,0 |
| Сауылған сиыр сүті, мың тонна | 345,2 | 80,2 |
| Алынған тауық жұмыртқасы, млн. дана | 399,5 | 97,0 |
| Негізгі дөнді дақылдардың қолда бары - барлығы, мың тонна* | 6 157,2 | 2,4 есе |
| одан: | | |
| бидай | 5 791,3 | 2,4 есе |
| арпа | 320,4 | 2,2 есе |

* 2011 жылғы 1 желтоқсанға.

Бағалар индексі

| | 2011ж. қараша 2011ж. қазанға, % | 2011ж. қараша 2010ж. желтоқсанға, % |
|--|---------------------------------|-------------------------------------|
| Тұтыну бағаларының индексі | 100,3 | 106,5 |
| Азық-түлік тауарлары | 100,6 | 108,6 |
| Азық-түлік емес тауарлар | 100,2 | 105,8 |
| Ақылы қызметтер | 100,0 | 104,3 |
| Өндіруші кәсіпорындар бағасының индексі | 101,0 | 112,4 |
| Ауыл шаруашылығының бағалары индексі | 97,4 | 90,8 |
| Құрылыстағы бағалар индексі | 100,8 | 107,9 |
| Көлік қызметтерінің тарифтері индексі | 100,8 | 110,0 |
| Заңды тұлғаларға көрсетілген почталық және курьерлік қызметтерінің тарифтері индексі | 100,0 | 96,6 |
| Заңды тұлғаларға көрсетілген байланыс қызметтері тарифтері индексі | 100,0 | 92,4 |

АҚТӨБЕ ОБЛЫСЫ

Әлеуметтік даму

| | |
|--|---------|
| Халық, адам (01.11.2011ж.) | 785 093 |
| Туғандар, адам (2011ж. қаңтар-қазан) | 15 043 |
| Өлгендер, адам (2011ж. қаңтар-қазан) | 4 886 |
| Келгені, адам (2011ж. қаңтар-қазан) | 8 122 |
| Кеткені, адам (2011ж. қаңтар-қазан) | 10 657 |
| Жұмыспен қамтылғандар, адам (2011ж. III тоқсан)* | 414 520 |
| Жалдамалы қызметкерлер, жұмыспен қамтылғандардың жалпы санына %-бен (2011ж. III тоқсан)* | 72,7 |
| Жұмыссыздық деңгейі, % (2011ж. III тоқсан)* | 4,8 |
| Жалақы, теңге (2011ж. қазан) | 80 450 |
| Жан басына шаққандағы орташа атаулы ақшалай табыстары, теңге (2011ж. қазан) | 45 313 |
| Күнкөрістің ең төменгі деңгейінің шамасы, теңге (қараша 2011ж.) | 13 573 |

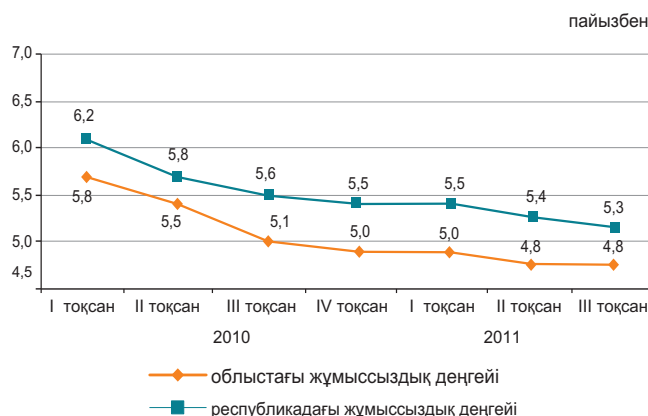

* Деректер 2009 жылғы Халық санағының қортындылары бойынша анықталған халық саны есебімен келтірілген.

Экономиканың нақты секторы

| | 2011ж. қаңтар-қараша 2010ж. қаңтар-қарашаға %-бен | 2010ж. қаңтар-қараша 2009ж. қаңтар-қарашаға %-бен |
|---------------------|---|---|
| Өнеркәсіп | 108,8 | 112,1 |
| Ауыл шаруашылығы | 116,3 | 94,6 |
| Құрылыс | 74,9 | 164,0 |
| Бөлшек сауда | 120,8 | 118,5 |
| Жүк айналымы | 139,4 | 113,2 |
| Жолаушылар айналымы | 126,3 | 117,2 |
| Байланыс* | 112,7 | 104,3 |

2011ж. қаңтар-қараша, пайызбен



* Деректер почталық және курьерлік қызметтер көлемі есебінсіз келтірілген.

Ауыл шаруашылығы

| | 2011ж. қаңтар-қараша | Өткен жылғы тиісті кезеңге пайызбен |
|--|----------------------|-------------------------------------|
| Тірідей салмақта союға өткізілген мал мен құс, мың тонна | 91,6 | 106,7 |
| Сауылған сиыр сүті, мың тонна | 306,8 | 102,2 |
| Алынған тауық жұмыртқасы, млн. дана | 165,1 | 96,1 |
| Негізгі дөңді дақылдардың қолда бары - барлығы, мың тонна* | 544,6 | 2,3 есе |
| одан: | | |
| бидай | 515,6 | 2,3 есе |
| арпа | 30,3 | 2 есе |

* 2011 жылғы 1 желтоқсанға.

Бағалар индексі

| | 2011ж. қараша 2011ж. қазанға % | 2011ж. қараша 2010ж. желтоқсанға, % |
|--|--------------------------------|-------------------------------------|
| Тұтыну бағаларының индексі | 100,4 | 106,4 |
| Азық-түлік тауарлары | 100,8 | 108,2 |
| Азық-түлік емес тауарлар | 100,2 | 105,3 |
| Ақылы қызметтер | 100,2 | 105,4 |
| Өндіруші кәсіпорындар бағасының индексі | 102,6 | 123,9 |
| Ауыл шаруашылығының бағалары индексі | 98,1 | 108,6 |
| Құрылыстағы бағалар индексі | 100,2 | 103,7 |
| Көлік қызметтерінің тарифтері индексі | 100,0 | 100,9 |
| Заңды тұлғаларға көрсетілген почталық және курьерлік қызметтерінің тарифтері индексі | 100,0 | 97,5 |
| Заңды тұлғаларға көрсетілген байланыс қызметтері тарифтері индексі | 100,0 | 92,4 |

АЛМАТЫ ОБЛЫСЫ

Әлеуметтік даму

| | |
|--|-----------|
| Халық, адам (01.11.2011ж.) | 1 903 485 |
| Туғандар, адам (2011ж. қаңтар-қазан) | 38 826 |
| Өлгендер, адам (2011ж. қаңтар-қазан) | 12 666 |
| Келгені, адам (2011ж. қаңтар-қазан) | 38 632 |
| Кеткені, адам (2011ж. қаңтар-қазан) | 34 681 |
| Жұмыспен қамтылғандар, адам (2011ж. III тоқсан)* | 944 881 |
| Жалдамалы қызметкерлер, жұмыспен қамтылғандардың жалпы санына %-бен (2011ж. III тоқсан)* | 55,5 |
| Жұмыссыздық деңгейі, % (2011ж. III тоқсан)* | 4,9 |
| Жалақы, теңге (2011ж. қазан) | 70 031 |
| Жан басына шаққандағы орташа атаулы ақшалай табыстары, теңге (2011ж. қазан) | 34 433 |
| Күнкөрістің ең төменгі деңгейінің шамасы, теңге (қараша 2011ж.) | 16 576 |

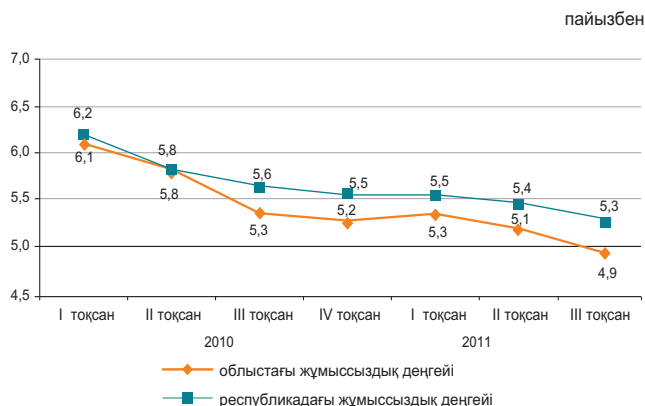

* Деректер 2009 жылғы Халық санағының қортындылары бойынша анықталған халық саны есебімен келтірілген.

Экономиканың нақты секторы

| | 2011ж. қаңтар-қараша 2010ж. қаңтар-қарашаға %-бен | 2010ж. қаңтар-қараша 2009ж. қаңтар-қарашаға %-бен |
|---------------------|---|---|
| Өнеркәсіп | 110,6 | 113,3 |
| Ауыл шаруашылығы | 103,1 | 102,0 |
| Құрылыс | 110,5 | 127,2 |
| Бөлшек сауда | 124,2 | 114,7 |
| Жүк айналымы | 122,2 | 105,3 |
| Жолаушылар айналымы | 124,7 | 112,5 |
| Байланыс* | 115,8 | 111,6 |



* Деректер почталық және курьерлік қызметтер көлемі есебінен келтірілген.

Ауыл шаруашылығы

| | 2011ж. қаңтар-қараша | Өткен жылғы тиісті кезеңге пайызбен |
|--|----------------------|-------------------------------------|
| Тірідей салмақта союға өткізілген мал мен құс, мың тонна | 254,2 | 100,0 |
| Сауылған сиыр сүті, мың тонна | 641,9 | 100,2 |
| Алынған тауық жұмыртқасы, млн. дана | 815,2 | 96,2 |
| Негізгі дәнді дақылдардың қолда бары - барлығы, мың тонна* | 304,0 | 119,8 |
| одан: | | |
| бидай | 93,7 | 133,5 |
| арпа | 120,4 | 154,9 |
| жүгері | 61,1 | 95,4 |

* 2011 жылғы 1 желтоқсанға.

Бағалар индексі

| | 2011ж. қараша 2011ж. қазанға, % | 2010ж. қараша 2010ж. желтоқсанға, % |
|--|---------------------------------|-------------------------------------|
| Тұтыну бағаларының индексі | 101,2 | 107,4 |
| Азық-түлік тауарлары | 102,7 | 110,1 |
| Азық-түлік емес тауарлар | 100,2 | 104,2 |
| Ақылы қызметтер | 100,4 | 107,3 |
| Өндіруші кәсіпорындар бағасының индексі | 99,8 | 113,5 |
| Ауыл шаруашылығының бағалары индексі | 100,3 | 113,3 |
| Құрылыстағы бағалар индексі | 100,3 | 105,8 |
| Көлік қызметтерінің тарифтері индексі | 100,2 | 104,6 |
| Заңды тұлғаларға көрсетілген почталық және курьерлік қызметтерінің тарифтері индексі | 100,0 | 94,6 |
| Заңды тұлғаларға көрсетілген байланыс қызметтері тарифтері индексі | 100,0 | 95,8 |

АТЫРАУ ОБЛЫСЫ

Әлеуметтік даму

| | |
|--|---------|
| Халық, адам (01.11.2011ж.) | 541 120 |
| Туғандар, адам (2011ж. қаңтар-қазан) | 12 752 |
| Өлгендер, адам (2011ж. қаңтар-қазан) | 3 201 |
| Келгені, адам (2011ж. қаңтар-қазан) | 6 966 |
| Кеткені, адам (2011ж. қаңтар-қазан) | 7 417 |
| Жұмыспен қамтылғандар, адам (2011ж. III тоқсан)* | 277 352 |
| Жалдамалы қызметкерлер, жұмыспен қамтылғандардың жалпы санына %-бен (2011ж. III тоқсан)* | 87,7 |
| Жұмыссыздық деңгейі, % (2011ж. III тоқсан)* | 4,9 |
| Жалақы, теңге (2011ж. қазан) | 164 250 |
| Жан басына шаққандағы орташа атаулы ақшалай табыстары, теңге (2011ж. қазан) | 107 059 |
| Күнкөрістің ең төменгі деңгейінің шамасы, теңге (қараша 2011ж.) | 16 907 |

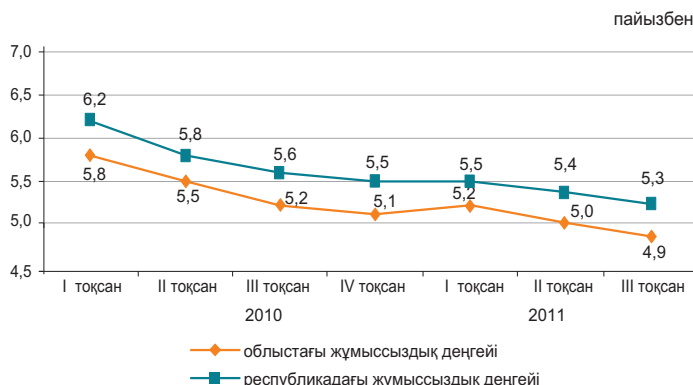

* Деректер 2009 жылғы Халық санағының қортындылары бойынша анықталған халық саны есебімен келтірілген.

Экономиканың нақты секторы

| | 2011ж. қаңтар-қараша 2010ж. қаңтар-қарашаға %-бен | 2010ж. қаңтар-қараша 2009ж. қаңтар-қарашаға %-бен |
|---------------------|---|---|
| Өнеркәсіп | 101,4 | 114,0 |
| Ауыл шаруашылығы | 115,2 | 99,2 |
| Құрылыс | 108,2 | 104,2 |
| Бөлшек сауда | 122,6 | 117,3 |
| Жүк айналымы | 115,9 | 104,3 |
| Жолаушылар айналымы | 151,7 | 114,7 |
| Байланыс* | 112,8 | 102,6 |

2011ж. қаңтар-қараша, пайызбен

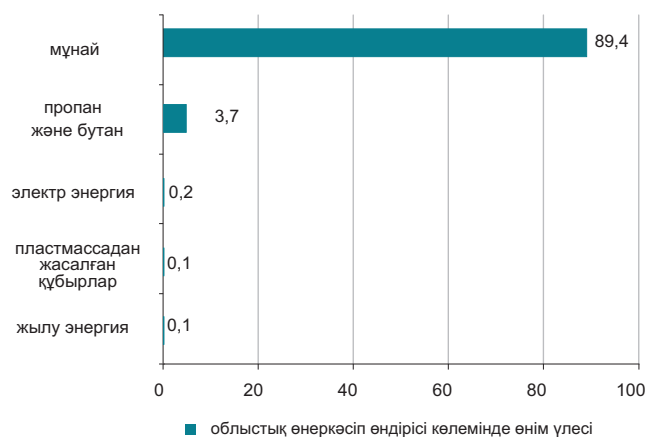

* Деректер почталық және курьерлік қызметтер көлемі есебінсіз келтірілген.

Ауыл шаруашылығы

| | 2011ж. қаңтар-қараша | Өткен жылғы тиісті кезеңге пайызбен |
|--|----------------------|-------------------------------------|
| Тірідей салмақта союға өткізілген мал мен құс, мың тонна | 41,6 | 102,4 |
| Сауылған сиыр сүті, мың тонна | 52,1 | 101,9 |
| Алынған тауық жұмыртқасы, млн. дана | 1,7 | 101,1 |
| Негізгі дәнді дақылдардың қолда бары - барлығы, тонна* | 354,0 | 7,9 есе |
| одан: арпа | 354,0 | 7,9 есе |

* 2011 жылғы 1 желтоқсанға.

Бағалар индексі

| | 2011ж. қараша 2011ж. қазанға, % | 2011ж. қараша 2010ж. желтоқсанға, % |
|--|---------------------------------|-------------------------------------|
| Тұтыну бағаларының индексі | 100,1 | 106,9 |
| Азық-түлік тауарлары | 100,0 | 107,1 |
| Азық-түлік емес тауарлар | 100,3 | 107,7 |
| Ақылы қызметтер | 100,0 | 105,7 |
| Өндіруші кәсіпорындар бағасының индексі | 98,9 | 128,6 |
| Ауыл шаруашылығының бағалары индексі | 104,0 | 138,3 |
| Құрылыстағы бағалар индексі | 100,1 | 103,5 |
| Көлік қызметтерінің тарифтері индексі | 100,0 | 100,3 |
| Заңды тұлғаларға көрсетілген почталық және курьерлік қызметтерінің тарифтері индексі | 100,0 | 94,5 |
| Заңды тұлғаларға көрсетілген байланыс қызметтері тарифтері индексі | 100,0 | 86,5 |

БАТЫС ҚАЗАҚСТАН ОБЛЫСЫ

Әлеуметтік даму

| | |
|--|---------|
| Халық, адам (01.11.2011ж.) | 611 767 |
| Туғандар, адам (2011ж. қаңтар-қазан) | 9 934 |
| Өлгендер, адам (2011ж. қаңтар-қазан) | 4 972 |
| Келгені, адам (2011ж. қаңтар-қазан) | 11 183 |
| Кеткені, адам (2011ж. қаңтар-қазан) | 12 696 |
| Жұмыспен қамтылғандар, адам (2011ж. III тоқсан)* | 315 058 |
| Жалдамалы қызметкерлер, жұмыспен қамтылғандардың жалпы санына %-бен (2011ж. III тоқсан)* | 60,1 |
| Жұмыссыздық деңгейі, % (2011ж. III тоқсан)* | 5,2 |
| Жалақы, теңге (2011ж. қазан) | 87 124 |
| Жан басына шаққандағы орташа атаулы ақшалай табыстары, теңге (2011ж. қазан) | 49 328 |
| Күнкөрістің ең төменгі деңгейінің шамасы, теңге (қараша 2011ж.) | 14 344 |

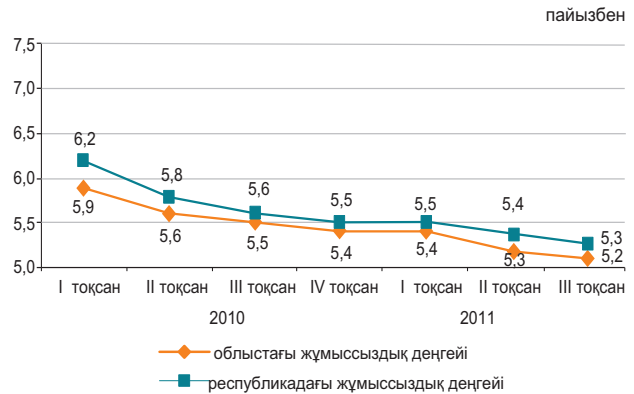

* Деректер 2009 жылғы Халық санағының қортындылары бойынша анықталған халық саны есебімен келтірілген.

Экономиканың нақты секторы

2011ж. қаңтар-қараша, пайызбен

| | 2011ж. қаңтар-қараша 2010ж. қаңтар-қарашаға %-бен | 2010ж. қаңтар-қараша 2009ж. қаңтар-қарашаға %-бен |
|---------------------|---|---|
| Өнеркәсіп | 107,0 | 99,0 |
| Ауыл шаруашылығы | 123,2 | 99,0 |
| Құрылыс | 67,3 | 117,4 |
| Бөлшек сауда | 111,3 | 116,1 |
| Жүк айналымы | 137,9 | 115,3 |
| Жолаушылар айналымы | 123,5 | 127,9 |
| Байланыс* | 108,6 | 103,8 |

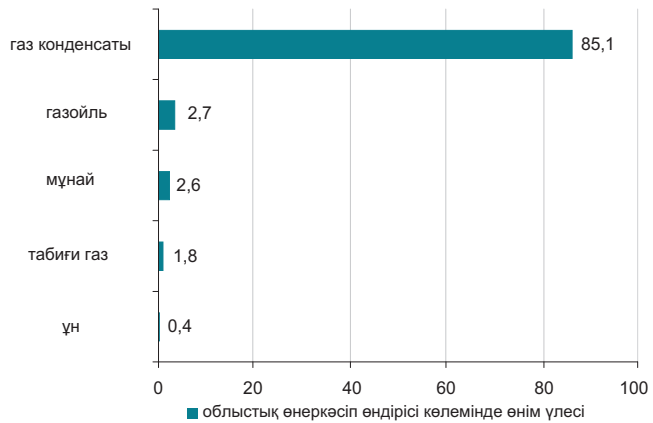

* Деректер почталық және курьерлік қызметтер көлемі есебінен келтірілген.

Ауыл шаруашылығы

| | 2011ж. қаңтар-қараша | Өткен жылғы тиісті кезеңге пайызбен |
|--|----------------------|-------------------------------------|
| Тірідей салмақта союға өткізілген мал мен құс, мың тонна | 64,4 | 101,6 |
| Сауылған сиыр сүті, мың тонна | 216,5 | 95,2 |
| Алынған тауық жұмыртқасы, млн. дана | 126,0 | 103,9 |
| Негізгі дәнді дақылдардың қолда бары - барлығы, мың тонна* | 556,4 | 183,0 |
| одан: | | |
| бидай | 486,9 | 184,3 |
| арпа | 62,5 | 171,6 |

* 2011 жылғы 1 желтоқсанға.

Бағалар индексі

| | 2011ж. қараша 2011ж. қазанға, % | 2011ж. қараша 2010ж. желтоқсанға, % |
|--|---------------------------------|-------------------------------------|
| Тұтыну бағаларының индексі | 100,4 | 106,6 |
| Азық-түлік тауарлары | 100,2 | 107,2 |
| Азық-түлік емес тауарлар | 100,8 | 105,3 |
| Ақылы қызметтер | 100,2 | 107,3 |
| Өндіруші кәсіпорындар бағасының индексі | 100,1 | 126,4 |
| Ауыл шаруашылығының бағалары индексі | 101,5 | 129,4 |
| Құрылыстағы бағалар индексі | 100,3 | 106,7 |
| Көлік қызметтерінің тарифтері индексі | 100,0 | 101,0 |
| Заңды тұлғаларға көрсетілген почталық және курьерлік қызметтерінің тарифтері индексі | 100,0 | 95,5 |
| Заңды тұлғаларға көрсетілген почталық және курьерлік қызметтерінің тарифтері индексі | 100,0 | 96,1 |

ЖАМБЫЛ ОБЛЫСЫ

Әлеуметтік даму

| | |
|--|-----------|
| Халық, адам (01.11.2011ж.) | 1 054 345 |
| Туғандар, адам (2011ж. қаңтар-қазан) | 23 849 |
| Өлгендер, адам (2011ж. қаңтар-қазан) | 6 696 |
| Келгені, адам (2011ж. қаңтар-қазан) | 6 393 |
| Кеткені, адам (2011ж. қаңтар-қазан) | 15 698 |
| Жұмыспен қамтылғандар, адам (2011ж. III тоқсан)* | 556 892 |
| Жалдамалы қызметкерлер, жұмыспен қамтылғандардың жалпы санына %-бен (2011ж. III тоқсан)* | 48,0 |
| Жұмыссыздық деңгейі, % (2011ж. III тоқсан)* | 5,5 |
| Жалақы, теңге (2011ж. қазан) | 65 304 |
| Жан басына шаққандағы орташа атаулы ақшалай табыстары, теңге (2011ж. қазан) | 31 981 |
| Күнкөрістің ең төменгі деңгейінің шамасы, теңге (қараша 2011ж.) | 13 851 |

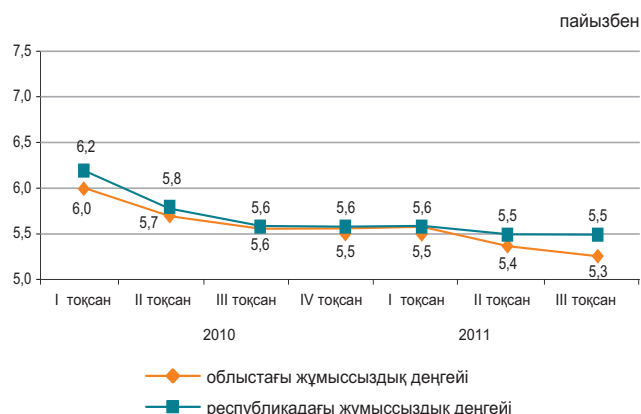

* Деректер 2009 жылғы Халық санағының қортындылары бойынша анықталған халық саны есебімен келтірілген.

Экономиканың нақты секторы

| | 2011. қаңтар-қараша 2010ж. қаңтар-қарашаға %-бен | 2010ж. қаңтар-қараша 2009ж. қаңтар-қарашаға %-бен |
|---------------------|---|--|
| Өнеркәсіп | 131,5 | 115,3 |
| Ауыл шаруашылығы | 106,8 | 98,3 |
| Құрылыс | 126,9 | 92,4 |
| Бөлшек сауда | 114,4 | 116,1 |
| Жүк айналымы | 131,4 | 103,2 |
| Жолаушылар айналымы | 117,1 | 105,9 |
| Байланыс* | 111,0 | 102,1 |

2011ж. қаңтар-қараша, пайызбен

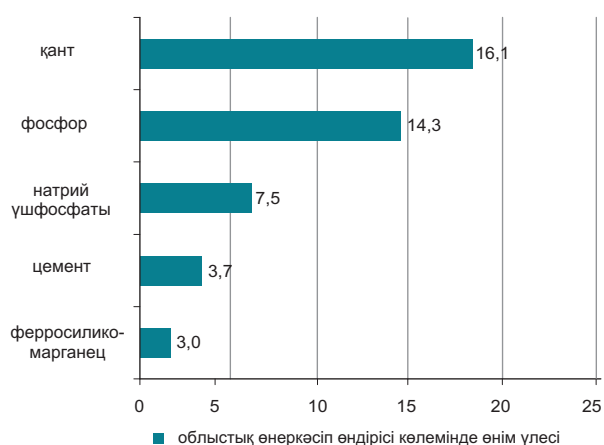

* Деректер почталық және курьерлік қызметтер көлемі есебінсіз келтірілген.

Ауыл шаруашылығы

| | 2011ж. қаңтар-қараша | Өткен жылғы тиісті кезеңге пайызбен |
|--|----------------------|-------------------------------------|
| Тірідей салмақта союға өткізілген мал мен құс, мың тонна | 80,3 | 102,1 |
| Сауылған сиыр сүті, мың тонна | 259,8 | 101,3 |
| Алынған тауық жұмыртқасы, млн. дана | 108,0 | 102,5 |
| Негізгі дәнді дақылдардың қолда бары – барлығы, мың тонна* | 108,9 | 118,8 |
| одан: | | |
| бидай | 51,4 | 92,1 |
| арпа | 48,8 | 164,5 |

* 2011 жылғы 1 желтоқсанға.

Бағалар индексі

| | 2011ж. қараша 2011ж. қазанға, % | 2011ж. қараша 2010ж. желтоқсанға, % |
|--|---------------------------------|-------------------------------------|
| Тұтыну бағаларының индексі | 100,3 | 108,4 |
| Азық-түлік тауарлары | 100,2 | 108,2 |
| Азық-түлік емес тауарлар | 100,4 | 105,2 |
| Ақылы қызметтер | 100,2 | 112,1 |
| Өндіруші кәсіпорындар бағасының индексі | 93,8 | 102,6 |
| Ауыл шаруашылығының бағалары индексі | 100,0 | 121,0 |
| Құрылыстағы бағалар индексі | 100,4 | 105,2 |
| Көлік қызметтерінің тарифтері индексі | 100,4 | 111,4 |
| Заңды тұлғаларға көрсетілген почталық және курьерлік қызметтерінің тарифтері индексі | 100,0 | 95,1 |
| Заңды тұлғаларға көрсетілген байланыс қызметтері тарифтері индексі | 100,0 | 94,9 |

ҚАРАҒАНДЫ ОБЛЫСЫ

Әлеуметтік даму

| | |
|--|-----------|
| Халық, адам (01.11.2011ж.) | 1 356 450 |
| Туғандар, адам (2011ж. қаңтар-қазан) | 20 098 |
| Өлгендер, адам (2011ж. қаңтар-қазан) | 12 856 |
| Келгені, адам (2011ж. қаңтар-қазан) | 22 284 |
| Кеткені, адам (2011ж. қаңтар-қазан) | 25 378 |
| Жұмыспен қамтылғандар, адам (2011ж. III тоқсан)* | 696 540 |
| Жалдамалы қызметкерлер, жұмыспен қамтылғандардың жалпы санына %-бен (2011ж. III тоқсан)* | 81,2 |
| Жұмыссыздық деңгейі, % (2011ж. III тоқсан)* | 5,2 |
| Жалақы, теңге (2011ж. қазан) | 79 823 |
| Жан басына шаққандағы орташа атаулы ақшалай табыстары, теңге (2011ж. қазан) | 50 593 |
| Күнкөрістің ең төменгі деңгейінің шамасы, теңге (қараша 2011ж.) | 14 041 |

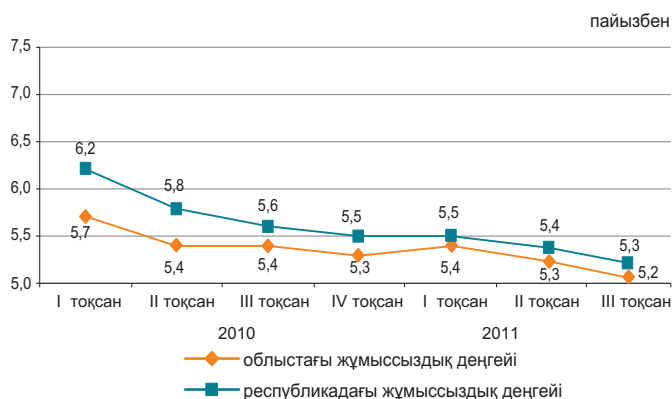

* Деректер 2009 жылғы Халық санағының қортындылары бойынша анықталған халық саны есебімен келтірілген.

Экономиканың нақты секторы

| | 2011. қаңтар-қараша 2010ж. қаңтар-қарашаға %-бен | 2010ж. қаңтар-қараша 2009ж. қаңтар-қарашаға %-бен |
|---------------------|---|--|
| Өнеркәсіп | 101,2 | 106,9 |
| Ауыл шаруашылығы | 114,4 | 93,8 |
| Құрылыс | 112,1 | 105,9 |
| Бөлшек сауда | 112,9 | 118,0 |
| Жүк айналымы | 131,8 | 122,2 |
| Жолаушылар айналымы | 148,4 | 122,9 |
| Байланыс* | 114,9 | 104,0 |

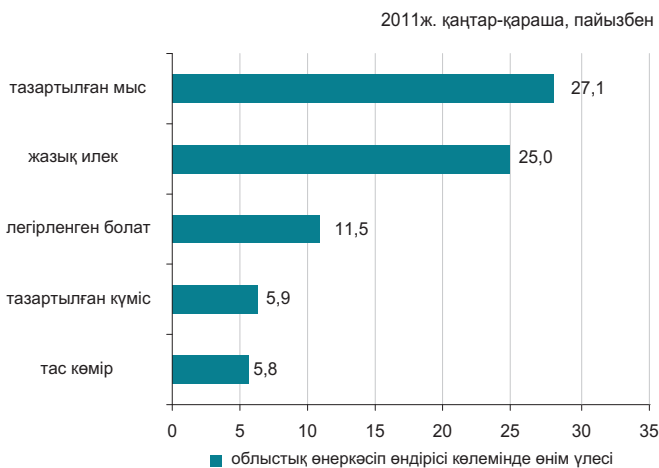

* Деректер почталық және курьерлік қызметтер көлемі есебінен келтірілген.

Ауыл шаруашылығы

| | 2011ж. қаңтар-қараша | Өткен жылғы тиісті кезеңге пайызбен |
|--|----------------------|-------------------------------------|
| Тірідей салмақта союға өткізілген мал мен құс, мың тонна | 96,3 | 100,5 |
| Сауылған сиыр сүті, мың тонна | 315,0 | 97,0 |
| Алынған тауық жұмыртқасы, млн. дана | 343,4 | 124,8 |
| Негізгі дәнді дақылдардың қолда бары – барлығы, мың тонна* | 606,0 | 175,8 |
| одан: | | |
| бидай | 548,5 | 178,5 |
| арпа | 44,6 | 136,4 |

* 2011 жылғы 1 желтоқсанға.

Бағалар индексі

| | 2011ж. қараша 2011ж. қазанға, % | 2011ж. қараша 2010ж. желтоқсанға, % |
|--|---------------------------------|-------------------------------------|
| Тұтыну бағаларының индексі | 100,7 | 107,8 |
| Азық-түлік тауарлары | 100,8 | 107,9 |
| Азық-түлік емес тауарлар | 100,9 | 104,6 |
| Ақылы қызметтер | 100,3 | 110,9 |
| Өндіруші кәсіпорындар бағасының индексі | 95,4 | 109,7 |
| Ауыл шаруашылығының бағалары индексі | 98,3 | 93,7 |
| Құрылыстағы бағалар индексі | 100,3 | 105,8 |
| Көлік қызметтерінің тарифтері индексі | 100,0 | 102,4 |
| Заңды тұлғаларға көрсетілген почталық және курьерлік қызметтерінің тарифтері индексі | 100,0 | 98,1 |
| Заңды тұлғаларға көрсетілген байланыс қызметтері тарифтері индексі | 100,0 | 92,5 |

ҚОСТАНАЙ ОБЛЫСЫ

Әлеуметтік даму

| | |
|--|---------|
| Халық, адам (01.11.2011ж.) | 879 926 |
| Туғандар, адам (2011ж. қаңтар-қазан) | 10 674 |
| Өлгендер, адам (2011ж. қаңтар-қазан) | 8 914 |
| Келгені, адам (2011ж. қаңтар-қазан) | 16 721 |
| Кеткені, адам (2011ж. қаңтар-қазан) | 20 160 |
| Жұмыспен қамтылғандар, адам (2011ж. III тоқсан)* | 514 773 |
| Жалдамалы қызметкерлер, жұмыспен қамтылғандардың жалпы санына %-бен (2011ж. III тоқсан)* | 56,7 |
| Жұмыссыздық деңгейі, % (2011ж. III тоқсан)* | 5,2 |
| Жалақы, теңге (2011ж. қазан) | 71 120 |
| Жан басына шаққандағы орташа атаулы ақшалай табыстары, теңге (2011ж. қазан) | 40 221 |
| Күнкөрістің ең төменгі деңгейінің шамасы, теңге (қараша 2011ж.) | 14 301 |

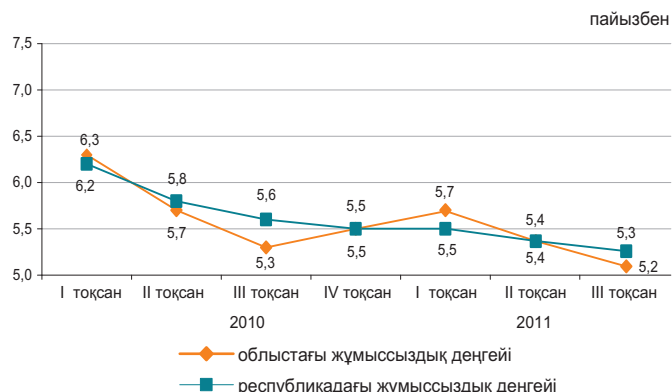

* Деректер 2009 жылғы Халық санағының қортындылары бойынша анықталған халық саны есебімен келтірілген.

Экономиканың нақты секторы

| | 2011ж. қаңтар-қараша 2010ж. қаңтар-қарашаға %-бен | 2010ж. қаңтар-қараша 2009ж. қаңтар-қарашаға %-бен |
|---------------------|--|--|
| Өнеркәсіп | 100,1 | 116,9 |
| Ауыл шаруашылығы | 160,2 | 80,0 |
| Құрылыс | 111,1 | 128,3 |
| Бөлшек сауда | 112,9 | 115,3 |
| Жүк айналымы | 149,5 | 124,0 |
| Жолаушылар айналымы | 120,8 | 116,0 |
| Байланыс* | 111,6 | 103,9 |

2011ж. қаңтар-қараша, пайызбен

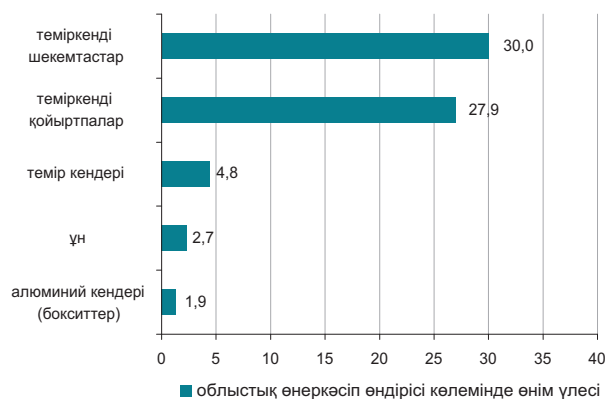

* Деректер почталық және курьерлік қызметтер көлемі есебімен келтірілген.

Ауыл шаруашылығы

| | 2011ж. қаңтар-қараша | Өткен жылғы тиісті кезеңге пайызбен |
|--|----------------------|-------------------------------------|
| Тірідей салмақта союға өткізілген мал мен құс, мың тонна | 200,3 | 100,6 |
| Сауылған сиыр сүті, мың тонна | 563,8 | 91,2 |
| Алынған тауық жұмыртқасы, млн. дана | 510,1 | 114,1 |
| Негізгі дәнді дақылдардың қолда бары - барлығы, мың тонна* | 7 047,4 | 2,6 есе |
| одан: | | |
| бидай | 6 688,6 | 2,6 есе |
| арпа | 217,8 | 2,6 есе |

* 2011 жылғы 1 желтоқсанға.

Бағалар индексі

| | 2011ж. қараша 2011ж. қазанға, % | 2011ж. қараша 2010ж. желтоқсанға, % |
|--|---------------------------------|-------------------------------------|
| Тұтыну бағаларының индексі | 100,5 | 106,3 |
| Азық-түлік тауарлары | 100,9 | 108,3 |
| Азық-түлік емес тауарлар | 100,2 | 103,6 |
| Ақылы қызметтер | 100,3 | 106,4 |
| Өндіруші кәсіпорындар бағасының индексі | 97,5 | 110,1 |
| Ауыл шаруашылығының бағалары индексі | 99,4 | 94,1 |
| Құрылыстағы бағалар индексі | 100,1 | 106,5 |
| Көлік қызметтерінің тарифтері индексі | 100,0 | 100,8 |
| Заңды тұлғаларға көрсетілген почталық және курьерлік қызметтерінің тарифтері индексі | 100,0 | 97,2 |
| Заңды тұлғаларға көрсетілген байланыс қызметтері тарифтері индексі | 100,0 | 95,0 |

ҚЫЗЫЛОРДА ОБЛЫСЫ

Әлеуметтік даму

| | |
|--|---------|
| Халық, адам (01.11.2011ж.) | 711 356 |
| Туғандар, адам (2011ж. қаңтар-қазан) | 16 941 |
| Өлгендер, адам (2011ж. қаңтар-қазан) | 3 935 |
| Келгені, адам (2011ж. қаңтар-қазан) | 9 778 |
| Кеткені, адам (2011ж. қаңтар-қазан) | 12 006 |
| Жұмыспен қамтылғандар, адам (2011ж. III тоқсан)* | 334 823 |
| Жалдамалы қызметкерлер, жұмыспен қамтылғандардың жалпы санына %-бен (2011ж. III тоқсан)* | 62,6 |
| Жұмыссыздық деңгейі, % (2011ж. III тоқсан)* | 5,4 |
| Жалақы, теңге (2011ж. қазан) | 81 853 |
| Жан басына шаққандағы орташа атаулы ақшалай табыстары, теңге (2011ж. қазан) | 44 584 |
| Күнкөрістің ең төменгі деңгейінің шамасы, теңге (қараша 2011ж.) | 15 033 |

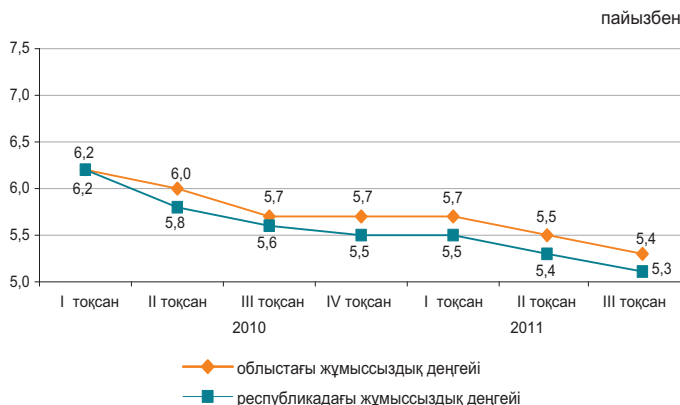

* Деректер 2009 жылғы Халық санағының қортындылары бойынша анықталған халық саны есебімен келтірілген.

Экономиканың нақты секторы

| | 2011ж. қаңтар-қараша 2010ж. қаңтар-қарашаға %-бен | 2010ж. қаңтар-қараша 2009ж. қаңтар-қарашаға %-бен |
|---------------------|---|---|
| Өнеркәсіп | 99,8 | 100,2 |
| Ауыл шаруашылығы | 99,1 | 107,8 |
| Құрылыс | 144,5 | 93,0 |
| Бөлшек сауда | 121,5 | 115,4 |
| Жүк айналымы | 143,2 | 112,8 |
| Жолаушылар айналымы | 129,8 | 112,2 |
| Байланыс* | 108,7 | 103,5 |

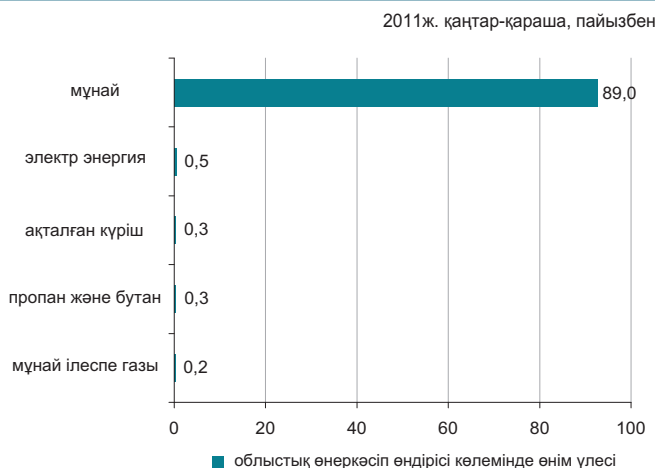

* Деректер почталық және курьерлік қызметтер көлемі есебінсіз келтірілген.

Ауыл шаруашылығы

| | 2011ж. қаңтар-қараша | Өткен жылғы тиісті кезеңге пайызбен |
|--|----------------------|-------------------------------------|
| Тірідей салмақта союға өткізілген мал мен құс, мың тонна | 28,6 | 99,8 |
| Сауылған сиыр сүті, мың тонна | 69,7 | 103,1 |
| Алынған тауық жұмыртқасы, млн. дана | 11,6 | 90,0 |
| Негізгі дөнді дақылдардың қолда бары - барлығы, мың тонна* | 164,2 | 82,8 |
| одан: | | |
| күріш | 160,7 | 82,0 |

* 2011 жылғы 1 желтоқсанға.

Бағалар индексі

| | 2011ж. қараша 2011ж. қазанға, % | 2011ж. қараша 2010ж. желтоқсанға, % |
|--|---------------------------------|-------------------------------------|
| Тұтыну бағаларының индексі | 100,4 | 106,7 |
| Азық-түлік тауарлары | 100,3 | 108,2 |
| Азық-түлік емес тауарлар | 100,6 | 104,5 |
| Ақылы қызметтер | 100,3 | 107,1 |
| Өндіруші кәсіпорындар бағасының индексі | 103,5 | 136,9 |
| Ауыл шаруашылығының бағалары индексі | 99,2 | 106,4 |
| Құрылыстағы бағалар индексі | 100,2 | 105,0 |
| Көлік қызметтерінің тарифтері индексі | 100,0 | 100,8 |
| Занды тұлғаларға көрсетілген почталық және курьерлік қызметтерінің тарифтері индексі | 100,0 | 94,0 |
| Занды тұлғаларға көрсетілген байланыс қызметтері тарифтері индексі | 100,0 | 94,3 |

МАҢҒЫСТАУ ОБЛЫСЫ

Әлеуметтік даму

| | |
|--|---------|
| Халық, адам (01.11.2011ж.) | 542 579 |
| Туғандар, адам (2011ж. қаңтар-қазан) | 13 588 |
| Өлгендер, адам (2011ж. қаңтар-қазан) | 2 323 |
| Келгені, адам (2011ж. қаңтар-қазан) | 17 752 |
| Кеткені, адам (2011ж. қаңтар-қазан) | 10 613 |
| Жұмыспен қамтылғандар, адам (2011ж. III тоқсан)* | 246 475 |
| Жалдамалы қызметкерлер, жұмыспен қамтылғандардың жалпы санына %-бен (2011ж. III тоқсан)* | 91,0 |
| Жұмыссыздық деңгейі, % (2011ж. III тоқсан)* | 5,8 |
| Жалақы, теңге (2011ж. қазан) | 141 064 |
| Жан басына шаққандағы орташа атаулы ақшалай табыстары, теңге (2011ж. қазан) | 69 811 |
| Күнкөрістің ең төменгі деңгейінің шамасы, теңге (қараша 2011ж.) | 19 535 |

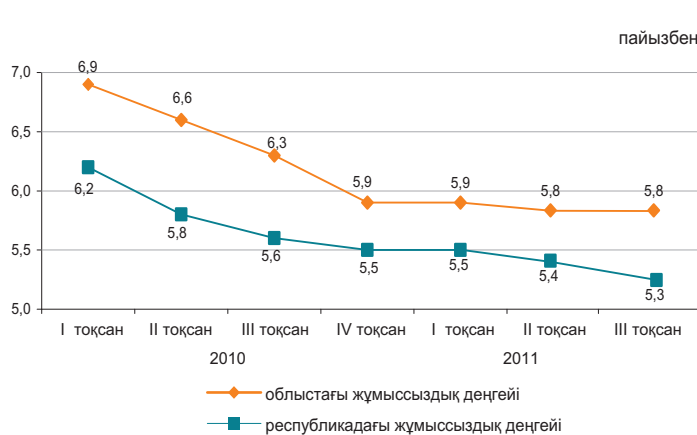

* Деректер 2009 жылғы Халық санағының қортындылары бойынша анықталған халық саны есебімен келтірілген.

Экономиканың нақты секторы

2011ж. қаңтар-қараша, пайызбен

| | 2011ж. қаңтар-қараша 2010ж. қаңтар-қарашаға %-бен | 2010ж. қаңтар-қараша 2009ж. қаңтар-қарашаға %-бен |
|---------------------|---|---|
| Өнеркәсіп | 98,9 | 101,1 |
| Ауыл шаруашылығы | 110,8 | 103,0 |
| Құрылыс | 100,1 | 95,7 |
| Бөлшек сауда | 104,1 | 114,2 |
| Жүк айналымы | 146,7 | 134,3 |
| Жолаушылар айналымы | 110,3 | 125,0 |
| Байланыс* | 122,6 | 117,4 |

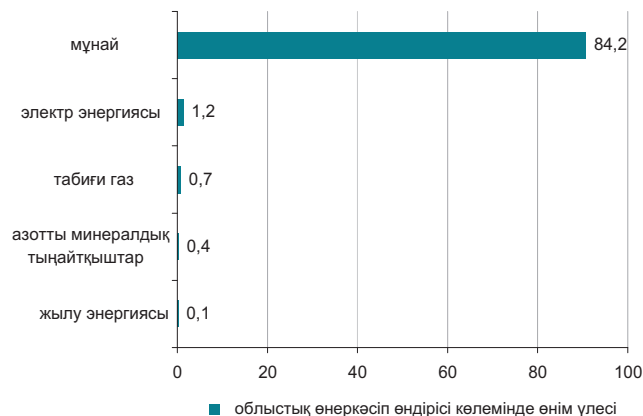

* Деректер почталық және курьерлік қызметтер көлемі есебінсіз келтірілген.

Ауыл шаруашылығы

| | 2011ж. қаңтар-қараша | Өткен жылғы тиісті кезеңге пайызбен |
|--|----------------------|-------------------------------------|
| Тірідей салмақта союға өткізілген мал мен құс, мың тонна | 9,2 | 104,5 |
| Сауылған сиыр сүті, мың тонна | 3,7 | 102,4 |
| Алынған тауық жұмыртқасы, млн. дана | 0,7 | 95,6 |
| Негізгі дәнді дақылдардың қолда бары – барлығы, мың тонна* | 51,3 | - |
| одан: | | |
| бидай | 41,8 | - |
| арпа | 9,5 | - |

* 2011 жылғы 1 желтоқсанға.

Бағалар индексі

| | 2011ж. қараша 2011ж. қазанға, % | 2011ж. қараша 2010ж. желтоқсанға, % |
|--|---------------------------------|-------------------------------------|
| Тұтыну бағаларының индексі | 100,1 | 106,5 |
| Азық-түлік тауарлары | 100,0 | 106,9 |
| Азық-түлік емес тауарлар | 100,3 | 103,9 |
| Ақылы қызметтер | 100,1 | 109,0 |
| Өндіруші кәсіпорындар бағасының индексі | 104,9 | 120,7 |
| Ауыл шаруашылығының бағалары индексі | 101,2 | 113,3 |
| Құрылыстағы бағалар индексі | 100,5 | 107,0 |
| Көлік қызметтерінің тарифтері индексі | 100,0 | 107,2 |
| Заңды тұлғаларға көрсетілген почталық және курьерлік қызметтерінің тарифтері индексі | 100,0 | 97,6 |
| Заңды тұлғаларға көрсетілген байланыс қызметтері тарифтері индексі | 100,0 | 94,3 |

ОҢТҮСТІК ҚАЗАҚСТАН ОБЛЫСЫ

Әлеуметтік даму

| | |
|--|-----------|
| Халық, адам (01.11.2011ж.) | 2 615 394 |
| Туғандар, адам (2011ж. қаңтар-қазан) | 69 133 |
| Өлгендер, адам (2011ж. қаңтар-қазан) | 13 575 |
| Келгені, адам (2011ж. қаңтар-қазан) | 25 395 |
| Кеткені, адам (2011ж. қаңтар-қазан) | 33 266 |
| Жұмыспен қамтылғандар, адам (2011ж. III тоқсан)* | 1 158 321 |
| Жалдамалы қызметкерлер, жұмыспен қамтылғандардың жалпы санына %-бен (2011ж. III тоқсан)* | 51,9 |
| Жұмыссыздық деңгейі, % (2011ж. III тоқсан)* | 5,7 |
| Жалақы, теңге (2011ж. қазан) | 70 150 |
| Жан басына шаққандағы орташа атаулы ақшалай табыстары, теңге (2011ж. қазан) | 28 564 |
| Күнкөрістің ең төменгі деңгейінің шамасы, теңге (қараша 2011ж.) | 14 180 |

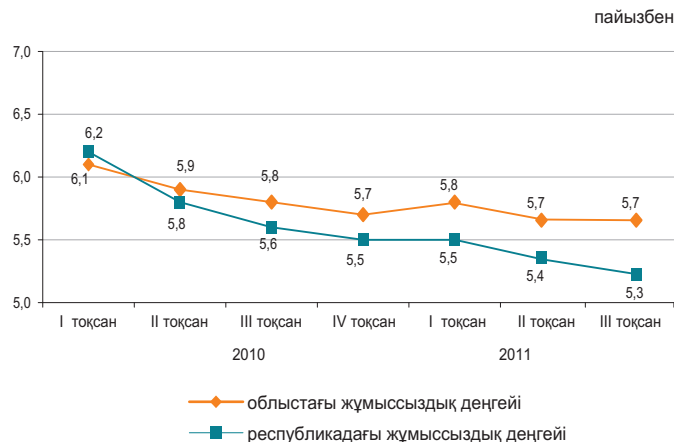

* Деректер 2009 жылғы Халық санағының қортындылары бойынша анықталған халық саны есебімен келтірілген.

Экономиканың нақты секторы

| | 2011ж. қаңтар-қараша 2010ж. қаңтар-қарашаға %-бен | 2010ж. қаңтар-қараша 2009ж. қаңтар-қарашаға %-бен |
|---------------------|---|---|
| Өнеркәсіп | 101,2 | 115,8 |
| Ауыл шаруашылығы | 110,0 | 106,2 |
| Құрылыс | 103,7 | 88,1 |
| Бөлшек сауда | 115,4 | 114,4 |
| Жүк айналымы | 140,7 | 111,8 |
| Жолаушылар айналымы | 132,9 | 118,7 |
| Байланыс* | 106,5 | 101,9 |



* Деректер почталық және курьерлік қызметтер көлемі есебімен келтірілген.

Ауыл шаруашылығы

| | 2011ж. қаңтар-қараша | Өткен жылғы тиісті кезеңге пайызбен |
|--|----------------------|-------------------------------------|
| Тірідей салмақта союға өткізілген мал мен құс, мың тонна | 150,7 | 105,8 |
| Сауылған сиыр сүті, мың тонна | 611,3 | 104,3 |
| Алынған тауық жұмыртқасы, млн. дана | 245,8 | 97,5 |
| Негізгі дәнді дақылдардың қолда бары – барлығы, мың тонна* | 89,9 | 79,0 |
| одан: бидай | 79,0 | 78,8 |

* 2011 жылғы 1 желтоқсанға.

Бағалар индексі

| | 2011ж. қараша 2011ж. қазанға, % | 2011ж. қараша 2010ж. желтоқсанға, % |
|--|---------------------------------|-------------------------------------|
| Тұтыну бағаларының индексі | 100,5 | 106,8 |
| Азық-түлік тауарлары | 101,0 | 109,7 |
| Азық-түлік емес тауарлар | 100,2 | 105,1 |
| Ақылы қызметтер | 100,2 | 104,6 |
| Өндіруші кәсіпорындар бағасының индексі | 100,1 | 116,1 |
| Ауыл шаруашылығының бағалары индексі | 94,8 | 107,9 |
| Құрылыстағы бағалар индексі | 100,7 | 107,0 |
| Көлік қызметтерінің тарифтері индексі | 100,0 | 102,5 |
| Заңды тұлғаларға көрсетілген почталық және курьерлік қызметтерінің тарифтері индексі | 100,0 | 99,4 |
| Заңды тұлғаларға көрсетілген байланыс қызметтері тарифтері индексі | 100,0 | 94,2 |

ПАВЛОДАР ОБЛЫСЫ

Әлеуметтік даму

| | |
|--|---------|
| Халық, адам (01.11.2011ж.) | 746 635 |
| Туғандар, адам (2011ж. қаңтар-қазан) | 10 637 |
| Өлгендер, адам (2011ж. қаңтар-қазан) | 6 974 |
| Келгені, адам (2011ж. қаңтар-қазан) | 10 425 |
| Кеткені, адам (2011ж. қаңтар-қазан) | 13 616 |
| Жұмыспен қамтылғандар, адам (2011ж. III тоқсан)* | 422 515 |
| Жалдамалы қызметкерлер, жұмыспен қамтылғандардың жалпы санына %-бен (2011ж. III тоқсан)* | 76,6 |
| Жұмыссыздық деңгейі, % (2011ж. III тоқсан)* | 5,1 |
| Жалақы, теңге (2011ж. қазан) | 76 736 |
| Жан басына шаққандағы орташа атаулы ақшалай табыстары, теңге (2011ж. қазан) | 48 229 |
| Күнкөрістің ең төменгі деңгейінің шамасы, теңге (қараша 2011ж.) | 14 089 |

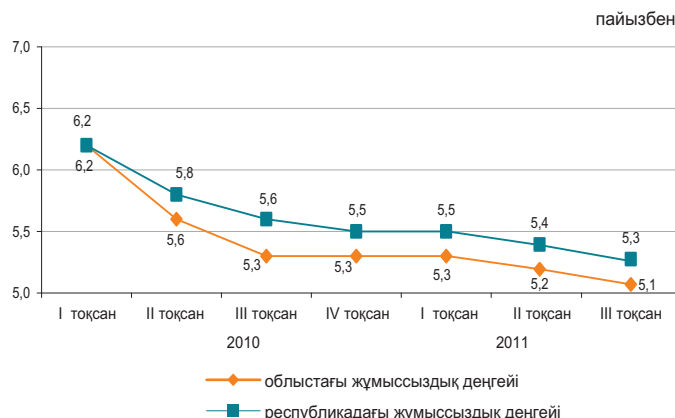

* Деректер 2009 жылғы Халық санағының қортындылары бойынша анықталған халық саны есебімен келтірілген.

Экономиканың нақты секторы

| | 2011ж. қаңтар-қараша 2010ж. қаңтар-қарашаға %-бен | 2010ж. қаңтар-қараша 2009ж. қаңтар-қарашаға %-бен |
|---------------------|---|---|
| Өнеркәсіп | 102,1 | 116,1 |
| Ауыл шаруашылығы | 108,8 | 77,6 |
| Құрылыс | 103,7 | 108,3 |
| Бөлшек сауда | 115,6 | 116,7 |
| Жүк айналымы | 138,6 | 131,6 |
| Жолаушылар айналымы | 132,9 | 120,3 |
| Байланыс* | 111,1 | 111,7 |

2011ж. қаңтар-қараша, пайызбен

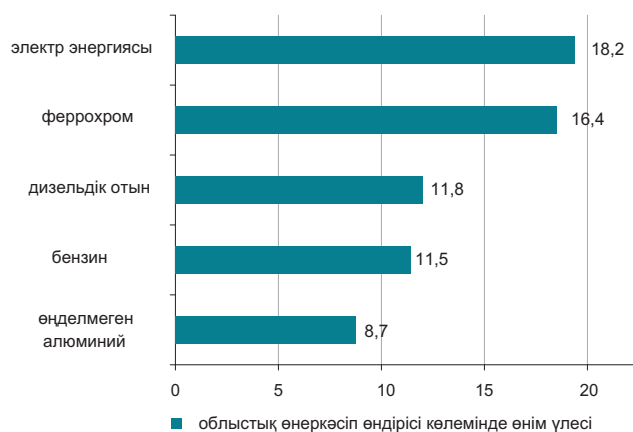

* Деректер почталық және курьерлік қызметтер көлемі есебінен келтірілген.

Ауыл шаруашылығы

| | 2011ж. қаңтар-қараша | Өткен жылғы тиісті кезеңге пайызбен |
|--|----------------------|-------------------------------------|
| Тірідей салмақта союға өткізілген мал мен құс, мың тонна | 63,6 | 100,1 |
| Сауылған сиыр сүті, мың тонна | 331,2 | 100,0 |
| Алынған тауық жұмыртқасы, млн. дана | 173,7 | 100,8 |
| Негізгі дәнді дақылдардың қолда бары – барлығы, мың тонна* | 385,5 | 137,1 |
| одан: | | |
| бидай | 330,6 | 139,9 |
| арпа | 29,9 | 109,2 |

* 2011 жылғы 1 желтоқсанға.

Бағалар индексі

| | 2011ж. қараша 2011ж. қазанға, % | 2011ж. қараша 2010ж. желтоқсанға, % |
|--|---------------------------------|-------------------------------------|
| Тұтыну бағаларының индексі | 100,1 | 106,7 |
| Азық-түлік тауарлары | 100,0 | 108,7 |
| Азық-түлік емес тауарлар | 100,2 | 104,0 |
| Ақылы қызметтер | 100,1 | 107,1 |
| Өндіруші кәсіпорындар бағасының индексі | 98,0 | 106,5 |
| Ауыл шаруашылығының бағалары индексі | 97,1 | 104,1 |
| Құрылыстағы бағалар индексі | 100,3 | 105,6 |
| Көлік қызметтерінің тарифтері индексі | 100,0 | 100,2 |
| Заңды тұлғаларға көрсетілген почталық және курьерлік қызметтерінің тарифтері индексі | 100,0 | 97,9 |
| Заңды тұлғаларға көрсетілген байланыс қызметтері тарифтері индексі | 100,0 | 97,2 |

СОЛТҮСТІК ҚАЗАҚСТАН ОБЛЫСЫ

Әлеуметтік даму

| | |
|--|---------|
| Халық, адам (01.11.2011ж.) | 584 581 |
| Туғандар, адам (2011ж. қаңтар-қазан) | 7 149 |
| Өлгендер, адам (2011ж. қаңтар-қазан) | 6 749 |
| Келгені, адам (2011ж. қаңтар-қазан) | 8 983 |
| Кеткені, адам (2011ж. қаңтар-қазан) | 14 110 |
| Жұмыспен қамтылғандар, адам (2011ж. III тоқсан)* | 338 317 |
| Жалдамалы қызметкерлер, жұмыспен қамтылғандардың жалпы санына %-бен (2011ж. III тоқсан)* | 62,3 |
| Жұмыссыздық деңгейі, % (2011ж. III тоқсан)* | 5,3 |
| Жалақы, теңге (2011ж. қазан) | 68 089 |
| Жан басына шаққандағы орташа атаулы ақшалай табыстары, теңге (2011ж. қазан) | 43 331 |
| Күнкөрістің ең төменгі деңгейінің шамасы, теңге (қараша 2011ж.) | 13 648 |

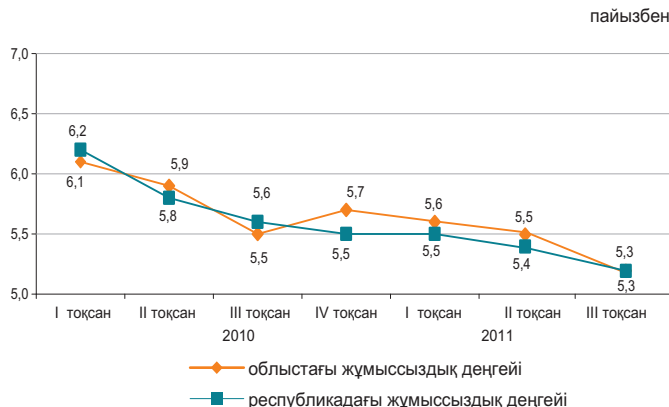

* Деректер 2009 жылғы Халық санағының қортындылары бойынша анықталған халық саны есебімен келтірілген.

Экономиканың нақты секторы

| | 2011ж. қаңтар-қараша 2010ж. қаңтар-қарашаға %-бен | 2010ж. қаңтар-қараша 2009ж. қаңтар-қарашаға %-бен |
|---------------------|---|---|
| Өнеркәсіп | 106,7 | 99,5 |
| Ауыл шаруашылығы | 159,1 | 76,3 |
| Құрылыс | 85,3 | 98,6 |
| Бөлшек сауда | 136,5 | 115,5 |
| Жүк айналымы | 114,1 | 108,1 |
| Жолаушылар айналымы | 132,1 | 113,8 |
| Байланыс* | 106,8 | 101,1 |



* Деректер почталық және курьерлік қызметтер көлемі есебінен келтірілген.

Ауыл шаруашылығы

| | 2011ж. қаңтар-қараша | Өткен жылғы тиісті кезеңге пайызбен |
|--|----------------------|-------------------------------------|
| Тірідей салмақта союға өткізілген мал мен құс, мың тонна | 88,0 | 94,7 |
| Сауылған сиыр сүті, мың тонна | 533,1 | 94,4 |
| Алынған тауық жұмыртқасы, млн. дана | 366,1 | 100,8 |
| Негізгі дөңді дақылдардың қолда бары – барлығы, мың тонна* | 7 311,8 | 2,5 есе |
| одан: | | |
| бидай | 6 553,4 | 2,4 есе |
| арпа | 553,0 | 3,5 есе |

* 2011 жылғы 1 желтоқсанға.

Бағалар индексі

| | 2011ж. қараша 2011ж. қазанға, % | 2011ж. қараша 2010ж. желтоқсанға, % |
|--|---------------------------------|-------------------------------------|
| Тұтыну бағаларының индексі | 100,4 | 108,0 |
| Азық-түлік тауарлары | 100,8 | 107,7 |
| Азық-түлік емес тауарлар | 100,1 | 103,9 |
| Ақылы қызметтер | 100,1 | 112,7 |
| Өндіруші кәсіпорындар бағасының индексі | 99,4 | 111,3 |
| Ауыл шаруашылығының бағалары индексі | 94,5 | 96,8 |
| Құрылыстағы бағалар индексі | 100,2 | 104,4 |
| Көлік қызметтерінің тарифтері индексі | 100,0 | 101,1 |
| Заңды тұлғаларға көрсетілген почталық және курьерлік қызметтерінің тарифтері индексі | 100,0 | 97,1 |
| Заңды тұлғаларға көрсетілген байланыс қызметтері тарифтері индексі | 100,0 | 99,5 |

ШЫҒЫС ҚАЗАҚСТАН ОБЛЫСЫ

Әлеуметтік даму

| | |
|--|-----------|
| Халық, адам (01.11.2011ж.) | 1 395 511 |
| Туғандар, адам (2011ж. қаңтар-қазан) | 19 167 |
| Өлгендер, адам (2011ж. қаңтар-қазан) | 14 087 |
| Келгені, адам (2011ж. қаңтар-қазан) | 26 369 |
| Кеткені, адам (2011ж. қаңтар-қазан) | 34 021 |
| Жұмыспен қамтылғандар, адам (2011ж. III тоқсан)* | 713 338 |
| Жалдамалы қызметкерлер, жұмыспен қамтылғандардың жалпы санына %-бен (2011ж. III тоқсан)* | 67,1 |
| Жұмыссыздық деңгейі, % (2011ж. III тоқсан)* | 5,1 |
| Жалақы, теңге (2011ж. қазан) | 77 045 |
| Жан басына шаққандағы орташа атаулы ақшалай табыстары, теңге (2011ж. қазан) | 41 549 |
| Күнкөрістің ең төменгі деңгейінің шамасы, теңге (қараша 2011ж.) | 15 102 |

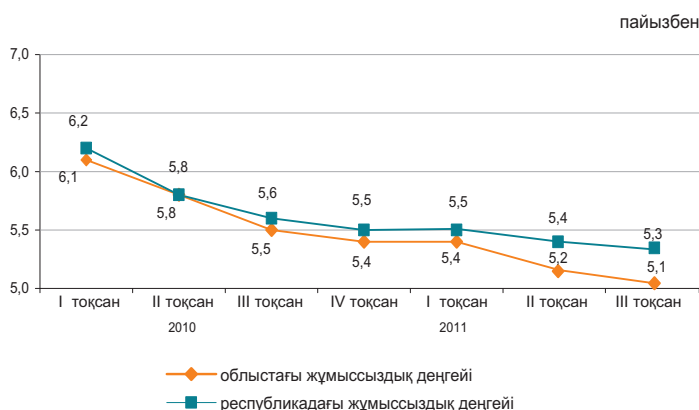

* Деректер 2009 жылғы Халық санағының қортындылары бойынша анықталған халық саны есебімен келтірілген.

Экономиканың нақты секторы

| | 2011ж. қаңтар-қараша 2010ж. қаңтар-қарашаға %-бен | 2010ж. қаңтар-қараша 2009ж. қаңтар-қарашаға %-бен |
|---------------------|---|---|
| Өнеркәсіп | 109,3 | 109,4 |
| Ауыл шаруашылығы | 101,0 | 95,5 |
| Құрылыс | 101,1 | 123,6 |
| Бөлшек сауда | 113,3 | 115,2 |
| Жүк айналымы | 144,3 | 119,2 |
| Жолаушылар айналымы | 149,9 | 115,7 |
| Байланыс* | 110,9 | 105,3 |

2011 ж. қаңтар-қараша, пайызбен

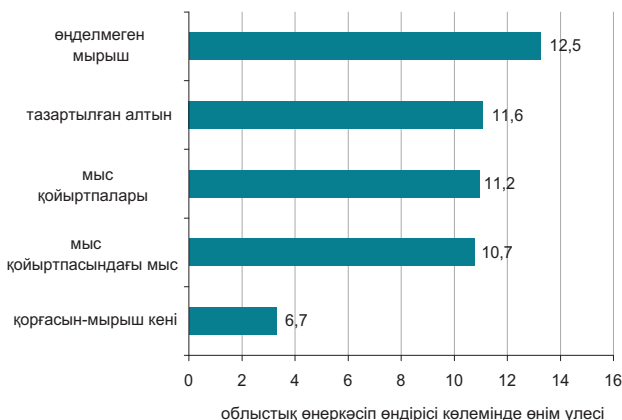

* Деректер почталық және курьерлік қызметтер көлемі есебінсіз келтірілген.

Ауыл шаруашылығы

| | 2011 ж. қаңтар-қараша | Өткен жылғы тиісті кезеңге пайызбен |
|--|-----------------------|-------------------------------------|
| Тірідей салмақта союға өткізілген мал мен құс, мың тонна | 172,1 | 101,8 |
| Сауылған сиыр сүті, мың тонна | 682,4 | 101,7 |
| Алынған тауық жұмыртқасы, млн. дана | 168,1 | 68,3 |
| Негізгі дәнді дақылдардың қолда бары – барлығы, мың тонна* | 524,3 | 119,1 |
| одан: | | |
| бидай | 417,1 | 130,2 |
| арпа | 63,1 | 97,5 |

* 2011 жылғы 1 желтоқсанға.

Бағалар индексі

| | 2011 ж. қараша 2011 ж. қазанға, % | 2011 ж. қараша 2010 ж. желтоқсанға, % |
|--|-----------------------------------|---------------------------------------|
| Тұтыну бағаларының индексі | 100,4 | 106,5 |
| Азық-түлік тауарлары | 100,4 | 108,6 |
| Азық-түлік емес тауарлар | 100,5 | 104,8 |
| Ақылы қызметтер | 100,2 | 105,5 |
| Өндіруші кәсіпорындар бағасының индексі | 99,3 | 105,3 |
| Ауыл шаруашылығының бағалары индексі | 99,5 | 102,3 |
| Құрылыстағы бағалар индексі | 100,4 | 105,9 |
| Көлік қызметтерінің тарифтері индексі | 100,0 | 105,5 |
| Заңды тұлғаларға көрсетілген почталық және курьерлік қызметтерінің тарифтері индексі | 100,0 | 97,2 |
| Заңды тұлғаларға көрсетілген байланыс қызметтері тарифтері индексі | 100,0 | 96,6 |

АСТАНА ҚАЛАСЫ

Әлеуметтік даму

| | |
|--|---------|
| Халық, адам (01.11.2011ж.) | 734 443 |
| Туғандар, адам (2011ж. қаңтар-қазан) | 14 783 |
| Өлгендер, адам (2011ж. қаңтар-қазан) | 2 733 |
| Келгені, адам (2011ж. қаңтар-қазан) | 49 541 |
| Кеткені, адам (2011ж. қаңтар-қазан) | 24 277 |
| Жұмыспен қамтылғандар, адам (2011ж. III тоқсан)* | 379 486 |
| Жалдамалы қызметкерлер, жұмыспен қамтылғандардың жалпы санына %-бен (2011ж. III тоқсан)* | 91,8 |
| Жұмыссыздық деңгейі, % (2011ж. III тоқсан)* | 5,8 |
| Жалақы, теңге (2011ж. қазан) | 128 834 |
| Жан басына шаққандағы орташа атаулы ақшалай табыстары, теңге (2011ж. қазан) | 75 320 |
| Күнкөрістің ең төменгі деңгейінің шамасы, теңге (қараша 2011ж.) | 17 482 |

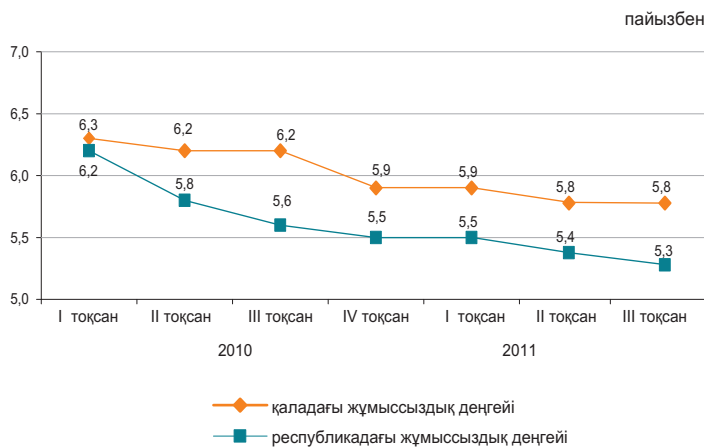

* Деректер 2009 жылғы Халық санағының қортындылары бойынша анықталған халық саны есебімен келтірілген.

Экономиканың нақты секторы

| | 2011ж. қаңтар-қараша 2010ж. қаңтар-қарашаға %-бен | 2010ж. қаңтар-қараша 2009ж. қаңтар-қарашаға %-бен |
|---------------------|--|--|
| Өнеркәсіп | 128,2 | 109,9 |
| Ауыл шаруашылығы | 103,0 | 84,5 |
| Құрылыс | 101,1 | 85,2 |
| Бөлшек сауда | 109,1 | 113,9 |
| Жүк айналымы | 163,5 | 117,6 |
| Жолаушылар айналымы | 118,2 | 109,3 |
| Байланыс* | 125,7 | 116,6 |



* Деректер почталық және курьерлік қызметтер көлемі есебінсіз келтірілген.

Ауыл шаруашылығы

| | 2011ж. қаңтар-қараша | Өткен жылғы тиісті кезеңге пайызбен |
|--|----------------------|-------------------------------------|
| Тірідей салмақта союға өткізілген мал мен құс, тонна | 272,4 | 99,0 |
| Сауылған сиыр сүті, мың тонна | 1,8 | 85,8 |
| Алынған тауық жұмыртқасы, мың дана | 218,3 | 103,2 |
| Негізгі дөнді дақылдардың қолда бары - барлығы, мың тонна* | 201,5 | 113,8 |
| одан: | | |
| бидай | 200,0 | 113,8 |

* 2011 жылғы 1 желтоқсанға.

Бағалар индексі

| | 2011ж. қараша 2011ж. қазанға, % | 2011ж. қараша 2010ж. желтоқсанға, % |
|--|---------------------------------|-------------------------------------|
| Тұтыну бағаларының индексі | 101,3 | 108,5 |
| Азық-түлік тауарлары | 101,3 | 111,2 |
| Азық-түлік емес тауарлар | 100,7 | 105,9 |
| Ақылы қызметтер | 102,0 | 107,7 |
| Өндіруші кәсіпорындар бағасының индексі | 99,7 | 113,4 |
| Ауыл шаруашылығының бағалары индексі | - | - |
| Құрылыстағы бағалар индексі | 100,3 | 105,9 |
| Көлік қызметтерінің тарифтері индексі | 100,0 | 98,2 |
| Заңды тұлғаларға көрсетілген почталық және курьерлік қызметтерінің тарифтері индексі | 100,0 | 99,4 |
| Заңды тұлғаларға көрсетілген байланыс қызметтері тарифтері индексі | 100,0 | 90,6 |

АЛМАТЫ ҚАЛАСЫ

Әлеуметтік даму

| | |
|--|-----------|
| Халық, адам (01.11.2011ж.) | 1 443 825 |
| Туғандар, адам (2011ж. қаңтар-қазан) | 21 161 |
| Өлгендер, адам (2011ж. қаңтар-қазан) | 9 726 |
| Келгені, адам (2011ж. қаңтар-қазан) | 59 983 |
| Кеткені, адам (2011ж. қаңтар-қазан) | 41 610 |
| Жұмыспен қамтылғандар, адам (2011ж. III тоқсан)* | 713 226 |
| Жалдамалы қызметкерлер, жұмыспен қамтылғандардың жалпы санына %-бен (2011ж. III тоқсан)* | 91,4 |
| Жұмыссыздық деңгейі, % (2011ж. III тоқсан)* | 5,6 |
| Жалақы, теңге (2011ж. қазан) | 121 858 |
| Жан басына шаққандағы орташа атаулы ақшалай табыстары, теңге (2011ж. қазан) | 81 467 |
| Күнкөрістің ең төменгі деңгейінің шамасы, теңге (қараша 2011ж.) | 18 247 |

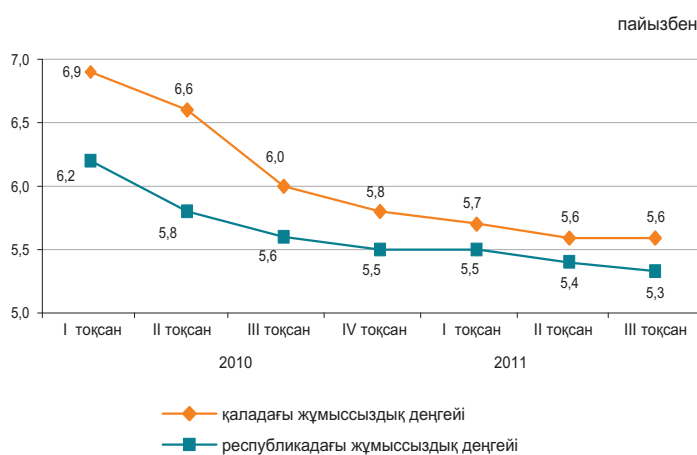

* Деректер 2009 жылғы Халық санағының қортындылары бойынша анықталған халық саны есебімен келтірілген.

Экономиканың нақты секторы

| | 2011ж. қаңтар-қараша 2010ж. қаңтар-қарашаға %-бен | 2010ж. қаңтар-қараша 2009ж. қаңтар-қарашаға %-бен |
|---------------------|--|--|
| Өнеркәсіп | 114,9 | 125,4 |
| Ауыл шаруашылығы | 90,1 | 78,6 |
| Құрылыс | 90,6 | 84,3 |
| Бөлшек сауда | 106,2 | 106,1 |
| Жүк айналымы | 139,2 | 133,4 |
| Жолаушылар айналымы | 119,5 | 105,1 |
| Байланыс* | 119,4 | 104,3 |



* Деректер почталық және курьерлік қызметтер көлемі есебінсіз келтірілген.

Ауыл шаруашылығы

| | 2011ж. қаңтар-қараша | Өткен жылғы тиісті кезеңге пайызбен |
|--|----------------------|-------------------------------------|
| Тірідей салмақта союға өткізілген мал мен құс, тонна | 186,5 | 62,4 |
| Сауылған сиыр сүті, мың тонна | 0,8 | 52,8 |
| Алынған тауық жұмыртқасы, млн. дана | 3,3 | 92,0 |
| Негізгі дөңді дақылдардың қолда бары - барлығы, мың тонна* | 7,6 | 33,3 |
| одан: | | |
| бидай | 7,4 | 32,6 |

* 2011 жылғы 1 желтоқсанға.

Бағалар индексі

| | 2011ж. қараша 2010ж. қазанға, % | 2011ж. қараша 2010ж. желтоқсанға, % |
|--|---------------------------------|-------------------------------------|
| Тұтыну бағаларының индексі | 100,5 | 106,4 |
| Азық-түлік тауарлары | 100,6 | 109,0 |
| Азық-түлік емес тауарлар | 100,5 | 104,5 |
| Ақылы қызметтер | 100,2 | 105,1 |
| Өндіруші кәсіпорындар бағасының индексі | 100,0 | 107,6 |
| Ауыл шаруашылығының бағалары индексі | - | - |
| Құрылыстағы бағалар индексі | 100,2 | 104,0 |
| Көлік қызметтерінің тарифтері индексі | 100,0 | 100,2 |
| Заңды тұлғаларға көрсетілген почталық және курьерлік қызметтерінің тарифтері индексі | 97,5 | 98,7 |
| Заңды тұлғаларға көрсетілген байланыс қызметтері тарифтері индексі | 100,0 | 94,7 |

1. ОСНОВНЫЕ ПОКАЗАТЕЛИ

1.1 КРАТКИЕ ИТОГИ СОЦИАЛЬНО-ЭКОНОМИЧЕСКОГО РАЗВИТИЯ

КРАТКОСРОЧНЫЙ ЭКОНОМИЧЕСКИЙ ИНДИКАТОР

Краткосрочный экономический индикатор в январе-ноябре 2011г. к январю-ноябрю 2010г. составил 107,3%. Расчет краткосрочного экономического индикатора осуществляется для обеспечения оперативности и базируется на изменении индексов выпуска по базовым отраслям: сельское хозяйство, промышленность, строительство, торговля, транспорт и связь, составляющих 67-68% от ВВП.

УРОВЕНЬ ЖИЗНИ

Среднедушевые номинальные денежные доходы населения по оценке в октябре 2011г. составили 45920 тенге. Прирост по сравнению с октябрём 2010г. составил 13,2% по номинальным и 4,8% по реальным денежным доходам.

РЫНОК ТРУДА И ОПЛАТА ТРУДА

Численность безработных по оценке в ноябре 2011г. составила 482,8 тыс. человек. Уровень безработицы составил 5,4% к численности экономически активного населения. Численность лиц, зарегистрированных в органах занятости в качестве безработных, на конец ноября 2011г. составила 82,6 тыс. человек или 0,9% к численности экономически активного населения. Уровень скрытой безработицы по оценке составил 0,4% от экономически активного населения.

Среднемесячная номинальная заработная плата, начисленная работникам в октябре 2011г. составила 90980 тенге. Прирост к октябрю 2010г. составил 17,0%. Индекс реальной заработной платы к октябрю 2010г. составил 108,3%.

ЦЕНЫ

Индекс потребительских цен в ноябре 2011г. по сравнению с декабрем 2010г. составил 107%. Цены на продовольственные товары возросли на 8,8%, непродовольственные – на 4,8%, платные услуги – на 7,1%. Цены предприятий-производителей промышленной продукции в ноябре 2011г. по сравнению с декабрем 2010г. повысились на 20,2%.

НАЦИОНАЛЬНАЯ ЭКОНОМИКА

Объем валового внутреннего продукта, по оперативным данным, за январь-сентябрь 2011г. составил в текущих ценах 17962,3 млрд. тенге. По сравнению с аналогичным периодом 2010г. реальный ВВП вырос на 7%. В структуре ВВП доля производства товаров составила 45%, услуг – 49,4%.

Объем инвестиций в основной капитал в январе-ноябре 2011г. составил 4214,3 млрд. тенге, что на 1,1% больше, чем за аналогичный период прошлого года.

Количество зарегистрированных юридических лиц по состоянию на 1 декабря 2011г. составило 299934 единицы и увеличилось по сравнению с соответствующим периодом прошлого года на 4,5%, в том числе 283608 единиц с численностью работников менее 50 человек. Количество действующих юридических лиц составило 176030, среди которых малые предприятия составляют 160893 единицы. Количество зарегистрированных субъектов малого предпринимательства (юридические лица) в республике составило 216030 единицы и увеличилось по сравнению с соответствующим периодом прошлого года на 5,5%.

ТОРГОВЛЯ

Объем розничной торговли за отчетный период составил 3238,2 млрд. тенге (без оборота общественного питания) и увеличился на 12,5% по сравнению с январем-ноябрём 2010г.

Объем оптовой торговли за отчетный период составил 8713,1 млрд. тенге и увеличился на 15,5% по сравнению с январем-ноябрём 2010г.

Объем услуг по предоставлению продуктов питания и напитков за отчетный период составил 155,1 млрд. тенге и увеличился на 15,7% по сравнению с январем-ноябрём 2010г.

Внешнеторговый оборот Казахстана в январе-октябре 2011г. составил 101134,1 млн. долларов США и по сравнению с январем-октябрем 2010г. увеличился на 39,7%, в том числе экспорт – 71703,2 млн. долларов США (на 48,2% больше), импорт – 29430,9 млн. долларов США (на 22,4% больше).

РЕАЛЬНЫЙ СЕКТОР ЭКОНОМИКИ

Объем промышленного производства в январе-ноябре 2011г. составил 14292,7 млрд. тенге в действующих ценах, что на 3,8% больше, чем в январе-ноябре 2010г. В горнодобывающей промышленности и разработке карьеров производство возросло на 1,6%, обрабатывающей промышленности – на 6,7%, электроснабжении, подаче газа, пара и воздушном кондиционировании – на 7,3%, водоснабжении, канализационной системе, контроле над сбором и распределением отходов – на 2,5%.

Объем валовой продукции сельского хозяйства в январе-ноябре 2011г. составил 2135,7 млрд. тенге, увеличившись на 27,3% к январю-ноябрю 2010г.

Объем грузооборота в январе-ноябре 2011г. составил 399,2 млрд. ткм (с учетом оценки объема грузооборота индивидуальных предпринимателей, занимающихся коммерческими перевозками) и вырос на 16,2% по сравнению с соответствующим периодом 2010г.

ФИНАНСОВАЯ СИСТЕМА

По данным Министерства финансов Республики Казахстан по состоянию на 1 ноября 2011г. **доходы государственного бюджета** составили 4315,8 млрд. тенге, или 82,2% по отношению к исполняемому бюджету. Исполнение бюджета по затратам составило 4146,6 млрд. тенге или 75,6% к исполняемому бюджету. По сравнению с соответствующим периодом 2010 года доходы увеличились на 29,8%, а затраты – на 18,5%. Дефицит бюджета (с учетом чистого бюджетного кредитования и сальдо по операциям с финансовыми активами) сформировался на уровне 208,7 млрд. тенге.

Кредитные вложения банков второго уровня в отрасли экономики на конец октября 2011г. составили 8444,4 млрд. тенге и увеличились по сравнению с соответствующим периодом прошлого года на 12,7%. В общей сумме кредитов удельный вес долгосрочных кредитов составил 82,6%, кредитов в иностранной валюте – 36,3%. Объем депозитов в депозитных организациях составил 8558,2 млрд. тенге, что на 13,1% больше, чем в соответствующем месяце прошлого года, депозиты физических лиц составили 2596,2 млрд. тенге и увеличились на 22,2%.

Финансовый результат крупных и средних предприятий за II квартал 2011г. определился как прибыль в сумме 1617,8 млрд. тенге, что 21,5% выше уровня аналогичного периода 2010г. Уровень рентабельности составил 29,6%. Доля убыточных предприятий среди общего числа отчитавшихся составила 37,1%.

МОНИТОРИНГ ОСНОВНЫХ СОЦИАЛЬНО-ЭКОНОМИЧЕСКИХ ПОКАЗАТЕЛЕЙ

Октябрь 2011г.

| | Январь- октябрь 2011г. | Октябрь 2011г. | Январь- октябрь 2011г. к январю- октябрю 2010г., % | Октябрь 2011г. к октябрю 2010г., % | Октябрь 2011г. к сентябрю 2011г., % |
|---|------------------------------|-------------------|---|---|--|
| Социально-демографические показатели | | | | | |
| Численность населения на конец периода, тыс. человек | 16 638,1 | 16 638,1 | 101,4 | 101,4 | 100,1 |
| Естественный прирост (убыль) населения, тыс. человек | 192,8 | 22,1 | 103,3 | 101,0 | 103,8 |
| Миграционный прирост (убыль), тыс. человек | 3,3 | 0,9 | 29,8 | 45,8 | - |
| Число зарегистрированных случаев заболеваний туберкулезом органов дыхания, человек | 10 694 | 1 095 | 92,2 | 104,3 | 131,6 |
| Число выявленных носителей ВИЧ-инфекции, человек | 1 685 | 192 | 101,3 | 130,6 | 115,0 |
| Число зарегистрированных преступлений, случаев | 159 592 | 21 803 | 144,5 | 202,6 | 106,9 |
| Уровень преступности (число преступлений на 10 000 населения) | 116 | - | 141,5 | - | - |
| Уровень жизни | | | | | |
| Среднедушевой номинальный денежный доход (оценка), тенге | 438 620 | 45 920 | 115,7 | 113,2 | 99,7 |
| Реальный денежный доход (оценка), % | - | - | 106,7 | 104,8 | 99,5 |
| Величина прожиточного минимума, тенге | - | 16 804 | - | 113,9 | 99,8 |
| Рынок труда и оплата труда | | | | | |
| Численность безработных, тыс. человек (оценка) | - | 480,2 | - | 101,7 | 101,6 |
| Численность зарегистрированных безработных, тыс. человек | - | 86,5 | - | 141,9 | 109,9 |
| Уровень безработицы, % (оценка) | - | 5,3 | - | - | - |
| Доля зарегистрированных безработных, % | - | 1,0 | - | - | - |
| Уровень скрытой безработицы, % (оценка) | - | 0,3 | - | - | - |
| Среднемесячная номинальная заработная плата одного работника, тенге | 86 707 | 90 980 | 114,5 | 117,0 | 99,0 |
| Индекс реальной заработной платы, % | - | - | 105,5 | 108,3 | 98,8 |
| Цены | | | | | |
| Индекс потребительских цен, % | - | - | 108,5 | 108,0 | 100,2 |
| Индекс цен производителей промышленной продукции, % | - | - | 128,5 | 126,6 | 99,5 |
| Индекс цен в сельском хозяйстве, % | - | - | 133,9 | 110,5 | 94,0 |
| Индекс цен в строительстве, % | - | - | 104,4 | 105,6 | 100,5 |
| Индекс цен оптовых продаж, % | - | - | 114,2 | 108,5 | 97,3 |
| Индекс тарифов на услуги транспорта, % | - | - | 114,4 | 116,4 | 100,1 |
| Индекс тарифов на услуги почтовые и курьерские для юридических лиц, % | - | - | 99,2 | 99,5 | 100,0 |
| Индекс тарифов на услуги связи для юридических лиц, % | - | - | 101,6 | 94,4 | 100,0 |
| Индекс цен экспортных поставок, % | - | - | 147,0 | 152,8 | 97,4 |
| Индекс цен импортных поступлений, % | - | - | 113,8 | 111,0 | 99,8 |
| Национальная экономика | | | | | |
| Краткосрочный экономический индикатор, млрд. тенге (рассчитывается по реальному темпу роста шести отраслей-сельское хозяйство, промышленность, строительство, торговля, транспорт, связь) | 24 350,2 | 2 883,9 | 107,1 | 111,9 | 101,2 |
| Валовой внутренний продукт, млрд. тенге (январь-сентябрь 2011г.) | 17 962,3 | - | 107,0 | - | - |
| Инвестиции в основной капитал, млрд. тенге | 3 711,7 | 461,8 | 100,8 | 95,5 | 96,0 |
| Торговля | | | | | |
| Розничная торговля по всем каналам реализации, млрд. тенге (без учета услуг общественного питания) | 2 881,9 | 324,4 | 112,7 | 112,7 | 103,8 |
| Внешнеторговый оборот, млн. долл. США | 101 134,1 | 9 264,2 | 139,7 | 125,2 | 75,8 |
| Экспорт товаров, млн. долл. США | 71 703,2 | 5 885,5 | 148,2 | 132,0 | 66,0 |
| Импорт товаров, млн. долл. США | 29 430,9 | 3 378,7 | 122,4 | 114,9 | 102,5 |
| Реальный сектор экономики | | | | | |
| Объем промышленной продукции (товаров, услуг), млрд. тенге | 12 920,4 | 1 324,8 | 104,0 | 101,5 | 109,2 |
| Объем валовой продукции сельского хозяйства, млрд. тенге | 1 944,4 | 490,7 | 122,8 | 176,1 | 77,8 |
| Объем строительных работ, млрд. тенге | 1 613,3 | 170,6 | 102,8 | 67,6 | 80,7 |
| Перевозки грузов всеми видами транспорта, млн. тонн | 2 307,6 | 311,9 | 121,6 | 126,5 | 107,2 |
| Грузооборот всех видов транспорта, млрд. ткм | 354,9 | 43,3 | 115,7 | 117,6 | 106,5 |
| Объем услуг почтовой и курьерской деятельности, млрд. тенге | 13,0 | 1,5 | 117,9 | 122,9 | 106,7 |
| Объем услуг связи, млрд. тенге | 453,9 | 48,3 | 117,8 | 117,0 | 98,6 |
| Индекс предпринимательской уверенности в промышленности | - | +14 | - | - | - |
| Индекс предпринимательской уверенности в торговле | - | +4 | - | - | - |
| Индекс ощущений потребителей | - | +18 | - | - | - |
| Индекс желания покупать | - | +18 | - | - | - |
| Финансовая система | | | | | |
| Денежная масса М3, млрд. тенге | - | 9 818,5 | - | 113,4 | 100,0 |
| Наличные деньги в обращении, млрд. тенге | - | 1 260,2 | - | 115,0 | 100,0 |
| Депозиты в депозитных организациях, на конец периода, млрд. тенге (без учета счетов нерезидентов) | - | 8 558,2 | - | 113,1 | 100,0 |
| депозиты физических лиц, на конец периода, млрд. тенге (без учета счетов нерезидентов) | - | 2 596,2 | - | 122,2 | 101,0 |
| Кредиты БВУ экономики и населения, млрд. тенге | - | 8 444,4 | - | 112,7 | 100,3 |
| Долгосрочные кредитные вложения БВУ, млрд. тенге | - | 6 971,5 | - | 109,9 | 100,2 |
| Рентабельность предприятий и организаций, % (II квартал 2011г.) | 26,9 | - | - | - | - |
| Дебиторская задолженность предприятий и организаций, млрд. тенге (на 1 июля 2011г.) | 8 032,8 | - | 112,7 | - | - |
| Задолженность по обязательствам предприятий и организаций, млрд. тенге (на 1 июля 2011г.) | 23 376,9 | - | 114,7 | - | - |

МОНИТОРИНГ ОСНОВНЫХ СОЦИАЛЬНО-ЭКОНОМИЧЕСКИХ ПОКАЗАТЕЛЕЙ

Ноябрь 2011г.

| | Январь-ноябрь 2011г. | Ноябрь 2011г. | Январь-ноябрь 2011г. к январю-ноябрю 2010г., % | Ноябрь 2011г. к ноябрю 2010г., % | Ноябрь 2011г. к октябрю 2011г., % |
|---|----------------------|---------------|--|----------------------------------|-----------------------------------|
| Социально-демографические показатели | | | | | |
| Численность населения на конец периода, тыс. человек | ... | ... | ... | ... | ... |
| Естественный прирост (убыль) населения, тыс. человек | ... | ... | ... | ... | ... |
| Миграционный прирост (убыль), тыс. человек | ... | ... | ... | ... | ... |
| Число зарегистрированных случаев заболеваний туберкулезом органов дыхания, человек | ... | ... | ... | ... | ... |
| Число выявленных носителей ВИЧ-инфекции, человек | ... | ... | ... | ... | ... |
| Число зарегистрированных преступлений, случаев | ... | ... | ... | ... | ... |
| Уровень преступности (число преступлений на 10000 населения) | ... | ... | ... | ... | ... |
| Уровень жизни | | | | | |
| Среднедушевой номинальный денежный доход (оценка), тенге | ... | ... | ... | ... | ... |
| Реальный денежный доход (оценка), % | ... | ... | ... | ... | ... |
| Величина прожиточного минимума, тенге | - | 15 461 | - | 114,8 | 92,0 |
| Рынок труда и оплата труда | | | | | |
| Численность безработных, тыс. человек (оценка) | - | 482,8 | - | 101,8 | 100,5 |
| Численность зарегистрированных безработных, тыс. человек | - | 82,6 | - | 150,0 | 95,5 |
| Уровень безработицы, % (оценка) | - | 5,4 | - | - | - |
| Доля зарегистрированных безработных, % | - | 0,9 | - | - | - |
| Уровень скрытой безработицы, % (оценка) | - | 0,4 | - | - | - |
| Среднемесячная номинальная заработная плата одного работника, тенге | ... | ... | ... | ... | ... |
| Индекс реальной заработной платы, % | ... | ... | ... | ... | ... |
| Цены | | | | | |
| Индекс потребительских цен, % | - | - | 108,4 | 107,8 | 100,6 |
| Индекс цен производителей промышленной продукции, % | - | - | 127,9 | 122,6 | 100,2 |
| Индекс цен в сельском хозяйстве, % | - | - | 130,9 | 104,6 | 97,9 |
| Индекс цен в строительстве, % | - | - | 104,6 | 105,9 | 100,3 |
| Индекс цен оптовых продаж, % | - | - | 113,3 | 105,1 | 98,5 |
| Индекс тарифов на услуги транспорта, % | - | - | 114,6 | 116,4 | 100,0 |
| Индекс тарифов на услуги почтовые и курьерские для юридических лиц, % | - | - | 99,1 | 98,1 | 98,6 |
| Индекс тарифов на услуги связи для юридических лиц, % | - | - | 100,9 | 94,4 | 100,0 |
| Индекс цен экспортных поставок, % | - | - | ... | ... | ... |
| Индекс цен импортных поступлений, % | - | - | ... | ... | ... |
| Национальная экономика | | | | | |
| Краткосрочный экономический индикатор, млрд. тенге (рассчитывается по реальному темпу роста шести отраслей - сельское хозяйство, промышленность, строительство, торговля, транспорт, связь) | 27 033,5 | 683,3 | 107,3 | 109,4 | 90,5 |
| Валовой внутренний продукт, млрд. тенге | ... | ... | ... | ... | ... |
| Инвестиции в основной капитал, млрд. тенге | 4 214,3 | 502,6 | 101,1 | 104,1 | 108,5 |
| Торговля | | | | | |
| Розничная торговля по всем каналам реализации, млрд. тенге (без учета услуг общественного питания) | 3 238,2 | 356,3 | 112,5 | 111,1 | 109,5 |
| Внешнеторговый оборот, млн. долл. США | ... | ... | ... | ... | ... |
| Экспорт товаров, млн. долл. США | ... | ... | ... | ... | ... |
| Импорт товаров, млн. долл. США | ... | ... | ... | ... | ... |
| Реальный сектор экономики | | | | | |
| Объем промышленной продукции (товаров, услуг), млрд. тенге | 14 292,7 | 1 372,3 | 103,8 | 102,9 | 100,6 |
| Объем валовой продукции сельского хозяйства, млрд. тенге | 2 135,7 | 191,3 | 127,3 | 178,1 | 40,1 |
| Объем строительных работ, млрд. тенге | 1817,8 | 204,6 | 102,9 | 103,2 | 119,5 |
| Перевозки грузов всеми видами транспорта, млн. тонн | 2 632,9 | 325,3 | 122,0 | 124,6 | 104,3 |
| Грузооборот всех видов транспорта, млрд. ткм | 399,2 | 44,3 | 116,2 | 120,8 | 102,3 |
| Объем услуг почтовой и курьерской деятельности, млрд. тенге | 14,5 | 1,5 | 118,8 | 127,6 | 106,0 |
| Объем услуг связи, млрд. тенге | 502,0 | 48,1 | 117,5 | 115,6 | 101,0 |
| Индекс предпринимательской уверенности в промышленности | | +10 | | | |
| Индекс предпринимательской уверенности в торговле | | +6 | | | |
| Индекс ощущений потребителей | | +20 | | | |
| Индекс желания покупать | | +20 | | | |
| Финансовая система | | | | | |
| Денежная масса М3, млрд. тенге | ... | ... | ... | ... | ... |
| Наличные деньги в обращении, млрд. тенге | ... | ... | ... | ... | ... |
| Депозиты в депозитных организациях, на конец периода, млрд. тенге (без учета счетов нерезидентов) | ... | ... | ... | ... | ... |
| депозиты физических лиц, на конец периода, млрд. тенге (без учета счетов нерезидентов) | ... | ... | ... | ... | ... |
| Кредиты БВУ экономики и населения, млрд. тенге | ... | ... | ... | ... | ... |
| Долгосрочные кредитные вложения БВУ, млрд. тенге | ... | ... | ... | ... | ... |
| Рентабельность предприятий и организаций, % | ... | ... | ... | ... | ... |
| Дебиторская задолженность предприятий и организаций, млрд. тенге | ... | ... | ... | ... | ... |
| Задолженность по обязательствам предприятий и организаций, млрд. тенге | ... | ... | ... | ... | ... |

- показатели, формируемые с опозданием, представлены в предыдущей таблице.

ПРИМЕЧАНИЕ.

Данные приведены по новой классификации видов экономической деятельности ОКЭД.

2. СОЦИАЛЬНО-ДЕМОГРАФИЧЕСКИЕ ПОКАЗАТЕЛИ

2.1 ЧИСЛЕННОСТЬ НАСЕЛЕНИЯ*

| | тыс. человек | | |
|-----------------|---------------|---------------------|--------------------|
| | Все население | Городское население | Сельское население |
| На 01.11.2010г. | 16 402,4 | 8 935,3 | 7 467,1 |
| На 01.11.2011г. | 16 638,1 | 9 088,5 | 7 549,6 |

Численность населения страны на 1 ноября 2011г. составила 16,6 млн. человек. По сравнению с 1 января 2011г. она увеличилась на 1,2%.

Изменение темпов прироста численности населения

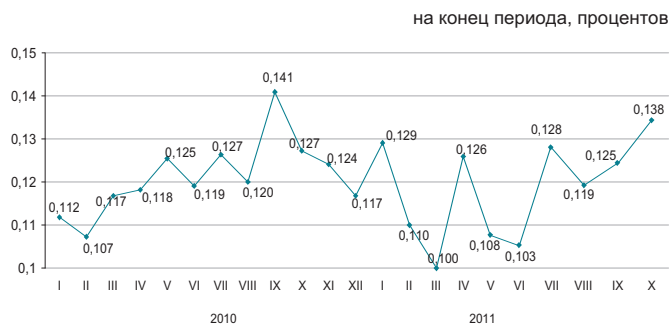

Естественное движение населения

| | Человек | | На 1000 человек | |
|----------------------|-----------------------|-----------------------|-----------------|-----------------|
| | январь-октябрь 2010г. | январь-октябрь 2011г. | по состоянию | |
| | | | на 01.11.2010г. | на 01.11.2011г. |
| Родившиеся | 308 880 | 314 597 | 22,7 | 22,8 |
| Умершие | 122 241 | 121 810 | 9,0 | 8,8 |
| Естественный прирост | 186 639 | 192 787 | 13,7 | 14,0 |
| Браки | 122 987 | 132 747 | 9,1 | 9,6 |
| Разводы | 35 067 | 37 459 | 2,6 | 2,7 |

Темпы естественного прироста населения

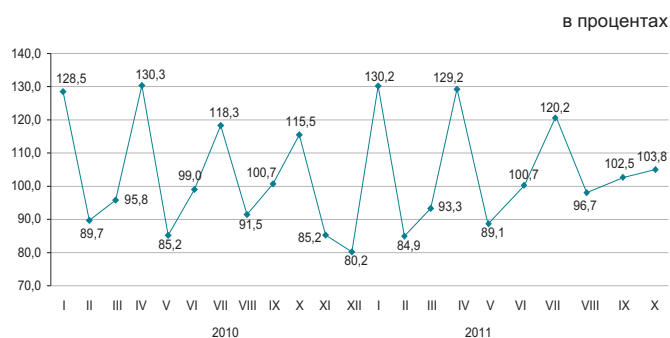

Среди основных классов причин смерти населения наибольший удельный вес, как и прежде, занимают болезни системы кровообращения (36,6%).

Структура умерших по основным причинам смерти

| | Число умерших, человек | | Удельный вес, процентов | |
|---|------------------------|-----------------------|-------------------------|-----------------------|
| | январь-октябрь 2010г. | январь-октябрь 2011г. | январь-октябрь 2010г. | январь-октябрь 2011г. |
| Всего | 122 241 | 121 810 | 100,0 | 100,0 |
| из них: | | | | |
| от болезней системы кровообращения | 55 348 | 44 533 | 45,3 | 36,6 |
| от новообразований | 15 015 | 14 411 | 12,3 | 11,8 |
| от несчастных случаев, отравлений и травм | 14 812 | 14 328 | 12,1 | 11,7 |
| от болезней органов дыхания | 5 972 | 6 527 | 4,9 | 5,4 |
| от болезней органов пищеварения | 6 460 | 7 247 | 5,3 | 5,9 |
| от инфекционных и паразитарных болезней | 2 220 | 1 909 | 1,8 | 1,6 |
| от других болезней | 22 414 | 32 855 | 18,3 | 27,0 |

2.2 МИГРАЦИЯ НАСЕЛЕНИЯ

Миграция населения

| | человек | |
|------------------------|-----------------------|-----------------------|
| | Январь-октябрь 2010г. | Январь-октябрь 2011г. |
| Прибыло | | |
| Всего | 344 026 | 330 115 |
| внешняя миграция | 33 388 | 30 923 |
| в том числе: | | |
| страны СНГ | 26 903 | 25 009 |
| другие страны | 6 485 | 5 914 |
| внутренняя миграция | 310 638 | 299 192 |
| Выбыло | | |
| Всего | 332 808 | 326 767 |
| внешняя миграция | 22 170 | 27 575 |
| в том числе: | | |
| страны СНГ | 20 823 | 26 205 |
| другие страны | 1 347 | 1 370 |
| внутренняя миграция | 310 638 | 299 192 |
| Сальдо миграции | | |
| Всего | 11 218 | 3 348 |
| внешняя миграция | 11 218 | 3 348 |
| в том числе: | | |
| страны СНГ | 6 080 | -1 196 |
| другие страны | 5 138 | 4 544 |
| внутренняя миграция | 0 | 0 |

Изменение внешней миграции

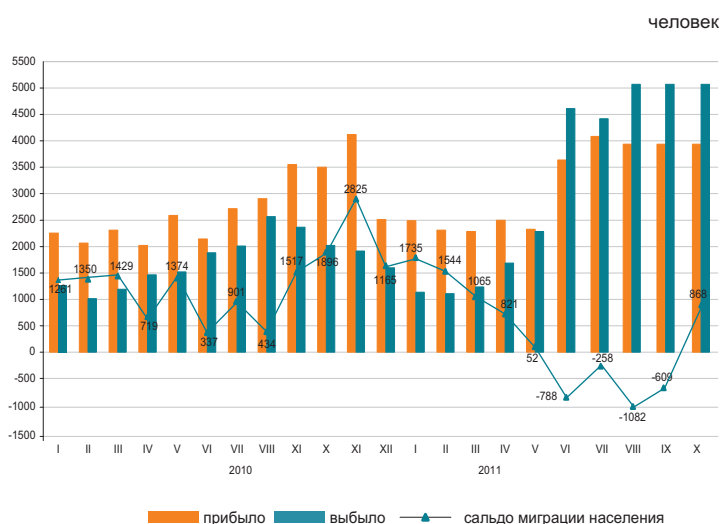

В январе-октябре 2011г. по сравнению с январем-октябрем 2010г. число прибывших в Казахстан уменьшилось на 7,4%, а число выбывших из Казахстана увеличилось на 24,4%.

Основной миграционный обмен страны происходит с государствами СНГ. Доля прибывших из стран СНГ и выбывших в эти страны составили 80,9% и 95,0% соответственно.

Уменьшилась численность мигрантов, переезжающих в пределах страны, на 3,7%. По межрегиональным перемещениям положительное сальдо миграции населения наблюдается в 4-х регионах страны, из них самое большое по величине в г.Астана (25,0 тыс.) и г.Алматы (18,3 тыс. человек).

Структура миграционных потоков по этнической принадлежности

в процентах к общему числу

| | Прибывшие | | Выбывшие | |
|----------|-----------------------|-----------------------|-----------------------|-----------------------|
| | январь-октябрь 2010г. | январь-октябрь 2011г. | январь-октябрь 2010г. | январь-октябрь 2011г. |
| Всего | 100 | 100 | 100 | 100 |
| Казахи | 70,0 | 69,4 | 4,8 | 4,4 |
| Русские | 14,0 | 12,6 | 70,4 | 72,0 |
| Украинцы | 1,2 | 1,2 | 7,2 | 7,9 |
| Немцы | 1,0 | 0,8 | 5,7 | 5,3 |
| Другие | 13,8 | 16,0 | 11,9 | 10,4 |

Миграция населения за январь-октябрь 2011г. (все потоки)

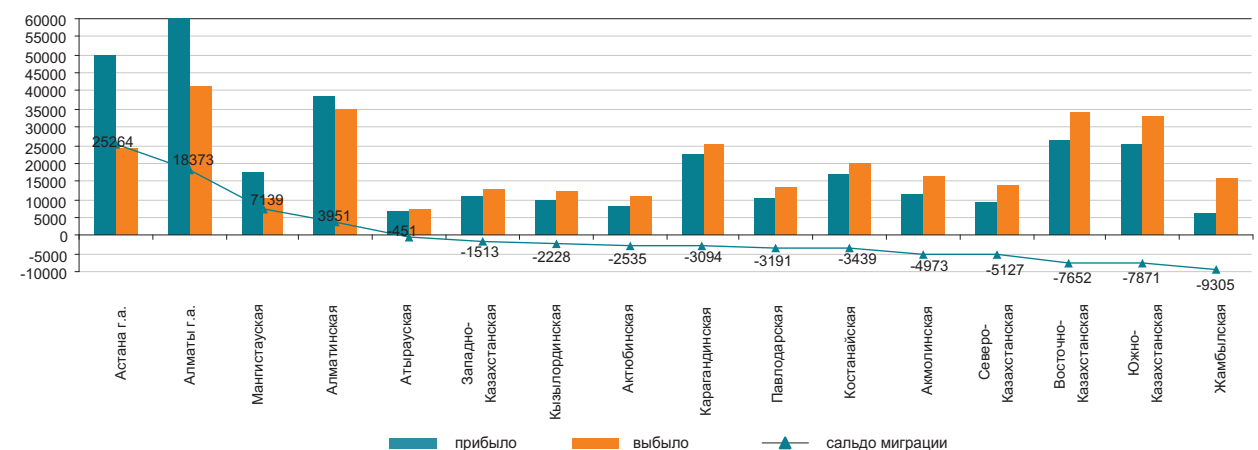

2.3 ЗАБОЛЕВАЕМОСТЬ НАСЕЛЕНИЯ

(по данным РСЭС МЗ)



Уровень заболеваемости отдельными инфекционными заболеваниями в январе-октябре 2011г.

Наибольшее распространение среди зарегистрированных инфекционных заболеваний получили острые инфекции верхних дыхательных путей – 7066,2 случаев на 100000 населения, острые кишечные инфекции – 120,0, туберкулез органов дыхания – 77,7, сифилис – 33,0, вирусные гепатиты – 16,3, педикулез – 9,2 и чесотка – 8,3.

Рост заболеваемости населения отдельными видами инфекционных заболеваний

в процентах

| | Октябрь 2011г. к октябрю 2010г. | |
|-------------|---------------------------------|---------------------------|
| | всего | из них сельская местность |
| Эхинококкоз | 93,0 | 111,8 |

Число зарегистрированных случаев наиболее распространенных заболеваний

| | Январь-октябрь 2011г. , единиц | В % к соответствующему периоду предыдущего года | Октябрь 2011г. единиц | В % к соответствующему периоду предыдущего года |
|--------------------------------------|--------------------------------|---|-----------------------|---|
| Ротавирусный энтерит | | | | |
| всего | 1 826 | 74,0 | 276 | 98,9 |
| из них дети до 14 лет | 1 801 | 73,3 | 269 | 96,4 |
| сельская местность | | | 50 | 90,0 |
| Бактериальная дизентерия | | | | |
| всего | 1 704 | 75,7 | 347 | 65,0 |
| из них дети до 14 лет | 980 | 70,7 | 178 | 51,7 |
| сельская местность | | | 83 | 63,4 |
| Бруцеллез, впервые диагностированный | | | | |
| всего | 1 628 | 83,5 | 109 | 58,9 |
| из них дети до 14 лет | 204 | 94,0 | 25 | 100,0 |
| сельская местность | | | 91 | 61,9 |
| Эхинококкоз | | | | |
| всего | 727 | 90,0 | 66 | 93,0 |
| из них дети до 14 лет | 182 | 94,3 | 19 | 111,8 |
| сельская местность | | | 41 | 83,7 |

2.4 ПЕНСИОННОЕ ОБЕСПЕЧЕНИЕ И СОЦИАЛЬНАЯ ЗАЩИТА НАСЕЛЕНИЯ

Средний размер пенсий (пособий) и численность получателей

(по данным МТЦЗН)

| | Средний размер назначенных пенсий (пособий), тенге | Число получателей, тыс. человек |
|---|--|---------------------------------|
| Пенсионная выплата | | |
| 2010г. | 20 649 | 1 628,6 |
| III квартал 2010г. | 21 264 | 1 688,2 |
| III квартал 2011г. | 27 427 | 1 725,6 |
| Государственная базовая пенсионная выплата | | |
| 2010г. | 5 981 | 1 635,3 |
| III квартал 2010г. | 5 981 | 1 714,4 |
| III квартал 2011г. | 8 000 | 1 662,5 |
| Государственное социальное пособие | | |
| 2010г. | 14 034 | 667,5 |
| III квартал 2010г. | 14 113 | 626,5 |
| III квартал 2011г. | 15 322 | 653,4 |
| Специальное государственное пособие | | |
| 2010г. | 4 058 | 1 255,3 |
| III квартал 2010г. | 3 873 | 1 197,2 |
| III квартал 2011г. | 4 528 | 1 282,6 |
| Государственная жилищная помощь* | | |
| 2010г. | 1 559,8 | 184,5 |
| III квартал 2010г. | 1 728,2 | 162,3 |
| III квартал 2011г. | 1 733,5 | 125,3 |
| Государственная адресная социальная помощь | | |
| 2010г. | 1 193,5 | 194,5 |
| Январь-ноябрь 2010г. | 1 211,2 | 193,2 |
| Январь-ноябрь 2011г. | 1 514,7 | 137,4 |

*В графе «Число получателей» указано тысяч семей.

В III квартале 2011г. численность получателей пенсий и пособий по сравнению с соответствующим периодом 2010г. увеличилась на 2,2%, средний размер назначенных пенсий составил 27427 тенге. Средний размер жилищной помощи, назначенной за III квартал 2011г., составил 1733,5 тенге, которую получили 125342 человек. Средний размер адресной социальной помощи, назначенной за январь-ноябрь 2011г., составил 1514,7 тенге, которую получили 137355 человек.

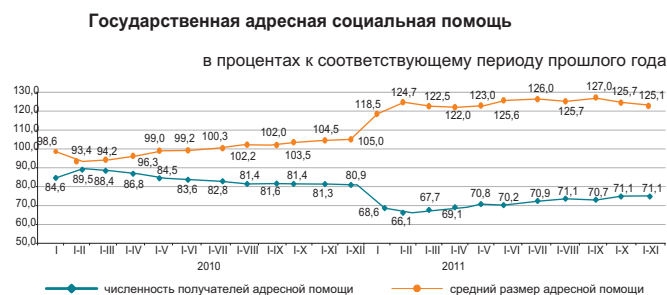
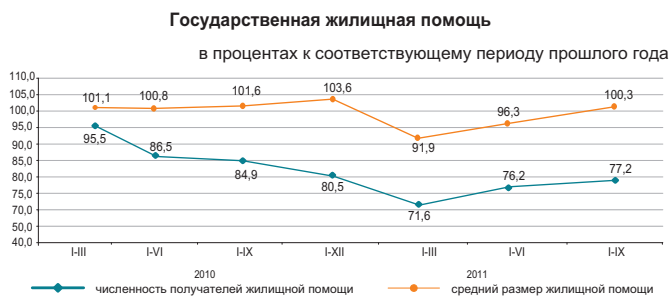
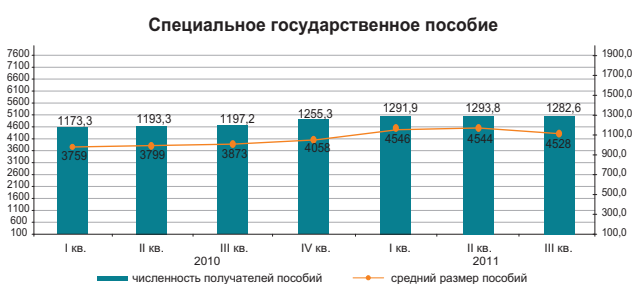
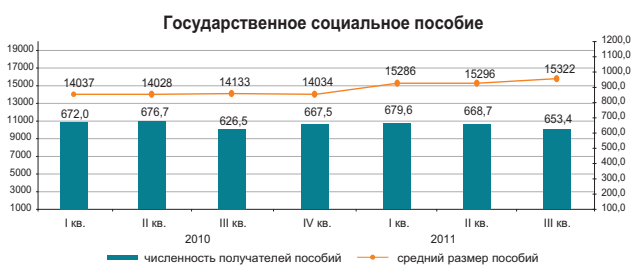
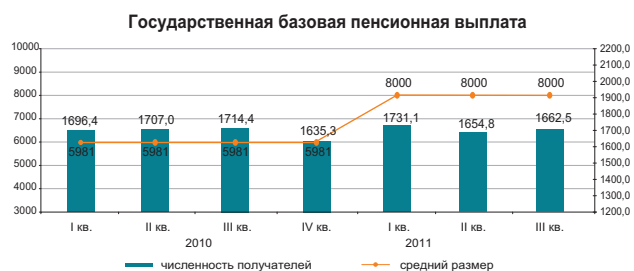
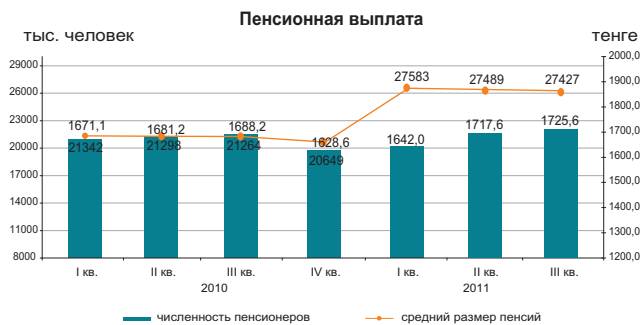

2.5 ПРЕСТУПНОСТЬ

(по данным КПСиСУ ГП)

| | Число зарегистрированных преступлений | Из них в отношении | |
|-----------------------|---------------------------------------|--------------------|--------------------|
| | | женщин | несовершеннолетних |
| Январь-октябрь 2010г. | 110 412 | 35 278 | 4 909 |
| Январь-октябрь 2011г. | 159 592 | 60 372 | 6 883 |

Уровень преступности на 10 000 населения

| | Всего |
|-----------------------|-------|
| Январь-октябрь 2010г. | 82 |
| Январь-октябрь 2011г. | 116 |



По расследованным в отчетном периоде преступлениям в целом по республике установленная сумма материального ущерба составила 200810,7 млн. тенге, из них 67% - приходится на преступления в сфере экономической деятельности, 16,6% - против собственности.

Правоохранительными органами республики выявлено 68648 лиц, совершивших преступления (на 0,9% меньше, чем в соответствующем периоде 2010г.), привлечено к уголовной ответственности 42302 лиц, что на 9,4% меньше, чем в соответствующем периоде 2010г. Из числа выявленных лиц, совершивших преступления 12,4% составляли женщины (в соответствующем периоде 2010г. – 12,7%), 7,5% - несовершеннолетние (7,1%), 2% – выполнявшие государственные функции (2,4%). Удельный вес лиц, ранее совершавших преступления составил 8,8% (7,5%).

В среднем по Казахстану каждый седьмой, совершивший преступление, находился в состоянии алкогольного опьянения, почти каждый четвертый – в составе группы. Большую часть всех выявленных лиц, совершивших преступления, составили безработные – 76,7% (в январе-октябре 2010г. – 74,8%).

По категориям преступлений

| | Январь-октябрь 2011г. | В процентах к итогу | В % к соответствующему периоду прошлого года |
|---|-----------------------|---------------------|--|
| Число зарегистрированных преступлений - всего, случаев | 159 592 | 100,0 | 144,5 |
| Преступления против личности | 6 945 | 4,4 | 105,7 |
| из них: | | | |
| умышленное убийство и покушение на убийство | 1 207 | | 99,8 |
| умышленное причинение тяжкого вреда здоровью | 1 551 | | 115,3 |
| умышленное причинение средней тяжести вреда здоровью | 1 544 | | 100,9 |
| Преступления против собственности | 127 025 | 79,6 | 171,8 |
| из них: | | | |
| кражи чужого имущества | 92 885 | | 187,2 |
| мошенничество | 12 170 | | 145,6 |
| грабеж | 13 976 | | 156,8 |
| разбой | 1 555 | | 114,6 |
| вымогательство | 528 | | 98,0 |
| Преступления против общественной безопасности и общественного порядка | 9 091 | 5,7 | 125,2 |
| из них: хулиганство | 7 421 | | 129,1 |
| Преступления против здоровья населения и нравственности | 3 935 | 2,5 | 50,6 |
| из них: преступления, связанные с наркотиками | 3 662 | | 48,5 |
| Преступления против интересов государственной службы | 1 975 | 1,2 | 100,3 |
| Воинские преступления | 285 | 0,2 | 90,2 |
| Транспортные преступления | 2 287 | 1,4 | 72,2 |
| Другие | 8 049 | 5,0 | 85,6 |

3. УРОВЕНЬ ЖИЗНИ

3.1 ДОХОДЫ НАСЕЛЕНИЯ

Среднедушевые номинальные денежные доходы населения (оценка)

| | тенге |
|-------------|----------------------------|
| | Номинальный денежный доход |
| 2010г.* | 38 779 |
| I квартал | 34 359 |
| II квартал | 37 922 |
| III квартал | 40 528 |
| IV квартал | 42 309 |
| 2011г. | |
| I квартал | 40 708 |
| II квартал | 43 976 |
| III квартал | 46 216 |

* Уточненные данные.

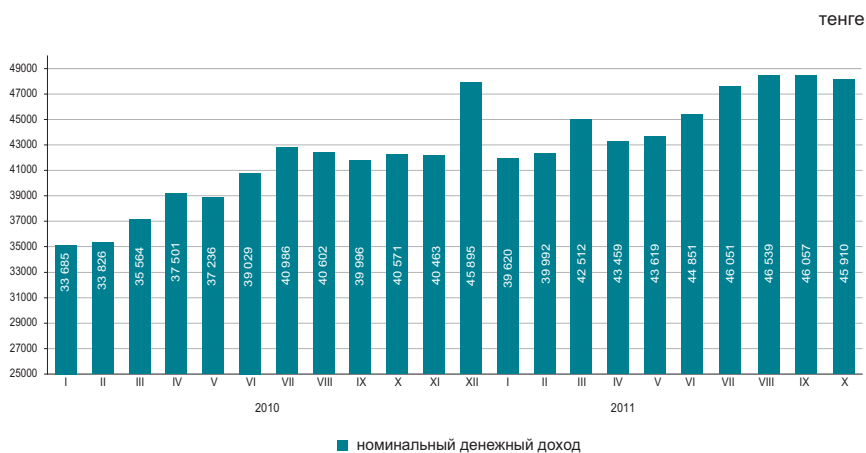

В октябре 2011г. среднедушевые номинальные денежные доходы населения составили 45910 тенге, что на 13,2% выше, чем в октябре 2010г., реальные денежные доходы за указанный период выросли на 4,8%.

в процентах к соответствующему периоду предыдущего года

| | Октябрь 2011г. | Январь-октябрь 2011г. |
|-------------------------------------|----------------|-----------------------|
| Индекс номинальных денежных доходов | 113,2 | 115,7 |
| Индекс реальных денежных доходов | 104,8 | 106,7 |

Оценка доходов за октябрь 2011г.

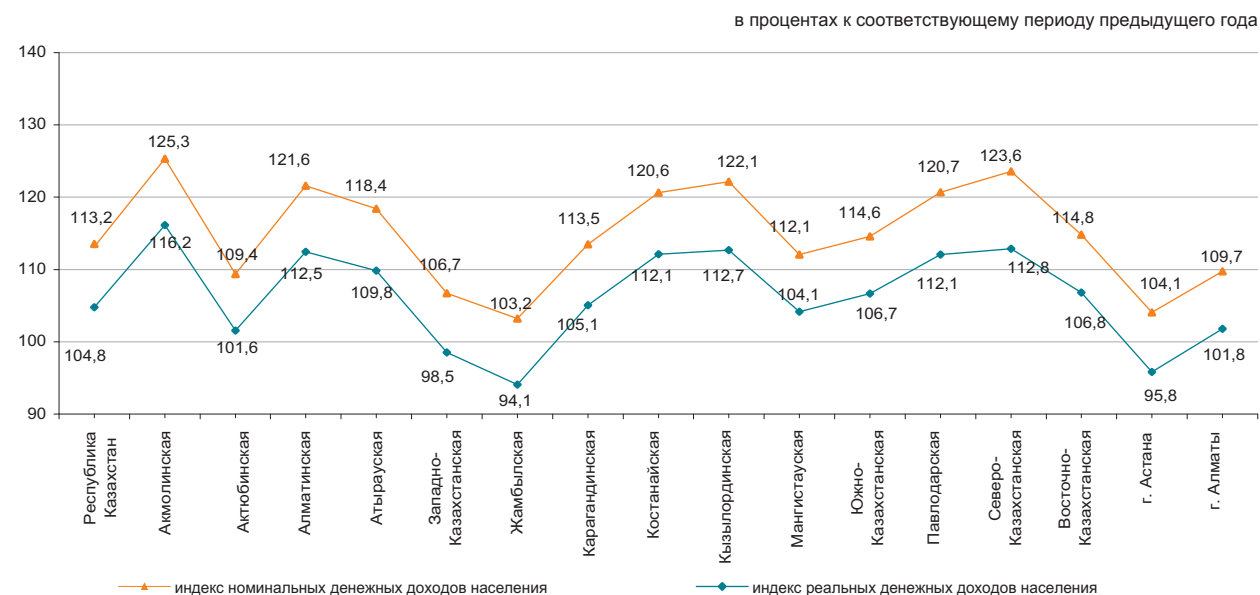

3.2 ВЕЛИЧИНА ПРОЖИТОЧНОГО МИНИМУМА



Величина прожиточного минимума в среднем на душу населения, рассчитанная исходя из минимальных норм потребления основных продуктов питания, в ноябре 2011г. относительно предыдущего месяца уменьшилась на 8%, ноября 2010г. – увеличилась на 14,8%.

| | Ноябрь 2011г., тенге | Ноябрь 2011г. к | | Структура |
|---------------------------------------|----------------------|-----------------|----------------|-----------|
| | | октябрю 2011г. | декабрю 2010г. | |
| Величина прожиточного минимума | 15 461 | 92,0 | 112,6 | 100,0 |
| в том числе | | | | |
| продовольственные товары | 9 277 | 92,0 | 112,6 | 60,0 |
| непродовольственные товары и услуги | 6 184 | 92,0 | 112,6 | 40,0 |

Структура продовольственного набора

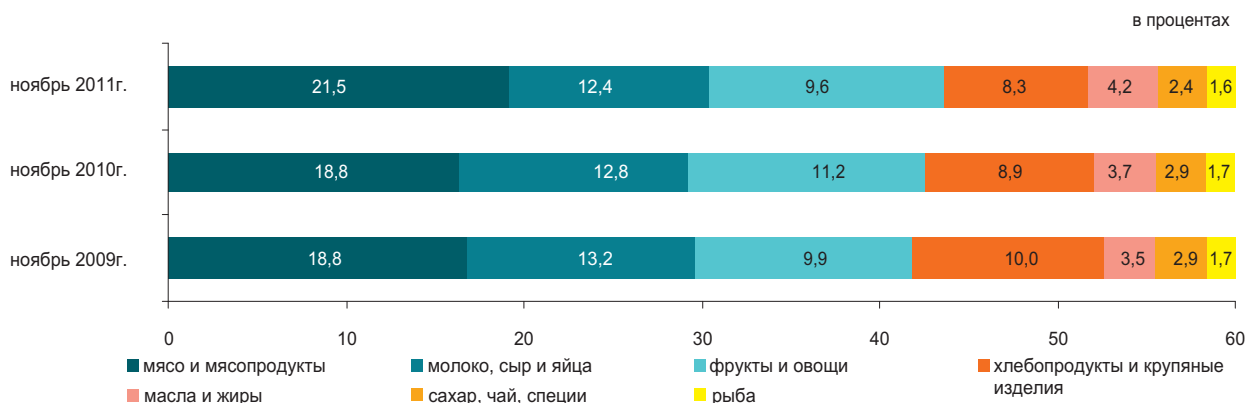

По социально-демографическим группам

| | Величина прожиточного минимума, тенге | | | Соотношение с величиной прожиточного минимума, в процентах |
|--|---------------------------------------|--------------------------|---|--|
| | всего | продовольственные товары | непродовольственные товары и платные услуги | |
| В среднем на душу населения | 15 461 | 9 277 | 6 184 | 100,0 |
| дети, до 13 лет | 12 348 | 7 409 | 4 939 | 79,9 |
| подростки, 14-17 лет | | | | |
| юноши | 19 569 | 11 741 | 7 828 | 126,6 |
| девочки | 14 993 | 8 996 | 5 997 | 97,0 |
| трудоспособное население, старше 18 лет: | | | | |
| мужчины | 18 396 | 11 037 | 7 359 | 119,0 |
| женщины | 14 606 | 8 764 | 5 842 | 94,5 |
| пенсионеры и пожилые люди | 14 502 | 8 701 | 5 801 | 93,8 |

4. РЫНОК ТРУДА И ОПЛАТА ТРУДА

4.1 ЗАНЯТОСТЬ ПО НАЙМУ НА ПРЕДПРИЯТИЯХ (ОРГАНИЗАЦИЯХ)¹⁾

| | Численность наемных работников на предприятиях (организациях) ¹⁾ , тыс. человек | |
|-------------|--|--|
| | всего | из них на крупных и средних предприятиях |
| 2010г. | | |
| I квартал | 3 360,4 | 2 943,7 |
| II квартал | 3 407,9 | 2 980,1 |
| III квартал | 3 441,1 | 3 007,4 |
| IV квартал | 3 459,9 | 3 013,2 |
| 2011г. | | |
| I квартал | 3 469,1 | 3 028,7 |
| II квартал | 3 506,2 | 3 059,8 |
| III квартал | 3 528,4 | 3 065,7 |

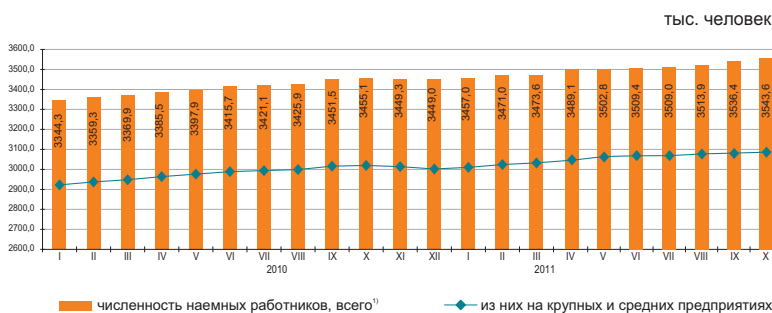

Численность наемных работников на предприятиях (организациях)¹⁾ в октябре 2011г. составила 3543,6 тыс. человек, из них на крупных и средних предприятиях – 3080,0 тыс. человек.

В октябре 2011г. на крупные и средние предприятия было принято 79,4 тыс. человек. Выбыло по различным причинам 72,6 тыс. человек. Отработано одним работником 157,4 часа.

На конец октября 2011г. на крупных и средних предприятиях были не заполнены 19,2 тыс. вакантных мест (0,6% к списочной численности).

| | Октябрь 2011г. | | |
|--|----------------|-----------------------|----------------------|
| | тыс. человек | в % к сентябрю 2011г. | в % к октябрю 2010г. |
| Всего ¹⁾ | 3 543,6 | 100,2 | 102,6 |
| из них на крупных и средних предприятиях | 3 080,0 | 100,2 | 102,0 |

Наличие и движение наемных работников, занятых на крупных и средних предприятиях, по отдельным видам экономической деятельности²⁾

| | Октябрь 2011г. | | | |
|---|--------------------------------|--------------------|-------------------|--|
| | численность наемных работников | принято работников | выбыло работников | из них в связи с сокращением и ликвидацией |
| Всего | 3 080,0 | 79,4 | 72,6 | 2,4 |
| Сельское, лесное и рыбное хозяйство | 121,6 | 2,0 | 4,8 | 0,2 |
| Промышленность | 724,0 | 19,2 | 17,4 | 0,3 |
| Строительство | 208,5 | 9,5 | 13,2 | 1,3 |
| Оптовая и розничная торговля; ремонт автомобилей и мотоциклов | 131,4 | 6,9 | 7,2 | 0,0 |
| Транспорт и складирование | 226,6 | 5,5 | 4,3 | 0,0 |
| Финансовая и страховая деятельность | 73,0 | 2,3 | 2,3 | 0,0 |
| Профессиональная, научная и техническая деятельность | 86,7 | 2,4 | 2,7 | 0,0 |
| Деятельность в области административного и вспомогательного обслуживания | 107,0 | 4,3 | 4,3 | 0,0 |
| Государственное управление и оборона; обязательное социальное обеспечение | 230,8 | 4,3 | 3,2 | 0,1 |
| Образование | 639,6 | 12,4 | 4,4 | 0,1 |
| Здравоохранение и социальные услуги | 345,9 | 5,2 | 3,9 | 0,0 |
| Прочие виды деятельности | 184,9 | 5,4 | 4,9 | 0,4 |

Численность наемных работников на предприятиях (организациях)¹⁾ по регионам в октябре 2011г.

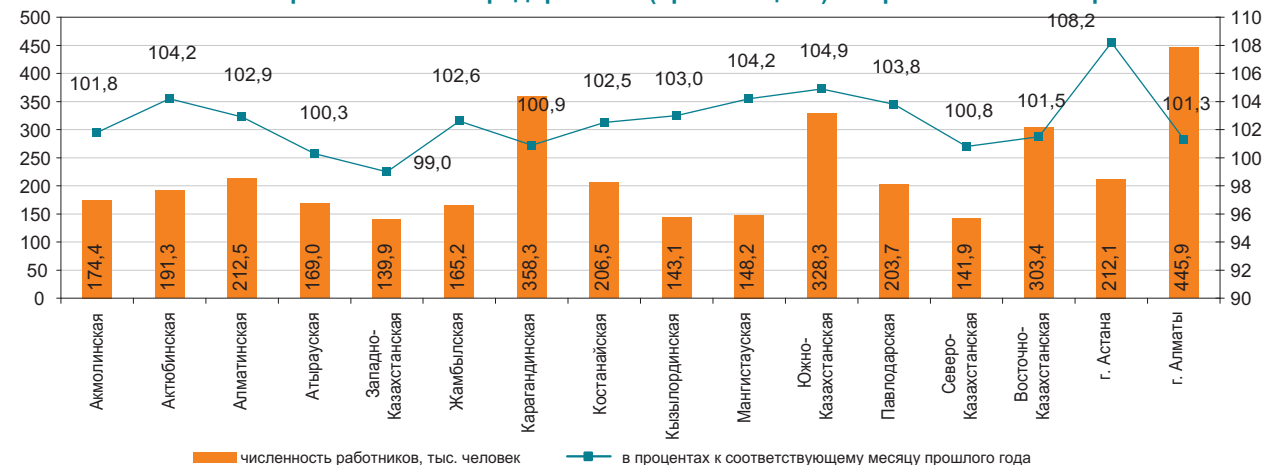

¹⁾ Без учета работников МП, занимающихся предпринимательской деятельностью.

²⁾ Виды экономической деятельности представлены в соответствии с новым классификатором.

4.2 БЕЗРАБОТИЦА И ОБЕСПЕЧЕНИЕ ЗАНЯТОСТИ

(по данным АС и МТСЗН)

| | Уровень безработицы, % | Доля зарегистрированных безработных в численности экономически активного населения, % |
|-------------|------------------------|---|
| 2010г. | | |
| I квартал | 6,2 | 0,9 |
| II квартал | 5,8 | 0,8 |
| III квартал | 5,6 | 0,7 |
| IV квартал | 5,5 | 0,4 |
| 2011г. | | |
| I квартал | 5,5 | 0,6 |
| II квартал | 5,4 | 0,7 |
| III квартал | 5,3 | 0,9 |
| Ноябрь | 5,4* | 0,9 |

*Оценка.

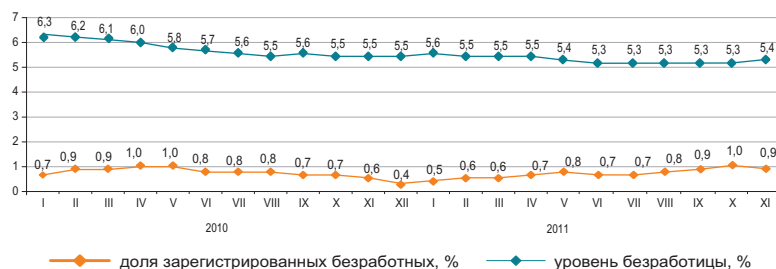

| | III квартал 2011г.* | | |
|-----------------------------------|---------------------|--------------------------|---------------------------|
| | тыс. человек | в % к II кварталу 2011г. | в % к III кварталу 2010г. |
| Экономически активное население | 8 915,6 | 102,8 | 103,0 |
| Занятое население | 8 443,3 | 102,9 | 103,3 |
| наемные работники | 5 673,8 | 103,2 | 104,2 |
| самозанятые | 2 769,5 | 102,3 | 101,7 |
| Безработные | 472,3 | 101,1 | 98,1 |
| Экономически неактивное население | 3 488,4 | 101,8 | 101,2 |

* Предварительные данные выборочного обследования занятости населения приведены с учетом уточненной численности населения по итогам переписи населения 2009г.

Численность безработных, по методологии МОТ, в ноябре 2011г. по оценке составила 482,8 тыс. человек, уровень безработицы – 5,4%. Официально зарегистрированы в органах занятости МТСЗН в качестве безработных 82,6 тыс. человек (0,9%).

Кроме того, на рынке труда фиксируется скрытая безработица - практика перевода работников на неполную рабочую неделю или сокращенный рабочий день, предоставление отпусков без сохранения зарплаты. По оценке в ноябре т.г. уровень скрытой безработицы составил 0,4% (33,2 тыс. человек) от экономически активного населения.

в процентах к предыдущему месяцу (оценка)

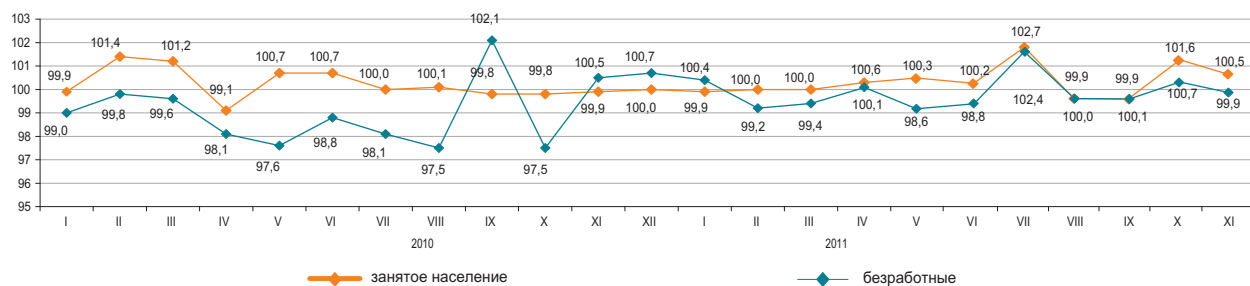

| | Ноябрь 2011г. | |
|---|---------------|----------------------|
| | тыс. человек | в % к октябрю 2011г. |
| Число обратившихся за трудовым посредничеством | 22,1 | 75,1 |
| Число трудоустроенных граждан | 19,6 | 113,0 |
| Численность лиц, зарегистрированных в органах занятости в качестве безработных | 82,6 | 95,4 |
| Направлены на профессиональную подготовку или переподготовку, на повышение квалификации | 0,4 | 39,2 |
| Приняли участие в общественных работах | 6,7 | 77,4 |

| | На 01.12.2011г. | В % к октябрю 2011г. |
|---|-----------------|----------------------|
| Полная остановка производства, единиц | 13 | 100,0 |
| Переход на режим неполного рабочего времени (частичная приостановка, сокращение объема производства, изменение режима работы), единиц | 74 | 94,9 |
| Количество работников, человек: находящиеся в отпусках без сохранения заработной платы | 3 908 | 89,9 |
| занятые в режиме неполного рабочего времени | 1 794 | 123,5 |
| временно незанятые из-за простоя производства, оборудования | 346 | 109,5 |

4.3 ОПЛАТА ТРУДА

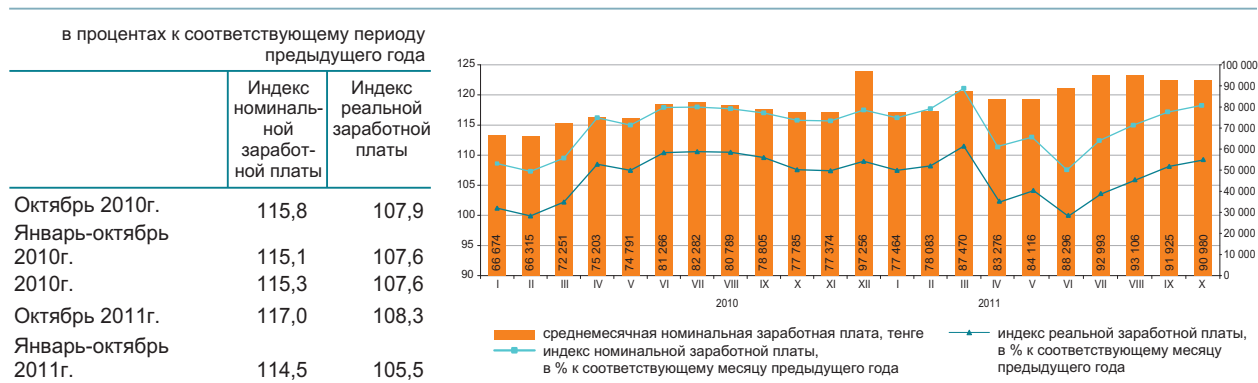

| | Средне-месячная номинальная заработная плата, тенге | В % к среднереспубликанскому уровню | В % к соответствующему месяцу предыдущего года | |
|---|---|-------------------------------------|--|----------------------------------|
| | | | индекс номинальной заработной платы | индекс реальной заработной платы |
| По всем видам экономической деятельности* | 90 980 | 100,0 | 117,0 | 108,3 |
| Сельское, лесное и рыбное хозяйство | 58 101 | 63,9 | 154,1 | 142,7 |
| Промышленность | 104 262 | 114,6 | 113,1 | 104,7 |
| Строительство | 108 273 | 119,0 | 100,7 | 93,3 |
| Оптовая и розничная торговля; ремонт автомобилей и мотоциклов | 84 027 | 92,4 | 114,4 | 105,9 |
| Транспорт и складирование | 110 016 | 120,9 | 115,9 | 107,3 |
| Услуги по проживанию и питанию | 78 237 | 86,0 | 108,1 | 100,1 |
| Информация и связь | 122 619 | 134,8 | 117,7 | 109,0 |
| Финансовая и страховая деятельность | 165 086 | в 1,8 раза | 107,6 | 99,6 |
| Операции с недвижимым имуществом | 75 170 | 82,6 | 117,0 | 108,3 |
| Профессиональная, научная и техническая деятельность | 177 884 | в 2,0 раза | 121,7 | 112,7 |
| Деятельность в области административного и вспомогательного обслуживания | 92 276 | 101,4 | 96,3 | 89,1 |
| Государственное управление и оборона; обязательное социальное обеспечение | 88 742 | 97,5 | 128,6 | 119,1 |
| Образование | 65 233 | 71,7 | 129,3 | 119,8 |
| Здравоохранение и социальные услуги | 70 149 | 77,1 | 123,8 | 114,6 |
| Искусство, развлечения и отдых | 68 728 | 75,5 | 120,6 | 111,7 |
| Предоставление прочих видов услуг | 130 978 | 144,0 | 103,1 | 95,5 |
| Деятельность экстерриториальных организаций и органов | 366 847 | в 4,0 раза | 164,8 | 152,6 |

* Виды экономической деятельности представлены в соответствии с новым классификатором.

В октябре 2011г. среднемесячная номинальная заработная плата одного работника составила 90980 тенге, на крупных и средних предприятиях – 94073 тенге.
С 1 января 2011г. минимальная заработная плата установлена в размере 15999 тенге.

Среднемесячная заработная плата

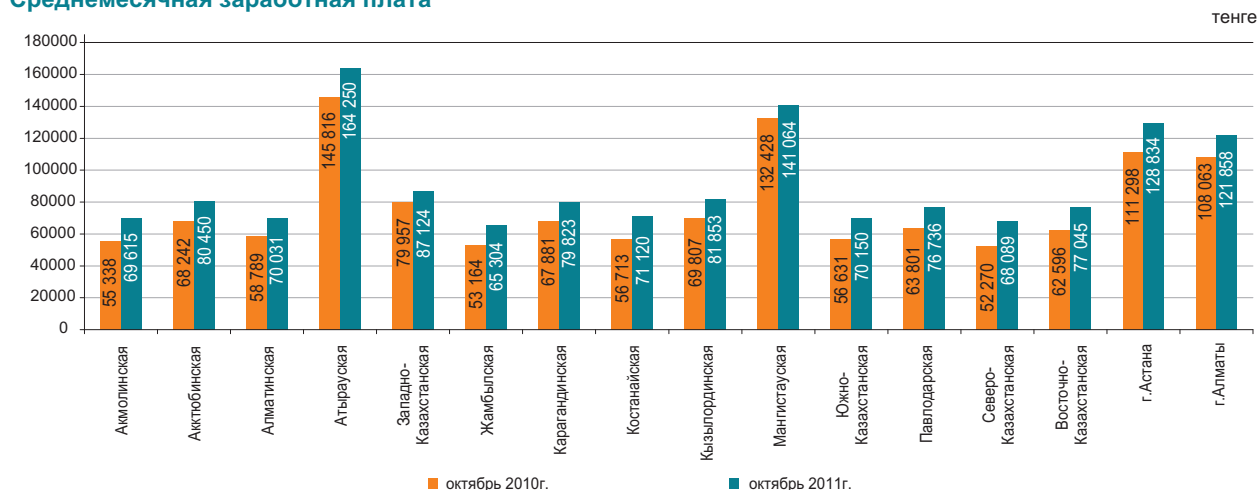

5. ЦЕНЫ

5.1 ИНДЕКС ПОТРЕБИТЕЛЬСКИХ ЦЕН

на конец периода, в процентах
к декабрю предыдущего года
2010г.....107,8

в процентах к предыдущему месяцу
Ноябрь 2010г.....100,8
Ноябрь 2011г.....100,6

В ноябре т.г. повышение цен отмечено на мясо и мясопродукты на 3,2%, яйца – на 2,9%, молоко свежее – на 1,1%, кисломолочные продукты, масло сливочное – по 1%, фрукты и овощи свежие – на 0,8%, их снижение – на сахар на 7,3%, картофель – на 3,4%, муку и крупы – по 2,4%, рис – на 0,8%.

Цены на твердое топливо увеличились на 2,2%, сжиженный газ – на 0,4%. Прирост цен на одежду и обувь, товары для личного ухода составил по 0,5%, предметы домашнего обихода, фармацевтические препараты – по 0,4%.

Услуги здравоохранения, парикмахерских и заведений личного обслуживания подорожали по 0,9%, транспорта, образования и жилищно-коммунальные – по 0,4%, культуры, ресторанов и гостиниц – по 0,3%.

в процентах к предыдущему месяцу, прирост

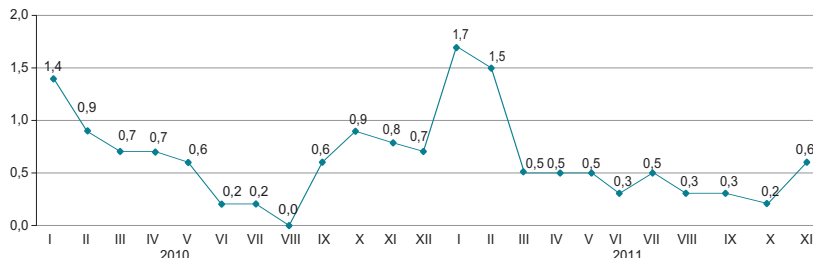

| | Ноябрь 2011г. к | | | | Январь-ноябрь 2011г. к январю-ноябрю 2010г. |
|----------------------------|-----------------|----------------|---------------|----------------|--|
| | октябрю 2011г. | декабрю 2010г. | ноябрю 2010г. | декабрю 2005г. | |
| Все товары и услуги | 100,6 | 107,0 | 107,8 | 172,6 | 108,4 |
| Продовольственные товары | 100,8 | 108,8 | 110,2 | 185,7 | 112,2 |
| Непродовольственные товары | 100,4 | 104,8 | 105,3 | 150,4 | 105,4 |
| Платные услуги | 100,4 | 107,1 | 107,2 | 177,8 | 106,7 |

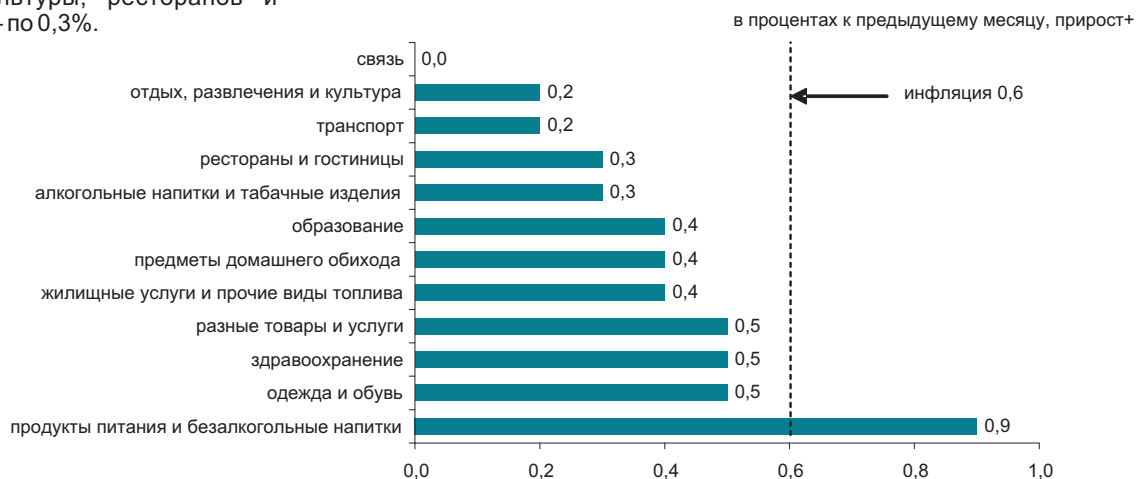

| | Ноябрь 2011г. к | | | | Январь-ноябрь 2011г. к январю-ноябрю 2010г. |
|------------------------------------|-----------------|----------------|---------------|----------------|--|
| | октябрю 2011г. | декабрю 2010г. | ноябрю 2010г. | декабрю 2005г. | |
| Индекс потребительских цен | 100,6 | 107,0 | 107,8 | 172,6 | 108,4 |
| Базовый индекс потребительских цен | 100,6 | 107,1 | 107,7 | 172,0 | 107,9 |
| Индекс цен для групп населения: | | | | | |
| с наименьшими денежными доходами | 100,3 | 107,1 | 108,0 | 178,2 | 109,8 |
| с наибольшими денежными доходами | 100,6 | 106,4 | 107,1 | 168,5 | 107,5 |

5.2 ИНДЕКС ЦЕН ПРЕДПРИЯТИЙ-ПРОИЗВОДИТЕЛЕЙ

На готовую промышленную продукцию

на конец периода, в процентах к декабрю
предыдущего года

2010г.....112,9

в процентах к предыдущему месяцу

Ноябрь 2010г.....103,5

Ноябрь 2011г.....100,2

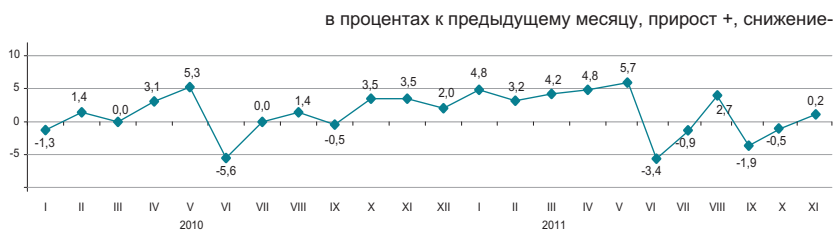

На приобретенные материально-технические ресурсы

на конец периода, в процентах к декабрю
предыдущего года

2010г.....119,9

в процентах к предыдущему месяцу

Ноябрь 2010г.....102,1

Ноябрь 2011г.....99,6



В ноябре 2011 г. отмечено повышение цен на газ природный на 5,2%, нефть – на 1,7%, их снижение – на металлургические руды на 2,3%, уголь – на 0,9%, топливо дизельное - на 0,5%.

Цены на цинк увеличились на 3,2%, на свинец – уменьшились на 17,6%, медь – на 10,8%, алюминий – на 8,8%, благородные металлы – на 6%, прокат черных металлов – на 3%.

Мясо скота подорожало на 1,9%, чай – на 0,6%, молочные продукты – на 0,4%, крупы подешевели на 5,2%, мука пшеничная – на 4,5%, растительное масло – на 3,2%.

| | в процентах | | | | Январь-ноябрь 2011г. к январю-ноябрю 2010г. |
|---|-----------------|----------------|---------------|----------------|---|
| | Ноябрь 2011г. к | | | | |
| | октябрю 2011г. | декабрю 2010г. | ноябрю 2010г. | декабрю 2005г. | |
| Промышленность - всего | 100,2 | 120,2 | 122,6 | 218,8 | 127,9 |
| Произведенная продукция | 100,2 | 121,3 | 123,8 | 223,7 | 129,6 |
| Услуги производственного характера | 100,7 | 108,4 | 108,6 | 155,9 | 107,3 |
| Базовый индекс (без учета изменения цен на нефть и металлы) | 99,8 | 113,9 | 113,2 | 166,9 | 116,9 |

По видам экономической деятельности

в процентах

| | Ноябрь 2011г. к | | | | | | | |
|--|----------------------|--------------------------|----------------------|--------------------------|----------------------|--------------------------|----------------------|--------------------------|
| | октябрю 2011г. | | декабрю 2010г. | | ноябрю 2010г. | | декабрю 2005г. | |
| | на готовую продукцию | на приобретенные ресурсы | на готовую продукцию | на приобретенные ресурсы | на готовую продукцию | на приобретенные ресурсы | на готовую продукцию | на приобретенные ресурсы |
| Горнодобывающая промышленность и разработка карьеров | 101,3 | 100,2 | 127,2 | 117,5 | 130,5 | 119,0 | 234,3 | 218,7 |
| Обрабатывающая промышленность | 97,7 | 99,2 | 107,4 | 112,1 | 108,5 | 114,9 | 190,8 | 202,0 |
| Электроснабжение, подача газа, пара и воздушное кондиционирование | 100,0 | 101,4 | 111,7 | 110,4 | 111,5 | 110,3 | 219,9 | 180,9 |
| Водоснабжение; канализационная система, контроль над сбором и распределением отходов | 100,6 | ... | 117,3 | ... | 117,3 | ... | 239,8 | ... |

По видам энергоресурсов

в процентах

| | Ноябрь 2011г. к | | | | Январь-ноябрь 2011г. к январю-ноябрю 2010г. |
|-----------------------------|-----------------|----------------|---------------|----------------|---|
| | октябрю 2011г. | декабрю 2010г. | ноябрю 2010г. | декабрю 2005г. | |
| Энергоресурсы, всего | 101,3 | 128,1 | 131,4 | 235,8 | 133,4 |
| Сырьевые энергоресурсы | 101,5 | 129,8 | 133,4 | 234,3 | 135,6 |
| Нефтепродукты | 98,9 | 115,3 | 118,4 | 222,3 | 121,2 |
| Электроэнергия | 99,9 | 115,5 | 115,1 | 251,3 | 114,7 |

5.3 ИНДЕКС ЦЕН В СЕЛЬСКОМ, ЛЕСНОМ И РЫБНОМ ХОЗЯЙСТВЕ

На продукцию сельского хозяйства

на конец периода, в процентах к декабрю предыдущего года

2010г.....123,4

в процентах к предыдущему месяцу

Ноябрь 2010г.....103,4

Ноябрь 2011г.....97,9



В ноябре 2011г. по сравнению с предыдущим месяцем цены на гречиху снизились на 10,1%, пшеницу - на 6%, овес - на 5,4%, ячмень - на 3,8%.

Овощная продукция подешевела на 3,8%. Цены на картофель снизились на 2,7%, морковь - на 7,9%, капусту - на 6,4%. Сахарная свекла подешевела на 5,5%, семена подсолнечника - на 1,4%.

Мясо крупного рогатого скота подорожало на 1,6%, овец - на 1,4%, лошадей - на 1,1%. Цены на яйца повысились на 3,2%, молоко сырое - на 2,2%, шерсть - на 0,4%.

| | Ноябрь 2011г. к | | | | Январь-ноябрь 2011г. к январю-ноябрю 2010г. |
|---|-----------------|----------------|---------------|----------------|---|
| | октябрю 2011г. | декабрю 2010г. | ноябрю 2010г. | декабрю 2005г. | |
| Продукция сельского хозяйства | 97,9 | 99,0 | 104,6 | 193,7 | 130,9 |
| Продукция растениеводства | 94,6 | 88,8 | 95,6 | 186,6 | 141,5 |
| Продукция животноводства | 101,7 | 113,1 | 116,1 | 192,0 | 116,6 |
| Продукция и услуги лесного хозяйства | 97,9 | 108,7 | 108,7 | 145,7 | 108,3 |
| Продукция и услуги рыбного хозяйства | 101,8 | 103,0 | 103,3 | - | 106,7 |

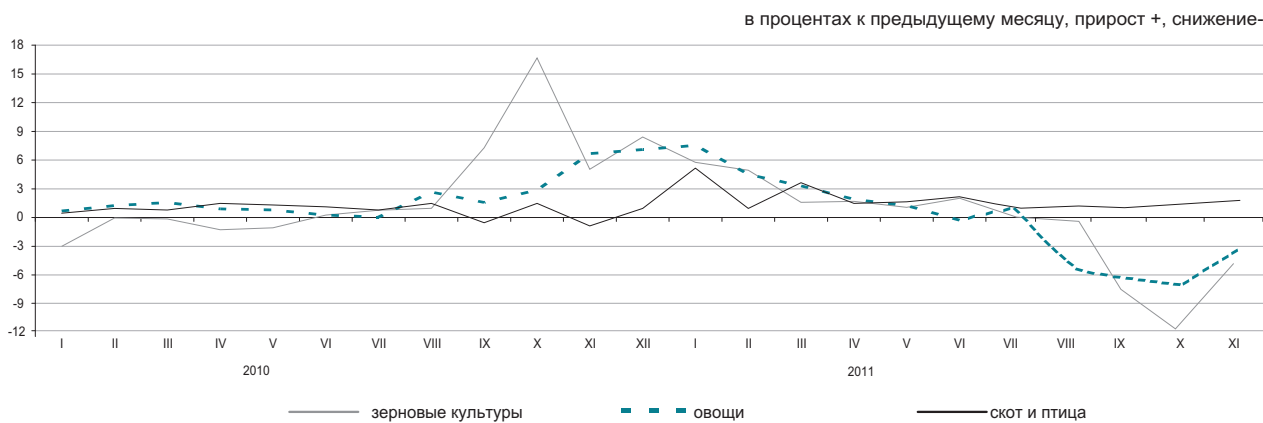

По видам продукции сельского хозяйства

в процентах

| | Ноябрь 2011г. к | | | | Январь-ноябрь 2011г. к январю-ноябрю 2010г. |
|----------------------|-----------------|----------------|---------------|----------------|---|
| | октябрю 2011г. | декабрю 2010г. | ноябрю 2010г. | декабрю 2005г. | |
| Пшеница | 94,0 | 83,7 | 90,7 | 180,8 | 147,0 |
| Ячмень | 96,2 | 106,2 | 111,6 | 147,9 | 124,9 |
| Овес | 94,6 | 110,7 | 111,3 | 146,8 | 114,0 |
| Гречиха | 89,9 | 88,3 | 125,5 | 194,8 | 170,4 |
| Картофель | 97,3 | 92,8 | 99,9 | 179,9 | 132,1 |
| Крупный рогатый скот | 101,6 | 122,3 | 124,0 | 230,0 | 119,1 |
| Овцы | 101,4 | 127,9 | 129,5 | 211,1 | 124,4 |
| Свиньи | 101,5 | 105,1 | 105,4 | 193,0 | 105,9 |
| Лошади | 101,1 | 115,4 | 115,6 | 212,0 | 115,5 |
| Птица | 100,2 | 102,2 | 102,0 | 156,5 | 105,4 |
| Молоко сырое | 102,2 | 111,8 | 119,8 | 204,2 | 129,0 |
| Яйца | 103,2 | 97,1 | 100,9 | 123,3 | 103,2 |

5.4 ИНДЕКС ЦЕН В СТРОИТЕЛЬСТВЕ

на конец периода, в процентах к декабрю предыдущего года

2010г.....103,6

в процентах к предыдущему месяцу

Ноябрь 2010г.....100,1

Ноябрь 2011г.....100,3

в процентах к предыдущему месяцу, прирост

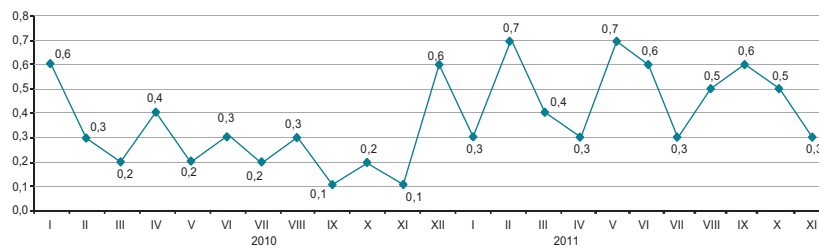

По элементам технологической структуры

В ноябре текущего года по сравнению с предыдущим месяцем цены на цемент возросли на 2,1%, известь гашенную – на 1,6%, оборудование электрическое – на 1,3%, бетон товарный – на 1,2%, гипсокартон – на 0,9%, песок – на 0,6%, изделия керамические санитарно-технические – на 0,5%.

Гипс для строительных работ подешевел на 1,2%, гравий строительный – на 0,8%, щебень, галька и кремль – на 0,2%.

| | Ноябрь 2011г. к | | | | Январь-ноябрь 2011г. к январю-ноябрю 2010г. |
|---|-----------------|----------------|---------------|----------------|---|
| | октябрю 2011г. | декабрю 2010г. | ноябрю 2010г. | декабрю 2005г. | |
| Все элементы технологической структуры | 100,3 | 105,3 | 105,9 | 139,0 | 104,6 |
| Строительно-монтажные работы | 100,4 | 105,5 | 106,2 | 138,5 | 104,2 |
| Машины и оборудование | 100,4 | 106,7 | 107,4 | 145,9 | 107,7 |
| Прочие работы и затраты | 100,3 | 103,9 | 104,4 | 137,5 | 103,8 |

в процентах к соответствующему месяцу предыдущего года, прирост

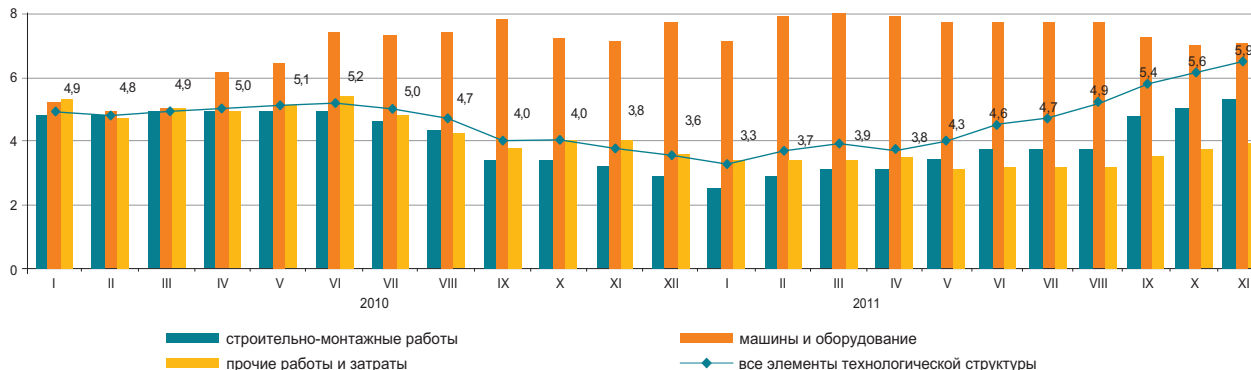

По видам строительных материалов

| | Ноябрь 2011г. к | | | | Январь-ноябрь 2011г. к январю-ноябрю 2010г. |
|--|-----------------|------------------|-----------------|------------------|---|
| | октябрю 2011г. | к декабрю 2010г. | к ноябрю 2010г. | к декабрю 2005г. | |
| Продукция горнодобывающей промышленности | 100,1 | 103,9 | 104,0 | 126,4 | 102,9 |
| Древесина и изделия из древесины | 100,2 | 102,7 | 102,7 | 121,1 | 101,5 |
| Краски, лаки и покрытия аналогичные | 100,2 | 102,5 | 102,4 | 119,6 | 101,1 |
| Плитки и плиты керамические | 100,4 | 104,1 | 103,6 | 118,3 | 102,8 |
| Портландцемент | | | | | |
| Изделия из бетона для строительных целей | 99,9 | 100,6 | 100,7 | 125,9 | 101,7 |
| Бетоны и растворы | 100,8 | 102,1 | 102,5 | 120,9 | 101,6 |
| Металлы черные основные | 99,9 | 102,4 | 102,6 | 140,4 | 105,8 |
| Металлоконструкции строительные сборные | 100,5 | 106,8 | 108,4 | 158,1 | 114,7 |

Индекс цен на строительные работы (услуги) по возведению объектов

По типам объектов

| | |
|------------------------------------|-------|
| в процентах к предыдущему году | |
| 2010г..... | 101,8 |
| в процентах к предыдущему кварталу | |
| III квартал 2010г..... | 100,7 |
| III квартал 2011г..... | 100,6 |

Жилые дома



Производственные здания

| | |
|------------------------------------|-------|
| в процентах к предыдущему года | |
| 2010г..... | 102,3 |
| в процентах к предыдущему кварталу | |
| III квартал 2010г..... | 101,6 |
| III квартал 2011г..... | 100,5 |



Строительные работы по сооружению кирпичных домов в III квартале текущего года по сравнению с соответствующим кварталом 2010г. подорожали на 2,9%, монолитных – на 2,5%.

Возведение промышленных зданий из металлоконструкций стало дороже на 4,7%, из железобетона – на 2,8%.

| | III квартал 2011г. к | | Справочно: III квартал 2010г. к | |
|---------------------------------------|----------------------|---------------------|---------------------------------|---------------------|
| | II кварталу 2011г. | III кварталу 2010г. | II кварталу 2010г. | III кварталу 2009г. |
| Жилые дома | 100,6 | 102,8 | 100,7 | 102,1 |
| Общеобразовательная школа | 100,6 | 103,3 | 100,8 | 103,2 |
| Административное здание | 100,6 | 104,3 | 100,8 | 103,8 |
| Производственное здание | 100,5 | 103,7 | 101,6 | 102,3 |
| Здание по сохранению сельхозпродуктов | 100,3 | 103,8 | 100,5 | 104,3 |
| Автомобильная дорога | 102,0 | 103,9 | 100,9 | 102,7 |

По видам строительных работ

| | в процентах | | | | | | | |
|---------------------------------------|--|---------------------|---|---------------------|---|---------------------|---|---------------------|
| | Работы по подготовке участка строительного | | Работы электротехнические, слесарные и строительно-монтажные прочие | | Работы строительные и отделочные завершающего цикла | | Работы строительные специализированные прочие | |
| | III квартал 2011г. к | | | | | | | |
| | II кварталу 2011г. | III кварталу 2010г. | II кварталу 2011г. | III кварталу 2010г. | II кварталу 2011г. | III кварталу 2010г. | II кварталу 2011г. | III кварталу 2010г. |
| Жилые дома | 100,5 | 104,5 | 100,9 | 104,2 | 100,6 | 102,5 | 100,6 | 101,0 |
| Общеобразовательная школа | 100,4 | 104,7 | 100,7 | 105,8 | 100,6 | 103,1 | 100,5 | 102,2 |
| Административное здание | 100,4 | 104,5 | 100,9 | 106,2 | 100,4 | 103,7 | 100,6 | 102,9 |
| Производственное здание | 100,1 | 104,9 | 100,7 | 103,2 | 100,3 | 102,2 | 100,6 | 101,4 |
| Здание по сохранению сельхозпродуктов | 100,2 | 106,7 | 100,7 | 106,5 | 100,6 | 103,3 | 100,3 | 96,1 |
| Автомобильная дорога | 102,9 | 103,4 | ... | ... | ... | ... | ... | ... |

5.5 ЦЕНЫ НА РЫНКЕ ЖИЛЬЯ

Изменение цен продажи нового жилья

на конец периода, в процентах к декабрю предыдущего года

2010г..... 104,4

в процентах к предыдущему месяцу

Ноябрь 2010г..... 100,4

Ноябрь 2011г..... 100,7

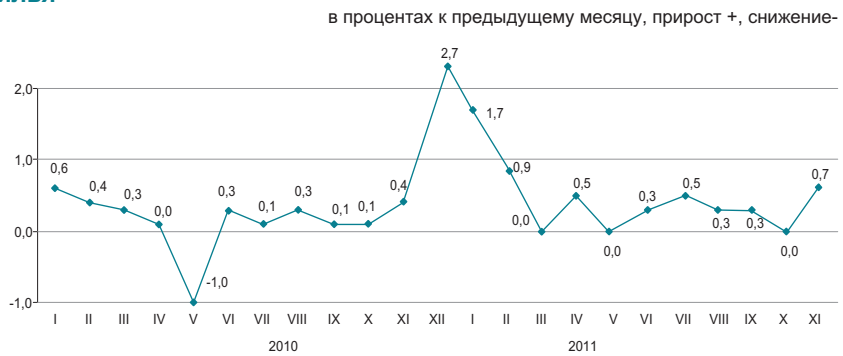

Изменение цен перепродажи благоустроенного жилья

на конец периода, в процентах к декабрю предыдущего года

2010г..... 105,1

в процентах к предыдущему месяцу

Ноябрь 2010г..... 100,5

Ноябрь 2011г..... 100,5



В ноябре 2011г. в среднем по республике цены продажи нового жилья увеличились на 0,7%, перепродажи благоустроенного – на 0,5%.

| | Цена за 1 кв.м., тенге | Ноябрь 2011г. к | | | |
|------------------------------------|------------------------|-----------------|----------------|---------------|----------------|
| | | октябрю 2011г. | декабрю 2010г. | ноябрю 2010г. | декабрю 2005г. |
| Продажа нового жилья | 151 685 | 100,7 | 105,4 | 108,2 | 163,1 |
| Перепродажа благоустроенного жилья | 113 486 | 100,5 | 107,1 | 109,4 | 185,4 |

Изменение цен на рынке жилья

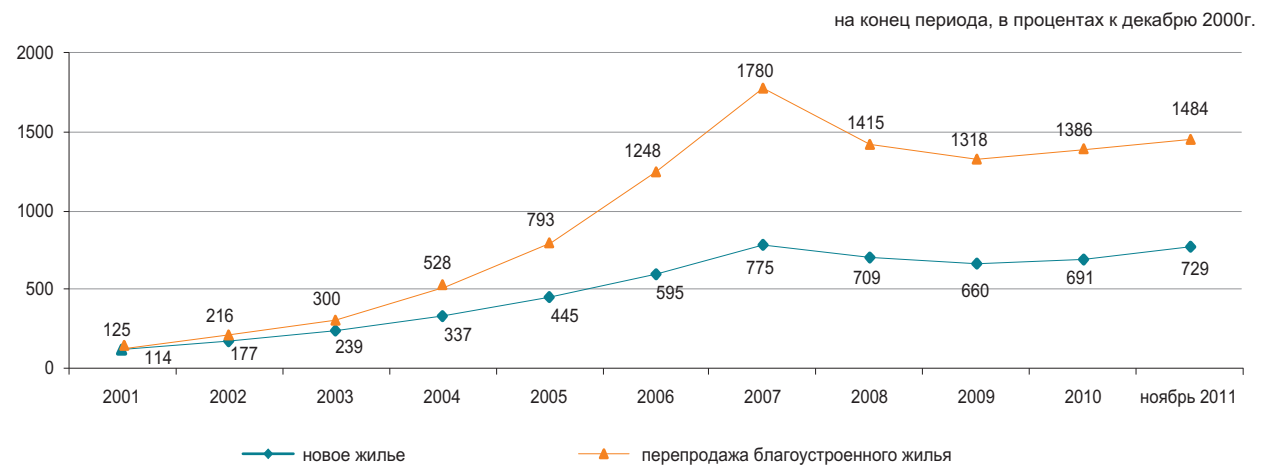

5.6 ИНДЕКС ЦЕН ОПТОВЫХ ПРОДАЖ

на конец периода, в процентах к декабрю предыдущего года
 2010г.....110,8

в процентах к предыдущему месяцу
 Ноябрь 2010г.....101,7
 Ноябрь 2011г.....98,5



В ноябре 2011 года снижение цен оптовых продаж отмечено на зерно на 13,6%, сахар – на 6,3%, масло подсолнечное – на 2%, нефть – на 1,5%, рыбу – на 1%, пропан и бутан сжиженные – на 0,6%, их повышение – на топливо дизельное на 2,7%, рис – на 1,4%, мясо птицы – на 1,1%, уголь – на 0,7%.

| | Ноябрь 2011г. к | | | | Январь-ноябрь 2011г. к январю-ноябрю 2010г. |
|--------------------------------------|-----------------|---------------|----------------|----------------|---|
| | октябрю 2011г. | ноябрю 2010г. | декабрю 2010г. | декабрю 2005г. | |
| Товары и продукция - всего | 98,5 | 105,1 | 104,6 | 155,7 | 113,3 |
| Потребительские товары | 99,7 | 105,5 | 104,9 | 148,4 | 108,0 |
| Продукция промежуточного потребления | 97,3 | 104,9 | 104,3 | 165,1 | 119,0 |
| Средства производства | 99,6 | 104,4 | 104,5 | 132,1 | 105,2 |

Товары классифицированные по конечному назначению

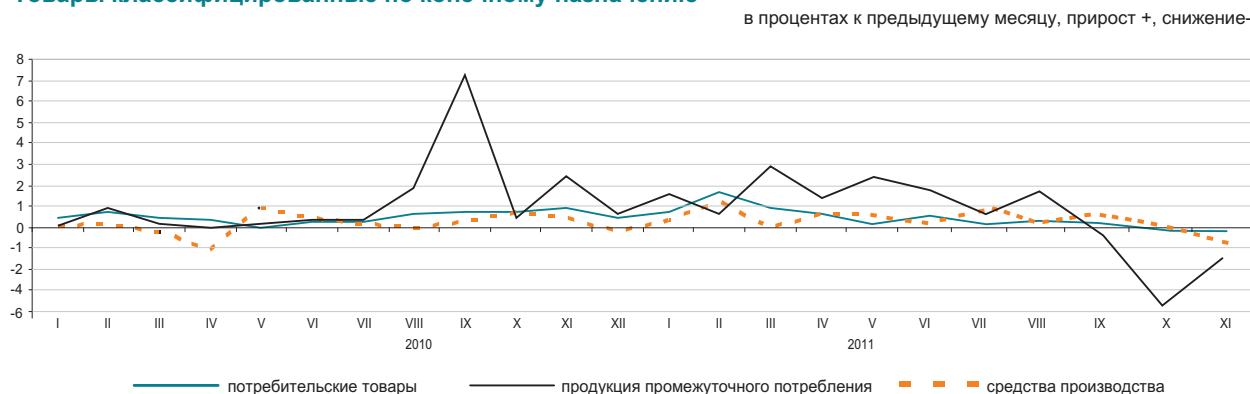

По основным группам

| | Ноябрь 2011г. к | | | | Январь-ноябрь 2011г. к январю-ноябрю 2010г. |
|---|-----------------|---------------|----------------|----------------|---|
| | октябрю 2011г. | ноябрю 2010г. | декабрю 2010г. | декабрю 2005г. | |
| Фрукты и овощи свежие | 99,3 | 101,7 | 101,5 | 170,0 | 116,9 |
| Мясо и мясные продукты | 100,4 | 118,7 | 117,6 | 177,4 | 115,3 |
| Продукты молочные, яйца, масла и жиры | 100,0 | 110,5 | 108,7 | 173,1 | 114,2 |
| Сахар, шоколад, изделия кондитерские | 97,8 | 103,9 | 102,9 | 167,4 | 111,5 |
| Мука и крупы | 93,6 | 95,3 | 93,3 | 168,7 | 129,8 |
| Кофе, чай, какао и пряности | 100,3 | 104,1 | 104,0 | 149,9 | 103,9 |
| Детали и принадлежности для автомобилей | 98,8 | 103,8 | 103,9 | 122,8 | 104,2 |
| Посуда и средства чистящие | 100,2 | 107,3 | 106,7 | 176,0 | 106,7 |
| Товары и препараты фармацевтические и медицинские | 100,3 | 105,5 | 105,3 | 152,8 | 107,1 |
| Топливо твердое, жидкое, газообразное | 101,2 | 120,0 | 119,0 | 167,8 | 112,6 |
| Товары химические | 101,2 | 111,8 | 111,6 | 149,0 | 108,1 |
| Шины | 100,9 | 119,4 | 118,5 | 187,3 | 121,0 |

5.7 ИНДЕКСЫ ТАРИФОВ НА УСЛУГИ ГРУЗОВОГО ТРАНСПОРТА, ПОЧТОВЫЕ, КУРЬЕРСКИЕ И СВЯЗИ ДЛЯ ЮРИДИЧЕСКИХ ЛИЦ

На услуги грузового транспорта

на конец периода, в процентах к декабрю предыдущего года

2010г.....111,8

в процентах к предыдущему месяцу

Ноябрь 2010г.....100,0

Ноябрь 2011г.....100,0

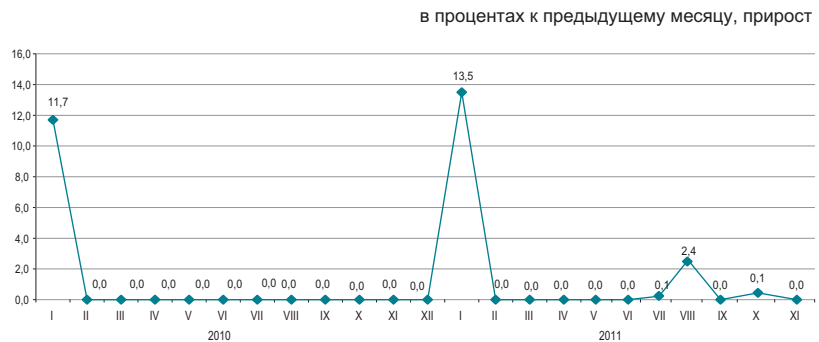

По видам грузового транспорта

Увеличение тарифов на перевозку грузов в ноябре т.г. по сравнению с предыдущим месяцем отмечено на автомобильном транспорте на 0,1%.

Тарифы на грузоперевозки другими видами транспорта не изменились.

в процентах

| | Ноябрь 2011г. к | | | | Январь-ноябрь 2011г. к январю-ноябрю 2010г. |
|---------------------------|-----------------|----------------|---------------|----------------|---|
| | октябрю 2011г. | декабрю 2010г. | ноябрю 2010г. | декабрю 2005г. | |
| Грузовой транспорт | 100,0 | 116,4 | 116,4 | 163,4 | 114,6 |
| Автомобильный | 100,1 | 103,4 | 103,4 | 131,9 | 102,6 |
| Железнодорожный | 100,0 | 121,5 | 121,5 | 198,7 | 121,5 |
| Воздушный | 100,0 | 100,0 | 100,0 | 89,5 | 100,0 |
| Трубопроводный | 100,0 | 108,8 | 108,8 | 117,5 | 103,0 |
| Внутренний водный | 100,0 | 114,7 | 114,7 | 213,4 | 137,9 |

На услуги почтовые и курьерские

на конец периода, в процентах к декабрю предыдущего года

2010г.....102,3

в процентах к предыдущему месяцу

Ноябрь 2010г.....100,0

Ноябрь 2011г.....98,6

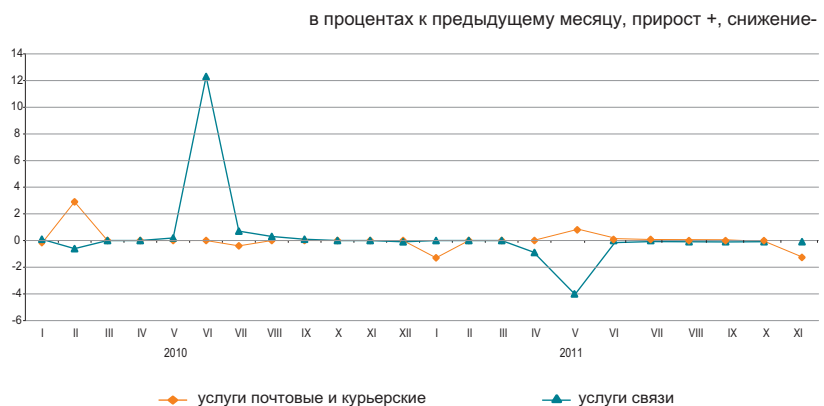

На услуги связи

на конец периода, в процентах к декабрю предыдущего года

2010г.....110,6

в процентах к предыдущему месяцу

Ноябрь 2010г.....100,0

Ноябрь 2011г.....100,0

По видам услуг почтовых, курьерских и связи

в процентах

| | Ноябрь 2011г. к | | | | Январь-ноябрь 2011г. к январю-ноябрю 2010г. |
|---|-----------------|----------------|---------------|----------------|---|
| | октябрю 2011г. | декабрю 2010г. | ноябрю 2010г. | декабрю 2005г. | |
| Услуги почтовые и курьерские | 98,6 | 98,1 | 98,1 | 165,4 | 99,1 |
| Услуги почтовые | 100,0 | 97,7 | 97,7 | 248,1 | 98,2 |
| Услуги курьерские | 96,9 | 98,6 | 98,6 | 101,7 | 100,4 |
| Услуги связи | 100,0 | 94,5 | 94,4 | 94,1 | 100,9 |
| Городская телефонная связь | 100,0 | 99,9 | 99,9 | 98,7 | 99,7 |
| Междугородная телефонная связь | 100,0 | 100,1 | 100,1 | 81,8 | 93,7 |
| Аренда каналов | 100,0 | 100,0 | 100,0 | 115,9 | 106,7 |
| Услуги по передаче данных | 100,0 | 100,0 | 100,0 | 100,0 | 100,0 |
| Услуги по предоставлению доступа к Интернет по проводным сетям | 100,0 | 87,0 | 86,1 | 53,2 | 90,9 |
| Услуги мобильной связи | 100,0 | 94,3 | - | - | - |
| Услуги по предоставлению доступа к Интернет по беспроводным сетям | 100,0 | 99,4 | - | - | - |

5.8 ИНДЕКСЫ ЦЕН ВНЕШНЕЙ ТОРГОВЛИ

Экспортные поставки

на конец периода, в процентах к декабрю
предыдущего года

2010г.....122,3

в процентах к предыдущему месяцу

Октябрь 2010г.....101,0

Октябрь 2011г.....97,4



Импортные поступления

на конец периода, в процентах к декабрю
предыдущего года

2010г.....111,0

в процентах к предыдущему месяцу

Октябрь 2010г.....99,8

Октябрь 2011г.....103,2



В октябре текущего года снижение цен экспортных товаров отмечено на пшеницу на 11,3%, природный газ – на 6,8%, нефть – на 3,8%, их повышение – на газовый конденсат на 6,5%, изделия из черных металлов – на 5,2%. Из импортируемой продукции вино подешевело на 6,7%, рыба – на 5,5%, сахар – на 3,3%, мясо птицы – на 3,2%, масло растительное – на 1,5%, чай подорожал на 9,5%, кофе – на 3,2%, табак – на 0,9%.

в процентах

| | Октябрь 2011г. к | | | | Январь-октябрь 2011г. к январю-октябрю 2010г. |
|------------------------|--------------------|-------------------|-------------------|-------------------|--|
| | сентябрю 2011г. | октябрю 2010г. | декабрю 2010г. | декабрю 2005г. | |
| Экспорт - всего | 97,4 | 152,8 | 134,2 | 277,7 | 147,0 |
| Сырье | 97,5 | 171,4 | 143,7 | 287,5 | 157,8 |
| Полуфабрикаты | 97,1 | 114,9 | 107,5 | 201,3 | 120,1 |
| Готовые товары | 99,1 | 97,5 | 93,5 | 228,6 | 117,4 |
| Импорт - всего | 99,8 | 111,0 | 104,3 | 170,2 | 113,8 |
| Сырье | 100,3 | 122,2 | 139,6 | 290,6 | 116,6 |
| Полуфабрикаты | 99,4 | 119,6 | 109,1 | 127,4 | 112,0 |
| Готовые товары | 99,8 | 104,5 | 97,7 | 158,3 | 111,9 |

По группам продукции

в процентах

| | Экспортные поставки | | | | Импортные поступления | | | |
|--|---------------------|-------------------|-------------------|-------------------|-----------------------|-------------------|-------------------|-------------------|
| | октябрь 2011г. к | | | | октябрь 2011г. к | | | |
| | сентябрю 2011г. | октябрю 2010г. | декабрю 2010г. | декабрю 2005г. | сентябрю 2011г. | октябрю 2010г. | декабрю 2010г. | декабрю 2005г. |
| Рыба и ракообразные, моллюски и другие водные беспозвоночные | 101,2 | 105,1 | 94,2 | 175,9 | 94,5 | 107,9 | 102,8 | 139,7 |
| Молочная продукция, яйца птиц | 98,9 | 99,1 | 99,1 | 211,2 | 99,8 | 112,6 | 104,9 | 144,8 |
| Зерновые культуры | 89,5 | 98,7 | 82,3 | 182,7 | 87,7 | 97,6 | 66,8 | 145,6 |
| Сахар и кондитерские изделия из сахара | 102,2 | 111,0 | 109,9 | 176,4 | 97,7 | 136,7 | 123,6 | 210,9 |
| Алкогольные и безалкогольные напитки | 99,2 | 97,1 | 98,8 | 302,1 | 97,1 | 99,7 | 104,7 | 166,0 |
| Минеральные продукты | 97,7 | 167,6 | 143,6 | 297,0 | 100,2 | 125,6 | 129,5 | 271,4 |
| Черные и цветные металлы | 98,6 | 112,8 | 108,0 | 181,8 | 99,3 | 127,4 | 114,0 | 128,0 |
| Продукция химической промышленности | 93,0 | 113,4 | 95,9 | 171,1 | 99,1 | 97,4 | 98,4 | 110,3 |
| Пластмассы и изделия из них | 100,5 | 113,9 | 111,9 | 152,2 | 100,7 | 109,1 | 110,7 | 101,1 |
| Текстиль и текстильные изделия | 97,2 | 176,8 | 163,5 | 315,8 | 100,4 | 119,0 | 111,2 | 290,2 |

6. НАЦИОНАЛЬНАЯ ЭКОНОМИКА

6.1 КРАТКОСРОЧНЫЙ ЭКОНОМИЧЕСКИЙ ИНДИКАТОР

в процентах к соответствующему месяцу
предыдущего года

| | 2010 | 2011 |
|----------|-------|-------|
| Январь | 108,5 | 106,9 |
| Февраль | 106,1 | 106,4 |
| Март | 110,5 | 107,6 |
| Апрель | 110,3 | 106,9 |
| Май | 109,7 | 105,5 |
| Июнь | 107,0 | 106,8 |
| Июль | 111,0 | 103,0 |
| Август | 109,3 | 105,7 |
| Сентябрь | 102,1 | 109,0 |
| Октябрь | 102,5 | 111,9 |
| Ноябрь | 107,3 | 109,4 |
| Декабрь | 106,0 | |

в процентах к соответствующему месяцу предыдущего года

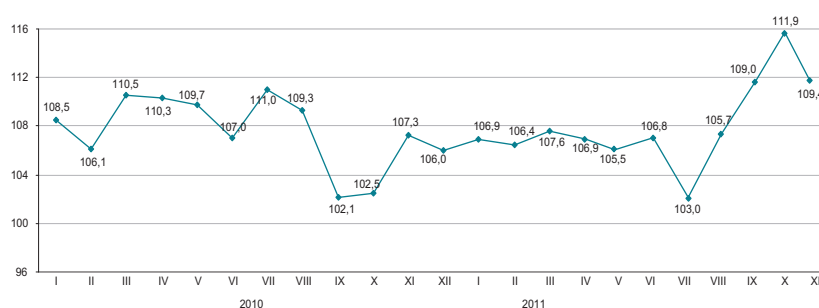

в процентах соответствующему периоду
предыдущего года

| | 2010 | 2011 |
|-----------------|-------|-------|
| Январь | 108,5 | 106,9 |
| Январь-февраль | 107,2 | 106,7 |
| Январь-март | 108,3 | 107,1 |
| Январь-апрель | 108,8 | 107,0 |
| Январь-май | 109,0 | 106,7 |
| Январь-июнь | 108,8 | 106,8 |
| Январь-июль | 109,2 | 106,2 |
| Январь-август | 109,0 | 106,1 |
| Январь-сентябрь | 108,0 | 106,5 |
| Январь-октябрь | 107,1 | 107,1 |
| Январь-ноябрь | 107,2 | 107,3 |
| Январь-декабрь | 107,1 | |

в процентах соответствующему периоду предыдущего года

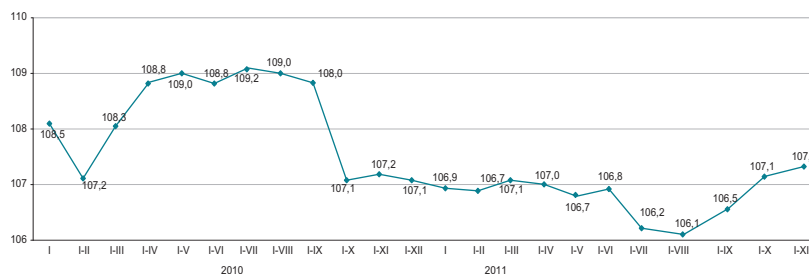

Краткосрочный экономический индикатор – показатель, характеризующий тенденции развития экономики. Его расчет осуществляется для обеспечения оперативности и базируется на изменении индексов выпуска по базовым отраслям: сельское хозяйство, промышленность, строительство, торговля, транспорт и связь. Доля указанных отраслей в объеме ВВП составляет 67-68%.

6.2 ВАЛОВОЙ ВНУТРЕННИЙ ПРОДУКТ

ИФО, в процентах к соответствующему периоду предыдущего года

| | |
|-------------------------|-------|
| 2001г. | 113,5 |
| 2002г. | 109,8 |
| 2003г. | 109,3 |
| 2004г. | 109,6 |
| 2005г. | 109,7 |
| 2006г. | 110,7 |
| 2007г. | 108,9 |
| 2008г. | 103,3 |
| 2009г. | 101,2 |
| 2010г. | 107,3 |
| Январь-сентябрь 2011г.* | 107,0 |

в процентах к соответствующему периоду предыдущего года

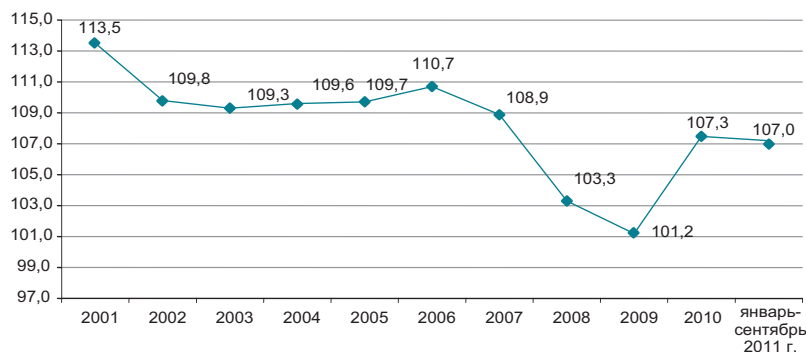

Производство товаров и услуг

В структуре ВВП за январь-сентябрь 2011г. производство товаров составило 45,0%, производство услуг 49,4%. Основную долю в производстве ВВП занимает промышленность 34,9%, оптовая и розничная торговля; ремонт автомобилей и мотоциклов – 14,0%.

в процентах к соответствующему периоду предыдущего года

| | Январь-сентябрь 2011г. | | |
|----------------------|------------------------|---------------------------|----------|
| | ВДС, млрд. тенге | индекс физического объема | дефлятор |
| Производство товаров | 8 092,7 | 104,8 | 122,3 |
| Производство услуг | 8 861,9 | 107,2 | 111,7 |

Валовой внутренний продукт по видам экономической деятельности

в процентах к соответствующему периоду предыдущего года

| | ВДС, млрд. тенге | индекс физического объема | дефлятор | Структура ВВП, в % к итогу | |
|--|------------------|---------------------------|----------|----------------------------|------------------------|
| | | | | Январь-сентябрь 2011г. | Январь-сентябрь 2010г. |
| Валовой внутренний продукт | 17 962,3 | 107,0 | 118,8 | 100,0 | 100,0 |
| Сельское, лесное и рыбное хозяйство | 743,0 | 111,0 | 105,7 | 4,1 | 4,5 |
| Промышленность | 6 266,1 | 104,4 | 130,3 | 34,9 | 32,6 |
| Строительство | 1 083,6 | 102,9 | 98,2 | 6,0 | 7,6 |
| Оптовая и розничная торговля; ремонт автомобилей и мотоциклов | 2 506,1 | 114,8 | 119,2 | 14,0 | 13,0 |
| Транспорт и складирование | 1 182,1 | 106,5 | 99,6 | 6,6 | 7,9 |
| Услуги по проживанию и питанию | 152,5 | 110,7 | 110,0 | 0,8 | 0,9 |
| Информация и связь | 436,1 | 118,0 | 94,1 | 2,4 | 2,8 |
| Финансовая и страховая деятельность | 605,2 | 95,4 | 113,2 | 3,4 | 4,0 |
| Операции с недвижимым имуществом | 1 346,2 | 100,9 | 111,0 | 7,5 | 8,5 |
| Профессиональная, научная и техническая деятельность | 697,6 | 105,5 | 120,2 | 3,9 | 3,9 |
| Деятельность в области административного и вспомогательного обслуживания | 320,0 | 112,2 | 98,1 | 1,8 | 2,0 |
| Государственное управление и оборона; обязательное социальное обеспечение | 323,0 | 100,3 | 108,1 | 1,8 | 2,1 |
| Образование | 582,2 | 104,4 | 116,6 | 3,2 | 3,3 |
| Здравоохранение и социальные услуги | 380,0 | 105,0 | 121,7 | 2,1 | 2,1 |
| Искусство, развлечения и отдых | 111,3 | 113,7 | 109,7 | 0,6 | 0,6 |
| Предоставление прочих видов услуг | 205,7 | 105,6 | 129,3 | 1,2 | 1,1 |
| Деятельность домашних хозяйств, нанимающих домашнюю прислугу и производящих товары и услуги для собственного потребления | 13,9 | 100,0 | 125,6 | 0,1 | 0,1 |
| Косвенно-измеряемые услуги финансового посредничества | -406,5 | 86,8 | 149,1 | -2,3 | -2,2 |
| Валовая добавленная стоимость | 16 548,1 | 106,6 | 115,9 | 92,1 | 94,8 |
| Чистые налоги на продукты | 1 414,2 | 114,0 | 167,6 | 7,9 | 5,2 |

* Отчетные данные.

ВАЛОВОЙ ВНУТРЕННИЙ ПРОДУКТ МЕТОДОМ КОНЕЧНОГО ИСПОЛЬЗОВАНИЯ

Расходы на конечное потребление,
в процентах к соответствующему периоду
предыдущего года

| | |
|----------------------------|-------|
| Январь-март 2009г..... | 99,4 |
| Январь-июнь 2009г..... | 100,9 |
| Январь-сентябрь 2009г..... | 102,2 |
| 2009г..... | 100,7 |
| Январь-март 2010г..... | 105,2 |
| Январь-июнь 2010г..... | 104,3 |
| Январь-сентябрь 2010г..... | 107,1 |
| 2010г..... | 110,0 |

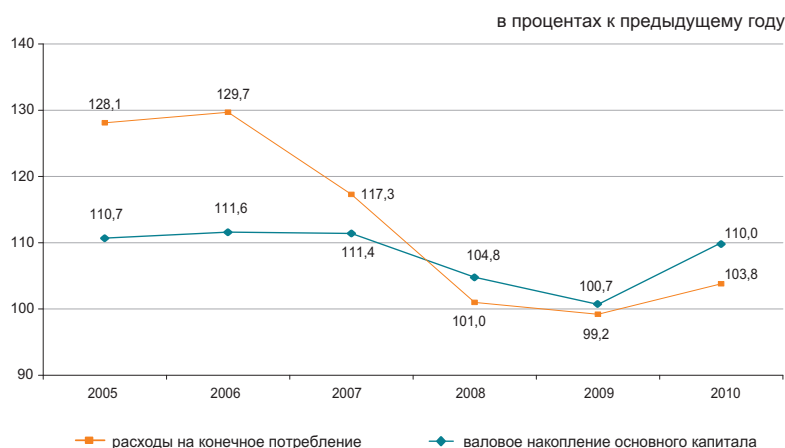

Валовой внутренний продукт, рассчитанный методом конечного использования, за 2010 год составил 21010,4 млрд. тенге. По сравнению с прошлым годом в реальном исчислении расходы на конечное потребление домашних хозяйств выросли на 11,8%, органов государственного управления – на 2,7% и некоммерческих организаций, обслуживающих домашние хозяйства – на 9,2%.

в процентах к предыдущему году

| | Компоненты ВВП, млн. тенге | Индекс физического объема | Дефлятор |
|---------------------------------|----------------------------|---------------------------|----------|
| Расходы на конечное потребление | 12 258 755,7 | 110,0 | 111,0 |
| Валовое накопление | 5 535 370,9 | 102,0 | 108,5 |
| Экспорт товаров и услуг | 9 589 504,4 | 101,9 | 131,6 |
| Импорт товаров и услуг | 6 373 247,8 | 100,9 | 109,8 |

ВВП методом конечного использования за 2010 год

в процентах к предыдущему году

| | Компоненты ВВП, млн. тенге | Индекс физического объема | Дефлятор | Структура ВВП, в процентах к итогу |
|--|----------------------------|---------------------------|----------|------------------------------------|
| Расходы на конечное потребление | 12 258 755,7 | 110,0 | 111,0 | 58,4 |
| домашних хозяйств | 9 721 099,6 | 111,8 | 109,9 | 46,2 |
| органов государственного управления | 2 358 768,9 | 102,7 | 115,8 | 11,3 |
| на индивидуальные товары и услуги | 1 233 332,4 | 104,9 | 117,0 | 5,9 |
| на коллективные услуги | 1 125 436,5 | 100,3 | 114,6 | 5,4 |
| некоммерческих организаций, обслуживающих домашние хозяйства | 178 887,2 | 109,2 | 116,0 | 0,9 |
| Валовое накопление | 5 535 370,9 | 102,0 | 108,5 | 26,3 |
| валовое накопление основного капитала | 5 307 136,6 | 103,8 | 108,2 | 25,2 |
| изменение запасов материальных оборотных средств | 228 234,3 | | 114,9 | 1,1 |
| Чистый экспорт | 3 216 256,6 | | | 15,3 |
| экспорт товаров и услуг | 9 589 504,4 | 101,9 | 131,6 | 45,6 |
| импорт товаров и услуг | 6 373 247,8 | 100,9 | 109,8 | 30,3 |
| Валовой внутренний продукт методом конечного использования | 21 010 383,2 | 107,2 | 119,2 | 100,0 |
| Статистическое расхождение | 805 133,8 | | | |
| Валовой внутренний продукт методом производства | 21 815 517,0 | 107,3 | 119,6 | |

ВАЛОВОЙ ВНУТРЕННИЙ ПРОДУКТ МЕТОДОМ ДОХОДОВ

млрд. тенге

| | |
|----------------------------|----------|
| Январь-март 2010г..... | 4 020,9 |
| Январь-июнь 2010г..... | 8 712,1 |
| Январь-сентябрь 2010г..... | 14 135,2 |
| 2010г..... | 21 815,5 |
| Январь-март 2011г..... | 5 162,3 |
| Январь-июнь 2011г..... | 10 983,8 |

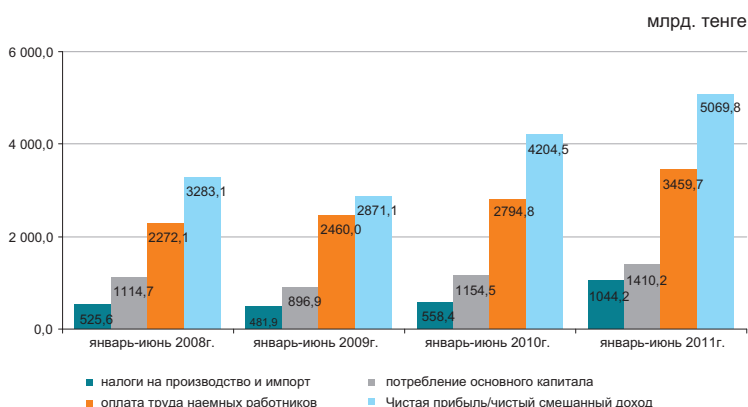

По предварительным данным в отраслевой структуре образования доходов за январь-июнь 2011г. доля оплаты труда в производстве товаров и производстве услуг составила 25,9% и 40% соответственно, доля других налогов на производство составляют 2,2% в производстве товаров и 0,7% в производстве услуг, соответственно доля валовой прибыли/валового смешанного дохода составила 71,9% и 59,3%.

в процентах к итогу

| | Январь-март 2011г. | Январь-июнь 2011г. |
|---|--------------------|--------------------|
| Валовой внутренний продукт | 100,0 | 100,0 |
| Оплата труда | 28,5 | 31,5 |
| Налоги на производство и импорт* | 9,5 | 9,5 |
| другие налоги на производство | 1,3 | 1,3 |
| Валовая прибыль/валовый смешанный доход | 62,0 | 59,0 |

Отраслевая структура образования доходов по видам экономической деятельности за январь-июнь 2011г.

в процентах

| | Валовая добавленная стоимость | в том числе | | |
|--|-------------------------------|--------------|-------------------------------|---|
| | | оплата труда | другие налоги на производство | валовая прибыль/валовый смешанный доход |
| Сельское, лесное и рыбное хозяйство | 100,0 | 36,4 | 0,2 | 63,4 |
| Промышленность | 100,0 | 22,2 | 2,6 | 75,2 |
| Горнодобывающая промышленность и разработка карьеров | 100,0 | 15,0 | 3,4 | 81,6 |
| Обрабатывающая промышленность | 100,0 | 31,5 | 1,3 | 67,2 |
| Электроснабжение, подача газа, пара и воздушное кондиционирование | 100,0 | 39,6 | 1,8 | 58,6 |
| Водоснабжение; канализационная система, контроль над сбором и распределением отходов | 100,0 | 55,5 | 2,1 | 42,4 |
| Строительство | 100,0 | 46,1 | 0,5 | 53,4 |
| Оптовая и розничная торговля; ремонт автомобилей и мотоциклов | 100,0 | 36,5 | 0,4 | 63,1 |
| Транспорт и складирование | 100,0 | 39,6 | 1,7 | 58,7 |
| Услуги по проживанию и питанию | 100,0 | 36,5 | 0,7 | 62,8 |
| Информация и связь | 100,0 | 37,4 | 1,1 | 61,5 |
| Финансовая и страховая деятельность | 100,0 | 27,7 | 1,0 | 71,3 |
| Операции с недвижимым имуществом | 100,0 | 5,9 | 0,6 | 93,5 |
| Профессиональная, научная и техническая деятельность | 100,0 | 52,8 | 0,8 | 46,4 |
| Деятельность в области административного и вспомогательного обслуживания | 100,0 | 54,7 | 0,8 | 44,5 |
| Государственное управление и оборона; обязательное социальное обеспечение | 100,0 | 81,9 | 0,1 | 18,0 |
| Образование | 100,0 | 82,8 | 0,1 | 17,1 |
| Здравоохранение и социальные услуги | 100,0 | 70,7 | 0,2 | 29,1 |
| Искусство, развлечения и отдых | 100,0 | 64,8 | 0,2 | 35,0 |
| Предоставление прочих видов услуг | 100,0 | 51,1 | 0,4 | 48,5 |
| Деятельность домашних хозяйств, нанимающих домашнюю прислугу и производящих товары и услуги для собственного потребления | 100,0 | 47,2 | 0,2 | 52,6 |
| Итого по отраслям | 100,0 | 33,4 | 1,4 | 65,2 |

* Налоги на производство и импорт рассчитываются в целом по экономике без отраслевой разбивки.

6.3 ПЛАТЕЖНЫЙ БАЛАНС

(по данным НБ, нейтральное представление)

Сальдо по счету текущих операций платежного баланса

млн. долларов США

II квартал 2010г..... 1 479,2
 II квартал 2011г..... 6 206,1

За II квартал 2011г. сложилось положительное сальдо по счету текущих операций платежного баланса 6206,1 млн. долларов США (во II квартале 2010г. результат был положительным 1479,2 млн. долларов США).

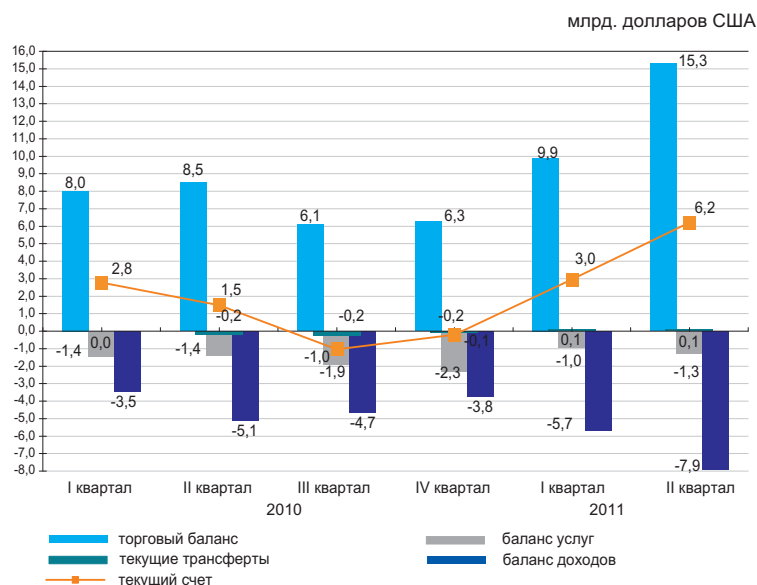

млн. долларов США

| | 2010 | | | | 2011 | |
|---------------------------|-----------|------------|-------------|------------|-----------|------------|
| | I квартал | II квартал | III квартал | IV квартал | I квартал | II квартал |
| Текущий счет | 2 774,5 | 1 479,2 | -1 037,1 | -203,9 | 2 965,8 | 6 206,1 |
| Счет операций с капиталом | 2 503,5 | 636,4 | 4 680,3 | 70,0 | 5,0 | -6,8 |
| Счет финансовых операций | -5 843,6 | -1 879,7 | -5 198,7 | -442,1 | -2 526,9 | -4 116,3 |
| Нетто ошибки и пропуски | 565,7 | -235,9 | 1 555,5 | 576,0 | -443,8 | -2 083,0 |

Счет финансовых операций

Во II квартале 2011г. сальдо по операциям с прямыми инвестициями составило 1977,6 млн. долларов (2184,1 млн. долларов во II квартале 2010г.). За отчетный период результат операций с прямыми инвестициями за рубежом был отрицательным 1401,9 млн. долларов, в Казахстане - положительным 3379,4 млн. долларов.

Во II квартале 2011г. результат операций с портфельными инвестициями был отрицательным - 4795,3 млн. долларов (-2705,4 млн. долларов во II квартале 2010г.).

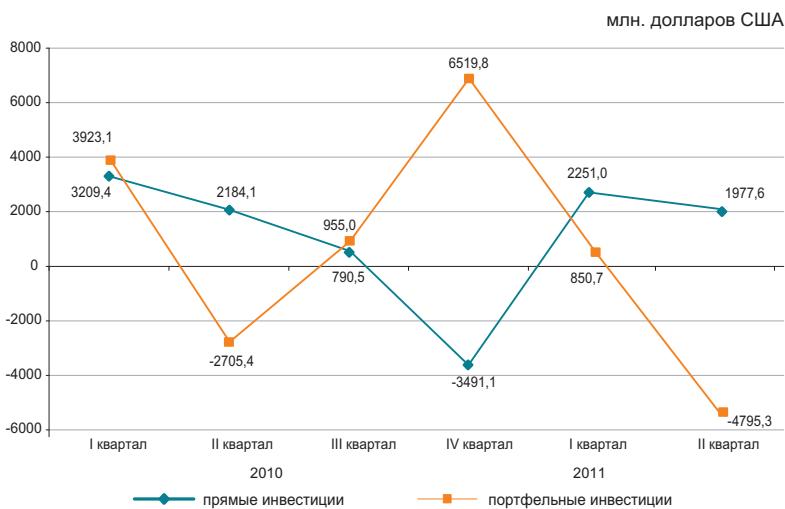

6.4 ИНДЕКСЫ ПРОИЗВОДИТЕЛЬНОСТИ ТРУДА

в процентах к соответствующему периоду
прошлого года

| | |
|-----------------------------|-------|
| Январь-март 2009г. | 97,6 |
| Январь-июнь 2009г. | 97,4 |
| Январь-сентябрь 2009г. | 97,9 |
| 2009г. | 100,2 |
| Январь-март 2010г. | 102,8 |
| Январь-июнь 2010г. | 103,6 |
| Январь-сентябрь 2010г. | 103,2 |
| 2010г. | 103,4 |
| Январь-март 2011г. | 104,8 |
| Январь-июнь 2011г. | 105,2 |

В целом по экономике индекс производительности труда в январе-июне 2011г. к соответствующему периоду прошлого года составил 105,2%.

в процентах к соответствующему периоду

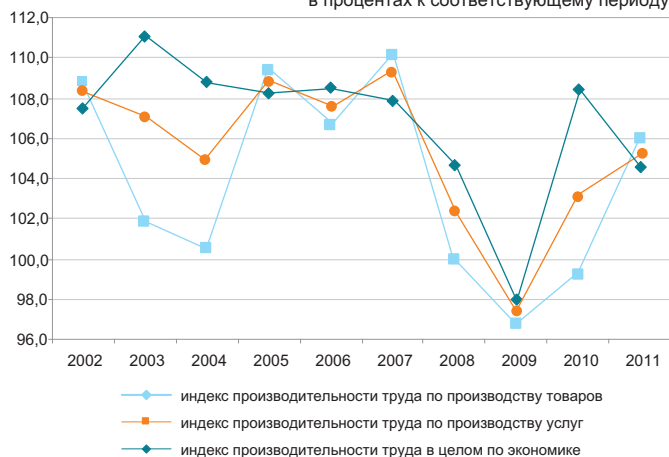

январь-июнь 2001г. = 100, процентов

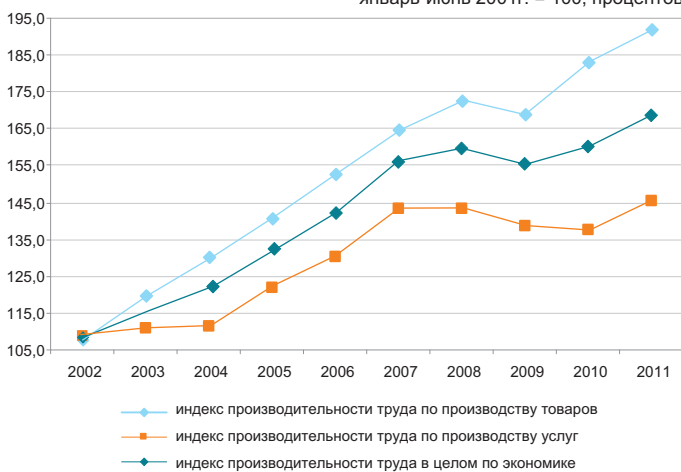

Индексы производительности труда

в процентах к соответствующему периоду предыдущего года

| | Январь-март 2011г. | Январь-июнь 2011г. |
|---|--------------------|--------------------|
| В целом по экономике* | 104,8 | 105,2 |
| Сельское, лесное и рыбное хозяйство | 101,1 | 103,0 |
| Промышленность | 106,5 | 103,3 |
| Строительство | 102,3 | 96,2 |
| Оптовая и розничная торговля; ремонт автомобилей и мотоциклов | 115,2 | 118,7 |
| Транспорт и складирование | 105,6 | 105,1 |
| Услуги по проживанию и питанию | 120,7 | 121,2 |
| Информация и связь | 140,6 | 116,0 |
| Финансовая и страховая деятельность | 94,7 | 96,2 |
| Операции с недвижимым имуществом | 117,8 | 98,0 |
| Профессиональная, научная и техническая деятельность | 67,6 | 82,0 |
| Деятельность в области административного и вспомогательного обслуживания | 79,2 | 102,0 |
| Государственное управление и оборона; обязательное социальное обеспечение | 99,1 | 98,6 |
| Образование | 98,9 | 98,8 |
| Здравоохранение и социальные услуги | 102,9 | 100,8 |
| Искусство, развлечения и отдых | 83,7 | 99,5 |
| Предоставление прочих видов услуг | 136,4 | 175,7 |

* Индекс рассчитан без учета косвенно измеряемых услуг финансового посредничества.

6.5 ИНВЕСТИЦИИ В ОСНОВНОЙ КАПИТАЛ

в процентах к соответствующему периоду предыдущего года

Январь-ноябрь 2010г.....99,1
 2010г.....97,0
 Январь-ноябрь 2011г.....101,1

в процентах к соответствующему месяцу предыдущего года

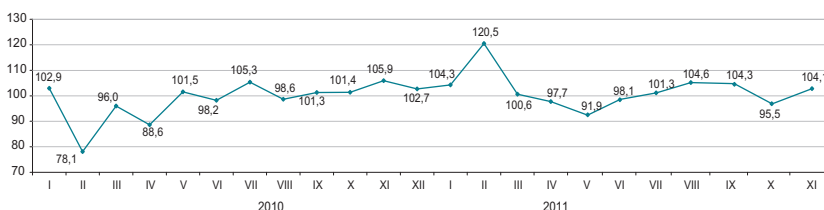

По источникам финансирования

Преобладающими источниками инвестиций в январе-ноябре 2011г. остаются собственные средства хозяйствующих субъектов, при этом инвестиции за счет заемных средств по сравнению с январем-ноябрем 2010г. (в сопоставимых ценах) увеличились на 17,3%.

| | Январь-ноябрь 2011г. | | Январь-ноябрь 2010г. | |
|-------------------------------|----------------------|-------------------|----------------------|-------------------|
| | млн. тенге | удельный вес, в % | млн. тенге | удельный вес, в % |
| Инвестиции в основной капитал | 4 214 325 | 100,0 | 3 983 961 | 100,0 |
| в том числе за счет средств: | | | | |
| государственного бюджета | 780 477 | 18,5 | 857 379 | 21,5 |
| собственных | 2 055 367 | 48,8 | 1 746 288 | 43,9 |
| иностраных | 937 291 | 22,2 | 1 020 607 | 25,6 |
| заемных | 441 190 | 10,5 | 359 687 | 9,0 |

По технологической структуре

В январе-ноябре 2011г. по сравнению с соответствующим периодом 2010г. наблюдается увеличение на 2,4% инвестиционных вложений в работы по строительству и капитальному ремонту зданий и сооружений.

в процентах к общему объему

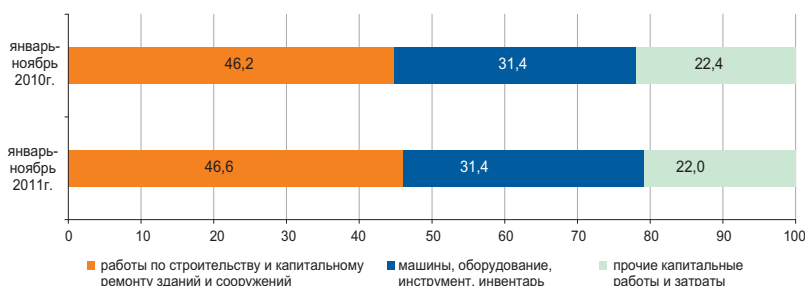

По направлениям использования

Значительная доля инвестиций в основной капитал в январе-ноябре 2011г. приходится на горнодобывающую промышленность и разработку карьеров (33%), транспорт и складирование (18%) и операции с недвижимым имуществом (10,2%).

в процентах к соответствующему периоду предыдущего года



По размерности предприятий

Объем инвестиционных вложений крупных предприятий за январь-ноябрь 2011г. по сравнению с январем-ноябрем прошлого года увеличился на 6,6% и составил 2083 млрд. тенге.

в процентах к общему объему

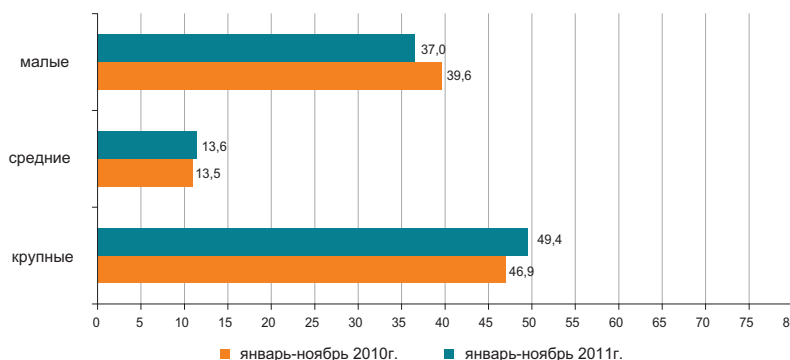

6.6 ТОПЛИВНО-ЭНЕРГЕТИЧЕСКИЕ РЕСУРСЫ (ТЭР)

Ресурсы

В январе-октябре 2011г. общие ресурсы основных природных видов топлива (нефти, включая газовый конденсат, газа природного и угля), вовлеченных в экономический оборот республики, составили 167,5 млн. тонн условного топлива.

в процентах

| | Удельный вес в общем объеме природных ресурсов | Январь-октябрь 2011г. к январю-октябрю 2010г. | | |
|-------------------|--|---|--------------|--------|
| | | ресурсы | производство | импорт |
| Нефть сырая | 46,0 | 99,1 | 99,9 | 92,1 |
| Уголь | 33,1 | 106,0 | 106,0 | 96,8 |
| Газ природный | 13,4 | 159,6 | 104,6 | 86,2 |
| Газовый конденсат | 7,5 | 109,8 | 109,8 | - |

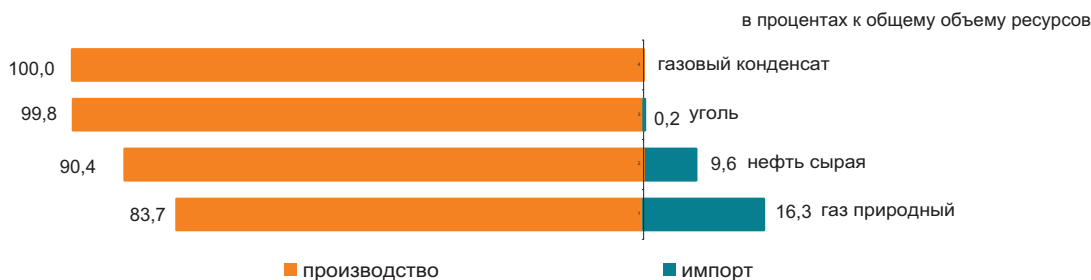

Ресурсы нефтепродуктов формируются в основном за счет собственного производства (71,2–99,8%). Спрос на нефтепродукты частично восполнен их импортом. В январе-октябре 2011г. по сравнению с соответствующим периодом 2010г. в структуре ресурсов наблюдается увеличение доли импорта керосина (на 10,9 процентных пункта), а также уменьшение доли бензина (на 4,9 процентных пункта), дизельного топлива (на 3,5 процентных пункта).

в процентах

| | Январь-октябрь 2011г. к январю-октябрю 2010г. | К общему объему ресурсов | | |
|--------------------------|---|--------------------------|--------------|--------|
| | | ресурсы | производство | импорт |
| Бензин автомобильный | 86,3 | 79,2 | 20,8 | 0,0 |
| Газойли | 101,9 | 96,4 | 3,6 | 18,9 |
| Керосин | 90,3 | 71,2 | 28,8 | 0,0 |
| Мазут | 110,5 | 98,9 | 1,1 | 76,5 |
| Пропан и бутан сжиженные | 94,7 | 99,8 | 0,2 | 85,3 |

Использование

В январе-октябре 2011г. по сравнению с соответствующим периодом 2010г. увеличился объем экспорта ТЭР на 12,2%.

Поставки нефти в большей степени продолжают осуществляться в Италию (24,6% от общего объема экспорта), Китай (16,4%), Нидерланды (10,7%), Францию (8,6%), Австрию (7,6%).

в процентах

| | Январь-октябрь 2011г. к январю-октябрю 2010г. | | К общему объему ресурсов | |
|-------------------|---|--------------------------------|--------------------------|--------------------------------|
| | экспорт | реализация на внутреннем рынке | экспорт | реализация на внутреннем рынке |
| Нефть сырая | 102,3 | 75,9 | 90,7 | 9,3 |
| Уголь | 112,4 | 103,4 | 30,0 | 70,0 |
| Газ природный | 159,6 | - | 100,0 | - |
| Газовый конденсат | 111,4 | 109,6 | 12,7 | 87,3 |

Объемы экспорта нефти сырой

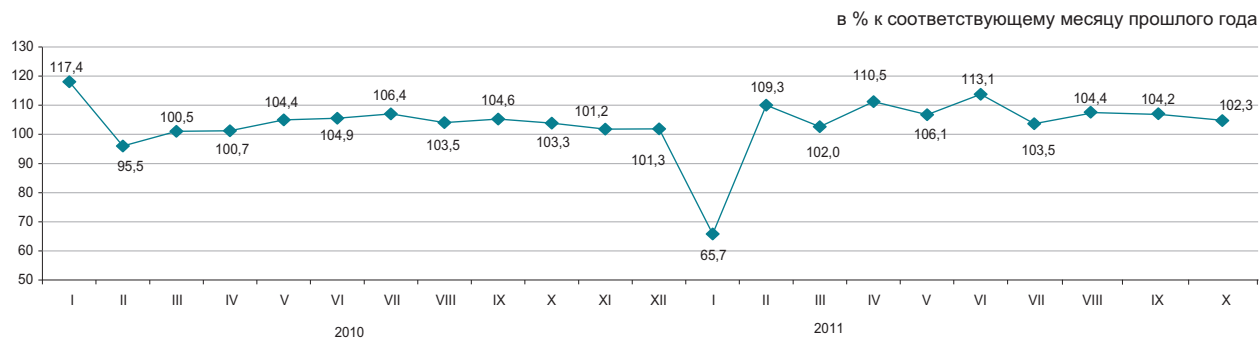

6.7 БИЗНЕС - РЕГИСТР

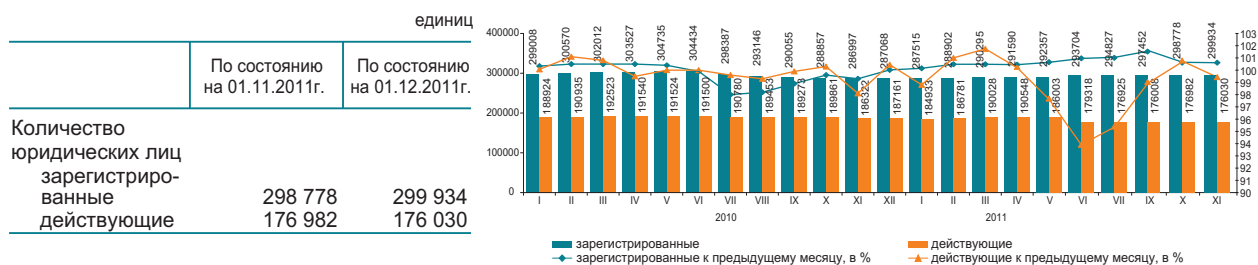

Зарегистрированные юридические лица по видам деятельности и активности*

по состоянию на 01.12.2011г.; единиц

| | Всего зарегистрировано | действующие | из них | | | в процессе ликвидации |
|--|------------------------|-------------|-------------------------|----------|----------------------|-----------------------|
| | | | в том числе | | | |
| | | | еще не активные (новые) | активные | временно не активные | |
| Всего | 299 934 | 176 030 | 16 129 | 112 444 | 47 457 | 4 756 |
| Оптовая и розничная торговля; ремонт автомобилей и мотоциклов | 95 410 | 45 826 | 5 961 | 24 965 | 14 900 | 1 699 |
| Строительство | 40 979 | 25 119 | 2 664 | 12 843 | 9 612 | 675 |
| Профессиональная, научная и техническая деятельность | 22 666 | 14 046 | 1 546 | 7 362 | 5 138 | 324 |
| Обрабатывающая промышленность | 17 964 | 10 213 | 675 | 6 715 | 2 823 | 369 |
| Предоставление прочих видов услуг | 17 409 | 9 584 | 1 057 | 5 871 | 2 656 | 194 |
| Образование | 16 000 | 13 850 | 382 | 12 947 | 521 | 115 |
| Операции с недвижимым имуществом | 14 441 | 9 262 | 398 | 6 865 | 1 999 | 241 |
| Сельское, лесное и рыбное хозяйство | 12 629 | 6 949 | 314 | 5 140 | 1 495 | 303 |
| Деятельность в области административного и вспомогательного обслуживания | 11 204 | 7 113 | 687 | 4 271 | 2 155 | 138 |
| Транспорт и складирование | 10 386 | 6 227 | 719 | 3 854 | 1 654 | 204 |
| Государственное управление и оборона | 9 544 | 8 665 | 77 | 8 423 | 165 | 42 |
| обязательное социальное обеспечение | 7 078 | 4 097 | 538 | 2 649 | 910 | 75 |
| Финансовая и страховая деятельность | 6 451 | 3 906 | 379 | 2 290 | 1 237 | 112 |
| Информация и связь | 5 370 | 3 701 | 179 | 3 085 | 437 | 58 |
| Здравоохранение и социальные услуги | 3 143 | 1 716 | 144 | 1 187 | 385 | 56 |
| Услуги по проживанию и питанию | 2 083 | 1 303 | 125 | 755 | 423 | 33 |
| Горнодобывающая промышленность и разработка карьеров | 1 051 | 619 | 36 | 461 | 122 | 30 |
| Электроснабжение, подача газа, пара и воздушное кондиционирование | | | | | | |

* Данные представлены в соответствии с новым классификатором ОКЭД ГК РК 03-2007.

В ноябре 2011г. по сравнению с октябрём наблюдается некоторое увеличение количества юридических лиц. С начала года наибольшее количество зарегистрированных юридических лиц сохраняется в оптовой и розничной торговле (включая ремонт автомобилей и мотоциклов), доля которых на 1 декабря 2011г. составила 31,8%. На втором месте - строительство (13,7%), на третьем – профессиональная, научная и техническая деятельность (7,6%). В совокупности доля этих трех видов деятельности составляет 53,1% всех зарегистрированных юридических лиц.

Зарегистрированные юридические лица по формам собственности

единиц

| | По состоянию на 01.11.2011г. | По состоянию на 01.12.2011г. |
|-----------------|------------------------------|------------------------------|
| Всего | 298 778 | 299 934 |
| частная | 256 028 | 257 073 |
| государственная | 27 298 | 27 331 |
| иностранная | 15 452 | 15 530 |

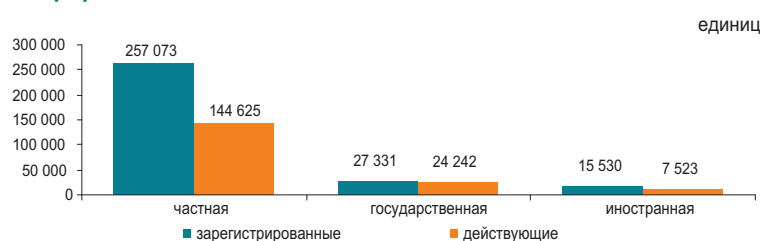

Количество зарегистрированных юридических лиц по размерности

единиц

| | По состоянию на 01.11.2011г. | По состоянию на 01.12.2011г. |
|---------|------------------------------|------------------------------|
| Всего | 298 778 | 299 934 |
| малые | 282 570 | 283 608 |
| средние | 13 851 | 13 978 |
| крупные | 2 357 | 2 348 |

Количество зарегистрированных юридических лиц по активности

единиц

| | По состоянию на 01.11.2011г. | По состоянию на 01.12.2011г. |
|-------------------------|------------------------------|------------------------------|
| Всего | 298 778 | 299 934 |
| действующие | 176 982 | 176 030 |
| активные | 113 737 | 112 444 |
| временно не активные | 46 508 | 47 457 |
| еще не активные (новые) | 16 737 | 16 129 |
| в процессе ликвидации | 4 751 | 4 756 |

6.8 ИНВЕСТИЦИОННАЯ ДЕЯТЕЛЬНОСТЬ НЕДРОПОЛЬЗОВАТЕЛЕЙ

(По данным Комитета геологии и недропользования)

Инвестиции в недропользование

Объем инвестиций в недропользование минерально-сырьевого комплекса (без учета инвестиций в УВС) за январь-сентябрь 2011г. составил 676939,9 млн. тенге, в том числе: в разведку – 23013,4 млн. тенге (3% от всего объема инвестиций), прочие инвестиции – 653926,5 млн. тенге (97%).

Приоритетным направлением инвестирования являются объекты недропользования угля и полиметаллов (свинец, цинк) – 112433 млн. тенге и 108282,7 млн. тенге соответственно, что составляет по 17% и 16% от общего объема инвестиций за январь-сентябрь 2011г. (676939,9 млн. тенге), также крупные инвестиции направлены на основные, приоритетные виды полезных ископаемых: на уран – 100670,1 млн. тенге (15% от всех инвестиций); на железо, марганец – 94092,1 млн. тенге (14%); на медь – 86583,3 млн. тенге (13%); на золото 77856,7 млн. тенге (11%); на хромиты – 28044,3 млн. тенге (4%); на общераспространенные ПИ – 26863,5 млн. тенге (4%); на алюминий (бокситы) – 14768,4 млн. тенге (2%); на подземные воды – 8248,8 млн. тенге (1%); на фосфориты – 4400 млн. тенге (1%); на прочие ТПИ – 14697,1 млн. тенге (2%).

Распределение инвестиций

| | Объем инвестиций | в том числе | |
|-----------------------------|------------------|---------------------|-------------------|
| | | затраты на разведку | прочие инвестиции |
| Республика Казахстан | 676 939,9 | 23 013,4 | 653 926,5 |
| Акмолинская | 47 691,3 | 998,2 | 46 693,1 |
| Актюбинская | 51 711,6 | 1 361,5 | 50 350,2 |
| Алматинская | 5 853,6 | 1 605,8 | 4 247,9 |
| Атырауская | 212,5 | 11,7 | 200,8 |
| Восточно-Казахстанская | 132 900,0 | 5 749,6 | 127 150,4 |
| Жамбылская | 13 826,2 | 528,4 | 13 297,8 |
| Западно-Казахстанская | 748,1 | 225,5 | 522,7 |
| Карагандинская | 167 839,1 | 4 696,8 | 163 142,3 |
| Костанайская | 97 759,5 | 927,8 | 96 831,7 |
| Кызылординская | 20 759,4 | 1 106,0 | 19 653,4 |
| Мангистауская | 5 315,3 | 65,8 | 5 249,6 |
| Павлодарская | 50 468,0 | 830,9 | 49 637,1 |
| Северо-Казахстанская | 1 631,4 | 77,2 | 1 554,2 |
| Южно-Казахстанская | 80 223,7 | 4 828,3 | 75 395,4 |

Структура инвестиций в недропользование:

затраты на добычу - 521200 млн. тенге,
капитальные затраты – 120527,7 млн. тенге,
затраты на геологоразведку – 23013,4 млн. тенге,
затраты на социальную сферу и местную инфраструктуру – 6666,8 млн. тенге,
средства, выделенные на обучение казахстанских специалистов – 1667,7 млн. тенге,
затраты на мониторинг состояния (загрязнения) недр – 459 млн. тенге,
затраты на проведение операций, не связанных с добычей – 2616,7 млн. тенге,
затраты на приобретение технологий – 337,4 млн. тенге,
затраты на НИОКР – 451,1 млн. тенге.

Социально-экономические показатели, налоги

Численность работающих на контрактных объектах составила 131 тыс. человек. В развитие социальной сферы и местной инфраструктуры инвестировано 6666,8 млн. тенге. Затраты на обучение казахстанских специалистов составили 1667,7 млн. тенге.

За январь-сентябрь 2011г. сумма налогов и платежей недропользователями в бюджет страны составила 251145,7 млн. тенге, в том числе:

- НДС - 99761,8 млн. тенге (40% от общей суммы налогов и платежей);
- корпоративный подоходный налог - 63231,8 млн. тенге (25%);
- налог на сверхприбыль - 31667,7 млн. тенге (13%);
- НДС - 11170,2 млн. тенге (4%);
- социальный налог - 8942,7 млн. тенге (4%);
- другие налоги и платежи - 36371,5 млн. тенге (14%).

Распределение инвестиций по видам полезных ископаемых за январь-сентябрь 2011г. (всего 676939,9 млн. тенге)

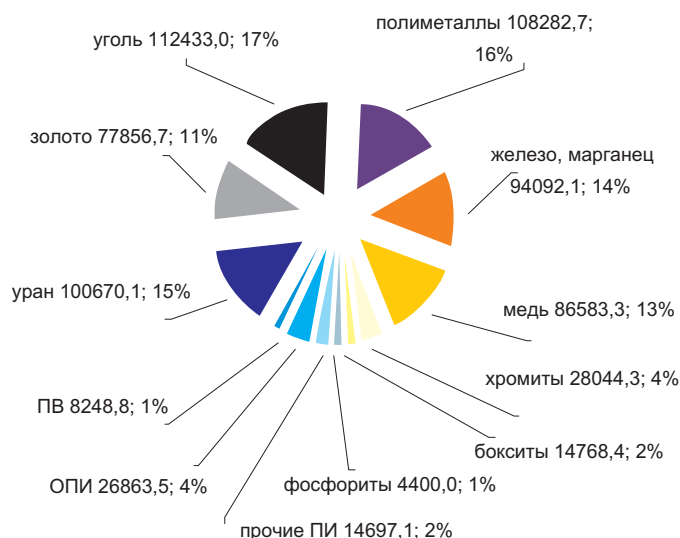

7.1 ВНУТРЕННЯЯ ТОРГОВЛЯ

Розничная торговля

в процентах к предыдущему году
 2009г.....97,3
 2010г.....117,9

в процентах к предыдущему месяцу
 Ноябрь 2010г.....110,9
 Ноябрь 2011г.....109,5

в процентах к соответствующему месяцу
 предыдущего года
 Ноябрь 2010г.....110,7
 Ноябрь 2011г.....111,1

в процентах к соответствующему периоду
 предыдущего года
 Январь-ноябрь 2010г.....112,4
 Январь-ноябрь 2011г.....112,5

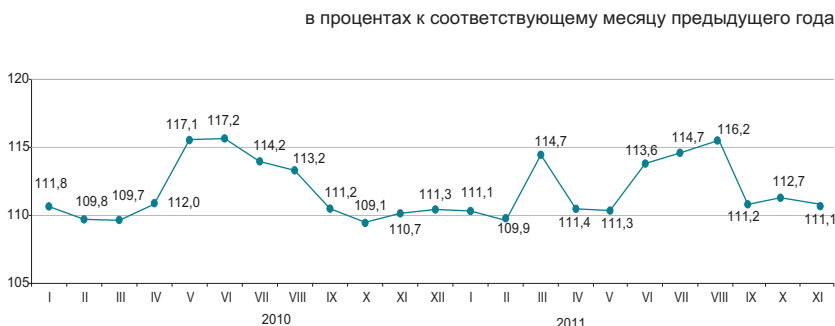

Оборот розничной торговли за январь-ноябрь 2011г. составил 3238,2 млрд. тенге и увеличился на 12,5% к соответствующему периоду 2010г. Розничная реализация товаров торговыми предприятиями увеличилась на 6,2% по сравнению с январем-ноябрем 2010г. Объем торговли на рынках и индивидуальными предпринимателями увеличился в отчетном периоде на 20,1%.

На 1 декабря 2011г. объем товарных запасов торговых предприятий в розничной торговле составил 177,6 млрд. тенге, в днях торговли – 50 дней.

| | Удельный вес | Ноябрь 2011г. к ноябрю 2010г. | Ноябрь 2011г. к октябрю 2011г. | Январь-ноябрь 2011г. к январю-ноябрю 2010г. |
|---|--------------|-------------------------------|--------------------------------|---|
| Розничная торговля | 100,0 | 111,1 | 109,5 | 112,5 |
| торговыми предприятиями | 51,1 | 105,5 | 116,9 | 106,2 |
| на рынках и индивидуальными предпринимателями | 48,9 | 117,4 | 103,0 | 120,1 |

Доля продовольственных товаров в общем объеме розничной торговли составляет 36,2%, непродовольственных товаров – 63,8%. Объем реализации продовольственных товаров увеличился по сравнению с январем-ноябрем 2010г. на 15,6%, непродовольственных товаров – на 11,1%.

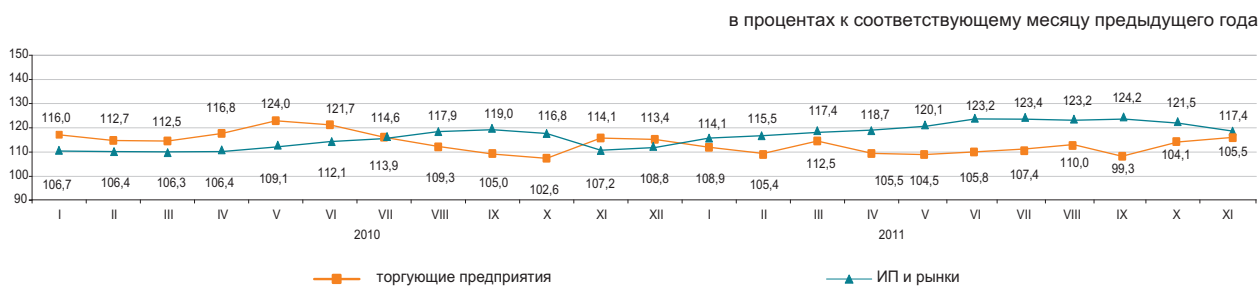

Оптовая торговля

Оборот оптовой торговли за январь-ноябрь 2011г. составил 8713,1 млрд. тенге или 115,5% к уровню соответствующего периода предыдущего года. В структуре оптового товарооборота преобладают непродовольственные товары и продукция производственно-технического назначения (84,8%).

Услуги по предоставлению продуктов питания и напитков (общественное питание)

Объем услуг по предоставлению продуктов питания и напитков за январь-ноябрь 2011г. составил 155,1 млрд. тенге или на 15,7% больше, чем в соответствующем периоде предыдущего года. На долю малых предприятий и индивидуальных предпринимателей приходится 55,3% объема услуг.

7.2 БАЛАНС РЕСУРСОВ И ИСПОЛЬЗОВАНИЯ ОТДЕЛЬНЫХ ТОВАРОВ

(по данным КТК и АС)

Продовольственные товары

Значительный удельный вес товаров отечественного производства наблюдается в ресурсах большинства продовольственных товаров. Вместе с тем, существует ряд продуктов, в ресурсах которых продолжает преобладать импорт: плоды и орехи переработанные (98,7%), овощи и грибы переработанные (80,3%), кофе и чай (64,7%), сыр и творог (57,2%). В экспорте продовольственных товаров наблюдаются в основном поставки муки (51,3% от общего объема ресурсов).

| | Январь-октябрь 2011г. к январю-октябрю 2010г. | | | К общему объему ресурсов | |
|---|--|-------------------|------------|-----------------------------|--|
| | ресурсы | произ- водство | импорт | экспорт | реализация на внутрен- нем рынке |
| Мука | 91,4 | 91,2 | в 3,4 раза | 51,3 | 48,7 |
| Крупа | 98,8 | 110,1 | 55,6 | 37,5 | 62,5 |
| Макаронные изделия | 112,5 | 115,9 | 95,9 | 6,4 | 93,6 |
| Хлебобулочные и кондитерские изделия | 104,9 | 104,6 | 108,6 | 0,6 | 99,4 |
| Сахар | 114,7 | 89,7 | 192,7 | 1,5 | 98,5 |
| Воды минеральные и напитки безалкогольные | 106,5 | 106,1 | 112,2 | 4,1 | 95,9 |
| Растительное масло | 120,2 | 98,1 | 167,0 | 4,9 | 95,1 |
| Мясо | 102,3 | 99,6 | 118,0 | 0,1 | 99,9 |
| Молочные продукты | 107,1 | 114,6 | 88,2 | 0,4 | 99,6 |

в процентах к общему объему ресурсов

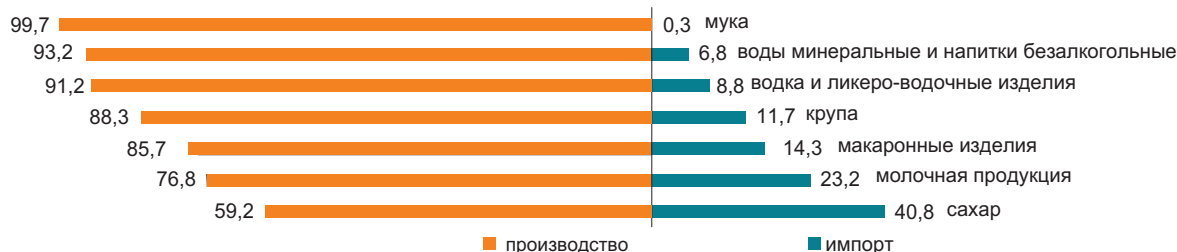

Непродовольственные товары

Рынок непродовольственных товаров обеспечивается, преимущественно, ввозом из других стран. Преобладание импорта в наполнении ресурсов наблюдается по таким товарам, как средства гигиены полости рта (100,0%), средства моющие (97,3%), одежда верхняя (94,6%). Среди электробытовых товаров также значителен импорт по миксерам и соковыжималкам (100,0%), стиральным машинам (83,9%), телевизорам (75,6%).

По ресурсам строительных материалов складывается аналогичная ситуация. Отечественное производство преобладает только в строительных материалах, являющихся природным сырьем (87,4-100,0% от общего объема ресурсов): известь, асбест, пески природные, известняк, гипс, мел, доломит, глина и каолин.

Ресурсы цемента за январь-октябрь 2011г. против соответствующего периода 2010г. увеличились на 10,7%, что объясняется увеличением объемов производства (на 15,2%). Доля отечественного производства в общем объеме ресурсов цемента составила 88,0%.

| | Январь-октябрь 2011г. к январю-октябрю 2010г. | | | К общему объему ресурсов | |
|----------------------------------|--|-------------------|------------|-----------------------------|--|
| | ресурсы | произ- водство | импорт | экспорт | реализация на внутрен- нем рынке |
| Автомобили легковые | 154,9 | в 2,5 раза | 144,2 | 2,1 | 97,9 |
| Автомобили грузовые | 190,3 | 163,6 | 192,0 | 2,6 | 97,4 |
| Белье нижнее | 3,0 р. | 53,9 | в 4,0 раза | 28,5 | 71,5 |
| Одежда верхняя | 2,8 р. | 131,3 | в 2,9 раза | 13,1 | 86,9 |
| Счетчики электроэнергии | 95,9 | 88,3 | 106,2 | 0,0 | 100,0 |
| Телевизоры | 142,7 | 80,6 | 190,1 | 7,2 | 92,8 |
| Ткани хлопчато- бумажные | 87,4 | 53,1 | 149,1 | 24,5 | 75,5 |
| Обувь | в 5,4 раза | 94,0 | в 8,1 раза | 17,2 | 82,8 |
| Мебель кухонная | 107,1 | 93,9 | 125,9 | 0,0 | 100,0 |
| Предметы домашнего обихода | 147,4 | в 2 раза | 138,1 | 0,8 | 99,2 |

в процентах к общему объему ресурсов

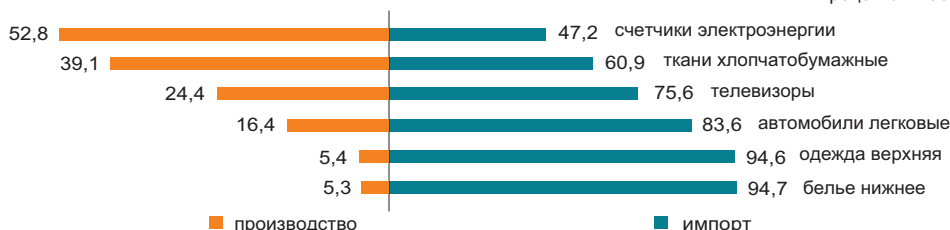

7.3 ВНЕШНЕТОРГОВЫЙ ОБОРОТ

(по данным КТК)

| | |
|---------------------------|---|
| | в процентах к предыдущему месяцу |
| Октябрь 2010г..... | 92,6 |
| Октябрь 2011г..... | 75,8 |
| | в процентах к соответствующему месяцу предыдущего года |
| Октябрь 2010г..... | 110,6 |
| Октябрь 2011г..... | 125,2 |
| | в процентах к соответствующему периоду предыдущего года |
| Январь-октябрь 2010г..... | 128,0 |
| Январь-октябрь 2011г..... | 139,7 |



По структуре внешнеторгового оборота

2011 жылғы қаңтар-қазандағы сыртқы сауда айналымы 101,1 млрд. АҚШ долларын құрады (2010 жылғы қаңтар-қазанмен салыстырғанда 39,7% өсті), оның ішінде экспорт – 71,7 млрд. АҚШ доллары (48,2% өсті) және импорт – 29,4 млрд. АҚШ доллары (22,4% өсті).

Экспорт кеден одағы елдерімен 6166,5 млн. АҚШ долларын құрады немесе 2010 жылғы қаңтар-қазанмен салыстырғанда 51,4% көп, импорт – 13392,6 млн. АҚШ доллары (39,8% көп).

| | в процентах | |
|-----------------------|---|----------------------------------|
| | Январь-октябрь 2011г. к январю-октябрю 2010г. | Октябрь 2011г. к сентябрю 2011г. |
| Внешнеторговый оборот | 139,7 | 75,8 |
| в том числе: | | |
| экспорт | 148,2 | 66,0 |
| импорт | 122,4 | 102,5 |

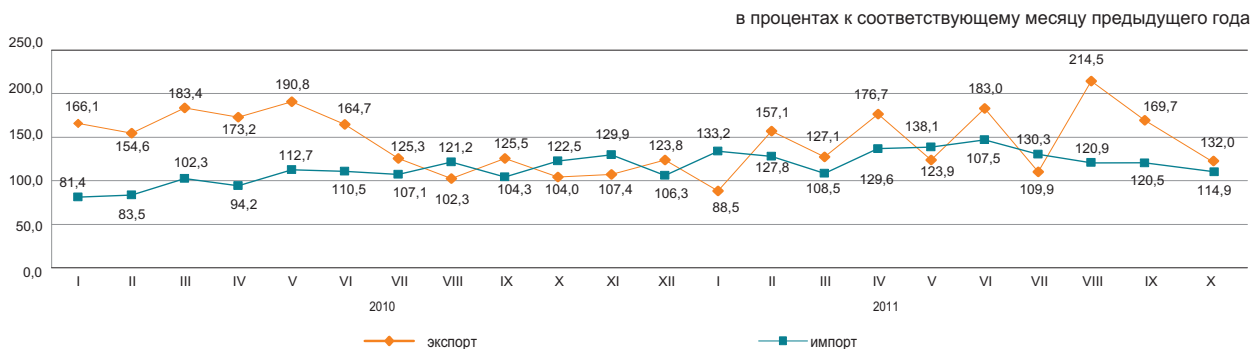

По отдельным странам

в процентах к итогу

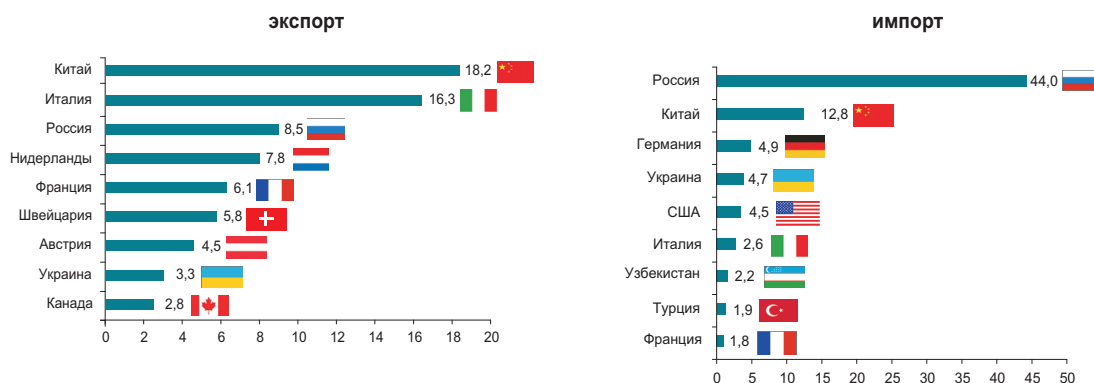

8. РЕАЛЬНЫЙ СЕКТОР ЭКОНОМИКИ

8.1 ПРОМЫШЛЕННОЕ ПРОИЗВОДСТВО

в процентах к соответствующему периоду
предыдущего года

Январь-ноябрь 2010г.....110,5
2010г.....109,6
Январь-ноябрь 2011г.....103,8



По отраслям промышленности

В январе-ноябре 2011г. промышленной продукции произведено на 14292,7 млрд. тенге, в том числе в горнодобывающей и обрабатывающей отраслях – соответственно на 9210,3 и 4186 млрд. тенге, в электроснабжении, подаче газа, пара, воздушном кондиционировании – на 764,7 млрд. тенге, в водоснабжении и канализационной системе – на 131,7 млрд. тенге.

| | в процентах | |
|--|--|--|
| | Январь-ноябрь 2011г. к январю-ноябрю 2010г. | Удельный вес в общем объеме, январь-ноябрь 2011г. |
| Промышленность | 103,8 | 100,0 |
| Горнодобывающая промышленность и разработка карьеров | 101,6 | 64,4 |
| Обрабатывающая промышленность | 106,7 | 29,3 |
| Электроснабжение, подача газа, пара и воздушное кондиционирование | 107,3 | 5,4 |
| Водоснабжение; канализационная система, контроль над сбором и распределением отходов | 102,5 | 0,9 |

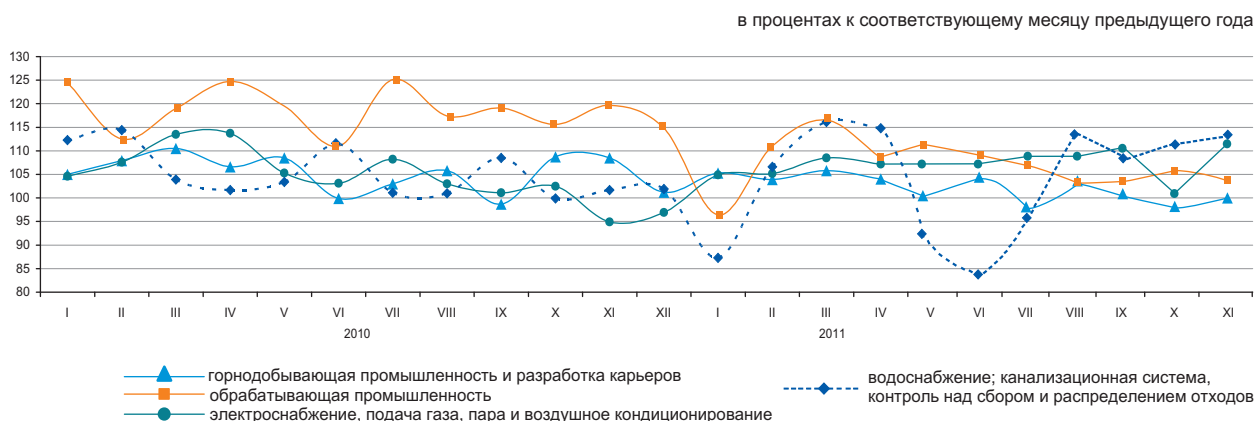

По отраслям обрабатывающей промышленности

| | Январь-ноябрь 2011г., млрд. тенге | Январь-ноябрь 2011г. в % к январю-ноябрю 2010г. |
|--|--------------------------------------|--|
| Обрабатывающая промышленность | 4 186,0 | 106,7 |
| Производство продуктов питания | 679,5 | 100,0 |
| Производство напитков | 139,3 | 98,7 |
| Производство табачных изделий | 74,6 | 106,3 |
| Производство текстильных изделий | 14,9 | 78,0 |
| Производство одежды | 12,7 | 103,6 |
| Производство деревянных и пробковых изделий, кроме мебели; производство изделий из соломки и материалов для плетения | 9,8 | 103,1 |
| Производство бумаги и бумажной продукции | 23,0 | 78,0 |
| Производство кокса и продуктов нефтепереработки | 369,6 | 99,6 |
| Производство продуктов химической промышленности | 129,6 | 122,5 |
| Производство резиновых и пластмассовых изделий | 85,3 | 107,6 |
| Производство прочей неметаллической минеральной продукции | 221,2 | 112,0 |
| Металлургическая промышленность | 1 791,8 | 106,7 |
| Машиностроение | 446,9 | 119,6 |

Производство промышленной продукции в натуральном выражении

| | Январь-ноябрь 2011г. | Январь-ноябрь 2010г. |
|---|----------------------|----------------------|
| Добыча угля и лигнита | | |
| Уголь - всего, тыс. тонн | 104 783,3 | 99 100,3 |
| Добыча сырой нефти и природного газа | | |
| Нефть, тыс. тонн | 62 132,1 | 62 058,5 |
| Газовый конденсат, тыс. тонн | 11 208,3 | 10 392,7 |
| Природный газ, млн. куб. м | 35 888,3 | 33 235,5 |
| Добыча металлических руд | | |
| Железная руда, тыс. тонн | 47 676,9 | 46 307,3 |
| Медная руда, тыс. тонн | 31 448,1 | 29 479,5 |
| Свинцово-цинковая руда, тыс. тонн | 6 481,6 | 6 186,1 |
| Хромовый концентрат, тыс. тонн | 3 389,4 | 3 152,6 |
| Производство продуктов питания | | |
| Мясо, тонн | 143 721 | 145 474 |
| Молоко, тонн | 306 794 | 267 026 |
| Мука, тонн | 3 259 832 | 3 412 352 |
| Хлеб, тонн | 706 431 | 678 835 |
| Крупа, тонн | 38 481 | 43 097 |
| Производство продуктов нефтепереработки | | |
| Бензин, тыс. тонн | 2 477,3 | 2 656,3 |
| Керосин, тыс. тонн | 343,0 | 446,1 |
| Газойли, тыс. тонн | 4 255,8 | 4 079,0 |
| Мазут, тыс. тонн | 3 880,3 | 3 457,2 |
| Металлургическая промышленность | | |
| Ферросплавы, тонн | 1 532 220 | 1 553 672 |
| Плоский прокат, тонн | 2 739 601 | 2 660 267 |
| Рафинированный свинец, тонн | 104 030 | 93 717 |
| Цинк, тонн | 292 710 | 291 764 |
| Рафинированная медь, тонн | 308 245 | 299 214 |
| Электроснабжение, подача газа, пара и воздушное кондиционирование | | |
| Электроэнергия, млн. кВт. ч | 76 996,6 | 74 046,0 |
| Теплоэнергия, тыс. Гкал | 82 586,8 | 83 057,1 |
| Водоснабжение; канализационная система, контроль над сбором и распределением отходов | | |
| Природная вода, млн. куб. м | 2 498,1 | 2 511,3 |

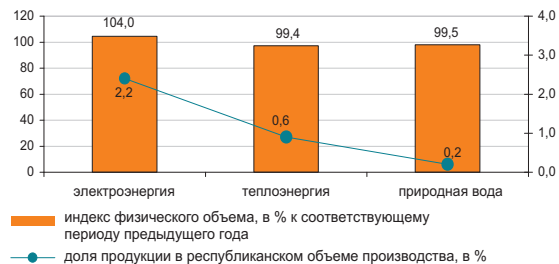
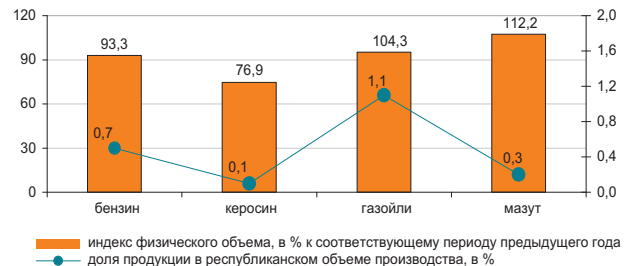
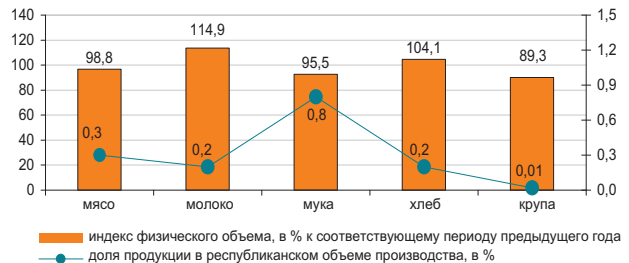
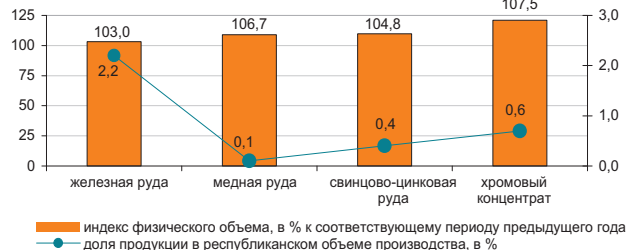
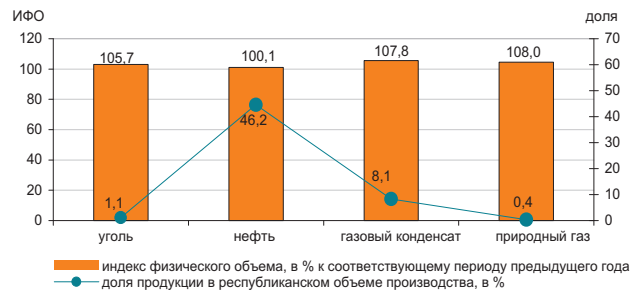

8.2 СЕЛЬСКОЕ ХОЗЯЙСТВО

Валовый выпуск продукции (услуг) сельского хозяйства

| | |
|--------------------------|--|
| | в процентах к соответствующему периоду предыдущего года |
| Январь-ноябрь 2010г..... | 87,7 |
| 2010г..... | 88,3 |
| Январь-ноябрь 2011г..... | 127,3 |



По отраслям сельского хозяйства

Валовый выпуск продукции (услуг) сельского хозяйства в январе-ноябре 2011г. составил 2135,7 млрд. тенге, в том числе растениеводства – 1291,0 млрд. тенге, животноводства – 837,3 млрд. тенге, услуг – 7,4 млрд. тенге.

| | в процентах | |
|---------------------------|--|--|
| | Январь-ноябрь 2011г. к январю-ноябрю 2010г. | Январь-ноябрь 2010г. к январю-ноябрю 2009г. |
| Сельское хозяйство | 127,3 | 87,7 |
| из них: | | |
| продукция растениеводства | 156,7 | 77,3 |
| продукция животноводства | 99,4 | 103,1 |

| | Единица измерения | Январь- октябрь 2011г. | В % к соответ- ствующему периоду 2010г. |
|---|----------------------|------------------------------|---|
| Численность основных видов сельскохозяйственных животных и птицы* | | | |
| Крупный рогатый скот | тыс. голов | 6 029,1 | 92,9 |
| Овцы | тыс. голов | 16 410,3 | 102,0 |
| Козы | тыс. голов | 2 886,4 | 98,2 |
| Свины | тыс. голов | 1 451,5 | 93,0 |
| Лошади | тыс. голов | 1 624,3 | 103,9 |
| Птица | тыс. голов | 34 836,4 | 100,0 |
| Производство основных видов продукции животноводства | | | |
| Реализовано на убой всех видов скота и птицы в живой массе | тыс. тонн | 1 412,2 | 100,4 |
| Надоено молока коровьего | тыс. тонн | 4 935,1 | 97,2 |
| Получено яиц куриных | млн. штук | 3 438,5 | 100,2 |
| Продуктивность скота и птицы | | | |
| Средний удой молока на 1 корову | кг | 2 139 | 100,2 |
| Средняя яйценоскость на 1 курицу-несушку | штук | 201 | 100,5 |
| Наличие основных зерновых культур, всего* | | | |
| из них: | | | |
| Пшеница | тыс. тонн | 21 807,6 | в 2,3 раза |
| Ячмень | тыс. тонн | 1 504,3 | в 2,2 раза |
| Рис | тыс. тонн | 188,6 | 79,7 |
| Овес | тыс. тонн | 183,8 | в 2,6 раза |
| Кукуруза | тыс. тонн | 73,3 | 89,8 |
| Рожь | тыс. тонн | 23,4 | 60,2 |

* На 1 декабря 2011г.

8.3 СТРОИТЕЛЬСТВО

Объем выполненных строительных работ

в процентах к соответствующему периоду предыдущего года

| | |
|--------------------------|-------|
| Январь-ноябрь 2010г..... | 100,2 |
| 2010г..... | 102,4 |
| Январь-ноябрь 2011г..... | 102,9 |

В январе-ноябре 2011г. объем строительных работ (услуг) составил 1817,8 млрд. тенге.



Отдельные виды строительных работ

Наибольший удельный вес в общем объеме строительных работ занимали работы по возведению зданий, объем которых составил 490,4 млрд. тенге.



Структура объема строительных работ

Объем строительно-монтажных работ по сравнению с январем-ноябрем 2010г. вырос на 2,4%, составил 1522,5 млрд. тенге. Объемы строительных работ по капитальному и текущему ремонту по сравнению с соответствующим периодом прошлого года увеличились на 8,5% и 1,2%, соответственно.



Ввод в эксплуатацию объектов

В январе-ноябре 2011г. было закончено строительство 25620 новых зданий, из которых 21835 жилого и 3785 нежилого назначения. Построено объектов социально-культурного назначения:

- общеобразовательных школ - 36;
- дошкольных учреждений – 59;
- амбулаторно-поликлинических учреждений – 85;
- больниц – 15.

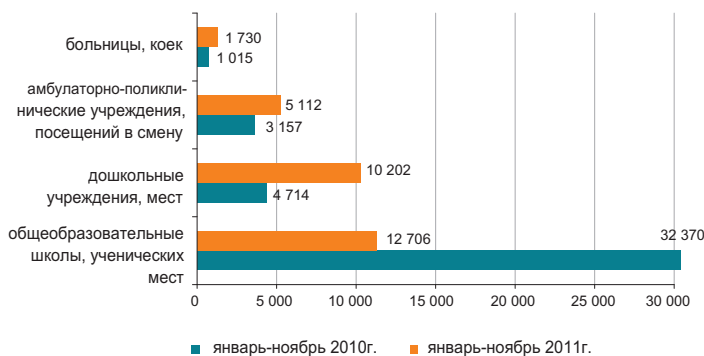

8.4 ЖИЛИЩНОЕ СТРОИТЕЛЬСТВО

Инвестиции в жилищное строительство

в процентах к соответствующему периоду предыдущего года

| | |
|--------------------------|-------|
| Январь-ноябрь 2010г..... | 103,8 |
| 2010г..... | 103,6 |
| Январь-ноябрь 2011г..... | 124,7 |

В январе-ноябре 2011г. на строительство жилья направлено 361,5 млрд. тенге. В общем объеме инвестиций в основной капитал доля освоенных средств в жилищном строительстве составила 8,6%.

Основным источником финансирования жилищного строительства в январе-ноябре текущего года являются собственные средства застройщиков, удельный вес которых составляет 51,6%.



Ввод в эксплуатацию жилых зданий

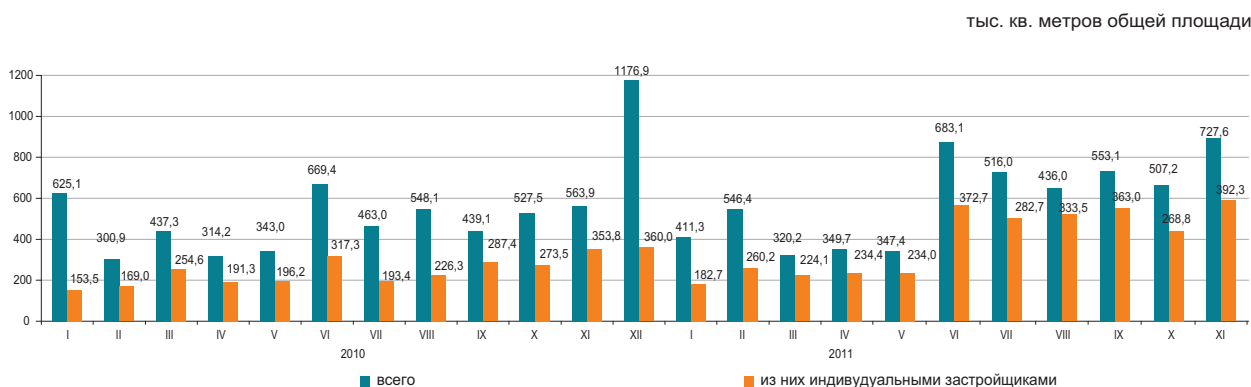

Общая площадь введенного жилья в январе-ноябре текущего года составила 5398,0 тыс. кв.м., из них населением 3148,5 тыс. кв.м. Индекс физического объема введенного жилья к соответствующему периоду прошлого года составил 103,2%.

Средняя фактическая стоимость строительства 1 кв.м. жилья в многоквартирных домах в январе-ноябре 2011г. составила 89,2 тыс. тенге и в жилых домах, построенных населением – 52,4 тыс.тенге.

Индексы физического объема введенных в эксплуатацию жилых домов



8.5 ТРАНСПОРТ

Грузооборот

| | |
|--|-------|
| в процентах к предыдущему году | |
| 2009г..... | 91,2 |
| 2010г..... | 114,3 |
| в процентах к предыдущему месяцу | |
| Ноябрь 2010г..... | 99,6 |
| Ноябрь 2011г..... | 102,3 |
| в процентах к соответствующему месяцу | |
| Ноябрь 2010г..... | 117,6 |
| Ноябрь 2011г..... | 120,8 |
| в процентах к соответствующему периоду | |
| Январь-ноябрь 2010г..... | 112,6 |
| Январь-ноябрь 2011г..... | 116,2 |



По видам транспорта

Увеличение грузооборота в ноябре 2011г. по сравнению с соответствующим периодом предыдущего года (20,8%) обусловлено ростом грузопотоков на железнодорожном, автомобильном и трубопроводном транспорте, доля которых в общем объеме грузооборота значительна (46,2%, 34,1% и 19,0% соответственно).

| | Удельный вес | в процентах | |
|-----------------|--------------|--------------------------------|-------------------------------|
| | | Ноябрь 2011г. к октябрю 2011г. | Ноябрь 2011г. к ноябрю 2010г. |
| Грузооборот | 100,0 | 102,3 | 120,8 |
| в том числе: | | | |
| железнодорожный | 46,2 | 101,4 | 106,3 |
| трубопроводный | 19,0 | 101,3 | 115,0 |
| автомобильный | 34,1 | 104,1 | 155,4 |
| морской | 0,7 | 113,0 | 79,4 |
| воздушный | 0,0 | 175,9 | 72,5 |
| речной | 0,0 | 9,7 | 24,4 |

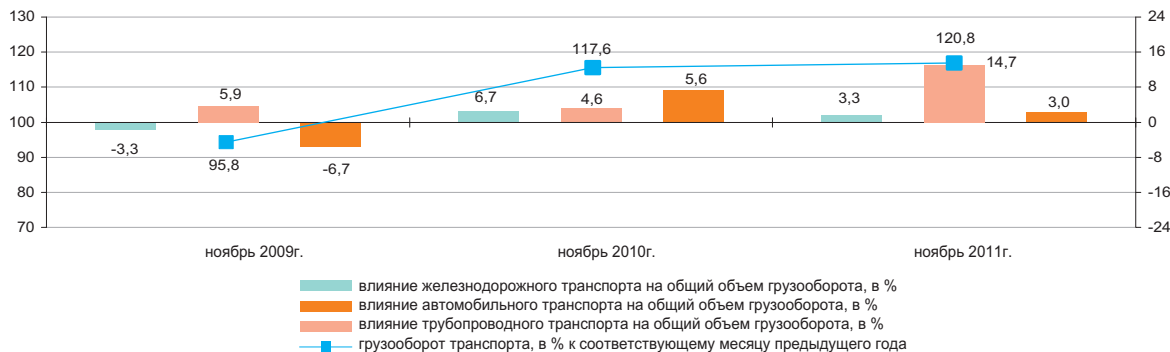

Основные показатели по видам транспорта

| | Перевозки грузов, тыс. тонн | | Грузооборот, млн. ткм | |
|---------------------|-----------------------------|---|-----------------------|---|
| | январь-ноябрь 2011г. | январь-ноябрь 2011г. в % к январю-ноябрю 2010г. | январь-ноябрь 2011г. | январь-ноябрь 2011г. в % к январю-ноябрю 2010г. |
| Все виды транспорта | 2 632 871,0 | 122,0 | 399 204,3 | 116,2 |
| в том числе: | | | | |
| железнодорожный | 251 705,6 | 104,2 | 199 052,4 | 103,8 |
| автомобильный | 2 187 316,0 | 125,6 | 105 230,5 | 150,7 |
| трубопроводный | 188 529,4 | 110,9 | 91 807,7 | 116,5 |
| в том числе: | | | | |
| нефти | 98 419,3 | 109,8 | 57 054,2 | 105,2 |
| газа | 90 110,1 | 112,1 | 34 753,5 | 141,6 |
| морской | 4 212,0 | 92,3 | 2 955,1 | 100,7 |
| воздушный | 26,0 | 100,8 | 80,1 | 95,6 |
| речной | 1 082,0 | 97,7 | 78,5 | 98,9 |

Пассажирооборот

в процентах к предыдущему году
 2009г.....102,7
 2010г.....113,9

в процентах к предыдущему месяцу
 Ноябрь 2010г.....102,4
 Ноябрь 2011г.....101,5

в процентах к соответствующему месяцу
 Ноябрь 2010г.....114,9
 Ноябрь 2011г.....129,5

в процентах к соответствующему периоду
 Январь-ноябрь 2010г.....113,9
 Январь-ноябрь 2011г.....126,5

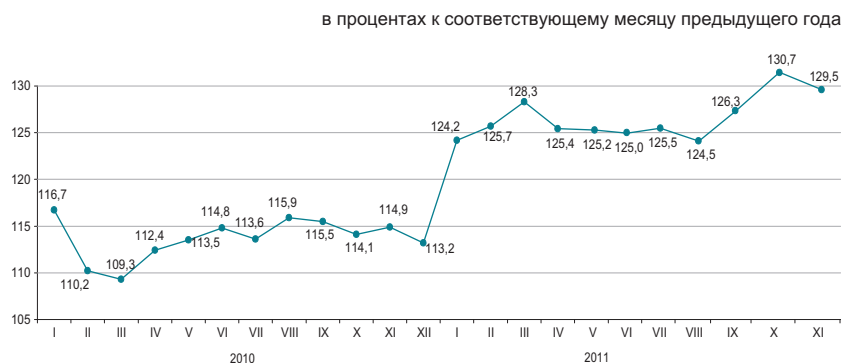

По видам транспорта

Увеличение (29,5%) пассажирооборота в ноябре 2011г. по сравнению с соответствующим периодом предыдущего года обусловлено ростом пассажиропотоков на автомобильном и железнодорожном транспорте.

| | Удельный вес | Ноябрь 2011г. к октябрю 2011г. | Ноябрь 2011г. к ноябрю 2010г. |
|-----------------|--------------|--------------------------------|-------------------------------|
| Пассажирооборот | 100,0 | 101,5 | 129,5 |
| в том числе: | | | |
| автомобильный | 89,2 | 102,3 | 132,7 |
| железнодорожный | 7,3 | 96,3 | 102,4 |
| воздушный | 3,3 | 93,6 | 122,5 |
| электрический | 0,2 | 99,3 | 103,4 |
| речной | - | - | - |

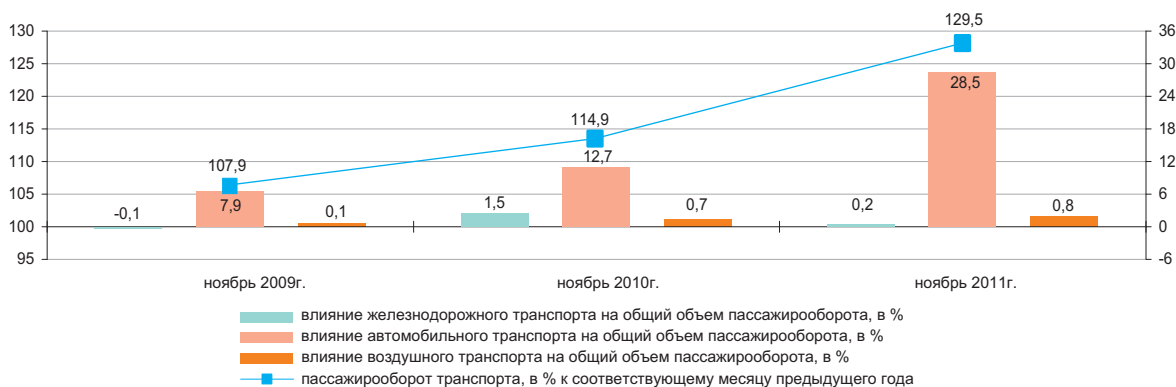

Основные показатели по видам транспорта

| | Перевозки пассажиров, тыс. человек | | Пассажирооборот, млн. пкм | |
|---------------------|------------------------------------|---|---------------------------|---|
| | январь-ноябрь 2011г. | январь-ноябрь 2011г. в % к январю-ноябрю 2010г. | январь-ноябрь 2011г. | январь-ноябрь 2011г. в % к январю-ноябрю 2010г. |
| Все виды транспорта | 14 933 585,4 | 126,0 | 168 909,6 | 126,5 |
| в том числе: | | | | |
| железнодорожный | 18 050,3 | 103,1 | 14 937,4 | 103,1 |
| автомобильный | 14 841 898,6 | 126,2 | 146 464,6 | 130,0 |
| воздушный | 3 760,4 | 120,6 | 7 218,1 | 120,4 |
| электрический | 69 763,5 | 95,2 | 287,5 | 96,2 |
| речной | 112,6 | 104,1 | 1,9 | 55,6 |

8.6 ПОЧТОВАЯ И КУРЬЕРСКАЯ ДЕЯТЕЛЬНОСТЬ. СВЯЗЬ

Почтовая и курьерская деятельность

| | |
|--|-------|
| в процентах к предыдущему году | |
| 2009г..... | 89,4 |
| 2010г..... | 118,1 |
| в процентах к предыдущему месяцу | |
| Ноябрь 2010г..... | 101,7 |
| Ноябрь 2011г..... | 106,0 |
| в процентах к соответствующему месяцу | |
| Ноябрь 2010г..... | 106,8 |
| Ноябрь 2011г..... | 127,6 |
| в процентах к соответствующему периоду | |
| Январь-ноябрь 2010г..... | 108,2 |
| Январь-ноябрь 2011г..... | 118,8 |

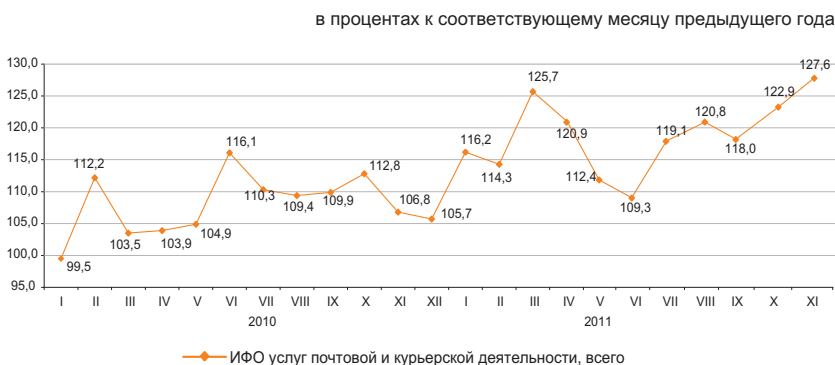

Связь

| | |
|--|-------|
| в процентах к предыдущему году | |
| 2009г..... | 103,9 |
| 2010г..... | 108,1 |
| в процентах к предыдущему месяцу | |
| Ноябрь 2010г..... | 100,7 |
| Ноябрь 2011г..... | 101,0 |
| в процентах к соответствующему месяцу | |
| Ноябрь 2010г..... | 103,8 |
| Ноябрь 2011г..... | 115,6 |
| в процентах к соответствующему периоду | |
| Январь-ноябрь 2010г..... | 105,0 |
| Январь-ноябрь 2011г..... | 117,5 |



По видам услуг связи

Увеличение доходов от услуг связи в январе-ноябре 2011г. связано с ростом доходов от услуг мобильной связи и услуг Интернета, удельный вес которых составил соответственно 54,3% и 15,2% от общего объема услуг связи.

| | Удельный вес | Январь-ноябрь 2011г., млн. тенге | Ноябрь 2011г. к октябрю 2011г. | Ноябрь 2011г. к ноябрю 2010г. | Январь-ноябрь 2011г. к январю-ноябрю 2010г. |
|---|--------------|----------------------------------|--------------------------------|-------------------------------|---|
| Доходы от услуг связи, всего | 100,0 | 502 015,3 | 101,0 | 115,6 | 117,5 |
| Мобильная связь | 54,3 | 272 646,7 | 96,6 | 105,3 | 112,6 |
| Интернет | 15,2 | 76 074,9 | 107,9 | 167,3 | 162,9 |
| Прочие услуги связи | 10,8 | 54 062,9 | 115,6 | 142,3 | 121,0 |
| Междугородная телефонная связь | 8,2 | 41 266,6 | 100,1 | 98,7 | 109,0 |
| Местная телефонная связь | 7,2 | 36 276,8 | 100,9 | 98,0 | 98,8 |
| Передача данных | 2,3 | 11 589,5 | 97,4 | 131,3 | 119,2 |
| Распространение программ по инфраструктуре кабельной, по сетям беспроводным и через спутник | 2,0 | 10 097,9 | 101,3 | 123,2 | 126,5 |
| Из общих доходов – услуги связи населению | 66,7 | 334 904,0 | 97,6 | 98,0 | 120,7 |

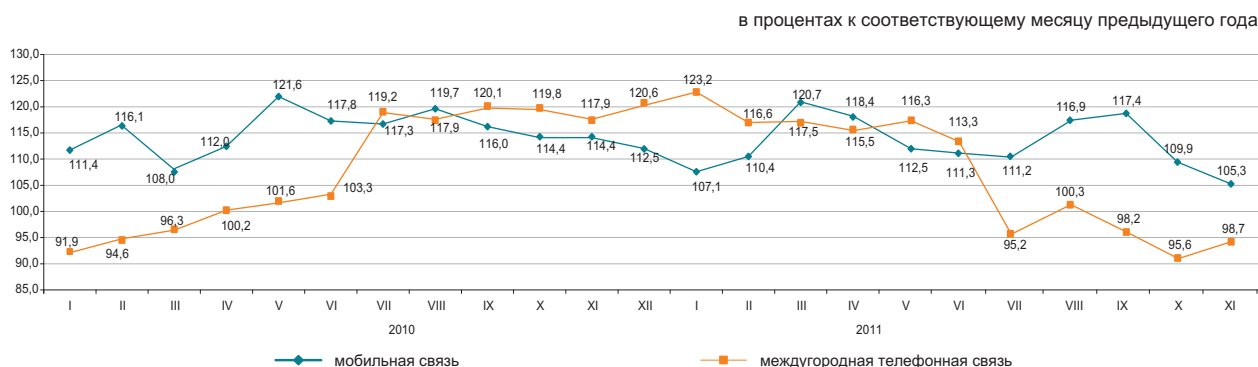

8.7 МОНИТОРИНГ МАЛОГО И СРЕДНЕГО ПРЕДПРИНИМАТЕЛЬСТВА

Количество субъектов МСП

в процентах к соответствующему периоду предыдущего года
 На 1 декабря 2010г.....100,0
 На 1 декабря 2011г.....104,0

Численность занятых

в процентах к соответствующему периоду предыдущего года
 На 1 декабря 2010г.....101,3
 На 1 декабря 2011г.....96,0

Выпуск продукции

в процентах к соответствующему периоду предыдущего года
 Январь-декабрь 2010г.....100,4
 Январь-декабрь 2011г.....102,5

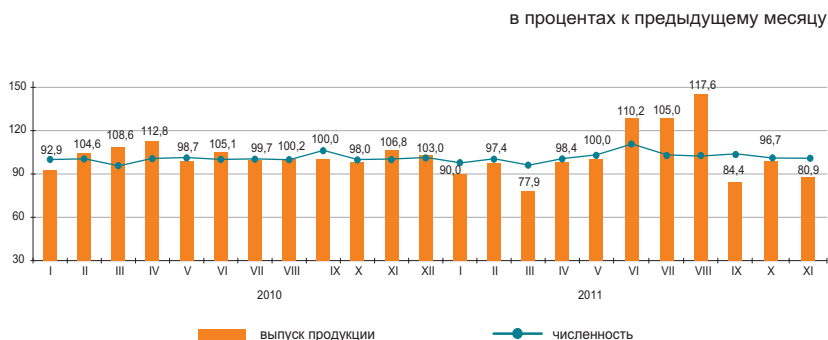

Структура показателей деятельности МСП

Выпуск продукции (товаров и услуг) субъектами МСП в январе-ноябре 2011г. составил 7422,0 млрд. тенге.
 Количество активных субъектов МСП на 1 декабря 2011г., работающих на рынке, составило 694,9 тыс. единиц.
 Численность активно занятых в МСП на 1 декабря 2011г. составила 2589,0 тыс. человек.

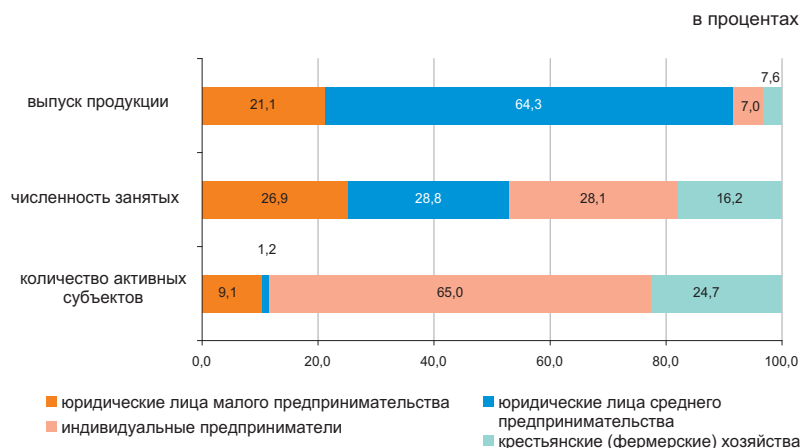

Субъекты МСП

По данным НК МФ, сформированных на основе лицевых счетов, наибольшее количество действующих индивидуальных предпринимателей сосредоточено в г.Алматы (12,9%), Южно-Казахстанской (10,7%), Восточно-Казахстанской (9,6%), Алматинской (8,8% от общего количества) областях.
 По данным статистического регистра значительное количество активно работающих крестьянских (фермерских) хозяйств зафиксировано в Южно-Казахстанской (35,3%), Алматинской (27,6%), Жамбылской (9,1%) и Восточно-Казахстанской (8,4%) областях.

| | Численность занятых | Выпуск продукции |
|---|--|---|
| | на 1 декабря 2011г. в % к 1 декабря 2010г. | январь-ноябрь 2011г. в % к январю-ноябрю 2010г. |
| Всего | 96,0 | 102,5 |
| юридические лица малого предпринимательства | 96,8 | 94,1 |
| юридические лица среднего предпринимательства | 100,9 | 100,9 |
| индивидуальные предприниматели | 91,0 | 108,1 |
| крестьянские (фермерские) хозяйства | 95,4 | 127,6 |

Развитие сектора МСП

В январе-ноябре 2011г. по сравнению с соответствующим периодом 2010г. наблюдалось увеличение выпуска продукции (товаров и услуг) субъектами МСП во всех областях.

Доля отдельных отраслей в выпуске продукции субъектами МСП

| | в процентах | |
|---|----------------------|----------------------|
| | Январь-ноябрь 2010г. | Январь-ноябрь 2011г. |
| Всего | 100,0 | 100,0 |
| Сельское, лесное и рыбное хозяйство | 8,8 | 11,0 |
| Промышленность | 25,1 | 24,4 |
| Строительство | 14,8 | 14,8 |
| Оптовая и розничная торговля, ремонт автомобилей и мотоциклов | 23,1 | 21,2 |
| Операции с недвижимым имуществом | 2,2 | 2,9 |
| Другие отрасли | 26,0 | 25,7 |

Изменение выпуска продукции

в процентах к соответствующему периоду предыдущего года, прирост +



Изменение количества активных субъектов МСП

в процентах к соответствующей дате предыдущего года

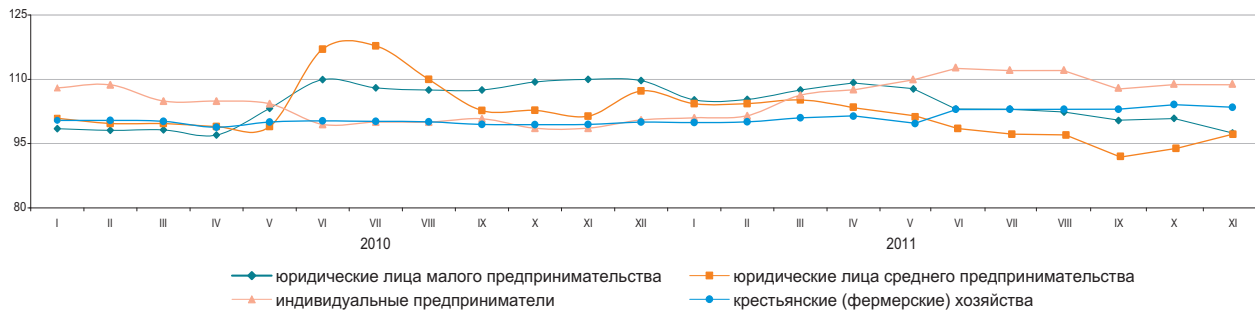

Количество субъектов МСП на 1 декабря 2011г.

| | Всего зарегистрированных субъектов МСП | в том числе | | | Всего активно действующих субъектов МСП | в том числе | | |
|-----------------------------|--|---------------------|----------------------------------|------------------------------------|---|---------------------|----------------------------------|------------------------------------|
| | | юридических лиц МСП | индивидуальных предпринимателей* | крестьянских (фермерских) хозяйств | | юридических лиц МСП | индивидуальных предпринимателей* | крестьянских (фермерских) хозяйств |
| Республика Казахстан | 1 242 530 | 228 176 | 825 550 | 188 804 | 694 862 | 71 859 | 451 594 | 171 409 |
| Ақмолинская | 51 232 | 6 971 | 39 917 | 4 344 | 28 023 | 2 587 | 21 385 | 4 051 |
| Ақтөбінская | 46 249 | 9 054 | 32 738 | 4 457 | 29 000 | 4 027 | 20 708 | 4 265 |
| Алматинская | 133 088 | 10 887 | 73 138 | 49 063 | 90 974 | 3 927 | 39 688 | 47 359 |
| Атырауская | 46 928 | 7 131 | 37 900 | 1 897 | 26 157 | 2 630 | 21 873 | 1 654 |
| Западно-Казахстанская | 36 360 | 4 669 | 27 627 | 4 064 | 23 454 | 1 967 | 17 819 | 3 668 |
| Жамбылская | 55 573 | 5 510 | 33 721 | 16 342 | 33 144 | 1 692 | 15 884 | 15 568 |
| Карагандинская | 79 534 | 15 601 | 56 924 | 7 009 | 47 493 | 5 385 | 35 810 | 6 298 |
| Костанайская | 65 506 | 7 916 | 51 680 | 5 910 | 35 929 | 3 214 | 27 273 | 5 442 |
| Кызылординская | 34 098 | 4 601 | 26 954 | 2 543 | 17 579 | 1 983 | 14 382 | 1 214 |
| Мангистауская | 40 286 | 7 799 | 31 072 | 1 415 | 23 380 | 3 578 | 18 809 | 993 |
| Южно-Казахстанская | 203 044 | 20 241 | 112 776 | 70 027 | 114 434 | 5 772 | 48 195 | 60 467 |
| Павлодарская | 48 644 | 8 873 | 36 195 | 3 576 | 26 209 | 2 874 | 20 445 | 2 890 |
| Северо-Казахстанская | 33 808 | 5 186 | 25 390 | 3 232 | 20 957 | 2 168 | 15 698 | 3 091 |
| Восточно-Казахстанская | 107 607 | 12 965 | 79 786 | 14 856 | 62 692 | 4 965 | 43 283 | 14 444 |
| г.Астана | 83 286 | 28 438 | 54 834 | 14 | 38 926 | 6 822 | 32 103 | 1 |
| г.Алматы | 177 287 | 72 334 | 104 898 | 55 | 76 511 | 18 268 | 58 239 | 4 |

* Данные Налогового комитета Министерства финансов Республики Казахстан.

8.8 ДЕЛОВАЯ И ПОТРЕБИТЕЛЬСКАЯ АКТИВНОСТЬ

Индекс предпринимательской уверенности

| в процентах | | |
|-------------|----------------|----------|
| | Промышленность | Торговля |
| 2010г. | | |
| I квартал | +4 | +10 |
| II квартал | +8 | +11 |
| III квартал | +13 | +12 |
| IV квартал | +15 | +12 |
| 2011г. | | |
| I квартал | +12 | +10 |
| II квартал | +15 | +5 |
| III квартал | +15 | +4 |



Индекс предпринимательской уверенности, характеризующий деловую активность опрошенных предприятий промышленности, в ноябре 2011г. по сравнению с предыдущим месяцем уменьшился на 4 процентных пункта и составил (+10)%.

В ближайшие 2-3 месяца ожидается рост деловой активности опрошенных предприятий.

Более 82% руководителей предприятий торговли в ноябре 2011г. охарактеризовали свое экономическое положение как «хорошее» и «удовлетворительное» (в октябре 2011г. – 83%).

При этом до февраля 2012 года (68)% предприятий ожидает неизменность финансово-хозяйственной деятельности по сравнению с текущим моментом, (18)% - улучшение и (13)% - спад.

| | Обследовано предприятий, единиц | Индекс предпринимательской уверенности, % | |
|---------------------------------|---------------------------------|---|---------------|
| | | ноябрь 2010г. | ноябрь 2011г. |
| Промышленность | 855 | +16 | +10 |
| Горнодобывающая | 108 | +6 | +8 |
| Обрабатывающая | 589 | +14 | +1 |
| Электроснабжение, водоснабжение | 158 | +34 | +31 |
| Торговля | 1 500 | +12 | +6 |
| Оптовая | 866 | +9 | +2 |
| Розничная | 621 | +15 | +3 |
| Торговое посредничество | 13 | -6 | -13 |

Оценка потребительской активности

В октябре 2011г. проведено очередное обследование 1600 респондентов - представителей городского и сельского населения, сотрудников фирм и банков, госучреждений и организаций, домохозяйств и пенсионеров и др. Основная цель обследования - выявление субъективных мнений потребителей об изменениях в экономике страны и в личном домашнем хозяйстве. Кроме этого, результаты обследования предоставляют информацию о желании потребителей приобрести товары длительного пользования.

| в процентах | | |
|-------------------------------|---------------|---------------|
| | Ноябрь 2010г. | Ноябрь 2011г. |
| Индекс ощущений потребителей | +10 | +20 |
| Индекс экономического климата | +13 | +20 |
| Индекс желания покупать | +9 | +20 |

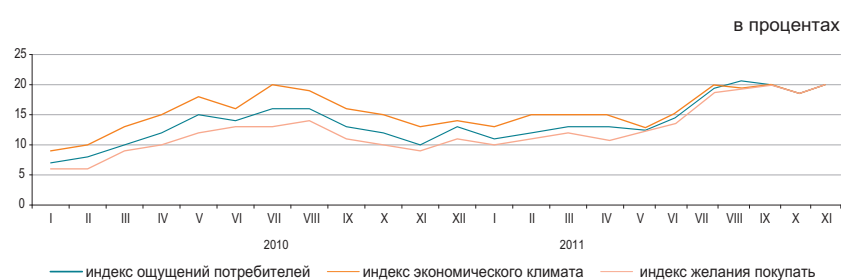

| | Экономическое положение в стране | | Денежные накопления в домашнем хозяйстве | |
|--------------------|----------------------------------|-------------------------------|--|-------------------------------|
| | ноябрь 2009г. - ноябрь 2010г. | ноябрь 2010г. - ноябрь 2011г. | ноябрь 2009г. - ноябрь 2010г. | ноябрь 2010г. - ноябрь 2011г. |
| Улучшение | 26 | 35 | 29 | 35 |
| Ухудшение | 18 | 14 | 20 | 15 |
| Ожидание улучшения | 29 | 34 | 13 | 16 |
| Ожидание ухудшения | 16 | 14 | 17 | 15 |

«Индекс ощущений потребителей» отражает субъективные мнения опрошенных респондентов об изменениях в экономике страны за последние 12 месяцев.

«Индекс экономического климата» отражает субъективные мнения потребителей об экономической ситуации в стране в следующие 12 месяцев.

«Индекс желания покупать» свидетельствует о финансово-экономическом положении собственных домашних хозяйств респондентов и является индикатором спроса домашних хозяйств на товары длительного пользования.

9. ФИНАНСОВАЯ СИСТЕМА

9.1 ГОСУДАРСТВЕННЫЕ ФИНАНСЫ

(по данным МФ)

Январь-октябрь 2011г. млрд. тенге

| | |
|--|---------|
| Доходы | 4 315,8 |
| Затраты | 4 146,6 |
| Чистое бюджетное кредитование | 98,9 |
| Сальдо по операциям с финансовыми активами | 279,0 |
| Дефицит (профицит) бюджета | -208,7 |

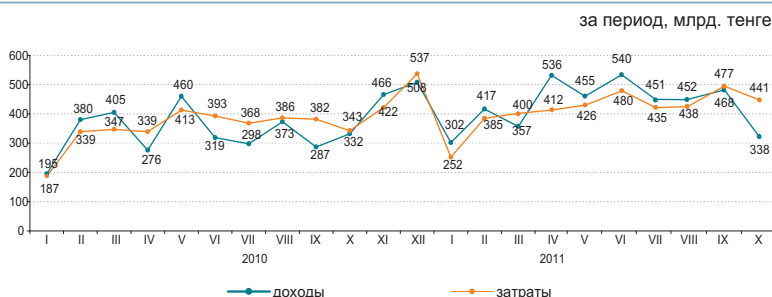

Доходы бюджета за январь-октябрь 2011г.

| | Государственный бюджет | | | Республиканский бюджет | | | Местный бюджет | | |
|---|------------------------|---------------------------|---|------------------------|---------------------------|---|----------------|---------------------------|---|
| | млрд. тенге | удельный вес, в процентах | январь-октябрь 2011г. к январю-октябрю 2010г. в процентах | млрд. тенге | удельный вес, в процентах | январь-октябрь 2011г. к январю-октябрю 2010г. в процентах | млрд. тенге | удельный вес, в процентах | январь-октябрь 2011г. к январю-октябрю 2010г. в процентах |
| Доходы | 4 315,8 | 100,0 | 129,8 | 3 598,5 | 100,0 | 128,5 | 2 110,0 | 100,0 | 105,4 |
| Налоговые поступления | 3 165,3 | 73,3 | 143,5 | 2 390,5 | 66,4 | 108,4 | 774,7 | 36,7 | 50,7 |
| Неналоговые поступления | 104,3 | 2,4 | 124,2 | 84,4 | 2,3 | 100,5 | 20,2 | 1,0 | 36,7 |
| Поступления от продажи основного капитала | 36,2 | 0,9 | 79,1 | 13,0 | 0,4 | 28,3 | 23,2 | 1,1 | 125,2 |
| Поступления трансфертов | 1 010,0 | 23,4 | 102,0 | 1 110,6 | 30,9 | 112,2 | 1 291,9 | 61,2 | 107,7 |

Налоговые поступления государственного бюджета за январь-октябрь 2011г.



Затраты бюджета за январь-октябрь 2011г.

| | Государственный бюджет | | | Республиканский бюджет | | | Местный бюджет | | |
|--|------------------------|---------------------------|---|------------------------|---------------------------|---|----------------|---------------------------|---|
| | млрд. тенге | удельный вес, в процентах | январь-октябрь 2011г. к январю-октябрю 2010г. в процентах | млрд. тенге | удельный вес, в процентах | январь-октябрь 2011г. к январю-октябрю 2010г. в процентах | млрд. тенге | удельный вес, в процентах | январь-октябрь 2011г. к январю-октябрю 2010г. в процентах |
| Затраты | 4 146,7 | 100,0 | 118,5 | 3 551,7 | 100,0 | 114,6 | 1 987,7 | 100,0 | 105,9 |
| Государственные услуги общего характера | 212,3 | 5,1 | 125,2 | 151,9 | 4,3 | 129,0 | 60,4 | 3,0 | 116,4 |
| Оборона | 186,2 | 4,5 | 116,3 | 177,1 | 5,0 | 113,8 | 10,4 | 0,5 | 154,6 |
| Общественный порядок, безопасность, правовая, судебная, уголовно-исполнительная деятельность | 337,3 | 8,1 | 120,6 | 272,7 | 7,7 | 116,8 | 66,5 | 3,3 | 123,0 |
| Образование | 764,2 | 18,4 | 125,1 | 219,8 | 6,2 | 121,0 | 614,3 | 30,9 | 119,1 |
| Здравоохранение | 486,1 | 11,7 | 111,6 | 296,6 | 8,4 | 101,7 | 289,1 | 14,5 | 107,5 |
| Социальная помощь и социальное обеспечение | 948,7 | 22,9 | 124,8 | 877,7 | 24,7 | 124,5 | 76,0 | 3,8 | 94,6 |
| Прочие | 1 211,9 | 29,3 | 112,0 | 1 555,9 | 43,7 | 110,0 | 871,0 | 44,0 | 96,9 |

9.2 ДЕНЕЖНО-КРЕДИТНАЯ СТАТИСТИКА

(по данным НБ)

Денежная база (резервные деньги)

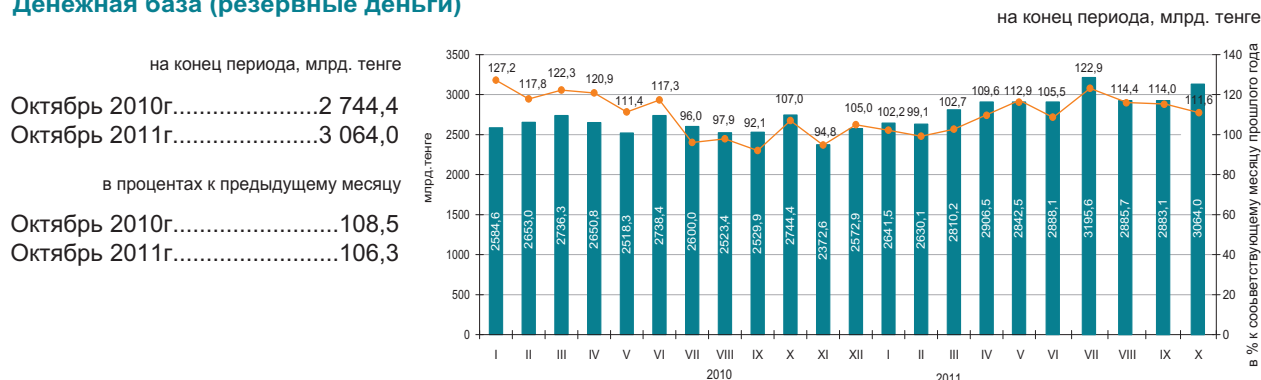

Денежные агрегаты

на конец периода, млрд. тенге

| | 2010 | | | | | | | | | | | |
|----|---------|---------|---------|---------|---------|---------|---------|---------|---------|---------|---------|---------|
| | I | II | III | IV | V | VI | VII | VIII | IX | X | XI | XII |
| M0 | 874,6 | 882,5 | 898,2 | 957,6 | 990,6 | 1 034,0 | 1 072,3 | 1 069,8 | 1 086,5 | 1 096,0 | 1 074,8 | 1 148,5 |
| M1 | 2 536,6 | 2 595,2 | 2 707,1 | 2 788,7 | 2 641,8 | 2 863,8 | 2 830,4 | 2 960,5 | 3 082,2 | 3 161,6 | 2 970,5 | 3 139,3 |
| M2 | 5 393,5 | 5 544,5 | 5 709,7 | 5 914,1 | 6 015,6 | 6 124,5 | 6 300,5 | 6 367,1 | 6 581,7 | 6 693,1 | 6 615,3 | 6 622,6 |
| M3 | 7 495,2 | 7 650,1 | 7 758,5 | 8 009,0 | 8 050,5 | 8 287,9 | 8 402,5 | 8 424,7 | 8 411,1 | 8 660,0 | 8 526,2 | 8 546,4 |

| | 2011 | | | | | | | | | |
|----|---------|---------|---------|---------|---------|---------|---------|---------|---------|---------|
| | I | II | III | IV | V | VI | VII | VIII | IX | X |
| M0 | 1 094,8 | 1 091,6 | 1 097,1 | 1 124,8 | 1 142,7 | 1 191,7 | 1 234,2 | 1 254,1 | 1 260,7 | 1 260,2 |
| M1 | 3 112,6 | 3 137,1 | 3 440,7 | 3 489,8 | 3 519,1 | 3 684,1 | 3 867,0 | 3 673,6 | 3 704,0 | 3 627,0 |
| M2 | 6 649,8 | 6 802,8 | 7 167,2 | 7 252,5 | 7 209,4 | 7 569,0 | 8 014,4 | 7 769,6 | 8 006,9 | 7 910,0 |
| M3 | 8 608,6 | 8 605,7 | 8 923,9 | 9 016,1 | 8 968,2 | 9 360,2 | 9 741,6 | 9 514,3 | 9 821,0 | 9 818,5 |

Официальные обменные курсы тенге к основным валютам

В октябре 2011г. объемы продаж иностранной валюты обменными пунктами превысили объемы ее покупки: доллара США в 3,1 раз, евро – 1,9 раз, российского рубля – 1,5 раз. В октябре 2011г. по сравнению с сентябрем продажи доллара США увеличились на 11,5%, евро и российского рубля снизились на 44,5% и 15,4% соответственно.

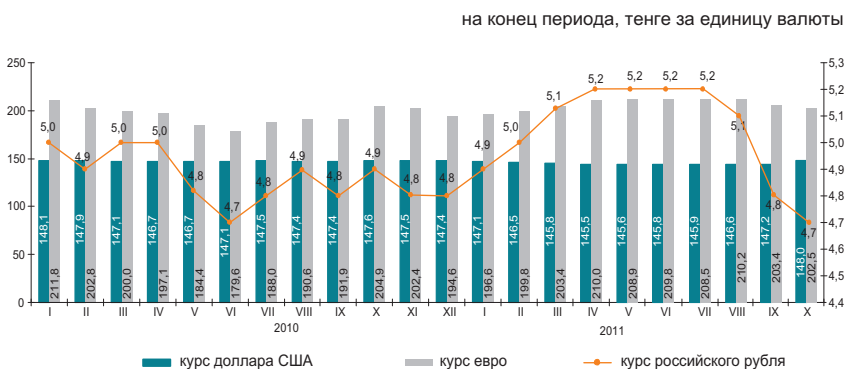

9.3 КРЕДИТЫ И ДЕПОЗИТЫ ДЕНЕЖНО-КРЕДИТНОЙ СИСТЕМЫ

Кредиты банков второго уровня

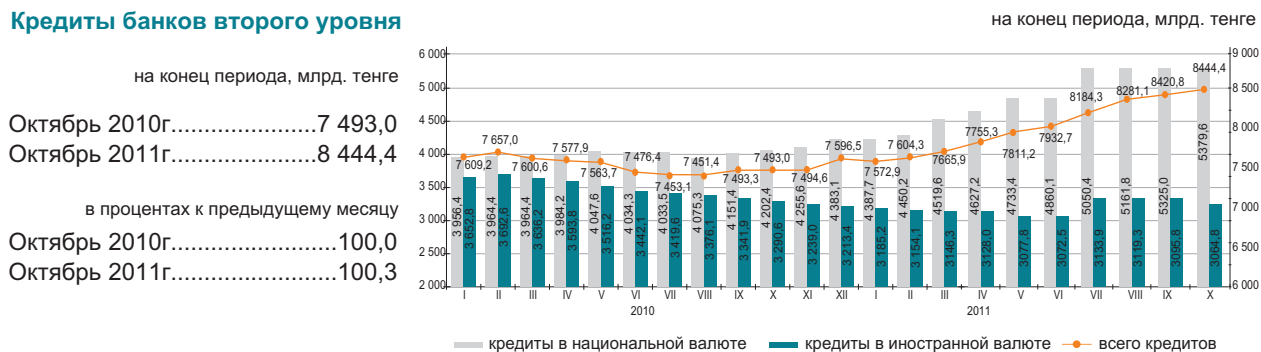

Кредиты банков второго уровня субъектам малого предпринимательства

Кредитование субъектов малого предпринимательства в октябре 2011г. по сравнению с предыдущим месяцем снизилось на 0,4%. Сумма выданных кредитов составила 1349,5 млрд. тенге или 16,0% от общего объема кредитов экономике. Значительная сумма выданных кредитов приходится на торговлю (доля в общем объеме – 31,4%), строительство (17,5%) и промышленность (13,3%).

| | Октябрь 2011г. | | | Октябрь 2010г. | | |
|------------------------|----------------|-----------------|--------------------------------------|----------------|-----------------|--------------------------------------|
| | млрд. тенге | удельный вес, % | октябрь 2011г. к октябрю 2010г., в % | млрд. тенге | удельный вес, % | октябрь 2010г. к октябрю 2009г., в % |
| Кредиты - всего | 1 349,5 | 100,0 | 77,9 | 1 732,4 | 100,0 | 99,5 |
| Промышленность | 179,8 | 13,3 | 122,7 | 146,5 | 8,5 | 84,2 |
| Сельское хозяйство | 53,0 | 4,0 | 46,1 | 115,0 | 6,6 | 104,9 |
| Строительство | 236,2 | 17,5 | 94,9 | 249,0 | 14,4 | 88,5 |
| Транспорт | 41,0 | 3,0 | 70,7 | 58,0 | 3,3 | 134,7 |
| Связь | 17,7 | 1,3 | 101,4 | 17,5 | 1,0 | 81,8 |
| Торговля | 423,8 | 31,4 | 59,9 | 707,0 | 40,8 | 100,4 |
| Другие отрасли | 398,0 | 29,5 | 90,6 | 439,4 | 25,4 | 108,0 |

Кредитный рынок

Кредиты юридическим лицам в октябре 2011г. по сравнению с предыдущим месяцем снизились на 0,03% и составили 6155,9 млрд. тенге, физическим лицам на 1,1% повысились и составили 2288,5 млрд. тенге.

В общей сумме кредитов, долгосрочные кредиты составили 82,6% (6971,5 млрд. тенге), краткосрочное кредитование – 17,4% (1472,9 млрд. тенге).

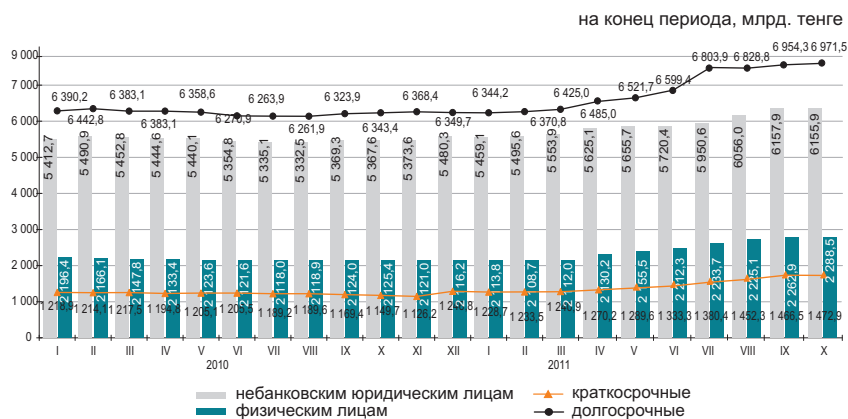

Структура кредитов банков по объектам кредитования

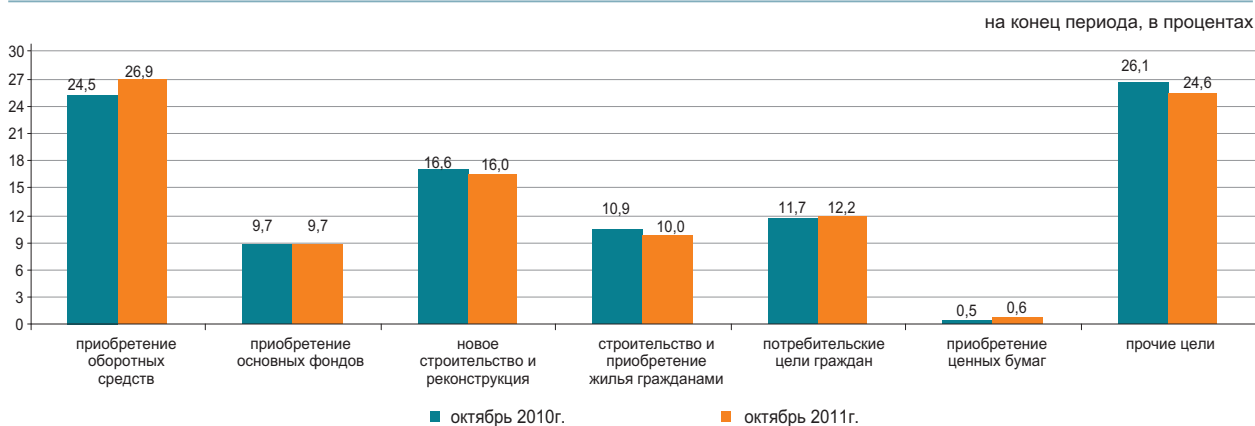

Депозиты в депозитных организациях

На конец октября 2011г. депозиты по сравнению с предыдущим месяцем снизились в национальной валюте на 1,6%, а в иностранной повысились на 3,1%. В общей сумме депозитов, депозиты физических лиц составили 30,3% (2596,2 млрд. тенге), небанковских юридических лиц – 69,7% (5962,0 млрд. тенге).

на конец периода

| | Октябрь 2011г. | | Октябрь 2010г. | |
|-------------------------|----------------|-----------------|----------------|-----------------|
| | млрд. тенге | удельный вес, % | млрд. тенге | удельный вес, % |
| Всего, депозитов | 8 558,2 | 100 | 7 564,0 | 100 |
| в национальной валюте | 5 654,6 | 66,1 | 4 839,8 | 64,0 |
| в иностранной валюте | 2 903,6 | 33,9 | 2 724,2 | 36,0 |

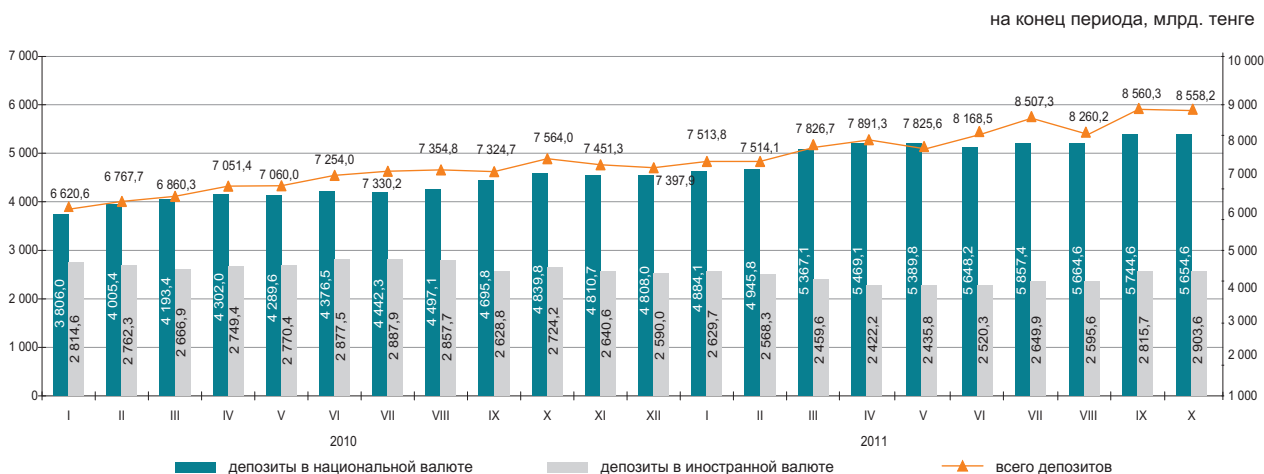

10. СОЦИАЛЬНО-ЭКОНОМИЧЕСКОЕ РАЗВИТИЕ РЕГИОНОВ АКМОЛИНСКАЯ ОБЛАСТЬ

Социальное развитие

| | |
|--|---------|
| Население, человек (на 01.11.2011г.) | 731 584 |
| Родившиеся, человек (январь-сентябрь 2011г.) | 10 862 |
| Умершие, человек (январь-октябрь 2011г.) | 7 517 |
| Прибыло, человек (январь-октябрь 2011г.) | 11 588 |
| Выбыло, человек (январь-октябрь 2011г.) | 16 561 |
| Занятые, человек (III квартал 2011г.)* | 416 742 |
| Наемные работники, в % к общей численности занятых (III квартал 2011г.)* | 57,9 |
| Уровень безработицы, % (III квартал 2011г.)* | 5,4 |
| Заработная плата, тенге (октябрь 2011г.) | 69 615 |
| Среднедушевые номинальные денежные доходы, тенге (октябрь 2011г.) | 42 205 |
| Величина прожиточного минимума, тенге (ноябрь 2011г.) | 14 341 |

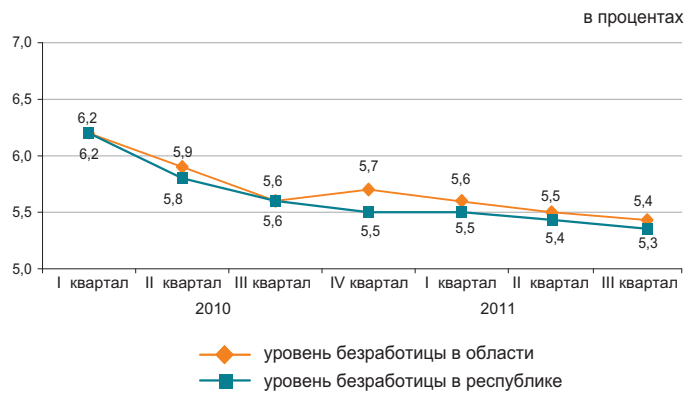

* Данные приведены с учетом уточненной численности населения по итогам Переписи населения 2009 года.

Реальный сектор экономики

| | Январь-ноябрь 2011г. в % к январю-ноябрю 2010г. | Январь-ноябрь 2010г. в % к январю-ноябрю 2009г. |
|--------------------|---|---|
| Промышленность | 116,0 | 134,3 |
| Сельское хозяйство | 179,7 | 59,8 |
| Строительство | 106,9 | 60,8 |
| Розничная торговля | 123,2 | 108,7 |
| Грузооборот | 144,1 | 125,4 |
| Пассажиروоборот | 119,0 | 103,2 |
| Связь* | 114,9 | 103,8 |



* Данные приведены без учета объема услуг почтовой и курьерской деятельности.

Сельское хозяйство

| | Январь-ноябрь 2011г. | В % к соответствующему периоду предыдущего года |
|---|----------------------|---|
| Реализация скота и птицы на убой в живой массе, тыс. тонн | 70,8 | 86,0 |
| Надоемо молока коровьего, тыс. тонн | 345,2 | 80,2 |
| | 399,5 | 97,0 |
| Получено яиц куриных, млн. штук | | |
| Наличие основных зерновых культур – всего, тыс. тонн* | 6 157,2 | в 2,4 раза |
| из них: | | |
| пшеница | 5 791,3 | в 2,4 раза |
| ячмень | 320,4 | в 2,2 раза |

* На 1 декабря 2011г.

Индекс цен

| | Ноябрь 2011г. к октябрю 2011г., % | Ноябрь 2011г. к декабрю 2010г., % |
|---|-----------------------------------|-----------------------------------|
| Индекс потребительских цен | 100,3 | 106,5 |
| Продовольственные товары | 100,6 | 108,6 |
| Непродовольственные товары | 100,2 | 105,8 |
| Платные услуги | 100,0 | 104,3 |
| Индекс цен предприятий-производителей | 101,0 | 112,4 |
| Индекс цен в сельском хозяйстве | 97,4 | 90,8 |
| Индекс цен в строительстве | 100,8 | 107,9 |
| Индекс тарифов на услуги транспорта | 100,8 | 110,0 |
| Индекс тарифов на услуги почтовые, курьерские для юридических лиц | 100,0 | 96,6 |
| Индекс тарифов на услуги связи для юридических лиц | 100,0 | 92,4 |

АКТЮБИНСКАЯ ОБЛАСТЬ

Социальное развитие

| | |
|--|---------|
| Население, человек (на 01.11.2011г.) | 785 093 |
| Родившиеся, человек (январь-сентябрь 2011г.) | 15 043 |
| Умершие, человек (январь-октябрь 2011г.) | 4 886 |
| Прибыло, человек (январь-октябрь 2011г.) | 8 122 |
| Выбыло, человек (январь-октябрь 2011г.) | 10 657 |
| Занятые, человек (III квартал 2011г.)* | 414 520 |
| Наемные работники, в % к общей численности занятых (III квартал 2011г.)* | 72,7 |
| Уровень безработицы, % (III квартал 2011г.)* | 4,8 |
| Зарплата, тенге (октябрь 2011г.) | 80 450 |
| Среднедушевые номинальные денежные доходы, тенге (октябрь 2011г.) | 45 313 |
| Величина прожиточного минимума, тенге (ноябрь 2011г.) | 13 573 |

в процентах

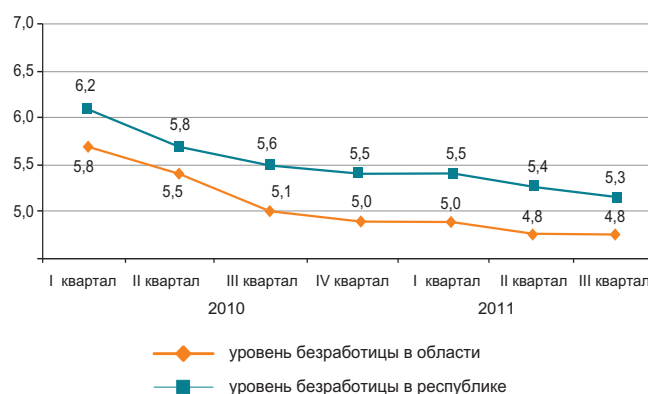

* Данные приведены с учетом уточненной численности населения по итогам Переписи населения 2009 года.

Реальный сектор экономики

| | Январь-ноябрь 2011г. в % к январю-ноябрю 2010г. | Январь-ноябрь 2010г. в % к январю-ноябрю 2009г. |
|--------------------|---|---|
| Промышленность | 108,8 | 112,1 |
| Сельское хозяйство | 116,3 | 94,6 |
| Строительство | 74,9 | 164,0 |
| Розничная торговля | 120,8 | 118,5 |
| Грузооборот | 139,4 | 113,2 |
| Пассажирооборот | 126,3 | 117,2 |
| Связь* | 112,7 | 104,3 |

Январь-ноябрь 2011г., в процентах



* Данные приведены без учета объема услуг почтовой и курьерской деятельности.

Сельское хозяйство

| | Январь-ноябрь 2011г. | В % к соответствующему периоду предыдущего года |
|---|----------------------|---|
| Реализация скота и птицы на убой в живой массе, тыс. тонн | 91,6 | 106,7 |
| Надоемо молока коровьего, тыс. тонн | 306,8 | 102,2 |
| Получено яиц куриных, млн. штук | 165,1 | 96,1 |
| Наличие основных зерновых культур – всего, тыс. тонн* | 544,6 | в 2,3 раза |
| из них: | | |
| пшеница | 515,6 | в 2,3 раза |
| ячмень | 30,3 | в 2 раза |

* На 1 декабря 2011г.

Индекс цен

| | Ноябрь 2011г. к октябрю 2011г., % | Ноябрь 2011г. к декабрю 2010г., % |
|---|-----------------------------------|-----------------------------------|
| Индекс потребительских цен | 100,4 | 106,4 |
| Продовольственные товары | 100,8 | 108,2 |
| Непродовольственные товары | 100,2 | 105,3 |
| Платные услуги | 100,2 | 105,4 |
| Индекс цен предприятий-производителей | 102,6 | 123,9 |
| Индекс цен в сельском хозяйстве | 98,1 | 108,6 |
| Индекс цен в строительстве | 100,2 | 103,7 |
| Индекс тарифов на услуги транспорта | 100,0 | 100,9 |
| Индекс тарифов на услуги почтовые, курьерские для юридических лиц | 100,0 | 97,5 |
| Индекс тарифов на услуги связи для юридических лиц | 100,0 | 92,4 |

АЛМАТИНСКАЯ ОБЛАСТЬ

Социальное развитие

| | |
|---|-----------|
| Население, человек (на 01.11.2011г.) | 1 903 485 |
| Родившиеся, человек (январь-октябрь 2011г.) | 38 826 |
| Умершие, человек (январь-октябрь 2011г.) | 12 666 |
| Прибыло, человек (январь-октябрь 2011г.) | 38 632 |
| Выбыло, человек (январь-октябрь 2011г.) | 34 681 |

| | |
|--|---------|
| Занятые, человек (III квартал 2011г.)* | 944 881 |
| Наемные работники, в % к общей численности занятых (III квартал 2011г.)* | 55,5 |
| Уровень безработицы, % (III квартал 2011г.)* | 4,9 |

| | |
|---|--------|
| Заработная плата, тенге (октябрь 2011г.) | 70 031 |
| Среднедушевые номинальные денежные доходы, тенге (октябрь 2011г.) | 34 433 |
| Величина прожиточного минимума, тенге (ноябрь 2011г.) | 16 576 |

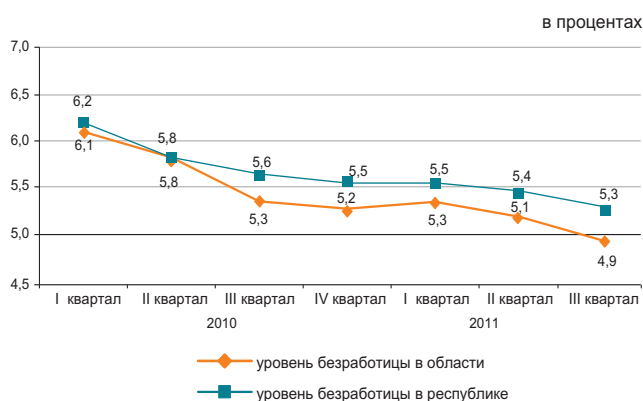

* Данные приведены с учетом уточненной численности населения по итогам Переписи населения 2009 года.

Реальный сектор экономики

| | Январь-ноябрь 2011г. в % к январю-ноябрю 2010г. | Январь-ноябрь 2010г. в % к январю-ноябрю 2009г. |
|--------------------|---|---|
| Промышленность | 110,6 | 113,3 |
| Сельское хозяйство | 103,1 | 102,0 |
| Строительство | 110,5 | 127,2 |
| Розничная торговля | 124,2 | 114,7 |
| Грузооборот | 122,2 | 105,3 |
| Пассажирооборот | 124,7 | 112,5 |
| Связь* | 115,8 | 111,6 |



* Данные приведены без учета объема услуг почтовой и курьерской деятельности.

Сельское хозяйство

| | Январь-ноябрь 2011г. | В % к соответствующему периоду предыдущего года |
|---|----------------------|---|
| Реализация скота и птицы на убой в живой массе, тыс. тонн | 254,2 | 100,0 |
| Надоено молока коровьего, тыс. тонн | 641,9 | 100,2 |
| Получено яиц куриных, млн. штук | 815,2 | 96,2 |
| Наличие основных зерновых культур – всего, тыс. тонн* | 304,0 | 119,8 |
| из них: | | |
| пшеница | 93,7 | 133,5 |
| ячмень | 120,4 | 154,9 |
| кукуруза | 61,1 | 95,4 |

* На 1 декабря 2011г.

Индекс цен

| | Ноябрь 2011г. к октябрю 2011г., % | Ноябрь 2011г. к декабрю 2010г., % |
|---|-----------------------------------|-----------------------------------|
| Индекс потребительских цен | 101,2 | 107,4 |
| Продовольственные товары | 102,7 | 110,1 |
| Непродовольственные товары | 100,2 | 104,2 |
| Платные услуги | 100,4 | 107,3 |
| Индекс цен предприятий-производителей | 99,8 | 113,5 |
| Индекс цен в сельском хозяйстве | 100,3 | 113,3 |
| Индекс цен в строительстве | 100,3 | 105,8 |
| Индекс тарифов на услуги транспорта | 100,2 | 104,6 |
| Индекс тарифов на услуги почтовые, курьерские для юридических лиц | 100,0 | 94,6 |
| Индекс тарифов на услуги связи для юридических лиц | 100,0 | 95,8 |

АТЫРАУСКАЯ ОБЛАСТЬ

Социальное развитие

| | |
|--|---------|
| Население, человек (на 01.11.2011г.) | 541 120 |
| Родившиеся, человек (январь-октябрь 2011г.) | 12 752 |
| Умершие, человек (январь-октябрь 2011г.) | 3 201 |
| Прибыло, человек (январь-октябрь 2011г.) | 6 966 |
| Выбыло, человек (январь-октябрь 2011г.) | 7 417 |
| Занятые, человек (III квартал 2011г.)* | 277 352 |
| Наемные работники, в % к общей численности занятых (III квартал 2011г.)* | 87,7 |
| Уровень безработицы, % (III квартал 2011г.)* | 4,9 |
| Заработная плата, тенге (октябрь 2011г.) | 164 250 |
| Среднедушевые номинальные денежные доходы, тенге (октябрь 2011г.) | 107 059 |
| Величина прожиточного минимума, тенге (ноябрь 2011г.) | 16 907 |

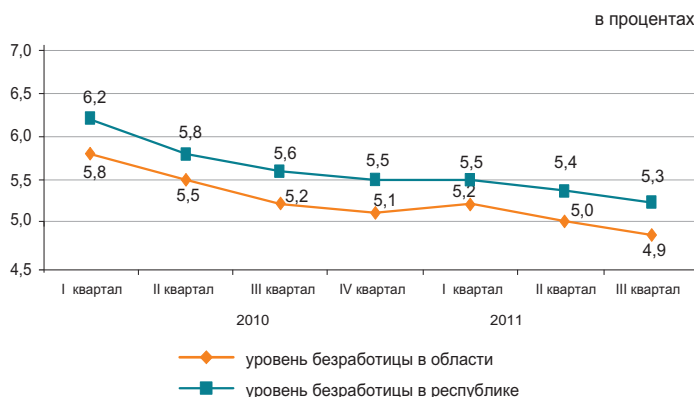

* Данные приведены с учетом уточненной численности населения по итогам Переписи населения 2009 года.

Реальный сектор экономики

| | Январь-ноябрь 2011г. в % к январю-ноябрю 2010г. | Январь-ноябрь 2010г. в % к январю-ноябрю 2009г. |
|--------------------|---|---|
| Промышленность | 101,4 | 114,0 |
| Сельское хозяйство | 115,2 | 99,2 |
| Строительство | 108,2 | 104,2 |
| Розничная торговля | 122,6 | 117,3 |
| Грузооборот | 115,9 | 104,3 |
| Пассажиروоборот | 151,7 | 114,7 |
| Связь* | 112,8 | 102,6 |

Январь-ноябрь 2011г., в процентах

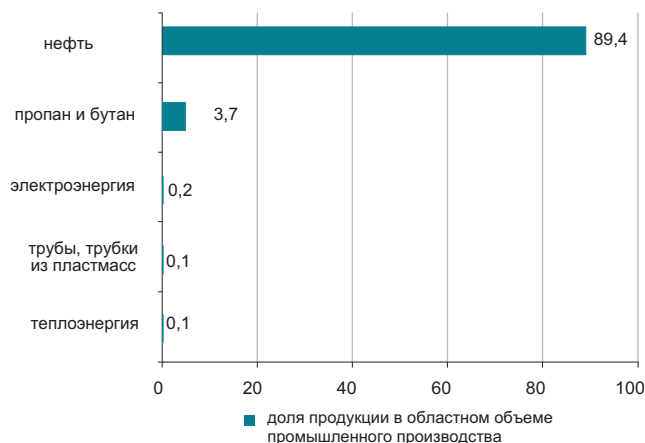

* Данные приведены без учета объема услуг почтовой и курьерской деятельности.

Сельское хозяйство

| | Январь-ноябрь 2011г. | В % к соответствующему периоду предыдущего года |
|---|----------------------|---|
| Реализация скота и птицы на убой в живой массе, тыс. тонн | 41,6 | 102,4 |
| Надоено молока коровьего, тыс. тонн | 52,1 | 101,9 |
| Получено яиц куриных, млн. штук | 1,7 | 101,1 |
| Наличие основных зерновых культур – всего, тонн* | 354,0 | в 7,9 раза |
| из них: | | |
| ячмень | 354,0 | в 7,9 раза |

* На 1 декабря 2011г.

Индекс цен

| | Ноябрь 2011г. к октябрю 2011г., % | Ноябрь 2011г. к декабрю 2010г., % |
|---|-----------------------------------|-----------------------------------|
| Индекс потребительских цен | 100,1 | 106,9 |
| Продовольственные товары | 100,0 | 107,1 |
| Непродовольственные товары | 100,3 | 107,7 |
| Платные услуги | 100,0 | 105,7 |
| Индекс цен предприятий-производителей | 98,9 | 128,6 |
| Индекс цен в сельском хозяйстве | 104,0 | 138,3 |
| Индекс цен в строительстве | 100,1 | 103,5 |
| Индекс тарифов на услуги транспорта | 100,0 | 100,3 |
| Индекс тарифов на услуги почтовые, курьерские для юридических лиц | 100,0 | 94,5 |
| Индекс тарифов на услуги связи для юридических лиц | 100,0 | 86,5 |

ЗАПАДНО-КАЗАХСТАНСКАЯ ОБЛАСТЬ

Социальное развитие

| | |
|--|---------|
| Население, человек (на 01.11.2011г.) | 611 767 |
| Родившиеся, человек (январь-октябрь 2011г.) | 9 934 |
| Умершие, человек (январь-октябрь 2011г.) | 4 972 |
| Прибыло, человек (январь-октябрь 2011г.) | 11 183 |
| Выбыло, человек (январь-октябрь 2011г.) | 12 696 |
| Занятые, человек (III квартал 2011г.)* | 315 058 |
| Наемные работники, в % к общей численности занятых (III квартал 2011г.)* | 60,1 |
| Уровень безработицы, % (III квартал 2011г.)* | 5,2 |
| Заработная плата, тенге (октябрь 2011г.) | 87 124 |
| Среднедушевые номинальные денежные доходы, тенге (октябрь 2011г.) | 49 328 |
| Величина прожиточного минимума, тенге (ноябрь 2011г.) | 14 344 |

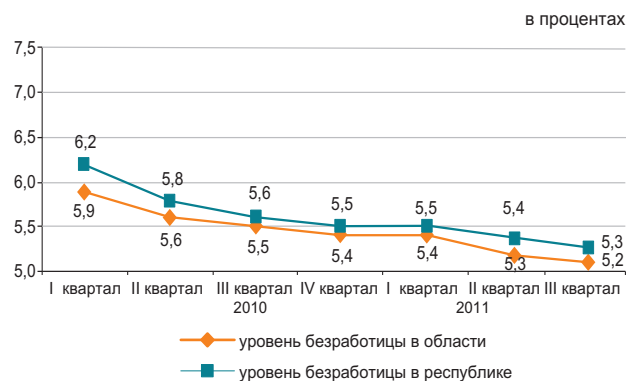

* Данные приведены с учетом уточненной численности населения по итогам Переписи населения 2009 года.

Реальный сектор экономики

| | Январь-ноябрь 2011г. в % к январю-ноябрю 2010г. | Январь-ноябрь 2010г. в % к январю-ноябрю 2009г. |
|--------------------|---|---|
| Промышленность | 107,0 | 99,0 |
| Сельское хозяйство | 123,2 | 99,0 |
| Строительство | 67,3 | 117,4 |
| Розничная торговля | 111,3 | 116,1 |
| Грузооборот | 137,9 | 115,3 |
| Пассажирооборот | 123,5 | 127,9 |
| Связь* | 108,6 | 103,8 |

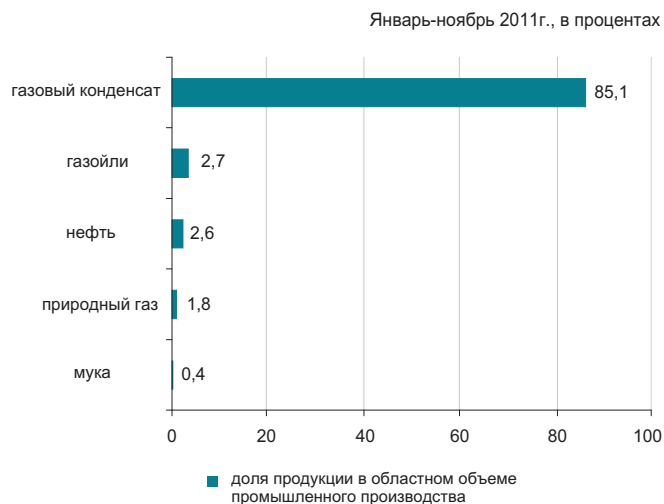

* Данные приведены без учета объема услуг почтовой и курьерской деятельности.

Сельское хозяйство

| | Январь-ноябрь 2011г. | В % к соответствующему периоду предыдущего года |
|---|----------------------|---|
| Реализация скота и птицы на убой в живой массе, тыс. тонн | 64,4 | 101,6 |
| Надоемо молока коровьего, тыс. тонн | 216,5 | 95,2 |
| Получено яиц куриных, млн. штук | 126,0 | 103,9 |
| Наличие основных зерновых культур – всего, тыс. тонн* | 556,4 | 183,0 |
| из них: | | |
| пшеница | 486,9 | 184,3 |
| ячмень | 62,5 | 171,6 |

* На 1 декабря 2011г.

Индекс цен

| | Ноябрь 2011г. к октябрю 2011г., % | Ноябрь 2011г. к декабрю 2010г., % |
|---|-----------------------------------|-----------------------------------|
| Индекс потребительских цен | 100,4 | 106,6 |
| Продовольственные товары | 100,2 | 107,2 |
| Непродовольственные товары | 100,8 | 105,3 |
| Платные услуги | 100,2 | 107,3 |
| Индекс цен предприятий-производителей | 100,1 | 126,4 |
| Индекс цен в сельском хозяйстве | 101,5 | 129,4 |
| Индекс цен в строительстве | 100,3 | 106,7 |
| Индекс тарифов на услуги транспорта | 100,0 | 101,0 |
| Индекс тарифов на услуги почтовые, курьерские для юридических лиц | 100,0 | 95,5 |
| Индекс тарифов на услуги связи для юридических лиц | 100,0 | 96,1 |

ЖАМБЫЛСКАЯ ОБЛАСТЬ

Социальное развитие

| | |
|--|-----------|
| Население, человек (на 01.11.2011г.) | 1 054 345 |
| Родившиеся, человек (январь-октябрь 2011г.) | 23 849 |
| Умершие, человек (январь-октябрь 2011г.) | 6 696 |
| Прибыло, человек (январь-октябрь 2011г.) | 6 393 |
| Выбыло, человек (январь-октябрь 2011г.) | 15 698 |
| Занятые, человек (III квартал 2011г.)* | 556 892 |
| Наемные работники, в % к общей численности занятых (III квартал 2011г.)* | 48,0 |
| Уровень безработицы, % (III квартал 2011г.)* | 5,5 |
| Зарплата, тенге (октябрь 2011г.) | 65 304 |
| Среднедушевые номинальные денежные доходы, тенге (октябрь 2011г.) | 31 981 |
| Величина прожиточного минимума, тенге (ноябрь 2011г.) | 13 851 |

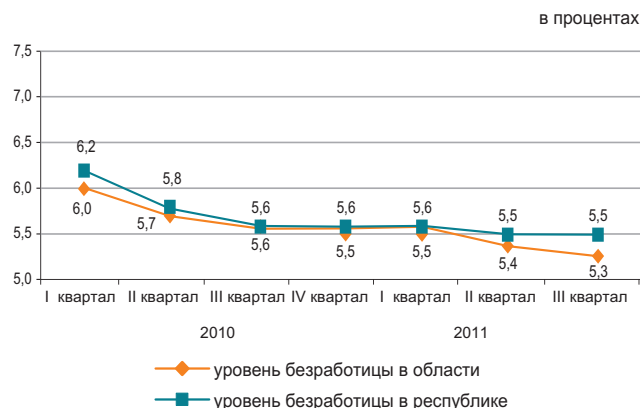

* Данные приведены с учетом уточненной численности населения по итогам Переписи населения 2009 года.

Реальный сектор экономики

| | Январь-ноябрь 2011г. в % к январю-ноябрю 2010г. | Январь-ноябрь 2010г. в % к январю-ноябрю 2009г. |
|--------------------|---|---|
| Промышленность | 131,5 | 115,3 |
| Сельское хозяйство | 106,8 | 98,3 |
| Строительство | 126,9 | 92,4 |
| Розничная торговля | 114,4 | 116,1 |
| Грузооборот | 131,4 | 103,2 |
| Пассажиروоборот | 117,1 | 105,9 |
| Связь* | 111,0 | 102,1 |

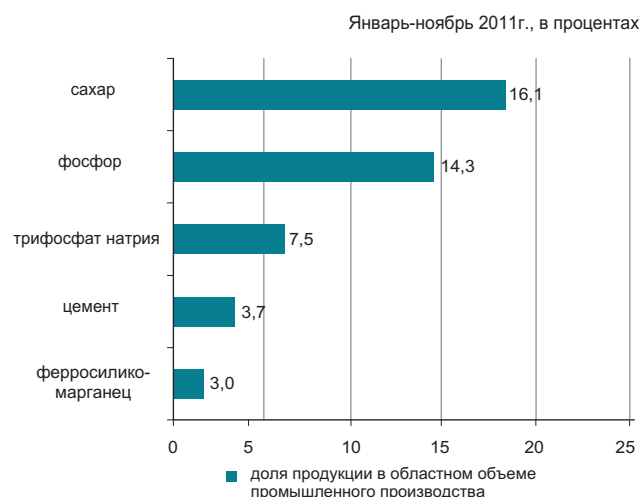

* Данные приведены без учета объема услуг почтовой и курьерской деятельности.

Сельское хозяйство

| | Январь-ноябрь 2011г. | В % к соответствующему периоду предыдущего года |
|---|----------------------|---|
| Реализация скота и птицы на убой в живой массе, тыс. тонн | 80,3 | 102,1 |
| Надоено молока коровьего, тыс. тонн | 259,8 | 101,3 |
| Получено яиц куриных, млн. штук | 108,0 | 102,5 |
| Наличие основных зерновых культур – всего, тыс. тонн* | 108,9 | 118,8 |
| из них: | | |
| пшеница | 51,4 | 92,1 |
| ячмень | 48,8 | 164,5 |

* На 1 декабря 2011г.

Индекс цен

| | Ноябрь 2011г. к октябрю 2011г., % | Ноябрь 2011г. к декабрю 2010г., % |
|---|-----------------------------------|-----------------------------------|
| Индекс потребительских цен | 100,3 | 108,4 |
| Продовольственные товары | 100,2 | 108,2 |
| Непродовольственные товары | 100,4 | 105,2 |
| Платные услуги | 100,2 | 112,1 |
| Индекс цен предприятий-производителей | 93,8 | 102,6 |
| Индекс цен в сельском хозяйстве | 100,0 | 121,0 |
| Индекс цен в строительстве | 100,4 | 105,2 |
| Индекс тарифов на услуги транспорта | 100,4 | 111,4 |
| Индекс тарифов на услуги почтовые, курьерские для юридических лиц | 100,0 | 95,1 |
| Индекс тарифов на услуги связи для юридических лиц | 100,0 | 94,9 |

КАРАГАНДИНСКАЯ ОБЛАСТЬ

Социальное развитие

| | |
|--|-----------|
| Население, человек (на 01.11.2011г.) | 1 356 450 |
| Родившиеся, человек (январь-октябрь 2011г.) | 20 098 |
| Умершие, человек (январь-октябрь 2011г.) | 12 856 |
| Прибыло, человек (январь-октябрь 2011г.) | 22 284 |
| Выбыло, человек (январь-октябрь 2011г.) | 25 378 |
| Занятые, человек (III квартал 2011г.)* | |
| Наемные работники, в % к общей численности занятых (III квартал 2011г.)* | 81,2 |
| Уровень безработицы, % (III квартал 2011г.)* | 5,2 |
| Заработная плата, тенге (октябрь 2011г.) | 79 823 |
| Среднедушевые номинальные денежные доходы, тенге (октябрь 2011г.) | 50 593 |
| Величина прожиточного минимума, тенге (ноябрь 2011г.) | 14 041 |

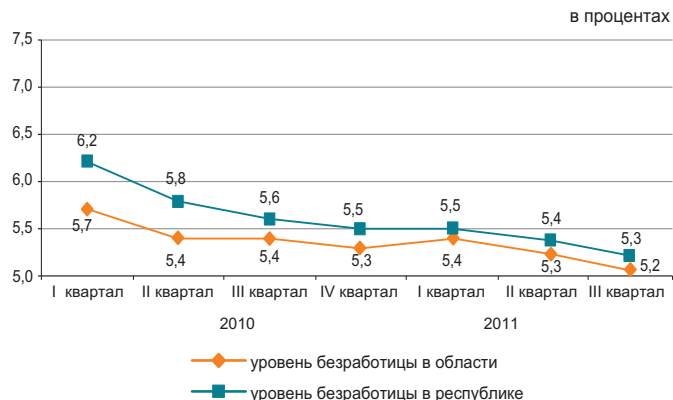

* Данные приведены с учетом уточненной численности населения по итогам Переписи населения 2009 года.

Реальный сектор экономики

| | Январь-ноябрь 2011г. в % к январю-ноябрю 2010г. | Январь-ноябрь 2010г. в % к январю-ноябрю 2009г. |
|--------------------|---|---|
| Промышленность | 101,2 | 106,9 |
| Сельское хозяйство | 114,4 | 93,8 |
| Строительство | 112,1 | 105,9 |
| Розничная торговля | 112,9 | 118,0 |
| Грузооборот | 131,8 | 122,2 |
| Пассажиروоборот | 148,4 | 122,9 |
| Связь* | 114,9 | 104,0 |

Январь-ноябрь 2011г., в процентах

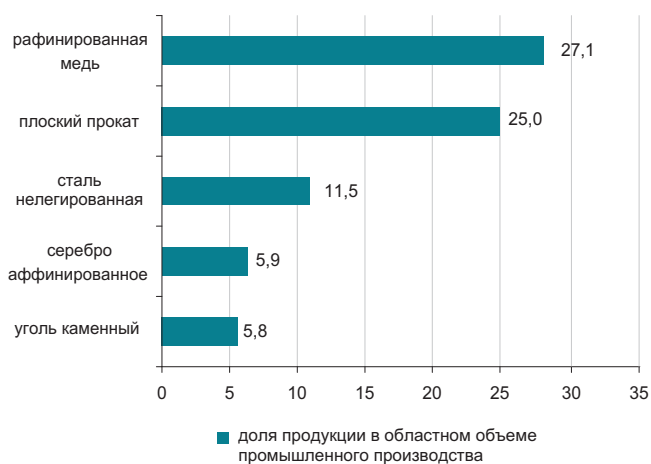

* Данные приведены без учета объема услуг почтовой и курьерской деятельности.

Сельское хозяйство

| | Январь-ноябрь 2011г. | В % к соответствующему периоду предыдущего года |
|---|----------------------|---|
| Реализация скота и птицы на убой в живой массе, тыс. тонн | 96,3 | 100,5 |
| Надоено молока коровьего, тыс. тонн | 315,0 | 97,0 |
| Получено яиц куриных, млн. штук | 343,4 | 124,8 |
| Наличие основных зерновых культур – всего, тыс. тонн* | 606,0 | 175,8 |
| из них: | | |
| пшеница | 548,5 | 178,5 |
| ячмень | 44,6 | 136,4 |

* На 1 декабря 2011г.

Индекс цен

| | Ноябрь 2011г. к октябрю 2011г., % | Ноябрь 2011г. к декабрю 2010г., % |
|---|-----------------------------------|-----------------------------------|
| Индекс потребительских цен | 100,7 | 107,8 |
| Продовольственные товары | 100,8 | 107,9 |
| Непродовольственные товары | 100,9 | 104,6 |
| Платные услуги | 100,3 | 110,9 |
| Индекс цен предприятий-производителей | 95,4 | 109,7 |
| Индекс цен в сельском хозяйстве | 98,3 | 93,7 |
| Индекс цен в строительстве | 100,3 | 105,8 |
| Индекс тарифов на услуги транспорта | 100,0 | 102,4 |
| Индекс тарифов на услуги почтовые, курьерские для юридических лиц | 100,0 | 98,1 |
| Индекс тарифов на услуги связи для юридических лиц | 100,0 | 92,5 |

КОСТАНАЙСКАЯ ОБЛАСТЬ

Социальное развитие

| | |
|--|---------|
| Население, человек (на 01.11.2011г.) | 879 926 |
| Родившиеся, человек (январь-октябрь 2011г.) | 10 674 |
| Умершие, человек (январь-октябрь 2011г.) | 8 914 |
| Прибыло, человек (январь-октябрь 2011г.) | 16 721 |
| Выбыло, человек (январь-октябрь 2011г.) | 20 160 |
| Занятые, человек (III квартал 2011г.)* | 514 773 |
| Наемные работники, в % к общей численности занятых (III квартал 2011г.)* | 56,7 |
| Уровень безработицы, % (III квартал 2011г.)* | 5,2 |
| Зарботная плата, тенге (октябрь 2011г.) | 71 120 |
| Среднедушевые номинальные денежные доходы, тенге (октябрь 2011г.) | 40 221 |
| Величина прожиточного минимума, тенге (ноябрь 2011г.) | 14 301 |

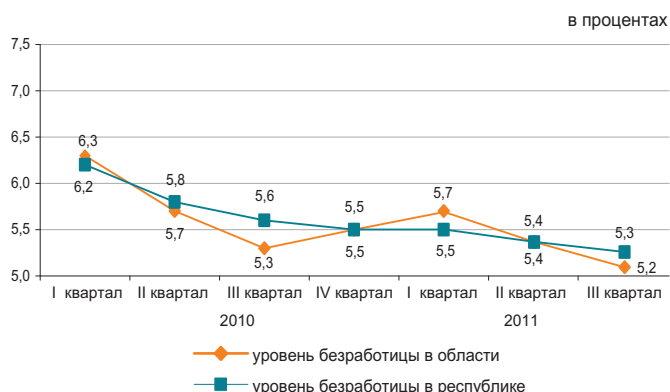

* Данные приведены с учетом уточненной численности населения по итогам Переписи населения 2009 года.

Реальный сектор экономики

| | Январь-ноябрь 2011г. в % к январю-ноябрю 2010г. | Январь-ноябрь 2010г. в % к январю-ноябрю 2009г. |
|--------------------|---|---|
| Промышленность | 100,1 | 116,9 |
| Сельское хозяйство | 160,2 | 80,0 |
| Строительство | 111,1 | 128,3 |
| Розничная торговля | 112,9 | 115,3 |
| Грузооборот | 149,5 | 124,0 |
| Пассажиروоборот | 120,8 | 116,0 |
| Связь* | 111,6 | 103,9 |



* Данные приведены без учета объема услуг почтовой и курьерской деятельности.

Сельское хозяйство

| | Январь-ноябрь 2011г. | В % к соответствующему периоду предыдущего года |
|---|----------------------|---|
| Реализация скота и птицы на убой в живой массе, тыс. тонн | 200,3 | 100,6 |
| Надоемо молока коровьего, тыс. тонн | 563,8 | 91,2 |
| Получено яиц куриных, млн. штук | 510,1 | 114,1 |
| Наличие основных зерновых культур – всего, тыс. тонн* | 7 047,4 | в 2,6 раза |
| из них: | | |
| пшеница | 6 688,6 | в 2,6 раза |
| ячмень | 217,8 | в 2,6 раза |

* На 1 декабря 2011г.

Индекс цен

| | Ноябрь 2011г. к октябрю 2011г., % | Ноябрь 2011г. к декабрю 2010г., % |
|---|-----------------------------------|-----------------------------------|
| Индекс потребительских цен | 100,5 | 106,3 |
| Продовольственные товары | 100,9 | 108,3 |
| Непродовольственные товары | 100,2 | 103,6 |
| Платные услуги | 100,3 | 106,4 |
| Индекс цен предприятий-производителей | 97,5 | 110,1 |
| Индекс цен в сельском хозяйстве | 99,4 | 94,1 |
| Индекс цен в строительстве | 100,1 | 106,5 |
| Индекс тарифов на услуги транспорта | 100,0 | 100,8 |
| Индекс тарифов на услуги почтовые, курьерские для юридических лиц | 100,0 | 97,2 |
| Индекс тарифов на услуги связи для юридических лиц | 100,0 | 95,0 |

КЫЗЫЛОРДИНСКАЯ ОБЛАСТЬ

Социальное развитие

| | |
|--|---------|
| Население, человек (на 01.11.2011г.) | 711 356 |
| Родившиеся, человек (январь-октябрь 2011г.) | 16 941 |
| Умершие, человек (январь-октябрь 2011г.) | 3 935 |
| Прибыло, человек (январь-октябрь 2011г.) | 9 778 |
| Выбыло, человек (январь-октябрь 2011г.) | 12 006 |
| Занятые, человек (III квартал 2011г.)* | |
| Наемные работники, в % к общей численности занятых (III квартал 2011г.)* | 62,6 |
| Уровень безработицы, % (III квартал 2011г.)* | 5,4 |
| Заработная плата, тенге (октябрь 2011г.) | |
| Среднедушевые номинальные денежные доходы, тенге (октябрь 2011г.) | 44 584 |
| Величина прожиточного минимума, тенге (ноябрь 2011г.) | 15 033 |

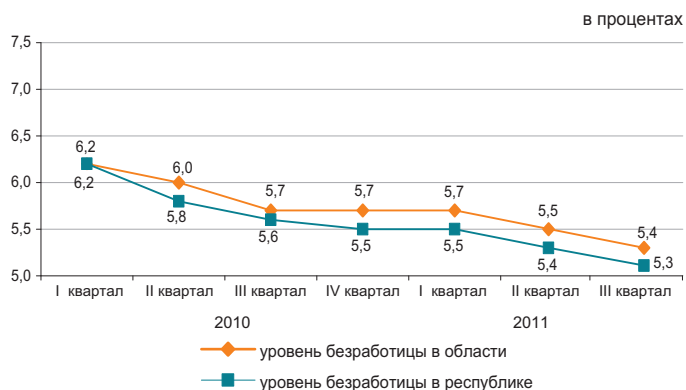

* Данные приведены с учетом уточненной численности населения по итогам Переписи населения 2009 года.

Реальный сектор экономики

| | Январь-ноябрь 2011г. в % к январю-ноябрю 2010г. | Январь-ноябрь 2010г. в % к январю-ноябрю 2009г. |
|--------------------|---|---|
| Промышленность | 99,8 | 100,2 |
| Сельское хозяйство | 99,1 | 107,8 |
| Строительство | 144,5 | 93,0 |
| Розничная торговля | 121,5 | 115,4 |
| Грузооборот | 143,2 | 112,8 |
| Пассажиروоборот | 129,8 | 112,2 |
| Связь* | 108,7 | 103,5 |

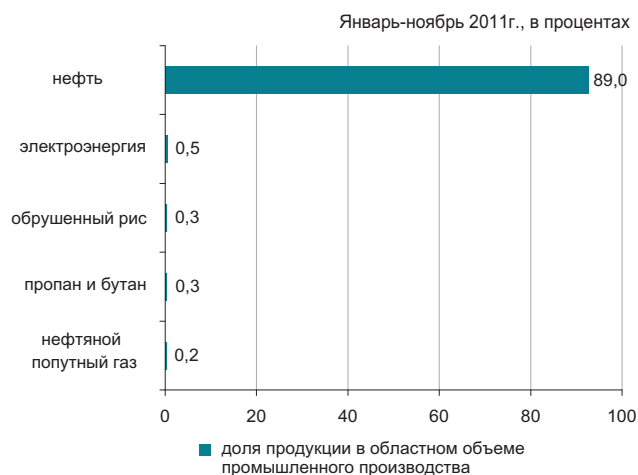

* Данные приведены без учета объема услуг почтовой и курьерской деятельности.

Сельское хозяйство

| | Январь-ноябрь 2011г. | В % к соответствующему периоду предыдущего года |
|---|----------------------|---|
| Реализация скота и птицы на убой в живой массе, тыс. тонн | 28,6 | 99,8 |
| Надоеено молока коровьего, тыс. тонн | 69,7 | 103,1 |
| Получено яиц куриных, млн. штук | 11,6 | 90,0 |
| Наличие основных зерновых культур – всего, тыс. тонн* | 164,2 | 82,8 |
| из них: | | |
| рис | 160,7 | 82,0 |

* На 1 декабря 2011г.

Индекс цен

| | Ноябрь 2011г. к октябрю 2011г., % | Ноябрь 2011г. к декабрю 2010г., % |
|---|-----------------------------------|-----------------------------------|
| Индекс потребительских цен | 100,4 | 106,7 |
| Продовольственные товары | 100,3 | 108,2 |
| Непродовольственные товары | 100,6 | 104,5 |
| Платные услуги | 100,3 | 107,1 |
| Индекс цен предприятий-производителей | 103,5 | 136,9 |
| Индекс цен в сельском хозяйстве | 99,2 | 106,4 |
| Индекс цен в строительстве | 100,2 | 105,0 |
| Индекс тарифов на услуги транспорта | 100,0 | 100,8 |
| Индекс тарифов на услуги почтовые, курьерские для юридических лиц | 100,0 | 94,0 |
| Индекс тарифов на услуги связи для юридических лиц | 100,0 | 94,3 |

МАНГИСТАУСКАЯ ОБЛАСТЬ

Социальное развитие

| | |
|--|---------|
| Население, человек (на 01.11.2011г.) | 542 579 |
| Родившиеся, человек (январь-октябрь 2011г.) | 13 588 |
| Умершие, человек (январь-октябрь 2011г.) | 2 323 |
| Прибыло, человек (январь-октябрь 2011г.) | 17 752 |
| Выбыло, человек (январь-октябрь 2011г.) | 10 613 |
| Занятые, человек (III квартал 2011г.)* | 246 475 |
| Наемные работники, в % к общей численности занятых (III квартал 2011г.)* | 91,0 |
| Уровень безработицы, % (III квартал 2011г.)* | 5,8 |
| Зарплата, тенге (октябрь 2011г.) | 141 064 |
| Среднедушевые номинальные денежные доходы, тенге (октябрь 2011г.) | 69 811 |
| Величина прожиточного минимума, тенге (ноябрь 2011г.) | 19 535 |

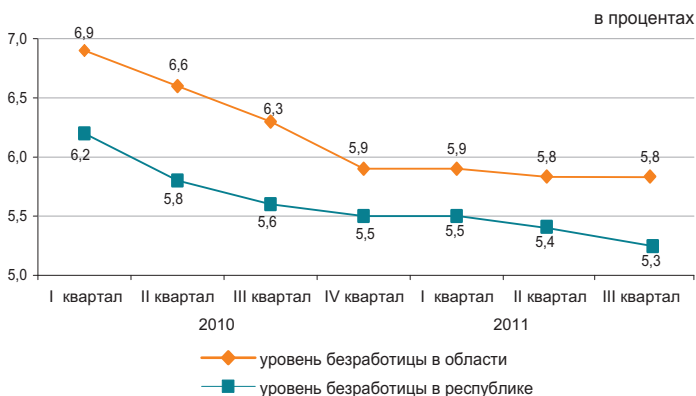

* Данные приведены с учетом уточненной численности населения по итогам Переписи населения 2009 года.

Реальный сектор экономики

| | Январь-ноябрь 2011г. в % к январю-ноябрю 2010г. | Январь-ноябрь 2010г. в % к январю-ноябрю 2009г. |
|--------------------|---|---|
| Промышленность | 98,9 | 101,1 |
| Сельское хозяйство | 110,8 | 103,0 |
| Строительство | 100,1 | 95,7 |
| Розничная торговля | 104,1 | 114,2 |
| Грузооборот | 146,7 | 134,3 |
| Пассажиروоборот | 110,3 | 125,0 |
| Связь* | 122,6 | 117,4 |

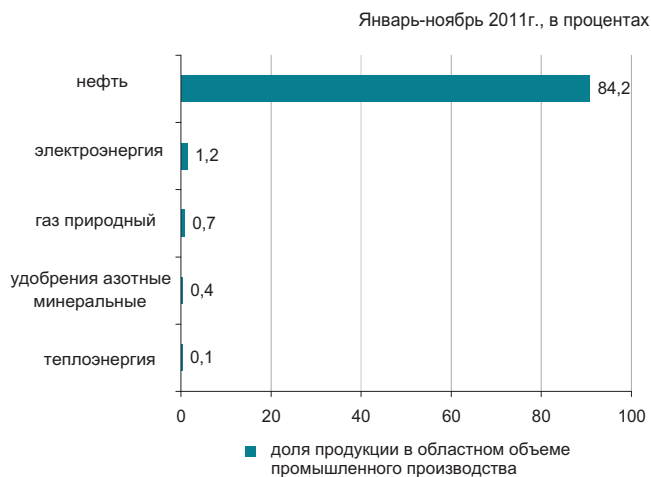

* Данные приведены без учета объема услуг почтовой и курьерской деятельности.

Сельское хозяйство

| | Январь-ноябрь 2011г. | В % к соответствующему периоду предыдущего года |
|---|----------------------|---|
| Реализация скота и птицы на убой в живой массе, тыс. тонн | 9,2 | 104,5 |
| Надоено молока коровьего, тыс. тонн | 3,7 | 102,4 |
| Получено яиц куриных, млн. штук | 0,7 | 95,6 |
| Наличие основных зерновых культур – всего, тыс. тонн* | 51,3 | - |
| из них: | | |
| пшеница | 41,8 | - |
| ячмень | 9,5 | - |

* На 1 декабря 2011г.

Индекс цен

| | Ноябрь 2011г. к октябрю 2011г., % | Ноябрь 2011г. к декабрю 2010г., % |
|---|-----------------------------------|-----------------------------------|
| Индекс потребительских цен | 100,1 | 106,5 |
| Продовольственные товары | 100,0 | 106,9 |
| Непродовольственные товары | 100,3 | 103,9 |
| Платные услуги | 100,1 | 109,0 |
| Индекс цен предприятий-производителей | 104,9 | 120,7 |
| Индекс цен в сельском хозяйстве | 101,2 | 113,3 |
| Индекс цен в строительстве | 100,5 | 107,0 |
| Индекс тарифов на услуги транспорта | 100,0 | 107,2 |
| Индекс тарифов на услуги почтовые, курьерские для юридических лиц | 100,0 | 97,6 |
| Индекс тарифов на услуги связи для юридических лиц | 100,0 | 94,3 |

ЮЖНО-КАЗАХСТАНСКАЯ ОБЛАСТЬ

Социальное развитие

| | |
|--|-----------|
| Население, человек (на 01.11.2011г.) | 2 615 394 |
| Родившиеся, человек (январь-октябрь 2011г.) | 69 133 |
| Умершие, человек (январь-октябрь 2011г.) | 13 575 |
| Прибыло, человек (январь-октябрь 2011г.) | 25 395 |
| Выбыло, человек (январь-октябрь 2011г.) | 33 266 |
| Занятые, человек (III квартал 2011г.)* | 1 158 321 |
| Наемные работники, в % к общей численности занятых (III квартал 2011г.)* | 51,9 |
| Уровень безработицы, % (III квартал 2011г.)* | 5,7 |
| Заработная плата, тенге (октябрь 2011г.) | 70 150 |
| Среднедушевые номинальные денежные доходы, тенге (октябрь 2011г.) | 28 564 |
| Величина прожиточного минимума, тенге (ноябрь 2011г.) | 14 180 |

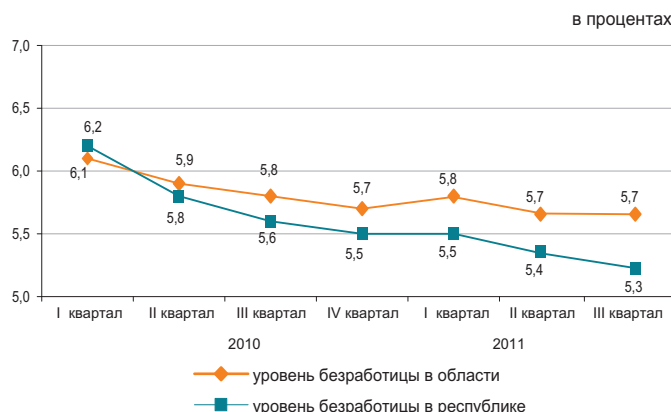

* Данные приведены с учетом уточненной численности населения по итогам Переписи населения 2009 года.

Реальный сектор экономики

| | Январь-ноябрь 2011г. в % к январю-ноябрю 2010г. | Январь-ноябрь 2010г. в % к январю-ноябрю 2009г. |
|--------------------|---|---|
| Промышленность | 101,2 | 115,8 |
| Сельское хозяйство | 110,0 | 106,2 |
| Строительство | 103,7 | 88,1 |
| Розничная торговля | 115,4 | 114,4 |
| Грузооборот | 140,7 | 111,8 |
| Пассажирооборот | 132,9 | 118,7 |
| Связь* | 106,5 | 101,9 |

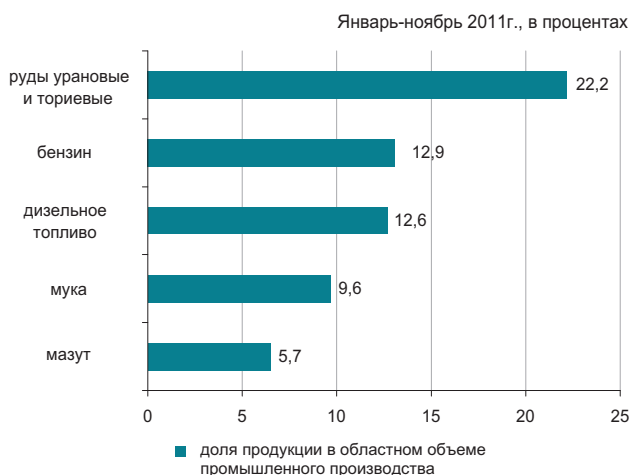

* Данные приведены без учета объема услуг почтовой и курьерской деятельности.

Сельское хозяйство

| | Январь-ноябрь 2011г. | В % к соответствующему периоду предыдущего года |
|---|----------------------|---|
| Реализация скота и птицы на убой в живой массе, тыс. тонн | 150,7 | 105,8 |
| Надоено молока коровьего, тыс. тонн | 611,3 | 104,3 |
| Получено яиц куриных, млн. штук | 245,8 | 97,5 |
| Наличие основных зерновых культур – всего, тыс. тонн* | 89,9 | 79,0 |
| из них: | | |
| пшеница | 79,0 | 78,8 |

* На 1 декабря 2011г.

Индекс цен

| | Ноябрь 2011г. к октябрю 2011г., % | Ноябрь 2011г. к декабрю 2010г., % |
|---|-----------------------------------|-----------------------------------|
| Индекс потребительских цен | 100,5 | 106,8 |
| Продовольственные товары | 101,0 | 109,7 |
| Непродовольственные товары | 100,2 | 105,1 |
| Платные услуги | 100,2 | 104,6 |
| Индекс цен предприятий-производителей | 100,1 | 116,1 |
| Индекс цен в сельском хозяйстве | 94,8 | 107,9 |
| Индекс цен в строительстве | 100,7 | 107,0 |
| Индекс тарифов на услуги транспорта | 100,0 | 102,5 |
| Индекс тарифов на услуги почтовые, курьерские для юридических лиц | 100,0 | 99,4 |
| Индекс тарифов на услуги связи для юридических лиц | 100,0 | 94,2 |

ПАВЛОДАРСКАЯ ОБЛАСТЬ

Социальное развитие

| | |
|--|---------|
| Население, человек (на 01.11.2011г.) | 746 635 |
| Родившиеся, человек (январь-октябрь 2011г.) | 10 637 |
| Умершие, человек (январь-октябрь 2011г.) | 6 974 |
| Прибыло, человек (январь-октябрь 2011г.) | 10 425 |
| Выбыло, человек (январь-октябрь 2011г.) | 13 616 |
| Занятые, человек (III квартал 2011г.)* | 422 515 |
| Наемные работники, в % к общей численности занятых (III квартал 2011г.)* | 76,6 |
| Уровень безработицы, % (III квартал 2011г.)* | 5,1 |
| Зарплата, тенге (октябрь 2011г.) | 76 736 |
| Среднедушевые номинальные денежные доходы, тенге (октябрь 2011г.) | 48 229 |
| Величина прожиточного минимума, тенге (ноябрь 2011г.) | 14 089 |

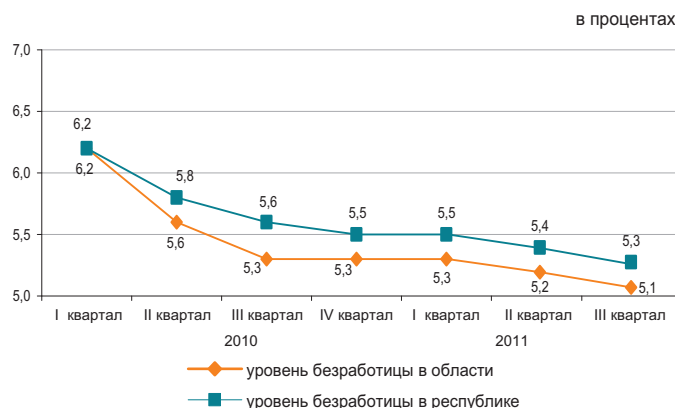

* Данные приведены с учетом уточненной численности населения по итогам Переписи населения 2009 года.

Реальный сектор экономики

| | Январь-ноябрь 2011г. в % к январю-ноябрю 2010г. | Январь-ноябрь 2010г. в % к январю-ноябрю 2009г. |
|--------------------|---|---|
| Промышленность | 102,1 | 116,1 |
| Сельское хозяйство | 108,8 | 77,6 |
| Строительство | 103,7 | 108,3 |
| Розничная торговля | 115,6 | 116,7 |
| Грузооборот | 138,6 | 131,6 |
| Пассажиروоборот | 132,9 | 120,3 |
| Связь* | 111,1 | 111,7 |



* Данные приведены без учета объема услуг почтовой и курьерской деятельности.

Сельское хозяйство

| | Январь-ноябрь 2011г. | В % к соответствующему периоду предыдущего года |
|---|----------------------|---|
| Реализация скота и птицы на убой в живой массе, тыс. тонн | 63,6 | 100,1 |
| Надоено молока коровьего, тыс. тонн | 331,2 | 100,0 |
| Получено яиц куриных, млн. штук | 173,7 | 100,8 |
| Наличие основных зерновых культур – всего, тыс. тонн* | 385,5 | 137,1 |
| из них: | | |
| пшеница | 330,6 | 139,9 |
| ячмень | 29,9 | 109,2 |

* На 1 декабря 2011г.

Индекс цен

| | Ноябрь 2011г. к октябрю 2011г., % | Ноябрь 2011г. к декабрю 2010г., % |
|---|-----------------------------------|-----------------------------------|
| Индекс потребительских цен | 100,1 | 106,7 |
| Продовольственные товары | 100,0 | 108,7 |
| Непродовольственные товары | 100,2 | 104,0 |
| Платные услуги | 100,1 | 107,1 |
| Индекс цен предприятий-производителей | 98,0 | 106,5 |
| Индекс цен в сельском хозяйстве | 97,1 | 104,1 |
| Индекс цен в строительстве | 100,3 | 105,6 |
| Индекс тарифов на услуги транспорта | 100,0 | 100,2 |
| Индекс тарифов на услуги почтовые, курьерские для юридических лиц | 100,0 | 97,9 |
| Индекс тарифов на услуги связи для юридических лиц | 100,0 | 97,2 |

СЕВЕРО-КАЗАХСТАНСКАЯ ОБЛАСТЬ

Социальное развитие

| | |
|--|---------|
| Население, человек (на 01.11.2011г.) | 584 581 |
| Родившиеся, человек (январь-октябрь 2011г.) | 7 149 |
| Умершие, человек (январь-октябрь 2011г.) | 6 749 |
| Прибыло, человек (январь-октябрь 2011г.) | 8 983 |
| Выбыло, человек (январь-октябрь 2011г.) | 14 110 |
| Занятые, человек (III квартал 2011г.)* | 338 317 |
| Наемные работники, в % к общей численности занятых (III квартал 2011г.)* | 62,3 |
| Уровень безработицы, % (III квартал 2011г.)* | 5,3 |
| Заработная плата, тенге (октябрь 2011г.) | 68 089 |
| Среднедушевые номинальные денежные доходы, тенге (октябрь 2011г.) | 43 331 |
| Величина прожиточного минимума, тенге (ноябрь 2011г.) | 13 648 |

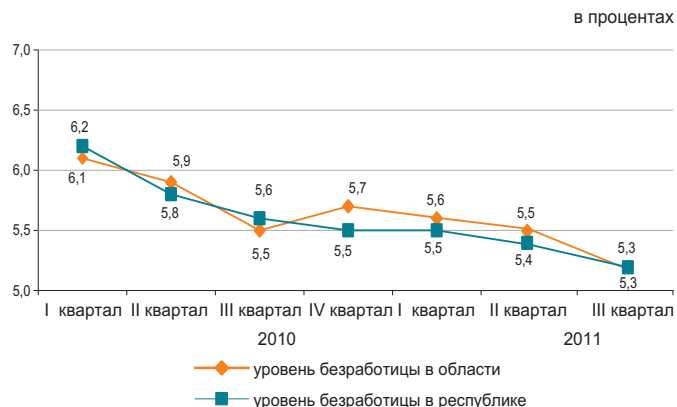

* Данные приведены с учетом уточненной численности населения по итогам Переписи населения 2009 года.

Реальный сектор экономики

| | Январь-ноябрь 2011г. в % к январю-ноябрю 2010г. | Январь-ноябрь 2010г. в % к январю-ноябрю 2009г. |
|--------------------|---|---|
| Промышленность | 106,7 | 99,5 |
| Сельское хозяйство | 159,1 | 76,3 |
| Строительство | 85,3 | 98,6 |
| Розничная торговля | 136,5 | 115,5 |
| Грузооборот | 114,1 | 108,1 |
| Пассажиروоборот | 132,1 | 113,8 |
| Связь* | 106,8 | 101,1 |

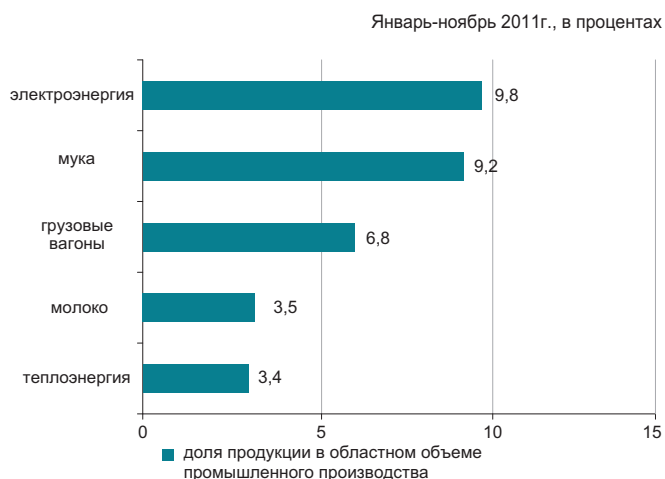

* Данные приведены без учета объема услуг почтовой и курьерской деятельности.

Сельское хозяйство

| | Январь-ноябрь 2011г. | В % к соответствующему периоду предыдущего года |
|---|----------------------|---|
| Реализация скота и птицы на убой в живой массе, тыс. тонн | 88,0 | 94,7 |
| Надоено молока коровьего, тыс. тонн | 533,1 | 94,4 |
| Получено яиц куриных, млн. штук | 366,1 | 100,8 |
| Наличие основных зерновых культур – всего, тыс. тонн* | 7 311,8 | в 2,5 раза |
| из них: | | |
| пшеница | 6 553,4 | в 2,4 раза |
| ячмень | 553,0 | в 3,5 раза |

* На 1 декабря 2011г.

Индекс цен

| | Ноябрь 2011г. к октябрю 2011г., % | Ноябрь 2011г. к декабрю 2010г., % |
|---|-----------------------------------|-----------------------------------|
| Индекс потребительских цен | 100,4 | 108,0 |
| Продовольственные товары | 100,8 | 107,7 |
| Непродовольственные товары | 100,1 | 103,9 |
| Платные услуги | 100,1 | 112,7 |
| Индекс цен предприятий-производителей | 99,4 | 111,3 |
| Индекс цен в сельском хозяйстве | 94,5 | 96,8 |
| Индекс цен в строительстве | 100,2 | 104,4 |
| Индекс тарифов на услуги транспорта | 100,0 | 101,1 |
| Индекс тарифов на услуги почтовые, курьерские для юридических лиц | 100,0 | 97,1 |
| Индекс тарифов на услуги связи для юридических лиц | 100,0 | 99,5 |

ВОСТОЧНО-КАЗАХСТАНСКАЯ ОБЛАСТЬ

Социальное развитие

| | |
|---|-----------|
| Население, человек (на 01.11.2011г.) | 1 395 511 |
| Родившиеся, человек (январь-октябрь 2011г.) | 19 167 |
| Умершие, человек (январь-октябрь 2011г.) | 14 087 |
| Прибыло, человек (январь-октябрь 2011г.) | 26 369 |
| Выбыло, человек (январь-октябрь 2011г.) | 34 021 |

| | |
|--|---------|
| Занятые, человек (III квартал 2011г.)* | 713 338 |
| Наемные работники, в % к общей численности занятых (III квартал 2011г.)* | 67,1 |
| Уровень безработицы, % (III квартал 2011г.)* | 5,1 |

| | |
|---|--------|
| Зароботная плата, тенге (октябрь 2011г.) | 77 045 |
| Среднедушевые номинальные денежные доходы, тенге (октябрь 2011г.) | 41 549 |
| Величина прожиточного минимума, тенге (ноябрь 2011г.) | 15 102 |

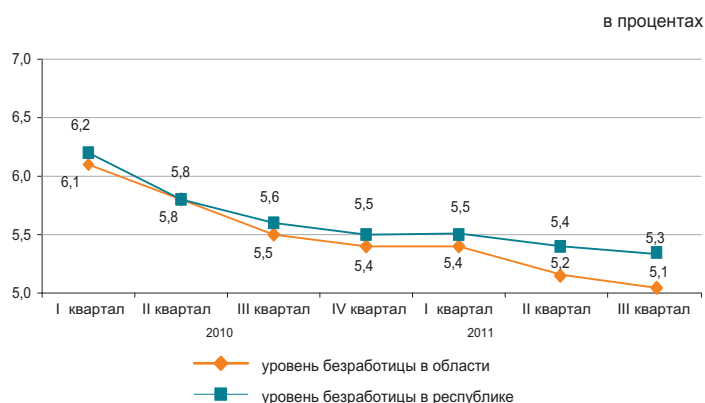

* Данные приведены с учетом уточненной численности населения по итогам Переписи населения 2009 года.

Реальный сектор экономики

| | Январь-ноябрь 2011г. в % к январю-ноябрю 2010г. | Январь-ноябрь 2010г. в % к январю-ноябрю 2009г. |
|--------------------|---|---|
| Промышленность | 109,3 | 109,4 |
| Сельское хозяйство | 101,0 | 95,5 |
| Строительство | 101,1 | 123,6 |
| Розничная торговля | 113,3 | 115,2 |
| Грузооборот | 144,3 | 119,2 |
| Пассажиروоборот | 149,9 | 115,7 |
| Связь* | 110,9 | 105,3 |

Январь-ноябрь 2011 г., в процентах



* Данные приведены без учета объема услуг почтовой и курьерской деятельности.

Сельское хозяйство

| | Январь-ноябрь 2011г. | В % к соответствующему периоду предыдущего года |
|---|----------------------|---|
| Реализация скота и птицы на убой в живой массе, тыс. тонн | 172,1 | 101,8 |
| Надоено молока коровьего, тыс. тонн | 682,4 | 101,7 |
| Получено яиц куриных, млн. штук | 168,1 | 68,3 |
| Наличие основных зерновых культур – всего, тыс. тонн* | 524,3 | 119,1 |
| из них: | | |
| пшеница | 417,1 | 130,2 |
| ячмень | 63,1 | 97,5 |

* На 1 декабря 2011г.

Индекс цен

| | Ноябрь 2011г. к октябрю 2011г., % | Ноябрь 2011г. к декабрю 2010г., % |
|---|-----------------------------------|-----------------------------------|
| Индекс потребительских цен | 100,4 | 106,5 |
| Продовольственные товары | 100,4 | 108,6 |
| Непродовольственные товары | 100,5 | 104,8 |
| Платные услуги | 100,2 | 105,5 |
| Индекс цен предприятий-производителей | 99,3 | 105,3 |
| Индекс цен в сельском хозяйстве | 99,5 | 102,3 |
| Индекс цен в строительстве | 100,4 | 105,9 |
| Индекс тарифов на услуги транспорта | 100,0 | 105,5 |
| Индекс тарифов на услуги почтовые, курьерские для юридических лиц | 100,0 | 97,2 |
| Индекс тарифов на услуги связи для юридических лиц | 100,0 | 96,6 |

Г. АСТАНА

Социальное развитие

| | |
|--|---------|
| Население, человек (на 01.11.2011г.) | 734 443 |
| Родившиеся, человек (январь-октябрь 2011г.) | 14 783 |
| Умершие, человек (январь-октябрь 2011г.) | 2 733 |
| Прибыло, человек (январь-октябрь 2011г.) | 49 541 |
| Выбыло, человек (январь-октябрь 2011г.) | 24 277 |
| Занятые, человек (III квартал 2011г.)* | 379 486 |
| Наемные работники, в % к общей численности занятых (III квартал 2011г.)* | 91,8 |
| Уровень безработицы, % (III квартал 2011г.)* | 5,8 |
| Заработная плата, тенге (октябрь 2011г.) | 128 834 |
| Среднедушевые номинальные денежные доходы, тенге (октябрь 2011г.) | 75 320 |
| Величина прожиточного минимума, тенге (ноябрь 2011г.) | 17 482 |

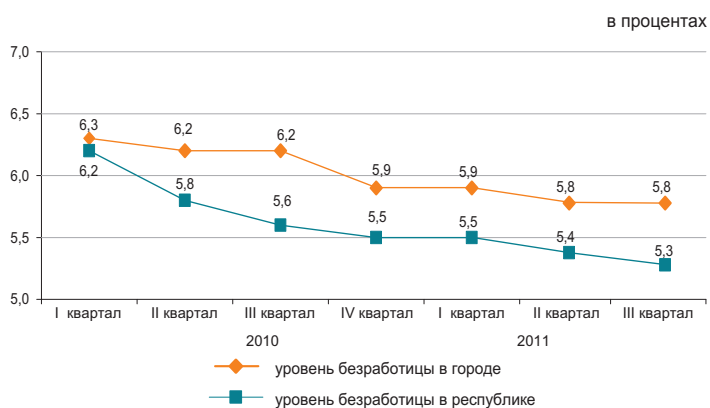

* Данные приведены с учетом уточненной численности населения по итогам Переписи населения 2009 года.

Реальный сектор экономики

| | Январь-ноябрь 2011г. в % к январю-ноябрю 2010г. | Январь-ноябрь 2010г. в % к январю-ноябрю 2009г. |
|--------------------|---|---|
| Промышленность | 128,2 | 109,9 |
| Сельское хозяйство | 103,0 | 84,5 |
| Строительство | 101,1 | 85,2 |
| Розничная торговля | 109,1 | 113,9 |
| Грузооборот | 163,5 | 117,6 |
| Пассажиروоборот | 118,2 | 109,3 |
| Связь* | 125,7 | 116,6 |



* Данные приведены без учета объема услуг почтовой и курьерской деятельности.

Сельское хозяйство

| | Январь-ноябрь 2011г. | В % к соответствующему периоду предыдущего года |
|---|----------------------|---|
| Реализация скота и птицы на убой в живой массе, тонн | 272,4 | 99,0 |
| Надоено молока коровьего, тыс. тонн | 1,8 | 85,8 |
| Получено яиц куриных, тыс. штук | 218,3 | 103,2 |
| Наличие основных зерновых культур – всего, тыс. тонн* | 201,5 | 113,8 |
| из них: | | |
| пшеница | 200,0 | 113,8 |

* На 1 декабря 2011г.

Индекс цен

| | Ноябрь 2011г. к октябрю 2011г., % | Ноябрь 2011г. к декабрю 2010г., % |
|---|-----------------------------------|-----------------------------------|
| Индекс потребительских цен | 101,3 | 108,5 |
| Продовольственные товары | 101,3 | 111,2 |
| Непродовольственные товары | 100,7 | 105,9 |
| Платные услуги | 102,0 | 107,7 |
| Индекс цен предприятий-производителей | 99,7 | 113,4 |
| Индекс цен в сельском хозяйстве | - | - |
| Индекс цен в строительстве | 100,3 | 105,9 |
| Индекс тарифов на услуги транспорта | 100,0 | 98,2 |
| Индекс тарифов на услуги почтовые, курьерские для юридических лиц | 100,0 | 99,4 |
| Индекс тарифов на услуги связи для юридических лиц | 100,0 | 90,6 |

Г. АЛМАТЫ

Социальное развитие

| | |
|--|-----------|
| Население, человек (на 01.11.2011г.) | 1 443 825 |
| Родившиеся, человек (январь-октябрь 2011г.) | 21 161 |
| Умершие, человек (январь-октябрь 2011г.) | 9 726 |
| Прибыло, человек (январь-октябрь 2011г.) | 59 983 |
| Выбыло, человек (январь-октябрь 2011г.) | 41 610 |
| Занятые, человек (III квартал 2011г.)* | 713 226 |
| Наемные работники, в % к общей численности занятых (III квартал 2011г.)* | 91,4 |
| Уровень безработицы, % (III квартал 2011г.)* | 5,6 |
| Зарплата, тенге (октябрь 2011г.) | 121 858 |
| Среднедушевые номинальные денежные доходы, тенге (октябрь 2011г.) | 81 467 |
| Величина прожиточного минимума, тенге (ноябрь 2011г.) | 18 247 |

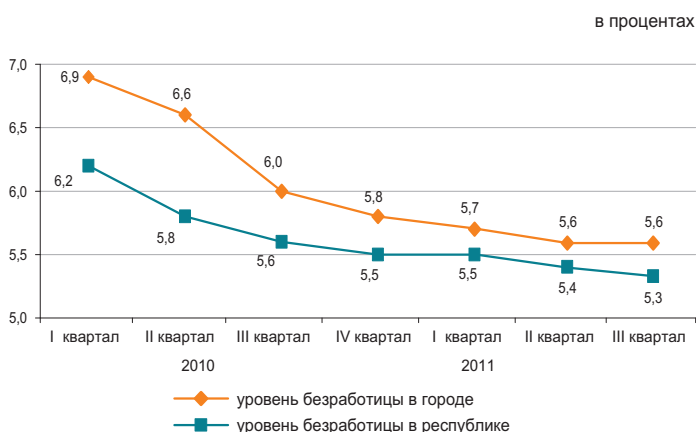

* Данные приведены с учетом уточненной численности населения по итогам Переписи населения 2009 года.

Реальный сектор экономики

| | Январь-ноябрь 2011г. в % к январю-ноябрю 2010г. | Январь-ноябрь 2010г. в % к январю-ноябрю 2009г. |
|--------------------|---|---|
| Промышленность | 114,9 | 125,4 |
| Сельское хозяйство | 90,1 | 78,6 |
| Строительство | 90,6 | 84,3 |
| Розничная торговля | 106,2 | 106,1 |
| Грузооборот | 139,2 | 133,4 |
| Пассажиروоборот | 119,5 | 105,1 |
| Связь* | 119,4 | 104,3 |



* Данные приведены без учета объема услуг почтовой и курьерской деятельности.

Сельское хозяйство

| | Январь-ноябрь 2011г. | В % к соответствующему периоду предыдущего года |
|---|----------------------|---|
| Реализация скота и птицы на убой в живой массе, тонн | 186,5 | 62,4 |
| Надоено молока коровьего, тыс. тонн | 0,8 | 52,8 |
| Получено яиц куриных, млн. штук | 3,3 | 92,0 |
| Наличие основных зерновых культур – всего, тыс. тонн* | 7,6 | 33,3 |
| из них: пшеница | 7,4 | 32,6 |

* На 1 декабря 2011г.

Индекс цен

| | Ноябрь 2011г. к октябрю 2011г., % | Ноябрь 2011г. к декабрю 2010г., % |
|---|-----------------------------------|-----------------------------------|
| Индекс потребительских цен | 100,5 | 106,4 |
| Продовольственные товары | 100,6 | 109,0 |
| Непродовольственные товары | 100,5 | 104,5 |
| Платные услуги | 100,2 | 105,1 |
| Индекс цен предприятий-производителей | 100,0 | 107,6 |
| Индекс цен в сельском хозяйстве | - | - |
| Индекс цен в строительстве | 100,2 | 104,0 |
| Индекс тарифов на услуги транспорта | 100,0 | 100,2 |
| Индекс тарифов на услуги почтовые, курьерские для юридических лиц | 97,5 | 98,7 |
| Индекс тарифов на услуги связи для юридических лиц | 100,0 | 94,7 |

ҚЫСҚАРТУЛАР

| | |
|-----------|--|
| АШМ | Қазақстан Республикасының Ауыл шаруашылығы министрлігі |
| ӘдМин | Қазақстан Республикасының Әділет министрлігі |
| БП ҚС АЕК | Қазақстан Республикасы Бас Прокуратурасының Құқықтық статистика және арнайы есеп комитеті |
| ДСМ | Қазақстан Республикасының Денсаулық сақтау министрлігі |
| ДСМ РСЭҚ | Қазақстан Республикасы Денсаулық сақтау министрлігінің Республикалық санитарлық-эпидемиологиялық қызметі |
| ЕДБ | Екінші деңгейдегі банктер |
| ЕХӘҚМ | Қазақстан Республикасының Еңбек және халықты әлеуметтік қорғау министрлігі |
| жкм | жолаушы-километр |
| ҚМ КБК | Қазақстан Республикасы Қаржы министрлігінің Кедендік бақылау комитеті |
| ҚМ | Қазақстан Республикасының Қаржы министрлігі |
| ҚМ СК | Қазақстан Республикасы Қаржы министрлігінің Салық комитеті |
| млн. | миллион |
| млрд. | миллиард |
| ОЭР | Отын-энергетикалық ресурстар |
| СА | Қазақстан Республикасы Статистика агенттігі |
| ткм | тонна-километр |
| ҰБ | Қазақстан Республикасының Ұлттық банкі |
| ІІМ | Қазақстан Республикасының Ішкі істер министрлігі |
| ШОК | Шағын және орта кәсіпкерлік |

СОКРАЩЕНИЯ

| | |
|-----------|---|
| АС | Агентство Республики Казахстан по статистике |
| БВУ | Банки второго уровня |
| КПСиСУ ГП | Комитет по правовой статистике и специальным учетам Генеральной прокуратуры Республики Казахстан |
| КТК МФ | Комитет таможенного контроля Министерства финансов Республики Казахстан |
| МВД | Министерство внутренних дел Республики Казахстан |
| МЗ | Министерство здравоохранения Республики Казахстан |
| млн. | миллионов |
| млрд. | миллиардов |
| МСП | Малое и среднее предпринимательство |
| МСХ | Министерство сельского хозяйства Республики Казахстан |
| МТСЗН | Министерство труда и социальной защиты населения Республики Казахстан |
| МЮ | Министерство юстиции Республики Казахстан |
| МФ | Министерство финансов Республики Казахстан |
| НБ | Национальный банк Республики Казахстан |
| НК МФ | Налоговый комитет Министерства финансов Республики Казахстан |
| РСЭС МЗ | Республиканская санитарно-эпидемиологическая служба Министерства здравоохранения Республики Казахстан |
| ткм | тонно-километр |
| пкм | пассажиры-километры |
| ТЭР | Топливо-энергетические ресурсы |

КӨРСЕТКІШТЕР ТІЗІМІ

| Көрсеткіш | Кезеңділік | Дереккөз |
|---|-------------------------|----------|
| А | | |
| Айырбастау бағамы | ай сайын | ҰБ |
| Асыл тұқымды шаруашылықтар саны | тоқсан сайын | АШМ |
| Аң аулау шаруашылығындағы өнім (жұмыстар, қызметтер) көлемі | жыл сайын | СА |
| Атаулы жалақы индексі | ай сайын | СА |
| Ауыл шаруашылығы малдары мен құстарының негізгі түрлерінің саны | ай сайын | СА |
| Ауыл шаруашылығының жалпы өнімі | ай сайын | СА |
| Б | | |
| Бағалар индексі | ай сайын | СА |
| Балық аулау және балық өсіру шаруашылығындағы өнім (жұмыстар, қызметтер) көлемі | жыл сайын | СА |
| Бөлшек сауда тауар айналымы көлемі | ай сайын | СА |
| Байланыс қызметтерінің көлемі | ай сайын | СА |
| Бос жұмыс орындарының саны | ай сайын | СА |
| Д | | |
| Дәнді дақылдарды жинау | қыркүйек, қазан, қараша | АШМ |
| Дәнді дақылдардың жиналған алқаптары | қыркүйек, қазан, қараша | АШМ |
| Дәнді дақылдардың шығымдылығы | қыркүйек, қазан, қараша | АШМ |
| Депозиттер | ай сайын | ҰБ |
| Е | | |
| Ең төменгі күнкөріс деңгейінің шамасы | ай сайын | СА |
| Еңбек өнімділігі | тоқсан сайын | СА |
| Еңбек делдалдығына өтініш жасағандар саны | тоқсан сайын | ЕХӘҚМ |
| Ж | | |
| Жалақы сақталмаған демалыстарда болған қызметкерлер саны | ай сайын | ЕХӘҚМ |
| Жалдамалы қызметкерлер саны | ай сайын | СА |
| Жалпы ішкі өнім | тоқсан сайын | СА |
| Жасырын жұмыссыздық деңгейі | ай сайын | СА |
| Жолаушылар тасымалдау көлемі | ай сайын | СА |
| Жолаушылар айналымы | ай сайын | СА |
| Жолаушылар тасымалдау | ай сайын | СА |
| Жүк тасымалдау көлемі | ай сайын | СА |
| Жүк тасымалдау | ай сайын | СА |
| Жүк айналымы | ай сайын | СА |
| Жұмысқа орналасқан азаматтар саны | тоқсан сайын | ЕХӘҚМ |
| Жұмыссыздық | ай сайын | СА |
| Жұмыссыздық деңгейі | ай сайын | СА |
| Жұмыссыз халық | ай сайын | СА |
| Жұмыспен қамту | ай сайын | СА |
| Жұмыспен қамту органдарында жұмыссыздар ретінде тіркелгендер саны | тоқсан сайын | ЕХӘҚМ |
| З | | |
| Зейнетақы және жәрдемақы алушылар саны | тоқсан сайын | ЕХӘҚМ |
| Зейнетақы (жәрдемақының) орташа мөлшері | тоқсан сайын | ЕХӘҚМ |
| И | | |
| Импорт | ай сайын | ҚМ КБК |
| К | | |
| Кәсіптік даярлау немесе қайта даярлау, біліктілік арттыруға бағытталғандар | ай сайын | ЕХӘҚМ |
| Кәсіпорындардың пайдалылығы | тоқсан сайын | СА |
| Кредиттер | ай сайын | ҰБ |

| Көрсеткіш | Кезеңділік | Дереккөз |
|---|--------------|------------|
| Қ | | |
| Қоғамдық жұмыстарға қатысқандар | ай сайын | ЕХӘҚМ |
| Қызметкерлер санының қозғалысы | ай сайын | СА |
| Қылмыстылық деңгейі | ай сайын | БП ҚС АЕК |
| Құрылыс жұмыстарының (қызметтер) көлемі | ай сайын | СА |
| М | | |
| Мал шаруашылығы өнімдерінің негізгі түрлерін өндіру | ай сайын | СА |
| Мал мен құстың өнімділігі | ай сайын | СА |
| Мемлекеттік бюджет табыстары | ай сайын | ҚМ |
| Мемлекеттік бюджет шығыстары | ай сайын | ҚМ |
| Монетарлық агрегаттар | ай сайын | ҰБ |
| Н | | |
| Нақты ақшалай табыс | ай сайын | СА |
| Нақты жалақы индексі | ай сайын | СА |
| Негізгі капиталға инвестициялар | ай сайын | СА |
| Негізгі дәнді дақылдардың бары | ай сайын | СА |
| Негізгі майлы дақылдардың бары | ай сайын | СА |
| О | | |
| Орман шаруашылығындағы өнім (жұмыстар, қызметтер) көлемі | жыл сайын | СА |
| Орташа жан басына атаулы ақшалай табыс | ай сайын | СА |
| Орташа айлық атаулы жалақы | ай сайын | СА |
| Орташа айлық жалақы | ай сайын | СА |
| Ө | | |
| Өндірістің толық тоқтауы | ай сайын | ЕХӘҚМ |
| Өндірістің тоқтап тұруына байланысты уақытша жұмыспен қамтылмаған қызметкерлер саны | ай сайын | ЕХӘҚМ |
| Өнеркәсіп өнімін заттай көрінісінде өндіру | ай сайын | СА |
| Өнеркәсіп өнімінің (тауарлар, қызметтер) көлемі | ай сайын | СА |
| Өнеркәсіп өндірісінің нақты көлем индексі | ай сайын | СА |
| С | ай сайын | ДСМ РСЭҚ |
| Сырқаттанулардың тіркелген оқиғаларының саны | | |
| Т | ай сайын | СА |
| Тіркелген жұмыссыздық деңгейі | ай сайын | ҰБ |
| Төлем балансы | тоқсан сайын | ЕХӘҚМ |
| Толық емес жұмыс күнінің режимінде жұмыспен қамтылған қызметкерлер саны | ай сайын | ЕХӘҚМ |
| Толық емес жұмыс күнінің режиміне ауысу | ай сайын | ЕХӘҚМ |
| Толық емес жұмыс күнінің режимінде ішінара жұмыс істегендер | ай сайын | БП ҚС АЕК |
| Тіркелген қылмыстар саны | ай сайын | СА |
| Тұрғын үй құрылысының көлемі | ай сайын | СА |
| Тұтыну бағалары | | |
| Х | ай сайын | ӘдМин, ДСМ |
| Халықтың табиғи қозғалысы | ай сайын | СА |
| Халық саны | ай сайын | ӘдМин, ІІМ |
| Халықтың көші-қоны | | |
| Ш | ай сайын | СА |
| ШОК субъектілерінің өнім (тауарлар, қызметтер) шығару индексі | | |
| Э | тоқсан сайын | СА |
| Экономикалық белсенді халық | тоқсан сайын | СА |
| Экономикалық енжар халық | ай сайын | ҚМ КБК |

СПИСОК ПОКАЗАТЕЛЕЙ

| Показатель | Периодичность | Источник |
|---|---------------|----------|
| Б | | |
| Безработица | ежемесячно | АС |
| В | | |
| Валовая продукция сельского хозяйства | ежемесячно | АС |
| Валовой внутренний продукт | ежеквартально | АС |
| Величина прожиточного минимума | ежемесячно | АС |
| Г | | |
| Грузооборот | ежемесячно | АС |
| Д | | |
| Доходы государственного бюджета | ежемесячно | МФ |
| Депозиты | ежемесячно | НБ |
| Е | | |
| Естественное движение населения | ежемесячно | МЮ, МЗ |
| З | | |
| Занятость | ежемесячно | АС |
| И | | |
| Импорт | ежемесячно | КТК МФ |
| Инвестиции в основной капитал | ежемесячно | АС |
| Индекс выпуска продукции (товаров, услуг) субъектами МСП | ежемесячно | АС |
| Индекс физического объема промышленного производства | ежемесячно | АС |
| Индексы цен | ежемесячно | АС |
| К | | |
| Кредиты | ежемесячно | НБ |
| Количество племенных хозяйств | ежеквартально | МСХ |
| М | | |
| Миграция населения | ежемесячно | МЮ, МВД |
| Монетарные агрегаты | ежемесячно | НБ |
| Н | | |
| Наличие основных зерновых культур | ежемесячно | АС |
| Наличие основных масличных культур | ежемесячно | АС |
| О | | |
| Обменный курс | ежемесячно | НБ |
| Объем жилищного строительства | ежемесячно | АС |
| Объем промышленной продукции (товаров, услуг) | ежемесячно | АС |
| Объем продукции (работ, услуг) в лесном хозяйстве | ежегодно | АС |
| Объем продукции (работ, услуг) в рыболовстве, рыбоводстве | ежегодно | АС |
| Объем продукции (работ, услуг) в охотничьем хозяйстве | ежегодно | АС |
| Объем розничного товарооборота | ежемесячно | АС |
| Объем строительных работ (услуг) | ежемесячно | АС |
| Объем услуг связи | ежемесячно | АС |
| П | | |
| Пассажирооборот | ежемесячно | АС |
| Платежный баланс | ежеквартально | НБ |
| Потребительские цены | ежемесячно | АС |
| Производительность труда | ежеквартально | АС |
| Производство основных видов продукции животноводства | ежемесячно | АС |
| Производство промышленной продукции в натуральном выражении | ежемесячно | АС |
| Продуктивность скота и птицы | ежемесячно | АС |
| Перевозка грузов | ежемесячно | АС |
| Перевозка пассажиров | ежемесячно | АС |
| Р | | |
| Расходы государственного бюджета | ежемесячно | МФ |
| Реальный денежный доход | ежемесячно | АС |
| Рентабельность предприятий | ежеквартально | АС |

| Показатель | Периодичность | Источник |
|--|------------------------------|-----------|
| С | | |
| Сбор урожая зерновых культур | сентябрь, октябрь, ноябрь | МСХ |
| Среднедушевой номинальный денежный доход | месяц | АС |
| Среднемесячная заработная плата | ежемесячно | АС |
| Средний размер пенсий (пособий) | ежеквартально | МТСЗН |
| У | | |
| Убранные площади под зерновыми культурами | сентябрь, октябрь, ноябрь | МСХ |
| Уровень преступности | ежемесячно | КПСиСУ ГП |
| Урожайность зерновых культур | сентябрь, октябрь, ноябрь | МСХ |
| Ч | | |
| Численность населения | ежемесячно | АС |
| Число зарегистрированных случаев заболеваний | ежемесячно | РСЭС МЗ |
| Число зарегистрированных преступлений | ежемесячно | КПСиСУ ГП |
| Численность основных видов сельскохозяйственных животных и птицы | ежемесячно | АС |
| Численность получателей пенсий и пособий | ежеквартально | МТСЗН |
| Э | | |
| Экспорт | ежемесячно | КТК МФ |

Қазақстан Республикасының әлеуметтік-экономикалық дамуы

Бөлімдер мазмұнына
жауапты адамдар

| Бөлім атауы | Жауапты адамның аты-жөні, лауазымы | Телефоны |
|---|---|------------------|
| Әлеуметтік-экономикалық дамудың қысқаша қорытындылары Өңірлердің әлеуметтік-экономикалық дамуы Бизнес тіркелімі | Бөлебаева Ләззат Кайдірбекқызы <i>Тіркелімдер және жарияланымдар департаментінің директоры</i> | 8(7172) 74-92-77 |
| Қысқа мерзімді экономикалық индикатор Жалпы ішкі өнім Еңбек өнімділігінің индекстері Іскерлік және тұтынушылық белсенділік Мемлекеттік қаржы Ақша-кредит статистикасы Кредиттер және ақша-кредит жүйесінің депозиттері Шағын және орта кәсіпкерлік мониторингі | Шоқаманов Юрий Камирұлы <i>Ұлттық шоттар департаментінің директоры</i> | 8(7172) 74-90-47 |
| Күнкөрістің ең төменгі деңгейінің шамасы Бағалар | Кривко Нина Ивановна <i>Баға статистикасы департаментінің директоры</i> | 8(7172) 74-90-57 |
| Негізгі капиталға салынған инвестициялар Өнеркәсіп өндірісі Ауыл шаруашылығы Құрылыс Тұрғын үй құрылысы | Епбаева Айгүл Тоқтарханқызы <i>Өндіріс және қоршаған орта статистикасы департаментінің директоры</i> | 8(7172) 74-90-56 |
| Отын-энергетикалық ресурстар (ОЭР) Сауда Көлік Байланыс | Якупова Зифа Рафиковна <i>Қызмет көрсету статистикасы департаментінің директоры</i> | 8(7172) 74-90-60 |
| Әлеуметтік-демографиялық көрсеткіштер | Қоқанова Гүлнар Жақайқызы <i>Демографиялық және әлеуметтік статистика департаментінің директоры</i> | 8(7172) 74-90-61 |
| Еңбек рыногы және еңбекақы төлеу Халық табыстары | Евстафьев Вячеслав Евгеньевич <i>Еңбек және тұрмыс деңгейі статистикасы департаментінің директоры</i> | 8(7172) 74-90-22 |

Социально-экономическое развитие Республики Казахстан**Ответственные лица
за содержание разделов**

| Наименование раздела | Ф.И.О., должность ответственного | Телефон |
|--|--|------------------|
| Краткие итоги социально-экономического развития Социально-экономическое развитие регионов | Булебаева Лаззат Кайдирбековна <i>Директор Департамента регистров и публикаций</i> | 8(7172) 74-92-77 |
| Бизнес- регистр | | |
| Краткосрочный экономический индикатор Валовой внутренний продукт Индексы производительности труда Деловая и потребительская активность Государственные финансы Денежно-кредитная статистика Кредиты и депозиты денежно-кредитной системы Мониторинг малого и среднего предпринимательства | Шокаманов Юрий Камирович <i>Директор Департамента национальных счетов</i> | 8(7172) 74-90-47 |
| Величина прожиточного минимума Цены | Кривко Нина Ивановна <i>Директор Департамента статистики цен</i> | 8(7172) 74-90-57 |
| Инвестиции в основной капитал Промышленное производство Сельское хозяйство Строительство Жилищное строительство | Епбаева Айгуль Токтархановна <i>Директор Департамента статистики производства и окружающей среды</i> | 8(7172) 74-90-56 |
| Топливо-энергетические ресурсы (ТЭР) Торговля Транспорт Связь | Якупова Зифа Рафиковна <i>Директор Департамента статистики услуг</i> | 8(7172) 74-90-60 |
| Социально-демографические показатели | Куканова Гульнара Жакаевна <i>Директор Департамента демографической и социальной статистики</i> | 8(7172) 74-90-61 |
| Рынок труда и оплата труда Доходы населения | Евстафьев Вячеслав Евгеньевич <i>Директор Департамента статистики труда и уровня жизни</i> | 8(7172) 74-90-22 |

