

ҚАЗАҚСТАН РЕСПУБЛИКАСЫ СТАТИСТИКА АГЕНТТІГІ

«Қазақстан Республикасының Азаматтық кодексіне (ерекше бөлігі)» сәйкес бұл материал көбейтуге (көшіруге) жатпайды, статистикалық ақпараттарды өз жарияланымдарында (басылымдарында) пайдаланған жағдайда Қазақстан Республикасы Статистика агенттігіне сілтеме жасау міндетті.

В соответствии с «Гражданским кодексом Республики Казахстан (особенная часть)» данный материал не подлежит размножению (копированию), при использовании статистической информации в своих публикациях (изданиях) обязательна ссылка на Агентство Республики Казахстан по статистике.

ҚАЗАҚСТАН РЕСПУБЛИКАСЫНЫҢ ӘЛЕУМЕТТІК-ЭКОНОМИКАЛЫҚ ДАМУЫ

СОЦИАЛЬНО-ЭКОНОМИЧЕСКОЕ РАЗВИТИЕ РЕСПУБЛИКИ КАЗАХСТАН

2011 жылғы қаңтар-тамыз
январь-август 2011 года

Астана 2011

**ҚАЗАҚСТАН РЕСПУБЛИКАСЫНЫҢ
ӘЛЕУМЕТТІК-ЭКОНОМИКАЛЫҚ ДАМУЫ****Ай сайынғы ақпараттық-талдамалы
журнал**

1991 жылдан бастап шығады

Құрылтайшы: Қазақстан Республикасы
Статистика агенттігіБас редактор – **Ә. Смайылов**

«Қазақстан Республикасының әлеуметтік-экономикалық дамуы» баяндамасы ай сайынғы негізде үш томда құрастырылады: талдамалы баяндама, біраз жылдар деректерімен электрондық тасымалдаушыда (CD-диск) кестелік материал, шағын жинақ.

Баяндама есепті айда Қазақстан Республикасы әлеуметтік-экономикалық дамуының барлық негізгі көрсеткіштерін қамтиды.

Ай сайынғы негізде мемлекеттік және орыс тілдерінде жарияланады. Мемлекеттік басқару қызметкерлері, ғылыми орталар және мүдделі тұлғаларға арналған. Баяндаманың толық мәтінін Қазақстан Республикасы Статистика агенттігінің www.stat.gov.kz Интернет-ресурсынан алуға болады.

Мекен-жайы: Қазақстан Республикасы, 010000
Астана қаласы, Сол жағалау, Министрліктер Үйі,
Орынбор 8
Қазақстан Республикасы Статистика агенттігі
Телефон: 8 (7172) 74-92-95
Факс: 8 (7172) 74-95-46
Электрондық мекен-жай: statistika@stat.kz
Интернет-ресурс: <http://www.stat.gov.kz>

Шартты белгілер:

-- құбылыс жоқ
0,0 – болмашы шама
... – деректер жоқ

Жалпы таралымы - 300 дана
Көлемі 16,44 ЕБТ

Журнал Қазақстан Республикасының Мәдениет,
ақпарат және қоғамдық келісім министрлігінде 2002
жылғы 14 тамызда тіркелген №3156-Ж

**СОЦИАЛЬНО-ЭКОНОМИЧЕСКОЕ РАЗВИТИЕ
РЕСПУБЛИКИ КАЗАХСТАН****Ежемесячный информационно-аналитический
журнал**

Издается с 1991 года

Учредитель: Агентство Республики Казахстан по
статистикеГлавный редактор – **А. Смаилов**

Доклад **«Социально-экономическое развитие Республики Казахстан»** формируется на ежемесячной основе в трех томах: аналитический доклад, табличный материал с данными за ряд лет на электронном носителе (CD-диск), карманный сборник.

Доклад включает все основные показатели социально-экономического развития Республики Казахстан за отчетный месяц.

Публикуется на государственном и русском языках на ежемесячной основе. Предназначен для работников государственного управления, научных кругов и заинтересованных лиц.

Полный текст доклада доступен на Интернет-ресурсе Агентства Республики Казахстан по статистике www.stat.gov.kz.

Адрес: Республика Казахстан, 010000
г. Астана, Левый берег, Дом Министерств,
Орынбор 8
Агентство Республики Казахстан по статистике
Телефон: 8 (7172) 74-92-95
Факс: 8 (7172) 74-95-46
Электронный адрес: statistika@stat.kz
Интернет-ресурс: <http://www.stat.gov.kz>

Условные обозначения:

-- явление отсутствует
0,0 – незначительная величина
... – данные отсутствуют

Общий тираж - 300 экз.
Объем 16,44 УПП

Журнал зарегистрирован в Министерстве культуры,
информации и общественного согласия Республики
Казахстан 14 августа 2002г. №3156-Ж

МАЗМҰНЫ

1	НЕГІЗГІ КӨРСЕТКІШТЕР	5
2.	ӘЛЕУМЕТТІК-ДЕМОГРАФИЯЛЫҚ КӨРСЕТКІШТЕР	8
2.1	ХАЛЫҚ САНЫ	8
2.2	ХАЛЫҚТЫҢ КӨШІ-ҚОНЫ	9
2.3	ХАЛЫҚТЫҢ АУРУ-СЫРҚАУЛЫҒЫ	10
2.4	ХАЛЫҚТЫ ЗЕЙНЕТАҚЫМЕН ҚАМТАМАСЫЗ ЕТУ ЖӘНЕ ӘЛЕУМЕТТІК ҚОРҒАУ	11
2.5	ҚЫЛМЫСТЫЛЫҚ.....	12
3.	ТҰРМЫС ДЕҢГЕЙІ	13
3.1	ХАЛЫҚТЫҢ ТАБЫСТАРЫ	13
3.2	КҮНКӨРІСТІҢ ЕҢ ТӨМЕНГІ ДЕҢГЕЙІНІҢ ШАМАСЫ	14
4.	ЕҢБЕК РЫНОГЫ ЖӘНЕ ЕҢБЕКАҚЫ ТӨЛЕУ	15
4.1	ЖАЛДАНЫП ЖҰМЫСПЕН ҚАМТЫЛУ	15
4.2	ЖҰМЫССЫЗДЫҚ ЖӘНЕ ЖҰМЫСПЕН ҚАМТУ	16
4.3	ЕҢБЕКАҚЫ ТӨЛЕУ	17
5.	БАҒАЛАР	18
5.1	ТҰТЫНУ БАҒАЛАРЫНЫҢ ИНДЕКСІ	18
5.2	ӨНДІРУШІ КӘСІПОРЫНДАР БАҒАСЫНЫҢ ИНДЕКСІ	19
5.3	АУЫЛ, ОРМАН ЖӘНЕ БАЛЫҚ ШАРУАШЫЛЫҒЫНДАҒЫ БАҒА ИНДЕКСІ.....	20
5.4	ҚҰРЫЛЫСТАҒЫ БАҒА ИНДЕКСІ	23
5.5	ТҰРҒЫН ҮЙ РЫНОГЫНДАҒЫ БАҒА	24
5.6	КӨТЕРМЕ САУДА БАҒАЛАРЫНЫҢ ИНДЕКСІ	25
5.7	ЗАҢДЫ ТҰЛҒАЛАРҒА КӨРСЕТІЛГЕН ЖҮК КӨЛІГІ, ПОЧТАЛЫҚ, КУРЬЕРЛІК ЖӘНЕ БАЙЛАНЫС ҚЫЗМЕТТЕРІНЕ ТАРИФТЕРДІҢ ИНДЕКСТЕРІ.....	25
5.8	СЫРТҚЫ САУДА БАҒАСЫНЫҢ ИНДЕКСІ.....	26
6.	ҰЛТТЫҚ ЭКОНОМИКА	27
6.1	ҚЫСҚА МЕРЗІМДІ ЭКОНОМИКАЛЫҚ ИНДИКАТОР	27
6.2	ЖАЛПЫ ІШКІ ӨНІМ	28
6.3	ТӨЛЕМ БАЛАНСЫ.....	31
6.4	ЕҢБЕК ӨНІМДІЛІГІНІҢ ИНДЕКСТЕРІ	32
6.5	НЕГІЗГІ КАПИТАЛҒА САЛЫНҒАН ИНВЕСТИЦИЯЛАР	33
6.6	ОТЫН-ЭНЕРГЕТИКАЛЫҚ РЕСУРСТАР (ОЭР)	34
6.7	БИЗНЕС ТІРКЕЛІМІ	35
6.8	ЖЕР ҚОЙНАУЫН ПАЙДАЛАНУШЫЛАРДЫҢ ИНВЕСТИЦИЯЛЫҚ ҚЫЗМЕТІ.....	36
7.	САУДА.....	37
7.1	ІШКІ САУДА	37
7.2	РЕСУРСТАР БАЛАНСЫ ЖӘНЕ ЖЕКЕЛЕГЕН ТАУАРЛАРДЫ ПАЙДАЛАНУ	38
7.3	СЫРТҚЫ САУДА АЙНАЛЫМЫ	39
8.	ЭКОНОМИКАНЫҢ НАҚТЫ СЕКТОРЫ	40
8.1	ӨНЕРКӘСІП ӨНДІРІСІ	40
8.2	АУЫЛ ШАРУАШЫЛЫҒЫ	42
8.3	ҚҰРЫЛЫС	43
8.4	ТҰРҒЫН ҮЙ ҚҰРЫЛЫСЫ	44
8.5	КӨЛІК.....	45
8.6	ПОЧТАЛЫҚ ЖӘНЕ КУРЬЕРЛІК ҚЫЗМЕТ. БАЙЛАНЫС	47
8.7	ШАҒЫН ЖӘНЕ ОРТА КӘСІПКЕРЛІК МОНИТОРИНГІ	48
8.8	ІСКЕРЛІК ЖӘНЕ ТҰТЫНУШЫЛЫҚ БЕЛСЕНДІЛІК	50
9.	ҚАРЖЫ ЖҮЙЕСІ	51
9.1	МЕМЛЕКЕТТІК ҚАРЖЫ	51
9.2	АҚША-КРЕДИТ СТАТИСТИКАСЫ	51
9.3	АҚША-КРЕДИТ ЖҮЙЕСІНІҢ КРЕДИТТЕРІ МЕН ДЕПОЗИТТЕРІ	52
9.4	КӘСІПОРЫНДАРДЫҢ ҚАРЖЫСЫ.....	55
10.	ӨНІРЛЕРДІҢ ӘЛЕУМЕТТІК-ЭКОНОМИКАЛЫҚ ДАМУЫ	56

СОДЕРЖАНИЕ

1.	ОСНОВНЫЕ ПОКАЗАТЕЛИ	72
2.	СОЦИАЛЬНО-ДЕМОГРАФИЧЕСКИЕ ПОКАЗАТЕЛИ	75
2.1	ЧИСЛЕННОСТЬ НАСЕЛЕНИЯ	75
2.2	МИГРАЦИЯ НАСЕЛЕНИЯ	76
2.3	ЗАБОЛЕВАЕМОСТЬ НАСЕЛЕНИЯ	77
2.4	ПЕНСИОННОЕ ОБЕСПЕЧЕНИЕ И СОЦИАЛЬНАЯ ЗАЩИТА НАСЕЛЕНИЯ	78
2.5	ПРЕСТУПНОСТЬ	79
3.	УРОВЕНЬ ЖИЗНИ	80
3.1	ДОХОДЫ НАСЕЛЕНИЯ	80
3.2	ВЕЛИЧИНА ПРОЖИТОЧНОГО МИНИМУМА	81
4.	РЫНОК ТРУДА И ОПЛАТА ТРУДА	82
4.1	ЗАНЯТОСТЬ ПО НАЙМУ	82
4.2	БЕЗРАБОТИЦА И ОБЕСПЕЧЕНИЕ ЗАНЯТОСТИ	83
4.3	ОПЛАТА ТРУДА	84
5.	ЦЕНЫ	85
5.1	ИНДЕКС ПОТРЕБИТЕЛЬСКИХ ЦЕН	85
5.2	ИНДЕКС ЦЕН ПРЕДПРИЯТИЙ-ПРОИЗВОДИТЕЛЕЙ	86
5.3	ИНДЕКС ЦЕН В СЕЛЬСКОМ, ЛЕСНОМ И РЫБНОМ ХОЗЯЙСТВЕ	87
5.4	ИНДЕКС ЦЕН В СТРОИТЕЛЬСТВЕ	88
5.5	ЦЕНЫ НА РЫНКЕ ЖИЛЬЯ	90
5.6	ИНДЕКС ЦЕН ОПТОВЫХ ПРОДАЖ	91
5.7	ИНДЕКСЫ ТАРИФОВ НА УСЛУГИ ГРУЗОВОГО ТРАНСПОРТА, ПОЧТОВЫЕ, КУРЬЕРСКИЕ И СВЯЗИ ДЛЯ ЮРИДИЧЕСКИХ ЛИЦ	92
5.8	ИНДЕКСЫ ЦЕН ВНЕШНЕЙ ТОРГОВЛИ	93
6.	НАЦИОНАЛЬНАЯ ЭКОНОМИКА	94
6.1	КРАТКОСРОЧНЫЙ ЭКОНОМИЧЕСКИЙ ИНДИКАТОР	94
6.2	ВАЛОВОЙ ВНУТРЕННИЙ ПРОДУКТ	95
6.3	ПЛАТЕЖНЫЙ БАЛАНС	98
6.4	ИНДЕКСЫ ПРОИЗВОДИТЕЛЬНОСТИ ТРУДА	99
6.5	ИНВЕСТИЦИИ В ОСНОВНОЙ КАПИТАЛ	100
6.6	ТОПЛИВНО-ЭНЕРГЕТИЧЕСКИЕ РЕСУРСЫ (ТЭР)	101
6.7	БИЗНЕС-РЕГИСТР	102
6.8	ИНВЕСТИЦИОННАЯ ДЕЯТЕЛЬНОСТЬ НЕДРОПОЛЬЗОВАТЕЛЕЙ	103
7.	ТОРГОВЛЯ	104
7.1	ВНУТРЕННЯЯ ТОРГОВЛЯ	104
7.2	БАЛАНС РЕСУРСОВ И ИСПОЛЬЗОВАНИЯ ОТДЕЛЬНЫХ ТОВАРОВ	105
7.3	ВНЕШНЕТОРГОВЫЙ ОБОРОТ	106
8.	РЕАЛЬНЫЙ СЕКТОР ЭКОНОМИКИ	107
8.1	ПРОМЫШЛЕННОЕ ПРОИЗВОДСТВО	107
8.2	СЕЛЬСКОЕ ХОЗЯЙСТВО	109
8.3	СТРОИТЕЛЬСТВО	110
8.4	ЖИЛИЩНОЕ СТРОИТЕЛЬСТВО	111
8.5	ТРАНСПОРТ	112
8.6	ПОЧТОВАЯ И КУРЬЕРСКАЯ ДЕЯТЕЛЬНОСТЬ. СВЯЗЬ	114
8.7	МОНИТОРИНГ МАЛОГО И СРЕДНЕГО ПРЕДПРИНИМАТЕЛЬСТВА	115
8.8	ДЕЛОВАЯ И ПОТРЕБИТЕЛЬСКАЯ АКТИВНОСТЬ	117
9.	ФИНАНСОВАЯ СИСТЕМА	118
9.1	ГОСУДАРСТВЕННЫЕ ФИНАНСЫ	118
9.2	ДЕНЕЖНО-КРЕДИТНАЯ СТАТИСТИКА	119
9.3	КРЕДИТЫ И ДЕПОЗИТЫ ДЕНЕЖНО-КРЕДИТНОЙ СИСТЕМЫ	120
9.4	ФИНАНСЫ ПРЕДПРИЯТИЙ	122
10.	СОЦИАЛЬНО-ЭКОНОМИЧЕСКОЕ РАЗВИТИЕ РЕГИОНОВ	123

1. НЕГІЗГІ КӨРСЕТКІШТЕР

1.1 ӘЛЕУМЕТТІК-ЭКОНОМИКАЛЫҚ ДАМУДЫҢ ҚЫСҚАША ҚОРЫТЫНДЫЛАРЫ

ҚЫСҚА МЕРЗІМДІ ЭКОНОМИКАЛЫҚ ИНДИКАТОР

Қысқа мерзімді экономикалық индикатор 2011 жылғы қаңтар-тамызда 2010 жылғы қаңтар-тамызға қарағанда 106,1% құрды. Қысқа мерзімді экономикалық индикаторды есептеу жеделділікті қамтамасыз ету мақсатында жүзеге асырылады және ЖІӨ-ң 67-68%-н құрайтын ауыл шаруашылығы, өнеркәсіп, құрылыс, сауда, көлік және байланыс сияқты негізгі салалар бойынша шығарылым индекстерінің өзгеруіне негізделеді.

ТҰРМЫС ДЕҢГЕЙІ

2011 жылғы шілдеде бағалау бойынша халықтың **орташа жан басына атаулы ақшалай табыстары** 45901 теңгені құрады. Өсім 2010 жылғы шілдемен салыстырғанда атаулы ақшалай табыстар үшін 7,3% және нақты ақшалай табыстар үшін – 1,4% құрады.

ЕҢБЕК РЫНОГЫ ЖӘНЕ ЕҢБЕКАҚЫ ТӨЛЕУ

2011 жылғы тамызда **жұмыссыздар саны** бағалау бойынша 461,2 мың адамды құрады. Жұмыссыздық деңгейі экономикалық белсенді халық санына 5,3% құрады. Жұмыспен қамту органдарында жұмыссыздар ретінде тіркелгендер саны 2011 жылғы тамыз соңына 73,5 мың адамды құрады немесе экономикалық белсенді халық санына 0,8%. Жасырын жұмыссыздық деңгейі бағалау бойынша экономикалық белсенді халық санының 0,4%-ын құрады. 2011 жылғы шілдеде **қызметкерлерге есептелген орташа айлық атаулы жалақы** 92993 теңгені құрады. 2010 жылғы шілдеге қарағанда 13% өсті. Нақты жалақы индексі 2010 жылғы шілдеге 103,9% құрады.

БАҒА

Тұтыну баға индексі 2011 жылғы тамызда 2010 жылғы желтоқсанмен салыстырғанда 105,9% құрды. Азық-түлік тауарларына бағалар 8,1%, азық-түлік емес тауарлар – 3,6%, ақылы қызметтер көрсетуге – 5,4% артты. Өнеркәсіп өнімін өндіруші кәсіпорындар бағалары 2011 жылғы тамызда 2010 жылғы желтоқсанмен салыстырғанда 22,8% артты.

ҰЛТТЫҚ ЭКОНОМИКА

2011 жылғы қаңтар-маусымдағы (алдын-ала деректер) **жалпы ішкі өнім көлемі** ағымдағы бағаларда 10108,6 млрд. теңгені құрды. 2010 жылғы сәйкес кезеңмен салыстырғанда нақты ЖІӨ-нің өсуі 7,1% құрды. ЖІӨ құрылымында тауар өндіру үлесі ЖІӨ-нен 41,4% құрды, қызмет көрсету – 52,4%.

2011 жылғы қаңтар-тамызда **негізгі капиталға салынған инвестициялар көлемі** 2771,4 млрд. теңгені құрды, бұл өткен жылғы сәйкес кезеңге қарағанда 0,9% көп.

Тіркелген заңды тұлғалар саны 2011 жылғы 1 қыркүйектегі 296098 бірлікті құрап, өткен жылғы сәйкес кезеңмен салыстырғанда 1% артты, оның ішінде 50 адамнан кем емес қызметкерлері бар – 277327 бірлік. Жұмыс істеп тұрған заңды тұлғалар саны 189453 құрды, оның ішінде 174623 бірлік – шағын кәсіпорындар. Республикадағы шағын бизнес субъектілерінің саны (заңды тұлғалар) 213346 бірлікті құрап, өткен жылғы тиісті кезеңмен салыстырғанда 1,3% артты.

САУДА

Есепті кезеңде **бөлшек сауда** көлемі (қоғамдық тамақтандыру айналымынсыз) 2245,4 млрд. теңгені құрап, 2010 жылғы қаңтар-тамызбен салыстырғанда 13% өсті.

Есепті кезеңде **көтерме сауда** көлемі 6044,6 млрд. теңгені құрап, 2010 жылғы қаңтар-тамызбен салыстырғанда 16% артты.

Есепті кезеңде **тамақ өнімдері мен сусындарды ұсыну бойынша қызметтер көлемі** 109,4 млрд. теңгені құрады және 2010 жылғы қаңтар-тамызбен салыстырғанда 15,6% өсті.

2011 жылғы қаңтар-шілдеде **сыртқы сауда айналымы** (Қазақстан Республикасы Кедендік бақылау комитетінің деректері, ұйымдаспаған сауда есебінсіз) 71 489 млн. АҚШ долларын құрап, 2010 жылғы қаңтар-шілдемен салыстырғанда 41,1% өсті, оның ішінде экспорт – 49 963,8 млн. АҚШ долларын (44% өсті), импорт – 21 525,2 млн. АҚШ долларын құрады (34,6% өсті). Экспорт көлемінің импорт көлемінен қарқынды асып түсуі, сондай-ақ, экспорт бағаларының импорт бағаларынан едәуір асып түсуі Қазақстан үшін сыртқы сауда конъюнктурасының жақсарғанын көрсетеді, бұл еліміздің Төлем балансын едәуір жақсартады.

ЭКОНОМИКАНЫҢ НАҚТЫ СЕКТОРЫ

2011 жылғы қаңтар-тамызда **өнеркәсіп өндірісінің көлемі** қолданыстағы бағаларда 10235 млрд. теңгені құрды, бұл 2010 жылғы қаңтар-тамызға қарағанда 4,6% артық. Кен өндіру өнеркәсібінде және карьерлерді қазуда – 2,7%, өңдеу өнеркәсібінде – 7,4%, электрмен жабдықтау, газ, бу беру және ауа баптауда 7,2% өндіріс өсімі байқалды. Сумен жабдықтауда, кәріз жүйесі, қалдықтарды жинау және бөлуді бақылауда – 0,8% төмендеді.

2011 жылғы қаңтар-тамызда **ауыл шаруашылығы жалпы өнімінің көлемі** 756 млрд. теңгені құрып, 2010 жылғы қаңтар-тамызбен салыстырғанда 0,1% артты.

2011 жылғы қаңтар-тамызда **жүк айналымының көлемі** 271 млрд. ткм (коммерциялық жүк тасымалдаумен айналысатын жеке кәсіпкерлердің жүк айналымы көлемінің бағалауы есебімен) құрып, 2010 жылғы тиісті кезеңмен салыстырғанда 15,3% өсті.

ҚАРЖЫ ЖҮЙЕСІ

Қазақстан Республикасы Қаржы министрлігінің деректері бойынша 2011 жылғы 1 тамыздағы жағдайына **мемлекеттік бюджет табыстары** 3057,5 млрд. теңгені құрады немесе атқарылатын бюджетке қатысты 60,6%. Шығындар бойынша бюджеттің атқарылуы 2790,5 млрд. теңгені құрады немесе атқарылатын бюджетке 51,3%. 2010 жылғы тиісті кезеңмен салыстырғанда табыстар 31,1%-ға, ал шығындар 16,9%-ға өсті. Бюджет тапшылығы (таза бюджеттік кредит беруді және қаржылық активтермен операциялар бойынша сальдоны есепке алғанда) 106 млрд. теңге деңгейінде қалыптасты.

Екінші деңгейдегі банктердің экономика саласына кредиттік салымдары 2011 жылғы шілденің соңына 8184,3 млрд. теңгені құрап, өткен жылғы тиісті кезеңмен салыстырғанда 9,8% ұлғайды. Кредиттердің жалпы көлемінде ұзақ мерзімді кредиттердің үлесі салмағы 83,1%, шетелдік валютадағы кредиттер 38,3% құрады. Депозиттік ұйымдардағы депозиттер көлемі 8507,3 млрд. теңгені құрады, бұл өткен жылғы тиісті айға қарағанда 16,1% артық, жеке тұлғалардың депозиттері 22,1% артып, 2498,6 млрд. теңгені құрады.

2011 жылғы I тоқсанда **кәсіпорындар мен ұйымдардың қаржы нәтижесі** табыс ретінде 1542 млрд. теңге сомасында қалыптасты, бұл 2010 жылғы сәйкес кезеңдегі деңгейден 45,5% жоғары. Пайдалылық деңгейі 36,1% құрады. Есеп берген кәсіпорындардың жалпы санынан залалды кәсіпорындар үлесі 47%.

НЕГІЗГІ ӘЛЕУМЕТТІК-ЭКОНОМИКАЛЫҚ КӨРСЕТКІШТЕР МОНИТОРИНГІ

2011 жылғы шілде

	2011 жылғы қаңтар-шілде	2011 жылғы шілде	2011 жылғы қаңтар-шілде 2010 жылғы қаңтар-шілдеге, % бен	2011 жылғы шілде 2010 жылғы шілдеге, %-бен	2011 жылғы шілде 2011 жылғы маусымға, %-бен
Әлеуметтік-демографиялық көрсеткіштер					
Кезең соңына халық саны, мың адам	16 574,7	16 574,7	101,4	101,4	100,1
Халықтың табиғи өсімі (азаю), мың адам	128,6	21,5	101,3	104,4	120,2
Көші-қондық өсім (азаю), мың адам	4,2	-0,3	56,6	-	-32,7
Тыныс алу мүшелері туберкулезі мен ауыру тіркелген оқиғалар саны, адам	7 752	1 053	90,6	97,3	94,0
ВИЧ-инфекциясын тасымалдаушылар саны, адам	1 165	194	96,8	102,6	126,8
Тіркелген қылмыстар саны, оқиға	97 692	17 007	118,6	168,5	134,6
Қылмыстылық деңгейі (10 000 адамға қылмыстар саны)	102	-	121,4	-	-
Тұрмыс деңгейі					
Орташа жан басына атаулы ақшалай табыс (бағалау), теңге	304 137	45 901	113,0	107,3	102,9
Нақты ақшалай табыс (бағалау), %	-	-	104,1	98,6	102,3
Ең төменгі күнкөріс деңгейінің шамасы, теңге	-	16 610	-	120,9	98,6
Еңбек рыногы және еңбекақы төлеу					
Жұмыссыздар саны, мың адам (бағалау)	-	461,7	-	94,9	100,1
Тіркелген жұмыссыздар саны, мың адам	-	62,4	-	87,0	108,7
Жұмыссыздық деңгейі, % (бағалау)	-	5,3	-	-	-
Тіркелген жұмыссыздар үлесі, %	-	0,7	-	-	-
Жасырын жұмыссыздық деңгейі, % (бағалау)	-	0,4	-	-	-
Бір қызметкердің орташа айлық атаулы жалақысы, теңге	84 187	92 993	113,6	113,0	105,3
Нақты жалақы индексі, %	-	-	104,7	103,9	104,8
Баға					
Тұтыну бағаларының индексі, %	-	-	108,5	108,8	100,5
Өнеркәсіп өнімін өндірушілердің бағалары индексі, %	-	-	127,6	131,8	99,1
Ауыл шаруашылығының бағалары индексі, %	-	-	137,4	141,0	99,8
Құрылыстағы бағалар индексі, %	-	-	104,1	104,7	100,3
Көтерме сауда бағаларының индексі, %	-	-	114,9	117,4	100,5
Көлік қызметтері тарифтерінің индексі, %	-	-	113,6	113,6	100,1
Заңды тұлғаларға көрсетілген почталық және курьерлік қызметтерінің тарифтері индексі	-	-	99,1	99,5	100,0
Заңды тұлғаларға көрсетілген байланыс қызметтері тарифтері индексі, %	-	-	104,9	94,3	99,9
Экспорттық жеткізілімдер бағаларының индексі, %	-	-	142,3	168,5	97,2
Импорттық түсімдер бағаларының индексі, %	-	-	114,2	112,4	99,5
Ұлттық экономика					
Қысқа мерзімді экономикалық индикатор, млрд. теңге (ауыл шаруашылығы, өнеркәсіп, құрылыс, сауда, көлік, байланыс – алты саланың нақты өсу қарқыны бойынша есептеледі)	15 512,1	2 429,7	106,2	103,0	99,0
Жалпы ішкі өнім, млрд. теңге (2011 жылғы қаңтар-маусым)	10 108,6	-	107,1	-	-
Негізгі капиталға инвестициялар, млрд. теңге	2 337,0	467,5	100,3	101,3	95,5
Сауда					
Өткізудің барлық арналары бойынша бөлшек сауда тауар айналымы, млрд. теңге (қоғамдық тамақтандыру қызметтері есебінсіз)	1 928,8	300,2	112,4	114,7	101,4
Сыртқы сауда айналымы, млн. АҚШ доллары	71 489,0	9 930,1	141,1	122,0	76,4
Тауарлар экспорты, млн. АҚШ доллары	49 963,8	5 047,5	144,0	98,8	50,5
Тауарлар импорты, млн. АҚШ доллары	21 525,2	4 882,6	134,6	161,0	163,0
Экономиканың нақты секторы					
Өнеркәсіп өнімінің (тауарлар, қызметтер) көлемі, млрд. теңге	8 943,3	1 266,9	104,8	99,2	95,9
Ауыл шаруашылығы жалпы өнімінің көлемі, млрд. теңге	568,5	121,6	100,3	94,9	103,5
Құрылыс жұмыстарының көлемі, млрд. теңге	951,2	206,1	102,5	89,7	103,5
Көліктің барлық түрлерімен жүк тасымалдау, млн. тонна	1 432,9	251,7	120,0	125,3	111,2
Көліктің барлық түрлерімен жүк айналымы, млрд. ткм	231,6	37,4	115,0	120,3	106,1
Почта және курьерлік қызметтерінің көлемі, млрд. теңге	8,7	1,4	116,6	119,1	106,4
Байланыс қызметтерінің көлемі, млрд. теңге	306,8	47,1	116,7	118,1	104,2
Өнеркәсіптегі кәсіпкерлік сенімділік индексі	-	+15	-	-	-
Саудадағы кәсіпкерлік сенімділік индексі	-	+5	-	-	-
Тұтынушылардың сезіну индексі	-	+18	-	-	-
Сатып алу тілегінің индексі	-	+17	-	-	-
Қаржы жүйесі					
Ақша массасы М3, млрд. теңге	-	9 741,6	-	115,9	104,1
Айналыстағы қолма-қол ақша, млрд. теңге	-	1 234,2	-	115,1	103,6
Депозиттік ұйымдардағы депозиттер, млрд. теңге (бейрезиденттер шоттарын есепке алмағанда)	-	8 507,3	-	116,1	104,1
жеке тұлғалардың депозиттері, млрд. теңге (бейрезиденттер шоттарын есепке алмағанда)	-	2 498,6	-	122,1	102,4
Экономика және халықтың ЕДБ кредиттері, млрд. теңге	-	8 184,3	-	109,8	103,2
ЕДБ ұзақ мерзімді кредиттік салымдары, млрд. теңге	-	6 803,9	-	108,6	103,1
Кәсіпорындар мен ұйымдардың пайдалылығы, % (2011 жылғы I тоқсан)	36,1	-	-	-	-
Кәсіпорындар мен ұйымдардың дебиторлық берешегі, млрд. теңге (2011 жылғы 1 сәуір)	7 536,9	-	113,4	-	-
Кәсіпорындар мен ұйымдардың міндеттемелер бойынша берешегі, млрд. теңге (2011 жылғы 1 сәуір)	22 193,8	-	113,1	-	-

НЕГІЗГІ ӘЛЕУМЕТТІК-ЭКОНОМИКАЛЫҚ КӨРСЕТКІШТЕР МОНИТОРИНГІ

2011 жылғы тамыз

	2011 жылғы қаңтар-тамыз	2011 жылғы тамыз	2011 жылғы қаңтар-тамыз 2010 жылғы қаңтар-тамызға %-бен	2011 жылғы тамыз 2010 жылғы тамызға, %-бен	2011 жылғы тамыз 2011 жылғы шілдеге, % бен
Әлеуметтік-демографиялық көрсеткіштер					
Кезең соңына халық саны, мың адам
Халықтың табиғи өсімі (азаяу), мың адам
Көші-қондық өсім (азаяу), мың адам
Тыныс алу мүшелері туберкулезі мен ауыру тіркелген оқиғалар саны, адам
ВИЧ-инфекциясын тасымалдаушылар саны, адам
Тіркелген қылмыстар саны, оқиға
Қылмыстылық деңгейі (10 000 адамға қылмыстар саны)
Тұрмыс деңгейі					
Орташа жан басына атаулы ақшалай табыс (бағалау), теңге
Нақты ақшалай табыс (бағалау), %	-	-
Ең төменгі күнкөріс деңгейінің шамасы, теңге	-	17 335	-	118,9	104,4
Еңбек рыногы және еңбекақы төлеу					
Жұмыссыздар саны, мың адам (бағалау)	-	461,2	-	97,3	99,9
Тіркелген жұмыссыздар саны, мың адам	-	73,5	-	104,5	117,7
Жұмыссыздық деңгейі, % (бағалау)	-	5,3	-	-	-
Тіркелген жұмыссыздар үлесі, %	-	0,8	-	-	-
Жасырын жұмыссыздық деңгейі, % (бағалау)	-	0,4	-	-	-
Бір қызметкердің орташа айлық атаулы жалақысы, теңге	-	-	-	-	-
Нақты жалақы индексі, %	-	-	-	-	-
Баға					
Тұтыну бағаларының индексі, %			108,5	109,0	100,3
Өнеркәсіп өнімін өндірушілердің бағалары индексі, %			128,3	133,4	102,7
Ауыл шаруашылығының бағалары индексі, %			137,8	140,4	100,4
Құрылыстағы бағалар индексі, %			104,2	104,9	100,5
Көтерме сауда бағаларының индексі, %			115,2	117,1	101,0
Көлік қызметтері тарифтерінің индексі, %			113,9	116,3	102,4
Заңды тұлғаларға көрсетілген почталық және курьерлік қызметтерінің тарифтері индексі			99,2	99,5	100,0
Заңды тұлғаларға көрсетілген байланыс қызметтері тарифтері индексі, %			103,5	94,4	99,8
Экспорттық жеткізілімдер бағаларының индексі, %	-	-
Импорттық түсімдер бағаларының индексі, %	-	-
Ұлттық экономика					
Қысқа мерзімді экономикалық индикатор, млрд. теңге (ауыл шаруашылығы, өнеркәсіп, құрылыс, сауда, көлік, байланыс-алты саланың нақты өсу қарқыны бойынша есептеледі)	18 174,6	2 662,5	106,1	105,7	107,6
Жалпы ішкі өнім, млрд. теңге	...	-	...	-	-
Негізгі капиталға инвестициялар, млрд. теңге	2 771,4	434,4	100,9	104,6	92,5
Сауда					
Өткізудің барлық арналары бойынша бөлшек сауда тауар айналымы, млрд. теңге (қоғамдық тамақтандыру қызметтері есебінсіз)	2 245,4	316,6	113,0	116,2	105,1
Сыртқы сауда айналымы, млн. АҚШ доллары
Тауарлар экспорты, млн. АҚШ доллары
Тауарлар импорты, млн. АҚШ доллары
Экономиканың нақты секторы					
Өнеркәсіп өнімінің (тауарлар, қызметтер) көлемі, млрд. теңге	10 235,0	1 291,7	104,6	103,2	108,6
Ауыл шаруашылығы жалпы өнімінің көлемі, млрд. теңге	756,0	187,5	100,1	99,0	156,0
Құрылыс жұмыстарының көлемі, млрд. теңге	1 146,6	195,4	102,7	103,3	94,3
Көліктің барлық түрлерімен жүк тасымалдау, млн. тонна	1 704,8	271,8	120,6	123,8	108,0
Көліктің барлық түрлерімен жүк айналымы, млрд. ткм	271,0	39,4	115,3	116,9	105,5
Почта және курьерлік қызметтерінің көлемі, млрд. теңге	10,1	1,4	117,2	120,8	100,2
Байланыс қызметтерінің көлемі, млрд. теңге	355,9	49,1	117,5	121,4	105,6
Өнеркәсіптегі кәсіпкерлік сенімділік индексі	-	+16	-	-	-
Саудадағы кәсіпкерлік сенімділік индексі	-	+4	-	-	-
Тұтынушылардың сезіну индексі	-	+19	-	-	-
Сатып алу тілегінің индексі	-	+18	-	-	-
Қаржы жүйесі					
Ақша массасы М3, млрд. теңге
Айналыстағы қолма-қол ақша, млрд. теңге
Депозиттік ұйымдардағы депозиттер, млрд. теңге (бейрезиденттер шоттарын есепке алмағанда)
жеке тұлғалардың депозиттері, млрд. теңге (бейрезиденттер шоттарын есепке алмағанда)
Экономика және халықтың ЕДБ кредиттері, млрд. теңге
ЕДБ ұзақ мерзімді кредиттік салымдары, млрд. теңге
Кәсіпорындар мен ұйымдардың пайдалылығы, %
Кәсіпорындар мен ұйымдардың дебиторлық берешегі, млрд. теңге
Кәсіпорындар мен ұйымдардың міндеттемелер бойынша берешегі, млрд. теңге

- кешіктіріліп құрастырылған көрсеткіштер алдыңғы кестеде берілген.

ЕСКЕРТУ

Деректер жаңа экономикалық қызмет түрлерінің сыныптамалар ЭҚЖЖ бойынша көрсетілген.

2. ӘЛЕУМЕТТІК-ДЕМОГРАФИЯЛЫҚ КӨРСЕТКІШТЕР

2.1 ХАЛЫҚ САНЫ*

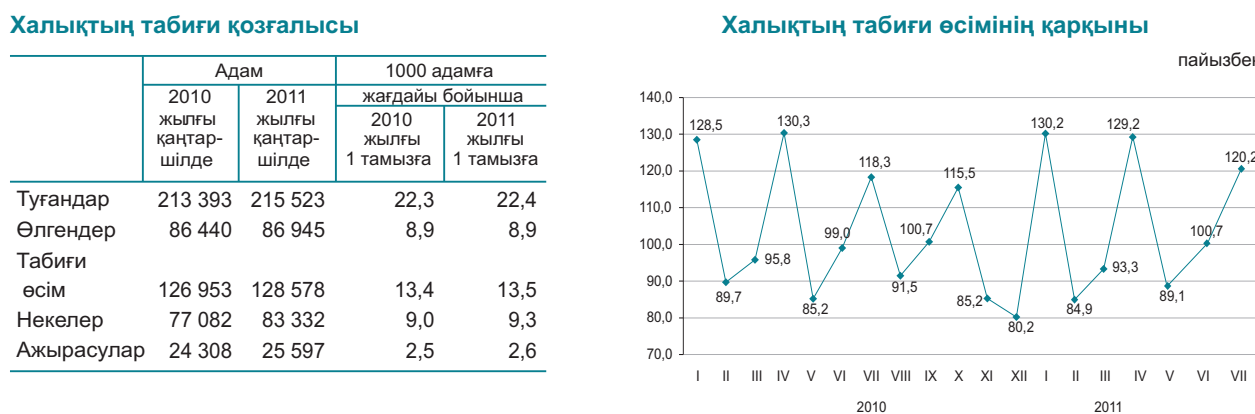
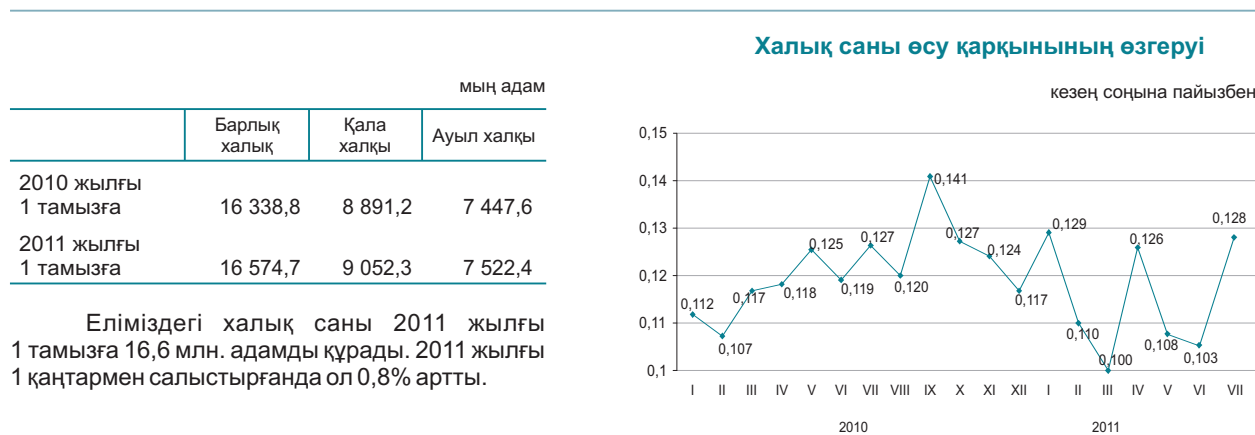

Халық өлімі себептерінің негізгі топтарының арасында барынша көп үлес салмағын, әдеттегідей, қан айналымы жүйесі аурулары алады (40%).

Өлімнің негізгі себептері бойынша өлгендердің құрылымы

	Өлгендер саны, адам		Үлес салмағы, пайызбен	
	2010 жылғы қаңтар-шілде	2011 жылғы қаңтар-шілде	2010 жылғы қаңтар-шілде	2011 жылғы қаңтар-шілде
Барлығы	86 440	86 945	100,0	100,0
соның ішінде:				
қан айналымы жүйесінің ауруларынан	39 576	34 799	45,8	40,0
жаңа өскіндерден	10 516	10 103	12,2	11,6
жазатайым оқиғалардан, улану мен жарақаттанудан	10 378	9 910	12,0	11,4
тыныс органдары ауруларынан	4 335	4 591	5,0	5,3
ас қорыту органдары ауруларынан	4 470	4 845	5,2	5,6
инфекциялық және паразитарлық аурулардан	1 573	1 398	1,8	1,6
басқа аурулардан	15 592	21 299	18,0	24,5

* Ағымдағы есеп бойынша (халықтың саны 2009 жылғы халықтың ұлттық санағы қорытындыларының негізінде есептелді).

2.2 ХАЛЫҚТЫҢ КӨШІ-ҚОНЫ

Халықтың көші-қоны

адам

	2010 жылғы қаңтар-шілде	2011 жылғы қаңтар-шілде
Келгені		
Барлығы	222 819	215 393
сыртқы көші-қон	20 630	20 600
соның ішінде:		
ТМД елдері	16 458	16 200
басқа елдер	4 172	4 400
ішкі көші-қон	202 189	194 793
Кеткені		
Барлығы	215 448	211 222
сыртқы көші-қон	13 259	16 429
соның ішінде:		
ТМД елдері	12 365	15 518
басқа елдер	894	911
ішкі көші-қон	202 189	194 793
Көші-қон айырмасы		
Барлығы	7 371	4 171
сыртқы көші-қон	7 371	4 171
соның ішінде:		
ТМД елдері	4 093	682
басқа елдер	3 278	3 489
ішкі көші-қон	0	0

Сыртқы көші-қонның өзгеруі

адам

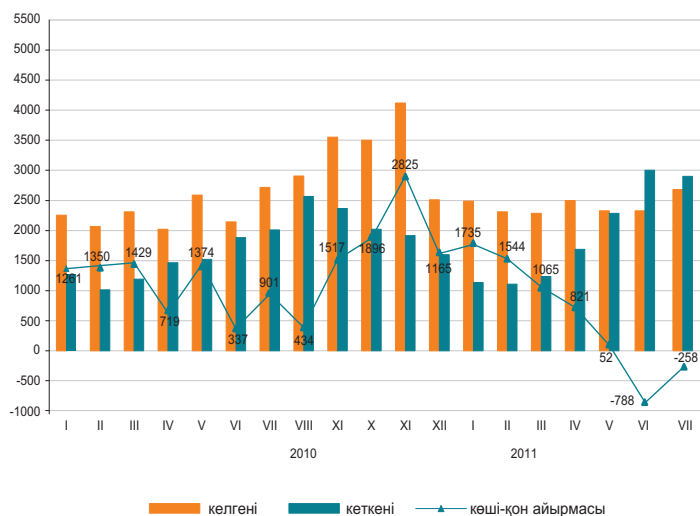

2011 жылғы қаңтар-шілдеде 2010 жылғы қаңтар-шілдемен салыстырғанда Қазақстанға келгендер саны 0,2% азайды, ал Қазақстаннан кеткендер саны 23,9% көбейді.

Еліміздегі негізгі көші-қон алмасуы ТМД мемлекеттерімен болуда. ТМД елдерінен келгендердің және сол елдерге кеткендердің үлесі, тиісінше, 78,6% және 94,4% құрады.

Ел ішінде қоныс аударатын көшіп-қоныштыр саны 3,7% азайды. Өңіраралық қоныс аудару бойынша халық көші-қонының оң айырмасы еліміздің 4 өңірінде байқалды, оның ішінде шамасы бойынша ең көбі Алматы қаласында (14,3 мың) және Астана қаласында (13,8 мың адам).

Этностық сипаты бойынша көші-қон ағынының құрылымы

жалпы санына пайызбен

	Келгендер		Кеткендер	
	2010 жылғы қаңтар-маусым	2011 жылғы қаңтар-маусым	2010 жылғы қаңтар-маусым	2011 жылғы қаңтар-маусым
Барлығы	100	100	100	100
Қазақтар	67,9	66,7	5,2	4,6
Орыстар	15,8	13,9	69,6	70,9
Украиндар	1,4	1,4	7,4	8,1
Немістер	1,1	0,9	5,6	5,4
Басқалар	13,8	17,1	12,2	11,0

2011 жылғы қаңтар-шілдедегі халықтың көші-қоны (барлық ағындар)

адам

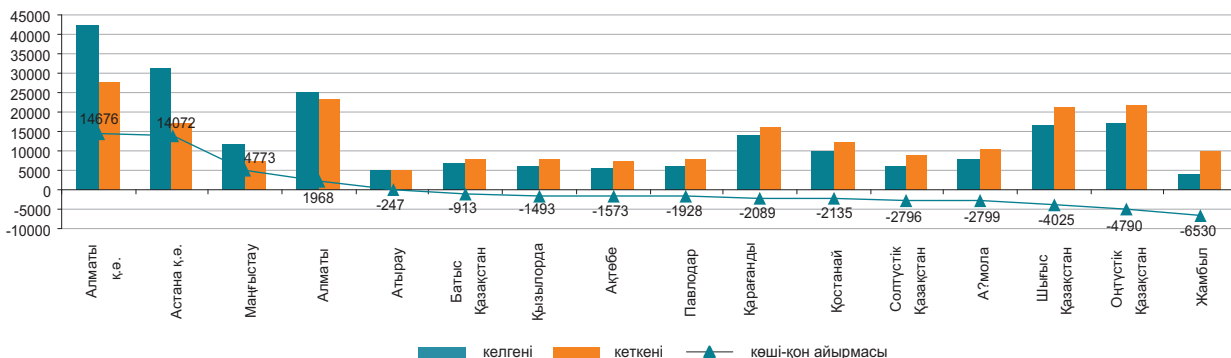

2.3 ХАЛЫҚТЫҢ АУРУ-СЫРҚАУЛЫҒЫ

(ДСМ РСЭС деректері бойынша)

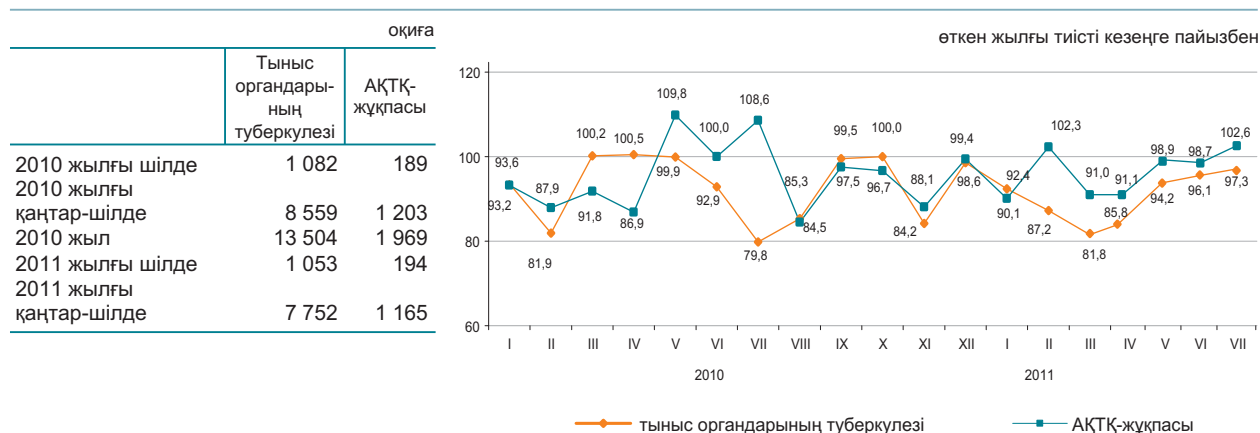

2010 жылғы қаңтар-маусымда жекелеген жұқпалы аурулармен сырқаттану деңгейі

Тіркелген жұқпалы аурулардың арасында аса кең тарағаны жоғары тыныс жолдарының өткір жұқпасы - халықтың 100000 адамына шаққанда 8003,4 оқиға, ішектің өткір жұқпасы – 91,4, тыныс органдарының туберкулезі – 80,9, мерез – 35,3, вирустық гепатит – 17,5, битшендік – 9,5 және қышыма – 9,0 болды.

Жекелеген жұқпалы ауру түрлерімен халықтың ауру-сырқаулығының өсуі

	пайызбен	
	2011 жылғы шілде 2010 жылғы шілдеге	
	барлығы	одан ауылды жер
Диагнозы алғашқы рет қойылған бруцеллез	93,1	92,1

Ең көп таралған ауру-сырқауға шалдығу оқиғаларының тіркелген саны

	2011 жылғы қаңтар-шілде, бірлік	Өткен жылғы тиісті кезеңге пайызбен	2011 жылғы шілде, бірлік	Өткен жылғы тиісті кезеңге пайызбен
Ротавирус энтериті				
барлығы	1 243	72,5	94	55,0
одан 14 жасқа дейінгі балалар	1 234	72,4	94	55,3
ауылдық жер	251	80,7	25	78,1
Бактериялық дизентерия				
барлығы	589	80,9	147	68,1
одан 14 жасқа дейінгі балалар	310	75,6	75	64,7
ауылдық жер	164	85,9	41	65,1
Диагнозы алғашқы рет қойылған бруцеллез				
барлығы	1 169	87,4	296	93,1
одан 14 жасқа дейінгі балалар	128	87,7	36	90,0
ауылдық жер	1 016	87,8	258	92,1
Эхинококкоз				
барлығы	523	90,0	67	76,1
одан 14 жасқа дейінгі балалар	131	89,7	20	100,0
ауылдық жер	309	89,6	42	72,4

2.4 ХАЛЫҚТЫ ЗЕЙНЕТАҚЫМЕН ҚАМТАМАСЫЗ ЕТУ ЖӘНЕ ӘЛЕУМЕТТІК ҚОРҒАУ

Зейнетақының (жәрдемақы) орташа мөлшері мен алушылар саны

(ЕХӘҚМ деректері бойынша)

	Тағайындалған зейнетақының (жәрдемақының) орташа мөлшері, теңге	Алушылар саны, мың адам
Зейнетақы төлемі		
2010 жыл	20 649	1 628,6
2010 жылғы II тоқсан	21 298	1 681,2
2011 жылғы II тоқсан	26 484	1 654,8
Мемлекеттік базалық зейнетақы төлемі		
2010 жыл	5 981	1 635,3
2010 жылғы II тоқсан	5 981	1 707,0
2011 жылғы II тоқсан	8 000	1 654,8
Мемлекеттік әлеуметтік жәрдемақы		
2010 жыл	14 034	667,5
2010 жылғы II тоқсан	14 028	676,7
2011 жылғы II тоқсан	15 296	668,7
Арнаулы мемлекеттік жәрдемақы		
2010 жыл	4 058	1 255,3
2010 жылғы II тоқсан	3 799	1 193,3
2011 жылғы II тоқсан	4 544	1 293,8
Мемлекеттік тұрғын үйлік көмек*		
2010 жыл	1 559,8	184,5
2010 жылғы II тоқсан	2 238,0	154,8
2011 жылғы II тоқсан	2 899,5	73,3
Мемлекеттік атаулы әлеуметтік көмек		
2010 жыл	1 193,5	194,5
2010 жылғы қаңтар-тамыз	1 316,5	178,6
2011 жылғы қаңтар-тамыз	1 654,3	126,9

*«Алушылар саны» бағанында мың отбасы көрсетілген.

2011 жылғы II тоқсанда зейнетақы мен жәрдемақы алушылардың саны 2010 жылға тиісті кезеңмен салыстырғанда 1,6% кеміді, тағайындалған зейнетақының орташа мөлшері 24,35% өсті және 26484 теңгені құрады. 2011 жылғы II тоқсанда тағайындалған тұрғын үйлік көмектің орташа мөлшері 2899,5 теңгені құрады, оны 73296,0 адам алды. 2011 жылғы қаңтар-тамызда тағайындалған атаулы әлеуметтік көмектің орташа мөлшері 1654,3 теңгені құрады, оны 126908 адам алды.

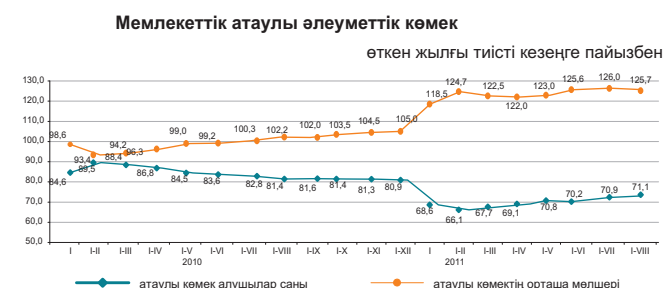
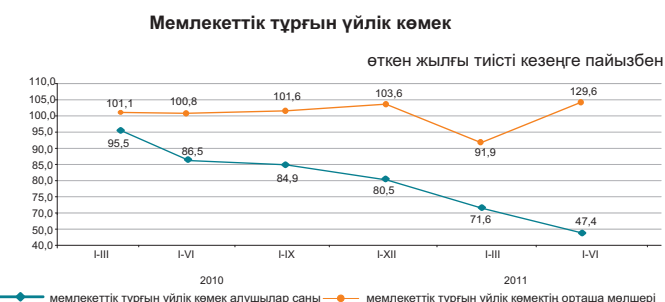
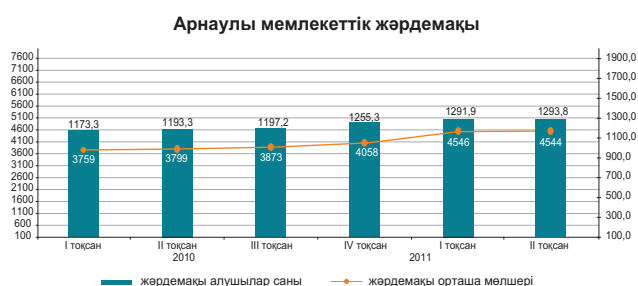
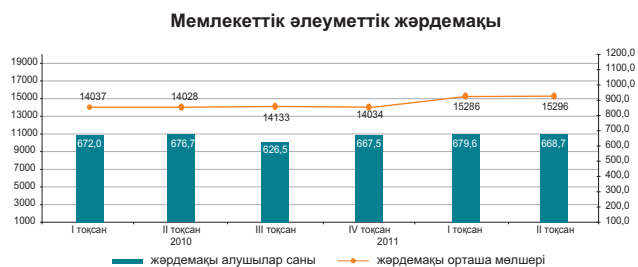
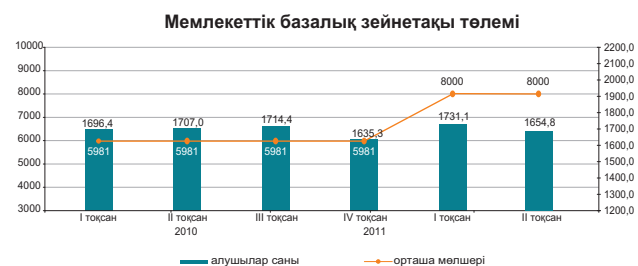
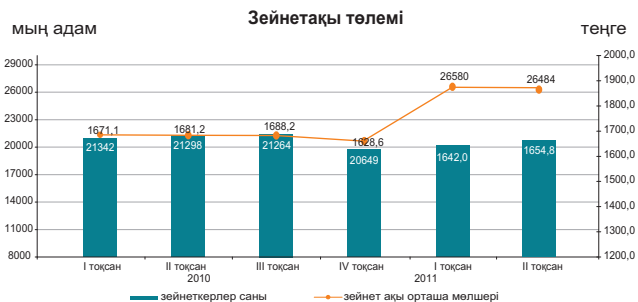

2.5 ҚЫЛМЫСТЫЛЫҚ

(БП ҚС АЕК деректері бойынша)

	Тіркелген қылмыстар саны	оқиғалар	
		өйдерге қатысты	кәмелетке толмағандарға қатысты
2010 жылғы қаңтар-шілде	78 142	24 513	3 510
2011 жылғы қаңтар-шілде	97 692	36 168	4 388

Халықтың 10 000 адамына шаққандағы қылмыстылық деңгейі

	Барлығы
2010 жылғы қаңтар-шілде	84
2011 жылғы қаңтар-шілде	102

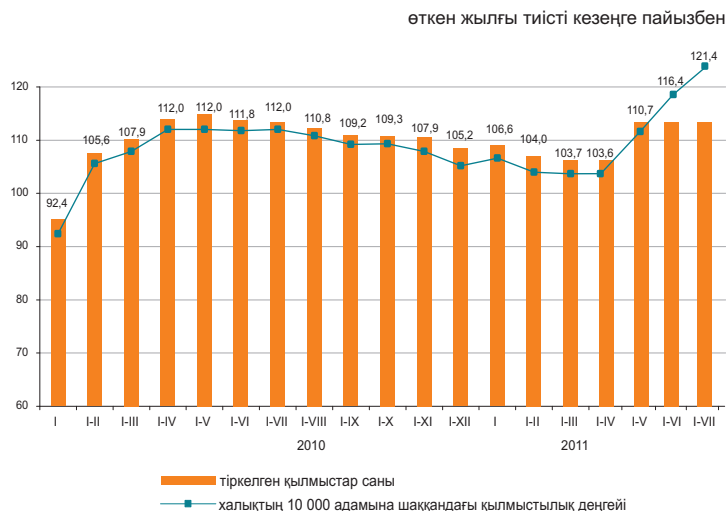

Есепті кезеңде тергелген қылмыстар бойынша тұтастай республика бойынша материалдық залалдың белгіленген сомасы 157688,3 млн. теңгені құрады, оның ішінде 61,2% - экономикалық қызмет саласындағы қылмыстарға, 24,9% - меншікке қарсы қылмыстарға келеді.

Республиканың құқық қорғау органдары қылмыс жасаған 47620 адамды анықтады (2010 жылғы тиісті кезеңге қарағанда 2,5% аз), қылмыстық жауапкершілікке 30227 адам тартылған, бұл 2010 жылғы тиісті кезеңге қарағанда 8,8% аз. Анықталған қылмыс жасаған тұлғалар саны ішінен 12,4% - өйелдер (2010 жылғы тиісті кезеңде – 12,7%), 7,3% - кәмелетке толмағандар (7%), мемлекеттік функцияларды атқарушылар – 1,9% (2,4%) құрады. Бұрын қылмыс жасаған тұлғалардың үлес салмағы 8,7% (7,4%) құрады.

Қазақстан бойынша орташа алғанда әрбір жетінші қылмыскер қылмысты - мас күйінде, әрбір төртіншісі дерлік - топ құрамында жасаған. Анықталған қылмыс жасаған тұлғалардың ең көп бөлігін жұмыссыздар құрады – 76,8% (2010 жылғы қаңтар-шілдеде – 74,5%).

Қылмыстар санаттары бойынша

	2011 жылғы қаңтар-шілде	Қорытындыға пайызбен	Өткен жылғы тиісті кезеңге пайызбен
Тіркелген қылмыстар саны – барлығы, оқиғалар	97 692	100,0	118,6
Жеке адамға қарсы жасалған қылмыстар	4 544	4,7	100,9
одан:			
қасақана кісі өлтіру және кісі өлтіруге оқталу	841		100,0
денсаулыққа қасақана ауыр зиян келтіру	1 044		109,3
денсаулыққа қасақана орташа ауыр зиян келтіру	1 005		100,4
Меншікке қарсы жасалған қылмыстар	76 261	78,1	146,3
одан:			
бөтен адамның мүлкін ұрлау	55 009		158,0
алаяқтық	7 495		129,0
тонау	8 792		134,4
қарақшылық	1 023		101,0
бопсалаушылық	385		91,2
Қоғамдық қауіпсіздік пен қоғамдық тәртіпке қарсы жасалған қылмыстар	5 566	5,7	100,6
одан: бұзақылық	4 458		109,0
Халықтың денсаулығына және адамгершілігіне қарсы жасалған қылмыстар	2 958	3,0	51,6
одан: есірткеге байланысты қылмыстар	2 687		49,5
Мемлекеттік қызмет мүддесіне қарсы жасалған қылмыстар	1 326	1,3	89,5
Әскери қылмыстар	193	0,2	87,0
Көлік қылмыстары	1 408	1,4	67,4
Басқасы	5 436	5,6	79,9

3. ТҰРМЫС ДЕҢГЕЙІ

3.1 ХАЛЫҚТЫҢ ТАБИСТАРЫ

Халықтың орташа жан басына шаққандағы атаулы ақшалай табыстары (бағалау)

теңге	
Атаулы ақшалай табыс	
2010 жыл*	40 473
I тоқсан	35 864
II тоқсан	39 612
III тоқсан	42 310
IV тоқсан	44 105
2011 жыл*	
I тоқсан	42 389
II тоқсан	43 690

* Алдын ала деректер.

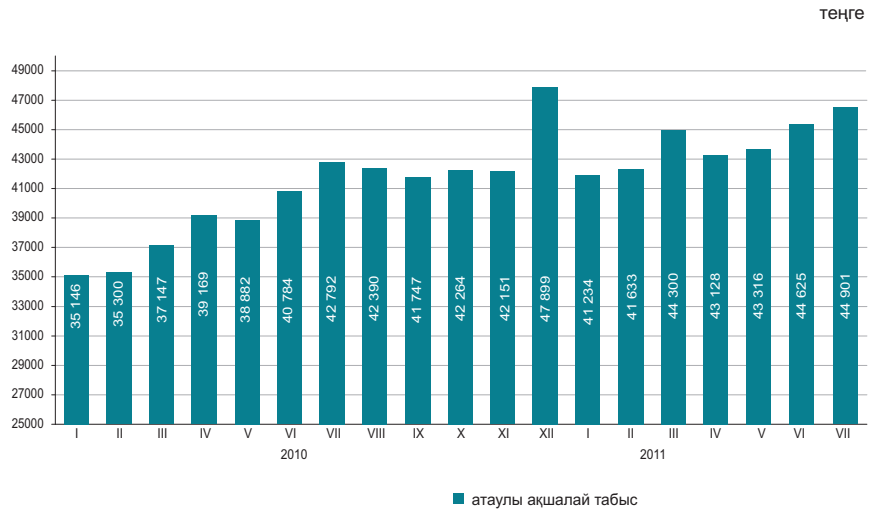

2011 жылғы шілдеде халықтың орташа жан басына шаққандағы атаулы ақшалай табысы 45901 теңгені құрады, бұл 2010 жылғы шілдеге қарағанда 7,3% жоғары, нақты ақшалай табыс көрсетілген кезеңде 1,4% төмендеді.

өткен жылғы тиісті кезеңге пайызбен		
	2011 жылғы шілде	2011 жылғы қаңтар-шілде
Атаулы ақшалай табыстардың индексі	107,3	113,0
Нақты ақшалай табыстардың индексі	98,6	104,1

2011 жылғы шілдеде табыстарды бағалау

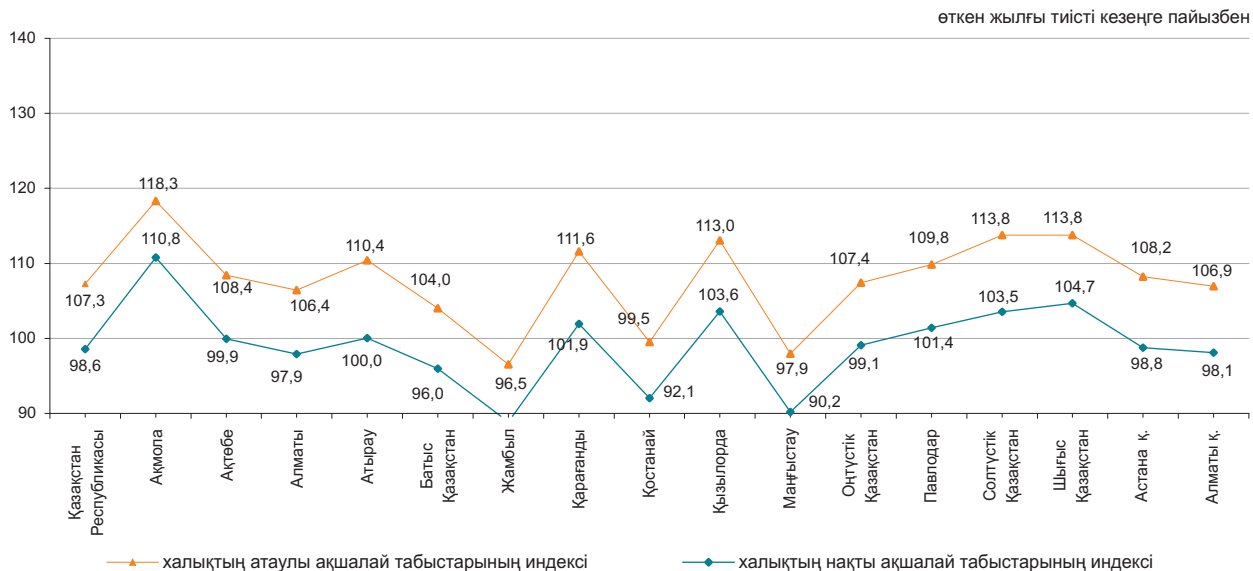

3.2 КҮНКӨРІСТІҢ ЕҢ ТӨМЕНГІ ДЕҢГЕЙІНІҢ ШАМАСЫ

орта есеппен бір жылға, теңгемен
 2010 жыл.....13 487

бір айға, теңгемен
 2010 жылғы тамыз.....14 581
 2011 жылғы тамыз.....17 335

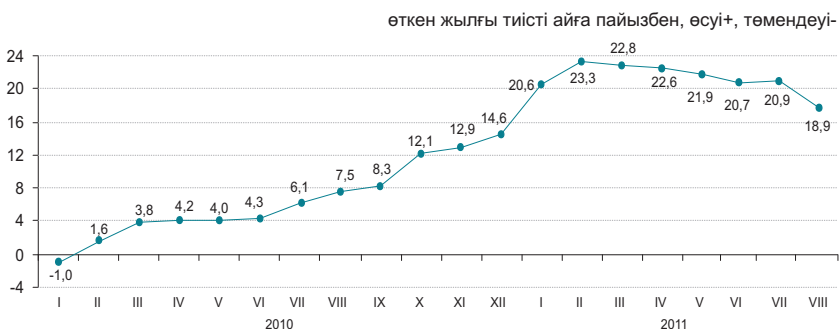

2011 жылғы тамызда өткен аймен салыстырғанда негізгі тамақ өнімдерін тұтынудың ең төменгі нормаларынан есептелген халықтың орташа жан басына шаққандағы күнкөрістің ең төменгі деңгейінің шамасы 4,4%, 2010 жылғы тамызбен салыстырғанда – 18,9% өсті.

	2011 жылғы тамыз, теңге	2011 жылғы тамыз		Құрылымы
		2011 жылғы шілдеге	2010 жылғы желтоқсанға	
Күнкөрістің ең төменгі деңгейінің шамасы	17 335	104,4	126,3	100,0
оның ішінде				
азық-түлік тауарлары	10 401	104,4	126,3	60,0
азық-түлік емес тауарлар мен ақылы қызметтер	6 934	104,4	126,3	40,0

Азық-түлік жиынтығының құрылымы

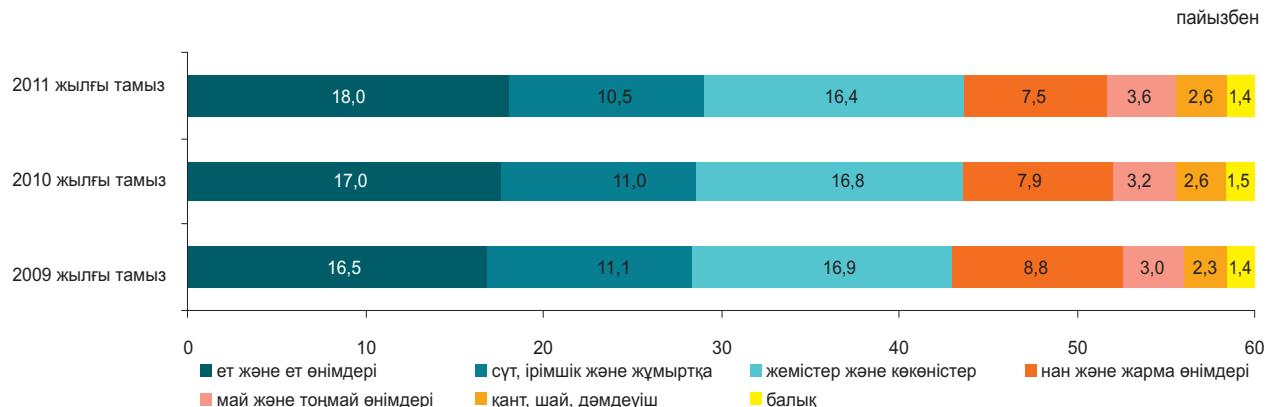

Әлеуметтік-демографиялық топтар бойынша

	Күнкөрістің ең төменгі деңгейінің шамасы, теңге			Күнкөрістің ең төменгі деңгейінің шамасымен ара салмағы, пайызбен
	барлығы	азық-түлік тауарлары	азық-түлік емес тауарлар мен ақылы қызметтер	
Орта есеппен халықтың жан басына шаққанда	17 335	10 401	6 934	100,0
балалар, 13 жасқа дейінгі	15 239	9 143	6 096	87,9
жасөспірімдер, 14-17 жастағы				
жас жігіттер	21 548	12 929	8 619	124,3
қыздар	16 509	9 905	6 604	95,2
еңбекке қабілетті халық, 18 жастан жоғары				
ерлер	20 394	12 236	8 158	117,6
әйелдер	16 180	9 708	6 472	93,3
зейнеткерлер мен қарт адамдар	16 005	9 603	6 402	92,3

4. ЕҢБЕК РЫНОГЫ ЖӘНЕ ЕҢБЕКАҚЫ ТӨЛЕУ

4.1 КӘСІПОРЫНДАРДА (ҰЙЫМДАРДА) ЖАЛДАНЫП ЖҰМЫСПЕН ҚАМТЫЛУ¹⁾

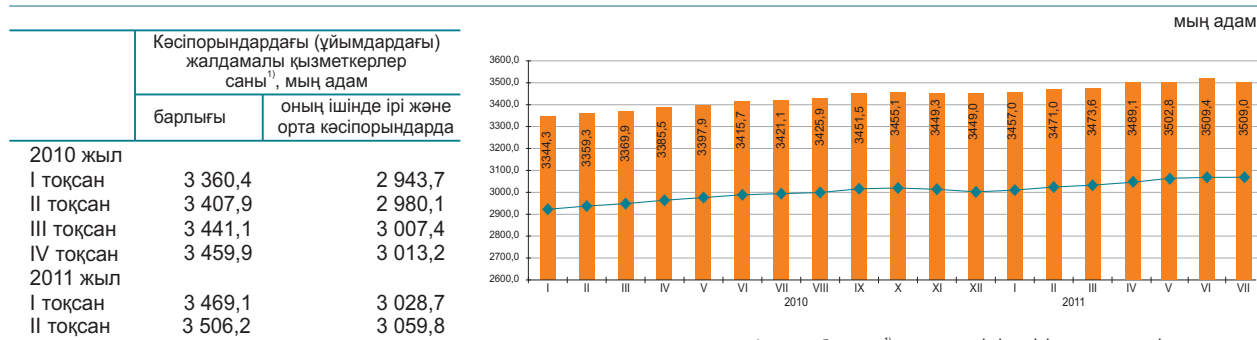

2011 жылғы шілдеде кәсіпорындардағы (ұйымдардағы)¹⁾ жалдамалы қызметкерлер саны 3509,0 мың адамды құрады, оның ішінде ірі және орта кәсіпорындарда – 3063,4 мың адам.

2011 жылғы шілдеде ірі және орта кәсіпорындарда 73,8 мың адам қабылданды. Әр түрлі себептермен 70,8 мың адам жұмыстан шықты. Бір қызметкермен 147,2 сағат жұмыс істелді.

2011 жылғы шілденің соңында ірі және орта кәсіпорындарда (тізімдік санға 0,6%) 20,0 мың бос орын толтырылмады.

	2011 жылғы шілде		
	мың адам	2011 жылғы маусымға пайызбен	2010 жылғы шілдеге пайызбен
Барлығы ¹⁾	3 509,0	100,0	102,6
оның ішінде ірі және орта кәсіпорындарда	3 063,4	100,0	102,3

Экономикалық қызметтің жекелеген түрлері бойынша ірі және орта кәсіпорындарда жұмыспен қамтылған жалдамалы қызметкерлердің бары және қозғалысы²⁾

	2011 жылғы шілде			
	жалдамалы қызметкерлер саны	қабылданған қызметкерлер	жұмыстан шыққан қызметкерлер	одан қысқартылуы мен таратылуына байланысты
Барлығы	3 063,4	73,8	70,8	3,2
Ауыл, орман және балық шаруашылығы	120,5	3,1	2,9	0,0
Өнеркәсіп	722,6	16,9	17,8	0,3
Құрылыс	211,1	13,2	11,9	1,5
Көтерме және бөлшек сауда; автомобильдерді және мотоциклдерді жөндеу	129,8	7,0	6,8	0,0
Көлік және қоймалау	223,6	5,2	6,6	0,1
Қаржы және сақтандыру қызметі	72,5	2,1	1,9	0,0
Кәсіби, ғылыми және техникалық қызмет	86,2	2,8	1,8	0,0
Әкімшілік және қосалқы қызмет көрсету саласындағы қызмет	105,4	5,4	4,7	0,3
Мемлекеттік басқару және қорғаныс; міндетті әлеуметтік қамтамасыз ету	238,4	4,6	3,6	0,5
Білім беру	626,3	2,1	4,1	0,1
Денсаулық сақтау және әлеуметтік қызметтер	342,5	5,9	4,2	0,1
Қызметтің өзге де түрлері	184,5	5,5	4,5	0,3

2011 жылғы шілдедегі кәсіпорындарда (ұйымдарда) жалдамалы қызметкерлердің өңірлер бойынша саны¹⁾

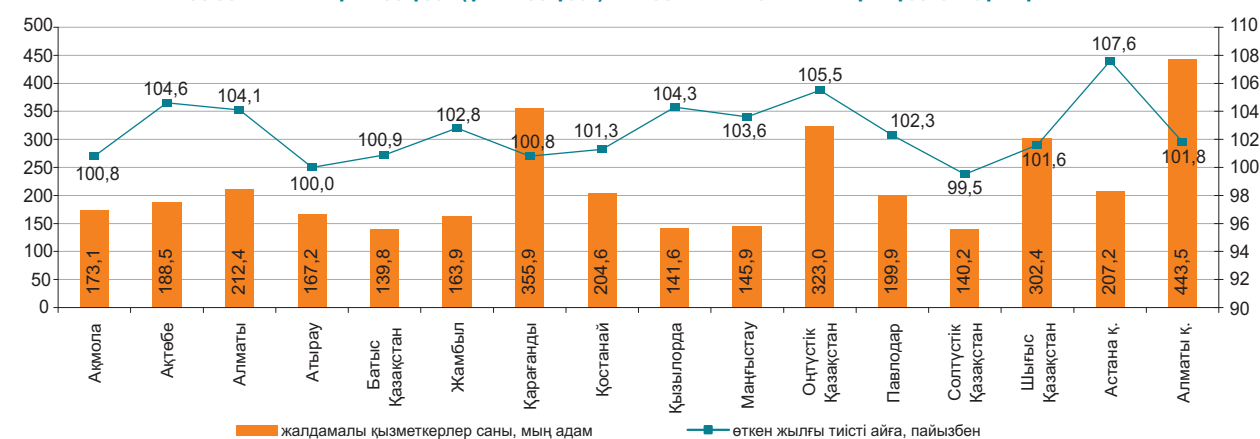

¹⁾ Кәсіпкерлік қызметпен айналысатын ШК қызметкерлері есебінсіз.

²⁾ Экономикалық қызмет түрлері жаңа жіктеуішке сәйкес ұсынылған.

4.2 ЖҰМЫССЫЗДЫҚ ЖӘНЕ ЖҰМЫСПЕН ҚАМТУ

(СА және ЕХӘҚМ деректері бойынша)

	Жұмыссыздық деңгейі, пайызбен	Экономикалық тұрғыдан белсенді халық санында тіркелген жұмыссыздар үлесі, пайызбен
2010 жыл		
I тоқсан	6,2	0,9
II тоқсан	5,8	0,8
III тоқсан	5,6	0,7
IV тоқсан	5,5	0,4
2011 жыл		
I тоқсан	5,5	0,6
II тоқсан	5,4	0,7
Тамыз	5,3*	0,8

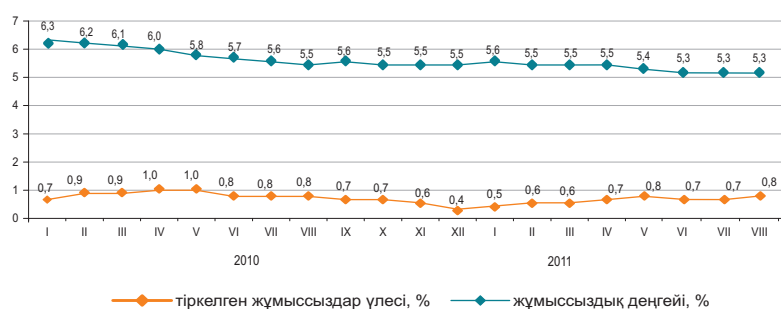

*Бағалау.

Жұмыссыздар саны ХЕҰ әдіснамасы бойынша, 2011 жылғы тамызда бағалау бойынша 461,2 мың адамды, жұмыссыздық деңгейі – 5,3% құрады. Жұмыссыздар ретінде ЕХӘҚМ жұмыспен қамту органдарында 73,5 мың адам ресми тіркелген (0,8%).

Бұдан басқа, еңбек рыногында жасырын жұмыссыздық тіркеледі – қызметкерлерді толық емес жұмыс аптасына немесе қысқартылған жұмыс күніне ауыстыру тәжірибесі, жалақы сақтауынсыз демалыс беру. Бағалау бойынша ағымдағы жылғы тамызда жасырын жұмыссыздық деңгейі экономикалық тұрғыдан белсенді халықтың 0,4%-ын (31,3 мың адам) құрады.

	2011 жылғы II тоқсан*		
	мың адам	2011 жылғы I тоқсанға пайызбен	2010 жылғы II тоқсанға пайызбен
Экономикалық тұрғыдан белсенді халық	8 671,4	100,7	100,6
Жұмыспен қамтылған халық	8 204,4	100,9	101,1
жалдамалы қызметкерлер өз бетінше жұмыспен қамтылғандар	5 496,7	100,6	102,1
Жұмыссыздар	2 707,7	101,5	99,1
Экономикалық тұрғыдан енжар халық	467,0	98,1	92,7
	3 427,6	98,3	98,5

* Жұмыспен қамтылған халықты іріктеме зерттеу деректері.

өткен айға пайызбен (бағалау)

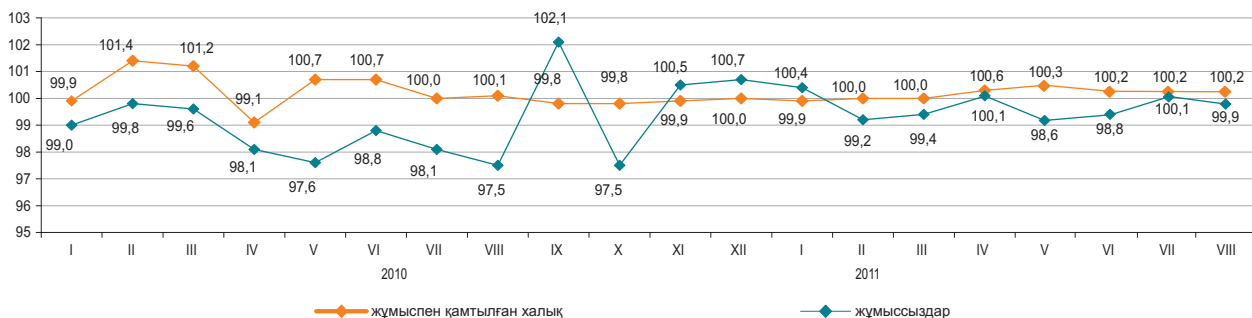

	2011 жылғы тамыз	
	мың адам	2011 жылғы шілдеге пайызбен
Еңбек делдалдығына өтінішпен келгендер саны	34,6	130,0
Жұмысқа орналастырылған азаматтар саны	18,8	97,1
Жұмыссыздар ретінде жұмыспен қамту органдарында тіркелген тұлғалардың саны	73,5	117,7
Кәсіби даярлауға немесе қайта даярлауға, біліктілігін арттыруға жіберілгендер	1,2	81,3
Қоғамдық жұмыстарға қатысқандар	7,4	73,9

	2011 жылғы 1 қыркүйекке	2011 жылғы шілдеге пайызбен
	Өндірісін толық тоқтатқан, бірлік	11
Толық емес жұмыс уақыты режиміне көшу (өндіріс көлемін ішінара тоқтату, қысқарту, жұмыс режимінің өзгеруі), бірлік	88	91,7
Жұмысшылардың саны, адам: жалақы сақтауынсыз демалыста болғандар	4 771	100,6
толық емес жұмыс уақыты режимінде жұмыс істейтіндер	1 443	98,3
жабдықтардың, өндірістің тоқтап тұруы себебінен уақытша жұмыс істемейтіндер	325	101,6

4.3 ЕҢБЕКАҚЫ ТӨЛЕУ

өткен жылғы тиісті кезеңге пайызбен

	Атаулы жалақы индексі	Нақты жалақы индексі
2010 жылғы шілде	118,0	110,6
2010 жылғы қаңтар-шілде	113,4	105,9
2010 жыл	115,3	107,6
2011 жылғы шілде	113,0	103,9
2011 жылғы қаңтар-шілде	113,6	104,7

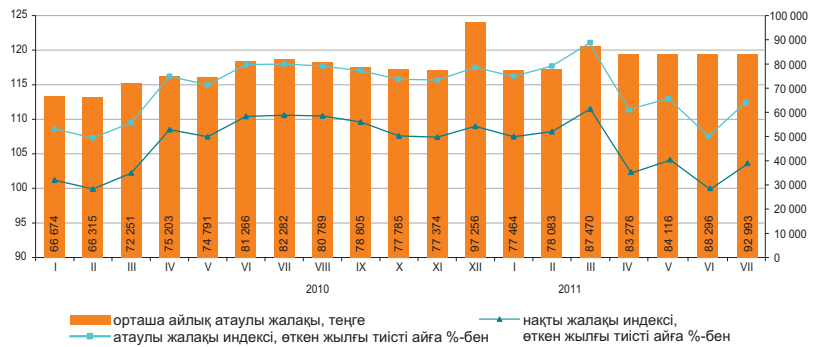

	Орташа айлық атаулы жалақы, теңге	Орташа республикалық деңгейге пайызбен	Өткен жылғы тиісті айға пайызбен	
			атаулы жалақы индексі	нақты жалақы индексі
Экономикалық қызметтің барлық түрлері бойынша*	92 993	100,0	113,0	103,9
Ауыл, орман және балық шаруашылығы	40 627	43,7	115,7	106,3
Өнеркәсіп	105 975	114,0	112,0	102,9
Құрылыс	106 876	114,9	101,2	93,0
Көтерме және бөлшек сауда; автомобильдерді және мотоциклдерді жөндеу	85 665	92,1	113,8	104,6
Көлік және қоймалау	113 406	122,0	107,0	98,3
Тұру және тамақтану бойынша қызметтер	77 196	83,0	107,2	98,5
Ақпарат және байланыс	129 237	139,0	98,9	90,9
Қаржы және сақтандыру қызметі	177 891	1,9 есе	110,7	101,7
Жылжымайтын мүлікпен жасалатын операциялар	83 112	89,4	112,9	103,8
Кәсіби, ғылыми және техникалық қызмет	176 874	1,9 есе	123,5	113,5
Әкімшілік және қосалқы қызмет көрсету саласындағы қызмет	93 988	101,1	98,7	90,7
Мемлекеттік басқару және қорғаныс; міндетті әлеуметтік қамтамасыз ету	92 251	99,2	118,3	108,7
Білім беру	65 520	70,5	116,1	106,7
Денсаулық сақтау және әлеуметтік қызметтер	76 140	81,9	129,1	118,7
Өнер, ойын-сауық және демалыс	74 654	80,3	127,0	116,7
Өзге де қызметтер түрлерін ұсыну	141 034	1,5 есе	110,4	101,5
Аумақтан тыс ұйымдардың және органдардың қызметі	385 892	4,1 есе	142,4	130,9

* Экономикалық қызмет түрлері жаңа жіктеуішке сәйкес ұсынылған.

2011 жылғы шілдеде бір қызметкердің орташа айлық атаулы жалақысы 92993 теңгені, ірі және орта кәсіпорындарында 96935 теңгені құрады.

2011 жылғы 1 қаңтардан бастап ең төменгі жалақы 15999 теңге мөлшерінде белгіленген.

Орташа айлық жалақы

теңге

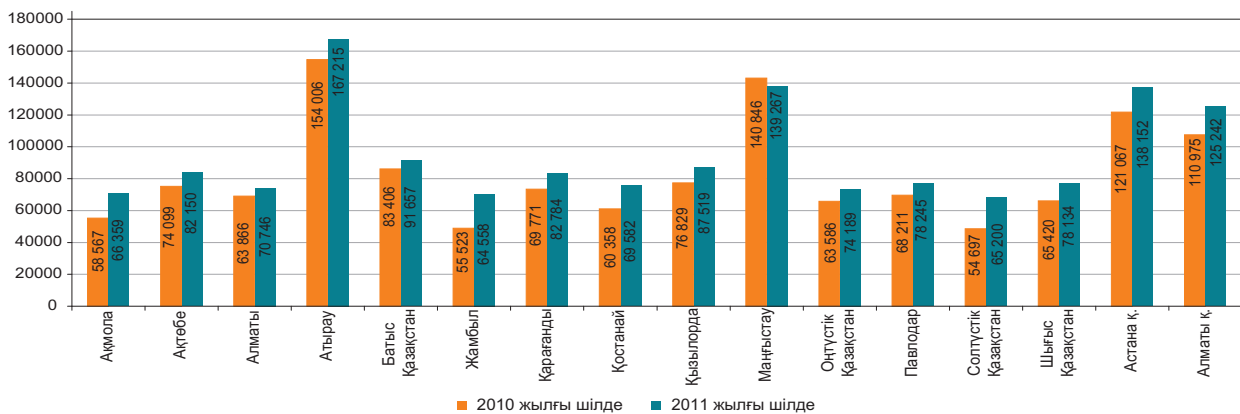

5. БАҒАЛАР

5.1 ТҰТЫНУ БАҒАЛАРЫНЫҢ ИНДЕКСІ

кезең соңына, өткен жылғы желтоқсанға пайызбен

2010 жыл.....107,8

өткен айға пайызбен

2010 жылғы тамыз.....100,0

2011 жылғы тамыз.....100,3

Ағымдағы жылғы тамызда бағаның жұмыртқаға 2,6%, ет және құс етіне – 1,9%, жармаларға – 0,9%, кондитерлік өнімдерге – 0,7%, тоқаш және ұннан дайындалатын кондитер өнімдеріне – 0,5%, алкогольсіз сусындарға – 0,4%, макарон өнімдеріне – 0,3%-ға өсуі, олардың жаңа жиналған көкөністерге 10,1%, картопқа – 9,1%, жемістерге – 1,4%, шикі сүтке – 0,8%-ға төмендеуі белгіленді.

Баға дизель отынына 4%, бензинге – 3,1%, кеңсе тауарларына – 3%, оқушылардың ранеці, рюкзанына – 2,9%, цементке – 1,5%, киім мен аяқ киімге – 0,3% өсті.

Жолаушылар көлігінің қызметтері 2,3%, денсаулық сақтау – 0,5%, демалыс, ойын-сауық және мәдениет, білім беру – 0,2%-дан қымбаттады.

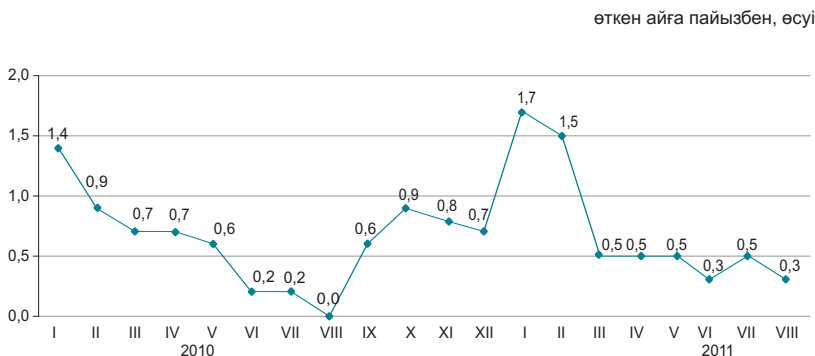

	2011 жылғы тамыз				2011 жылғы қаңтар-тамыз 2010 жылғы қаңтар-тамызға
	2011 жылғы шілдеге	2010 жылғы желтоқсанға	2010 жылғы тамызға	2005 жылғы желтоқсанға	
Барлық тауарлар мен қызметтер	100,3	105,9	109,0	170,7	108,5
Азық-түлік тауарлары	99,9	108,1	112,8	184,5	112,6
Азық-түлік емес тауарлар	100,5	103,6	105,8	148,6	105,5
Ақылы қызметтер	100,5	105,4	107,5	174,9	106,5

өткен айға пайызбен, өсуі+, төмендеуі-

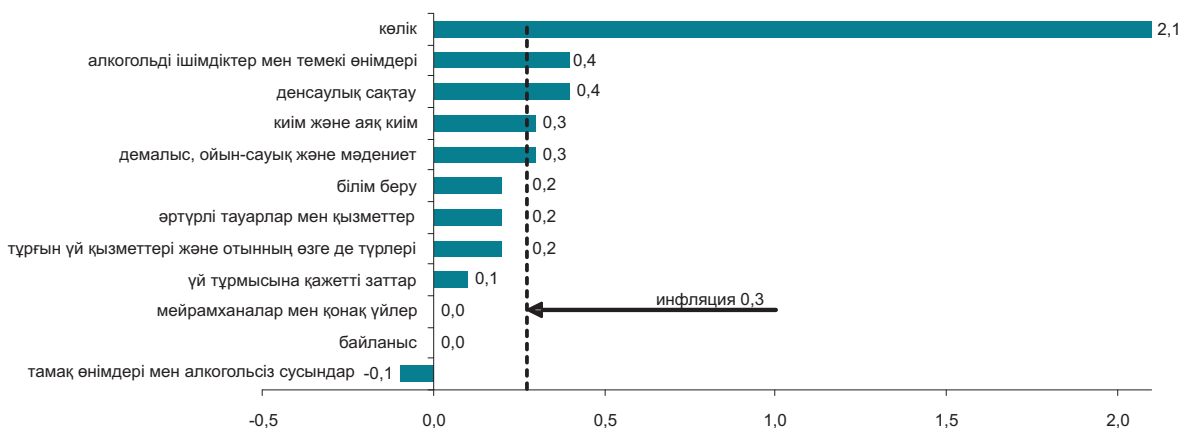

	2011 жылғы тамыз				2011 жылғы қаңтар-тамыз 2010 жылғы қаңтар-тамызға
	2011 жылғы шілдеге	2010 жылғы желтоқсанға	2010 жылғы тамызға	2005 жылғы желтоқсанға	
Тұтыну бағаларының индексі	100,3	105,9	109,0	170,7	108,5
Тұтыну бағаларының базалық индексі	100,5	105,5	108,0	169,4	107,8
Халық топтары үшін бағалардың индексі:					
ақшалай табыстары ең аз	100,0	106,9	110,9	177,9	110,1
ақшалай табыстары ең көп	100,2	104,9	107,7	166,1	107,6

5.2 ӨНДІРУШІ КӘСІПОРЫНДАР БАҒАСЫНЫҢ ИНДЕКСІ

Дайын өнеркәсіп өніміне

кезең соңына, өткен жылғы желтоқсанға пайызбен	2010 жыл.....	112,9
өткен айға пайызбен	2010 жылғы тамыз.....	101,4
	2011 жылғы тамыз.....	102,7

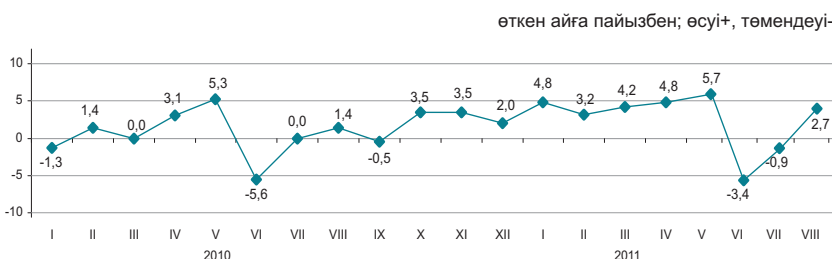

Сатып алынған материалдық-техникалық ресурстарға

кезең соңына, өткен жылғы желтоқсанға пайызбен	2010 жыл.....	119,9
өткен айға пайызбен	2010 жылғы тамыз.....	103,4
	2011 жылғы тамыз.....	100,3

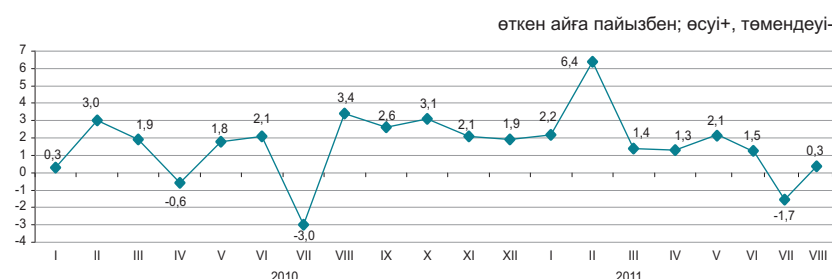

2011 жылғы тамызда бағаның жоғарылауы табиғи газға 6,6%, дизельдік отынға – 6,4%, бензинге – 5,3%, мұнайға – 4%, газ конденсатына – 3,4%, отындық мазутқа – 1,5%, олардың төмендеуі сұйытылған пропан мен бутанға – 2,9%, көмірге – 1,2%, металл кендеріне – 0,4%-ға белгіленді.

Құс еті 3,1%, мал еті – 0,8%-ға қымбаттады, бидай ұны – 2,8%, өсімдік майы – 1,6%, балық – 0,9%, макарон өнімдері – 0,6% арзандады.

	2011 жылғы тамыз				2011 жылғы қаңтар-тамыз 2010 жылғы қаңтар-тамызға
	2011 жылғы шілдеге	2010 жылғы желтоқсанға	2010 жылғы тамызға	2005 жылғы желтоқсанға	
Өнеркәсіп-барлығы	102,7	122,8	133,4	223,6	128,3
Өндірілген өнім	102,9	124,3	135,6	229,2	130,1
Өндірістік сипаттағы қызметтер	100,3	106,6	107,2	153,4	107,0
Базалық индекс (мұнай мен металдар бағасының өзгеруі есебінсіз)	101,5	114,9	118,2	168,4	117,5

Экономикалық қызмет түрлері бойынша

	2011 жылғы тамыз							
	2011 жылғы шілдеге		2010 жылғы желтоқсанға		2010 жылғы тамызға		2005 жылғы желтоқсанға	
	дайын өнімге	сатып алынған ресурстарға	дайын өнімге	сатып алынған ресурстарға	дайын өнімге	сатып алынған ресурстарға	дайын өнімге	сатып алынған ресурстарға
Кен өндіру өнеркәсібі және карьерлерді қазу	103,5	100,4	129,6	113,3	141,7	114,2	238,8	210,7
Өңдеу өнеркәсібі	101,2	100,1	111,3	115,2	121,3	129,8	197,7	207,6
Электрмен жабдықтау, газ, бу беру және ауа баптау	100,1	101,3	111,6	107,9	111,0	109,6	219,7	176,8
Сумен жабдықтау; көріс жүйесі, қалдықтардың жиналуын және тартылуын бақылау	101,2	...	109,7	...	109,4	...	224,1	...

Энергия ресурстарының түрлері бойынша

	2011 жылғы тамыз				2011 жылғы қаңтар-тамыз 2010 жылғы қаңтар-тамызға
	2011 жылғы шілдеге	2010 жылғы желтоқсанға	2010 жылғы тамызға	2005 жылғы желтоқсанға	
Энергия ресурстары, барлығы	103,5	130,2	141,6	239,7	132,8
Шикізаттық энергия ресурстары	103,8	132,3	144,8	238,8	135,0
Мұнай өнімдері	101,5	111,8	124,6	215,6	120,1
Электр энергиясы	100,1	115,8	114,4	252,0	114,7

5.3 АУЫЛ, ОРМАН ЖӘНЕ БАЛЫҚ ШАРУАШЫЛЫҒЫНДАҒЫ БАҒА ИНДЕКСІ

Ауыл шаруашылығы өніміне

кезең соңына, өткен жылғы желтоқсанға пайызбен

2010 жыл.....123,4

өткен айға пайызбен

2010 жылғы тамыз.....100,9

2011 жылғы тамыз.....100,4

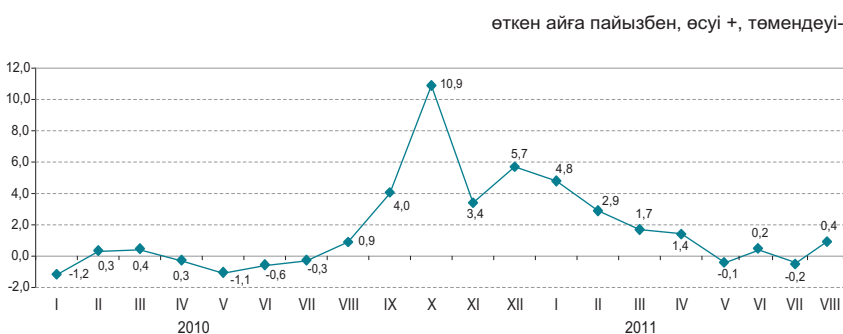

2011 жылғы тамызда өткен аймен салыстырғанда баға қара бидайға 0,9%, бидайға - 0,4%, сұлыға - 0,1%-ға төмендеді, ал арпаға - 0,6%, күрішке - 0,1%-ға өсті.

Көкөніс өнімі 4,3% арзандады. Баға қызылшаға 6,6%, қырыққабатқа - 6,5%, қиярға - 5,7%, сәбізге - 4,8%, картопқа - 2,5% төмендеді.

Баға өсімі қой етіне 2,2%, ірі қара мал етіне - 0,8%, жылқы етіне - 0,4%-ды құрады. Баға жұмыртқаға 14,5% өсті, ал шикі сүтке - 1,1% төмендеді.

	2011 жылғы тамыз				2011 жылғы қаңтар-тамыз 2010 жылғы қаңтар-тамызға
	2011 жылғы шілдеге	2010 жылғы желтоқсанға	2010 жылғы тамызға	2005 жылғы желтоқсанға	
Ауыл шаруашылығы өнімі	100,4	111,4	140,4	218,0	137,8
Өсімдік шаруашылығы өнімі	99,5	114,0	158,5	239,7	154,8
Мал шаруашылығы өнімі	101,8	107,8	117,9	183,0	116,4
Орман шаруашылығы өнімі және қызметтері	100,1	110,8	111,1	148,5	107,6
Балық шаруашылығы өнімі және қызметтері	100,1	102,3	104,2	-	107,2

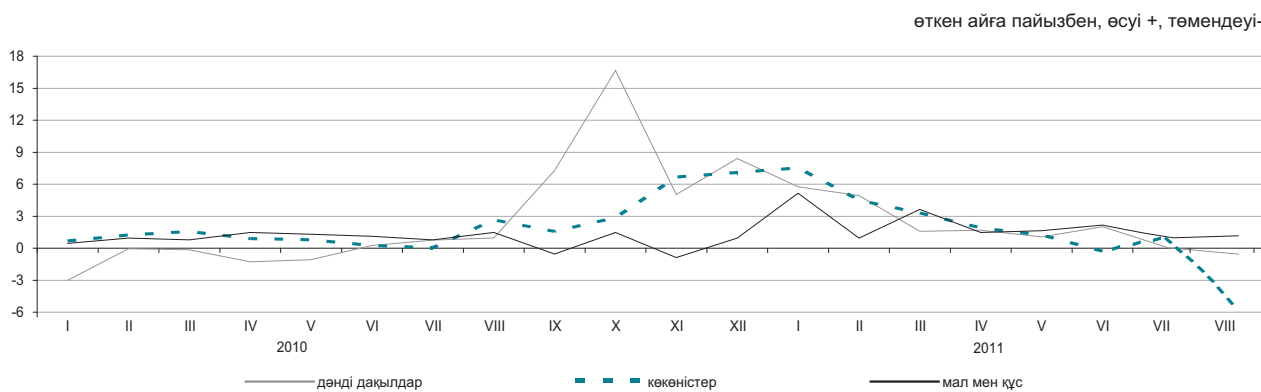

Ауыл шаруашылығы өнімдерінің түрлері бойынша

	2011 жылғы тамыз				2011 жылғы қаңтар-тамыз 2010 жылғы қаңтар-тамызға
	2011 жылғы шілдеге	2010 жылғы желтоқсанға	2010 жылғы тамызға	2005 жылғы желтоқсанға	
Бидай	99,6	115,8	169,2	250,0	164,3
Арпа	100,6	114,1	132,3	158,9	126,8
Сұлы	99,9	117,4	118,0	155,6	113,4
Қарақұмық	100,0	106,1	177,1	234,2	178,9
Картоп	97,5	116,1	137,5	225,0	140,4
Ірі қара мал	100,8	117,7	119,4	221,4	118,0
Қой	102,2	121,4	128,0	200,5	122,6
Шошқа	101,2	103,7	105,5	190,4	106,5
Жылқы	100,4	111,9	115,8	205,6	115,2
Құс	100,1	103,0	103,9	157,7	106,3
Шикі сүт	98,9	105,8	130,9	193,2	130,6
Жұмыртқа	114,5	83,4	109,6	105,9	102,7

5.4 ҚҰРЫЛЫСТАҒЫ БАҒА ИНДЕКСІ

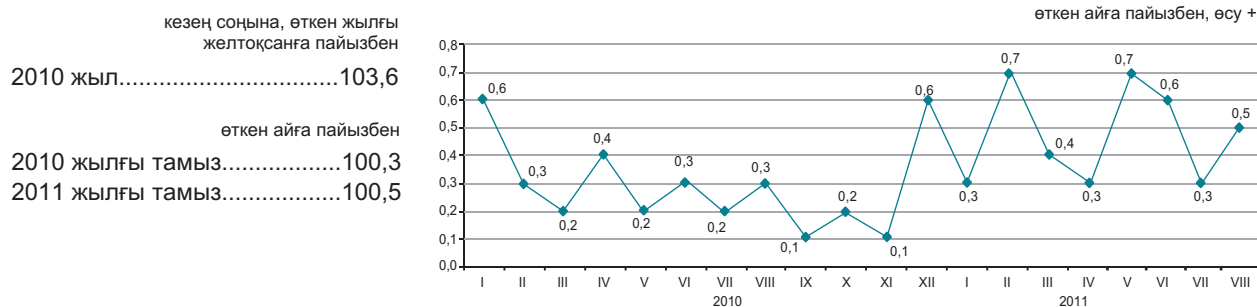

Технологиялық құрылым элементтері бойынша

пайызбен

2011 жылғы тамызда өткен аймен салыстырғанда құрылыс малтатасы 1,9%, цемент – 1,1%, кірпіш – 1%, табиғи құмдар – 0,7%-ға, ағаш материалдары және битумдар – 0,6%-дан, линолеум – 0,3%, табақты шыны – 0,2%-ға қымбаттады.

Пластмассадан жасалған терезелер, есіктер бағасы 1,8%, ғаныш – 0,6%, ұяшықты бетоннан жасалған бұйымдар – 0,4%, құрылыс ерітінділері – 0,1%-ға төмендеді.

	2011 жылғы тамыз				2011 жылғы қаңтар-тамыз 2010 жылғы қаңтар-тамызға
	2011 жылғы шілдеге	2010 жылғы желтоқсанға	2010 жылғы тамызға	2005 жылғы желтоқсанға	
Технологиялық құрылымның барлық элементтері	100,5	103,9	104,9	137,1	104,2
Құрылыс-монтаж жұмыстары	100,5	103,8	104,6	136,2	103,6
Машиналар мен жабдықтар	100,9	105,7	108,2	144,5	107,8
Өзге де жұмыстар мен шығындар	100,3	102,7	103,9	135,9	103,6

өткен жылғы тиісті айға пайызбен, өсуі

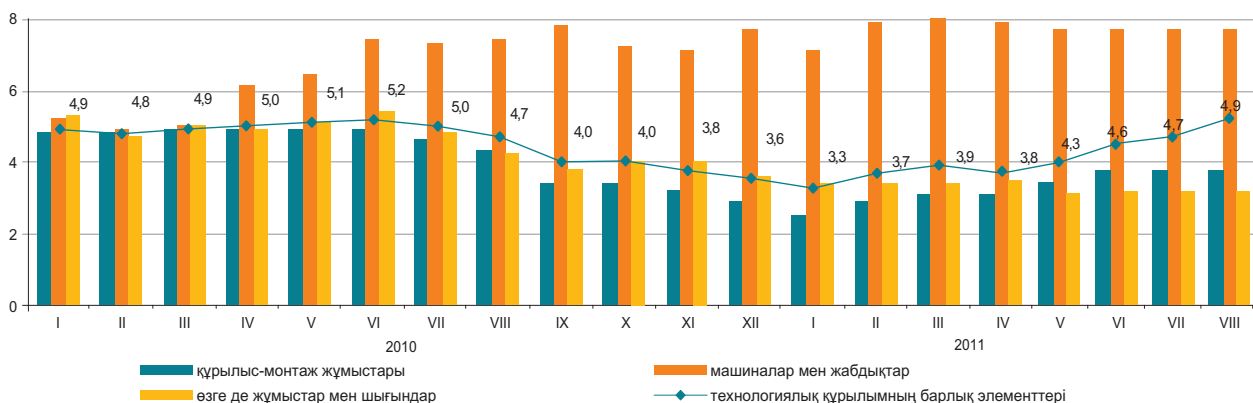

Құрылыс материалдарының түрлері бойынша

пайызбен

	2011 жылғы тамыз				2011 жылғы қаңтар-тамыз 2010 жылғы қаңтар-тамызға
	2011 жылғы шілдеге	2010 жылғы желтоқсанға	2010 жылғы тамызға	2005 жылғы желтоқсанға	
Кен өндіру өнеркәсібінің өнімдері	100,6	102,7	103,7	125,0	102,5
Сүрек және сүректен жасалған бұйымдар	100,4	101,7	101,7	119,8	101,1
Бояулар, лактар және соған ұқсас жабындар	100,1	101,1	101,1	118,1	100,8
Қыш тақтайшалар және тақталар	100,5	102,8	103,6	116,7	102,5
Портландцемент	101,1	104,8	105,0	138,8	101,5
Құрылыстық мақсатқа арналған бетоннан жасалған бұйымдар	100,1	100,5	100,0	125,8	102,1
Бетондар мен ерітінділер	100,0	100,6	101,4	119,2	101,5
Негізгі қара металдар	100,2	101,7	103,8	139,4	106,8
Жиналмалы құрылыс металл конструкциялары	101,3	106,4	113,5	157,6	116,8

Объектілер салу бойынша құрылыс жұмыстарының (қызметтерінің) баға индексі

Объектілердің типтері бойынша

өткен жылға пайызбен	
2010 жыл.....	101,8
өткен тоқсанға пайызбен	
2010 жылғы II тоқсан.....	100,8
2010 жылғы II тоқсан.....	100,7

Тұрғын үйлер



Өндірістік ғимараттар

өткен жылға пайызбен	
2010 жыл.....	102,3
өткен тоқсанға пайызбен	
2010 жылғы II тоқсан.....	99,9
2010 жылғы II тоқсан.....	100,8



Ағымдағы жылғы II тоқсанда 2010 жылғы тиісті тоқсанмен салыстырғанда 5 қабаттан жоғары кірпіш тұрғын үйлерді салу бойынша құрылыс жұмыстары 2,9%, монолитті – 2,7%-ға қымбаттады.

Металл конструкциялардан өнеркәсіп ғимараттарын салу 6,2%, темір бетоннан – 3,5%-ға қымбаттады.

	өткен жылғы тиісті тоқсанға пайызбен, өсуі			
	2011 жылғы II тоқсан		Анықтама: 2010 жылғы II тоқсан	
	2011 жылғы I тоқсанға	2010 жылғы II тоқсанға	2010 жылғы I тоқсанға	2009 жылғы II тоқсанға
Тұрғын үйлер	100,7	102,9	100,8	101,8
Жалпы білім беретін мектеп	101,0	103,6	101,1	102,9
Әкімшілік ғимарат	100,9	104,5	101,2	103,5
Өндірістік ғимарат	100,8	104,8	99,9	101,9
Ауыл шаруашылық өнімдерін сақтау қоймасы	100,5	103,9	103,0	104,3
Автомобиль жолы	101,1	102,8	100,3	102,1

Құрылыс жұмыстарының түрлері бойынша

	пайызбен							
	Құрылыс учаскесін дайындау бойынша жұмыстар		Өзге де электротехникалық, слесарлық және құрылыстық-монтаждау жұмыстары		Құрылыс және аяқтау цикліндегі әрлеу жұмыстары		Мамандандырылған өзге де құрылыс жұмыстары	
	2011 жылғы II тоқсан							
	2011 жылғы I тоқсанға	2010 жылғы II тоқсанға	2011 жылғы I тоқсанға	2010 жылғы II тоқсанға	2011 жылғы I тоқсанға	2010 жылғы II тоқсанға	2011 жылғы I тоқсанға	2010 жылғы II тоқсанға
Тұрғын үйлер	101,0	105,3	100,8	104,0	100,8	102,4	100,7	101,3
Жалпы білім беретін мектеп	101,1	106,7	101,4	105,8	101,0	102,5	100,9	102,6
Әкімшілік ғимарат	100,9	106,3	101,0	106,2	100,8	103,4	100,8	103,4
Өндірістік ғимарат	101,0	106,3	100,4	103,8	100,6	102,2	101,0	103,2
Ауыл шаруашылығы өнімдерін сақтау қоймасы	100,8	109,5	100,7	106,7	100,7	102,8	100,4	96,0
Автомобиль жолы	101,1	101,1

5.5 ТҰРҒЫН ҮЙ РЫНОГЫНДАҒЫ БАҒА

Жаңа тұрғын үйлерді сату бағасының өзгеруі

кезең соңына, өткен жылғы желтоқсанға пайызбен	2010 жыл.....	104,4
өткен айға пайызбен	2010 жылғы тамыз.....	100,3
	2011 жылғы тамыз.....	100,3

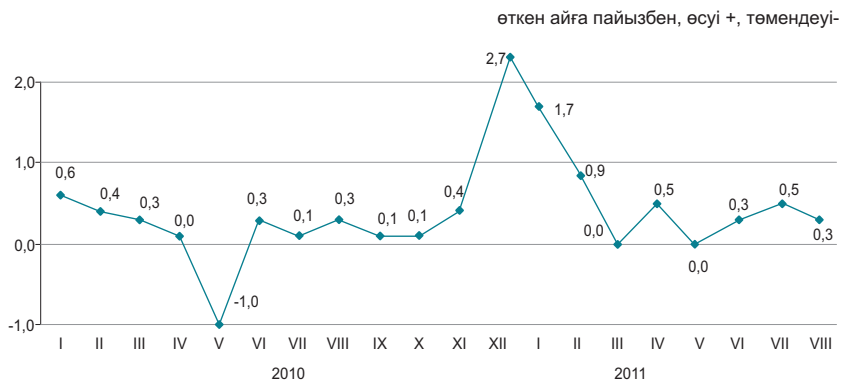

Көркейтілген тұрғын үйлерді алып-сату бағасының өзгеруі

кезең соңына, өткен жылғы желтоқсанға пайызбен	2010 жыл.....	105,1
өткен айға пайызбен	2010 жылғы тамыз.....	100,4
	2011 жылғы тамыз.....	100,6

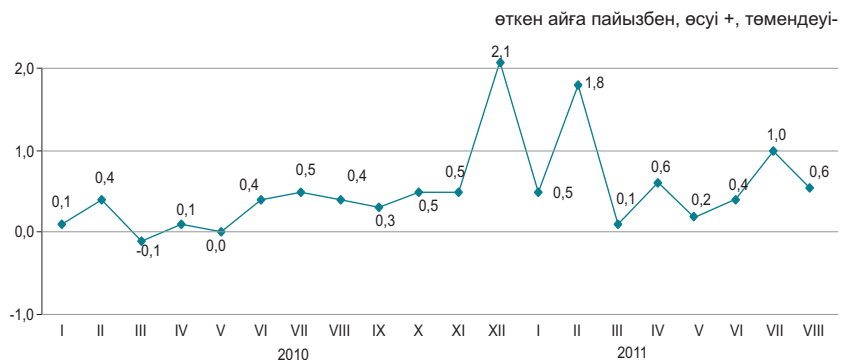

2011 жылғы тамызда республика бойынша орта есеппен жаңа тұрғын үйді сату бағасы 0,3%, көркейтілген тұрғын үйлерді алып сату – 0,6% өсті.

	1 шаршы метрінің бағасы, теңге	2011 жылғы тамыз пайызбен			
		2011 жылғы шілдеге	2010 жылғы желтоқсанға	2010 жылғы тамызға	2005 жылғы желтоқсанға
Жаңа тұрғын үйлерді сату	150 107	0,3	4,3	7,8	61,4
Көркейтілген тұрғын үйлерді алып-сату	111 683	0,6	5,4	9,0	82,5

Тұрғын үй рыногындағы бағаның өзгеруі

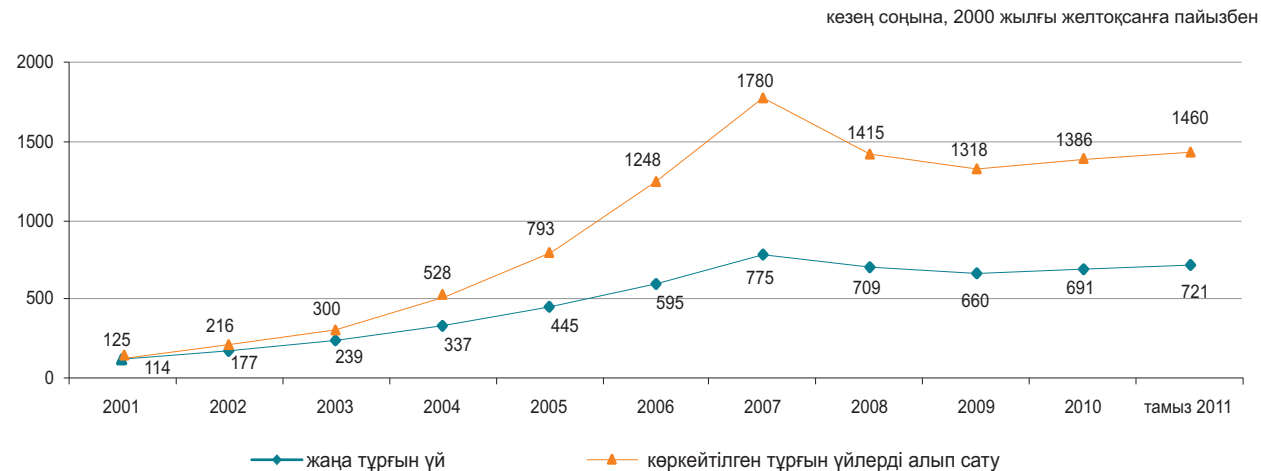

5.6 КӨТЕРМЕ САУДА БАҒАЛАРЫНЫҢ ИНДЕКСІ

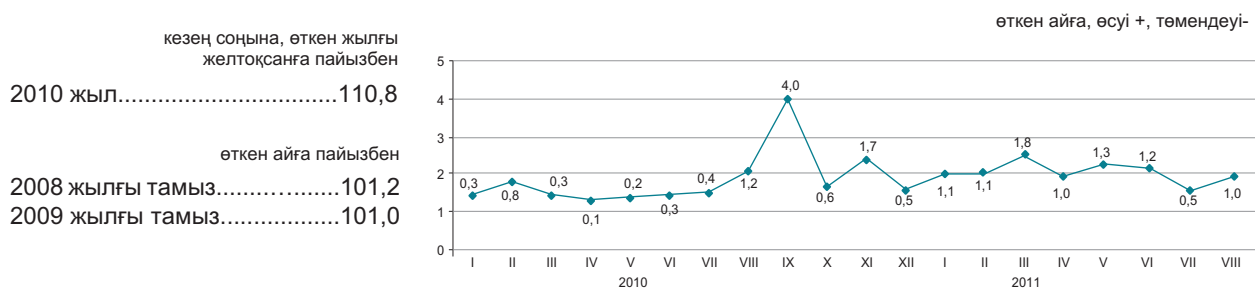

2011 жылғы тамызда көтерме саудада сату бағасының жоғарылауы жұмыртқаға – 13,7%, мазутқа – 7,1%, сиыр етіне – 5,9%, балыққа – 5%, дизельдік отынға – 4,7%, бензинге – 3,2%, айранға – 2,2%, өсімдік майына – 0,5%-ға, олардың төмендеуі картопқа – 3,6%, бидай ұнына – 1,8%, қантқа – 0,7%, күрішке – 0,4%-ға белгіленді.

	2011 жылғы тамыз				2011 жылғы қаңтар-тамыз 2010 жылғы қаңтар-тамызға
	2011 жылғы шілдеге	2010 жылғы тамызға	2010 жылғы желтоқсанға	2005 жылғы желтоқсанға	
Тауарлар мен өнімдер-барлығы	101,0	117,1	109,2	163,1	115,2
Тұтыну тауарлары	100,3	108,6	105,2	149,0	108,5
Аралық тұтыну өнімі	101,6	126,2	113,7	180,3	122,5
Өндіріс құралдары	100,4	106,1	103,9	131,3	105,0

Түпкілікті мақсат бойынша жіктелген тауарлар

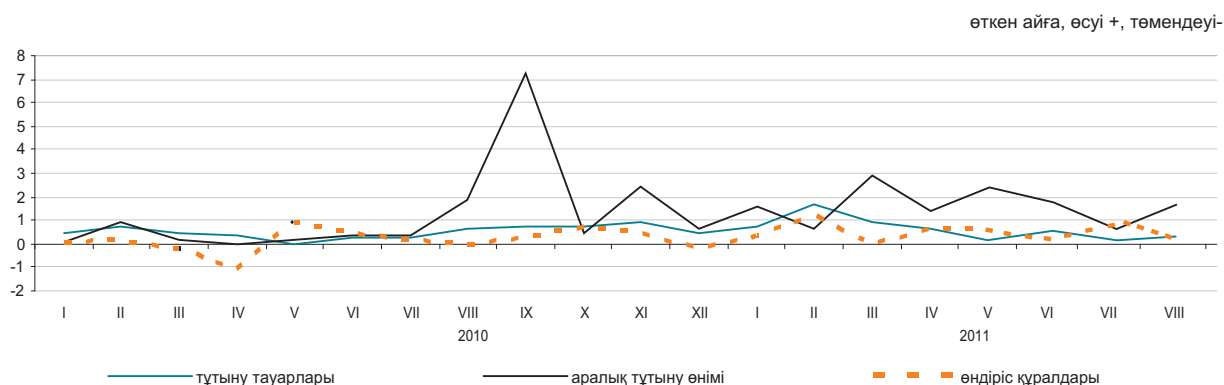

Негізгі топтар бойынша

	2011 жылғы тамыз				2011 жылғы қаңтар-тамыз 2010 жылғы қаңтар-тамызға
	2011 жылғы шілдеге	2010 жылғы тамызға	2010 жылғы желтоқсанға	2005 жылғы желтоқсанға	
Жаңа піскен жемістер мен көкөністер	96,8	116,3	113,5	191,9	121,5
Ет және ет өнімдері	102,8	115,0	112,8	169,9	113,7
Сүт өнімдері, жұмыртқа, майлар мен тоң майлар	101,0	116,4	106,1	168,9	114,7
Қант, шоколад, кондитерлік өнімдер	99,9	114,3	109,6	179,4	113,0
Ұн мен жармалар	98,3	131,9	106,9	193,7	140,6
Кофе, шай, какао және дәмдеуіштер	100,1	103,8	102,5	147,8	103,7
Автомобильдерге арналған бөлшектер мен жабдықтар	100,2	105,0	104,6	123,7	104,0
Ыдыстар мен тазалағыш құралдар	101,0	108,2	106,0	175,0	106,2
Фармацевтикалық және медициналық тауарлар және дәрі-дәрмектер	100,3	105,2	103,3	150,1	107,7
Қатты, сұйық және газ тәрізді отын	104,0	116,4	114,1	160,8	110,3
Химиялық тауарлар	100,4	109,5	109,3	145,4	107,1
Шиналар	100,5	125,7	115,8	183,5	120,3

5.7 ЗАҢДЫ ТҮЛҒАЛАРҒА КӨРСЕТІЛГЕН ЖҮК КӨЛІГІ, ПОЧТАЛЫҚ, КУРЬЕРЛІК ЖӘНЕ БАЙЛАНЫС ҚЫЗМЕТТЕРІНЕ ТАРИФТЕРДІҢ ИНДЕКСТЕРІ

Жүк көлігі қызметтеріне

кезең соңына, өткен жылғы желтоқсанға пайызбен

2010 жыл.....111,8

өткен айға пайызбен

2010 жылғы тамыз.....100,0

2011 жылғы тамыз.....102,4

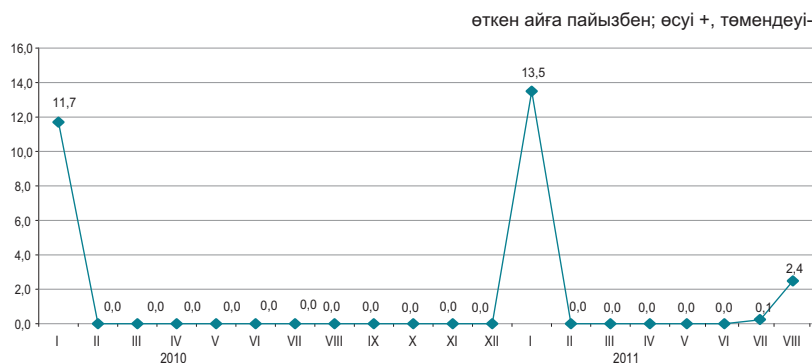

Жүк көлігінің түрлері бойынша

Өткен аймен салыстырғанда ағымдағы жылғы тамызда жүк тасымалдау тарифтерінің өсуі автомобиль көлігінде 0,2% белгіленді.

Республика ішіндегі қатынаста автомобильмен жүк жеткізу 0,3%-ға қымбаттады, ал ТМД-дан тыс елдерге – 0,5% арзандады.

Құбыр арқылы газ тасымалдау 58,1% қымбаттады.

	2011 жылғы тамыз				2011 жылғы қаңтар-тамыз 2010 жылғы қаңтар-тамызға
	2011 жылғы шілдеге	2010 жылғы желтоқсанға	2010 жылғы тамызға	2005 жылғы желтоқсанға	
Жүк көлігі	102,4	116,3	116,3	163,2	113,9
Автомобиль	100,2	102,6	103,4	130,9	102,3
Теміржол	100,0	121,5	121,5	198,7	121,5
Әуе	100,0	100,0	100,0	89,5	100,0
Құбыр	108,9	108,6	108,5	117,2	100,8
Ішкі су	100,0	114,7	114,7	213,4	150,2

Почталық және курьерлік қызметтерге

кезең соңына, өткен жылғы желтоқсанға пайызбен

2010 жыл.....102,3

өткен айға пайызбен

2010 жылғы тамыз.....100,0

2011 жылғы тамыз.....100,0

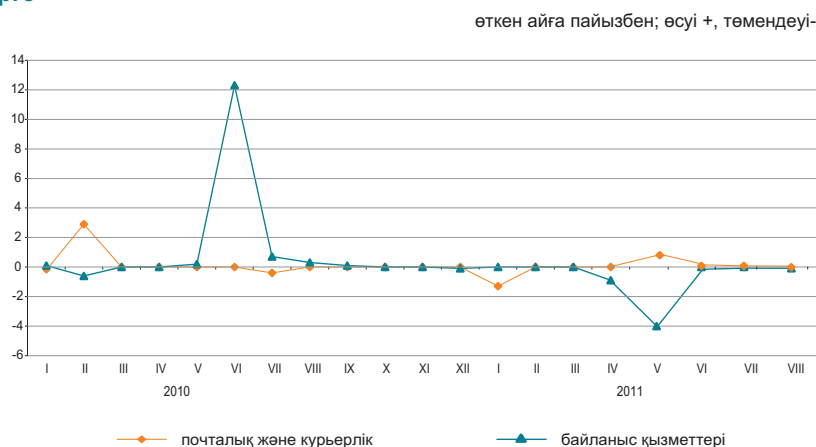

Байланыс қызметтеріне

кезең соңына, өткен жылғы желтоқсанға пайызбен

2010 жыл.....110,6

өткен айға пайызбен

2010 жылғы тамыз.....99,7

2011 жылғы тамыз.....99,8

Почталық, курьерлік және байланыс қызметтерінің түрлері бойынша

	2011 жылғы тамыз				2011 жылғы қаңтар-тамыз 2010 жылғы қаңтар-тамызға
	2011 жылғы шілдеге	2010 жылғы желтоқсанға	2010 жылғы тамызға	2005 жылғы желтоқсанға	
Почталық және курьерлік қызметтер	100,0	99,5	99,5	167,8	99,2
Почталық қызметтер	100,0	97,7	97,7	248,1	98,4
Курьерлік қызметтер	100,0	101,8	101,8	104,9	100,3
Байланыс қызметтері	99,8	94,6	94,4	94,2	103,5
Қалалық телефон байланысы	100,0	99,9	99,7	98,7	99,6
Қалааралық телефон байланысы	100,0	100,2	98,9	81,9	91,6
Арналарды жалдау	100,0	100,0	100,0	115,9	109,5
Деректерді беруге арналған қызметтер	100,0	100,0	100,0	100,0	100,0
Сымды желілер арқылы Интернетке қатынауды ұсыну бойынша қызметтер	97,8	87,6	86,4	53,6	92,7
Жедел әрекетті байланыс қызметтері	100,0	94,3	-	-	-
Сымсыз желілер арқылы Интернетке қатынауды ұсыну бойынша қызметтер	100,0	99,4	-	-	-

5.8 СЫРТҚЫ САУДА БАҒАСЫНЫҢ ИНДЕКСІ

Экспорттық жеткізілімдер

кезең соңына, өткен жылғы желтоқсанға пайызбен

2010 жыл.....122,3

өткен айға пайызбен

2010 жылғы шілде.....99,9

2011 жылғы шілде.....97,2

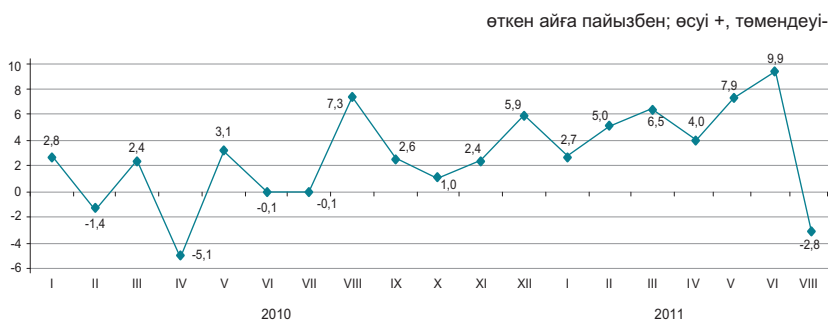

Импорттық түсімдер

кезең соңына, өткен жылғы желтоқсанға пайызбен

2010 жыл.....111,0

өткен айға пайызбен

2010 жылғы шілде.....101,2

2011 жылғы шілде.....99,5

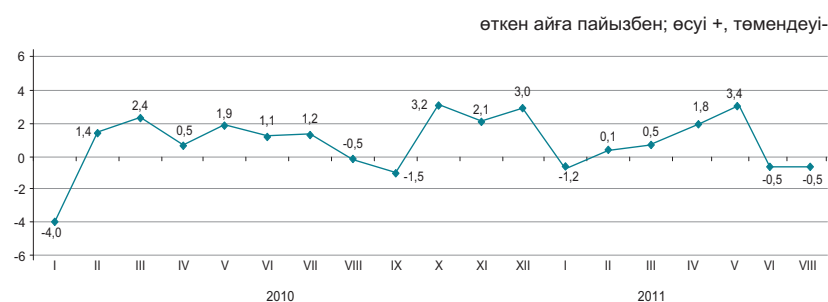

Ағымдағы жылғы шілдеде экспорттық тауарлар бағасының төмендеуі бидай ұнына – 8,4%, мұнайға – 6,7%, қорғасынға – 3,1%-ға, олардың жоғарылауы мырышқа – 12,3%, жүнге – 7,1%, мұнай өнімдеріне – 5,5% белгіленді. Импортталатын өнімдерден кофе – 3,5%, құс еті – 2,6%, аяқкиім – 2,2%, дәрі-дәрмектер – 1,7%-ға арзандады, күріш – 4,2%, шай – 2,5%, темекі – 1,3% қымбаттады.

	2011 жылғы шілде				пайызбен 2011 жылғы қаңтар-шілде 2010 жылғы қаңтар-шілдеге
	2011 жылғы маусымға	2010 жылғы шілдеге	2010 жылғы желтоқсанға	2005 жылғы желтоқсанға	
Экспорт-барлығы	97,2	168,5	136,9	283,9	142,3
Шикізат	95,6	187,9	145,5	290,7	149,9
Жартылай дайын өнімдер	100,2	123,9	111,2	207,0	121,3
Дайын өнімдер	99,5	114,8	97,6	238,0	125,4
Импорт-барлығы	99,5	112,4	105,2	171,5	114,2
Шикізат	99,3	121,5	139,1	289,8	114,6
Жартылай дайын өнімдер	99,8	104,3	109,9	128,0	110,8
Дайын өнімдер	99,5	112,1	98,9	160,1	113,4

Өнімдердің топтары бойынша

	пайызбен							
	Экспорттық жеткізілімдер				Импорттық түсімдер			
	2011 жылғы шілде				2011 жылғы шілде			
	2011 жылғы маусымға	2010 жылғы шілдеге	2010 жылғы желтоқсанға	2005 жылғы желтоқсанға	2011 жылғы маусымға	2010 жылғы шілдеге	2010 жылғы желтоқсанға	2005 жылғы желтоқсанға
Балық және шаян тәрізділер, былқылдақ денелілер мен басқа да су омыртқасыздары	96,0	100,3	96,7	181,4	100,0	116,2	110,7	149,2
Сүт өнімдері, құс жұмыртқасы	99,0	100,2	100,2	213,5	100,2	114,0	104,4	144,1
Денді дақылдар	92,3	186,0	106,0	235,8	104,2	153,6	79,5	178,2
Қант және қанттан жасалған кондитерлік өнімдер	101,1	118,5	113,8	182,6	100,1	132,3	120,1	204,8
Алкогольді ішімдіктер және алкогольсіз сусындар	96,0	104,0	104,5	320,0	101,1	120,8	108,7	172,3
Минералды өнімдер	96,0	183,0	145,5	301,0	99,7	128,0	128,9	270,2
Қара және түсті металдар	100,3	110,4	110,1	185,8	99,1	109,4	114,8	128,9
Химия өнеркәсібі өнімдері	98,7	127,2	101,0	171,4	98,4	110,1	101,2	112,9
Пластмасса және одан жасалған бұйымдар	100,1	113,9	110,8	150,7	100,7	110,1	108,9	99,3
Тоқыма және тоқыма бұйымдар	101,4	196,7	152,6	293,7	99,7	129,2	112,7	294,4

6. ҰЛТТЫҚ ЭКОНОМИКА

6.1 ҚЫСҚА МЕРЗІМДІ ЭКОНОМИКАЛЫҚ ИНДИКАТОР

өткен жылғы тиісті айға пайызбен

	2010	2011
Қаңтар	108,5	106,9
Ақпан	106,1	106,4
Наурыз	110,5	107,6
Сәуір	110,3	106,9
Мамыр	109,7	105,5
Маусым	107,0	106,8
Шілде	111,0	103,0
Тамыз	109,3	105,7
Қыркүйек	102,1	
Қазан	102,5	
Қараша	107,3	
Желтоқсан	106,0	

өткен жылғы тиісті айға пайызбен

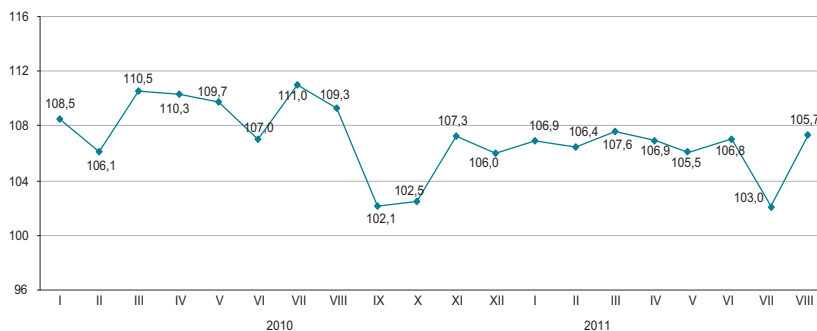

өткен жылдың тиісті кезеңіне пайызбен

	2010	2011
Қаңтар	108,5	106,9
Қаңтар-ақпан	107,2	106,7
Қаңтар-наурыз	108,3	107,1
Қаңтар-сәуір	108,8	107,0
Қаңтар-мамыр	109,0	106,7
Қаңтар-маусым	108,8	106,8
Қаңтар-шілде	109,2	106,2
Қаңтар-тамыз	109,0	106,1
Қаңтар-қыркүйек	108,0	
Қаңтар-қазан	107,1	
Қаңтар-қараша	107,2	
Қаңтар-желтоқсан	107,1	

өткен жылғы тиісті кезеңге пайызбен

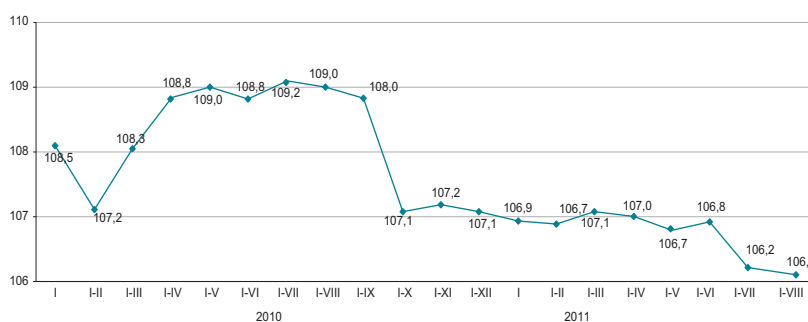

Қысқа мерзімді экономикалық индикатор – экономиканың даму үрдістерін сипаттайтын көрсеткіш. Оны есептеу жедел есептеуді қамтамасыз ету мақсатында жүзеге асырылады және ауыл шаруашылығы, өнеркәсіп, құрылыс, сауда, көлік және байланыс сияқты негізгі салалар бойынша шығарылым индекстерінің өзгеруіне негізделеді. Аталған салалардың ЖІӨ көлеміндегі үлесі 67-68%.

6.2 ЖАЛПЫ ІШКІ ӨНІМ

нақты көлем индексі, өткен жылғы тиісті кезеңге пайызбен

2009 жылғы қаңтар-наурыз.....	97,8
2009 жылғы қаңтар-маусым.....	97,6
2009 жылғы қаңтар-қыркүйек....	98,5
2009 жыл.....	101,2
2010 жылғы қаңтар-наурыз.....	107,1
2010 жылғы қаңтар-маусым....	108,0
2010 жылғы қаңтар-қыркүйек..	107,5
2010 жыл.....	107,3
2011 жылғы қаңтар-наурыз.....	106,8
2011 жылғы қаңтар-маусым*...	107,1

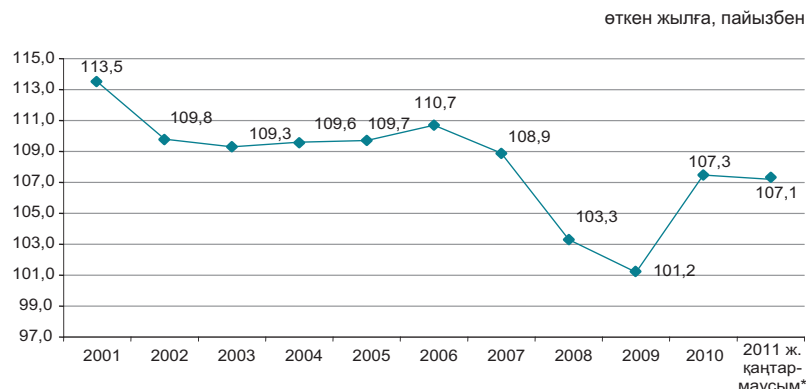

Тауарлар мен қызметтер өндірісі

2011 жылғы қаңтар-маусымда жалпы ішкі өнімнің (ЖІӨ) көлемі ағымдағы бағаларда 10108,6 млрд. теңгені құрады және нақты көріністе 7,1% өсті.

	2011 жылғы қаңтар-маусым*		
	Жалпы қосылған құн, млрд. теңге	Нақты көлем индексі, өткен жылға пайызбен	Дефлятор, өткен жылға пайызбен
Жалпы ішкі өнім	10 108,6	107,1	108,4
Тауарлар өндірісі	4 181,1	105,0	105,0
Қызметтер өндірісі	5 297,9	107,8	105,0

Экономикалық қызмет түрлері бойынша ЖІӨ

	Жалпы қосылған құн, млрд. теңге	Нақты көлем индексі, өткен жылға пайызбен	Дефлятор, өткен жылға пайызбен	ЖІӨ құрылымы, қорытындыға пайызбен	
				2011	2010
Жалпы ішкі өнім	10 108,6	107,1	108,4	100,0	100,0
Ауыл, орман және балық шаруашылығы	232,5	101,5	101,1	2,3	2,6
Өнеркәсіп	3 381,5	105,8	106,0	33,5	34,7
Құрылыс	567,1	101,7	100,5	5,6	6,4
Көтерме және бөлшек сауда; автомобильдерді және мотоциклдерді жөндеу	1 276,4	114,3	100,1	12,6	12,8
Көлік және қоймалау	685,7	106,5	100,3	6,8	7,4
Тұру және тамақтану бойынша қызметтер	93,9	111,2	111,2	0,9	0,9
Ақпарат және байланыс	268,4	116,5	90,7	2,7	2,9
Қаржы және сақтандыру қызметі	423,8	95,3	113,9	4,2	4,4
Жылжымайтын мүлікпен жасалатын операциялар	900,2	100,9	108,4	8,9	9,3
Кәсіби, ғылыми және техникалық қызмет	482,5	118,7	106,6	4,8	4,4
Әкімшілік және қосалқы қызмет көрсету саласындағы қызмет	210,5	111,2	97,9	2,0	2,1
Мемлекеттік басқару және қорғаныс; міндетті әлеуметтік қамтамасыз ету	209,4	100,8	109,9	2,1	2,2
Білім беру	372,1	104,4	113,7	3,7	3,6
Денсаулық сақтау және әлеуметтік қызметтер	216,9	104,7	116,4	2,1	2,0
Өнер, ойын-сауық және демалыс	68,9	106,2	112,2	0,7	0,7
Өзге де қызметтер түрлерін ұсыну	80,2	106,7	112,9	0,8	0,8
Үй қызметшісін жалдайтын және өзі тұтыну үшін тауарлар мен қызметтер өндіретін үй шаруашылықтары қызметі	9,0	100,0	125,2	0,1	0,1
Қаржы делдалдығының жанама өлшенетін қызметтері	-268,7	85,6	160,1	-2,7	-2,3
Жалпы қосылған құн	9 210,3	107,0	103,9	91,1	95,0
Өнімдерге салынған таза салықтар	898,3	107,4	193,0	8,9	5,0

* Жөдел деректер.

ТҮПКІЛІКТІ ТҰТЫНУ ӘДІСІМЕН ЕСЕПТЕЛГЕН ЖАЛПЫ ІШКІ ӨНІМ

Түпкілікті тұтынуға шығыстар,
өткен жылғы сәйкес кезеңге пайызбен

2009 жылғы қаңтар-наурыз.....	99,4
2009 жылғы қаңтар-маусым.....	100,9
2009 жылғы қаңтар-қыркүйек.....	102,2
2009 жыл.....	100,7
2010 жылғы қаңтар-наурыз.....	105,2
2010 жылғы қаңтар-маусым.....	104,3
2010 жылғы қаңтар-қыркүйек.....	107,1
2010 жыл*.....	109,4
2011 жылғы I тоқсан.....	107,7

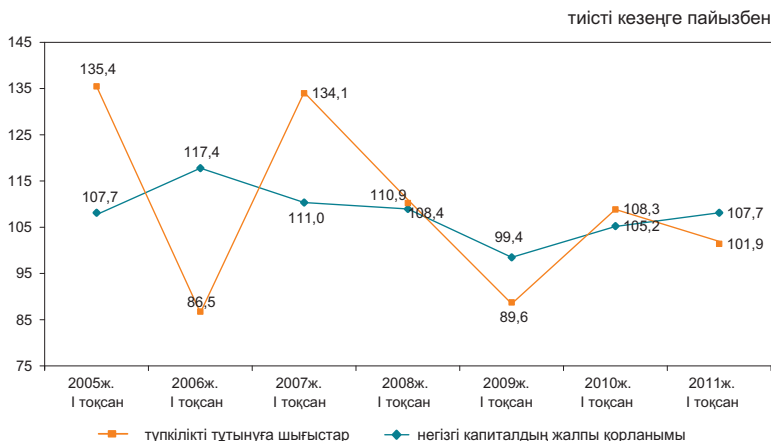

2011 жылғы I тоқсанда түпкілікті тұтыну әдісімен есептелген жалпы ішкі 5230,1 млрд. теңгені құрады. Өткен жылғы тиісті кезеңмен салыстырғанда нақты есептеуде түпкілікті тұтыну шығыстарының компоненттері бойынша өсім байқалады: үй шаруашылықтары – 7,5%, мемлекеттік басқару – 8,4%, үй шаруашылықтарына қызмет көрсететін коммерциялық емес ұйымдар – 9,8% өсті.

тиісті кезеңге пайызбен

	ЖІӨ компоненттері, млн. теңге	Нақты көлем индексі	Дефлятор
Түпкілікті тұтынуға шығыстар	2 800 826,2	107,7	110,9
Жалпы қорланым	925 354,9	101,0	108,6
Тауарлар мен қызмет көрсету экспорты	2 876 003,6	106,0	126,6
Тауарлар мен қызмет көрсету импорты	1 372 046,1	106,4	112,6

2011 жылғы I тоқсандағы түпкілікті тұтыну әдісімен есептелген ЖІӨ

тиісті кезеңге пайызбен

	ЖІӨ компоненттері, млн. теңге	Нақты көлем индексі	Дефлятор	ЖІӨ құрылымы, қорытындыға пайызбен
Түпкілікті тұтынуға шығыстар	2 800 826,2	107,7	110,9	53,5
үй шаруашылықтары	2 137 825,0	107,5	108,3	40,9
мемлекеттік басқару	609 324,2	108,4	123,4	11,6
жеке тауарлар мен қызмет көрсетулер	368 065,0	111,2	124,8	7,0
ұжымдық қызмет көрсетулер	241 259,2	104,4	121,4	4,6
үй шаруашылықтарына қызмет көрсететін коммерциялық емес ұйымдар	53 677,0	109,8	92,4	1,0
Жалпы қорланым	925 354,9	101,0	108,6	17,7
негізгі капиталдың жалпы қорланымы	779 605,1	101,9	106,0	14,9
материалдық айналым құрал-жабдықтары қорларының өзгеруі	145 749,8		124,6	2,8
Таза экспорт	1 503 957,5			28,8
тауарлар мен қызмет көрсету экспорты	2 876 003,6	106,0	126,6	55,0
тауарлар мен қызмет көрсету импорты	1 372 046,1	106,4	112,6	26,2
Түпкілікті тұтыну әдісімен есептелген жалпы ішкі өнім	5 230 138,6	105,8	118,0	100,0
Статистикалық алшақтық	-67 813,6			
Өндіріс әдісімен есептелген жалпы ішкі өнім	5 162 325,0	106,8	120,3	

* Алдын ала деректер.

ТАБЫСТАР ӘДІСІМЕН ЕСЕПТЕЛГЕН ЖАЛПЫ ІШКИ ӨНІМ

	млрд. теңге
2009 жылғы қаңтар-наурыз.....	3 055,3
2009 жылғы қаңтар-маусым	6 709,8
2009 жылғы қаңтар-қыркүйек.....	11 220,9
2009 жыл.....	17 007,6
2010 жылғы қаңтар-наурыз	4 372,9
2010 жылғы қаңтар-маусым.....	9 133,5
2010 жылғы қаңтар-қыркүйек	14 639,3
2010 жыл ¹⁾	21 647,7
2011 жылғы I тоқсан.....	5 162,3

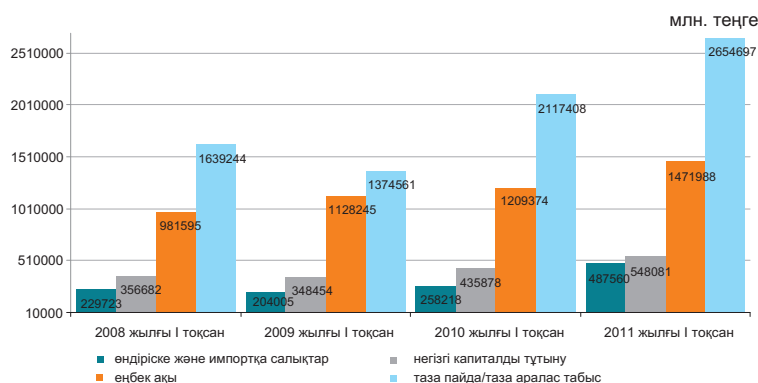

Алдын ала деректер бойынша 2010 жылғы табыстардың құралы құрылымында тауарлар өндірісі мен қызметтер өндірісіндегі еңбекақы төлеу үлесі тиісінше, 23,3% және 35,7% құрады, өндіріске салынатын басқа да салықтар үлесі тауарлар өндірісінде 2,3%, қызметтер өндірісінде 0,7% құрады, тиісінше, жалпы пайда/жалпы аралас табыс үлесі 74,4% және 63,6% құрады.

	қорытындыға пайызбен		
	2009 жылғы I тоқсан	2010 жылғы I тоқсан	2011 жылғы I тоқсан
Жалпы ішкі өнім	100,0	100,0	100,0
Еңбекақы	36,9	30,1	28,5
Өндіріске және импортқа салықтар ²⁾	6,7	6,4	9,5
өндіріске басқа да салықтар	2,2	1,1	1,3
Жалпы пайда/жалпы аралас табыс	56,4	63,5	62,0

2011 жылғы I тоқсандағы экономикалық қызмет түрлері бойынша бастапқы табыстардың салалық құрылымы

	Жалпы қосылған құн	оның ішінде:		
		еңбекақы төлеу	өндіріске салынған басқа да салықтар	жалпы пайда/жалпы аралас табыс
Ауыл, орман және балық шаруашылығы	100,0	30,9	0,3	68,8
Өнеркәсіп	100,0	14,2	3,5	82,3
Кен өндіру өнеркәсібі және карьерлерді қазу	100,0	28,4	1,5	70,1
Өңдеу өнеркәсібі	100,0	31,9	1,4	66,7
Электрмен жабдықтау, газ, бу беру және ауабаптау	100,0	49,3	1,7	49,0
Сумен жабдықтау; кәріз жүйесі, қалдықтардың жиналуын және таратылуын бақылау	100,0	42,8	0,6	56,6
Құрылыс	100,0	30,1	0,4	69,5
Көтерме және бөлшек сауда; автомобильдерді және мотоциклдерді жөндеу	100,0	37,6	1,6	60,8
Көлік және қоймалау	100,0	28,7	0,5	70,8
Тұру және тамақтану бойынша қызметтер	100,0	37,1	1,2	61,7
Ақпарат және байланыс	100,0	28,9	1,0	70,1
Қаржы және сақтандыру қызметі	100,0	5,2	0,5	94,3
Жылжымайтын мүлікпен жасалатын операциялар	100,0	36,3	0,6	63,1
Кәсіби, ғылыми және техникалық қызмет	100,0	47,8	0,7	51,5
Әкімшілік және қосалқы қызмет көрсету саласындағы қызмет	100,0	77,0	0,1	22,9
Мемлекеттік басқару және қорғаныс; міндетті әлеуметтік қамтамасыз ету	100,0	72,4	0,1	27,5
Білім беру	100,0	65,4	0,2	34,4
Денсаулық сақтау және әлеуметтік қызметтер	100,0	73,5	0,3	26,2
Өнер, ойын-сауық және демалыс	100,0	68,1	0,6	31,3
Өзге де қызметтер түрлерін ұсыну				
Үй қызметшісін жалдайтын және өзі тұтыну үшін тауарлар мен қызметтер өндіретін үй шаруашылықтары қызметі	100,0	43,7	0,2	56,1
Салалар бойынша жиыны	100,0	30,2	1,4	68,4

¹⁾ Алдын ала деректер.

²⁾ Өндіріске және импортқа салықтар тұтас экономика бойынша салалық құрылымсыз есептеледі.

6.3 ТӨЛЕМ БАЛАНСЫ

(ҰБ деректері бойынша, бейтарап ұсыным)

Төлем балансының ағымдағы операциялар шоты бойынша сальдо

млн. АҚШ доллары
 2009 жылғы II тоқсан..... 2 776,6
 2010 жылғы II тоқсан..... 4 388,3

2011 жылғы I тоқсанда төлем балансының ағымдағы операциялар шоты бойынша оң сальдо 4388,3 млн. АҚШ доллары мөлшерінде қалыптасты (2010 жылғы I тоқсанда нәтиже оң мәнді болып 2776,6 млн. АҚШ долларын құрады).

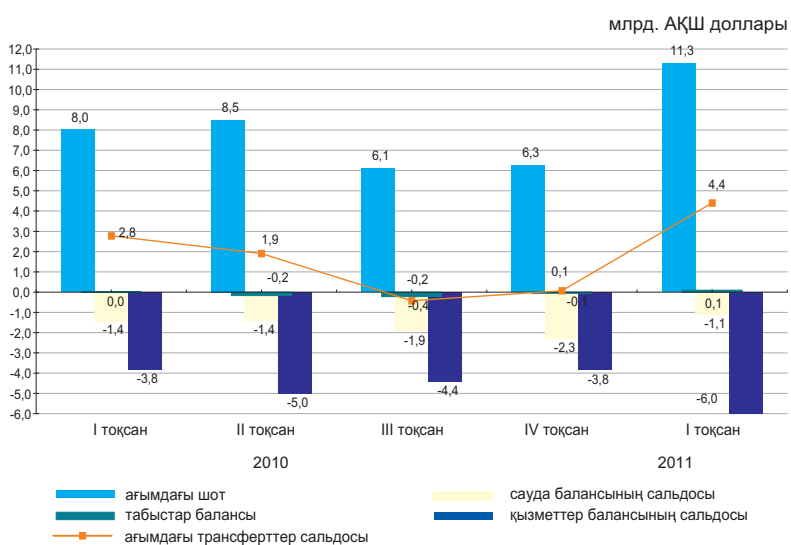

	2010				2011
	I тоқсан	II тоқсан	III тоқсан	IV тоқсан	I тоқсан
Ағымдағы шот	2 776,6	1 901,2	-426,7	67,9	4 388,3
Капиталмен жасалатын операциялар шоты	2 501,5	636,4	4 680,3	70,0	2,1
Қаржы операцияларының шоты	-5 621,4	-1 874,3	-5 733,6	-384,4	-2 582,3
Нетто қателіктер мен есепке алынбағандар	343,3	-663,2	1 480,0	246,5	-1 808,0

Қаржылық операциялар есебі

2011 жылғы I тоқсанда тікелей инвестициялармен жасалған операциялар бойынша сальдо 2770,0 млн. доллар (2010 жылғы I тоқсанда 3390,6 млн. доллар) құрады. Есепті кезеңде шетелдегі тікелей инвестициялармен жасалған операциялар нәтижесі теріс болып 1443,2 млн. долларды, Қазақстанда оң мәнді болып 4213,2 млн. долларды құрады.

2011 жылғы I тоқсанда портфельдік инвестициялармен жасалған операциялар нәтижесі оң болды 308,4 млн. доллар (2010 жылғы I тоқсанда бұл көрсеткіш оң мәнді 3914,6 млн. доллар болды).

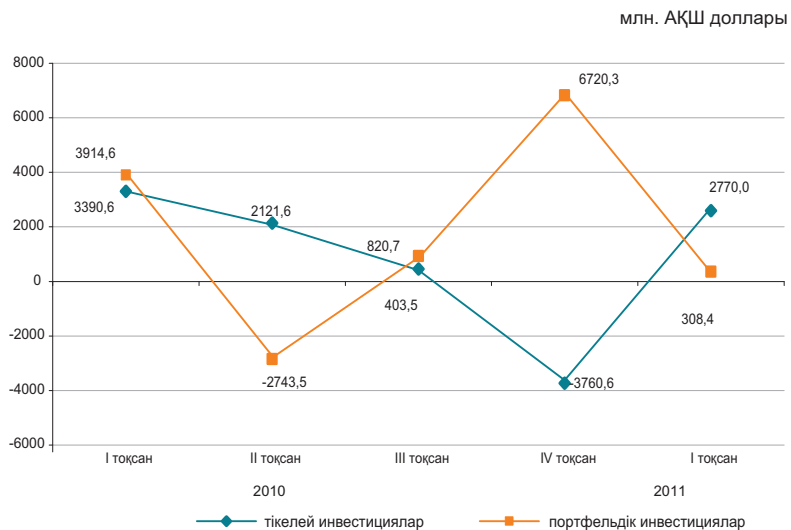

6.4 ЕҢБЕК ӨНІМДІЛІГІНІҢ ИНДЕКСТЕРІ

өткен жылғы тиісті кезеңге пайызбен

2009 жыл.....	100,2
2010 жылғы қаңтар-наурыз.....	101,2
2010 жылғы қаңтар-маусым.....	103,1
2010 жылғы қаңтар-қыркүйек.....	102,9
2010 жыл.....	103,4
2011 жылғы қаңтар-наурыз.....	104,8

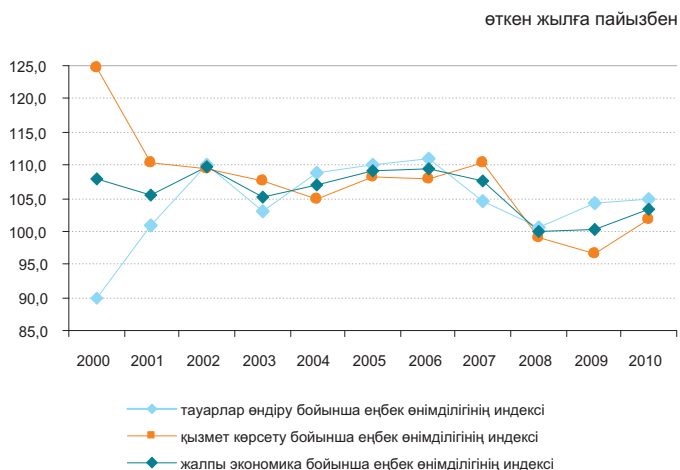

Жалпы экономика бойынша 2010 жылы өткен жылға қарағанда еңбек өнімділігінің индексі 103,4% құрады.

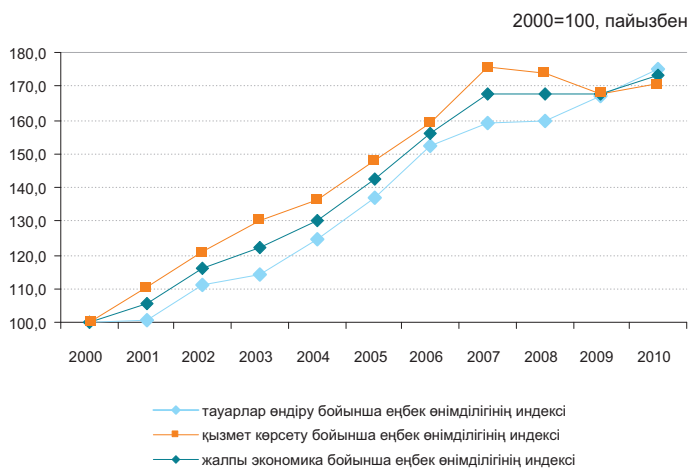

6.5 НЕГІЗГІ КАПИТАЛҒА САЛЫНҒАН ИНВЕСТИЦИЯЛАР

өткен жылғы тиісті кезеңге пайызбен

2010 жылғы қаңтар-тамыз.....97,3
 2010 жыл.....97,0
 2011 жылғы қаңтар-тамыз.....100,9

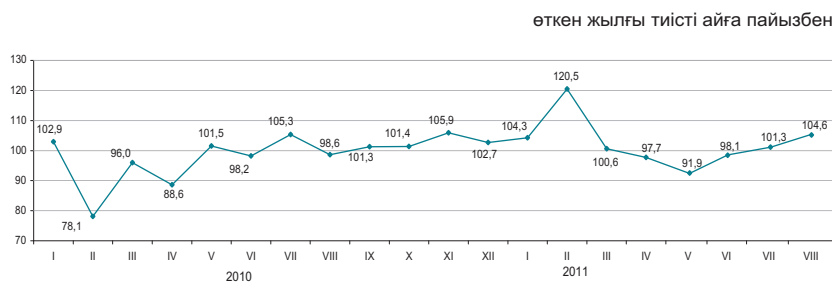

өткен жылғы тиісті айға пайызбен

Қаржыландыру көздері бойынша

2011 жылғы қаңтар-тамызда шаруашылық субъектілерінің меншікті қаражаттары инвестициялардың басым көздері болып қалуда, сонымен бірге 2010 жылғы қаңтар-тамызбен салыстырғанда инвестициялар қарыз қаражаттары есебінен (салғастырмалы бағаларда) 27,2% өсті.

	2011 жылғы қаңтар-тамыз		2010 жылғы қаңтар-тамыз	
	млн. теңге	үлес салмағы, пайызбен	млн. теңге	үлес салмағы, пайызбен
Негізгі капиталға салынған инвестициялар	2 771 421	100,0	2 634 739	100,0
соның ішінде келесі қаражаттар есебінен:				
мемлекеттік бюджет	505 482	18,2	546 335	20,7
меншікті	1 309 714	47,3	1 176 874	44,7
шетелдік	681 991	24,6	704 637	26,7
қарыз	274 234	9,9	206 893	7,9

Технологиялық құрылым бойынша

2011 жылғы қаңтар-тамызда 2010 жылғы тиісті кезеңмен салыстырғанда ғимараттар мен имараттарды салу және күрделі жөндеу жұмыстарына инвестициялық салымдардың 3,3% артуы байқалады.

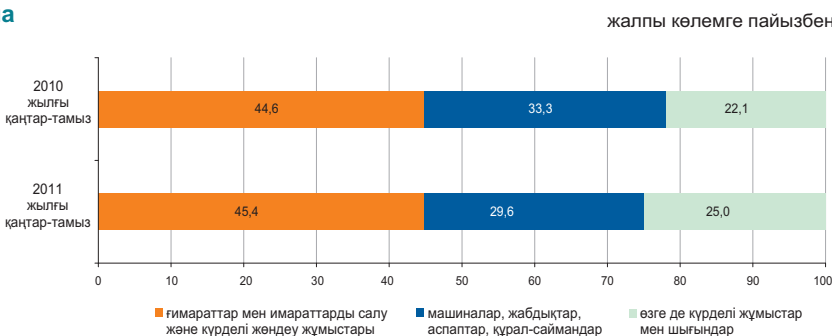

Пайдалану бағыттары бойынша

2011 жылғы қаңтар-тамызда негізгі капиталға салынған инвестициялардың едәуір үлесі кен өндіру өнеркәсібі және карьерлерді қазу (36%), көлік және қоймалау (16,3%) және жылжымайтын мүлікпен жасалатын операцияларға (10,8%) келеді.



Кәсіпорындардың мөлшерлілігі бойынша

Ірі кәсіпорындардың инвестициялық салымдарының көлемі 2011 жылғы қаңтар-тамызда өткен жылғы қаңтар-тамызбен салыстырғанда 9,1% өсіп, 1406,7 млрд. теңгені құрады.

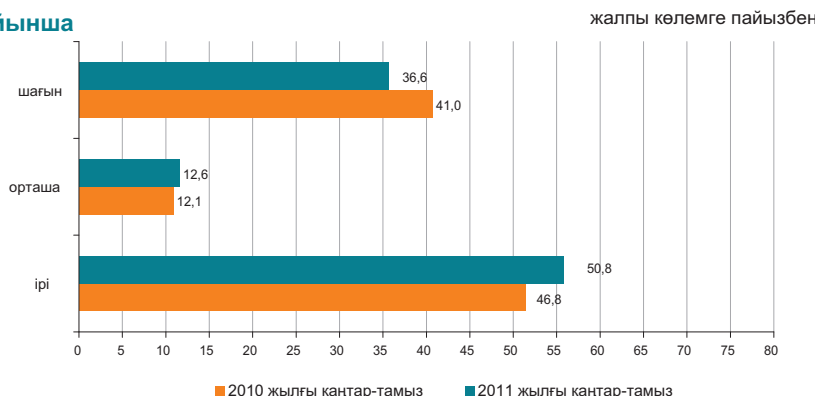

6.6 ОТЫН-ЭНЕРГЕТИКАЛЫҚ РЕСУРСТАР (ОЭР)

Ресурстар

2011 жылғы қаңтар-шілдеде республиканың экономикалық айналымына тартылған отынның негізгі табиғи түрлерінің (мұнай, газ конденсатын қоса, табиғи газ бен тас көмір) жалпы ресурстары 115,1 млн. тонна шартты отынды құрады.

	Табиғи ресурстардың жалпы көлеміндегі үлес салмағы	пайызбен		
		2011 жылғы қаңтар-шілде 2010 жылғы қаңтар-шілдеге		
		ресурстар	өндіріс	импорт
Шикі мұнай	46,5	99,1	101,0	84,0
Көмір	32,8	104,4	104,4	123,1
Табиғи газ	12,8	114,2	101,7	97,5
Газконденсаты	7,9	105,0	105,0	-

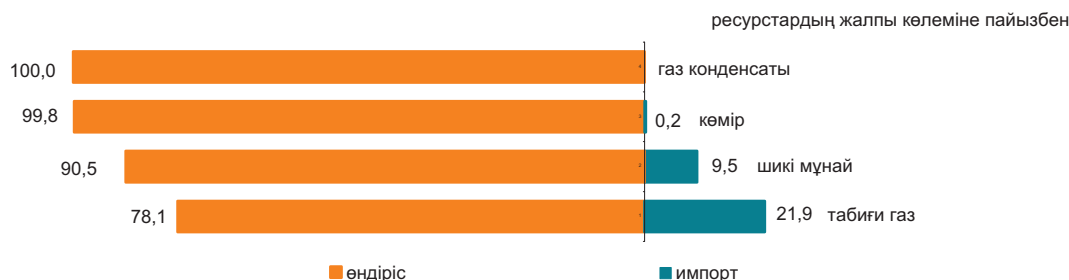

Мұнай өнімдерінің ресурстары негізінен меншікті өндіріс (70,4–99,8%) есебінен қалыптасты. Мұнай өнімдеріне сұраныс олардың импортымен ішінара толықтырылған. 2011 жылғы қаңтар-шілдеде 2010 жылғы тиісті кезеңмен салыстырғанда ресурстар құрылымында импорты үлесінің керосиннің (13,6 пайыздық тармаққа), автомобиль бензиннің (7,9 пайыздық тармаққа) өсуі, сондай-ақ дизельдік отын үлесінің (5,2 пайыздық тармаққа) төмендеуі байқалды.

	пайызбен			
	2011 жылғы қаңтар-шілде 2010 жылғы шілдеге	Ресурстардың жалпы көлеміне		
	ресурстар	өндіріс	импорт	экспорт
Автомобиль бензині	92,9	75,9	24,1	-
Газойльдер	94,3	97,7	2,3	17,8
Керосин	90,1	70,4	29,6	-
Мазут	110,8	99,8	0,2	64,9
Сұйытылған пропан және бутан	93,6	99,8	0,2	84,8

Пайдалану

2011 жылғы қаңтар-шілдеде 2010 жылғы тиісті кезеңмен салыстырғанда ОЭР экспортының көлемі 1% өсті.

Мұнайды жеткізу көп деңгейде Италияға (24,0% экспорттың жалпы көлемінен), Қытайға (14,6%), Нидерландияға (12%), Францияға (7,6%). Австрияға (6,2%) жүзеге асырылады.

	пайызбен			
	2011 жылғы қаңтар-шілде 2010 жылғы қаңтар-шілдеге		Ресурстардың жалпы көлеміне	
	экспорт	ішкі рынокта өткізу	экспорт	ішкі рынокта өткізу
Шикі мұнай	100,0	89,6	91,7	8,3
Көмір	92,4	104,4	26,7	73,3
Табиғи газ	114,2	-	100,0	-
Газ конденсаты	82,6	109,9	14,2	85,8

Шикі мұнай экспортының көлемі

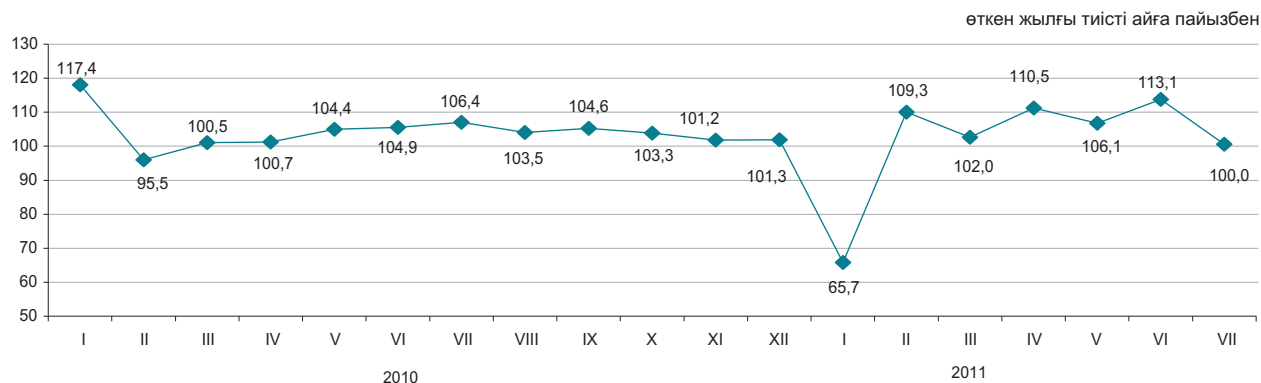

6.7 БИЗНЕС ТІРКЕЛІМІ

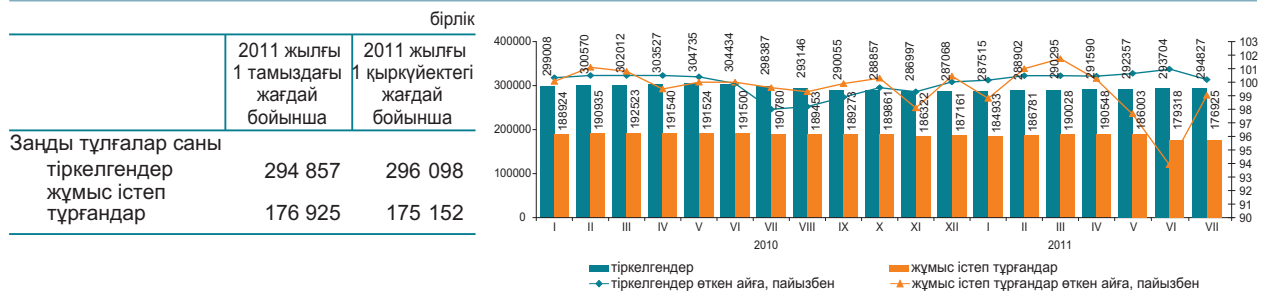

Қызмет түрлері және белсенділігі бойынша тіркелген заңды тұлғалар*

2011 жылғы 1 қыркүйектегі жағдай бойынша; бірлік

	Барлығы	одан				таратылу процесінде
		жұмыс істейтіндер	оның ішінде		уақытша жұмыс істемейтіндер	
			әлі жұмыс істемейтіндер (жаңалары)	белсенді		
Барлығы	296 098	175 152	15 318	113 596	46 238	4 716
Көтерме және бөлшек сауда; автомобильдерді және мотоциклдерді жөндеу	94 224	45 212	5 762	24 940	14 510	1 710
Құрылыс	40 513	25 171	2 574	13 895	8 702	645
Кәсіби, ғылыми және техникалық қызмет	22 289	13 962	1 432	7 321	5 209	325
Өңдеу өнеркәсібі	17 774	10 244	664	6 736	2 844	360
Өзге де қызметтер түрлерін ұсыну	17 128	9 543	992	5 857	2 694	193
Білім беру	15 787	13 667	306	12 845	516	103
Жылжымайтын мүлікпен жасалатын операциялар	14 291	9 204	369	6 815	2 020	246
Ауыл, орман және балық шаруашылығы	12 583	7 072	312	5 235	1 525	293
Әкімшілік және қосалқы қызмет көрсету саласындағы қызмет	10 980	7 207	687	4 388	2 132	132
Көлік және қоймалау	10 144	6 211	658	3 920	1 633	204
Мемлекеттік басқару және қорғаныс; міндетті әлеуметтік қамтамасыз ету	9 526	8 783	124	8 450	209	39
Қаржы және сақтандыру қызметі	6 892	3 912	415	2 641	856	77
Ақпарат және байланыс	6 367	3 864	343	2 287	1 234	113
Денсаулық сақтау және әлеуметтік қызметтер	5 322	3 657	157	3 057	443	62
Тұру және тамақтану бойынша қызметтер	3 121	1 704	134	1 193	377	63
Кен өндіру өнеркәсібі және қарьерлерді қазу	2 051	1 310	121	793	396	31
Электрмен жабдықтау, газ, бу беру және ауа баптау	1 047	616	34	464	118	30

* Деректер ҚР МЖ 03-2007 ЭҚЖЖ жаңа жіктеуішіне сәйкес берілген.

2011 жылғы тамызда шілде айымен салыстырғанда заңды тұлғалар санының көбеюі байқалады. Жыл басынан бастап ең көп тіркелген заңды тұлғалардың саны көтерме және бөлшек саудада, (автомобильдерді және мотоциклдерді жөндеу қызметін қоса алғанда) сақталуда, оның үлесі 2011 жылғы 1 қыркүйекте 31,8% құрады. Екінші орында – құрылыс (13,7%), үшінші орында – кәсіби, ғылыми және техникалық қызмет (7,5%). Осы үш қызмет түрлерінің жиынтық үлесі барлық тіркелген заңды тұлғалардың 53%-ын құрайды.

Меншік нысандары бойынша тіркелген заңды тұлғалар

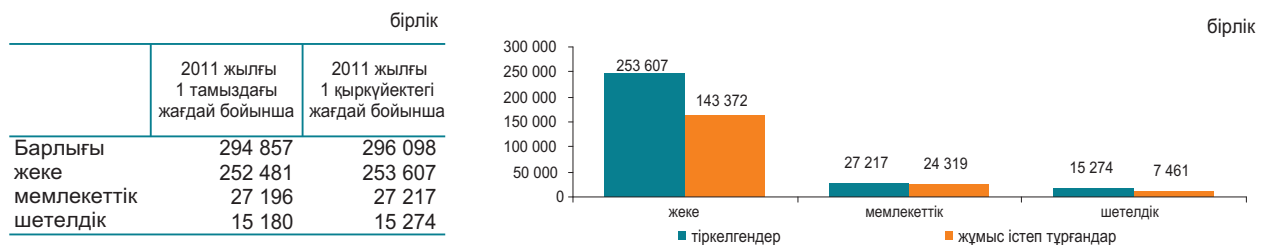

Тіркелген заңды тұлғалардың мөлшерлілігі бойынша саны

	2011 жылғы 1 тамыздағы жағдай бойынша	2011 жылғы 1 қыркүйектегі жағдай бойынша
Барлығы	294 857	296 098
шағын	278 814	280 008
орта	13 699	13 742
ірі	2 344	2 348

Тіркелген заңды тұлғалардың белсенділігі бойынша саны

	2011 жылғы 1 тамыздағы жағдай бойынша	2011 жылғы 1 қыркүйектегі жағдай бойынша
Барлығы	294 857	296 098
жұмыс істейтіндер	176 925	175 152
белсенді	114 031	113 596
уақытша жұмыс істемейтіндер	43 941	46 238
әлі жұмыс істемейтіндер (жаңалары)	18 953	15 318
таратылу процесінде	4 659	4 716

6.8 ЖЕР ҚОЙНАУЫН ПАЙДАЛАНУШЫЛАРДЫҢ ИНВЕСТИЦИЯЛЫҚ ҚЫЗМЕТІ

(Геология және жер қойнауын пайдалану комитетінің деректері бойынша)

Жер қойнауын пайдалануға салынған инвестициялар

2011 жылғы қаңтар-маусымда минералды-шикізат кешенінің (КШ-дегі инвестицияларды есепке алмағанда) инвестициялар көлемі 410657 млн. теңге құрады, оның ішінде: барлауға - 14659 млн. теңге (инвестицияның жалпы көлемінің 4%), басқа да инвестициялар - 395998 млн. теңге (96%).

Инвестициялаудың басым бағыттарының бірі көмір және қорғасын, мырыш жер қойнауын пайдалану объектілері болып табылады - 68230,7 млн. теңге және 63780 млн. теңге сәйкес, бұл жерде 2011 жылғы қаңтар-маусымда жұмсалатын қаражаттың жалпы көлемінен 17% және 16% құрайды (410657 млн. теңге), сондай-ақ ірі инвестициялар пайдалы қазбалардың негізгі және басым түрлеріне бағытталған: уранға - 64769,3 млн. теңге (барлық қаражаттан 16%); мысқа - 51096,1 млн. теңге (12%); темірге, марганецке - 56629,2 млн. теңге (14%); алтынға - 48924,5 млн. теңге (12%); хромитке - 16654,9 млн. теңге (4%); алюминийге (бокситтер) - 8706,1 млн. (2%); жалпыға таралған ПҚ (пайдалы қазбаларға) - 16146,2 (4%); жерасты суларына - 3988,2 млн. теңге (1%); басқа ПҚ (пайдалы қазбаларға) - 9105,6 млн. теңге (2%).

Инвестицияларды бөлу

	Инвестициялар көлемі	оның ішінде:	
		барлау шығындары	басқа да инвестициялар
Қазақстан Республикасы	410 656,9	14 659,1	395 997,8
Ақмола	29 289,7	429,7	28 860,0
Ақтөбе	28 607,3	640,6	27 966,7
Алматы	3 053,7	894,7	2 159,0
Атырау	124,7	5,4	119,3
Шығыс Қазақстан	73 564,7	3 952,6	69 612,1
Жамбыл	6 434,6	350,0	6 084,6
Батыс Қазақстан	465,2	158,3	306,9
Қарағанды	99 385,4	3 494,1	95 891,3
Қостанай	69 948,9	479,3	69 469,6
Қызылорда	11 513,4	507,9	11 005,5
Манғыстау	2 389,2	48,8	2 340,4
Павлодар	32 291,7	704,4	31 587,3
Солтүстік Қазақстан	1 229,3	53,3	1 176,0
Оңтүстік Қазақстан	52 359,1	2 940,0	49 419,1

Жер қойнауын пайдаланудағы инвестициялар құрылымы:

өндірілім шығындары - 326590,9 млн. теңге;
 іргелі шығындар - 61476,5 млн. теңге;
 геологиялық барлау шығындары - 14659 млн. теңге;
 жергілікті инфрақұрылым мен әлеуметтік ортаға шығындар - 4571,5 млн. теңге;
 қазақстандық мамандарды оқытуға бөлінген қаражат - 994,1 млн. теңге;
 жер қойнауы (ластану) қалпының мониторингіне арналған шығындар - 347,2 млн. теңге;
 өндіріліммен байланысты емес операцияларды өткізуге арналған шығындар - 1561,9 млн. теңге;
 технологияларды сатып алуға арналған шығындар - 261,9 млн. теңге;
 ҒЗТҚЖ арналған шығындар - 193,9 млн. теңге;

Қоғамдық-экономикалық көрсеткіштер, салықтар

Келісім-шарт объектілерінде жұмыс істейтіндердің саны 129 мың адамды құрады. Қоғамдық сала мен жергілікті инфрақұрылымға 4571,5 млн. теңге қаражат салынды. Қазақстандық мамандарды оқытуға жұмсалған қаражат 994,1 млн. теңге құрады.

2011 жылғы қаңтар-маусымда жер қойнауын пайдаланушылардың мемлекеттің бюджетіндегі салықтар мен төлемдері 163810,9 млн. теңге соманы құрады, оның ішінде:

- ҚӨП - 60365,9 млн. теңге (салықтар мен төлемдердің жалпы сомасынан 37%);
- корпоративтік табыс салығы - 39614,5 млн. теңге (24%);
- үстеме пайда салығы - 30438,4 млн. теңге (19%);
- ҚҚС - 6746,5 млн. теңге (4%);
- әлуметтік салық - 5729,5 млн. теңге (3%);
- басқа да салықтар мен төлемдер - 20916,1 млн. теңге (13%).

2011 жылғы қаңтар-маусымда минералды шикізат түрлері бойынша инвестицияларды бөлу (барлығы 410 657 млн. теңге)

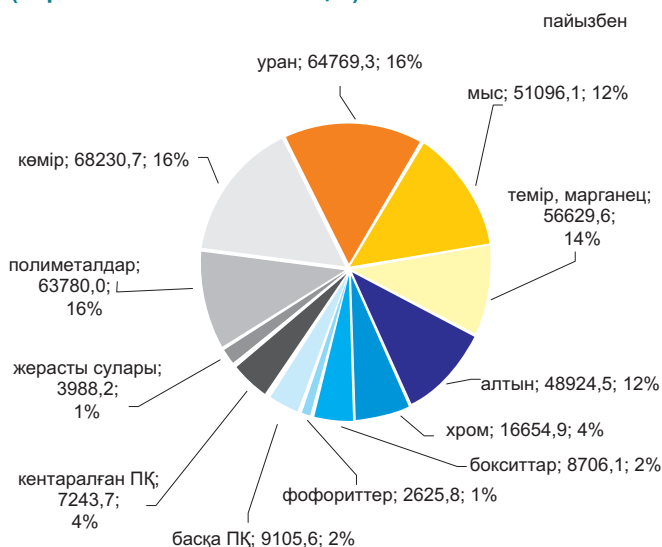

7.1 ІШКІ САУДА

Бөлшек сауда

өткен жылға пайызбен	
2009 жыл.....	97,3
2010 жыл.....	117,9
өткен айға пайызбен	
2010 жылғы тамыз.....	103,6
2011 жылғы тамыз.....	105,1
өткен жылғы тиісті айға пайызбен	
2010 жылғы тамыз.....	113,2
2011 жылғы тамыз.....	116,2
өткен жылғы тиісті кезеңге пайызбен	
2010 жылғы қаңтар-тамыз.....	113,2
2011 жылғы қаңтар-тамыз.....	113,0

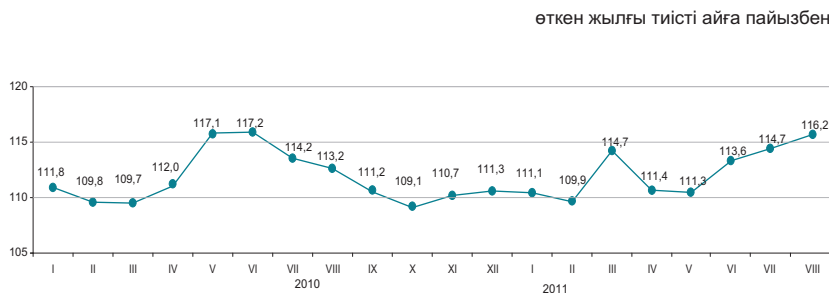

2011 жылғы қаңтар-тамызда бөлшек сауда айналымы 2245,4 млрд. теңгені құрады және 2010 жылғы тиісті кезеңге 13% ұлғайды. Саудамен айналысатын кәсіпорындармен тауарларды бөлшек саудада өткізу 2010 жылғы қаңтар-тамызбен салыстырғанда 7,5% өсті. Базарлар және жеке кәсіпкерлермен өткізілген сауда көлемі есеп-ті кезеңде 19,7% өсті.

2011 жылғы 1 қыркүйекке бөлшек саудадағы саудамен айналысатын кәсіпорындардың тауарлық қорларының көлемі 135,5 млрд. теңге құрады, саудадағы күндері – 40 күн.

	Улес салмағы	2011 жылғы тамыз 2010 жылғы тамызға	2011 жылғы тамыз 2011 жылғы шілдеге	2011 жылғы қаңтар-тамыз 2010 жылғы қаңтар-тамызға
Бөлшек сауда	100,0	116,2	105,1	113,0
сауда кәсіпорындармен базарларда және жеке кәсіпкерлермен	52,6	110,0	103,7	107,5
	47,4	123,2	106,4	119,7

Азық-түлік тауарларының бөлшек сауда жалпы көлеміндегі үлесі 35,9% құрады, азық-түлік емес тауарлар – 64,1%. Азық-түлік тауарларын өткізу көлемі 2010 жылғы қаңтар-тамызбен салыстырғанда 15,2%, азық-түлік емес тауарлар – 12% ұлғайды.

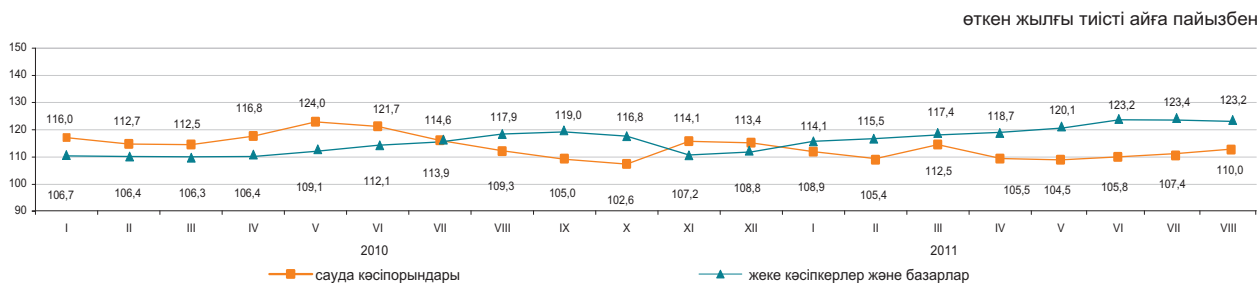

Көтерме сауда

2011 жылғы қаңтар-тамызда көтерме сауда айналымы 6044,6 млрд. теңгені құрады немесе өткен жылғы тиісті кезең деңгейіне 116%. Көтерме сауда тауар айналымының құрылымында азық-түлік емес тауарлар және өндірістік-техникалық мәндегі өнімдер басым (84,6%).

Тамақ өнімдері мен сусындарды ұсыну бойынша қызметтер (қоғамдық тамақтандыру)

Тамақ өнімдері мен сусындарды ұсыну бойынша қызметтер көлемі 2011 жылғы қаңтар-тамызда 109,4 млрд. теңгені құрады немесе өткен жылғы тиісті кезеңмен салыстырғанда 15,6% көп. Шағын кәсіпорындар мен жеке кәсіпкерлер үлесіне қызметтер көлемінің шамамен 55% тиесілі.

7.2 РЕСУРСТАР БАЛАНСЫ ЖӘНЕ ЖЕКЕЛЕГЕН ТАУАРЛАРДЫ ПАЙДАЛАНУ

(КБК және СА деректері бойынша)

Азық-түлік тауарлары

Отандық өндірістегі тауарлардың маңызды үлес салмағы көбінесе азық-түлік тауарларының ресурстарында байқалады. Сонымен бірге, ресурстары көп көлемде олардың импортымен қамтамасыз етілетін бірқатар өнімдер бар: қайта өңделген жемістер және жаңғақтар (98,7%), консервіленген және қайта өңделген көкөністер және саңырауқұлақтар (83,8%), кофе және шай (65,9%), ірімшік және сүзбе (54,3%). Азық-түлік тауарларының экспорты едәуір деңгейде ұн есебінен жүзеге асырылуы байқалады, оның (ресурстардың жалпы көлемінен 48,9%).

	2011 жылғы қаңтар-шілде 2010 жылғы қаңтар-шілдеге			Ресурстардың жалпы көлеміне	
	ресурстар	өндіріс	импорт	экспорт	ішкі нарықта өткізу
Ұн	88,5	88,2	3,6 есе	48,9	51,1
Жарма	108,1	119,2	60,7	31,6	68,4
Макарон өнімдері	116,9	117,9	110,7	10,4	89,6
Нан-тоқаш және кондитерлік өнімдер	105,7	105,0	115,5	0,5	99,5
Қант	122,9	114,4	140,0	-	100,0
Минералды су және алкогольсіз сусындар	107,9	105,3	156,9	4,0	96,0
Өсімдік майы	127,9	94,8	198,4	3,2	96,8
Ет	103,5	101,3	115,5	0,1	99,9
Сүт өнімдері	108,8	116,2	88,1	0,4	99,6

ресурстардың жалпы көлеміне пайызбен

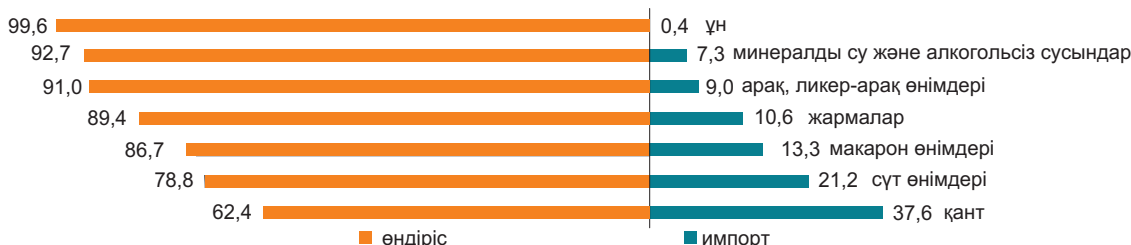

Азық-түлік емес тауарлар

Азық-түлік емес тауарлардың нарығы көбінесе басқа елдерден әкелумен қамтамасыз етіледі. Ресурстарды толтыруда импорттың басымдылығы мынадай тауарларда: ауыз қуысы гигиена құралдары (100%), жуу құралдары (96,8%), сыртқы киімдерде (93,4%) байқалады. Тұрмыстық электр тауарларының арасында сондай-ақ, миксерлер және шырын сыққыштар (100%), кір жуатын машиналар (83,4%), теледидарлар (69,7%) бойынша импорт үлесі маңызды.

Құрылыс материалдарының ресурстары бойынша осыған ұқсас жағдай қалыптасуда. Табиғи шикізат болып табылатын құрылыс материалдарында ғана отандық өндіріс басым (ресурстардың жалпы көлемінің 91,2-100%): әк, асбест, табиғи құмдар, әктас, ғаныш, бор, доломит, саз және каолин.

Цемент ресурстары 2011 жылғы қаңтар-шілдеде 2010 жылғы тиісті кезеңге қарағанда 9,7% жоғарылады, бұл өндіріс көлемінің (13,4%) артуымен түсіндіріледі. Цемент ресурстарының жалпы көлемінде отандық өндірістің үлесі 87,3% құрады.

	2011 жылғы қаңтар-шілде 2010 жылғы қаңтар-шілдеге			Ресурстардың жалпы көлеміне	
	ресурстар	өндіріс	импорт	экспорт	ішкі нарықта өткізу
Жеңіл автомобильдер	111,0	3 есе	94,7	2,1	97,9
Жүк автомобильдері	2,6 есе	4 есе	2,5 есе	2,6	97,4
Ішкі киім	3,2 есе	80,1	4,0 есе	9,2	90,8
Сыртқы киім	3,2 есе	153,5	3,5 есе	6,4	93,6
Электр энергия санауыштары	110,2	105,0	117,5	0,0	100,0
Теледидарлар	111,2	77,3	137,4	0,9	99,1
Мақта мата	86,2	53,4	166,2	23,9	76,1
Аяқкиім	4,6 есе	89,5	7,8 есе	10,2	89,8
Ас үй жиһазы	107,7	89,2	136,9	0,0	100,0
Үй ішіндегі құрал-жабдықтар	156,4	152,8	157,0	0,7	99,3

ресурстардың жалпы көлеміне пайызбен

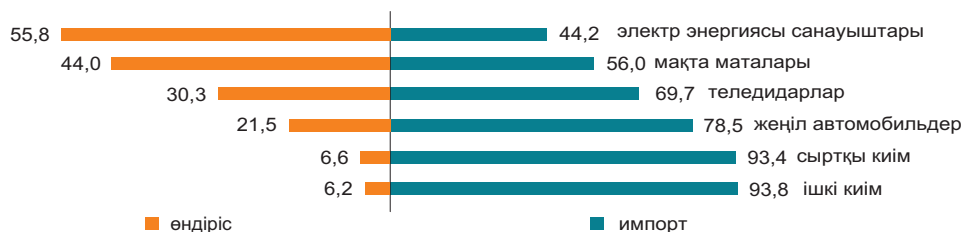

7.3 СЫРТҚЫ САУДА АЙНАЛЫМЫ

(КБК деректері бойынша)

өткен айға пайызбен	
2010 жылғы шілде.....	100,9
2011 жылғы шілде.....	76,4
өткен жылғы тиісті айға пайызбен	
2010 жылғы шілде.....	130,3
2011 жылғы шілде.....	122,0
өткен жылғы тиісті кезеңге пайызбен	
2010 жылғы қаңтар-шілде.....	138,4
2011 жылғы қаңтар-шілде.....	141,4

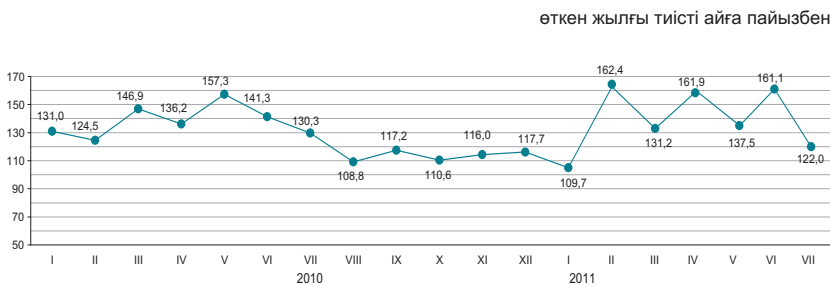

Сыртқы сауда айналымының құрылымы бойынша

2011 жылғы қаңтар-шілдеде сыртқы сауда айналымы 71,5 млрд. АҚШ долларын құрады (2010 жылғы қаңтар-шілдемен салыстырғанда 41,1% өсті), оның ішінде экспорт – 50,0 млрд. АҚШ доллары (44,0% өсті) және импорт – 21,5 млрд. АҚШ доллары (34,6% өсті).

Экспорт кеден одағы елдерімен 4662,6 млн. АҚШ долларын құрады немесе 2010 жылғы қаңтар-шілдемен салыстырғанда 40,6% көп, импорт – 10682,0 млн. АҚШ доллары (57,6% көп).

	пайызбен	
	2011 жылғы қаңтар-шілде 2010 жылғы қаңтар-шілдеге	2011 жылғы шілде 2011 жылғы маусымға
Сыртқы сауда айналымы	141,1	76,4
оның ішінде экспорт	144,0	50,5
импорт	134,6	163,0

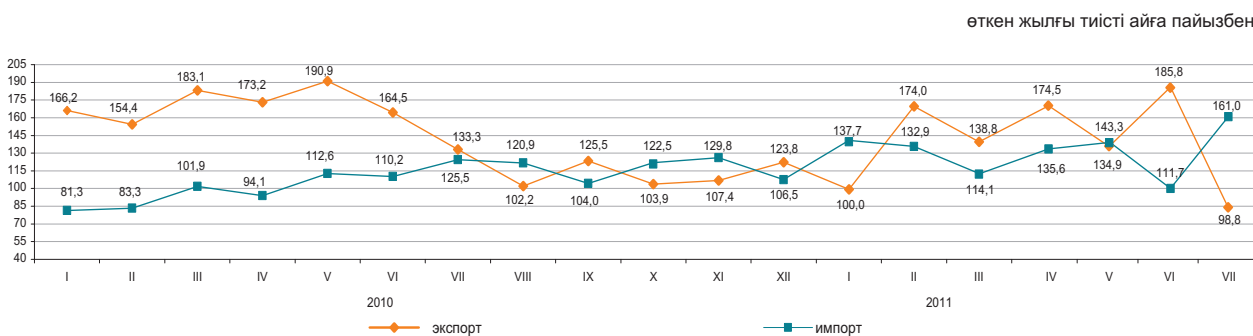

Жекелеген елдер бойынша

қорытындыға пайызбен

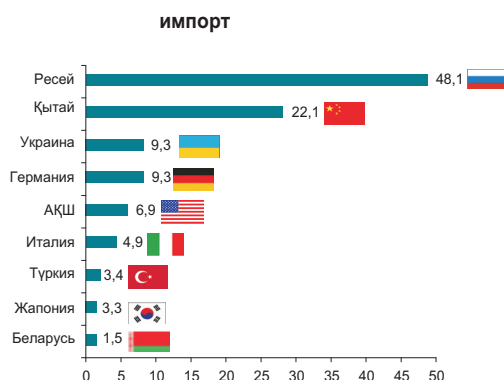
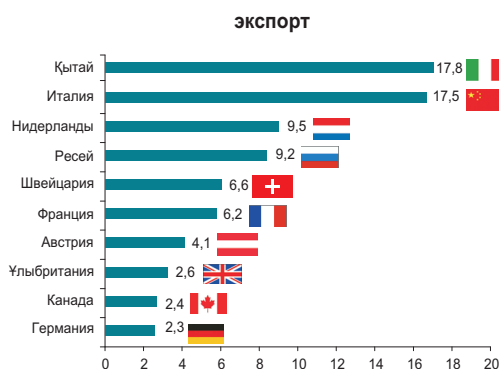

8. ЭКОНОМИКАНЫҢ НАҚТЫ СЕКТОРЫ

8.1 ӨНЕРКӘСІП ӨНДІРІСІ

өткен жылғы тиісті кезеңге пайызбен
 2010 жылғы қаңтар-тамыз..... 110,9
 2010 жыл..... 109,6
 2011 жылғы қаңтар-тамыз..... 104,6

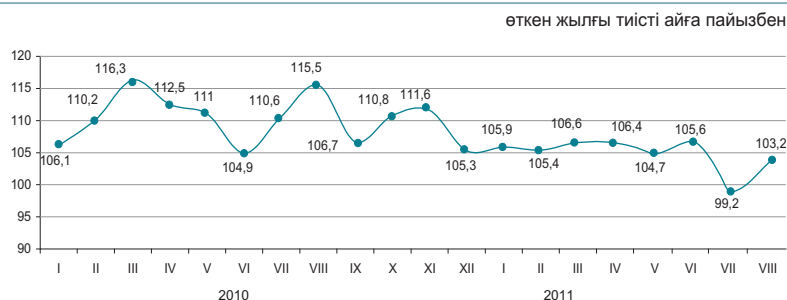

Өнеркәсіп салалары бойынша

2011 жылғы қаңтар-тамызда өнеркәсіп өнімі 10235 млрд. теңгеге, соның ішінде кен өндіру және өңдеу өнеркәсібі салаларында – тиісінше, 6616 және 2972 млрд. теңгеге, электрмен жабдықтау, газ, бу беру, ауа баптауда – 555 млрд. теңгеге, сумен жабдықтау және кәріз жүйесінде – 92 млрд. теңгеге өндірілді.

	пайызбен	
	2011 жылғы қаңтар-тамыз 2010 жылғы қаңтар-тамызға	Жалпы көлемде үлес салмағы, 2011 жылғы қаңтар-тамыз
Өнеркәсіп	104,6	100,0
Кен өндіру өнеркәсібі және карьерлерді қазу	102,7	64,7
Өңдеу өнеркәсібі	107,4	29,0
Электрмен жабдықтау, газ, бу беру және ауа баптау	107,2	5,4
Сумен жабдықтау; кәріз жүйесі, қалдықтардың жиналуын және таратылуын бақылау	99,2	0,9

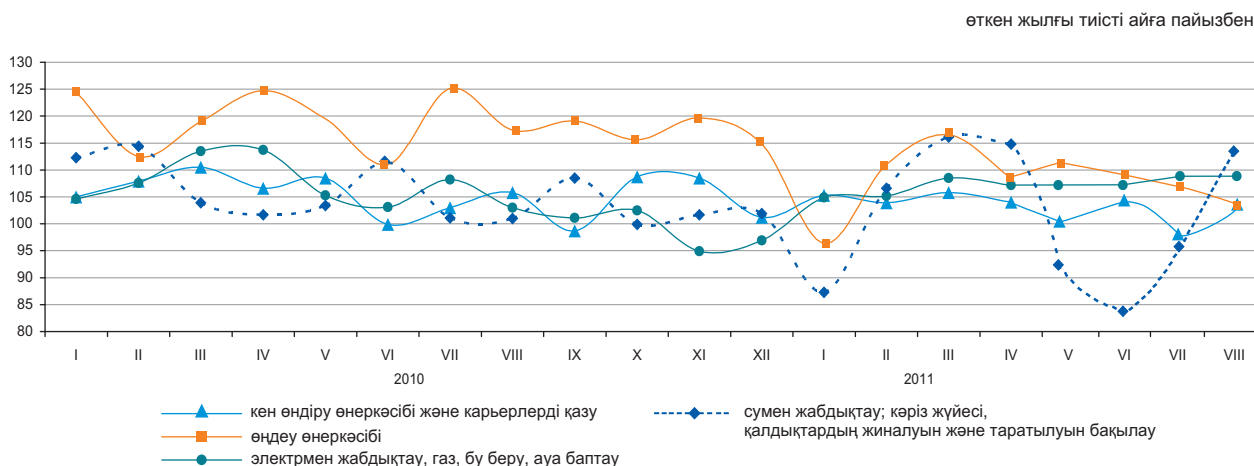

Өңдеу өнеркәсібі салалары бойынша

	2011 жылғы қаңтар-тамыз, млрд. теңге	2011 жылғы қаңтар-тамыз 2010 жылғы қаңтар-тамызға пайызбен
Өңдеу өнеркәсібі	2 971,6	107,4
Тамақ өнімдерін өндіру	477,8	101,3
Сусындарды өндіру	104,8	98,6
Темекі бұйымдарын өндіру	51,0	106,1
Тоқыма бұйымдарын өндіру	9,7	72,7
Киім өндіру	8,8	108,8
Жиһаздан басқа ағаштан және тоздан жасалған бұйымдарды өндіру; сабаннан және өруге арналған материалдардан бұйымдар өндіру	6,9	106,9
Қағаз және қағаздан жасалған өнімдерді өндіру	16,3	73,6
Кокс және мұнай өңдеу өнімдерін өндіру	264,3	96,1
Химиялық өнеркәсіп өнімдерін өндіру	90,6	120,6
Резеңке және пластмасса бұйымдарын өндіру	57,8	111,7
Өзге де металл емес минералды өнімдер өндіру	144,1	112,1
Металлургия өнеркәсібі	1 308,6	108,9
Машина жасау	300,8	121,8

Заттай көріністе өнеркәсіп өнімдерін өндіру

	2011 жылғы қаңтар-тамыз	2010 жылғы қаңтар-тамыз
--	-------------------------	-------------------------

Көмір және лигнит өндіру

Көмір-барлығы, мың тонна	73 682,6	69 675,3
--------------------------	----------	----------

Шикі мұнай және табиғи газ өндіру

Мұнай, мың тонна	44 918,1	44 587,2
Газ конденсаты, мың тонна	8 406,4	7 974,6
Табиғи газ, млн. текше метр	26 330,1	24 425,8

Металл кендерін өндіру

Темір кені, мың тонна	34 254,1	33 448,0
Мыс кені, мың тонна	22 552,6	21 062,6
Қорғасын-мырыш кені, мың тонна	4 808,2	4 273,9
Хром қойыртпалары, мың тонна	2 556,7	2 210,6

Тамақ өнімдерін өндіру

Ет, тонна	99 541	104 230
Сүт, тонна	219 892	189 374
Ұн, тонна	2 212 883	2 460 468
Нан, тонна	510 788	489 853
Жарма, тонна	30 171	28 909

Мұнайды қайта өңдеу өнімдерін өндіру

Бензин, мың тонна	1 731,7	2 017,6
Керосин, мың тонна	259,2	340,6
Газойлдер, мың тонна	3 123,2	3 079,6
Мазут, мың тонна	2 854,5	2 551,3

Металлургия өнеркәсібі

Ферроқорытпалар, тонна	1 127 902	1 131 952
Жазық илек, тонна	2 093 201	1 859 913
Тазартылған қорғасын, тонна	78 401	67 821
Мырыш, тонна	212 706	212 794
Тазартылған мыс, тонна	220 003	229 972

Электрмен жабдықтау, газ, бу беру және ауа баптау

Электр энергиясы, млн.кВт. с	55 397,0	53 730,7
Жылу энергиясы, мың Гкал	61 668,1	62 407,0

Сумен жабдықтау, кәріз жүйесі, қалдықтардың жиналуын және таратылуын бақылау

Табиғи су, млн. текше метр	1 802,9	1 812,3
----------------------------	---------	---------

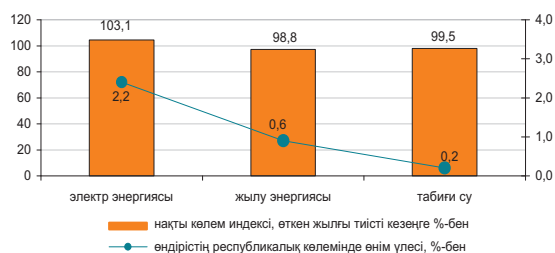
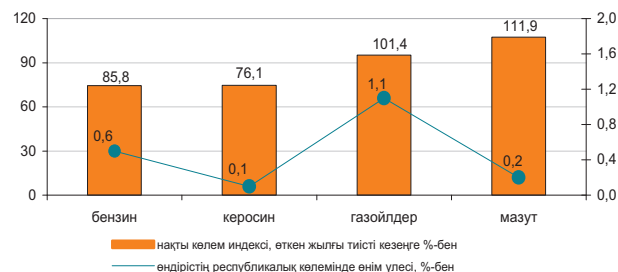
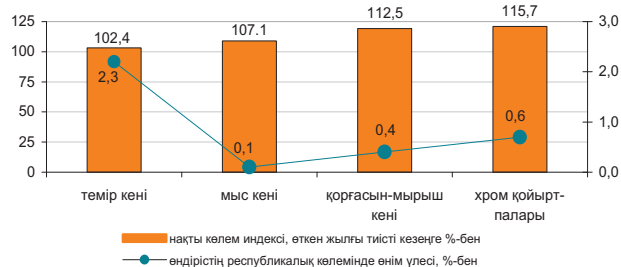
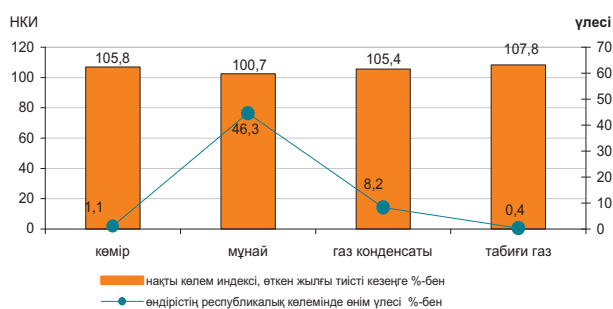

8.2 АУЫЛ ШАРУАШЫЛЫҒЫ

Ауыл шаруашылығы өнімдерінің (қызметтерінің) жалпы шығарылымы

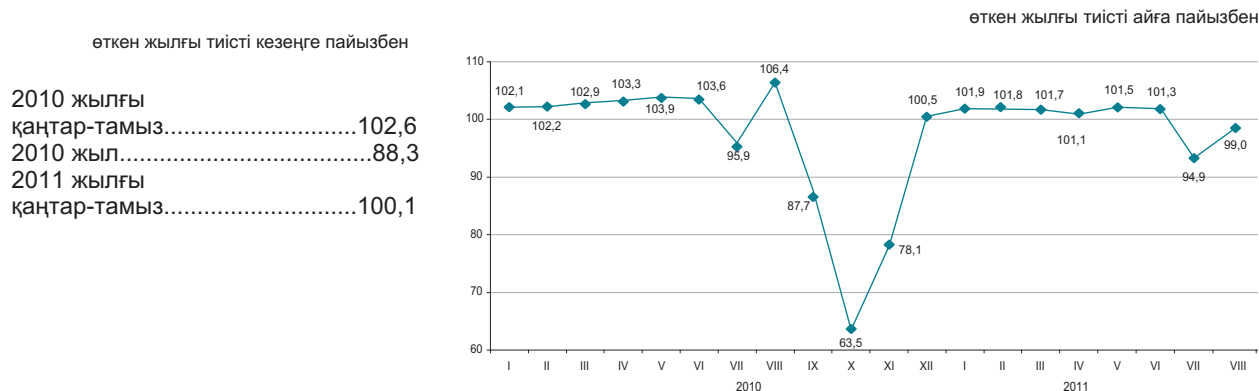

Ауыл шаруашылығы салалары бойынша

Ауыл шаруашылығы өнімдерінің (қызметтерінің) жалпы шығарылымы 2011 жылғы қаңтар-тамызда 756,0 млрд. теңгені құрады, соның ішінде мал шаруашылығы – 591,2 млрд. теңге, өсімдік шаруашылығы – 162,6 млрд. теңге, қызметтер – 2,2 млрд. теңге.

	пайызбен	
	2011 жылғы қаңтар-тамыз 2010 жылғы қаңтар-тамызға	2010 жылғы қаңтар-тамыз 2009 жылғы қаңтар-тамызға
Ауыл шаруашылығы одан:	100,1	102,6
өсімдік шаруашылығының өнімі	98,7	100,1
мал шаруашылығының өнімі	100,4	103,4

	Өлшем бірлігі	2011 жылғы қаңтар-тамыз	2010 жылғы тиісті кезеңге пайызбен
Ауыл шаруашылығы малдары мен құстарының негізгі түрлерінің саны			
Ірі қара мал	мың бас	6 577,1	92,2
Қой	мың бас	18 445,7	102,3
Ешкі	мың бас	3 238,8	98,4
Шошқа	мың бас	1 667,9	90,0
Жылқы	мың бас	1 731,4	104,6
Құс	мың бас	36 438,0	94,4
Мал шаруашылығы өнімдерінің негізгі түрлерін өндіру			
Мал мен құстың барлық түрлерінің тірідей салмақта союға өткізілгені	мың тонна	944,2	101,7
Сауылған сиыр сүті	мың тонна	3 825,2	98,2
Алынған тауық жұмыртқалары	млн. дана	2 585,6	102,6
Мал мен құстың өнімділігі			
Бір сиырдан сауылған орташа сүт сауымы	кг	1 644,0	99,8
Бір мекиеннің орташа жұмыртқалағыштығы	дана	151,0	100,0
Негізгі дәнді дақылдардың қолда бары, барлығы одан:	мың тонна	3 809,2	56,8
Бидай	мың тонна	3 298,0	54,6
Арпа	мың тонна	382,2	71,2
Күріш	мың тонна	42,0	123,0
Сұлы	мың тонна	32,1	67,6
Қара бидай	мың тонна	8,1	56,3
Жүгері	мың тонна	1,1	61,0

* 2011 жылғы 1 қыркүйекке.

8.3 ҚҰРЫЛЫС

Орындалған құрылыс жұмыстарының көлемі

өткен жылғы тиісті кезеңге пайызбен

2010 жылғы қаңтар-тамыз.....99,4
 2010 жыл.....102,4
 2011 жылғы қаңтар-тамыз.....102,7

өткен жылғы тиісті айға пайызбен

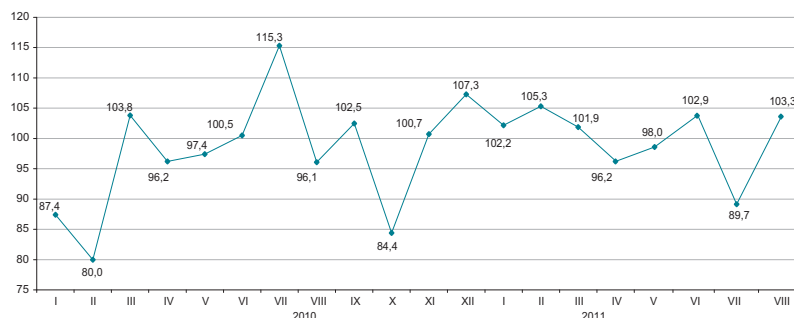

2011 жылғы қаңтар-тамызда құрылыс жұмыстарының (қызметтерінің) көлемі 1146,6 млрд. теңгені құрады.

Құрылыс жұмыстарының жеке түрлері

Құрылыс жұмыстарының жалпы көлемінде едәуір үлес салмағының көлемі 296,9 млрд. теңгені құраған ғимараттарды салу көлемі бойынша құрылыс жұмыстары алды.

жалпы көлемге пайызбен



Құрылыс жұмыстары көлемінің құрылымы

Құрылыс-монтаж жұмыстарының көлемі 2010 жылғы қаңтар-тамызбен салыстырғанда 5,6% өсіп, 976,9 млрд. теңгені құрады. Күрделі және ағымдағы жөндеу бойынша құрылыс жұмыстарының көлемі өткен жылғы тиісті кезеңмен салыстырғанда тиісінше 13,4% және 9% төмендеді.

пайызбен

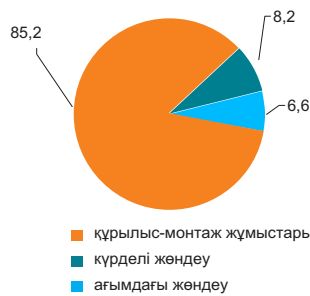

2011 жылғы қаңтар-тамыз

Объектілерді пайдалануға беру

2011 жылғы қаңтар-тамызда 16925 жаңа ғимараттардың құрылысы аяқталды, олардың ішінен 14511 тұрғын және 2414 тұрғын емес мақсаттағы ғимараттар. Салынған әлеуметтік-мәдени объектілер:

- жалпы білім беретін мектептер - 15;
- мектепке дейінгі мекемелер - 27;
- амбулаториялық-емханалық мекемелер – 52;
- ауруханалар – 10.

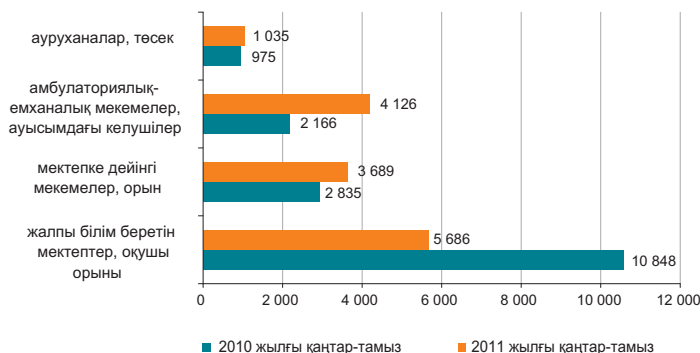

8.4 ТҰРҒЫН ҮЙ ҚҰРЫЛЫСЫ

Тұрғын үй құрылысына салынған инвестициялар

өткен жылғы тиісті кезеңге пайызбен
 2010 жылғы қаңтар-тамыз.....98,4
 2010 жыл.....103,6
 2011 жылғы қаңтар-тамыз.....128,4

2011 жылғы қаңтар-тамызда тұрғын үй құрылысына 248,2 млрд. теңге салынды. Негізгі капиталға салынған инвестициялардың жалпы көлемінде тұрғын үй құрылысында игерілген қаражаттың үлесі 9,0%-ды құрады.

Тұрғын үй құрылысының негізгі қаржыландыру көзі 2011 жылғы қаңтар-тамызда үлес салмағы 51,3%-ды құрайтын салушылардың меншікті қаражаты болды.

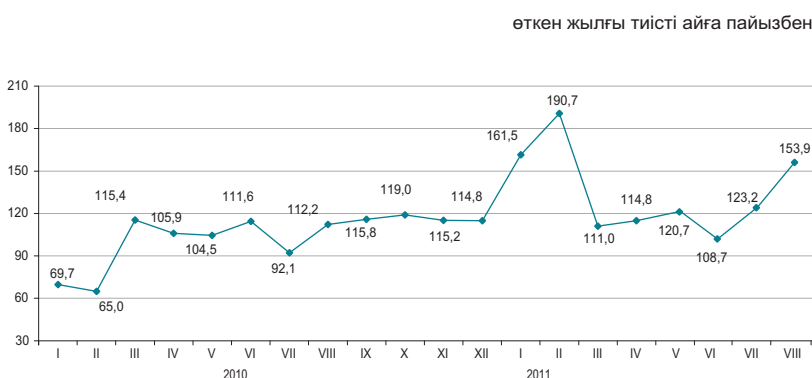

Тұрғын жайларды пайдалануға беру

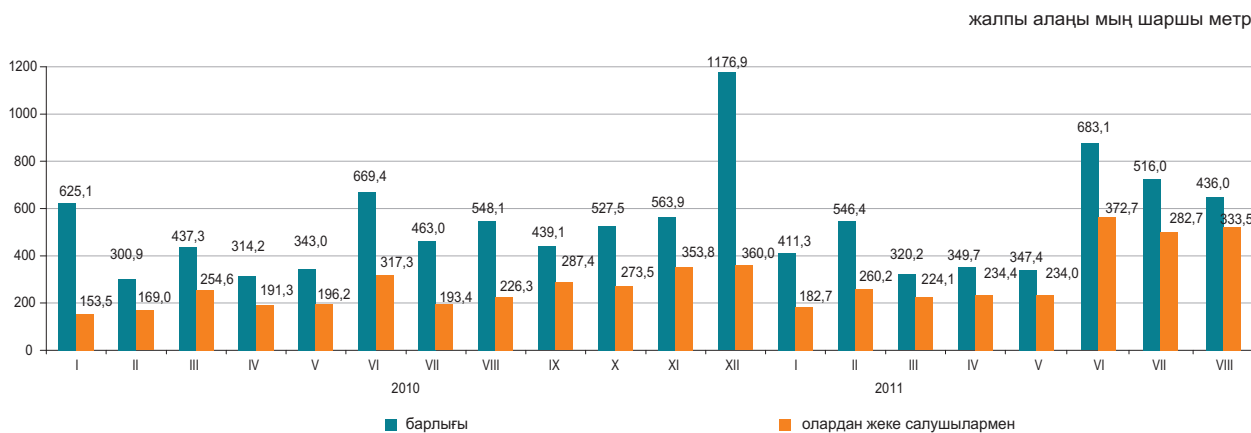

2011 жылғы қаңтар-тамызда пайдалануға берілген тұрғын үйдің жалпы алаңы 3610,1 мың шаршы метрді, оның ішінде халықпен – 2124,3 мың шаршы метрді құрады. Пайдалануға берілген тұрғын үйдің нақты көлем индексі өткен жылғы тиісті кезеңге 97,5%-ды құрады.

2011 жылғы қаңтар-тамызда көп пәтерлі тұрғын үй құрылысының 1 шаршы метрінің орташа нақты құны 84,5 мың теңге және халықпен салынған тұрғын үйдің шаршы метрі 54,5 мың теңгені құрады.

Пайдалануға берілген тұрғын үйдің нақты көлем индексі

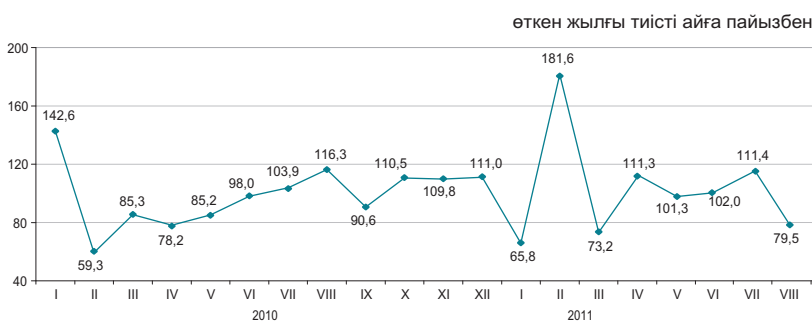

8.5 КӨЛІК

Жүк айналымы

өткен жылға пайызбен	
2009 жыл.....	91,2
2010 жыл.....	114,3
өткен айға пайызбен	
2010 жылғы тамыз.....	108,6
2011 жылғы тамыз.....	105,5
өткен айға пайызбен	
2010 жылғы тамыз.....	114,7
2011 жылғы тамыз.....	116,9
тиісті кезеңге пайызбен	
2010 жылғы қаңтар-тамыз.....	111,0
2011 жылғы қаңтар-тамыз.....	115,3

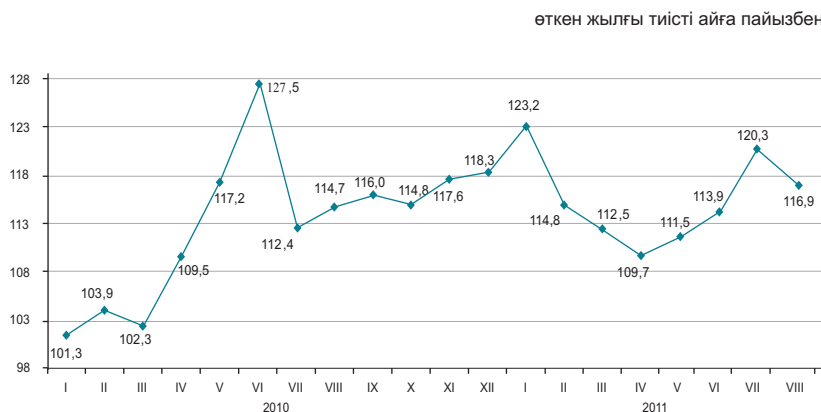

Көлік түрлері бойынша

2011 жылғы тамызда өткен жылғы тиісті кезеңмен салыстырғанда жүк айналымының жоғарылауы (16,9%) теміржол, автомобиль және құбыр көлігіндегі жүк ағымының көбеюіне байланысты болды, олардың үлесі (тиісінше, 47,9%, 30,2% және 21,3%) жүк айналымының көлемінде едәуір.

	Үлес салмағы	2011 жылғы тамыз 2011 жылғы шілдеге	2011 жылғы тамыз 2010 жылғы тамызға
Жүк айналымы	100	105,5	116,9
оның ішінде:			
темір жол	47,9	104,5	106,3
құбыр	21,3	99,4	103,6
автомобиль	30,2	113,3	158,6
теңіз	0,6	68,4	67,1
әуе	0,02	88,8	80,3
өзен	0,04	121,1	230,9

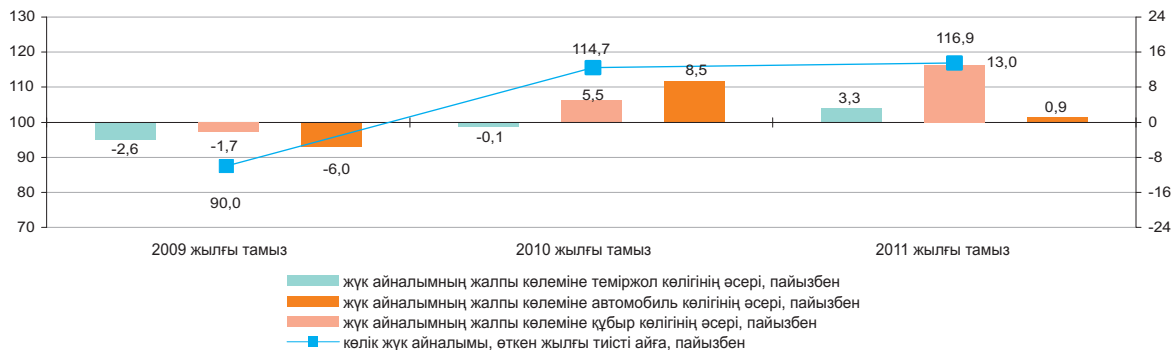

Көлік түрлері бойынша негізгі көрсеткіштері

	Жүк тасымалдау, мың тонна		Жүк айналымы млн. ткм	
	2011 жылғы қаңтар-тамыз	2011 жылғы қаңтар-тамыз 2010 жылғы қаңтар-тамызға пайызбен	2011 жылғы қаңтар-тамыз	2011 жылғы қаңтар-тамыз 2010 жылғы қаңтар-тамызға пайызбен
Көліктің барлық түрлері	1 704 776,2	120,6	270 982,5	115,3
оның ішінде:				
темір жол	178 946,3	104,7	139 895,5	103,7
автомобиль	1 385 194,8	124,4	62 226,4	147,4
құбыр	136 876,9	108,7	66 619,4	118,9
оның ішінде:				
мұнай	72 316,0	111,0	42 173,0	109,1
газ	64 560,9	106,2	24 446,4	140,8
теңіз	3 002,5	101,4	2 132,7	113,4
әуе	18,8	112,3	58,1	110,8
өзен	736,8	130,1	50,6	116,5

Жолаушылар айналымы

өткен жылға пайызбен
 2009 жыл.....102,7
 2010 жыл.....113,9

өткен айға пайызбен
 2010 жылғы тамыз.....107,6
 2011 жылғы тамыз.....106,7

тиісті айға пайызбен
 2010 жылғы тамыз.....115,9
 2011 жылғы тамыз.....124,5

тиісті кезеңге пайызбен
 2010 жылғы қаңтар-тамыз.....113,4
 2011 жылғы қаңтар-тамыз.....125,4

өткен жылғы тиісті айға пайызбен

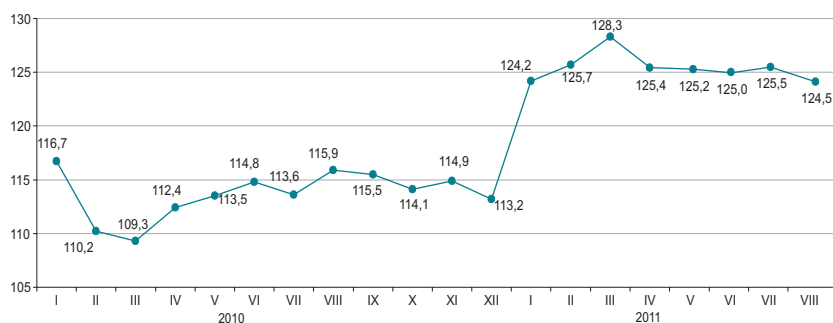

Көлік түрлері бойынша

2011 жылғы тамызда өткен жылғы тиісті кезеңмен салыстырғанда жолаушылар айналымының артуы (24,5%) автомобиль және теміржол көлігінде жолаушылар ағымының өсуіне байланысты болды.

	Үлес салмағы	2011 жылғы тамыз 2011 жылғы шілдеге	2011 жылғы тамыз 2010 жылғы тамызға
Жолаушылар айналымы	100	106,7	124,5
оның ішінде:			
автомобиль	84,7	107,4	127,7
темір жол	10,1	105,1	107,9
әуе	5,1	99,8	113,2
электр	0,1	99,6	90,7
өзен	0,0	91,1	87,3



Көлік түрлері бойынша негізгі көрсеткіштері

	Жолаушылар тасымалдау, мың адам		Жолаушылар айналымы, млн жкм	
	2011 жылғы қаңтар-тамыз	2011 жылғы қаңтар-тамыз 2010 жылғы қаңтар-тамызға, пайызбен	2011 жылғы қаңтар-тамыз	2011 жылғы қаңтар-тамыз 2010 жылғы қаңтар-тамызға, пайызбен
Көліктің барлық түрлері	10 034 572,6	125,7	113 164,2	125,4
оның ішінде:				
темір жол	13 005,7	100,4	10 721,0	102,2
автомобиль	9 968 727,7	126,0	97 053,3	129,1
әуе	2 683,4	120,8	5 182,7	119,9
электр	50 061,5	94,7	205,5	95,6
өзен	94,3	103,4	1,6	89,0

8.6 ПОЧТАЛЫҚ ЖӘНЕ КУРЬЕРЛІК ҚЫЗМЕТ. БАЙЛАНЫС

Почталық және курьерлік қызмет

өткен жылға пайызбен
 2009 жыл.....89,4
 2010 жыл.....118,1

өткен айға пайызбен
 2010 жылғы тамыз.....98,4
 2011 жылғы тамыз.....100,2

тиісті айға пайызбен
 2010 жылғы тамыз.....109,4
 2011 жылғы тамыз.....120,8

тиісті кезеңге пайызбен
 2010 жылғы қаңтар-тамыз.....107,6
 2011 жылғы қаңтар-тамыз.....117,2



Байланыс

өткен жылға пайызбен
 2009 жыл.....103,9
 2010 жыл.....108,1

өткен айға пайызбен
 2010 жылғы тамыз.....101,6
 2011 жылғы тамыз.....105,6

тиісті айға пайызбен
 2010 жылғы тамыз.....106,9
 2011 жылғы тамыз.....121,4

тиісті кезеңге пайызбен
 2010 жылғы қаңтар-тамыз.....105,0
 2011 жылғы қаңтар-тамыз.....117,5

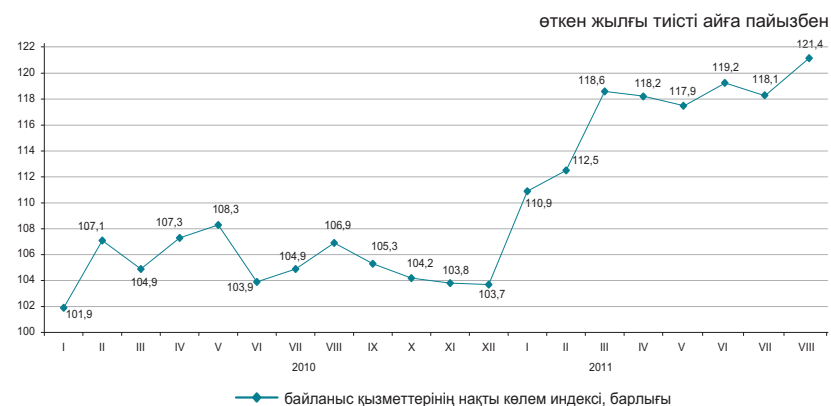

Байланыс қызметтерінің түрлері бойынша

2011 жылғы қаңтар-тамызда байланыс қызметтерінен түскен табыстардың өсуі жедел әрекетті байланыс қызметтерінен және Интернет қызметтерінен түскен табыстардың өсуінен болды, олардың үлес салмағы байланыс қызметтерінен түскен табыстардың жалпы көлемінің тиісінше, 54,3% және 15,2%-ын құрады.

	Үлес салмағы	2011 жылғы қаңтар-тамыз, млн. теңге	2011 жылғы тамыз 2011 жылғы шілдеге	2011 жылғы тамыз 2010 жылғы тамызға	2011 жылғы қаңтар-тамыз 2010 жылғы қаңтар-тамызға
Байланыс қызметтерінен түскен табыстар, барлығы	100,0	355 868,7	105,6	121,4	117,5
Жедел әрекетті байланыс	54,3	193 113,2	106,8	116,9	113,3
Интернет	15,2	53 964,7	105,3	162,8	161,9
Өзге де байланыс қызметтері	10,4	37 185,3	109,6	136,1	115,1
Қалааралық телефон байланысы	8,4	29 834,0	101,4	100,3	112,8
Жергілікті телефон байланысы	7,4	26 187,9	100,3	99,4	99,1
Деректерді табыстау	2,3	8 313,9	99,4	139,4	114,4
Сымсыз желілері және спутник, кабельді инфрақұрылым арқылы бағдарламаларды тарату	2,0	7 269,7	98,0	122,5	127,9
Жалпы табыстардан-халыққа байланыс қызметтерін көрсетуден	66,9	238 226,6	104,9	106,2	129,6

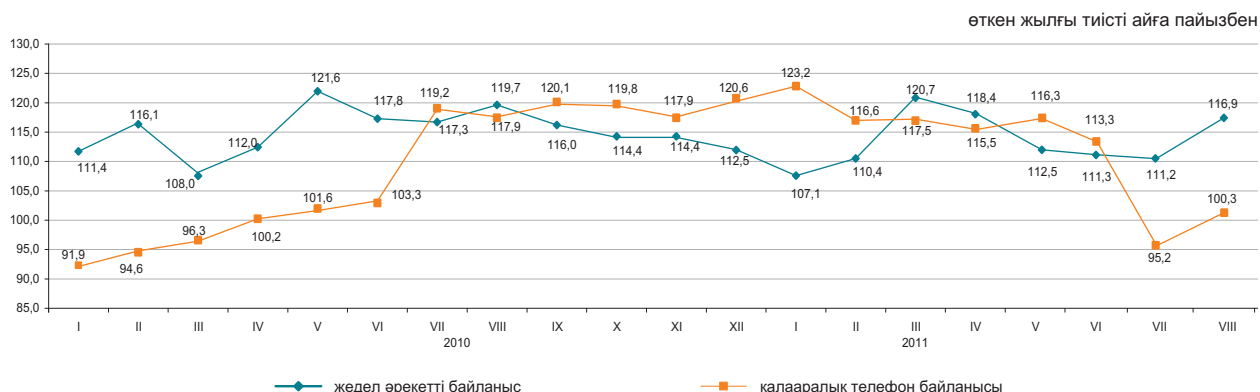

8.7 ШАҒЫН ЖӘНЕ ОРТА КӘСІПКЕРЛІК МОНИТОРИНГІ

ШОК субъектілерінің саны

өткен жылғы тиісті кезеңге пайызбен
 2010 жылғы 1 қыркүйекке.....101,0
 2011 жылғы 1 қыркүйекке.....107,8

Жұмыспен қамтылғандар саны

өткен жылғы тиісті кезеңге пайызбен
 2010 жылғы 1 қыркүйекке.....102,5
 2011 жылғы 1 қыркүйекке.....98,4

Өнім шығарылымы

өткен жылғы тиісті кезеңге пайызбен
 2010 жылғы қаңтар-тамыз.....106,0
 2011 жылғы қаңтар-тамыз.....100,4

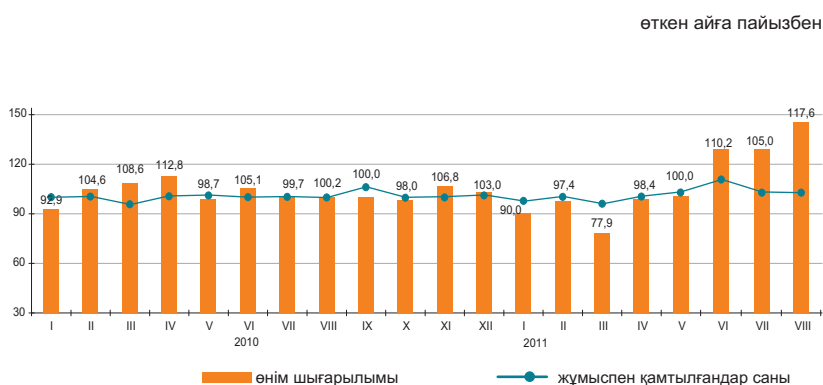

ШОК қызметінің көрсеткіштері құрылымы

2011 жылғы қаңтар-тамызда ШОК субъектілерінің өнім (тауарлар мен қызмет көрсетулер) шығарылымы 5089,6 млрд. теңгені құрады.

Нарықта белсенді жұмыс істейтін ШОК субъектілерінің саны 2011 жылғы 1 қыркүйекке 675,2 мың бірлікті құрады.

ШОК-та жұмыспен белсенді қамтылғандар саны 2011 жылғы 1 қыркүйекке 2487,5 мың адамды құрады.

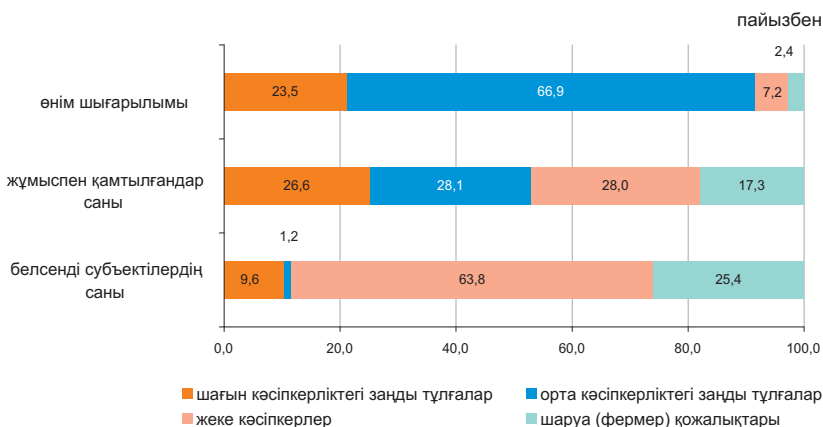

ШОК субъектілері

Дербес шоттардың негізінде қалыптасқан ҚМ СК деректері бойынша, жұмыс істейтін дара кәсіпкерлердің ең көп саны Алматы қаласында (12,8%) Оңтүстік Қазақстан (10,6%), Шығыс Қазақстан (9,4%), Алматы (жалпы санынан 9,3%) облыстарында шоғырланған.

Статистикалық тіркелімнің деректері бойынша белсенді жұмыс істейтін шаруа (фермер) қожалықтарының едәуір саны Оңтүстік Қазақстан (34,6%), Алматы (28,0%), Жамбыл (9,1%), және Шығыс Қазақстан (8,5%) облыстарында белгіленген.

	Жұмыспен қамтылғандар саны	Өнім шығарылымы
	2011 жылғы 1 қыркүйекке 2010 жылғы 1 қыркүйекке пайызбен	2011 жылғы қаңтар-тамыз 2010 жылғы қаңтар-тамызға пайызбен
Барлығы	98,4	100,4
шағын кәсіпкерліктегі заңды тұлғалар	103,0	99,0
орта кәсіпкерліктегі заңды тұлғалар	98,7	99,0
дара кәсіпкерлер	96,4	113,3
шаруа (фермер) қожалықтары	94,3	119,5

ШОК секторының дамуы

2010 жылғы тиісті кезеңмен салыстырғанда 2011 жылғы қаңтар-тамызда ШОК субъектілерінің өнім (тауарлар мен қызмет көрсетулер) шығарылымының көбеюі Алматы, Жамбыл және Маңғыстау облыстарында байқалды.

Кейбір салалардың ШОК субъектілерімен өнім шығарылымындағы үлесі

	пайызбен	
	2010 жылғы қаңтар-тамыз	2011 жылғы қаңтар-тамыз
Барлығы	100,0	100,0
Ауыл, орман және балық шаруашылығы	5,7	5,9
Өнеркәсіп	24,9	23,9
Құрылыс	15,3	15,4
Көтерме және бөлшек сауда; автомобильдерді және мотоциклдерді жөндеу	23,7	22,8
Жылжымайтын мүлікпен жасалатын операциялар	3,0	3,6
Басқа да салалар	27,4	28,4

Өнім шығарылымының өзгеруі

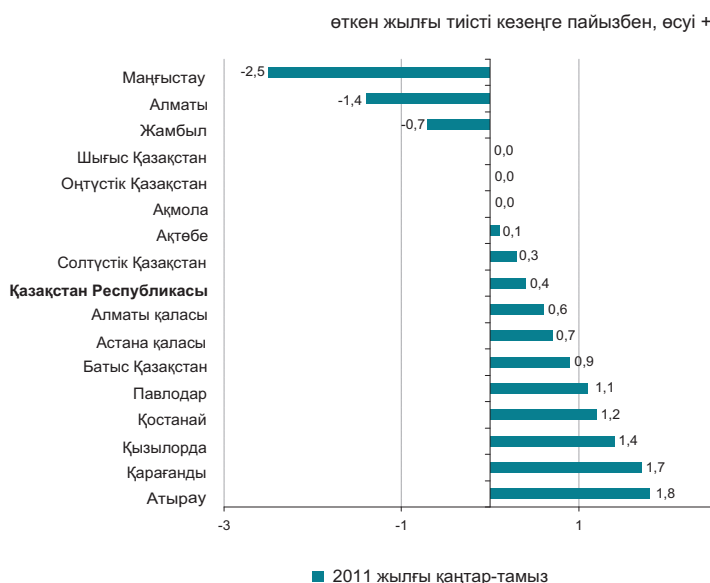

ШОК белсенді жұмыс істейтін субъектілері сандарының өзгеруі

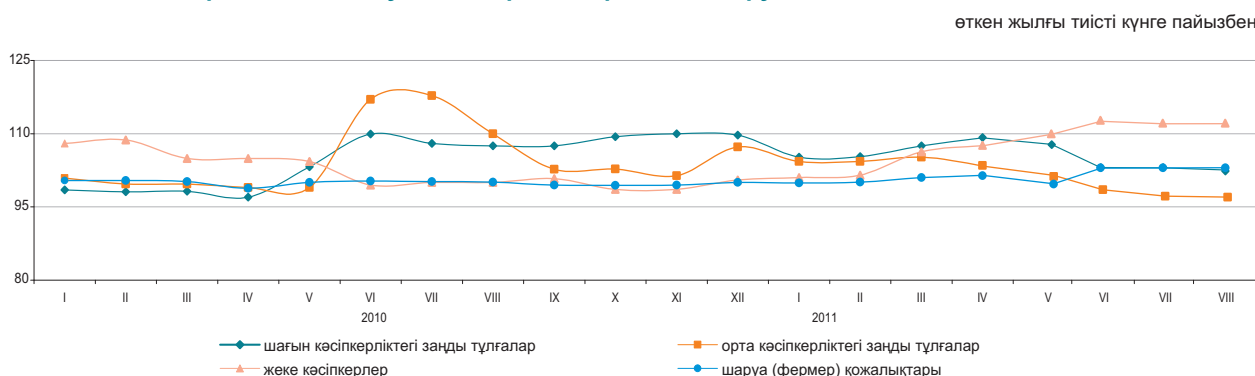

2011 жылғы 1 қыркүйекке ШОК субъектілерінің саны

	Тіркелген ШОК субъектілерінің барлығы	оның ішінде			Белсенді жұмыс істеп тұрған ШОК субъектілерінің барлығы	оның ішінде		
		ШОК заңды тұлғалары	жеке кәсіпкерлер*	шаруа (фермер) қожалықтары		ШОК заңды тұлғалары	жеке кәсіпкерлер*	шаруа (фермер) қожалықтары
Қазақстан Республикасы	1 236 624	224 990	822 058	189 576	675 172	72 926	430 804	171 442
Ақмола	51 221	6 898	39 859	4 464	26 763	2 600	20 103	4 060
Ақтөбе	44 987	9 007	31 536	4 444	27 671	4 067	19 356	4 248
Алматы	137 940	10 735	76 899	50 306	92 767	4 470	40 231	48 066
Атырау	46 331	7 046	37 387	1 898	25 570	2 618	21 287	1 665
Батыс Қазақстан	35 872	4 627	27 090	4 155	22 912	1 987	17 200	3 725
Жамбыл	55 186	5 445	33 394	16 347	31 842	1 664	14 599	15 579
Қарағанды	78 215	15 318	55 969	6 928	45 432	5 388	33 884	6 160
Қостанай	64 474	7 810	50 402	6 262	34 391	3 328	25 431	5 632
Қызылорда	33 603	4 531	26 483	2 589	17 036	2 063	13 729	1 244
Маңғыстау	39 719	7 638	30 659	1 422	22 984	3 792	18 172	1 020
Оңтүстік Қазақстан	200 958	20 067	112 280	68 611	110 580	5 521	45 806	59 253
Павлодар	48 249	8 775	35 641	3 833	25 214	2 816	19 293	3 105
Солтүстік Қазақстан	33 346	5 096	24 991	3 259	20 229	2 210	14 875	3 144
Шығыс Қазақстан	105 661	12 831	77 843	14 987	60 276	5 047	40 693	14 536
Астана қ.	82 834	27 751	55 067	16	37 444	6 544	30 899	1
Алматы қ.	178 028	71 415	106 558	55	74 061	18 811	55 246	4

* Қазақстан Республикасы Қаржы министрлігі Салық комитетінің деректері.

8.8 ИСКЕРЛІК ЖӘНЕ ТҰТЫНУШЫЛЫҚ БЕЛСЕНДІЛІК

Кәсіпкерліктің сенімділік индексі

	пайызбен	
	Өнеркәсіп	Сауда
2010 жыл		
I тоқсан	+4	+10
II тоқсан	+8	+11
III тоқсан	+13	+12
IV тоқсан	+15	+12
2011 жыл		
I тоқсан	+12	+10
II тоқсан	+15	+5

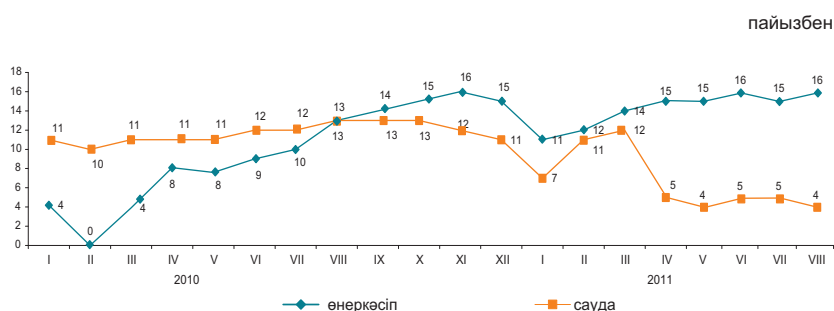

2011 жылғы тамызда сұралған өнеркәсіп кәсіпорындарының іскерлік белсенділігін сипаттайтын кәсіпкерліктің сенімділік индексі өткен аймен салыстырғанда 1 пайыздық тармаққа өсіп, (+16)% құрады. Жақындағы 2-3 айда сұралған кәсіпорындардың іскерлік белсенділігінің өсуі күтіледі.

	Кәсіпорындар зерттелді, бірлік	Кәсіпкерлік сенімділік индексі, %	
		2010 жылғы тамыз	2011 жылғы тамыз
Өнеркәсіп	855	+13	+16
Кен өндіру	105	+14	+14
Өңдеу	590	+13	+17
Электрмен жабдықтау, сумен жабдықтау	160	+14	+17
Сауда	1 499	+7	+4
Көтерме	868	+7	+4
Бөлшек	617	+7	+4
Сауда делдалдығы	14	-11	-6

2011 жылғы тамызда 84% кәсіпорындардың басшылары өз экономикалық жағдайын «жақсы» және «қанағаттанарлық» деп сипаттаған (2011 жылғы шілдеде - 83%). Жақындағы 2-3 айда ағымдағы кезеңмен салыстырғанда әрбір бесінші кәсіпорын (20%) өзінің қаржылық-шаруашылық қызметінің одан әрі жақсаруын күтеді.

Тұтынушылық белсенділікті бағалау

2011 жылғы тамызда 1600 респонденттерді - қала және ауыл халқының өкілдерінің, фирмалар мен банктердің, мемлекеттік мекемелер мен ұйымдардың қызметкерлері, үй шаруасындағы әйелдер және зейнеткерлердің және т.с.с. кезекті зерттеуі өткізілді. Зерттеудің негізгі мақсаты - ел экономикасындағы және жеке үй шаруашылығындағы өзгерістер туралы тұтынушылардың субъективті пікірлерін анықтау. Бұдан басқа, зерттеу нәтижелері тұтынушылардың ұзақ пайдаланылатын тауарларды сатып алу тілегі туралы ақпаратты береді.

	пайызбен	
	2010 жылғы тамыз	2011 жылғы тамыз
Тұтынушылардың сезіну индексі	+16	+19
Экономикалық ахуал индексі	+19	+18
Сатып алу тілегінің индексі	+14	+18

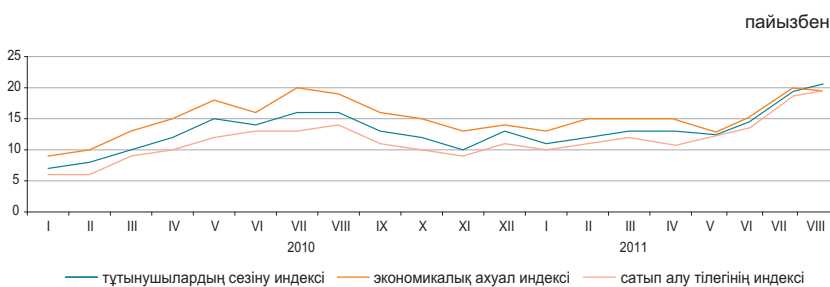

	Елдегі экономикалық ахуал		Үй шаруашылығындағы ақша жинақтары	
	2009 жылғы тамыз - 2010 жылғы тамыз	2010 жылғы тамыз - 2011 жылғы тамыз	2009 жылғы тамыз - 2010 жылғы тамыз	2010 жылғы тамыз - 2011 жылғы тамыз
Жақсару	28	33	31	34
Нашарлау	15	15	16	15
Жақсаруды күту	32	32	14	15
Нашарлауды күту	13	14	17	14

«Тұтынушылардың сезіну индексі» сұралған респонденттердің ел экономикасында соңғы 12 ай ішінде болған өзгерістер туралы өзіндік пікірін көрсетеді.

«Экономикалық ахуал индексі» тұтынушылардың келесі 12 айда елде болатын экономикалық жағдай туралы өзіндік пікірін көрсетеді

«Сатып алу тілегінің индексі» респонденттердің меншікті үй шаруашылығындағы қаржы-экономикалық жағдайын көрсетеді және үй шаруашылықтарының ұзақ пайдаланатын тауарларға сұраныс индикаторы болып табылады.

9. ҚАРЖЫ ЖҮЙЕСІ

9.1 МЕМЛЕКЕТТІК ҚАРЖЫ

(ҚМ деректері бойынша)

2011 жылғы қаңтар-шілде

Табыстар	3 057,5
Шығындар	2 790,5
Таза бюджеттік несиелеу	95,0
Қаржы активтерімен жасалатын операциялар бойынша сальдо	278,0
Бюджет тапшылығы (профициті)	-106,0

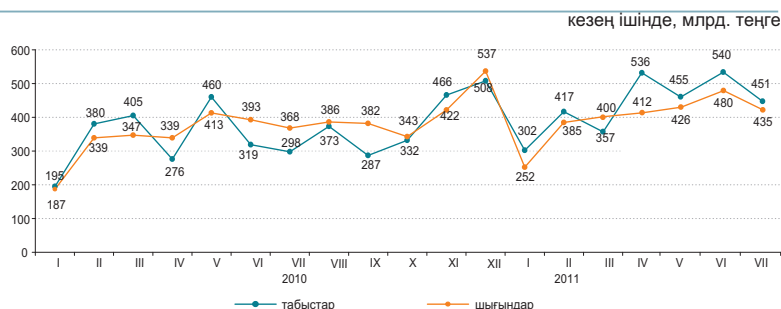

2011 жылғы қаңтар-шілдедегі бюджет табыстары

	Мемлекеттік бюджет			Республикалық бюджет			Жергілікті бюджет		
	млрд. теңге	үлес салмағы, пайызбен	2011 жылғы қаңтар-шілде 2010 жылғы қаңтар-шілдеге, пайызбен	млрд. теңге	үлес салмағы, пайызбен	2011 жылғы қаңтар-шілде 2010 жылғы қаңтар-шілдеге, пайызбен	млрд. теңге	үлес салмағы, пайызбен	2011 жылғы қаңтар-шілде 2010 жылғы қаңтар-шілдеге, пайызбен
Табыстар	3 057,5	100,0	131,1	2 571,8	100,0	129,0	1 482,2	100,0	105,3
Салық түсімдері	2 159,0	70,6	148,7	1 632,5	63,5	165,1	526,5	35,5	113,8
Салықтық емес түсімдер	77,9	2,6	152,6	64,7	2,5	162,5	13,3	0,9	115,7
Негізгі капиталды сатудан түскен түсімдер	25,6	0,8	102,0	9,2	0,4	126,4	16,3	1,1	91,9
Трансферттер түсімдері	795,0	26,0	98,8	865,4	33,6	90,3	926,1	62,5	101,1

2011 жылғы қаңтар-шілдедегі мемлекеттік бюджеттің салық түсімдері

	млрд. теңге	пайызбен	
		Үлес салмағы	2011 жылғы қаңтар-шілде 2010 жылғы қаңтар-шілдеге
басқа салықтар	26,3		
акциздер	40,9		
жеке меншікке салықтар	87,7		
әлеуметтік салық	152,6		
жеке табыс салығы	158,9		
табиғи және басқа ресурстарды пайдаланғаны үшін түсетін түсімдер	205,4		
қосылған құн салығы	457,4		
халықаралық сауда мен сыртқы операцияларға салынатын салықтар	479,6		
корпорациялық табыс салығы	550,1		
Салықтық түсімдер		100,0	148,7
Корпорациялық табыс салығы		25,5	128,7
Қосылған құн салығы		21,2	128,9
Жеке табыс салығы		9,5	117,9
Халықаралық сауда мен сыртқы операцияларға салынатын салықтар		22,2	392,3
Әлеуметтік салық		7,4	117,2
Табиғи және басқа ресурстарды пайдаланғаны үшін түсетін түсімдер		7,1	153,0
Жеке меншікке салықтар		4,1	106,6
Акциздер		1,9	120,8
Басқа салықтар		1,1	122,2

2011 жылғы қаңтар-шілдедегі бюджет шығындары

	Мемлекеттік бюджет			Республикалық бюджет			Жергілікті бюджет		
	млрд. теңге	үлес салмағы, пайызбен	2011 жылғы қаңтар-шілде 2010 жылғы қаңтар-шілдеге, пайызбен	млрд. теңге	үлес салмағы, пайызбен	2011 жылғы қаңтар-шілде 2010 жылғы қаңтар-шілдеге, пайызбен	млрд. теңге	үлес салмағы, пайызбен	2011 жылғы қаңтар-шілде 2010 жылғы қаңтар-шілдеге, пайызбен
Шығындар	2 790,5	100,0	116,9	2 436,6	100,0	112,8	1 350,6	100,0	104,2
Жалпы сипаттағы мемлекеттік қызмет көрсетулер	145,1	5,2	120,4	103,0	4,2	119,8	42,1	3,1	121,6
Қорғаныс	121,3	4,4	125,0	115,3	4,7	121,2	7,0	0,5	178,1
Қоғамдық тәртіп, қауіпсіздік құқықтық, соттық, қылмыстық-орындаушылық қызмет	215,7	7,7	118,2	173,7	7,1	114,7	43,1	3,2	119,9
Білім беру	502,1	18,0	116,2	127,2	5,2	96,8	420,2	31,1	115,6
Денсаулық сақтау	341,6	12,2	111,5	211,6	8,7	101,6	201,8	14,9	107,7
Әлеуметтік көмек және әлеуметтік қамсыздандыру	664,0	23,8	124,4	616,5	25,3	124,3	49,8	3,7	88,2
Басқа шығындар	800,7	28,7	112,0	1 089,3	44,8	109,7	586,6	43,5	95,6

9.2 АҚША-КРЕДИТ СТАТИСТИКАСЫ

(ҰБ деректері бойынша)

Ақша базасы (резервтік ақшалар)

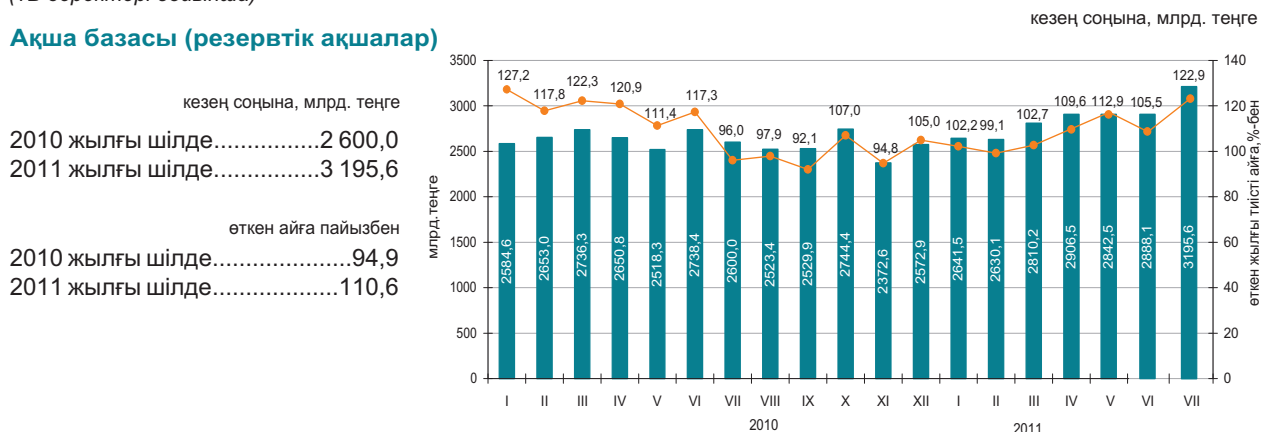

Ақша агрегаттары

кезең соңына, млрд. теңге

	2010												2011						
	I	II	III	IV	V	VI	VII	VIII	IX	X	XI	XII	I	II	III	IV	V	VI	VII
M0	874,6	882,5	898,2	957,6	990,6	1 034,0	1 072,3	1 069,8	1 086,5	1 096,0	1 074,8	1 148,5	1 094,8	1 091,6	1 097,1	1 124,8	1 142,7	1 191,7	1 234,2
M1	2 536,6	2 595,2	2 707,1	2 788,7	2 641,8	2 863,8	2 830,4	2 960,5	3 082,2	3 161,6	2 970,5	3 139,3	3 112,6	3 137,1	3 440,7	3 489,8	3 519,1	3 684,1	3 867,0
M2	5 393,5	5 544,5	5 709,7	5 914,1	6 015,6	6 124,5	6 300,5	6 367,1	6 581,7	6 693,1	6 615,3	6 622,6	6 649,8	6 802,8	7 167,2	7 252,5	7 209,4	7 569,0	8 014,4
M3	7 495,2	7 650,1	7 758,5	8 009,0	8 050,5	8 287,9	8 402,5	8 424,7	8 411,1	8 660,0	8 526,2	8 546,4	8 608,6	8 605,7	8 923,9	9 016,1	8 968,2	9 360,2	9 741,6

Теңгенің негізгі валюталарға ресми айырбастау бағамдары

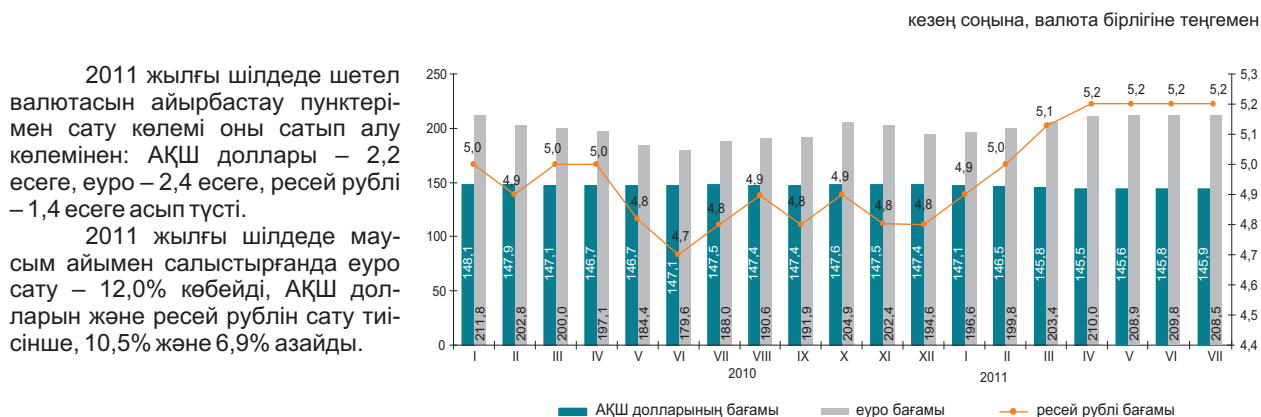

9.3 АҚША-КРЕДИТ ЖҮЙЕСІНІҢ КРЕДИТТЕРІ МЕН ДЕПОЗИТТЕРІ

Екінші деңгейлі банктер кредиттері

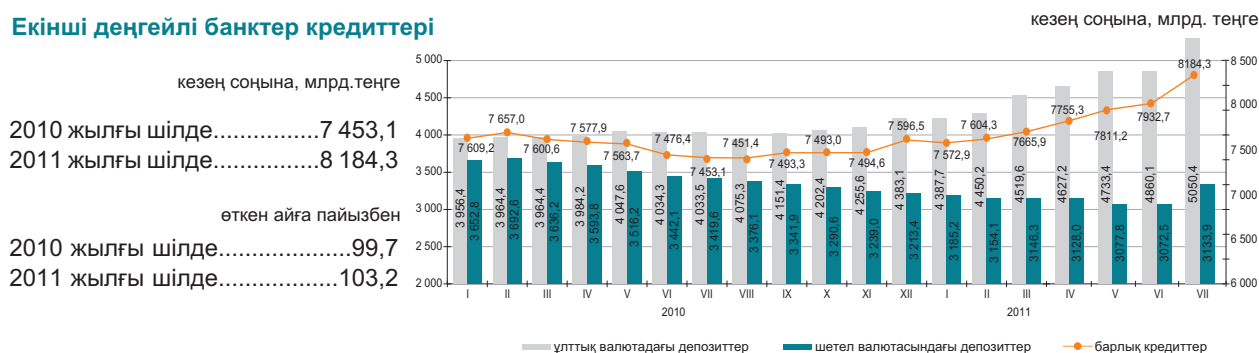

Шағын кәсіпкерлік субъектілеріне екінші деңгейлі банктердің берген кредиттері

2011 жылғы шілдеде шағын кәсіпкерлік субъектілеріне кредит беру өткен жылдың тиісті кезеңімен салыстырғанда 3,1%-ға көбейді. Берілген кредиттердің сомасы 1370,9 млрд. теңгені құрады немесе экономикаға кредиттің жалпы көлемінің 16,8%. Берілген кредиттердің едәуір сомасы саудаға (жалпы көлемнің үлесі – 31,0%), құрылысқа (16,5%) және өнеркәсіпке (13,1%) келеді.

	2011 жылғы шілде			2010 жылғы шілде		
	млрд. теңге	үлес салмағы, пайызбен	2011 жылғы шілде 2010 жылғы шілдеге, пайызбен	млрд. теңге	үлес салмағы, пайызбен	2010 жылғы шілде 2009 жылғы шілдеге, пайызбен
Кредиттер-барлығы	1 370,9	100,0	79,1	1 733,0	100,0	100,0
Өнеркәсіп	179,8	13,1	134,3	133,8	7,7	74,3
Ауыл шаруашылығы	58,0	4,2	52,2	111,1	6,4	106,0
Құрылыс	226,6	16,5	85,8	263,9	15,2	93,5
Көлік	43,5	3,2	87,2	49,9	2,9	122,3
Байланыс	17,3	1,3	105,4	16,4	0,9	80,0
Сауда	424,8	31,0	60,5	702,0	40,5	97,5
Басқа салалар	421,0	30,7	92,3	455,9	26,3	116,6

Кредит рыногы

Заңды тұлғаларға кредиттер беру 2011 жылғы шілдеде өткен айға қарағанда 4% өсті және 5950,6 млрд. теңгені құрады, жеке тұлғаларға – 1% көбейді және 2233,7 млрд. теңге құрады.

Кредиттердің жалпы сомасында ұзақ мерзімді кредиттер 83,1% (6803,9 млрд. теңге), қысқа мерзімді кредиттер - 16,9% (1380,4 млрд. теңге) құрады.



Кредиттеу объектілері бойынша банкілер кредиттерінің құрылымы

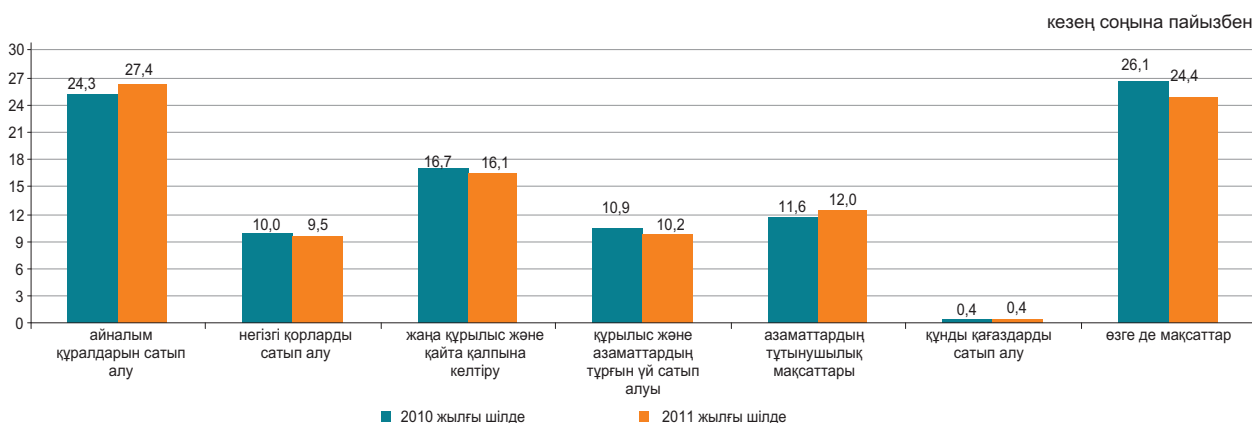

Депозиттік ұйымдардағы депозиттер

2011 жылғы шілде соңына ұлттық валютадағы депозиттер өткен айға қарағанда 3,7%-ға және шетел валютасындағы депозиттер 5,1%-ға ұлғайды. Депозиттердің жалпы сомасында жеке тұлғалардың депозиттері 29,4% (2498,6 млрд. теңге), банктік емес заңды тұлғалардың депозиттері - 70,6% (6008,8 млрд. теңге) құрады.

	2011 жылғы шілде		2010 жылғы шілде	
	млрд. теңге	үлес салмағы, пайызбен	млрд. теңге	үлес салмағы, пайызбен
Барлығы, депозиттер	8 507,3	100	7 330,2	100
ұлттық валютадағы	5 857,4	68,9	4 442,3	60,6
шетел валютасындағы	2 649,9	31,1	2 887,9	39,4

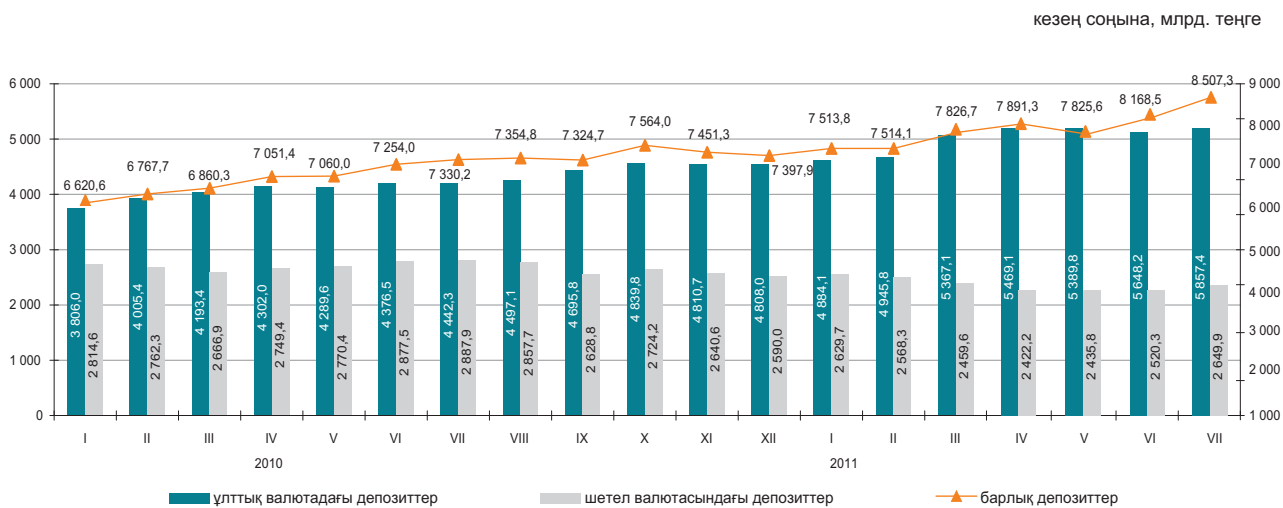

9.4 КӘСІПОРЫНДАРДЫҢ ҚАРЖЫСЫ

Салық салуға дейінгі пайда (залал)

өткен тоқсанға пайызбен

2010 жыл	
I тоқсан.....	1 060,0
II тоқсан.....	1 331,8
III тоқсан.....	1 184,2
IV тоқсан.....	1 359,4
2011 жыл	
I тоқсан.....	1 542,0

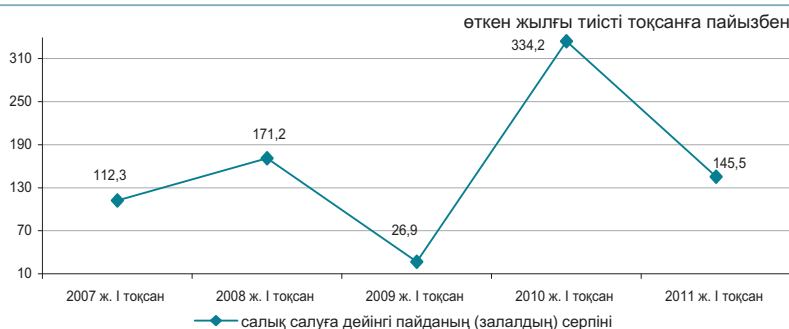

Шығыстардың құрылымы

2011 жылғы I тоқсанда өнімді өндіру және өткізу шығыстары 3962,0 млрд. теңгені құрап, оның ішінде өндірістік шығыстар үлесі - 69,3%, өндірістік емес шығыстар үлесі – 30,7% ды құрады.

	пайызбен	
	2010 жылғы I тоқсан	2011 жылғы I тоқсан
Шығыстардың барлығы	100,0	100,0
Материалдық шығындар	40,9	41,5
Өзге де шығыстар	36,2	37,5
Еңбекақы төлеу шығыстары	13,6	12,7
Негізгі құрал-жабдықтар мен материалдық емес активтердің өтелімі	9,3	8,3

Қызметтің кейбір түрлері бойынша пайдалылығы (залалдылығы)

	пайызбен	
	2010 жылғы I тоқсан	2011 жылғы I тоқсан
Қызмет түрлері бойынша, барлығы	32,0	36,1
Ауыл, орман және балық шаруашылығы	-12,4	-3,3
Өнеркәсіп	50,3	56,9
Кен өндіру өнеркәсібі және карьерлерді қазу	74,9	83,1
Өңдеу өнеркәсібі	18,9	19,7
Электрмен жабдықтау, газ, бу беру және ауа баптау	25,6	27,3
Сумен жабдықтау, кәріз жүйесі, қалдықтардың жиналуын және таратылуын бақылау	-4,3	-3,6
Құрылыс	8,6	6,5
Көтерме және бөлшек сауда; автомобильдерді және мотоциклдерді жөндеу	7,3	6,9
Көлік және қоймалау	19,5	21,4

Кәсіпорындардың берешегі

2011 жылғы 1 сәуірге республиканың кәсіпорындарындағы еңбекақы төлеу бойынша берешек 95,2 млрд. теңгені құрап, 2010 жылғы тиісті кезеңмен салыстырғанда 1,6% төмендеді. Мерзімі өткен берешек 1,8 млрд. теңге сомасында қалыптасты немесе еңбекақы төлеу бойынша жалпы берешектен 1,9%.

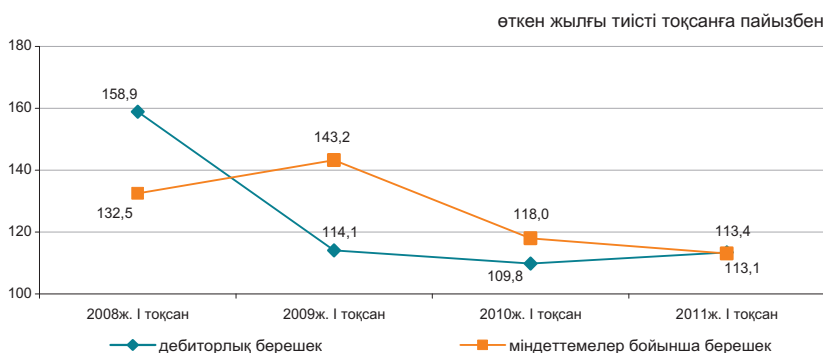

Қызметтің жекелеген түрлері бойынша еңбекақы төлеу бойынша берешек

	млн. теңге		
	Міндеттемелер бойынша берешек	Еңбекақы төлеу бойынша берешек, барлығы	Еңбекақы төлеу бойынша мерзімі өткен берешек
Ауыл, орман және балық шаруашылығы	460 744,7	1 579,5	110,5
Өнеркәсіп	7 334 863,6	41 598,3	541,3
Кен өндіру өнеркәсібі және карьерлерді қазу	4 138 520,1	15 581,8	155,6
Өңдеу өнеркәсібі	2 660 011,6	19 924,4	349,0
Электрмен жабдықтау, газ, бу беру және ауа баптау	478 744,1	4 582,2	14,2
Сумен жабдықтау, кәріз жүйесі, қалдықтардың жиналуын және таратылуын бақылау	57 587,8	1 509,9	22,5
Құрылыс	1 705 817,0	14 498,8	836,4
Көтерме және бөлшек сауда; автомобильдерді және мотоциклдерді жөндеу	1 939 043,9	6 266,8	90,8
Көлік және қоймалау	2 593 921,5	13 057,5	96,7

10. ӨНІРЛЕРДІҢ ӘЛЕУМЕТТІК-ЭКОНОМИКАЛЫҚ ДАМУЫ АҚМОЛА ОБЛЫСЫ

Әлеуметтік даму

Халық, адам (01.08.2011ж.)	732 382
Туғандар, адам (2011ж. қаңтар-шілде)	7 222
Өлгендер, адам (2011ж. қаңтар-шілде)	5 253
Келгені, адам (2011ж. қаңтар-шілде)	7 624
Кеткені, адам (2011ж. қаңтар-шілде)	10 423

Жұмыспен қамтылғандар, адам (2011ж. II тоқсан)	420 774
Жалдамалы қызметкерлер, жұмыспен қамтылғандардың жалпы санына %-бен (2011ж. II тоқсан)	58,3
Жұмыссыздық деңгейі, % (2011ж. II тоқсан)	5,5

Жалақы, теңге (2011ж. шілде)	66 359
Жан басына шаққандағы орташа атаулы ақшалай табыстары, теңге (2011ж. шілде)	40 825
Күнкөрістің ең төменгі деңгейінің шамасы, теңге (2011ж. тамыз)	16 370

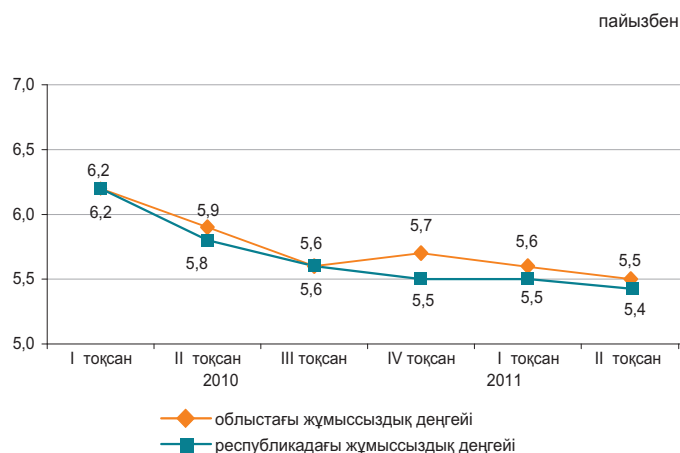

Экономиканың нақты секторы

2011ж. қаңтар-тамыз, пайызбен

	2011ж. қаңтар-тамыз 2010ж. қаңтар-тамызға %-бен	2010ж. қаңтар-тамыз 2009ж. қаңтар-тамызға %-бен
Өнеркәсіп	124,4	121,1
Ауыл шаруашылығы	90,3	106,1
Құрылыс	118,8	53,8
Бөлшек сауда	117,9	105,4
Жүк айналымы	145,6	120,1
Жолаушылар айналымы	120,8	103,6
Байланыс*	116,2	104,6

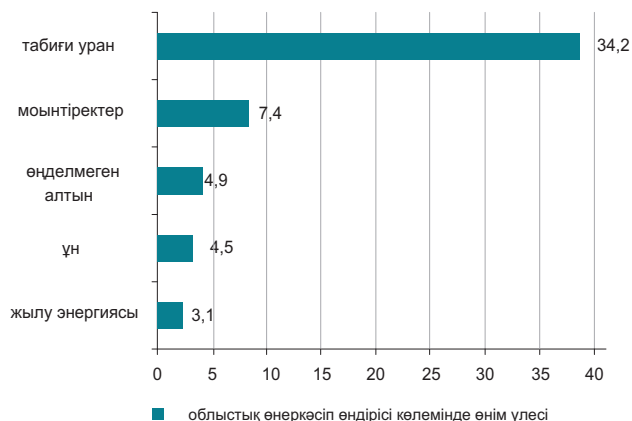

*Деректер почталық және курьерлік қызметтер көлемі есебінсіз келтірілген.

Ауыл шаруашылығы

	2011ж. қаңтар-тамыз	Өткен жылғы тиісті кезеңге пайызбен
Тірідей салмақта союға өткізілген мал мен құс, мың тонна	52,8	98,5
Сауылған сиыр сүті, мың тонна	270,7	83,8
Алынған тауық жұмыртқасы, млн. дана	292,5	98,3
Негізгі дәнді дақылдардың қолда бары - барлығы, мың тонна ¹⁾	792,6	51,5
одан:		
бидай	745,0	52,4
арпа	40,3	37,1

¹⁾ 2011 жылғы 1 қыркүйекке.

Бағалар индексі

	2011ж. тамыз 2011ж. шілдеге, %	2011ж. тамыз желтоқсанға, %
Тұтыну бағаларының индексі	100,4	105,9
Азық-түлік тауарлары	100,5	108,7
Азық-түлік емес тауарлар	100,5	105,1
Ақылы қызметтер	100,0	103,1
Өндіруші кәсіпорындар бағасының индексі	101,8	109,5
Ауыл шаруашылығының бағалары индексі	99,6	110,4
Құрылыстағы бағалар индексі	100,9	105,9
Көлік қызметтерінің тарифтері индексі	100,3	107,7
Заңды тұлғаларға көрсетілген почталық және курьерлік қызметтерінің тарифтері индексі	100,0	96,6
Заңды тұлғаларға көрсетілген байланыс қызметтері тарифтері индексі	94,5	92,4

АҚТӨБЕ ОБЛЫСЫ

Әлеуметтік даму

Халық, адам (01.08.2011ж.)	782 275
Туғандар, адам (2011ж. қаңтар-шілде)	9 845
Өлгендер, адам (2011ж. қаңтар-шілде)	3 468
Келгені, адам (2011ж. қаңтар-шілде)	5 507
Кеткені, адам (2011ж. қаңтар-шілде)	7 080
Жұмыспен қамтылғандар, адам (2011ж. II тоқсан)	377 703
Жалдамалы қызметкерлер, жұмыспен қамтылғандардың жалпы санына %-бен (2011ж. II тоқсан)	71,0
Жұмыссыздық деңгейі, % (2011ж. II тоқсан)	4,8
Жалақы, теңге (2011ж. шілде)	82 150
Жан басына шаққандағы орташа атаулы ақшалай табыстары, теңге (2011ж. шілде)	44 497
Күнкөрістің ең төменгі деңгейінің шамасы, теңге (тамыз 2011ж.)	16 014



Экономиканың нақты секторы

	2011ж. қаңтар-тамыз 2010ж. қаңтар-тамызға %-бен	2010ж. қаңтар-тамыз 2009ж. қаңтар-тамызға %-бен
Өнеркәсіп	108,8	112,0
Ауыл шаруашылығы	110,0	100,1
Құрылыс	79,6	169,6
Бөлшек сауда	129,1	115,0
Жүк айналымы	146,5	123,9
Жолаушылар айналымы	127,3	117,3
Байланыс*	113,6	104,8

2011ж. қаңтар-тамыз, пайызбен



* Деректер почталық және курьерлік қызметтер көлемі есебінсіз келтірілген.

Ауыл шаруашылығы

	2011ж. қаңтар-тамыз	Өткен жылғы тиісті кезеңге пайызбен
Тірідей салмақта союға өткізілген мал мен құс, мың тонна	66,8	107,5
Сауылған сиыр сүті, мың тонна	236,2	103,2
Алынған тауық жұмыртқасы, млн. дана	122,4	96,0
Негізгі дәнді дақылдардың қолда бары - барлығы, мың тонна ¹⁾	248,3	2,4 есе
одан:		
бидай	203,8	2,3 есе
арпа	43,1	2,6 есе

¹⁾ 2011 жылғы 1 қыркүйекке.

Бағалар индексі

	2011ж. тамыз 2011ж. шілдеге %	2011ж. тамыз 2010ж. желтоқсанға, %
Тұтыну бағаларының индексі	100,1	105,5
Азық-түлік тауарлары	99,8	107,2
Азық-түлік емес тауарлар	100,5	104,3
Ақылы қызметтер	100,1	104,5
Өндіруші кәсіпорындар бағасының индексі	106,5	125,5
Ауыл шаруашылығының бағалары индексі	101,6	108,2
Құрылыстағы бағалар индексі	100,3	102,7
Көлік қызметтерінің тарифтері индексі	100,1	100,7
Заңды тұлғаларға көрсетілген почталық және курьерлік қызметтерінің тарифтері индексі	100,0	97,5
Заңды тұлғаларға көрсетілген байланыс қызметтері тарифтері индексі	96,5	93,7

АЛМАТЫ ОБЛЫСЫ

Әлеуметтік даму

Халық, адам (01.08.2011ж.)	1 887 683
Туғандар, адам (2011ж. қаңтар-шілде)	21 285
Өлгендер, адам (2011ж. қаңтар-шілде)	8 944
Келгені, адам (2011ж. қаңтар-шілде)	25 230
Кеткені, адам (2011ж. қаңтар-шілде)	23 262
Жұмыспен қамтылғандар, адам (2011ж. II тоқсан)	865 478
Жалдамалы қызметкерлер, жұмыспен қамтылғандардың жалпы санына %-бен (2011ж. II тоқсан)	55,8
Жұмыссыздық деңгейі, % (2011ж. II тоқсан)	5,1
Жалақы, теңге (2011ж. шілде)	70 746
Жан басына шаққандағы орташа атаулы ақшалай табыстары, теңге (2011ж. шілде)	31 927
Күнкөрістің ең төменгі деңгейінің шамасы, теңге (тамыз 2011ж.)	17 786

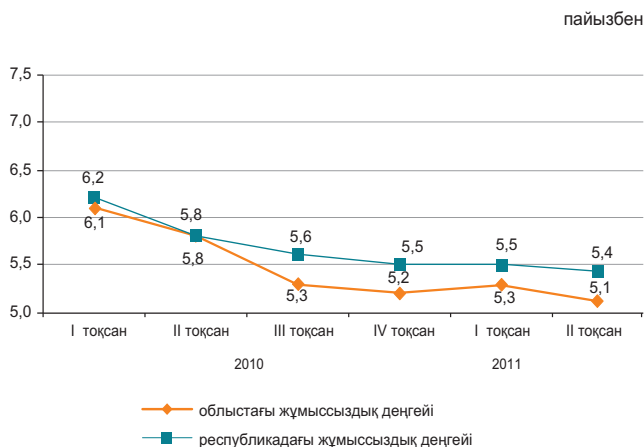

Экономиканың нақты секторы

	2011ж. қаңтар-тамыз 2010ж. қаңтар-тамызға %-бен	2010ж. қаңтар-тамыз 2009ж. қаңтар-тамызға %-бен
Өнеркәсіп	110,1	109,0
Ауыл шаруашылығы	101,8	103,9
Құрылыс	125,4	118,7
Бөлшек сауда	118,3	126,3
Жүк айналымы	121,0	108,2
Жолаушылар айналымы	122,7	113,7
Байланыс*	120,1	114,5



* Деректер почталық және курьерлік қызметтер көлемі есебінсіз келтірілген.

Ауыл шаруашылығы

	2011ж. қаңтар-тамыз	Өткен жылғы тиісті кезеңге пайызбен
Тірідей салмақта союға өткізілген мал мен құс, мың тонна	163,1	100,0
Сауылған сиыр сүті, мың тонна	463,5	100,4
Алынған тауық жұмыртқасы, млн. дана	603,2	100,2
Негізгі дөңді дақылдардың қолда бары - барлығы, мың тонна ¹⁾	169,5	127,0
одан:		
бидай	121,5	137,6
арпа	44,4	107,1

¹⁾ 2011 жылғы 1 қыркүйекке.

Бағалар индексі

	2011ж. тамыз 2011ж. шілдеге, %	2010ж. тамыз 2010ж. желтоқсанға, %
Тұтыну бағаларының индексі	100,3	105,7
Азық-түлік тауарлары	100,1	107,3
Азық-түлік емес тауарлар	100,6	103,4
Ақылы қызметтер	100,1	106,2
Өндіруші кәсіпорындар бағасының индексі	103,6	109,4
Ауыл шаруашылығының бағалары индексі	100,6	111,0
Құрылыстағы бағалар индексі	100,6	104,0
Көлік қызметтерінің тарифтері индексі	100,3	104,0
Заңды тұлғаларға көрсетілген почталық және курьерлік қызметтерінің тарифтері индексі	100,0	94,6
Заңды тұлғаларға көрсетілген байланыс қызметтері тарифтері индексі	100,0	95,8

АТЫРАУ ОБЛЫСЫ

Әлеуметтік даму

Халық, адам (01.08.2011ж.)	538 091	пайызбен
Туғандар, адам (2011ж. қаңтар-шілде)	8 601	
Өлгендер, адам (2011ж. қаңтар-шілде)	2 283	
Келгені, адам (2011ж. қаңтар-шілде)	4 843	
Кеткені, адам (2011ж. қаңтар-шілде)	5 090	

Жұмыспен қамтылғандар, адам (2011ж. II тоқсан)	263 374
Жалдамалы қызметкерлер, жұмыспен қамтылғандардың жалпы санына %-бен (2011ж. II тоқсан)	87,2
Жұмыссыздық деңгейі, % (2011ж. II тоқсан)	5,0

Жалақы, теңге (2011ж. шілде)	167 215
Жан басына шаққандағы орташа атаулы ақшалай табыстары, теңге (2011ж. шілде)	106 806
Күнкөрістің ең төменгі деңгейінің шамасы, теңге (тамыз 2011ж.)	19 834

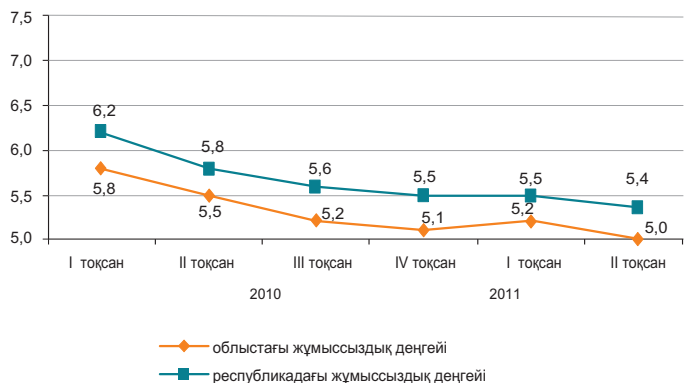

Экономиканың нақты секторы

	2011ж. қаңтар-тамыз 2010ж. қаңтар-тамызға %-бен	2010ж. қаңтар-тамыз 2009ж. қаңтар-тамызға %-бен
Өнеркәсіп	100,2	117,2
Ауыл шаруашылығы	101,8	100,7
Құрылыс	124,7	94,6
Бөлшек сауда	114,9	116,1
Жүк айналымы	115,7	107,9
Жолаушылар айналымы	146,7	118,4
Байланыс*	112,0	103,7

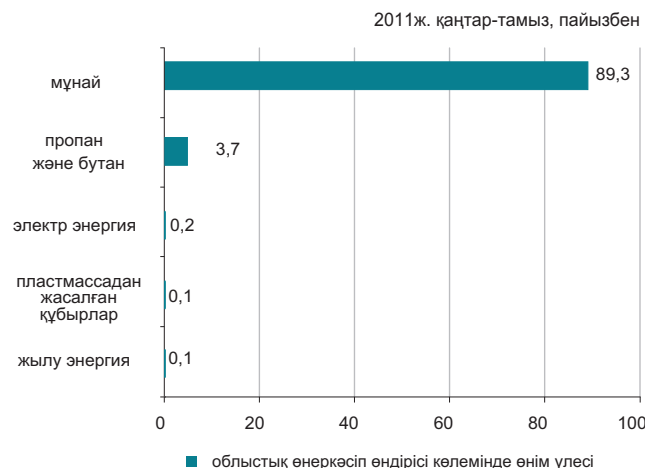

* Деректер почталық және курьерлік қызметтер көлемі есебінсіз келтірілген.

Ауыл шаруашылығы

	2011ж. қаңтар-тамыз	Өткен жылғы тиісті кезеңге пайызбен
Тірідей салмақта союға өткізілген мал мен құс, мың тонна	27,7	102,3
Сауылған сиыр сүті, мың тонна	40,9	101,9
Алынған тауық жұмыртқасы, млн. дана	1,3	101,0
Негізгі дәнді дақылдардың қолда бары - барлығы, тонна ¹⁾	320,0	3,1 есе
одан: арпа	320,0	3,1 есе

¹⁾ 2011 жылғы 1 қыркүйекке.

Бағалар индексі

	2011ж. тамыз 2011ж. шілдеге, %	2011ж. тамыз 2010ж. желтоқсанға, %
Тұтыну бағаларының индексі	100,0	106,4
Азық-түлік тауарлары	99,5	108,0
Азық-түлік емес тауарлар	100,4	106,3
Ақылы қызметтер	100,2	104,5
Өндіруші кәсіпорындар бағасының индексі	104,1	130,5
Ауыл шаруашылығының бағалары индексі	101,3	124,6
Құрылыстағы бағалар индексі	100,3	102,3
Көлік қызметтерінің тарифтері индексі	100,4	100,0
Заңды тұлғаларға көрсетілген почталық және курьерлік қызметтерінің тарифтері индексі	100,0	94,5
Заңды тұлғаларға көрсетілген байланыс қызметтері тарифтері индексі	100,0	86,5

БАТЫС ҚАЗАҚСТАН ОБЛЫСЫ

Әлеуметтік даму

Халық, адам (01.08.2011ж.)	610 578	пайызбен
Туғандар, адам (2011ж. қаңтар-шілде)	6 651	
Өлгендер, адам (2011ж. қаңтар-шілде)	3 478	
Келгені, адам (2011ж. қаңтар-шілде)	6 916	
Кеткені, адам (2011ж. қаңтар-шілде)	7 829	
Жұмыспен қамтылғандар, адам (2011ж. II тоқсан)	316 550	
Жалдамалы қызметкерлер, жұмыспен қамтылғандардың жалпы санына %-бен (2011ж. II тоқсан)	60,0	
Жұмыссыздық деңгейі, % (2011ж. II тоқсан)	5,3	
Жалақы, теңге (2011ж. шілде)	91 657	
Жан басына шаққандағы орташа атаулы ақшалай табыстары, теңге (2011ж. шілде)	51 701	
Күнкөрістің ең төменгі деңгейінің шамасы, теңге (тамыз 2011ж.)	16 551	

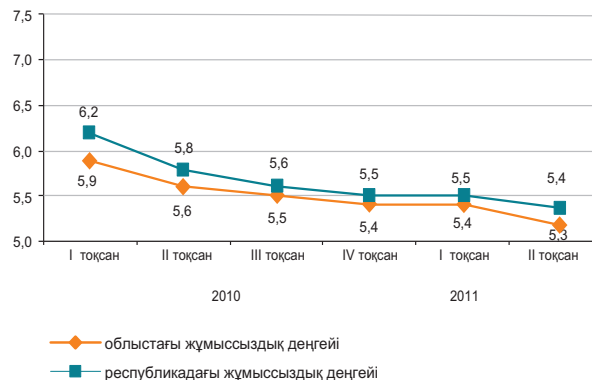

Экономиканың нақты секторы

2011ж. қаңтар-тамыз, пайызбен

	2011ж. қаңтар-тамыз 2010ж. қаңтар-тамызға %-бен	2010ж. қаңтар-тамыз 2009ж. қаңтар-тамызға %-бен
Өнеркәсіп	105,8	98,9
Ауыл шаруашылығы	104,6	98,4
Құрылыс	58,8	134,7
Бөлшек сауда	115,1	120,3
Жүк айналымы	134,8	119,9
Жолаушылар айналымы	124,4	124,2
Байланыс*	108,3	105,8

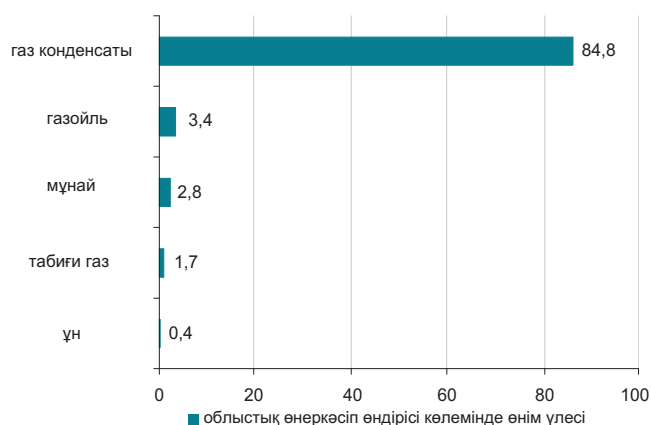

* Деректер почталық және курьерлік қызметтер көлемі есебінсіз келтірілген.

Ауыл шаруашылығы

	2011ж. қаңтар-тамыз	Өткен жылғы тиісті кезеңге пайызбен
Тірідей салмақта союға өткізілген мал мен құс, мың тонна	44,8	102,0
Сауылған сиыр сүті, мың тонна	168,4	94,7
Алынған тауық жұмыртқасы, млн. дана	93,8	104,3
Негізгі дәнді дақылдардың қолда бары - барлығы, мың тонна ¹⁾	270,0	90,7
одан:		
бидай	221,9	87,6
арпа	46,4	117,3

¹⁾ 2011 жылғы 1 қыркүйекке.

Бағалар индексі

	2011ж. тамыз 2011ж. шілдеге, %	2011ж. тамыз 2010ж. желтоқсанға, %
Тұтыну бағаларының индексі	100,4	105,6
Азық-түлік тауарлары	99,4	106,9
Азық-түлік емес тауарлар	100,6	103,8
Ақылы қызметтер	101,5	105,8
Өндіруші кәсіпорындар бағасының индексі	103,3	131,1
Ауыл шаруашылығының бағалары индексі	99,8	125,4
Құрылыстағы бағалар индексі	101,0	105,8
Көлік қызметтерінің тарифтері индексі	100,1	101,0
Заңды тұлғаларға көрсетілген почталық және курьерлік қызметтерінің тарифтері индексі	100,0	95,5
Заңды тұлғаларға көрсетілген почталық және курьерлік қызметтерінің тарифтері индексі	100,0	96,1

ЖАМБЫЛ ОБЛЫСЫ

Әлеуметтік даму

Халық, адам (01.08.2011ж.)	1 050 767
Туғандар, адам (2011ж. қаңтар-шілде)	15 595
Өлгендер, адам (2011ж. қаңтар-шілде)	4 795
Келгені, адам (2011ж. қаңтар-шілде)	3 742
Кеткені, адам (2011ж. қаңтар-шілде)	10 272

пайызбен

Жұмыспен қамтылғандар, адам (2011ж. II тоқсан)	557 404
Жалдамалы қызметкерлер, жұмыспен қамтылғандардың жалпы санына %-бен (2011ж. II тоқсан)	48,1
Жұмыссыздық деңгейі, % (2011ж. II тоқсан)	5,5

Жалақы, теңге (2011ж. шілде)	64 558
Жан басына шаққандағы орташа атаулы ақшалай табыстары, теңге (2011ж. шілде)	29 881
Күнкөрістің ең төменгі деңгейінің шамасы, теңге (тамыз 2011ж.)	14 983

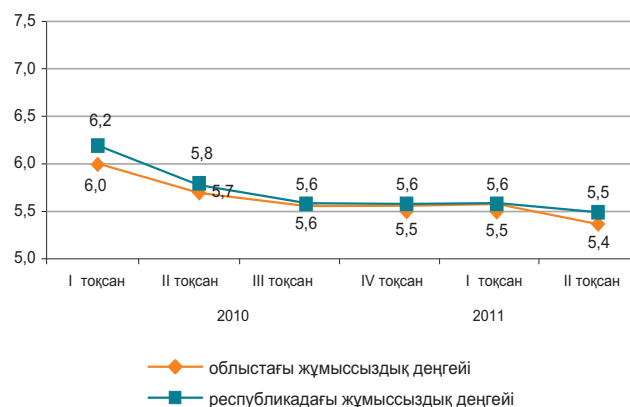

Экономиканың нақты секторы

2011ж. қаңтар-тамыз, пайызбен

	2011ж. қаңтар-тамыз 2010ж. қаңтар-тамызға %-бен	2010ж. қаңтар-тамыз 2009ж. қаңтар-тамызға %-бен
Өнеркәсіп	134,5	111,5
Ауыл шаруашылығы	100,4	89,7
Құрылыс	124,2	69,2
Бөлшек сауда	114,3	116,0
Жүк айналымы	130,1	103,0
Жолаушылар айналымы	116,0	109,3
Байланыс*	112,6	103,5

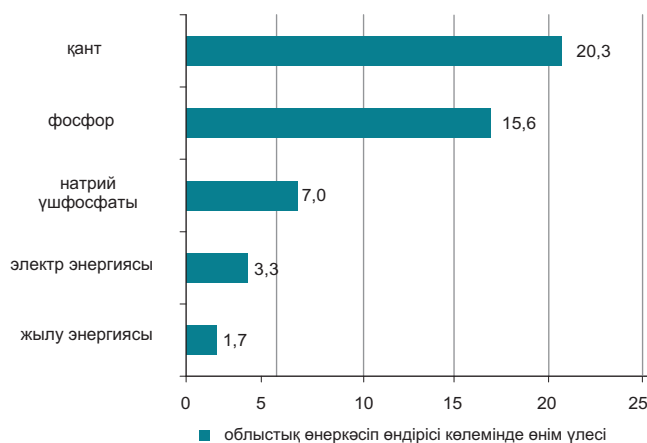

* Деректер почталық және курьерлік қызметтер көлемі есебінсіз келтірілген.

Ауыл шаруашылығы

	2011ж. қаңтар-тамыз	Өткен жылғы тиісті кезеңге пайызбен
Тірідей салмақта союға өткізілген мал мен құс, мың тонна	54,1	102,2
Сауылған сиыр сүті, мың тонна	196,2	101,5
Алынған тауық жұмыртқасы, млн. дана	83,2	100,0
Негізгі дөнді дақылдардың қолда бары – барлығы, мың тонна ¹⁾	127,7	63,4
одан:		
бидай	84,7	61,3
арпа	42,9	68,1

¹⁾ 2011 жылғы 1 қыркүйекке.

Бағалар индексі

	2011ж. тамыз 2011ж. шілдеге, %	2011ж. тамыз 2010ж. желтоқсанға, %
Тұтыну бағаларының индексі	101,2	106,6
Азық-түлік тауарлары	100,4	108,2
Азық-түлік емес тауарлар	100,5	103,7
Ақылы қызметтер	103,0	107,4
Өндіруші кәсіпорындар бағасының индексі	102,6	109,0
Ауыл шаруашылығының бағалары индексі	102,6	119,0
Құрылыстағы бағалар индексі	100,7	104,1
Көлік қызметтерінің тарифтері индексі	100,8	107,5
Заңды тұлғаларға көрсетілген почталық және курьерлік қызметтерінің тарифтері индексі	100,0	95,1
Заңды тұлғаларға көрсетілген байланыс қызметтері тарифтері индексі	100,0	94,9

ҚАРАҒАНДЫ ОБЛЫСЫ

Әлеуметтік даму

Халық, адам (01.08.2011ж.)	1 354 357	пайызбен
Туғандар, адам (2011ж. қаңтар-шілде)	13 321	
Өлгендер, адам (2011ж. қаңтар-шілде)	9 177	
Келгені, адам (2011ж. қаңтар-шілде)	13 756	
Кеткені, адам (2011ж. қаңтар-шілде)	15 845	
Жұмыспен қамтылғандар, адам (2011ж. II тоқсан)	709 615	
Жалдамалы қызметкерлер, жұмыспен қамтылғандардың жалпы санына %-бен (2011ж. II тоқсан)	80,7	
Жұмыссыздық деңгейі, % (2011ж. II тоқсан)	5,3	
Жалақы, теңге (2011ж. шілде)	82 784	
Жан басына шаққандағы орташа атаулы ақшалай табыстары, теңге (2011ж. шілде)	53 511	
Күнkerістің ең төменгі деңгейінің шамасы, теңге (тамыз 2011ж.)	16 106	

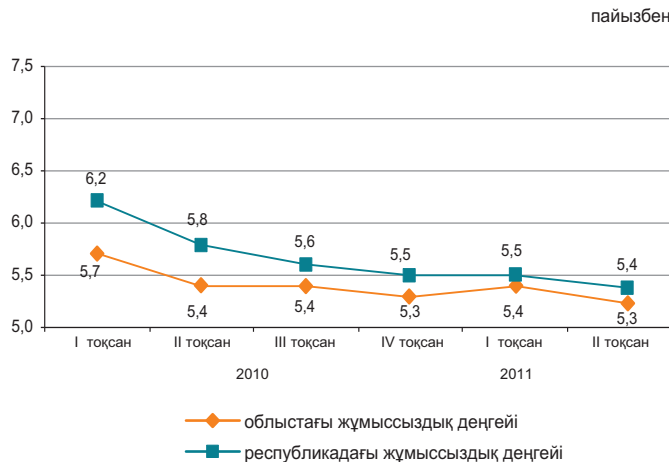

Экономиканың нақты секторы

	2011. қаңтар-тамыз 2010ж. қаңтар-тамызға %-бен	2010ж. қаңтар-тамыз 2009ж. қаңтар-тамызға %-бен
Өнеркәсіп	103,5	106,3
Ауыл шаруашылығы	103,2	101,8
Құрылыс	104,4	121,4
Бөлшек сауда	113,8	117,0
Жүк айналымы	130,1	122,9
Жолаушылар айналымы	146,6	122,3
Байланыс*	116,7	102,4

2011ж. қаңтар-тамыз, пайызбен

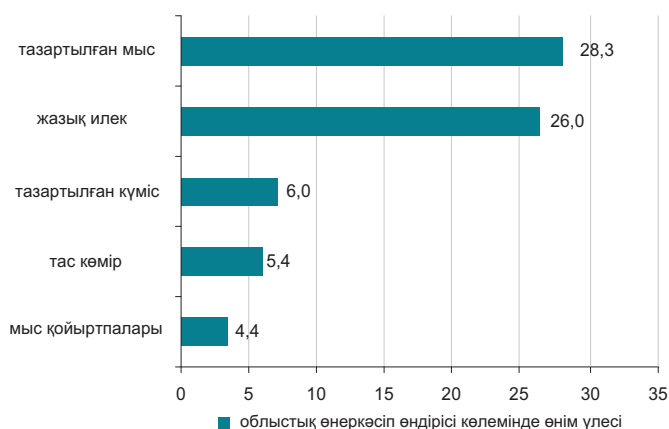

* Деректер почталық және курьерлік қызметтер көлемі есебінсіз келтірілген.

Ауыл шаруашылығы

	2011ж. қаңтар-тамыз	Өткен жылғы тиісті кезеңге пайызбен
Тірідей салмақта союға өткізілген мал мен құс, мың тонна	66,8	104,2
Сауылған сиыр сүті, мың тонна	243,9	97,1
Алынған тауық жұмыртқасы, млн. дана	250,0	134,0
Негізгі дәнді дақылдардың қолда бары – барлығы, мың тонна ¹⁾	97,1	58,6
одан:		
бидай	86,3	62,7
арпа	8,4	32,1

¹⁾ 2011 жылғы 1 қыркүйекке.

Бағалар индексі

	2011ж. тамыз 2011ж. шілдеге, %	2011ж. тамыз 2010ж. желтоқсанға, %
Тұтыну бағаларының индексі	100,2	106,5
Азық-түлік тауарлары	99,7	107,8
Азық-түлік емес тауарлар	100,4	103,1
Ақылы қызметтер	100,8	108,5
Өндіруші кәсіпорындар бағасының индексі	102,6	116,2
Ауыл шаруашылығының бағалары индексі	99,6	104,2
Құрылыстағы бағалар индексі	100,5	104,3
Көлік қызметтерінің тарифтері индексі	100,6	102,4
Заңды тұлғаларға көрсетілген почталық және курьерлік қызметтерінің тарифтері индексі	100,0	98,1
Заңды тұлғаларға көрсетілген байланыс қызметтері тарифтері индексі	94,6	93,1

ҚОСТАНАЙ ОБЛЫСЫ

Әлеуметтік даму

Халық, адам (01.08.2011ж.)	880 122	пайызбен
Туғандар, адам (2011ж. қаңтар-шілде)	7 018	
Өлгендер, адам (2011ж. қаңтар-шілде)	6 366	
Келгені, адам (2011ж. қаңтар-шілде)	10 019	
Кеткені, адам (2011ж. қаңтар-шілде)	12 154	

Жұмыспен қамтылғандар, адам (2011ж. II тоқсан)	514 523
Жалдамалы қызметкерлер, жұмыспен қамтылғандардың жалпы санына %-бен (2011ж. II тоқсан)	56,7
Жұмыссыздық деңгейі, % (2011ж. II тоқсан)	5,4

Жалақы, теңге (2011ж. шілде)	69 582
Жан басына шаққандағы орташа атаулы ақшалай табыстары, теңге (2011ж. шілде)	36 172
Күнкөрістің ең төменгі деңгейінің шамасы, теңге (тамыз 2011ж.)	16 649

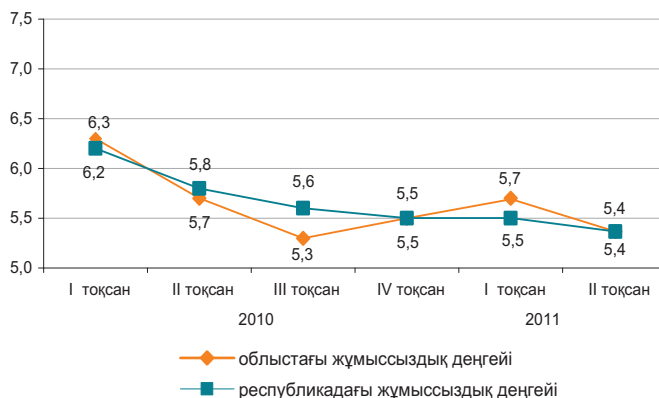

Экономиканың нақты секторы

	2011ж. қаңтар-тамыз 2010ж. қаңтар-тамызға %-бен	2010ж. қаңтар-тамыз 2009ж. қаңтар-тамызға %-бен
Өнеркәсіп	100,2	119,6
Ауыл шаруашылығы	97,0	106,3
Құрылыс	103,9	160,0
Бөлшек сауда	114,9	118,1
Жүк айналымы	148,5	128,4
Жолаушылар айналымы	119,0	118,1
Байланыс*	111,8	103,9

2011ж. қаңтар-тамыз, пайызбен

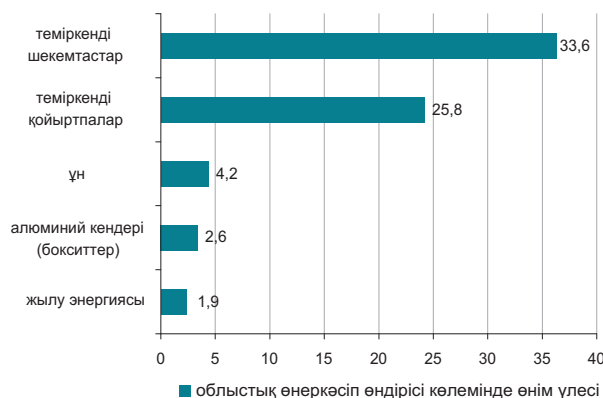

* Деректер почталық және курьерлік қызметтер көлемі есебінсіз келтірілген.

Ауыл шаруашылығы

	2011ж. қаңтар-тамыз	Өткен жылғы тиісті кезеңге пайызбен
Тірідей салмақта союға өткізілген мал мен құс, мың тонна	123,7	102,0
Сауылған сиыр сүті, мың тонна	509,4	94,3
Алынған тауық жұмыртқасы, млн. дана	388,8	115,4
Негізгі дәнді дақылдардың қолда бары - барлығы, мың тонна ¹⁾	968,2	54,6
одан:		
бидай	846,1	49,5
арпа	81,9	160,3

¹⁾ 2011 жылғы 1 қыркүйекке.

Бағалар индексі

	2011ж. тамыз 2011ж. шілдеге, %	2011ж. тамыз 2010ж. желтоқсанға, %
Тұтыну бағаларының индексі	100,2	105,1
Азық-түлік тауарлары	99,9	107,0
Азық-түлік емес тауарлар	100,5	102,7
Ақылы қызметтер	100,2	105,1
Өндіруші кәсіпорындар бағасының индексі	99,4	111,8
Ауыл шаруашылығының бағалары индексі	100,4	110,4
Құрылыстағы бағалар индексі	100,9	105,3
Көлік қызметтерінің тарифтері индексі	99,8	101,2
Заңды тұлғаларға көрсетілген почталық және курьерлік қызметтерінің тарифтері индексі	100,0	97,2
Заңды тұлғаларға көрсетілген байланыс қызметтері тарифтері индексі	100,0	95,0

ҚЫЗЫЛОРДА ОБЛЫСЫ

Әлеуметтік даму

Халық, адам (01.08.2011ж.)	707 738	пайызбен
Туғандар, адам (2011ж. қаңтар-шілде)	11 448	
Өлгендер, адам (2011ж. қаңтар-шілде)	2 795	
Келгені, адам (2011ж. қаңтар-шілде)	6 226	
Кеткені, адам (2011ж. қаңтар-шілде)	7 719	
Жұмыспен қамтылғандар, адам (2011ж. II тоқсан)	307 484	
Жалдамалы қызметкерлер, жұмыспен қамтылғандардың жалпы санына %-бен (2011ж. II тоқсан)	61,0	
Жұмыссыздық деңгейі, % (2011ж. II тоқсан)	5,5	
Жалақы, теңге (2011ж. шілде)	87 519	
Жан басына шаққандағы орташа атаулы ақшалай табыстары, теңге (2011ж. шілде)	45 921	
Күнкөрістің ең төменгі деңгейінің шамасы, теңге (тамыз 2011ж.)	16 483	

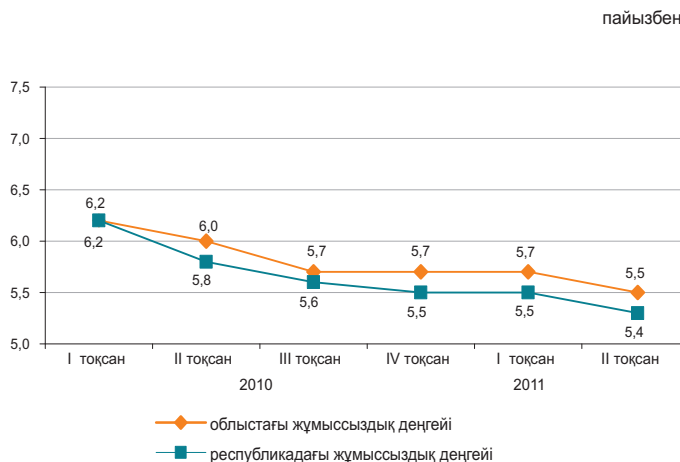

Экономиканың нақты секторы

	2011ж. қаңтар-тамыз 2010ж. қаңтар-тамызға %-бен	2010ж. қаңтар-тамыз 2009ж. қаңтар-тамызға %-бен
Өнеркәсіп	100,7	101,7
Ауыл шаруашылығы	101,2	100,0
Құрылыс	132,8	88,0
Бөлшек сауда	124,1	111,9
Жүк айналымы	134,9	107,3
Жолаушылар айналымы	129,3	107,8
Байланыс*	111,0	102,8

2011ж. қаңтар-тамыз, пайызбен

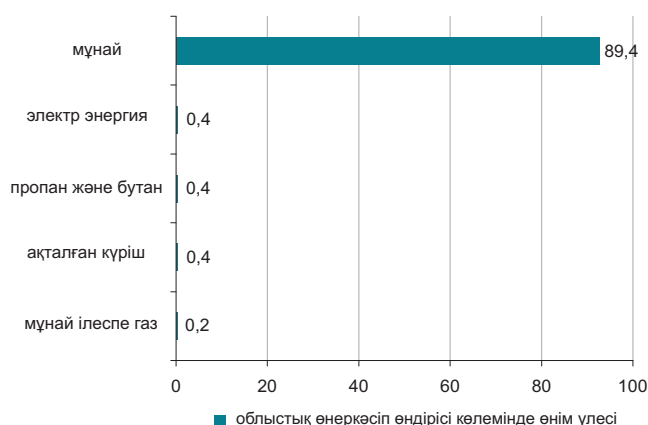

* Деректер почталық және курьерлік қызметтер көлемі есебінсіз келтірілген.

Ауыл шаруашылығы

	2011ж. қаңтар-тамыз	Өткен жылғы тиісті кезеңге пайызбен
Тірідей салмақта союға өткізілген мал мен құс, мың тонна	19,4	100,2
Сауылған сиыр сүті, мың тонна	49,0	101,5
Алынған тауық жұмыртқасы, млн. дана	8,0	87,0
Негізгі дәнді дақылдардың қолда бары - барлығы, мың тонна ¹⁾	11,8	63,7
одан: күріш	7,7	55,4

¹⁾ 2011 жылғы 1 қыркүйекке.

Бағалар индексі

	2011ж. тамыз 2011ж. шілдеге, %	2011ж. тамыз 2010ж. желтоқсанға, %
Тұтыну бағаларының индексі	100,2	105,8
Азық-түлік тауарлары	99,9	107,7
Азық-түлік емес тауарлар	100,6	103,1
Ақылы қызметтер	100,3	106,1
Өндіруші кәсіпорындар бағасының индексі	103,7	138,0
Ауыл шаруашылығының бағалары индексі	100,5	104,5
Құрылыстағы бағалар индексі	100,4	103,3
Көлік қызметтерінің тарифтері индексі	100,0	100,1
Заңды тұлғаларға көрсетілген почталық және курьерлік қызметтерінің тарифтері индексі	100,0	94,0
Заңды тұлғаларға көрсетілген байланыс қызметтері тарифтері индексі	100,0	94,3

МАҢҒЫСТАУ ОБЛЫСЫ

Әлеуметтік даму

Халық, адам (01.08.2011ж.)	536 287	пайызбен
Туғандар, адам (2011ж. қаңтар-шілде)	8 934	
Өлгендер, адам (2011ж. қаңтар-шілде)	1 595	
Келгені, адам (2011ж. қаңтар-шілде)	11 902	
Кеткені, адам (2011ж. қаңтар-шілде)	7 129	
Жұмыспен қамтылғандар, адам (2011ж. II тоқсан)	209 148	
Жалдамалы қызметкерлер, жұмыспен қамтылғандардың жалпы санына %-бен (2011ж. II тоқсан)	89,4	
Жұмыссыздық деңгейі, % (2011ж. II тоқсан)	5,8	
Жалақы, теңге (2011ж. шілде)	139 267	
Жан басына шаққандағы орташа атаулы ақшалай табыстары, теңге (2011ж. шілде)	68 331	
Күнкөрістің ең төменгі деңгейінің шамасы, теңге (тамыз 2011ж.)	22 318	

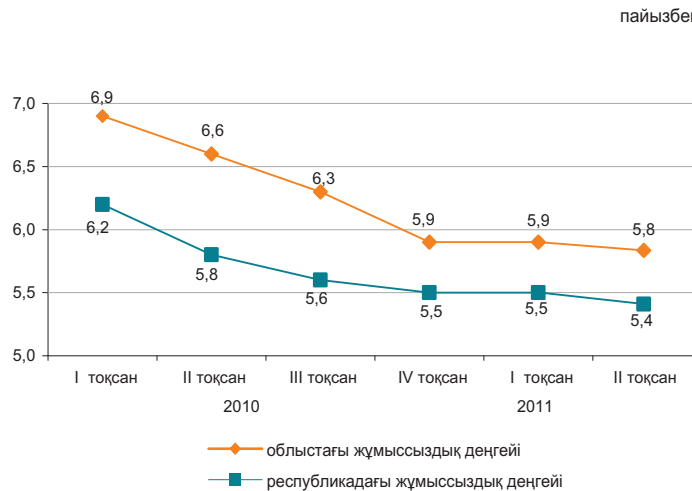

Экономиканың нақты секторы

2011ж. қаңтар-тамыз, пайызбен

	2011ж. қаңтар-тамыз 2010ж. қаңтар-тамызға %-бен	2010ж. қаңтар-тамыз 2009ж. қаңтар-тамызға %-бен
Өнеркәсіп	103,6	100,9
Ауыл шаруашылығы	98,3	100,4
Құрылыс	96,9	92,8
Бөлшек сауда	110,9	111,5
Жүк айналымы	140,0	126,8
Жолаушылар айналымы	109,3	126,5
Байланыс*	126,0	113,0

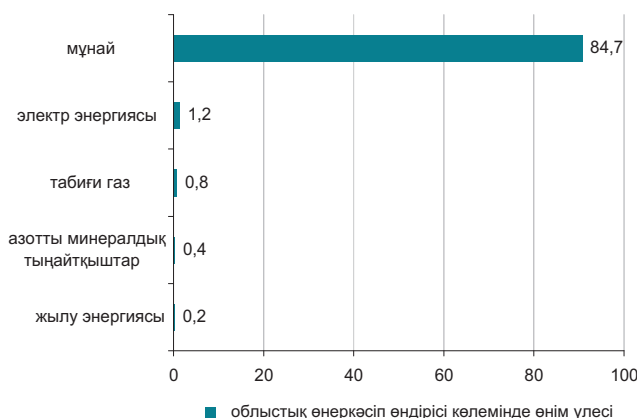

* Деректер почталық және курьерлік қызметтер көлемі есебінсіз келтірілген.

Ауыл шаруашылығы

	2011ж. қаңтар-тамыз	Өткен жылғы тиісті кезеңге пайызбен
Тірідей салмақта союға өткізілген мал мен құс, мың тонна	6,4	97,8
Сауылған сиыр сүті, мың тонна	2,9	102,8
Алынған тауық жұмыртқасы, млн. дана	0,5	97,6
Негізгі дәнді дақылдардың қолда бары – барлығы, мың тонна ¹⁾	3,2	-
одан:		
бидай	1,4	-
арпа	1,8	-

¹⁾ 2011 жылғы 1 қыркүйекке.

Бағалар индексі

	2011ж. тамыз 2011ж. шілдеге, %	2011ж. тамыз 2010ж. желтоқсанға, %
Тұтыну бағаларының индексі	100,4	105,9
Азық-түлік тауарлары	100,5	107,4
Азық-түлік емес тауарлар	100,4	102,8
Ақылы қызметтер	100,2	107,4
Өндіруші кәсіпорындар бағасының индексі	101,5	122,9
Ауыл шаруашылығының бағалары индексі	101,0	107,6
Құрылыстағы бағалар индексі	100,4	105,3
Көлік қызметтерінің тарифтері индексі	100,0	107,2
Заңды тұлғаларға көрсетілген почталық және курьерлік қызметтерінің тарифтері индексі	100,0	97,6
Заңды тұлғаларға көрсетілген байланыс қызметтері тарифтері индексі	98,0	95,0

ОҢТҮСТІК ҚАЗАҚСТАН ОБЛЫСЫ

Әлеуметтік даму

Халық, адам (01.08.2011ж.)	2 600 087
Туғандар, адам (2011ж. қаңтар-шілде)	47 100
Өлгендер, адам (2011ж. қаңтар-шілде)	9 930
Келгені, адам (2011ж. қаңтар-шілде)	17 005
Кеткені, адам (2011ж. қаңтар-шілде)	21 795
Жұмыспен қамтылғандар, адам (2011ж. II тоқсан)	1 096 124
Жалдамалы қызметкерлер, жұмыспен қамтылғандардың жалпы санына %-бен (2011ж. II тоқсан)	53,4
Жұмыссыздық деңгейі, % (2011ж. II тоқсан)	5,7
Жалақы, теңге (2011ж. шілде)	74 189
Жан басына шаққандағы орташа атаулы ақшалай табыстары, теңге (2011ж. шілде)	28 601
Күнкөрістің ең төменгі деңгейінің шамасы, теңге (тамыз 2011ж.)	15 318

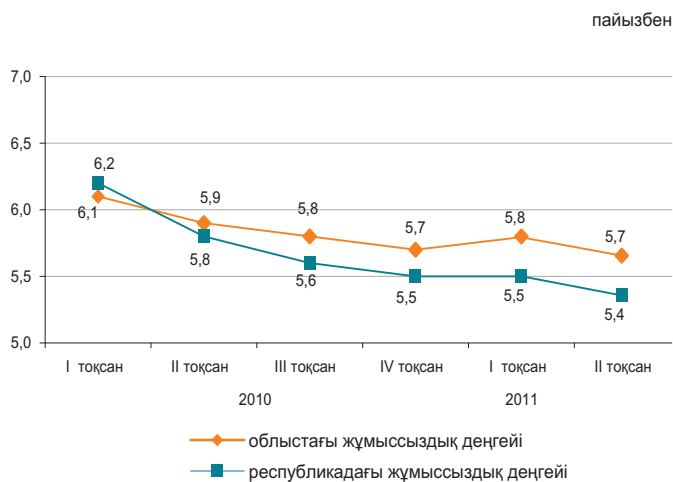

Экономиканың нақты секторы

	2011ж. қаңтар-тамыз 2010ж. қаңтар-тамызға %-бен	2010ж. қаңтар-тамыз 2009ж. қаңтар-тамызға %-бен
Өнеркәсіп	99,4	121,6
Ауыл шаруашылығы	103,0	102,8
Құрылыс	87,0	87,3
Бөлшек сауда	112,8	116,2
Жүк айналымы	140,5	107,4
Жолаушылар айналымы	132,2	117,4
Байланыс*	107,0	103,4

2011ж. қаңтар-тамыз, пайызбен

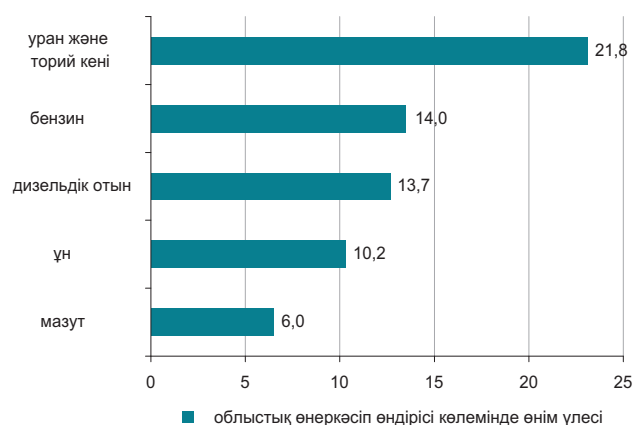

* Деректер почталық және курьерлік қызметтер көлемі есебінсіз келтірілген.

Ауыл шаруашылығы

	2011ж. қаңтар-тамыз	Өткен жылғы тиісті кезеңге пайызбен
Тірідей салмақта союға өткізілген мал мен құс, мың тонна	106,3	104,6
Сауылған сиыр сүті, мың тонна	466,2	103,9
Алынған тауық жұмыртқасы, млн. дана	183,6	96,4
Негізгі дәнді дақылдардың қолда бары – барлығы, мың тонна ¹⁾	114,3	78,8
одан: бидай	109,7	77,7

¹⁾ 2011 жылғы 1 қыркүйекке.

Бағалар индексі

	2011ж. тамыз 2011ж. шілдеге, %	2011ж. тамыз 2010ж. желтоқсанға, %
Тұтыну бағаларының индексі	100,5	105,6
Азық-түлік тауарлары	100,4	108,8
Азық-түлік емес тауарлар	100,7	103,8
Ақылы қызметтер	100,3	103,6
Өндіруші кәсіпорындар бағасының индексі	102,3	115,4
Ауыл шаруашылығының бағалары индексі	103,2	109,1
Құрылыстағы бағалар индексі	101,0	105,4
Көлік қызметтерінің тарифтері индексі	100,0	102,5
Заңды тұлғаларға көрсетілген почталық және курьерлік қызметтерінің тарифтері индексі	100,0	99,4
Заңды тұлғаларға көрсетілген байланыс қызметтері тарифтері индексі	100,0	97,0

ПАВЛОДАР ОБЛЫСЫ

Әлеуметтік даму

Халық, адам (01.08.2011ж.)	746 464	пайызбен
Туғандар, адам (2011ж. қаңтар-шілде)	7 220	
Өлгендер, адам (2011ж. қаңтар-шілде)	4 991	
Келгені, адам (2011ж. қаңтар-шілде)	5 929	
Кеткені, адам (2011ж. қаңтар-шілде)	7 857	

Жұмыспен қамтылғандар, адам (2011ж. II тоқсан)	422 762
Жалдамалы қызметкерлер, жұмыспен қамтылғандардың жалпы санына %-бен (2011ж. II тоқсан)	75,8
Жұмыссыздық деңгейі, % (2011ж. II тоқсан)	5,2

Жалақы, теңге (2011ж. шілде)	78 245
Жан басына шаққандағы орташа атаулы ақшалай табыстары, теңге (2011ж. шілде)	48 711
Күнkerістің ең төменгі деңгейінің шамасы, теңге (тамыз 2011ж.)	16 202

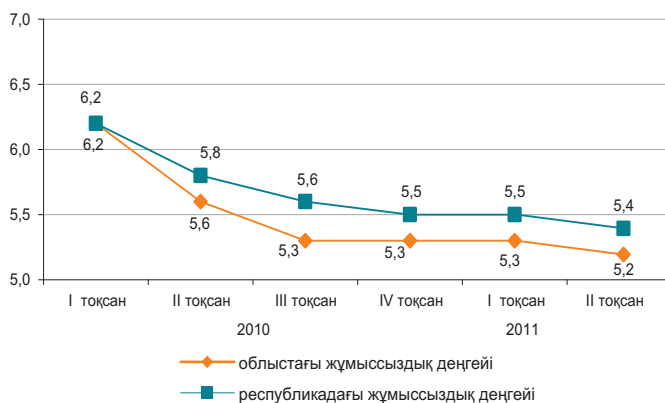

Экономиканың нақты секторы

	2011ж. қаңтар-тамыз 2010ж. қаңтар-тамызға %-бен	2010ж. қаңтар-тамыз 2009ж. қаңтар-тамызға %-бен
Өнеркәсіп	99,7	127,4
Ауыл шаруашылығы	100,6	100,3
Құрылыс	132,5	102,2
Бөлшек сауда	115,8	114,2
Жүк айналымы	135,7	129,0
Жолаушылар айналымы	133,3	113,9
Байланыс*	113,4	111,1



* Деректер почталық және курьерлік қызметтер көлемі есебінсіз келтірілген.

Ауыл шаруашылығы

	2011ж. қаңтар-тамыз	Өткен жылғы тиісті кезеңге пайызбен
Тірідей салмақта союға өткізілген мал мен құс, мың тонна	43,0	100,5
Сауылған сиыр сүті, мың тонна	254,6	100,1
Алынған тауық жұмыртқасы, млн. дана	132,8	105,0
Негізгі дөнді дақылдардың қолда бары – барлығы, мың тонна ¹⁾	57,1	31,3
одан:		
бидай	50,2	33,1
арпа	3,5	16,5

¹⁾ 2011 жылғы 1 қыркүйекке.

Бағалар индексі

	2011ж. тамыз 2011ж. шілдеге, %	2011ж. тамыз 2010ж. желтоқсанға, %
Тұтыну бағаларының индексі	100,2	105,8
Азық-түлік тауарлары	99,9	108,1
Азық-түлік емес тауарлар	100,4	103,2
Ақылы қызметтер	100,3	105,4
Өндіруші кәсіпорындар бағасының индексі	98,1	109,2
Ауыл шаруашылығының бағалары индексі	100,3	110,0
Құрылыстағы бағалар индексі	100,3	104,4
Көлік қызметтерінің тарифтері индексі	100,0	100,2
Заңды тұлғаларға көрсетілген почталық және курьерлік қызметтерінің тарифтері индексі	100,0	97,9
Заңды тұлғаларға көрсетілген байланыс қызметтері тарифтері индексі	100,0	98,6

СОЛТҮСТІК ҚАЗАҚСТАН ОБЛЫСЫ

Әлеуметтік даму

Халық, адам (01.08.2011ж.)	586 551	пайызбен
Туғандар, адам (2011ж. қаңтар-шілде)	4 797	
Өлгендер, адам (2011ж. қаңтар-шілде)	4 758	
Келгені, адам (2011ж. қаңтар-шілде)	6 091	
Кеткені, адам (2011ж. қаңтар-шілде)	8887	

Жұмыспен қамтылғандар, адам (2011ж. II тоқсан)	360 582
Жалдамалы қызметкерлер, жұмыспен қамтылғандардың жалпы санына %-бен (2011ж. II тоқсан)	60,3
Жұмыссыздық деңгейі, % (2011ж. II тоқсан)	5,5

Жалақы, теңге (2011ж. шілде)	65 200
Жан басына шаққандағы орташа атаулы ақшалай табыстары, теңге (2011ж. шілде)	40 350
Күнkerістің ең төменгі деңгейінің шамасы, теңге (тамыз 2011ж.)	15 914

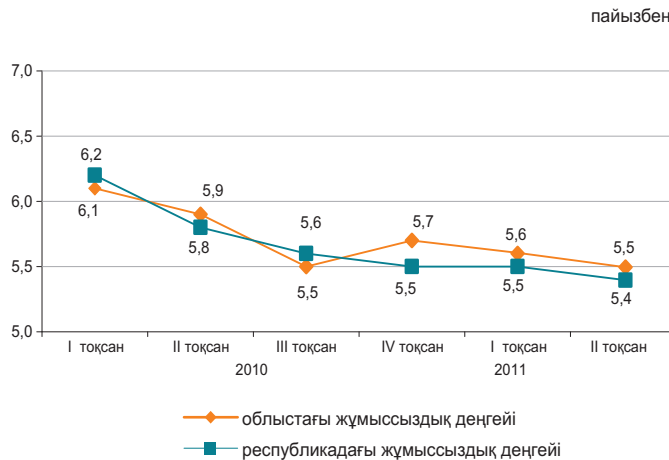

Экономиканың нақты секторы

2011ж. қаңтар-тамыз, пайызбен

	2011ж. қаңтар-тамыз 2010ж. қаңтар-тамызға %-бен	2010ж. қаңтар-тамыз 2009ж. қаңтар-тамызға %-бен
Өнеркәсіп	103,4	101,0
Ауыл шаруашылығы	89,8	109,2
Құрылыс	71,9	105,7
Бөлшек сауда	125,6	110,8
Жүк айналымы	113,4	114,1
Жолаушылар айналымы	126,2	115,1
Байланыс*	106,6	100,2

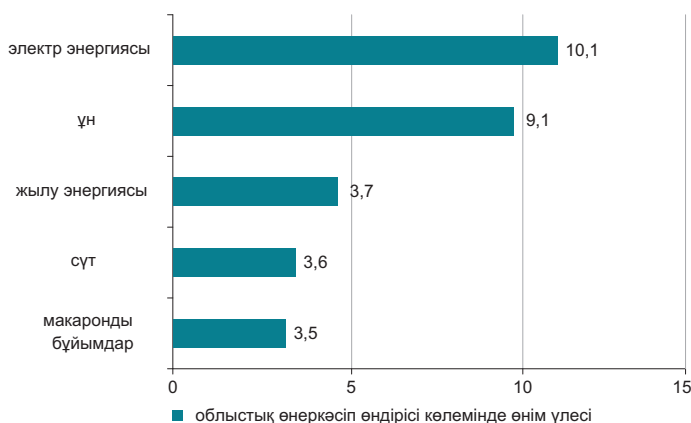

* Деректер почталық және курьерлік қызметтер көлемі есебінсіз келтірілген.

Ауыл шаруашылығы

	2011ж. қаңтар-тамыз	Өткен жылғы тиісті кезеңге пайызбен
Тірдей салмақта союға өткізілген мал мен құс, мың тонна	58,6	96,6
Сауылған сиыр сүті, мың тонна	408,6	97,2
Алынған тауық жұмыртқасы, млн. дана	284,6	101,9
Негізгі дөңді дақылдардың қолда бары – барлығы, мың тонна ¹⁾	657,9	37,8
одан:		
бидай	611,4	38,5
арпа	28,3	22,7

¹⁾ 2011 жылғы 1 қыркүйекке.

Бағалар индексі

	2011ж. тамыз 2011ж. шілдеге, %	2011ж. тамыз 2010ж. желтоқсанға, %
Тұтыну бағаларының индексі	100,3	107,3
Азық-түлік тауарлары	100,2	107,3
Азық-түлік емес тауарлар	100,8	103,5
Ақылы қызметтер	100,1	111,4
Өндіруші кәсіпорындар бағасының индексі	100,5	114,7
Ауыл шаруашылығының бағалары индексі	100,9	119,1
Құрылыстағы бағалар индексі	100,3	103,1
Көлік қызметтерінің тарифтері индексі	100,0	100,8
Заңды тұлғаларға көрсетілген почталық және курьерлік қызметтерінің тарифтері индексі	100,0	97,1
Заңды тұлғаларға көрсетілген байланыс қызметтері тарифтері индексі	100,0	99,5

ШЫҒЫС ҚАЗАҚСТАН ОБЛЫСЫ

Әлеуметтік даму

Халық, адам (01.08.2011ж.)	1 396 840
Туғандар, адам (2011ж. қаңтар-шілде)	12 844
Өлгендер, адам (2011ж. қаңтар-шілде)	10 062
Келгені, адам (2011ж. қаңтар-шілде)	16 898
Кеткені, адам (2011ж. қаңтар-шілде)	20 923

Жұмыспен қамтылғандар, адам (2011ж. II тоқсан)	723 960
Жалдамалы қызметкерлер, жұмыспен қамтылғандардың жалпы санына %-бен (2011ж. II тоқсан)	67,1
Жұмыссыздық деңгейі, % (2011ж. II тоқсан)	5,2

Жалақы, теңге (2011ж. шілде)	78 134
Жан басына шаққандағы орташа атаулы ақшалай табыстары, теңге (2011ж. шілде)	43 185
Күнкөрістің ең төменгі деңгейінің шамасы, теңге (тамыз 2011ж.)	17 234

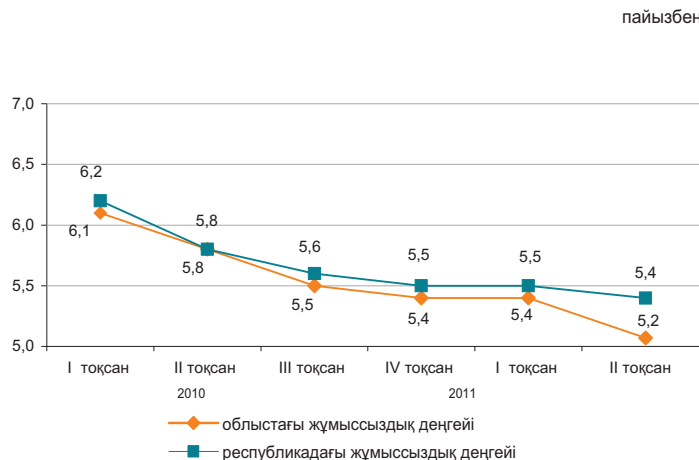

Экономиканың нақты секторы

	2011ж. қаңтар-тамыз 2010ж. қаңтар-тамызға %-бен	2010ж. қаңтар-тамыз 2009ж. қаңтар-тамызға %-бен
Өнеркәсіп	109,5	109,3
Ауыл шаруашылығы	102,0	101,8
Құрылыс	99,4	135,9
Бөлшек сауда	111,6	118,3
Жүк айналымы	137,5	114,8
Жолаушылар айналымы	149,8	113,5
Байланыс*	112,6	105,6

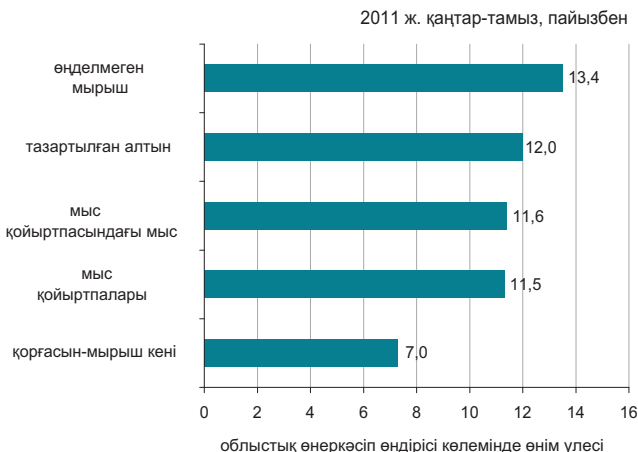

* Деректер почталық және курьерлік қызметтер көлемі есебінсіз келтірілген.

Ауыл шаруашылығы

	2011 ж. қаңтар-тамыз	Өткен жылғы тиісті кезеңге пайызбен
Тірідей салмақта союға өткізілген мал мен құс, мың тонна	110,3	101,6
Сауылған сиыр сүті, мың тонна	512,6	102,0
Алынған тауық жұмыртқасы, млн. дана	137,9	73,9
Негізгі дөнді дақылдардың қолда бары – барлығы, мың тонна ¹⁾	175,0	72,1
одан:		
бидай	97,3	59,2
арпа	35,1	98,2
қара бидай	23,8	81,8

¹⁾ 2011 жылғы 1 қыркүйекке.

Бағалар индексі

	2011 ж. тамыз 2011 ж. шілдеге, %	2011 ж. тамыз 2010 ж. желтоқсанға, %
Тұтыну бағаларының индексі	100,0	105,5
Азық-түлік тауарлары	99,5	108,5
Азық-түлік емес тауарлар	100,5	103,0
Ақылы қызметтер	100,2	104,0
Өндіруші кәсіпорындар бағасының индексі	100,3	115,4
Ауыл шаруашылығының бағалары индексі	99,4	103,9
Құрылыстағы бағалар индексі	100,4	104,5
Көлік қызметтерінің тарифтері индексі	100,3	103,2
Заңды тұлғаларға көрсетілген почталық және курьерлік қызметтерінің тарифтері индексі	100,0	97,2
Заңды тұлғаларға көрсетілген байланыс қызметтері тарифтері индексі	100,0	96,6

АСТАНА ҚАЛАСЫ

Әлеуметтік даму

Халық, адам (01.08.2011ж.)	720 330	пайызбен
Туғандар, адам (2011ж. қаңтар-шілде)	11 169	
Өлгендер, адам (2011ж. қаңтар-шілде)	2 040	
Келгені, адам (2011ж. қаңтар-шілде)	31 225	
Кеткені, адам (2011ж. қаңтар-шілде)	17 153	

Жұмыспен қамтылғандар, адам (2011ж. II тоқсан)	372 027
Жалдамалы қызметкерлер, жұмыспен қамтылғандардың жалпы санына %-бен (2011ж. II тоқсан)	91,7
Жұмыссыздық деңгейі, % (2011ж. II тоқсан)	5,8

Жалақы, теңге (2011ж. шілде)	138 152
Жан басына шаққандағы орташа атаулы ақшалай табыстары, теңге (2011ж. шілде)	84 410
Күнкөрістің ең төменгі деңгейінің шамасы, теңге (тамыз 2011ж.)	20 232

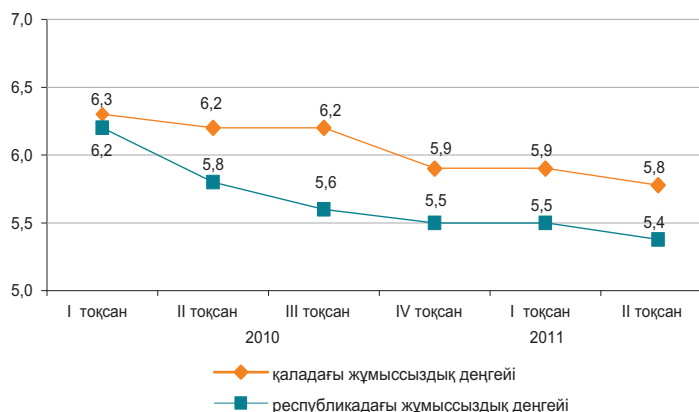

Экономиканың нақты секторы

	2011ж. қаңтар-тамыз 2010ж. қаңтар-тамызға %-бен	2010ж. қаңтар-тамыз 2009ж. қаңтар-тамызға %-бен
Өнеркәсіп	133,9	103,0
Ауыл шаруашылығы	93,2	100,7
Құрылыс	90,8	97,1
Бөлшек сауда	111,6	118,5
Жүк айналымы	156,4	117,1
Жолаушылар айналымы	117,6	113,6
Байланыс*	126,7	117,9



* Деректер почталық және курьерлік қызметтер көлемі есебінсіз келтірілген.

Ауыл шаруашылығы

	2011ж. қаңтар-тамыз	Өткен жылғы тиісті кезеңге пайызбен
Тірідей салмақта союға өткізілген мал мен құс, тонна	177,8	96,1
Сауылған сиыр сүті, мың тонна	1,4	83,6
Алынған тауық жұмыртқасы, мың дана	171,8	103,7
Негізгі дөңді дақылдардың қолда бары - барлығы, мың тонна ¹⁾	111,2	79,6
одан: бидай	110,7	82,0

¹⁾ 2011 жылғы 1 қыркүйекке.

Бағалар индексі

	2011ж. тамыз 2011ж. шілдеге, %	2011ж. тамыз 2010ж. желтоқсанға, %
Тұтыну бағаларының индексі	100,3	106,3
Азық-түлік тауарлары	100,1	109,8
Азық-түлік емес тауарлар	100,6	104,0
Ақылы қызметтер	100,3	104,2
Өндіруші кәсіпорындар бағасының индексі	99,0	112,9
Ауыл шаруашылығының бағалары индексі		
Құрылыстағы бағалар индексі	100,5	104,1
Көлік қызметтерінің тарифтері индексі	100,0	98,2
Заңды тұлғаларға көрсетілген почталық және курьерлік қызметтерінің тарифтері индексі	100,0	99,4
Заңды тұлғаларға көрсетілген байланыс қызметтері тарифтері индексі	99,8	90,8

АЛМАТЫ ҚАЛАСЫ

Әлеуметтік даму

Халық, адам (01.08.2011ж.)	1 444 156	пайызбен
Туғандар, адам (2011ж. қаңтар-шілде)	22 473	
Өлгендер, адам (2011ж. қаңтар-шілде)	7 010	
Келгені, адам (2011ж. қаңтар-шілде)	42 480	
Кеткені, адам (2011ж. қаңтар-шілде)	27 804	
Жұмыспен қамтылғандар, адам (2011ж. II тоқсан)	686 906	
Жалдамалы қызметкерлер, жұмыспен қамтылғандардың жалпы санына %-бен (2011ж. II тоқсан)	90,9	
Жұмыссыздық деңгейі, % (2011ж. II тоқсан)	5,6	
Жалақы, теңге (2011ж. шілде)	125 242	
Жан басына шаққандағы орташа атаулы ақшалай табыстары, теңге (2011ж. шілде)	88 651	
Күнкөрістің ең төменгі деңгейінің шамасы, теңге (тамыз 2011ж.)	19 583	

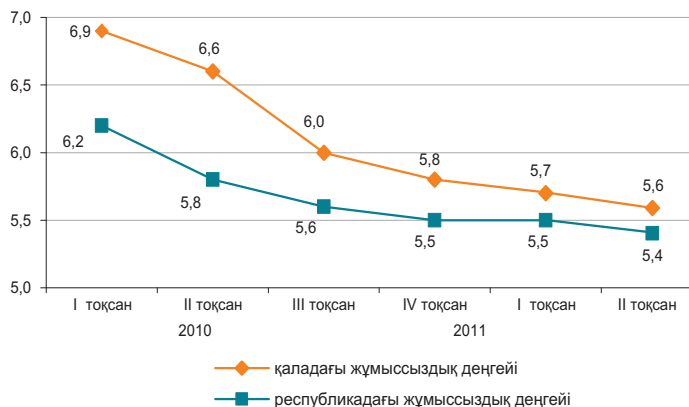

Экономиканың нақты секторы

	2011ж. қаңтар-тамыз 2010ж. қаңтар-тамызға %-бен	2010ж. қаңтар-тамыз 2009ж. қаңтар-тамызға %-бен
Өнеркәсіп	120,0	120,6
Ауыл шаруашылығы	86,1	86,1
Құрылыс	80,4	82,9
Бөлшек сауда	107,1	106,9
Жүк айналымы	134,1	128,1
Жолаушылар айналымы	118,7	106,9
Байланыс*	116,2	104,6

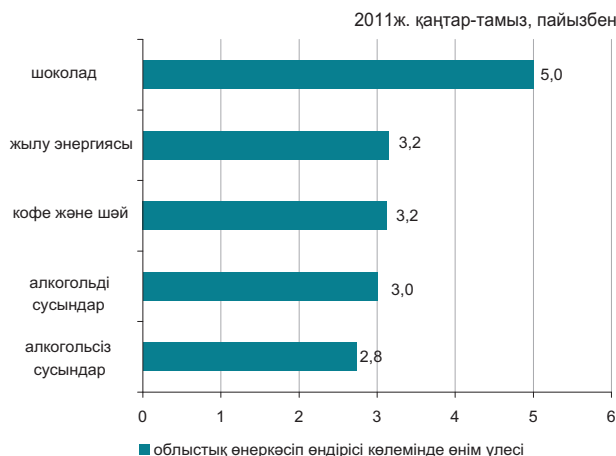

* Деректер почталық және курьерлік қызметтер көлемі есебінсіз келтірілген.

Ауыл шаруашылығы

	2011ж. қаңтар-тамыз	Өткен жылғы тиісті кезеңге пайызбен
Тірідей салмақта союға өткізілген мал мен құс, тонна	156,6	61,8
Сауылған сиыр сүті, мың тонна	0,7	52,8
Алынған тауық жұмыртқасы, млн. дана	2,8	93,0
Негізгі дәнді дақылдардың қолда бары - барлығы, мың тонна ¹⁾	5,0	26,1
одан: бидай	4,8	24,9

¹⁾ 2011 жылғы 1 қыркүйекке.

Бағалар индексі

	2011ж. тамыз 2010ж. шілдеге, %	2011ж. тамыз 2010ж. желтоқсанға, %
Тұтыну бағаларының индексі	100,0	105,5
Азық-түлік тауарлары	99,5	108,4
Азық-түлік емес тауарлар	100,5	103,4
Ақылы қызметтер	100,2	103,9
Өндіруші кәсіпорындар бағасының индексі	100,7	107,2
Ауыл шаруашылығының бағалары индексі		
Құрылыстағы бағалар индексі	100,7	102,7
Көлік қызметтерінің тарифтері индексі	99,9	99,7
Заңды тұлғаларға көрсетілген почталық және курьерлік қызметтерінің тарифтері индексі	100,0	101,2
Заңды тұлғаларға көрсетілген байланыс қызметтері тарифтері индексі	100,0	94,7

1. ОСНОВНЫЕ ПОКАЗАТЕЛИ

1.1 КРАТКИЕ ИТОГИ СОЦИАЛЬНО-ЭКОНОМИЧЕСКОГО РАЗВИТИЯ

КРАТКОСРОЧНЫЙ ЭКОНОМИЧЕСКИЙ ИНДИКАТОР

Краткосрочный экономический индикатор в январе-августе 2011г. к январю-августу 2010г. составил 106,1%. Расчет краткосрочного экономического индикатора осуществляется для обеспечения оперативности и базируется на изменении индексов выпуска по базовым отраслям: сельское хозяйство, промышленность, строительство, торговля, транспорт и связь, составляющих 67-68% от ВВП.

УРОВЕНЬ ЖИЗНИ

Среднедушевые номинальные денежные доходы населения по оценке в июле 2011г. составили 45901 тенге. По номинальным денежным доходам прирост по сравнению с июлем 2010г. составил 7,3% и по реальным денежным доходам снижение на 1,4%.

РЫНОК ТРУДА И ОПЛАТА ТРУДА

Численность безработных по оценке в августе 2011г. составила 461,2 тыс. человек. Уровень безработицы составил 5,3% к численности экономически активного населения. Численность лиц, зарегистрированных в органах занятости в качестве безработных, на конец августа 2011г. составила 73,5 тыс. человек или 0,8% к численности экономически активного населения. Уровень скрытой безработицы по оценке составил 0,4% от экономически активного населения.

Среднемесячная номинальная заработная плата, начисленная работникам в июле 2011г. составила 92993 тенге. Прирост к июлю 2010г. составил 13%. Индекс реальной заработной платы к июлю 2010г. составил 103,9%.

ЦЕНЫ

Индекс потребительских цен в августе 2011г. по сравнению с декабрем 2010г. составил 105,9%. Цены на продовольственные товары возросли на 8,1%, непродовольственные – на 3,6%, платные услуги – на 5,4%. Цены предприятий-производителей промышленной продукции в августе 2011г. по сравнению с декабрем 2010г. повысились на 22,8%.

НАЦИОНАЛЬНАЯ ЭКОНОМИКА

Объем валового внутреннего продукта, за январь-июнь 2011г. (оперативные данные) составил в текущих ценах 10108,6 млрд. тенге. По сравнению с аналогичным периодом 2010г. реальный ВВП вырос на 7,1%. В структуре ВВП доля производства товаров составила 41,4%, услуг – 52,4%.

Объем инвестиций в основной капитал в январе-августе 2011г. составил 2771,4 млрд. тенге, что на 0,9% больше, чем за аналогичный период прошлого года.

Количество зарегистрированных юридических лиц по состоянию на 1 сентября 2011г. составило 296098 единиц и увеличилось по сравнению с соответствующим периодом прошлого года на 1%, в том числе 277327 единиц с численностью работников менее 50 человек. Количество действующих юридических лиц составило 189453, среди которых малые предприятия составляют 174623 единицы. Количество субъектов малого бизнеса (юридические лица) в республике составило 213346 единицы и увеличилось по сравнению с соответствующим периодом прошлого года на 1,3%.

ТОРГОВЛЯ

Объем розничной торговли за отчетный период составил 2245,4 млрд. тенге (без оборота общественного питания) и увеличился на 13% по сравнению с январем-августом 2010г.

Объем оптовой торговли за отчетный период составил 6044,6 млрд. тенге и увеличился на 16% по сравнению с январем-августом 2010г.

Объем услуг по предоставлению продуктов питания и напитков за отчетный период составил 109,4 млрд. тенге и увеличился на 15,6% по сравнению с январем-августом 2010г.

Внешнеторговый оборот Казахстана (данные Комитета таможенного контроля Министерства финансов Республики Казахстан, без учета неорганизованной торговли) в январе-июле 2011г. составил 71489 млн. долларов США и по сравнению с январем-июлем 2010г. увеличился на 41,1%, в том числе экспорт – 49963,8 млн. долларов США (на 44% больше), импорт – 21525,2 млн. долларов США (на 34,6% больше). Опережающий рост объема экспорта над импортом, а также значительный рост экспортных цен по сравнению с импортными ценами, говорит об улучшении внешнеторговой конъюнктуры для Казахстана, это заметно улучшает Платежный баланс страны.

РЕАЛЬНЫЙ СЕКТОР ЭКОНОМИКИ

Объем промышленного производства в январе-августе 2011г. составил 10235 млрд. тенге в действующих ценах, что на 4,6% больше, чем в январе-августе 2010г. В горнодобывающей промышленности и разработке карьеров производство возросло на 2,7%, обрабатывающей промышленности – на 7,4%, электроснабжении, подаче газа, пара и воздушном кондиционировании – на 7,2%. В водоснабжении, канализационной системе, контроле над сбором и распределением отходов производство снизилось на 0,8%.

Объем валовой продукции сельского хозяйства в январе-августе 2011г. составил 756 млрд. тенге, увеличившись на 0,1% к январю-августу 2010г.

Объем грузооборота в январе-августе 2011г. составил 271 млрд. ткм (с учетом оценки объема грузооборота индивидуальных предпринимателей, занимающихся коммерческими перевозками) и вырос на 15,3% по сравнению с соответствующим периодом 2010г.

ФИНАНСОВАЯ СИСТЕМА

По данным Министерства финансов Республики Казахстан по состоянию на 1 августа 2011г. **доходы государственного бюджета** составили 3057,5 млрд. тенге, или 60,6% по отношению к исполняемому бюджету. Исполнение бюджета по затратам составило 2790,5 млрд. тенге или 51,3% к исполняемому бюджету. По сравнению с соответствующим периодом 2010г. доходы увеличились на 31,1%, а затраты – на 16,9%. Дефицит бюджета (с учетом чистого бюджетного кредитования и сальдо по операциям с финансовыми активами) сформировался на уровне 106 млрд. тенге.

Кредитные вложения банков второго уровня в отрасли экономики на конец июля 2011г. составили 8184,3 млрд. тенге и увеличились по сравнению с соответствующим периодом прошлого года на 9,8%. В общей сумме кредитов удельный вес долгосрочных кредитов составил 83,1%, кредитов в иностранной валюте – 38,3%. Объем депозитов в депозитных организациях составил 8507,3 млрд. тенге, что на 16,1% больше, чем в соответствующем месяце прошлого года, депозиты физических лиц составили 2498,6 млрд. тенге и увеличились на 22,1%.

Финансовый результат крупных и средних предприятий за I квартал 2011г. определился как прибыль в сумме 1542,0 млрд. тенге, что 45,5% выше уровня аналогичного периода 2010г. Уровень рентабельности составил 36,1%. Доля убыточных предприятий среди общего числа отчитавшихся составила 47%.

МОНИТОРИНГ ОСНОВНЫХ СОЦИАЛЬНО-ЭКОНОМИЧЕСКИХ ПОКАЗАТЕЛЕЙ

Июль 2011г.

	Январь-июль 2011г.	Июль 2011г.	Январь-июль 2011г. к январю-июлю 2010г., %	Июль 2011г. к июлю 2010г., %	Июль 2011г. к июню 2011г., %
Социально-демографические показатели					
Численность населения на конец периода, тыс. человек	16 574,7	16 574,7	101,4	101,4	100,1
Естественный прирост (убыль) населения, тыс. человек	128,6	21,5	101,3	104,4	120,2
Миграционный прирост (убыль), тыс. человек	4,2	-0,3	56,6	-	-32,7
Число зарегистрированных случаев заболеваний туберкулезом органов дыхания, человек	7 752	1 053	90,6	97,3	94,0
Число выявленных носителей ВИЧ-инфекции, человек	1 165	194	96,8	102,6	126,8
Число зарегистрированных преступлений, случаев	97 692	17 007	118,6	168,5	134,6
Уровень преступности (число преступлений на 10000 населения)	102	-	121,4	-	-
Уровень жизни					
Среднедушевой номинальный денежный доход (оценка), тенге	304 137	45 901	113,0	107,3	102,9
Реальный денежный доход (оценка), %	-	-	104,1	98,6	102,3
Величина прожиточного минимума, тенге	-	16 610	-	120,9	98,6
Рынок труда и оплата труда					
Численность безработных, тыс. человек (оценка)	-	461,7	-	94,9	100,1
Численность зарегистрированных безработных, тыс. человек	-	62,4	-	87,0	108,7
Уровень безработицы, % (оценка)	-	5,3	-	-	-
Доля зарегистрированных безработных, %	-	0,7	-	-	-
Уровень скрытой безработицы, % (оценка)	-	0,4	-	-	-
Среднемесячная номинальная заработная плата одного работника, тенге	84 187	92 993	113,6	113,0	105,3
Индекс реальной заработной платы, %	-	-	104,7	103,9	104,8
Цены					
Индекс потребительских цен, %	-	-	108,5	108,8	100,5
Индекс цен производителей промышленной продукции, %	-	-	127,6	131,8	99,1
Индекс цен в сельском хозяйстве, %	-	-	137,4	141,0	99,8
Индекс цен в строительстве, %	-	-	104,1	104,7	100,3
Индекс цен оптовых продаж, %	-	-	114,9	117,4	100,5
Индекс тарифов на услуги транспорта, %	-	-	113,6	113,6	100,1
Индекс тарифов на услуги почтовые и курьерские для юридических лиц, %	-	-	99,1	99,5	100,0
Индекс тарифов на услуги связи для юридических лиц, %	-	-	104,9	94,3	99,9
Индекс цен экспортных поставок, %	-	-	142,3	168,5	97,2
Индекс цен импортных поступлений, %	-	-	114,2	112,4	99,5
Национальная экономика					
Краткосрочный экономический индикатор, млрд. тенге (рассчитывается по реальному темпу роста шести отраслей- сельское хозяйство, промышленность, строительство, торговля, транспорт, связь)	15 512,1	2 429,7	106,2	103,0	99,0
Валовой внутренний продукт, млрд. тенге (январь-июль 2011г.)	10 108,6	-	107,1	-	-
Инвестиции в основной капитал, млрд. тенге	2 337,0	467,5	100,3	101,3	95,5
Торговля					
Розничная торговля по всем каналам реализации, млрд. тенге (без учета услуг общественного питания)	1 928,8	300,2	112,4	114,7	101,4
Внешнеторговый оборот, млн. долл. США	71 489,0	9 930,1	141,1	122,0	76,4
Экспорт товаров, млн. долл. США	49 963,8	5 047,5	144,0	98,8	50,5
Импорт товаров, млн. долл. США	21 525,2	4 882,6	134,6	161,0	163,0
Реальный сектор экономики					
Объем промышленной продукции (товаров, услуг), млрд. тенге	8 943,3	1 266,9	104,8	99,2	95,9
Объем валовой продукции сельского хозяйства, млрд. тенге	568,5	121,6	100,3	94,9	103,5
Объем строительных работ, млрд. тенге	951,2	206,1	102,5	89,7	103,5
Перевозки грузов всеми видами транспорта, млн. тонн	1 432,9	251,7	120,0	125,3	111,2
Грузооборот всех видов транспорта, млрд. ткм	231,6	37,4	115,0	120,3	106,1
Объем услуг почтовой и курьерской деятельности, млрд. тенге	8,7	1,4	116,6	119,1	106,4
Объем услуг связи, млрд. тенге	306,8	47,1	116,7	118,1	104,2
Индекс предпринимательской уверенности в промышленности	-	+15	-	-	-
Индекс предпринимательской уверенности в торговле	-	+5	-	-	-
Индекс ощущений потребителей	-	+18	-	-	-
Индекс желаний покупать	-	+17	-	-	-
Финансовая система					
Денежная масса М3, млрд. тенге		9 741,6		115,9	104,1
Наличные деньги в обращении, млрд. тенге		1 234,2		115,1	103,6
Депозиты в депозитных организациях, на конец периода, млрд. тенге (без учета счетов нерезидентов)		8 507,3		116,1	104,1
депозиты физических лиц, на конец периода, млрд. тенге (без учета счетов нерезидентов)		2 498,6		122,1	102,4
Кредиты БВУ экономики и населения, млрд. тенге		8 184,3		109,8	103,2
Долгосрочные кредитные вложения БВУ, млрд. тенге		6 803,9		108,6	103,1
Рентабельность предприятий и организаций, % (I квартал 2011г.)	36,1	-	-	-	-
Дебиторская задолженность предприятий и организаций, млрд. тенге (на 1 апреля 2011г.)	7 536,9	-	113,4	-	-
Задолженность по обязательствам предприятий и организаций, млрд. тенге (на 1 апреля 2011г.)	22 193,8	-	113,1	-	-

МОНИТОРИНГ ОСНОВНЫХ СОЦИАЛЬНО-ЭКОНОМИЧЕСКИХ ПОКАЗАТЕЛЕЙ

Август 2011г.

	Январь-август 2011г.	Август 2011г.	Январь-август 2011г. к январю-августу 2010г., %	Август 2011г. к августу 2010г., %	Август 2011г. к июлю 2011г., %
Социально-демографические показатели					
Численность населения на конец периода, тыс. человек
Естественный прирост (убыль) населения, тыс. человек
Миграционный прирост (убыль), тыс. человек
Число зарегистрированных случаев заболеваний туберкулезом органов дыхания, человек
Число выявленных носителей ВИЧ-инфекции, человек
Число зарегистрированных преступлений, случаев
Уровень преступности (число преступлений на 10000 населения)
Уровень жизни					
Среднедушевой номинальный денежный доход (оценка), тенге
Реальный денежный доход (оценка), %	-	-
Величина прожиточного минимума, тенге	-	17 335	-	118,9	104,4
Рынок труда и оплата труда					
Численность безработных, тыс. человек (оценка)	-	461,2	-	97,3	99,9
Численность зарегистрированных безработных, тыс. человек	-	73,5	-	104,5	117,7
Уровень безработицы, % (оценка)	-	5,3	-	-	-
Доля зарегистрированных безработных, %	-	0,8	-	-	-
Уровень скрытой безработицы, % (оценка)	-	0,4	-	-	-
Среднемесячная номинальная заработная плата одного работника, тенге	-	-	-	-	-
Индекс реальной заработной платы, %	-	-	-	-	-
Цены					
Индекс потребительских цен, %	-	-	108,5	109,0	100,3
Индекс цен производителей промышленной продукции, %	-	-	128,3	133,4	102,7
Индекс цен в сельском хозяйстве, %	-	-	137,8	140,4	100,4
Индекс цен в строительстве, %	-	-	104,2	104,9	100,5
Индекс цен оптовых продаж, %	-	-	115,2	117,1	101,0
Индекс тарифов на услуги транспорта, %	-	-	113,9	116,3	102,4
Индекс тарифов на услуги почтовые и курьерские для юридических лиц, %	-	-	99,2	99,5	100,0
Индекс тарифов на услуги связи для юридических лиц, %	-	-	103,5	94,4	99,8
Индекс цен экспортных поставок, %	-	-
Индекс цен импортных поступлений, %	-	-
Национальная экономика					
Краткосрочный экономический индикатор, млрд. тенге (рассчитывается по реальному темпу роста шести отраслей - сельское хозяйство, промышленность, строительство, торговля, транспорт, связь)	18 174,6	2 662,5	106,1	105,7	107,6
Валовой внутренний продукт, млрд. тенге	...	-	...	-	-
Инвестиции в основной капитал, млрд. тенге	2 771,4	434,4	100,9	104,6	92,5
Торговля					
Розничная торговля по всем каналам реализации, млрд. тенге (без учета услуг общественного питания)	2 245,4	316,6	113,0	116,2	105,1
Внешнеторговый оборот, млн. долл. США
Экспорт товаров, млн. долл. США
Импорт товаров, млн. долл. США
Реальный сектор экономики					
Объем промышленной продукции (товаров, услуг), млрд. тенге	10 235,0	1 291,7	104,6	103,2	108,6
Объем валовой продукции сельского хозяйства, млрд. тенге	756,0	187,5	100,1	99,0	156,0
Объем строительных работ, млрд. тенге	1 146,6	195,4	102,7	103,3	94,3
Перевозки грузов всеми видами транспорта, млн. тонн	1 704,8	271,8	120,6	123,8	108,0
Грузооборот всех видов транспорта, млрд. ткм	271,0	39,4	115,3	116,9	105,5
Объем услуг почтовой и курьерской деятельности, млрд. тенге	10,1	1,4	117,2	120,8	100,2
Объем услуг связи, млрд. тенге	355,9	49,1	117,5	121,4	105,6
Индекс предпринимательской уверенности в промышленности	-	+16	-	-	-
Индекс предпринимательской уверенности в торговле	-	+4	-	-	-
Индекс ощущений потребителей	-	+19	-	-	-
Индекс желания покупать	-	+18	-	-	-
Финансовая система					
Денежная масса М3, млрд. тенге
Наличные деньги в обращении, млрд. тенге
Депозиты в депозитных организациях, на конец периода, млрд. тенге (без учета счетов нерезидентов)
депозиты физических лиц, на конец периода, млрд. тенге (без учета счетов нерезидентов)
Кредиты БВУ экономики и населения, млрд. тенге
Долгосрочные кредитные вложения БВУ, млрд. тенге
Рентабельность предприятий и организаций, %
Дебиторская задолженность предприятий и организаций, млрд. тенге
Задолженность по обязательствам предприятий и организаций, млрд. тенге

- показатели, формируемые с опозданием, представлены в предыдущей таблице.

ПРИМЕЧАНИЕ.

Данные приведены по новой классификации видов экономической деятельности ОКЭД.

2. СОЦИАЛЬНО-ДЕМОГРАФИЧЕСКИЕ ПОКАЗАТЕЛИ

2.1 ЧИСЛЕННОСТЬ НАСЕЛЕНИЯ*

	тыс. человек		
	Все население	Городское население	Сельское население
На 01.08.2010г.	16 338,8	8 891,2	7 447,6
На 01.08.2011г.	16 574,7	9 052,3	7 522,4

Численность населения страны на 1 августа 2011г. составила 16,6 млн. человек. По сравнению с 1 января 2011г. она увеличилась на 0,8%.

Изменение темпов прироста численности населения

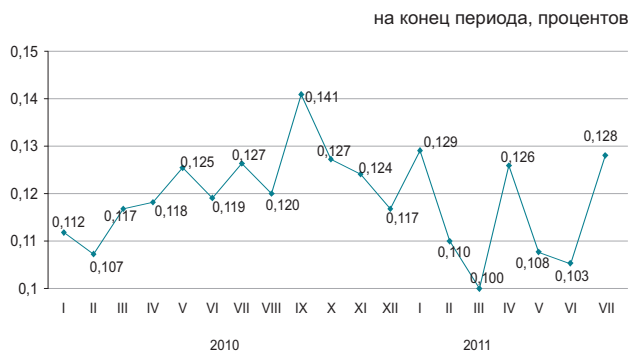

Естественное движение населения

	Человек		На 1000 человек	
	январь-июль 2010г.	январь-июль 2011г.	по состоянию	
			на 01.08. 2010г.	на 01.08. 2011г.
Родившиеся	213 393	215 523	22,3	22,4
Умершие	86 440	86 945	8,9	8,9
Естественный прирост	126 953	128 578	13,4	13,5
Браки	77 082	83 332	9,0	9,3
Разводы	24 308	25 597	2,5	2,6

Темпы естественного прироста населения

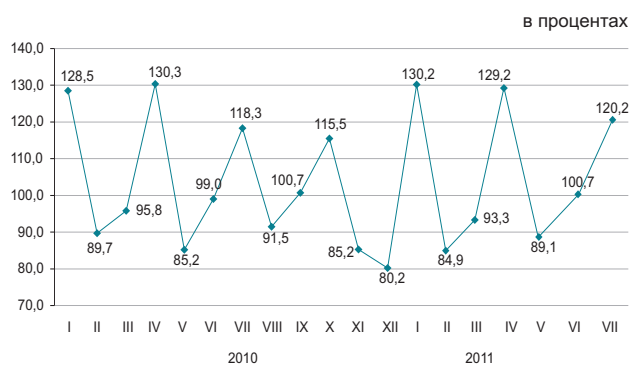

Среди основных классов причин смерти населения наибольший удельный вес, как и прежде, занимают болезни системы кровообращения (40%).

Структура умерших по основным причинам смерти

	Число умерших, человек		Удельный вес, процентов	
	январь-июль 2010г.	январь-июль 2011г.	январь-июль 2010г.	январь-июль 2011г.
Всего	86 440	86 945	100,0	100,0
из них:				
от болезней системы кровообращения	39 576	34 799	45,8	40,0
от новообразований	10 516	10 103	12,2	11,6
от несчастных случаев, отравлений и травм	10 378	9 910	12,0	11,4
от болезней органов дыхания	4 335	4 591	5,0	5,3
от болезней органов пищеварения	4 470	4 845	5,2	5,6
от инфекционных и паразитарных болезней	1 573	1 398	1,8	1,6
от других болезней	15 592	21 299	18,0	24,5

* По текущему учету (численность населения рассчитана на основании итогов национальной переписи населения 2009 года).

2.2 МИГРАЦИЯ НАСЕЛЕНИЯ

Миграция населения

	Январь-июль 2010г.	Январь-июль 2011г.
Прибыло		
Всего	222 819	215 393
внешняя миграция	20 630	20 600
в том числе:		
страны СНГ	16 458	16 200
другие страны	4 172	4 400
внутренняя миграция	202 189	194 793
Выбыло		
Всего	215 448	211 222
внешняя миграция	13 259	16 429
в том числе:		
страны СНГ	12 365	15 518
другие страны	894	911
внутренняя миграция	202 189	194 793
Сальдо миграции		
Всего	7 371	4 171
внешняя миграция	7 371	4 171
в том числе:		
страны СНГ	4 093	682
другие страны	3 278	3 489
внутренняя миграция	0	0

Изменение внешней миграции

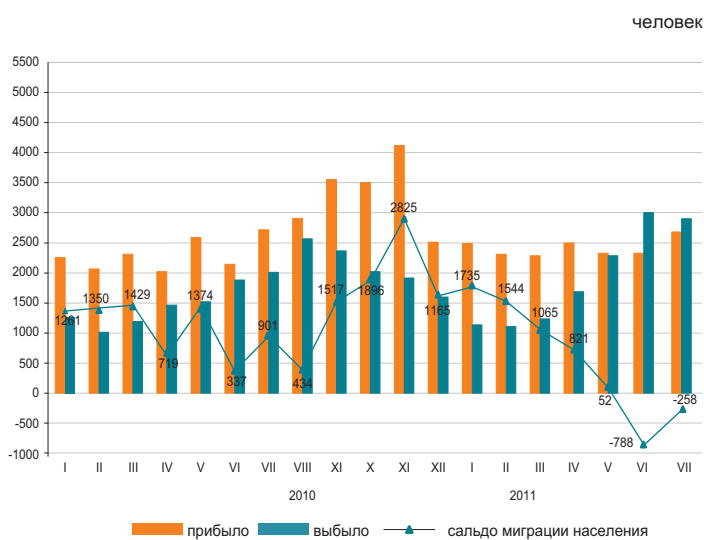

В январе-июле 2011г. по сравнению с январем-июлем 2010г. число прибывших в Казахстан уменьшилось на 0,2%, а число выехавших из Казахстана увеличилось на 23,9%.

Основной миграционный обмен страны происходит с государствами СНГ. Доля прибывших из стран СНГ и выехавших в эти страны составили 78,6% и 94,4% соответственно.

Уменьшилась численность мигрантов, проезжающих в пределах страны, на 3,7%. По межрегиональным перемещениям положительное сальдо миграции населения наблюдается в 4-х регионах страны, из них самое большое по величине в г.Алматы (14,3 тыс.) и г.Астана (13,8 тыс. человек).

Структура миграционных потоков по этнической принадлежности

в процентах к общему числу

	Прибывшие		Выбывшие	
	январь-июль 2010г.	январь-июль 2011г.	январь-июль 2010г.	январь-июль 2011г.
Всего	100	100	100	100
Казахи	67,9	66,7	5,2	4,6
Русские	15,8	13,9	69,6	70,9
Украинцы	1,4	1,4	7,4	8,1
Немцы	1,1	0,9	5,6	5,4
Другие	13,8	17,1	12,2	11,0

Миграция населения за январь-июль 2011г. (все потоки)

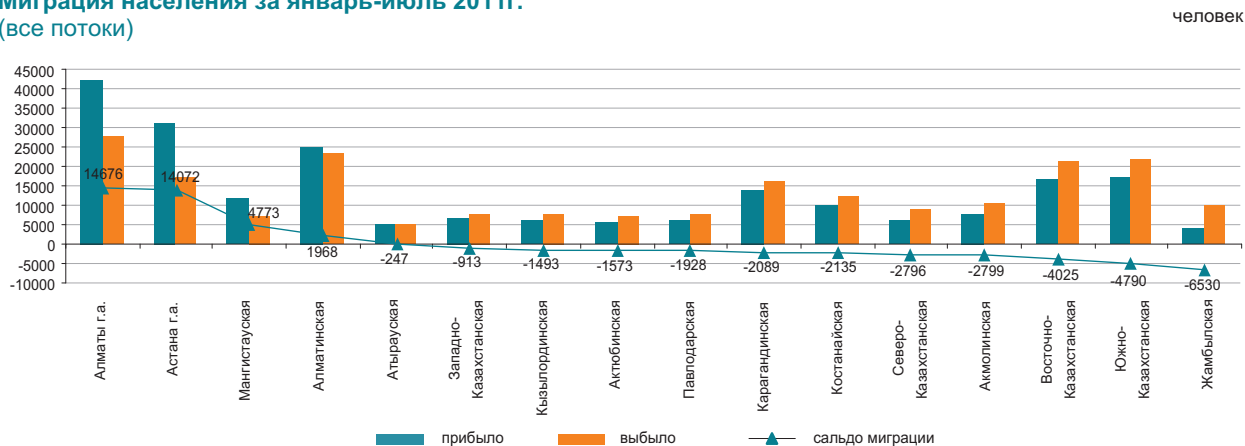

2.3 ЗАБОЛЕВАЕМОСТЬ НАСЕЛЕНИЯ

(по данным РСЭС МЗ)



Уровень заболеваемости отдельными инфекционными заболеваниями в январе-июле 2011г.

Наибольшее распространение среди зарегистрированных инфекционных заболеваний получили острые инфекции верхних дыхательных путей – 8003,4 случаев на 100 000 населения, острые кишечные инфекции – 91,4, туберкулез органов дыхания – 80,9, сифилис – 35,3, вирусные гепатиты – 17,5, педикулез – 9,5 и чесотка – 9,0.

Рост заболеваемости населения отдельными видами инфекционных заболеваний

	в процентах	
	Июль 2011г. к июлю 2010г.	
	всего	из них сельская местность
Бруцеллез, впервые диагностированный	93,1	92,1

Число зарегистрированных случаев наиболее распространенных заболеваний

	Январь-июль 2011г. , единиц	В % к соответствующему периоду предыдущего года	Июль 2011г. единиц	В % к соответствующему периоду предыдущего года
Ротавирусный энтерит				
всего	1 243	72,5	94	55,0
из них дети до 14 лет	1 234	72,4	94	55,3
сельская местность	251	80,7	25	78,1
Бактериальная дизентерия				
всего	589	80,9	147	68,1
из них дети до 14 лет	310	75,6	75	64,7
сельская местность	164	85,9	41	65,1
Бруцеллез, впервые диагностированный				
всего	1 169	87,4	296	93,1
из них дети до 14 лет	128	87,7	36	90,0
сельская местность	1 016	87,8	258	92,1
Эхинококкоз				
всего	523	90,0	67	76,1
из них дети до 14 лет	131	89,7	20	100,0
сельская местность	309	89,6	42	72,4

2.4 ПЕНСИОННОЕ ОБЕСПЕЧЕНИЕ И СОЦИАЛЬНАЯ ЗАЩИТА НАСЕЛЕНИЯ

Средний размер и численность получателей пенсий (пособий)

(по данным МТСЗН)

	Средний размер назначенных пенсий (пособий), тенге	Число получателей, тыс. человек
Пенсионная выплата		
2010г.	20 649	1 628,6
II квартал 2010г.	21 298	1 681,2
II квартал 2011г.	26 484	1 654,8
Государственная базовая пенсионная выплата		
2010г.	5 981	1 635,3
II квартал 2010г.	5 981	1 707,0
II квартал 2011г.	8 000	1 654,8
Государственное социальное пособие		
2010г.	14 034	667,5
II квартал 2010г.	14 028	676,7
II квартал 2011г.	15 296	668,7
Специальное государственное пособие		
2010г.	4 058	1 255,3
II квартал 2010г.	3 799	1 193,3
II квартал 2011г.	4 544	1 293,8
Государственная жилищная помощь*		
2010г.	1 559,8	184,5
II квартал 2010г.	2 238,0	154,8
II квартал 2011г.	2 899,5	73,3
Государственная адресная социальная помощь		
2010г.	1 193,5	194,5
Январь-август 2010г.	1 316,5	178,6
Январь-август 2011г.	1 654,3	126,9

*В графе «Число получателей» указано тысяч семей.

Во II квартале 2011г. численность получателей пенсий и пособий по сравнению с соответствующим периодом 2010г. уменьшилась на 1,6%, средний размер назначенных пенсий вырос на 24,35% и составил 26484 тенге. Средний размер жилищной помощи, назначенной за II квартал 2011г., составил 2899,5 тенге, которую получили 73296,0 человек. Средний размер адресной социальной помощи, назначенной за январь-август 2011г., составил 1654,3 тенге, которую получили 126908 человек.

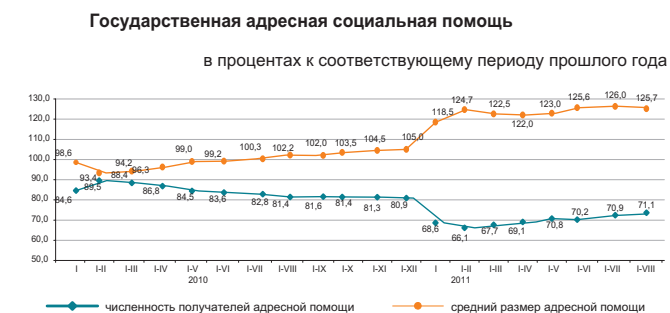
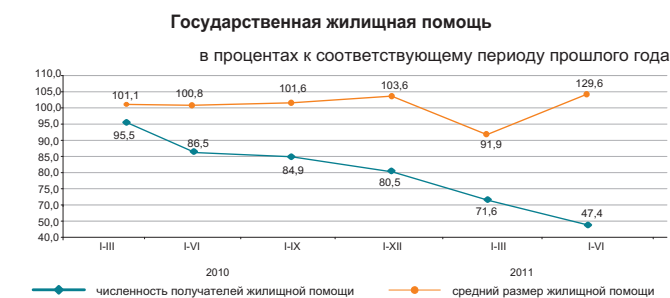
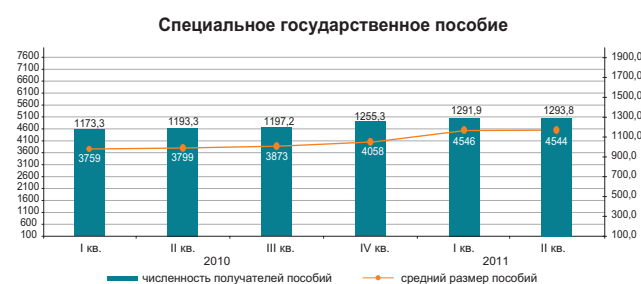
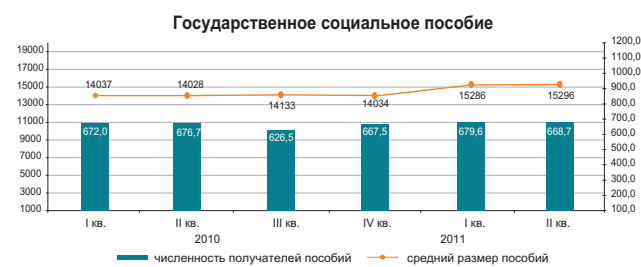
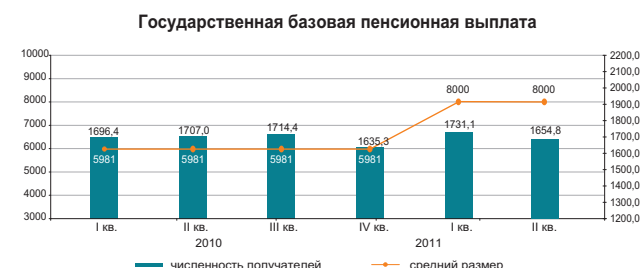
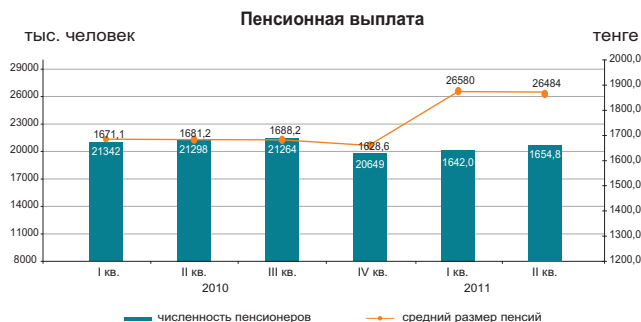

2.5 ПРЕСТУПНОСТЬ

(по данным КПСиСУ ГП)

	Число зарегистрированных преступлений	случаев	
		Из них в отношении женщин	несовершеннолетних
Январь-июль 2010г.	78 142	24 513	3 510
Январь-июль 2011г.	97 692	36 168	4 388

Уровень преступности на 10 000 населения

	Всего
Январь-июль 2010г.	84
Январь-июль 2011г.	102

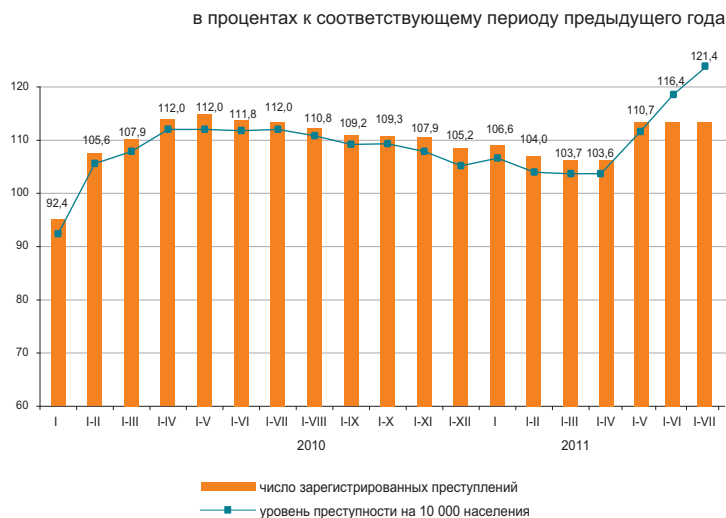

По расследованным в отчетном периоде преступлениям в целом по республике установленная сумма материального ущерба составила 158516,3 млн. тенге, из них 61,6% - приходится на преступления в сфере экономической деятельности, 25,3% - против собственности.

Правоохранительными органами республики выявлено 47620 лиц, совершивших преступления (на 2,5% меньше, чем в соответствующем периоде 2010г.), привлечено к уголовной ответственности 30227 лиц, что на 8,8% меньше, чем в соответствующем периоде 2010г. Из числа выявленных лиц, совершивших преступления 12,4% составляли женщины (в соответствующем периоде 2010г. – 12,7%), 7,3% - несовершеннолетние (7%), 1,9% – выполнявшие государственные функции (2,4%). Удельный вес лиц, ранее совершавших преступления составил 8,7% (7,4%).

В среднем по Казахстану каждый седьмой, совершивший преступление, находился в состоянии алкогольного опьянения, почти каждый четвертый – в составе группы. Большую часть всех выявленных лиц, совершивших преступления, составили безработные – 76,8% (в январе-июле 2010г. – 74,5%).

По категориям преступлений

	Январь-июль 2011г.	В процентах к итогу	В % к соответствующему периоду прошлого года
Число зарегистрированных преступлений - всего, случаев	97 692	100,0	118,6
Преступления против личности	4 544	4,7	100,9
из них:			
умышленное убийство и покушение на убийство	841		100,0
умышленное причинение тяжкого вреда здоровью	1 044		109,3
умышленное причинение средней тяжести вреда здоровью	1 005		100,4
Преступления против собственности	76 261	78,1	146,3
из них:			
кражи чужого имущества	55 009		158,0
мошенничество	7 495		129,0
грабеж	8 792		134,4
разбой	1 023		101,0
вымогательство	385		91,2
Преступления против общественной безопасности и общественного порядка	5 566	5,7	100,6
из них: хулиганство	4 458		109,0
Преступления против здоровья населения и нравственности	2 958	3,0	51,6
из них: преступления, связанные с наркотиками	2 687		49,5
Преступления против интересов государственной службы	1 326	1,3	89,5
Воинские преступления	193	0,2	87,0
Транспортные преступления	1 408	1,4	67,4
Другие	5 436	5,6	79,9

3. УРОВЕНЬ ЖИЗНИ

3.1 ДОХОДЫ НАСЕЛЕНИЯ

Среднедушевые номинальные денежные доходы населения (оценка)

	тенге
	Номинальный денежный доход
2010г.*	40 473
I квартал	35 864
II квартал	39 612
III квартал	42 310
IV квартал	44 105
2011г.*	
I квартал	42 389
II квартал	43 690

* Предварительные данные.



В июле 2011г. среднедушевые номинальные денежные доходы населения составили 45901 тенге, что на 7,3% выше, чем в июле 2010г., реальные денежные доходы за указанный период снизились на 1,4%.

в процентах к соответствующему периоду предыдущего года

	Июль 2011г.	Январь-июль 2011г.
Индекс номинальных денежных доходов	107,3	113,0
Индекс реальных денежных доходов	98,6	104,1

Оценка доходов за июль 2011г.

в процентах к соответствующему периоду предыдущего года

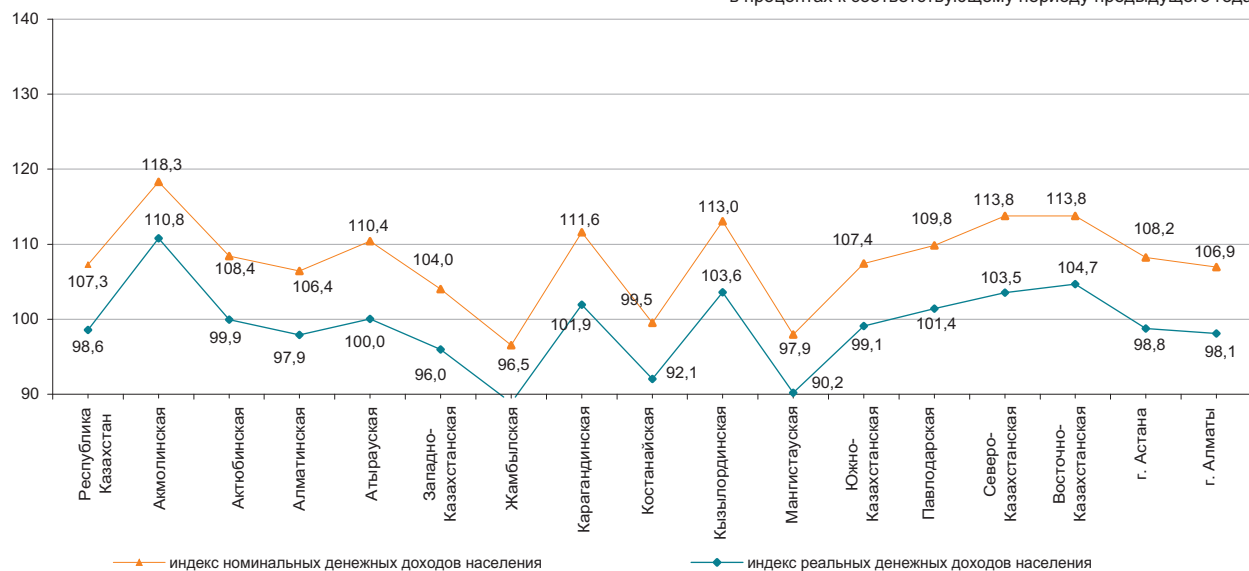

3.2 ВЕЛИЧИНА ПРОЖИТОЧНОГО МИНИМУМА

в среднем за год, тенге	2010г.....	13 487
за месяц, тенге	Август 2010г.....	14 581
	Август 2011г.....	17 335

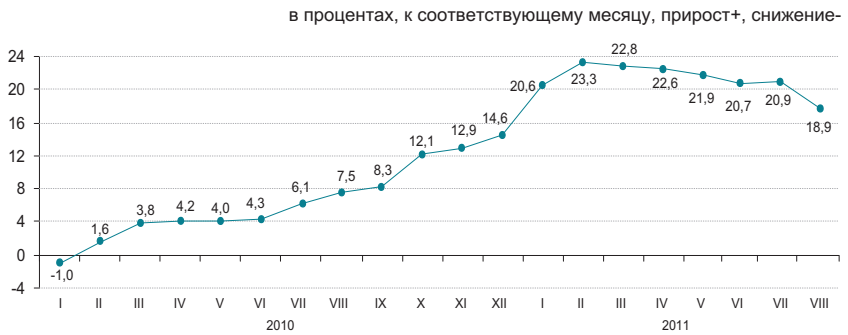

Величина прожиточного минимума в среднем на душу населения, рассчитанная исходя из минимальных норм потребления основных продуктов питания, в августе 2011г. относительно предыдущего месяца увеличилась на 4,4%, августа 2010г. – на 18,9%.

	Август 2011г., тенге	Август 2011г. к		Структура
		июлю 2011г.	декабрю 2010г.	
Величина прожиточного минимума	17 335	104,4	126,3	100,0
в том числе				
продовольственные товары	10 401	104,4	126,3	60,0
непродовольственные товары и услуги	6 934	104,4	126,3	40,0

Структура продовольственного набора

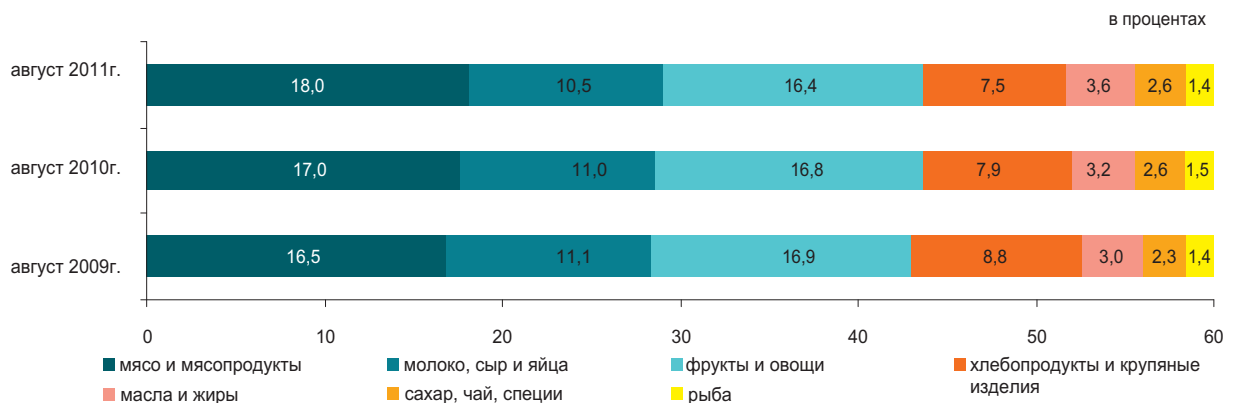

По социально-демографическим группам

	Величина прожиточного минимума, тенге			Соотношение с величиной прожиточного минимума, в процентах
	всего	продовольственные товары	непродовольственные товары и платные услуги	
В среднем на душу населения	17 335	10 401	6 934	100,0
дети, до 13 лет	15 239	9 143	6 096	87,9
подростки, 14-17 лет				
юноши	21 548	12 929	8 619	124,3
девочки	16 509	9 905	6 604	95,2
трудоспособное население, старше 18 лет:				
мужчины	20 394	12 236	8 158	117,6
женщины	16 180	9 708	6 472	93,3
пенсионеры и пожилые люди	16 005	9 603	6 402	92,3

4. РЫНОК ТРУДА И ОПЛАТА ТРУДА

4.1 ЗАНЯТОСТЬ ПО НАЙМУ НА ПРЕДПРИЯТИЯХ (ОРГАНИЗАЦИЯХ)¹⁾

	Численность наемных работников на предприятиях (организациях) ¹⁾ , тыс. человек	
	всего	из них на крупных и средних предприятиях
2010г.		
I квартал	3 360,4	2 943,7
II квартал	3 407,9	2 980,1
III квартал	3 441,1	3 007,4
IV квартал	3 459,9	3 013,2
2011г.		
I квартал	3 469,1	3 028,7
II квартал	3 506,2	3 059,8

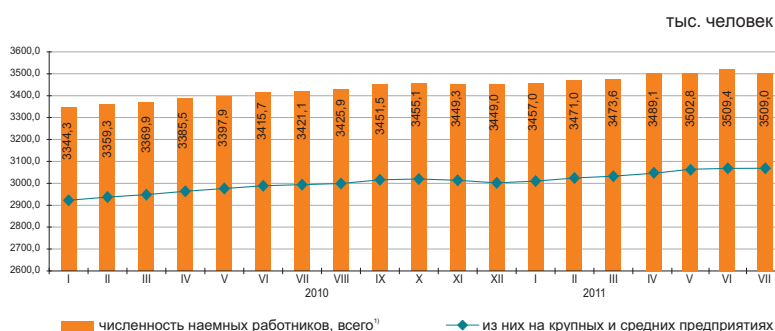

Численность наемных работников на предприятиях (организациях)¹⁾ в июле 2011г. составила 3509,0 тыс. человек, из них на крупных и средних предприятиях – 3063,4 тыс. человек.

В июле 2011г. на крупные и средние предприятия было принято 73,8 тыс. человек. Выбыло по различным причинам 70,8 тыс. человек. Отработано одним работником 147,2 часа.

На конец июля 2011г. на крупных и средних предприятиях были не заполнены 20 тыс. вакантных мест (0,6% к списочной численности).

	Июль 2011г.		
	тыс. человек	в % к июню 2011г.	в % к июлю 2010г.
Всего ¹⁾	3 509,0	100,0	102,6
из них на крупных и средних предприятиях	3 063,4	100,0	102,3

Наличие и движение наемных работников, занятых на крупных и средних предприятиях, по отдельным видам экономической деятельности²⁾

	Июль 2011г.			
	численность наемных работников	принято работников	выбыло работников	из них в связи с сокращением и ликвидацией
Всего	3 063,4	73,8	70,8	3,2
Сельское, лесное и рыбное хозяйство	120,5	3,1	2,9	0,0
Промышленность	722,6	16,9	17,8	0,3
Строительство	211,1	13,2	11,9	1,5
Оптовая и розничная торговля; ремонт автомобилей и мотоциклов	129,8	7,0	6,8	0,0
Транспорт и складирование	223,6	5,2	6,6	0,1
Финансовая и страховая деятельность	72,5	2,1	1,9	0,0
Профессиональная, научная и техническая деятельность	86,2	2,8	1,8	0,0
Деятельность в области административного и вспомогательного обслуживания	105,4	5,4	4,7	0,3
Государственное управление и оборона; обязательное социальное обеспечение	238,4	4,6	3,6	0,5
Образование	626,3	2,1	4,1	0,1
Здравоохранение и социальные услуги	342,5	5,9	4,2	0,1
Прочие виды деятельности	184,5	5,5	4,5	0,3

Численность наемных работников на предприятиях (организациях)¹⁾ по регионам в июле 2011г.

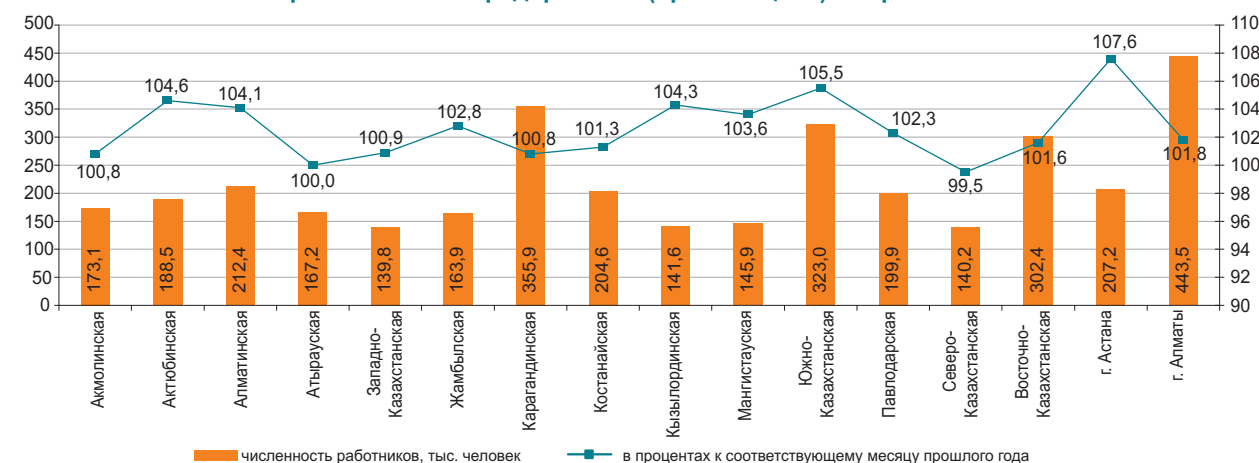

¹⁾ Без учета работников МП, занимающихся предпринимательской деятельностью.

²⁾ Виды экономической деятельности представлены в соответствии с новым классификатором.

4.2 БЕЗРАБОТИЦА И ОБЕСПЕЧЕНИЕ ЗАНЯТОСТИ

(по данным АС и МТСЗН)

	Уровень безработицы, %	Доля зарегистрированных безработных в численности экономически активного населения, %
2010г.		
I квартал	6,2	0,9
II квартал	5,8	0,8
III квартал	5,6	0,7
IV квартал	5,5	0,4
2011г.		
I квартал	5,5	0,6
II квартал	5,4	0,7
Август	5,3*	0,8

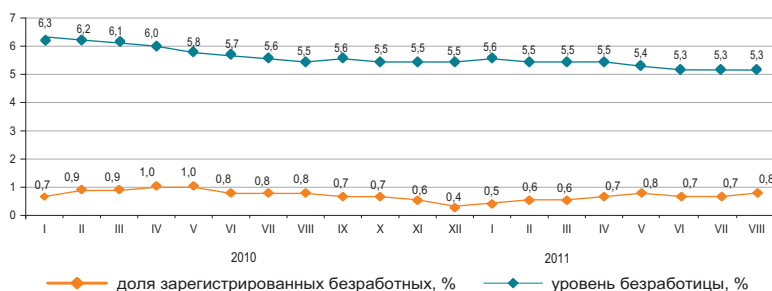

*Оценка.

Численность безработных, по методологии МОТ, в августе 2011г. по оценке составила 461,2 тыс. человек, уровень безработицы – 5,3%. Официально зарегистрированы в органах занятости МТСЗН в качестве безработных 73,5 тыс. человек (0,8%).

Кроме того, на рынке труда фиксируется скрытая безработица - практика перевода работников на неполную рабочую неделю или сокращенный рабочий день, предоставление отпусков без сохранения заработной платы. По оценке в августе т.г. уровень скрытой безработицы составил 0,4% (31,3 тыс. человек) от экономически активного населения.

	II квартал 2011г.*		
	тыс. человек	в % к I кварталу 2011г.	в % к II кварталу 2010г.
Экономически активное население	8 671,4	100,7	100,6
Занятое население	8 204,4	100,9	101,1
наемные работники	5 496,7	100,6	102,1
самозанятые	2 707,7	101,5	99,1
Безработные	467,0	98,1	92,7
Экономически неактивное население	3 427,6	98,3	98,5

* Данные выборочного обследования занятости населения.

в процентах к предыдущему месяцу (оценка)

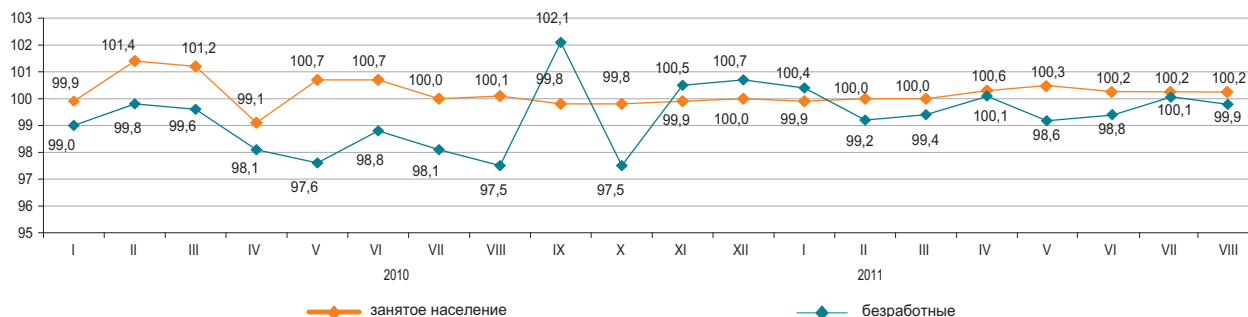

	Август 2011г.	
	тыс. человек	в % к июлю 2011г.
Число обратившихся за трудовым посредничеством	34,6	130,0
Число трудоустроенных граждан	18,8	97,1
Численность лиц, зарегистрированных в органах занятости в качестве безработных	73,5	117,7
Направлены на профессиональную подготовку или переподготовку, на повышение квалификации	1,2	81,3
Приняли участие в общественных работах	7,4	73,9

	На 01.09.2011г.	
	тыс. человек	в % к июлю 2011г.
Полная остановка производства, единиц	11	100,0
Переход на режим неполного рабочего времени (частичная приостановка, сокращение объема производства, изменение режима работы), единиц	88	91,7
Количество работников, человек: находящиеся в отпусках без сохранения заработной платы	4 771	100,6
занятые в режиме не полного рабочего времени	1 443	98,3
временно незанятые из-за простоя производства, оборудования	325	101,6

4.3 ОПЛАТА ТРУДА

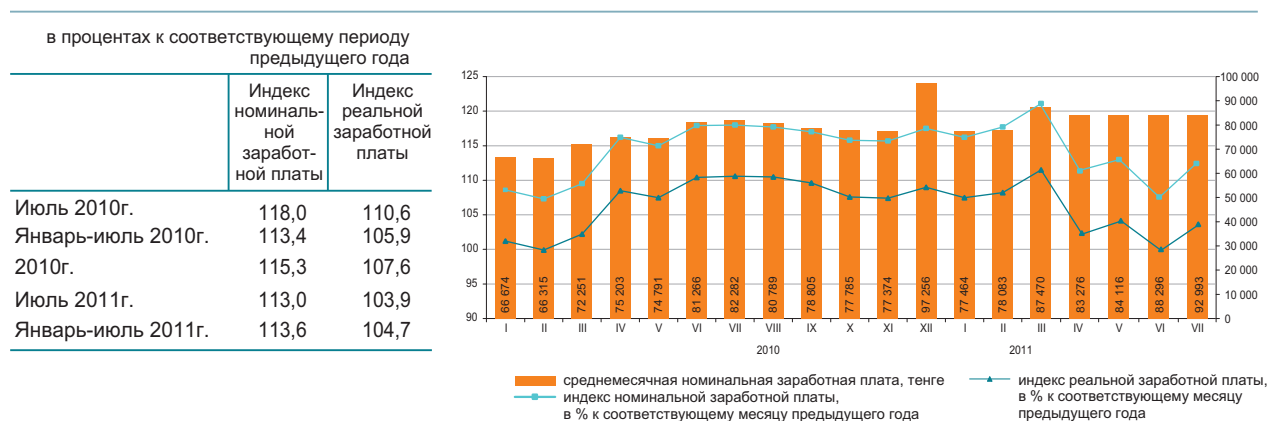

	Средне-месячная номинальная заработная плата, тенге	В % к среднерес-публиканскому уровню	В % к соответствующему месяцу предыдущего года	
			индекс номинальной заработной платы	индекс реальной заработной платы
По всем видам экономической деятельности*	92 993	100,0	113,0	103,9
Сельское, лесное и рыбное хозяйство	40 627	43,7	115,7	106,3
Промышленность	105 975	114,0	112,0	102,9
Строительство	106 876	114,9	101,2	93,0
Оптовая и розничная торговля; ремонт автомобилей и мотоциклов	85 665	92,1	113,8	104,6
Транспорт и складирование	113 406	122,0	107,0	98,3
Услуги по проживанию и питанию	77 196	83,0	107,2	98,5
Информация и связь	129 237	139,0	98,9	90,9
Финансовая и страховая деятельность	177 891	в 1,9 раза	110,7	101,7
Операции с недвижимым имуществом	83 112	89,4	112,9	103,8
Профессиональная, научная и техническая деятельность	176 874	в 1,9 раза	123,5	113,5
Деятельность в области административного и вспомогательного обслуживания	93 988	101,1	98,7	90,7
Государственное управление и оборона; обязательное социальное обеспечение	92 251	99,2	118,3	108,7
Образование	65 520	70,5	116,1	106,7
Здравоохранение и социальные услуги	76 140	81,9	129,1	118,7
Искусство, развлечения и отдых	74 654	80,3	127,0	116,7
Предоставление прочих видов услуг	141 034	в 1,5 раза	110,4	101,5
Деятельность экстерриториальных организаций и органов	385 892	в 4,1 раза	142,4	130,9

* Виды экономической деятельности представлены в соответствии с новым классификатором.

В июле 2011г. среднемесячная номинальная заработная плата одного работника составила 92993 тенге, на крупных и средних предприятиях – 96935 тенге.
 С 1 января 2011 года минимальная заработная плата установлена в размере 15999 тенге.

Среднемесячная заработная плата

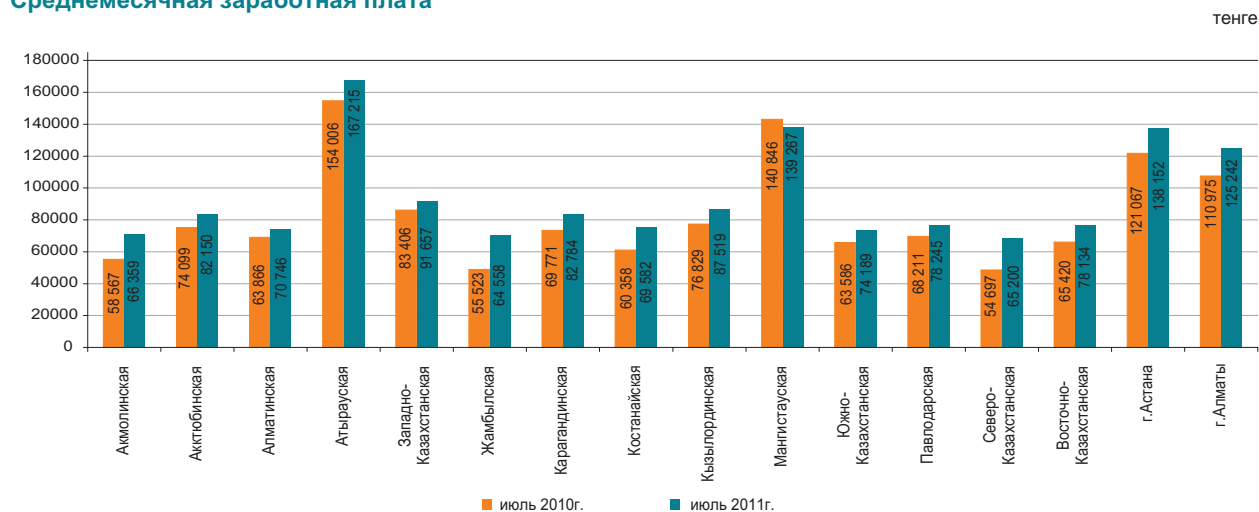

5. ЦЕНЫ

5.1 ИНДЕКС ПОТРЕБИТЕЛЬСКИХ ЦЕН

на конец периода, в процентах к декабрю предыдущего года
 2010г..... 107,8

в процентах к предыдущему месяцу
 Август 2010г..... 100,0
 Август 2011г..... 100,3

В августе т.г. повышение цен отмечено на яйца на 2,6%, мясо и птицу – на 1,9%, крупы – на 0,9%, кондитерские изделия – на 0,7%, булочные и мучные кондитерские изделия – на 0,5%, безалкогольные напитки – на 0,4%, макаронные изделия – на 0,3%, их снижение на овощи свежие на 10,1%, картофель – на 9,1%, фрукты – на 1,4%, молоко сырое – на 0,8%.

Цены на дизельное топливо выросли на 4%, бензин – на 3,1%, канцелярские товары – на 3%, ранец, рюкзак ученический – на 2,9%, цемент – на 1,5%, одежду и обувь – на 0,3%.

Услуги пассажирского транспорта подорожали на 2,3%, здравоохранения – на 0,5%, отдыха, развлечения и культуры, образования – по 0,2%.

в процентах к предыдущему месяцу, прирост

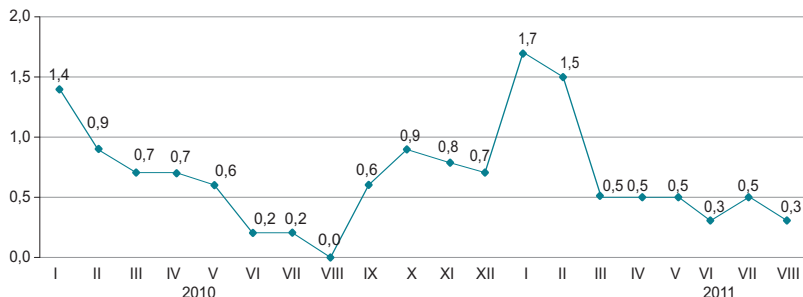

в процентах

	Август 2011г. к				Январь-август 2011г. к январю-августу 2010г.
	июлю 2011г.	декабрю 2010г.	августу 2010г.	декабрю 2005г.	
Все товары и услуги	100,3	105,9	109,0	170,7	108,5
Продовольственные товары	99,9	108,1	112,8	184,5	112,6
Непродовольственные товары	100,5	103,6	105,8	148,6	105,5
Платные услуги	100,5	105,4	107,5	174,9	106,5

в процентах к предыдущему месяцу, прирост+, снижение-

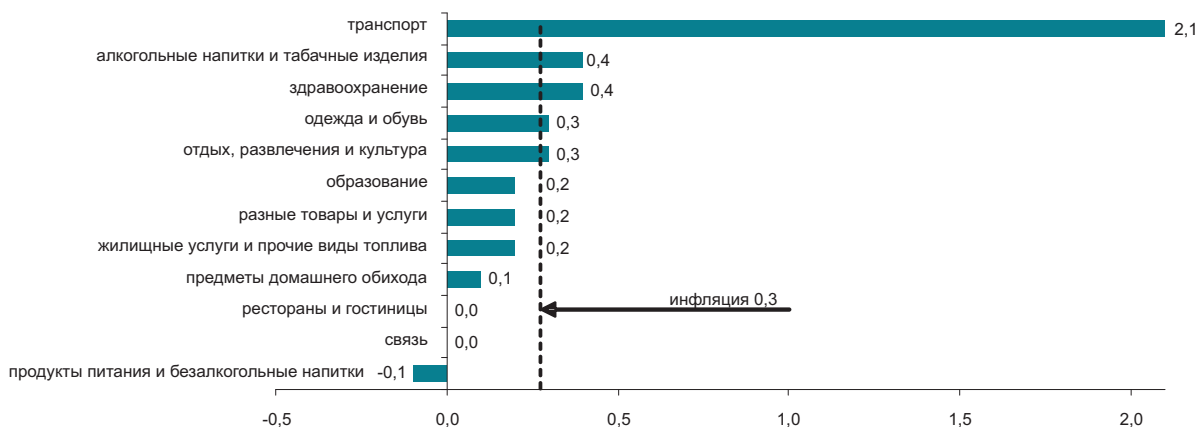

в процентах

	Август 2011г. к				Январь-август 2011г. к январю-августу 2010г.
	июлю 2011г.	декабрю 2010г.	августу 2010г.	декабрю 2005г.	
Индекс потребительских цен	100,3	105,9	109,0	170,7	108,5
Базовый индекс потребительских цен	100,5	105,5	108,0	169,4	107,8
Индекс цен для групп населения:					
с наименьшими денежными доходами	100,0	106,9	110,9	177,9	110,1
с наибольшими денежными доходами	100,2	104,9	107,7	166,1	107,6

5.2 ИНДЕКС ЦЕН ПРЕДПРИЯТИЙ-ПРОИЗВОДИТЕЛЕЙ

На готовую промышленную продукцию

на конец периода, в процентах к декабрю
предыдущего года

2010г..... 112,9

в процентах к предыдущему месяцу

Август 2010г..... 101,4

Август 2011г..... 102,7



На приобретенные материально-технические ресурсы

на конец периода, в процентах к декабрю
предыдущего года

2010г..... 119,9

в процентах к предыдущему месяцу

Август 2010г..... 103,4

Август 2011г..... 100,3



В августе 2011г. зафиксировано повышение цен на газ природный – на 6,6%, топливо дизельное – на 6,4%, бензин – на 5,3%, нефть – на 4%, конденсат газовый – на 3,4%, мазут топочный – на 1,5%, их снижение – на пропан и бутан сжиженные на 2,9%, уголь – на 1,2%, металлические руды – на 0,4%.

Мясо птицы подорожало на 3,1%, скота – на 0,8%, мука пшеничная подешевела на 2,8%, растительное масло – на 1,6%, рыба – на 0,9%, макаронные изделия – на 0,6%.

	Август 2011г. к				Январь-август 2011г. к январю-августу 2010г.
	июлю 2011г.	декабрю 2010г.	августу 2010г.	декабрю 2005г.	
Промышленность - всего	102,7	122,8	133,4	223,6	128,3
Произведенная продукция	102,9	124,3	135,6	229,2	130,1
Услуги производственного характера	100,3	106,6	107,2	153,4	107,0
Базовый индекс (без учета изменения цен на нефть и металлы)	101,5	114,9	118,2	168,4	117,5

По видам экономической деятельности

в процентах

	Август 2011г. к							
	июлю 2011г.		декабрю 2010г.		августу 2010г.		декабрю 2005г.	
	на готовую продукцию	на приобретенные ресурсы	на готовую продукцию	на приобретенные ресурсы	на готовую продукцию	на приобретенные ресурсы	на готовую продукцию	на приобретенные ресурсы
Горнодобывающая промышленность и разработка карьеров	103,5	100,4	129,6	113,3	141,7	114,2	238,8	210,7
Обрабатывающая промышленность	101,2	100,1	111,3	115,2	121,3	129,8	197,7	207,6
Электроснабжение, подача газа, пара и воздушное кондиционирование	100,1	101,3	111,6	107,9	111,0	109,6	219,7	176,8
Водоснабжение; канализационная система, контроль над сбором и распределением отходов	101,2	...	109,7	...	109,4	...	224,1	...

По видам энергоресурсов

в процентах

	Август 2011г. к				Январь-август 2011г. к январю-августу 2010г.
	июлю 2011г.	декабрю 2010г.	августу 2010г.	декабрю 2005г.	
Энергоресурсы, всего	103,5	130,2	141,6	239,7	132,8
Сырьевые энергоресурсы	103,8	132,3	144,8	238,8	135,0
Нефтепродукты	101,5	111,8	124,6	215,6	120,1
Электроэнергия	100,1	115,8	114,4	252,0	114,7

5.3 ИНДЕКС ЦЕН В СЕЛЬСКОМ, ЛЕСНОМ И РЫБНОМ ХОЗЯЙСТВЕ

На продукцию сельского хозяйства

на конец периода, в процентах к декабрю предыдущего года

2010г.....123,4

в процентах к предыдущему месяцу

Август 2010г.....100,9

Август 2011г.....100,4

в процентах к предыдущему месяцу, прирост +, снижение-

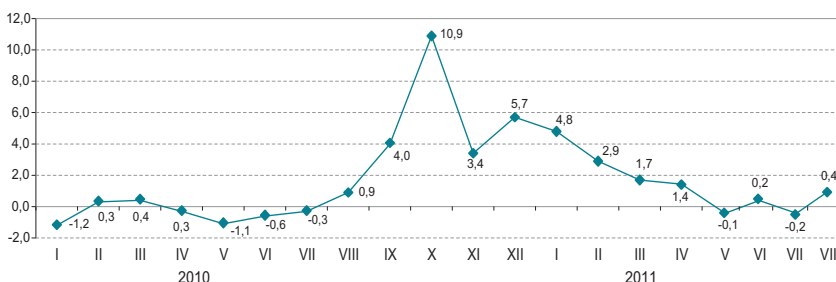

В августе 2011г. по сравнению с предыдущим месяцем цены на рожь снизились на 0,9%, пшеницу - на 0,4%, овес - на 0,1%, а на ячмень повысились на 0,6%, рис - на 0,1%.

Овощная продукция подешевела на 4,3%. Цены на свеклу снизились на 6,6%, капусту - 6,5%, огурцы - на 5,7%, морковь - на 4,8%, картофель - на 2,5%.

Прирост цен на мясо овец составил 2,2%, крупного рогатого скота - 0,8%, лошадей - 0,4%. Цены на яйца повысились на 14,5%, а на молоко сырое снизились на 1,1%.

	Август 2011г. к				Январь-август 2011г. к январю-августу 2010г.
	июлю 2011г.	декабрю 2010г.	августу 2010г.	декабрю 2005г.	
Продукция сельского хозяйства	100,4	111,4	140,4	218,0	137,8
Продукция растениеводства	99,5	114,0	158,5	239,7	154,8
Продукция животноводства	101,8	107,8	117,9	183,0	116,4
Продукция и услуги лесного хозяйства	100,1	110,8	111,1	148,5	107,6
Продукция и услуги рыбного хозяйства	100,1	102,3	104,2	-	107,2

в процентах к предыдущему месяцу, прирост +, снижение-

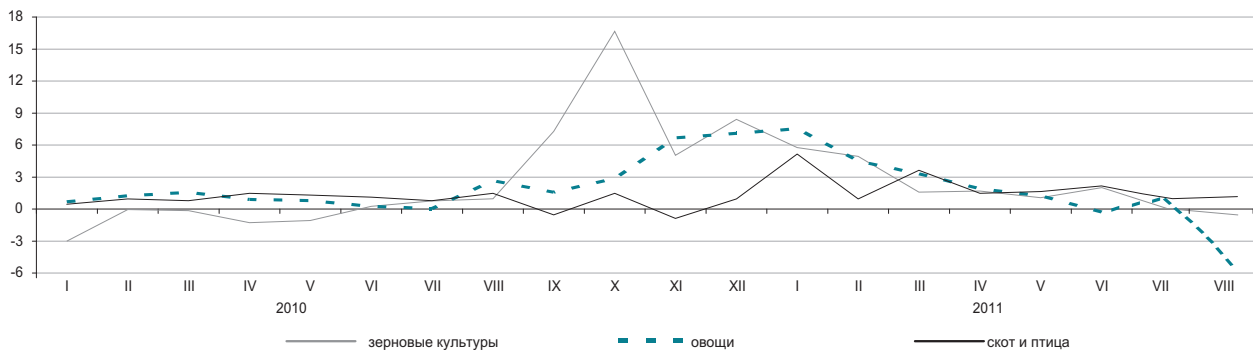

По видам продукции сельского хозяйства

в процентах

	Август 2011г. к				Январь-август 2011г. к январю-августу 2010г.
	июлю 2011г.	декабрю 2010г.	августу 2010г.	декабрю 2005г.	
Пшеница	99,6	115,8	169,2	250,0	164,3
Ячмень	100,6	114,1	132,3	158,9	126,8
Овес	99,9	117,4	118,0	155,6	113,4
Гречиха	100,0	106,1	177,1	234,2	178,9
Картофель	97,5	116,1	137,5	225,0	140,4
Крупный рогатый скот	100,8	117,7	119,4	221,4	118,0
Овцы	102,2	121,4	128,0	200,5	122,6
Свиньи	101,2	103,7	105,5	190,4	106,5
Лошади	100,4	111,9	115,8	205,6	115,2
Птица	100,1	103,0	103,9	157,7	106,3
Молоко сырое	98,9	105,8	130,9	193,2	130,6
Яйца	114,5	83,4	109,6	105,9	102,7

5.4 ИНДЕКС ЦЕН В СТРОИТЕЛЬСТВЕ

на конец периода, в процентах к декабрю
предыдущего года

2010г.....103,6

в процентах к предыдущему месяцу

Август 2010г.....100,3

Август 2011г.....100,5



По элементам технологической структуры

В августе 2011г. по сравнению с предыдущим месяцем гравий строительный стал дороже на 1,9%, цемент – на 1,1%, кирпич – на 1%, пески природные – на 0,7%, лесоматериалы и битумы – по 0,6%, линолеум – на 0,3%, стекло листовое – на 0,2%.

Цены на окна, двери из пластмасс снизились на 1,8%, гипс – на 0,6%, изделия из ячеистого бетона – на 0,4%, растворы строительные – на 0,1%.

	Август 2011г. к				Январь-август 2011г. к январю-августу 2010г.
	июлю 2011г.	декабрю 2010г.	августу 2010г.	декабрю 2005г.	
Все элементы технологической структуры	100,5	103,9	104,9	137,1	104,2
Строительно-монтажные работы	100,5	103,8	104,6	136,2	103,6
Машины и оборудование	100,9	105,7	108,2	144,5	107,8
Прочие работы и затраты	100,3	102,7	103,9	135,9	103,6

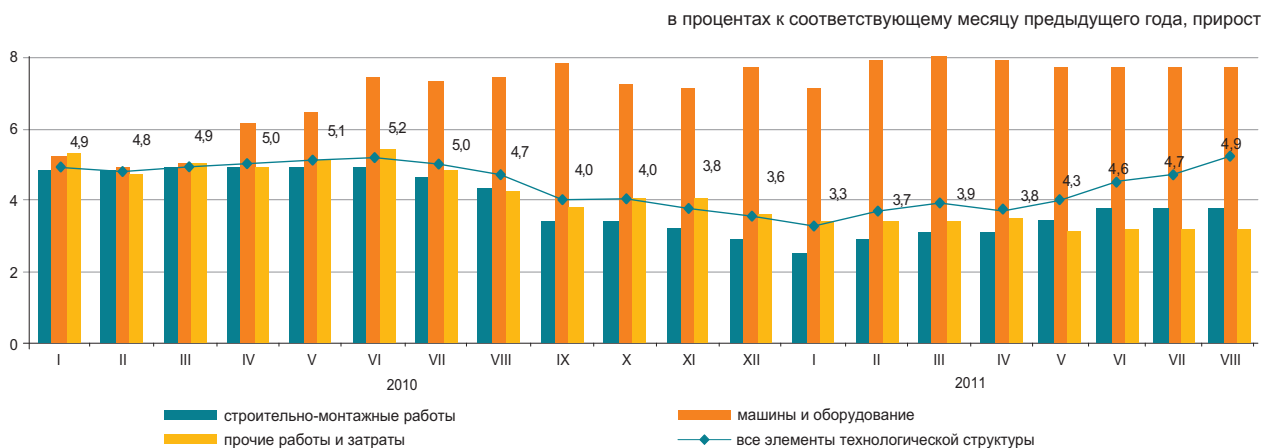

По видам строительных материалов

	Август 2011г. к				Январь-август 2011г. к январю-августу 2010г.
	к июлю 2011г.	к декабрю 2010г.	к августу 2010г.	к декабрю 2005г.	
Продукция горнодобывающей промышленности	100,6	102,7	103,7	125,0	102,5
Древесина и изделия из древесины	100,4	101,7	101,7	119,8	101,1
Краски, лаки и покрытия аналогичные	100,1	101,1	101,1	118,1	100,8
Плитки и плиты керамические	100,5	102,8	103,6	116,7	102,5
Портландцемент	101,1	104,8	105,0	138,8	101,5
Изделия из бетона для строительных целей	100,1	100,5	100,0	125,8	102,1
Бетоны и растворы	100,0	100,6	101,4	119,2	101,5
Металлы черные основные	100,2	101,7	103,8	139,4	106,8
Металлоконструкции строительные сборные	101,3	106,4	113,5	157,6	116,8

Индекс цен на строительные работы (услуги) по возведению объектов

По типам объектов

в процентах к предыдущему году	
2010г.....	101,8
в процентах к предыдущему кварталу	
II квартал 2010г.....	100,8
II квартал 2011г.....	100,7

Жилые дома



Производственные здания

в процентах к предыдущему году	
2010г.....	102,3
в процентах к предыдущему кварталу	
II квартал 2010г.....	99,9
II квартал 2011г.....	100,8



Строительные работы по сооружению кирпичных жилых домов свыше 5 этажей во II квартале текущего года по сравнению с соответствующим кварталом 2010г. подорожали на 2,9%, монолитных – на 2,7%.

Возведение промышленных зданий из металлоконструкций стало дороже на 6,2%, из железобетона – на 3,5%.

	II квартал 2011г. к		Справочно: II квартал 2010г. к	
	I кварталу 2011г.	II кварталу 2010г.	I кварталу 2010г.	II кварталу 2009г.
Жилые дома	100,7	102,9	100,8	101,8
Общеобразовательная школа	101,0	103,6	101,1	102,9
Административное здание	100,9	104,5	101,2	103,5
Производственное здание	100,8	104,8	99,9	101,9
Здание по сохранению сельхозпродуктов	100,5	103,9	103,0	104,3
Автомобильная дорога	101,1	102,8	100,3	102,1

По видам строительных работ

в процентах

	Работы по подготовке участка строительного		Работы электротехнические, слесарные и строительномонтажные прочие		Работы строительные и отделочные завершающего цикла		Работы строительные специализированные прочие	
	II квартал 2011г. к							
	I кварталу 2011г.	II кварталу 2010г.	I кварталу 2011г.	II кварталу 2010г.	I кварталу 2011г.	II кварталу 2010г.	I кварталу 2011г.	II кварталу 2010г.
Жилые дома	101,0	105,3	100,8	104,0	100,8	102,4	100,7	101,3
Общеобразовательная школа	101,1	106,7	101,4	105,8	101,0	102,5	100,9	102,6
Административное здание	100,9	106,3	101,0	106,2	100,8	103,4	100,8	103,4
Производственное здание	101,0	106,3	100,4	103,8	100,6	102,2	101,0	103,2
Здание по сохранению сельхозпродуктов	100,8	109,5	100,7	106,7	100,7	102,8	100,4	96,0
Автомобильная дорога	101,1	101,1

5.5 ЦЕНЫ НА РЫНКЕ ЖИЛЬЯ

Изменение цен продажи нового жилья

на конец периода, в процентах к декабрю
предыдущего года

2010г.....104,4

в процентах к предыдущему месяцу

Август 2010г.....100,3

Август 2011г.....100,3



Изменение цен перепродажи благоустроенного жилья

на конец периода, в процентах к декабрю
предыдущего года

2010г.....105,1

в процентах к предыдущему месяцу

Август 2010г.....100,4

Август 2011г.....100,6

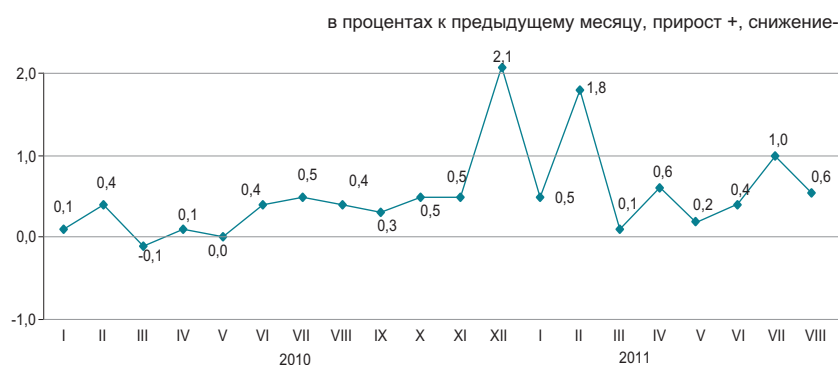

В августе 2011г. в среднем по республике цены продажи нового жилья увеличились на 0,3%, перепродажи благоустроенного жилья – на 0,6%.

	Цена за 1 кв.м., тенге	в процентах			
		августу 2011г.	декабрю 2010г.	августу 2010г.	декабрю 2005г.
Продажа нового жилья	150 107	0,3	4,3	7,8	61,4
Перепродажа благоустроенного жилья	111 683	0,6	5,4	9,0	82,5

Изменение цен на рынке жилья

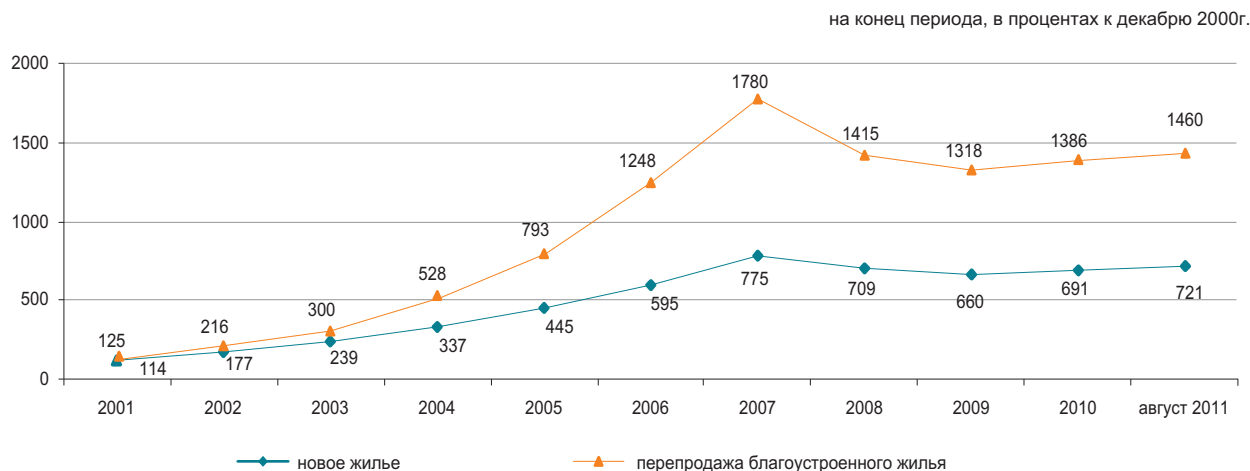

5.6 ИНДЕКС ЦЕН ОПТОВЫХ ПРОДАЖ

на конец периода, в процентах к декабрю
предыдущего года

2010г..... 110,8

в процентах к предыдущему месяцу

Август 2010г..... 101,2

Август 2011г..... 101,0



В августе 2011 года повышение цен оптовых продаж отмечено на яйца на 13,7%, мазут – на 7,1%, говядину – на 5,9%, рыбу – на 5%, топливо дизельное – на 4,7%, бензин – на 3,2%, кефир – на 2,2%, масло подсолнечное – на 0,5%, их снижение – на картофель на 3,6%, муку пшеничную – на 1,8%, сахар – на 0,7%, рис – на 0,4%.

	Август 2011г. к				Январь-август 2011г. к январю-августу 2010г.
	июлю 2011г.	августу 2010г.	декабрю 2010г.	декабрю 2005г.	
Товары и продукция - всего	101,0	117,1	109,2	163,1	115,2
Потребительские товары	100,3	108,6	105,2	149,0	108,5
Продукция промежуточного потребления	101,6	126,2	113,7	180,3	122,5
Средства производства	100,4	106,1	103,9	131,3	105,0

Товары классифицированные по конечному назначению

к предыдущему месяцу, прирост +, снижение-

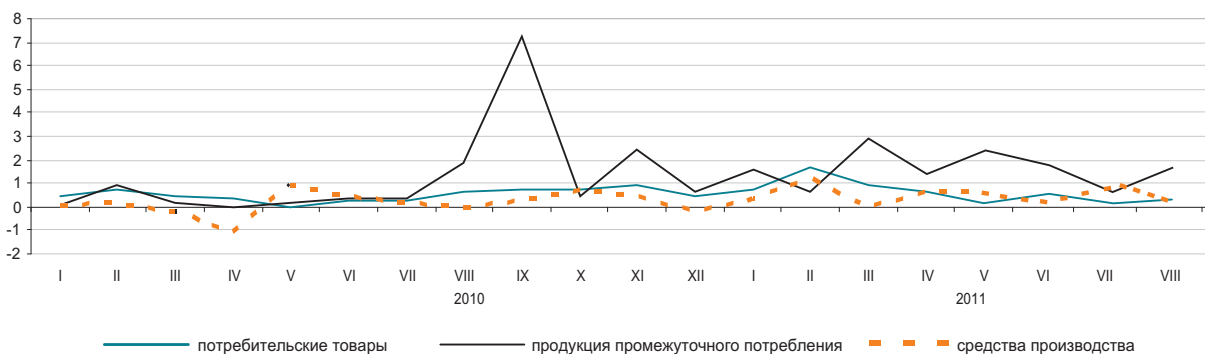

По основным группам

в процентах

	Август 2011г. к				Январь-август 2011г. к январю-августу 2010г.
	июлю 2011г.	августу 2010г.	декабрю 2010г.	декабрю 2005г.	
Фрукты и овощи свежие	96,8	116,3	113,5	191,9	121,5
Мясо и мясные продукты	102,8	115,0	112,8	169,9	113,7
Продукты молочные, яйца, масла и жиры	101,0	116,4	106,1	168,9	114,7
Сахар, шоколад, изделия кондитерские	99,9	114,3	109,6	179,4	113,0
Мука и крупы	98,3	131,9	106,9	193,7	140,6
Кофе, чай, какао и пряности	100,1	103,8	102,5	147,8	103,7
Детали и принадлежности для автомобилей	100,2	105,0	104,6	123,7	104,0
Посуда и средства чистящие	101,0	108,2	106,0	175,0	106,2
Товары фармацевтические и медицинские	100,3	105,2	103,3	150,1	107,7
Топливо твердое, жидкое, газообразное	104,0	116,4	114,1	160,8	110,3
Товары химические	100,4	109,5	109,3	145,4	107,1
Шины	100,5	125,7	115,8	183,5	120,3

5.7 ИНДЕКСЫ ТАРИФОВ НА УСЛУГИ ГРУЗОВОГО ТРАНСПОРТА, ПОЧТОВЫЕ, КУРЬЕРСКИЕ И СВЯЗИ ДЛЯ ЮРИДИЧЕСКИХ ЛИЦ

На услуги грузового транспорта

на конец периода, в процентах к декабрю предыдущего года

2010г.....111,8

в процентах к предыдущему месяцу

Август 2010г.....100,0

Август 2011г.....102,4



По видам грузового транспорта

Увеличение тарифов на перевозку грузов в августе т.г. по сравнению с предыдущим месяцем отмечено на автомобильном транспорте на 0,2%.

Доставка грузов автомобилями внутри республики стала дороже на 0,3%, а в страны вне СНГ - дешевле на 0,5%.

Транспортировка газа по трубопроводам подорожала на 58,1%.

в процентах

	Август 2011г. к				Январь-август 2011г. к январю-августу 2010г.
	июлю 2011г.	декабрю 2010г.	августу 2010г.	декабрю 2005г.	
Грузовой транспорт	102,4	116,3	116,3	163,2	113,9
Автомобильный	100,2	102,6	103,4	130,9	102,3
Железнодорожный	100,0	121,5	121,5	198,7	121,5
Воздушный	100,0	100,0	100,0	89,5	100,0
Трубопроводный	108,9	108,6	108,5	117,2	100,8
Внутренний водный	100,0	114,7	114,7	213,4	150,2

На услуги почтовые и курьерские

на конец периода, в процентах к декабрю предыдущего года

2010г.....102,3

в процентах к предыдущему месяцу

Август 2010г.....100,0

Август 2011г.....100,0

На услуги связи

на конец периода, в процентах к декабрю предыдущего года

2010г.....110,6

в процентах к предыдущему месяцу

Август 2010г.....99,7

Август 2011г.....99,8

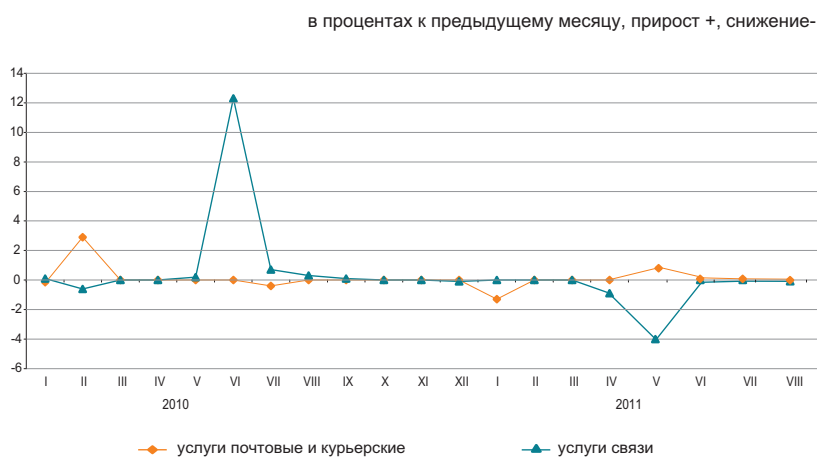

По видам услуг почтовых, курьерских и связи

в процентах

	Август 2011г. к				Январь-август 2011г. к январю-августу 2010г.
	июлю 2011г.	декабрю 2010г.	августу 2010г.	декабрю 2005г.	
Услуги почтовые и курьерские	100,0	99,5	99,5	167,8	99,2
Услуги почтовые	100,0	97,7	97,7	248,1	98,4
Услуги курьерские	100,0	101,8	101,8	104,9	100,3
Услуги связи	99,8	94,6	94,4	94,2	103,5
Городская телефонная связь	100,0	99,9	99,7	98,7	99,6
Междугородная телефонная связь	100,0	100,2	98,9	81,9	91,6
Аренда каналов	100,0	100,0	100,0	115,9	109,5
Услуги по передаче данных	100,0	100,0	100,0	100,0	100,0
Услуги по предоставлению доступа к Интернет по проводным сетям	97,8	87,6	86,4	53,6	92,7
Услуги мобильной связи	100,0	94,3	-	-	-
Услуги по предоставлению доступа к Интернет по беспроводным сетям	100,0	99,4	-	-	-

5.8 ИНДЕКСЫ ЦЕН ВНЕШНЕЙ ТОРГОВЛИ

Экспортные поставки

на конец периода, в процентах к декабрю
предыдущего года

2010г..... 122,3

в процентах к предыдущему месяцу

Июль 2010г..... 99,9

Июль 2011г..... 97,2

в процентах к предыдущему месяцу, прирост +, снижение-

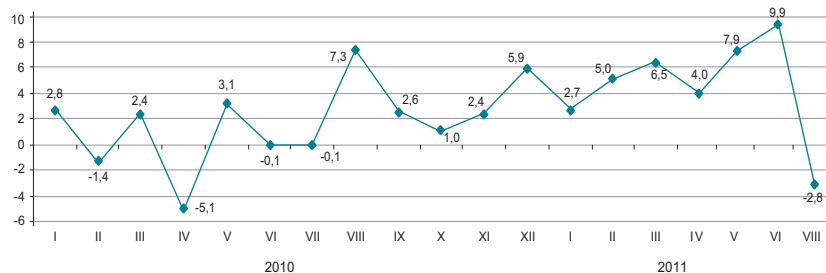

Импортные поступления

на конец периода, в процентах к декабрю
предыдущего года

2010г..... 111,0

в процентах к предыдущему месяцу

Июль 2010г..... 101,2

Июль 2011г..... 99,5

в процентах к предыдущему месяцу, прирост +, снижение-

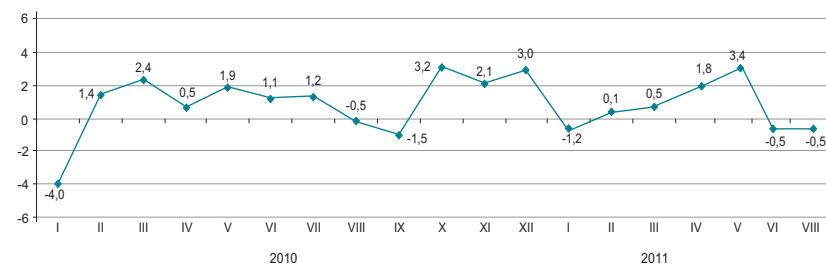

В июле текущего года снижение цен экспортных товаров отмечено на пшеницу на 8,4%, нефть – на 6,7%, свинец – на 3,1%, их повышение – на цинк на 12,3%, шерсть – на 7,1%, нефтепродукты – на 5,5%. Из импортируемой продукции кофе подешевело на 3,5%, мясо птицы – на 2,6%, обувь – на 2,2%, лекарственные средства – на 1,7%, рис подорожал на 4,2%, чай – на 2,5%, табак – на 1,3%.

в процентах

	Июль 2011г. к				Январь-июль 2011г. к январю-июлю 2010г.
	июню 2011г.	июлю 2010г.	декабрю 2010г.	декабрю 2005г.	
Экспорт - всего	97,2	168,5	136,9	283,9	142,3
Сырье	95,6	187,9	145,5	290,7	149,9
Полуфабрикаты	100,2	123,9	111,2	207,0	121,3
Готовые товары	99,5	114,8	97,6	238,0	125,4
Импорт - всего	99,5	112,4	105,2	171,5	114,2
Сырье	99,3	121,5	139,1	289,8	114,6
Полуфабрикаты	99,8	104,3	109,9	128,0	110,8
Готовые товары	99,5	112,1	98,9	160,1	113,4

По группам продукции

в процентах

	Экспортные поставки				Импортные поступления			
	июль 2011г. к				июль 2011г. к			
	июню 2011г.	июлю 2010г.	декабрю 2010г.	декабрю 2005г.	июню 2011г.	июлю 2010г.	декабрю 2010г.	декабрю 2005г.
Рыба и ракообразные, моллюски и другие водные беспозвоночные	96,0	100,3	96,7	181,4	100,0	116,2	110,7	149,2
Молочная продукция, яйца птиц	99,0	100,2	100,2	213,5	100,2	114,0	104,4	144,1
Зерновые культуры	92,3	186,0	106,0	235,8	104,2	153,6	79,5	178,2
Сахар и кондитерские изделия из сахара	101,1	118,5	113,8	182,6	100,1	132,3	120,1	204,8
Алкогольные и безалкогольные напитки	96,0	104,0	104,5	320,0	101,1	120,8	108,7	172,3
Минеральные продукты	96,0	183,0	145,5	301,0	99,7	128,0	128,9	270,2
Черные и цветные металлы	100,3	110,4	110,1	185,8	99,1	109,4	114,8	128,9
Продукция химической промышленности	98,7	127,2	101,0	171,4	98,4	110,1	101,2	112,9
Пластмассы и изделия из них	100,1	113,9	110,8	150,7	100,7	110,1	108,9	99,3
Текстиль и текстильные изделия	101,4	196,7	152,6	293,7	99,7	129,2	112,7	294,4

6. НАЦИОНАЛЬНАЯ ЭКОНОМИКА

6.1 КРАТКОСРОЧНЫЙ ЭКОНОМИЧЕСКИЙ ИНДИКАТОР

в процентах к соответствующему месяцу предыдущего года		
	2010	2011
Январь	108,5	106,9
Февраль	106,1	106,4
Март	110,5	107,6
Апрель	110,3	106,9
Май	109,7	105,5
Июнь	107,0	106,8
Июль	111,0	103,0
Август	109,3	105,7
Сентябрь	102,1	
Октябрь	102,5	
Ноябрь	107,3	
Декабрь	106,0	



в процентах соответствующему периоду предыдущего года		
	2010	2011
Январь	108,5	106,9
Январь-февраль	107,2	106,7
Январь-март	108,3	107,1
Январь-апрель	108,8	107,0
Январь-май	109,0	106,7
Январь-июнь	108,8	106,8
Январь-июль	109,2	106,2
Январь-август	109,0	106,1
Январь-сентябрь	108,0	
Январь-октябрь	107,1	
Январь-ноябрь	107,2	
Январь-декабрь	107,1	

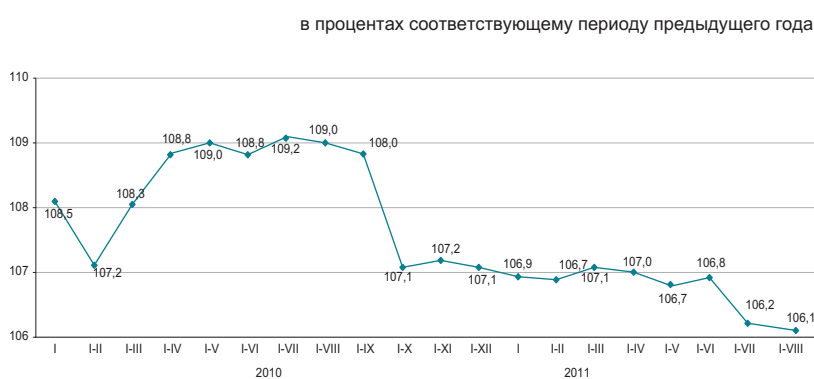

Краткосрочный экономический индикатор – показатель, характеризующий тенденции развития экономики. Его расчет осуществляется для обеспечения оперативности и базируется на изменении индексов выпуска по базовым отраслям: сельское хозяйство, промышленность, строительство, торговля, транспорт и связь. Доля указанных отраслей в объеме ВВП составляет 67-68%.

6.2 ВАЛОВОЙ ВНУТРЕННИЙ ПРОДУКТ

ИФО, в процентах к соответствующему периоду предыдущего года

в процентах предыдущему году

Январь-март 2009г.	97,8
Январь-июнь 2009г.	97,6
Январь-сентябрь 2009г.	98,5
2009г.	101,2
Январь-март 2010г.	107,1
Январь-июнь 2010г.	108,0
Январь-сентябрь 2010г.	107,5
2010г.	107,3
Январь-март 2011г.	106,8
Январь-июнь 2011г.*	107,1

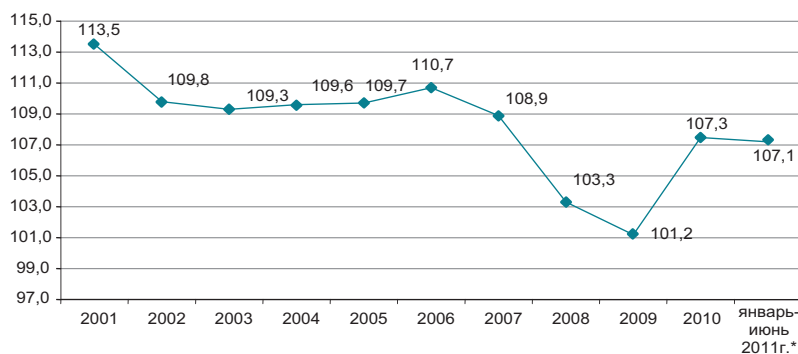

Производство товаров и услуг

Объем валового внутреннего продукта (ВВП) за январь-июнь 2011г. составил в текущих ценах 10108,6 млрд. тенге и вырос в реальном выражении на 7,1%.

	Январь-июнь 2011г.*		
	Валовая добавленная стоимость, млрд. тенге	Индекс физического объема в процентах к предыдущему году	Дефлятор, в процентах к предыдущему году
Валовой внутренний продукт	10 108,6	107,1	108,4
Производство товаров	4 181,1	105,0	105,0
Производство услуг	5 297,9	107,8	105,0

Валовой внутренний продукт по видам экономической деятельности

	Валовая добавленная стоимость, млрд. тенге	Индекс физического объема, в процентах к предыдущему году	Дефлятор, в процентах к предыдущему году	Структура ВВП, в процентах к итогу	
				2011	2010
Валовой внутренний продукт	10 108,6	107,1	108,4	100,0	100,0
Сельское, лесное и рыбное хозяйство	232,5	101,5	101,1	2,3	2,6
Промышленность	3 381,5	105,8	106,0	33,5	34,7
Строительство	567,1	101,7	100,5	5,6	6,4
Оптовая и розничная торговля; ремонт автомобилей и мотоциклов	1 276,4	114,3	100,1	12,6	12,8
Транспорт и складирование	685,7	106,5	100,3	6,8	7,4
Услуги по проживанию и питанию	93,9	111,2	111,2	0,9	0,9
Информация и связь	268,4	116,5	90,7	2,7	2,9
Финансовая и страховая деятельность	423,8	95,3	113,9	4,2	4,4
Операции с недвижимым имуществом	900,2	100,9	108,4	8,9	9,3
Профессиональная, научная и техническая деятельность	482,5	118,7	106,6	4,8	4,4
Деятельность в области административного и вспомогательного обслуживания	210,5	111,2	97,9	2,0	2,1
Государственное управление и оборона; обязательное социальное обеспечение	209,4	100,8	109,9	2,1	2,2
Образование	372,1	104,4	113,7	3,7	3,6
Здравоохранение и социальные услуги	216,9	104,7	116,4	2,1	2,0
Искусство, развлечения и отдых	68,9	106,2	112,2	0,7	0,7
Предоставление прочих видов услуг	80,2	106,7	112,9	0,8	0,8
Деятельность домашних хозяйств, нанимающих домашнюю прислугу и производящих товары и услуги для собственного потребления	9,0	100,0	125,2	0,1	0,1
Косвенно-измеряемые услуги финансового посредничества	-268,7	85,6	160,1	-2,7	-2,3
Валовая добавленная стоимость	9 210,3	107,0	103,9	91,1	95,0
Чистые налоги на продукты	898,3	107,4	193,0	8,9	5,0

* Оперативные данные.

ВАЛОВОЙ ВНУТРЕННИЙ ПРОДУКТ МЕТОДОМ КОНЕЧНОГО ИСПОЛЬЗОВАНИЯ

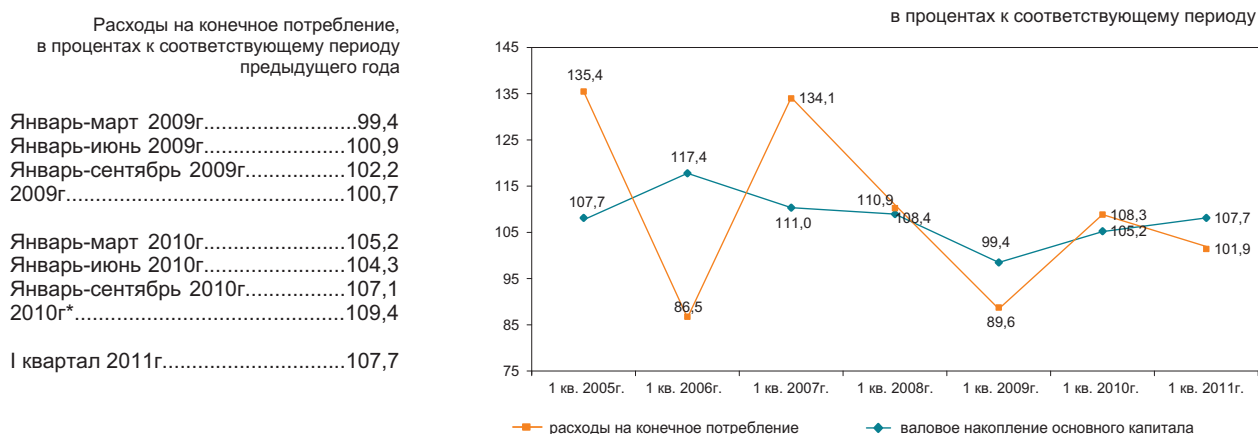

Январь-март 2009г.....	99,4
Январь-июнь 2009г.....	100,9
Январь-сентябрь 2009г.....	102,2
2009г.....	100,7
Январь-март 2010г.....	105,2
Январь-июнь 2010г.....	104,3
Январь-сентябрь 2010г.....	107,1
2010г*.....	109,4
I квартал 2011г.....	107,7

Валовой внутренний продукт, рассчитанный методом конечного использования, за I квартал 2011г. составил 5230,1 млрд. тенге. По сравнению с соответствующим периодом прошлого года в реальном исчислении наблюдается прирост по компонентам расходов на конечное потребление: домашних хозяйств – на 7,5%, органов государственного управления – на 8,4% и некоммерческих организаций, обслуживающих домашние хозяйства – на 9,8%.

в процентах к соответствующему периоду

	Компоненты ВВП, млн. тенге	Индекс физического объема	Дефлятор
Расходы на конечное потребление	2 800 826,2	107,7	110,9
Валовое накопление	925 354,9	101,0	108,6
Экспорт товаров и услуг	2 876 003,6	106,0	126,6
Импорт товаров и услуг	1 372 046,1	106,4	112,6

ВВП методом конечного использования за I квартал 2011 года

в процентах к соответствующему периоду

	Компоненты ВВП, млн. тенге	Индекс физического объема	Дефлятор	Структура ВВП, в процентах к итогу
Расходы на конечное потребление	2 800 826,2	107,7	110,9	53,5
домашних хозяйств	2 137 825,0	107,5	108,3	40,9
органов государственного управления	609 324,2	108,4	123,4	11,6
на индивидуальные товары и услуги	368 065,0	111,2	124,8	7,0
на коллективные услуги	241 259,2	104,4	121,4	4,6
некоммерческих организаций, обслуживающих домашние хозяйства	53 677,0	109,8	92,4	1,0
Валовое накопление	925 354,9	101,0	108,6	17,7
валовое накопление основного капитала	779 605,1	101,9	106,0	14,9
изменение запасов материальных оборотных средств	145 749,8		124,6	2,8
Чистый экспорт	1 503 957,5			28,8
экспорт товаров и услуг	2 876 003,6	106,0	126,6	55,0
импорт товаров и услуг	1 372 046,1	106,4	112,6	26,2
Валовой внутренний продукт	5 230 138,6	105,8	118,0	100,0
методом конечного использования				
Статистическое расхождение	-67 813,6			
Валовой внутренний продукт методом производства	5 162 325,0	106,8	120,3	

Предварительные данные.

ВАЛОВОЙ ВНУТРЕННИЙ ПРОДУКТ МЕТОДОМ ДОХОДОВ

	млрд. тенге
Январь-март 2009г.....	3 055,3
Январь-июнь 2009г.....	6 709,8
Январь-сентябрь 2009г.....	11 220,9
2009г.....	17 007,6
Январь-март 2010г.....	4 372,9
Январь-июнь 2010г.....	9 133,5
Январь-сентябрь 2010г.....	14 639,3
2010г. ¹⁾	21 647,7
I квартал 2011г.....	5 162,3

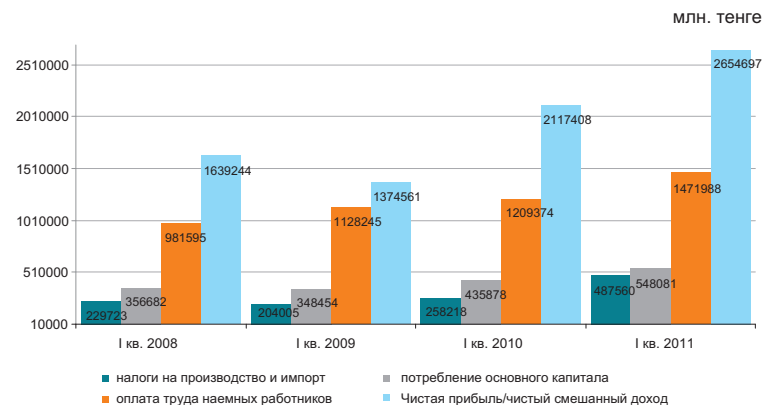

По предварительным данным в отраслевой структуре образования доходов за 2010 год доля оплаты труда в производстве товаров и производстве услуг составила 23,3% и 35,7% соответственно, доля других налогов на производство составляют 2,3% в производстве товаров и 0,7% в производстве услуг, соответственно доля валовой прибыли/валового смешанного дохода составила 74,4% и 63,6%.

	в процентах к итогу		
	I кв. 2009г.	I кв. 2010г.	I кв. 2011г.
Валовой внутренний продукт	100,0	100,0	100,0
Оплата труда	36,9	30,1	28,5
Налоги на производство и импорт ²⁾	6,7	6,4	9,5
другие налоги на производство	2,2	1,1	1,3
Валовая прибыль/валовой смешанный доход	56,4	63,5	62,0

Отраслевая структура образования доходов по видам экономической деятельности за 1 квартал 2010 год

	Валовая добавленная стоимость	в том числе		
		оплата труда	другие налоги на производство	валовая прибыль/валовой смешанный доход
Сельское, лесное и рыбное хозяйство	100,0	30,9	0,3	68,8
Промышленность	100,0	14,2	3,5	82,3
Горнодобывающая промышленность и разработка карьеров	100,0	28,4	1,5	70,1
Обрабатывающая промышленность	100,0	31,9	1,4	66,7
Электроснабжение, подача газа, пара и воздушное кондиционирование	100,0	49,3	1,7	49,0
Водоснабжение; канализационная система, контроль над сбором и распределением отходов	100,0	42,8	0,6	56,6
Строительство	100,0	30,1	0,4	69,5
Оптовая и розничная торговля; ремонт автомобилей и мотоциклов	100,0	37,6	1,6	60,8
Транспорт и складирование	100,0	28,7	0,5	70,8
Услуги по проживанию и питанию	100,0	37,1	1,2	61,7
Информация и связь	100,0	28,9	1,0	70,1
Финансовая и страховая деятельность	100,0	5,2	0,5	94,3
Операции с недвижимым имуществом	100,0	36,3	0,6	63,1
Профессиональная, научная и техническая деятельность	100,0	47,8	0,7	51,5
Деятельность в области административного и вспомогательного обслуживания	100,0	77,0	0,1	22,9
Государственное управление и оборона; обязательное социальное обеспечение	100,0	72,4	0,1	27,5
Образование	100,0	65,4	0,2	34,4
Здравоохранение и социальные услуги	100,0	73,5	0,3	26,2
Искусство, развлечения и отдых	100,0	68,1	0,6	31,3
Предоставление прочих видов услуг	100,0	43,7	0,2	56,1
Деятельность домашних хозяйств, нанимающих домашнюю прислугу и производящих товары и услуги для собственного потребления	100,0	30,2	1,4	68,4
Итого по отраслям	100,0	30,2	1,4	68,4

¹⁾ Предварительные данные.

²⁾ Налоги на производство и импорт рассчитываются в целом по экономике без отраслевой разбивки.

6.3 ПЛАТЕЖНЫЙ БАЛАНС

(по данным НБ, нейтральное представление)

Сальдо по счету текущих операций платежного баланса

млн. долларов США
 II квартал 2009г..... 2 776,6
 II квартал 2010г..... 4 388,3

За I квартал 2011г. сложилось положительное сальдо по счету текущих операций платежного баланса 4388,3 млн. долларов США (в I квартале 2010г. результат был положительным 2776,6 млн. долларов США).

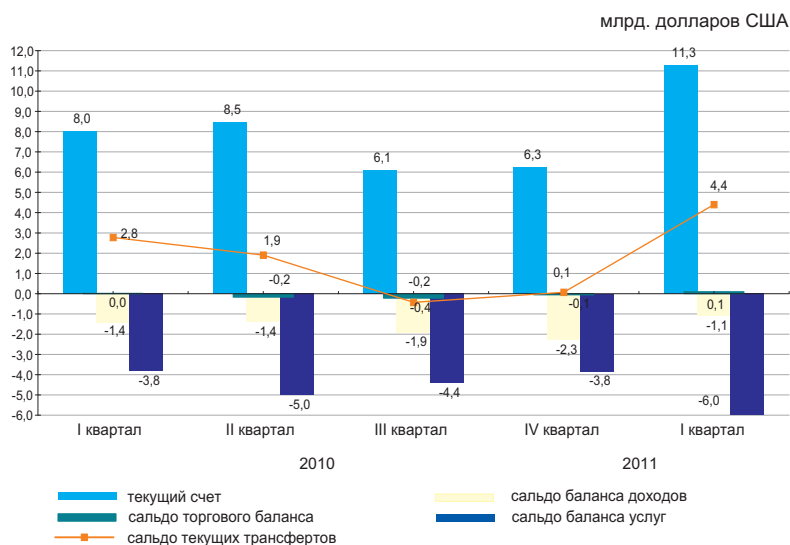

	2010				2011
	I квартал	II квартал	III квартал	IV квартал	I квартал
Текущий счет	2 776,6	1 901,2	-426,7	67,9	4 388,3
Счет операций с капиталом	2 501,5	636,4	4 680,3	70,0	2,1
Счет финансовых операций	-5 621,4	-1 874,3	-5 733,6	-384,4	-2 582,3
Нетто ошибки и пропуски	343,3	-663,2	1 480,0	246,5	-1 808,0

Счет финансовых операций

В I квартале 2011г. сальдо по операциям с прямыми инвестициями составило 2770,0 млн. долларов (3390,6 млн. долларов в I квартале 2010г.). За отчетный период результат операций с прямыми инвестициями за рубежом был отрицательным 1443,2 млн. долларов, а в Казахстане положительным 4213,2 млн. долларов.

В I квартале 2011г. результат операций с портфельными инвестициями был положительным 308,4 млн. долларов (3914,6 млн. долларов в I квартале 2010г.).

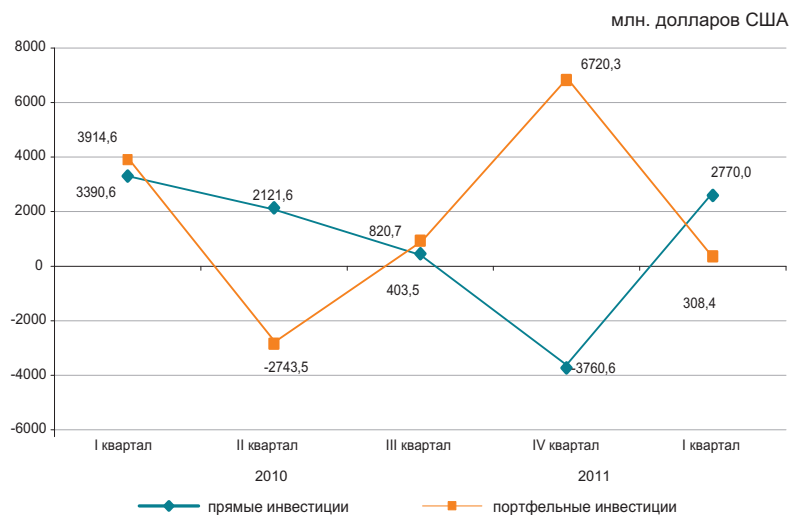

6.4 ИНДЕКСЫ ПРОИЗВОДИТЕЛЬНОСТИ ТРУДА

в процентах к соответствующему периоду
прошлого года

2009 год.....	100,2
Январь-март 2010 г.....	101,2
Январь-июнь 2010 г.....	103,1
Январь-сентябрь 2010 г.....	102,9
2010 год.....	103,4
Январь-март 2011 г.....	104,8

в процентах к предыдущему году

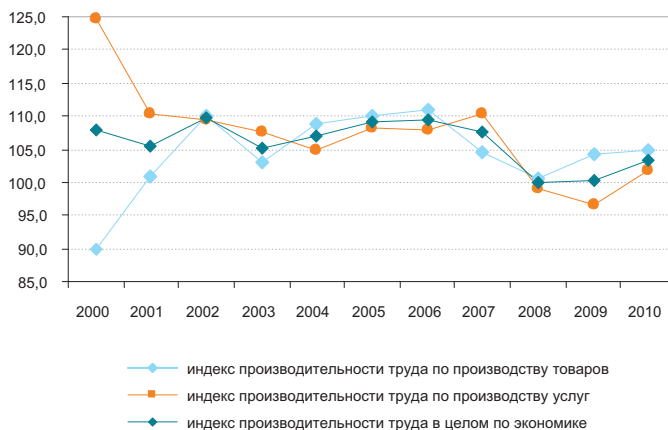

В целом по экономике индекс производительности труда по отчетным данным за 2010 год к предыдущему году составил 103,4%.

2000=100, процентов

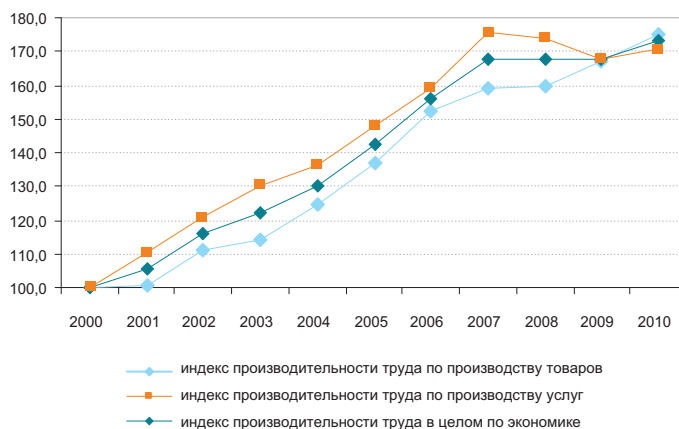

6.5 ИНВЕСТИЦИИ В ОСНОВНОЙ КАПИТАЛ

в процентах к соответствующему периоду предыдущего года

Январь-август 2010г.....97,3
 2010г.....97,0
 Январь-август 2011г.....100,9

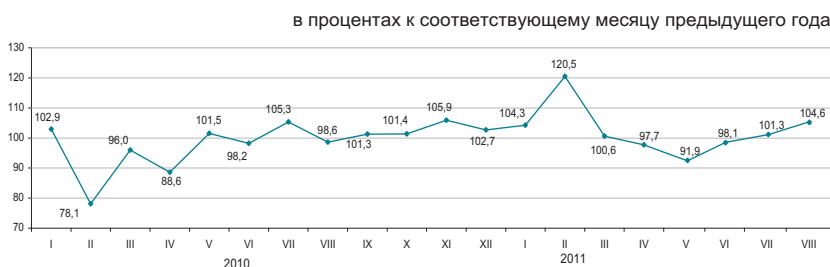

По источникам финансирования

Преобладающими источниками инвестиций в январе-августе 2011г. остаются собственные средства хозяйствующих субъектов, при этом инвестиции за счет заемных средств по сравнению с январем-августом 2010г. (в сопоставимых ценах) увеличились на 27,2%.

	Январь-август 2011г.		Январь-август 2010г.	
	млн. тенге	удельный вес, в %	млн. тенге	удельный вес, в %
Инвестиции в основной капитал в том числе за счет средств:				
государственного бюджета	505 482	18,2	546 335	20,7
собственных иностранных	1 309 714	47,3	1 176 874	44,7
заемных	681 991	24,6	704 637	26,7
	274 234	9,9	206 893	7,9

По технологической структуре

В январе-августе 2011г. по сравнению с соответствующим периодом 2010г. наблюдается увеличение на 3,3% инвестиционных вложений в работы по строительству и капитальному ремонту зданий и сооружений.

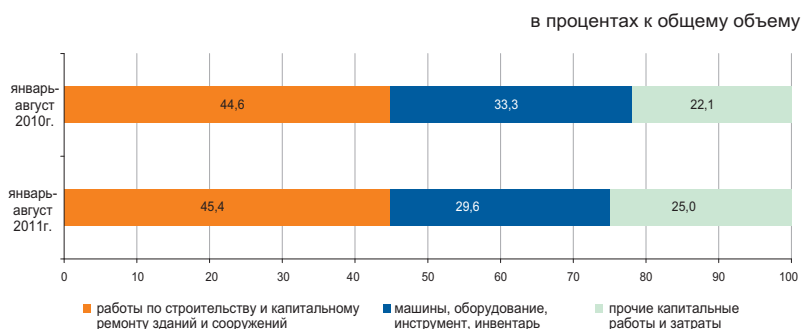

По направлениям использования

Значительная доля инвестиций в основной капитал в январе-августе 2011г. приходится на горнодобывающую промышленность и разработку карьеров (36%), транспорт и складирование (16,3%) и операции с недвижимым имуществом (10,8%).



По размерности предприятий

Объем инвестиционных вложений крупных предприятий за январь-август 2011г. по сравнению с январем-августом прошлого года увеличился на 9,1% и составил 1406,7 млрд. тенге.

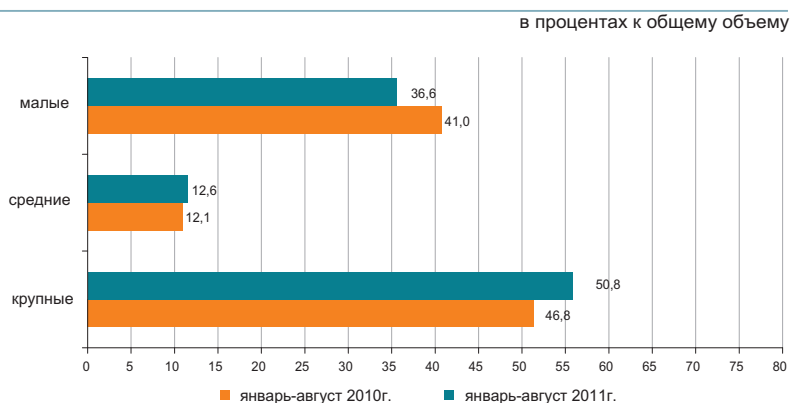

6.6 ТОПЛИВНО-ЭНЕРГЕТИЧЕСКИЕ РЕСУРСЫ (ТЭР)

Ресурсы

В январе-июле 2011г. общие ресурсы основных природных видов топлива (нефти, включая газовый конденсат, газа природного и угля), вовлеченных в экономический оборот республики, составили 115,1 млн. тонн условного топлива.

	Удельный вес в общем объеме природных ресурсов	Январь-июль 2011г. к январю-июлю 2010г.		
		ресурсы	производство	импорт
Нефть сырая	46,5	99,1	101,0	84,0
Уголь	32,8	104,4	104,4	123,1
Газ природный	12,8	114,2	101,7	97,5
Газовый конденсат	7,9	105,0	105,0	-

в процентах к общему объему ресурсов

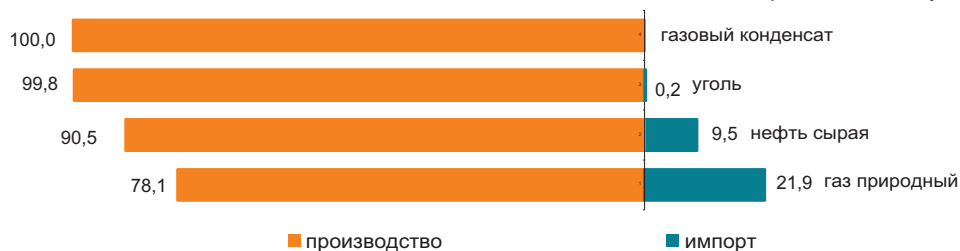

Ресурсы нефтепродуктов формируются в основном за счет собственного производства (70,4–99,8%). Спрос на нефтепродукты частично восполнен их импортом. В январе-июле 2011г. по сравнению с соответствующим периодом 2010г. в структуре ресурсов наблюдается увеличение доли импорта керосина (на 13,6 процентных пункта), бензина (на 7,9 процентных пункта), а также уменьшение доли дизельного топлива (на 5,2 процентных пункта).

	Январь-июль 2011г. к январю-июлю 2010г.	К общему объему ресурсов		
		ресурсы	производство	импорт
Бензин	92,9	75,9	24,1	-
автомобильный	94,3	97,7	2,3	17,8
Газойли	90,1	70,4	29,6	-
Керосин	110,8	99,8	0,2	64,9
Мазут	93,6	99,8	0,2	84,8
Пропан и бутан сжиженные				

Использование

В январе-июле 2011г. по сравнению с соответствующим периодом 2010г. увеличился объем экспорта ТЭР на 1%.

Поставки нефти в большей степени продолжают осуществляться в Италию (24,0% от общего объема экспорта), Китай (14,6%), Нидерланды (12%), Францию (7,6%), Австрию (6,2%).

	Январь-июль 2011г. к январю-июлю 2010г.		К общему объему ресурсов	
	экспорт	реализация на внутреннем рынке	экспорт	реализация на внутреннем рынке
Нефть сырая	100,0	89,6	91,7	8,3
Уголь	92,4	104,4	26,7	73,3
Газ природный	114,2	-	100,0	-
Газовый конденсат	82,6	109,9	14,2	85,8

Объемы экспорта нефти сырой

в % к соответствующему месяцу прошлого года

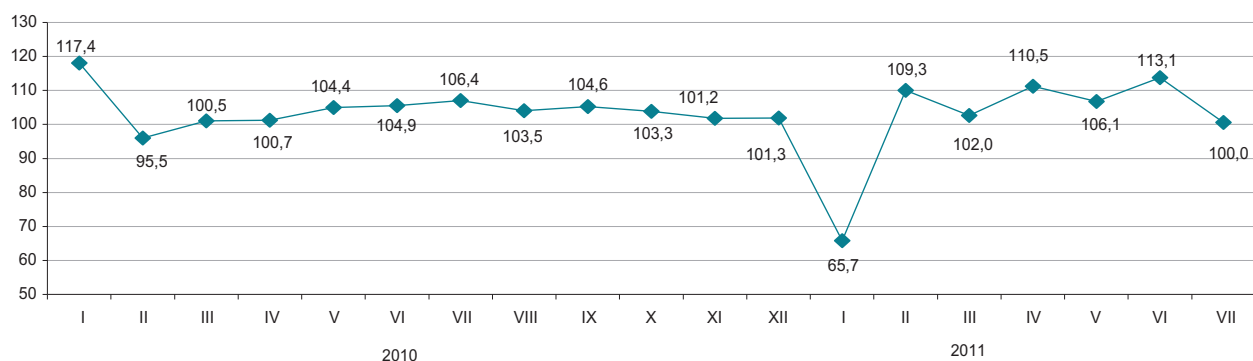

6.7 БИЗНЕС - РЕГИСТР

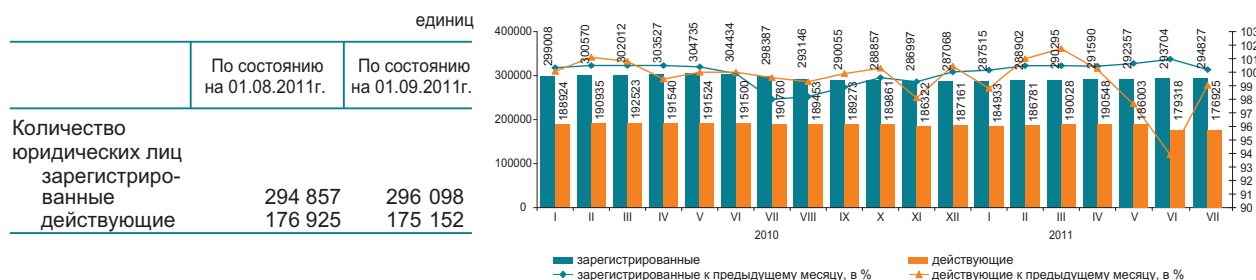

Зарегистрированные юридические лица по видам деятельности и активности*

	Всего зарегистрировано	действующие	из них			в процессе ликвидации
			в том числе			
			еще не активные (новые)	активные	временно не активные	
Всего	296 098	175 152	15 318	113 596	46 238	4 716
Оптовая и розничная торговля; ремонт автомобилей и мотоциклов	94 224	45 212	5 762	24 940	14 510	1 710
Строительство	40 513	25 171	2 574	13 895	8 702	645
Профессиональная, научная и техническая деятельность	22 289	13 962	1 432	7 321	5 209	325
Обрабатывающая промышленность	17 774	10 244	664	6 736	2 844	360
Предоставление прочих видов услуг	17 128	9 543	992	5 857	2 694	193
Образование	15 787	13 667	306	12 845	516	103
Операции с недвижимым имуществом	14 291	9 204	369	6 815	2 020	246
Сельское, лесное и рыбное хозяйство	12 583	7 072	312	5 235	1 525	293
Деятельность в области административного и вспомогательного обслуживания	10 980	7 207	687	4 388	2 132	132
Транспорт и складирование	10 144	6 211	658	3 920	1 633	204
Государственное управление и оборона	9 526	8 783	124	8 450	209	39
обязательное социальное обеспечение	6 892	3 912	415	2 641	856	77
Финансовая и страховая деятельность	6 367	3 864	343	2 287	1 234	113
Информация и связь	5 322	3 657	157	3 057	443	62
Здравоохранение и социальные услуги	3 121	1 704	134	1 193	377	63
Услуги по проживанию и питанию	2 051	1 310	121	793	396	31
Горнодобывающая промышленность и разработка карьеров	1 047	616	34	464	118	30
Электроснабжение, подача газа, пара и воздушное кондиционирование						

* Данные представлены в соответствии с новым классификатором ОКЭД ГК РК 03-2007.

В августе 2011г. по сравнению с июлем наблюдается некоторое увеличение количества юридических лиц. С начала года наибольшее количество зарегистрированных юридических лиц сохраняется в оптовой и розничной торговле (включая ремонт автомобилей и мотоциклов), доля которых на 1 сентября 2011г. составила 31,8%. В втором месте - строительство (13,7%), на третьем – профессиональная, научная и техническая деятельность (7,5%). В совокупности доля этих трех видов деятельности составляет 53% всех зарегистрированных юридических лиц.

Зарегистрированные юридические лица по формам собственности

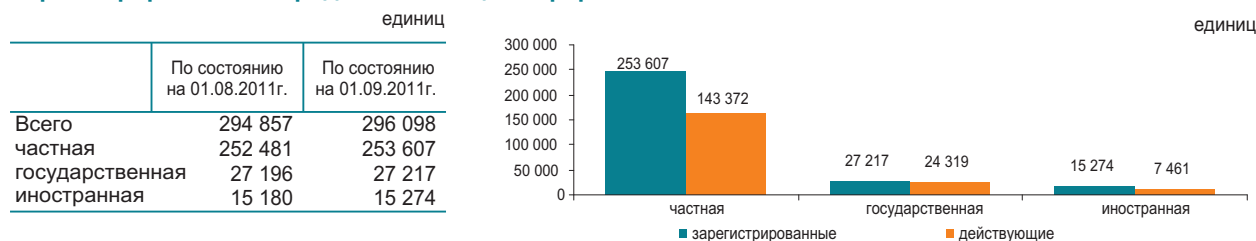

Количество зарегистрированных юридических лиц по размерности

		единиц	
		По состоянию на 01.08.2011г.	По состоянию на 01.09.2011г.
Всего		294 857	296 098
малые		278 814	280 008
средние		13 699	13 742
крупные		2 344	2 348

Количество зарегистрированных юридических лиц по активности

		единиц	
		По состоянию на 01.08.2011г.	По состоянию на 01.09.2011г.
Всего		294 857	296 098
действующие		176 925	175 152
активные		114 031	113 596
временно не активные		43 941	46 238
еще не активные (новые)		18 953	15 318
в процессе ликвидации		4 659	4 716

6.8 ИНВЕСТИЦИОННАЯ ДЕЯТЕЛЬНОСТЬ НЕДРОПОЛЬЗОВАТЕЛЕЙ

(По данным Комитета геологии и недропользования)

Инвестиции в недропользование

Объем инвестиций в недропользование минерально-сырьевого комплекса (без учета инвестиций в УВС) за январь-июнь 2011г. составил 410657 млн. тенге, в том числе: в разведку - 14659 млн. тенге (4% от всего объема инвестиций), прочие инвестиции - 395998 млн. тенге (96%).

Приоритетным направлением инвестирования являются объекты недропользования угля и полиметаллов (свинец, цинк) - 68230,7 млн. тенге 63780 млн. тенге соответственно, что составляет по 17 и 16% от общего объема инвестиций за январь-июнь 2011г. (410657 млн. тенге), также крупные инвестиции направлены на основные, приоритетные виды полезных ископаемых: на уран - 64769,3 млн. тенге (16% от всех инвестиций); на медь - 51096,1 млн. тенге (12%); на железо, марганец - 56629,6 млн. тенге (14%); на золото 48924,5 млн. тенге (12%); на хромиты - 16654,9 млн. тенге (4%); на алюминий (бокситы) - 8706,1 млн. тенге (2%); на общераспространенные ПИ - 16146,2 млн. тенге (4%); на подземные воды - 3988,2 млн. тенге (1%); на прочие ТПИ - 9105,6 млн. тенге (2%).

Распределение инвестиций

	Объем инвестиций	в том числе	
		затраты на разведку	прочие инвестиции
Республика Казахстан	410 656,9	14 659,1	395 997,8
Акмолинская	29 289,7	429,7	28 860,0
Актюбинская	28 607,3	640,6	27 966,7
Алматинская	3 053,7	894,7	2 159,0
Атырауская	124,7	5,4	119,3
Восточно-Казахстанская	73 564,7	3952,6	69 612,1
Жамбылская	6 434,6	350,0	6 084,6
Западно-Казахстанская	465,2	158,3	306,9
Карагандинская	99 385,4	3 494,1	95 891,3
Костанайская	69 948,9	479,3	69 469,6
Кызылординская	11 513,4	507,9	11 005,5
Мангистауская	2 389,2	48,8	2 340,4
Павлодарская	32 291,7	704,4	31 587,3
Северо-Казахстанская	1 229,3	53,3	1 176,0
Южно-Казахстанская	52 359,1	2 940,0	49 419,1

Структура инвестиций в недропользование:

затраты на добычу - 326590,9 млн. тенге;
 капитальные затраты - 61476,5 млн. тенге;
 затраты на геологоразведку - 14659 млн. тенге;
 затраты на социальную сферу и местную инфраструктуру - 4571,5 млн. тенге;
 средства, выделенные на обучение казахстанских специалистов - 994,1 млн. тенге;
 затраты на мониторинг состояния (загрязнения) недр - 347,2 млн. тенге;
 затраты на проведение операций, не связанных с добычей - 1561,9 млн. тенге;
 затраты на приобретение технологий - 261,9 млн. тенге;
 затраты на НИОКР - 193,9 млн. тенге.

Социально-экономические показатели, налоги

Численность работающих на контрактных объектах составила 129 тыс. человек. В развитие социальной сферы и местной инфраструктуры инвестировано 4571,5 млн. тенге. Затраты на обучение казахстанских специалистов составили 994,1 млн. тенге.

За январь-июнь 2011г. сумма налогов и платежей недропользователями в бюджет страны составила 163810,9 млн. тенге, в том числе:

- НДС - 60365,9 млн. тенге (37% от общей суммы налогов и платежей);
- корпоративный подоходный налог - 39614,5 млн. тенге (24%);
- налог на сверхприбыль - 30438,4 млн. тенге (19%);
- НДС - 6746,5 млн. тенге (4%);
- социальный налог - 5729,5 млн. тенге (3%);
- другие налоги и платежи - 20916,1 млн. тенге (13%).

Распределение инвестиций по полезным ископаемым за январь-июнь 2011г. (всего 410657 млн. тенге)

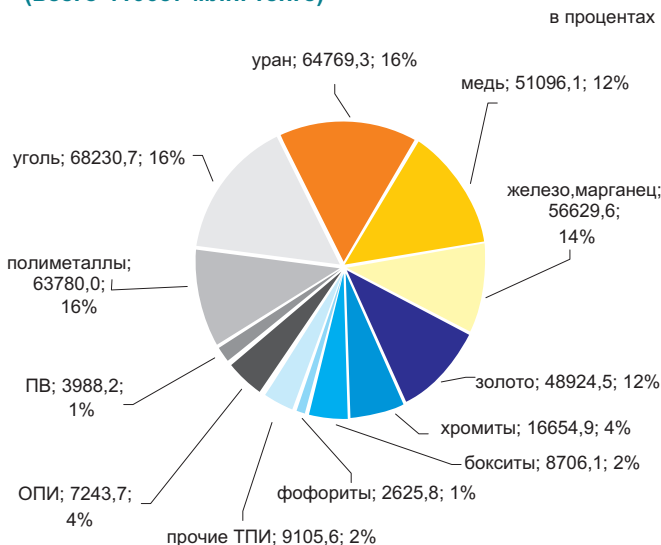

7.1 ВНУТРЕННЯЯ ТОРГОВЛЯ

Розничная торговля

в процентах к предыдущему году
 2009г.....97,3
 2010г.....117,9

в процентах к предыдущему месяцу
 Август 2010г.....103,6
 Август 2011г.....105,1

в процентах к соответствующему месяцу
 предыдущего года
 Август 2010г.....113,2
 Август 2011г.....116,2

в процентах к соответствующему периоду
 предыдущего года
 Январь-август 2010г.....113,2
 Январь-август 2011г.....113,0



Оборот розничной торговли за январь-август 2011г. составил 2245,4 млрд. тенге и увеличился на 13% к соответствующему периоду 2010г. Розничная реализация товаров торговыми предприятиями увеличилась на 7,5% по сравнению с январем-августом 2010г. Объем торговли на рынках и индивидуальными предпринимателями увеличился в отчетном периоде на 19,7%.

На 1 сентября 2011г. объем товарных запасов торговых предприятий в розничной торговле составил 135,5 млрд. тенге, в днях торговли – 40 дней.

	в процентах			
	Удельный вес	Август 2011г. к августу 2010г.	Август 2011г. к июлю 2011г.	Январь-август 2011г. к январю-августу 2010г.
Розничная торговля	100,0	116,2	105,1	113,0
торговыми предприятиями	52,6	110,0	103,7	107,5
на рынках и индивидуальными предпринимателями	47,4	123,2	106,4	119,7

Доля продовольственных товаров в общем объеме розничной торговли составляет 35,9%, непродовольственных товаров – 64,1%. Объем реализации продовольственных товаров увеличился по сравнению с январем-августом 2010г. на 15,2%, непродовольственных товаров – на 12%.

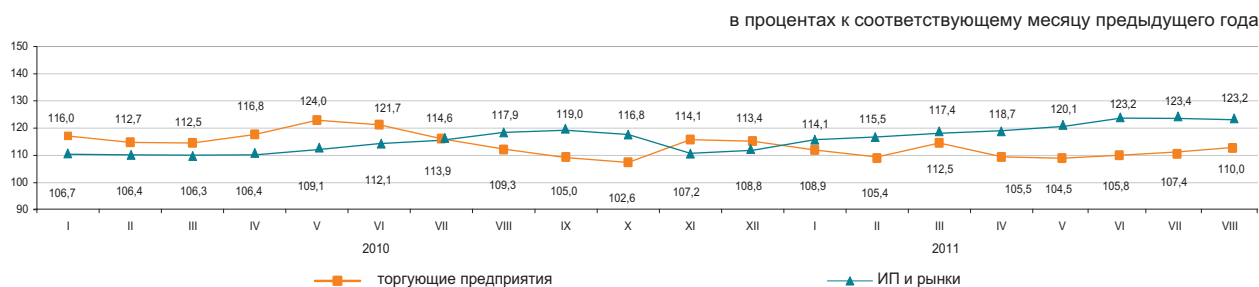

Оптовая торговля

Оборот оптовой торговли за январь-август 2011г. составил 6044,6 млрд. тенге или 116% к уровню соответствующего периода предыдущего года. В структуре оптового товарооборота преобладают непродовольственные товары и продукция производственно-технического назначения (84,6%).

Услуги по предоставлению продуктов питания и напитков (общественное питание)

Объем услуг по предоставлению продуктов питания и напитков за январь-август 2011г. составил 109,4 млрд. тенге или на 15,6% больше, чем в соответствующем периоде предыдущего года. На долю малых предприятий и индивидуальных предпринимателей приходится 55% объема услуг.

7.2 БАЛАНС РЕСУРСОВ И ИСПОЛЬЗОВАНИЯ ОТДЕЛЬНЫХ ТОВАРОВ

(по данным КТК и АС)

Продовольственные товары

Значительный удельный вес товаров отечественного производства наблюдается в ресурсах большинства продовольственных товаров. Вместе с тем, существует ряд продуктов, в ресурсах которых продолжает преобладать импорт: плоды и орехи переработанные (98,7%), овощи и грибы переработанные и консервированные (83,8%), кофе и чай (65,9%), сыр и творог (54,3%). В экспорте продовольственных товаров наблюдаются в основном поставки муки (48,9% от общего объема ресурсов).

	Январь-июль 2011г. к январю-июлю 2010г.			в процентах К общему объему ресурсов	
	ресурсы	произ- водство	импорт	экспорт	реализация на внутрен- нем рынке
Мука	88,5	88,2	в 3,6 раза	48,9	51,1
Крупа	108,1	119,2	60,7	31,6	68,4
Макаронные изделия	116,9	117,9	110,7	10,4	89,6
Хлебобулочные и кондитерские изделия	105,7	105,0	115,5	0,5	99,5
Сахар	122,9	114,4	140,0	-	100,0
Воды минеральные и напитки	107,9	105,3	156,9	4,0	96,0
безалкогольные	127,9	94,8	198,4	3,2	96,8
Растительное масло	103,5	101,3	115,5	0,1	99,9
Мясо	108,8	116,2	88,1	0,4	99,6
Молочные продукты					

в процентах к общему объему ресурсов

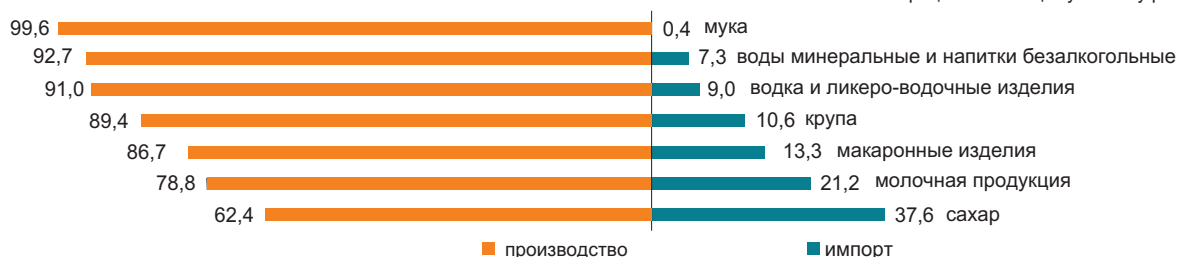

Непродовольственные товары

Рынок непродовольственных товаров обеспечивается, преимущественно, ввозом из других стран. Преобладание импорта в наполнении ресурсов наблюдается по таким товарам, как средства гигиены полости рта (100,0%), средства моющие (96,8%), одежда верхняя (93,4%). Среди электробытовых товаров также значителен импорт по миксерам и соковыжималкам (100%), стиральным машинам (83,4%), телевизорам (69,7%).

По ресурсам строительных материалов складывается аналогичная ситуация. Отечественное производство преобладает только в строительных материалах, являющихся природным сырьем (91,2-100% от общего объема ресурсов): известь, асбест, пески природные, известняк, гипс, мел, доломит, глина и каолин.

Ресурсы цемента за январь-июль 2011г. против соответствующего периода 2010г. увеличились на 9,7%, что объясняется увеличением объемов производства (на 13,4%). Доля отечественного производства в общем объеме ресурсов цемента составила 87,3%.

	Январь-июль 2011г. к январю-июлю 2010г.			в процентах К общему объему ресурсов	
	ресурсы	произ- водство	импорт	экспорт	реализация на внутрен- нем рынке
Автомобили легковые	111,0	в 3 раза	94,7	2,1	97,9
Автомобили грузовые	в 2,6 раза	в 4 раза	в 2,5 раза	2,6	97,4
Белье нижнее	в 3,2 раза	80,1	в 4,0 раза	9,2	90,8
Одежда верхняя	в 3,2 раза	153,5	в 3,5 раза	6,4	93,6
Счетчики электроэнергии	110,2	105,0	117,5	0,0	100,0
Телевизоры	111,2	77,3	137,4	0,9	99,1
Ткани хлопчато- бумажные	86,2	53,4	166,2	23,9	76,1
Обувь	в 4,6 раза	89,5	в 7,8 раза	10,2	89,8
Мебель кухонная	107,7	89,2	136,9	0,0	100,0
Предметы домашнего обихода	156,4	152,8	157,0	0,7	99,3

в процентах к общему объему ресурсов

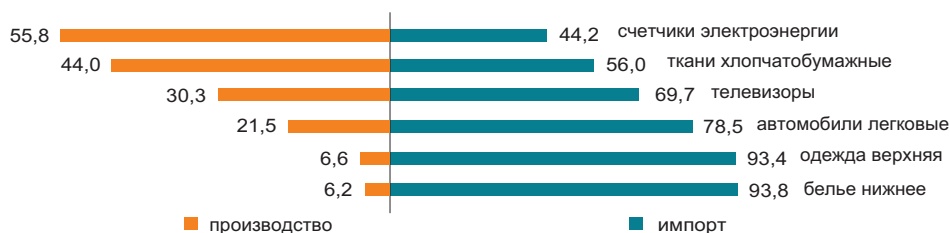

7.3 ВНЕШНЕТОРГОВЫЙ ОБОРОТ

(по данным КТК)

	в процентах к предыдущему месяцу
Июль 2010г.....	100,9
Июль 2011г.....	76,4
	в процентах к соответствующему месяцу предыдущего года
Июль 2010г.....	130,3
Июль 2011г.....	122,0
	в процентах к соответствующему периоду предыдущего года
Январь-июль 2010г.....	138,4
Январь-июль 2011г.....	141,1



По структуре внешнеторгового оборота

Внешнеторговый оборот в январе-июле 2011г. составил 71,5 млрд. долларов США (по сравнению с январем-июлем 2010г. увеличился на 41,1%), в том числе экспорт – 50,0 млрд. долларов США (на 44,0% больше) и импорт – 21,5 млрд. долларов США (на 34,6% больше).
 Экспорт со странами таможенного союза составил 4662,6 млн. долларов США или на 40,6% больше, чем в январе-июле 2010г., импорт – 10682,0 млн. долларов США (на 57,6% больше).

	в процентах	
	Январь-июль 2011г. к январю-июлю 2010г.	Июль 2011г. к июню 2011г.
Внешнеторговый оборот	141,1	76,4
в том числе:		
экспорт	144,0	50,5
импорт	134,6	163,0

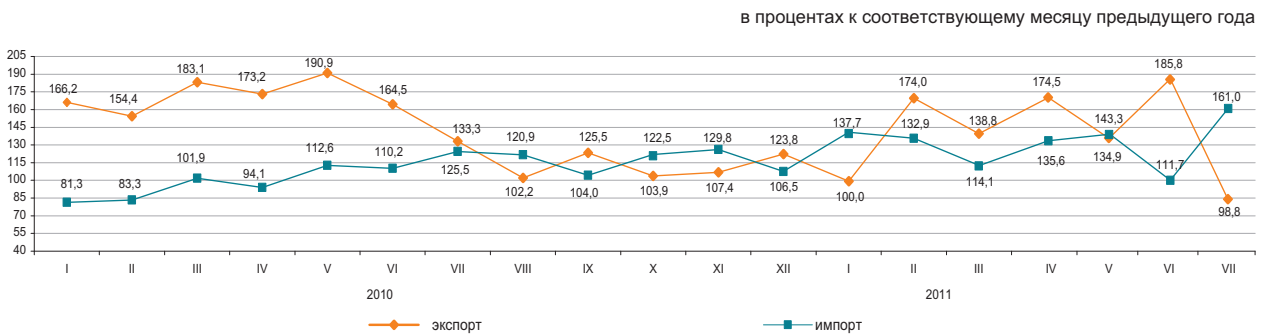

По отдельным странам

в процентах к итогу

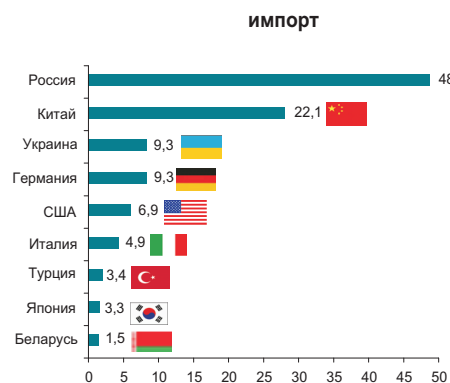
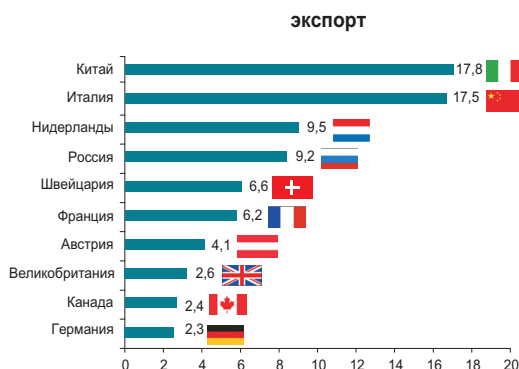

8. РЕАЛЬНЫЙ СЕКТОР ЭКОНОМИКИ

8.1 ПРОМЫШЛЕННОЕ ПРОИЗВОДСТВО

в процентах к соответствующему периоду
предыдущего года

Январь-август 2010г.....110,9
2010г.....109,6
Январь-август 2011г.....104,6



По отраслям промышленности

В январе-августе 2011г. промышленной продукции произведено на 10235 млрд. тенге, в том числе в горнодобывающей и обрабатывающей отраслях – соответственно на 6616 и 2972 млрд. тенге, в электроснабжении, подаче газа, пара, воздушном кондиционировании – на 555 млрд. тенге, в водоснабжении и канализационной системе – на 92 млрд. тенге.

	в процентах	
	Январь-август 2011г. к январю-августу 2010г.	Удельный вес в общем объеме, январь-август 2011г.
Промышленность	104,6	100,0
Горнодобывающая промышленность и разработка карьеров	102,7	64,7
Обрабатывающая промышленность	107,4	29,0
Электроснабжение, подача газа, пара и воздушное кондиционирование	107,2	5,4
Водоснабжение; канализационная система, контроль над сбором и распределением отходов	99,2	0,9

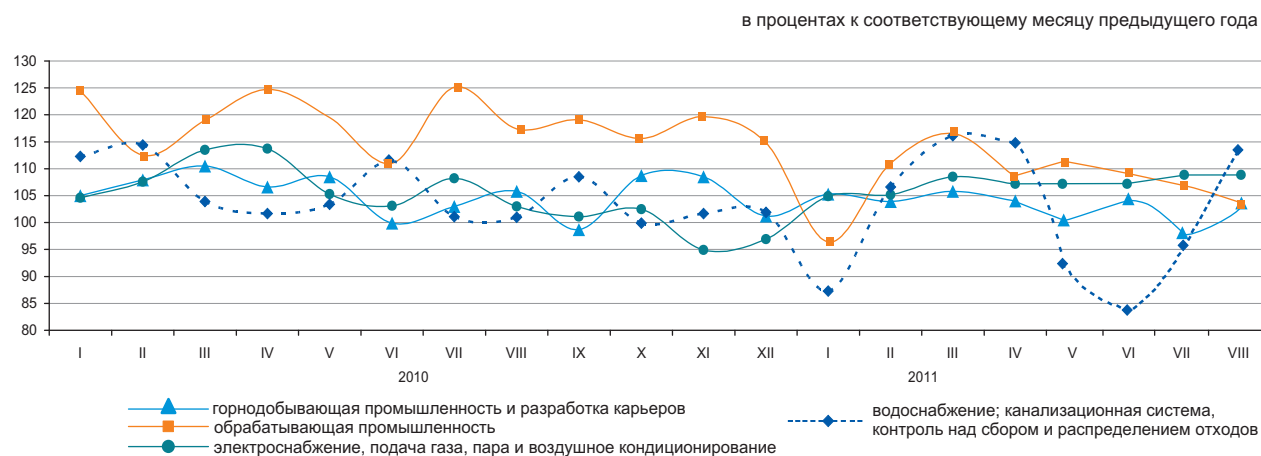

По отраслям обрабатывающей промышленности

	Январь-август 2011г., млрд. тенге	Январь-август 2011г. в % к январю-августу 2010г.
Обрабатывающая промышленность	2 971,6	107,4
Производство продуктов питания	477,8	101,3
Производство напитков	104,8	98,6
Производство табачных изделий	51,0	106,1
Производство текстильных изделий	9,7	72,7
Производство одежды	8,8	108,8
Производство деревянных и пробковых изделий, кроме мебели; производство изделий из соломки и материалов для плетения	6,9	106,9
Производство бумаги и бумажной продукции	16,3	73,6
Производство кокса и продуктов нефтепереработки	264,3	96,1
Производство продуктов химической промышленности	90,6	120,6
Производство резиновых и пластмассовых изделий	57,8	111,7
Производство прочей неметаллической минеральной продукции	144,1	112,1
Металлургическая промышленность	1 308,6	108,9
Машиностроение	300,8	121,8

Производство промышленной продукции в натуральном выражении

	Январь-август 2011г.	Январь-август 2010г.
Добыча угля и лигнита		
Уголь - всего, тыс. тонн	73 682,6	69 675,3
Добыча сырой нефти и природного газа		
Нефть, тыс. тонн	44 918,1	44 587,2
Газовый конденсат, тыс. тонн	8 406,4	7 974,6
Природный газ, млн. куб. м	26 330,1	24 425,8
Добыча металлических руд		
Железная руда, тыс. тонн	34 254,1	33 448,0
Медная руда, тыс. тонн	22 552,6	21 062,6
Свинцово-цинковая руда, тыс. тонн	4 808,2	4 273,9
Хромовый концентрат, тыс. тонн	2 556,7	2 210,6
Производство продуктов питания		
Мясо, тонн	99 541	104 230
Молоко, тонн	219 892	189 374
Мука, тонн	2 212 883	2 460 468
Хлеб, тонн	510 788	489 853
Крупа, тонн	30 171	28 909
Производство продуктов нефтепереработки		
Бензин, тыс. тонн	1 731,7	2 017,6
Керосин, тыс. тонн	259,2	340,6
Газойли, тыс. тонн	3 123,2	3 079,6
Мазут, тыс. тонн	2 854,5	2 551,3
Металлургическая промышленность		
Ферросплавы, тонн	1 127 902	1 131 952
Плоский прокат, тонн	2 093 201	1 859 913
Рафинированный свинец, тонн	78 401	67 821
Цинк, тонн	212 706	212 794
Рафинированная медь, тонн	220 003	229 972
Электроснабжение, подача газа, пара и воздушное кондиционирование		
Электроэнергия, млн. кВт. ч	55 397,0	53 730,7
Теплоэнергия, тыс. Гкал	61 668,1	62 407,0
Водоснабжение; канализационная система, контроль над сбором и распределением отходов		
Природная вода, млн. куб. м	1 802,9	1 812,3

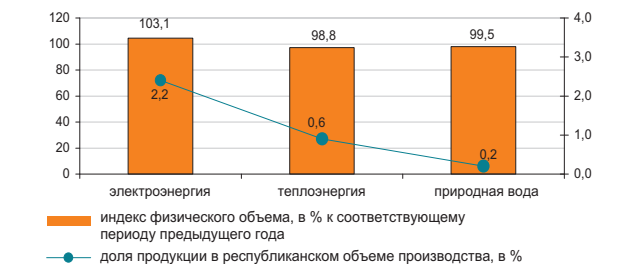
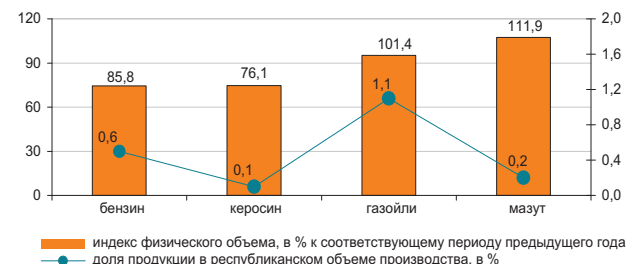
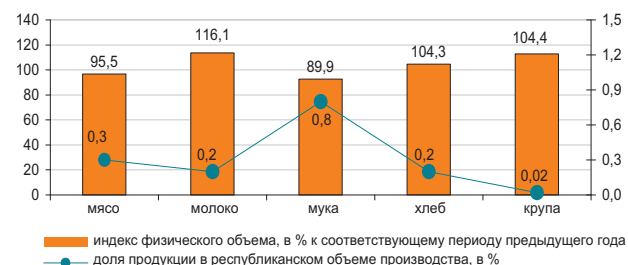
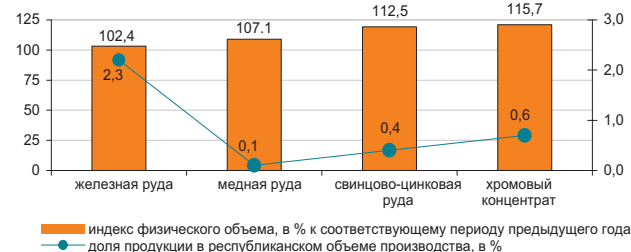
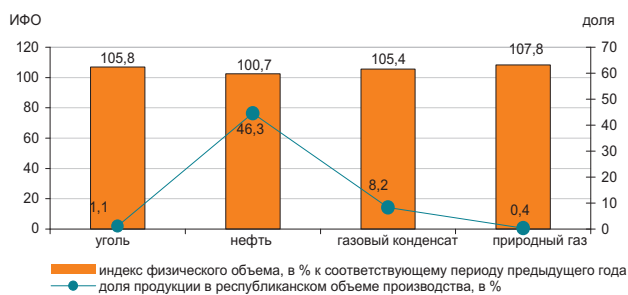

8.2 СЕЛЬСКОЕ ХОЗЯЙСТВО

Валовый выпуск продукции (услуг) сельского хозяйства

в процентах к соответствующему периоду
предыдущего года

Январь-август 2010г.....	102,6
2010г.....	88,3
Январь-август 2011г.....	100,1

в процентах к соответствующему месяцу предыдущего года

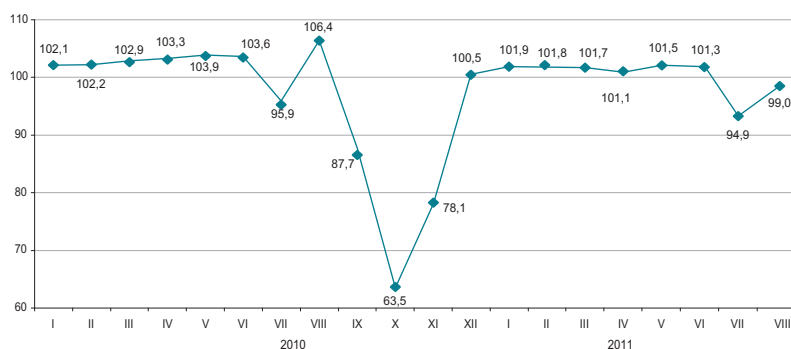

По отраслям сельского хозяйства

Валовый выпуск продукции (услуг) сельского хозяйства в январе-августе 2011г. составил 756,0 млрд. тенге, в том числе животноводства – 591,2 млрд. тенге, растениеводства – 162,6 млрд. тенге, услуг – 2,2 млрд. тенге.

	в процентах	
	Январь-август 2011г. к январю-августу 2010г.	Январь-август 2010г. к январю-августу 2009г.
Сельское хозяйство	100,1	102,6
из них:		
продукция растениеводства	98,7	100,1
продукция животноводства	100,4	103,4

	Единица измерения	Январь-август 2011г.	В % к соответствующему периоду 2010г.
Численность основных видов сельскохозяйственных животных и птицы*			
Крупный рогатый скот	тыс. голов	6 577,1	92,2
Овцы	тыс. голов	18 445,7	102,3
Козы	тыс. голов	3 238,8	98,4
Свиньи	тыс. голов	1 667,9	90,0
Лошади	тыс. голов	1 731,4	104,6
Птица	тыс. голов	36 438,0	94,4
Производство основных видов продукции животноводства			
Реализовано на убой всех видов скота и птицы в живой массе	тыс. тонн	944,2	101,7
Надоено молока коровьего	тыс. тонн	3 825,2	98,2
Получено яиц куриных	млн. штук	2 585,6	102,6
Продуктивность скота и птицы			
Средний удой молока на 1 корову	кг	1 644,0	99,8
Средняя яйценоскость на 1 курицу - несушку	штук	151,0	100,0
Наличие основных зерновых культур, всего*			
из них:			
Пшеница	тыс. тонн	3 298,0	54,6
Ячмень	тыс. тонн	382,2	71,2
Рис	тыс. тонн	42,0	123,0
Рожь	тыс. тонн	32,1	67,6
Овес	тыс. тонн	8,1	56,3
Кукуруза	тыс. тонн	1,1	61,0

* На 1 сентября 2011г.

8.3 СТРОИТЕЛЬСТВО

Объем выполненных строительных работ

в процентах к соответствующему периоду предыдущего года

Январь-август 2010г.....	99,4
2010г.....	102,4
Январь-август 2011г.....	102,7

В январе-августе 2011г. объем строительных работ (услуг) составил 1146,6 млрд. тенге.

в процентах к соответствующему месяцу предыдущего года

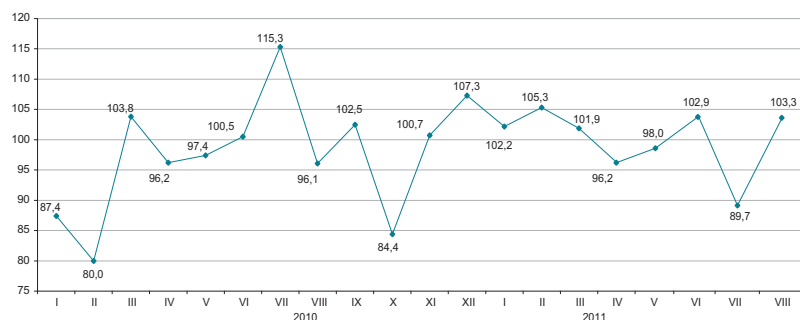

Отдельные виды строительных работ

Наибольший удельный вес в общем объеме строительных работ занимали работы по возведению зданий, объем которых составил 296,9 млрд. тенге.

в процентах к общему объему



Структура объема строительных работ

Объем строительно-монтажных работ по сравнению с январем-августом 2010г. вырос на 5,6%, составил 976,9 млрд. тенге. Объемы строительных работ по капитальному и текущему ремонту по сравнению с соответствующим периодом прошлого года уменьшились на 13,4% и 9%, соответственно.

в процентах

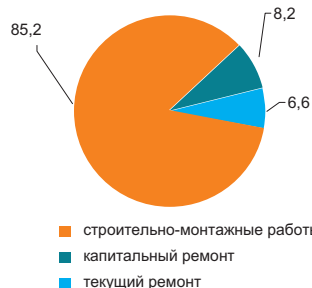

январь-август 2011г.

Ввод в эксплуатацию объектов

В январе-августе 2011г. было закончено строительство 16925 новых зданий, из которых 14511 жилого и 2414 нежилого назначения. Построено объектов социально-культурного назначения:

- общеобразовательных школ - 15;
- дошкольных учреждений - 27;
- амбулаторно-поликлинических учреждений - 52;
- больниц - 10.

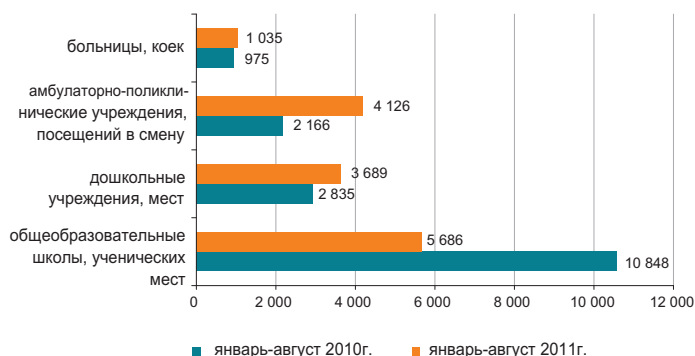

8.4 ЖИЛИЩНОЕ СТРОИТЕЛЬСТВО

Инвестиции в жилищное строительство

в процентах к соответствующему периоду предыдущего года

Январь-август 2010г.....	98,4
2010г.....	103,6
Январь-август 2011г.....	128,4

В январе-августе 2011г. на строительство жилья направлено 248,2 млрд. тенге. В общем объеме инвестиций в основной капитал доля освоенных средств в жилищном строительстве составила 9,0%.

Основным источником финансирования жилищного строительства в январе-августе текущего года являются собственные средства застройщиков, удельный вес которых составляет 51,3%.

в процентах к соответствующему месяцу предыдущего года

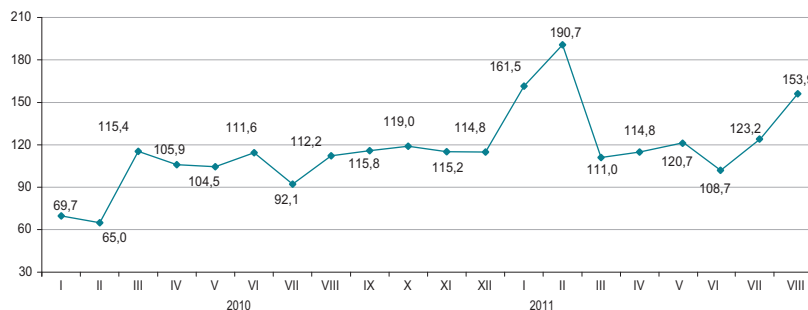

Ввод в эксплуатацию жилых зданий

тыс. кв. метров общей площади

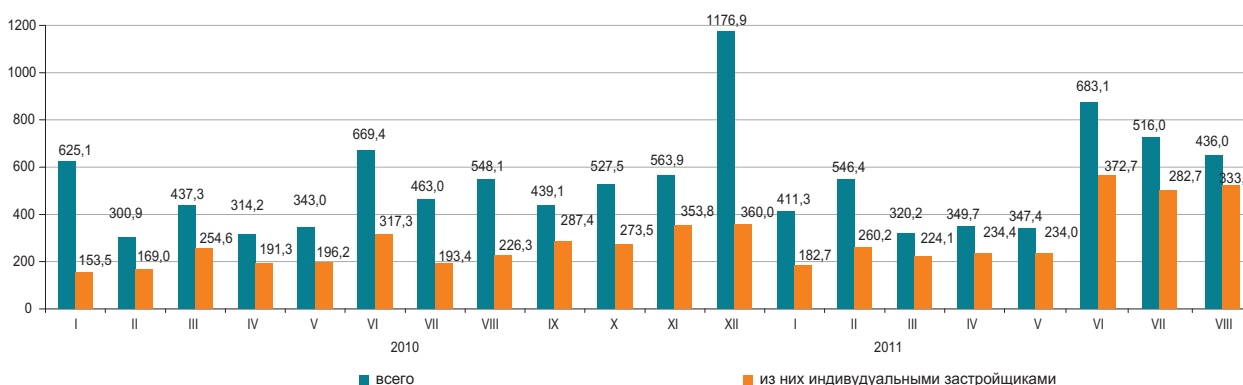

Общая площадь введенного жилья в январе-августе текущего года составила 3610,1 тыс. кв.м., из них населением 2124,3 тыс. кв.м. Индекс физического объема введенного жилья к соответствующему периоду прошлого года составил 97,5%.

Средняя фактическая стоимость строительства 1 кв.м. жилья в многоквартирных домах в январе-августе 2011г. составила 84,5 тыс. тенге и в жилых домах, построенных населением – 54,5 тыс.тенге.

Индексы физического объема введенных в эксплуатацию жилых домов

в процентах к соответствующему месяцу предыдущего года

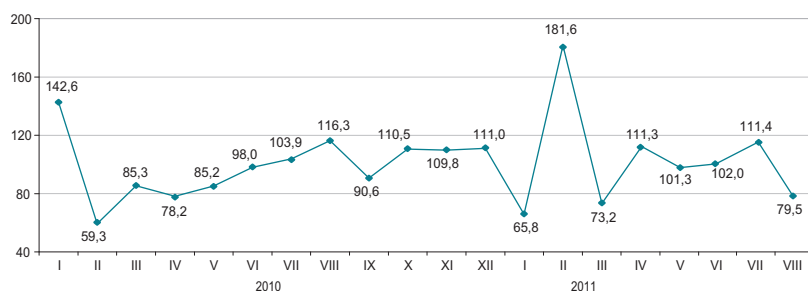

8.5 ТРАНСПОРТ

Грузооборот

в процентах к предыдущему году	
2009г.....	91,2
2010г.....	114,3
в процентах к предыдущему месяцу	
Август 2010г.....	108,6
Август 2011г.....	105,5
в процентах к соответствующему месяцу	
Август 2010г.....	114,7
Август 2011г.....	116,9
в процентах к соответствующему периоду	
Январь-август 2010г.....	111,0
Январь-август 2011г.....	115,3



По видам транспорта

Увеличение грузооборота в августе 2011г. по сравнению с соответствующим периодом предыдущего года (16,9%) обусловлено ростом грузооборотов на железнодорожном, автомобильном и трубопроводном транспорте, доля которых в общем объеме грузооборота значительна (47,9%, 30,2% и 21,3% соответственно).

	Удельный вес	в процентах	
		Август 2011г. к июлю 2011г.	Август 2011г. к августу 2010г.
Грузооборот	100	105,5	116,9
в том числе:			
железнодорожный	47,9	104,5	106,3
трубопроводный	21,3	99,4	103,6
автомобильный	30,2	113,3	158,6
морской	0,6	68,4	67,1
воздушный	0,02	88,8	80,3
речной	0,04	121,1	230,9

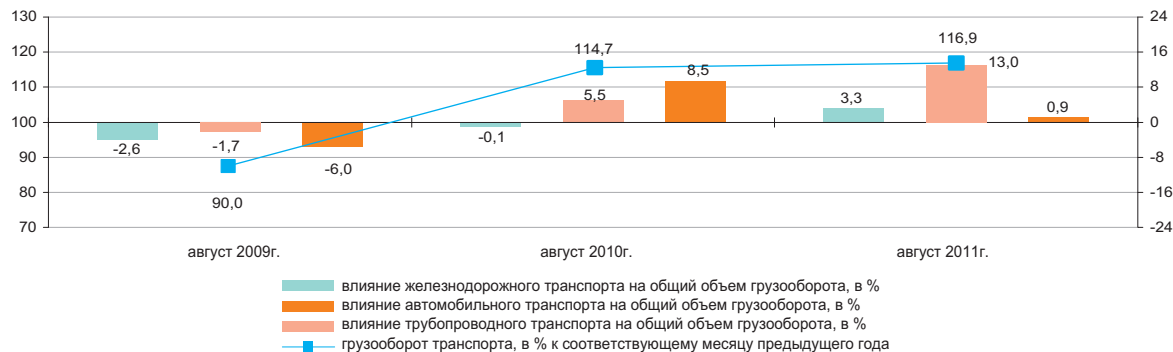

Основные показатели по видам транспорта

	Перевозки грузов, тыс. тонн		Грузооборот, млн. ткм	
	январь-август 2011г.	январь-август 2011г. в % к январю-августу 2010г.	январь-август 2011г.	январь-август 2011г. в % к январю-августу 2010г.
Все виды транспорта	1 704 776,2	120,6	270 982,5	115,3
в том числе:				
железнодорожный	178 946,3	104,7	139 895,5	103,7
автомобильный	1 385 194,8	124,4	62 226,4	147,4
трубопроводный	136 876,9	108,7	66 619,4	118,9
в том числе:				
нефти	72 316,0	111,0	42 173,0	109,1
газа	64 560,9	106,2	24 446,4	140,8
морской	3 002,5	101,4	2 132,7	113,4
воздушный	18,8	112,3	58,1	110,8
речной	736,8	130,1	50,6	116,5

Пассажирооборот

в процентах к предыдущему году

2009г.....102,7
2010г.....113,9

в процентах к предыдущему месяцу

Август 2010г.....107,6
Август 2011г.....106,7

в процентах к соответствующему месяцу

Август 2010г.....115,9
Август 2011г.....124,5

в процентах к соответствующему периоду

Январь-август 2010г.....113,4
Январь-август 2011г.....125,4

в процентах к соответствующему месяцу предыдущего года

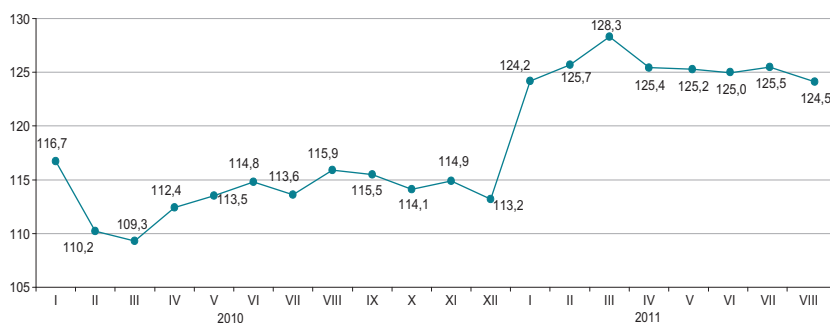

По видам транспорта

в процентах

Увеличение (24,5%) пассажирооборота в августе 2011г. по сравнению с соответствующим периодом предыдущего года обусловлено ростом пассажиропотоков на автомобильном и железнодорожном транспорте.

	Удельный вес	Август 2011г. к июлю 2011г.	Август 2011г. к августу 2010г.
Пассажирооборот	100	106,7	124,5
в том числе:			
автомобильный	84,7	107,4	127,7
железнодорожный	10,1	105,1	107,9
воздушный	5,1	99,8	113,2
электрический	0,1	99,6	90,7
речной	0,0	91,1	87,3

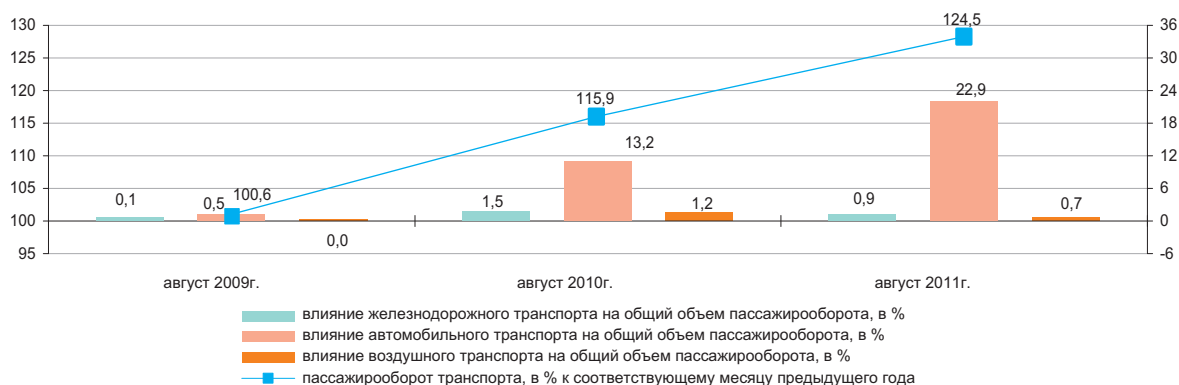

Основные показатели по видам транспорта

	Перевозки пассажиров, тыс. человек		Пассажирооборот, млн. пкм	
	январь-август 2011г.	январь-август 2011г. в % к январю-августу 2010г.	январь-август 2011г.	январь-август 2011г. в % к январю-августу 2010г.
Все виды транспорта	10 034 572,6	125,7	113 164,2	125,4
в том числе:				
железнодорожный	13 005,7	100,4	10 721,0	102,2
автомобильный	9 968 727,7	126,0	97 053,3	129,1
воздушный	2 683,4	120,8	5 182,7	119,9
электрический	50 061,5	94,7	205,5	95,6
речной	94,3	103,4	1,6	89,0

8.6 ПОЧТОВАЯ И КУРЬЕРСКАЯ ДЕЯТЕЛЬНОСТЬ. СВЯЗЬ

Почтовая и курьерская деятельность

в процентах к предыдущему году	
2009г.....	89,4
2010г.....	118,1
в процентах к предыдущему месяцу	
Август 2010г.....	98,4
Август 2011г.....	100,2
в процентах к соответствующему месяцу	
Август 2010г.....	109,4
Август 2011г.....	120,8
в процентах к соответствующему периоду	
Январь-август 2010г.....	107,6
Январь-август 2011г.....	117,2



Связь

в процентах к предыдущему году	
2009г.....	103,9
2010г.....	108,1
в процентах к предыдущему месяцу	
Август 2010г.....	101,6
Август 2011г.....	105,6
в процентах к соответствующему месяцу	
Август 2010г.....	106,9
Август 2011г.....	121,4
в процентах к соответствующему периоду	
Январь-август 2010г.....	105,0
Январь-август 2011г.....	117,5



По видам услуг связи

Увеличение доходов от услуг связи в январе-августе 2011г. связано с ростом доходов от услуг мобильной связи и услуг Интернета, удельный вес которых составил соответственно 54,3% и 15,2% от общего объема услуг связи.

	Удельный вес	Январь-август 2011г., млн. тенге	в процентах		
			Август 2011г. к июлю 2011г.	Август 2011г. к августу 2010г.	Январь-август 2011г. к январю-августу 2010г.
Доходы от услуг связи, всего	100,0	355 868,7	105,6	121,4	117,5
Мобильная связь	54,3	193 113,2	106,8	116,9	113,3
Интернет	15,2	53 964,7	105,3	162,8	161,9
Прочие услуги связи	10,4	37 185,3	109,6	136,1	115,1
Междугородная телефонная связь	8,4	29 834,0	101,4	100,3	112,8
Местная телефонная связь	7,4	26 187,9	100,3	99,4	99,1
Передача данных	2,3	8 313,9	99,4	139,4	114,4
Распространение программ по инфраструктуре кабельной, по сетям беспроводным и через спутник	2,0	7 269,7	98,0	122,5	127,9
Из общих доходов – услуги связи населению	66,9	238 226,6	104,9	106,2	129,6

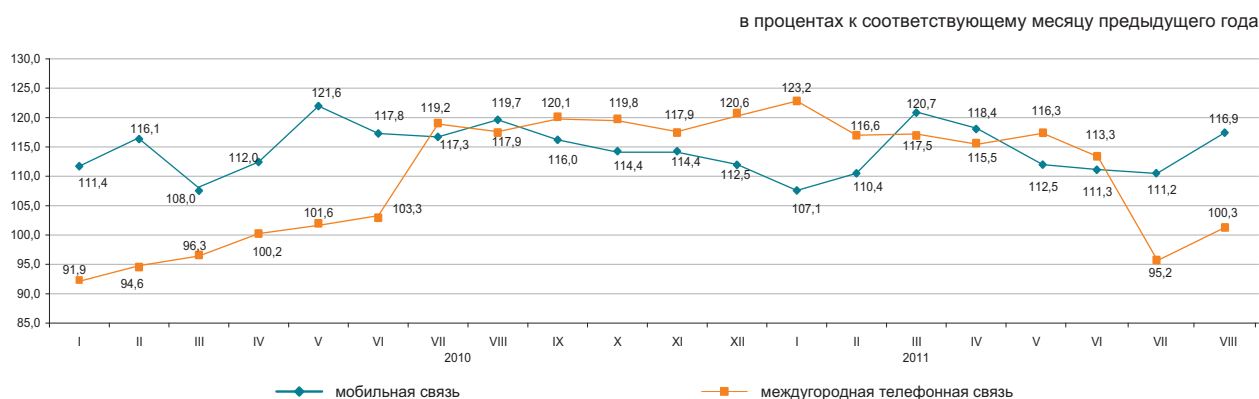

8.7 МОНИТОРИНГ МАЛОГО И СРЕДНЕГО ПРЕДПРИНИМАТЕЛЬСТВА

Количество субъектов МСП

в процентах к соответствующему периоду предыдущего года

На 1 сентября 2010г.....101,0
 На 1 сентября 2011г.....107,8

Численность занятых

в процентах к соответствующему периоду предыдущего года

На 1 сентября 2010г.....102,5
 На 1 сентября 2011г.....98,4

Выпуск продукции

в процентах к соответствующему периоду предыдущего года

Январь-август 2010г.....106,0
 Январь-август 2011г.....100,4

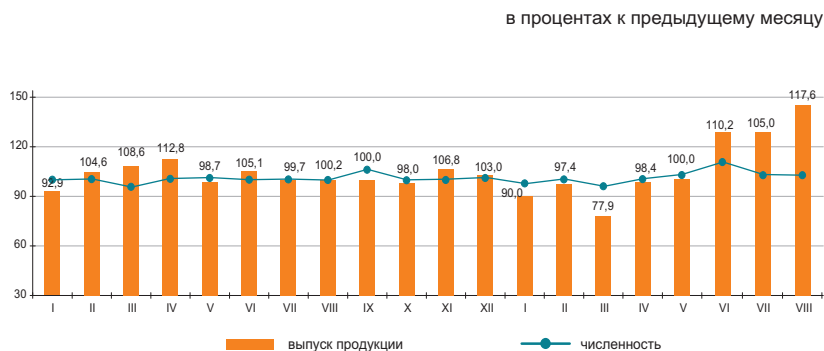

Структура показателей деятельности МСП

Выпуск продукции (товаров и услуг) субъектами МСП в январе-августе 2011г. составил 5089,6 млрд. тенге.

Количество активных субъектов МСП на 1 сентября 2011г., работающих на рынке, составило 675,2 тыс. единиц.

Численность активно занятых в МСП на 1 сентября 2011г. составила 2487,5 тыс. человек.

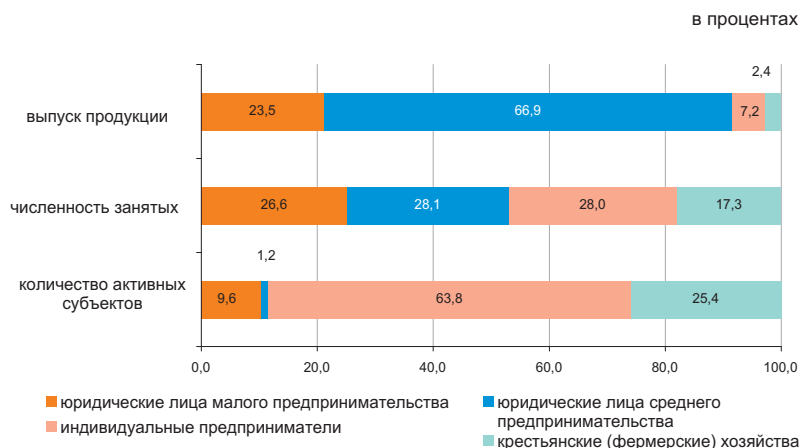

Субъекты МСП

По данным НК МФ, сформированных на основе лицевых счетов, наибольшее количество действующих индивидуальных предпринимателей сосредоточено в г.Алматы (12,8%), Южно-Казахстанской (10,6%), Восточно-Казахстанской (9,4%), Алматинской (9,3% от общего количества) областях.

По данным статистического регистра значительное количество активно работающих крестьянских (фермерских) хозяйств зафиксировано в Южно-Казахстанской (34,6%), Алматинской (28,0%), Жамбылской (9,1%) и Восточно-Казахстанской (8,5%) областях.

	Численность занятых	Выпуск продукции
	на 1 сентября 2011г. в % к 1 сентября 2010г.	январь-август 2011г. в % к январю-августу 2010г.
Всего	98,4	100,4
юридические лица малого предпринимательства	103,0	99,0
юридические лица среднего предпринимательства	98,7	99,0
индивидуальные предприниматели	96,4	113,3
крестьянские (фермерские) хозяйства	94,3	119,5

Развитие сектора МСП

В январе-августе 2011г. по сравнению с соответствующим периодом 2010г. снижение выпуска продукции (товаров и услуг) субъектами МСП наблюдалось в Алматинской, Жамбылской и Мангистауской областях.

Доля отдельных отраслей в выпуске продукции субъектами МСП

	в процентах	
	Январь-август 2010г.	Январь-август 2011г.
Всего	100,0	100,0
Сельское, лесное и рыбное хозяйство	5,7	5,9
Промышленность	24,9	23,9
Строительство	15,3	15,4
Оптовая и розничная торговля, ремонт автомобилей и мотоциклов	23,7	22,8
Операции с недвижимым имуществом	3,0	3,6
Другие отрасли	27,4	28,4

Изменение выпуска продукции

в процентах к соответствующему периоду предыдущего года, прирост +



Изменение количества активных субъектов МСП

в процентах к соответствующей дате предыдущего года

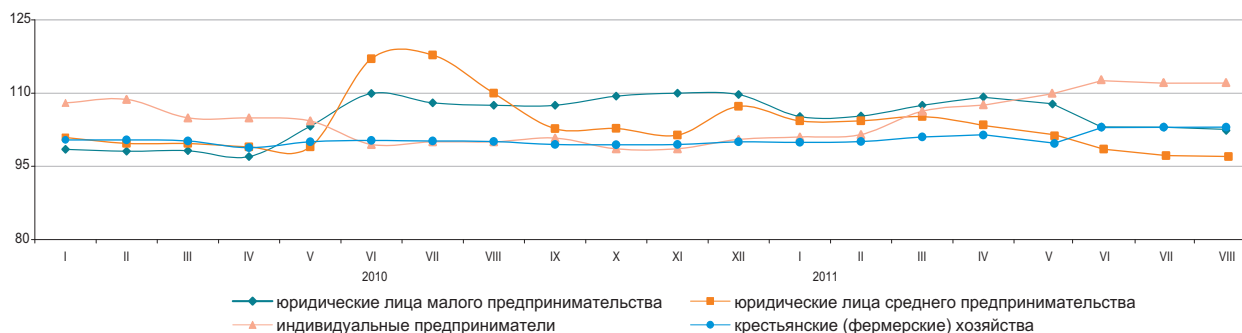

Количество субъектов МСП на 1 сентября 2011г.

	Всего зарегистрированных субъектов МСП	в том числе			Всего активно действующих субъектов МСП	в том числе		
		юридических лиц МСП	индивидуальных предпринимателей*	крестьянских (фермерских) хозяйств		юридических лиц МСП	индивидуальных предпринимателей*	крестьянских (фермерских) хозяйств
Республика Казахстан	1 236 624	224 990	822 058	189 576	675 172	72 926	430 804	171 442
Акмолинская	51 221	6 898	39 859	4 464	26 763	2 600	20 103	4 060
Актюбинская	44 987	9 007	31 536	4 444	27 671	4 067	19 356	4 248
Алматинская	137 940	10 735	76 899	50 306	92 767	4 470	40 231	48 066
Атырауская	46 331	7 046	37 387	1 898	25 570	2 618	21 287	1 665
Западно-Казахстанская	35 872	4 627	27 090	4 155	22 912	1 987	17 200	3 725
Жамбылская	55 186	5 445	33 394	16 347	31 842	1 664	14 599	15 579
Карагандинская	78 215	15 318	55 969	6 928	45 432	5 388	33 884	6 160
Костанайская	64 474	7 810	50 402	6 262	34 391	3 328	25 431	5 632
Кызылординская	33 603	4 531	26 483	2 589	17 036	2 063	13 729	1 244
Мангистауская	39 719	7 638	30 659	1 422	22 984	3 792	18 172	1 020
Южно-Казахстанская	200 958	20 067	112 280	68 611	110 580	5 521	45 806	59 253
Павлодарская	48 249	8 775	35 641	3 833	25 214	2 816	19 293	3 105
Северо-Казахстанская	33 346	5 096	24 991	3 259	20 229	2 210	14 875	3 144
Восточно-Казахстанская	105 661	12 831	77 843	14 987	60 276	5 047	40 693	14 536
г.Астана	82 834	27 751	55 067	16	37 444	6 544	30 899	1
г.Алматы	178 028	71 415	106 558	55	74 061	18 811	55 246	4

* Данные Налогового комитета Министерства финансов Республики Казахстан.

8.8 ДЕЛОВАЯ И ПОТРЕБИТЕЛЬСКАЯ АКТИВНОСТЬ

Индекс предпринимательской уверенности

в процентах

в процентах		
	Промышленность	Торговля
2010г.		
I квартал	+4	+10
II квартал	+8	+11
III квартал	+13	+12
IV квартал	+15	+12
2011г.		
I квартал	+12	+10
II квартал	+15	+5

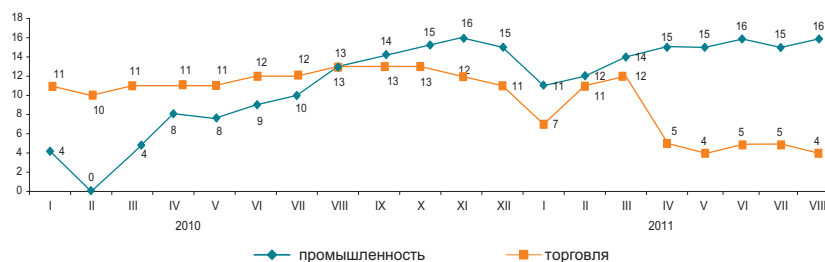

Индекс предпринимательской уверенности, характеризующий деловую активность опрошенных предприятий промышленности, в августе 2011г. по сравнению с предыдущим месяцем увеличился на 1 процентный пункт и составил (+16)%. В ближайшие 2-3 месяца ожидается рост деловой активности опрошенных предприятий.

	Обследовано предприятий, единиц	Индекс предпринимательской уверенности, %	
		август 2010г.	август 2011г.
Промышленность	855	+13	+16
Горнодобывающая	105	+14	+14
Обрабатывающая	590	+13	+17
Электроснабжение, водоснабжение	160	+14	+17
Торговля	1 499	+7	+4
Оптовая	868	+7	+4
Розничная	617	+7	+4
Торговое посредничество	14	-11	-6

Более 84% руководителей предприятий торговли в августе 2011г. охарактеризовали свое экономическое положение как «хорошее» и «удовлетворительное» (в июле 2011г. – 83%).

При этом каждое пятое предприятие (20%) ожидает дальнейшего улучшения своей финансово-хозяйственной деятельности в ближайшие 2-3 месяца по сравнению с текущим моментом.

Оценка потребительской активности

В августе 2011г. проведено очередное обследование 1600 респондентов - представителей городского и сельского населения, сотрудников фирм и банков, госучреждений и организаций, домохозяек и пенсионеров и др. Основная цель обследования - выявление субъективных мнений потребителей об изменениях в экономике страны и в личном домашнем хозяйстве. Кроме этого, результаты обследования предоставляют информацию о желании потребителей приобретать товары длительного пользования.

в процентах		
	Август 2010г.	Август 2011г.
Индекс ощущений потребителей	+16	+19
Индекс экономического климата	+19	+18
Индекс желания покупать	+14	+18

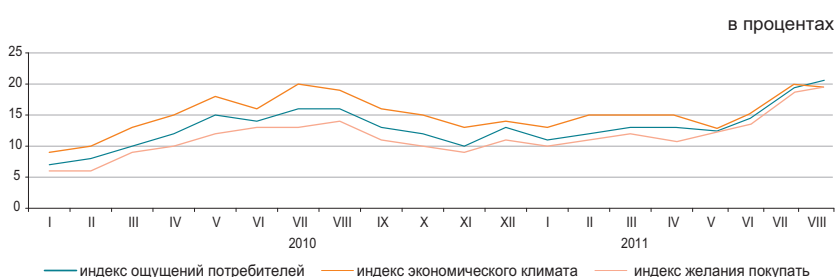

	Экономическое положение в стране		Денежные накопления в домашнем хозяйстве	
	август 2009г. - август 2010г.	август 2010г. - август 2011г.	август 2009г. - август 2010г.	август 2010г. - август 2011г.
Улучшение	28	33	31	34
Ухудшение	15	15	16	15
Ожидание улучшения	32	32	14	15
Ожидание ухудшения	13	14	17	14

«Индекс ощущений потребителей» отражает субъективные мнения опрошенных респондентов об изменениях в экономике страны за последние 12 месяцев.

«Индекс экономического климата» отражает субъективные мнения потребителей об экономической ситуации в стране в следующие 12 месяцев.

«Индекс желания покупать» свидетельствует о финансово-экономическом положении собственных домашних хозяйств респондентов и является индикатором спроса домашних хозяйств на товары длительного пользования.

9. ФИНАНСОВАЯ СИСТЕМА

9.1 ГОСУДАРСТВЕННЫЕ ФИНАНСЫ

(по данным МФ)

Январь-июль 2011г.

млрд. тенге

Доходы 3 057,5
 Затраты 2 790,5
 Чистое бюджетное кредитование 95,0
 Сальдо по операциям с финансовыми активами 278,0
 Дефицит (профицит) бюджета -106,0

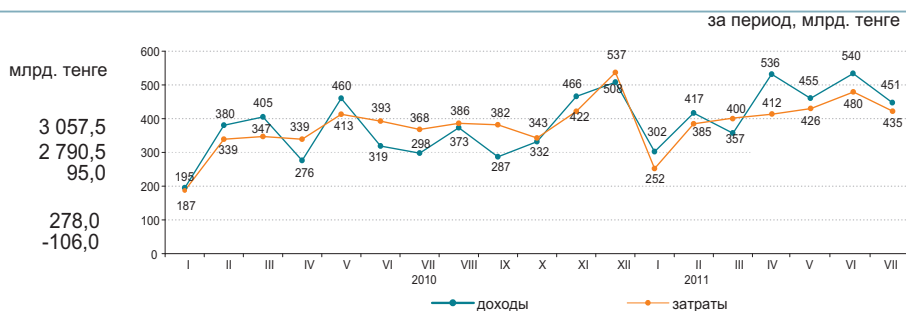

Доходы бюджета за январь-июль 2011г.

	Государственный бюджет			Республиканский бюджет			Местный бюджет		
	млрд. тенге	удельный вес, в процентах	январь-июль 2011г. к январю-июлю 2010г. в процентах	млрд. тенге	удельный вес, в процентах	январь-июль 2011г. к январю-июлю 2010г. в процентах	млрд. тенге	удельный вес, в процентах	январь-июль 2011г. к январю-июлю 2010г. в процентах
Доходы	3 057,5	100,0	131,1	2 571,8	100,0	129,0	1 482,2	100,0	105,3
Налоговые поступления	2 159,0	70,6	148,7	1 632,5	63,5	165,1	526,5	35,5	113,8
Неналоговые поступления	77,9	2,6	152,6	64,7	2,5	162,5	13,3	0,9	115,7
Поступления от продажи основного капитала	25,6	0,8	102,0	9,2	0,4	126,4	16,3	1,1	91,9
Поступления трансфертов	795,0	26,0	98,8	865,4	33,6	90,3	926,1	62,5	101,1

Налоговые поступления государственного бюджета за январь-июль 2011г.



Затраты бюджета за январь-июль 2011г.

	Государственный бюджет			Республиканский бюджет			Местный бюджет		
	млрд. тенге	удельный вес, в процентах	январь-июль 2011г. к январю-июлю 2010г. в процентах	млрд. тенге	удельный вес, в процентах	январь-июль 2011г. к январю-июлю 2010г. в процентах	млрд. тенге	удельный вес, в процентах	январь-июль 2011г. к январю-июлю 2010г. в процентах
Затраты	2 790,5	100,0	116,9	2 436,6	100,0	112,8	1 350,6	100,0	104,2
Государственные услуги общего характера	145,1	5,2	120,4	103,0	4,2	119,8	42,1	3,1	121,6
Оборона	121,3	4,4	125,0	115,3	4,7	121,2	7,0	0,5	178,1
Общественный порядок, безопасность, правовая, судебная, уголовно-исполнительная деятельность	215,7	7,7	118,2	173,7	7,1	114,7	43,1	3,2	119,9
Образование	502,1	18,0	116,2	127,2	5,2	96,8	420,2	31,1	115,6
Здравоохранение	341,6	12,2	111,5	211,6	8,7	101,6	201,8	14,9	107,7
Социальная помощь и социальное обеспечение	664,0	23,8	124,4	616,5	25,3	124,3	49,8	3,7	88,2
Прочие	800,7	28,7	112,0	1 089,3	44,8	109,7	586,6	43,5	95,6

9.2 ДЕНЕЖНО-КРЕДИТНАЯ СТАТИСТИКА

(по данным НБ)

Денежная база (резервные деньги)

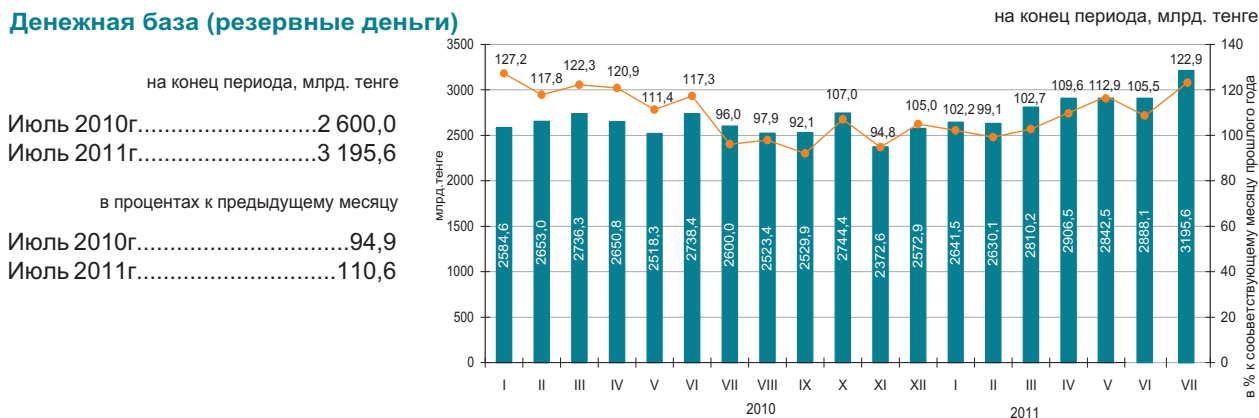

Денежные агрегаты

на конец периода, млрд. тенге

	2010												2011						
	I	II	III	IV	V	VI	VII	VIII	IX	X	XI	XII	I	II	III	IV	V	VI	VII
M0	874,6	882,5	898,2	957,6	990,6	1 034,0	1 072,3	1 069,8	1 086,5	1 096,0	1 074,8	1 148,5	1 094,8	1 091,6	1 097,1	1 124,8	1 142,7	1 191,7	1 234,2
M1	2 536,6	2 595,2	2 707,1	2 788,7	2 641,8	2 863,8	2 830,4	2 960,5	3 082,2	3 161,6	2 970,5	3 139,3	3 112,6	3 137,1	3 440,7	3 489,8	3 519,1	3 684,1	3 867,0
M2	5 393,5	5 544,5	5 709,7	5 914,1	6 015,6	6 124,5	6 300,5	6 367,1	6 581,7	6 693,1	6 615,3	6 622,6	6 649,8	6 802,8	7 167,2	7 252,5	7 209,4	7 569,0	8 014,4
M3	7 495,2	7 650,1	7 758,5	8 009,0	8 050,5	8 287,9	8 402,5	8 424,7	8 411,1	8 660,0	8 526,2	8 546,4	8 608,6	8 605,7	8 923,9	9 016,1	8 968,2	9 360,2	9 741,6

Официальные обменные курсы тенге к основным валютам

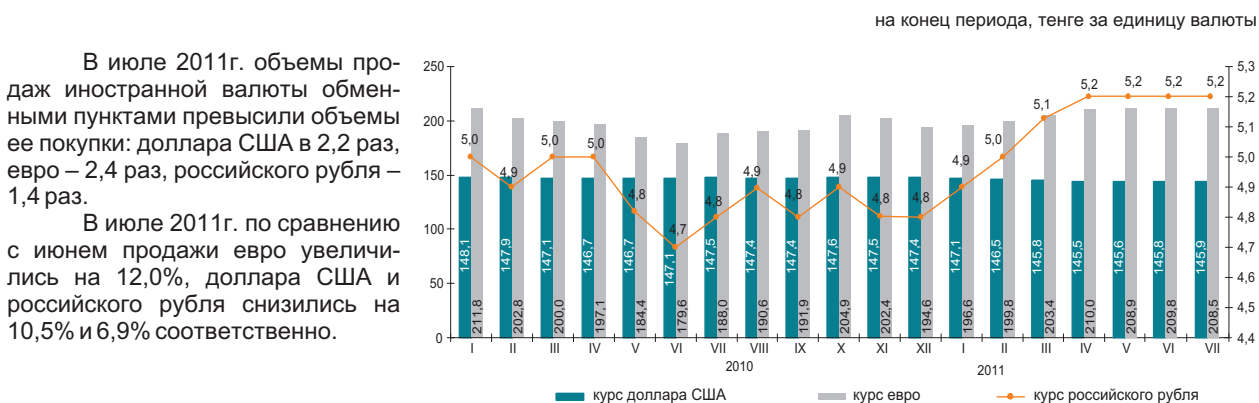

9.3 КРЕДИТЫ И ДЕПОЗИТЫ ДЕНЕЖНО-КРЕДИТНОЙ СИСТЕМЫ

Кредиты банков второго уровня

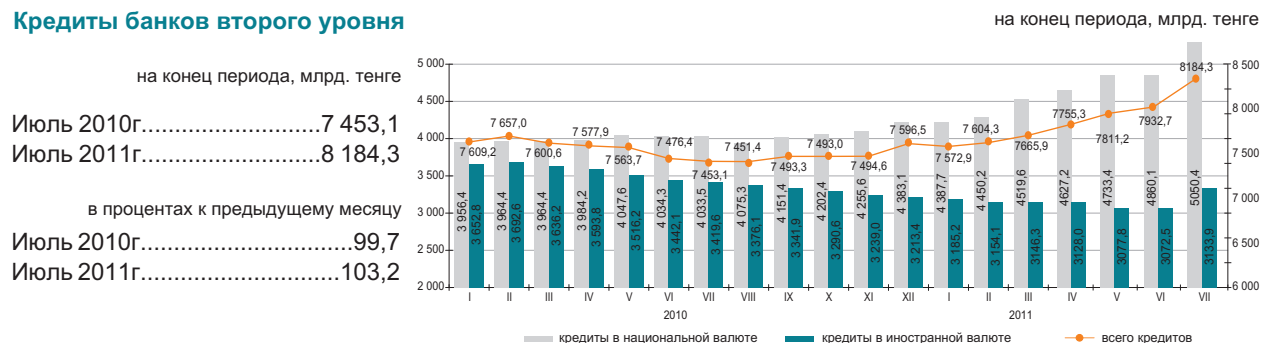

Кредиты банков второго уровня субъектам малого предпринимательства

Кредитование субъектов малого предпринимательства в июле 2011г. по сравнению с предыдущим месяцем увеличилось на 3,1%. Сумма выданных кредитов составила 1370,9 млрд. тенге или 16,8% от общего объема кредитов экономике. Значительная сумма выданных кредитов приходится на торговлю (доля в общем объеме – 31,0%), строительство (16,5%) и промышленность (13,1%).

	Июль 2011г.			Июль 2010г.		
	млрд. тенге	удельный вес, %	июль 2011г. к июлю 2010г., в %	млрд. тенге	удельный вес, %	июль 2010г. к июлю 2009г., в %
Кредиты - всего	1 370,9	100,0	79,1	1 733,0	100,0	100,0
Промышленность	179,8	13,1	134,3	133,8	7,7	74,3
Сельское хозяйство	58,0	4,2	52,2	111,1	6,4	106,0
Строительство	226,6	16,5	85,8	263,9	15,2	93,5
Транспорт	43,5	3,2	87,2	49,9	2,9	122,3
Связь	17,3	1,3	105,4	16,4	0,9	80,0
Торговля	424,8	31,0	60,5	702,0	40,5	97,5
Другие отрасли	421,0	30,7	92,3	455,9	26,3	116,6

Кредитный рынок

Кредиты юридическим лицам в июле 2011г. по сравнению с предыдущим месяцем повысились на 4% и составили 5950,6 млрд. тенге, физическим лицам - повысились на 1% и составили 2233,7 млрд. тенге.

В общей сумме кредитов, долгосрочные кредиты составили 83,1% (6803,9 млрд. тенге), краткосрочное кредитование – 16,9% (1380,4 млрд. тенге).

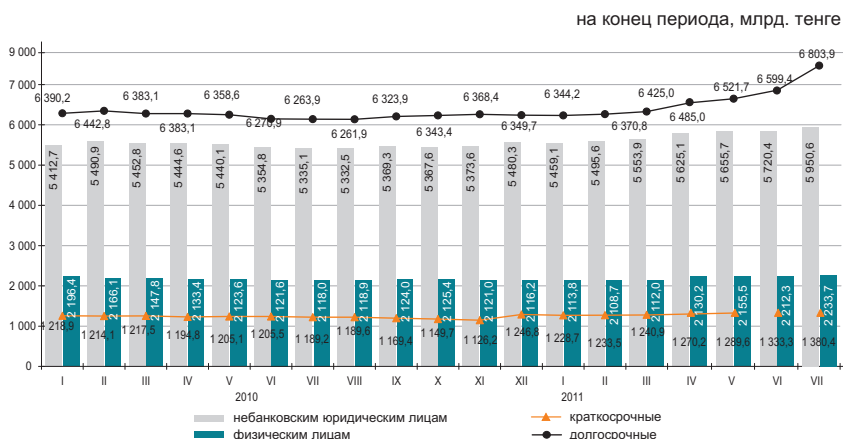

Структура кредитов банков по объектам кредитования

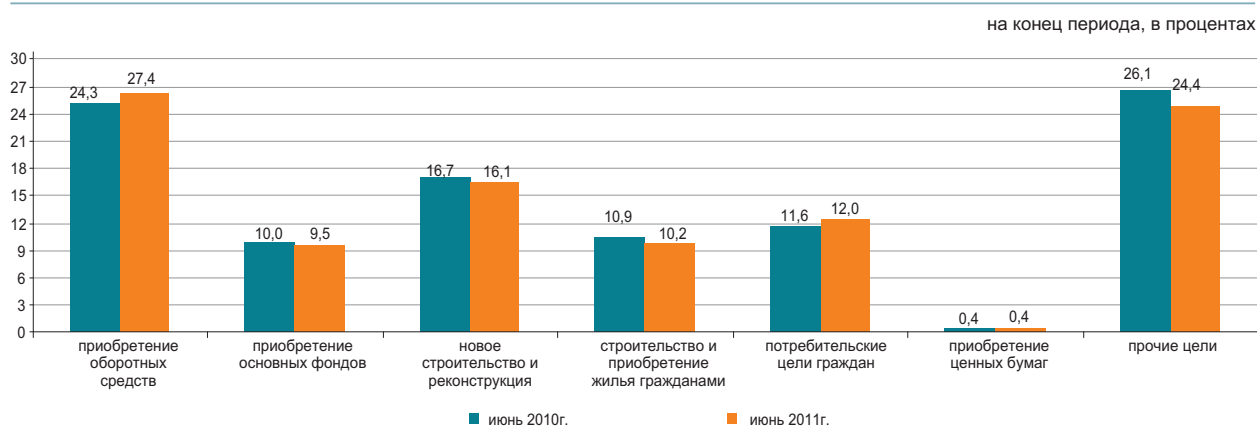

Депозиты в депозитных организациях

На конец июля 2011г. депозиты по сравнению с предыдущим месяцем увеличились в национальной валюте на 3,7%, в иностранной на 5,1%. В общей сумме депозитов, депозиты физических лиц составили 29,4% (2498,6 млрд. тенге), небанковских юридических лиц - 70,6% (6008,8 млрд. тенге).

на конец периода

	Июль 2011г.		Июль 2010г.	
	млрд. тенге	удельный вес, %	млрд. тенге	удельный вес, %
Всего, депозитов	8 507,3	100	7 330,2	100
в национальной валюте	5 857,4	68,9	4 442,3	60,6
в иностранной валюте	2 649,9	31,1	2 887,9	39,4

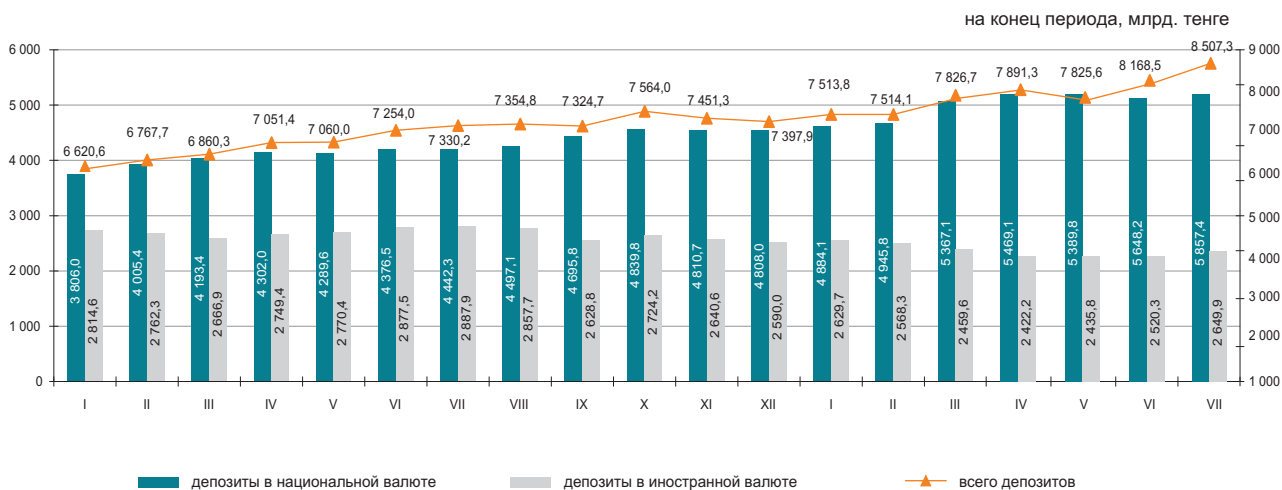

9.4 ФИНАНСЫ ПРЕДПРИЯТИЙ

Прибыль (убыток) до налогообложения

в процентах к предыдущему кварталу

2010г.	
I квартал.....	1 060,0
II квартал.....	1 331,8
III квартал.....	1 184,2
IV квартал.....	1 359,4
2011г.	
I квартал.....	1 542,0

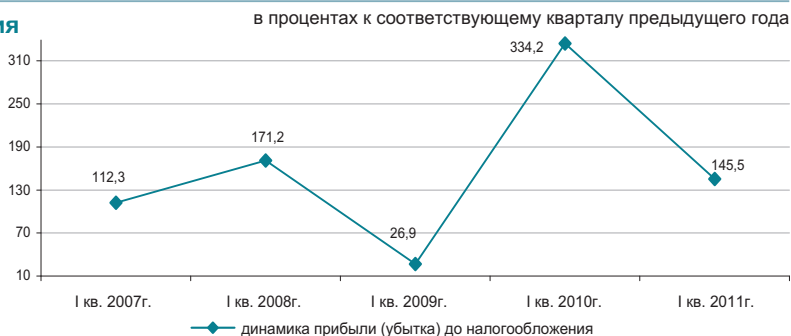

Структура расходов

Расходы на производство и реализацию продукции в I квартале 2011г. составили 3962,0 млрд. тенге, из них доля производственных расходов – 69,3%, непроизводственных – 30,7%.

в процентах

	I квартал 2010г.	I квартал 2011г.
Материальные затраты	100,0	100,0
Прочие расходы	40,9	41,5
Расходы на оплату труда	36,2	37,5
Амортизация основных средств и нематериальных активов	13,6	12,7
	9,3	8,3

Рентабельность (убыточность) по отдельным видам деятельности

в процентах

	I квартал 2010г.	I квартал 2011г.
Всего по видам деятельности	32,0	36,1
Сельское, лесное и рыбное хозяйство	-12,4	-3,3
Промышленность	50,3	56,9
Горнодобывающая промышленность и разработка карьеров	74,9	83,1
Обрабатывающая промышленность	18,9	19,7
Электроснабжение, подача газа, пара и воздушное кондиционирование	25,6	27,3
Водоснабжение, канализационная система, контроль над сбором и распределением отходов	-4,3	-3,6
Строительство	8,6	6,5
Оптовая и розничная торговля; ремонт автомобилей и мотоциклов	7,3	6,9
Транспорт и складирование	19,5	21,4

Задолженность предприятий

На 1 апреля 2011г. задолженность по оплате труда на предприятиях республики составила 95,2 млрд. тенге и снизилась по сравнению с соответствующим периодом 2010г. на 1,6%. Просроченная задолженность сложилась в сумме 1,8 млрд. тенге или 1,9% от общей задолженности по оплате труда.

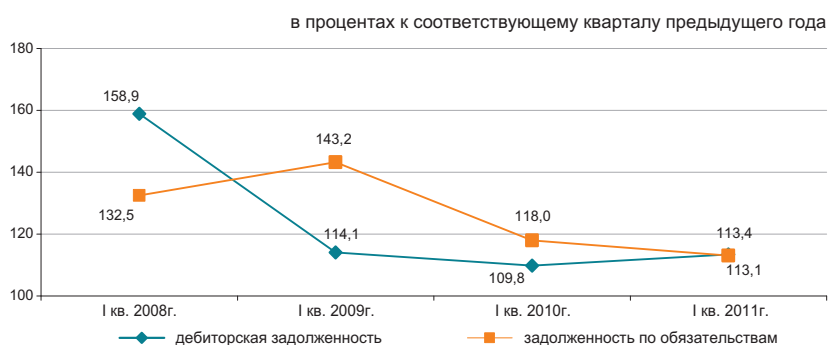

Задолженность по оплате труда по отдельным видам деятельности

млн. тенге

	Задолженность по обязательствам	Задолженность по оплате труда, всего	Просроченная задолженность по оплате труда
Сельское, лесное и рыбное хозяйство	460 744,7	1 579,5	110,5
Промышленность	7 334 863,6	41 598,3	541,3
Горнодобывающая промышленность и разработка карьеров	4 138 520,1	15 581,8	155,6
Обрабатывающая промышленность	2 660 011,6	19 924,4	349,0
Электроснабжение, подача газа, пара и воздушное кондиционирование	478 744,1	4 582,2	14,2
Водоснабжение, канализационная система, контроль над сбором и распределением отходов	57 587,8	1 509,9	22,5
Строительство	1 705 817,0	14 498,8	836,4
Оптовая и розничная торговля; ремонт автомобилей и мотоциклов	1 939 043,9	6 266,8	90,8
Транспорт и складирование	2 593 921,5	13 057,5	96,7

10. СОЦИАЛЬНО-ЭКОНОМИЧЕСКОЕ РАЗВИТИЕ РЕГИОНОВ

АКМОЛИНСКАЯ ОБЛАСТЬ

Социальное развитие

Население, человек (на 01.08.2011г.)	732 382
Родившиеся, человек (январь-июль 2011г.)	7 222
Умершие, человек (январь-июль 2011г.)	5 253
Прибыло, человек (январь-июль 2011г.)	7 624
Выбыло, человек (январь-июль 2011г.)	10 423
Занятые, человек (II квартал 2011г.)	420 774
Наемные работники, в % к общей численности занятых (II квартал 2011г.)	58,3
Уровень безработицы, % (II квартал 2011г.)	5,5
Заработная плата, тенге (июль 2011г.)	66 359
Среднедушевые номинальные денежные доходы, тенге (июль 2011г.)	40 825
Величина прожиточного минимума, тенге (август 2011г.)	16 370

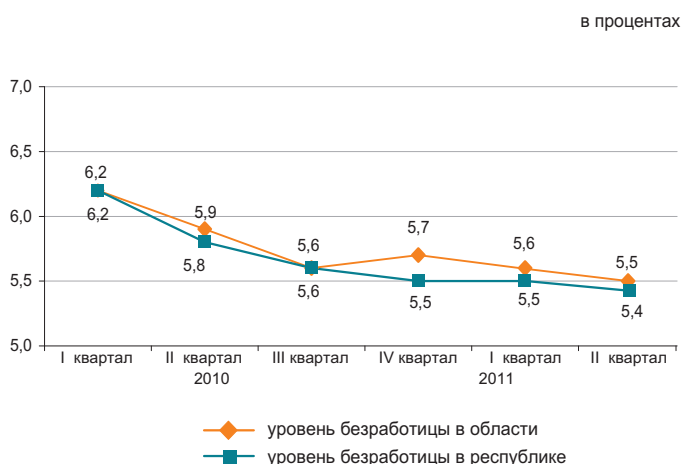

Реальный сектор экономики

	Январь-август 2011г. в % к январю-августу 2010г.	Январь-август 2010г. в % к январю-августу 2009г.
Промышленность	124,4	121,1
Сельское хозяйство	90,3	106,1
Строительство	118,8	53,8
Розничная торговля	117,9	105,4
Грузооборот	145,6	120,1
Пассажиروоборот	120,8	103,6
Связь*	116,2	104,6



* Данные приведены без учета объема услуг почтовой и курьерской деятельности.

Сельское хозяйство

	Январь-август 2011г.	В % к соответствующему периоду предыдущего года
Реализация скота и птицы на убой в живой массе, тыс. тонн	52,8	98,5
Надоемо молока коровьего, тыс. тонн	270,7	83,8
Получено яиц куриных, млн. штук	292,5	98,3
Наличие основных зерновых культур – всего, тыс. тонн ¹⁾	792,6	51,5
из них:		
пшеница	745,0	52,4
ячмень	40,3	37,1

¹⁾ На 1 сентября 2011г.

Индекс цен

	Август 2011г. к июлю 2011г., %	Август 2011г. к декабрю 2010г., %
Индекс потребительских цен	100,4	105,9
Продовольственные товары	100,5	108,7
Непродовольственные товары	100,5	105,1
Платные услуги	100,0	103,1
Индекс цен предприятий-производителей	101,8	109,5
Индекс цен в сельском хозяйстве	99,6	110,4
Индекс цен в строительстве	100,9	105,9
Индекс тарифов на услуги транспорта	100,3	107,7
Индекс тарифов на услуги почтовые, курьерские для юридических лиц	100,0	96,6
Индекс тарифов на услуги связи для юридических лиц	94,5	92,4

АКТЮБИНСКАЯ ОБЛАСТЬ

Социальное развитие

Население, человек (на 01.08.2011г.)	782 275
Родившиеся, человек (январь-июль 2011г.)	9 845
Умершие, человек (январь-июль 2011г.)	3 468
Прибыло, человек (январь-июль 2011г.)	5 507
Выбыло, человек (январь-июль 2011г.)	7 080
Занятые, человек (II квартал 2011г.)	377 703
Наемные работники, в % к общей численности занятых (II квартал 2011г.)	71,0
Уровень безработицы, % (II квартал 2011г.)	4,8
Заработная плата, тенге (июль 2011г.)	82 150
Среднедушевые номинальные денежные доходы, тенге (июль 2011г.)	44 497
Величина прожиточного минимума, тенге (август 2011г.)	16 014

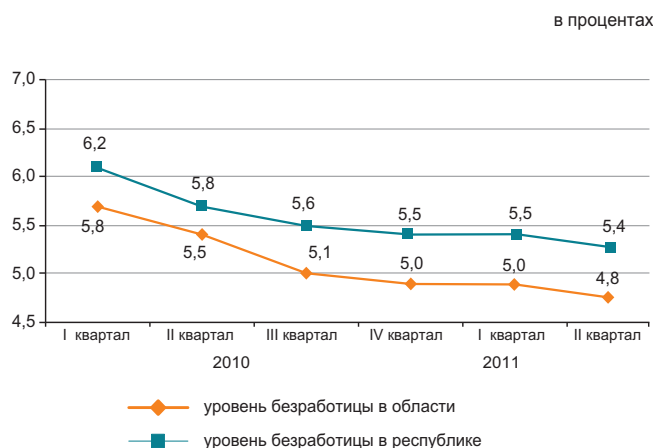

Реальный сектор экономики

	Январь-август 2011г. в % к январю-августу 2010г.	Январь-август 2010г. в % к январю-августу 2009г.
Промышленность	108,8	112,0
Сельское хозяйство	110,0	100,1
Строительство	79,6	169,6
Розничная торговля	129,1	115,0
Грузооборот	146,5	123,9
Пассажирооборот	127,3	117,3
Связь*	113,6	104,8

Январь-август 2011г., в процентах

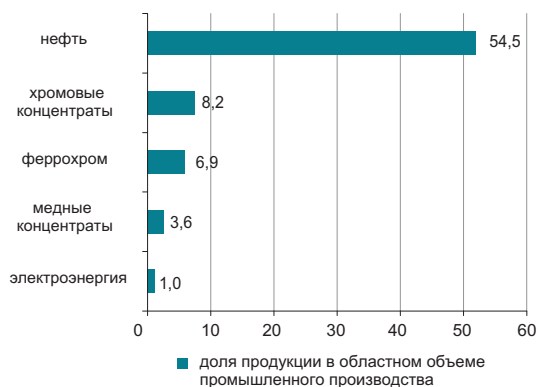

* Данные приведены без учета объема услуг почтовой и курьерской деятельности.

Сельское хозяйство

	Январь-август 2011г.	В % к соответствующему периоду предыдущего года
Реализация скота и птицы на убой в живой массе, тыс. тонн	66,8	107,5
Надоено молока коровьего, тыс. тонн	236,2	103,2
Получено яиц куриных, млн. штук	122,4	96,0
Наличие основных зерновых культур – всего, тыс. тонн ¹⁾	248,3	в 2,4 раза
из них:		
пшеница	203,8	в 2,3 раза
ячмень	43,1	в 2,6 раза

¹⁾ На 1 сентября 2011г.

Индекс цен

	Август 2011г. к июлю 2011г., %	Август 2011г. к декабрю 2010г., %
Индекс потребительских цен	100,1	105,5
Продовольственные товары	99,8	107,2
Непродовольственные товары	100,5	104,3
Платные услуги	100,1	104,5
Индекс цен предприятий-производителей	106,5	125,5
Индекс цен в сельском хозяйстве	101,6	108,2
Индекс цен в строительстве	100,3	102,7
Индекс тарифов на услуги транспорта	100,1	100,7
Индекс тарифов на услуги почтовые, курьерские для юридических лиц	100,0	97,5
Индекс тарифов на услуги связи для юридических лиц	96,5	93,7

АЛМАТИНСКАЯ ОБЛАСТЬ

Социальное развитие

Население, человек (на 01.08.2011г.)	1 887 683
Родившиеся, человек (январь-июль 2011г.)	21 285
Умершие, человек (январь-июль 2011г.)	8 944
Прибыло, человек (январь-июль 2011г.)	25 230
Выбыло, человек (январь-июль 2011г.)	23 262
Занятые, человек (II квартал 2011г.)	865 478
Наемные работники, в % к общей численности занятых (II квартал 2011г.)	55,8
Уровень безработицы, % (II квартал 2011г.)	5,1
Заработная плата, тенге (июль 2011г.)	70 746
Среднедушевые номинальные денежные доходы, тенге (июль 2011г.)	31 927
Величина прожиточного минимума, тенге (август 2011г.)	17 786

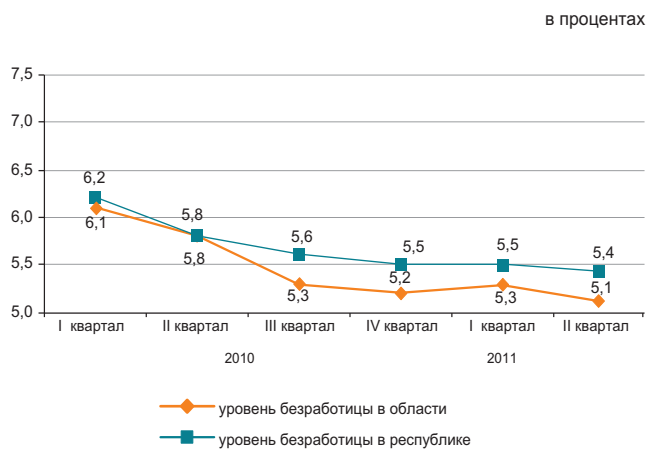

Реальный сектор экономики

	Январь-август 2011г. в % к январю-августу 2010г.	Январь-август 2010г. в % к январю-августу 2009г.
Промышленность	110,1	109,0
Сельское хозяйство	101,8	103,9
Строительство	125,4	118,7
Розничная торговля	118,3	126,3
Грузооборот	121,0	108,2
Пассажирооборот	122,7	113,7
Связь*	120,1	114,5



* Данные приведены без учета объема услуг почтовой и курьерской деятельности.

Сельское хозяйство

	Январь-август 2011г.	В % к соответствующему периоду предыдущего года
Реализация скота и птицы на убой в живой массе, тыс. тонн	163,1	100,0
Надоемо молока коровьего, тыс. тонн	463,5	100,4
Получено яиц куриных, млн. штук	603,2	100,2
Наличие основных зерновых культур – всего, тыс. тонн ¹⁾	169,5	127,0
из них:		
пшеница	121,5	137,6
ячмень	44,4	107,1

¹⁾ На 1 сентября 2011г.

Индекс цен

	Август 2011г. к июлю 2011г., %	Август 2011г. к декабрю 2010г., %
Индекс потребительских цен	100,3	105,7
Продовольственные товары	100,1	107,3
Непродовольственные товары	100,6	103,4
Платные услуги	100,1	106,2
Индекс цен предприятий-производителей	103,6	109,4
Индекс цен в сельском хозяйстве	100,6	111,0
Индекс цен в строительстве	100,6	104,0
Индекс тарифов на услуги транспорта	100,3	104,0
Индекс тарифов на услуги почтовые, курьерские для юридических лиц	100,0	94,6
Индекс тарифов на услуги связи для юридических лиц	100,0	95,8

АТЫРАУСКАЯ ОБЛАСТЬ

Социальное развитие

Население, человек (на 01.08.2011г.)	538 091
Родившиеся, человек (январь-июль 2011г.)	8 601
Умершие, человек (январь-июль 2011г.)	2 283
Прибыло, человек (январь-июль 2011г.)	4 843
Выбыло, человек (январь-июль 2011г.)	5 090
Занятые, человек (II квартал 2011г.)	263 374
Наемные работники, в % к общей численности занятых (II квартал 2011г.)	87,2
Уровень безработицы, % (II квартал 2011г.)	5,0
Зарботная плата, тенге (июль 2011г.)	167 215
Среднедушевые номинальные денежные доходы, тенге (июль 2011г.)	106 806
Величина прожиточного минимума, тенге (август 2011г.)	19 834

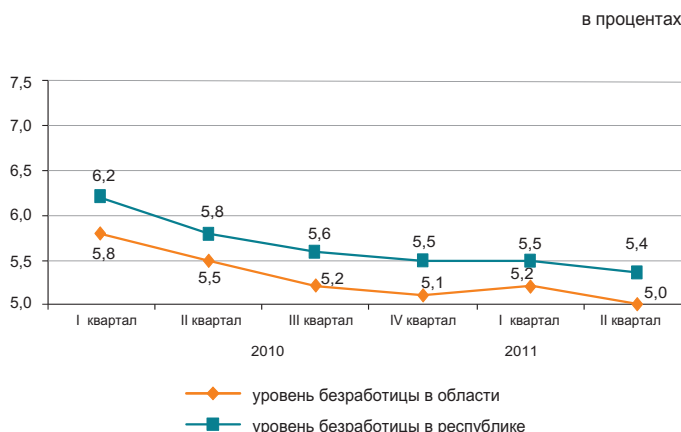

Реальный сектор экономики

	Январь-август 2011г. в % к январю-августу 2010г.	Январь-август 2010г. в % к январю-августу 2009г.
Промышленность	100,2	117,2
Сельское хозяйство	101,8	100,7
Строительство	124,7	94,6
Розничная торговля	114,9	116,1
Грузооборот	115,7	107,9
Пассажиروоборот	146,7	118,4
Связь*	112,0	103,7

Январь-август 2011г., в процентах

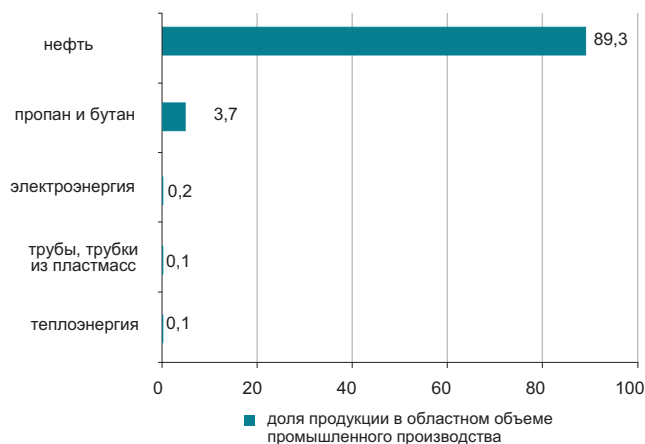

* Данные приведены без учета объема услуг почтовой и курьерской деятельности.

Сельское хозяйство

	Январь-август 2011г.	В % к соответствующему периоду предыдущего года
Реализация скота и птицы на убой в живой массе, тыс. тонн	27,7	102,3
Надоено молока коровьего, тыс. тонн	40,9	101,9
	1,3	101,0
Получено яиц куриных, млн. штук		
Наличие основных зерновых культур – всего, тонн ¹⁾	320,0	в 3,1 раза
из них:		
ячмень	320,0	в 3,1 раза

¹⁾ На 1 сентября 2011г.

Индекс цен

	Август 2011г. к июлю 2011г., %	Август 2011г. к декабрю 2010г., %
Индекс потребительских цен	100,0	106,4
Продовольственные товары	99,5	108,0
Непродовольственные товары	100,4	106,3
Платные услуги	100,2	104,5
Индекс цен предприятий-производителей		
Индекс цен в сельском хозяйстве	104,1	130,5
Индекс цен в строительстве	101,3	124,6
Индекс тарифов на услуги транспорта	100,3	102,3
Индекс тарифов на услуги почтовые, курьерские для юридических лиц	100,4	100,0
Индекс тарифов на услуги связи для юридических лиц	100,0	94,5
	100,0	86,5

ЗАПАДНО-КАЗАХСТАНСКАЯ ОБЛАСТЬ

Социальное развитие

Население, человек (на 01.08.2011г.)	610 578
Родившиеся, человек (январь-июль 2011г.)	6 651
Умершие, человек (январь-июль 2011г.)	3 478
Прибыло, человек (январь-июль 2011г.)	6 916
Выбыло, человек (январь-июль 2011г.)	7 829
Занятые, человек (II квартал 2011г.)	
Наемные работники, в % к общей численности занятых (II квартал 2011г.)	60,0
Уровень безработицы, % (II квартал 2011г.)	5,3
Заработная плата, тенге (июль 2011г.)	
Среднедушевые номинальные денежные доходы, тенге (июль 2011г.)	91 657
Величина прожиточного минимума, тенге (август 2011г.)	51 701
	16 551

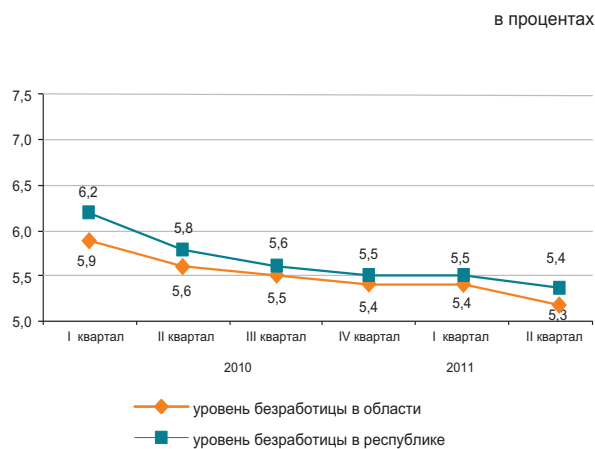

Реальный сектор экономики

Январь-август 2011г., в процентах

	Январь-август 2011г. в % к январю-августу 2010г.	Январь-август 2010г. в % к январю-августу 2009г.
Промышленность	105,8	98,9
Сельское хозяйство	104,6	98,4
Строительство	58,8	134,7
Розничная торговля	115,1	120,3
Грузооборот	134,8	119,9
Пассажиروоборот	124,4	124,2
Связь*	108,3	105,8

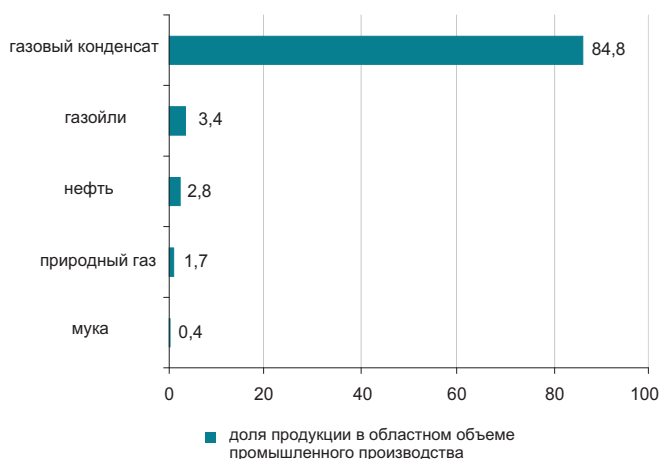

* Данные приведены без учета объема услуг почтовой и курьерской деятельности.

Сельское хозяйство

	Январь-август 2011г.	В % к соответствующему периоду предыдущего года
Реализация скота и птицы на убой в живой массе, тыс. тонн	44,8	102,0
Надоено молока коровьего, тыс. тонн	168,4	94,7
Получено яиц куриных, млн. штук	93,8	104,3
Наличие основных зерновых культур – всего, тыс. тонн ¹⁾	270,0	90,7
из них:		
пшеница	221,9	87,6
ячмень	46,4	117,3

¹⁾ На 1 сентября 2011г.

Индекс цен

	Август 2011г. к июлю 2011г., %	Август 2011г. к декабрю 2010г., %
Индекс потребительских цен	100,4	105,6
Продовольственные товары	99,4	106,9
Непродовольственные товары	100,6	103,8
Платные услуги	101,5	105,8
Индекс цен предприятий-производителей	103,3	131,1
Индекс цен в сельском хозяйстве	99,8	125,4
Индекс цен в строительстве	101,0	105,8
Индекс тарифов на услуги транспорта	100,1	101,0
Индекс тарифов на услуги почтовые, курьерские для юридических лиц	100,0	95,5
Индекс тарифов на услуги связи для юридических лиц	100,0	96,1

ЖАМБЫЛСКАЯ ОБЛАСТЬ

Социальное развитие

Население, человек (на 01.08.2011г.)	1 050 767
Родившиеся, человек (январь-июль 2011г.)	15 595
Умершие, человек (январь-июль 2011г.)	4 795
Прибыло, человек (январь-июль 2011г.)	3 742
Выбыло, человек (январь-июль 2011г.)	10 272
Занятые, человек (II квартал 2011г.)	
Наемные работники, в % к общей численности занятых (II квартал 2011г.)	48,1
Уровень безработицы, % (II квартал 2011г.)	5,5
Заработная плата, тенге (июль 2011г.)	
Среднедушевые номинальные денежные доходы, тенге (июль 2011г.)	29 881
Величина прожиточного минимума, тенге (август 2011г.)	14 983

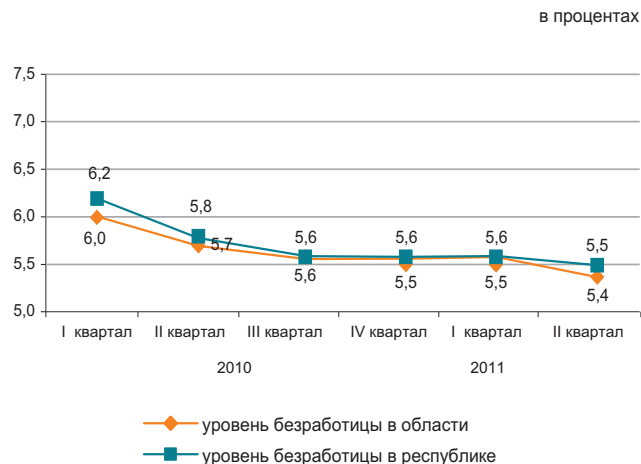

Реальный сектор экономики

	Январь-август 2011г. в % к январю-августу 2010г.	Январь-август 2010г. в % к январю-августу 2009г.
Промышленность	134,5	111,5
Сельское хозяйство	100,4	89,7
Строительство	124,2	69,2
Розничная торговля	114,3	116,0
Грузооборот	130,1	103,0
Пассажиروоборот	116,0	109,3
Связь*	112,6	103,5

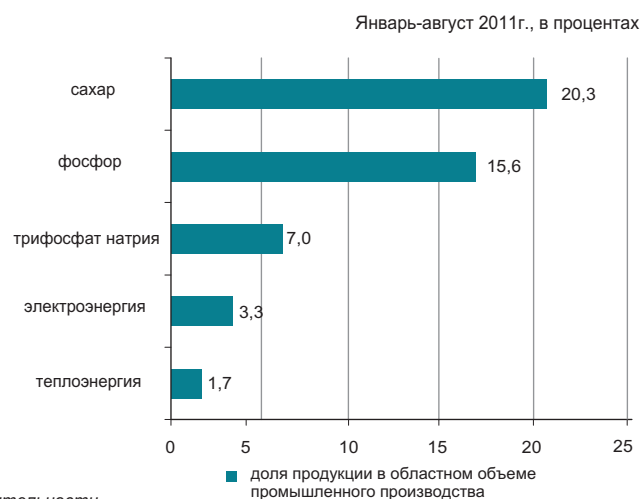

* Данные приведены без учета объема услуг почтовой и курьерской деятельности.

Сельское хозяйство

	Январь-август 2011г.	В % к соответствующему периоду предыдущего года
Реализация скота и птицы на убой в живой массе, тыс. тонн	54,1	102,2
Надоено молока коровьего, тыс. тонн	196,2	101,5
Получено яиц куриных, млн. штук	83,2	100,0
Наличие основных зерновых культур – всего, тыс. тонн ¹⁾	127,7	63,4
из них:		
пшеница	84,7	61,3
ячмень	42,9	68,1

¹⁾ На 1 сентября 2011г.

Индекс цен

	Август 2011г. к июлю 2011г., %	Август 2011г. к декабрю 2010г., %
Индекс потребительских цен	101,2	106,6
Продовольственные товары	100,4	108,2
Непродовольственные товары	100,5	103,7
Платные услуги	103,0	107,4
Индекс цен предприятий-производителей	102,6	109,0
Индекс цен в сельском хозяйстве	102,6	119,0
Индекс цен в строительстве	100,7	104,1
Индекс тарифов на услуги транспорта	100,8	107,5
Индекс тарифов на услуги почтовые, курьерские для юридических лиц	100,0	95,1
Индекс тарифов на услуги связи для юридических лиц	100,0	94,9

КАРАГАНДИНСКАЯ ОБЛАСТЬ

Социальное развитие

Население, человек (на 01.08.2011г.)	1 354 357
Родившиеся, человек (январь-июль 2011г.)	13 321
Умершие, человек (январь-июль 2011г.)	9 177
Прибыло, человек (январь-июль 2011г.)	13 756
Выбыло, человек (январь-июль 2011г.)	15 845
Занятые, человек (II квартал 2011г.)	
Наемные работники, в % к общей численности занятых (II квартал 2011г.)	80,7
Уровень безработицы, % (II квартал 2011г.)	5,3
Заработная плата, тенге (июль 2011г.)	
Среднедушевые номинальные денежные доходы, тенге (июль 2011г.)	53 511
Величина прожиточного минимума, тенге (август 2011г.)	16 106

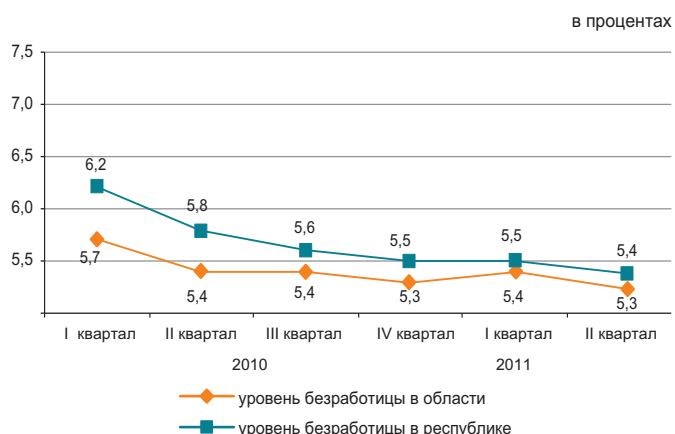

Реальный сектор экономики

	Январь-август 2011г. в % к январю-августу 2010г.	Январь-август 2010г. в % к январю-августу 2009г.
Промышленность	103,5	106,3
Сельское хозяйство	103,2	101,8
Строительство	104,4	121,4
Розничная торговля	113,8	117,0
Грузооборот	130,1	122,9
Пассажиروоборот	146,6	122,3
Связь*	116,7	102,4

Январь-август 2011г., в процентах



* Данные приведены без учета объема услуг почтовой и курьерской деятельности.

Сельское хозяйство

	Январь-август 2011г.	В % к соответствующему периоду предыдущего года
Реализация скота и птицы на убой в живой массе, тыс. тонн	66,8	104,2
Надоено молока коровьего, тыс. тонн	243,9	97,1
Получено яиц куриных, млн. штук	250,0	134,0
Наличие основных зерновых культур – всего, тыс. тонн ¹⁾	97,1	58,6
из них:		
пшеница	86,3	62,7
ячмень	8,4	32,1

¹⁾ На 1 сентября 2011г.

Индекс цен

	Август 2011г. к июлю 2011г., %	Август 2011г. к декабрю 2010г., %
Индекс потребительских цен	100,2	106,5
Продовольственные товары	99,7	107,8
Непродовольственные товары	100,4	103,1
Платные услуги	100,8	108,5
Индекс цен предприятий-производителей	102,6	116,2
Индекс цен в сельском хозяйстве	99,6	104,2
Индекс цен в строительстве	100,5	104,3
Индекс тарифов на услуги транспорта	100,6	102,4
Индекс тарифов на услуги почтовые, курьерские для юридических лиц	100,0	98,1
Индекс тарифов на услуги связи для юридических лиц	94,6	93,1

КОСТАНАЙСКАЯ ОБЛАСТЬ

Социальное развитие

Население, человек (на 01.08.2011г.)	880 122
Родившиеся, человек (январь-июль 2011г.)	7 018
Умершие, человек (январь-июль 2011г.)	6 366
Прибыло, человек (январь-июль 2011г.)	10 019
Выбыло, человек (январь-июль 2011г.)	12 154
Занятые, человек (II квартал 2011г.)	514 523
Наемные работники, в % к общей численности занятых (II квартал 2011г.)	56,7
Уровень безработицы, % (II квартал 2011г.)	5,4
Заработная плата, тенге (июль 2011г.)	69 582
Среднедушевые номинальные денежные доходы, тенге (июль 2011г.)	36 172
Величина прожиточного минимума, тенге (август 2011г.)	16 649

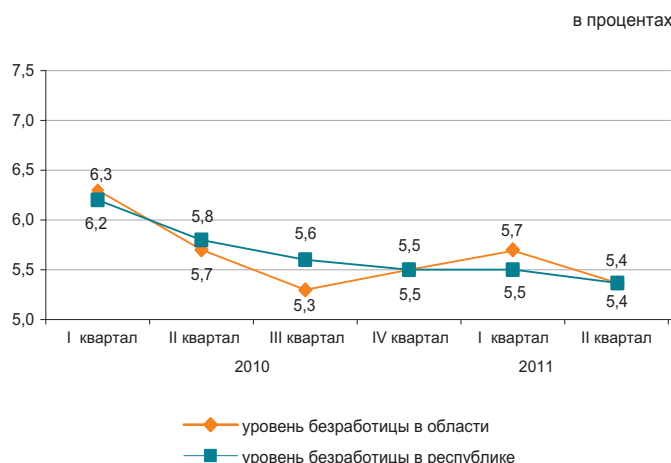

Реальный сектор экономики

	Январь-август 2011г. в % к январю-августу 2010г.	Январь-август 2010г. в % к январю-августу 2009г.
Промышленность	100,2	119,6
Сельское хозяйство	97,0	106,3
Строительство	103,9	160,0
Розничная торговля	114,9	118,1
Грузооборот	148,5	128,4
Пассажиروоборот	119,0	118,1
Связь*	111,8	103,9



* Данные приведены без учета объема услуг почтовой и курьерской деятельности.

Сельское хозяйство

	Январь-август 2011г.	В % к соответствующему периоду предыдущего года
Реализация скота и птицы на убой в живой массе, тыс. тонн	123,7	102,0
Надоено молока коровьего, тыс. тонн	509,4	94,3
Получено яиц куриных, млн. штук	388,8	115,4
Наличие основных зерновых культур – всего, тыс. тонн ¹⁾	968,2	54,6
из них:		
пшеница	846,1	49,5
ячмень	81,9	160,3

¹⁾ На 1 сентября 2011г.

Индекс цен

	Август 2011г. к июлю 2011г., %	Август 2011г. к декабрю 2010г., %
Индекс потребительских цен	100,2	105,1
Продовольственные товары	99,9	107,0
Непродовольственные товары	100,5	102,7
Платные услуги	100,2	105,1
Индекс цен предприятий-производителей	99,4	111,8
Индекс цен в сельском хозяйстве	100,4	110,4
Индекс цен в строительстве	100,9	105,3
Индекс тарифов на услуги транспорта	99,8	101,2
Индекс тарифов на услуги почтовые, курьерские для юридических лиц	100,0	97,2
Индекс тарифов на услуги связи для юридических лиц	100,0	95,0

КЫЗЫЛОРДИНСКАЯ ОБЛАСТЬ

Социальное развитие

Население, человек (на 01.08.2011г.)	707 738
Родившиеся, человек (январь-июль 2011г.)	11 448
Умершие, человек (январь-июль 2011г.)	2 795
Прибыло, человек (январь-июль 2011г.)	6 226
Выбыло, человек (январь-июль 2011г.)	7 719
Занятые, человек (II квартал 2011г.)	307 484
Наемные работники, в % к общей численности занятых (II квартал 2011г.)	61,0
Уровень безработицы, % (II квартал 2011г.)	5,5
Заработная плата, тенге (июль 2011г.)	87 519
Среднедушевые номинальные денежные доходы, тенге (июль 2011г.)	45 921
Величина прожиточного минимума, тенге (август 2011г.)	16 483

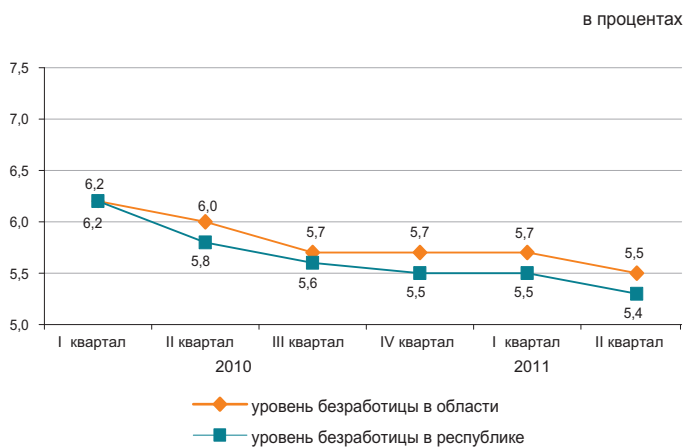

Реальный сектор экономики

	Январь-август 2011г. в % к январю-августу 2010г.	Январь-август 2010г. в % к январю-августу 2009г.
Промышленность	100,7	101,7
Сельское хозяйство	101,2	100,0
Строительство	132,8	88,0
Розничная торговля	124,1	111,9
Грузооборот	134,9	107,3
Пассажиروоборот	129,3	107,8
Связь*	111,0	102,8

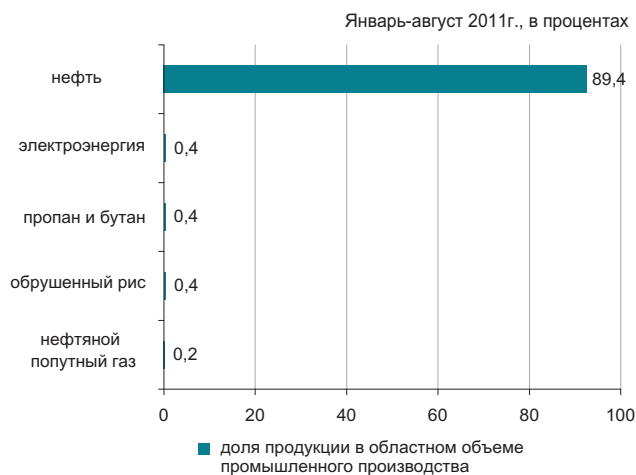

* Данные приведены без учета объема услуг почтовой и курьерской деятельности.

Сельское хозяйство

	Январь-август 2011г.	В % к соответствующему периоду предыдущего года
Реализация скота и птицы на убой в живой массе, тыс. тонн	19,4	100,2
Надоено молока коровьего, тыс. тонн	49,0	101,5
Получено яиц куриных, млн. штук	8,0	87,0
Наличие основных зерновых культур – всего, тыс. тонн ¹⁾	11,8	63,7
из них:		
рис	7,7	55,4

¹⁾ На 1 сентября 2011г.

Индекс цен

	Август 2011г. к июлю 2011г., %	Август 2011г. к декабрю 2010г., %
Индекс потребительских цен	100,2	105,8
Продовольственные товары	99,9	107,7
Непродовольственные товары	100,6	103,1
Платные услуги	100,3	106,1
Индекс цен предприятий-производителей	103,7	138,0
Индекс цен в сельском хозяйстве	100,5	104,5
Индекс цен в строительстве	100,4	103,3
Индекс тарифов на услуги транспорта	100,0	100,1
Индекс тарифов на услуги почтовые, курьерские для юридических лиц	100,0	94,0
Индекс тарифов на услуги связи для юридических лиц	100,0	94,3

МАНГИСТАУСКАЯ ОБЛАСТЬ

Социальное развитие

Население, человек (на 01.08.2011г.)	536 287
Родившиеся, человек (январь-июль 2011г.)	8 934
Умершие, человек (январь-июль 2011г.)	1 595
Прибыло, человек (январь-июль 2011г.)	11 902
Выбыло, человек (январь-июль 2011г.)	7 129
Занятые, человек (II квартал 2011г.)	
Наемные работники, в % к общей численности занятых (II квартал 2011г.)	89,4
Уровень безработицы, % (II квартал 2011г.)	5,8
Зарботная плата, тенге (июль 2011г.)	
Среднедушевые номинальные денежные доходы, тенге (июль 2011г.)	68 331
Величина прожиточного минимума, тенге (август 2011г.)	22 318

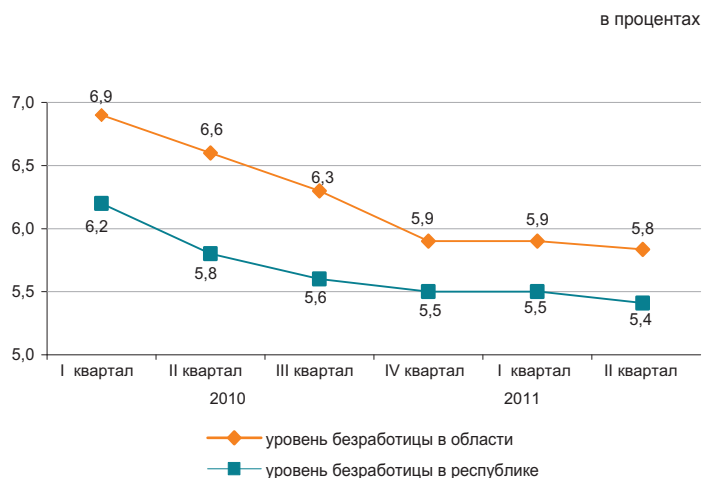

Реальный сектор экономики

	Январь-август 2011г. в % к январю-августу 2010г.	Январь-август 2010г. в % к январю-августу 2009г.
Промышленность	103,6	100,9
Сельское хозяйство	98,3	100,4
Строительство	96,9	92,8
Розничная торговля	110,9	111,5
Грузооборот	140,0	126,8
Пассажиروоборот	109,3	126,5
Связь*	126,0	113,0

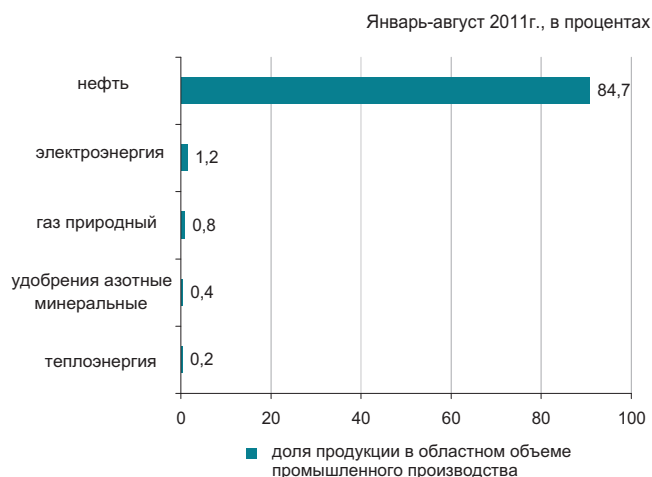

* Данные приведены без учета объема услуг почтовой и курьерской деятельности.

Сельское хозяйство

	Январь-август 2011г.	В % к соответствующему периоду предыдущего года
Реализация скота и птицы на убой в живой массе, тыс. тонн	6,4	97,8
Надоено молока коровьего, тыс. тонн	2,9	102,8
Получено яиц куриных, млн. штук	0,5	97,6
Наличие основных зерновых культур – всего, тыс. тонн ¹⁾	3,2	-
из них:		
пшеница	1,4	-
ячмень	1,8	-

¹⁾ На 1 сентября 2011г.

Индекс цен

	Август 2011г. к июлю 2011г., %	Август 2011г. к декабрю 2010г., %
Индекс потребительских цен	100,4	105,9
Продовольственные товары	100,5	107,4
Непродовольственные товары	100,4	102,8
Платные услуги	100,2	107,4
Индекс цен предприятий-производителей	101,5	122,9
Индекс цен в сельском хозяйстве	101,0	107,6
Индекс цен в строительстве	100,4	105,3
Индекс тарифов на услуги транспорта	100,0	107,2
Индекс тарифов на услуги почтовые, курьерские для юридических лиц	100,0	97,6
Индекс тарифов на услуги связи для юридических лиц	98,0	95,0

ЮЖНО-КАЗАХСТАНСКАЯ ОБЛАСТЬ

Социальное развитие

Население, человек (на 01.08.2011г.)	2 600 087
Родившиеся, человек (январь-июль 2011г.)	47 100
Умершие, человек (январь-июль 2011г.)	9 930
Прибыло, человек (январь-июль 2011г.)	17 005
Выбыло, человек (январь-июль 2011г.)	21 795
Занятые, человек (II квартал 2011г.)	
Наемные работники, в % к общей численности занятых (II квартал 2011г.)	53,4
Уровень безработицы, % (II квартал 2011г.)	5,7
Заработная плата, тенге (июль 2011г.)	
Среднедушевые номинальные денежные доходы, тенге (июль 2011г.)	28 601
Величина прожиточного минимума, тенге (август 2011г.)	15 318

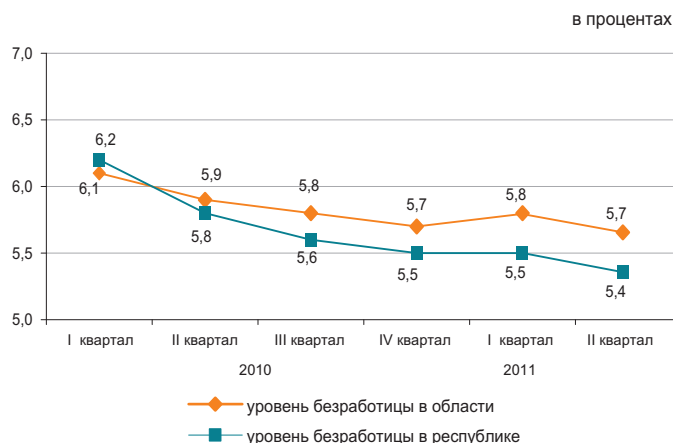

Реальный сектор экономики

	Январь-август 2011г. в % к январю-августу 2010г.	Январь-август 2010г. в % к январю-августу 2009г.
Промышленность	99,4	121,6
Сельское хозяйство	103,0	102,8
Строительство	87,0	87,3
Розничная торговля	112,8	116,2
Грузооборот	140,5	107,4
Пассажиروоборот	132,2	117,4
Связь*	107,0	103,4

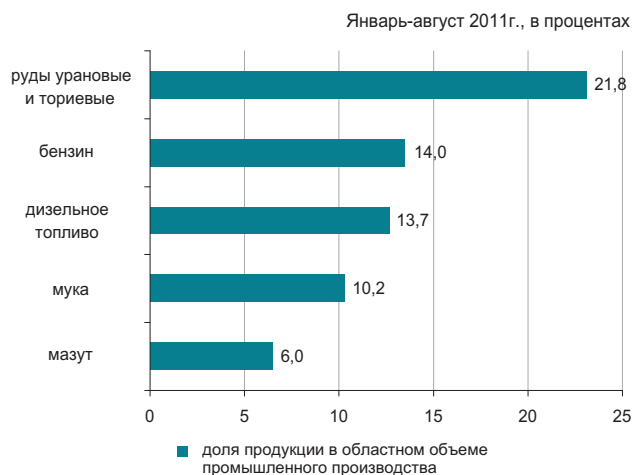

* Данные приведены без учета объема услуг почтовой и курьерской деятельности.

Сельское хозяйство

	Январь-август 2011г.	В % к соответствующему периоду предыдущего года
Реализация скота и птицы на убой в живой массе, тыс. тонн	106,3	104,6
Надоено молока коровьего, тыс. тонн	466,2	103,9
Получено яиц куриных, млн. штук	183,6	96,4
Наличие основных зерновых культур – всего, тыс. тонн ¹⁾	114,3	78,8
из них:		
пшеница	109,7	77,7

¹⁾ На 1 сентября 2011г.

Индекс цен

	Август 2011г. к июлю 2011г., %	Август 2011г. к декабрю 2010г., %
Индекс потребительских цен	100,5	105,6
Продовольственные товары	100,4	108,8
Непродовольственные товары	100,7	103,8
Платные услуги	100,3	103,6
Индекс цен предприятий-производителей	102,3	115,4
Индекс цен в сельском хозяйстве	103,2	109,1
Индекс цен в строительстве	101,0	105,4
Индекс тарифов на услуги транспорта	100,0	102,5
Индекс тарифов на услуги почтовые, курьерские для юридических лиц	100,0	99,4
Индекс тарифов на услуги связи для юридических лиц	100,0	97,0

ПАВЛОДАРСКАЯ ОБЛАСТЬ

Социальное развитие

Население, человек (на 01.08.2011г.)	746 464
Родившиеся, человек (январь-июль 2011г.)	7 220
Умершие, человек (январь-июль 2011г.)	4 991
Прибыло, человек (январь-июль 2011г.)	5 929
Выбыло, человек (январь-июль 2011г.)	7 857
Занятые, человек (II квартал 2011г.)	
Наемные работники, в % к общей численности занятых (II квартал 2011г.)	75,8
Уровень безработицы, % (II квартал 2011г.)	5,2
Заработная плата, тенге (июль 2011г.)	
Среднедушевые номинальные денежные доходы, тенге (июль 2011г.)	48 711
Величина прожиточного минимума, тенге (август 2011г.)	16 202

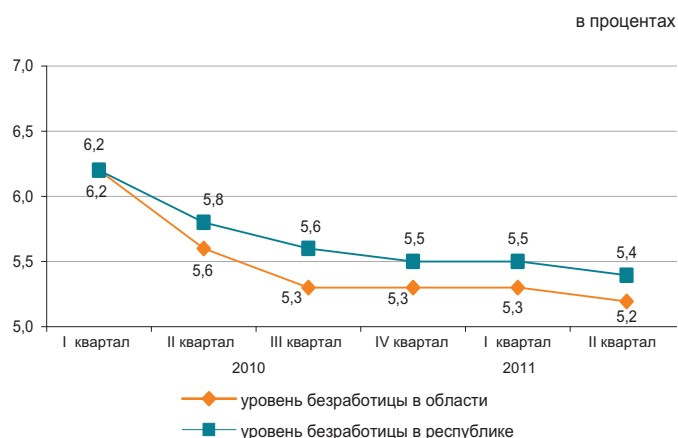

Реальный сектор экономики

	Январь-август 2011г. в % к январю-августу 2010г.	Январь-август 2010г. в % к январю-августу 2009г.
Промышленность	99,7	127,4
Сельское хозяйство	100,6	100,3
Строительство	132,5	102,2
Розничная торговля	115,8	114,2
Грузооборот	135,7	129,0
Пассажирооборот	133,3	113,9
Связь*	113,4	111,1

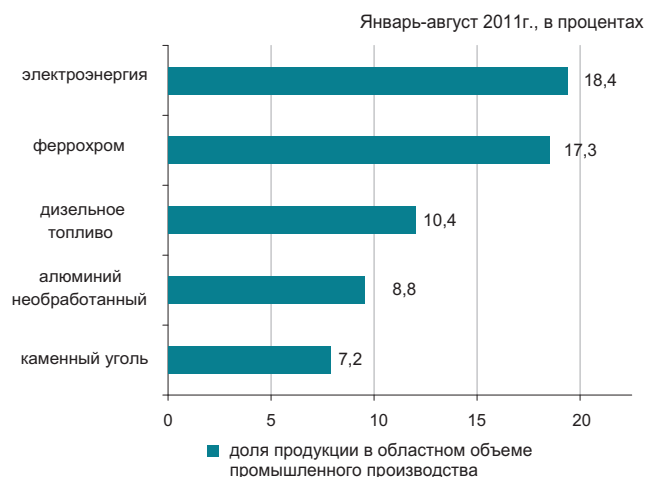

* Данные приведены без учета объема услуг почтовой и курьерской деятельности.

Сельское хозяйство

	Январь-август 2011г.	В % к соответствующему периоду предыдущего года
Реализация скота и птицы на убой в живой массе, тыс. тонн	43,0	100,5
Надоено молока коровьего, тыс. тонн	254,6	100,1
Получено яиц куриных, млн. штук	132,8	105,0
Наличие основных зерновых культур – всего, тыс. тонн ¹⁾	57,1	31,3
из них:		
пшеница	50,2	33,1
ячмень	3,5	16,5

¹⁾ На 1 сентября 2011г.

Индекс цен

	Август 2011г. к июлю 2011г., %	Август 2011г. к декабрю 2010г., %
Индекс потребительских цен	100,2	105,8
Продовольственные товары	99,9	108,1
Непродовольственные товары	100,4	103,2
Платные услуги	100,3	105,4
Индекс цен предприятий-производителей	98,1	109,2
Индекс цен в сельском хозяйстве	100,3	110,0
Индекс цен в строительстве	100,3	104,4
Индекс тарифов на услуги транспорта	100,0	100,2
Индекс тарифов на услуги почтовые, курьерские для юридических лиц	100,0	97,9
Индекс тарифов на услуги связи для юридических лиц	100,0	98,6

СЕВЕРО-КАЗАХСТАНСКАЯ ОБЛАСТЬ

Социальное развитие

Население, человек (на 01.08.2011г.)	586 551
Родившиеся, человек (январь-июль 2011г.)	4 797
Умершие, человек (январь-июль 2011г.)	4 758
Прибыло, человек (январь-июль 2011г.)	6 091
Выбыло, человек (январь-июль 2011г.)	8887
Занятые, человек (II квартал 2011г.)	360 582
Наемные работники, в % к общей численности занятых (II квартал 2011г.)	60,3
Уровень безработицы, % (II квартал 2011г.)	5,5
Заработная плата, тенге (июль 2011г.)	65 200
Среднедушевые номинальные денежные доходы, тенге (июль 2011г.)	40 350
Величина прожиточного минимума, тенге (август 2011г.)	15 914

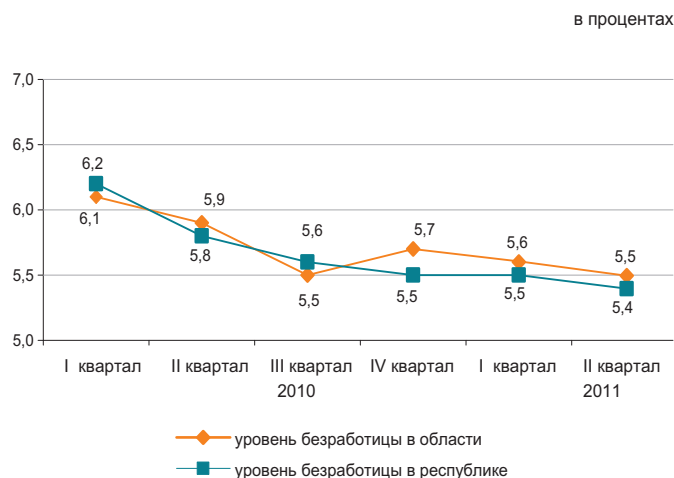

Реальный сектор экономики

	Январь-август 2011г. в % к январю-августу 2010г.	Январь-август 2010г. в % к январю-августу 2009г.
Промышленность	103,4	101,0
Сельское хозяйство	89,8	109,2
Строительство	71,9	105,7
Розничная торговля	125,6	110,8
Грузооборот	113,4	114,1
Пассажирооборот	126,2	115,1
Связь*	106,6	100,2

Январь-август 2011г., в процентах



* Данные приведены без учета объема услуг почтовой и курьерской деятельности.

Сельское хозяйство

	Январь-август 2011г.	В % к соответствующему периоду предыдущего года
Реализация скота и птицы на убой в живой массе, тыс. тонн	58,6	96,6
Надоемо молока коровьего, тыс. тонн	408,6	97,2
Получено яиц куриных, млн. штук	284,6	101,9
Наличие основных зерновых культур – всего, тыс. тонн ¹⁾	657,9	37,8
из них:		
пшеница	611,4	38,5
ячмень	28,3	22,7

¹⁾ На 1 сентября 2011г.

Индекс цен

	Август 2011г. к июлю 2011г., %	Август 2011г. к декабрю 2010г., %
Индекс потребительских цен	100,3	107,3
Продовольственные товары	100,2	107,3
Непродовольственные товары	100,8	103,5
Платные услуги	100,1	111,4
Индекс цен предприятий-производителей	100,5	114,7
Индекс цен в сельском хозяйстве	100,9	119,1
Индекс цен в строительстве	100,3	103,1
Индекс тарифов на услуги транспорта	100,0	100,8
Индекс тарифов на услуги почтовые, курьерские для юридических лиц	100,0	97,1
Индекс тарифов на услуги связи для юридических лиц	100,0	99,5

ВОСТОЧНО-КАЗАХСТАНСКАЯ ОБЛАСТЬ

Социальное развитие

Население, человек (на 01.08.2011г.)	1 396 840
Родившиеся, человек (январь-июль 2011г.)	12 844
Умершие, человек (январь-июль 2011г.)	10 062
Прибыло, человек (январь-июль 2011г.)	16 898
Выбыло, человек (январь-июль 2011г.)	20 923

Занятые, человек (II квартал 2011г.)	723 960
Наемные работники, в % к общей численности занятых (II квартал 2011г.)	67,1
Уровень безработицы, % (II квартал 2011г.)	5,2

Зароботная плата, тенге (июль 2011г.)	78 134
Среднедушевые номинальные денежные доходы, тенге (июль 2011г.)	43 185
Величина прожиточного минимума, тенге (август 2011г.)	17 234

в процентах

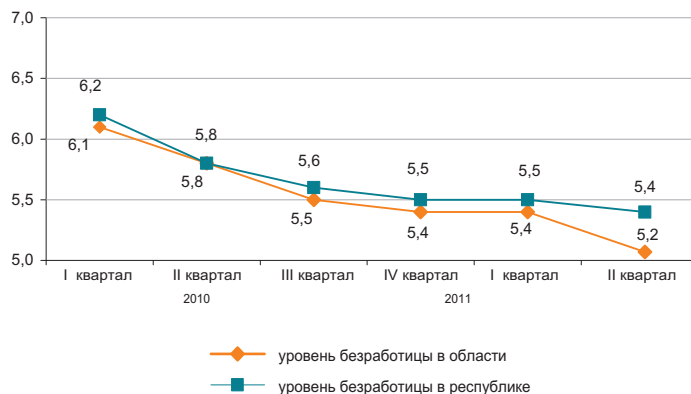

Реальный сектор экономики

	Январь-август 2011г. в % к январю-августу 2010г.	Январь-август 2010г. в % к январю-августу 2009г.
Промышленность	109,5	109,3
Сельское хозяйство	102,0	101,8
Строительство	99,4	135,9
Розничная торговля	111,6	118,3
Грузооборот	137,5	114,8
Пассажиروоборот	149,8	113,5
Связь*	112,6	105,6

Январь-август 2011 г., в процентах



* Данные приведены без учета объема услуг почтовой и курьерской деятельности.

Сельское хозяйство

	Январь-август 2011г.	В % к соответствующему периоду предыдущего года
Реализация скота и птицы на убой в живой массе, тыс. тонн	110,3	101,6
Надоено молока коровьего, тыс. тонн	512,6	102,0
Получено яиц куриных, млн. штук	137,9	73,9
Наличие основных зерновых культур – всего, тыс. тонн ¹⁾	175,0	72,1
из них:		
пшеница	97,3	59,2
ячмень	35,1	98,2
рожь	23,8	81,8

¹⁾ На 1 сентября 2011г.

Индекс цен

	Август 2011г. к июлю 2011г., %	Август 2011г. к декабрю 2010г., %
Индекс потребительских цен	100,0	105,5
Продовольственные товары	99,5	108,5
Непродовольственные товары	100,5	103,0
Платные услуги	100,2	104,0
Индекс цен предприятий-производителей	100,3	115,4
Индекс цен в сельском хозяйстве	99,4	103,9
Индекс цен в строительстве	100,4	104,5
Индекс тарифов на услуги транспорта	100,3	103,2
Индекс тарифов на услуги почтовые, курьерские для юридических лиц	100,0	97,2
Индекс тарифов на услуги связи для юридических лиц	100,0	96,6

Г. АСТАНА

Социальное развитие

в процентах

Население, человек (на 01.08.2011г.)	720 330
Родившиеся, человек (январь-июль 2011г.)	11 169
Умершие, человек (январь-июль 2011г.)	2 040
Прибыло, человек (январь-июль 2011г.)	31 225
Выбыло, человек (январь-июль 2011г.)	17 153
Занятые, человек (II квартал 2011г.)	
Наемные работники, в % к общей численности занятых (II квартал 2011г.)	91,7
Уровень безработицы, % (II квартал 2011г.)	5,8
Заработная плата, тенге (июль 2011г.)	
Среднедушевые номинальные денежные доходы, тенге (июль 2011г.)	84 410
Величина прожиточного минимума, тенге (август 2011г.)	20 232

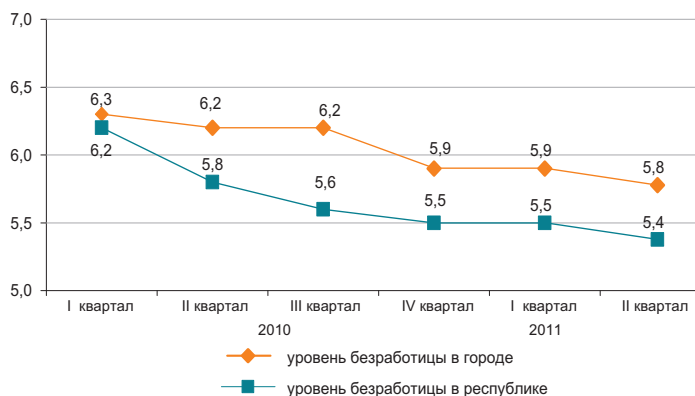

Реальный сектор экономики

Январь-август 2011г., в процентах

	Январь-август 2011г. в % к январю-августу 2010г.	Январь-август 2010г. в % к январю-августу 2009г.
Промышленность	133,9	103,0
Сельское хозяйство	93,2	100,7
Строительство	90,8	97,1
Розничная торговля	111,6	118,5
Грузооборот	156,4	117,1
Пассажирооборот	117,6	113,6
Связь*	126,7	117,9

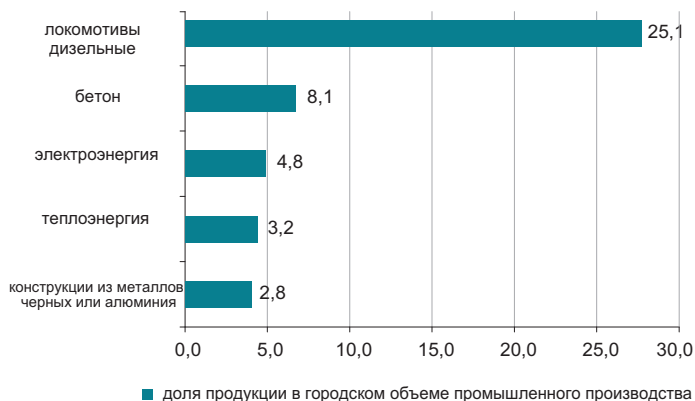

* Данные приведены без учета объема услуг почтовой и курьерской деятельности.

Сельское хозяйство

	Январь-август 2011г.	В % к соответствующему периоду предыдущего года
Реализация скота и птицы на убой в живой массе, тонн	177,8	96,1
Надоено молока коровьего, тыс. тонн	1,4	83,6
Получено яиц куриных, тыс. штук	171,8	103,7
Наличие основных зерновых культур – всего, тыс. тонн ¹⁾	111,2	79,6
из них:		
пшеница	110,7	82,0

¹⁾ На 1 сентября 2011г.

Индекс цен

	Август 2011г. к июлю 2011г., %	Август 2011г. к декабрю 2010г., %
Индекс потребительских цен	100,3	106,3
Продовольственные товары	100,1	109,8
Непродовольственные товары	100,6	104,0
Платные услуги	100,3	104,2
Индекс цен предприятий-производителей	99,0	112,9
Индекс цен в сельском хозяйстве		
Индекс цен в строительстве	100,5	104,1
Индекс тарифов на услуги транспорта	100,0	98,2
Индекс тарифов на услуги почтовые, курьерские для юридических лиц	100,0	99,4
Индекс тарифов на услуги связи для юридических лиц	99,8	90,8

Г. АЛМАТЫ

Социальное развитие

Население, человек (на 01.08.2011г.)	1 444 156
Родившиеся, человек (январь-июль 2011г.)	22 473
Умершие, человек (январь-июль 2011г.)	7 010
Прибыло, человек (январь-июль 2011г.)	42 480
Выбыло, человек (январь-июль 2011г.)	27 804

Занятые, человек (II квартал 2011г.)	686 906
Наемные работники, в % к общей численности занятых (II квартал 2011г.)	90,9
Уровень безработицы, % (II квартал 2011г.)	5,6

Зарплата, тенге (июль 2011г.)	125 242
Среднедушевые номинальные денежные доходы, тенге (июль 2011г.)	88 651
Величина прожиточного минимума, тенге (август 2011г.)	19 583

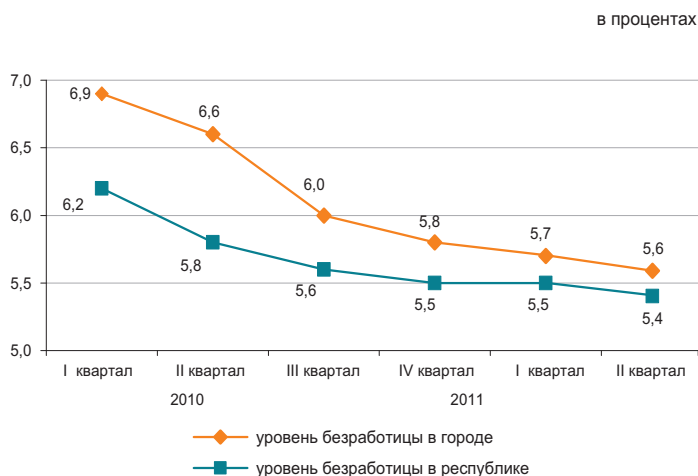

Реальный сектор экономики

	Январь-август 2011г. в % к январю-августу 2010г.	Январь-август 2010г. в % к январю-августу 2009г.
Промышленность	120,0	120,6
Сельское хозяйство	86,1	86,1
Строительство	80,4	82,9
Розничная торговля	107,1	106,9
Грузооборот	134,1	128,1
Пассажиروоборот	118,7	106,9
Связь*	116,2	104,6

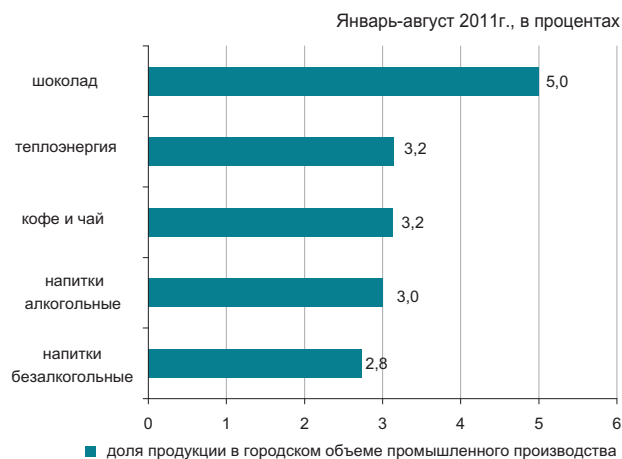

* Данные приведены без учета объема услуг почтовой и курьерской деятельности.

Сельское хозяйство

	Январь-август 2011г.	В % к соответствующему периоду предыдущего года
Реализация скота и птицы на убой в живой массе, тонн	156,6	61,8
Надоемо молока коровьего, тыс. тонн	0,7	52,8
Получено яиц куриных, млн. штук	2,8	93,0
Наличие основных зерновых культур – всего, тыс. тонн ¹⁾	5,0	26,1
из них:		
пшеница	4,8	24,9

¹⁾ На 1 сентября 2011г.

Индекс цен

	Август 2011г. к июлю 2011г., %	Август 2011г. к декабрю 2010г., %
Индекс потребительских цен	100,0	105,5
Продовольственные товары	99,5	108,4
Непродовольственные товары	100,5	103,4
Платные услуги	100,2	103,9
Индекс цен предприятий-производителей	100,7	107,2
Индекс цен в сельском хозяйстве		
Индекс цен в строительстве	100,7	102,7
Индекс тарифов на услуги транспорта	99,9	99,7
Индекс тарифов на услуги почтовые, курьерские для юридических лиц	100,0	101,2
Индекс тарифов на услуги связи для юридических лиц	100,0	94,7

ҚЫСҚАРТУЛАР

АШМ	Қазақстан Республикасының Ауыл шаруашылығы министрлігі
ӘдМин	Қазақстан Республикасының Әділет министрлігі
БП ҚС АЕК	Қазақстан Республикасы Бас Прокуратурасының Құқықтық статистика және арнайы есеп комитеті
ДСМ	Қазақстан Республикасының Денсаулық сақтау министрлігі
ДСМ РСЭҚ	Қазақстан Республикасы Денсаулық сақтау министрлігінің Республикалық санитарлық-эпидемиологиялық қызметі
ЕДБ	Екінші деңгейдегі банктер
ЕХӘҚМ	Қазақстан Республикасының Еңбек және халықты әлеуметтік қорғау министрлігі
жкм	жолаушы-километр
ҚМ КБК	Қазақстан Республикасы Қаржы министрлігінің Кедендік бақылау комитеті
ҚМ	Қазақстан Республикасының Қаржы министрлігі
ҚМ СК	Қазақстан Республикасы Қаржы министрлігінің Салық комитеті
млн.	миллион
млрд.	миллиард
ОЭР	Отын-энергетикалық ресурстар
СА	Қазақстан Республикасы Статистика агенттігі
ткм	тонна-километр
ҰБ	Қазақстан Республикасының Ұлттық банкі
ІІМ	Қазақстан Республикасының Ішкі істер министрлігі
ШОК	Шағын және орта кәсіпкерлік

СОКРАЩЕНИЯ

АС	Агентство Республики Казахстан по статистике
БВУ	Банки второго уровня
КПСиСУ ГП	Комитет по правовой статистике и специальным учетам Генеральной прокуратуры Республики Казахстан
КТК МФ	Комитет таможенного контроля Министерства финансов Республики Казахстан
МВД	Министерство внутренних дел Республики Казахстан
МЗ	Министерство здравоохранения Республики Казахстан
млн.	миллионов
млрд.	миллиардов
МСП	Малое и среднее предпринимательство
МСХ	Министерство сельского хозяйства Республики Казахстан
МТСЗН	Министерство труда и социальной защиты населения Республики Казахстан
МЮ	Министерство юстиции Республики Казахстан
МФ	Министерство финансов Республики Казахстан
НБ	Национальный банк Республики Казахстан
НК МФ	Налоговый комитет Министерства финансов Республики Казахстан
РСЭС МЗ	Республиканская санитарно-эпидемиологическая служба Министерства здравоохранения Республики Казахстан
ткм	тонно-километр
пкм	пассажиры-километры
ТЭР	Топливо-энергетические ресурсы

КӨРСЕТКІШТЕР ТІЗІМІ

Көрсеткіш	Кезеңділік	Дереккөз
А		
Айырбастау бағамы	ай сайын	ҰБ
Асыл тұқымды шаруашылықтар саны	тоқсан сайын	АШМ
Аң аулау шаруашылығындағы өнім (жұмыстар, қызметтер) көлемі	жыл сайын	СА
Атаулы жалақы индексі	ай сайын	СА
Ауыл шаруашылығы малдары мен құстарының негізгі түрлерінің саны	ай сайын	СА
Ауыл шаруашылығының жалпы өнімі	ай сайын	СА
Б		
Бағалар индексі	ай сайын	СА
Балық аулау және балық өсіру шаруашылығындағы өнім (жұмыстар, қызметтер) көлемі	жыл сайын	СА
Бөлшек сауда тауар айналымы көлемі	ай сайын	СА
Байланыс қызметтерінің көлемі	ай сайын	СА
Бос жұмыс орындарының саны	ай сайын	СА
Д		
Дәнді дақылдарды жинау	қыркүйек, қазан, қараша	АШМ
Дәнді дақылдардың жиналған алқаптары	қыркүйек, қазан, қараша	АШМ
Дәнді дақылдардың шығымдылығы	қыркүйек, қазан, қараша	АШМ
Депозиттер	ай сайын	ҰБ
Е		
Ең төменгі күнкөріс деңгейінің шамасы	ай сайын	СА
Еңбек өнімділігі	тоқсан сайын	СА
Еңбек делдалдығына өтініш жасағандар саны	тоқсан сайын	ЕХӘҚМ
Ж		
Жалақы сақталмаған демалыстарда болған қызметкерлер саны	ай сайын	ЕХӘҚМ
Жалдамалы қызметкерлер саны	ай сайын	СА
Жалпы ішкі өнім	тоқсан сайын	СА
Жасырын жұмыссыздық деңгейі	ай сайын	СА
Жолаушылар тасымалдау көлемі	ай сайын	СА
Жолаушылар айналымы	ай сайын	СА
Жолаушылар тасымалдау	ай сайын	СА
Жүк тасымалдау көлемі	ай сайын	СА
Жүк тасымалдау	ай сайын	СА
Жүк айналымы	ай сайын	СА
Жұмысқа орналасқан азаматтар саны	тоқсан сайын	ЕХӘҚМ
Жұмыссыздық	ай сайын	СА
Жұмыссыздық деңгейі	ай сайын	СА
Жұмыссыз халық	ай сайын	СА
Жұмыспен қамту	ай сайын	СА
Жұмыспен қамту органдарында жұмыссыздар ретінде тіркелгендер саны	тоқсан сайын	ЕХӘҚМ
З		
Зейнетақы және жәрдемақы алушылар саны	тоқсан сайын	ЕХӘҚМ
Зейнетақы (жәрдемақының) орташа мөлшері	тоқсан сайын	ЕХӘҚМ
И		
Импорт	ай сайын	ҚМ КБК
К		
Кәсіптік даярлау немесе қайта даярлау, біліктілік арттыруға бағытталғандар	ай сайын	ЕХӘҚМ
Кәсіпорындардың пайдалылығы	тоқсан сайын	СА
Кредиттер	ай сайын	ҰБ

Көрсеткіш	Кезеңділік	Дереккөз
Қ		
Қоғамдық жұмыстарға қатысқандар	ай сайын	ЕХӘҚМ
Қызметкерлер санының қозғалысы	ай сайын	СА
Қылмыстылық деңгейі	ай сайын	БП ҚС АЕК
Құрылыс жұмыстарының (қызметтер) көлемі	ай сайын	СА
М		
Мал шаруашылығы өнімдерінің негізгі түрлерін өндіру	ай сайын	СА
Мал мен құстың өнімділігі	ай сайын	СА
Мемлекеттік бюджет табыстары	ай сайын	ҚМ
Мемлекеттік бюджет шығыстары	ай сайын	ҚМ
Монетарлық агрегаттар	ай сайын	ҰБ
Н		
Нақты ақшалай табыс	ай сайын	СА
Нақты жалақы индексі	ай сайын	СА
Негізгі капиталға инвестициялар	ай сайын	СА
Негізгі дәнді дақылдардың бары	ай сайын	СА
Негізгі майлы дақылдардың бары	ай сайын	СА
О		
Орман шаруашылығындағы өнім (жұмыстар, қызметтер) көлемі	жыл сайын	СА
Орташа жан басына атаулы ақшалай табыс	ай сайын	СА
Орташа айлық атаулы жалақы	ай сайын	СА
Орташа айлық жалақы	ай сайын	СА
Ө		
Өндірістің толық тоқтауы	ай сайын	ЕХӘҚМ
Өндірістің тоқтап тұруына байланысты уақытша жұмыспен қамтылмаған қызметкерлер саны	ай сайын	ЕХӘҚМ
Өнеркәсіп өнімін заттай көрінісінде өндіру	ай сайын	СА
Өнеркәсіп өнімінің (тауарлар, қызметтер) көлемі	ай сайын	СА
Өнеркәсіп өндірісінің нақты көлем индексі	ай сайын	СА
С	ай сайын	ДСМ РСЭҚ
Сырқаттанулардың тіркелген оқиғаларының саны		
Т	ай сайын	СА
Тіркелген жұмыссыздық деңгейі	ай сайын	ҰБ
Төлем балансы	тоқсан сайын	ЕХӘҚМ
Толық емес жұмыс күнінің режимінде жұмыспен қамтылған қызметкерлер саны	ай сайын	ЕХӘҚМ
Толық емес жұмыс күнінің режиміне ауысу	ай сайын	ЕХӘҚМ
Толық емес жұмыс күнінің режимінде ішінара жұмыс істегендер	ай сайын	БП ҚС АЕК
Тіркелген қылмыстар саны	ай сайын	СА
Тұрғын үй құрылысының көлемі	ай сайын	СА
Тұтыну бағалары		
Х	ай сайын	ӘдМин, ДСМ
Халықтың табиғи қозғалысы	ай сайын	СА
Халық саны	ай сайын	ӘдМин, ІІМ
Халықтың көші-қоны		
Ш	ай сайын	СА
ШОК субъектілерінің өнім (тауарлар, қызметтер) шығару индексі		
Э	тоқсан сайын	СА
Экономикалық белсенді халық	тоқсан сайын	СА
Экономикалық енжар халық	ай сайын	ҚМ КБК

СПИСОК ПОКАЗАТЕЛЕЙ

Показатель	Периодичность	Источник
Б		
Безработица	ежемесячно	АС
В		
Валовая продукция сельского хозяйства	ежемесячно	АС
Валовой внутренний продукт	ежеквартально	АС
Величина прожиточного минимума	ежемесячно	АС
Г		
Грузооборот	ежемесячно	АС
Д		
Доходы государственного бюджета	ежемесячно	МФ
Депозиты	ежемесячно	НБ
Е		
Естественное движение населения	ежемесячно	МЮ, МЗ
З		
Занятость	ежемесячно	АС
И		
Импорт	ежемесячно	КТК МФ
Инвестиции в основной капитал	ежемесячно	АС
Индекс выпуска продукции (товаров, услуг) субъектами МСП	ежемесячно	АС
Индекс физического объема промышленного производства	ежемесячно	АС
Индексы цен	ежемесячно	АС
К		
Кредиты	ежемесячно	НБ
Количество племенных хозяйств	ежеквартально	МСХ
М		
Миграция населения	ежемесячно	МЮ, МВД
Монетарные агрегаты	ежемесячно	НБ
Н		
Наличие основных зерновых культур	ежемесячно	АС
Наличие основных масличных культур	ежемесячно	АС
О		
Обменный курс	ежемесячно	НБ
Объем жилищного строительства	ежемесячно	АС
Объем промышленной продукции (товаров, услуг)		
Объем продукции (работ, услуг) в лесном хозяйстве	ежегодно	АС
Объем продукции (работ, услуг) в рыболовстве, рыбоводстве	ежегодно	АС
Объем продукции (работ, услуг) в охотничьем хозяйстве	ежегодно	АС
Объем розничного товарооборота	ежемесячно	АС
Объем строительных работ (услуг)	ежемесячно	АС
Объем услуг связи	ежемесячно	АС
П		
Пассажирооборот	ежемесячно	АС
Платежный баланс	ежеквартально	НБ
Потребительские цены	ежемесячно	АС
Производительность труда	ежеквартально	АС
Производство основных видов продукции животноводства	ежемесячно	АС
Производство промышленной продукции в натуральном выражении	ежемесячно	АС
Продуктивность скота и птицы	ежемесячно	АС
Перевозка грузов	ежемесячно	АС
Перевозка пассажиров	ежемесячно	АС
Р		
Расходы государственного бюджета	ежемесячно	МФ
Реальный денежный доход	ежемесячно	АС
Рентабельность предприятий	ежеквартально	АС

Показатель	Периодичность	Источник
С		
Сбор урожая зерновых культур	сентябрь, октябрь, ноябрь	МСХ
Среднедушевой номинальный денежный доход	месяц	АС
Среднемесячная заработная плата	ежемесячно	АС
Средний размер пенсий (пособий)	ежеквартально	МТСЗН
У		
Убранные площади под зерновыми культурами	сентябрь, октябрь, ноябрь	МСХ
Уровень преступности	ежемесячно	КПСиСУ ГП
Урожайность зерновых культур	сентябрь, октябрь, ноябрь	МСХ
Ч		
Численность населения	ежемесячно	АС
Число зарегистрированных случаев заболеваний	ежемесячно	РСЭС МЗ
Число зарегистрированных преступлений	ежемесячно	КПСиСУ ГП
Численность основных видов сельскохозяйственных животных и птицы	ежемесячно	АС
Численность получателей пенсий и пособий	ежеквартально	МТСЗН
Э		
Экспорт	ежемесячно	КТК МФ

Қазақстан Республикасының әлеуметтік-экономикалық дамуы

Бөлімдер мазмұнына
жауапты адамдар

Бөлім атауы	Жауапты адамның аты-жөні, лауазымы	Телефоны
Әлеуметтік-экономикалық дамудың қысқаша қорытындылары Өңірлердің әлеуметтік-экономикалық дамуы Бизнес тіркелімі	Бөлебаева Ләззат Кайдірбекқызы <i>Тіркелімдер және жарияланымдар департаментінің директоры</i>	8(7172) 74-92-77
Қысқа мерзімді экономикалық индикатор Жалпы ішкі өнім Еңбек өнімділігінің индекстері Іскерлік және тұтынушылық белсенділік Мемлекеттік қаржы Ақша-кредит статистикасы Кредиттер және ақша-кредит жүйесінің депозиттері Шағын және орта кәсіпкерлік мониторингі	Шоқаманов Юрий Камирұлы <i>Ұлттық шоттар департаментінің директоры</i>	8(7172) 74-90-47
Күнкөрістің ең төменгі деңгейінің шамасы Бағалар	Кривко Нина Ивановна <i>Баға статистикасы департаментінің директоры</i>	8(7172) 74-90-57
Негізгі капиталға салынған инвестициялар Өнеркәсіп өндірісі Ауыл шаруашылығы Құрылыс Тұрғын үй құрылысы	Епбаева Айгүл Тоқтарханқызы <i>Өндіріс және қоршаған орта статистикасы департаментінің директоры</i>	8(7172) 74-90-56
Отын-энергетикалық ресурстар (ОЭР) Сауда Көлік Байланыс	Якупова Зифа Рафиковна <i>Қызмет көрсету статистикасы департаментінің директоры</i>	8(7172) 74-90-60
Әлеуметтік-демографиялық көрсеткіштер	Қоқанова Гүлнар Жақайқызы <i>Демографиялық және әлеуметтік статистика департаментінің директоры</i>	8(7172) 74-90-61
Еңбек рыногы және еңбекақы төлеу Халық табыстары	Евстафьев Вячеслав Евгеньевич <i>Еңбек және тұрмыс деңгейі статистикасы департаментінің директоры</i>	8(7172) 74-90-22

Социально-экономическое развитие Республики Казахстан**Ответственные лица
за содержание разделов**

Наименование раздела	Ф.И.О., должность ответственного	Телефон
Краткие итоги социально-экономического развития Социально-экономическое развитие регионов	Булебаева Лаззат Кайдирбековна <i>Директор Департамента регистров и публикаций</i>	8(7172) 74-92-77
Бизнес- регистр		
Краткосрочный экономический индикатор Валовой внутренний продукт Индексы производительности труда Деловая и потребительская активность Государственные финансы Денежно-кредитная статистика Кредиты и депозиты денежно-кредитной системы Мониторинг малого и среднего предпринимательства	Шокаманов Юрий Камирович <i>Директор Департамента национальных счетов</i>	8(7172) 74-90-47
Величина прожиточного минимума Цены	Кривко Нина Ивановна <i>Директор Департамента статистики цен</i>	8(7172) 74-90-57
Инвестиции в основной капитал Промышленное производство Сельское хозяйство Строительство Жилищное строительство	Епбаева Айгуль Токтархановна <i>Директор Департамента статистики производства и окружающей среды</i>	8(7172) 74-90-56
Топливо-энергетические ресурсы (ТЭР) Торговля Транспорт Связь	Якупова Зифа Рафиковна <i>Директор Департамента статистики услуг</i>	8(7172) 74-90-60
Социально-демографические показатели	Куканова Гульнара Жакаевна <i>Директор Департамента демографической и социальной статистики</i>	8(7172) 74-90-61
Рынок труда и оплата труда Доходы населения	Евстафьев Вячеслав Евгеньевич <i>Директор Департамента статистики труда и уровня жизни</i>	8(7172) 74-90-22

