

ҚАЗАҚСТАН РЕСПУБЛИКАСЫ СТАТИСТИКА АГЕНТТІГІ

«Қазақстан Республикасының Азаматтық кодексіне (ерекше бөлігі)» сәйкес бұл материал көбейтуге (көшіруге) жатпайды, статистикалық ақпараттарды өз жарияланымдарында (басылымдарында) пайдаланған жағдайда Қазақстан Республикасы Статистика агенттігіне сілтеме жасау міндетті.

В соответствии с «Гражданским кодексом Республики Казахстан (особенная часть)» данный материал не подлежит размножению (копированию), при использовании статистической информации в своих публикациях (изданиях) обязательна ссылка на Агентство Республики Казахстан по статистике.

ҚАЗАҚСТАН РЕСПУБЛИКАСЫНЫҢ ӘЛЕУМЕТТІК-ЭКОНОМИКАЛЫҚ ДАМУЫ

СОЦИАЛЬНО-ЭКОНОМИЧЕСКОЕ РАЗВИТИЕ РЕСПУБЛИКИ КАЗАХСТАН

2011 жылғы қаңтар-маусым
январь-июнь 2011 года

Астана 2011

**ҚАЗАҚСТАН РЕСПУБЛИКАСЫНЫҢ
ӘЛЕУМЕТТІК-ЭКОНОМИКАЛЫҚ ДАМУЫ****Ай сайынғы ақпараттық-талдамалы
журнал**

1991 жылдан бастап шығады

Құрылтайшы: Қазақстан Республикасы
Статистика агенттігіБас редактор – **Ә. Смайылов**

«Қазақстан Республикасының әлеуметтік-экономикалық дамуы» баяндамасы ай сайынғы негізде үш томда құрастырылады: талдамалы баяндама, біраз жылдар деректерімен электрондық тасымалдаушыда (CD-диск) кестелік материал, шағын жинақ.

Баяндама есепті айда Қазақстан Республикасы әлеуметтік-экономикалық дамуының барлық негізгі көрсеткіштерін қамтиды.

Ай сайынғы негізде мемлекеттік және орыс тілдерінде жарияланады. Мемлекеттік басқару қызметкерлері, ғылыми орталар және мүдделі тұлғаларға арналған. Баяндаманың толық мәтінін Қазақстан Республикасы Статистика агенттігінің www.stat.gov.kz Интернет-ресурсынан алуға болады.

Мекен-жайы: Қазақстан Республикасы, 010000
Астана қаласы, Сол жағалау, Министрліктер Үйі,
Орынбор 8
Қазақстан Республикасы Статистика агенттігі
Телефон: 8 (7172) 74-92-95
Факс: 8 (7172) 74-95-46
Электрондық мекен-жай: statistika@stat.kz
Интернет-ресурс: <http://www.stat.gov.kz>

Шартты белгілер:

-- құбылыс жоқ
0,0 – болмашы шама
... – деректер жоқ

Жалпы таралымы - 300 дана
Көлемі 16,44 ЕБТ

Журнал Қазақстан Республикасының Мәдениет,
ақпарат және қоғамдық келісім министрлігінде 2002
жылғы 14 тамызда тіркелген №3156-Ж

**СОЦИАЛЬНО-ЭКОНОМИЧЕСКОЕ РАЗВИТИЕ
РЕСПУБЛИКИ КАЗАХСТАН****Ежемесячный информационно-аналитический
журнал**

Издается с 1991 года

Учредитель: Агентство Республики Казахстан по
статистикеГлавный редактор – **А. Смаилов**

Доклад **«Социально-экономическое развитие Республики Казахстан»** формируется на ежемесячной основе в трех томах: аналитический доклад, табличный материал с данными за ряд лет на электронном носителе (CD-диск), карманный сборник.

Доклад включает все основные показатели социально-экономического развития Республики Казахстан за отчетный месяц.

Публикуется на государственном и русском языках на ежемесячной основе. Предназначен для работников государственного управления, научных кругов и заинтересованных лиц.

Полный текст доклада доступен на Интернет-ресурсе Агентства Республики Казахстан по статистике www.stat.gov.kz.

Адрес: Республика Казахстан, 010000
г. Астана, Левый берег, Дом Министерств,
Орынбор 8
Агентство Республики Казахстан по статистике
Телефон: 8 (7172) 74-92-95
Факс: 8 (7172) 74-95-46
Электронный адрес: statistika@stat.kz
Интернет-ресурс: <http://www.stat.gov.kz>

Условные обозначения:

-- явление отсутствует
0,0 – незначительная величина
... – данные отсутствуют

Общий тираж - 300 экз.
Объем 16,44 УПП

Журнал зарегистрирован в Министерстве культуры,
информации и общественного согласия Республики
Казахстан 14 августа 2002г. №3156-Ж

МАЗМҰНЫ

1	НЕГІЗГІ КӨРСЕТКІШТЕР	5
2.	ӘЛЕУМЕТТІК-ДЕМОГРАФИЯЛЫҚ КӨРСЕТКІШТЕР	8
2.1	ХАЛЫҚ САНЫ	8
2.2	ХАЛЫҚТЫҢ КӨШІ-ҚОНЫ	9
2.3	ХАЛЫҚТЫҢ АУРУ-СЫРҚАУЛЫҒЫ	10
2.4	ХАЛЫҚТЫ ЗЕЙНЕТАҚЫМЕН ҚАМТАМАСЫЗ ЕТУ ЖӘНЕ ӘЛЕУМЕТТІК ҚОРҒАУ	11
2.5	ҚЫЛМЫСТЫЛЫҚ.....	12
3.	ТҰРМЫС ДЕҢГЕЙІ	13
3.1	ХАЛЫҚТЫҢ ТАБЫСТАРЫ	13
3.2	КҮНКӨРІСТІҢ ЕҢ ТӨМЕНГІ ДЕҢГЕЙІНІҢ ШАМАСЫ	14
4.	ЕҢБЕК РЫНОГЫ ЖӘНЕ ЕҢБЕКАҚЫ ТӨЛЕУ	15
4.1	ЖАЛДАНЫП ЖҰМЫСПЕН ҚАМТЫЛУ	15
4.2	ЖҰМЫССЫЗДЫҚ ЖӘНЕ ЖҰМЫСПЕН ҚАМТУ	16
4.3	ЕҢБЕКАҚЫ ТӨЛЕУ	17
5.	БАҒАЛАР	18
5.1	ТҰТЫНУ БАҒАЛАРЫНЫҢ ИНДЕКСІ	18
5.2	ӨНДІРУШІ КӘСІПОРЫНДАР БАҒАСЫНЫҢ ИНДЕКСІ	19
5.3	АУЫЛ, ОРМАН ЖӘНЕ БАЛЫҚ ШАРУАШЫЛЫҒЫНДАҒЫ БАҒА ИНДЕКСІ.....	20
5.4	ҚҰРЫЛЫСТАҒЫ БАҒА ИНДЕКСІ	21
5.5	ТҰРҒЫН ҮЙ РЫНОГЫНДАҒЫ БАҒА	22
5.6	КӨТЕРМЕ САУДА БАҒАЛАРЫНЫҢ ИНДЕКСІ	23
5.7	ЗАҢДЫ ТҰЛҒАЛАРҒА КӨРСЕТІЛГЕН ЖҮК КӨЛІГІ, ПОЧТАЛЫҚ, КУРЬЕРЛІК ЖӘНЕ БАЙЛАНЫС ҚЫЗМЕТТЕРІНЕ ТАРИФТЕРДІҢ ИНДЕКСТЕРІ.....	24
5.8	СЫРТҚЫ САУДА БАҒАСЫНЫҢ ИНДЕКСІ.....	25
6.	ҰЛТТЫҚ ЭКОНОМИКА	26
6.1	ҚЫСҚА МЕРЗІМДІ ЭКОНОМИКАЛЫҚ ИНДИКАТОР	26
6.2	ЖАЛПЫ ІШКІ ӨНІМ	27
6.3	ТӨЛЕМ БАЛАНСЫ.....	30
6.4	ЕҢБЕК ӨНІМДІЛІГІНІҢ ИНДЕКСТЕРІ	31
6.5	НЕГІЗГІ КАПИТАЛҒА САЛЫНҒАН ИНВЕСТИЦИЯЛАР	32
6.6	ОТЫН-ЭНЕРГЕТИКАЛЫҚ РЕСУРСТАР (ОЭР)	33
6.7	БИЗНЕС ТІРКЕЛІМІ	34
7.	САУДА.....	35
7.1	ІШКІ САУДА	35
7.2	РЕСУРСТАР БАЛАНСЫ ЖӘНЕ ЖЕКЕЛЕГЕН ТАУАРЛАРДЫ ПАЙДАЛАНУ	36
7.3	СЫРТҚЫ САУДА АЙНАЛЫМЫ	37
8.	ЭКОНОМИКАНЫҢ НАҚТЫ СЕКТОРЫ	38
8.1	ӨНЕРКӘСІП ӨНДІРІСІ	38
8.2	АУЫЛ ШАРУАШЫЛЫҒЫ	40
8.3	ҚҰРЫЛЫС	41
8.4	ТҰРҒЫН ҮЙ ҚҰРЫЛЫСЫ	42
8.5	КӨЛІК.....	43
8.6	ПОЧТАЛЫҚ ЖӘНЕ КУРЬЕРЛІК ҚЫЗМЕТ. БАЙЛАНЫС	45
8.7	ШАҒЫН ЖӘНЕ ОРТА КӘСІПКЕРЛІК МОНИТОРИНГІ	46
8.8	ІСКЕРЛІК ЖӘНЕ ТҰТЫНУШЫЛЫҚ БЕЛСЕНДІЛІК	48
9.	ҚАРЖЫ ЖҮЙЕСІ	49
9.1	МЕМЛЕКЕТТІК ҚАРЖЫ	49
9.2	АҚША-КРЕДИТ СТАТИСТИКАСЫ	50
9.3	АҚША-КРЕДИТ ЖҮЙЕСІНІҢ КРЕДИТТЕРІ МЕН ДЕПОЗИТТЕРІ	51
9.4	КӘСІПОРЫНДАРДЫҢ ҚАРЖЫСЫ.....	53
10.	ӨНІРЛЕРДІҢ ӘЛЕУМЕТТІК-ЭКОНОМИКАЛЫҚ ДАМУЫ	54

СОДЕРЖАНИЕ

1.	ОСНОВНЫЕ ПОКАЗАТЕЛИ	70
2.	СОЦИАЛЬНО-ДЕМОГРАФИЧЕСКИЕ ПОКАЗАТЕЛИ	73
2.1	ЧИСЛЕННОСТЬ НАСЕЛЕНИЯ	73
2.2	МИГРАЦИЯ НАСЕЛЕНИЯ	74
2.3	ЗАБОЛЕВАЕМОСТЬ НАСЕЛЕНИЯ	75
2.4	ПЕНСИОННОЕ ОБЕСПЕЧЕНИЕ И СОЦИАЛЬНАЯ ЗАЩИТА НАСЕЛЕНИЯ	76
2.5	ПРЕСТУПНОСТЬ	77
3.	УРОВЕНЬ ЖИЗНИ	78
3.1	ДОХОДЫ НАСЕЛЕНИЯ	78
3.2	ВЕЛИЧИНА ПРОЖИТОЧНОГО МИНИМУМА	79
4.	РЫНОК ТРУДА И ОПЛАТА ТРУДА	80
4.1	ЗАНЯТОСТЬ ПО НАЙМУ	80
4.2	БЕЗРАБОТИЦА И ОБЕСПЕЧЕНИЕ ЗАНЯТОСТИ	81
4.3	ОПЛАТА ТРУДА	82
5.	ЦЕНЫ	83
5.1	ИНДЕКС ПОТРЕБИТЕЛЬСКИХ ЦЕН	83
5.2	ИНДЕКС ЦЕН ПРЕДПРИЯТИЙ-ПРОИЗВОДИТЕЛЕЙ	84
5.3	ИНДЕКС ЦЕН В СЕЛЬСКОМ, ЛЕСНОМ И РЫБНОМ ХОЗЯЙСТВЕ	85
5.4	ИНДЕКС ЦЕН В СТРОИТЕЛЬСТВЕ	86
5.5	ЦЕНЫ НА РЫНКЕ ЖИЛЬЯ	87
5.6	ИНДЕКС ЦЕН ОПТОВЫХ ПРОДАЖ	88
5.7	ИНДЕКСЫ ТАРИФОВ НА УСЛУГИ ГРУЗОВОГО ТРАНСПОРТА, ПОЧТОВЫЕ, КУРЬЕРСКИЕ И СВЯЗИ ДЛЯ ЮРИДИЧЕСКИХ ЛИЦ	89
5.8	ИНДЕКСЫ ЦЕН ВНЕШНЕЙ ТОРГОВЛИ	90
6.	НАЦИОНАЛЬНАЯ ЭКОНОМИКА	91
6.1	КРАТКОСРОЧНЫЙ ЭКОНОМИЧЕСКИЙ ИНДИКАТОР	91
6.2	ВАЛОВОЙ ВНУТРЕННИЙ ПРОДУКТ	92
6.3	ПЛАТЕЖНЫЙ БАЛАНС	95
6.4	ИНДЕКСЫ ПРОИЗВОДИТЕЛЬНОСТИ ТРУДА	96
6.5	ИНВЕСТИЦИИ В ОСНОВНОЙ КАПИТАЛ	97
6.6	ТОПЛИВНО-ЭНЕРГЕТИЧЕСКИЕ РЕСУРСЫ (ТЭР)	98
6.7	БИЗНЕС-РЕГИСТР	99
7.	ТОРГОВЛЯ	100
7.1	ВНУТРЕННЯЯ ТОРГОВЛЯ	100
7.2	БАЛАНС РЕСУРСОВ И ИСПОЛЬЗОВАНИЯ ОТДЕЛЬНЫХ ТОВАРОВ	101
7.3	ВНЕШНЕТОРГОВЫЙ ОБОРОТ	102
8.	РЕАЛЬНЫЙ СЕКТОР ЭКОНОМИКИ	103
8.1	ПРОМЫШЛЕННОЕ ПРОИЗВОДСТВО	103
8.2	СЕЛЬСКОЕ ХОЗЯЙСТВО	105
8.3	СТРОИТЕЛЬСТВО	106
8.4	ЖИЛИЩНОЕ СТРОИТЕЛЬСТВО	107
8.5	ТРАНСПОРТ	108
8.6	ПОЧТОВАЯ И КУРЬЕРСКАЯ ДЕЯТЕЛЬНОСТЬ. СВЯЗЬ	110
8.7	МОНИТОРИНГ МАЛОГО И СРЕДНЕГО ПРЕДПРИНИМАТЕЛЬСТВА	111
8.8	ДЕЛОВАЯ И ПОТРЕБИТЕЛЬСКАЯ АКТИВНОСТЬ	113
9.	ФИНАНСОВАЯ СИСТЕМА	114
9.1	ГОСУДАРСТВЕННЫЕ ФИНАНСЫ	114
9.2	ДЕНЕЖНО-КРЕДИТНАЯ СТАТИСТИКА	115
9.3	КРЕДИТЫ И ДЕПОЗИТЫ ДЕНЕЖНО-КРЕДИТНОЙ СИСТЕМЫ	116
9.4	ФИНАНСЫ ПРЕДПРИЯТИЙ	118
10.	СОЦИАЛЬНО-ЭКОНОМИЧЕСКОЕ РАЗВИТИЕ РЕГИОНОВ	119

1. НЕГІЗГІ КӨРСЕТКІШТЕР

1.1 ӘЛЕУМЕТТІК-ЭКОНОМИКАЛЫҚ ДАМУДЫҢ ҚЫСҚАША ҚОРЫТЫНДЫЛАРЫ

ҚЫСҚА МЕРЗІМДІ ЭКОНОМИКАЛЫҚ ИНДИКАТОР

Қысқа мерзімді экономикалық индикатор 2011 жылғы қаңтар-маусымда 2010 жылғы қаңтар-маусымға қарағанда 106,8% құрды. Қысқа мерзімді экономикалық индикаторды есептеу жеделділікті қамтамасыз ету мақсатында жүзеге асырылады және ЖІӨ-ң 67-68%-н құрайтын ауыл шаруашылығы, өнеркәсіп, құрылыс, сауда, көлік және байланыс сияқты негізгі салалар бойынша шығарылым индекстерінің өзгеруіне негізделеді.

ТҰРМЫС ДЕҢГЕЙІ

2011 жылғы мамырда халықтың орташа жан басына атаулы ақшалай табыстары бағалау бойынша 43316 теңгені құрады. Өсім 2010 жылғы мамырмен салыстырғанда атаулы ақшалай табыстар үшін 11,4%, нақты ақшалай табыстар үшін – 2,9% құрады.

ЕҢБЕК РЫНОГЫ ЖӘНЕ ЕҢБЕКАҚЫ ТӨЛЕУ

2011 жылғы маусымда жұмыссыздар саны бағалау бойынша 461,2 мың адамды құрады. Жұмыссыздық деңгейі экономикалық белсенді халық санына 5,3% құрады. Жұмыспен қамту органдарында жұмыссыздар ретінде тіркелгендер саны 2011 жылғы маусым соңына 57,4 мың адамды құрады немесе экономикалық белсенді халық санына 0,7%. Жасырын жұмыссыздық деңгейі бағалау бойынша экономикалық белсенді халық санының 0,4%-ын құрады.

2011 жылғы мамырда қызметкерлерге есептелген орташа айлық атаулы жалақы 84116 теңгені құрады. 2010 жылғы мамырға қарағанда 12,5% өсті. Нақты жалақы индексі 2010 жылғы мамырға 103,8% құрады.

БАҒА

Тұтыну бағаларының индексі 2011 жылғы маусымда 2010 жылғы желтоқсанмен салыстырғанда 105,1% құрды. Азық-түлік тауарларына бағалар 8%, азық-түлік емес тауарлар – 2,5%, ақылы қызметтер көрсетуге – 4,1% артты. Өнеркәсіп өнімін өндіруші кәсіпорындар бағалары 2011 жылғы маусымда 2010 жылғы желтоқсанмен салыстырғанда 20,7% артты.

ҰЛТТЫҚ ЭКОНОМИКА

2011 жылғы қаңтар-наурызда жалпы ішкі өнім көлемі ағымдағы бағаларда 5162,3 млрд. теңгені құрды. 2010 жылғы сәйкес кезеңмен салыстырғанда нақты ЖІӨ-нің өсуі 6,8% құрды. ЖІӨ құрылымында тауар өндіру үлесі ЖІӨ-нен 42% құрды, қызмет көрсету – 52,5%.

2011 жылғы қаңтар-маусымда негізгі капиталға салынған инвестициялар көлемі 1869,5 млрд. теңгені құрды, бұл өткен жылғы сәйкес кезеңге қарағанда 0,1% көп.

Тіркелген заңды тұлғалар саны 2011 жылғы 1 шілдеге салық органдары заңды тұлғаларды мәжбүрлеп таратуына байланысты 293704 бірлікті құрап, өткен жылғы сәйкес кезеңмен салыстырғанда 3,5%-ға азайды, сәйкесінше өткен жылғы тиісті кезеңмен салыстырғанда тіркелген шағын бизнес субъектілерінің (заңды тұлғалар) саны 4,1%-ға азайып, 211396 бірлікті құрады. Белсенді шағын бизнес субъектілердің (заңды тұлғалар) саны дәл осы кезеңге 1,6% ға өсіп, сәйкесінше 66350 бірлікті құрады.

САУДА

Есепті кезеңде бөлшек сауда (қоғамдық тамақтандыру айналымынсыз) 1628,6 млрд. теңгені құрап, 2010 жылғы қаңтар-маусыммен салыстырғанда 12%-ға өсті.

Есепті кезеңде көтерме сауда 4287,8 млрд. теңгені құрап, 2010 жылғы қаңтар-маусыммен салыстырғанда 15,3%-ға артты.

Есепті кезеңде тамақ өнімдері мен сусындарды ұсыну бойынша қызметтер көлемі 78,9 млрд. теңгені құрады және 2010 жылғы қаңтар-маусыммен салыстырғанда 14,2%-ға өсті.

2011 жылғы қаңтар-мамырда сыртқы сауда айналымы (Қазақстан Республикасы Көдендік бақылау комитетінің деректері, ұйымдаспаған сауда есебінсіз) 48265,2 млн. АҚШ долларын құрап, 2010 жылғы қаңтар-мамырмен салыстырғанда 40% өсті, оның ішінде экспорт – 34906,7 млн. АҚШ долларын (44,3% өсті), импорт – 13358,5 млн. АҚШ долларын құрады (30% өсті).

ЭКОНОМИКАНЫҢ НАҚТЫ СЕКТОРЫ

2011 жылғы қаңтар-маусымда өнеркәсіп өндірісінің көлемі қолданыстағы бағаларда 7676,5 млрд. теңгені құрды, бұл 2010 жылғы қаңтар-маусымға қарағанда 5,8% артық. Кен өндіру өнеркәсібінде және карьерлерді қазуда – 4,1%-ға, өңдеу өнеркәсібінде – 8,7%-ға, электрмен жабдықтау, газ, бу беру және ауа баптауда – 6,8%-ға өндіріс өсімі байқалды. Сумен жабдықтауда, кәріз жүйесі, қалдықтарды жинау және бөлуді бақылауда – 2,4%-ға төмендеді.

2011 жылғы қаңтар-маусымда ауыл шаруашылығы жалпы өнімінің көлемі 446,9 млрд. теңгені құрып, 2010 жылғы қаңтар-маусыммен салыстырғанда 1,5% артты.

2011 жылғы қаңтар-маусымда жүк айналымының көлемі 194,2 млрд. ткм (коммерциялық жүк тасымалдаумен айналысатын жеке кәсіпорындардың жүк айналымы көлемінің бағалауы есебімен) құрып, 2010 жылғы тиісті кезеңмен салыстырғанда 14,1% өсті.

ҚАРЖЫ ЖҮЙЕСІ

Қазақстан Республикасы Қаржы министрлігінің деректері бойынша 2011 жылғы 1 маусымдағы жағдайына мемлекеттік бюджет табыстары 2066,5 млрд. теңгені құрады немесе атқарылатын бюджетке қатысты 41,1%. Шығындар бойынша бюджеттің атқарылуы 1875,1 млрд. теңгені құрады немесе атқарылатын бюджетке 34,6%. 2010 жылғы тиісті кезеңмен салыстырғанда табыстар 20,4%-ға, ал шығындар 15,3%-ға өсті. Бюджет тапшылығы (таза бюджеттік кредит беруді және қаржылық активтермен операциялар бойынша сальдоны есепке алғанда) 71,8 млрд. теңге деңгейінде қалыптасты.

2011 жылғы I тоқсанда кәсіпорындар мен ұйымдардың қаржы нәтижесі табыс ретінде 1542 млрд. теңге сомасында қалыптасты, бұл 2010 жылғы сәйкес кезеңдегі деңгейден 45,5% жоғары. Пайдальық деңгейі 36,1% құрады. Есеп берген кәсіпорындардың жалпы санынан залалды кәсіпорындар үлесі 47%.

Екінші деңгейдегі банктердің экономика саласына кредиттік салымдары 2011 жылғы мамырдың соңына 7811,2 млрд. теңгені құрап, өткен жылғы тиісті кезеңмен салыстырғанда 3,3% ұлғайды. Кредиттердің жалпы көлемінде ұзақ мерзімді кредиттердің үлесі салмағы 83,5%, шетелдік валютадағы кредиттер 39,4% құрады. Депозиттік ұйымдардағы депозиттер көлемі 7825,6 млрд. теңгені құрады, бұл өткен жылғы тиісті айға қарағанда 10,8% артық, жеке тұлғалардың депозиттері 20,3% артып, 2333 млрд. теңгені құрады.

НЕГІЗГІ ӘЛЕУМЕТТІК-ЭКОНОМИКАЛЫҚ КӨРСЕТКІШТЕР МОНИТОРИНГІ

2011 жылғы мамыр

	2011 жылғы қаңтар-мамыр	2011 жылғы мамыр	2011 жылғы қаңтар-мамыр 2010 жылғы қаңтар-мамырға, % бен	2011 жылғы мамыр 2010 жылғы мамырға, %-бен	2011 жылғы мамыр 2011 жылғы сәуірге, %-бен
Әлеуметтік-демографиялық көрсеткіштер					
Кезең соңына халық саны, мың адам	16 536,4	16 536,4	101,5	101,5	100,1
Халықтың табиғи өсімі (азаяу), мың адам	89,2	17,8	100,3	101,1	89,1
Көші-қондық өсім (азаяу), мың адам	5,2	0,1	85,1	3,8	6,3
Тыныс алу мүшелері туберкулезі мен ауыру тіркелген оқиғалар саны, адам	5 579	1 175	88,4	94,2	92,8
ВИЧ-инфекциясын тасымалдаушылар саны, адам	820	178	95,1	98,9	101,7
Тіркелген қылмыстар саны, оқиға	63 526	16 537	113,2	142,5	132,9
Қылмыстылық деңгейі (10 000 адамға қылмыстар саны)	93	-	110,7	-	-
Тұрмыс деңгейі					
Орташа жан басына атаулы ақшалай табыс (бағалау), теңге	213 611	43 316	115,1	111,4	100,4
Нақты ақшалай табыс (бағалау), %	-	-	106,1	102,9	99,9
Ең төменгі күнкөріс деңгейінің шамасы, теңге	-	15 938	-	121,9	100,8
Еңбек рыногы және еңбекақы төлеу					
Жұмыссыздар саны, мың адам (бағалау)	-	466,6	-	93,0	98,6
Тіркелген жұмыссыздар саны, мың адам	-	66,2	-	77,2	106,1
Жұмыссыздық деңгейі, % (бағалау)	-	5,4	-	-	-
Тіркелген жұмыссыздар үлесі, %	-	0,8	-	-	-
Жасырын жұмыссыздық деңгейі, % (бағалау)	-	0,4	-	-	-
Бір қызметкердің орташа айлық атаулы жалақысы, теңге	81 633	84 116	115,5	112,5	101,0
Нақты жалақы индексі, %	-	-	106,6	103,8	100,5
Баға					
Тұтыну бағаларының индексі, %	-	-	108,4	108,3	100,5
Өнеркәсіп өнімін өндірушілердің бағалары индексі, %	-	-	125,7	129,8	105,7
Ауыл шаруашылығының бағалары индексі, %	-	-	136,0	139,9	99,0
Құрылыстағы бағалар индексі, %	-	-	103,8	104,3	100,7
Көтерме сауда бағаларының индексі, %	-	-	113,9	116,4	101,3
Көлік қызметтері тарифтерінің индексі, %	-	-	113,6	113,6	100,0
Заңды тұлғаларға көрсетілген почталық және курьерлік қызметтерінің тарифтері индексі, %	-	-	99,0	99,0	100,8
Заңды тұлғаларға көрсетілген байланыс қызметтері тарифтері индексі, %	-	-	109,8	105,5	95,9
Экспорттық жеткізілімдер бағаларының индексі, %	-	-	137,4	154,4	107,9-
Импорттық түсімдер бағаларының индексі, %	-	-	114,0	115,5	103,4
Ұлттық экономика					
Қысқа мерзімді экономикалық индикатор, млрд. теңге (ауыл шаруашылығы, өнеркәсіп, құрылыс, сауда, көлік, байланыс – алты саланың нақты өсу қарқыны бойынша есептеледі)	10 609,0	2 316,2	106,7	105,5	103,0
Жалпы ішкі өнім, млрд. теңге (2011 жылғы қаңтар-наурыз)	5 162,3	-	106,8	-	-
Негізгі капиталға инвестициялар, млрд. теңге	1 381,5	369,8	100,6	91,9	114,8
Сауда					
Өткізудің барлық арналары бойынша бөлшек сауда тауар айналымы, млрд. теңге (қоғамдық тамақтандыру қызметтері есебінсіз)	1 333,9	285,5	111,7	111,3	105,5
Сыртқы сауда айналымы, млн. АҚШ доллары	48 265,2	11 571,2	140,0	135,7	101,4
Тауарлар экспорты, млн. АҚШ доллары	34 906,7	7 963,2	144,3	134,8	94,5
Тауарлар импорты, млн. АҚШ доллары	13 358,5	3 608,0	130,0	137,8	120,7
Экономиканың нақты секторы					
Өнеркәсіп өнімінің (тауарлар, қызметтер) көлемі, млрд. теңге	6 363,1	1 309,9	105,8	104,7	99,5
Ауыл шаруашылығы жалпы өнімінің көлемі, млрд. теңге	328,6	83,4	101,6	101,5	119,3
Құрылыс жұмыстарының көлемі, млрд. теңге	512,8	165,6	101,1	98,0	134,6
Көліктің барлық түрлерімен жүк тасымалдау, млн. тонна	955,0	206,4	118,2	118,8	108,6
Көліктің барлық түрлерімен жүк айналымы, млрд. ткм	159,0	34,0	114,1	111,5	105,6
Почта және курьерлік қызметтерінің көлемі, млрд. теңге	6,1	1,2	117,8	112,4	98,1
Байланыс қызметтерінің көлемі, млрд. теңге	213,9	45,0	116,0	117,9	102,6
Өнеркәсіптегі кәсіпкерлік сенімділік индексі	-	+15	-	-	-
Саудадағы кәсіпкерлік сенімділік индексі	-	+4	-	-	-
Тұтынушылардың сезіну индексі	-	+12	-	-	-
Сатып алу тілегінің индексі	-	+12	-	-	-
Қаржы жүйесі					
Ақша массасы М3, млрд. теңге	-	8 968,2	-	111,4	99,5
Айналыстағы қолма-қол ақша, млрд. теңге	-	1 142,7	-	115,4	101,6
Депозиттік ұйымдардағы депозиттер, млрд. теңге (бейрезиденттер шоттарын есепке алмағанда)	-	7 825,6	-	110,8	99,2
жеке тұлғалардың депозиттері, млрд. теңге (бейрезиденттер шоттарын есепке алмағанда)	-	2 333,0	-	120,3	100,5
Экономика және халықтың ЕДБ кредиттері, млрд. теңге	-	7 811,2	-	103,3	100,7
ЕДБ ұзақ мерзімді кредиттік салымдары, млрд. теңге	-	6 521,7	-	102,6	100,6
Кәсіпорындар мен ұйымдардың пайдалылығы, % (2011 жылғы I тоқсан)	36,1	-	-	-	-
Кәсіпорындар мен ұйымдардың дебиторлық берешегі, млрд.теңге (2011 жылғы 1 сәуірге)	7 536,9	-	113,4	-	-
Кәсіпорындар мен ұйымдардың міндеттемелер бойынша берешегі, млрд. теңге (2011 жылғы 1 сәуірге)	22 193,8	-	113,1	-	-

НЕГІЗГІ ӘЛЕУМЕТТІК-ЭКОНОМИКАЛЫҚ КӨРСЕТКІШТЕР МОНИТОРИНГІ

2011 жылғы маусым

	2011 жылғы қаңтар-маусым	2011 жылғы маусым	2011 жылғы қаңтар-маусым 2010 жылғы қаңтар-маусымға %-бен	2011 жылғы маусым 2010 жылғы маусымға, %-бен	2011 жылғы маусым 2011 жылғы мамырға, % бен
Әлеуметтік-демографиялық көрсеткіштер					
Кезең соңына халық саны, мың адам	-	-	-	-	-
Халықтың табиғи өсімі (азаю), мың адам	-	-	-	-	-
Көші-қондық өсім (азаю), мың адам	-	-	-	-	-
Тыныс алу мүшелері туберкулезі мен ауыру тіркелген оқиғалар саны, адам	-	-	-	-	-
ВИЧ-инфекциясын тасымалдаушылар саны, адам	-	-	-	-	-
Тіркелген қылмыстар саны, оқиға	-	-	-	-	-
Қылмыстылық деңгейі (10 000 адамға қылмыстар саны)	-	-	-	-	-
Тұрмыс деңгейі					
Орташа жан басына атаулы ақшалай табыс (бағалау), теңге	-	-	-	-	-
Нақты ақшалай табыс (бағалау), %	-	-	-	-	-
Ең төменгі күнкөріс деңгейінің шамасы, теңге	-	16 851	-	120,7	105,7
Еңбек рыногы және еңбекақы төлеу					
Жұмыссыздар саны, мың адам (бағалау)	-	461,2	-	93,0	98,8
Тіркелген жұмыссыздар саны, мың адам	-	57,4	-	82,6	86,7
Жұмыссыздық деңгейі, % (бағалау)	-	5,3	-	-	-
Тіркелген жұмыссыздар үлесі, %	-	0,7	-	-	-
Жасырын жұмыссыздық деңгейі, % (бағалау)	-	0,4	-	-	-
Бір қызметкердің орташа айлық атаулы жалақысы, теңге	-	-	-	-	-
Нақты жалақы индексі, %	-	-	-	-	-
Баға					
Тұтыну бағаларының индексі, %	-	-	108,4	108,4	100,3
Өнеркәсіп өнімін өндірушілердің бағалары индексі, %	-	-	126,9	132,9	96,6
Ауыл шаруашылығының бағалары индексі, %	-	-	136,8	141,0	100,2
Құрылыстағы бағалар индексі, %	-	-	103,9	104,6	100,6
Көтерме сауда бағаларының индексі, %	-	-	114,5	117,3	101,2
Көлік қызметтері тарифтерінің индексі, %	-	-	113,6	113,6	100,0
Заңды тұлғаларға көрсетілген почталық және курьерлік қызметтерінің тарифтері индексі, %	-	-	99,0	99,0	100,0
Заңды тұлғаларға көрсетілген байланыс қызметтері тарифтері индексі, %	-	-	106,8	93,8	99,8
Экспорттық жеткізілімдер бағаларының индексі, %	-	-
Импорттық түсімдер бағаларының индексі, %	-	-	-	-	-
Ұлттық экономика					
Қысқа мерзімді экономикалық индикатор, млрд. теңге (ауыл шаруашылығы, өнеркәсіп, құрылыс, сауда, көлік, байланыс – алты саланың нақты өсу қарқыны бойынша есептеледі)	13 082,4	2 464,8	106,8	106,8	107,8
Жалпы ішкі өнім, млрд. теңге	-	-	-	-	-
Негізгі капиталға инвестициялар, млрд. теңге	1 869,5	488,0	100,1	98,1	131,2
Сауда					
Өткізудің барлық арналары бойынша бөлшек сауда тауар айналымы, млрд. теңге (қоғамдық тамақтандыру қызметтері есебінсіз)	1 628,6	294,7	112,0	113,6	102,5
Сыртқы сауда айналымы, млн. АҚШ доллары	-	-	-	-	-
Тауарлар экспорты, млн. АҚШ доллары	-	-	-	-	-
Тауарлар импорты, млн. АҚШ доллары	-	-	-	-	-
Экономиканың нақты секторы					
Өнеркәсіп өнімінің (тауарлар, қызметтер) көлемі, млрд. теңге	7 676,5	1 313,4	105,8	105,6	102,6
Ауыл шаруашылығы жалпы өнімінің көлемі, млрд. теңге	446,9	118,3	101,5	101,3	138,6
Құрылыс жұмыстарының көлемі, млрд. теңге	711,4	198,7	101,7	102,9	119,3
Көліктің барлық түрлерімен жүк тасымалдау, млн. тонна	1 181,3	226,3	118,9	121,6	109,6
Көліктің барлық түрлерімен жүк айналымы, млрд. ткм	194,2	35,2	114,1	113,9	103,4
Почта және курьерлік қызметтерінің көлемі, млрд. теңге	7,4	1,3	116,2	109,3	106,8
Байланыс қызметтерінің көлемі, млрд. теңге	259,6	45,8	116,5	119,2	103,2
Өнеркәсіптегі кәсіпкерлік сенімділік индексі	-	+16	-	-	-
Саудадағы кәсіпкерлік сенімділік индексі	-	+5	-	-	-
Тұтынушылардың сезіну индексі	-	+14	-	-	-
Сатып алу тілегінің индексі	-	+13	-	-	-
Қаржы жүйесі					
Ақша массасы М3, млрд. теңге	-	-	-	-	-
Айналыстағы қолма-қол ақша, млрд. теңге	-	-	-	-	-
Депозиттік ұйымдардағы депозиттер, млрд. теңге (бейрезиденттер шоттарын есепке алмағанда)	-	-	-	-	-
жеке тұлғалардың депозиттері, млрд. теңге (бейрезиденттер шоттарын есепке алмағанда)	-	-	-	-	-
Экономика және халықтың ЕДБ кредиттері, млрд. теңге	-	-	-	-	-
ЕДБ ұзақ мерзімді кредиттік салымдары, млрд. теңге	-	-	-	-	-
Кәсіпорындар мен ұйымдардың пайдалылығы, %	-	-	-	-	-
Кәсіпорындар мен ұйымдардың дебиторлық берешегі, млрд. теңге	-	-	-	-	-
Кәсіпорындар мен ұйымдардың міндеттемелер бойынша берешегі, млрд. теңге	-	-	-	-	-

- кешіктіріліп құрастырылған көрсеткіштер алдыңғы кестеде берілген.

ЕСКЕРТУ

Деректер жаңа экономикалық қызмет түрлерінің сыныптамалар ӘҚЖЖ бойынша көрсетілген.

2. ӘЛЕУМЕТТІК-ДЕМОГРАФИЯЛЫҚ КӨРСЕТКІШТЕР

2.1 ХАЛЫҚ САНЫ*

	мың адам		
	Барлық халық	Қала халқы	Ауыл халқы
2010 жылғы 1 маусымға	16 298,7	8 867,6	7 431,1
2011 жылғы 1 маусымға	16 536,4	9 027,5	7 508,9

Еліміздегі халық саны 2011 жылғы 1 маусымға 16,5 млн. адамды құрады. 2011 жылғы 1 қаңтармен салыстырғанда ол 0,6% артты.

Халық санының өсу қарқыны



Халықтың табиғи қозғалысы

	Адам		1000 адамға жағдайы бойынша	
	2010 жылғы қаңтар-мамыр	2011 жылғы қаңтар-мамыр	2010 жылғы 1 маусымға	2011 жылғы 1 маусымға
	Туғандар	150 308	152 693	22,3
Өлгендер	61 347	63 503	8,9	9,0
Табиғи өсім	88 961	89 190	13,4	13,4
Некелер	48 550	51 382	8,8	9,0
Ажырасулар	16 921	17 535	2,5	2,6

Халықтың табиғи өсімінің өсу қарқыны

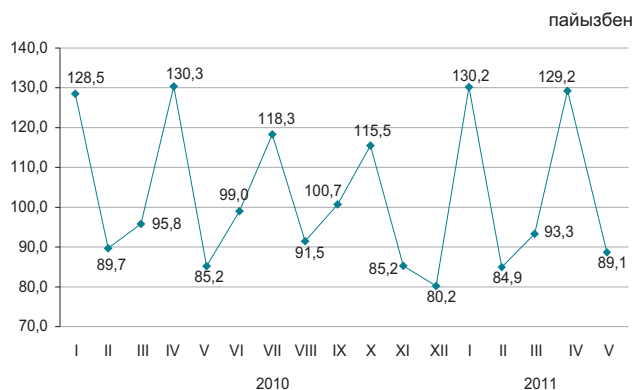

Халық өлімі себептерінің негізгі топтарының арасында барынша көп үлес салмағын, әдеттегідей, қан айналымы жүйесі аурулары алады (43,0%).

Өлімнің негізгі себептері бойынша өлгендердің құрылымы

	Өлгендер саны, адам		Үлес салмағы, пайызбен	
	2010 жылғы қаңтар-мамыр	2011 жылғы қаңтар-мамыр	2010 жылғы қаңтар-мамыр	2011 жылғы қаңтар-мамыр
Барлығы	61 347	63 503	100,0	100,0
соның ішінде:				
қан айналымы жүйесінің ауруларынан	28 311	27 335	46,1	43,0
жаңа өскіндерден	7 462	7 282	12,2	11,5
жазатайым оқиғалардан, улану мен жарақаттанудан	7 094	6 963	11,6	11,0
тыныс органдары ауруларынан	3 223	3 332	5,2	5,2
ас қорыту органдары ауруларынан	3 231	3 434	5,2	5,4
инфекциялық және паразитарлық аурулардан	1 136	1 065	1,9	1,7
басқа аурулардан	10 890	14 092	17,8	22,2

* Ағымдағы есеп бойынша (халықтың саны 2009 жылғы халықтың ұлттық санағы қорытындыларының негізінде есептелді).

2.2 ХАЛЫҚТЫҢ КӨШІ-ҚОНЫ

Халықтың көші-қоны

адам

	2010 жылғы қаңтар-мамыр	2011 жылғы қаңтар-мамыр
Келгені		
Барлығы	156 761	155 460
сыртқы көші-қон соның ішінде:	14 406	14 673
ТМД елдері	11 274	11 286
басқа елдер	3 132	3 387
ішкі көші-қон	142 355	140 787
Кеткені		
Барлығы	150 628	150 243
сыртқы көші-қон соның ішінде:	8 273	9 456
ТМД елдері	7 627	8 843
басқа елдер	646	613
ішкі көші-қон	142 355	140 787
Көші-қон айырмасы		
Барлығы	6 133	5 217
сыртқы көші-қон соның ішінде:	6 133	5 217
ТМД елдері	3 647	2 443
басқа елдер	2 486	2 774
ішкі көші-қон	0	0

Сыртқы көші-қонның өзгеруі

адам

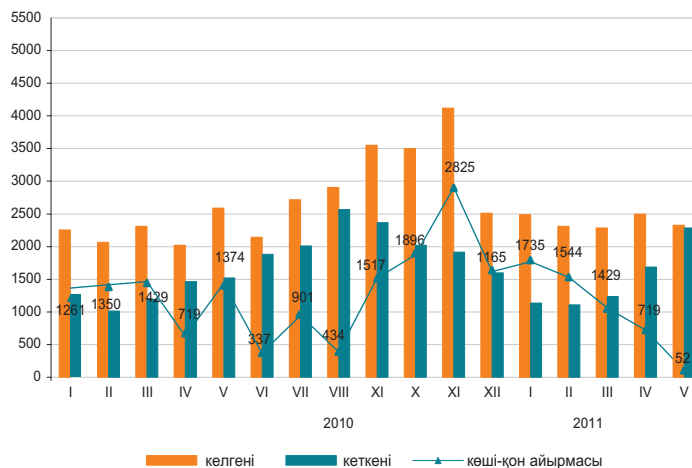

2011 жылғы қаңтар-мамырда 2010 жылғы қаңтар-мамырмен салыстырғанда Қазақстанға келгендер саны және Қазақстаннан кеткендер саны тиісінше, 0,8% және 0,3% азайды.

Еліміздегі негізгі көші-қон алмасуы ТМД мемлекеттерімен болуда. ТМД елдерінен келгендердің және сол елдерге кеткендердің үлесі, тиісінше, 76,9% және 93,5% құрады.

Ел ішінде қоныс аударатын көшіп-қонушылар саны 1,1% азайды. Өңіраралық қоныс аудару бойынша халық көші-қонының оң айырмасы еліміздің 3 өңірінде байқалды, оның ішінде шамасы бойынша ең көбі Алматы қаласында (14,2 мың) және Астана қаласында (10,4 мың адам).

Этностық сипаты бойынша көші-қон ағынының құрылымы

жалпы санына пайызбен

	Келгендер		Кеткендер	
	2010 жылғы қаңтар-мамыр	2011 жылғы қаңтар-мамыр	2010 жылғы қаңтар-мамыр	2011 жылғы қаңтар-мамыр
Барлығы	100	100	100	100
Қазақтар	66,3	65,4	5,7	5,2
Орыстар	16,4	14,4	68,3	69,1
Украиндар	1,4	1,4	7,8	7,7
Немістер	1,0	0,9	5,8	5,6
Басқалар	14,9	17,9	12,4	12,4

2011 жылғы қаңтар-мамырдағы халықтың көші-қоны (барлық ағындар)

адам

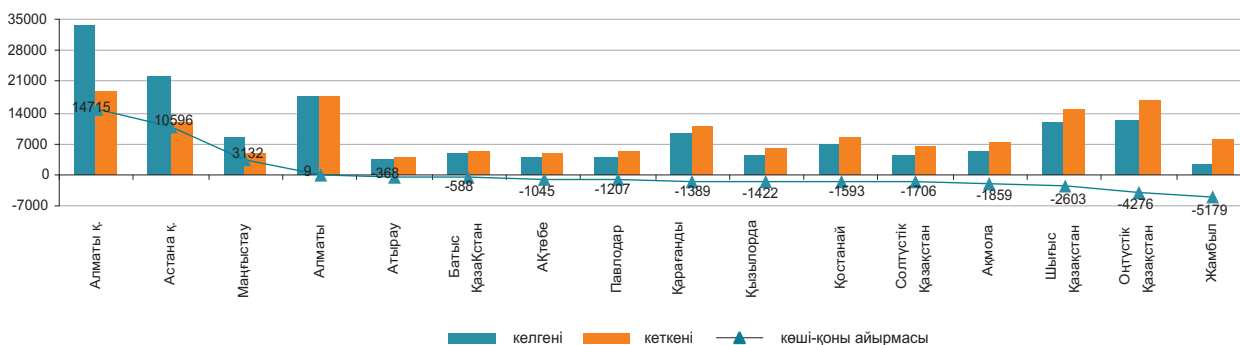

2.3 ХАЛЫҚТЫҢ АУРУ-СЫРҚАУЛЫҒЫ

(ДСМ РСЭС деректері бойынша)

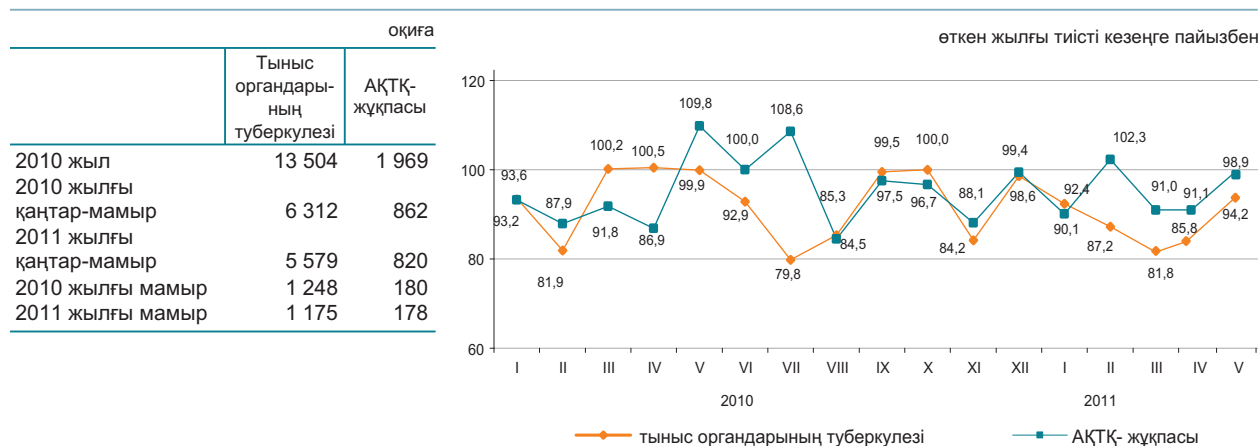

2010 жылғы қаңтар-мамырда жекелеген жұқпалы аурулармен сырқаттану деңгейі

Тіркелген жұқпалы аурулардың арасында аса кең тарағаны жоғары тыныс жолдарының өткір жұқпасы - халықтың 100 000 адамына шаққанда 9905,0 оқиға, ішектің өткір жұқпасы – 76,3, тыныс органдарының туберкулезі – 81,8, мерез – 35,8, вирустық гепатит – 21,9, битшендік – 10,3 және қышыма – 11,1 болды.

Жекелеген жұқпалы ауру түрлерімен халықтың ауру-сырқаулығының өсуі

	пайызбен	
	барлығы	2011 жылғы мамыр 2010 жылғы мамырға одан 14 жасқа дейінгі балалар
Диагнозы алғашқы рет қойылған бруцеллез	96,5	113,8

Ең көп таралған ауру-сырқауға шалдығу оқиғаларының тіркелген саны

	2011 жылғы қаңтар-мамыр, бірлік	Өткен жылғы тиісті кезеңге пайызбен	2011 жылғы мамыр, бірлік	Өткен жылғы тиісті кезеңге пайызбен
Ротавирус энтериті				
барлығы	1 053	72,6	88	60,3
одан 14 жасқа дейінгі балалар	1 044	72,2	87	59,6
ауылдық жер			19	90,5
Бактериялық дизентерия				
барлығы	355	84,1	71	73,2
одан 14 жасқа дейінгі балалар	193	79,1	37	64,9
ауылдық жер			19	73,1
Диагнозы алғашқы рет қойылған бруцеллез				
барлығы	573	88,3	220	96,5
одан 14 жасқа дейінгі балалар	55	76,4	33	113,8
ауылдық жер			200	95,7
Эхинококкоз				
барлығы	385	90,8	55	57,9
одан 14 жасқа дейінгі балалар	96	96,5	14	56,0
ауылдық жер			31	55,4

2.4 ХАЛЫҚТЫ ЗЕЙНЕТАҚЫМЕН ҚАМТАМАСЫЗ ЕТУ ЖӘНЕ ӘЛЕУМЕТТІК ҚОРҒАУ

Зейнетақының (жәрдемақы) орташа мөлшері мен алушылар саны

(ЕХӘҚМ деректері бойынша)

	Тағайындалған зейнетақының (жәрдемақының) орташа мөлшері, теңге	Алушылар саны, мың адам
Зейнетақы төлемі		
2010 жыл	20 649	1 628,6
2010 жылғы I тоқсан	21 342	1 671,1
2011 жылғы I тоқсан	26 580	1 642,0
Мемлекеттік базалық зейнетақы төлемі		
2010 жыл	5 981	1 635,3
2010 жылғы I тоқсан	5 981	1 696,4
2011 жылғы I тоқсан	8000	1731,1
Мемлекеттік әлеуметтік жәрдемақы		
2010 жыл	14 034	667,5
2010 жылғы I тоқсан	14 037	672,0
2011 жылғы I тоқсан	15 286	679,6
Арнаулы мемлекеттік жәрдемақы		
2010 жыл	4 058	1 255,3
2010 жылғы I тоқсан	3 759	1 173,3
2011 жылғы I тоқсан	4 546	1 291,9
Мемлекеттік тұрғын үйлік көмек*		
2010 жыл	1 559,8	184,5
2010 жылғы I тоқсан	3 439,0	136,8
2011 жылғы I тоқсан	3 159,0	98,0
Мемлекеттік атаулы әлеуметтік көмек		
2010 жыл	1 193,5	194,5
2010 жылғы қаңтар-маусым	1 441,2	166,0
2011 жылғы қаңтар-маусым	1 810,7	116,5

* «Алушылар саны» бағанында мың отбасы көрсетілген.

2011 жылғы I тоқсанда зейнетақы мен жәрдемақы алушылардың саны 2010 жылғы тиісті кезеңмен салыстырғанда 2,7% өсті, тағайындалған зейнетақының орташа мөлшері 24,5% өсті және 26580 теңгені құрады. 2011 жылға тағайындалған тұрғын үйлік көмектің орташа мөлшері 2010 жылғы көрсеткішпен салыстырғанда 8,1% кеміді. 2011 жылғы I тоқсанда тұрғын үйлік көмекті алушылар саны 2010 жылғы тиісті кезеңмен салыстырғанда 28,3% кеміді. Тағайындалған атаулы әлеуметтік көмектің орташа мөлшері 2011 жылғы қаңтар-маусымда 1810,7 теңгені құрады, оны 116519 адам алды.

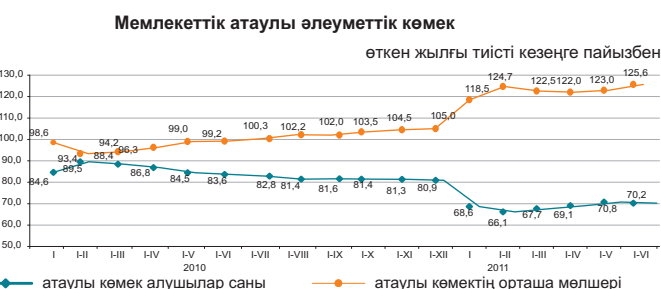
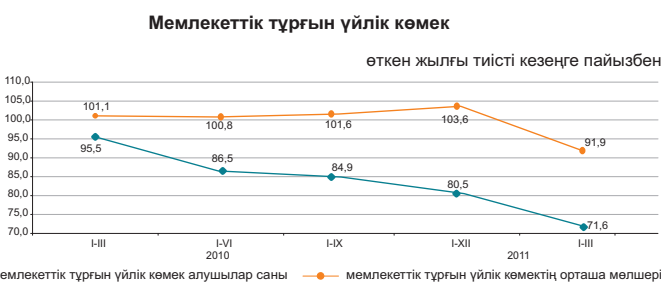
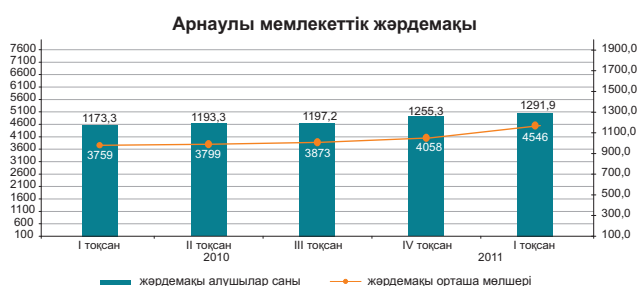
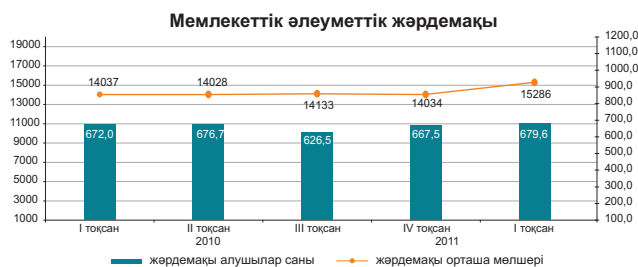
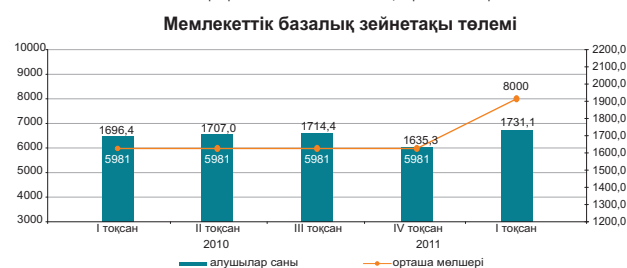
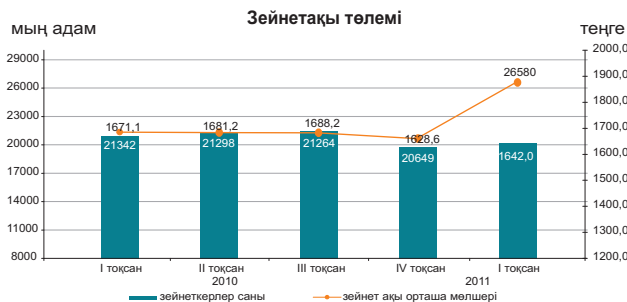

2.5 ҚЫЛМЫСТЫЛЫҚ

(БП ҚС АЕК деректері бойынша)

	Тіркелген қылмыстар саны	оқиғалар	
		өйделдерге қатысты	кәмелетке толмағандарға қатысты
2010 жылғы қаңтар-мамыр	56 108	17 229	2 560
2011 жылғы қаңтар-мамыр	63 526	22 868	3 060

Халықтың 10 000 адамына шаққандағы қылмыстылық деңгейі

	Барлығы
2010 жылғы қаңтар-мамыр	84
2011 жылғы қаңтар-мамыр	93

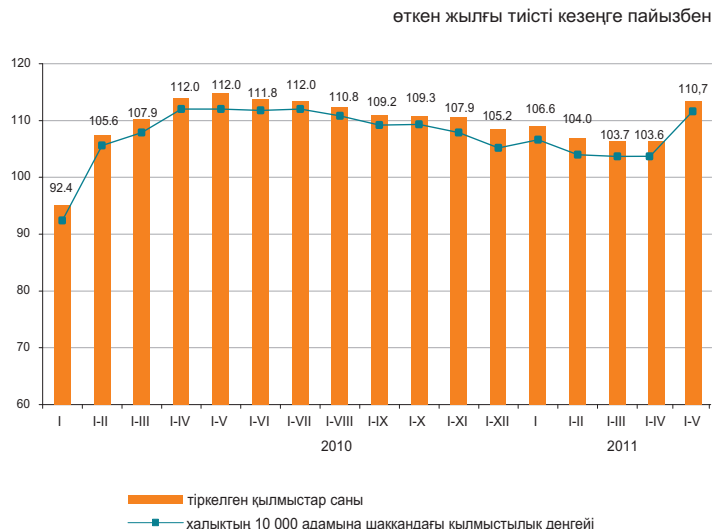

Есепті кезеңде тергелген қылмыстар бойынша тұтастай республика бөлісінде материалдық залалдың белгіленген сомасы 114849,3 млн. теңгені құрады, оның ішінде 69,2% - экономикалық қызмет саласындағы қылмыстарға, 27% - меншікке қарсы қылмыстарға келеді.

Республиканың құқық қорғау органдары қылмыс жасаған 33574 адамды анықтады (2010 жылғы тиісті кезеңге қарағанда 1,9%-ға аз), қылмыстық жауапкершілікке 21735 адам тартылған, бұл 2010 жылғы тиісті кезеңге қарағанда 6,4% аз. Анықталған қылмыс жасаған тұлғалар саны ішінен 12,3% - әйелдер (2010 жылғы тиісті кезеңде - 12,5%), 7,2% - кәмелетке толмағандар (6,9%), мемлекеттік функцияларды атқарушылар - 1,8% (2,5%) құрады. Бұрын қылмыс жасаған тұлғалардың үлес салмағы 8,3% (7,1%) құрады.

Қазақстан бойынша орташа алғанда әрбір жетінші қылмыскер қылмысты - мас күйінде, әрбір төртіншісі дерлік - топ құрамында жасаған. Анықталған қылмыс жасаған тұлғалардың ең көп бөлігін жұмыссыздар құрады - 77,4% (2010 жылғы қаңтар-мамырда - 74,8%).

Қылмыстар санаттары бойынша

	2011 жылғы қаңтар-мамыр	Қорытындыға пайызбен	Өткен жылғы тиісті кезеңге пайызбен
Тіркелген қылмыстар саны – барлығы, оқиғалар	63 526	100,0	113,2
Жеке адамға қарсы жасалған қылмыстар	2 994	4,7	95,0
одан:			
қасақана кісі өлтіру және кісі өлтіруге оқталу	588		96,1
денсаулыққа қасақана ауыр зиян келтіру	721		106,5
денсаулыққа қасақана орташа ауыр зиян келтіру	647		93,3
Меншікке қарсы жасалған қылмыстар	48 778	76,8	130,4
одан:			
бөтен адамның мүлкін ұрлау	34 775		140,1
алаяқтық	4 763		114,8
тонау	5 855		121,6
қарақшылық	752		91,9
бопсалаушылық	297		86,3
Қоғамдық қауіпсіздік пен қоғамдық тәртіпке қарсы жасалған қылмыстар	3 679	5,8	100,5
одан: бұзақылық	2 851		100,7
Халықтың денсаулығына және адамгершілігіне қарсы жасалған қылмыстар	2 204	3,5	52,6
одан: есірткіге байланысты қылмыстар	2 067		50,9
Мемлекеттік қызмет мүддесіне қарсы жасалған қылмыстар	953	1,5	83,6
Әскери қылмыстар	145	0,2	78,5
Көлік қылмыстары	986	1,5	64,7
Басқасы	3 787	6,0	77,8

3. ТҰРМЫС ДЕҢГЕЙІ

3.1 ХАЛЫҚТЫҢ ТАБЫСТАРЫ

Халықтың орташа жан басына шаққандағы атаулы ақшалай табыстары (бағалау)

	теңге
Атаулы ақшалай табыс	
2010 жыл*	40 473
I тоқсан	35 864
II тоқсан	39 612
III тоқсан	42 310
IV тоқсан	44 105
2011 жыл*	
I тоқсан	42 389

* Алдын ала деректер.

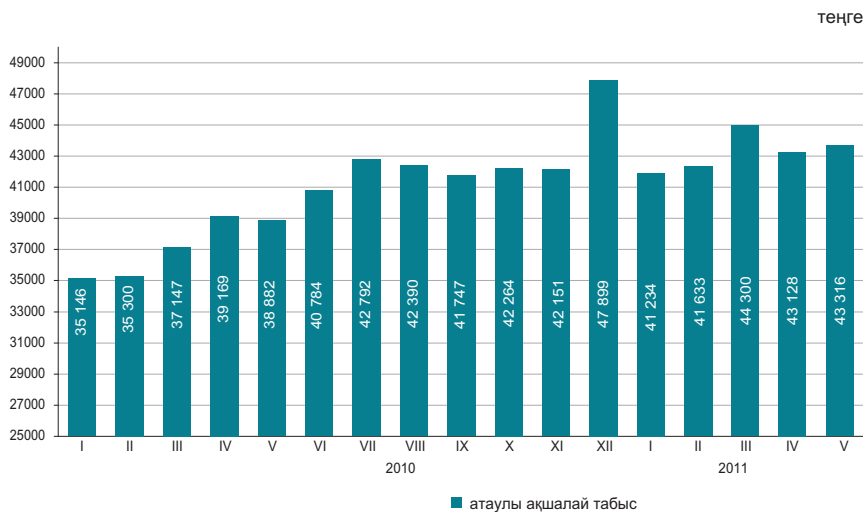

2011 жылғы мамырда халықтың орташа жан басына шаққандағы атаулы ақшалай табысы 43316 теңгені құрады, бұл 2010 жылғы мамырға қарағанда 11,4% жоғары, нақты ақшалай табыс көрсетілген кезеңде 2,9% өсті.

	өткен жылғы тиісті кезеңге пайызбен	
	2011 жылғы мамыр	2011 жылғы қаңтар-мамыр
Атаулы ақшалай табыстардың индексі	111,4	115,1
Нақты ақшалай табыстардың индексі	102,9	106,1

2011 жылғы мамырда табыстарды бағалау

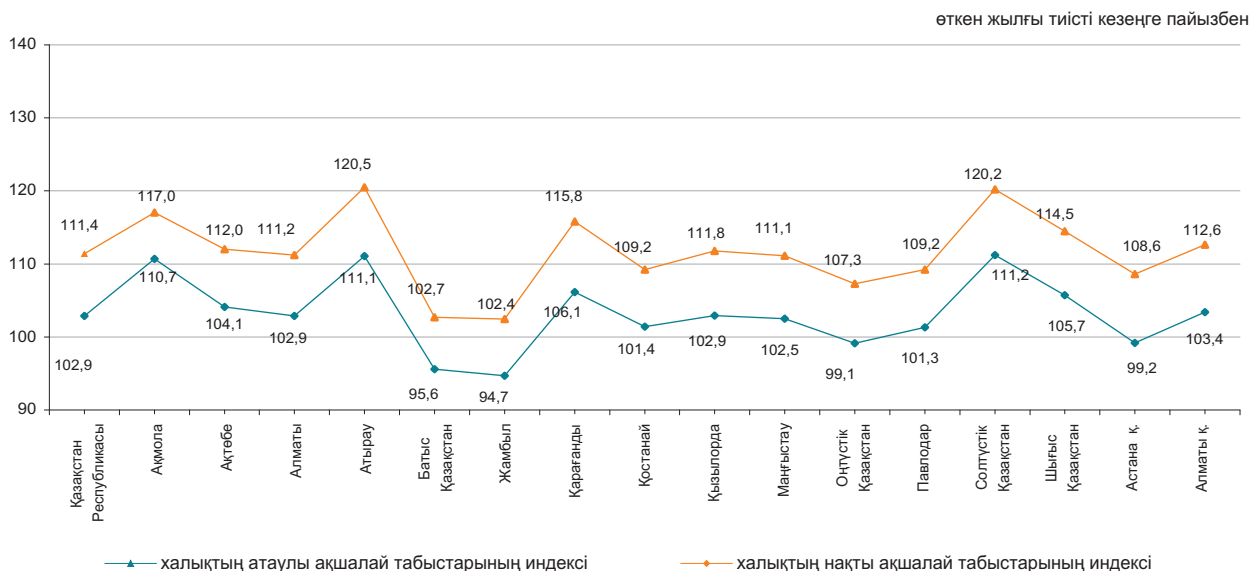

3.2 КҮНКӨРІСТІҢ ЕҢ ТӨМЕНГІ ДЕҢГЕЙІНІҢ ШАМАСЫ

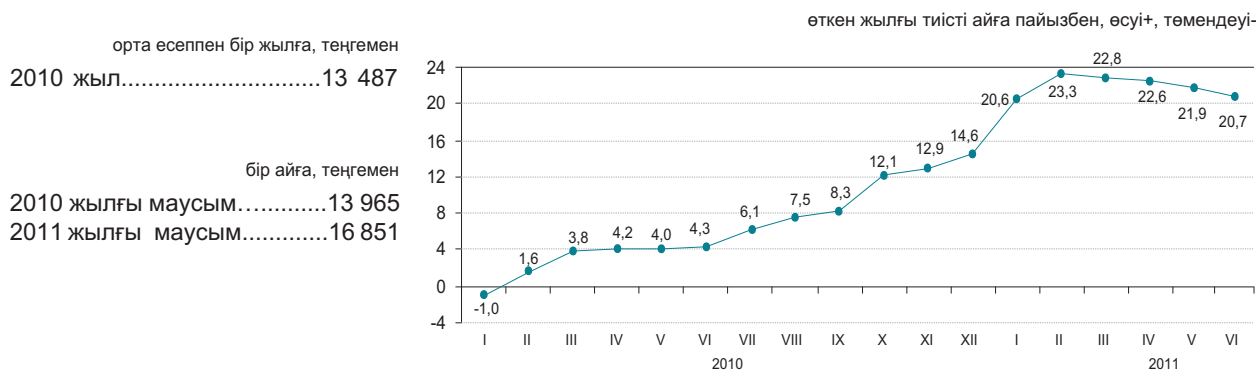

2011 жылғы маусымда өткен аймен салыстырғанда негізгі тамақ өнімдерін тұтынудың ең төменгі нормаларынан есептелген халықтың орташа жан басына шаққандағы күнкөрістің ең төменгі деңгейінің шамасы 5,7%, 2010 жылғы маусыммен салыстырғанда – 20,7% өсті.

	2011 жылғы маусым, теңге	2011 жылғы маусым		Құрылымы
		2011 жылғы мамырға	2010 жылғы желтоқсанға	
Күнкөрістің ең төменгі деңгейінің шамасы	16 851	105,7	122,7	100,0
оның ішінде				
азық-түлік тауарлары	10 111	105,7	122,7	60,0
азық-түлік емес тауарлар мен ақылы қызметтер	6 740	105,7	122,7	40,0

Азық-түлік жиынтығының құрылымы

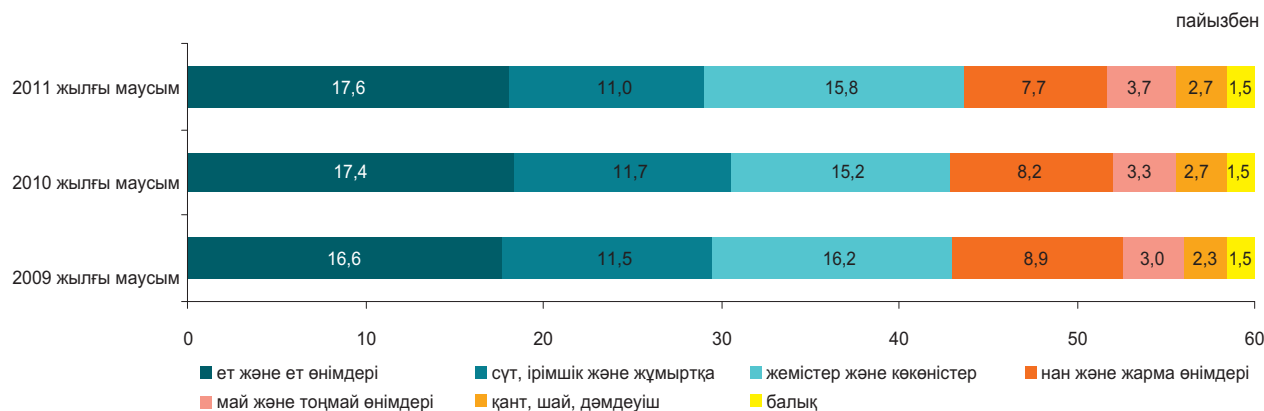

Әлеуметтік-демографиялық топтар бойынша

	Күнкөрістің ең төменгі деңгейінің шамасы, теңге			Күнкөрістің ең төменгі деңгейінің шамасымен ара салмағы, пайызбен
	барлығы	азық-түлік тауарлары	азық-түлік емес тауарлар мен ақылы қызметтер	
Орта есеппен халықтың жан басына шаққанда	16 851	10 111	6 740	100,0
балалар, 13 жасқа дейінгі	13 249	7 949	5 300	78,6
жасөспірімдер, 14-17 жастағы				
жас жігіттер	21 256	12 754	8 502	126,1
қыздар	16 285	9 771	6 514	96,6
еңбекке қабілетті халық, 18 жастан жоғары				
ерлер	20 140	12 084	8 056	119,5
әйелдер	15 989	9 594	6 395	94,9
зейнеткерлер мен қарт адамдар	15 776	9 466	6 310	93,6

4. ЕҢБЕК РЫНОГЫ ЖӘНЕ ЕҢБЕКАҚЫ ТӨЛЕУ

4.1 ЖАЛДАНЫП ЖҰМЫСПЕН ҚАМТЫЛУ

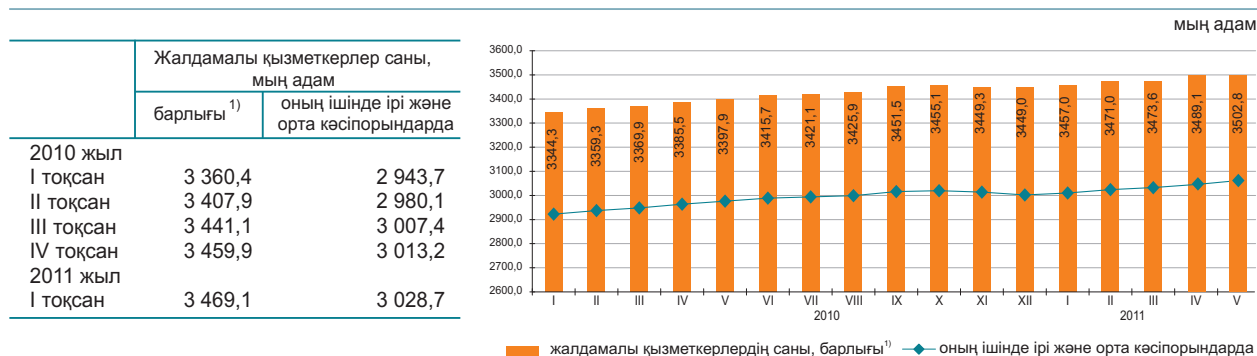

2011 жылғы мамырда жалдамалы қызметкерлер саны 3502,8 мың адамды құрады, оның ішінде ірі және орта кәсіпорындарда – 3061,3 мың адам.

2011 жылғы мамырда ірі және орта кәсіпорындарда 80,3 мың адам қабылданды. Әр түрлі себептермен 69,4 мың адам жұмыстан шықты. Бір қызметкермен 151,1 сағат жұмыс істелді.

2011 жылғы мамырдың соңында ірі және орта кәсіпорындарда (тізімдік санға 0,6%) 18,6 мың бос орын толтырылмады.

	2011 жылғы мамыр		
	мың адам	2011 жылғы сәуірге пайызбен	2010 жылғы мамырға пайызбен
Барлығы ¹⁾	3502,8	100,4	103,1
оның ішінде ірі және орта кәсіпорындарда	3 061,3	100,4	102,9

Экономикалық қызметтің жекелеген түрлері бойынша ірі және орта кәсіпорындарда жұмыспен қамтылған жалдамалы қызметкерлердің бары және қозғалысы ²⁾

	2011 жылғы мамыр			
	жалдамалы қызметкерлер саны	қабылданған қызметкерлер	жұмыстан шыққан қызметкерлер	одан қысқартылуы мен таратылуына байланысты
Барлығы	3 061,3	80,3	69,4	2,0
Ауыл, орман және балық шаруашылығы	121,6	6,9	2,7	0,0
Өнеркәсіп	723,0	18,0	16,1	0,2
Құрылыс	209,5	14,9	10,2	0,7
Көтерме және бөлшек сауда; автомобильдерді және мотоциклдерді жөндеу	129,3	6,9	6,0	0,0
Көлік және қоймалау	224,5	7,4	5,4	0,0
Қаржы және сақтандыру қызметі	71,8	2,2	1,7	0,0
Кәсіби, ғылыми және техникалық қызмет	83,4	2,3	1,8	0,1
Әкімшілік және қосалқы қызмет көрсету саласындағы қызмет	104,4	5,0	5,2	0,1
Мемлекеттік басқару және қорғаныс; міндетті әлеуметтік қамтамасыз ету	240,4	3,7	4,1	0,5
Білім беру	631,5	2,9	6,1	0,2
Денсаулық сақтау және әлеуметтік қызметтер	338,4	4,6	3,8	0,0
Қызметтің өзге де түрлері	183,5	5,5	6,3	0,2

2011 жылғы мамырдағы жалдамалы қызметкерлердің өңірлер бойынша саны ¹⁾

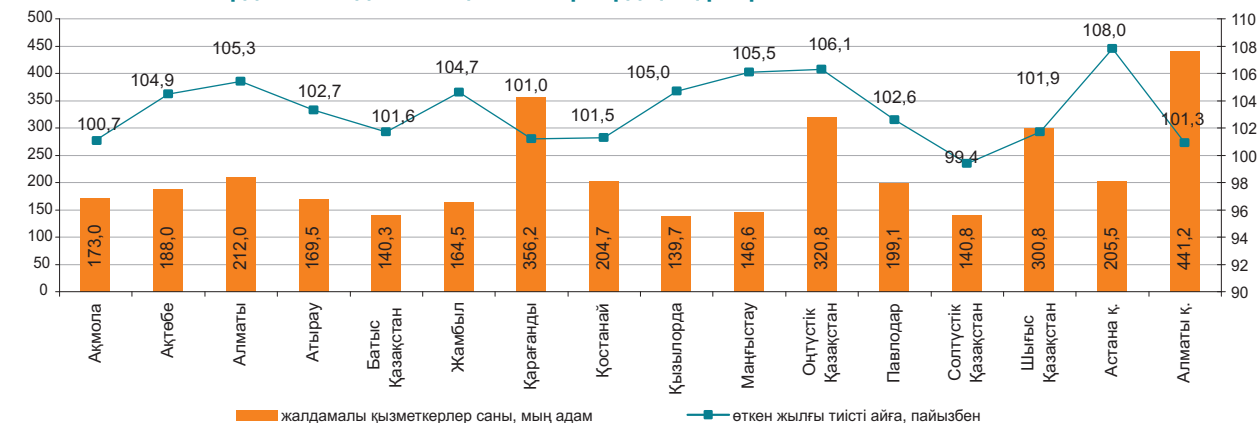

¹⁾ Кәсіпкерлік қызметпен айналысатын ШК қызметкерлері есебінсіз.

²⁾ Экономикалық қызмет түрлері жаңа жіктеуішке сәйкес ұсынылған.

4.2 ЖҰМЫССЫЗДЫҚ ЖӘНЕ ЖҰМЫСПЕН ҚАМТУ

(СА және ЕХӘҚМ деректері бойынша)

	Жұмыссыздық деңгейі, пайызбен	Экономикалық тұрғыдан белсенді халық санында тіркелген жұмыссыздар үлесі, пайызбен
2010 жыл		
I тоқсан	6,2	0,9
II тоқсан	5,8	0,8
III тоқсан	5,6	0,7
IV тоқсан	5,5	0,4
2011 жыл		
I тоқсан	5,5	0,6
II тоқсан	5,4 ¹⁾	0,7
Маусым	5,3 ²⁾	0,7

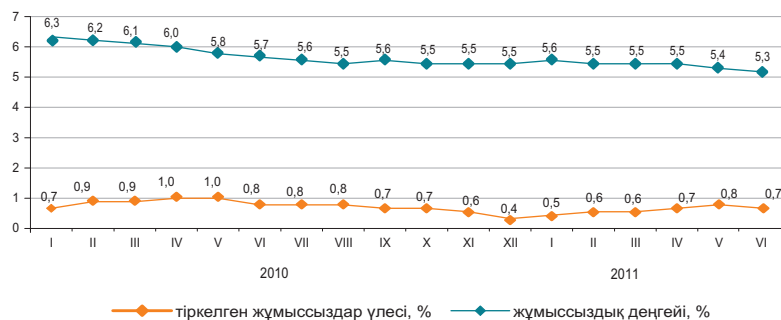

¹⁾ Алдын ала деректер.

²⁾ Бағалау.

Жұмыссыздар саны ХЕҰ әдіснамасы бойынша, 2011 жылғы маусымда бағалау бойынша 461,2 мың адамды, жұмыссыздық деңгейі – 5,3% құрады. Жұмыссыздар ретінде ЕХӘҚМ жұмыспен қамту органдарында 57,4 мың адам ресми тіркелген (0,7%).

Бұдан басқа, еңбек нарығында жасырын жұмыссыздық тіркеледі – қызметкерлерді толық емес жұмыс аптасына немесе қысқартылған жұмыс күніне ауыстыру тәжірибесі, жалақы сақтауынсыз демалыс беру. Бағалау бойынша ағымдағы жылғы маусымда жасырын жұмыссыздық деңгейі экономикалық тұрғыдан белсенді халықтың 0,4%-ын (32,2 мың адам) құрады.

	2011 жылғы II тоқсан*		
	мың адам	2010 жылғы I тоқсанға пайызбен	2010 жылғы II тоқсанға пайызбен
Экономикалық тұрғыдан белсенді халық	8 671,4	100,7	100,6
Жұмыспен қамтылған халық	8 204,4	100,9	101,1
жалдамалы қызметкерлер өз бетінше жұмыспен қамтылғандар	5 496,7	100,6	102,1
Жұмыссыздар	2 707,7	101,5	99,1
Экономикалық тұрғыдан енжар халық	467,0	98,1	92,7
	3 427,6	98,3	98,5

* Алдын ала деректер.

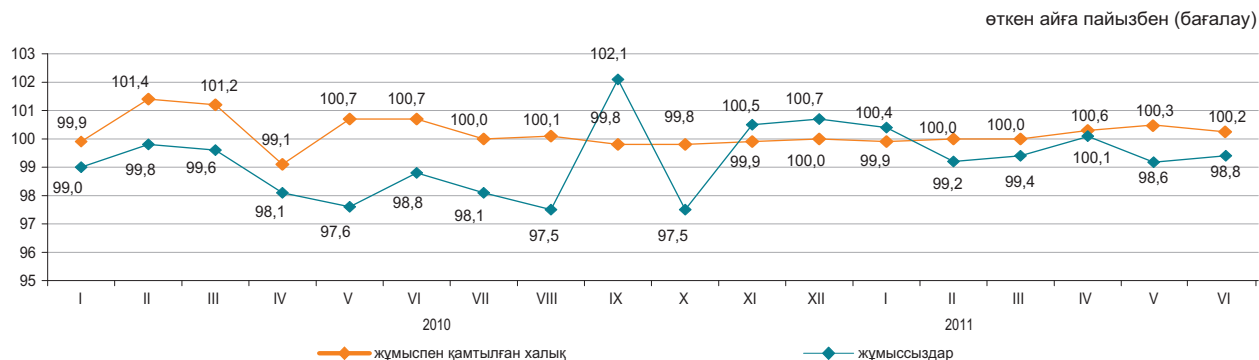

	2011 жылғы маусым	
	мың адам	2011 жылғы мамырға пайызбен
Еңбек делдалдығына өтінішпен келгендер саны	20,3	82,6
Жұмысқа орналастырылған азаматтар саны	23,0	123,5
Жұмыссыздар ретінде жұмыспен қамту органдарында тіркелген тұлғалардың саны	57,4	86,6
Кәсіби даярлауға немесе қайта даярлауға, біліктілігін арттыруға жіберілгендер	2,7	77,2
Қоғамдық жұмыстарға қатысқандар	8,6	88,9

	2011 жылғы 1 шілдеге	2011 жылғы мамырға пайызбен
	Өндірісін толық тоқтатқан, бірлік	16
Толық емес жұмыс уақыты режиміне көшу (өндіріс көлемін ішінара тоқтату, қысқарту, жұмыс режимінің өзгеруі), бірлік	109	96,5
Жұмысшылардың саны, адам: жалақы сақтауынсыз демалыста болғандар	5 820	99,0
толық емес жұмыс уақыты режимінде жұмыс істейтіндер	1 966	96,6
жабдықтардың, өндірістің тоқтап тұруы себебінен уақытша жұмыс істемейтіндер	462	74,4

4.3 ЕҢБЕКАҚЫ ТӨЛЕУ

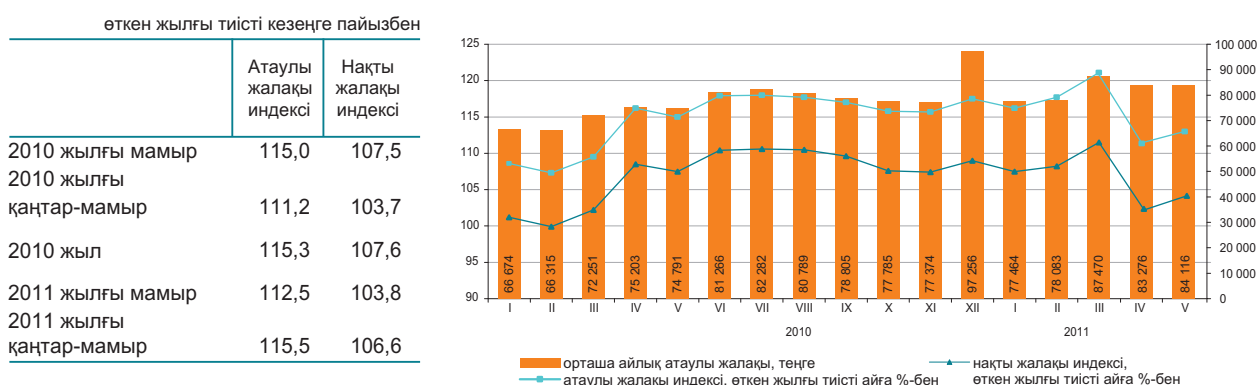

	Орташа айлық атаулы жалақы, теңге	Орташа республикалық деңгейге пайызбен	Өткен жылғы тиісті айға пайызбен	
			атаулы жалақы индексі	нақты жалақы индексі
Экономикалық қызметтің барлық түрлері бойынша*	84 116	100,0	112,5	103,8
Ауыл, орман және балық шаруашылығы	44 243	52,6	115,1	106,3
Өнеркәсіп	101 537	120,7	116,1	107,2
Құрылыс	111 010	132,0	109,4	101,0
Көтерме және бөлшек сауда; автомобильдерді және мотоциклдерді жөндеу	80 833	96,1	114,1	105,3
Көлік және қоймалау	105 178	125,0	116,5	107,6
Тұру және тамақтану бойынша қызметтер	78 687	93,5	111,4	102,8
Ақпарат және байланыс	116 174	1,4 есе	113,6	104,9
Қаржы және сақтандыру қызметі	190 614	2,3 есе	128,2	118,4
Жылжымайтын мүлікпен жасалатын операциялар	73 313	87,2	108,7	100,4
Кәсіби, ғылыми және техникалық қызмет	161 733	1,9 есе	121,7	112,3
Әкімшілік және қосалқы қызмет көрсету саласындағы қызмет	97 605	116,0	106,9	98,7
Мемлекеттік басқару және қорғаныс; міндетті әлеуметтік қамтамасыз ету	72 096	85,7	104,4	96,4
Білім беру	51 943	61,8	105,8	97,7
Денсаулық сақтау және әлеуметтік қызметтер	63 087	75,0	109,0	100,6
Өнер, ойын-сауық және демалыс	53 565	63,7	106,5	98,4
Өзге де қызметтер түрлерін ұсыну	148 697	1,8 есе	110,3	101,9
Аумақтан тыс ұйымдардың және органдардың қызметі	257 625	3,1 есе	104,5	96,5

* Экономикалық қызмет түрлері жаңа жіктеуішке сәйкес ұсынылған.

2011 жылғы мамырда бір қызметкердің орташа айлық атаулы жалақысы 84116 теңгені, ірі және орта кәсіпорындарында 87379 теңгені құрады.

2011 жылғы 1 қаңтардан бастап ең төменгі жалақы 15999 теңге мөлшерінде белгіленген.

Орташа айлық жалақы

теңге

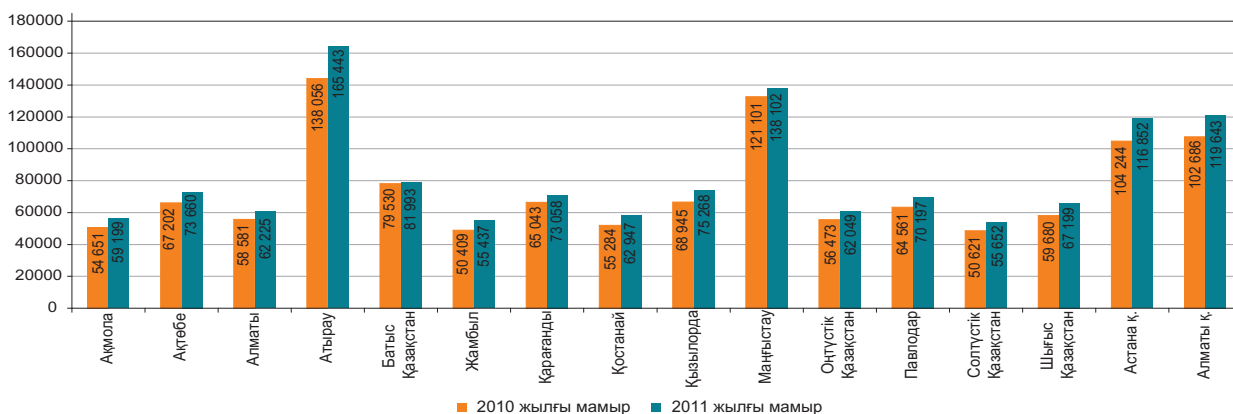

5. БАҒАЛАР

5.1 ТҰТЫНУ БАҒАЛАРЫНЫҢ ИНДЕКСІ

кезең соңына, өткен жылғы желтоқсанға пайызбен

2010 жыл.....107,8

өткен айға пайызбен

2010 жылғы маусым.....100,2

2011 жылғы маусым.....100,3

Ағымдағы жылғы маусымда бағаның жармаларға 4,5%, картопқа – 3,9%, ет және құс етіне – 1,1%, ұнға – 1%-ға, кофе, шай және какаоға, макарон өнімдеріне – 0,6%-дан, жемістерге – 0,5%, май және тоң майға – 0,3%-ға өсуі, олардың жұмыртқаға 9,6%, жаңа жиналған көкөністерге – 5,5%, шикі сүтке – 1,9%-ға төмендеуі белгіленді.

Баға дизель отынына 7,1%, бензинге – 5,7%, сұйытылған газға – 1,1%, құрылыс материалдарына – 0,7%, ыдысқа – 0,5%, тұрмыстық тоқыма өнімдеріне – 0,3%, киім мен аяқ киімге – 0,2%-ға өсті.

Жолаушылар көлігінің қызметтері 1,4%-ға, денсаулық сақтау және мектепке дейінгі білім беру – 0,5%, демалыс және спорт саласындағы, шаштараз – 0,4%-дан, мейрамханалар мен қонақ үйлер – 0,3%-ға қымбаттады.

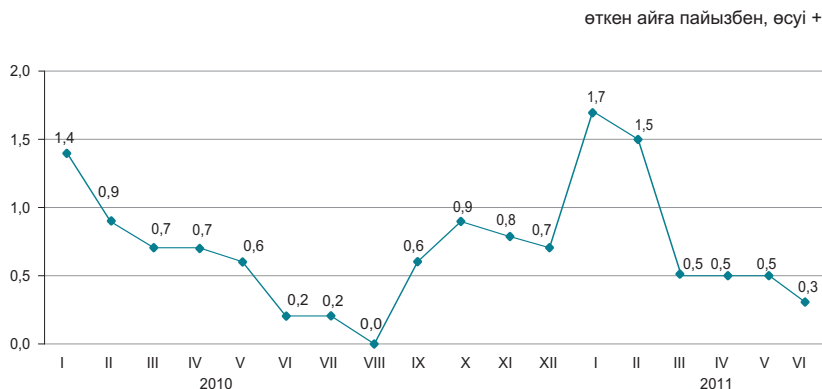

	2011 жылғы маусым				2011 жылғы қаңтар-маусым 2010 жылғы қаңтар-маусымға
	2011 жылғы мамырға	2010 жылғы желтоқсанға	2010 жылғы маусымға	2005 жылғы желтоқсанға	
Барлық тауарлар мен қызметтер	100,3	105,1	108,4	169,4	108,4
Азық-түлік тауарлары	100,2	108,0	112,6	184,2	112,6
Азық-түлік емес тауарлар	100,7	102,5	105,3	147,0	105,4
Ақылы қызметтер	100,2	104,1	106,3	172,9	106,2

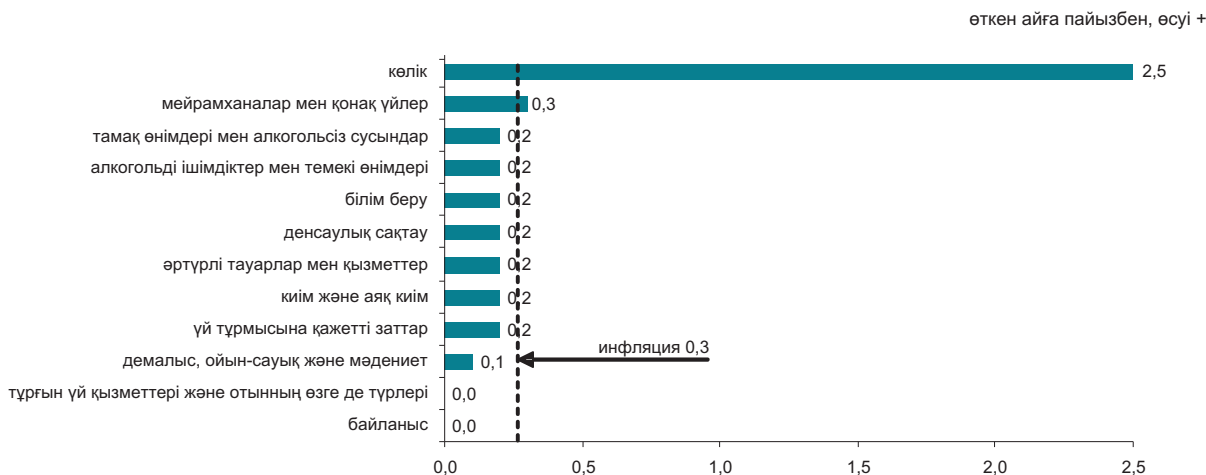

	2011 жылғы маусым				2011 жылғы қаңтар-маусым 2010 жылғы қаңтар-маусымға
	2011 жылғы мамырға	2010 жылғы желтоқсанға	2010 жылғы маусымға	2005 жылғы желтоқсанға	
Тұтыну бағаларының индексі	100,3	105,1	108,4	169,4	108,4
Тұтыну бағаларының базалық индексі	100,3	104,4	107,9	167,6	107,7
Халық топтары үшін бағалардың индексі:					
ақшалай табыстары ең аз	100,3	106,4	110,4	177,1	109,9
ақшалай табыстары ең көп	100,3	104,3	107,3	165,1	107,5

5.2 ӨНДІРУШІ КӘСІПОРЫНДАР БАҒАСЫНЫҢ ИНДЕКСІ

Дайын өнеркәсіп өніміне

кезең соңына, өткен жылғы желтоқсанға пайызбен	2010 жыл.....	112,9
өткен айға пайызбен	2010 жылғы маусым.....	94,4
	2011 жылғы маусым.....	96,6

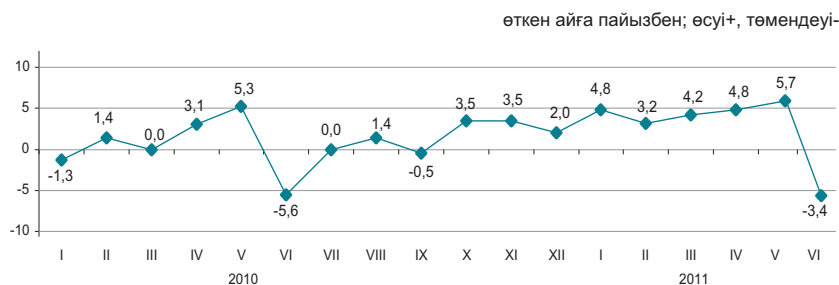

Сатып алынған материалдық-техникалық ресурстарға

кезең соңына, өткен жылғы желтоқсанға пайызбен	2010 жыл.....	119,9
өткен айға пайызбен	2010 жылғы маусым.....	102,1
	2011 жылғы маусым.....	101,5



Өткен айда бағаның төмендеуі газ конденсатына – 7,9%, асыл металдарға – 7,3%, кен металдарына – 6%, мысқа – 5,4%, мұнайға – 4,6%-ға, алюминий және дизельдік отынға – 3,5%-дан белгіленді. Баға отындық мазутқа – 8%, бензинге – 4,7%-ға жоғары болды. Құс еті 4,7%, жармалар – 3,3%, қант – 1%, бидай ұны – 0,9%-ға арзандады.

	2011 жылғы маусым				2011 жылғы қаңтар-маусым 2010 жылғы қаңтар-маусымға
	2011 жылғы мамырға	2010 жылғы желтоқсанға	2010 жылғы маусымға	2005 жылғы желтоқсанға	
Өнеркәсіп-барлығы	96,6	120,7	132,9	219,7	126,9
Өндірілген өнім	96,4	122,0	135,1	225,1	128,5
Өндірістік сипаттағы қызметтер	100,0	105,5	106,9	151,8	106,9
Базалық индекс (мұнай мен металдар бағасының өзгеруі есебінен)	98,1	112,8	115,0	126,0	117,6

Экономикалық қызмет түрлері бойынша

	2011 жылғы маусым							
	2011 жылғы мамырға		2010 жылғы желтоқсанға		2010 жылғы маусымға		2005 жылғы желтоқсанға	
	дайын өнімге	сатып алынған ресурстарға	дайын өнімге	сатып алынған ресурстарға	дайын өнімге	сатып алынған ресурстарға	дайын өнімге	сатып алынған ресурстарға
Кен өндіру өнеркәсібі және карьерлерді қазу	95,2	101,8	127,4	111,6	141,2	113,1	234,6	207,3
Өңдеу өнеркәсібі	99,3	101,8	109,0	117,8	120,6	133,3	193,7	212,4
Электрмен жабдықтау, газ, бу беру және ауа баптау	100,2	99,4	111,2	106,7	111,5	109,5	219,0	174,9
Сумен жабдықтау; көріз жүйесі, қалдықтардың жиналуын және тартылуын бақылау	101,2	...	107,7	...	107,5	...	220,0	...

Энергия ресурстарының түрлері бойынша

	2011 жылғы маусым				2011 жылғы қаңтар-маусым 2010 жылғы қаңтар-маусымға
	2011 жылғы мамырға	2010 жылғы желтоқсанға	2010 жылғы маусымға	2005 жылғы желтоқсанға	
Энергия ресурстары, барлығы	95,5	128,2	143,3	236,0	130,1
Шикізаттық энергия ресурстары	95,0	130,0	146,8	234,8	132,0
Мұнай өнімдері	102,7	111,3	125,1	214,7	118,6
Электр энергиясы	100,3	115,4	114,3	251,1	114,8

5.3 АУЫЛ, ОРМАН ЖӘНЕ БАЛЫҚ ШАРУАШЫЛЫҒЫНДАҒЫ БАҒА ИНДЕКСІ

Ауыл шаруашылығы өніміне

кезең соңына, өткен жылғы желтоқсанға пайызбен
 2010 жыл.....123,4

өткен айға пайызбен
 2010 жылғы маусым.....99,4
 2011 жылғы маусым.....100,2

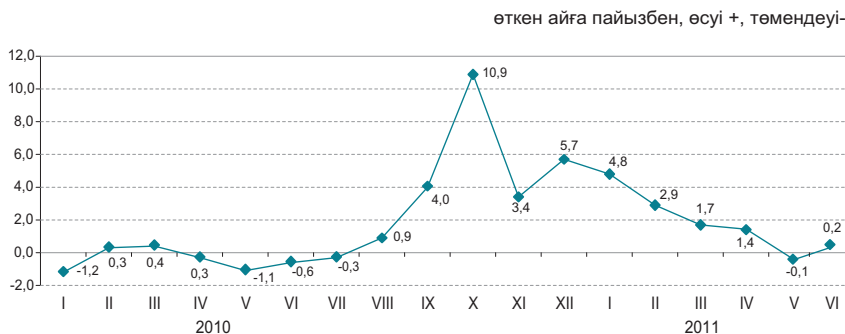

2011 жылғы маусымда өткен аймен салыстырғанда баға бидай мен арпаға 1,5%-дан, сұлы - 0,9%-ға өсті, ал күрішке - 0,1%-ға төмендеді.

Көкөніс өнімі 0,3%-ға арзандады. Баға қиярға 2%-ға төмендеді, ал сәбізге 0,4%, картопқа - 0,3%, қызылшаға - 0,2%-ға өсті.

Баға өсімі құс етіне 2,4%, қой етіне -1,6%, ірі қара мал етіне - 1,5%, жылқы етіне - 0,9%-ды құрады. Баға жұмыртқаға 16,9%, шикі сүтке - 1,2%-ға төмендеді.

	2011 жылғы маусым				2011 жылғы қаңтар-маусым 2010 жылғы қаңтар-маусымға
	2011 жылғы мамырға	2010 жылғы желтоқсанға	2010 жылғы маусымға	2005 жылғы желтоқсанға	
Ауыл шаруашылығы өнімі	100,2	111,3	141,0	217,7	136,8
Өсімдік шаруашылығы өнімі	101,2	114,5	160,7	240,8	153,3
Мал шаруашылығы өнімі	98,8	106,7	116,8	181,2	116,1
Орман шаруашылығы өнімі және қызметтері	102,5	111,4	112,1	149,3	106,5
Балық шаруашылығы өнімі және қызметтері	100,6	102,1	107,6	-	108,1

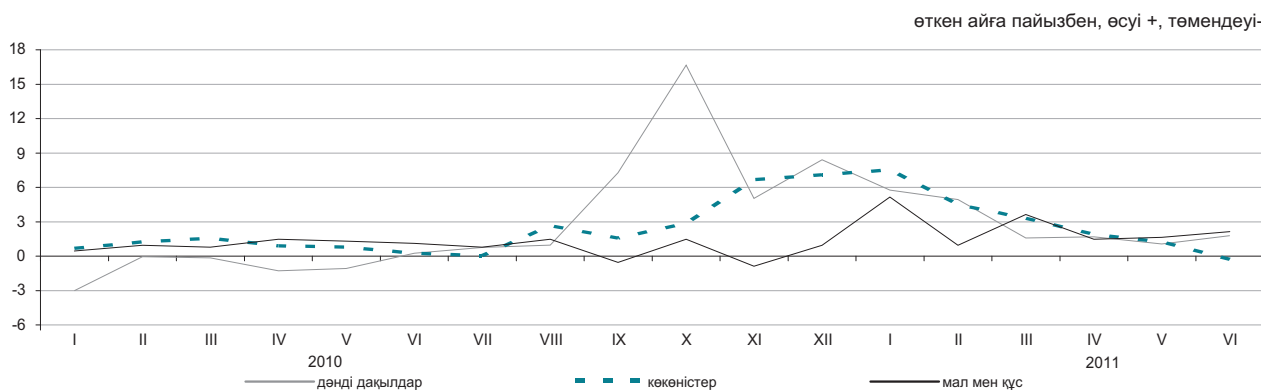

Ауыл шаруашылығы өнімдерінің түрлері бойынша

	2011 жылғы маусым				2011 жылғы қаңтар-маусым 2010 жылғы қаңтар-маусымға
	2011 жылғы мамырға	2010 жылғы желтоқсанға	2010 жылғы маусымға	2005 жылғы желтоқсанға	
Бидай	101,5	116,4	172,0	251,4	162,4
Арпа	101,5	113,8	132,5	158,5	124,9
Сұлы	100,9	112,8	115,3	149,5	111,6
Қарақұмық	100,0	106,0	181,0	234,0	179,6
Картоп	100,3	118,2	139,5	229,1	140,9
Ірі қара мал	101,5	115,2	119,1	216,8	117,4
Қой	101,6	116,0	124,8	191,6	120,9
Шошқа	100,3	102,3	105,3	187,8	107,0
Жылқы	100,9	108,4	115,1	199,2	114,8
Құс	102,4	103,7	107,2	158,8	107,0
Шикі сүт	98,8	108,9	133,7	198,8	130,1
Жұмыртқа	83,1	81,2	95,7	103,0	102,5

5.4 ҚҰРЫЛЫСТАҒЫ БАҒА ИНДЕКСІ

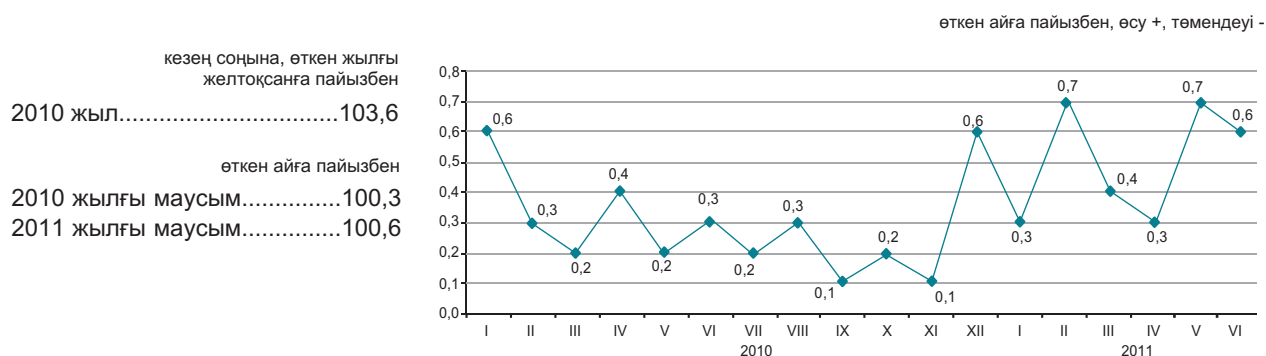

Технологиялық құрылым элементтері бойынша

2011 жылғы маусымда мамырмен салыстырғанда цемент 1,4%, әк – 1,3%, мұнай битумы – 1,1%, жиналмалы болат конструкциялары – 0,9%, құрылыс құмы – 0,8%, жабатын рубероид – 0,5%-ға қымбаттады.

Суық асфальтбетон бағасы 1%, қиыршықтас, малтатас және шақпақтас – 0,6%, тауарлық бетон – 0,4%, көп қуысты жабындардың және аражабындардың тақталары – 0,3%-ға төмендеді.

	2011 жылғы маусым				2011 жылғы қаңтар-маусым 2010 жылғы қаңтар-маусымға
	2011 жылғы мамырға	2010 жылғы желтоқсанға	2010 жылғы маусымға	2005 жылғы желтоқсанға	
Технологиялық құрылымның барлық элементтері	100,6	103,0	104,6	135,9	103,9
Құрылыс-монтаж жұмыстары	100,6	103,1	104,4	135,2	103,3
Машиналар мен жабдықтар	100,5	103,7	107,2	141,8	107,7
Өзге де жұмыстар мен шығындар	100,5	102,2	103,9	135,3	103,6

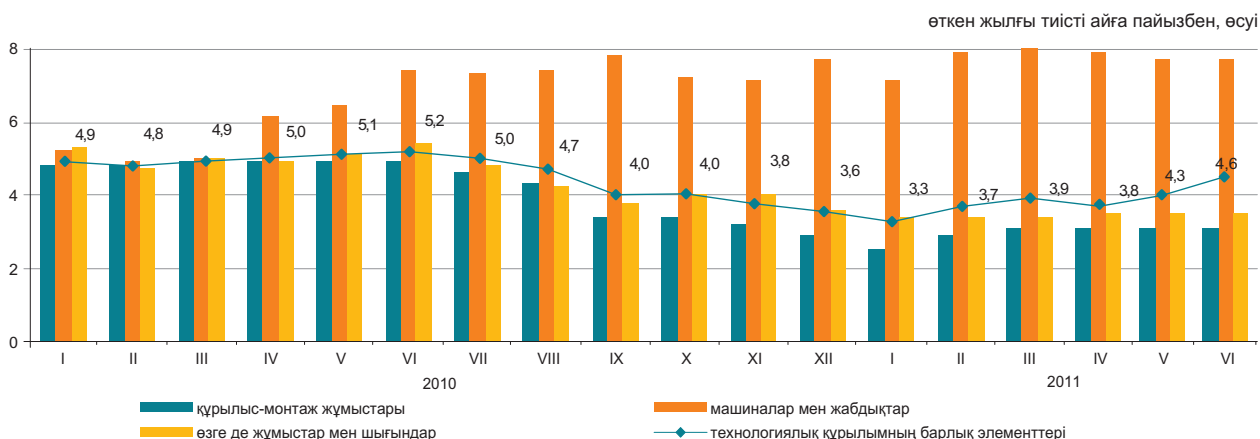

Құрылыс материалдарының түрлері бойынша

	2011 жылғы маусым				2011 жылғы қаңтар-маусым 2010 жылғы қаңтар-маусымға
	2011 жылғы мамырға	2010 жылғы желтоқсанға	2010 жылғы маусымға	2005 жылғы желтоқсанға	
Кен өндіру өнеркәсібінің өнімдері	100,1	101,3	102,3	123,2	102,2
Сүрек және сүректен жасалған бұйымдар	100,4	100,8	101,6	118,8	100,9
Бояулар, лактар және соған ұқсас жабындар	100,2	100,9	100,7	117,8	100,7
Қыш тақтайшалар және тақталар	100,1	101,0	102,5	114,7	102,1
Портландцемент	101,4	102,2	102,2	135,4	100,6
Құрылыстық мақсатқа арналған бетоннан жасалған бұйымдар	100,0	100,1	102,8	125,4	102,7
Бетондар мен ерітінділер	99,8	100,5	101,2	119,0	101,5
Негізгі қара металдар	100,1	101,6	106,4	139,3	107,6
Жиналмалы құрылыс металл конструкциялары	100,9	105,7	118,3	156,5	117,5

5.5 ТҰРҒЫН ҮЙ РЫНОГЫНДАҒЫ БАҒА

Жаңа тұрғын үйлерді сату бағасының өзгеруі

өткен айға пайызбен, өсуі +, төмендеуі-

кезең соңына, өткен жылғы желтоқсанға пайызбен
 2010 жыл.....104,4
 өткен айға пайызбен
 2010 жылғы маусым.....100,3
 2011 жылғы маусым.....100,3

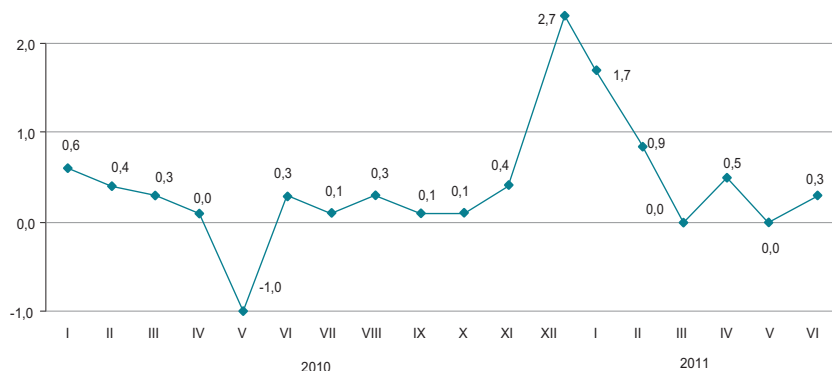

Көркейтілген тұрғын үйлерді алып-сату бағасының өзгеруі

өткен айға пайызбен, өсуі +, төмендеуі-

кезең соңына, өткен жылғы желтоқсанға пайызбен
 2010 жыл.....105,1
 өткен айға пайызбен
 2010 жылғы маусым.....100,4
 2011 жылғы маусым.....100,4

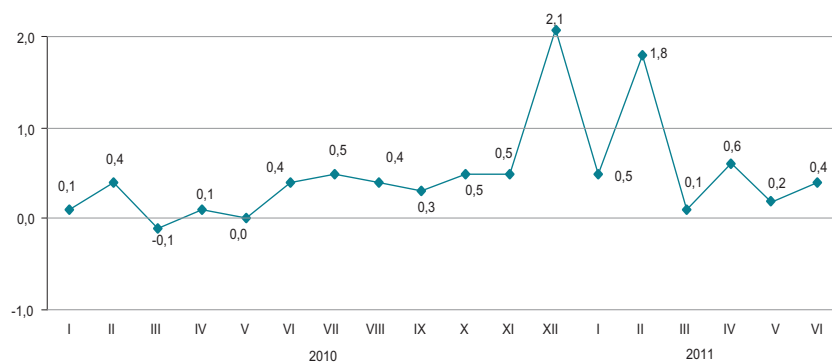

2011 жылғы маусымда республика бойынша орта есеппен жаңа тұрғын үйді сату бағасы 0,3%, көркейтілген тұрғын үйлерді алып сату – 0,4%-ға өсті.

	1 шаршы метрінің бағасы, теңге	2011 жылғы маусым			
		2011 жылғы мамырға	2010 жылғы желтоқсанға	2010 жылғы маусымға	2005 жылғы желтоқсанға
Жаңа тұрғын үйлерді сату	148 923	0,3	3,5	7,4	60,2
Көркейтілген тұрғын үйлерді алып-сату	109 937	0,4	3,7	8,2	79,6

Тұрғын үй рыногындағы бағаның өзгеруі

кезең соңына, 2000 жылғы желтоқсанға пайызбен

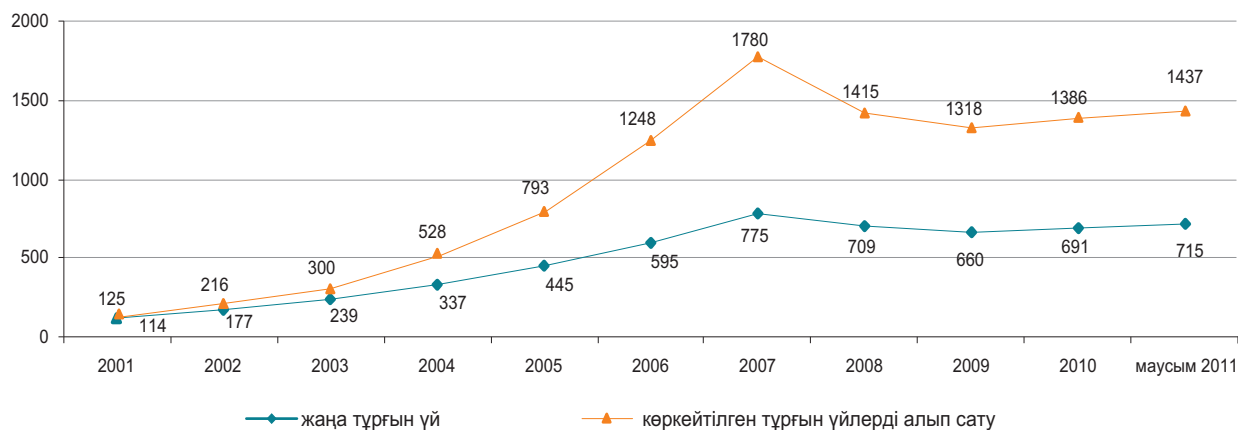

5.6 КӨТЕРМЕ САУДА БАҒАЛАРЫНЫҢ ИНДЕКСІ

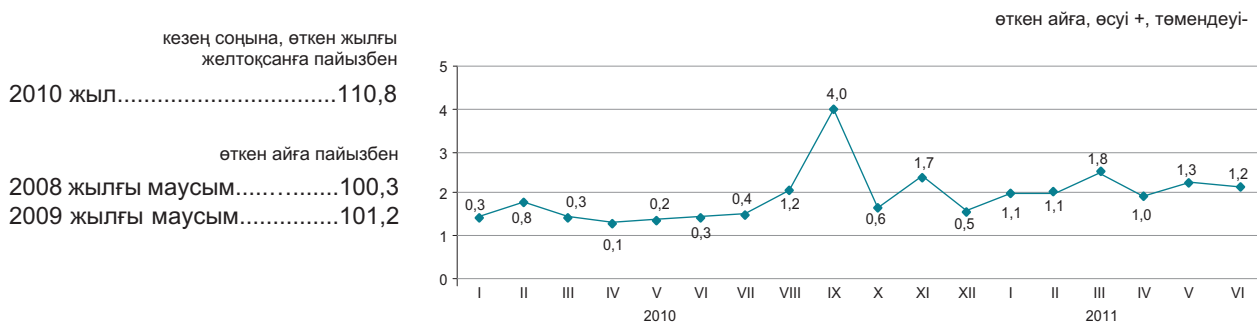

2011 жылғы маусымда көтерме саудада сату бағасының жоғарылауы мазутқа – 10,6%, керосинге – 4,7%, бензинге – 3,6%, дизельдік отынға – 2,9%, маргаринге – 1,3%, өсімдік майына – 0,9%-ға, құмшекер және астыққа – 0,8%-дан, олардың төмендеуі жұмыртқаға – 16,2%, сұйытылған пропан мен бутанға – 2,2%, күрішке – 1,8%, тауыққа – 1,1%-ға белгіленді.

	2011 жылғы маусым				2011 жылғы қаңтар-маусым 2010 жылғы қаңтар-маусымға
	2011 жылғы мамырға	2010 жылғы маусымға	2010 жылғы желтоқсанға	2005 жылғы желтоқсанға	
Тауарлар мен өнімдер барлығы	101,2	117,3	107,6	160,7	114,5
Тұтыну тауарлары	100,6	109,2	104,7	148,3	108,4
Аралық тұтыну өнімі	101,8	126,2	111,1	176,1	121,1
Өндіріс құралдары	100,0	105,2	102,7	129,5	104,8

Түпкілікті мақсат бойынша жіктелген тауарлар

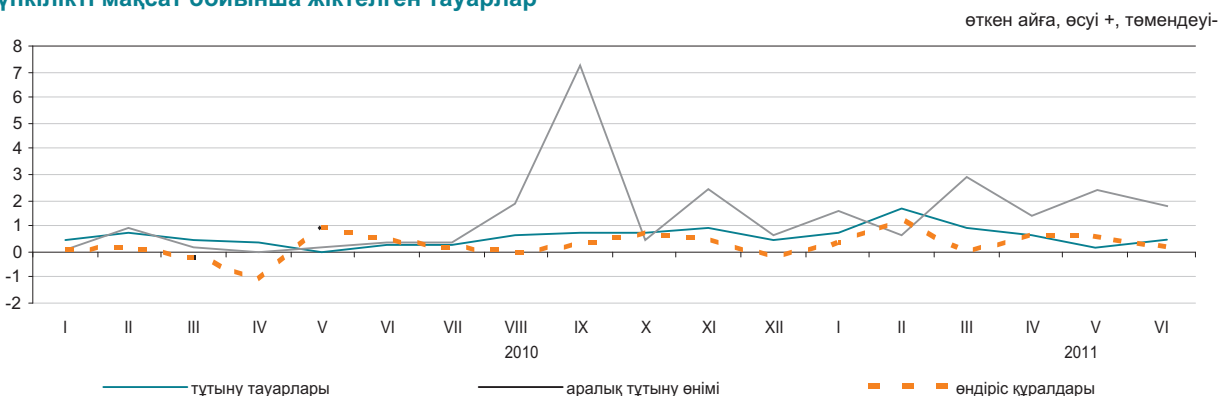

Негізгі топтар бойынша

	2011 жылғы маусым				2011 жылғы қаңтар-маусым 2010 жылғы қаңтар-маусымға
	2011 жылғы мамырға	2010 жылғы маусымға	2010 жылғы желтоқсанға	2005 жылғы желтоқсанға	
Жаңа піскен жемістер мен көкөністер	102,3	121,7	119,4	202,2	122,8
Ет және ет өнімдері	100,2	113,0	109,2	164,5	113,8
Сүт өнімдері, жұмыртқа, майлар мен тоң майлар	100,1	115,8	104,8	166,8	114,1
Қант, шоколад, кондитерлік өнімдер	100,3	114,5	109,3	179,1	112,5
Ұн мен жармалар	99,8	145,8	111,8	202,6	142,2
Кофе, шай, какао және дәмдеуіштер	100,6	104,3	102,3	147,6	103,7
Автомобильдерге арналған бөлшектер мен жабдықтар	100,2	104,9	103,9	122,8	103,7
Ыдыстар мен тазалағыш құралдар	100,3	107,0	104,7	172,7	105,8
Фармацевтикалық және медициналық тауарлар және дәрі-дәрмектер	100,2	107,4	102,3	148,6	108,2
Қатты, сұйық және газ тәрізді отын	102,9	112,3	107,9	152,2	108,8
Химиялық тауарлар	100,6	108,6	108,0	143,4	106,4
Шиналар	101,0	122,9	112,3	177,6	118,6

5.7 ЗАҢДЫ ТҰЛҒАЛАРҒА КӨРСЕТІЛГЕН ЖҮК КӨЛІГІ, ПОЧТАЛЫҚ, КУРЬЕРЛІК ЖӘНЕ БАЙЛАНЫС ҚЫЗМЕТТЕРІНЕ ТАРИФТЕРДІҢ ИНДЕКСТЕРІ

Жүк көлігі қызметтеріне

кезең соңына, өткен жылғы желтоқсанға пайызбен	
2010 жыл.....	111,8
өткен айға пайызбен	
2010 жылғы маусым.....	100,0
2011 жылғы маусым.....	100,0



Жүк көлігінің түрлері бойынша

Ағымдағы жылғы маусымда жүк тасымалдау тарифтерінің өсуі автомобиль көлігінде 0,3%-ға белгіленді. ТМД-дан тыс елдерге жүктерді автомобильмен жеткізу 0,3%-ға, ТМД елдеріне – 0,2%, қаламаңылық қатынаста 0,1%-ға қымбаттады.

Ішкі су көлігімен жүктерді тасымалдау бойынша қызметтер 8,9%-ға қымбаттады.

	2011 жылғы маусым				2011 жылғы қаңтар-маусым 2010 жылғы қаңтар-маусымға
	2011 жылғы мамырға	2010 жылғы желтоқсанға	2010 жылғы маусымға	2005 жылғы желтоқсанға	
Жүк көлігі	100,0	113,5	113,6	159,3	113,6
Автомобиль	100,3	101,8	102,3	129,8	102,0
Теміржол	100,0	121,5	121,5	198,7	121,5
Әуе	100,0	100,0	100,0	89,5	100,0
Құбыр	100,0	99,6	99,7	107,6	99,7
Ішкі су	108,9	114,7	186,4	213,4	169,6

Почталық және курьерлік қызметтерге

кезең соңына, өткен жылғы желтоқсанға пайызбен	
2010 жыл.....	102,3
өткен айға пайызбен	
2010 жылғы маусым.....	100,0
2011 жылғы маусым.....	100,0

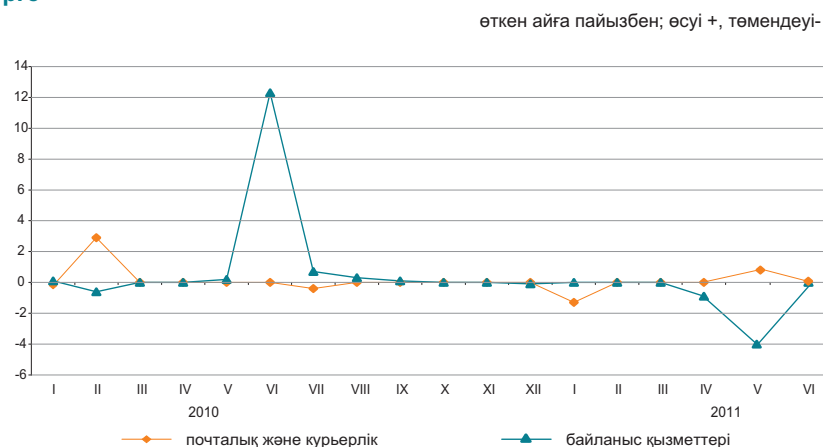

Байланыс қызметтеріне

кезең соңына, өткен жылғы желтоқсанға пайызбен	
2010 жыл.....	110,6
өткен айға пайызбен	
2010 жылғы маусым.....	112,2
2011 жылғы маусым.....	99,8

Почталық, курьерлік және байланыс қызметтерінің түрлері бойынша

	2011 жылғы маусым				2011 жылғы қаңтар-маусым 2010 жылғы қаңтар-маусымға
	2011 жылғы мамырға	2010 жылғы желтоқсанға	2010 жылғы маусымға	2005 жылғы желтоқсанға	
Почталық және курьерлік қызметтер	100,0	99,5	99,0	167,8	99,0
Почталық қызметтер	100,0	97,7	97,7	248,1	98,7
Курьерлік қызметтер	100,0	101,7	100,9	104,9	99,9
Байланыс қызметтері	99,8	94,9	93,8	94,5	106,8
Қалалық телефон байланысы	100,0	99,9	99,8	98,8	99,6
Қалааралық телефон байланысы	100,0	100,2	89,3	81,9	89,8
Арналарды жалдау	100,0	100,0	100,0	115,9	113,1
Деректерді беруге арналған қызметтер	100,0	100,0	100,0	100,0	100,0
Сымды желілер арқылы Интернетке қатынауды ұсыну бойынша қызметтер	98,6	90,8	89,6	55,6	94,4
Жедел әрекетті байланыс қызметтері	100,0	94,3	-	-	-
Сымсыз желілер арқылы Интернетке қатынауды ұсыну бойынша қызметтер	100,0	99,6	-	-	-

5.8 СЫРТҚЫ САУДА БАҒАСЫНЫҢ ИНДЕКСІ

Экспорттық жеткізілімдер

кезең соңына, өткен жылғы желтоқсанға пайызбен	2010 жыл.....	122,3
өткен айға пайызбен	2010 жылғы мамыр.....	103,1
	2011 жылғы мамыр.....	107,9

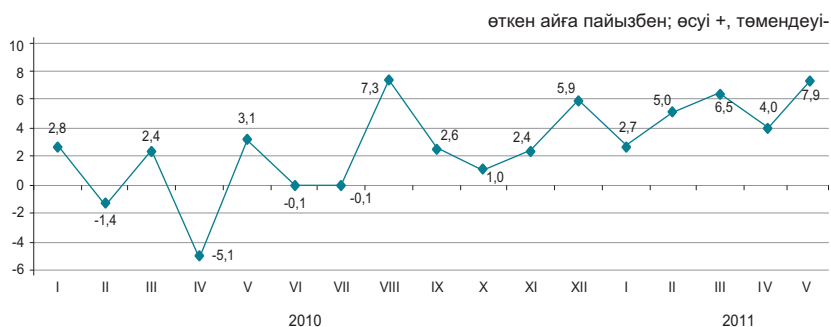

Импорттық түсімдер

кезең соңына, өткен жылғы желтоқсанға пайызбен	2010 жыл.....	111,0
өткен айға пайызбен	2010 жылғы мамыр.....	101,9
	2011 жылғы мамыр.....	103,4

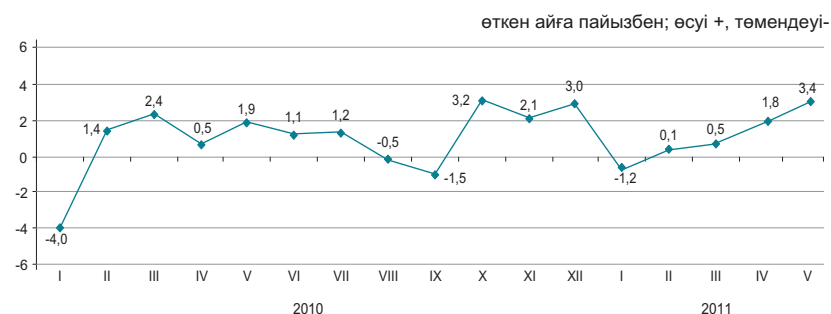

Ағымдағы жылғы мамырда экспорттық тауарлар бағасының жоғарылауы көмірге – 13,5%, мұнайға – 10,1%, табиғи газға – 7,9%, мұнай өнімдеріне – 6,1%, бидайға – 3,7%-ға, олардың төмендеуі ферроқорытпаларға – 2,1%-ға белгіленді. Импорнтталатын өнімдерден дәрі-дәрмектер - 9,5%, шай – 6,7%, темекі – 6,5%, құс еті – 5,3%-ға қымбаттады, күріш – 15,1%, кофе – 5,9%-ға арзандады.

	2011 жылғы мамыр				2011 жылғы қаңтар-мамыр 2010 жылғы қаңтар-мамырға
	2011 жылғы сәуірге	2010 жылғы мамырға	2010 жылғы желтоқсанға	2005 жылғы желтоқсанға	
Экспорт-барлығы	107,9	154,4	128,3	244,6	137,4
Шикізат	109,6	163,1	134,8	228,6	138,3
Жартылай дайын өнімдер	102,7	129,5	111,5	263,6	132,2
Дайын өнімдер	98,6	130,1	98,7	226,5	131,5
Импорт-барлығы	103,4	115,5	106,2	170,5	114,0
Шикізат	112,3	122,8	139,9	288,4	111,4
Жартылай дайын өнімдер	101,6	111,3	111,7	127,8	111,7
Дайын өнімдер	102,1	114,1	99,8	160,9	113,5

Өнімдердің топтары бойынша

	пайызбен							
	Экспорттық жеткізілімдер				Импорттық түсімдер			
	2011 жылғы мамыр				2011 жылғы мамыр			
	2011 жылғы сәуірге	2010 жылғы мамырға	2010 жылғы желтоқсанға	2005 жылғы желтоқсанға	2011 жылғы сәуірге	2010 жылғы мамырға	2010 жылғы желтоқсанға	2005 жылғы желтоқсанға
Балық және шаян тәрізділер, былқылдақ денелілер мен басқа да су омыртқасыздары	97,5	125,7	107,3	241,6	96,7	120,3	107,5	123,7
Сүт өнімдері, құс жұмыртқасы	99,3	121,6	105,7	225,2	94,5	111,2	106,4	147,5
Дәнді дақылдар	103,7	211,5	111,2	245,8	84,9	136,7	86,2	187,0
Қант және қанттан жасалған кондитерлік өнімдер	98,8	122,5	112,3	180,0	95,6	131,2	118,0	200,8
Алкогольді ішімдіктер және алкогольсіз сусындар	98,2	108,8	107,3	328,0	97,1	114,3	105,1	163,1
Минералды өнімдер	109,5	159,5	134,5	231,7	110,7	128,4	128,8	267,7
Қара және түсті металдар	99,3	115,6	111,0	225,2	103,0	120,6	116,5	130,1
Химия өнеркәсібі өнімдері	111,0	161,7	103,6	302,1	105,9	95,6	103,6	111,4
Пластмасса және одан жасалған бұйымдар	102,5	114,0	108,7	132,0	97,6	117,7	108,6	91,4
Тоқыма және тоқыма бұйымдар	101,5	185,2	144,2	275,4	106,1	126,8	112,7	297,7

6. ҰЛТТЫҚ ЭКОНОМИКА

6.1 ҚЫСҚА МЕРЗІМДІ ЭКОНОМИКАЛЫҚ ИНДИКАТОР

өткен жылғы тиісті айға пайызбен

	2010	2011
Қаңтар	108,5	106,9
Ақпан	106,1	106,4
Аурыз	110,5	107,6
Сәуір	110,3	106,9
Мамыр	109,7	105,5
Маусым	107,0	106,8
Шілде	111,0	
Тамыз	109,3	
Қыркүйек	102,1	
Қазан	102,5	
Қараша	107,3	
Желтоқсан	106,0	

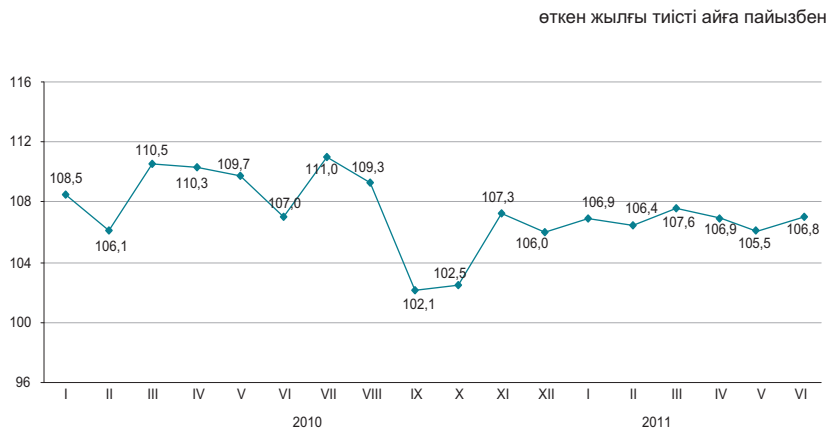

өткен жылдың тиісті кезеңіне пайызбен

	2010	2011
Қаңтар	108,5	106,9
Қаңтар-ақпан	107,2	106,7
Қаңтар-наурыз	108,3	107,1
Қаңтар-сәуір	108,8	107,0
Қаңтар-мамыр	109,0	106,7
Қаңтар-маусым	108,8	106,8
Қаңтар-шілде	109,2	
Қаңтар-тамыз	109,0	
Қаңтар-қыркүйек	108,0	
Қаңтар-қазан	107,1	
Қаңтар-қараша	107,2	
Қаңтар-желтоқсан	107,1	

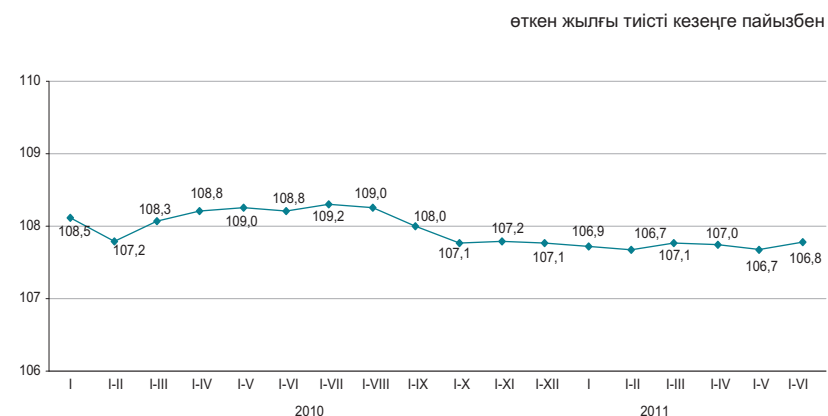

Қысқа мерзімді экономикалық индикатор – экономиканың даму тенденцияларын сипаттайтын көрсеткіш. Оны есептеу жедел есептеуді қамтамасыз ету мақсатында жүзеге асырылады және ауыл шаруашылығы, өнеркәсіп, құрылыс, сауда, көлік және байланыс сияқты негізгі салалар бойынша шығарылым индекстерінің өзгеруіне негізделеді. Аталған салалардың ЖІӨ көлеміндегі үлесі 67-68%.

6.2 ЖАЛПЫ ІШКІ ӨНІМ

нақты көлем индексі, өткен жылғы тиісті кезеңге пайызбен

2001 жыл.....	113,5
2002 жыл.....	109,8
2003 жыл.....	109,3
2004 жыл.....	109,6
2005 жыл.....	109,7
2006 жыл.....	110,7
2007 жыл.....	108,9
2008 жыл.....	103,3
2009 жыл.....	101,2
2010 жыл*.....	107,0
2011 жылғы тоқсан.....	106,8

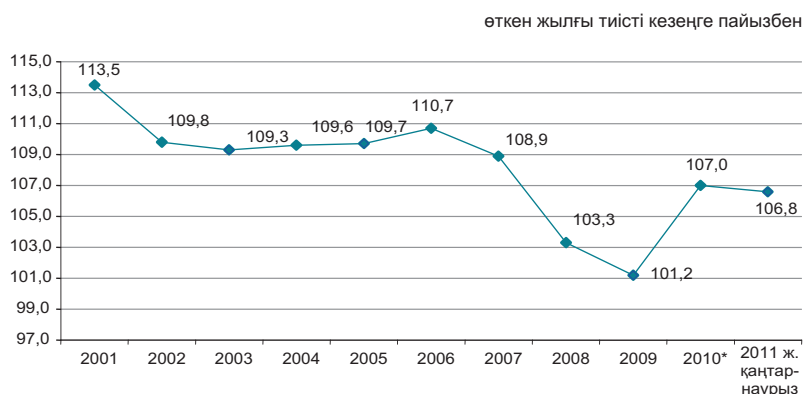

Тауарлар мен қызметтер өндірісі

2011 жылғы қаңтар-наурызда ЖІӨ-нің құрылымында тауарлар өндірісі 42,0%, қызметтер өндірісі 52,5% құрады. ЖІӨ-нің өндірісінде негізгі үлесті – 35,1% өнеркәсіп және 12,7% - көтерме және бөлшек сауда; автомобильдерді және мотоциклдерді жөндеу алып отыр.

өткен жылғы тиісті кезеңге пайызбен

	2011 жылғы қаңтар-наурыз		
	жалпы қосылған құн, млрд. теңге	нақты көлем индексі	дефлятор
Тауарлар өндірісі	2 168,5	105,6	121,0
Қызметтер өндірісі	2 709,3	106,6	115,7

Экономикалық қызмет түрлері бойынша ЖІӨ

өткен жылғы тиісті кезеңге пайызбен

	2011 жылғы I тоқсандағы ЖҚҚ, млрд. теңге	нақты көлем индексі		дефлятор		ЖІӨ құрылымы, қорытындыға пайызбен	
		2011	2011	2011	2010	2011	2010
Жалпы ішкі өнім	5 162,3	106,8	120,3	100,0	100,0		
Ауыл, орман және балық шаруашылығы	115,4	101,7	125,7	2,2	2,2		
Өнеркәсіп	1 812,7	106,3	122,5	35,1	34,7		
Құрылыс	240,4	103,1	108,5	4,7	5,3		
Көтерме және бөлшек сауда; автомобильдерді және мотоциклдерді жөндеу	656,7	114,3	108,1	12,7	13,2		
Көлік және қоймалау	359,4	106,9	115,3	7,0	7,2		
Тұру және тамақтану бойынша қызметтер	55,0	111,9	111,8	1,1	1,1		
Ақпарат және байланыс	137,5	118,8	102,5	2,7	2,8		
Қаржы және сақтандыру қызметі	187,9	97,4	129,8	3,6	3,7		
Жылжымайтын мүлікпен жасалатын операциялар	453,9	100,8	117,5	8,8	9,5		
Кәсіби, ғылыми және техникалық қызмет	273,7	102,8	124,3	5,3	5,3		
Әкімшілік және қосалқы қызмет көрсету саласындағы қызмет	115,9	103,0	106,8	2,2	2,6		
Мемлекеттік басқару және қорғаныс; міндетті әлеуметтік қамтамасыз ету	98,9	100,8	124,0	1,9	2,0		
Білім беру	191,5	104,7	123,5	3,7	3,7		
Денсаулық сақтау және әлеуметтік қызметтер	105,8	104,9	126,1	2,1	2,0		
Өнер, ойын-сауық және демалыс	30,0	103,9	126,0	0,6	0,6		
Өзге де қызметтер түрлерін ұсыну	38,1	105,0	116,3	0,7	0,8		
Үй қызметшісін жалдайтын және өзі тұтыну үшін тауарлар мен қызметтер өндіретін үй шаруашылықтары қызметі	5,0	119,2	132,4	0,1	0,1		
Қаржы делдалдығының жанама өлшенетін қызметтері	-134,9	89,6	217,6	-2,6	-1,7		
Жалпы қосылған құн	4 742,9	106,5	116,5	91,9	95,1		
Өнімдерге салынған таза салықтар	419,4	112,0	189,6	8,1	4,9		

* Алдын ала деректер.

ТҮПКІЛІКТІ ТҰТЫНУ ӘДІСІМЕН ЕСЕПТЕЛГЕН ЖАЛПЫ ІШКІ ӨНІМ

Түпкілікті тұтынуға шығыстар, өткен жылғы сәйкес кезеңге пайызбен

2009 жылғы қаңтар-наурыз.....	99,4
2009 жылғы қаңтар-маусым.....	100,9
2009 жылғы қаңтар-қыркүйек.....	102,2
2009 жыл.....	100,7
2010 жылғы қаңтар-наурыз.....	105,2
2010 жылғы қаңтар-маусым.....	104,3
2010 жылғы қаңтар-қыркүйек.....	107,1
2010 жыл*.....	109,4
2011 жылғы I тоқсан.....	107,7

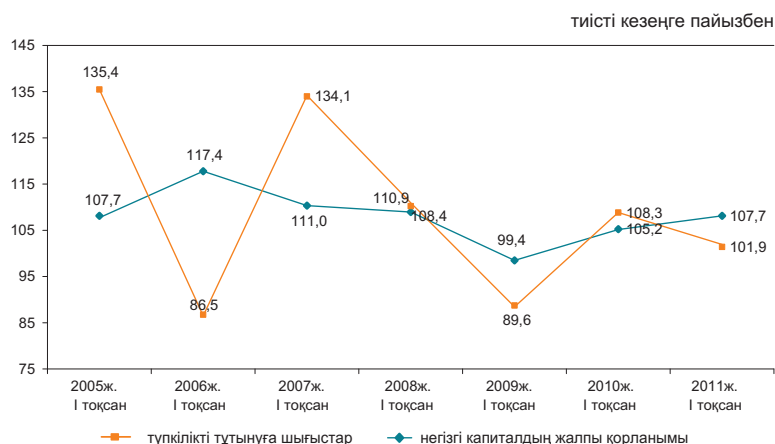

2011 жылғы I тоқсанда түпкілікті тұтыну әдісімен есептелген жалпы ішкі 5230,1 млрд. теңгені құрады. Өткен жылғы тиісті кезеңмен салыстырғанда нақты есептеуде түпкілікті тұтыну шығыстарының компоненттері бойынша өсім байқалады: үй шаруашылықтары – 7,5%, мемлекеттік басқару – 8,4%, үй шаруашылықтарына қызмет көрсететін коммерциялық емес ұйымдар – 9,8% өсті.

тиісті кезеңге пайызбен

	ЖІӨ компоненттері, млн. теңге	Нақты көлем индексі	Дефлятор
Түпкілікті тұтынуға шығыстар	2 800 826,2	107,7	110,9
Жалпы қорланым	925 354,9	101,0	108,6
Тауарлар мен қызмет көрсету экспорты	2 876 003,6	106,0	126,6
Тауарлар мен қызмет көрсету импорты	1 372 046,1	106,4	112,6

2011 жылғы I тоқсандағы түпкілікті тұтыну әдісімен есептелген ЖІӨ

тиісті кезеңге пайызбен

	ЖІӨ компоненттері, млн. теңге	Нақты көлем индексі	Дефлятор	ЖІӨ құрылымы, қорытындыға пайызбен
Түпкілікті тұтынуға шығыстар	2 800 826,2	107,7	110,9	53,5
үй шаруашылықтары	2 137 825,0	107,5	108,3	40,9
мемлекеттік басқару	609 324,2	108,4	123,4	11,6
жеке тауарлар мен қызмет көрсетулер	368 065,0	111,2	124,8	7,0
ұжымдық қызмет көрсетулер	241 259,2	104,4	121,4	4,6
үй шаруашылықтарына қызмет көрсететін коммерциялық емес ұйымдар	53 677,0	109,8	92,4	1,0
Жалпы қорланым	925 354,9	101,0	108,6	17,7
негізгі капиталдың жалпы қорланымы	779 605,1	101,9	106,0	14,9
материалдық айналым құрал-жабдықтары қорларының өзгеруі	145 749,8		124,6	2,8
Таза экспорт	1 503 957,5			28,8
тауарлар мен қызмет көрсету экспорты	2 876 003,6	106,0	126,6	55,0
тауарлар мен қызмет көрсету импорты	1 372 046,1	106,4	112,6	26,2
Түпкілікті тұтыну әдісімен есептелген жалпы ішкі өнім	5 230 138,6	105,8	118,0	100,0
Статистикалық алшақтық	-67 813,6			
Өндіріс әдісімен есептелген жалпы ішкі өнім	5 162 325,0	106,8	120,3	

* Алдын ала деректер.

ТАБЫСТАР ӘДІСІМЕН ЕСЕПТЕЛГЕН ЖАЛПЫ ІШКІ ӨНІМ

	млрд. теңге
2009 жылғы қаңтар-наурыз.....	3 055,3
2009 жылғы қаңтар-маусым	6 709,8
2009 жылғы қаңтар-қыркүйек.....	11 220,9
2009 жыл.....	17 007,6
2010 жылғы қаңтар-наурыз	4 372,9
2010 жылғы қаңтар-маусым.....	9 133,5
2010 жылғы қаңтар-қыркүйек	14 639,3
2010 жыл ¹⁾	21 647,7
2011 жылғы I тоқсан.....	5 162,3

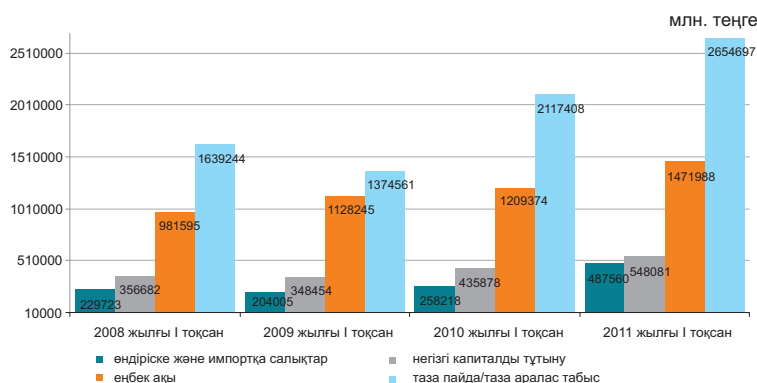

Алдын ала деректер бойынша 2010 жылғы табыстардың құралуы құрылымында тауарлар өндірісі мен қызметтер өндірісіндегі еңбекақы төлеу үлесі тиісінше, 23,3% және 35,7% құрады, өндіріске салынатын басқа да салықтар үлесі тауарлар өндірісінде 2,3%, қызметтер өндірісінде 0,7% құрады, тиісінше, жалпы пайда/жалпы аралас табыс үлесі 74,4% және 63,6% құрады.

	қорытындыға пайызбен		
	2009 жылғы I тоқсан	2010 жылғы I тоқсан	2011 жылғы I тоқсан
Жалпы ішкі өнім	100,0	100,0	100,0
Еңбекақы	36,9	30,1	28,5
Өндіріске және импортқа салықтар ²⁾	6,7	6,4	9,5
өндіріске басқа да салықтар	2,2	1,1	1,3
Жалпы пайда/жалпы аралас табыс	56,4	63,5	62,0

2011 жылғы I тоқсандағы экономикалық қызмет түрлері бойынша бастапқы табыстардың салалық құрылымы

	пайызбен			
	Жалпы қосылған құн	оның ішінде:		
		еңбекақы төлеу	өндіріске салынған басқа да салықтар	жалпы пайда/жалпы аралас табыс
Ауыл, орман және балық шаруашылығы	100,0	30,9	0,3	68,8
Өнеркәсіп	100,0	14,2	3,5	82,3
Кен өндіру өнеркәсібі және карьерлерді қазу	100,0	28,4	1,5	70,1
Өңдеу өнеркәсібі	100,0	31,9	1,4	66,7
Электрмен жабдықтау, газ, бу беру және ауа баптау	100,0	49,3	1,7	49,0
Сумен жабдықтау; көріз жүйесі, қалдықтардың жиналуын және таратылуын бақылау	100,0	42,8	0,6	56,6
Құрылыс	100,0	30,1	0,4	69,5
Көтерме және бөлшек сауда; автомобильдерді және мотоциклдерді жөндеу	100,0	37,6	1,6	60,8
Көлік және қоймалау	100,0	28,7	0,5	70,8
Тұру және тамақтану бойынша қызметтер	100,0	37,1	1,2	61,7
Ақпарат және байланыс	100,0	28,9	1,0	70,1
Қаржы және сақтандыру қызметі	100,0	5,2	0,5	94,3
Жылжымайтын мүлікпен жасалатын операциялар	100,0	36,3	0,6	63,1
Кәсіби, ғылыми және техникалық қызмет	100,0	47,8	0,7	51,5
Әкімшілік және қосалқы қызмет көрсету саласындағы қызмет	100,0	77,0	0,1	22,9
Мемлекеттік басқару және қорғаныс; міндетті әлеуметтік қамтамасыз ету	100,0	72,4	0,1	27,5
Білім беру	100,0	65,4	0,2	34,4
Денсаулық сақтау және әлеуметтік қызметтер	100,0	73,5	0,3	26,2
Өнер, ойын-сауық және демалыс	100,0	68,1	0,6	31,3
Өзге де қызметтер түрлерін ұсыну				
Үй қызметшісін жалдайтын және өзі тұтыну үшін тауарлар мен қызметтер өндіретін үй шаруашылықтары қызметі	100,0	43,7	0,2	56,1
Салалар бойынша жиыны	100,0	30,2	1,4	68,4

¹⁾ Алдын ала деректер.

²⁾ Өндіріске және импортқа салықтар тұтас экономика бойынша салалық құрылымсыз есептеледі.

6.3 ТӨЛЕМ БАЛАНСЫ

(ҰБ деректері бойынша, бейтарап ұсыным)

Төлем балансының ағымдағы операциялар шоты бойынша сальдо

млн. АҚШ доллары
 2009 жылғы II тоқсан..... 2 776,6
 2010 жылғы II тоқсан..... 4 388,3

2011 жылғы I тоқсанда төлем балансының ағымдағы операциялар шоты бойынша оң сальдо 4388,3 млн. АҚШ доллары мөлшерінде қалыптасты (2010 жылғы I тоқсанда нәтиже оң мәнді болып 2776,6 млн. АҚШ долларын құрады).

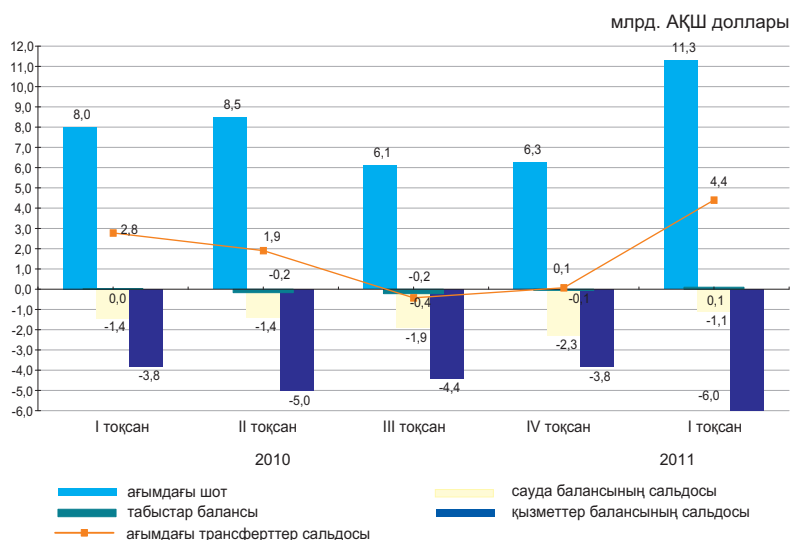

	2010				2011
	I тоқсан	II тоқсан	III тоқсан	IV тоқсан	I тоқсан
Ағымдағы шот	2 776,6	1 901,2	-426,7	67,9	4 388,3
Капиталмен жасалатын операциялар шоты	2 501,5	636,4	4 680,3	70,0	2,1
Қаржы операцияларының шоты	-5 621,4	-1 874,3	-5 733,6	-384,4	-2 582,3
Нетто қателіктер мен есепке алынбағандар	343,3	-663,2	1 480,0	246,5	-1 808,0

Қаржылық операциялар есебі

2011 жылғы I тоқсанда тікелей инвестициялармен жасалған операциялар бойынша сальдо 2770,0 млн. доллар (2010 жылғы I тоқсанда 3390,6 млн. доллар) құрады. Есепті кезеңде шетелдегі тікелей инвестициялармен жасалған операциялар нәтижесі теріс болып 1443,2 млн. долларды, Қазақстанда оң мәнді болып 4213,2 млн. долларды құрады.

2011 жылғы I тоқсанда портфельдік инвестициялармен жасалған операциялар нәтижесі оң болды 308,4 млн. доллар (2010 жылғы I тоқсанда бұл көрсеткіш оң мәнді 3914,6 млн. доллар болды).

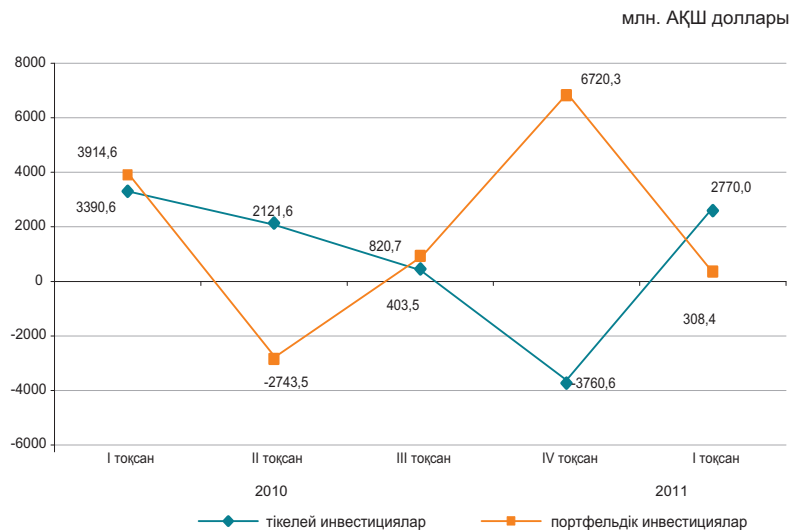

6.4 ЕҢБЕК ӨНІМДІЛІГІНІҢ ИНДЕКСТЕРІ

өткен жылға пайызбен	
2009 жыл.....	100,2
2010 жыл.....	102,9
өткен жылғы тиісті кезеңге пайызбен	
2009 жыл	
қаңтар-наурыз.....	97,6
қаңтар-маусым.....	97,4
қаңтар-қыркүйек.....	97,9
2010 жыл	
қаңтар-наурыз.....	101,2
қаңтар-маусым.....	103,1
қаңтар-қыркүйек.....	102,9
2011 жыл	
қаңтар-наурыз.....	104,8

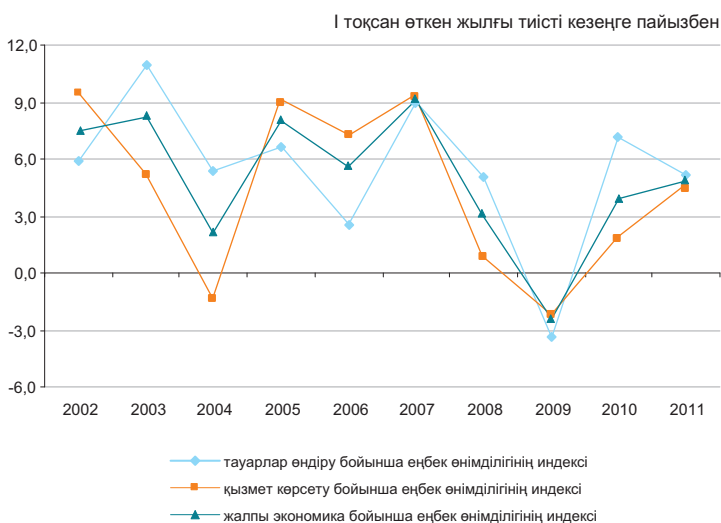

Жалпы экономика бойынша 2011 жылғы I тоқсанда өткен жылғы тиісті кезеңге еңбек өнімділігінің индексі 104,8% құрады.

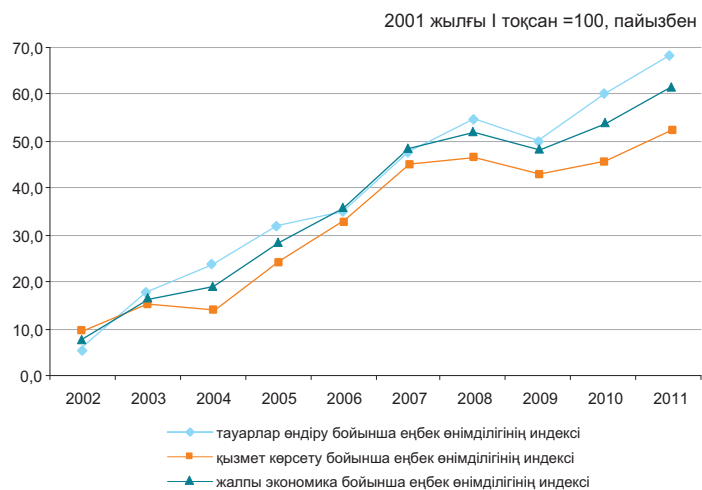

2011 жылғы I тоқсандағы еңбек өнімділігінің индекстері

	өткен жылғы тиісті кезеңге пайызбен	
	2011 жылғы I тоқсан	2010 жылғы I тоқсан
Жалпы экономика бойынша*	104,8	102,9
Ауыл, орман және балық шаруашылығы	101,1	101,1
Өнеркәсіп	106,5	106,5
Құрылыс	102,3	102,3
Көтерме және бөлшек сауда; автомобильдерді және мотоциклдерді жөндеу	115,2	115,2
Көлік және қоймалау	105,6	105,6
Тұру және тамақтану бойынша қызметтер	120,7	120,7
Ақпарат және байланыс	140,6	140,6
Қаржы және сақтандыру қызметі	94,7	94,7
Жылжымайтын мүлікпен жасалатын операциялар	117,8	117,8
Кәсіби, ғылыми және техникалық қызмет	67,6	67,6
Әкімшілік және қосалқы қызмет көрсету саласындағы қызмет	79,2	79,2
Мемлекеттік басқару және қорғаныс; міндетті әлеуметтік қамтамасыз ету	99,1	99,1
Білім беру	98,9	98,9
Денсаулық сақтау және әлеуметтік қызметтер	102,9	102,9
Өнер, ойын - сауық және демалыс	83,7	83,7
Өзге де қызметтер түрлерін ұсыну	136,4	136,4

*Индекс қаржы делдалдығының жанама-өлшемді қызметтерінсіз есептелген.

6.5 НЕГІЗГІ КАПИТАЛҒА САЛЫНҒАН ИНВЕСТИЦИЯЛАР

өткен жылғы тиісті кезеңге пайызбен
 2010 жылғы қаңтар-маусым.....95,2
 2010 жыл.....97,0
 2011 жылғы қаңтар-маусым.....100,1

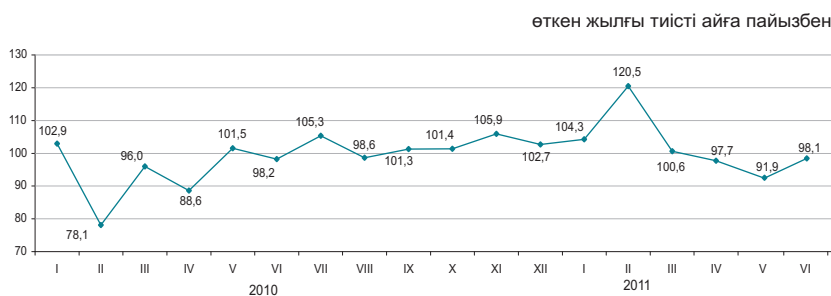

Қаржыландыру көздері бойынша

2011 жылғы қаңтар-маусымда шаруашылық субъектілерінің меншікті қаражаттары инвестициялардың басым көздері болып қалуда, сонымен бірге 2010 жылғы қаңтар-маусыммен салыстырғанда инвестициялар қарыз қаражаттары есебінен (салғастырмалы бағаларда) 32% өсті.

	2011 жылғы қаңтар-маусым		2010 жылғы қаңтар-маусым	
	млн. теңге	үлес салмағы, пайызбен	млн. теңге	үлес салмағы, пайызбен
Негізгі капиталға салынған инвестициялар	1 869 521	100	1 798 195	100
соның ішінде келесі қаражаттар есебінен:				
мемлекеттік бюджет	329 099	17,6	344 307	19,1
меншікті	866 640	46,4	823 798	45,9
шетелдік	490 741	26,2	496 616	27,6
қарыз	183 041	9,8	133 474	7,4

Технологиялық құрылым бойынша

2011 жылғы қаңтар-маусымда 2010 жылғы тиісті кезеңмен салыстырғанда ғимараттар мен имараттарды салу және күрделі жөндеу жұмыстарына инвестициялық салымдардың 1,4% артуы байқалады.

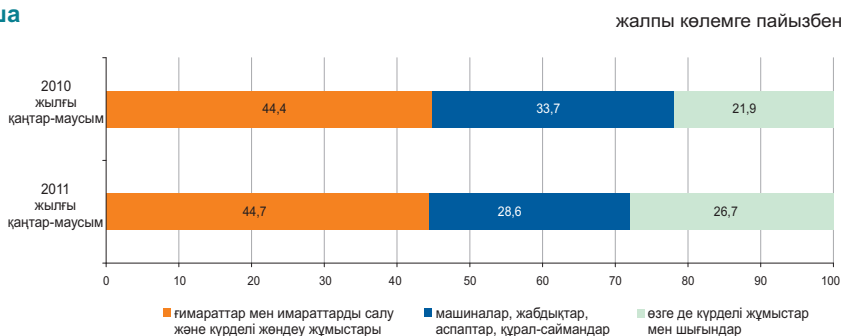

Пайдалану бағыттары бойынша

2011 жылғы қаңтар-маусымда негізгі капиталға салынған инвестициялардың едәуір үлесі кен өндіру өнеркәсібі және карьерлерді қазу (38,5%), көлік және қоймалау (14,2%) және жылжымайтын мүлікпен жасалатын операцияларға (11,3%) келеді.



Кәсіпорындардың мөлшерлілігі бойынша

Ірі кәсіпорындардың инвестициялық салымдарының көлемі 2011 жылғы қаңтар-маусымда өткен жылғы қаңтар-маусыммен салыстырғанда 12% өсіп, 1003,1 млрд. теңгені құрады.

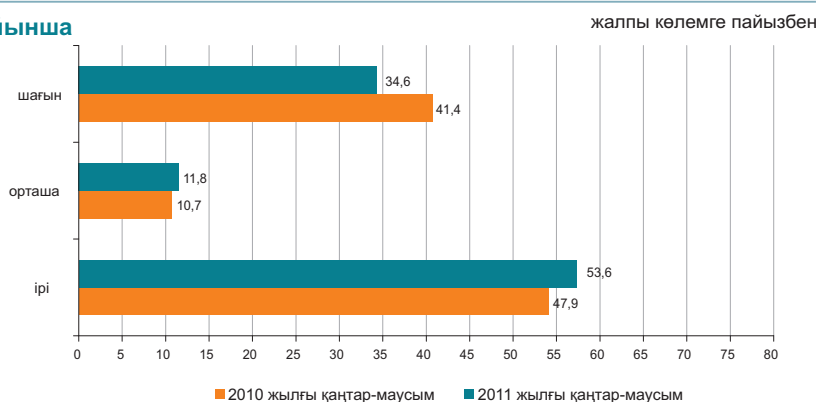

6.6 ОТЫН-ЭНЕРГЕТИКАЛЫҚ РЕСУРСТАР (ОЭР)

Ресурстар

2011 жылғы қаңтар-мамырда республиканың экономикалық айналымына тартылған отынның негізгі табиғи түрлерінің (мұнай, газ конденсатын қоса, табиғи газ бен тас көмір) жалпы ресурстары 85,9 млн. тонна шартты отынды құрады.

	Табиғи ресурстардың жалпы көлеміндегі үлес салмағы	пайызбен 2011 жылғы қаңтар-мамыр 2010 жылғы қаңтар-мамырға		
		ресурстар	өндіріс	импорт
Шикі мұнай	52,3	99,5	102,5	77,2
Көмір	33,0	106,1	106,1	122,6
Табиғи газ	14,8	130,1	99,9	101,3
Газ конденсаты	7,7	105,5	105,5	-

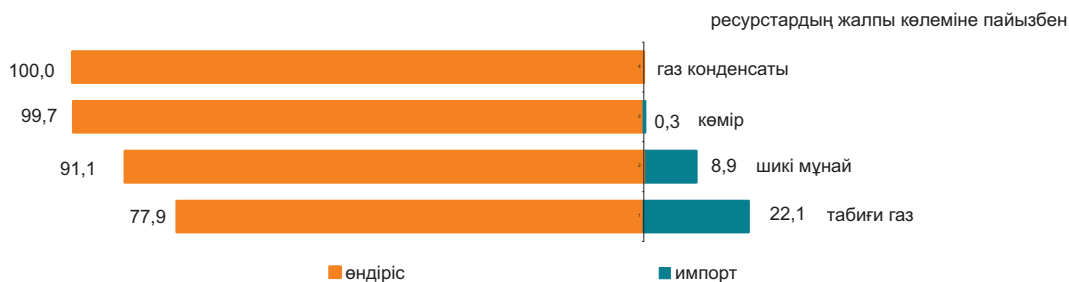

Мұнай өнімдерінің ресурстары негізінен меншікті өндіріс (70,5–99,9%) есебінен қалыптасты. Мұнай өнімдеріне сұраныс олардың импортымен ішінара толықтырылған. 2011 жылғы қаңтар-мамырда 2010 жылғы тиісті кезеңмен салыстырғанда ресурстар құрылымында импорты үлесінің керосиннің (13,6 пайыздық тармаққа), автомобиль бензиннің (11,3 пайыздық тармаққа) өсуі, сондай-ақ дизельдік отын үлесінің (5,2 пайыздық тармаққа) төмендеуі байқалды.

	2011 жылғы қаңтар-мамыр 2010 жылғы мамырға	пайызбен Ресурстардың жалпы көлеміне		
		ресурстар	өндіріс	импорт
Автомобиль бензині	86,1	72,5	27,5	0,0
Газойльдер	90,2	98,7	1,3	18,2
Керосин	89,1	70,5	29,5	0,0
Мазут	104,7	99,9	0,1	58,8
Сұйытылған пропан және бутан	91,7	99,8	0,2	83,8

Пайдалану

2011 жылғы қаңтар-мамырда 2010 жылғы тиісті кезеңмен салыстырғанда ОЭР экспортының көлемі 9,9% өсті.

Мұнайды жеткізу көп деңгейде Италияға (22,2% экспорттың жалпы көлемінен), Қытайға (15,9%), Нидерландияға (12,1%), Австрияға (6,2%) жүзеге асырылады.

	2011 жылғы қаңтар-мамыр 2010 жылғы қаңтар-мамырға		пайызбен Ресурстардың жалпы көлеміне	
	экспорт	ішкі рынокта өткізу	экспорт	ішкі рынокта өткізу
Шикі мұнай	105,3	80,3	84,1	15,9
Көмір	104,7	106,7	29,4	70,6
Табиғи газ	130,9	-	100,0	0,0
Газ конденсаты	84,9	110,7	16,4	83,6

Шикі мұнай экспортының көлемі

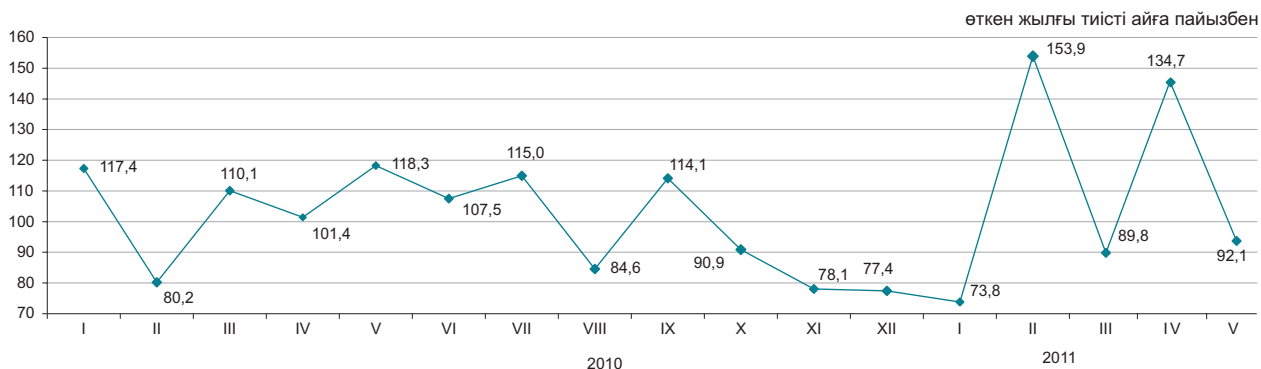

6.7 БИЗНЕС ТІРКЕЛІМІ

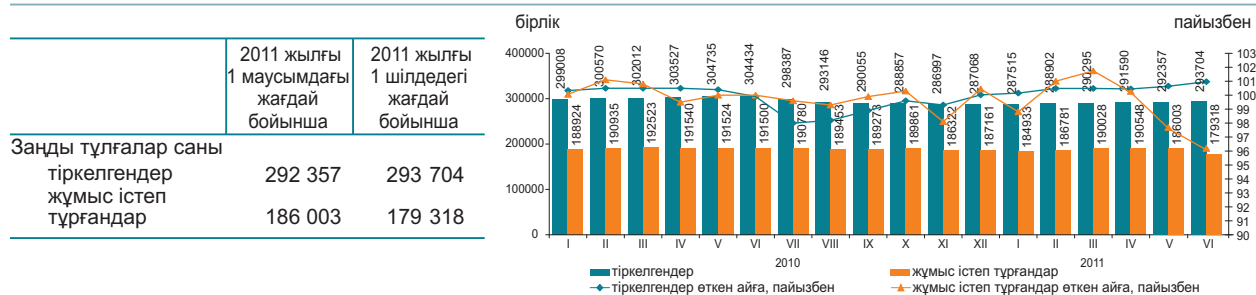

Қызмет түрлері және белсенділігі бойынша тіркелген заңды тұлғалар*

2011 жылғы 1 шілдедегі жағдай бойынша; бірлік

	Барлығы	жұмыс істейтіндер	одан оның ішінде			таратылу процесінде
			әлі жұмыс істемейтіндер (жаңалары)	белсенді	уақытша жұмыс істемейтіндер	
Барлығы	293 704	179 318	20 612	115 128	43 578	4 576
Көтерме және бөлшек сауда; автомобильдерді және мотоциклдерді жөндеу	93 379	47 006	7 420	26 007	13 579	1 657
Құрылыс	40 173	26 088	3 681	14 310	8 097	596
Кәсіби, ғылыми және техникалық қызмет	22 098	14 317	1 978	7 178	5 161	326
Өңдеу өнеркәсібі	17 668	10 397	1 047	7 032	2 318	347
Өзге де қызметтер түрлерін ұсыну	16 983	9 705	1 383	5 677	2 645	196
Білім беру	15 695	13 640	343	12 803	494	107
Жылжымайтын мүлікпен жасалатын операциялар	14 220	9 319	491	6 887	1 941	234
Ауыл, орман және балық шаруашылығы	12 564	7 167	380	5 302	1 485	296
Өкімшілік және қосалқы қызмет көрсету саласындағы қызмет	10 865	7 461	1 071	4 378	2 012	131
Көлік және қоймалау	10 038	6 317	780	3 934	1 603	185
Мемлекеттік басқару және қорғаныс; міндетті әлеуметтік қамтамасыз ету	9 434	8 700	137	8 358	205	40
Қаржы және сақтандыру қызметі	6 793	3 984	509	2 665	810	79
Ақпарат және байланыс	6 315	3 948	454	2 320	1 174	111
Денсаулық сақтау және әлеуметтік қызметтер	5 304	3 703	205	3 034	464	63
Тұру және тамақтану бойынша қызметтер	3 083	1 719	168	1 195	356	57
Кен өндіру өнеркәсібі және карьерлерді қазу	2 031	1 329	185	810	334	31
Электрмен жабдықтау, газ, бу беру және ауа баптау	1 043	635	65	464	106	29

* Деректер ҚР МЖ 03-2007 ЭҚЖЖ жаңа жіктеуішіне сәйкес берілген.

2011 жылғы маусымда мамыр айымен салыстырғанда заңды тұлғалар санының көбеюі байқалады. Жыл басынан бастап ең көп тіркелген заңды тұлғалардың саны көтерме және бөлшек саудада, (автомобильдерді және мотоциклдерді жөндеу қызметін қоса алғанда) сақталуда, оның үлесі 2011 жылғы 1 шілдеде 31,8% құрады. Екінші орында – құрылыс (13,7%), үшінші орында – Кәсіби, ғылыми және техникалық қызмет (7,5%). Осы үш қызмет түрлерінің жиынтық үлесі барлық тіркелген заңды тұлғалардың 53%-ын құрайды.

Меншік нысандары бойынша тіркелген заңды тұлғалар

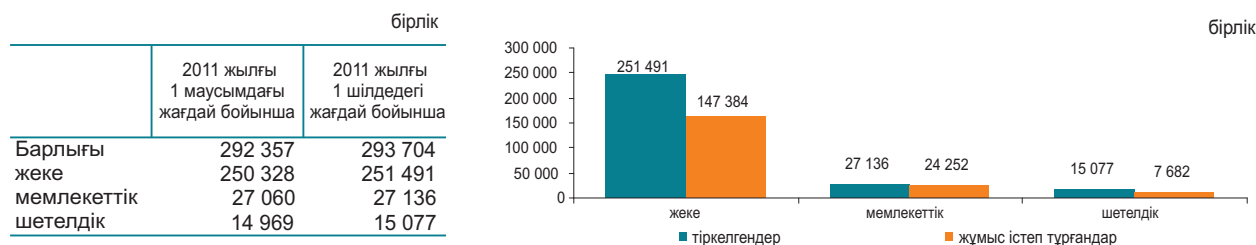

Тіркелген заңды тұлғалардың мөлшерлілігі бойынша саны

	2011 жылғы 1 маусымдағы жағдай бойынша	2011 жылғы 1 шілдедегі жағдай бойынша
Барлығы	292 357	293 704
шағын орта ірі	276 245 13 761 2 351	277 620 13 731 2 353

Тіркелген заңды тұлғалардың белсенділігі бойынша саны

	2011 жылғы 1 маусымдағы жағдай бойынша	2011 жылғы 1 шілдедегі жағдай бойынша
Барлығы	292 357	293 704
жұмыс істейтіндер белсенді	186 003 117 813	179 318 115 128
уақытша жұмыс істемейтіндер	47 202	43 578
әлі жұмыс істемейтіндер (жаңалары)	20 988	20 612
таратылу процесінде	4 131	4 576

7.1 ІШКІ САУДА

Бөлшек сауда

өткен жылға пайызбен	
2009 жыл.....	97,3
2010 жыл.....	117,9
өткен айға пайызбен	
2010 жылғы маусым.....	100,4
2011 жылғы маусым.....	102,5
өткен жылғы тиісті айға пайызбен	
2010 жылғы маусым.....	117,2
2011 жылғы маусым.....	113,6
өткен жылғы тиісті кезеңге пайызбен	
2010 жылғы қаңтар-маусым...	113,1
2011 жылғы қаңтар-маусым...	112,0

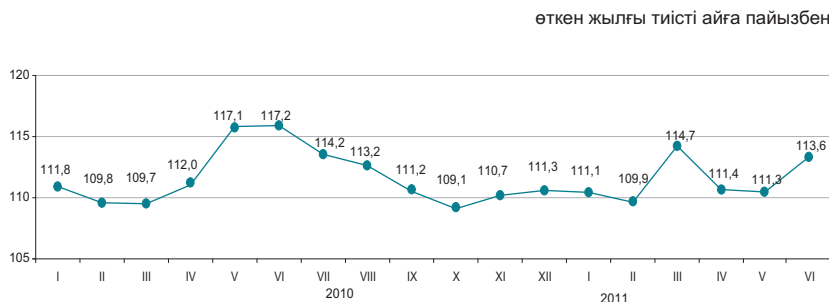

2011 жылғы қаңтар-маусымда бөлшек сауда айналымы 1628,6 млрд.теңгені құрады және 2010 жылғы тиісті кезеңге 12% ұлғайды. Саудамен айналысатын кәсіпорындармен тауарларды бөлшек саудада өткізу 2010 жылғы қаңтар-маусыммен салыстырғанда 7,1% өсті. Базарлар және жеке кәсіпкерлермен өткізілген сауда көлемі есеп-ті кезеңде 18,3% өсті.

2011 жылдың 1 шілдесіне бөлшек саудадағы саудамен айналысатын кәсіпорындардың тауарлық қорларының көлемі 136 млрд. теңге құрады, саудадағы күндері – 43 күн.

	пайызбен			
	Үлес салмағы	2011 жылғы маусым 2010 жылғы маусымға	2011 жылғы маусым 2011 жылғы мамырға	2011 жылғы қаңтар-маусым 2010 жылғы қаңтар-маусымға
Бөлшек сауда	100,0	113,6	102,5	112,0
сауда кәсіпорындармен базарларда және жеке кәсіпкерлермен	53,4	105,8	99,3	107,1
	46,6	123,2	106,1	118,3

Азық-түлік тауарларының бөлшек сауда жалпы көлеміндегі үлесі 36,1% құрады, азық-түлік емес тауарлар – 63,9%. Азық-түлік тауарларын өткізу көлемі 2010 жылғы қаңтар-маусыммен салыстырғанда 14,4%, азық-түлік емес тауарлар – 11% ұлғайды.

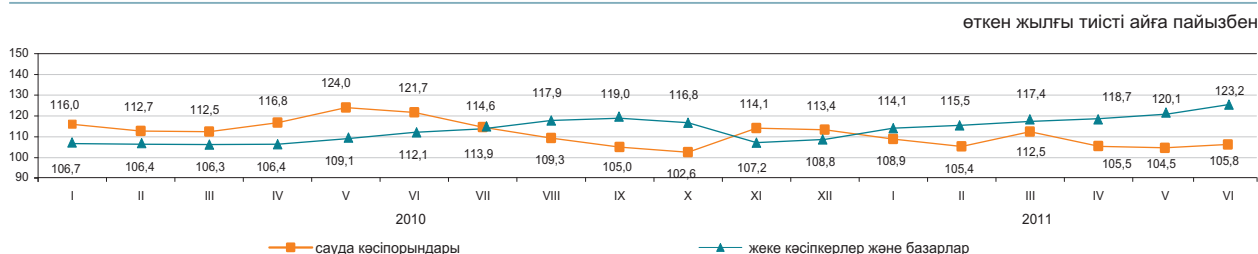

Көтерме сауда

2011 жылғы қаңтар-маусымда көтерме сауда айналымы 4287,8 млрд.теңгені құрады немесе өткен жылғы тиісті кезең деңгейіне 115,3%. Көтерме сауда тауар айналымының құрылымында азық-түлік емес тауарлар және өндірістік-техникалық мәндегі өнімдер басым (84,4%).

Тамақ өнімдері мен сусындарды ұсыну бойынша қызметтер (қоғамдық тамақтандыру)

Тамақ өнімдері мен сусындарды ұсыну бойынша қызметтер көлемі 2011 жылғы қаңтар-маусымда 78,9 млрд.теңгені құрады немесе өткен жылғы тиісті кезеңмен салыстырғанда 14,2% көп. Шағын кәсіпорындар мен жеке кәсіпкерлер үлесіне қызметтер көлемінің шамамен 54,5% тиесілі.

7.2 РЕСУРСТАР БАЛАНСЫ ЖӘНЕ ЖЕКЕЛЕГЕН ТАУАРЛАРДЫ ПАЙДАЛАНУ

(КБК және СА деректері бойынша)

Азық-түлік тауарлары

Отандық өндірістегі тауарлардың маңызды үлес салмағы көбінесе азық-түлік тауарларының ресурстарында байқалады. Сонымен бірге, ресурстары көп көлемде олардың импортымен қамтамасыз етілетін бірқатар өнімдер бар: қайта өңделген жемістер және жаңғақтар (98,6%), консервіленген және қайта өңделген көкөністер және саңырауқұлақтар (84,7%), кофе және шай (67,5%), ірімшік пен сүзбе (53,9%). Азық-түлік тауарларының экспорты едәуір деңгейде ұн есебінен жүзеге асырылуы байқалады, оның (ресурстардың жалпы көлемінен 46,6%).

	2011 жылғы қаңтар-мамыр 2010 жылғы қаңтар-мамырға			Ресурстардың жалпы көлеміне	
	ресурстар	өндіріс	импорт	экспорт	ішкі нарықта өткізу
Ұн	90,9	90,7	3 есе	46,6	53,4
Жарма	104,7	117,5	56,3	35,2	64,8
Макарон өнімдері	115,5	118,2	99,6	10,5	89,5
Нан-тоқаш және кондитерлік өнімдер	106,1	105,4	115,5	0,5	99,5
Қант	114,4	124,3	91,2	-	100,0
Минералды су және алкогольсіз сусындар	114,2	113,0	133,5	4,5	95,5
Өсімдік майы	132,0	90,4	2,2 есе	2,7	97,3
Ет	104,4	101,4	123,1	0,1	99,9
Сүт өнімдері	108,2	119,3	79,3	0,3	99,7

ресурстардың жалпы көлеміне пайызбен

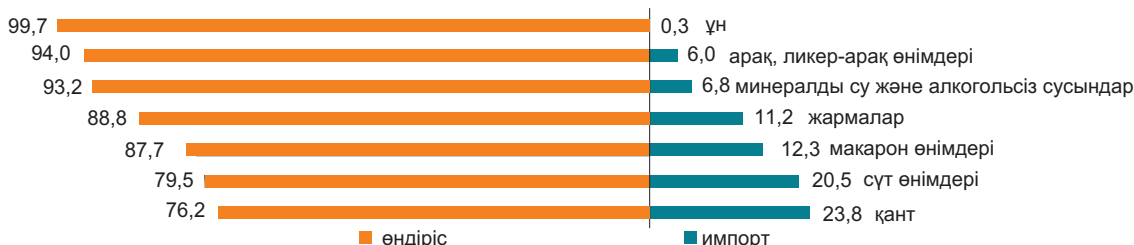

Азық-түлік емес тауарлар

Азық-түлік емес тауарлардың нарығы көбінесе басқа елдерден әкелумен қамтамасыз етіледі. Ресурстарды толтыруда импорттың басымдылығы мынадай тауарларда: ауыз қуысы гигиена құралдары (100%), жуу құралдары (96,7%), сыртқы киімдерде (92,6%) байқалады. Тұрмыстық электр тауарларының арасында сондай-ақ, миксерлер және шырын сыққыштар (100%), кір жуатын машиналар (81,4%), теледидарлар (73,5%) бойынша импорт үлесі маңызды.

Құрылыс материалдарының ресурстары бойынша осыған ұқсас жағдай қалыптасуда. Табиғи шикізат болып табылатын құрылыс материалдарында ғана отандық өндіріс басым (ресурстардың жалпы көлемінің 91,9-100%): әк, асбест, табиғи құмдар, әктас, ғаныш, бор, доломит, саз және каолин.

Цемент ресурстары 2011 жылғы қаңтар-мамырда 2010 жылғы тиісті кезеңге қарағанда 6,8% жоғарылады, бұл өндіріс көлемінің (12,3%) артуымен түсіндіріледі. Цемент ресурстарының жалпы көлемінде отандық өндірістің үлесі 87,3% құрады.

	2011 жылғы қаңтар-мамыр 2010 жылғы қаңтар-мамырға			Ресурстардың жалпы көлеміне	
	ресурстар	өндіріс	импорт	экспорт	ішкі нарықта өткізу
Жеңіл автомобильдер	135,4	3,5 есе	121,3	1,4	98,6
Жүк автомобильдері	2,8 есе	25,6 есе	2,7 есе	3,2	96,8
Ішкі киім	3,4 есе	138,2	3,9 есе	4,5	95,5
Сыртқы киім	3,1 есе	192,3	3,3 есе	4,4	95,6
Электр энергия санауыштары	108,5	96,3	125,9	0,0	100,0
Теледидарлар	118,5	77,0	147,1	0,6	99,4
Мақта мата	87,1	65,2	140,5	19,7	80,3
Аяқкиім	3,9 есе	79,8	7,0 есе	2,6	97,4
Ас үй жиһазы	111,6	97,6	134,7	0,0	100,0
Үй ішіндегі құрал-жабдықтар	156,0	147,7	157,3	0,5	99,5

ресурстардың жалпы көлеміне пайызбен

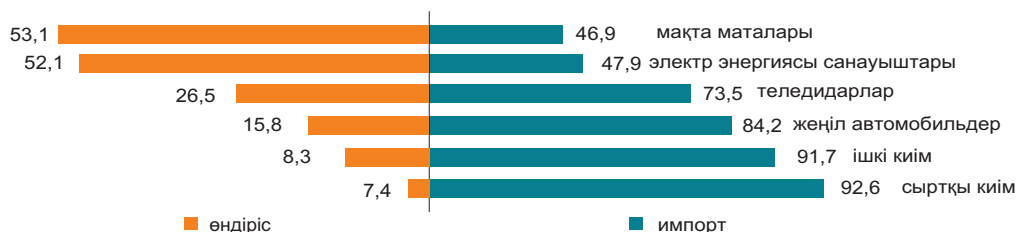

7.3 СЫРТҚЫ САУДА АЙНАЛЫМЫ

(КБК деректері бойынша)

өткен айға пайызбен	
2010 жылғы мамыр.....	119,5
2011 жылғы мамыр.....	101,4
өткен жылғы тиісті айға пайызбен	
2010 жылғы мамыр.....	157,3
2011 жылғы мамыр.....	135,7
өткен жылғы тиісті кезеңге пайызбен	
2010 жылғы қаңтар-мамыр.....	139,8
2011 жылғы қаңтар-мамыр.....	140,0

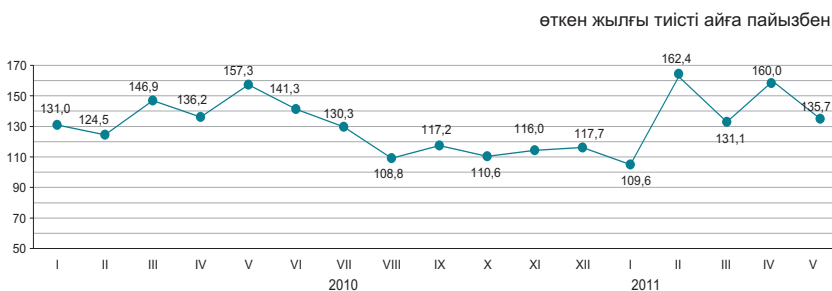

Сыртқы сауда айналымының құрылымы бойынша

2011 жылғы қаңтар-мамырда сыртқы сауда айналымы 48,3 млрд. АҚШ долларын құрады (2010 жылғы қаңтар-мамырмен салыстырғанда 40% өсті), оның ішінде экспорт – 34,9 млрд. АҚШ доллары (44,3% өсті) және импорт – 13,4 млрд. АҚШ доллары (30% өсті).
 Экспорт кеден одағы елдерімен 3551,7 млн. АҚШ долларын құрады немесе 2010 жылғы қаңтар-мамырмен салыстырғанда 60,4% көп, импорт – 5891,5 млн. АҚШ доллары (40,3% көп).

	пайызбен	
	2011 жылғы қаңтар-мамыр 2010 жылғы қаңтар-мамырға	2011 жылғы мамыр 2011 жылғы сәуірге
Сыртқы сауда айналымы	140,0	101,4
оның ішінде экспорт	144,3	94,5
импорт	130,0	120,7

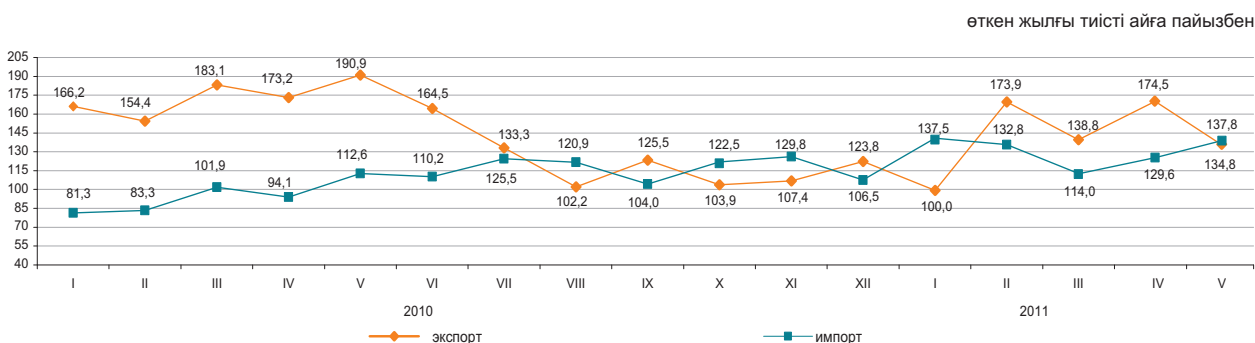

Жекелеген елдер бойынша

қорытындыға пайызбен

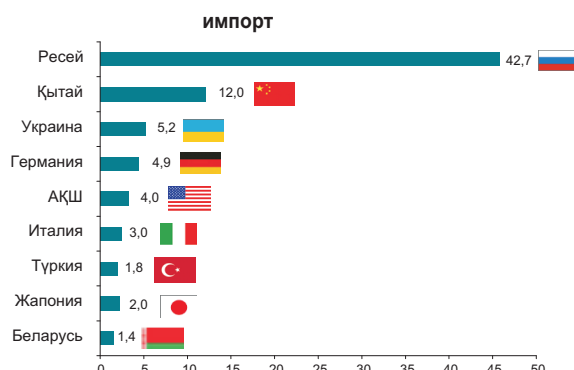
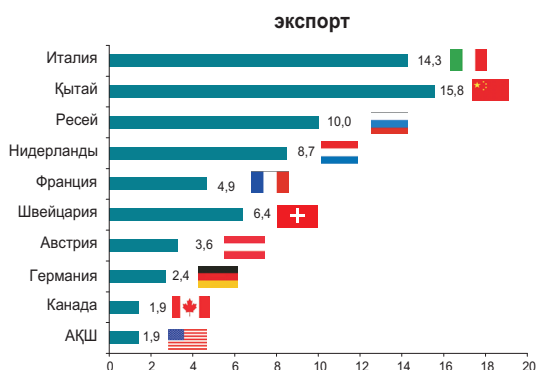

8. ЭКОНОМИКАНЫҢ НАҚТЫ СЕКТОРЫ

8.1 ӨНЕРКӘСІП ӨНДІРІСІ

өткен жылғы тиісті кезеңге пайызбен
 2010 жылғы қаңтар-маусым.....111,0
 2010 жыл.....109,6
 2011 жылғы қаңтар-маусым.....105,8

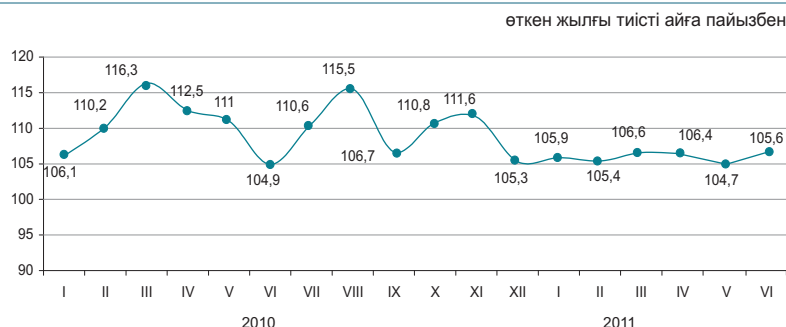

Өнеркәсіп салалары бойынша

2011 жылғы қаңтар-маусымда өнеркәсіп өнімі 7676,5 млрд. теңгеге, соның ішінде кен өндіру және өңдеу өнеркәсібі салаларында – тиісінше, 4970 және 2188,7 млрд. теңгеге, электрмен жабдықтау, газ, бу беру, ауа баптауда – 449,4 млрд. теңгеге, сумен жабдықтау және кәріз жүйесінде – 68,5 млрд. теңгеге өндірілді.

	пайызбен	
	2011 жылғы қаңтар-маусым 2010 жылғы қаңтар-маусымға	Жалпы көлемде үлес салмағы, 2011 жылғы қаңтар-маусым
Өнеркәсіп	105,8	100
Кен өндіру өнеркәсібі және карьерлерді қазу	104,1	64,7
Өңдеу өнеркәсібі	108,7	28,5
Электрмен жабдықтау, газ, бу беру және ауа баптау	106,8	5,9
Сумен жабдықтау; кәріз жүйесі, қалдықтардың жиналуын және таратылуын бақылау	97,6	0,9

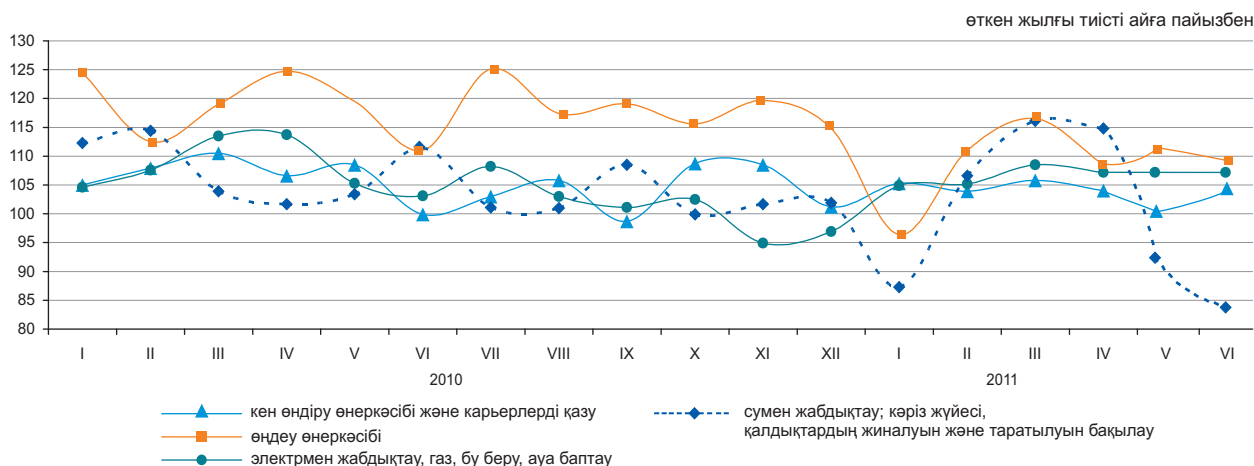

Өңдеу өнеркәсібі салалары бойынша

	2011 жылғы қаңтар-маусым, млрд. теңге	2011 жылғы қаңтар-маусым 2010 жылғы қаңтар-маусымға пайызбен
Өңдеу өнеркәсібі	2 188,7	108,7
Тамақ өнімдерін өндіру	345,2	101,5
Сусындарды өндіру	73,5	102,4
Темекі бұйымдарын өндіру	36,6	105,0
Тоқыма бұйымдарын өндіру	7,5	70,9
Киім өндіру	6,3	113,4
Жиһаздан басқа ағаштан және тоздан жасалған бұйымдарды өндіру; сабаннан және өруге арналған материалдардан бұйымдар өндіру	5,1	110,7
Қағаз және қағаздан жасалған өнімдерді өндіру	12,2	77,8
Кокс және мұнай өңдеу өнімдерін өндіру	201,5	92,5
Химиялық өнеркәсіп өнімдерін өндіру	68,3	117,5
Резеңке және пластмасса бұйымдарын өндіру	40,5	113,3
Өзге де металл емес минералды өнімдер өндіру	95,6	114,3
Металлургия өнеркәсібі	989,7	111,5
Машина жасау	209,3	126,4

Заттай көріністе өнеркәсіп өнімдерін өндіру

	2011 жылғы қаңтар-маусым	2010 жылғы қаңтар-маусым
--	--------------------------	--------------------------

Көмір және лигнит өндіру

Көмір-барлығы, мың тонна	55635,0	52574,0
--------------------------	---------	---------

Шикі мұнай және табиғи газ өндіру

Мұнай, мың тонна	33963,6	32969,6
Газ конденсаты, мың тонна	6361,0	6036,7
Табиғи газ, млн. текше метр	19939,8	18257,0

Металл кендерін өндіру

Темір кені, мың тонна	25050,5	24610,9
Мыс кені, мың тонна	16503,3	15261,9
Қорғасын-мырыш кені, мың тонна	3577,3	3035,3
Хром қойыртпалары, мың тонна	1926,2	1583,1

Тамақ өнімдерін өндіру

Ет, тонна	73027	75817
Сүт, тонна	166057	141542
Ұн, тонна	1667230	1811241
Нан, тонна	382102	364955
Жарма, тонна	24824	21174

Мұнайды қайта өңдеу өнімдерін өндіру

Бензин, мың тонна	1275,1	1597,0
Керосин, мың тонна	197,3	263,0
Газойлдер, мың тонна	2265,9	2354,7
Мазут, мың тонна	2117,7	1914,7

Металлургия өнеркәсібі

Ферро қорытпалар, тонна	842329	840705
Жазық илек, тонна	1644716	1365831
Тазартылған қорғасын, тонна	58543	49916
Мырыш, тонна	158373	158180
Тазартылған мыс, тонна	166330	172363

Электрмен жабдықтау, газ, бу беру және ауа баптау

Электр энергиясы, млн. кВт. с	43307,9	41749,1
Жылу энергиясы, мың Гкал	53805,3	54557,5

Сумен жабдықтау, кәріз жүйесі, қалдықтардың жиналуын және таратылуын бақылау

Табиғи су, млн. текше метр	1321,6	1303,3
----------------------------	--------	--------

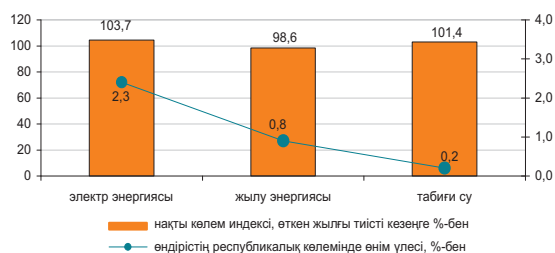
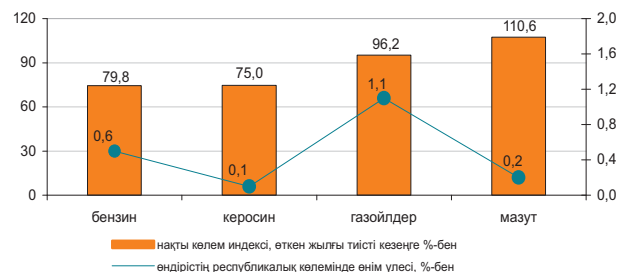
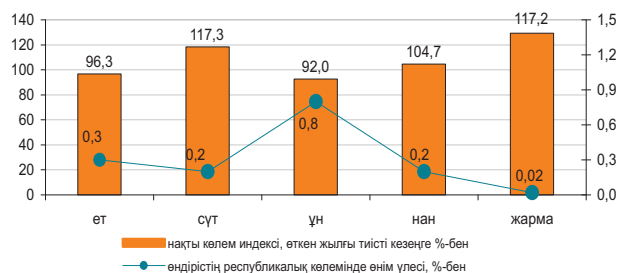
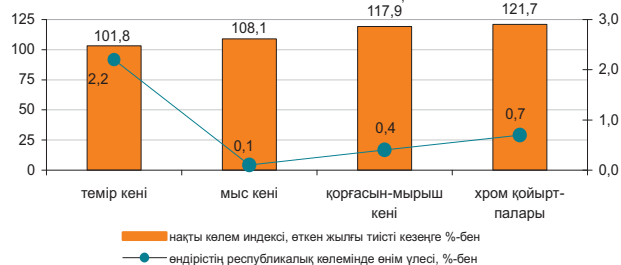
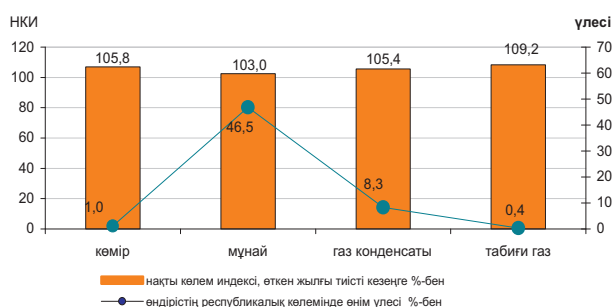

8.2 АУЫЛ ШАРУАШЫЛЫҒЫ

Ауыл шаруашылығы өнімдерінің (қызметтерінің) жалпы шығарылымы



Ауыл шаруашылығы салалары бойынша

Ауыл шаруашылығы өнімдерінің (қызметтерінің) жалпы шығарылымы 2011 жылғы қаңтар-маусымда 446914,7 млн. теңгені құрады, соның ішінде мал шаруашылығы – 435295,1 млн. теңге, өсімдік шаруашылығы – 10950,2 млн. теңге, қызмет көрсету – 669,4 млн. теңге.

	пайызбен	
	2011 жылғы қаңтар-маусым 2010 жылғы қаңтар-маусымға	2010 жылғы қаңтар-маусым 2009 жылғы қаңтар-маусымға
Ауыл шаруашылығы одан:	101,5	103,1
өсімдік шаруашылығының өнімі	100,0	100,0
мал шаруашылығының өнімі	101,5	103,3

	Өлшем бірлігі	2011 жылғы қаңтар-маусым	2010 жылғы тиісті кезеңге пайызбен
Ауыл шаруашылығы малдары мен құстарының негізгі түрлерінің саны			
Ірі қара мал	мың бас	7 213,5	96,2
Қой	мың бас	19 886,4	104,4
Ешкі	мың бас	3 501,2	98,0
Шошқа	мың бас	1 886,6	95,9
Жылқы	мың бас	1 818,1	106,5
Құс	мың бас	37 463,2	97,6
Мал шаруашылығы өнімдерінің негізгі түрлерін өндіру			
Мал мен құстың барлық түрлерінің тірідей салмақта союға өткізілгені	мың тонна	707,5	102,0
Сауылған сиыр сүті	мың тонна	2 722,3	100,2
Алынған тауық жұмыртқалары	млн. дана	1 906,7	105,5
Мал мен құстың өнімділігі			
Бір сиырдан сауылған орташа сүт сауымы	кг	1 156,0	99,7
Бір мекиеннің орташа жұмыртқалағыштығы	дана	111,0	100,9
Негізгі дәнді дақылдардың қолда бары, барлығы одан:	мың тонна	3 462,9	49,4
Бидай	мың тонна	3 280,6	51,8
Арпа	мың тонна	111,1	19,9
Күріш	мың тонна	24,9	85,1
Сұлы	мың тонна	11,9	62,2
Қара бидай	мың тонна	11,3	35,1
Жүгері	мың тонна	3,9	98,0
Негізгі май дақылдардың қолда бары, барлығы одан:	мың тонна	77,1	93,0
күнбағыс	мың тонна	48,6	106,2
шашақты зығырдың тұқымдары	мың тонна	10,2	3,6 есе
соя бұршақтары	мың тонна	7,5	13,6 есе
рапс	мың тонна	6,4	20,0

* 2011 жылғы 1 шілдеге.

8.3 ҚҰРЫЛЫС

Орындалған құрылыс жұмыстарының көлемі

өткен жылғы тиісті кезеңге пайызбен

2010 жылғы қаңтар-маусым.....96,1
 2010 жыл.....102,4
 2011 жылғы қаңтар-маусым.....101,7

өткен жылғы тиісті айға пайызбен

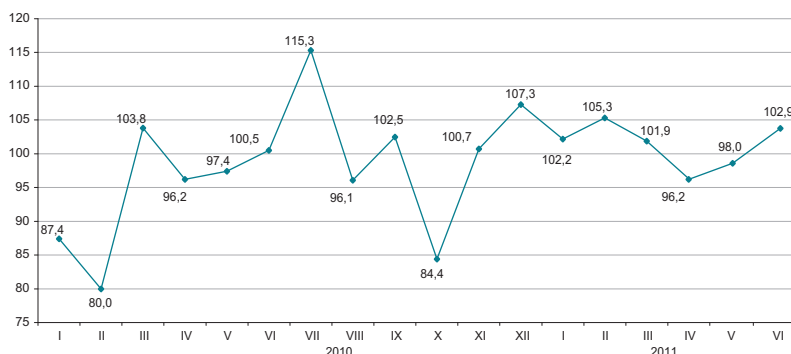

2011 жылғы қаңтар-маусымда құрылыс жұмыстарының (қызметтерінің) көлемі 711,4 млрд. теңгені құрады.

Құрылыс жұмыстарының жеке түрлері

Құрылыс жұмыстарының жалпы көлемінде едәуір үлес салмағының көлемі 197,8 млрд. теңгені құраған ғимараттарды салу көлемі бойынша құрылыс жұмыстары алды.

жалпы көлемге пайызбен



Құрылыс жұмыстары көлемінің құрылымы

Құрылыс-монтаж жұмыстарының көлемі 2010 жылғы қаңтар-маусыммен салыстырғанда 7,7%-ға өсіп, 631,3 млрд. теңгені құрады. Күрделі және ағымдағы жөндеу бойынша мердігерлік жұмыстардың көлемі өткен жылғы тиісті кезеңмен салыстырғанда тиісінше, 28,1% және 30,6% төмендеді.

пайызбен

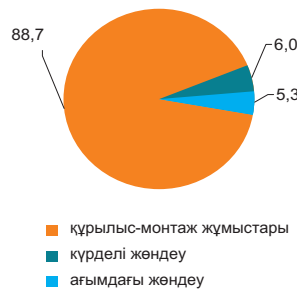

2011 жылғы қаңтар-маусым

Объектілерді пайдалануға беру

2011 жылғы қаңтар-маусымда 12089 жаңа ғимараттардың құрылысы аяқталды, олардың ішінен 10221 тұрғын және 1868 тұрғын емес мақсаттағы ғимараттар. Салынған әлеуметтік-мәдени объектілер:

- жалпы білім беретін мектептер - 7;
- мектепке дейінгі мекемелер - 17;
- амбулаториялық-емханалық мекемелер – 44;
- ауруханалар – 8.

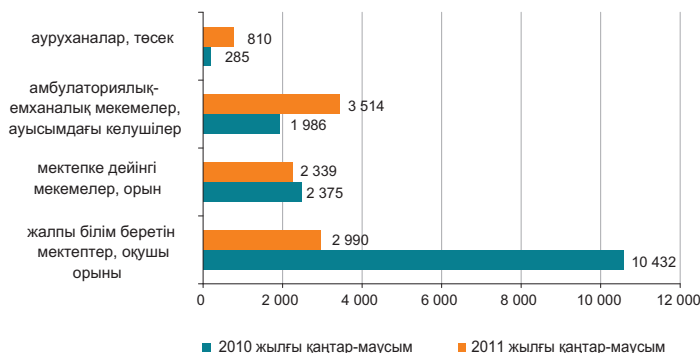

8.4 ТҰРҒЫН ҮЙ ҚҰРЫЛЫСЫ

Тұрғын үй құрылысына салынған инвестициялар

өткен жылғы тиісті кезеңге пайызбен
 2010 жылғы қаңтар-маусым.....97,5
 2010 жыл.....103,6
 2011 жылғы қаңтар-маусым.....124,3

2011 жылғы қаңтар-маусымда тұрғын үй құрылысына 171,4 млрд. теңге салынды. Негізгі капиталға салынған инвестициялардың жалпы көлемінде тұрғын үй құрылысында игерілген қаражаттың үлесі 9,2%-ды құрады.

Тұрғын үй құрылысының негізгі қаржыландыру көзі қаңтар-маусымда үлес салмағы 52,5%-ды құрайтын салушылардың меншікті қаражаты болды.



Тұрғын жайларды пайдалануға беру

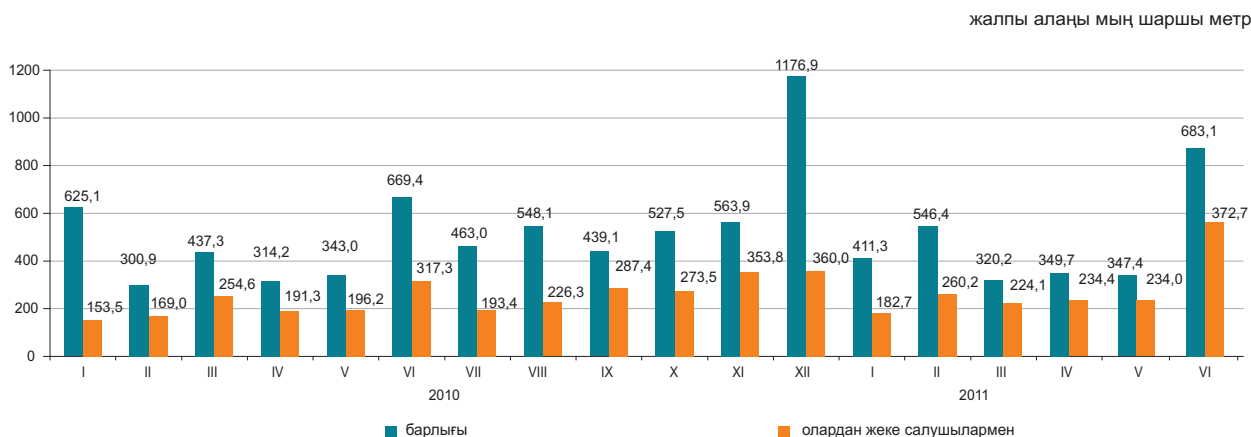

2011 жылғы қаңтар-маусымда пайдалануға берілген тұрғын үйдің жалпы алаңы 2658 мың шаршы метрді, оның ішінде халықпен – 1508 мың шаршы метрді құрады. Пайдалануға берілген тұрғын үйдің нақты көлем индексі өткен жылғы тиісті кезеңге 98,8%-ды құрады.

2011 жылғы қаңтар-маусымда көп пәтерлі тұрғын үй құрылысының 1 шаршы метрінің орташа нақты құны 90,4 мың теңге және халықпен салынған тұрғын үйдің шаршы метрі 55,2 мың теңгені құрады.

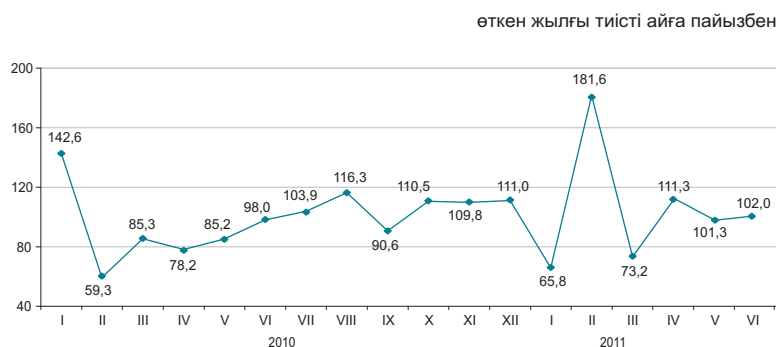

8.5 КӨЛІК

Жүк айналымы

өткен жылға пайызбен	
2009 жыл.....	91,2
2010 жыл.....	114,3
өткен айға пайызбен	
2010 жылғы маусым.....	101,2
2011 жылғы маусым.....	103,4
өткен айға пайызбен	
2010 жылғы маусым.....	127,5
2011 жылғы маусым.....	113,9
тиісті кезеңге пайызбен	
2010 жылғы қаңтар-маусым....	110,1
2011 жылғы қаңтар-маусым....	114,1

өткен жылғы тиісті айға пайызбен

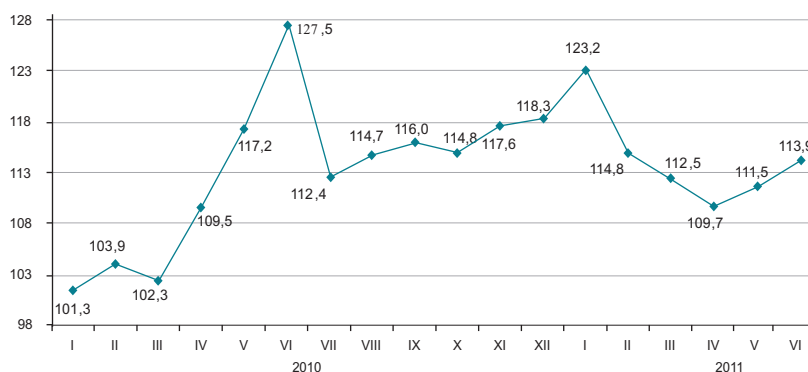

Көлік түрлері бойынша

2011 жылғы маусымда өткен жылғы тиісті кезеңмен салыстырғанда жүк айналымының жоғарылауы (13,9%) теміржол, құбыр және автомобиль көлігіндегі жүк ағымының көбеюіне байланысты болды, олардың үлесі (тиісінше 49,6%, 24,5% және 25 %) жүк айналымының көлемінде едәуір.

	Үлес салмағы	2011 жылғы маусым 2011 жылғы мамырға	2011 жылғы маусым 2010 жылғы маусымға
Жүк айналымы оның ішінде:	100,0	103,4	113,9
темір жол	49,6	98,6	100,4
құбыр	24,5	99,7	114,6
автомобиль	25,0	120,1	155,7
теңіз	0,8	91,2	92,4
әуе	0,02	79,6	108,3
өзен	0,04	154,5	116,1

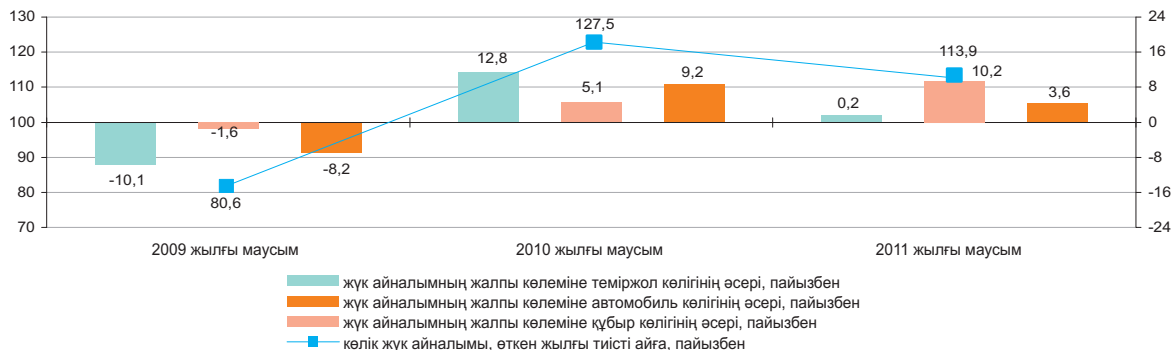

Көлік түрлері бойынша негізгі көрсеткіштері

	Жүк тасымалдау, мың тонна		Жүк айналымы млн. ткм	
	2011 жылғы қаңтар-маусым	2011 жылғы қаңтар-маусым 2010 жылғы қаңтар-маусымға пайызбен	2011 жылғы қаңтар-маусым	2011 жылғы қаңтар-маусым 2010 жылғы қаңтар-маусымға пайызбен
Көліктің барлық түрлері оның ішінде:	1 181 253,9	118,9	194 189,4	114,1
темір жол	133 634,7	105,0	102 984,3	103,5
автомобиль	943 134,6	122,4	39 849,0	142,3
құбыр	102 009,8	109,0	49 761,6	120,1
оның ішінде:				
мұнай	54 210,2	112,1	31 691,4	109,7
газ	47 799,6	105,6	18 070,2	144,1
теңіз	2 113,8	109,6	1 528,3	126,3
әуе	14,7	118,5	45,1	115,3
өзен	346,3	95,2	21,0	69,0

Жолаушылар айналымы

өткен жылға пайызбен	
2009 жыл.....	102,7
2010 жыл.....	113,9
өткен айға пайызбен	
2010 жылғы маусым.....	107,9
2011 жылғы маусым.....	107,8
тиісті айға пайызбен	
2010 жылғы маусым.....	114,8
2011 жылғы маусым.....	125,0
тиісті кезеңге пайызбен	
2010 жылғы қаңтар-маусым.....	112,9
2011 жылғы қаңтар-маусым.....	125,6

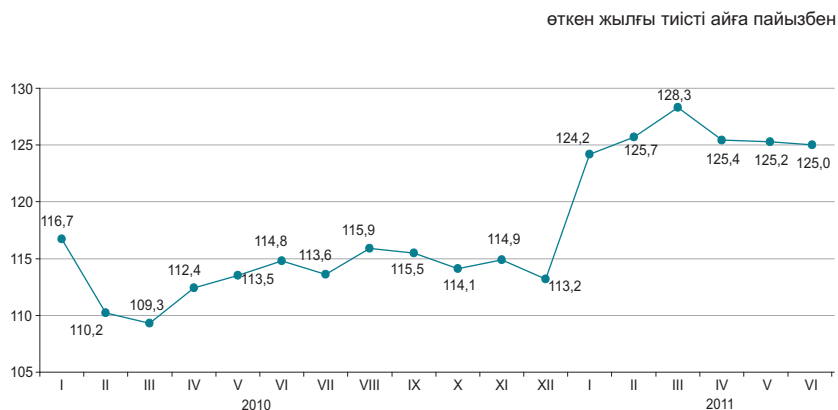

Көлік түрлері бойынша

2011 жылғы маусымда өткен жылғы тиісті кезеңмен салыстырғанда жолаушылар айналымының артуы (25,0%) автомобиль көлігінде жолаушылар ағымының өсуіне байланысты болды.

	Үлес салмағы	пайызбен	
		2011 жылғы маусым 2011 жылғы мамырға	2011 жылғы маусым 2010 жылғы маусымға
Жолаушылар айналымы	100,0	107,8	125,0
оның ішінде:			
автомобиль	84,3	105,3	128,4
темір жол	10,4	119,6	105,9
өуе	5,1	132,5	118,6
электр	0,2	104,2	93,8
өзен	0,0	136,2	93,8

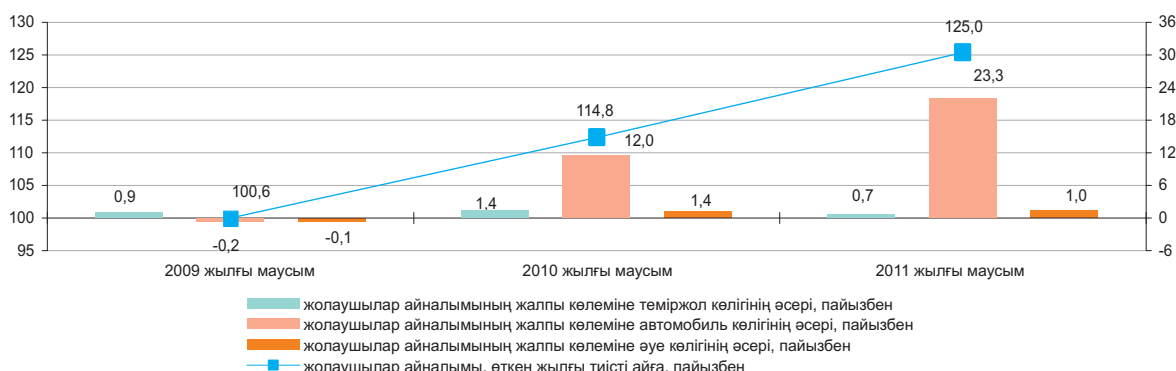

Көлік түрлері бойынша негізгі көрсеткіштері

	Жолаушылар тасымалдау, мың адам		Жолаушылар айналымы, млн жкм	
	2011 жылғы қаңтар-маусым	2011 жылғы қаңтар-маусым 2010 жылғы қаңтар-маусымға, пайызбен	2011 жылғы қаңтар-маусым	2011 жылғы қаңтар-маусым 2010 жылғы қаңтар-маусымға, пайызбен
Көліктің барлық түрлері	7 173 916,3	126,4	80 054,6	125,6
оның ішінде:				
темір жол	9 261,8	101,4	7 352,9	99,9
автомобиль	7 124 299,4	126,6	69 112,3	129,3
өуе	1 805,7	123,7	3 429,6	123,2
электр	38 509,0	96,8	158,9	97,7
өзен	40,4	94,8	0,8	89,4

8.6 ПОЧТАЛЫҚ ЖӘНЕ КУРЬЕРЛІК ҚЫЗМЕТ. БАЙЛАНЫС

Почталық және курьерлік қызмет

өткен жылғы тиісті айға пайызбен

өткен жылға пайызбен	
2009 жыл.....	89,4
2010 жыл.....	118,1
өткен айға пайызбен	
2010 жылғы маусым.....	109,5
2011 жылғы маусым.....	106,8
тиісті айға пайызбен	
2010 жылғы маусым.....	116,1
2011 жылғы маусым.....	109,3
тиісті кезеңге пайызбен	
2010 жылғы қаңтар-маусым...	106,7
2011 жылғы қаңтар-маусым...	116,2

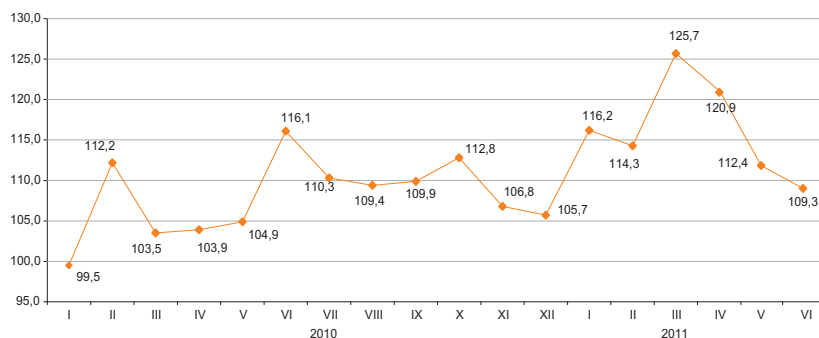

Байланыс

өткен жылға пайызбен	
2009 жыл.....	103,9
2010 жыл.....	108,1
өткен айға пайызбен	
2010 жылғы маусым.....	98,2
2011 жылғы маусым.....	103,2
тиісті айға пайызбен	
2010 жылғы маусым.....	103,9
2011 жылғы маусым.....	119,2
тиісті кезеңге пайызбен	
2010 жылғы қаңтар-маусым...	105,2
2011 жылғы қаңтар-маусым...	116,5

өткен жылғы тиісті айға пайызбен

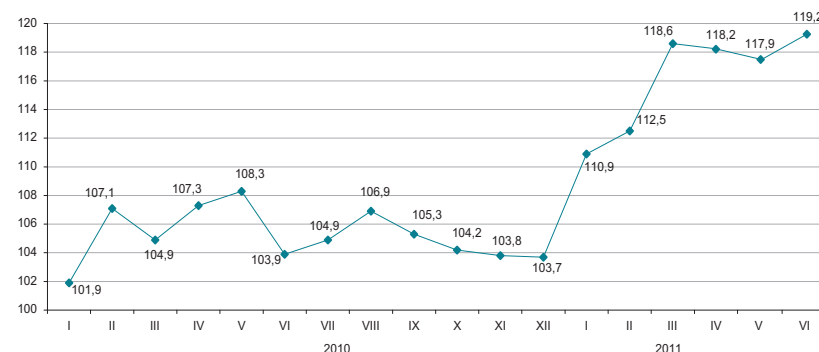

Байланыс қызметтерінің түрлері бойынша

2011 жылғы қаңтар-маусымда байланыс қызметтерінен түскен табыстардың өсуі жедел әрекетті байланыс қызметтерінен және Интернет қызметтерінен түскен табыстардың өсуінен болды, олардың үлес салмағы байланыс қызметтерінен түскен табыстардың жалпы көлемінің тиісінше 53,9% және 15,3%-ын құрады.

пайызбен

	Үлес салмағы	2011 жылғы қаңтар-маусым, млн. теңге	2011 жылғы маусым 2011 жылғы мамырға	2011 жылғы маусым 2010 жылғы маусымға	2011 жылғы қаңтар-маусым 2010 жылғы қаңтар-маусымға
Байланыс қызметтерінен түскен табыстар, барлығы	100,0	259 627,7	103,2	119,2	116,5
Жедел әрекетті байланыс	53,9	139 938,8	101,1	111,3	113,2
Интернет	15,3	39 898,6	106,6	165,7	161,5
Өзге де байланыс қызметтері	10,3	26 704,2	113,5	138,0	107,1
Қалааралық телефон байланысы	8,5	21 996,4	99,8	113,3	117,0
Жергілікті телефон байланысы	7,5	19 484,2	99,7	95,4	99,2
Деректерді табыстау	2,4	6 165,8	110,7	150,1	107,7
Сымсыз желілері және спутник, кабельді инфрақұрылым арқылы бағдарламаларды тарату	2,1	5 439,7	101,7	128,6	128,7
Жалпы табыстардан-халыққа байланыс қызметтерін көрсетуден	67,0	174 051,8	100,7	106,7	141,4

өткен жылғы тиісті айға пайызбен

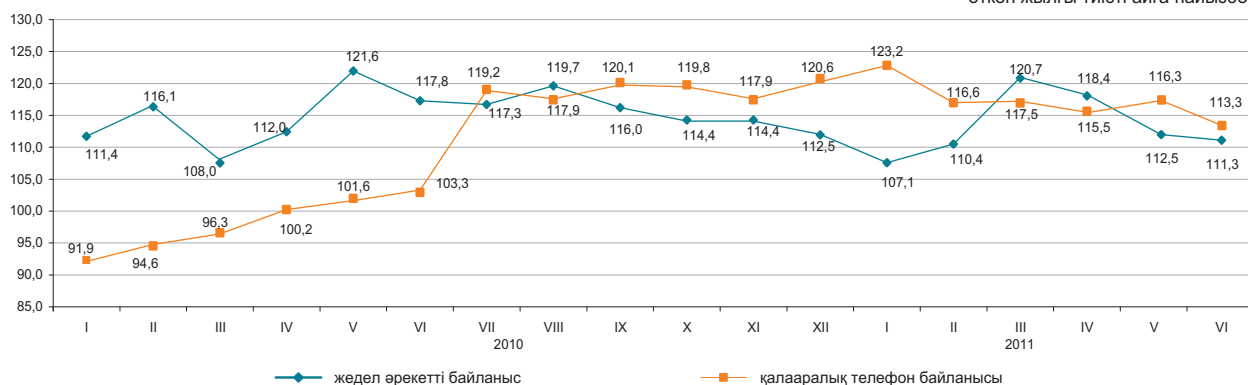

8.7 ШАҒЫН ЖӘНЕ ОРТА КӘСІПКЕРЛІК МОНИТОРИНГІ

ШОК субъектілерінің саны

өткен жылғы тиісті кезеңге пайызбен
 2010 жылғы 1 шілдеге.....101,0
 2011 жылғы 1 шілдеге.....108,1

Жұмыспен қамтылғандар саны

өткен жылғы тиісті кезеңге пайызбен
 2010 жылғы 1 шілдеге.....102,5
 2011 жылғы 1 шілдеге.....101,5

Өнім шығарылымы

өткен жылғы тиісті кезеңге пайызбен
 2010 жылғы қаңтар-маусым...106,1
 2011 жылғы қаңтар-маусым....102,6

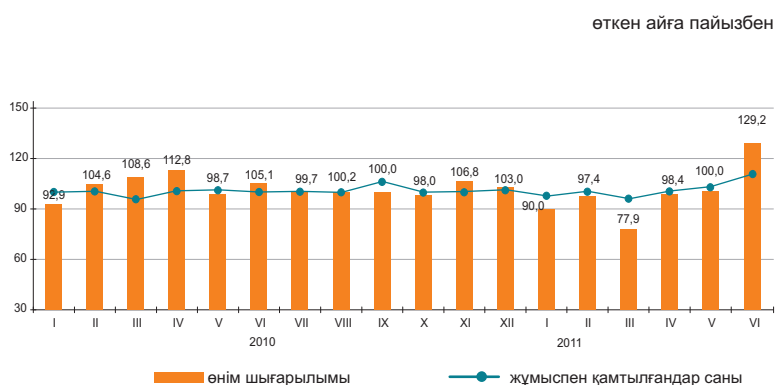

ШОК қызметінің көрсеткіштері құрылымы

2011 жылғы қаңтар-маусым-да ШОК субъектілерінің өнім (тауарлар мен қызмет көрсетулер) шығарылымы 3243,6 млрд. теңгені құрады.

Нарықта белсенді жұмыс істейтін ШОК субъектілерінің саны 2011 жылғы 1 шілдеге 678 мың бірлікті құрады.

ШОК-та жұмыспен белсенді қамтылғандар саны 2011 жылғы 1 шілдеге 2465,5 мың адамды құрады.

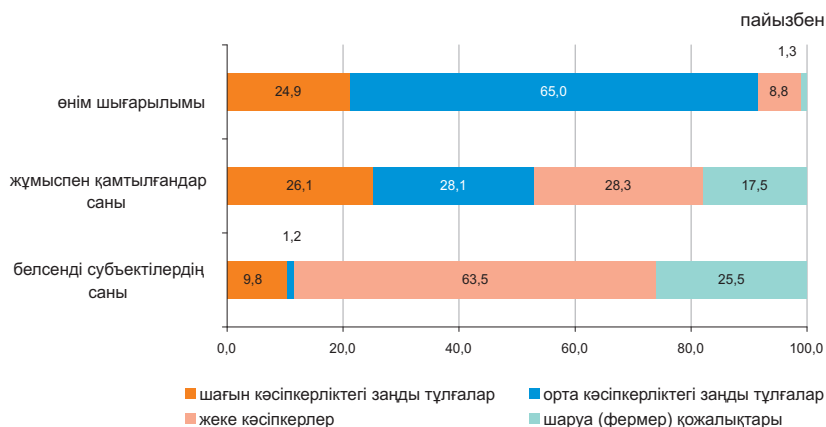

ШОК субъектілері

Дербес шоттардың негізінде қалыптасқан ҚМ СК деректері бойынша, жұмыс істейтін дара кәсіпкерлердің ең көп саны Алматы қаласында (12,8%) Оңтүстік Қазақстан (10,6%), Шығыс Қазақстан (9,4%), Алматы (жалпы санынан 9,3%) облыстарында шоғырланған.

Статистикалық тіркелімнің деректері бойынша белсенді жұмыс істейтін шаруа (фермер) қожалықтарының едәуір саны Оңтүстік Қазақстан (35,4%), Алматы (27,6%), Жамбыл (9%), және Шығыс Қазақстан (8,1%) облыстарында белгіленген.

	Жұмыспен қамтылғандар саны	Өнім шығарылымы
	2011 жылғы 1 шілдеге	2011 жылғы қаңтар-маусым
	2010 жылғы 1 шілдеге пайызбен	2010 жылғы қаңтар-маусымға пайызбен
Барлығы	101,5	102,6
шағын кәсіпкерліктегі заңды тұлғалар	108,8	99,8
орта кәсіпкерліктегі заңды тұлғалар	100,8	101,3
дара кәсіпкерлер	100,1	120,1
шаруа (фермер) қожалықтары	95,2	116,5

ШОК секторының дамуы

2010 жылғы тиісті кезеңмен салыстырғанда 2011 жылғы қаңтар-маусымда ШОК субъектілерінің өнім (тауарлар мен қызмет көрсетулер) шығарылымының көбеюі барлық облыстарда байқалды.

Кейбір салалардың ШОК субъектілерімен өнім шығарылымындағы үлесі

	пайызбен	
	2010 жылғы қаңтар-маусым	2011 жылғы қаңтар-маусым
Барлығы	100,0	100,0
Ауыл, орман және балық шаруашылығы	4,9	4,9
Өнеркәсіп	25,5	26,3
Құрылыс	15,3	14,5
Көтерме және бөлшек сауда; автомобильдерді және мотоциклдерді жөндеу	24,7	23,7
Жылжымайтын мүлікпен жасалатын операциялар	2,4	2,5
Басқа да салалар	27,2	28,1

Өнім шығарылымының өзгеруі



ШОК белсенді жұмыс істейтін субъектілері сандарының өзгеруі

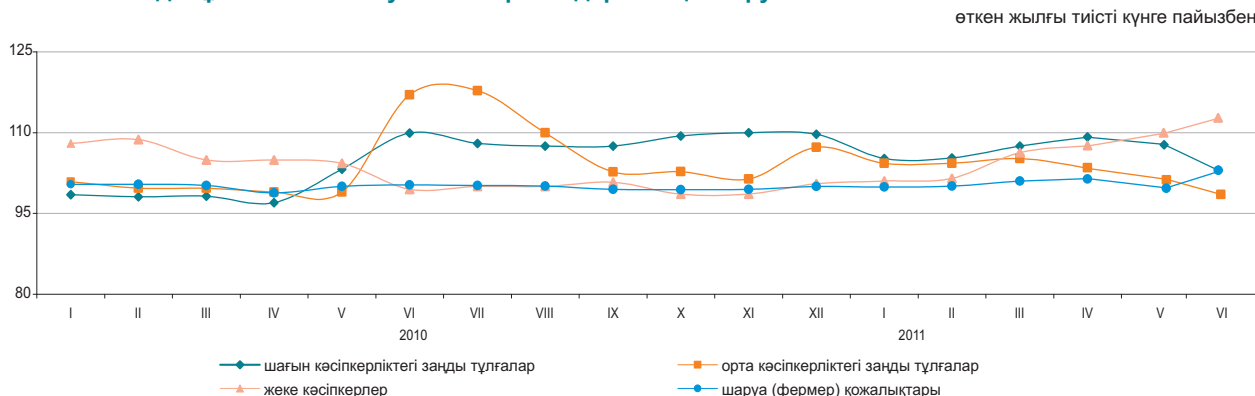

2011 жылғы 1 шілдеге ШОК субъектілерінің саны

	Тіркелген ШОК субъектілерінің барлығы	оның ішінде			Белсенді жұмыс істеп тұрған ШОК субъектілерінің барлығы	оның ішінде		
		ШОК заңды тұлғалары	жеке кәсіпкерлер*	шаруа (фермер) қожалықтары		ШОК заңды тұлғалары	жеке кәсіпкерлер*	шаруа (фермер) қожалықтары
Қазақстан Республикасы	1 232 903	223 048	822 058	187 797	677 956	74 605	430 804	172 547
Ақмола	51 273	6 833	39 859	4 581	26 996	2 603	20 103	4 290
Ақтөбе	44 988	8 975	31 536	4 477	27 719	4 087	19 356	4 276
Алматы	137 294	10 682	76 899	49 713	92 820	4 925	40 231	47 664
Атырау	46 233	6 971	37 387	1 875	25 686	2 722	21 287	1 677
Батыс Қазақстан	35 887	4 594	27 090	4 203	23 149	2 030	17 200	3 919
Жамбыл	55 127	5 401	33 394	16 332	31 781	1 623	14 599	15 559
Қарағанды	77 858	15 137	55 969	6 752	45 545	5 747	33 884	5 914
Қостанай	64 466	7 774	50 402	6 290	34 352	3 257	25 431	5 664
Қызылорда	33 565	4 510	26 483	2 572	16 967	2 038	13 729	1 200
Маңғыстау	39 621	7 558	30 659	1 404	22 897	3 752	18 172	973
Оңтүстік Қазақстан	200 633	19 949	112 280	68 404	112 157	5 336	45 806	61 015
Павлодар	48 136	8 688	35 641	3 807	25 409	2 933	19 293	3 183
Солтүстік Қазақстан	33 338	5 051	24 991	3 296	20 380	2 254	14 875	3 251
Шығыс Қазақстан	104 639	12 776	77 843	14 020	60 056	5 417	40 693	13 946
Астана қ.	82 447	27 364	55 067	16	37 389	6 488	30 899	2
Алматы қ.	177 398	70 785	106 558	55	74 653	19 393	55 246	14

* Қазақстан Республикасы Қаржы министрлігі Салық комитетінің деректері.

8.8 ИСКЕРЛІК ЖӘНЕ ТҰТЫНУШЫЛЫҚ БЕЛСЕНДІЛІК

Кәсіпкерліктің сенімділік индексі

	пайызбен	
	Өнеркәсіп	Сауда
2010 жыл		
I тоқсан	+4	+10
II тоқсан	+8	+11
III тоқсан	+13	+12
IV тоқсан	+15	+12
2011 жыл		
I тоқсан	+12	+10
II тоқсан	+15	+5

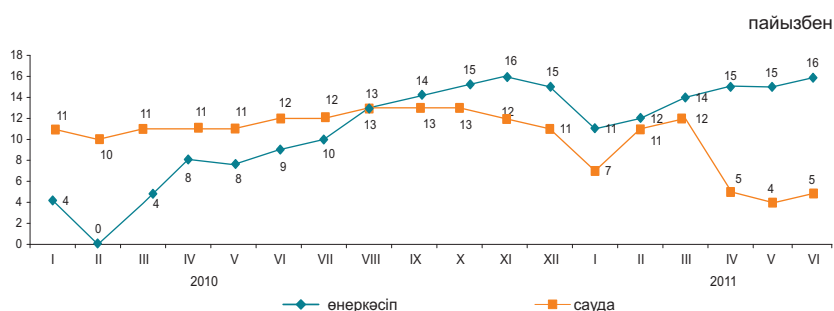

2011 жылғы маусымда сұралған өнеркәсіп кәсіпорындарының іскерлік белсенділігін сипаттайтын кәсіпкерліктің сенімділік индексі өткен аймен салыстырғанда 1 пайыздық тармаққа өсіп, (+16)% құрады. Жақындағы 2-3 айда сұралған кәсіпорындардың іскерлік белсенділігінің өсуі күтіледі.

2011 жылғы маусымда 85% кәсіпорындардың басшылары өз экономикалық жағдайын «жақсы» және «қанағаттанарлық» деп сипаттаған (2011 жылғы мамырда - 84%). Жақындағы 2-3 айда ағымдағы кезеңмен салыстырғанда өзінің қаржылық-шаруашылық қызметінің әрбір бесінші кәсіпорын одан әрі жақсаруын күтеді.

	Кәсіпорындар зерттелді, бірлік	Кәсіпкерлік сенімділік индексі, %	
		2010 жылғы маусым	2011 жылғы маусым
Өнеркәсіп	855	+9	+16
Кен өндіру	105	+15	+19
Өңдеу	590	+13	+22
Электрмен жабдықтау, сумен жабдықтау	160	-8	-8
Сауда	1 500	+12	+5
Көтерме	867	+10	+6
Бөлшек	617	+13	+4
Сауда делдалдығы	16	-7	-12

Тұтынушылық белсенділікті бағалау

2011 жылғы маусымда 1600 респонденттерді - қала және ауыл халқының өкілдерінің, фирмалар мен банкттердің, мемлекеттік мекемелер мен ұйымдардың қызметкерлері, үй шаруасындағы әйелдер және зейнеткерлердің және т.с.с. кезекті зерттеуі өткізілді. Зерттеудің негізгі мақсаты - ел экономикасындағы және жеке үй шаруашылығындағы өзгерістер туралы тұтынушылардың субъективті пікірлерін анықтау. Бұдан басқа, зерттеу нәтижелері тұтынушылардың ұзақ пайдаланылатын тауарларды сатып алу тілегі туралы ақпаратты береді.

	пайызбен	
	2010 жылғы маусым	2011 жылғы маусым
Тұтынушылардың сезіну индексі	+14	+14
Экономикалық ахуал индексі	+16	+15
Сатып алу тілегінің индексі	+13	+13

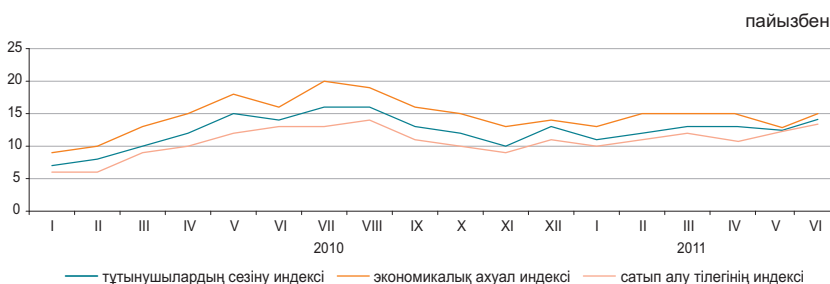

	Елдегі экономикалық ахуал		Үй шаруашылығындағы ақша жинақтары	
	2009 жылғы маусым - 2010 жылғы маусым	2010 жылғы маусым - 2011 жылғы маусым	2009 жылғы маусым - 2010 жылғы маусым	2010 жылғы маусым - 2011 жылғы маусым
	Жақсару	28	30	30
Нашарлау	16	16	18	17
Жақсаруды күту	30	30	15	16
Нашарлауды күту	13	16	18	16

«Тұтынушылардың сезіну индексі» сұралған респонденттердің ел экономикасында соңғы 12 ай ішінде болған өзгерістер туралы өзіндік пікірін көрсетеді.

«Экономикалық ахуал индексі» тұтынушылардың келесі 12 айда елде болатын экономикалық жағдай туралы өзіндік пікірін көрсетеді

«Сатып алу тілегінің индексі» респонденттердің меншікті үй шаруашылығындағы қаржы-экономикалық жағдайын көрсетеді және үй шаруашылықтарының ұзақ пайдаланатын тауарларға сұраныс индикаторы болып табылады.

9. ҚАРЖЫ ЖҮЙЕСІ

9.1 МЕМЛЕКЕТТІК ҚАРЖЫ

(ҚМ деректері бойынша)

2011 жылғы қаңтар-мамыр млрд. теңге

Табыстар	2 066,5
Шығындар	1 875,1
Таза бюджеттік несиелеу	78,9
Қаржы активтерімен жасалатын операциялар бойынша сальдо	184,3
Бюджет тапшылығы (профициті)	-71,8

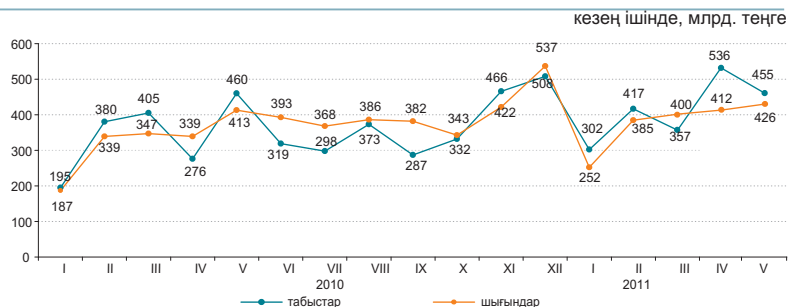

2011 жылғы қаңтар-мамырдағы бюджет табыстары

	Мемлекеттік бюджет			Республикалық бюджет			Жергілікті бюджет		
	млрд. теңге	үлес салмағы, пайызбен	2011 жылғы қаңтар-мамыр 2010 жылғы қаңтар-мамырға, пайызбен	млрд. теңге	үлес салмағы, пайызбен	2011 жылғы қаңтар-мамыр 2010 жылғы қаңтар-мамырға, пайызбен	млрд. теңге	үлес салмағы, пайызбен	2011 жылғы қаңтар-мамыр 2010 жылғы қаңтар-мамырға, пайызбен
Табыстар	2 066,5	100,0	120,4	1 710,3	100,0	116,0	1 019,4	100,0	106,8
Салық түсімдері	1 633,2	79,0	146,0	1 246,4	72,9	159,7	386,8	37,9	114,2
Салықтық емес түсімдер	57,4	2,8	166,7	48,4	2,8	181,0	9,2	0,9	114,2
Негізгі капиталды сатудан түскен түсімдер	15,9	0,8	123,3	4,1	0,2	308,8	11,8	1,2	102,3
Трансферттер түсімдері	360,0	17,4	65,5	411,4	24,1	61,8	611,6	60,0	102,5

2011 жылғы қаңтар-мамырдағы мемлекеттік бюджеттің салық түсімдері

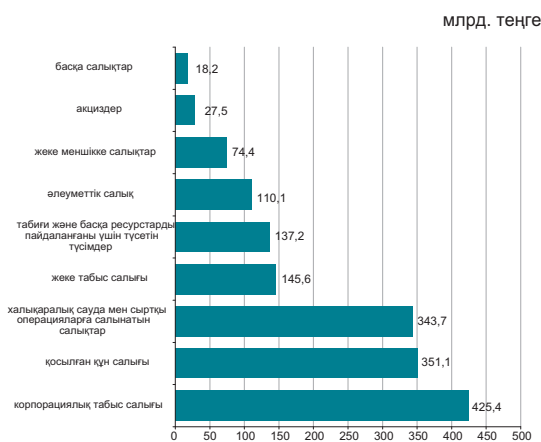

	пайызбен	
	Үлес салмағы	2011 жылғы қаңтар-мамыр 2010 жылғы қаңтар-мамырға
Салықтық түсімдер	100,0	146,0
Корпорациялық табыс салығы	26,1	125,2
Қосылған құн салығы	21,5	124,0
Жеке табыс салығы	8,9	119,1
Халықаралық сауда мен сыртқы операцияларға салынатын салықтар	21,0	416,3
Әлеуметтік салық	6,7	117,2
Табиғи және басқа ресурстарды пайдаланғаны үшін түсетін түсімдер	8,4	151,4
Жеке меншікке салықтар	4,6	109,8
Акциздер	1,7	115,0
Басқа салықтар	1,1	121,7

2011 жылғы қаңтар-мамырдағы бюджет шығындары

	Мемлекеттік бюджет			Республикалық бюджет			Жергілікті бюджет		
	млрд. теңге	үлес салмағы, пайызбен	2011 жылғы қаңтар-мамыр 2010 жылғы қаңтар-мамырға, пайызбен	млрд. теңге	үлес салмағы, пайызбен	2011 жылғы қаңтар-мамыр 2010 жылғы қаңтар-мамырға, пайызбен	млрд. теңге	үлес салмағы, пайызбен	2011 жылғы қаңтар-мамыр 2010 жылғы қаңтар-мамырға, пайызбен
Шығындар	1 875,1	100,0	115,3	1 670,0	100,0	111,8	868,4	100,0	102,7
Жалпы сипаттағы мемлекеттік қызмет көрсетулер	95,9	5,1	113,5	67,5	4,0	110,3	28,5	3,3	121,9
Қорғаныс	81,4	4,3	131,4	77,1	4,6	126,8	4,6	0,5	165,7
Қоғамдық тәртіп, қауіпсіздік құқықтық, соттық, қылмыстық-орындаушылық қызмет	141,7	7,6	121,0	113,3	6,8	117,8	29,1	3,4	120,4
Білім беру	327,7	17,5	120,0	82,8	5,0	104,9	271,3	31,2	118,1
Денсаулық сақтау	255,5	13,6	117,9	165,9	9,9	110,5	143,2	16,5	110,1
Әлеуметтік көмек және әлеуметтік қамсыздандыру	477,1	25,4	112,0	445,1	26,7	111,5	33,1	3,8	81,8
Басқа шығындар	495,8	26,5	110,9	718,3	43,0	110,9	358,6	41,3	90,8

9.2 АҚША-КРЕДИТ СТАТИСТИКАСЫ

(ҰБ деректері бойынша)

Ақша базасы (резервтік ақшалар)

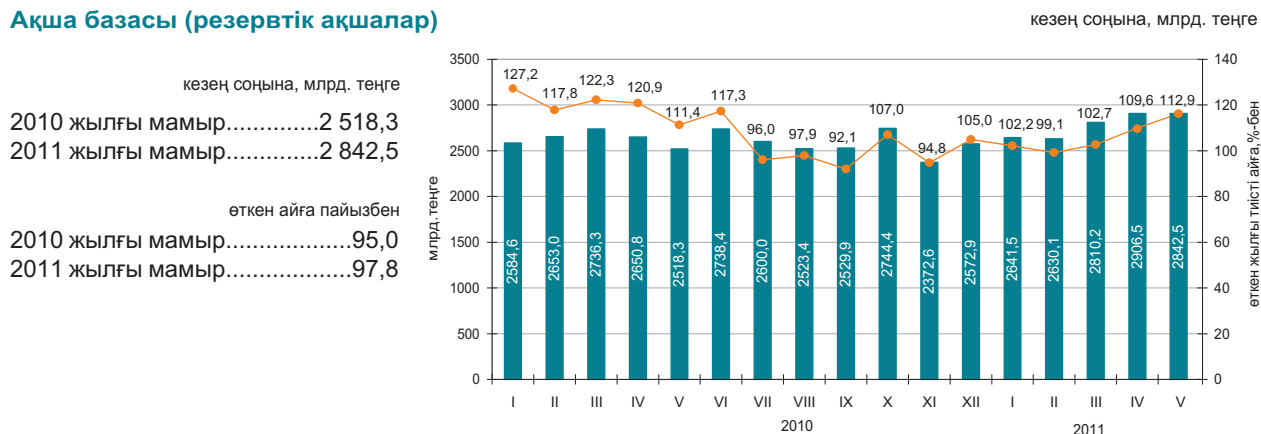

Ақша агрегаттары

кезең соңына, млрд. теңге

	2010												2011				
	I	II	III	IV	V	VI	VII	VIII	IX	X	XI	XII	I	II	III	IV	V
M0	874,6	882,5	898,2	957,6	990,6	1 034,0	1 072,3	1 069,8	1 086,5	1 096,0	1 074,8	1 148,5	1 094,8	1 091,6	1 097,1	1 124,8	1 142,7
M1	2 536,6	2 595,2	2 707,1	2 788,7	2 641,8	2 863,8	2 830,4	2 960,5	3 082,2	3 161,6	2 970,5	3 139,3	3 112,6	3 137,1	3 440,7	3 489,8	3 519,1
M2	5 393,5	5 544,5	5 709,7	5 914,1	6 015,6	6 124,5	6 300,5	6 367,1	6 581,7	6 693,1	6 615,3	6 622,6	6 649,8	6 802,8	7 167,2	7 252,5	7 209,4
M3	7 495,2	7 650,1	7 758,5	8 009,0	8 050,5	8 287,9	8 402,5	8 424,7	8 411,1	8 660,0	8 526,2	8 546,4	8 608,6	8 605,7	8 923,9	9 016,1	8 968,2

Теңгенің негізгі валюталарға ресми айырбастау бағамдары

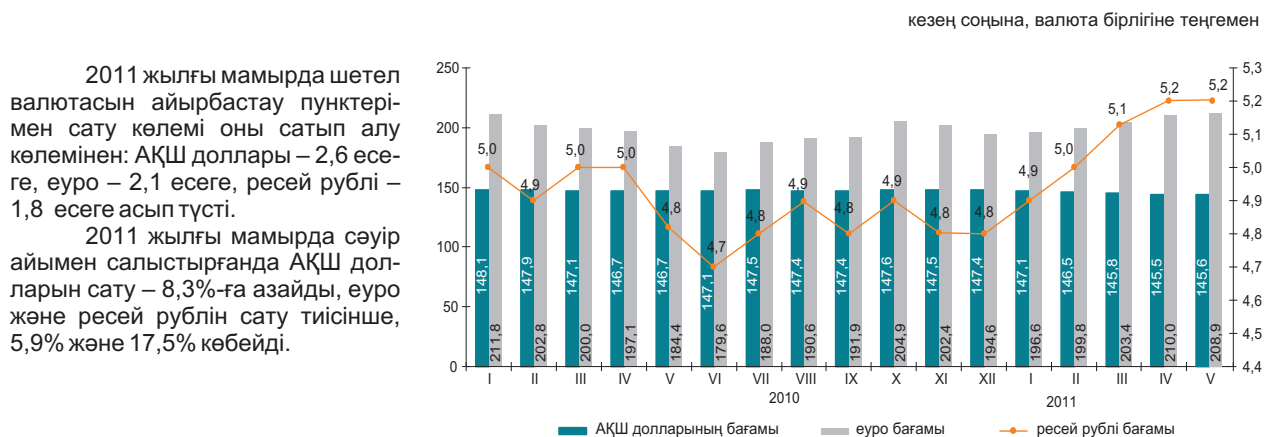

9.3 АҚША-КРЕДИТ ЖҮЙЕСІНІҢ КРЕДИТТЕРІ МЕН ДЕПОЗИТТЕРІ

Екінші деңгейлі банктер кредиттері

кезең соңына, млрд. теңге

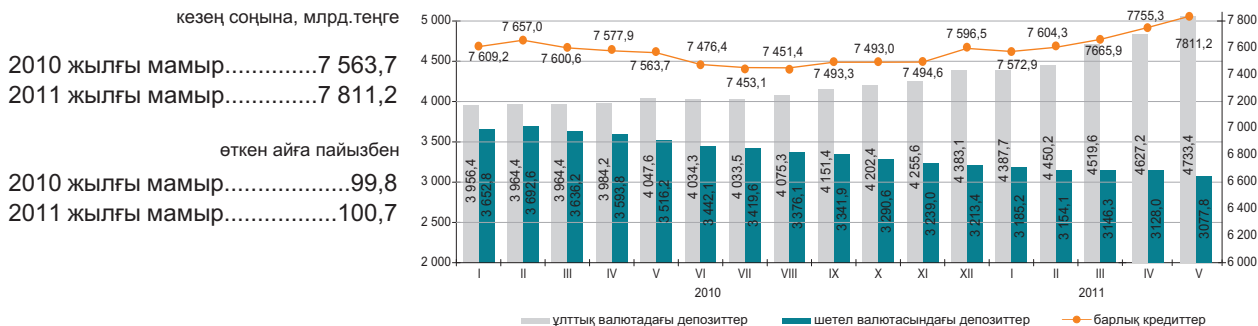

Шағын кәсіпкерлік субъектілеріне екінші деңгейлі банктердің берген кредиттері

кезең соңына

2011 жылғы мамырда шағын кәсіпкерлік субъектілеріне кредит беру өткен жылғы тиісті кезеңмен салыстырғанда 0,8% көбейді. Берілген кредиттердің сомасы 1301,1 млрд. теңгені құрады немесе экономикаға кредиттің жалпы көлемінің 16,7%. Берілген кредиттердің едәуір сомасы саудаға (жалпы көлемнің үлесі – 29,5%), құрылысқа (16,6%) және өнеркәсіпке (13,2%) келеді.

	2011 жылғы мамыр			2010 жылғы мамыр		
	млрд. теңге	үлес салмағы, пайызбен	2011 жылғы мамыр 2010 жылғы мамырға, пайызбен	млрд. теңге	үлес салмағы, пайызбен	2010 жылғы мамыр 2009 жылғы мамырға, пайызбен
Кредиттер-барлығы	1 301,1	100,0	75,2	1 729,9	100,0	74,4
Өнеркәсіп	171,2	13,2	95,4	179,5	10,4	112,0
Ауыл шаруашылығы	44,0	3,4	37,6	117,0	6,8	39,9
Құрылыс	216,5	16,6	84,0	257,7	14,9	74,7
Көлік	50,5	3,9	122,3	41,3	2,4	119,4
Байланыс	15,4	1,2	64,9	23,7	1,4	73,1
Сауда	383,2	29,5	65,6	584,4	33,8	50,8
Басқа салалар	420,2	32,3	79,9	526,2	30,4	111,1

Кредит нарығы

кезең соңына, млрд. теңге

Заңды тұлғаларға кредиттер беру 2011 жылғы мамырда өткен айға қарағанда 0,5%-ға өсті және 5655,7 млрд. теңге құрады, жеке тұлғаларға – 1,2% көбейді және 2155,5 млрд. теңге құрады.

Кредиттердің жалпы сомасында ұзақ мерзімді кредиттер 83,5% (6521,7 млрд. теңге), қысқа мерзімді кредиттер - 16,5% (1289,6 млрд. теңге) құрады.

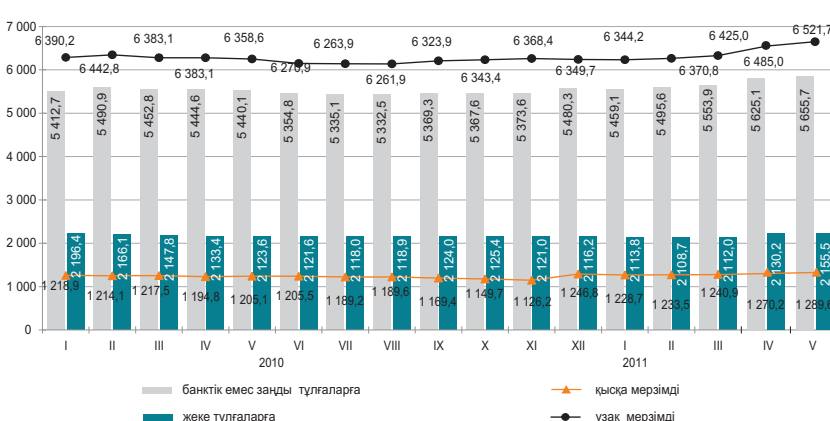

Кредиттеу объектілері бойынша банкілер кредиттерінің құрылымы

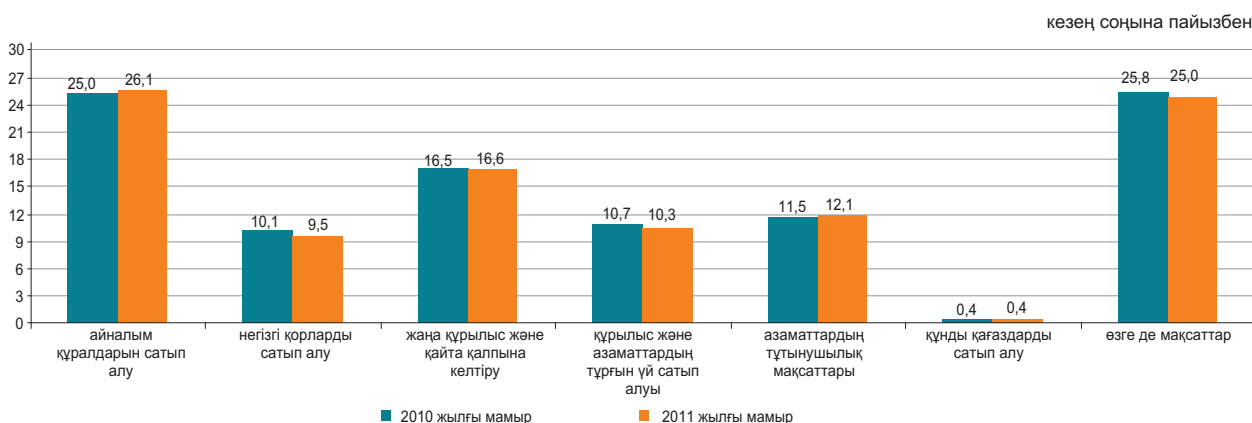

Депозиттік ұйымдардағы депозиттер

2011 жылғы сәуір соңына ұлттық валютадағы депозиттер өткен айға қарағанда 1,4% азайды және шетел валютасындағы депозиттер 0,6% ұлғайды. Депозиттердің жалпы сомасында жеке тұлғалардың депозиттері 29,8% (2333,0 млрд. теңге), банктік емес заңды тұлғалардың депозиттері - 70,2% (5492,6 млрд. теңге) құрады.

	2011 жылғы мамыр		2010 жылғы мамыр	
	млрд. теңге	үлес салмағы, пайызбен	млрд. теңге	үлес салмағы, пайызбен
Барлығы, депозиттер	7 825,6	100	7 060,0	100
ұлттық валютадағы	5 389,8	68,9	4 289,6	60,8
шетел валютасындағы	2 435,8	31,1	2 770,4	39,2

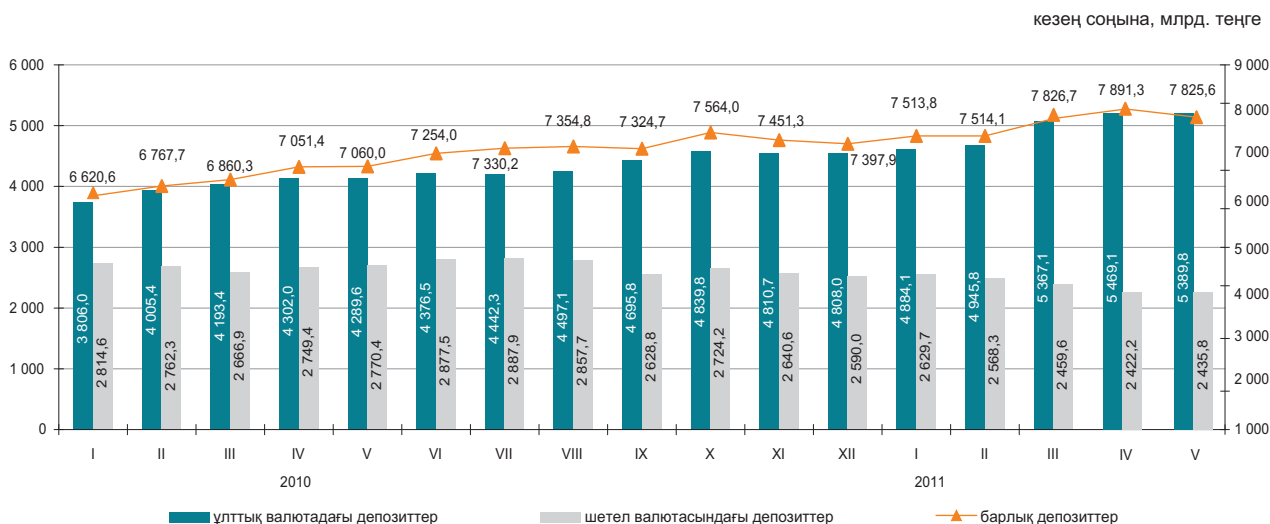

9.4 КӘСІПОРЫНДАРДЫҢ ҚАРЖЫСЫ

Салық салуға дейінгі пайда (залал)

өткен тоқсанға пайызбен

2010 жыл	
I тоқсан.....	1 060,0
II тоқсан.....	1 331,8
III тоқсан.....	1 184,2
IV тоқсан.....	1 359,4
2011 жыл	
I тоқсан.....	1 542,0

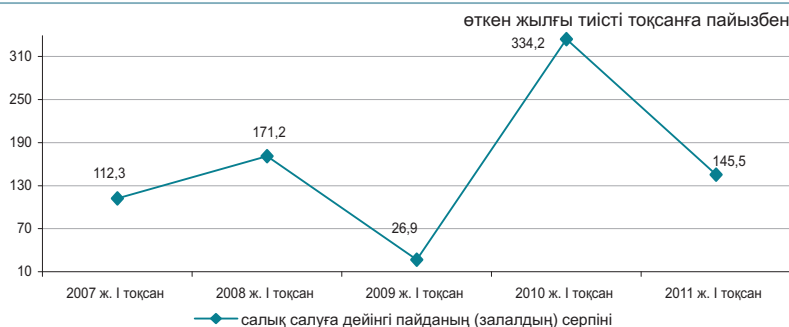

Шығыстардың құрылымы

2011 жылғы I тоқсанда өнімді өндіру және өткізу шығыстары 3962,0 млрд. теңгені құрап, оның ішінде өндірістік шығыстар үлесі - 69,3%, өндірістік емес шығыстар үлесі – 30,7% ды құрады.

	пайызбен	
	2010 жылғы I тоқсан	2011 жылғы I тоқсан
Шығыстардың барлығы	100,0	100,0
Материалдық шығындар	40,9	41,5
Өзге де шығыстар	36,2	37,5
Еңбекақы төлеу шығыстары	13,6	12,7
Негізгі құрал-жабдықтар мен материалдық емес активтердің өтелімі	9,3	8,3

Қызметтің кейбір түрлері бойынша пайдалылығы (залалдылығы)

	пайызбен	
	2010 жылғы I тоқсан	2011 жылғы I тоқсан
Қызмет түрлері бойынша, барлығы	32,0	36,1
Ауыл, орман және балық шаруашылығы	-12,4	-3,3
Өнеркәсіп	50,3	56,9
Кен өндіру өнеркәсібі және карьерлерді қазу	74,9	83,1
Өңдеу өнеркәсібі	18,9	19,7
Электрмен жабдықтау, газ, бу беру және ауа баптау	25,6	27,3
Сумен жабдықтау, кәріз жүйесі, қалдықтардың жиналуын және таратылуын бақылау	-4,3	-3,6
Құрылыс	8,6	6,5
Көтерме және бөлшек сауда; автомобильдерді және мотоциклдерді жөндеу	7,3	6,9
Көлік және қоймалау	19,5	21,4

Кәсіпорындардың берешегі

2011 жылғы 1 сәуірге республиканың кәсіпорындарындағы еңбекақы төлеу бойынша берешек 95,2 млрд. теңгені құрап, 2010 жылғы тиісті кезеңмен салыстырғанда 1,6% төмендеді. Мерзімі өткен берешек 1,8 млрд. теңге сомасында қалыптасты немесе еңбекақы төлеу бойынша жалпы берешектен 1,9%.

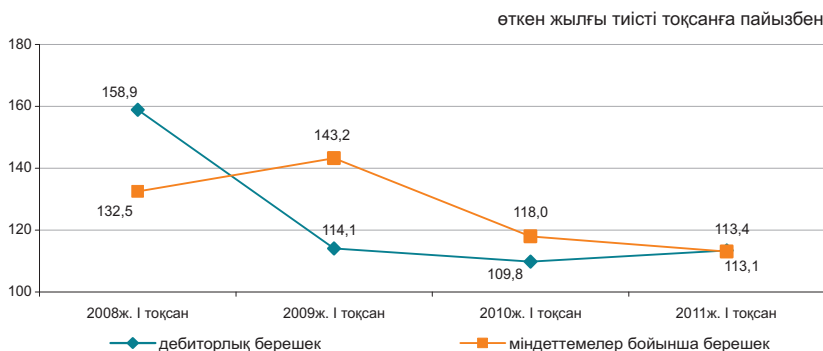

Қызметтің жекелеген түрлері бойынша еңбекақы төлеу бойынша берешек

	млн. теңге		
	Міндеттемелер бойынша берешек	Еңбекақы төлеу бойынша берешек, барлығы	Еңбекақы төлеу бойынша мерзімі өткен берешек
Ауыл, орман және балық шаруашылығы	460 744,7	1 579,5	110,5
Өнеркәсіп	7 334 863,6	41 598,3	541,3
Кен өндіру өнеркәсібі және карьерлерді қазу	4 138 520,1	15 581,8	155,6
Өңдеу өнеркәсібі	2 660 011,6	19 924,4	349,0
Электрмен жабдықтау, газ, бу беру және ауа баптау	478 744,1	4 582,2	14,2
Сумен жабдықтау, кәріз жүйесі, қалдықтардың жиналуын және таратылуын бақылау	57 587,8	1 509,9	22,5
Құрылыс	1 705 817,0	14 498,8	836,4
Көтерме және бөлшек сауда; автомобильдерді және мотоциклдерді жөндеу	1 939 043,9	6 266,8	90,8
Көлік және қоймалау	2 593 921,5	13 057,5	96,7

10. ӨНІРЛЕРДІҢ ӘЛЕУМЕТТІК-ЭКОНОМИКАЛЫҚ ДАМУЫ АҚМОЛА ОБЛЫСЫ

Әлеуметтік даму

Халық, адам (01.05.2011ж.)	732 533
Туғандар, адам (2011ж. қаңтар - мамыр)	5 093
Өлгендер, адам (2011ж. қаңтар - мамыр)	3 913
Келгені, адам (2011ж. қаңтар - мамыр)	5 420
Кеткені, адам (2011ж. қаңтар - мамыр)	7 279

Жұмыспен қамтылғандар, адам (2011ж. II тоқсан)*	420 774
Жалдамалы қызметкерлер, жұмыспен қамтылғандардың жалпы санына %-бен (2011ж. II тоқсан)*	58,3
Жұмыссыздық деңгейі, % (2011ж. II тоқсан)*	5,5

Жалақы, теңге (2011ж. мамыр)	59 199
Жан басына шаққандағы орташа атаулы ақшалай табыстары, теңге (2011ж. мамыр)	38 416
Күнкөрістің ең төменгі деңгейінің шамасы, теңге (2011ж. маусым)	15 532

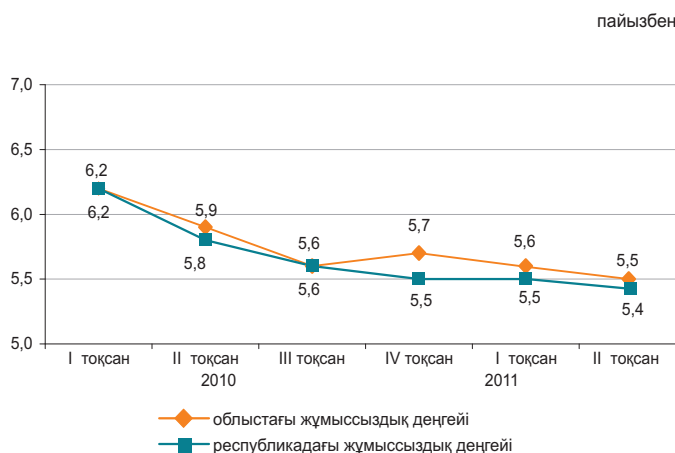

* Алдын ала деректер.

Экономиканың нақты секторы

	2011ж. қаңтар-маусым 2010ж. қаңтар-маусымға %-бен	2010ж. қаңтар-маусым 2009ж. қаңтар-маусымға %-бен
Өнеркәсіп	138,9	121,2
Ауыл шаруашылығы	96,1	103,2
Құрылыс	101,8	58,7
Бөлшек сауда	109,9	103,1
Жүк айналымы	146,2	115,6
Жолаушылар айналымы	123,2	103,4
Байланыс*	116,5	105,2

2011ж. қаңтар-маусым, пайызбен

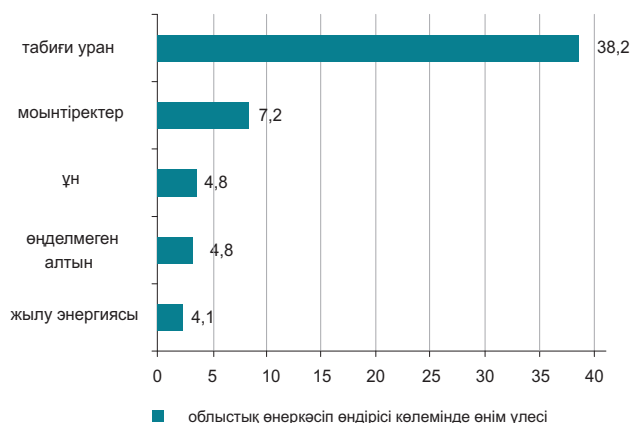

*Деректер почталық және курьерлік қызметтер көлемі есебінсіз келтірілген.

Ауыл шаруашылығы

	2011ж. қаңтар-маусым	Өткен жылғы тиісті кезеңге пайызбен
Тірідей салмақта союға өткізілген мал мен құс, мың тонна	42,2	101,2
Сауылған сиыр сүті, мың тонна	197,7	88,9
Алынған тауық жұмыртқасы, млн. дана	223,7	101,6
Негізгі дәнді дақылдардың қолда бары - барлығы, мың тонна ¹⁾	827,6	46,1
одан:		
бидай	805,5	49,1
арпа	19,7	13,5
Негізгі дәнді дақылдардың қолда бары - барлығы, мың тонна ¹⁾	8,4	4,3 есе
соя бұршақтары	6,7	-
күнбағыс	0,8	46,7

¹⁾ 2011 жылғы 1 шілдеге.

Бағалар индексі

	2011ж. маусым 2011ж. мамырға, %	2011ж. маусым 2010ж. желтоқсанға, %
Тұтыну бағаларының индексі	100,5	104,5
Азық-түлік тауарлары	100,1	107,8
Азық-түлік емес тауарлар	100,9	104,0
Ақылы қызметтер	100,4	100,8
Өндіруші кәсіпорындар бағасының индексі	100,0	106,9
Ауыл шаруашылығының бағалары индексі	100,1	112,7
Құрылыстағы бағалар индексі	100,7	104,8
Көлік қызметтерінің тарифтері индексі	100,1	109,5
Заңды тұлғаларға көрсетілген почталық және курьерлік қызметтерінің тарифтері индексі	100,0	96,6
Заңды тұлғаларға көрсетілген байланыс қызметтері тарифтері индексі	100,0	97,8

АҚТӨБЕ ОБЛЫСЫ

Әлеуметтік даму

Халық, адам (01.06.2011ж.)	780 837
Туғандар, адам (2011ж. қаңтар-мамыр)	6 929
Өлгендер, адам (2011ж. қаңтар-мамыр)	2 518
Келгені, адам (2011ж. қаңтар-мамыр)	4 000
Кеткені, адам (2011ж. қаңтар-мамыр)	5 045
Жұмыспен қамтылғандар, адам (2011ж. II тоқсан)*	377 703
Жалдамалы қызметкерлер, жұмыспен қамтылғандардың жалпы санына %-бен (2011ж. II тоқсан)*	71,0
Жұмыссыздық деңгейі, % (2011ж. II тоқсан)*	4,8
Жалақы, теңге (2011ж. мамыр)	73 660
Жан басына шаққандағы орташа атаулы ақшалай табыстары, теңге (2011ж. мамыр)	41 491
Күнкөрістің ең төменгі деңгейінің шамасы, теңге (маусым 2011ж.)	14 998

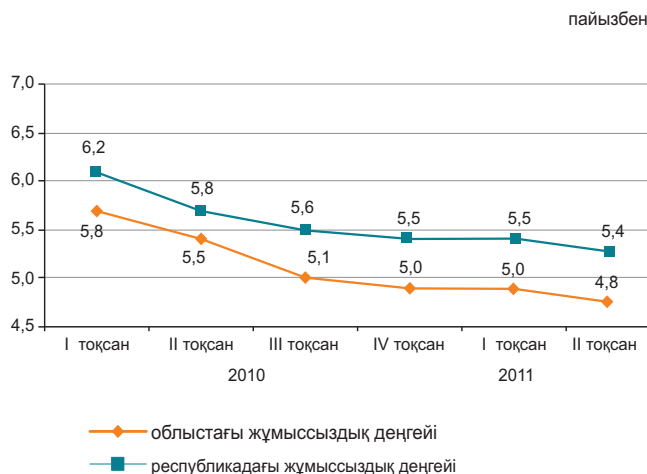

* Алдын ала деректер.

Экономиканың нақты секторы

	2011ж. қаңтар-маусым 2010ж. қаңтар-маусымға %-бен	2010ж. қаңтар-маусым 2009ж. қаңтар-маусымға %-бен
Өнеркәсіп	111,4	113,4
Ауыл шаруашылығы	105,3	104,4
Құрылыс	74,6	184,4
Бөлшек сауда	130,7	111,7
Жүк айналымы	148,2	123,6
Жолаушылар айналымы	130,4	114,9
Байланыс*	114,1	105,5

2011ж. қаңтар-маусым, пайызбен



* Деректер почталық және курьерлік қызметтер көлемі есебінсіз келтірілген.

Ауыл шаруашылығы

	2011ж. қаңтар-маусым	Өткен жылғы тиісті кезеңге пайызбен
Тірідей салмақта союға өткізілген мал мен құс, мың тонна	53,2	106,5
Сауылған сиыр сүті, мың тонна	163,3	104,1
Алынған тауық жұмыртқасы, млн. дана	92,2	97,1
Негізгі дәнді дақылдардың қолда бары - барлығы, мың тонна ¹⁾	86,8	98,1
одан:		
бидай	85,4	130,4
арпа	1,1	5,1
Негізгі дәнді дақылдардың қолда бары - барлығы, мың тонна ¹⁾	10,1	14,4 есе
соның ішінде:		
күнбағыс	10,1	14,4 есе

¹⁾ 2011 жылғы 1 шілдеге.

Бағалар индексі

	2011ж. маусым 2011ж. мамырға %	2011ж. маусым 2010ж. желтоқсанға, %
Тұтыну бағаларының индексі	100,3	104,5
Азық-түлік тауарлары	100,0	107,2
Азық-түлік емес тауарлар	100,7	102,7
Ақылы қызметтер	100,3	102,8
Өндіруші кәсіпорындар бағасының индексі	95,9	122,3
Ауыл шаруашылығының бағалары индексі	99,6	105,2
Құрылыстағы бағалар индексі	100,3	102,0
Көлік қызметтерінің тарифтері индексі	100,2	100,6
Заңды тұлғаларға көрсетілген почталық және курьерлік қызметтерінің тарифтері индексі	100,0	97,5
Заңды тұлғаларға көрсетілген байланыс қызметтері тарифтері индексі	100,0	97,2

АЛМАТЫ ОБЛЫСЫ

Әлеуметтік даму

Халық, адам (01.06.2011ж.)	1 882 006	пайызбен
Туғандар, адам (2011ж. қаңтар-мамыр)	15 205	
Өлгендер, адам (2011ж. қаңтар-мамыр)	6 582	
Келгені, адам (2011ж. қаңтар-мамыр)	17 660	
Кеткені, адам (2011ж. қаңтар-мамыр)	17 651	
Жұмыспен қамтылғандар, адам (2011ж. II тоқсан)*	865 478	
Жалдамалы қызметкерлер, жұмыспен қамтылғандардың жалпы санына %-бен (2011ж. II тоқсан)*	55,8	
Жұмыссыздық деңгейі, % (2011ж. II тоқсан)*	5,1	
Жалақы, теңге (2011ж. мамыр)	62 225	
Жан басына шаққандағы орташа атаулы ақшалай табыстары, теңге (2011ж. мамыр)	30 607	
Күнkerістің ең төменгі деңгейінің шамасы, теңге (маусым 2011ж.)	17 568	

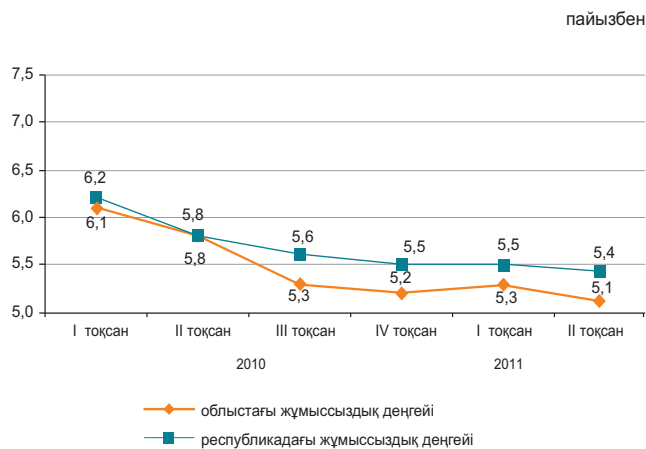

* Алдын ала деректер.

Экономиканың нақты секторы

	2011ж. қаңтар-маусым 2010ж. қаңтар-маусымға %-бен	2010ж. қаңтар-маусым 2009ж. қаңтар-маусымға %-бен
Өнеркәсіп	110,7	111,9
Ауыл шаруашылығы	100,7	105,4
Құрылыс	117,1	107,1
Бөлшек сауда	113,1	128,7
Жүк айналымы	119,8	109,5
Жолаушылар айналымы	122,1	112,8
Байланыс*	121,6	118,3



* Деректер почталық және курьерлік қызметтер көлемі есебінсіз келтірілген.

Ауыл шаруашылығы

	2011ж. қаңтар-маусым	Өткен жылғы тиісті кезеңге пайызбен
Тірідей салмақта союға өткізілген мал мен құс, мың тонна	127,3	100,1
Сауылған сиыр сүті, мың тонна	323,3	100,6
Алынған тауық жұмыртқасы, млн. дана	447,0	105,7
Негізгі дәнді дақылдардың қолда бары - барлығы, мың тонна ¹⁾	43,5	129,8
одан:		
бидай	28,7	6,3 есе
арпа	4,9	20,6
жүгері	3,4	105,2
Негізгі дәнді дақылдардың қолда бары - барлығы, мың тонна ¹⁾	1,2	187,7
одан:		
соя бұршақтары	0,8	136,6
күнбағыс	0,4	-

¹⁾ 2011 жылғы 1 шілдеге.

Бағалар индексі

	2011ж. маусым 2011ж. мамырға, %	2010ж. маусым 2010ж. желтоқсанға, %
Тұтыну бағаларының индексі	100,3	104,9
Азық-түлік тауарлары	100,1	106,8
Азық-түлік емес тауарлар	100,7	102,2
Ақылы қызметтер	100,2	105,2
Өндіруші кәсіпорындар бағасының индексі	101,5	105,5
Ауыл шаруашылығының бағалары индексі	98,6	110,4
Құрылыстағы бағалар индексі	100,8	103,3
Көлік қызметтерінің тарифтері индексі	101,7	102,0
Заңды тұлғаларға көрсетілген почталық және курьерлік қызметтерінің тарифтері индексі	100,0	94,6
Заңды тұлғаларға көрсетілген байланыс қызметтері тарифтері индексі	100,0	95,8

АТЫРАУ ОБЛЫСЫ

Әлеуметтік даму

Халық, адам (01.06.2011ж.)	535 794	пайызбен
Туғандар, адам (2011ж. қаңтар-мамыр)	5 791	
Өлгендер, адам (2011ж. қаңтар-мамыр)	1 649	
Келгені, адам (2011ж. қаңтар-мамыр)	3 604	
Кеткені, адам (2011ж. қаңтар-мамыр)	3 972	
Жұмыспен қамтылғандар, адам (2011ж. II тоқсан)*	263 374	
Жалдамалы қызметкерлер, жұмыспен қамтылғандардың жалпы санына %-бен (2011ж. II тоқсан)*	87,2	
Жұмыссыздық деңгейі, % (2011ж. II тоқсан)*	5,0	
Жалақы, теңге (2011ж. мамыр)	165 443	
Жан басына шаққандағы орташа атаулы ақшалай табыстары, теңге (2011ж. мамыр)	106 411	
Күнкөрістің ең төменгі деңгейінің шамасы, теңге (маусым 2011ж.)	19 732	

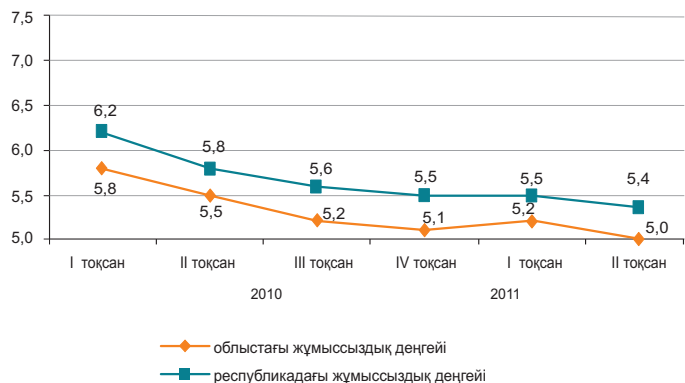

* Алдын ала деректер.

Экономиканың нақты секторы

2011ж. қаңтар-маусым, пайызбен

	2011ж. қаңтар-маусым 2010ж. қаңтар-маусымға %-бен	2010ж. қаңтар-маусым 2009ж. қаңтар-маусымға %-бен
Өнеркәсіп	102,9	120,6
Ауыл шаруашылығы	102,3	100,4
Құрылыс	131,6	94,4
Бөлшек сауда	114,2	114,0
Жүк айналымы	115,4	108,2
Жолаушылар айналымы	139,0	121,0
Байланыс*	110,6	104,8

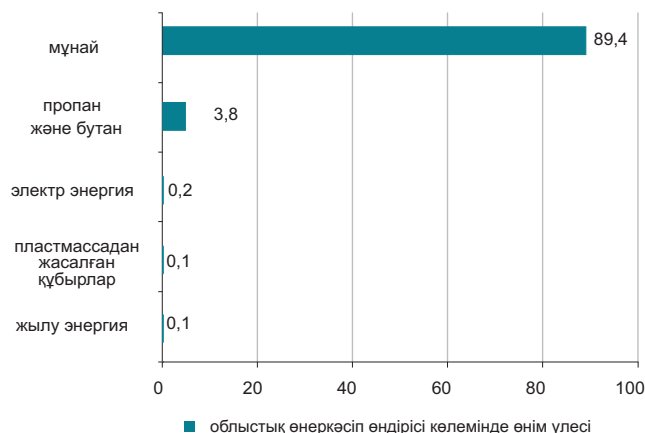

* Деректер почталық және курьерлік қызметтер көлемі есебінсіз келтірілген.

Ауыл шаруашылығы

	2011ж. қаңтар-маусым	Өткен жылғы тиісті кезеңге пайызбен
Тірідей салмақта союға өткізілген мал мен құс, мың тонна	22,0	102,5
Сауылған сиыр сүті, мың тонна	30,6	101,9
Алынған тауық жұмыртқасы, млн. дана	0,9	100,9
Негізгі дәнді дақылдардың қолда бары - барлығы, тонна ¹⁾	14,0	12,2
одан: арпа	14,0	12,2
Негізгі дәнді дақылдардың қолда бары - барлығы, тонна ¹⁾	30,0	23,1
одан: мақсары тұқымдары	30,0	23,1

¹⁾ 2011 жылғы 1 шілдеге.

Бағалар индексі

	2011ж. маусым 2011ж. мамырға, %	2011ж. маусым 2010ж. желтоқсанға, %
Тұтыну бағаларының индексі	100,3	105,6
Азық-түлік тауарлары	100,4	109,6
Азық-түлік емес тауарлар	100,3	101,9
Ақылы қызметтер	100,1	104,2
Өндіруші кәсіпорындар бағасының индексі	98,0	129,4
Ауыл шаруашылығының бағалары индексі	103,0	121,0
Құрылыстағы бағалар индексі	100,5	101,9
Көлік қызметтерінің тарифтері индексі	100,0	99,5
Заңды тұлғаларға көрсетілген почталық және курьерлік қызметтерінің тарифтері индексі	100,0	94,5
Заңды тұлғаларға көрсетілген байланыс қызметтері тарифтері индексі	100,0	97,2

БАТЫС ҚАЗАҚСТАН ОБЛЫСЫ

Әлеуметтік даму

Халық, адам (01.06.2011ж.)	609 901	пайызбен
Туғандар, адам (2011ж. қаңтар-мамыр)	4 635	
Өлгендер, адам (2011ж. қаңтар-мамыр)	2 464	
Келгені, адам (2011ж. қаңтар-мамыр)	4 913	
Кеткені, адам (2011ж. қаңтар-мамыр)	5 501	

Жұмыспен қамтылғандар, адам (2011ж. II тоқсан)*	316 550
Жалдамалы қызметкерлер, жұмыспен қамтылғандардың жалпы санына %-бен (2011ж. II тоқсан)*	60,0
Жұмыссыздық деңгейі, % (2011ж. II тоқсан)*	5,3

Жалақы, теңге (2011ж. мамыр)	81 993
Жан басына шаққандағы орташа атаулы ақшалай табыстары, теңге (2011ж. мамыр)	48 280
Күнкөрістің ең төменгі деңгейінің шамасы, теңге (маусым 2011ж.)	16 047

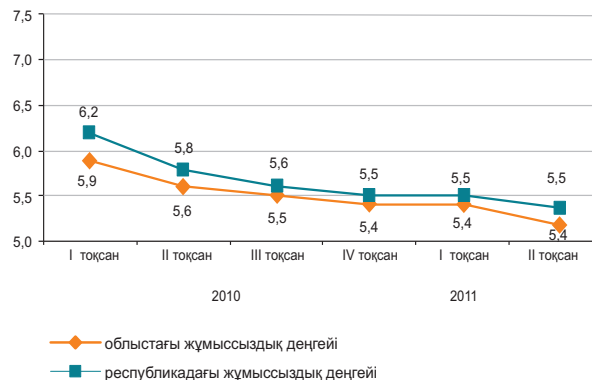

* Алдын ала деректер.

Экономиканың нақты секторы

	2011ж. қаңтар-маусым 2010ж. қаңтар-маусымға %-бен	2010ж. қаңтар-маусым 2009ж. қаңтар-маусымға %-бен
Өнеркәсіп	106,7	100,2
Ауыл шаруашылығы	100,7	103,3
Құрылыс	61,3	123,2
Бөлшек сауда	114,3	120,3
Жүк айналымы	131,2	116,8
Жолаушылар айналымы	129,5	120,7
Байланыс*	106,2	107,8

2011ж. қаңтар-маусым, пайызбен

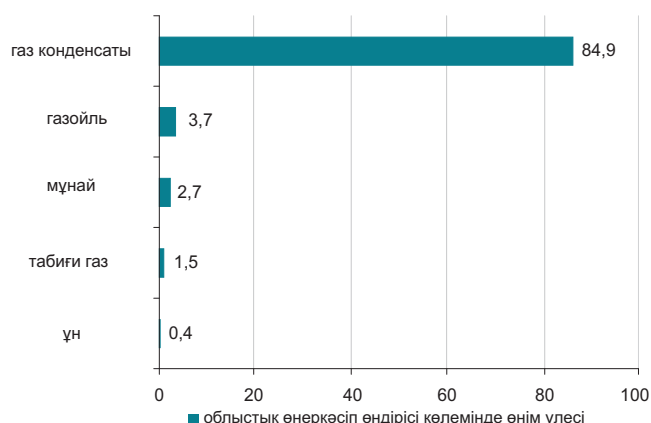

* Деректер почталық және курьерлік қызметтер көлемі есебінсіз келтірілген.

Ауыл шаруашылығы

	2011ж. қаңтар-маусым	Өткен жылғы тиісті кезеңге пайызбен
Тірідей салмақта союға өткізілген мал мен құс, мың тонна	34,1	104,5
Сауылған сиыр сүті, мың тонна	113,6	96,0
Алынған тауық жұмыртқасы, млн. дана	68,4	104,1
Негізгі дәнді дақылдардың қолда бары - барлығы, мың тонна ¹⁾	166,5	66,5
одан:		
бидай	151,7	72,7
арпа	14,0	35,6
Негізгі дәнді дақылдардың қолда бары - барлығы, мың тонна ¹⁾	724,0	20,1 есе
одан:		
арыш тұқымдары	350,0	-
шашақты зығыр тұқымдары	124,0	-

¹⁾ 2011 жылғы 1 шілдеге.

Бағалар индексі

	2011ж. маусым 2011ж. мамырға, %	2011ж. маусым 2010ж. желтоқсанға, %
Тұтыну бағаларының индексі	100,8	104,6
Азық-түлік тауарлары	100,2	107,3
Азық-түлік емес тауарлар	100,8	102,6
Ақылы қызметтер	101,5	103,4
Өндіруші кәсіпорындар бағасының индексі	92,9	127,5
Ауыл шаруашылығының бағалары индексі	102,8	125,1
Құрылыстағы бағалар индексі	100,4	104,0
Көлік қызметтерінің тарифтері индексі	100,0	100,9
Заңды тұлғаларға көрсетілген почталық және курьерлік қызметтерінің тарифтері индексі	100,0	95,5
Заңды тұлғаларға көрсетілген почталық және курьерлік қызметтерінің тарифтері индексі	100,0	96,1

ЖАМБЫЛ ОБЛЫСЫ

Әлеуметтік даму

Халық, адам (01.06.2011ж.)	1 049 019	пайызбен
Туғандар, адам (2011ж. қаңтар-мамыр)	11 220	
Өлгендер, адам (2011ж. қаңтар-мамыр)	3 519	
Келгені, адам (2011ж. қаңтар-мамыр)	2 605	
Кеткені, адам (2011ж. қаңтар-мамыр)	7 784	

Жұмыспен қамтылғандар, адам (2011ж. II тоқсан)*	557 404
Жалдамалы қызметкерлер, жұмыспен қамтылғандардың жалпы санына %-бен (2011ж. II тоқсан)*	48,1
Жұмыссыздық деңгейі, % (2011ж. II тоқсан)*	5,5

Жалақы, теңге (2011ж. мамыр)	55 437
Жан басына шаққандағы орташа атаулы ақшалай табыстары, теңге (2011ж. мамыр)	28 083
Күнкөрістің ең төменгі деңгейінің шамасы, теңге (маусым 2011ж.)	14 455

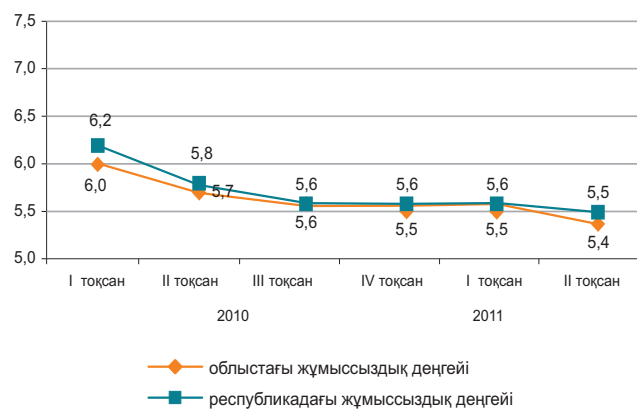

* Алдын ала деректер.

Экономиканың нақты секторы

	2011. қаңтар-маусым 2010ж. қаңтар-маусымға %-бен	2010ж. қаңтар-маусым 2009ж. қаңтар-маусымға %-бен
Өнеркәсіп	128,3	110,8
Ауыл шаруашылығы	101,3	102,1
Құрылыс	116,9	55,6
Бөлшек сауда	114,1	117,1
Жүк айналымы	129,0	103,1
Жолаушылар айналымы	117,0	110,0
Байланыс*	113,7	103,0



* Деректер почталық және курьерлік қызметтер көлемі есебінсіз келтірілген.

Ауыл шаруашылығы

	2011ж. қаңтар-маусым	Өткен жылғы тиісті кезеңге пайызбен
Тірідей салмақта союға өткізілген мал мен құс, мың тонна	38,9	101,0
Сауылған сиыр сүті, мың тонна	144,9	101,6
Алынған тауық жұмыртқасы, млн. дана	58,0	99,6
Негізгі дәнді дақылдардың қолда бары – барлығы, мың тонна ¹⁾	19,2	22,1
одан:		
бидай	18,1	28,1
арпа	1,0	4,6
Негізгі дәнді дақылдардың қолда бары – барлығы, мың тонна ¹⁾	738,0	33,5 есе
одан:		
мақсары тұқымдары	717,0	34,1 есе

¹⁾ 2011 жылғы 1 шілдеге.

Бағалар индексі

	2011ж. маусым 2011ж. мамыр, %	2011ж. маусым 2010ж. желтоқсанға, %
Тұтыну бағаларының индексі	100,4	104,9
Азық-түлік тауарлары	100,2	107,4
Азық-түлік емес тауарлар	100,8	102,8
Ақылы қызметтер	100,1	103,9
Өндіруші кәсіпорындар бағасының индексі	100,5	108,0
Ауыл шаруашылығының бағалары индексі	100,6	114,6
Құрылыстағы бағалар индексі	100,9	103,1
Көлік қызметтерінің тарифтері индексі	100,2	102,2
Заңды тұлғаларға көрсетілген почталық және курьерлік қызметтерінің тарифтері индексі	100,0	95,1
Заңды тұлғаларға көрсетілген байланыс қызметтері тарифтері индексі	100,0	94,9

ҚАРАҒАНДЫ ОБЛЫСЫ

Әлеуметтік даму

Халық, адам (01.06.2011ж.)	1 353 804
Туғандар, адам (2011ж. қаңтар-мамыр)	9 521
Өлгендер, адам (2011ж. қаңтар-мамыр)	6 630
Келгені, адам (2011ж. қаңтар-мамыр)	9 511
Кеткені, адам (2011ж. қаңтар-мамыр)	10 900
Жұмыспен қамтылғандар, адам (2011ж. II тоқсан)*	709 615
Жалдамалы қызметкерлер, жұмыспен қамтылғандардың жалпы санына %-бен (2011ж. II тоқсан)*	80,7
Жұмыссыздық деңгейі, % (2011ж. II тоқсан)*	5,3
Жалақы, теңге (2011ж. мамыр)	73 058
Жан басына шаққандағы орташа атаулы ақшалай табыстары, теңге (2011ж. мамыр)	49 580
Күнкөрістің ең төменгі деңгейінің шамасы, теңге (маусым 2011ж.)	15 520

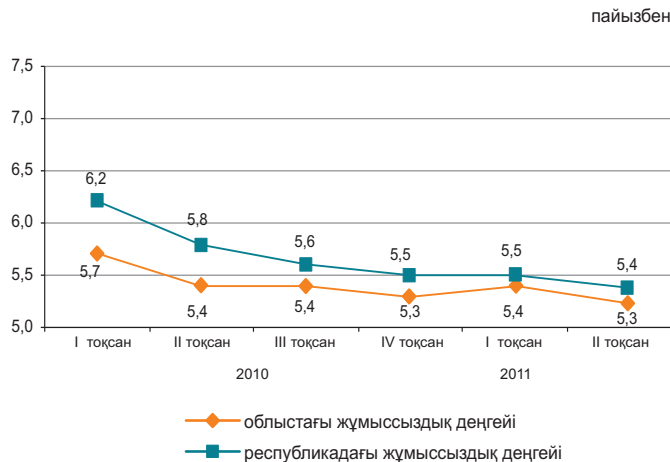

* Алдын ала деректер.

Экономиканың нақты секторы

	2011. қаңтар-маусым 2010ж. қаңтар-маусымға %-бен	2010ж. қаңтар-маусым 2009ж. қаңтар-маусымға %-бен
Өнеркәсіп	106,0	103,2
Ауыл шаруашылығы	105,3	103,0
Құрылыс	91,1	113,9
Бөлшек сауда	114,3	116,2
Жүк айналымы	130,9	119,3
Жолаушылар айналымы	146,3	121,1
Байланыс*	117,6	101,8

2011ж. қаңтар-маусым, пайызбен

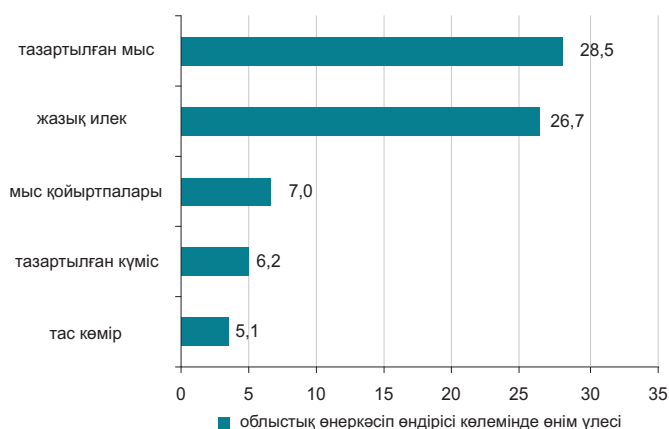

* Деректер почталық және курьерлік қызметтер көлемі есебінсіз келтірілген.

Ауыл шаруашылығы

	2011ж. қаңтар-маусым	Өткен жылғы тиісті кезеңге пайызбен
Тірідей салмақта союға өткізілген мал мен құс, мың тонна	51,5	104,7
Сауылған сиыр сүті, мың тонна	174,9	100,8
Алынған тауық жұмыртқасы, млн. дана	179,3	133,4
Негізгі дәнді дақылдардың қолда бары – барлығы, мың тонна ¹⁾	130,0	65,6
одан:		
бидай	120,9	70,0
арпа	7,7	33,4
Негізгі дәнді дақылдардың қолда бары – барлығы, мың тонна ¹⁾	36,0	18 есе
одан:		
мақсары тұқымдары	34,0	-

¹⁾ 2011 жылғы 1 шілдеге.

Бағалар индексі

	2011ж. маусым 2011ж. мамырға, %	2011ж. маусым 2010ж. желтоқсанға, %
Тұтыну бағаларының индексі	100,3	105,8
Азық-түлік тауарлары	100,0	107,9
Азық-түлік емес тауарлар	100,6	102,3
Ақылы қызметтер	100,2	106,8
Өндіруші кәсіпорындар бағасының индексі	96,4	112,0
Ауыл шаруашылығының бағалары индексі	100,1	108,2
Құрылыстағы бағалар индексі	100,7	103,6
Көлік қызметтерінің тарифтері индексі	100,4	101,5
Заңды тұлғаларға көрсетілген почталық және курьерлік қызметтерінің тарифтері индексі	100,0	98,1
Заңды тұлғаларға көрсетілген байланыс қызметтері тарифтері индексі	100,0	98,5

ҚОСТАНАЙ ОБЛЫСЫ

Әлеуметтік даму

Халық, адам (01.06.2011ж.)	880 326	пайызбен
Туғандар, адам (2011ж. қаңтар-мамыр)	4 969	
Өлгендер, адам (2011ж. қаңтар-мамыр)	4 655	
Келгені, адам (2011ж. қаңтар-мамыр)	6 736	
Кеткені, адам (2011ж. қаңтар-мамыр)	8 329	
Жұмыспен қамтылғандар, адам (2011ж. II тоқсан)*	514 523	
Жалдамалы қызметкерлер, жұмыспен қамтылғандардың жалпы санына %-бен (2011ж. II тоқсан)*	56,7	
Жұмыссыздық деңгейі, % (2011ж. II тоқсан)*	5,4	
Жалақы, теңге (2011ж. мамыр)	62 947	
Жан басына шаққандағы орташа атаулы ақшалай табыстары, теңге (2011ж. мамыр)	33 840	
Күнкөрістің ең төменгі деңгейінің шамасы, теңге (маусым 2011ж.)	16 447	

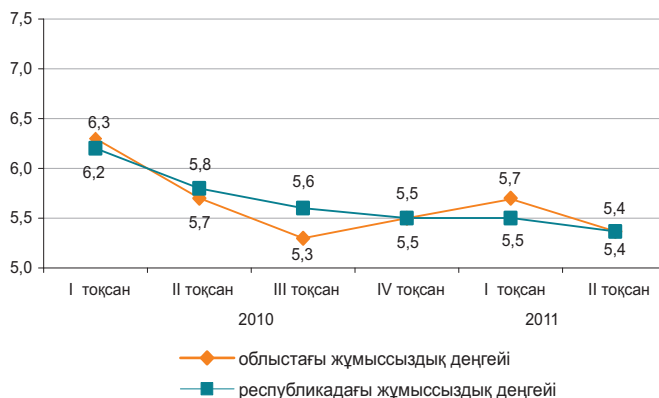

* Алдын ала деректер.

Экономиканың нақты секторы

	2011ж. қаңтар-маусым 2010ж. қаңтар-маусымға %-бен	2010ж. қаңтар-маусым 2009ж. қаңтар-маусымға %-бен
Өнеркәсіп	99,0	134,5
Ауыл шаруашылығы	101,1	100,9
Құрылыс	100,5	143,9
Бөлшек сауда	115,0	118,0
Жүк айналымы	145,7	123,6
Жолаушылар айналымы	119,9	117,9
Байланыс*	111,1	104,4

2011ж. қаңтар-маусым, пайызбен

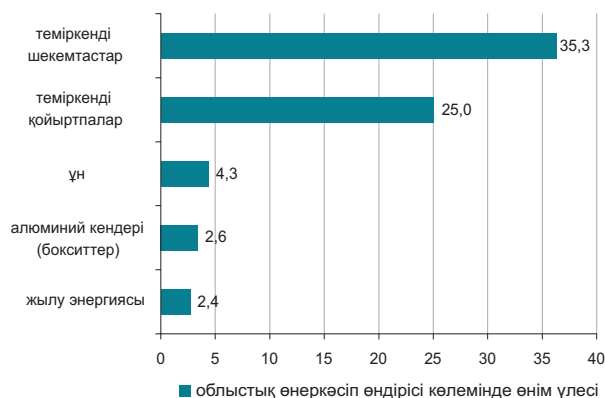

* Деректер почталық және курьерлік қызметтер көлемі есебінсіз келтірілген.

Ауыл шаруашылығы

	2011ж. қаңтар-маусым	Өткен жылғы тиісті кезеңге пайызбен
Тірідей салмақта союға өткізілген мал мен құс, мың тонна	90,6	100,4
Сауылған сиыр сүті, мың тонна	431,6	100,1
Алынған тауық жұмыртқасы, млн. дана	293,6	115,9
Негізгі дәнді дақылдардың қолда бары - барлығы, мың тонна ¹⁾	840,9	46,3
одан:		
бидай	822,0	46,9
арпа	14,3	25,4
Негізгі дәнді дақылдардың қолда бары - барлығы, мың тонна ¹⁾	4,7	2 есе
одан:		
шашақты зығыр тұқымдары	2,8	5,1 есе
күнбағыс	0,8	3 есе

¹⁾ 2011 жылғы 1 шілдеге.

Бағалар индексі

	2011ж. маусым 2011ж. мамырға, %	2011ж. маусым 2010ж. желтоқсанға, %
Тұтыну бағаларының индексі	100,3	104,5
Азық-түлік тауарлары	100,1	106,9
Азық-түлік емес тауарлар	100,5	102,0
Ақылы қызметтер	100,2	104,2
Өндіруші кәсіпорындар бағасының индексі	92,7	111,2
Ауыл шаруашылығының бағалары индексі	99,7	111,6
Құрылыстағы бағалар индексі	100,8	103,7
Көлік қызметтерінің тарифтері индексі	100,3	101,3
Заңды тұлғаларға көрсетілген почталық және курьерлік қызметтерінің тарифтері индексі	100,0	97,2
Заңды тұлғаларға көрсетілген байланыс қызметтері тарифтері индексі	100,0	95,0

ҚЫЗЫЛОРДА ОБЛЫСЫ

Әлеуметтік даму

Халық, адам (01.06.2011ж.)	705 484	пайызбен
Туғандар, адам (2011ж. қаңтар-мамыр)	8 344	
Өлгендер, адам (2011ж. қаңтар-мамыр)	2 016	
Келгені, адам (2011ж. қаңтар-мамыр)	4 347	
Кеткені, адам (2011ж. қаңтар-мамыр)	5 769	
Жұмыспен қамтылғандар, адам (2011ж. II тоқсан)*	307 484	
Жалдамалы қызметкерлер, жұмыспен қамтылғандардың жалпы санына %-бен (2011ж. II тоқсан)*	61,0	
Жұмыссыздық деңгейі, % (2011ж. II тоқсан)*	5,5	
Жалақы, теңге (2011ж. мамыр)	75 268	
Жан басына шаққандағы орташа атаулы ақшалай табыстары, теңге (2011ж. мамыр)	41 986	
Күнкөрістің ең төменгі деңгейінің шамасы, теңге (маусым 2011ж.)	16 046	

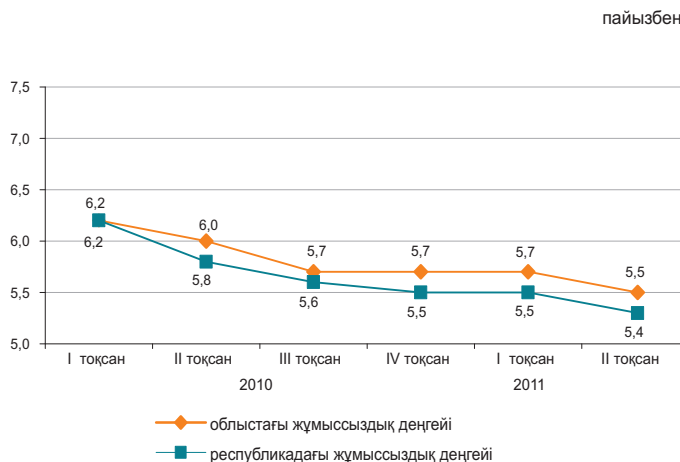

* Алдын ала деректер.

Экономиканың нақты секторы

	2011ж. қаңтар-маусым 2010ж. қаңтар-маусымға %-бен	2010ж. қаңтар-маусым 2009ж. қаңтар-маусымға %-бен
Өнеркәсіп	102,3	101,6
Ауыл шаруашылығы	101,3	102,1
Құрылыс	112,2	88,7
Бөлшек сауда	124,4	110,7
Жүк айналымы	125,2	103,0
Жолаушылар айналымы	128,6	104,5
Байланыс*	113,9	101,8

2011ж. қаңтар-маусым, пайызбен

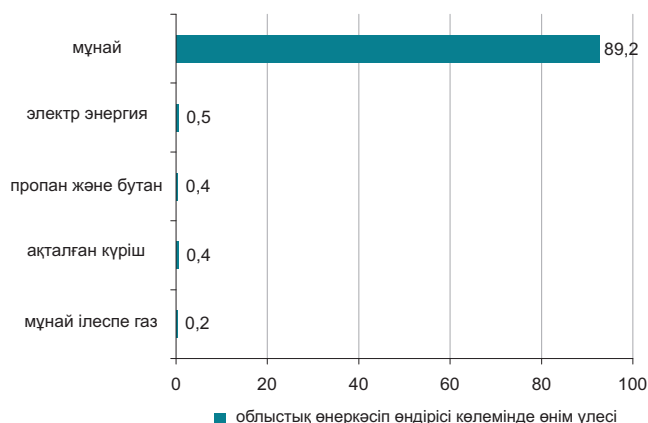

* Деректер почталық және курьерлік қызметтер көлемі есебінсіз келтірілген.

Ауыл шаруашылығы

	2011ж. қаңтар-маусым	Өткен жылғы тиісті кезеңге пайызбен
Тірідей салмақта союға өткізілген мал мен құс, мың тонна	14,8	100,6
Сауылған сиыр сүті, мың тонна	35,2	103,0
Алынған тауық жұмыртқасы, млн. дана	5,6	89,5
Негізгі дәнді дақылдардың қолда бары - барлығы, мың тонна ¹⁾	19,9	69,3
одан: күріш	19,8	71,7
Негізгі дәнді дақылдардың қолда бары - барлығы, мың тонна ¹⁾	108,0	140,3
одан: мақсары тұқымдары	108,0	140,3

¹⁾ 2011 жылғы 1 шілдеге.

Бағалар индексі

	2011ж. маусым 2011ж. мамырға, %	2011ж. маусым 2010ж. желтоқсанға, %
Тұтыну бағаларының индексі	100,5	105,5
Азық-түлік тауарлары	100,4	107,8
Азық-түлік емес тауарлар	100,8	102,2
Ақылы қызметтер	100,2	105,8
Өндіруші кәсіпорындар бағасының индексі	92,1	133,0
Ауыл шаруашылығының бағалары индексі	100,0	103,5
Құрылыстағы бағалар индексі	100,3	102,3
Көлік қызметтерінің тарифтері индексі	100,0	100,0
Заңды тұлғаларға көрсетілген почталық және курьерлік қызметтерінің тарифтері индексі	100,0	94,0
Заңды тұлғаларға көрсетілген байланыс қызметтері тарифтері индексі	100,0	94,3

МАҢҒЫСТАУ ОБЛЫСЫ

Әлеуметтік даму

Халық, адам (01.06.2011ж.)	532 460	пайызбен
Туғандар, адам (2011ж. қаңтар-мамыр)	6 292	
Өлгендер, адам (2011ж. қаңтар-мамыр)	1 139	
Келгені, адам (2011ж. қаңтар-мамыр)	8 225	
Кеткені, адам (2011ж. қаңтар-мамыр)	5 093	

Жұмыспен қамтылғандар, адам (2011ж. II тоқсан)*	209 148
Жалдамалы қызметкерлер, жұмыспен қамтылғандардың жалпы санына %-бен (2011ж. II тоқсан)*	89,4
Жұмыссыздық деңгейі, % (2011ж. II тоқсан)*	5,8

Жалақы, теңге (2011ж. мамыр)	138 102
Жан басына шаққандағы орташа атаулы ақшалай табыстары, теңге (2011ж. мамыр)	68 340
Күнкөрістің ең төменгі деңгейінің шамасы, теңге (маусым 2011ж.)	21 349

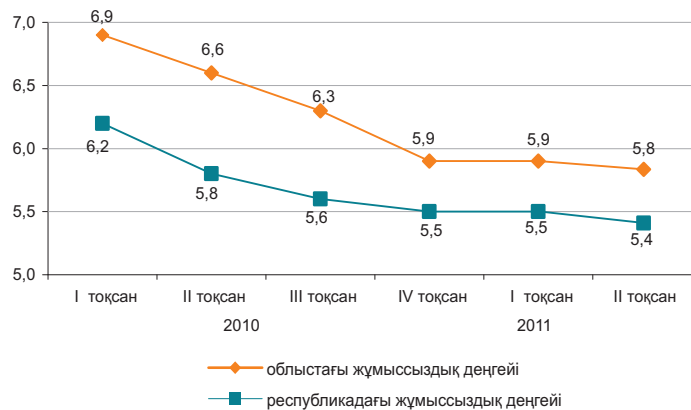

* Алдын ала деректер.

Экономиканың нақты секторы

	2011ж. қаңтар-маусым 2010ж. қаңтар-маусымға %-бен	2010ж. қаңтар-маусым 2009ж. қаңтар-маусымға %-бен
Өнеркәсіп	105,5	100,8
Ауыл шаруашылығы	100,3	100,5
Құрылыс	75,6	95,2
Бөлшек сауда	110,8	112,2
Жүк айналымы	131,8	129,6
Жолаушылар айналымы	109,4	125,2
Байланыс*	127,8	110,2



* Деректер почталық және курьерлік қызметтер көлемі есебінсіз келтірілген.

Ауыл шаруашылығы

	2011ж. қаңтар-маусым	Өткен жылғы тиісті кезеңге пайызбен
Тірідей салмақта союға өткізілген мал мен құс, мың тонна	4,9	100,2
Сауылған сиыр сүті, мың тонна	1,7	101,6
Алынған тауық жұмыртқасы, млн. дана	0,4	104,2
Негізгі дәнді дақылдардың қолда бары – барлығы, мың тонна ¹⁾	3,0	-
одан:		
бидай	1,1	-
арпа	1,9	-

¹⁾ 2011 жылғы 1 шілдеге.

Бағалар индексі

	2011ж. маусым 2011ж. мамырға, %	2011ж. маусым 2010ж. желтоқсанға, %
Тұтыну бағаларының индексі	100,2	104,9
Азық-түлік тауарлары	100,1	106,6
Азық-түлік емес тауарлар	100,4	102,1
Ақылы қызметтер	100,0	105,7
Өндіруші кәсіпорындар бағасының индексі	94,9	122,0
Ауыл шаруашылығының бағалары индексі	101,6	105,5
Құрылыстағы бағалар индексі	100,6	103,9
Көлік қызметтерінің тарифтері индексі	100,0	107,2
Заңды тұлғаларға көрсетілген почталық және курьерлік қызметтерінің тарифтері индексі	100,0	97,6
Заңды тұлғаларға көрсетілген байланыс қызметтері тарифтері индексі	100,0	96,9

ОҢТҮСТІК ҚАЗАҚСТАН ОБЛЫСЫ

Әлеуметтік даму

Халық, адам (01.06.2011ж.)	2 590 240
Туғандар, адам (2011ж. қаңтар-мамыр)	34 091
Өлгендер, адам (2011ж. қаңтар-мамыр)	7 282
Келгені, адам (2011ж. қаңтар-мамыр)	12 417
Кеткені, адам (2011ж. қаңтар-мамыр)	16 693
Жұмыспен қамтылғандар, адам (2011ж. II тоқсан)*	1 096 124
Жалдамалы қызметкерлер, жұмыспен қамтылғандардың жалпы санына %-бен (2011ж. II тоқсан)*	53,4
Жұмыссыздық деңгейі, % (2011ж. II тоқсан)*	5,7
Жалақы, теңге (2011ж. мамыр)	62 049
Жан басына шаққандағы орташа атаулы ақшалай табыстары, теңге (2011ж. мамыр)	26 354
Күнкөрістің ең төменгі деңгейінің шамасы, теңге (маусым 2011ж.)	14 791

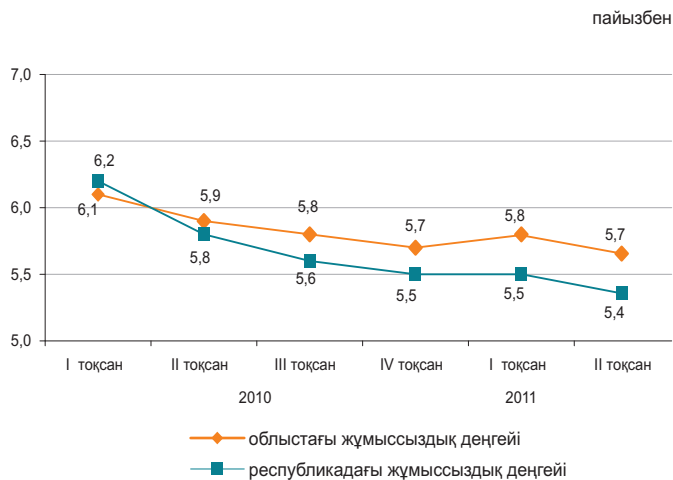

* Алдын ала деректер.

Экономиканың нақты секторы

	2011ж. қаңтар-маусым 2010ж. қаңтар-маусымға %-бен	2010ж. қаңтар-маусым 2009ж. қаңтар-маусымға %-бен
Өнеркәсіп	100,2	128,3
Ауыл шаруашылығы	103,7	102,6
Құрылыс	91,9	79,6
Бөлшек сауда	111,4	116,1
Жүк айналымы	141,7	105,1
Жолаушылар айналымы	133,3	116,9
Байланыс*	107,2	104,2

2011ж. қаңтар-маусым, пайызбен

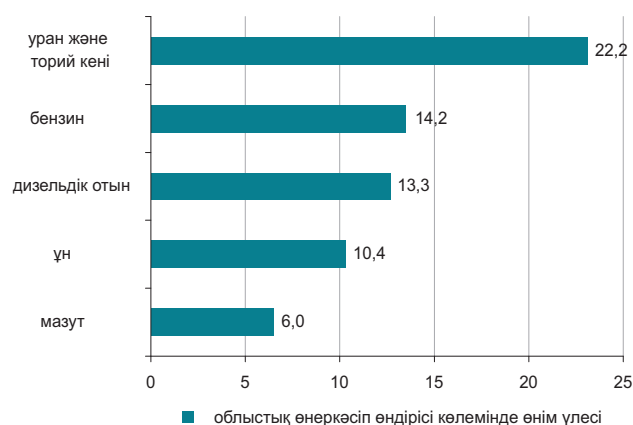

* Деректер почталық және курьерлік қызметтер көлемі есебінсіз келтірілген.

Ауыл шаруашылығы

	2011ж. қаңтар-маусым	Өткен жылғы тиісті кезеңге пайызбен
Тірідей салмақта союға өткізілген мал мен құс, мың тонна	82,5	104,8
Сауылған сиыр сүті, мың тонна	337,4	103,7
Алынған тауық жұмыртқасы, млн. дана	136,0	97,2
Негізгі дәнді дақылдардың қолда бары – барлығы, мың тонна ¹⁾	96,2	121,3
одан:		
бидай	96,2	121,6
Негізгі дәнді дақылдардың қолда бары – барлығы, мың тонна ¹⁾	8,5	152,2
одан:		
күнбағыс	6,5	134,1
мақта	2,0	7,8 есе

¹⁾ 2011 жылғы 1 шілдеге.

Бағалар индексі

	2011ж. маусым 2011ж. мамырға, %	2011ж. маусым 2010ж. желтоқсанға, %
Тұтыну бағаларының индексі	100,4	104,8
Азық-түлік тауарлары	100,2	107,9
Азық-түлік емес тауарлар	100,6	102,7
Ақылы қызметтер	100,3	103,1
Өндіруші кәсіпорындар бағасының индексі	102,8	111,7
Ауыл шаруашылығының бағалары индексі	99,7	105,0
Құрылыстағы бағалар индексі	100,9	103,8
Көлік қызметтерінің тарифтері индексі	100,0	100,0
Заңды тұлғаларға көрсетілген почталық және курьерлік қызметтерінің тарифтері индексі	100,0	99,4
Заңды тұлғаларға көрсетілген байланыс қызметтері тарифтері индексі	98,7	97,0

ПАВЛОДАР ОБЛЫСЫ

Әлеуметтік даму

Халық, адам (01.06.2011ж.)	746 421	пайызбен
Туғандар, адам (2011ж. қаңтар-мамыр)	5 070	
Өлгендер, адам (2011ж. қаңтар-мамыр)	3 605	
Келгені, адам (2011ж. қаңтар-мамыр)	4 038	
Кеткені, адам (2011ж. қаңтар-мамыр)	5 245	
Жұмыспен қамтылғандар, адам (2011ж. II тоқсан)*	422 762	
Жалдамалы қызметкерлер, жұмыспен қамтылғандардың жалпы санына %-бен (2011ж. II тоқсан)*	75,8	
Жұмыссыздық деңгейі, % (2011ж. II тоқсан)*	5,2	
Жалақы, теңге (2011ж. мамыр)	70 197	
Жан басына шаққандағы орташа атаулы ақшалай табыстары, теңге (2011ж. мамыр)	45 393	
Күнkerістің ең төменгі деңгейінің шамасы, теңге (маусым 2011ж.)	15 642	

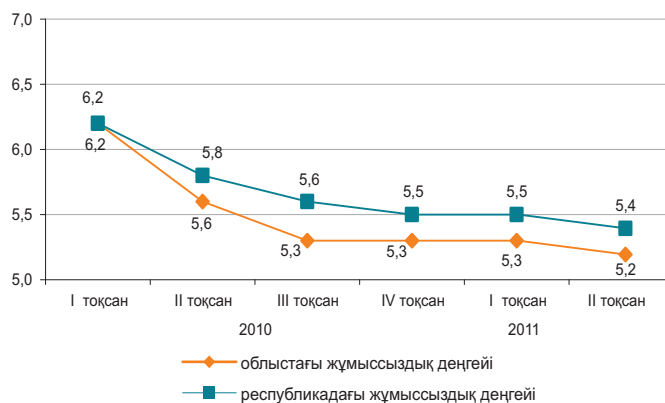

* Алдын ала деректер.

Экономиканың нақты секторы

	2011ж. қаңтар-маусым 2010ж. қаңтар-маусымға %-бен	2010ж. қаңтар-маусым 2009ж. қаңтар-маусымға %-бен
Өнеркәсіп	97,9	139,3
Ауыл шаруашылығы	100,9	100,8
Құрылыс	135,9	90,3
Бөлшек сауда	113,8	113,4
Жүк айналымы	134,5	128,3
Жолаушылар айналымы	136,5	109,0
Байланыс*	112,7	111,9



* Деректер почталық және курьерлік қызметтер көлемі есебінсіз келтірілген.

Ауыл шаруашылығы

	2011ж. қаңтар-маусым	Өткен жылғы тиісті кезеңге пайызбен
Тірідей салмақта союға өткізілген мал мен құс, мың тонна	30,9	100,9
Сауылған сиыр сүті, мың тонна	166,2	100,8
Алынған тауық жұмыртқасы, млн. дана	95,4	101,3
Негізгі дөнді дақылдардың қолда бары – барлығы, мың тонна ¹⁾	82,0	26,4
одан:		
бидай	75,2	27,9
арпа	3,5	12,7
Негізгі дөнді дақылдардың қолда бары – барлығы, мың тонна ¹⁾	3,6	29,2
одан:		
күнбағыс	3,3	26,3

¹⁾ 2011 жылғы 1 шілдеге.

Бағалар индексі

	2011ж. маусым 2011ж. мамырға, %	2011ж. маусым 2010ж. желтоқсанға, %
Тұтыну бағаларының индексі	100,4	105,0
Азық-түлік тауарлары	100,0	108,1
Азық-түлік емес тауарлар	101,0	102,3
Ақылы қызметтер	100,1	104,0
Өндіруші кәсіпорындар бағасының индексі	99,4	110,6
Ауыл шаруашылығының бағалары индексі	98,2	108,6
Құрылыстағы бағалар индексі	100,5	103,6
Көлік қызметтерінің тарифтері индексі	100,1	100,2
Заңды тұлғаларға көрсетілген почталық және курьерлік қызметтерінің тарифтері индексі	100,0	97,9
Заңды тұлғаларға көрсетілген байланыс қызметтері тарифтері индексі	100,0	98,6

СОЛТҮСТІК ҚАЗАҚСТАН ОБЛЫСЫ

Әлеуметтік даму

Халық, адам (01.06.2011ж.)	587 475	пайызбен
Туғандар, адам (2011ж. қаңтар-мамыр)	3 374	
Өлгендер, адам (2011ж. қаңтар-мамыр)	3 501	
Келгені, адам (2011ж. қаңтар-мамыр)	4 397	
Кеткені, адам (2011ж. қаңтар-мамыр)	6 103	
Жұмыспен қамтылғандар, адам (2011ж. II тоқсан)*	360 582	
Жалдамалы қызметкерлер, жұмыспен қамтылғандардың жалпы санына %-бен (2011ж. II тоқсан)*	60,3	
Жұмыссыздық деңгейі, % (2011ж. II тоқсан)*	5,5	
Жалақы, теңге (2011ж. мамыр)	55 652	
Жан басына шаққандағы орташа атаулы ақшалай табыстары, теңге (2011ж. мамыр)	37 176	
Күнкөрістің ең төменгі деңгейінің шамасы, теңге (маусым 2011ж.)	14 879	

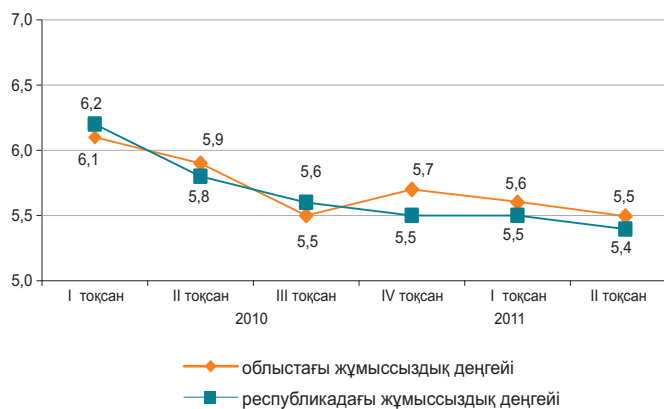

* Алдын ала деректер.

Экономиканың нақты секторы

2011ж. қаңтар-маусым, пайызбен

	2011ж. қаңтар-маусым 2010ж. қаңтар-маусымға %-бен	2010ж. қаңтар-маусым 2009ж. қаңтар-маусымға %-бен
Өнеркәсіп	104,4	101,2
Ауыл шаруашылығы	100,3	105,3
Құрылыс	79,2	113,9
Бөлшек сауда	110,4	108,7
Жүк айналымы	113,2	108,0
Жолаушылар айналымы	122,7	114,8
Байланыс*	107,3	100,5



* Деректер почталық және курьерлік қызметтер көлемі есебінсіз келтірілген.

Ауыл шаруашылығы

	2011ж. қаңтар-маусым	Өткен жылғы тиісті кезеңге пайызбен
Тірдей салмақта союға өткізілген мал мен құс, мың тонна	36,8	98,3
Сауылған сиыр сүті, мың тонна	254,8	100,6
Алынған тауық жұмыртқасы, млн. дана	193,5	110,1
Негізгі дөнді дақылдардың қолда бары – барлығы, мың тонна ¹⁾	908,5	48,1
одан:		
бидай	861,9	50,4
арпа	29,7	18,4
Негізгі дөнді дақылдардың қолда бары – барлығы, мың тонна ¹⁾	13,3	39,5
одан:		
шашақты зығыр тұқымдары	6,6	2,9 есе
рапс	5,6	18,1
күнбағыс	1,0	2,8 есе

¹⁾ 2011 жылғы 1 шілдеге.

Бағалар индексі

	2011ж. маусым 2011ж. мамырға, %	2011ж. маусым 2010ж. желтоқсанға, %
Тұтыну бағаларының индексі	100,6	105,2
Азық-түлік тауарлары	100,3	107,0
Азық-түлік емес тауарлар	100,9	102,3
Ақылы қызметтер	100,6	106,0
Өндіруші кәсіпорындар бағасының индексі	100,2	111,3
Ауыл шаруашылығының бағалары индексі	102,3	115,8
Құрылыстағы бағалар индексі	100,6	102,4
Көлік қызметтерінің тарифтері индексі	100,0	100,8
Заңды тұлғаларға көрсетілген почталық және курьерлік қызметтерінің тарифтері индексі	100,0	97,1
Заңды тұлғаларға көрсетілген байланыс қызметтері тарифтері индексі	100,0	99,5

ШЫҒЫС ҚАЗАҚСТАН ОБЛЫСЫ

Әлеуметтік даму

Халық, адам (01.06.2011ж.)	1 396 993	пайызбен
Туғандар, адам (2011ж. қаңтар-мамыр)	8 894	
Өлгендер, адам (2011ж. қаңтар-мамыр)	7 381	
Келгені, адам (2011ж. қаңтар-мамыр)	11 914	
Кеткені, адам (2011ж. қаңтар-мамыр)	14 517	
Жұмыспен қамтылғандар, адам (2011ж. II тоқсан)*	723 960	
Жалдамалы қызметкерлер, жұмыспен қамтылғандардың жалпы санына %-бен (2011ж. II тоқсан)*	67,1	
Жұмыссыздық деңгейі, % (2011ж. II тоқсан)*	5,2	
Жалақы, теңге (2011ж. мамыр)	67 199	
Жан басына шаққандағы орташа атаулы ақшалай табыстары, теңге (2011ж. мамыр)	39 614	
Күнкөрістің ең төменгі деңгейінің шамасы, теңге (маусым 2011ж.)	16 866	

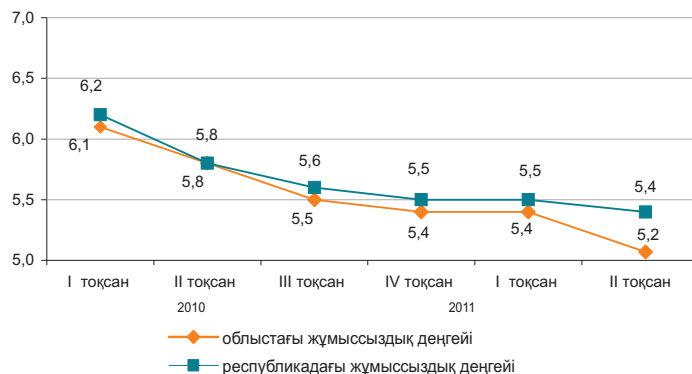

* Алдын ала деректер.

Экономиканың нақты секторы

	2011ж. қаңтар-маусым 2010ж. қаңтар-маусымға %-бен	2010ж. қаңтар-маусым 2009ж. қаңтар-маусымға %-бен
Өнеркәсіп	109,6	116,1
Ауыл шаруашылығы	100,8	102,4
Құрылыс	106,8	108,0
Бөлшек сауда	110,9	118,0
Жүк айналымы	134,7	108,0
Жолаушылар айналымы	147,9	114,3
Байланыс*	113,4	105,8

2011 ж. қаңтар-маусым, пайызбен

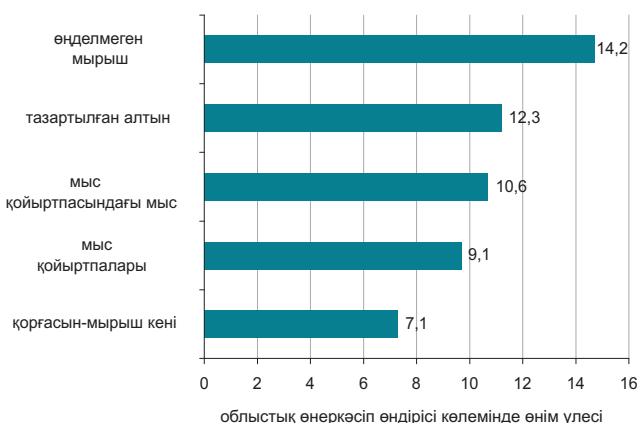

* Деректер почталық және курьерлік қызметтер көлемі есебінсіз келтірілген.

Ауыл шаруашылығы

	2011 ж. қаңтар-маусым	Өткен жылғы тиісті кезеңге пайызбен
Тірідей салмақта союға өткізілген мал мен құс, мың тонна	77,6	101,6
Сауылған сиыр сүті, мың тонна	345,6	101,9
Алынған тауық жұмыртқасы, млн. дана	110,8	79,9
Негізгі дөнді дақылдардың қолда бары – барлығы, мың тонна ¹⁾	104,6	40,6
одан:		
бидай	80,1	38,4
арпа	13,2	40,1
Негізгі дөнді дақылдардың қолда бары – барлығы, мың тонна ¹⁾	25,7	101,3
одан:		
күнбағыс	25,7	101,3

¹⁾ 2011 жылғы 1 шілдеге.

Бағалар индексі

	2011 ж. маусым 2011 ж. мамырға, %	2011 ж. маусым 2010 ж. желтоқсанға, %
Тұтыну бағаларының индексі	100,5	105,6
Азық-түлік тауарлары	100,2	109,5
Азық-түлік емес тауарлар	100,5	102,5
Ақылы қызметтер	100,7	103,8
Өндіруші кәсіпорындар бағасының индексі	100,9	111,1
Ауыл шаруашылығының бағалары индексі	97,6	103,9
Құрылыстағы бағалар индексі	100,4	103,7
Көлік қызметтерінің тарифтері индексі	100,1	101,3
Заңды тұлғаларға көрсетілген почталық және курьерлік қызметтерінің тарифтері индексі	100,0	97,2
Заңды тұлғаларға көрсетілген байланыс қызметтері тарифтері индексі	100,0	96,6

АСТАНА ҚАЛАСЫ

Әлеуметтік даму

Халық, адам (01.06.2011ж.)	713 986
Туғандар, адам (2011ж. қаңтар-мамыр)	7 737
Өлгендер, адам (2011ж. қаңтар-мамыр)	1 476
Келгені, адам (2011ж. қаңтар-мамыр)	22 136
Кеткені, адам (2011ж. қаңтар-мамыр)	11 540

Жұмыспен қамтылғандар, адам (2011ж. II тоқсан)*	372 027
Жалдамалы қызметкерлер, жұмыспен қамтылғандардың жалпы санына %-бен (2011ж. II тоқсан)*	91,7
Жұмыссыздық деңгейі, % (2011ж. II тоқсан)*	5,8

Жалақы, теңге (2011ж. мамыр)	116 852
Жан басына шаққандағы орташа атаулы ақшалай табыстары, теңге (2011ж. мамыр)	76 569
Күнкөрістің ең төменгі деңгейінің шамасы, теңге (маусым 2011ж.)	19 635

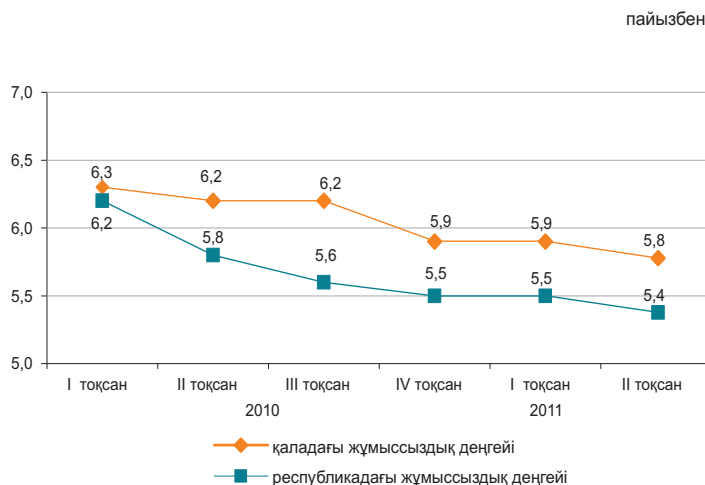

* Алдын ала деректер.

Экономиканың нақты секторы

	2011ж. қаңтар-маусым 2010ж. қаңтар-маусымға %-бен	2010ж. қаңтар-маусым 2009ж. қаңтар-маусымға %-бен
Өнеркәсіп	144,9	106,6
Ауыл шаруашылығы	86,8	101,3
Құрылыс	98,6	101,1
Бөлшек сауда	109,9	121,6
Жүк айналымы	154,2	111,5
Жолаушылар айналымы	115,8	117,0
Байланыс*	127,2	117,9



* Деректер почталық және курьерлік қызметтер көлемі есебінсіз келтірілген.

Ауыл шаруашылығы

	2011ж. қаңтар-мамыр	Өткен жылғы тиісті кезеңге пайызбен
Тірідей салмақта союға өткізілген мал мен құс, тонна	130,2	96,5
Сауылған сиыр сүті, мың тонна	1,0	80,4
Алынған тауық жұмыртқасы, мың дана	131,4	103,1
Негізгі дөңді дақылдардың қолда бары - барлығы, мың тонна ¹⁾	124,1	83,4
одан: бидай	123,6	85,8

¹⁾ 2011 жылғы 1 шілдеге.

Бағалар индексі

	2011ж. маусым 2011ж. мамырға, %	2011ж. маусым 2010ж. желтоқсанға, %
Тұтыну бағаларының индексі	100,0	105,4
Азық-түлік тауарлары	100,1	109,1
Азық-түлік емес тауарлар	100,7	102,5
Ақылы қызметтер	98,9	103,7
Өндіруші кәсіпорындар бағасының индексі	100,9	113,1
Ауыл шаруашылығының бағалары индексі	-	-
Құрылыстағы бағалар индексі	100,8	103,4
Көлік қызметтерінің тарифтері индексі	100,0	98,2
Заңды тұлғаларға көрсетілген почталық және курьерлік қызметтерінің тарифтері индексі	100,0	99,4
Заңды тұлғаларға көрсетілген байланыс қызметтері тарифтері индексі	93,9	90,9

АЛМАТЫ ҚАЛАСЫ

Әлеуметтік даму

Халық, адам (01.06.2011ж.)	1 439 087	пайызбен
Туғандар, адам (2011ж. қаңтар-мамыр)	15 528	
Өлгендер, адам (2011ж. қаңтар-мамыр)	5 173	
Келгені, адам (2011ж. қаңтар-мамыр)	33 537	
Кеткені, адам (2011ж. қаңтар-мамыр)	18 822	
Жұмыспен қамтылғандар, адам (2011ж. II тоқсан)*	686 906	
Жалдамалы қызметкерлер, жұмыспен қамтылғандардың жалпы санына %-бен (2011ж. II тоқсан)*	90,9	
Жұмыссыздық деңгейі, % (2011ж. II тоқсан)*	5,6	
Жалақы, теңге (2011ж. мамыр)	119 643	
Жан басына шаққандағы орташа атаулы ақшалай табыстары, теңге (2011ж. мамыр)	85 942	
Күнкөрістің ең төменгі деңгейінің шамасы, теңге (маусым 2011ж.)	19 400	

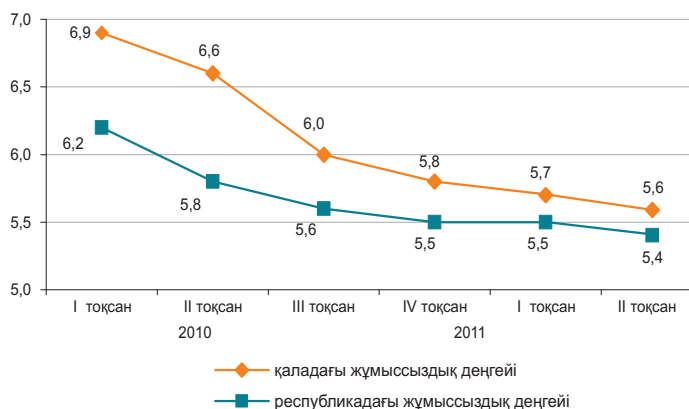

* Алдын ала деректер.

Экономиканың нақты секторы

	2011ж. қаңтар-маусым 2010ж. қаңтар-маусымға %-бен	2010ж. қаңтар-маусым 2009ж. қаңтар-маусымға %-бен
Өнеркәсіп	121,4	126,8
Ауыл шаруашылығы	84,5	83,0
Құрылыс	83,5	79,6
Бөлшек сауда	107,2	107,0
Жүк айналымы	134,7	118,5
Жолаушылар айналымы	119,2	108,5
Байланыс*	117,2	104,6



* Деректер почталық және курьерлік қызметтер көлемі есебінсіз келтірілген.

Ауыл шаруашылығы

	2011ж. қаңтар-маусым	Өткен жылғы тиісті кезеңге пайызбен
Тірідей салмақта союға өткізілген мал мен құс, тонна	111,1	59,7
Сауылған сиыр сүті, мың тонна	0,5	52,9
Алынған тауық жұмыртқасы, мың дана	1 827,1	94,2
Негізгі дәнді дақылдардың қолда бары - барлығы, мың тонна ¹⁾	10,2	53,5
одан:		
бидай	10,2	53,6
Негізгі дәнді дақылдардың қолда бары - барлығы, мың тонна ¹⁾	34,0	-
соның ішінде:		
соя бұршақтары	34,0	-

¹⁾ 2011 жылғы 1 шілдеге.

Бағалар индексі

	2011ж. маусым 2010ж. мамырға, %	2011ж. маусым 2010ж. желтоқсанға, %
Тұтыну бағаларының индексі	100,3	105,1
Азық-түлік тауарлары	100,2	108,4
Азық-түлік емес тауарлар	100,7	102,6
Ақылы қызметтер	100,1	103,6
Өндіруші кәсіпорындар бағасының индексі	100,2	106,4
Ауыл шаруашылығының бағалары индексі	-	-
Құрылыстағы бағалар индексі	100,2	101,8
Көлік қызметтерінің тарифтері индексі	99,9	99,8
Заңды тұлғаларға көрсетілген почталық және курьерлік қызметтерінің тарифтері индексі	100,0	101,1
Заңды тұлғаларға көрсетілген байланыс қызметтері тарифтері индексі	100,0	94,7

1. ОСНОВНЫЕ ПОКАЗАТЕЛИ

1.1 КРАТКИЕ ИТОГИ СОЦИАЛЬНО-ЭКОНОМИЧЕСКОГО РАЗВИТИЯ

КРАТКОСРОЧНЫЙ ЭКОНОМИЧЕСКИЙ ИНДИКАТОР

Краткосрочный экономический индикатор в январе-июне 2011г. к январю-июню 2010г. составил 106,8%. Расчет краткосрочного экономического индикатора осуществляется для обеспечения оперативности и базируется на изменении индексов выпуска по базовым отраслям: сельское хозяйство, промышленность, строительство, торговля, транспорт и связь, составляющих 67-68% от ВВП.

УРОВЕНЬ ЖИЗНИ

Среднедушевые номинальные денежные доходы населения по оценке в мае 2011г. составили 43316 тенге. Прирост по сравнению с маем 2010г. составил 11,4% по номинальным и 2,9% по реальным денежным доходам.

РЫНОК ТРУДА И ОПЛАТА ТРУДА

Численность безработных по оценке в июне 2011г. составила 461,2 тыс. человек. Уровень безработицы составил 5,3% к численности экономически активного населения. Численность лиц, зарегистрированных в органах занятости в качестве безработных, на конец июня 2011г. составила 57,4 тыс. человек или 0,7% к численности экономически активного населения. Уровень скрытой безработицы по оценке составил 0,4% от экономически активного населения.

Среднемесячная номинальная заработная плата, начисленная работникам в мае 2011г. составила 84116 тенге. Прирост к маю 2010г. составил 12,5%. Индекс реальной заработной платы к маю 2010г. составил 103,8%.

ЦЕНЫ

Индекс потребительских цен в июне 2011г. по сравнению с декабрем 2010г. составил 105,1%. Цены на продовольственные товары возросли на 8%, непродовольственные – на 2,5%, платные услуги – на 4,1%. Цены предприятий-производителей промышленной продукции в июне 2011г. по сравнению с декабрем 2010г. повысились на 20,7%.

НАЦИОНАЛЬНАЯ ЭКОНОМИКА

Объем валового внутреннего продукта, за январь-март 2011г. составил в текущих ценах 5162,3 млрд. тенге. По сравнению с аналогичным периодом 2010г. реальный ВВП вырос на 6,8%. В структуре ВВП доля производства товаров составила 42%, услуг – 52,5%.

Объем инвестиций в основной капитал в январе-июне 2011г. составил 1869,5 млрд. тенге, что на 0,1% больше, чем за аналогичный период прошлого года.

Количество зарегистрированных юридических лиц по состоянию на 1 июля 2011г. составило 293704 единиц и уменьшилось по сравнению с соответствующим периодом прошлого года на 3,5% в связи с принудительной ликвидацией юридических лиц налоговыми органами. Соответственно, уменьшилось за аналогичный период количество зарегистрированных субъектов малого бизнеса (юридических лиц) на 4,1% и составило 211396 единиц. За этот же период количество активных субъектов малого бизнеса (юридических лиц) увеличилось на 1,6% и составило 66350 единиц.

ТОРГОВЛЯ

Объем розничной торговли за отчетный период составил 1628,6 млрд. тенге (без оборота общественного питания) и увеличился на 12% по сравнению с январем-июнем 2010г.

Объем оптовой торговли за отчетный период составил 4287,8 млрд. тенге и увеличился на 15,3% по сравнению с январем-июнем 2010г.

Объем услуг по предоставлению продуктов питания и напитков за отчетный период составил 78,9 млрд. тенге и увеличился на 14,2% по сравнению с январем-июнем 2010г.

Внешнеторговый оборот Казахстана (данные Комитета таможенного контроля Министерства финансов Республики Казахстан, без учета неорганизованной торговли) в январе-мае 2011г. составил 48265,2 млн. долларов США и по сравнению с январем-маем 2010г. увеличился на 40%, в том числе экспорт – 34906,7 млн. долларов США (на 44,3% больше), импорт – 13358,5 млн. долларов США (на 30% больше).

РЕАЛЬНЫЙ СЕКТОР ЭКОНОМИКИ

Объем промышленного производства в январе-июне 2011г. составил 7676,5 млрд. тенге в действующих ценах, что на 5,8% больше, чем в январе-июне 2010г. В горнодобывающей промышленности и разработке карьеров производство возросло на 4,1%, обрабатывающей промышленности – на 8,7%, электроснабжении, подаче газа, пара и воздушном кондиционировании – на 6,8%. В водоснабжении, канализационной системе, контроле над сбором и распределением отходов снизилось на 2,4%.

Объем валовой продукции сельского хозяйства в январе-июне 2011г. составил 446,9 млрд. тенге, увеличившись на 1,5% к январю-июню 2010г.

Объем грузооборота в январе-июне 2011г. составил 194,2 млрд. ткм (с учетом оценки объема грузооборота индивидуальных предпринимателей, занимающихся коммерческими перевозками) и вырос на 14,1% по сравнению с соответствующим периодом 2010г.

ФИНАНСОВАЯ СИСТЕМА

По данным Министерства финансов Республики Казахстан по состоянию на 1 июня 2011г. **доходы государственного бюджета** составили 2066,5 млрд. тенге, или 41,1% по отношению к исполняемому бюджету. Исполнение бюджета по затратам составило 1875,1 млрд. тенге или 34,6% к исполняемому бюджету. По сравнению с соответствующим периодом 2010г. доходы увеличились на 20,4%, а затраты – на 15,3%. Дефицит бюджета (с учетом чистого бюджетного кредитования и сальдо по операциям с финансовыми активами) сформировался на уровне 71,8 млрд. тенге.

Финансовый результат крупных и средних предприятий за I квартал 2011г. определился как прибыль в сумме 1542,0 млрд. тенге, что 45,5% выше уровня аналогичного периода 2010г. Уровень рентабельности составил 36,1%. Доля убыточных предприятий среди общего числа отчитавшихся составила 47%.

Кредитные вложения банков второго уровня в отрасли экономики на конец мая 2011г. составили 7811,2 млрд. тенге и увеличились по сравнению с соответствующим периодом прошлого года на 3,3%. В общей сумме кредитов удельный вес долгосрочных кредитов составил 83,5%, кредитов в иностранной валюте – 39,4%. Объем депозитов в депозитных организациях составил 7825,6 млрд. тенге, что на 10,8% больше, чем в соответствующем месяце прошлого года, депозиты физических лиц составили 2333 млрд. тенге и увеличились на 20,3%.

МОНИТОРИНГ ОСНОВНЫХ СОЦИАЛЬНО-ЭКОНОМИЧЕСКИХ ПОКАЗАТЕЛЕЙ

Май 2011г.

	Январь-май 2011г.	Май 2011г.	Январь-май 2011г. к январю-маю 2010г., %	Май 2011г. к маю 2010г., %	Май 2011г. к апрелю 2011г., %
Социально-демографические показатели					
Численность населения на конец периода, тыс. человек	16 536,4	16 536,4	101,5	101,5	100,1
Естественный прирост (убыль) населения, тыс. человек	89,2	17,8	100,3	101,1	89,1
Миграционный прирост (убыль), тыс. человек	5,2	0,1	85,1	3,8	6,3
Число зарегистрированных случаев заболеваний туберкулезом органов дыхания, человек	5 579	1 175	88,4	94,2	92,8
Число выявленных носителей ВИЧ-инфекции, человек	820	178	95,1	98,9	101,7
Число зарегистрированных преступлений, случаев	63 526	16 537	113,2	142,5	132,9
Уровень преступности (число преступлений на 10 000 населения)	93	-	110,7	-	-
Уровень жизни					
Среднедушевой номинальный денежный доход (оценка), тенге	213 611	43 316	115,1	111,4	100,4
Реальный денежный доход (оценка), %	-	-	106,1	102,9	99,9
Величина прожиточного минимума, тенге	-	15 938	-	121,9	100,8
Рынок труда и оплата труда					
Численность безработных, тыс. человек (оценка)	-	466,6	-	93,0	98,6
Численность зарегистрированных безработных, тыс. человек	-	66,2	-	77,2	106,1
Уровень безработицы, % (оценка)	-	5,4	-	-	-
Доля зарегистрированных безработных, %	-	0,8	-	-	-
Уровень скрытой безработицы, % (оценка)	-	0,4	-	-	-
Среднемесячная номинальная заработная плата одного работника, тенге	81 633	84 116	115,5	112,5	101,0
Индекс реальной заработной платы, %	-	-	106,6	103,8	100,5
Цены					
Индекс потребительских цен, %	-	-	108,4	108,3	100,5
Индекс цен производителей промышленной продукции, %	-	-	125,7	129,8	105,7
Индекс цен в сельском хозяйстве, %	-	-	136,0	139,9	99,0
Индекс цен в строительстве, %	-	-	103,8	104,3	100,7
Индекс цен оптовых продаж, %	-	-	113,9	116,4	101,3
Индекс тарифов на услуги транспорта, %	-	-	113,6	113,6	100,0
Индекс тарифов на услуги почтовые и курьерские для юридических лиц, %	-	-	99,0	99,0	100,8
Индекс тарифов на услуги связи для юридических лиц, %	-	-	109,8	105,5	95,9
Индекс цен экспортных поставок, %	-	-	137,4	154,4	107,9
Индекс цен импортных поступлений, %	-	-	114,0	115,5	103,4
Национальная экономика					
Краткосрочный экономический индикатор, млрд.тенге (рассчитывается по реальному темпу роста шести отраслей сельское хозяйство; промышленность, строительство, торговля, транспорт, связь)	10 609,0	2 316,2	106,7	105,5	103,0
Валовой внутреннего продукт, млрд. тенге (январь-март 2011г.)	5 162,3	-	106,8	-	-
Инвестиции в основной капитал, млрд. тенге	1 381,5	369,8	100,6	91,9	114,8
Торговля					
Розничной торговли по всем каналам реализации, млрд. тенге (без учета услуг общественного питания)	1 333,9	285,5	111,7	111,3	105,5
Внешнеторговый оборот, млн. долл. США	48 265,2	11 571,2	140,0	135,7	101,4
Экспорт товаров, млн. долл. США	34 906,7	7 963,2	144,3	134,8	94,5
Импорт товаров, млн. долл. США	13 358,5	3 608,0	130,0	137,8	120,7
Реальный сектор экономики					
Объем промышленной продукции (товаров, услуг), млрд. тенге	6 363,1	1 309,9	105,8	104,7	99,5
Объем валовой продукции сельского хозяйства, млрд. тенге	328,6	83,4	101,6	101,5	119,3
Объем строительных работ, млрд. тенге	512,8	165,6	101,1	98,0	134,6
Перевозки грузов всеми видами транспорта, млн. тонн	955,0	206,4	118,2	118,8	108,6
Грузооборот всех видов транспорта, млрд. ткм	159,0	34,0	114,1	111,5	105,6
Объем услуг почтовой и курьерской деятельности, млрд. тенге	6,1	1,2	117,8	112,4	98,1
Объем услуг связи, млрд. тенге	213,9	45,0	116,0	117,9	102,6
Индекс предпринимательской уверенности в промышленности	-	+15	-	-	-
Индекс предпринимательской уверенности в торговле	-	+4	-	-	-
Индекс ощущений потребителей	-	+12	-	-	-
Индекс желания покупать	-	+12	-	-	-
Финансовая система					
Денежная масса М3, млрд. тенге	-	8 968,2	-	111,4	99,5
Наличные деньги в обращении, млрд. тенге	-	1 142,7	-	115,4	101,6
Депозиты в депозитных организациях, на конец периода, млрд. тенге (без учета счетов нерезидентов)	-	7 825,6	-	110,8	99,2
депозиты физических лиц, на конец периода, млрд. тенге (без учета счетов нерезидентов)	-	2 333,0	-	120,3	100,5
Кредиты БВУ экономики и населения, млрд. тенге	-	7 811,2	-	103,3	100,7
Долгосрочные кредитные вложения БВУ, млрд. тенге	-	6 521,7	-	102,6	100,6
Рентабельность предприятий и организаций, % (I квартал 2011г.)	36,1	-	-	-	-
Дебиторская задолженность предприятий и организаций, млрд. тенге (на 1 апреля 2011г.)	7 536,9	-	113,4	-	-
Задолженность по обязательствам предприятий и организаций, млрд. тенге (на 1 апреля 2011г.)	22 193,8	-	113,1	-	-

МОНИТОРИНГ ОСНОВНЫХ СОЦИАЛЬНО-ЭКОНОМИЧЕСКИХ ПОКАЗАТЕЛЕЙ

Июнь 2011г.

	Январь-июнь 2011г.	Июнь 2011г.	Январь-июнь 2011г. к январю-июню 2010г., %	Июнь 2011г. к июню 2010г., %	Июнь 2011г. к маю 2011г., %
Социально-демографические показатели					
Численность населения на конец периода, тыс. человек	-	-	-	-	-
Естественный прирост (убыль) населения, тыс. человек	-	-	-	-	-
Миграционный прирост (убыль), тыс. человек	-	-	-	-	-
Число зарегистрированных случаев заболеваний туберкулезом органов дыхания, человек	-	-	-	-	-
Число выявленных носителей ВИЧ-инфекции, человек	-	-	-	-	-
Число зарегистрированных преступлений, случаев	-	-	-	-	-
Уровень преступности (число преступлений на 10 000 населения)	-	-	-	-	-
Уровень жизни					
Среднедушевой номинальный денежный доход (оценка), тенге	-	-	-	-	-
Реальный денежный доход (оценка), %	-	-	-	-	-
Величина прожиточного минимума, тенге	-	16 851	-	120,7	105,7
Рынок труда и оплата труда					
Численность безработных, тыс. человек (оценка)	-	461,2	-	93,0	98,8
Численность зарегистрированных безработных, тыс. человек	-	57,4	-	82,6	86,7
Уровень безработицы, % (оценка)	-	5,3	-	-	-
Доля зарегистрированных безработных, %	-	0,7	-	-	-
Уровень скрытой безработицы, % (оценка)	-	0,4	-	-	-
Среднемесячная номинальная заработная плата одного работника, тенге	-	-	-	-	-
Индекс реальной заработной платы, %	-	-	-	-	-
Цены					
Индекс потребительских цен, %	-	-	108,4	108,4	100,3
Индекс цен производителей промышленной продукции, %	-	-	126,9	132,9	96,6
Индекс цен в сельском хозяйстве, %	-	-	136,8	141,0	100,2
Индекс цен в строительстве, %	-	-	103,9	104,6	100,6
Индекс цен оптовых продаж, %	-	-	114,5	117,3	101,2
Индекс тарифов на услуги транспорта, %	-	-	113,6	113,6	100,0
Индекс тарифов на услуги почтовые и курьерские для юридических лиц, %	-	-	99,0	99,0	100,0
Индекс тарифов на услуги связи для юридических лиц, %	-	-	106,8	93,8	99,8
Индекс цен экспортных поставок, %	-	-
Индекс цен импортных поступлений, %	-	-
Национальная экономика					
Краткосрочный экономический индикатор, млрд. тенге (рассчитывается по реальному темпу роста шести отраслей сельского хозяйства, промышленности, строительство, торговля, транспорт, связь)	13 082,4	2 464,8	106,8	106,8	107,8
Валовой внутренний продукт, млрд. тенге	-	-	-	-	-
Инвестиции в основной капитал, млрд. тенге	1 869,5	488,0	100,1	98,1	131,2
Торговля					
Розничная торговля по всем каналам реализации, млрд. тенге (без учета услуг общественного питания)	1 628,6	294,7	112,0	113,6	102,5
Внешнеторговый оборот, млн. долл. США	-	-	-	-	-
Экспорт товаров, млн. долл. США	-	-	-	-	-
Импорт товаров, млн. долл. США	-	-	-	-	-
Реальный сектор экономики					
Объем промышленной продукции (товаров, услуг), млрд. тенге	7 676,5	1 313,4	105,8	105,6	102,6
Объем валовой продукции сельского хозяйства, млрд. тенге	446,9	118,3	101,5	101,3	138,6
Объем строительных работ, млрд. тенге	711,4	198,7	101,7	102,9	119,3
Перевозки грузов всеми видами транспорта, млн. тонн	1 181,3	226,3	118,9	121,6	109,6
Грузооборот всех видов транспорта, млрд. ткм	194,2	35,2	114,1	113,9	103,4
Объем услуг почтовой и курьерской деятельности, млрд. тенге	7,4	1,3	116,2	109,3	106,8
Объем услуг связи, млрд. тенге	259,6	45,8	116,5	119,2	103,2
Индекс предпринимательской уверенности в промышленности	-	+16	-	-	-
Индекс предпринимательской уверенности в торговле	-	+5	-	-	-
Индекс ощущений потребителей	-	+14	-	-	-
Индекс желаний покупать	-	+13	-	-	-
Финансовая система					
Денежная масса М3, млрд. тенге	-	-	-	-	-
Наличные деньги в обращении, млрд. тенге	-	-	-	-	-
Депозиты в депозитных организациях, на конец периода, млрд. тенге (без учета счетов нерезидентов)	-	-	-	-	-
депозиты физических лиц, на конец периода, млрд. тенге (без учета счетов нерезидентов)	-	-	-	-	-
Кредиты БВУ экономики и населения, млрд. тенге	-	-	-	-	-
Долгосрочные кредитные вложения БВУ, млрд. тенге	-	-	-	-	-
Рентабельность предприятий и организаций, %	-	-	-	-	-
Дебиторская задолженность предприятий и организаций, млрд. тенге	-	-	-	-	-
Задолженность по обязательствам предприятий и организаций, млрд. тенге	-	-	-	-	-

- показатели, формируемые с опозданием, представлены в предыдущей таблице.

ПРИМЕЧАНИЕ.

Данные приведены по новой классификации видов экономической деятельности ОКЭД.

2. СОЦИАЛЬНО-ДЕМОГРАФИЧЕСКИЕ ПОКАЗАТЕЛИ

2.1 ЧИСЛЕННОСТЬ НАСЕЛЕНИЯ*

	тыс. человек		
	Все население	Городское население	Сельское население
На 01.06.2010г.	16 298,7	8 867,6	7 431,1
На 01.06.2011г.	16 536,4	9 027,5	7 508,9

Численность населения страны на 1 июня 2011г. составила 16,5 млн. человек. По сравнению с 1 январем 2011г. она увеличилась на 0,6%.

Темпы прироста численности населения

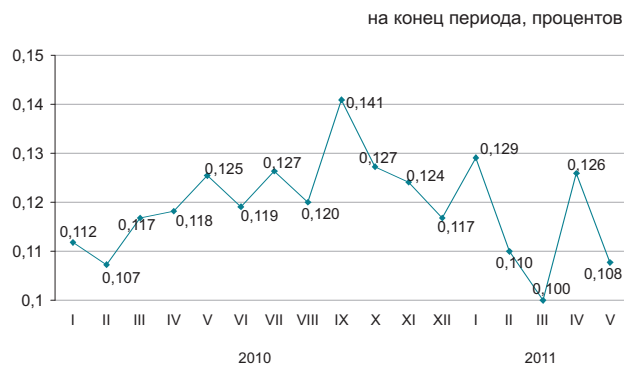

Естественное движение населения

	Человек		На 1000 человек по состоянию	
	январь-май 2010г.	январь-май 2011г.	на 01.06. 2010г.	на 01.06. 2011г.
Родившиеся	150 308	152 693	22,3	22,4
Умершие	61 347	63 503	8,9	9,0
Естественный прирост	88 961	89 190	13,4	13,4
Браки	48 550	51 382	8,8	9,0
Разводы	16 921	17 535	2,5	2,6

Темпы роста естественного прироста населения



Среди основных классов причин смерти населения наибольший удельный вес, как и прежде, занимают болезни системы кровообращения (43,0%).

Структура умерших по основным причинам смерти

	Число умерших, человек		Удельный вес, процентов	
	январь-май 2010г.	январь-май 2011г.	январь-май 2010г.	январь-май 2011г.
Всего	61 347	63 503	100,0	100,0
из них:				
от болезней системы кровообращения	28 311	27 335	46,1	43,0
от новообразований	7 462	7 282	12,2	11,5
от несчастных случаев, отравлений и травм	7 094	6 963	11,6	11,0
от болезней органов дыхания	3 223	3 332	5,2	5,2
от болезней органов пищеварения	3 231	3 434	5,2	5,4
от инфекционных и паразитарных болезней	1 136	1 065	1,9	1,7
от других болезней	10 890	14 092	17,8	22,2

* По текущему учету (численность населения рассчитана на основании итогов национальной переписи населения 2009 года).

2.2 МИГРАЦИЯ НАСЕЛЕНИЯ

Миграция населения

	Январь-май 2010г.	Январь-май 2011г.
человек		
Прибыло		
Всего	156 761	155 460
внешняя миграция	14 406	14 673
в том числе:		
страны СНГ	11 274	11 286
другие страны	3 132	3 387
внутренняя миграция	142 355	140 787
Выбыло		
Всего	150 628	150 243
внешняя миграция	8 273	9 456
в том числе:		
страны СНГ	7 627	8 843
другие страны	646	613
внутренняя миграция	142 355	140 787
Сальдо миграции		
Всего	6 133	5 217
внешняя миграция	6 133	5 217
в том числе:		
страны СНГ	3 647	2 443
другие страны	2 486	2 774
внутренняя миграция	0	0

Изменение внешней миграции

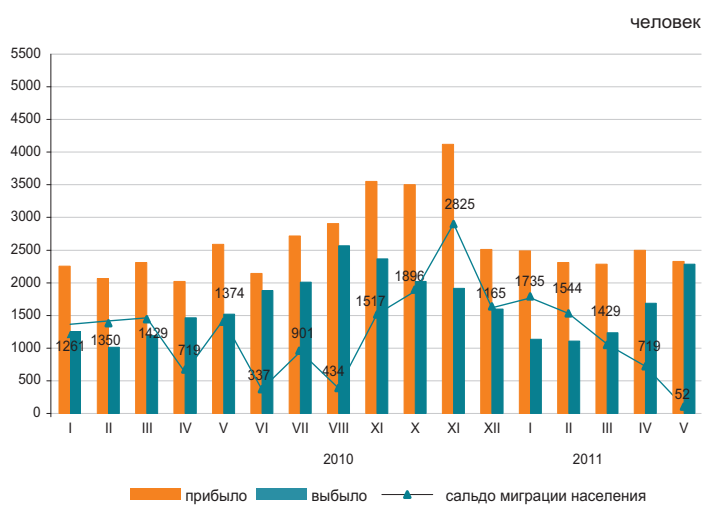

В январе-мае 2011г. по сравнению с январем-маем 2010г. число прибывших в Казахстан и выбывших из Казахстана уменьшилось на 0,8% и на 0,3% соответственно.

Основной миграционный обмен страны происходит с государствами СНГ. Доля прибывших из стран СНГ и выбывших в эти страны составили 76,9% и 93,5% соответственно.

Уменьшилась численность мигрантов, переезжающих в пределах страны, на 1,1%. По межрегиональным перемещениям положительное сальдо миграции населения наблюдается в 3-х регионах страны, из них самое большое по величине в г. Алматы (14,2 тыс.) и Астана (10,4 тыс. человек).

Структура миграционных потоков по этнической принадлежности

в процентах к общему числу

	Прибывшие		Выбывшие	
	январь-май 2010г.	январь-май 2011г.	январь-май 2010г.	январь-май 2011г.
Всего	100	100	100	100
Казахи	66,3	65,4	5,7	5,2
Русские	16,4	14,4	68,3	69,1
Украинцы	1,4	1,4	7,8	7,7
Немцы	1,0	0,9	5,8	5,6
Другие	14,9	17,9	12,4	12,4

Миграция населения за январь-май 2011г. (все потоки)

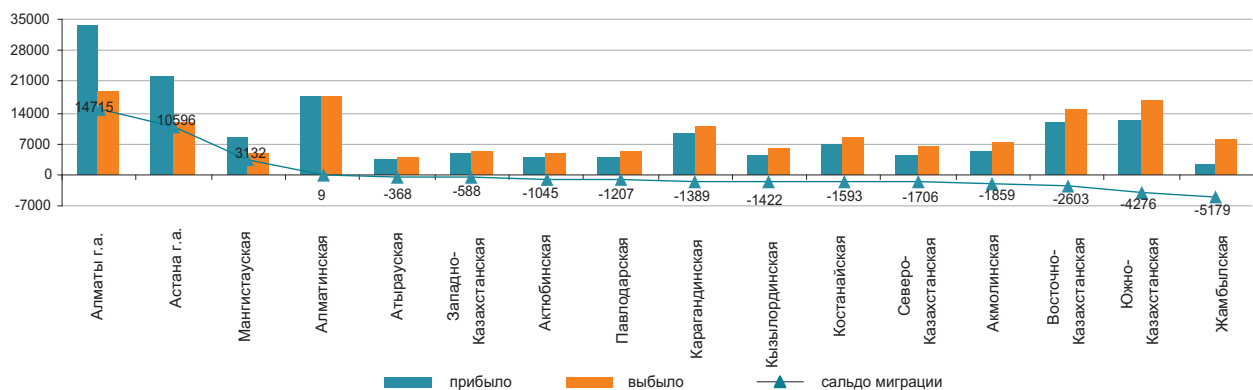

2.3 ЗАБОЛЕВАЕМОСТЬ НАСЕЛЕНИЯ

(по данным РСЭС МЗ)

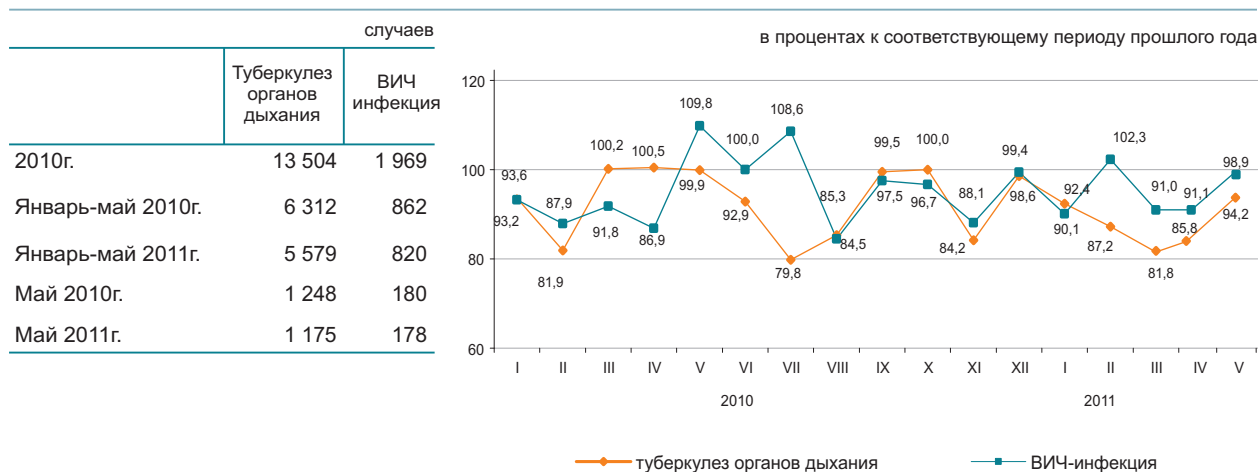

Уровень заболеваемости отдельными инфекционными заболеваниями в январе-мае 2011 года

Наибольшее распространение среди зарегистрированных инфекционных заболеваний получили острые инфекции верхних дыхательных путей – 9905,0 случаев на 100 000 населения, острые кишечные инфекции – 76,3, туберкулез органов дыхания – 81,8, сифилис – 35,8, вирусные гепатиты – 21,9, педикулез – 10,3 и чесотка – 11,1.

Рост заболеваемости населения отдельными видами инфекционных заболеваний

	в процентах	
	Май 2011г. к маю 2010г.	
	всего	из них дети до 14 лет
Бруцеллез, впервые диагностированный	96,5	113,8

Число зарегистрированных случаев наиболее распространенных заболеваний

	Январь-май 2011г., единиц	В % к соответствующему периоду предыдущего года	Май 2011г. единиц	В % к соответствующему периоду предыдущего года
Ротавирусный энтерит				
всего	1 053	72,6	88	60,3
из них дети до 14 лет	1 044	72,2	87	59,6
сельская местность			19	90,5
Бактериальная дизентерия				
всего	355	84,1	71	73,2
из них дети до 14 лет	193	79,1	37	64,9
сельская местность			19	73,1
Бруцеллез, впервые диагностированный				
всего	573	88,3	220	96,5
из них дети до 14 лет	55	76,4	33	113,8
сельская местность			200	95,7
Эхинококкоз				
всего	385	90,8	55	57,9
из них дети до 14 лет	96	96,5	14	56,0
сельская местность			31	55,4

2.4 ПЕНСИОННОЕ ОБЕСПЕЧЕНИЕ И СОЦИАЛЬНАЯ ЗАЩИТА НАСЕЛЕНИЯ

(по данным МТСЗН)

	Средний размер назначенных пенсий (пособий), тенге	Число получателей, тыс. человек
Пенсионная выплата		
2010г.	20 649	1 628,6
I квартал 2010г.	21 342	1 671,1
I квартал 2011г.	26 580	1 642,0
Государственная базовая пенсионная выплата		
2010г.	5 981	1 635,3
I квартал 2010г.	5 981	1 696,4
I квартал 2011г.	8 000	1 731,1
Государственное социальное пособие		
2010г.	14 034	667,5
I квартал 2010г.	14 037	672,0
I квартал 2011г.	15 286	679,6
Специальное государственное пособие		
2010г.	4 058	1 255,3
I квартал 2010г.	3 759	1 173,3
I квартал 2011г.	4 546	1 291,9
Государственная жилищная помощь*		
2010г.	1 559,8	184,5
I квартал 2010г.	3 439,0	136,8
I квартал 2011г.	3 159,0	98,0
Государственная адресная социальная помощь		
2010г.	1 193,5	194,5
Январь-июнь 2010г.	1 441,2	166,0
Январь-июнь 2011г.	1 810,7	116,5

* В графе «Число получателей» указано тысяч семей.

В I квартале 2011г. численность получателей пенсий и пособий по сравнению с соответствующим периодом 2010г. выросла на 2,7%, средний размер назначенных пенсий вырос на 24,5% и составил 26580 тенге. Средний размер жилищной помощи, назначенной за I квартал 2011г., понизился на 8,1% по сравнению с 2010 годом. Численность получателей жилищной помощи, назначенной за I квартал 2011г., понизилась на 28,3% по сравнению с 2010 годом. Средний размер адресной социальной помощи, назначенной за январь-июнь 2011г., составил 1810,7 тенге, которую получили 116519 человек.

Средний размер и численность получателей пенсий (пособий)

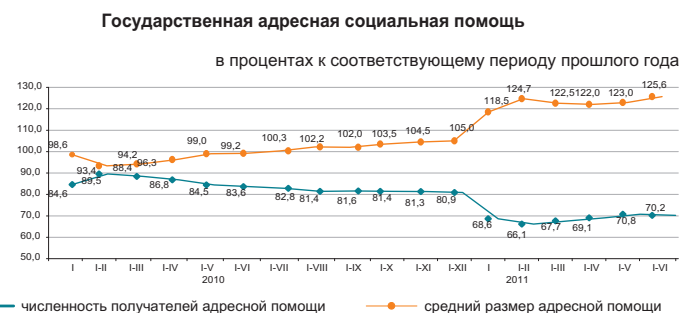
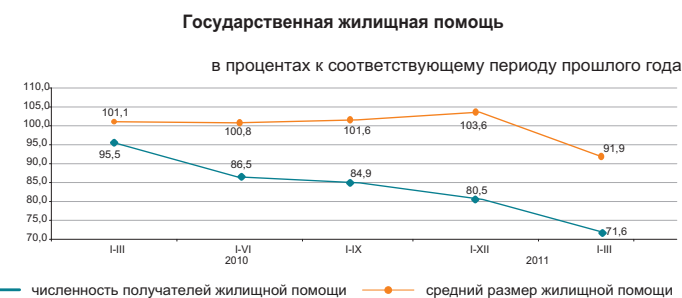
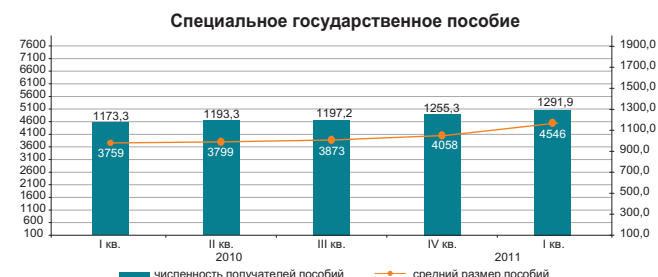
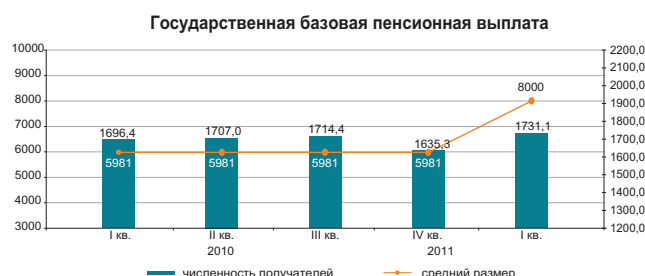
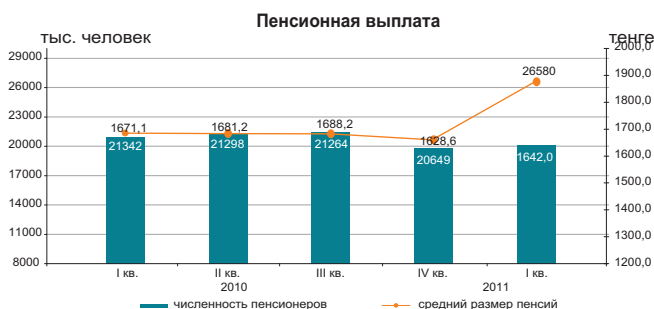

2.5 ПРЕСТУПНОСТЬ

(по данным КПСиСУ ГП)

	Число зарегистрированных преступлений	случаев	
		Из них в отношении женщин	несовершеннолетних
Январь-май 2010г.	56 108	17 229	2 560
Январь-май 2011г.	63 526	22 868	3 060

Уровень преступности на 10 000 населения

	Всего
Январь-май 2010г.	84
Январь-май 2011г.	93

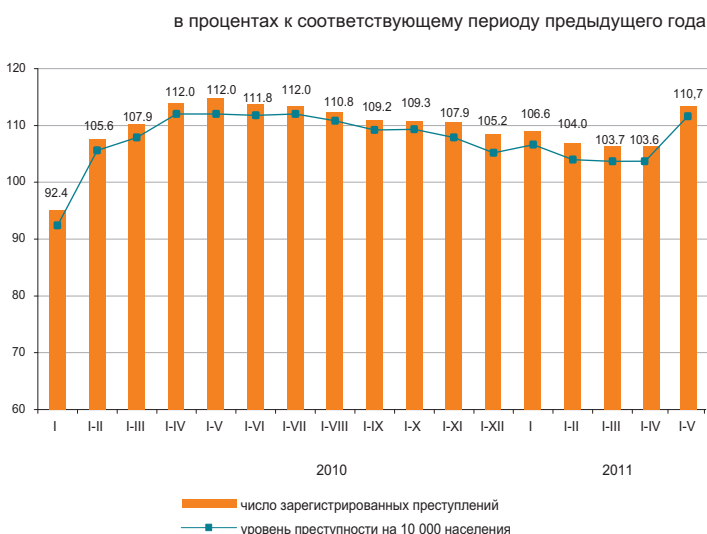

По расследованным в отчетном периоде преступлениям в целом по республике установленная сумма материального ущерба составила 114849,3 млн. тенге, из них 69,2% - приходится на преступления в сфере экономической деятельности, 27% - против собственности.

Правоохранительными органами республики выявлено 33574 лиц, совершивших преступления (на 1,9% меньше, чем в соответствующем периоде 2010г.), привлечено к уголовной ответственности 21735 лиц, что на 6,4% меньше, чем в соответствующем периоде 2010г. Из числа выявленных лиц, совершивших преступления 12,3% составляли женщины (в соответствующем периоде 2010г. – 12,5%), 7,2% - несовершеннолетние (6,9%), 1,8% – выполнявшие государственные функции (2,5%). Удельный вес лиц, ранее совершавших преступления составил 8,3% (7,1%).

В среднем по Казахстану каждый седьмой, совершивший преступление, находился в состоянии алкогольного опьянения, почти каждый четвертый – в составе группы. Большую часть всех выявленных лиц, совершивших преступления, составили безработные – 77,4% (в январе-мае 2010г. – 74,8%).

По категориям преступлений

	Январь-май 2011г.	В процентах к итогу	В % к соответствующему периоду прошлого года
Число зарегистрированных преступлений - всего, случаев	63 526	100,0	113,2
Преступления против личности	2 994	4,7	95,0
из них:			
умышленное убийство и покушение на убийство	588		96,1
умышленное причинение тяжкого вреда здоровью	721		106,5
умышленное причинение средней тяжести вреда здоровью	647		93,3
Преступления против собственности	48 778	76,8	130,4
из них:			
кражи чужого имущества	34 775		140,1
мошенничество	4 763		114,8
грабеж	5 855		121,6
разбой	752		91,9
вымогательство	297		86,3
Преступления против общественной безопасности и общественного порядка	3 679	5,8	100,5
из них: хулиганство	2 851		100,7
Преступления против здоровья населения и нравственности	2 204	3,5	52,6
из них: преступления, связанные с наркотиками	2 067		50,9
Преступления против интересов государственной службы	953	1,5	83,6
Воинские преступления	145	0,2	78,5
Транспортные преступления	986	1,5	64,7
Другие	3 787	6,0	77,8

3. УРОВЕНЬ ЖИЗНИ

3.1 ДОХОДЫ НАСЕЛЕНИЯ

Среднедушевые номинальные денежные доходы населения (оценка)

	тенге
	Номинальный денежный доход
2010г.*	40 473
I квартал	35 864
II квартал	39 612
III квартал	42 310
IV квартал	44 105
2011г.*	
I квартал	42 389

* Предварительные данные.

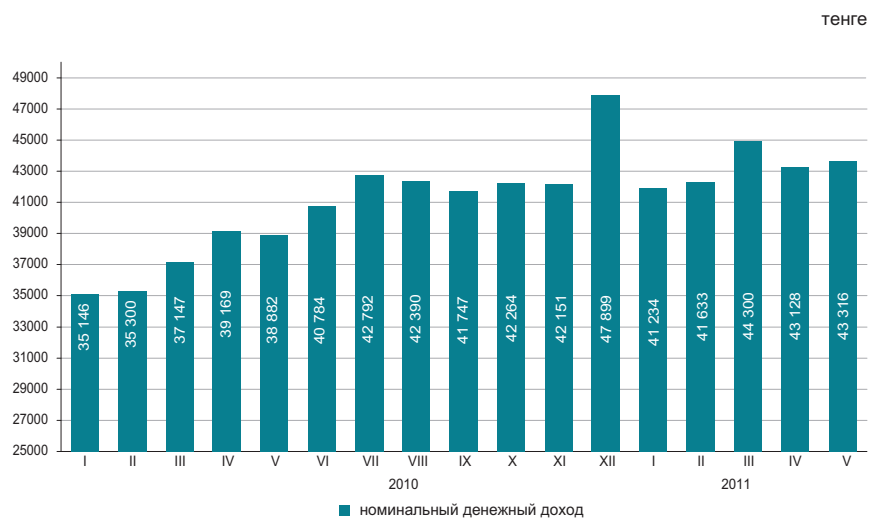

В мае 2011г. среднедушевые номинальные денежные доходы населения составили 43316 тенге, что на 11,4% выше, чем в мае 2010г., реальные денежные доходы за указанный период выросли на 2,9%.

в процентах к соответствующему периоду предыдущего года

	Май 2011г.	Январь-май 2011г.
Индекс номинальных денежных доходов	111,4	115,1
Индекс реальных денежных доходов	102,9	106,1

Оценка доходов за май 2011г.

в процентах к соответствующему периоду предыдущего года

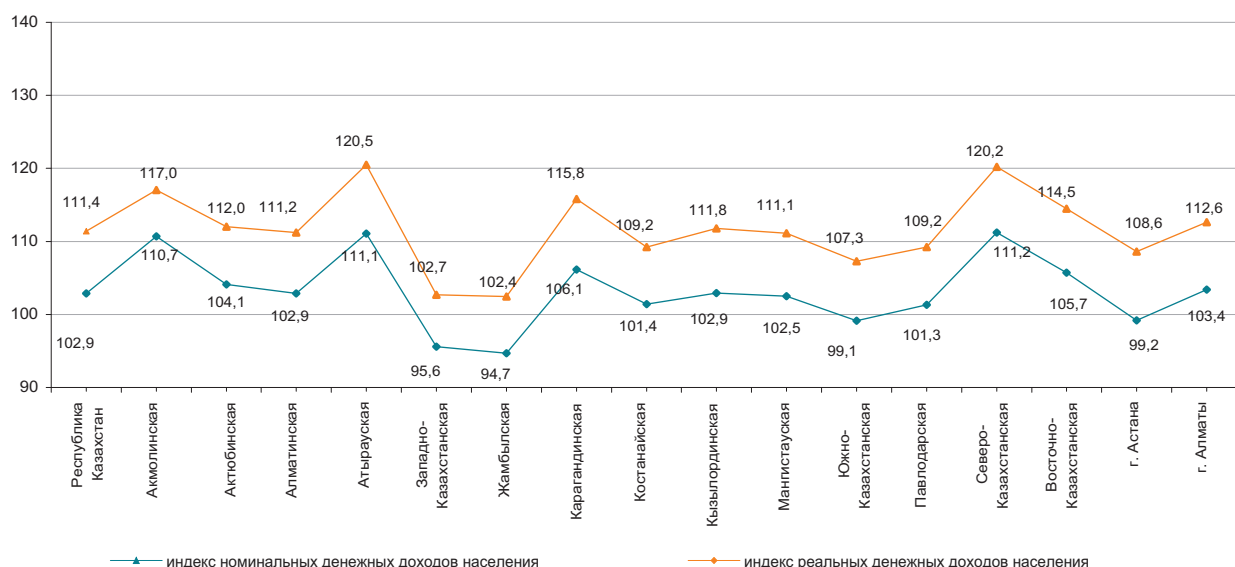

3.2 ВЕЛИЧИНА ПРОЖИТОЧНОГО МИНИМУМА

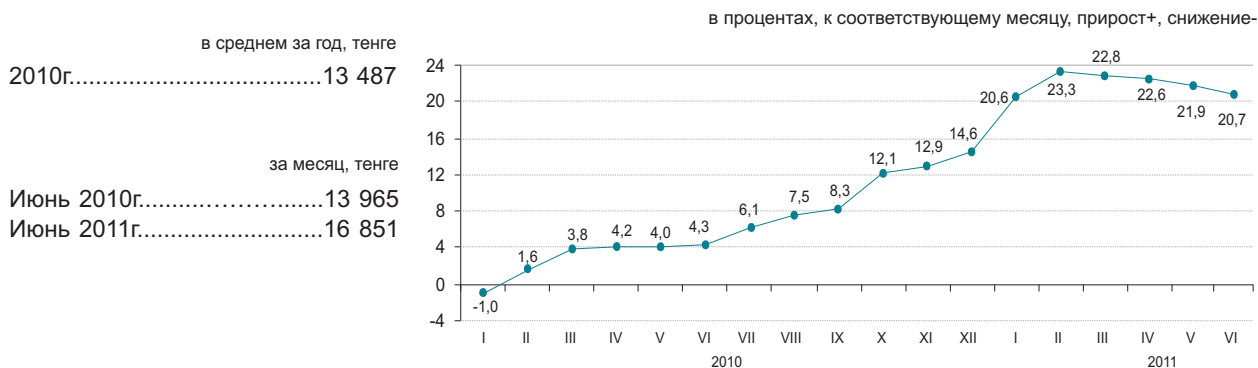

Величина прожиточного минимума в среднем на душу населения, рассчитанная исходя из минимальных норм потребления основных продуктов питания, в июне 2011г. относительно предыдущего месяца увеличилась на 5,7%, июня 2010г. – на 20,7%.

	Июнь 2011г., тенге	Июнь 2011г. к		Структура
		маю 2011г.	декабрю 2010г.	
Величина прожиточного минимума	16 851	105,7	122,7	100,0
в том числе				
продовольственные товары	10 111	105,7	122,7	60,0
непродовольственные товары и услуги	6 740	105,7	122,7	40,0

Структура продовольственного набора

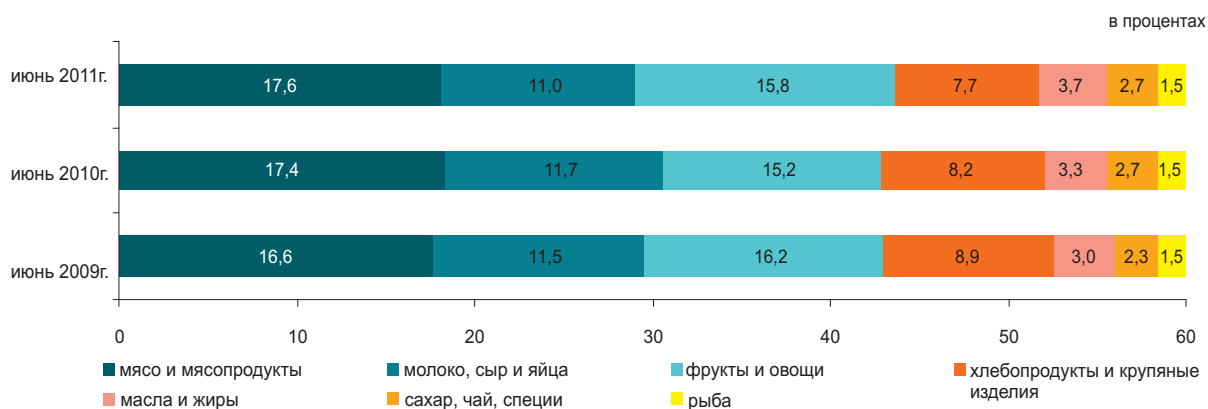

По социально-демографическим группам

	Величина прожиточного минимума, тенге			Соотношение с величиной прожиточного минимума, в процентах
	всего	продовольственные товары	непродовольственные товары и платные услуги	
В среднем на душу населения	16 851	10 111	6 740	100,0
дети, до 13 лет	13 249	7 949	5 300	78,6
подростки, 14-17 лет				
юноши	21 256	12 754	8 502	126,1
девочки	16 285	9 771	6 514	96,6
трудоспособное население, старше 18 лет:				
мужчины	20 140	12 084	8 056	119,5
женщины	15 989	9 594	6 395	94,9
пенсионеры и пожилые люди	15 776	9 466	6 310	93,6

4. РЫНОК ТРУДА И ОПЛАТА ТРУДА

4.1 ЗАНЯТОСТЬ ПО НАЙМУ

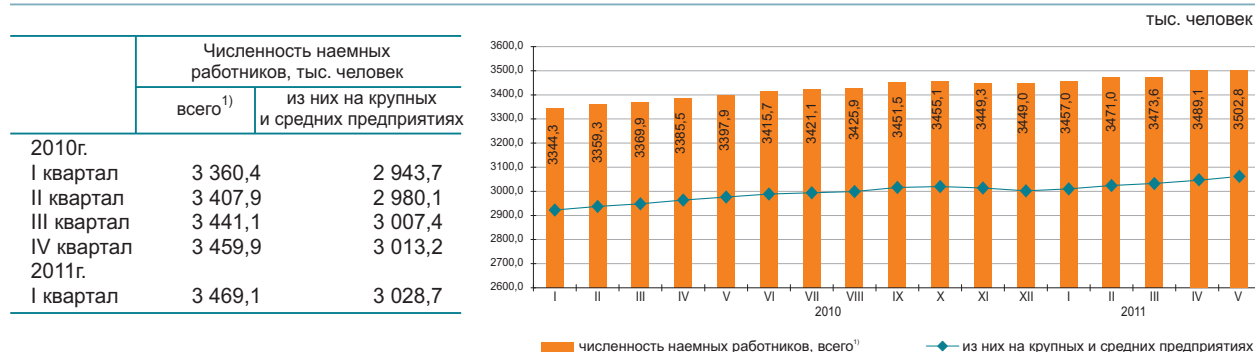

Численность наемных работников в мае 2011г. составила 3502,8 тыс. человек, из них на крупных и средних предприятиях – 3061,3 тыс. человек.

В мае 2011г. на крупные и средние предприятия было принято 80,3 тыс. человек. Выбыло по различным причинам 69,4 тыс. человек. Отработано одним работником 151,1 часа.

На конец мая 2011г. на крупных и средних предприятиях были не заполнены 18,6 тыс. вакантных мест (0,6% к списочной численности).

	Май 2011г.		
	тыс. человек	в % к апрелю 2011г.	в % к маю 2010г.
Всего ¹⁾	3502,8	100,4	103,1
из них на крупных и средних предприятиях	3 061,3	100,4	102,9

Наличие и движение наемных работников, занятых на крупных и средних предприятиях, по отдельным видам экономической деятельности ²⁾

	Май 2011г.			
	численность наемных работников	принято работников	выбыло работников	из них в связи с сокращением и ликвидацией
Всего	3 061,3	80,3	69,4	2,0
Сельское, лесное и рыбное хозяйство	121,6	6,9	2,7	0,0
Промышленность	723,0	18,0	16,1	0,2
Строительство	209,5	14,9	10,2	0,7
Оптовая и розничная торговля; ремонт автомобилей и мотоциклов	129,3	6,9	6,0	0,0
Транспорт и складирование	224,5	7,4	5,4	0,0
Финансовая и страховая деятельность	71,8	2,2	1,7	0,0
Профессиональная, научная и техническая деятельность	83,4	2,3	1,8	0,1
Деятельность в области административного и вспомогательного обслуживания	104,4	5,0	5,2	0,1
Государственное управление и оборона; обязательное социальное обеспечение	240,4	3,7	4,1	0,5
Образование	631,5	2,9	6,1	0,2
Здравоохранение и социальные услуги	338,4	4,6	3,8	0,0
Прочие виды деятельности	183,5	5,5	6,3	0,2

тыс. человек

Численность наемных работников по регионам в мае 2011г. ¹⁾

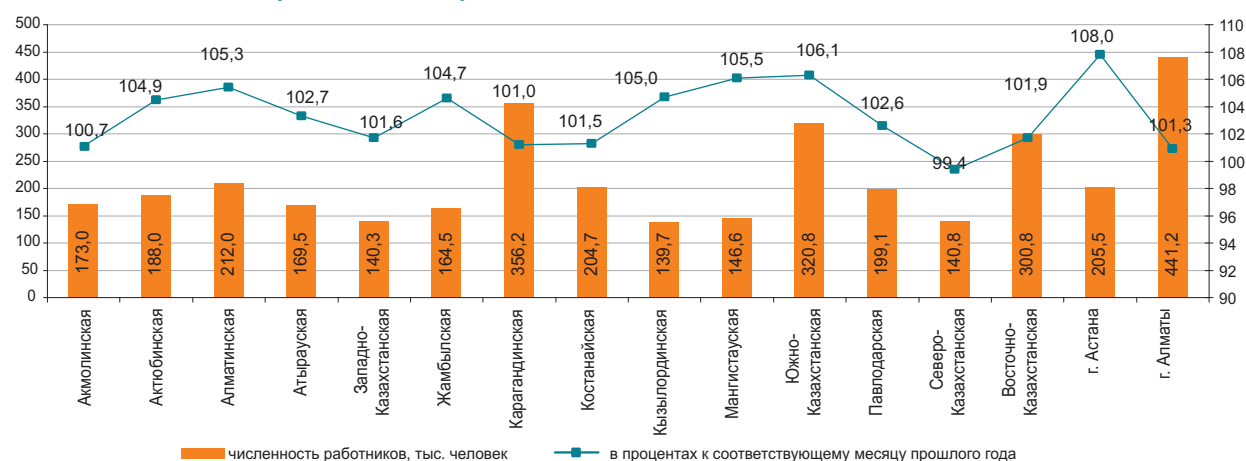

¹⁾ Без учета работников МП, занимающихся предпринимательской деятельностью.

²⁾ Виды экономической деятельности представлены в соответствии с новым классификатором.

4.2 БЕЗРАБОТИЦА И ОБЕСПЕЧЕНИЕ ЗАНЯТОСТИ

(по данным АС и МТСЗН)

	Уровень безработицы, %	Доля зарегистрированных безработных в численности экономически активного населения, %
2010г.		
I квартал	6,2	0,9
II квартал	5,8	0,8
III квартал	5,6	0,7
IV квартал	5,5	0,4
2011г.		
I квартал	5,5	0,6
II квартал	5,4 ¹⁾	0,7
Июнь	5,3 ²⁾	0,7

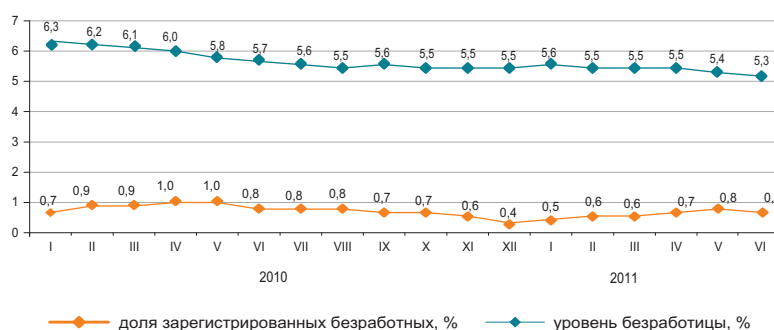

¹⁾Предварительные данные.

²⁾Оценка.

Численность безработных, по методологии МОТ, в июне 2011г. по оценке составила 461,2 тыс. человек, уровень безработицы – 5,3%. Официально зарегистрированы в органах занятости МТСЗН в качестве безработных 57,4 тыс. человек (0,7%).

Кроме того, на рынке труда фиксируется скрытая безработица - практика перевода работников на неполную рабочую неделю или сокращенный рабочий день, предоставление отпусков без сохранения заработной платы. По оценке в июне т.г. уровень скрытой безработицы составил 0,4% (32,2 тыс. человек) от экономически активного населения.

	II квартал 2011г.*		
	тыс. человек	в % к I кварталу 2010г.	в % к II кварталу 2010г.
Экономически активное население	8 671,4	100,7	100,6
Занятое население	8 204,4	100,9	101,1
наемные работники	5 496,7	100,6	102,1
самозанятые	2 707,7	101,5	99,1
Безработные	467,0	98,1	92,7
Экономически неактивное население	3 427,6	98,3	98,5

*Предварительные данные.

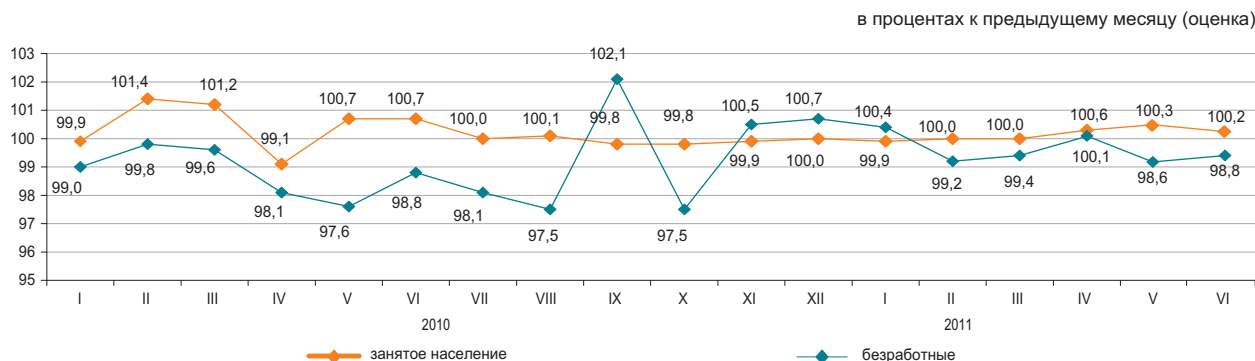

	Июнь 2011г.	
	тыс. человек	в % к маю 2011г.
Число обратившихся за трудовым посредничеством	20,3	82,6
Число трудоустроенных граждан	23,0	123,5
Численность лиц, зарегистрированных в органах занятости в качестве безработных	57,4	86,6
Направлены на профессиональную подготовку или переподготовку, на повышение квалификации	2,7	77,2
Приняли участие в общественных работах	8,6	88,9

	Июнь 2011г.	
	На 01.07.2011г.	В % к маю 2011г.
Полная остановка производства, единиц	16	100,0
Переход на режим неполного рабочего времени (частичная приостановка, сокращение объема производства, изменение режима работы), единиц	109	96,5
Количество работников, человек: находящиеся в отпусках без сохранения заработной платы	5 820	99,0
занятые в режиме не полного рабочего времени	1 966	96,6
временно незанятые из-за простоя производства, оборудования	462	74,4

4.3 ОПЛАТА ТРУДА

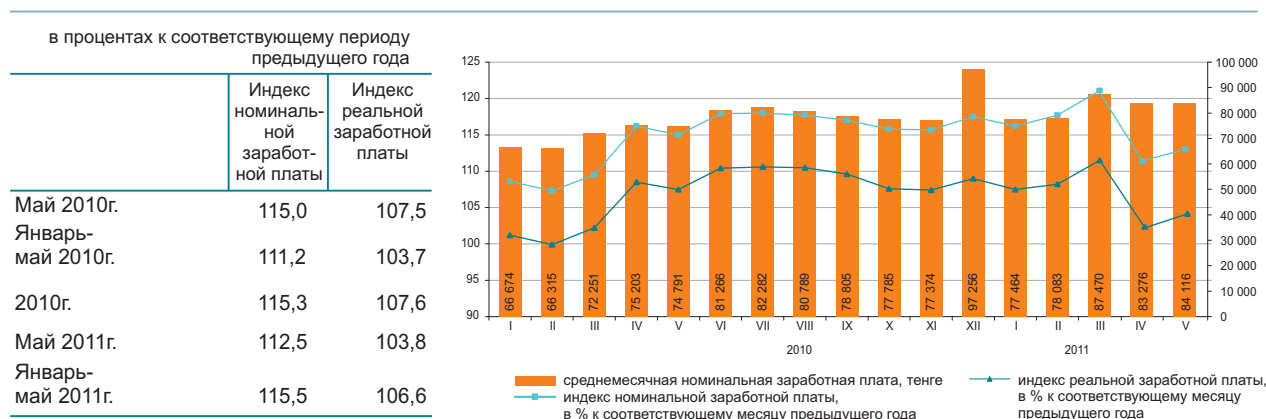

	Средне-месячная номинальная заработная плата, тенге	В % к среднерес-публиканскому уровню	В % к соответствующему месяцу предыдущего года	
			индекс номи-нальной зара-ботной платы	индекс реальной зара-ботной платы
По всем видам экономической деятельности*	84 116	100,0	112,5	103,8
Сельское, лесное и рыбное хозяйство	44 243	52,6	115,1	106,3
Промышленность	101 537	120,7	116,1	107,2
Строительство	111 010	132,0	109,4	101,0
Оптовая и розничная торговля; ремонт автомобилей и мотоциклов	80 833	96,1	114,1	105,3
Транспорт и складирование	105 178	125,0	116,5	107,6
Услуги по проживанию и питанию	78 687	93,5	111,4	102,8
Информация и связь	116 174	в 1,4 раза	113,6	104,9
Финансовая и страховая деятельность	190 614	в 2,3 раза	128,2	118,4
Операции с недвижимым имуществом	73 313	87,2	108,7	100,4
Профессиональная, научная и техническая деятельность	161 733	в 1,9 раза	121,7	112,3
Деятельность в области административного и вспомогательного обслуживания	97 605	116,0	106,9	98,7
Государственное управление и оборона; обязательное социальное обеспечение	72 096	85,7	104,4	96,4
Образование	51 943	61,8	105,8	97,7
Здравоохранение и социальные услуги	63 087	75,0	109,0	100,6
Искусство, развлечения и отдых	53 565	63,7	106,5	98,4
Предоставление прочих видов услуг	148 697	в 1,8 раза	110,3	101,9
Деятельность экстерриториальных организаций и органов	257 625	в 3,1 раза	104,5	96,5

* Виды экономической деятельности представлены в соответствии с новым классификатором.

В мае 2011г. среднемесячная номинальная заработная плата одного работника составила 84116 тенге, на крупных и средних предприятиях – 87379 тенге.
 С 1 января 2011г. минимальная заработная плата установлена в размере 15999 тенге.

Среднемесячная заработная плата

тенге

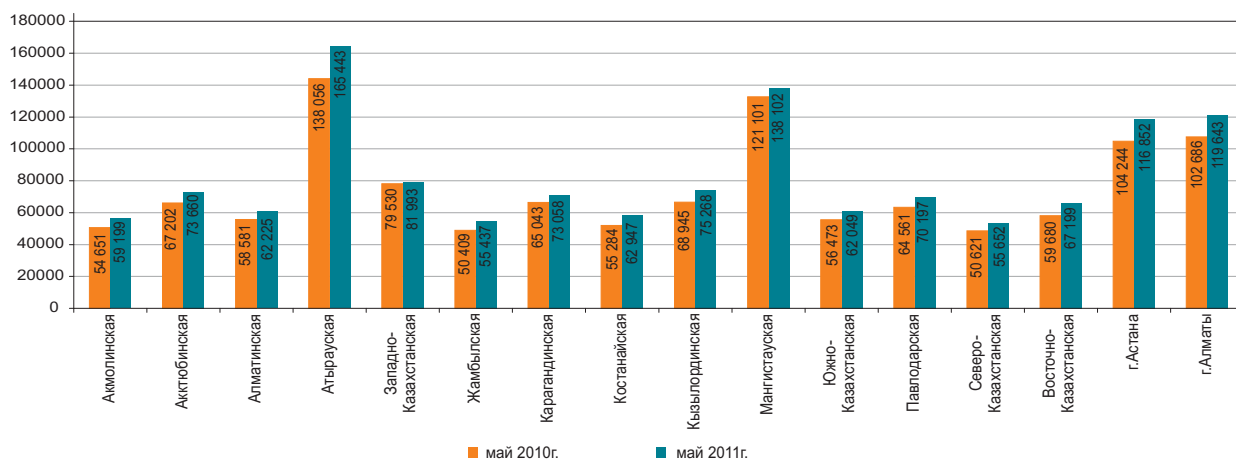

5. ЦЕНЫ

5.1 ИНДЕКС ПОТРЕБИТЕЛЬСКИХ ЦЕН

на конец периода, в процентах
к декабрю предыдущего года
2010г.....107,8

в процентах к предыдущему месяцу
Июнь 2010г.....100,2
Июнь 2011г.....100,3

В июне т.г. повышение цен отмечено на крупы на 4,5%, картофель – на 3,9%, мясо и птицу – на 1,1%, муку – на 1%, кофе, чай и какао, макаронные изделия – по 0,6%, фрукты – на 0,5%, масла и жиры – на 0,3%, их снижение на яйца на 9,6%, овощи свежие – на 5,5%, молоко сырое – на 1,9%.

Цены на дизельное топливо выросли на 7,1%, бензин – на 5,7%, сжиженный газ – на 1,1%, строительные материалы – на 0,7%, посуду – на 0,5%, бытовые текстильные изделия – на 0,3%, одежду и обувь – на 0,2%.

Услуги пассажирского транспорта подорожали на 1,4%, здравоохранения и дошкольного образования – по 0,5%, в сфере отдыха и спорта, парикмахерских – по 0,4%, ресторанов и гостиниц – на 0,3%.

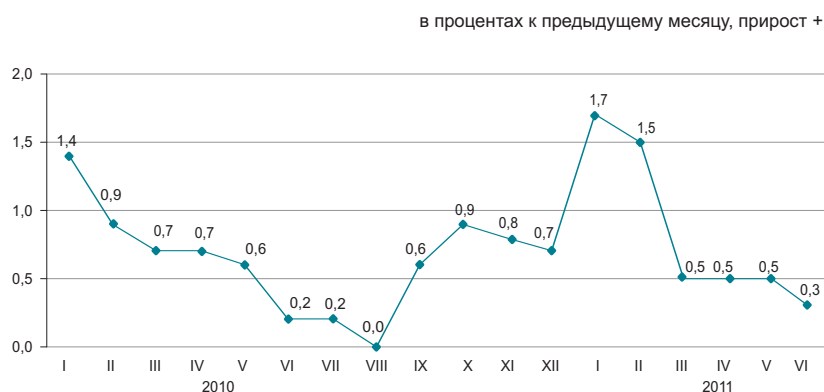

	Июнь 2011г. к				Январь-июнь 2011г. к январю-июню 2010г.
	маю 2011г.	декабрю 2010г.	июню 2010г.	декабрю 2005г.	
Все товары и услуги	100,3	105,1	108,4	169,4	108,4
Продовольственные товары	100,2	108,0	112,6	184,2	112,6
Непродовольственные товары	100,7	102,5	105,3	147,0	105,4
Платные услуги	100,2	104,1	106,3	172,9	106,2

в процентах к предыдущему месяцу, прирост +

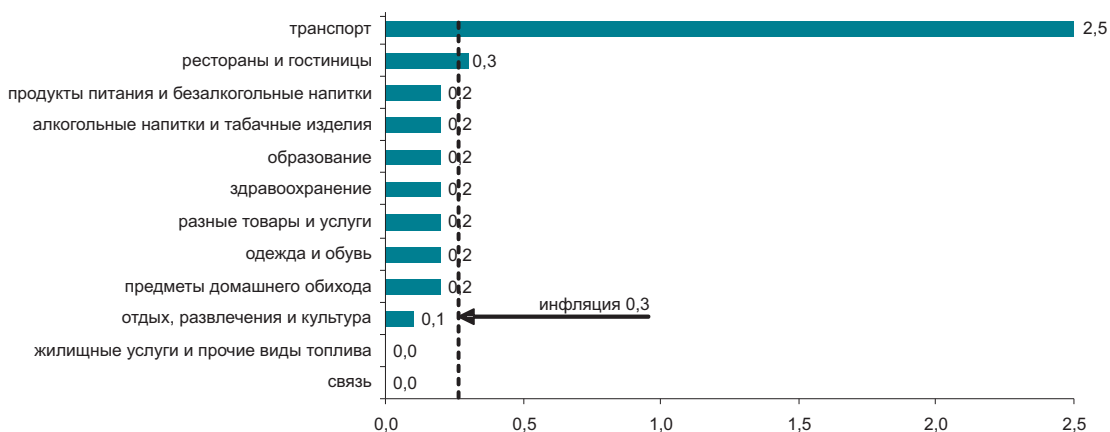

	Июнь 2011г. к				Январь-июнь 2011г. к январю-июню 2010г.
	маю 2011г.	декабрю 2010г.	июню 2010г.	декабрю 2005г.	
Индекс потребительских цен	100,3	105,1	108,4	169,4	108,4
Базовый индекс потребительских цен	100,3	104,4	107,9	167,6	107,7
Индекс цен для групп населения:					
с наименьшими денежными доходами	100,3	106,4	110,4	177,1	109,9
с наибольшими денежными доходами	100,3	104,3	107,3	165,1	107,5

5.2 ИНДЕКС ЦЕН ПРЕДПРИЯТИЙ-ПРОИЗВОДИТЕЛЕЙ

На готовую промышленную продукцию

на конец периода, в процентах к декабрю предыдущего года	
2010г.....	112,9
в процентах к предыдущему месяцу	
Июнь 2010г.....	94,4
Июнь 2011г.....	96,6

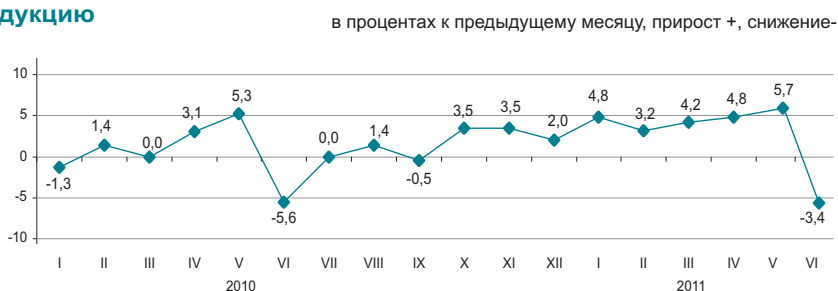

На приобретенные материально-технические ресурсы

на конец периода, в процентах к декабрю предыдущего года	
2010г.....	119,9
в процентах к предыдущему месяцу	
Июнь 2010г.....	102,1
Июнь 2011г.....	101,5



В прошедшем месяце зафиксировано снижение цены на конденсат газовый на 7,9%, драгоценные металлы – на 7,3%, металлические руды – на 6%, медь – на 5,4%, нефть – на 4,6%, алюминий и топливо дизельное – по 3,5%. Цены на мазут топочный стали выше на 8%, бензин – на 4,7%.

Мясо птицы подешевело на 4,7%, крупы – на 3,3%, сахар – на 1%, мука пшеничная – на 0,9%.

	Июнь 2011г. к				Январь-июнь 2011г. к январю-июню 2010г.
	маю 2011г.	декабрю 2010г.	июню 2010г.	декабрю 2005г.	
Промышленность - всего	96,6	120,7	132,9	219,7	126,9
Произведенная продукция	96,4	122,0	135,1	225,1	128,5
Услуги производственного характера	100,0	105,5	106,9	151,8	106,9
Базовый индекс (без учета изменения цен на нефть и металлы)	98,1	112,8	115,0	126,0	117,6

По видам экономической деятельности

	Июнь 2011г. к							
	маю 2011г.		декабрю 2010г.		июню 2010г.		декабрю 2005г.	
	на готовую продукцию	на приобретенные ресурсы	на готовую продукцию	на приобретенные ресурсы	на готовую продукцию	на приобретенные ресурсы	на готовую продукцию	на приобретенные ресурсы
Горнодобывающая промышленность и разработка карьеров	95,2	101,8	127,4	111,6	141,2	113,1	234,6	207,3
Обрабатывающая промышленность	99,3	101,8	109,0	117,8	120,6	133,3	193,7	212,4
Электроснабжение, подача газа, пара и воздушное кондиционирование	100,2	99,4	111,2	106,7	111,5	109,5	219,0	174,9
Водоснабжение; канализационная система, контроль над сбором и распределением отходов	101,2	...	107,7	...	107,5	...	220,0	...

По видам энергоресурсов

	Июнь 2011г. к				Январь-июнь 2011г. к январю-июню 2010г.
	маю 2011г.	декабрю 2010г.	июню 2010г.	декабрю 2005г.	
Энергоресурсы, всего	95,5	128,2	143,3	236,0	130,1
Сырьевые энергоресурсы	95,0	130,0	146,8	234,8	132,0
Нефтепродукты	102,7	111,3	125,1	214,7	118,6
Электроэнергия	100,3	115,4	114,3	251,1	114,8

5.3 ИНДЕКС ЦЕН В СЕЛЬСКОМ, ЛЕСНОМ И РЫБНОМ ХОЗЯЙСТВЕ

На продукцию сельского хозяйства

на конец периода, в процентах к декабрю предыдущего года

2010г.....123,4

в процентах к предыдущему месяцу

Июнь 2010г.....99,4

Июнь 2011г.....100,2



В июне 2011г. по сравнению с предыдущим месяцем цены на пшеницу и ячмень повысились по 1,5%, овес - на 0,9%, а на рис - снизились на 0,1%.

Овощная продукция стала дешевле на 0,3%. Цены на огурцы снизились на 2%, а на морковь повысились на 0,4%, картофель - на 0,3%, свеклу - на 0,2%.

Прирост цен на мясо птиц составил 2,4%, овец - 1,6%, мясо крупного рогатого скота - 1,5%, мясо лошадей - 0,9%. Цены на яйца снизились на 16,9%, молоко сырое - на 1,2%.

	Июнь 2011г. к				Январь-июнь 2011г. к январю-июню 2010г.
	маю 2011г.	декабрю 2010г.	июню 2010г.	декабрю 2005г.	
Продукция сельского хозяйства	100,2	111,3	141,0	217,7	136,8
Продукция растениеводства	101,2	114,5	160,7	240,8	153,3
Продукция животноводства	98,8	106,7	116,8	181,2	116,1
Продукция и услуги лесного хозяйства	102,5	111,4	112,1	149,3	106,5
Продукция и услуги рыбного хозяйства	100,6	102,1	107,6	-	108,1

в процентах к предыдущему месяцу, прирост +, снижение-

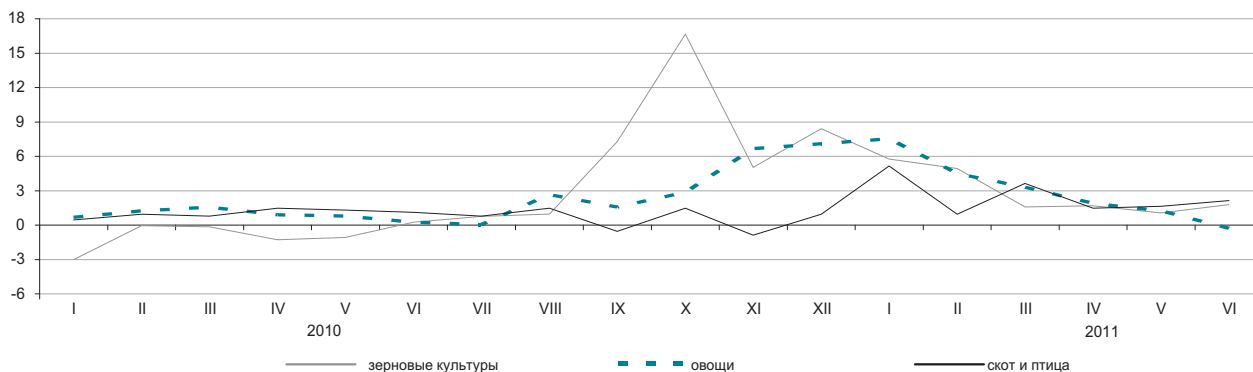

По видам продукции сельского хозяйства

в процентах

	Июнь 2011г. к				Январь-июнь 2011г. к январю-июню 2010г.
	маю 2011г.	декабрю 2010г.	июню 2010г.	декабрю 2005г.	
Пшеница	101,5	116,4	172,0	251,4	162,4
Ячмень	101,5	113,8	132,5	158,5	124,9
Овес	100,9	112,8	115,3	149,5	111,6
Гречиха	100,0	106,0	181,0	234,0	179,6
Картофель	100,3	118,2	139,5	229,1	140,9
Крупный рогатый скот	101,5	115,2	119,1	216,8	117,4
Овцы	101,6	116,0	124,8	191,6	120,9
Свиньи	100,3	102,3	105,3	187,8	107,0
Лошади	100,9	108,4	115,1	199,2	114,8
Птица	102,4	103,7	107,2	158,8	107,0
Молоко сырое	98,8	108,9	133,7	198,8	130,1
Яйца	83,1	81,2	95,7	103,0	102,5

5.4 ИНДЕКС ЦЕН В СТРОИТЕЛЬСТВЕ

на конец периода, в процентах к декабрю предыдущего года

2010г.....103,6

в процентах к предыдущему месяцу

Июнь 2010г.....100,3

Июнь 2011г.....100,6



По элементам технологической структуры

В июне 2011 года по сравнению с маем цемент стал дороже на 1,4%, известь – на 1,3%, битум нефтяной – на 1,1%, стальные конструкции сборные – на 0,9%, песок строительный – на 0,8%, рубероид кровельный – на 0,5%.

Цены на асфальтобетон холодный снизились на 1%, щебень, гальку и кремьень – на 0,6%, бетон товарный – на 0,4%, плиты покрытий и перекрытий многоспустотные – на 0,3%.

	Июнь 2011г. к				Январь-июнь 2011г. к январю-июню 2010г.
	маю 2011г.	декабрю 2010г.	июнию 2010г.	декабрю 2005г.	
Все элементы технологической структуры	100,6	103,0	104,6	135,9	103,9
Строительно-монтажные работы	100,6	103,1	104,4	135,2	103,3
Машины и оборудование	100,5	103,7	107,2	141,8	107,7
Прочие работы и затраты	100,5	102,2	103,9	135,3	103,6

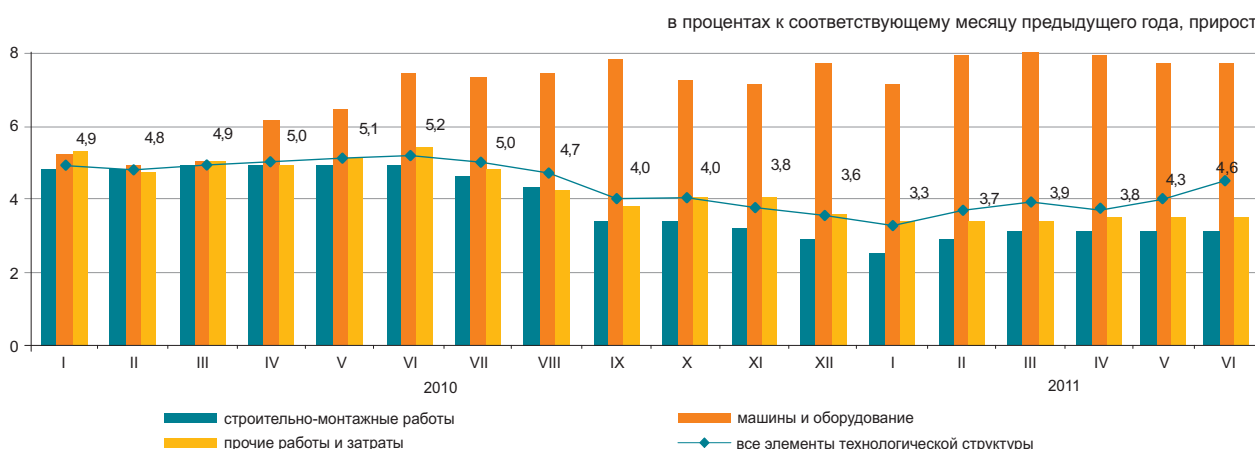

По видам строительных материалов

	Июнь 2011г. к				Январь-июнь 2011г. к январю-июню 2010г.
	к маю 2011г.	к декабрю 2010г.	к июню 2010г.	к декабрю 2005г.	
Продукция горнодобывающей промышленности	100,1	101,3	102,3	123,2	102,2
Древесина и изделия из древесины	100,4	100,8	101,6	118,8	100,9
Краски, лаки и покрытия аналогичные	100,2	100,9	100,7	117,8	100,7
Плитки и плиты керамические	100,1	101,0	102,5	114,7	102,1
Портландцемент	101,4	102,2	102,2	135,4	100,6
Изделия из бетона для строительных целей	100,0	100,1	102,8	125,4	102,7
Бетоны и растворы	99,8	100,5	101,2	119,0	101,5
Металлы черные основные	100,1	101,6	106,4	139,3	107,6
Металлоконструкции строительные сборные	100,9	105,7	118,3	156,5	117,5

5.5 ЦЕНЫ НА РЫНКЕ ЖИЛЬЯ

Изменение цен продажи нового жилья

на конец периода, в процентах к декабрю
предыдущего года
2010г.....104,4

в процентах к предыдущему месяцу
Июнь 2010г.....100,3
Июнь 2011г.....100,3



Изменение цен перепродажи благоустроенного жилья

на конец периода, в процентах к декабрю
предыдущего года
2010г.....105,1

в процентах к предыдущему месяцу
Июнь 2010г.....100,4
Июнь 2011г.....100,4



В июне 2011г. в среднем по республике цены продажи нового жилья увеличились на 0,3%, перепродажи благоустроенного жилья – на 0,4%.

в процентах

	Цена за 1 кв.м, тенге	Июнь 2011г. к			
		маю 2011г.	декабрю 2010г.	июню 2010г.	декабрю 2005г.
Продажа нового жилья	148 923	0,3	3,5	7,4	60,2
Перепродажа благоустроенного жилья	109 937	0,4	3,7	8,2	79,6

Изменение цен на рынке жилья

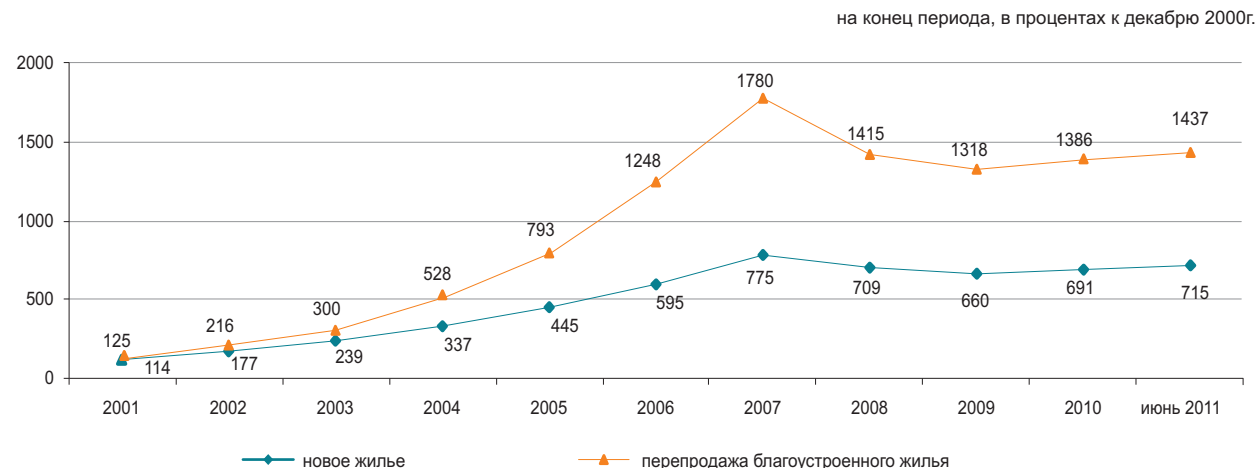

5.6 ИНДЕКС ЦЕН ОПТОВЫХ ПРОДАЖ

на конец периода, в процентах к декабрю предыдущего года

2010г.....110,8

в процентах к предыдущему месяцу

Июнь 2010г.....100,3

Июнь 2011г.....101,2



В июне 2011г. повышение цен оптовых продаж отмечено на мазут на 10,6%, керосин – на 4,7%, бензин – на 3,6%, топливо дизельное – на 2,9%, маргарин – на 1,3%, масло подсолнечное – на 0,9%, сахар-песок и зерно – по 0,8%, их снижение – на яйца на 16,2%, пропан и бутан сжиженные – на 2,2%, рис – на 1,8%, кур – на 1,1%.

в процентах

	Июнь 2011г. к				Январь-июнь 2011г. к январю-июню 2010г.
	маю 2011г.	июню 2010г.	декабрю 2010г.	декабрю 2005г.	
Товары и продукция - всего	101,2	117,3	107,6	160,7	114,5
Потребительские товары	100,6	109,2	104,7	148,3	108,4
Продукция промежуточного потребления	101,8	126,2	111,1	176,1	121,1
Средства производства	100,0	105,2	102,7	129,5	104,8

Товары классифицированные по конечному назначению

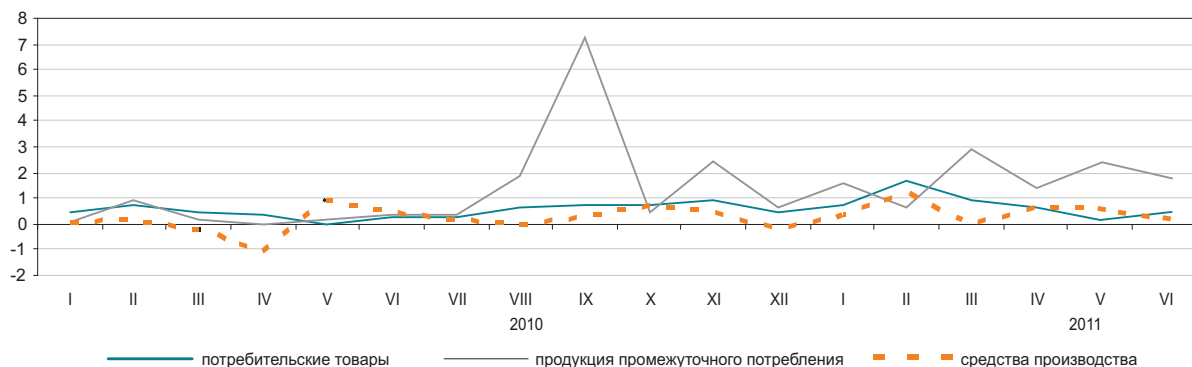

По основным группам

в процентах

	Июнь 2011г. к				Январь-июнь 2011г. к январю-июню 2010г.
	маю 2011г.	июню 2010г.	декабрю 2010г.	декабрю 2005г.	
Фрукты и овощи свежие	102,3	121,7	119,4	202,2	122,8
Мясо и мясные продукты	100,2	113,0	109,2	164,5	113,8
Продукты молочные, яйца, масла и жиры	100,1	115,8	104,8	166,8	114,1
Сахар, шоколад, изделия кондитерские	100,3	114,5	109,3	179,1	112,5
Мука и крупы	99,8	145,8	111,8	202,6	142,2
Кофе, чай, какао и пряности	100,6	104,3	102,3	147,6	103,7
Детали и принадлежности для автомобилей	100,2	104,9	103,9	122,8	103,7
Посуда и средства чистящие	100,3	107,0	104,7	172,7	105,8
Товары фармацевтические и медицинские	100,2	107,4	102,3	148,6	108,2
Топливо твердое, жидкое, газообразное	102,9	112,3	107,9	152,2	108,8
Товары химические	100,6	108,6	108,0	143,4	106,4
Шины	101,0	122,9	112,3	177,6	118,6

5.7 ИНДЕКСЫ ТАРИФОВ НА УСЛУГИ ГРУЗОВОГО ТРАНСПОРТА, ПОЧТОВЫЕ, КУРЬЕРСКИЕ И СВЯЗИ ДЛЯ ЮРИДИЧЕСКИХ ЛИЦ

На услуги грузового транспорта

в процентах к предыдущему месяцу, прирост +, снижение-

на конец периода, в процентах к декабрю предыдущего года	
2010г.....	111,8
в процентах к предыдущему месяцу	
Июнь 2010г.....	100,0
Июнь 2011г.....	100,0

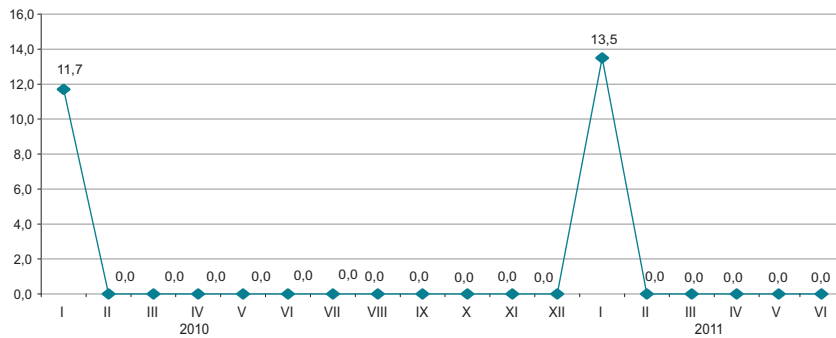

По видам грузового транспорта

Увеличение тарифов на перевозку грузов в июне т.г. отмечено на автомобильном транспорте на 0,3%.

Доставка грузов автомобилями в страны вне СНГ стала дороже на 0,3%, в страны СНГ - на 0,2%, на пригородных сообщениях - на 0,1%.

Услуги по перевозке грузов внутренним водным транспортом подорожали на 8,9%.

	Июнь 2011г. к				Январь-июнь 2011г. к январю-июню 2010г.
	маю 2011г.	декабрю 2010г.	июню 2010г.	декабрю 2005г.	
Грузовой транспорт	100,0	113,5	113,6	159,3	113,6
Автомобильный	100,3	101,8	102,3	129,8	102,0
Железнодорожный	100,0	121,5	121,5	198,7	121,5
Воздушный	100,0	100,0	100,0	89,5	100,0
Трубопроводный	100,0	99,6	99,7	107,6	99,7
Внутренний водный	108,9	114,7	186,4	213,4	169,6

На услуги почтовые и курьерские

на конец периода, в процентах к декабрю предыдущего года	
2010г.....	102,3

в процентах к предыдущему месяцу	
Июнь 2010г.....	100,0
Июнь 2011г.....	100,0

На услуги связи

на конец периода, в процентах к декабрю предыдущего года	
2010г.....	110,6

в процентах к предыдущему месяцу	
Июнь 2010г.....	112,2
Июнь 2011г.....	99,8

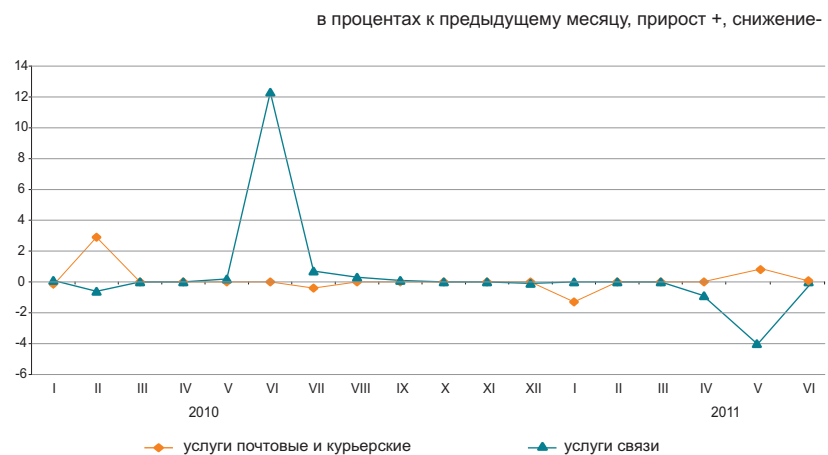

По видам услуг почтовых, курьерских и связи

	Июнь 2011г. к				Январь-июнь 2011г. к январю-июню 2010г.
	маю 2011г.	декабрю 2010г.	июню 2010г.	декабрю 2005г.	
Услуги почтовые и курьерские	100,0	99,5	99,0	167,8	99,0
Услуги почтовые	100,0	97,7	97,7	248,1	98,7
Услуги курьерские	100,0	101,7	100,9	104,9	99,9
Услуги связи	99,8	94,9	93,8	94,5	106,8
Городская телефонная связь	100,0	99,9	99,8	98,8	99,6
Междугородная телефонная связь	100,0	100,2	89,3	81,9	89,8
Аренда каналов	100,0	100,0	100,0	115,9	113,1
Услуги по передаче данных	100,0	100,0	100,0	100,0	100,0
Услуги по предоставлению доступа к Интернет по проводным сетям	98,6	90,8	89,6	55,6	94,4
Услуги мобильной связи	100,0	94,3	-	-	-
Услуги по предоставлению доступа к Интернет по беспроводным сетям	100,0	99,6	-	-	-

5.8 ИНДЕКСЫ ЦЕН ВНЕШНЕЙ ТОРГОВЛИ

Экспортные поставки

на конец периода, в процентах к декабрю
предыдущего года

2010г.....122,3

в процентах к предыдущему месяцу

Май 2010г.....103,1

Май 2011г.....107,9



Импортные поступления

на конец периода, в процентах к декабрю
предыдущего года

2010г.....111,0

в процентах к предыдущему месяцу

Май 2010г.....101,9

Май 2011г.....103,4



В мае текущего года повышение цен экспортных товаров отмечено на уголь на 13,5%, нефть – 10,1%, природный газ – 7,9%, нефтепродукты – 6,1%, пшеницу – 3,7%, их снижение – на ферросплавы на 2,1%. Из импортируемой продукции лекарственные средства подорожали на 9,5%, чай – 6,7%, табак – 6,5%, мясо птицы – 5,3%, рис подешевел на 15,1%, кофе – 5,9%.

	Май 2011г. к				Январь-май 2011г. к январю-маю 2010г.
	апрелю 2011г.	маю 2010г.	декабрю 2010г.	декабрю 2005г.	
Экспорт - всего	107,9	154,4	128,3	244,6	137,4
Сырье	109,6	163,1	134,8	228,6	138,3
Полуфабрикаты	102,7	129,5	111,5	263,6	132,2
Готовые товары	98,6	130,1	98,7	226,5	131,5
Импорт - всего	103,4	115,5	106,2	170,5	114,0
Сырье	112,3	122,8	139,9	288,4	111,4
Полуфабрикаты	101,6	111,3	111,7	127,8	111,7
Готовые товары	102,1	114,1	99,8	160,9	113,5

По группам продукции

в процентах

	Экспортные поставки				Импортные поступления			
	май 2011г. к				май 2011г. к			
	апрелю 2011г.	маю 2010г.	декабрю 2010г.	декабрю 2005г.	апрелю 2011г.	маю 2010г.	декабрю 2010г.	декабрю 2005г.
Рыба и ракообразные, моллюски и другие водные беспозвоночные	97,5	125,7	107,3	241,6	96,7	120,3	107,5	123,7
Молочная продукция, яйца птиц	99,3	121,6	105,7	225,2	94,5	111,2	106,4	147,5
Зерновые культуры	103,7	211,5	111,2	245,8	84,9	136,7	86,2	187,0
Сахар и кондитерские изделия из сахара	98,8	122,5	112,3	180,0	95,6	131,2	118,0	200,8
Алкогольные и безалкогольные напитки	98,2	108,8	107,3	328,0	97,1	114,3	105,1	163,1
Минеральные продукты	109,5	159,5	134,5	231,7	110,7	128,4	128,8	267,7
Черные и цветные металлы	99,3	115,6	111,0	225,2	103,0	120,6	116,5	130,1
Продукция химической промышленности	111,0	161,7	103,6	302,1	105,9	95,6	103,6	111,4
Пластмассы и изделия из них	102,5	114,0	108,7	132,0	97,6	117,7	108,6	91,4
Текстиль и текстильные изделия	101,5	185,2	144,2	275,4	106,1	126,8	112,7	297,7

6. НАЦИОНАЛЬНАЯ ЭКОНОМИКА

6.1 КРАТКОСРОЧНЫЙ ЭКОНОМИЧЕСКИЙ ИНДИКАТОР

в процентах к соответствующему месяцу
предыдущего года

	2010	2011
Январь	108,5	106,9
Февраль	106,1	106,4
Март	110,5	107,6
Апрель	110,3	106,9
Май	109,7	105,5
Июнь	107,0	106,8
Июль	111,0	
Август	109,3	
Сентябрь	102,1	
Октябрь	102,5	
Ноябрь	107,3	
Декабрь	106,0	

в процентах к соответствующему месяцу предыдущего года

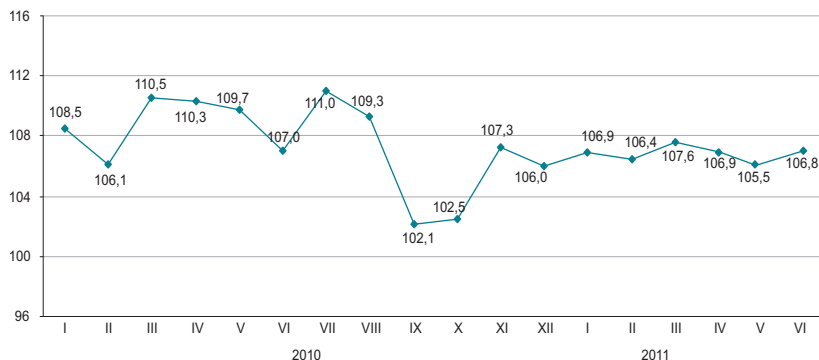

в процентах соответствующему периоду
предыдущего года

	2010	2011
Январь	108,5	106,9
Январь-февраль	107,2	106,7
Январь-март	108,3	107,1
Январь-апрель	108,8	107,0
Январь-май	109,0	106,7
Январь-июнь	108,8	106,8
Январь-июль	109,2	
Январь-август	109,0	
Январь-сентябрь	108,0	
Январь-октябрь	107,1	
Январь-ноябрь	107,2	
Январь-декабрь	107,1	

в процентах соответствующему периоду предыдущего года

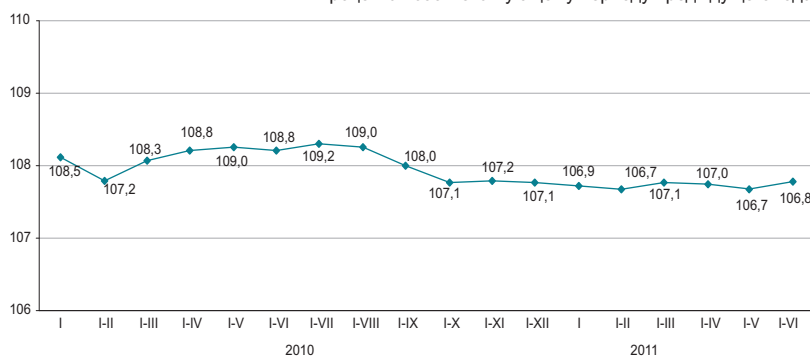

Краткосрочный экономический индикатор – показатель, характеризующий тенденции развития экономики. Его расчет осуществляется для обеспечения оперативности и базируется на изменении индексов выпуска по базовым отраслям: сельское хозяйство, промышленность, строительство, торговля, транспорт и связь. Доля указанных отраслей в объеме ВВП составляет 67-68%.

6.2 ВАЛОВОЙ ВНУТРЕННИЙ ПРОДУКТ

ИФО, в процентах к соответствующему периоду предыдущего года

2001г.....	113,5
2002г.....	109,8
2003г.....	109,3
2004г.....	109,6
2005г.....	109,7
2006г.....	110,7
2007г.....	108,9
2008г.....	103,3
2009г.....	101,2
2010г*.....	107,0
2011 I квартал.....	106,8



Производство товаров и услуг

В структуре ВВП за январь-март 2011г. производство товаров составило 42,0%, производство услуг 52,5%. Основную долю в производстве ВВП занимает промышленность 35,1%, оптовая и розничная торговля; ремонт автомобилей и мотоциклов – 12,7%.

в процентах к соответствующему периоду предыдущего года

	Январь-март 2011г.*		
	ВДС, млрд. тенге	индекс физического объема	дефлятор
Производство товаров	2 168,5	105,6	121,0
Производство услуг	2 709,3	106,6	115,7

ВВП по видам экономической деятельности

в процентах к соответствующему периоду предыдущего года

	ВДС, млрд. тенге I квартал 2011	индекс физического объема 2011	дефлятор 2011	структура ВВП, в % к итогу	
				2011	2010
Валовой внутренний продукт	5 162,3	106,8	120,3	100,0	100,0
Сельское, лесное и рыбное хозяйство	115,4	101,7	125,7	2,2	2,2
Промышленность	1 812,7	106,3	122,5	35,1	34,7
Строительство	240,4	103,1	108,5	4,7	5,3
Оптовая и розничная торговля; ремонт автомобилей и мотоциклов	656,7	114,3	108,1	12,7	13,2
Транспорт и складирование	359,4	106,9	115,3	7,0	7,2
Услуги по проживанию и питанию	55,0	111,9	111,8	1,1	1,1
Информация и связь	137,5	118,8	102,5	2,7	2,8
Финансовая и страховая деятельность	187,9	97,4	129,8	3,6	3,7
Операции с недвижимым имуществом	453,9	100,8	117,5	8,8	9,5
Профессиональная, научная и техническая деятельность	273,7	102,8	124,3	5,3	5,3
Деятельность в области административного и вспомогательного обслуживания	115,9	103,0	106,8	2,2	2,6
Государственное управление и оборона; обязательное социальное обеспечение	98,9	100,8	124,0	1,9	2,0
Образование	191,5	104,7	123,5	3,7	3,7
Здравоохранение и социальные услуги	105,8	104,9	126,1	2,1	2,0
Искусство, развлечения и отдых	30,0	103,9	126,0	0,6	0,6
Предоставление прочих видов услуг	38,1	105,0	116,3	0,7	0,8
Деятельность домашних хозяйств, нанимающих домашнюю прислугу и производящих товары и услуги для собственного потребления	5,0	119,2	132,4	0,1	0,1
Косвенно-измеряемые услуги финансового посредничества	-134,9	89,6	217,6	-2,6	-1,7
Валовая добавленная стоимость	4 742,9	106,5	116,5	91,9	95,1
Чистые налоги на продукты	419,4	112,0	189,6	8,1	4,9

* Предварительные данные.

ВАЛОВОЙ ВНУТРЕННИЙ ПРОДУКТ МЕТОДОМ КОНЕЧНОГО ИСПОЛЬЗОВАНИЯ

Расходы на конечное потребление,
в процентах к соответствующему периоду
предыдущего года

Январь-март 2009г.....	99,4
Январь-июнь 2009г.....	100,9
Январь-сентябрь 2009г.....	102,2
2009г.....	100,7
Январь-март 2010г.....	105,2
Январь-июнь 2010г.....	104,3
Январь-сентябрь 2010г.....	107,1
2010г*.....	109,4
I квартал 2011г.....	107,7

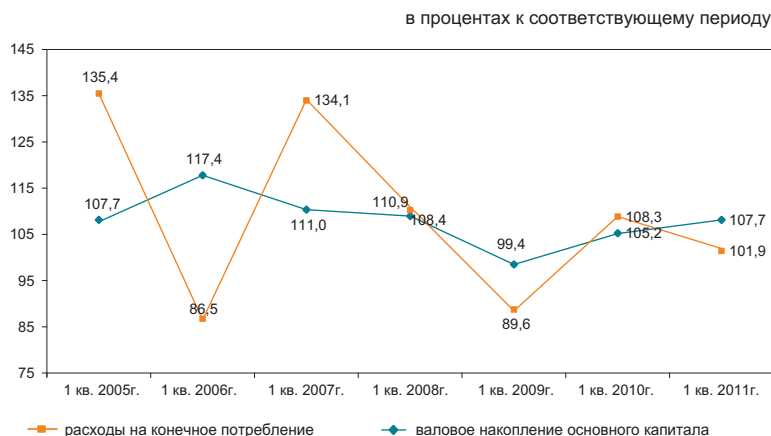

Валовой внутренний продукт, рассчитанный методом конечного использования, за I квартал 2011г. составил 5230,1 млрд. тенге. По сравнению с соответствующим периодом прошлого года в реальном исчислении наблюдается прирост по компонентам расходов на конечное потребление: домашних хозяйств – на 7,5%, органов государственного управления – на 8,4% и некоммерческих организаций, обслуживающих домашние хозяйства – на 9,8%.

в процентах к соответствующему периоду

	Компоненты ВВП, млн. тенге	Индекс физического объема	Дефлятор
Расходы на конечное потребление	2 800 826,2	107,7	110,9
Валовое накопление	925 354,9	101,0	108,6
Экспорт товаров и услуг	2 876 003,6	106,0	126,6
Импорт товаров и услуг	1 372 046,1	106,4	112,6

ВВП методом конечного использования за I квартал 2011 года

в процентах к соответствующему периоду

	Компоненты ВВП, млн. тенге	Индекс физического объема	Дефлятор	Структура ВВП, в процентах к итогу
Расходы на конечное потребление	2 800 826,2	107,7	110,9	53,5
домашних хозяйств	2 137 825,0	107,5	108,3	40,9
органов государственного управления	609 324,2	108,4	123,4	11,6
на индивидуальные товары и услуги	368 065,0	111,2	124,8	7,0
на коллективные услуги	241 259,2	104,4	121,4	4,6
некоммерческих организаций, обслуживающих домашние хозяйства	53 677,0	109,8	92,4	1,0
Валовое накопление	925 354,9	101,0	108,6	17,7
валовое накопление основного капитала	779 605,1	101,9	106,0	14,9
изменение запасов материальных оборотных средств	145 749,8		124,6	2,8
Чистый экспорт	1 503 957,5			28,8
экспорт товаров и услуг	2 876 003,6	106,0	126,6	55,0
импорт товаров и услуг	1 372 046,1	106,4	112,6	26,2
Валовой внутренний продукт	5 230 138,6	105,8	118,0	100,0
методом конечного использования				
Статистическое расхождение	-67 813,6			
Валовой внутренний продукт методом производства	5 162 325,0	106,8	120,3	

Предварительные данные.

ВАЛОВОЙ ВНУТРЕННИЙ ПРОДУКТ МЕТОДОМ ДОХОДОВ

	млрд. тенге
Январь-март 2009г.....	3 055,3
Январь-июнь 2009г.....	6 709,8
Январь-сентябрь 2009г.....	11 220,9
2009г.....	17 007,6
Январь-март 2010г.....	4 372,9
Январь-июнь 2010г.....	9 133,5
Январь-сентябрь 2010г.....	14 639,3
2010г. ¹⁾	21 647,7
I квартал 2011г.....	5 162,3

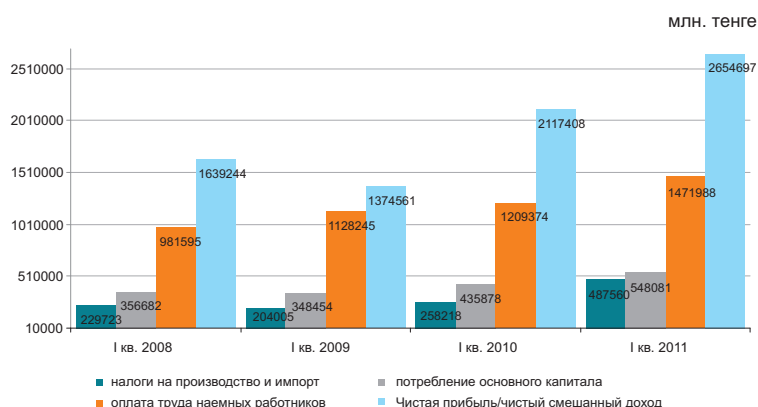

По предварительным данным в отраслевой структуре образования доходов за 2010 год доля оплаты труда в производстве товаров и производстве услуг составила 23,3% и 35,7% соответственно, доля других налогов на производство составляют 2,3% в производстве товаров и 0,7% в производстве услуг, соответственно доля валовой прибыли/валового смешанного дохода составила 74,4% и 63,6%.

	в процентах к итогу		
	I кв. 2009г.	I кв. 2010г.	I кв. 2011г.
Валовой внутренний продукт	100,0	100,0	100,0
Оплата труда	36,9	30,1	28,5
Налоги на производство и импорт ²⁾	6,7	6,4	9,5
другие налоги на производство	2,2	1,1	1,3
Валовая прибыль/валовой смешанный доход	56,4	63,5	62,0

Отраслевая структура образования доходов по видам экономической деятельности за 1 квартал 2010 год

	Валовая добавленная стоимость	в том числе		
		оплата труда	другие налоги на производство	валовая прибыль/валовой смешанный доход
Сельское, лесное и рыбное хозяйство	100,0	30,9	0,3	68,8
Промышленность	100,0	14,2	3,5	82,3
Горнодобывающая промышленность и разработка карьеров	100,0	28,4	1,5	70,1
Обрабатывающая промышленность	100,0	31,9	1,4	66,7
Электроснабжение, подача газа, пара и воздушное кондиционирование	100,0	49,3	1,7	49,0
Водоснабжение; канализационная система, контроль над сбором и распределением отходов	100,0	42,8	0,6	56,6
Строительство	100,0	30,1	0,4	69,5
Оптовая и розничная торговля; ремонт автомобилей и мотоциклов	100,0	37,6	1,6	60,8
Транспорт и складирование	100,0	28,7	0,5	70,8
Услуги по проживанию и питанию	100,0	37,1	1,2	61,7
Информация и связь	100,0	28,9	1,0	70,1
Финансовая и страховая деятельность	100,0	5,2	0,5	94,3
Операции с недвижимым имуществом	100,0	36,3	0,6	63,1
Профессиональная, научная и техническая деятельность	100,0	47,8	0,7	51,5
Деятельность в области административного и вспомогательного обслуживания	100,0	77,0	0,1	22,9
Государственное управление и оборона; обязательное социальное обеспечение	100,0	72,4	0,1	27,5
Образование	100,0	65,4	0,2	34,4
Здравоохранение и социальные услуги	100,0	73,5	0,3	26,2
Искусство, развлечения и отдых	100,0	68,1	0,6	31,3
Предоставление прочих видов услуг	100,0	43,7	0,2	56,1
Деятельность домашних хозяйств, нанимающих домашнюю прислугу и производящих товары и услуги для собственного потребления	100,0	30,2	1,4	68,4
Итого по отраслям	100,0	30,2	1,4	68,4

¹⁾ Предварительные данные.

²⁾ Налоги на производство и импорт рассчитываются в целом по экономике без отраслевой разбивки.

6.3 ПЛАТЕЖНЫЙ БАЛАНС

(по данным НБ, нейтральное представление)

Сальдо по счету текущих операций платежного баланса

млн. долларов США
 II квартал 2009г..... 2 776,6
 II квартал 2010г..... 4 388,3

За I квартал 2011г. сложилось положительное сальдо по счету текущих операций платежного баланса 4388,3 млн. долларов США (в I квартале 2010г. результат был положительным 2776,6 млн. долларов США).

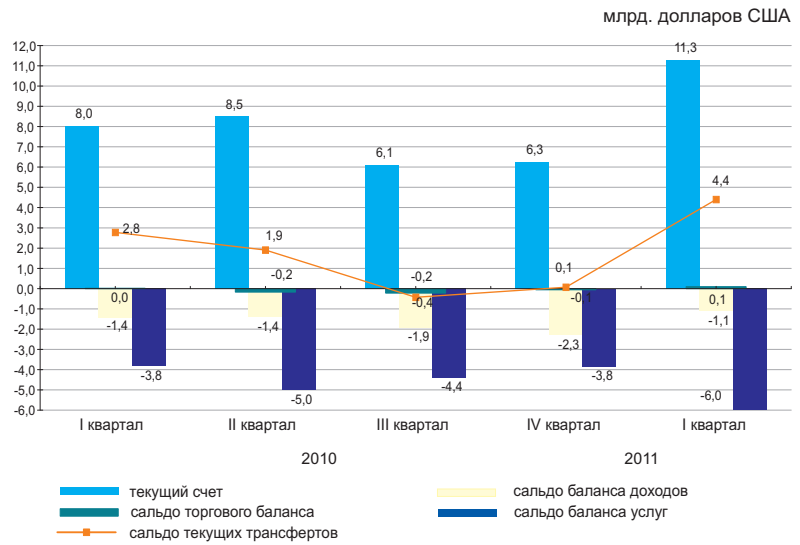

	2010				2011
	I квартал	II квартал	III квартал	IV квартал	I квартал
Текущий счет	2 776,6	1 901,2	-426,7	67,9	4 388,3
Счет операций с капиталом	2 501,5	636,4	4 680,3	70,0	2,1
Счет финансовых операций	-5 621,4	-1 874,3	-5 733,6	-384,4	-2 582,3
Нетто ошибки и пропуски	343,3	-663,2	1 480,0	246,5	-1 808,0

Счет финансовых операций

В I квартале 2011г. сальдо по операциям с прямыми инвестициями составило 2770,0 млн. долларов (3390,6 млн. долларов в I квартале 2010г.). За отчетный период результат операций с прямыми инвестициями за рубежом был отрицательным 1443,2 млн. долларов, а в Казахстане положительным 4213,2 млн. долларов.

В I квартале 2011г. результат операций с портфельными инвестициями был положительным 308,4 млн. долларов (3914,6 млн. долларов в I квартале 2010г.).

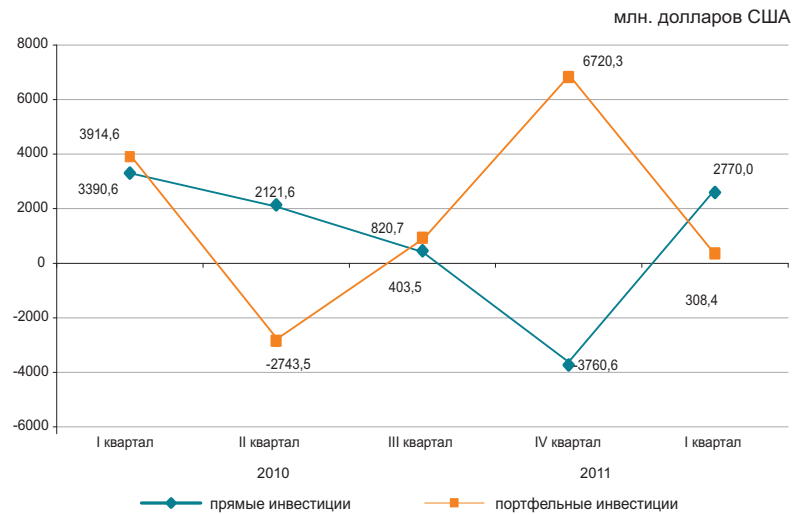

6.4 ИНДЕКСЫ ПРОИЗВОДИТЕЛЬНОСТИ ТРУДА

в процентах к предыдущему году	
2009 год.....	100,2
2010 год.....	102,9
в процентах к соответствующему периоду предыдущего года	
2009 год	
январь-март.....	97,6
январь-июнь.....	97,4
январь-сентябрь.....	97,9
2010 год	
январь-март.....	101,2
январь-июнь.....	103,1
январь-сентябрь.....	102,9
2011 год	
январь-март.....	104,8

В целом по экономике индекс производительности труда в I квартале 2011г. к соответствующему периоду прошлого года составил 104,8%.

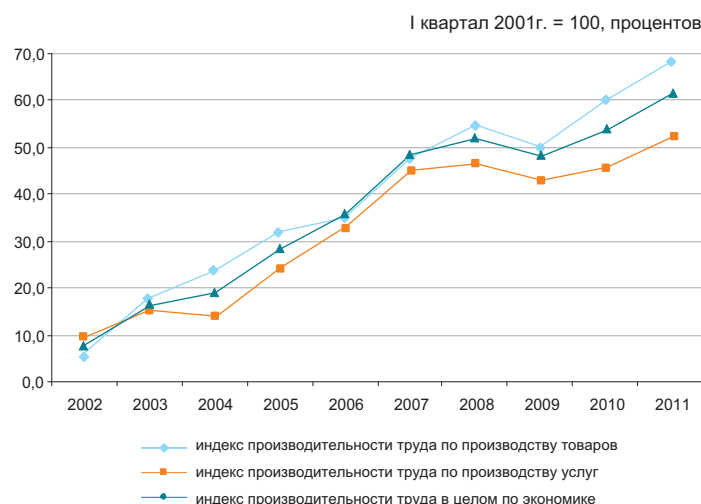

Индексы производительности труда за I квартал 2001 года

	I квартал 2011 года
В целом по экономике*	104,8
Сельское, лесное и рыбное хозяйство	101,1
Промышленность	106,5
Строительство	102,3
Оптовая и розничная торговля; ремонт автомобилей и мотоциклов	115,2
Транспорт и складирование	105,6
Услуги по проживанию и питанию	120,7
Информация и связь	140,6
Финансовая и страховая деятельность	94,7
Операции с недвижимым имуществом	117,8
Профессиональная, научная и техническая деятельность	67,6
Деятельность в области административного и вспомогательного обслуживания	79,2
Государственное управление и оборона; обязательное социальное обеспечение	99,1
Образование	98,9
Здравоохранение и социальные услуги	102,9
Искусство, развлечения и отдых	83,7
Предоставление прочих видов услуг	136,4

* Индекс рассчитан без учета косвенно измеряемых услуг финансового посредничества.

6.5 ИНВЕСТИЦИИ В ОСНОВНОЙ КАПИТАЛ

в процентах к соответствующему периоду предыдущего года

Январь-июнь 2010г.....	95,2
2010г.....	97,0
Январь-июнь 2011г.....	100,1

в процентах к соответствующему месяцу предыдущего года

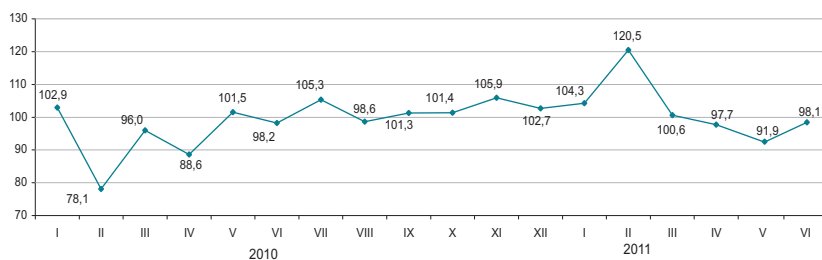

По источникам финансирования

Преобладающими источниками инвестиций в январе-июне 2011г. остаются собственные средства хозяйствующих субъектов, при этом инвестиции за счет заемных средств по сравнению с январем-июнем 2010г. (в сопоставимых ценах) увеличились на 32%.

	Январь-июнь 2011г.		Январь-июнь 2010г.	
	млн. тенге	удельный вес, в %	млн. тенге	удельный вес, в %
Инвестиции в основной капитал	1 869 521	100	1 798 195	100
в том числе за счет средств:				
государственного бюджета	329 099	17,6	344 307	19,1
собственных иностранных	866 640	46,4	823 798	45,9
заемных	490 741	26,2	496 616	27,6
	183 041	9,8	133 474	7,4

По технологической структуре

В январе-июне 2011г. по сравнению с соответствующим периодом 2010г. наблюдается увеличение на 1,4% инвестиционных вложений в работы по строительству и капитальному ремонту зданий и сооружений.

в процентах к общему объему

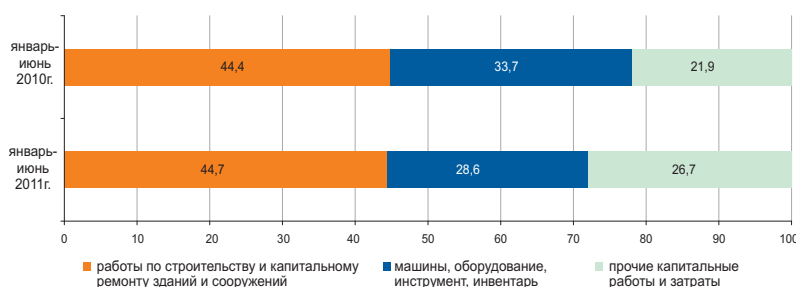

По направлениям использования

Значительная доля инвестиций в основной капитал в январе-июне 2011г. приходится на горнодобывающую промышленность и разработку карьеров (38,5%), транспорт и складирование (14,2%) и операции с недвижимым имуществом (11,3%).

в процентах к соответствующему периоду предыдущего года



По размерности предприятий

Объем инвестиционных вложений крупных предприятий за январь-июне 2011г. по сравнению с январем-июнем прошлого года увеличился на 12% и составил 1003,1 млрд. тенге.

в процентах к общему объему

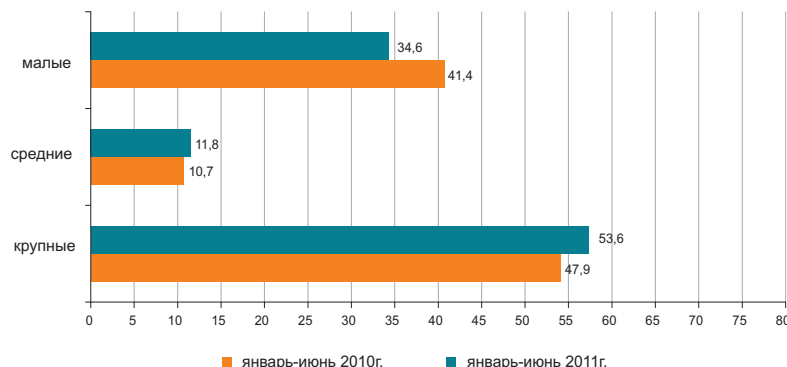

6.6 ТОПЛИВНО-ЭНЕРГЕТИЧЕСКИЕ РЕСУРСЫ (ТЭР)

Ресурсы

В январе-мае 2011г. общие ресурсы основных природных видов топлива (нефти, включая газовый конденсат, газа природного и угля), вовлеченных в экономический оборот республики, составили 85,9 млн. тонн условного топлива.

в процентах

	Удельный вес в общем объеме природных ресурсов	Январь-май 2011г. к январю-маю 2010г.		
		ресурсы	производство	импорт
Нефть сырая	52,3	99,5	102,5	77,2
Уголь	33,0	106,1	106,1	122,6
Газ природный	14,8	130,1	99,9	101,3
Газовый конденсат	7,7	105,5	105,5	-

в процентах к общему объему ресурсов

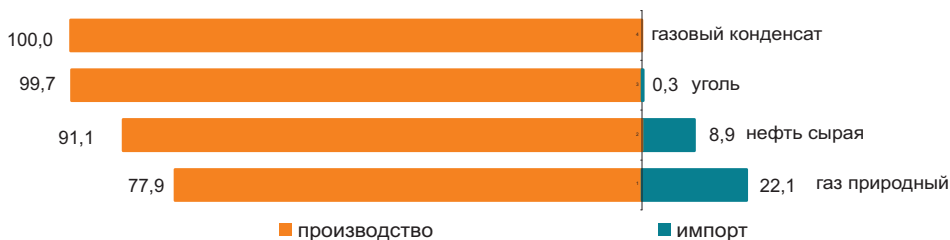

Ресурсы нефтепродуктов формируются в основном за счет собственного производства (70,5–99,9%). Спрос на нефтепродукты частично восполнен их импортом. В январе-мае 2011г. по сравнению с соответствующим периодом 2010г. в структуре ресурсов наблюдается увеличение доли импорта керосина (на 13,6 процентных пункта), бензина (на 11,3 процентных пункта), а также уменьшение доли дизельного топлива (на 5,2 процентных пункта).

в процентах

	Январь-май 2011г. к январю-маю 2010г.	К общему объему ресурсов		
		ресурсы	производство	импорт
Бензин	86,1	72,5	27,5	0,0
автомобильный	86,1	72,5	27,5	0,0
Газойли	90,2	98,7	1,3	18,2
Керосин	89,1	70,5	29,5	0,0
Мазут	104,7	99,9	0,1	58,8
Пропан и бутан сжиженные	91,7	99,8	0,2	83,8

Использование

В январе-мае 2011г. по сравнению с соответствующим периодом 2010г. увеличился объем экспорта ТЭР на 9,9%.

Поставки нефти в большей степени продолжают осуществляться в Италию (22,2% от общего объема экспорта), Китай (15,9%), Нидерланды (12,1%), Австрию (6,2%).

в процентах

	Январь-май 2011г. к январю-маю 2010г.		К общему объему ресурсов	
	экспорт	реализация на внутреннем рынке	экспорт	реализация на внутреннем рынке
Нефть сырая	105,3	80,3	84,1	15,9
Уголь	104,7	106,7	29,4	70,6
Газ природный	130,9	-	100,0	0,0
Газовый конденсат	84,9	110,7	16,4	83,6

Объемы экспорта нефти сырой

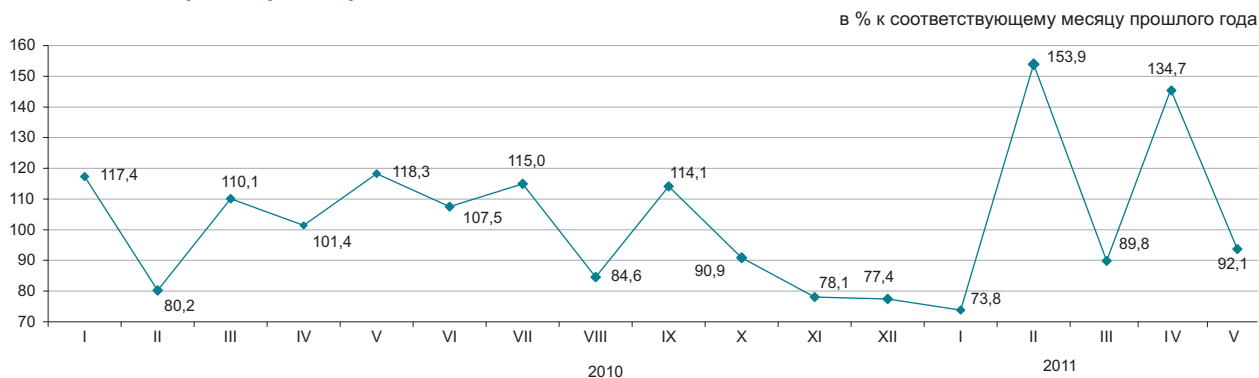

6.7 БИЗНЕС - РЕГИСТР

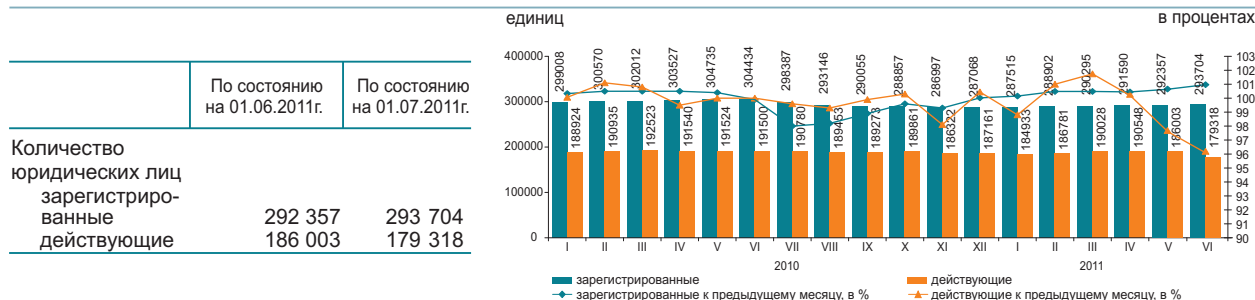

Зарегистрированные юридические лица по видам деятельности и активности*

по состоянию на 01.07.2011г.; единиц

	Всего зарегистрирован	действующие	из них			в процессе ликвидации
			в том числе			
			еще не активные (новые)	активные	временно не активные	
Всего	293 704	179 318	20 612	115 128	43 578	4 576
Оптовая и розничная торговля; ремонт автомобилей и мотоциклов	93 379	47 006	7 420	26 007	13 579	1 657
Строительство	40 173	26 088	3 681	14 310	8 097	596
Профессиональная, научная и техническая деятельность	22 098	14 317	1 978	7 178	5 161	326
Обрабатывающая промышленность	17 668	10 397	1 047	7 032	2 318	347
Предоставление прочих видов услуг	16 983	9 705	1 383	5 677	2 645	196
Образование	15 695	13 640	343	12 803	494	107
Операции с недвижимым имуществом	14 220	9 319	491	6 887	1 941	234
Сельское, лесное и рыбное хозяйство	12 564	7 167	380	5 302	1 485	296
Деятельность в области административного и вспомогательного обслуживания	10 865	7 461	1 071	4 378	2 012	131
Транспорт и складирование	10 038	6 317	780	3 934	1 603	185
Государственное управление и оборона	9 434	8 700	137	8 358	205	40
обязательное социальное обеспечение	6 793	3 984	509	2 665	810	79
Финансовая и страховая деятельность	6 315	3 948	454	2 320	1 174	111
Информация и связь	5 304	3 703	205	3 034	464	63
Здравоохранение и социальные услуги	3 083	1 719	168	1 195	356	57
Услуги по проживанию и питанию	2 031	1 329	185	810	334	31
Горнодобывающая промышленность и разработка карьеров	1 043	635	65	464	106	29
Электроснабжение, подача газа, пара и воздушное кондиционирование						

* Данные представлены в соответствии с новым классификатором ОКЭД ГК РК 03-2007.

В июне 2011г. по сравнению с маем наблюдается некоторое увеличение количества юридических лиц. С начала года наибольшее количество зарегистрированных юридических лиц сохраняется в оптовой и розничной торговле (включая ремонт автомобилей и мотоциклов), доля которых на 1 июля 2011г. составила 31,8%. На втором месте - строительство (13,7%), на третьем – профессиональная, научная и техническая деятельность (7,5%). В совокупности доля этих трех видов деятельности составляет 53% всех зарегистрированных юридических лиц.

Зарегистрированные юридические лица по формам собственности

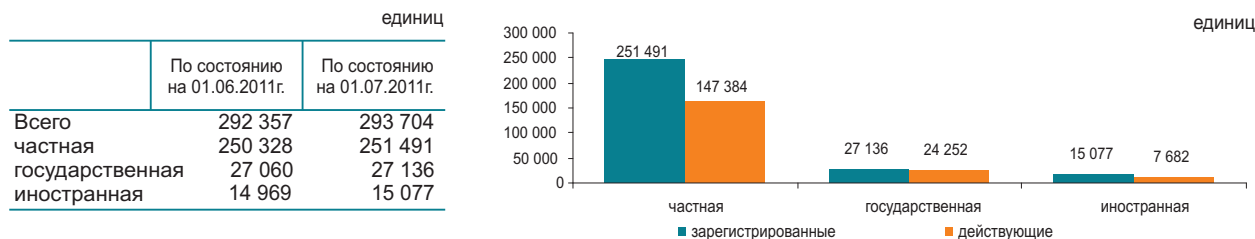

Количество зарегистрированных юридических лиц по размерности

	По состоянию на 01.06.2011г.	По состоянию на 01.07.2011г.
Всего	292 357	293 704
малые	276 245	277 620
средние	13 761	13 731
крупные	2 351	2 353

Количество зарегистрированных юридических лиц по активности

	По состоянию на 01.06.2011г.	По состоянию на 01.07.2011г.
Всего	292 357	293 704
действующие	186 003	179 318
активные	117 813	115 128
временно не активные	47 202	43 578
еще не активные (новые)	20 988	20 612
в процессе ликвидации	4 131	4 576

7.1 ВНУТРЕННЯЯ ТОРГОВЛЯ

Розничная торговля

в процентах к предыдущему году
 2009г.....97,3
 2010г.....117,9

в процентах к предыдущему месяцу
 Июнь 2010г.....100,4
 Июнь 2011г.....102,5

в процентах к соответствующему месяцу
 предыдущего года
 Июнь 2010г.....117,2
 Июнь 2011г.....113,6

в процентах к соответствующему периоду
 предыдущего года
 Январь-июнь 2010г.....113,1
 Январь-июнь 2011г.....112,0

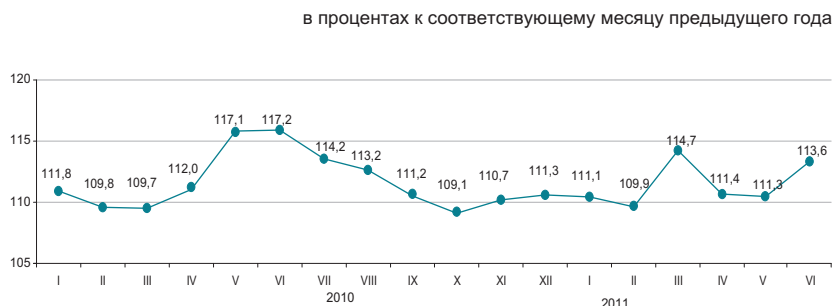

Оборот розничной торговли за январь-июнь 2011г. составил 1628,6 млрд. тенге и увеличился на 12% к соответствующему периоду 2010г. Розничная реализация товаров торгующими предприятиями увеличилась на 7,1% по сравнению с январем-июнем 2010г. Объем торговли на рынках и индивидуальными предпринимателями увеличился в отчетном периоде на 18,3%.

На 1 июля 2011г. объем товарных запасов торговых предприятий в розничной торговле составил 136 млрд. тенге, в днях торговли – 43 дня.

	в процентах			
	Удельный вес	Июнь 2011г. к июню 2010г.	Июнь 2011г. к маю 2011г.	Январь-июнь 2011г. к январю-июню 2010г.
Розничная торговля	100,0	113,6	102,5	112,0
торгующими предприятиями	53,4	105,8	99,3	107,1
на рынках и индивидуальными предпринимателями	46,6	123,2	106,1	118,3

Доля продовольственных товаров в общем объеме розничной торговли составляет 36,1%, непродовольственных товаров – 63,9%. Объем реализации продовольственных товаров увеличился по сравнению с январем-июнем 2010г. на 14,4%, непродовольственных товаров – на 11%.

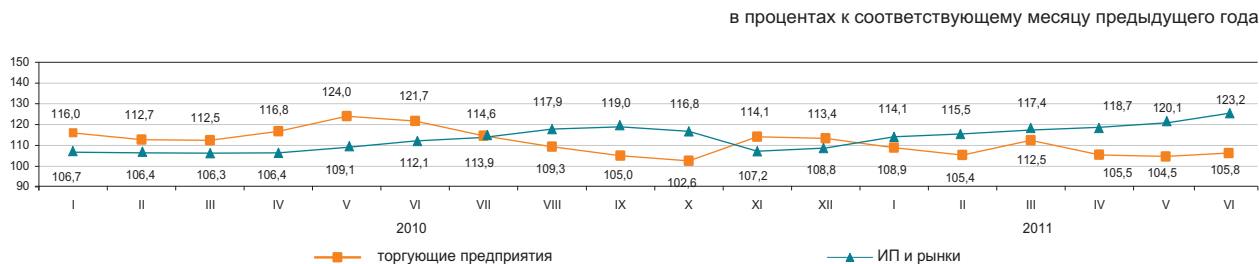

Оптовая торговля

Оборот оптовой торговли за январь-июнь 2011г. составил 4287,8 млрд. тенге или 115,3% к уровню соответствующего периода предыдущего года. В структуре оптового товарооборота преобладают непродовольственные товары и продукция производственно-технического назначения (84,4%).

Услуги по предоставлению продуктов питания и напитков (общественное питание)

Объем услуг по предоставлению продуктов питания и напитков за январь-июнь 2011г. составил 78,9 млрд. тенге или на 14,2% больше, чем в соответствующем периоде предыдущего года. На долю малых предприятий и индивидуальных предпринимателей приходится 54,5% объема услуг.

7.2 БАЛАНС РЕСУРСОВ И ИСПОЛЬЗОВАНИЯ ОТДЕЛЬНЫХ ТОВАРОВ

(по данным КТК и АС)

Продовольственные товары

Значительный удельный вес товаров отечественного производства наблюдается в ресурсах большинства продовольственных товаров. Вместе с тем, существует ряд продуктов, в ресурсах которых продолжает преобладать импорт: плоды и орехи переработанные (98,6%), овощи и грибы переработанные и консервированные (84,7%), кофе и чай (67,5%), сыр и творог (53,9%). В экспорте продовольственных товаров наблюдаются в основном поставки муки (46,6% от общего объема ресурсов).

	Январь-май 2011г. к январю-маю 2010г.			в процентах К общему объему ресурсов	
	ресурсы	произ- водство	импорт	экспорт	реализация на внутрен- нем рынке
Мука	90,9	90,7	в 3 раза	46,6	53,4
Крупа	104,7	117,5	56,3	35,2	64,8
Макаронные изделия	115,5	118,2	99,6	10,5	89,5
Хлебобулочные и кондитерские изделия	106,1	105,4	115,5	0,5	99,5
Сахар	114,4	124,3	91,2	-	100,0
Воды минеральные и напитки					
безалкогольные	114,2	113,0	133,5	4,5	95,5
Растительное масло	132,0	90,4	в 2,2 раза	2,7	97,3
Мясо	104,4	101,4	123,1	0,1	99,9
Молочные продукты	108,2	119,3	79,3	0,3	99,7

в процентах к общему объему ресурсов

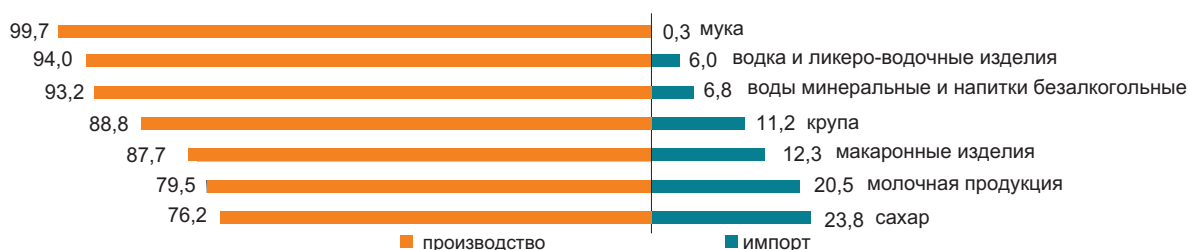

Непродовольственные товары

Рынок непродовольственных товаров обеспечивается, преимущественно, ввозом из других стран. Преобладание импорта в наполнении ресурсов наблюдается по таким товарам, как средства гигиены полости рта (100%), средства моющие (96,7%), одежда верхняя (92,6%). Среди электробытовых товаров также значителен импорт по миксерам и соковыжималкам (100%), стиральным машинам (81,4%), телевизорам (73,5%).

По ресурсам строительных материалов складывается аналогичная ситуация. Отечественное производство преобладает только в строительных материалах, являющихся природным сырьем (91,9-100% от общего объема ресурсов): известь, асбест, пески природные, известняк, гипс, мел, доломит, глина и каолин.

Ресурсы цемента за январь-май 2011г. против соответствующего периода 2010г. увеличились на 6,8%, что объясняется увеличением объемов производства (на 12,3%). Доля отечественного производства в общем объеме ресурсов цемента составила 87,3%.

	Январь-май 2011г. к январю-маю 2010г.			в процентах К общему объему ресурсов	
	ресурсы	произ- водство	импорт	экспорт	реализация на внутрен- нем рынке
Автомобили легковые	135,4	в 3,5 раза	121,3	1,4	98,6
Автомобили грузовые	в 2,8 раза	в 25,6 раза	в 2,7 раза	3,2	96,8
Белье нижнее	в 3,4 раза	138,2	в 3,9 раза	4,5	95,5
Одежда верхняя	в 3,1 раза	192,3	в 3,3 раза	4,4	95,6
Счетчики электроэнергии	108,5	96,3	125,9	0,0	100,0
Телевизоры	118,5	77,0	147,1	0,6	99,4
Ткани хлопчато- бумажные	87,1	65,2	140,5	19,7	80,3
Обувь	в 3,9 раза	79,8	в 7 раз	2,6	97,4
Мебель кухонная	111,6	97,6	134,7	0,0	100,0
Предметы домашнего обихода	156,0	147,7	157,3	0,5	99,5

в процентах к общему объему

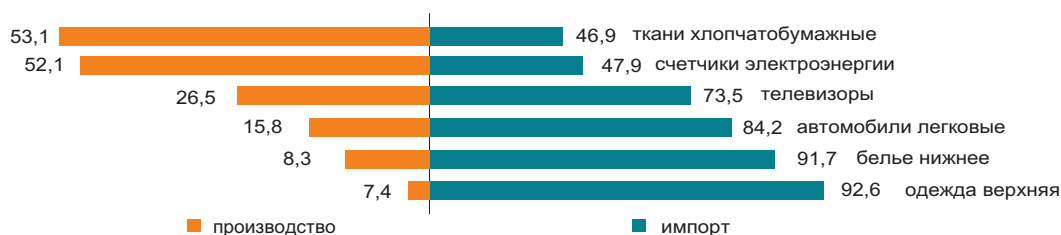

7.3 ВНЕШНЕТОРГОВЫЙ ОБОРОТ

(по данным КТК)

в процентах к предыдущему месяцу	
Май 2010г.....	119,5
Май 2011г.....	101,4
в процентах к соответствующему месяцу предыдущего года	
Май 2010г.....	157,3
Май 2011г.....	135,7
в процентах к соответствующему периоду предыдущего года	
Январь-май 2010г.....	139,8
Январь-май 2011г.....	140,0



По структуре внешнеторгового оборота

Внешнеторговый оборот в январе-мае 2011г. составил 48,3 млрд. долларов США (по сравнению с январем-маем 2010г. увеличился на 40%), в том числе экспорт – 34,9 млрд. долларов США (на 44,3% больше) и импорт – 13,4 млрд. долларов США (на 30% больше).

Экспорт со странами таможенного союза составил 3551,7 млн. долларов США или на 60,4% больше, чем в январе-мае 2010г., импорт – 5891,5 млн. долларов США (на 40,3% больше).

	в процентах	
	Январь-май 2011г. к январю-маю 2010г.	Май 2011г. к апрелю 2011г.
Внешнеторговый оборот	140,0	101,4
в том числе:		
экспорт	144,3	94,5
импорт	130,0	120,7

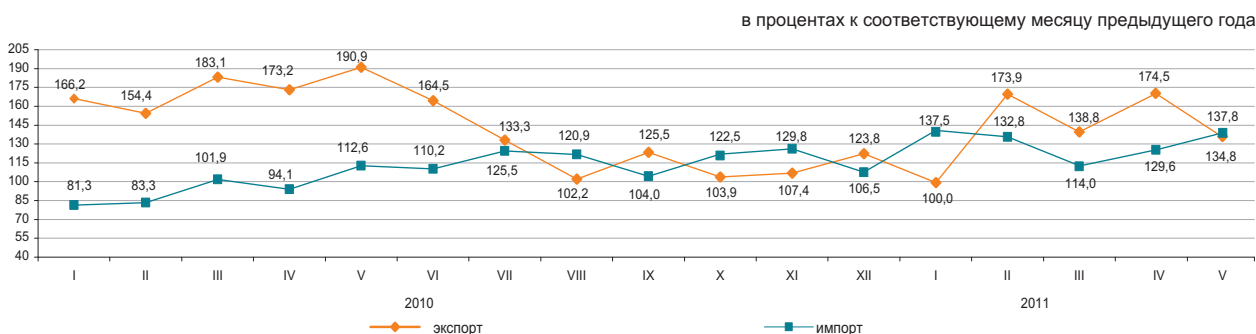

По отдельным странам

в процентах к итогу

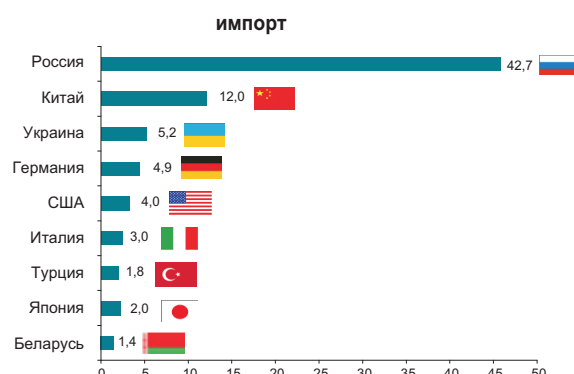
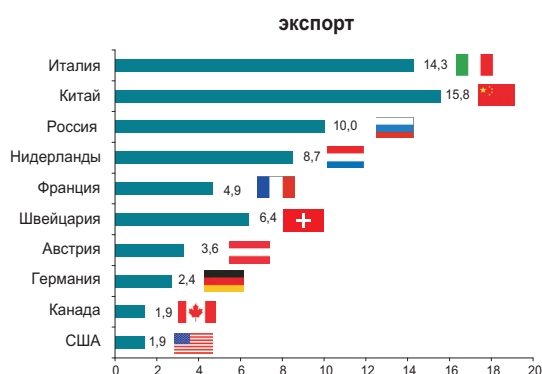

8. РЕАЛЬНЫЙ СЕКТОР ЭКОНОМИКИ

8.1 ПРОМЫШЛЕННОЕ ПРОИЗВОДСТВО

в процентах к соответствующему периоду предыдущего года

Январь-июнь 2010г.....111,0
 2010г.....109,6
 Январь-июнь 2011г.....105,8



По отраслям промышленности

В январе-июне 2011г. промышленной продукции произведено на 7676,5 млрд. тенге, в том числе в горнодобывающей и обрабатывающей отраслях – соответственно на 4970 и 2188,7 млрд. тенге, в электроснабжении, подаче газа, пара, воздушном кондиционировании – на 449,4 млрд. тенге, в водоснабжении и канализационной системе – на 68,5 млрд. тенге.

	в процентах	
	Январь-июнь 2011г. к январю-июню 2010г.	Удельный вес в общем объеме, январь-июнь 2011г.
Промышленность	105,8	100
Горнодобывающая промышленность и разработка карьеров	104,1	64,7
Обрабатывающая промышленность	108,7	28,5
Электроснабжение, подача газа, пара и воздушное кондиционирование	106,8	5,9
Водоснабжение; канализационная система, контроль над сбором и распределением отходов	97,6	0,9

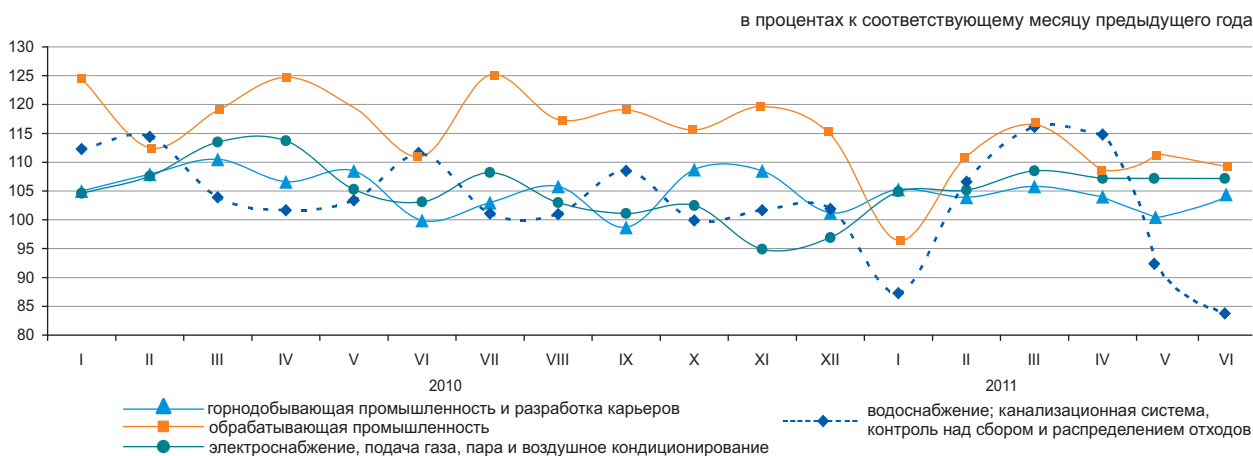

По отраслям обрабатывающей промышленности

	Январь-июнь 2011г., млрд. тенге	Январь-июнь 2011г. в % к январю-июню 2010г.
Обрабатывающая промышленность	2 188,7	108,7
Производство продуктов питания	345,2	101,5
Производство напитков	73,5	102,4
Производство табачных изделий	36,6	105,0
Производство текстильных изделий	7,5	70,9
Производство одежды	6,3	113,4
Производство деревянных и пробковых изделий, кроме мебели; производство изделий из соломки и материалов для плетения	5,1	110,7
Производство бумаги и бумажной продукции	12,2	77,8
Производство кокса и продуктов нефтепереработки	201,5	92,5
Производство продуктов химической промышленности	68,3	117,5
Производство резиновых и пластмассовых изделий	40,5	113,3
Производство прочей неметаллической минеральной продукции	95,6	114,3
Металлургическая промышленность	989,7	111,5
Машиностроение	209,3	126,4

Производство промышленной продукции в натуральном выражении

	Январь-июнь 2011г.	Январь-июнь 2010г.
--	--------------------	--------------------

Добыча угля и лигнита

Уголь - всего, тыс. тонн	55 635,0	52 574,0
--------------------------	----------	----------

Добыча сырой нефти и природного газа

Нефть, тыс. тонн	33 963,6	32 969,6
Газовый конденсат, тыс. тонн	6 361,0	6 036,7
Природный газ, млн. куб. м	19 939,8	18 257,0

Добыча металлических руд

Железная руда, тыс. тонн	25 050,5	24 610,9
Медная руда, тыс. тонн	16 503,3	15 261,9
Свинцово-цинковая руда, тыс. тонн	3 577,3	3 035,3
Хромовый концентрат, тыс. тонн	1 926,2	1 583,1

Производство продуктов питания

Мясо, тонн	73 027	75 817
Молоко, тонн	166 057	141 542
Мука, тонн	1 667 230	1 811 241
Хлеб, тонн	382 102	364 955
Крупа, тонн	24 824	21 174

Производство продуктов нефтепереработки

Бензин, тыс. тонн	1 275,1	1 597,0
Керосин, тыс. тонн	197,3	263,0
Газойли, тыс. тонн	2 265,9	2 354,7
Мазут, тыс. тонн	2 117,7	1 914,7

Металлургическая промышленность

Ферросплавы, тонн	842 329	840 705
Плоский прокат, тонн	1 644 716	1 365 831
Рафинированный свинец, тонн	58 543	49 916
Цинк, тонн	158 373	158 180
Рафинированная медь, тонн	166 330	172 363

Электроснабжение, подача газа, пара и воздушное кондиционирование

Электроэнергия, млн. кВт. ч	43 307,9	41 749,1
Теплоэнергия, тыс. Гкал	53 805,3	54 557,5

Водоснабжение; канализационная система, контроль над сбором и распределением отходов

Природная вода, млн. куб. м	1 321,6	1 303,3
-----------------------------	---------	---------

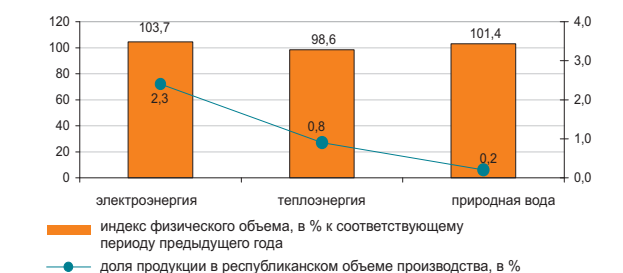
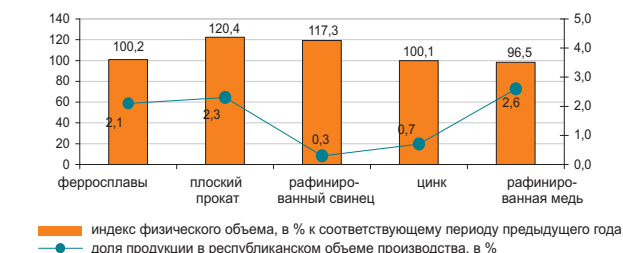
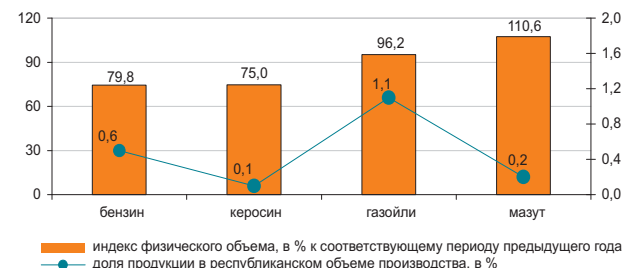
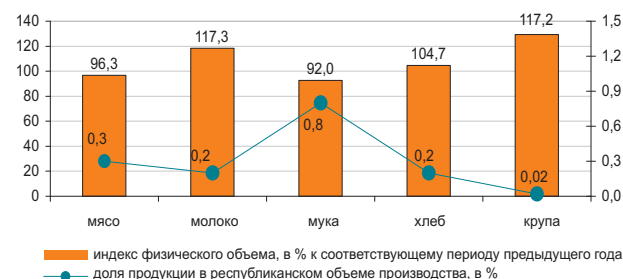
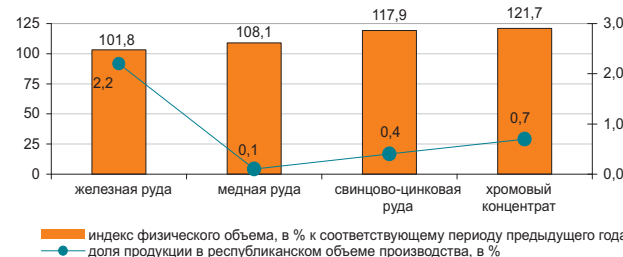
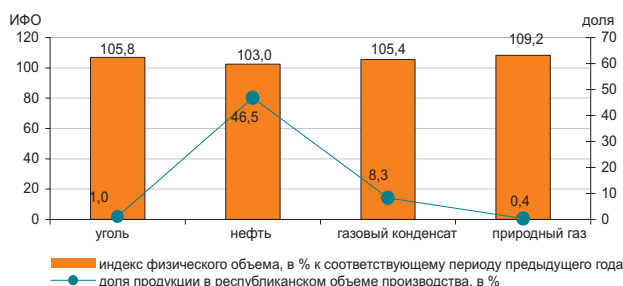

8.2 СЕЛЬСКОЕ ХОЗЯЙСТВО

Валовый выпуск продукции (услуг) сельского хозяйства

в процентах к соответствующему периоду
предыдущего года

Январь-июнь 2010г.....103,1
2010г.....88,3
Январь-июнь 2011г.....101,5

в процентах к соответствующему месяцу предыдущего года

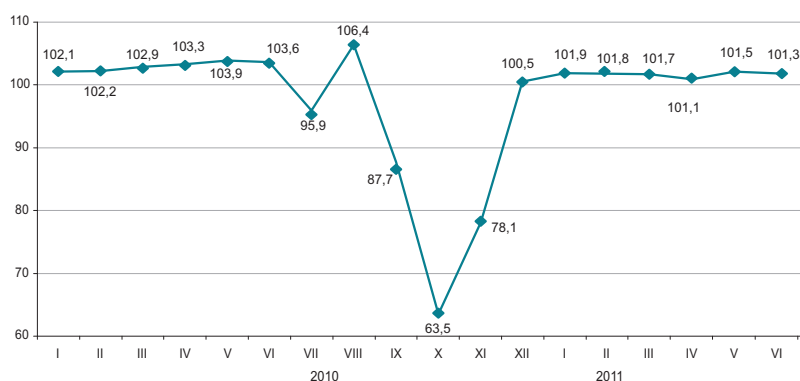

По отраслям сельского хозяйства

Валовый выпуск продукции (услуг) сельского хозяйства в январе-июне 2011г. составил 446914,7 млн. тенге, в том числе животноводства – 435295,1 млн. тенге, растениеводства – 10950,2 млн. тенге, услуг – 669,4 млн. тенге.

	в процентах	
	Январь-июнь 2011г. к январю-июню 2010г.	Январь-июнь 2010г. к январю-июню 2009г.
Сельское хозяйство	101,5	103,1
из них:		
продукция растениеводства	100,0	100,0
продукция животноводства	101,5	103,3

	Единица измерения	Январь-июнь 2011г.	В % к соответствующему периоду 2010г.
Численность основных видов сельскохозяйственных животных и птицы*			
Крупный рогатый скот	тыс. голов	7 213,5	96,2
Овцы	тыс. голов	19 886,4	104,4
Козы	тыс. голов	3 501,2	98,0
Свиньи	тыс. голов	1 886,6	95,9
Лошади	тыс. голов	1 818,1	106,5
Птица	тыс. голов	37 463,2	97,6
Производство основных видов продукции животноводства			
Реализовано на убой всех видов скота и птицы в живой массе	тыс. тонн	707,5	102,0
Надоено молока коровьего	тыс. тонн	2 722,3	100,2
Получено яиц куриных	млн. штук	1 906,7	105,5
Продуктивность скота и птицы			
Средний удой молока на 1 корову	кг	1 156,0	99,7
Средняя яйценоскость на 1 курицу - несушку	штук	111,0	100,9
Наличие основных зерновых культур, всего*			
из них:			
Пшеница	тыс. тонн	3 280,6	51,8
Ячмень	тыс. тонн	111,1	19,9
Рис	тыс. тонн	24,9	85,1
Рожь	тыс. тонн	11,9	62,2
Овес	тыс. тонн	11,3	35,1
Кукуруза	тыс. тонн	3,9	98,0
Наличие основных масличных культур, всего*			
из них:			
Подсолнечник	тыс. тонн	48,6	106,2
Семена льна-кудряша	тыс. тонн	10,2	в 3,6 раза
Соевые бобы	тыс. тонн	7,5	в 13,6 раза
Рапс	тыс. тонн	6,4	20,0

* На 1 июля 2011г.

8.3 СТРОИТЕЛЬСТВО

Объем выполненных строительных работ

в процентах к соответствующему периоду предыдущего года

Январь-июнь 2010г.....	96,1
2010г.....	102,4
Январь-июнь 2011г.....	101,7

В январе-июне 2011г. объем строительных работ (услуг) составил 711,4 млрд. тенге.



Отдельные виды строительных работ

Наибольший удельный вес в общем объеме строительных работ занимали работы по возведению зданий, объем которых составил 197,8 млрд. тенге.

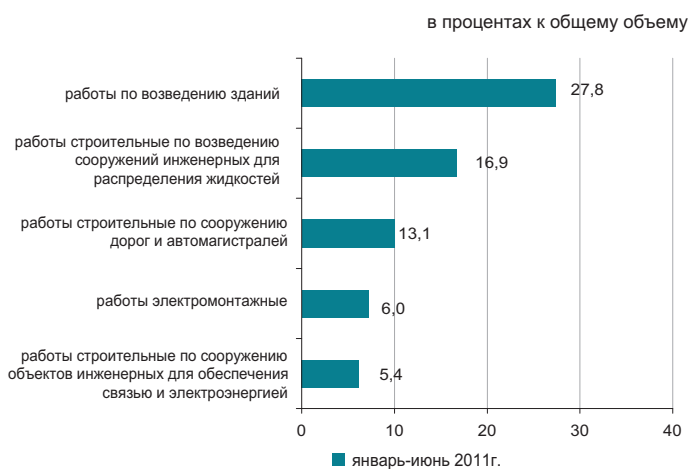

Структура объема строительных работ

Объем строительно-монтажных работ по сравнению с январем-июнем 2010г. вырос на 7,7%, составил 631,3 млрд. тенге. Объемы подрядных работ по капитальному и текущему ремонту по сравнению с соответствующим периодом прошлого года уменьшились на 28,1% и 30,6%, соответственно.



Ввод в эксплуатацию объектов

В январе-июне 2011г. было закончено строительство 12089 новых зданий, из которых 10221 жилого и 1868 нежилого назначения. Построено объектов социально-культурного назначения:

- общеобразовательных школ - 7;
- дошкольных учреждений - 17;
- амбулаторно-поликлинических учреждений - 44;
- больниц - 8.

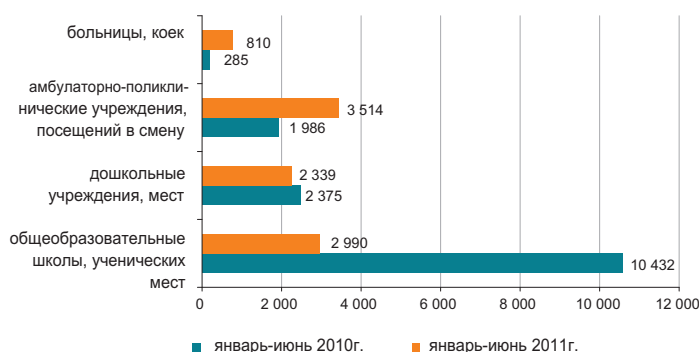

8.4 ЖИЛИЩНОЕ СТРОИТЕЛЬСТВО

Инвестиции в жилищное строительство

в процентах к соответствующему периоду предыдущего года

Январь-июнь 2009г.....	97,5
2010г.....	103,6
Январь-июнь 2010г.....	124,3

В январе-июне 2011г. на строительство жилья направлено 171,4 млрд. тенге. В общем объеме инвестиций в основной капитал доля освоенных средств в жилищном строительстве составила 9,2%.

Основным источником финансирования жилищного строительства в январе-июне 2011г. являются собственные средства застройщиков, удельный вес которых составляет 52,5%.

в процентах к соответствующему месяцу предыдущего года

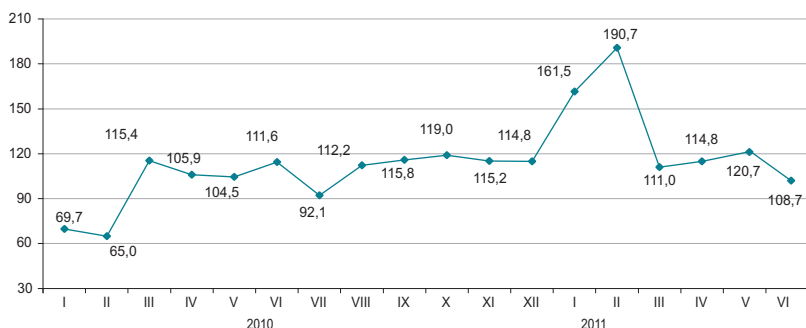

Ввод в эксплуатацию жилых зданий

тыс. кв. метров общей площади

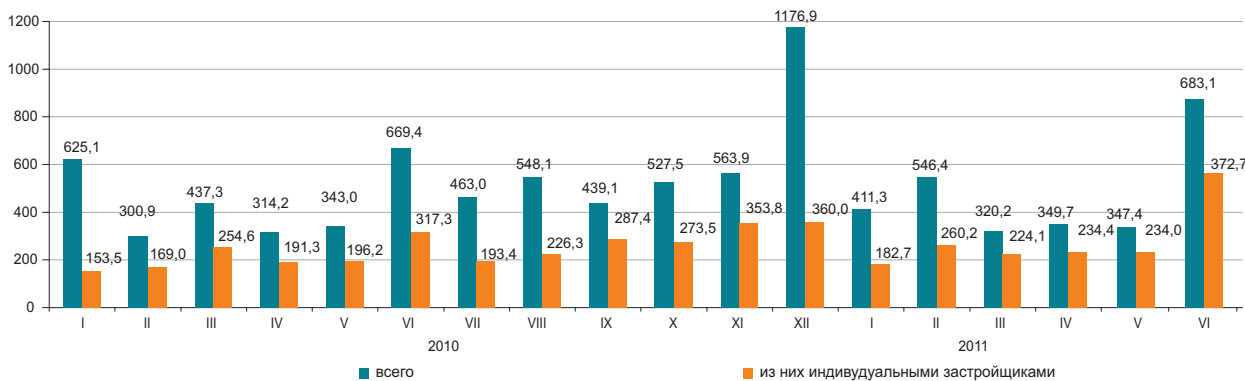

Общая площадь введенного жилья в январе-июне 2011г. составила 2658 тыс. кв. м., из них населением 1508 тыс. кв. м. Индекс физического объема введенного жилья к соответствующему периоду прошлого года составил 98,8%.

Средняя фактическая стоимость строительства 1 кв. метра жилья в многоквартирных домах в январе-июне 2011г. составила 90,4 тыс.тенге и в жилых домах, построенных населением – 55,2 тыс. тенге.

в процентах к соответствующему месяцу предыдущего года

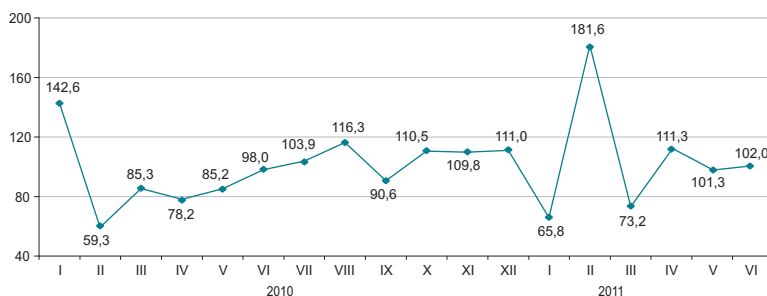

8.5 ТРАНСПОРТ

Грузооборот

в процентах к предыдущему году

2009г.....	91,2
2010г.....	114,3

в процентах к предыдущему месяцу

Июнь 2010г.....	101,2
Июнь 2011г.....	103,4

в процентах к соответствующему месяцу

Июнь 2009г.....	127,5
Июнь 2010г.....	113,9

в процентах к соответствующему периоду

Январь-июнь 2010г.....	110,1
Январь-июнь 2011г.....	114,1

в процентах к соответствующему месяцу предыдущего года

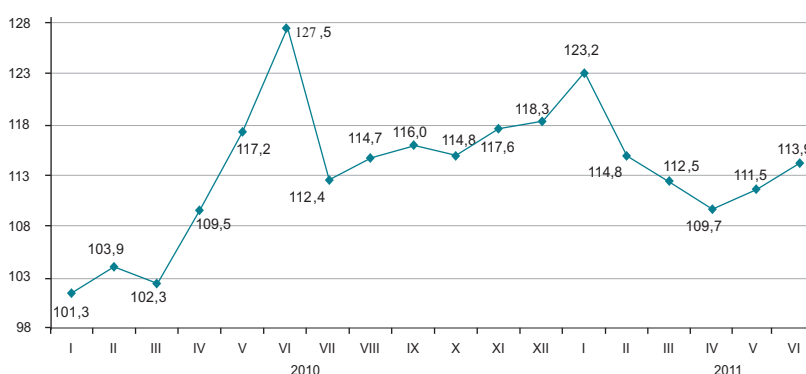

По видам транспорта

Увеличение грузооборота в июне 2011г. по сравнению с соответствующим периодом предыдущего года (13,9%) обусловлено ростом грузопотоков на железнодорожном, трубопроводном и автомобильном транспорте, доля которых в общем объеме грузооборота значительна (49,6%, 24,5% и 25% соответственно).

	Удельный вес	Июнь 2011г. к маю 2011г.	Июнь 2011г. к июню 2010г.
Грузооборот	100,0	103,4	113,9
в том числе:			
железнодорожный	49,6	98,6	100,4
трубопроводный	24,5	99,7	114,6
автомобильный	25,0	120,1	155,7
морской	0,8	91,2	92,4
воздушный	0,02	79,6	108,3
речной	0,04	154,5	116,1

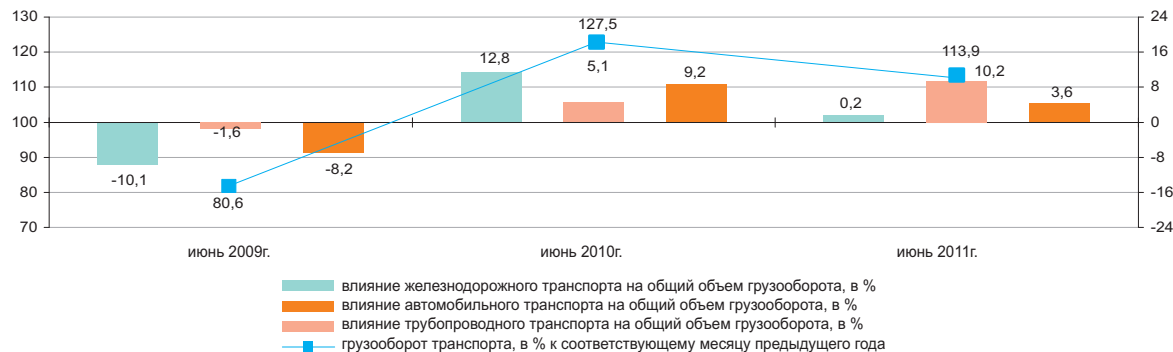

Основные показатели по видам транспорта

	Перевозки грузов, тыс. тонн		Грузооборот, млн. ткм	
	январь-июнь 2011г.	январь-июнь 2011г. в % к январю-июню 2010г.	январь-июнь 2011г.	январь-июнь 2011г. в % к январю-июню 2010г.
Все виды транспорта	1 181 253,9	118,9	194 189,4	114,1
в том числе:				
железнодорожный	133 634,7	105,0	102 984,3	103,5
автомобильный	943 134,6	122,4	39 849,0	142,3
трубопроводный	102 009,8	109,0	49 761,6	120,1
в том числе:				
нефти	54 210,2	112,1	31 691,4	109,7
газа	47 799,6	105,6	18 070,2	144,1
морской	2 113,8	109,6	1 528,3	126,3
воздушный	14,7	118,5	45,1	115,3
речной	346,3	95,2	21,0	69,0

Пассажирооборот

в процентах к предыдущему году

2009г.....	102,7
2010г.....	113,9

в процентах к предыдущему месяцу

Июнь 2010г.....	107,9
Июнь 2011г.....	107,8

в процентах к соответствующему месяцу

Июнь 2010г.....	114,8
Июнь 2011г.....	125,0

в процентах к соответствующему периоду

Январь-июнь 2010г.....	112,9
Январь-июнь 2011г.....	125,6

в процентах к соответствующему месяцу предыдущего года

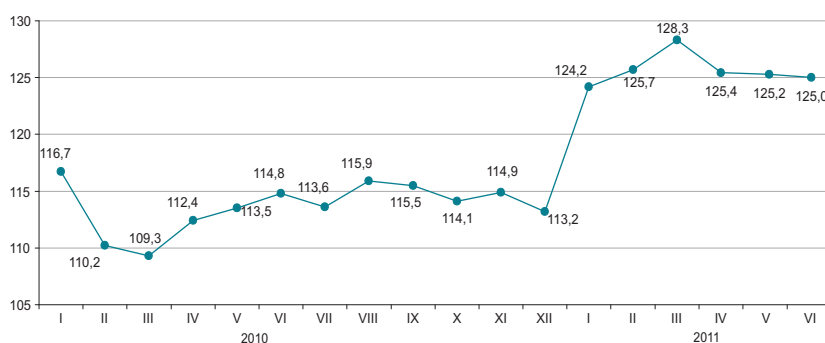

По видам транспорта

в процентах

Увеличение (25%) пассажирооборота в июне 2011г. по сравнению с соответствующим периодом предыдущего года обусловлено ростом пассажиропотоков на автомобильном транспорте.

	Удельный вес	Июнь 2011г. к маю 2011г.	Июнь 2011г. к июню 2010г.
Пассажирооборот	100,0	107,8	125,0
в том числе:			
автомобильный	84,3	105,3	128,4
железнодорожный	10,4	119,6	105,9
воздушный	5,1	132,5	118,6
электрический	0,2	104,2	93,8
речной	0,0	136,2	93,8

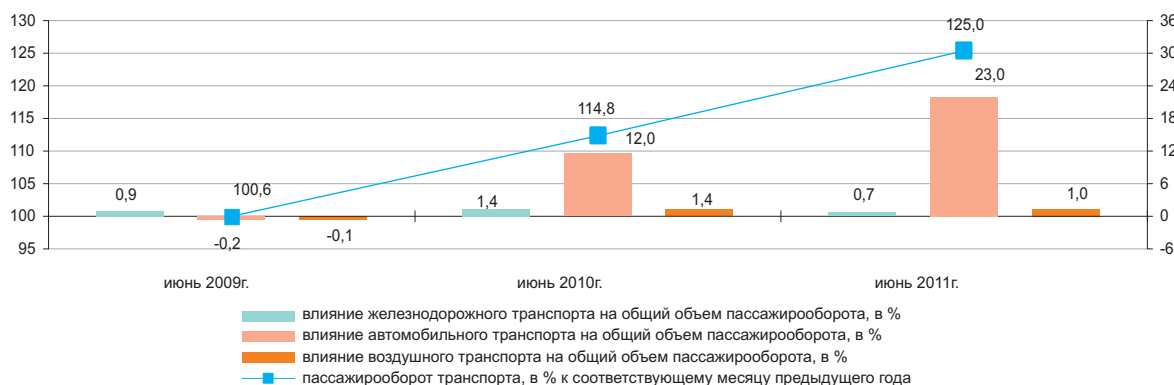

Основные показатели по видам транспорта

	Перевозки пассажиров, тыс. человек		Пассажирооборот, млн. пкм	
	январь-июнь 2011г.	январь-июнь 2011г. в % к январю-июню 2010г.	январь-июнь 2011г.	январь-июнь 2011г. в % к январю-июню 2010г.
Все виды транспорта	7 173 916,3	126,4	80 054,6	125,6
в том числе:				
железнодорожный	9 261,8	101,4	7 352,9	99,9
автомобильный	7 124 299,4	126,6	69 112,3	129,3
воздушный	1 805,7	123,7	3 429,6	123,2
электрический	38 509,0	96,8	158,9	97,7
речной	40,4	94,8	0,8	89,4

8.6 ПОЧТОВАЯ И КУРЬЕРСКАЯ ДЕЯТЕЛЬНОСТЬ. СВЯЗЬ

Почтовая и курьерская деятельность

в процентах к соответствующему месяцу предыдущего года

в процентах к предыдущему году	
2009г.....	89,4
2010г.....	118,1
в процентах к предыдущему месяцу	
Июнь 2010г.....	109,5
Июнь 2011г.....	106,8
в процентах к соответствующему месяцу	
Июнь 2010г.....	116,1
Июнь 2011г.....	109,3
в процентах к соответствующему периоду	
Январь-июнь 2010г.....	106,7
Январь-июнь 2011г.....	116,2

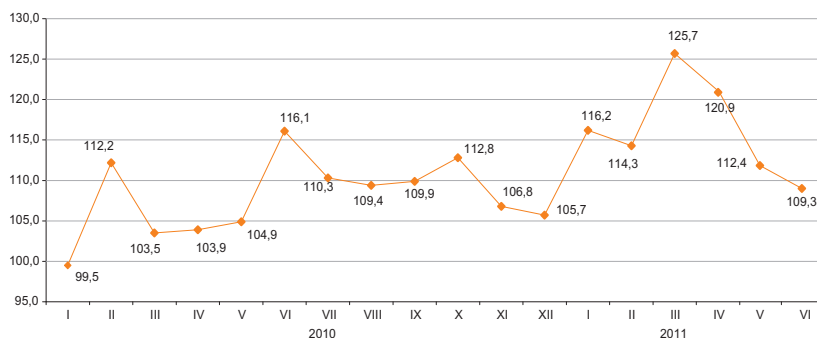

ИФО услуг почтовой и курьерской деятельности, всего

Связь

в процентах к предыдущему году

в процентах к предыдущему году	
2009г.....	103,9
2010г.....	108,1
в процентах к предыдущему месяцу	
Июнь 2010г.....	98,2
Июнь 2011г.....	103,2
в процентах к соответствующему месяцу	
Июнь 2010г.....	103,9
Июнь 2011г.....	119,2
в процентах к соответствующему периоду	
Январь-июнь 2010г.....	105,2
Январь-июнь 2011г.....	116,5

в процентах к соответствующему месяцу предыдущего года

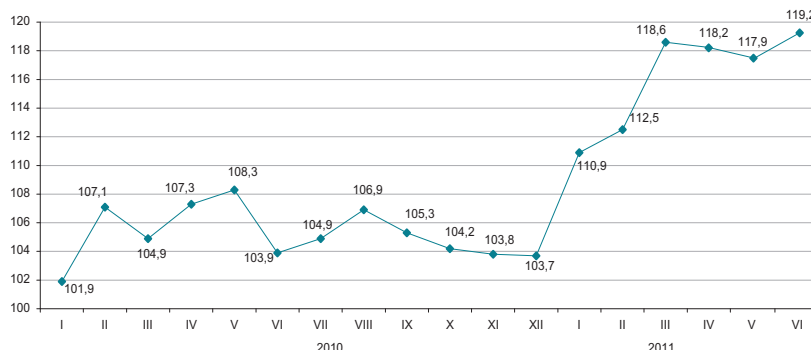

ИФО услуг связи, всего

По видам услуг связи

Увеличение доходов от услуг связи в январе-июне 2011г. связано с ростом доходов от услуг мобильной связи и услуг Интернета, удельный вес которых составил соответственно 53,9% и 15,3% от общего объема услуг связи.

	Удельный вес	в процентах			
		Январь-июнь 2011г., млн. тенге	Июнь 2011г. к маю 2011г.	Июнь 2011г. к июню 2010г.	Январь-июнь 2011г. к январю-июню 2010г.
Доходы от услуг связи, всего	100,0	259 627,7	103,2	119,2	116,5
Мобильная связь	53,9	139 938,8	101,1	111,3	113,2
Интернет	15,3	39 898,6	106,6	165,7	161,5
Прочие услуги связи	10,3	26 704,2	113,5	138,0	107,1
Междугородная телефонная связь	8,5	21 996,4	99,8	113,3	117,0
Местная телефонная связь	7,5	19 484,2	99,7	95,4	99,2
Передача данных	2,4	6 165,8	110,7	150,1	107,7
Распространение программ по инфраструктуре кабельной, по сетям беспроводным и через спутник	2,1	5 439,7	101,7	128,6	128,7
Из общих доходов – услуги связи населению	67,0	174 051,8	100,7	106,7	141,4

в процентах к соответствующему месяцу предыдущего года

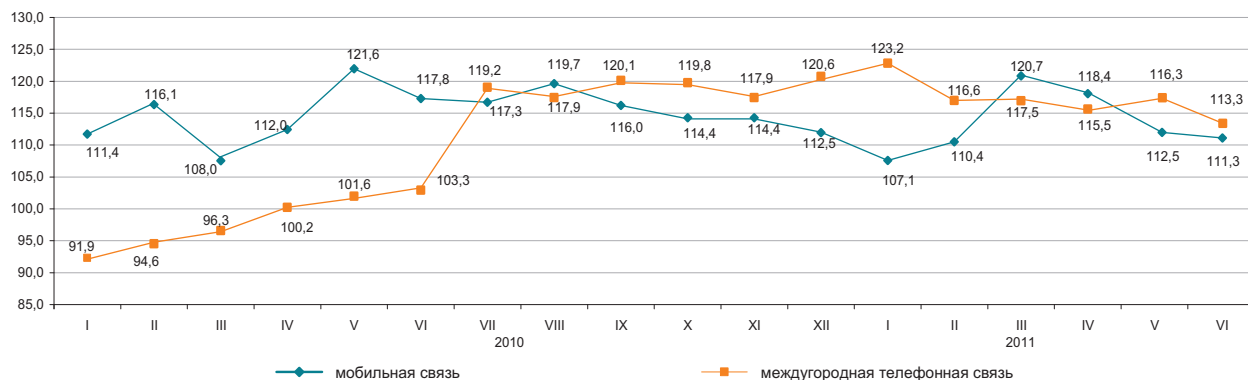

8.7 МОНИТОРИНГ МАЛОГО И СРЕДНЕГО ПРЕДПРИНИМАТЕЛЬСТВА

Количество субъектов МСП

в процентах к соответствующему периоду предыдущего года

На 1 июля 2010г.....101,0
 На 1 июля 2011г.....108,1

Численность занятых

в процентах к соответствующему периоду предыдущего года

На 1 июля 2010г.....102,5
 На 1 июля 2011г.....101,5

Выпуск продукции

в процентах к соответствующему периоду предыдущего года

Январь-июнь 2010г.....106,1
 Январь-июнь 2011г.....102,6

в процентах к предыдущему месяцу

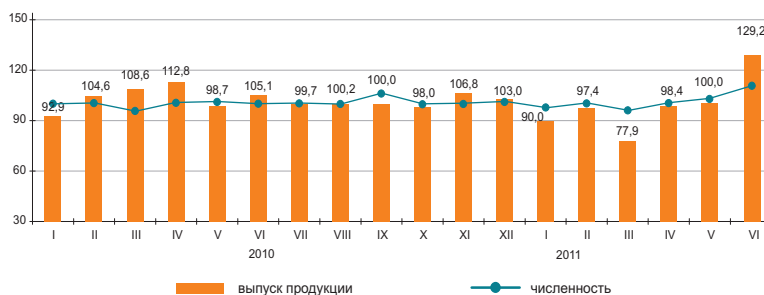

Структура показателей деятельности МСП

в процентах

Выпуск продукции (товаров и услуг) субъектами МСП в январе-июне 2011г. составил 3243,6 млрд. тенге.

Количество активных субъектов МСП на 1 июля 2011г., работающих на рынке, составило 678 тыс. единиц.

Численность активно занятых в МСП на 1 июля 2011г. составила 2465,5 тыс. человек.

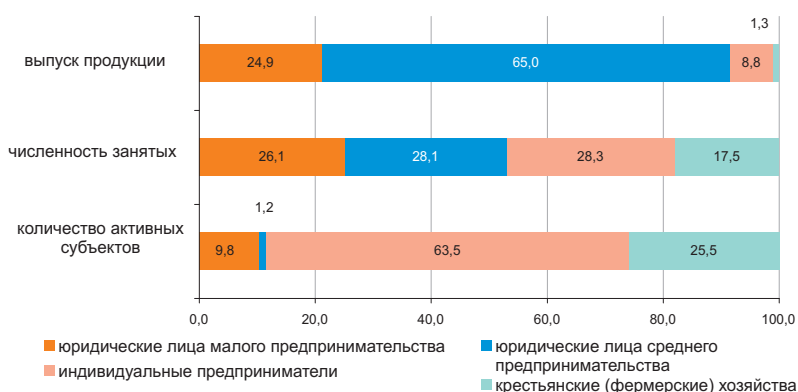

Субъекты МСП

По данным НК МФ, сформированных на основе лицевых счетов, наибольшее количество действующих индивидуальных предпринимателей сосредоточено в г.Алматы (12,8%), Южно-Казахстанской (10,6%), Восточно-Казахстанской (9,4%), Алматинской (9,3% от общего количества) областях.

По данным статистического регистра значительное количество активно работающих крестьянских (фермерских) хозяйств зафиксировано в Южно-Казахстанской (35,4%), Алматинской(27,6%), Жамбылской (9,0%) и Восточно-Казахстанской (8,1%) областях.

	Численность занятых	Выпуск продукции
	на 1 июля 2011г. в % к 1 июля 2010г.	январь-июнь 2011г. в % к январю-июню 2010г.
Всего	101,5	102,6
юридические лица малого предпринимательства	108,8	99,8
юридические лица среднего предпринимательства	100,8	101,3
индивидуальные предприниматели	100,1	120,1
крестьянские (фермерские) хозяйства	95,2	116,5

Развитие сектора МСП

В январе-июне 2011г. по сравнению с соответствующим периодом 2010г. наблюдалось увеличение выпуска продукции (товаров и услуг) субъектами МСП во всех областях.

Доля отдельных отраслей в выпуске продукции субъектами МСП

	в процентах	
	Январь-июнь 2010г.	Январь-июнь 2011г.
Всего	100,0	100,0
Сельское, лесное и рыбное хозяйство	4,9	4,9
Промышленность	25,5	26,3
Строительство	15,3	14,5
Оптовая и розничная торговля, ремонт автомобилей и мотоциклов	24,7	23,7
Операции с недвижимым имуществом	2,4	2,5
Другие отрасли	27,2	28,1

Изменение выпуска продукции

в процентах к соответствующему периоду предыдущего года, прирост +



Изменение количества активных субъектов МСП

в процентах к соответствующей дате предыдущего года

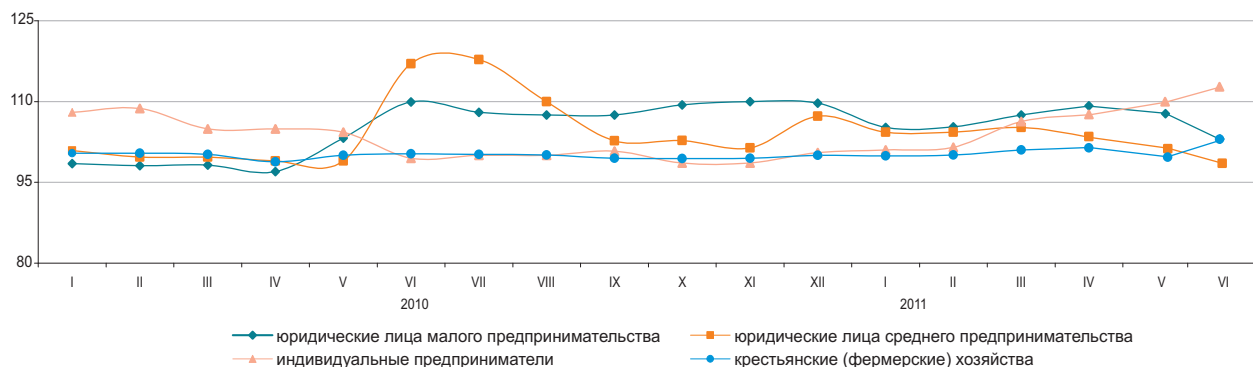

Количество субъектов МСП на 1 июля 2011г.

	Всего зарегистрированных субъектов МСП	в том числе			Всего активно действующих субъектов МСП	в том числе		
		юридических лиц МСП	индивидуальных предпринимателей*	крестьянских (фермерских) хозяйств		юридических лиц МСП	индивидуальных предпринимателей*	крестьянских (фермерских) хозяйств
Республика Казахстан	1 232 903	223 048	822 058	187 797	677 956	74 605	430 804	172 547
Акмолинская	51 273	6 833	39 859	4 581	26 996	2 603	20 103	4 290
Актюбинская	44 988	8 975	31 536	4 477	27 719	4 087	19 356	4 276
Алматинская	137 294	10 682	76 899	49 713	92 820	4 925	40 231	47 664
Атырауская	46 233	6 971	37 387	1 875	25 686	2 722	21 287	1 677
Западно-Казахстанская	35 887	4 594	27 090	4 203	23 149	2 030	17 200	3 919
Жамбылская	55 127	5 401	33 394	16 332	31 781	1 623	14 599	15 559
Карагандинская	77 858	15 137	55 969	6 752	45 545	5 747	33 884	5 914
Костанайская	64 466	7 774	50 402	6 290	34 352	3 257	25 431	5 664
Кызылординская	33 565	4 510	26 483	2 572	16 967	2 038	13 729	1 200
Мангистауская	39 621	7 558	30 659	1 404	22 897	3 752	18 172	973
Южно-Казахстанская	200 633	19 949	112 280	68 404	112 157	5 336	45 806	61 015
Павлодарская	48 136	8 688	35 641	3 807	25 409	2 933	19 293	3 183
Северо-Казахстанская	33 338	5 051	24 991	3 296	20 380	2 254	14 875	3 251
Восточно-Казахстанская	104 639	12 776	77 843	14 020	60 056	5 417	40 693	13 946
г.Астана	82 447	27 364	55 067	16	37 389	6 488	30 899	2
г.Алматы	177 398	70 785	106 558	55	74 653	19 393	55 246	14

* Данные Налогового комитета Министерства финансов Республики Казахстан.

8.8 ДЕЛОВАЯ И ПОТРЕБИТЕЛЬСКАЯ АКТИВНОСТЬ

Индекс предпринимательской уверенности

в процентах

	Промышленность	Торговля
2010г.		
I квартал	+4	+10
II квартал	+8	+11
III квартал	+13	+12
IV квартал	+15	+12
2011г.		
I квартал	+12	+10
II квартал	+15	+5



Индекс предпринимательской уверенности, характеризующий деловую активность опрошенных предприятий промышленности, в июне 2011г. по сравнению с предыдущим месяцем увеличился на 1 процентный пункт и составил (+16)%.

В ближайшие 2-3 месяца ожидается рост деловой активности опрошенных предприятий.

Более 85% руководителей предприятий торговли в июне 2011г. охарактеризовали свое экономическое положение как «хорошее» и «удовлетворительное» (в мае 2011г. – 84%).

При этом каждое пятое предприятие (20%) ожидает дальнейшее улучшение своей финансово-хозяйственной деятельности в ближайшие 2-3 месяца по сравнению с текущим моментом.

	Обследовано предприятий, единиц	Индекс предпринимательской уверенности, %	
		июнь 2010г.	июнь 2011г.
Промышленность	855	+9	+16
Горнодобывающая	105	+15	+19
Обработывающая	590	+13	+22
Электроснабжение, водоснабжение	160	-8	-8
Торговля	1 500	+12	+5
Оптовая	867	+10	+6
Розничная	617	+13	+4
Торговое посредничество	16	-7	-12

Оценка потребительской активности

В июне 2011г. проведено очередное обследование 1600 респондентов - представителей городского и сельского населения, сотрудников фирм и банков, госучреждений и организаций, домохозяек и пенсионеров и др. Основная цель обследования - выявление субъективных мнений потребителей об изменениях в экономике страны и в личном домашнем хозяйстве. Кроме этого, результаты обследования предоставляют информацию о желании потребителей приобретать товары длительного пользования.

в процентах

	Июнь 2010г.	Июнь 2011г.
Индекс ощущений потребителей	+14	+14
Индекс экономического климата	+16	+15
Индекс желания покупать	+13	+13

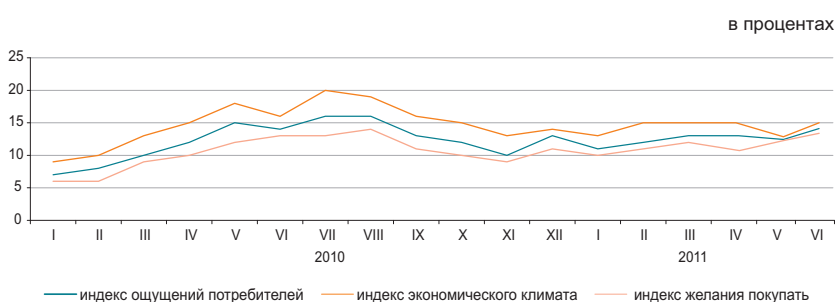

в процентах

	Экономическое положение в стране		Денежные накопления в домашнем хозяйстве	
	июнь 2009г. - июнь 2010г.	июнь 2010г. - июнь 2011г.	июнь 2009г. - июнь 2010г.	июнь 2010г. - июнь 2011г.
Улучшение	28	30	30	31
Ухудшение	16	16	18	17
Ожидание улучшения	30	30	15	16
Ожидание ухудшения	13	16	18	16

«Индекс ощущений потребителей» отражает субъективные мнения опрошенных респондентов об изменениях в экономике страны за последние 12 месяцев.

«Индекс экономического климата» отражает субъективные мнения потребителей об экономической ситуации в стране в следующие 12 месяцев.

«Индекс желания покупать» свидетельствует о финансово-экономическом положении собственных домашних хозяйств респондентов и является индикатором спроса домашних хозяйств на товары длительного пользования.

9. ФИНАНСОВАЯ СИСТЕМА

9.1 ГОСУДАРСТВЕННЫЕ ФИНАНСЫ

(по данным МФ)

Январь-май 2011г.

Доходы 2 066,5
 Затраты 1 875,1
 Чистое бюджетное кредитование 78,9
 Сальдо по операциям с финансовыми активами 184,3
 Дефицит (профицит) бюджета -71,8

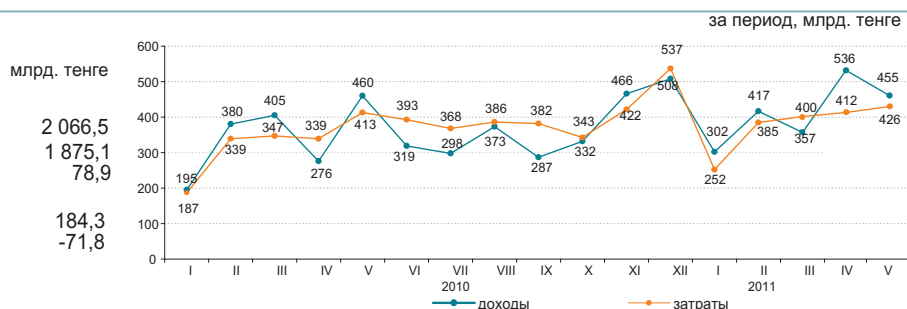

Доходы бюджета за январь-май 2011г.

	Государственный бюджет			Республиканский бюджет			Местный бюджет		
	млрд. тенге	удельный вес, в процентах	январь-май 2011г. к январю-маю 2010г. в процентах	млрд. тенге	удельный вес, в процентах	январь-май 2011г. к январю-маю 2010г. в процентах	млрд. тенге	удельный вес, в процентах	январь-май 2011г. к январю-маю 2010г. в процентах
Доходы	2 066,5	100,0	120,4	1 710,3	100,0	116,0	1 019,4	100,0	106,8
Налоговые поступления	1 633,2	79,0	146,0	1 246,4	72,9	159,7	386,8	37,9	114,2
Неналоговые поступления	57,4	2,8	166,7	48,4	2,8	181,0	9,2	0,9	114,2
Поступления от продажи основного капитала	15,9	0,8	123,3	4,1	0,2	308,8	11,8	1,2	102,3
Поступления трансфертов	360,0	17,4	65,5	411,4	24,1	61,8	611,6	60,0	102,5

Налоговые поступления государственного бюджета за январь-май 2011г.

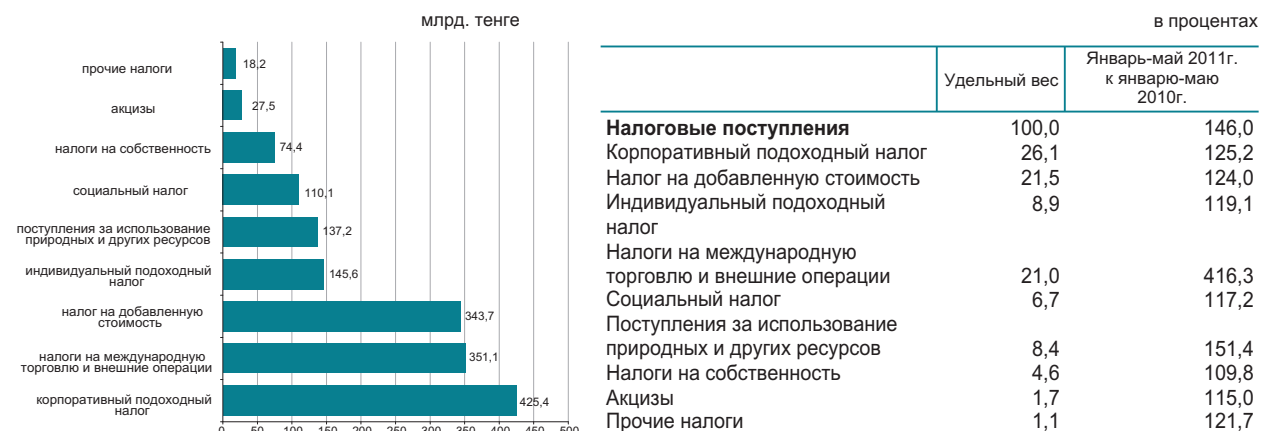

Затраты бюджета за январь-май 2011г.

	Государственный бюджет			Республиканский бюджет			Местный бюджет		
	млрд. тенге	удельный вес, в процентах	январь-май 2011г. к январю-маю 2010г. в процентах	млрд. тенге	удельный вес, в процентах	январь-май 2011г. к январю-маю 2010г. в процентах	млрд. тенге	удельный вес, в процентах	январь-май 2011г. к январю-маю 2010г. в процентах
Затраты	1 875,1	100,0	115,3	1 670,0	100,0	111,8	868,4	100,0	102,7
Государственные услуги общего характера	95,9	5,1	113,5	67,5	4,0	110,3	28,5	3,3	121,9
Оборона	81,4	4,3	131,4	77,1	4,6	126,8	4,6	0,5	165,7
Общественный порядок, безопасность, правовая, судебная, уголовно-исполнительная деятельность	141,7	7,6	121,0	113,3	6,8	117,8	29,1	3,4	120,4
Образование	327,7	17,5	120,0	82,8	5,0	104,9	271,3	31,2	118,1
Здравоохранение	255,5	13,6	117,9	165,9	9,9	110,5	143,2	16,5	110,1
Социальная помощь и социальное обеспечение	477,1	25,4	112,0	445,1	26,7	111,5	33,1	3,8	81,8
Прочие	495,8	26,5	110,9	718,3	43,0	110,9	358,6	41,3	90,8

9.2 ДЕНЕЖНО-КРЕДИТНАЯ СТАТИСТИКА

(по данным НБ)

Денежная база, (резервные деньги)

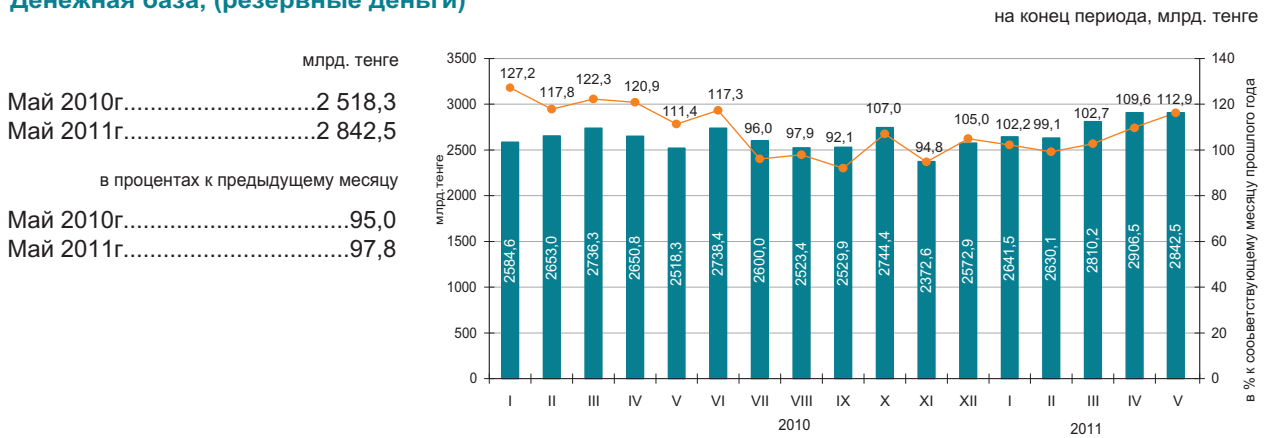

Денежные агрегаты

на конец периода, млрд. тенге

	2010												2011				
	I	II	III	IV	V	VI	VII	VIII	IX	X	XI	XII	I	II	III	IV	V
M0	874,6	882,5	898,2	957,6	990,6	1 034,0	1 072,3	1 069,8	1 086,5	1 096,0	1 074,8	1 148,5	1 094,8	1 091,6	1 097,1	1 124,8	1 142,7
M1	2 536,6	2 595,2	2 707,1	2 788,7	2 641,8	2 863,8	2 830,4	2 960,5	3 082,2	3 161,6	2 970,5	3 139,3	3 112,6	3 137,1	3 440,7	3 489,8	3 519,1
M2	5 393,5	5 544,5	5 709,7	5 914,1	6 015,6	6 124,5	6 300,5	6 367,1	6 581,7	6 693,1	6 615,3	6 622,6	6 649,8	6 802,8	7 167,2	7 252,5	7 209,4
M3	7 495,2	7 650,1	7 758,5	8 009,0	8 050,5	8 287,9	8 402,5	8 424,7	8 411,1	8 660,0	8 526,2	8 546,4	8 608,6	8 605,7	8 923,9	9 016,1	8 968,2

Официальные обменные курсы тенге к основным валютам

на конец периода, тенге за единицу валюты

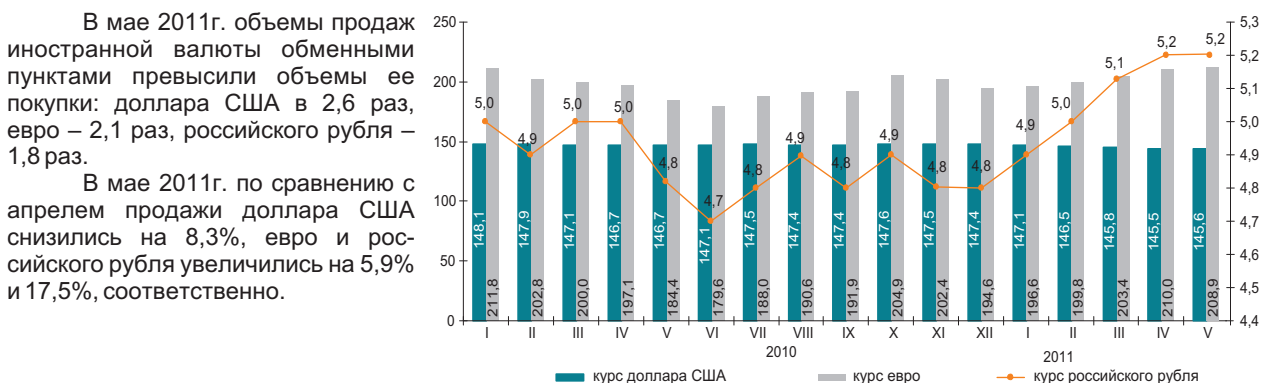

9.3 КРЕДИТЫ И ДЕПОЗИТЫ ДЕНЕЖНО-КРЕДИТНОЙ СИСТЕМЫ

Кредиты банков второго уровня

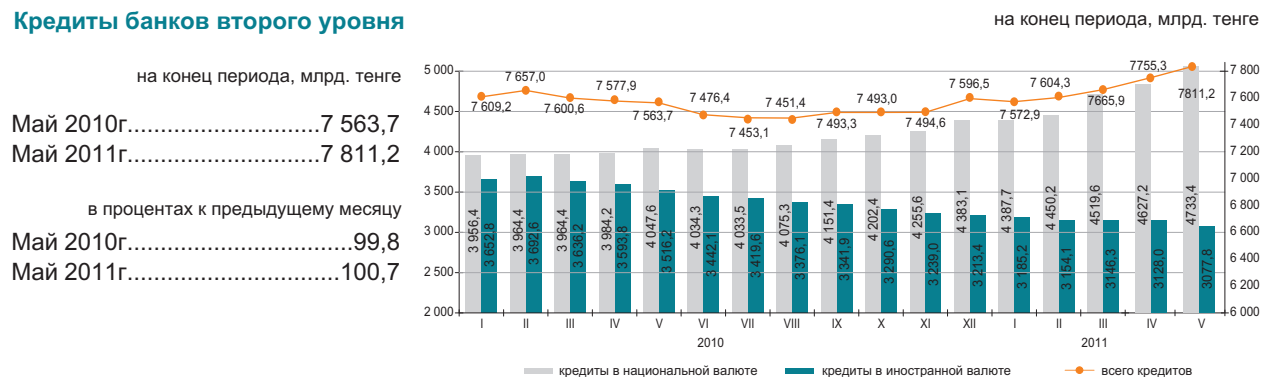

Кредиты банков второго уровня субъектам малого предпринимательства

Кредитование субъектов малого предпринимательства в мае 2011г. по сравнению с предыдущим месяцем увеличилось на 0,8%. Сумма выданных кредитов составила 1301,1 млрд. тенге или 16,7% от общего объема кредитов экономике. Значительная сумма выданных кредитов приходится на торговлю (доля в общем объеме – 29,5%), строительство (16,6%) и промышленность (13,2%).

	Май 2011г.			Май 2010г.		
	млрд. тенге	удельный вес, %	май 2011г. к маю 2010г., в %	млрд. тенге	удельный вес, %	май 2011г. к маю 2010г., в %
Кредиты - всего	1 301,1	100,0	75,2	1 729,9	100,0	74,4
Промышленность	171,2	13,2	95,4	179,5	10,4	112,0
Сельское хозяйство	44,0	3,4	37,6	117,0	6,8	39,9
Строительство	216,5	16,6	84,0	257,7	14,9	74,7
Транспорт	50,5	3,9	122,3	41,3	2,4	119,4
Связь	15,4	1,2	64,9	23,7	1,4	73,1
Торговля	383,2	29,5	65,6	584,4	33,8	50,8
Другие отрасли	420,2	32,3	79,9	526,2	30,4	111,1

Кредитный рынок

Кредиты юридическим лицам в мае 2011г. по сравнению с предыдущим месяцем повысились на 0,5% и составили 5655,7 млрд. тенге, физическим лицам - повысились на 1,2% и составили 2155,5 млрд. тенге.

В общей сумме кредитов, долгосрочные кредиты составили 83,5% (6521,7 млрд. тенге), краткосрочное кредитование – 16,5% (1289,6 млрд. тенге).

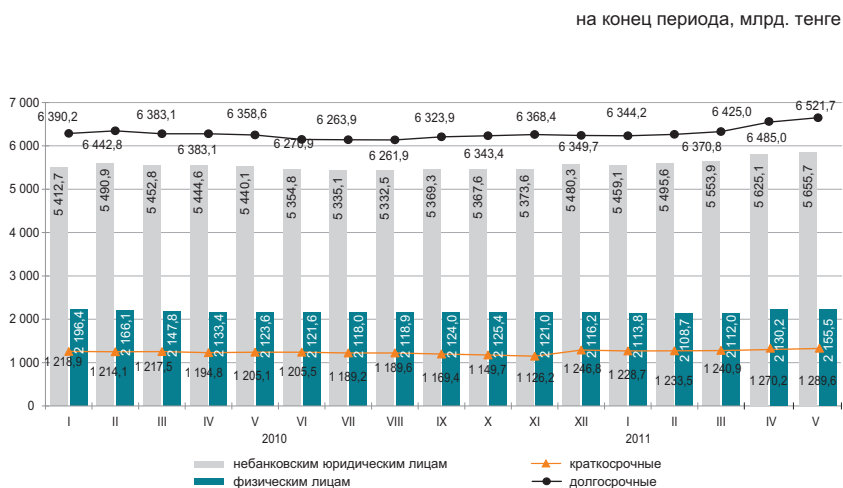

Структура кредитов банков по объектам кредитования

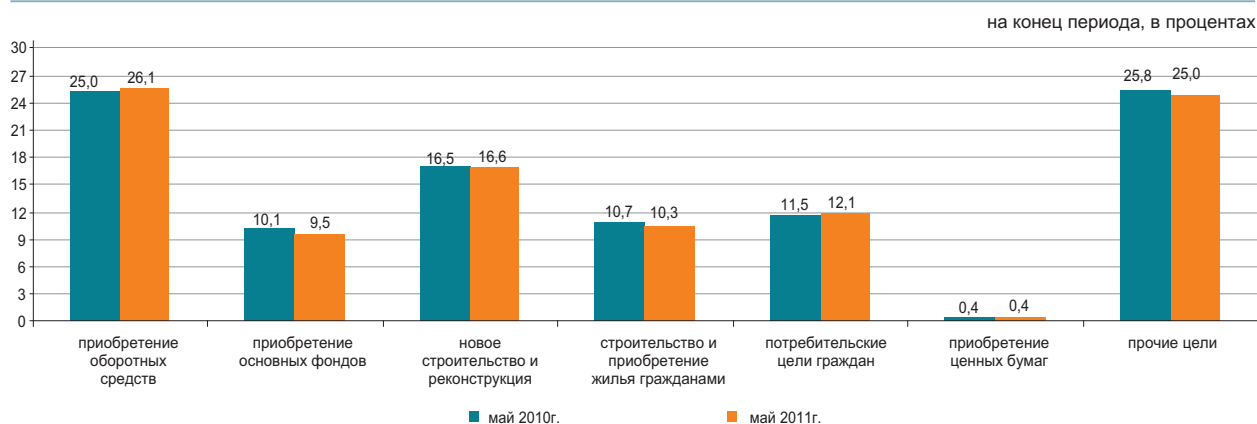

Депозиты в депозитных организациях

На конец мая 2011г. депозиты в национальной валюте по сравнению с предыдущим месяцем снизились на 1,4%, а в иностранной увеличились на 0,6%. В общей сумме депозитов, депозиты физических лиц составили 29,8% (2333,0 млрд. тенге), небанковских юридических лиц - 70,2% (5492,6 млрд. тенге).

на конец периода

	Май 2011г.		Май 2010г.	
	млрд. тенге	удельный вес, %	млрд. тенге	удельный вес, %
Всего, депозитов	7 825,6	100	7 060,0	100
в национальной валюте	5 389,8	68,9	4 289,6	60,8
в иностранной валюте	2 435,8	31,1	2 770,4	39,2

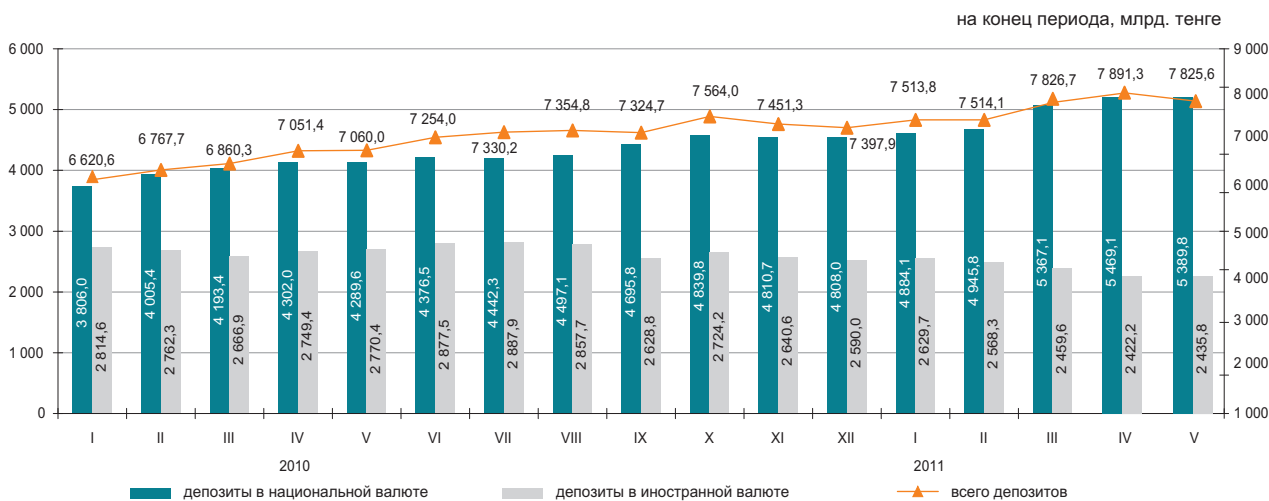

9.4 ФИНАНСЫ ПРЕДПРИЯТИЙ

Прибыль (убыток) до налогообложения

в процентах
к предыдущему кварталу

2010г.	
I квартал.....	1 060,0
II квартал.....	1 331,8
III квартал.....	1 184,2
IV квартал.....	1 359,4
2011г.	
I квартал.....	1 542,0

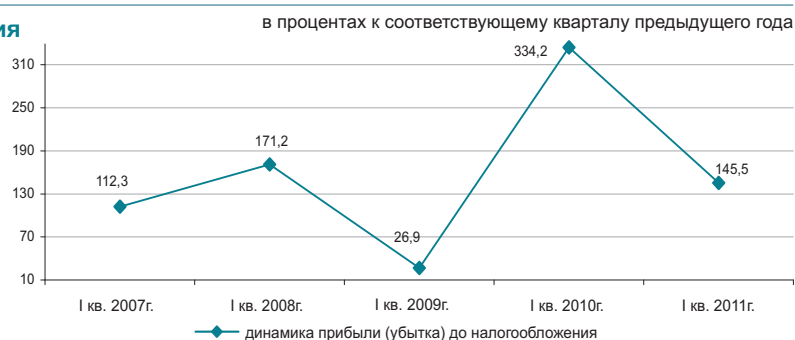

Структура расходов

Расходы на производство и реализацию продукции в I квартале 2011г. составили 3962,0 млрд. тенге, из них доля производственных расходов – 69,3%, непроизводственных – 30,7%.

в процентах

	I квартал 2010г.	I квартал 2011г.
Материальные затраты	100,0	100,0
Прочие расходы	40,9	41,5
Расходы на оплату труда	36,2	37,5
Амортизация основных средств и нематериальных активов	13,6	12,7
	9,3	8,3

Рентабельность (убыточность) по отдельным видам деятельности

в процентах

	I квартал 2010г.	I квартал 2011г.
Всего по видам деятельности	32,0	36,1
Сельское, лесное и рыбное хозяйство	-12,4	-3,3
Промышленность	50,3	56,9
Горнодобывающая промышленность и разработка карьеров	74,9	83,1
Обрабатывающая промышленность	18,9	19,7
Электроснабжение, подача газа, пара и воздушное кондиционирование	25,6	27,3
Водоснабжение, канализационная система, контроль над сбором и распределением отходов	-4,3	-3,6
Строительство	8,6	6,5
Оптовая и розничная торговля; ремонт автомобилей и мотоциклов	7,3	6,9
Транспорт и складирование	19,5	21,4

Задолженность предприятий

На 1 апреля 2011г. задолженность по оплате труда на предприятиях республики составила 95,2 млрд. тенге и снизилась по сравнению с соответствующим периодом 2010г. на 1,6%. Просроченная задолженность сложилась в сумме 1,8 млрд. тенге или 1,9% от общей задолженности по оплате труда.

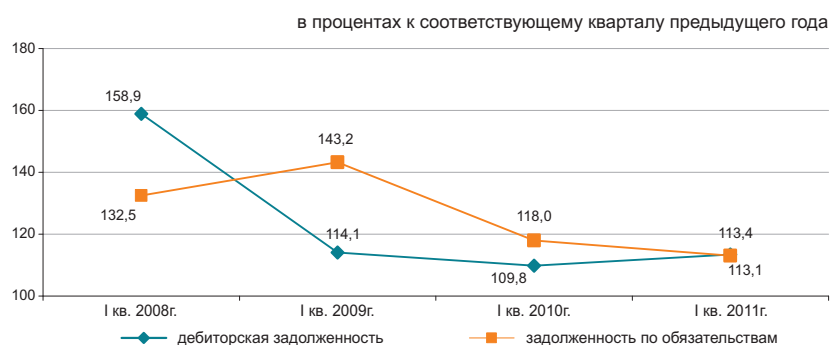

Задолженность по оплате труда по отдельным видам деятельности

млн. тенге

	Задолженность по обязательствам	Задолженность по оплате труда, всего	Просроченная задолженность по оплате труда
Сельское, лесное и рыбное хозяйство	460 744,7	1 579,5	110,5
Промышленность	7 334 863,6	41 598,3	541,3
Горнодобывающая промышленность и разработка карьеров	4 138 520,1	15 581,8	155,6
Обрабатывающая промышленность	2 660 011,6	19 924,4	349,0
Электроснабжение, подача газа, пара и воздушное кондиционирование	478 744,1	4 582,2	14,2
Водоснабжение, канализационная система, контроль над сбором и распределением отходов	57 587,8	1 509,9	22,5
Строительство	1 705 817,0	14 498,8	836,4
Оптовая и розничная торговля; ремонт автомобилей и мотоциклов	1 939 043,9	6 266,8	90,8
Транспорт и складирование	2 593 921,5	13 057,5	96,7

10. СОЦИАЛЬНО-ЭКОНОМИЧЕСКОЕ РАЗВИТИЕ РЕГИОНОВ АКМОЛИНСКАЯ ОБЛАСТЬ

Социальное развитие

Население, человек (на 01.06.2011г.)	732 533
Родившиеся, человек (январь-май 2011г.)	5 093
Умершие, человек (январь-май 2011г.)	3 913
Прибыло, человек (январь-май 2011г.)	5 420
Выбыло, человек (январь-май 2011г.)	7 279
Занятые, человек (II квартал 2011г.)*	420 774
Наемные работники, в % к общей численности занятых (II квартал 2011г.)*	58,3
Уровень безработицы, % (II квартал 2011г.)*	5,5
Заработная плата, тенге (май 2011г.)	59 199
Среднедушевые номинальные денежные доходы, тенге (май 2011г.)	38 416
Величина прожиточного минимума, тенге (июнь 2011г.)	15 532

в процентах

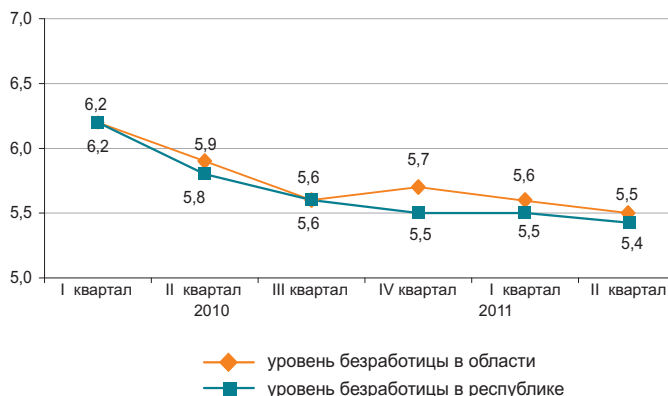

* Предварительные данные.

Реальный сектор экономики

	Январь-июнь 2011г. в % к январю-июню 2010г.	Январь-июнь 2010г. в % к январю-июню 2009г.
Промышленность	138,9	121,2
Сельское хозяйство	96,1	103,2
Строительство	101,8	58,7
Розничная торговля	109,9	103,1
Грузооборот	146,2	115,6
Пассажиروоборот	123,2	103,4
Связь*	116,5	105,2

Январь-июнь 2011г., в процентах

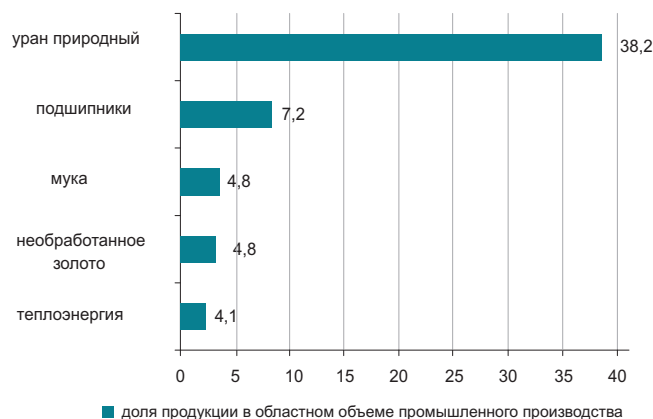

* Данные приведены без учета объема услуг почтовой и курьерской деятельности.

Сельское хозяйство

	Январь-июнь 2011г.	В % к соответствующему периоду предыдущего года
Реализация скота и птицы на убой в живой массе, тыс. тонн	42,2	101,2
Надоемо молока коровьего, тыс. тонн	197,7	88,9
Получено яиц куриных, млн. штук	223,7	101,6
Наличие основных зерновых культур – всего, тыс. тонн ¹⁾	827,6	46,1
из них:		
пшеница	805,5	49,1
ячмень	19,7	13,5
Наличие основных зерновых культур – всего, тыс. тонн ¹⁾	8,4	в 4,3 раза
соевые бобы	6,7	-
подсолнечник	0,8	46,7

¹⁾ На 1 июля 2011г.

Индекс цен

	Июнь 2011г. к маю 2011г., %	Июнь 2011г. к декабрю 2010г., %
Индекс потребительских цен	100,5	104,5
Продовольственные товары	100,1	107,8
Непродовольственные товары	100,9	104,0
Платные услуги	100,4	100,8
Индекс цен предприятий-производителей	100,0	106,9
Индекс цен в сельском хозяйстве	100,1	112,7
Индекс цен в строительстве	100,7	104,8
Индекс тарифов на услуги транспорта	100,1	109,5
Индекс тарифов на услуги почтовые, курьерские для юридических лиц	100,0	96,6
Индекс тарифов на услуги связи для юридических лиц	100,0	97,8

АКТЮБИНСКАЯ ОБЛАСТЬ

Социальное развитие

Население, человек (на 01.06.2011г.)	780 837
Родившиеся, человек (январь-май 2011г.)	6 929
Умершие, человек (январь-май 2011г.)	2 518
Прибыло, человек (январь-май 2011г.)	4 000
Выбыло, человек (январь-май 2011г.)	5 045
Занятые, человек (II квартал 2011г.)*	377 703
Наемные работники, в % к общей численности занятых (II квартал 2011г.)*	71,0
Уровень безработицы, % (II квартал 2011г.)*	4,8
Заработная плата, тенге (май 2011г.)	73 660
Среднедушевые номинальные денежные доходы, тенге (май 2011г.)	41 491
Величина прожиточного минимума, тенге (июнь 2011г.)	14 998

* Предварительные данные.

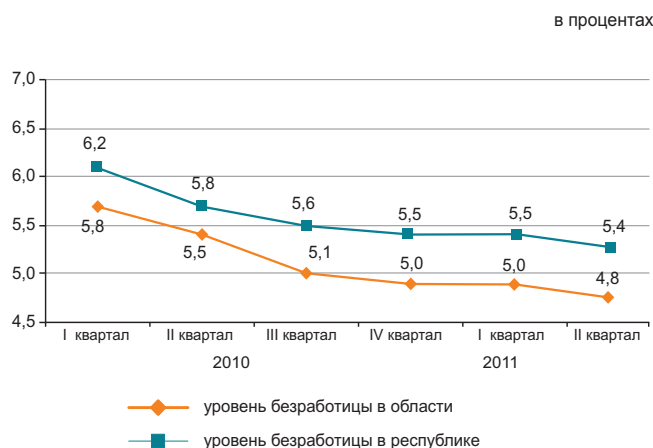

Реальный сектор экономики

	Январь-июнь 2011г. в % к январю-июню 2010г.	Январь-июнь 2010г. в % к январю-июню 2009г.
Промышленность	111,4	113,4
Сельское хозяйство	105,3	104,4
Строительство	74,6	184,4
Розничная торговля	130,7	111,7
Грузооборот	148,2	123,6
Пассажиروоборот	130,4	114,9
Связь*	114,1	105,5

Январь-июнь 2011г., в процентах



* Данные приведены без учета объема услуг почтовой и курьерской деятельности.

Сельское хозяйство

	Январь-июнь 2011г.	В % к соответствующему периоду предыдущего года
Реализация скота и птицы на убой в живой массе, тыс. тонн	53,2	106,5
Надоемо молока коровьего, тыс. тонн	163,3	104,1
Получено яиц куриных, млн. штук	92,2	97,1
Наличие основных зерновых культур – всего, тыс. тонн ¹⁾	86,8	98,1
из них:		
пшеница	85,4	130,4
ячмень	1,1	5,1
Наличие основных зерновых культур – всего, тыс. тонн ¹⁾	10,1	в 14,4 раза
из них:		
подсолнечник	10,1	в 14,4 раза

¹⁾ На 1 июля 2011г.

Индекс цен

	Июнь 2011г. к маю 2011г., %	Июнь 2011г. к декабрю 2010г., %
Индекс потребительских цен	100,3	104,5
Продовольственные товары	100,0	107,2
Непродовольственные товары	100,7	102,7
Платные услуги	100,3	102,8
Индекс цен предприятий-производителей	95,9	122,3
Индекс цен в сельском хозяйстве	99,6	105,2
Индекс цен в строительстве	100,3	102,0
Индекс тарифов на услуги транспорта	100,2	100,6
Индекс тарифов на услуги почтовые, курьерские для юридических лиц	100,0	97,5
Индекс тарифов на услуги связи для юридических лиц	100,0	97,2

АЛМАТИНСКАЯ ОБЛАСТЬ

Социальное развитие

Население, человек (на 01.06.2011г.)	1 882 006
Родившиеся, человек (январь-май 2011г.)	15 205
Умершие, человек (январь-май 2011г.)	6 582
Прибыло, человек (январь-май 2011г.)	17 660
Выбыло, человек (январь-май 2011г.)	17 651
Занятые, человек (II квартал 2011г.)*	865 478
Наемные работники, в % к общей численности занятых (II квартал 2011г.)*	55,8
Уровень безработицы, % (II квартал 2011г.)*	5,1
Заработная плата, тенге (май 2011г.)	62 225
Среднедушевые номинальные денежные доходы, тенге (май 2011г.)	30 607
Величина прожиточного минимума, тенге (июнь 2011г.)	17 568

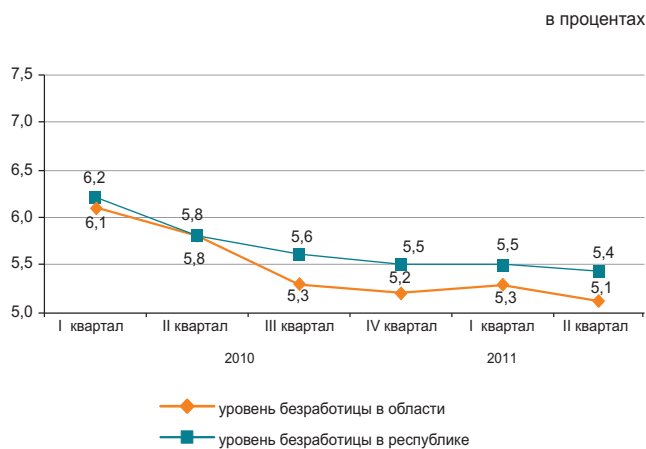

* Предварительные данные.

Реальный сектор экономики

	Январь-июнь 2011г. в % к январю-июню 2010г.	Январь-июнь 2010г. в % к январю-июню 2009г.
Промышленность	110,7	111,9
Сельское хозяйство	100,7	105,4
Строительство	117,1	107,1
Розничная торговля	113,1	128,7
Грузооборот	119,8	109,5
Пассажирооборот	122,1	112,8
Связь*	121,6	118,3



* Данные приведены без учета объема услуг почтовой и курьерской деятельности.

Сельское хозяйство

	Январь-июнь 2011г.	В % к соответствующему периоду предыдущего года
Реализация скота и птицы на убой в живой массе, тыс. тонн	127,3	100,1
Надоемо молока коровьего, тыс. тонн	323,3	100,6
Получено яиц куриных, млн. штук	447,0	105,7
Наличие основных зерновых культур – всего, тыс. тонн ¹⁾	43,5	129,8
из них:		
пшеница	28,7	в 6,3 раза
ячмень	4,9	20,6
кукуруза	3,4	105,2
Наличие основных зерновых культур – всего, тыс. тонн ¹⁾	1,2	187,7
из них:		
соевые бобы	0,8	136,6
подсолнечник	0,4	-

¹⁾ На 1 июля 2011г.

Индекс цен

	Июнь 2011г. к маю 2011г., %	Июнь 2011г. к декабрю 2010г., %
Индекс потребительских цен	100,3	104,9
Продовольственные товары	100,1	106,8
Непродовольственные товары	100,7	102,2
Платные услуги	100,2	105,2
Индекс цен предприятий-производителей	101,5	105,5
Индекс цен в сельском хозяйстве	98,6	110,4
Индекс цен в строительстве	100,8	103,3
Индекс тарифов на услуги транспорта	101,7	102,0
Индекс тарифов на услуги почтовые, курьерские для юридических лиц	100,0	94,6
Индекс тарифов на услуги связи для юридических лиц	100,0	95,8

АТЫРАУСКАЯ ОБЛАСТЬ

Социальное развитие

Население, человек (на 01.06.2011г.)	535 794
Родившиеся, человек (январь-май 2011г.)	5 791
Умершие, человек (январь-май 2011г.)	1 649
Прибыло, человек (январь-май 2011г.)	3 604
Выбыло, человек (январь-май 2011г.)	3 972
Занятые, человек (II квартал 2011г.)*	263 374
Наемные работники, в % к общей численности занятых (II квартал 2011г.)*	87,2
Уровень безработицы, % (II квартал 2011г.)*	5,0
Зарплата, тенге (май 2011г.)	165 443
Среднедушевые номинальные денежные доходы, тенге (май 2011г.)	106 411
Величина прожиточного минимума, тенге (июнь 2011г.)	19 732

в процентах

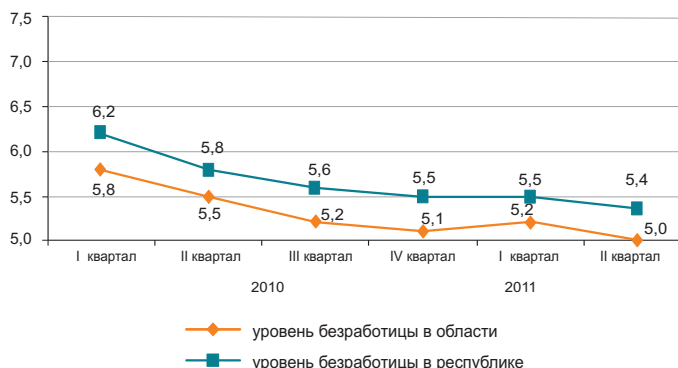

* Предварительные данные.

Реальный сектор экономики

	Январь-июнь 2011г. в % к январю-июню 2010г.	Январь-июнь 2010г. в % к январю-июню 2009г.
Промышленность	102,9	120,6
Сельское хозяйство	102,3	100,4
Строительство	131,6	94,4
Розничная торговля	114,2	114,0
Грузооборот	115,4	108,2
Пассажиروоборот	139,0	121,0
Связь*	110,6	104,8

Январь-июнь 2011г., в процентах

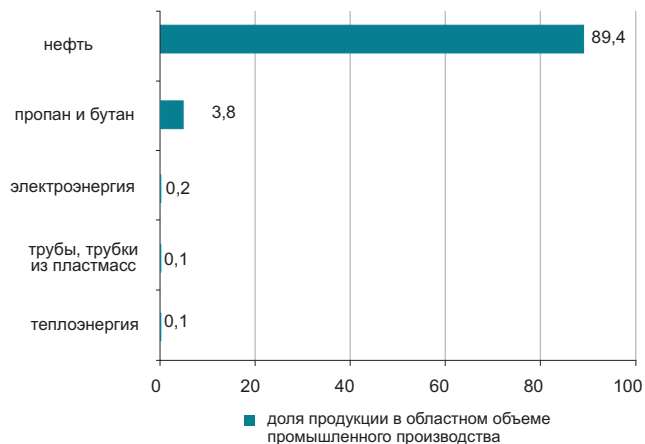

* Данные приведены без учета объема услуг почтовой и курьерской деятельности.

Сельское хозяйство

	Январь-июнь 2011г.	В % к соответствующему периоду предыдущего года
Реализация скота и птицы на убой в живой массе, тыс. тонн	22,0	102,5
Надоено молока коровьего, тыс. тонн	30,6	101,9
Получено яиц куриных, млн. штук	0,9	100,9
Наличие основных зерновых культур – всего, тонн ¹⁾	14,0	12,2
из них:		
ячмень	14,0	12,2
Наличие основных зерновых культур – всего, тонн ¹⁾	30,0	23,1
в том числе:		
семена сафлора	30,0	23,1

¹⁾ На 1 июля 2011г.

Индекс цен

	Июнь 2011г. к маю 2011г., %	Июнь 2011г. к декабрю 2010г., %
Индекс потребительских цен	100,3	105,6
Продовольственные товары	100,4	109,6
Непродовольственные товары	100,3	101,9
Платные услуги	100,1	104,2
Индекс цен предприятий-производителей	98,0	129,4
Индекс цен в сельском хозяйстве	103,0	121,0
Индекс цен в строительстве	100,5	101,9
Индекс тарифов на услуги транспорта	100,0	99,5
Индекс тарифов на услуги почтовые, курьерские для юридических лиц	100,0	94,5
Индекс тарифов на услуги связи для юридических лиц	100,0	97,2

ЗАПАДНО-КАЗАХСТАНСКАЯ ОБЛАСТЬ

Социальное развитие

Население, человек (на 01.06.2011г.)	609 901	в процентах
Родившиеся, человек (январь-май 2011г.)	4 635	
Умершие, человек (январь-май 2011г.)	2 464	
Прибыло, человек (январь-май 2011г.)	4 913	
Выбыло, человек (январь-май 2011г.)	5 501	
Занятые, человек (II квартал 2011г.)*	316 550	
Наемные работники, в % к общей численности занятых (II квартал 2011г.)*	60,0	
Уровень безработицы, % (II квартал 2011г.)*	5,3	
Заработная плата, тенге (май 2011г.)	81 993	
Среднедушевые номинальные денежные доходы, тенге (май 2011г.)	48 280	
Величина прожиточного минимума, тенге (июнь 2011г.)	16 047	

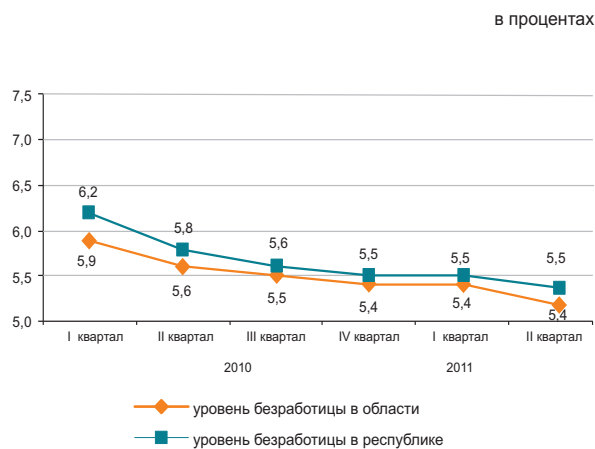

* Предварительные данные.

Реальный сектор экономики

	Январь-июнь 2011г. в % к январю-июню 2010г.	Январь-июнь 2010г. в % к январю-июню 2009г.
Промышленность	106,7	100,2
Сельское хозяйство	100,7	103,3
Строительство	61,3	123,2
Розничная торговля	114,3	120,3
Грузооборот	131,2	116,8
Пассажиروоборот	129,5	120,7
Связь*	106,2	107,8

Январь-июнь 2011г., в процентах



* Данные приведены без учета объема услуг почтовой и курьерской деятельности.

Сельское хозяйство

	Январь-июнь 2011г.	В % к соответствующему периоду предыдущего года
Реализация скота и птицы на убой в живой массе, тыс. тонн	34,1	104,5
Надоемо молока коровьего, тыс. тонн	113,6	96,0
Получено яиц куриных, млн. штук	68,4	104,1
Наличие основных зерновых культур – всего, тыс. тонн ¹⁾	166,5	66,5
из них:		
пшеница	151,7	72,7
ячмень	14,0	35,6
Наличие основных зерновых культур – всего, тыс. тонн ¹⁾	724,0	в 20,1 раза
из них:		
семена ржирика	350,0	-
семена льна-кудряша	124,0	-

¹⁾ На 1 июля 2011г.

Индекс цен

	Июнь 2011г. к маю 2011г., %	Июнь 2011г. к декабрю 2010г., %
Индекс потребительских цен	100,8	104,6
Продовольственные товары	100,2	107,3
Непродовольственные товары	100,8	102,6
Платные услуги	101,5	103,4
Индекс цен предприятий-производителей	92,9	127,5
Индекс цен в сельском хозяйстве	102,8	125,1
Индекс цен в строительстве	100,4	104,0
Индекс тарифов на услуги транспорта	100,0	100,9
Индекс тарифов на услуги почтовые, курьерские для юридических лиц	100,0	95,5
Индекс тарифов на услуги связи для юридических лиц	100,0	96,1

ЖАМБЫЛСКАЯ ОБЛАСТЬ

Социальное развитие

Население, человек (на 01.06.2011г.)	1 049 019	в процентах
Родившиеся, человек (январь-май 2011г.)	11 220	
Умершие, человек (январь-май 2011г.)	3 519	
Прибыло, человек (январь-май 2011г.)	2 605	
Выбыло, человек (январь-май 2011г.)	7 784	
Занятые, человек (II квартал 2011г.)*	557 404	
Наемные работники, в % к общей численности занятых (II квартал 2011г.)*	48,1	
Уровень безработицы, % (II квартал 2011г.)*	5,5	
Зарплата, тенге (май 2011г.)	55 437	
Среднедушевые номинальные денежные доходы, тенге (май 2011г.)	28 083	
Величина прожиточного минимума, тенге (июнь 2011г.)	14 455	

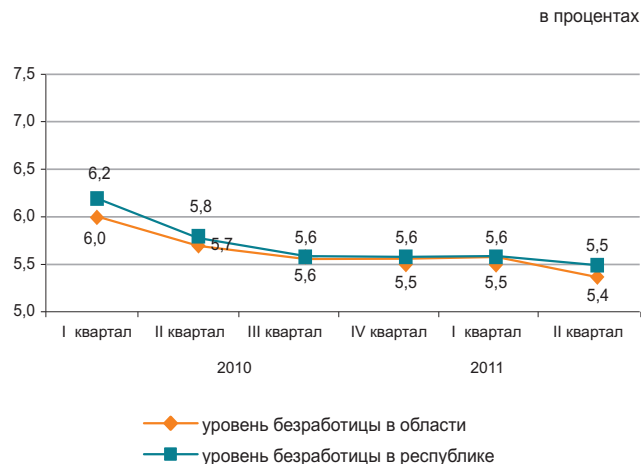

* Предварительные данные.

Реальный сектор экономики

	Январь-июнь 2011г. в % к январю-июню 2010г.	Январь-июнь 2010г. в % к январю-июню 2009г.
Промышленность	128,3	110,8
Сельское хозяйство	101,3	102,1
Строительство	116,9	55,6
Розничная торговля	114,1	117,1
Грузооборот	129,0	103,1
Пассажиروоборот	117,0	110,0
Связь*	113,7	103,0

Январь-июнь 2011г., в процентах



* Данные приведены без учета объема услуг почтовой и курьерской деятельности.

Сельское хозяйство

	Январь-июнь 2011г.	В % к соответствующему периоду предыдущего года
Реализация скота и птицы на убой в живой массе, тыс. тонн	38,9	101,0
Надоено молока коровьего, тыс. тонн	144,9	101,6
Получено яиц куриных, млн. штук	58,0	99,6
Наличие основных зерновых культур – всего, тыс. тонн ¹⁾	19,2	22,1
из них:		
пшеница	18,1	28,1
ячмень	1,0	4,6
Наличие основных зерновых культур – всего, тыс. тонн ¹⁾	738,0	в 33,5 раза
из них:		
семена сафлора	717,0	в 34,1 раза

¹⁾ На 1 июля 2011г.

Индекс цен

	Июнь 2011г. к маю 2011г., %	Июнь 2011г. к декабрю 2010г., %
Индекс потребительских цен	100,4	104,9
Продовольственные товары	100,2	107,4
Непродовольственные товары	100,8	102,8
Платные услуги	100,1	103,9
Индекс цен предприятий-производителей	100,5	108,0
Индекс цен в сельском хозяйстве	100,6	114,6
Индекс цен в строительстве	100,9	103,1
Индекс тарифов на услуги транспорта	100,2	102,2
Индекс тарифов на услуги почтовые, курьерские для юридических лиц	100,0	95,1
Индекс тарифов на услуги связи для юридических лиц	100,0	94,9

КАРАГАНДИНСКАЯ ОБЛАСТЬ

Социальное развитие

Население, человек (на 01.06.2011г.)	1 353 804
Родившиеся, человек (январь-май 2011г.)	9 521
Умершие, человек (январь-май 2011г.)	6 630
Прибыло, человек (январь-май 2011г.)	9 511
Выбыло, человек (январь-май 2011г.)	10 900
Занятые, человек (II квартал 2011г.)*	709 615
Наемные работники, в % к общей численности занятых (II квартал 2011г.)*	80,7
Уровень безработицы, % (II квартал 2011г.)*	5,3
Заработная плата, тенге (май 2011г.)	73 058
Среднедушевые номинальные денежные доходы, тенге (май 2011г.)	49 580
Величина прожиточного минимума, тенге (июнь 2011г.)	15 520

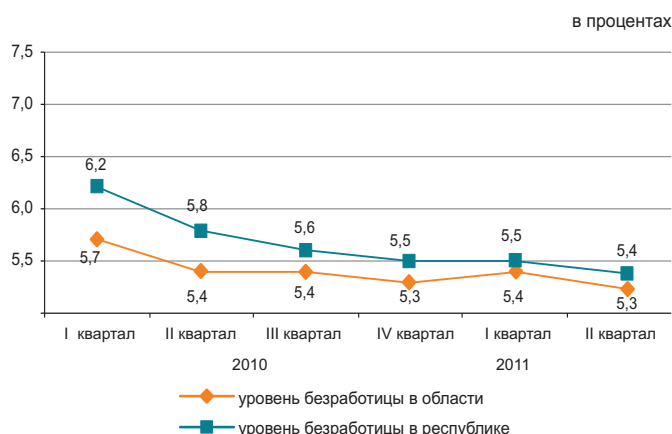

* Предварительные данные.

Реальный сектор экономики

	Январь-июнь 2011г. в % к январю-июню 2010г.	Январь-июнь 2010г. в % к январю-июню 2009г.
Промышленность	106,0	103,2
Сельское хозяйство	105,3	103,0
Строительство	91,1	113,9
Розничная торговля	114,3	116,2
Грузооборот	130,9	119,3
Пассажиروоборот	146,3	121,1
Связь*	117,6	101,8



* Данные приведены без учета объема услуг почтовой и курьерской деятельности.

Сельское хозяйство

	Январь-июнь 2011г.	В % к соответствующему периоду предыдущего года
Реализация скота и птицы на убой в живой массе, тыс. тонн	51,5	104,7
Надоено молока коровьего, тыс. тонн	174,9	100,8
Получено яиц куриных, млн. штук	179,3	133,4
Наличие основных зерновых культур – всего, тыс. тонн ¹⁾	130,0	65,6
из них:		
пшеница	120,9	70,0
ячмень	7,7	33,4
Наличие основных зерновых культур – всего, тыс. тонн ¹⁾	36,0	в 18 раза
из них:		
сафлор	34,0	-

¹⁾ На 1 июля 2011г.

Индекс цен

	Июнь 2011г. к июню 2011г., %	Июнь 2011г. к декабрю 2010г., %
Индекс потребительских цен	100,3	105,8
Продовольственные товары	100,0	107,9
Непродовольственные товары	100,6	102,3
Платные услуги	100,2	106,8
Индекс цен предприятий-производителей	96,4	112,0
Индекс цен в сельском хозяйстве	100,1	108,2
Индекс цен в строительстве	100,7	103,6
Индекс тарифов на услуги транспорта	100,4	101,5
Индекс тарифов на услуги почтовые, курьерские для юридических лиц	100,0	98,1
Индекс тарифов на услуги связи для юридических лиц	100,0	98,5

КОСТАНАЙСКАЯ ОБЛАСТЬ

Социальное развитие

Население, человек (на 01.06.2011г.)	880 326
Родившиеся, человек (январь-май 2011г.)	4 969
Умершие, человек (январь-май 2011г.)	4 655
Прибыло, человек (январь-май 2011г.)	6 736
Выбыло, человек (январь-май 2011г.)	8 329
Занятые, человек (II квартал 2011г.)*	514 523
Наемные работники, в % к общей численности занятых (II квартал 2011г.)*	56,7
Уровень безработицы, % (II квартал 2011г.)*	5,4
Зарплата, тенге (май 2011г.)	62 947
Среднедушевые номинальные денежные доходы, тенге (май 2011г.)	33 840
Величина прожиточного минимума, тенге (июнь 2011г.)	16 447

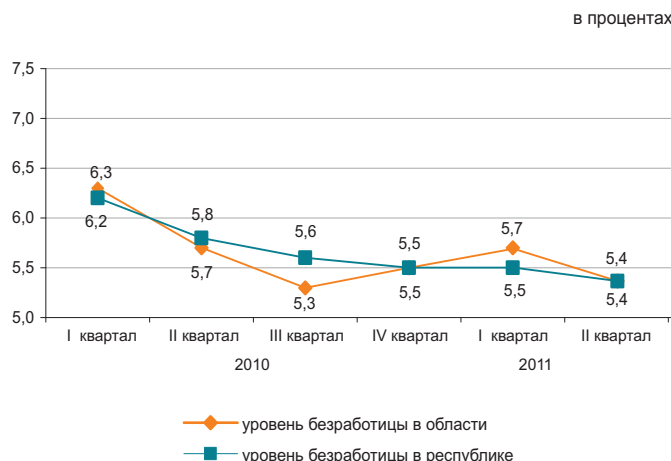

* Предварительные данные.

Реальный сектор экономики

	Январь-июнь 2011г. в % к январю-июню 2010г.	Январь-июнь 2010г. в % к январю-июню 2009г.
Промышленность	99,0	134,5
Сельское хозяйство	101,1	100,9
Строительство	100,5	143,9
Розничная торговля	115,0	118,0
Грузооборот	145,7	123,6
Пассажиروоборот	119,9	117,9
Связь*	111,1	104,4



* Данные приведены без учета объема услуг почтовой и курьерской деятельности.

Сельское хозяйство

	Январь-июнь 2011г.	В % к соответствующему периоду предыдущего года
Реализация скота и птицы на убой в живой массе, тыс. тонн	90,6	100,4
Надоено молока коровьего, тыс. тонн	431,6	100,1
Получено яиц куриных, млн. штук	293,6	115,9
Наличие основных зерновых культур – всего, тыс. тонн ¹⁾	840,9	46,3
из них:		
пшеница	822,0	46,9
ячмень	14,3	25,4
Наличие основных зерновых культур – всего, тыс. тонн ¹⁾	4,7	в 2 раза
из них:		
семена льна-кудряша	2,8	в 5,1 раза
подсолнечник	0,8	в 3 раза

¹⁾ На 1 июля 2011г.

Индекс цен

	Июнь 2011г. к маю 2011г., %	Июнь 2011г. к декабрю 2010г., %
Индекс потребительских цен	100,3	104,5
Продовольственные товары	100,1	106,9
Непродовольственные товары	100,5	102,0
Платные услуги	100,2	104,2
Индекс цен предприятий-производителей	92,7	111,2
Индекс цен в сельском хозяйстве	99,7	111,6
Индекс цен в строительстве	100,8	103,7
Индекс тарифов на услуги транспорта	100,3	101,3
Индекс тарифов на услуги почтовые, курьерские для юридических лиц	100,0	97,2
Индекс тарифов на услуги связи для юридических лиц	100,0	95,0

КЫЗЫЛОРДИНСКАЯ ОБЛАСТЬ

Социальное развитие

Население, человек (на 01.06.2011г.)	705 484
Родившиеся, человек (январь-май 2011г.)	8 344
Умершие, человек (январь-май 2011г.)	2 016
Прибыло, человек (январь-май 2011г.)	4 347
Выбыло, человек (январь-май 2011г.)	5 769
Занятые, человек (II квартал 2011г.)*	307 484
Наемные работники, в % к общей численности занятых (II квартал 2011г.)*	61,0
Уровень безработицы, % (II квартал 2011г.)*	5,5
Заработная плата, тенге (май 2011г.)	75 268
Среднедушевые номинальные денежные доходы, тенге (май 2011г.)	41 986
Величина прожиточного минимума, тенге (июнь 2011г.)	16 046

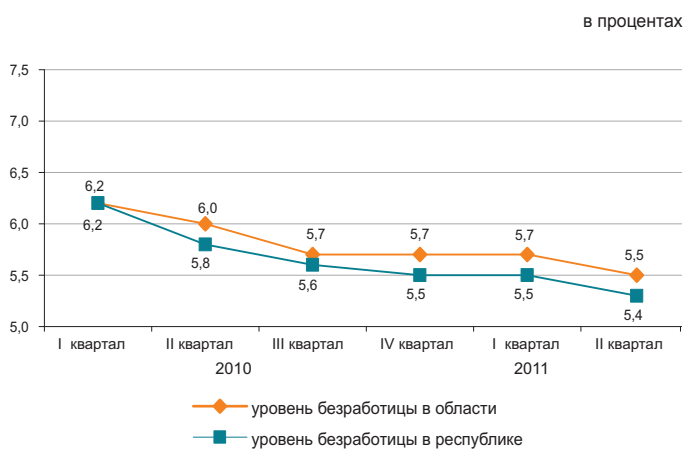

* Предварительные данные.

Реальный сектор экономики

	Январь-июнь 2011г. в % к январю-июню 2010г.	Январь-июнь 2010г. в % к январю-июню 2009г.
Промышленность	102,3	101,6
Сельское хозяйство	101,3	102,1
Строительство	112,2	88,7
Розничная торговля	124,4	110,7
Грузооборот	125,2	103,0
Пассажирооборот	128,6	104,5
Связь*	113,9	101,8



* Данные приведены без учета объема услуг почтовой и курьерской деятельности.

Сельское хозяйство

	Январь-июнь 2011г.	В % к соответствующему периоду предыдущего года
Реализация скота и птицы на убой в живой массе, тыс. тонн	14,8	100,6
Надоено молока коровьего, тыс. тонн	35,2	103,0
Получено яиц куриных, млн. штук	5,6	89,5
Наличие основных зерновых культур – всего, тыс. тонн ¹⁾	19,9	69,3
из них:		
рис	19,8	71,7
Наличие основных зерновых культур – всего, тыс. тонн ¹⁾	108,0	140,3
в том числе:		
семена сафлора	108,0	140,3

¹⁾ На 1 июля 2011г.

Индекс цен

	Июнь 2011г. к маю 2011г., %	Июнь 2011г. к декабрю 2010г., %
Индекс потребительских цен	100,5	105,5
Продовольственные товары	100,4	107,8
Непродовольственные товары	100,8	102,2
Платные услуги	100,2	105,8
Индекс цен предприятий-производителей	92,1	133,0
Индекс цен в сельском хозяйстве	100,0	103,5
Индекс цен в строительстве	100,3	102,3
Индекс тарифов на услуги транспорта	100,0	100,0
Индекс тарифов на услуги почтовые, курьерские для юридических лиц	100,0	94,0
Индекс тарифов на услуги связи для юридических лиц	100,0	94,3

МАНГИСТАУСКАЯ ОБЛАСТЬ

Социальное развитие

Население, человек (на 01.06.2011г.)	532 460
Родившиеся, человек (январь-май 2011г.)	6 292
Умершие, человек (январь-май 2011г.)	1 139
Прибыло, человек (январь-май 2011г.)	8 225
Выбыло, человек (январь-май 2011г.)	5 093
Занятые, человек (II квартал 2011г.)*	209 148
Наемные работники, в % к общей численности занятых (II квартал 2011г.)*	89,4
Уровень безработицы, % (II квартал 2011г.)*	5,8
Зарплата, тенге (май 2011г.)	138 102
Среднедушевые номинальные денежные доходы, тенге (май 2011г.)	68 340
Величина прожиточного минимума, тенге (июнь 2011г.)	21 349

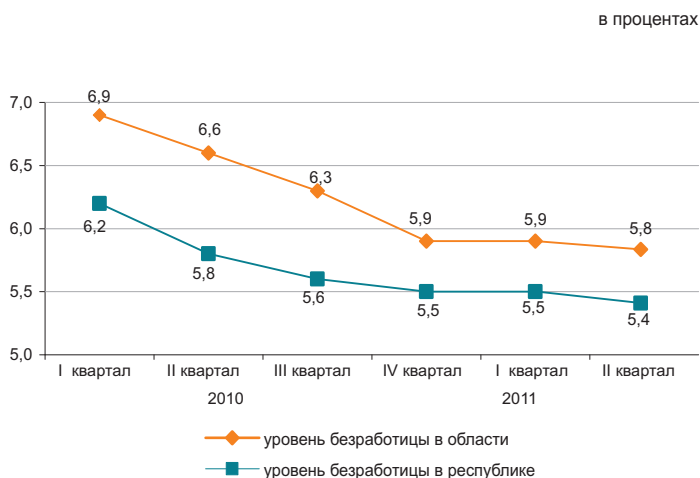

* Предварительные данные.

Реальный сектор экономики

	Январь-июнь 2011г. в % к январю-июню 2010г.	Январь-июнь 2010г. в % к январю-июню 2009г.
Промышленность	105,5	100,8
Сельское хозяйство	100,3	100,5
Строительство	75,6	95,2
Розничная торговля	110,8	112,2
Грузооборот	131,8	129,6
Пассажиروоборот	109,4	125,2
Связь*	127,8	110,2



* Данные приведены без учета объема услуг почтовой и курьерской деятельности.

Сельское хозяйство

	Январь-июнь 2011г.	В % к соответствующему периоду предыдущего года
Реализация скота и птицы на убой в живой массе, тыс. тонн	4,9	100,2
Надоено молока коровьего, тыс. тонн	1,7	101,6
Получено яиц куриных, млн. штук	0,4	104,2
Наличие основных зерновых культур – всего, тыс. тонн ¹⁾	3,0	-
из них:		
пшеница	1,1	-
ячмень	1,9	-

¹⁾ На 1 июля 2011г.

Индекс цен

	Июнь 2011г. к маю 2011г., %	Июнь 2011г. к декабрю 2010г., %
Индекс потребительских цен	100,2	104,9
Продовольственные товары	100,1	106,6
Непродовольственные товары	100,4	102,1
Платные услуги	100,0	105,7
Индекс цен предприятий-производителей	94,9	122,0
Индекс цен в сельском хозяйстве	101,6	105,5
Индекс цен в строительстве	100,6	103,9
Индекс тарифов на услуги транспорта	100,0	107,2
Индекс тарифов на услуги почтовые, курьерские для юридических лиц	100,0	97,6
Индекс тарифов на услуги связи для юридических лиц	100,0	96,9

ЮЖНО-КАЗАХСТАНСКАЯ ОБЛАСТЬ

Социальное развитие

Население, человек (на 01.06.2011г.)	2 590 240
Родившиеся, человек (январь-май 2011г.)	34 091
Умершие, человек (январь-май 2011г.)	7 282
Прибыло, человек (январь-май 2011г.)	12 417
Выбыло, человек (январь-май 2011г.)	16 693
Занятые, человек (II квартал 2011г.)*	1 096 124
Наемные работники, в % к общей численности занятых (II квартал 2011г.)*	53,4
Уровень безработицы, % (II квартал 2011г.)*	5,7
Заработная плата, тенге (май 2011г.)	62 049
Среднедушевые номинальные денежные доходы, тенге (май 2011г.)	26 354
Величина прожиточного минимума, тенге (июнь 2011г.)	14 791

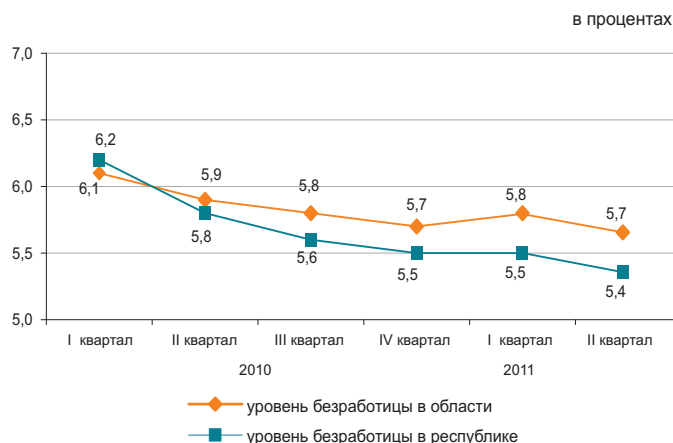

* Предварительные данные.

Реальный сектор экономики

	Январь-июнь 2011г. в % к январю-июню 2010г.	Январь-июнь 2010г. в % к январю-июню 2009г.
Промышленность	100,2	128,3
Сельское хозяйство	103,7	102,6
Строительство	91,9	79,6
Розничная торговля	111,4	116,1
Грузооборот	141,7	105,1
Пассажиروоборот	133,3	116,9
Связь*	107,2	104,2



* Данные приведены без учета объема услуг почтовой и курьерской деятельности.

Сельское хозяйство

	Январь-июнь 2011г.	В % к соответствующему периоду предыдущего года
Реализация скота и птицы на убой в живой массе, тыс. тонн	82,5	104,8
Надоено молока коровьего, тыс. тонн	337,4	103,7
Получено яиц куриных, млн. штук	136,0	97,2
Наличие основных зерновых культур – всего, тыс. тонн ¹⁾	96,2	121,3
из них:		
пшеница	96,2	121,6
Наличие основных зерновых культур – всего, тыс. тонн ¹⁾	8,5	152,2
в том числе:		
подсолнечник	6,5	134,1
хлопчатник	2,0	в 7,8 раза

¹⁾ На 1 июля 2011г.

Индекс цен

	Июнь 2011г. к маю 2011г., %	Июнь 2011г. к декабрю 2010г., %
Индекс потребительских цен	100,4	104,8
Продовольственные товары	100,2	107,9
Непродовольственные товары	100,6	102,7
Платные услуги	100,3	103,1
Индекс цен предприятий-производителей	102,8	111,7
Индекс цен в сельском хозяйстве	99,7	105,0
Индекс цен в строительстве	100,9	103,8
Индекс тарифов на услуги транспорта	100,0	100,0
Индекс тарифов на услуги почтовые, курьерские для юридических лиц	100,0	99,4
Индекс тарифов на услуги связи для юридических лиц	98,7	97,0

ПАВЛОДАРСКАЯ ОБЛАСТЬ

Социальное развитие

Население, человек (на 01.06.2011г.)	746 421
Родившиеся, человек (январь-май 2011г.)	5 070
Умершие, человек (январь-май 2011г.)	3 605
Прибыло, человек (январь-май 2011г.)	4 038
Выбыло, человек (январь-май 2011г.)	5 245
Занятые, человек (II квартал 2011г.)*	422 762
Наемные работники, в % к общей численности занятых (II квартал 2011г.)*	75,8
Уровень безработицы, % (II квартал 2011г.)*	5,2
Заработная плата, тенге (май 2011г.)	70 197
Среднедушевые номинальные денежные доходы, тенге (май 2011г.)	45 393
Величина прожиточного минимума, тенге (июнь 2011г.)	15 642

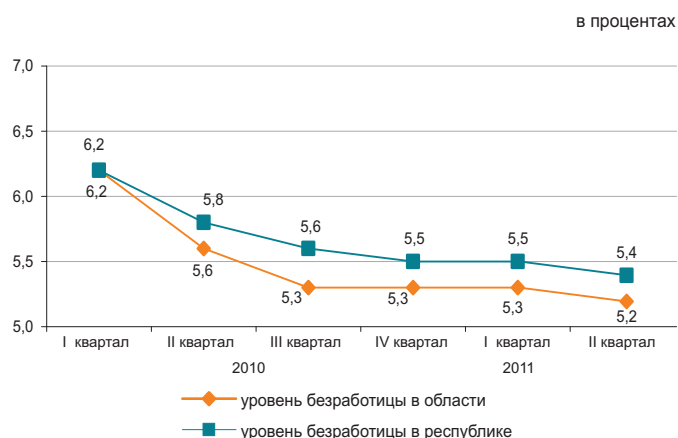

* Предварительные данные.

Реальный сектор экономики

	Январь-июнь 2011г. в % к январю-июню 2010г.	Январь-июнь 2010г. в % к январю-июню 2009г.
Промышленность	97,9	139,3
Сельское хозяйство	100,9	100,8
Строительство	135,9	90,3
Розничная торговля	113,8	113,4
Грузооборот	134,5	128,3
Пассажирооборот	136,5	109,0
Связь*	112,7	111,9

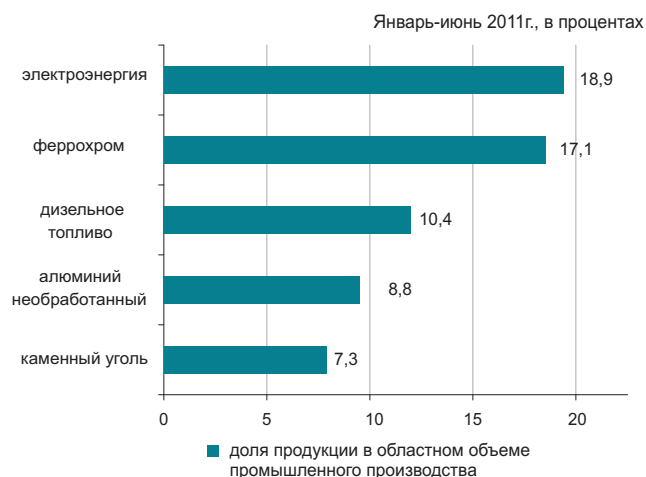

* Данные приведены без учета объема услуг почтовой и курьерской деятельности.

Сельское хозяйство

	Январь-июнь 2011г.	В % к соответствующему периоду предыдущего года
Реализация скота и птицы на убой в живой массе, тыс. тонн	30,9	100,9
Надоено молока коровьего, тыс. тонн	166,2	100,8
Получено яиц куриных, млн. штук	95,4	101,3
Наличие основных зерновых культур – всего, тыс. тонн ¹⁾	82,0	26,4
из них:		
пшеница	75,2	27,9
ячмень	3,5	12,7
Наличие основных зерновых культур – всего, тыс. тонн ¹⁾	3,6	29,2
из них:		
подсолнечник	3,3	26,3

¹⁾ На 1 июля 2011г.

Индекс цен

	Июнь 2011г. к маю 2011г., %	Июнь 2011г. к декабрю 2010г., %
Индекс потребительских цен	100,4	105,0
Продовольственные товары	100,0	108,1
Непродовольственные товары	101,0	102,3
Платные услуги	100,1	104,0
Индекс цен предприятий-производителей	99,4	110,6
Индекс цен в сельском хозяйстве	98,2	108,6
Индекс цен в строительстве	100,5	103,6
Индекс тарифов на услуги транспорта	100,1	100,2
Индекс тарифов на услуги почтовые, курьерские для юридических лиц	100,0	97,9
Индекс тарифов на услуги связи для юридических лиц	100,0	98,6

СЕВЕРО-КАЗАХСТАНСКАЯ ОБЛАСТЬ

Социальное развитие

Население, человек (на 01.06.2011г.)	587 475
Родившиеся, человек (январь-май 2011г.)	3 374
Умершие, человек (январь-май 2011г.)	3 501
Прибыло, человек (январь-май 2011г.)	4 397
Выбыло, человек (январь-май 2011г.)	6 103
Занятые, человек (II квартал 2011г.)*	360 582
Наемные работники, в % к общей численности занятых (II квартал 2011г.)*	60,3
Уровень безработицы, % (II квартал 2011г.)*	5,5
Заработная плата, тенге (май 2011г.)	55 652
Среднедушевые номинальные денежные доходы, тенге (май 2011г.)	37 176
Величина прожиточного минимума, тенге (июнь 2011г.)	14 879

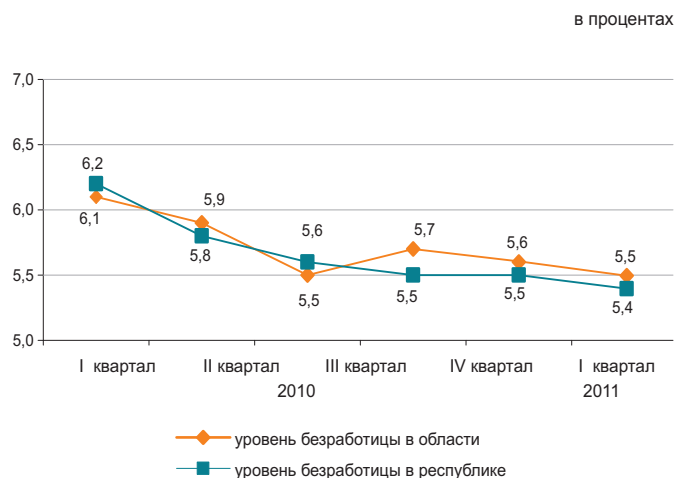

* Предварительные данные.

Реальный сектор экономики

	Январь-июнь 2011г. в % к январю-июню 2010г.	Январь-июнь 2010г. в % к январю-июню 2009г.
Промышленность	104,4	101,2
Сельское хозяйство	100,3	105,3
Строительство	79,2	113,9
Розничная торговля	110,4	108,7
Грузооборот	113,2	108,0
Пассажиروоборот	122,7	114,8
Связь*	107,3	100,5

Январь-июнь 2011г., в процентах



* Данные приведены без учета объема услуг почтовой и курьерской деятельности.

Сельское хозяйство

	Январь-июнь 2011г.	В % к соответствующему периоду предыдущего года
Реализация скота и птицы на убой в живой массе, тыс. тонн	36,8	98,3
Надоено молока коровьего, тыс. тонн	254,8	100,6
Получено яиц куриных, млн. штук	193,5	110,1
Наличие основных зерновых культур – всего, тыс. тонн ¹⁾	908,5	48,1
из них:		
пшеница	861,9	50,4
ячмень	29,7	18,4
Наличие основных зерновых культур – всего, тыс. тонн ¹⁾	13,3	39,5
из них:		
семена льна-кудряша	6,6	в 2,9 раза
рапс	5,6	18,1
подсолнечник	1,0	в 2,8 раза

¹⁾ На 1 июля 2011г.

Индекс цен

	Июнь 2011г. к маю 2011г., %	Июнь 2011г. к декабрю 2010г., %
Индекс потребительских цен	100,6	105,2
Продовольственные товары	100,3	107,0
Непродовольственные товары	100,9	102,3
Платные услуги	100,6	106,0
Индекс цен предприятий-производителей	100,2	111,3
Индекс цен в сельском хозяйстве	102,3	115,8
Индекс цен в строительстве	100,6	102,4
Индекс тарифов на услуги транспорта	100,0	100,8
Индекс тарифов на услуги почтовые, курьерские для юридических лиц	100,0	97,1
Индекс тарифов на услуги связи для юридических лиц	100,0	99,5

ВОСТОЧНО-КАЗАХСТАНСКАЯ ОБЛАСТЬ

Социальное развитие

Население, человек (на 01.06.2011г.)	1 396 993
Родившиеся, человек (январь-май 2011г.)	8 894
Умершие, человек (январь-май 2011г.)	7 381
Прибыло, человек (январь-май 2011г.)	11 914
Выбыло, человек (январь-май 2011г.)	14 517
Занятые, человек (II квартал 2011г.)*	723 960
Наемные работники, в % к общей численности занятых (II квартал 2011г.)*	67,1
Уровень безработицы, % (II квартал 2011г.)*	5,2
Зарботная плата, тенге (май 2011г.)	67 199
Среднедушевые номинальные денежные доходы, тенге (май 2011г.)	39 614
Величина прожиточного минимума, тенге (июнь 2011г.)	16 866

в процентах

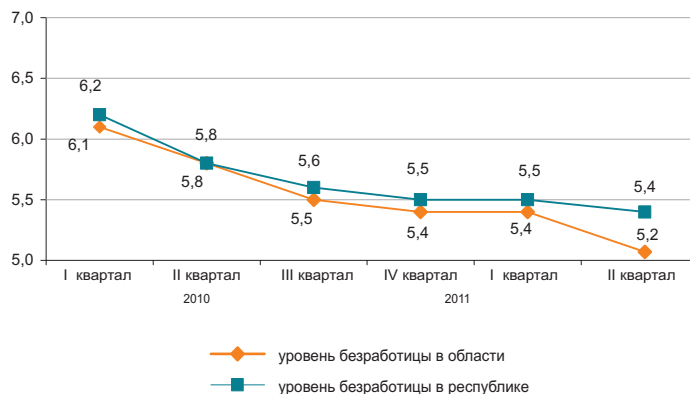

* Предварительные данные.

Реальный сектор экономики

	Январь-июнь 2011г. в % к январю-июню 2010г.	Январь-июнь 2010г. в % к январю-июню 2009г.
Промышленность	109,6	116,1
Сельское хозяйство	100,8	102,4
Строительство	106,8	108,0
Розничная торговля	110,9	118,0
Грузооборот	134,7	108,0
Пассажиروоборот	147,9	114,3
Связь*	113,4	105,8

Январь-июнь 2011 г., в процентах



* Данные приведены без учета объема услуг почтовой и курьерской деятельности.

Сельское хозяйство

	Январь-июнь 2011г.	В % к соответствующему периоду предыдущего года
Реализация скота и птицы на убой в живой массе, тыс. тонн	77,6	101,6
Надоено молока коровьего, тыс. тонн	345,6	101,9
Получено яиц куриных, тыс. штук	110,8	79,9
Наличие основных зерновых культур – всего, тыс. тонн ¹⁾	104,6	40,6
из них:		
пшеница	80,1	38,4
ячмень	13,2	40,1
Наличие основных зерновых культур – всего, тыс. тонн ¹⁾	25,7	101,3
из них:		
подсолнечник	25,7	101,3

¹⁾ На 1 июля 2011г.

Индекс цен

	Июнь 2011г. к маю 2011г., %	Июнь 2011г. к декабрю 2010г., %
Индекс потребительских цен	100,5	105,6
Продовольственные товары	100,2	109,5
Непродовольственные товары	100,5	102,5
Платные услуги	100,7	103,8
Индекс цен предприятий-производителей	100,9	111,1
Индекс цен в сельском хозяйстве	97,6	103,9
Индекс цен в строительстве	100,4	103,7
Индекс тарифов на услуги транспорта	100,1	101,3
Индекс тарифов на услуги почтовые, курьерские для юридических лиц	100,0	97,2
Индекс тарифов на услуги связи для юридических лиц	100,0	96,6

Г. АСТАНА

Социальное развитие

в процентах

Население, человек (на 01.06.2011г.)	713 986
Родившиеся, человек (январь-май 2011г.)	7 737
Умершие, человек (январь-май 2011г.)	1 476
Прибыло, человек (январь-май 2011г.)	22 136
Выбыло, человек (январь-май 2011г.)	11 540

Занятые, человек (II квартал 2011г.)*	372 027
Наемные работники, в % к общей численности занятых (II квартал 2011г.)*	91,7
Уровень безработицы, % (II квартал 2011г.)*	5,8

Заработная плата, тенге (май 2011г.)	116 852
Среднедушевые номинальные денежные доходы, тенге (май 2011г.)	76 569
Величина прожиточного минимума, тенге (июнь 2011г.)	19 635

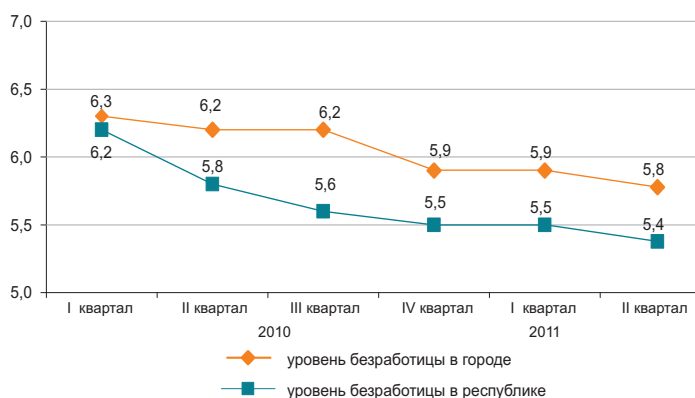

* Предварительные данные.

Реальный сектор экономики

	Январь-июнь 2011г. в % к январю-июню 2010г.	Январь-июнь 2010г. в % к январю-июню 2009г.
Промышленность	144,9	106,6
Сельское хозяйство	86,8	101,3
Строительство	98,6	101,1
Розничная торговля	109,9	121,6
Грузооборот	154,2	111,5
Пассажиروоборот	115,8	117,0
Связь*	127,2	117,9



* Данные приведены без учета объема услуг почтовой и курьерской деятельности.

Сельское хозяйство

	Январь-июнь 2011г.	В % к соответствующему периоду предыдущего года
Реализация скота и птицы на убой в живой массе, тонн	130,2	96,5
Надоено молока коровьего, тыс. тонн	1,0	80,4
Получено яиц куриных, тыс. штук	131,4	103,1
Наличие основных зерновых культур – всего, тыс. тонн ¹⁾	124,1	83,4
из них:		
пшеница	123,6	85,8

¹⁾ На 1 июля 2011г.

Индекс цен

	Июнь 2011г. к маю 2011г., %	Июнь 2011г. к декабрю 2010г., %
Индекс потребительских цен	100,0	105,4
Продовольственные товары	100,1	109,1
Непродовольственные товары	100,7	102,5
Платные услуги	98,9	103,7
Индекс цен предприятий-производителей	100,9	113,1
Индекс цен в сельском хозяйстве	-	-
Индекс цен в строительстве	100,8	103,4
Индекс тарифов на услуги транспорта	100,0	98,2
Индекс тарифов на услуги почтовые, курьерские для юридических лиц	100,0	99,4
Индекс тарифов на услуги связи для юридических лиц	93,9	90,9

Г. АЛМАТЫ

Социальное развитие

Население, человек (на 01.06.2011г.)	1 439 087
Родившиеся, человек (январь-май 2011г.)	15 528
Умершие, человек (январь-май 2011г.)	5 173
Прибыло, человек (январь-май 2011г.)	33 537
Выбыло, человек (январь-май 2011г.)	18 822
Занятые, человек (II квартал 2011г.)*	686 906
Наемные работники, в % к общей численности занятых (II квартал 2011г.)*	90,9
Уровень безработицы, % (II квартал 2011г.)*	5,6
Зарплата, тенге (май 2011г.)	119 643
Среднедушевые номинальные денежные доходы, тенге (май 2011г.)	85 942
Величина прожиточного минимума, тенге (июнь 2011г.)	19 400

в процентах

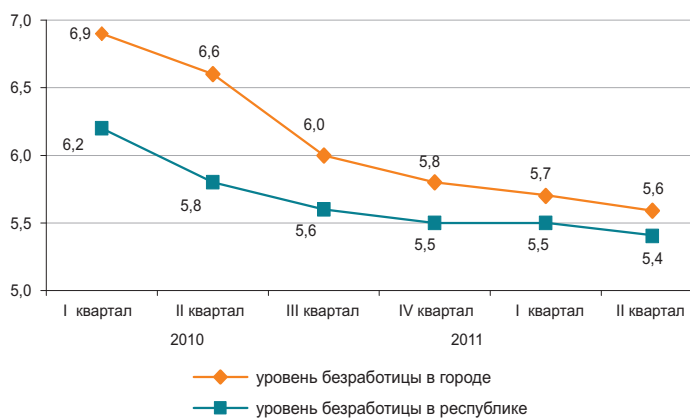

* Предварительные данные.

Реальный сектор экономики

	Январь-июнь 2011г. в % к январю-июню 2010г.	Январь-июнь 2010г. в % к январю-июню 2009г.
Промышленность	121,4	126,8
Сельское хозяйство	84,5	83,0
Строительство	83,5	79,6
Розничная торговля	107,2	107,0
Грузооборот	134,7	118,5
Пассажиروоборот	119,2	108,5
Связь*	117,2	104,6

Январь-июнь 2011г., в процентах



* Данные приведены без учета объема услуг почтовой и курьерской деятельности.

Сельское хозяйство

	Январь-июнь 2011г.	В % к соответствующему периоду предыдущего года
Реализация скота и птицы на убой в живой массе, тонн	111,1	59,7
Надоено молока коровьего, тыс. тонн	0,5	52,9
Получено яиц куриных, тыс. штук	1 827,1	94,2
Наличие основных зерновых культур – всего, тыс. тонн ¹⁾	10,2	53,5
из них:		
пшеница	10,2	53,6
Наличие основных зерновых культур – всего, тыс. тонн ¹⁾	34,0	-
из них:		
соевые бобы	34,0	-

¹⁾ На 1 июля 2011г.

Индекс цен

	Июнь 2011г. к маю 2011г., %	Июнь 2011г. к декабрю 2010г., %
Индекс потребительских цен	100,3	105,1
Продовольственные товары	100,2	108,4
Непродовольственные товары	100,7	102,6
Платные услуги	100,1	103,6
Индекс цен предприятий-производителей	100,2	106,4
Индекс цен в сельском хозяйстве	-	-
Индекс цен в строительстве	100,2	101,8
Индекс тарифов на услуги транспорта	99,9	99,8
Индекс тарифов на услуги почтовые, курьерские для юридических лиц	100,0	101,1
Индекс тарифов на услуги связи для юридических лиц	100,0	94,7

ҚЫСҚАРТУЛАР

АШМ	Қазақстан Республикасының Ауыл шаруашылығы министрлігі
ӘдМин	Қазақстан Республикасының Әділет министрлігі
БП ҚС АЕК	Қазақстан Республикасы Бас Прокуратурасының Құқықтық статистика және арнайы есеп комитеті
ДСМ	Қазақстан Республикасының Денсаулық сақтау министрлігі
ДСМ РСЭҚ	Қазақстан Республикасы Денсаулық сақтау министрлігінің Республикалық санитарлық-эпидемиологиялық қызметі
ЕДБ	Екінші деңгейдегі банктер
ЕХӘҚМ	Қазақстан Республикасының Еңбек және халықты әлеуметтік қорғау министрлігі
жкм	жолаушы-километр
ҚМ КБК	Қазақстан Республикасы Қаржы министрлігінің Кедендік бақылау комитеті
ҚМ	Қазақстан Республикасының Қаржы министрлігі
ҚМ СК	Қазақстан Республикасы Қаржы министрлігінің Салық комитеті
млн.	миллион
млрд.	миллиард
ОЭР	Отын-энергетикалық ресурстар
СА	Қазақстан Республикасы Статистика агенттігі
ткм	тонна-километр
ҰБ	Қазақстан Республикасының Ұлттық банкі
ІІМ	Қазақстан Республикасының Ішкі істер министрлігі
ШОК	Шағын және орта кәсіпкерлік

СОКРАЩЕНИЯ

АС	Агентство Республики Казахстан по статистике
БВУ	Банки второго уровня
КПСиСУ ГП	Комитет по правовой статистике и специальным учетам Генеральной прокуратуры Республики Казахстан
КТК МФ	Комитет таможенного контроля Министерства финансов Республики Казахстан
МВД	Министерство внутренних дел Республики Казахстан
МЗ	Министерство здравоохранения Республики Казахстан
млн.	миллионов
млрд.	миллиардов
МСП	Малое и среднее предпринимательство
МСХ	Министерство сельского хозяйства Республики Казахстан
МТСЗН	Министерство труда и социальной защиты населения Республики Казахстан
МЮ	Министерство юстиции Республики Казахстан
МФ	Министерство финансов Республики Казахстан
НБ	Национальный банк Республики Казахстан
НК МФ	Налоговый комитет Министерства финансов Республики Казахстан
РСЭС МЗ	Республиканская санитарно-эпидемиологическая служба Министерства здравоохранения Республики Казахстан
ткм	тонно-километр
пкм	пассажиры-километры
ТЭР	Топливо-энергетические ресурсы

КӨРСЕТКІШТЕР ТІЗІМІ

Көрсеткіш	Кезеңділік	Дереккөз
А		
Айырбастау бағамы	ай сайын	ҰБ
Асыл тұқымды шаруашылықтар саны	тоқсан сайын	АШМ
Аң аулау шаруашылығындағы өнім (жұмыстар, қызметтер) көлемі	жыл сайын	СА
Атаулы жалақы индексі	ай сайын	СА
Ауыл шаруашылығы малдары мен құстарының негізгі түрлерінің саны	ай сайын	СА
Ауыл шаруашылығының жалпы өнімі	ай сайын	СА
Б		
Бағалар индексі	ай сайын	СА
Балық аулау және балық өсіру шаруашылығындағы өнім (жұмыстар, қызметтер) көлемі	жыл сайын	СА
Бөлшек сауда тауар айналымы көлемі	ай сайын	СА
Байланыс қызметтерінің көлемі	ай сайын	СА
Бос жұмыс орындарының саны	ай сайын	СА
Д		
Дәнді дақылдарды жинау	қыркүйек, қазан, қараша	АШМ
Дәнді дақылдардың жиналған алқаптары	қыркүйек, қазан, қараша	АШМ
Дәнді дақылдардың шығымдылығы	қыркүйек, қазан, қараша	АШМ
Депозиттер	ай сайын	ҰБ
Е		
Ең төменгі күнкөріс деңгейінің шамасы	ай сайын	СА
Еңбек өнімділігі	тоқсан сайын	СА
Еңбек делдалдығына өтініш жасағандар саны	тоқсан сайын	ЕХӘҚМ
Ж		
Жалақы сақталмаған демалыстарда болған қызметкерлер саны	ай сайын	ЕХӘҚМ
Жалдамалы қызметкерлер саны	ай сайын	СА
Жалпы ішкі өнім	тоқсан сайын	СА
Жасырын жұмыссыздық деңгейі	ай сайын	СА
Жолаушылар тасымалдау көлемі	ай сайын	СА
Жолаушылар айналымы	ай сайын	СА
Жолаушылар тасымалдау	ай сайын	СА
Жүк тасымалдау көлемі	ай сайын	СА
Жүк тасымалдау	ай сайын	СА
Жүк айналымы	ай сайын	СА
Жұмысқа орналасқан азаматтар саны	тоқсан сайын	ЕХӘҚМ
Жұмыссыздық	ай сайын	СА
Жұмыссыздық деңгейі	ай сайын	СА
Жұмыссыз халық	ай сайын	СА
Жұмыспен қамту	ай сайын	СА
Жұмыспен қамту органдарында жұмыссыздар ретінде тіркелгендер саны	тоқсан сайын	ЕХӘҚМ
З		
Зейнетақы және жәрдемақы алушылар саны	тоқсан сайын	ЕХӘҚМ
Зейнетақы (жәрдемақының) орташа мөлшері	тоқсан сайын	ЕХӘҚМ
И		
Импорт	ай сайын	ҚМ КБК
К		
Кәсіптік даярлау немесе қайта даярлау, біліктілік арттыруға бағытталғандар	ай сайын	ЕХӘҚМ
Кәсіпорындардың пайдалылығы	тоқсан сайын	СА
Кредиттер	ай сайын	ҰБ

Көрсеткіш	Кезеңділік	Дереккөз
Қ		
Қоғамдық жұмыстарға қатысқандар	ай сайын	ЕХӘҚМ
Қызметкерлер санының қозғалысы	ай сайын	СА
Қылмыстылық деңгейі	ай сайын	БП ҚС АЕК
Құрылыс жұмыстарының (қызметтер) көлемі	ай сайын	СА
М		
Мал шаруашылығы өнімдерінің негізгі түрлерін өндіру	ай сайын	СА
Мал мен құстың өнімділігі	ай сайын	СА
Мемлекеттік бюджет табыстары	ай сайын	ҚМ
Мемлекеттік бюджет шығыстары	ай сайын	ҚМ
Монетарлық агрегаттар	ай сайын	ҰБ
Н		
Нақты ақшалай табыс	ай сайын	СА
Нақты жалақы индексі	ай сайын	СА
Негізгі капиталға инвестициялар	ай сайын	СА
Негізгі дәнді дақылдардың бары	ай сайын	СА
Негізгі майлы дақылдардың бары	ай сайын	СА
О		
Орман шаруашылығындағы өнім (жұмыстар, қызметтер) көлемі	жыл сайын	СА
Орташа жан басына атаулы ақшалай табыс	ай сайын	СА
Орташа айлық атаулы жалақы	ай сайын	СА
Орташа айлық жалақы	ай сайын	СА
Ө		
Өндірістің толық тоқтауы	ай сайын	ЕХӘҚМ
Өндірістің тоқтап тұруына байланысты уақытша жұмыспен қамтылмаған қызметкерлер саны	ай сайын	ЕХӘҚМ
Өнеркәсіп өнімін заттай көрінісінде өндіру	ай сайын	СА
Өнеркәсіп өнімінің (тауарлар, қызметтер) көлемі	ай сайын	СА
Өнеркәсіп өндірісінің нақты көлем индексі	ай сайын	СА
С	ай сайын	ДСМ РСЭҚ
Сырқаттанулардың тіркелген оқиғаларының саны		
Т	ай сайын	СА
Тіркелген жұмыссыздық деңгейі	ай сайын	ҰБ
Төлем балансы	тоқсан сайын	ЕХӘҚМ
Толық емес жұмыс күнінің режимінде жұмыспен қамтылған қызметкерлер саны	ай сайын	ЕХӘҚМ
Толық емес жұмыс күнінің режиміне ауысу	ай сайын	ЕХӘҚМ
Толық емес жұмыс күнінің режимінде ішінара жұмыс істегендер	ай сайын	БП ҚС АЕК
Тіркелген қылмыстар саны	ай сайын	СА
Тұрғын үй құрылысының көлемі	ай сайын	СА
Тұтыну бағалары		
Х	ай сайын	ӘдМин, ДСМ
Халықтың табиғи қозғалысы	ай сайын	СА
Халық саны	ай сайын	ӘдМин, ІІМ
Халықтың көші-қоны		
Ш	ай сайын	СА
ШОК субъектілерінің өнім (тауарлар, қызметтер) шығару индексі		
Э	тоқсан сайын	СА
Экономикалық белсенді халық	тоқсан сайын	СА
Экономикалық енжар халық	ай сайын	ҚМ КБК

СПИСОК ПОКАЗАТЕЛЕЙ

Показатель	Периодичность	Источник
Б		
Безработица	ежемесячно	АС
В		
Валовая продукция сельского хозяйства	ежемесячно	АС
Валовой внутренний продукт	ежеквартально	АС
Величина прожиточного минимума	ежемесячно	АС
Г		
Грузооборот	ежемесячно	АС
Д		
Доходы государственного бюджета	ежемесячно	МФ
Депозиты	ежемесячно	НБ
Е		
Естественное движение населения	ежемесячно	МЮ, МЗ
З		
Занятость	ежемесячно	АС
И		
Импорт	ежемесячно	КТК МФ
Инвестиции в основной капитал	ежемесячно	АС
Индекс выпуска продукции (товаров, услуг) субъектами МСП	ежемесячно	АС
Индекс физического объема промышленного производства	ежемесячно	АС
Индексы цен	ежемесячно	АС
К		
Кредиты	ежемесячно	НБ
Количество племенных хозяйств	ежеквартально	МСХ
М		
Миграция населения	ежемесячно	МЮ, МВД
Монетарные агрегаты	ежемесячно	НБ
Н		
Наличие основных зерновых культур	ежемесячно	АС
Наличие основных масличных культур	ежемесячно	АС
О		
Обменный курс	ежемесячно	НБ
Объем жилищного строительства	ежемесячно	АС
Объем промышленной продукции (товаров, услуг)	ежемесячно	АС
Объем продукции (работ, услуг) в лесном хозяйстве	ежегодно	АС
Объем продукции (работ, услуг) в рыболовстве, рыбоводстве	ежегодно	АС
Объем продукции (работ, услуг) в охотничьем хозяйстве	ежегодно	АС
Объем розничного товарооборота	ежемесячно	АС
Объем строительных работ (услуг)	ежемесячно	АС
Объем услуг связи	ежемесячно	АС
П		
Пассажиروоборот	ежемесячно	АС
Платежный баланс	ежеквартально	НБ
Потребительские цены	ежемесячно	АС
Производительность труда	ежеквартально	АС
Производство основных видов продукции животноводства	ежемесячно	АС
Производство промышленной продукции в натуральном выражении	ежемесячно	АС
Продуктивность скота и птицы	ежемесячно	АС
Перевозка грузов	ежемесячно	АС
Перевозка пассажиров	ежемесячно	АС
Р		
Расходы государственного бюджета	ежемесячно	МФ
Реальный денежный доход	ежемесячно	АС
Рентабельность предприятий	ежеквартально	АС

Показатель	Периодичность	Источник
С		
Сбор урожая зерновых культур	сентябрь, октябрь, ноябрь	МСХ
Среднедушевой номинальный денежный доход	месяц	АС
Среднемесячная заработная плата	ежемесячно	АС
Средний размер пенсий (пособий)	ежеквартально	МТСЗН
У		
Убранные площади под зерновыми культурами	сентябрь, октябрь, ноябрь	МСХ
Уровень преступности	ежемесячно	КПСиСУ ГП
Урожайность зерновых культур	сентябрь, октябрь, ноябрь	МСХ
Ч		
Численность населения	ежемесячно	АС
Число зарегистрированных случаев заболеваний	ежемесячно	РСЭС МЗ
Число зарегистрированных преступлений	ежемесячно	КПСиСУ ГП
Численность основных видов сельскохозяйственных животных и птицы	ежемесячно	АС
Численность получателей пенсий и пособий	ежеквартально	МТСЗН
Э		
Экспорт	ежемесячно	КТК МФ

Қазақстан Республикасының әлеуметтік-экономикалық дамуы**Бөлімдер мазмұнына
жауапты адамдар**

Бөлім атауы	Жауапты адамның аты-жөні, лауазымы	Телефоны
Әлеуметтік-экономикалық дамудың қысқаша қорытындылары Өңірлердің әлеуметтік-экономикалық дамуы Бизнес тіркелімі	Бөлебаева Ләззат Кайдірбекқызы <i>Тіркелімдер және жарияланымдар департаментінің директоры</i>	8(7172) 74-92-77
Қысқа мерзімді экономикалық индикатор Жалпы ішкі өнім Еңбек өнімділігінің индекстері Іскерлік және тұтынушылық белсенділік Мемлекеттік қаржы Ақша-кредит статистикасы Кредиттер және ақша-кредит жүйесінің депозиттері Шағын және орта кәсіпкерлік мониторингі	Шоқаманов Юрий Камируұлы <i>Ұлттық шоттар департаментінің директоры</i>	8(7172) 74-90-47
Күнкөрістің ең төменгі деңгейінің шамасы Бағалар	Кривко Нина Ивановна <i>Баға статистикасы департаментінің директоры</i>	8(7172) 74-90-57
Негізгі капиталға салынған инвестициялар Өнеркәсіп өндірісі Ауыл шаруашылығы Құрылыс Тұрғын үй құрылысы	Епбаева Айгүл Тоқтарханқызы <i>Өндіріс және қоршаған орта статистикасы департаментінің директоры</i>	8(7172) 74-90-56
Отын-энергетикалық ресурстар (ОЭР) Сауда Көлік Байланыс	Якупова Зифа Рафиковна <i>Қызмет көрсету статистикасы департаментінің директоры</i>	8(7172) 74-90-60
Әлеуметтік-демографиялық көрсеткіштер	Қоқанова Гүлнар Жақайқызы <i>Демографиялық және әлеуметтік статистика департаментінің директоры</i>	8(7172) 74-90-61
Еңбек рыногы және еңбекақы төлеу Халық табыстары	Евстафьев Вячеслав Евгеньевич <i>Еңбек және тұрмыс деңгейі статистикасы департаментінің директоры</i>	8(7172) 74-90-22

Социально-экономическое развитие Республики Казахстан**Ответственные лица
за содержание разделов**

Наименование раздела	Ф.И.О., должность ответственного	Телефон
Краткие итоги социально-экономического развития Социально-экономическое развитие регионов	Булебаева Лаззат Кайдирбековна <i>Директор Департамента регистров и публикаций</i>	8(7172) 74-92-77
Бизнес- регистр		
Краткосрочный экономический индикатор Валовой внутренний продукт Индексы производительности труда Деловая и потребительская активность Государственные финансы Денежно-кредитная статистика Кредиты и депозиты денежно-кредитной системы Мониторинг малого и среднего предпринимательства	Шокаманов Юрий Камирович <i>Директор Департамента национальных счетов</i>	8(7172) 74-90-47
Величина прожиточного минимума Цены	Кривко Нина Ивановна <i>Директор Департамента статистики цен</i>	8(7172) 74-90-57
Инвестиции в основной капитал Промышленное производство Сельское хозяйство Строительство Жилищное строительство	Епбаева Айгуль Токтархановна <i>Директор Департамента статистики производства и окружающей среды</i>	8(7172) 74-90-56
Топливо-энергетические ресурсы (ТЭР) Торговля Транспорт Связь	Якупова Зифа Рафиковна <i>Директор Департамента статистики услуг</i>	8(7172) 74-90-60
Социально-демографические показатели	Куканова Гульнара Жакаевна <i>Директор Департамента демографической и социальной статистики</i>	8(7172) 74-90-61
Рынок труда и оплата труда Доходы населения	Евстафьев Вячеслав Евгеньевич <i>Директор Департамента статистики труда и уровня жизни</i>	8(7172) 74-90-22

