

## **ҚАЗАҚСТАН РЕСПУБЛИКАСЫ СТАТИСТИКА АГЕНТТІГІ**

«Қазақстан Республикасының Азаматтық кодексіне (ерекше бөлігі)» сәйкес бұл материал көбейтуге (көшіруге) жатпайды, статистикалық ақпараттарды өз жарияланымдарында (басылымдарында) пайдаланған жағдайда Қазақстан Республикасы Статистика агенттігіне сілтеме жасау міндетті.

В соответствии с «Гражданским кодексом Республики Казахстан (особенная часть)» данный материал не подлежит размножению (копированию), при использовании статистической информации в своих публикациях (изданиях) обязательна ссылка на Агентство Республики Казахстан по статистике.

### **ҚАЗАҚСТАН РЕСПУБЛИКАСЫНЫҢ ӘЛЕУМЕТТІК-ЭКОНОМИКАЛЫҚ ДАМУЫ**

### **СОЦИАЛЬНО-ЭКОНОМИЧЕСКОЕ РАЗВИТИЕ РЕСПУБЛИКИ КАЗАХСТАН**

2011 жылғы қаңтар-сәуір  
январь-апрель 2011 года

**Астана 2011**

**ҚАЗАҚСТАН РЕСПУБЛИКАСЫНЫҢ  
ӘЛЕУМЕТТІК-ЭКОНОМИКАЛЫҚ ДАМУЫ****Ай сайынғы ақпараттық-талдамалы  
журнал**

1991 жылдан бастап шығады

**Құрылтайшы:** Қазақстан Республикасы  
Статистика агенттігіБас редактор – **Ә. Смайылов**

**«Қазақстан Республикасының әлеуметтік-экономикалық дамуы»** баяндамасы ай сайынғы негізде үш томда құрастырылады: талдамалы баяндама, біраз жылдар деректерімен электрондық тасымалдаушыда (CD-диск) кестелік материал, шағын жинақ.

Баяндама есепті айда Қазақстан Республикасы әлеуметтік-экономикалық дамуының барлық негізгі көрсеткіштерін қамтиды.

Ай сайынғы негізде мемлекеттік және орыс тілдерінде жарияланады. Мемлекеттік басқару қызметкерлері, ғылыми орталар және мүдделі тұлғаларға арналған. Баяндаманың толық мәтінін Қазақстан Республикасы Статистика агенттігінің [www.stat.gov.kz](http://www.stat.gov.kz) - ынан алуға болады.

**Мекен-жайы:** Қазақстан Республикасы, 010000  
Астана қаласы, Сол жағалау, Министрліктер Үйі,  
Орынбор 8

Қазақстан Республикасы Статистика агенттігі

**Телефон:** 8 (7172) 74-92-95**Факс:** 8 (7172) 74-95-46**Электрондық мекен-жайы:** [www.stat.gov.kz](http://www.stat.gov.kz)! : <http://www.stat.gov.kz>

Шартты белгілер:

-- құбылыс жоқ  
0,0 – болмашы шама  
... – деректер жоқ

Жалпы таралымы - 300 дана  
Көлемі 16,56 ЕБТ

Журнал Қазақстан Республикасының Мәдениет,  
ақпарат және қоғамдық келісім министрлігінде 2002  
жылғы 14 тамызда тіркелген №3156-Ж

**СОЦИАЛЬНО-ЭКОНОМИЧЕСКОЕ РАЗВИТИЕ  
РЕСПУБЛИКИ КАЗАХСТАН****Ежемесячный информационно-аналитический  
журнал**

Издается с 1991 года

**Учредитель:** Агентство Республики Казахстан по  
статистикеГлавный редактор – **А. Смаилов**

Доклад **«Социально-экономическое развитие Республики Казахстан»** формируется на ежемесячной основе в трех томах: аналитический доклад, табличный материал с данными за ряд лет на электронном носителе (CD-диск), карманный сборник.

Доклад включает все основные показатели социально-экономического развития Республики Казахстан за отчетный месяц.

Публикуется на государственном и русском языках на ежемесячной основе. Предназначен для работников государственного управления, научных кругов и заинтересованных лиц.

Полный текст доклада доступен на [www.stat.gov.kz](http://www.stat.gov.kz) -  
Агентства Республики Казахстан по статистике [www.stat.gov.kz](http://www.stat.gov.kz).

**Адрес:** Республика Казахстан, 010000  
г. Астана, Левый берег, Дом Министерств,  
Орынбор 8  
Агентство Республики Казахстан по статистике

**Телефон:** 8 (7172) 74-92-95**Факс:** 8 (7172) 74-95-46**Электронный адрес:** [www.stat.gov.kz](http://www.stat.gov.kz)! : <http://www.stat.gov.kz>

Условные обозначения:

-- явление отсутствует  
0,0 – незначительная величина  
... – данные отсутствуют

Общий тираж - 300 экз.  
Объем 16,56 УПП

Журнал зарегистрирован в Министерстве культуры,  
информации и общественного согласия Республики  
Казахстан 14 августа 2002г. №3156-Ж

## МАЗМҰНЫ

<b>1</b>	<b>НЕГІЗГІ КӨРСЕТКІШТЕР .....</b>	<b>5</b>
<b>2.</b>	<b>ӘЛЕУМЕТТІК-ДЕМОГРАФИЯЛЫҚ КӨРСЕТКІШТЕР .....</b>	<b>8</b>
2.1	ХАЛЫҚ САНЫ.....	8
2.2	ХАЛЫҚТЫҢ КӨШІ-ҚОНЫ .....	9
2.3	ХАЛЫҚТЫҢ АУРУ-СЫРҚАУЛЫҒЫ.....	10
2.4	ХАЛЫҚТЫ ЗЕЙНЕТАҚЫМЕН ҚАМТАМАСЫЗ ЕТУ ЖӘНЕ ӘЛЕУМЕТТІК ҚОРҒАУ .....	11
2.5	ҚЫЛМЫСТЫЛЫҚ.....	12
<b>3.</b>	<b>ТҰРМЫС ДЕҢГЕЙІ.....</b>	<b>13</b>
3.1	ХАЛЫҚТЫҢ ТАБЫСТАРЫ.....	13
3.2	КҮНКӨРІСТІҢ ЕҢ ТӨМЕНГІ ДЕҢГЕЙІНІҢ ШАМАСЫ .....	14
<b>4.</b>	<b>ЕҢБЕК РЫНОГЫ ЖӘНЕ ЕҢБЕКАҚЫ ТӨЛЕУ.....</b>	<b>15</b>
4.1	ЖАЛДАНЫП ЖҰМЫСПЕН ҚАМТЫЛУ .....	15
4.2	ЖҰМЫССЫЗДЫҚ ЖӘНЕ ЖҰМЫСПЕН ҚАМТУ .....	16
4.3	ЕҢБЕКАҚЫ ТӨЛЕУ .....	17
<b>5.</b>	<b>БАҒАЛАР.....</b>	<b>18</b>
5.1	ТҰТЫНУ БАҒАЛАРЫНЫҢ ИНДЕКСІ.....	18
5.2	ӨНДІРУШІ КӘСІПОРЫНДАР БАҒАСЫНЫҢ ИНДЕКСІ .....	19
5.3	АУЫЛ ШАРУАШЫЛЫҒЫНДАҒЫ БАҒА ИНДЕКСІ.....	20
5.4	ҚҰРЫЛЫСТАҒЫ БАҒА ИНДЕКСІ.....	21
5.5	ТҰРҒЫН ҮЙ РЫНОГЫНДАҒЫ БАҒА .....	22
5.6	КӨТЕРМЕ САУДА БАҒАЛАРЫНЫҢ ИНДЕКСІ .....	23
5.7	КӨЛІК ЖӘНЕ БАЙЛАНЫС ҚЫЗМЕТТЕРІ ТАРИФТЕРІНІҢ ИНДЕКСІ .....	24
5.8	СЫРТҚЫ САУДА БАҒАСЫНЫҢ ИНДЕКСІ.....	25
<b>6.</b>	<b>ҰЛТТЫҚ ЭКОНОМИКА .....</b>	<b>26</b>
6.1	ҚЫСҚА МЕРЗІМДІ ЭКОНОМИКАЛЫҚ ИНДИКАТОР.....	26
6.2	ЖАЛПЫ ІШКІ ӨНІМ .....	27
6.3	ТӨЛЕМ БАЛАНСЫ.....	30
6.4	ЕҢБЕК ӨНІМДІЛІГІНІҢ ИНДЕКСТЕРІ .....	31
6.5	НЕГІЗГІ КАПИТАЛҒА САЛЫНҒАН ИНВЕСТИЦИЯЛАР.....	32
6.6	ОТЫН-ЭНЕРГЕТИКАЛЫҚ РЕСУРСТАР (ОЭР) .....	33
6.7	БИЗНЕС ТІРКЕЛІМІ .....	34
<b>7.</b>	<b>САУДА.....</b>	<b>35</b>
7.1	ІШКІ САУДА.....	35
7.2	РЕСУРСТАР БАЛАНСЫ ЖӘНЕ ЖЕКЕЛЕГЕН ТАУАРЛАРДЫ ПАЙДАЛАНУ .....	36
7.3	СЫРТҚЫ САУДА АЙНАЛЫМЫ .....	37
<b>8.</b>	<b>ЭКОНОМИКАНЫҢ НАҚТЫ СЕКТОРЫ.....</b>	<b>38</b>
8.1	ӨНЕРКӘСІП ӨНДІРІСІ.....	38
8.2	АУЫЛ ШАРУАШЫЛЫҒЫ .....	40
8.3	ҚҰРЫЛЫС .....	41
8.4	ТҰРҒЫН ҮЙ ҚҰРЫЛЫСЫ .....	42
8.5	КӨЛІК.....	43
8.6	ПОЧТАЛЫҚ ЖӘНЕ КУРЬЕРЛІК ҚЫЗМЕТ. БАЙЛАНЫС.....	45
8.7	ШАҒЫН ЖӘНЕ ОРТА КӘСІПКЕРЛІК МОНИТОРИНГІ .....	46
8.8	ІСКЕРЛІК ЖӘНЕ ТҰТЫНУШЫЛЫҚ БЕЛСЕНДІЛІК.....	48
<b>9.</b>	<b>ҚАРЖЫ ЖҮЙЕСІ .....</b>	<b>50</b>
9.1	МЕМЛЕКЕТТІК ҚАРЖЫ .....	50
9.2	АҚША-КРЕДИТ СТАТИСТИКАСЫ .....	51
9.3	АҚША-КРЕДИТ ЖҮЙЕСІНІҢ КРЕДИТТЕРІ МЕН ДЕПОЗИТТЕРІ.....	52
<b>10.</b>	<b>ӨҢІРЛЕРДІҢ ӘЛЕУМЕТТІК-ЭКОНОМИКАЛЫҚ ДАМУЫ.....</b>	<b>54</b>

# СОДЕРЖАНИЕ

<b>1.</b>	<b>ОСНОВНЫЕ ПОКАЗАТЕЛИ .....</b>	<b>70</b>
<b>2.</b>	<b>СОЦИАЛЬНО-ДЕМОГРАФИЧЕСКИЕ ПОКАЗАТЕЛИ .....</b>	<b>73</b>
2.1	ЧИСЛЕННОСТЬ НАСЕЛЕНИЯ .....	73
2.2	МИГРАЦИЯ НАСЕЛЕНИЯ .....	74
2.3	ЗАБОЛЕВАЕМОСТЬ НАСЕЛЕНИЯ .....	75
2.4	ПЕНСИОННОЕ ОБЕСПЕЧЕНИЕ И СОЦИАЛЬНАЯ ЗАЩИТА НАСЕЛЕНИЯ .....	76
2.5	ПРЕСТУПНОСТЬ .....	77
<b>3.</b>	<b>УРОВЕНЬ ЖИЗНИ .....</b>	<b>78</b>
3.1	ДОХОДЫ НАСЕЛЕНИЯ .....	78
3.2	ВЕЛИЧИНА ПРОЖИТОЧНОГО МИНИМУМА .....	79
<b>4.</b>	<b>РЫНОК ТРУДА И ОПЛАТА ТРУДА .....</b>	<b>80</b>
4.1	ЗАНЯТОСТЬ ПО НАЙМУ .....	80
4.2	БЕЗРАБОТИЦА И ОБЕСПЕЧЕНИЕ ЗАНЯТОСТИ .....	81
4.3	ОПЛАТА ТРУДА .....	82
<b>5.</b>	<b>ЦЕНЫ .....</b>	<b>83</b>
5.1	ИНДЕКС ПОТРЕБИТЕЛЬСКИХ ЦЕН .....	83
5.2	ИНДЕКС ЦЕН ПРЕДПРИЯТИЙ-ПРОИЗВОДИТЕЛЕЙ .....	84
5.3	ИНДЕКС ЦЕН В СЕЛЬСКОМ ХОЗЯЙСТВЕ .....	85
5.4	ИНДЕКС ЦЕН В СТРОИТЕЛЬСТВЕ .....	86
5.5	ЦЕНЫ НА РЫНКЕ ЖИЛЬЯ .....	87
5.6	ИНДЕКС ЦЕН ОПТОВЫХ ПРОДАЖ .....	88
5.7	ИНДЕКСЫ ТАРИФОВ НА УСЛУГИ ТРАНСПОРТА И СВЯЗИ .....	89
5.8	ИНДЕКСЫ ЦЕН ВНЕШНЕЙ ТОРГОВЛИ .....	90
<b>6.</b>	<b>НАЦИОНАЛЬНАЯ ЭКОНОМИКА .....</b>	<b>91</b>
6.1	КРАТКОСРОЧНЫЙ ЭКОНОМИЧЕСКИЙ ИНДИКАТОР .....	91
6.2	ВАЛОВОЙ ВНУТРЕННИЙ ПРОДУКТ .....	92
6.3	ПЛАТЕЖНЫЙ БАЛАНС .....	95
6.4	ИНДЕКСЫ ПРОИЗВОДИТЕЛЬНОСТИ ТРУДА .....	96
6.5	ИНВЕСТИЦИИ В ОСНОВНОЙ КАПИТАЛ .....	97
6.6	ТОПЛИВНО-ЭНЕРГЕТИЧЕСКИЕ РЕСУРСЫ (ТЭР) .....	98
6.7	БИЗНЕС-РЕГИСТР .....	99
<b>7.</b>	<b>ТОРГОВЛЯ .....</b>	<b>100</b>
7.1	ВНУТРЕННЯЯ ТОРГОВЛЯ .....	100
7.2	БАЛАНС РЕСУРСОВ И ИСПОЛЬЗОВАНИЯ ОТДЕЛЬНЫХ ТОВАРОВ .....	101
7.3	ВНЕШНЕТОРГОВЫЙ ОБОРОТ .....	102
<b>8.</b>	<b>РЕАЛЬНЫЙ СЕКТОР ЭКОНОМИКИ .....</b>	<b>103</b>
8.1	ПРОМЫШЛЕННОЕ ПРОИЗВОДСТВО .....	103
8.2	СЕЛЬСКОЕ ХОЗЯЙСТВО .....	105
8.3	СТРОИТЕЛЬСТВО .....	106
8.4	ЖИЛИЩНОЕ СТРОИТЕЛЬСТВО .....	107
8.5	ТРАНСПОРТ .....	108
8.6	ПОЧТОВАЯ И КУРЬЕРСКАЯ ДЕЯТЕЛЬНОСТЬ. СВЯЗЬ .....	110
8.7	МОНИТОРИНГ МАЛОГО И СРЕДНЕГО ПРЕДПРИНИМАТЕЛЬСТВА .....	111
8.8	ДЕЛОВАЯ И ПОТРЕБИТЕЛЬСКАЯ АКТИВНОСТЬ .....	113
<b>9.</b>	<b>ФИНАНСОВАЯ СИСТЕМА .....</b>	<b>115</b>
9.1	ГОСУДАРСТВЕННЫЕ ФИНАНСЫ .....	115
9.2	ДЕНЕЖНО-КРЕДИТНАЯ СТАТИСТИКА .....	116
9.3	КРЕДИТЫ И ДЕПОЗИТЫ ДЕНЕЖНО-КРЕДИТНОЙ СИСТЕМЫ .....	117
<b>10.</b>	<b>СОЦИАЛЬНО-ЭКОНОМИЧЕСКОЕ РАЗВИТИЕ РЕГИОНОВ .....</b>	<b>119</b>

## 1. НЕГІЗГІ КӨРСЕТКІШТЕР

### 1.1 ӘЛЕУМЕТТІК-ЭКОНОМИКАЛЫҚ ДАМУДЫҢ ҚЫСҚАША ҚОРЫТЫНДЫЛАРЫ

#### ҚЫСҚА МЕРЗІМДІ ЭКОНОМИКАЛЫҚ ИНДИКАТОР

**Қысқа мерзімді экономикалық индикатор** 2011 жылғы қаңтар-сәуірде 2010 жылғы қаңтар-сәуірге қарағанда 107% құрды. Қысқа мерзімді экономикалық индикаторды есептеу жеделділікті қамтамасыз ету мақсатында жүзеге асырылады және ЖІӨ-нің 67-68%-н құрайтын ауыл шаруашылығы, өнеркәсіп, құрылыс, сауда, көлік және байланыс сияқты негізгі салалар бойынша шығарылым индекстерінің өзгеруіне негізделеді.

#### ТҰРМЫС ДЕҢГЕЙІ

2011 жылғы наурызда халықтың **орташа жан басына атаулы ақшалай табыстары** бағалау бойынша теңгені 44973 құрады. Өсім 2010 жылғы наурызбен салыстырғанда атаулы ақшалай табыстар үшін 21,1%, нақты ақшалай табыстар үшін – 11,5% құрады.

#### ЕҢБЕК РЫНОГЫ ЖӘНЕ ЕҢБЕКАҚЫ ТӨЛЕУ

2011 жылғы сәуірдегі **жұмыссыздар саны** бағалау бойынша 473 мың адамды құрады. Жұмыссыздық деңгейі экономикалық бөлсенді халық санына 5,5% құрады. Жұмыспен қамту органдарында жұмыссыздар ретінде тіркелгендер саны 2011 жылғы сәуірдің соңына 62,4 мың адамды құрады немесе экономикалық бөлсенді халық санына 0,7%. Жасырын жұмыссыздық деңгейі бағалау бойынша экономикалық бөлсенді халық санының 0,5%-ын құрады.

2011 жылғы наурызда **қызметкерлерге есептелген орташа айлық атаулы жалақы** 87470 теңгені құрады. 2010 жылғы наурызға қарағанда 21,1% өсті. Нақты жалақы индексі 2010 жылғы наурызға 111,5% құрады.

#### БАҒА

**Тұтыну бағаларының индексі** 2011 жылғы сәуірде 2010 жылғы желтоқсанмен салыстырғанда 104,2% құрды. Азық-түлік тауарларына бағалар 7,1%, азық-түлік емес тауарлар – 1,2%, ақылы қызметтер көрсетуге – 3,7% артты. Өнеркәсіп өнімін өндіруші кәсіпорындар бағалары 2011 жылғы сәуірде 2010 жылғы желтоқсанмен салыстырғанда 18,1% артты.

#### ҰЛТТЫҚ ЭКОНОМИКА

2011 жылғы қаңтар-наурыздағы есептік деректер бойынша **жалпы ішкі өнім көлемі** ағымдағы бағаларда 4 910,3 млрд. теңгені құрды. 2010 жылғы сәйкес кезеңмен салыстырғанда нақты ЖІӨ-нің өсуі 6,6% құрды. ЖІӨ құрылымында тауар өндіру үлесі ЖІӨ-нен 40,9% құрды, қызмет көрсету – 53,6%.

2011 жылғы қаңтар-сәуірде **негізгі капиталға салынған инвестициялар** көлемі 1011,7 млрд. теңгені құрды, бұл өткен жылғы сәйкес кезеңге қарағанда 4,1% көп.

#### САУДА

Есепті кезеңде **бөлшек сауда тауар айналымы** (қоғамдық тамақтандыру айналымынсыз) 1048,4 млрд. теңгені құрап, 2010 жылғы қаңтар-сәуірмен салыстырғанда 11,8%-ға өсті.

Есепті кезеңде **көтерме сауда тауар айналымы** 2514,1 млрд. теңгені құрап, 2010 жылғы қаңтар-сәуірмен салыстырғанда 15,4%-ға артты.

Есепті кезеңде **тамақ өнімдері мен сусындарды ұсыну бойынша қызметтер көлемі** 49,5 млрд. теңгені құрады және 2010 жылғы қаңтар-сәуірмен салыстырғанда 12,5%-ға өсті.

2011 жылғы қаңтар-наурызда **сыртқы сауда айналымы** (Қазақстан Республикасы Кедендік бақылау комитетінің деректері, ұйымдаспаған сауда есебінсіз) 25052,1 млн. АҚШ долларын құрып, 2010 жылғы қаңтар-наурызбен салыстырғанда 33,2% өсті, оның ішінде экспорт – 18306,8 млн. АҚШ долларын (36% өсті), импорт – 6745,3 млн. АҚШ долларын құрады (26% өсті).

#### ЭКОНОМИКАНЫҢ НАҚТЫ СЕКТОРЫ

2011 жылғы қаңтар-сәуірде **өнеркәсіп өндірісінің көлемі** қолданыстағы бағаларда 5053,2 млрд. теңгені құрды, бұл 2010 жылғы қаңтар-сәуірмен қарағанда 6,1%-ға артық. Кен өндіру өнеркәсібінде және карьерлерді қазуда – 4,8%-ға, өңдеу өнеркәсібінде – 8,1%-ға, электрмен жабдықтау, газ, бу беру және ауа баптауда – 6,5%-ға, сумен жабдықтауда, көріз жүйесі, қалдықтарды жинау және бөлуді бақылауда – 5,9%-ға өндіріс өсімі байқалды.

2011 жылғы қаңтар-сәуірде **ауыл шаруашылығы жалпы өнімінің көлемі** 245,2 млрд. теңгені құрып, 2010 жылғы қаңтар-сәуірмен салыстырғанда 1,6%-ға артты.

2011 жылғы қаңтар-сәуірде **жүк айналымының көлемі** 124,9 млрд. ткм (коммерциялық жүк тасымалдаумен айналысатын көліктік емес ұйымдар мен кәсіпкерлердің жүк айналымы көлемінің бағалауы есебімен) құрып, 2010 жылғы тиісті кезеңмен салыстырғанда 114,8% өсті.

**Тіркелген заңды тұлғалар** саны 2011 жылғы 1 мамырда 291590 бірлікті құрап, өткен жылғы сәйкес кезеңмен салыстырғанда 3,9%-ға азайды. Жұмыс істеп тұрған заңды тұлғалар саны 190548 немесе тіркелгендер санына қатысты 65,3% құрады. Жұмыспен қамтылғандардың саны 50 адамнан аз заңды тұлғалардың үлесі тіркелгендердің санына 94,7% және жұмыс істеп тұрғандардың санына қатысты 92,4% құрады. Республикадағы шағын бизнес субъектілерінің (заңды тұлғалар) саны 209561 бірлікті құрап, өткен жылғы тиісті кезеңмен салыстырғанда 4,7%-ға азайды.

#### ҚАРЖЫ ЖҮЙЕСІ

2011 жылғы 1 сәуірдегі жағдайына **мемлекеттік бюджет табыстары** 1075,4 млрд. теңгені құрады немесе атқарылатын бюджетке қатысты 21,5%. Шығындар бойынша бюджеттің атқарылуы 1037,3 млрд. теңгені құрады немесе атқарылатын бюджетке 19,6%. 2010 жылғы тиісті кезеңмен салыстырғанда табыстар 9,7%-ға, ал шығындар 18,7%-ға өсті. Бюджет тапшылығы (таза бюджеттік кредит беруді және қаржылық активтермен операциялар бойынша сальдоны есепке алғанда) 99,6 млрд. теңге деңгейінде қалыптасты.

2010 жылғы IV тоқсанда **кәсіпорындар мен ұйымдардың қаржы нәтижесі** табыс ретінде 1359,4 млрд. теңге сомасында қалыптасты, бұл 2009 жылғы сәйкес кезеңдегі деңгейден 36,4% жоғары. Пайдальылық деңгейі 26,8% құрады. Есеп берген кәсіпорындардың жалпы санынан залалды кәсіпорындар үлесі 40,6%.

**Екінші деңгейдегі банктердің** экономика саласына кредиттік салымдары 2011 жылғы наурыздың соңына 7665,9 млрд. теңгені құрап, өткен жылғы тиісті кезеңмен салыстырғанда 0,9% ұлғайды. Кредиттердің жалпы көлемінде ұзақ мерзімді кредиттердің үлесі салмағы 83,8%, шетелдік валютадағы кредиттер 41% құрады. Депозиттік ұйымдардағы депозиттер көлемі 7826,7 млрд. теңгені құрады, бұл өткен жылғы тиісті айға қарағанда 14,1% артық, жеке тұлғалардың депозиттері 17,8% артып, 2276,7 млрд. теңгені құрады.

## НЕГІЗГІ ӘЛЕУМЕТТІК-ЭКОНОМИКАЛЫҚ КӨРСЕТКІШТЕР МОНИТОРИНГІ

2010 жылғы наурыз

	2011 жылғы қаңтар-наурыз	2011 жылғы наурыз	2011 жылғы қаңтар-наурыз 2010 жылғы қаңтар-наурызға, % бен	2011 жылғы наурыз 2010 жылғы наурызға, %-бен	2011 жылғы наурыз 2011 жылғы ақпанға, % бен
<b>Әлеуметтік-демографиялық көрсеткіштер</b>					
Кезең соңына халық саны, мың адам	16 497,8	16 497,8	102,5	102,5	100,1
Халықтың табиғи өсімі (азаю), мың адам	51,5	15,4	101,4	98,1	92,8
Көші-қондық өсім (азаю), мың адам	4,1	1,1	107,5	78,6	69,0
Тыныс алу мүшелері туберкулезі мен ауыру тіркелген оқиғалар саны, адам	3 138	860	87,4	81,8	76,5
ВИЧ-инфекциясын тасымалдаушылар саны, адам	468	152	95,3	91,0	84,4
Тіркелген қылмыстар саны, оқиға	34 549	13 690	106,3	105,4	115,7
Қылмыстылық деңгейі (10 000 адамға қылмыстар саны)	85	-	103,7	-	-
<b>Тұрмыс деңгейі</b>					
Орташа жан басына атаулы ақшалай табыс (бағалау), теңге	129 253	44 973	120,1	121,1	106,2
Нақты ақшалай табыс (бағалау), %	-	-	110,7	111,5	105,7
Ең төменгі күнкөріс деңгейінің шамасы, теңге	-	15 609	-	122,8	101,8
<b>Еңбек рыногы және еңбекақы төлеу</b>					
Жұмыссыздар саны, мың адам (бағалау)	-	472,6	-	90,1	99,4
Тіркелген жұмыссыздар саны, мың адам	-	53,7	-	70,3	104,2
Жұмыссыздық деңгейі, % (бағалау)	-	5,5	-	-	-
Тіркелген жұмыссыздар үлесі, %	-	0,6	-	-	-
Жасырын жұмыссыздық деңгейі, % (бағалау)	-	0,5	-	-	-
Бір қызметкердің орташа айлық атаулы жалақысы, теңге	80 195	87 470	118,2	121,1	112,0
Нақты жалақы индексі, %	-	-	109,0	111,5	111,5
<b>Баға</b>					
Тұтыну бағаларының индексі, %	-	-	108,5	108,6	100,5
Өнеркәсіп өнімін өндірушілердің бағалары индексі, %	-	-	123,0	127,1	104,2
Ауыл шаруашылығының бағалары индексі, %	-	-	133,8	136,1	101,7
Құрылыстағы бағалар индексі, %	-	-	103,6	103,9	100,4
Көтерме сауда бағаларының индексі, %	-	-	112,8	114,0	101,8
Көлік қызметтері тарифтерінің индексі, %	-	-	113,6	113,5	100,0
Заңды тұлғаларға көрсетілген почталық және курьерлік қызметтерінің тарифтері индексі	-	-	99,3	98,3	100,0
Заңды тұлғаларға көрсетілген байланыс қызметтері тарифтері индексі, %	-	-	111,0	111,3	100,0
Экспорттық жеткізілімдер бағаларының индексі, %	-	-	128,7	134,5	106,5
Импорттық түсімдер бағаларының индексі, %	-	-	113,6	112,3	100,5
<b>Ұлттық экономика</b>					
Қысқа мерзімді экономикалық индикатор, млрд. теңге (ауыл шаруашылығы, өнеркәсіп, құрылыс, сауда, көлік, байланыс - алты саланың нақты өсу қарқыны бойынша есептеледі)	6 002,2	2 180,3	107,1	107,6	114,1
Жалпы ішкі өнім, млрд. теңге	4 910,3	-	106,6	-	-
Негізгі капиталға инвестициялар, млрд. теңге	691,9	280,3	107,4	100,6	125,6
<b>Сауда</b>					
Өткізудің барлық арналары бойынша бөлшек сауда тауар айналымы, млрд. теңге (қоғамдық тамақтандыру қызметтері есебінсіз)	779,9	268,1	111,9	114,7	108,3
Сыртқы сауда айналымы, млн. АҚШ доллары	25 052,1	9 140,7	133,2	127,2	97,2
Тауарлар экспорты, млн. АҚШ доллары	18 306,8	6 648,1	136,0	134,0	90,8
Тауарлар импорты, млн. АҚШ доллары	6 745,3	2 492,6	126,0	112,1	120,0
<b>Экономиканың нақты секторы</b>					
Өнеркәсіп өнімінің (тауарлар, қызметтер) көлемі, млрд. теңге	3 660,9	1 349,1	106,0	106,6	114,1
Ауыл шаруашылығы жалпы өнімінің көлемі, млрд. теңге	175,1	67,2	101,8	101,7	120,4
Құрылыс жұмыстарының көлемі, млрд. теңге	218,9	94,5	103,1	101,9	145,5
Көліктің барлық түрлерімен жүк тасымалдау, млн. тонна	558,5	185,6	118,5	120,4	101,7
Көліктің барлық түрлерімен жүк айналымы, млрд. ткм	92,7	31,1	116,7	112,5	104,0
Почта және курьерлік қызметтерінің көлемі, млрд. теңге	3,6	1,3	118,6	125,7	104,1
Байланыс қызметтерінің көлемі, млрд. теңге	124,0	42,0	114,6	118,6	105,1
Өнеркәсіптегі кәсіпкерлік сенімділік индексі	-	+14	-	-	-
Саудадағы кәсіпкерлік сенімділік индексі	-	+12	-	-	-
Тұтынушылардың сезіну индексі	-	+13	-	-	-
Сатып алу тілегінің индексі	-	+12	-	-	-
<b>Қаржы жүйесі</b>					
Ақша массасы М3, млрд. теңге	-	8 923,9	-	115,0	103,7
Айналыстағы қолма-қол ақша, млрд. теңге	-	1 097,1	-	122,1	100,5
Депозиттік ұйымдардағы депозиттер, млрд. теңге (бейрезиденттер шоттарын есепке алмағанда)	-	7 826,7	-	114,1	104,2
жеке тұлғалардың депозиттері, млрд. теңге (бейрезиденттер шоттарын есепке алмағанда)	-	2 276,7	-	117,8	101,3
Экономика және халықтың ЕДБ кредиттері, млрд. теңге	-	7 665,9	-	100,9	100,8
ЕДБ ұзақ мерзімді кредиттік салымдары, млрд. теңге	-	6 425,0	-	100,7	100,9
Кәсіпорындар мен ұйымдардың пайдалылығы, % (2010 жылғы IV тоқсан)	26,8	-	-	-	-
Кәсіпорындар мен ұйымдардың дебиторлық берешегі, млрд. теңге (2011 жылғы 1 қаңтар)	7 759,7	-	102,8	-	-
Кәсіпорындар мен ұйымдардың міндеттемелер бойынша берешегі, млрд. теңге (2011 жылғы 1 қаңтар)	21 470,7	-	110,4	-	-

## НЕГІЗГІ ӘЛЕУМЕТТІК-ЭКОНОМИКАЛЫҚ КӨРСЕТКІШТЕР МОНИТОРИНГІ

2011 жылғы сәуір

	2011 жылғы қаңтар-сәуір	2011 жылғы сәуір	2011 жылғы қаңтар-сәуір 2010 жылғы қаңтар-сәуірге %-бен	2011 жылғы сәуір 2011 жылғы сәуірге, %-бен	2011 жылғы сәуір 2011 жылғы сәуірге, % бен
<b>Әлеуметтік-демографиялық көрсеткіштер</b>					
Кезең соңына халық саны, мың адам	-	-	-	-	-
Халықтың табиғи өсімі (азаю), мың адам	-	-	-	-	-
Көші-қондық өсім (азаю), мың адам	-	-	-	-	-
Тыныс алу мүшелері туберкулезі мен ауыру тіркелген оқиғалар саны, адам	-	-	-	-	-
ВИЧ-инфекциясын тасымалдаушылар саны, адам	-	-	-	-	-
Тіркелген қылмыстар саны, оқиға	-	-	-	-	-
Қылмыстылық деңгейі (10 000 адамға қылмыстар саны)	-	-	-	-	-
<b>Тұрмыс деңгейі</b>					
Орташа жан басына атаулы ақшалай табыс (бағалау), теңге	-	-	-	-	-
Нақты ақшалай табыс (бағалау), %	-	-	-	-	-
Ең төменгі күнкөріс деңгейінің шамасы, теңге	-	15 810	-	122,6	101,3
<b>Еңбек рыногы және еңбекақы төлеу</b>					
Жұмыссыздар саны, мың адам (бағалау)	-	473,0	-	92,0	100,1
Тіркелген жұмыссыздар саны, мың адам	-	62,4	-	71,4	116,2
Жұмыссыздық деңгейі, % (бағалау)	-	5,5	-	-	-
Тіркелген жұмыссыздар үлесі, %	-	0,7	-	-	-
Жасырын жұмыссыздық деңгейі, % (бағалау)	-	0,5	-	-	-
Бір қызметкердің орташа айлық атаулы жалақысы, теңге	-	-	-	-	-
Нақты жалақы индексі, %	-	-	-	-	-
<b>Баға</b>					
Тұтыну бағаларының индексі, %	-	-	108,4	108,4	100,5
Өнеркәсіп өнімін өндірушілердің бағалары индексі, %	-	-	124,6	129,3	104,8
Ауыл шаруашылығының бағалары индексі, %	-	-	135,0	138,5	101,4
Құрылыстағы бағалар индексі, %	-	-	103,7	103,8	100,3
Көтерме сауда бағаларының индексі, %	-	-	113,3	115,0	101,0
Көлік қызметтері тарифтерінің индексі, %	-	-	113,6	113,6	100,0
Занды тұлғаларға көрсетілген почталық және курьерлік қызметтерінің тарифтері индексі	-	-	99,0	98,3	100,0
Занды тұлғаларға көрсетілген байланыс қызметтері тарифтері индексі, %	-	-	110,8	110,2	99,1
Экспорттық жеткізілімдер бағаларының индексі, %	-	-	-	-	-
Импорттық түсімдер бағаларының индексі, %	-	-	-	-	-
<b>Ұлттық экономика</b>					
Қысқа мерзімді экономикалық индикатор, млрд. теңге (ауыл шаруашылығы, өнеркәсіп, құрылыс, сауда, көлік, байланыс - алты саланың нақты өсу қарқыны бойынша есептеледі)	8 292,8	2 290,6	107,0	106,9	102,4
Жалпы ішкі өнім, млрд. теңге	-	-	-	-	-
Негізгі капиталға инвестициялар, млрд. теңге	1 011,7	319,8	104,1	97,7	113,8
<b>Сауда</b>					
Өткізудің барлық арналары бойынша бөлшек сауда тауар айналымы, млрд. теңге (қоғамдық тамақтандыру қызметтері есебінсіз)	1 048,4	268,5	111,8	111,4	99,7
Сыртқы сауда айналымы, млн. АҚШ доллары	-	-	-	-	-
Тауарлар экспорты, млн. АҚШ доллары	-	-	-	-	-
Тауарлар импорты, млн. АҚШ доллары	-	-	-	-	-
<b>Экономиканың нақты секторы</b>					
Өнеркәсіп өнімінің (тауарлар, қызметтер) көлемі, млрд. теңге	5 053,2	1 392,2	106,1	106,4	99,8
Ауыл шаруашылығы жалпы өнімінің көлемі, млрд. теңге	245,2	70,1	101,6	101,1	106,2
Құрылыс жұмыстарының көлемі, млрд. теңге	347,2	121,8	102,4	96,2	128,6
Көліктің барлық түрлерімен жүк тасымалдау, млн. тонна	748,6	190,1	118,1	117,1	102,4
Көліктің барлық түрлерімен жүк айналымы, млрд. ткм	124,9	32,2	114,8	109,7	103,7
Почта және курьерлік қызметтерінің көлемі, млрд. теңге	4,8	1,3	119,2	120,9	100,8
Байланыс қызметтерінің көлемі, млрд. теңге	168,9	44,9	115,6	118,2	107,6
Өнеркәсіптегі кәсіпкерлік сенімділік индексі		+15			
Саудадағы кәсіпкерлік сенімділік индексі		+5			
Тұтынушылардың сезіну индексі		+13			
Сатып алу тілегінің индексі		+11			
<b>Қаржы жүйесі</b>					
Ақша массасы М3, млрд. теңге	-	-	-	-	-
Айналыстағы қолма-қол ақша, млрд. теңге	-	-	-	-	-
Депозиттік ұйымдардағы депозиттер, млрд. теңге (бейрезиденттер шоттарын есепке алмағанда)	-	-	-	-	-
жеке тұлғалардың депозиттері, млрд. теңге (бейрезиденттер шоттарын есепке алмағанда)	-	-	-	-	-
Экономика және халықтың ЕДБ кредиттері, млрд. теңге	-	-	-	-	-
ЕДБ ұзақ мерзімді кредиттік салымдары, млрд. теңге	-	-	-	-	-
Кәсіпорындар мен ұйымдардың пайдалылығы, %	-	-	-	-	-
Кәсіпорындар мен ұйымдардың дебиторлық берешегі, млрд. теңге	-	-	-	-	-
Кәсіпорындар мен ұйымдардың міндеттемелер бойынша берешегі, млрд. теңге	-	-	-	-	-

- кешіктіріліп құрастырылған көрсеткіштер алдыңғы кестеде берілген.

ЕСКЕРТУ

Деректер жаңа экономикалық қызмет түрлерінің сыныптамалар ЭҚЖЖ бойынша көрсетілген.

## 2. ӘЛЕУМЕТТІК-ДЕМОГРАФИЯЛЫҚ КӨРСЕТКІШТЕР

### 2.1 ХАЛЫҚ САНЫ\*

#### Халық санының өсу қарқыны

	мың адам		
	Барлық халық	Қала халқы	Ауыл халқы
2010 жылғы 1 сәуірге	16 090,9	8 645,2	7 445,7
2011 жылғы 1 сәуірге	16 497,8	9 002,8	7 495,0

Еліміздегі халық саны 2011 жылғы 1 ақпанға 16,5 млн. адамды құрады. 2011 жылғы 1 қаңтармен салыстырғанда ол 0,3% артты.

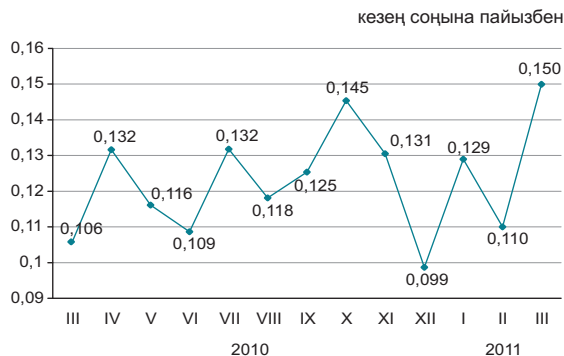

#### Халықтың табиғи қозғалысы

	Адам		1000 адамға жағдайы бойынша	
	2010 жылғы қаңтар-наурыз	2011 жылғы қаңтар-наурыз	2010 жылғы 1 сәуірге	2011 жылғы 1 сәуірге
	Туғандар	87 044	90 298	22,5
Өлгендер	36 285	38 823	9,0	9,1
Табиғи өсім	50 759	51 475	13,5	13,5
Некелер	28 115	30 199	8,9	9,1
Ажырасулар	9 553	9 755	2,5	2,5

#### Халықтың табиғи өсімінің өсу қарқыны

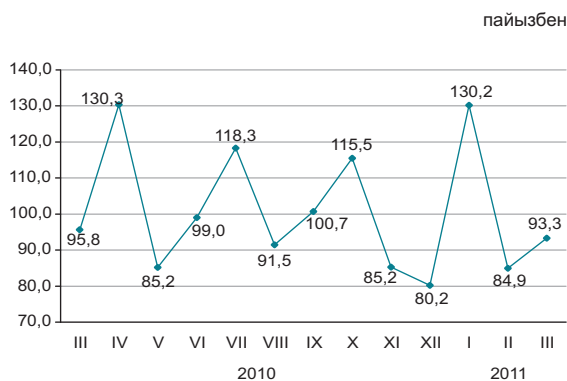

Халық өлімі себептерінің негізгі топтарының арасында барынша көп үлес салмағын, әдеттегідей, қан айналымы жүйесі аурулары алады (45,7%).

#### Өлімнің негізгі себептері бойынша өлгендердің құрылымы

	Өлгендер саны, адам		Үлес салмағы, %	
	2010 жылғы қаңтар-наурыз	2011 жылғы қаңтар-наурыз	2010 жылғы қаңтар-наурыз	2011 жылғы қаңтар-наурыз
Барлығы	36 285	38 823	100,0	100,0
соның ішінде:				
қан айналымы жүйесінің ауруларынан	16 777	17 745	46,2	45,7
жаңа өскіндерден	4 345	4 326	12,0	11,2
жазатайым оқиғалардан, улану мен жарақаттанудан	4 184	4 131	11,5	10,6
тыныс органдары ауруларынан	2 025	2 101	5,6	5,4
ас қорыту органдары ауруларынан	1 878	2 050	5,2	5,3
инфекциялық және паразитарлық аурулардан	668	652	1,8	1,7
басқа аурулардан	6 408	7 818	17,7	20,1

\* Ағымдағы есеп бойынша (халықтың саны 2009 жылғы халықтың ұлттық санағы қорытындыларының негізінде есептелді).

## 2.2 ХАЛЫҚТЫҢ КӨШІ-ҚОНЫ

### Халықтың көші-қоны

адам

	2010 жылғы қаңтар-наурыз	2011 жылғы қаңтар-наурыз
<b>Келгені</b>		
Барлығы	92 613	97 513
сыртқы көші-қон соның ішінде:		
ТМД елдері	6 634	6 687
басқа елдер	1 862	2 206
ішкі көші-қон	84 117	86 620
<b>Кеткені</b>		
Барлығы	88 573	93 169
сыртқы көші-қон соның ішінде:		
ТМД елдері	4 096	4 232
басқа елдер	360	317
ішкі көші-қон	84 117	86 620
<b>Көші-қон айырмасы</b>		
Барлығы	4 040	4 344
сыртқы көші-қон соның ішінде:		
ТМД елдері	2 538	2 455
басқа елдер	1 502	1 889
ішкі көші-қон	0	0

### Сыртқы көші-қонның өзгеруі

адам

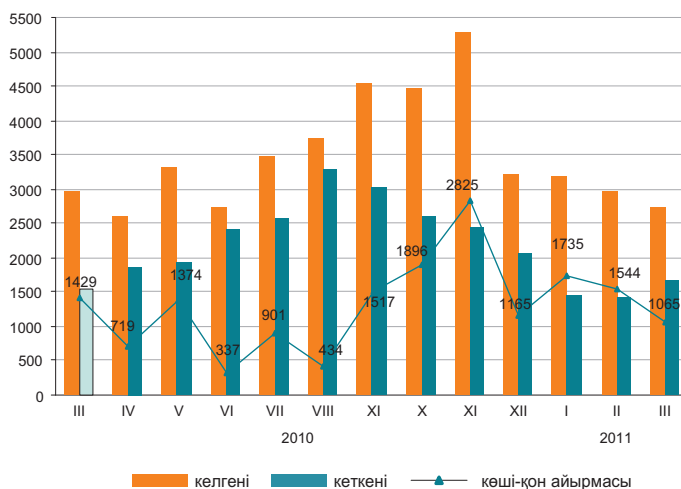

2011 жылғы қаңтар-наурызда 2010 жылғы қаңтар-наурызбен салыстырғанда Қазақстанға келгендер саны 4,7%-ға көбейді және Қазақстаннан кеткендер саны 2,1%-ға көбейді.

Еліміздегі негізгі көші-қон алмасуы ТМД мемлекеттерімен болуда. ТМД елдерінен келгендердің және сол елдерге кеткендердің үлесі, тиісінше, 75,2% және 93,0% құрады.

Ел ішінде қоныс аударатын көшіп-қонысшылар саны 3,0%-ға көбейді. Өңіраралық қоныс аудару бойынша халық көші-қонының оң айырмасы еліміздің 3 өңірінде байқалды, оның ішінде шамасы бойынша ең көбі Алматы қаласында (12,5 мың адам).

### Этностық сипаты бойынша көші-қон ағынының құрылымы

жалпы санына пайызбен

	Келгендер		Кеткендер	
	2010 жылғы қаңтар-наурыз	2011 жылғы қаңтар-наурыз	2010 жылғы қаңтар-наурыз	2011 жылғы қаңтар-наурыз
Барлығы	100	100	100	100
Қазақтар	64,8	82,3	5,6	80,3
Орыстар	16,7	9,7	68,0	12,0
Украиндар	1,4	1,1	7,8	1,4
Немістер	1,2	0,7	6,0	0,9
Басқалар	15,9	6,2	12,6	5,4

### 2011 жылғы қаңтар-наурыздағы халықтың көші-қоны (барлық ағындар)

адам

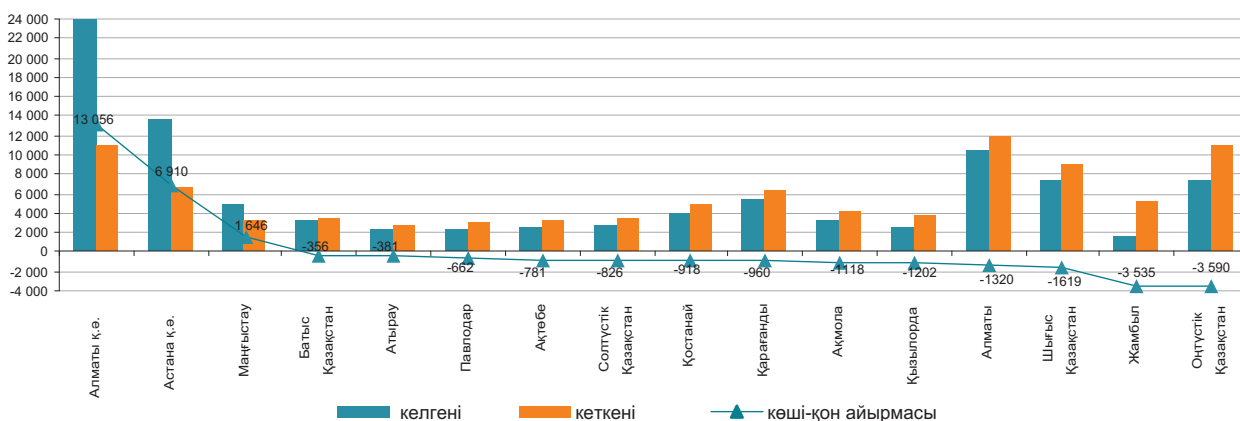

## 2.3 ХАЛЫҚТЫҢ АУРУ-СЫРҚАУЛЫҒЫ

(ДСМ РСЭС деректері бойынша)

	оқиға	
	Тыныс органдарының туберкулезі	АҚТҚ-жұқпасы
2010 жыл	13 504	1 969
2010 жылғы қаңтар-наурыз	3 589	491
2011 жылғы қаңтар-наурыз	3 138	468
2010 жылғы наурыз	1 051	167
2011 жылғы наурыз	860	152

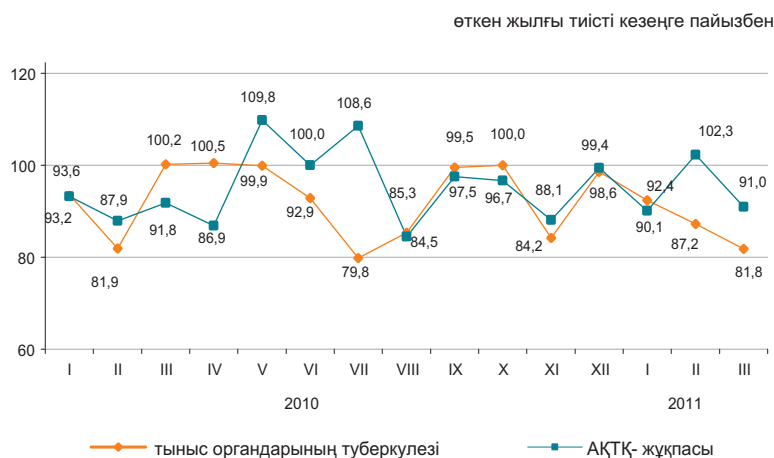

### 2010 жылғы қаңтар-наурызда жекелеген жұқпалы аурулармен сырқаттану деңгейі

Тіркелген жұқпалы аурулардың арасында аса кең тарағаны жоғары тыныс жолдарының өткір жұқпасы - халықтың 100 000 адамына шаққанда 13110,4 оқиға, ішектің өткір жұқпасы – 75,6 тыныс органдарының туберкулезі – 77,3 мерез – 34,7, вирустық гепатит – 28,2, битшендік – 11,7 және қышыма – 12,8 болды.

### Жекелеген жұқпалы ауру түрлерімен халықтың ауру-сырқаулығының өсуі

	пайызбен	
	2011 жылғы наурыз барлығы	2010 жылғы наурызға одан 14 жасқа дейінгі балалар
Эхинококкоз	84,8	105,3

### Ең көп таралған ауру-сырқауға шалдығу оқиғаларының тіркелген саны

	2011 жылғы қаңтар-наурыз, бірлік	Өткен жылғы тиісті кезеңге пайызбен	2011 жылғы наурыз, бірлік	Өткен жылғы тиісті кезеңге пайызбен
Ротавирус энтериті				
барлығы	834	81,6	127	43,6
одан 14 жасқа дейінгі балалар	828	81,3	127	43,6
ауылдық жер			36	85,7
Бактериялық дизентерия				
барлығы	193	81,8	49	62,8
одан 14 жасқа дейінгі балалар	107	78,1	18	43,9
ауылдық жер			11	64,7
Диагнозы алғашқы рет қойылған бруцеллез				
барлығы	185	91,1	73	81,1
одан 14 жасқа дейінгі балалар	7	13,3	2	28,6
ауылдық жер			64	85,3
Эхинококкоз				
барлығы	250	106,8	79	84,8
одан 14 жасқа дейінгі балалар	65	104,8	19	105,3
ауылдық жер			50	68,0

## 2.4 ХАЛЫҚТЫ ЗЕЙНЕТАҚЫМЕН ҚАМТАМАСЫЗ ЕТУ ЖӘНЕ ӘЛЕУМЕТТІК ҚОРҒАУ

(ЕХӘҚМ деректері бойынша)

	Тағайындалған зейнетақының (жәрдемақының) орташа мөлшері, теңге	Алушылар саны, мың адам
<b>Зейнетақы төлемі</b>		
2009 жыл	17 090	1 662,9
2010 жыл	20 649	1 628,6
<b>Мемлекеттік базалық зейнетақы төлемі</b>		
2009 жыл	5 487	1 687,7
2010 жыл	5 981	1 635,3
<b>Мемлекеттік әлеуметтік жәрдемақы</b>		
2009 жыл	12 888	665,2
2010 жыл	14 034	667,5
<b>Арнаулы мемлекеттік жәрдемақы</b>		
2009 жыл	3 198	1 169,9
2010 жыл	4 058	1 255,3
<b>Мемлекеттік тұрғын үйлік көмек<sup>1)</sup></b>		
2009 жыл	1 505,1	229,1
2010 жыл	1 559,8	184,5
<b>Мемлекеттік атаулы әлеуметтік көмек</b>		
2009 жыл	1 136,3	240,3
2010 жыл	1 193,5	194,5
2011 жылғы қаңтар-сәуір	1 843,0	104,3

<sup>1)</sup> «Алушылар саны» бағанында мың отбасы көрсетілген.

2010 жылғы зейнетақы мен жәрдемақы алушылардың саны 2009 жылғы тиісті кезеңмен салыстырғанда 1,5% өсті, тағайындалған зейнетақының орташа мөлшері 20,8% өсті (нақты тұлғалауда өсімі – 12,1%) және 20649 теңгені құрады. 2010 жылға тағайындалған тұрғын үйлік көмектің орташа мөлшері 2009 жылғы көрсеткішпен салыстырғанда 3,6% өсті. Тағайындалған атаулы әлеуметтік көмектің орташа мөлшері 2011 жылғы қаңтар-сәуірге 1843 теңгені құрады, оны 104290 адам алды.

Зейнетақының (жәрдемақы) орташа мөлшері мен алушылар саны

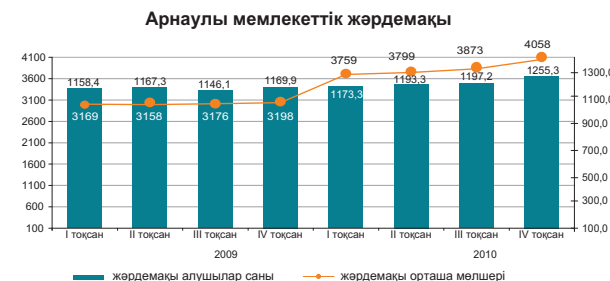
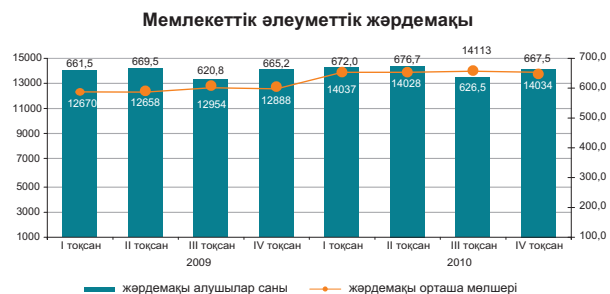
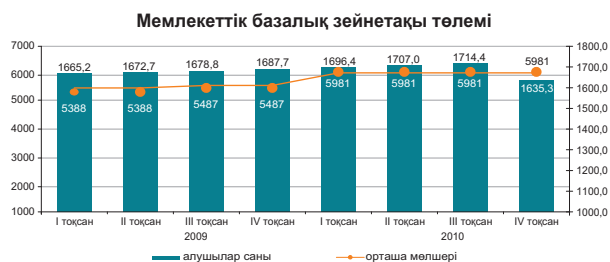
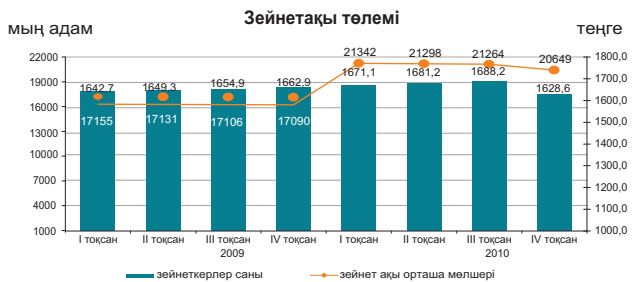

Мемлекеттік тұрғын үйлік көмек

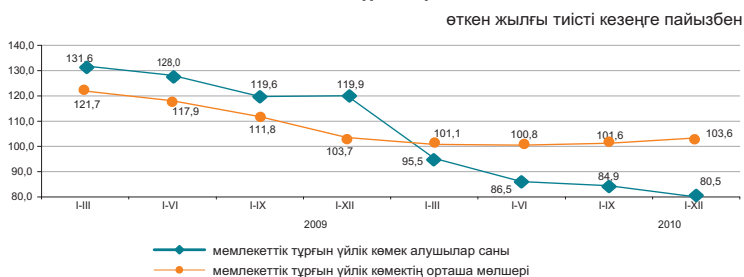

Мемлекеттік атаулы әлеуметтік көмек

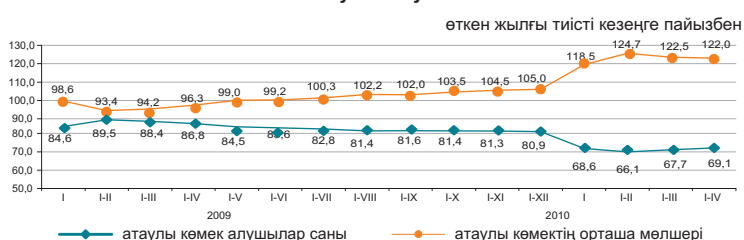

## 2.5 ҚЫЛМЫСТЫЛЫҚ

(БП ҚС АЕК деректері бойынша)

	Тіркелген қылмыстар саны	оқиғалар	
		өзінен	оқалардан
		әйелдерге қатысты	кәмелетке толмағандарға қатысты
2010 жылғы қаңтар-наурыз	32 512	9 940	1 424
2011 жылғы қаңтар-наурыз	34 549	12 318	1 560

### Халықтың 10 000 адамына шаққандағы қылмыстылық деңгейі

	Барлығы
2010 жылғы қаңтар-наурыз	82
2011 жылғы қаңтар-наурыз	85

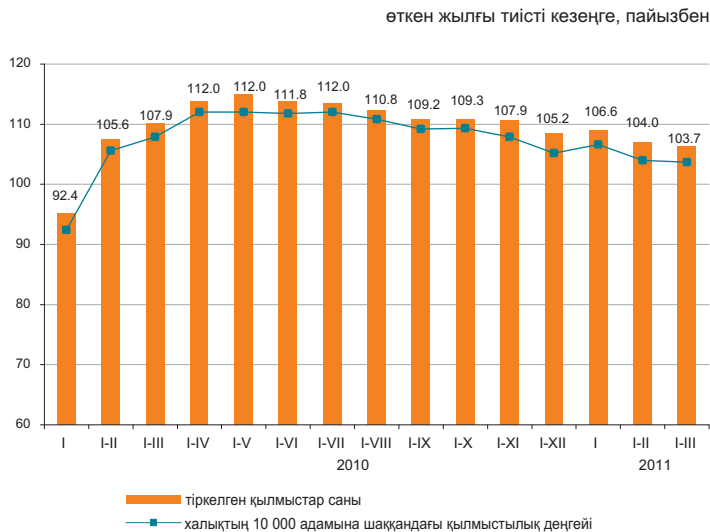

Есепті кезеңде тергелген қылмыстар бойынша тұтастай республика бойынша материалдық залалдың белгіленген сомасы 87748,0 млн. теңгені құрады, оның ішінде 70,2% - экономикалық қызмет саласындағы қылмыстарға, 26,8% - меншікке қарсы қылмыстарға келеді.

Республиканың құқық қорғау органдары қылмыс жасаған 19867 адамды анықтады (2010 жылғы тиісті кезеңге қарағанда 0,03% көп), қылмыстық жауапкершілікке 13116 адам тартылған, бұл 2010 жылғы тиісті кезеңге қарағанда 6,1% аз. Анықталған қылмыс жасаған тұлғалар саны ішінен 12,3% - әйелдер (2010 жылғы тиісті кезеңде – 12,5%), 6,7% - кәмелетке толмағандар (6,8%), мемлекеттік функцияларды атқарушылар – 1,8% (2,4%) құрады. Бұрын қылмыс жасаған тұлғалардың үлес салмағы 8,4% (7,3%) құрады.

Қазақстан бойынша орташа алғанда әрбір жетінші қылмыскер қылмысты - мас күйінде, әрбір төртіншісі дерлік - топ құрамында жасаған. Анықталған қылмыс жасаған тұлғалардың ең көп бөлігін жұмыссыздар құрады – 77,5% (2010 жылғы қаңтар-наурызға – 75,1%).

### Қылмыстар санаттары бойынша

	2011 жылғы қаңтар-наурыз	Қорытындыға пайызбен	Өткен жылғы тиісті кезеңге пайызбен
Тіркелген қылмыстар саны – барлығы, оқиғалар	34 549	100,0	106,0
Жеке адамға қарсы жасалған қылмыстар	1 660	4,80	91,3
одан:			
қасақана кісі өлтіру және кісі өлтіруге оқталу	354		98,6
денсаулыққа қасақана ауыр зиян келтіру	419		97,0
денсаулыққа қасақана орташа ауыр зиян келтіру	360		92,3
Меншікке қарсы жасалған қылмыстар	25 957	75,13	120,5
одан:			
бөтен адамның мүлкін ұрлау	18 269		131,5
алаяқтық	2 569		106,6
тонау	3 187		105,6
қарақшылық	444		82,4
бопсалаушылық	159		71,3
Қоғамдық қауіпсіздік пен қоғамдық тәртіпке қарсы жасалған қылмыстар	2 002	5,80	97,2
одан: бұзақылық	1 512		93,0
Халықтың денсаулығына және адамгершілігіне қарсы жасалған қылмыстар	1 421	4,11	53,6
одан: есірткіге байланысты қылмыстар	1 345		52,5
Мемлекеттік қызмет мүддесіне қарсы жасалған қылмыстар	564	1,63	88,0
Әскери қылмыстар	81	0,23	74,3
Көлік қылмыстары	584	1,70	64,8
Басқасы	2 280	6,60	81,8

### 3. ТҰРМЫС ДЕҢГЕЙІ

#### 3.1 ХАЛЫҚТЫҢ ТАБЫСТАРЫ

##### Халықтың орташа жан басына шаққандағы атаулы ақшалай табыстары (бағалау)

	теңге
	Атаулы ақшалай табыс
2010 жыл*	40 473
I тоқсан	35 864
II тоқсан	39 612
III тоқсан	42 310
IV тоқсан	44 105
2011 жыл*	
I тоқсан	43 084

\* Алдын ала деректер.

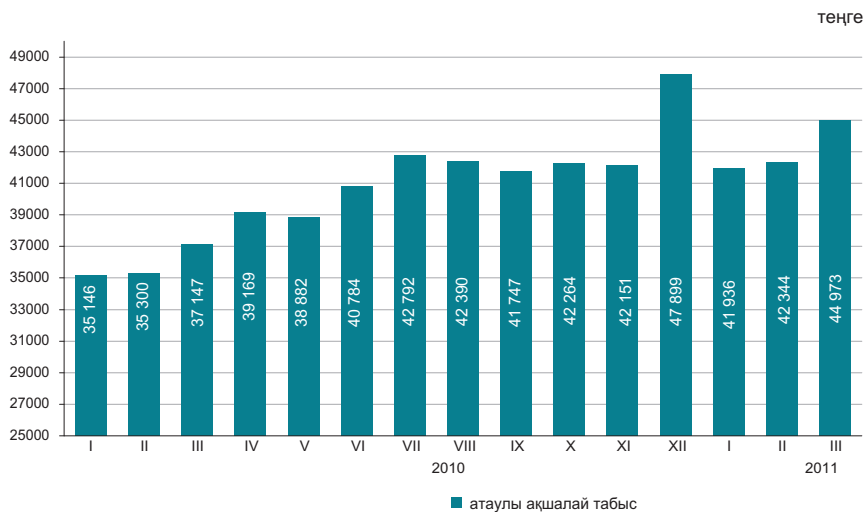

2011 жылғы наурызда халықтың орташа жан басына шаққандағы атаулы ақшалай табысы 44973 теңгені құрады, бұл 2010 жылғы наурызға қарағанда 21,1% жоғары, нақты ақшалай табыс көрсетілген кезеңде 11,5% өсті.

	өткен жылғы тиісті кезеңге пайызбен	
	2011 жылғы наурыз	2011 жылғы қаңтар-наурыз
Атаулы ақшалай табыстардың индексі	121,1	120,1
Нақты ақшалай табыстардың индексі	111,5	110,7

##### 2011 жылғы наурыздағы табыстарды бағалау

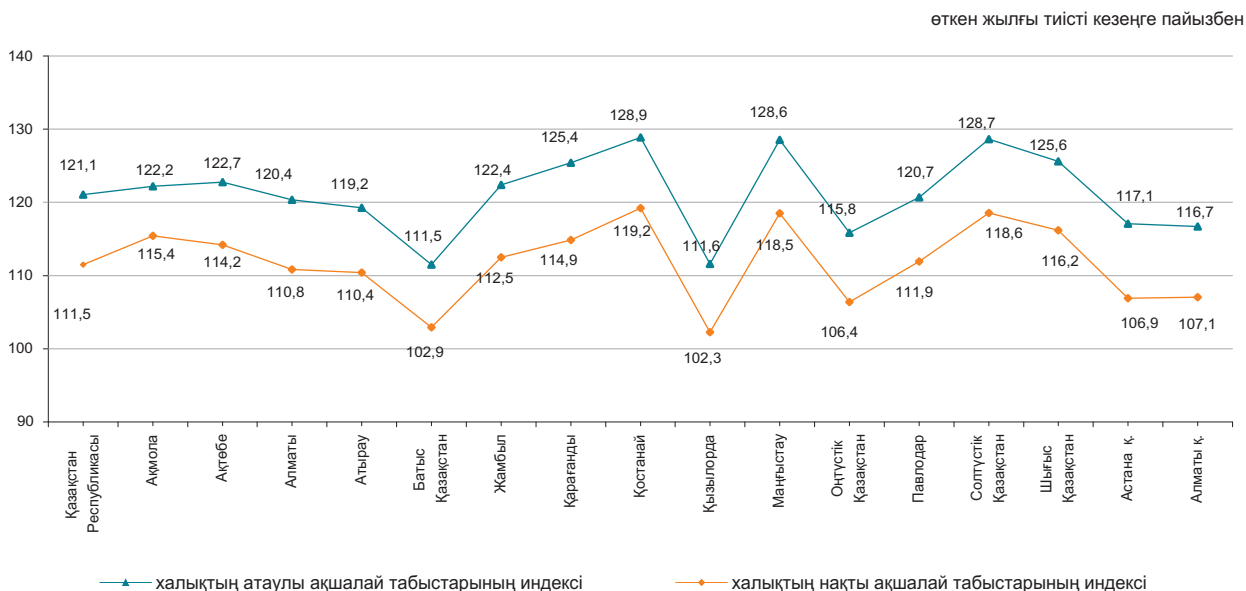

### 3.2 КҮНКӨРІСТІҢ ЕҢ ТӨМЕНГІ ДЕҢГЕЙІНІҢ ШАМАСЫ

орта есеппен бір жылға, теңгемен  
2010 жыл.....13 487

бір айға, теңгемен  
2010 жылғы сәуір.....12 891  
2011 жылғы сәуір.....15 810

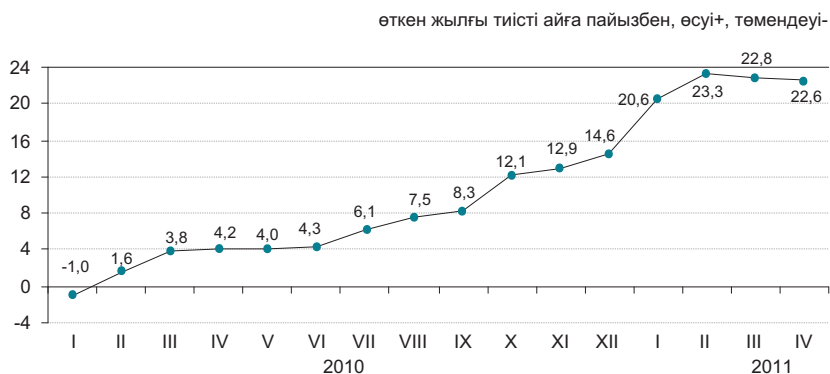

2011 жылғы сәуірде өткен аймен салыстырғанда негізгі тамақ өнімдерін тұтынудың ең төменгі нормаларынан есептелген халықтың орташа жан басына шаққандағы күнкөрістің ең төменгі деңгейінің шамасы 1,3%, 2010 жылғы сәуірмен салыстырғанда – 22,6%-ға өсті.

	2011 жылғы сәуір, теңге	2011 жылғы сәуір		Құрылымы
		2011 жылғы наурызға	2010 жылғы желтоқсанға	
<b>Күнкөрістің ең төменгі деңгейінің шамасы</b>	15 810	101,3	115,2	100,0
оның ішінде				
азық-түлік тауарлары	9 486	101,3	115,2	60,0
азық-түлік емес тауарлар мен ақылы қызметтер	6 324	101,3	115,2	40,0

#### Азық-түлік жиынтығының құрылымы

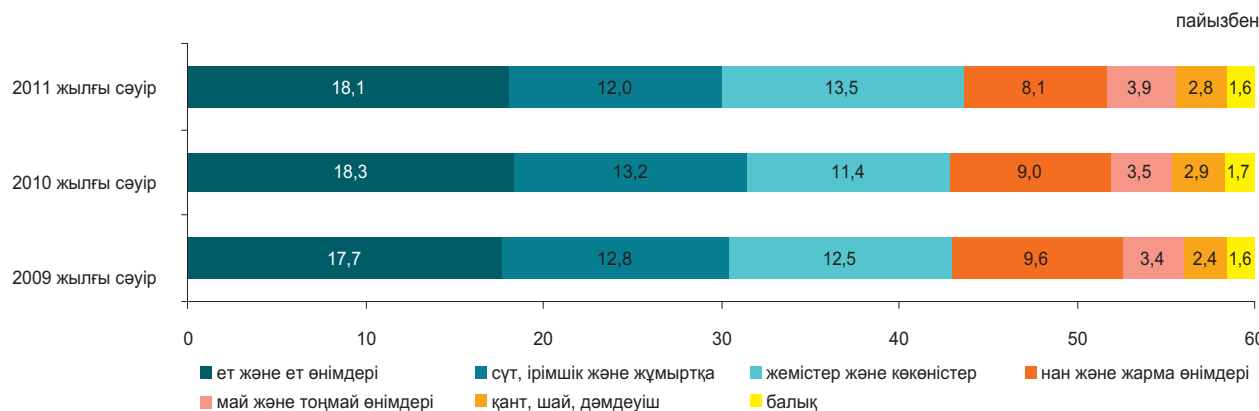

#### Әлеуметтік-демографиялық топтар бойынша

	Күнкөрістің ең төменгі деңгейінің шамасы, теңге			Күнкөрістің ең төменгі деңгейінің шамасымен ара салмағы, пайызбен
	барлығы	азық-түлік тауарлары	азық-түлік емес тауарлар мен ақылы қызметтер	
<b>Орта есеппен халықтың жан басына шаққанда</b>	15 810	9 486	6 324	100,0
балалар, 13 жасқа дейінгі	12 534	7 521	5 013	79,3
жасөспірімдер, 14-17 жастағы				
жас жігіттер	19 936	11 962	7 974	126,1
қыздар	15 275	9 165	6 110	96,6
еңбекке қабілетті халық, 18 жастан жоғары				
ерлер	18 866	11 320	7 546	119,3
әйелдер	14 980	8 988	5 992	94,8
зейнеткерлер мен қарт адамдар	14 791	8 874	5 917	93,6

## 4. ЕҢБЕК РЫНОГЫ ЖӘНЕ ЕҢБЕКАҚЫ ТӨЛЕУ

### 4.1 ЖАЛДАНЫП ЖҰМЫСПЕН ҚАМТЫЛУ

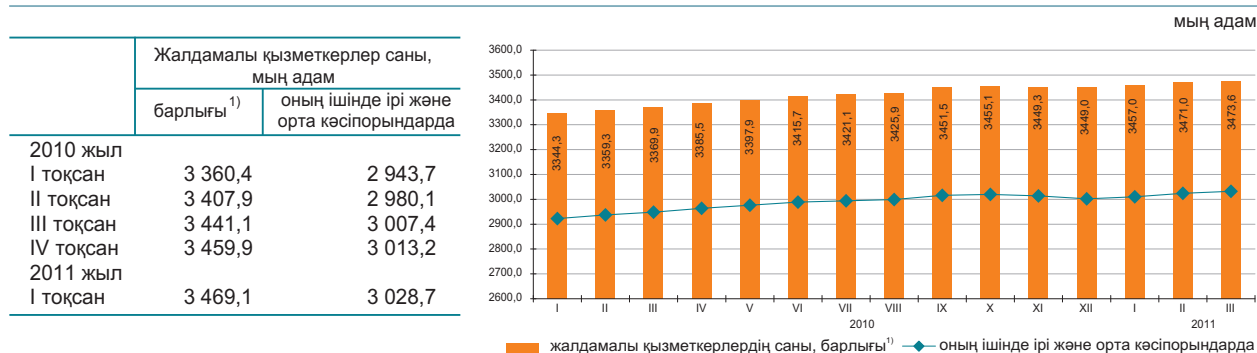

2011 жылғы наурызда жалдамалы қызметкерлер саны 3473,6 мың адамды құрады, оның ішінде ірі және орта кәсіпорындарда – 3032,1 мың адам.

2011 жылғы наурызда ірі және орта кәсіпорындарда 66,7 мың адам қабылданды. Әр түрлі себептермен 56,4 мың адам жұмыстан шықты. Бір қызметкермен 146,0 сағат жұмыс істелді.

2011 жылғы наурыздың соңында ірі және орта кәсіпорындарда (тізімдік санға 0,6%) 17,9 мың бос орын толтырылмады.

	2011 жылғы наурыз		
	мың адам	2011 жылғы ақпанға пайызбен	2010 жылғы наурызға пайызбен
Барлығы <sup>1)</sup>	3 473,6	100,1	103,1
оның ішінде ірі және орта кәсіпорындарда	3 032,1	100,3	102,8

### Экономикалық қызметтің жекелеген түрлері бойынша ірі және орта кәсіпорындарда жұмыспен қамтылған жалдамалы қызметкерлердің бары және қозғалысы<sup>2)</sup>

	2011 жылғы наурыз			
	жалдамалы қызметкерлер саны	қабылданған қызметкерлер	жұмыстан шыққан қызметкерлер	одан қысқартылуы мен таратылуына байланысты
Барлығы	3 032,1	66,7	56,4	2,2
Ауыл, орман және балық шаруашылығы	113,1	3,2	2,7	-
Өнеркәсіп	720,5	14,4	12,5	0,3
Құрылыс	197,3	9,2	8,3	0,4
Көтерме және бөлшек сауда; автомобильдерді және мотоциклдерді жөндеу	128,0	6,7	5,6	-
Көлік және қоймалау	225,2	3,4	3,9	0,1
Қаржы және сақтандыру қызметі	70,8	1,7	1,5	-
Кәсіби, ғылыми және техникалық қызмет	81,9	2,7	1,9	-
Әкімшілік және қосалқы қызмет көрсету саласындағы қызмет	103,6	4,3	4,4	0,3
Мемлекеттік басқару және қорғаныс; міндетті әлеуметтік қамтамасыз ету	239,0	4,3	2,8	0,1
Білім беру	635,4	4,8	4,0	-
Денсаулық сақтау және әлеуметтік қызметтер	334,3	7,8	4,2	0,7
Қызметтің өзге де түрлері	183,0	4,2	4,6	0,3

### 2011 жылғы наурыздағы жалдамалы қызметкерлердің өңірлер бойынша саны<sup>1)</sup>

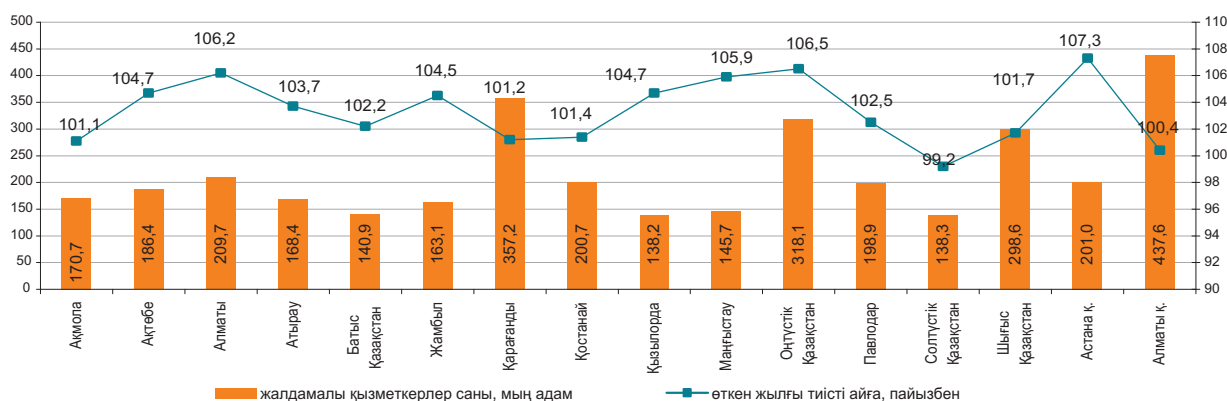

<sup>1)</sup> Кәсіпкерлік қызметпен айналысатын ШК қызметкерлері есебінсіз.

<sup>2)</sup> Экономикалық қызмет түрлері жаңа жіктеуішке сәйкес ұсынылған.

## 4.2 ЖҰМЫССЫЗДЫҚ ЖӘНЕ ЖҰМЫСПЕН ҚАМТУ

(СА және ЕХӘҚМ деректері бойынша)

	Жұмыссыздық деңгейі, пайызбен	Экономикалық тұрғыдан белсенді халық санында тіркелген жұмыссыздар үлесі, пайызбен
2010 жыл		
I тоқсан	6,2	0,9
II тоқсан	5,8	0,8
III тоқсан	5,6	0,7
IV тоқсан	5,5	0,4
2011 жыл		
I тоқсан	5,5	0,6
Сәуір	5,5*	0,7

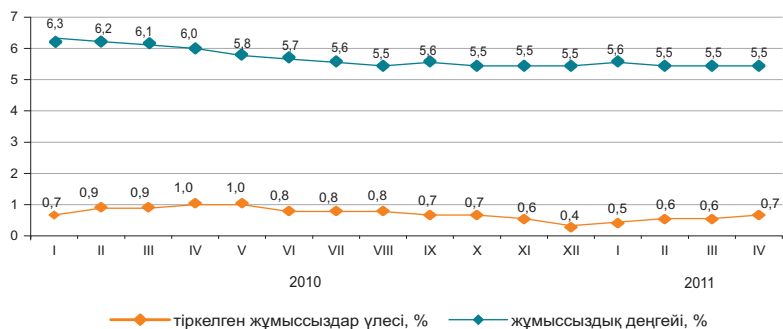

Бағалау.

Жұмыссыздар саны ХЕҰ әдіснамасы бойынша, 2011 жылғы сәуірде бағалау бойынша 473,0 мың адамды, жұмыссыздық деңгейі – 5,5% құрады. Жұмыссыздар ретінде ЕХӘҚМ жұмыспен қамту органдарында 62,4 мың адам ресми тіркелген (0,7%).

Бұдан басқа, еңбек нарығында жасырын жұмыссыздық тіркеледі – қызметкерлерді толық емес жұмыс аптасына немесе қысқартылған жұмыс күніне ауыстыру тәжірибесі, жалақы сақтауынсыз демалыс беру. Бағалау бойынша ағымдағы жылғы сәуірде жасырын жұмыссыздық деңгейі экономикалық тұрғыдан белсенді халықтың 0,5%-ын (40,0 мың адам) құрады.

	2011 жылғы I тоқсан		
	мың адам	2010 жылғы IV тоқсанға пайызбен	2010 жылғы I тоқсанға пайызбен
Экономикалық тұрғыдан белсенді халық	8 610,4	99,9	100,6
Жұмыспен қамтылған халық	8 134,5	99,9	101,3
жалдамалы қызметкерлер өз бетінше жұмыспен қамтылғандар	5 465,9	100,1	102,2
Жұмыссыздар	2 668,6	99,5	99,6
Экономикалық тұрғыдан енjar халық	475,9	100,3	90,4
	3 487,8	100,1	98,4

өткен айға пайызбен (бағалау)

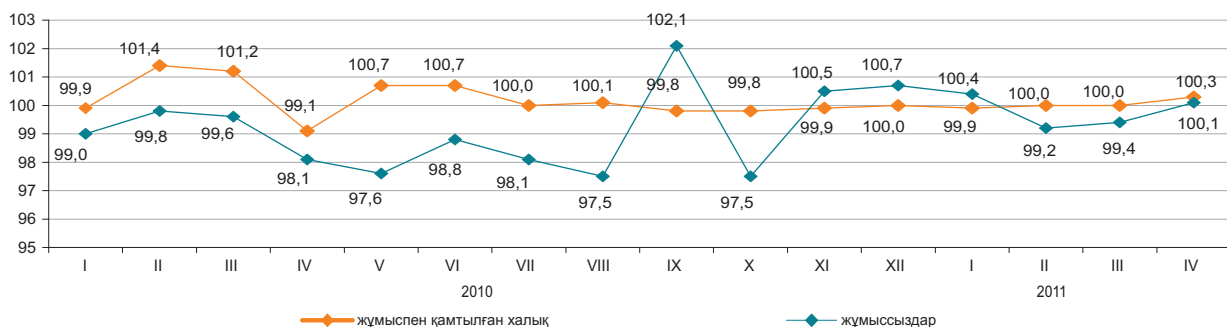

	2011 жылғы сәуір	
	мың адам	2011 жылғы наурызға пайызбен
Еңбек делдалдығына өтінішпен келгендер саны	28,4	126,8
Жұмысқа орналастырылған азаматтар саны	16,3	98,6
Жұмыссыздар ретінде жұмыспен қамту органдарында тіркелген тұлғалардың саны	62,4	116,2
Кәсіби даярлауға немесе қайта даярлауға, біліктілігін арттыруға жіберілгендер	3,6	77,9
Қоғамдық жұмыстарға қатысқандар	13,2	1,8 есе

	2011 жылғы 1 мамырға	2011 жылғы наурызға пайызбен
	Өндірісін толық тоқтатқан, бірлік	13
Толық емес жұмыс уақыты режиміне көшу (өндіріс көлемін ішінара тоқтату, қысқарту, жұмыс режимінің өзгеруі), бірлік	113	81,3
Жұмысшылардың саны, адам: жалақы сақтауынсыз демалыста болғандар	6 416	97,6
толық емес жұмыс уақыты режимінде жұмыс істейтіндер	2 540	99,9
жабдықтардың, өндірістің тоқтап тұруы себебінен уақытша жұмыс істемейтіндер	545	98,4

### 4.3 ЕҢБЕКАҚЫ ТӨЛЕУ

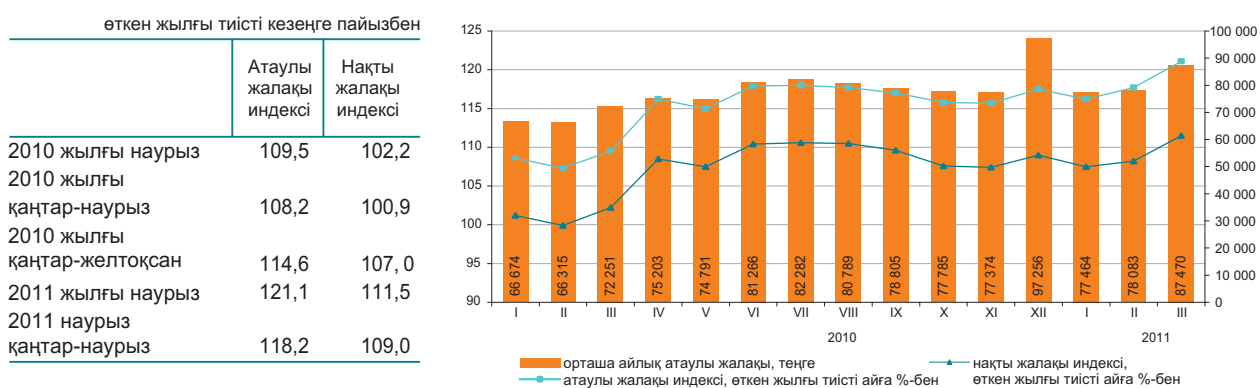

	Орташа айлық атаулы жалақы, теңге	Орташа республикалық деңгейге пайызбен	Өткен жылғы тиісті айға пайызбен	
			атаулы жалақы индексі	нақты жалақы индексі
<b>Экономикалық қызметтің барлық түрлері бойынша*</b>	87 470	100,0	121,1	111,5
Ауыл, орман және балық шаруашылығы	33 836	38,7	115,4	106,2
Өнеркәсіп	114 436	130,8	128,7	118,5
Құрылыс	109 459	125,1	110,4	101,6
Көтерме және бөлшек сауда; автомобильдерді және мотоциклдерді жөндеу	82 952	94,8	115,0	105,9
Көлік және қоймалау	109 695	125,4	116,7	107,4
Тұру және тамақтану бойынша қызметтер	82 729	94,6	115,3	106,1
Ақпарат және байланыс	136 513	1,6 есе	118,5	109,1
Қаржы және сақтандыру қызметі	171 936	2,0 есе	109,5	100,8
Жылжымайтын мүлікпен жасалатын операциялар	82 297	94,1	112,2	103,3
Кәсіби, ғылыми және техникалық қызмет	170 734	1,9 есе	129,0	118,7
Әкімшілік және қосалқы қызмет көрсету саласындағы қызмет	99 938	114,3	102,9	94,8
Мемлекеттік басқару және қорғаныс; міндетті әлеуметтік қамтамасыз ету	74 237	84,9	121,6	111,9
Білім беру	51 631	59,0	124,2	114,4
Денсаулық сақтау және әлеуметтік қызметтер	60 689	69,4	128,6	118,5
Өнер, ойын-сауық және демалыс	62 813	71,8	122,8	113,1
Өзге де қызметтер түрлерін ұсыну	158 376	1,8 есе	111,3	102,5
Аумақтан тыс ұйымдардың және органдардың қызметі	257 625	2,9 есе	104,5	96,2

\* Экономикалық қызмет түрлері жаңа жіктеуішке сәйкес ұсынылған.

2011 жылғы наурызда бір қызметкердің орташа айлық атаулы жалақысы 87470 теңгені, ірі және орта кәсіпорындарында 91292 теңгені құрады.

2011 жылғы 1 қаңтардан бастап ең төменгі жалақы 15999 теңге мөлшерінде белгіленген.

### Орташа айлық жалақы

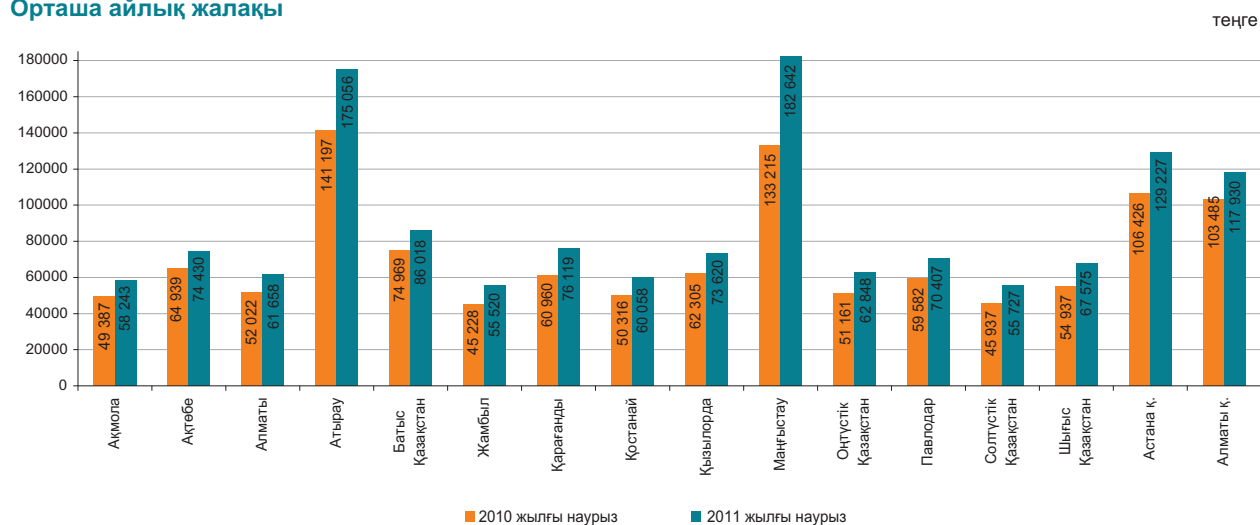

## 5. БАҒАЛАР

### 5.1 ТҰТЫНУ БАҒАЛАРЫНЫҢ ИНДЕКСІ

кезең соңына, өткен жылғы желтоқсанға пайызбен

2010 жыл.....107,8

өткен айға пайызбен

2010 жылғы сәуір.....100,7

2011 жылғы сәуір.....100,5

Ағымдағы жылғы сәуірде бағаның жармаларға 3,6%, жұмыртқаға – 3,4%, қантқа – 2%, ет және құс етіне – 1,5%, ұнға, күнбағыс майына – 1,3%-дан, тоқаш және ұннан дайындалатын кондитерлік өнімдеріне – 1,2%, жаңа жиналған жемістер мен көкөністерге – 1,1%, нанға – 0,9%, ірімшік және сүзбеге – 0,8%, алкогольсіз сусындарға – 0,7%-ға өсуі, олардың шикі сүтке 2,9%, картопқа – 1,3%, күрішке – 0,6% төмендеуі белгіленді.

Баға цементке 0,6%, жуғыш және тазалағыш құралдарға – 0,5%, бензинге – 0,4%, киім мен аяқ киімге, жеке күтімге арналған тауарларға – 0,3%-дан, фармацевтика өнімдеріне – 0,2% өсті.

Шаштараз қызметтері 0,6%, мейрамханалар мен қонақ үйлер – 0,5%, алыс қашықтыққа қатынайтын жолаушылардың темір жол көлігі – 0,4%, демалыс және мәдениет, денсаулық сақтау – 0,3%-дан қымбаттады.

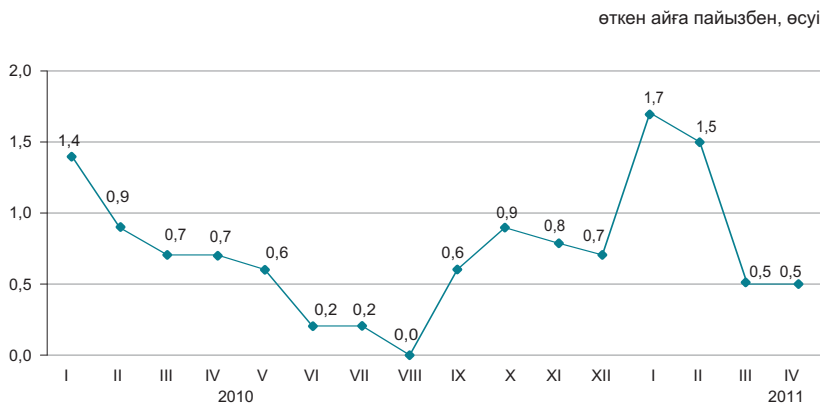

	2011 жылғы сәуір				2011 жылғы қаңтар-сәуір 2010 жылғы қаңтар-сәуірге
	2011 жылғы наурызға	2010 жылғы желтоқсанға	2010 жылғы сәуірге	2005 жылғы желтоқсанға	
<b>Барлық тауарлар мен қызметтер</b>	100,5	104,2	108,4	168,0	108,4
Азық-түлік тауарлары	101,0	107,1	112,5	182,7	112,6
Азық-түлік емес тауарлар	100,2	101,2	105,1	145,1	105,4
Ақылы қызметтер	100,0	103,7	106,4	172,1	106,2

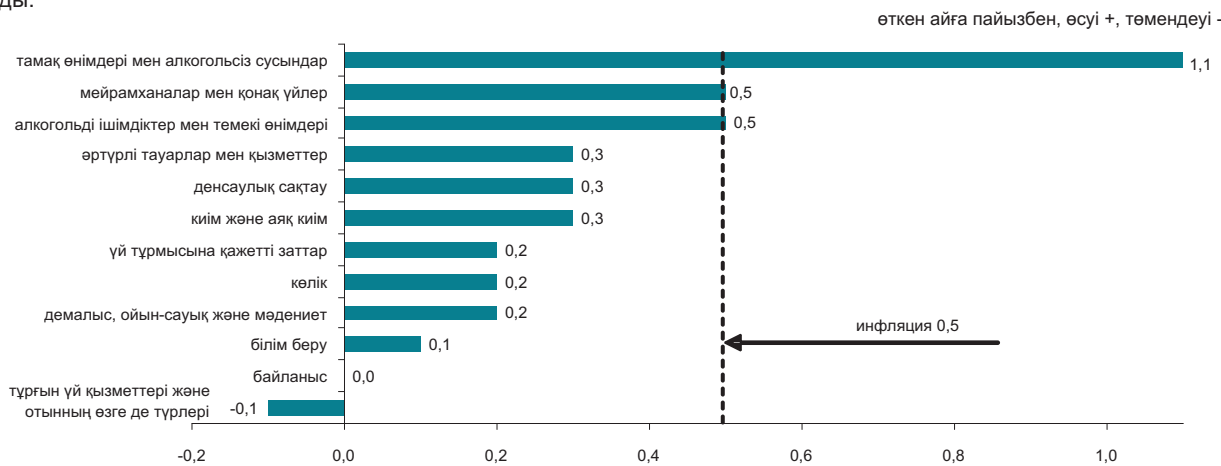

	2011 жылғы сәуір				2011 жылғы қаңтар-сәуір 2010 жылғы қаңтар-сәуірге
	2011 жылғы наурызға	2010 жылғы желтоқсанға	2010 жылғы наурызға	2005 жылғы желтоқсанға	
Тұтыну бағаларының индексі	100,5	104,2	108,4	168,0	108,4
Тұтыну бағаларының базалық индексі	100,5	103,6	107,8	166,4	107,6
Халық топтары үшін бағалардың индексі:					
ақшалай табыстары ең аз	100,7	105,4	110,0	175,4	109,7
ақшалай табыстары ең көп	100,4	103,6	107,5	164,0	107,7

## 5.2 ӨНДІРУШІ КӘСІПОРЫНДАР БАҒАСЫНЫҢ ИНДЕКСІ

### Дайын өнеркәсіп өніміне

кезең соңына, өткен жылғы желтоқсанға пайызбен	
2010 жыл.....	112,9
өткен айға пайызбен	
2010 жылғы сәуір.....	103,1
2011 жылғы сәуір.....	104,8

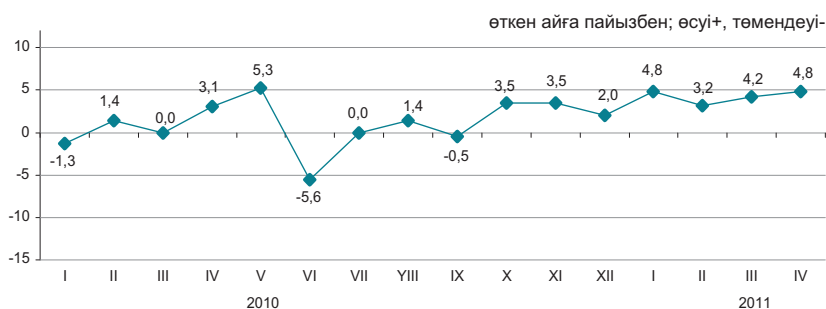

### Сатып алынған материалдық-техникалық ресурстарға

кезең соңына, өткен жылғы желтоқсанға пайызбен	
2010 жыл.....	119,9
өткен айға пайызбен	
2010 жылғы сәуір.....	99,4
2011 жылғы сәуір.....	101,3

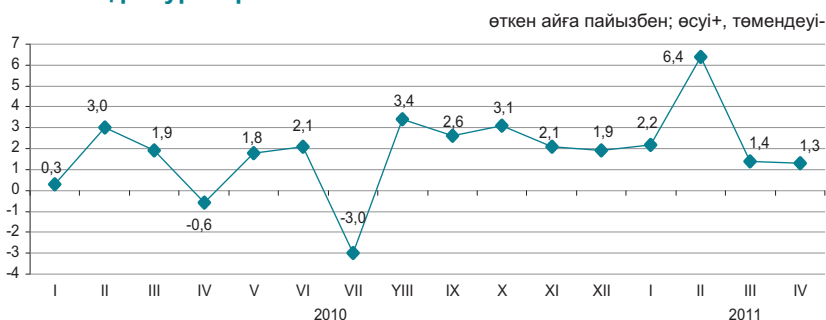

Өткен айда бағаның өсуі газ конденсатына – 10,5%, мұнайға – 7,6%, дизельдік отынға – 7,5%, бензинге – 3,3%, олардың төмендеуі сұйытылған пропан және бутанға – 4,9%, отындық мазутқа – 1,8%, металл кендеріне – 1,5% белгіленді.

Жармалар 6,6%, қант – 3,4% қымбаттады, бидай ұны – 2,2%, макарон өнімдері – 0,3%, өсімдік майы – 0,2% арзандады.

	2011 жылғы сәуір				2011 жылғы қаңтар-сәуір 2010 жылғы қаңтар-сәуірге
	2011 жылғы наурызға	2010 жылғы желтоқсанға	2010 жылғы сәуірге	2005 жылғы желтоқсанға	
<b>Өнеркәсіп-барлығы</b>	104,8	118,1	129,3	215,1	124,6
Өндірілген өнім	105,2	119,3	131,1	220,1	126,0
Өндірістік сипаттағы қызметтер	99,9	104,6	106,9	150,5	106,7
Базалық индекс (мұнай мен металдар бағасының өзгеруі есебінсіз)	102,3	112,6	121,1	165,1	118,3

### Экономикалық қызмет түрлері бойынша

	2011 жылғы сәуір							
	2011 жылғы наурызға		2010 жылғы желтоқсанға		2010 жылғы сәуірге		2005 жылғы желтоқсанға	
	дайын өнімге	сатып алынған ресурстарға	дайын өнімге	сатып алынған ресурстарға	дайын өнімге	сатып алынған ресурстарға	дайын өнімге	сатып алынған ресурстарға
Кен өндіру өнеркәсібі және карьерлерді қазу	106,8	100,1	124,0	109,0	135,0	110,7	228,5	202,5
Өңдеу өнеркәсібі	101,4	101,7	107,7	112,3	121,2	134,1	191,4	202,5
Электрмен жабдықтау, газ, бу беру және ауа баптау	100,0	99,9	110,8	109,4	111,7	111,4	218,1	179,3
Сумен жабдықтау; көріз жүйесі, қалдықтардың жиналуын және тартылуын бақылау	100,4	...	106,2	...	106,7	...	217,0	...

### Энергия ресурстарының түрлері бойынша

	2011 жылғы сәуір				2011 жылғы қаңтар-сәуір 2010 жылғы қаңтар-сәуірге
	2011 жылғы наурызға	2010 жылғы желтоқсанға	2010 жылғы сәуірге	2005 жылғы желтоқсанға	
<b>Энергия ресурстары, барлығы</b>	107,0	124,1	131,3	228,5	125,0
Шикізаттық энергия ресурстары	107,8	125,8	133,5	227,2	126,4
Мұнай өнімдері	99,9	104,3	114,6	201,1	116,3
Электр энергиясы	99,8	114,7	114,4	249,6	115,1

### 5.3 АУЫЛ, ОРМАН ЖӘНЕ БАЛЫҚ ШАРУАШЫЛЫҒЫНДАҒЫ БАҒА ИНДЕКСІ

кезең соңына, өткен жылғы желтоқсанға пайызбен  
 2010 жыл.....123,4

өткен айға пайызбен  
 2010 жылғы сәуір.....99,7  
 2011 жылғы сәуір.....101,4

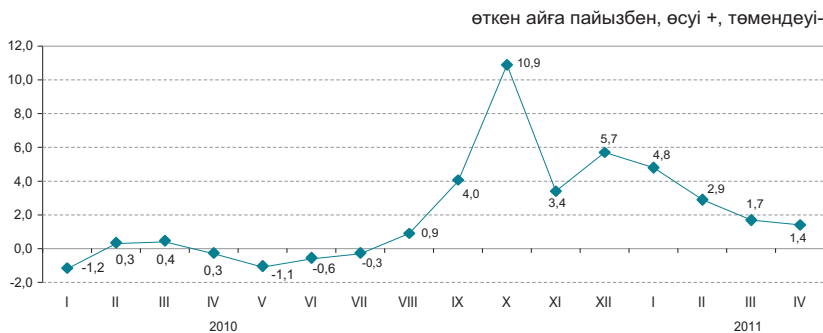

2011 жылғы сәуірде өткен аймен салыстырғанда баға бидайға 1,3%, арпаға -1,2%, күрішке -0,7%, қарақұмыққа -0,6% өсті.

Көкөніс өнімі 1,7%-ға қымбаттады. Баға басты пиязға 5,7%, қырыққабатқа -2,1%, картопқа -0,7%, сәбізге және қызылшаға -0,3%-дан өсті.

Баға өсімі жұмыртқаға 9%, қой етіне -2,5%, ірі қара мал етіне -2,4%, жылқы етіне -2% құрады. Баға шикі сүтке 0,9%, құс етіне -2,3% төмендеді.

	2011 жылғы сәуір				2011 жылғы қаңтар-сәуір 2010 жылғы қаңтар-сәуірге
	2011 жылғы наурызға	2010 жылғы желтоқсанға	2010 жылғы сәуірге	2005 жылғы желтоқсанға	
<b>Ауыл шаруашылығы өнімі</b>	101,4	111,2	138,5	217,6	135,0
Өсімдік шаруашылығы өнімі	101,2	112,4	155,9	236,4	150,2
Мал шаруашылығы өнімі	101,7	109,5	117,0	185,8	115,7
<b>Орман шаруашылығы өнімі және қызметтері</b>	100,2	104,7	106,3	140,3	104,4
<b>Балық шаруашылығы өнімі және қызметтері</b>	100,5	102,5	106,1	-	109,3

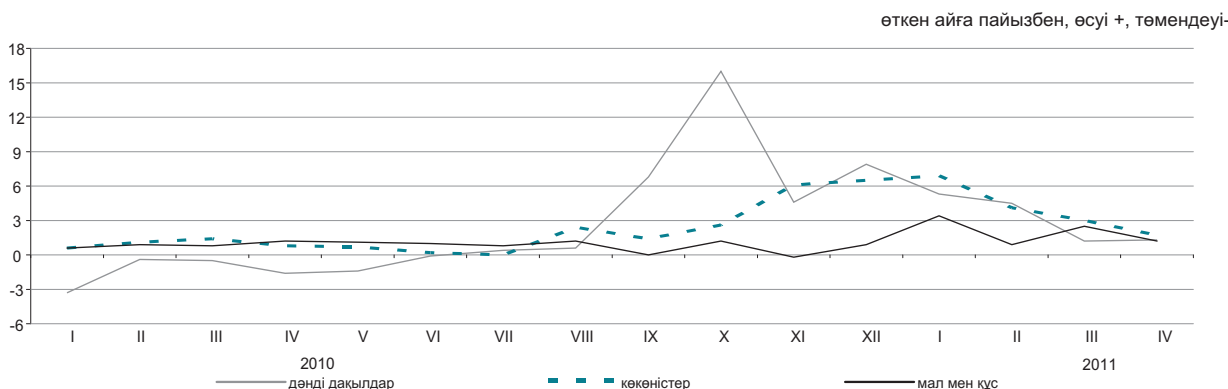

#### Ауыл шаруашылығы өнімдерінің түрлері бойынша

	2011 жылғы сәуір				2011 жылғы қаңтар-сәуір 2010 жылғы қаңтар-сәуірге
	2011 жылғы наурызға	2010 жылғы желтоқсанға	2010 жылғы сәуірге	2005 жылғы желтоқсанға	
Бидай	101,3	113,9	165,6	246,1	158,4
Арпа	101,2	110,7	127,6	154,1	121,8
Сұлы	100,6	110,1	112,2	146,0	110,2
Қарақұмық	100,6	105,0	179,8	231,8	178,6
Картоп	100,7	118,3	142,0	229,2	141,7
Ірі қара мал	102,4	111,9	118,2	210,5	116,6
Қой	102,5	111,3	122,1	183,7	119,1
Шошқа	100,0	101,3	105,8	186,1	107,6
Жылқы	102,0	106,3	115,7	195,2	114,6
Құс	97,7	101,2	106,5	154,9	107,4
Шикі сүт	99,1	113,6	130,3	207,3	129,0
Жұмыртқа	109,0	109,3	106,4	138,7	103,7

### 5.4 ҚҰРЫЛЫСТАҒЫ БАҒА ИНДЕКСІ

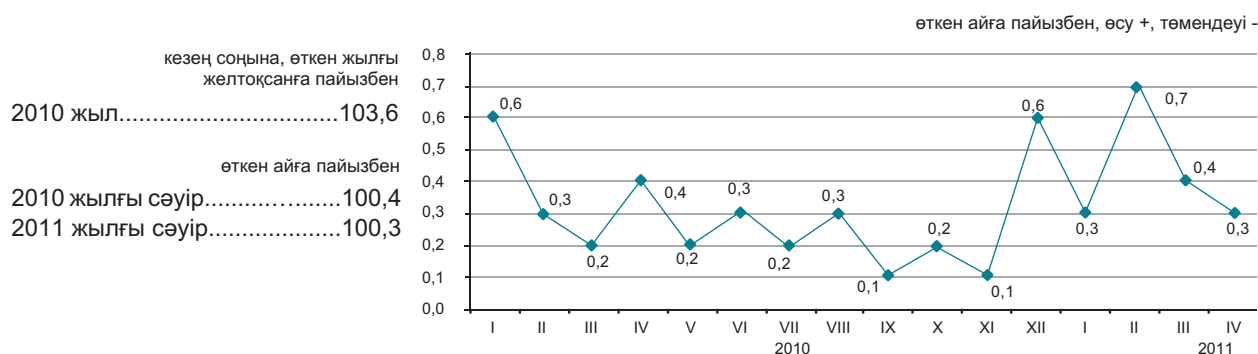

#### Технологиялық құрылым элементтері бойынша

Ағымдағы жылғы сәуірде өткен аймен салыстырғанда болатан жасалған илек бағасы 1%, табақты шыны – 0,9%, ғанышкартон – 0,7%, резеңке және пластмасса бұйымдары – 0,4%-ға, табиғи құм, қабырғалы панельдер, асфальты-бетон – 0,2%-дан өсті.

Сендірілмеген әк 0,6%, төбе жабатын рубероид – 0,3%, битум – 0,2%-ға арзандады.

	2011 жылғы сәуір				2011 жылғы қаңтар-сәуір 2010 жылғы қаңтар-сәуірге
	2011 жылғы наурызға	2010 жылғы желтоқсанға	2010 жылғы сәуірге	2005 жылғы желтоқсанға	
<b>Технологиялық құрылымның барлық элементтері</b>	100,3	101,7	103,8	134,3	103,7
Құрылыс-монтаж жұмыстары	100,3	101,4	103,1	133,1	102,9
Машиналар мен жабдықтар	100,5	103,0	107,9	140,8	107,8
Өзге де жұмыстар мен шығындар	100,3	101,3	103,5	134,0	103,4

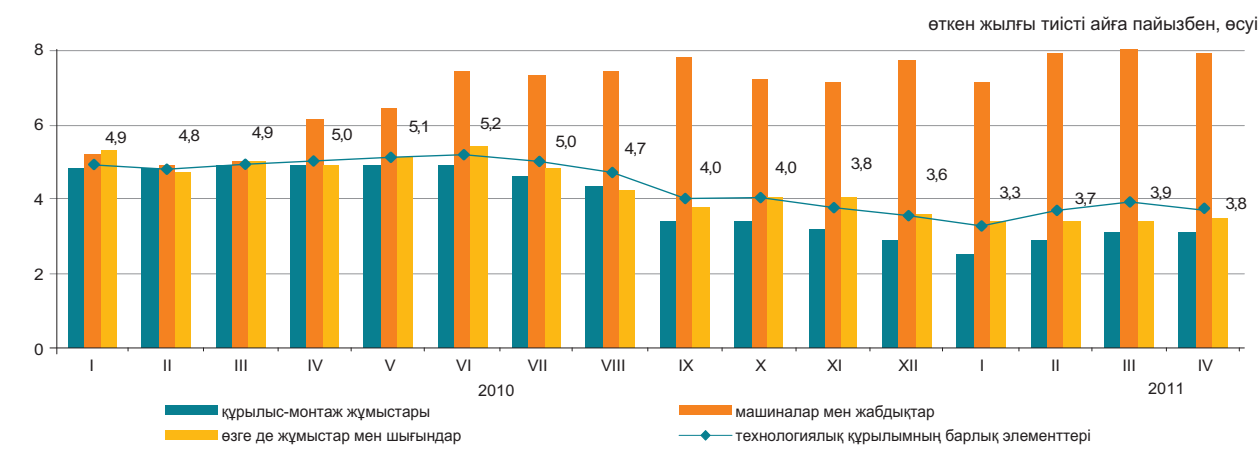

#### Құрылыс материалдарының түрлері бойынша

	2011 жылғы сәуір				2011 жылғы қаңтар-сәуір 2010 жылғы қаңтар-сәуірге
	2011 жылғы наурызға	2010 жылғы желтоқсанға	2010 жылғы сәуірге	2005 жылғы желтоқсанға	
Кен өндіру өнеркәсібінің өнімдері	100,1	100,6	102,0	122,3	102,2
Сүрек және сүректен жасалған бұйымдар	100,0	100,2	100,9	118,1	101,0
Бояулар, лактар және соған ұқсас жабындар	100,2	100,6	100,7	117,4	100,7
Қыш тақтайшалар және тақталар	100,3	100,6	103,4	114,3	101,7
Портландцемент	100,1	100,0	100,2	132,4	100,1
Құрылыстық мақсатқа арналған бетоннан жасалған бұйымдар	100,5	101,1	103,2	136,5	103,2
Бетондар мен ерітінділер	100,1	100,5	101,5	119,0	101,5
Негізгі қара металдар	100,0	101,2	107,8	138,7	108,0
Жиналмалы құрылыс металл конструкциялары	100,3	101,8	116,6	150,7	116,9

## 5.5 ТҰРҒЫН ҮЙ РЫНОГЫНДАҒЫ БАҒА

### Жаңа тұрғын үйлерді сату бағасының өзгеруі

өткен айға пайызбен, өсуі +, төмендеуі-

кезең соңына, өткен жылғы желтоқсанға пайызбен  
 2010 жыл.....104,4  
 өткен айға пайызбен  
 2010 жылғы сәуір.....100,1  
 2011 жылғы сәуір.....100,5

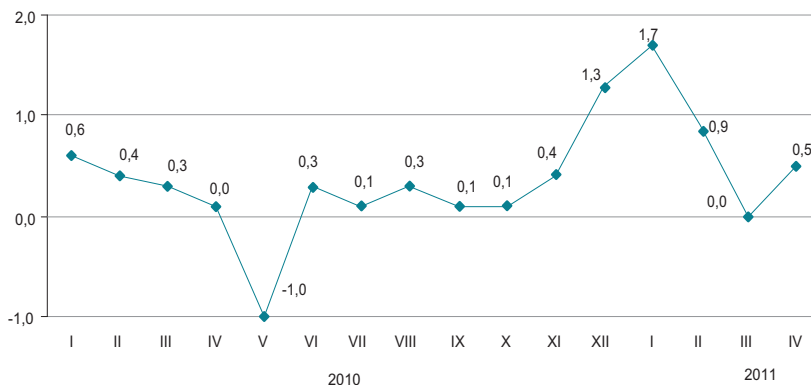

### Көркейтілген тұрғын үйлерді алып-сату бағасының өзгеруі

өткен айға пайызбен, өсуі +, төмендеуі-

кезең соңына, өткен жылғы желтоқсанға пайызбен  
 2010 жыл.....105,1  
 өткен айға пайызбен  
 2010 жылғы сәуір.....100,1  
 2011 жылғы сәуір.....100,6

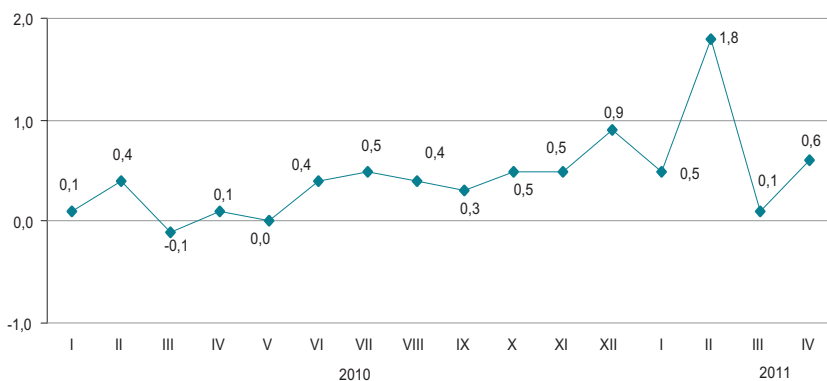

2011 жылғы сәуірде республика бойынша орта есеппен жаңа тұрғын үйді сату бағасы 0,5%, көркейтілген тұрғын үйлерді алып сату бағасы 0,6% өсті.

	1 шаршы метрінің бағасы, теңге	пайызбен			
		2011 жылғы сәуір			
		2011 жылғы наурызға	2010 жылғы желтоқсанға	2010 жылғы сәуірге	2005 жылғы желтоқсанға
Жаңа тұрғын үйлерді сату	148 432	100,5	103,1	106,3	159,6
Көркейтілген тұрғын үйлерді алып-сату	109 201	100,6	103,1	107,9	178,4

### Тұрғын үй рыногындағы бағаның өзгеруі

кезең соңына, 2000 жылғы желтоқсанға пайызбен

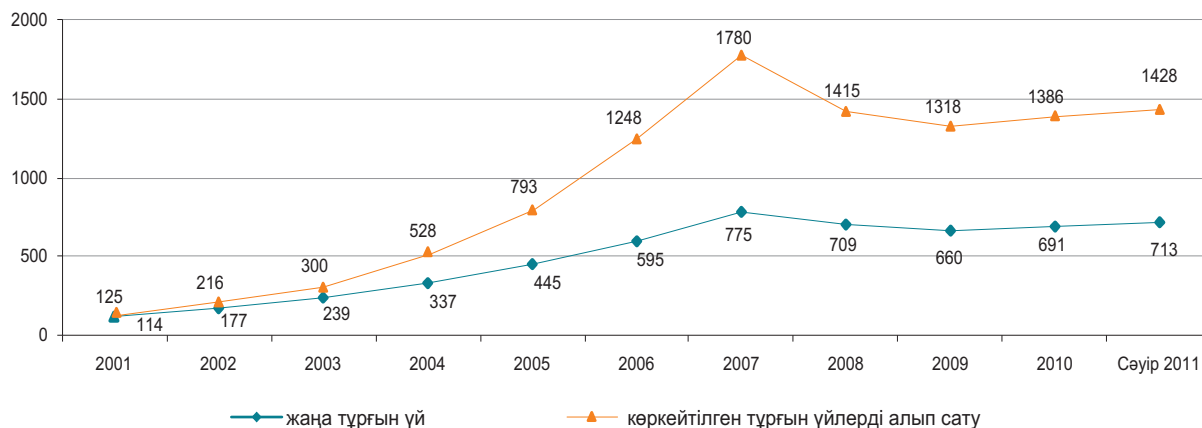

## 5.6 КӨТЕРМЕ САУДА БАҒАЛАРЫНЫҢ ИНДЕКСІ

кезең соңына, өткен жылғы желтоқсанға пайызбен

2010 жыл.....110,8

өткен айға пайызбен

2008 жылғы сәуір.....100,1

2009 жылғы сәуір.....101,0

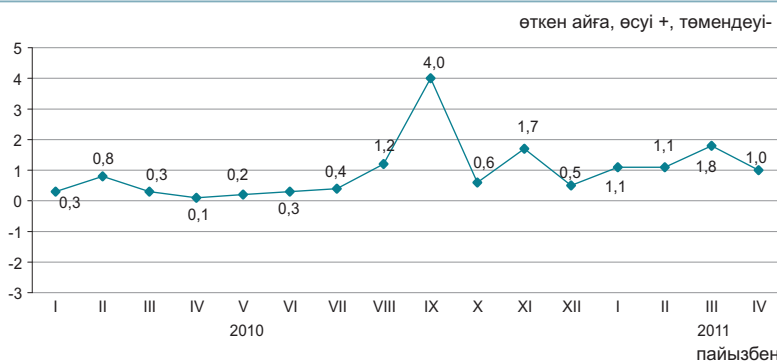

2011 жылғы сәуірде көтерме саудада сату бағасының жоғарылауы жұмыртқаға – 10,3%, мазутқа – 3,7%, астыққа - 3%, сиыр етіне – 2,4%, қантқа – 1,9%, өсімдік майына - 1%, макаронға – 0,7%-ға, олардың төмендеуі тауыққа – 1,4%, картопқа – 0,2%-ға, керосин мен мысқа – 0,1%-дан белгіленді.

	2011 жылғы сәуір				2011 жылғы қаңтар-сәуір 2010 жылғы қаңтар-сәуірге
	2011 жылғы наурызға	2010 жылғы сәуірге	2010 жылғы желтоқсанға	2005 жылғы желтоқсанға	
<b>Тауарлар мен өнімдер-барлығы</b>	101,0	115,0	105,1	156,7	113,3
Тұтыну тауарлары	100,6	108,6	103,9	147,2	108,1
Аралық тұтыну өнімі	101,4	121,8	106,7	169,0	119,0
Өндіріс құралдары	100,6	105,9	102,1	128,4	104,4

### Түпкілікті мақсат бойынша жіктелген тауарлар

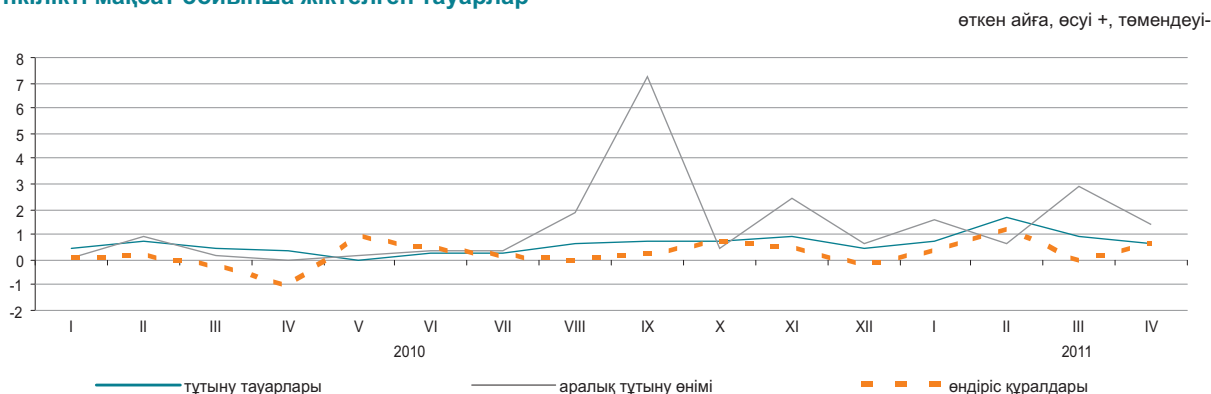

### Негізгі топтар бойынша

	2011 жылғы сәуір				2011 жылғы қаңтар-сәуір 2010 жылғы қаңтар-сәуірге
	2011 жылғы наурызға	2010 жылғы сәуірге	2010 жылғы желтоқсанға	2005 жылғы желтоқсанға	
Жаңа піскен жемістер мен көкөністер	100,5	125,3	115,1	194,9	122,9
Ет және ет өнімдері	100,4	116,0	108,6	163,4	113,7
Сүт өнімдері, жұмыртқа, майлар мен тоң майлар	100,7	114,2	105,0	167,1	113,5
Қант, шоколад, кондитерлік өнімдер	100,9	112,5	108,9	178,5	111,7
Ұн мен жармалар	99,9	149,3	113,5	205,9	140,1
Кофе, шай, какао және дәмдеуіштер	100,1	103,3	101,3	146,1	103,5
Автомобильдерге арналған бөлшектер мен жабдықтар	101,8	104,1	102,5	121,2	103,1
Ыдыстар мен тазалағыш құралдар	100,6	105,6	103,2	169,9	105,1
Фармацевтикалық және медициналық тауарлар және дәрі-дәрмектер	100,7	108,4	101,5	147,5	108,3
Қатты, сұйық және газ тәрізді отын	100,5	107,5	102,3	144,3	107,5
Химиялық тауарлар	100,6	106,3	104,8	137,8	105,4
Шиналар	104,7	122,2	110,1	173,9	116,6

## 5.7 ЗАҢДЫ ТҰЛҒАЛАРҒА КӨРСЕТІЛГЕН ЖҮК КӨЛІГІ, ПОЧТАЛЫҚ, КУРЬЕРЛІК ЖӘНЕ БАЙЛАНЫС ҚЫЗМЕТТЕРІНЕ ТАРИФТЕРДІҢ ИНДЕКСТЕРІ

### Жүк көлігі қызметтеріне

кезең соңына, өткен жылғы желтоқсанға пайызбен	
2010 жыл.....	111,8
өткен айға пайызбен	
2010 жылғы сәуір.....	100,0
2011 жылғы сәуір.....	100,0

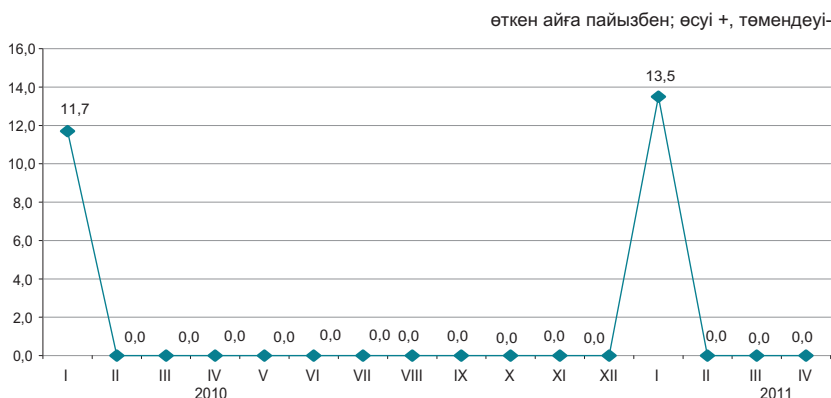

### Жүк көлігінің түрлері бойынша

Ағымдағы жылғы сәуірде жүк тасымалдау тарифтерінің өсуі автомобиль көлігінде 0,6% белгіленді. Республика ішіндегі қатынастарға жүктерді автомобильмен жеткізу 1%, ТМД елдеріне – 0,5%, ТМД-дан тыс елдерге 0,1% қымбаттады.

Мұнай және мұнай өнімдерін құбырмен тасымалдау 0,1% арзандады.

	2011 жылғы сәуір				2011 жылғы қаңтар-сәуір 2010 жылғы қаңтар-сәуірге
	2011 жылғы наурызға	2010 жылғы желтоқсанға	2010 жылғы сәуірге	2005 жылғы желтоқсанға	
<b>Жүк көлігі</b>	100,0	113,5	113,6	159,2	113,6
Автомобиль	100,6	101,4	102,3	129,4	101,9
Теміржол	100,0	121,5	121,5	198,7	121,5
Әуе	100,0	100,0	100,0	89,5	100,0
Құбыр	99,9	99,6	99,7	107,5	99,7
Ішкі су	100,0	100,0	164,9	186,1	164,9

### Почталық және курьерлік қызметтерге

кезең соңына, өткен жылғы желтоқсанға пайызбен	
2010 жыл.....	102,3
өткен айға пайызбен	
2010 жылғы сәуір.....	100,0
2011 жылғы сәуір.....	100,0

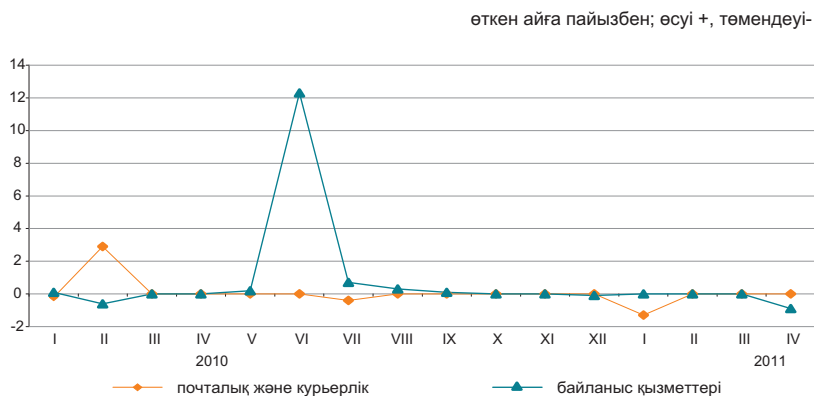

### Байланыс қызметтеріне

кезең соңына, өткен жылғы желтоқсанға пайызбен	
2010 жыл.....	110,6
өткен айға пайызбен	
2010 жылғы сәуір.....	100,0
2011 жылғы сәуір.....	99,1

### Почталық, курьерлік және байланыс қызметтерінің түрлері бойынша

	2011 жылғы сәуір				2011 жылғы қаңтар-сәуір 2010 жылғы қаңтар-сәуірге
	2011 жылғы наурызға	2010 жылғы желтоқсанға	2010 жылғы сәуірге	2005 жылғы желтоқсанға	
Почталық және курьерлік қызметтер	100,0	98,7	98,3	166,5	99,0
Почталық қызметтер	100,0	97,7	97,7	248,1	99,2
Курьерлік қызметтер	100,0	100,0	99,3	103,1	99,3
Байланыс қызметтері	99,1	99,2	110,2	98,7	110,8
Қалалық телефон байланысы	100,0	99,9	99,7	98,8	99,5
Қалааралық телефон байланысы	100,0	100,2	90,8	81,9	90,0
Арналарды жалдау	100,0	100,0	116,1	115,9	116,1
Деректерді беруге арналған қызметтер	100,0	100,0	100,0	100,0	100,0
Сымды желілер арқылы Интернетке қатынауды ұсыну бойынша қызметтер	92,1	92,1	90,9	56,4	96,5
Сымсыз желілер арқылы Интернетке қатынауды ұсыну бойынша қызметтер	99,8	99,8	-	-	-

## 5.8 СЫРТҚЫ САУДА БАҒАСЫНЫҢ ИНДЕКСІ

### Экспорттық жеткізілімдер

кезең соңына, өткен жылғы желтоқсанға пайызбен

2010 жыл.....122,3

өткен айға пайызбен

2010 жылғы наурыз.....102,4

2011 жылғы наурыз.....106,5



### Импорттық түсімдер

кезең соңына, өткен жылғы желтоқсанға пайызбен

2010 жыл.....111,0

өткен айға пайызбен

2010 жылғы наурыз.....102,4

2011 жылғы наурыз.....100,5

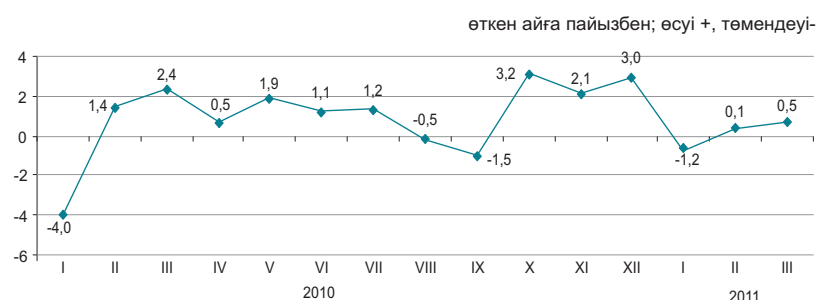

Ағымдағы жылғы наурызда экспорттық тауарлар бағасының цементке – 9,8%, мұнайға – 9,7%, мұнай өнімдеріне – 5,6%, мақтаға – 4,9%, жүнге - 3%, түсті металдарға – 2,7%, астыққа – 2,1% жоғарылауы, олардың қара металдарға – 20,9%, көмірге – 18,1%, темекіге – 2,4% төмендеуі белгіленді. Импортталатын өнімдерден макарон өнімдері 14,2%, маргарин – 13,5%, құс еті – 10,9%-ға, қант пен күріш – 9,2%-дан қымбаттады, балық – 3,8%, аяқкиім – 2,9%, химиялық тауарлар – 1,3% арзандады.

	2011 жылғы наурыз				2011 жылғы қаңтар-наурыз 2010 жылғы қаңтар-наурызға
	2011 жылғы ақпанға	2010 жылғы наурызға	2010 жылғы желтоқсанға	2005 жылғы желтоқсанға	
<b>Экспорт-барлығы</b>	106,5	134,5	114,4	218,1	128,7
Шикізат	110,2	135,0	118,4	200,8	126,6
Жартылай дайын өнімдер	95,9	129,4	103,5	244,1	132,3
Дайын өнімдер	101,6	132,0	100,2	231,1	131,6
<b>Импорт-барлығы</b>	100,5	112,3	100,9	161,9	113,6
Шикізат	98,2	109,0	122,9	253,3	107,9
Жартылай дайын өнімдер	104,8	112,5	108,1	123,7	111,2
Дайын өнімдер	100,0	111,4	95,9	154,7	113,5

### Өнімдердің топтары бойынша

	Экспорттық жеткізілімдер				Импорттық түсімдер			
	2011 жылғы наурыз				2011 жылғы наурыз			
	2011 жылғы ақпанға	2010 жылғы наурызға	2010 жылғы желтоқсанға	2005 жылғы желтоқсанға	2011 жылғы ақпанға	2010 жылғы наурызға	2010 жылғы желтоқсанға	2005 жылғы желтоқсанға
Балық және шаян тәрізділер, былқылдақ денелілер мен басқа да су омыртқасыздары	98,3	117,1	99,5	223,4	96,2	98,6	96,9	110,4
Сүт өнімдері, құс жұмыртқасы	103,0	141,4	103,0	219,5	104,9	114,2	112,2	155,4
Дәнді дақылдар	103,2	181,9	112,0	224,0	105,5	119,0	104,6	182,3
Қант және қанттан жасалған кондитерлік өнімдер	101,7	116,1	104,3	167,2	109,0	130,3	121,1	206,1
Алкогольді ішімдіктер және алкогольсіз сусындар	88,5	115,9	110,7	339,6	99,0	112,8	100,7	157,8
Минералды өнімдер	110,2	132,4	118,2	203,7	98,2	115,6	116,2	241,2
Қара және түсті металдар	89,1	123,3	107,7	218,9	103,4	117,1	109,0	122,0
Химия өнеркәсібі өнімдері	109,6	144,6	83,8	237,9	98,7	89,8	96,0	105,7
Пластмасса және одан жасалған бұйымдар	104,8	109,4	99,7	120,1	98,4	106,7	103,8	86,6
Тоқыма және тоқыма бұйымдар	104,9	172,2	125,0	235,8	102,9	126,7	106,7	282,1

## 6. ҰЛТТЫҚ ЭКОНОМИКА

### 6.1 ҚЫСҚА МЕРЗІМДІ ЭКОНОМИКАЛЫҚ ИНДИКАТОР

өткен жылғы тиісті айға пайызбен

	2010	2011
Қаңтар	108,5	106,9
Ақпан	106,1	106,4
Аурыз	110,5	107,6
Сәуір	110,3	106,9
Мамыр	109,7	
Маусым	107,0	
Шілде	111,0	
Тамыз	109,3	
Қыркүйек	102,1	
Қазан	102,5	
Қараша	107,3	
Желтоқсан	106,0	

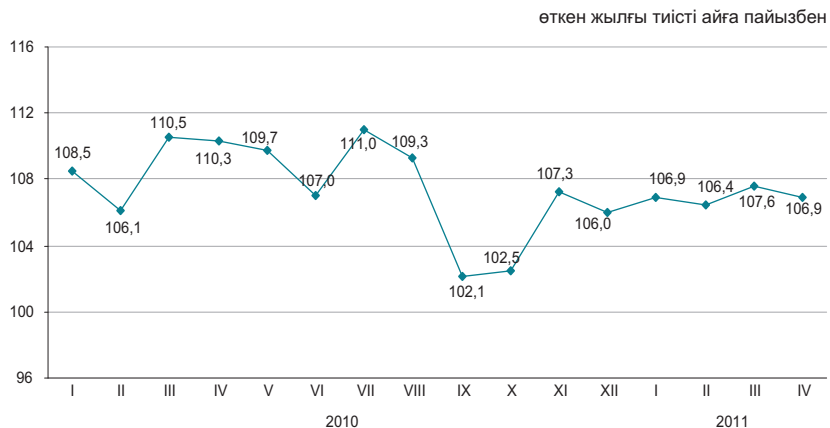

өткен жылдың тиісті кезеңіне пайызбен

	2010	2011
Қаңтар	108,5	106,9
Қаңтар-ақпан	107,2	106,7
Қаңтар-наурыз	108,3	107,1
Қаңтар-сәуір	108,8	107,0
Қаңтар-мамыр	109,0	
Қаңтар-маусым	108,8	
Қаңтар-шілде	109,2	
Қаңтар-тамыз	109,0	
Қаңтар-қыркүйек	108,0	
Қаңтар-қазан	107,1	
Қаңтар-қараша	107,2	
Қаңтар-желтоқсан	107,1	

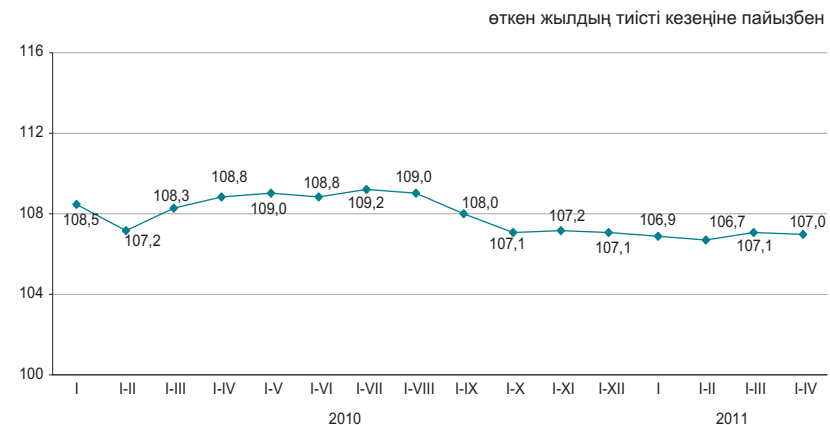

Қысқа мерзімді экономикалық индикатор – экономиканың даму үрдістерін сипаттайтын көрсеткіш. Оны есептеу жедел есептеуді қамтамасыз ету мақсатында жүзеге асырылады және ауыл шаруашылығы, өнеркәсіп, құрылыс, сауда, көлік және байланыс сияқты негізгі салалар бойынша шығарылым индекстерінің өзгеруіне негізделеді. Аталған салалардың ЖІӨ көлеміндегі үлесі 67-68%.

## 6.2 ЖАЛПЫ ІШКІ ӨНІМ

нақты көлем индексі, өткен жылғы тиісті кезеңге пайызбен

2009 жылғы қаңтар-наурыз.....	97,8
2009 жылғы қаңтар-маусым.....	97,6
2009 жылғы қаңтар-қыркүйек.....	98,5
2009 жыл.....	101,2
2010 жылғы қаңтар-наурыз.....	107,1
2010 жылғы қаңтар-маусым.....	108,0
2010 жылғы қаңтар-қыркүйек....	107,5
2010 жыл*.....	107,0
2011 жылғы I тоқсан*.....	106,6

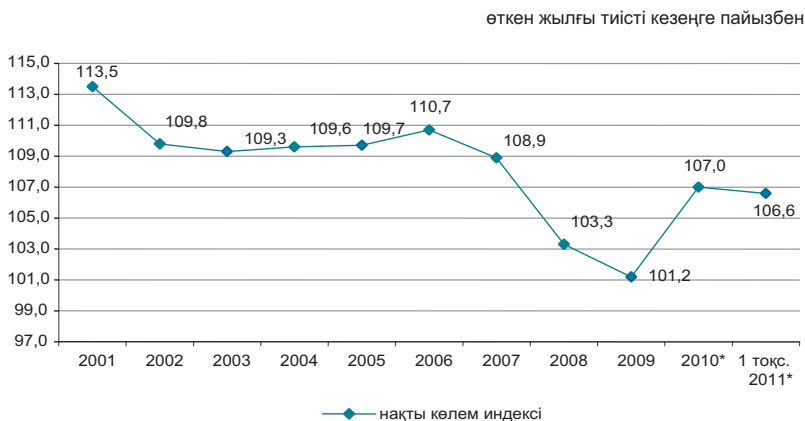

### Тауарлар мен қызметтер өндірісі

2011 жылғы I тоқсандағы Жалпы ішкі өнімнің (ЖІӨ) көлемі ағымдағы бағаларда 4910,3 млрд. теңгені құрады. Өткен жылғы сәйкес кезеңмен салыстырғанда 2011 жылғы I тоқсанда ЖІӨ - нің нақты көлем индексі 6,6% өсті.

өткен жылғы тиісті кезеңге пайызбен

	2011 жылғы I тоқсан*		
	жалпы қосылған құн, млрд. теңге	нақты көлем индексі, өткен жылға пайызбен	дефлятор, өткен жылға пайызбен
ЖІӨ	4 910,3	106,6	114,6
Тауарлар өндірісі	2 012,5	105,4	112,5
Қызметтер өндірісі	2 631,7	106,6	112,5

### Экономикалық қызмет түрлері бойынша ЖІӨ

өткен жылғы тиісті кезеңге пайызбен

	Жалпы қосылған құн, млрд. теңге	нақты көлем индексі, өткен жылға пайызбен	дефлятор, өткен жылға пайызбен	ЖІӨ құрылымы, қорытындыға пайызбен	
				2011	2010
<b>Жалпы ішкі өнім</b>	4 910,3	106,6	114,6	100,0	100,0
Ауыл, орман және балық шаруашылығы	115,4	101,8	125,6	2,3	2,2
Өнеркәсіп	1 664,2	106,0	112,8	33,9	34,6
Құрылыс	232,9	103,1	105,1	4,7	5,3
Көтерме және бөлшек сауда; автомобильдерді және мотоциклдерді жөндеу	636,1	114,3	104,8	13,0	13,2
Көлік және қоймалау	341,1	106,9	109,5	6,9	7,3
Тұру және тамақтану бойынша қызметтер	54,8	110,8	112,4	1,1	1,1
Ақпарат және байланыс	114,4	114,6	88,4	2,3	2,8
Қаржы және сақтандыру қызметі	186,2	98,1	127,7	3,8	3,7
Жылжымайтын мүлікпен жасалатын операциялар	452,5	100,5	117,5	9,2	9,5
Кәсіби, ғылыми және техникалық қызмет	273,6	103,7	123,2	5,6	5,3
Әкімшілік және қосалқы қызмет көрсету саласындағы қызмет	115,7	102,8	106,8	2,4	2,6
Мемлекеттік басқару және қорғаныс; міндетті әлеуметтік қамтамасыз ету	90,6	100,9	113,5	1,8	2,0
Білім беру	191,2	104,6	123,4	3,9	3,7
Денсаулық сақтау және әлеуметтік қызметтер	105,3	105,0	125,4	2,1	2,0
Өнер, ойын-сауық және демалыс	29,6	104,2	124,1	0,6	0,6
Өзге де қызметтер түрлерін ұсыну	37,4	113,2	105,7	0,8	0,8
Үй қызметшісін жалдайтын және өзі тұтыну үшін тауарлар мен қызметтер өндіретін үй шаруашылықтары қызметі	3,2	100,0	100,0	0,1	0,1
Қаржы делдалдығының жанама өлшенетін қызметтері	-134,9	89,6	217,6	-2,7	-1,7
Жалпы қосылған құн	4 509,3	106,4	110,9	91,8	95,1
Өнімдерге салынған таза салықтар	401,0	110,5	183,8	8,2	4,9

\* Жедел деректер.

## ТҮПКІЛІКТІ ТҰТЫНУ ӘДІСІМЕН ЕСЕПТЕЛГЕН ЖАЛПЫ ІШКІ ӨНІМ

Түпкілікті тұтынуға шығыстар,  
өткен жылғы сәйкес кезеңге пайызбен

2009 жылғы қаңтар-наурыз.....	99,4
2009 жылғы қаңтар-маусым.....	100,9
2009 жылғы қаңтар-қыркүйек.....	102,2
2009 жыл.....	100,7
2010 жылғы қаңтар-наурыз.....	105,2
2010 жылғы қаңтар-маусым.....	104,3
2010 жылғы қаңтар-қыркүйек.....	107,1
2010 жыл.....	109,4

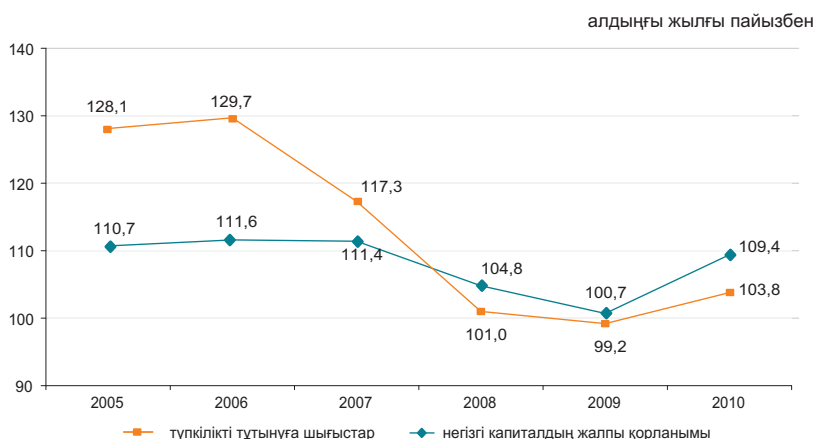

2010 жылғы түпкілікті пайдалану әдісімен есептелген жалпы ішкі өнім алдын ала деректер бойынша 20844,0 млрд. теңгені құрады. Өткен жылмен салыстырғанда нақты есептеуде үй шаруашылықтары – 10,9%-ға, мемлекеттік басқару – 2,7%-ға, үй шаруашылықтарына қызмет көрсететін коммерциялық емес ұйымдар – 16,3%-ға өсті.

өткен жылға пайызбен

	ЖІӨ компоненттері, млн. теңге	Нақты көлем индексі	Дефлятор
Түпкілікті тұтынуға шығыстар	12 151 301,2	109,4	110,7
Жалпы қорланым	5 476 992,0	102,1	107,3
Тауарлар мен қызмет көрсету экспорты	9 588 973,2	101,9	131,6
Тауарлар мен қызмет көрсету импорты	6 373 274,2	100,9	109,8

### 2010 жылғы түпкілікті тұтыну әдісімен есептелген ЖІӨ<sup>1)</sup>

өткен жылға пайызбен

	ЖІӨ компоненттері, млн. теңге	Нақты көлем индексі	Дефлятор	ЖІӨ құрылымы, қорытындыға пайызбен
Түпкілікті тұтынуға шығыстар	12 151 301,2	109,4	110,7	58,2
үй шаруашылықтары	9 602 032,8	110,9	109,4	46,0
мемлекеттік басқару	2 358 768,9	102,7	115,8	11,3
жеке тауарлар мен қызмет көрсетулер	1 233 332,4	104,9	117,0	5,9
ұжымдық қызмет көрсетулер	1 125 436,5	100,3	114,6	5,4
үй шаруашылықтарына қызмет көрсететін коммерциялық емес ұйымдар	190 499,5	116,3	116,0	0,9
Жалпы қорланым	5 476 992,0	102,1	107,3	26,4
негізгі капиталдың жалпы қорланымы	5 248 757,7	103,8	107,0	25,2
материалдық айналым құрал-жабдықтары қорларының өзгеруі	228 234,3		113,4	1,2
Таза экспорт	3 215 699,0			15,4
тауарлар мен қызмет көрсету экспорты	9 588 973,2	101,9	131,6	46,0
тауарлар мен қызмет көрсету импорты	6 373 274,2	100,9	109,8	30,6
Түпкілікті тұтыну әдісімен есептелген жалпы ішкі өнім	20 843 992,2	106,9	118,7	100,0
Статистикалық алшақтық	803 673,8			
Өндіріс әдісімен есептелген жалпы ішкі өнім	21 647 666,0	107,0	118,9	

<sup>1)</sup> Алдын ала деректер.

## ТАБЫСТАР ӘДІСІМЕН ЕСЕПТЕЛГЕН ЖАЛПЫ ІШКІ ӨНІМ

млрд. теңге

2009 жылғы қаңтар-наурыз.....	3 055,3
2009 жылғы қаңтар-маусым .....	6 709,8
2009 жылғы қаңтар-қыркүйек.....	11 220,9
2009 жыл.....	17 007,6
2010 жылғы қаңтар-наурыз .....	4 372,9
2010 жылғы қаңтар-маусым.....	9 133,5
2010 жылғы қаңтар-қыркүйек .....	14 639,3
2010 жыл <sup>1)</sup> .....	21 647,7

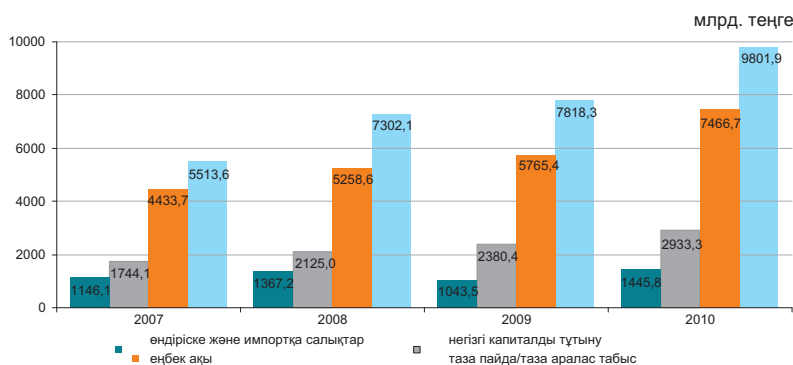

Алдын ала деректер бойынша 2010 жылғы табыстардың құралуы құрылымында тауарлар өндірісі мен қызметтер өндірісіндегі еңбек ақы төлеу үлесі сәйкесінше 28,9% және 41,4% құрады, өндіріске салынатын басқа да салықтар үлесі тауарлар өндірісінде 2,2%, қызметтер өндірісінде 0,6% құрады, сәйкесінше жалпы пайда/жалпы аралас табыс үлесі 68,9% және 58% құрады.

	қорытындыға пайызбен			
	2010 жылғы қаңтар-наурыз	2010 жылғы қаңтар-маусым	2010 жылғы қаңтар-қыркүйек	2010 жылғы қаңтар-желтоқсан
Жалпы ішкі өнім	100,0	100,0	100,0	100,0
Еңбекақы	27,7	30,6	31,0	34,5
Өндіріске және импортқа салықтар <sup>2)</sup>	5,9	6,1	6,4	6,7
өндіріске басқа да салықтар	1,4	1,4	1,3	1,3
Жалпы пайда/жалпы аралас табыс	66,4	63,3	62,6	58,8

### 2010 жылғы экономикалық қызмет түрлері бойынша бастапқы табыстардың салалық құрылымы

	Жалпы қосылған құн	оның ішінде:		
		еңбекақы төлеу	өндіріске салынған басқа да салықтар	жалпы пайда/жалпы аралас табыс
Ауыл, орман және балық шаруашылығы	100,0	23,9	0,1	76,0
Өнеркәсіп	100,0	26,4	2,9	70,7
Кен өндіру өнеркәсібі және карьерлерді қазу	100,0	19,4	3,8	76,8
Өңдеу өнеркәсібі	100,0	32,5	1,6	65,9
Электрмен жабдықтау, газ, бу беру және ауабптау	100,0	56,0	1,9	42,1
Сумен жабдықтау; көріз жүйесі, қалдықтардың жиналуын және таратылуын бақылау	100,0	62,0	2,2	35,8
Құрылыс	100,0	42,5	0,5	57,0
Көтерме және бөлшек сауда; автомобильдерді және мотоциклдерді жөндеу	100,0	43,4	0,3	56,3
Көлік және қоймалау	100,0	38,2	1,3	60,5
Тұру және тамақтану бойынша қызметтер	100,0	46,3	0,6	53,1
Ақпарат және байланыс	100,0	37,7	1,0	61,3
Қаржы және сақтандыру қызметі	100,0	27,8	1,0	71,2
Жылжымайтын мүлікпен жасалатын операциялар	100,0	10,1	0,5	89,4
Кәсіби, ғылыми және техникалық қызмет	100,0	57,4	0,8	41,8
Әкімшілік және қосалқы қызмет көрсету саласындағы қызмет	100,0	52,7	0,8	46,5
Мемлекеттік басқару және қорғаныс; міндетті әлеуметтік қамтамасыз ету	100,0	75,9	0,0	24,1
Білім беру	100,0	75,5	0,1	24,4
Денсаулық сақтау және әлеуметтік қызметтер	100,0	71,0	0,2	28,8
Өнер, ойын-сауық және демалыс	100,0	63,4	0,2	36,4
Өзге де қызметтер түрлерін ұсыну	100,0	55,1	0,5	44,4
Үй қызметшісін жалдайтын және өзі тұтыну үшін тауарлар мен қызметтер өндіретін үй шаруашылықтары қызметі	100,0	40,3	0,3	59,4
Салалар бойынша жиыны	100,0	35,6	1,4	63,0

<sup>1)</sup> Алдын ала деректер.

<sup>2)</sup> Өндіріске және импортқа салықтар тұтас экономика бойынша салалық құрылымсыз есептеледі.

### 6.3 ТӨЛЕМ БАЛАНСЫ

(ҰБ деректері бойынша, бейтарап ұсыным)

#### Төлем балансының ағымдағы операциялар шоты

кезеңнің соңына, млн. АҚШ доллары  
 2009 жылғы IV тоқсан ..... 371,0  
 2010 жылғы IV тоқсан ..... 67,9

2010 жылғы IV тоқсанда төлем балансының ағымдағы операциялар шоты бойынша оң сальдо 67,9 млн. АҚШ доллары мөлшерінде қалыптасты (2009 жылғы IV тоқсанда нәтиже оң мәнді болып 371,0 млн. АҚШ долларын құрады).

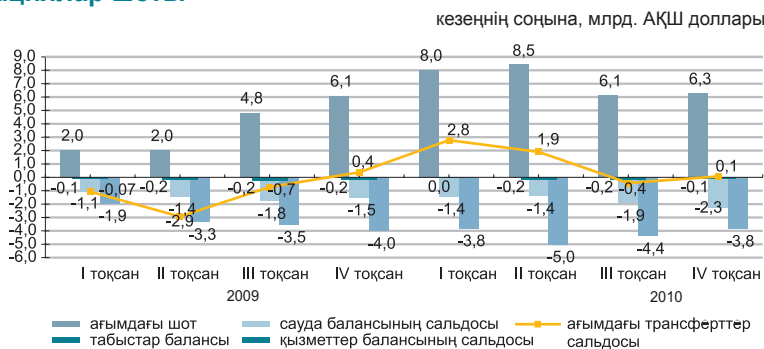

	2009				2010			
	I тоқсан	II тоқсан	III тоқсан	IV тоқсан	I тоқсан	II тоқсан	III тоқсан	IV тоқсан
Ағымдағы шот	-1 068,3	-2 935,9	-726,1	371,0	2 776,6	1 901,2	-426,7	67,9
Капиталмен жасалатын операциялар шоты	13,6	-8,6	-21,1	-13,3	2 501,5	636,4	4 680,3	70,0
Қаржы операцияларының шоты	3 832,8	1 882,0	780,3	-1 051,2	-5 621,4	-1 874,3	-5 733,6	-384,4
Нетто қателіктер мен есепке алынбағандар	-2 778,1	1 062,6	-33,1	693,5	343,3	-663,2	1 480,0	246,5

#### Қаржылық операциялар есебі

2010 жылғы IV тоқсанда тікелей инвестициялармен жасалған операциялар бойынша сальдо -3760,6 млн. доллар (2009 жылғы IV тоқсанда 3309,8 млн. доллар) құрады. Есепті кезеңде шетелдегі тікелей инвестициялармен жасалған операциялар нәтижесі теріс болып, -5407,6 млн. долларды, Қазақстанда оң мәнді болып, 1647,0 млн. долларды құрады.

2010 жылғы IV тоқсанда портфельдік инвестициялармен жасалған операциялар нәтижесі оң болды 6720,3 млн. доллар (2009 жылғы IV тоқсанда бұл көрсеткіш оң мәнді 173,0 млн. доллар болды).

	2009				2010			
	I тоқсан	II тоқсан	III тоқсан	IV тоқсан	I тоқсан	II тоқсан	III тоқсан	IV тоқсан
Қаржылық операциялар есебі	3 832,8	1 881,9	780,3	-1 051,1	-5 621,4	-1 874,3	-5 733,6	-384,4
Тікелей инвестициялар	2 243,6	2 344,9	2 755,0	3 309,8	3 390,7	2 121,6	403,5	-3 760,6
Портфельдік инвестициялар	3397,2	80,3	-654,3	173,0	3914,6	-2743,6	820,6	6 720,3
Қаржылық туынды құралдар	188,0	58,6	-108,2	-81,6	67,7	162,9	-241,7	24,0
Басқа да инвестициялар	-2 547,4	-1 546,9	543,5	-2 249,9	-8 716,4	-1 345,0	-6 693,4	-3 004,4
Резервтік активтер	551,4	945,0	-1 755,7	-2 202,5	-4 278,0	-70,2	-22,8	-363,7

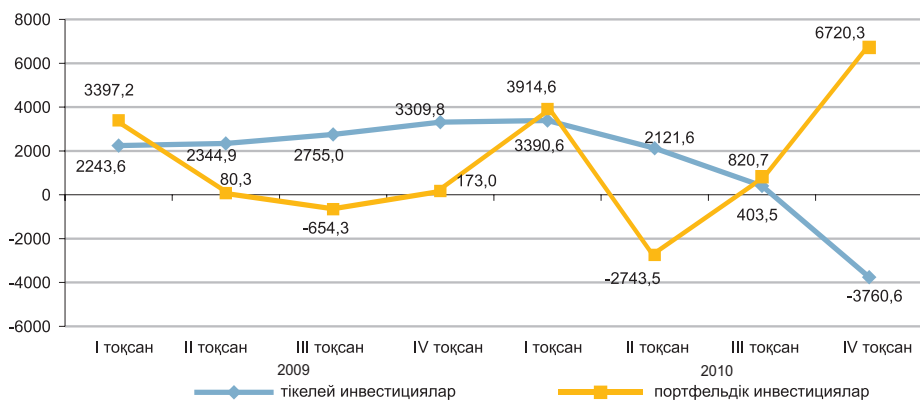

## 6.4 ЕҢБЕК ӨНІМДІЛІГІНІҢ ИНДЕКСТЕРІ

өткен жылға пайызбен, өсуі +, төмендеуі -

өткен жылға пайызбен

2009 жылғы қаңтар-наурыз.....	97,6
2009 жылғы қаңтар-маусым.....	97,4
2009 жылғы қаңтар-қыркүйек.....	97,9
2009 жыл.....	100,2

өткен жылғы тиісті кезеңге пайызбен

2010 жылғы қаңтар-наурыз.....	101,2
2010 жылғы қаңтар-маусым.....	103,1
2010 жылғы қаңтар-қыркүйек.....	102,9
2010 жыл.....	102,9

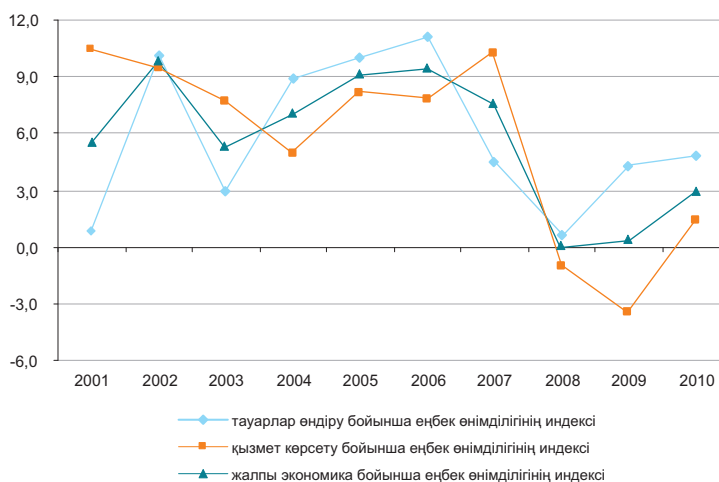

Жалпы экономика бойынша 2010 жылғы алдын ала деректер бойынша еңбек өнімділігінің индексі өткен жылға 102,9% құрады. Өткен жылмен салыстырғанда тауарлар өндірісінде еңбек өнімділігі индексінің 104,8% өсуі байқалады, қызмет өндірісінде 101,4% өсуі байқалады.

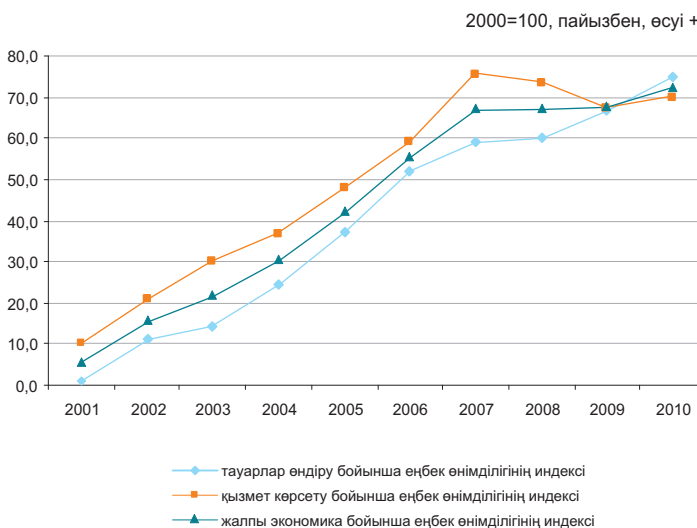

### Экономикалық қызметтің жеке түрлері бойынша еңбек өнімділігінің индекстері

2000=100, пайызбен, өсуі +, төмендеуі -

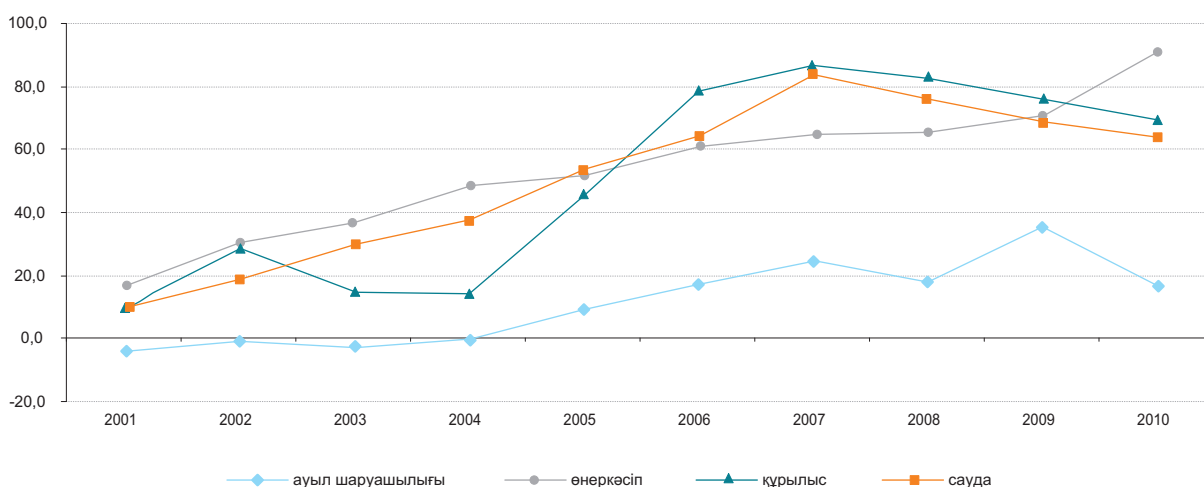

## 6.5 НЕГІЗГІ КАПИТАЛҒА САЛЫНҒАН ИНВЕСТИЦИЯЛАР

өткен жылғы тиісті кезеңге пайызбен  
 2010 жылғы қаңтар-сәуір.....91,3  
 2010 жыл қаңтар-желтоқсан.....99,5  
 2011 жылғы қаңтар-сәуір.....104,1

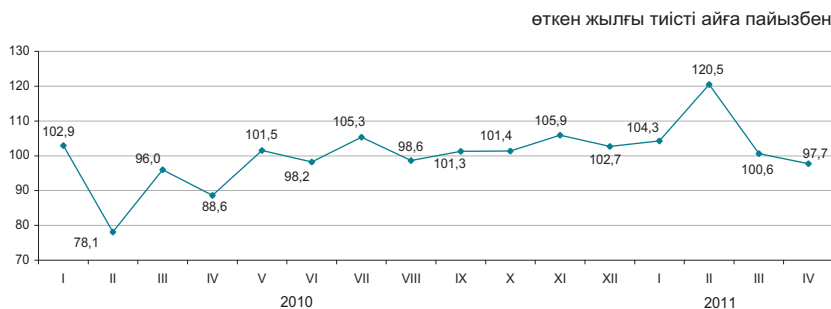

### Қаржыландыру көздері бойынша

2011 жылғы қаңтар-сәуірде шаруашылық субъектілерінің меншікті қаражаттары инвестициялардың басым көздері болып қалуда, сонымен бірге 2010 жылғы қаңтар-сәуірмен салыстырғанда инвестициялар қарыз қаражаттары есебінен (салғастырмалы бағаларда) 26,7%-ға өсті.

	2011 жылғы қаңтар-сәуір		2010 жылғы қаңтар-сәуір	
	млн. теңге	үлес салмағы, пайызбен	млн. теңге	үлес салмағы, пайызбен
Негізгі капиталға салынған инвестициялар	1 011 696	100	937 115	100
соның ішінде келесі қаражаттар есебінен:				
мемлекеттік бюджет	150 261	14,8	150 346	16,0
меншікті	477 550	47,2	405 206	43,3
шетелдік	295 108	29,2	313 983	33,5
қарыз	88 777	8,8	67 580	7,2

### Технологиялық құрылым бойынша

2011 жылғы қаңтар-сәуірде 2010 жылғы тиісті кезеңмен салыстырғанда ғимараттар мен имараттарды салу және күрделі жөндеу жұмыстарына инвестициялық салымдардың 7,7%-ға төмендеуі байқалады.

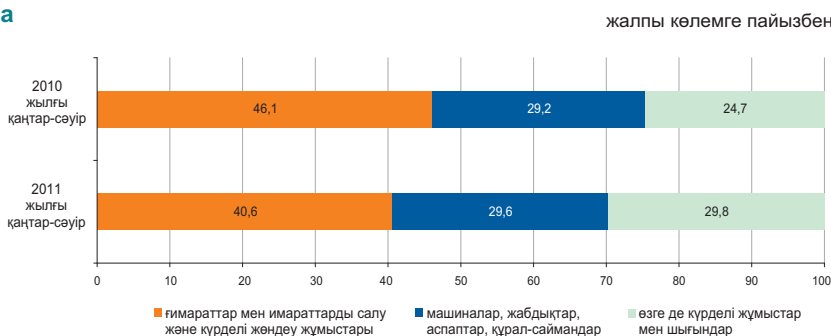

### Пайдалану бағыттары бойынша \*

2011 жылғы қаңтар-сәуірде негізгі капиталға салынған инвестициялардың едәуір үлесі кен өндіру өнеркәсібі және карьерлерді қазу (41,4%), көлік және қоймалау (14,2%) және жылжымайтын мүлікпен жасалатын операцияларға (10,6%) келеді.



### Кәсіпорындардың мөлшерлілігі бойынша

Ірі кәсіпорындардың инвестициялық салымдарының көлемі 2011 жылғы қаңтар-сәуірде өткен жылғы қаңтар-сәуірмен салыстырғанда 8,5% өсіп, 579,9 млрд. теңгені құрады.

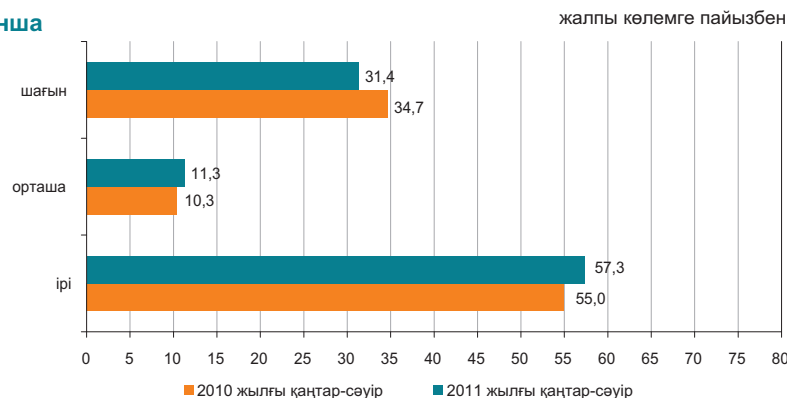

## 6.6 ОТЫН-ЭНЕРГЕТИКАЛЫҚ РЕСУРСТАР (ОЭР)

### Ресурстар

2011 жылғы қаңтар-наурызда республиканың экономикалық айналымына тартылған отынның негізгі табиғи түрлерінің (мұнай, газ конденсатын қоса, табиғи газ бен тас көмір) жалпы ресурстары 53,3 млн. тонна шартты отынды құрады.

	Табиғи ресурстардың жалпы көлеміндегі үлес салмағы	2011 жылғы қаңтар-наурыз 2010 жылғы қаңтар-наурызға		
		ресурстар		
		өндіріс	өндіріс	импорт
Шикі мұнай	44,0	101,7	103,5	88,4
Көмір	35,8	112,6	112,5	125,1
Табиғи газ	12,6	117,7	102,6	77,8
Газ конденсаты	7,6	104,3	104,3	-

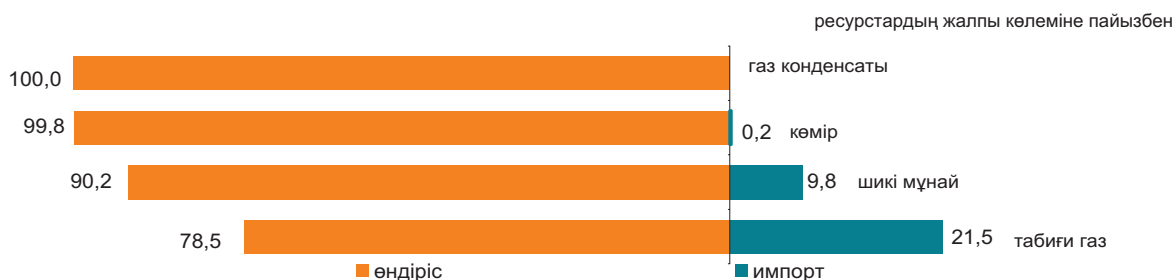

Мұнай өнімдерінің ресурстары негізінен меншікті өндіріс (74,7–100%) есебінен қалыптасты. Мұнай өнімдеріне сұраныс олардың импортымен ішінара толықтырылған. 2011 жылғы қаңтар-наурызда 2010 жылғы тиісті кезеңмен салыстырғанда ресурстар құрылымында импорты үлесінің керосиннің (10,8 пайыздық тармаққа), автомобиль бензиннің (6,1 пайыздық тармаққа) өсуі, сондай-ақ дизельдік отын үлесінің (4,7 пайыздық тармаққа) төмендеуі байқалды.

	2011 жылғы қаңтар-наурыз 2010 жылғы қаңтар-наурызға			
	ресурстар	өндіріс	импорт	экспорт
Автомобиль бензині	82,8	76,7	23,3	0,0
Газойльдер	90,1	96,8	3,2	13,1
Керосин	94,6	74,7	25,3	0,0
Мазут	108,7	99,7	0,3	55,4
Сұйытылған пропан және бутан	95,0	100,0	0,0	75,2

### Пайдалану

2011 жылғы қаңтар-наурызда 2010 жылғы тиісті кезеңмен салыстырғанда ОЭР экспортының көлемі 0,3% өсті.

Мұнайды жеткізу көп деңгейде Италияға (26,7% экспорттың жалпы көлемінен), Қытайға (14,0%), Нидерландияға (11,2%), Австрияға (6,0%) жүзеге асырылады.

	2011 жылғы қаңтар-наурыз 2010 жылғы қаңтар-наурызға		Ресурстардың жалпы көлеміне	
	экспорт	ішкі рынокта өткізу	экспорт	ішкі рынокта өткізу
Шикі мұнай	102,0	100,4	84,5	15,5
Көмір	134,6	104,6	31,8	68,2
Табиғи газ	68,0	-	57,8	42,2
Газ конденсаты	97,3	106,2	19,5	80,5

### Шикі мұнай экспортының көлемі

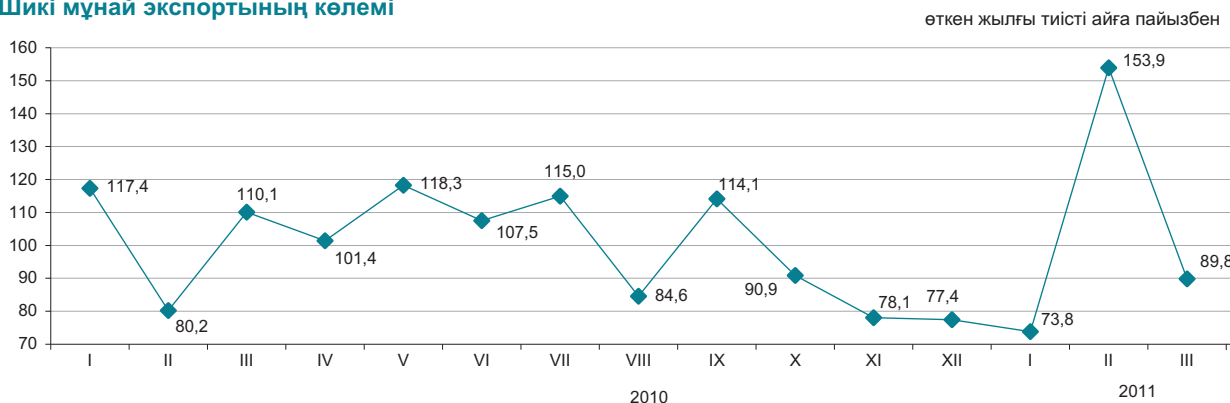

### 6.7 БИЗНЕС ТІРКЕЛІМІ

	2011 жылғы 1 сәуірдегі жағдай бойынша	2011 жылғы 1 мамырдағы жағдай бойынша
Занды тұлғалар саны		
тіркелгендер	290 295	291 590
жұмыс істеп тұрғандар	190 028	190 548

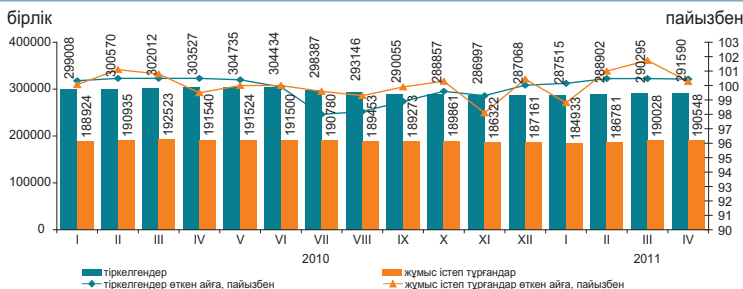

#### Қызмет түрлері және белсенділігі бойынша тіркелген заңды тұлғалар\*

2011 жылғы 1 мамырдағы жағдай бойынша; бірлік

	Барлығы	одан				таратылу процесінде
		жұмыс істейтіндер	оның ішінде		уақытша жұмыс істемейтіндер	
			әлі жұмыс істемейтіндер (жаңалары)	белсенді		
Барлығы	291 590	190 548	24 597	117 781	48 170	4 127
Көтерме және бөлшек сауда; автомобильдерді және мотоциклдерді жөндеу	92 690	52 422	9 666	27 286	15 470	1 509
Құрылыс	39 747	27 387	4 297	14 632	8 458	505
Өңдеу өнеркәсібі	17 571	10 980	1 103	7 320	2 557	326
Білім беру	15 613	13 704	333	12 814	557	99
Жылжымайтын мүлікпен жасалатын операциялар	14 191	9 350	533	6 797	2 020	199
Ауыл, орман және балық шаруашылығы	12 613	7 414	458	5 356	1 600	268
Көлік және қоймалау	9 929	6 770	999	4 014	1 757	173
Мемлекеттік басқару және қорғаныс; міндетті әлеуметтік қамтамасыз ету	9 332	8 634	63	8 326	245	31
Қаржы және сақтандыру қызметі	6 753	4 328	703	2 721	904	66
Ақпарат және байланыс	6 275	4 179	532	2 373	1 274	104
Денсаулық сақтау және әлеуметтік қызметтер	5 318	3 867	225	3 054	588	59
Тұру және тамақтану бойынша қызметтер	3 072	1 892	239	1 264	389	55
Кен өндіру өнеркәсібі және карьерлерді қазу	2 019	1 397	203	861	333	24
Электрмен жабдықтау, газ, бу беру және ауа баптау	1 046	663	65	480	118	30
Аумақтан тыс ұйымдардың және органдардың қызметі	2	2	-	2	-	-

\* Деректер ҚР МЖ 03-2007 ЭҚЖЖ жаңа жіктеуішіне сәйкес берілген.

2011 жылғы сәуірде наурыз айымен салыстырғанда заңды тұлғалар санының көбеюі байқалады. Жыл басынан бастап ең көп тіркелген заңды тұлғалардың саны көтерме және бөлшек саудада, (автомобильдерді және мотоциклдерді жөндеу қызметін қоса алғанда) сақталуда, оның үлесі 2011 жылғы 1 мамырға 31,8% құрады. Екінші орында – құрылыс (13,6%), үшінші орында – өңдеу өнеркәсібі (6%). Осы үш қызмет түрлерінің жиынтық үлесі барлық тіркелген заңды тұлғалардың 51,4%-ын құрайды.

#### Меншік нысандары бойынша тіркелген заңды тұлғалар

	2011 жылғы 1 сәуірдегі жағдай бойынша	2011 жылғы 1 мамырдағы жағдай бойынша
Барлығы	290 295	291 590
жеке	248 338	249 587
мемлекеттік	27 120	27 088
шетелдік	14 837	14 915

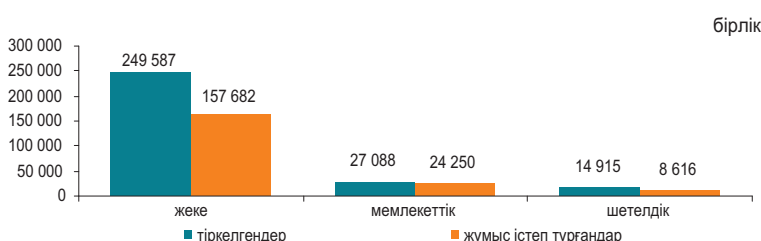

#### Тіркелген заңды тұлғалардың мөлшерлігі бойынша саны

	2011 жылғы 1 сәуірдегі жағдай бойынша	2011 жылғы 1 мамырдағы жағдай бойынша
Барлығы	290 295	291 590
шағын	274 277	275 570
орта	13 662	13 674
ірі	2 356	2 346

#### Тіркелген заңды тұлғалардың белсенділігі бойынша саны

	2011 жылғы 1 сәуірдегі жағдай бойынша	2011 жылғы 1 мамырдағы жағдай бойынша
Барлығы	290 295	291 590
жұмыс істейтіндер	190 028	190 548
белсенді	116 218	117 781
уақытша жұмыс істемейтіндер	48 647	48 170
әлі жұмыс істемейтіндер (жаңалары)	25 163	24 597
таратылу процесінде	4 100	4 127

## 7.1 ІШКІ САУДА

### Бөлшек сауда

өткен жылға пайызбен	
2009 жыл.....	97,3
2010 жыл*.....	112,3
өткен айға пайызбен	
2010 жылғы сәуір.....	102,7
2011 жылғы сәуір.....	99,7
өткен жылғы тиісті айға пайызбен	
2010 жылғы сәуір.....	112,0
2011 жылғы сәуір.....	111,4
өткен жылғы тиісті кезеңге пайызбен	
2010 жылғы қаңтар-сәуір.....	110,9
2011 жылғы қаңтар-сәуір.....	111,8

\*Жедел деректер бойынша.

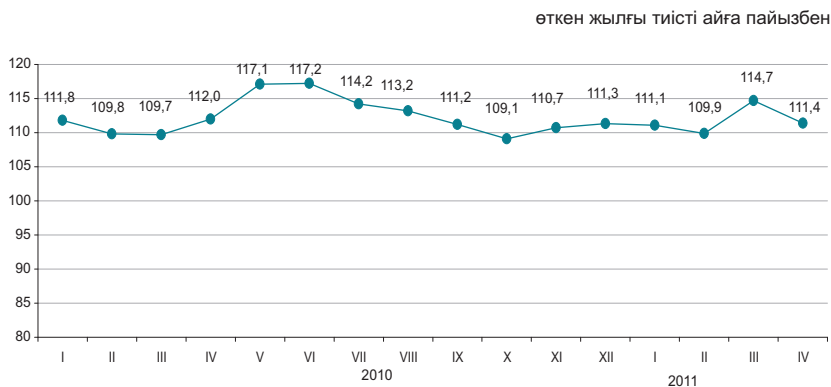

2011 жылғы қаңтар-сәуірде бөлшек сауда айналымы 1048,4 млрд.теңгені құрады және 2010 жылғы тиісті кезеңге 11,8% ұлғайды. Саудамен айналысатын кәсіпорындармен тауарларды бөлшек саудада өткізу 2010 жылғы қаңтар-сәуірмен салыстырғанда 8,1% өсті. Базарлар және жеке кәсіпкерлермен өткізілген сауда көлемі есепті кезеңде 16,5% өсті.

2011 жылғы 1 мамырға бөлшек саудадағы саудамен айналысатын кәсіпорындардың тауарлық қорларының көлемі 132,6 млрд. теңге құрады, саудадағы күндері – 48 күн.

	пайызбен			
	Үлес салмағы	2011 жылғы сәуір 2010 жылғы сәуірге	2011 жылғы сәуір 2011 жылғы сәуірге	2011 жылғы қаңтар-сәуір 2010 жылғы қаңтар-сәуірге
Бөлшек сауда	100,0	111,4	99,7	111,8
сауда кәсіпорындармен базарларда және жеке кәсіпкерлермен	54,0	105,5	97,3	108,1
	46,0	118,7	102,4	116,5

Азық-түлік тауарларының бөлшек сауда тауар айналымының жалпы көлеміндегі үлесі 36,4% құрады, азық-түлік емес тауарлар – 63,6%. Азық-түлік тауарларын өткізу көлемі 2010 жылғы қаңтар-сәуірмен салыстырғанда 14,2%, азық-түлік емес тауарлар – 10,6% ұлғайды.

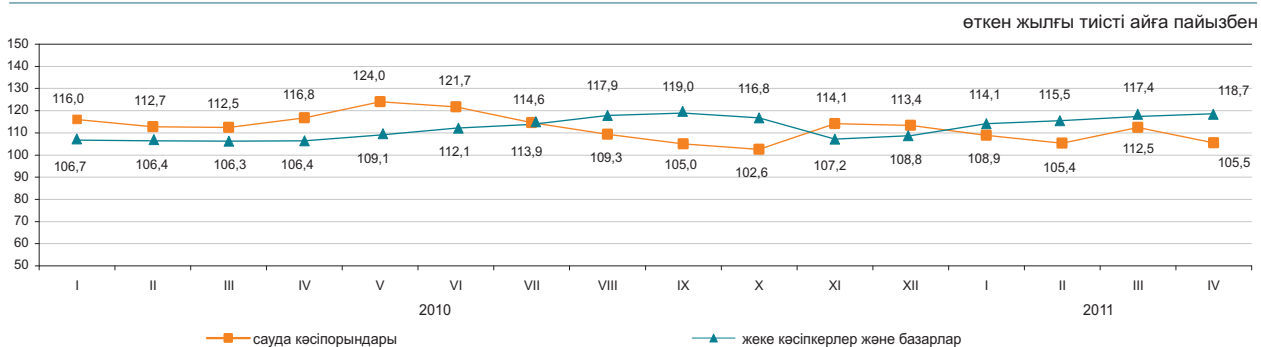

### Көтерме сауда

2011 жылғы қаңтар-сәуірде көтерме сауда айналымы 2514,1 млрд.теңгені құрады немесе өткен жылғы тиісті кезең деңгейіне 115,4%. Көтерме сауда тауар айналымының құрылымында азық-түлік емес тауарлар және өндірістік-техникалық мәндегі өнімдер басым (83,5%).

### Тамақ өнімдері мен сусындарды ұсыну бойынша қызметтер (қоғамдық тамақтандыру)

Тамақ өнімдері мен сусындарды ұсыну бойынша қызметтер көлемі 2011 жылғы қаңтар-сәуірде 49,5 млрд.теңгені құрады немесе өткен жылғы тиісті кезеңмен салыстырғанда 12,5% көп. Шағын кәсіпорындар мен жеке кәсіпкерлер үлесіне қызметтер көлемінің шамамен 53,4% тиесілі.

## 7.2 РЕСУРСТАР БАЛАНСЫ ЖӘНЕ ЖЕКЕЛЕГЕН ТАУАРЛАРДЫ ПАЙДАЛАНУ

(КБК және СА деректері бойынша)

### Азық-түлік тауарлары

Отандық өндірістегі тауарлардың маңызды үлес салмағы көбінесе азық-түлік тауарларының ресурстарында байқалады. Сонымен бірге, ресурстары көп көлемде олардың импортымен қамтамасыз етілетін бірқатар өнімдер бар: қайта өңделген жемістер және жаңғақтар (98,4%), консервіленген және қайта өңделген көкөністер және саңырауқұлақтар (84,6%), кофе және шай (68,1%), ірімшік пен сүзбе (55,8%). Азық-түлік тауарларының экспорты едәуір деңгейде ұн есебінен жүзеге асырылуы байқалады, оның (ресурстардың жалпы көлемінен 45,6%).

	2011 жылғы қаңтар-наурыз 2010 жылғы қаңтар-наурызға			Ресурстардың жалпы көлеміне	
	ресурстар	өндіріс	импорт	экспорт	ішкі нарықта өткізу
Ұн	98,4	98,4	129,1	45,6	54,4
Жарма	102,8	123,2	52,0	47,9	52,1
Макарон өнімдері	119,2	119,0	120,7	9,3	90,7
Нан-тоқаш және кондитерлік өнімдер	105,6	105,3	110,3	0,4	99,6
Қант	2,7 есе	2,9 есе	2,0 есе	-	100,0
Минералды су және алкогольсіз сусындар	116,0	116,1	114,0	5,0	95,0
Өсімдік майы	87,3	96,3	68,7	0,2	99,8
Ет	102,1	100,6	119,0	0,0	100,0
Сүт өнімдері	119,6	122,9	108,6	0,3	99,7

ресурстардың жалпы көлеміне пайызбен

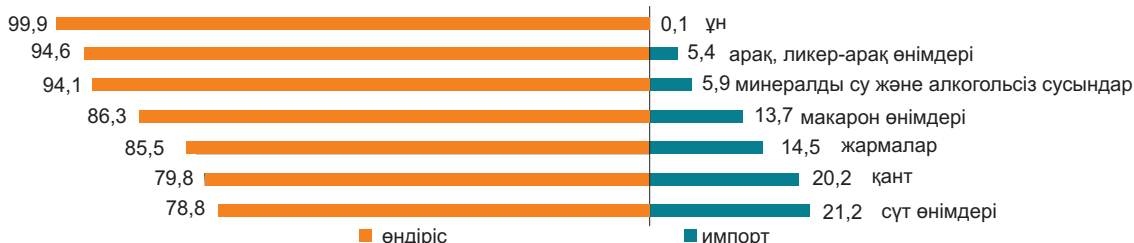

### Азық-түлік емес тауарлар

Азық-түлік емес тауарлардың нарығы көбінесе басқа елдерден әкелумен қамтамасыз етіледі. Ресурстарды толтыруда импорттың басымдылығы мынадай тауарларда: ауыз қуысы гигиена құралдары (100%), жуу құралдары (94,7%), сыртқы киімдерде (92,9%) байқалады. Тұрмыстық электр тауарларының арасында сондай-ақ, миксерлер және шырын сыққыштар (100%), кір жуатын машиналар (81,5%), теледидарлар (71,6%) бойынша импорт үлесі маңызды.

Құрылыс материалдарының ресурстары бойынша осыған ұқсас жағдай қалыптасуда. Табиғи шикізат болып табылатын құрылыс материалдарында ғана отандық өндіріс басым (ресурстардың жалпы көлемінің 92,7-100,0%): әк, асбест, табиғи құмдар, әктас, ғаныш, бор, доломит, саз және каолин.

Цемент ресурстары 2011 жылғы қаңтар-наурызда 2010 жылғы тиісті кезеңге қарағанда 12,7% жоғарылады, бұл өндіріс көлемінің (16,3%) артуымен түсіндіріледі. Цемент ресурстарының жалпы көлемінде отандық өндірістің үлесі 88,4% құрады.

	2011 жылғы қаңтар-наурыз 2010 жылғы қаңтар-наурызға			Ресурстардың жалпы көлеміне	
	ресурстар	өндіріс	импорт	экспорт	ішкі нарықта өткізу
Жеңіл автомобильдер	94,4	6,5 есе	80,1	1,5	98,5
Жүк автомобильдері	151,3	60 есе	142,3	4,2	95,8
Ішкі киім	2,9 есе	141,1	3,4 есе	5,9	94,1
Сыртқы киім	2,9 есе	181,9	3,1 есе	3,1	96,9
Электр энергия санауыштары	95,9	90,4	104,3	0,0	100,0
Теледидарлар	139,5	97,3	168,4	0,8	99,2
Мақта мата	107,2	82,0	171,8	15,9	84,1
Аяқкиім	2,7 есе	66,5	6,4 есе	1,0	99,0
Ас үй жиһазы	113,7	97,0	140,9	0,0	100,0
Үй ішіндегі құрал-жабдықтар	115,4	138,7	111,3	0,4	99,6

ресурстардың жалпы көлеміне пайызбен

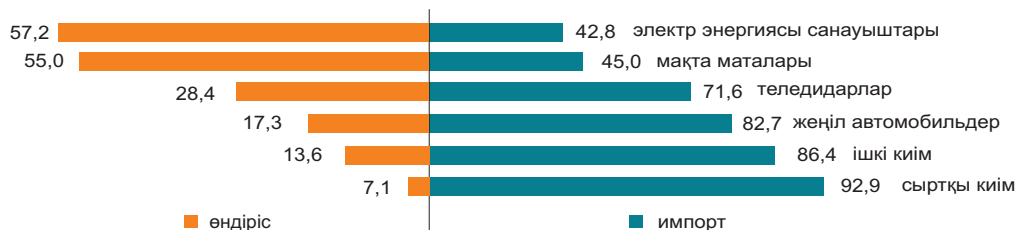

### 7.3 СЫРТҚЫ САУДА АЙНАЛЫМЫ

(КБК деректері бойынша)

өткен айға пайызбен	
2010 жылғы наурыз.....	121,9
2011 жылғы наурыз.....	97,2
өткен жылғы тиісті айға пайызбен	
2010 жылғы наурыз.....	146,9
2011 жылғы наурыз.....	127,2
өткен жылғы тиісті кезеңге пайызбен	
2010 жылғы қаңтар-наурыз.....	134,4
2011 жылғы қаңтар-наурыз.....	133,2

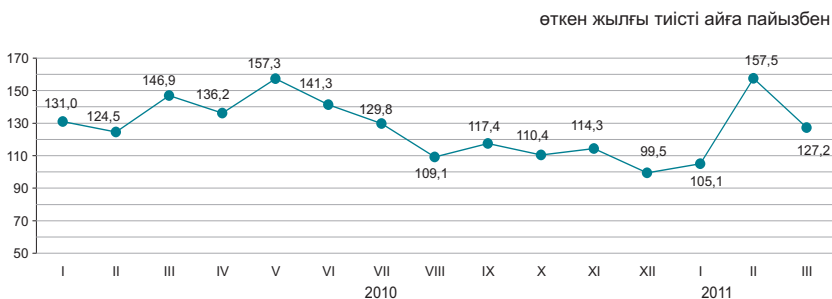

#### Сыртқы сауда айналымының құрылымы бойынша

2011 жылғы қаңтар-наурызда сыртқы сауда айналымы 25,0 млрд. АҚШ долларын құрады (2010 жылғы қаңтар-наурызбен салыстырғанда 33,2% өсті), оның ішінде экспорт – 18,3 млрд. АҚШ доллары (36,0% өсті) және импорт – 6,7 млрд. АҚШ доллары (26,0% өсті).  
 Экспорт кеден одағы елдерімен 1955,2 млн. АҚШ долларын құрады немесе 2010 жылғы қаңтар-наурызбен салыстырғанда 57,2% көп, импорт – 3169,3 млн. АҚШ доллары (46,7% көп).

	пайызбен	
	2011 жылғы қаңтар-наурыз 2010 жылғы қаңтар-наурызға	2011 жылғы наурыз 2011 жылғы ақпанға
Сыртқы сауда айналымы	133,2	97,2
оның ішінде экспорт	136,0	90,8
импорт	126,0	120,0

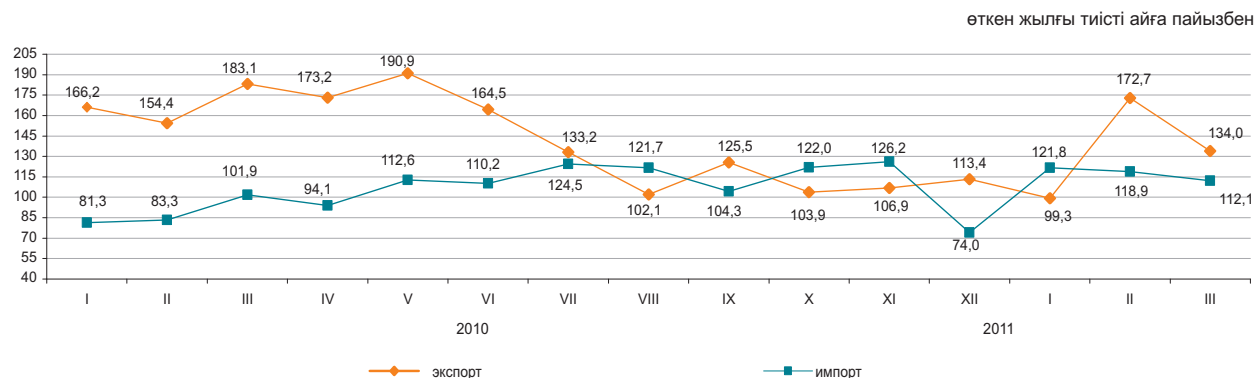

#### Жекелеген елдер бойынша

қорытындыға пайызбен

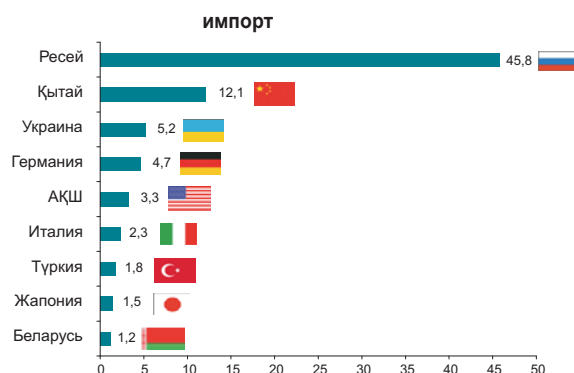
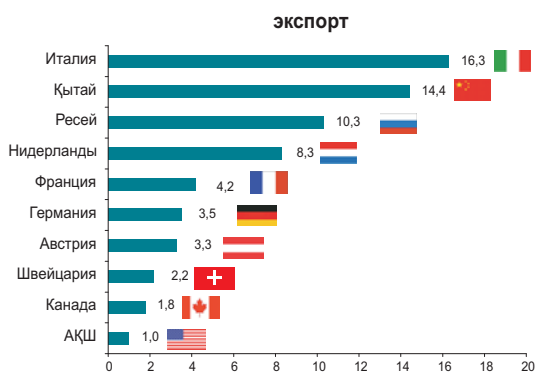

## 8. ЭКОНОМИКАНЫҢ НАҚТЫ СЕКТОРЫ

### 8.1 ӨНЕРКӘСІП ӨНДІРІСІ

өткен жылғы тиісті кезеңге пайызбен  
 2010 жылғы қаңтар-сәуір.....111,8  
 2010 жылғы қаңтар-желтоқсан....110,0  
 2011 жылғы қаңтар-сәуір.....106,1

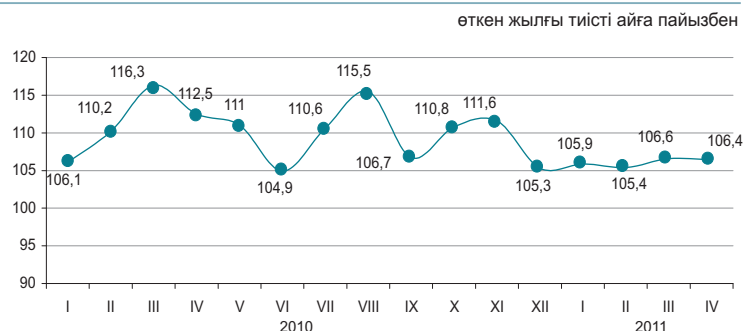

#### Өнеркәсіп салалары бойынша

2011 жылғы қаңтар-сәуірде өнеркәсіп өнімі 5053,2 млрд. теңгеге, соның ішінде кен өндіру және өңдеу өнеркәсібі салаларында – тиісінше 3272,7 және 1396,7 млрд. теңгеге, электрмен жабдықтау, газ, бу беру, ауа баптауда – 338,9 млрд. теңгеге, сумен жабдықтау және кәріз жүйесінде – 44,8 млрд. теңгеге өндірілді.

	2011 жылғы қаңтар-сәуір 2010 жылғы қаңтар-сәуірге	Жалпы көлемде үлес салмағы, 2011 жылғы қаңтар-сәуір
<b>Өнеркәсіп</b>	106,1	100
Кен өндіру өнеркәсібі және карьерлерді қазу	104,8	64,8
Өңдеу өнеркәсібі	108,1	27,6
Электрмен жабдықтау, газ, бу беру және ауа баптау	106,5	6,7
Сумен жабдықтау; кәріз жүйесі, қалдықтардың жиналуын және таратылуын бақылау	105,9	0,9

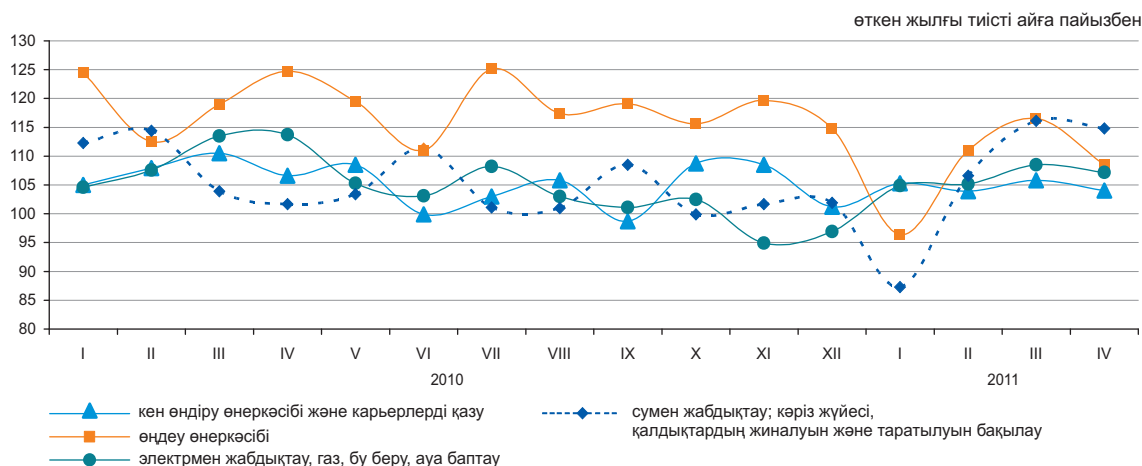

#### Өңдеу өнеркәсібі салалары бойынша

	2011 жылғы қаңтар-сәуір, млрд. теңге	2011 жылғы қаңтар-сәуір 2010 жылғы қаңтар-сәуірге пайызбен
<b>Өңдеу өнеркәсібі</b>	1 396,7	108,1
Тамақ өнімдерін өндіру	220,9	101,3
Сусындарды өндіру	41,0	105,5
Темекі бұйымдарын өндіру	22,1	98,3
Тоқыма бұйымдарын өндіру	5,2	60,9
Киім өндіру	3,9	119,4
Жиһаздан басқа ағаштан және тоздан жасалған бұйымдарды өндіру; сабаннан және өруге арналған материалдардан бұйымдар өндіру	3,5	124,1
Қағаз және қағаздан жасалған өнімдерді өндіру	8,0	78,2
Кокс және мұнай өңдеу өнімдерін өндіру	133,5	89,0
Химиялық өнеркәсіп өнімдерін өндіру	43,7	115,8
Резеңке және пластмасса бұйымдарын өндіру	25,1	116,4
Өзге де металл емес минералды өнімдер өндіру	53,8	118,2
Металлургия өнеркәсібі	640,0	112,8
Машина жасау	132,7	129,0

**Заттай көріністе өнеркәсіп өнімдерін өндіру**

	2011 жылғы қаңтар-сәуір	2010 жылғы қаңтар-сәуір
--	-------------------------	-------------------------

**Көмір және лигнит өндіру**

Көмір-барлығы, мың тонна	39 535,4	36 563,3
--------------------------	----------	----------

**Шикі мұнай және табиғи газ өндіру**

Мұнай, мың тонна	22 755,7	22 087,1
Газ конденсаты, мың тонна	4 314,3	4 101,8
Табиғи газ, млн. текше метр	13 462,2	12 438,7

**Металл кендерін өндіру**

Темір кені, мың тонна	16 473,7	15 809,6
Мыс кені, мың тонна	10 605,1	9 728,1
Қорғасын-мырыш кені, мың тонна	2 399,4	2 025,7
Хром қойыртпалары, мың тонна	1 279,9	1 084,5

**Тамақ өнімдерін өндіру**

Ет, тонна	48 934	50 341
Сүт, тонна	107 752	89 092
Ұн, тонна	1 124 762	1 162 728
Нан, тонна	252 980	241 810
Жарма, тонна	19 577	14 177

**Мұнайды қайта өңдеу өнімдерін өндіру**

Бензин, мың тонна	779,4	1 094,5
Керосин, мың тонна	127,0	171,6
Газойлдер, мың тонна	1 441,9	1 525,2
Мазут, мың тонна	1 307,5	1 266,0

**Металлургия өнеркәсібі**

Ферро қорытпалар, тонна	558 251	555 812
Жазық илек, тонна	1 078 913	882 683
Тазартылған қорғасын, тонна	38 393	30 664
Мырыш, тонна	104 645	104 810
Тазартылған мыс, тонна	109 835	111 027

**Электрмен жабдықтау, газ, бу беру және ауа баптау**

Электр энергиясы, млн. кВт. с	30 975,8	29 522,9
Жылу энергиясы, мың Гкал	45 156,4	46 118,3

**Сумен жабдықтау, кәріз жүйесі, қалдықтардың жиналуын және таратылуын бақылау**

Табиғи су, млн. текше метр	869,8	834,9
----------------------------	-------	-------

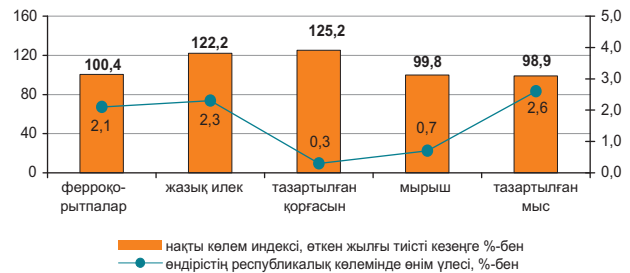
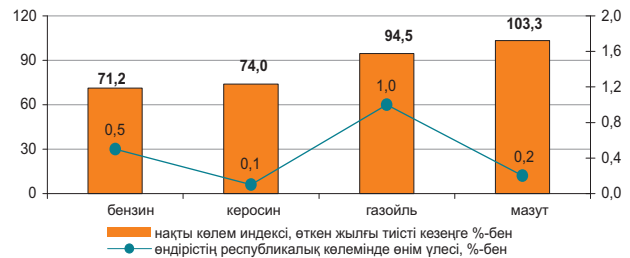
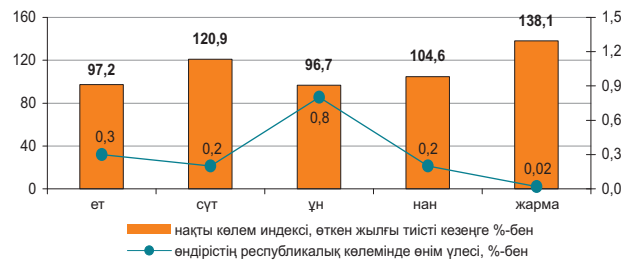
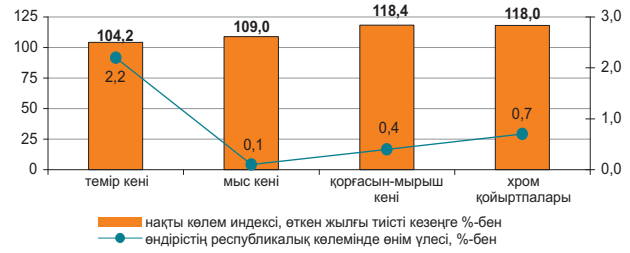
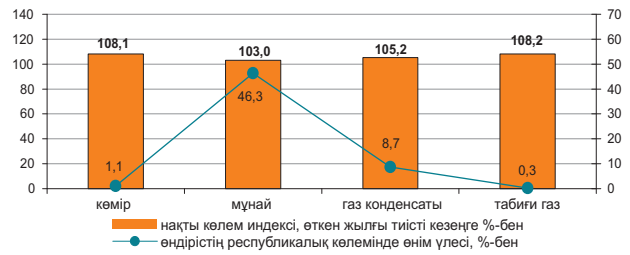

## 8.2 АУЫЛ ШАРУАШЫЛЫҒЫ

### Ауыл шаруашылығы өнімдерінің (қызметтерінің) жалпы шығарылымы

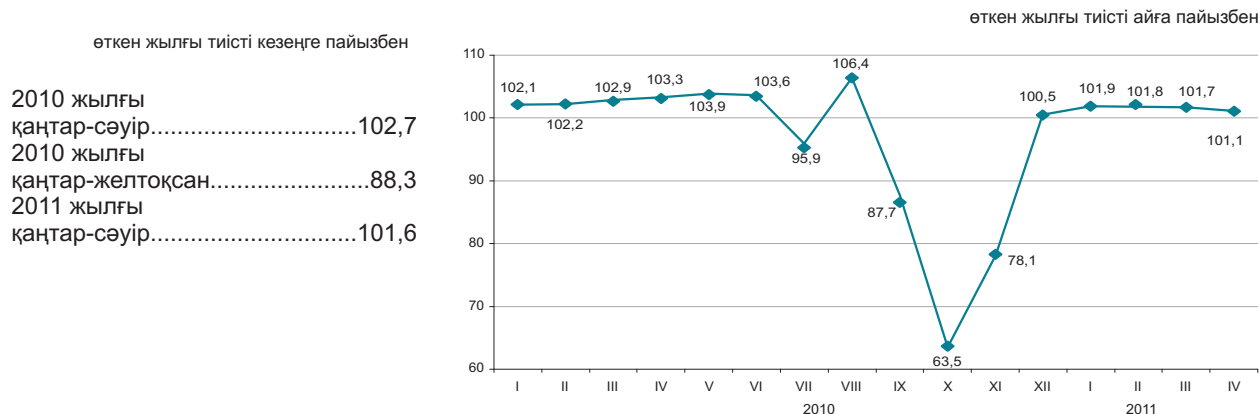

### Ауыл шаруашылығы салалары бойынша

Ауыл шаруашылығы өнімдерінің (қызметтерінің) жалпы шығарылымы 2011 жылғы қаңтар-сәуірде 245202,6 млн. теңгені құрады, соның ішінде мал шаруашылығы – 240589,2 млн. теңге, өсімдік шаруашылығы – 4554,0 млн. теңге, қызметтер – 59,4 млн. теңге.

	пайызбен	
	2011 жылғы қаңтар-сәуір 2010 жылғы қаңтар-сәуірге	2010 жылғы қаңтар-сәуір 2009 жылғы қаңтар-сәуірге
Ауыл шаруашылығы одан:	101,6	102,7
өсімдік шаруашылығының өнімі	100,0	100,0
мал шаруашылығының өнімі	101,6	102,7

	Өлшем бірлігі	2011 жылғы қаңтар-сәуір	2010 жылғы тиісті кезеңге пайызбен
Ауыл шаруашылығы малдары мен құстарының негізгі түрлерінің саны <sup>1)</sup>			
Ірі қара мал	мың бас	7 327,3	100,4
Қой	мың бас	20 007,9	104,3
Ешкі	мың бас	3 593,8	99,0
Шошқа	мың бас	1 713,8	99,7
Жылқы	мың бас	1 715,5	106,1
Құс	мың бас	33 681,8	101,8
Мал шаруашылығы өнімдерінің негізгі түрлерін өндіру			
Мал мен құстың барлық түрлерінің тірідей салмақта союға өткізілгені	мың тонна	427,3	101,4
Сауылған сиыр сүті	мың тонна	1 340,1	100,8
Алынған тауық жұмыртқалары	млн. дана	1 173,9	107,4
Мал мен құстың өнімділігі			
Бір сиырдан сауылған орташа сүт сауымы	кг	589	100,5
Бір мекиеннің орташа жұмыртқалағыштығы	дана	68	100,0
Негізгі дәнді дақылдардың қолда бары, барлығы <sup>1)</sup>	мың тонна	6 701,1	56,9
одан:			
Бидай	мың тонна	6 162,9	58,8
Арпа	мың тонна	330,4	32,5
Күріш	мың тонна	82,9	83,8
Сұлы	мың тонна	37,1	48,6
Қара бидай	мың тонна	18,9	69,7
Жүгері	мың тонна	14,1	99,1

<sup>1)</sup> 2011 жылғы 1 мамырға.

### 8.3 ҚҰРЫЛЫС

#### Орындалған құрылыс жұмыстарының көлемі

өткен жылғы тиісті кезеңге пайызбен

2010 жылғы қаңтар-сәуір.....93,1  
 2010 жылғы қаңтар-желтоқсан..101,0  
 2011 жылғы қаңтар-сәуір.....102,4

2011 жылғы қаңтар-сәуірде құрылыс жұмыстарының (қызметтерінің) көлемі 347,2 млрд. теңгені құрады.

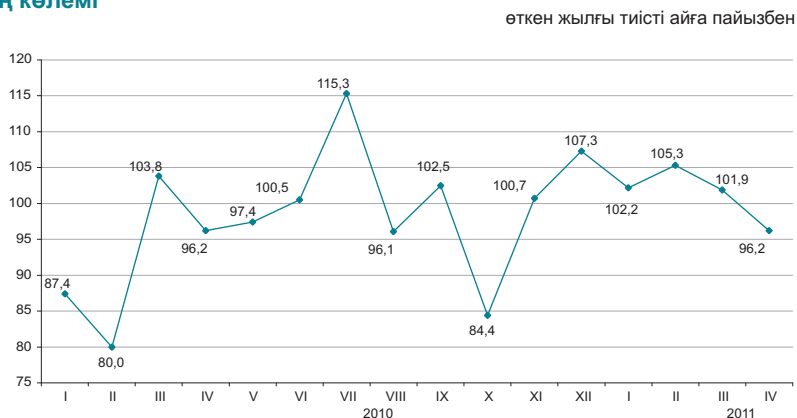

#### Құрылыс жұмыстарының жеке түрлері

Құрылыс жұмыстарының жалпы көлемінде едәуір үлес салмағының көлемі 95,2 млрд. теңгені құраған ғимараттарды салу көлемі бойынша құрылыс жұмыстары алды.



#### Құрылыс жұмыстары көлемінің құрылымы

Құрылыс-монтаж жұмыстарының көлемі 2010 жылғы қаңтар-сәуірмен салыстырғанда 6,9% өсіп, 316,5 млрд. теңгені құрады. Күрделі және ағымдағы жөндеу бойынша мердігерлік жұмыстардың көлемі өткен жылғы тиісті кезеңмен салыстырғанда тиісінше 19,1% және 36,1% төмендеді.



#### Объектілерді пайдалануға беру

2011 жылғы қаңтар-сәуірде 7244 жаңа ғимараттардың құрылысы аяқталды, олардың ішінен 6078 тұрғын және 1166 тұрғын емес мақсаттағы ғимараттар. Салынған әлеуметтік-мәдени объектілер:

- жалпы білім беретін мектептер - 6;
- мектепке дейінгі мекемелер - 12;
- амбулаториялық-емханалық мекемелер – 41;
- ауруханалар – 7.

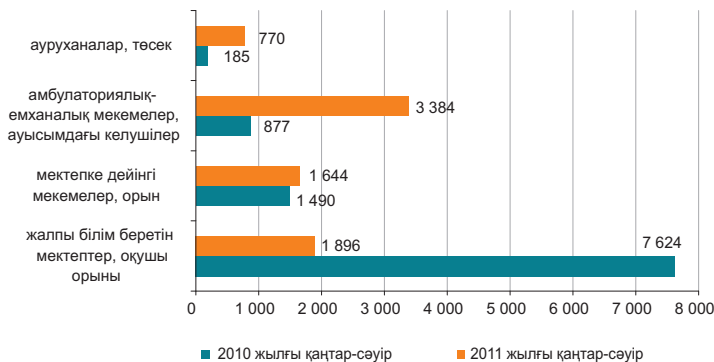

## 8.4 ТҰРҒЫН ҮЙ ҚҰРЫЛЫСЫ

### Тұрғын үй құрылысына салынған инвестициялар

өткен жылғы тиісті кезеңге пайызбен  
 2010 жылғы қаңтар-сәуір.....91,6  
 2010 жылғы қаңтар-желтоқсан.....97,9  
 2011 жылғы қаңтар-сәуір.....133,8

2011 жылғы қаңтар-сәуірде тұрғын үй құрылысына 96,4 млрд. теңге салынды. Негізгі капиталға салынған инвестициялардың жалпы көлемінде тұрғын үй құрылысында игерілген қаражаттың үлесі 9,5%-ды құрады.

Тұрғын үй құрылысының негізгі қаржыландыру көзі 2011 жылғы қаңтар-сәуірде үлес салмағы 56,1%-ды құрайтын салушылардың меншікті қаражаты болды.

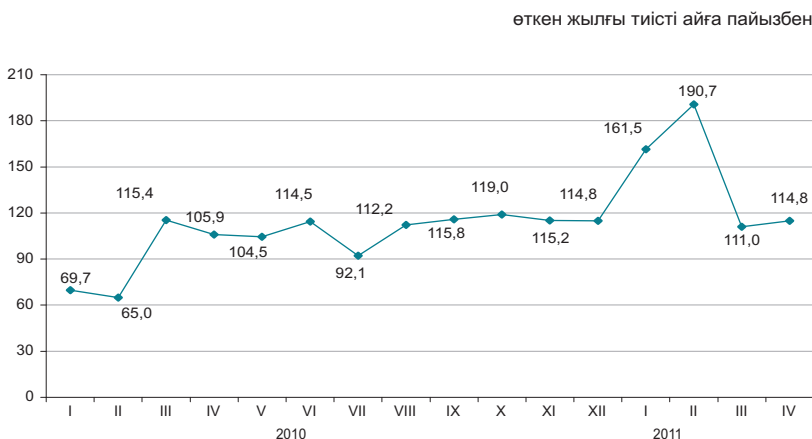

### Тұрғын жайларды пайдалануға беру

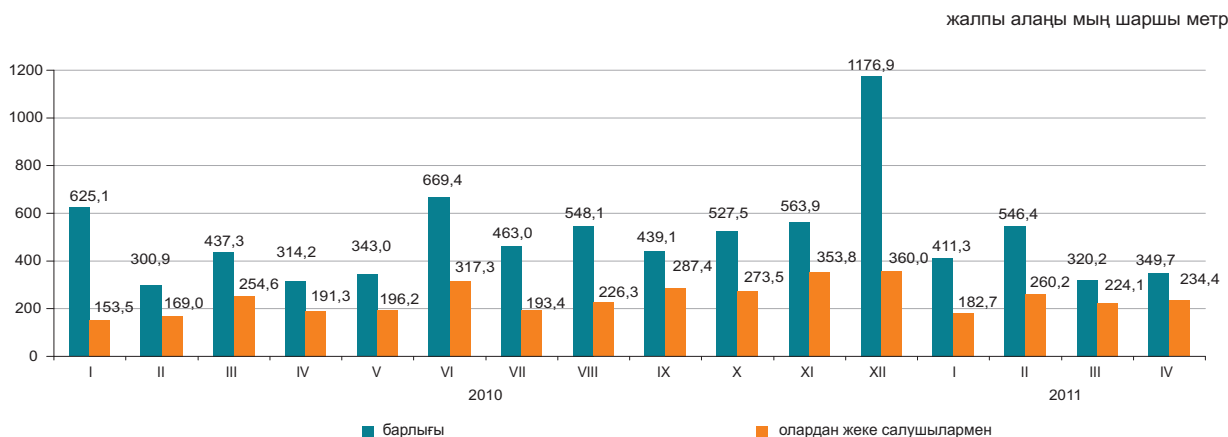

Пайдалануға берілген тұрғын үйдің жалпы алаңы 1628 мың шаршы метрді, оның ішінде халықпен – 901 мың шаршы метрді құрады. Пайдалануға берілген тұрғын үйдің нақты көлем индексі өткен жылғы қаңтар-сәуірде 97,0%-ды құрады.

2011 жылғы қаңтар-сәуірде көп пәтерлі тұрғын үй құрылысының 1 шаршы метрінің орташа нақты құны 100,6 мың теңге және халықпен салынған тұрғын үйдің шаршы метрі 56,6 мың теңгені құрады.

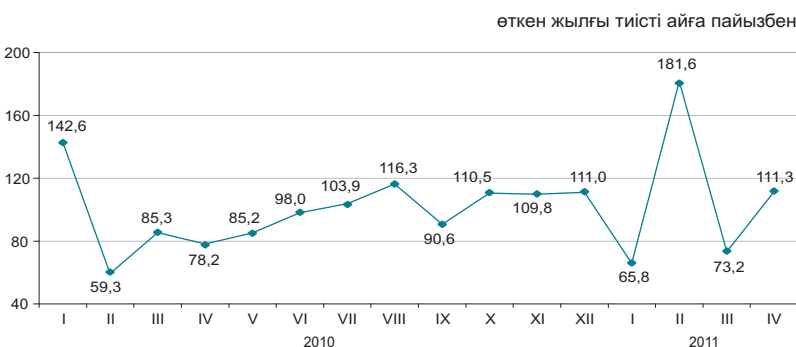

## 8.5 КӨЛІК

### Жүк айналымы

өткен жылға пайызбен	
2009 жыл.....	91,2
2010 жылғы қаңтар-желтоқсан.....	113,1
өткен айға пайызбен	
2010 жылғы сәуір.....	106,3
2011 жылғы сәуір.....	103,7
өткен айға пайызбен	
2010 жылғы сәуір.....	109,5
2011 жылғы сәуір.....	109,7
тиісті кезеңге пайызбен	
2010 жылғы қаңтар-сәуір.....	104,3
2011 жылғы қаңтар-сәуір.....	114,8

өткен жылғы тиісті айға пайызбен

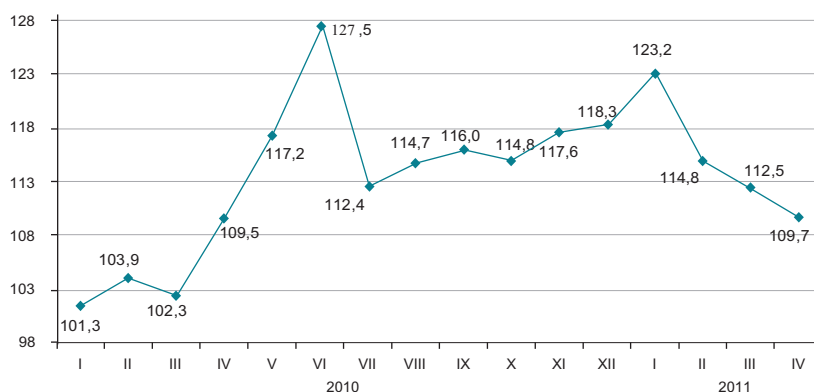

### Көлік түрлері бойынша

2011 жылғы сәуірде өткен жылғы тиісті кезеңмен салыстырғанда жүк айналымының жоғарылауы (9,7%) көбінесе құбыр және автомобиль көлігіндегі жүк ағымының көбеюіне байланысты болды.

	Үлес салмағы	пайызбен	
		2011 жылғы сәуір 2011 жылғы наурызға	2011 жылғы сәуір 2010 жылғы сәуірге
Жүк айналымы оның ішінде:	100,0	103,7	109,7
темір жол	53,1	99,0	97,5
құбыр	26,2	106,8	117,8
автомобиль	19,9	113,2	145,1
теңіз	0,8	105,8	108,8
әуе	0,02	91,9	105,0
өзен	0,0	-	-

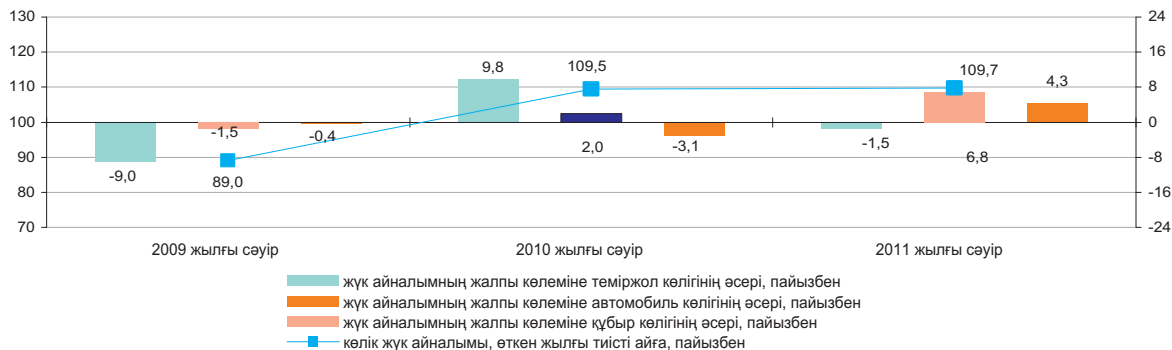

### Көлік түрлері бойынша негізгі көрсеткіштері

	Жүк тасымалдау, мың тонна		Жүк айналымы млн. ткм	
	2011 жылғы қаңтар-сәуір	2011 жылғы қаңтар-сәуір 2010 жылғы қаңтар-сәуірге пайызбен	2011 жылғы қаңтар-сәуір	2011 жылғы қаңтар-сәуір 2010 жылғы қаңтар-сәуірге пайызбен
Көліктің барлық түрлері оның ішінде:	748 551,9	118,1	124 943,1	114,8
темір жол	89 736,3	107,9	67 772,1	105,8
автомобиль	591 110,0	121,0	23 693,7	135,0
құбыр оның ішінде:	66 413,8	108,6	32 498,5	122,5
мұнай	35 837,5	111,6	20 977,3	111,1
газ	30 576,3	105,3	11 521,2	150,8
теңіз	1 281,9	129,7	949,9	150,4
әуе	9,9	132,9	28,9	122,0
өзен	-	-	-	-

### Жолаушылар айналымы

өткен жылға пайызбен	
2009 жыл.....	102,7
2010 жылғы қаңтар-желтоқсан.....	113,8
өткен айға пайызбен	
2010 жылғы сәуір.....	105,6
2011 жылғы сәуір.....	103,2
тиісті айға пайызбен	
2010 жылғы сәуір.....	112,4
2011 жылғы сәуір.....	125,4
тиісті кезеңге пайызбен	
2010 жылғы қаңтар-сәуір.....	112,1
2011 жылғы қаңтар-сәуір.....	125,9

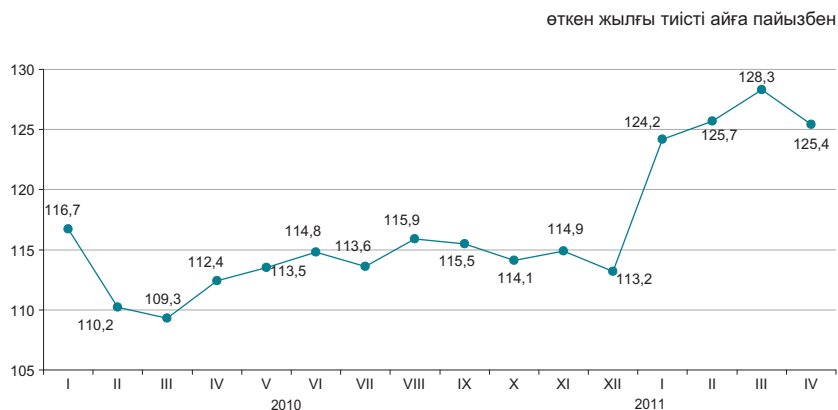

### Көлік түрлері бойынша

2011 жылғы сәуірде өткен жылғы тиісті кезеңмен салыстырғанда жолаушылар айналымының артуы (25,4%) автомобиль көлігінде жолаушылар ағымының өсуіне байланысты болды.

	Үлес салмағы	2011 жылғы сәуір 2011 жылғы наурызға	2011 жылғы сәуір 2010 жылғы сәуірге
Жолаушылар айналымы	100,0	103,2	125,4
оның ішінде:			
автомобиль	86,7	103,7	128,1
темір жол	9,0	101,0	105,5
әуе	4,1	97,9	121,9
электр	0,2	84,0	93,8
өзен	0,0	-	9,4



### Көлік түрлері бойынша негізгі көрсеткіштері

	Жолаушылар тасымалдау, мың адам		Жолаушылар айналымы, млн жкм	
	2011 жылғы қаңтар-сәуір	2011 жылғы қаңтар-сәуір 2010 жылғы қаңтар-сәуірге, пайызбен	2011 жылғы қаңтар-сәуір	2011 жылғы қаңтар-сәуір 2010 жылғы қаңтар-сәуірге, пайызбен
Көліктің барлық түрлері	4 631 504,5	127,0	51 267,4	125,9
оның ішінде:				
темір жол	6 021,5	103,3	4 494,9	95,4
автомобиль	4 598 885,9	127,2	44 574,7	130,2
әуе	1 099,1	124,4	2 092,6	124,9
электр	25 497,7	98,6	105,1	99,2
өзен	0,3	23,3	0,0	9,4

## 8.6 ПОЧТАЛЫҚ ЖӘНЕ КУРЬЕРЛІК ҚЫЗМЕТ. БАЙЛАНЫС

### Почталық және курьерлік қызмет

өткен жылғы тиісті айға пайызбен

өткен жылға пайызбен	
2009 жыл.....	89,4
2011 жылғы	
қаңтар-желтоқсан.....	107,9
өткен айға пайызбен	
2010 жылғы сәуір.....	103,8
2011 жылғы сәуір.....	100,8
тиісті айға пайызбен	
2010 жылғы сәуір.....	103,9
2011 жылғы сәуір.....	120,9
тиісті кезеңге пайызбен	
2010 жылғы қаңтар-сәуір.....	104,8
2011 жылғы қаңтар-сәуір.....	119,2



### Байланыс

өткен жылға пайызбен	
2009 жыл.....	103,9
2010 жылғы	
қаңтар-желтоқсан.....	105,0
өткен айға пайызбен	
2010 жылғы сәуір.....	107,9
2011 жылғы сәуір.....	107,6
тиісті айға пайызбен	
2010 жылғы сәуір.....	107,3
2011 жылғы сәуір.....	118,2
тиісті кезеңге пайызбен	
2010 жылғы қаңтар-сәуір.....	105,2
2011 жылғы қаңтар-сәуір.....	115,6

өткен жылғы тиісті айға пайызбен



### Байланыс қызметтерінің түрлері бойынша

2011 жылғы қаңтар-сәуірде байланыс қызметтерінен түскен табыстардың өсуі жедел әрекетті байланыс қызметтерінен және Интернет қызметтерінен түскен табыстардың өсуінен болды, олардың үлес салмағы байланыс қызметтерінен түскен табыстардың жалпы көлемінің тиісінше 53,9% және 15,3%-ын құрады.

пайызбен

	Үлес салмағы	2011 жылғы қаңтар-сәуір, млн. теңге	2011 жылғы сәуір 2011 жылғы наурызға	2011 жылғы сәуір 2010 жылғы сәуірге	2011 жылғы сәуір 2010 жылғы сәуірге
<b>Байланыс қызметтерінен түскен табыстар, барлығы</b>	100,0	168 923,3	107,6	118,2	115,6
Жедел әрекетті байланыс	53,9	91 029,0	112,2	118,4	114,0
Интернет	15,3	25 911,2	102,8	161,5	159,6
Өзге де байланыс қызметтері	10,2	17 246,4	104,4	99,1	99,0
Қалааралық телефон байланысы	8,6	14 450,6	102,7	115,5	118,2
Жергілікті телефон байланысы	7,6	12 839,7	100,3	100,5	99,9
Деректерді табыстау	2,3	3 827,9	100,9	101,8	92,9
Сымсыз желілері және спутник, кабельді инфрақұрылым арқылы бағдарламаларды тарату	2,1	3 618,5	99,3	125,8	128,7
Жалпы табыстардан-халыққа байланыс қызметтерін көрсетуден	67,3	113 750,8	108,1	170,9	168,5

өткен жылғы тиісті айға пайызбен

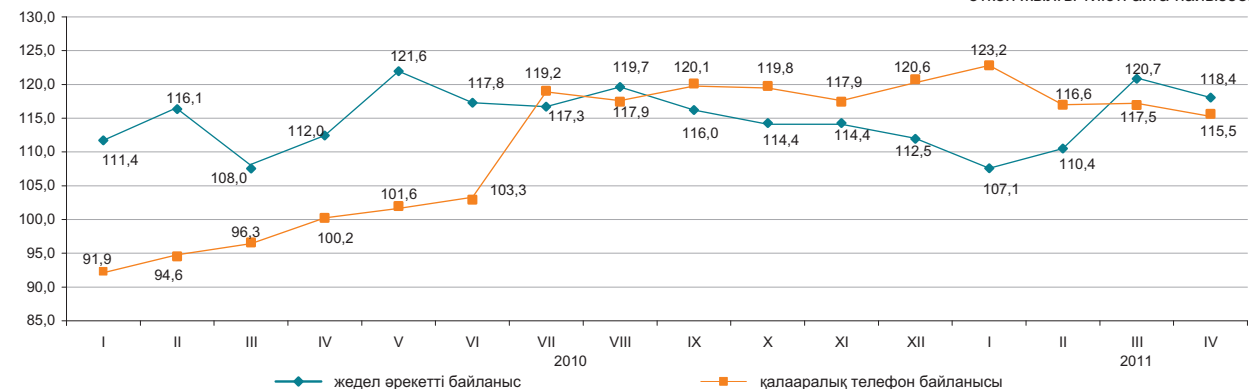

## 8.7 ШАҒЫН ЖӘНЕ ОРТА КӘСІПКЕРЛІК МОНИТОРИНГІ

### ШОК субъектілерінің саны

өткен жылғы тиісті кезеңге пайызбен  
 2010 жылғы 1 мамырға.....102,5  
 2011 жылғы 1 мамырға.....106,0

### Жұмыспен қамтылғандар саны

өткен жылғы тиісті кезеңге пайызбен  
 2010 жылғы 1 мамырға.....102,4  
 2011 жылғы 1 мамырға.....102,2

### Өнім шығарылымы

өткен жылғы тиісті кезеңге пайызбен  
 2010 жылғы қаңтар-сәуір.....104,3  
 2011 жылғы қаңтар-сәуір.....103,4

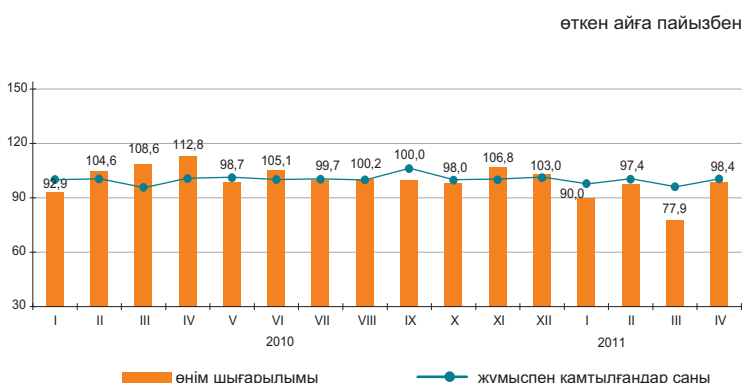

### ШОК қызметінің көрсеткіштері құрылымы

2011 жылғы қаңтар-сәуірде ШОК субъектілерінің өнім (тауарлар мен қызмет көрсетулер) шығарылымы 2161,0 млрд. теңгені құрады.

Нарықта белсенді жұмыс істейтін ШОК субъектілерінің саны 2011 жылғы 1 мамырға 665,5 мың бірлікті құрады.

ШОК-та жұмыспен белсенді қамтылғандар саны 2011 жылғы 1 мамырға 2375,3 мың адамды құрады.

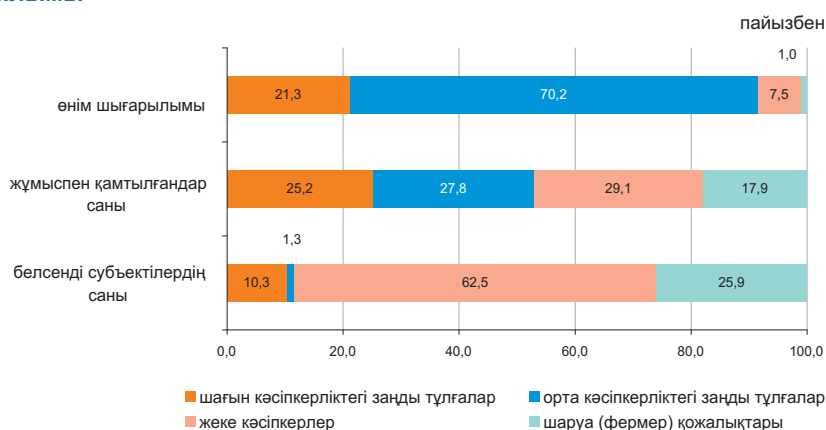

### ШОК субъектілері

Дербес шоттардың негізінде қалыптасқан ҚМ СК деректері бойынша, белсенді жұмыс істейтін дара кәсіпкерлердің ең көп саны Оңтүстік Қазақстан (11,8%), Шығыс Қазақстан (9,6%), Алматы (9,5%), облыстарында, Алматы қаласында (жалпы санынан 12,1%) шоғырланған.

Статистикалық тіркелімнің деректері бойынша белсенді жұмыс істейтін шаруа (фермер) қожалықтарының едәуір саны Оңтүстік Қазақстан (35,3%), Алматы (27,1%), Жамбыл (9,1%), және Шығыс Қазақстан (8,0%) облыстарында белгіленген.

	Жұмыспен қамтылғандар саны	Өнім шығарылымы
	2011 жылғы 1 мамыр 2010 жылғы 1 мамырға пайызбен	2011 жылғы қаңтар-сәуірде 2010 жылғы қаңтар-сәуірге пайызбен
Барлығы	102,2	103,4
шағын кәсіпкерліктегі заңды тұлғалар	106,8	103,7
орта кәсіпкерліктегі заңды тұлғалар	102,1	103,2
дара кәсіпкерлер	101,8	102,0
шаруа (фермер) қожалықтары	97,1	115,1

### ШОК секторының дамуы

2010 жылғы тиісті кезеңмен салыстырғанда 2011 жылғы қаңтар-сәуірде ШОК субъектілерінің өнім (тауарлар мен қызмет көрсетулер) шығарылымының көбеюі барлық облыстарда байқалды.

### Өнім шығарылымының өзгеруі

өткен жылғы тиісті кезеңге пайызбен, өсуі +

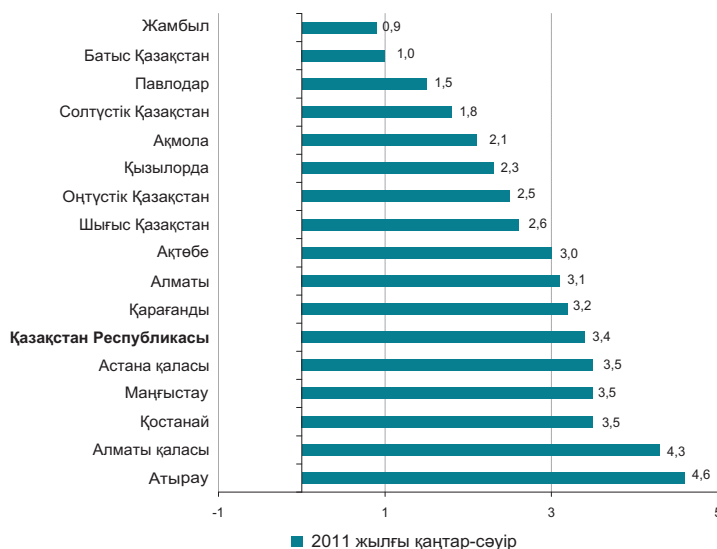

### Кейбір салалардың ШОК субъектілерімен өнім шығарылымындағы үлесі

	пайызбен	
	2010 жылғы қаңтар-сәуір	2011 жылғы қаңтар-сәуір
Барлығы	100,0	100,0
Ауыл, орман және балық шаруашылығы	4,2	4,4
Өнеркәсіп	28,1	27,7
Құрылыс	14,4	14,0
Көтерме және бөлшек сауда; автомобильдерді және мотоциклдерді жөндеу	25,0	24,5
Жылжымайтын мүлікпен жасалатын операциялар	1,8	1,8
Басқа да салалар	26,5	27,6

### ШОК белсенді жұмыс істейтін субъектілері сандарының өзгеруі

өткен жылғы тиісті күнге пайызбен

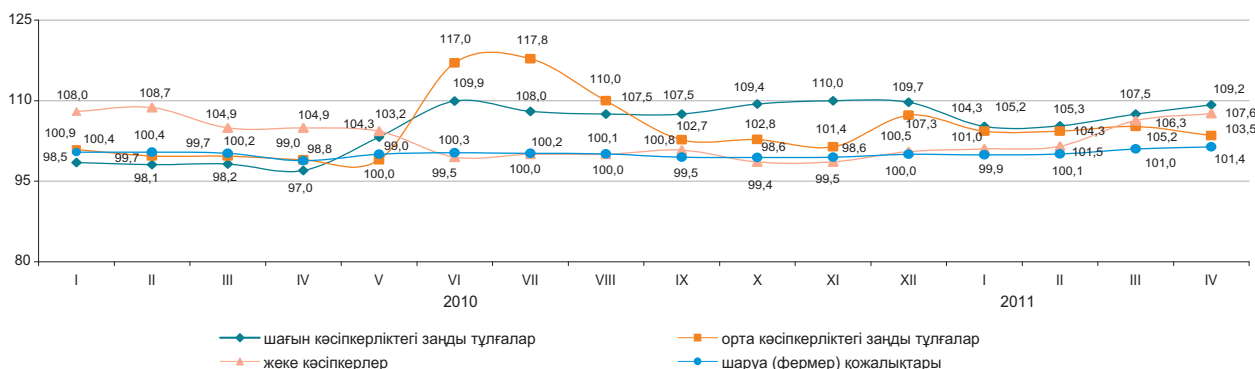

### 2011 жылғы 1 мамырға ШОК субъектілерінің саны

	Тіркелген ШОК субъектілерінің барлығы	оның ішінде			Белсенді жұмыс істеп тұрған ШОК субъектілерінің барлығы	оның ішінде		
		ШОК заңды тұлғалары	жеке кәсіпкерлер*	шаруа (фермер) қожалықтары		ШОК заңды тұлғалары	жеке кәсіпкерлер*	шаруа (фермер) қожалықтары
<b>Қазақстан Республикасы</b>	1 201 343	221 228	793 514	186 601	665 478	76 937	416 085	172 456
Ақмола	49 719	6 793	38 347	4 579	26 981	2 637	20 066	4 278
Ақтөбе	42 417	8 908	29 000	4 509	24 716	3 940	16 479	4 297
Алматы	131 650	10 708	72 210	48 732	91 486	5 297	39 530	46 659
Атырау	44 672	6 869	35 918	1 885	25 180	2 868	20 625	1 687
Батыс Қазақстан	35 174	4 549	26 378	4 247	20 638	2 168	14 517	3 953
Жамбыл	53 806	5 362	32 113	16 331	32 318	1 645	14 936	15 737
Қарағанды	77 164	14 970	55 434	6 760	44 762	5 748	33 104	5 910
Қостанай	63 591	7 717	49 550	6 324	34 457	3 172	25 454	5 831
Қызылорда	32 443	4 473	25 550	2 420	16 945	2 088	13 048	1 809
Маңғыстау	38 768	7 540	29 826	1 402	22 436	4 098	17 333	1 005
Оңтүстік Қазақстан	199 087	19 859	111 003	68 225	115 691	5 592	49 193	60 906
Павлодар	47 368	8 600	34 943	3 825	25 331	2 926	19 127	3 278
Солтүстік Қазақстан	32 815	5 002	24 511	3 302	19 892	2 290	14 334	3 268
Шығыс Қазақстан	103 527	12 689	76 850	13 988	59 039	5 462	39 763	13 814
Астана қ.	78 201	27 005	51 180	16	35 373	6 936	28 429	8
Алматы қ.	170 941	70 184	100 701	56	70 233	20 070	50 147	16

\* Қазақстан Республикасы Қаржы министрлігі Салық комитетінің деректері.

## 8.8 ИСКЕРЛІК ЖӘНЕ ТҰТЫНУШЫЛЫҚ БЕЛСЕНДІЛІК

### Кәсіпкерліктің сенімділік индексі

	пайызбен	
	Өнеркәсіп	Сауда
2010 жыл		
I тоқсан	+4	+10
II тоқсан	+8	+11
III тоқсан	+13	+12
IV тоқсан	+15	+12
2011 жыл		
I тоқсан	+12	+10

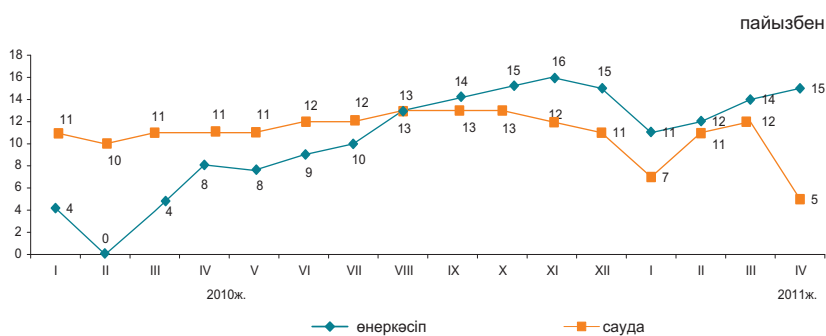

2011 жылғы сәуірде сұралған өнеркәсіп кәсіпорындарының іскерлік белсенділігін сипаттайтын кәсіпкерліктің сенімділік индексі өткен аймен салыстырғанда 1 пайыздық тармаққа өсіп, (+15)% құрады. Жақындағы 2-3 айда сұралған кәсіпорындардың іскерлік белсенділігінің өсуі күтіледі.

	Кәсіпорындар зерттелді, бірлік	Кәсіпкерлік сенімділік индексі, %	
		2010 жылғы сәуір	2011 жылғы сәуір
Өнеркәсіп	854	+8	+15
Кен өндіру	104	+13	+20
Өңдеу	590	+16	+15
Электрмен жабдықтау, сумен жабдықтау	160	-36	-18
Сауда	1 500	+11	+5
Көтерме	867	+7	+5
Бөлшек	617	+6	+5
Сауда делдалдығы	16	+24	+4

2011 жылғы сәуірде 81% кәсіпорындардың басшылары өз экономикалық жағдайын «жақсы» және «қанағаттанарлық» деп сипаттаған (2011 жылғы наурызда - 86%). Жақындағы 2-3 айда ағымдағы кезеңмен салыстырғанда өзінің қаржылық-шаруашылық қызметінің жақсаруын күтетін кәсіпорындар 2011 жылғы сәуірдің деңгейінде қалды.

### Өткізу нарықтарындағы өнеркәсіптік кәсіпорындардың бәсекеге қабілеттілігі

#### Өткізу нарықтарындағы өнеркәсіптік өнімнің бәсеке деңгейі

2011 жылғы сәуірдің соңында өткізу нарықтарындағы өнеркәсіптік кәсіпорындардың бәсекеге қабілеттілігіне кезекті зерттеу өткізілді.

Сұрау мәліметтері бойынша саладағы бәсекелестік деңгейінің бейресми бағалауы алынды.

пайызбен респонденттердің жалпы санынан

	жоғары	орташа	төмен	ешқандай	бағалау қиын
Қазақстандық кәсіпорындар тарапынан	23	47	7	16	7
ТМД елдерінің кәсіпорындары тарапынан	12	24	8	22	34
Алыс шетел кәсіпорындары тарапынан	8	12	5	29	46

### Дайын өнімнің бәсекеге қабілеттілігінің деңгейі

пайызбен респонденттердің жалпы санынан

	жоғары	орташа	төмен	ешқандай	бағалау қиын
Қазақстан кәсіпорындары	32	43	3	6	16
ТМД елдерінің кәсіпорындары	14	25	5	7	49
Алыс шетел кәсіпорындары	8	14	4	9	65

### 2010-2011жж. сәуірде шығарылатын өнімнің бәсекеге қабілеттілігін жоғарылату шаралары

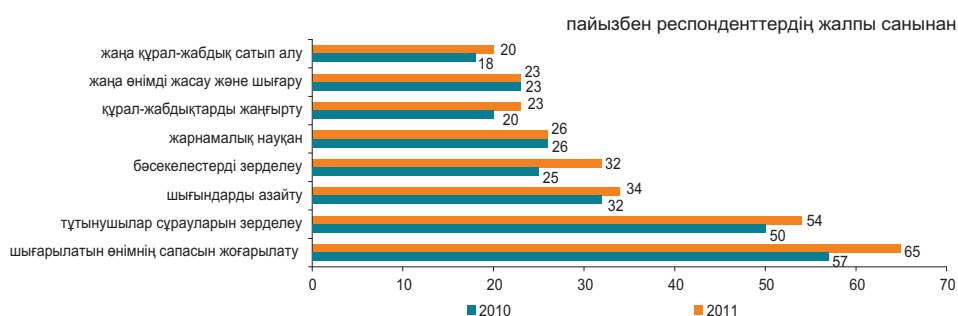

2011 жылғы сәуірде респонденттердің 13%, 6%, және 11%-ы бәсекенің қарқындылығы тиісінше дайын өнімді шығару көлемінің, босату бағаларының және өнімнің өзіндік құнының өсуі, 30%, 31% және 37%-ы – ешқандай және 23%, 27%, 15%-ы азаю жағына әсер еткендігін хабарлады. Сол уақытта, басшылардың 34%, 36% және 37%-ы бәсеке қарқындылығының тиісінше дайын өнімді шығару көлеміне, босату бағаларына және өнімнің өзіндік құнына әсерін бағалауға қиналды.

Сұралған кәсіпорындар басшыларының көпшілігі (75%) 2011 жылғы сәуірде отандық тұтынушы өткізілетін өнімнің бағасына, 22%-ы – ерекше сапаға, 63%-ы – сенімді сапаға, 12%-ы – жарнамаға, 24%-ы – ассортиментке және 8%-ы – басқаларға назар аударғанын белгіледі. Респонденттердің көпшілігі (72%) ағымдағы жылғы сәуірде өткізу нарықтарында олардың негізгі бәсекелестері Қазақстан, 27%-ы – ТМД елдері және 11%-ы – алыс шетел кәсіпорындары болғанын хабарлады.

2011 жылғы сәуірде сұралған кәсіпорындар басшыларының 72%-ы олардың негізгі бәсекелестері өз өнімдерін Қазақстанда, 30%-ы – ТМД елдерінде және 13%-ы – алыс шетел елдерінде шығаратынын хабарлады.

### Тұтынушылық белсенділікті бағалау

2011 жылғы сәуірде 1600 респонденттерді - қала және ауыл халқының өкілдерінің, фирмалар мен банктердің, мемлекеттік мекемелер мен ұйымдардың қызметкерлері, үй шаруасындағы әйелдер және зейнеткерлердің және т.с.с. кезекті зерттеуі өткізілді. Зерттеудің негізгі мақсаты - ел экономикасындағы және жеке үй шаруашылығындағы өзгерістер туралы тұтынушылардың субъективті пікірлерін анықтау. Бұдан басқа, зерттеу нәтижелері тұтынушылардың ұзақ пайдаланылатын тауарларды сатып алу тілегі туралы ақпаратты береді.

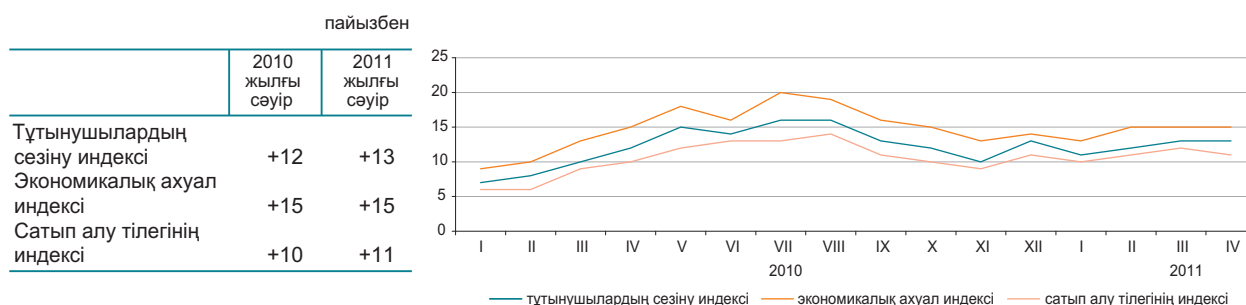

	Елдегі экономикалық ахуал		Үй шаруашылығындағы ақша жинақтары	
	2009 жылғы сәуір - 2010 жылғы сәуір	2010 жылғы сәуір - 2011 жылғы сәуір	2009 жылғы сәуір - 2010 жылғы сәуір	2010 жылғы сәуір - 2011 жылғы сәуір
Жақсару	27	27	29	30
Нашарлау	17	18	19	19
Жақсаруды күту	30	31	14	15
Нашарлауды күту	15	15	16	13

«Тұтынушылардың сезіну индексі» сұралған респонденттердің ел экономикасында соңғы 12 ай ішінде болған өзгерістер туралы өзіндік пікірін көрсетеді.

«Экономикалық ахуал индексі» тұтынушылардың келесі 12 айда елде болатын экономикалық жағдай туралы өзіндік пікірін көрсетеді

«Сатып алу тілегінің индексі» респонденттердің меншікті үй шаруашылығындағы қаржы-экономикалық жағдайын көрсетеді және үй шаруашылықтарының ұзақ пайдаланатын тауарларға сұраныс индикаторы болып табылады.

## 9. ҚАРЖЫ ЖҮЙЕСІ

### 9.1 МЕМЛЕКЕТТІК ҚАРЖЫ

(ҚМ деректері бойынша)

2011 жылғы қаңтар-наурыз

Табыстар	1 075,4
Шығындар	1 037,3
Таза бюджеттік несиелеу	65,3
Қаржы активтерімен	
жасалатын операциялар	
бойынша сальдо	72,4
Бюджет тапшылығы (профициті)	-99,6

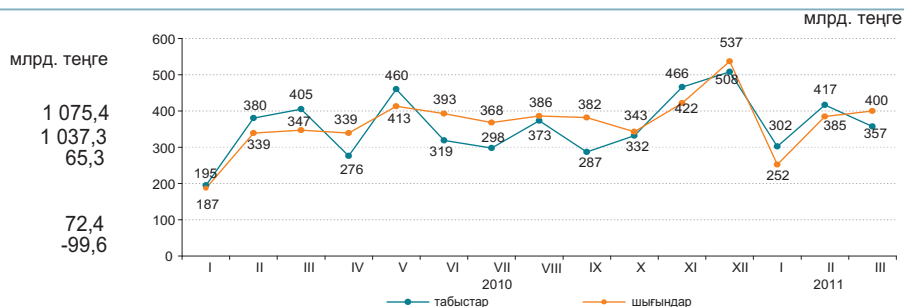

#### 2011 жылғы қаңтар-наурыздағы бюджет табыстары

	Мемлекеттік бюджет			Республикалық бюджет			Жергілікті бюджет		
	үлес салмағы, пайызбен	млрд. теңге	2011 жылғы қаңтар-наурыз 2010 жылғы қаңтар-наурызға, пайызбен	үлес салмағы, пайызбен	млрд. теңге	2011 жылғы қаңтар-наурыз 2010 жылғы қаңтар-наурызға, пайызбен	үлес салмағы, пайызбен	млрд. теңге	2011 жылғы қаңтар-наурыз 2010 жылғы қаңтар-наурызға, пайызбен
Табыстар	1 075,4	100,0	109,7	885,5	100,0	103,0	546,6	100,0	105,8
Салық түсімдері	879,6	81,8	147,9	664,9	75,1	162,7	214,7	39,3	115,5
Салықтық емес түсімдер	39,2	3,6	219,7	35,5	4,0	260,8	3,8	0,7	85,0
Негізгі капиталды сатудан түскен түсімдер	6,6	0,6	85,9	0,8	0,1	68,1	5,9	1,1	89,0
Трансферттер түсімдері	150,0	14,0	41,7	184,3	20,8	42,3	322,2	58,9	100,8

#### 2011 жылғы қаңтар-наурыздағы мемлекеттік бюджеттің салық түсімдері

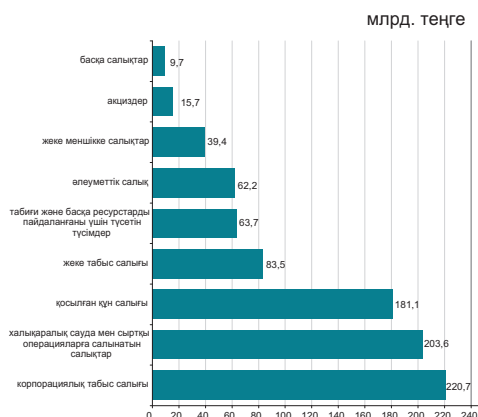

	Үлес салмағы	2011 жылғы қаңтар-наурыз 2010 жылғы қаңтар-наурызға
<b>Салықтық түсімдер</b>	100,0	147,9
Корпорациялық табыс салығы	25,1	113,6
Қосылған құн салығы	20,6	127,7
Жеке табыс салығы	9,5	123,2
Халықаралық сауда мен сыртқы операцияларға салынатын салықтар	23,1	484,8
Әлеуметтік салық	7,1	117,1
Табиғи және басқа ресурстарды пайдаланғаны үшін түсетін түсімдер	7,2	168,8
Жеке меншікке салықтар	4,5	108,4
Акциздер	1,8	117,8
Басқа салықтар	1,1	118,3

#### 2011 жылғы қаңтар-наурыздағы бюджет шығындары

	Мемлекеттік бюджет			Республикалық бюджет			Жергілікті бюджет		
	үлес салмағы, пайызбен	млрд. теңге	2011 жылғы қаңтар-наурыз 2010 жылғы қаңтар-наурызға, пайызбен	үлес салмағы, пайызбен	млрд. теңге	2011 жылғы қаңтар-наурыз 2010 жылғы қаңтар-наурызға, пайызбен	үлес салмағы, пайызбен	млрд. теңге	2011 жылғы қаңтар-наурыз 2010 жылғы қаңтар-наурызға, пайызбен
<b>Шығындар</b>	1 037,3	100,0	118,7	945,1	100,0	114,2	448,8	100,0	101,5
Жалпы сипаттағы мемлекеттік қызмет көрсетулер	50,6	4,9	113,7	33,2	3,5	104,7	17,4	3,9	135,4
Қорғаныс	41,0	3,9	115,6	38,6	4,1	109,0	2,4	0,5	159,6
Қоғамдық тәртіп, қауіпсіздік, құқықтық, соттық, қылмыстық-орындаушылық қызмет	78,1	7,5	130,7	62,3	6,6	125,9	16,2	3,6	133,5
Білім беру	177,2	17,1	127,7	44,8	4,7	106,5	143,6	32,0	126,8
Денсаулық сақтау	170,2	16,4	121,6	110,1	11,7	107,7	85,6	19,1	109,1
Әлеуметтік көмек және әлеуметтік қамсыздандыру	288,2	27,8	128,4	271,6	28,7	128,5	17,1	3,8	95,4
Басқа шығындар	232,0	22,4	99,7	384,5	40,7	108,1	166,5	37,1	80,0

## 9.2 АҚША-КРЕДИТ СТАТИСТИКАСЫ

(ҰБ деректері бойынша)

### Ақша базасы, резервтік ақшалар

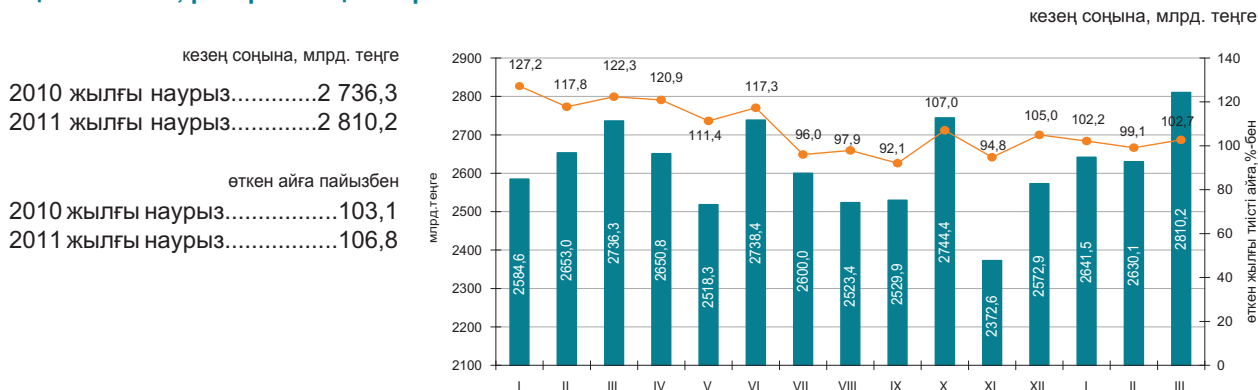

### Ақша агрегаттары

кезең соңына, млрд. теңге

	2010												2011		
	I	II	III	IV	V	VI	VII	VIII	IX	X	XI	XII	I	II	III
M0	874,6	882,5	898,2	957,6	990,6	1 034,0	1 072,3	1 069,8	1 086,5	1 096,0	1 074,8	1 148,5	1 094,8	1 091,6	1 097,1
M1	2 536,6	2 595,2	2 707,1	2 788,7	2 641,8	2 863,8	2 830,4	2 960,5	3 082,2	3 161,6	2 970,5	3 139,3	3 112,6	3 137,1	3 440,7
M2	5 393,5	5 544,5	5 709,7	5 914,1	6 015,6	6 124,5	6 300,5	6 367,1	6 581,7	6 693,1	6 615,3	6 622,6	6 649,8	6 802,8	7 167,2
M3	7 495,2	7 650,1	7 758,5	8 009,0	8 050,5	8 287,9	8 402,5	8 424,7	8 411,1	8 660,0	8 526,2	8 546,4	8 608,6	8 605,7	8 923,9

### Теңгенің негізгі валюталарға ресми айырбастау бағамдары

2011 жылғы наурызда шетел валютасын айырбастау пунктерімен сату көлемі оны сатып алу көлемінен: АҚШ доллары – 2,8 есеге, еуро – 2,3 есеге, ресей рублі – 1,9 есеге асып түсті.

2011 жылғы наурызда ақпан айымен салыстырғанда АҚШ долларын сату – 9,4%, еуро және ресей рублін сату тиісінше, 28,0% және 27,8% ұлғайды.

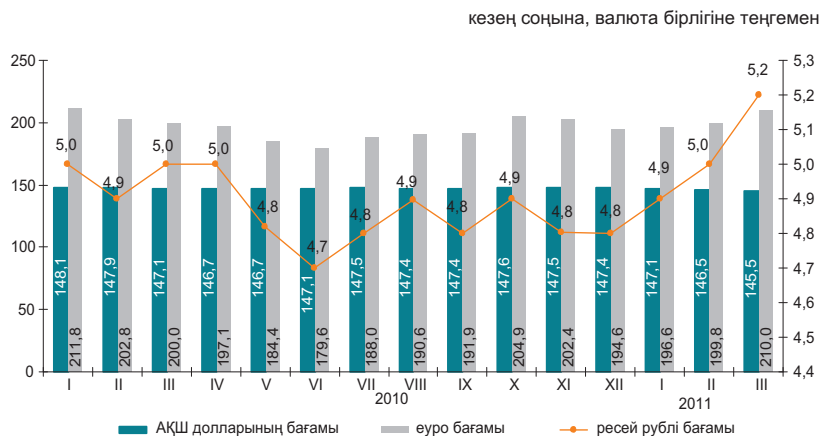

### 9.3 АҚША-КРЕДИТ ЖҮЙЕСІНІҢ КРЕДИТТЕРІ МЕН ДЕПОЗИТТЕРІ

#### Екінші деңгейлі банктер кредиттері

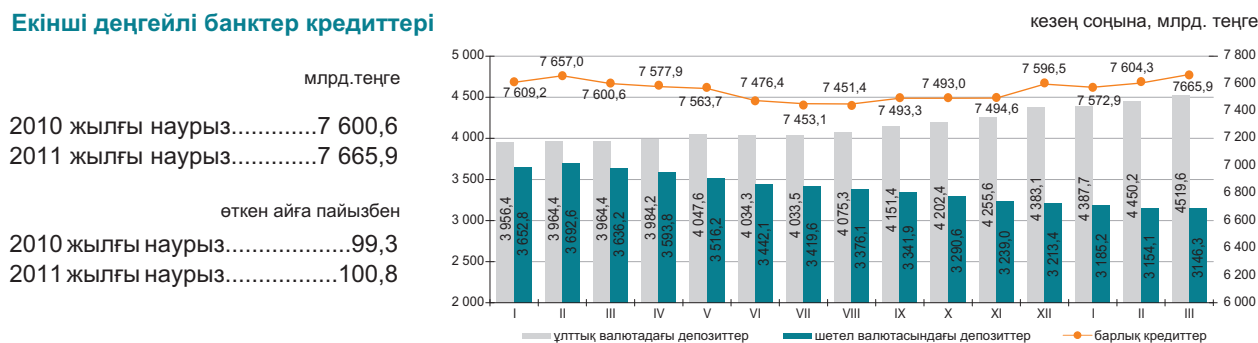

#### Шағын кәсіпкерлік субъектілеріне екінші деңгейлі банктердің берген кредиттері

2011 жылғы наурызда шағын кәсіпкерлік субъектілеріне кредит беру өткен жылдың тиісті кезеңімен салыстырғанда 3,3% азайды. Берілген кредиттердің сомасы 1285,3 млрд. теңгені құрады немесе экономикада кредиттің жалпы көлемінің 23,1%. Берілген кредиттердің едәуір сомасы саудаға (жалпы көлемнің үлесі - 29,9%), құрылысқа (17,4%) және өнеркәсіпке (12,2%) келеді.

	2011 жылғы наурыз			2010 жылғы наурыз		
	млрд. теңге	үлес салмағы, пайызбен	2011 жылғы наурыз 2010 жылғы наурызға, пайызбен	млрд. теңге	үлес салмағы, пайызбен	2010 жылғы наурыз 2009 жылғы наурызға, пайызбен
<b>Кредиттер-барлығы</b>	1 285,3	100,0	75,6	1 700,9	100,0	100,5
Өнеркәсіп	156,5	12,2	102,8	152,2	8,9	104,8
Ауыл шаруашылығы	43,8	3,4	41,5	105,4	6,2	100,5
Құрылыс	224,0	17,4	80,7	277,4	16,3	92,2
Көлік	52,9	4,1	129,9	40,7	2,4	89,3
Байланыс	15,7	1,2	89,1	17,6	1,0	85,0
Сауда	384,5	29,9	55,7	690,2	40,6	95,9
Басқа салалар	408,0	31,7	97,7	417,4	24,5	117,6

#### Кредит нарығы

Занды тұлғаларға кредиттер беру 2011 жылғы наурызда өткен айға қарағанда 1,1% өсіп 5495,6 млрд. теңгені, жеке тұлғаларға - 0,2% азайып, 2108,7 млрд. теңгені құрады.

Кредиттердің жалпы сомасында ұзақ мерзімді кредиттер 83,8% (6370,8 млрд. теңге), қысқа мерзімді кредиттер - 16,2% (2108,7 млрд. теңге) құрады.



### Кредиттеу объектілері бойынша банкілер кредиттерінің құрылымы

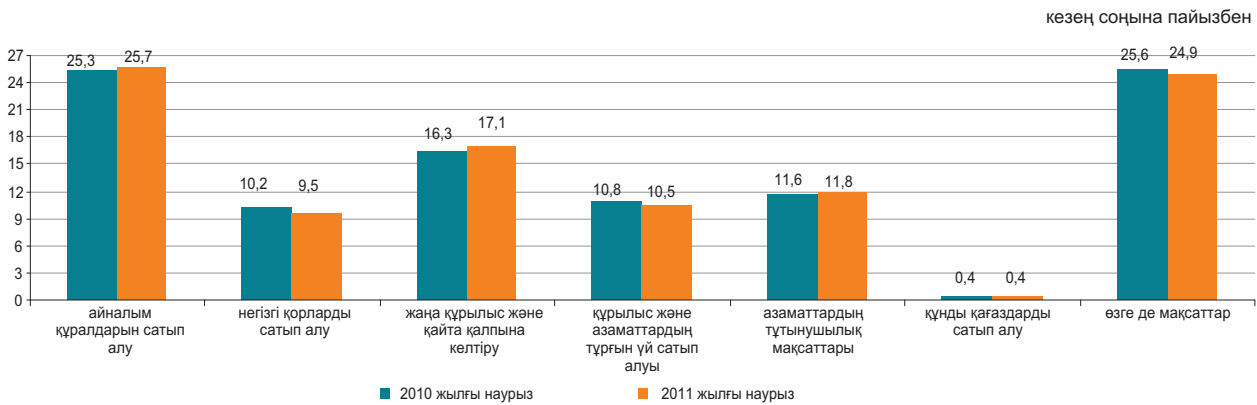

### Депозиттік ұйымдардағы депозиттер

2011 жылғы наурыз соңына ұлттық валютадағы депозиттер өткен айға қарағанда 8,5%-ға ұлғайды және шетел валютасындағы депозиттер 4,2%-ға төмендеді. Депозиттердің жалпы сомасында жеке тұлғалардың депозиттері 29,1% (2276,7 млрд. теңге), банктік емес заңды тұлғалардың депозиттері - 70,9% (5550 млрд. теңге) құрады.

	2011 жылғы наурыз		2010 жылғы наурыз	
	млрд. теңге	үлес салмағы, %	млрд. теңге	үлес салмағы, %
<b>Барлығы, депозиттер</b>	7 826,7	100	6 860,3	100
ұлттық валютадағы	5 367,1	68,6	4 193,4	61,1
шетел валютасындағы	2 459,6	31,4	2 666,9	38,9

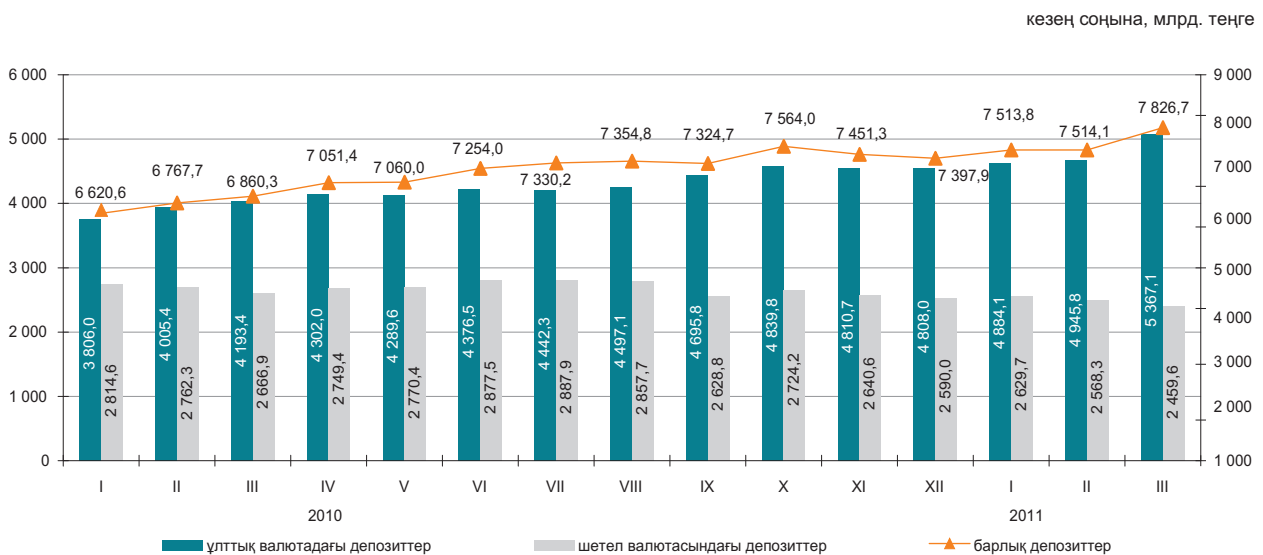

## 10. Өңірлердің әлеуметтік-экономикалық дамуы Ақмола облысы

### Әлеуметтік даму

Халық, адам (01.04.2011ж.)	732 662
Туғандар, адам (2011ж. қаңтар -наурыз)	3 083
Өлгендер, адам (2011ж. қаңтар -наурыз)	2 515
Келгені, адам (2011ж. қаңтар -наурыз)	3 169
Кеткені, адам (2011ж. қаңтар -наурыз)	4 287

Жұмыспен қамтылғандар, адам (2011ж. I тоқсан)	418 426
Жалдамалы қызметкерлер, жұмыспен қамтылғандардың жалпы санына %-бен (2011ж. I тоқсан)	58,5
Жұмыссыздық деңгейі, % (2011ж. I тоқсан)	5,6

Жалақы, теңге (2011ж. наурыз)	58 243
Жан басына шаққандағы орташа атаулы ақшалай табыстары, теңге (2011ж. наурыз)	36 410
Күнкөрістің ең төменгі деңгейінің шамасы, теңге (2011ж. сәуір)	14 428

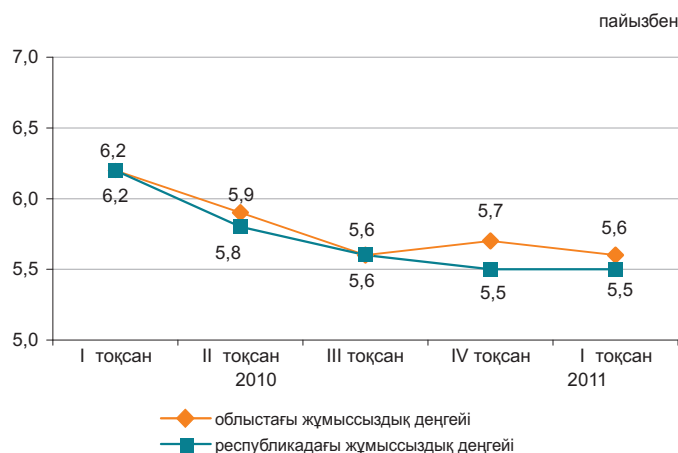

### Экономиканың нақты секторы

	2011ж. қаңтар-сәуір 2010ж. қаңтар-сәуірге %-бен	2010ж. қаңтар-сәуір 2009ж. қаңтар-сәуірге %-бен
Өнеркәсіп	150,1	117,2
Ауыл шаруашылығы	97,4	103,5
Құрылыс	109,0	106,1
Бөлшек сауда	102,2	104,9
Жүк айналымы	142,6	115,6
Жолаушылар айналымы	124,7	103,6
Байланыс*	116,5	105,5



\*Деректер почталық және курьерлік қызметтер көлемі есебінсіз келтірілген.

### Ауыл шаруашылығы

	2011ж. қаңтар-сәуір	Өткен жылғы тиісті кезеңге пайызбен
Тірідей салмақта союға өткізілген мал мен құс, мың тонна	26,8	100,4
Сауылған сиыр сүті, мың тонна	95,4	91,3
Алынған тауық жұмыртқасы, млн. дана	138,4	102,3
Негізгі дөңді дақылдардың қолда бары - барлығы, мың тонна <sup>1)</sup>	1 669,6	52,9
одан:		
бидай	1 597,2	55,8
арпа	63,1	22,7

<sup>1)</sup> 2011 жылғы 1 мамырға

### Бағалар индексі

	2011ж. сәуір 2011ж. наурызға, %	2011ж. сәуір 2010ж. желтоқсанға, %
Тұтыну бағаларының индексі	100,0	103,3
Азық-түлік тауарлары	100,8	106,7
Азық-түлік емес тауарлар	100,6	102,1
Ақылы қызметтер	98,2	100,2
Өндіруші кәсіпорындар бағасының индексі	100,7	103,8
Ауыл шаруашылығының бағалары индексі	99,8	114,6
Құрылыстағы бағалар индексі	100,9	102,5
Көлік қызметтерінің тарифтері индексі	108,7	109,4
Заңды тұлғаларға көрсетілген почталық және курьерлік қызметтерінің тарифтері индексі	100,0	96,6
Заңды тұлғаларға көрсетілген байланыс қызметтері тарифтері индексі	97,8	97,8

## АҚТӨБЕ ОБЛЫСЫ

### Әлеуметтік даму

Халық, адам (01.04.2011ж.)	779 295
Туғандар, адам (2011ж. қаңтар-наурыз)	4 148
Өлгендер, адам (2011ж. қаңтар-наурыз)	1 543
Келгені, адам (2011ж. қаңтар-наурыз)	2 471
Кеткені, адам (2011ж. қаңтар-наурыз)	3 252
Жұмыспен қамтылғандар, адам (2011ж. I тоқсан)	376 802
Жалдамалы қызметкерлер, жұмыспен қамтылғандардың жалпы санына %-бен (2011ж. I тоқсан)	70,7
Жұмыссыздық деңгейі, % (2011ж. I тоқсан)	5,0
Жалақы, теңге (2011ж. наурыз)	74 430
Жан басына шаққандағы орташа атаулы ақшалай табыстары, теңге (2011ж. наурыз)	44 209
Күнкөрістің ең төменгі деңгейінің шамасы, теңге (сәуір 2011ж.)	13 733

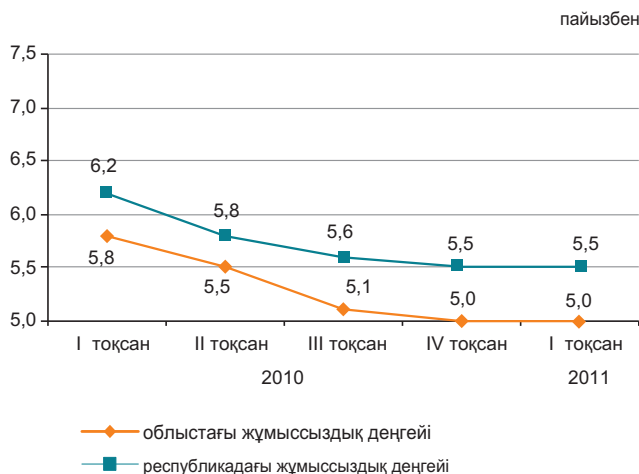

### Экономиканың нақты секторы

	2011ж. қаңтар-сәуір 2010ж. қаңтар-сәуірге %-бен	2010ж. қаңтар-сәуір 2009ж. қаңтар-сәуірге %-бен
Өнеркәсіп	111,4	114,3
Ауыл шаруашылығы	103,5	102,9
Құрылыс	68,3	185,3
Бөлшек сауда	110,5	123,2
Жүк айналымы	146,8	126,8
Жолаушылар айналымы	132,5	112,3
Байланыс*	114,7	104,7

2011ж. қаңтар-сәуір, пайызбен

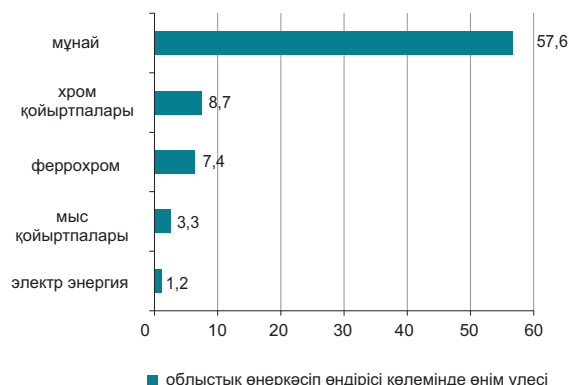

\* Деректер почталық және курьерлік қызметтер көлемі есебінсіз келтірілген.

### Ауыл шаруашылығы

	2011ж. қаңтар-сәуір	Өткен жылғы тиісті кезеңге пайызбен
Тірідей салмақта союға өткізілген мал мен құс, мың тонна	35,4	104,0
Сауылған сиыр сүті, мың тонна	77,7	103,1
Алынған тауық жұмыртқасы, млн. дана	55,7	97,5
Негізгі дәнді дақылдардың қолда бары - барлығы, мың тонна <sup>1)</sup>	174,2	71,9
одан:		
бидай	162,5	80,3
арпа	11,3	28,7

<sup>1)</sup> 2011 жылғы 1 мамырға.

### Бағалар индексі

	2011ж. сәуір 2011ж. наурызға %	2011ж. сәуір 2010ж. желтоқсанға, %
Тұтыну бағаларының индексі	100,5	103,6
Азық-түлік тауарлары	100,9	106,2
Азық-түлік емес тауарлар	100,3	101,6
Ақылы қызметтер	100,1	102,3
Өндіруші кәсіпорындар бағасының индексі	101,2	117,8
Ауыл шаруашылығының бағалары индексі	101,9	107,1
Құрылыстағы бағалар индексі	100,3	101,2
Көлік қызметтерінің тарифтері индексі	100,0	100,4
Заңды тұлғаларға көрсетілген почталық және курьерлік қызметтерінің тарифтері индексі	100,2	97,5
Заңды тұлғаларға көрсетілген байланыс қызметтері тарифтері индексі	97,2	97,2

## АЛМАТЫ ОБЛЫСЫ

### Әлеуметтік даму

Халық, адам (01.04.2011ж.)	1 876 989
Туғандар, адам (2011ж. қаңтар-наурыз)	8 948
Өлгендер, адам (2011ж. қаңтар-наурыз)	4 013
Келгені, адам (2011ж. қаңтар-наурыз)	10 527
Кеткені, адам (2011ж. қаңтар-наурыз)	11 847
Жұмыспен қамтылғандар, адам (2011ж. I тоқсан)	844 029
Жалдамалы қызметкерлер, жұмыспен қамтылғандардың жалпы санына %-бен (2011ж. I тоқсан)	56,5
Жұмыссыздық деңгейі, % (2011ж. I тоқсан)	5,3
Жалақы, теңге (2011ж. наурыз)	61 658
Жан басына шаққандағы орташа атаулы ақшалай табыстары, теңге (2011ж. наурыз)	28 560
Күнkerістің ең төменгі деңгейінің шамасы, теңге (сәуір 2011ж.)	16 210

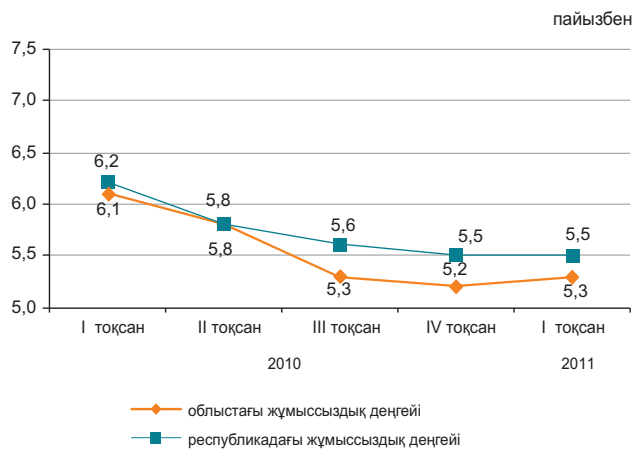

### Экономиканың нақты секторы

	2011ж. қаңтар-сәуір 2010ж. қаңтар-сәуірге %-бен	2010ж. қаңтар-сәуір 2009ж. қаңтар-сәуірге %-бен
Өнеркәсіп	115,9	113,7
Ауыл шаруашылығы	100,1	103,9
Құрылыс	122,9	159,6
Бөлшек сауда	127,1	104,8
Жүк айналымы	116,5	112,7
Жолаушылар айналымы	122,1	111,4
Байланыс*	124,6	119,1



\* Деректер почталық және курьерлік қызметтер көлемі есебінсіз келтірілген.

### Ауыл шаруашылығы

	2011ж. қаңтар-сәуір	Өткен жылғы тиісті кезеңге пайызбен
Тірідей салмақта союға өткізілген мал мен құс, мың тонна	71,5	97,7
Сауылған сиыр сүті, мың тонна	186,3	100,8
Алынған тауық жұмыртқасы, млн. дана	287,0	110,4
Негізгі дөңді дақылдардың қолда бары - барлығы, мың тонна <sup>1)</sup>	76,6	67,8
одан:		
бидай	30,8	137,3
арпа	21,0	34,3
жүгері	12,4	95,7

<sup>1)</sup> 2011 жылғы 1 мамырға.

### Бағалар индексі

	2011ж. сәуір 2011ж. наурызға, %	2010ж. сәуір 2010ж. желтоқсанға, %
Тұтыну бағаларының индексі	100,4	104,1
Азық-түлік тауарлары	100,7	106,0
Азық-түлік емес тауарлар	100,2	101,2
Ақылы қызметтер	100,1	104,8
Өндіруші кәсіпорындар бағасының индексі	100,0	102,9
Ауыл шаруашылығының бағалары индексі	102,2	110,8
Құрылыстағы бағалар индексі	100,3	101,7
Көлік қызметтерінің тарифтері индексі	100,0	100,3
Заңды тұлғаларға көрсетілген почталық және курьерлік қызметтерінің тарифтері индексі	100,0	94,6
Заңды тұлғаларға көрсетілген байланыс қызметтері тарифтері индексі	95,8	95,8

## АТЫРАУ ОБЛЫСЫ

### Әлеуметтік даму

Халық, адам (01.04.2011ж.)	534 228	пайызбен
Туғандар, адам (2011ж. қаңтар-наурыз)	3 564	
Өлгендер, адам (2011ж. қаңтар-наурыз)	975	
Келгені, адам (2011ж. қаңтар-наурыз)	2 324	
Кеткені, адам (2011ж. қаңтар-наурыз)	2 705	
Жұмыспен қамтылғандар, адам (2011ж. I тоқсан)	259 821	
Жалдамалы қызметкерлер, жұмыспен қамтылғандардың жалпы санына %-бен (2011ж. I тоқсан)	87,5	
Жұмыссыздық деңгейі, % (2011ж. I тоқсан)	5,2	
Жалақы, теңге (2011ж. наурыз)	175 056	
Жан басына шаққандағы орташа атаулы ақшалай табыстары, теңге (2011ж. наурыз)	108 544	
Күнкөрістің ең төменгі деңгейінің шамасы, теңге (сәуір 2011ж.)	17 178	

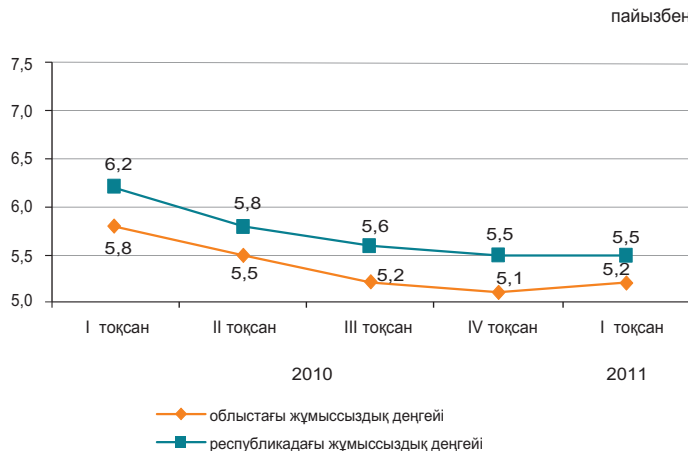

### Экономиканың нақты секторы

	2011ж. қаңтар-сәуір 2010ж. қаңтар-сәуірге %-бен	2010ж. қаңтар-сәуір 2009ж. қаңтар-сәуірге %-бен
Өнеркәсіп	102,2	121,9
Ауыл шаруашылығы	102,1	101,7
Құрылыс	134,6	90,5
Бөлшек сауда	106,2	114,9
Жүк айналымы	113,2	106,6
Жолаушылар айналымы	130,0	120,9
Байланыс*	109,5	105,2

2011ж. қаңтар-сәуір, пайызбен

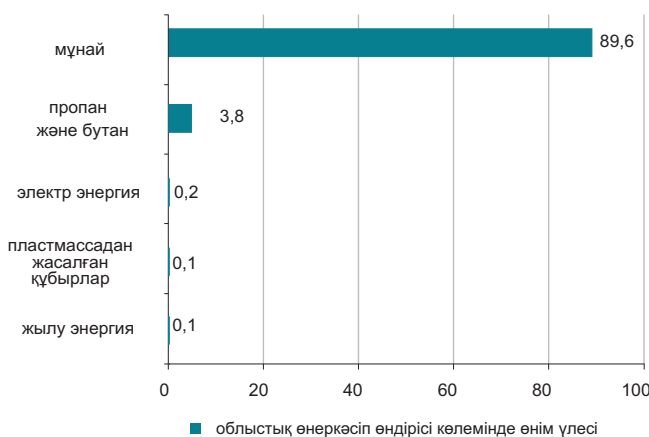

\* Деректер почталық және курьерлік қызметтер көлемі есебінсіз келтірілген.

### Ауыл шаруашылығы

	2011ж. қаңтар-сәуір	Өткен жылғы тиісті кезеңге пайызбен
Тірідей салмақта союға өткізілген мал мен құс, мың тонна	13,0	102,3
Сауылған сиыр сүті, мың тонна	13,1	101,6
Алынған тауық жұмыртқасы, млн. дана	0,5	100,6
Негізгі дәнді дақылдардың қолда бары - барлығы, тонна <sup>1)</sup>	14,0	13,7
одан: арпа	14,0	13,7

<sup>1)</sup> 2011 жылғы 1 мамырға.

### Бағалар индексі

	2011ж. сәуір 2011ж. наурызға, %	2011ж. сәуір 2010ж. желтоқсанға, %
Тұтыну бағаларының индексі	100,4	104,0
Азық-түлік тауарлары	100,8	106,2
Азық-түлік емес тауарлар	100,2	101,4
Ақылы қызметтер	100,1	103,8
Өндіруші кәсіпорындар бағасының индексі	106,2	123,3
Ауыл шаруашылығының бағалары индексі	103,7	111,6
Құрылыстағы бағалар индексі	100,1	100,7
Көлік қызметтерінің тарифтері индексі	99,8	99,3
Заңды тұлғаларға көрсетілген почталық және курьерлік қызметтерінің тарифтері индексі	100,0	94,5
Заңды тұлғаларға көрсетілген байланыс қызметтері тарифтері индексі	97,2	97,2

## БАТЫС ҚАЗАҚСТАН ОБЛЫСЫ

### Әлеуметтік даму

Халық, адам (01.04.2011ж.)	609 278	пайызбен
Туғандар, адам (2011ж. қаңтар-наурыз)	2 823	
Өлгендер, адам (2011ж. қаңтар-наурыз)	1 507	
Келгені, адам (2011ж. қаңтар-наурыз)	3 205	
Кеткені, адам (2011ж. қаңтар-наурыз)	3 561	
Жұмыспен қамтылғандар, адам (2011ж. I тоқсан)	316 368	
Жалдамалы қызметкерлер, жұмыспен қамтылғандардың жалпы санына %-бен (2011ж. I тоқсан)	60,0	
Жұмыссыздық деңгейі, % (2011ж. I тоқсан)	5,4	
Жалақы, теңге (2011ж. наурыз)	86 018	
Жан басына шаққандағы орташа атаулы ақшалай табыстары, теңге (2011ж. наурыз)	50 339	
Күнкөрістің ең төменгі деңгейінің шамасы, теңге (сәуір 2011ж.)	14 860	

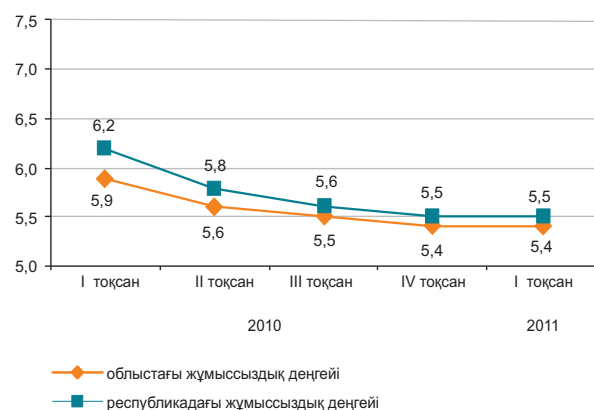

### Экономиканың нақты секторы

	2011ж. қаңтар-сәуір 2010ж. қаңтар-сәуірге %-бен	2010ж. қаңтар-сәуір 2009ж. қаңтар-сәуірге %-бен
Өнеркәсіп	107,0	100,7
Ауыл шаруашылығы	103,0	101,5
Құрылыс	68,0	94,5
Бөлшек сауда	117,4	114,9
Жүк айналымы	124,5	113,2
Жолаушылар айналымы	136,7	116,5
Байланыс*	105,2	110,6

2011ж. қаңтар-сәуір, пайызбен

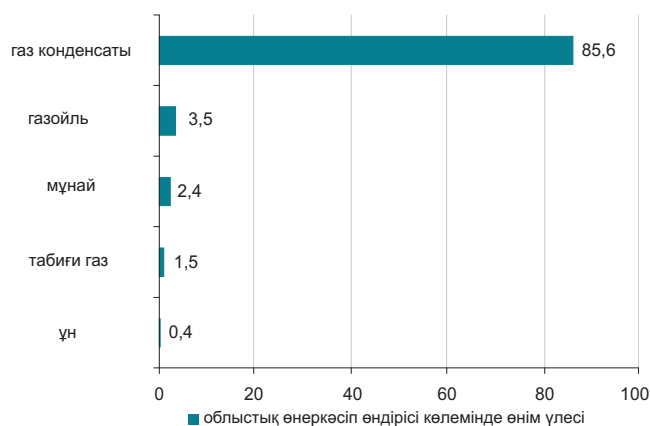

\* Деректер почталық және курьерлік қызметтер көлемі есебінсіз келтірілген.

### Ауыл шаруашылығы

	2011ж. қаңтар-сәуір	Өткен жылғы тиісті кезеңге пайызбен
Тірдей салмақта союға өткізілген мал мен құс, мың тонна	18,9	103,6
Сауылған сиыр сүті, мың тонна	37,7	101,2
Алынған тауық жұмыртқасы, млн. дана	39,7	105,3
Негізгі дөңді дақылдардың қолда бары - барлығы, мың тонна <sup>1)</sup>	233,0	71,2
одан:		
бидай	205,5	76,8
арпа	25,9	46,6

<sup>1)</sup> 2011 жылғы 1 мамырға.

### Бағалар индексі

	2011ж. сәуір 2011ж. наурызға, %	2011ж. сәуір 2010ж. желтоқсанға, %
Тұтыну бағаларының индексі	100,3	103,4
Азық-түлік тауарлары	100,6	106,4
Азық-түлік емес тауарлар	100,1	101,4
Ақылы қызметтер	100,1	101,7
Өндіруші кәсіпорындар бағасының индексі	109,3	129,4
Ауыл шаруашылығының бағалары индексі	103,2	121,0
Құрылыстағы бағалар индексі	100,7	103,1
Көлік қызметтерінің тарифтері индексі	100,0	100,9
Заңды тұлғаларға көрсетілген почталық және курьерлік қызметтерінің тарифтері индексі	100,0	95,5
Заңды тұлғаларға көрсетілген почталық және курьерлік қызметтерінің тарифтері индексі	96,1	96,1

## ЖАМБЫЛ ОБЛЫСЫ

### Әлеуметтік даму

Халық, адам (01.04.2011ж.)	1 047 311	пайызбен
Туғандар, адам (2011ж. қаңтар-наурыз)	6 408	
Өлгендер, адам (2011ж. қаңтар-наурыз)	2 059	
Келгені, адам (2011ж. қаңтар-наурыз)	1 594	
Кеткені, адам (2011ж. қаңтар-наурыз)	5 129	
Жұмыспен қамтылғандар, адам (2011ж. I тоқсан)	554 995	
Жалдамалы қызметкерлер, жұмыспен қамтылғандардың жалпы санына %-бен (2011ж. I тоқсан)	48,1	
Жұмыссыздық деңгейі, % (2011ж. I тоқсан)	5,6	
Жалақы, теңге (2011ж. наурыз)	55 520	
Жан басына шаққандағы орташа атаулы ақшалай табыстары, теңге (2011ж. наурыз)	31 010	
Күнкөрістің ең төменгі деңгейінің шамасы, теңге (сәуір 2011ж.)	13 875	

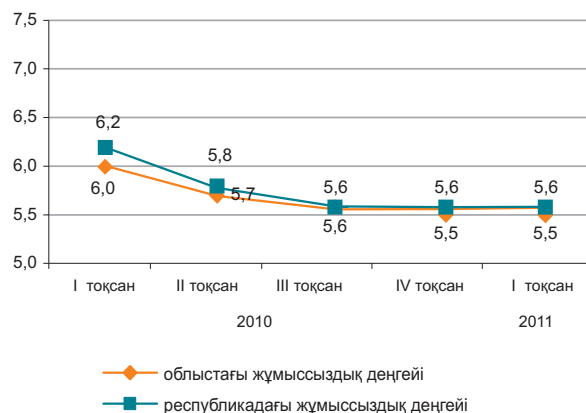

### Экономиканың нақты секторы

	2011. қаңтар-сәуір 2010ж. қаңтар-сәуірге %-бен	2010ж. қаңтар-сәуір 2009ж. қаңтар-сәуірге %-бен
Өнеркәсіп	119,1	117,2
Ауыл шаруашылығы	101,1	102,7
Құрылыс	149,2	30,8
Бөлшек сауда	120,2	110,3
Жүк айналымы	123,2	103,4
Жолаушылар айналымы	117,3	111,5
Байланыс*	113,2	102,0

2011ж. қаңтар-сәуір, пайызбен

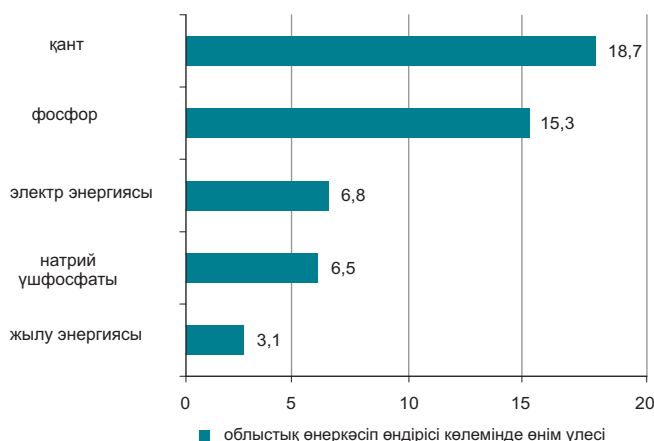

\* Деректер почталық және курьерлік қызметтер көлемі есебінсіз келтірілген.

### Ауыл шаруашылығы

	2011ж. қаңтар-сәуір	Өткен жылғы тиісті кезеңге пайызбен
Тірідей салмақта союға өткізілген мал мен құс, мың тонна	23,2	101,1
Сауылған сиыр сүті, мың тонна	79,8	101,8
Алынған тауық жұмыртқасы, млн. дана	34,3	97,4
Негізгі дәнді дақылдардың қолда бары – барлығы, мың тонна <sup>1)</sup>	27,0	26,0
одан:		
бидай	21,9	27,5
арпа	4,3	17,9

<sup>1)</sup> 2011 жылғы 1 мамырға.

### Бағалар индексі

	2011ж. сәуір 2011ж. наурызға, %	2011ж. сәуір 2010ж. желтоқсанға, %
Тұтыну бағаларының индексі	100,1	104,1
Азық-түлік тауарлары	100,2	106,8
Азық-түлік емес тауарлар	100,2	101,4
Ақылы қызметтер	100,0	103,5
Өндіруші кәсіпорындар бағасының индексі	103,1	106,4
Ауыл шаруашылығының бағалары индексі	102,7	111,4
Құрылыстағы бағалар индексі	100,3	101,4
Көлік қызметтерінің тарифтері индексі	100,5	100,7
Заңды тұлғаларға көрсетілген почталық және курьерлік қызметтерінің тарифтері индексі	100,0	95,1
Заңды тұлғаларға көрсетілген байланыс қызметтері тарифтері индексі	94,9	94,9

## ҚАРАҒАНДЫ ОБЛЫСЫ

### Әлеуметтік даму

Халық, адам (01.04.2011ж.)	1 352 864
Туғандар, адам (2011ж. қаңтар-наурыз)	5 574
Өлгендер, адам (2011ж. қаңтар-наурыз)	4 052
Келгені, адам (2011ж. қаңтар-наурыз)	5 474
Кеткені, адам (2011ж. қаңтар-наурыз)	6 434
Жұмыспен қамтылғандар, адам (2011ж. I тоқсан)	700 359
Жалдамалы қызметкерлер, жұмыспен қамтылғандардың жалпы санына %-бен (2011ж. I тоқсан)	81,8
Жұмыссыздық деңгейі, % (2011ж. I тоқсан)	5,4
Жалақы, теңге (2011ж. наурыз)	76 119
Жан басына шаққандағы орташа атаулы ақшалай табыстары, теңге (2011ж. наурыз)	51 228
Күнкөрістің ең төменгі деңгейінің шамасы, теңге (сәуір 2011ж.)	14 694

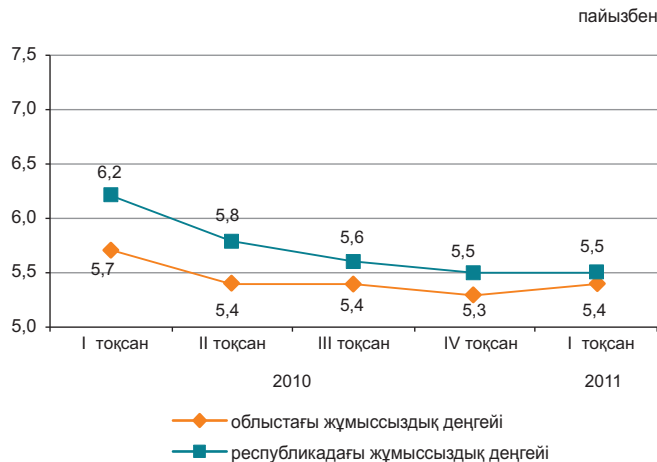

### Экономиканың нақты секторы

	2011. қаңтар-сәуір 2010ж. қаңтар-сәуірге %-бен	2010ж. қаңтар-сәуір 2009ж. қаңтар-сәуірге %-бен
Өнеркәсіп	107,8	106,0
Ауыл шаруашылығы	105,5	101,9
Құрылыс	134,7	110,4
Бөлшек сауда	115,3	117,1
Жүк айналымы	133,0	114,6
Жолаушылар айналымы	148,1	119,0
Байланыс*	116,7	101,5

2011ж. қаңтар-сәуір, пайызбен

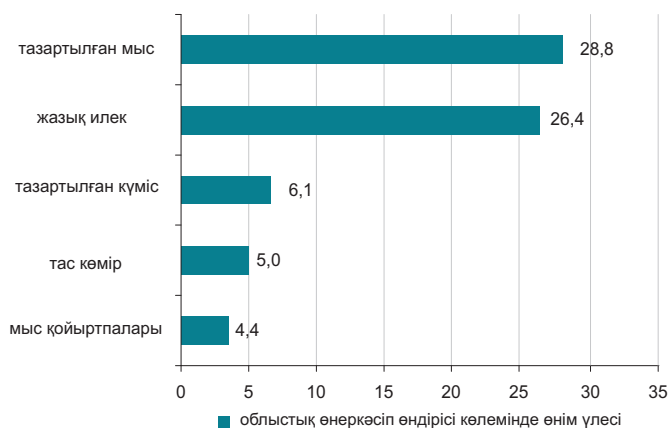

\* Деректер почталық және курьерлік қызметтер көлемі есебінсіз келтірілген.

### Ауыл шаруашылығы

	2011ж. қаңтар-сәуір	Өткен жылғы тиісті кезеңге пайызбен
Тірідей салмақта союға өткізілген мал мен құс, мың тонна	26,4	103,8
Сауылған сиыр сүті, мың тонна	76,7	101,8
Алынған тауық жұмыртқасы, млн. дана	109,9	129,7
Негізгі дөңді дақылдардың қолда бары – барлығы, мың тонна <sup>1)</sup>	229,4	67,9
одан:		
бидай	209,3	69,5
арпа	17,0	51,5

<sup>1)</sup> 2011 жылғы 1 мамырға.

### Бағалар индексі

	2011ж. сәуір 2011ж. наурызға, %	2011ж. сәуір 2010ж. желтоқсанға, %
Тұтыну бағаларының индексі	100,7	105,2
Азық-түлік тауарлары	101,5	107,9
Азық-түлік емес тауарлар	100,2	101,0
Ақылы қызметтер	100,3	106,1
Өндіруші кәсіпорындар бағасының индексі	102,2	113,0
Ауыл шаруашылығының бағалары индексі	100,0	109,4
Құрылыстағы бағалар индексі	100,4	102,2
Көлік қызметтерінің тарифтері индексі	100,0	100,7
Заңды тұлғаларға көрсетілген почталық және курьерлік қызметтерінің тарифтері индексі	100,0	98,1
Заңды тұлғаларға көрсетілген байланыс қызметтері тарифтері индексі	97,0	98,5

## ҚОСТАНАЙ ОБЛЫСЫ

### Әлеуметтік даму

Халық, адам (01.04.2011ж.)	880 741
Туғандар, адам (2011ж. қаңтар-наурыз)	2 916
Өлгендер, адам (2011ж. қаңтар-наурыз)	2 862
Келгені, адам (2011ж. қаңтар-наурыз)	4 002
Кеткені, адам (2011ж. қаңтар-наурыз)	4 920
Жұмыспен қамтылғандар, адам (2011ж. I тоқсан)	510 630
Жалдамалы қызметкерлер, жұмыспен қамтылғандардың жалпы санына %-бен (2011ж. I тоқсан)	56,7
Жұмыссыздық деңгейі, % (2011ж. I тоқсан)	5,7
Жалақы, теңге (2011ж. наурыз)	60 058
Жан басына шаққандағы орташа атаулы ақшалай табыстары, теңге (2011ж. наурыз)	35 671
Күнкөрістің ең төменгі деңгейінің шамасы, теңге (2011ж. сәуір)	15 613

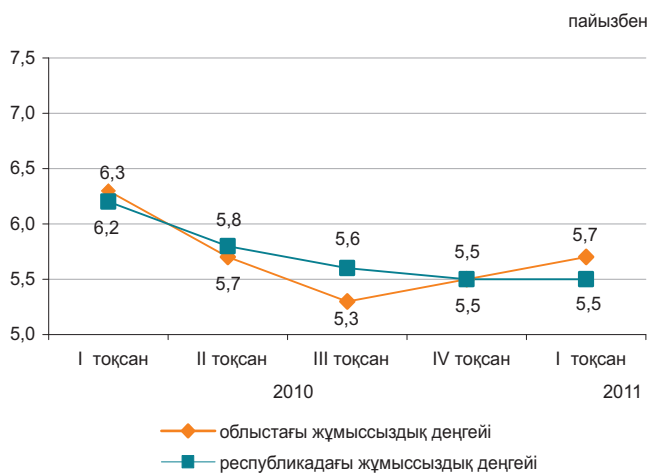

### Экономиканың нақты секторы

	2011ж. қаңтар-сәуір 2010ж. қаңтар-сәуірге %-бен	2010ж. қаңтар-сәуір 2009ж. қаңтар-сәуірге %-бен
Өнеркәсіп	101,1	140,2
Ауыл шаруашылығы	101,6	101,4
Құрылыс	99,1	167,7
Бөлшек сауда	115,2	118,0
Жүк айналымы	139,9	118,7
Жолаушылар айналымы	120,9	116,5
Байланыс*	109,8	105,2

2011ж. қаңтар-сәуір, пайызбен



\* Деректер почталық және курьерлік қызметтер көлемі есебінсіз келтірілген.

### Ауыл шаруашылығы

	2011ж. қаңтар-сәуір	Өткен жылғы тиісті кезеңге пайызбен
Тірідей салмақта союға өткізілген мал мен құс, мың тонна	55,3	100,9
Сауылған сиыр сүті, мың тонна	189,5	100,1
Алынған тауық жұмыртқасы, млн. дана	184,2	116,5
Негізгі дәнді дақылдардың қолда бары - барлығы, мың тонна <sup>1)</sup>	1 769,4	59,8
одан:		
бидай	1 701,3	60,2
арпа	47,3	45,7

<sup>1)</sup> 2011 жылғы 1 мамырға.

### Бағалар индексі

	2011ж. сәуір 2011ж. наурызға, %	2011ж. сәуір 2010ж. желтоқсанға, %
Тұтыну бағаларының индексі	100,3	103,9
Азық-түлік тауарлары	100,7	106,4
Азық-түлік емес тауарлар	100,1	101,0
Ақылы қызметтер	100,0	103,9
Өндіруші кәсіпорындар бағасының индексі	102,5	120,7
Ауыл шаруашылығының бағалары индексі	103,2	114,6
Құрылыстағы бағалар индексі	100,8	102,1
Көлік қызметтерінің тарифтері индексі	100,2	100,8
Заңды тұлғаларға көрсетілген почталық және курьерлік қызметтерінің тарифтері индексі	100,0	97,2
Заңды тұлғаларға көрсетілген байланыс қызметтері тарифтері индексі	95,0	95,0

## ҚЫЗЫЛОРДА ОБЛЫСЫ

### Әлеуметтік даму

Халық, адам (01.04.2011ж.)	703 148
Туғандар, адам (2011ж. қаңтар-наурыз)	5 001
Өлгендер, адам (2011ж. қаңтар-наурыз)	1 229
Келгені, адам (2011ж. қаңтар-наурыз)	2 556
Кеткені, адам (2011ж. қаңтар-наурыз)	3 758
Жұмыспен қамтылғандар, адам (2011ж. I тоқсан)	298 886
Жалдамалы қызметкерлер, жұмыспен қамтылғандардың жалпы санына %-бен (2011ж. I тоқсан)	60,6
Жұмыссыздық деңгейі, % (2011ж. I тоқсан)	5,7
Жалақы, теңге (2011ж. наурыз)	73 620
Жан басына шаққандағы орташа атаулы ақшалай табыстары, теңге (2011ж. наурыз)	39 248
Күнкөрістің ең төменгі деңгейінің шамасы, теңге (2011ж. сәуір)	15 122

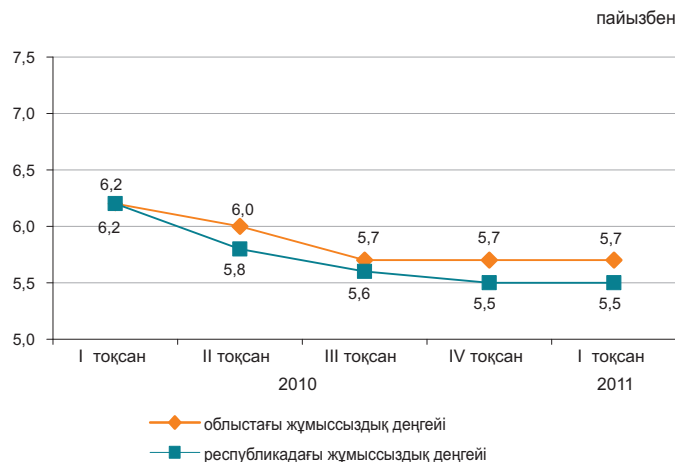

### Экономиканың нақты секторы

2011ж. қаңтар-сәуір, пайызбен

	2011ж. қаңтар-сәуір 2010ж. қаңтар-сәуірге %-бен	2010ж. қаңтар-сәуір 2009ж. қаңтар-сәуірге %-бен
Өнеркәсіп	101,2	101,3
Ауыл шаруашылығы	102,9	101,9
Құрылыс	135,2	79,0
Бөлшек сауда	110,6	122,3
Жүк айналымы	114,4	100,4
Жолаушылар айналымы	130,3	101,2
Байланыс*	113,5	102,4

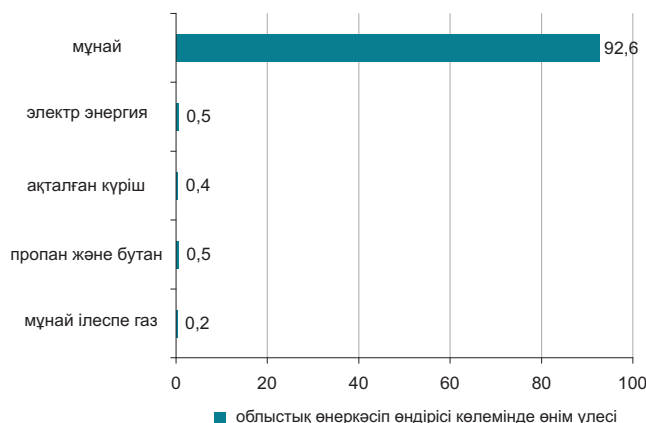

\* Деректер почталық және курьерлік қызметтер көлемі есебінсіз келтірілген.

### Ауыл шаруашылығы

	2011ж. қаңтар-сәуір	Өткен жылғы тиісті кезеңге пайызбен
Тірідей салмақта союға өткізілген мал мен құс, мың тонна	9,6	102,0
Сауылған сиыр сүті, мың тонна	21,6	104,5
Алынған тауық жұмыртқасы, млн. дана	3,0	95,5
Негізгі дәнді дақылдардың қолда бары - барлығы, мың тонна <sup>1)</sup>	71,8	83,9
одан: күріш	71,5	85,2

<sup>1)</sup> 2011 жылғы 1 мамырға.

### Бағалар индексі

	2011ж. сәуір 2011ж. наурызға, %	2011ж. сәуір 2010ж. желтоқсанға, %
Тұтыну бағаларының индексі	100,3	104,4
Азық-түлік тауарлары	100,6	106,7
Азық-түлік емес тауарлар	100,1	100,9
Ақылы қызметтер	100,0	105,1
Өндіруші кәсіпорындар бағасының индексі	105,1	129,8
Ауыл шаруашылығының бағалары индексі	100,2	102,8
Құрылыстағы бағалар индексі	100,2	101,5
Көлік қызметтерінің тарифтері индексі	100,0	100,0
Заңды тұлғаларға көрсетілген почталық және курьерлік қызметтерінің тарифтері индексі	100,0	94,0
Заңды тұлғаларға көрсетілген байланыс қызметтері тарифтері индексі	94,3	94,3

## МАҢҒЫСТАУ ОБЛЫСЫ

### Әлеуметтік даму

Халық, адам (01.04.2011ж.)	528 918
Туғандар, адам (2011ж. қаңтар-наурыз)	3 777
Өлгендер, адам (2011ж. қаңтар-наурыз)	680
Келгені, адам (2011ж. қаңтар-наурыз)	4 881
Кеткені, адам (2011ж. қаңтар-наурыз)	3 235
Жұмыспен қамтылғандар, адам (2011ж. I тоқсан)	208 852
Жалдамалы қызметкерлер, жұмыспен қамтылғандардың жалпы санына %-бен (2011ж. I тоқсан)	89,4
Жұмыссыздық деңгейі, % (2011ж. I тоқсан)	5,9
Жалақы, теңге (2011ж. наурыз)	182 642
Жан басына шаққандағы орташа атаулы ақшалай табыстары, теңге (201ж. наурыз)	86 178
Күнкөрістің ең төменгі деңгейінің шамасы, теңге (2011ж. сәуір)	19 537

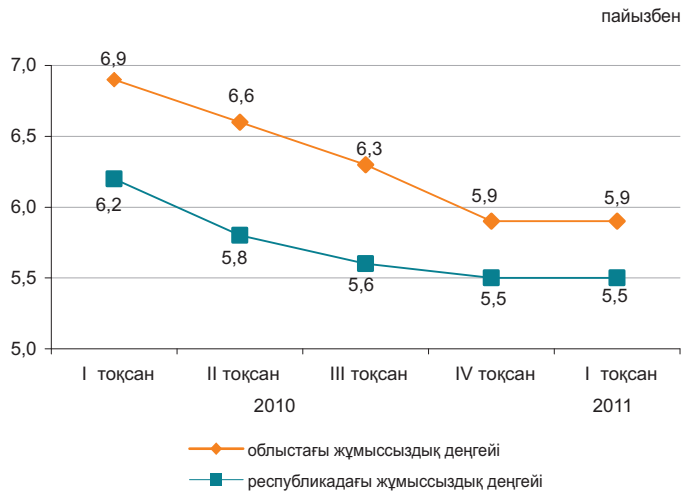

### Экономиканың нақты секторы

2011ж. қаңтар-сәуір, пайызбен

	2011ж. қаңтар-сәуір 2010ж. қаңтар-сәуірге %-бен	2010ж. қаңтар-сәуір 2009ж. қаңтар-сәуірге %-бен
Өнеркәсіп	107,9	100,2
Ауыл шаруашылығы	101,5	101,5
Құрылыс	81,4	67,3
Бөлшек сауда	116,1	109,2
Жүк айналымы	127,1	126,1
Жолаушылар айналымы	112,5	119,7
Байланыс*	133,8	105,7

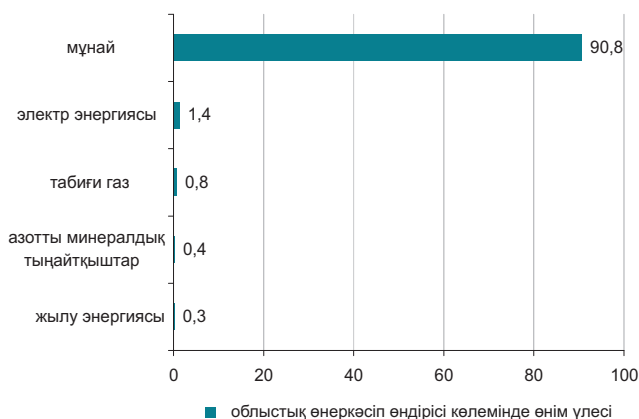

\* Деректер почталық және курьерлік қызметтер көлемі есебінсіз келтірілген.

### Ауыл шаруашылығы

	2011ж. қаңтар-сәуір	Өткен жылғы тиісті кезеңге пайызбен
Тірідей салмақта союға өткізілген мал мен құс, мың тонна	3,2	101,6
Сауылған сиыр сүті, мың тонна	0,3	101,5
Алынған тауық жұмыртқасы, млн. дана	0,2	104,1
Негізгі дәнді дақылдардың қолда бары – барлығы, мың тонна <sup>1)</sup>	6,6	-
одан:		
бидай	4,7	-
арпа	1,9	-

<sup>1)</sup> 2011 жылғы 1 мамырға.

### Бағалар индексі

	2011ж. сәуір 2011ж. сәуірге, %	2011ж. сәуір 2010ж. желтоқсанға, %
Тұтыну бағаларының индексі	100,4	104,3
Азық-түлік тауарлары	100,7	105,8
Азық-түлік емес тауарлар	100,3	101,2
Ақылы қызметтер	100,0	105,6
Өндіруші кәсіпорындар бағасының индексі	111,1	117,5
Ауыл шаруашылығының бағалары индексі	101,1	102,8
Құрылыстағы бағалар индексі	100,6	102,2
Көлік қызметтерінің тарифтері индексі	102,7	107,2
Заңды тұлғаларға көрсетілген почталық және курьерлік қызметтерінің тарифтері индексі	100,0	97,6
Заңды тұлғаларға көрсетілген байланыс қызметтері тарифтері индексі	96,9	96,9

## ОҢТҮСТІК ҚАЗАҚСТАН ОБЛЫСЫ

### Әлеуметтік даму

Халық, адам (01.04.2011ж.)	2 579 919
Туғандар, адам (2011ж. қаңтар-наурыз)	20 304
Өлгендер, адам (2011ж. қаңтар-наурыз)	4 502
Келгені, адам (2011ж. қаңтар-наурыз)	7 437
Кеткені, адам (2011ж. қаңтар-наурыз)	11 027
Жұмыспен қамтылғандар, адам (2011ж. I тоқсан)	1 095 509
Жалдамалы қызметкерлер, жұмыспен қамтылғандардың жалпы санына %-бен (2011ж. I тоқсан)	53,2
Жұмыссыздық деңгейі, % (2011ж. I тоқсан)	5,8
Жалақы, теңге (2011ж. наурыз)	62 848
Жан басына шаққандағы орташа атаулы ақшалай табыстары, теңге (2011ж. наурыз)	26 691
Күнкөрістің ең төменгі деңгейінің шамасы, теңге (2011ж. сәуір)	14 226

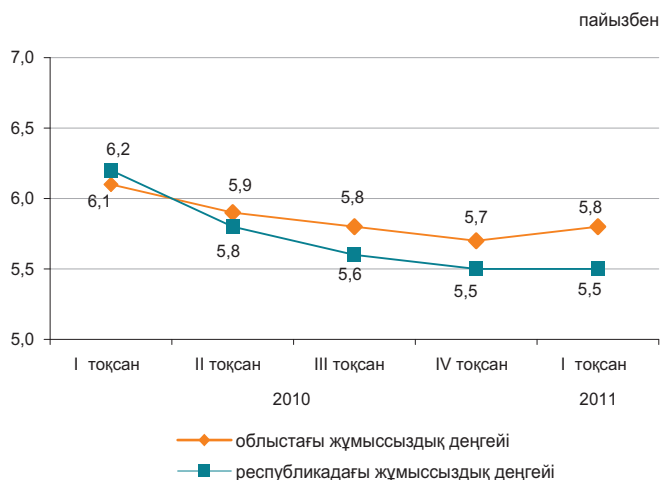

### Экономиканың нақты секторы

	2011ж. қаңтар-сәуір 2010ж. қаңтар-сәуірге %-бен	2010ж. қаңтар-сәуір 2009ж. қаңтар-сәуірге %-бен
Өнеркәсіп	97,9	132,4
Ауыл шаруашылығы	103,0	103,4
Құрылыс	60,9	133,3
Бөлшек сауда	111,1	110,2
Жүк айналымы	140,7	103,0
Жолаушылар айналымы	134,2	116,5
Байланыс*	106,3	105,1

2011ж. қаңтар-сәуір, пайызбен

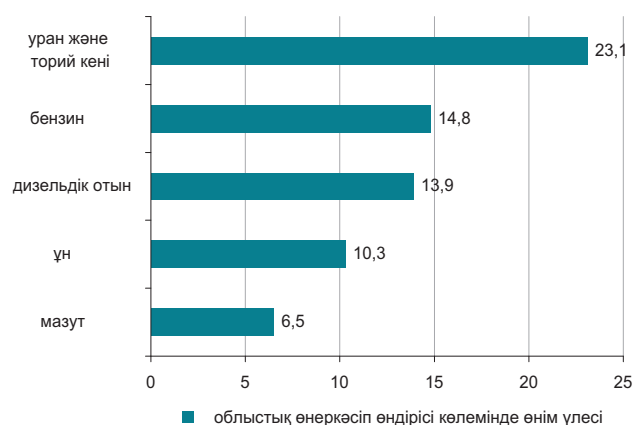

\* Деректер почталық және курьерлік қызметтер көлемі есебінсіз келтірілген.

### Ауыл шаруашылығы

	2011ж. қаңтар-сәуір	Өткен жылғы тиісті кезеңге пайызбен
Тірідей салмақта союға өткізілген мал мен құс, мың тонна	56,5	103,5
Сауылған сиыр сүті, мың тонна	184,9	103,5
Алынған тауық жұмыртқасы, млн. дана	79,7	98,0
Негізгі дәнді дақылдардың қолда бары – барлығы, мың тонна <sup>1)</sup>	78,4	130,8
одан:		
бидай	78,4	131,3

<sup>1)</sup> 2011 жылғы 1 мамырға.

### Бағалар индексі

	2011ж. сәуір 2011ж. наурызға, %	2011ж. сәуір 2010ж. желтоқсанға, %
Тұтыну бағаларының индексі	100,2	104,1
Азық-түлік тауарлары	100,4	107,4
Азық-түлік емес тауарлар	100,2	101,3
Ақылы қызметтер	100,1	102,6
Өндіруші кәсіпорындар бағасының индексі	100,2	107,8
Ауыл шаруашылығының бағалары индексі	101,2	103,7
Құрылыстағы бағалар индексі	100,3	102,2
Көлік қызметтерінің тарифтері индексі	100,0	100,0
Заңды тұлғаларға көрсетілген почталық және курьерлік қызметтерінің тарифтері индексі	100,0	99,4
Заңды тұлғаларға көрсетілген байланыс қызметтері тарифтері индексі	98,3	98,3

## ПАВЛОДАР ОБЛЫСЫ

### Әлеуметтік даму

Халық, адам (01.04.2011ж.)	746 435	пайызбен
Туғандар, адам (2011ж. қаңтар-наурыз)	3 038	
Өлгендер, адам (2011ж. қаңтар-наурыз)	2 104	
Келгені, адам (2011ж. қаңтар-наурыз)	2 394	
Кеткені, адам (2011ж. қаңтар-наурыз)	3 056	

Жұмыспен қамтылғандар, адам (2011ж. I тоқсан)	415 341
Жалдамалы қызметкерлер, жұмыспен қамтылғандардың жалпы санына %-бен (2011ж. I тоқсан)	76,4
Жұмыссыздық деңгейі, % (2011ж. I тоқсан)	5,3

Жалақы, теңге (2011ж. наурыз)	70 407
Жан басына шаққандағы орташа атаулы ақшалай табыстары, теңге (2011ж. наурыз)	45 125
Күнкөрістің ең төменгі деңгейінің шамасы, теңге (2011ж. сәуір)	14 836

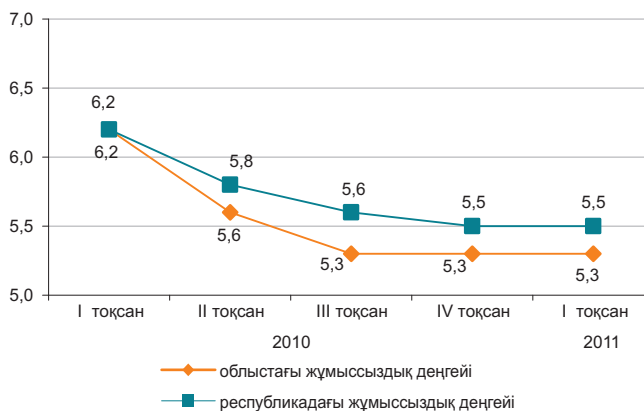

### Экономиканың нақты секторы

2011ж. қаңтар-сәуір, пайызбен

	2011ж. қаңтар-сәуір 2010ж. қаңтар-сәуірге %-бен	2010ж. қаңтар-сәуір 2009ж. қаңтар-сәуірге %-бен
Өнеркәсіп	97,4	140,7
Ауыл шаруашылығы	100,8	101,5
Құрылыс	156,3	90,7
Бөлшек сауда	109,0	112,9
Жүк айналымы	133,1	121,2
Жолаушылар айналымы	140,3	106,7
Байланыс*	113,2	110,6

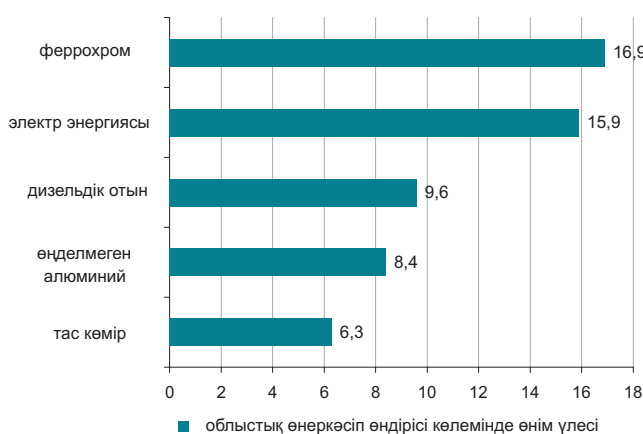

\* Деректер почталық және курьерлік қызметтер көлемі есебінсіз келтірілген.

### Ауыл шаруашылығы

	2011ж. қаңтар-сәуір	Өткен жылғы тиісті кезеңге пайызбен
Тірідей салмақта союға өткізілген мал мен құс, мың тонна	19,9	101,0
Сауылған сиыр сүті, мың тонна	83,5	100,6
Алынған тауық жұмыртқасы, млн. дана	58,6	99,7
Негізгі дөнді дақылдардың қолда бары – барлығы, мың тонна <sup>1)</sup>	187,8	37,8
одан:		
бидай	166,4	39,6
арпа	13,6	30,5

<sup>1)</sup> 2011 жылғы 1 мамырға.

### Бағалар индексі

	2011ж. сәуір 2011ж. наурызға, %	2011ж. сәуір 2010ж. желтоқсанға, %
Тұтыну бағаларының индексі	100,5	104,2
Азық-түлік тауарлары	101,2	107,5
Азық-түлік емес тауарлар	100,0	100,8
Ақылы қызметтер	100,0	103,5
Өндіруші кәсіпорындар бағасының индексі	102,4	109,4
Ауыл шаруашылығының бағалары индексі	101,0	109,7
Құрылыстағы бағалар индексі	100,5	102,7
Көлік қызметтерінің тарифтері индексі	100,0	100,1
Заңды тұлғаларға көрсетілген почталық және курьерлік қызметтерінің тарифтері индексі	100,0	97,9
Заңды тұлғаларға көрсетілген байланыс қызметтері тарифтері индексі	98,6	98,6

## СОЛТҮСТІК ҚАЗАҚСТАН ОБЛЫСЫ

### Әлеуметтік даму

Халық, адам (01.04.2011ж.)	588 337
Туғандар, адам (2011ж. қаңтар-наурыз)	1 966
Өлгендер, адам (2011ж. қаңтар-наурыз)	2 111
Келгені, адам (2011ж. қаңтар-наурыз)	2 728
Кеткені, адам (2011ж. қаңтар-наурыз)	3 554

Жұмыспен қамтылғандар, адам (2011ж. I тоқсан)	356 553
Жалдамалы қызметкерлер, жұмыспен қамтылғандардың жалпы санына %-бен (2011ж. I тоқсан)	60,4
Жұмыссыздық деңгейі, % (2011ж. I тоқсан)	5,6

Жалақы, теңге (2011ж. наурыз)	55 727
Жан басына шаққандағы орташа атаулы ақшалай табыстары, теңге (2011ж. наурыз)	36 860
Күнкөрістің ең төменгі деңгейінің шамасы, теңге (2011ж. сәуір)	13 892

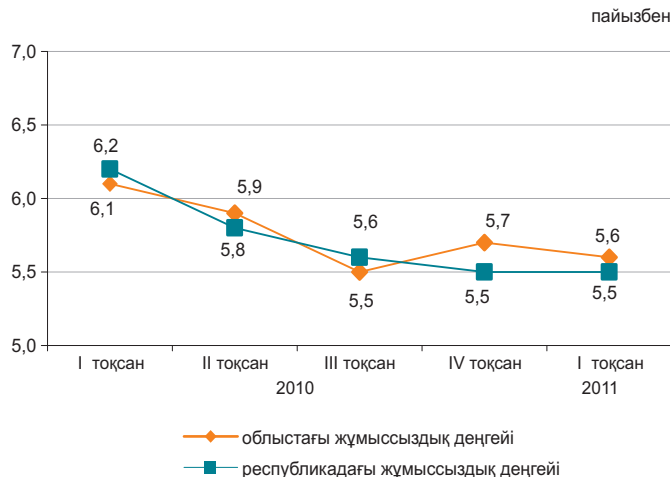

### Экономиканың нақты секторы

	2011ж. қаңтар-сәуір 2010ж. қаңтар-сәуірге %-бен	2010ж. қаңтар-сәуір 2009ж. қаңтар-сәуірге %-бен
Өнеркәсіп	106,5	103,7
Ауыл шаруашылығы	102,0	103,4
Құрылыс	81,8	95,7
Бөлшек сауда	105,2	110,3
Жүк айналымы	110,1	105,8
Жолаушылар айналымы	120,7	112,7
Байланыс*	107,3	100,9

2011ж. қаңтар-сәуір, пайызбен

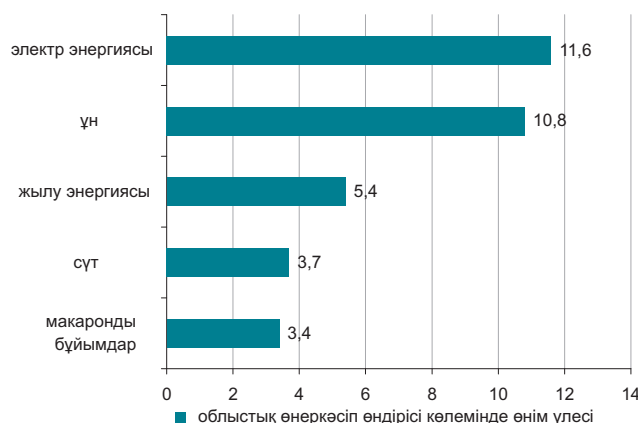

\* Деректер почталық және курьерлік қызметтер көлемі есебінсіз келтірілген.

### Ауыл шаруашылығы

	2011ж. қаңтар-сәуір	Өткен жылғы тиісті кезеңге пайызбен
Тірідей салмақта союға өткізілген мал мен құс, мың тонна	23,4	100,3
Сауылған сиыр сүті, мың тонна	118,2	101,4
Алынған тауық жұмыртқасы, млн. дана	107,6	112,6
Негізгі дөнді дақылдардың қолда бары – барлығы, мың тонна <sup>1)</sup>	1 786,3	54,1
одан:		
бидай	1 659,2	56,3
арпа	87,3	28,3

<sup>1)</sup> 2011 жылғы 1 мамырға.

### Бағалар индексі

	2011ж. сәуір 2011ж. наурызға, %	2011ж. сәуір 2010ж. желтоқсанға, %
Тұтыну бағаларының индексі	100,3	104,1
Азық-түлік тауарлары	100,7	106,4
Азық-түлік емес тауарлар	100,1	100,8
Ақылы қызметтер	100,0	104,4
Өндіруші кәсіпорындар бағасының индексі	100,4	111,3
Ауыл шаруашылығының бағалары индексі	101,2	109,8
Құрылыстағы бағалар индексі	100,2	101,0
Көлік қызметтерінің тарифтері индексі	100,0	100,8
Заңды тұлғаларға көрсетілген почталық және курьерлік қызметтерінің тарифтері индексі	100,0	97,1
Заңды тұлғаларға көрсетілген байланыс қызметтері тарифтері индексі	99,5	99,5

## ШЫҒЫС ҚАЗАҚСТАН ОБЛЫСЫ

### Әлеуметтік даму

Халық, адам (01.04.2011ж.)	1 397 008
Туғандар, адам (2011ж. қаңтар-наурыз)	5 107
Өлгендер, адам (2011ж. қаңтар-наурыз)	4 563
Келгені, адам (2011ж. қаңтар-наурыз)	7 317
Кеткені, адам (2011ж. қаңтар-наурыз)	8 936
Жұмыспен қамтылғандар, адам (2011ж. I тоқсан)	723 403
Жалдамалы қызметкерлер, жұмыспен қамтылғандардың жалпы санына %-бен (2011ж. I тоқсан)	67,1
Жұмыссыздық деңгейі, % (2011ж. I тоқсан)	5,4
Жалақы, теңге (2011ж. наурыз)	67 575
Жан басына шаққандағы орташа атаулы ақшалай табыстары, теңге (2011ж. наурыз)	39 752
Күнкөрістің ең төменгі деңгейінің шамасы, теңге (2011ж. сәуір)	15 671

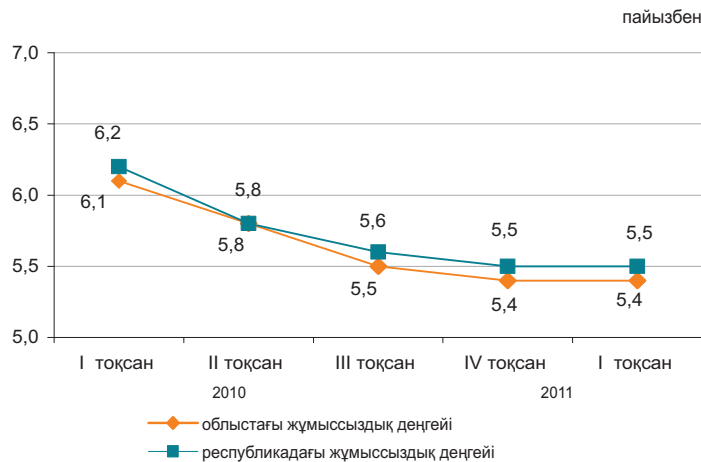

### Экономиканың нақты секторы

	2011ж. қаңтар-сәуір 2010ж. қаңтар-сәуірге %-бен	2010ж. қаңтар-сәуір 2009ж. қаңтар-сәуірге %-бен
Өнеркәсіп	111,2	110,0
Ауыл шаруашылығы	101,8	102,1
Құрылыс	106,1	88,7
Бөлшек сауда	113,1	111,1
Жүк айналымы	132,9	103,7
Жолаушылар айналымы	144,3	113,6
Байланыс*	113,2	106,1

2011 ж. қаңтар-сәуір, пайызбен

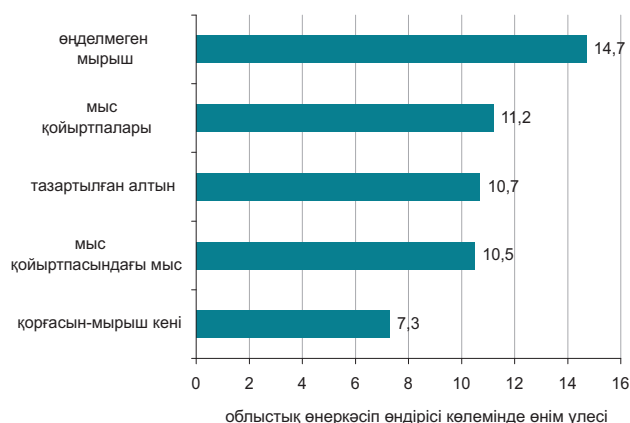

\* Деректер почталық және курьерлік қызметтер көлемі есебінсіз келтірілген.

### Ауыл шаруашылығы

	2011 ж. қаңтар-сәуір	Өткен жылғы тиісті кезеңге пайызбен
Тірідей салмақта союға өткізілген мал мен құс, мың тонна	44,0	103,0
Сауылған сиыр сүті, мың тонна	174,5	101,8
Алынған тауық жұмыртқасы, млн. дана	74,1	88,2
Негізгі дөнді дақылдардың қолда бары – барлығы, мың тонна <sup>1)</sup>	261,6	58,1
одан:		
бидай	196,6	56,3
арпа	37,6	59,0

<sup>1)</sup> 2011 жылғы 1 мамырға.

### Бағалар индексі

	2011 ж. сәуір 2011 ж. наурызға, %	2011 ж. сәуір 2010 ж. желтоқсанға, %
Тұтыну бағаларының индексі	101,1	104,8
Азық-түлік тауарлары	102,1	109,1
Азық-түлік емес тауарлар	100,6	101,3
Ақылы қызметтер	100,5	102,8
Өндіруші кәсіпорындар бағасының индексі	97,0	110,5
Ауыл шаруашылығының бағалары индексі	100,7	105,4
Құрылыстағы бағалар индексі	100,7	102,8
Көлік қызметтерінің тарифтері индексі	100,0	101,2
Заңды тұлғаларға көрсетілген почталық және курьерлік қызметтерінің тарифтері индексі	100,0	97,2
Заңды тұлғаларға көрсетілген байланыс қызметтері тарифтері индексі	96,6	96,6

## АСТАНА ҚАЛАСЫ

### Әлеуметтік даму

Халық, адам (01.04.2011ж.)	707 671
Туғандар, адам (2011ж. қаңтар-наурыз)	4502
Өлгендер, адам (2011ж. қаңтар-наурыз)	870
Келгені, адам (2011ж. қаңтар-наурыз)	13 512
Кеткені, адам (2011ж. қаңтар-наурыз)	6 602
Жұмыспен қамтылғандар, адам (2011ж. I тоқсан)	370 316
Жалдамалы қызметкерлер, жұмыспен қамтылғандардың жалпы санына %-бен (2011ж. I тоқсан)	91,6
Жұмыссыздық деңгейі, % (2011ж. I тоқсан)	5,9
Жалақы, теңге (2011ж. наурыз)	129 227
Жан басына шаққандағы орташа атаулы ақшалай табыстары, теңге (2011ж. наурыз)	81 829
Күнкөрістің ең төменгі деңгейінің шамасы, теңге (2011ж. сәуір)	18 372

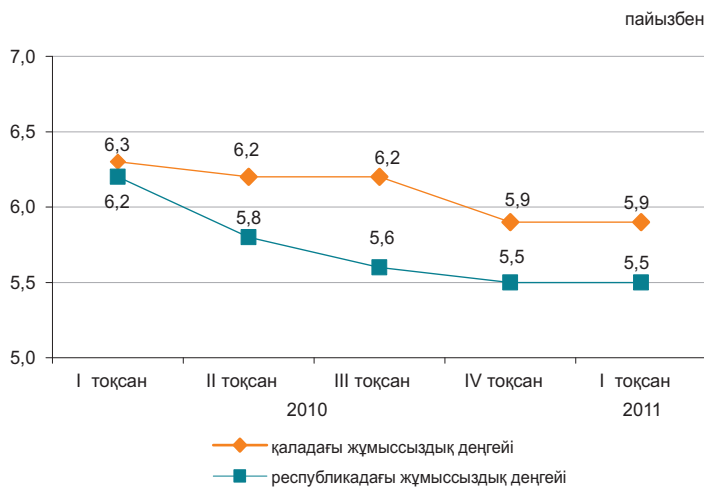

### Экономиканың нақты секторы

	2011ж. қаңтар-сәуір 2010ж. қаңтар-сәуірге %-бен	2010ж. қаңтар-сәуір 2009ж. қаңтар-сәуірге %-бен
Өнеркәсіп	163,9	111,2
Ауыл шаруашылығы	81,8	99,2
Құрылыс	78,1	124,0
Бөлшек сауда	121,0	112,6
Жұк айналымы	151,2	110,2
Жолаушылар айналымы	113,2	117,7
Байланыс*	127,2	114,1

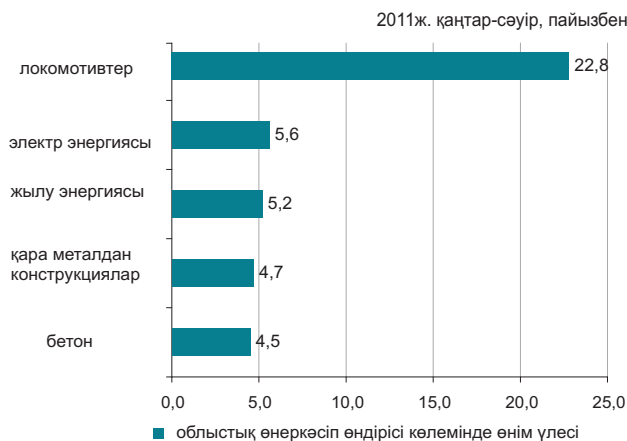

\* Деректер почталық және курьерлік қызметтер көлемі есебінсіз келтірілген.

### Ауыл шаруашылығы

	2011ж. қаңтар-сәуірге	Өткен жылғы тиісті кезеңге пайызбен
Тірідей салмақта союға өткізілген мал мен құс, тонна	82,0	86,7
Сауылған сиыр сүті, мың тонна	0,6	77,9
Алынған тауық жұмыртқасы, мың. дана	60,9	99,5
Негізгі дөңді дақылдардың қолда бары - барлығы, мың тонна <sup>1)</sup>	113,7	76,6
одан: бидай	113,1	79,0

<sup>1)</sup> 2011 жылғы 1 мамырға.

### Бағалар индексі

	2011ж. сәуір 2011ж. наурызға, %	2011ж. сәуір 2010ж. желтоқсанға, %
Тұтыну бағаларының индексі	100,6	104,4
Азық-түлік тауарлары	101,3	107,3
Азық-түлік емес тауарлар	100,3	100,8
Ақылы қызметтер	100,1	104,5
Өндіруші кәсіпорындар бағасының индексі	101,7	111,0
Ауыл шаруашылығының бағалары индексі	-	-
Құрылыстағы бағалар индексі	100,0	101,6
Көлік қызметтерінің тарифтері индексі	100,0	98,2
Заңды тұлғаларға көрсетілген почталық және курьерлік қызметтерінің тарифтері индексі	100,0	99,4
Заңды тұлғаларға көрсетілген байланыс қызметтері тарифтері индексі	96,8	96,8

## АЛМАТЫ ҚАЛАСЫ

### Әлеуметтік даму

Халық, адам (01.04.2011ж.)	1 432 974
Туғандар, адам (2011ж. қаңтар-наурыз)	9 139
Өлгендер, адам (2011ж. қаңтар-наурыз)	3 238
Келгені, адам (2011ж. қаңтар-наурыз)	23 922
Кеткені, адам (2011ж. қаңтар-наурыз)	10 866
Жұмыспен қамтылғандар, адам (2011ж. I тоқсан)	684 225
Жалдамалы қызметкерлер, жұмыспен қамтылғандардың жалпы санына %-бен (2011ж. I тоқсан)	91,2
Жұмыссыздық деңгейі, % (2011ж. I тоқсан)	5,7
Жалақы, теңге (201ж. наурыз)	117 930
Жан басына шаққандағы орташа атаулы ақшалай табыстары, теңге (2011ж. наурыз)	88 930
Күнкөрістің ең төменгі деңгейінің шамасы, теңге (2011ж. сәуір)	18 515

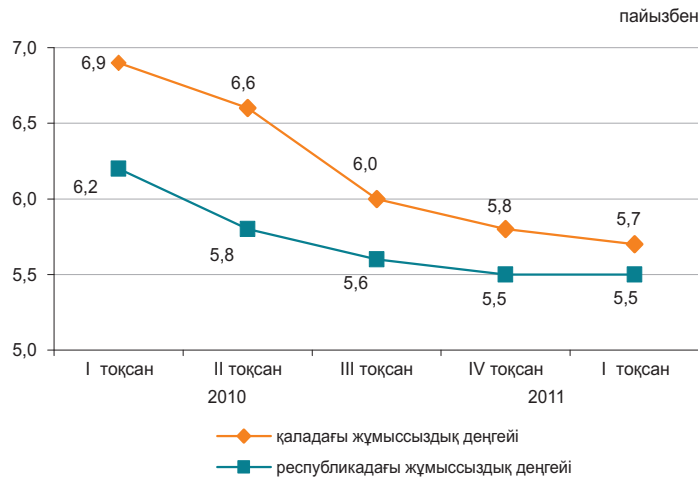

### Экономиканың нақты секторы

	2011ж. қаңтар-сәуір 2010ж. қаңтар-сәуірге %-бен	2010ж. қаңтар-сәуір 2009ж. қаңтар-сәуірге %-бен
Өнеркәсіп	127,3	125,0
Ауыл шаруашылығы	87,1	79,2
Құрылыс	87,0	60,3
Бөлшек сауда	105,0	107,9
Жүк айналымы	136,7	110,8
Жолаушылар айналымы	120,7	108,7
Байланыс*	115,7	104,8



\* Деректер почталық және курьерлік қызметтер көлемі есебінсіз келтірілген.

### Ауыл шаруашылығы

	2011ж. қаңтар-сәуір	Өткен жылғы тиісті кезеңге пайызбен
Тірідей салмақта союға өткізілген мал мен құс, тонна	71,4	59,1
Сауылған сиыр сүті, мың тонна	0,3	65,1
Алынған тауық жұмыртқасы, мың дана	942,8	93,3
Негізгі дәнді дақылдардың қолда бары - барлығы, мың тонна <sup>1)</sup>	15,7	187,8
одан: бидай	15,7	188,0

<sup>1)</sup> 2011 жылғы 1 мамырға.

### Бағалар индексі

	2011ж. сәуір 2010ж. наурызға, %	2011ж. сәуір 2010ж. желтоқсанға, %
Тұтыну бағаларының индексі	100,6	104,1
Азық-түлік тауарлары	101,3	107,1
Азық-түлік емес тауарлар	100,3	101,0
Ақылы қызметтер	100,1	103,4
Өндіруші кәсіпорындар бағасының индексі	101,4	106,0
Ауыл шаруашылығының бағалары индексі	-	-
Құрылыстағы бағалар индексі	100,3	101,3
Көлік қызметтерінің тарифтері индексі	100,0	100,0
Заңды тұлғаларға көрсетілген почталық және курьерлік қызметтерінің тарифтері индексі	100,0	99,8
Заңды тұлғаларға көрсетілген байланыс қызметтері тарифтері индексі	99,6	99,6

# 1. ОСНОВНЫЕ ПОКАЗАТЕЛИ

## 1.1 КРАТКИЕ ИТОГИ СОЦИАЛЬНО-ЭКОНОМИЧЕСКОГО РАЗВИТИЯ

### КРАТКОСРОЧНЫЙ ЭКОНОМИЧЕСКИЙ ИНДИКАТОР

**Краткосрочный экономический индикатор** в январе-апреле 2011г. к январю-апрелю 2010г. составил 107%. Расчет краткосрочного экономического индикатора осуществляется для обеспечения оперативности и базируется на изменении индексов выпуска по базовым отраслям: сельское хозяйство, промышленность, строительство, торговля, транспорт и связь, составляющих 67-68% от ВВП.

### УРОВЕНЬ ЖИЗНИ

**Среднедушевые номинальные денежные доходы** населения по оценке в марте 2011г. составили 44973 тенге. Прирост по сравнению с мартом 2010г. составил 21,1% по номинальным и 11,5% по реальным денежным доходам.

### РЫНОК ТРУДА И ОПЛАТА ТРУДА

**Численность безработных** по оценке в апреле 2011г. составила 473 тыс. человек. Уровень безработицы составил 5,5% к численности экономически активного населения. Численность лиц, зарегистрированных в органах занятости в качестве безработных, на конец апреля 2011г. составила 62,4 тыс. человек или 0,7% к численности экономически активного населения. Уровень скрытой безработицы по оценке составил 0,5% от экономически активного населения.

**Среднемесячная номинальная заработная плата**, начисленная работникам в марте 2011г. составила 87470 тенге. Прирост к марту 2010г. составил 21,1% Индекс реальной заработной платы к марту 2010г. составил 111,5%.

### ЦЕНЫ

**Индекс потребительских цен** в апреле 2011г. по сравнению с декабрем 2010г. составил 104,2%. Цены на продовольственные товары возросли на 7,1%, непродовольственные – на 1,2%, платные услуги – на 3,7%. Цены предприятий-производителей промышленной продукции в апреле 2011г. по сравнению с декабрем 2010г. повысились на 18,1%.

### НАЦИОНАЛЬНАЯ ЭКОНОМИКА

**Объем валового внутреннего продукта**, по отчетным данным, за январь-март 2011г. составил в текущих ценах 4910,3 млрд. тенге. По сравнению с аналогичным периодом 2010г. реальный ВВП вырос на 6,6%. В структуре ВВП доля производства товаров составила 40,9%, услуг – 53,6%.

**Объем инвестиций в основной капитал** в январе-апреле 2011г. составил 1011,7 млрд. тенге, что на 4,1% больше, чем за аналогичный период прошлого года.

### ТОРГОВЛЯ

**Объем розничного товарооборота** за отчетный период составил 1048,4 млрд. тенге (без оборота общественного питания) и увеличился на 11,8% по сравнению с январем-апрелем 2010г.

**Объем оптового товарооборота** за отчетный период составил 2514,1 млрд. тенге и увеличился на 15,4% по сравнению с январем-апрелем 2010г.

**Объем услуг по предоставлению продуктов питания и напитков** за отчетный период составил 49,5 млрд. тенге и увеличился на 12,5% по сравнению с январем-апрелем 2010г.

**Внешнеторговый оборот** Казахстана (данные Комитета таможенного контроля Министерства финансов Республики Казахстан, без учета неорганизованной торговли) в январе-марте 2011г. составил 25052,1 млн. долларов США и по сравнению с январем-мартом 2010г. увеличился на 33,2%, в том числе экспорт – 18306,8 млн. долларов США (на 36% больше), импорт – 6745,3 млн. долларов США (на 26% больше).

### РЕАЛЬНЫЙ СЕКТОР ЭКОНОМИКИ

**Объем промышленного производства** в январе-апреле 2011г. составил 5053,2 млрд. тенге в действующих ценах, что на 6,1% больше, чем в январе-апреле 2010г. В горнодобывающей промышленности и разработке карьеров производство возросло на 4,8%, обрабатывающей промышленности – на 8,1%, электроснабжении, подаче газа, пара и воздушном кондиционировании – на 6,5%, водоснабжении, канализационной системе, контроле над сбором и распределением отходов – на 5,9%.

**Объем валовой продукции сельского хозяйства** в январе-апреле 2011г. составил 245,2 млрд. тенге, увеличившись на 1,6% к январю-апрелю 2010г.

**Объем грузооборота** в январе-апреле 2011г. составил 124,9 млрд. ткм (с учетом оценки объема грузооборота нетранспортными организациями и предпринимателями, занимающимися коммерческими перевозками) и вырос на 114,8% по сравнению с соответствующим периодом 2010г.

**Количество зарегистрированных юридических лиц** по состоянию на 1 мая 2011г. составило 291590 единиц и уменьшилось по сравнению с соответствующим периодом прошлого года на 3,9%. Количество действующих юридических лиц составило 190548 или 65,3% к числу зарегистрированных. Доля юридических лиц с численностью занятых менее 50 человек составила 94,7% к числу зарегистрированных и 92,4% к числу действующих. Количество субъектов малого бизнеса (юридических лиц) в республике составило 209561 единиц и уменьшилось по сравнению с соответствующим периодом прошлого года на 4,7%.

### ФИНАНСОВАЯ СИСТЕМА

**Поступления государственного бюджета** на 1 апреля 2011г. составили 1075,4 млрд. тенге, или 21,5% по отношению к исполняемому бюджету. Исполнение бюджета по затратам составило 1037,3 млрд. тенге или 19,6% к исполняемому бюджету. По сравнению с соответствующим периодом 2010г. доходы увеличились на 9,7%, а затраты – на 18,7%. Дефицит бюджета (с учетом чистого бюджетного кредитования и сальдо по операциям с финансовыми активами) сформировался на уровне 99,6 млрд. тенге.

**Финансовый результат крупных и средних предприятий** за IV квартал 2010г. определился как прибыль в сумме 1359,4 млрд. тенге, что 36,4% выше уровня аналогичного периода 2009г. Уровень рентабельности составил 26,8%. Доля убыточных предприятий среди общего числа отчитавшихся составила 40,6%.

**Кредитные вложения банков** второго уровня в отрасли экономики на конец марта 2011г. составили 7665,9 млрд. тенге и увеличились по сравнению с соответствующим периодом прошлого года на 0,9%. В общей сумме кредитов удельный вес долгосрочных кредитов составил 83,8%, кредитов в иностранной валюте – 41%. Объем депозитов в депозитных организациях составил 7826,7 млрд. тенге, что на 14,1% больше, чем в соответствующем месяце прошлого года, депозиты физических лиц составили 2276,7 млрд. тенге и увеличились на 17,8%.

## МОНИТОРИНГ ОСНОВНЫХ СОЦИАЛЬНО-ЭКОНОМИЧЕСКИХ ПОКАЗАТЕЛЕЙ

Март 2011г.

	Январь-март 2011г.	Март 2011г.	Январь-март 2011г. к январю-марту 2010г., %	Март 2011г. к марту 2010г., %	Март 2011г. к февралю 2011г., %
<b>Социально-демографические показатели</b>					
Численность населения на конец периода, тыс. человек	16 497,8	16 497,8	102,5	102,5	100,1
Естественный прирост (убыль) населения, тыс. человек	51,5	15,4	101,4	98,1	92,8
Миграционный прирост (убыль), тыс. человек	4,1	1,1	107,5	78,6	69,0
Число зарегистрированных случаев заболеваний туберкулезом органов дыхания, человек	3 138	860	87,4	81,8	76,5
Число выявленных носителей ВИЧ-инфекции, человек	468	152	95,3	91,0	84,4
Число зарегистрированных преступлений, случаев	34 549	13 690	106,3	105,4	115,7
Уровень преступности (число преступлений на 10000 населения)	85	-	103,7	-	-
<b>Уровень жизни</b>					
Среднедушевой номинальный денежный доход (оценка), тенге	129 253	44 973	120,1	121,1	106,2
Реальный денежный доход (оценка), %	-	-	110,7	111,5	105,7
Величина прожиточного минимума, тенге	-	15 609	-	122,8	101,8
<b>Рынок труда и оплата труда</b>					
Численность безработных, тыс. человек (оценка)	-	472,6	-	90,1	99,4
Численность зарегистрированных безработных, тыс. человек	-	53,7	-	70,3	104,2
Уровень безработицы, % (оценка)	-	5,5	-	-	-
Доля зарегистрированных безработных, %	-	0,6	-	-	-
Уровень скрытой безработицы, % (оценка)	-	0,5	-	-	-
Среднемесячная номинальная заработная плата одного работника, тенге	80 195	87 470	118,2	121,1	112,0
Индекс реальной заработной платы, %	-	-	109,0	111,5	111,5
<b>Цены</b>					
Индекс потребительских цен, %	-	-	108,5	108,6	100,5
Индекс цен производителей промышленной продукции, %	-	-	123,0	127,1	104,2
Индекс цен в сельском хозяйстве, %	-	-	133,8	136,1	101,7
Индекс цен в строительстве, %	-	-	103,6	103,9	100,4
Индекс цен оптовых продаж, %	-	-	112,8	114,0	101,8
Индекс тарифов на услуги транспорта, %	-	-	113,6	113,5	100,0
Индекс тарифов на услуги почтовые и курьерские для юридических лиц, %	-	-	99,3	98,3	100,0
Индекс тарифов на услуги связи для юридических лиц, %	-	-	111,0	111,3	100,0
Индекс цен экспортных поставок, %	-	-	128,7	134,5	106,5
Индекс цен импортных поступлений, %	-	-	113,6	112,3	100,5
<b>Национальная экономика</b>					
Краткосрочный экономический индикатор, млрд. тенге (рассчитывается по реальному темпу роста шести отраслей- сельское хозяйство, промышленность, строительство, торговля, транспорт, связь)	6 002,2	2 180,3	107,1	107,6	114,1
Валовой внутренний продукт, млрд. тенге	4 910,3	-	106,6	-	-
Инвестиции в основной капитал, млрд. тенге	691,9	280,3	107,4	100,6	125,6
<b>Торговля</b>					
Розничный товарооборот по всем каналам реализации, млрд. тенге (без учета услуг общественного питания)	779,9	268,1	111,9	114,7	108,3
Внешнеторговый оборот, млн. долл. США	25 052,1	9 140,7	133,2	127,2	97,2
Экспорт товаров, млн. долл. США	18 306,8	6 648,1	136,0	134,0	90,8
Импорт товаров, млн. долл. США	6 745,3	2 492,6	126,0	112,1	120,0
<b>Реальный сектор экономики</b>					
Объем промышленной продукции (товаров услуг), млрд. тенге	3 660,9	1 349,1	106,0	106,6	114,1
Объем валовой продукции сельского хозяйства, млрд. тенге	175,1	67,2	101,8	101,7	120,4
Объем строительных работ, млрд. тенге	218,9	94,5	103,1	101,9	145,5
Перевозки грузов всеми видами транспорта, млн. тонн	558,5	185,6	118,5	120,4	101,7
Грузооборот всех видов транспорта, млрд. ткм	92,7	31,1	116,7	112,5	104,0
Объем услуг почтовой и курьерской деятельности, млрд. тенге	3,6	1,3	118,6	125,7	104,1
Объем услуг связи, млрд. тенге	124,0	42,0	114,6	118,6	105,1
Индекс предпринимательской уверенности в промышленности	-	+14	-	-	-
Индекс предпринимательской уверенности в торговле	-	+12	-	-	-
Индекс ощущений потребителей	-	+13	-	-	-
Индекс желания покупать	-	+12	-	-	-
<b>Финансовая система</b>					
Денежная масса М3, млрд. тенге	-	8 923,9	-	115,0	103,7
Наличные деньги в обращении, млрд. тенге	-	1 097,1	-	122,1	100,5
Депозиты в депозитных организациях, на конец периода, млрд. тенге (без учета счетов нерезидентов)	-	7 826,7	-	114,1	104,2
депозиты физических лиц, на конец периода, млрд. тенге (без учета счетов нерезидентов)	-	2 276,7	-	117,8	101,3
Кредиты БВУ экономики и населения, млрд. тенге	-	7 665,9	-	100,9	100,8
Долгосрочные кредитные вложения БВУ, млрд. тенге	-	6 425,0	-	100,7	100,9
Рентабельность предприятий и организаций, % (IV квартал 2010г.)	26,8	-	-	-	-
Дебиторская задолженность предприятий и организаций, млрд. тенге (на 1 января 2011г.)	7 759,7	-	102,8	-	-
Задолженность по обязательствам предприятий и организаций, млрд. тенге (на 1 января 2011г.)	21 470,7	-	110,4	-	-

## МОНИТОРИНГ ОСНОВНЫХ СОЦИАЛЬНО-ЭКОНОМИЧЕСКИХ ПОКАЗАТЕЛЕЙ

Апрель 2011г.

	Январь-апрель 2011г.	Апрель 2011г.	Январь-апрель 2011г. к январю-апрелю 2010г., %	Апрель 2011г. к апрелю 2010г., %	Апрель 2011г. к марту 2011г., %
<b>Социально-демографические показатели</b>					
Численность населения на конец периода, тыс. человек	-	-	-	-	-
Естественный прирост (убыль) населения, тыс. человек	-	-	-	-	-
Миграционный прирост (убыль), тыс. человек	-	-	-	-	-
Число зарегистрированных случаев заболеваний туберкулезом органов дыхания, человек	-	-	-	-	-
Число выявленных носителей ВИЧ инфекции, человек	-	-	-	-	-
Число зарегистрированных преступлений, случаев	-	-	-	-	-
Уровень преступности (число преступлений на 10 000 населения)	-	-	-	-	-
<b>Уровень жизни</b>					
Среднедушевой номинальный денежный доход (оценка), тенге	-	-	-	-	-
Реальный денежный доход (оценка), %	-	-	-	-	-
Величина прожиточного минимума, тенге	-	15 810	-	122,6	101,3
<b>Рынок труда и оплата труда</b>					
Численность безработных, тыс. человек (оценка)	-	473,0	-	92,0	100,1
Численность зарегистрированных безработных, тыс. человек	-	62,4	-	71,4	116,2
Уровень безработицы, % (оценка)	-	5,5	-	-	-
Доля зарегистрированных безработных, %	-	0,7	-	-	-
Уровень скрытой безработицы, % (оценка)	-	0,5	-	-	-
Среднемесячная номинальная заработная плата одного работника, тенге	-	-	-	-	-
Индекс реальной заработной платы, %	-	-	-	-	-
<b>Цены</b>					
Индекс потребительских цен, %	-	-	108,4	108,4	100,5
Индекс цен производителей промышленной продукции, %	-	-	124,6	129,3	104,8
Индекс цен в сельском хозяйстве, %	-	-	135,0	138,5	101,4
Индекс цен в строительстве, %	-	-	103,7	103,8	100,3
Индекс цен оптовых продаж, %	-	-	113,3	115,0	101,0
Индекс тарифов на услуги транспорта, %	-	-	113,6	113,6	100,0
Индекс тарифов на услуги почтовые и курьерские для юридических лиц, %	-	-	99,0	98,3	100,0
Индекс тарифов на услуги связи для юридических лиц, %	-	-	110,8	110,2	99,1
Индекс цен экспортных поставок, %	-	-	-	-	-
Индекс цен импортных поступлений, %	-	-	-	-	-
<b>Национальная экономика</b>					
Краткосрочный экономический индикатор, млрд. тенге (рассчитывается по реальному темпу роста шести отраслей - сельское хозяйство, промышленность, строительство, торговля, транспорт, связь)	8 292,8	2 290,6	107,0	106,9	102,4
Валовой внутренний продукт, млрд. тенге	-	-	-	-	-
Инвестиции в основной капитал, млрд. тенге	1 011,7	319,8	104,1	97,7	113,8
<b>Торговля</b>					
Розничный товарооборот по всем каналам реализации, млрд. тенге (без учета услуг общественного питания)	1 048,4	268,5	111,8	111,4	99,7
Внешнеторговый оборот, млн. долл. США	-	-	-	-	-
Экспорт товаров, млн. долл. США	-	-	-	-	-
Импорт товаров, млн. долл. США	-	-	-	-	-
<b>Реальный сектор экономики</b>					
Объем промышленной продукции (товаров, услуг), млрд. тенге	5 053,2	392,2	106,1	106,4	99,8
Объем валовой продукции сельского хозяйства, млрд. тенге	245,2	70,1	101,6	101,1	106,2
Объем строительных работ, млрд. тенге	347,2	121,8	102,4	96,2	128,6
Перевозки грузов всеми видами транспорта, млн. тонн	748,6	190,1	118,1	117,1	102,4
Грузооборот всех видов транспорта, млрд. ткм	124,9	32,2	114,8	109,7	103,7
Объем услуг почтовой и курьерской деятельности, млрд. тенге	4,8	1,3	119,2	120,9	100,8
Объем услуг связи, млрд. тенге	168,9	44,9	115,6	118,2	107,6
Индекс предпринимательской уверенности в промышленности		+15			
Индекс предпринимательской уверенности в торговле		+5			
Индекс ощущений потребителей		+13			
Индекс желания покупать		+11			
<b>Финансовая система</b>					
Денежная масса М3, млрд. тенге	-	-	-	-	-
Наличные деньги в обращении, млрд. тенге	-	-	-	-	-
Депозиты в депозитных организациях, на конец периода, млрд. тенге (без учета счетов нерезидентов)	-	-	-	-	-
депозиты физических лиц, на конец периода, млрд. тенге (без учета счетов нерезидентов)	-	-	-	-	-
Кредиты БВУ экономики и населения, млрд. тенге	-	-	-	-	-
Долгосрочные кредитные вложения БВУ, млрд. тенге	-	-	-	-	-
Рентабельность предприятий и организаций, %	-	-	-	-	-
Дебиторская задолженность предприятий и организаций, млрд. тенге	-	-	-	-	-
Задолженность по обязательствам предприятий и организаций, млрд. тенге	-	-	-	-	-

- показатели, формируемые с опозданием, представлены в предыдущей таблице.

ПРИМЕЧАНИЕ.

Данные приведены по новой классификации видов экономической деятельности ОКЭД.

## 2. СОЦИАЛЬНО-ДЕМОГРАФИЧЕСКИЕ ПОКАЗАТЕЛИ

### 2.1 ЧИСЛЕННОСТЬ НАСЕЛЕНИЯ\*

#### Темпы прироста численности населения

	тыс. человек		
	Все население	Городское население	Сельское население
На 01.04.2010г.	16 090,9	8 645,2	7 445,7
На 01.04.2011г.	16 497,8	9 002,8	7 495,0

Численность населения страны на 1 апреля 2011г. составила 16,5 млн. человек. По сравнению с 1 январем 2011г. она увеличилась на 0,3%.

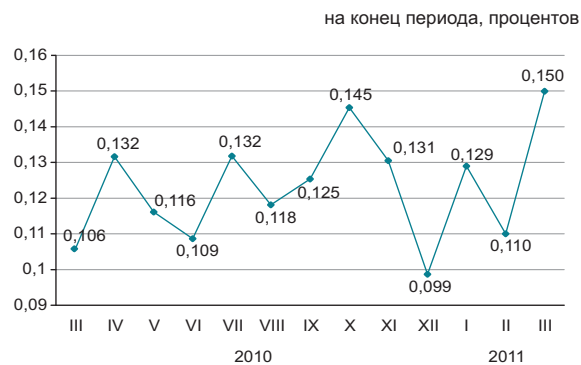

#### Естественное движение населения

	Человек		На 1000 человек по состоянию	
	январь-март 2010г.	январь-март 2011г.	на 01.04. 2010г.	на 01.04. 2011г.
Родившиеся	87 044	90 298	22,5	22,6
Умершие	36 285	38 823	9,0	9,1
Естественный прирост	50 759	51 475	13,5	13,5
Браки	28 115	30 199	8,9	9,1
Разводы	9 553	9 755	2,5	2,5

#### Темпы роста естественного прироста населения

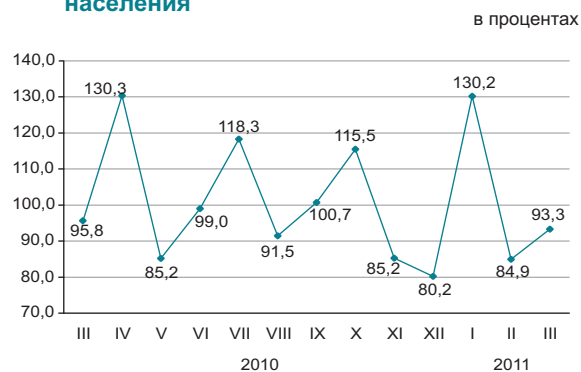

Среди основных классов причин смерти населения наибольший удельный вес, как и прежде, занимают болезни системы кровообращения (45,7%).

#### Структура умерших по основным причинам смерти

	Число умерших, человек		Удельный вес, %	
	январь-март 2010г.	январь-март 2011г.	январь-март 2010г.	январь-март 2011г.
Всего	36 285	38 823	100,0	100,0
из них:				
от болезней системы кровообращения	16 777	17 745	46,2	45,7
от новообразований	4 345	4 326	12,0	11,2
от несчастных случаев, отравлений и травм	4 184	4 131	11,5	10,6
от болезней органов дыхания	2 025	2 101	5,6	5,4
от болезней органов пищеварения	1 878	2 050	5,2	5,3
от инфекционных и паразитарных болезней	668	652	1,8	1,7
от других болезней	6 408	7 818	17,7	20,1

\* По текущему учету (численность населения рассчитана на основании итогов национальной переписи населения 2009 года).

## 2.2 МИГРАЦИЯ НАСЕЛЕНИЯ

### Миграция населения

	Январь-март 2010г.	Январь-март 2011г.
Прибыло		
Всего	92 613	97 513
внешняя миграция	8 496	8 893
в том числе:		
страны СНГ	6 634	6 687
другие страны	1 862	2 206
внутренняя миграция	84 117	86 620
Выбыло		
Всего	88 573	93 169
внешняя миграция	4 456	4 549
в том числе:		
страны СНГ	4 096	4 232
другие страны	360	317
внутренняя миграция	84 117	86 620
Сальдо миграции		
Всего	4 040	4 344
внешняя миграция	4 040	4 344
в том числе:		
страны СНГ	2 538	2 455
другие страны	1 502	1 889
внутренняя миграция	0	0

### Изменение внешней миграции

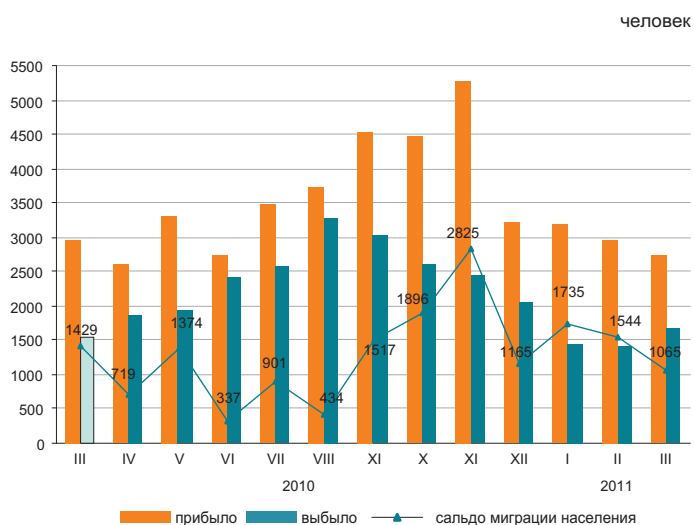

В январе-марте 2011г. по сравнению с январем-мартом 2010г. число прибывших в Казахстан увеличилось на 4,7%, и выбывших из Казахстана увеличилось на 2,1%.

Основной миграционный обмен страны происходит с государствами СНГ. Доля прибывших из стран СНГ и выбывших в эти страны составили 75,2% и 93,0% соответственно.

Увеличилась численность мигрантов, переезжающих в пределах страны, на 3,0%. По межрегиональным перемещениям положительное сальдо миграции населения наблюдается в 3-х регионах страны, из них самое большое по величине в г.Алматы (12,5 тыс. человек).

### Структура миграционных потоков по этнической принадлежности

в процентах к общему числу

	Прибывшие		Выбывшие	
	январь-март 2010г.	январь-март 2011г.	январь-март 2010г.	январь-март 2011г.
Всего	100	100	100	100
Казахи	64,8	82,3	5,6	80,3
Русские	16,7	9,7	68,0	12,0
Украинцы	1,4	1,1	7,8	1,4
Немцы	1,2	0,7	6,0	0,9
Другие	15,9	6,2	12,6	5,4

### Миграция населения за январь-март 2011г. (все потоки)

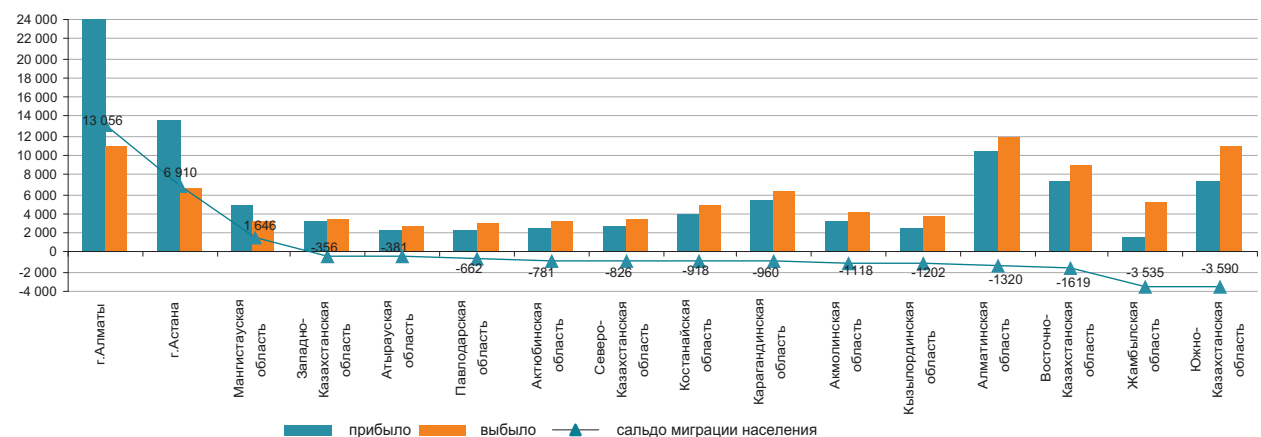

## 2.3 ЗАБОЛЕВАЕМОСТЬ НАСЕЛЕНИЯ

(по данным РСЭС МЗ)

	случаев	
	Туберкулез органов дыхания	ВИЧ инфекция
2010г.	13 504	1 969
Январь-март 2010г.	3 589	491
Январь-март 2011г.	3 138	468
Март 2010г.	1 051	167
Март 2011г.	860	152

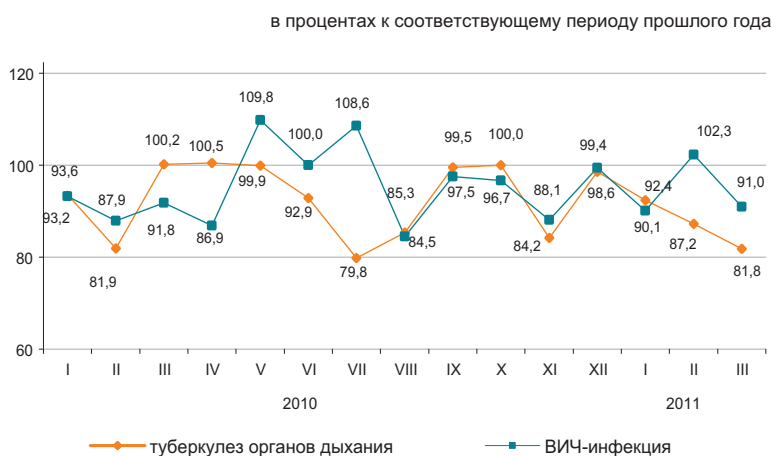

### Уровень заболеваемости отдельными инфекционными заболеваниями в январе-марте 2010 года

Наибольшее распространение среди зарегистрированных инфекционных заболеваний получили острые инфекции верхних дыхательных путей – 13110,4 случаев на 100 000 населения, острые кишечные инфекции – 75,6, туберкулез органов дыхания – 77,3, сифилис – 34,7 вирусные гепатиты – 28,2, педикулез – 11,7 и чесотка – 12,8.

### Рост заболеваемости населения отдельными видами инфекционных заболеваний

в процентах

	Март 2011г. к марту 2010г.	
	всего	из них дети до 14 лет
Эхинококкоз	84,8	105,3

### Число зарегистрированных случаев наиболее распространенных заболеваний

	Январь-март 2011г., единиц	В % к соответствующему периоду предыдущего года	Март 2011г. единиц	В % к соответствующему периоду предыдущего года
Ротавирусный энтерит				
всего	834	81,6	127	43,6
из них дети до 14 лет	828	81,3	127	43,6
сельская местность			36	85,7
Бактериальная дизентерия				
всего	193	81,8	49	62,8
из них дети до 14 лет	107	78,1	18	43,9
сельская местность			11	64,7
Бруцеллез, впервые диагностированный				
всего	185	91,1	73	81,1
из них дети до 14 лет	7	13,3	2	28,6
сельская местность			64	85,3
Эхинококкоз				
всего	250	106,8	79	84,8
из них дети до 14 лет	65	104,8	19	105,3
сельская местность			50	68,0

## 2.4 ПЕНСИОННОЕ ОБЕСПЕЧЕНИЕ И СОЦИАЛЬНАЯ ЗАЩИТА НАСЕЛЕНИЯ

(по данным МТСЗН)

	Средний размер назначенных пенсий (пособий), тенге	Число получателей, тыс. человек
<b>Пенсионная выплата</b>		
2009г.	17 090	1 662,9
2010г.	20 649	1 628,6
<b>Государственная базовая пенсионная выплата</b>		
2009г.	5 487	1 687,7
2010г.	5 981	1 635,3
<b>Государственное социальное пособие</b>		
2009г.	12 888	665,2
2010г.	14 034	667,5
<b>Специальное государственное пособие</b>		
2009г.	3 198	1 169,9
2010г.	4 058	1 255,3
<b>Государственная жилищная помощь<sup>1)</sup></b>		
2009г.	1 505,1	229,1
2010г.	1 559,8	184,5
<b>Государственная адресная социальная помощь</b>		
2009г.	1 136,3	240,3
2010г.	1 193,5	194,5
Январь - апрель 2011г.	1 843,0	104,3

<sup>1)</sup> В графе «Число получателей» указано тысяч семей.

В 2010г. численность получателей пенсий и пособий по сравнению с соответствующим периодом 2009г. выросла на 1,5%, средний размер назначенных пенсий вырос на 20,8% (рост в реальном выражении – 12,1%) и составил 20649 тенге. Средний размер жилищной помощи, назначенной за 2010г., увеличился на 3,6% по сравнению с 2009 годом. Средний размер адресной социальной помощи, назначенной за январь-апрель 2011г., составил 1843 тенге, которую получили 104290 человек.

### Средний размер и численность получателей пенсий (пособий)

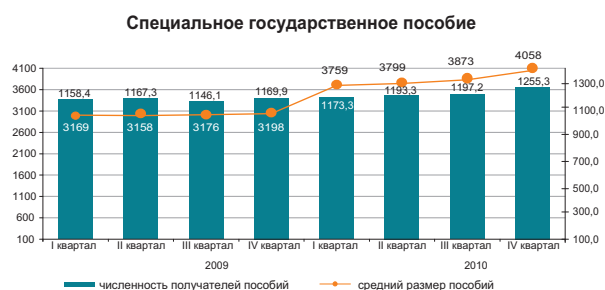
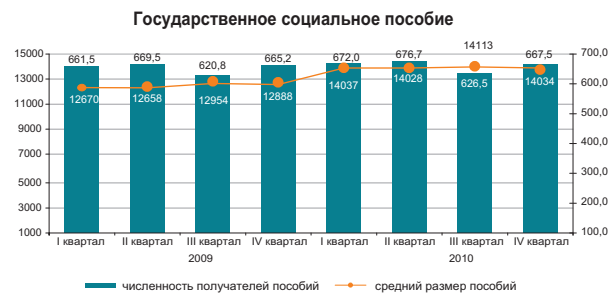
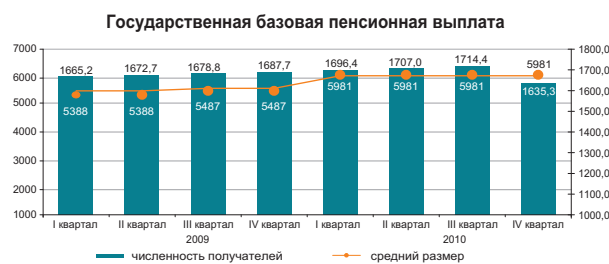

### Государственная жилищная помощь

в процентах к соответствующему периоду прошлого года

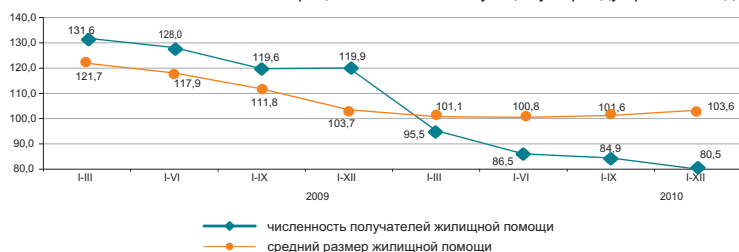

### Государственная адресная социальная помощь

в процентах к соответствующему периоду прошлого года

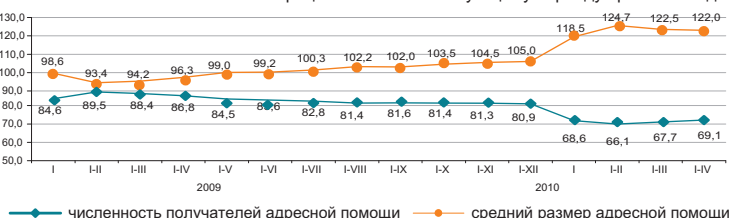

## 2.5 ПРЕСТУПНОСТЬ

(по данным КПСиСУ ГП)

	Число зарегистрированных преступлений	случаев	
		Из них в отношении женщин	несовершеннолетних
Январь-март 2010г.	32 512	9 940	1 424
Январь-март 2011г.	34 549	12 318	1 560

### Уровень преступности на 10 000 населения

	Всего
Январь-март 2010г.	82
Январь-март 2011г.	85

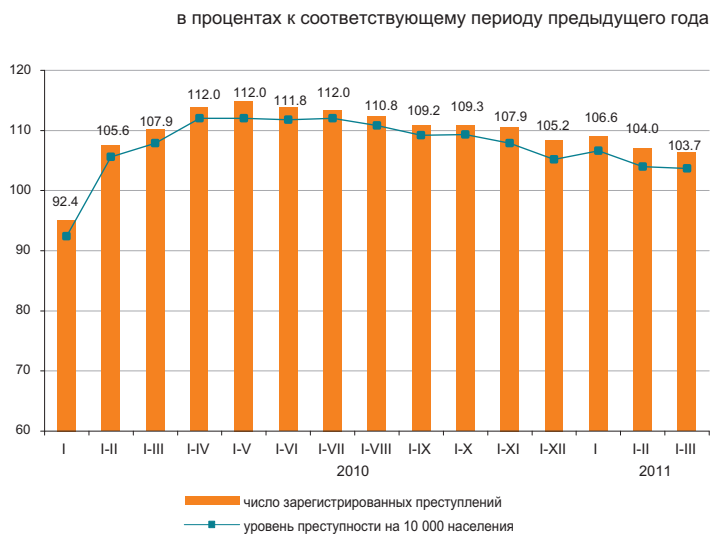

По расследованным в отчетном периоде преступлениям в целом по республике установленная сумма материального ущерба составила 87748,0 млн. тенге, из них 70,2% - приходится на преступления в сфере экономической деятельности, 26,8% - против собственности.

Правоохранительными органами республики выявлено 19867 лиц, совершивших преступления (на 1% больше, чем в соответствующем периоде 2010г.), привлечено к уголовной ответственности 13116 лиц, что на 6,1% меньше, чем в соответствующем периоде 2010г. Из числа выявленных лиц, совершивших преступления 12,3% составляли женщины (в соответствующем периоде 2010г. – 12,5%), 6,7% - несовершеннолетние (6,8%), 1,8% – выполнявшие государственные функции (2,4%). Удельный вес лиц, ранее совершавших преступления составил 8,4% (7,3%).

В среднем по Казахстану каждый седьмой, совершивший преступление, находился в состоянии алкогольного опьянения, почти каждый четвертый – в составе группы. Большую часть всех выявленных лиц, совершивших преступления, составили безработные – 77,5% (в январе-марте 2010 г. – 75,1%).

### По категориям преступлений

	Январь-март 2011г.	В процентах к итогу	В % к соответствующему периоду прошлого года
Число зарегистрированных преступлений - всего, случаев	34 549	100,0	106,0
Преступления против личности	1 660	4,80	91,3
из них:			
умышленное убийство и покушение на убийство	354		98,6
умышленное причинение тяжкого вреда здоровью	419		97,0
умышленное причинение средней тяжести вреда здоровью	360		92,3
Преступления против собственности	25 957	75,13	120,5
из них:			
кражи чужого имущества	18 269		131,5
мошенничество	2 569		106,6
грабеж	3 187		105,6
разбой	444		82,4
вымогательство	159		71,3
Преступления против общественной безопасности и общественного порядка	2 002	5,80	97,2
из них: хулиганство	1 512		93,0
Преступления против здоровья населения и нравственности	1 421	4,11	53,6
из них: преступления, связанные с наркотиками	1 345		52,5
Преступления против интересов государственной службы	564	1,63	88,0
Воинские преступления	81	0,23	74,3
Транспортные преступления	584	1,70	64,8
Другие	2 280	6,60	81,8

### 3. УРОВЕНЬ ЖИЗНИ

#### 3.1 ДОХОДЫ НАСЕЛЕНИЯ

##### Среднедушевые номинальные денежные доходы населения (оценка)

	тенге
	Номинальный денежный доход
2010г.*	40 473
I квартал	35 864
II квартал	39 612
III квартал	42 310
IV квартал	44 105
2011г.*	
I квартал	43 084

\* Предварительные данные.

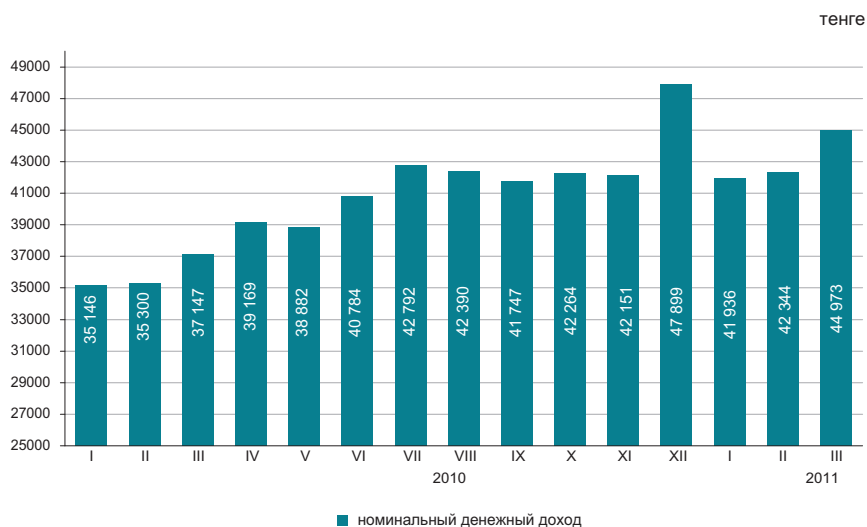

В марте 2011г. среднедушевые номинальные денежные доходы населения составили 44973 тенге, что на 21,1% выше, чем в марте 2010г., реальные денежные доходы за указанный период выросли на 11,5%.

в процентах к соответствующему периоду предыдущего года

	Март 2011г.	Январь-март 2011г.
Индекс номинальных денежных доходов	121,1	120,1
Индекс реальных денежных доходов	111,5	110,7

##### Оценка доходов за март 2011г.

в процентах к соответствующему периоду предыдущего года

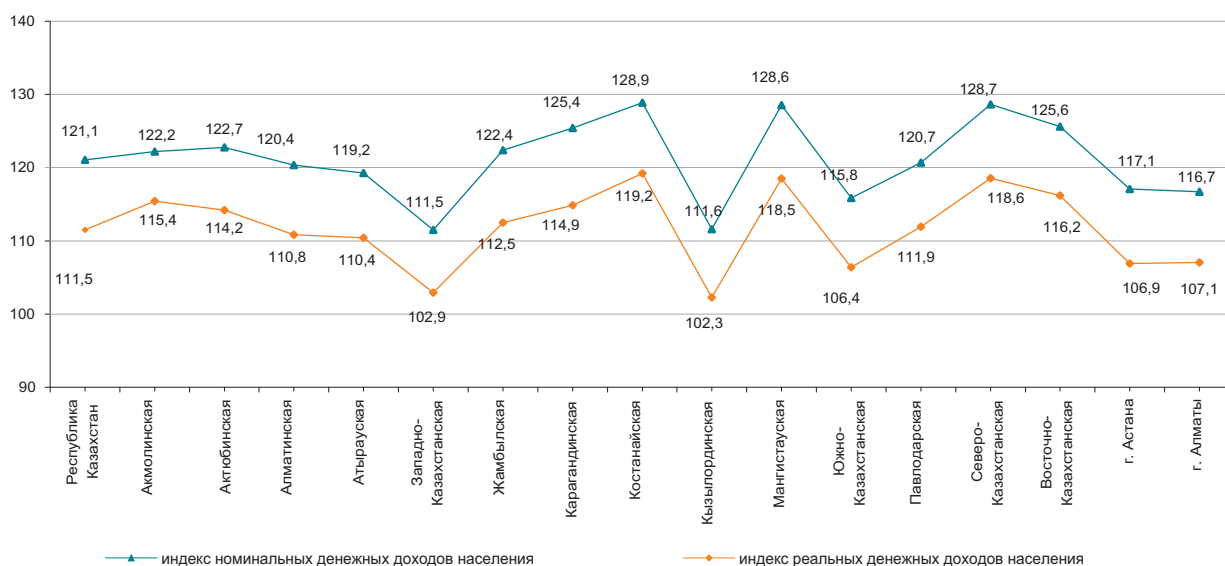

### 3.2 ВЕЛИЧИНА ПРОЖИТОЧНОГО МИНИМУМА

в среднем за год, тенге  
 2010 г.....13 487

за месяц, тенге  
 Апрель 2010г.....12 891  
 Апрель 2011г.....15 810

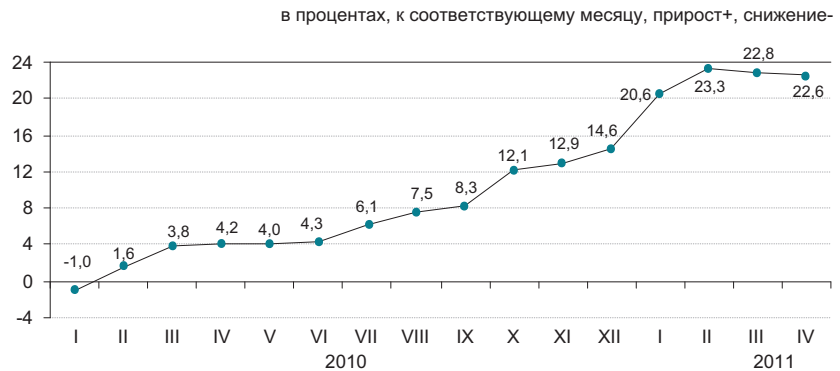

Величина прожиточного минимума в среднем на душу населения, рассчитанная исходя из минимальных норм потребления основных продуктов питания, в апреле 2011г. относительно предыдущего месяца увеличилась на 1,3%, апреля 2010г. – на 22,6%.

	Апрель 2011г., тенге	Апрель 2011г. к		Структура
		марту 2011г.	декабрю 2010г.	
<b>Величина прожиточного минимума</b>	15 810	101,3	115,2	100,0
в том числе				
продовольственные товары	9 486	101,3	115,2	60,0
непродовольственные товары и услуги	6 324	101,3	115,2	40,0

#### Структура продовольственного набора

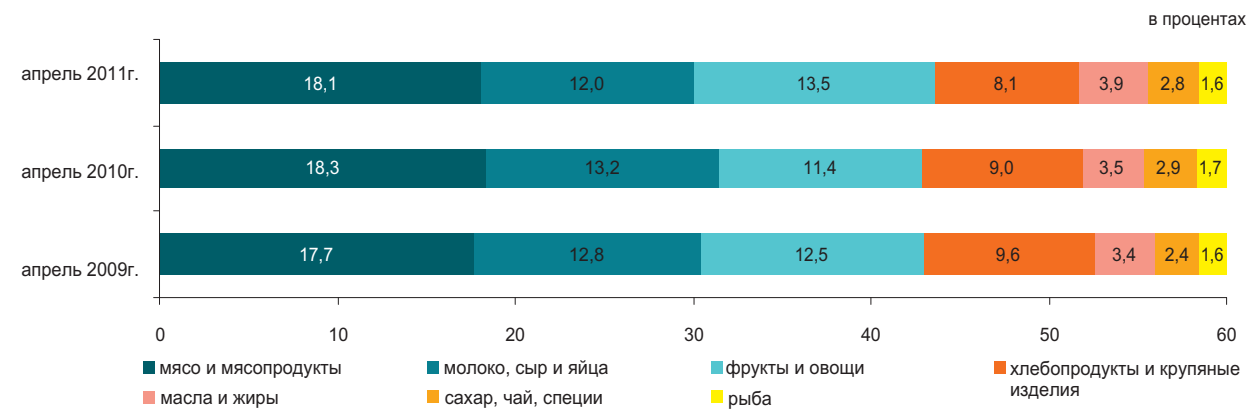

#### По социально-демографическим группам

	Величина прожиточного минимума, тенге			Соотношение с величиной прожиточного минимума, в процентах
	всего	продовольственные товары	непродовольственные товары и платные услуги	
<b>В среднем на душу населения</b>	15 810	9 486	6 324	100,0
дети, до 13 лет	12 534	7 521	5 013	79,3
подростки, 14-17 лет				
юноши	19 936	11 962	7 974	126,1
девочки	15 275	9 165	6 110	96,6
трудоспособное население, старше 18 лет:				
мужчины	18 866	11 320	7 546	119,3
женщины	14 980	8 988	5 992	94,8
пенсионеры и пожилые люди	14 791	8 874	5 917	93,6

## 4. РЫНОК ТРУДА И ОПЛАТА ТРУДА

### 4.1 ЗАНЯТОСТЬ ПО НАЙМУ

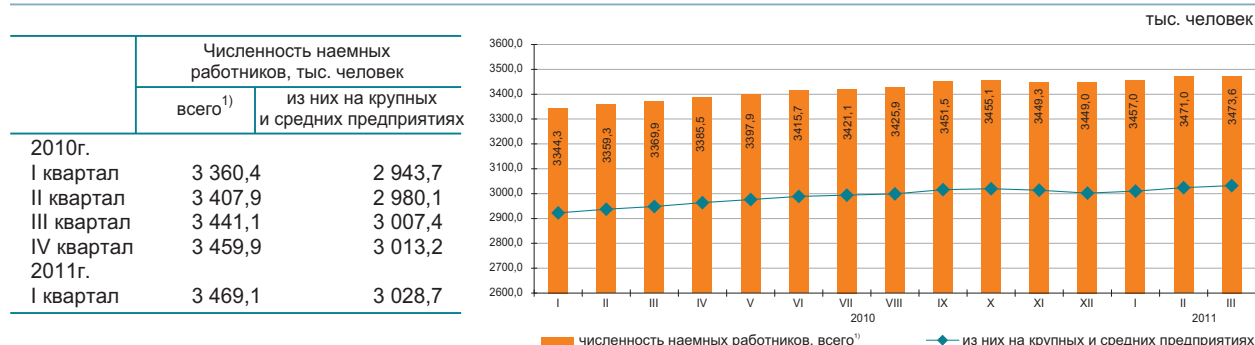

Численность наемных работников в марте 2011г. составила 3473,6 тыс. человек, из них на крупных и средних предприятиях – 3032,1 тыс. человек.

В марте 2011г. на крупные и средние предприятия было принято 66,7 тыс. человек. Выбыло по различным причинам 56,4 тыс. человек. Отработано одним работником 146,0 часа.

На конец марта 2011г. на крупных и средних предприятиях были не заполнены 17,9 тыс. вакантных мест (0,6% к списочной численности).

	Март 2011г.		
	тыс. человек	в % к февралю 2011г.	в % к марту 2010г.
Всего <sup>1)</sup>	3 473,6	100,1	103,1
из них на крупных и средних предприятиях	3 032,1	100,3	102,8

### Наличие и движение наемных работников, занятых на крупных и средних предприятиях, по отдельным видам экономической деятельности<sup>2)</sup>

	Март 2011г.			
	численность наемных работников	принято работников	выбыло работников	из них в связи с сокращением и ликвидацией
Всего	3 032,1	66,7	56,4	2,2
Сельское, лесное и рыбное хозяйство	113,1	3,2	2,7	-
Промышленность	720,5	14,4	12,5	0,3
Строительство	197,3	9,2	8,3	0,4
Оптовая и розничная торговля; ремонт автомобилей и мотоциклов	128,0	6,7	5,6	-
Транспорт и складирование	225,2	3,4	3,9	0,1
Финансовая и страховая деятельность	70,8	1,7	1,5	-
Профессиональная, научная и техническая деятельность	81,9	2,7	1,9	-
Деятельность в области административного и вспомогательного обслуживания	103,6	4,3	4,4	0,3
Государственное управление и оборона; обязательное социальное обеспечение	239,0	4,3	2,8	0,1
Образование	635,4	4,8	4,0	-
Здравоохранение и социальные услуги	334,3	7,8	4,2	0,7
Прочие виды деятельности	183,0	4,2	4,6	0,3

### Численность наемных работников по регионам в марте 2011г.<sup>1)</sup>

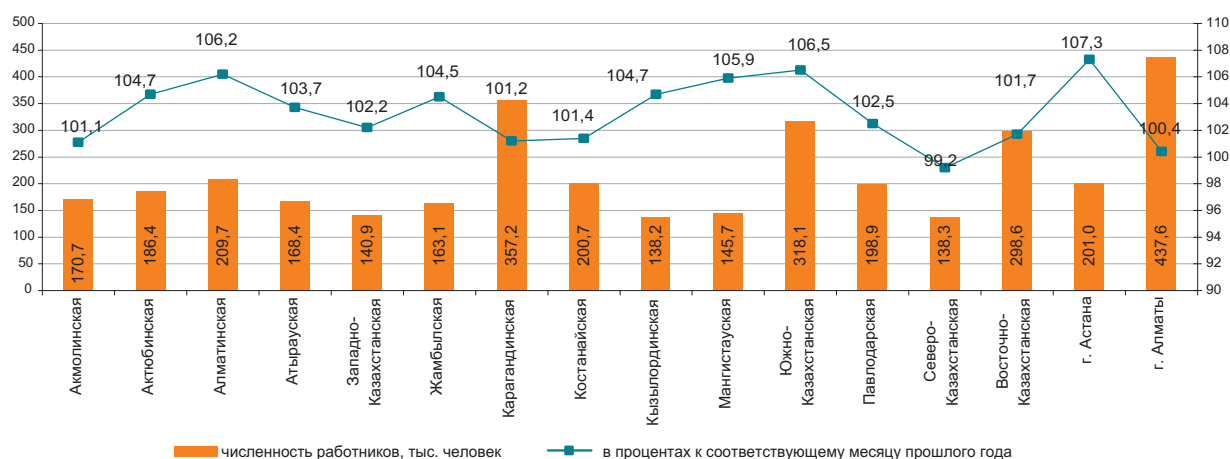

<sup>1)</sup> Без учета работников МП, занимающихся предпринимательской деятельностью.

<sup>2)</sup> Виды экономической деятельности представлены в соответствии с новым классификатором.

## 4.2 БЕЗРАБОТИЦА И ОБЕСПЕЧЕНИЕ ЗАНЯТОСТИ

(по данным АС и МТСЗН)

	Уровень безработицы, %	Доля зарегистрированных безработных в численности экономически активного населения, %
2010г.		
I квартал	6,2	0,9
II квартал	5,8	0,8
III квартал	5,6	0,7
IV квартал	5,5	0,4
2011г.		
I квартал	5,5	0,6
Апрель	5,5*	0,7

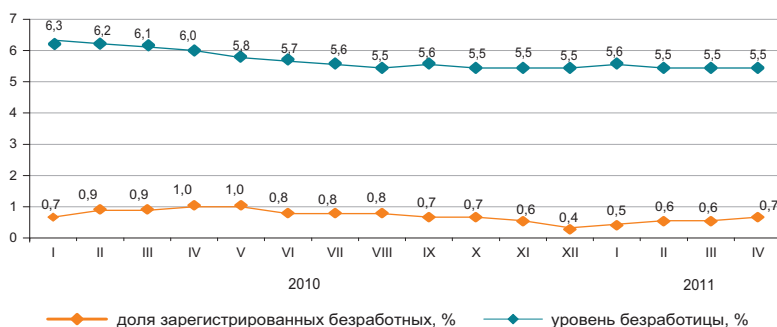

Оценка.

Численность безработных, по методологии МОТ, в апреле 2011г. по оценке составила 473,0 тыс. человек, уровень безработицы – 5,5%. Официально зарегистрированы в органах занятости МТСЗН в качестве безработных 62,4 тыс. человек (0,7%).

Кроме того, на рынке труда фиксируется скрытая безработица - практика перевода работников на неполную рабочую неделю или сокращенный рабочий день, предоставление отпусков без сохранения заработной платы. По оценке в апреле т. г. уровень скрытой безработицы составил 0,5% (40,0 тыс. человек) от экономически активного населения.

	I квартал 2011г.		
	тыс. человек	в % к IV кварталу 2010г.	в % к I кварталу 2010г.
Экономически активное население	8 610,4	99,9	100,6
Занятое население	8 134,5	99,9	101,3
наемные работники	5 465,9	100,1	102,2
самозанятые	2 668,6	99,5	99,6
Безработные	475,9	100,3	90,4
Экономически неактивное население	3 487,8	100,1	98,4

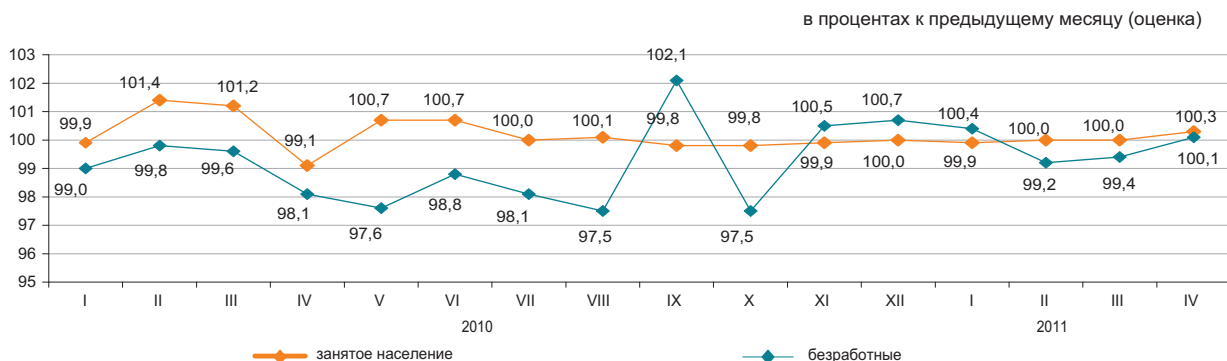

	Апрель 2011г.	
	тыс. человек	в % к марту 2010г.
Число обратившихся за трудовым посредничеством	28,4	126,8
Число трудоустроенных граждан	16,3	98,6
Численность лиц, зарегистрированных в органах занятости в качестве безработных	62,4	116,2
Направлены на профессиональную подготовку или переподготовку, на повышение квалификации	3,6	77,9
Приняли участие в общественных работах	13,2	в 1,8 раза

	I квартал 2011г.	
	На 01.05.2010г.	В % к марту 2011г.
Полная остановка производства, единиц	13	108,3
Переход на режим неполного рабочего времени (частичная приостановка, сокращение объема производства, изменение режима работы), единиц	113	81,3
Количество работников, человек: находящиеся в отпусках без сохранения заработной платы	6 416	97,6
занятые в режиме не полного рабочего времени	2 540	99,9
временно незанятые из-за простоя производства, оборудования	545	98,4

### 4.3 ОПЛАТА ТРУДА

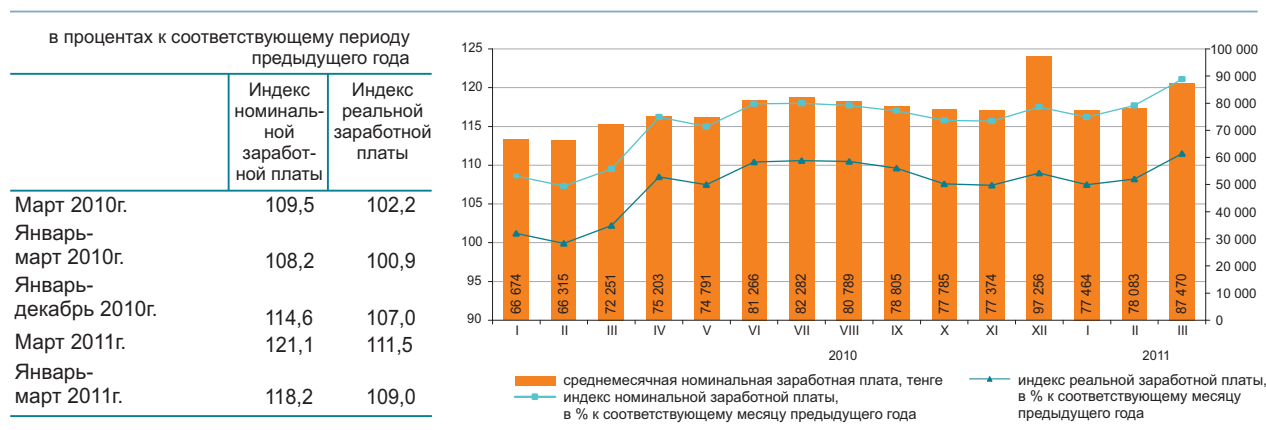

	Средне-месячная номинальная заработная плата, тенге	В % к среднерес-публиканскому уровню	В % к соответствующему месяцу предыдущего года	
			индекс номи-нальной зара-ботной платы	индекс реальной зара-ботной платы
<b>По всем видам экономической деятельности*</b>	87 470	100,0	121,1	111,5
Сельское, лесное и рыбное хозяйство	33 836	38,7	115,4	106,2
Промышленность	114 436	130,8	128,7	118,5
Строительство	109 459	125,1	110,4	101,6
Оптовая и розничная торговля; ремонт автомобилей и мотоциклов	82 952	94,8	115,0	105,9
Транспорт и складирование	109 695	125,4	116,7	107,4
Услуги по проживанию и питанию	82 729	94,6	115,3	106,1
Информация и связь	136 513	в 1,6 раза	118,5	109,1
Финансовая и страховая деятельность	171 936	в 2,0 раза	109,5	100,8
Операции с недвижимым имуществом	82 297	94,1	112,2	103,3
Профессиональная, научная и техническая деятельность				
Деятельность в области административного и вспомогательного обслуживания	170 734	в 1,9 раза	129,0	118,7
Государственное управление и оборона; обязательное социальное обеспечение	99 938	114,3	102,9	94,8
Образование	74 237	84,9	121,6	111,9
Здравоохранение и социальные услуги	51 631	59,0	124,2	114,4
Искусство, развлечения и отдых	60 689	69,4	128,6	118,5
Предоставление прочих видов услуг	62 813	71,8	122,8	113,1
Деятельность экстерриториальных организаций и органов	158 376	в 1,8 раза	111,3	102,5
	257 625	в 2,9 раза	104,5	96,2

\* Виды экономической деятельности представлены в соответствии с новым классификатором.

В марте 2011г. среднемесячная номинальная заработная плата одного работника составила 87470 тенге, на крупных и средних предприятиях – 91292 тенге.  
 С 1 января 2011 года минимальная заработная плата установлена в размере 15999 тенге.

#### Среднемесячная заработная плата

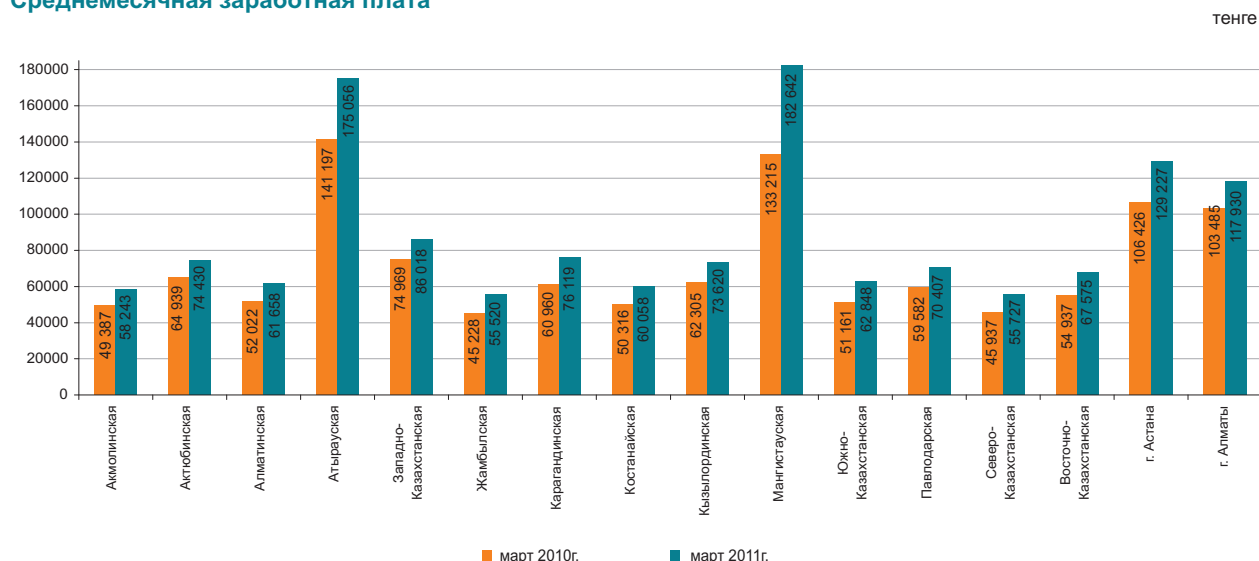

## 5. ЦЕНЫ

### 5.1 ИНДЕКС ПОТРЕБИТЕЛЬСКИХ ЦЕН

на конец периода, в процентах к декабрю предыдущего года  
 2010 г.....107,8

в процентах к предыдущему месяцу  
 Апрель 2010г.....100,7  
 Апрель 2011г.....100,5

В апреле т.г. повышение цен отмечено на крупы на 3,6%, яйца – на 3,4%, сахар – на 2%, мясо и птицу – на 1,5%, муку, масло подсолнечное – по 1,3%, булочные и мучные кондитерские изделия – на 1,2%, фрукты и овощи свежие – на 1,1%, хлеб – на 0,9%, сыр и творог – на 0,8%, безалкогольные напитки – на 0,7%, их снижение на молоко сырое на 2,9%, картофель – на 1,3%, рис – на 0,6%.

Цены на цемент выросли на 0,6%, моющие и чистящие средства – на 0,5%, бензин – на 0,4%, одежду и обувь, товары для личного ухода – по 0,3%, фармацевтическую продукцию – на 0,2%.

Услуги парикмахерских подорожали на 0,6%, ресторанов и гостиниц – на 0,5%, железнодорожного пассажирского транспорта на большие расстояния – на 0,4%, отдыха и культуры, здравоохранения – по 0,3%.

в процентах к предыдущему месяцу, прирост

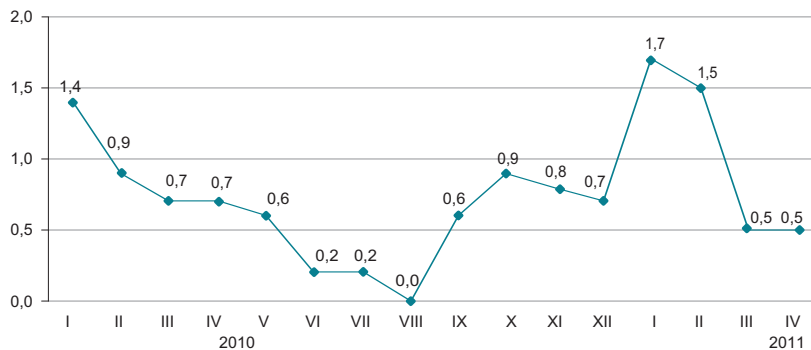

в процентах

	Апрель 2011г. к				Январь-апрель 2011г. к январю-апрелю 2010г.
	марту 2011г.	декабрю 2010г.	апрелю 2010г.	декабрю 2005г.	
<b>Все товары и услуги</b>	100,5	104,2	108,4	168,0	108,4
Продовольственные товары	101,0	107,1	112,5	182,7	112,6
Непродовольственные товары	100,2	101,2	105,1	145,1	105,4
Платные услуги	100,0	103,7	106,4	172,1	106,2

в процентах к предыдущему месяцу, прирост +, снижение -

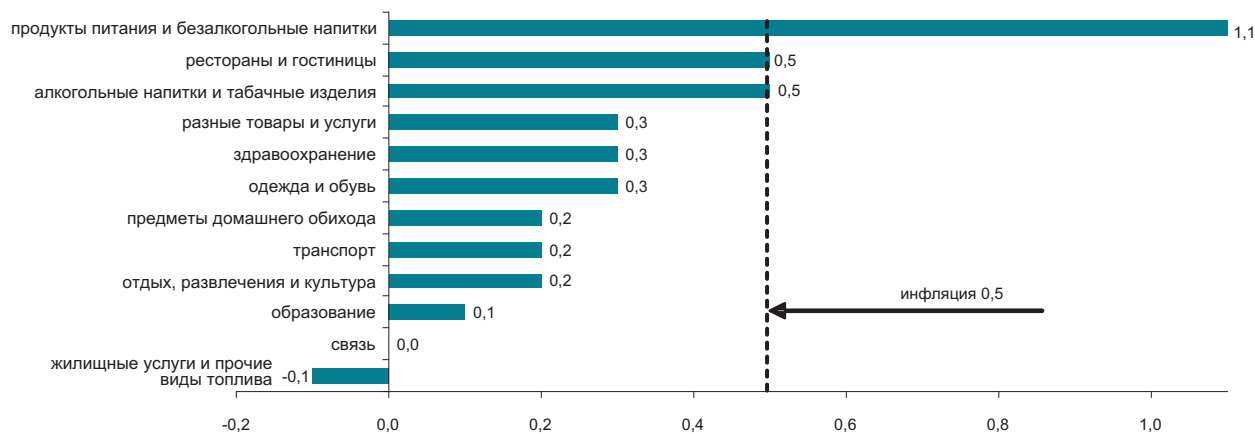

в процентах

	Апрель 2011г. к				Январь-апрель 2011г. к январю-апрелю 2010г.
	марту 2011г.	декабрю 2010г.	апрелю 2010г.	декабрю 2005г.	
<b>Индекс потребительских цен</b>	100,5	104,2	108,4	168,0	108,4
Базовый индекс потребительских цен	100,5	103,6	107,8	166,4	107,6
Индекс цен для групп населения:					
с наименьшими денежными доходами	100,7	105,4	110,0	175,4	109,7
с наибольшими денежными доходами	100,4	103,6	107,5	164,0	107,7

## 5.2 ИНДЕКС ЦЕН ПРЕДПРИЯТИЙ-ПРОИЗВОДИТЕЛЕЙ

### На готовую промышленную продукцию

на конец периода, в процентах к декабрю предыдущего года	2010г.....	112,9
в процентах к предыдущему месяцу	Апрель 2010г.....	103,1
	Апрель 2011г.....	104,8



### На приобретенные материально-технические ресурсы

на конец периода, в процентах к декабрю предыдущего года	2010г.....	119,9
в процентах к предыдущему месяцу	Апрель 2010г.....	99,4
	Апрель 2011г.....	101,3



В прошедшем месяце повышение цен отмечено на конденсат газовый - на 10,5%, нефть – на 7,6%, топливо дизельное – на 7,5%, бензин – на 3,3%, их снижение - на пропан и бутан сжиженные - на 4,9%, мазут топочный – на 1,8%, металлические руды – на 1,5%.

Крупы подорожали на 6,6%, сахар – на 3,4%, мука пшеничная подешевела на 2,2%, макаронные изделия – на 0,3%, растительное масло – на 0,2%.

	Апрель 2011г. к				Январь-апрель 2011г. к январю-апрелю 2010г.
	марту 2011г.	декабрю 2010г.	апрелю 2010г.	декабрю 2005г.	
<b>Промышленность-всего</b>	104,8	118,1	129,3	215,1	124,6
Произведенная продукция	105,2	119,3	131,1	220,1	126,0
Услуги производственного характера	99,9	104,6	106,9	150,5	106,7
Базовый индекс (без учета изменения цен на нефть и металлы)	102,3	112,6	121,1	165,1	118,3

### По видам экономической деятельности

	Апрель 2011г. к							
	марту 2011г.		декабрю 2010г.		апрелю 2010г.		декабрю 2005г.	
	на готовую продукцию	на приобретенные ресурсы	на готовую продукцию	на приобретенные ресурсы	на готовую продукцию	на приобретенные ресурсы	на готовую продукцию	на приобретенные ресурсы
Горнодобывающая промышленность и разработка карьеров	106,8	100,1	124,0	109,0	135,0	110,7	228,5	202,5
Обрабатывающая промышленность	101,4	101,7	107,7	112,3	121,2	134,1	191,4	202,5
Электроснабжение, подача газа, пара и воздушное кондиционирование	100,0	99,9	110,8	109,4	111,7	111,4	218,1	179,3
Водоснабжение; канализационная система, контроль над сбором и распределением отходов	100,4	...	106,2	...	106,7	...	217,0	...

### По видам энергоресурсов

	Май 2011г. к				Январь-май 2011г. к январю-маю 2010г.
	апрелю 2011г.	декабрю 2010г.	маю 2010г.	декабрю 2005г.	
<b>Энергоресурсы, всего</b>	107,0	124,1	131,3	228,5	125,0
Сырьевые энергоресурсы	107,8	125,8	133,5	227,2	126,4
Нефтепродукты	99,9	104,3	114,6	201,1	116,3
Электроэнергия	99,8	114,7	114,4	249,6	115,1

### 5.3 ИНДЕКС ЦЕН В СЕЛЬСКОМ, ЛЕСНОМ И РЫБНОМ ХОЗЯЙСТВЕ

на конец периода, в процентах к декабрю предыдущего года

2010 г.....123,4

в процентах к предыдущему месяцу

Апрель 2010г.....99,7

Апрель 2011г.....101,4

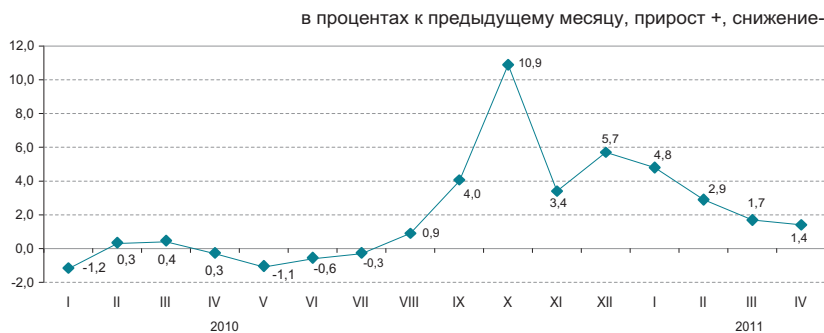

В апреле 2011г. по сравнению с предыдущим месяцем цены на пшеницу повысились на 1,3%, ячмень - на 1,2%, рис - на 0,7%, гречиху - на 0,6%.

Овощная продукция стала дороже на 1,7%. Цены на лук репчатый выросли на 5,7%, капусту - на 2,1%, картофель - на 0,7%, морковь и свеклу - по 0,3%.

Прирост цен на яйца составил 9%, мясо овец - 2,5%, мясо крупного рогатого скота - 2,4%, мясо лошадей - 2%. Цены на молоко сырое снизились 0,9%, мясо птиц - на 2,3%.

	Апрель 2011г. к				Январь-апрель 2011г. к январю-апрелю 2010г.
	марту 2011г.	декабрю 2010г.	апрелю 2010г.	декабрю 2005г.	
<b>Продукция сельского хозяйства</b>					
Продукция растениеводства	101,4	111,2	138,5	217,6	135,0
Продукция животноводства	101,2	112,4	155,9	236,4	150,2
<b>Продукция и услуги лесного хозяйства</b>	101,7	109,5	117,0	185,8	115,7
<b>Продукция и услуги рыбного хозяйства</b>	100,2	104,7	106,3	140,3	104,4
	100,5	102,5	106,1	-	109,3

в процентах к предыдущему месяцу, прирост +, снижение-

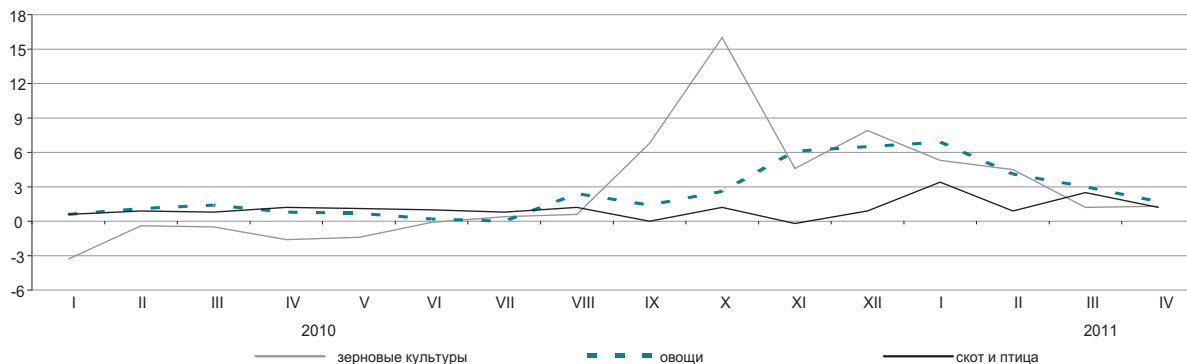

#### По видам продукции сельского хозяйства

в процентах

	Апрель 2011г. к				Январь-апрель 2011г. к январю-апрелю 2010г.
	марту 2011г.	декабрю 2010г.	апрелю 2010г.	декабрю 2005г.	
Пшеница	101,3	113,9	165,6	246,1	158,4
Ячмень	101,2	110,7	127,6	154,1	121,8
Овес	100,6	110,1	112,2	146,0	110,2
Гречиха	100,6	105,0	179,8	231,8	178,6
Картофель	100,7	118,3	142,0	229,2	141,7
Крупный рогатый скот	102,4	111,9	118,2	210,5	116,6
Овцы	102,5	111,3	122,1	183,7	119,1
Свиньи	100,0	101,3	105,8	186,1	107,6
Лошади	102,0	106,3	115,7	195,2	114,6
Птица	97,7	101,2	106,5	154,9	107,4
Молоко сырое	99,1	113,6	130,3	207,3	129,0
Яйца	109,0	109,3	106,4	138,7	103,7

### 5.4 ИНДЕКС ЦЕН В СТРОИТЕЛЬСТВЕ

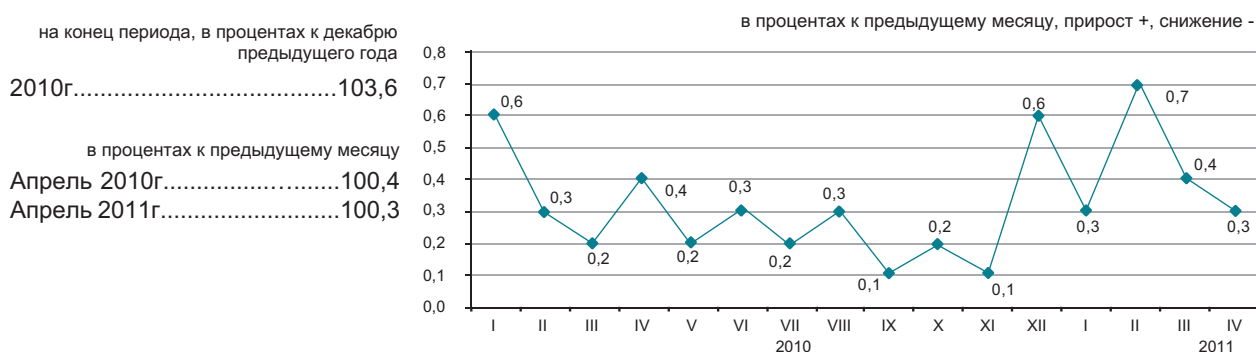

#### По элементам технологической структуры

В апреле текущего года по сравнению с предыдущим месяцем цены на сталь листовую повысились на 1%, стекло листовое – на 0,9%, гипсокартон – на 0,7%, изделия резиновые и пластмассовые – на 0,4%, песок природный, стеновые панели, асфальтобетон – по 0,2%.

Известь гашеная стала дешевле на 0,6%, рубероид кровельный – на 0,3%, битум – на 0,2%.

	Апрель 2011г. к				Январь-апрель 2011г. к январю-апрелю 2010г.
	марту 2011г.	декабрю 2010г.	апрелю 2010г.	декабрю 2005г.	
<b>Все элементы технологической структуры</b>	100,3	101,7	103,8	134,3	103,7
Строительно-монтажные работы	100,3	101,4	103,1	133,1	102,9
Машины и оборудование	100,5	103,0	107,9	140,8	107,8
Прочие работы и затраты	100,3	101,3	103,5	134,0	103,4

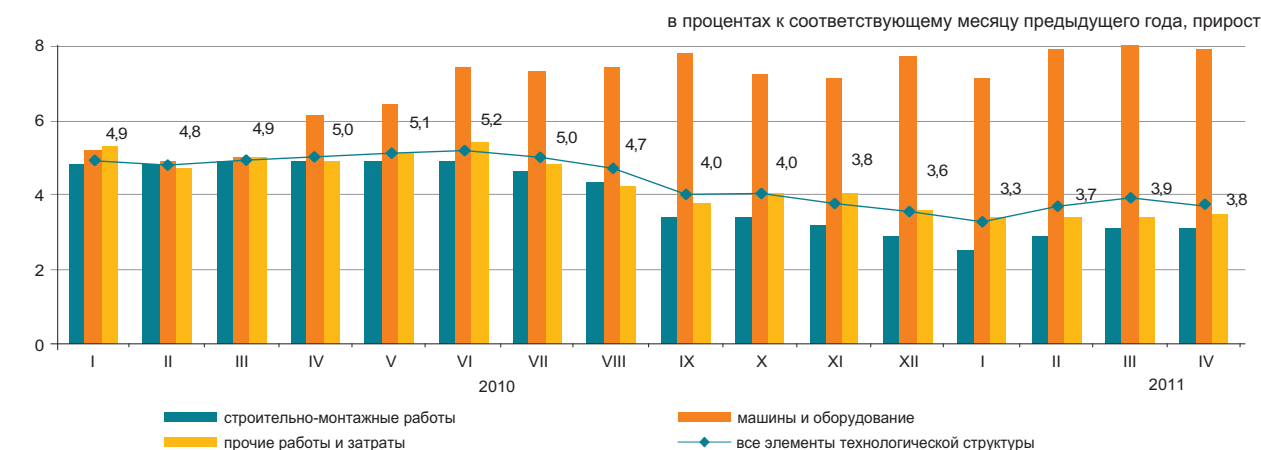

#### По видам строительных материалов

	Апрель 2011г. к				Январь-апрель 2011г. к январю-апрелю 2010г.
	марту 2011г.	декабрю 2010г.	апрелю 2010г.	декабрю 2005г.	
Производство горнодобывающей промышленности	100,1	100,6	102,0	122,3	102,2
Древесина и изделия из древесины	100,0	100,2	100,9	118,1	101,0
Краски, лаки и покрытия аналогичные	100,2	100,6	100,7	117,4	100,7
Плитки и плиты керамические	100,3	100,6	103,4	114,3	101,7
Портландцемент	100,1	100,0	100,2	132,4	100,1
Изделия из бетона для строительных целей	100,5	101,1	103,2	136,5	103,2
Бетоны и растворы	100,1	100,5	101,5	119,0	101,5
Металлы черные основные	100,0	101,2	107,8	138,7	108,0
Металлоконструкции строительные сборные	100,3	101,8	116,6	150,7	116,9

### 5.5 ЦЕНЫ НА РЫНКЕ ЖИЛЬЯ

#### Изменение цен продажи нового жилья

в процентах к предыдущему месяцу, прирост +, снижение-

на конец периода, в процентах к декабрю  
предыдущего года  
2010г..... 104,4

в процентах к предыдущему месяцу  
Апрель 2010г..... 100,1  
Апрель 2011г..... 100,5

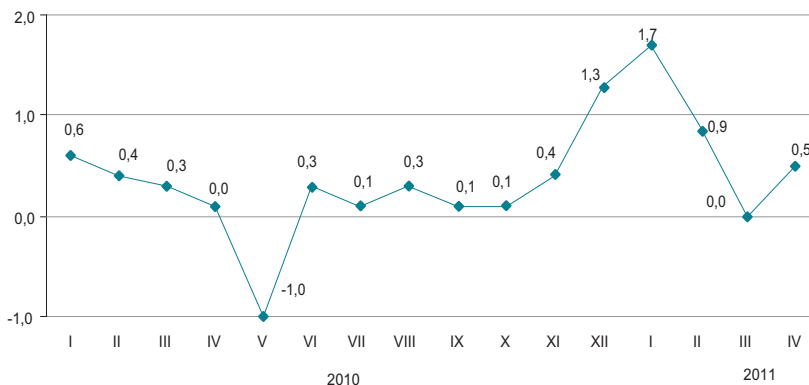

#### Изменение цен перепродажи благоустроенного жилья

в процентах к предыдущему месяцу, прирост +, снижение-

на конец периода, в процентах к декабрю  
предыдущего года  
2010г..... 105,1

в процентах к предыдущему месяцу  
Апрель 2010г..... 100,1  
Апрель 2011г..... 100,6

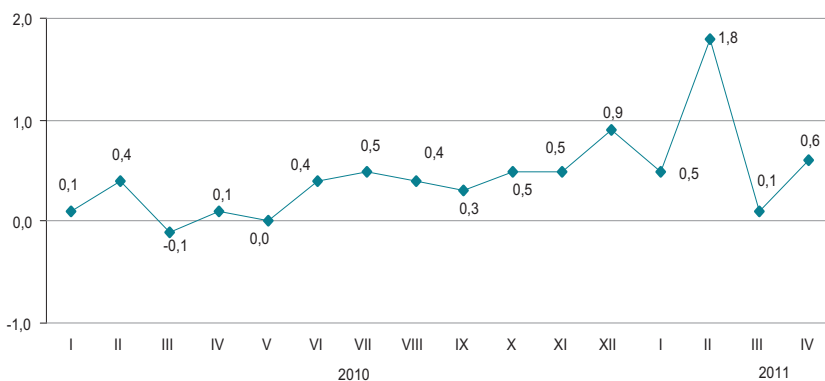

В апреле 2011г. в среднем по республике цены продажи нового жилья увеличились на 0,5%, перепродажи благоустроенного жилья – на 0,6%.

	Цена за 1 кв.м, тенге	в процентах			
		Апрель 2011г. к			
		марту 2011г.	декабрю 2010г.	апрелю 2010г.	декабрю 2005г.
Продажа нового жилья	148 432	100,5	103,1	106,3	159,6
Перепродажа благоустроенного жилья	109 201	100,6	103,1	107,9	178,4

#### Изменение цен на рынке жилья

на конец периода, в процентах к декабрю 2000г.

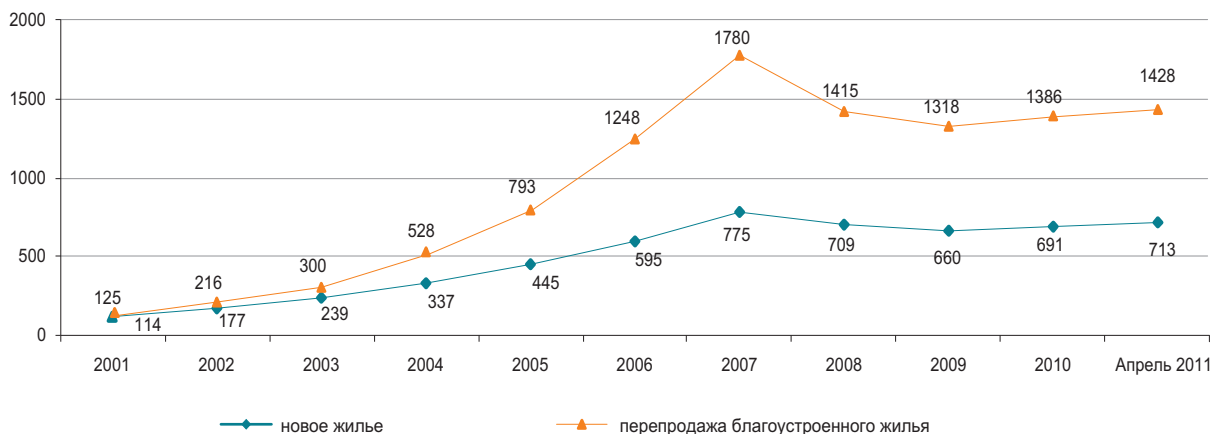

### 5.6 ИНДЕКС ЦЕН ОПТОВЫХ ПРОДАЖ

на конец периода, в процентах к декабрю  
предыдущего года

2010 г.....110,8

в процентах к предыдущему месяцу

Апрель 2010г.....100,1

Апрель 2011г.....101,0



В апреле 2011г. повышение цен оптовых продаж отмечено на яйца на 10,3%, мазут – на 3,7%, зерно – на 3%, говядину – на 2,4%, сахар – на 1,9%, масло подсолнечное – на 1%, макароны – на 0,7%, их снижение – на куры на 1,4%, картофель – на 0,2%, керосин и медь – по 0,1%.

	Апрель 2011г. к				Январь-апрель 2011г. к январю-апрелю 2010г.
	марту 2011г.	апрелю 2010г.	декабрю 2010г.	декабрю 2005г.	
<b>Товары и продукция - всего</b>	101,0	115,0	105,1	156,7	113,3
Потребительские товары	100,6	108,6	103,9	147,2	108,1
Продукция промежуточного потребления	101,4	121,8	106,7	169,0	119,0
Средства производства	100,6	105,9	102,1	128,4	104,4

#### Товары классифицированные по конечному назначению

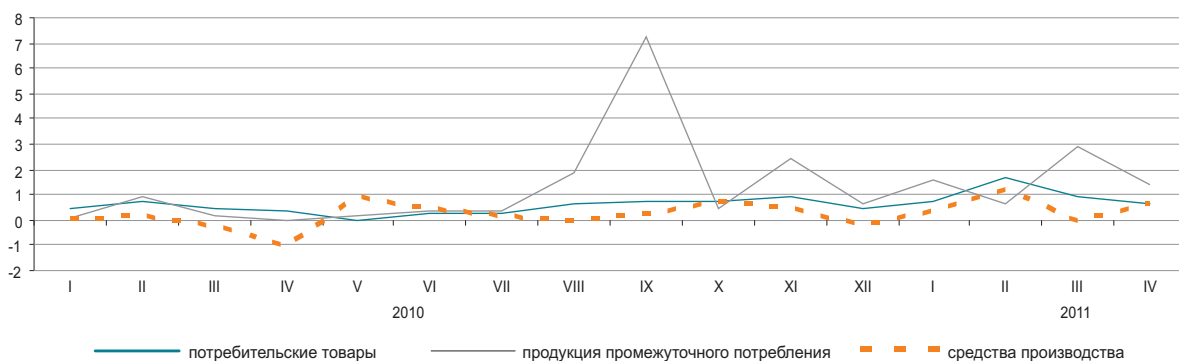

#### По основным группам

	Апрель 2011г. к				Январь-апрель 2011г. к январю-апрелю 2010г.
	марту 2011г.	апрелю 2010г.	декабрю 2010г.	декабрю 2005г.	
Фрукты и овощи свежие	100,5	125,3	115,1	194,9	122,9
Мясо и мясные продукты	100,4	116,0	108,6	163,4	113,7
Продукты молочные, яйца, масла и жиры	100,7	114,2	105,0	167,1	113,5
Сахар, шоколад, изделия кондитерские	100,9	112,5	108,9	178,5	111,7
Мука и крупы	99,9	149,3	113,5	205,9	140,1
Кофе, чай, какао и пряности	100,1	103,3	101,3	146,1	103,5
Детали и принадлежности для автомобилей	101,8	104,1	102,5	121,2	103,1
Посуда и средства чистящие	100,6	105,6	103,2	169,9	105,1
Товары фармацевтические и медицинские	100,7	108,4	101,5	147,5	108,3
Топливо твердое, жидкое, газообразное	100,5	107,5	102,3	144,3	107,5
Товары химические	100,6	106,3	104,8	137,8	105,4
Шины	104,7	122,2	110,1	173,9	116,6

## 5.7 ИНДЕКСЫ ТАРИФОВ НА УСЛУГИ ГРУЗОВОГО ТРАНСПОРТА, ПОЧТОВЫЕ, КУРЬЕРНЫЕ И СВЯЗИ ДЛЯ ЮРИДИЧЕСКИХ ЛИЦ

### На услуги грузового транспорта

на конец периода, в процентах к декабрю предыдущего года  
 2010 г.....111,8

в процентах к предыдущему месяцу  
 Апрель 2010г.....100,0  
 Апрель 2011г.....100,0



### По видам грузового транспорта

Увеличение тарифов на перевозку грузов в апреле т.г. отмечено на автомобильном транспорте на 0,6%. Доставка грузов автомобилями на внутривнутриреспубликанском сообщении стала дороже на 1%, в страны СНГ – на 0,5%, в страны вне СНГ - на 0,1%.

Транспортировка нефти и нефтепродуктов по трубопроводам подешевела на 0,1%.

	Апрель 2011г. к				Январь-апрель 2011г. к январю-апрелю 2010г.
	марту 2011г.	декабрю 2010г.	апрелю 2010г.	декабрю 2005г.	
<b>Грузовой транспорт</b>	100,0	113,5	113,6	159,2	113,6
Автомобильный	100,6	101,4	102,3	129,4	101,9
Железнодорожный	100,0	121,5	121,5	198,7	121,5
Воздушный	100,0	100,0	100,0	89,5	100,0
Трубопроводный	99,9	99,6	99,7	107,5	99,7
Внутренний водный	100,0	100,0	164,9	186,1	164,9

### На услуги почтовые и курьерские

на конец периода, в процентах к декабрю предыдущего года  
 2010г.....102,3

в процентах к предыдущему месяцу  
 Апрель 2010г.....100,0  
 Апрель 2011г.....100,0

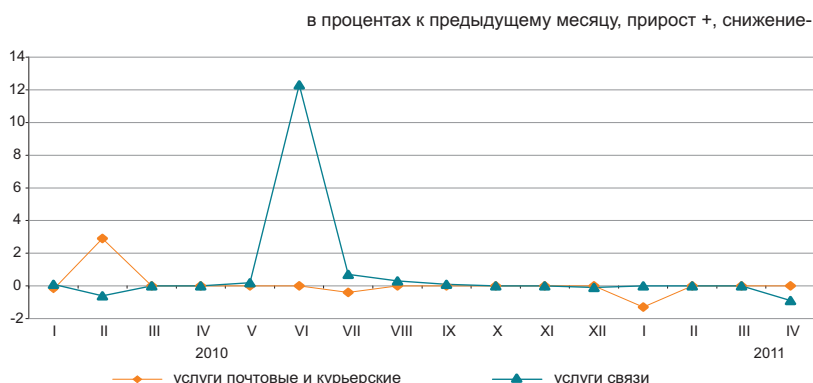

### На услуги связи

на конец периода, в процентах к декабрю предыдущего года  
 2010г.....110,6

в процентах к предыдущему месяцу  
 Апрель 2010г.....100,0  
 Апрель 2011г.....99,1

### По видам услуг почтовых, курьерских и связи

	Апрель 2011г. к				Январь-апрель 2011г. к январю-апрелю 2010г.
	марту 2011г.	декабрю 2010г.	апрелю 2010г.	декабрю 2005г.	
Услуги почтовые и курьерские	100,0	98,7	98,3	166,5	99,0
Услуги почтовые	100,0	97,7	97,7	248,1	99,2
Услуги курьерские	100,0	100,0	99,3	103,1	99,3
Услуги связи	99,1	99,2	110,2	98,7	110,8
Городская телефонная связь	100,0	99,9	99,7	98,8	99,5
Междугородная телефонная связь	100,0	100,2	90,8	81,9	90,0
Аренда каналов	100,0	100,0	116,1	115,9	116,1
Услуги по передаче данных	100,0	100,0	100,0	100,0	100,0
Услуги по предоставлению доступа к Интернет по проводным сетям	92,1	92,1	90,9	56,4	96,5
Услуги по предоставлению доступа к Интернет по беспроводным сетям	99,8	99,8	-	-	-

## 5.8 ИНДЕКСЫ ЦЕН ВНЕШНЕЙ ТОРГОВЛИ

### Экспортные поставки

на конец периода, в процентах к декабрю  
предыдущего года

2010 г.....122,3

в процентах к предыдущему месяцу

Март 2010г.....102,4

Март 2011г.....106,5



### Импортные поступления

на конец периода, в процентах к декабрю  
предыдущего года

2010 г.....111,0

в процентах к предыдущему месяцу

Март 2010г.....102,4

Март 2011г.....100,5



В марте текущего года повышение цен экспортных товаров отмечено на цемент на 9,8%, нефть – на 9,7%, нефтепродукты – на 5,6%, хлопок – на 4,9%, шерсть – на 3%, цветные металлы – на 2,7%, зерно – на 2,1%, их снижение – на черные металлы на 20,9%, уголь – на 18,1%, табак – на 2,4%. Из импортируемой продукции макаронные изделия подорожали на 14,2%, маргарин – на 13,5%, мясо птицы – на 10,9%, сахар и рис – по 9,2%, рыба подешевела на 3,8%, обувь – на 2,9%, химические товары – на 1,3%.

	Март 2011г. к				Январь-март 2011г. к январю-марту 2010г.
	февралю 2011г.	марту 2010г.	декабрю 2010г.	декабрю 2005г.	
<b>Экспорт - всего</b>	106,5	134,5	114,4	218,1	128,7
Сырье	110,2	135,0	118,4	200,8	126,6
Полуфабрикаты	95,9	129,4	103,5	244,1	132,3
Готовые товары	101,6	132,0	100,2	231,1	131,6
<b>Импорт - всего</b>	100,5	112,3	100,9	161,9	113,6
Сырье	98,2	109,0	122,9	253,3	107,9
Полуфабрикаты	104,8	112,5	108,1	123,7	111,2
Готовые товары	100,0	111,4	95,9	154,7	113,5

### По группам продукции

в процентах

	Экспортные поставки				Импортные поступления			
	март 2011г. к				март 2011г. к			
	февралю 2011г.	марту 2010г.	декабрю 2010г.	декабрю 2005г.	февралю 2011г.	марту 2010г.	декабрю 2010г.	декабрю 2005г.
Рыба и ракообразные, моллюски и другие водные беспозвоночные	98,3	117,1	99,5	223,4	96,2	98,6	96,9	110,4
Молочная продукция, яйца птиц	103,0	141,4	103,0	219,5	104,9	114,2	112,2	155,4
Зерновые культуры	103,2	181,9	112,0	224,0	105,5	119,0	104,6	182,3
Сахар и кондитерские изделия из сахара	101,7	116,1	104,3	167,2	109,0	130,3	121,1	206,1
Алкогольные и безалкогольные напитки	88,5	115,9	110,7	339,6	99,0	112,8	100,7	157,8
Минеральные продукты	110,2	132,4	118,2	203,7	98,2	115,6	116,2	241,2
Черные и цветные металлы	89,1	123,3	107,7	218,9	103,4	117,1	109,0	122,0
Продукция химической промышленности	109,6	144,6	83,8	237,9	98,7	89,8	96,0	105,7
Пластмассы и изделия из них	104,8	109,4	99,7	120,1	98,4	106,7	103,8	86,6
Текстиль и текстильные изделия	104,9	172,2	125,0	235,8	102,9	126,7	106,7	282,1

## 6. НАЦИОНАЛЬНАЯ ЭКОНОМИКА

### 6.1 КРАТКОСРОЧНЫЙ ЭКОНОМИЧЕСКИЙ ИНДИКАТОР

в процентах к соответствующему месяцу предыдущего года

	2010	2011
Январь	108,5	106,9
Февраль	106,1	106,4
Март	110,5	107,6
Апрель	110,3	106,9
Май	109,7	
Июнь	107,0	
Июль	111,0	
Август	109,3	
Сентябрь	102,1	
Октябрь	102,5	
Ноябрь	107,3	
Декабрь	106,0	

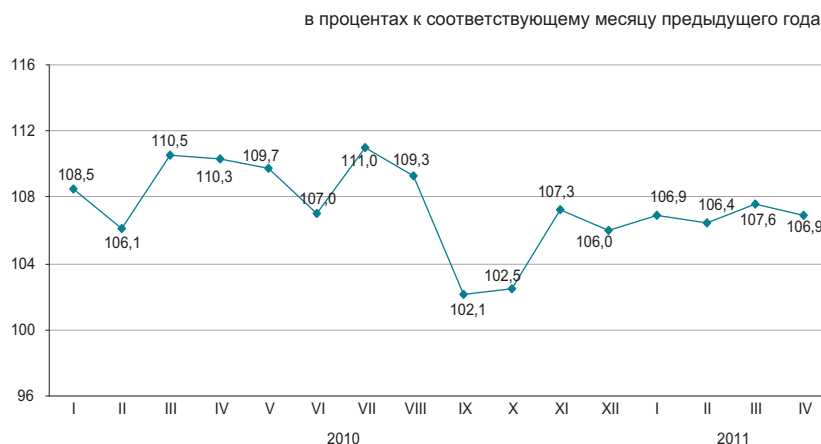

в процентах соответствующему периоду предыдущего года

	2010	2011
Январь	108,5	106,9
Январь-февраль	107,2	106,7
Январь-март	108,3	107,1
Январь-апрель	108,8	107,0
Январь-май	109,0	
Январь-июнь	108,8	
Январь-июль	109,2	
Январь-август	109,0	
Январь-сентябрь	108,0	
Январь-октябрь	107,1	
Январь-ноябрь	107,2	
Январь-декабрь	107,1	

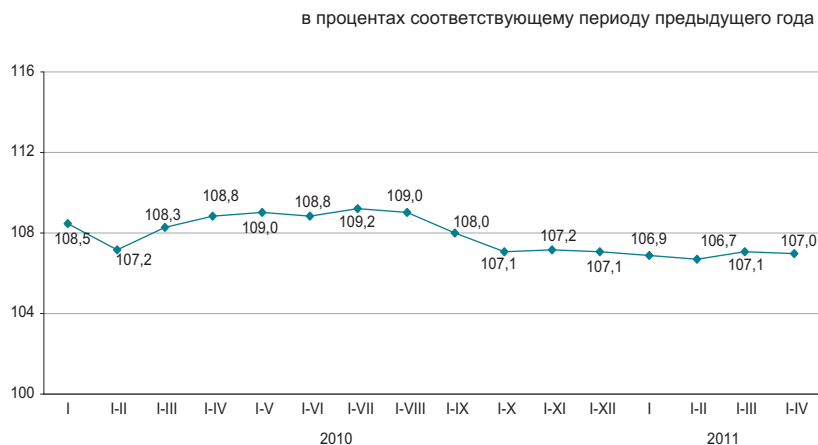

Краткосрочный экономический индикатор – показатель, характеризующий тенденции развития экономики. Его расчет осуществляется для обеспечения оперативности и базируется на изменении индексов выпуска по базовым отраслям: сельское хозяйство, промышленность, строительство, торговля, транспорт и связь. Доля указанных отраслей в объеме ВВП составляет 67-68%.

## 6.2 ВАЛОВОЙ ВНУТРЕННИЙ ПРОДУКТ

ИФО, в процентах к соответствующему периоду предыдущего года

Январь-март 2009г.....	97,8
Январь-июнь 2009г.....	97,6
Январь-сентябрь 2009г.....	98,5
2009 г.....	101,2
Январь-март 2010г.....	107,1
Январь-июнь 2010г.....	108,0
Январь-сентябрь 2010г.....	107,5
2010г.*.....	107,0
I квартал 2011г.*.....	106,6



### Производство товаров и услуг

Объем валового внутреннего продукта (ВВП) за I квартал 2011г. составил в текущих ценах 4910,3 млрд. тенге. В I квартале 2011г. по сравнению с соответствующим периодом прошлого года индекс физического объема ВВП увеличился на 6,6%.

	I квартал 2011г.*		
	ВДС, млрд. тенге	индекс физического объема, в процентах, к предыдущему году	дефлятор, в процентах, к предыдущему году
ВВП	4 910,3	106,6	114,6
Производство товаров	2 012,5	105,4	112,5
Производство услуг	2 631,7	106,6	112,5

### ВВП по видам экономической деятельности

в процентах к соответствующему периоду предыдущего года

	ВДС, млрд. тенге	индекс физического объема, в процентах, к предыдущему году	дефлятор, в процентах, к предыдущему году	структура ВВП, в % к итогу	
				2011	2010
				2011	2010
Валовой внутренний продукт	4 910,3	106,6	114,6	100,0	100,0
Сельское, лесное и рыбное хозяйство	115,4	101,8	125,6	2,3	2,2
Промышленность	1 664,2	106,0	112,8	33,9	34,6
Строительство	232,9	103,1	105,1	4,7	5,3
Оптовая и розничная торговля; ремонт автомобилей и мотоциклов	636,1	114,3	104,8	13,0	13,2
Транспорт и складирование	341,1	106,9	109,5	6,9	7,3
Услуги по проживанию и питанию	54,8	110,8	112,4	1,1	1,1
Информация и связь	114,4	114,6	88,4	2,3	2,8
Финансовая и страховая деятельность	186,2	98,1	127,7	3,8	3,7
Операции с недвижимым имуществом	452,5	100,5	117,5	9,2	9,5
Профессиональная, научная и техническая деятельность	273,6	103,7	123,2	5,6	5,3
Деятельность в области административного и вспомогательного обслуживания	115,7	102,8	106,8	2,4	2,6
Государственное управление и оборона; обязательное социальное обеспечение	90,6	100,9	113,5	1,8	2,0
Образование	191,2	104,6	123,4	3,9	3,7
Здравоохранение и социальные услуги	105,3	105,0	125,4	2,1	2,0
Искусство, развлечения и отдых	29,6	104,2	124,1	0,6	0,6
Предоставление прочих видов услуг	37,4	113,2	105,7	0,8	0,8
Деятельность домашних хозяйств, нанимающих домашнюю прислугу и производящих товары и услуги для собственного потребления	3,2	100,0	100,0	0,1	0,1
Косвенно-измеряемые услуги финансового посредничества	-134,9	89,6	217,6	-2,7	-1,7
Валовая добавленная стоимость	4 509,3	106,4	110,9	91,8	95,1
Чистые налоги на продукты	401,0	110,5	183,8	8,2	4,9

\* Оперативные данные.

## ВАЛОВОЙ ВНУТРЕННИЙ ПРОДУКТ МЕТОДОМ КОНЕЧНОГО ИСПОЛЬЗОВАНИЯ

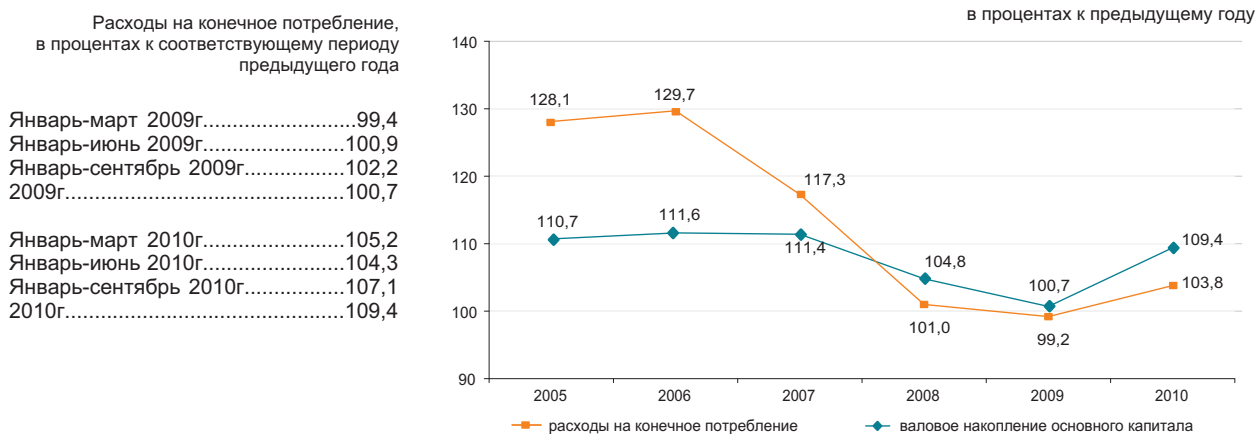

Валовой внутренний продукт, рассчитанный методом конечного использования, по предварительным данным за 2010г. составил 20844,0 млрд. тенге. По сравнению с прошлым годом в реальном исчислении расходы на конечное потребление домашних хозяйств выросли на 10,9%, органов государственного управления – на 2,7% и некоммерческих организаций, обслуживающих домашние хозяйства – на 16,3%.

в процентах к предыдущему году

	Компоненты ВВП, млн. тенге	Индекс физического объема	Дефлятор
Расходы на конечное потребление	12 151 301,2	109,4	110,7
Валовое накопление	5 476 992,0	102,1	107,3
Экспорт товаров и услуг	9 588 973,2	101,9	131,6
Импорт товаров и услуг	6 373 274,2	100,9	109,8

### ВВП методом конечного использования за 2010 год<sup>1)</sup>

в процентах к предыдущему году

	Компоненты ВВП, млн. тенге	Индекс физического объема	Дефлятор	Структура ВВП, в процентах к итогу
Расходы на конечное потребление домашних хозяйств	9 602 032,8	110,9	109,4	46,0
органов государственного управления	2 358 768,9	102,7	115,8	11,3
на индивидуальные товары и услуги	1 233 332,4	104,9	117,0	5,9
на коллективные услуги некоммерческих организаций, обслуживающих домашние хозяйства	1 125 436,5	100,3	114,6	5,4
Валовое накопление	190 499,5	116,3	116,0	0,9
валовое накопление основного капитала	5 476 992,0	102,1	107,3	26,4
изменение запасов материальных оборотных средств	5 248 757,7	103,8	107,0	25,2
Чистый экспорт	228 234,3		113,4	1,2
экспорт товаров и услуг	3 215 699,0			15,4
импорт товаров и услуг	9 588 973,2	101,9	131,6	46,0
Валовой внутренний продукт методом конечного использования	6 373 274,2	100,9	109,8	30,6
Статистическое расхождение	20 843 992,2	106,9	118,7	100,0
Валовой внутренний продукт методом производства	803 673,8	107,0	118,9	

<sup>1)</sup> Предварительные данные.

## ВАЛОВОЙ ВНУТРЕННИЙ ПРОДУКТ МЕТОДОМ ДОХОДОВ

	млрд. тенге
Январь-март 2009г.....	3 055,3
Январь-июнь 2009г.....	6 709,8
Январь-сентябрь 2009г.....	11 220,9
2009г.....	17 007,6
Январь-март 2010г.....	4 372,9
Январь-июнь 2010г.....	9 133,5
Январь-сентябрь 2010г.....	14 639,3
2010г. <sup>1)</sup> .....	21 647,7

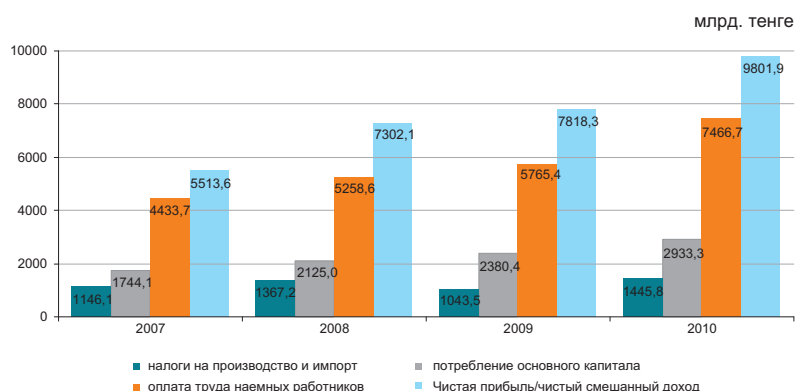

По предварительным данным в отраслевой структуре образования доходов за 2010 год доля оплаты труда в производстве товаров и производстве услуг составила 28,9% и 41,4% соответственно, доля других налогов на производство составляют 2,2% в производстве товаров и 0,6% в производстве услуг, соответственно доля валовой прибыли/валового смешанного дохода составила 68,9% и 58%.

	в процентах к итогу			
	Январь-март 2010г.	Январь-июнь 2010г.	Январь-сентябрь 2010г.	Январь-декабрь 2010г.
Валовой внутренний продукт	100,0	100,0	100,0	100,0
Оплата труда	27,7	30,6	31,0	34,5
Налоги на производство и импорт <sup>2)</sup>	5,9	6,1	6,4	6,7
другие налоги на производство	1,4	1,4	1,3	1,3
Валовая прибыль/валовой смешанный доход	66,4	63,3	62,6	58,8

### Отраслевая структура образования доходов по видам экономической деятельности за 2010 год

	Валовая добавленная стоимость	в том числе		
		оплата труда	другие налоги на производство	валовая прибыль/валовой смешанный доход
Сельское, лесное и рыбное хозяйство	100,0	23,9	0,1	76,0
Промышленность	100,0	26,4	2,9	70,7
Горнодобывающая промышленность и разработка карьеров	100,0	19,4	3,8	76,8
Обрабатывающая промышленность	100,0	32,5	1,6	65,9
Электроснабжение, подача газа, пара и воздушное кондиционирование	100,0	56,0	1,9	42,1
Водоснабжение; канализационная система, контроль над сбором и распределением отходов	100,0	62,0	2,2	35,8
Строительство	100,0	42,5	0,5	57,0
Оптовая и розничная торговля; ремонт автомобилей и мотоциклов	100,0	43,4	0,3	56,3
Транспорт и складирование	100,0	38,2	1,3	60,5
Услуги по проживанию и питанию	100,0	46,3	0,6	53,1
Информация и связь	100,0	37,7	1,0	61,3
Финансовая и страховая деятельность	100,0	27,8	1,0	71,2
Операции с недвижимым имуществом	100,0	10,1	0,5	89,4
Профессиональная, научная и техническая деятельность	100,0	57,4	0,8	41,8
Деятельность в области административного и вспомогательного обслуживания	100,0	52,7	0,8	46,5
Государственное управление и оборона; обязательное социальное обеспечение	100,0	75,9	0,0	24,1
Образование	100,0	75,5	0,1	24,4
Здравоохранение и социальные услуги	100,0	71,0	0,2	28,8
Искусство, развлечения и отдых	100,0	63,4	0,2	36,4
Предоставление прочих видов услуг	100,0	55,1	0,5	44,4
Деятельность домашних хозяйств, нанимающих домашнюю прислугу и производящих товары и услуги для собственного потребления	100,0	40,3	0,3	59,4
Итого по отраслям	100,0	35,6	1,4	63,0

<sup>1)</sup> Предварительные данные.

<sup>2)</sup> Налоги на производство и импорт рассчитываются в целом по экономике без отраслевой разбивки.

### 6.3 ПЛАТЕЖНЫЙ БАЛАНС

(по данным НБ, нейтральное представление)

#### Счет текущих операций

на конец периода, млн. долларов США  
 IV квартал 2009г. .... 371,0  
 IV квартал 2010 г. .... 67,9

В IV квартале 2010г. сложилось положительное сальдо по счету текущих операций платежного баланса 67,9 млн. долларов США (в IV квартале 2009г. результат был также положительным 371 млн. долларов США).

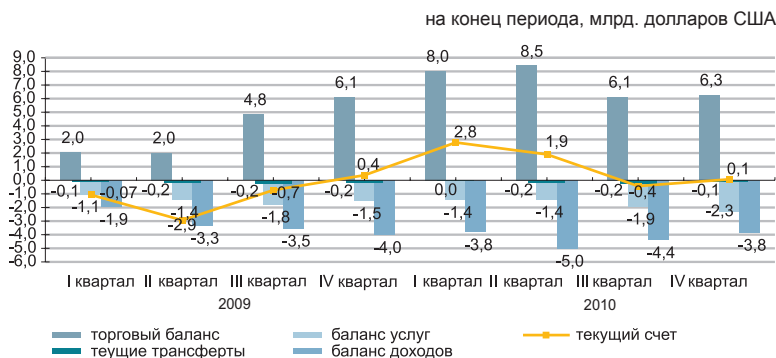

	2009				2010			
	I кв.	II кв.	III кв.	IV кв.	I кв.	II кв.	III кв.	IV кв.
Текущий счет	-1 068,3	-2 935,9	-726,1	371,0	2 776,6	1 901,2	-426,7	67,9
Счет операций с капиталом	13,6	-8,6	-21,1	-13,3	2 501,5	636,4	4 680,3	70,0
Счет финансовых операций	3 832,8	1 882,0	780,3	-1 051,2	-5 621,4	-1 874,3	-5 733,6	-384,4
Нетто ошибки и пропуски	-2 778,1	1 062,6	-33,1	693,5	343,3	-663,2	1 480,0	246,5

#### Счет финансовых операций

В IV квартале 2010г. сальдо по операциям с прямыми инвестициями составило -3760,6 млн. долларов (3309,8 млн. долларов в IV квартале 2009г.). За отчетный период результат операций с прямыми инвестициями за рубежом был отрицательным -5407,6 млн. долларов, а в Казахстане положительным 1647,0 млн. долларов.

В IV квартале 2010г. результат операций с портфельными инвестициями был положительным 6720,3 млн. долларов (173,0 млн. долларов в IV квартале 2009г.).

	2009				2010			
	I кв.	II кв.	III кв.	IV кв.	I кв.	II кв.	III кв.	IV кв.
Счет финансовых операций	3 832,8	1 881,9	780,3	-1 051,1	-5 621,4	-1 874,3	-5 733,6	-384,4
Прямые инвестиции	2 243,6	2 344,9	2 755,0	3 309,8	3 390,7	2 121,6	403,5	-3 760,6
Портфельные инвестиции	3 397,2	80,3	-654,3	173,0	3 914,6	-2 743,6	820,6	6 720,3
Производные финансовые инструменты	188,0	58,6	-108,2	-81,6	67,7	162,9	-241,7	24,0
Другие инвестиции	-2 547,4	-1 546,9	543,5	-2 249,9	-8 716,4	-1 345,0	-6 693,4	-3 004,4
Резервные активы	551,4	945,0	-1 755,7	-2 202,5	-4 278,0	-70,2	-22,8	-363,7

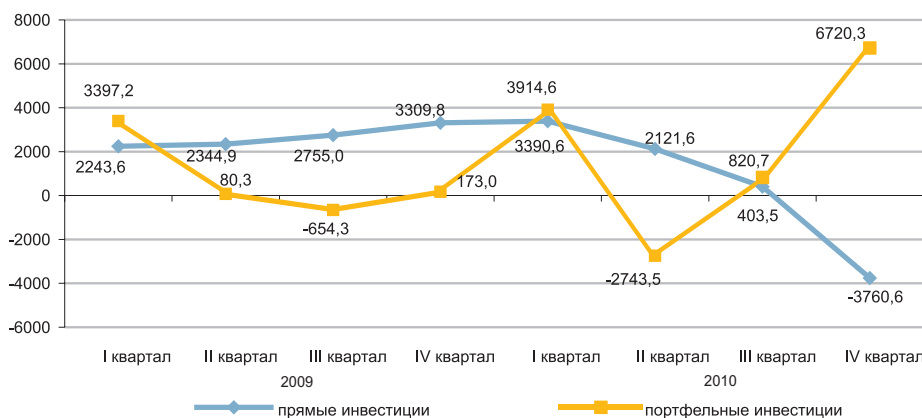

## 6.4 ИНДЕКСЫ ПРОИЗВОДИТЕЛЬНОСТИ ТРУДА

в процентах к предыдущему году

Январь-март 2009г. ....	97,6
Январь-июнь 2009г. ....	97,4
Январь-сентябрь 2009г. ....	97,9
2009г. ....	100,2

в процентах к соответствующему периоду предыдущего года

Январь-март 2010г. ....	101,2
Январь-июнь 2010г. ....	103,1
Январь-сентябрь 2010г. ....	102,9
2010г. ....	102,9

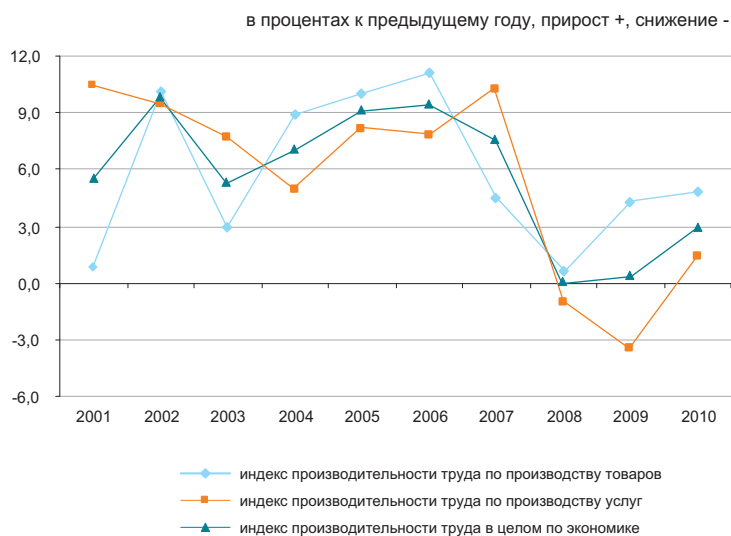

В целом по экономике индекс производительности труда по предварительным данным за 2010 г. к предыдущему году составил 102,9%. По сравнению с прошлым годом наблюдается увеличение индекса производительности труда в производстве товаров – 104,8%, услуг – 101,4%.

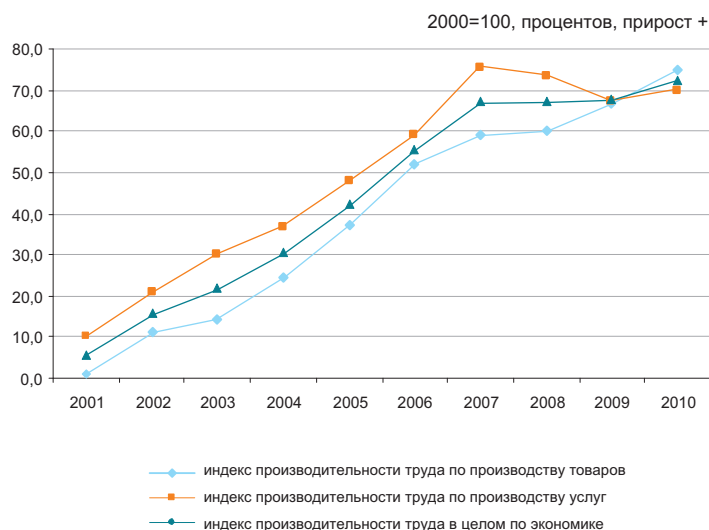

### Индексы производительности труда по отдельным видам экономической деятельности

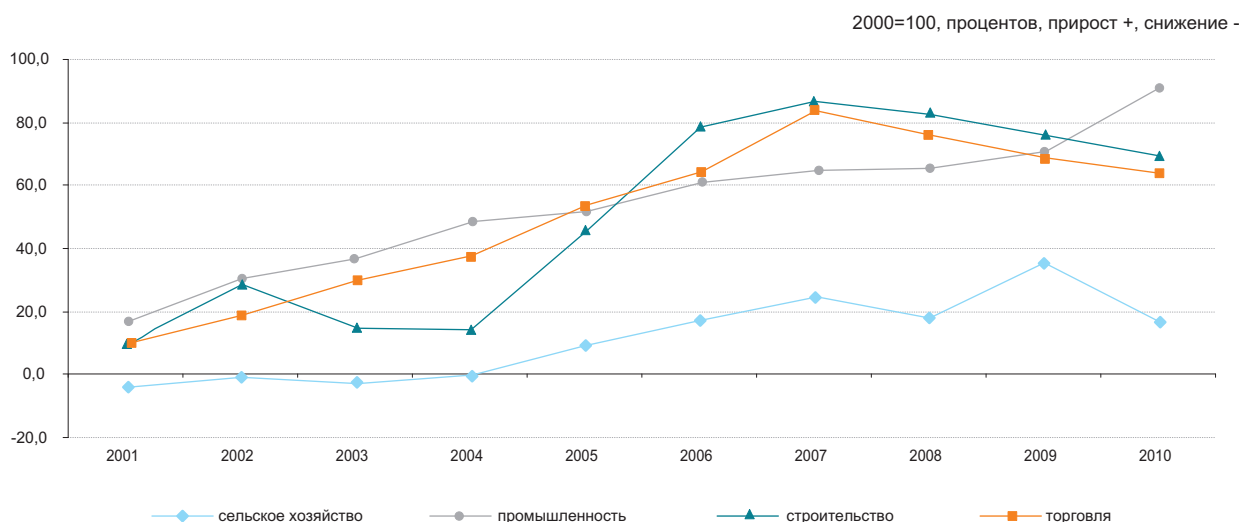

## 6.5 ИНВЕСТИЦИИ В ОСНОВНОЙ КАПИТАЛ

в процентах к соответствующему периоду предыдущего года

Январь-апрель 2010г.....	91,3
Январь-декабрь 2010г.....	99,5
Январь-апрель 2011г.....	104,1

в процентах к соответствующему месяцу предыдущего года

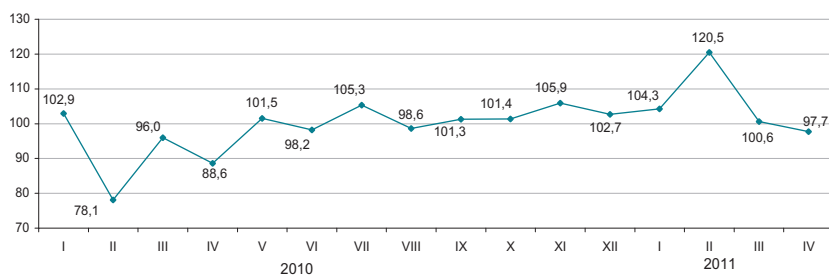

### По источникам финансирования

Преобладающими источниками инвестиций в январе-апреле 2011г. остаются собственные средства хозяйствующих субъектов, при этом инвестиции за счет заемных средств по сравнению с январем-апрелем 2010г. (в сопоставимых ценах) увеличились на 26,7%.

	Январь-апрель 2011г.		Январь-апрель 2010г.	
	млн. тенге	удельный вес, в %	млн. тенге	удельный вес, в %
Инвестиции в основной капитал	1 011 696	100	937 115	100
в том числе за счет средств:				
государственного бюджета	150 261	14,8	150 346	16,0
собственных иностранных	477 550	47,2	405 206	43,3
заемных	295 108	29,2	313 983	33,5
	88 777	8,8	67 580	7,2

### По технологической структуре

В январе-апреле 2011г. по сравнению с соответствующим периодом 2010г. наблюдается снижение на 7,7% инвестиционных вложений в работы по строительству и капитальному ремонту зданий и сооружений.

в процентах к общему объему

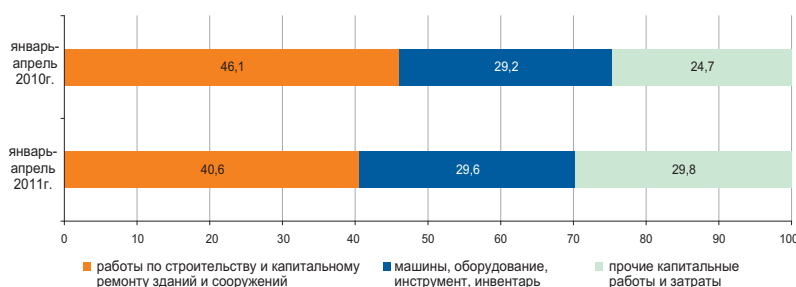

### По направлениям использования

Значительная доля инвестиций в основной капитал в январе-апреле 2011г. приходится на горнодобывающую промышленность и разработку карьеров (41,4%), транспорт и складирование (14,2%) и операции с недвижимым имуществом (10,6%).

в процентах к соответствующему периоду предыдущего года



### По размерности предприятий

Объем инвестиционных вложений крупных предприятий за январь-апрель 2011г. по сравнению с январем-апрелем прошлого года увеличился на 8,5% и составил 579,9 млрд. тенге.

в процентах к общему объему

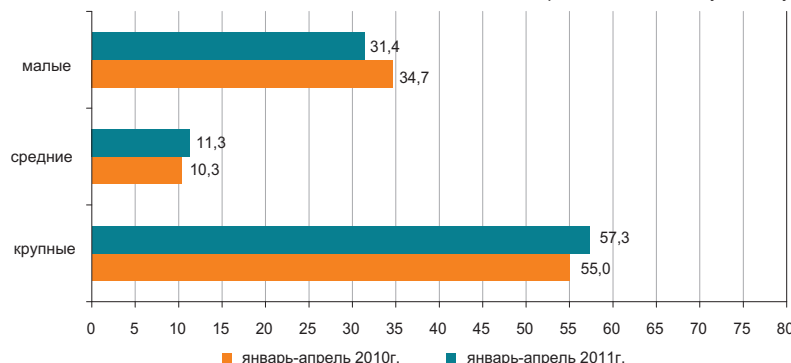

## 6.6 ТОПЛИВНО-ЭНЕРГЕТИЧЕСКИЕ РЕСУРСЫ (ТЭР)

### Ресурсы

В январе-марте 2011г. общие ресурсы основных природных видов топлива (нефти, включая газовый конденсат, газа природного и угля), вовлеченных в экономический оборот республики, составили 53,3 млн. тонн условного топлива.

	Удельный вес в общем объеме природных ресурсов	Январь-март 2011г. к январю-марту 2010г.		
		ресурсы	производство	импорт
Нефть сырая	44,0	101,7	103,5	88,4
Уголь	35,8	112,6	112,5	125,1
Газ природный	12,6	117,7	102,6	77,8
Газовый конденсат	7,6	104,3	104,3	-

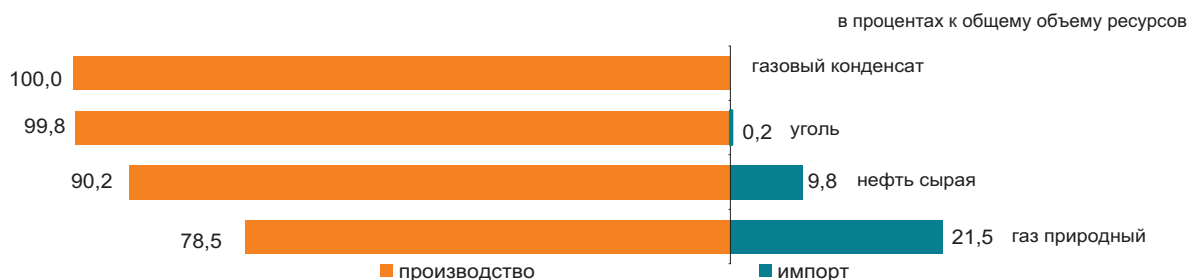

Ресурсы нефтепродуктов формируются в основном за счет собственного производства (74,7–100%). Спрос на нефтепродукты частично восполнен их импортом. В январе-марте 2011г. по сравнению с соответствующим периодом 2010г. в структуре ресурсов наблюдается увеличение доли импорта керосина (на 10,8 процентных пункта), бензина (на 6,1 процентных пункта), а также уменьшение доли дизельного топлива (на 4,7 процентных пункта).

	Январь-март 2011г. к январю-марту 2010г.	К общему объему ресурсов		
		ресурсы	производство	импорт
Бензин автомобильный	82,8	76,7	23,3	0,0
Газойли	90,1	96,8	3,2	13,1
Керосин	94,6	74,7	25,3	0,0
Мазут	108,7	99,7	0,3	55,4
Пропан и бутан сжиженные	95,0	100,0	0,0	75,2

### Использование

В январе-марте 2011г. по сравнению с соответствующим периодом 2010г. увеличился объем экспорта ТЭР на 0,3%.

Поставки нефти в большей степени продолжают осуществляться в Италию (26,7% от общего объема экспорта), Китай (14,0%), Нидерланды (11,2%), Австрию (6,0%).

	Январь-март 2011г. к январю-марту 2010г.		К общему объему ресурсов	
	экспорт	реализация на внутреннем рынке	экспорт	реализация на внутреннем рынке
Нефть сырая	102,0	100,4	84,5	15,5
Уголь	134,6	104,6	31,8	68,2
Газ природный	68,0	-	57,8	42,2
Газовый конденсат	97,3	106,2	19,5	80,5

### Объемы экспорта нефти сырой

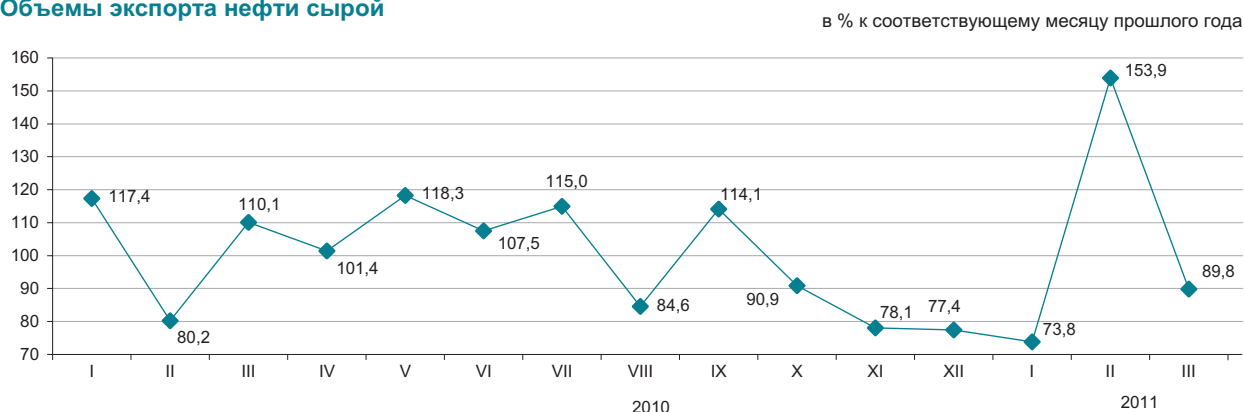

## 6.7 БИЗНЕС - РЕГИСТР

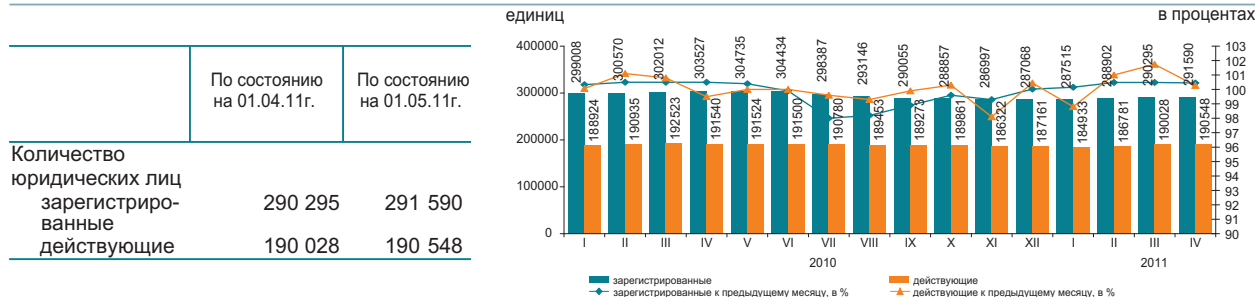

### Зарегистрированные юридические лица по видам деятельности и активности\*

по состоянию на 01.05.11г.; единиц

	Всего зарегистрированно	действующие	из них			в процессе ликвидации
			в том числе			
			еще не активные (новые)	активные	временно не активные	
Всего	291 590	190 548	24 597	117 781	48 170	4 127
Оптовая и розничная торговля						
ремонт автомобилей и мотоциклов	92 690	52 422	9 666	27 286	15 470	1 509
Строительство	39 747	27 387	4 297	14 632	8 458	505
Обработывающая промышленность	17 571	10 980	1 103	7 320	2 557	326
Образование	15 613	13 704	333	12 814	557	99
Операции с недвижимым имуществом	14 191	9 350	533	6 797	2 020	199
Сельское, лесное и рыбное хозяйство	12 613	7 414	458	5 356	1 600	268
Транспорт и складирование	9 929	6 770	999	4 014	1 757	173
Государственное управление и оборона; обязательное социальное обеспечение	9 332	8 634	63	8 326	245	31
Финансовая и страховая деятельность	6 753	4 328	703	2 721	904	66
Информация и связь	6 275	4 179	532	2 373	1 274	104
Здравоохранение и социальные услуги	5 318	3 867	225	3 054	588	59
Услуги по проживанию и питанию	3 072	1 892	239	1 264	389	55
Горнодобывающая промышленность и разработка карьеров	2 019	1 397	203	861	333	24
Электроснабжение, подача газа, пара и воздушное кондиционирование	1 046	663	65	480	118	30
Деятельность экстерриториальных организаций и органов	2	2	-	2	-	-

\* Данные представлены в соответствии с новым классификатором ОКЭД ГК РК 03-2007.

В апреле 2011г. по сравнению с мартом наблюдается некоторое увеличение количества юридических лиц. С начала года наибольшее количество зарегистрированных юридических лиц сохраняется в оптовой и розничной торговле (включая ремонт автомобилей и мотоциклов), доля которых на 1 мая 2011г. составила 31,8%. На втором месте - строительство (13,6%), на третьем – обрабатывающая промышленность (6%). В совокупности доля этих трех видов деятельности составляет 51,4% всех зарегистрированных юридических лиц.

### Зарегистрированные юридические лица по формам собственности

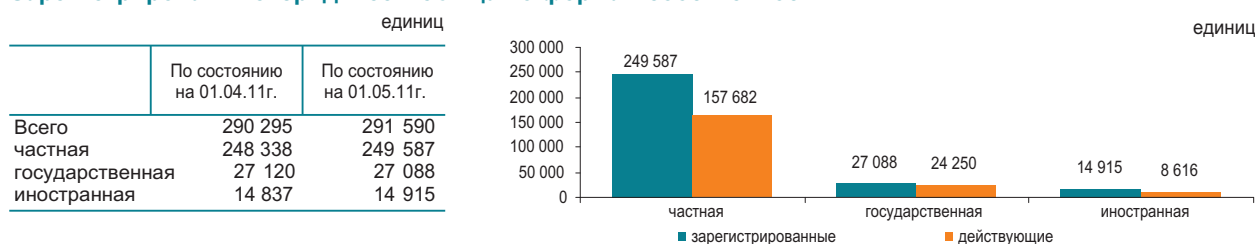

### Количество зарегистрированных юридических лиц по размерности

	По состоянию на 01.04.11г.	По состоянию на 01.05.11г.
Всего	290 295	291 590
малые	274 277	275 570
средние	13 662	13 674
крупные	2 356	2 346

### Количество зарегистрированных юридических лиц по активности

	По состоянию на 01.04.11г.	По состоянию на 01.05.11г.
Всего	290 295	291 590
действующие	190 028	190 548
активные	116 218	117 781
временно не активные	48 647	48 170
еще не активные (новые)	25 163	24 597
в процессе ликвидации	4 100	4 127

## 7.1 ВНУТРЕННЯЯ ТОРГОВЛЯ

### Розничная торговля

в процентах к предыдущему году  
 2009г.....97,3  
 2010г\*.....112,3

в процентах к предыдущему месяцу  
 Апрель 2010г.....102,7  
 Апрель 2011г.....99,7

в процентах к соответствующему месяцу  
 предыдущего года  
 Апрель 2010г.....112,0  
 Апрель 2011г.....111,4

в процентах к соответствующему периоду  
 предыдущего года  
 Январь-апрель 2010г.....110,9  
 Январь-апрель 2011г.....111,8

\*По оперативным данным.

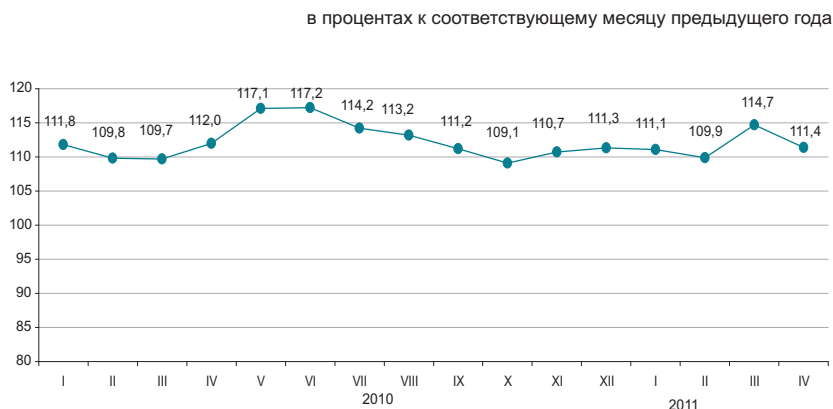

Оборот розничной торговли за январь-апрель 2011г. составил 1048,4 млрд. тенге и увеличился на 11,8% к соответствующему периоду 2010 года. Розничная реализация товаров торгующими предприятиями увеличилась на 8,1% по сравнению с январем-апрелем 2010г. Объем торговли на рынках и индивидуальными предпринимателями увеличился в отчетном периоде на 16,5%.

На 1 мая 2011 года объем товарных запасов торговых предприятий в розничной торговле составил 132,6 млрд. тенге, в днях торговли – 48 дней.

	в процентах			
	Удельный вес	Апрель 2011г. к апрелю 2010г.	Апрель 2011г. к марту 2011г.	Январь-апрель 2011г. к январю-апрелю 2010г.
Розничная торговля	100,0	111,4	99,7	111,8
торгующими предприятиями	54,0	105,5	97,3	108,1
на рынках и индивидуальными предпринимателями	46,0	118,7	102,4	116,5

Доля продовольственных товаров в общем объеме розничного товарооборота составляет 36,4%, непродовольственных товаров – 63,6%. Объем реализации продовольственных товаров увеличился по сравнению с январем-апрелем 2010г. на 14,2%, непродовольственных товаров – на 10,6%.

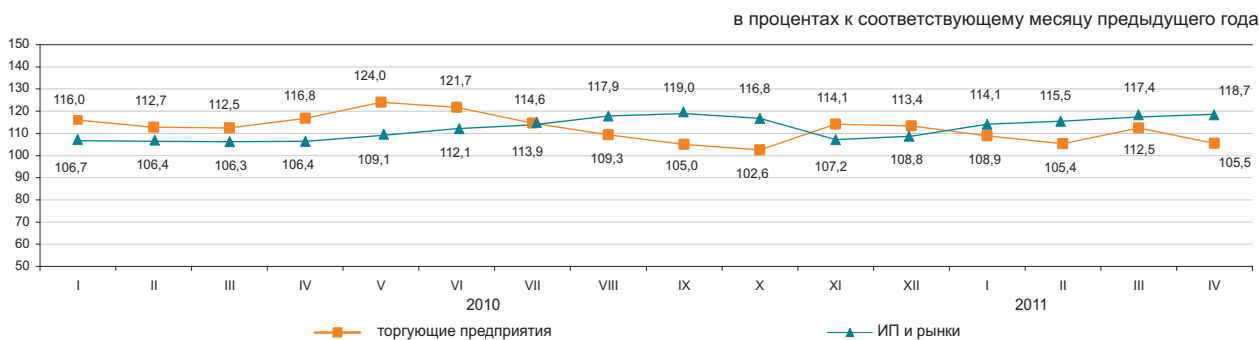

### Оптовая торговля

Оборот оптовой торговли за январь-апрель 2011г. составил 2514,1 млрд. тенге или 115,4% к уровню соответствующего периода предыдущего года. В структуре оптового товарооборота преобладают непродовольственные товары и продукция производственно-технического назначения (83,5%).

### Услуги по предоставлению продуктов питания и напитков (общественное питание)

Объем услуг по предоставлению продуктов питания и напитков за январь-апрель 2011г. составил 49,5 млрд. тенге или на 12,5% больше, чем в соответствующем периоде предыдущего года. На долю малых предприятий и индивидуальных предпринимателей приходится 53,4% объема услуг.

## 7.2 БАЛАНС РЕСУРСОВ И ИСПОЛЬЗОВАНИЯ ОТДЕЛЬНЫХ ТОВАРОВ

(по данным КТК и АС)

### Продовольственные товары

Значительный удельный вес товаров отечественного производства наблюдается в ресурсах большинства продовольственных товаров. Вместе с тем, существует ряд продуктов, в ресурсах которых продолжает преобладать импорт: плоды и орехи переработанные (98,4%), овощи и грибы переработанные и консервированные (84,6%), кофе и чай (68,1%), сыр и творог (55,8%). В экспорте продовольственных товаров наблюдаются в основном поставки муки (45,6% от общего объема ресурсов).

	Январь-март 2011г. к январю-марту 2010г.			в процентах К общему объему ресурсов	
	ресурсы	произ- водство	импорт	экспорт	реализация на внутрен- нем рынке
Мука	98,4	98,4	129,1	45,6	54,4
Крупа	102,8	123,2	52,0	47,9	52,1
Макаронные изделия	119,2	119,0	120,7	9,3	90,7
Хлебобулочные и кондитерские изделия	105,6	105,3	110,3	0,4	99,6
Сахар	в 2,7 раза в 2,9 раза в 2,0 раза			-	100,0
Воды минеральные и напитки					
безалкогольные	116,0	116,1	114,0	5,0	95,0
Растительное масло	87,3	96,3	68,7	0,2	99,8
Мясо	102,1	100,6	119,0	0,0	100,0
Молочные продукты	119,6	122,9	108,6	0,3	99,7

в процентах к общему объему

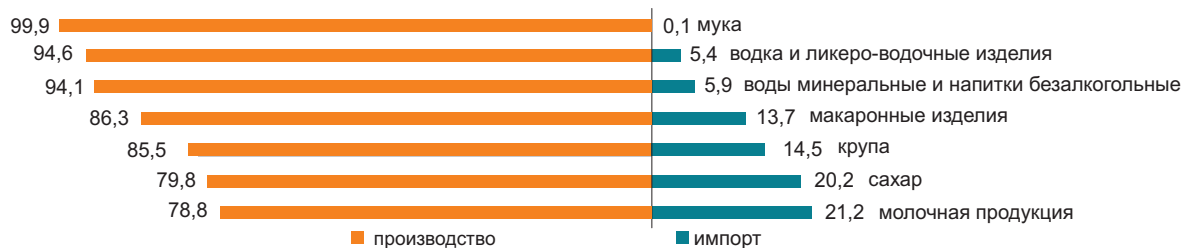

### Непродовольственные товары

Рынок непродовольственных товаров обеспечивается, преимущественно, ввозом из других стран. Преобладание импорта в наполнении ресурсов наблюдается по таким товарам, как средства гигиены полости рта (100%), средства моющие (94,7%), одежда верхняя (92,9%). Среди электробытовых товаров также значителен импорт по миксерам и соковыжималкам (100%), стиральным машинам (81,5%), телевизорам (71,6%).

По ресурсам строительных материалов складывается аналогичная ситуация. Отечественное производство преобладает только в строительных материалах, являющихся природным сырьем (92,7-100% от общего объема ресурсов): известь, асбест, пески природные, известняк, гипс, мел, доломит, глина и каолин.

Ресурсы цемента за январь-март 2011г. против соответствующего периода 2010г. увеличились на 12,7%, что объясняется увеличением объемов производства (на 16,3%). Доля отечественного производства в общем объеме ресурсов цемента составила 88,4%.

	Январь-апрель 2011г. к январю-марту 2010г.			в процентах К общему объему ресурсов	
	ресурсы	произ- водство	импорт	экспорт	реализация на внутрен- нем рынке
Автомобили легковые	94,4	в 6,5 раза	80,1	1,5	98,5
Автомобили грузовые	151,3	в 60 раз	142,3	4,2	95,8
Белье нижнее	в 2,9 раза	141,1	в 3,4 раза	5,9	94,1
Одежда верхняя	в 2,9 раза	181,9	в 3,1 раза	3,1	96,9
Счетчики электроэнергии	95,9	90,4	104,3	0,0	100,0
Телевизоры	139,5	97,3	168,4	0,8	99,2
Ткани хлопчато- бумажные	107,2	82,0	171,8	15,9	84,1
Обувь	в 2,7 раза	66,5	в 6,4 раза	1,0	99,0
Мебель кухонная	113,7	97,0	140,9	0,0	100,0
Предметы домашнего обихода	115,4	138,7	111,3	0,4	99,6

в процентах к общему объему

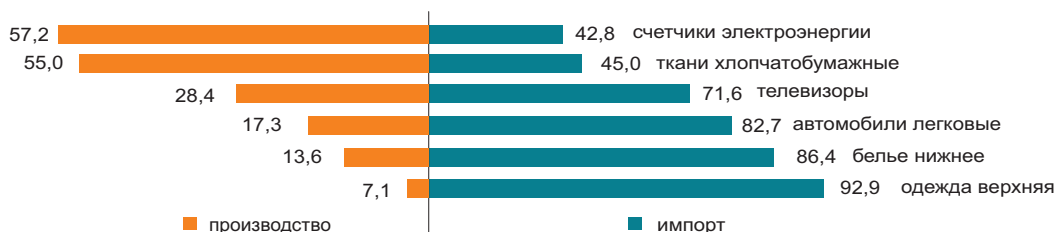

### 7.3 ВНЕШНЕТОРГОВЫЙ ОБОРОТ

(по данным КТК)

	в процентах к предыдущему месяцу
Март 2010г.....	121,9
Март 2011г.....	97,2
	в процентах к соответствующему месяцу предыдущего года
Март 2010г.....	146,9
Март 2011г.....	127,2
	в процентах к соответствующему периоду предыдущего года
Январь-март 2010г.....	134,4
Январь-март 2011г.....	133,2

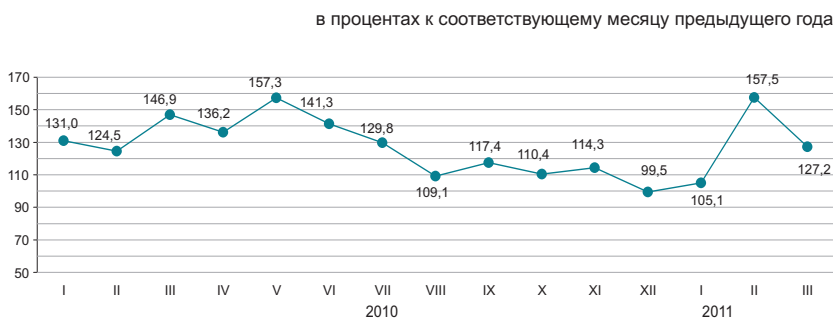

#### По структуре внешнеторгового оборота

Внешнеторговый оборот в январе-марте 2011г. составил 25,0 млрд. долларов США (по сравнению с январем-мартом 2010г. увеличился на 33,2%), в том числе экспорт – 18,3 млрд. долларов США (на 36,0% больше) и импорт – 6,7 млрд. долларов США (на 26,0% больше).

Экспорт со странами таможенного союза составил 1955,2 млн. долларов США или на 57,2% больше, чем в январе-марте 2010 года, импорт – 3169,3 млн. долларов США (на 46,7% больше).

	в процентах	
	Январь-март 2011г. к январю-марту 2010г.	Март 2011г. к февралю 2011г.
Внешнеторговый оборот	133,2	97,2
в том числе:		
экспорт	136,0	90,8
импорт	126,0	120,0

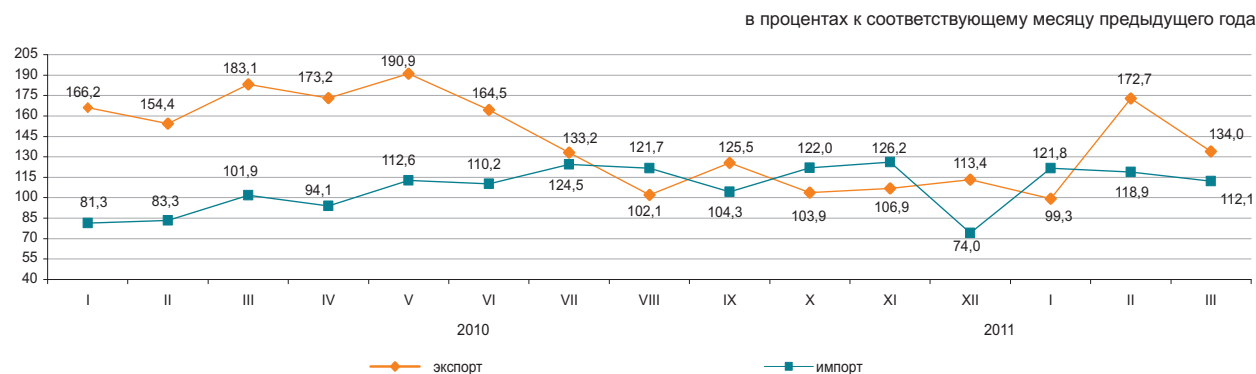

#### По отдельным странам

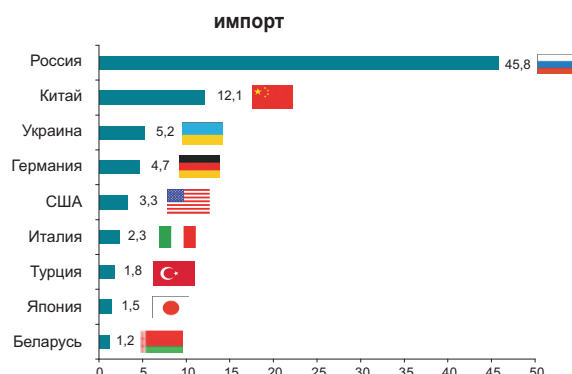
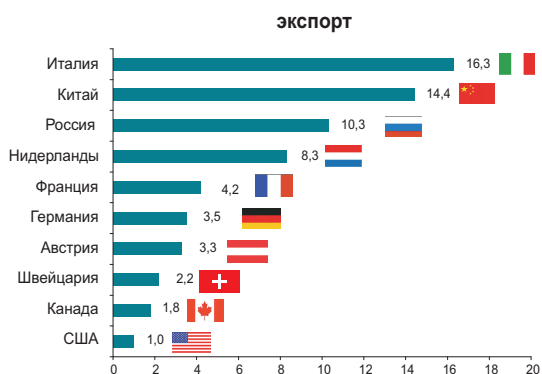

## 8. РЕАЛЬНЫЙ СЕКТОР ЭКОНОМИКИ

### 8.1 ПРОМЫШЛЕННОЕ ПРОИЗВОДСТВО

в процентах к соответствующему периоду предыдущего года

Январь-апрель 2010г.....111,8  
 Январь-декабрь 2010г.....110,0  
 Январь-апрель 2011г.....106,1

в процентах к соответствующему месяцу предыдущего года

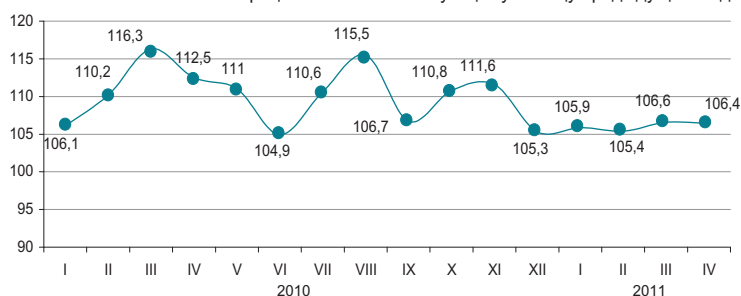

#### По отраслям промышленности

В январе-апреле 2011г. промышленной продукции произведено на 5053,2 млрд. тенге, в том числе в горнодобывающей и обрабатывающей отраслях – соответственно на 3272,7 и 1396,7 млрд. тенге, в электроснабжении, подаче газа, пара, воздушном кондиционировании – на 338,9 млрд. тенге, в водоснабжении и канализационной системе – на 44,8 млрд. тенге.

	в процентах	
	Январь-апрель 2011г. к январю-апрелю 2010г.	Удельный вес в общем объеме, январь-апрель 2011г.
<b>Промышленность</b>	106,1	100
Горнодобывающая промышленность и разработка карьеров	104,8	64,8
Обрабатывающая промышленность	108,1	27,6
Электроснабжение, подача газа, пара и воздушное кондиционирование	106,5	6,7
Водоснабжение; канализационная система, контроль над сбором и распределением отходов	105,9	0,9

в процентах к соответствующему месяцу предыдущего года

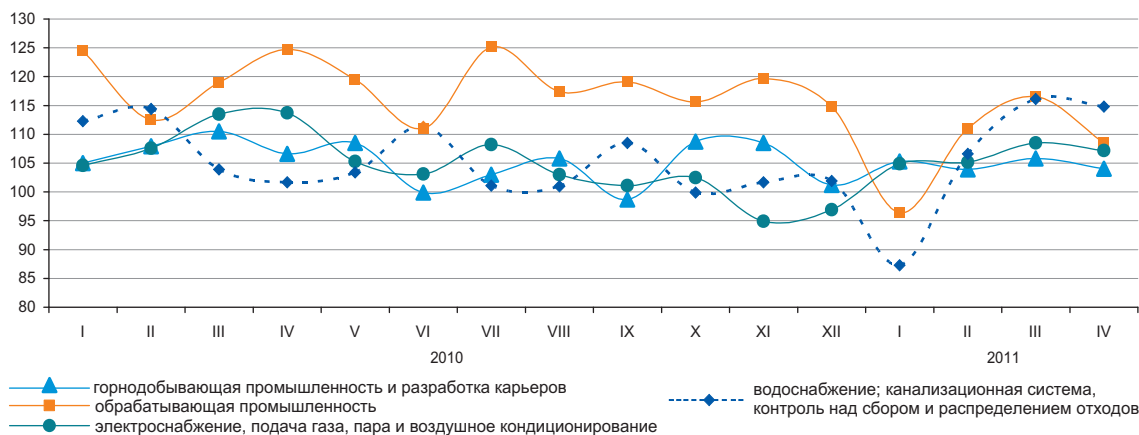

#### По отраслям обрабатывающей промышленности

	Январь-апрель 2011г., млрд. тенге	Январь-апрель 2011г. в % к январю-апрелю 2010г.
<b>Обрабатывающая промышленность</b>	1 396,7	108,1
Производство продуктов питания	220,9	101,3
Производство напитков	41,0	105,5
Производство табачных изделий	22,1	98,3
Производство текстильных изделий	5,2	60,9
Производство одежды	3,9	119,4
Производство деревянных и пробковых изделий, кроме мебели; производство изделий из соломки и материалов для плетения	3,5	124,1
Производство бумаги и бумажной продукции	8,0	78,2
Производство кокса и продуктов нефтепереработки	133,5	89,0
Производство продуктов химической промышленности	43,7	115,8
Производство резиновых и пластмассовых изделий	25,1	116,4
Производство прочей неметаллической минеральной продукции	53,8	118,2
Металлургическая промышленность	640,0	112,8
Машиностроение	132,7	129,0

**Производство промышленной продукции в натуральном выражении**

	Январь-апрель 2011г.	Январь-апрель 2010г.
--	----------------------	----------------------

**Добыча угля и лигнита**

Уголь - всего, тыс. тонн	39 535,4	36 563,3
--------------------------	----------	----------

**Добыча сырой нефти и природного газа**

Нефть, тыс. тонн	22 755,7	22 087,1
Газовый конденсат, тыс. тонн	4 314,3	4 101,8
Природный газ, млн. куб. м	13 462,2	12 438,7

**Добыча металлических руд**

Железная руда, тыс. тонн	16 473,7	15 809,6
Медная руда, тыс. тонн	10 605,1	9 728,1
Свинцово-цинковая руда, тыс. тонн	2 399,4	2 025,7
Хромовый концентрат, тыс. тонн	1 279,9	1 084,5

**Производство продуктов питания**

Мясо, тонн	48 934	50 341
Молоко, тонн	107 752	89 092
Мука, тонн	1 124 762	1 162 728
Хлеб, тонн	252 980	241 810
Крупа, тонн	19 577	14 177

**Производство продуктов нефтепереработки**

Бензин, тыс. тонн	779,4	1 094,5
Керосин, тыс. тонн	127,0	171,6
Газойли, тыс. тонн	1 441,9	1 525,2
Мазут, тыс. тонн	1 307,5	1 266,0

**Металлургическая промышленность**

Ферросплавы, тонн	558 251	555 812
Плоский прокат, тонн	1 078 913	882 683
Рафинированный свинец, тонн	38 393	30 664
Цинк, тонн	104 645	104 810
Рафинированная медь, тонн	109 835	111 027

**Электроснабжение, подача газа, пара и воздушное кондиционирование**

Электроэнергия, млн. кВт. ч	30 975,8	29 522,9
Теплоэнергия, тыс. Гкал	45 156,4	46 118,3

**Водоснабжение; канализационная система, контроль над сбором и распределением отходов**

Природная вода, млн. куб. м	869,8	834,9
-----------------------------	-------	-------

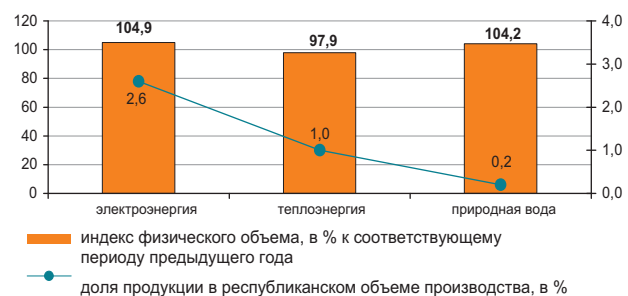
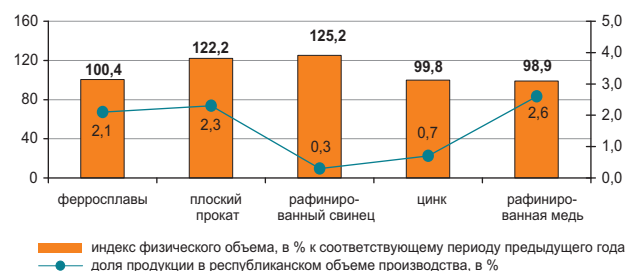
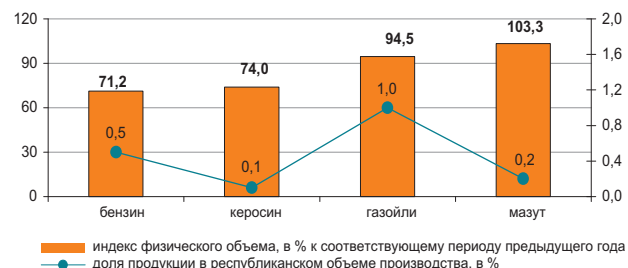
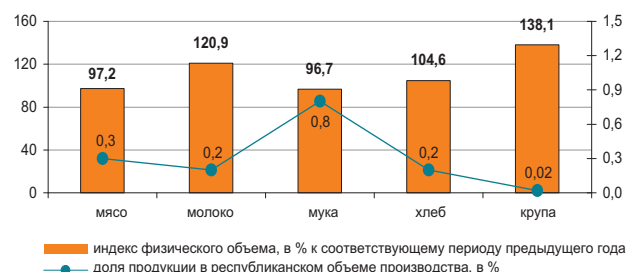
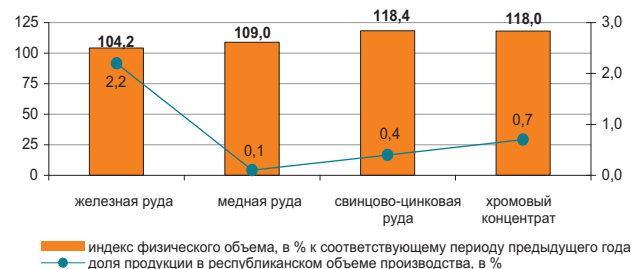

## 8.2 СЕЛЬСКОЕ ХОЗЯЙСТВО

### Валовый выпуск продукции (услуг) сельского хозяйства

в процентах к соответствующему периоду  
предыдущего года

Январь-апрель 2010г.....102,7  
Январь-декабрь 2010г.....88,3  
Январь-апрель 2011г.....101,6

в процентах к соответствующему месяцу предыдущего года

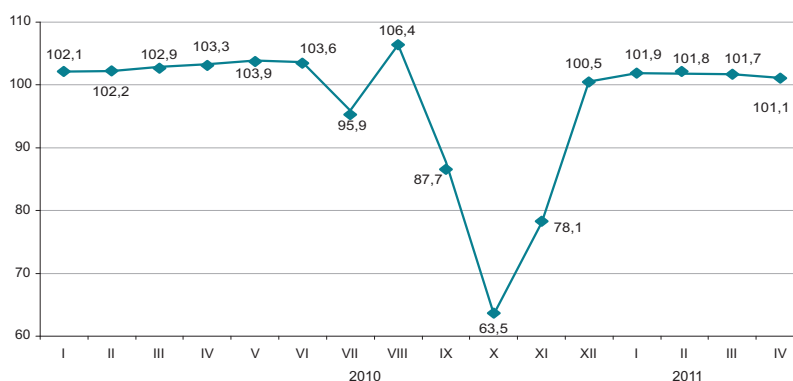

### По отраслям сельского хозяйства

Валовый выпуск продукции (услуг) сельского хозяйства в январе-апреле 2011г. составил 245202,6 млн. тенге, в том числе животноводства – 240589,2 млн. тенге, растениеводства – 4554,0 млн. тенге, услуг – 59,4 млн. тенге.

	в процентах	
	Январь-апрель 2011г. к январю-апрелю 2010г.	Январь-апрель 2010г. к январю-апрелю 2009г.
Сельское хозяйство	101,6	102,7
из них:		
продукция растениеводства	100,0	100,0
продукция животноводства	101,6	102,7

	Единица измерения	Январь-апрель 2011г.	В % к соответствующему периоду 2009г.
Численность основных видов сельскохозяйственных животных и птицы <sup>1)</sup>			
Крупный рогатый скот	тыс. голов	7 327,3	100,4
Овцы	тыс. голов	20 007,9	104,3
Козы	тыс. голов	3 593,8	99,0
Свиньи	тыс. голов	1 713,8	99,7
Лошади	тыс. голов	1 715,5	106,1
Птица	тыс. голов	33 681,8	101,8
Производство основных видов продукции животноводства			
Реализовано на убой всех видов скота и птицы в живой массе	тыс. тонн	427,3	101,4
Надоемо молока коровьего	тыс. тонн	1 340,1	100,8
Получено яиц куриных	млн. штук	1 173,9	107,4
Продуктивность скота и птицы			
Средний удой молока на 1 корову	кг	589	100,5
Средняя яйценоскость на 1 курицу-несушку	штук	68	100,0
Наличие основных зерновых культур, всего <sup>1)</sup>	тыс. тонн	6 701,1	56,9
из них:			
Пшеница	тыс. тонн	6 162,9	58,8
Ячмень	тыс. тонн	330,4	32,5
Рис	тыс. тонн	82,9	83,8
Овес	тыс. тонн	37,1	48,6
Рожь	тыс. тонн	18,9	69,7
Кукуруза	тыс. тонн	14,1	99,1

<sup>1)</sup> На 1 мая 2011г.

### 8.3 СТРОИТЕЛЬСТВО

#### Объем выполненных строительных работ

в процентах к соответствующему периоду предыдущего года

Январь-апрель 2010г.....93,1  
 Январь-декабрь 2010г.....101,0  
 Январь-апрель 2011г.....102,4

В январе-апреле 2011г. объем строительных работ (услуг) составил 347,2 млрд. тенге.

в процентах к соответствующему месяцу предыдущего года

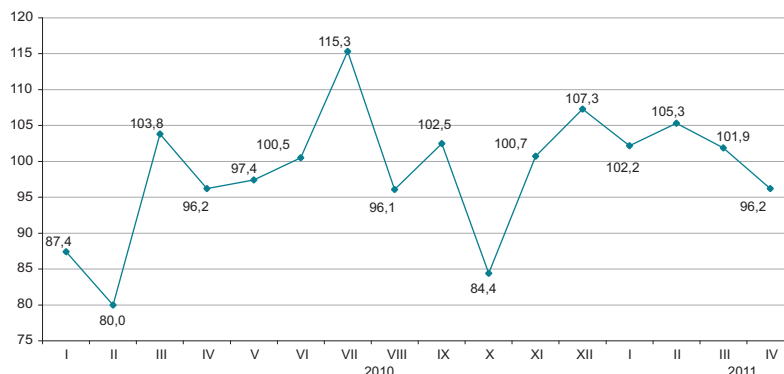

#### Отдельные виды строительных работ

Наибольший удельный вес в общем объеме строительных работ занимали работы по возведению зданий, объем которых составил 95,2 млрд. тенге.

в процентах к общему объему



#### Структура объема строительных работ

Объем строительно-монтажных работ по сравнению с январем-апрелем 2010г. вырос на 6,9%, составил 316,5 млрд. тенге. Объемы подрядных работ по капитальному и текущему ремонту по сравнению с соответствующим периодом прошлого года уменьшились на 19,1% и 36,1%, соответственно.

в процентах

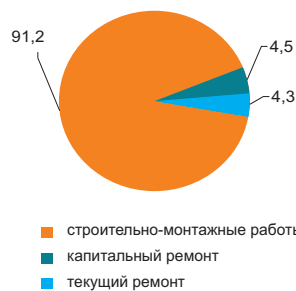

январь-апрель 2011г.

#### Ввод в эксплуатацию объектов

В январе-апреле 2011г. было закончено строительство 7244 новых зданий, из которых 6078 жилого и 1166 нежилого назначения. Построено объектов социально-культурного назначения:

- общеобразовательных школ - 6;
- дошкольных учреждений - 12;
- амбулаторно-поликлинических учреждений - 41;
- больниц - 7.

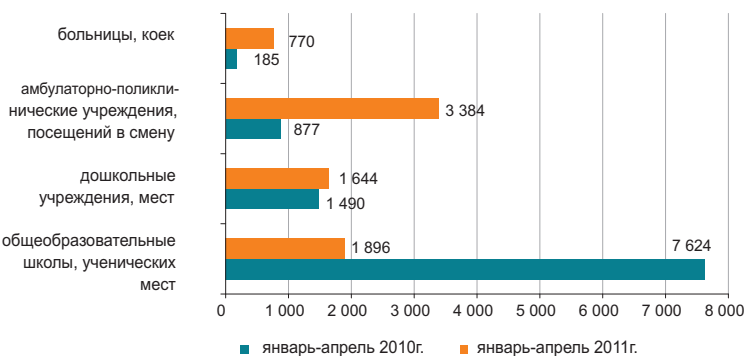

\* Данные представлены в соответствии с новым классификатором СКСП.

## 8.4 ЖИЛИЩНОЕ СТРОИТЕЛЬСТВО

### Инвестиции в жилищное строительство

в процентах к соответствующему периоду предыдущего года

Январь-апрель 2009г.....91,6  
 Январь-декабрь 2009г.....97,9  
 Январь-апрель 2010г.....133,8

В январе-апреле 2011г. на строительство жилья направлено 96,4 млрд. тенге. В общем объеме инвестиций в основной капитал доля освоенных средств в жилищном строительстве составила 9,5%.

Основным источником финансирования жилищного строительства в январе-апреле 2011г. являются собственные средства застройщиков, удельный вес которых составляет 56,1%.

в процентах к соответствующему месяцу предыдущего года

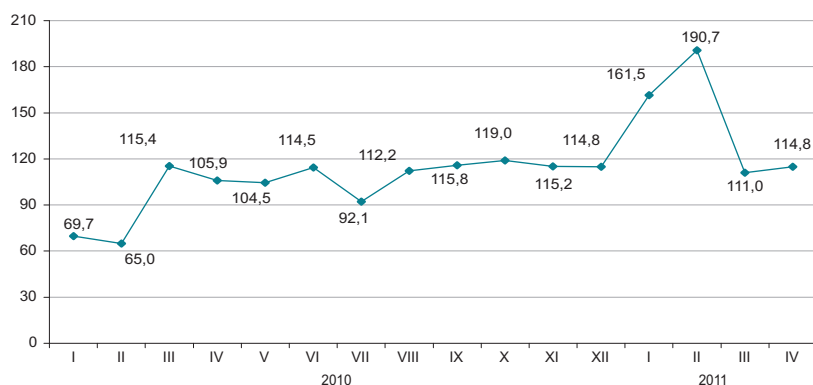

### Ввод в эксплуатацию жилых зданий

тыс. кв. метров общей площади

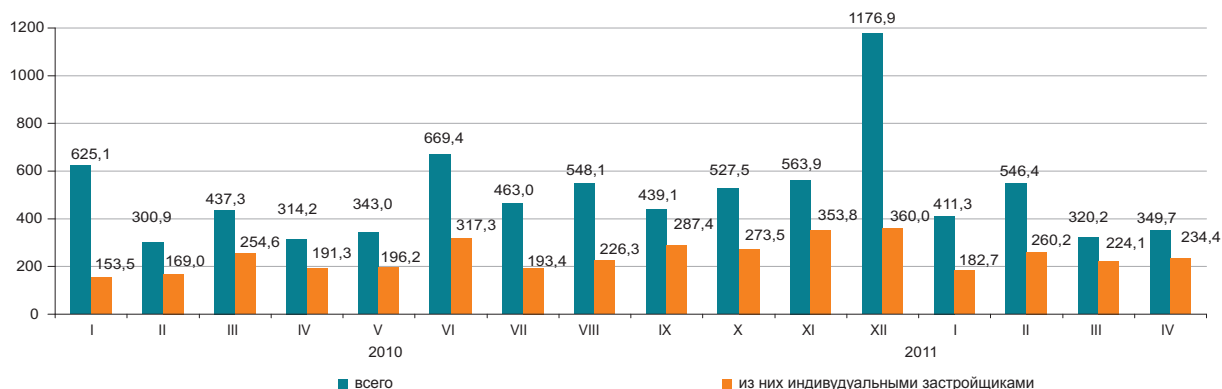

Общая площадь введенного жилья составила 1628 тыс. кв. м., из них населением 901 тыс. кв. м. Индекс физического объема введенного жилья к январю-апрелю прошлого года составил 97,0%.

Средняя фактическая стоимость строительства 1 кв. метра жилья в многоквартирных домах в январе-апреле 2011г. составила 100,6 тыс.тенге и в жилых домах, построенных населением — 56,6 тыс.тенге.

в процентах к соответствующему месяцу предыдущего года

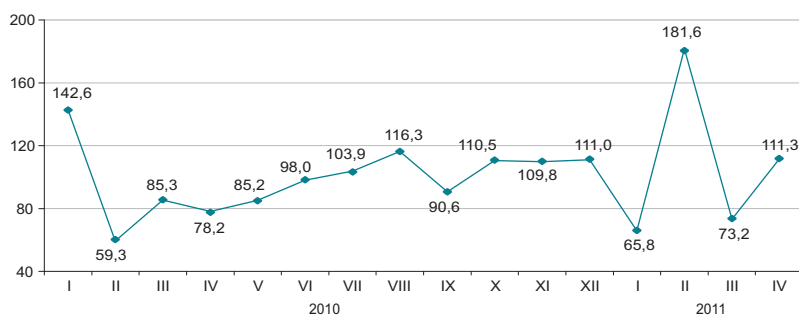

## 8.5 ТРАНСПОРТ

### Грузооборот

в процентах к предыдущему году

2009г.....	91,2
Январь-декабрь 2010г.....	113,1

в процентах к предыдущему месяцу

Апрель 2010г.....	106,3
Апрель 2011г.....	103,7

в процентах к соответствующему месяцу

Апрель 2009г.....	109,5
Апрель 2010г.....	109,7

в процентах к соответствующему периоду

Январь-апрель 2010г.....	104,3
Январь-апрель 2011г.....	114,8



### По видам транспорта

Увеличение грузооборота в апреле 2011г. по сравнению с соответствующим периодом предыдущего года (9,7%) обусловлено, в большей степени, ростом грузопотоков на трубопроводном и автомобильном транспорте.

в процентах

	Удельный вес	Апрель 2011г. к марту 2011г.	Апрель 2011г. к апрелю 2010г.
Грузооборот	100,0	103,7	109,7
в том числе:			
железнодорожный	53,1	99,0	97,5
трубопроводный	26,2	106,8	117,8
автомобильный	19,9	113,2	145,1
морской	0,8	105,8	108,8
воздушный	0,02	91,9	105,0
речной	0,0	-	-

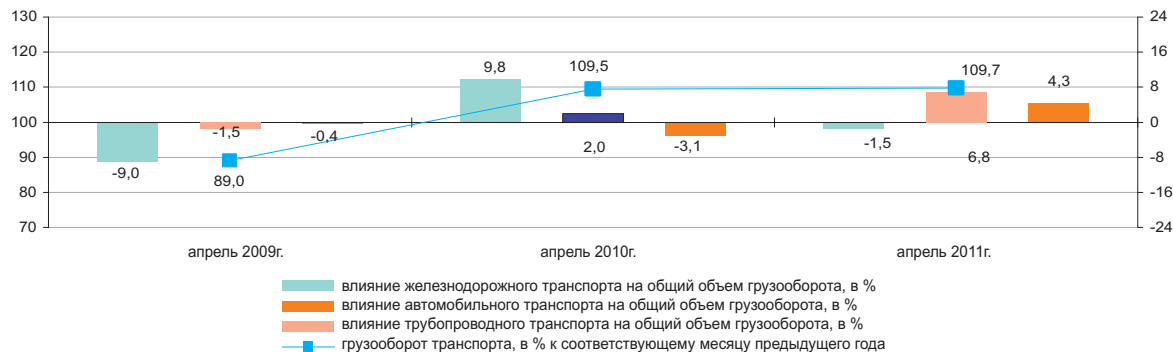

### Основные показатели по видам транспорта

	Перевозки грузов, тыс. тонн		Грузооборот, млн. ткм	
	январь-апрель 2011г.	январь-апрель 2011г. в % к январю-апрелю 2010г.	январь-апрель 2011г.	январь-апрель 2011г. в % к январю-апрелю 2010г.
Все виды транспорта	748 551,9	118,1	124 943,1	114,8
в том числе:				
железнодорожный	89 736,3	107,9	67 772,1	105,8
автомобильный	591 110,0	121,0	23 693,7	135,0
трубопроводный	66 413,8	108,6	32 498,5	122,5
в том числе:				
нефти	35 837,5	111,6	20 977,3	111,1
газа	30 576,3	105,3	11 521,2	150,8
морской	1 281,9	129,7	949,9	150,4
воздушный	9,9	132,9	28,9	122,0
речной	-	-	-	-

### Пассажирооборот

в процентах к предыдущему году

2009г.....102,7  
Январь-декабрь 2010г.....113,8

в процентах к предыдущему месяцу

Апрель 2010г.....105,6  
Апрель 2011г.....103,2

в процентах к соответствующему месяцу

Апрель 2010г.....112,4  
Апрель 2011г.....125,4

в процентах к соответствующему периоду

Январь-апрель 2010г.....112,1  
Январь-апрель 2011г.....125,9

в процентах к соответствующему месяцу предыдущего года

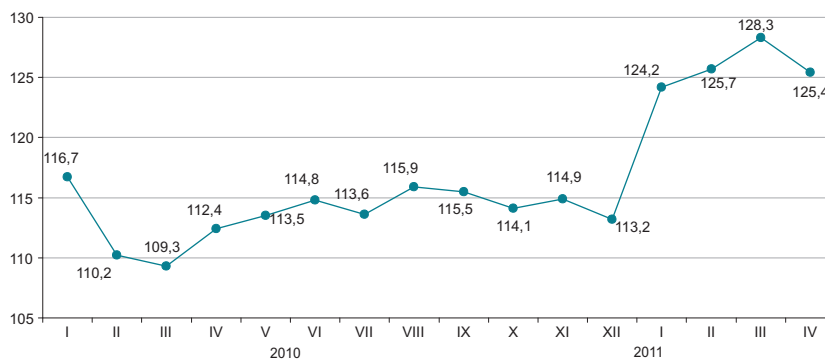

### По видам транспорта

в процентах

Увеличение (25,4%) пассажирооборота в апреле 2011г. по сравнению с соответствующим периодом предыдущего года обусловлено ростом пассажиропотоков на автомобильном транспорте.

	Удельный вес	Апрель 2011г. к марту 2011г.	Апрель 2011г. к апрелю 2010г.
Пассажирооборот	100,0	103,2	125,4
в том числе:			
автомобильный	86,7	103,7	128,1
железнодорожный	9,0	101,0	105,5
воздушный	4,1	97,9	121,9
электрический	0,2	84,0	93,8
речной	0,0	-	9,4

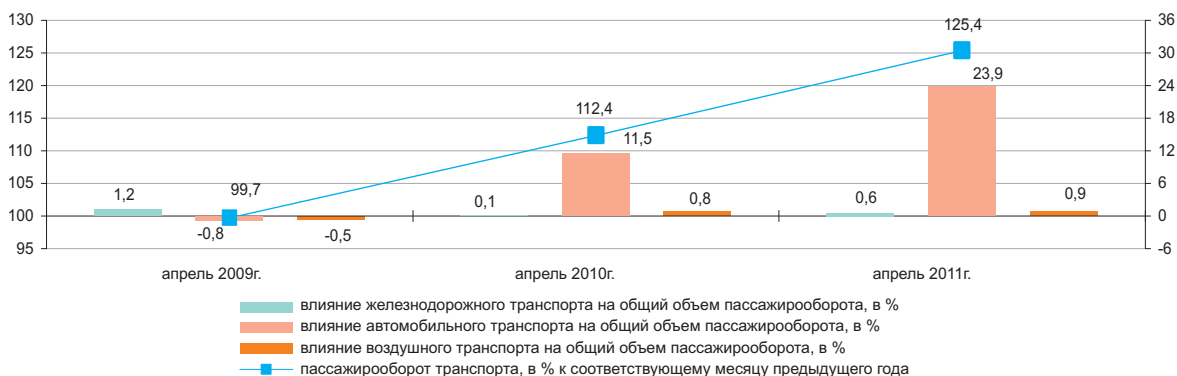

### Основные показатели по видам транспорта

	Перевозки пассажиров, тыс. человек		Пассажирооборот, млн. пкм	
	январь-апрель 2011г.	январь-апрель 2011г. в % к январю-апрелю 2010г.	январь-апрель 2011г.	январь-апрель 2011г. в % к январю-апрелю 2010г.
Все виды транспорта	4 631 504,5	127,0	51 267,4	125,9
в том числе:				
железнодорожный	6 021,5	103,3	4 494,9	95,4
автомобильный	4 598 885,9	127,2	44 574,7	130,2
воздушный	1 099,1	124,4	2 092,6	124,9
электрический	25 497,7	98,6	105,1	99,2
речной	0,3	23,3	0,0	9,4

## 8.6 ПОЧТОВАЯ И КУРЬЕРСКАЯ ДЕЯТЕЛЬНОСТЬ. СВЯЗЬ

### Почтовая и курьерская деятельность

в процентах к соответствующему месяцу предыдущего года

в процентах к предыдущему году	
2009г.....	89,4
Январь-декабрь 2010г.....	107,9
в процентах к предыдущему месяцу	
Апрель 2010г.....	103,8
Апрель 2011г.....	100,8
в процентах к соответствующему месяцу	
Апрель 2010г.....	103,9
Апрель 2011г.....	120,9
в процентах к соответствующему периоду	
Январь-апрель 2010г.....	104,8
Январь-апрель 2011г.....	119,2

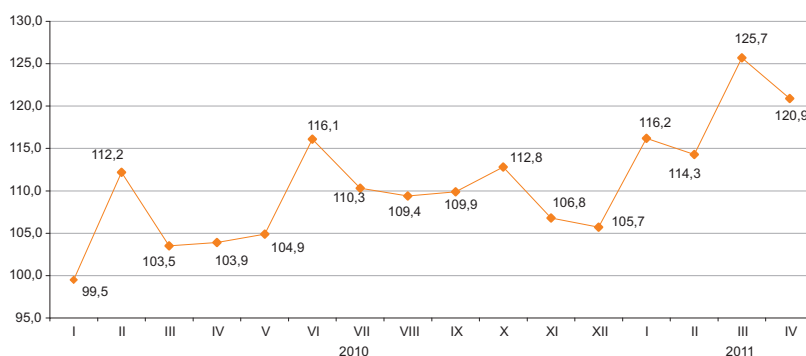

— ИФО услуг почтовой и курьерской деятельности, всего

### Связь

в процентах к предыдущему году	
2009г.....	103,9
Январь-декабрь 2010г.....	105,0
в процентах к предыдущему месяцу	
Апрель 2010г.....	107,9
Апрель 2011г.....	107,6
в процентах к соответствующему месяцу	
Апрель 2010г.....	107,3
Апрель 2011г.....	118,2
в процентах к соответствующему периоду	
Январь-апрель 2009г.....	105,2
Январь-апрель 2010г.....	115,6

в процентах к соответствующему месяцу предыдущего года

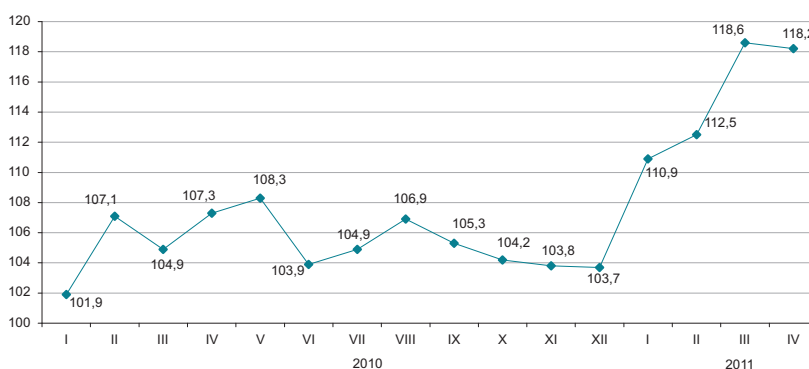

— ИФО услуг связи, всего

### По видам услуг связи

Увеличение доходов от услуг связи в январе-апреле 2011г. связано с ростом доходов от услуг мобильной связи и услуг Интернета, удельный вес которых составил соответственно 53,9% и 15,3% от общего объема услуг связи.

	в процентах				
	Удельный вес	Январь-апрель 2011г., млн. тенге	Апрель 2011г. к марту 2011г.	Апрель 2011г. к апрелю 2010г.	Январь-апрель 2011г. к январю-апрелю 2010г.
<b>Доходы от услуг связи, всего</b>	100,0	168 923,3	107,6	118,2	115,6
Мобильная связь	53,9	91 029,0	112,2	118,4	114,0
Интернет	15,3	25 911,2	102,8	161,5	159,6
Прочие услуги связи	10,2	17 246,4	104,4	99,1	99,0
Междугородная телефонная связь	8,6	14 450,6	102,7	115,5	118,2
Местная телефонная связь	7,6	12 839,7	100,3	100,5	99,9
Передача данных	2,3	3 827,9	100,9	101,8	92,9
Распространение программ по инфраструктуре кабельной, по сетям беспроводным и через спутник	2,1	3 618,5	99,3	125,8	128,7
Из общих доходов – услуги связи населению	67,3	113 750,8	108,1	170,9	168,5

в процентах к соответствующему месяцу предыдущего года

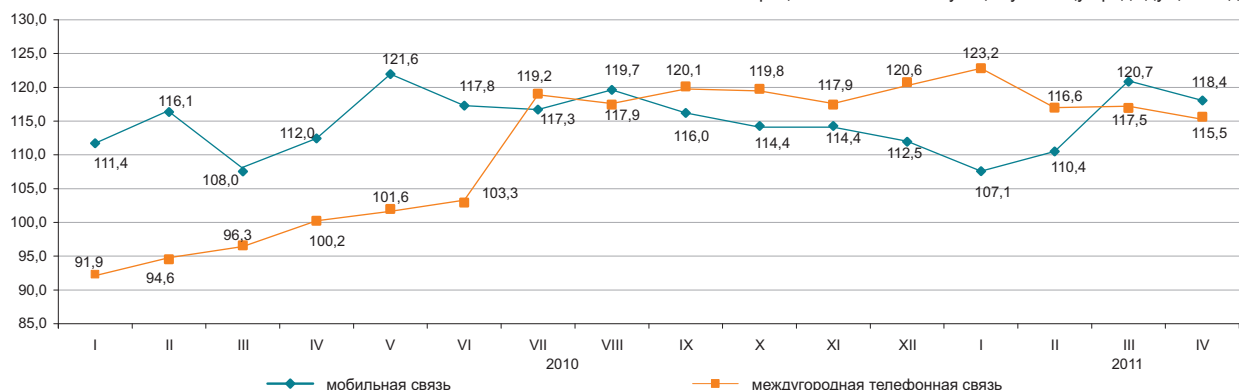

## 8.7 МОНИТОРИНГ МАЛОГО И СРЕДНЕГО ПРЕДПРИНИМАТЕЛЬСТВА

### Количество субъектов МСП

в процентах к соответствующему периоду предыдущего года

На 1 мая 2010г.....102,5  
 На 1 мая 2011г.....106,0

### Численность занятых

в процентах к соответствующему периоду предыдущего года

На 1 мая 2010г.....102,4  
 На 1 мая 2011г.....102,2

### Выпуск продукции

в процентах к соответствующему периоду предыдущего года

Январь-апрель 2010г.....104,3  
 Январь-апрель 2011г.....103,4

в процентах к предыдущему месяцу

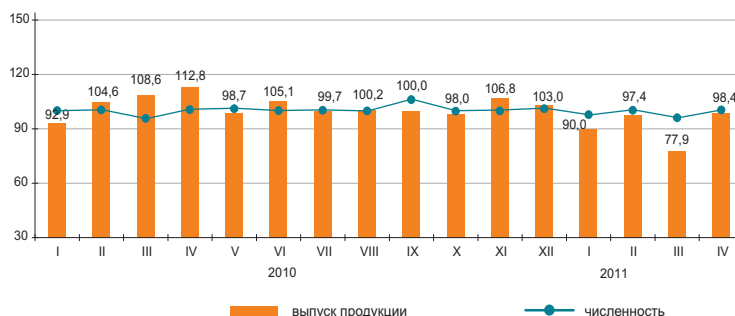

### Структура показателей деятельности МСП

в процентах

Выпуск продукции (товаров и услуг) субъектами МСП в январе-апреле 2011г. составил 2161,0 млрд. тенге.

Количество активных субъектов МСП на 1 мая 2011г., работающих на рынке, составило 665,5 тыс. единиц.

Численность активно занятых в МСП на 1 мая 2011г. составила 2375,3 тыс. человек.

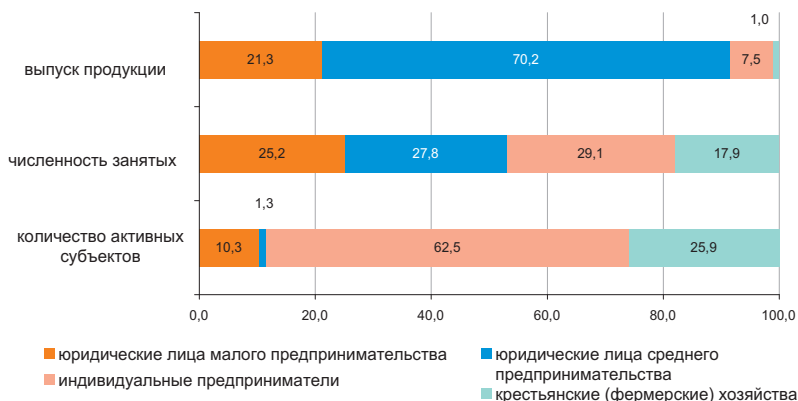

### Субъекты МСП

По данным НК МФ, сформированных на основе лицевых счетов, наибольшее количество активных индивидуальных предпринимателей сосредоточено в Южно-Казахстанской (11,8%), Восточно-Казахстанской (9,6%), Алматинской (9,5%) областях, г.Алматы (12,1% от общего количества).

По данным статистического регистра значительное количество активно работающих крестьянских (фермерских) хозяйств зафиксировано в Южно-Казахстанской (35,3%), Алматинской (27,1%), Жамбылской (9,1%) и Восточно-Казахстанской (8,0%) областях.

	Численность занятых	Выпуск продукции
	на 1 мая 2011г. в % к 1 мая 2010г.	январь-апрель 2011г. в % к январю-апрелю 2010г.
Всего	102,2	103,4
юридические лица малого предпринимательства	106,8	103,7
юридические лица среднего предпринимательства	102,1	103,2
индивидуальные предприниматели	101,8	102,0
крестьянские (фермерские) хозяйства	97,1	115,1

## Развитие сектора МСП

В январе-апреле 2011г. по сравнению с соответствующим периодом 2010г. наблюдалось увеличение выпуска продукции (товаров и услуг) субъектами МСП во всех областях.

## Доля отдельных отраслей в выпуске продукции субъектами МСП

	в процентах	
	Январь-апрель 2010г.	Январь-апрель 2011г.
Всего	100,0	100,0
Сельское, лесное и рыбное хозяйство	4,2	4,4
Промышленность	28,1	27,7
Строительство	14,4	14,0
Оптовая и розничная торговля, ремонт автомобилей и мотоциклов	25,0	24,5
Операции с недвижимым имуществом	1,8	1,8
Другие отрасли	26,5	27,6

## Изменение выпуска продукции

в процентах к соответствующему периоду предыдущего года, прирост +

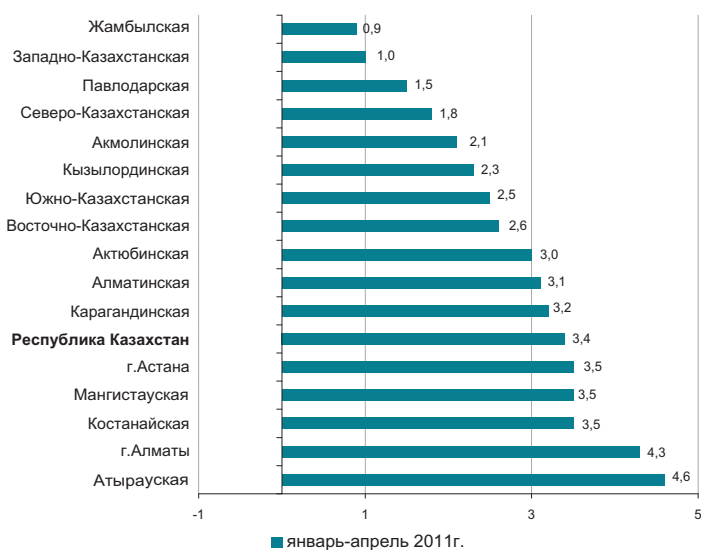

## Изменение количества активных субъектов МСП

в процентах к соответствующей дате предыдущего года

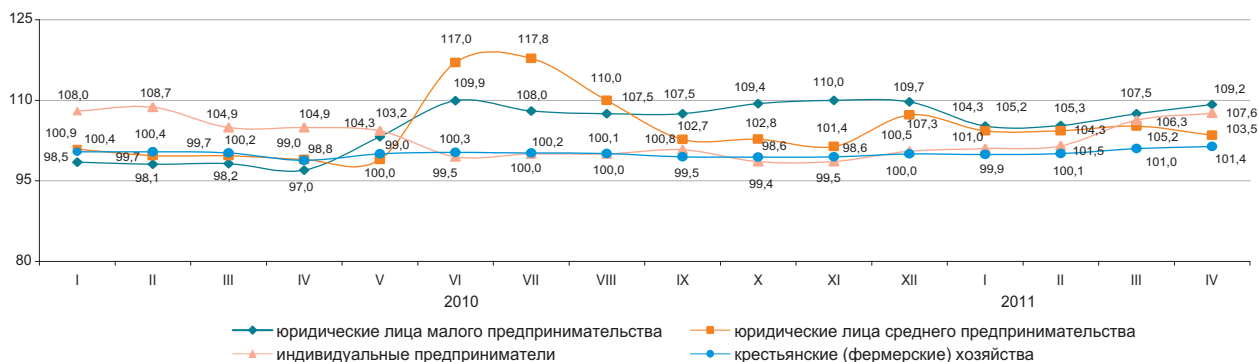

## Количество субъектов МСП на 1 мая 2011г.

	Всего зарегистрированных субъектов МСП	в том числе			Всего активно действующих субъектов МСП	в том числе		
		юридических лиц МСП	индивидуальных предпринимателей*	крестьянских (фермерских) хозяйств		юридических лиц МСП	индивидуальных предпринимателей*	крестьянских (фермерских) хозяйств
<b>Республика Казахстан</b>	1 201 343	221 228	793 514	186 601	665 478	76 937	416 085	172 456
Акмолинская	49 719	6 793	38 347	4 579	26 981	2 637	20 066	4 278
Актюбинская	42 417	8 908	29 000	4 509	24 716	3 940	16 479	4 297
Алматинская	131 650	10 708	72 210	48 732	91 486	5 297	39 530	46 659
Атырауская	44 672	6 869	35 918	1 885	25 180	2 868	20 625	1 687
Западно-Казахстанская	35 174	4 549	26 378	4 247	20 638	2 168	14 517	3 953
Жамбылская	53 806	5 362	32 113	16 331	32 318	1 645	14 936	15 737
Карагандинская	77 164	14 970	55 434	6 760	44 762	5 748	33 104	5 910
Костанайская	63 591	7 717	49 550	6 324	34 457	3 172	25 454	5 831
Кызылординская	32 443	4 473	25 550	2 420	16 945	2 088	13 048	1 809
Мангистауская	38 768	7 540	29 826	1 402	22 436	4 098	17 333	1 005
Южно-Казахстанская	199 087	19 859	111 003	68 225	115 691	5 592	49 193	60 906
Павлодарская	47 368	8 600	34 943	3 825	25 331	2 926	19 127	3 278
Северо-Казахстанская	32 815	5 002	24 511	3 302	19 892	2 290	14 334	3 268
Восточно-Казахстанская	103 527	12 689	76 850	13 988	59 039	5 462	39 763	13 814
г.Астана	78 201	27 005	51 180	16	35 373	6 936	28 429	8
г.Алматы	170 941	70 184	100 701	56	70 233	20 070	50 147	16

\* Данные Налогового Комитета Министерства финансов Республики Казахстан.

## 8.8 ДЕЛОВАЯ И ПОТРЕБИТЕЛЬСКАЯ АКТИВНОСТЬ

### Индекс предпринимательской уверенности

в процентах

	Промышленность	Торговля
2010г.		
I квартал	+4	+10
II квартал	+8	+11
III квартал	+13	+12
IV квартал	+15	+12
2011г.		
I квартал	+12	+10

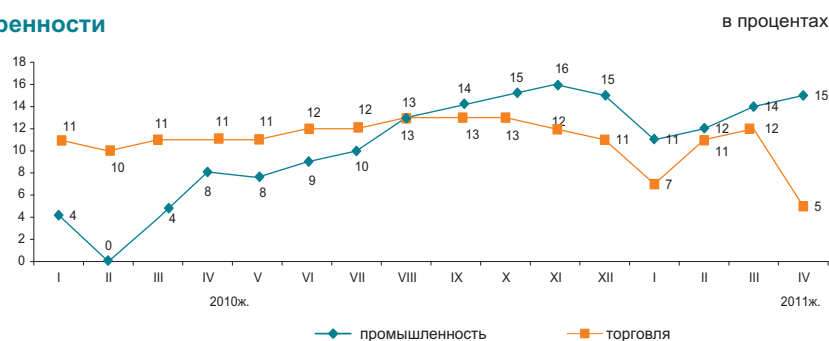

Индекс предпринимательской уверенности, характеризующий деловую активность опрошенных предприятий промышленности, в апреле 2011г. по сравнению с предыдущим месяцем увеличился на 1 процентный пункт и составил (+15)%.

В ближайшие 2-3 месяца ожидается рост деловой активности опрошенных предприятий.

Более 81% руководителей предприятий торговли в апреле 2011г. охарактеризовали свое экономическое положение как «хорошее» и «удовлетворительное» (в марте 2011г. – 86%).

Доля предприятий, ожидающих улучшения своей финансово-хозяйственной деятельности в ближайшие 2-3 месяца по сравнению с текущим моментом, осталась на уровне апреля 2011г.

	Обследовано предприятий, единиц	Индекс предпринимательской уверенности %	
		апрель 2010г.	апрель 2011г.
Промышленность	854	+8	+15
Горнодобывающая	104	+13	+20
Обработывающая	590	+16	+15
Электроснабжение, водоснабжение	160	-36	-18
Торговля	1 500	+11	+5
Оптовая	867	+7	+5
Розничная	617	+6	+5
Торговое посредничество	16	+24	+4

### Конкурентоспособность промышленных предприятий на рынках сбыта

#### Уровень конкуренции промышленной продукции на рынках сбыта

в процентах от общего числа респондентов

В конце апреля 2011г. было проведено очередное обследование конкурентоспособности промышленных предприятий на рынках сбыта. По данным опроса были получены неформальные оценки уровня конкуренции в отрасли.

	высокий	умеренный	слабый	никакой	трудно оценить
Со стороны предприятий Казахстана	23	47	7	16	7
Со стороны предприятий стран СНГ	12	24	8	22	34
Со стороны предприятий дальнего зарубежья	8	12	5	29	46

### Уровень конкурентоспособности готовой продукции

в процентах от общего числа респондентов

	высокий	умеренный	слабый	никакой	трудно оценить
Предприятий Казахстана	32	43	3	6	16
Предприятий стран СНГ	14	25	5	7	49
Предприятий дальнего зарубежья	8	14	4	9	65

### Меры для повышения конкурентоспособности выпускаемой продукции в апреле 2010-2011гг.

в процентах от общего числа респондентов

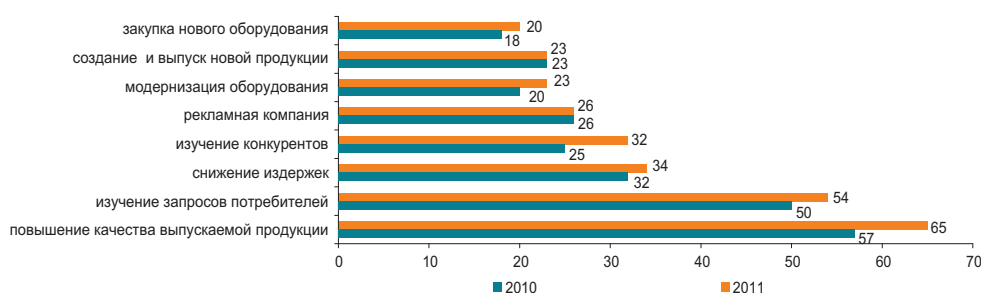

В апреле 2011г. 13%, 6% и 11% респондентов сообщили, что интенсивность конкуренции оказала влияние в сторону увеличения соответственно объема выпуска готовой продукции, отпускных цен и себестоимости продукции, 30%, 31% и 37% - никакого и 23%, 27% и 15% - в сторону уменьшения. В то же время 34%, 36% и 37% руководителей затруднились оценить влияние интенсивности конкуренции соответственно на объем выпуска продукции, на отпускные цены и на себестоимость продукции.

Большинство руководителей опрошенных предприятий (75%) отметили, что отечественный потребитель в апреле 2011г. обращал внимание на цены реализуемой продукции, 22% - на отличающее качество, 63% - на надежное качество, 12% - на рекламу, 24% - на ассортимент и 8% - на другое.

Большинство респондентов (72%) сообщили, что основными конкурентами на рынке сбыта в апреле т.г. были предприятия из Казахстана, 27% - из стран СНГ, 11% - из стран дальнего зарубежья.

В апреле 2011г. 72% руководителей опрошенных предприятий сообщили, что основные их конкуренты производят свою продукцию в Казахстане, 30% - в странах СНГ и 13% - в странах дальнего зарубежья.

### Оценка потребительской активности

В апреле 2011г. проведено очередное обследование 1600 респондентов - представителей городского и сельского населения, сотрудников фирм и банков, госучреждений и организаций, домохозяек и пенсионеров и др. Основная цель обследования - выявление субъективных мнений потребителей об изменениях в экономике страны и в личном домашнем хозяйстве. Кроме этого, результаты обследования предоставляют информацию о желании потребителей приобрести товары длительного пользования.

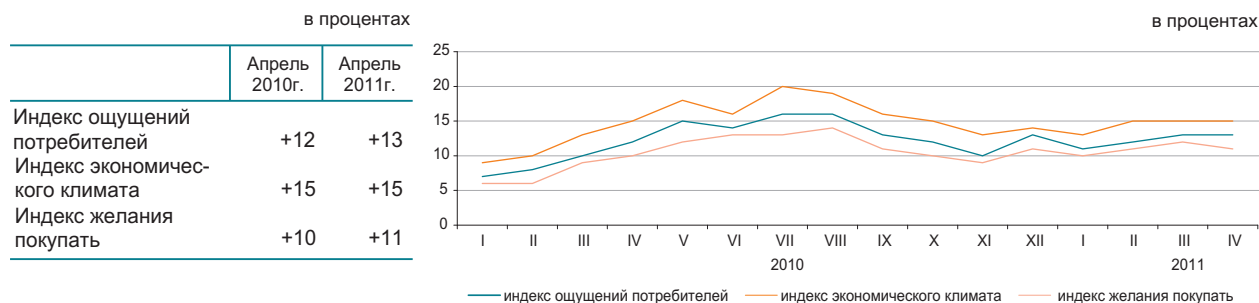

в процентах

	Экономическое положение в стране		Денежные накопления в домашнем хозяйстве	
	апрель 2009г. - апрель 2010г.	апрель 2010г. - апрель 2011г.	апрель 2009г. - апрель 2010г.	апрель 2010г. - апрель 2011г.
Улучшение	27	27	29	30
Ухудшение	17	18	19	19
Ожидание улучшения	30	31	14	15
Ожидание ухудшения	15	15	16	13

«Индекс ощущений потребителей» отражает субъективные мнения опрошенных респондентов об изменениях в экономике страны за последние 12 месяцев.

«Индекс экономического климата» отражает субъективные мнения потребителей об экономической ситуации в стране в следующие 12 месяцев.

«Индекс желания покупать» свидетельствует о финансово-экономическом положении собственных домашних хозяйств респондентов и является индикатором спроса домашних хозяйств на товары длительного пользования.

## 9. ФИНАНСОВАЯ СИСТЕМА

### 9.1 ГОСУДАРСТВЕННЫЕ ФИНАНСЫ

(по данным МФ)

Январь-март 2011

Доходы	1 075,4
Затраты	1 037,3
Чистое бюджетное кредитование	65,3
Сальдо по операциям с финансовыми активами	72,4
Дефицит (профицит) бюджета	-99,6

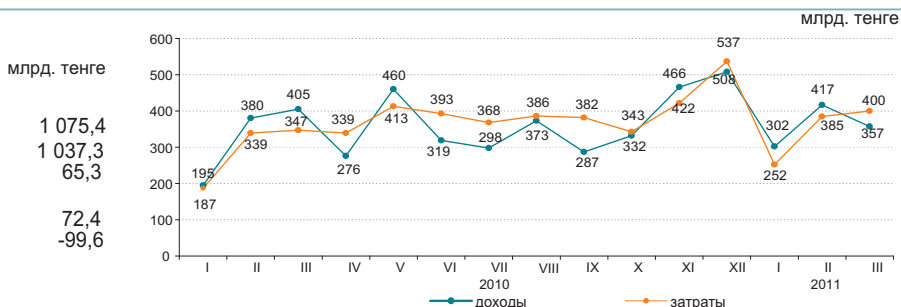

#### Доходы бюджета за январь-март 2011г.

	Государственный бюджет			Республиканский бюджет			Местный бюджет		
	удельный вес, в процентах	млрд. тенге	январь-март 2011г. к январю-марту 2010 года, в процентах	удельный вес, в процентах	млрд. тенге	январь-март 2011г. к январю-марту 2010 года, в процентах	удельный вес, в процентах	млрд. тенге	январь-март 2011г. к январю-марту 2010 года, в процентах
Доходы	1 075,4	100,0	109,7	885,5	100,0	103,0	546,6	100,0	105,8
Налоговые поступления	879,6	81,8	147,9	664,9	75,1	162,7	214,7	39,3	115,5
Неналоговые поступления	39,2	3,6	219,7	35,5	4,0	260,8	3,8	0,7	85,0
Поступления от продажи основного капитала	6,6	0,6	85,9	0,8	0,1	68,1	5,9	1,1	89,0
Поступления трансфертов	150,0	14,0	41,7	184,3	20,8	42,3	322,2	58,9	100,8

#### Налоговые поступления государственного бюджета за январь-март 2011г.



	Удельный вес	Январь-март 2011г. к январю-марту 2010г.
<b>Налоговые поступления</b>	100,0	147,9
Корпоративный подоходный налог	25,1	113,6
Налог на добавленную стоимость	20,6	127,7
Индивидуальный подоходный налог	9,5	123,2
Налоги на международную торговлю и внешние операции	23,1	484,8
Социальный налог	7,1	117,1
Поступления за использование природных и других ресурсов	7,2	168,8
Налоги на собственность	4,5	108,4
Акцизы	1,8	117,8
Прочие налоги	1,1	118,3

#### Затраты бюджета за январь-март 2011г.

	Государственный бюджет			Республиканский бюджет			Местный бюджет		
	удельный вес, в процентах	млрд. тенге	январь-март 2011г. к январю-марту 2010 года, в процентах	удельный вес, в процентах	млрд. тенге	январь-март 2011г. к январю-марту 2010 года, в процентах	удельный вес, в процентах	млрд. тенге	январь-март 2011г. к январю-марту 2010 года, в процентах
<b>Затраты</b>	1 037,3	100,0	118,7	945,1	100,0	114,2	448,8	100,0	101,5
Государственные услуги общего характера	50,6	4,9	113,7	33,2	3,5	104,7	17,4	3,9	135,4
Оборона	41,0	3,9	115,6	38,6	4,1	109,0	2,4	0,5	159,6
Общественный порядок, безопасность, правовая, судебная, уголовно-исполнительная деятельность	78,1	7,5	130,7	62,3	6,6	125,9	16,2	3,6	133,5
Образование	177,2	17,1	127,7	44,8	4,7	106,5	143,6	32,0	126,8
Здравоохранение	170,2	16,4	121,6	110,1	11,7	107,7	85,6	19,1	109,1
Социальная помощь и социальное обеспечение	288,2	27,8	128,4	271,6	28,7	128,5	17,1	3,8	95,4
Прочие	232,0	22,4	99,7	384,5	40,7	108,1	166,5	37,1	80,0

## 9.2 ДЕНЕЖНО-КРЕДИТНАЯ СТАТИСТИКА

(по данным НБ)

### Денежная база, резервные деньги

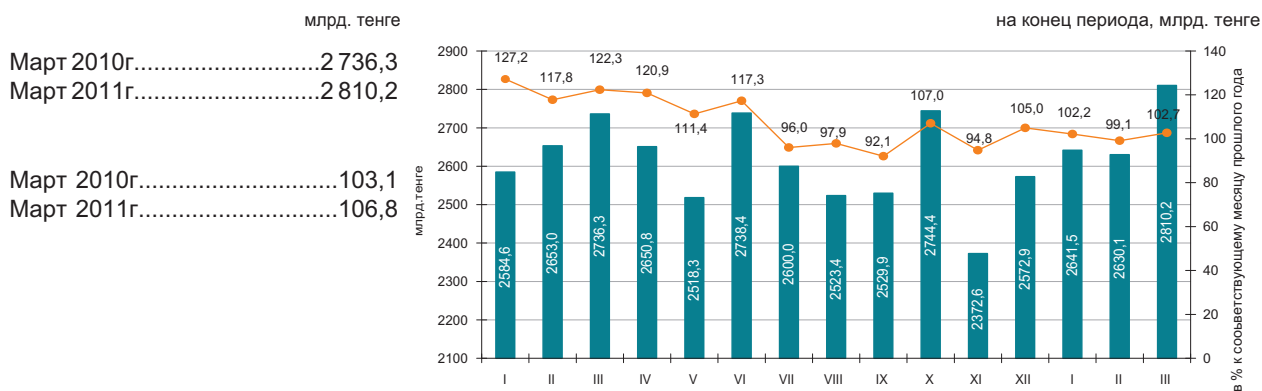

### Денежные агрегаты

	2010												2011		
	I	II	III	IV	V	VI	VII	VIII	IX	X	XI	XII	I	II	III
M0	874,6	882,5	898,2	957,6	990,6	1 034,0	1 072,3	1 069,8	1 086,5	1 096,0	1 074,8	1 148,5	1 094,8	1 091,6	1 097,1
M1	2 536,6	2 595,2	2 707,1	2 788,7	2 641,8	2 863,8	2 830,4	2 960,5	3 082,2	3 161,6	2 970,5	3 139,3	3 112,6	3 137,1	3 440,7
M2	5 393,5	5 544,5	5 709,7	5 914,1	6 015,6	6 124,5	6 300,5	6 367,1	6 581,7	6 693,1	6 615,3	6 622,6	6 649,8	6 802,8	7 167,2
M3	7 495,2	7 650,1	7 758,5	8 009,0	8 050,5	8 287,9	8 402,5	8 424,7	8 411,1	8 660,0	8 526,2	8 546,4	8 608,6	8 605,7	8 923,9

### Официальные обменные курсы тенге к основным валютам

В марте 2011г. объемы продаж иностранной валюты обменными пунктами превысили объемы ее покупки: доллара США в 2,8 раз, евро – 2,3 раз, российского рубля – 1,9 раз.

В марте 2011г. по сравнению с февралем продажи доллара США увеличились на 9,4%, евро и российского рубля увеличились на 28,0% и 27,8%, соответственно.

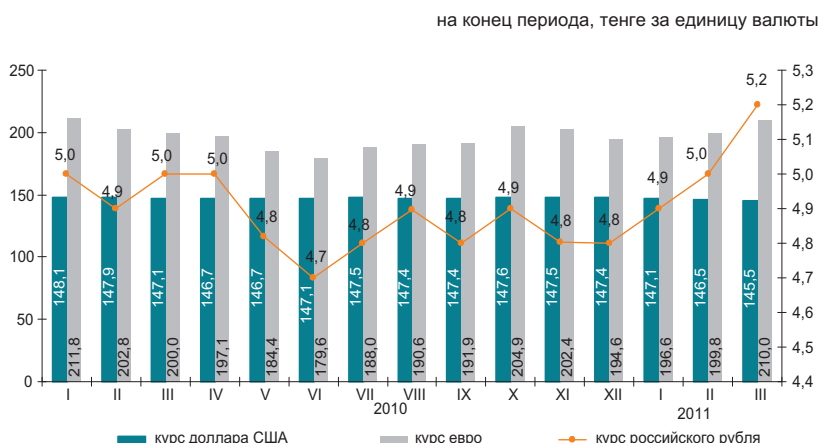

### 9.3 КРЕДИТЫ И ДЕПОЗИТЫ ДЕНЕЖНО-КРЕДИТНОЙ СИСТЕМЫ

#### Кредиты банков второго уровня

на конец периода, млрд. тенге

Март 2010г.....7 600,6  
 Март 2011г.....7 665,9

в процентах к предыдущему месяцу

Март 2010г.....99,3  
 Март 2011г.....100,8

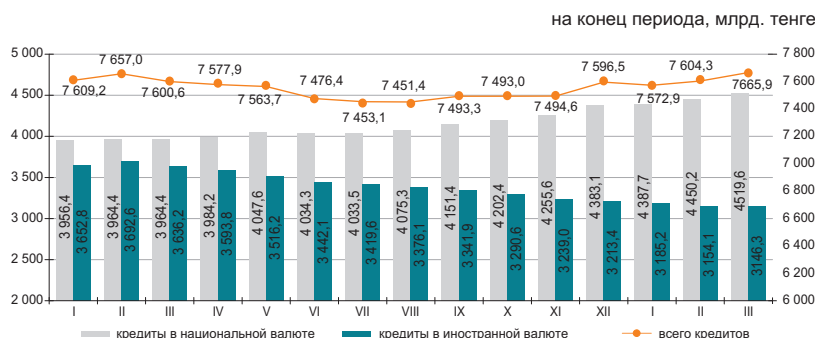

#### Кредиты банков второго уровня субъектам малого предпринимательства

Кредитование субъектов малого предпринимательства в марте 2011г. по сравнению с предыдущим месяцем снизилось на 3,3%. Сумма выданных кредитов составила 1285,3 млрд. тенге или 23,1% от общего объема кредитов в экономике. Значительная сумма выданных кредитов приходится на торговлю (доля в общем объеме - 29,9%), строительство (17,4%) и промышленность (12,2%).

	Март 2011г.			Март 2010г.		
	млрд. тенге	удельный вес, %	март 2011г. к марту 2010г., в %	млрд. тенге	удельный вес, %	март 2011г. к марту 2010г., в %
<b>Кредиты - всего:</b>	1 285,3	100,0	75,6	1 700,9	100,0	100,5
Промышленность	156,5	12,2	102,8	152,2	8,9	104,8
Сельское хозяйство	43,8	3,4	41,5	105,4	6,2	100,5
Строительство	224,0	17,4	80,7	277,4	16,3	92,2
Транспорт	52,9	4,1	129,9	40,7	2,4	89,3
Связь	15,7	1,2	89,1	17,6	1,0	85,0
Торговля	384,5	29,9	55,7	690,2	40,6	95,9
Другие отрасли	408,0	31,7	97,7	417,4	24,5	117,6

#### Кредитный рынок

Кредиты юридическим лицам в марте 2011г. по сравнению с предыдущим месяцем повысились на 1,1% и составили 5553,9 млрд. тенге, физическим лицам - повысились на 0,2% и составили 2112,0 млрд. тенге.

В общей сумме кредитов, долгосрочные кредиты составили 83,8% (6425,0 млрд. тенге), краткосрочное кредитование - 16,2% (1240,9 млрд. тенге).

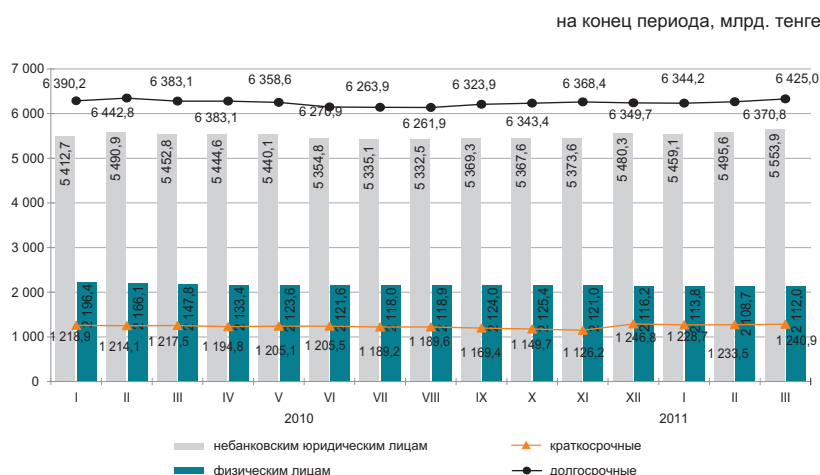

### Структура кредитов банков по объектам кредитования

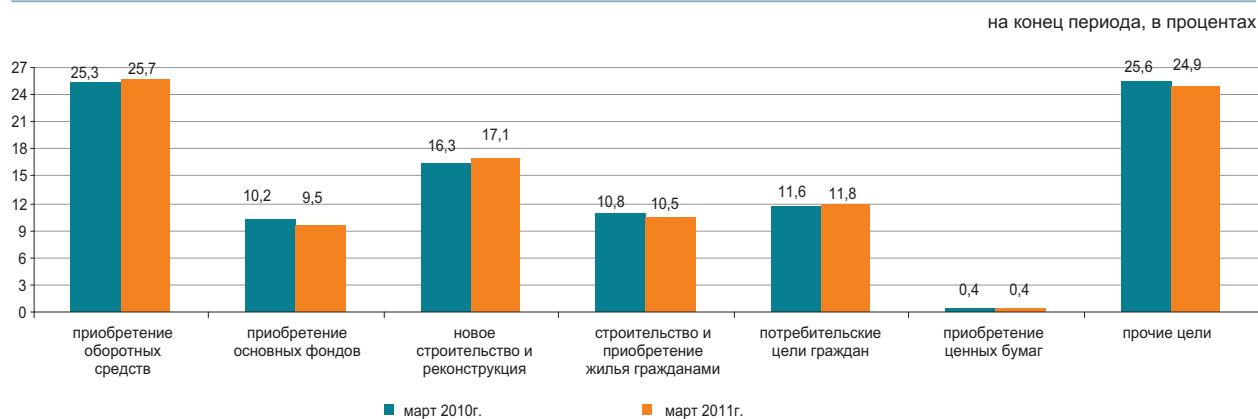

### Депозиты в депозитных организациях

На конец марта 2011г. депозиты в национальной валюте по сравнению с предыдущим месяцем увеличились на 8,5%, а в иностранной снизились на 4,2%. В общей сумме депозитов, депозиты физических лиц составили 29,1% (2276,7 млрд. тенге), небанковских юридических лиц - 70,9% (5550 млрд. тенге).

на конец периода

	Март 2011г.		Март 2010г.	
	млрд. тенге	удельный вес, %	млрд. тенге	удельный вес, %
<b>Всего, депозитов</b>	7 826,7	100	6 860,3	100
в национальной валюте	5 367,1	68,6	4 193,4	61,1
в иностранной валюте	2 459,6	31,4	2 666,9	38,9

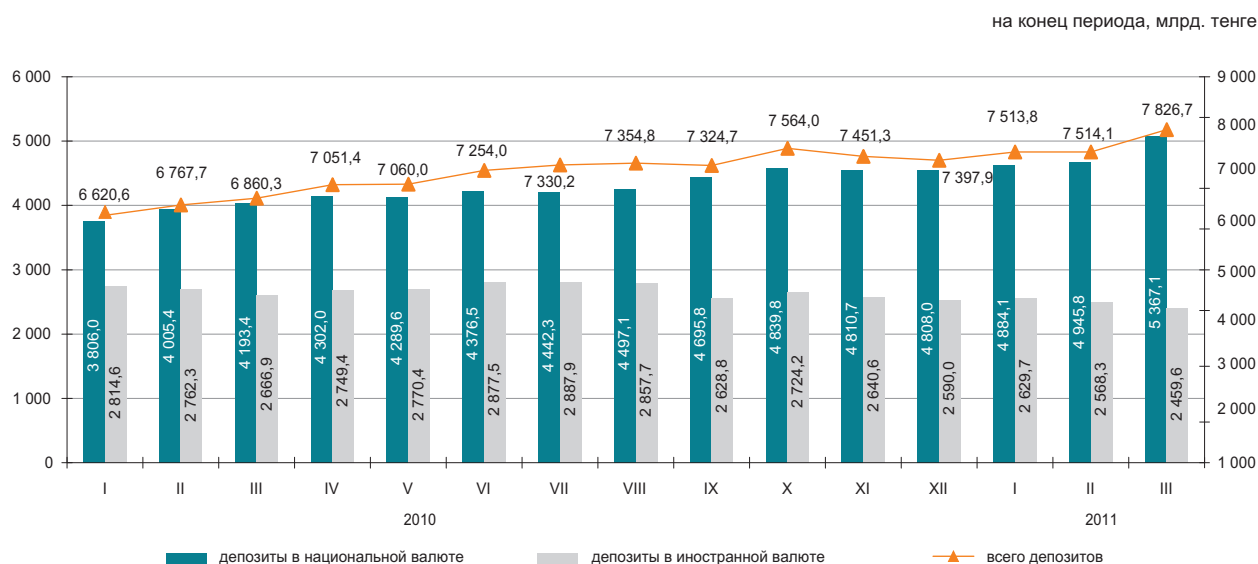

## 10. СОЦИАЛЬНО-ЭКОНОМИЧЕСКОЕ РАЗВИТИЕ РЕГИОНОВ

### АКМОЛИНСКАЯ ОБЛАСТЬ

#### Социальное развитие

Население, человек (на 01.04.2011г.)	732 662
Родившиеся, человек (январь-март 2011г.)	3 083
Умершие, человек (январь-март 2011г.)	2 515
Прибыло, человек (январь-март 2011г.)	3 169
Выбыло, человек (январь-март 2011г.)	4 287
Занятые, человек (I квартал 2011г.)	418 426
Наемные работники, в % к общей численности занятых (I квартал 2011г.)	58,5
Уровень безработицы, % (I квартал 2011г.)	5,6
Заработная плата, тенге (март 2011г.)	58 243
Среднедушевые номинальные денежные доходы, тенге (март 2011г.)	36 410
Величина прожиточного минимума, тенге (апрель 2011г.)	14 428

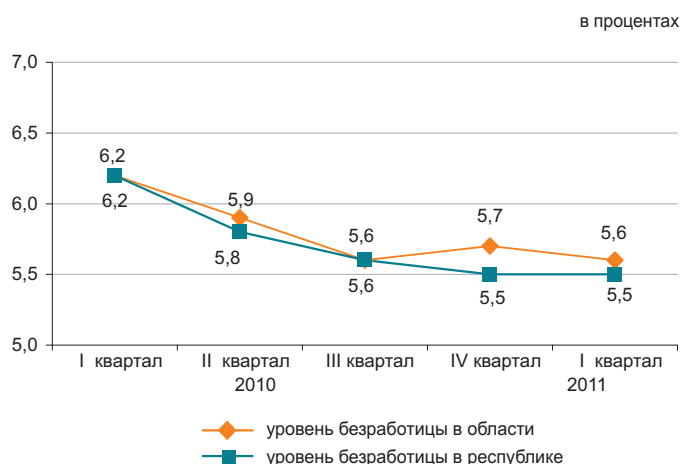

#### Реальный сектор экономики

	Январь-апрель 2011г. в % к январю-апрелю 2010г.	Январь-апрель 2010г. в % к январю-апрелю 2009г.
Промышленность	150,1	117,2
Сельское хозяйство	97,4	103,5
Строительство	109,0	106,1
Розничная торговля	102,2	104,9
Грузооборот	142,6	115,6
Пассажиروоборот	124,7	103,6
Связь*	116,5	105,5



\* Данные приведены без учета объема услуг почтовой и курьерской деятельности.

#### Сельское хозяйство

	Январь-апрель 2011г.	В % к соответствующему периоду предыдущего года
Реализация скота и птицы на убой в живой массе, тыс. тонн	26,8	100,4
Надоено молока коровьего, тыс. тонн	95,4	91,3
Получено яиц куриных, млн. штук	138,4	102,3
Наличие основных зерновых культур – всего, тыс. тонн <sup>1)</sup>	1 669,6	52,9
из них:		
пшеница	1 597,2	55,8
ячмень	63,1	22,7

<sup>1)</sup> На 1 мая 2011г.

#### Индекс цен

	Апрель 2011г. к марту 2011г., %	Апрель 2011г. к декабрю 2010г., %
Индекс потребительских цен	100,0	103,3
Продовольственные товары	100,8	106,7
Непродовольственные товары	100,6	102,1
Платные услуги	98,2	100,2
Индекс цен предприятий-производителей	100,7	103,8
Индекс цен в сельском хозяйстве	99,8	114,6
Индекс цен в строительстве	100,9	102,5
Индекс тарифов на услуги транспорта	108,7	109,4
Индекс тарифов на услуги почтовые, курьерские для юридических лиц	100,0	96,6
Индекс тарифов на услуги связи для юридических лиц	97,8	97,8

## АКТЮБИНСКАЯ ОБЛАСТЬ

### Социальное развитие

Население, человек (на 01.04.2011г.)	779 295
Родившиеся, человек (январь-март 2011г.)	4 148
Умершие, человек (январь-март 2011г.)	1 543
Прибыло, человек (январь-март 2011г.)	2 471
Выбыло, человек (январь-март 2011г.)	3 252
Занятые, человек (I квартал 2011г.)	376 802
Наемные работники, в % к общей численности занятых (I квартал 2011г.)	70,7
Уровень безработицы, % (I квартал 2011г.)	5,0
Заработная плата, тенге (март 2011г.)	44 209
Среднедушевые номинальные денежные доходы, тенге (март 2011г.)	13 733

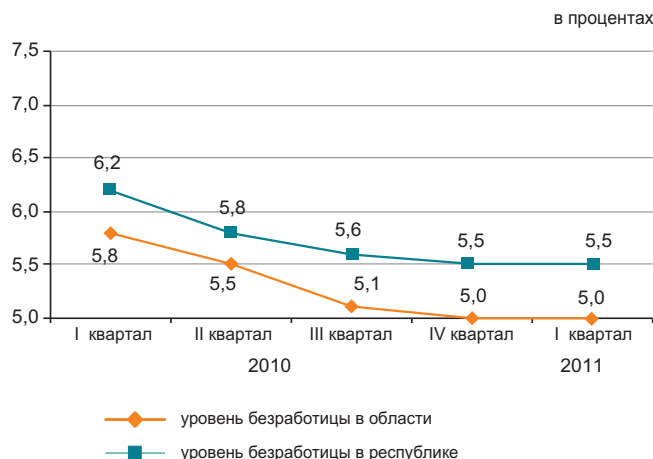

### Реальный сектор экономики

	Январь-апрель 2011г. в % к январю-апрелю 2010г.	Январь-апрель 2010г. в % к январю-апрелю 2009г.
Промышленность	111,4	114,3
Сельское хозяйство	103,5	102,9
Строительство	68,3	185,3
Розничная торговля	110,5	123,2
Грузооборот	146,8	126,8
Пассажирооборот	132,5	112,3
Связь*	114,7	104,7

Январь-апрель 2011г., в процентах



\* Данные приведены без учета объема услуг почтовой и курьерской деятельности.

### Сельское хозяйство

	Январь-апрель 2011г.	В % к соответствующему периоду предыдущего года
Реализация скота и птицы на убой в живой массе, тыс. тонн	35,4	104,0
Надоено молока коровьего, тыс. тонн	77,7	103,1
Получено яиц куриных, млн. штук	55,7	97,5
Наличие основных зерновых культур – всего, тыс. тонн <sup>1)</sup>	174,2	71,9
из них:		
пшеница	162,5	80,3
ячмень	11,3	28,7

<sup>1)</sup> На 1 мая 2011г.

### Индекс цен

	Апрель 2011г. к марту 2011г., %	Апрель 2011г. к декабрю 2010г., %
Индекс потребительских цен	100,5	103,6
Продовольственные товары	100,9	106,2
Непродовольственные товары	100,3	101,6
Платные услуги	100,1	102,3
Индекс цен предприятий-производителей	101,2	117,8
Индекс цен в сельском хозяйстве	101,9	107,1
Индекс цен в строительстве	100,3	101,2
Индекс тарифов на услуги транспорта	100,0	100,4
Индекс тарифов на услуги почтовые, курьерские для юридических лиц	100,2	97,5
Индекс тарифов на услуги связи для юридических лиц	97,2	97,2

## АЛМАТИНСКАЯ ОБЛАСТЬ

### Социальное развитие

Население, человек (на 01.04.2011г.)	1 876 989
Родившиеся, человек (январь-март 2011г.)	8 948
Умершие, человек (январь-март 2011г.)	4 013
Прибыло, человек (январь-март 2011г.)	10 527
Выбыло, человек (январь-март 2011г.)	11 847
Занятые, человек (I квартал 2011г.)	844 029
Наемные работники, в % к общей численности занятых (I квартал 2011г.)	56,5
Уровень безработицы, % (I квартал 2011г.)	5,3
Заработная плата, тенге (март 2011г.)	61 658
Среднедушевые номинальные денежные доходы, тенге (март 2011г.)	28 560
Величина прожиточного минимума, тенге (апрель 2011г.)	16 210

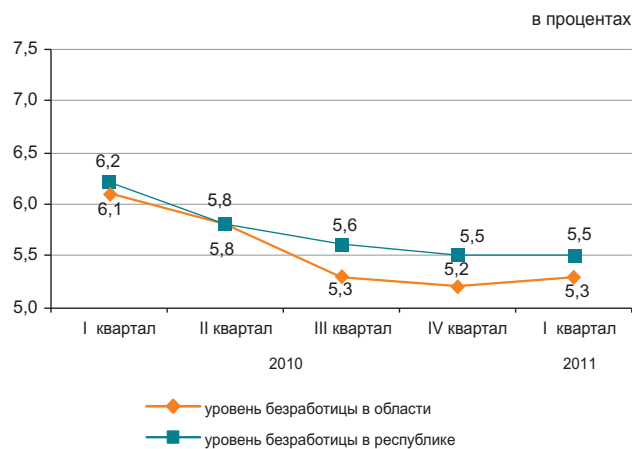

### Реальный сектор экономики

	Январь-апрель 2011г. в % к январю-апрелю 2010г.	Январь-апрель 2010г. в % к январю-апрелю 2009г.
Промышленность	115,9	113,7
Сельское хозяйство	100,1	103,9
Строительство	122,9	159,6
Розничная торговля	127,1	104,8
Грузооборот	116,5	112,7
Пассажиروоборот	122,1	111,4
Связь*	124,6	119,1



\* Данные приведены без учета объема услуг почтовой и курьерской деятельности.

### Сельское хозяйство

	Январь-апрель 2011г.	В % к соответствующему периоду предыдущего года
Реализация скота и птицы на убой в живой массе, тыс. тонн	71,5	97,7
Надоено молока коровьего, тыс. тонн	186,3	100,8
Получено яиц куриных, млн. штук	287,0	110,4
Наличие основных зерновых культур – всего, тыс. тонн <sup>1)</sup>	76,6	67,8
из них:		
пшеница	30,8	137,3
ячмень	21,0	34,3
кукуруза	12,4	95,7

<sup>1)</sup> На 1 мая 2011г.

### Индекс цен

	Апрель 2011г. к марту 2011г., %	Апрель 2011г. к декабрю 2010г., %
Индекс потребительских цен	100,4	104,1
Продовольственные товары	100,7	106,0
Непродовольственные товары	100,2	101,2
Платные услуги	100,1	104,8
Индекс цен предприятий-производителей	100,0	102,9
Индекс цен в сельском хозяйстве	102,2	110,8
Индекс цен в строительстве	100,3	101,7
Индекс тарифов на услуги транспорта	100,0	100,3
Индекс тарифов на услуги почтовые, курьерские для юридических лиц	100,0	94,6
Индекс тарифов на услуги связи для юридических лиц	95,8	95,8

## АТЫРАУСКАЯ ОБЛАСТЬ

### Социальное развитие

Население, человек (на 01.04.2011г.)	534 228
Родившиеся, человек (январь-март 2011г.)	3 564
Умершие, человек (январь-март 2011г.)	975
Прибыло, человек (январь-март 2011г.)	2 324
Выбыло, человек (январь-март 2011г.)	2 705
Занятые, человек (I квартал 2011г.)	259 821
Наемные работники, в % к общей численности занятых (I квартал 2011г.)	87,5
Уровень безработицы, % (I квартал 2011г.)	5,2
Зарботная плата, тенге (март 2011г.)	175 056
Среднедушевые номинальные денежные доходы, тенге (март 2011г.)	108 544
Величина прожиточного минимума, тенге (апрель 2011г.)	17 178

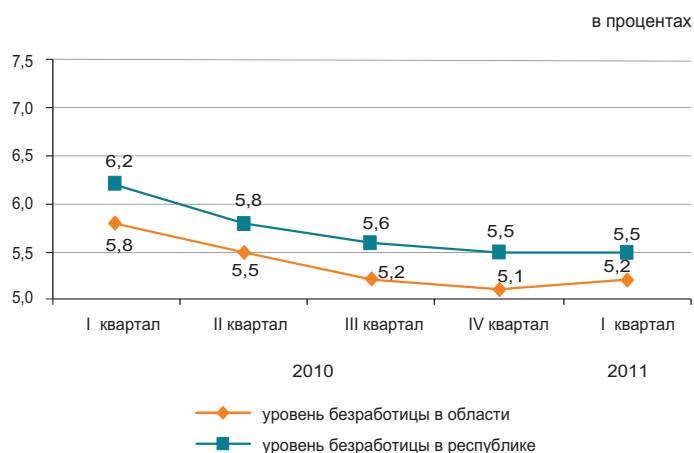

### Реальный сектор экономики

	Январь-апрель 2011г. в % к январю-апрелю 2010г.	Январь-апрель 2010г. в % к январю-апрелю 2009г.
Промышленность	102,2	121,9
Сельское хозяйство	102,1	101,7
Строительство	134,6	90,5
Розничная торговля	106,2	114,9
Грузооборот	113,2	106,6
Пассажиروоборот	130,0	120,9
Связь*	109,5	105,2

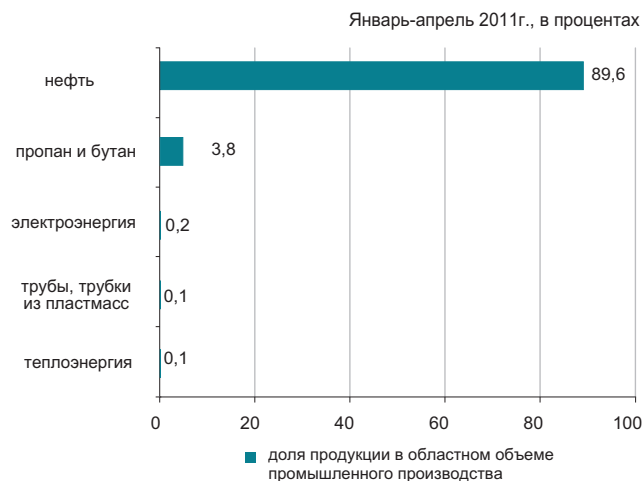

\* Данные приведены без учета объема услуг почтовой и курьерской деятельности.

### Сельское хозяйство

	Январь-апрель 2011г.	В % к соответствующему периоду предыдущего года
Реализация скота и птицы на убой в живой массе, тыс. тонн	13,0	102,3
Надоемо молока коровьего, тыс. тонн	13,1	101,6
Получено яиц куриных, млн. штук	0,5	100,6
Наличие основных зерновых культур – всего, тонн <sup>1)</sup>	14,0	13,7
из них:		
ячмень	14,0	13,7

<sup>1)</sup> На 1 мая 2011г.

### Индекс цен

	Апрель 2011г. к марту 2011г., %	Апрель 2011г. к декабрю 2010г., %
Индекс потребительских цен	100,4	104,0
Продовольственные товары	100,8	106,2
Непродовольственные товары	100,2	101,4
Платные услуги	100,1	103,8
Индекс цен предприятий-производителей	106,2	123,3
Индекс цен в сельском хозяйстве	103,7	111,6
Индекс цен в строительстве	100,1	100,7
Индекс тарифов на услуги транспорта	99,8	99,3
Индекс тарифов на услуги почтовые, курьерские для юридических лиц	100,0	94,5
Индекс тарифов на услуги связи для юридических лиц	97,2	97,2

## ЗАПАДНО-КАЗАХСТАНСКАЯ ОБЛАСТЬ

### Социальное развитие

Население, человек (на 01.04.2011г.)	609 278	в процентах
Родившиеся, человек (январь-март 2011г.)	2 823	
Умершие, человек (январь-март 2011г.)	1 507	
Прибыло, человек (январь-март 2011г.)	3 205	
Выбыло, человек (январь-март 2011г.)	3 561	
Занятые, человек (I квартал 2011г.)	316 368	
Наемные работники, в % к общей численности занятых (I квартал 2011г.)	60,0	
Уровень безработицы, % (I квартал 2011г.)	5,4	
Заработная плата, тенге (март 2011г.)	86 018	
Среднедушевые номинальные денежные доходы, тенге (март 2011г.)	50 339	
Величина прожиточного минимума, тенге (апрель 2011г.)	14 860	

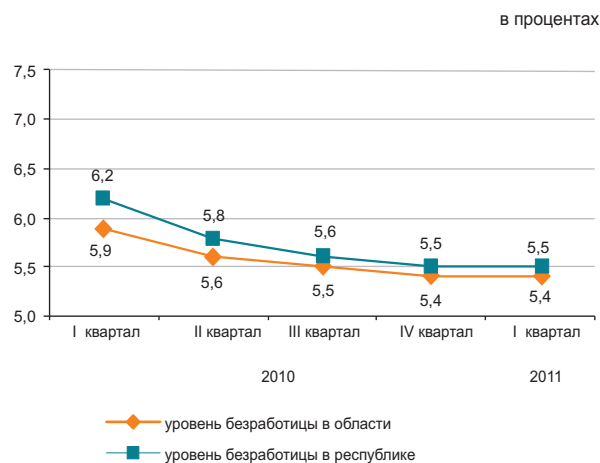

### Реальный сектор экономики

	Январь-апрель 2011г. в % к январю-апрелю 2010г.	Январь-апрель 2010г. в % к январю-апрелю 2009г.
Промышленность	107,0	100,7
Сельское хозяйство	103,0	101,5
Строительство	68,0	94,5
Розничная торговля	117,4	114,9
Грузооборот	124,5	113,2
Пассажирооборот	136,7	116,5
Связь*	105,2	110,6

Январь-апрель 2011г., в процентах

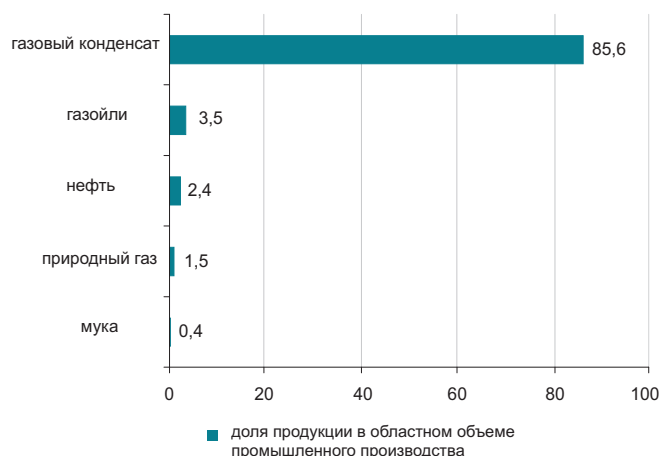

\* Данные приведены без учета объема услуг почтовой и курьерской деятельности.

### Сельское хозяйство

	Январь-апрель 2011г.	В % к соответствующему периоду предыдущего года
Реализация скота и птицы на убой в живой массе, тыс. тонн	18,9	103,6
Надоено молока коровьего, тыс. тонн	37,7	101,2
Получено яиц куриных, млн. штук	39,7	105,3
Наличие основных зерновых культур – всего, тыс. тонн <sup>1)</sup>	233,0	71,2
из них:		
пшеница	205,5	76,8
ячмень	25,9	46,6

<sup>1)</sup> На 1 мая 2011г.

### Индекс цен

	Апрель 2011г. к марту 2011г., %	Апрель 2011г. к декабрю 2010г., %
Индекс потребительских цен	100,3	103,4
Продовольственные товары	100,6	106,4
Непродовольственные товары	100,1	101,4
Платные услуги	100,1	101,7
Индекс цен производителей производителей	109,3	129,4
Индекс цен в сельском хозяйстве	103,2	121,0
Индекс цен в строительстве	100,7	103,1
Индекс тарифов на услуги транспорта	100,0	100,9
Индекс тарифов на услуги почтовые, курьерские для юридических лиц	100,0	95,5
Индекс тарифов на услуги связи для юридических лиц	96,1	96,1

## ЖАМБЫЛСКАЯ ОБЛАСТЬ

### Социальное развитие

Население, человек (на 01.04.2011г.)	1 047 311	в процентах
Родившиеся, человек (январь-март 2011г.)	6 408	
Умершие, человек (январь-март 2011г.)	2 059	
Прибыло, человек (январь-март 2011г.)	1 594	
Выбыло, человек (январь-март 2011г.)	5 129	
Занятые, человек (I квартал 2011г.)	554 995	
Наемные работники, в % к общей численности занятых (I квартал 2011г.)	48,1	
Уровень безработицы, % (I квартал 2011г.)	5,6	
Заработная плата, тенге (март 2011г.)	55 520	
Среднедушевые номинальные денежные доходы, тенге (март 2011г.)	31 010	
Величина прожиточного минимума, тенге (апрель 2011г.)	13 875	

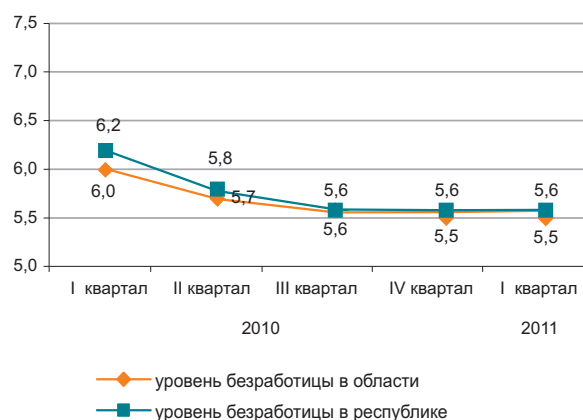

### Реальный сектор экономики

	Январь-апрель 2011г. в % к январю-апрелю 2010г.	Январь-апрель 2010г. в % к январю-апрелю 2009г.
Промышленность	119,1	117,2
Сельское хозяйство	101,1	102,7
Строительство	149,2	30,8
Розничная торговля	120,2	110,3
Грузооборот	123,2	103,4
Пассажиروоборот	117,3	111,5
Связь*	113,2	102,0

Январь-апрель 2011г., в процентах



\* Данные приведены без учета объема услуг почтовой и курьерской деятельности.

### Сельское хозяйство

	Январь-апрель 2011г.	В % к соответствующему периоду предыдущего года
Реализация скота и птицы на убой в живой массе, тыс. тонн	23,2	101,1
Надоено молока коровьего, тыс. тонн	79,8	101,8
Получено яиц куриных, млн. штук	34,3	97,4
Наличие основных зерновых культур – всего, тыс. тонн <sup>1)</sup>	27,0	26,0
из них:		
пшеница	21,9	27,5
ячмень	4,3	17,9

<sup>1)</sup> На 1 мая 2011г.

### Индекс цен

	Апрель 2011г. к марту 2011г., %	Апрель 2011г. к декабрю 2010г., %
Индекс потребительских цен	100,1	104,1
Продовольственные товары	100,2	106,8
Непродовольственные товары	100,2	101,4
Платные услуги	100,0	103,5
Индекс цен предприятий-производителей	103,1	106,4
Индекс цен в сельском хозяйстве	102,7	111,4
Индекс цен в строительстве	100,3	101,4
Индекс тарифов на услуги транспорта	100,5	100,7
Индекс тарифов на услуги почтовые, курьерские для юридических лиц	100,0	95,1
Индекс тарифов на услуги связи для юридических лиц	94,9	94,9

## КАРАГАНДИНСКАЯ ОБЛАСТЬ

## Социальное развитие

Население, человек (на 01.04.2011г.)	1 352 864
Родившиеся, человек (январь-март 2011г.)	5 574
Умершие, человек (январь-март 2011г.)	4 052
Прибыло, человек (январь-март 2011г.)	5 474
Выбыло, человек (январь-март 2011г.)	6 434
Занятые, человек (I квартал 2011г.)	700 359
Наемные работники, в % к общей численности занятых (I квартал 2011г.)	81,8
Уровень безработицы, % (I квартал 2011г.)	5,4
Заработная плата, тенге (март 2011г.)	76 119
Среднедушевые номинальные денежные доходы, тенге (март 2011г.)	51 228
Величина прожиточного минимума, тенге (апрель 2011г.)	14 694

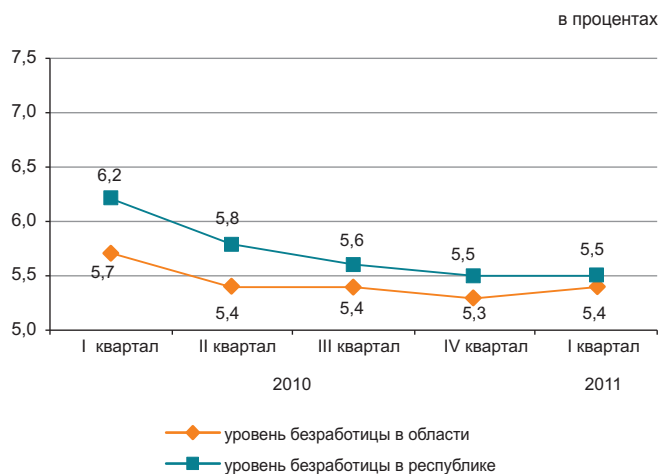

## Реальный сектор экономики

	Январь-апрель 2011г. в % к январю-апрелю 2010г.	Январь-апрель 2010г. в % к январю-апрелю 2009г.
Промышленность	107,8	106,0
Сельское хозяйство	105,5	101,9
Строительство	134,7	110,4
Розничная торговля	115,3	117,1
Грузооборот	133,0	114,6
Пассажирооборот	148,1	119,0
Связь*	116,7	101,5

Январь-апрель 2011г., в процентах



\* Данные приведены без учета объема услуг почтовой и курьерской деятельности.

## Сельское хозяйство

	Январь-апрель 2011г.	В % к соответствующему периоду предыдущего года
Реализация скота и птицы на убой в живой массе, тыс. тонн	26,4	103,8
Надоено молока коровьего, тыс. тонн	76,7	101,8
Получено яиц куриных, млн. штук	109,9	129,7
Наличие основных зерновых культур – всего, тыс. тонн <sup>1)</sup>	229,4	67,9
из них:		
пшеница	209,3	69,5
ячмень	17,0	51,5

<sup>1)</sup> На 1 мая 2011г.

## Индекс цен

	Апрель 2011г. к марту 2011г., %	Апрель 2011г. к декабрю 2010г., %
Индекс потребительских цен	100,7	105,2
Продовольственные товары	101,5	107,9
Непродовольственные товары	100,2	101,0
Платные услуги	100,3	106,1
Индекс цен предприятий-производителей	102,2	113,0
Индекс цен в сельском хозяйстве	100,0	109,4
Индекс цен в строительстве	100,4	102,2
Индекс тарифов на услуги транспорта	100,0	100,7
Индекс тарифов на услуги почтовые, курьерские для юридических лиц	100,0	98,1
Индекс тарифов на услуги связи для юридических лиц	97,0	98,5

## КОСТАНАЙСКАЯ ОБЛАСТЬ

## Социальное развитие

Население, человек (на 01.04.2011г.)	880 741
Родившиеся, человек (январь-март 2011г.)	2 916
Умершие, человек (январь-март 2011г.)	2 862
Прибыло, человек (январь-март 2011г.)	4 002
Выбыло, человек (январь-март 2011г.)	4 920
Занятые, человек (I квартал 2011г.)	510 630
Наемные работники, в % к общей численности занятых (I квартал 2011г.)	56,7
Уровень безработицы, % (I квартал 2011г.)	5,7
Заработная плата, тенге (март 2011г.)	60 058
Среднедушевые номинальные денежные доходы, тенге (март 2011г.)	35 671
Величина прожиточного минимума, тенге (апрель 2011г.)	15 613

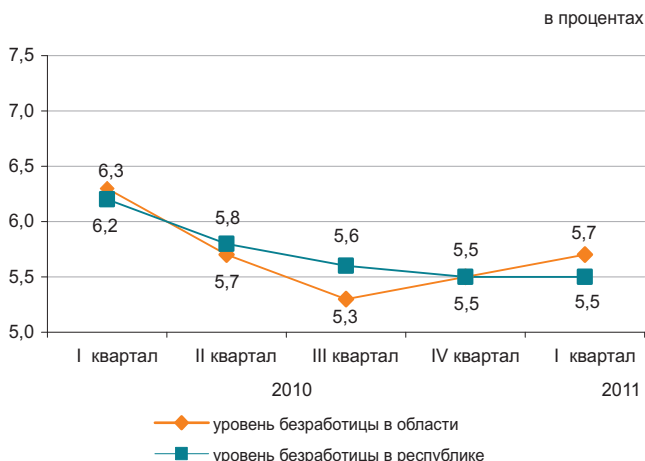

## Реальный сектор экономики

	Январь-апрель 2011г. в % к январю-апрелю 2010г.	Январь-апрель 2010г. в % к январю-апрелю 2009г.
Промышленность	101,1	140,2
Сельское хозяйство	101,6	101,4
Строительство	99,1	167,7
Розничная торговля	115,2	118,0
Грузооборот	139,9	118,7
Пассажиروоборот	120,9	116,5
Связь*	109,8	105,2

Январь-апрель 2011г., в процентах



\* Данные приведены без учета объема услуг почтовой и курьерской деятельности.

## Сельское хозяйство

	Январь-апрель 2011г.	В % к соответствующему периоду предыдущего года
Реализация скота и птицы на убой в живой массе, тыс. тонн	55,3	100,9
Надоено молока коровьего, тыс. тонн	189,5	100,1
Получено яиц куриных, млн. штук	184,2	116,5
Наличие основных зерновых культур – всего, тыс. тонн <sup>1)</sup>	1 769,4	59,8
из них:		
пшеница	1 701,3	60,2
ячмень	47,3	45,7

<sup>1)</sup> На 1 мая 2011г.

## Индекс цен

	Апрель 2011г. к марту 2011г., %	Апрель 2011г. к декабрю 2010г., %
Индекс потребительских цен	100,3	103,9
Продовольственные товары	100,7	106,4
Непродовольственные товары	100,1	101,0
Платные услуги	100,0	103,9
Индекс цен предприятий-производителей	102,5	120,7
Индекс цен в сельском хозяйстве	103,2	114,6
Индекс цен в строительстве	100,8	102,1
Индекс тарифов на услуги транспорта	100,2	100,8
Индекс тарифов на услуги почтовые, курьерские для юридических лиц	100,0	97,2
Индекс тарифов на услуги связи для юридических лиц	95,0	95,0

## КЫЗЫЛОРДИНСКАЯ ОБЛАСТЬ

### Социальное развитие

Население, человек (на 01.04.2011г.)	703 148
Родившиеся, человек (январь-март 2011г.)	5 001
Умершие, человек (январь-март 2011г.)	1 229
Прибыло, человек (январь-март 2011г.)	2 556
Выбыло, человек (январь-март 2011г.)	3 758
Занятые, человек (I квартал 2011г.)	298 886
Наемные работники, в % к общей численности занятых (I квартал 2011г.)	60,6
Уровень безработицы, % (I квартал 2011г.)	5,7
Заработная плата, тенге (март 2011г.)	73 620
Среднедушевые номинальные денежные доходы, тенге (март 2011г.)	39 248
Величина прожиточного минимума, тенге (апрель 2011г.)	15 122

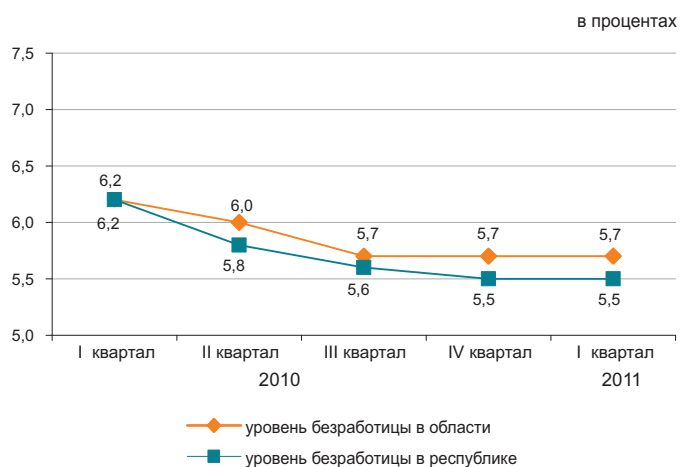

### Реальный сектор экономики

	Январь-апрель 2011г. в % к январю-апрелю 2010г.	Январь-апрель 2010г. в % к январю-апрелю 2009г.
Промышленность	101,2	101,3
Сельское хозяйство	102,9	101,9
Строительство	135,2	79,0
Розничная торговля	110,6	122,3
Грузооборот	114,4	100,4
Пассажирооборот	130,3	101,2
Связь*	113,5	102,4



\* Данные приведены без учета объема услуг почтовой и курьерской деятельности.

### Сельское хозяйство

	Январь-апрель 2011г.	В % к соответствующему периоду предыдущего года
Реализация скота и птицы на убой в живой массе, тыс. тонн	9,6	102,0
Надоемо молока коровьего, тыс. тонн	21,6	104,5
Получено яиц куриных, млн. штук	3,0	95,5
Наличие основных зерновых культур – всего, тыс. тонн <sup>1)</sup>	71,8	83,9
из них:		
рис	71,5	85,2

<sup>1)</sup> На 1 мая 2011г.

### Индекс цен

	Апрель 2011г. к марту 2011г., %	Апрель 2011г. к декабрю 2010г., %
Индекс потребительских цен	100,3	104,4
Продовольственные товары	100,6	106,7
Непродовольственные товары	100,1	100,9
Платные услуги	100,0	105,1
Индекс цен предприятий-производителей	105,1	129,8
Индекс цен в сельском хозяйстве	100,2	102,8
Индекс цен в строительстве	100,2	101,5
Индекс тарифов на услуги транспорта	100,0	100,0
Индекс тарифов на услуги почтовые, курьерские для юридических лиц	100,0	94,0
Индекс тарифов на услуги связи для юридических лиц	94,3	94,3

## МАНГИСТАУСКАЯ ОБЛАСТЬ

### Социальное развитие

Население, человек (на 01.04.2011г.)	528 918
Родившиеся, человек (январь-март 2011г.)	3 777
Умершие, человек (январь-март 2011г.)	680
Прибыло, человек (январь-март 2011г.)	4 881
Выбыло, человек (январь-март 2011г.)	3 235
Занятые, человек (I квартал 2011г.)	208 852
Наемные работники, в % к общей численности занятых (I квартал 2011г.)	89,4
Уровень безработицы, % (I квартал 2011г.)	5,9
Зарплата, тенге (март 2011г.)	182 642
Среднедушевые номинальные денежные доходы, тенге (март 2011г.)	86 178
Величина прожиточного минимума, тенге (апрель 2011г.)	19 537

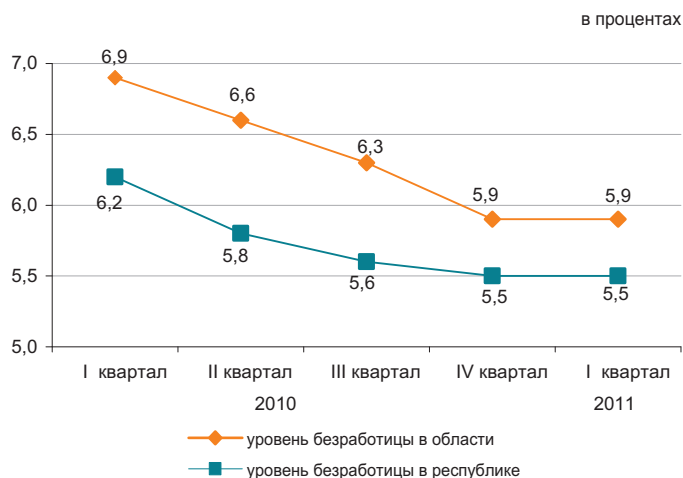

### Реальный сектор экономики

	Январь-апрель 2011г. в % к январю-апрелю 2010г.	Январь-апрель 2010г. в % к январю-апрелю 2009г.
Промышленность	107,9	100,2
Сельское хозяйство	101,5	101,5
Строительство	81,4	67,3
Розничная торговля	116,1	109,2
Грузооборот	127,1	126,1
Пассажиروоборот	112,5	119,7
Связь*	133,8	105,7



\* Данные приведены без учета объема услуг почтовой и курьерской деятельности.

### Сельское хозяйство

	Январь-апрель 2011г.	В % к соответствующему периоду предыдущего года
Реализация скота и птицы на убой в живой массе, тыс. тонн	3,2	101,6
Надоено молока коровьего, тыс. тонн	0,3	101,5
Получено яиц куриных, млн. штук	0,2	104,1
Наличие основных зерновых культур – всего, тыс. тонн <sup>1)</sup>	6,6	-
из них:		
пшеница	4,7	-
ячмень	1,9	-

<sup>1)</sup> На 1 мая 2011г.

### Индекс цен

	Апрель 2011г. к марту 2011г., %	Апрель 2011г. к декабрю 2010г., %
Индекс потребительских цен	100,4	104,3
Продовольственные товары	100,7	105,8
Непродовольственные товары	100,3	101,2
Платные услуги	100,0	105,6
Индекс цен предприятий-производителей	111,1	117,5
Индекс цен в сельском хозяйстве	101,1	102,8
Индекс цен в строительстве	100,6	102,2
Индекс тарифов на услуги транспорта	102,7	107,2
Индекс тарифов на услуги почтовые, курьерские для юридических лиц	100,0	97,6
Индекс тарифов на услуги связи для юридических лиц	96,9	96,9

## ЮЖНО-КАЗАХСТАНСКАЯ ОБЛАСТЬ

### Социальное развитие

Население, человек (на 01.04.2011г.)	2 579 919
Родившиеся, человек (январь-март 2011г.)	20 304
Умершие, человек (январь-март 2011г.)	4 502
Прибыло, человек (январь-март 2011г.)	7 437
Выбыло, человек (январь-март 2011г.)	11 027
Занятые, человек (I квартал 2011г.)	1 095 509
Наемные работники, в % к общей численности занятых (I квартал 2011г.)	53,2
Уровень безработицы, % (I квартал 2011г.)	5,8
Заработная плата, тенге (март 2011г.)	62 848
Среднедушевые номинальные денежные доходы, тенге (март 2011г.)	26 691
Величина прожиточного минимума, тенге (апрель 2011г.)	14 226

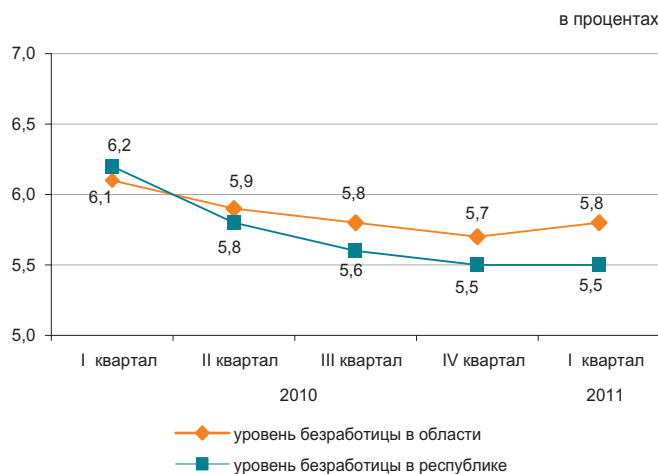

### Реальный сектор экономики

	Январь-апрель 2011г. в % к январю-апрелю 2010г.	Январь-апрель 2010г. в % к январю-апрелю 2009г.
Промышленность	97,9	132,4
Сельское хозяйство	103,0	103,4
Строительство	60,9	133,3
Розничная торговля	111,1	110,2
Грузооборот	140,7	103,0
Пассажирооборот	134,2	116,5
Связь*	106,3	105,1



\* Данные приведены без учета объема услуг почтовой и курьерской деятельности.

### Сельское хозяйство

	Январь-апрель 2011г.	В % к соответствующему периоду предыдущего года
Реализация скота и птицы на убой в живой массе, тыс. тонн	56,5	103,5
Надоено молока коровьего, тыс. тонн	184,9	103,5
Получено яиц куриных, млн. штук	79,7	98,0
Наличие основных зерновых культур – всего, тыс. тонн <sup>1)</sup>	78,4	130,8
из них:		
пшеница	78,4	131,3

<sup>1)</sup> На 1 мая 2011г.

### Индекс цен

	Апрель 2011г. к марту 2011г., %	Апрель 2011г. к декабрю 2010г., %
Индекс потребительских цен	100,2	104,1
Продовольственные товары	100,4	107,4
Непродовольственные товары	100,2	101,3
Платные услуги	100,1	102,6
Индекс цен предприятий-производителей	100,2	107,8
Индекс цен в сельском хозяйстве	101,2	103,7
Индекс цен в строительстве	100,3	102,2
Индекс тарифов на услуги транспорта	100,0	100,0
Индекс тарифов на услуги почтовые, курьерские для юридических лиц	100,0	99,4
Индекс тарифов на услуги связи для юридических лиц	98,3	98,3

## ПАВЛОДАРСКАЯ ОБЛАСТЬ

## Социальное развитие

Население, человек (на 01.04.2011г.)	746 435
Родившиеся, человек (январь-март 2011г.)	3 038
Умершие, человек (январь-март 2011г.)	2 104
Прибыло, человек (январь-март 2011г.)	2 394
Выбыло, человек (январь-март 2011г.)	3 056
Занятые, человек (I квартал 2011г.)	415 341
Наемные работники, в % к общей численности занятых (I квартал 2011г.)	76,4
Уровень безработицы, % (I квартал 2011г.)	5,3
Зарботная плата, тенге (март 2011г.)	70 407
Среднедушевые номинальные денежные доходы, тенге (март 2011г.)	45 125
Величина прожиточного минимума, тенге (апрель 2011г.)	14 836

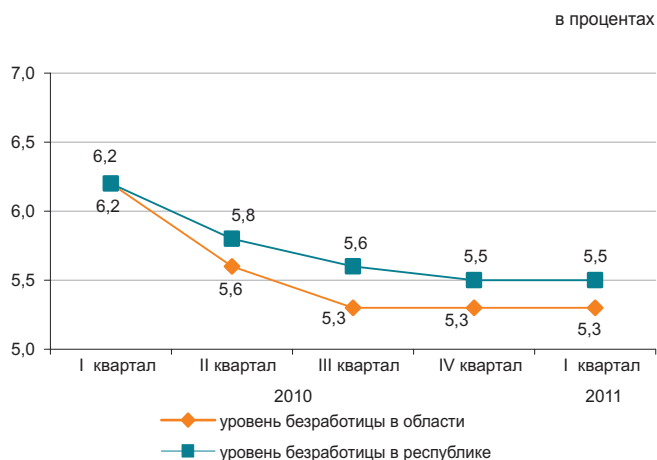

## Реальный сектор экономики

	Январь-апрель 2011г. в % к январю-апрелю 2010г.	Январь-апрель 2010г. в % к январю-апрелю 2009г.
Промышленность	97,4	140,7
Сельское хозяйство	100,8	101,5
Строительство	156,3	90,7
Розничная торговля	109,0	112,9
Грузооборот	133,1	121,2
Пассажирооборот	140,3	106,7
Связь*	113,2	110,6



\* Данные приведены без учета объема услуг почтовой и курьерской деятельности.

## Сельское хозяйство

	Январь-апрель 2011г.	В % к соответствующему периоду предыдущего года
Реализация скота и птицы на убой в живой массе, тыс. тонн	19,9	101,0
Надоено молока коровьего, тыс. тонн	83,5	100,6
Получено яиц куриных, млн. штук	58,6	99,7
Наличие основных зерновых культур – всего, тыс. тонн <sup>1)</sup>	187,8	37,8
из них:		
пшеница	166,4	39,6
ячмень	13,6	30,5

<sup>1)</sup> На 1 мая 2011г.

## Индекс цен

	Апрель 2011г. к марту 2011г., %	Апрель 2011г. к декабрю 2010г., %
Индекс потребительских цен	100,5	104,2
Продовольственные товары	101,2	107,5
Непродовольственные товары	100,0	100,8
Платные услуги	100,0	103,5
Индекс цен предприятий-производителей	102,4	109,4
Индекс цен в сельском хозяйстве	101,0	109,7
Индекс цен в строительстве	100,5	102,7
Индекс тарифов на услуги транспорта	100,0	100,1
Индекс тарифов на услуги почтовые, курьерские для юридических лиц	100,0	97,9
Индекс тарифов на услуги связи для юридических лиц	98,6	98,6

## СЕВЕРО-КАЗАХСТАНСКАЯ ОБЛАСТЬ

## Социальное развитие

Население, человек (на 01.04.2011г.)	588 337
Родившиеся, человек (январь-март 2011г.)	1 966
Умершие, человек (январь-март 2011г.)	2 111
Прибыло, человек (январь-март 2011г.)	2 728
Выбыло, человек (январь-март 2011г.)	3 554
Занятые, человек (I квартал 2011г.)	356 553
Наемные работники, в % к общей численности занятых (I квартал 2011г.)	60,4
Уровень безработицы, % (I квартал 2011г.)	5,6
Заработная плата, тенге (март 2011г.)	5 727
Среднедушевые номинальные денежные доходы, тенге (март 2011г.)	36 860
Величина прожиточного минимума, тенге (апрель 2011г.)	13 892

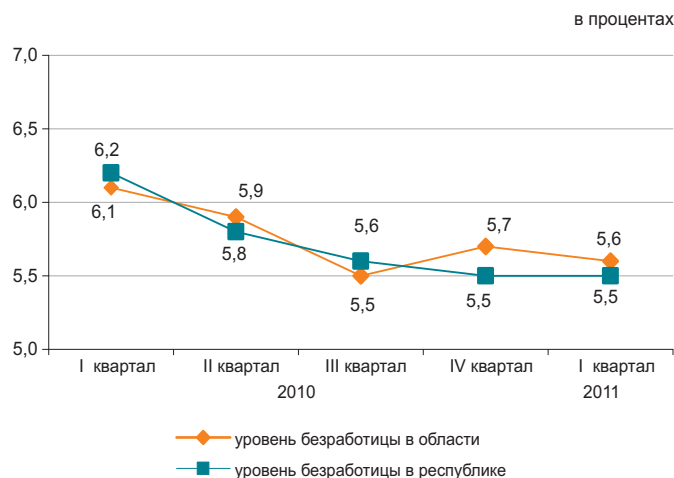

## Реальный сектор экономики

	Январь-апрель 2011г. в % к январю-апрелю 2010г.	Январь-апрель 2010г. в % к январю-апрелю 2009г.
Промышленность	106,5	103,7
Сельское хозяйство	102,0	103,4
Строительство	81,8	95,7
Розничная торговля	105,2	110,3
Грузооборот	110,1	105,8
Пассажиروоборот	120,7	112,7
Связь*	107,3	100,9

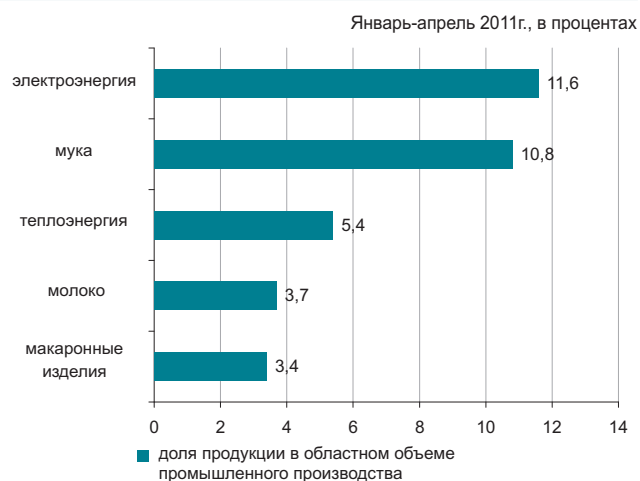

\* Данные приведены без учета объема услуг почтовой и курьерской деятельности.

## Сельское хозяйство

	Январь-апрель 2011г.	В % к соответствующему периоду предыдущего года
Реализация скота и птицы на убой в живой массе, тыс. тонн	23,4	100,3
Надоемо молока коровьего, тыс. тонн	118,2	101,4
Получено яиц куриных, млн. штук	107,6	112,6
Наличие основных зерновых культур – всего, тыс. тонн <sup>1)</sup>	1 786,3	54,1
из них:		
пшеница	1 659,2	56,3
ячмень	87,3	28,3

<sup>1)</sup> На 1 мая 2011г.

## Индекс цен

	Апрель 2011г. к марту 2011г., %	Апрель 2011г. к декабрю 2010г., %
Индекс потребительских цен	100,3	104,1
Продовольственные товары	100,7	106,4
Непродовольственные товары	100,1	100,8
Платные услуги	100,0	104,4
Индекс цен предприятий-производителей	100,4	111,3
Индекс цен в сельском хозяйстве	101,2	109,8
Индекс цен в строительстве	100,2	101,0
Индекс тарифов на услуги транспорта	100,0	100,8
Индекс тарифов на услуги почтовые, курьерские для юридических лиц	100,0	97,1
Индекс тарифов на услуги связи для юридических лиц	99,5	99,5

## ВОСТОЧНО-КАЗАХСТАНСКАЯ ОБЛАСТЬ

### Социальное развитие

Население, человек (на 01.04.2011г.)	1 397 008
Родившиеся, человек (январь-март 2011г.)	5 107
Умершие, человек (январь-март 2011г.)	4 563
Прибыло, человек (январь-март 2011г.)	7 317
Выбыло, человек (январь-март 2011г.)	8 936
Занятые, человек (I квартал 2011г.)	723 403
Наемные работники, в % к общей численности занятых (I квартал 2011г.)	67,1
Уровень безработицы, % (I квартал 2011г.)	5,4
Зарботная плата, тенге (март 2011г.)	67 575
Среднедушевые номинальные денежные доходы, тенге (март 2011г.)	39 752
Величина прожиточного минимума, тенге (апрель 2011г.)	15 671

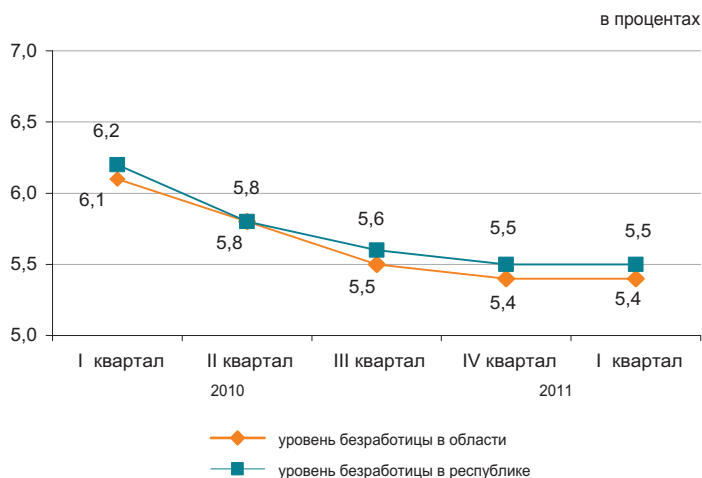

### Реальный сектор экономики

	Январь-апрель 2011г. в % к январю-апрелю 2010г.	Январь-апрель 2010г. в % к январю-апрелю 2009г.
Промышленность	111,2	110,0
Сельское хозяйство	101,8	102,1
Строительство	106,1	88,7
Розничная торговля	113,1	111,1
Грузооборот	132,9	103,7
Пассажиروоборот	144,3	113,6
Связь*	113,2	106,1

Январь-апрель 2011 г., в процентах



\* Данные приведены без учета объема услуг почтовой и курьерской деятельности.

### Сельское хозяйство

	Январь-апрель 2011г.	В % к соответствующему периоду предыдущего года
Реализация скота и птицы на убой в живой массе, тыс. тонн	44,0	103,0
Надоено молока коровьего, тыс. тонн	174,5	101,8
Получено яиц куриных, тыс. штук	74,1	88,2
Наличие основных зерновых культур – всего, тыс. тонн <sup>1)</sup>	261,6	58,1
из них:		
пшеница	196,6	56,3
ячмень	37,6	59,0

<sup>1)</sup> На 1 мая 2011г.

### Индекс цен

	Апрель 2011г. к марту 2011г., %	Апрель 2011г. к декабрю 2010г., %
Индекс потребительских цен	101,1	104,8
Продовольственные товары	102,1	109,1
Непродовольственные товары	100,6	101,3
Платные услуги	100,5	102,8
Индекс цен предприятий-производителей	97,0	110,5
Индекс цен в сельском хозяйстве	100,7	105,4
Индекс цен в строительстве	100,7	102,8
Индекс тарифов на услуги транспорта	100,0	101,2
Индекс тарифов на услуги почтовые, курьерские для юридических лиц	100,0	97,2
Индекс тарифов на услуги связи для юридических лиц	96,6	96,6

## Г. АСТАНА

### Социальное развитие

Население, человек (на 01.04.2011г.)	707 671
Родившиеся, человек (январь-март 2011г.)	4502
Умершие, человек (январь-март 2011г.)	870
Прибыло, человек (январь-март 2011г.)	13 512
Выбыло, человек (январь-март 2011г.)	6 602
Занятые, человек (I квартал 2011г.)	370 316
Наемные работники, в % к общей численности занятых (I квартал 2011г.)	91,6
Уровень безработицы, % (I квартал 2011г.)	5,9
Заработная плата, тенге (март 2011г.)	129 227
Среднедушевые номинальные денежные доходы, тенге (март 2011г.)	81 829
Величина прожиточного минимума, тенге (апрель 2011г.)	18 372

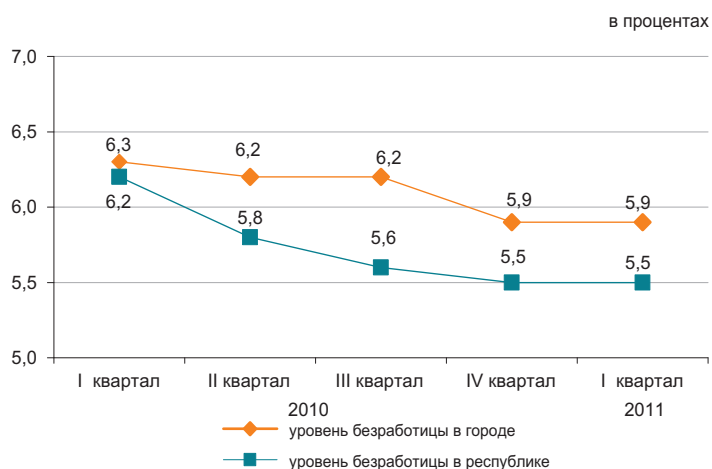

### Реальный сектор экономики

	Январь-апрель 2011г. в % к январю-апрелю 2010г.	Январь-апрель 2010г. в % к январю-апрелю 2009г.
Промышленность	163,9	111,2
Сельское хозяйство	81,8	99,2
Строительство	78,1	124,0
Розничная торговля	121,0	112,6
Грузооборот	151,2	110,2
Пассажиروоборот	113,2	117,7
Связь*	127,2	114,1



\* Данные приведены без учета объема услуг почтовой и курьерской деятельности.

### Сельское хозяйство

	Январь-апрель 2011г.	В % к соответствующему периоду предыдущего года
Реализация скота и птицы на убой в живой массе, тонн	82,0	86,7
Надоемо молока коровьего, тыс. тонн	0,6	77,9
Получено яиц куриных, тыс. штук	60,9	99,5
Наличие основных зерновых культур – всего, тыс. тонн <sup>1)</sup>	113,7	76,6
из них:		
пшеница	113,1	79,0

<sup>1)</sup> На 1 мая 2011г.

### Индекс цен

	Апрель 2011г. к марту 2011г., %	Апрель 2011г. к декабрю 2010г., %
Индекс потребительских цен	100,6	104,4
Продовольственные товары	101,3	107,3
Непродовольственные товары	100,3	100,8
Платные услуги	100,1	104,5
Индекс цен предприятий-производителей	101,7	111,0
Индекс цен в сельском хозяйстве	-	-
Индекс цен в строительстве	100,0	101,6
Индекс тарифов на услуги транспорта	100,0	98,2
Индекс тарифов на услуги почтовые, курьерские для юридических лиц	100,0	99,4
Индекс тарифов на услуги связи для юридических лиц	96,8	96,8

## Г. АЛМАТЫ

### Социальное развитие

Население, человек (на 01.04.2011г.)	1 432 974
Родившиеся, человек (январь-март 2011г.)	9 139
Умершие, человек (январь-март 2011г.)	3 238
Прибыло, человек (январь-март 2011г.)	23 922
Выбыло, человек (январь-март 2011г.)	10 866
Занятые, человек (I квартал 2011г.)	684 225
Наемные работники, в % к общей численности занятых (I квартал 2011г.)	91,2
Уровень безработицы, % (I квартал 2011г.)	5,7
Заработная плата, тенге (март 2011г.)	117 930
Среднедушевые номинальные денежные доходы, тенге (март 2011г.)	88 930
Величина прожиточного минимума, тенге (апрель 2011г.)	18 515

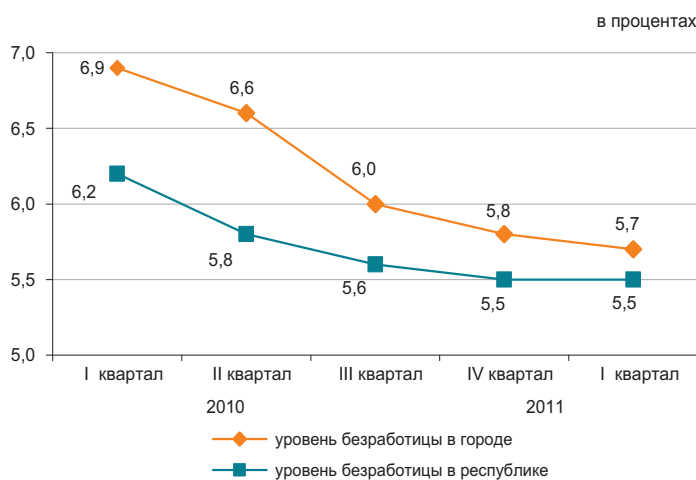

### Реальный сектор экономики

	Январь-апрель 2011г. в % к январю-апрелю 2010г.	Январь-апрель 2010г. в % к январю-апрелю 2009г.
Промышленность	127,3	125,0
Сельское хозяйство	87,1	79,2
Строительство	87,0	60,3
Розничная торговля	105,0	107,9
Грузооборот	136,7	110,8
Пассажиروоборот	120,7	108,7
Связь*	115,7	104,8

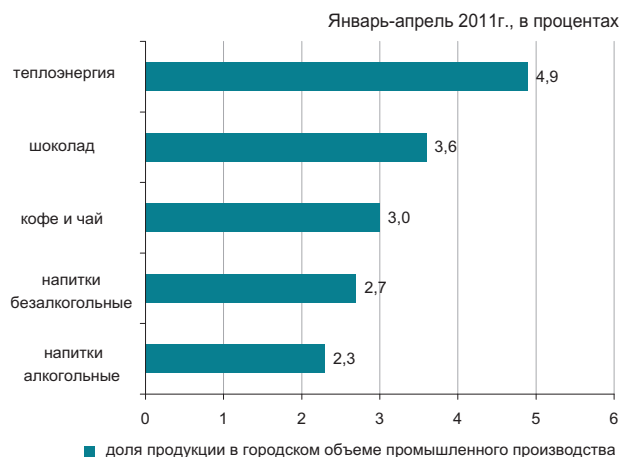

\* Данные приведены без учета объема услуг почтовой и курьерской деятельности.

### Сельское хозяйство

	Январь-апрель 2011г.	В % к соответствующему периоду предыдущего года
Реализация скота и птицы на убой в живой массе, тонн	71,4	59,1
Надоено молока коровьего, тыс. тонн	0,3	65,1
Получено яиц куриных, тыс. штук	942,8	93,3
Наличие основных зерновых культур – всего, тыс. тонн <sup>1)</sup>	15,7	187,8
из них:		
пшеница	15,7	188,0

<sup>1)</sup> На 1 мая 2011г.

### Индекс цен

	Апрель 2011г. к марту 2011г., %	Апрель 2011г. к декабрю 2010г., %
Индекс потребительских цен	100,6	104,1
Продовольственные товары	101,3	107,1
Непродовольственные товары	100,3	101,0
Платные услуги	100,1	103,4
Индекс цен предприятий-производителей	101,4	106,0
Индекс цен в сельском хозяйстве	-	-
Индекс цен в строительстве	100,3	101,3
Индекс тарифов на услуги транспорта	100,0	100,0
Индекс тарифов на услуги почтовые, курьерские для юридических лиц	100,0	99,8
Индекс тарифов на услуги связи для юридических лиц	99,6	99,6

## ҚЫСҚАРТУЛАР

АШМ	Қазақстан Республикасының Ауыл шаруашылығы министрлігі
ӘдМин	Қазақстан Республикасының Әділет министрлігі
БП ҚС АЕК	Қазақстан Республикасы Бас Прокуратурасының Құқықтық статистика және арнайы есеп комитеті
ДСМ	Қазақстан Республикасының Денсаулық сақтау министрлігі
ДСМ РСЭҚ	Қазақстан Республикасы Денсаулық сақтау министрлігінің Республикалық санитарлық-эпидемиологиялық қызметі
ЕДБ	Екінші деңгейдегі банктер
ЕХӨҚМ	Қазақстан Республикасының Еңбек және халықты әлеуметтік қорғау министрлігі
жкм	жолаушы-километр
ҚМ КБК	Қазақстан Республикасы Қаржы министрлігінің Кедендік бақылау комитеті
ҚМ	Қазақстан Республикасының Қаржы министрлігі
ҚМ СК	Қазақстан Республикасы Қаржы министрлігінің Салық комитеті
млн.	миллион
млрд.	миллиард
ОЭР	Отын-энергетикалық ресурстар
СА	Қазақстан Республикасы Статистика агенттігі
ткм	тонна-километр
ҰБ	Қазақстан Республикасының Ұлттық банкі
ІІМ	Қазақстан Республикасының Ішкі істер министрлігі
ШОК	Шағын және орта кәсіпкерлік

## СОКРАЩЕНИЯ

АС	Агентство Республики Казахстан по статистике
БВУ	Банки второго уровня
КПСиСУ ГП	Комитет по правовой статистике и специальным учетам Генеральной прокуратуры Республики Казахстан
КТК МФ	Комитет таможенного контроля Министерства финансов Республики Казахстан
МВД	Министерство внутренних дел Республики Казахстан
МЗ	Министерство здравоохранения Республики Казахстан
млн.	миллионов
млрд.	миллиардов
МСП	Малое и среднее предпринимательство
МСХ	Министерство сельского хозяйства Республики Казахстан
МТЭСН	Министерство труда и социальной защиты населения Республики Казахстан
МЮ	Министерство юстиции Республики Казахстан
МФ	Министерство финансов Республики Казахстан
НБ	Национальный банк Республики Казахстан
НК МФ	Налоговый комитет Министерства финансов Республики Казахстан
РСЭС МЗ	Республиканская санитарно-эпидемиологическая служба Министерства здравоохранения Республики Казахстан
ткм	тонно-километр
пкм	пассажиры-километры
ТЭР	Топливо-энергетические ресурсы

## КӨРСЕТКІШТЕР ТІЗІМІ

Көрсеткіш	Кезеңділік	Дереккөз
<b>А</b>		
Айырбастау бағамы .....	ай сайын	ҰБ
Асыл тұқымды шаруашылықтар саны .....	тоқсан сайын	АШМ
Аң аулау шаруашылығындағы өнім (жұмыстар, қызметтер) көлемі .....	жыл сайын	СА
Атаулы жалақы индексі .....	ай сайын	СА
Ауыл шаруашылығы малдары мен құстарының негізгі түрлерінің саны .....	ай сайын	СА
Ауыл шаруашылығының жалпы өнімі .....	ай сайын	СА
<b>Б</b>		
Бағалар индексі .....	ай сайын	СА
Балық аулау және балық өсіру шаруашылығындағы өнім (жұмыстар, қызметтер) көлемі .....	жыл сайын	СА
Бөлшек сауда тауар айналымы көлемі .....	ай сайын	СА
Байланыс қызметтерінің көлемі .....	ай сайын	СА
Бос жұмыс орындарының саны .....	ай сайын	СА
<b>Д</b>		
Денді дақылдарды жинау .....	қыркүйек, қазан, қараша	АШМ
Денді дақылдардың жиналған алқаптары .....	қыркүйек, қазан, қараша	АШМ
Денді дақылдардың шығымдылығы .....	қыркүйек, қазан, қараша	АШМ
Депозиттер .....	ай сайын	ҰБ
<b>Е</b>		
Ең төменгі күнкөріс деңгейінің шамасы .....	ай сайын	СА
Еңбек өнімділігі .....	тоқсан сайын	СА
Еңбек делдалдығына өтініш жасағандар саны .....	тоқсан сайын	ЕХӘҚМ
<b>Ж</b>		
Жалақы сақталмаған демалыстарда болған қызметкерлер саны .....	ай сайын	ЕХӘҚМ
Жалдамалы қызметкерлер саны .....	ай сайын	СА
Жалпы ішкі өнім .....	тоқсан сайын	СА
Жасырын жұмыссыздық деңгейі .....	ай сайын	СА
Жолаушылар тасымалдау көлемі .....	ай сайын	СА
Жолаушылар айналымы .....	ай сайын	СА
Жолаушылар тасымалдау .....	ай сайын	СА
Жүк тасымалдау көлемі .....	ай сайын	СА
Жүк тасымалдау .....	ай сайын	СА
Жүк айналымы .....	ай сайын	СА
Жұмысқа орналасқан азаматтар саны .....	тоқсан сайын	ЕХӘҚМ
Жұмыссыздық .....	ай сайын	СА
Жұмыссыздық деңгейі .....	ай сайын	СА
Жұмыссыз халық .....	ай сайын	СА
Жұмыспен қамту .....	ай сайын	СА
Жұмыспен қамту органдарында жұмыссыздар ретінде тіркелгендер саны .....	тоқсан сайын	ЕХӘҚМ
<b>З</b>		
Зейнетақы және жәрдемақы алушылар саны .....	тоқсан сайын	ЕХӘҚМ
Зейнетақы (жәрдемақының) орташа мөлшері .....	тоқсан сайын	ЕХӘҚМ
<b>И</b>		
Импорт .....	ай сайын	ҚМ КБК
<b>К</b>		
Кәсіптік даярлау немесе қайта даярлау, біліктілік арттыруға бағытталғандар .....	ай сайын	ЕХӘҚМ
Кәсіпорындардың пайдалылығы .....	тоқсан сайын	СА
Кредиттер .....	ай сайын	ҰБ

Көрсеткіш	Кезеңділік	Дереккөз
<b>Қ</b>		
Қоғамдық жұмыстарға қатысқандар .....	ай сайын	ЕХӘҚМ
Қызметкерлер санының қозғалысы .....	ай сайын	СА
Қылмыстылық деңгейі .....	ай сайын	БП ҚС АЕК
Құрылыс жұмыстарының (қызметтер) көлемі .....	ай сайын	СА
<b>М</b>		
Мал шаруашылығы өнімдерінің негізгі түрлерін өндіру .....	ай сайын	СА
Мал мен құстың өнімділігі .....	ай сайын	СА
Мемлекеттік бюджет табыстары .....	ай сайын	ҚМ
Мемлекеттік бюджет шығыстары .....	ай сайын	ҚМ
Монетарлық агрегаттар .....	ай сайын	ҰБ
<b>Н</b>		
Нақты ақшалай табыс .....	ай сайын	СА
Нақты жалақы индексі .....	ай сайын	СА
Негізгі капиталға инвестициялар .....	ай сайын	СА
Негізгі дәнді дақылдардың бары .....	ай сайын	СА
Негізгі майлы дақылдардың бары .....	ай сайын	СА
<b>О</b>		
Орман шаруашылығындағы өнім (жұмыстар, қызметтер) көлемі .....	жыл сайын	СА
Орташа жан басына атаулы ақшалай табыс .....	ай сайын	СА
Орташа айлық атаулы жалақы .....	ай сайын	СА
Орташа айлық жалақы .....	ай сайын	СА
<b>Ө</b>		
Өндірістің толық тоқтауы .....	ай сайын	ЕХӘҚМ
Өндірістің тоқтап тұруына байланысты уақытша жұмыспен қамтылмаған қызметкерлер саны .....	ай сайын	ЕХӘҚМ
Өнеркәсіп өнімін заттай көрінісінде өндіру .....	ай сайын	СА
Өнеркәсіп өнімінің (тауарлар, қызметтер) көлемі .....	ай сайын	СА
Өнеркәсіп өндірісінің нақты көлем индексі .....	ай сайын	СА
<b>С</b>	ай сайын	ДСМ РСЭҚ
Сырқаттанулардың тіркелген оқиғаларының саны .....		
<b>Т</b>	ай сайын	СА
Тіркелген жұмыссыздық деңгейі .....	ай сайын	ҰБ
Төлем балансы .....	тоқсан сайын	ЕХӘҚМ
Толық емес жұмыс күнінің режимінде жұмыспен қамтылған қызметкерлер саны .....	ай сайын	ЕХӘҚМ
Толық емес жұмыс күнінің режиміне ауысу .....	ай сайын	ЕХӘҚМ
Толық емес жұмыс күнінің режимінде ішінара жұмыс істегендер .....	ай сайын	БП ҚС АЕК
Тіркелген қылмыстар саны .....	ай сайын	СА
Тұрғын үй құрылысының көлемі .....	ай сайын	СА
Тұтыну бағалары .....		
<b>Х</b>	ай сайын	ӘдМин, ДСМ
Халықтың табиғи қозғалысы .....	ай сайын	СА
Халық саны .....	ай сайын	ӘдМин, ИМ
Халықтың көші-қоны .....		
<b>Ш</b>	ай сайын	СА
ШОК субъектілерінің өнім (тауарлар, қызметтер) шығару индексі .....		
<b>Э</b>	тоқсан сайын	СА
Экономикалық белсенді халық .....	тоқсан сайын	СА
Экономикалық енжар халық .....	ай сайын	ҚМ КБК

## СПИСОК ПОКАЗАТЕЛЕЙ

Показатель	Периодичность	Источник
<b>Б</b>		
Безработица .....	ежемесячно	АС
<b>В</b>		
Валовая продукция сельского хозяйства .....	ежемесячно	АС
Валовой внутренний продукт .....	ежеквартально	АС
Величина прожиточного минимума .....	ежемесячно	АС
<b>Г</b>		
Грузооборот .....	ежемесячно	АС
<b>Д</b>		
Доходы государственного бюджета .....	ежемесячно	МФ
Депозиты .....	ежемесячно	НБ
<b>Е</b>		
Естественное движение населения .....	ежемесячно	МЮ, МЗ
<b>З</b>		
Занятость .....	ежемесячно	АС
<b>И</b>		
Импорт .....	ежемесячно	КТК МФ
Инвестиции в основной капитал .....	ежемесячно	АС
Индекс выпуска продукции (товаров, услуг) субъектами МСП .....	ежемесячно	АС
Индекс физического объема промышленного производства .....	ежемесячно	АС
Индексы цен .....	ежемесячно	АС
<b>К</b>		
Кредиты .....	ежемесячно	НБ
Количество племенных хозяйств .....	ежеквартально	МСХ
<b>М</b>		
Миграция населения .....	ежемесячно	МЮ, МВД
Монетарные агрегаты .....	ежемесячно	НБ
<b>Н</b>		
Наличие основных зерновых культур .....	ежемесячно	АС
Наличие основных масличных культур .....	ежемесячно	АС
<b>О</b>		
Обменный курс .....	ежемесячно	НБ
Объем жилищного строительства .....	ежемесячно	АС
Объем промышленной продукции (товаров, услуг) .....		
Объем продукции (работ, услуг) в лесном хозяйстве .....	ежегодно	АС
Объем продукции (работ, услуг) в рыболовстве, рыбоводстве .....	ежегодно	АС
Объем продукции (работ, услуг) в охотничьем хозяйстве .....	ежегодно	АС
Объем розничного товарооборота .....	ежемесячно	АС
Объем строительных работ (услуг) .....	ежемесячно	АС
Объем услуг связи .....	ежемесячно	АС
<b>П</b>		
Пассажиروоборот .....	ежемесячно	АС
Платежный баланс .....	ежеквартально	НБ
Потребительские цены .....	ежемесячно	АС
Производительность труда .....	ежеквартально	АС
Производство основных видов продукции животноводства .....	ежемесячно	АС
Производство промышленной продукции в натуральном выражении .....	ежемесячно	АС
Продуктивность скота и птицы .....	ежемесячно	АС
Перевозка грузов .....	ежемесячно	АС
Перевозка пассажиров .....	ежемесячно	АС
<b>Р</b>		
Расходы государственного бюджета .....	ежемесячно	МФ
Реальный денежный доход .....	ежемесячно	АС
Рентабельность предприятий .....	ежеквартально	АС

Показатель	Периодичность	Источник
<b>С</b>		
Сбор урожая зерновых культур .....	сентябрь, октябрь, ноябрь	МСХ
Среднедушевой номинальный денежный доход .....	месяц	АС
Среднемесячная заработная плата .....	ежемесячно	АС
Средний размер пенсий (пособий).....	ежеквартально	МТСЗН
<b>У</b>		
Убранные площади под зерновыми культурами .....	сентябрь, октябрь, ноябрь	МСХ
Уровень преступности .....	ежемесячно	КПСиСУ ГП
Урожайность зерновых культур .....	сентябрь, октябрь, ноябрь	МСХ
<b>Ч</b>		
Численность населения .....	ежемесячно	АС
Число зарегистрированных случаев заболеваний .....	ежемесячно	РСЭС МЗ
Число зарегистрированных преступлений .....	ежемесячно	КПСиСУ ГП
Численность основных видов сельскохозяйственных животных и птицы .....	ежемесячно	АС
Численность получателей пенсий и пособий .....	ежеквартально	МТСЗН
<b>Э</b>		
Экспорт .....	ежемесячно	КТК МФ

## Қазақстан Республикасының әлеуметтік-экономикалық дамуы

Бөлімдер мазмұнына  
жауапты адамдар

Бөлім атауы	Жауапты адамның аты-жөні, лауазымы	Телефоны
Әлеуметтік-экономикалық дамудың қысқаша қорытындылары Өңірлердің әлеуметтік-экономикалық дамуы Бизнес тіркелімі	Сұлтанова Зүлфия Медетқызы <i>Тіркелімдер және жарияланымдар департаментінің директоры</i>	8(7172) 74-90-58
Қысқа мерзімді экономикалық индикатор Жалпы ішкі өнім Еңбек өнімділігінің индекстері Іскерлік және тұтынушылық белсенділік Мемлекеттік қаржы Ақша-кредит статистикасы Кредиттер және ақша-кредит жүйесінің депозиттері Шағын және орта кәсіпкерлік мониторингі	Шоқаманов Юрий Камирұлы <i>Ұлттық шоттар департаменті директоры</i>	8(7172) 74-90-47
Күнкөрістің ең төменгі деңгейінің шамасы Бағалар	Кривко Нина Ивановна <i>Баға статистикасы департаментінің директоры</i>	8(7172) 74-90-57
Негізгі капиталға салынған инвестициялар Өнеркәсіп өндірісі Ауыл шаруашылығы Құрылыс Тұрғын үй құрылысы	Епбаева Айгүл Тоқтарханқызы <i>Өндіріс және қоршаған орта статистикасы департаментінің директоры</i>	8(7172) 74-90-56
Отын-энергетикалық ресурстар (ОЭР) Сауда Көлік Байланыс	Якупова Зифа Рафиковна <i>Қызмет көрсету статистикасы департаментінің директоры</i>	8(7172) 74-93-18
Әлеуметтік-демографиялық көрсеткіштер	Қоқанова Гүлнар Жақайқызы <i>Демографиялық және әлеуметтік статистика департаментінің директоры</i>	8(7172) 74-90-61
Еңбек рыногы және еңбекақы төлеу Халық табыстары	Евстафьев Вячеслав Евгеньевич <i>Еңбек және тұрмыс деңгейі статистикасы департаментінің директоры</i>	8(7172) 74-92-64

**Социально-экономическое развитие Республики Казахстан****Ответственные лица  
за содержание разделов**

Наименование раздела	Ф.И.О., должность ответственного	Телефон
Краткие итоги социально-экономического развития Социально-экономическое развитие регионов	Султанова Зульфия Медетовна <i>Директор Департамента регистров и публикаций</i>	8(7172) 74-90-58
Бизнес- регистр		
Краткосрочный экономический индикатор Валовой внутренний продукт Индексы производительности труда Деловая и потребительская активность Государственные финансы Денежно-кредитная статистика Кредиты и депозиты денежно-кредитной системы Мониторинг малого и среднего предпринимательства	Шокаманов Юрий Камирович <i>Директор Департамента национальных счетов</i>	8(7172) 74-90-47
Величина прожиточного минимума Цены	Кривко Нина Ивановна <i>Директор Департамента статистики цен</i>	8(7172) 74-90-57
Инвестиции в основной капитал Промышленное производство Сельское хозяйство Строительство Жилищное строительство	Епбаева Айгуль Токтархановна <i>Директор Департамента статистики производства и окружающей среды</i>	8(7172) 74-90-56
Топливо-энергетические ресурсы (ТЭР) Торговля Транспорт Связь	Якупова Зифа Рафиковна <i>Директор Департамента статистики услуг</i>	8(7172) 74-93-18
Социально-демографические показатели	Куканова Гульнара Жакаевна <i>Директор Департамента демографической и социальной статистики</i>	8(7172) 74-90-61
Рынок труда и оплата труда Доходы населения	Евстафьев Вячеслав Евгеньевич <i>Директор Департамента статистики труда и уровня жизни</i>	8(7172) 74-92-64

