

ҚАЗАҚСТАН РЕСПУБЛИКАСЫ СТАТИСТИКА АГЕНТТІГІ

«Қазақстан Республикасының Азаматтық кодексіне (ерекше бөлігі)» сәйкес бұл материал көбейтуге (көшіруге) жатпайды, статистикалық ақпараттарды өз жарияланымдарында (басылымдарында) пайдаланған жағдайда Қазақстан Республикасы Статистика агенттігіне сілтеме жасау міндетті.

В соответствии с «Гражданским кодексом Республики Казахстан (особенная часть)» данный материал не подлежит размножению (копированию), при использовании статистической информации в своих публикациях (изданиях) обязательна ссылка на Агентство Республики Казахстан по статистике.

ҚАЗАҚСТАН РЕСПУБЛИКАСЫНЫҢ ӘЛЕУМЕТТІК-ЭКОНОМИКАЛЫҚ ДАМУЫ

СОЦИАЛЬНО-ЭКОНОМИЧЕСКОЕ РАЗВИТИЕ РЕСПУБЛИКИ КАЗАХСТАН

2011 жылғы қаңтар-ақпан
январь-февраль 2011 года

Астана 2011

**ҚАЗАҚСТАН РЕСПУБЛИКАСЫНЫҢ
ӘЛЕУМЕТТІК-ЭКОНОМИКАЛЫҚ ДАМУЫ****Ай сайынғы ақпараттық-талдамалы
журнал**

1991 жылдан бастап шығады

Құрылтайшы: Қазақстан Республикасы
Статистика агенттігі**Бас редактор – Ә. Смайылов**

«Қазақстан Республикасының әлеуметтік-экономикалық дамуы» баяндамасы ай сайынғы негізде үш томда құрастырылады: талдамалы баяндама, біраз жылдар деректерімен электрондық тасымалдаушыда (CD-диск) кестелік материал, шағын жинақ.

Баяндама есепті айда Қазақстан Республикасы әлеуметтік-экономикалық дамуының барлық негізгі көрсеткіштерін қамтиды.

Ай сайынғы негізде мемлекеттік және орыс тілдерінде жарияланады. Мемлекеттік басқару қызметкерлері, ғылыми орталар және мүдделі тұлғаларға арналған. Баяндаманың толық мәтінін Қазақстан Республикасы Статистика агенттігінің www.stat.gov.kz Интернет-ресурсынан алуға болады.

Мекен-жайы: Қазақстан Республикасы, 010000 Астана қаласы, Сол жағалау, Министрліктер Үйі, Орынбор көшесі 8, 2 үй
Қазақстан Республикасы Статистика агенттігі
Телефон: 8 (7172) 74-92-95
Факс: 8 (7172) 74-95-46
Электрондық мекен-жай: statistika@stat.kz
Интернет-ресурс: <http://www.stat.gov.kz>

Шартты белгілер:

-- құбылыс жоқ
0,0 – болмашы шама
... – деректер жоқ

Таралымы: 300 дана
Көлемі = 16,56 ЕБТ

Журнал Қазақстан Республикасының Мәдениет, ақпарат және қоғамдық келісім министрлігінде 2002 жылғы 14 тамызда тіркелген №3156-Ж

**СОЦИАЛЬНО-ЭКОНОМИЧЕСКОЕ РАЗВИТИЕ
РЕСПУБЛИКИ КАЗАХСТАН****Ежемесячный информационно-аналитический
журнал**

Издается с 1991 года

Учредитель: Агентство Республики Казахстан по
статистике**Главный редактор – А. Смаилов**

Доклад **«Социально-экономическое развитие Республики Казахстан»** формируется на ежесемесной основе в трех томах: аналитический доклад, табличный материал с данными за ряд лет на электронном носителе (CD-диск), карманный сборник.

Доклад включает все основные показатели социально-экономического развития Республики Казахстан за отчетный месяц.

Публикуется на государственном и русском языках на ежесемесной основе. Предназначен для работников государственного управления, научных кругов и заинтересованных лиц. Полный текст доклада доступен на Интернет-ресурсе Агентства Республики Казахстан по статистике www.stat.gov.kz.

Адрес: Республика Казахстан, 010000 г. Астана, Левый берег, Дом Министерств, улица Орынбор 8, д. 2
Агентство Республики Казахстан по статистике
Телефон: 8 (7172) 74-92-95
Факс: 8 (7172) 74-95-46
Электронный адрес: statistika@stat.kz
Интернет-ресурс: <http://www.stat.gov.kz>

Условные обозначения:

-- явление отсутствует
0,0 – незначительная величина
... – данные отсутствуют

Тираж: 300 экз.
Объем = 16,56 УПЛ

Журнал зарегистрирован в Министерстве культуры, информации и общественного согласия Республики Казахстан 14 августа 2002г. №3156-Ж

МАЗМҰНЫ

1. НЕГІЗГІ КӨРСЕТКІШТЕР	5
1.1 Әлеуметтік-экономикалық дамудың қысқаша қорытындылары	5
2. ӘЛЕУМЕТТІК-ДЕМОГРАФИЯЛЫҚ КӨРСЕТКІШТЕР	8
2.1 Халық саны	8
2.2 Халықтың көші-қоны	9
2.3 Халықтың ауру-сырқаулығы	10
2.4 Халықты зейнетақымен қамтамасыз ету және әлеуметтік қорғау	11
2.5 Қылмыстылық	12
3. ТҰРМЫС ДЕҢГЕЙІ	13
3.1 Халықтың табыстары	13
3.2 Күнкөрістің ең төменгі деңгейінің шамасы	14
4. ЕҢБЕК РЫНОГЫ ЖӘНЕ ЕҢБЕКАҚЫ ТӨЛЕУ	15
4.1 Жалданып жұмыспен қамтылу	15
4.2 Жұмыссыздық және жұмыспен қамту	16
4.3 Еңбекақы төлеу	17
5. БАҒАЛАР	18
5.1 Тұтыну бағаларының индексі	18
5.2 Өндіруші кәсіпорындар бағасының индексі	19
5.3 Ауыл, орман және балық шаруашылығындағы баға индексі	20
5.4 Құрылыстағы баға индексі	21
5.5 Тұрғын үй нарығындағы баға	23
5.6 Көтерме сауда бағаларының индексі	24
5.7 Заңды тұлғаларға көрсетілген жүк көлігі және почталық, курьерлік және байланыс қызметтеріне тарифтердің индексі	25
5.8 Сыртқы сауда бағасының индексі	26
6. ҰЛТТЫҚ ЭКОНОМИКА	27
6.1 Қысқа мерзімді экономикалық индикатор	27
6.2 Жалпы ішкі өнім	28
6.3 Еңбек өнімділігінің индекстері	31
6.4 Негізгі капиталға салынған инвестициялар	32
6.5 Отын-энергетикалық ресурстар (ОЭР)	33
6.6 Бизнес тіркелімі	34
6.7 Жер қойнауын пайдаланушылардың инвестициялық қызметі	35
7. САУДА	36
7.1 Бөлшек сауда	36
7.2 Ресурстар балансы және жекелеген тауарларды пайдалану	37
7.3 Сыртқы сауда айналымы	38
8. ЭКОНОМИКАНЫҢ НАҚТЫ СЕКТОРЫ	39
8.1 Өнеркәсіп өндірісі	39
8.2 Ауыл шаруашылығы	41
8.3 Құрылыс	42
8.4 Тұрғын үй құрылысы	43
8.5 Көлік	44
8.6 Почталық және курьерлік қызмет. Байланыс	46
8.7 Шағын және орта кәсіпкерлік мониторингі	47
8.8 Іскерлік және тұтынушылық белсенділік	49
9. ҚАРЖЫ ЖҮЙЕСІ	50
9.1 Мемлекеттік қаржы	50
9.2 Ақша-кредит статистикасы	51
9.3 Ақша-кредит жүйесінің кредиттері мен депозиттері	52
9.4 Кәсіпорындардың қаржысы	53
10. ӨҢІРЛЕРДІҢ ӘЛЕУМЕТТІК-ЭКОНОМИКАЛЫҚ ДАМУЫ	54

СОДЕРЖАНИЕ

1. ОСНОВНЫЕ ПОКАЗАТЕЛИ	70
1.1 Краткие итоги социально-экономического развития	70
2. СОЦИАЛЬНО-ДЕМОГРАФИЧЕСКИЕ ПОКАЗАТЕЛИ	73
2.1 Численность населения.....	73
2.2 Миграция населения	74
2.3 Заболеваемость населения.....	75
2.4 Пенсионное обеспечение и социальная защита населения.....	76
2.5 Преступность	77
3. УРОВЕНЬ ЖИЗНИ	78
3.1 Доходы населения.....	78
3.2 Величина прожиточного минимума	79
4. РЫНОК ТРУДА И ОПЛАТА ТРУДА.....	80
4.1 Занятость по найму.....	80
4.2 Безработица и обеспечение занятости	81
4.3 Оплата труда	82
5. ЦЕНЫ	83
5.1 Индекс потребительских цен	83
5.2 Индекс цен предприятий-производителей	84
5.3 Индекс цен в сельском, лесном и рыбном хозяйстве	85
5.4 Индекс цен в строительстве	86
5.5 Цены на рынке жилья.....	88
5.6 Индекс цен оптовых продаж.....	89
5.7 Индексы тарифов на услуги транспорта, почтовые, курьерские и связи для юридических лиц	90
5.8 Индексы цен внешней торговли	91
6. НАЦИОНАЛЬНАЯ ЭКОНОМИКА.....	92
6.1 Краткосрочный экономический индикатор	92
6.2 Валовой внутренний продукт	93
6.3 Индексы производительности труда.....	96
6.4 Инвестиции в основной капитал	97
6.5 Топливо-энергетические ресурсы (ТЭР).....	98
6.6 Бизнес регистр.....	99
6.7 Инвестиционная деятельность недропользователей.....	100
7. ТОРГОВЛЯ.....	101
7.1 Розничная торговля.....	101
7.2 Баланс ресурсов и использования отдельных товаров	102
7.3 Внешнеторговый оборот	103
8. РЕАЛЬНЫЙ СЕКТОР ЭКОНОМИКИ	104
8.1 Промышленное производство	104
8.2 Сельское хозяйство.....	106
8.3 Строительство	107
8.4 Жилищное строительство.....	108
8.5 Транспорт	109
8.6 Почтовая и курьерская деятельность. Связь	111
8.7 Мониторинг малого и среднего предпринимательства	112
8.8 Деловая и потребительская активность	114
9. ФИНАНСОВАЯ СИСТЕМА	115
9.1 Государственные финансы.....	115
9.2 Денежно-кредитная статистика.....	116
9.3 Кредиты и депозиты денежно-кредитной системы.....	117
9.4 Финансы предприятий.....	118
10. СОЦИАЛЬНО-ЭКОНОМИЧЕСКОЕ РАЗВИТИЕ РЕГИОНОВ	119
ҚЫСҚАРТУЛАР	
СОКРАЩЕНИЯ	135
КӨРСЕТКІШТЕР ТІЗІМІ	
СПИСОК ПОКАЗАТЕЛЕЙ	138

1. НЕГІЗГІ КӨРСЕТКІШТЕР

1.1 ӘЛЕУМЕТТІК-ЭКОНОМИКАЛЫҚ ДАМУДЫҢ ҚЫСҚАША ҚОРЫТЫНДЫЛАРЫ

ҚЫСҚА МЕРЗІМДІ ЭКОНОМИКАЛЫҚ ИНДИКАТОР

Қысқа мерзімді экономикалық индикатор 2011 жылғы қаңтар-ақпанда 2010 жылғы қаңтар-ақпанға қарағанда 106,7% құрды. Қысқа мерзімді экономикалық индикаторды есептеу жеделділікті қамтамасыз ету мақсатында жүзеге асырылады және ЖІӨ-н 67-68%-н құрайтын ауыл шаруашылығы, өнеркәсіп, құрылыс, сауда, көлік және байланыс сияқты негізгі салалар бойынша шығарылым индекстерінің өзгеруіне негізделеді.

ТҰРМЫС ДЕҢГЕЙІ

2011 жылғы қаңтарда халықтың **орташа жан басына атуалы ақшалай табыстары** бағалау бойынша 41122 теңгені құрады. Өсім 2010 жылғы қаңтармен салыстырғанда атуалы ақшалай табыстар үшін 17,0%, нақты ақшалай табыстар үшін – 8,2% құрады.

ЕҢБЕК РЫНОГЫ ЖӘНЕ ЕҢБЕКАҚЫ ТӨЛЕУ

2011 жылғы ақпандағы **жұмыссыздар саны** бағалау бойынша 493,8 мың адамды құрады. Жұмыссыздық деңгейі экономикалық белсенді халық санына 5,8% құрады. Жұмыспен қамту органдарында жұмыссыздар ретінде тіркелгендер саны 2011 жылғы ақпанның соңына 51,5 мың адамды құрады немесе экономикалық белсенді халық санына 0,6%. Жасырын жұмыссыздық деңгейі бағалау бойынша экономикалық белсенді халық санының 0,6%-ын құрады.

2011 жылғы қаңтарда **қызметкерлерге есептелген орташа айлық атуалы жалақы** 77464 теңгені құрады. 2010 жылғы қаңтарға қарағанда 16,2% өсті. Нақты жалақы индексі 2010 жылғы қаңтарға 107,5% құрады.

БАҒА

Тұтыну бағаларының индексі 2011 жылғы ақпанда 2010 жылғы желтоқсанмен салыстырғанда 103,2% құрды. Азық-түлік тауарларына бағалар 5,1%, азық-түлік емес тауарлар – 0,7%, ақылы қызметтер көрсетуге – 3,4% артты. Өнеркәсіп өнімін өндіруші кәсіпорындар бағалары 2011 жылғы ақпанда 2010 жылғы желтоқсанмен салыстырғанда 8,2% артты.

ҰЛТТЫҚ ЭКОНОМИКА

2010 жылғы қаңтар-желтоқсандағы есептік деректер бойынша **жалпы ішкі өнім көлемі** ағымдағы бағаларда 21513,5 млрд. теңгені құрды. 2009 жылғы сәйкес кезеңмен салыстырғанда нақты ЖІӨ-нің өсуі 7,0% құрды. ЖІӨ құрылымында тауар өндіру үлесі ЖІӨ-нен 44,2% құрды, қызмет көрсету – 52,8%.

2011 жылғы қаңтар-ақпанда **негізгі капиталға салынған инвестициялар көлемі** 411,6 млрд. теңгені құрды, бұл өткен жылғы сәйкес кезеңге қарағанда 12,5% көп.

САУДА

Есепті кезеңде **бөлшек сауда тауар айналымы** (қоғамдық тамақтандыру айналымынсыз) 511,8 млрд. теңгені құрап, 2010 жылғы қаңтар-ақпанмен салыстырғанда 10,6%-ға өсті.

Есепті кезеңде **көтерме сауда тауар айналымы** 1102,3 млрд. теңгені құрап, 2010 жылғы қаңтар-ақпанмен салыстырғанда 15,4%-ға артты.

Есепті кезеңде **тамақ өнімдері мен сусындарды ұсыну бойынша қызметтер көлемі** 22,8 млрд. теңгені құрады және 2010 жылғы қаңтар-ақпанмен салыстырғанда 10,5%-ға өсті.

2011 жылғы қаңтарда **сыртқы сауда айналымы** (Қазақстан Республикасы Кедендік бақылау комитетінің деректері, ұйымдаспаған сауда есебінсіз) 6021,3 млн. АҚШ долларын құрып, 2010 жылғы қаңтармен салыстырғанда 5,1% өсті, оның ішінде экспорт – 4229,9 млн. АҚШ долларын (0,7% азайды), импорт – 1791,4 млн. АҚШ долларын құрады (21,8% өсті).

ЭКОНОМИКАНЫҢ НАҚТЫ СЕКТОРЫ

2011 жылғы қаңтар-ақпанда **өнеркәсіп өндірісінің көлемі** қолданыстағы бағаларда 2311,8 млрд. теңгені құрды, бұл 2010 жылғы қаңтар-ақпанға қарағанда 5,6%-ға артық. Кен өндіру өнеркәсібінде және карьерлерді қазуда – 4,6%-ға, өңдеу өнеркәсібінде – 7,6%-ға, электрмен жабдықтау, газ, бу беру және ауа баптауда – 5,4%-ға, сумен жабдықтауда, кәріз жүйесі, қалдықтарды жинау және бөлуді бақылауда – 2%-ға өндіріс өсімі байқалды.

2011 жылғы қаңтар-ақпанда **ауыл шаруашылығы жалпы өнімінің көлемі** 107,9 млрд. теңгені құрып, 2010 жылғы қаңтар-ақпанмен салыстырғанда 1,9%-ға артты.

2011 жылғы қаңтар-ақпанда **жүк айналымының көлемі** 61,6 млрд. ткм (коммерциялық жүк тасымалдаумен айналысатын көліктік емес ұйымдар мен кәсіпкерлердің жүк айналымы көлемінің бағалауы есебімен) құрып, 2010 жылғы тиісті кезеңмен салыстырғанда 19,0% өсті.

Тіркелген заңды тұлғалар саны 2011 жылғы 1 наурызда 288902 бірлікті құрап, өткен жылғы сәйкес кезеңмен салыстырғанда 3,9%-ға азайды, Жұмыс істеп тұрған заңды тұлғалар саны 186781 немесе тіркелгендер санына қатысты 64,6% құрады. Жұмыспен қамтылғандардың саны 50 адамнан аз заңды тұлғалардың үлесі тіркелгендердің санына 94,4% және жұмыс істеп тұрғандардың санына қатысты 91,9% құрады. Республикадағы шағын бизнес субъектілерінің (заңды тұлғалар) саны 207080 бірлікті құрап, өткен жылғы тиісті кезеңмен салыстырғанда 4,8%-ға азайды.

ҚАРЖЫ ЖҮЙЕСІ

2011 жылғы 1 ақпандағы **мемлекеттік бюджет түсімдері** 302,4 млрд. теңгені, шығыстары – 259,5 млрд. теңгені, бюджет тапшылығы – 43,0 млрд. теңгені құрады. 2010 жылғы тиісті кезеңмен салыстырғанда түсімдер 54,9%-ға, ал шығыстар 31%-ға өсті.

2010 жылғы III тоқсанда **кәсіпорындар мен ұйымдардың қаржы нәтижесі** табыс ретінде 1184,2 млрд. теңге сомасында қалыптасты, бұл 2009 жылғы сәйкес кезеңдегі деңгейден 22,4% жоғары. Пайдалылық деңгейі 26,9% құрады. Есеп берген кәсіпорындардың жалпы санынан залалды кәсіпорындар үлесі 36,3%.

Екінші деңгейдегі банкердің экономика саласына кредиттік салымдары 2011 жылғы қаңтардың соңына 7572,9 млрд. теңгені құрап, өткен жылғы тиісті кезеңмен салыстырғанда 0,5% кеміді. Кредиттердің жалпы көлемінде ұзақ мерзімді кредиттердің үлесі салмағы 83,8%, шетелдік валютадағы кредиттер 42,1% құрады. Депозиттік ұйымдардағы депозиттер көлемі 7513,8 млрд. теңгені құрады, бұл өткен жылғы тиісті айға қарағанда 13,5% артық, жеке тұлғалардың депозиттері 16,8% артық, 2208,9 млрд. теңгені құрады.

Негізгі әлеуметтік-экономикалық көрсеткіштер мониторингі

2011 жылғы қаңтар

	2011 жылғы қаңтар	2011 жылғы қаңтар 2010 жылғы қаңтарға, %-бен	2011 жылғы қаңтар 2010 жылғы желтоқсанға, %-бен
Әлеуметтік-демографиялық көрсеткіштер			
Кезең соңына халық саны, мың адам	16 455,0	101,5	100,1
Халықтың табиғи өсімі (азаю), мың адам	19,5	105,8	130,2
Көші-қондық өсім (азаю), мың адам	1,7	136,8	148,9
Тыныс алу мүшелері туберкулезі мен ауыру тіркелген оқиғалар саны, адам	1 154	92,4	136,4
ВИЧ-инфекциясын тасымалдаушылар саны, адам	136	90,1	82,4
Тіркелген қылмыстар саны, оқиға	9 029	109,0	87,5
Қылмыстылық деңгейі (10 000 адамға қылмыстар саны)	65	106,6	-
Тұрмыс деңгейі			
Орташа жан басына атаулы ақшалай табыс (бағалау), теңге	41 122	117,0	87,4
Нақты ақшалай табыс (бағалау), %	-	108,2	85,9
Ең төменгі күнкөріс деңгейінің шамасы, теңге	14 644	120,6	106,7
Еңбек рыногы және еңбекақы төлеу			
Жұмыссыздар саны, мың адам (бағалау)	486,3	92,1	101,8
Тіркелген жұмыссыздар саны, мың адам	44,1	69,4	124,4
Жұмыссыздық деңгейі, % (бағалау)	5,7	-	-
Тіркелген жұмыссыздар үлесі, %	0,5	-	-
Жасырын жұмыссыздық деңгейі, % (бағалау)	0,6	-	-
Бір қызметкердің орташа айлық атаулы жалақысы, теңге	77 464	116,2	79,6
Нақты жалақы индексі, %	-	107,5	78,3
Баға			
Тұтыну бағаларының индексі, %	-	108,1	101,7
Өнеркәсіп өнімін өндірушілердің бағалары индексі, %	-	119,8	104,8
Ауыл шаруашылығының бағалары индексі, %	-	131,0	104,8
Құрылыстағы бағалар индексі, %	-	103,3	100,3
Көтерме сауда бағаларының индексі, %	-	112,0	101,1
Көлік қызметтері тарифтерінің индексі, %	-	113,6	113,5
Заңды тұлғаларға көрсетілген почталық және курьерлік қызметтерінің тарифтері индексі	-	101,2	98,7
Заңды тұлғаларға көрсетілген байланыс қызметтері тарифтері индексі, %	-	110,6	100,0
Экспорттық жеткізілімдер бағаларының индексі, %	-	122,1	102,7
Импорттық түсімдер бағаларының индексі, %	-	114,2	98,8
Ұлттық экономика			
Қысқа мерзімді экономикалық индикатор, млрд. теңге (ауыл шаруашылығы, өнеркәсіп, құрылыс, сауда, көлік, байланыс – алты саланың нақты өсу қарқыны бойынша есептеледі)	1 879,8	106,9	72,0
Жалпы ішкі өнім, млрд. теңге (2010 жылғы қаңтар-желтоқсан)	21 513,5	107,0	-
Негізгі капиталға инвестициялар, млрд. теңге	189,4	104,3	27,2
Сауда			
Өткізудің барлық арналары бойынша бөлшек сауда тауар айналымы, млрд. теңге (қоғамдық тамақтандыру қызметтері есебінсіз)	265,3	111,1	75,1
Сыртқы сауда айналымы, млн. АҚШ доллары	6 021,3	105,1	59,4
Тауарлар экспорты, млн. АҚШ доллары	4 229,9	99,3	61,1
Тауарлар импорты, млн. АҚШ доллары	1 791,4	121,8	55,5
Экономиканың нақты секторы			
Өнеркәсіп өнімінің (тауарлар, қызметтер) көлемі, млрд. теңге	1 136	105,8	85,1
Ауыл шаруашылығы жалпы өнімінің көлемі, млрд. теңге	54,4	101,9	55,0
Құрылыс жұмыстарының көлемі, млрд. теңге	59,7	102,2	24,3
Көліктің барлық түрлерімен жүк тасымалдау, млн. тонна	190,5	116,1	70,0
Көліктің барлық түрлерімен жүк айналымы, млрд. ткм	31,7	123,2	84,5
Почта және курьерлік қызметтерінің көлемі, млрд. теңге	1,1	116,2	87,0
Байланыс қызметтерінің көлемі, млрд. теңге	42,1	110,9	99,6
Өнеркәсіптегі кәсіпкерлік сенімділік индексі	+11	-	-
Саудадағы кәсіпкерлік сенімділік индексі	+7	-	-
Тұтынушылардың сезіну индексі	+11	-	-
Сатып алу тілегінің индексі	+10	-	-
Қаржы жүйесі			
Ақша массасы М3, млрд. теңге	8 608,6	114,9	100,7
Айналыстағы қолма-қол ақша, млрд. теңге	1 094,8	125,2	95,3
Депозиттік ұйымдардағы депозиттер, млрд. теңге (бейрезиденттер шоттарын есепке алмағанда)	7 513,8	113,5	101,6
жеке тұлғалардың депозиттері, млрд. теңге (бейрезиденттер шоттарын есепке алмағанда)	2 208,9	116,8	100,6
Экономика және халықтың ЕДБ кредиттері, млрд. теңге	7 572,9	99,5	99,7
ЕДБ ұзақ мерзімді кредиттік салымдары, млрд. теңге	6 344,2	99,3	99,9
Кәсіпорындар мен ұйымдардың пайдалылығы, % (2010 жылғы III тоқсан)	26,9	-	-
Кәсіпорындар мен ұйымдардың дебиторлық берешегі, млрд. теңге (2010 жылғы 1 қазан)	7 377,0	109,3	-
Кәсіпорындар мен ұйымдардың міндеттемелер бойынша берешегі, млрд. теңге (2010 жылғы 1 қазан)	20 991,8	113,6	-

2011 жылғы ақпан

	2011 жылғы қаңтар-ақпан	2011 жылғы ақпан	2011 жылғы қаңтар-ақпан 2010 жылғы қаңтар-ақпанға, %-бен	2011 жылғы ақпан 2010 жылғы ақпанға, %-бен	2011 жылғы ақпан 2011 жылғы қаңтарға, %-бен
Әлеуметтік-демографиялық көрсеткіштер					
Кезең соңына халық саны, мың адам	-	-	-	-	-
Халықтың табиғи өсімі (азаю), мың адам	-	-	-	-	-
Көші-қондық өсім (азаю), мың адам	-	-	-	-	-
Тыныс алу мүшелері туберкулезі мен ауыру тіркелген оқиғалар саны, адам	-	-	-	-	-
ВИЧ-инфекциясын тасымалдаушылар саны, адам	-	-	-	-	-
Тіркелген қылмыстар саны, оқиға	-	-	-	-	-
Қылмыстылық деңгейі (10 000 адамға қылмыстар саны)	-	-	-	-	-
Тұрмыс деңгейі					
Орташа жан басына атаулы ақшалай табыс (бағалау), теңге	-	-	-	-	-
Нақты ақшалай табыс (бағалау), %	-	-	-	-	-
Ең төменгі күнкөріс деңгейінің шамасы, теңге	-	15 338	-	123,3	104,7
Еңбек рыногы және еңбекақы төлеу					
Жұмыссыздар саны, мың адам (бағалау)	-	493,8	-	93,8	101,5
Тіркелген жұмыссыздар саны, мың адам	-	51,5	-	70,4	117,0
Жұмыссыздық деңгейі, % (бағалау)	-	5,8	-	-	-
Тіркелген жұмыссыздар үлесі, %	-	0,6	-	-	-
Жасырын жұмыссыздық деңгейі, % (бағалау)	-	0,6	-	-	-
Бір қызметкердің орташа айлық атаулы жалақысы, теңге	-	-	-	-	-
Нақты жалақы индексі, %	-	-	-	-	-
Баға					
Тұтыну бағаларының индексі, %	-	-	108,4	108,8	101,5
Өнеркәсіп өнімін өндірушілердің бағалары индексі, %	-	-	120,9	122,0	103,2
Ауыл шаруашылығының бағалары индексі, %	-	-	132,7	134,4	102,9
Құрылыстағы бағалар индексі, %	-	-	103,5	103,7	100,7
Көтерме сауда бағаларының индексі, %	-	-	112,1	112,3	101,1
Көлік қызметтері тарифтерінің индексі, %	-	-	113,6	113,6	100,0
Заңды тұлғаларға көрсетілген почталық және курьерлік қызметтерінің тарифтерінің индексі	-	-	99,7	98,3	100,0
Байланыс қызметтері тарифтерінің индексі, %	-	-	110,9	111,3	100,0
Экспорттық жеткізілімдер бағаларының индексі, %	-	-	-	-	-
Импорттық түсімдер бағаларының индексі, %					
Қысқа мерзімді экономикалық индикатор, млрд. теңге (ауыл шаруашылығы, өнеркәсіп, құрылыс, сауда, көлік, байланыс – алты саланың нақты өсу қарқыны бойынша есептеледі)	3 821,9	1 942,1	106,7	106,4	98,6
Жалпы ішкі өнім, млрд. теңге	-	-	-	-	-
Негізгі капиталға инвестициялар, млрд. теңге	411,6	222,2	112,5	120,5	116,5
Сауда					
Өткізудің барлық арналары бойынша бөлшек сауда тауар айналымы, млрд. теңге (қоғамдық тамақтандыру қызметтері есебінсіз)	511,8	246,5	110,6	109,9	92,2
Сыртқы сауда айналымы, млн. АҚШ доллары	-	-	-	-	-
Тауарлар экспорты, млн. АҚШ доллары	-	-	-	-	-
Тауарлар импорты, млн. АҚШ доллары	-	-	-	-	-
Экономиканың нақты секторы					
Өнеркәсіп өнімінің (тауарлар, қызметтер) көлемі, млрд. теңге	2 311,8	1 176,3	105,6	105,3	98,7
Ауыл шаруашылығы жалпы өнімінің көлемі, млрд. теңге	107,9	53,5	101,9	101,8	97,6
Құрылыс жұмыстарының көлемі, млрд. теңге	124,4	64,8	103,8	105,3	107,9
Көліктің барлық түрлерімен жүк тасымалдау, млн. тонна	372,9	182,4	117,5	119,0	95,8
Көліктің барлық түрлерімен жүк айналымы, млрд. ткм	61,6	29,9	119,0	114,8	94,2
Почта және курьерлік қызметтерінің көлемі, млрд. теңге	2,3	1,2	115,1	114,3	109,3
Байланыс қызметтерінің көлемі, млрд. теңге	82,0	39,9	112,5	112,5	93,6
Өнеркәсіптегі кәсіпкерлік сенімділік индексі		+12			
Саудадағы кәсіпкерлік сенімділік индексі		+11			
Тұтынушылардың сезіну индексі		+12			
Сатып алу тілегінің индексі		+11			
Қаржы жүйесі					
Ақша массасы М3, млрд. теңге	-	-	-	-	-
Айналыстағы қолма-қол ақша, млрд. теңге	-	-	-	-	-
Депозиттік ұйымдардағы депозиттер, млрд. теңге (бейрезиденттер шоттарын есепке алмағанда)	-	-	-	-	-
жеке тұлғалардың депозиттері, млрд. теңге (бейрезиденттер шоттарын есепке алмағанда)	-	-	-	-	-
Экономика және халықтың ЕДБ кредиттері, млрд. теңге	-	-	-	-	-
ЕДБ ұзақ мерзімді кредиттік салымдары, млрд. теңге	-	-	-	-	-
Кәсіпорындар мен ұйымдардың пайдалылығы, %	-	-	-	-	-
Кәсіпорындар мен ұйымдардың дебиторлық берешегі, млрд. теңге	-	-	-	-	-
Кәсіпорындар мен ұйымдардың міндеттемелер бойынша берешегі, млрд. теңге	-	-	-	-	-

- кешіктіріліп құрастырылған көрсеткіштер алдыңғы кестеде берілген.

ЕСКЕРТУ.

Деректер жаңа экономикалық қызмет түрлерінің сыныптамалар ЭҚЖЖ бойынша көрсетілген.

2. ӘЛЕУМЕТТІК-ДЕМОГРАФИЯЛЫҚ КӨРСЕТКІШТЕР

2.1 ХАЛЫҚ САНЫ*

	мың адам		
	Барлық халық	Қала халқы	Ауыл халқы
2010 жылғы 1 ақпанға	16 218,0	8 825,3	7 392,7
2011 жылғы 1 ақпанға	16 455,0	8 989,1	7 465,9

Еліміздегі халық саны 2011 жылғы 1 ақпанға 16,5 млн. адамды құрады. 2011 жылғы 1 қаңтармен салыстырғанда ол 0,1% артты.

Халық санының өсу қарқыны

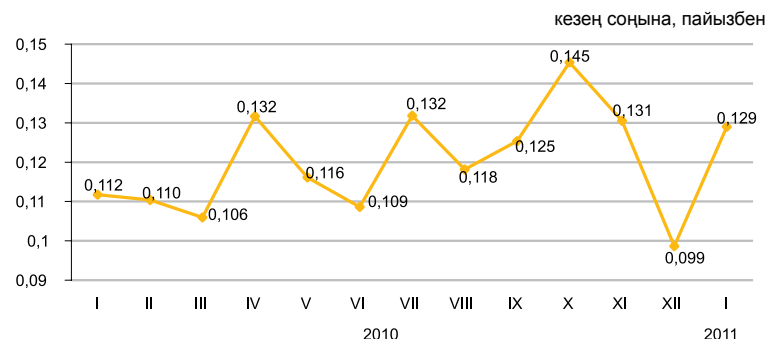

Халықтың табиғи қозғалысы

	Адам		1 000 адамға жағдайы бойынша	
	2010 жылғы қаңтар	2011 жылғы қаңтар	2010 жылғы 1 ақпанға	2011 жылғы 1 ақпанға
Туғандар	31 340	34 137	22,3	22,6
Өлгендер	12 924	14 647	8,9	9,0
Табиғи өсім	18 416	19 490	13,4	13,6
Некелер	9 320	9 864	8,8	9,0
Ажырасулар	3 076	3 379	2,5	2,6

Халықтың табиғи өсімінің өсу қарқыны

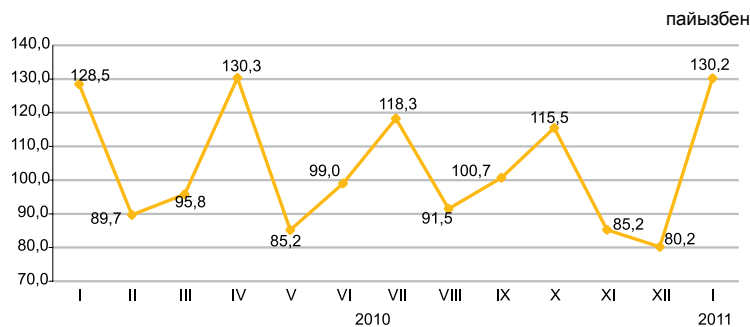

Халық өлімі себептерінің негізгі топтарының арасында барынша көп үлес салмағын, әдеттегідей, қан айналымы жүйесі аурулары алады (46,7%).

Өлімнің негізгі себептері бойынша өлгендердің құрылымы

	Өлгендер саны, адам		Үлес салмағы, %	
	2010 жылғы қаңтар	2011 жылғы қаңтар	2010 жылғы қаңтар	2011 жылғы қаңтар
Барлығы	12 924	14 647	100,0	100,0
соның ішінде:				
қан айналымы жүйесінің ауруларынан	5 885	6 846	45,5	46,7
жаңа өскіндерден	1 499	1 574	11,6	10,7
жазатайым оқиғалардан, улану мен жарақаттанудан	1 539	1 696	11,9	11,6
тыныс органдары ауруларынан	750	810	5,8	5,5
ас қорыту органдары ауруларынан	719	761	5,6	5,2
инфекциялық және паразитарлық аурулардан	241	231	1,9	1,6
басқа аурулардан	2 291	2 729	17,7	18,7

*Ағымдағы есеп бойынша (халықтың саны 2009 жылғы халықтың ұлттық санағы қорытындыларының негізінде есептелді).

2.2 ХАЛЫҚТЫҢ КӨШІ-ҚОНЫ

Халықтың көші-қоны

	адам	
	2010 жылғы қаңтар	2011 жылғы қаңтар
Келгені		
Барлығы	30 956	29 945
сыртқы көші-қон	2 910	3 188
соның ішінде:		
ТМД елдері	2 356	2 431
басқа елдер	554	757
ішкі көші-қон	28 046	26 757
Кеткені		
Барлығы	29 688	28 210
сыртқы көші-қон	1 642	1 453
соның ішінде:		
ТМД елдері	1 486	1 367
басқа елдер	156	86
ішкі көші-қон	28 046	26 757
Көші-қон айырмасы		
Барлығы	1 268	1 735
сыртқы көші-қон	1 268	1 735
соның ішінде:		
ТМД елдері	870	1 064
басқа елдер	398	671
ішкі көші-қон	0	0

Сыртқы көші-қонның өзгеруі

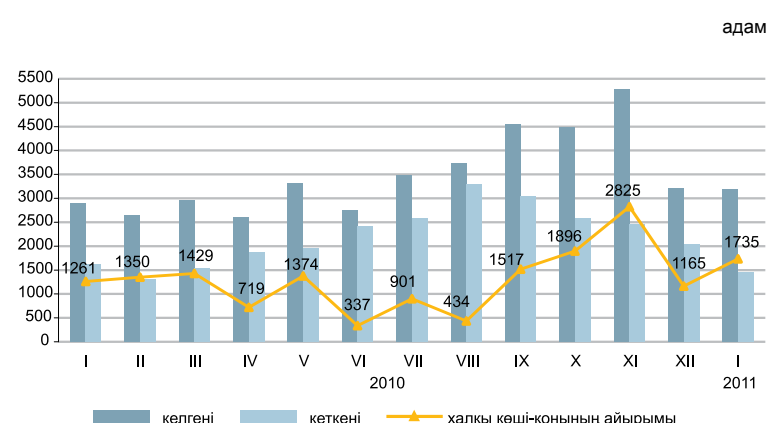

2011 жылғы қаңтарда 2010 жылғы қаңтармен салыстырғанда Қазақстанға келгендер саны 9,6% көбейді, ал Қазақстаннан кеткендер саны 11,5% азайды.

Еліміздегі негізгі көші-қон алмасуы ТМД мемлекеттерімен болуда. ТМД елдерінен келгендердің және сол елдерге кеткендердің үлесі, тиісінше, 76,3% және 94,1% құрады.

Ел ішінде қоныс аударатын көшіп-қонушылар саны 4,6% азайды. Өңіраралық қоныс аудару бойынша халық көші-қонының оң айырмасы еліміздің 4 өңірінде байқалды, оның ішінде шамасы бойынша ең көбі Астана қаласында (2,8 мың адам).

Этностық сипаты бойынша көші-қон ағынының құрылымы

	жалпы санына пайызбен			
	Келгендер		Кеткендер	
	2010 жылғы қаңтар	2011 жылғы қаңтар	2010 жылғы қаңтар	2011 жылғы қаңтар
Барлығы	100	100	100	100
Қазақтар	67,5	67,8	5,7	5,1
Орыстар	16,4	13,5	68,4	72,9
Украиндар	1,7	1,3	8,3	6,3
Немістер	1,1	1,2	6,4	5,1
Басқалар	13,3	16,2	11,2	10,6

2011 жылғы қаңтардағы халықтың көші-қоны (барлық ағындар)

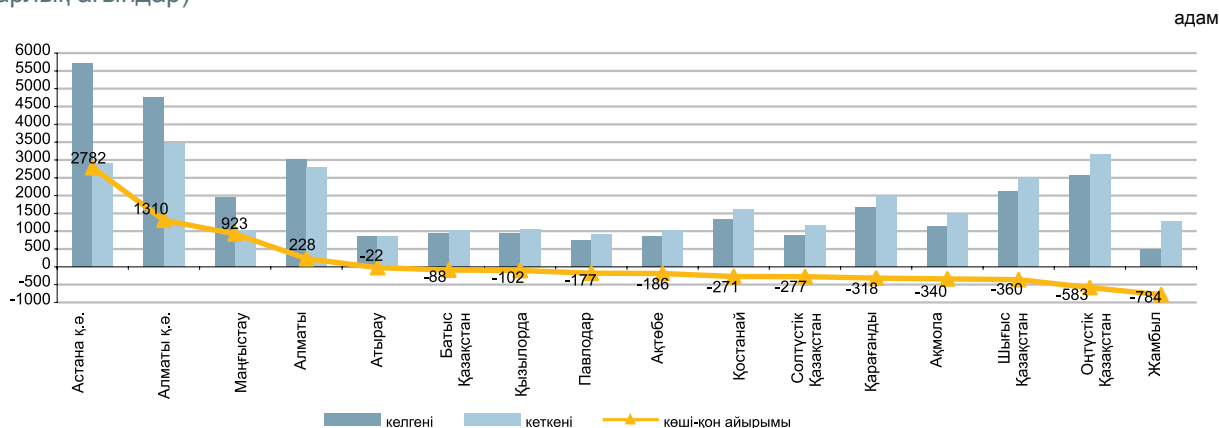

2.3 ХАЛЫҚТЫҢ АУРУ-СЫРҚАУЛЫҒЫ

(ДСМ РСЭС деректері бойынша)

	Тыныс органдарының туберкулезі	АҚТҚ- жұқпасы
2010 жыл	13 504	1 969
2010 жылғы қаңтар	1 249	151
2011 жылғы қаңтар	1 154	136

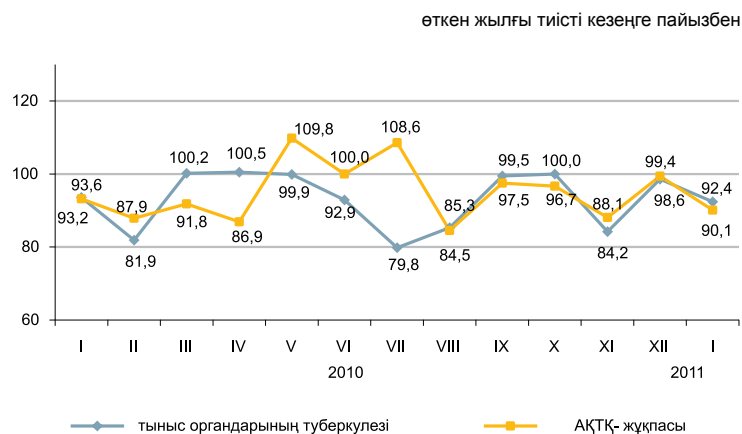

2011 жылғы қаңтарда жекелеген жұқпалы аурулармен сырқаттану деңгейі

Тіркелген жұқпалы аурулардың арасында аса кең тарағаны жоғары тыныс жолдарының өткір жұқпасы - халықтың 100000 адамына шаққанда 13258,1 оқиға, ішектің өткір жұқпасы – 81,3, тыныс органдарының туберкулезі – 83,3, мерез – 35,4, вирустық гепатит – 38,6, битшендік – 14,1 және қышыма – 13,8 болды.

Жекелеген жұқпалы ауру түрлерімен халықтың ауру-сырқаулығының өсуі

пайызбен

	2011 жылғы қаңтар 2010 жылғы қаңтарға	
	барлығы	одан 14 жасқа дейінгі балалар
Диагнозы алғашқы рет қойылған бруцеллез	112,8	150,0
Ротавирус энтериті	109,2	108,6

Ең көп таралған ауру-сырқауға шалдығу оқиғаларының тіркелген саны

	2010 жылғы қаңтар, бірлік	2011 жылғы қаңтар, бірлік	Өткен жылғы тиісті кезеңге пайызбен
Ротавирус энтериті			
барлығы	336	367	109,2
одан 14 жасқа дейінгі балалар	336	365	108,6
ауылдық жер	53	50	94,3
Бактериялық дизентерия			
барлығы	80	78	97,5
одан 14 жасқа дейінгі балалар	48	45	93,8
ауылдық жер	19	22	115,8
Диагнозы алғашқы рет қойылған бруцеллез			
барлығы	47	53	112,8
одан 14 жасқа дейінгі балалар	2	3	150,0
ауылдық жер	40	41	102,5
Эхинококкоз			
барлығы	88	70	79,5
одан 14 жасқа дейінгі балалар	26	29	111,5
ауылдық жер	50	39	78,0

2.4 ХАЛЫҚТЫ ЗЕЙНЕТАҚЫМЕН ҚАМТАМАСЫЗ ЕТУ ЖӘНЕ ӘЛЕУМЕТТІК ҚОРҒАУ

(ЕХӘҚМ деректері бойынша)

	Тағайындалған зейнетақының (жәрдемақының) орташа мөлшері, теңге	Алушылар саны, мың адам
Зейнетақы төлемі		
2008 жыл	13 418	1 640,5
2009 жыл	17 090	1 662,9
2009 жылғы 3 тоқсан	17 106	1 654,9
2010 жылғы 3 тоқсан	21 264	1 688,2
Мемлекеттік базалық зейнетақы төлемі		
2008 жыл	4 810	1 663,1
2009 жыл	5 487	1 687,7
2009 жылғы 3 тоқсан	5 487	1 678,8
2010 жылғы 3 тоқсан	5 981	1 714,4
Мемлекеттік әлеуметтік жәрдемақы		
2008 жыл	11 319	651,6
2009 жыл	12 888	665,2
2009 жылғы 3 тоқсан	12 954	620,8
2010 жылғы 3 тоқсан	14 113	626,5
Арнаулы мемлекеттік жәрдемақы		
2008 жыл	2 934	1 155,3
2009 жыл	3 198	1 169,9
2009 жылғы 3 тоқсан	3 176	1 146,1
2010 жылғы 3 тоқсан	3 873	1 197,2
Мемлекеттік тұрғын үйлік көмек¹⁾		
2008 жыл	1 450,9	191,0
2009 жыл	1 505,1	229,1
2010 жыл	1 559,8	184,5
Мемлекеттік атаулы әлеуметтік көмек		
2009 жыл	1 136,3	240,3
2010 жыл	1 193,5	194,5
ақпан 2010 жылғы	1 833,8	123,1
ақпан 2011 жылғы	2 286,4	81,4

¹⁾ «Алушылар саны» бағанында мың отбасы көрсетілген.

Зейнетақының (жәрдемақы) орташа мөлшері мен алушылар саны

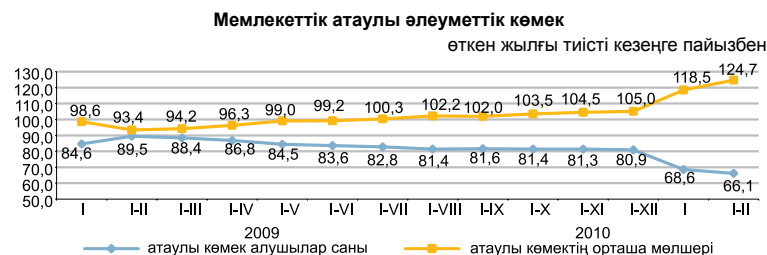
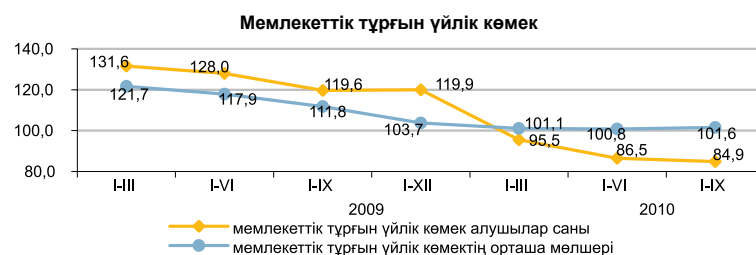
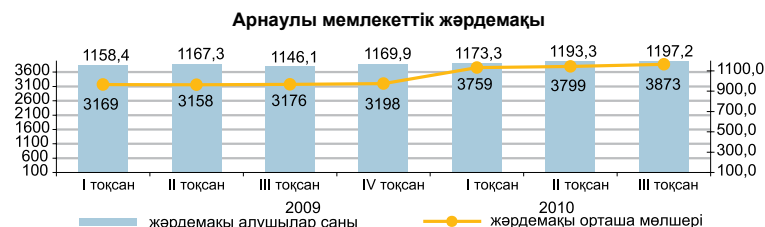
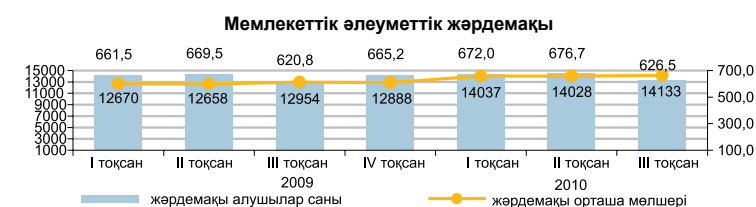
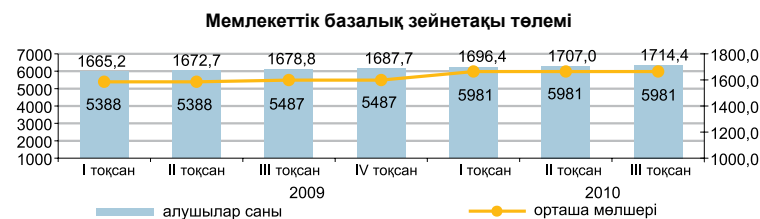
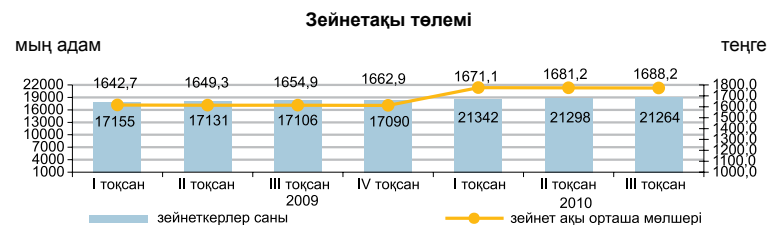

2010 жылғы 3 тоқсанда зейнетақы мен жәрдемақы алушылардың саны 2009 жылдың тиісті кезеңімен салыстырғанда 2,6%-ға өсті, тағайындалған зейнетақының орташа мөлшері 24,3%-ға өсті (нақты тұлғалауда өсімі – 16,6%) және 21 264 теңгені құрады. 2010 жылға тағайындалған тұрғын үйлік көмектің орташа мөлшері 2009 жылдың көрсеткішпен салыстырғанда 3,6%-ға өсті. Тағайындалған атаулы әлеуметтік көмектің орташа мөлшері 2011 жылғы ақпанға 2 286,4 теңгені құрады, оны 81 373 адам алды.

2.5 ҚЫЛМЫСТЫЛЫҚ

(БП ҚС АЕК деректері бойынша)

	Тіркелген қылмыстар саны	оқиғалар	
		әйелдерге қатысты	кәмелетке толмағандарға қатысты
2010 жылғы қаңтар	8 284	2 429	283
2011 жылғы қаңтар	9 029	3 058	405

Халықтың 10 000 адамына шаққандағы қылмыстылық деңгейі

	Барлығы
2010 жылғы қаңтар	61
2011 жылғы қаңтар	65

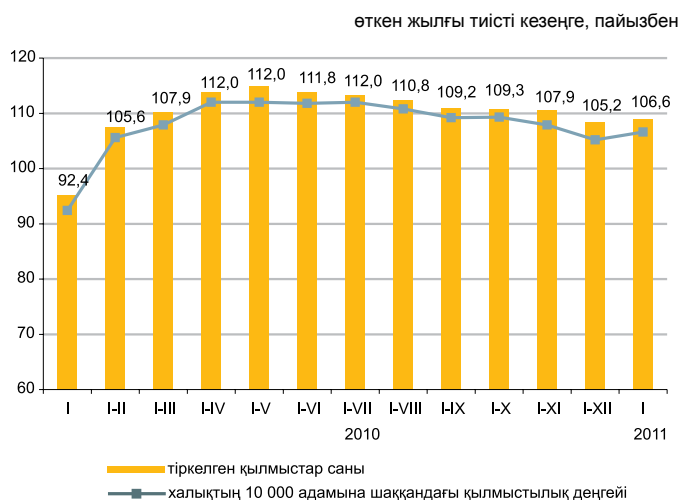

Есепті кезеңде тергелген қылмыстар бойынша тұтастай республика бойынша материалдық залалдың белгіленген сомасы 18731,6 млн. теңгені құрады, оның ішінде 70,5% - экономикалық қызмет саласындағы қылмыстарға, 24,8% - меншікке қарсы қылмыстарға келеді.

Республиканың құқық қорғау органдары қылмыс жасаған 5602 адамды анықтады (2010 жылғы тиісті кезеңге қарағанда 15,1% көп), қылмыстық жауапкершілікке 3853 адам тартылған, бұл 2010 жылғы тиісті кезеңге қарағанда 3,3% көп. Анықталған қылмыс жасаған тұлғалар саны ішінен 12,4% - әйелдер (2010 жылғы тиісті кезеңде – 11,8%), 6,6% - кәмелетке толмағандар (7,4%), мемлекеттік функцияларды атқарушылар – 1,8% (2,8%) құрады. Бұрын қылмыс жасаған тұлғалардың үлес салмағы 8,1% (7,1%) құрады.

Қазақстан бойынша орташа алғанда әрбір жетінші қылмыскер қылмысты - мас күйінде, әрбір төртіншісі дерлік - топ құрамында жасаған. Анықталған қылмыс жасаған тұлғалардың ең көп бөлігін жұмыссыздар құрады – 77% (2010 жылғы қаңтарда – 72,7%).

Қылмыстар санаттары бойынша

	2011 жылғы қаңтар	Қорытындыға пайызбен	Өткен жылғы тиісті кезеңге пайызбен
Тіркелген қылмыстар саны – барлығы, оқиғалар	9 029	100	108,4
Жеке адамға қарсы жасалған қылмыстар	530	5,9	100
одан:			
қасақана кісі өлтіру және кісі өлтіруге оқталу	122		105,2
денсаулыққа қасақана ауыр зиян келтіру	138		92,0
денсаулыққа қасақана орташа ауыр зиян келтіру	1 846		102,9
Меншікке қарсы жасалған қылмыстар	6 258	69,3	118,9
одан:			
бөтен адамның мүлкін ұрлау	4 306		124,6
алаяқтық	639		111,3
тонау	764		105,2
қарақшылық	116		89,2
бопсалаушылық	46		106,9
Қоғамдық қауіпсіздік пен қоғамдық тәртіпке қарсы жасалған қылмыстар	558	6,2	108,1
одан:			
бұзақылық	434		112,1
Халықтың денсаулығына және адамгершілігіне қарсы жасалған қылмыстар	567	6,3	75,2
одан: есірткеге байланысты қылмыстар	550		74,7
Мемлекеттік қызмет мүддесіне қарсы жасалған қылмыстар	140	1,5	77,8
Әскери қылмыстар	25	0,3	108,7
Көлік қылмыстары	267	2,9	108,1
Басқасы	684	7,6	88,9

3. ТҰРМЫС ДЕҢГЕЙІ

3.1 ХАЛЫҚТЫҢ ТАБЫСТАРЫ

Халықтың орташа жан басына шаққандағы атаулы ақшалай табыстары (бағалау)

	теңге
	Атаулы ақшалай табыс
2010 жыл*	40 263
I тоқсан	35 864
II тоқсан	39 612
III тоқсан	42 310
IV тоқсан	43 264

* Алдын ала деректер.

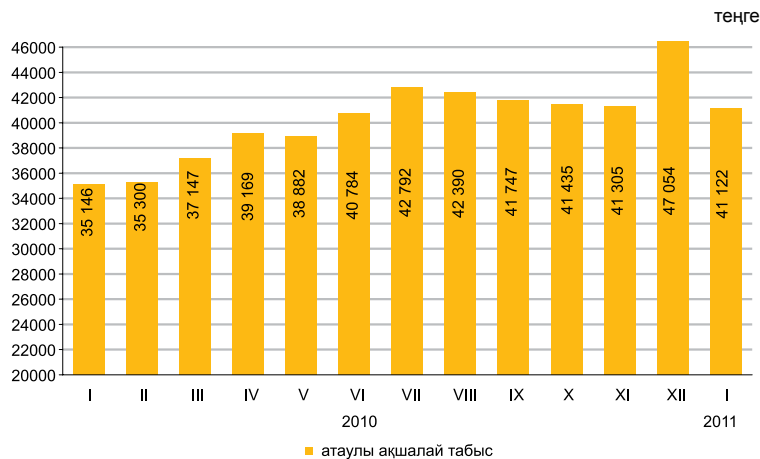

2011 жылғы қаңтарда халықтың орташа жан басына шаққандағы атаулы ақшалай табысы 41122 теңгені құрады, бұл 2010 жылғы қаңтарға қарағанда 17,0% жоғары, нақты ақшалай табыс көрсетілген кезеңде 8,2% өсті.

өткен жылғы тиісті кезеңге пайызбен

	2011 жылғы қаңтар
Атаулы ақшалай табыстардың индексі	117,0
Нақты ақшалай табыстардың индексі	108,2

2011 жылғы қаңтарда табыстарды бағалау

өткен жылғы тиісті кезеңге пайызбен

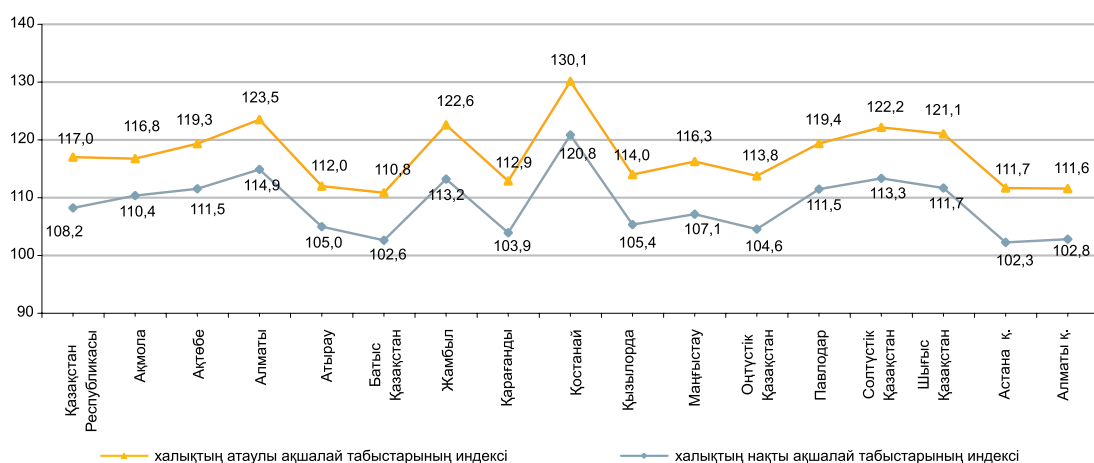

3.2 КҮНКӨРІСТІҢ ЕҢ ТӨМЕНГІ ДЕҢГЕЙІНІҢ ШАМАСЫ

орта есеппен бір жылға, теңгемен	2010 жыл	13 487
бір айға, теңгемен	2010 жылғы ақпан	12 438
	2011 жылғы ақпан	15 338



2011 жылғы ақпанда өткен аймен салыстырғанда негізгі тамақ өнімдерін тұтынудың ең төменгі нормаларынан есептелген халықтың орташа жан басына шаққандағы күнкөрістің ең төменгі деңгейінің шамасы 4,7%, 2010 жылғы ақпанмен салыстырғанда – 23,3% өсті.

	2011 жылғы ақпан, теңге	2011 жылғы ақпан		Құрылымы
		2011 жылғы қаңтарға	2010 жылғы желтоқсанға	
Күнкөрістің ең төменгі деңгейінің шамасы	15 338	104,7	111,7	100,0
оның ішінде				
азық-түлік тауарлары	9 203	104,7	111,7	60,0
азық-түлік емес тауарлар мен ақылы қызметтер	6 135	104,7	111,7	40,0

Азық-түлік жиынтығының құрылымы

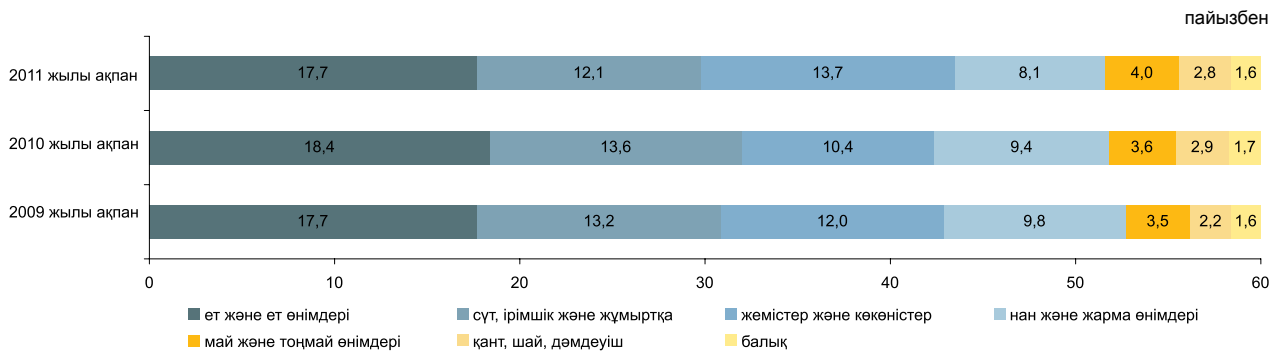

Әлеуметтік-демографиялық топтар бойынша

	Күнкөрістің ең төменгі деңгейінің шамасы, теңге			Күнкөрістің ең төменгі деңгейінің шамасымен ара салмағы, пайызбен
	барлығы	азық-түлік тауарлары	азық-түлік емес тауарлар мен ақылы қызметтер	
Орта есеппен халықтың жан басына шаққанда	15 338	9 203	6 135	100,0
балалар, 13 жасқа дейінгі	12 155	7 293	4 862	79,2
жасөспірімдер, 14-17 жастағы				
жас жігіттер	19 327	11 596	7 731	126,0
қыздар	14 808	8 885	5 923	96,5
еңбекке қабілетті халық, 18 жастан жоғары				
ерлер	18 307	10 984	7 323	119,4
әйелдер	14 535	8 721	5 814	94,8
зейнеткерлер мен қарт адамдар	14 342	8 605	5 737	93,5

4. ЕҢБЕК РЫНОГЫ ЖӘНЕ ЕҢБЕКАҚЫ ТӨЛЕУ

4.1 ЖАЛДАНЫП ЖҰМЫСПЕН ҚАМТЫЛУ

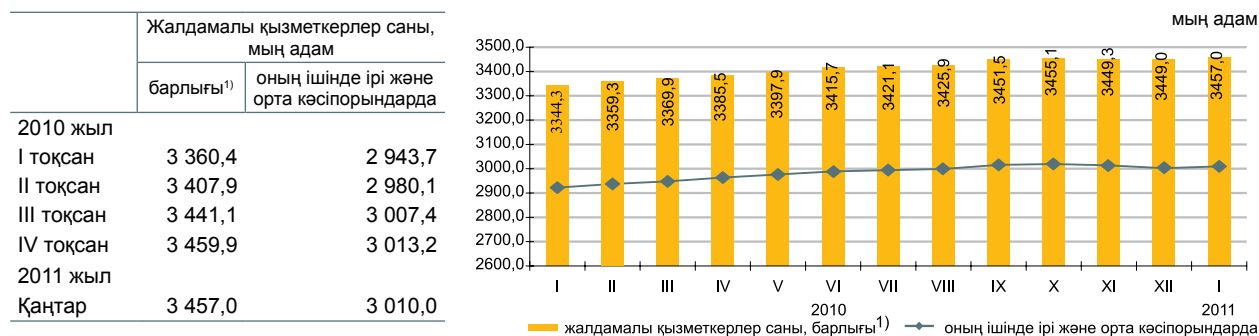

2011 жылғы қаңтарда жалдамалы қызметкерлер саны 3457,0 мың адамды құрады, оның ішінде ірі және орта кәсіпорындарда – 3010,0 мың адам.

2011 жылғы қаңтарда ірі және орта кәсіпорындарда 71,8 мың адам қабылданды. Әр түрлі себептермен 66,1 мың адам жұмыстан шықты. Бір қызметкермен 140,8 сағат жұмыс істелді.

2011 жылғы қаңтардың соңында ірі және орта кәсіпорындарда (тізімдік санға 0,5%) 16,2 мың бос орын толтырылмады.

	2011 жылғы қаңтар		
	мың адам	2010 жылғы желтоқсанға пайызбен	2010 жылғы қаңтарға пайызбен
Барлығы ¹⁾	3 457,0	100,2	103,4
оның ішінде ірі және орта кәсіпорындарда	3 010,0	100,3	103,0

Экономикалық қызметтің жекелеген түрлері бойынша ірі және орта кәсіпорындарда жұмыспен қамтылған жалдамалы қызметкерлердің бары және қозғалысы²⁾

	2011 жылғы қаңтар				мың адам
	жалдамалы қызметкерлер саны	қабылданған қызметкерлер	жұмыстан шыққан қызметкерлер	одан қысқартылуы мен таратылуына байланысты	
Барлығы	3 010,0	71,8	66,1		3,4
Ауыл, орман және балық шаруашылығы	113,5	1,9	2,4		-
Өнеркәсіп	710,4	15,6	13,6		0,6
Құрылыс	197,4	8,6	10,5		0,8
Көтерме және бөлшек сауда; автомобильдерді және мотоциклдерді жөндеу	126,9	8,7	8,0		0,5
Көлік және қоймалау	225,4	3,3	3,7		0,1
Қаржы және сақтандыру қызметі	70,0	1,6	1,3		0,1
Кәсіби, ғылыми және техникалық қызмет	81,0	2,1	2,1		0,1
Әкімшілік және қосалқы қызмет көрсету саласындағы қызмет	104,5	5,0	4,9		0,4
Мемлекеттік басқару және қорғаныс; міндетті әлеуметтік қамтамасыз ету	235,6	4,3	4,6		0,4
Білім беру	630,4	9,4	5,5		0,1
Денсаулық сақтау және әлеуметтік қызметтер	330,5	6,2	4,8		0,2
Қызметтің өзге де түрлері	184,4	5,1	4,7		0,1

2011 жылғы қаңтардағы жалдамалы қызметкерлердің өңірлер бойынша саны¹⁾

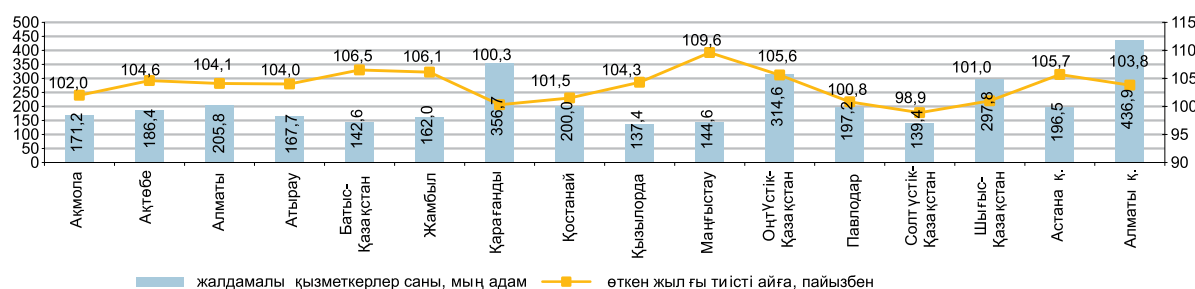

¹⁾ Кәсіпкерлік қызметпен айналысатын ШЖК қызметкерлері есебінсіз.

²⁾ Экономикалық қызмет түрлері жаңа жіктеуішке сәйкес ұсынылған.

4.2 ЖҰМЫССЫЗДЫҚ ЖӘНЕ ЖҰМЫСПЕН ҚАМТУ

(СА және ЕХӘҚМ деректері бойынша)

	Жұмыссыздық деңгейі, %-бен	Экономикалық тұрғыдан белсенді халық санында тіркелген жұмыссыздар үлесі, %-бен
2010 жыл		
I тоқсан	6,2	0,9
II тоқсан	5,8	0,8
III тоқсан	5,6	0,7
IV тоқсан	5,5	0,4
2011 жыл		
Ақпан	5,8*	0,6

* Бағалау.

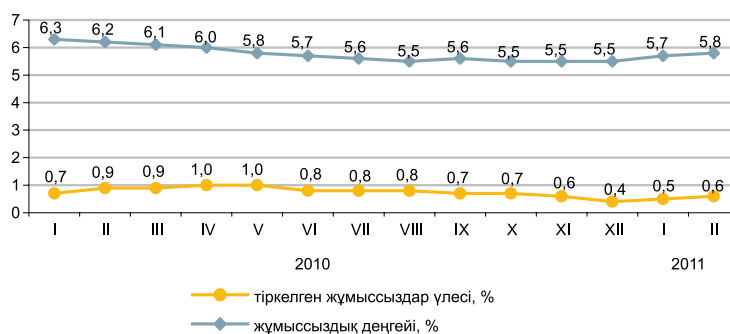

Жұмыссыздар саны ХЕҰ әдіснамасы бойынша, 2011 жылғы ақпанда бағалау бойынша 493,8 мың адамды, жұмыссыздық деңгейі – 5,8% құрады. Жұмыссыздар ретінде ЕХӘҚМ жұмыспен қамту органдарында 51,5 мың адам ресми тіркелген (0,6%).

Бұдан басқа, еңбек рыногында жасырын жұмыссыздық тіркеледі – қызметкерлерді толық емес жұмыс аптасына немесе қысқартылған жұмыс күніне ауыстыру тәжірибесі, жалақы сақтауынсыз демалыс беру. Бағалау бойынша ағымдағы жылғы ақпанда жасырын жұмыссыздық деңгейі экономикалық тұрғыдан белсенді халықтың 0,6%-ын (49,9 мың адам) құрады.

	2010 жылғы IV тоқсан		
	мың адам	2010 жылғы III тоқсанға пайызбен	2009 жылғы IV тоқсанға пайызбен
Экономикалық тұрғыдан белсенді халық	8 616,1	99,6	101,7
Жұмыспен қамтылған халық	8 141,4	99,6	102,6
жалдамалы қызметкерлер	5 460,0	100,2	103,3
өз бетінше жұмыспен қамтылғандар	2 681,4	98,4	101,1
Жұмыссыздар	474,7	98,5	89,3
Экономикалық тұрғыдан енjar халық	3 483,4	101,0	99,8

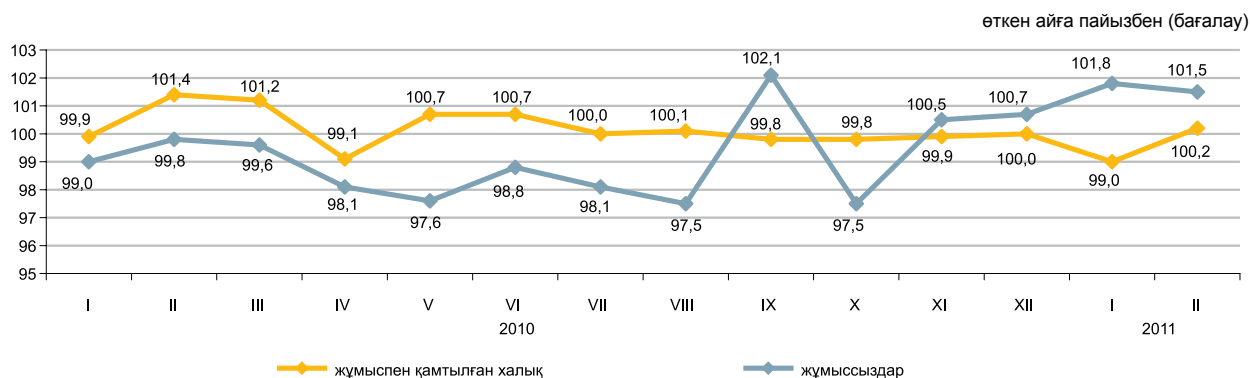

	2011 жылғы ақпан	
	мың адам	2011 жылғы қаңтарға пайызбен
Еңбек делдалдығына өтінішпен келгендер саны	21,9	99,6
Жұмысқа орналастырылған азаматтар саны	11,4	116,4
Жұмыссыздар ретінде жұмыспен қамту органдарында тіркелген тұлғалардың саны	51,5	117,0
Кәсіби даярлауға немесе қайта даярлауға, біліктілігін арттыруға жіберілгендер	2,0	163,1 есе
Қоғамдық жұмыстарға қатысқандар	9,6	88,4

	2011 жылғы 1 наурызға	2011 жылғы қаңтарға пайызбен
Өндірісін толық тоқтатқан, бірлік	13	108,3
Толық емес жұмыс уақыты режиміне көшу (өндіріс көлемін ішінара тоқтату, қысқарту, жұмыс режимінің өзгеруі), бірлік	157	117,2
Жұмысшылардың саны, адам:		
жалақы сақтауынсыз демалыста болғандар	6 739	109,3
толық емес жұмыс уақыты режимінде жұмыс істейтіндер	2 987	95,2
жабдықтардың, өндірістің тоқтап тұруы себебінен уақытша жұмыс істемейтіндер	554	48,0

4.3 ЕҢБЕКАҚЫ ТӨЛЕУ

өткен жылғы тиісті кезеңге пайызбен

	Атаулы жалақы индексі	Нақты жалақы индексі
2010 жылғы қаңтар	108,6	101,2
2010 жылғы қаңтар-желтоқсан	114,6	107,0
2011 жылғы қаңтар	116,2	107,5

2011 жылғы қаңтарда бір қызметкердің орташа айлық атаулы жалақысы 77464 теңгені, ірі және орта кәсіпорындарында 79140 теңгені құрады.

2011 жылғы 1 қаңтардан бастап ең төменгі жалақы 15999 теңге мөлшерінде белгіленген.

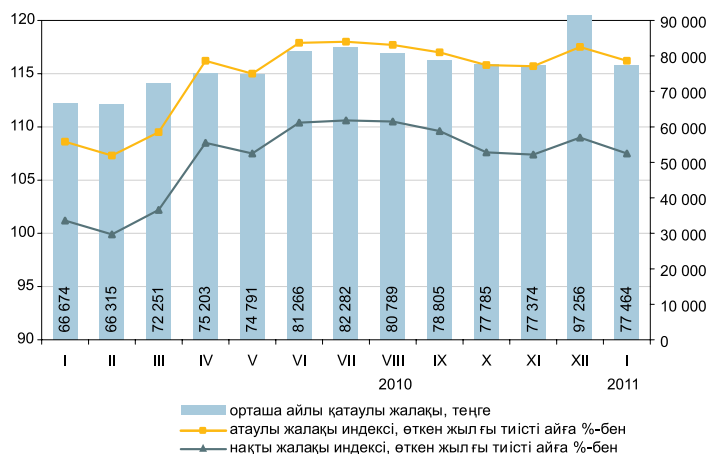

	Орташа айлық атаулы жалақы, теңге	Орташа республикалық деңгейге, пайызбен	Өткен жылғы тиісті айға, пайызбен	
			атаулы жалақы индексі	Нақты жалақы индексі
Экономикалық қызметтің барлық түрлері бойынша *	77 464	100,0	116,2	107,5
Ауыл, орман және балық шаруашылығы	33 128	42,8	112,6	104,2
Өнеркәсіп	91 660	118,3	111,5	103,2
Құрылыс	104 346	134,7	114,6	106,0
Көтерме және бөлшек сауда; автомобильдерді және мотоциклдерді жөндеу	77 577	100,1	115,3	106,7
Көлік және қоймалау	98 384	127,0	117,4	108,6
Тұру және тамақтану бойынша қызметтер	74 779	96,5	109,9	101,6
Ақпарат және байланыс	103 239	133,3	111,7	103,3
Қаржы және сақтандыру қызметі	158 610	204,7	108,9	100,7
Жылжымайтын мүлікпен жасалатын операциялар	67 762	87,5	117,3	108,5
Кәсіби, ғылыми және техникалық қызмет	146 897	189,6	118,1	109,2
Әкімшілік және қосалқы қызмет көрсету саласындағы қызмет	90 637	117,0	105,5	97,6
Мемлекеттік басқару және қорғаныс; міндетті әлеуметтік қамтамасыз ету	70 097	90,5	124,5	115,2
Білім беру	49 535	63,9	121,9	112,8
Денсаулық сақтау және әлеуметтік қызметтер	56 869	73,4	125,9	116,5
Өнер, ойын-сауық және демалыс	53 191	68,6	127,0	117,5
Өзге де қызметтер түрлерін ұсыну	134 294	173,4	102,4	94,7
Аумақтан тыс ұйымдардың және органдардың қызметі	346 920	447,8	93,4	86,4

* Экономикалық қызмет түрлері жаңа жіктеуішке сәйкес ұсынылған.

Орташа айлық жалақы

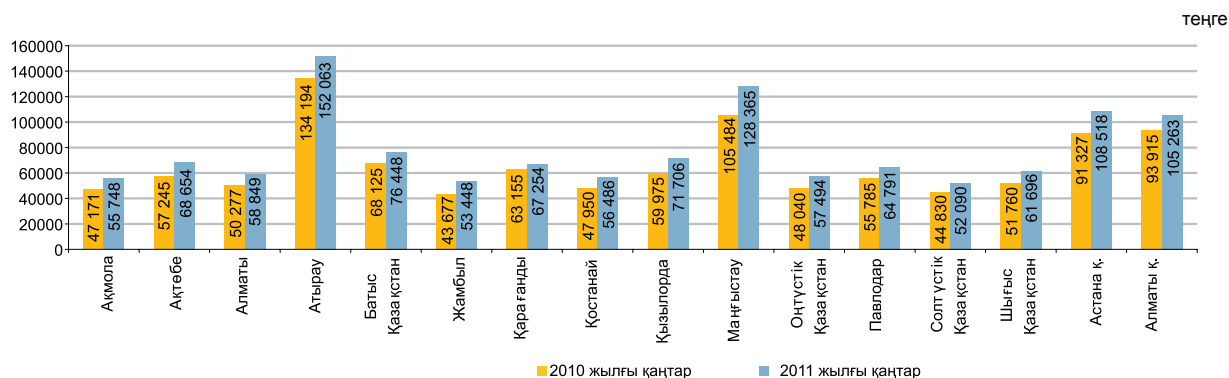

теңге

5. БАҒАЛАР

5.1 ТҰТЫНУ БАҒАЛАРЫНЫҢ ИНДЕКСІ

кезең соңына, өткен жылғы желтоқсанға пайызбен	
2010 жыл	107,8
өткен айға пайызбен	
2010 жылғы ақпан	100,9
2011 жылғы ақпан	101,5

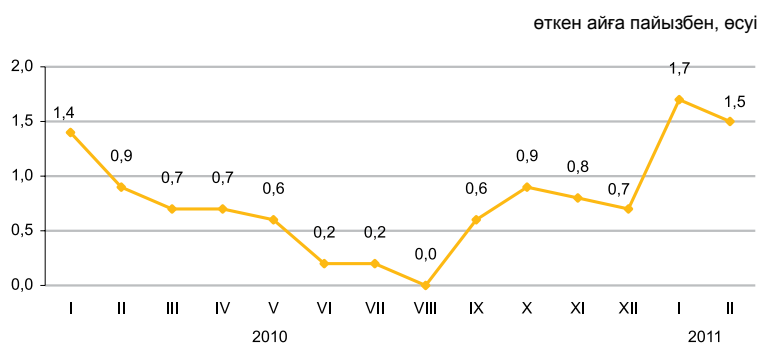

Ағымдағы жылғы ақпанда бағаның өсуі жармаларға 14,9%, жаңа жиналған көкөніске – 8,5%, қантқа – 5,4%, ұнға – 4,3%, шикі сүтке – 3,6%, картопқа – 3,5%, жеміске – 2,9%, май және тоңмайға – 2,4%, ет және құс етіне – 2,1%, макарон өнімдеріне – 1,8%, ашыған сүт өнімдеріне – 1,7%, нанға – 0,4%-ға белгіленді.

Баға ыдысқа 0,5%-ға, киім мен аяқ киімге, жеке күтімге арналған тауарларға – 0,4%, жуғыш және тазалағыш құралдарға, фармацевтика өнімдеріне – 0,3%-дан өсті.

Байланыс 11%, шаштараздар мен жеке қызмет көрсету орындары – 1,3%, балабақшалар – 1,1%, мейрамханалар мен қонақ үйлер, денсаулық сақтау – 0,9%-дан, демалыс, ойын-сауық және мәдениет саласындағы – 0,6%, көлік қызметтеріне – 0,2% қымбаттады.

	2011 жылғы ақпан				2011 жылғы қаңтар-ақпан 2010 жылғы қаңтар-ақпанға
	2011 жылғы қаңтарға	2010 жылғы желтоқсанға	2010 жылғы ақпанға	2005 жылғы желтоқсанға	
Барлық тауарлар мен қызметтер	101,5	103,2	108,8	166,4	108,4
Азық-түлік тауарлары	102,0	105,1	113,0	179,4	112,6
Азық-түлік емес тауарлар	100,2	100,7	105,5	144,5	105,6
Ақылы қызметтер	102,2	103,4	106,7	171,7	105,9

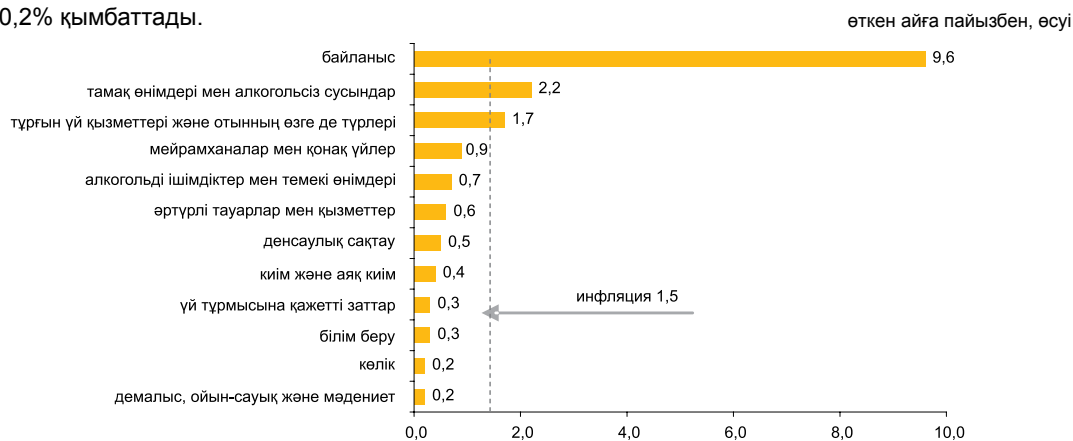

	2011 жылғы ақпан				2011 жылғы қаңтар-ақпан 2010 жылғы қаңтар-ақпанға
	2011 жылғы қаңтарға	2010 жылғы желтоқсанға	2010 жылғы ақпанға	2005 жылғы желтоқсанға	
Тұтыну бағаларының индексі	101,5	103,2	108,8	166,4	108,4
Тұтыну бағаларының базалық индексі	101,4	102,6	107,8	164,8	107,5
Халық топтары үшін бағалардың индексі:					
ақшалай табыстары ең аз	101,9	104,2	107,7	169,5	108,3
ақшалай табыстары ең көп	101,3	102,8	106,5	160,4	107,0

5.2 ӨНДІРУШІ КӘСІПОРЫНДАР БАҒАСЫНЫҢ ИНДЕКСІ

Дайын өнеркәсіп өніміне

кезең соңына, өткен жылғы желтоқсанға пайызбен

2010 жыл	112,9
өткен айға пайызбен	
2010 жылғы ақпан	101,4
2011 жылғы ақпан	103,2



Сатып алынған материалдық-техникалық ресурстарға

кезең соңына, өткен жылғы желтоқсанға пайызбен

2010 жыл	119,9
өткен айға пайызбен	
2010 жылғы ақпан	103,0
2011 жылғы ақпан	106,4



Өткен айда бағаның өсуі бензинге – 7,4%, дизельдік отынға – 6,2%-ға, мұнай және түсті металдарға – 5,8%-дан, электр энергиясына – 4,2%, олардың төмендеуі ферроқорытпаларға 14,5%-ға белгіленді.

Өсімдік майы 12,2%, шай – 11,5%, жармалар – 9,8%, бидай ұны және сүт өнімдері – 5,6%-дан қымбаттады, балық – 2,6%, күріш – 0,5% арзандады.

	2011 жылғы ақпан				2011 жылғы қаңтар-ақпан 2010 жылғы қаңтар-ақпанға
	2011 жылғы қаңтарға	2010 жылғы желтоқсанға	2010 жылғы ақпанға	2005 жылғы желтоқсанға	
Өнеркәсіп - барлығы	103,2	108,2	122,0	196,9	120,9
Өндірілген өнім	103,5	108,6	123,2	200,3	121,9
Өндірістік сипаттағы қызметтер	100,6	103,2	105,9	148,5	106,0
Базалық индекс (мұнай мен металдар бағасының өзгеруі есебінсіз)	101,1	106,3	115,2	155,8	116,0

Экономикалық қызмет түрлері бойынша

	пайызбен							
	2011 жылғы қаңтар							
	2011 жылғы қаңтарға		2010 жылғы желтоқсанға		2010 жылғы ақпанға		2005 жылғы желтоқсанға	
дайын өнімге	сатып алынған ресурстарға	дайын өнімге	сатып алынған ресурстарға	дайын өнімге	сатып алынған ресурстарға	дайын өнімге	сатып алынған ресурстарға	
Кен өндіру өнеркәсібі және карьерлерді қазу	103,9	105,3	109,7	107,6	124,5	109,4	202,2	199,8
Өңдеу өнеркәсібі	102,0	106,4	104,4	108,9	118,7	131,8	185,6	196,2
Электрмен жабдықтау, газ, бу беру және ауа баптау	102,5	107,0	110,6	108,6	112,1	112,1	217,8	178,1
Сумен жабдықтау; кәріз жүйесі, қалдықтардың жиналуын және тартылуын бақылау	103,1	...	104,3	...	109,1	...	213,1	...

Энергия ресурстарының түрлері бойынша

	2011 жылғы ақпан				2011 жылғы қаңтар-ақпан 2010 жылғы қаңтар-ақпанға
	2011 жылғы қаңтарға	2010 жылғы желтоқсанға	2010 жылғы ақпанға	2005 жылғы желтоқсанға	
Энергия ресурстары, барлығы	104,0	110,8	122,3	204,0	120,3
Шикізаттық энергия ресурстары	104,1	110,8	123,2	200,1	120,9
Мұнай өнімдері	101,8	106,6	117,7	205,7	118,4
Электр энергиясы	104,2	114,7	115,1	249,6	115,6

5.3 АУЫЛ, ОРМАН ЖӘНЕ БАЛЫҚ ШАРУАШЫЛЫҒЫНДАҒЫ БАҒА ИНДЕКСІ

Ауыл шаруашылығы өніміне

кезең соңына, өткен жылғы желтоқсанға пайызбен

2010 жыл 123,4

өткен айға пайызбен

2010 жылғы ақпан 100,3

2011 жылғы ақпан 102,9

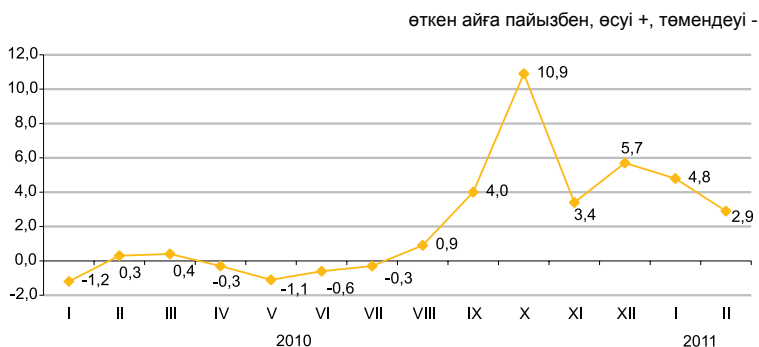

2011 жылғы ақпанда өткен аймен салыстырғанда баға бидайға 5%, арпаға 2,5%, күрішке - 1,6%, сұлыға - 0,2%-ға өсті.

Көкөніс өнімі 4,1%-ға қымбаттады. Баға қырыққабатқа 6,5%, картопқа - 5,2%, басты пиязға - 3,7%, қызылшаға - 2%, сәбізге - 1,3% өсті.

Баға өсімі шикі сүтке 5%, ірі қара мал етіне - 2%, қой етіне - 1,5%, жылқы етіне - 1,1%-ды құрады. Баға жұмыртқаға 5,3%, шошқа етіне - 3,5%, құс етіне - 0,5% төмендеді.

	2011 жылғы ақпан				2011 жылғы қаңтар-ақпан
	2011 жылғы қаңтарға	2010 жылғы желтоқсанға	2010 жылғы ақпанға	2005 жылғы желтоқсанға	
Ауыл шаруашылығы өнімі	102,9	107,9	134,4	211,1	132,7
Өсімдік шаруашылығы өнімі	104,2	109,8	149,7	230,8	146,6
Мал шаруашылығы өнімі	101,0	105,3	114,9	178,6	114,9
Орман шаруашылығы өнімі және қызметтері	100,6	100,7	102,1	134,9	103,0
Балық шаруашылығы өнімі және қызметтері	100,3	101,1	110,2	-	110,6

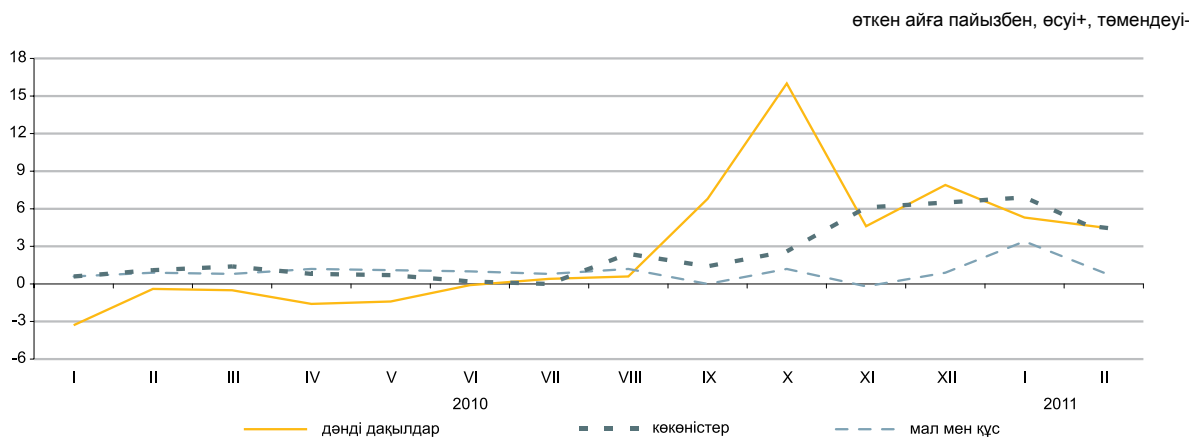

Ауыл шаруашылығы өнімдерінің түрлері бойынша

	2011 жылғы ақпан				2011 жылғы қаңтар-ақпан
	2011 жылғы қаңтарға	2010 жылғы желтоқсанға	2010 жылғы ақпанға	2005 жылғы желтоқсанға	
Бидай	105,0	111,0	157,9	239,8	153,7
Арпа	102,5	108,3	120,7	150,9	118,8
Сұлы	100,2	109,4	110,7	145,1	108,7
Қарақұмық	100,0	104,4	179,0	230,3	177,9
Картоп	105,2	116,1	143,6	225,0	141,4
Ірі қара мал	102,0	106,7	115,6	200,7	115,4
Қой	101,5	105,3	117,5	173,9	117,0
Шошқа	96,5	101,0	106,4	185,4	109,3
Жылқы	101,1	103,4	114,5	190,0	114,2
Құс	99,5	100,3	106,7	153,5	106,8
Шикі сүт	105,0	112,3	129,3	204,9	127,9
Жұмыртқа	94,7	98,6	102,3	125,1	103,9

5.4 ҚҰРЫЛЫСТАҒЫ БАҒА ИНДЕКСІ

кезең соңына, өткен жылғы желтоқсанға пайызбен

2010 жыл	103,6
----------------	-------

өткен айға пайызбен

2010 жылғы ақпан	100,3
2011 жылғы ақпан	100,7

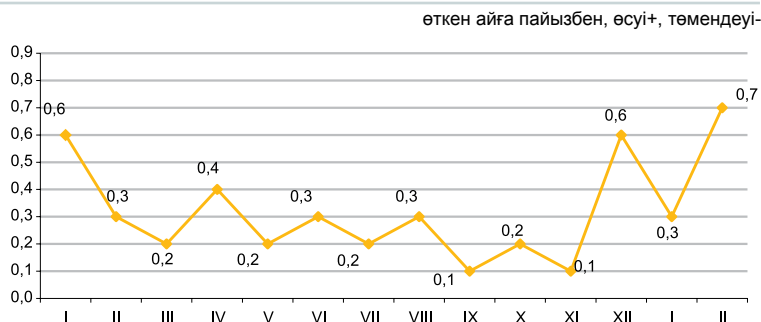

Технологиялық құрылым элементтері бойынша

Ағымдағы жылғы ақпанда өткен аймен салыстырғанда бағалар табақты шыныға 1,7%, санитарлық-техникалық қыш бұйымдарға - 1%, ғанышқартон және ағаш жоңқалы тақталарға – 0,5%-дан, металл конструкциялары, бояулар мен эмальдарға – 0,4%-дан, жайма болатқа – 0,3% өсті.

Силикат кірпіштері 0,4%, әйнекейленген қыш тақтайшалар – 0,3%, линолеум – 0,1% арзандады.

	2011 жылғы ақпан				2011 жылғы қаңтар-ақпан 2010 жылғы қаңтар-ақпанға
	2011 жылғы қаңтарға	2010 жылғы желтоқсанға	2010 жылғы ақпанға	2005 жылғы желтоқсанға	
Технологиялық құрылымның барлық элементтері	100,7	101,0	103,7	133,4	103,5
Құрылыс-монтаж жұмыстары	100,6	100,9	102,9	132,3	102,7
Машиналар мен жабдықтар	101,3	101,8	107,9	139,2	107,5
Өзге де жұмыстар мен шығындар	100,4	100,7	103,4	133,2	103,4



Құрылыс материалдарының түрлері бойынша

	2011 жылғы ақпан				2011 жылғы қаңтар-ақпан 2010 жылғы қаңтар-ақпанға
	2011 жылғы қаңтарға	2010 жылғы желтоқсанға	2010 жылғы ақпанға	2005 жылғы желтоқсанға	
Кен өндіру өнеркәсібінің өнімдері	100,1	100,3	102,3	122,0	102,2
Сүрек және сүректен жасалған бұйымдар	100,0	100,2	101,2	118,0	101,0
Бояулар, лактар және соған ұқсас жабындар	100,3	100,6	100,6	117,4	100,7
Қыш тақтайшалар және тақталар	100,1	100,3	101,1	113,9	101,2
Портландцемент	100,0	99,9	100,0	132,3	99,9
Құрылыстық мақсатқа арналған бетоннан жасалған бұйымдар	100,0	100,0	102,5	125,3	102,5
Бетондар мен ерітінділер	100,1	100,3	101,6	118,8	101,6
Негізгі қара металдар	100,3	100,5	108,1	137,7	107,8
Жиналмалы құрылыс металл конструкциялары	100,4	100,4	117,4	148,7	117,1

Объектілер салу бойынша құрылыс жұмыстарының (қызметтерінің) баға индексі

Объектілердің типтері бойынша

Тұрғын үйлер

өткен жылға пайызбен	
2010 жыл	101,8
өткен тоқсанға пайызбен	
2009 жылғы IV тоқсан	100,4
2010 жылғы IV тоқсан	100,6

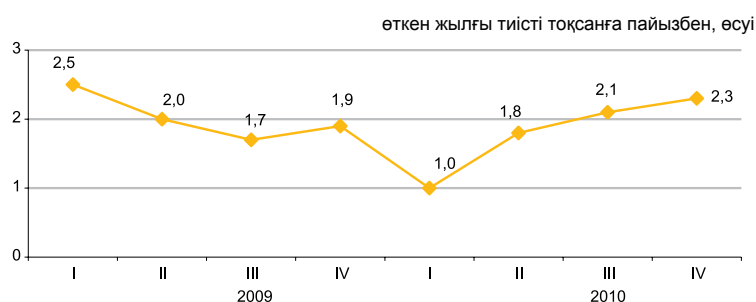

Өндірістік ғимараттар

өткен жылға пайызбен	
2010 жыл	102,3
өткен тоқсанға пайызбен	
2009 жылғы IV тоқсан	100,5
2010 жылғы IV тоқсан	100,8



2010 жылғы IV тоқсанда 2009 жылғы IV тоқсанмен салыстырғанда 5 қабаттан жоғары кірпіш тұрғын үйлерді салу бойынша құрылыс жұмыстары 2,6%, монолитті – 2,5% қымбаттады. Металл конструкцияларынан өнеркәсіп ғимараттарын салу 2,7%, темір бетоннан – 2,4% қымбаттады.

	2010 жылғы IV тоқсан		2010 жыл 2009 жылға
	2010 жылғы III тоқсанға	2009 жылғы IV тоқсанға	
Тұрғын үйлер	100,6	102,3	101,8
Жалпы білім беретін мектеп	101,0	103,5	102,9
Әкімшілік ғимарат	101,1	104,4	103,6
Өндірістік ғимарат	100,8	102,6	102,3
Ауыл шаруашылығы өнімдерін сақтау қоймасы	101,6	105,8	103,9
Автомобиль жолы	100,8	102,5	102,5

Құрылыс жұмыстарының түрлері бойынша

	пайызбен							
	Құрылысқа учаске дайындау		Жалпы құрылыс жұмыстары		Инженерлік жабдықтарды монтаждау		Құрылыс және әрлеу жұмыстары	
	2010 жылғы III тоқсанға	2009 жылғы IV тоқсанға	2010 жылғы III тоқсанға	2009 жылғы IV тоқсанға	2010 жылғы III тоқсанға	2009 жылғы IV тоқсанға	2010 жылғы III тоқсанға	2009 жылғы IV тоқсанға
Тұрғын үйлер	102,6	102,9	100,5	102,1	100,8	103,8	100,4	100,9
Жалпы білім беретін мектеп	103,0	104,2	100,8	103,3	101,7	105,5	100,6	101,5
Әкімшілік ғимарат	102,9	104,5	100,9	104,7	101,7	106,6	100,5	101,8
Өндірістік ғимарат	103,2	106,3	100,7	103,9	100,8	101,2	100,2	99,4
Ауыл шаруашылығы өнімдерін сақтау қоймасы	105,8	109,5	101,0	105,4	102,2	109,1	100,3	100,0
Автомобиль жолы	100,3	105,6	101,0	101,2

5.5 ТҰРҒЫН ҮЙ НАРЫҒЫНДАҒЫ БАҒА

Жаңа тұрғын үйлерді сату бағасының өзгеруі

кезең соңына, өткен жылғы желтоқсанға пайызбен

2010 жыл 103,1

өткен айға пайызбен

2010 жылғы ақпан 100,4

2011 жылғы ақпан 100,9

өткен айға пайызбен, өсуі +, төмендеуі -

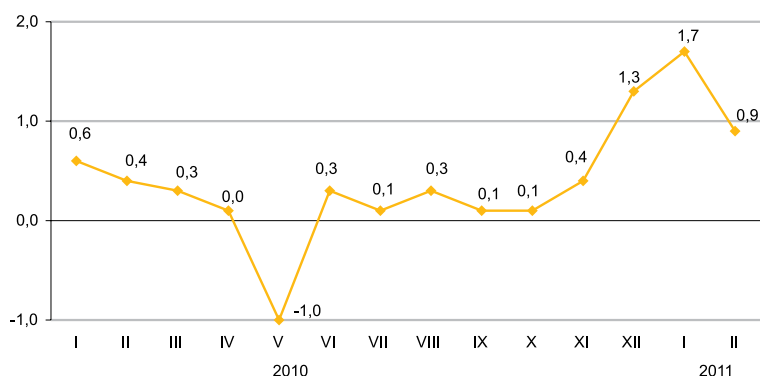

Көркейтілген тұрғын үйлерді алып сату бағасының өзгеруі

кезең соңына, өткен жылғы желтоқсанға пайызбен

2010 жыл 103,8

өткен айға пайызбен

2010 жылғы ақпан 100,4

2011 жылғы ақпан 101,8

өткен айға пайызбен, өсуі +, төмендеуі -

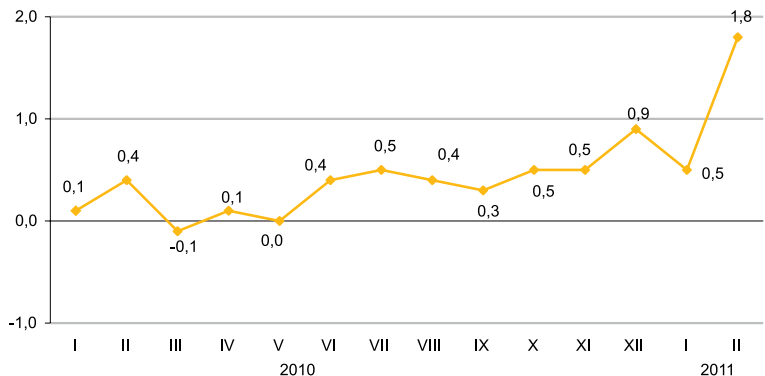

2011 жылғы ақпанда республика бойынша орта есеппен жаңа тұрғын үйді сату бағасы 0,9%, көркейтілген тұрғын үйлерді алып сату – 1,8% өсті.

пайызбен

	1 шаршы метрінің бағасы, теңге	2011 жылғы ақпан			
		2011 жылғы қаңтарға	2010 жылғы желтоқсанға	2010 жылғы ақпанға	2005 жылғы желтоқсанға
Жаңа тұрғын үйлерді сату	147 667	100,9	102,6	106,1	158,8
Көркейтілген тұрғын үйлерді алып сату	108 453	101,8	102,3	107,1	177,2

Тұрғын үй рыногында бағаның өзгеруі

кезең соңына, 2000 жылғы желтоқсанға пайызбен

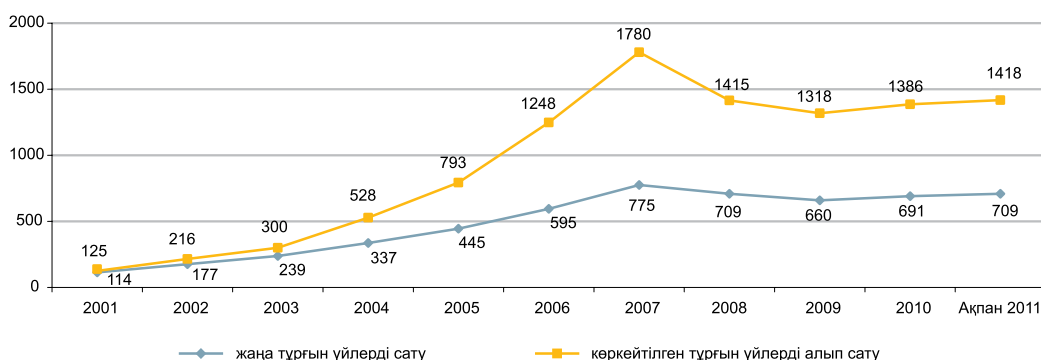

5.6 КӨТЕРМЕ САУДА БАҒАЛАРЫНЫҢ ИНДЕКСІ

кезең соңына, өткен жылғы желтоқсанға пайызбен

2010 жыл 110,8

өткен айға пайызбен

2010 жылғы ақпан 100,8

2011 жылғы ақпан 101,1

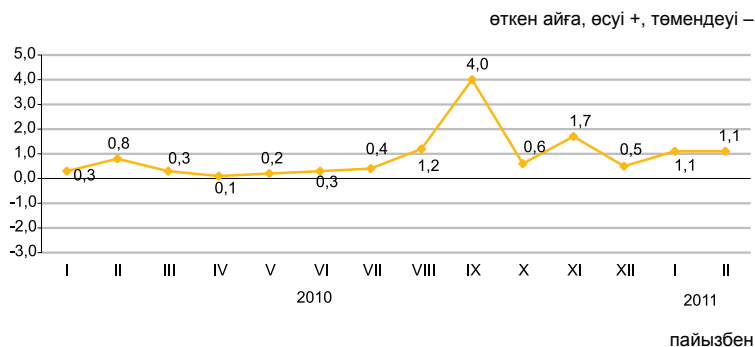

2011 жылғы ақпанда көтерме сауда бағаларының жоғарылауы сиыр етіне – 9,4%, қантқа – 9%, ұнға – 8,4%, картопқа – 6,2%, өсімдік майына – 3,1%, маргаринге – 3%, қаймаққа – 2,5%, көмірге – 1,4%-ға, олардың төмендеуі жұмыртқаға – 3,8%, шикі мұнайға – 1,7%, дизель отынына – 0,5%-ға белгіленді.

	2011 жылғы ақпан				2011 жылғы қаңтар-ақпан 2010 жылғы қаңтар-ақпанға
	2011 жылғы қаңтарға	2010 жылғы ақпанға	2010 жылғы желтоқсанға	2005 жылғы желтоқсанға	
Тауарлар мен өнімдер - барлығы	101,1	112,3	102,2	152,3	112,1
Тұтыну тауарлары	101,7	108,1	102,4	145,0	107,6
Аралық тұтыну өнімі	100,6	116,9	102,2	161,9	117,1
Өндіріс құралдары	101,2	104,2	101,6	127,5	103,8

Түпкілікті мақсат бойынша сыныпталған тауарлар

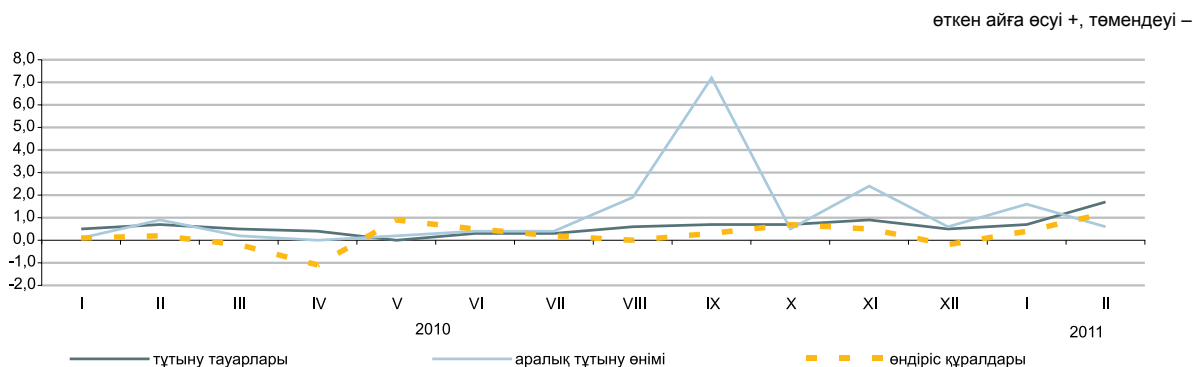

Негізгі топтар бойынша

	2011 жылғы ақпан				2011 жылғы қаңтар-ақпан 2010 жылғы қаңтар-ақпанға
	2011 жылғы қаңтарға	2010 жылғы ақпанға	2010 жылғы желтоқсанға	2005 жылғы желтоқсанға	
Жаңа піскен жемістер мен көкөністер	104,0	121,9	109,9	185,4	120,3
Ет және ет өнімдері	102,8	112,9	104,7	157,5	111,2
Сүт өнімдері, жұмыртқа, майлар мен тоң майлар	101,7	113,3	102,8	163,7	113,0
Қант, шоколад, кондитерлік өнімдер	104,7	112,4	105,2	172,2	110,6
Ұн мен жармалар	108,1	138,1	109,4	198,4	132,8
Кофе, шай, какао және дәмдеуіштер	101,0	103,7	101,1	145,9	103,5
Автомобильдерге арналған бөлшектер мен жабдықтар	100,3	102,7	100,4	118,6	102,9
Ыдыстар мен тазалағыш құралдар	100,4	104,7	102,1	168,1	104,9
Фармацевтикалық және медициналық тауарлар және дәрі-дәрмектер	100,3	108,3	100,5	146,1	108,5
Қатты, сұйық және газ тәрізді отын	99,9	106,6	100,9	142,2	107,6
Химиялық тауарлар	100,4	105,1	103,6	136,0	104,9
Шиналар	103,3	115,3	104,0	164,0	113,9

5.7 ЗАҢДЫ ТҮЛҒАЛАРҒА КӨРСЕТІЛГЕН ЖҮК КӨЛІГІ ЖӘНЕ ПОЧТАЛЫҚ, КУРЬЕРЛІК ЖӘНЕ БАЙЛАНЫС ҚЫЗМЕТТЕРІНЕ ТАРИФТЕРДІҢ ИНДЕКСІ

На услуги грузового транспорта

кезең соңына, өткен жылғы желтоқсанға пайызбен	
2010 жыл	111,8
өткен айға пайызбен	
2010 жылғы ақпан	100,0
2011 жылғы ақпан	100,0

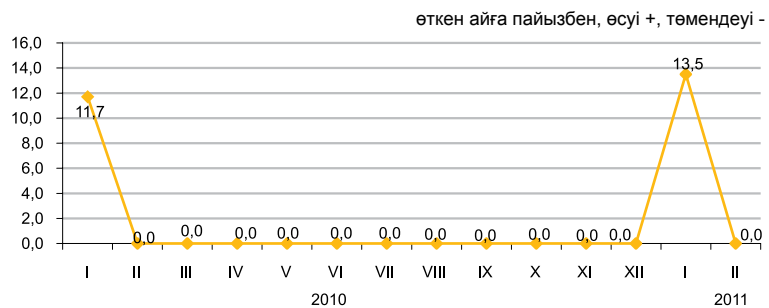

Жүк көлігінің түрлері бойынша

2011 жылғы ақпанда өткен аймен салыстырғанда темір жол, әуе және ішкі су көлігі түрлерінің тарифтері өзгермеді. Автомобиль көлігінің қызметтері 0,3%-ға қымбаттады, құбыр көлігі 0,1%-ға төмендеді. ТМД-дан тыс елдерге жүктерді автомобильмен жеткізу 0,1%, республика ішіндегі қатынаста - 0,3%-ға қымбаттады.

	2011 жылғы ақпан				2011 жылғы қаңтар-ақпан 2010 жылғы қаңтар-ақпанға
	2011 жылғы қаңтарға	2010 жылғы желтоқсанға	2010 жылғы ақпанға	2005 жылғы желтоқсанға	
Жүк көлігі	100,0	113,5	113,6	159,3	113,6
Автомобиль	100,3	100,8	101,7	128,6	101,8
Темір жол	100,0	121,5	121,5	198,7	121,5
Әуе	100,0	100,0	100,0	89,5	100,0
Құбыр	99,9	99,8	99,7	107,8	99,8
Ішкі су	100,0	100,0	164,9	186,1	164,9

Почталық және курьерлік қызметтеріне

кезең соңына, өткен жылғы желтоқсанға пайызбен	
2010 жыл	102,3
өткен айға пайызбен	
2010 жылғы ақпан	102,9
2011 жылғы ақпан	100,0

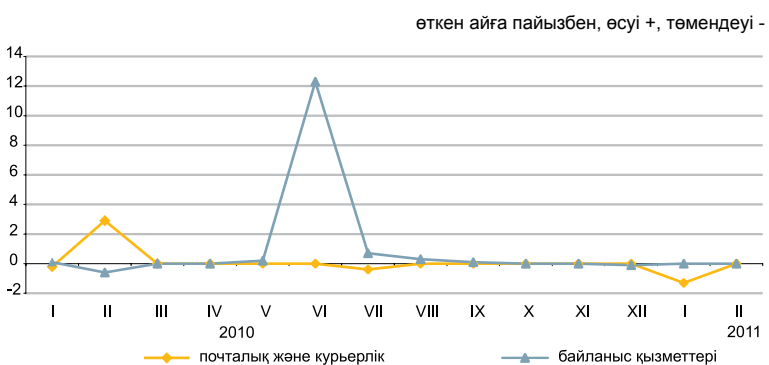

Байланыс қызметтері

кезең соңына, өткен жылғы желтоқсанға пайызбен	
2010 жыл	110,6
өткен айға пайызбен	
2010 жылғы ақпан	99,4
2011 жылғы ақпан	100,0

Почталық, курьерлік және байланыс қызметтерінің түрлері бойынша

	2011 жылғы ақпан				2011 жылғы қаңтар-ақпан 2010 жылғы қаңтар-ақпанға
	2011 жылғы қаңтарға	2010 жылғы желтоқсанға	2010 жылғы ақпанға	2005 жылғы желтоқсанға	
Почталық және курьерлік қызметтері	100,0	98,7	98,3	166,5	99,7
Почталық қызметтері	100,0	97,7	97,7	248,1	100,8
Курьерлік қызметтері	100,0	100,0	99,3	103,1	99,3
Байланыс қызметтері	100,0	100,0	111,3	99,6	110,9
Қалалық телефон байланысы	100,0	100,0	99,5	98,8	99,4
Қалааралық телефон байланысы	100,0	100,2	91,2	81,9	89,0
Арналарды жалдау	100,0	100,0	116,1	115,9	116,1
Деректерді беруге арналған қызметтер	100,0	100,0	100,0	100,0	100,0
Сымды желілер арқылы Интернетке қатынауды ұсыну бойынша қызметтері	100,0	100,0	98,6	61,2	98,3
Сымсыз желілер арқылы Интернетке қатынауды ұсыну бойынша қызметтері	100,0	100,0	-	-	-

5.8 СЫРТҚЫ САУДА БАҒАСЫНЫҢ ИНДЕКСІ

Экспорттық жеткізілімдер

кезең соңына, өткен жылғы желтоқсанға пайызбен

2010 жыл	122,3
өткен айға пайызбен	
2010 жылғы қаңтар	102,8
2011 жылғы қаңтар	102,7

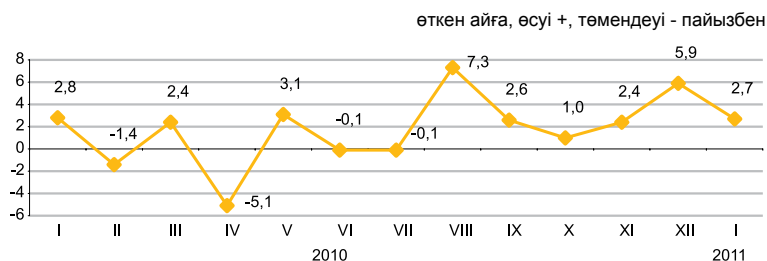

Импорттық түсімдер

кезең соңына, өткен жылғы желтоқсанға пайызбен

2010 жыл	111,0
өткен айға пайызбен	
2010 жылғы қаңтар	96,0
2011 жылғы қаңтар	98,8

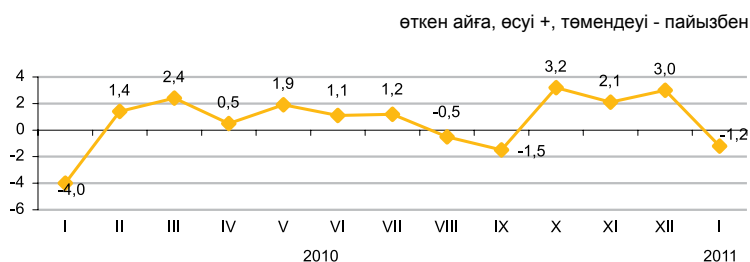

2011 жылғы қаңтарда экспорттық тауарлар бағасының табиғи газға – 11,6%, көмірге – 6,1%, мұнайға – 4,9%, мақтаға – 4,1%, қара металдарға - 2,2% жоғарылауы, олардың бидайға – 4,7%, мұнай өнімдерге – 3,1% төмендеуі тіркелді. Импортталатын өнімдерден құс еті – 13,8%, шай – 12,7%, фармацевтикалық өнімдер – 12,6% арзандады, темекі – 14,2%, макарон өнімдері – 13,9%, өсімдік майы және қант – 1,8%-дан қымбаттады.

	пайызбен		
	2010 жылғы желтоқсанға	2011 жылғы қаңтар	2005 жылғы желтоқсанға
Экспорт - барлығы	102,7	122,1	195,8
Шикізат	104,1	118,8	176,3
Жартылай дайын өнімдер	99,0	129,2	235,5
Дайын өнімдер	97,9	131,2	225,0
Импорт - барлығы	98,8	114,2	158,2
Шикізат	112,0	100,4	230,6
Жартылай дайын өнімдер	100,8	112,1	114,1
Дайын өнімдер	96,3	115,1	155,3

Өнім топтары бойынша

	пайызбен					
	Экспорттық жеткізілімдер			Импорттық түсімдер		
	2011 жылғы қаңтар 2010 жылғы желтоқсанға	2011 жылғы қаңтар 2010 жылғы қаңтарға	2011 жылғы қаңтар 2005 жылғы желтоқсанға	2011 жылғы қаңтар 2010 жылғы желтоқсанға	2011 жылғы қаңтар 2010 жылғы қаңтарға	2011 жылғы қаңтар 2005 жылғы желтоқсанға
Балық және шаян тәрізділер, былқылдақ денелілер мен басқа да су омыртқасыздары	101,9	117,4	228,5	101,9	105,8	113,7
Сүт өнімдері, құс жұмыртқасы	100,0	173,3	213,0	101,7	107,6	140,9
Дәнді дақылдар	95,5	163,4	210,8	83,0	130,7	182,6
Қант және қанттан жасалған кондитерлік өнімдер	102,0	120,8	163,6	101,5	120,7	172,5
Алкогольді ішімдіктер және алкогольсіз сусындар	112,3	123,7	344,1	99,6	110,3	156,8
Минералды өнімдер	104,0	117,3	178,7	107,7	110,3	223,6
Қара және түсті металдар	102,6	119,7	209,2	101,7	120,2	113,6
Химия өнеркәсібі өнімдері	87,4	154,9	252,2	95,7	94,9	104,9
Пластмасса және одан жасалған бұйымдар	95,1	100,3	114,0	101,7	94,4	84,0
Тоқыма және тоқыма бұйымдар	104,0	152,5	197,6	98,2	126,7	260,9

6. ҰЛТТЫҚ ЭКОНОМИКА

6.1 ҚЫСҚА МЕРЗІМДІ ЭКОНОМИКАЛЫҚ ИНДИКАТОР

өткен жылғы тиісті айға пайызбен

	2010	2011
Қаңтар	108,5	106,9
Ақпан	106,1	106,4
Наурыз	110,5	
Сәуір	110,3	
Мамыр	109,7	
Маусым	107,0	
Шілде	111,0	
Тамыз	109,3	
Қыркүйек	102,1	
Қазан	102,5	
Қараша	107,3	
Желтоқсан	106,0	

өткен жылғы тиісті айға пайызбен

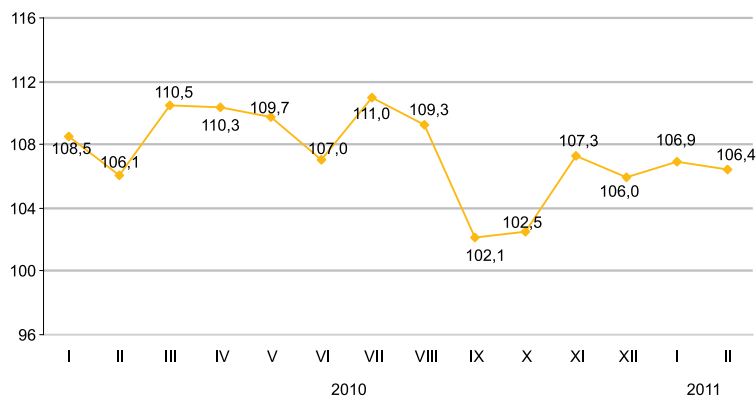

өткен жылғы тиісті кезеңге пайызбен

	2010	2011
Қаңтар	108,5	106,9
Қаңтар-ақпан	107,2	106,7
Қаңтар-наурыз	108,3	
Қаңтар-сәуір	108,8	
Қаңтар-мамыр	109,0	
Қаңтар-маусым	108,8	
Қаңтар-шілде	109,2	
Қаңтар-тамыз	109,0	
Қаңтар-қыркүйек	108,0	
Қаңтар-қазан	107,1	
Қаңтар-қараша	107,2	
Қаңтар-желтоқсан	107,1	

өткен жылғы тиісті кезеңге пайызбен

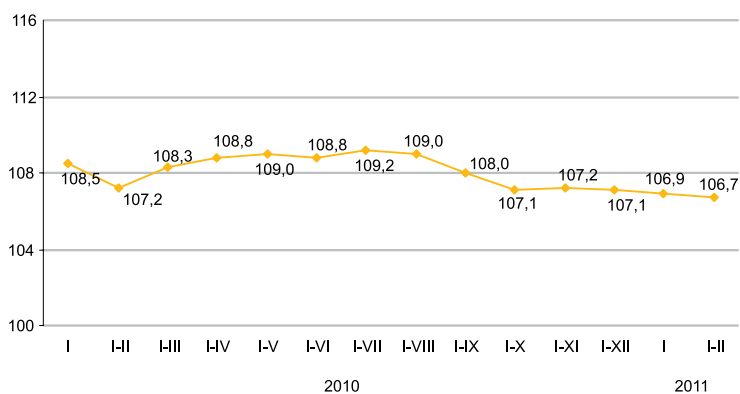

Қысқа мерзімді экономикалық индикатор – экономиканың даму тенденцияларын сипаттайтын көрсеткіш. Оны есептеу жедел есептеуді қамтамасыз ету мақсатында жүзеге асырылады және ауыл шаруашылығы, өнеркәсіп, құрылыс, сауда, көлік және байланыс сияқты негізгі салалар бойынша шығарылым индекстерінің өзгеруіне негізделеді. Аталған салалардың ЖІӨ көлеміндегі үлесі 67-68%.

6.2 ЖАЛПЫ ІШКІ ӨНІМ

нақты көлем индексі, өткен жылғы тиісті кезеңге пайызбен	
2009 жылғы I тоқсан	97,8
2009 жылғы I жартыжылдық.....	97,6
2009 жылғы 9 ай.....	98,5
2009 жыл	101,2
2010 жылғы I тоқсан	107,1
2010 жылғы I жартыжылдық.....	108,0
2010 жылғы 9 ай	107,5
2010 жыл*	107,0

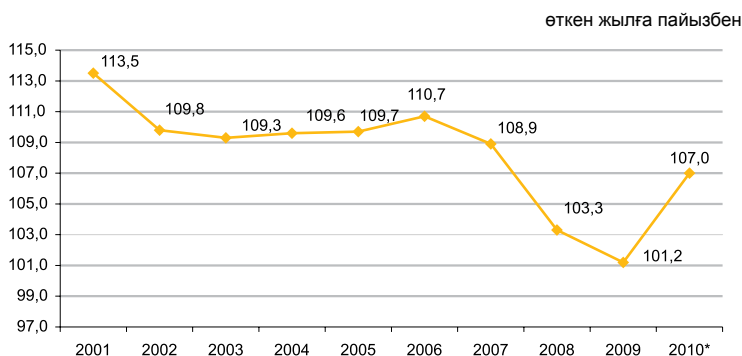

Тауарлар мен қызметтер өндірісі

2010 жылғы Жалпы ішкі өнімнің (ЖІӨ) көлемі ағымдағы бағаларда 21513,5 құрады. 2009 жылмен салыстырғанда 2010 жылы ЖІӨ - нің нақты көлем индексі 7% өсті. 2010 жылда ЖІӨ-нің дефляторы 2009 жылдағы бағаға қатысты 115,3% құрады.

	2010 жыл*		
	жалпы қосылған құн, млрд. теңге	нақты көлем индексі	дефлятор
Жалпы ішкі өнім	21 513,5	107,0	115,3
Тауарлар өндірісі	9 490,4	105,0	117,7
Қызметтер өндірісі	11 391,3	106,0	113,0

Экономикалық қызмет түрлері бойынша жалпы ішкі өнім*

	Жалпы қосылған құн, млрд. теңге	Нақты көлем индексі, өткен жылға пайызбен	Дефлятор, өткен жылға пайызбен	Жалпы ішкі өнімнің құрылымы, қорытындыға пайызбен	
		2010	2010	2010	2009
Жалпы ішкі өнім	21 513,5	107,0	115,3	100,0	100,0
Ауыл, орман және балық шаруашылығы	940,6	88,3	103,4	4,4	5,9
Өнеркәсіп	6 943,2	109,6	125,1	32,3	29,0
Құрылыс	1 606,6	101,0	100,3	7,5	9,1
Көтерме және бөлшек сауда; автомобильдерді және мотоциклдерді жөндеу	2 832,2	112,0	122,2	13,2	11,9
Көлік және қоймалау	1 613,2	107,4	105,6	7,5	8,2
Тұру және тамақтану бойынша қызметтер	170,9	101,7	117,3	0,8	0,8
Ақпарат және байланыс	520,2	110,0	81,5	2,4	3,3
Қаржы және сақтандыру қызметі	1 333,5	97,6	107,3	6,2	7,3
Жылжымайтын мүлікпен жасалатын операциялар	1 877,8	103,8	120,0	8,7	8,6
Кәсіби, ғылыми және техникалық қызмет	841,4	106,1	112,1	3,9	4,1
Әкімшілік және қосалқы қызмет көрсету саласындағы қызмет	418,3	107,3	109,7	1,9	2,0
Мемлекеттік басқару және қорғаныс; міндетті әлеуметтік қамтамасыз ету	417,1	102,4	116,9	1,9	2,0
Білім беру	674,9	103,5	118,4	3,1	3,2
Денсаулық сақтау және әлеуметтік қызметтер	375,4	105,1	120,2	1,7	1,7
Өнер, ойын-сауық және демалыс	128,8	104,5	121,0	0,6	0,6
Өзге де қызметтер түрлерін ұсыну	171,9	109,3	110,6	0,8	0,8
Үй қызметшісін жалдайтын және өзі тұтыну үшін тауарлар мен қызметтер өндіретін үй шаруашылықтары қызметі	15,7	100,0	113,2	0,1	0,1
Қаржы делдалдығының жанама өлшенетін қызметтері	-482,7	74,5	119,5	-2,2	-3,1
Жалпы қосылған құн	20 399,0	106,5	115,0	94,8	95,5
Өнімдерге салынған таза салықтар	1 114,5	116,7	122,1	5,2	4,5

* Жедел деректер бойынша.

Түпкілікті пайдалану әдісімен есептелген жалпы ішкі өнім

2010 жылғы қаңтар-қыркүйектегі түпкілікті пайдалану әдісімен есептелген жалпы ішкі өнім 14057711,2 млн. теңгені құрады. Өткен жылғы тиісті кезеңмен салыстырғанда нақты есептеуде түпкілікті тұтыну шығыстарының компоненттері бойынша өсім байқалады: үй шаруашылықтары – 8,5%, мемлекеттік басқару – 2,4%, үй шаруашылықтарына қызмет көрсететін коммерциялық емес ұйымдар – 2,3% өсті.

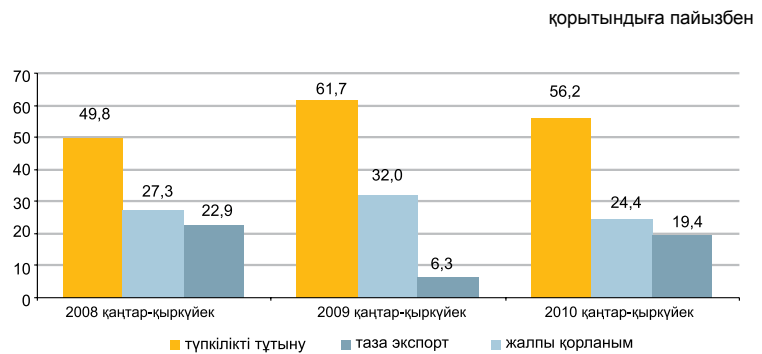

Түпкілікті пайдалану әдісімен есептелген ЖІӨ

	2010 жылғы қаңтар-қыркүйек						
	ағымдағы бағада, млн. теңге	нақты көлем индексі, өткен жылғы тиісті кезеңге %-бен		дефлятор, өткен жылғы тиісті кезеңге %-бен		ЖІӨ құрылымы, қорытындыға пайызбен	
		2009 жылғы қаңтар-қыркүйек	2010 жылғы қаңтар-қыркүйек	2009 жылғы қаңтар-қыркүйек	2010 жылғы қаңтар-қыркүйек	2009 жылғы қаңтар-қыркүйек	2010 жылғы қаңтар-қыркүйек
Түпкілікті тұтынуға шығыстар	7 896 964,3	102,2	107,1	111,2	107,0	61,7	56,2
үй шаруашылықтары	6 069 380,7	102,6	108,5	109,2	105,4	47,5	43,2
мемлекеттік басқару	1 657 855,9	101,3	102,4	120,0	112,6	12,9	11,8
жеке тауарлар мен қызмет көрсетулер	881 557,9	102,5	101,5	123,8	116,3	6,7	6,3
ұжымдық қызмет көрсетулер	776 298,0	100,1	103,4	116,2	108,7	6,2	5,5
үй шаруашылықтарына қызмет көрсететін коммерциялық емес ұйымдар	169 727,7	96,0	102,3	107,3	113,7	1,3	1,2
Жалпы қорланым	3 438 313,1	104,0	90,1	103,7	107,1	32,0	24,4
негізгі капиталдың жалпы қорланым	3 098 748,3	98,2	87,8	103,9	106,9	29,6	22,0
материалдық айналым құрал-жабдықтары қорларының өзгеруі	339 564,8			100,8	108,7	2,4	2,4
Таза экспорт	2 722 433,8					6,3	19,4
тауарлар мен қызмет көрсету экспорты	7 101 127,0	86,9	109,9	77,6	132,8	43,6	50,5
тауарлар мен қызмет көрсету импорты	4 378 693,2	77,0	97,9	121,4	107,5	37,3	31,1
Түпкілікті тұтыну әдісімен есептелген жалпы ішкі өнім	14 057 711,2	102,8	106,3	89,4	118,5	100,0	100,0
Өндіріс әдісімен есептелген жалпы ішкі өнім	14 639 271,1	98,5	107,5	96,5	116,5		

Табыстар әдісімен есептелген жалпы ішкі өнім

пайызбен

2010 жылғы қаңтар-қыркүйектегі тауарлар өндірісінде жалпы пайда/жалпы аралас табыс үлесі 71,8% құрады, өндіріске таза салықтар – 2,3%, еңбекақы төлеу – 25,9%.

Қызметтер өндірісінде жалпы пайда/жалпы аралас табыс үлесі 62,7%, өндіріске таза салықтар – 0,6%, еңбек ақы төлеу – 36,7% құрады

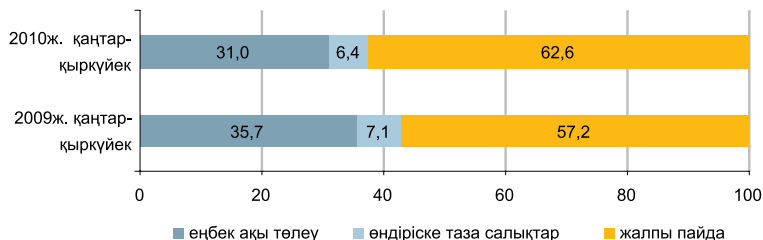

2010 жылғы қаңтар-қыркүйектегі экономикалық қызмет түрлері бойынша тауарлар мен қызметтер өндірісіндегі бастапқы табыстардың салалық құрылымы

пайызбен

	Жалпы қосылған құн, млн. теңге	оның ішінде:		
		еңбекақы төлеу	өндіріске салынған басқа да демеу қаржыларды шегергендегі өндіріске салынған басқа да салықтар	жалпы пайда/жалпы аралас табыс
Тауарлар өндірісі	100,0	25,9	2,3	71,8
Ауыл, орман және балық шаруашылығы	100,0	22,2	0,1	77,7
Өнеркәсіп	100,0	22,3	3,0	74,7
Кен өндіру өнеркәсібі және карьерлерді қазу	100,0	15,6	4,2	80,2
Өңдеу өнеркәсібі	100,0	28,7	1,5	69,8
Электрмен жабдықтау, газ, бу беру және ауа баптау	100,0	40,6	1,9	57,5
Сумен жабдықтау; кәріз жүйесі, қалдықтардың жиналуын және таратылуын бақылау	100,0	58,5	2,1	39,4
Құрылыс	100,0	43,3	0,5	56,2
Қызметтер өндірісі	100,0	36,7	0,6	62,7
Көтерме және бөлшек сауда; автомобильдерді және мотоциклдерді жөндеу	100,0	34,7	0,4	64,9
Көлік және қоймалау	100,0	40,3	1,4	58,3
Тұру және тамақтану бойынша қызметтер	100,0	35,1	0,6	64,3
Ақпарат және байланыс	100,0	36,1	1,1	62,8
Қаржы және сақтандыру қызметі	100,0	13,3	0,5	86,2
Жылжымайтын мүлікпен жасалатын операциялар	100,0	6,9	0,6	92,5
Кәсіби, ғылыми және техникалық қызмет	100,0	54,4	0,9	44,7
Әкімшілік және қосалқы қызмет көрсету саласындағы қызмет	100,0	57,3	0,8	41,9
Мемлекеттік басқару және қорғаныс; міндетті әлеуметтік қамтамасыз ету	100,0	77,4	0,1	22,5
Білім беру	100,0	80,3	0,1	19,6
Денсаулық сақтау және әлеуметтік қызметтер	100,0	66,4	0,2	33,4
Өнер, ойын-сауық және демалыс	100,0	66,2	0,2	33,6
Өзге де қызметтер түрлерін ұсыну	100,0	42,8	0,4	56,8
Үй қызметшісін жалдайтын және өзі тұтыну үшін тауарлар мен қызметтер өндіретін үй шаруашылықтары қызметі	100,0	37,1	0,3	62,6
Салалар бойынша жиыны	100,0	31,9	1,4	66,7

6.3 ЕҢБЕК ӨНІМДІЛІГІНІҢ ИНДЕКСТЕРІ

өткен жылға пайызбен

2006 жыл	109,4
2007 жыл	107,5
2008 жыл	100,0
2009 жыл	100,1

өткен жылғы тиісті кезеңге пайызбен

2007 жыл	
қаңтар-наурыз	109,1
қаңтар-маусым	109,2
қаңтар-қыркүйек	108,1
2008 жыл	
қаңтар-наурыз	103,0
қаңтар-маусым	102,4
қаңтар-қыркүйек	100,6
2009 жыл	
қаңтар-наурыз	97,6
қаңтар-маусым	97,4
қаңтар-қыркүйек	97,9
2010 жыл	
қаңтар-наурыз	101,2
қаңтар-маусым	103,1
қаңтар-қыркүйек	102,9

Жалпы экономика бойынша 2010 жылғы қаңтар-қыркүйекте өткен жылғы тиісті кезеңге еңбек өнімділігінің индексі 102,9% құрады. Сәйкес кезеңмен салыстырғанда тауарлар өндірісінде еңбек өнімділігі индексінің 105,9% өсуі байқалады.

2001 жылғы қаңтар-қыркүйек = 100



өткен жылғы тиісті кезеңге пайызбен

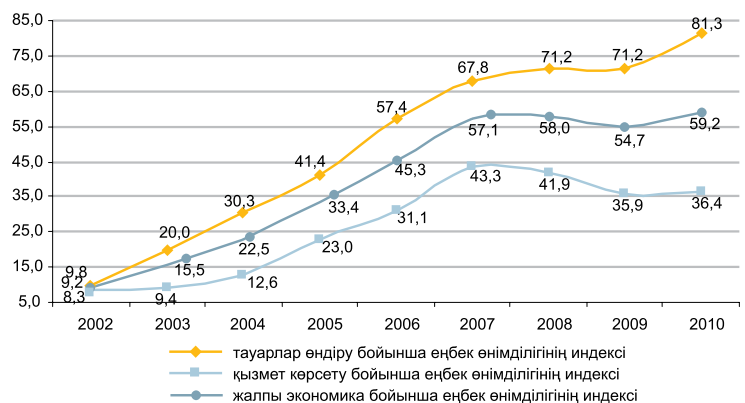

Экономикалық қызмет түрлері бойынша экономикада жұмыспен қамтылғандарға жалпы қосылған құн

мың теңге; адам

	2009 жылғы I тоқсан	2010 жылғы I жартыжылдық	2010 жылғы қаңтар-қыркүйек
Жалпы экономика бойынша*	529,9	1 103,3	1 755,4
Ауыл, орман және балық шаруашылығы	40,2	99,9	277,6
Кен өндіру өнеркәсібі және карьерлерді қазу	4 183,0	8 842,5	13 311,5
Өңдеу өнеркәсібі	816,3	2 007,5	3 168,5
Электрмен жабдықтау, газ, бу беру және ауа баптау	723,3	1 210,2	1 792,9
Сумен жабдықтау; кәріз жүйесі, қалдықтардың жиналуын және таратылуын бақылау	230,2	544,3	792,0
Құрылыс	379,5	996,0	1 882,7
Көтерме және бөлшек сауда; автомобильдерді және мотоциклдерді жөндеу	438,3	901,1	1 477,1
Көлік және қоймалау	576,7	1 255,8	2 179,1
Тұру және тамақтану бойынша қызметтер	391,9	650,8	1 105,9
Ақпарат және байланыс	866,3	2 080,7	3 331,3
Қаржы және сақтандыру қызметі	4 763,4	7 520,7	9 905,2
Жылжымайтын мүлікпен жасалатын операциялар	2 318,9	5 488,7	8 371,1
Кәсіби, ғылыми және техникалық қызмет	1 841,2	3 007,3	3 905,7
Әкімшілік және қосалқы қызмет көрсету саласындағы қызмет	814,8	1 371,4	1 930,4
Мемлекеттік басқару және қорғаныс; міндетті әлеуметтік қамтамасыз ету	209,9	498,3	781,9
Білім беру	185,6	392,3	599,1
Денсаулық сақтау және әлеуметтік қызметтер	220,0	490,9	822,4
Өнер, ойын-сауық және демалыс	323,3	769,2	1 135,9
Өзге де қызметтер түрлерін ұсыну	188,3	433,8	1 055,8
Үй қызметшісін жалдайтын және өзі тұтыну үшін тауарлар мен қызметтер өндіретін үй шаруашылықтары қызметі	132,3	283,5	440,4

6.4 НЕГІЗГІ КАПИТАЛҒА САЛЫНҒАН ИНВЕСТИЦИЯЛАР

өткен жылғы тиісті кезеңге пайызбен

2010 жылғы қаңтар-ақпан.....	90,5
2010 жылғы қаңтар-желтоқсан.....	99,5
2011 жылғы қаңтар-ақпан.....	112,5

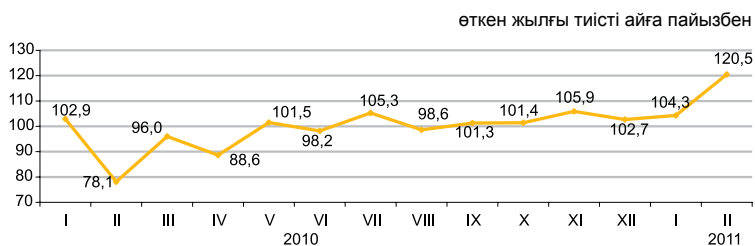

Қаржыландыру көздері бойынша

2011 жылғы қаңтар-ақпанда шаруашылық субъектілерінің меншікті қаражаттары инвестициялардың басымды көздері болып қалуда, сонымен бірге 2010 жылғы қаңтар-ақпанмен салыстырғанда инвестициялар қарыз қаражаттары есебінен (салғастырмалы бағаларда) 1,9 есеге өсті.

	2011 жылғы қаңтар-ақпан		2010 жылғы қаңтар-ақпан	
	млн. теңге	үлес салмағы, пайызбен	млн. теңге	үлес салмағы, пайызбен
Негізгі капиталға салынған инвестициялар	411 617	100	353 661	100
соның ішінде келесі қаражаттар есебінен:				
мемлекеттік бюджет	34 314	8,3	24 048	6,8
меншікті	190 214	46,3	150 793	42,6
шетелдік	147 054	35,7	158 780	44,9
қарыз	40 035	9,7	20 040	5,7

Технологиялық құрылым бойынша

2011 жылғы қаңтар-ақпанда 2010 жылғы тиісті кезеңмен салыстырғанда ғимараттар мен имараттардың салу және күрделі жөндеу жұмыстарына инвестициялық салымдардың 23,9%-ға артуы байқалады.

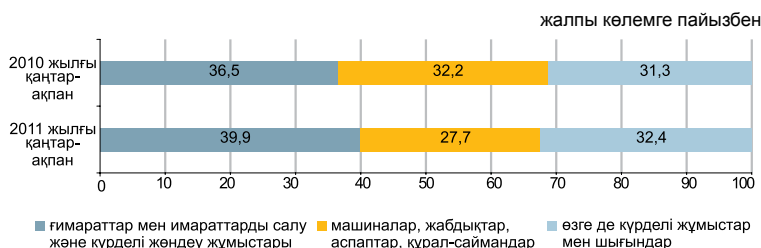

Пайдалану бағыттары бойынша

2011 жылғы қаңтар-ақпанда негізгі капиталға салынған инвестициялардың едәуір үлесі кен өндіру өнеркәсібі және карьерлерді қазу (47,5%), көлік және қоймалау (14,3%) және жылжымайтын мүлікпен жасалатын операцияларға (10,7%) келеді.



Кәсіпорындардың мөлшерлігі бойынша

Ірі кәсіпорындардың инвестициялық салымдарының көлемі 2011 жылғы қаңтар-ақпанда өткен жылғы қаңтар-ақпанмен салыстырғанда 3,7%-ға өсіп, 258,8 млрд. теңгені құрады.

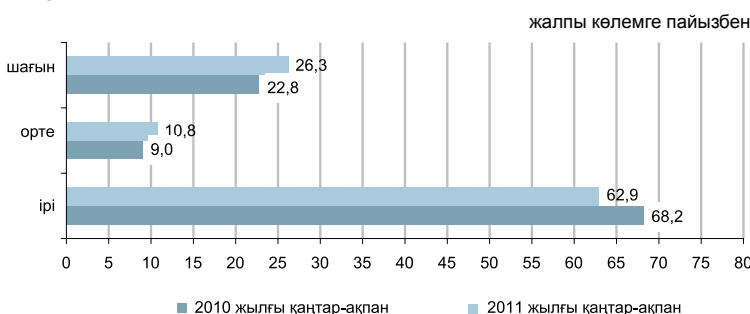

6.5 ОТЫН-ЭНЕРГЕТИКАЛЫҚ РЕСУРСТАР (ОЭР)

Ресурстар

2011 жылғы қаңтарда республиканың экономикалық айналымына тартылған отынның негізгі табиғи түрлерінің (мұнай, газ конденсатын қоса, табиғи газ бен тас көмір) жалпы ресурстары 18,6 млн. тонна шартты отынды құрады.

	Табиғи ресурстардың жалпы көлеміндегі үлес салмағы	2011 жылғы қаңтар 2010 жылғы қаңтарға		
		ресурстар	өндіріс	импорт
Шикі мұнай	41,8	106,7	105,5	126,7
Көмір	36,9	120,9	120,9	161,6
Табиғи газ	13,5	128,1	101,0	55,4
Газ конденсаты	7,8	115,8	115,8	-

ресурстардың жалпы көлеміне пайызбен

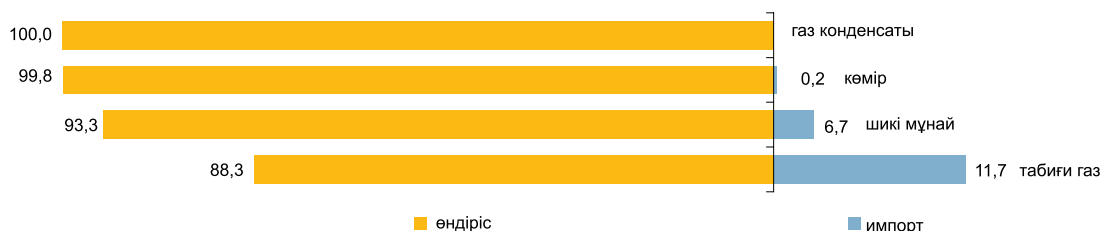

Мұнай өнімдерінің ресурстары негізінен меншікті өндіріс (81,6–103,2%) есебінен қалыптасты. Мұнай өнімдеріне сұраныс олардың импортымен ішінара толықтырылған. 2011 жылғы қаңтарда 2010 жылғы тиісті кезеңмен салыстырғанда ресурстар құрылымында автомобиль бензині импорты үлесінің (10,2 пайыздық тармаққа) өсуі, дизельдік отын үлесінің (8,5 пайыздық тармаққа) төмендеуінен байқалады.

	2011 жылғы қаңтар 2010 жылғы қаңтарға	Ресурстардың жалпы көлеміне		
		ресурстар	өндіріс	импорт
Автомобиль бензині	94,0	82,2	145,2	0,0
Газойльдер	94,3	103,2	20,3	18,7
Керосин	68,3	81,6	18,9	0,0
Мазут	89,9	89,9	4,0 есе	14,5
Сұйытылған пропан және бутан	97,9	98,2	4,6	14,3

Пайдалану

2011 жылғы қаңтарда 2010 жылғы тиісті кезеңмен салыстырғанда ОЭР экспортының көлемі 3,9% төмендеді.

Мұнайды жеткізу көп деңгейде Италияға (24,4% экспорттың жалпы көлемінен), Қытайға (19,2%), Австрияға (6,9%), Францияға (2,6%) жүзеге асырылады.

	2011 жылғы қаңтар 2010 жылғы қаңтарға		Ресурстардың жалпы көлеміне	
	экспорт	ішкі рынокта өткізу	экспорт	ішкі рынокта өткізу
Шикі мұнай	65,7	3,2 есе	51,7	48,3
Көмір	2,7 есе	99,2	28,7	71,3
Табиғи газ	128,1	-	100,0	-
Газ конденсаты	87,6	123,8	16,7	83,3

Шикі мұнай экспортының көлемі

өткен жылғы тиісті айға пайызбен

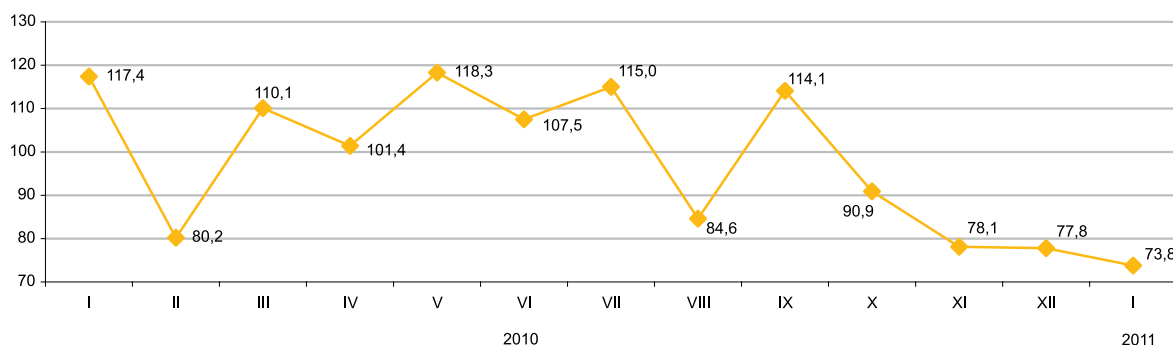

6.6 БИЗНЕС ТІРКЕЛІМІ

бірлік		
	2011 жылғы 1 ақпандағы жағдай бойынша	2011 жылғы 1 наурыздағы жағдай бойынша
Заңды тұлғалар саны		
тіркелгендер	287 515	288 902
жұмыс істеп тұрғандар	184 933	186 781

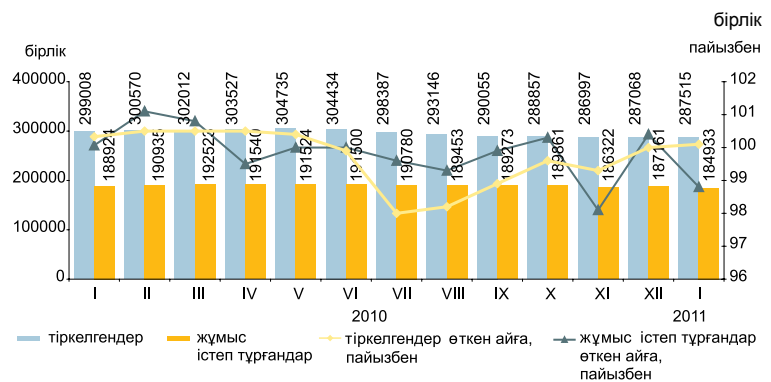

2011 жылғы ақпанда қаңтар айымен салыстырғанда заңды тұлғалар санының артуы байқалады.

Жыл басынан бастап ең көп тіркелген заңды тұлғалардың саны көтерме және бөлшек саудада, (автомобильдерді және мотоциклдерді жөндеу қызметін қоса алғанда) сақталуда, оның үлесі 2011 жылғы 1 наурызға 31,7% құрады. Екінші орында – құрылыс (13,5%), үшінші орында – өңдеу өнеркәсібі (6%). Осы үш қызмет түрлерінің жиынтық үлесі барлық тіркелген заңды тұлғалардың 51,2%-ын құрайды.

Қызмет түрлері және белсенділігі бойынша заңды тұлғалар*

	Барлық тіркелгені	2011 жылғы 1 наурыздағы жағдай бойынша; бірлік				таратылу процесінде
		жұмыс істейтіндер	одан оның ішінде		уақытша жұмыс істемейтіндер	
			әлі жұмыс істемейтіндер (жаңалары)	белсенді		
Барлығы	288 902	186 781	23 824	114 355	48 602	4 152
Көтерме және бөлшек сауда; автомобильдерді және мотоциклдерді жөндеу	91 756	50 489	9 358	25 637	15 494	1 528
Құрылыс	39 107	26 509	4 041	14 085	8 383	511
Өңдеу өнеркәсібі	17 437	10 750	1 016	7 164	2 570	327
Білім беру	15 537	13 636	357	12 701	578	101
Жылжымайтын мүлікпен жасалатын операциялар	14 169	9 635	580	6 857	2 198	201
Ауыл, орман және балық шаруашылығы	12 619	7 381	423	5 303	1 655	277
Көлік және қоймалау	9 833	6 619	964	3 901	1 754	171
Мемлекеттік басқару және қорғаныс; міндетті әлеуметтік қамтамасыз ету	9 333	8 627	80	8 275	272	31
Қаржы және сақтандыру қызметі	6 691	4 230	673	2 668	889	67
Ақпарат және байланыс	6 214	4 097	525	2 288	1 284	101
Денсаулық сақтау және әлеуметтік қызметтер	5 303	3 817	231	3 012	574	57
Тұру және тамақтану бойынша қызметтер	3 053	1 871	234	1 235	402	54
Кен өндіру өнеркәсібі және карьерлерді қазу	1 999	1 370	189	841	340	23
Электрмен жабдықтау, газ, бу беру және ауа баптау	1 047	652	54	478	120	36
Аумақтан тыс ұйымдардың және органдардың қызметі	2	2	-	2	-	-

* Деректер ҚР МЖ 03-2007 ЭҚЖЖ жаңа жіктеуішіне сәйкес берілген.

Меншік нысандары бойынша саны тіркелген заңды тұлғалар

бірлік		
	2011 жылғы 1 ақпандағы жағдай бойынша	2011 жылғы 1 наурыздағы жағдай бойынша
Барлығы	287 515	288 902
жеке	245 688	247 027
мемлекеттік	27 144	27 127
шетелдік	14 683	14 748

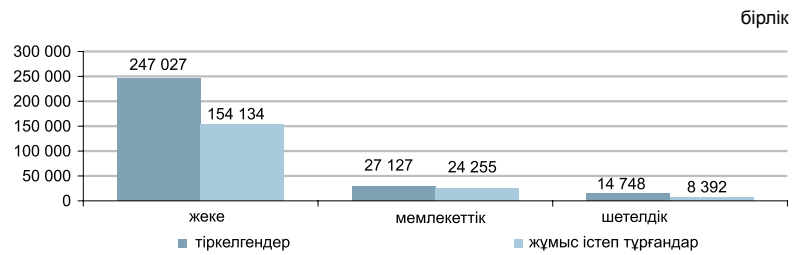

Мөлшерлілігі бойынша тіркелген заңды тұлғалар

бірлік		
	2011 жылғы 1 ақпандағы жағдай бойынша	2011 жылғы 1 наурыздағы жағдай бойынша
Барлығы	287 515	288 902
шағын	271 334	272 846
орта	13 709	13 662
ірі	2 472	2 394

Белсенділігі бойынша тіркелген заңды тұлғалар

бірлік		
	2011 жылғы 1 ақпандағы жағдай бойынша	2011 жылғы 1 наурыздағы жағдай бойынша
Барлығы	287 515	288 902
жұмыс істейтіндер	184 933	186 781
белсенді	113 861	114 355
уақытша жұмыс істемейтіндер	48 703	48 602
әлі жұмыс істемейтіндер (жаңалары)	22 369	23 824
таратылу процесінде	4 201	4 152

6.7 ЖЕР ҚОЙНАУЫН ПАЙДАЛАНУШЫЛАРДЫҢ ИНВЕСТИЦИЯЛЫҚ ҚЫЗМЕТІ

2010 жылғы минералды-шикізат кешенінің (МШК) инвестициялар көлемі 22251 млн. долларды құрады, оның ішінде: барлауға - 1708,8 млн. доллар (инвестицияның жалпы көлемінің 7%), басқа да инвестициялар – 20542,2 млн. доллар (93%).

Инвестициялардың үлкен көлемі көмір-сутекті шикізаттың жер қойнауын пайдалануға бағытталған - 16684,8 млн. доллар (МШК инвестициясының жалпы көлемінің 75%); қатты пайдалы қазбаларға - 5257,3 млн. доллар (24%); кең таралған пайдалы қазбаларға - 198,7 млн. доллар (1%); жер асты суларына - 42,9 млн. доллар (<1%).

ҚПҚ инвестицияларының үлкен көлемі уран өндіруге бағытталған - 908,8 млн. доллар, көмірге - 895,5 млн. доллар, полиметалдарға - 849,5 млн. доллар, мысқа - 692 млн. доллар, алтынға - 637,7 млн. доллар, темірге, марганецке - 593,6 млн. доллар және басқаларына.

Әкімшілік облыстары бойынша инвестицияларды болу

млн. АҚШ доллары

Облыс	Инвестициялар көлемі	оның ішінде:	
		барлау шығындары	өзге де инвестициялар
Ақмола	413,5	18,2	395,4
Ақтөбе	2 636,1	551,7	2 084,4
Алматы	43,7	14,4	29,3
Атырау	7 377,3	326,1	7 051,2
Шығыс Қазақстан	1 006,0	68,5	937,5
Жамбыл	133,9	11,2	122,7
Батыс Қазақстан	1 487,2	61,4	1 425,8
Қарағанды	1 851,2	65,3	1 785,9
Қостанай	864,5	6,2	858,3
Қызылорда	1 032,3	67,1	965,3
Маңғыстау	4 232,8	425,9	3 806,8
Павлодар	433,1	4,1	429,0
Солтүстік Қазақстан	9,7	0,7	9,0
Оңтүстік Қазақстан	729,6	88	641,6
Барлығы	22 251	1 708,8	20 542,2

Жер қойнауын пайдаланудағы инвестициялар құрылымы :

- өндірілімге шығындар- 11149,3 млн. доллар;
- ірі шығындар- 8891,7 млн. доллар;
- геологиялық барлау шығындары - 1708,8 млн. доллар;
- қоғамдық салаға және жергілікті инфрақұрылымға - 287 млн.доллар;
- қазақстандық мамандарды оқытуға бөлінген қаражат - 130,1 млн. доллар;
- құрылыс пен құрылымның пайдаланымына шығындар - 43,1 млн. доллар;
- жер қойнауы жай-күйінің(ластау) мониторингі шығындары - 27,3 млн. доллар;
- технология сатып алуға шығындар - 13,7 млн. доллар.

Әлеуметтік-экономикалық көрсеткіштер, қосалқы мердігерлік жұмыстар, салықтар

Келісім-шарт объектілерінде жұмыс істейтіндердің саны 186 мың адамды құрады. Қоғамдық сала мен жергілікті инфрақұрылымға 287 млн. доллар қаражат салынды. Қазақстандық мамандарды оқытуға жұмсалған қаражат 130,1 млн. долларды құрады.

2010 жылғы жер қойнауын пайдаланушылардың мемлекеттің бюджетіндегі салықтар мен төлемдері 16058,6 млн. долларды құрады, оның ішінде:

- корпоративті табыс салығы - 4171,9 млн. доллар;
- ПҚӨС - 6337,7 млн. доллар;
- ҚҚС - 94,2 млн. доллар;
- әлеуметтік салық- 234,1 млн. доллар;
- бонустар - 20,4 доллар;
- басқа да салықтар мен төлемдер - 5200,3 млн. доллар.

2010 жылдағы инвестицияларды пайдалы қазба түрлері бойынша бөлу (барлығы 22251 млн. доллар)

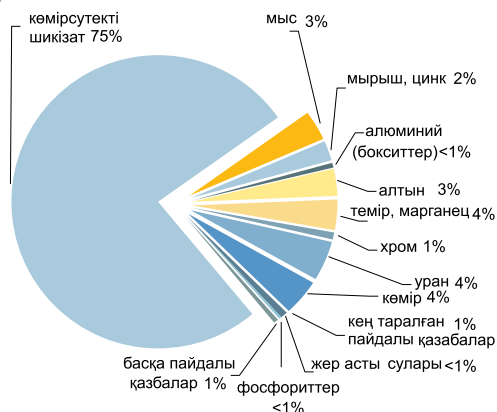

2010 жылдағы жер қойнауын пайдаланушылардың бюджеттегі салықтары мен төлемдері

	Млн. доллар
Барлығы	16 058,6
ПҚӨС	6 337,7
корпоративтік табыс салығы	4 171,9
қосымшалар	17,4
ҚҚС	94,2
әлеуметтік салық	234,1
басқа да салықтар мен төлемдер	5 200,3

7. САУДА

7.1 БӨЛШЕК САУДА

өткен жылға пайызбен	
2009 жыл	97,3
2010 жыл*	112,3
өткен айға пайызбен	
2010 жылғы ақпан	93,4
2011 жылғы ақпан	92,2
өткен жылғы тиісті айға пайызбен	
2010 жылғы ақпан	109,8
2011 жылғы ақпан	109,9
өткен жылғы тиісті кезеңге пайызбен	
2010 жылғы қаңтар-ақпан	110,9
2011 жылғы қаңтар-ақпан	110,6

* Жедел деректер бойынша.

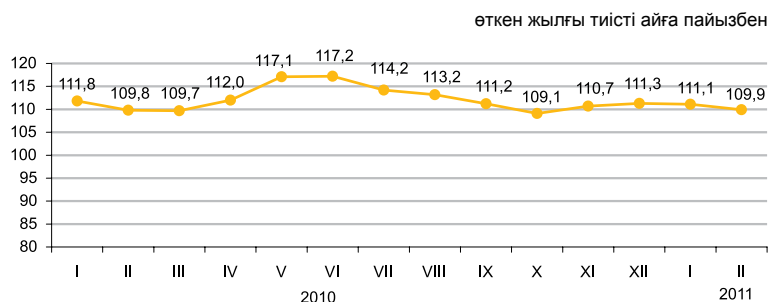

Өткізу арналары бойынша

2011 жылғы қаңтар-ақпанда бөлшек сауда айналымы 511,8 млрд.теңгені құрады және 2010 жылғы тиісті кезеңге 10,6% ұлғайды. Саудамен айналысатын кәсіпорындармен тауарларды бөлшек саудада өткізу 2010 жылғы қаңтар-ақпанмен салыстырғанда 7,3% өсті. Базарлар және жеке кәсіпкерлермен өткізілген сауда көлемі есепті кезеңде 14,9% өсті.

2011 жылғы 1 наурызға бөлшек саудадағы саудамен айналысатын кәсіпорындардың тауарлық қорларының көлемі 135,9 млрд. теңге құрады, саудадағы күндері – 58 күн.

Азық-түлік тауарларының бөлшек сауда тауар айналымының жалпы көлеміндегі үлесі 34,3% құрады, азық-түлік емес тауарлар – 65,7%. Азық-түлік тауарларын өткізу көлемі 2010 жылғы қаңтар-ақпанмен салыстырғанда 6%, азық-түлік емес тауарлар – 13,4% ұлғайды.

	Үлес салмағы	2011 жылғы ақпан 2010 жылғы ақпанға	2011 жылғы ақпан 2011 жылғы қаңтарға	2011 жылғы қаңтар-ақпан 2010 жылғы қаңтар-ақпанға
Бөлшек сауда	100,0	109,9	92,2	110,6
сауда кәсіпорындарымен	54,6	105,4	86,5	107,3
базарларда және жеке кәсіпкерлермен	45,4	115,5	99,7	114,9

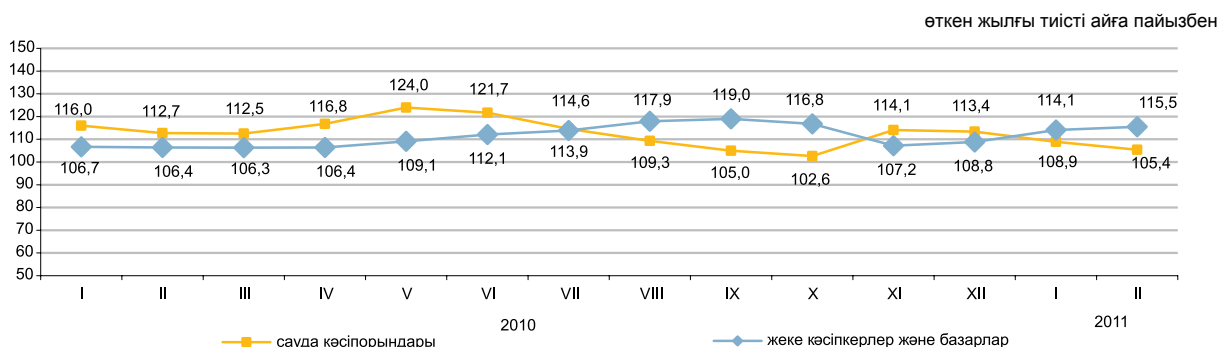

Көтерме сауда

2011 жылғы қаңтар-ақпанда көтерме сауда айналымы 1102,3 млрд.теңгені құрады немесе өткен жылғы тиісті кезең деңгейіне 115,4%. Көтерме сауда тауар айналымының құрылымында азық-түлік емес тауарлар және өндірістік-техникалық мәндегі өнімдер басым (84%).

Тамақ өнімдері мен сусындарды ұсыну бойынша қызметтер (қоғамдық тамақтандыру)

Тамақ өнімдері мен сусындарды ұсыну бойынша қызметтер көлемі 2011 жылғы қаңтар-ақпанда 22,8 млрд.теңгені құрады немесе өткен жылғы тиісті кезеңмен салыстырғанда 10,5% көп. Шағын кәсіпорындар мен жеке кәсіпкерлер үлесіне қызметтер көлемінің шамамен 51,3% тиесілі.

7.2 РЕСУРСТАР БАЛАНСЫ ЖӘНЕ ЖЕКЕЛЕГЕН ТАУАРЛАРДЫ ПАЙДАЛАНУ

(КБК және СА деректері бойынша)

Азық-түлік тауарлары

Отандық өндірістегі тауарлардың маңызды үлес салмағы көбінесе азық-түлік тауарларының ресурстарында байқалады. Сонымен бірге, ресурстары көп көлемде олардың импортымен қамтамасыз етілетін бірқатар өнімдер бар: қайта өңделген жемістер және жаңғақтар (97,5%), консервіленген және қайта өңделген көкөністер және саңырауқұлақтар (88,1%), кофе және шай (68,2). Азық-түлік тауарларының экспорты едәуір деңгейде ұн есебінен жүзеге асырылуы байқалады, оның (ресурстардың жалпы көлемінен 47,2%).

	2011 жылғы қаңтар 2010 жылғы қаңтарға			Ресурстардың жалпы көлеміне	
	ресурстар	өндіріс	импорт	экспорт	ішкі нарықта өткізу
Ұн	97,8	97,8	90,6	47,2	52,8
Жарма	81,1	103,9	42,0	28,2	71,8
Макарон өнімдері	113,2	113,8	110,8	18,5	81,5
Нан-тоқаш және кондитерлік өнімдер	105,6	1,0 есе	120,1	0,5	99,5
Қант	153,3	121,7	158,0	0,0	100,0
Минералды су және алкогольсіз сусындар	104,9	104,9	104,4	4,2	95,8
Әсімдік майы	72,3	96,9	45,0	0,0	100,0
Ет	109,9	101,6	2,6 есе	0,0	100,0
Сүт өнімдері	117,2	1,3 есе	88,4	0,2	99,8

ресурстардың жалпы көлеміне пайызбен

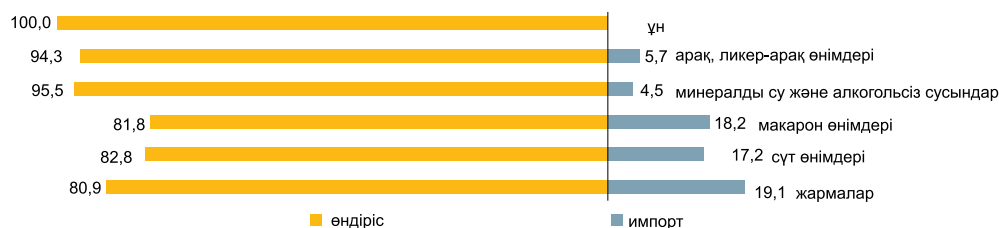

Азық-түлік емес тауарлар

Азық-түлік емес тауарлардың нарығы көбінесе басқа елдерден әкелумен қамтамасыз етіледі. Ресурстарды толтыруда импорттың басымдылығы мынадай тауарларда: ауыз қуысы гигиена құралдары (100,0%), сыртқы киімдерде (94,8%), жуу құралдары (92,9%) байқалады. Тұрмыстық электр тауарларының арасында сондай-ақ, миксерлер және шырын сыққыштар (100,0%), кір жуатын машиналар (77,1%), теледидарлар (63,7%) бойынша импорт үлесі маңызды.

Құрылыс материалдарының ресурстары бойынша осыған ұқсас жағдай қалыптасуда. Табиғи шикізат болып табылатын құрылыс материалдарында ғана отандық өндіріс басым (ресурстардың жалпы көлемінің 89,0-99,7%): әк, асбест, табиғи құмдар, әктас, ғаныш, бор, доломит, саз және каолин.

Цемент ресурстары 2011 жылғы қаңтар-желтоқсанда 2010 жылғы тиісті кезеңге қарағанда 26,1%-ға жоғарылады, бұл өндіріс көлемінің (22,7%-ға) артуымен түсіндіріледі. Цемент ресурстарының жалпы көлемінде отандық өндірістің үлесі 89,0% құрады.

	2011 жылғы қаңтар 2010 жылғы қаңтарға			Ресурстардың жалпы көлеміне	
	ресурстар	өндіріс	импорт	экспорт	ішкі нарықта өткізу
Жеңіл автомобильдер	34,5	142,3	33,1	1,2	98,8
Жүк автомобильдері	154,7	12,0 есе	152,0	2,5	97,5
Ішкі киім	2,2 есе	106,5	2,8 есе	3,0	97,0
Сыртқы киім	4,1 есе	118,3	4,7 есе	1,2	98,8
Электр энергия санауыштары	100,5	83,1	145,0	0,0	100,0
Теледидарлар	172,4	107,8	2,7 есе	1,5	98,5
Мақта мата	103,8	76,5	2,6 есе	7,8	92,2
Аяқ киім	2,8 есе	98,6	14,3 есе	0,0	100,0
Ас үй жиһазы	112,7	95,7	143,7	0,0	100,0
Үй ішіндегі құрал-жабдықтар	119,4	107,8	123,0	1,2	98,8

ресурстардың жалпы көлеміне пайызбен

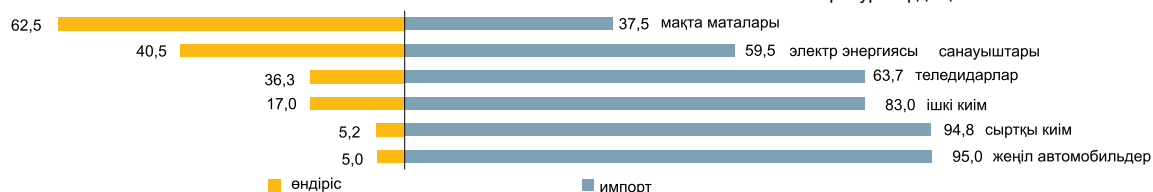

7.3 СЫРТҚЫ САУДА АЙНАЛЫМЫ

(КБК деректері бойынша)

өткен айға пайызбен	
2010 жылғы қаңтар	66,5
2011 жылғы қаңтар.....	59,4
өткен жылғы тиісті айға пайызбен	
2010 жылғы қаңтар	131,0
2011 жылғы қаңтар.....	105,1

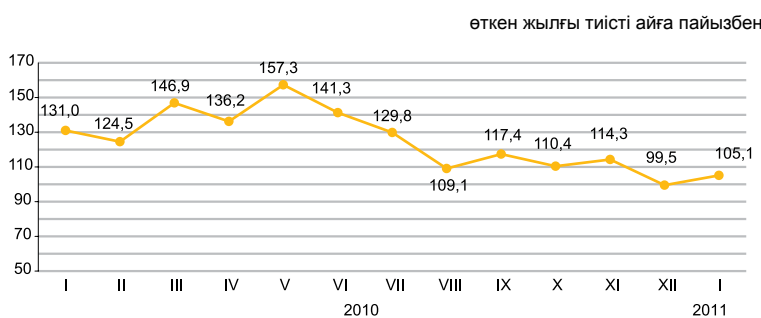

Сыртқы сауда айналымының құрылымы бойынша

2011 жылғы қаңтарда сыртқы сауда айналымы 6,0 млрд. АҚШ долларын құрады (2010 жылғы қаңтармен салыстырғанда 5,1%-ға өсті), оның ішінде экспорт – 4,2 млрд. АҚШ доллары (0,7%-ға азайды) және импорт – 1,8 млрд. АҚШ доллары (21,8%-ға өсті).

Экспорт кеден одағы елдерімен 510,7 млн. АҚШ долларын құрады немесе 2010 жылғы қаңтармен салыстырғанда 47,4%-ға көп, импорт – 796,2 млн. АҚШ доллары (64,5%-ға көп).

	пайызбен	
	2011 жылғы қаңтар 2010 жылғы қаңтарға	2011 жылғы қаңтар 2010 жылғы желтоқсанға
Сыртқы сауда айналымы	105,1	59,4
оның ішінде:		
экспорт	99,3	61,1
импорт	121,8	55,5

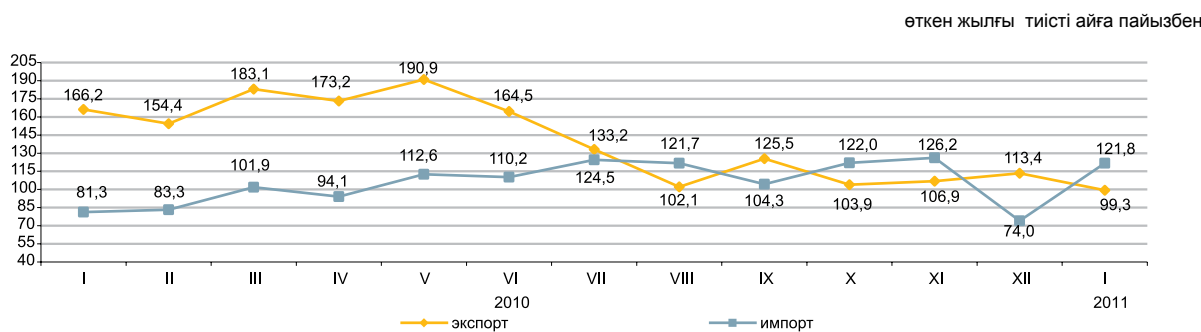

Жекелеген елдер бойынша

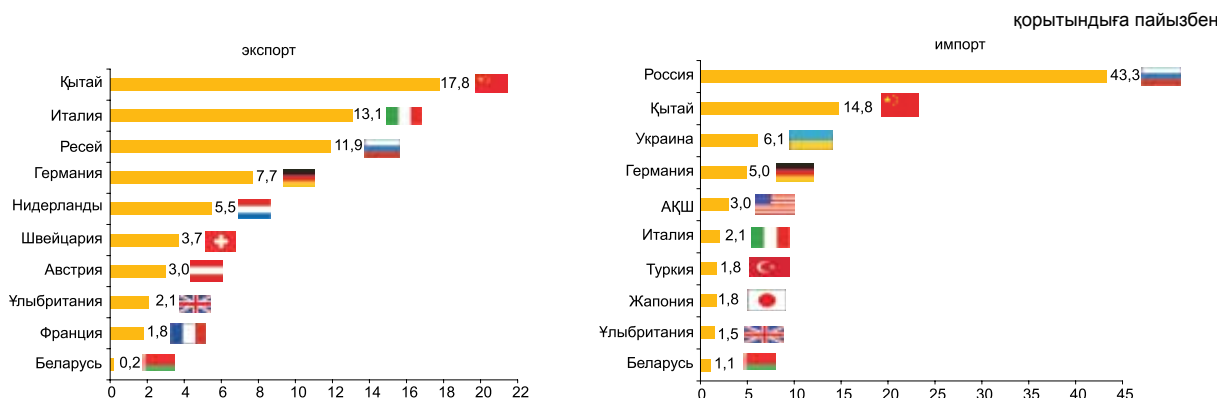

8. ЭКОНОМИКАНЫҢ НАҚТЫ СЕКТОРЫ

8.1 ӨНЕРКӘСІП ӨНДІРІСІ

өткен жылғы тиісті кезеңге пайызбен
 2010 жылғы қаңтар-ақпан..... 110,4
 2010 жылғы қаңтар-желтоқсан..... 110,0
 2011 жылғы қаңтар-ақпан..... 105,6

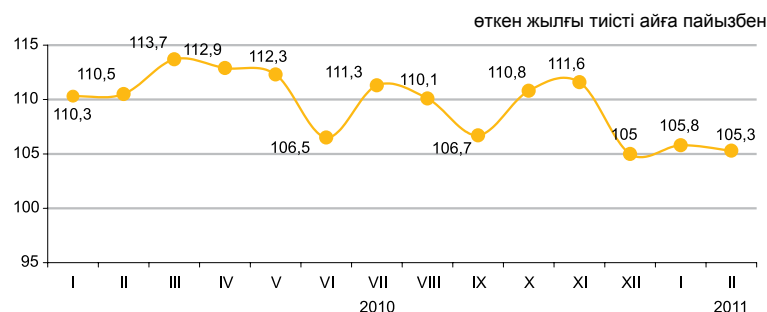

Өнеркәсіп салалары бойынша

2011 жылғы қаңтар-ақпанда өнеркәсіп өнімі 2311,8 млрд. теңгеге, соның ішінде кен өндіру және өңдеу өнеркәсібі салаларында – тиісінше, 1479,6 және 632,4 млрд. теңгеге, электрмен жабдықтау, газ, бу беру, ауа баптауда – 179,1 млрд. теңгеге, сумен жабдықтау және кәріз жүйесінде – 20,7 млрд. теңгеге өндірілді.

	пайызбен	
	2011 жылғы қаңтар-ақпан 2010 жылғы қаңтар-ақпанға	Жалпы көлемде үлес салмағы, 2011 жылғы қаңтар-ақпан
Өнеркәсіп	105,6	100
Кен өндіру өнеркәсібі және карьерлерді қазу	104,6	64,0
Өңдеу өнеркәсібі	107,6	27,4
Электрмен жабдықтау, газ, бу беру және ауа баптау	105,4	7,7
Сумен жабдықтау; кәріз жүйесі, қалдықтардың жиналуын және таратылуын бақылау	102,0	0,9

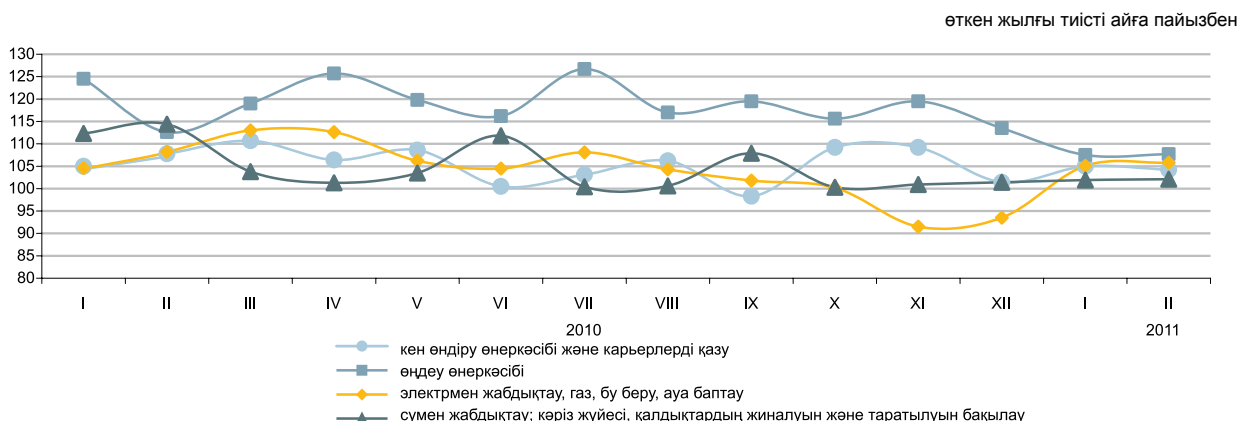

Өңдеу өнеркәсібі салалары бойынша

	2011 жылғы қаңтар-ақпан, млрд. теңге	2011 жылғы қаңтар-ақпан 2010 жылғы қаңтар-ақпанға %-бен
Өңдеу өнеркәсібі	632,4	107,6
Тамақ өнімдерін өндіру	102,0	104,0
Сусындарды өндіру	15,4	103,0
Темекі бұйымдарын өндіру	10,8	94,6
Тоқыма бұйымдарын өндіру	2,7	71,3
Киім өндіру	1,6	114,2
Жиһаздан басқа ағаштан және тоздан жасалған бұйымдарды өндіру; сабаннан және өруге арналған материалдардан бұйымдар өндіру	1,5	119,2
Қағаз және қағаздан жасалған өнімдерді өндіру	3,6	111,8
Кокс және мұнай өңдеу өнімдерін өндіру	66,5	92,1
Химиялық өнеркәсіп өнімдерін өндіру	20,7	121,3
Резеңке және пластмасса бұйымдарын өндіру	10,1	120,2
Өзге де металл емес минералды өнімдер өндіру	21,4	128,4
Металлургия өнеркәсібі	292,9	113,5
Машина жасау	54,2	124,9

Заттай көріністе өнеркәсіп өнімдерді өндіру

	2011 жылғы қаңтар-ақпан	2010 жылғы қаңтар-ақпан
Көмір және лигнит өндіру		
Көмір - барлығы, мың тонна	21 111,6	18 019,2

Шикі мұнай және табиғи газ өндіру		
Мұнай, мың тонна	11 271,3	10 825,9
Газ конденсаты, мың тонна	2 156,6	2 002,4
Табиғи газ, млн. текше метр	6 674,1	6 182,9

Металл кендерін өндіру		
Темір кені, мың тонна	7 790,9	7 599,4
Мыс кені, мың тонна	4 953,4	4 681,7
Қорғасын-мырыш кені, мың тонна	1 174,8	1 070,0
Хром қойыртпалары, мың тонна	624,2	572,5

Тамақ өнімдерін өндіру		
Ет, тонна	23 902	25 325
Сүт, тонна	54 055	40 135
Ұн, тонна	549 648	549 743
Нан, тонна	125 134	120 467
Жарма, тонна	8 907	6 874

Мұнай өнімдерін өндіру		
Бензин, мың тонна	404,7	534,5
Керосин, мың тонна	71,0	79,1
Газойлдер, мың тонна	660,0	691,1
Мазут, мың тонна	653,2	625,3

Металлургия өнеркәсібі		
Ферроқорытпалар, тонна	273 717	275 062
Жазық илек, тонна	511 578	405 500
Тазартылған қорғасын, тонна	18 575	12 174
Мырыш, тонна	51 540	51 563
Тазартылған мыс, тонна	56 199	54 751

Электрмен жабдықтау, газ, бу беру және ауа баптау		
Электр энергиясы, млн. кВт. с	16 149,8	15 331,1
Жылу энергиясы, мың Гкал	26 132,8	26 493,8

Сумен жабдықтау, көріз жүйесі, қалдықтардың жиналуын және таратылуын бақылау		
Табиғи су, млн. текше метр	436,0	415,1

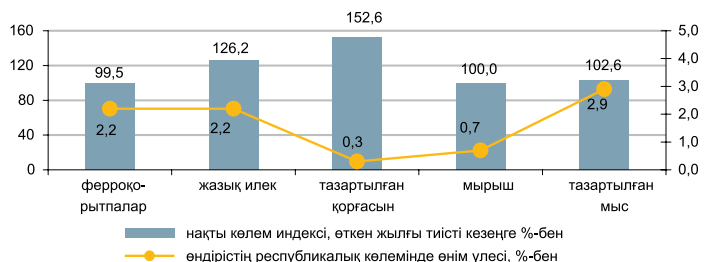
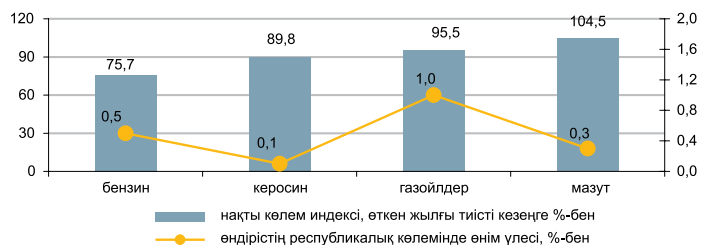
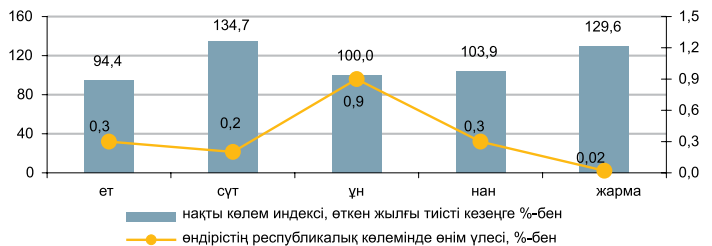
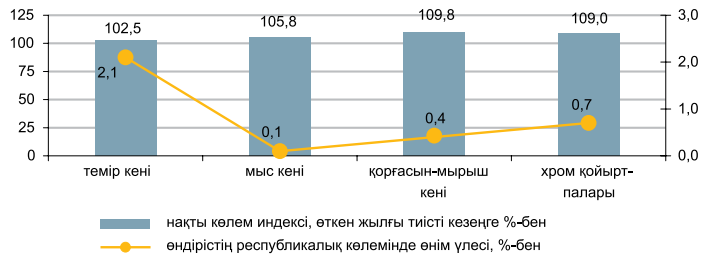
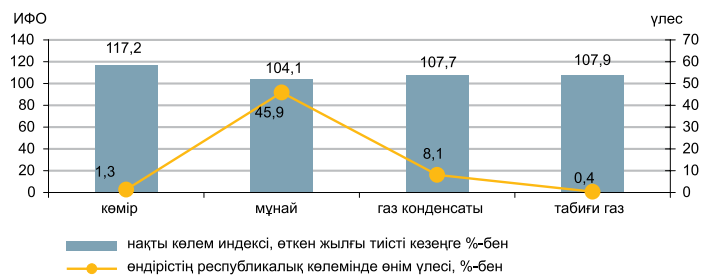

8.2 АУЫЛ ШАРУАШЫЛЫҒЫ

Ауыл шаруашылығы өнімдерінің (қызметтерінің) жалпы шығарылымы

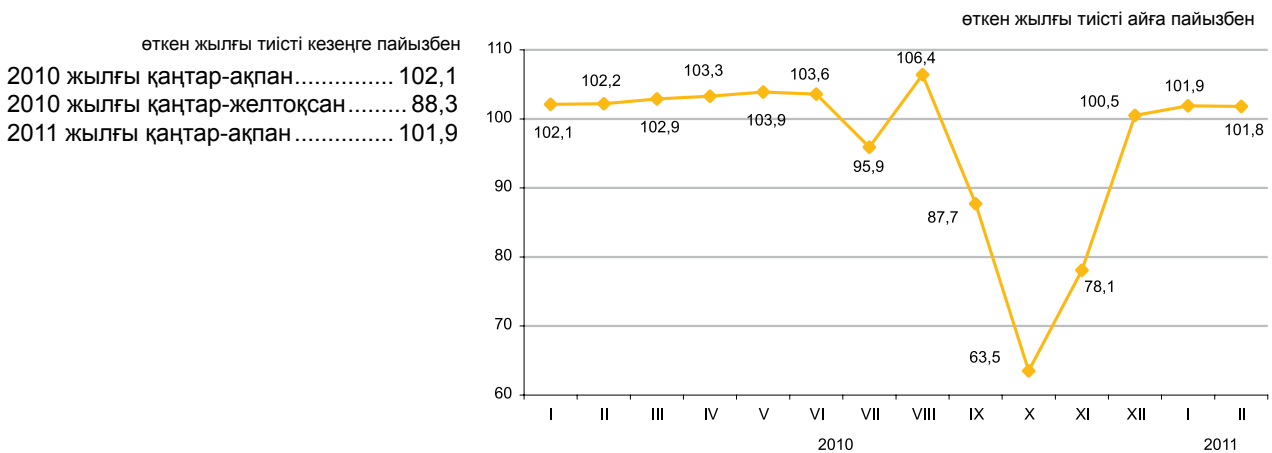

Ауыл шаруашылығы салалары бойынша

Ауыл шаруашылығы өнімдерінің (қызметтерінің) жалпы шығарылымы 2011 жылғы қаңтар-ақпанда 107889,8 млн. теңгені құрады, соның ішінде мал шаруашылығы – 106646,2 млн. теңге, өсімдік шаруашылығы – 1218,8 млн. теңге, қызметтер – 24,8 млн. теңге.

	пайызбен	
	2011 жылғы қаңтар-ақпан 2010 жылғы қаңтар-ақпанға	2010 жылғы қаңтар-ақпан 2009 жылғы қаңтар-ақпанға
Ауыл шаруашылығы одан:	101,9	102,1
өсімдік шаруашылығының өнімі	100,0	100,0
мал шаруашылығының өнімі	101,9	102,1

	Өлшем бірлігі	2011 жылғы қаңтар-ақпан	2010 жылғы тиісті кезеңге пайызбен
Ауыл шаруашылығы малдары мен құстарының негізгі түрлерінің саны ¹⁾			
Ірі қара мал	мың бас	6 525,7	101,5
Қой	мың бас	15 811,6	104,5
Ешкі	мың бас	2 826,6	98,9
Шошқа	мың бас	1 434,6	101,4
Жылқы	мың бас	1 483,3	106,1
Құс	мың бас	32 586,4	99,1
Мал шаруашылығы өнімдерінің негізгі түрлерін өндіру			
Мал мен құстың барлық түрлерінің тірідей салмақта союға өткізілгені	мың тонна	214,7	101,4
Сауылған сиыр сүті	мың тонна	494,2	101,6
Алынған тауық жұмыртқалары	млн. дана	503,2	107,6
Мал мен құстың өнімділігі			
Бір сиырдан сауылған орташа сүт сауымы	кг	222	101,4
Бір мекиеннің орташа жұмыртқалағыштығы	дана	30	100,0
Негізгі дәнді дақылдардың қолда бары, барлығы ¹⁾	мың тонна	8 003,4	57,4
одан:			
Бидай	мың тонна	7 251,6	58,7
Арпа	мың тонна	443,2	36,3
Күріш	мың тонна	139,9	107,0
Сұлы	мың тонна	49,2	51,7
Қара бидай	мың тонна	30,3	93,9
Жүгері	мың тонна	26,5	90,3

¹⁾ 2011 жылғы 1 наурызға.

8.3 ҚҰРЫЛЫС

Орындалған құрылыс жұмыстарының көлемі

өткен жылғы тиісті кезеңге пайызбен

2010 жылғы қаңтар-ақпан.....	83,6
2010 жылғы қаңтар-желтоқсан.....	101,0
2011 жылғы қаңтар-ақпан.....	103,6

2011 жылғы қаңтар-ақпанда құрылыс жұмыстарының (қызметтерінің) көлемі 124,4 млрд. теңгені құрады.

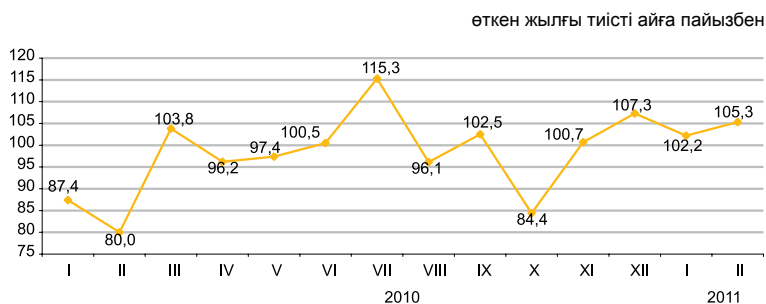

Құрылыс жұмыстарының жеке түрлері

Құрылыс жұмыстарының жалпы көлемінде едәуір үлес салмағының көлемі 36,1 млрд. теңгені құраған ғимараттарды салу көлемі бойынша құрылыс жұмыстары алды.



Құрылыс жұмыстары көлемінің құрылымы

Құрылыс-монтаж жұмыстарының көлемі 2010 жылғы қаңтар-ақпанмен салыстырғанда 11,1% өсіп, 115,6 млрд. теңгені құрады. Күрделі және ағымдағы жөндеу бойынша мердігерлік жұмыстардың көлемі өткен жылғы тиісті кезеңмен салыстырғанда тиісінше 47,7% және 41,0% төмендеді.

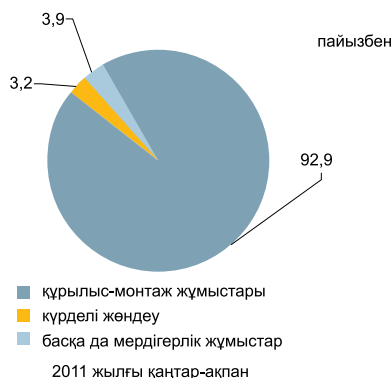

Объектілерді пайдалануға беру

2011 жылғы қаңтар-ақпанда 3496 жаңа ғимараттардың құрылысы аяқталды, олардың ішінен 2929 тұрғын және 567 тұрғын емес мақсаттағы ғимараттар. Салынған әлеуметтік-мәдени объектілер:

- жалпы білім беретін мектептер - 4;
- мектепке дейінгі мекемелер - 9;
- амбулаториялық-емханалық мекемелер - 14;
- ауруханалар - 4.

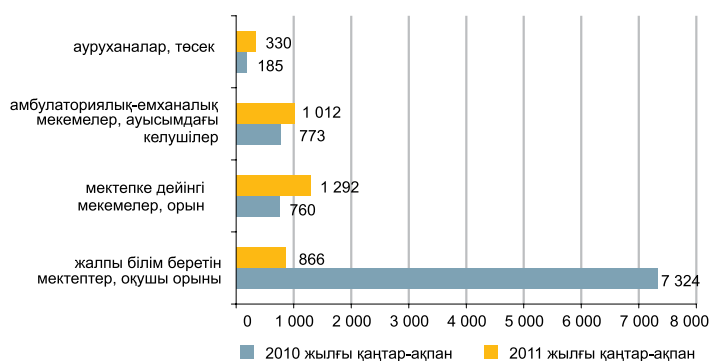

8.4 ТҰРҒЫН ҮЙ ҚҰРЫЛЫСЫ

Тұрғын үй құрылысына салынған инвестициялар

өткен жылғы тиісті кезеңге пайызбен

2010 жылғы қаңтар-ақпан.....	66,9
2010 жылғы қаңтар-желтоқсан.....	97,9
2011 жылғы қаңтар-ақпан.....	177,8

2011 жылғы қаңтар-ақпанда тұрғын үй құрылысына 41,3 млрд. теңге салынды. Негізгі капиталға салынған инвестициялардың жалпы көлемінде тұрғын үй құрылысында игерілген қаражаттың үлесі 10,0%-ды құрады.

өткен жылғы тиісті айға пайызбен

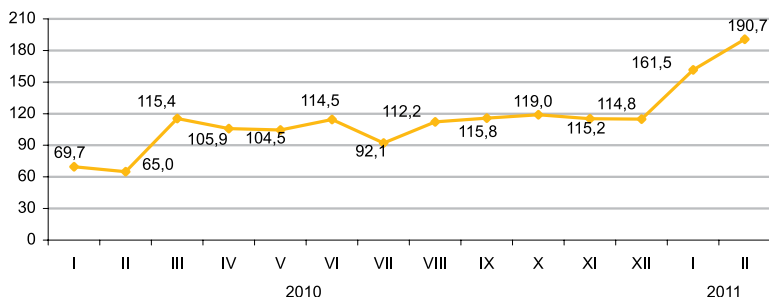

Тұрғын жайларды пайдалануға беру

жалпы алаңы мың шаршы метр

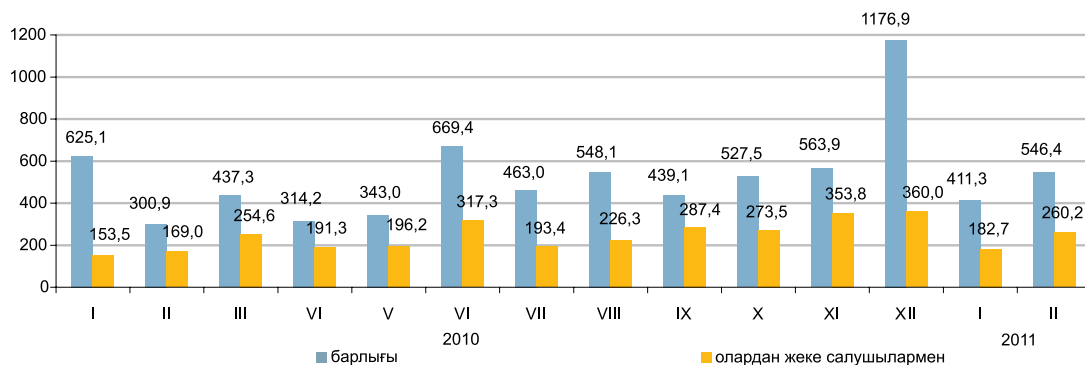

Пайдалануға берілген тұрғын үйдің жалпы алаңы 957,6 мың шаршы метрді, оның ішінде халықпен – 442,9 мың шаршы метрді құрады. Пайдалануға берілген тұрғын үйдің нақты көлем индексі өткен жылғы қаңтар-ақпанға 103,4%-ды құрады.

Тұрғын үй құрылысының негізгі қаржыландыру көзі қаңтар-ақпанда үлес салмағы 65,8%-ды құрайтын салушылардың меншікті қаражаты болды.

2011ж. қаңтар-ақпанда көппәтерлі тұрғын үй құрылысының 1 шаршы метрінің орташа нақты құны 110,1 мың теңге және халықпен салынған тұрғын үйдің шаршы метрі 59,2 мың теңгені құрады.

өткен жылғы тиісті айға пайызбен

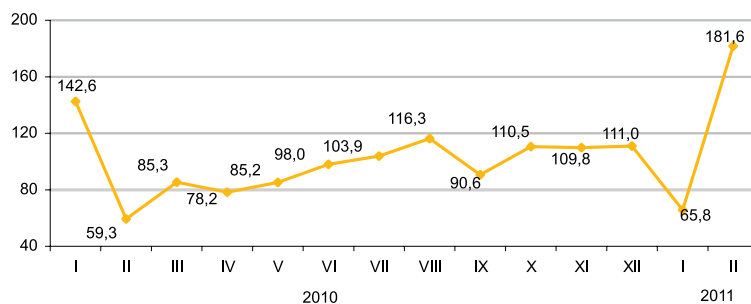

8.5 КӨЛІК

Жүк айналымы

өткен жылға пайызбен	
2010 жылғы қаңтар-желтоқсан.....	113,1
өткен айға пайызбен	
2010 жылғы ақпан.....	101,1
2011 жылғы ақпан.....	94,2
тиісті айға пайызбен	
2010 жылғы ақпан.....	103,9
2011 жылғы ақпан.....	114,8
тиісті кезеңге пайызбен	
2010 жылғы қаңтар-ақпан.....	102,5
2011 жылғы қаңтар-ақпан.....	119,0

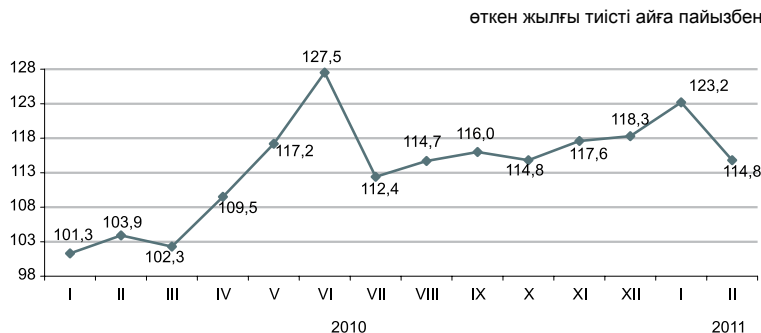

Көлік түрлері бойынша

2011 жылғы ақпанда өткен жылғы тиісті кезеңмен салыстырғанда жүк айналымының жоғарылауы (14,8%) темір жол, құбыр және автомобиль көлігіндегі жүк ағымының көбеюіне байланысты болды, олардың үлесі (тиісінше 54,6%, 26,0% және 18,6%) жүк айналымының жалпы көлемінде едәуір.

	Үлес салмағы	2011 жылғы ақпан 2011 жылғы қаңтарға	2011 жылғы ақпан 2010 жылғы ақпанға
Жүк айналымы	100,0	94,2	114,8
оның ішінде:			
темір жол	54,6	95,6	107,4
құбыр	26,0	92,8	121,2
автомобиль	18,6	92,3	129,7
теңіз	0,7	94,5	175,1
әуе	0,03	143,6	120,4
өзен	-	-	-

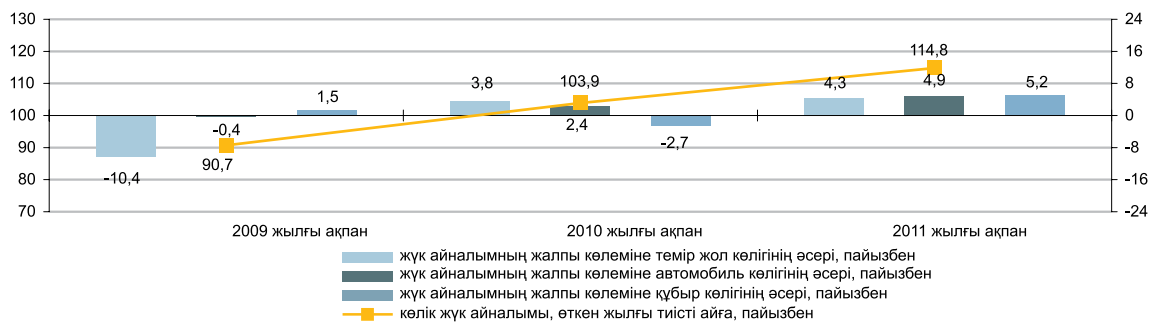

Көлік түрлері бойынша негізгі көрсеткіштері

	Жүк тасымалдау, мың тонна		Жүк айналымы, млн. ткм	
	2011 жылғы қаңтар-ақпан	2011 жылғы қаңтар-ақпан 2010 жылғы қаңтар-ақпанға пайызбен	2011 жылғы қаңтар-ақпан	2011 жылғы қаңтар-ақпан 2010 жылғы қаңтар-ақпанға пайызбен
Көліктің барлық түрлері	372 939,1	117,5	61 631,4	119,0
оның ішінде:				
темір жол	44 452,0	114,4	33 393,1	111,7
автомобиль	295 161,4	119,1	11 599,2	127,5
құбыр	32 723,3	108,2	16 165,6	128,8
оның ішінде:				
мұнай	17 722,1	113,1	10 373,2	112,3
газ	15 001,2	103,0	5 792,4	174,9
теңіз	597,6	142,9	460,2	176,5
әуе	4,9	157,2	13,3	136,3
өзен	-	-	-	-

Жолаушылар айналымы

өткен жылға пайызбен	
2010 жылғы қаңтар-желтоқсан.....	113,8
өткен айға пайызбен	
2010 жылғы ақпан	92,5
2011 жылғы ақпан	93,6
тиісті айға пайызбен	
2010 жылғы ақпан	110,2
2011 жылғы ақпан	125,7
тиісті кезеңге пайызбен	
2010 жылғы қаңтар-ақпан.....	113,5
2011 жылғы қаңтар-ақпан.....	124,9

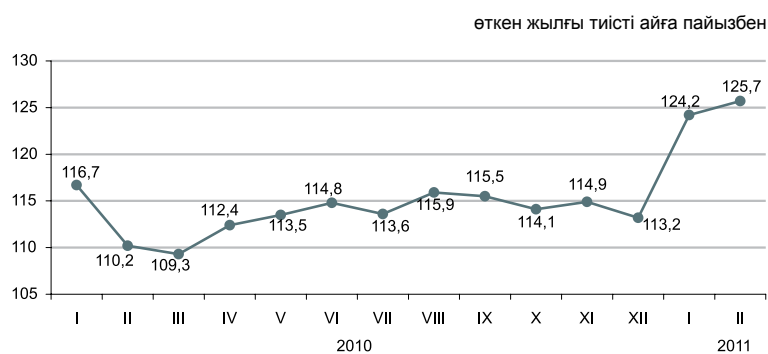

Көлік түрлері бойынша

2011 жылғы ақпанда өткен жылғы тиісті кезеңмен салыстырғанда жолаушылар айналымының артуы (25,7%) автомобиль көлігінде жолаушылар ағымының өсуіне байланысты болды.

	Үлес салмағы	2011 жылғы ақпан 2011 жылғы қаңтарға	2011 жылғы ақпан 2010 жылғы ақпанға
Жолаушылар айналымы	100,0	93,6	125,7
оның ішінде:			
автомобиль	87,9	94,6	129,4
темір жол	8,1	85,7	96,5
әуе	3,8	87,7	125,0
электр	0,2	117,1	99,2
өзен	-	-	-



Көлік түрлері бойынша негізгі көрсеткіштері

	Жолаушылар тасымалдау, мың адам		Жолаушылар айналымы, млн. жкм	
	2011 жылғы қаңтар-ақпан	2011 жылғы қаңтар-ақпан 2010 жылғы қаңтар-ақпанға пайызбен	2011 жылғы қаңтар-ақпан	2011 жылғы қаңтар-ақпан 2010 жылғы қаңтар-ақпанға пайызбен
Көліктің барлық түрлері	2 304 395,7	126,5	25 411,8	124,9
оның ішінде:				
темір жол	3 006,9	105,7	2 144,4	85,5
автомобиль	2 289 656,1	126,8	22 219,3	130,7
әуе	511,0	127,0	1 002,4	126,8
электр	11 221,7	93,7	45,6	93,8
өзен	-	-	-	-

8.6 ПОЧТАЛЫҚ ЖӘНЕ КУРЬЕРЛІК ҚЫЗМЕТ. БАЙЛАНЫС

Почталық және курьерлік қызмет

өткен жылға пайызбен	
2010 жылғы қаңтар-желтоқсан.....	107,9
өткен айға пайызбен	
2010 жылғы ақпан	110,0
2011 жылғы ақпан	109,3
тиісті айға пайызбен	
2010 жылғы ақпан	112,2
2011 жылғы ақпан	114,3
тиісті кезеңге пайызбен	
2010 жылғы қаңтар-ақпан.....	105,8
2011 жылғы қаңтар-ақпан	115,1

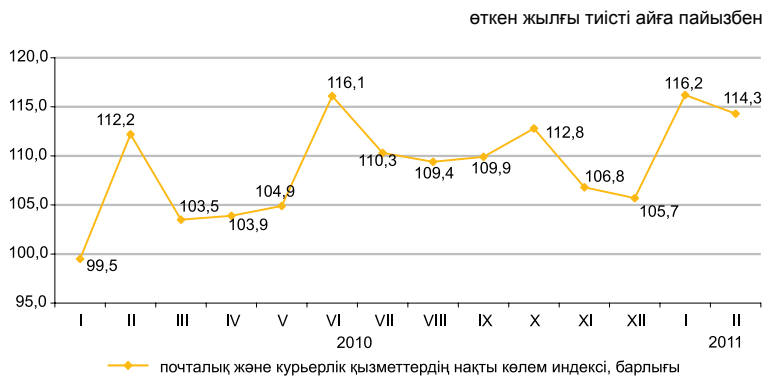

Байланыс

өткен жылға пайызбен	
2010 жылғы қаңтар-желтоқсан.....	105,0
өткен айға пайызбен	
2010 жылғы ақпан	93,6
2011 жылғы ақпан	93,6
тиісті айға пайызбен	
2010 жылғы ақпан	107,1
2011 жылғы ақпан	112,5
тиісті кезеңге пайызбен	
2010 жылғы қаңтар-ақпан.....	104,3
2011 жылғы қаңтар-ақпан	112,5

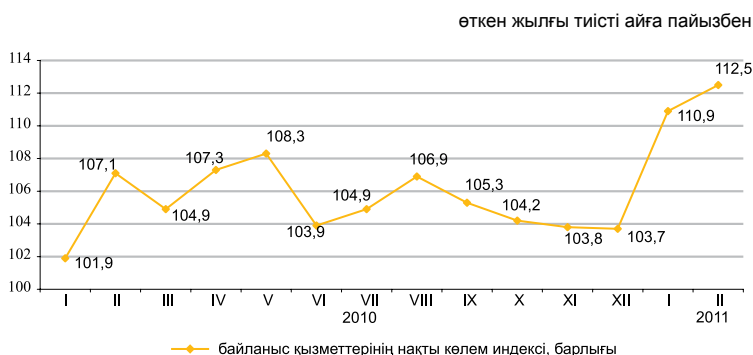

Байланыс қызметтерінің түрлері бойынша

2011 жылғы қаңтар-ақпанда байланыс қызметтерінен түскен табыстардың өсуі жедел әрекетті байланыс қызметтерінен және Интернет қызметтерінен түскен табыстардың өсуінен болды, олардың үлес салмағы байланыс қызметтерінен түскен табыстардың жалпы көлемінің тиісінше 53,5% және 15,4%-ын құрады.

	Үлес салмағы	2011 жылғы қаңтар-ақпан, млн. теңге	2011 жылғы ақпан 2011 жылғы қаңтарға	2011 жылғы ақпан 2010 жылғы ақпанға	2011 жылғы қаңтар-ақпан 2010 жылғы қаңтар-ақпанға
Байланыс қызметтерінен түскен табыстар, барлығы	100,0	82 020,4	93,6	112,5	112,5
жедел әрекетті байланыс	53,5	43 919,0	90,6	110,4	108,7
Интернет	15,4	12 623,0	100,8	157,1	157,9
өзге де байланыс қызметтері	10,4	8 490,6	102,0	100,2	100,6
қалааралық телефон байланысы	8,7	7 132,4	91,8	116,6	120,0
жергілікті телефон байланысы	7,5	6 185,1	93,4	96,3	99,6
деректерді табыстау	2,3	1 872,7	94,5	81,4	90,5
сымсыз желілері және спутник, кабельді инфрақұрылым арқылы бағдарламаларды тарату	2,2	1 797,6	97,1	130,2	131,0
Жалпы табыстардан-халыққа байланыс қызметтерін көрсетуден	67,1	55 047,8	84,1	159,5	166,0

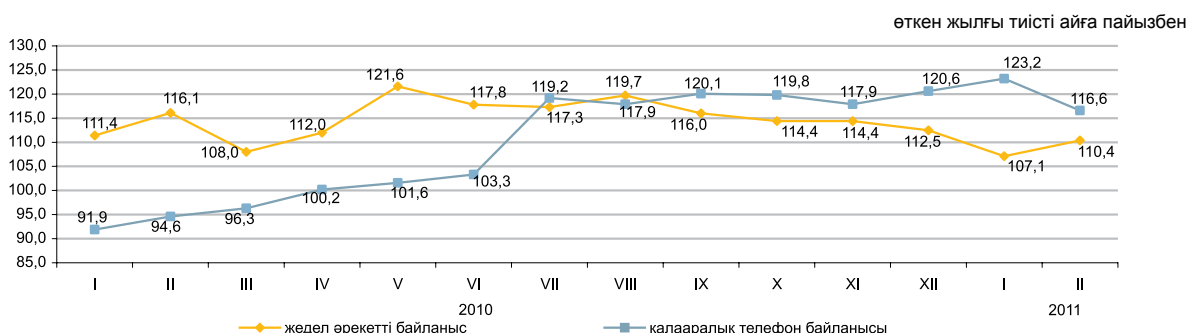

8.7 ШАҒЫН ЖӘНЕ ОРТА КӘСІПКЕРЛІК МОНИТОРИНГІ

ШОК субъектілерінің саны

өткен жылғы тиісті кезеңге пайызбен

2010 жылғы 1 наурызға 105,7
2011 жылғы 1 наурызға 101,5

Жұмыспен қамтылғандар саны

өткен жылғы тиісті кезеңге пайызбен

2010 жылғы 1 наурызға 103,5
2011 жылғы 1 наурызға 101,9

Өнім шығарылымы

өткен жылғы тиісті кезеңге пайызбен

2010 жылғы қаңтар-ақпан 101,5
2011 жылғы қаңтар-ақпан 102,3

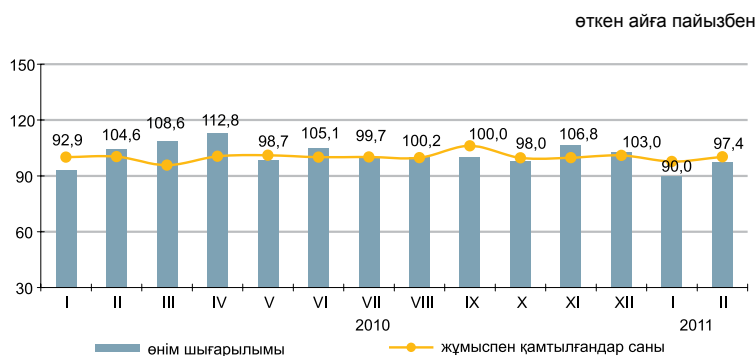

ШОК қызметінің көрсеткіштер құрылымы

2011 жылғы қаңтар-ақпанда ШОК субъектілерінің өнім (тауарлар, қызмет көрсетулер) шығарылымы 1217,9 млрд. теңгені құрады.

Нарықта белсенді жұмыс істейтін ШОК субъектілерінің саны 2011 жылғы 1 наурызға 677,0 мың бірлікті құрады.

ШОК жұмыспен белсенді қамтылғандар саны 2011 жылғы 1 наурызға 2467,6 мың адамды құрады.

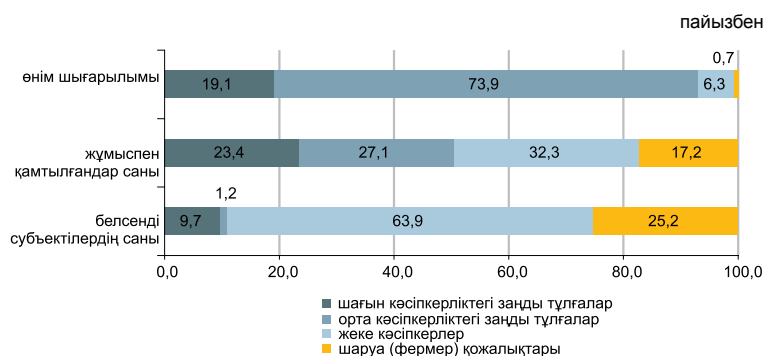

ШОК субъектілері

Дербес шоттардың негізінде қалыптасқан ҚМ СК деректері бойынша, белсенді жұмыс істейтін жеке кәсіпкерлердің ең көп саны Оңтүстік Қазақстан (13,8%), Алматы (12,9%), Шығыс Қазақстан (11,2%) облыстарында, Алматы қаласында (жалпы санынан 9,9%) шоғырланған.

Белсенді жұмыс істейтін шаруа (фермерлік) қожалықтарының едәуір бөлігі Оңтүстік Қазақстан (35,0%), Алматы (28,2%), Жамбыл (9,0%), және Шығыс Қазақстан (8,4%) облыстарында белгіленген.

пайызбен

	Жұмыспен қамтылғандар саны	Өнім шығарылымы
	2011 жылғы 1 наурыз 2010 жылғы 1 наурызға пайызбен	2011 жылғы қаңтар-ақпан 2010 жылғы қаңтар-ақпанға пайызбен
Барлығы	101,9	102,3
шағын кәсіпкерліктегі заңды тұлғалар	101,3	105,6
орта кәсіпкерліктегі заңды тұлғалар	103,0	102,0
жеке кәсіпкерлер	102,9	95,0
шаруа (фермер) қожалықтары	99,3	116,1

ШОК секторының дамуы

2010 жылғы тиісті кезеңмен салыстырғанда 2011 жылғы қаңтар-ақпанда ШОК субъектілерінің өнім (тау арлар, қызмет көрсетулер) шығарылымының көбеюі барлық облыстарда байқалды.

Кейбір салалардың ШОК субъектілерімен өнім шығарылымындағы үлесі

	пайызбен	
	2010 жылғы қаңтар-ақпан	2011 жылғы қаңтар-ақпан
Барлығы	100,0	100,0
Ауыл, орман және балық шаруашылығы	4,1	4,1
Өнеркәсіп	29,1	28,7
Құрылыс	14,5	14,3
Көтерме және бөлшек сауда; автомобильдерді және мотоциклдерді жөндеу	24,3	23,9
Жылжымайтын мүлікпен жасалатын операциялар	1,7	1,7
Басқа да салалар	26,3	27,3

Өнім шығарылымының өзгеруі

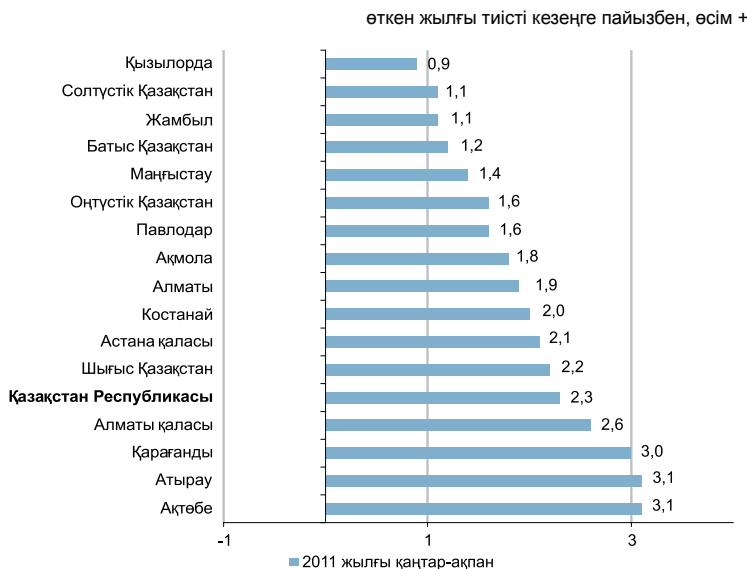

Белсенді ШОК субъектілері сандарының өзгеруі

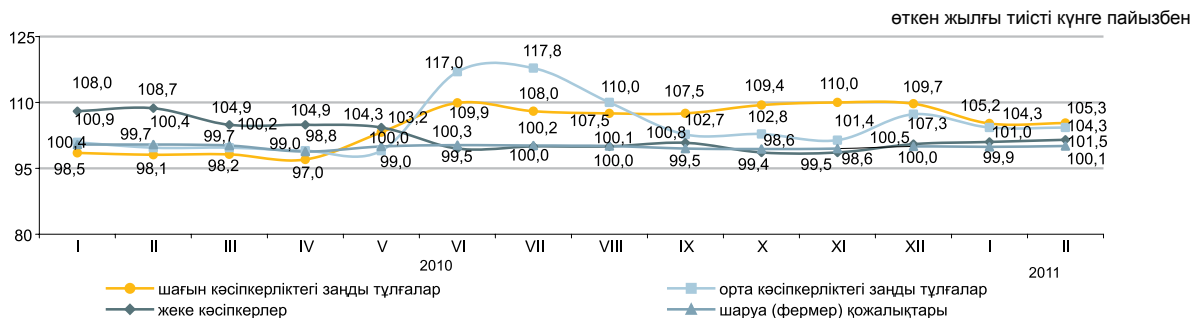

2011 жылғы 1 наурызға ШОК субъектілерінің саны

	Тіркелген ШОК субъектілерінің барлығы	соның ішінде			Белсенді жұмыс істеп тұрған ШОК субъектілерінің барлығы	соның ішінде		
		ШОК заңды тұлғалары	жеке кәсіпкерлер*	шаруа (фермер) қожалықтары		ШОК заңды тұлғалары	жеке кәсіпкерлер*	шаруа (фермер) қожалықтары
Қазақстан Республикасы	936 879	218 785	531 743	186 351	676 961	73 903	432 729	170 329
Ақмола	34 913	6 742	23 610	4 561	27 808	2 630	20 885	4 293
Ақтөбе	34 529	8 784	21 210	4 535	24 320	3 470	16 700	4 150
Алматы	128 504	10 570	67 820	50 114	108 998	5 034	56 001	47 963
Атырау	30 490	6 764	21 869	1 857	19 494	2 792	15 076	1 626
Батыс Қазақстан	26 623	4 497	18 117	4 009	19 527	2 195	13 726	3 606
Жамбыл	46 980	5 303	25 391	16 286	37 256	1 611	20 251	15 394
Қарағанды	60 992	14 855	39 363	6 774	44 242	5 688	32 550	6 004
Қостанай	43 897	7 661	30 541	5 695	36 816	3 151	28 373	5 292
Қызылорда	21 772	4 390	15 465	1 917	14 726	2 082	11 501	1 143
Маңғыстау	27 885	7 424	19 422	1 039	16 725	3 944	12 130	651
Оңтүстік Қазақстан	156 741	19 685	69 018	68 038	124 640	5 254	59 792	59 594
Павлодар	35 134	8 539	22 833	3 762	24 612	2 863	18 672	3 077
Солтүстік Қазақстан	25 404	4 959	17 142	3 303	21 258	2 184	15 790	3 284
Шығыс Қазақстан	79 869	12 601	52 884	14 384	67 895	5 358	48 307	14 230
Астана қ.	57 515	26 482	31 018	15	26 943	6 640	20 301	2
Алматы қ.	125 631	69 529	56 040	62	61 701	19 007	42 674	20

* Қазақстан Республикасы Қаржы министрлігі Салық комитетінің деректері.

8.8 ІСКЕРЛІК ЖӘНЕ ТҰТЫНУШЫЛЫҚ БЕЛСЕНДІЛІК

Кәсіпкерлік сенімділігінің индексі

	пайызбен	
	Өнеркәсіп	Сауда
2010 жыл		
I тоқсан	+4	+10
II тоқсан	+8	+11
III тоқсан	+13	+12
IV тоқсан	+15	+12

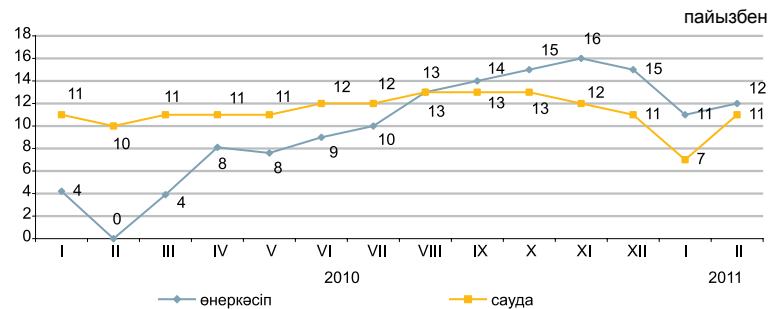

2011 жылғы ақпанда сұралған өнеркәсіп кәсіпорындарының іскерлік белсенділігін сипаттайтын кәсіпкерліктің сенімділік индексі өткен аймен салыстырғанда 1 пайыздық тармаққа өсіп, (+12)% құрады. Жақындағы 2-3 айда сұралған кәсіпорындардың іскерлік белсенділігінің өсуі күтіледі.

2011 жылғы ақпанда 83% кәсіпорындардың басшылары өз экономикалық жағдайын «жақсы» және «қанағаттанарлық» деп сипаттаған (2011 жылғы қаңтарда - 80%).

	Кәсіпорындар зерттелді, бірлік	Кәсіпкерлік сенімділік индексі, %	
		2010 жылғы ақпан	2011 жылғы ақпан
Өнеркәсіп	855	0	+12
Кен өндіру	103	+4	+9
Өңдеу	592	-1	+13
Электрмен жабдықтау, сумен жабдықтау	160	-10	-5
Сауда	1 499	+10	+11
Көтерме	866	+10	+10
Бөлшек	616	+5	+12
Сауда делдалдығы	17	-9	-6

Жақындағы 2-3 айда ағымдағы кезеңмен салыстырғанда өзінің қаржылық-шаруашылық қызметінің жақсаруын күтетін кәсіпорындар 2011 жылғы ақпанның деңгейінде қалды.

Тұтынушылық белсенділікті бағалау

2011 жылғы ақпанда 1600 респонденттерді - қала және ауыл халқы өкілдерінің, фирмалар мен банктердің, мемлекеттік мекемелер мен ұйымдардың қызметкерлері, үй шаруасындағы әйелдер және зейнеткерлердің және т.с.с. кезекті зерттеу өткізілді. Зерттеудің негізгі мақсаты - ел экономикасындағы және жеке үй шаруашылығындағы өзгерістер туралы тұтынушылардың субъективті пікірлерін анықтау. Бұдан басқа, зерттеу нәтижелері тұтынушылардың ұзақ пайдаланылатын тауарларды сатып алу тілегі туралы ақпаратты береді.

	пайызбен	
	2010 жылғы ақпан	2011 жылғы ақпан
Тұтынушылардың сезіну индексі	+8	+12
Экономикалық ахуал индексі	+10	+15
Сатып алу тілегінің индексі	+6	+11

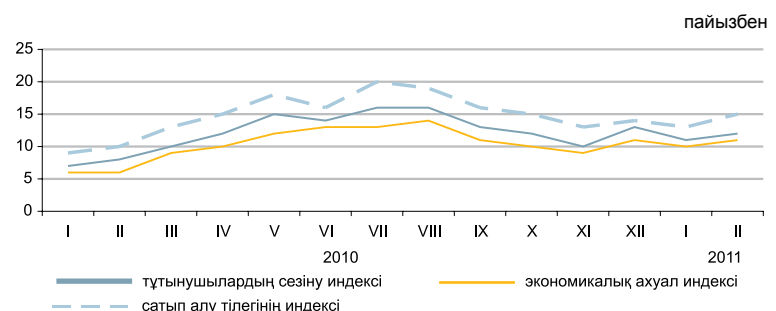

	Елдегі экономикалық ахуал		Үй шаруашылығындағы ақша жинақтары	
	2009 жылғы ақпан - 2010 жылғы ақпан	2010 жылғы ақпан - 2011 жылғы ақпан	2009 жылғы ақпан - 2010 жылғы ақпан	2010 жылғы ақпан - 2011 жылғы ақпан
Жақсару	25	26	28	29
Нашарлау	20	17	21	18
Жақсаруды күту	27	29	13	14
Нашарлауды күту	17	14	18	16

«Тұтынушылардың сезіну индексі» сұралған респонденттердің ел экономикасында соңғы 12 ай ішінде болған өзгерістер туралы өзіндік пікірін көрсетеді.

«Экономикалық ахуал индексі» тұтынушылардың келесі 12 айда елде болатын экономикалық жағдай туралы өзіндік пікірін көрсетеді.

«Сатып алу тілегінің индексі» респонденттердің меншікті үй шаруашылығындағы қаржы-экономикалық жағдайын көрсетеді және үй шаруашылықтарының ұзақ пайдаланылатын тауарларға сұраныс индикаторы болып табылады.

9. ҚАРЖЫ ЖҮЙЕСІ

9.1 МЕМЛЕКЕТТІК ҚАРЖЫ

(ҚМ деректері бойынша)

млрд. теңге

2011 жылғы қаңтар	
Табыстар	301,6
Шығындар	252,0
Таза бюджеттік несиелеу	5,3
Қаржы активтерімен жасалатын операциялар бойынша сальдо	1,3
Бюджет тапшылығы (профициті)	43,0

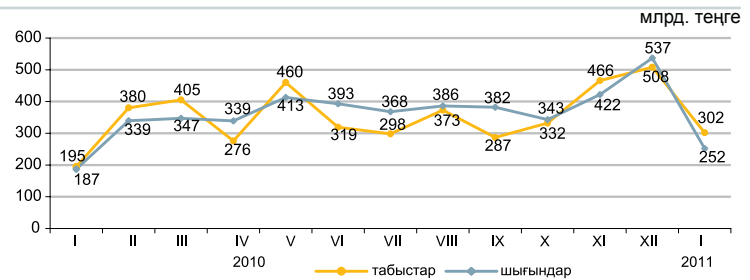

2011 жылғы қаңтардағы бюджет табыстары

	Мемлекеттік бюджет			Республикалық бюджет			Жергілікті бюджет		
	үлес салмағы, пайызбен	млрд. теңге	2011 жылғы қаңтар 2010 жылғы қаңтарға пайызбен	үлес салмағы, пайызбен	млрд. теңге	2011 жылғы қаңтар 2010 жылғы қаңтарға пайызбен	үлес салмағы, пайызбен	млрд. теңге	2011 жылғы қаңтар 2010 жылғы қаңтарға пайызбен
Табыстар	100,0	301,5	154,9	100,0	248,3	145,8	100,0	120,2	105,9
Салық түсімдері	89,4	269,5	146,0	85,7	212,8	154,5	47,3	56,8	121,1
Салықтық емес түсімдер	9,8	29,6	373,8	11,5	28,5	395,5	0,9	1,1	131,7
Негізгі капиталды сатудан түскен түсімдер	0,8	2,4	109,1	0,3	0,7	3 895,3	1,4	1,7	76,2
Трансферттер түсімдері	...	0,0	0,0	2,5	6,3	24,8	50,4	60,6	95,5

2011 жылғы қаңтардағы мемлекеттік бюджеттің салық түсімдері

млрд. теңге

	Үлес салмағы, пайызбен	2011 жылғы қаңтар 2010 жылғы қаңтарға, пайызбен
Салықтық түсімдер	100,0	146,0
Корпорациялық табыс салығы	32,0	109,2
Қосылған құн салығы	22,1	270,4
Жеке табыс салығы	10,1	196,7
Халықаралық сауда мен сыртқы операцияларға салынатын салықтар	23,4	149,5
Әлеуметтік салық	7,4	119,3
Табиғи және басқа ресурстарды пайдаланғаны үшін түсетін түсімдер	0,6	69,6
Жеке меншікке салықтар	1,3	82,4
Акциздер	1,6	266,1
Басқа салықтар	1,5	148,0

2011 жылғы қаңтардағы бюджет шығындары

	Мемлекеттік бюджет			Республикалық бюджет			Жергілікті бюджет		
	үлес салмағы, пайызбен	млрд. теңге	2011 жылғы қаңтар 2010 жылғы қаңтарға, пайызбен	үлес салмағы, пайызбен	млрд. теңге	2011 жылғы қаңтар 2010 жылғы қаңтарға пайызбен	үлес салмағы, пайызбен	млрд. теңге	2011 жылғы қаңтар 2010 жылғы қаңтарға пайызбен
Шығындар	100,0	251,9	134,5	100,0	242,0	123,2	100,0	76,8	96,2
Жалпы сипаттағы мемлекеттік қызмет көрсетулер	3,5	8,9	115,6	2,23	5,4	103,8	4,6	3,5	140,0
Қорғаныс	4,0	10,0	416,7	3,97	9,6	457,1	0,5	0,4	133,3
Қоғамдық тәртіп, қауіпсіздік, құқықтық, соттық, қылмыстық-орындаушылық қызмет	6,7	16,8	124,4	5,41	13,1	123,6	5,2	4,0	133,3
Білім беру	15,2	38,2	135,9	1,57	3,8	135,7	45,6	35,0	136,7
Денсаулық сақтау	19,6	49,4	139,9	15,74	38,1	130,5	15,9	12,2	105,2
Әлеуметтік көмек және әлеуметтік қамсыздандыру	40,8	102,7	136,0	41,24	99,8	136,3	3,8	2,9	116,0
Басқа шығындар	10,2	25,9	104,4	29,83	72,2	98,5	24,4	18,8	54,8

9.2 АҚША-КРЕДИТ СТАТИСТИКАСЫ

(ҰБ деректері бойынша)

Ақша базасы (резервтік ақшалар)

кезең соңына, млрд. теңге

2010 жылғы қаңтар 2 584,6
2011 жылғы қаңтар..... 2 641,5

өткен айға пайызбен

2010 жылғы қаңтар 105,5
2011 жылғы қаңтар 102,7

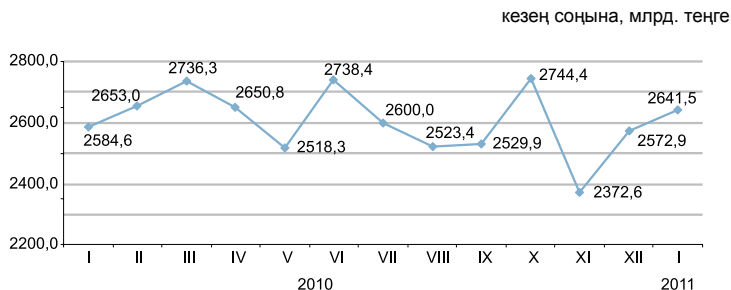

Ақша агрегаттары

кезең соңына, млрд. теңге

	2010												2011
	қаңтар	ақпан	наурыз	сәуір	мамыр	маусым	шілде	тамыз	қыркүйек	қазан	қараша	желтоқсан	қаңтар
M0	874,6	882,5	898,2	957,6	990,6	1 034,0	1 072,3	1 069,8	1 086,5	1 096,0	1 074,8	1 148,5	1 094,8
M1	2 536,6	2 595,2	2 707,1	2 788,7	2 641,8	2 863,8	2 830,4	2 960,5	3 082,2	3 161,6	2 970,5	3 139,3	3 112,6
M2	5 393,5	5 544,5	5 709,7	5 914,1	6 015,6	6 124,5	6 300,5	6 367,1	6 581,7	6 693,1	6 615,3	6 622,6	6 649,8
M3	7 495,2	7 650,1	7 758,5	8 009,0	8 050,5	8 287,9	8 402,5	8 424,7	8 411,1	8 660,0	8 526,2	8 546,4	8 608,6

АҚШ доллары және еуроның ресми айырбастау бағамдары

2011 жылғы қаңтарда шетел валютасын (орташа өлшемді бағам) айырбастау пунктерімен сату көлемі оны сатып алу көлемінен: АҚШ доллары – 3,1 есеге, еуро – 2,0 есеге, ресей рублі – 1,6 есеге асып түсті.

Сату көлемі 2010 жылғы желтоқсан айымен салыстырғанда АҚШ доллары бойынша – 24,7%, еуро бойынша – 31,0%, ресей рублі бойынша – 28,4% төмендеді.

кезең соңына, валюта бірлігіне теңгемен

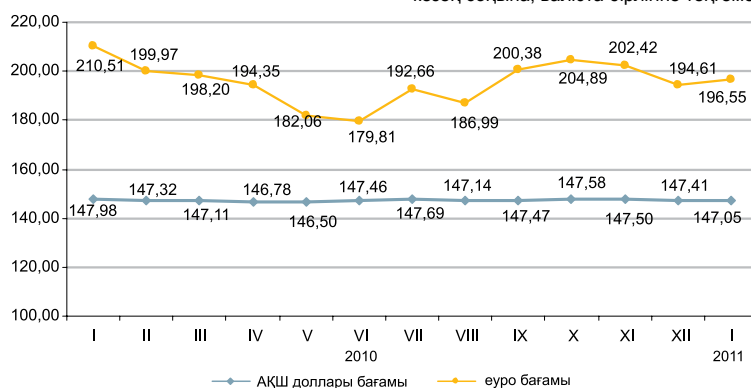

9.3 АҚША-КРЕДИТ ЖҮЙЕСІНІҢ КРЕДИТТЕРІ МЕН ДЕПОЗИТТЕРІ

Банктер кредиттері

кезең соңына, млрд. теңге

2010 жылғы қаңтар 7 609,2

өткен айға пайызбен

2010 жылғы қаңтар 99,5

2011 жылғы қаңтар 99,7

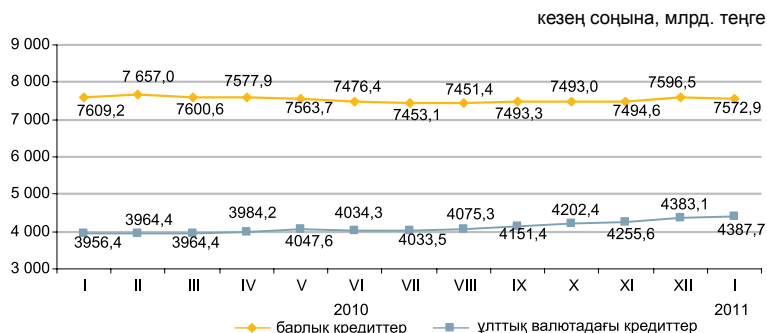

Шағын кәсіпкерлік субъектілеріне екінші деңгейдегі банктердің берген кредиттері

2011 жылғы қаңтардың соңына ұзақ мерзімді кредиттер сомасы (бір жылдан астам) 6344,2 млрд. теңгені құрады және өткен айға қарағанда 0,1% кеміді (5,5 млрд. теңге). Екінші деңгейдегі банктердің шағын кәсіпкерлік субъектілеріне берген кредиттері берілген кредиттердің жалпы сомасының 18,2%-ын құрайды.

	2011 жылғы қаңтар			2010 жылғы қаңтар		
	млрд. теңге	үлес салмағы, пайызбен	2011 жылғы қаңтар 2010 жылғы қаңтарға пайызбен	млрд. теңге	үлес салмағы, пайызбен	2010 жылғы қаңтар 2009 жылғы қаңтарға пайызбен
Кредиттер - барлығы	1375,4	100,0	81,0	1698,7	100,0	109,3
өнеркәсіп	143,4	10,4	86,8	165,2	9,7	131,1
ауыл шаруашылығы	72,1	5,2	61,2	117,8	6,9	118,1
құрылыс	168,7	12,3	64,6	261,3	15,4	92,8
көлік	47,0	3,4	114,6	41,0	2,4	87,3
байланыс	16,9	1,2	99,0	17,1	1,0	104,5
сауда	519,0	37,7	75,8	684,8	40,3	105,5
өзгелер	408,3	29,8	99,2	411,5	24,3	122,8

Кредиттеу объектілері бойынша банкілер кредиттерінің құрылымы

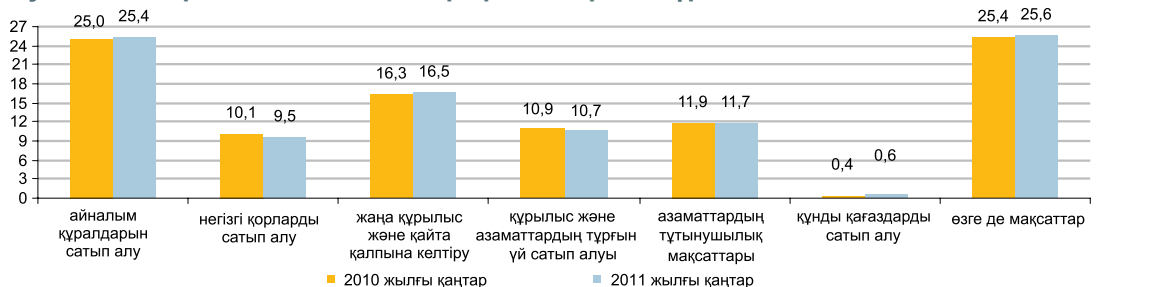

Депозиттік ұйымдардағы депозиттер

2011 жылғы қаңтардың соңына ұлттық валютадағы депозиттер өткен айға қарағанда 1,6% және шетел валютасындағы депозиттер 1,5% өсті. Депозиттердің жалпы сомасында 2011 жылғы қаңтардың соңына жеке тұлғалардың депозиттері 29,4% (2208,9 млрд. теңге), банктік емес заңды тұлғалардың депозиттері 70,6% (5304,9 млрд. теңге) құрады.

	2011 жылғы қаңтар		2010 жылғы қаңтар	
	млрд. теңге	үлес салмағы, %	млрд. теңге	үлес салмағы, %
Депозиттер - барлығы	7 513,8	100	6 620,6	100
ұлттық валютадағы	4 884,1	65,0	3 806,0	57,5
шетел валютасындағы	2 629,7	35,0	2 814,6	42,5

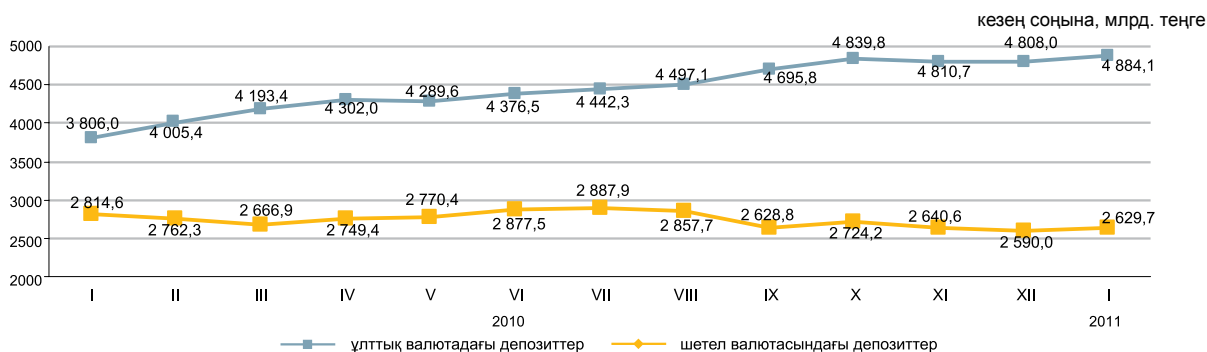

9.4 КӘСІПОРЫНДАРДЫҢ ҚАРЖЫСЫ

Салық салуға дейінгі пайда (залал)

өткен тоқсанға пайызбен

2009 жыл	
I тоқсан.....	60,1
II тоқсан.....	192,7
III тоқсан.....	158,2
IV тоқсан.....	103,1
2010 жыл	
I тоқсан.....	106,4
II тоқсан.....	125,6
III тоқсан.....	88,9

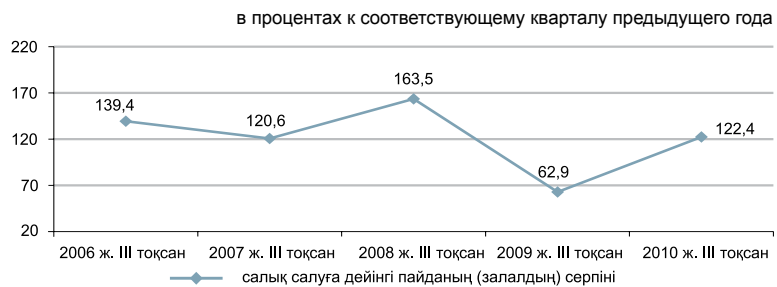

Шығыстардың құрылымы

2010 жылғы III тоқсанда кәсіпорындар шығыстарының жалпы сомасы 4133,9 млрд. теңгені құрады, бұл өткен жылғы тиісті кезеңдегі сәйкес көрсеткіштен 12,3% жоғары.

	пайызбен	
	2009 жылғы III тоқсан	2010 жылғы III тоқсан
Материалдық шығындар	40,1	43,7
Өзге де шығыстар	39,9	35,7
Еңбекақы төлеу шығыстары	11,7	12,8
Негізгі құрал-жабдықтар мен материалдық емес активтердің өтелімі	8,3	7,8

Қызметтің кейбір түрлері бойынша пайдалылығы

Тұтастай республика бойынша ірі және орта кәсіпорындардың пайдалылығы 26,9%-ды құрады.

	пайызбен	
	2009 жылғы III тоқсан	2010 жылғы III тоқсан
Ауыл, орман және балық шаруашылығы	6,9	5,4
Өнеркәсіп	44,7	41,7
Кен өндіру өнеркәсібі және карьерлерді қазу	68,6	66,2
Өңдеу өнеркәсібі	16,6	15,1
Электрмен жабдықтау, газ, бу беру және ауа баптау	2,3	9,9
Сумен жабдықтау, кәріз жүйесі, қалдықтардың жиналуын және таратылуын бақылау	2,3	-0,4
Құрылыс	19,7	19,2
Көтерме және бөлшек сауда; автомобильдерді және мотоциклдерді жөндеу	7,3	8,0
Көлік және қоймалау	22,1	18,0

Кәсіпорындардың берешегі

2010 жылғы 1 қазанға республиканың кәсіпорындарында еңбекақы төлеу бойынша берешек 2009 жылғы тиісті кезеңмен салыстырғанда 12,4%-ға көбейіп, 101,8 млрд. теңгені құрады, одан мерзімі өткен берешек 2,6 млрд. теңге сомасында немесе еңбекақы төлеу бойынша жалпы берешектен 2,6%-ы қалыптасты.

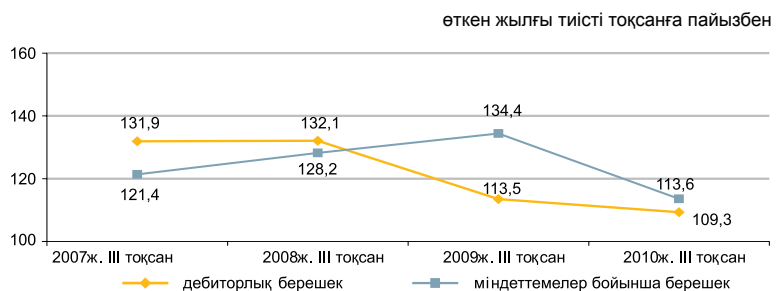

Қызметтің жекелеген түрлері бойынша еңбекақы төлеу бойынша берешек

	млн. теңге		
	Міндеттемелер бойынша берешек	Еңбекақы төлеу бойынша берешек, барлығы	Еңбекақы төлеу бойынша мерзімі өткен берешек
Ауыл, орман және балық шаруашылығы	468 281,6	2 280,1	155,9
Өнеркәсіп	6 646 117,2	42 850,3	630,3
Кен өндіру өнеркәсібі және карьерлерді қазу	3 686 757,7	17 585,7	99,3
Өңдеу өнеркәсібі	2 456 328,3	19 257,6	376,4
Электрмен жабдықтау, газ, бу беру және ауа баптау	440 676,7	4 291,1	54,8
Сумен жабдықтау, кәріз жүйесі, қалдықтардың жиналуын және таратылуын бақылау	62 354,5	1 715,9	99,8
Құрылыс	1 948 214,9	15 409,9	1 475,9
Көтерме және бөлшек сауда; автомобильдерді және мотоциклдерді жөндеу	2 036 246,6	5 155,1	65,5
Көлік және қоймалау	2 267 765,7	19 012,4	138,3

10. Өңірлердің әлеуметтік-экономикалық дамуы

АҚМОЛА ОБЛЫСЫ

Әлеуметтік даму

Халық, адам (01.02.2011ж.)	732 760
Туғандар, адам (2011ж. қаңтар)	1 160
Өлгендер, адам (2011ж. қаңтар)	1 024
Келгені, адам (2011ж. қаңтар)	1 122
Кеткені, адам (2011ж. қаңтар)	1 462
Жұмыспен қамтылғандар, адам (2010ж. IV тоқсан)	415 700
Жалдамалы қызметкерлер, жұмыспен қамтылғандардың жалпы санына %-бен (2010ж. IV тоқсан)	58,3
Жұмыссыздық деңгейі, % (2010ж. IV тоқсан)	5,7
Жалақы, теңге (2011ж. қаңтар)	55 748
Жан басына шаққандағы орташа атаулы ақшалай табыстары, теңге (2011ж. қаңтар)	33 768
Күнкөрістің ең төменгі деңгейінің шамасы, теңге (2011ж. ақпан)	13 867

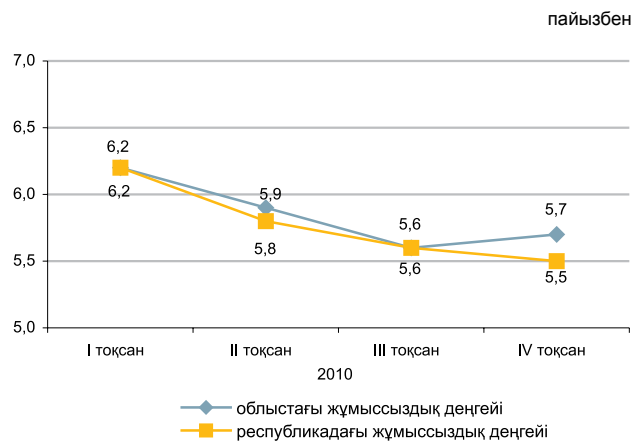

Экономиканың нақты секторы

	2011ж. қаңтар-ақпан 2010ж. қаңтар-ақпанға %-бен	2010ж. қаңтар-ақпан 2009ж. қаңтар-ақпанға %-бен
Өнеркәсіп	154,0	111,2
Ауыл шаруашылығы	100,0	102,8
Құрылыс	122,3	83,0
Бөлшек сауда	101,6	105,3
Жүк айналымы	135,7	121,0
Жолаушылар айналымы	125,4	104,9
Байланыс*	115,3	104,5



* Деректер почталық және курьерлік қызметтер көлемі есебінсіз келтірілген.

Ауыл шаруашылығы

	2011ж. қаңтар-ақпан	Өткен жылғы тиісті кезеңге пайызбен
Тірідей салмақта союға өткізілген мал мен құс, мың тонна	14,6	100,5
Сауылған сиыр сүті, мың тонна	30,1	97,7
Алынған тауық жұмыртқасы, млн. дана	62,4	102,2
Негізгі дәнді дақылдардың қолда бары-барлығы, мың тонна*	1 913,4	52,0
одан:		
бидай	1 821,2	54,4
арпа	82,0	26,2

* 2011 жылғы 1 наурызға.

Бағалар индексі

	2011ж. ақпан 2011ж. қаңтарға, %	2011ж. ақпан 2010ж. жел-тоқсанға, %
Тұтыну бағаларының индексі	101,6	103,0
Азық-түлік тауарлары	102,1	105,3
Азық-түлік емес тауарлар	100,6	101,0
Ақылы қызметтер	101,8	102,0
Өндіруші кәсіпорындар бағасының индексі	100,6	101,1
Ауыл шаруашылығының бағалары индексі	106,5	113,6
Құрылыстағы бағалар индексі	100,8	101,0
Көлік қызметтерінің тарифтері индексі	100,7	101,1
Заңды тұлғаларға көрсетілген почталық және курьерлік қызметтерінің тарифтері индексі	100,0	96,6
Заңды тұлғаларға көрсетілген байланыс қызметтері тарифтері индексі	100,0	100,0

АҚТӨБЕ ОБЛЫСЫ

Әлеуметтік даму

Халық, адам (01.02.2011ж.)	777 969
Туғандар, адам (2011ж. қаңтар)	1 497
Өлгендер, адам (2011ж. қаңтар)	598
Келгені, адам (2011ж. қаңтар)	851
Кеткені, адам (2011ж. қаңтар)	1 037
Жұмыспен қамтылғандар, адам (2010ж. IV тоқсан)	380 126
Жалдамалы қызметкерлер, жұмыспен қамтылғандардың жалпы санына %-бен (2010ж. IV тоқсан)	69,5
Жұмыссыздық деңгейі, % (2010ж. IV тоқсан)	5,0
Жалақы, теңге (2011ж. қаңтар)	68 654
Жан басына шаққандағы орташа атаулы ақшалай табыстары, теңге (2011ж. қаңтар)	39 383
Күнкөрістің ең төменгі деңгейінің шамасы, теңге (2011ж. ақпан)	13 426

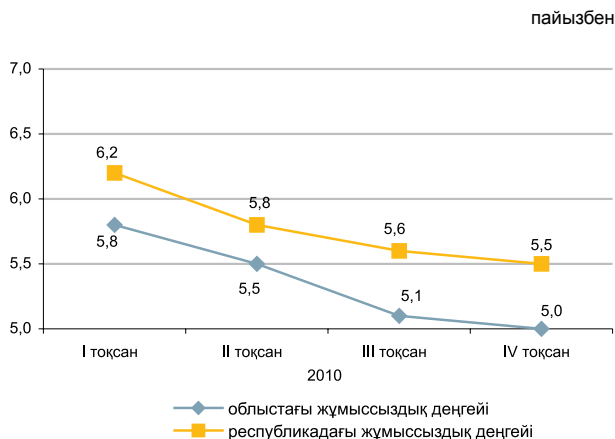

Экономиканың нақты секторы

	2011ж. қаңтар-ақпан 2010ж. қаңтар-ақпанға %-бен	2010ж. қаңтар-ақпан 2009ж. қаңтар-ақпанға %-бен
Өнеркәсіп	107,2	113,7
Ауыл шаруашылығы	104,9	103,4
Құрылыс	100,4	110,1
Бөлшек сауда	111,8	114,2
Жүк айналымы	143,3	144,4
Жолаушылар айналымы	135,0	111,9
Байланыс*	115,3	101,4

2011ж. қаңтар-ақпан, пайызбен

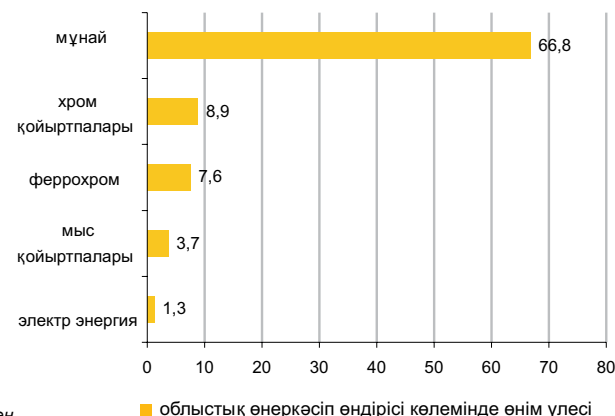

* Деректер почталық және курьерлік қызметтер көлемі есебінсіз келтірілген.

Ауыл шаруашылығы

	2011ж. қаңтар-ақпан	Өткен жылғы тиісті кезеңге пайызбен
Тірідей салмақта союға өткізілген мал мен құс, мың тонна	17,7	105,6
Сауылған сиыр сүті, мың тонна	21,0	104,2
Алынған тауық жұмыртқасы, млн. дана	27,2	97,4
Негізгі дәнді дақылдардың қолда бары-барлығы, мың тонна*	184,5	61,0
одан:		
бидай	171,6	66,6
арпа	12,5	28,6

* 2011 жылғы 1 наурызға.

Бағалар индексі

	2011ж. ақпан 2011ж. қаңтарға, %	2011ж. ақпан 2010ж. жел-тоқсанға, %
Тұтыну бағаларының индексі	101,3	102,9
Азық-түлік тауарлары	102,1	105,0
Азық-түлік емес тауарлар	100,4	101,2
Ақылы қызметтер	101,2	102,1
Өндіруші кәсіпорындар бағасының индексі	104,1	108,9
Ауыл шаруашылығының бағалары индексі	101,6	94,8
Құрылыстағы бағалар индексі	100,3	100,7
Көлік қызметтерінің тарифтері индексі	100,0	100,6
Заңды тұлғаларға көрсетілген почталық және курьерлік қызметтерінің тарифтері индексі	100,0	97,2
Заңды тұлғаларға көрсетілген байланыс қызметтері тарифтері индексі	100,0	100,0

АЛМАТЫ ОБЛЫСЫ

Әлеуметтік даму

Халық, адам (01.02.2011ж.)	1 859 800
Туғандар, адам (2011ж. қаңтар)	3 375
Өлгендер, адам (2011ж. қаңтар)	1 584
Келгені, адам (2011ж. қаңтар)	3 014
Кеткені, адам (2011ж. қаңтар)	2 786
Жұмыспен қамтылғандар, адам (2010ж. IV тоқсан)	847 095
Жалдамалы қызметкерлер, жұмыспен қамтылғандардың жалпы санына %-бен (2010ж. IV тоқсан)	56,5
Жұмыссыздық деңгейі, % (2010ж. IV тоқсан)	5,2
Жалақы, теңге (2011ж. қаңтар)	58 849
Жан басына шаққандағы орташа атаулы ақшалай табыстары, теңге (2011ж. қаңтар)	28 903
Күнкөрістің ең төменгі деңгейінің шамасы, теңге (2011ж. ақпан)	15 700

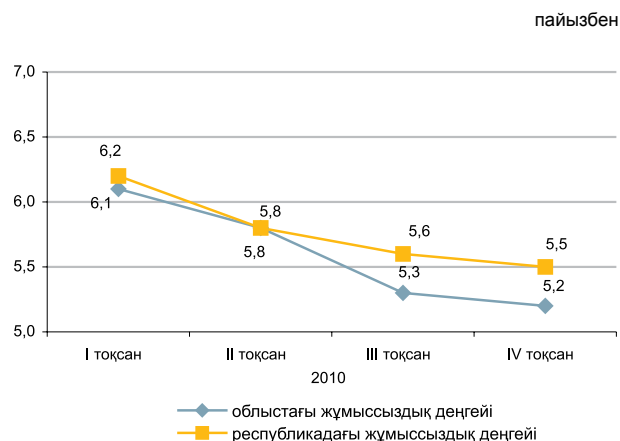

Экономиканың нақты секторы

	2011ж. қаңтар-ақпан 2010ж. қаңтар-ақпанға %-бен	2010ж. қаңтар-ақпан 2009ж. қаңтар-ақпанға %-бен
Өнеркәсіп	108,4	111,3
Ауыл шаруашылығы	100,2	100,9
Құрылыс	114,5	192,2
Бөлшек сауда	122,3	102,4
Жүк айналымы	108,7	121,4
Жолаушылар айналымы	122,9	112,4
Байланыс*	127,0	110,8

2011ж. қаңтар-ақпан, пайызбен



* Деректер почталық және курьерлік қызметтер көлемі есебінсіз келтірілген.

Ауыл шаруашылығы

	2011ж. қаңтар-ақпан	Өткен жылғы тиісті кезеңге пайызбен
Тірідей салмақта союға өткізілген мал мен құс, мың тонна	28,4	96,7
Сауылған сиыр сүті, мың тонна	82,6	100,2
Алынған тауық жұмыртқасы, млн. дана	137,1	116,5
Негізгі дәнді дақылдардың қолда бары— барлығы, мың тонна*	136,5	82,6
одан:		
бидай	50,4	146,4
арпа	42,2	49,7
жүгері	20,1	77,5

* 2011 жылғы 1 наурызға.

Бағалар индексі

	2011ж. ақпан 2011ж. қаңтарға, %	2011ж. ақпан 2010ж. жел-тоқсанға, %
Тұтыну бағаларының индексі	102,3	103,8
Азық-түлік тауарлары	101,6	104,5
Азық-түлік емес тауарлар	100,2	101,0
Ақылы қызметтер	105,4	105,6
Өндіруші кәсіпорындар бағасының индексі	102,4	102,4
Ауыл шаруашылығының бағалары индексі	102,8	107,8
Құрылыстағы бағалар индексі	100,9	101,0
Көлік қызметтерінің тарифтері индексі	100,0	98,2
Заңды тұлғаларға көрсетілген почталық және курьерлік қызметтерінің тарифтері индексі	100,0	94,6
Заңды тұлғаларға көрсетілген байланыс қызметтері тарифтері индексі	100,0	100,0

АТЫРАУ ОБЛЫСЫ

Әлеуметтік даму

Халық, адам (01.02.2011ж.)	532 460
Туғандар, адам (2011ж. қаңтар)	1 211
Өлгендер, адам (2011ж. қаңтар)	291
Келгені, адам (2011ж. қаңтар)	848
Кеткені, адам (2011ж. қаңтар)	870
Жұмыспен қамтылғандар, адам (2010ж. IV тоқсан)	260 053
Жалдамалы қызметкерлер, жұмыспен қамтылғандардың жалпы санына %-бен (2010ж. IV тоқсан)	87,1
Жұмыссыздық деңгейі, % (2010ж. IV тоқсан)	5,1
Жалақы, теңге (2011ж. қаңтар)	152 063
Жан басына шаққандағы орташа атаулы ақшалай табыстары, теңге (2011ж. қаңтар)	95 778
Күнкөрістің ең төменгі деңгейінің шамасы, теңге (2011ж. ақпан)	16 555

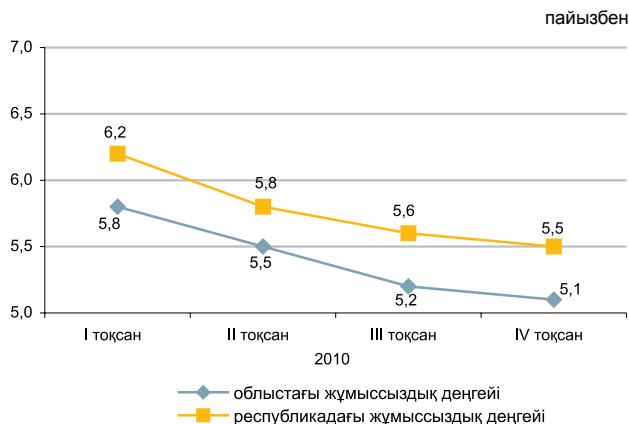

Экономиканың нақты секторы

	2011ж. қаңтар-ақпан 2010ж. қаңтар-ақпанға %-бен	2010ж. қаңтар-ақпан 2009ж. қаңтар-ақпанға %-бен
Өнеркәсіп	105,5	117,0
Ауыл шаруашылығы	101,9	101,5
Құрылыс	125,1	105,3
Бөлшек сауда	106,4	115,5
Жүк айналымы	110,8	109,7
Жолаушылар айналымы	124,8	119,6
Байланыс*	109,0	103,7

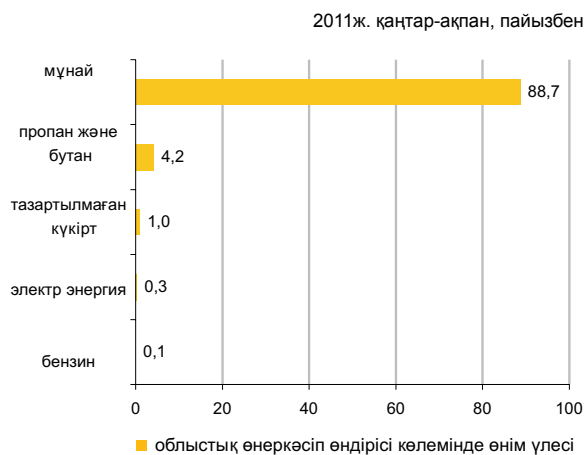

* Деректер почталық және курьерлік қызметтер көлемі есебінсіз келтірілген.

Ауыл шаруашылығы

	2011ж. қаңтар-ақпан	Өткен жылғы тиісті кезеңге пайызбен
Тірідей салмақта союға өткізілген мал мен құс, мың тонна	6,4	102,2
Сауылған сиыр сүті, мың тонна	4,1	100,8
Алынған тауық жұмыртқасы, млн. дана	0,2	100,3
Негізгі дәнді дақылдардың қолда бары— барлығы, тонна*	25,0	21,9
соның ішінде:		
арпа	25,0	21,9

* 2011 жылғы 1 наурызға.

Бағалар индексі

	2011ж. ақпан 2011ж. қаңтарға, %-бен	2011ж. ақпан 2010ж. желтоқсанға, %
Тұтыну бағаларының индексі	101,4	103,1
Азық-түлік тауарлары	102,3	105,3
Азық-түлік емес тауарлар	100,1	100,6
Ақылы қызметтер	101,6	102,8
Өндіруші кәсіпорындар бағасының индексі	104,6	109,7
Ауыл шаруашылығының бағалары индексі	101,8	103,2
Құрылыстағы бағалар индексі	100,3	100,5
Көлік қызметтерінің тарифтері индексі	99,8	99,5
Заңды тұлғаларға көрсетілген почталық және курьерлік қызметтерінің тарифтері индексі	100,0	94,5
Заңды тұлғаларға көрсетілген байланыс қызметтері тарифтері индексі	100,0	100,0

БАТЫС ҚАЗАҚСТАН ОБЛЫСЫ

Әлеуметтік даму

Халық, адам (01.02.2011ж.)	608 310
Туғандар, адам (2011ж. қаңтар)	938
Өлгендер, адам (2011ж. қаңтар)	515
Келгені, адам (2011ж. қаңтар)	935
Кеткені, адам (2011ж. қаңтар)	1 023
Жұмыспен қамтылғандар, адам (2010ж. IV тоқсан)	316 714
Жалдамалы қызметкерлер, жұмыспен қамтылғандардың жалпы санына %-бен (2010ж. IV тоқсан)	60,0
Жұмыссыздық деңгейі, % (2010ж. IV тоқсан)	5,4
Жалақы, теңге (2011ж. қаңтар)	76 448
Жан басына шаққандағы орташа атаулы ақшалай табыстары, теңге (2011ж. қаңтар)	47 020
Күнкөрістің ең төменгі деңгейінің шамасы, теңге (2011ж. ақпан)	14 564

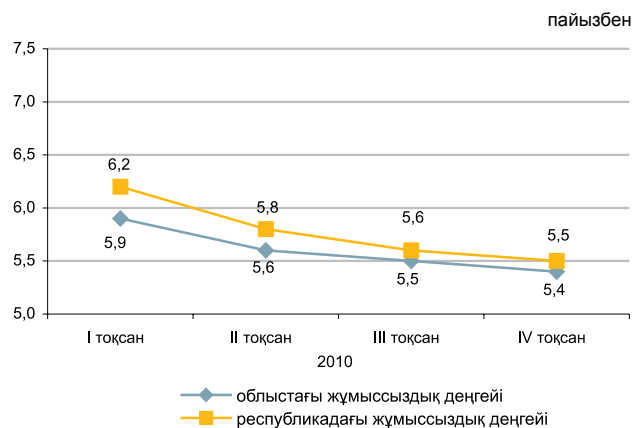

Экономиканың нақты секторы

	2011ж. қаңтар-ақпан 2010ж. қаңтар-ақпанға %-бен	2010ж. қаңтар-ақпан 2009ж. қаңтар-ақпанға %-бен
Өнеркәсіп	109,4	102,5
Ауыл шаруашылығы	102,7	102,5
Құрылыс	107,0	97,8
Бөлшек сауда	116,1	115,9
Жүк айналымы	112,4	120,8
Жолаушылар айналымы	142,3	114,6
Байланыс*	107,7	110,0

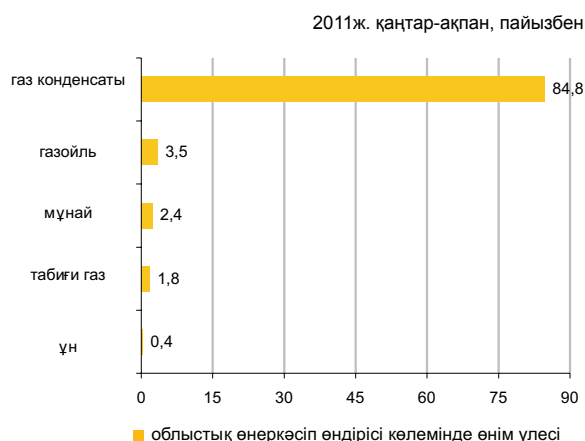

* Деректер почталық және курьерлік қызметтер көлемі есебінсіз келтірілген.

Ауыл шаруашылығы

	2011ж. қаңтар-ақпан	Өткен жылғы тиісті кезеңге пайызбен
Тірідей салмақта союға өткізілген мал мен құс, мың тонна	7,6	102,6
Сауылған сиыр сүті, мың тонна	10,0	100,8
Алынған тауық жұмыртқасы, млн. дана	17,7	109,1
Негізгі дәнді дақылдардың қолда бары – барлығы, мың тонна*	265,7	77,0
одан:		
бидай	232,8	83,9
арпа	30,7	49,6

* 2011 жылғы 1 наурызға.

Бағалар индексі

	2011ж. ақпан 2011ж. қаңтарға, %	2011ж. ақпан 2010ж. жел-тоқсанға, %
Тұтыну бағаларының индексі	101,3	102,7
Азық-түлік тауарлары	102,0	105,1
Азық-түлік емес тауарлар	100,5	101,1
Ақылы қызметтер	101,1	101,3
Өндіруші кәсіпорындар бағасының индексі	96,6	111,2
Ауыл шаруашылығының бағалары индексі	104,2	115,6
Құрылыстағы бағалар индексі	101,0	101,4
Көлік қызметтерінің тарифтері индексі	100,9	106,9
Занды тұлғаларға көрсетілген почталық және курьерлік қызметтерінің тарифтері индексі	100,0	95,5

ЖАМБЫЛ ОБЛЫСЫ

Әлеуметтік даму

Халық, адам (01.02.2011ж.)	1 044 411
Туғандар, адам (2011ж. қаңтар)	2 369
Өлгендер, адам (2011ж. қаңтар)	791
Келгені, адам (2011ж. қаңтар)	498
Кеткені, адам (2011ж. қаңтар)	1 282
Жұмыспен қамтылғандар, адам (2010ж. IV тоқсан)	554 450
Жалдамалы қызметкерлер, жұмыспен қамтылғандардың жалпы санына %-бен (2010ж. IV тоқсан)	48,1
Жұмыссыздық деңгейі, % (2010ж. IV тоқсан)	5,6
Жалақы, теңге (2011ж. қаңтар)	53 448
Жан басына шаққандағы орташа атаулы ақшалай табыстары, теңге (2011ж. қаңтар)	30 430
Күнкөрістің ең төменгі деңгейінің шамасы, теңге (2011ж. ақпан)	13 573

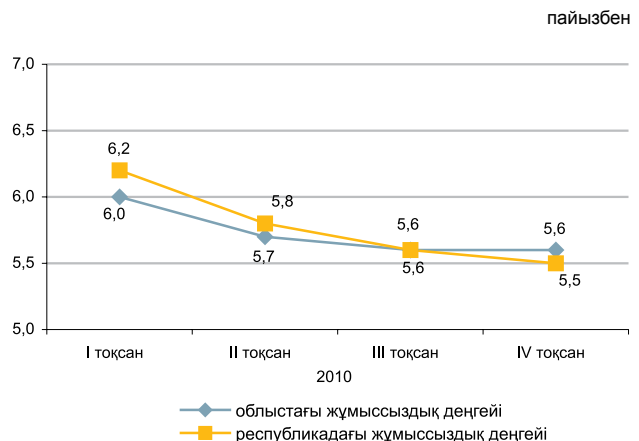

Экономиканың нақты секторы

	2011ж. қаңтар-ақпан 2010ж. қаңтар-ақпанға %-бен	2010ж. қаңтар-ақпан 2009ж. қаңтар-ақпанға %-бен
Өнеркәсіп	157,3	116,1
Ауыл шаруашылығы	100,2	102,5
Құрылыс	96,9	101,6
Бөлшек сауда	118,5	110,4
Жүк айналымы	113,3	108,8
Жолаушылар айналымы	116,6	118,0
Байланыс*	111,3	104,1

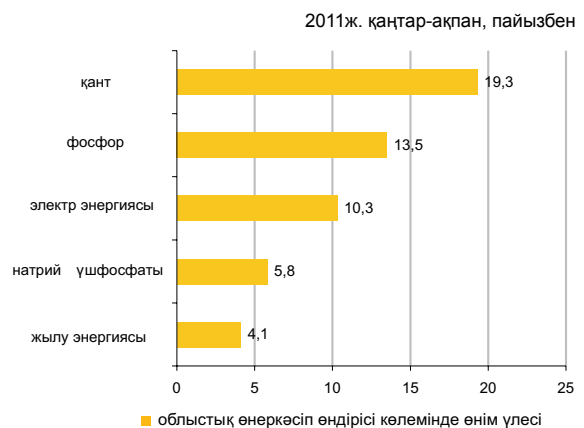

* Деректер почталық және курьерлік қызметтер көлемі есебінсіз келтірілген.

Ауыл шаруашылығы

	2011ж. қаңтар-ақпан	Өткен жылғы тиісті кезеңге пайызбен
Тірідей салмақта союға өткізілген мал мен құс, мың тонна	11,7	100,9
Сауылған сиыр сүті, мың тонна	33,4	101,3
Алынған тауық жұмыртқасы, млн. дана	13,4	86,5
Негізгі дәнді дақылдардың қолда бары – барлығы, мың тонна*	50,7	36,7
одан:		
бидай	30,7	34,2
арпа	18,1	39,3

* 2011 жылғы 1 наурызға.

Бағалар индексі

	2011ж. ақпан 2011ж. қаңтарға, %	2011ж. ақпан 2010ж. жел-тоқсанға, %
Тұтыну бағаларының индексі	101,2	103,0
Азық-түлік тауарлары	101,8	104,9
Азық-түлік емес тауарлар	100,3	101,0
Ақылы қызметтер	101,5	102,7
Өндіруші кәсіпорындар бағасының индексі	100,9	102,7
Ауыл шаруашылығының бағалары индексі	102,6	105,7
Құрылыстағы бағалар индексі	100,7	100,8
Көлік қызметтерінің тарифтері индексі	100,0	115,7
Заңды тұлғаларға көрсетілген почталық және курьерлік қызметтерінің тарифтері индексі	100,0	95,1
Заңды тұлғаларға көрсетілген байланыс қызметтері тарифтері индексі	100,0	100,0

ҚАРАҒАНДЫ ОБЛЫСЫ

Әлеуметтік даму

Халық, адам (01.02.2011ж.)	1 352 047
Туғандар, адам (2011ж. қаңтар)	1 872
Өлгендер, адам (2011ж. қаңтар)	1 412
Келгені, адам (2011ж. қаңтар)	1 675
Кеткені, адам (2011ж. қаңтар)	1 993
Жұмыспен қамтылғандар, адам (2010ж. IV тоқсан)	701 697
Жалдамалы қызметкерлер, жұмыспен қамтылғандардың жалпы санына %-бен (2010ж. IV тоқсан)	81,3
Жұмыссыздық деңгейі, % (2010ж. IV тоқсан)	5,3
Жалақы, теңге (2011ж. қаңтар)	67 254
Жан басына шаққандағы орташа атаулы ақшалай табыстары, теңге (2011ж. қаңтар)	47 060
Күнкөрістің ең төменгі деңгейінің шамасы, теңге (2011ж. ақпан)	14 275

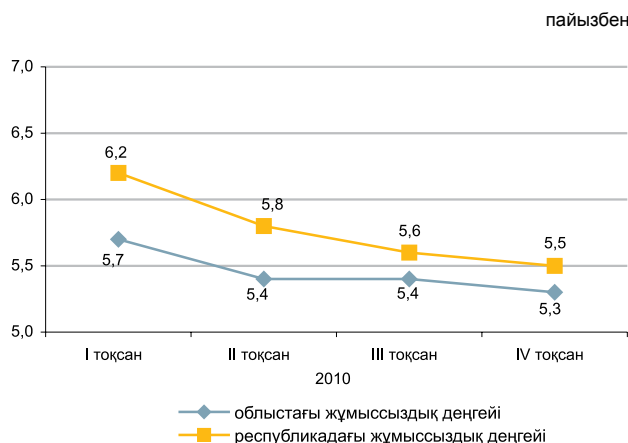

Экономиканың нақты секторы

	2011ж. қаңтар-ақпан 2010ж. қаңтар-ақпанға %-бен	2010ж. қаңтар-ақпан 2009ж. қаңтар-ақпанға %-бен
Өнеркәсіп	106,8	100,6
Ауыл шаруашылығы	104,9	103,4
Құрылыс	147,1	105,5
Бөлшек сауда	117,0	120,8
Жүк айналымы	132,8	115,9
Жолаушылар айналымы	151,8	116,9
Байланыс*	116,2	102,1



* Деректер почталық және курьерлік қызметтер көлемі есебінсіз келтірілген.

Ауыл шаруашылығы

	2011ж. қаңтар-ақпан	Өткен жылғы тиісті кезеңге пайызбен
Тірідей салмақта союға өткізілген мал мен құс, мың тонна	13,9	102,7
Сауылған сиыр сүті, мың тонна	23,1	103,4
Алынған тауық жұмыртқасы, млн. дана	48,5	123,7
Негізгі дөңді дақылдардың қолда бары – барлығы, мың тонна*	267,9	67,2
одан:		
бидай	242,2	68,2
арпа	21,2	53,0

* 2011 жылғы 1 наурызға.

Бағалар индексі

	2011ж. ақпан 2011ж. қаңтарға, %	2011ж. ақпан 2010ж. жел-тоқсанға, %
Тұтыну бағаларының индексі	102,0	104,1
Азық-түлік тауарлары	102,4	105,7
Азық-түлік емес тауарлар	100,1	100,5
Ақылы қызметтер	103,5	105,7
Өндіруші кәсіпорындар бағасының индексі	103,1	107,2
Ауыл шаруашылығының бағалары индексі	100,5	106,1
Құрылыстағы бағалар индексі	101,3	101,5
Көлік қызметтерінің тарифтері индексі	100,7	100,2
Заңды тұлғаларға көрсетілген почталық және курьерлік қызметтерінің тарифтері индексі	100,0	98,1
Заңды тұлғаларға көрсетілген байланыс қызметтері тарифтері индексі	100,0	101,5

ҚОСТАНАЙ ОБЛЫСЫ

Әлеуметтік даму

Халық, адам (01.02.2011ж.)	880 950
Туғандар, адам (2011ж. қаңтар)	967
Өлгендер, адам (2011ж. қаңтар)	980
Келгені, адам (2011ж. қаңтар)	1 330
Кеткені, адам (2011ж. қаңтар)	1 601
Жұмыспен қамтылғандар, адам (2010ж. IV тоқсан)	510 187
Жалдамалы қызметкерлер, жұмыспен қамтылғандардың жалпы санына %-бен (2010ж. IV тоқсан)	56,9
Жұмыссыздық деңгейі, % (2010ж. IV тоқсан)	5,5
Жалақы, теңге (2011ж. қаңтар)	56 486
Жан басына шаққандағы орташа атаулы ақшалай табыстары, теңге (2011ж. қаңтар)	34 822
Күнкөрістің ең төменгі деңгейінің шамасы, теңге (2011ж. ақпан)	15 320

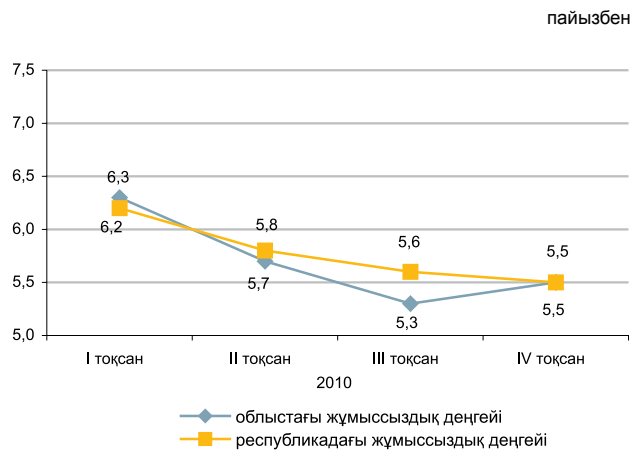

Экономиканың нақты секторы

	2011ж. қаңтар-ақпан 2010ж. қаңтар-ақпанға %-бен	2010ж. қаңтар-ақпан 2009ж. қаңтар-ақпанға %-бен
Өнеркәсіп	101,6	139,0
Ауыл шаруашылығы	101,6	100,8
Құрылыс	116,8	101,4
Бөлшек сауда	112,3	119,4
Жүк айналымы	132,5	122,4
Жолаушылар айналымы	121,8	115,9
Байланыс*	109,3	105,1



* Деректер почталық және курьерлік қызметтер көлемі есебінсіз келтірілген.

Ауыл шаруашылығы

	2011ж. қаңтар-ақпан	Өткен жылғы тиісті кезеңге пайызбен
Тірідей салмақта союға өткізілген мал мен құс, мың тонна	32,7	101,0
Сауылған сиыр сүті, мың тонна	72,0	101,1
Алынған тауық жұмыртқасы, млн. дана	59,1	116,2
Негізгі дәнді дақылдардың қолда бары – барлығы, мың тонна*	2 079,7	58,0
одан:		
бидай	1 995,9	58,2
арпа	58,7	48,8

* 2011 жылғы 1 наурызға.

Бағалар индексі

	2011ж. ақпан 2011ж. қаңтарға, %	2011ж. ақпан 2010ж. жел-тоқсанға, %
Тұтыну бағаларының индексі	101,7	103,4
Азық-түлік тауарлары	102,0	105,2
Азық-түлік емес тауарлар	100,3	100,8
Ақылы қызметтер	102,6	103,8
Өндіруші кәсіпорындар бағасының индексі	101,4	103,7
Ауыл шаруашылығының бағалары индексі	102,8	108,2
Құрылыстағы бағалар индексі	100,8	101,0
Көлік қызметтерінің тарифтері индексі	100,3	116,9
Заңды тұлғаларға көрсетілген почталық және курьерлік қызметтерінің тарифтері индексі	100,0	97,2
Заңды тұлғаларға көрсетілген почталық және курьерлік қызметтерінің тарифтері индексі	100,0	100,0

ҚЫЗЫЛОРДА ОБЛЫСЫ

Әлеуметтік даму

Халық, адам (01.02.2011ж.)	700 530
Туғандар, адам (2011ж. қаңтар)	1 951
Өлгендер, адам (2011ж. қаңтар)	451
Келгені, адам (2011ж. қаңтар)	944
Кеткені, адам (2011ж. қаңтар)	1 046
Жұмыспен қамтылғандар, адам (2010ж. IV тоқсан)	298 108
Жалдамалы қызметкерлер, жұмыспен қамтылғандардың жалпы санына %-бен (2010ж. IV тоқсан)	60,7
Жұмыссыздық деңгейі, % (2010ж. IV тоқсан)	5,7
Жалақы, теңге (2011ж. қаңтар)	71 706
Жан басына шаққандағы орташа атаулы ақшалай табыстары, теңге (2011ж. қаңтар)	38 852
Күнкөрістің ең төменгі деңгейінің шамасы, теңге (2011ж. ақпан)	14 626

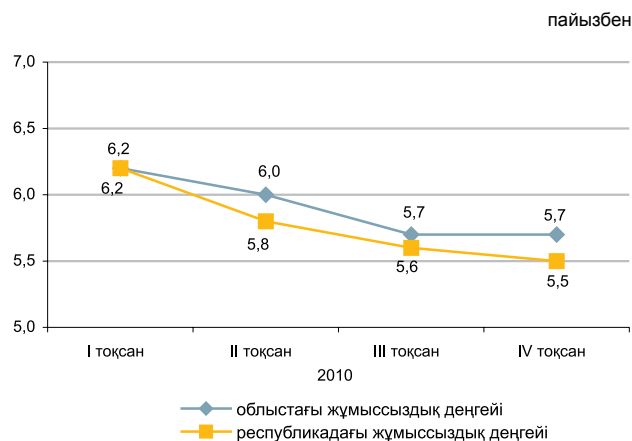

Экономиканың нақты секторы

	2011ж. қаңтар-ақпан 2010ж. қаңтар-ақпанға %-бен	2010ж. қаңтар-ақпан 2009ж. қаңтар-ақпанға %-бен
Өнеркәсіп	99,0	102,6
Ауыл шаруашылығы	102,1	102,3
Құрылыс	152,4	69,9
Бөлшек сауда	110,8	120,2
Жүк айналымы	110,0	103,0
Жолаушылар айналымы	130,6	101,6
Байланыс*	112,3	102,0



* Деректер почталық және курьерлік қызметтер көлемі есебінсіз келтірілген.

Ауыл шаруашылығы

	2011ж. қаңтар-ақпан	Өткен жылғы тиісті кезеңге пайызбен
Тірідей салмақта союға өткізілген мал мен құс, мың тонна	4,8	101,6
Сауылған сиыр сүті, мың тонна	9,8	103,2
Алынған тауық жұмыртқасы, млн. дана	1,1	97,9
Негізгі дөнді дақылдардың қолда бары – барлығы, мың тонна*	118,6	103,1
одан:		
күріш	117,6	105,2

* 2011 жылғы 1 наурызға.

Бағалар индексі

	2011ж. ақпан 2011ж. қаңтарға, %	2011ж. ақпан 2010ж. желтоқсанға, %
Тұтыну бағаларының индексі	101,7	103,7
Азық-түлік тауарлары	101,7	105,1
Азық-түлік емес тауарлар	100,4	100,6
Ақылы қызметтер	103,0	105,1
Өндіруші кәсіпорындар бағасының индексі	108,6	117,9
Ауыл шаруашылығының бағалары индексі	101,1	101,3
Құрылыстағы бағалар индексі	100,6	101,0
Көлік қызметтерінің тарифтері индексі	100,0	100,0
Заңды тұлғаларға көрсетілген почталық және курьерлік қызметтерінің тарифтері индексі	100,0	94,0
Заңды тұлғаларға көрсетілген байланыс қызметтері тарифтері индексі	100,0	100,0

МАҢҒЫСТАУ ОБЛЫСЫ

Әлеуметтік даму

Халық, адам (01.02.2011ж.)	525 619
Туғандар, адам (2011ж. қаңтар)	1 322
Өлгендер, адам (2011ж. қаңтар)	227
Келгені, адам (2011ж. қаңтар)	1 950
Кеткені, адам (2011ж. қаңтар)	1 027
Жұмыспен қамтылғандар, адам (2010ж. IV тоқсан)	208 800
Жалдамалы қызметкерлер, жұмыспен қамтылғандардың жалпы санына %-бен (2010ж. IV тоқсан)	89,4
Жұмыссыздық деңгейі, % (2010ж. IV тоқсан)	5,9
Жалақы, теңге (2011ж. қаңтар)	128 365
Жан басына шаққандағы орташа атаулы ақшалай табыстары, теңге (2011ж. қаңтар)	63 780
Күнкөрістің ең төменгі деңгейінің шамасы, теңге (2011ж. ақпан)	18 908

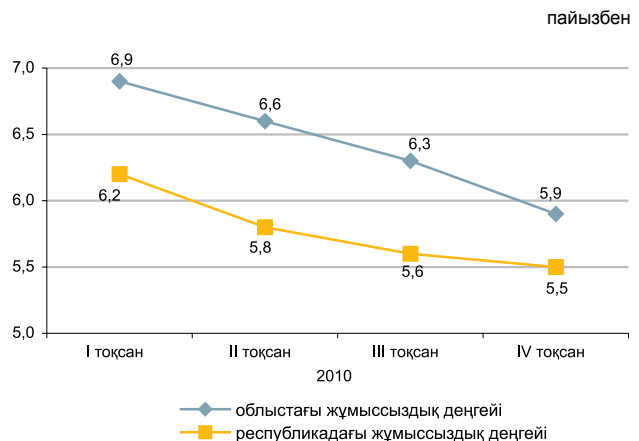

Экономиканың нақты секторы

	2011ж. қаңтар-ақпан 2010ж. қаңтар-ақпанға %-бен	2010ж. қаңтар-ақпан 2009ж. қаңтар-ақпанға %-бен
Өнеркәсіп	105,1	100,5
Ауыл шаруашылығы	102,8	104,3
Құрылыс	72,2	56,0
Бөлшек сауда	115,8	114,0
Жүк айналымы	134,9	115,6
Жолаушылар айналымы	114,8	116,8
Байланыс*	140,3	98,4

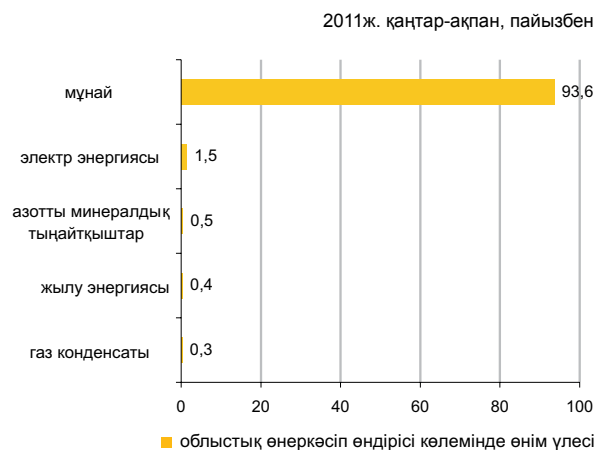

* Деректер почталық және курьерлік қызметтер көлемі есебінсіз келтірілген.

Ауыл шаруашылығы

	2011ж. қаңтар-ақпан	Өткен жылғы тиісті кезеңге пайызбен
Тірідей салмақта союға өткізілген мал мен құс, мың тонна	1,4	102,9
Сауылған сиыр сүті, мың тонна	0,2	101,4
Алынған тауық жұмыртқасы, млн дана	0,1	107,4
Негізгі дәнді дақылдардың қолда бары – барлығы, мың тонна*	3,7	-
соның ішінде:		
бидай	3,7	-

* 2011 жылғы 1 наурызға.

Бағалар индексі

	2011ж. ақпан 2011ж. қаңтарға, %	2011ж. ақпан 2010ж. желтоқсанға, %
Тұтыну бағаларының индексі	100,9	103,3
Азық-түлік тауарлары	101,4	103,8
Азық-түлік емес тауарлар	100,2	100,7
Ақылы қызметтер	100,9	105,2
Өндіруші кәсіпорындар бағасының индексі	104,6	104,8
Ауыл шаруашылығының бағалары индексі	100,1	100,9
Құрылыстағы бағалар индексі	100,4	100,8
Көлік қызметтерінің тарифтері индексі	100,0	104,4
Заңды тұлғаларға көрсетілген почталық және курьерлік қызметтерінің тарифтері индексі	100,0	97,6
Заңды тұлғаларға көрсетілген байланыс қызметтері тарифтері индексі	100,0	100,0

ОҢТҮСТІК ҚАЗАҚСТАН ОБЛЫСЫ

Әлеуметтік даму

Халық, адам (01.02.2011ж.)	2 569 669
Туғандар, адам (2011ж. қаңтар)	9 279
Өлгендер, адам (2011ж. қаңтар)	2 108
Келгені, адам (2011ж. қаңтар)	2 576
Кеткені, адам (2011ж. қаңтар)	3 159
Жұмыспен қамтылғандар, адам (2010ж. IV тоқсан)	1 095 630
Жалдамалы қызметкерлер, жұмыспен қамтылғандардың жалпы санына %-бен (2010ж. IV тоқсан)	53,1
Жұмыссыздық деңгейі, % (2010ж. IV тоқсан)	5,7
Жалақы, теңге (2011ж. қаңтар)	57 494
Жан басына шаққандағы орташа атаулы ақшалай табыстары, теңге (2011ж. қаңтар)	25 243
Күнкөрістің ең төменгі деңгейінің шамасы, теңге (2011ж. ақпан)	13 885

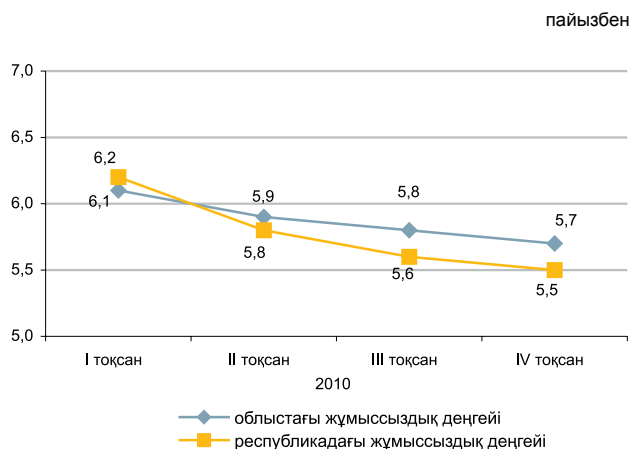

Экономиканың нақты секторы

	2011ж. қаңтар-ақпан 2010ж. қаңтар-ақпанға %-бен	2010ж. қаңтар-ақпан 2009ж. қаңтар-ақпанға %-бен
Өнеркәсіп	100,0	121,5
Ауыл шаруашылығы	103,3	103,1
Құрылыс	73,5	123
Бөлшек сауда	115,2	111,3
Жүк айналымы	136,8	110,5
Жолаушылар айналымы	138,8	117,3
Байланыс*	104,9	107,2

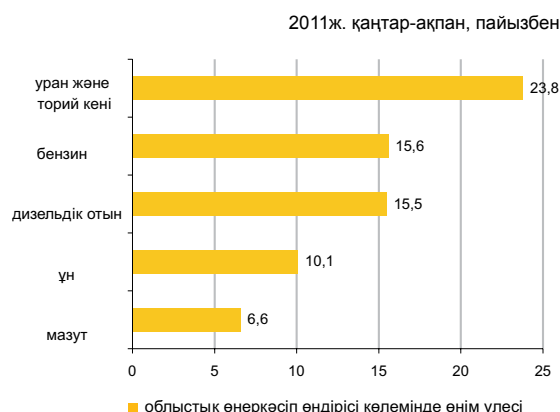

* Деректер почталық және курьерлік қызметтер көлемі есебінсіз келтірілген.

Ауыл шаруашылығы

	2011ж. қаңтар-ақпан	Өткен жылғы тиісті кезеңге пайызбен
Тірідей салмақта союға өткізілген мал мен құс, мың тонна	29,0	103,0
Сауылған сиыр сүті, мың тонна	76,0	104,4
Алынған тауық жұмыртқасы, млн. дана	31,4	99,7
Негізгі дөңді дақылдардың қолда бары – барлығы, мың тонна*	119,3	137,2
одан:		
бидай	117,2	136,3

*) 2011 жылғы 1 наурызға.

Бағалар индексі

	2011ж. ақпан 2011ж. қаңтарға, %	2011ж. ақпан 2010ж. желтоқсанға, %
Тұтыну бағаларының индексі	101,3	102,8
Азық-түлік тауарлары	102,2	104,9
Азық-түлік емес тауарлар	100,4	100,7
Ақылы қызметтер	101,1	102,2
Өндіруші кәсіпорындар бағасының индексі	104,1	105,7
Ауыл шаруашылығының бағалары индексі	100,6	102,2
Құрылыстағы бағалар индексі	100,8	101,2
Көлік қызметтерінің тарифтері индексі	100,0	104,0
Заңды тұлғаларға көрсетілген почталық және курьерлік қызметтерінің тарифтері индексі	100,0	99,4
Заңды тұлғаларға көрсетілген байланыс қызметтері тарифтері индексі	100,0	100,0

ПАВЛОДАР ОБЛЫСЫ

Әлеуметтік даму

Халық, адам (01.02.2011ж.)	746 120
Туғандар, адам (2011ж. қаңтар)	1 067
Өлгендер, адам (2011ж. қаңтар)	780
Келгені, адам (2011ж. қаңтар)	735
Кеткені, адам(2011ж. қаңтар)	912
Жұмыспен қамтылғандар, адам (2010ж. IV тоқсан)	415 153
Жалдамалы қызметкерлер, жұмыспен қамтылғандардың жалпы санына %-бен (2010ж. IV тоқсан)	76,4
Жұмыссыздық деңгейі, % (2010ж. IV тоқсан)	5,3
Жалақы, теңге (2011ж. қаңтар)	64 791
Жан басына шаққандағы орташа атаулы ақшалай табыстары, теңге (2011ж. қаңтар)	42 841
Күнкөрістің ең төменгі деңгейінің шамасы, теңге (2011ж. ақпан)	13 926

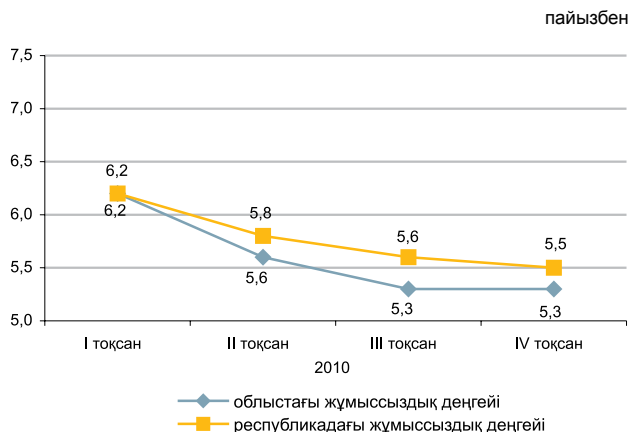

Экономиканың нақты секторы

	2011ж. қаңтар-ақпан 2010ж. қаңтар-ақпанға %-бен	2010ж. қаңтар-ақпан 2009ж. қаңтар-ақпанға %-бен
Өнеркәсіп	100,8	132,0
Ауыл шаруашылығы	101,9	98,3
Құрылыс	150,3	84,2
Бөлшек сауда	105,7	111,9
Жүк айналымы	131,5	120,3
Жолаушылар айналымы	142,6	107,1
Байланыс*	112,0	111,2



* Деректер почталық және курьерлік қызметтер көлемі есебінсіз келтірілген.

Ауыл шаруашылығы

	2011ж. қаңтар-ақпан	Өткен жылғы тиісті кезеңге пайызбен
Тірідей салмақта союға өткізілген мал мен құс, мың тонна	10,4	102,4
Сауылған сиыр сүті, мың тонна	30,9	101,8
Алынған тауық жұмыртқасы, млн. дана	27,9	98,4
Негізгі дәнді дақылдардың қолда бары – барлығы, мың тонна*	236,4	42,2
одан:		
бидай	202,9	43,9
арпа	20,5	36,5

* 2011 жылғы 1 наурызға.

Бағалар индексі

	2011ж. ақпан 2011ж. қаңтарға, %	2011ж. ақпан 2010ж. желтоқсанға, %
Тұтыну бағаларының индексі	101,1	103,1
Азық-түлік тауарлары	101,9	104,9
Азық-түлік емес тауарлар	100,0	100,7
Ақылы қызметтер	101,2	103,2
Өндіруші кәсіпорындар бағасының индексі	97,9	106,1
Ауыл шаруашылығының бағалары индексі	101,4	106,3
Құрылыстағы бағалар индексі	100,6	101,3
Көлік қызметтерінің тарифтері индексі	100,0	100,0
Заңды тұлғаларға көрсетілген почталық және курьерлік қызметтерінің тарифтері индексі	100,0	97,9
Заңды тұлғаларға көрсетілген байланыс қызметтері тарифтері индексі	100,0	100,0

СОЛТҮСТІК ҚАЗАҚСТАН ОБЛЫСЫ

Әлеуметтік даму

Халық, адам (01.02.2011ж.)	588 529
Туғандар, адам (2011ж. қаңтар)	634
Өлгендер, адам (2011ж. қаңтар)	738
Келгені, адам (2011ж. қаңтар)	885
Кеткені, адам (2011ж. қаңтар)	1 162
Жұмыспен қамтылғандар, адам (2010ж. IV тоқсан)	356 814
Жалдамалы қызметкерлер, жұмыспен қамтылғандардың жалпы санына %-бен (2010ж. IV тоқсан)	60,2
Жұмыссыздық деңгейі, % (2010ж. IV тоқсан)	5,7
Жалақы, теңге (2011ж. қаңтар)	52 090
Жан басына шаққандағы орташа атаулы ақшалай табыстары, теңге (2011ж. қаңтар)	34 404
Күнкөрістің ең төменгі деңгейінің шамасы, теңге (2011ж. ақпан)	13 592

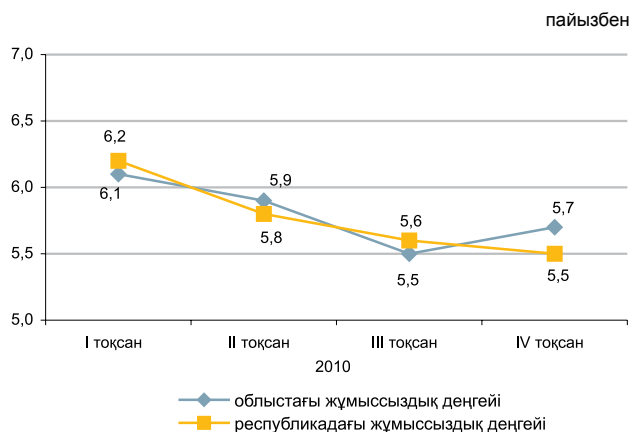

Экономиканың нақты секторы

	2011ж. қаңтар-ақпан 2010ж. қаңтар-ақпанға %-бен	2010ж. қаңтар-ақпан 2009ж. қаңтар-ақпанға %-бен
Өнеркәсіп	102,7	100,2
Ауыл шаруашылығы	102,7	102,7
Құрылыс	57,4	108,0
Бөлшек сауда	106,3	114,4
Жүк айналымы	104,6	109,0
Жолаушылар айналымы	121,3	111,5
Байланыс*	106,3	99,7



* Деректер почталық және курьерлік қызметтер көлемі есебінсіз келтірілген.

Ауыл шаруашылығы

	2011ж. қаңтар-ақпан	Өткен жылғы тиісті кезеңге пайызбен
Тірідей салмақта союға өткізілген мал мен құс, мың тонна	16,0	102,1
Сауылған сиыр сүті, мың тонна	37,7	102,2
Алынған тауық жұмыртқасы, млн. дана	43,1	109,5
Негізгі дөңді дақылдардың қолда бары – барлығы, мың тонна*	2127,9	55,2
одан:		
бидай	1980,4	57,6
арпа	101,9	28,0

* 2011 жылғы 1 наурызға.

Бағалар индексі

	2011ж. ақпан 2011ж. қаңтарға, %	2011ж. ақпан 2010ж. желтоқсанға, %
Тұтыну бағаларының индексі	101,4	103,1
Азық-түлік тауарлары	102,0	105,0
Азық-түлік емес тауарлар	100,2	100,5
Ақылы қызметтер	101,8	103,1
Өндіруші кәсіпорындар бағасының индексі	105,0	109,0
Ауыл шаруашылығының бағалары индексі	101,8	107,2
Құрылыстағы бағалар индексі	100,5	100,5
Көлік қызметтерінің тарифтері индексі	100,8	100,8
Заңды тұлғаларға көрсетілген почталық және курьерлік қызметтерінің тарифтері индексі	100,0	97,1
Заңды тұлғаларға көрсетілген байланыс қызметтері тарифтері индексі	100,0	100,0

ШЫҒЫС ҚАЗАҚСТАН ОБЛЫСЫ

Әлеуметтік даму

Халық, адам (01.02.2011ж.)	1 396 496
Туғандар, адам (2011ж. қаңтар)	1 735
Өлгендер, адам (2011ж. қаңтар)	1 625
Келгені, адам (2011ж. қаңтар)	2 123
Кеткені, адам (2011ж. қаңтар)	2 483
Жұмыспен қамтылғандар, адам (2010ж. IV тоқсан)	729 917
Жалдамалы қызметкерлер, жұмыспен қамтылғандардың жалпы санына %-бен (2010ж. IV тоқсан)	67,0
Жұмыссыздық деңгейі, % (2010ж. IV тоқсан)	5,4
Жалақы, теңге (2011ж. қаңтар)	61 696
Жан басына шаққандағы орташа атаулы ақшалай табыстары, теңге (2011ж. қаңтар)	36 982
Күнкөрістің ең төменгі деңгейінің шамасы, теңге (2011ж. ақпан)	14 860

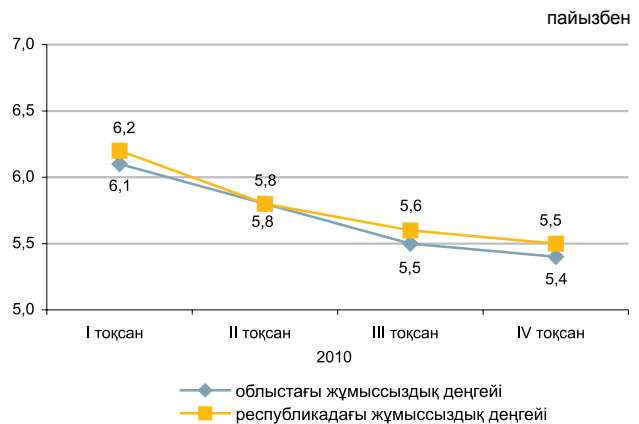

Экономиканың нақты секторы

	2011ж. қаңтар-ақпан 2010ж. қаңтар-ақпанға %-бен	2010ж. қаңтар-ақпан 2009ж. қаңтар-ақпанға %-бен
Өнеркәсіп	112,0	101,8
Ауыл шаруашылығы	100,9	104,1
Құрылыс	107,8	68,5
Бөлшек сауда	113,8	112,2
Жүк айналымы	128,1	107,1
Жолаушылар айналымы	141,7	113,9
Байланыс*	113,8	105,5

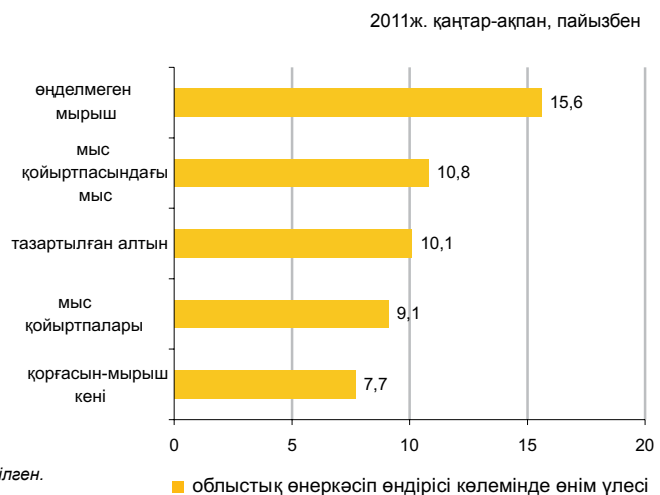

* Деректер почталық және курьерлік қызметтер көлемі есебінсіз келтірілген.

Ауыл шаруашылығы

	2011ж. қаңтар-ақпан	Өткен жылғы тиісті кезеңге пайызбен
Тірідей салмақта союға өткізілген мал мен құс, мың тонна	20,1	102,0
Сауылған сиыр сүті, мың тонна	62,9	101,1
Алынған тауық жұмыртқасы, млн. дана	33,7	87,9
Негізгі дәнді дақылдардың қолда бары— барлығы, мың тонна*	350,9	64,3
одан:		
бидай	254,2	60,8
арпа	54,3	66,5

* 2011 жылғы 1 наурызға.

Бағалар индексі

	2011ж. ақпан 2011ж. қаңтарға, %	2011ж. ақпан 2010ж. жел-тоқсанға, %
Тұтыну бағаларының индексі	101,3	102,9
Азық-түлік тауарлары	102,3	105,3
Азық-түлік емес тауарлар	100,2	100,6
Ақылы қызметтер	101,2	102,2
Өндіруші кәсіпорындар бағасының индексі	107,2	108,9
Ауыл шаруашылығының бағалары индексі	100,9	103,9
Құрылыстағы бағалар индексі	100,7	101,2
Көлік қызметтерінің тарифтері индексі	100,0	101,9
Заңды тұлғаларға көрсетілген почталық және курьерлік қызметтерінің тарифтері индексі	100,0	97,2
Заңды тұлғаларға көрсетілген байланыс қызметтері тарифтері индексі	100,0	100,0

АСТАНА ҚАЛАСЫ

Әлеуметтік даму

Халық, адам (01.02.2011ж.)	701 307
Туғандар, адам (2011ж. қаңтар)	1 590
Өлгендер, адам (2011ж. қаңтар)	322
Келгені, адам (2011ж. қаңтар)	5 697
Кеткені, адам (2011ж. қаңтар)	2 915
Жұмыспен қамтылғандар, адам (2010ж. IV тоқсан)	369 656
Жалдамалы қызметкерлер, жұмыспен қамтылғандардың жалпы санына %-бен (2010ж. IV тоқсан)	91,8
Жұмыссыздық деңгейі, % (2010ж. IV тоқсан)	5,9
Жалақы, теңге (2011ж. қаңтар)	108 518
Жан басына шаққандағы орташа атаулы ақшалай табыстары, теңге (2011ж. қаңтар)	70 422
Күнкөрістің ең төменгі деңгейінің шамасы, теңге (2011ж. ақпан)	18 143

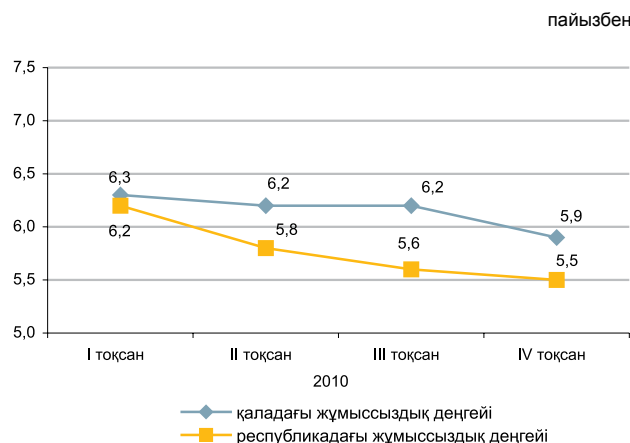

Экономиканың нақты секторы

	2011ж. қаңтар-ақпан 2010ж. қаңтар-ақпанға %-бен	2010ж. қаңтар-ақпан 2009ж. қаңтар-ақпанға %-бен
Өнеркәсіп	164,7	109,6
Ауыл шаруашылығы	70,5	88,9
Құрылыс	64,9	85,2
Бөлшек сауда	116,6	114,7
Жүк айналымы	145,9	113,8
Жолаушылар айналымы	107,9	118,9
Байланыс*	129,3	111,4



* Деректер почталық және курьерлік қызметтер көлемі есебінсіз келтірілген.

Ауыл шаруашылығы

	2011ж. қаңтар-ақпан	Өткен жылғы тиісті кезеңге пайызбен
Тірідей салмақта союға өткізілген мал мен құс, тонна	36,4	66,0
Сауылған сиыр сүті, мың тонна	0,3	74,0
Алынған тауық жұмыртқасы, мың дана	19,6	97,5
Негізгі дөнді дақылдардың қолда бары— барлығы, мың тонна*	126,9	80,2
одан:		
бидай	126,5	83,4

* 2011 жылғы 1 наурызға.

Бағалар индексі

	2011ж. ақпан 2011ж. қаңтарға, %	2010ж. ақпан 2010ж. желтоқсанға, %
Тұтыну бағаларының индексі	101,2	103,4
Азық-түлік тауарлары	101,9	105,8
Азық-түлік емес тауарлар	100,0	100,3
Ақылы қызметтер	101,5	103,7
Өндіруші кәсіпорындар бағасының индексі	103,9	108,2
Ауыл шаруашылығының бағалары индексі	-	-
Құрылыстағы бағалар индексі	101,1	101,3
Көлік қызметтерінің тарифтері индексі	100,0	98,1
Заңды тұлғаларға көрсетілген почталық және курьерлік қызметтерінің тарифтері индексі	100,0	99,4
Заңды тұлғаларға көрсетілген байланыс қызметтері тарифтері индексі	100,0	100,0

АЛМАТЫ ҚАЛАСЫ

Әлеуметтік даму

Халық, адам (01.02.2011ж.)	1 438 034
Туғандар, адам (2011ж. қаңтар)	3 170
Өлгендер, адам (2011ж. қаңтар)	1 201
Келгені, адам (2011ж. қаңтар)	4 762
Кеткені, адам (2011ж. қаңтар)	3 452
Жұмыспен қамтылғандар, адам (2010ж. IV тоқсан)	681 322
Жалдамалы қызметкерлер, жұмыспен қамтылғандардың жалпы санына %-бен (2010ж. IV тоқсан)	91,2
Жұмыссыздық деңгейі, % (2010ж. IV тоқсан)	5,8
Жалақы, теңге (2011ж. қаңтар)	105 263
Жан басына шаққандағы орташа атаулы ақшалай табыстары, теңге (2011ж. қаңтар)	78 782
Күнкөрістің ең төменгі деңгейінің шамасы, теңге (2011ж. ақпан)	18 013

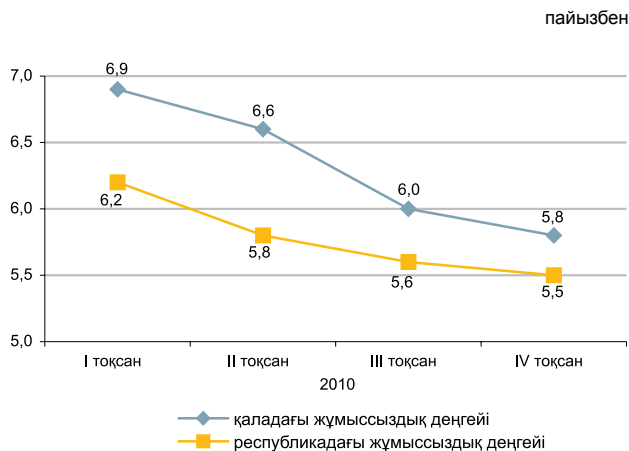

Экономиканың нақты секторы

	2011ж. қаңтар-ақпан 2010ж. қаңтар-ақпанға %-бен	2010ж. қаңтар-ақпан 2009ж. қаңтар-ақпанға %-бен
Өнеркәсіп	119,6	125,4
Ауыл шаруашылығы	77,4	55,7
Құрылыс	86,6	49,2
Бөлшек сауда	105,6	106,5
Жүк айналымы	139,2	111,4
Жолаушылар айналымы	120,1	109,3
Байланыс*	111,4	104,2



* Деректер почталық және курьерлік қызметтер көлемі есебінсіз келтірілген.

Ауыл шаруашылығы

	2011ж. қаңтар-ақпан	Өткен жылғы тиісті кезеңге пайызбен
Тірідей салмақта союға өткізілген мал мен құс, тонна	22,2	60,5
Сауылған сиыр сүті, мың тонна	0,1	65,2
Алынған тауық жұмыртқасы, мың дана	332,5	95,0
Негізгі дәнді дақылдардың қолда бары— барлығы, мың тонна*	21,3	158,9
одан:		
бидай	21,3	159,1

* 2011 жылғы 1 наурызға.

Бағалар индексі

	2011ж. ақпан 2011ж. қаңтарға, %	2011ж. ақпан 2010ж. желтоқсанға, %
Тұтыну бағаларының индексі	101,6	103,2
Азық-түлік тауарлары	102,1	105,2
Азық-түлік емес тауарлар	100,1	100,7
Ақылы қызметтер	102,5	103,2
Өндіруші кәсіпорындар бағасының индексі	101,8	103,3
Ауыл шаруашылығының бағалары индексі	-	-
Құрылыстағы бағалар индексі	100,6	100,7
Көлік қызметтерінің тарифтері индексі	100,0	100,0
Занды тұлғаларға көрсетілген почталық және курьерлік қызметтерінің тарифтері индексі	100,0	99,8
Занды тұлғаларға көрсетілген байланыс қызметтері тарифтері индексі	100,0	100,0

1. ОСНОВНЫЕ ПОКАЗАТЕЛИ

1.1 КРАТКИЕ ИТОГИ СОЦИАЛЬНО-ЭКОНОМИЧЕСКОГО РАЗВИТИЯ

КРАТКОСРОЧНЫЙ ЭКОНОМИЧЕСКИЙ ИНДИКАТОР

Краткосрочный экономический индикатор в январе-феврале 2011г. к январю-февралю 2010г. составил 106,7%. Расчет краткосрочного экономического индикатора осуществляется для обеспечения оперативности и базируется на изменении индексов выпуска по базовым отраслям: сельское хозяйство, промышленность, строительство, торговля, транспорт и связь, составляющих 67-68% от ВВП.

УРОВЕНЬ ЖИЗНИ

Среднедушевые номинальные денежные доходы населения по оценке в январе 2011г. составили 41122 тенге. Прирост по сравнению с январем 2010г. составил 17,0% по номинальным и 8,2% по реальным денежным доходам.

РЫНОК ТРУДА И ОПЛАТА ТРУДА

Численность безработных по оценке в феврале 2011г. составила 493,8 тыс. человек. Уровень безработицы составил 5,8% к численности экономически активного населения. Численность лиц, зарегистрированных в органах занятости в качестве безработных, на конец февраля 2011г. составила 51,5 тыс. человек или 0,6% к численности экономически активного населения. Уровень скрытой безработицы по оценке составил 0,6% от экономически активного населения.

Среднемесячная номинальная заработная плата, начисленная работникам в январе 2011г. составила 77 464 тенге. Прирост к январю 2010г. составил 16,2%. Индекс реальной заработной платы к январю 2010г. составил 107,5%.

ЦЕНЫ

Индекс потребительских цен в феврале 2011г. по сравнению с декабрем 2010г. составил 103,2%. Цены на продовольственные товары возросли на 5,1%, непродовольственные – на 0,7%, платные услуги – на 3,4%. Цены предприятий-производителей промышленной продукции в феврале 2011г. по сравнению с декабрем 2010г. повысились на 8,2%.

НАЦИОНАЛЬНАЯ ЭКОНОМИКА

Объем валового внутреннего продукта, по отчетным данным, за январь-декабрь 2010г. составил в текущих ценах 21513,5 млрд. тенге. По сравнению с аналогичным периодом 2009г. реальный ВВП вырос на 7%. В структуре ВВП доля производства товаров составила 44,2%, услуг – 52,8 %.

Объем инвестиций в основной капитал в январе-феврале 2011г. составил 411,6 млрд. тенге, что на 12,5% больше, чем за аналогичный период прошлого года.

ТОРГОВЛЯ

Объем розничного товарооборота за отчетный период составил 511,8 млрд. тенге (без оборота общественного питания) и увеличился на 10,6 % по сравнению с январем-февралем 2010г.

Объем оптового товарооборота за отчетный период составил 1102,3 млрд. тенге и увеличился на 15,4% по сравнению с январем-февралем 2010г.

Объем услуг по предоставлению продуктов питания и напитков за отчетный период составил 22,8 млрд. тенге и увеличился на 10,5% по сравнению с январем-февралем 2010г.

Внешнеторговый оборот Казахстана (данные Комитета таможенного контроля Министерства финансов Республики Казахстан, без учета неорганизованной торговли) в январе 2011г. составил 6021,3 млн. долларов США и по сравнению с январем 2010г. увеличился на 5,1%, в том числе экспорт – 4229,9 млн. долларов США (на 0,7% меньше), импорт – 1791,4 млн. долларов США (на 21,8% больше).

РЕАЛЬНЫЙ СЕКТОР ЭКОНОМИКИ

Объем промышленного производства в январе-феврале 2011г. составил 2311,8 млрд. тенге в действующих ценах, что на 5,6% больше, чем в январе-феврале 2010г. В горнодобывающей промышленности и разработке карьеров производство возросло на 4,6%, обрабатывающей промышленности – на 7,6%, электроснабжении, подаче газа, пара и воздушном кондиционировании – на 5,4%, водоснабжении, канализационной системе, контроле над сбором и распределением отходов – на 2%.

Объем валовой продукции сельского хозяйства в январе-феврале 2011г. составил 107,9 млрд. тенге, увеличившись на 1,9% к январю-февралю 2010г.

Объем грузооборота в январе-феврале 2011г. составил 61,6 млрд. ткм (с учетом оценки объема грузооборота нетранспортными организациями и предпринимателями, занимающимися коммерческими перевозками) и вырос на 19,0% по сравнению с соответствующим периодом 2010г.

Количество зарегистрированных юридических лиц по состоянию на 1 марта 2011г. составило 288902 единиц и уменьшилось по сравнению с соответствующим периодом прошлого года на 3,9%. Количество действующих юридических лиц составило 186781 или 64,6% к числу зарегистрированных. Доля юридических лиц с численностью занятых менее 50 человек составила 94,4% к числу зарегистрированных и 91,9% к числу действующих. Количество субъектов малого бизнеса (юридических лиц) в республике составило 207080 единиц и уменьшилось по сравнению с соответствующим периодом прошлого года на 4,8%.

ФИНАНСОВАЯ СИСТЕМА

Поступления государственного бюджета на 1 февраля 2011г. составили 302,4 млрд. тенге, расходы – 259,5 млрд. тенге, дефицит бюджета – 43,0 млрд. тенге. По сравнению с соответствующим периодом 2010г. поступления увеличились на 54,9%, расходы – на 31%.

Финансовый результат крупных и средних предприятий за III квартал 2010г. определился как прибыль в сумме 1184,2 млрд. тенге, что 22,4% выше уровня аналогичного периода 2009г. Уровень рентабельности составил 26,9%. Доля убыточных предприятий среди общего числа отчитавшихся составила 36,3%.

Кредитные вложения банков второго уровня в отрасли экономики на конец января 2011г. составили 7572,9 млрд. тенге и уменьшились по сравнению с соответствующим периодом прошлого года на 0,5%. В общей сумме кредитов удельный вес долгосрочных кредитов составил 83,8%, кредитов в иностранной валюте – 42,1%. Объем депозитов в депозитных организациях составил 7513,8 млрд. тенге, что на 13,5% больше, чем в соответствующем месяце прошлого года, депозиты физических лиц составили 2208,9 млрд. тенге и увеличились на 16,8%.

Мониторинг основных социально-экономических показателей

Январь 2011г.

	Январь 2011г.	Январь 2011г. к январю 2010г., %	Январь 2011г. к декабрю 2010г., %
Социально-демографические показатели			
Численность населения на конец периода, тыс. человек	16 455,0	101,5	100,1
Естественный прирост (убыль) населения, тыс. человек	19,5	105,8	130,2
Миграционный прирост (убыль), тыс. человек	1,7	136,8	148,9
Число зарегистрированных случаев заболеваний туберкулезом органов дыхания, человек	1 154	92,4	136,4
Число выявленных носителей ВИЧ-инфекции, человек	136	90,1	82,4
Число зарегистрированных преступлений, случаев	9 029	109,0	87,5
Уровень преступности (число преступлений на 10 000 населения)	65	106,6	-
Уровень жизни			
Среднедушевой номинальный денежный доход (оценка), тенге	41 122	117,0	87,4
Реальный денежный доход (оценка), %	-	108,2	85,9
Величина прожиточного минимума, тенге	14 644	120,6	106,7
Рынок труда и оплата труда			
Численность безработных, тыс. человек (оценка)	486,3	92,1	101,8
Численность зарегистрированных безработных, тыс. человек	44,1	69,4	124,4
Уровень безработицы, % (оценка)	5,7	-	-
Доля зарегистрированных безработных, %	0,5	-	-
Уровень скрытой безработицы, % (оценка)	0,6	-	-
Среднемесячная номинальная заработная плата одного работника, тенге	77 464	116,2	79,6
Индекс реальной заработной платы, %	-	107,5	78,3
Цены			
Индекс потребительских цен, %	-	108,1	101,7
Индекс цен производителей промышленной продукции, %	-	119,8	104,8
Индекс цен в сельском хозяйстве, %	-	131,0	104,8
Индекс цен в строительстве, %	-	103,3	100,3
Индекс цен оптовых продаж, %	-	112,0	101,1
Индекс тарифов на услуги транспорта, %	-	113,6	113,5
Индекс тарифов на услуги почтовые и курьерские для юридических лиц, %	-	101,2	98,7
Индекс тарифов на услуги связи для юридических лиц, %	-	110,6	100,0
Индекс цен экспортных поставок, %	-	122,1	102,7
Индекс цен импортных поступлений, %	-	114,2	98,8
Национальная экономика			
Краткосрочный экономический индикатор, млрд. тенге (рассчитывается по реальному темпу роста шести отраслей - сельское хозяйство, промышленность, строительство, торговля, транспорт, связь)	1 879,8	106,9	72,0
Валовой внутренний продукт, млрд. тенге (январь-декабрь 2010г.)	21 513,5	107,0	-
Инвестиции в основной капитал, млрд. тенге	189,4	104,3	27,2
Торговля			
Розничный товарооборот по всем каналам реализации, млрд. тенге (без учета услуг общественного питания)	265,3	111,1	75,1
Внешнеторговый оборот, млн. долл. США	6 021,3	105,1	59,4
Экспорт товаров, млн. долл. США	4 229,9	99,3	61,1
Импорт товаров, млн. долл. США	1 791,4	121,8	55,5
Реальный сектор экономики			
Объем промышленной продукции (товаров, услуг), млрд. тенге	1 136	105,8	85,1
Объем валовой продукции сельского хозяйства, млрд. тенге	54,4	101,9	55,0
Объем строительных работ, млрд. тенге	59,7	102,2	24,3
Перевозки грузов всеми видами транспорта, млн. тонн	190,5	116,1	70,0
Грузооборот всех видов транспорта, млрд. ткм	31,7	123,2	84,5
Объем услуг почтовой и курьерской деятельности, млрд. тенге	1,1	116,2	87,0
Объем услуг связи, млрд. тенге	42,1	110,9	99,6
Индекс предпринимательской уверенности в промышленности	+11	-	-
Индекс предпринимательской уверенности в торговле	+7	-	-
Индекс ощущений потребителей	+11	-	-
Индекс желаний покупать	+10	-	-
Финансовая система			
Денежная масса М3, млрд. тенге	8 608,6	114,9	100,7
Наличные деньги в обращении, млрд. тенге	1 094,8	125,2	95,3
Депозиты в депозитных организациях, на конец периода, млрд. тенге (без учета счетов нерезидентов)	7 513,8	113,5	101,6
депозиты физических лиц, на конец периода, млрд. тенге (без учета счетов нерезидентов)	2 208,9	116,8	100,6
Кредиты БВУ экономики и населения, млрд. тенге	7 572,9	99,5	99,7
Долгосрочные кредитные вложения БВУ, млрд. тенге	6 344,2	99,3	99,9
Рентабельность предприятий и организаций, % (III квартал 2010г.)	26,9	-	-
Дебиторская задолженность предприятий и организаций, млрд. тенге (на 1 октября 2010г.)	7 377,0	109,3	-
Задолженность по обязательствам предприятий и организаций, млрд. тенге (на 1 октября 2010г.)	20 991,8	113,6	-

Февраль 2011г.

	Январь-февраль 2011г.	Февраль 2011г.	Январь-февраль 2011г. к январю-февралю 2010г., %	Февраль 2011г. к февралю 2010г., %	Февраль 2011г. к январю 2011г., %
Социально-демографические показатели					
Численность населения на конец периода, тыс. человек	-	-	-	-	-
Естественный прирост (убыль) населения, тыс. человек	-	-	-	-	-
Миграционный прирост (убыль), тыс. человек	-	-	-	-	-
Число зарегистрированных случаев заболеваний туберкулезом органов дыхания, человек	-	-	-	-	-
Число выявленных носителей ВИЧ-инфекции, человек	-	-	-	-	-
Число зарегистрированных преступлений, случаев	-	-	-	-	-
Уровень преступности (число преступлений на 10 000 населения)	-	-	-	-	-
Уровень жизни					
Среднедушевой номинальный денежный доход (оценка), тенге	-	-	-	-	-
Реальный денежный доход (оценка), %	-	-	-	-	-
Величина прожиточного минимума, тенге	-	15 338	-	123,3	104,7
Рынок труда и оплата труда					
Численность безработных, тыс. человек (оценка)	-	493,8	-	93,8	101,5
Численность зарегистрированных безработных, тыс. человек	-	51,5	-	70,4	117,0
Уровень безработицы, % (оценка)	-	5,8	-	-	-
Доля зарегистрированных безработных, %	-	0,6	-	-	-
Уровень скрытой безработицы, % (оценка)	-	0,6	-	-	-
Среднемесячная номинальная заработная плата одного работника, тенге	-	-	-	-	-
Индекс реальной заработной платы, %	-	-	-	-	-
Цены					
Индекс потребительских цен, %	-	-	108,4	108,8	101,5
Индекс цен производителей промышленной продукции, %	-	-	120,9	122,0	103,2
Индекс цен в сельском хозяйстве, %	-	-	132,7	134,4	102,9
Индекс цен в строительстве, %	-	-	103,5	103,7	100,7
Индекс цен оптовых продаж, %	-	-	112,1	112,3	101,1
Индекс тарифов на услуги транспорта, %	-	-	113,6	113,6	100,0
Индекс тарифов на услуги почтовые и курьерские для юридических лиц, %	-	-	99,7	98,3	100,0
Индекс тарифов на услуги связи, %	-	-	110,9	111,3	100,0
Индекс цен экспортных поставок, %	-	-	-	-	-
Индекс цен импортных поступлений, %	-	-	-	-	-
Национальная экономика					
Краткосрочный экономический индикатор, млрд. тенге (рассчитывается по реальному темпу роста шести отраслей - сельское хозяйство, промышленность, строительство, торговля, транспорт, связь)	3 821,9	1 942,1	106,7	106,4	98,6
Валовой внутренний продукт, млрд. тенге	-	-	-	-	-
Инвестиции в основной капитал, млрд. тенге	411,6	222,2	112,5	120,5	116,5
Торговля					
Розничный товарооборот по всем каналам реализации, млрд. тенге (без учета услуг общественного питания)	511,8	246,5	110,6	109,9	92,2
Внешнеторговый оборот, млн. долл. США	-	-	-	-	-
Экспорт товаров, млн. долл. США	-	-	-	-	-
Импорт товаров, млн. долл. США	-	-	-	-	-
Реальный сектор экономики					
Объем промышленной продукции (товаров, услуг), млрд. тенге	2 311,8	1 176,3	105,6	105,3	98,7
Объем валовой продукции сельского хозяйства, млрд. тенге	107,9	53,5	101,9	101,8	97,6
Объем строительных работ, млрд. тенге	124,4	64,8	103,8	105,3	107,9
Перевозки грузов всеми видами транспорта, млн. тонн	372,9	182,4	117,5	119,0	95,8
Грузооборот всех видов транспорта, млрд. ткм	61,6	29,9	119,0	114,8	94,2
Объем услуг почтовой и курьерской деятельности, млрд. тенге	2,3	1,2	115,1	114,3	109,3
Объем услуг связи, млрд. тенге	82,0	39,9	112,5	112,5	93,6
Индекс предпринимательской уверенности в промышленности		+12			
Индекс предпринимательской уверенности в торговле		+11			
Индекс ощущений потребителей		+12			
Индекс желания покупать		+11			
Финансовая система					
Денежная масса М3, млрд. тенге	-	-	-	-	-
Наличные деньги в обращении, млрд. тенге	-	-	-	-	-
Депозиты в депозитных организациях, на конец периода, млрд. тенге (без учета счетов нерезидентов)	-	-	-	-	-
депозиты физических лиц, на конец периода, млрд. тенге (без учета счетов нерезидентов)	-	-	-	-	-
Кредиты БВУ экономики и населения, млрд. тенге	-	-	-	-	-
Долгосрочные кредитные вложения БВУ, млрд. тенге	-	-	-	-	-
Рентабельность предприятий и организаций, %	-	-	-	-	-
Дебиторская задолженность предприятий и организаций, млрд. тенге	-	-	-	-	-
Задолженность по обязательствам предприятий и организаций, млрд. тенге	-	-	-	-	-

- показатели, формируемые с опозданием, представлены в предыдущей таблице.

ПРИМЕЧАНИЕ.

Данные приведены по новой классификации видов экономической деятельности ОКЭД.

2. СОЦИАЛЬНО-ДЕМОГРАФИЧЕСКИЕ ПОКАЗАТЕЛИ

2.1 ЧИСЛЕННОСТЬ НАСЕЛЕНИЯ*

	тыс. человек		
	Все население	Городское население	Сельское население
На 01.02.2010г.	16 218,0	8 825,3	7 392,7
На 01.02.2011г.	16 455,0	8 989,1	7 465,9

Численность населения страны на 1 февраля 2011г. составила 16,5 млн. человек. По сравнению с 1 январем 2011г. она увеличилась на 0,1%.

Темпы прироста численности населения

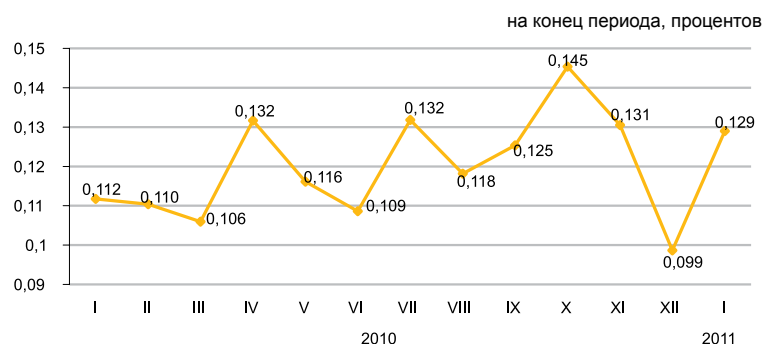

Естественное движение населения

	Человек		На 1 000 человек	
	январь 2010г.	январь 2011г.	по состоянию	
			на 01.02.2010г.	на 01.02.2011г.
Родившиеся	31 340	34 137	22,3	22,6
Умершие	12 924	14 647	8,9	9,0
Естественный прирост	18 416	19 490	13,4	13,6
Браки	9 320	9 864	8,8	9,0
Разводы	3 076	3 379	2,5	2,6

Темпы роста естественного прироста населения

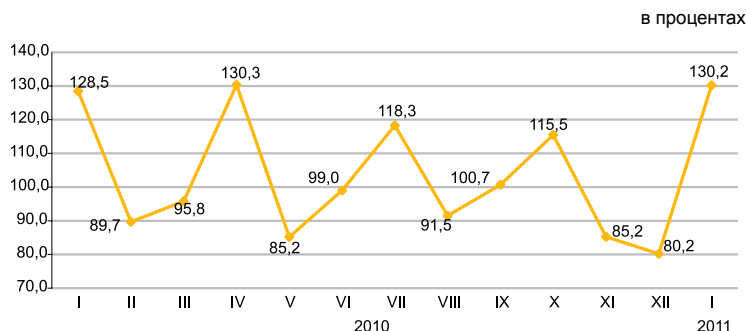

Среди основных классов причин смерти населения наибольший удельный вес, как и прежде, занимают болезни системы кровообращения (46,7%).

Структура умерших по основным причинам смерти

	Число умерших, человек		Удельный вес, %	
	январь 2010г.	январь 2011г.	январь 2010г.	январь 2011г.
Всего	12 924	14 647	100,0	100,0
из них:				
от болезней системы кровообращения	5 885	6 846	45,5	46,7
от новообразований	1 499	1 574	11,6	10,7
от несчастных случаев, отравлений и травм	1 539	1 696	11,9	11,6
от болезней органов дыхания	750	810	5,8	5,5
от болезней органов пищеварения	719	761	5,6	5,2
от инфекционных и паразитарных болезней	241	231	1,9	1,6
от других болезней	2 291	2 729	17,7	18,7

* По текущему учету (численность населения рассчитана на основании итогов национальной переписи населения 2009 года).

2.2 МИГРАЦИЯ НАСЕЛЕНИЯ

Миграция населения

	человек	
	Январь 2010г.	Январь 2011г.
Прибыло		
Всего	30 956	29 945
внешняя миграция	2 910	3 188
в том числе:		
страны СНГ	2 356	2 431
другие страны	554	757
внутренняя миграция	28 046	26 757
Выбыло		
Всего	29 688	28 210
внешняя миграция	1 642	1 453
в том числе:		
страны СНГ	1 486	1 367
другие страны	156	86
внутренняя миграция	28 046	26 757
Сальдо миграции		
Всего	1 268	1 735
внешняя миграция	1 268	1 735
в том числе:		
страны СНГ	870	1 064
другие страны	398	671
внутренняя миграция	0	0

Изменение внешней миграции

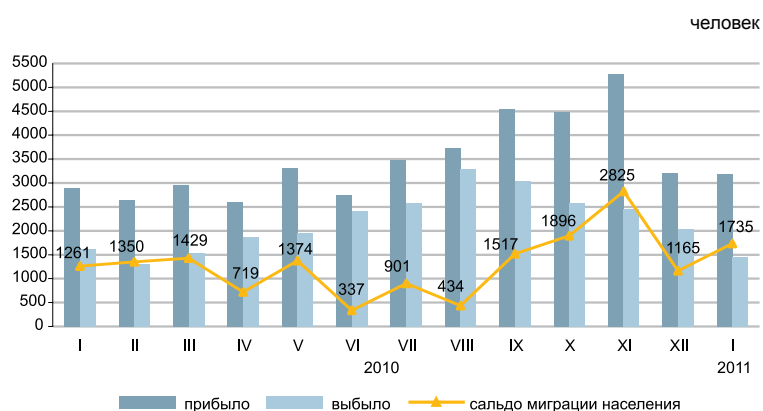

В январе 2011г. по сравнению с январем 2010г. число прибывших в Казахстан увеличилось на 9,6%, а выбывших из Казахстана уменьшилось на 11,5%.

Основной миграционный обмен страны происходит с государствами СНГ. Доля прибывших из стран СНГ и выбывших в эти страны составили 76,3% и 94,1% соответственно.

Уменьшилась численность мигрантов, переезжающих в пределах страны, на 4,6%. По межрегиональным перемещениям положительное сальдо миграции населения наблюдается в 4-х регионах страны, из них самое большое по величине в г.Астана (2,8 тыс. человек).

Структура миграционных потоков по этнической принадлежности

	в процентах к общему числу			
	Прибывшие		Выбывшие	
	январь 2010г.	январь 2011г.	январь 2010г.	январь 2011г.
Всего	100	100	100	100
Казахи	67,5	67,8	5,7	5,1
Русские	16,4	13,5	68,4	72,9
Украинцы	1,7	1,3	8,3	6,3
Немцы	1,1	1,2	6,4	5,1
Другие	13,3	16,2	11,2	10,6

Миграция населения за январь 2011г.

(все потоки)

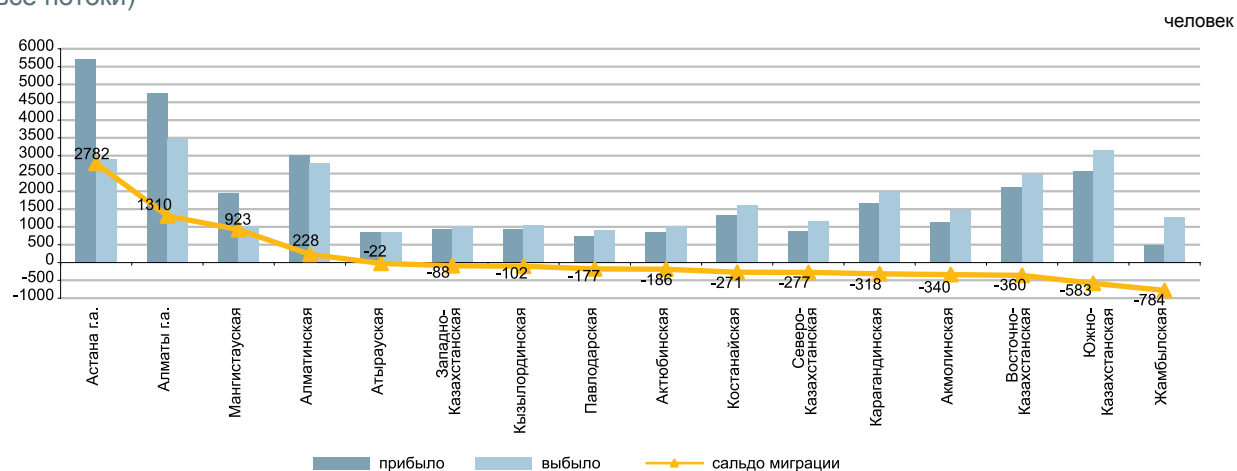

2.3 ЗАБОЛЕВАЕМОСТЬ НАСЕЛЕНИЯ

(по данным РСЭС МЗ)

	Туберкулез органов дыхания	ВИЧ-инфекция
2010г.	13 504	1 969
Январь 2010г.	1 249	151
Январь 2011г.	1 154	136

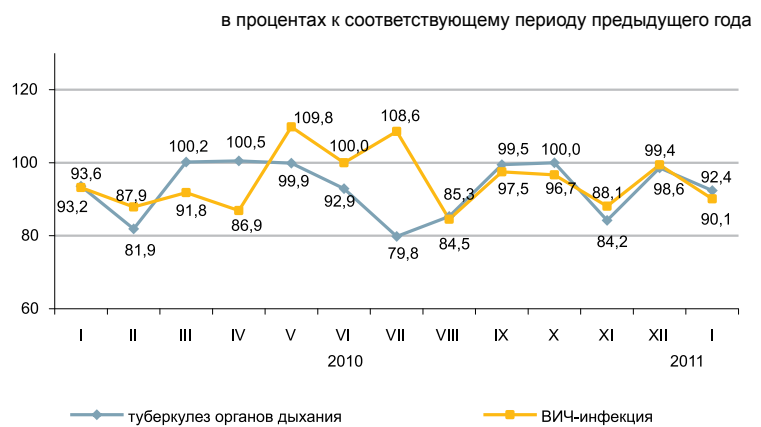

Уровень заболеваемости отдельными инфекционными заболеваниями в январе 2011 года

Наибольшее распространение среди зарегистрированных инфекционных заболеваний получили острые инфекции верхних дыхательных путей – 13258,1 случаев на 100000 населения, острые кишечные инфекции – 81,3, туберкулез органов дыхания – 83,3, сифилис – 35,4, вирусные гепатиты – 38,6, педикулез – 14,1 и чесотка – 13,8.

Рост заболеваемости населения отдельными видами инфекционных заболеваний

в процентах

	Январь 2011г. к январю 2010г.	
	всего	из них дети до 14 лет
Бруцеллез, впервые диагностированный	112,8	150,0
Ротавирусный энтерит	109,2	108,6

Число зарегистрированных случаев наиболее распространенных заболеваний

	Январь 2010г., единиц	Январь 2011г., единиц	В % к соответствующему периоду прошлого года
Ротавирусный энтерит			
всего	336	367	109,2
из них дети до 14 лет	336	365	108,6
сельская местность	53	50	94,3
Бактериальная дизентерия			
всего	80	78	97,5
из них дети до 14 лет	48	45	93,8
сельская местность	19	22	115,8
Бруцеллез, впервые диагностированный			
всего	47	53	112,8
из них дети до 14 лет	2	3	150,0
сельская местность	40	41	102,5
Эхинококкоз			
всего	88	70	79,5
из них дети до 14 лет	26	29	111,5
сельская местность	50	39	78,0

2.4 ПЕНСИОННОЕ ОБЕСПЕЧЕНИЕ И СОЦИАЛЬНАЯ ЗАЩИТА НАСЕЛЕНИЯ

(по данным МТСЗН)

	Средний размер назначенных пенсий (пособий), тенге	Число получателей, тысяч человек
Пенсионная выплата		
2008г.	13 418	1 640,5
2009г.	17 090	1 662,9
3 квартал 2009г.	17 106	1 654,9
3 квартал 2010г.	21 264	1 688,2
Государственная базовая пенсионная выплата		
2008г.	4 810	1 663,1
2009г.	5 487	1 687,7
3 квартал 2009г.	5 487	1 678,8
3 квартал 2010г.	5 981	1 714,4
Государственное социальное пособие		
2008г.	11 319	651,6
2009г.	12 888	665,2
3 квартал 2009г.	12 954	620,8
3 квартал 2010г.	14 113	626,5
Специальное государственное пособие		
2008г.	2 934	1 155,3
2009г.	3 198	1 169,9
3 квартал 2009г.	3 176	1 146,1
3 квартал 2010г.	3 873	1 197,2
Государственная жилищная помощь¹⁾		
2008г.	1 450,9	191,0
2009г.	1 505,1	229,1
2010г.	1 559,8	184,5
Государственная адресная социальная помощь		
2009г.	1 136,3	240,3
2010г.	1 193,5	194,5
Февраль 2010 г.	1 833,8	123,1
Февраль 2011 г.	2 286,4	81,4

¹⁾ В графе «Число получателей» указано тысяч семей.

Средний размер и численность получателей пенсий (пособий)

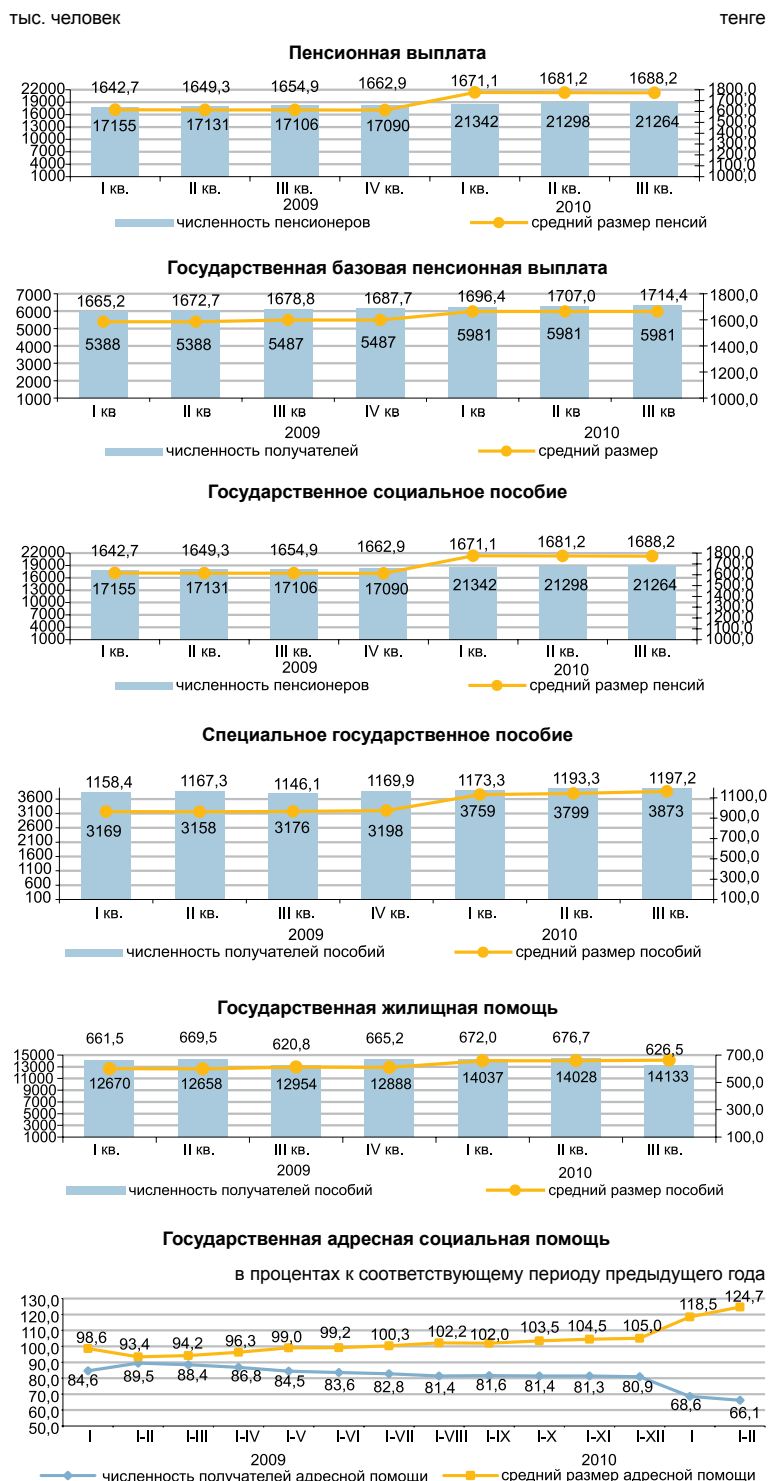

В 3 квартале 2010г. численность получателей пенсий и пособий по сравнению с соответствующим периодом 2009г. выросла на 2,6%, средний размер назначенных пенсий вырос на 24,3% (рост в реальном выражении – 16,6%) и составил 21 264 тенге. Средний размер жилищной помощи, назначенной за 2010г., увеличился на 3,6% по сравнению с 2009 годом. Средний размер адресной социальной помощи, назначенной за февраль 2011 года, составил 2286,4 тенге, которую получили 81 373 человек.

2.5 ПРЕСТУПНОСТЬ

(по данным КПСиСУ ГП)

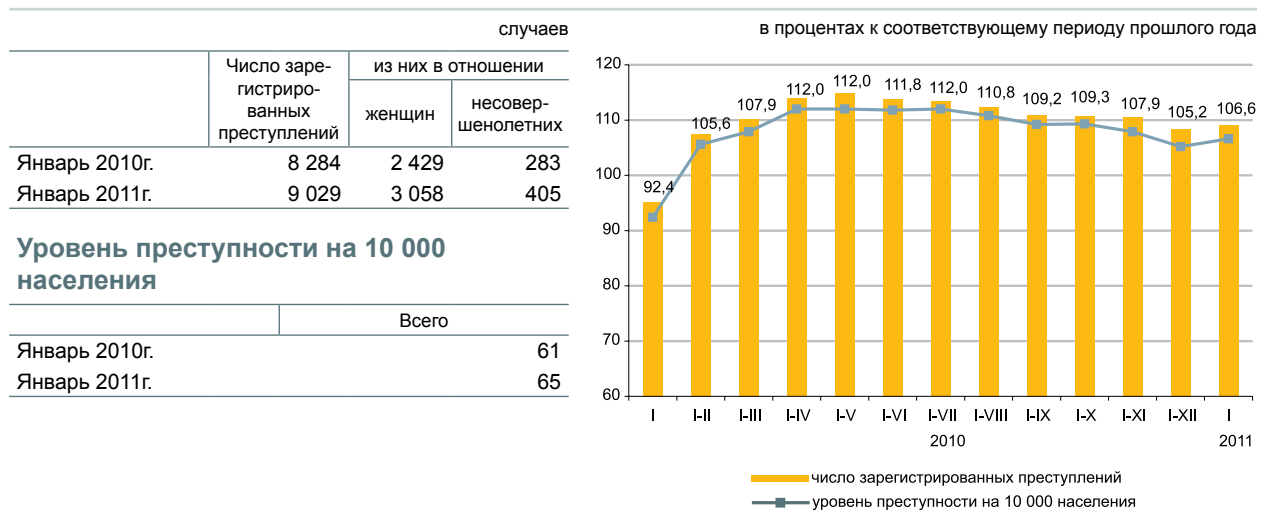

По расследованным в отчетном периоде преступлениям в целом по республике установленная сумма материального ущерба составила 18731,6 млн. тенге, из них 70,5% - приходится на преступления в сфере экономической деятельности, 24,8% - против собственности.

Правоохранительными органами республики выявлено 5602 лица, совершивших преступления (на 15,1% больше, чем в соответствующем периоде 2010г.), привлечено к уголовной ответственности 3853 лиц, что на 3,3% больше, чем в соответствующем периоде 2010г. Из числа выявленных лиц, совершивших преступления 12,4% составляли женщины (в соответствующем периоде 2010г. – 11,8%), 6,6% - несовершеннолетние (7,4%), 1,8% – выполнявшие государственные функции (2,8%). Удельный вес лиц, ранее совершавших преступления составил 8,1% (7,1%).

В среднем по Казахстану каждый седьмой, совершивший преступление, находился в состоянии алкогольного опьянения, почти каждый четвертый – в составе группы. Большую часть всех выявленных лиц, совершивших преступления, составили безработные – 77% (в январе 2010 года – 72,7%).

По категориям преступлений

	Январь 2011г.	В % к итогу	В % к соответствующему периоду прошлого года
Число зарегистрированных преступлений - всего, случаев	9 029	100	108,4
Преступления против личности	530	5,9	100
из них:			
умышленное убийство и покушение на убийство	122		105,2
умышленное причинение тяжкого вреда здоровью	138		92,0
умышленное причинение средней тяжести вреда здоровью	1 846		102,9
Преступления против собственности	6 258	69,3	118,9
из них:			
кражи чужого имущества	4 306		124,6
мошенничество	639		111,3
грабеж	764		105,2
разбой	116		89,2
вымогательство	46		106,9
Преступления против общественной безопасности и общественного порядка	558	6,2	108,1
из них:			
хулиганство	434		112,1
Преступления против здоровья населения и нравственности	567	6,3	75,2
из них: преступления, связанные с наркотиками	550		74,7
Преступления против интересов государственной службы	140	1,5	77,8
Воинские преступления	25	0,3	108,7
Транспортные преступления	267	2,9	108,1
Другие	684	7,6	88,9

3. УРОВЕНЬ ЖИЗНИ

3.1 ДОХОДЫ НАСЕЛЕНИЯ

Среднедушевые номинальные денежные доходы населения (оценка)

	тенге
	Номинальный денежный доход
2010г.*	40 263
I квартал	35 864
II квартал	39 612
III квартал	42 310
IV квартал	43 264

* Предварительные данные.

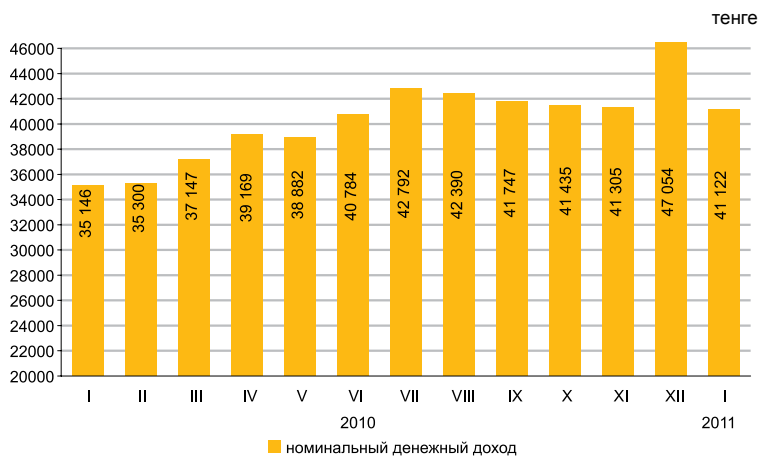

В январе 2011г. среднедушевые номинальные денежные доходы населения составили 41122 тенге, что на 17,0% выше, чем в январе 2010г., реальные денежные доходы за указанный период выросли на 8,2%.

в процентах к соответствующему периоду предыдущего года

	Январь 2011г.
Индекс номинальных денежных доходов	117,0
Индекс реальных денежных доходов	108,2

Оценка доходов за январь 2011г.

в процентах к соответствующему периоду предыдущего года

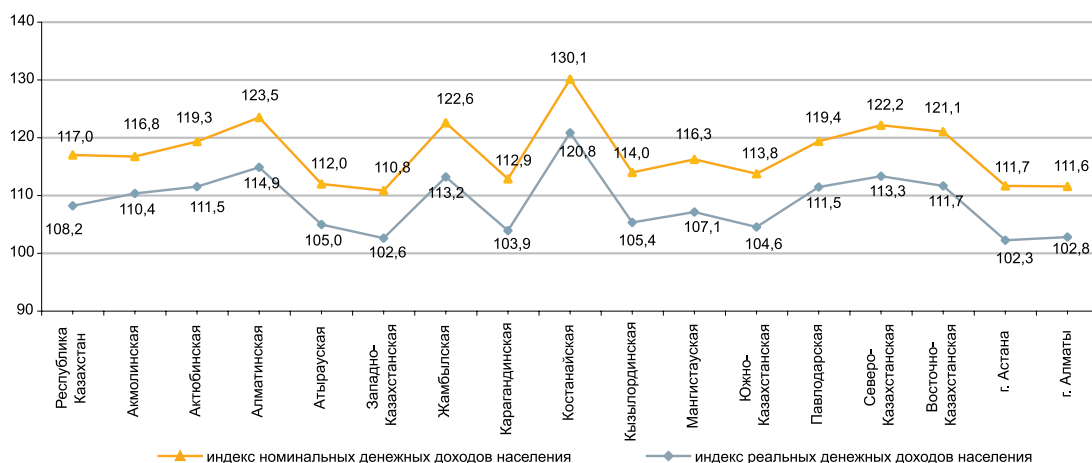

3.2 ВЕЛИЧИНА ПРОЖИТОЧНОГО МИНИМУМА

	в среднем за год, тенге
2010г.....	13 487
	за месяц, тенге
Февраль 2010г.....	12 438
Февраль 2011г.....	15 338

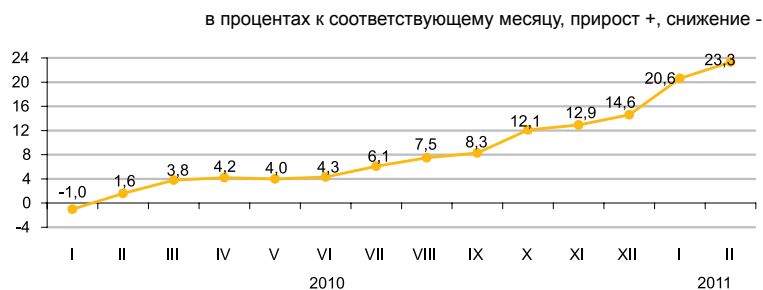

Величина прожиточного минимума в среднем на душу населения, рассчитанная исходя из минимальных норм потребления основных продуктов питания, в феврале 2011г. относительно предыдущего месяца увеличилась на 4,7%, февраля 2010г. – на 23,3%.

	Февраль 2011г., тенге	Февраль 2011г. к		Структура
		январю 2011г.	декабрю 2010г.	
Величина прожиточного минимума	15 338	104,7	111,7	100,0
в том числе				
продовольственные товары	9 203	104,7	111,7	60,0
непродовольственные товары и услуги	6 135	104,7	111,7	40,0

Структура продовольственного набора

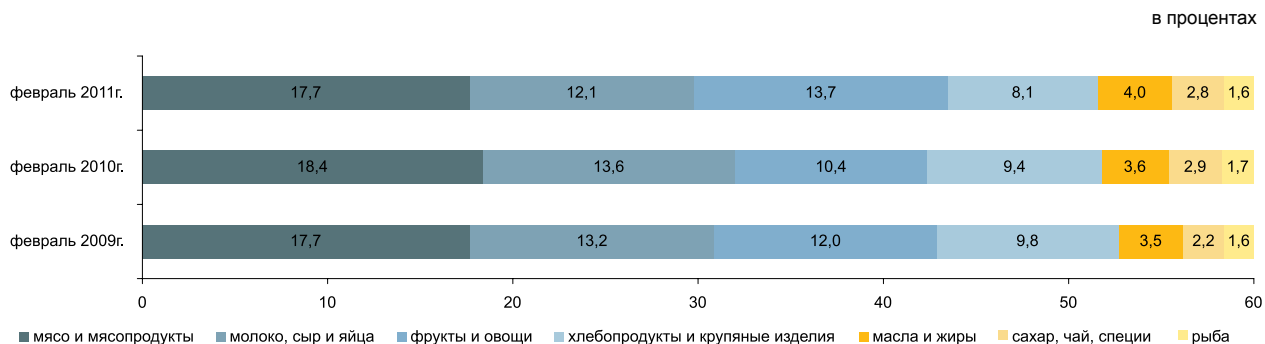

По социально-демографическим группам

	Величина прожиточного минимума, тенге			Соотношение с величиной прожиточного минимума, в процентах
	всего	продовольственные товары	непродовольственные товары и платные услуги	
В среднем на душу населения	15 338	9 203	6 135	100,0
дети, до 13 лет	12 155	7 293	4 862	79,2
подростки, 14-17 лет				
юноши	19 327	11 596	7 731	126,0
девочки	14 808	8 885	5 923	96,5
трудоспособное население, старше 18 лет:				
мужчины	18 307	10 984	7 323	119,4
женщины	14 535	8 721	5 814	94,8
пенсионеры и пожилые люди	14 342	8 605	5 737	93,5

4. РЫНОК ТРУДА И ОПЛАТА ТРУДА

4.1 ЗАНЯТОСТЬ ПО НАЙМУ

	Численность наемных работников, тыс. человек	
	всего ¹⁾	из них на крупных и средних предприятиях
2010г.		
I квартал	3 360,4	2 943,7
II квартал	3 407,9	2 980,1
III квартал	3 441,1	3 007,4
IV квартал	3 459,9	3 013,2
2011г.		
Январь	3 457,0	3 010,0

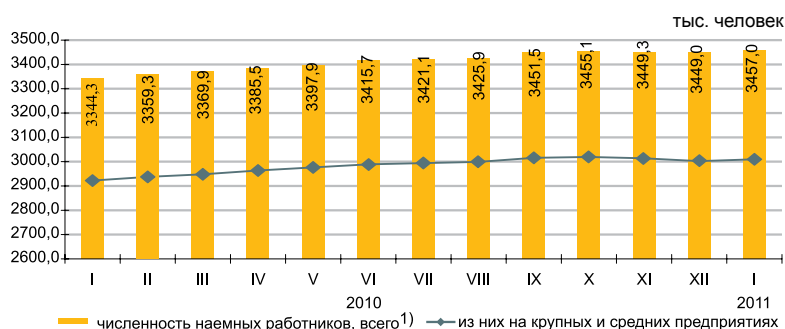

Численность наемных работников в январе 2011г. составила 3457,0 тыс. человек, из них на крупных и средних предприятиях – 3010,0 тыс. человек.

В январе 2011г. на крупные и средние предприятия было принято 71,8 тыс. человек. Выбыло по различным причинам 66,1 тыс. человек. Отработано одним работником 140,8 часа.

На конец января 2011г. на крупных и средних предприятиях были не заполнены 16,2 тыс. вакантных мест (0,5% к списочной численности).

	Январь 2011г.		
	тыс. человек	в % к декабрю 2010г.	в % к январю 2010г.
Всего ¹⁾	3 457,0	100,2	103,4
из них на крупных и средних предприятиях	3 010,0	100,3	103,0

Наличие и движение наемных работников, занятых на крупных и средних предприятиях, по отдельным видам экономической деятельности²⁾

	Январь 2011г.			
	численность наемных работников	принято работников	выбыло работников	из них в связи с сокращением и ликвидацией
Всего	3 010,0	71,8	66,1	3,4
Сельское, лесное и рыбное хозяйство	113,5	1,9	2,4	-
Промышленность	710,4	15,6	13,6	0,6
Строительство	197,4	8,6	10,5	0,8
Оптовая и розничная торговля; ремонт автомобилей и мотоциклов	126,9	8,7	8,0	0,5
Транспорт и складирование	225,4	3,3	3,7	0,1
Финансовая и страховая деятельность	70,0	1,6	1,3	0,1
Профессиональная, научная и техническая деятельность	81,0	2,1	2,1	0,1
Деятельность в области административного и вспомогательного обслуживания	104,5	5,0	4,9	0,4
Государственное управление и оборона; обязательное социальное обеспечение	235,6	4,3	4,6	0,4
Образование	630,4	9,4	5,5	0,1
Здравоохранение и социальные услуги	330,5	6,2	4,8	0,2
Прочие виды деятельности	184,4	5,1	4,7	0,1

Численность наемных работников по регионам в январе 2011г.¹⁾

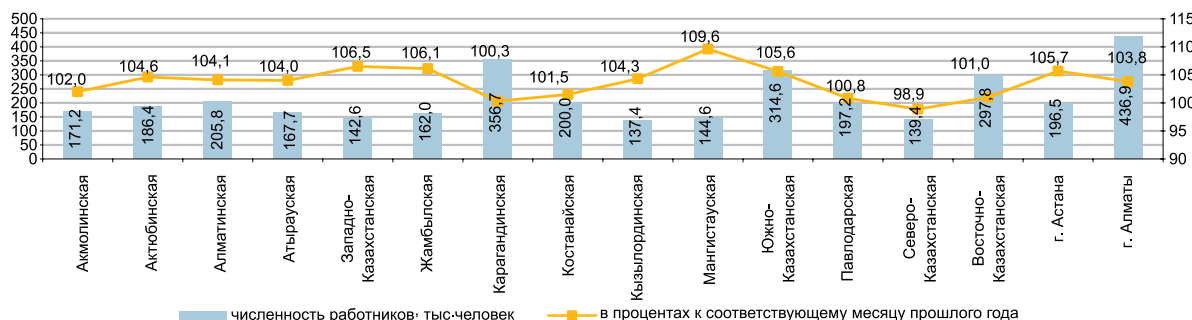

¹⁾ Без учета работников МП, занимающихся предпринимательской деятельностью.

²⁾ Виды экономической деятельности представлены в соответствии с новым классификатором.

4.2 БЕЗРАБОТИЦА И ОБЕСПЕЧЕНИЕ ЗАНЯТОСТИ

(по данным АС и МТСЗН)

	Уровень безработицы, %	Доля зарегистрированных безработных в численности экономически активного населения, %
2010г.		
I квартал	6,2	0,9
II квартал	5,8	0,8
III квартал	5,6	0,7
IV квартал	5,5	0,4
2011г.		
февраль	5,8*	0,6

* Оценка.

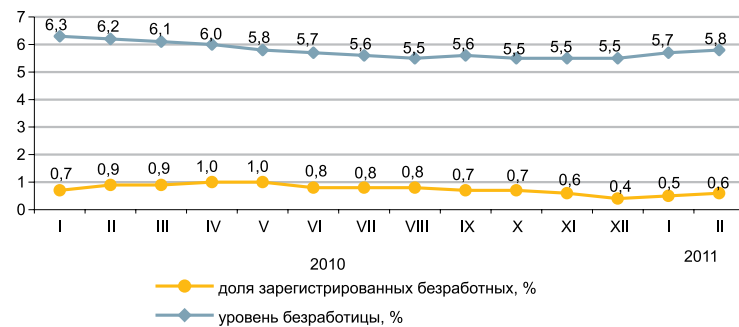

Численность безработных, по методологии МОТ, в феврале 2011г. по оценке составила 493,8 тыс. человек, уровень безработицы – 5,8%. Официально зарегистрированы в органах занятости МТСЗН в качестве безработных 51,5 тыс. человек (0,6%).

Кроме того, на рынке труда фиксируется скрытая безработица - практика перевода работников на неполную рабочую неделю или сокращенный рабочий день, предоставление отпусков без сохранения зарплаты. По оценке в феврале т.г. уровень скрытой безработицы составил 0,6% (49,9 тыс. человек) от экономически активного населения.

	IV квартал 2010г.		
	тыс. человек	в % к III кварталу 2010г.	в % к IV кварталу 2009г.
Экономически активное население	8 616,1	99,6	101,7
Занятое население	8 141,4	99,6	102,6
наемные работники	5 460,0	100,2	103,3
самозанятые	2 681,4	98,4	101,1
Безработные	474,7	98,5	89,3
Экономически неактивное население	3 483,4	101,0	99,8

в процентах к предыдущему месяцу (оценка)

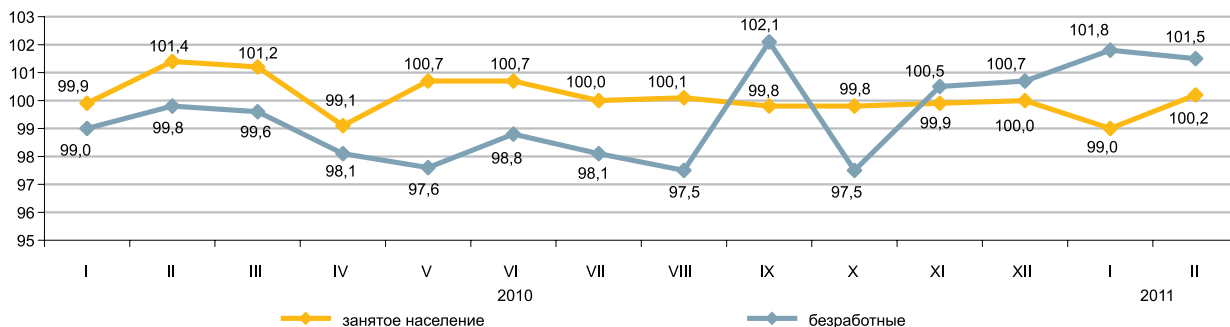

	Февраль 2011г.	
	тыс. человек	в % к январю 2011г.
Число обратившихся за трудовым посредничеством	21,9	99,6
Число трудоустроенных граждан	11,4	116,4
Численность лиц, зарегистрированных в органах занятости в качестве безработных	51,5	117,0
Направлены на профессиональную подготовку или переподготовку, на повышение квалификации	2,0	в 163,1 раза
Приняли участие в общественных работах	9,6	88,4

	На 01.03.2011г.	В % к январю 2011г.
Полная остановка производства, единиц	13	108,3
Переход на режим неполного рабочего времени (частичная приостановка, сокращение объема производства, изменение режима работы), единиц	157	117,2
Количество работников, человек:		
находящихся в отпусках без сохранения заработной платы	6 739	109,3
занятые в режиме не полного рабочего времени	2 987	95,2
временно незанятые из-за простоя производства, оборудования	554	48,0

4.3 ОПЛАТА ТРУДА

в процентах к соответствующему периоду предыдущего года

	Индекс номинальной заработной платы	Индекс реальной заработной платы
Январь 2010г.	108,6	101,2
Январь-декабрь 2010г.	114,6	107,0
Январь 2011г.	116,2	107,5

В январе 2011г. среднемесячная номинальная заработная плата одного работника составила 77464 тенге, на крупных и средних предприятиях – 79140 тенге.

С 1 января 2011 года минимальная заработная плата установлена в размере 15999 тенге.

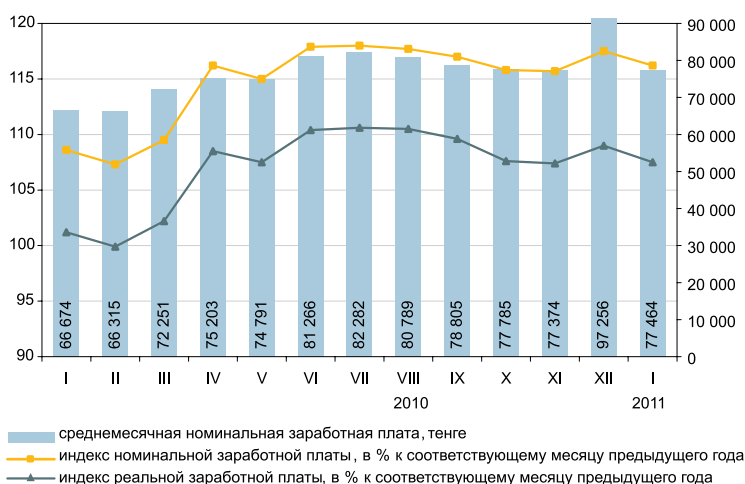

	Среднемесячная номинальная заработная плата, тенге	В % к средне-республиканскому уровню	В % к соответствующему месяцу предыдущего года	
			индекс номинальной заработной платы	индекс реальной заработной платы
По всем видам экономической деятельности*	77 464	100,0	116,2	107,5
Сельское, лесное и рыбное хозяйство	33 128	42,8	112,6	104,2
Промышленность	91 660	118,3	111,5	103,2
Строительство	104 346	134,7	114,6	106,0
Оптовая и розничная торговля; ремонт автомобилей и мотоциклов	77 577	100,1	115,3	106,7
Транспорт и складирование	98 384	127,0	117,4	108,6
Услуги по проживанию и питанию	74 779	96,5	109,9	101,6
Информация и связь	103 239	133,3	111,7	103,3
Финансовая и страховая деятельность	158 610	204,7	108,9	100,7
Операции с недвижимым имуществом	67 762	87,5	117,3	108,5
Профессиональная, научная и техническая деятельность	146 897	189,6	118,1	109,2
Деятельность в области административного и вспомогательного обслуживания	90 637	117,0	105,5	97,6
Государственное управление и оборона; обязательное социальное обеспечение	70 097	90,5	124,5	115,2
Образование	49 535	63,9	121,9	112,8
Здравоохранение и социальные услуги	56 869	73,4	125,9	116,5
Искусство, развлечения и отдых	53 191	68,6	127,0	117,5
Предоставление прочих видов услуг	134 294	173,4	102,4	94,7
Деятельность экстерриториальных организаций и органов	346 920	447,8	93,4	86,4

* Виды экономической деятельности представлены в соответствии с новым классификатором.

Среднемесячная заработная плата

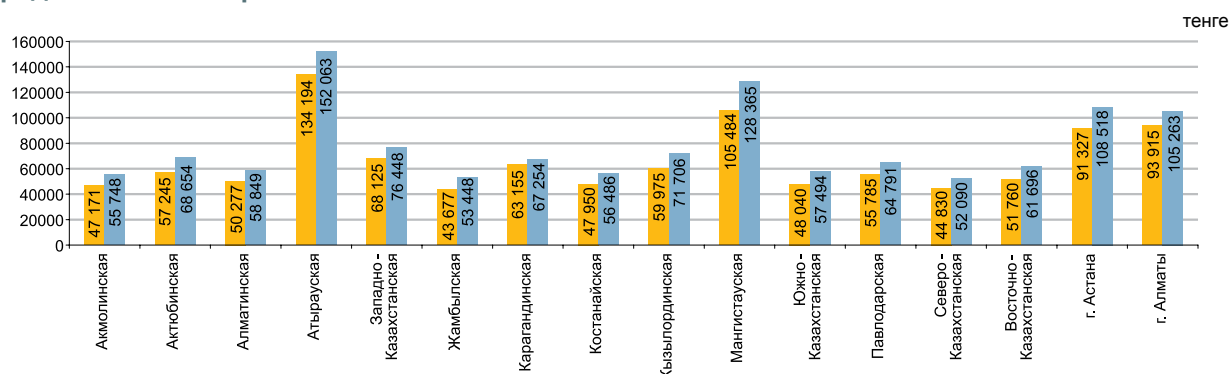

5. ЦЕНЫ

5.1 ИНДЕКС ПОТРЕБИТЕЛЬСКИХ ЦЕН

на конец периода, в процентах к декабрю предыдущего года	
2010г.....	107,8
в процентах к предыдущему месяцу	
Февраль 2010г.....	100,9
Февраль 2011г.....	101,5

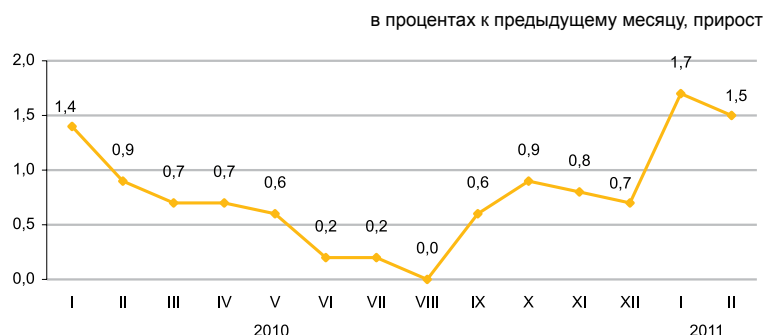

В феврале т.г. повышение цен отмечено на крупы на 14,9%, овощи свежие – на 8,5%, сахар – на 5,4%, муку – на 4,3%, молоко сырое – на 3,6%, картофель – на 3,5%, фрукты – на 2,9%, масла и жиры – на 2,4%, мясо и птицу – на 2,1%, макаронные изделия – на 1,8%, кисломолочные продукты – на 1,7%, хлеб – на 0,4%.

Цены на посуду выросли на 0,5%, одежду и обувь, товары для личного ухода – по 0,4%, моющие и чистящие средства, фармацевтическую продукцию – по 0,3%.

Услуги связи подорожали на 11%, парикмахерских и заведений личного обслуживания – на 1,3%, детских садов – на 1,1%, ресторанов и гостиниц, здравоохранения – по 0,9%, в области отдыха, развлечений и культуры – на 0,6%, транспорта – на 0,2%.

	Февраль 2011г. к				Январь-февраль 2011г. к январю-февралю 2010г.
	январю 2011г.	декабрю 2010г.	февралю 2010г.	декабрю 2005г.	
Все товары и услуги	101,5	103,2	108,8	166,4	108,4
Продовольственные товары	102,0	105,1	113,0	179,4	112,6
Непродовольственные товары	100,2	100,7	105,5	144,5	105,6
Платные услуги	102,2	103,4	106,7	171,7	105,9

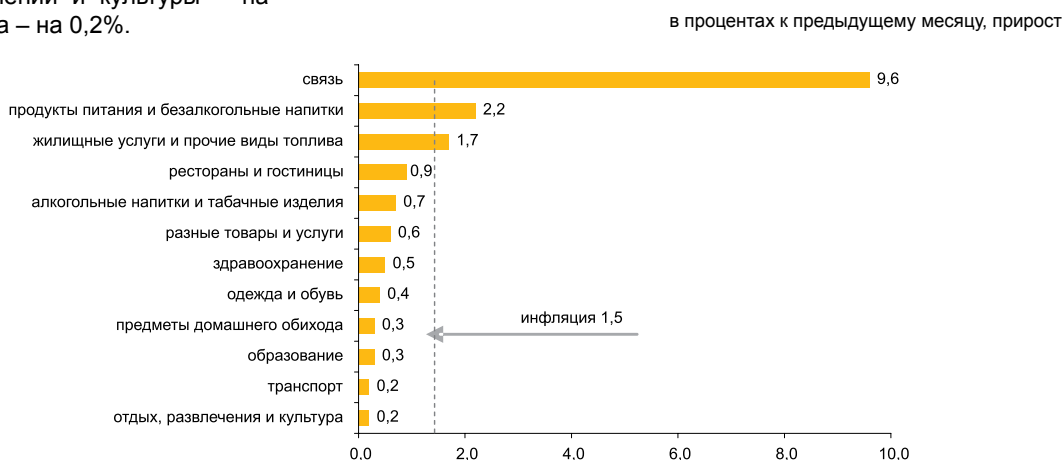

	Февраль 2011г. к				Январь-февраль 2011г. к январю-февралю 2010г.
	январю 2011г.	декабрю 2010г.	февралю 2010г.	декабрю 2005г.	
Индекс потребительских цен	101,5	103,2	108,8	166,4	108,4
Базовый индекс потребительских цен	101,4	102,6	107,8	164,8	107,5
Индекс цен для групп населения:					
с наименьшими денежными доходами	101,9	104,2	107,7	169,5	108,3
с наибольшими денежными доходами	101,3	102,8	106,5	160,4	107,0

5.2 ИНДЕКС ЦЕН ПРЕДПРИЯТИЙ-ПРОИЗВОДИТЕЛЕЙ

На готовую промышленную продукцию

на конец периода, в процентах к декабрю предыдущего года	
2010г.	112,9
в процентах к предыдущему месяцу	
Февраль 2010г.	101,4
Февраль 2011г.	103,2



На приобретенные материально-технические ресурсы

на конец периода, в процентах к декабрю предыдущего года	
2010г.	119,9
в процентах к предыдущему месяцу	
Февраль 2010г.	103,0
Февраль 2011г.	106,4



В прошедшем месяце повышение цен отмечено на бензин на 7,4%, топливо дизельное – на 6,2%, нефть и цветные металлы – по 5,8%, электроэнергию – на 4,2%, их снижение – на ферросплавы на 14,5%.

Масло растительное подорожало на 12,2%, чай – на 11,5%, крупы – на 9,8%, мука пшеничная и молочные продукты – по 5,6%, рыба подешевела на 2,6%, рис – на 0,5%.

	Февраль 2011г. к				Январь-февраль 2011г. к январю-февралю 2010г.
	январю 2011г.	декабрю 2010г.	февралю 2010г.	декабрю 2005г.	
Промышленность - всего	103,2	108,2	122,0	196,9	120,9
Произведенная продукция	103,5	108,6	123,2	200,3	121,9
Услуги производственного характера	100,6	103,2	105,9	148,5	106,0
Базовый индекс (без учета изменения цен на нефть и металлы)	101,1	106,3	115,2	155,8	116,0

По видам экономической деятельности

в процентах

	Февраль 2011г. к							
	к январю 2011г.		к декабрю 2010г.		к февралю 2010г.		к декабрю 2005г.	
	на готовую продукцию	на приобретенные ресурсы	на готовую продукцию	на приобретенные ресурсы	на готовую продукцию	на приобретенные ресурсы	на готовую продукцию	на приобретенные ресурсы
Горнодобывающая промышленность и разработка карьеров	103,9	105,3	109,7	107,6	124,5	109,4	202,2	199,8
Обрабатывающая промышленность	102,0	106,4	104,4	108,9	118,7	131,8	185,6	196,2
Электроснабжение, подача газа, пара и воздушное кондиционирование	102,5	107,0	110,6	108,6	112,1	112,1	217,8	178,1
Водоснабжение; канализационная система, контроль над сбором и распределением отходов	103,1	...	104,3	...	109,1	...	213,1	...

По видам энергоресурсов

в процентах

	Февраль 2011г. к				Январь-февраль 2011г. к январю-февралю 2010г.
	к январю 2011г.	к декабрю 2010г.	к февралю 2010г.	к декабрю 2005г.	
Энергоресурсы, всего	104,0	110,8	122,3	204,0	120,3
Сырьевые энергоресурсы	104,1	110,8	123,2	200,1	120,9
Нефтепродукты	101,8	106,6	117,7	205,7	118,4
Электричество	104,2	114,7	115,1	249,6	115,6

5.3 ИНДЕКС ЦЕН В СЕЛЬСКОМ, ЛЕСНОМ И РЫБНОМ ХОЗЯЙСТВЕ

На продукцию сельского хозяйства

на конец периода, в процентах к декабрю предыдущего года

2010г. 123,4

в процентах к предыдущему месяцу

Февраль 2010г. 100,3

Февраль 2011г. 102,9

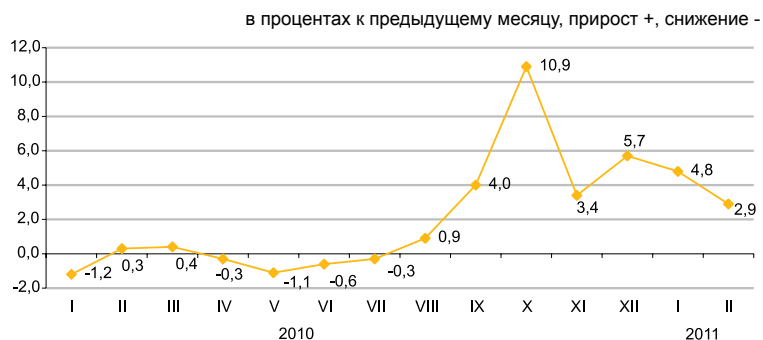

В феврале 2011г. по сравнению с предыдущим месяцем цены на пшеницу повысились на 5%, ячмень - на 2,5%, рис - на 1,6%, овес - на 0,2%.

Овощная продукция стала дороже на 4,1%. Цены на капусту выросли на 6,5%, картофель - на 5,2%, лук репчатый - на 3,7%, свеклу - на 2%, морковь - на 1,3%.

Прирост цен на молоко сырое составил 5%, мясо крупного рогатого скота - 2%, мясо овец - 1,5%, мясо лошадей - 1,1%. Цены на яйца снизились на 5,3%, мясо свиней - на 3,5%, мясо птиц - на 0,5%.

	Февраль 2011г. к				Январь-февраль 2011г. к январю-февралю 2010г.
	январю 2011г.	декабрю 2010г.	февралю 2010г.	декабрю 2005г.	
Продукция сельского хозяйства	102,9	107,9	134,4	211,1	132,7
Продукция растениеводства	104,2	109,8	149,7	230,8	146,6
Продукция животноводства	101,0	105,3	114,9	178,6	114,9
Продукция и услуги лесного хозяйства	100,6	100,7	102,1	134,9	103,0
Продукция и услуги рыбного хозяйства	100,3	101,1	110,2	-	110,6

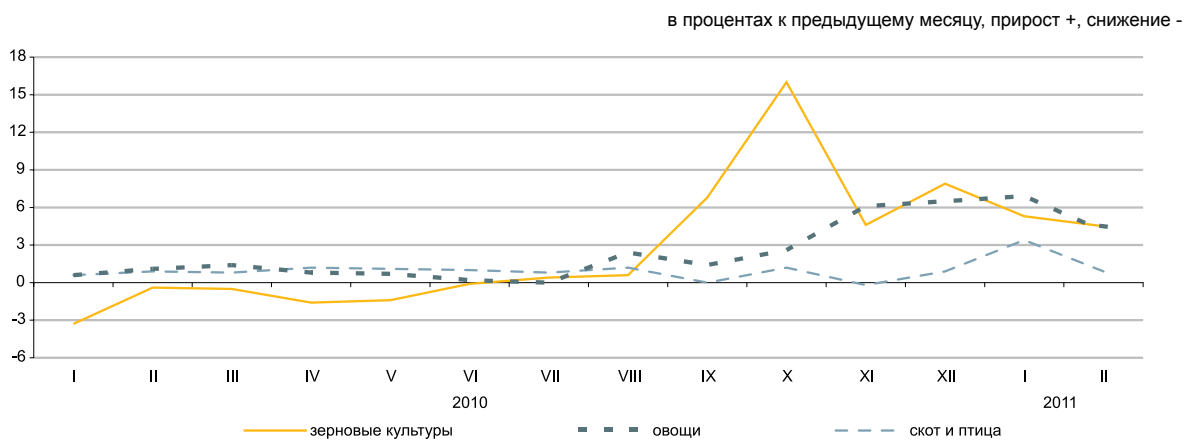

По видам продукции сельского хозяйства

	Февраль 2011г. к				Январь-февраль 2011г. к январю-февралю 2010г.
	январю 2011г.	декабрю 2010г.	февралю 2010г.	декабрю 2005г.	
Пшеница	105,0	111,0	157,9	239,8	153,7
Ячмень	102,5	108,3	120,7	150,9	118,8
Овес	100,2	109,4	110,7	145,1	108,7
Гречиха	100,0	104,4	179,0	230,3	177,9
Картофель	105,2	116,1	143,6	225,0	141,4
Крупный рогатый скот	102,0	106,7	115,6	200,7	115,4
Овцы	101,5	105,3	117,5	173,9	117,0
Свины	96,5	101,0	106,4	185,4	109,3
Лошади	101,1	103,4	114,5	190,0	114,2
Птица	99,5	100,3	106,7	153,5	106,8
Молоко сырое	105,0	112,3	129,3	204,9	127,9
Яйца	94,7	98,6	102,3	125,1	103,9

5.4 ИНДЕКС ЦЕН В СТРОИТЕЛЬСТВЕ

на конец периода, в процентах к декабрю предыдущего года

2010г. 103,6

в процентах к предыдущему месяцу

Февраль 2010г. 100,3

Февраль 2011г. 100,7

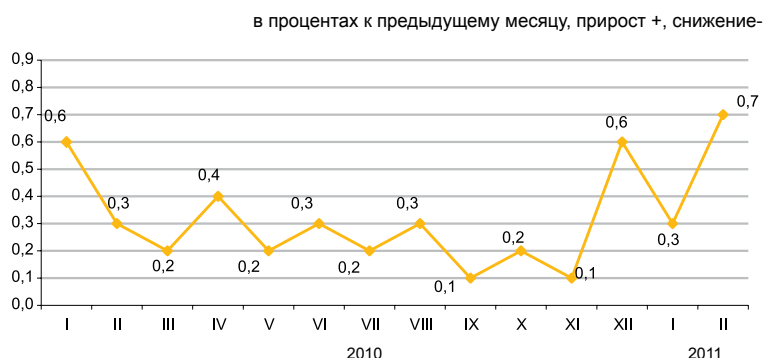

По элементам технологической структуры

В феврале т.г. по сравнению с предыдущим месяцем цены на стекло листовое повысились на 1,7%, изделия керамические санитарно-технические – на 1%, гипсокартон и плиты древесностружечные – по 0,5%, металлоконструкции, краски и эмаль – по 0,4%, сталь листовую – на 0,3%.

Кирпичи силикатные стали дешевле на 0,4%, плитки керамические глазурованные – на 0,3%, линолеум – на 0,1%.

	Февраль 2011г. к				Январь-февраль 2011г. к январю-февралю 2010г.
	январю 2011г.	декабрю 2010г.	февралю 2010г.	декабрю 2005г.	
Все элементы технологической структуры	100,7	101,0	103,7	133,4	103,5
Строительно-монтажные работы	100,6	100,9	102,9	132,3	102,7
Машины и оборудование	101,3	101,8	107,9	139,2	107,5
Прочие работы и затраты	100,4	100,7	103,4	133,2	103,4

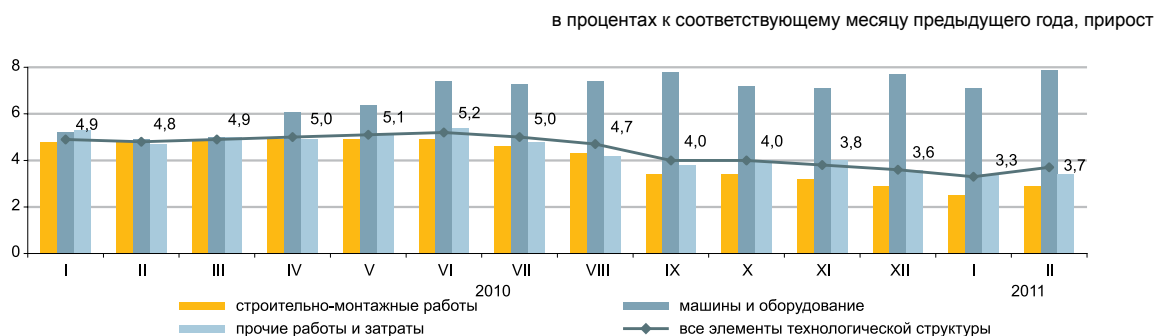

По видам строительных материалов

	Февраль 2011г. к				Январь-февраль 2011г. к январю-февралю 2010г.
	к январю 2011г.	к декабрю 2010г.	к февралю 2010г.	к декабрю 2005г.	
Продукция горнодобывающей промышленности	100,1	100,3	102,3	122,0	102,2
Древесина и изделия из древесины	100,0	100,2	101,2	118,0	101,0
Краски, лаки и покрытия аналогичные	100,3	100,6	100,6	117,4	100,7
Плитки и плиты керамические	100,1	100,3	101,1	113,9	101,2
Портландцемент	100,0	99,9	100,0	132,3	99,9
Изделия из бетона для строительных целей	100,0	100,0	102,5	125,3	102,5
Бетоны и растворы	100,1	100,3	101,6	118,8	101,6
Металлы черные основные	100,3	100,5	108,1	137,7	107,8
Металлоконструкции строительные сборные	100,4	100,4	117,4	148,7	117,1

Индекс цен на строительные работы (услуги) по возведению объектов

По типам объектов

Жилые дома

	в процентах к предыдущему году
2010г.	101,8
	в процентах к предыдущему кварталу
IV квартал 2009г.	100,4
IV квартал 2010г.	100,6

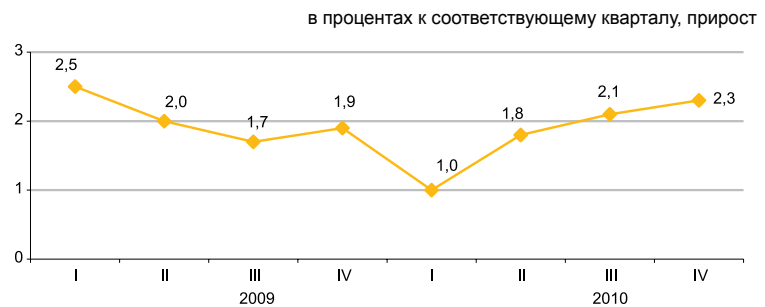

Производственные здания

	в процентах к предыдущему году
2010г.	102,3
	в процентах к предыдущему кварталу
IV квартал 2009г.	100,5
IV квартал 2010г.	100,8



Строительные работы по сооружению кирпичных жилых домов свыше 5 этажей в IV квартале 2010г. по сравнению с IV кварталом 2009г. подорожали на 2,6%, монолитных – на 2,5%. Возведение промышленных зданий из металлоконструкций стало дороже на 2,7%, из железобетона – на 2,4%.

	в процентах		
	IV квартал 2010г. к		2010г. к 2009г.
	III кварталу 2010г.	IV кварталу 2009г.	
Жилые дома	100,6	102,3	101,8
Общеобразовательная школа	101,0	103,5	102,9
Административное здание	101,1	104,4	103,6
Производственное здание	100,8	102,6	102,3
Здание по сохранению сельхозпродуктов	101,6	105,8	103,9
Автомобильная дорога	100,8	102,5	102,5

По видам строительных работ

	в процентах							
	Подготовка участка к строительству		Общестроительные работы		Монтаж инженерного оборудования		Строительные и отделочные работы	
	IV квартал 2010г.		IV квартал 2010г.		IV квартал 2010г.		IV квартал 2010г.	
	III кварталу 2010г.	IV кварталу 2009г.	III кварталу 2010г.	IV кварталу 2009г.	III кварталу 2010г.	IV кварталу 2009г.	III кварталу 2010г.	IV кварталу 2009г.
Жилые дома	102,6	102,9	100,5	102,1	100,8	103,8	100,4	100,9
Общеобразовательная школа	103,0	104,2	100,8	103,3	101,7	105,5	100,6	101,5
Административное здание	102,9	104,5	100,9	104,7	101,7	106,6	100,5	101,8
Производственное здание	103,2	106,3	100,7	103,9	100,8	101,2	100,2	99,4
Здание по сохранению сельхозпродуктов	105,8	109,5	101,0	105,4	102,2	109,1	100,3	100,0
Автомобильная дорога	100,3	105,6	101,0	101,2

5.5 ЦЕНЫ НА РЫНКЕ ЖИЛЬЯ

Изменение цен продажи нового жилья

на конец периода, в процентах к декабрю предыдущего года	
2010г.	103,1
в процентах к предыдущему месяцу	
Февраль 2010г.	100,4
Февраль 2011г.	100,9

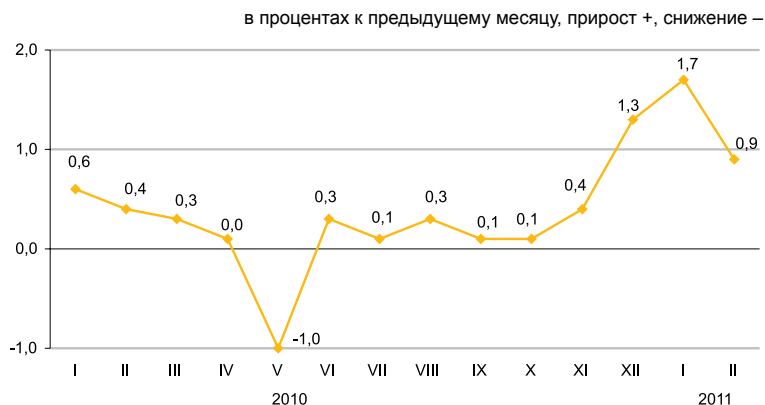

Изменение цен перепродажи благоустроенного жилья

на конец периода, в процентах к декабрю предыдущего года	
2010г.	103,8
в процентах к предыдущему месяцу	
Февраль 2010г.	100,4
Февраль 2011г.	101,8

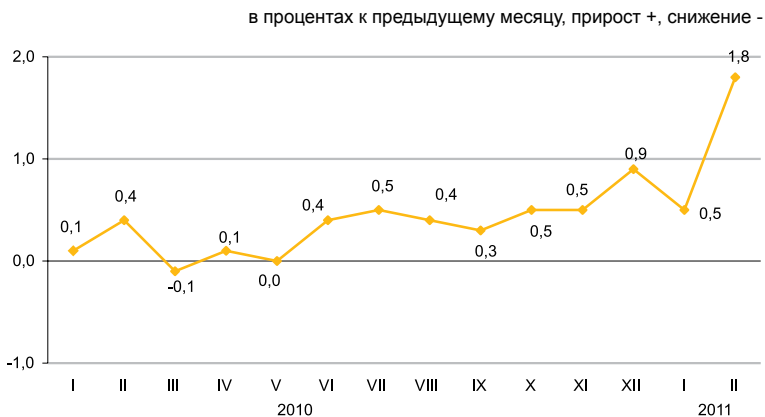

В феврале 2011г. в среднем по республике цены продажи нового жилья увеличились на 0,9%, перепродажи благоустроенного жилья – на 1,8%.

	Цена за 1 кв.м., тенге	Февраль 2011г. к			
		январю 2011г.	декабрю 2010г.	февралю 2010г.	декабрю 2005г.
Продажа нового жилья	147 667	100,9	102,6	106,1	158,8
Перепродажа благоустроенного жилья	108 453	101,8	102,3	107,1	177,2

Изменение цен на рынке жилья

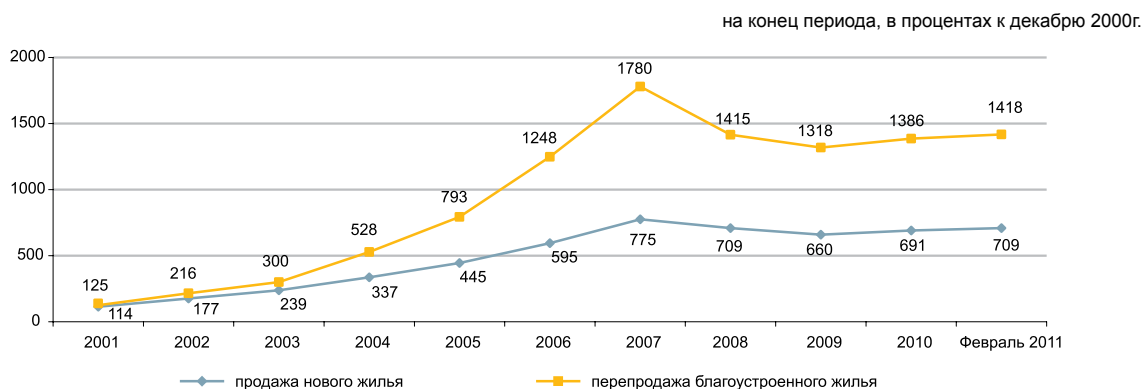

5.6 ИНДЕКС ЦЕН ОПТОВЫХ ПРОДАЖ

на конец периода, в процентах к декабрю предыдущего года

2010г. 110,8

в процентах к предыдущему месяцу

Февраль 2010г. 100,8

Февраль 2011г. 101,1

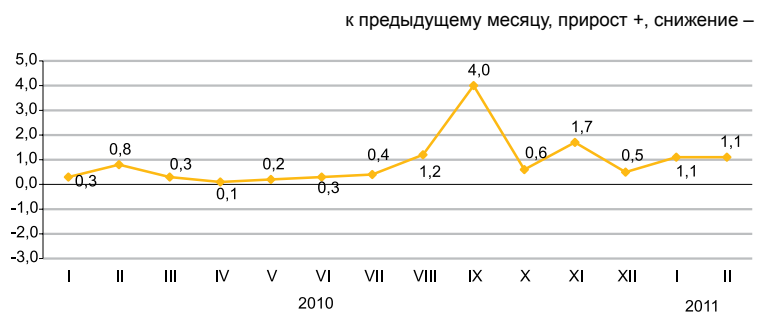

В феврале 2011 года повышение цен оптовых продаж отмечено на говядину на 9,4%, сахар – на 9%, муку – на 8,4%, картофель – на 6,2%, масло подсолнечное – на 3,1%, маргарин – на 3%, сметану – на 2,5%, уголь – на 1,4%, их снижение – на яйца 3,8%, нефть сырую – на 1,7%, дизельное топливо – на 0,5%.

в процентах

	Февраль 2011г. к				Январь-февраль 2011г. к январю-февралю 2010г.
	январю 2011г.	февралю 2010г.	декабрю 2010г.	декабрю 2005г.	
Товары и продукция - всего	101,1	112,3	102,2	152,3	112,1
Потребительские товары	101,7	108,1	102,4	145,0	107,6
Продукция промежуточного потребления	100,6	116,9	102,2	161,9	117,1
Средства производства	101,2	104,2	101,6	127,5	103,8

Товары классифицированные по конечному назначению

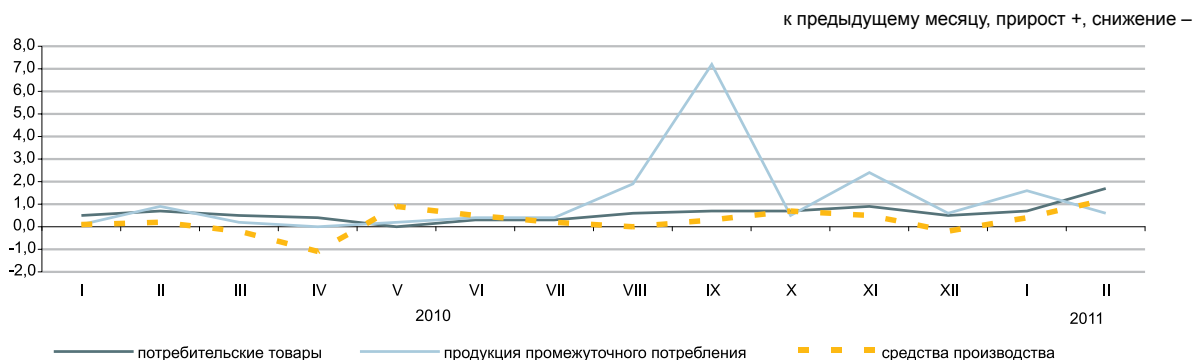

По основным группам

в процентах

	Февраль 2011г. к				Январь-февраль 2011г. к январю-февралю 2010г.
	январю 2011г.	февралю 2010г.	декабрю 2010г.	декабрю 2005г.	
Фрукты и овощи свежие	104,0	121,9	109,9	185,4	120,3
Мясо и мясные продукты	102,8	112,9	104,7	157,5	111,2
Продукты молочные, яйца, масла и жиры	101,7	113,3	102,8	163,7	113,0
Сахар, шоколад, изделия кондитерские	104,7	112,4	105,2	172,2	110,6
Мука и крупы	108,1	138,1	109,4	198,4	132,8
Кофе, чай, какао и пряности	101,0	103,7	101,1	145,9	103,5
Детали и принадлежности для автомобилей	100,3	102,7	100,4	118,6	102,9
Посуда и средства чистящие	100,4	104,7	102,1	168,1	104,9
Товары и препараты фармацевтические и медицинские	100,3	108,3	100,5	146,1	108,5
Топливо твердое, жидкое, газообразное	99,9	106,6	100,9	142,2	107,6
Товары химические	100,4	105,1	103,6	136,0	104,9
Шины	103,3	115,3	104,0	164,0	113,9

5.7 ИНДЕКСЫ ТАРИФОВ НА УСЛУГИ ТРАНСПОРТА, ПОЧТОВЫЕ, КУРЬЕРСКИЕ И СВЯЗИ ДЛЯ ЮРИДИЧЕСКИХ ЛИЦ

На услуги грузового транспорта

	на конец периода, в процентах к декабрю предыдущего года
2010г.	111,8
	в процентах к предыдущему месяцу
Февраль 2010г.	100,0
Февраль 2011г.	100,0

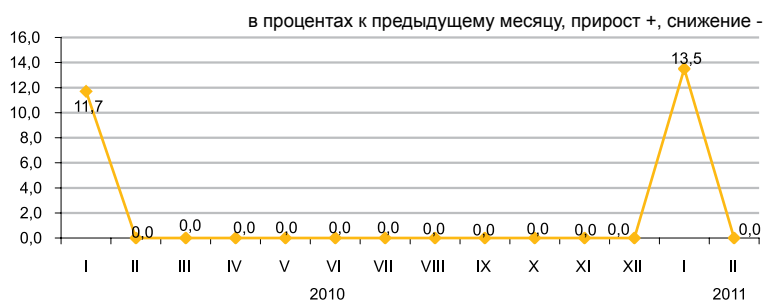

По видам грузового транспорта

В феврале 2011г. по сравнению с предыдущим месяцем тарифы на железнодорожном, воздушном и внутреннем водном видах транспорта не изменились. Услуги автомобильного транспорта подорожали на 0,3%, трубопроводного - снизились на 0,1%. Доставка грузов автомобилями в страны вне СНГ стала дороже на 0,1%, внутриреспубликанском сообщении - на 0,3%.

	Февраль 2011г. к				Январь-февраль 2011г. к январю-февралю 2010г.
	январю 2011г.	декабрю 2010г.	февралю 2010г.	декабрю 2005г.	
Грузовой транспорт	100,0	113,5	113,6	159,3	113,6
Автомобильный	100,3	100,8	101,7	128,6	101,8
Железнодорожный	100,0	121,5	121,5	198,7	121,5
Воздушный	100,0	100,0	100,0	89,5	100,0
Трубопроводный	99,9	99,8	99,7	107,8	99,8
Внутренний водный	100,0	100,0	164,9	186,1	164,9

На услуги почтовые и курьерские

	на конец периода, в процентах к декабрю предыдущего года
2010г.	102,3
	в процентах к предыдущему месяцу
Февраль 2010г.	102,9
Февраль 2011г.	100,0



На услуги связи

	на конец периода, в процентах к декабрю предыдущего года
2010г.	110,6
	в процентах к предыдущему месяцу
Февраль 2010г.	99,4
Февраль 2011г.	100,0

По видам услуг почтовых, курьерских и связи

	Февраль 2011г. к				Январь-февраль 2011г. к январю-февралю 2010г.
	январю 2011г.	декабрю 2010г.	февралю 2010г.	декабрю 2005г.	
Услуги почтовые и курьерские	100,0	98,7	98,3	166,5	99,7
Услуги почтовые	100,0	97,7	97,7	248,1	100,8
Услуги курьерские	100,0	100,0	99,3	103,1	99,3
Услуги связи	100,0	100,0	111,3	99,6	110,9
Городская телефонная связь	100,0	100,0	99,5	98,8	99,4
Междугородная телефонная связь	100,0	100,2	91,2	81,9	89,0
Аренда каналов	100,0	100,0	116,1	115,9	116,1
Услуги по передаче данных	100,0	100,0	100,0	100,0	100,0
Услуги по предоставлению доступа к Интернет по проводным сетям	100,0	100,0	98,6	61,2	98,3
Услуги по предоставлению доступа к Интернет по беспроводным сетям	100,0	100,0	-	-	-

5.8 ИНДЕКСЫ ЦЕН ВНЕШНЕЙ ТОРГОВЛИ

Экспортные поставки

на конец периода, в процентах к декабрю
предыдущего года

2010г. 122,3

в процентах к предыдущему месяцу

Январь 2010г. 102,8

Январь 2011г. 102,7

в процентах к предыдущему месяцу, прирост +, снижение –

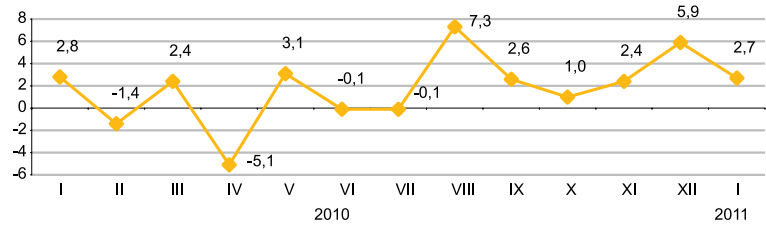

Импортные поступления

на конец периода, в процентах к декабрю
предыдущего года

2010г. 111,0

в процентах к предыдущему месяцу

Январь 2010г. 96,0

Январь 2011г. 98,8

в процентах к предыдущему месяцу, прирост +, снижение –

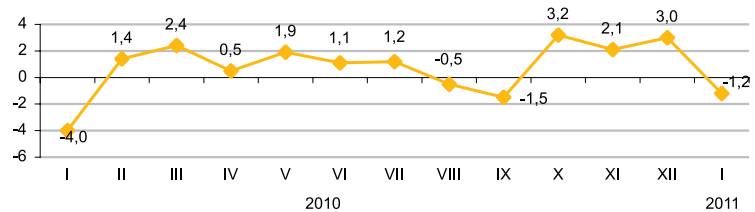

В январе 2011г. повышение цен экспортных товаров отмечено на природный газ – на 11,6%, уголь – 6,1%, нефть – 4,9%, хлопок – 4,1%, черные металлы – 2,2%, их снижение – на пшеницу на 4,7%, нефтепродукты – 3,1%. Из импортируемой продукции мясо птицы подешевело на 13,8%, чай – 12,7%, фармацевтическая продукция – 12,6%, табак подорожал на 14,2%, макаронные изделия – 13,9%, масло растительное и сахар – по 1,8%.

в процентах

	Январь 2011г. к		
	декабрю 2010г.	январю 2010г.	декабрю 2005г.
Экспорт - всего	102,7	122,1	195,8
Сырье	104,1	118,8	176,3
Полуфабрикаты	99,0	129,2	235,5
Готовые товары	97,9	131,2	225,0
Импорт - всего	98,8	114,2	158,2
Сырье	112,0	100,4	230,6
Полуфабрикаты	100,8	112,1	114,1
Готовые товары	96,3	115,1	155,3

По группам продукции

в процентах

	Экспортные поставки			Импортные поступления		
	январь 2011г. к декабрю 2010г.	январь 2011г. к январю 2010г.	январь 2011г. к декабрю 2005г.	январь 2011г. к декабрю 2010г.	январь 2011г. к январю 2010г.	январь 2011г. к декабрю 2005г.
Рыба и ракообразные, моллюски и другие водные беспозвоночные	101,9	117,4	228,5	101,9	105,8	113,7
Молочная продукция, яйца птиц	100,0	173,3	213,0	101,7	107,6	140,9
Зерновые культуры	95,5	163,4	210,8	83,0	130,7	182,6
Сахар и кондитерские изделия из сахара	102,0	120,8	163,6	101,5	120,7	172,5
Алкогольные и безалкогольные напитки	112,3	123,7	344,1	99,6	110,3	156,8
Минеральные продукты	104,0	117,3	178,7	107,7	110,3	223,6
Черные и цветные металлы	102,6	119,7	209,2	101,7	120,2	113,6
Продукция химической промышленности	87,4	154,9	252,2	95,7	94,9	104,9
Пластмассы и изделия из них	95,1	100,3	114,0	101,7	94,4	84,0
Текстиль и текстильные изделия	104,0	152,5	197,6	98,2	126,7	260,9

6. НАЦИОНАЛЬНАЯ ЭКОНОМИКА

6.1 КРАТКОСРОЧНЫЙ ЭКОНОМИЧЕСКИЙ ИНДИКАТОР

	в процентах к соответствующему месяцу предыдущего года	
	2010	2011
Январь	108,5	106,9
Февраль	106,1	106,4
Март	110,5	
Апрель	110,3	
Май	109,7	
Июнь	107,0	
Июль	111,0	
Август	109,3	
Сентябрь	102,1	
Октябрь	102,5	
Ноябрь	107,3	
Декабрь	106,0	

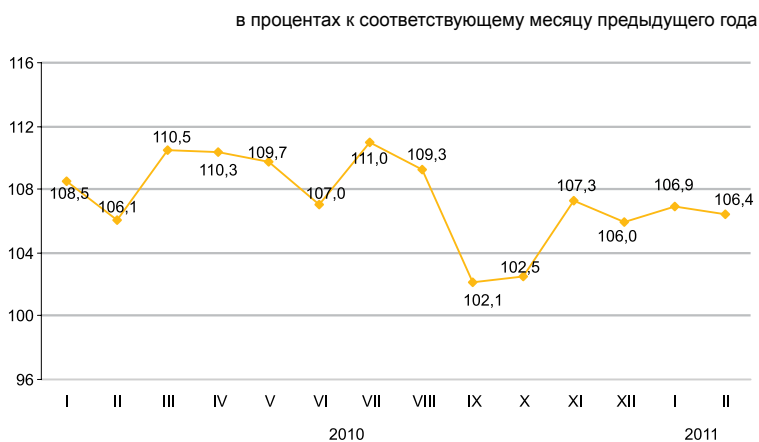

	в процентах к соответствующему периоду предыдущего года	
	2010	2011
Январь	108,5	106,9
Январь-февраль	107,2	106,7
Январь-март	108,3	
Январь-апрель	108,8	
Январь-май	109,0	
Январь-июнь	108,8	
Январь-июль	109,2	
Январь-август	109,0	
Январь-сентябрь	108,0	
Январь-октябрь	107,1	
Январь-ноябрь	107,2	
Январь-декабрь	107,1	

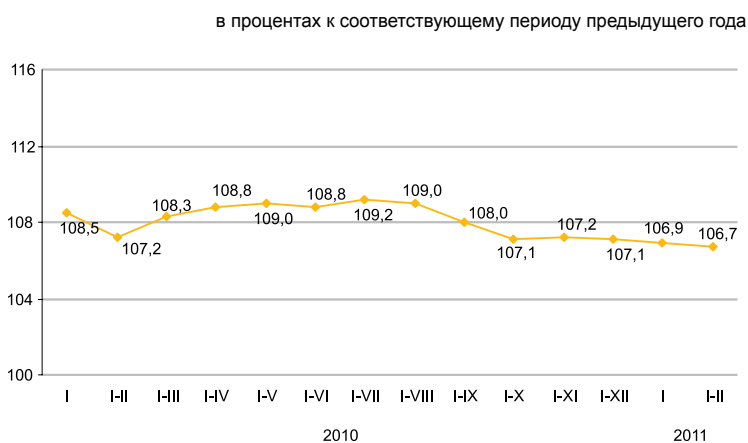

Краткосрочный экономический индикатор – показатель, характеризующий тенденции развития экономики. Его расчет осуществляется для обеспечения оперативности и базируется на изменении индексов выпуска по базовым отраслям: сельское хозяйство, промышленность, строительство, торговля, транспорт и связь. Доля указанных отраслей в объеме ВВП составляет 67-68%.

6.2 ВАЛОВОЙ ВНУТРЕННИЙ ПРОДУКТ

	ИФО, в процентах к соответствующему периоду предыдущего года
I квартал 2009г.	97,8
I полугодие 2009г.	97,6
9 месяцев 2009г.	98,5
2009г.	101,2
I квартал 2010г.	107,1
I полугодие 2010г.	108,0
9 месяцев 2010г.	107,5
2010г.*	107,0

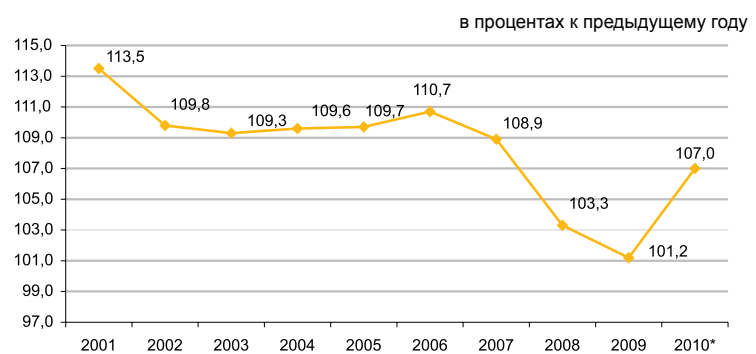

Производство Валового внутреннего продукта

Объем валового внутреннего продукта (ВВП) за 2010г. составил в текущих ценах 21513,5 млрд. тенге. В 2010г. по сравнению 2009г. индекс физического объема ВВП увеличился на 7,0%. Дефлятор ВВП за 2010г. по отношению к ценам 2009г. составил 115,3%.

	в процентах к предыдущему году		
	2010 год*		
	Валовая добавленная стоимость, млрд. тенге	Индекс физического объема	Дефлятор
Валовый внутренний продукт	21 513,5	107,0	115,3
Производство товаров	9 490,4	105,0	117,7
Производство услуг	11 391,3	106,0	113,0

Валовой внутренний продукт по видам экономической деятельности*

	Валовая добавленная стоимость, млрд. тенге	Индекс физического объема, в процентах, предыдущему году	Дефлятор, в процентах, предыдущему году	Структура ВВП, в процентах к итогу	
				2010	2009
Валовой внутренний продукт	21 513,5	107,0	115,3	100,0	100,0
Сельское, лесное и рыбное хозяйство	940,6	88,3	103,4	4,4	5,9
Промышленность	6 943,2	109,6	125,1	32,3	29,0
Строительство	1 606,6	101,0	100,3	7,5	9,1
Оптовая и розничная торговля; ремонт автомобилей и мотоциклов	2 832,2	112,0	122,2	13,2	11,9
Транспорт и складирование	1 613,2	107,4	105,6	7,5	8,2
Услуги по проживанию и питанию	170,9	101,7	117,3	0,8	0,8
Информация и связь	520,2	110,0	81,5	2,4	3,3
Финансовая и страховая деятельность	1 333,5	97,6	107,3	6,2	7,3
Операции с недвижимым имуществом	1 877,8	103,8	120,0	8,7	8,6
Профессиональная, научная и техническая деятельность	841,4	106,1	112,1	3,9	4,1
Деятельность в области административного и вспомогательного обслуживания	418,3	107,3	109,7	1,9	2,0
Государственное управление и оборона; обязательное социальное обеспечение	417,1	102,4	116,9	1,9	2,0
Образование	674,9	103,5	118,4	3,1	3,2
Здравоохранение и социальные услуги	375,4	105,1	120,2	1,7	1,7
Искусство, развлечения и отдых	128,8	104,5	121,0	0,6	0,6
Предоставление прочих видов услуг	171,9	109,3	110,6	0,8	0,8
Деятельность домашних хозяйств, нанимающих домашнюю прислугу и производящих товары и услуги для собственного потребления	15,7	100,0	113,2	0,1	0,1
Косвенно-измеряемые услуги финансового посредничества	-482,7	74,5	119,5	-2,2	-3,1
Валовая добавленная стоимость	20 399,0	106,5	115,0	94,8	95,5
Чистые налоги на продукты	1 114,5	116,7	122,1	5,2	4,5

* По оперативным данным.

Валовой внутренний продукт методом конечного использования

Валовой внутренний продукт, рассчитанный методом конечного использования, в январе-сентябре 2010г. составил 14057711,2 млн. тенге. По сравнению с соответствующим периодом прошлого года в реальном исчислении наблюдается прирост по компонентам расходов на конечное потребление: домашних хозяйств – на 8,5%, органов государственного управления – на 2,4%, некоммерческих организаций, обслуживающих домашние хозяйства – на 2,3%.

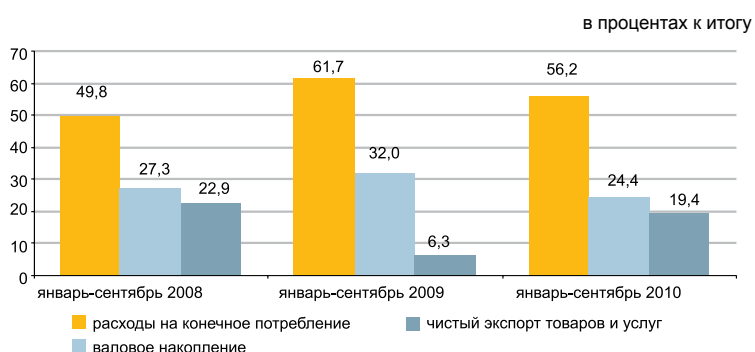

ВВП методом конечного использования

	Январь-сентябрь 2010г.						
	в текущих ценах, млн. тенге	индекс физического объема, в процентах к соответствующему периоду прошлого года		дефлятор, в процентах к соответствующему периоду прошлого года		структура ВВП, в % к итогу	
		январь-сентябрь 2009г.	январь-сентябрь 2010г.	январь-сентябрь 2009г.	январь-сентябрь 2010г.	январь-сентябрь 2009г.	январь-сентябрь 2010г.
Расходы на конечное потребление	7 896 964,3	102,2	107,1	111,2	107,0	61,7	56,2
домашних хозяйств	6 069 380,7	102,6	108,5	109,2	105,4	47,5	43,2
органов государственного управления	1 657 855,9	101,3	102,4	120,0	112,6	12,9	11,8
на индивидуальные товары и услуги	881 557,9	102,5	101,5	123,8	116,3	6,7	6,3
на коллективные услуги	776 298,0	100,1	103,4	116,2	108,7	6,2	5,5
некоммерческих организаций, обслуживающих домашние хозяйства	169 727,7	96,0	102,3	107,3	113,7	1,3	1,2
Валовое накопление	3 438 313,1	104,0	90,1	103,7	107,1	32,0	24,4
валовое накопление основного капитала	3 098 748,3	98,2	87,8	103,9	106,9	29,6	22,0
изменение запасов материальных оборотных средств	339 564,8			100,8	108,7	2,4	2,4
Чистый экспорт	2 722 433,8					6,3	19,4
экспорт товаров и услуг	7 101 127,0	86,9	109,9	77,6	132,8	43,6	50,5
импорт товаров и услуг	4 378 693,2	77,0	97,9	121,4	107,5	37,3	31,1
Валовой внутренний продукт методом конечного использования	14 057 711,2	102,8	106,3	89,4	118,5	100,0	100,0
Валовой внутренний продукт методом производства	14 639 271,1	98,5	107,5	96,5	116,5		

Валовой внутренний продукт методом доходов

В январе-сентябре 2010г. в производстве товаров доля валовой прибыли/валового смешанного дохода составила 71,8%, чистых налогов на производство – 2,3%, оплаты труда – 25,9%.

В производстве услуг доля валовой прибыли/валового смешанного дохода составила 62,7%, чистых налогов на производство – 0,6%, оплаты труда – 36,7%.

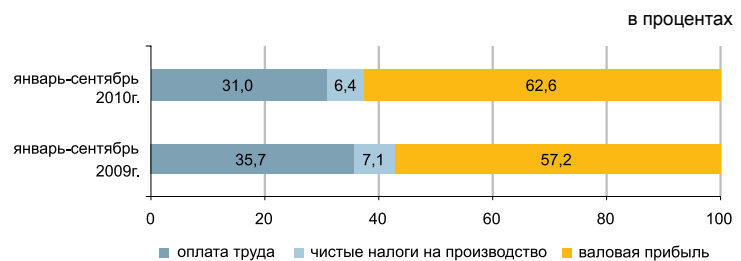
**Отраслевая структура производства и образования доходов по видам экономической деятельности за январь-сентябрь 2010 года**

в процентах

	ВДС, млн. тенге	в том числе		
		оплата труда	другие налоги на производство за вычетом других субсидий на производство	валовая прибыль/валовый смешанный доход
Производство товаров	100,0	25,9	2,3	71,8
Сельское, лесное и рыбное хозяйство	100,0	22,2	0,1	77,7
Промышленность	100,0	22,3	3,0	74,7
Горнодобывающая промышленность и разработка карьеров	100,0	15,6	4,2	80,2
Обрабатывающая промышленность	100,0	28,7	1,5	69,8
Электроснабжение, подача газа, пара и воздушное кондиционирование	100,0	40,6	1,9	57,5
Водоснабжение; канализационная система, контроль над сбором и распределением отходов	100,0	58,5	2,1	39,4
Строительство	100,0	43,3	0,5	56,2
Производство услуг	100,0	36,7	0,6	62,7
Оптовая и розничная торговля; ремонт автомобилей и мотоциклов	100,0	34,7	0,4	64,9
Транспорт и складирование	100,0	40,3	1,4	58,3
Услуги по проживанию и питанию	100,0	35,1	0,6	64,3
Информация и связь	100,0	36,1	1,1	62,8
Финансовая и страховая деятельность	100,0	13,3	0,5	86,2
Операции с недвижимым имуществом	100,0	6,9	0,6	92,5
Профессиональная, научная и техническая деятельность	100,0	54,4	0,9	44,7
Деятельность в области административного и вспомогательного обслуживания	100,0	57,3	0,8	41,9
Государственное управление и оборона; обязательное социальное обеспечение	100,0	77,4	0,1	22,5
Образование	100,0	80,3	0,1	19,6
Здравоохранение и социальные услуги	100,0	66,4	0,2	33,4
Искусство, развлечения и отдых	100,0	66,2	0,2	33,6
Предоставление прочих видов услуг	100,0	42,8	0,4	56,8
Деятельность домашних хозяйств, нанимающих домашнюю прислугу и производящих товары и услуги для собственного потребления	100,0	37,1	0,3	62,6
Итого по отраслям	100,0	31,9	1,4	66,7

6.3 ИНДЕКСЫ ПРОИЗВОДИТЕЛЬНОСТИ ТРУДА

в процентах к предыдущему году

2006 год	109,4
2007 год	107,5
2008 год	100,0
2009 год	100,1

в процентах к соответствующему периоду прошлого года

2007 год	
январь-март	109,1
январь-июнь	109,2
январь-сентябрь	108,1
2008 год	
январь-март	103,0
январь-июнь	102,4
январь-сентябрь	100,6
2009 год	
январь-март	97,6
январь-июнь	97,4
январь-сентябрь	97,9
2010 год	
январь-март	101,2
январь-июнь	103,1
январь-сентябрь	102,9

В целом по экономике индекс производительности труда за январь-сентябрь 2010г. к соответствующему периоду прошлого года составил 102,9%. По сравнению с соответствующим периодом наблюдается увеличение индекса производительности труда в производстве товаров – 105,9%.

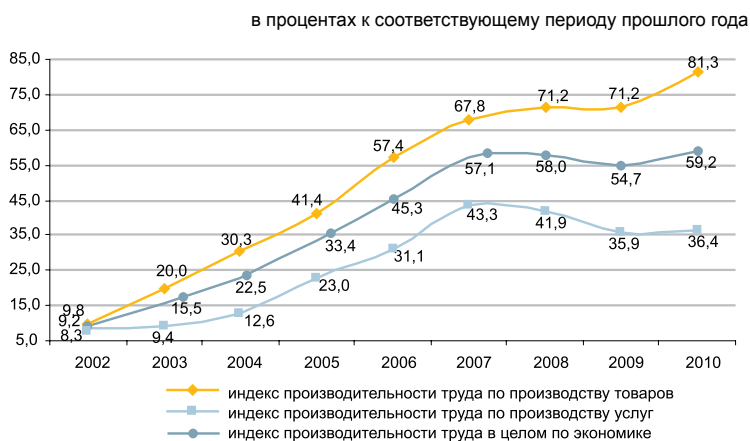
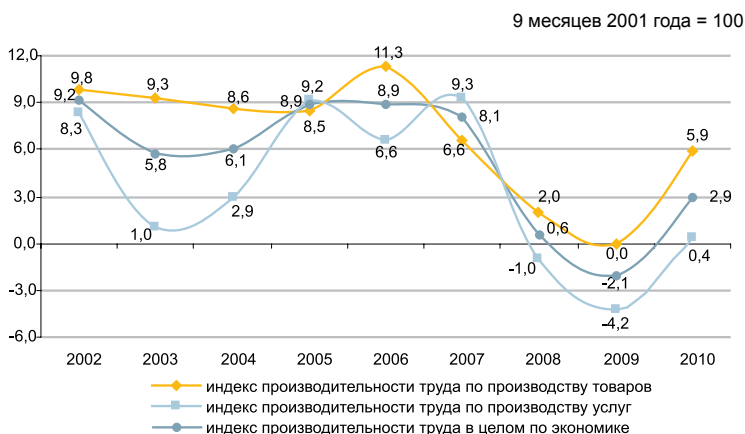

ВДС на одного занятого в экономике по видам экономической деятельности

	I квартал 2010г.	I полугодие 2010г.	Январь-сентябрь 2010г.
В целом по экономике	529,9	1 103,3	1 755,4
Сельское, лесное и рыбное хозяйство	40,2	99,9	277,6
Горнодобывающая промышленность и разработка карьеров	4 183,0	8 842,5	13 311,5
Обрабатывающая промышленность	816,3	2 007,5	3 168,5
Электроснабжение, подача газа, пара и воздушное кондиционирование	723,3	1 210,2	1 792,9
Водоснабжение; канализационная система, контроль над сбором и распределением отходов	230,2	544,3	792,0
Строительство	379,5	996,0	1 882,7
Оптовая и розничная торговля; ремонт автомобилей и мотоциклов	438,3	901,1	1 477,1
Транспорт и складирование	576,7	1 255,8	2 179,1
Услуги по проживанию и питанию	391,9	650,8	1 105,9
Информация и связь	866,3	2 080,7	3 331,3
Финансовая и страховая деятельность	4 763,4	7 520,7	9 905,2
Операции с недвижимым имуществом	2 318,9	5 488,7	8 371,1
Профессиональная, научная и техническая деятельность	1 841,2	3 007,3	3 905,7
Деятельность в области административного и вспомогательного обслуживания	814,8	1 371,4	1 930,4
Государственное управление и оборона; обязательное социальное обеспечение	209,9	498,3	781,9
Образование	185,6	392,3	599,1
Здравоохранение и социальные услуги	220,0	490,9	822,4
Искусство, развлечения и отдых	323,3	769,2	1 135,9
Предоставление прочих видов услуг	188,3	433,8	1 055,8
Деятельность домашних хозяйств, нанимающих домашнюю прислугу и производящих товары и услуги для собственного потребления	132,3	283,5	440,4

6.4 ИНВЕСТИЦИИ В ОСНОВНОЙ КАПИТАЛ

в процентах к соответствующему периоду
предыдущего года

Январь-февраль 2010г. 90,5
 Январь-декабрь 2010г. 99,5
 Январь-февраль 2011г. 112,5

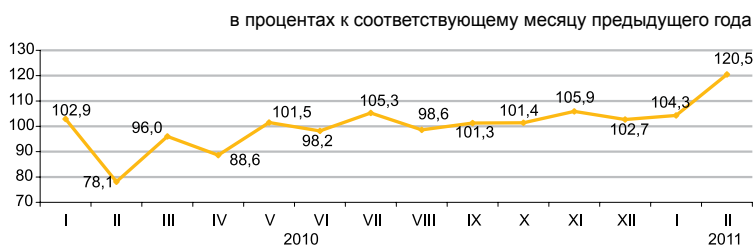

По источникам финансирования

Преобладающими источниками инвестиций в январе-феврале 2011г. остаются собственные средства хозяйствующих субъектов, при этом инвестиции за счет заемных средств по сравнению с январем-февралем 2010г. (в сопоставимых ценах) увеличились в 1,9 раза.

	Январь-февраль 2011г.		Январь-февраль 2010г.	
	млн. тенге	удельный вес, в процентах	млн. тенге	удельный вес, в процентах
Инвестиции в основной капитал	411 617	100	353 661	100
в том числе за счет средств:				
Государственного бюджета	34 314	8,3	24 048	6,8
собственных	190 214	46,3	150 793	42,6
иностраннх	147 054	35,7	158 780	44,9
заемных	40 035	9,7	20 040	5,7

По технологической структуре

В январе-феврале 2011г. по сравнению с соответствующим периодом 2010г. наблюдается увеличение на 23,9% инвестиционных вложений в работы по строительству и капитальному ремонту зданий и сооружений.

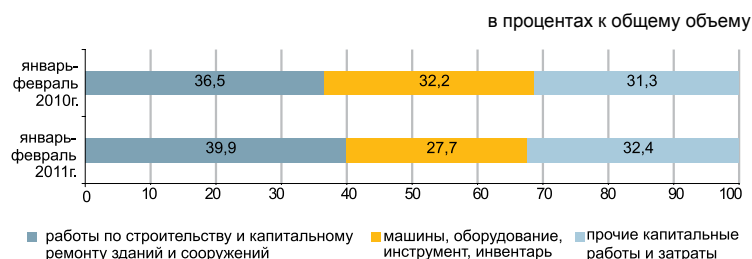

По направлениям использования

Значительная доля инвестиций в основной капитал в январе-феврале 2011г. приходится на горнодобывающую промышленность и разработку карьеров (47,5%), транспорт и складирование (14,3%) и операции с недвижимым имуществом (10,7%).

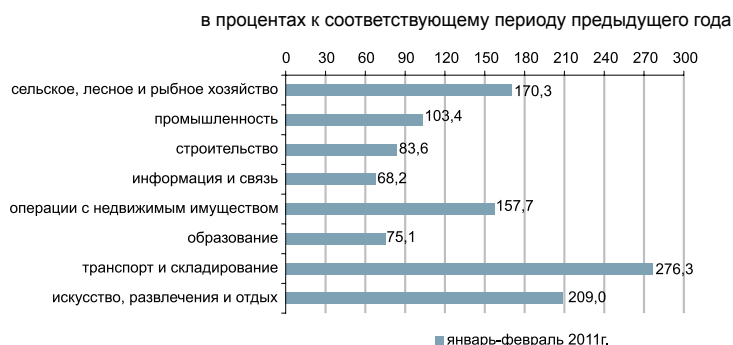

По размерности предприятий

Объем инвестиционных вложений крупных предприятий за январь-февраль 2011г. по сравнению с январем-февралем прошлого года увеличился на 3,7% и составил 258,8 млрд. тенге.

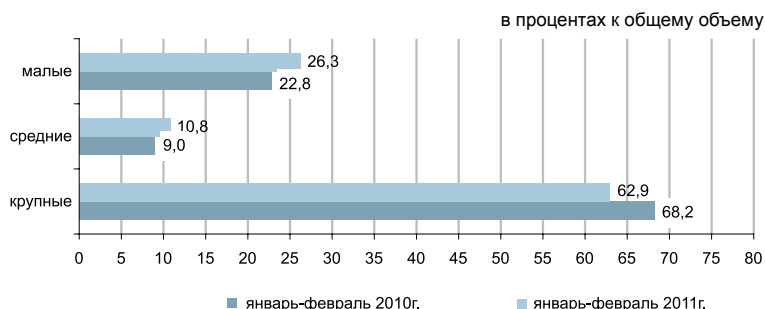

6.5 ТОПЛИВНО-ЭНЕРГЕТИЧЕСКИЕ РЕСУРСЫ (ТЭР)

Ресурсы

В январе 2011г. общие ресурсы основных природных видов топлива (нефти, включая газовый конденсат, газа природного и угля), вовлеченных в экономический оборот республики, составили 18,6 млн. тонн условного топлива.

	Удельный вес в общем объеме природных ресурсов	Январь 2011г. к январю 2010г.		
		ресурсы	производство	импорт
Нефть сырая	41,8	106,7	105,5	126,7
Уголь	36,9	120,9	120,9	161,6
Газ природный	13,5	128,1	101,0	55,4
Газовый конденсат	7,8	115,8	115,8	-

в процентах к общему объему ресурсов



Ресурсы нефтепродуктов формируются в основном за счет собственного производства (81,6–103,2%). Спрос на нефтепродукты частично восполнен их импортом. В январе 2011г. по сравнению с соответствующим периодом 2010г. в структуре ресурсов наблюдается увеличение доли импорта бензина (на 10,2 процентных пункта), при уменьшении доли дизельного топлива (на 8,5 процентных пункта).

	Январь 2011г. к январю 2010г.	К общему объему ресурсов		
		ресурсы	производство	импорт
Бензин автомобильный	94,0	82,2	145,2	0,0
Газойли	94,3	103,2	20,3	18,7
Керосин	68,3	81,6	18,9	0,0
Мазут	89,9	89,9	в 4,0 раза	14,5
Пропан и бутан сжиженные	97,9	98,2	4,6	14,3

Использование

В январе 2011г. по сравнению с соответствующим периодом 2010г. уменьшился объем экспорта ТЭР на 3,9%.

Поставки нефти в большей степени продолжают осуществляться в Италию (24,4% от общего объема экспорта), Китай (19,2%), Австрию (6,9%), Францию (2,6%).

	Январь 2011г. к январю 2010г.	К общему объему ресурсов	
		экспорт	реализация на внутреннем рынке
Нефть сырая	65,7	в 3,2 раза	48,3
Уголь	в 2,7 раза	99,2	71,3
Газ природный	128,1	-	-
Газовый конденсат	87,6	123,8	83,3

Объемы экспорта нефти сырой

в % к соответствующему месяцу прошлого года

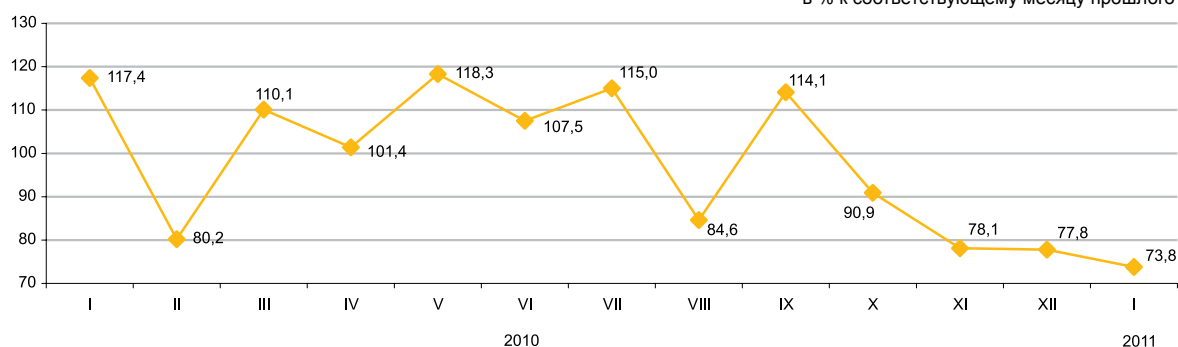

6.6 БИЗНЕС РЕГИСТР

	единиц	
	По состоянию на 01.02.11г.	По состоянию на 01.03.11г.
Количество юридических лиц		
зарегистрированные	287 515	288 902
действующие	184 933	186 781

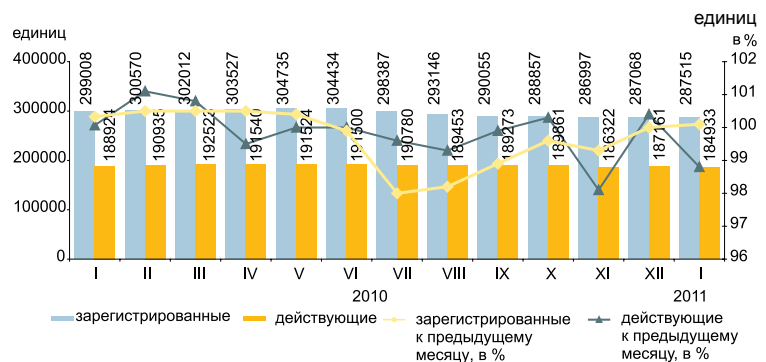

В феврале 2011г. по сравнению с январем наблюдается некоторое увеличение количества юридических лиц. С начала года наибольшее количество зарегистрированных юридических лиц сохраняется в оптовой и розничной торговле (включая ремонт автомобилей и мотоциклов), доля которых на 1 марта 2011г. составила 31,7%. На втором месте - строительство (13,5%), на третьем – обрабатывающая промышленность (6%). В совокупности доля этих трех видов деятельности составляет 51,2% всех зарегистрированных юридических лиц.

Юридические лица по видам деятельности и активности*

	Всего зарегистрировано	действующие	из них			в процессе ликвидации
			в том числе			
			еще не активные (новые)	активные	временно не активные	
Всего	288 902	186 781	23 824	114 355	48 602	4 152
Оптовая и розничная торговля; ремонт автомобилей и мотоциклов	91 756	50 489	9 358	25 637	15 494	1 528
Строительство	39 107	26 509	4 041	14 085	8 383	511
Обрабатывающая промышленность	17 437	10 750	1 016	7 164	2 570	327
Образование	15 537	13 636	357	12 701	578	101
Операции с недвижимым имуществом	14 169	9 635	580	6 857	2 198	201
Сельское, лесное и рыбное хозяйство	12 619	7 381	423	5 303	1 655	277
Транспорт и складирование	9 833	6 619	964	3 901	1 754	171
Государственное управление и оборона; обязательное социальное обеспечение	9 333	8 627	80	8 275	272	31
Финансовая и страховая деятельность	6 691	4 230	673	2 668	889	67
Информация и связь	6 214	4 097	525	2 288	1 284	101
Здравоохранение и социальные услуги	5 303	3 817	231	3 012	574	57
Услуги по проживанию и питанию	3 053	1 871	234	1 235	402	54
Горнодобывающая промышленность и разработка карьеров	1 999	1 370	189	841	340	23
Электроснабжение, подача газа, пара и воздушное кондиционирование	1 047	652	54	478	120	36
Деятельность экстерриториальных организаций и органов	2	2	-	2	-	-

* Данные представлены в соответствии с новым классификатором ОКЭД ГК РК 03-2007.

Зарегистрированные юридические лица по формам собственности

	единиц	
	По состоянию на 01.02.11г.	По состоянию на 01.03.11г.
Всего	287 515	288 902
частная	245 688	247 027
государственная	27 144	27 127
иностранная	14 683	14 748

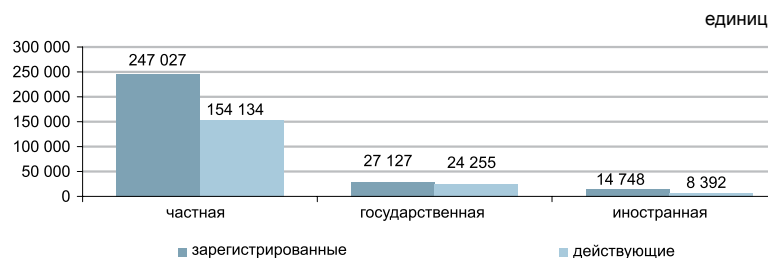

Зарегистрированные юридические лица по размерности

	единиц	
	По состоянию на 01.02.11г.	По состоянию на 01.03.11г.
Всего	287 515	288 902
малые	271 334	272 846
средние	13 709	13 662
крупные	2 472	2 394

Зарегистрированные юридические лица по активности

	единиц	
	По состоянию на 01.02.11г.	По состоянию на 01.03.11г.
Всего	287 515	288 902
действующие	184 933	186 781
активные	113 861	114 355
временно не активные	48 703	48 602
еще не активные (новые)	22 369	23 824
в процессе ликвидации	4 201	4 152

6.7 ИНВЕСТИЦИОННАЯ ДЕЯТЕЛЬНОСТЬ НЕДРОПОЛЬЗОВАТЕЛЕЙ

Объем инвестиций в недропользование минерально-сырьевого комплекса (МСК) за 2010г. составил 22251 млн. долларов, в том числе: в разведку - 1708,8 млн. долларов (7% от всего объема инвестиций), прочие инвестиции - 20542,2 млн. долларов (93%).

Большой объем инвестиций направлен на недропользование углеводородного сырья - 16684,8 млн. долларов (75% от общего объема инвестиций в МСК); твердых полезных ископаемых - 5257,3 млн. долларов (24%); общераспространенных полезных ископаемых - 198,7 млн. долларов (1%); подземных вод - 42,9 млн. долларов (<1%).

Большой объем инвестиций на ТПИ направлен на недропользование урана - 908,8 млн. долларов, угля - 895,5 млн. долларов, полиметаллов - 849,5 млн. долларов, меди - 692 млн. долларов, золота - 637,7 млн. долларов, железа, марганца - 593,6 млн. долларов и другие.

Распределение инвестиций по административным областям

Область	Объем инвестиций	млн. долларов США	
		в том числе:	
		затраты на разведку	прочие инвестиции
Акмолинская	413,5	18,2	395,4
Актюбинская	2 636,1	551,7	2 084,4
Алматинская	43,7	14,4	29,3
Атырауская	7 377,3	326,1	7 051,2
Восточно-Казахстанская	1 006,0	68,5	937,5
Жамбылская	133,9	11,2	122,7
Западно-Казахстанская	1 487,2	61,4	1 425,8
Карагандинская	1 851,2	65,3	1 785,9
Костанайская	864,5	6,2	858,3
Кызылординская	1 032,3	67,1	965,3
Мангистауская	4 232,8	425,9	3 806,8
Павлодарская	433,1	4,1	429,0
Северо-Казахстанская	9,7	0,7	9,0
Южно-Казахстанская	729,6	88	641,6
Всего	2 2251	1 708,8	20 542,2

Структура инвестиций в недропользование :

- затраты на добычу - 11149,3 млн. долларов;
- капитальные затраты - 8891,7 млн. долларов;
- затраты на ГРП - 1708,8 млн. долларов;
- затраты на социальную сферу и местную инфраструктуру - 287 млн. долларов;
- средства, выделенные на обучение казахстанских специалистов - 130,1 млн. долларов;
- эксплуатация сооружений - 43,1 млн. долларов;
- затраты на мониторинг состояния (загрязнения) недр - 27,3 млн. долларов;
- затраты на приобретение технологий - 13,7 млн. долларов.

Социально-экономические показатели, субподрядные работы, налоги

Численность работающих на контрактных объектах составила 186 тыс. человек. В развитие социальной сферы и местной инфраструктуры инвестировано 287 млн. долларов. Затраты на обучение казахстанских специалистов составили 130,1 млн. долларов.

За 2010г. сумма налогов и платежей недропользователями в бюджет страны составила 16058,6 млн. долларов, в том числе:

- корпоративный подоходный налог - 4171,9 млн. долларов;
- НДС - 6337,7 млн. долларов;
- НДС - 94,2 млн. долларов;
- социальный налог - 234,1 млн. долларов;
- бонусы - 20,4 млн. долларов;
- другие налоги и платежи - 5200,3 млн. долларов

Распределение инвестиций по видам полезных ископаемых за 2010 г. (всего 22251 млн. долларов)

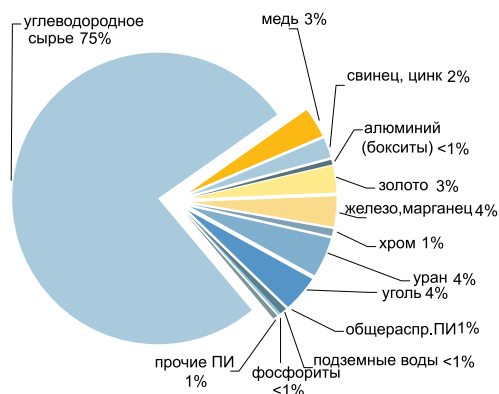

Налоги и платежи недропользователей в бюджет за 2010г.

	Млн. долларов
Всего	16 058,6
НДПИ	6 337,7
корпоративный подоходный налог	4 171,9
бонусы	17,4
НДС	94,2
социальный налог	234,1
другие налоги и платежи	5 200,3

7. ТОРГОВЛЯ

7.1 РОЗНИЧНАЯ ТОРГОВЛЯ

в процентах к предыдущему году	
2009г.	97,3
2010г*	112,3
в процентах к предыдущему месяцу	
Февраль 2010г.	93,4
Февраль 2011г.	92,2
в процентах к соответствующему месяцу предыдущего года	
Февраль 2010г.	109,8
Февраль 2011г.	109,9
в процентах к соответствующему периоду предыдущего года	
Январь-февраль 2010г.	110,9
Январь-февраль 2011г.	110,6

*По оперативным данным.

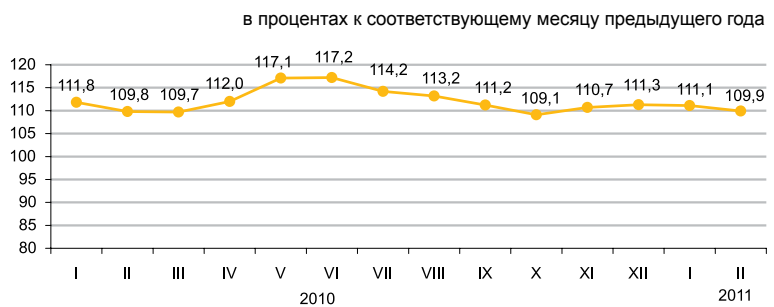

По каналам реализации

Оборот розничной торговли за январь-февраль 2011г. составил 511,8 млрд. тенге и увеличился на 10,6% к соответствующему периоду 2010г. Розничная реализация товаров торговыми предприятиями увеличилась на 7,3% по сравнению с январем-февралем 2010г. Объем торговли на рынках и индивидуальными предпринимателями увеличился в отчетном периоде на 14,9%.

На 1 марта 2011г. объем товарных запасов торговых предприятий в розничной торговле составил 135,9 млрд. тенге, в днях торговли – 58 дней.

Доля продовольственных товаров в общем объеме розничного товарооборота составляет 34,3%, непродовольственных товаров – 65,7%. Объем реализации продовольственных товаров увеличился по сравнению с январем-февралем 2010г. на 6%, непродовольственных товаров – на 13,4%.

	в процентах			
	Удельный вес	Февраль 2011г. к февралю 2010г.	Февраль 2011г. к январю 2011г.	Январь-февраль 2011г. к январю-февралю 2010г.
Розничная торговля	100,0	109,9	92,2	110,6
торговыми предприятиями	54,6	105,4	86,5	107,3
на рынках и индивидуальными предпринимателями	45,4	115,5	99,7	114,9

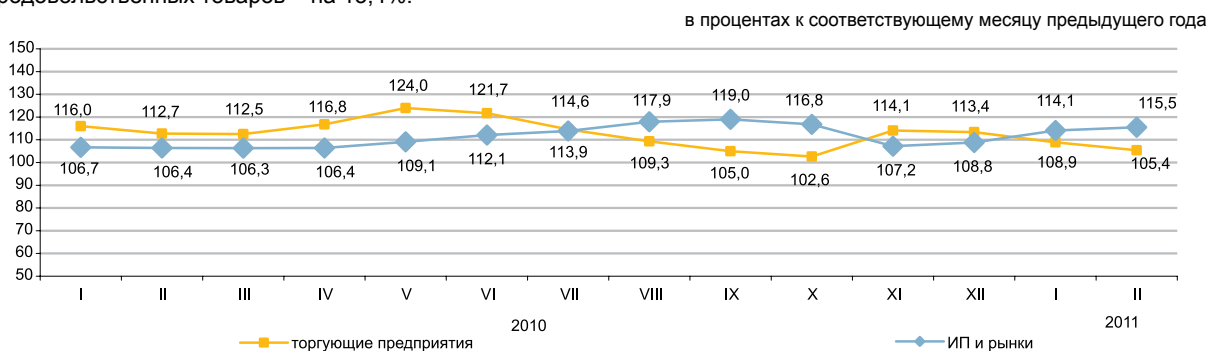

Оптовая торговля

Оборот оптовой торговли за январь-февраль 2011г. составил 1102,3 млрд. тенге или 115,4% к уровню соответствующего периода предыдущего года. В структуре оптового товарооборота преобладают непродовольственные товары и продукция производственно-технического назначения (84%).

Услуги по предоставлению продуктов питания и напитков (общественное питание)

Объем услуг по предоставлению продуктов питания и напитков за январь-февраль 2011г. составил 22,8 млрд. тенге или на 10,5% больше, чем в соответствующем периоде предыдущего года. На долю малых предприятий и индивидуальных предпринимателей приходится 51,3% объема услуг.

7.2 БАЛАНС РЕСУРСОВ И ИСПОЛЬЗОВАНИЯ ОТДЕЛЬНЫХ ТОВАРОВ

(по данным КТК и АС)

Продовольственные товары

Значительный удельный вес товаров отечественного производства наблюдается в ресурсах большинства продовольственных товаров. Вместе с тем, существует ряд продуктов, в ресурсах которых преобладает импорт: плоды и орехи переработанные (97,5%), овощи и грибы переработанные и консервированные (88,1%), кофе и чай (68,2%). В экспорте продовольственных товаров наблюдаются в основном поставки муки (47,2% от общего объема ресурсов).

	Январь 2011г. к январю 2010г.			К общему объему ресурсов	
	ресурсы	производство	импорт	экспорт	реализация на внутреннем рынке
Мука	97,8	97,8	90,6	47,2	52,8
Крупа	81,1	103,9	42,0	28,2	71,8
Макаронные изделия	113,2	113,8	110,8	18,5	81,5
Хлебобулочные и кондитерские изделия	105,6	1,0 р.	120,1	0,5	99,5
Сахар	153,3	121,7	158,0	0,0	100,0
Воды минеральные и напитки безалкогольные	104,9	104,9	104,4	4,2	95,8
Растительное масло	72,3	96,9	45,0	0,0	100,0
Мясо	109,9	101,6	2,6 р.	0,0	100,0
Молочные продукты	117,2	1,3 р.	88,4	0,2	99,8

в процентах к общему объему ресурсов

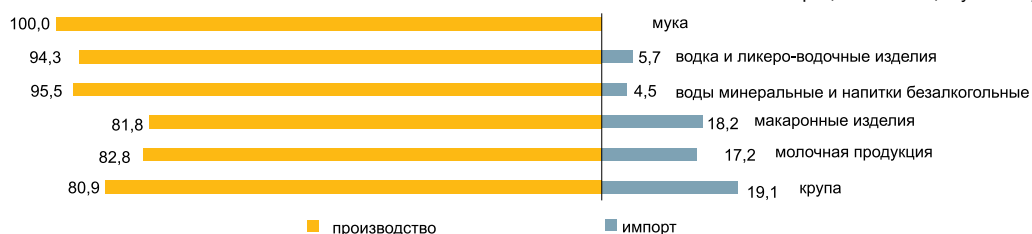

Непродовольственные товары

Рынок непродовольственных товаров обеспечивается, преимущественно, ввозом из других стран. Преобладание импорта в наполнении ресурсов наблюдается по таким товарам, как средства гигиены полости рта (100,0%), одежда верхняя (94,8%), средства моющие (92,9%). Среди электробытовых товаров также значителен импорт по миксерам и соковыжималкам (100,0%), стиральным машинам (77,1%), телевизорам (63,7%).

По ресурсам строительных материалов складывается аналогичная ситуация. Отечественное производство преобладает только в строительных материалах, являющихся природным сырьем (89,0-99,7% от общего объема ресурсов): известь, асбест, пески природные, известняк, гипс, мел, доломит, глина и каолин.

Ресурсы цемента за январь 2011г. против соответствующего периода 2010г. увеличились на 26,1%, что объясняется увеличением объемов производства (на 22,7%). Доля отечественного производства в общем объеме ресурсов цемента составила 89,0%.

	Январь 2011г. к январю 2010г.			К общему объему ресурсов	
	ресурсы	производство	импорт	экспорт	реализация на внутреннем рынке
Автомобили легковые	34,5	142,3	33,1	1,2	98,8
Автомобили грузовые	154,7	12,0 р.	152,0	2,5	97,5
Белье нижнее	2,2 р.	106,5	2,8 р.	3,0	97,0
Одежда верхняя	4,1 р.	118,3	4,7 р.	1,2	98,8
Счетчики электроэнергии	100,5	83,1	145,0	0,0	100,0
Телевизоры	172,4	107,8	2,7 р.	1,5	98,5
Ткани хлопчатобумажные	103,8	76,5	2,6 р.	7,8	92,2
Обувь	2,8 р.	98,6	14,3 р.	0,0	100,0
Мебель кухонная	112,7	95,7	143,7	0,0	100,0
Предметы домашнего обихода	119,4	107,8	123,0	1,2	98,8

в процентах к общему объему

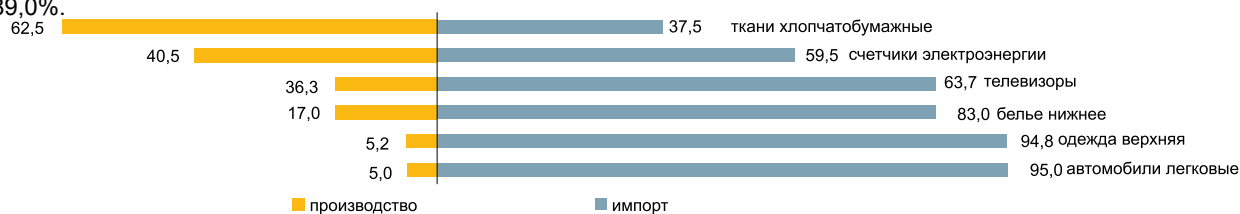

7.3 ВНЕШНЕТОРГОВЫЙ ОБОРОТ

(по данным КТК)

в процентах к предыдущему месяцу	
Январь 2010г.	66,5
Январь 2011г.	59,4
в процентах к соответствующему месяцу предыдущего года	
Январь 2010г.	131,0
Январь 2011г.	105,1

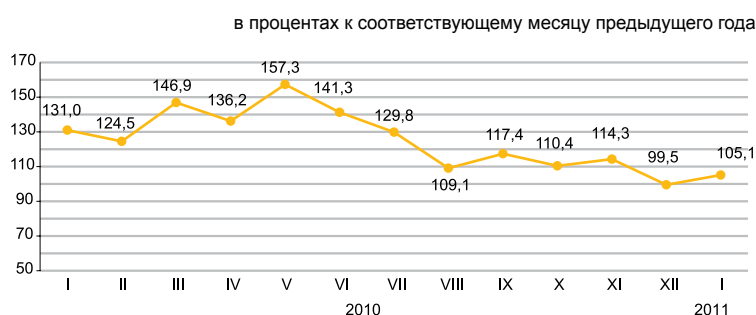

По структуре внешнеторгового оборота

Внешнеторговый оборот в январе 2011г. составил 6,0 млрд. долларов США (по сравнению с январем 2010г. увеличился на 5,1%), в том числе экспорт – 4,2 млрд. долларов США (на 0,7% меньше) и импорт – 1,8 млрд. долларов США (на 21,8% больше).

Экспорт со странами таможенного союза составил 510,7 млн.долларов США или на 47,4% больше, чем в январе 2010 года, импорт – 796,2 млн.долларов США (на 64,5% больше).

	в процентах	
	Январь 2011г.к январю 2010г.	Январь 2011г. к декабрю 2010г.
Внешнеторговый оборот	105,1	59,4
в том числе:		
экспорт	99,3	61,1
импорт	121,8	55,5

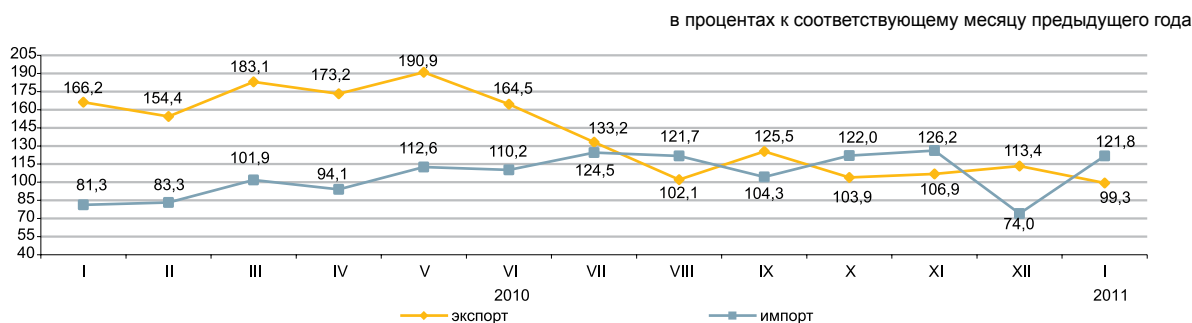

По отдельным странам

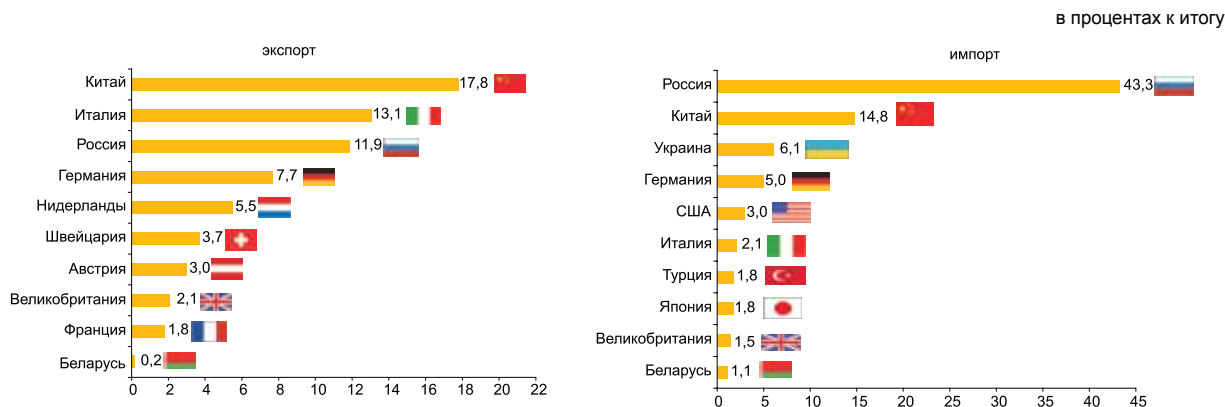

8. РЕАЛЬНЫЙ СЕКТОР ЭКОНОМИКИ

8.1 ПРОМЫШЛЕННОЕ ПРОИЗВОДСТВО

в процентах к соответствующему периоду предыдущего года

Январь-февраль 2010г.	110,4
Январь-декабрь 2010г.	110,0
Январь-февраль 2011г.	105,6

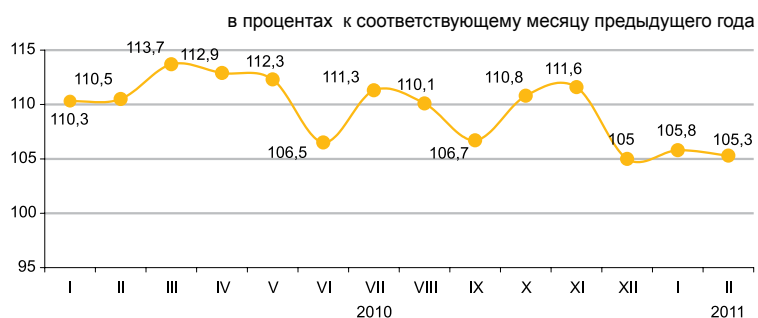

По отраслям промышленности

В январе-феврале 2011г. промышленной продукции произведено на 2311,8 млрд. тенге, в том числе в горнодобывающей и обрабатывающей отраслях – соответственно на 1479,6 и 632,4 млрд. тенге, в электроснабжении, подаче газа, пара, воздушном кондиционировании – на 179,1 млрд. тенге, в водоснабжении и канализационной системе – на 20,7 млрд. тенге.

в процентах

	Январь-февраль 2011г. к январю-февралю 2010г.	Удельный вес в общем объеме, январь-февраль 2011г.
Промышленность	105,6	100
Горнодобывающая промышленность и разработка карьеров	104,6	64,0
Обрабатывающая промышленность	107,6	27,4
Электроснабжение, подача газа, пара и воздушное кондиционирование	105,4	7,7
Водоснабжение; канализационная система, контроль над сбором и распределением отходов	102,0	0,9

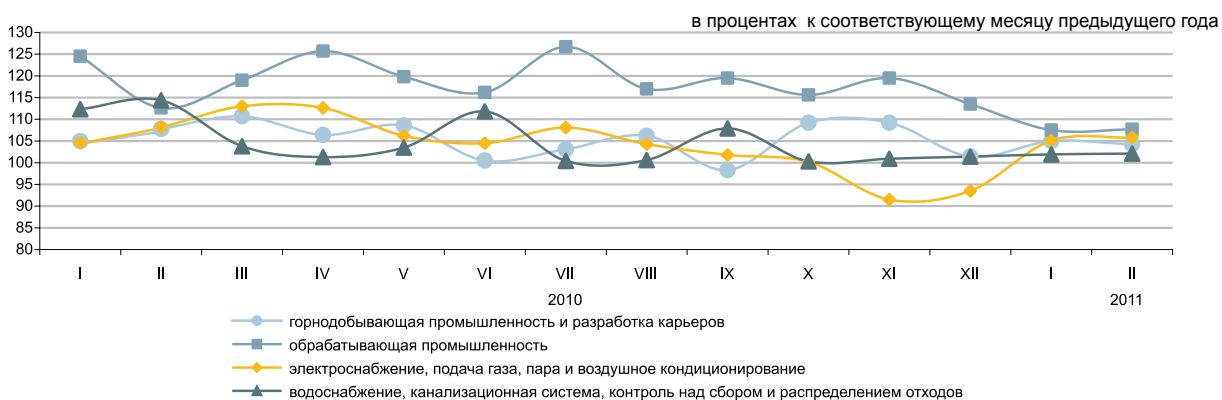

По отраслям обрабатывающей промышленности

	Январь-февраль 2011г., млрд. тенге	Январь-февраль 2011г. в % к январю-февралю 2010г.
Обрабатывающая промышленность	632,4	107,6
Производство продуктов питания	102,0	104,0
Производство напитков	15,4	103,0
Производство табачных изделий	10,8	94,6
Производство текстильных изделий	2,7	71,3
Производство одежды	1,6	114,2
Производство деревянных и пробковых изделий, кроме мебели; производство изделий из соломки и материалов для плетения	1,5	119,2
Производство бумаги и бумажной продукции	3,6	111,8
Производство кокса и продуктов нефтепереработки	66,5	92,1
Производство продуктов химической промышленности	20,7	121,3
Производство резиновых и пластмассовых изделий	10,1	120,2
Производство прочей неметаллической минеральной продукции	21,4	128,4
Металлургическая промышленность	292,9	113,5
Машиностроение	54,2	124,9

Производство промышленной продукции в натуральном выражении

	Январь-февраль 2011г.	Январь-февраль 2010г.
Добыча угля и lignита		
Уголь - всего, тыс. тонн	21 111,6	18 019,2

Добыча сырой нефти и природного газа		
Нефть, тыс. тонн	11 271,3	10 825,9
Газовый конденсат, тыс. тонн	2 156,6	2 002,4
Природный газ, млн. куб. м	6 674,1	6 182,9

Добыча металлических руд		
Железная руда, тыс. тонн	7 790,9	7 599,4
Медная руда, тыс. тонн	4 953,4	4 681,7
Свинцово-цинковая руда, тыс. тонн	1 174,8	1 070,0
Хромовый концентрат, тыс. тонн	624,2	572,5

Производство продуктов питания		
Мясо, тонн	23 902	25 325
Молоко, тонн	54 055	40 135
Мука, тонн	549 648	549 743
Хлеб, тонн	125 134	120 467
Крупа, тонн	8 907	6 874

Производство продуктов нефтепереработки		
Бензин, тыс. тонн	404,7	534,5
Керосин, тыс. тонн	71,0	79,1
Газойли, тыс. тонн	660,0	691,1
Мазут, тыс. тонн	653,2	625,3

Металлургическая промышленность		
Ферросплавы, тонн	273 717	275 062
Плоский прокат, тонн	511 578	405 500
Рафинированный свинец, тонн	18 575	12 174
Цинк, тонн	51 540	51 563
Рафинированная медь, тонн	56 199	54 751

Электроснабжение, подача газа, пара и воздушное кондиционирование		
Электроэнергия, млн. кВт. ч	16 149,8	15 331,1
Теплоэнергия, тыс. Гкал	26 132,8	26 493,8

Водоснабжение; канализационная система, контроль над сбором и распределением отходов		
Природная вода, млн. куб. м	436,0	415,1

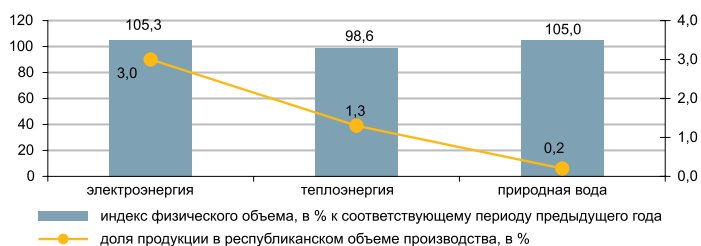
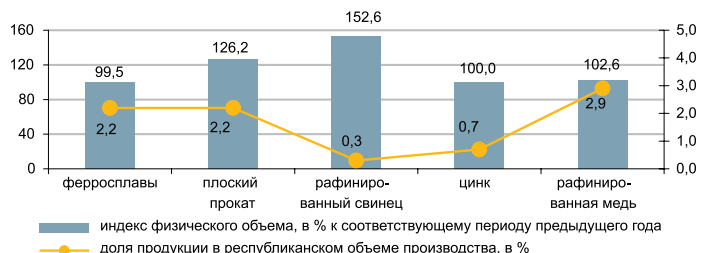
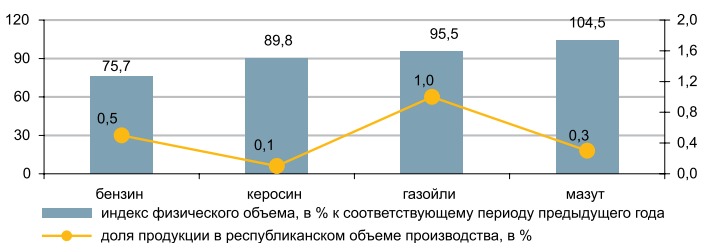
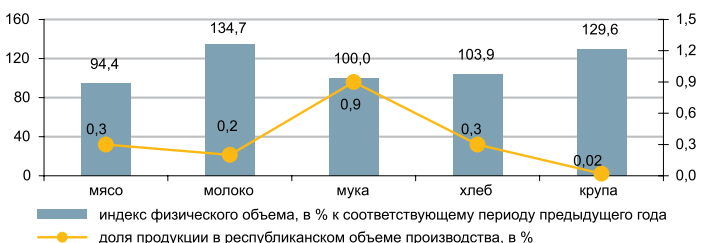
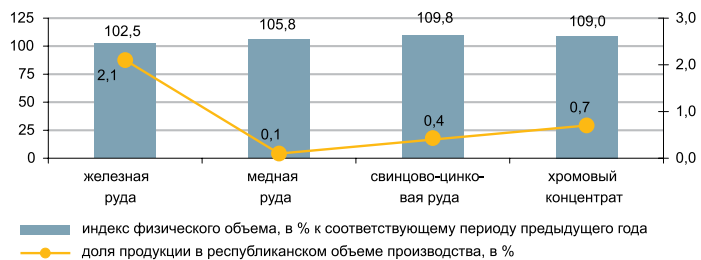
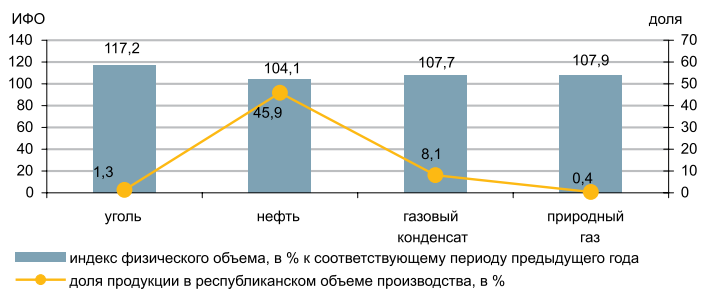

8.2 СЕЛЬСКОЕ ХОЗЯЙСТВО

Валовый выпуск продукции (услуг) сельского хозяйства

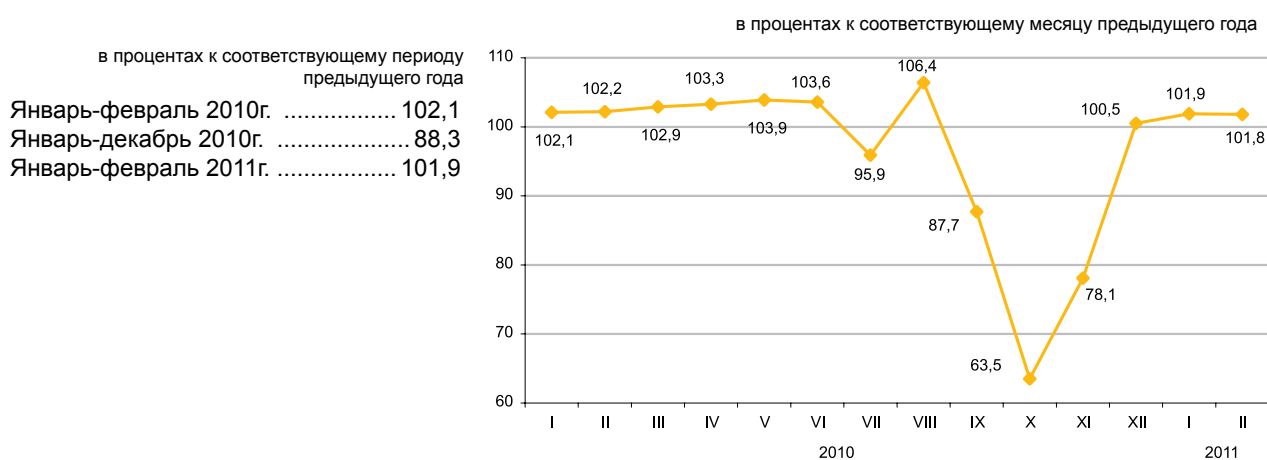

По отраслям сельского хозяйства

Валовый выпуск продукции (услуг) сельского хозяйства в январе-феврале 2011г. составил 107889,8 млн. тенге, в том числе животноводства – 106646,2 млн. тенге, растениеводства – 1218,8 млн. тенге, услуг – 24,8 млн. тенге.

	в процентах	
	Январь-февраль 2011г. к январю-февралю 2010г.	Январь-февраль 2010г. к январю-февралю 2009г.
Сельское хозяйство	101,9	102,1
из него:		
продукция растениеводства	100,0	100,0
продукция животноводства	101,9	102,1

	Единица измерения	Январь-февраль 2011г.	В % к соответствующему периоду 2010г.
Численность основных видов сельскохозяйственных животных и птицы ¹⁾			
Крупный рогатый скот	тыс. голов	6 525,7	101,5
Овцы	тыс. голов	15 811,6	104,5
Козы	тыс. голов	2 826,6	98,9
Свиньи	тыс. голов	1 434,6	101,4
Лошади	тыс. голов	1 483,3	106,1
Птица	тыс. голов	32 586,4	99,1
Производство основных видов продукции животноводства			
Реализовано на убой всех видов скота и птицы в живой массе	тыс. тонн	214,7	101,4
Надоено молока коровьего	тыс. тонн	494,2	101,6
Получено яиц куриных	млн. штук	503,2	107,6
Продуктивность скота и птицы			
Средний удой молока на 1 корову	кг	222	101,4
Средняя яйценоскость на 1 курицу-несушку	штук	30	100,0
Наличие основных зерновых культур, всего ¹⁾	тыс. тонн	8 003,4	57,4
из них:			
Пшеница	тыс. тонн	7 251,6	58,7
Ячмень	тыс. тонн	443,2	36,3
Рис	тыс. тонн	139,9	107,0
Овес	тыс. тонн	49,2	51,7
Рожь	тыс. тонн	30,3	93,9
Кукуруза	тыс. тонн	26,5	90,3

¹⁾ На 1 марта 2011г.

8.3 СТРОИТЕЛЬСТВО

Объем выполненных строительных работ

в процентах к соответствующему периоду предыдущего года

Январь-февраль 2010г.	83,6
Январь-декабрь 2010г.	101,0
Январь-февраль 2011г.	103,8

В январе-феврале 2011г. объем строительных работ (услуг) составил 124,4 млрд. тенге.

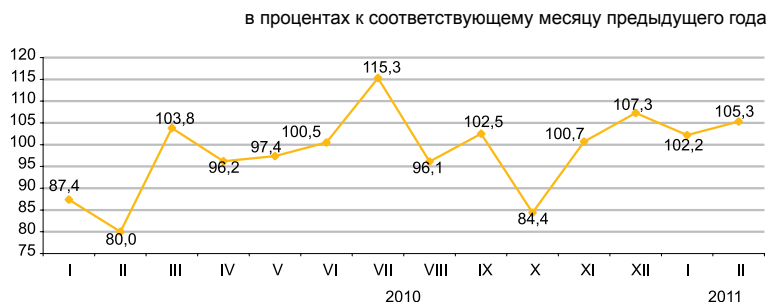

Отдельные виды строительных работ

Наибольший удельный вес в общем объеме строительных работ занимали работы по возведению зданий, объем которых составил 36,1 млрд. тенге.

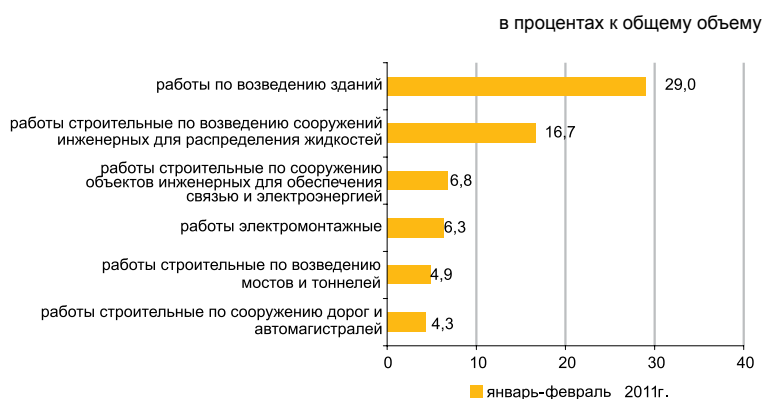

Структура объема строительных работ

Объем строительно-монтажных работ по сравнению с январем-февралем 2010 года вырос на 11,1%, составил 115,6 млрд. тенге. Объемы подрядных работ по капитальному и текущему ремонту по сравнению с соответствующим периодом прошлого года уменьшились на 47,7% и 41,0% соответственно.



Ввод в эксплуатацию объектов

В январе-феврале 2011г. было закончено строительство 3496 новых зданий, из которых 2929 жилого и 567 нежилого назначения. Построено объектов социально-культурного назначения:

- общеобразовательных школ - 4;
- дошкольных учреждений – 9;
- амбулаторно-поликлинических учреждений – 14;
- больниц – 4.

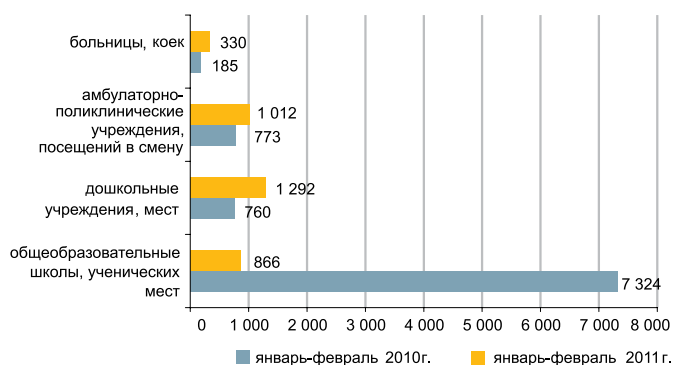

8.4 ЖИЛИЩНОЕ СТРОИТЕЛЬСТВО

Инвестиции в жилищное строительство

в процентах к соответствующему периоду предыдущего года

Январь-февраль 2010г.	66,9
Январь-декабрь 2010г.	97,9
Январь-февраль 2011г.	177,8

В январе-феврале 2011г. на строительство жилья направлено 41,3 млрд. тенге. В общем объеме инвестиций в основной капитал доля освоенных средств в жилищном строительстве составила 10,0%.

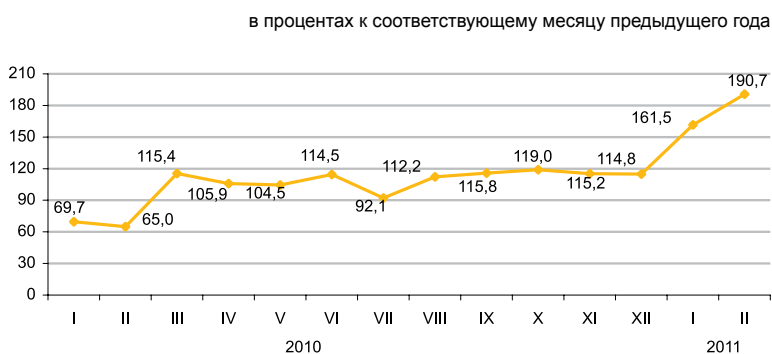

Ввод в эксплуатацию жилых зданий

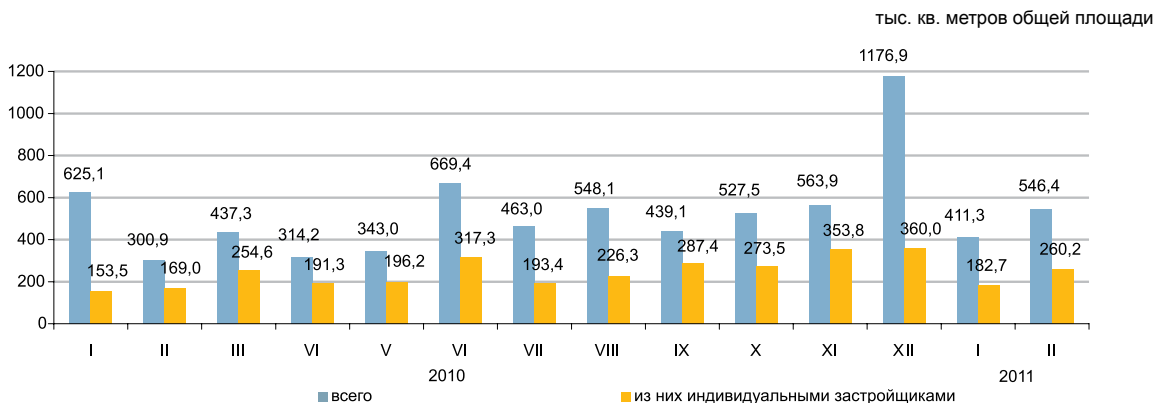

Общая площадь введенного жилья составила 957,6 тыс. кв. м., из них населением 442,9 тыс. кв. м. Индекс физического объема введенного жилья к январю-февралю прошлого года составил 103,4%.

Основным источником финансирования жилищного строительства в январе-феврале являются собственные средства застройщиков, удельный вес которых составляет 65,8%.

Средняя фактическая стоимость строительства 1 кв. метра жилья в многоквартирных домах в январе-феврале 2011г. составила 110,1 тыс. тенге и в жилых домах, построенных населением – 59,2 тыс.тенге.

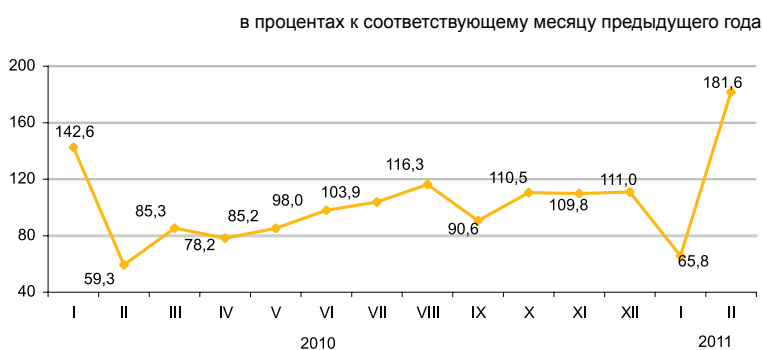

8.5 ТРАНСПОРТ

Грузооборот

в процентах к предыдущему году
 Январь-декабрь 2010г. 113,1

в процентах к предыдущему месяцу
 Февраль 2010г. 101,1
 Февраль 2011г. 94,2

в процентах к соответствующему месяцу
 Февраль 2010г. 103,9
 Февраль 2011г. 114,8

в процентах к соответствующему периоду
 Январь-февраль 2010г. 102,5
 Январь-февраль 2011г. 119,0



По видам транспорта

в процентах

Увеличение грузооборота в феврале 2011г. по сравнению с соответствующим периодом предыдущего года (14,8%) обусловлено ростом грузопотоков на железнодорожном, трубопроводном и автомобильном транспорте, доля которых в общем объеме грузооборота значительна (54,6%, 26,0% и 18,6% соответственно).

	Удельный вес	Февраль 2011г. к январю 2010г.	Февраль 2011г. к февралю 2010г.
Грузооборот	100,0	94,2	114,8
в том числе:			
железнодорожный	54,6	95,6	107,4
трубопроводный	26,0	92,8	121,2
автомобильный	18,6	92,3	129,7
морской	0,7	94,5	175,1
воздушный	0,03	143,6	120,4
речной	-	-	-

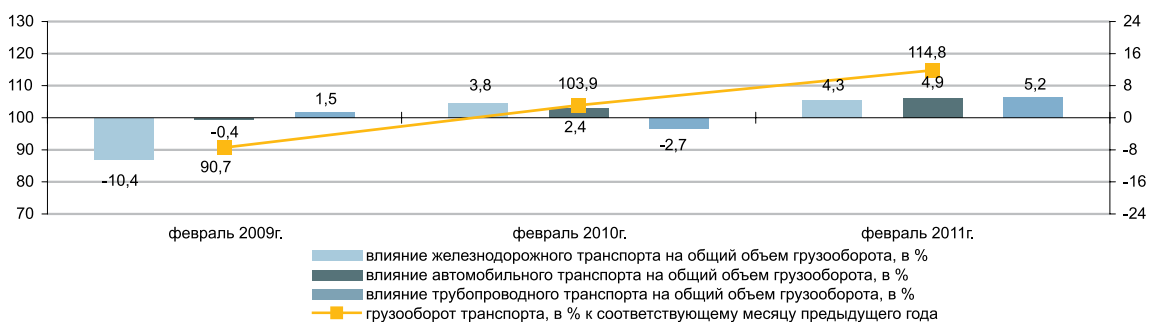

Основные показатели по видам транспорта

	Перевозки грузов, тыс. тонн		Грузооборот, млн. ткм	
	январь-февраль 2011г.	январь-февраль 2011г. в % к январю-февралю 2010г.	январь-февраль 2011г.	январь-февраль 2011г. в % к январю-февралю 2010г.
Все виды транспорта	372 939,1	117,5	61 631,4	119,0
в том числе:				
железнодорожный	44 452,0	114,4	33 393,1	111,7
автомобильный	295 161,4	119,1	11 599,2	127,5
трубопроводный	32 723,3	108,2	16 165,6	128,8
в том числе:				
нефти	17 722,1	113,1	10 373,2	112,3
газа	15 001,2	103,0	5 792,4	174,9
морской	597,6	142,9	460,2	176,5
воздушный	4,9	157,2	13,3	136,3
речной	-	-	-	-

Пассажирооборот

в процентах к предыдущему году

Январь-декабрь 2010г. 113,8

в процентах к предыдущему месяцу

Февраль 2010г. 92,5

Февраль 2011г. 93,6

в процентах к соответствующему месяцу

Февраль 2010г. 110,2

Февраль 2011г. 125,7

в процентах к соответствующему периоду

Январь-февраль 2010г. 113,5

Январь-февраль 2011г. 124,9

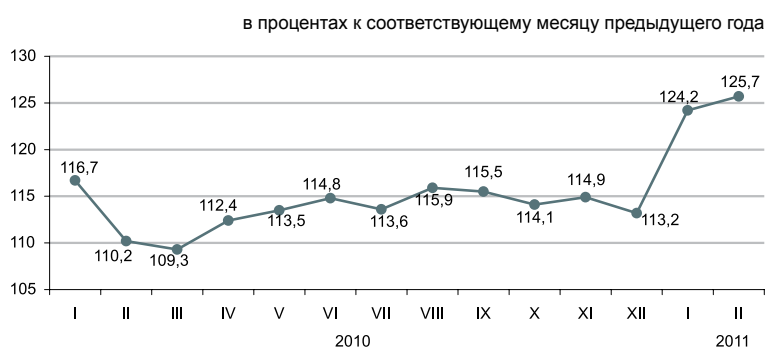

По видам транспорта

Увеличение (25,7%) пассажирооборота в феврале 2011г. по сравнению с соответствующим периодом предыдущего года обусловлено ростом пассажиропотоков на автомобильном транспорте.

в процентах

	Удельный вес	Февраль 2011г. к январю 2010г.	Февраль 2011г. к февралю 2010г.
Пассажирооборот	100,0	93,6	125,7
в том числе:			
автомобильный	87,9	94,6	129,4
железнодорожный	8,1	85,7	96,5
воздушный	3,8	87,7	125,0
электрический	0,2	117,1	99,2
речной	-	-	-

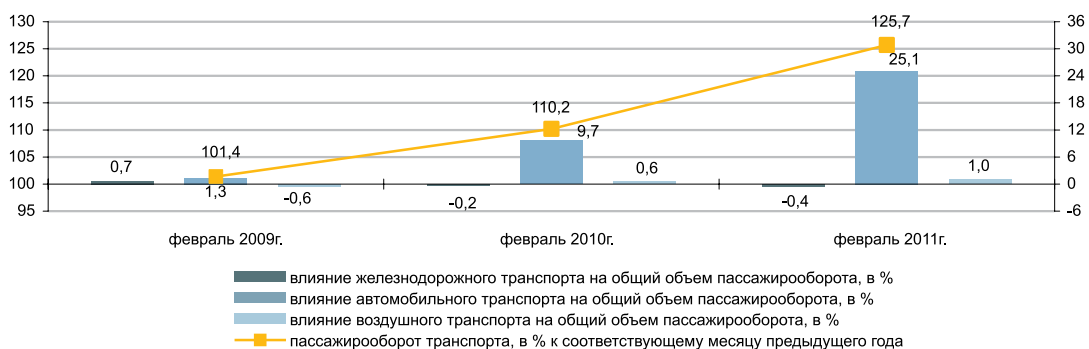

Основные показатели по видам транспорта

	Перевозки пассажиров, тыс. человек		Пассажирооборот, млн. пкм	
	январь-февраль 2011г.	январь-февраль 2011г. в % к январю-февралю 2010г.	январь-февраль 2011г.	январь-февраль 2011г. в % к январю-февралю 2010г.
Все виды транспорта	2 304 395,7	126,5	25 411,8	124,9
в том числе:				
железнодорожный	3 006,9	105,7	2 144,4	85,5
автомобильный	2 289 656,1	126,8	22 219,3	130,7
воздушный	511,0	127,0	1 002,4	126,8
электрический	11 221,7	93,7	45,6	93,8
речной	-	-	-	-

8.6 ПОЧТОВАЯ И КУРЬЕРСКАЯ ДЕЯТЕЛЬНОСТЬ. СВЯЗЬ

Почтовая и курьерская деятельность

в процентах к предыдущему году	
Январь-декабрь 2010г.	107,9
в процентах к предыдущему месяцу	
Февраль 2010г.	110,0
Февраль 2011г.	109,3
в процентах к соответствующему месяцу	
Февраль 2010г.	112,2
Февраль 2011г.	114,3
в процентах к соответствующему периоду	
Январь-февраль 2010г.	105,8
Январь-февраль 2011г.	115,1

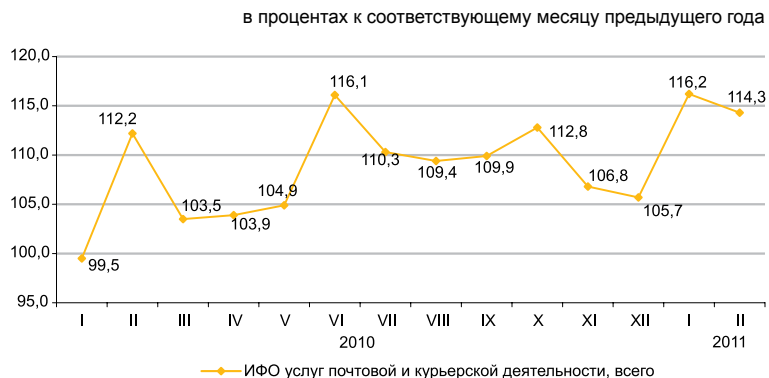

Связь

в процентах к предыдущему году	
Январь-декабрь 2010г.	105,0
в процентах к предыдущему месяцу	
Февраль 2010г.	93,6
Февраль 2011г.	93,6
в процентах к соответствующему месяцу	
Февраль 2010г.	107,1
Февраль 2011г.	112,5
в процентах к соответствующему периоду	
Январь-февраль 2010г.	104,3
Январь-февраль 2011г.	112,5

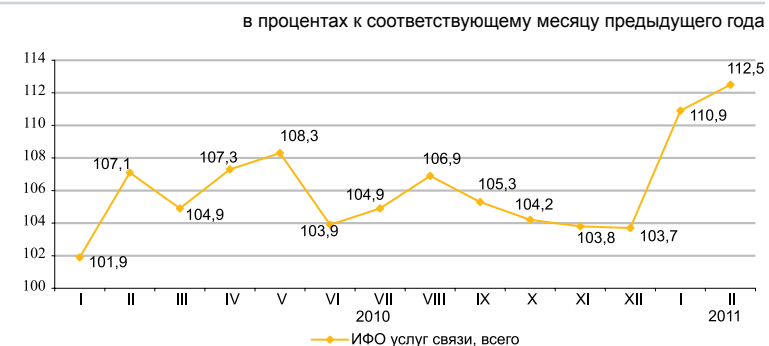

По видам услуг связи

Увеличение доходов от услуг связи в январе-феврале 2011г. связано с ростом доходов от услуг мобильной связи и услуг Интернета, удельный вес которых составил соответственно 53,5% и 15,4% от общего объема услуг связи.

Удельный вес	в процентах к соответствующему месяцу предыдущего года				
	Январь-февраль 2011г., млн. тенге.	Февраль 2011г. к январю 2010г.	Февраль 2011г. к февралю 2010г.	Январь-февраль 2011г. к январю-февралю 2010г.	
Доходы от услуг связи, всего	100,0	82 020,4	93,6	112,5	112,5
мобильная связь	53,5	43 919,0	90,6	110,4	108,7
Интернет	15,4	12 623,0	100,8	157,1	157,9
прочие услуги связи	10,4	8 490,6	102,0	100,2	100,6
междугородная телефонная связь	8,7	7 132,4	91,8	116,6	120,0
местная телефонная связь	7,5	6 185,1	93,4	96,3	99,6
передача данных	2,3	1 872,7	94,5	81,4	90,5
распространение программ по инфраструктуре кабельной, по сетям беспроводным и через спутник	2,2	1 797,6	97,1	130,2	131,0
Из общих доходов – услуги связи населению	67,1	55 047,8	84,1	159,5	166,0

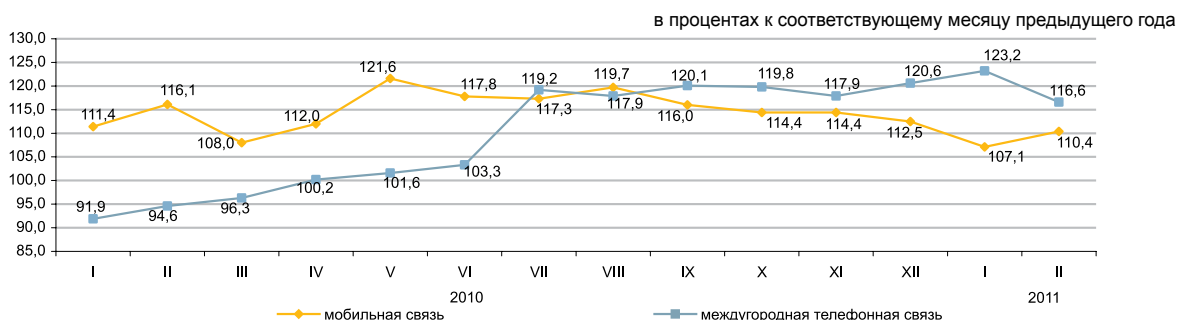

8.7 МОНИТОРИНГ МАЛОГО И СРЕДНЕГО ПРЕДПРИНИМАТЕЛЬСТВА

Количество субъектов МСП

	в процентах к соответствующему периоду предыдущего года
На 1 марта 2010г.	105,7
На 1 марта 2011г.	101,5

Численность занятых

	в процентах к соответствующему периоду предыдущего года
На 1 марта 2010г.	103,5
На 1 марта 2011г.	101,9

Выпуск продукции

	в процентах к соответствующему периоду предыдущего года
Январь-февраль 2010г.	101,5
Январь-февраль 2011г.	102,3

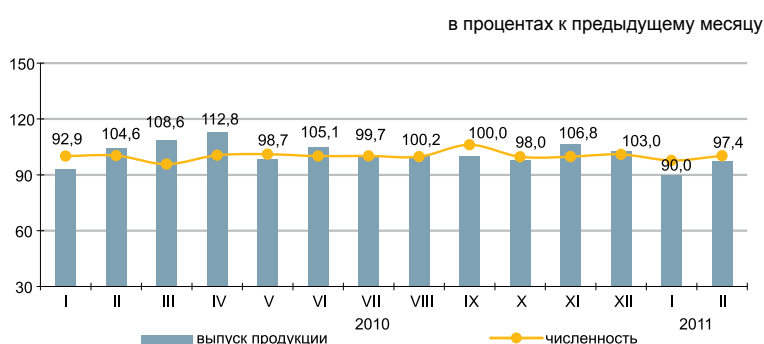

Структура показателей деятельности МСП

Выпуск продукции (товаров и услуг) субъектами МСП в январе-феврале 2011г. составил 1217,9 млрд. тенге.

Количество активных субъектов МСП на 1 марта 2011г., работающих на рынке, составило 677,0 тыс. единиц.

Численность активно занятых в МСП на 1 марта 2011г. составила 2467,6 тыс. человек.

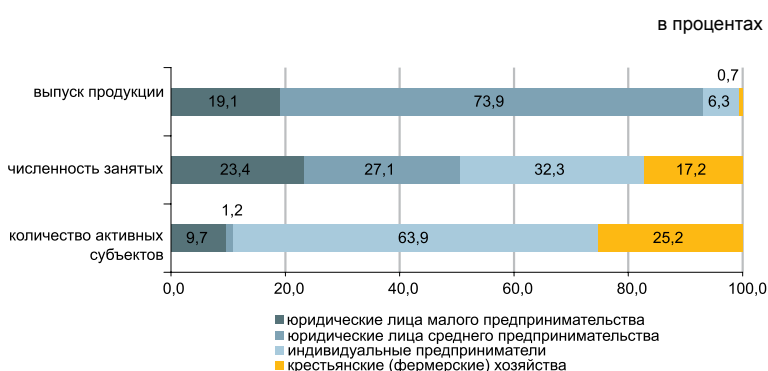

Субъекты МСП

По данным НК МФ, сформированных на основе лицевых счетов, наибольшее количество активных индивидуальных предпринимателей сосредоточено в Южно-Казахстанской (13,8%), Алматинской (12,9%), Восточно-Казахстанской (11,2%), областях, г.Алматы (9,9% от общего количества).

По данным статистического регистра значительное количество активно работающих крестьянских (фермерских) хозяйств зафиксировано в Южно-Казахстанской (35,0%), Алматинской (28,2%), Жамбылской (9,0%) и Восточно-Казахстанской (8,4%) областях.

	в процентах	
	Численность занятых На 1 марта 2011г. в % к 1 марта 2010г.	Выпуск продукции Январь-февраль 2011г. в % к январю-февралю 2010г.
Всего	101,9	102,3
юридические лица малого предпринимательства	101,3	105,6
юридические лица среднего предпринимательства	103,0	102,0
индивидуальные предприниматели	102,9	95,0
крестьянские (фермерские) хозяйства	99,3	116,1

Развитие сектора МСП

В январе-феврале 2011 года по сравнению с соответствующим периодом 2010 года наблюдалось увеличение выпуска продукции (товаров и услуг) субъектами МСП во всех областях.

Доля отдельных отраслей в выпуске продукции субъектами МСП

	процентов	
	Январь-февраль 2010г.	Январь-февраль 2011г.
Всего	100,0	100,0
Сельское, лесное и рыбное хозяйство	4,1	4,1
Промышленность	29,1	28,7
Строительство	14,5	14,3
Оптовая и розничная торговля, ремонт автомобилей и мотоциклов	24,3	23,9
Операции с недвижимым имуществом	1,7	1,7
Другие отрасли	26,3	27,3

Изменение выпуска продукции

в процентах к соответствующему периоду предыдущего года, прирост +



Изменение количества активных субъектов МСП

в процентах к соответствующей дате предыдущего года

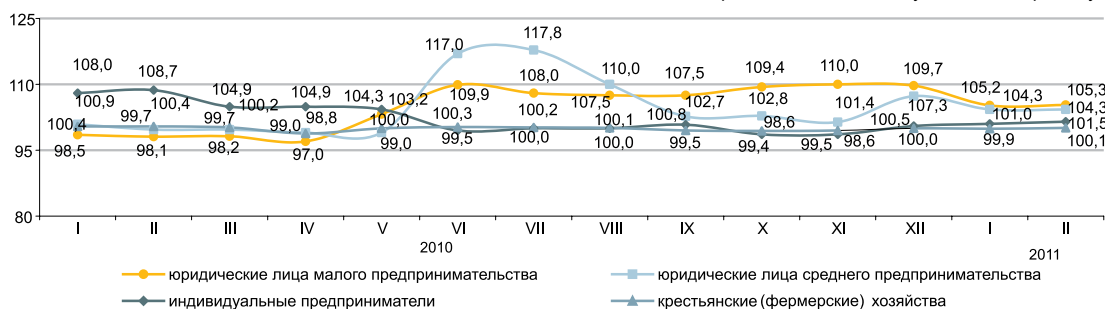

Количество субъектов МСП на 1 марта 2011г.

	Всего зарегистрированных субъектов МСП	в том числе			Всего активно действующих субъектов МСП	в том числе		
		юридических лиц МСП	индивидуальных предпринимателей*	крестьянских (фермерских) хозяйств		юридических лиц МСП	индивидуальных предпринимателей*	крестьянских (фермерских) хозяйств
Республика Казахстан	936 879	218 785	531 743	186 351	676 961	73 903	432 729	170 329
Акмолинская	34 913	6 742	23 610	4 561	27 808	2 630	20 885	4 293
Актюбинская	34 529	8 784	21 210	4 535	24 320	3 470	16 700	4 150
Алматинская	128 504	10 570	67 820	50 114	108 998	5 034	56 001	47 963
Атырауская	30 490	6 764	21 869	1 857	19 494	2 792	15 076	1 626
Западно-Казахстанская	26 623	4 497	18 117	4 009	19 527	2 195	13 726	3 606
Жамбылская	46 980	5 303	25 391	16 286	37 256	1 611	20 251	15 394
Карагандинская	60 992	14 855	39 363	6 774	44 242	5 688	32 550	6 004
Костанайская	43 897	7 661	30 541	5 695	36 816	3 151	28 373	5 292
Кызылординская	21 772	4 390	15 465	1 917	14 726	2 082	11 501	1 143
Мангистауская	27 885	7 424	19 422	1 039	16 725	3 944	12 130	651
Южно-Казахстанская	156 741	19 685	69 018	68 038	124 640	5 254	59 792	59 594
Павлодарская	35 134	8 539	22 833	3 762	24 612	2 863	18 672	3 077
Северо-Казахстанская	25 404	4 959	17 142	3 303	21 258	2 184	15 790	3 284
Восточно-Казахстанская	79 869	12 601	52 884	14 384	67 895	5 358	48 307	14 230
г.Астана	57 515	26 482	31 018	15	26 943	6 640	20 301	2
г.Алматы	125 631	69 529	56 040	62	61 701	19 007	42 674	20

* Данные Налогового комитета Министерства финансов Республики Казахстан.

8.8 ДЕЛОВАЯ И ПОТРЕБИТЕЛЬСКАЯ АКТИВНОСТЬ

Индекс предпринимательской уверенности

	Промышленность	Торговля
2010г.		
I квартал	+4	+10
II квартал	+8	+11
III квартал	+13	+12
IV квартал	+15	+12

Индекс предпринимательской уверенности, характеризующий деловую активность опрошенных предприятий промышленности, в феврале 2011г. по сравнению с предыдущим месяцем увеличился на 1 процентный пункт и составил (+12)%.

В ближайшие 2-3 месяца ожидается рост деловой активности опрошенных предприятий.

Более 83% руководителей предприятий торговли в феврале 2011г. охарактеризовали свое экономическое положение как «хорошее» и «удовлетворительное» (в январе 2011г. – 80%).

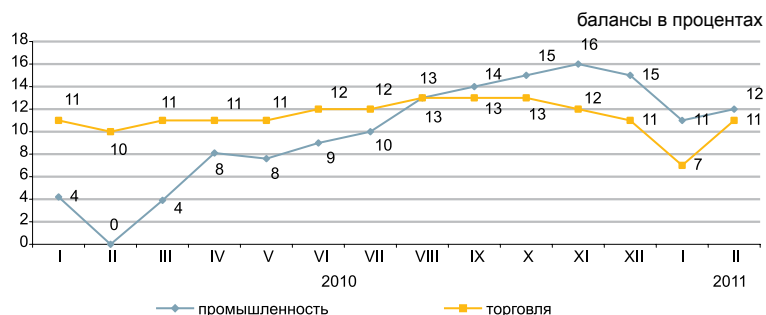

	Обследовано предприятий, единиц	Индекс предпринимательской уверенности, %	
		февраль 2010г.	февраль 2011г.
Промышленность	855	0	+12
Горнодобывающая	103	+4	+9
Обрабатывающая	592	-1	+13
Электроснабжение, водоснабжение	160	-10	-5
Торговля	1 499	+10	+11
Оптовая	866	+10	+10
Розничная	616	+5	+12
Торговое посредничество	17	-9	-6

Доля предприятий, ожидающих улучшения своей финансово-хозяйственной деятельности в ближайшие 2-3 месяца по сравнению с текущим моментом, осталась на уровне февраля 2011г.

Оценка потребительской активности

В феврале 2011г. проведено очередное обследование 1600 респондентов - представителей городского и сельского населения, сотрудников фирм и банков, госучреждений и организаций, домохозяек и пенсионеров и др. Основная цель обследования - выявление субъективных мнений потребителей об изменениях в экономике страны и в личном домашнем хозяйстве. Кроме этого, результаты обследования предоставляют информацию о желании потребителей приобретать товары длительного пользования.

	в процентах	
	Февраль 2010г.	Февраль 2011г.
Индекс ощущений потребителей	+8	+12
Индекс экономического климата	+10	+15
Индекс желания покупать	+6	+11

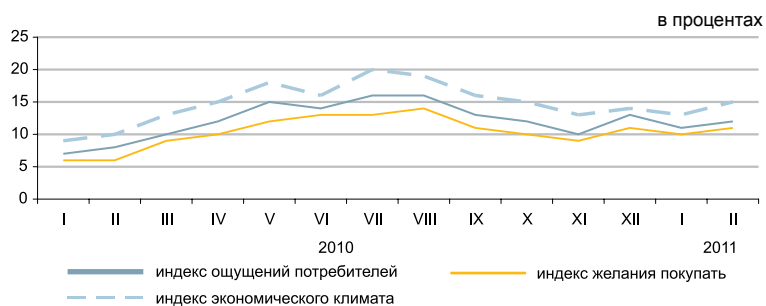

	Экономическое положение в стране		Денежные накопления в домашнем хозяйстве	
	февраль 2009г. – февраль 2010г.	февраль 2010г. – февраль 2011г.	февраль 2009г. – февраль 2010г.	февраль 2010г. – февраль 2011г.
Улучшение	25	26	28	29
Ухудшение	20	17	21	18
Ожидание улучшения	27	29	13	14
Ожидание ухудшения	17	14	18	16

«Индекс ощущений потребителей» отражает субъективные мнения опрошенных респондентов об изменениях в экономике страны за последние 12 месяцев.

«Индекс экономического климата» отражает субъективные мнения потребителей об экономической ситуации в стране в следующие 12 месяцев.

«Индекс желания покупать» свидетельствует о финансово-экономическом положении собственных домашних хозяйств респондентов и является индикатором спроса домашних хозяйств на товары длительного пользования.

9. ФИНАНСОВАЯ СИСТЕМА

9.1 ГОСУДАРСТВЕННЫЕ ФИНАНСЫ

(по данным МФ)

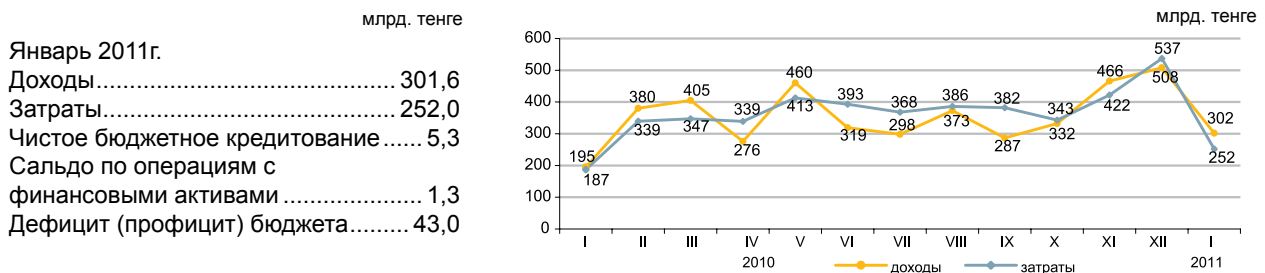

Доходы бюджета за январь 2011г.

	Государственный бюджет			Республиканский бюджет			Местный бюджет		
	удельный вес, в процентах	млрд. тенге	январь 2011г. к январю 2010г., в процентах	удельный вес, в процентах	млрд. тенге	январь 2011г. к январю 2010г., в процентах	удельный вес, в процентах	млрд. тенге	январь 2011г. к январю 2010г., в процентах
Доходы	100,0	301,5	154,9	100,0	248,3	145,8	100,0	120,2	105,9
Налоговые поступления	89,4	269,5	146,0	85,7	212,8	154,5	47,3	56,8	121,1
Неналоговые поступления	9,8	29,6	373,8	11,5	28,5	395,5	0,9	1,1	131,7
Поступления от продажи основного капитала	0,8	2,4	109,1	0,3	0,7	3 895,3	1,4	1,7	76,2
Поступления трансфертов	...	0,0	0,0	2,5	6,3	24,8	50,4	60,6	95,5

Налоговые поступления государственного бюджета за январь 2011г.

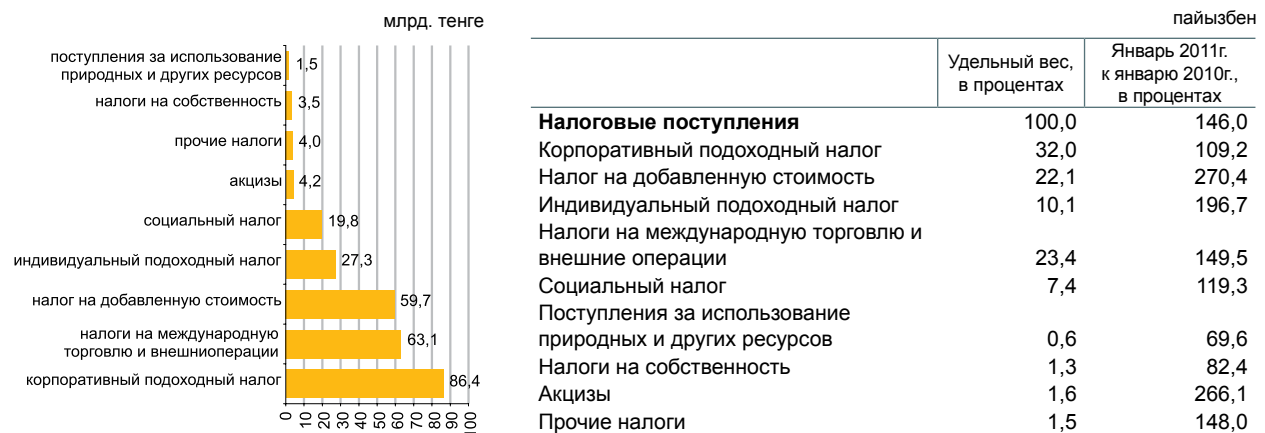

Затраты бюджета за январь 2011г.

	Государственный бюджет			Республиканский бюджет			Местный бюджет		
	удельный вес, в процентах	млрд. тенге	январь 2011г. к январю 2010г., в процентах	удельный вес, в процентах	млрд. тенге	январь 2011г. к январю 2010г., в процентах	удельный вес, в процентах	млрд. тенге	январь 2011г. к январю 2010г., в процентах
Затраты	100,0	251,9	134,5	100,0	242,0	123,2	100,0	76,8	96,2
Государственные услуги общего характера	3,5	8,9	115,6	2,23	5,4	103,8	4,6	3,5	140,0
Оборона	4,0	10,0	416,7	3,97	9,6	457,1	0,5	0,4	133,3
Общественный порядок, безопасность, правовая, судебная, уголовно-исполнительная деятельность	6,7	16,8	124,4	5,41	13,1	123,6	5,2	4,0	133,3
Образование	15,2	38,2	135,9	1,57	3,8	135,7	45,6	35,0	136,7
Здравоохранение	19,6	49,4	139,9	15,74	38,1	130,5	15,9	12,2	105,2
Социальная помощь и социальное обеспечение	40,8	102,7	136,0	41,24	99,8	136,3	3,8	2,9	116,0
Прочие	10,2	25,9	104,4	29,83	72,2	98,5	24,4	18,8	54,8

9.2 ДЕНЕЖНО-КРЕДИТНАЯ СТАТИСТИКА

(по данным НБ)

Денежная база, резервные деньги

на конец периода, млрд. тенге	
Январь 2010г.	2 584,6
Январь 2011г.	2 641,5

в процентах к предыдущему месяцу	
Январь 2010г.	105,5
Январь 2011г.	102,7

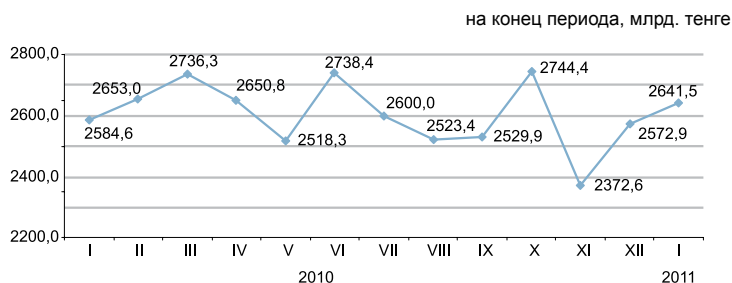

Денежные агрегаты

	2010												2011
	январь	февраль	март	апрель	май	июнь	июль	август	сентябрь	октябрь	ноябрь	декабрь	январь
M0	874,6	882,5	898,2	957,6	990,6	1 034,0	1 072,3	1 069,8	1 086,5	1 096,0	1 074,8	1 148,5	1 094,8
M1	2 536,6	2 595,2	2 707,1	2 788,7	2 641,8	2 863,8	2 830,4	2 960,5	3 082,2	3 161,6	2 970,5	3 139,3	3 112,6
M2	5 393,5	5 544,5	5 709,7	5 914,1	6 015,6	6 124,5	6 300,5	6 367,1	6 581,7	6 693,1	6 615,3	6 622,6	6 649,8
M3	7 495,2	7 650,1	7 758,5	8 009,0	8 050,5	8 287,9	8 402,5	8 424,7	8 411,1	8 660,0	8 526,2	8 546,4	8 608,6

Официальные обменные курсы доллара США и евро

В январе 2011г. объемы продаж иностранной валюты (средневзвешенный курс) обменными пунктами превысили объемы ее покупки: доллара США в 3,1 раза, евро – 2,0 раза, российского рубля – 1,6 раза.

По сравнению с декабрем 2010г. продажи доллара США уменьшились на 24,7%, евро на 31,0%, продажа российского рубля уменьшилась на 28,4%.

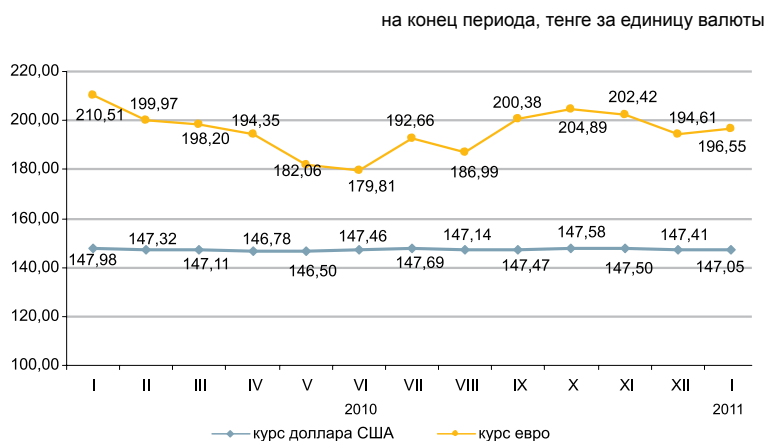

9.3 КРЕДИТЫ И ДЕПОЗИТЫ ДЕНЕЖНО-КРЕДИТНОЙ СИСТЕМЫ

Кредиты банков

на конец периода, млрд. тенге
 Январь 2010г. 7 609,2
 Январь 2011г. 7 572,9

в процентах к предыдущему месяцу
 Январь 2010г. 99,5
 Январь 2011г. 99,7

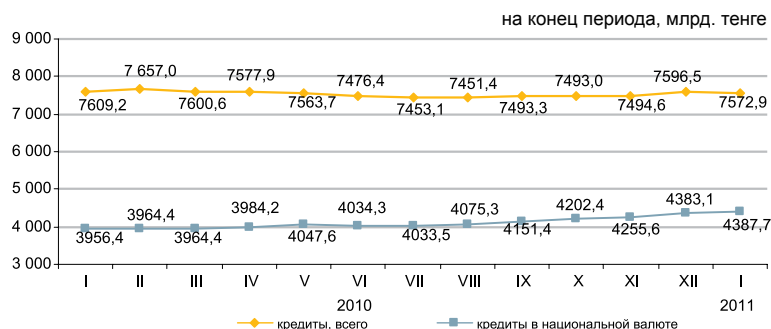

Кредиты банков второго уровня субъектам малого предпринимательства

На конец января 2011г. сумма долгосрочных кредитов (свыше одного года) составила 6344,2 млрд. тенге и по сравнению с предыдущим месяцем снизилась на 0,1% (5,5 млрд. тенге). Кредиты банков второго уровня субъектам малого предпринимательства составили 18,2% от общей суммы выданных кредитов.

	Январь 2011г.			Январь 2010г.		
	млрд. тенге	удельный вес, %	январь 2011г. к январю 2010г., в %	млрд. тенге	удельный вес, %	январь 2010г. к январю 2009г., в %
Кредиты-всего:	1 375,4	100,0	81,0	1 698,7	100,0	109,3
промышленность	143,4	10,4	86,8	165,2	9,7	131,1
сельское хозяйство	72,1	5,2	61,2	117,8	6,9	118,1
строительство	168,7	12,3	64,6	261,3	15,4	92,8
транспорт	47,0	3,4	114,6	41,0	2,4	87,3
связь	16,9	1,2	99,0	17,1	1,0	104,5
торговля	519,0	37,7	75,8	684,8	40,3	105,5
другие отрасли	408,3	29,8	99,2	411,5	24,3	122,8

Структура кредитов банков по объектам кредитования



Депозиты в депозитных организациях

На конец января 2011г. депозиты в национальной валюте по сравнению с предыдущим месяцем увеличились на 1,6% и в иностранной - на 1,5%. В общей сумме депозитов, депозиты физических лиц составили 29,4% (2208,9 млрд. тенге), небанковских юридических лиц - 70,6% (5 304,9 млрд. тенге).

	Январь 2011г.		Январь 2010г.	
	млрд. тенге	удельный вес, %	млрд. тенге	удельный вес, %
Депозиты- всего:	7 513,8	100	6 620,6	100
в национальной валюте	4 884,1	65,0	3 806,0	57,5
в иностранной валюте	2 629,7	35,0	2 814,6	42,5

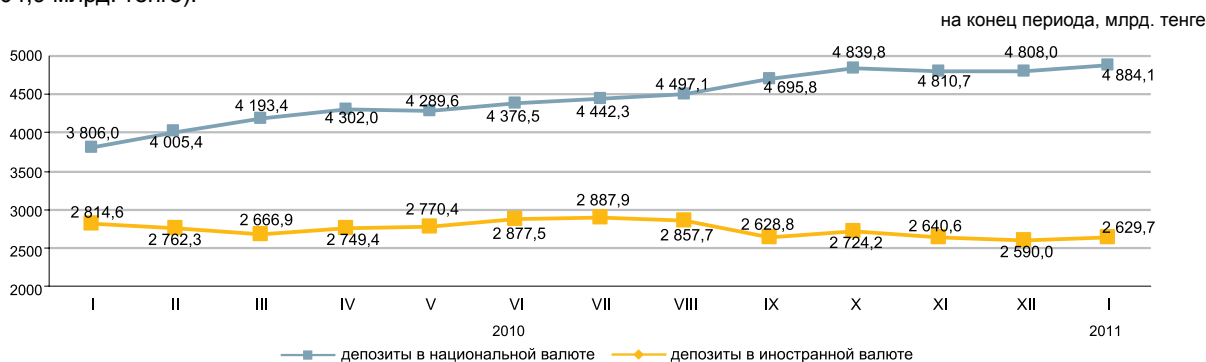

9.4 ФИНАНСЫ ПРЕДПРИЯТИЙ

Прибыль (убыток) до налогообложения

в процентах к предыдущему кварталу

2009г.	
I квартал	60,1
II квартал	192,7
III квартал	158,2
IV квартал	103,1
2010г.	
I квартал	106,4
II квартал	125,6
III квартал	88,9

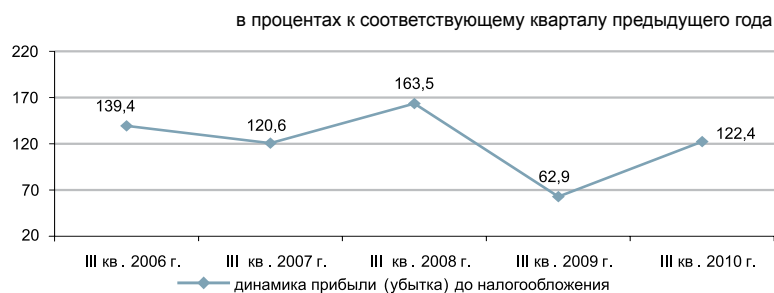

Структура расходов

Общая сумма расходов предприятий в III квартале 2010г. составила 4133,9 млрд. тенге, что выше аналогичного показателя соответствующего периода прошлого года на 12,3%.

в процентах

	III квартал 2009г.	III квартал 2010г.
Материальные затраты	40,1	43,7
Прочие расходы	39,9	35,7
Расходы на оплату труда	11,7	12,8
Амортизация основных средств и нематериальных активов	8,3	7,8

Рентабельность по отдельным видам деятельности

В целом по республике рентабельность крупных и средних предприятий составила 26,9%.

в процентах

	III квартал 2009г.	III квартал 2010г.
Сельское, лесное и рыбное хозяйство	6,9	5,4
Промышленность	44,7	41,7
Горнодобывающая промышленность и разработка карьеров	68,6	66,2
Обрабатывающая промышленность	16,6	15,1
Электроснабжение, подача газа, пара и воздушное кондиционирование	2,3	9,9
Водоснабжение, канализационная система, контроль над сбором и распределением отходов	2,3	-0,4
Строительство	19,7	19,2
Оптовая и розничная торговля; ремонт автомобилей и мотоциклов	7,3	8,0
Транспорт и складирование	22,1	18,0

Задолженность предприятий

На 1 октября 2010г. задолженность по оплате труда на предприятиях республики увеличилась по сравнению с соответствующим периодом 2009г. на 12,4% и составила 101,8 млрд. тенге, из нее просроченная задолженность сложилась в сумме 2,6 млрд. тенге или 2,6% от общей задолженности по оплате труда.

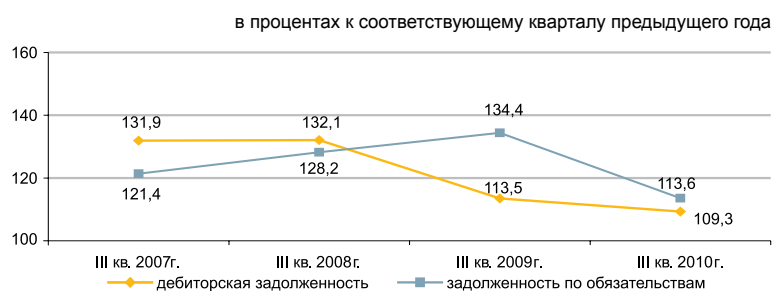

Задолженность по оплате труда по отдельным видам деятельности

млн. тенге

	Задолженность по обязательствам	Задолженность по оплате труда, всего	Просроченная задолженность по оплате труда
Сельское, лесное и рыбное хозяйство	468 281,6	2 280,1	155,9
Промышленность	6 646 117,2	42 850,3	630,3
Горнодобывающая промышленность и разработка карьеров	3 686 757,7	17 585,7	99,3
Обрабатывающая промышленность	2 456 328,3	19 257,6	376,4
Электроснабжение, подача газа, пара и воздушное кондиционирование	440 676,7	4 291,1	54,8
Водоснабжение, канализационная система, контроль над сбором и распределением отходов	62 354,5	1 715,9	99,8
Строительство	1 948 214,9	15 409,9	1 475,9
Оптовая и розничная торговля; ремонт автомобилей и мотоциклов	2 036 246,6	5 155,1	65,5
Транспорт и складирование	2 267 765,7	19 012,4	138,3

10. СОЦИАЛЬНО-ЭКОНОМИЧЕСКОЕ РАЗВИТИЕ РЕГИОНОВ

АКМОЛИНСКАЯ ОБЛАСТЬ

Социальное развитие

Население, человек (на 01.02.2011г.)	732 760
Родившиеся, человек (январь 2011г.)	1 160
Умершие, человек (январь 2011г.)	1 024
Прибыло, человек (январь 2011г.)	1 122
Выбыло, человек (январь 2011г.)	1 462
Занятые, человек (IV квартал 2010г.)	415 700
Наемные работники, в % к общей численности занятых (IV квартал 2010г.)	58,3
Уровень безработицы, % (IV квартал 2010г.)	5,7
Заработная плата, тенге (январь 2011г.)	55 748
Среднедушевые номинальные денежные доходы, тенге (январь 2011г.)	33 768
Величина прожиточного минимума, тенге (февраль 2011г.)	13 867

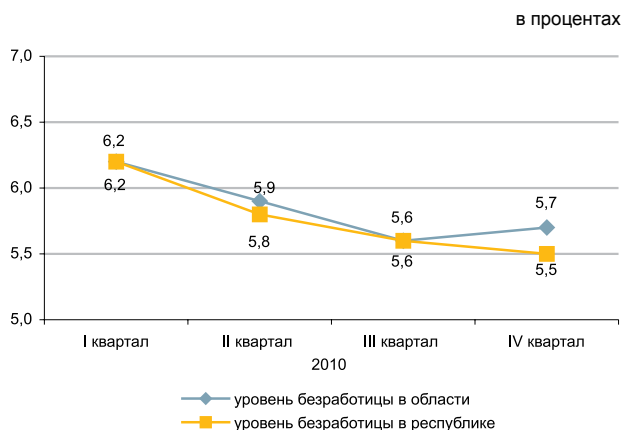

Реальный сектор экономики

	Январь-февраль 2011г. в % к январю-февралю 2010г.	Январь-февраль 2010г. в % к январю-февралю 2009г.
Промышленность	154,0	111,2
Сельское хозяйство	100,0	102,8
Строительство	122,3	83,0
Розничная торговля	101,6	105,3
Грузооборот	135,7	121,0
Пассажирооборот	125,4	104,9
Связь*	115,3	104,5

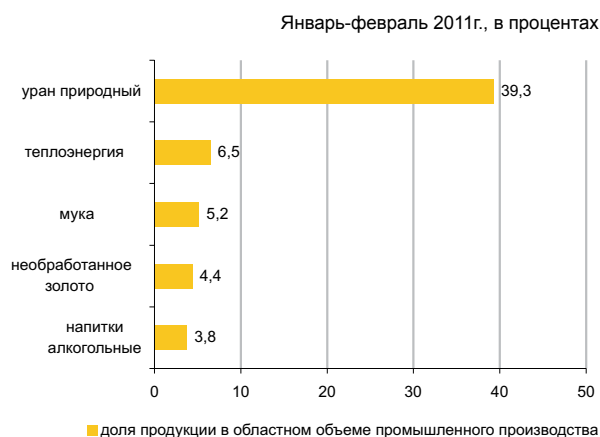

* Данные приведены без учета услуг почтовой и курьерской деятельности.

Сельское хозяйство

	Январь-февраль 2011г.	В % к соответствующему периоду предыдущего года
Реализация скота и птицы на убой в живой массе, тыс. тонн	14,6	100,5
Надоено молока коровьего, тыс. тонн	30,1	97,7
Получено яиц куриных, млн. штук	62,4	102,2
Наличие основных зерновых культур – всего, тыс. тонн*	1 913,4	52,0
из них:		
пшеница	1 821,2	54,4
ячмень	82,0	26,2

* На 1 марта 2011г.

Индекс цен

	Февраль 2011г. к январю 2011г., %	Февраль 2011г. к декабрю 2010г., %
Индекс потребительских цен	101,6	103,0
Продовольственные товары	102,1	105,3
Непродовольственные товары	100,6	101,0
Платные услуги	101,8	102,0
Индекс цен предприятий-производителей	100,6	101,1
Индекс цен в сельском хозяйстве	106,5	113,6
Индекс цен в строительстве	100,8	101,0
Индекс тарифов на услуги транспорта	100,7	101,1
Индекс тарифов на услуги почтовые, курьерские для юридических лиц	100,0	96,6
Индекс тарифов на услуги связи для юридических лиц	100,0	100,0

АКТЮБИНСКАЯ ОБЛАСТЬ

Социальное развитие

Население, человек (на 01.02.2011г.)	777 969
Родившиеся, человек (январь 2011г.)	1 497
Умершие, человек (январь 2011г.)	598
Прибыло, человек (январь 2011г.)	851
Выбыло, человек (январь 2011г.)	1 037
Занятые, человек (IV квартал 2010г.)	380 126
Наемные работники, в % к общей численности занятых (IV квартал 2010г.)	69,5
Уровень безработицы, % (IV квартал 2010г.)	5,0
Заработная плата, тенге (январь 2011г.)	68 654
Среднедушевые номинальные денежные доходы, тенге (январь 2011г.)	39 383
Величина прожиточного минимума, тенге (февраль 2011г.)	13 426

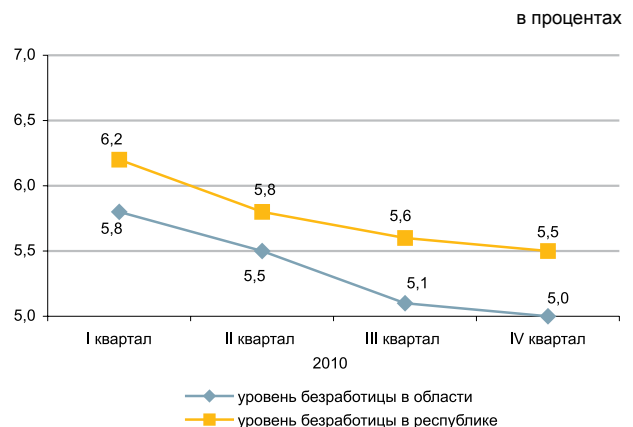

Реальный сектор экономики

	Январь-февраль 2011г. в % к январю-февралю 2010г.	Январь-февраль 2010г. в % к январю-февралю 2009г.
Промышленность	107,2	113,7
Сельское хозяйство	104,9	103,4
Строительство	100,4	110,1
Розничная торговля	111,8	114,2
Грузооборот	143,3	144,4
Пассажирооборот	135,0	111,9
Связь*	115,3	101,4

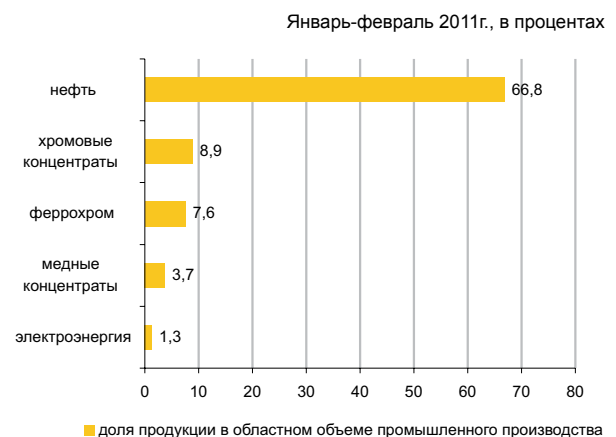

* Данные приведены без учета объема услуг почтовой и курьерской деятельности.

Сельское хозяйство

	Январь-февраль 2011г.	В % к соответствующему периоду предыдущего года
Реализация скота и птицы на убой в живой массе, тыс. тонн	17,7	105,6
Надоено молока коровьего, тыс. тонн	21,0	104,2
Получено яиц куриных, млн. штук	27,2	97,4
Наличие основных зерновых культур – всего, тыс. тонн*	184,5	61,0
из них:		
пшеница	171,6	66,6
ячмень	12,5	28,6

* На 1 марта 2011г.

Индекс цен

	Февраль 2011г. к январю 2011г., %	Февраль 2011г. к декабрю 2010г., %
Индекс потребительских цен	101,3	102,9
Продовольственные товары	102,1	105,0
Непродовольственные товары	100,4	101,2
Платные услуги	101,2	102,1
Индекс цен предприятий-производителей	104,1	108,9
Индекс цен в сельском хозяйстве	101,6	94,8
Индекс цен в строительстве	100,3	100,7
Индекс тарифов на услуги транспорта	100,0	100,6
Индекс тарифов на услуги почтовые, курьерские для юридических лиц	100,0	97,2
Индекс тарифов на услуги связи для юридических лиц	100,0	100,0

АЛМАТИНСКАЯ ОБЛАСТЬ

Социальное развитие

Население, человек (на 01.02.2011г.)	1 859 800
Родившиеся, человек (январь 2011г.)	3 375
Умершие, человек (январь 2011г.)	1 584
Прибыло, человек (январь 2011г.)	3 014
Выбыло, человек (январь 2011г.)	2 786
Занятые, человек (IV квартал 2010г.)	847 095
Наемные работники, в % к общей численности занятых (IV квартал 2010г.)	56,5
Уровень безработицы, % (IV квартал 2010г.)	5,2
Заработная плата, тенге (январь 2011г.)	58 849
Среднедушевые номинальные денежные доходы, тенге (январь 2011г.)	28 903
Величина прожиточного минимума, тенге (февраль 2011г.)	15 700

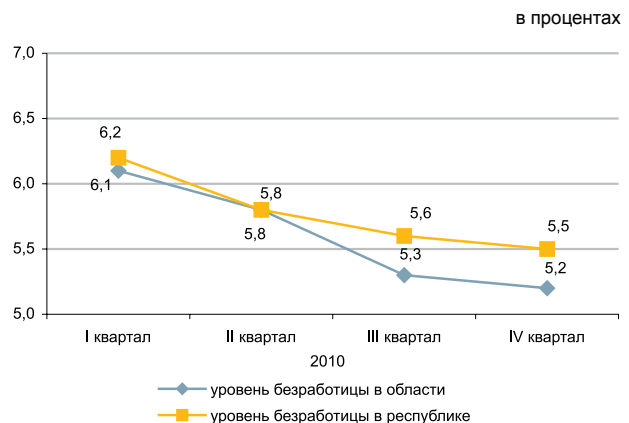

Реальный сектор экономики

	Январь-февраль 2011г. в % к январю-февралю 2010г.	Январь-февраль 2010г. в % к январю-февралю 2009г.
Промышленность	108,4	111,3
Сельское хозяйство	100,2	100,9
Строительство	114,5	192,2
Розничная торговля	122,3	102,4
Грузооборот	108,7	121,4
Пассажирооборот	122,9	112,4
Связь*	127,0	110,8

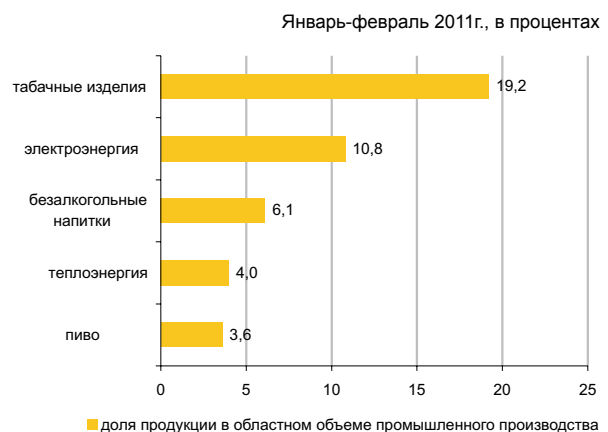

* Данные приведены без учета объема услуг почтовой и курьерской деятельности.

Сельское хозяйство

	Январь-февраль 2011г.	В % к соответствующему периоду предыдущего года
Реализация скота и птицы на убой в живой массе, тыс. тонн	28,4	96,7
Надоено молока коровьего, тыс. тонн	82,6	100,2
Получено яиц куриных, млн. штук	137,1	116,5
Наличие основных зерновых культур – всего, тыс. тонн*	136,5	82,6
из них:		
пшеница	50,4	146,4
ячмень	42,2	49,7
кукуруза	20,1	77,5

* На 1 марта 2011г.

Индекс цен

	Февраль 2011г. к январю 2011г., %	Февраль 2011г. к декабрю 2010г., %
Индекс потребительских цен	102,3	103,8
Продовольственные товары	101,6	104,5
Непродовольственные товары	100,2	101,0
Платные услуги	105,4	105,6
Индекс цен предприятий-производителей	102,4	102,4
Индекс цен в сельском хозяйстве	102,8	107,8
Индекс цен в строительстве	100,9	101,0
Индекс тарифов на услуги транспорта	100,0	98,2
Индекс тарифов на услуги почтовые, курьерские для юридических лиц	100,0	94,6
Индекс тарифов на услуги связи для юридических лиц	100,0	100,0

АТЫРАУСКАЯ ОБЛАСТЬ

Социальное развитие

Население, человек (на 01.02.2011г.)	532 460
Родившиеся, человек (январь 2011г.)	1 211
Умершие, человек (январь 2011г.)	291
Прибыло, человек (январь 2011г.)	848
Выбыло, человек (январь 2011г.)	870
Занятые, человек (IV квартал 2010г.)	260 053
Наемные работники, в % к общей численности занятых (IV квартал 2010г.)	87,1
Уровень безработицы, % (IV квартал 2010г.)	5,1
Заработная плата, тенге (январь 2011г.)	152 063
Среднедушевые номинальные денежные доходы, тенге (январь 2011г.)	95 778
Величина прожиточного минимума, тенге (февраль 2011г.)	16 555

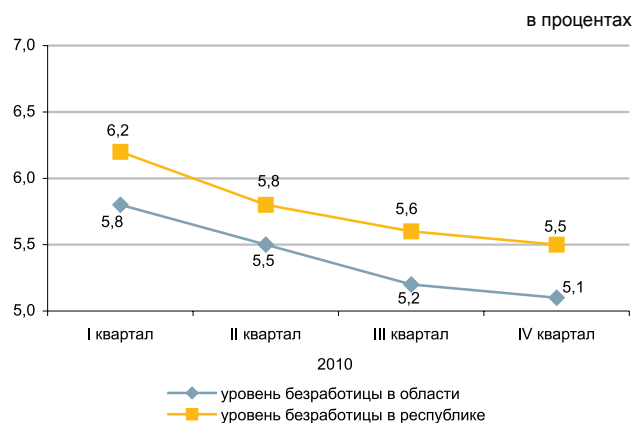

Реальный сектор экономики

	Январь-февраль 2011г. в % к январю-февралю 2010г.	Январь-февраль 2010г. в % к январю-февралю 2009г.
Промышленность	105,5	117,0
Сельское хозяйство	101,9	101,5
Строительство	125,1	105,3
Розничная торговля	106,4	115,5
Грузооборот	110,8	109,7
Пассажирооборот	124,8	119,6
Связь*	109,0	103,7

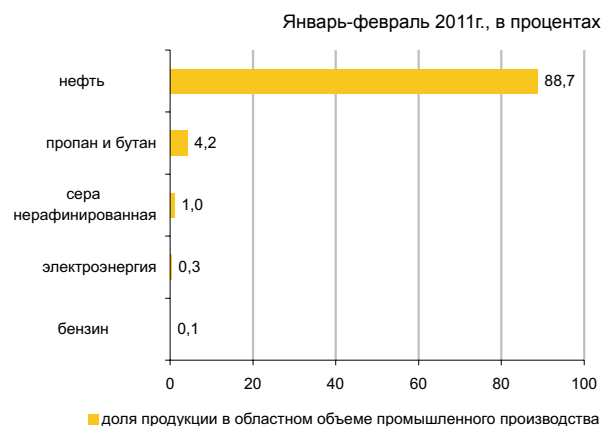

* Данные приведены без учета услуг почтовой и курьерской деятельности.

Сельское хозяйство

	Январь-февраль 2011г.	В % к соответствующему периоду предыдущего года
Реализация скота и птицы на убой в живой массе, тыс. тонн	6,4	102,2
Надоено молока коровьего, тыс. тонн	4,1	100,8
Получено яиц куриных, млн. штук	0,2	100,3
Наличие основных зерновых культур – всего, тонн*	25,0	21,9
в том числе:		
ячмень	25,0	21,9

* На 1 марта 2011г.

Индекс цен

	Февраль 2011г. к январю 2011г., %	Февраль 2011г. к декабрю 2010г., %
Индекс потребительских цен	101,4	103,1
Продовольственные товары	102,3	105,3
Непродовольственные товары	100,1	100,6
Платные услуги	101,6	102,8
Индекс цен предприятий-производителей	104,6	109,7
Индекс цен в сельском хозяйстве	101,8	103,2
Индекс цен в строительстве	100,3	100,5
Индекс тарифов на услуги транспорта	99,8	99,5
Индекс тарифов на услуги почтовые, курьерские для юридических лиц	100,0	94,5
Индекс тарифов на услуги связи для юридических лиц	100,0	100,0

ЗАПАДНО-КАЗАХСТАНСКАЯ ОБЛАСТЬ

Социальное развитие

Население, человек (на 01.02.2011г.)	608 310
Родившиеся, человек (январь 2011г.)	938
Умершие, человек (январь 2011г.)	515
Прибыло, человек (январь 2011г.)	935
Выбыло, человек (январь 2011г.)	1 023
Занятые, человек (IV квартал 2010г.)	316 714
Наемные работники, в % к общей численности занятых (IV квартал 2010г.)	60,0
Уровень безработицы, % (IV квартал 2010г.)	5,4
Заработная плата, тенге (январь 2011г.)	76 448
Среднедушевые номинальные денежные доходы, тенге (январь 2011г.)	47 020
Величина прожиточного минимума, тенге (февраль 2011г.)	14 564

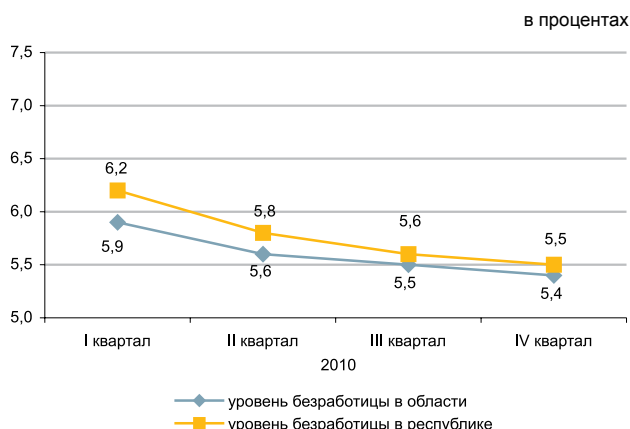

Промышленное производство

	Январь-февраль 2011г. в % к январю-февралю 2010г.	Январь-февраль 2010г. в % к январю-февралю 2009г.
Промышленность	109,4	102,5
Сельское хозяйство	102,7	102,5
Строительство	107,0	97,8
Розничная торговля	116,1	115,9
Грузооборот	112,4	120,8
Пассажиروоборот	142,3	114,6
Связь*	107,7	110,0

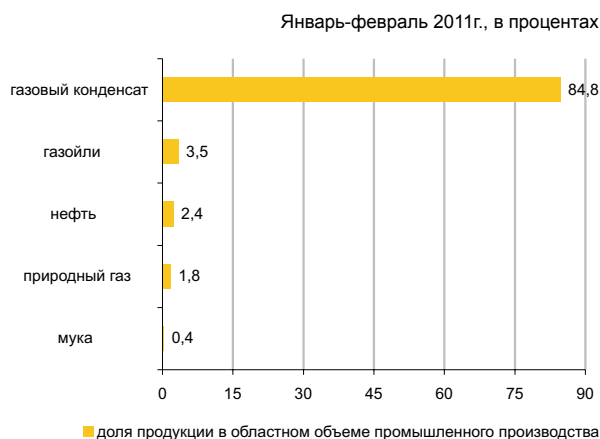

* Данные приведены без учета услуг почтовой и курьерской деятельности.

Сельское хозяйство

	Январь-февраль 2011г.	В % к соответствующему периоду предыдущего года
Реализация скота и птицы на убой в живой массе, тыс. тонн	7,6	102,6
Надоено молока коровьего, тыс. тонн	10,0	100,8
Получено яиц куриных, млн. штук	17,7	109,1
Наличие основных зерновых культур – всего, тыс. тонн*	265,7	77,0
из них:		
пшеница	232,8	83,9
ячмень	30,7	49,6

* На 1 марта 2011г.

Индекс цен

	Февраль 2011г. к январю 2011г., %	Февраль 2011г. к декабрю 2010г., %
Индекс потребительских цен	101,3	102,7
Продовольственные товары	102,0	105,1
Непродовольственные товары	100,5	101,1
Платные услуги	101,1	101,3
Индекс цен предприятий-производителей	96,6	111,2
Индекс цен в сельском хозяйстве	104,2	115,6
Индекс цен в строительстве	101,0	101,4
Индекс тарифов на услуги транспорта	100,9	106,9
Индекс тарифов на услуги почтовые, курьерские для юридических лиц	100,0	95,5
Индекс тарифов на услуги связи для юридических лиц	100,0	100,0

ЖАМБЫЛСКАЯ ОБЛАСТЬ

Социальное развитие

Население, человек (на 01.02.2011г.)	1 044 411
Родившиеся, человек (январь 2011г.)	2 369
Умершие, человек (январь 2011г.)	791
Прибыло, человек (январь 2011г.)	498
Выбыло, человек (январь 2011г.)	1 282
Занятые, человек (IV квартал 2010г.)	554 450
Наемные работники, в % к общей численности занятых (IV квартал 2010г.)	48,1
Уровень безработицы, % (IV квартал 2010г.)	5,6
Заработная плата, тенге (январь 2011г.)	53 448
Среднедушевые номинальные денежные доходы, тенге (январь 2011г.)	30 430
Величина прожиточного минимума, тенге (февраль 2011г.)	13 573

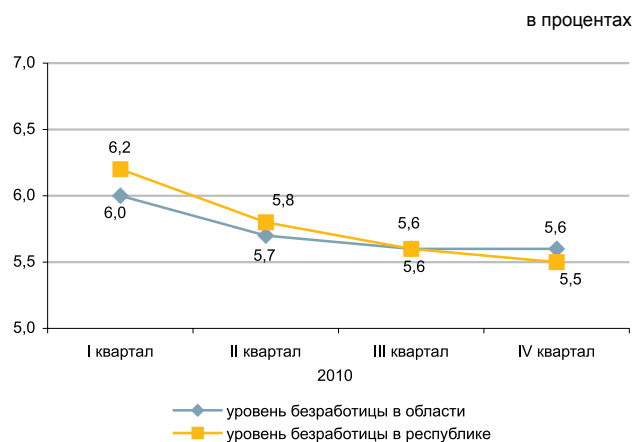

Реальный сектор экономики

	Январь-февраль 2011г. в % к январю-февралю 2010г.	Январь-февраль 2010г. в % к январю-февралю 2009г.
Промышленность	157,3	116,1
Сельское хозяйство	100,2	102,5
Строительство	96,9	101,6
Розничная торговля	118,5	110,4
Грузооборот	113,3	108,8
Пассажирооборот	116,6	118,0
Связь*	111,3	104,1

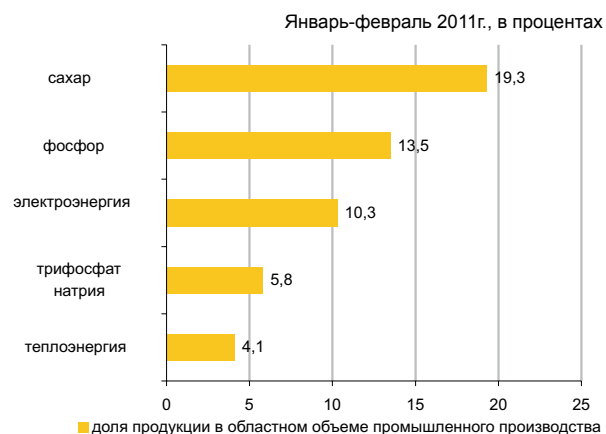

* Данные приведены без учета объема услуг почтовой и курьерской деятельности.

Сельское хозяйство

	Январь-февраль 2011г.	В % к соответствующему периоду предыдущего года
Реализация скота и птицы на убой в живой массе, тыс. тонн	11,7	100,9
Надоено молока коровьего, тыс. тонн	33,4	101,3
Получено яиц куриных, млн. штук	13,4	86,5
Наличие основных зерновых культур – всего, тыс. тонн*	50,7	36,7
из них:		
пшеница	30,7	34,2
ячмень	18,1	39,3

* На 1 марта 2011г.

Индекс цен

	Февраль 2011г. к январю 2011г., %	Февраль 2011г. к декабрю 2010г., %
Индекс потребительских цен	101,2	103,0
Продовольственные товары	101,8	104,9
Непродовольственные товары	100,3	101,0
Платные услуги	101,5	102,7
Индекс цен предприятий-производителей	100,9	102,7
Индекс цен в сельском хозяйстве	102,6	105,7
Индекс цен в строительстве	100,7	100,8
Индекс тарифов на услуги транспорта	100,0	115,7
Индекс тарифов на услуги почтовые, курьерские для юридических лиц	100,0	95,1
Индекс тарифов на услуги связи для юридических лиц	100,0	100,0

КАРАГАНДИНСКАЯ ОБЛАСТЬ

Социальное развитие

Население, человек (на 01.02.2011г.)	1 352 047
Родившиеся, человек (январь 2011г.)	1 872
Умершие, человек (январь 2011г.)	1 412
Прибыло, человек (январь 2011г.)	1 675
Выбыло, человек (январь 2011г.)	1 993
Занятые, человек (IV квартал 2010г.)	701 697
Наемные работники, в % к общей численности занятых (IV квартал 2010г.)	81,3
Уровень безработицы, % (IV квартал 2010г.)	5,3
Заработная плата, тенге (январь 2011г.)	67 254
Среднедушевые номинальные денежные доходы, тенге (январь 2011г.)	47 060
Величина прожиточного минимума, тенге (февраль 2011г.)	14 275

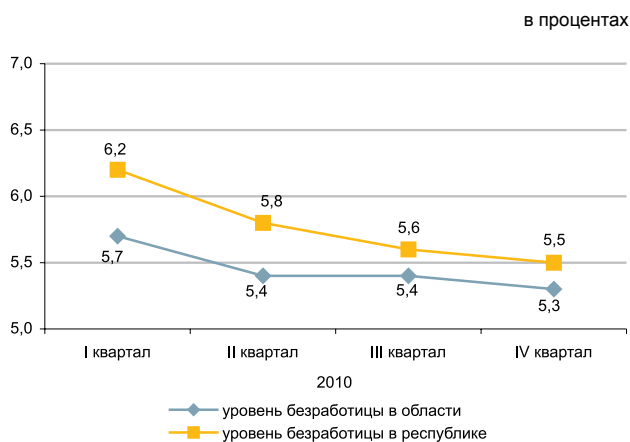

Реальный сектор экономики

	Январь-февраль 2011г. в % к январю-февралю 2010г.	Январь-февраль 2010г. в % к январю-февралю 2009г.
Промышленность	106,8	100,6
Сельское хозяйство	104,9	103,4
Строительство	147,1	105,5
Розничная торговля	117,0	120,8
Грузооборот	132,8	115,9
Пассажирооборот	151,8	116,9
Связь*	116,2	102,1



* Данные приведены без учета объема услуг почтовой и курьерской деятельности.

Сельское хозяйство

	Январь-февраль 2011г.	В % к соответствующему периоду предыдущего года
Реализация скота и птицы на убой в живой массе, тыс. тонн	13,9	102,7
Надоено молока коровьего, тыс. тонн	23,1	103,4
Получено яиц куриных, млн. штук	48,5	123,7
Наличие основных зерновых культур – всего, тыс. тонн*	267,9	67,2
из них:		
пшеница	242,2	68,2
ячмень	21,2	53,0

* На 1 марта 2011г.

Индекс цен

	Февраль 2011г. к январю 2011г., %	Февраль 2011г. к декабрю 2010г., %
Индекс потребительских цен	102,0	104,1
Продовольственные товары	102,4	105,7
Непродовольственные товары	100,1	100,5
Платные услуги	103,5	105,7
Индекс цен предприятий-производителей	103,1	107,2
Индекс цен в сельском хозяйстве	100,5	106,1
Индекс цен в строительстве	101,3	101,5
Индекс тарифов на услуги транспорта	100,7	100,2
Индекс тарифов на услуги почтовые, курьерские для юридических лиц	100,0	98,1
Индекс тарифов на услуги связи для юридических лиц	100,0	101,5

КОСТАНАЙСКАЯ ОБЛАСТЬ

Социальное развитие

Население, человек (на 01.02.2011г.)	880 950
Родившиеся, человек (январь 2011г.)	967
Умершие, человек (январь 2011г.)	980
Прибыло, человек (январь 2011г.)	1 330
Выбыло, человек (январь 2011г.)	1 601
Занятые, человек (IV квартал 2010г.)	510 187
Наемные работники, в % к общей численности занятых (IV квартал 2010г.)	56,9
Уровень безработицы, % (IV квартал 2010г.)	5,5
Заработная плата, тенге (январь 2011г.)	56 486
Среднедушевые номинальные денежные доходы, тенге (январь 2011г.)	34 822
Величина прожиточного минимума, тенге (февраль 2011г.)	15 320

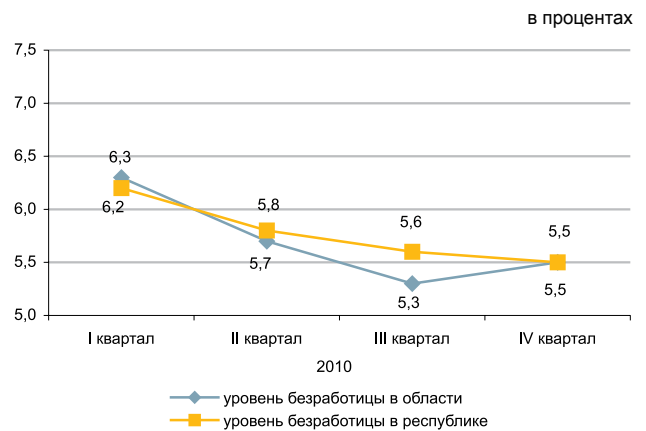

Реальный сектор экономики

	Январь-февраль 2011г. в % к январю-февралю 2010г.	Январь-февраль 2010г. в % к январю-февралю 2009г.
Промышленность	101,6	139,0
Сельское хозяйство	101,6	100,8
Строительство	116,8	101,4
Розничная торговля	112,3	119,4
Грузооборот	132,5	122,4
Пассажиروоборот	121,8	115,9
Связь*	109,3	105,1



* Данные приведены без учета объема услуг почтовой и курьерской деятельности.

Сельское хозяйство

	Январь-февраль 2011г.	В % к соответствующему периоду предыдущего года
Реализация скота и птицы на убой в живой массе, тыс. тонн	32,7	101,0
Надоено молока коровьего, тыс. тонн	72,0	101,1
Получено яиц куриных, млн. штук	59,1	116,2
Наличие основных зерновых культур – всего, тыс. тонн*	2 079,7	58,0
из них:		
пшеница	1 995,9	58,2
ячмень	58,7	48,8

* На 1 марта 2011г.

Индекс цен

	Февраль 2011г. к январю 2011г., %	Февраль 2011г. к декабрю 2010г., %
Индекс потребительских цен	101,7	103,4
Продовольственные товары	102,0	105,2
Непродовольственные товары	100,3	100,8
Платные услуги	102,6	103,8
Индекс цен предприятий-производителей	101,4	103,7
Индекс цен в сельском хозяйстве	102,8	108,2
Индекс цен в строительстве	100,8	101,0
Индекс тарифов на услуги транспорта	100,3	116,9
Индекс тарифов на услуги почтовые, курьерские для юридических лиц	100,0	97,2
Индекс тарифов на услуги связи для юридических лиц	100,0	100,0

КЫЗЫЛОРДИНСКАЯ ОБЛАСТЬ

Социальное развитие

Население, человек (на 01.02.2011г.)	700 530
Родившиеся, человек (январь 2011г.)	1 951
Умершие, человек (январь 2011г.)	451
Прибыло, человек (январь 2011г.)	944
Выбыло, человек (январь 2011г.)	1 046
Занятые, человек (IV квартал 2010г.)	298 108
Наемные работники, в % к общей численности занятых (IV квартал 2010г.)	60,7
Уровень безработицы, % (IV квартал 2010г.)	5,7
Заработная плата, тенге (январь 2011г.)	71 706
Среднедушевые номинальные денежные доходы, тенге (январь 2011г.)	38 852
Величина прожиточного минимума, тенге (февраль 2011г.)	14 626

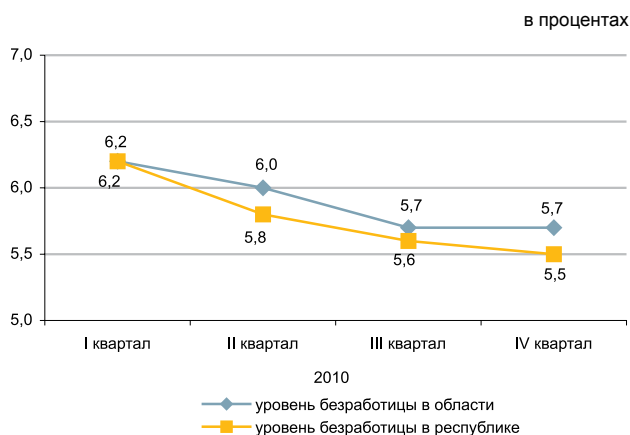

Реальный сектор экономики

	Январь-февраль 2011г. в % к январю-февралю 2010г.	Январь-февраль 2010г. в % к январю-февралю 2009г.
Промышленность	99,0	102,6
Сельское хозяйство	102,1	102,3
Строительство	152,4	69,9
Розничная торговля	110,8	120,2
Грузооборот	110,0	103,0
Пассажиروоборот	130,6	101,6
Связь*	112,3	102,0

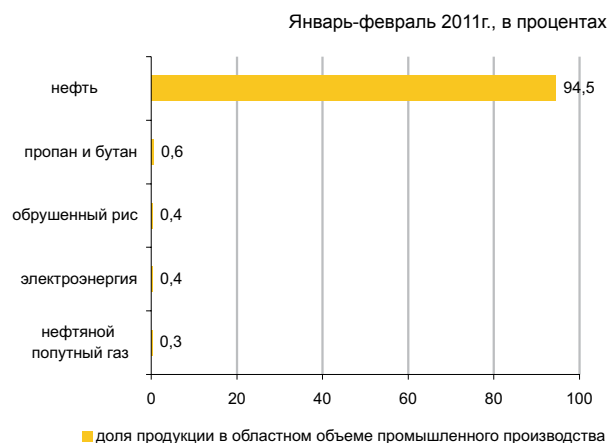

* Данные приведены без учета объема услуг почтовой и курьерской деятельности.

Сельское хозяйство

	Январь-февраль 2011г.	В % к соответствующему периоду предыдущего года
Реализация скота и птицы на убой в живой массе, тыс. тонн	4,8	101,6
Надоено молока коровьего, тыс. тонн	9,8	103,2
Получено яиц куриных, млн. штук	1,1	97,9
Наличие основных зерновых культур – всего, тыс. тонн*	118,6	103,1
из них:		
рис	117,6	105,2

* На 1 марта 2011г.

Индекс цен

	Февраль 2011г. к январю 2011г., %	Февраль 2011г. к декабрю 2010г., %
Индекс потребительских цен	101,7	103,7
Продовольственные товары	101,7	105,1
Непродовольственные товары	100,4	100,6
Платные услуги	103,0	105,1
Индекс цен предприятий-производителей	108,6	117,9
Индекс цен в сельском хозяйстве	101,1	101,3
Индекс цен в строительстве	100,6	101,0
Индекс тарифов на услуги транспорта	100,0	100,0
Индекс тарифов на услуги почтовые, курьерские для юридических лиц	100,0	94,0
Индекс тарифов на услуги связи для юридических лиц	100,0	100,0

МАНГИСТАУСКАЯ ОБЛАСТЬ

Социальное развитие

Население, человек (на 01.02.2011г.)	525 619
Родившиеся, человек (январь 2011г.)	1 322
Умершие, человек (январь 2011г.)	227
Прибыло, человек (январь 2011г.)	1 950
Выбыло, человек (январь 2011г.)	1 027
Занятые, человек (IV квартал 2010г.)	208 800
Наемные работники, в % к общей численности занятых (IV квартал 2010г.)	89,4
Уровень безработицы, % (IV квартал 2010г.)	5,9
Заработная плата, тенге (январь 2011г.)	128 365
Среднедушевые номинальные денежные доходы, тенге (январь 2011г.)	63 780
Величина прожиточного минимума, тенге (февраль 2011г.)	18 908

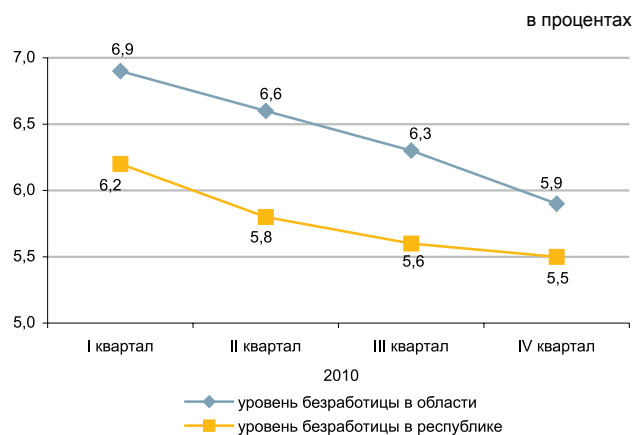

Реальный сектор экономики

	Январь-февраль 2011г. в % к январю-февралю 2010г.	Январь-февраль 2010г. в % к январю-февралю 2009г.
Промышленность	105,1	100,5
Сельское хозяйство	102,8	104,3
Строительство	72,2	56,0
Розничная торговля	115,8	114,0
Грузооборот	134,9	115,6
Пассажирооборот	114,8	116,8
Связь*	140,3	98,4

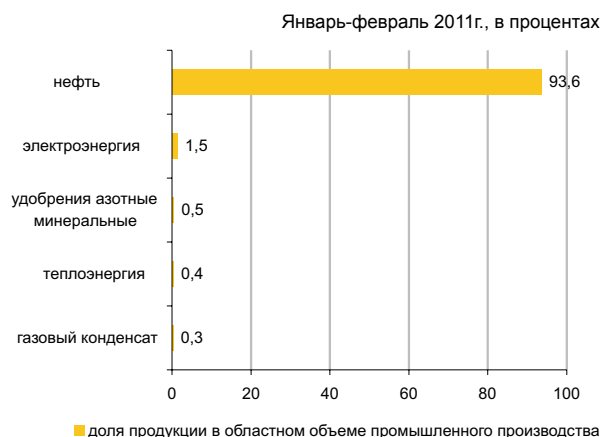

* Данные приведены без учета объема услуг почтовой и курьерской деятельности.

Сельское хозяйство

	Январь-февраль 2011г.	В % к соответствующему периоду предыдущего года
Реализация скота и птицы на убой в живой массе, тыс. тонн	1,4	102,9
Надоено молока коровьего, тыс. тонн	0,2	101,4
Получено яиц куриных, лн. штук	0,1	107,4
Наличие основных зерновых культур – всего, тыс. тонн*	3,7	-
в том числе:		
пшеница	3,7	-

* На 1 марта 2011г.

Индекс цен

	Февраль 2011г. к январю 2011г., %	Февраль 2011г. к декабрю 2010г., %
Индекс потребительских цен	100,9	103,3
Продовольственные товары	101,4	103,8
Непродовольственные товары	100,2	100,7
Платные услуги	100,9	105,2
Индекс цен предприятий-производителей	104,6	104,8
Индекс цен в сельском хозяйстве	100,1	100,9
Индекс цен в строительстве	100,4	100,8
Индекс тарифов на услуги транспорта	100,0	104,4
Индекс тарифов на услуги почтовые, курьерские для юридических лиц	100,0	97,6
Индекс тарифов на услуги связи для юридических лиц	100,0	100,0

ЮЖНО-КАЗАХСТАНСКАЯ ОБЛАСТЬ

Социальное развитие

Население, человек (на 01.02.2011г.)	2 569 669
Родившиеся, человек (январь 2011г.)	9 279
Умершие, человек (январь 2011г.)	2 108
Прибыло, человек (январь 2011г.)	2 576
Выбыло, человек (январь 2011г.)	3 159
Занятые, человек (IV квартал 2010г.)	1 095 630
Наемные работники, в % к общей численности занятых (IV квартал 2010г.)	53,1
Уровень безработицы, % (IV квартал 2010г.)	5,7
Заработная плата, тенге (январь 2011г.)	57 494
Среднедушевые номинальные денежные доходы, тенге (январь 2011г.)	25 243
Величина прожиточного минимума, тенге (февраль 2011г.)	13 885

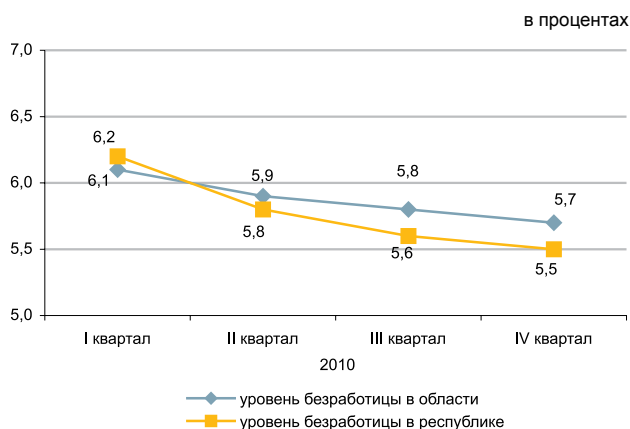

Реальный сектор экономики

	Январь-февраль 2011г. в % к январю-февралю 2010г.	Январь-февраль 2010г. в % к январю-февралю 2009г.
Промышленность	100,0	121,5
Сельское хозяйство	103,3	103,1
Строительство	73,5	123
Розничная торговля	115,2	111,3
Грузооборот	136,8	110,5
Пассажиروоборот	138,8	117,3
Связь*	104,9	107,2



* Данные приведены без учета объема услуг почтовой и курьерской деятельности.

Сельское хозяйство

	Январь-февраль 2011г.	В % к соответствующему периоду предыдущего года
Реализация скота и птицы на убой в живой массе, тыс. тонн	29,0	103,0
Надоемо молока коровьего, тыс. тонн	76,0	104,4
Получено яиц куриных, млн. штук	31,4	99,7
Наличие основных зерновых культур – всего, тыс. тонн*	119,3	137,2
из них:		
пшеница	117,2	136,3

* На 1 марта 2011г.

Индекс цен

	Февраль 2011г. к январю 2011г., %	Февраль 2011г. к декабрю 2010г., %
Индекс потребительских цен	101,3	102,8
Продовольственные товары	102,2	104,9
Непродовольственные товары	100,4	100,7
Платные услуги	101,1	102,2
Индекс цен предприятий-производителей	104,1	105,7
Индекс цен в сельском хозяйстве	100,6	102,2
Индекс цен в строительстве	100,8	101,2
Индекс тарифов на услуги транспорта	100,0	104,0
Индекс тарифов на услуги почтовые, курьерские для юридических лиц	100,0	99,4
Индекс тарифов на услуги связи для юридических лиц	100,0	100,0

ПАВЛОДАРСКАЯ ОБЛАСТЬ

Социальное развитие

Население, человек (на 01.02.2011г.)	746 120
Родившиеся, человек (январь 2011г.)	1 067
Умершие, человек (январь 2011г.)	780
Прибыло, человек (январь 2011г.)	735
Выбыло, человек (январь 2011г.)	912
Занятые, человек (IV квартал 2010г.)	415 153
Наемные работники, в % к общей численности занятых (IV квартал 2010г.)	76,4
Уровень безработицы, % (IV квартал 2010г.)	5,3
Заработная плата, тенге (январь 2011г.)	64 791
Среднедушевые номинальные денежные доходы, тенге (январь 2011г.)	42 841
Величина прожиточного минимума, тенге (февраль 2011г.)	13 926

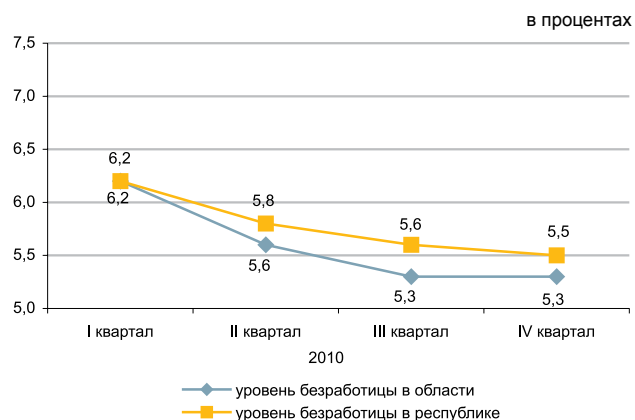

Реальный сектор экономики

	Январь-февраль 2011г. в % к январю-февралю 2010г.	Январь-февраль 2010г. в % к январю-февралю 2009г.
Промышленность	100,8	132,0
Сельское хозяйство	101,9	98,3
Строительство	150,3	84,2
Розничная торговля	105,7	111,9
Грузооборот	131,5	120,3
Пассажирооборот	142,6	107,1
Связь*	112,0	111,2

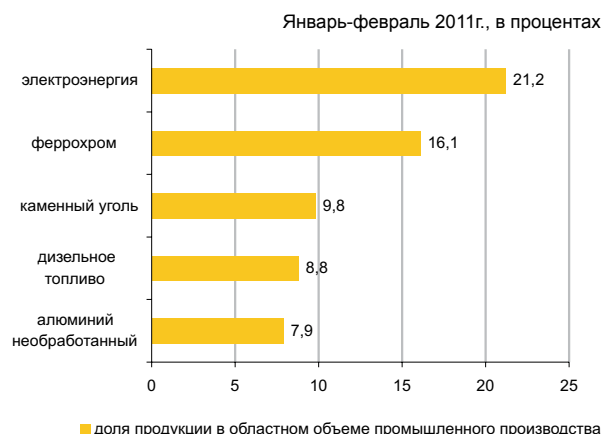

* Данные приведены без учета объема услуг почтовой и курьерской деятельности.

Сельское хозяйство

	Январь-февраль 2011г.	В % к соответствующему периоду предыдущего года
Реализация скота и птицы на убой в живой массе, тыс. тонн	10,4	102,4
Надоено молока коровьего, тыс. тонн	30,9	101,8
Получено яиц куриных, млн. штук	27,9	98,4
Наличие основных зерновых культур – всего, тыс. тонн*	236,4	42,2
из них:		
пшеница	202,9	43,9
ячмень	20,5	36,5

* На 1 марта 2011г.

Индекс цен

	Февраль 2011г. к январю 2011г., %	Февраль 2011г. к декабрю 2010г., %
Индекс потребительских цен	101,1	103,1
Продовольственные товары	101,9	104,9
Непродовольственные товары	100,0	100,7
Платные услуги	101,2	103,2
Индекс цен предприятий-производителей	97,9	106,1
Индекс цен в сельском хозяйстве	101,4	106,3
Индекс цен в строительстве	100,6	101,3
Индекс тарифов на услуги транспорта	100,0	100,0
Индекс тарифов на услуги почтовые, курьерские для юридических лиц	100,0	97,9
Индекс тарифов на услуги связи для юридических лиц	100,0	100,0

СЕВЕРО-КАЗАХСТАНСКАЯ ОБЛАСТЬ

Социальное развитие

Население, человек (на 01.02.2011г.)	588 529
Родившиеся, человек (январь 2011г.)	634
Умершие, человек (январь 2011г.)	738
Прибыло, человек (январь 2011г.)	885
Выбыло, человек (январь 2011г.)	1 162
Занятые, человек (IV квартал 2010г.)	356 814
Наемные работники, в % к общей численности занятых (IV квартал 2010г.)	60,2
Уровень безработицы, % (IV квартал 2010г.)	5,7
Зарботная плата, тенге (январь 2011г.)	52 090
Среднедушевые номинальные денежные доходы, тенге (январь 2011г.)	34 404
Величина прожиточного минимума, тенге (февраль 2011г.)	13 592

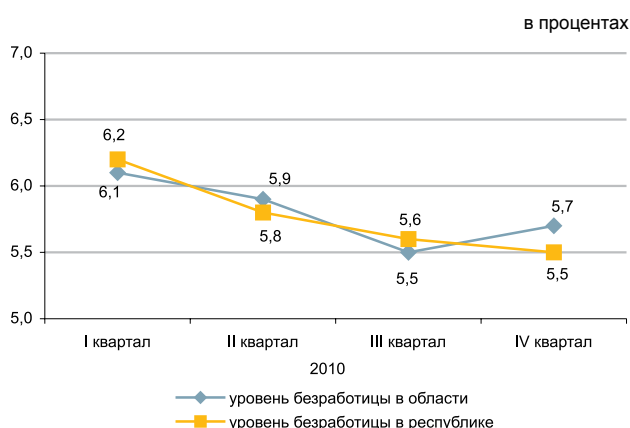

Реальный сектор экономики

	Январь-февраль 2011г. в % к январю-февралю 2010г.	Январь-февраль 2010г. в % к январю-февралю 2009г.
Промышленность	102,7	100,2
Сельское хозяйство	102,7	102,7
Строительство	57,4	108,0
Розничная торговля	106,3	114,4
Грузооборот	104,6	109,0
Пассажирооборот	121,3	111,5
Связь*	106,3	99,7

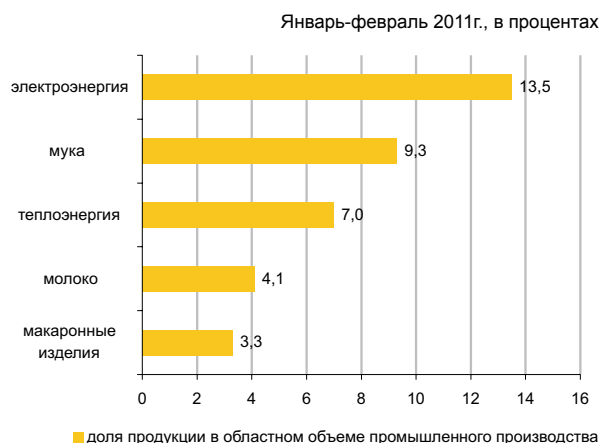

* Данные приведены без учета объема услуг почтовой и курьерской деятельности.

Сельское хозяйство

	Январь-февраль 2011г.	В % к соответствующему периоду предыдущего года
Реализация скота и птицы на убой в живой массе, тыс. тонн	16,0	102,1
Надоемо молока коровьего, тыс. тонн	37,7	102,2
Получено яиц куриных, млн. штук	43,1	109,5
Наличие основных зерновых культур – всего, тыс. тонн*	2 127,9	55,2
из них:		
пшеница	1 980,4	57,6
ячмень	101,9	28,0

* На 1 марта 2011г.

Индекс цен

	Февраль 2011г. к январю 2011г., %	Февраль 2011г. к декабрю 2010г., %
Индекс потребительских цен	101,4	103,1
Продовольственные товары	102,0	105,0
Непродовольственные товары	100,2	100,5
Платные услуги	101,8	103,1
Индекс цен предприятий-производителей	105,0	109,0
Индекс цен в сельском хозяйстве	101,8	107,2
Индекс цен в строительстве	100,5	100,5
Индекс тарифов на услуги транспорта	100,8	100,8
Индекс тарифов на услуги почтовые, курьерские для юридических лиц	100,0	97,1
Индекс тарифов на услуги связи для юридических лиц	100,0	100,0

ВОСТОЧНО-КАЗАХСТАНСКАЯ ОБЛАСТЬ

Социальное развитие

Население, человек (на 01.02.2011г.)	1 396 496
Родившиеся, человек (январь 2011г.)	1 735
Умершие, человек (январь 2011г.)	1 625
Прибыло, человек (январь 2011г.)	2 123
Выбыло, человек (январь 2011г.)	2 483
Занятые, человек (IV квартал 2010г.)	729 917
Наемные работники, в % к общей численности занятых (IV квартал 2010г.)	67,0
Уровень безработицы, % (IV квартал 2010г.)	5,4
Заработная плата, тенге (январь 2011г.)	61 696
Среднедушевые номинальные денежные доходы, тенге (январь 2011г.)	36 982
Величина прожиточного минимума, тенге (февраль 2011г.)	14 860

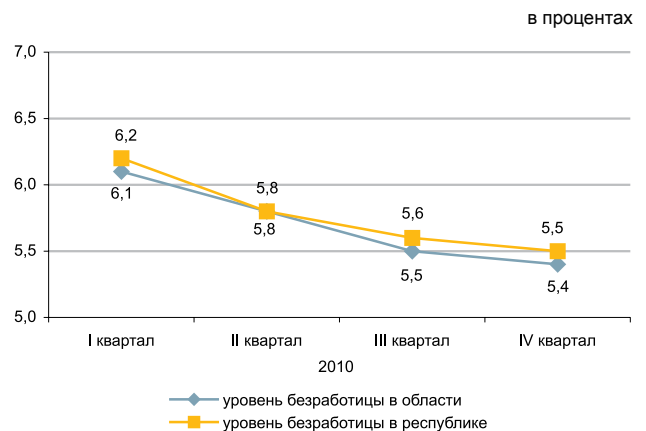

Реальный сектор экономики

	Январь-февраль 2011г. в % к январю-февралю 2010г.	Январь-февраль 2010г. в % к январю-февралю 2009г.
Промышленность	112,0	101,8
Сельское хозяйство	100,9	104,1
Строительство	107,8	68,5
Розничная торговля	113,8	112,2
Грузооборот	128,1	107,1
Пассажирооборот	141,7	113,9
Связь*	113,8	105,5



* Данные приведены без учета объема услуг почтовой и курьерской деятельности.

Сельское хозяйство

	Январь-февраль 2011г.	В % к соответствующему периоду предыдущего года
Реализация скота и птицы на убой в живой массе, тыс. тонн	20,1	102,0
Надоено молока коровьего, тыс. тонн	62,9	101,1
Получено яиц куриных, млн. штук	33,7	87,9
Наличие основных зерновых культур – всего, тыс. тонн*	350,9	64,3
из них:		
пшеница	254,2	60,8
ячмень	54,3	66,5

* На 1 марта 2011г.

Индекс цен

	Февраль 2011г. к январю 2011г., %	Февраль 2011г. к декабрю 2010г., %
Индекс потребительских цен	101,3	102,9
Продовольственные товары	102,3	105,3
Непродовольственные товары	100,2	100,6
Платные услуги	101,2	102,2
Индекс цен предприятий-производителей	107,2	108,9
Индекс цен в сельском хозяйстве	100,9	103,9
Индекс цен в строительстве	100,7	101,2
Индекс тарифов на услуги транспорта	100,0	101,9
Индекс тарифов на услуги почтовые, курьерские для юридических лиц	100,0	97,2
Индекс тарифов на услуги связи для юридических лиц	100,0	100,0

Г. АСТАНА

Социальное развитие

Население, человек (на 01.02.2011г.)	701 307
Родившиеся, человек (январь 2011г.)	1 590
Умершие, человек (январь 2011г.)	322
Прибыло, человек (январь 2011г.)	5 697
Выбыло, человек (январь 2011г.)	2 915
Занятые, человек (IV квартал 2010г.)	369 656
Наемные работники, в % к общей численности занятых (IV квартал 2010г.)	91,8
Уровень безработицы, % (IV квартал 2010г.)	5,9
Заработная плата, тенге (январь 2011г.)	108 518
Среднедушевые номинальные денежные доходы, тенге (январь 2011г.)	70 422
Величина прожиточного минимума, тенге (февраль 2011г.)	18 143

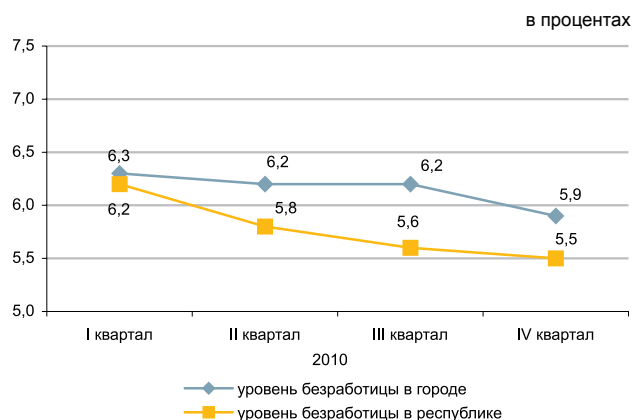

Реальный сектор экономики

	Январь-февраль 2011г. в % к январю-февралю 2010г.	Январь-февраль 2010г. в % к январю-февралю 2009г.
Промышленность	164,7	109,6
Сельское хозяйство	70,5	88,9
Строительство	64,9	85,2
Розничная торговля	116,6	114,7
Грузооборот	145,9	113,8
Пассажиروоборот	107,9	118,9
Связь*	129,3	111,4



* Данные приведены без учета объема услуг почтовой и курьерской деятельности.

Сельское хозяйство

	Январь-февраль 2011г.	В % к соответствующему периоду предыдущего года
Реализация скота и птицы на убой в живой массе, тонн	36,4	66,0
Надоеено молока коровьего, тыс. тонн	0,3	74,0
Получено яиц куриных, тыс. штук	19,6	97,5
Наличие основных зерновых культур – всего, тыс. тонн*	126,9	80,2
из них: пшеница	126,5	83,4

* На 1 марта 2011г.

Индекс цен

	Февраль 2011г. к январю 2011г., %	Февраль 2011г. к декабрю 2010г., %
Индекс потребительских цен	101,2	103,4
Продовольственные товары	101,9	105,8
Непродовольственные товары	100,0	100,3
Платные услуги	101,5	103,7
Индекс цен предприятий-производителей	103,9	108,2
Индекс цен в сельском хозяйстве	-	-
Индекс цен в строительстве	101,1	101,3
Индекс тарифов на услуги транспорта	100,0	98,1
Индекс тарифов на услуги почтовые, курьерские для юридических лиц	100,0	99,4
Индекс тарифов на услуги связи для юридических лиц	100,0	100,0

Г. АЛМАТЫ

Социальное развитие

Население, человек (на 01.02.2011г.)	1 438 034
Родившиеся, человек (январь 2011г.)	3 170
Умершие, человек (январь 2011г.)	1 201
Прибыло, человек (январь 2011г.)	4 762
Выбыло, человек (январь 2011г.)	3 452
Занятые, человек (IV квартал 2010г.)	681 322
Наемные работники, в % к общей численности занятых (IV квартал 2010г.)	91,2
Уровень безработицы, % (IV квартал 2010г.)	5,8
Заработная плата, тенге (январь 2011г.)	105 263
Среднедушевые номинальные денежные доходы, тенге (январь 2011г.)	78 782
Величина прожиточного минимума, тенге (февраль 2011г.)	18 013

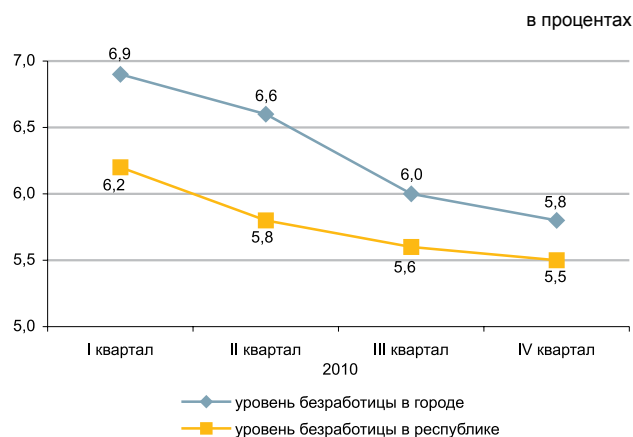

Реальный сектор экономики

	Январь-февраль 2011г. в % к январю-февралю 2010г.	Январь-февраль 2010г. в % к январю-февралю 2009г.
Промышленность	119,6	125,4
Сельское хозяйство	77,4	55,7
Строительство	86,6	49,2
Розничная торговля	105,6	106,5
Грузооборот	139,2	111,4
Пассажирооборот	120,1	109,3
Связь*	111,4	104,2



* Данные приведены без учета объема услуг почтовой и курьерской деятельности.

Сельское хозяйство

	Январь-февраль 2011г.	В % к соответствующему периоду предыдущего года
Реализация скота и птицы на убой в живой массе, тонн	22,2	60,5
Надоено молока коровьего, тыс. тонн	0,1	65,2
Получено яиц куриных, тыс. штук	332,5	95,0
Наличие основных зерновых культур – всего, тыс. тонн*	21,3	158,9
из них:		
пшеница	21,3	159,1

* На 1 марта 2011г.

Индекс цен

	Февраль 2011г. к январю 2011г., %	Февраль 2011г. к декабрю 2010г., %
Индекс потребительских цен	101,6	103,2
Продовольственные товары	102,1	105,2
Непродовольственные товары	100,1	100,7
Платные услуги	102,5	103,2
Индекс цен предприятий-производителей	101,8	103,3
Индекс цен в сельском хозяйстве	-	-
Индекс цен в строительстве	100,6	100,7
Индекс тарифов на услуги транспорта	100,0	100,0
Индекс тарифов на услуги почтовые, курьерские для юридических лиц	100,0	99,8
Индекс тарифов на услуги связи для юридических лиц	100,0	100,0

ҚЫСҚАРТУЛАР

АШМ	Қазақстан Республикасының Ауыл шаруашылығы министрлігі
ӘдМин	Қазақстан Республикасының Әділет министрлігі
БП ҚС АЕК	Қазақстан Республикасы Бас Прокуратурасының Құқықтық статистика және арнайы есеп комитеті
ДСМ	Қазақстан Республикасының Денсаулық сақтау министрлігі
ДСМ РСЭҚ	Қазақстан Республикасы Денсаулық сақтау министрлігінің Республикалық санитарлық-эпидемиологиялық қызметі
ЕДБ	Екінші деңгейдегі банктер
ЕХӘҚМ	Қазақстан Республикасының Еңбек және халықты әлеуметтік қорғау министрлігі
жкм	жолаушы-километр
ҚМ КБК	Қазақстан Республикасы Қаржы министрлігінің Кедендік бақылау комитеті
ҚМ	Қазақстан Республикасының Қаржы министрлігі
ҚМ СК	Қазақстан Республикасы Қаржы министрлігінің Салық комитеті
млн.	миллион
млрд.	миллиард
ОЭР	Отын-энергетикалық ресурстар
СА	Қазақстан Республикасы Статистика агенттігі
ткм	тонна-километр
ҰБ	Қазақстан Республикасының Ұлттық банкі
ІІМ	Қазақстан Республикасының Ішкі істер министрлігі
ШОК	Шағын және орта кәсіпкерлік

СОКРАЩЕНИЯ

АС	Агентство Республики Казахстан по статистике
БВУ	Банки второго уровня
КПСиСУ ГП	Комитет по правовой статистике и специальным учетам Генеральной прокуратуры Республики Казахстан
КТК МФ	Комитет таможенного контроля Министерства финансов Республики Казахстан
МВД	Министерство внутренних дел Республики Казахстан
МЗ	Министерство здравоохранения Республики Казахстан
млн.	миллионов
млрд.	миллиардов
МСП	Малое и среднее предпринимательство
МСХ	Министерство сельского хозяйства Республики Казахстан
МТСЗН	Министерство труда и социальной защиты населения Республики Казахстан
МЮ	Министерство юстиции Республики Казахстан
МФ	Министерство финансов Республики Казахстан
НБ	Национальный банк Республики Казахстан
НК МФ	Налоговый комитет Министерства финансов Республики Казахстан
РСЭС МЗ	Республиканская санитарно-эпидемиологическая служба Министерства здравоохранения Республики Казахстан
ткм	тонно-километр
пкм	пассажиры-километры
ТЭР	Топливо-энергетические ресурсы

КӨРСЕТКІШТЕР ТІЗІМІ

Көрсеткіш	Кезеңділік	Дереккөз
А		
Айырбастау бағамы	ай сайын	ҰБ
Асыл тұқымды шаруашылықтар саны	тоқсан сайын	АШМ
Аң аулау шаруашылығындағы өнім (жұмыстар, қызметтер) көлемі	жыл сайын	СА
Атаулы жалақы индексі	ай сайын	СА
Ауыл шаруашылығы малдары мен құстарының негізгі түрлерінің саны	ай сайын	СА
Ауыл шаруашылығының жалпы өнімі	ай сайын	СА
Б		
Бағалар индексі	ай сайын	СА
Балық аулау және балық өсіру шаруашылығындағы өнім (жұмыстар, қызметтер) көлемі	жыл сайын	СА
Бөлшек сауда тауар айналымы көлемі	ай сайын	СА
Байланыс қызметтерінің көлемі	ай сайын	СА
Бос жұмыс орындарының саны	ай сайын	СА
Д		
Денді дақылдарды жинау	қыркүйек, қазан, қараша	АШМ
Денді дақылдардың жиналған алқаптары	қыркүйек, қазан, қараша	АШМ
Денді дақылдардың шығымдылығы	қыркүйек, қазан, қараша	АШМ
Депозиттер	ай сайын	ҰБ
Е		
Ең төменгі күнкөріс деңгейінің шамасы	ай сайын	СА
Еңбек өнімділігі	тоқсан сайын	СА
Еңбек делдалдығына өтініш жасағандар саны	тоқсан сайын	ЕХӘҚМ
Ж		
Жалақы сақталмаған демалыстарда болған қызметкерлер саны	ай сайын	ЕХӘҚМ
Жалдамалы қызметкерлер саны	ай сайын	СА
Жалпы ішкі өнім	тоқсан сайын	СА
Жасырын жұмыссыздық деңгейі	ай сайын	СА
Жолаушылар тасымалдау көлемі	ай сайын	СА
Жолаушылар айналымы	ай сайын	СА
Жолаушылар тасымалдау	ай сайын	СА
Жүк тасымалдау көлемі	ай сайын	СА
Жүк тасымалдау	ай сайын	СА
Жүк айналымы	ай сайын	СА
Жұмысқа орналасқан азаматтар саны	тоқсан сайын	ЕХӘҚМ
Жұмыссыздық	ай сайын	СА
Жұмыссыздық деңгейі	ай сайын	СА
Жұмыссыз халық	ай сайын	СА
Жұмыспен қамту	ай сайын	СА
Жұмыспен қамту органдарында жұмыссыздар ретінде тіркелгендер саны	тоқсан сайын	ЕХӘҚМ
З		
Зейнетақы және жәрдемақы алушылар саны	тоқсан сайын	ЕХӘҚМ
Зейнетақы (жәрдемақының) орташа мөлшері	тоқсан сайын	ЕХӘҚМ
И		
Импорт	ай сайын	ҚМ КБК
К		
Кәсіптік даярлау немесе қайта даярлау, біліктілік арттыруға бағытталғандар	ай сайын	ЕХӘҚМ
Кәсіпорындардың пайдалылығы	тоқсан сайын	СА
Кредиттер	ай сайын	ҰБ

Көрсеткіш	Кезеңділік	Дереккөз
Қ		
Қоғамдық жұмыстарға қатысқандар	ай сайын	ЕХӘҚМ
Қызметкерлер санының қозғалысы	ай сайын	СА
Қылмыстылық деңгейі	ай сайын	БП ҚС АЕК
Құрылыс жұмыстарының (қызметтер) көлемі	ай сайын	СА
М		
Мал шаруашылығы өнімдерінің негізгі түрлерін өндіру	ай сайын	СА
Мал мен құстың өнімділігі	ай сайын	СА
Мемлекеттік бюджет табыстары	ай сайын	ҚМ
Мемлекеттік бюджет шығыстары	ай сайын	ҚМ
Монетарлық агрегаттар	ай сайын	ҰБ
Н		
Нақты ақшалай табыс	ай сайын	СА
Нақты жалақы индексі	ай сайын	СА
Негізгі капиталға инвестициялар	ай сайын	СА
Негізгі дәнді дақылдардың бары	ай сайын	СА
Негізгі майлы дақылдардың бары	ай сайын	СА
О		
Орман шаруашылығындағы өнім (жұмыстар, қызметтер) көлемі	жыл сайын	СА
Орташа жан басына атаулы ақшалай табыс	ай сайын	СА
Орташа айлық атаулы жалақы	ай сайын	СА
Орташа айлық жалақы	ай сайын	СА
Ө		
Өндірістің толық тоқтауы	ай сайын	ЕХӘҚМ
Өндірістің тоқтап тұруына байланысты уақытша жұмыспен қамтылмаған қызметкерлер саны	ай сайын	ЕХӘҚМ
Өнеркәсіп өнімін заттай көрінісінде өндіру	ай сайын	СА
Өнеркәсіп өнімінің (тауарлар, қызметтер) көлемі	ай сайын	СА
Өнеркәсіп өндірісінің нақты көлем индексі	ай сайын	СА
С	ай сайын	ДСМ РСЭҚ
Сырқаттанулардың тіркелген оқиғаларының саны		
Т	ай сайын	СА
Тіркелген жұмыссыздық деңгейі	ай сайын	ҰБ
Төлем балансы	тоқсан сайын	ЕХӘҚМ
Толық емес жұмыс күнінің режимінде жұмыспен қамтылған қызметкерлер саны	ай сайын	ЕХӘҚМ
Толық емес жұмыс күнінің режиміне ауысу	ай сайын	ЕХӘҚМ
Толық емес жұмыс күнінің режимінде ішінара жұмыс істегендер	ай сайын	БП ҚС АЕК
Тіркелген қылмыстар саны	ай сайын	СА
Тұрғын үй құрылысының көлемі	ай сайын	СА
Тұтыну бағалары		
Х	ай сайын	ӘдМин, ДСМ
Халықтың табиғи қозғалысы	ай сайын	СА
Халық саны	ай сайын	ӘдМин, ИМ
Халықтың көші-қоны		
Ш	ай сайын	СА
ШОК субъектілерінің өнім (тауарлар, қызметтер) шығару индексі		
Э	тоқсан сайын	СА
Экономикалық белсенді халық	тоқсан сайын	СА
Экономикалық енжар халық	ай сайын	ҚМ КБК

СПИСОК ПОКАЗАТЕЛЕЙ

Показатель	Периодичность	Источник
Б		
Безработица	ежемесячно	АС
В		
Валовая продукция сельского хозяйства	ежемесячно	АС
Валовой внутренний продукт	ежеквартально	АС
Величина прожиточного минимума	ежемесячно	АС
Г		
Грузооборот	ежемесячно	АС
Д		
Доходы государственного бюджета	ежемесячно	МФ
Депозиты	ежемесячно	НБ
Е		
Естественное движение населения	ежемесячно	МЮ, МЗ
З		
Занятость	ежемесячно	АС
И		
Импорт	ежемесячно	КТК МФ
Инвестиции в основной капитал	ежемесячно	АС
Индекс выпуска продукции (товаров, услуг) субъектами МСП	ежемесячно	АС
Индекс физического объема промышленного производства	ежемесячно	АС
Индексы цен	ежемесячно	АС
К		
Кредиты	ежемесячно	НБ
Количество племенных хозяйств	ежеквартально	МСХ
М		
Миграция населения	ежемесячно	МЮ, МВД
Монетарные агрегаты	ежемесячно	НБ
Н		
Наличие основных зерновых культур	ежемесячно	АС
Наличие основных масличных культур	ежемесячно	АС
О		
Обменный курс	ежемесячно	НБ
Объем жилищного строительства	ежемесячно	АС
Объем промышленной продукции (товаров, услуг)		
Объем продукции (работ, услуг) в лесном хозяйстве	ежегодно	АС
Объем продукции (работ, услуг) в рыболовстве, рыбоводстве	ежегодно	АС
Объем продукции (работ, услуг) в охотничьем хозяйстве	ежегодно	АС
Объем розничного товарооборота	ежемесячно	АС
Объем строительных работ (услуг)	ежемесячно	АС
Объем услуг связи	ежемесячно	АС
П		
Пассажирооборот	ежемесячно	АС
Платежный баланс	ежеквартально	НБ
Потребительские цены	ежемесячно	АС
Производительность труда	ежеквартально	АС
Производство основных видов продукции животноводства	ежемесячно	АС
Производство промышленной продукции в натуральном выражении	ежемесячно	АС
Продуктивность скота и птицы	ежемесячно	АС
Перевозка грузов	ежемесячно	АС
Перевозка пассажиров	ежемесячно	АС
Р		
Расходы государственного бюджета	ежемесячно	МФ
Реальный денежный доход	ежемесячно	АС
Рентабельность предприятий	ежеквартально	АС

Показатель	Периодичность	Источник
С		
Сбор урожая зерновых культур	сентябрь, октябрь, ноябрь	МСХ
Среднедушевой номинальный денежный доход	месяц	АС
Среднемесячная заработная плата	ежемесячно	АС
Средний размер пенсий (пособий).....	ежеквартально	МТСЗН
У		
Убранные площади под зерновыми культурами	сентябрь, октябрь, ноябрь	МСХ
Уровень преступности	ежемесячно	КПСиСУ ГП
Урожайность зерновых культур	сентябрь, октябрь, ноябрь	МСХ
Ч		
Численность населения	ежемесячно	АС
Число зарегистрированных случаев заболеваний	ежемесячно	РСЭС МЗ
Число зарегистрированных преступлений	ежемесячно	КПСиСУ ГП
Численность основных видов сельскохозяйственных животных и птицы	ежемесячно	АС
Численность получателей пенсий и пособий	ежеквартально	МТСЗН
Э		
Экспорт	ежемесячно	КТК МФ

Қазақстан Республикасының әлеуметтік-экономикалық дамуы

Бөлімдер мазмұнына жауапты адамдар

Бөлім атауы	Жауапты адамның аты-жөні, лауазымы	Телефоны
Әлеуметтік-экономикалық дамудың қысқаша қорытындылары Өңірлердің әлеуметтік-экономикалық дамуы Бизнес тіркелімі	Сұлтанова Зүлфия Медетқызы <i>Тіркелімдер және жарияланымдар департаментінің директоры</i>	8(7172) 74-90-58
Қысқа мерзімді экономикалық индикатор Жалпы ішкі өнім Еңбек өнімділігінің индекстері Іскерлік және тұтынушылық белсенділік Мемлекеттік қаржы Ақша-кредит статистикасы Кредиттер және ақша-кредит жүйесінің депозиттері Шағын және орта кәсіпкерлік мониторингі	Кривко Нина Ивановна <i>Ұлттық шоттар департаменті директоры</i>	8(7172) 74-90-57
Күнкөрістің ең төменгі деңгейінің шамасы Бағалар	Кривко Нина Ивановна <i>Баға статистикасы департаментінің директоры</i>	8(7172) 74-90-57
Негізгі капиталға салынған инвестициялар Өнеркәсіп өндірісі Ауыл шаруашылығы Құрылыс Тұрғын үй құрылысы	Епбаева Айгүл Тоқтарханқызы <i>Өндіріс және қормаған орта статистикасы департаментінің директоры</i>	8(7172) 74-90-56
Отын-энергетикалық ресурстар (ОЭР) Сауда Көлік Байланыс	Якупова Зифа Рафиковна <i>Қызмет көрсету статистикасы департаментінің директоры</i>	8(7172) 74-90-60
Әлеуметтік-демографиялық көрсеткіштер	Қоқанова Гүлнар Жақайқызы <i>Демографиялық және әлеуметтік статистика департаментінің директоры</i>	8(7172) 74-90-61
Еңбек рыногы және еңбекақы төлеу Халық табыстары	Евстафьев Вячеслав Евгеньевич <i>Еңбек және тұрмыс деңгейі статистикасы департаментінің директоры</i>	8(7172) 74-90-22

Социально-экономическое развитие Республики Казахстан**Ответственные лица за содержание разделов**

Наименование раздела	Ф.И.О., должность ответственного	Телефон
Краткие итоги социально-экономического развития Социально-экономическое развитие регионов Бизнес регистр	Султанова Зульфия Медетовна <i>Директор Департамента регистров и публикаций</i>	8(7172) 74-90-58
Краткосрочный экономический индикатор Валовой внутренний продукт Индексы производительности труда Деловая и потребительская активность Государственные финансы Денежно-кредитная статистика Кредиты и депозиты денежно-кредитной системы Мониторинг малого и среднего предпринимательства	Кривко Нина Ивановна <i>Директор Департамента национальных счетов</i>	8(7172) 74-90-57
Величина прожиточного минимума Цены	Кривко Нина Ивановна <i>Директор Департамента статистики цен</i>	8(7172) 74-90-57
Инвестиции в основной капитал Промышленное производство Сельское хозяйство Строительство Жилищное строительство	Епбаева Айгуль Токтархановна <i>Директор Департамента статистики производства и окружающей среды</i>	8(7172) 74-90-56
Топливо-энергетические ресурсы (ТЭР) Торговля Транспорт Связь	Якупова Зифа Рафиковна <i>Директор Департамента статистики услуг</i>	8(7172) 74-90-60
Социально-демографические показатели	Куканова Гюльнара Жакаевна <i>Директор Департамента демографической и социальной статистики</i>	8(7172) 74-90-61
Рынок труда и оплата труда Доходы населения	Евстафьев Вячеслав Евгеньевич <i>Директор Департамента статистики труда и уровня жизни</i>	8(7172) 74-90-22

