

ҚАЗАҚСТАН РЕСПУБЛИКАСЫ СТАТИСТИКА АГЕНТТІГІ

«Қазақстан Республикасының Азаматтық кодексіне (ерекше бөлігі)» сәйкес бұл материал көбейтуге (көшіруге) жатпайды, статистикалық ақпараттарды өз жарияланымдарында (басылымдарында) пайдаланған жағдайда Қазақстан Республикасы Статистика агенттігіне сілтеме жасау міндетті.

В соответствии с «Гражданским кодексом Республики Казахстан (особенная часть)» данный материал не подлежит размножению (копированию), при использовании статистической информации в своих публикациях (изданиях) обязательна ссылка на Агентство Республики Казахстан по статистике.

ҚАЗАҚСТАН РЕСПУБЛИКАСЫНЫҢ ӘЛЕУМЕТТІК-ЭКОНОМИКАЛЫҚ ДАМУЫ

СОЦИАЛЬНО-ЭКОНОМИЧЕСКОЕ РАЗВИТИЕ РЕСПУБЛИКИ КАЗАХСТАН

2011 жылғы қаңтар
январь 2011 года

Астана 2011

**ҚАЗАҚСТАН РЕСПУБЛИКАСЫНЫҢ
ӘЛЕУМЕТТІК-ЭКОНОМИКАЛЫҚ ДАМУЫ****Ай сайынғы ақпараттық-талдамалы
журнал**

1991 жылдан бастап шығады

Құрылтайшы: Қазақстан Республикасы
Статистика агенттігі**Бас редактор – Ә. Смайылов**

«Қазақстан Республикасының әлеуметтік-экономикалық дамуы» баяндамасы ай сайынғы негізде үш томда құрастырылады: талдамалы баяндама, біраз жылдар деректерімен электрондық тасымалдаушыда (CD-диск) кестелік материал, шағын жинақ.

Баяндама есепті айда Қазақстан Республикасы әлеуметтік-экономикалық дамуының барлық негізгі көрсеткіштерін қамтиды.

Ай сайынғы негізде мемлекеттік және орыс тілдерінде жарияланады. Мемлекеттік басқару қызметкерлері, ғылыми орталар және мүдделі тұлғаларға арналған. Баяндаманың толық мәтінін Қазақстан Республикасы Статистика агенттігінің www.stat.gov.kz Интернет-ресурсынан алуға болады.

Мекен-жайы: Қазақстан Республикасы, 010000 Астана қаласы, Сол жағалау, Министрліктер Үйі, Орынбор көшесі 8, 2 үй
Қазақстан Республикасы Статистика агенттігі
Телефон: 8 (7172) 74-92-95
Факс: 8 (7172) 74-95-46
Электрондық мекен-жай: statistika@stat.kz
Интернет-ресурс: <http://www.stat.gov.kz>

Шартты белгілер:

-- құбылыс жоқ
0,0 – болмашы шама
... – деректер жоқ

Таралымы: 300 дана
Көлемі = 15,40 ЕБТ

Журнал Қазақстан Республикасының Мәдениет, ақпарат және қоғамдық келісім министрлігінде 2002 жылғы 14 тамызда тіркелген №3156-Ж

**СОЦИАЛЬНО-ЭКОНОМИЧЕСКОЕ РАЗВИТИЕ
РЕСПУБЛИКИ КАЗАХСТАН****Ежемесячный информационно-аналитический
журнал**

Издается с 1991 года

Учредитель: Агентство Республики Казахстан по
статистике**Главный редактор – А. Смаилов**

Доклад **«Социально-экономическое развитие Республики Казахстан»** формируется на ежемесячной основе в трех томах: аналитический доклад, табличный материал с данными за ряд лет на электронном носителе (CD-диск), карманный сборник.

Доклад включает все основные показатели социально-экономического развития Республики Казахстан за отчетный месяц.

Публикуется на государственном и русском языках на ежемесячной основе. Предназначен для работников государственного управления, научных кругов и заинтересованных лиц. Полный текст доклада доступен на Интернет-ресурсе Агентства Республики Казахстан по статистике www.stat.gov.kz.

Адрес: Республика Казахстан, 010000 г. Астана, Левый берег, Дом Министерств, улица Орынбор 8, д. 2
Агентство Республики Казахстан по статистике
Телефон: 8 (7172) 74-92-95
Факс: 8 (7172) 74-95-46
Электронный адрес: statistika@stat.kz
Интернет-ресурс: <http://www.stat.gov.kz>

Условные обозначения:

-- явление отсутствует
0,0 – незначительная величина
... – данные отсутствуют

Тираж: 300 экз.
Объем = 15,40 УПЛ

Журнал зарегистрирован в Министерстве культуры, информации и общественного согласия Республики Казахстан 14 августа 2002г. №3156-Ж

МАЗМҰНЫ

1. НЕГІЗГІ КӨРСЕТКІШТЕР	5
1.1 Әлеуметтік-экономикалық дамудың қысқаша қорытындылары	5
2. ӘЛЕУМЕТТІК-ДЕМОГРАФИЯЛЫҚ КӨРСЕТКІШТЕР	8
2.1 Халық саны	8
2.2 Халықтың көші-қоны	9
2.3 Халықтың ауру-сырқаулығы	10
2.4 Халықты зейнетақымен қамтамасыз ету және әлеуметтік қорғау	11
2.5 Қылмыстылық	12
3. ТҰРМЫС ДЕҢГЕЙІ	13
3.1 Халықтың табыстары	13
3.2 Күнкөрістің ең төменгі деңгейінің шамасы	14
4. ЕҢБЕК РЫНОГЫ ЖӘНЕ ЕҢБЕКАҚЫ ТӨЛЕУ	15
4.1 Жалданып жұмыспен қамтылу	15
4.2 Жұмыссыздық және жұмыспен қамту	16
4.3 Еңбекақы төлеу	17
5. БАҒАЛАР	18
5.1 Тұтыну бағаларының индексі	18
5.2 Өндіруші кәсіпорындар бағасының индексі	19
5.3 Ауыл, орман және балық шаруашылығындағы баға индексі	20
5.4 Құрылыстағы баға индексі	21
5.5 Тұрғын үй нарығындағы баға	22
5.6 Көтерме сауда бағаларының индексі	23
5.7 Занды тұлғаларға көрсетілген жүк көлігі және почталық, курьерлік және байланыс қызметтеріне тарифтердің индексі	24
5.8 Сыртқы сауда бағасының индексі	25
6. ҰЛТТЫҚ ЭКОНОМИКА	26
6.1 Қысқа мерзімді экономикалық индикатор	26
6.2 Жалпы ішкі өнім	27
6.3 Еңбек өнімділігінің индекстері	30
6.4 Негізгі капиталға салынған инвестициялар	31
6.5 Отын-энергетикалық ресурстар (ОЭР)	32
6.6 Бизнес тіркелімі	33
7. САУДА	34
7.1 Бөлшек сауда	34
7.2 Ресурстар балансы және жекелеген тауарларды пайдалану	35
7.3 Сыртқы сауда айналымы	36
8. ЭКОНОМИКАНЫҢ НАҚТЫ СЕКТОРЫ	37
8.1 Өнеркәсіп өндірісі	37
8.2 Ауыл шаруашылығы	39
8.3 Құрылыс	40
8.4 Тұрғын үй құрылысы	41
8.5 Көлік	42
8.6 Почталық және курьерлік қызмет. Байланыс	44
8.7 Шағын және орта кәсіпкерлік мониторингі	45
8.8 Іскерлік және тұтынушылық белсенділік	47
9. ҚАРЖЫ ЖҮЙЕСІ	48
9.1 Мемлекеттік қаржы	48
9.2 Ақша-кредит статистикасы	49
9.3 Ақша-кредит жүйесінің кредиттері мен депозиттері	50
9.4 Кәсіпорындардың қаржысы	51
10. ӨҢІРЛЕРДІҢ ӘЛЕУМЕТТІК-ЭКОНОМИКАЛЫҚ ДАМУЫ	52

СОДЕРЖАНИЕ

1.	ОСНОВНЫЕ ПОКАЗАТЕЛИ	68
1.1	Краткие итоги социально-экономического развития	68
2.	СОЦИАЛЬНО-ДЕМОГРАФИЧЕСКИЕ ПОКАЗАТЕЛИ	71
2.1	Численность населения	71
2.2	Миграция населения	72
2.3	Заболеваемость населения	73
2.4	Пенсионное обеспечение и социальная защита населения	74
2.5	Преступность	75
3.	УРОВЕНЬ ЖИЗНИ	76
3.1	Доходы населения	76
3.2	Величина прожиточного минимума	77
4.	РЫНОК ТРУДА И ОПЛАТА ТРУДА	78
4.1	Занятость по найму	78
4.2	Безработица и обеспечение занятости	79
4.3	Оплата труда	80
5.	ЦЕНЫ	81
5.1	Индекс потребительских цен	81
5.2	Индекс цен предприятий-производителей	82
5.3	Индекс цен в сельском, лесном и рыбном хозяйстве	83
5.4	Индекс цен в строительстве	84
5.5	Цены на рынке жилья	85
5.6	Индекс цен оптовых продаж	86
5.7	Индексы тарифов на услуги транспорта, почтовые, курьерские и связи для юридических лиц	87
5.8	Индексы цен внешней торговли	88
6.	НАЦИОНАЛЬНАЯ ЭКОНОМИКА	89
6.1	Краткосрочный экономический индикатор	89
6.2	Валовой внутренний продукт	90
6.3	Индексы производительности труда	93
6.4	Инвестиции в основной капитал	94
6.5	Топливо-энергетические ресурсы (ТЭР)	95
6.6	Бизнес регистр	96
7.	ТОРГОВЛЯ	97
7.1	Розничная торговля	97
7.2	Баланс ресурсов и использования отдельных товаров	98
7.3	Внешнеторговый оборот	99
8.	РЕАЛЬНЫЙ СЕКТОР ЭКОНОМИКИ	100
8.1	Промышленное производство	100
8.2	Сельское хозяйство	102
8.3	Строительство	103
8.4	Жилищное строительство	104
8.5	Транспорт	105
8.6	Почтовая и курьерская деятельность. Связь	107
8.7	Мониторинг малого и среднего предпринимательства	108
8.8	Деловая и потребительская активность	110
9.	ФИНАНСОВАЯ СИСТЕМА	111
9.1	Государственные финансы	111
9.2	Денежно-кредитная статистика	112
9.3	Кредиты и депозиты денежно-кредитной системы	113
9.4	Финансы предприятий	114
10.	СОЦИАЛЬНО-ЭКОНОМИЧЕСКОЕ РАЗВИТИЕ РЕГИОНОВ	115

1. НЕГІЗГІ КӨРСЕТКІШТЕР

1.1 ӘЛЕУМЕТТІК-ЭКОНОМИКАЛЫҚ ДАМУДЫҢ ҚЫСҚАША ҚОРЫТЫНДЫЛАРЫ

ҚЫСҚА МЕРЗІМДІ ЭКОНОМИКАЛЫҚ ИНДИКАТОР

Қысқа мерзімді экономикалық индикатор 2011 жылғы қаңтарда 2010 жылғы қаңтарға қарағанда 106,9% құрды. Қысқа мерзімді экономикалық индикаторды есептеу жеделділікті қамтамасыз ету мақсатында жүзеге асырылады және ЖІӨ-нің 67-68%-ін құрайтын ауыл шаруашылығы, өнеркәсіп, құрылыс, сауда, көлік және байланыс сияқты негізгі салалар бойынша шығарылым индекстерінің өзгеруіне негізделеді.

ТҰРМЫС ДЕҢГЕЙІ

2010 жылғы желтоқсанда халықтың **орташа жан басына атаулы ақшалай табыстары** бағалау бойынша 44370 теңгені құрады. Өсім 2009 жылғы желтоқсанмен салыстырғанда атаулы ақшалай табыстар үшін 14,2%, нақты ақшалай табыстар үшін – 6% құрады.

ЕҢБЕК РЫНОГЫ ЖӘНЕ ЕҢБЕКАҚЫ ТӨЛЕУ

2011 жылғы қаңтардағы **жұмыссыздар саны** бағалау бойынша 486,3 мың адамды құрады. Жұмыссыздық деңгейі экономикалық белсенді халық санына 5,7% құрады. Жұмыспен қамту органдарында жұмыссыздар ретінде тіркелгендер саны 2011 жылғы қаңтардың соңына 44,1 мың адамды құрады немесе экономикалық белсенді халық санына 0,5%. Жасырын жұмыссыздық деңгейі бағалау бойынша экономикалық белсенді халық санының 0,6%-ын құрады.

2010 жылғы желтоқсанда **қызметкерлерге есептелген орташа айлық атаулы жалақы** 97256 теңгені құрады. 2009 жылғы желтоқсанға қарағанда 17,5% өсті. Нақты жалақы индексі 2009 жылғы желтоқсанға 109% құрады.

БАҒА

Тұтыну бағаларының индексі 2011 жылғы қаңтарда 2010 жылғы желтоқсанмен салыстырғанда 101,7% құрды. Азық-түлік тауарларына бағалар 3%, азық-түлік емес тауарлар – 0,5%, ақылы қызметтер көрсетуге – 1,2% артты. Өнеркәсіп өнімін өндіруші кәсіпорындар бағалары 2011 жылғы қаңтарда 2010 жылғы желтоқсанмен салыстырғанда 4,8% артты.

ҰЛТТЫҚ ЭКОНОМИКА

2010 жылғы қаңтар-желтоқсандағы есептік деректер бойынша **жалпы ішкі өнім көлемі** ағымдағы бағаларда 21513,5 млрд. теңгені құрды. 2009 жылғы сәйкес кезеңмен салыстырғанда нақты ЖІӨ-нің өсуі 7% құрды. ЖІӨ құрылымында тауар өндіру үлесі ЖІӨ-нен 44,2% құрды, қызмет көрсету – 52,8%.

2011 жылғы қаңтарда **негізгі капиталға салынған инвестициялар көлемі** 189,4 млрд. теңгені құрды, бұл өткен жылғы сәйкес кезеңге қарағанда 4,3% көп.

САУДА

Есепті кезеңде **бөлшек сауда тауар айналымы** (қоғамдық тамақтандыру айналымынсыз) 265,3 млрд. теңгені құрап, 2010 жылғы қаңтармен салыстырғанда 11,1%-ға өсті.

Есепті кезеңде **көтерме сауда тауар айналымы** 556,2 млрд. теңгені құрап, 2010 жылғы қаңтармен салыстырғанда 16,9%-ға артты.

Есепті кезеңде **тамақ өнімдері мен сусындарды ұсыну бойынша қызметтер көлемі** 11 млрд. теңгені құрады және 2010 жылғы қаңтармен салыстырғанда 5%-ға өсті.

2010 жылғы қаңтар-желтоқсанда **сыртқы сауда айналымы** (Қазақстан Республикасы Кедендік бақылау комитетінің деректері, ұйымдаспаған сауда есебінсіз) 88976,6 млн. АҚШ долларын құрып, 2009 жылғы қаңтар-желтоқсанмен салыстырғанда 24,3% өсті, оның ішінде экспорт – 59216,6 млн. АҚШ долларын (37,1% өсті), импорт – 29760,0 млн. АҚШ долларын құрады (4,8% өсті).

ЭКОНОМИКАНЫҢ НАҚТЫ СЕКТОРЫ

2011 жылғы қаңтарда **өнеркәсіп өндірісінің көлемі** қолданыстағы бағаларда 1136 млрд. теңгені құрды, бұл 2010 жылғы қаңтарға қарағанда 5,8%-ға артық. Кен өндіру өнеркәсібінде және карьерлерді қазуда – 5%-ға, өңдеу өнеркәсібінде – 7,5%-ға, электрмен жабдықтау, газ, бу беру және ауа баптауда – 5,1%-ға, сумен жабдықтауда, көріз жүйесі, қалдықтарды жинау және бөлуді бақылауда – 1,9%-ға өндіріс өсімі байқалды.

2011 жылғы қаңтарда **ауыл шаруашылығы жалпы өнімінің көлемі** 2010 жылғы қаңтармен салыстырғанда 1,9% артып, 54,4 млрд. теңгені құрады.

2011 жылғы қаңтарда **жүк айналымының көлемі** 31,7 млрд. ткм (коммерциялық жүк тасымалдаумен айналысатын көліктік емес ұйымдар мен кәсіпкерлердің жүк айналымы көлемінің бағалауы есебімен) құрып, 2010 жылғы тиісті кезеңмен салыстырғанда 23,2% өсті.

Тіркелген заңды тұлғалар саны 2011 жылғы 1 ақпанда 287515 бірлікті құрап, өткен жылғы сәйкес кезеңмен салыстырғанда 3,8%-ға азайды, Жұмыс істеп тұрған заңды тұлғалар саны 184933 немесе тіркелгендер санына қатысты 64,3% құрады. Жұмыспен қамтылғандардың саны 50 адамнан аз заңды тұлғалардың үлесі тіркелгендердің санына 94,4% және жұмыс істеп тұрғандардың санына қатысты 91,8% құрады. Республикадағы шағын бизнес субъектілерінің (заңды тұлғалар) саны 205788 бірлікті құрап, өткен жылғы тиісті кезеңмен салыстырғанда 4,8%-ға азайды.

ҚАРЖЫ ЖҮЙЕСІ

2011 жылғы 1 қаңтардағы **мемлекеттік бюджет түсімдері** 4388,8 млрд. теңгені, шығыстары – 4916,1 млрд. теңгені, бюджет тапшылығы – 527,3 млрд. теңгені құрады. 2009 жылғы тиісті кезеңмен салыстырғанда түсімдер 25%-ға, ал шығыстар 12,4%-ға өсті.

2010 жылғы III тоқсанда **кәсіпорындар мен ұйымдардың қаржы нәтижесі** табыс ретінде 1184,2 млрд. теңге сомасында қалыптасты, бұл 2009 жылғы сәйкес кезеңдегі деңгейден 22,4% жоғары. Пайдалылық деңгейі 26,9% құрады. Есеп берген кәсіпорындардың жалпы санынан залалды кәсіпорындар үлесі 36,3%.

Екінші деңгейдегі банктің экономика саласына кредиттік салымдары 2010 жылғы желтоқсанның соңына 7596,5 млрд. теңгені құрап, өткен жылғы тиісті кезеңмен салыстырғанда 0,6% кеміді. Кредиттердің жалпы көлемінде ұзақ мерзімді кредиттердің үлесі салмағы 83,6%, шетелдік валютадағы кредиттер 42,3% құрады. Депозиттік ұйымдардағы депозиттер көлемі 7397,9 млрд. теңгені құрады, бұл өткен жылғы тиісті айға қарағанда 12,5% артық, жеке тұлғалардың депозиттері 15,9% артып, 2194,9 млрд. теңгені құрады.

Негізгі әлеуметтік-экономикалық көрсеткіштер мониторингі

2010 жылғы желтоқсан

	2010 жылғы қаңтар-желтоқсан	2010 жылғы желтоқсан	2010 жылғы қаңтар-желтоқсан 2009 жылғы қаңтар-желтоқсанға, %-бен	2010 жылғы желтоқсан 2009 жылғы желтоқсанға, %-бен	2010 жылғы желтоқсан 2010 жылғы қарашаға, %-бен
Әлеуметтік-демографиялық көрсеткіштер					
Кезең соңына халық саны, мың адам	16 433,8	16 433,8	101,5	101,5	100,1
Халықтың табиғи өсімі (азаю), мың адам	220,3	15,0	102,4	104,4	80,2
Көші-қондық өсім (азаю), мың адам	15,2	1,2	1,9 есе	35,9	41,2
Тыныс алу мүшелері туберкулезі мен ауыру тіркелген оқиғалар саны, адам	13 504	846	86,1	98,6	79,5
ВИЧ-инфекциясын тасымалдаушылар саны, адам	1 969	165	95,0	99,4	117,9
Тіркелген қылмыстар саны, оқиға	131 896	10 315	108,4	87,8	92,4
Қылмыстылық деңгейі (10 000 адамға қылмыстар саны)	81	-	105,2	-	-
Тұрмыс деңгейі					
Орташа жан басына атаулы ақшалай табыс (бағалау), теңге	463 001	44 370	113,9	114,2	114,7
Нақты ақшалай табыс (бағалау), %	-	-	106,3	106,0	113,9
Ең төменгі күнкөріс деңгейінің шамасы, теңге	-	13 728	-	114,6	101,9
Еңбек рыногы және еңбекақы төлеу					
Жұмыссыздар саны, мың адам (бағалау)	-	477,7	-	89,6	100,7
Тіркелген жұмыссыздар саны, мың адам	-	35,4	-	66,3	64,2
Жұмыссыздық деңгейі, % (бағалау)	-	5,5	-	-	-
Тіркелген жұмыссыздар үлесі, %	-	0,4	-	-	-
Жасырын жұмыссыздық деңгейі, % (бағалау)	-	0,5	-	-	-
Бір қызметкердің орташа айлық атаулы жалақысы, теңге	77 482	97 256	114,6	117,5	125,7
Нақты жалақы индексі, %	-	-	107,0	109,0	124,8
Баға					
Тұтыну бағаларының индексі, %	-	-	107,1	107,8	100,7
Өнеркәсіп өнімін өндірушілердің бағалары индексі, %	-	-	125,2	112,9	102,0
Ауыл шаруашылығының бағалары индексі, %	-	-	93,3	123,4	105,7
Құрылыстағы бағалар индексі, %	-	-	104,6	103,6	100,6
Көтерме сауда бағаларының индексі, %	-	-	106,0	110,8	100,5
Көлік қызметтері тарифтерінің индексі, %	-	-	111,8	111,8	100,0
Байланыс қызметтері тарифтерінің индексі, %	-	-	106,2	110,4	99,9
Экспорттық жеткізілімдер бағаларының индексі, %	-	-	132,6	122,3	105,9
Импорттық түсімдер бағаларының индексі, %	-	-	107,1	111,0	103,0
Ұлттық экономика					
Қысқа мерзімді экономикалық индикатор, млрд. теңге (ауыл шаруашылығы, өнеркәсіп, құрылыс, сауда, көлік, байланыс – алты саланың нақты есу қарқыны бойынша есептеледі)	23 206,0	2 367,4	107,1	106,0	106,4
Жалпы ішкі өнім, млрд. теңге	21 513,5	-	107,0	-	-
Негізгі капиталға инвестициялар, млрд. теңге	4 773,2	695,4	99,5	102,7	145,6
Сауда					
Өткізудің барлық арналары бойынша бөлшек сауда тауар айналымы, млрд. теңге (қоғамдық тамақтандыру қызметтері есебінсіз)	3 014,0	348,3	112,3	111,3	115,8
Сыртқы сауда айналымы, млн. АҚШ доллары	88 976,6	8 579,5	124,3	99,5	117,4
Тауарлар экспорты, млн. АҚШ доллары	59 216,6	6 335,5	137,1	113,4	150,0
Тауарлар импорты, млн. АҚШ доллары	29 760,0	2 244,0	104,8	74,0	72,7
Экономиканың нақты секторы					
Өнеркәсіп өнімінің (тауарлар, қызметтер) көлемі, млрд. теңге	11 756,8	1 188,8	110,0	105,0	100,1
Ауыл шаруашылығы жалпы өнімінің көлемі, млрд. теңге	1 441,0	92,8	88,3	100,5	80,4
Құрылыс жұмыстарының көлемі, млрд. теңге	1 918,1	244,7	101,0	107,3	132,9
Көліктің барлық түрлерімен жүк тасымалдау, млн. тонна	2 430,1	272,0	115,5	111,6	104,2
Көліктің барлық түрлерімен жүк айналымы, млрд. ткм	381,0	37,5	113,1	118,3	102,4
Почта және курьерлік қызметтерінің көлемі, млрд. теңге	13,6	1,3	107,9	105,7	106,3
Байланыс қызметтерінің көлемі, млрд. теңге	477,0	42,2	105,0	103,7	99,4
Өнеркәсіптегі кәсіпкерлік сенімділік индексі	-	+15	-	-	-
Саудадағы кәсіпкерлік сенімділік индексі	-	+11	-	-	-
Тұтынушылардың сезіну индексі	-	+13	-	-	-
Сатып алу тілегінің индексі	-	+11	-	-	-
Қаржы жүйесі					
Ақша массасы М3, млрд. теңге	-	8 546,4	-	114,1	100,2
Айналыстағы қолма-қол ақша, млрд. теңге	-	1 148,5	-	125,7	106,9
Депозиттік ұйымдардағы депозиттер, млрд. теңге (бейрезиденттер шоттарын есепке алмағанда)	-	7 397,9	-	112,5	99,3
жеке тұлғалардың депозиттері, млрд. теңге (бейрезиденттер шоттарын есепке алмағанда)	-	2 195,0	-	115,9	102,4
Экономика және халықтың ЕДБ кредиттері, млрд. теңге	-	7 596,5	-	99,4	101,4
ЕДБ ұзақ мерзімді кредиттік салымдары, млрд. теңге	-	6 349,7	-	98,7	99,7
Кәсіпорындар мен ұйымдардың пайдалылығы, % (2010 жылғы III тоқсан)	26,9	-	-	-	-
Кәсіпорындар мен ұйымдардың дебиторлық берешегі, млрд. теңге (2010 жылғы 1 қазан)	7 377,0	-	109,3	-	-
Кәсіпорындар мен ұйымдардың міндеттемелер бойынша берешегі, млрд. теңге (2010 жылғы 1 қазан)	20 991,8	-	113,6	-	-

Негізгі әлеуметтік-экономикалық көрсеткіштер мониторингі

2011 жылғы қаңтар

	2011 жылғы қаңтар	2011 жылғы қаңтар 2010 жылғы қаңтарға, %-бен	2011 жылғы қаңтар 2010 жылғы желтоқсанға, %-бен
Әлеуметтік-демографиялық көрсеткіштер			
Кезең соңына халық саны, мың адам	-	-	-
Халықтың табиғи өсімі (азаю), мың адам	-	-	-
Көші-қондық өсім (азаю), мың адам	-	-	-
Тыныс алу мүшелері туберкулезі мен ауыру тіркелген оқиғалар саны, адам	-	-	-
ВИЧ-инфекциясын тасымалдаушылар саны, адам	-	-	-
Тіркелген қылмыстар саны, оқиға	-	-	-
Қылмыстылық деңгейі (10 000 адамға қылмыстар саны)	-	-	-
Тұрмыс деңгейі			
Орташа жан басына атаулы ақшалай табыс (бағалау), теңге	-	-	-
Нақты ақшалай табыс (бағалау), %	-	-	-
Ең төменгі күнкөріс деңгейінің шамасы, теңге	14 644	120,6	106,7
Еңбек рыногы және еңбекақы төлеу			
Жұмыссыздар саны, мың адам (бағалау)	486,3	92,1	101,8
Тіркелген жұмыссыздар саны, мың адам	44,1	69,4	124,4
Жұмыссыздық деңгейі, % (бағалау)	5,7	-	-
Тіркелген жұмыссыздар үлесі, %	0,5	-	-
Жасырын жұмыссыздық деңгейі, % (бағалау)	0,6	-	-
Бір қызметкердің орташа айлық атаулы жалақысы, теңге	-	-	-
Нақты жалақы индексі, %	-	-	-
Баға			
Тұтыну бағаларының индексі, %	-	108,1	101,7
Өнеркәсіп өнімін өндірушілердің бағалары индексі, %	-	119,8	104,8
Ауыл шаруашылығының бағалары индексі, %	-	131,0	104,8
Құрылыстағы бағалар индексі, %	-	103,3	100,3
Көтерме сауда бағаларының индексі, %	-	112,0	101,1
Көлік қызметтері тарифтерінің индексі, %	-	113,6	113,5
Заңды тұлғаларға көрсетілген почталық және курьерлік қызметтерінің тарифтері индексі	-	101,2	98,7
Заңды тұлғаларға көрсетілген байланыс қызметтері тарифтері индексі, %	-	110,6	100,0
Экспорттық жеткізілімдер бағаларының индексі, %	-	-	-
Импорттық түсімдер бағаларының индексі, %	-	-	-
Ұлттық экономика			
Қысқа мерзімді экономикалық индикатор, млрд. теңге (ауыл шаруашылығы, өнеркәсіп, құрылыс, сауда, көлік, байланыс – алты саланың нақты өсу қарқыны бойынша есептеледі)	1 879,8	106,9	72,0
Жалпы ішкі өнім, млрд. теңге	-	-	-
Негізгі капиталға инвестициялар, млрд. теңге	189,4	104,3	27,2
Сауда			
Өткізудің барлық арналары бойынша бөлшек сауда тауар айналымы, млрд. теңге (қоғамдық тамақтандыру қызметтері есебінсіз)	265,3	111,1	75,1
Сыртқы сауда айналымы, млн. АҚШ доллары	-	-	-
Тауарлар экспорты, млн. АҚШ доллары	-	-	-
Тауарлар импорты, млн. АҚШ доллары	-	-	-
Экономиканың нақты секторы			
Өнеркәсіп өнімінің (тауарлар, қызметтер) көлемі, млрд. теңге	1 136	105,8	85,1
Ауыл шаруашылығы жалпы өнімінің көлемі, млрд. теңге	54,4	101,9	55,0
Құрылыс жұмыстарының көлемі, млрд. теңге	59,7	102,2	24,3
Көліктің барлық түрлерімен жүк тасымалдау, млн. тонна	190,5	116,1	70,0
Көліктің барлық түрлерімен жүк айналымы, млрд. ткм	31,7	123,2	84,5
Почта және курьерлік қызметтерінің көлемі, млрд. теңге	1,1	116,2	87,0
Байланыс қызметтерінің көлемі, млрд. теңге	42,1	110,9	99,6
Өнеркәсіптегі кәсіпкерлік сенімділік индексі	+11	-	-
Саудадағы кәсіпкерлік сенімділік индексі	+7	-	-
Тұтынушылардың сезіну индексі	+11	-	-
Сатып алу тілегінің индексі	+10	-	-
Қаржы жүйесі			
Ақша массасы М3, млрд. теңге	-	-	-
Айналыстағы қолма-қол ақша, млрд. теңге	-	-	-
Депозиттік ұйымдардағы депозиттер, млрд. теңге (бейрезиденттер шоттарын есепке алмағанда)	-	-	-
жеке тұлғалардың депозиттері, млрд. теңге (бейрезиденттер шоттарын есепке алмағанда)	-	-	-
Экономика және халықтың ЕДБ кредиттері, млрд. теңге	-	-	-
ЕДБ ұзақ мерзімді кредиттік салымдары, млрд. теңге	-	-	-
Кәсіпорындар мен ұйымдардың пайдалылығы, %	-	-	-
Кәсіпорындар мен ұйымдардың дебиторлық берешегі, млрд. теңге	-	-	-
Кәсіпорындар мен ұйымдардың міндеттемелер бойынша берешегі, млрд. теңге	-	-	-

- көшіктіріліп құрастырылған көрсеткіштер алдыңғы кестеде берілген.

ЕСКЕРТУ.

Деректер жаңа экономикалық қызмет түрлерінің сыныптамалар ЭҚЖЖ бойынша көрсетілген.

2. ӘЛЕУМЕТТІК-ДЕМОГРАФИЯЛЫҚ КӨРСЕТКІШТЕР

2.1 ХАЛЫҚ САНЫ*

	мың адам		
	Барлық халық	Қала халқы	Ауыл халқы
2010 жылғы 1 қаңтарға	16 198,3	8 811,6	7 386,7
2011 жылғы 1 қаңтарға	16 433,8	8 975,5	7 458,3

Еліміздегі халық саны 2011 жылғы 1 қаңтарға 16,4 млн. адамды құрады. 2010 жылғы 1 қаңтармен салыстырғанда ол 1,5% артты.

Халық санының өсу қарқыны

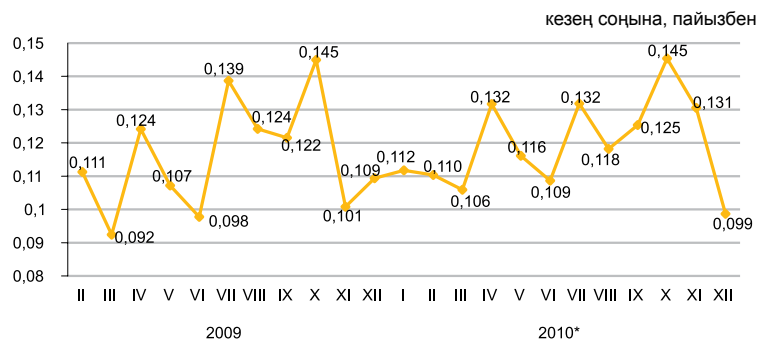

* Байқоңыр қаласы қоса есептелінді.

Халықтың табиғи қозғалысы

	Адам		1 000 адамға жағдайы бойынша	
	2009 жылғы қаңтар-желтоқсан	2010 жылғы қаңтар-желтоқсан	2010 жылғы 1 қаңтарға	2011 жылғы 1 қаңтарға
	Туғандар	358 762	366 210	22,5
Өлгендер	143 682	145 945	9,0	8,9
Табиғи өсім	215 080	220 265	13,5	13,5
Некелер	140 386	146 443	8,8	9,0
Ажырасулар	39 257	41 617	2,5	2,6

Халықтың табиғи өсімінің өсу қарқыны

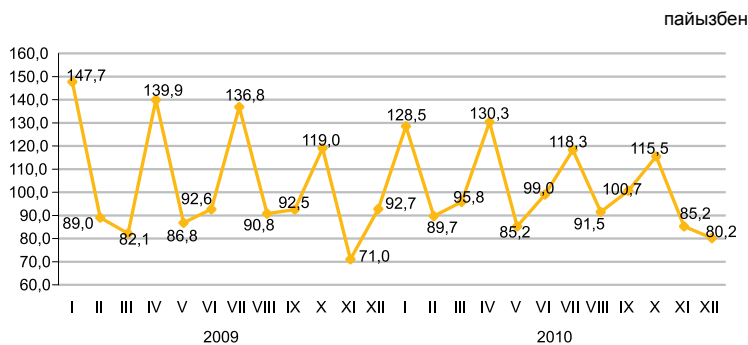

Халық өлімі себептерінің негізгі топтарының арасында барынша көп үлес салмағын, әдеттегідей, қан айналымы жүйесі аурулары алады (45,1%).

Өлімнің негізгі себептері бойынша өлгендердің құрылымы

	Өлгендер саны, адам		Үлес салмағы, %	
	2009 жылғы қаңтар-желтоқсан	2010 жылғы қаңтар-желтоқсан	2009 жылғы қаңтар-желтоқсан	2010 жылғы қаңтар-желтоқсан
Барлығы	143 682	145 945	100,0	100,0
соның ішінде:				
қан айналымы жүйесінің ауруларынан жаңа өскіндерден	66 786	65 865	46,5	45,1
жазатайым оқиғалардан, улану мен жарақаттанудан	18 035	17 910	12,6	12,3
тыныс органдары ауруларынан	17 456	17 804	12,1	12,2
ас қорыту органдары ауруларынан	7 730	7 125	5,4	4,9
инфекциялық және паразитарлық аурулардан	7 217	7 814	5,0	5,4
аурулардан	2 960	2 593	2,1	1,8
басқа аурулардан	23 498	26 834	16,3	18,3

*Ағымдағы есеп бойынша (халықтың саны 2009 жылғы халықтың ұлттық санағы қорытындыларының негізінде есептелді).

2.2 ХАЛЫҚТЫҢ КӨШІ-ҚОНЫ

Халықтың көші-қоны

	адам	
	2009 жылғы қаңтар-желтоқсан	2010 жылғы қаңтар-желтоқсан
Келгені		
Барлығы	405 396	410 138
сыртқы көші-қон	42 273	41 883
соның ішінде:		
ТМД елдері	32 867	33 805
басқа елдер	9 406	8 078
ішкі көші-қон	363 123	368 255
Кеткені		
Барлығы	397 488	394 930
сыртқы көші-қон	34 365	26 675
соның ішінде:		
ТМД елдері	32 127	25 062
басқа елдер	2 238	1 613
ішкі көші-қон	363 123	368 255
Көші-қон айырмасы		
Барлығы	7 908	15 208
сыртқы көші-қон	7 908	15 208
соның ішінде:		
ТМД елдері	740	8 743
басқа елдер	7 168	6 465
ішкі көші-қон	0	0

Сыртқы көші-қонның өзгеруі

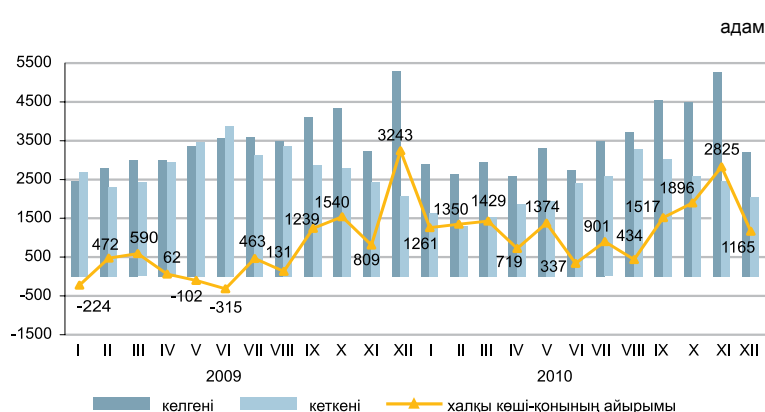

2010 жылғы қаңтар-желтоқсанда 2009 жылғы қаңтар-желтоқсанмен салыстырғанда Қазақстанға келгендер саны 0,9%, ал Қазақстаннан кеткендер - саны 22,4% азайды.

Еліміздегі негізгі көші-қон алмасуы ТМД мемлекеттерімен болуда. ТМД елдерінен келгендердің және сол елдерге кеткендердің үлесі, тиісінше, 80,7% және 94,0% құрады.

Ел ішінде қоныс аударатын көшіп-қонушылар саны 1,4% өсті. Өңіраралық қоныс аудару бойынша халық көші-қонының оң айырмасы еліміздің 5 өңірінде байқалды, оның ішінде шамасы бойынша ең көбі Астана қаласында (33,1 мың адам).

Этностық сипаты бойынша көші-қон ағынының құрылымы

	жалпы санына пайызбен			
	Келгендер		Кеткендер	
	2009 жылғы қаңтар-желтоқсан	2010 жылғы қаңтар-желтоқсан	2009 жылғы қаңтар-желтоқсан	2010 жылғы қаңтар-желтоқсан
Барлығы	100	100	100	100
Қазақтар	73,0	70,4	5,9	4,9
Орыстар	14,3	13,5	68,4	70,6
Украиндар	1,5	1,2	7,9	7,2
Немістер	1,0	1,0	6,2	5,7
Басқалар	10,2	13,9	11,6	11,6

2010 жылғы қаңтар-желтоқсандағы халықтың көші-қоны (барлық ағындар)

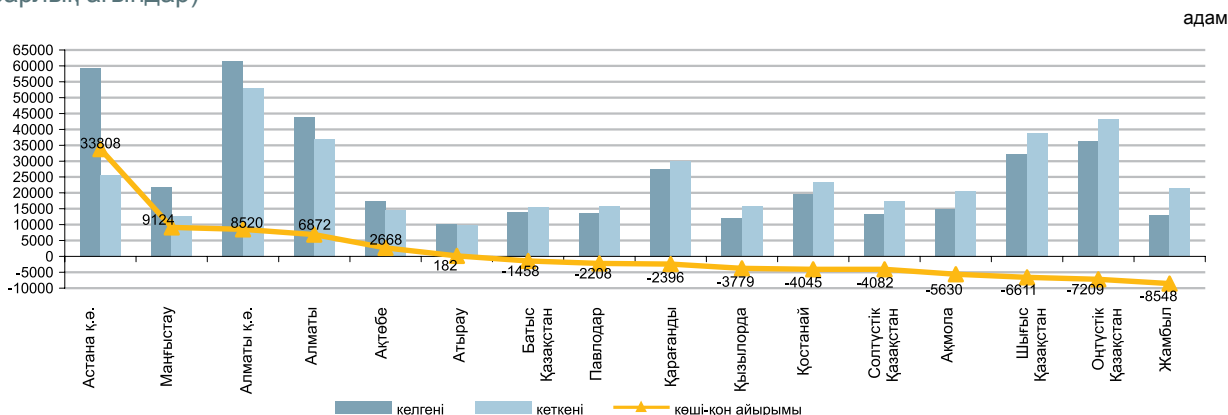

2.3 ХАЛЫҚТЫҢ АУРУ-СЫРҚАУЛЫҒЫ

(ДСМ РСЭС деректері бойынша)

	Тыныс органдарының туберкулезі	оқиға АҚТҚ- жұқпасы
2009 жыл	14 523	2 072
2010 жыл	13 504	1 969
2009 жылғы желтоқсан	858	166
2010 жылғы желтоқсан	846	165

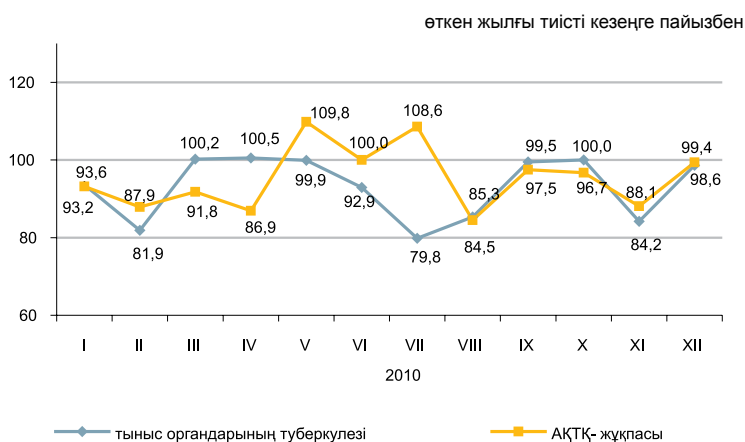

2010 жылғы қаңтар-желтоқсанда жекелеген жұқпалы аурулармен сырқаттану деңгейі

Тіркелген жұқпалы аурулардың арасында аса кең тарағаны жоғары тыныс жолдарының өткір жұқпасы - халықтың 100000 адамына шаққанда 6629,2 оқиға, ішектің өткір жұқпасы – 132,5, тыныс органдарының туберкулезі – 82,8, мерез – 34,2, вирустық гепатит – 30,8, битшендік – 12,1 және қышыма – 12,1 болды.

Жекелеген жұқпалы ауру түрлерімен халықтың ауру-сырқаулығының өсуі

	пайызбен	
	2010 жылғы желтоқсан	2009 жылғы желтоқсанға
	барлығы	ауылдық жер
Бактериялық дизентерия	173,9	200,0
Эхинококкоз	112,5	123,5

Ең көп таралған ауру-сырқауға шалдығу оқиғаларының тіркелген саны

	2010 жылғы қаңтар-желтоқсан, бірлік	Өткен жылғы тиісті кезеңге пайызбен	2010 жылғы желтоқсан, бірлік	Өткен жылғы тиісті кезеңге пайызбен
Ротавирус энтериті				
барлығы	3 072	65,1	292	80,9
одан 14 жасқа дейінгі балалар	3 060	67,4	291	80,6
ауылдық жер	585	45,2	68	128,3
Бактериялық дизентерия				
барлығы	2 613	108,5	113	173,9
одан 14 жасқа дейінгі балалар	1 619	113,9	76	176,7
ауылдық жер	619	104,0	30	200,0
Диагнозы алғашқы рет қойылған бруцеллез				
барлығы	2 153	102,0	67	93,1
одан 14 жасқа дейінгі балалар	244	90,4	11	183,3
ауылдық жер	1 850	101,8	52	83,9
Эхинококкоз				
барлығы	940	102,8	63	112,5
одан 14 жасқа дейінгі балалар	237	116,2	18	105,9
ауылдық жер	567	105,8	42	123,5

2.4 ХАЛЫҚТЫ ЗЕЙНЕТАҚЫМЕН ҚАМТАМАСЫЗ ЕТУ ЖӘНЕ ӘЛЕУМЕТТІК ҚОРҒАУ

(ЕХӘҚМ деректері бойынша)

	Тағайындалған зейнетақының (жәрдемақының) орташа мөлшері, теңге	Алушылар саны, мың адам
--	---	-------------------------

Зейнетақы төлемі		
2009 жыл	17 090	1 662,9
2009 жылғы III тоқсан	17 106	1 654,9
2010 жылғы III тоқсан	21 264	1 688,2

Мемлекеттік базалық зейнетақы төлемі		
2009 жыл	5 487	1 687,7
2009 жылғы III тоқсан	5 487	1 678,8
2010 жылғы III тоқсан	5 981	1 714,4

Мемлекеттік әлеуметтік жәрдемақы		
2009 жыл	12 888	665,2
2009 жылғы III тоқсан	12 954	620,8
2010 жылғы III тоқсан	14 113	626,5

Арнаулы мемлекеттік жәрдемақы		
2009 жыл	3 198	1 169,9
2009 жылғы III тоқсан	3 176	1 146,1
2010 жылғы III тоқсан	3 873	1 197,2

Мемлекеттік тұрғын үйлік көмек ¹⁾		
2009 жыл	1 505,1	229,1
2010 жыл	1 559,8	184,5

Мемлекеттік атаулы әлеуметтік көмек		
2009 жыл	1 136,3	240,3
2010 жыл	1 193,5	194,5
2010 жылғы қаңтар	2 281,1	64,7
2011 жылғы қаңтар	2 702,7	44,4

¹⁾ «Алушылар саны» бағанында мың отбасы көрсетілген.

Зейнетақының (жәрдемақы) орташа мөлшері мен алушылар саны

мың адам

теңге

Зейнетақы төлемі

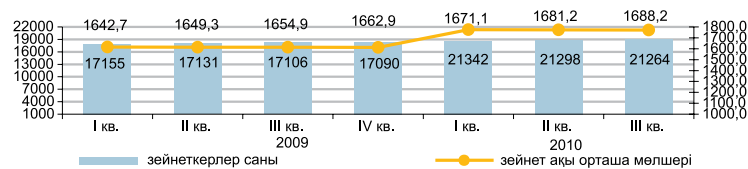

Мемлекеттік базалық зейнетақы төлемі

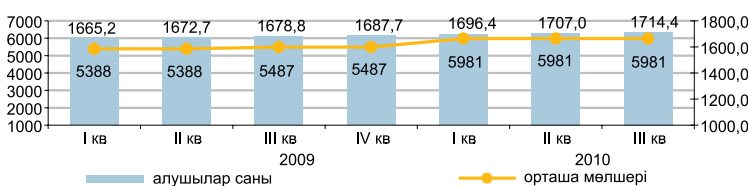

Мемлекеттік әлеуметтік жәрдемақы

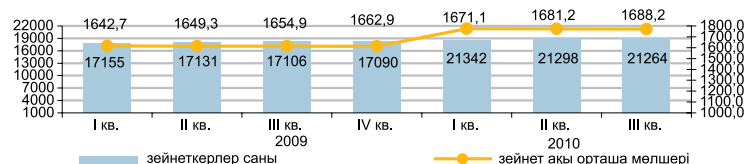

Арнаулы мемлекеттік жәрдемақы

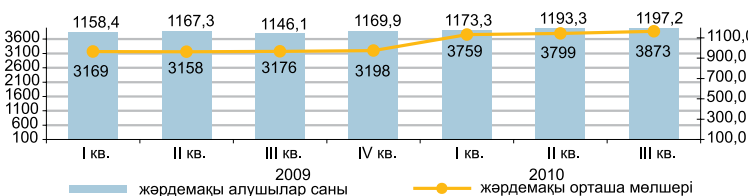

Мемлекеттік тұрғын үйлік көмек

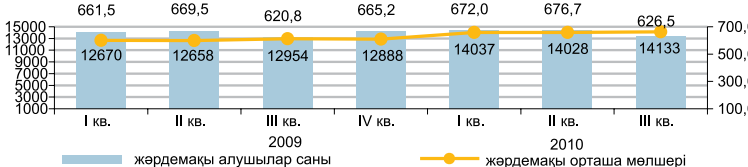

Мемлекеттік атаулы әлеуметтік көмек

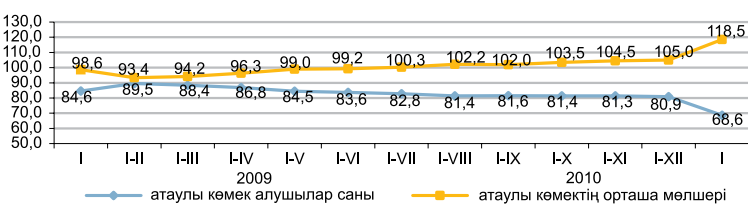

2010 жылғы III тоқсанда зейнетақы мен жәрдемақы алушылардың саны 2009 жылғы тиісті кезеңмен салыстырғанда 2,6% өсті, тағайындалған зейнетақының орташа мөлшері 24,3% өсті (нақты тұлғалауда өсімі – 16,6%) және 21264 теңгені құрады. 2010 жылға тағайындалған тұрғын үйлік көмектің орташа мөлшері 2009 жылғы көрсеткішпен салыстырғанда 3,6% өсті. Тағайындалған атаулы әлеуметтік көмектің орташа мөлшері 2011 жылғы қаңтарға 2702,7 теңгені құрады, оны 44385 адам алды.

2.5 ҚЫЛМЫСТЫЛЫҚ

(БП ҚС АЕК деректері бойынша)

	оқиғалар		
	Тіркелген қылмыстар саны	одан	
		әйелдерге қатысты	кәмелетке толмағандарға қатысты
2009 жылғы қаңтар-желтоқсан	121 667	34 515	5 048
2010 жылғы қаңтар-желтоқсан	131 896	42 574	5 945

Халықтың 10 000 адамына шаққандағы қылмыстылық деңгейі

	Барлығы
2009 жылғы қаңтар-желтоқсан	77
2010 жылғы қаңтар-желтоқсан	81



Есепті кезеңде тергелген қылмыстар бойынша тұтастай республика бойынша материалдық залалдың белгіленген сомасы 273459,7 млн. теңгені құрады, оның ішінде 60,3% - экономикалық қызмет саласындағы қылмыстарға, 20,8% - меншікке қарсы қылмыстарға келеді.

Республиканың құқық қорғау органдары қылмыс жасаған 84411 адамды анықтады (2009 жылғы тиісті кезеңге қарағанда 7,3% көп), қылмыстық жауапкершілікке 56097 адам тартылған, бұл 2009 жылғы тиісті кезеңге қарағанда 4,7% аз. Анықталған қылмыс жасаған тұлғалар саны ішінен 12,6% - әйелдер (2009 жылғы тиісті кезеңде – 12,4%), 7,2% - кәмелетке толмағандар (8,5%), мемлекеттік функцияларды атқарушылар – 2,3% (3%) құрады. Бұрын қылмыс жасаған тұлғалардың үлес салмағы 7,6% (8,5%) құрады.

Қазақстан бойынша орташа алғанда әрбір жетінші қылмыскер қылмысты - мас күйінде, әрбір төртіншісі - топ құрамында жасаған. Анықталған қылмыс жасаған тұлғалардың ең көп бөлігін жұмыссыздар құрады – 75% (2009 жылғы қаңтар-желтоқсанда – 74%).

Қылмыстар санаттары бойынша

	2010 жылғы қаңтар-желтоқсан	Қорытындыға пайызбен	Өткен жылғы тиісті кезеңге пайызбен
Тіркелген қылмыстар саны – барлығы, оқиғалар	131 896	100	108,4
Жеке адамға қарсы жасалған қылмыстар	7 980	6,0	94,4
одан:			
қасақана кісі өлтіру және кісі өлтіруге оқталу	1 418		86,6
денсаулыққа қасақана ауыр зиян келтіру	1 642		93,8
денсаулыққа қасақана орташа ауыр зиян келтіру	1 846		99,6
Меншікке қарсы жасалған қылмыстар	89 004	67,5	117,0
одан:			
бөтен адамның мүлкін ұрлау	59 988		122,4
алаяқтық	10 115		101,8
тонау	10 734		115,7
қарақшылық	1 591		98,0
бопсалаушылық	646		101,1
Қоғамдық қауіпсіздік пен қоғамдық тәртіпке қарсы жасалған қылмыстар	8 584	6,5	108,7
одан:			
бұзақылық	6 821		113,4
Халықтың денсаулығына және адамгершілігіне қарсы жасалған қылмыстар	8 836	6,7	90,6
одан: есірткеге байланысты қылмыстар	8 552		90,7
Мемлекеттік қызмет мүддесіне қарсы жасалған қылмыстар	2 090	1,6	84,7
Әскери қылмыстар	349	0,3	78,4
Көлік қылмыстары	3 997	3,0	94,2
Басқасы	11 056	8,4	89,4

3. ТҰРМЫС ДЕҢГЕЙІ

3.1 ХАЛЫҚТЫҢ ТАБЫСТАРЫ

Халықтың орташа жан басына шаққандағы атаулы ақшалай табыстары (бағалау)

	теңге
	Атаулы ақшалай табыс
2010 жыл	38 583*
I тоқсан	35 196
II тоқсан	38 496
III тоқсан	40 022
IV тоқсан	40 620

* Алдын ала деректер.

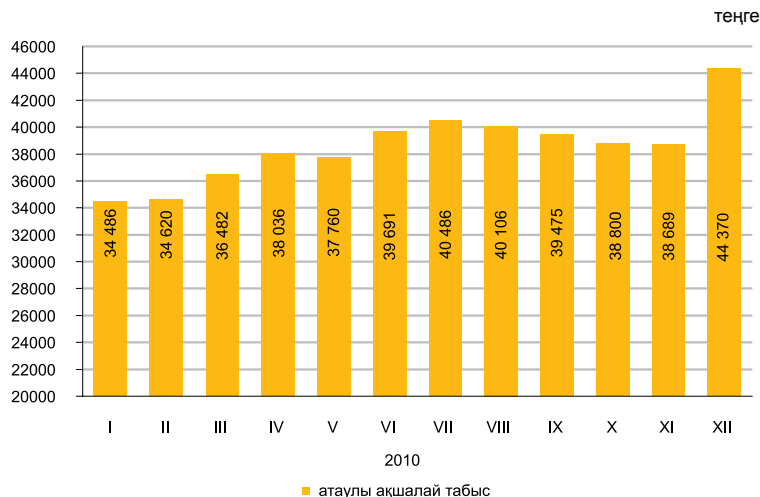

2010 жылғы желтоқсанда халықтың орташа жан басына шаққандағы атаулы ақшалай табысы 44370 теңгені құрады, бұл 2009 жылғы желтоқсанға қарағанда 14,2% жоғары, нақты ақшалай табыс көрсетілген кезеңде 6,0% өсті.

	өткен жылғы тиісті кезеңге пайызбен	
	2010 жылғы желтоқсан	2010 жылғы қаңтар-желтоқсан
Атаулы ақшалай табыстардың индексі	114,2	113,9
Нақты ақшалай табыстардың индексі	106,0	106,3

2010 жылғы желтоқсанда табыстарды бағалау

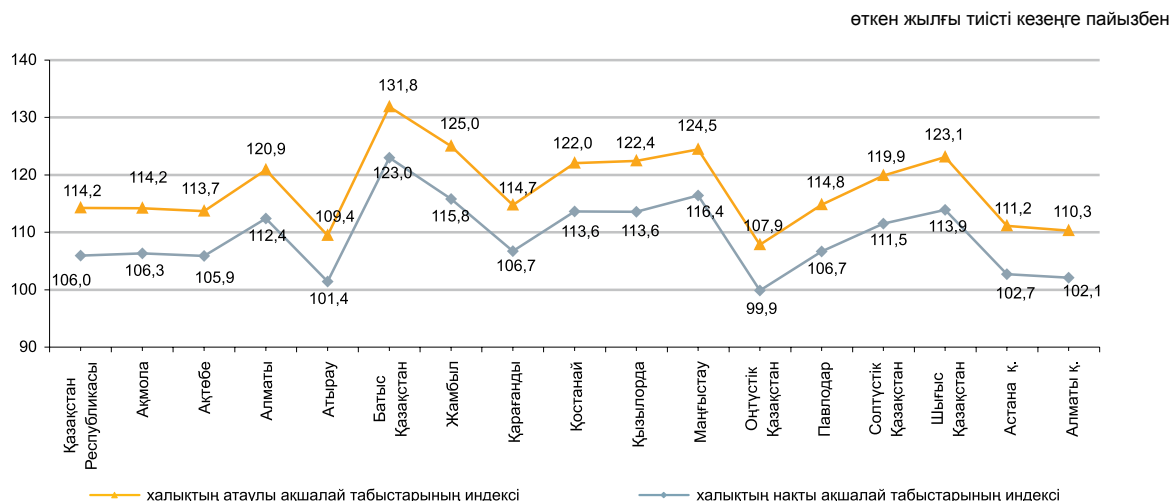

3.2 КҮНКӨРІСТІҢ ЕҢ ТӨМЕНГІ ДЕҢГЕЙІНІҢ ШАМАСЫ

орта есеппен бір жылға, теңгемен

2010 жыл 13 487

бір айға, теңгемен

2010 жылғы қаңтар 12 141

2011 жылғы қаңтар 14 644



2011 жылғы қаңтарда өткен аймен салыстырғанда негізгі тамақ өнімдерін тұтынудың ең төменгі нормаларынан есептелген халықтың орташа жан басына шаққандағы күнкөрістің ең төменгі деңгейінің шамасы 6,7% өсті.

	2011 жылғы қаңтар, теңге	2011 жылғы қаңтар 2010 жылғы желтоқсанға	Құрылымы
Күнкөрістің ең төменгі деңгейінің шамасы	14 644	106,7	100,0
оның ішінде			
азық-түлік тауарлары	8 786	106,7	60,0
азық-түлік емес тауарлар мен ақылы қызметтер	5 858	106,7	40,0

Азық-түлік жиынтығының құрылымы

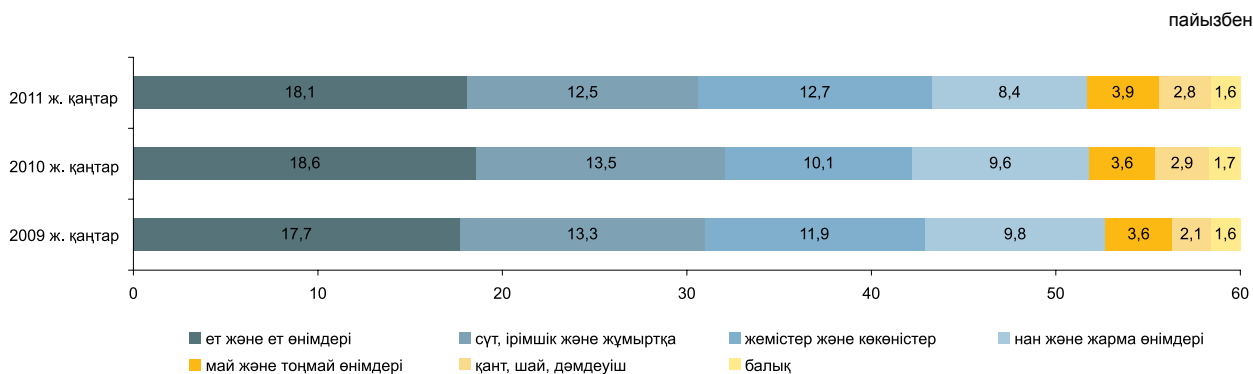

Әлеуметтік-демографиялық топтар бойынша

	Күнкөрістің ең төменгі деңгейінің шамасы, теңге			Күнкөрістің ең төменгі деңгейінің шамасымен ара салмағы, пайызбен
	барлығы	азық-түлік тауарлары	азық-түлік емес тауарлар мен ақылы қызметтер	
Орта есеппен халықтың жан басына шаққанда				
балалар, 13 жасқа дейінгі	14 644	8 786	5 858	100,0
жасөспірімдер, 14-17 жастағы	11 631	6 978	4 653	79,4
жас жігіттер	18 466	11 080	7 386	126,1
қыздар	14 149	8 489	5 660	96,6
еңбекке қабілетті халық, 18 жастан жоғары				
ерлер	17 468	10 480	6 988	119,3
әйелдер	13 869	8 321	5 548	94,7
зейнеткерлер мен қарт адамдар	13 695	8 217	5 478	93,5

4. ЕҢБЕК РЫНОГЫ ЖӘНЕ ЕҢБЕКАҚЫ ТӨЛЕУ

4.1 ЖАЛДАНЫП ЖҰМЫСПЕН ҚАМТЫЛУ

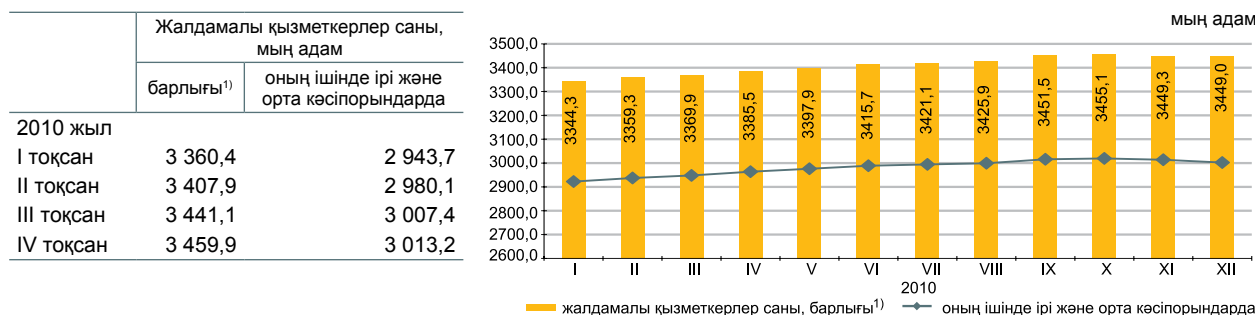

2010 жылғы желтоқсанда жалдамалы қызметкерлер саны 3449,0 мың адамды құрады, оның ішінде ірі және орта кәсіпорындарда – 3002,1 мың адам.

2010 жылғы желтоқсанда ірі және орта кәсіпорындарда 46,0 мың адам қабылданды. Әр түрлі себептермен 64,0 мың адам жұмыстан шықты. Бір қызметкермен 156,8 сағат жұмыс істелді.

2010 жылғы желтоқсанның соңында ірі және орта кәсіпорындарда (тізімдік санға 0,5%) 16,4 мың бос орын толтырылмады.

	2010 жылғы желтоқсан		
	мың адам	2010 жылғы қарашаға пайызбен	2009 жылғы желтоқсанға пайызбен
Барлығы ¹⁾	3 449,0	100,0	102,8
оның ішінде ірі және орта кәсіпорындарда	3 002,1	99,6	102,4

Экономикалық қызметтің жекелеген түрлері бойынша ірі және орта кәсіпорындарда жұмыспен қамтылған жалдамалы қызметкерлердің бары және қозғалысы²⁾

	2010 жылғы желтоқсан			
	жалдамалы қызметкерлер саны	қабылданған қызметкерлер	жұмыстан шыққан қызметкерлер	одан қысқартылуы мен таратылуына байланысты
Барлығы	3 002,1	46,0	64,0	3,6
Ауыл, орман және балық шаруашылығы	115,8	1,3	3,7	0,2
Өнеркәсіп	712,0	12,0	16,5	0,4
Құрылыс	200,7	5,5	12,4	0,8
Көтерме және бөлшек сауда; автомобильдерді және мотоциклдерді жөндеу	126,7	5,2	5,3	0,1
Көлік және қоймалау	224,8	2,9	3,1	0,1
Қаржы және сақтандыру қызметі	69,6	1,4	1,4	0,2
Кәсіби, ғылыми және техникалық қызмет	84,5	1,1	1,8	0,1
Әкімшілік және қосалқы қызмет көрсету саласындағы қызмет	103,6	3,7	5,0	0,1
Мемлекеттік басқару және қорғаныс; міндетті әлеуметтік қамтамасыз ету	238,0	2,5	4,7	1,2
Білім беру	616,2	4,1	3,5	0,1
Денсаулық сақтау және әлеуметтік қызметтер	329,4	2,6	2,6	0,1
Қызметтің өзге де түрлері	180,8	3,7	4,0	0,2

2010 жылғы желтоқсандағы жалдамалы қызметкерлердің өңірлер бойынша саны¹⁾

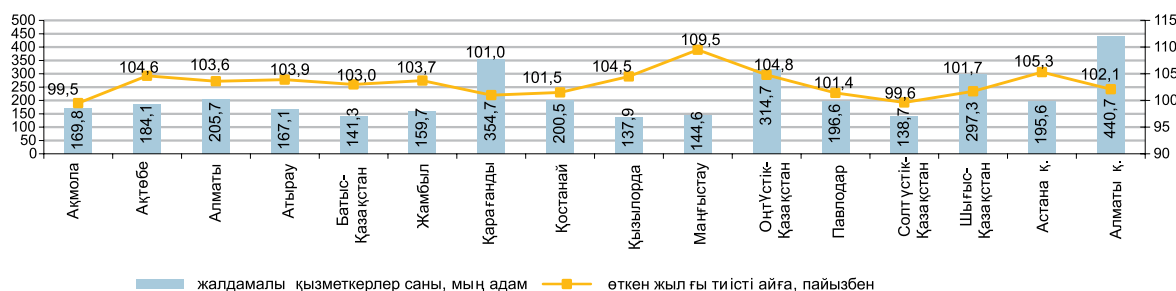

¹⁾ Кәсіпкерлік қызметпен айналысатын ШЖҚ қызметкерлері есебінсіз.

²⁾ Экономикалық қызмет түрлері жаңа жіктеуішке сәйкес ұсынылған.

4.2 ЖҰМЫССЫЗДЫҚ ЖӘНЕ ЖҰМЫСПЕН ҚАМТУ

(СА және ЕХӘҚМ деректері бойынша)

	Жұмыссыздық деңгейі, %-бен	Экономикалық тұрғыдан белсенді халық санында тіркелген жұмыссыздар үлесі, %-бен
2010ж.		
I тоқсан	6,2	0,9
II тоқсан	5,8	0,8
III тоқсан	5,6	0,7
IV тоқсан	5,5	0,4
2011ж.		
қаңтар	5,7*	0,5

* Бағалау.

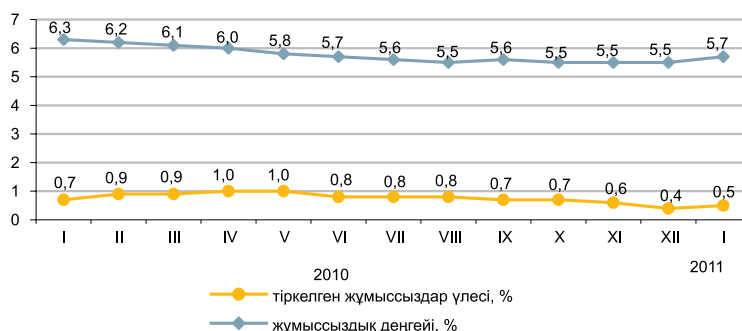

Жұмыссыздар саны ХЕҰ әдіснамасы бойынша, 2011 жылғы қаңтарда бағалау бойынша 486,3 мың адамды, жұмыссыздық деңгейі – 5,7% құрады. Жұмыссыздар ретінде ЕХӘҚМ жұмыспен қамту органдарында 44,1 мың адам ресми тіркелген (0,5%).

Бұдан басқа, еңбек рыногында жасырын жұмыссыздық тіркеледі – қызметкерлерді толық емес жұмыс аптасына немесе қысқартылған жұмыс күніне ауыстыру тәжірибесі, жалақы сақтауынсыз демалыс беру. Бағалау бойынша ағымдағы жылғы қаңтарда жасырын жұмыссыздық деңгейі экономикалық тұрғыдан белсенді халықтың 0,6%-ын (50,9 мың адам) құрады.

	2010 жылғы IV тоқсан		
	мың адам	2010 жылғы III тоқсанға пайызбен	2009 жылғы IV тоқсанға пайызбен
Экономикалық тұрғыдан белсенді халық	8 616,1	99,6	101,7
Жұмыспен қамтылған халық	8 141,4	99,6	102,6
жалдамалы қызметкерлер	5 460,0	100,2	103,3
өз бетінше жұмыспен қамтылғандар	2 681,4	98,4	101,1
Жұмыссыздар	474,7	98,5	89,3
Экономикалық тұрғыдан енжар халық	3 483,4	101,0	99,8

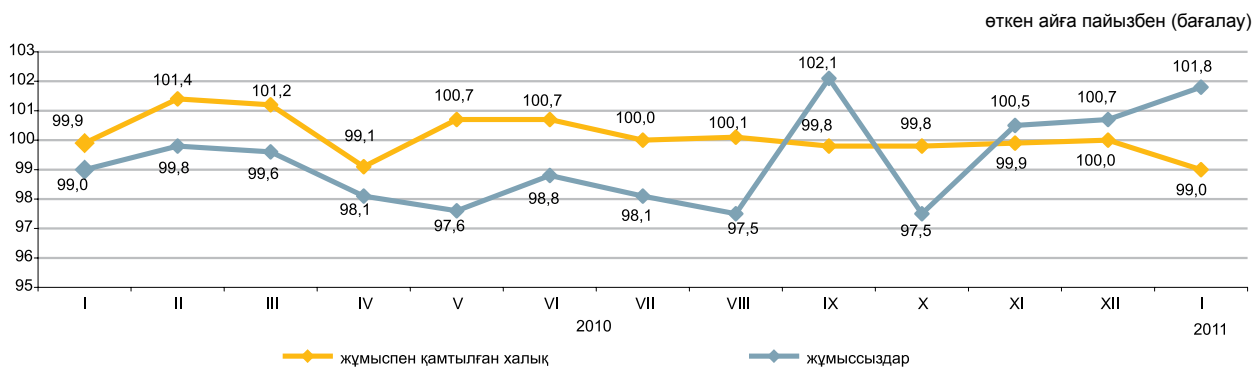

	2011 жылғы қаңтар	
	мың адам	2010 жылғы желтоқсанға пайызбен
Еңбек делдалдығына өтінішпен келгендер саны	22,0	2,3 есе
Жұмысқа орналастырылған азаматтар саны	9,8	49,6
Жұмыссыздар ретінде жұмыспен қамту органдарында тіркелген тұлғалардың саны	44,1	124,4
Кәсіби даярлауға немесе қайта даярлауға, біліктілігін арттыруға жіберілгендер	0,01	3,7
Қоғамдық жұмыстарға қатысқандар	10,8	3,8 есе

	2011 жылғы 1 ақпанға	2010 жылғы желтоқсанға пайызбен
Өндірісін толық тоқтатқан, бірлік	12	85,7
Толық емес жұмыс уақыты режиміне көшу (өндіріс көлемін ішінара тоқтату, қысқарту, жұмыс режимінің өзгеруі), бірлік	134	85,4
Жұмысшылардың саны, адам:		
жалақы сақтауынсыз демалыста болғандар	6 165	113,5
толық емес жұмыс уақыты режимінде жұмыс істейтіндер	3 138	81,0
жабдықтардың, өндірістің тоқтап тұруы себебінен уақытша жұмыс істемейтіндер	1 155	116,1

4.3 ЕҢБЕКАҚЫ ТӨЛЕУ

өткен жылғы тиісті кезеңге пайызбен		
	Атаулы жалақы индексі	Нақты жалақы индексі
2010 жылғы желтоқсан	117,5	109,0
2010 жылғы қаңтар-желтоқсан	114,6	107,0

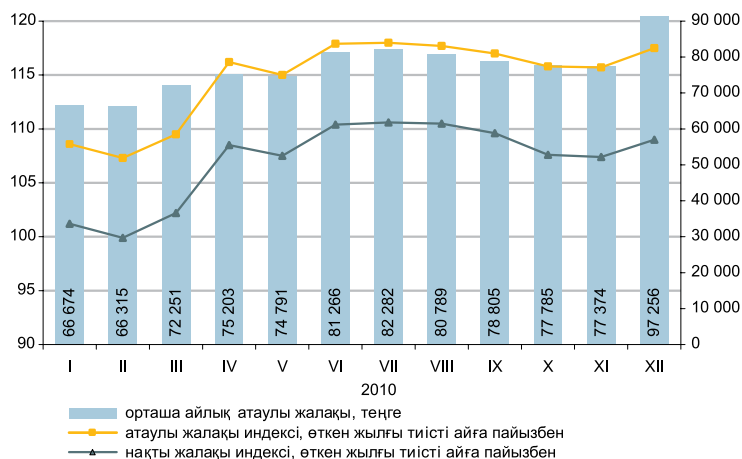

2010 жылғы желтоқсанда бір қызметкердің орташа айлық атаулы жалақысы 97256 теңгені, ірі және орта кәсіпорындарында 101926 теңгені құрады.

	Орташа айлық атаулы жалақы, теңге	Орташа республикалық деңгейге пайызбен	Өткен жылғы тиісті айға пайызбен	
			атаулы жалақы индексі	нақты жалақы индексі
Экономикалық қызметтің барлық түрлері бойынша *	97 256	100,0	117,5	109,0
Ауыл, орман және балық шаруашылығы	40 214	41,3	110,9	102,9
Өнеркәсіп	125 600	129,1	119,8	111,1
Құрылыс	121 055	124,4	113,4	105,2
Көтерме және бөлшек сауда; автомобильдерді және мотоциклдерді жөндеу	88 161	90,6	114,5	106,2
Көлік және қоймалау	127 836	131,4	121,6	112,8
Тұру және тамақтану бойынша қызметтер	79 893	82,1	104,7	97,1
Ақпарат және байланыс	148 066	1,5 есе	102,9	95,5
Қаржы және сақтандыру қызметі	201 007	2,1 есе	104,7	97,1
Жылжымайтын мүлікпен жасалатын операциялар	96 208	98,9	116,9	108,4
Кәсіби, ғылыми және техникалық қызмет	196 478	2,0 есе	111,0	103,0
Әкімшілік және қосалқы қызмет көрсету саласындағы қызмет	101 075	103,9	105,0	97,4
Мемлекеттік басқару және қорғаныс; міндетті әлеуметтік қамтамасыз ету	90 665	93,2	119,9	111,2
Білім беру	55 147	56,7	122,2	113,4
Денсаулық сақтау және әлеуметтік қызметтер	66 193	68,1	132,6	123,0
Өнер, ойын-сауық және демалыс	62 356	64,1	118,8	110,2
Өзге де қызметтер түрлерін ұсыну	148 522	1,5 есе	110,6	102,6
Аумақтан тыс ұйымдардың және органдардың қызметі	346 920	3,6 есе	93,4	86,6

* Экономикалық қызмет түрлері жаңа жіктеуішке сәйкес ұсынылған.

Орташа айлық жалақы

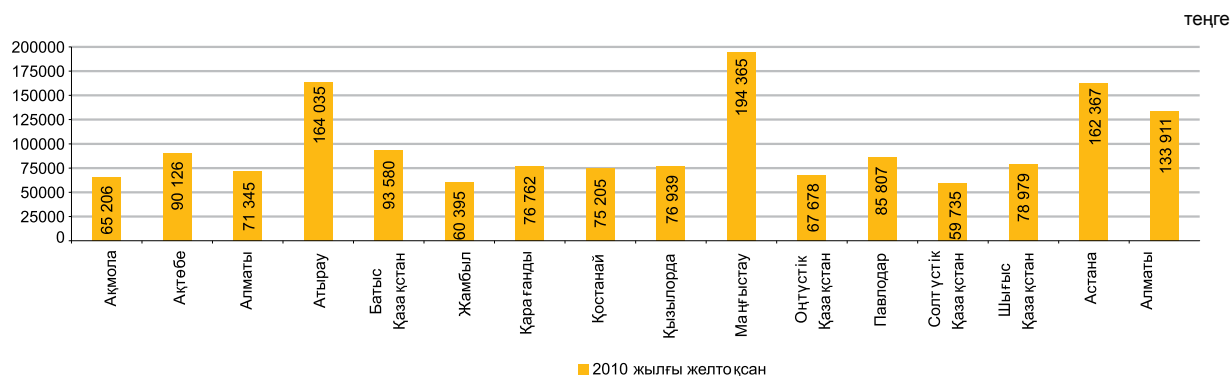

теңге

■ 2010 жылғы желтоқсан

5. БАҒАЛАР

5.1 ТҰТЫНУ БАҒАЛАРЫНЫҢ ИНДЕКСІ

кезең соңына, өткен жылғы желтоқсанға пайызбен	
2010 жыл	107,8
өткен айға пайызбен	
2010 жылғы қаңтар	101,4
2011 жылғы қаңтар.....	101,7

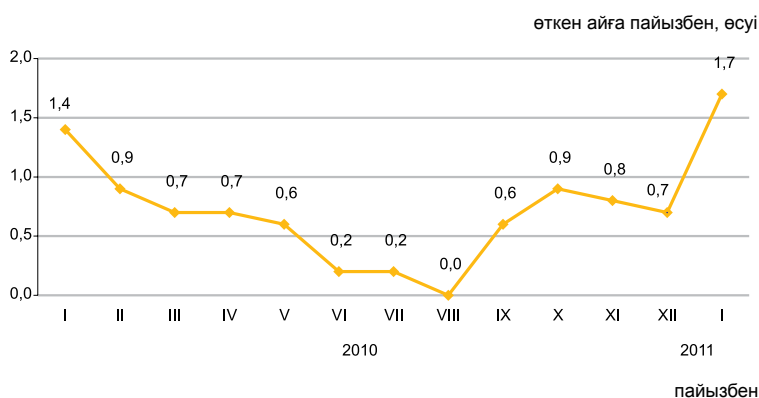

Ағымдағы жылғы қаңтарда бағаның өсуі картопқа 26,1%, жармаларға – 13,4%, жаңа жиналған көкөніске – 12,1%, шикі сүтке – 4,5%, ет және құс етіне – 4,2%, жұмыртқаға – 4%, жеміске – 3,2%, май және тоңмайға – 2,8%, қантқа – 2,2%, ірімшік және сүзбеге – 2% белгіленді.

Баға дизель отынына 2,6%, бензинге – 2,5%, қатты отынға – 0,8%-ға, фармацевтика өнімдеріне, жуғыш және тазалағыш құралдарға – 0,5%-дан, киім мен аяқ киімге – 0,4%, жеке күтімге арналған тауарларға – 0,3% өсті.

Жолаушылардың темір жол көлігі қызметтеріне 2,2%, шаштараздар мен жеке қызмет көрсету орындарына – 0,8%-ға, пошта, мейрамханалар мен қонақ үйлердің қызметтеріне – 0,6%-дан, денсаулық сақтау қызметтеріне – 0,5% қымбаттады.

	2011 жылғы қаңтар		
	2010 жылғы желтоқсанға	2010 жылғы қаңтарға	2005 жылғы желтоқсанға
Барлық тауарлар мен қызметтер	101,7	108,1	164,0
Азық-түлік тауарлары	103,0	112,2	175,8
Азық-түлік емес тауарлар	100,5	105,7	144,2
Ақылы қызметтер	101,2	105,1	168,1

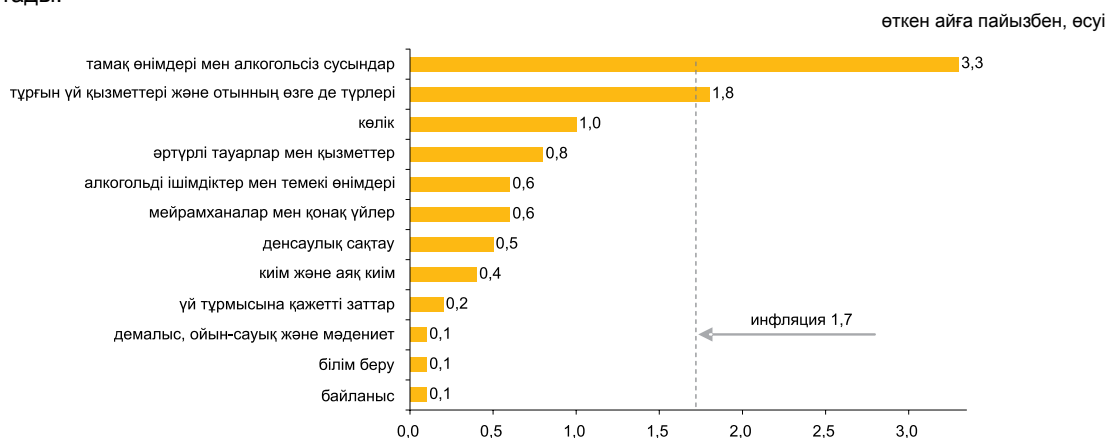

	2011 жылғы қаңтар		
	2010 жылғы желтоқсанға	2010 жылғы қаңтарға	2005 жылғы желтоқсанға
Тұтыну бағаларының индексі	101,7	108,1	164,0
Тұтыну бағаларының базалық индексі	101,3	107,2	162,6
Халық топтары үшін бағалардың индексі:			
ақшалай табыстары ең аз	102,2	109,0	170,1
ақшалай табыстары ең көп	101,4	107,5	160,6

5.2 ӨНДІРУШІ КӘСІПОРЫНДАР БАҒАСЫНЫҢ ИНДЕКСІ

Дайын өнеркәсіп өніміне

кезең соңына, өткен жылғы желтоқсанға пайызбен	
2010 жыл	112,9
өткен айға пайызбен	
2010 жылғы қаңтар	98,7
2011 жылғы қаңтар	104,8



Сатып алынған материалдық-техникалық ресурстарға

кезең соңына, өткен жылғы желтоқсанға пайызбен	
2010 жыл	119,9
өткен айға пайызбен	
2010 жылғы қаңтар	100,3
2011 жылғы қаңтар	102,2



Өткен айда бағаның өсуі газ конденсатына – 17,1%, көмірге – 10,2%, керосинге – 5,4%, мұнай өнімдеріне – 4,8%, мұнайға – 4,6% белгіленді.

Бір айда баға қара металлургия өнімдеріне 4,1%, негізгі қымбат және түсті металдарға – 3,7% өсті.

Маргарин 9,3%, жармалар – 6,8%, қара бидай ұны – 6,3%, макарон өнімдері – 4,4%, қант – 3%, бидай ұны – 2,2%, сүт өнімдері – 1,9% қымбаттады.

	2011 жылғы қаңтар		
	2010 жылғы желтоқсанға	2010 жылғы қаңтарға	2005 жылғы желтоқсанға
Өнеркәсіп - барлығы	104,8	119,8	190,7
Өндірілген өнім	104,9	120,7	193,6
Өндірістік сипаттағы қызметтер	102,6	106,1	147,6
Базалық индекс (мұнай мен металдар бағасының өзгеруі есебінсіз)	105,2	116,8	154,2

Экономикалық қызмет түрлері бойынша

	пайызбен					
	2011 жылғы қаңтар					
	2010 жылғы желтоқсанға		2010 жылғы қаңтарға		2005 жылғы желтоқсанға	
дайын өнімге	сатып алынған ресурстарға	дайын өнімге	сатып алынған ресурстарға	дайын өнімге	сатып алынған ресурстарға	
Кен өндіру өнеркәсібі және карьерлерді қазу	105,6	102,2	121,4	112,8	194,6	189,8
Өңдеу өнеркәсібі	102,4	102,3	117,4	125,6	181,6	184,2
Электрмен жабдықтау, газ, бу беру және ауа баптау	108,0	101,5	113,4	112,0	212,6	166,5
Сумен жабдықтау; кәріз жүйесі, қалдықтардың жиналуын және тартылуын бақылау	101,1	...	105,9	...	206,6	...

Энергия ресурстарының түрлері бойынша

	пайызбен		
	2011 жылғы қаңтар		
	2010 жылғы желтоқсанға	2010 жылғы қаңтарға	2005 жылғы желтоқсанға
Энергия ресурстары, барлығы	106,5	118,3	196,1
Шикізаттық энергия ресурстары	106,4	118,6	192,2
Мұнай өнімдері	104,8	119,2	202,1
Электр энергиясы	110,1	116,2	239,5

5.3 АУЫЛ, ОРМАН ЖӘНЕ БАЛЫҚ ШАРУАШЫЛЫҒЫНДАҒЫ БАҒА ИНДЕКСІ

кезең соңына, өткен жылғы желтоқсанға пайызбен
 2010 жыл 123,4
 өткен айға пайызбен
 2010 жылғы қаңтар 98,8
 2011 жылғы қаңтар 104,8

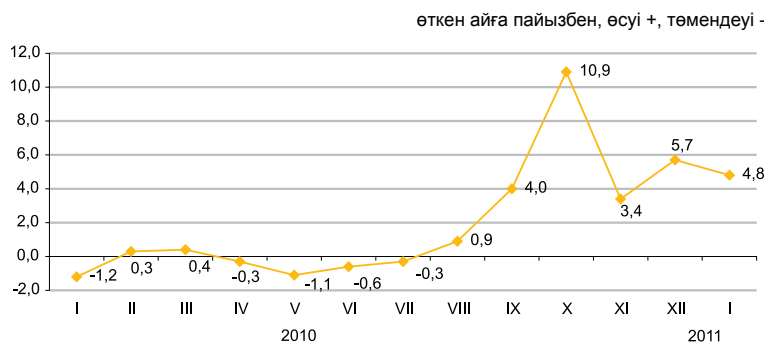

2011 жылғы қаңтарда өткен аймен салыстырғанда баға бидайға және арпаға 5,7%-дан, қарақұмыққа - 4,4%, қара бидайға - 4,1% өсті. Көкөніс өнімі 6,9% қымбаттады. Баға қырыққабатқа 11,2%, картопқа - 10,3%, қызылшаға - 10,2%, сәбізге - 4,2%, басты пиязға - 0,9% өсті. Баға өсімі шикі сүтке 6,9%, жұмыртқаға - 4,1%, ірі қара мал және шошқа етіне - 4,6%-дан, қой етіне - 3,8%, жылқы етіне - 2,3%-ды құрады. Баға балға 1,7%, жүнге - 1,2% өсті.

	2011 жылғы қаңтар 2010 жылғы желтоқсанға	2011 жылғы қаңтар 2010 жылғы қаңтарға	2011 жылғы қаңтар 2005 жылғы желтоқсанға
Ауыл шаруашылығы өнімі	104,8	131,0	205,1
Өсімдік шаруашылығы өнімі	105,3	143,4	221,4
Мал шаруашылығы өнімі	104,2	114,8	176,9
Орман шаруашылығы өнімі және қызметтері	100,0	103,8	134,0
Балық шаруашылығы өнімі және қызметтері	100,8	111,0	-

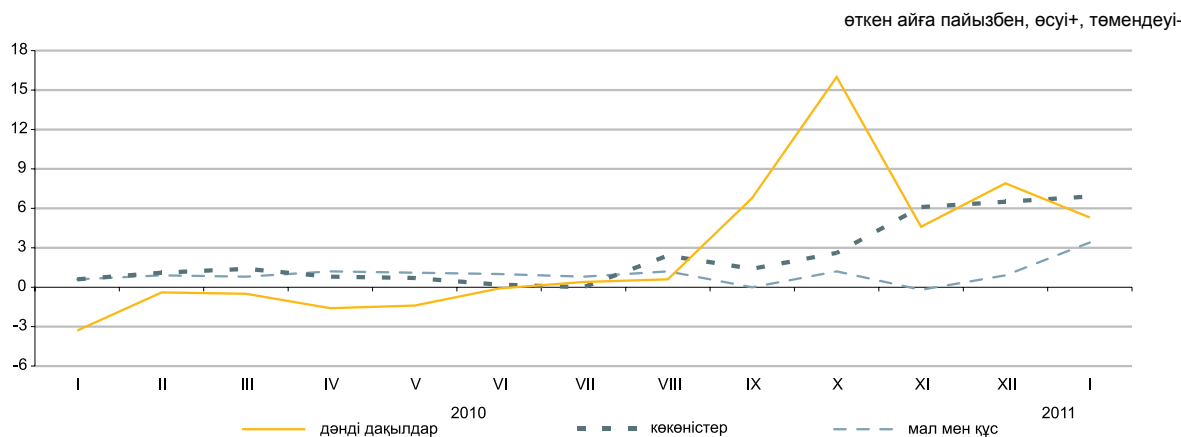

Ауыл шаруашылығы өнімдерінің түрлері бойынша

	2011 жылғы қаңтар 2010 жылғы желтоқсанға	2011 жылғы қаңтар 2010 жылғы қаңтарға	2011 жылғы қаңтар 2005 жылғы желтоқсанға
Бидай	105,7	149,6	228,3
Арпа	105,7	117,0	147,3
Сұлы	109,2	106,8	144,8
Қарақұмық	104,4	176,7	230,3
Картоп	110,3	139,1	213,8
Ірі қара мал	104,6	115,0	196,8
Қой	103,8	116,5	171,4
Шошқа	104,6	112,3	192,0
Жылқы	102,3	114,0	187,9
Құс	100,8	106,9	154,3
Шикі сүт	106,9	126,5	195,2
Жұмыртқа	104,1	105,5	132,1

5.4 ҚҰРЫЛЫСТАҒЫ БАҒА ИНДЕКСІ

кезең соңына, өткен жылғы желтоқсанға пайызбен

2010 жыл	103,6
----------------	-------

өткен айға пайызбен

2010 жылғы қаңтар	100,6
2011 жылғы қаңтар	100,3

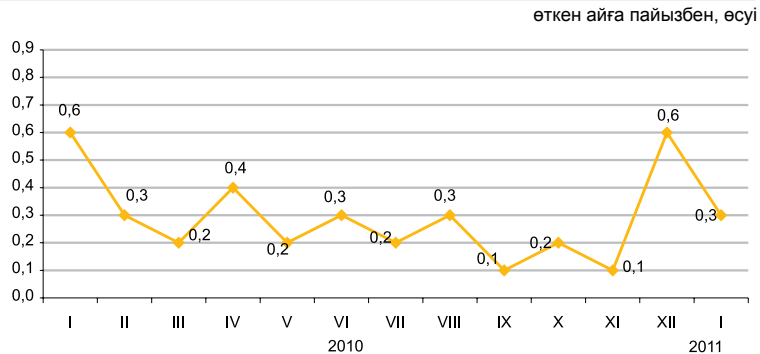

Технологиялық құрылым элементтері бойынша

2011 жылғы қаңтарда өткен аймен салыстырғанда баға табақты шыны – 3,4%, битум қоспалары – 2,5%, ағаш талшықты тақталар – 1%, қатпарлы, ағаш жаңқалы, ағаш талшықты тақталар – 0,8% өсті.

Шыныдан жасалған көп қабатты оқшаулайтын бұйымдар 0,5%, қыштан жасалған кірпіштер - 0,2%, пластмассадан жасалған бұйымдар – 0,1%-дан арзандады.

	пайызбен		
	2011 жылғы қаңтар 2010 жылғы желтоқсанға	2011 жылғы қаңтар 2010 жылғы қаңтарға	2011 жылғы қаңтар 2005 жылғы желтоқсанға
Технологиялық құрылымның барлық элементтері	100,3	103,3	132,5
Құрылыс-монтаж жұмыстары	100,3	102,5	131,6
Машиналар мен жабдықтар	100,5	107,1	137,5
Өзге де жұмыстар мен шығындар	100,2	103,4	132,6

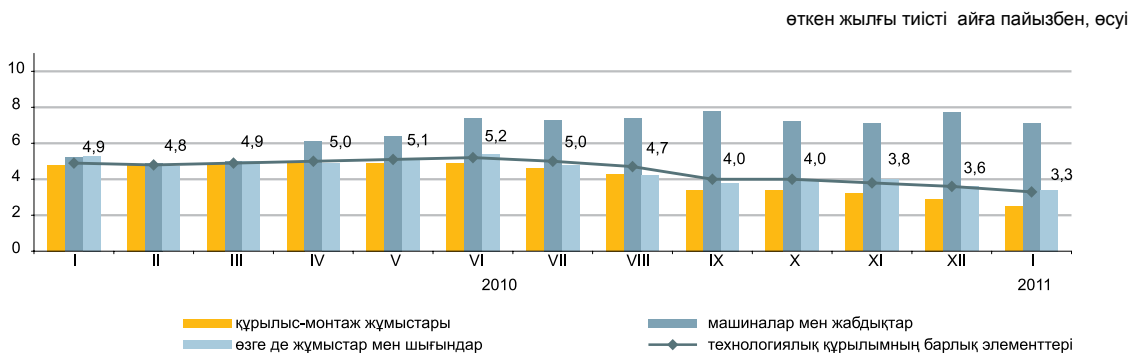

Құрылыс материалдарының түрлері бойынша

	пайызбен		
	2011 жылғы қаңтар 2010 жылғы желтоқсанға	2011 жылғы қаңтар 2010 жылғы қаңтарға	2011 жылғы қаңтар 2005 жылғы желтоқсанға
Кен өндіру өнеркәсібінің өнімдері	100,2	102,2	121,9
Сүрек және сүректен жасалған бұйымдар	100,1	100,9	118,0
Бояулар, лактар және соған ұқсас жабындар	100,2	100,7	117,0
Қыш тақтайшалар және тақталар	100,2	101,4	113,8
Портландцемент	100,0	99,8	132,4
Құрылыстық мақсатқа арналған бетоннан жасалған бұйымдар	100,0	102,5	125,2
Бетондар мен ерітінділер	100,2	101,6	118,6
Негізгі қара металдар	100,2	107,6	137,3
Жиналмалы құрылыс металл конструкциялары	100,0	116,8	148,1

5.5 ТҰРҒЫН ҮЙ НАРЫҒЫНДАҒЫ БАҒА

Жаңа тұрғын үйлерді сату бағасының өзгеруі

кезең соңына, өткен жылғы желтоқсанға пайызбен

2010 жыл 103,1

өткен айға пайызбен

2010 жылғы қаңтар 100,6

2011 жылғы қаңтар..... 101,7

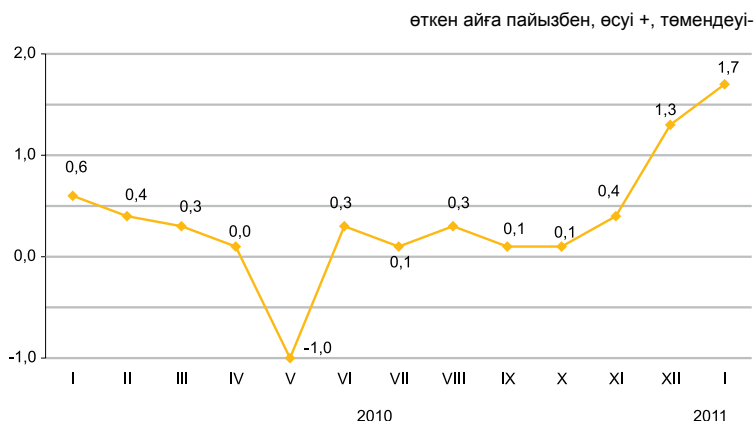

Көркейтілген тұрғын үйлерді алып сату бағасының өзгеруі

кезең соңына, өткен жылғы желтоқсанға пайызбен

2010 жыл 103,8

өткен айға пайызбен

2010 жылғы қаңтар 100,1

2011 жылғы қаңтар..... 100,5

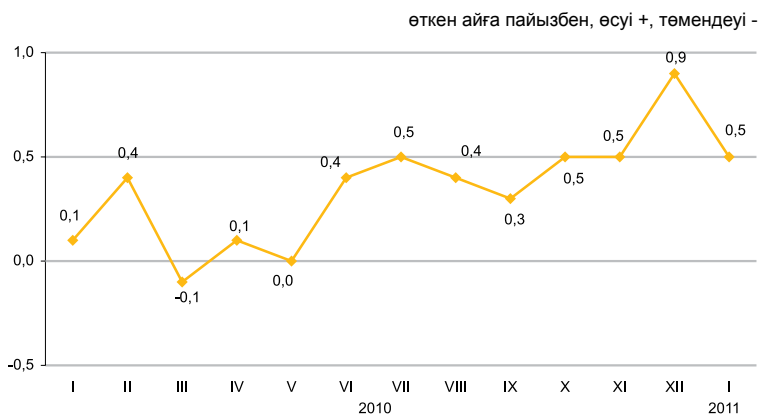

2011 жылғы қаңтарда республика бойынша орта есеппен жаңа тұрғын үйді сату бағасы 1,7%, көркейтілген тұрғын үйлерді алып сату – 0,5% өсті.

	1 шаршы метрінің бағасы, теңге	пайызбен		
		2011 жылғы қаңтар		
		2010 жылғы желтоқсанға	2010 жылғы қаңтарға	2005 жылғы желтоқсанға
Жаңа тұрғын үйлерді сату	146 393	101,7	104,3	155,4
Көркейтілген тұрғын үйлерді алып сату	106 481	100,5	104,2	171,9

Тұрғын үй рыногында бағаның өзгеруі

кезең соңына, 2000 жылғы желтоқсанға пайызбен

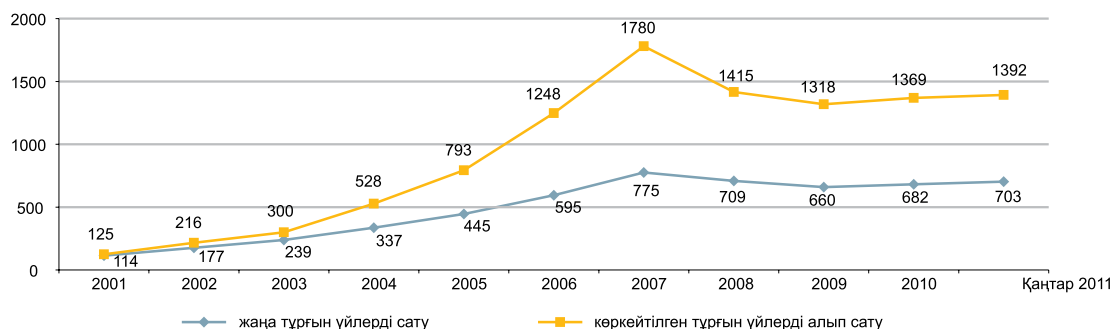

5.6 КӨТЕРМЕ САУДА БАҒАЛАРЫНЫҢ ИНДЕКСІ

кезең соңына, өткен жылғы желтоқсанға пайызбен
 2010 жыл 110,8

өткен айға пайызбен
 2010 жылғы қаңтар 100,3
 2011 жылғы қаңтар 101,1

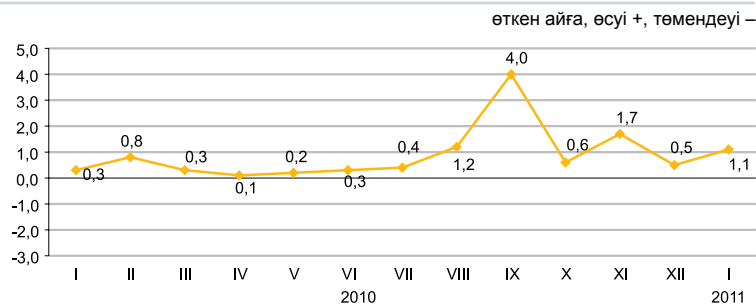

2011 жылғы қаңтарда көтерме сауда бағаларының жоғарылауы сиыр етіне – 11,2%, картопқа - 8%, астыққа – 3,3%, өсімдік майына – 2,6%, сұйытылған пропан мен бутанға – 1,8%, айранға – 1,5%, ұнға – 1,1%, олардың төмендеуі жұмыртқаға – 1,7%, күрішке – 0,9%, мазутқа – 0,6%, керосинге – 0,1% белгіленді.

	2011 жылғы қаңтар		
	2010 жылғы желтоқсанға	2010 жылғы қаңтарға	2005 жылғы желтоқсанға
Тауарлар мен өнімдер - барлығы	101,1	112,0	152,0
Тұтыну тауарлары	100,7	107,1	143,0
Аралық тұтыну өнімі	101,6	117,3	161,2
Өндіріс құралдары	100,4	103,3	123,7

Түпкілікті мақсат бойынша сыныпталған тауарлар

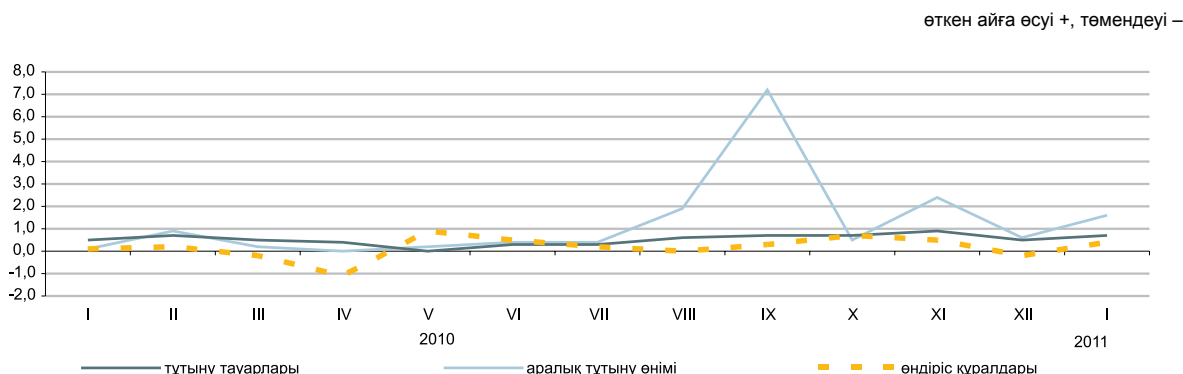

Негізгі топтар бойынша

	2011 жылғы қаңтар		
	2010 жылғы желтоқсанға	2010 жылғы қаңтарға	2005 жылғы желтоқсанға
Жаңа піскен жемістер мен көкөністер	105,6	118,6	185,2
Ет және ет өнімдері	101,9	109,6	155,5
Сүт өнімдері, жұмыртқа, майлар мен тоң майлар	101,1	112,6	160,8
Қант, шоколад, кондитерлік өнімдер	100,5	108,7	163,0
Ұн мен жармалар	101,2	127,5	178,8
Кофе, шай, какао және дәмдеуіштер	100,1	103,3	143,9
Автомобильдерге арналған бөлшектер мен жабдықтар	100,1	103,1	116,3
Ыдыстар мен тазалағыш құралдар	101,6	105,1	161,3
Фармацевтикалық және медициналық тауарлар және дәрі-дәрмектер	100,3	108,7	146,7
Қатты, сұйық және газ тәрізді отын	101,0	108,6	142,1
Химиялық тауарлар	103,2	104,7	135,2
Шиналар	100,8	112,4	158,3

5.7 ЗАҢДЫ ТҰЛҒАЛАРҒА КӨРСЕТІЛГЕН ЖҮК КӨЛІГІ ЖӘНЕ ПОЧТАЛЫҚ, КУРЬЕРЛІК ЖӘНЕ БАЙЛАНЫС ҚЫЗМЕТТЕРІНЕ ТАРИФТЕРДІҢ ИНДЕКСІ

На услуги грузового транспорта

кезең соңына, өткен жылғы желтоқсанға пайызбен

2010 жыл	111,8
----------------	-------

өткен айға пайызбен

2010 жылғы қаңтар	111,7
2011 жылғы қаңтар.....	113,5



Жүк көлігінің түрлері бойынша

2011 жылғы қаңтарда өткен аймен салыстырғанда темір жол көлігімен жүк тасымалдау республикаішілік бағыттарда 21,6%, ТМД елдеріне – 21,4% қымбаттады. Автомобиль көлігімен жүктерді жеткізу тарифтері қаламаңылық қатынаста – 1,6%, республика ішіндегі қатынаста 0,5%, қалалық қатынаста 0,3% өсті.

Жүк көлігі	пайызбен		
	2011 жылғы қаңтар 2010 жылғы желтоқсанға	2011 жылғы қаңтар 2010 жылғы қаңтарға	2011 жылғы қаңтар 2005 жылғы желтоқсанға
Жүк көлігі	113,5	113,6	159,3
Автомобиль	100,5	101,9	128,3
Теміржол	121,5	121,5	198,7
Әуе	100,0	100,0	89,5
Құбыр	100,0	99,8	107,9
Ішкі су	100,0	164,9	186,1

Почталық және курьерлік қызметтеріне

кезең соңына, өткен жылғы желтоқсанға пайызбен

2010 жыл	102,3
----------------	-------

өткен айға пайызбен

2010 жылғы қаңтар	99,8
2011 жылғы қаңтар.....	98,7

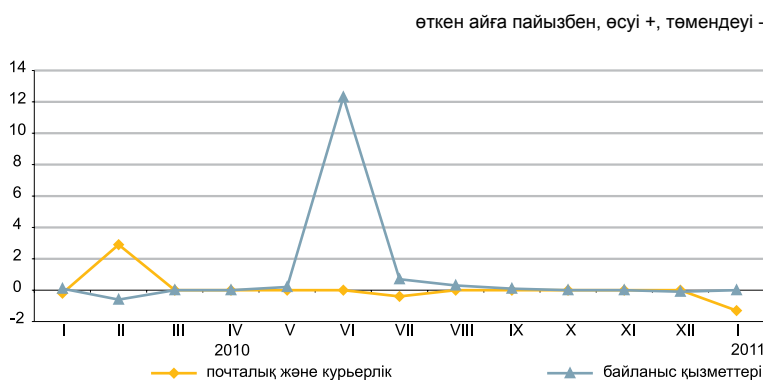

Байланыс қызметтері

өткен айға пайызбен

2010 жыл	110,6
----------------	-------

өткен айға пайызбен

2010 жылғы қаңтар	100,1
2011 жылғы қаңтар.....	100,0

Почталық, курьерлік және байланыс қызметтерінің түрлері бойынша

	пайызбен		
	2011 жылғы қаңтар 2010 жылғы желтоқсанға	2011 жылғы қаңтар 2010 жылғы қаңтарға	2011 жылғы қаңтар 2005 жылғы желтоқсанға
Почталық және курьерлік қызметтері	98,7	101,2	166,5
Почталық қызметтері	97,7	104,1	248,1
Курьерлік қызметтері	100,0	99,3	103,1
Байланыс қызметтері	100,0	110,6	99,6
Қалалық телефон байланысы	100,0	99,2	98,8
Қалааралық телефон байланысы	100,2	86,8	81,9
Арналарды жалдау	100,0	116,1	115,9
Деректерді беруге арналған қызметтер	100,0	100,0	100,0
Сымды желілер арқылы Интернетке қатынауды ұсыну бойынша қызметтері	100,0	98,0	61,2

5.8 СЫРТҚЫ САУДА БАҒАСЫНЫҢ ИНДЕКСІ

Экспорттық жеткізілімдер

кезең соңына, өткен жылғы желтоқсанға пайызбен

2009 жыл	110,2
2010 жыл	122,3

өткен айға пайызбен

2009 жылғы желтоқсан	106,7
2010 жылғы желтоқсан	105,9



Импорттық түсімдер

кезең соңына, өткен жылғы желтоқсанға пайызбен

2009 жыл	100,8
2010 жыл	111,0

өткен айға пайызбен

2009 жылғы желтоқсан	98,8
2010 жылғы желтоқсан	103,0

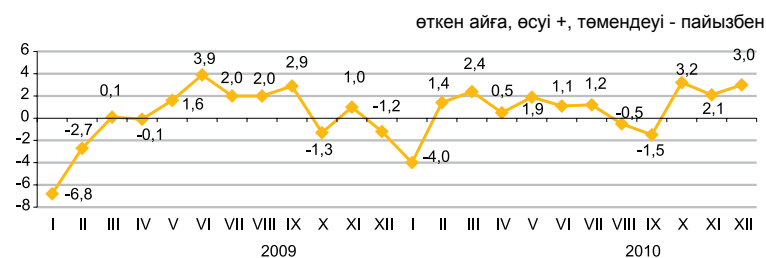

2010 жылғы желтоқсанда экспорттық тауарлар бағасының жоғарылауы газ конденсатына – 19,9%, сұйытылған пропан мен бутанға - 14,7%, бидайға – 8,9%, мұнайға – 7,3%-ға, олардың төмендеуі көмірге – 7,4%, мақтаға – 3%-ға белгіленді. Импорт өнімдерінен өсімдік майы - 15%, балық – 11,7%, құс еті – 11,1%, қант – 4,5%, кофе – 2% қымбаттады, темекі – 16,3%, аяқкиім – 13,3%, фармацевтикалық өнімдер – 7% арзандады.

	2010 жылғы желтоқсан			2010 жылғы қаңтар-желтоқсан 2009 жылғы қаңтар-желтоқсанға
	2010 жылғы қарашаға	2009 жылғы желтоқсанға	2005 жылғы желтоқсанға	
Экспорт - барлығы	105,9	122,3	190,6	132,6
Шикізат	106,4	117,2	169,5	130,7
Жартылай дайын өнімдер	104,9	136,9	243,6	140,0
Дайын өнімдер	102,2	133,6	228,9	104,9
Импорт - барлығы	103,0	111,0	159,8	107,1
Шикізат	100,6	89,0	205,7	118,8
Жартылай дайын өнімдер	102,9	100,9	116,7	90,6
Дайын өнімдер	103,2	117,3	161,1	109,2

Өнім топтары бойынша

	пайызбен					
	Экспорттық жеткізілімдер			Импорттық түсімдер		
	2010 жылғы желтоқсан			2010 жылғы желтоқсан		
	2010 жылғы қарашаға	2009 жылғы желтоқсанға	2005 жылғы желтоқсанға	2010 жылғы қарашаға	2009 жылғы желтоқсанға	2005 жылғы желтоқсанға
Балық және шаян тәрізділер, былқылдақ денелілер мен басқа да су омыртқасыздары	102,0	114,4	218,8	111,7	103,5	106,5
Сүт өнімдері, құс жұмыртқасы	100,0	138,7	213,0	104,7	104,7	137,9
Дәнді дақылдар	109,0	169,1	219,1	114,6	141,6	224,3
Қант және қанттан жасалған кондитерлік өнімдер	99,3	119,1	159,8	104,2	172,0	126,8
Алкогольді ішімдіктер және алкогольсіз сусындар	101,2	103,6	307,2	90,3	107,5	150,4
Минералды өнімдер	106,0	116,3	171,9	104,7	97,8	208,4
Қара және түсті металдар	101,5	120,4	207,1	103,6	105,4	113,8
Химия өнеркәсібі өнімдері	112,5	187,1	296,7	99,0	92,2	109,2
Пластмасса және одан жасалған бұйымдар	102,4	99,2	127,9	96,8	95,5	83,3
Тоқыма және тоқыма бұйымдар	97,2	149,4	194,8	103,0	129,5	267,1

6. ҰЛТТЫҚ ЭКОНОМИКА

6.1 ҚЫСҚА МЕРЗІМДІ ЭКОНОМИКАЛЫҚ ИНДИКАТОР

өткен жылғы тиісті айға пайызбен		
	2010	2011
Қаңтар	108,5	106,9
Ақпан	106,1	
Наурыз	110,5	
Сәуір	110,3	
Мамыр	109,7	
Маусым	107,0	
Шілде	111,0	
Тамыз	109,3	
Қыркүйек	102,1	
Қазан	102,5	
Қараша	107,3	
Желтоқсан	106,0	

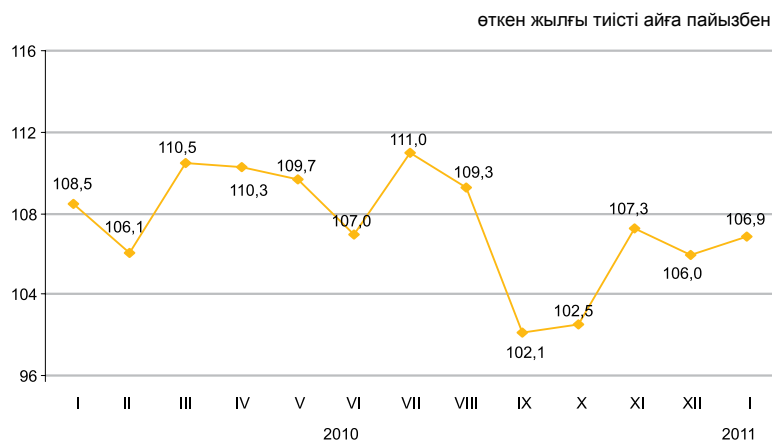

өткен жылғы тиісті кезеңге пайызбен		
	2010	2011
Қаңтар	108,5	106,9
Қаңтар-ақпан	107,2	
Қаңтар-наурыз	108,3	
Қаңтар-сәуір	108,8	
Қаңтар-мамыр	109,0	
Қаңтар-маусым	108,8	
Қаңтар-шілде	109,2	
Қаңтар-тамыз	109,0	
Қаңтар-қыркүйек	108,0	
Қаңтар-қазан	107,1	
Қаңтар-қараша	107,2	
Қаңтар-желтоқсан	107,1	

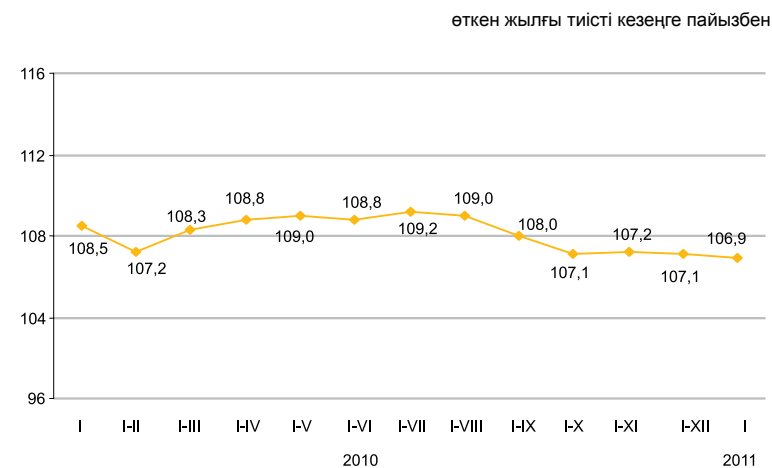

Қысқа мерзімді экономикалық индикатор – экономиканың даму үрдістерін сипаттайтын көрсеткіш. Оны есептеу жедел есептеуді қамтамасыз ету мақсатында жүзеге асырылады және ауыл шаруашылығы, өнеркәсіп, құрылыс, сауда, көлік және байланыс сияқты негізгі салалар бойынша шығарылым индекстерінің өзгеруіне негізделеді. Аталған салалардың ЖІӨ көлеміндегі үлесі 67-68%.

6.2 ЖАЛПЫ ІШКІ ӨНІМ

нақты көлем индексі, өткен жылғы тиісті кезеңге пайызбен	
2009 жылғы I тоқсан	97,8
2009 жылғы I жартыжылдық.....	97,6
2009 жылғы 9 ай.....	98,5
2009 жыл	101,2
2010 жылғы I тоқсан	107,1
2010 жылғы I жартыжылдық.....	108,0
2010 жылғы 9 ай	107,5
2010 жыл*	107,0

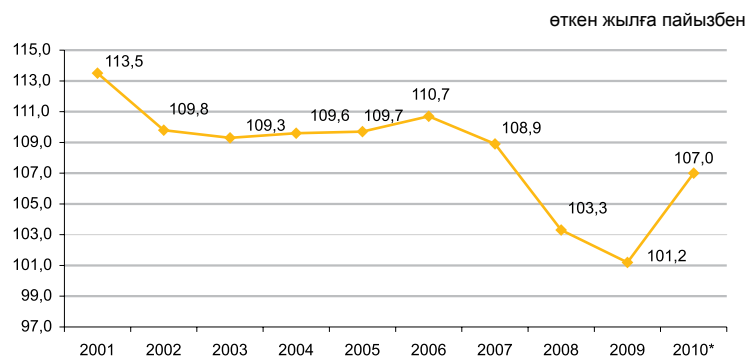

Тауарлар мен қызметтер өндірісі

2010 жылғы Жалпы ішкі өнімнің (ЖІӨ) көлемі ағымдағы бағаларда 21513,5 құрады. 2009 жылмен салыстырғанда 2010 жылы ЖІӨ - нің нақты көлем индексі 7% өсті. 2010 жылда ЖІӨ-нің дефляторы 2009 жылдағы бағаға қатысты 115,3% құрады.

	2010 жыл*		
	жалпы қосылған құн, млрд. теңге	нақты көлем индексі	дефлятор
Жалпы ішкі өнім	21 513,5	107,0	115,3
Тауарлар өндірісі	9 490,4	105,0	117,7
Қызметтер өндірісі	11 391,3	106,0	113,0

Экономикалық қызмет түрлері бойынша жалпы ішкі өнім*

	Жалпы қосылған құн, млрд. теңге	Нақты көлем индексі, өткен жылға пайызбен	Дефлятор, өткен жылға пайызбен	Жалпы ішкі өнімнің құрылымы, қорытындыға пайызбен	
		2010	2010	2010	2009
Жалпы ішкі өнім	21 513,5	107,0	115,3	100,0	100,0
Ауыл, орман және балық шаруашылығы	940,6	88,3	103,4	4,4	5,9
Өнеркәсіп	6 943,2	109,6	125,1	32,3	29,0
Құрылыс	1 606,6	101,0	100,3	7,5	9,1
Көтерме және бөлшек сауда; автомобильдерді және мотоциклдерді жөндеу	2 832,2	112,0	122,2	13,2	11,9
Көлік және қоймалау	1 613,2	107,4	105,6	7,5	8,2
Тұру және тамақтану бойынша қызметтер	170,9	101,7	117,3	0,8	0,8
Ақпарат және байланыс	520,2	110,0	81,5	2,4	3,3
Қаржы және сақтандыру қызметі	1 333,5	97,6	107,3	6,2	7,3
Жылжымайтын мүлікпен жасалатын операциялар	1 877,8	103,8	120,0	8,7	8,6
Кәсіби, ғылыми және техникалық қызмет	841,4	106,1	112,1	3,9	4,1
Әкімшілік және қосалқы қызмет көрсету саласындағы қызмет	418,3	107,3	109,7	1,9	2,0
Мемлекеттік басқару және қорғаныс; міндетті әлеуметтік қамтамасыз ету	417,1	102,4	116,9	1,9	2,0
Білім беру	674,9	103,5	118,4	3,1	3,2
Денсаулық сақтау және әлеуметтік қызметтер	375,4	105,1	120,2	1,7	1,7
Өнер, ойын-сауық және демалыс	128,8	104,5	121,0	0,6	0,6
Өзге де қызметтер түрлерін ұсыну	171,9	109,3	110,6	0,8	0,8
Үй қызметшісін жалдайтын және өзі тұтыну үшін тауарлар мен қызметтер өндіретін үй шаруашылықтары қызметі	15,7	100,0	113,2	0,1	0,1
Қаржы делдалдығының жанама өлшенетін қызметтері	-482,7	74,5	119,5	-2,2	-3,1
Жалпы қосылған құн	20 399,0	106,5	115,0	94,8	95,5
Өнімдерге салынған таза салықтар	1 114,5	116,7	122,1	5,2	4,5

* Жедел деректер бойынша.

Түпкілікті пайдалану әдісімен есептелген жалпы ішкі өнім

2010 жылғы қаңтар-қыркүйектегі түпкілікті пайдалану әдісімен есептелген жалпы ішкі өнім 14057711,2 млн. теңгені құрады. Өткен жылғы тиісті кезеңмен салыстырғанда нақты есептеуде түпкілікті тұтыну шығыстарының компоненттері бойынша өсім байқалады: үй шаруашылықтары – 8,5%, мемлекеттік басқару – 2,4%, үй шаруашылықтарына қызмет көрсететін коммерциялық емес ұйымдар – 2,3% өсті.

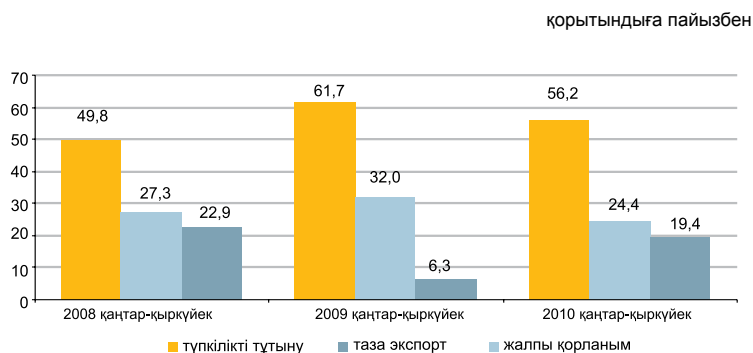

Түпкілікті пайдалану әдісімен есептелген ЖІӨ

	2010 жылғы қаңтар-қыркүйек						
	ағымдағы бағада, млн. теңге	нақты көлем индексі, өткен жылғы тиісті кезеңге %-бен		дефлятор, өткен жылғы тиісті кезеңге %-бен		ЖІӨ құрылымы, қорытындыға пайызбен	
		2009 жылғы қаңтар-қыркүйек	2010 жылғы қаңтар-қыркүйек	2009 жылғы қаңтар-қыркүйек	2010 жылғы қаңтар-қыркүйек	2009 жылғы қаңтар-қыркүйек	2010 жылғы қаңтар-қыркүйек
Түпкілікті тұтынуға шығыстар	7 896 964,3	102,2	107,1	111,2	107,0	61,7	56,2
үй шаруашылықтары	6 069 380,7	102,6	108,5	109,2	105,4	47,5	43,2
мемлекеттік басқару	1 657 855,9	101,3	102,4	120,0	112,6	12,9	11,8
жеке тауарлар мен қызмет көрсетулер	881 557,9	102,5	101,5	123,8	116,3	6,7	6,3
ұжымдық қызмет көрсетулер	776 298,0	100,1	103,4	116,2	108,7	6,2	5,5
үй шаруашылықтарына қызмет көрсететін коммерциялық емес ұйымдар	169 727,7	96,0	102,3	107,3	113,7	1,3	1,2
Жалпы қорланым	3 438 313,1	104,0	90,1	103,7	107,1	32,0	24,4
негізгі капиталдың жалпы қорланымы	3 098 748,3	98,2	87,8	103,9	106,9	29,6	22,0
материалдық айналым құрал-жабдықтары қорларының өзгеруі	339 564,8			100,8	108,7	2,4	2,4
Таза экспорт	2 722 433,8					6,3	19,4
тауарлар мен қызмет көрсету экспорты	7 101 127,0	86,9	109,9	77,6	132,8	43,6	50,5
тауарлар мен қызмет көрсету импорты	4 378 693,2	77,0	97,9	121,4	107,5	37,3	31,1
Түпкілікті тұтыну әдісімен есептелген жалпы ішкі өнім	14 057 711,2	102,8	106,3	89,4	118,5	100,0	100,0
Өндіріс әдісімен есептелген жалпы ішкі өнім	14 639 271,1	98,5	107,5	96,5	116,5		

Табыстар әдісімен есептелген жалпы ішкі өнім

пайызбен

2010 жылғы қаңтар-қыркүйектегі тауарлар өндірісінде жалпы пайда/жалпы аралас табыс үлесі 71,8% құрады, өндіріске таза салықтар – 2,3%, еңбекақы төлеу – 25,9%.

Қызметтер өндірісінде жалпы пайда/жалпы аралас табыс үлесі 62,7%, өндіріске таза салықтар – 0,6%, еңбек ақы төлеу – 36,7% құрады

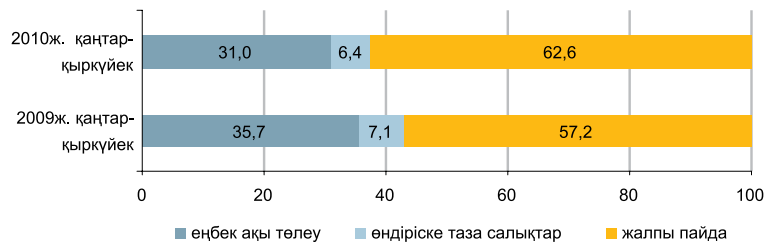

2010 жылғы қаңтар-қыркүйектегі экономикалық қызмет түрлері бойынша тауарлар мен қызметтер өндірісіндегі бастапқы табыстардың салалық құрылымы

пайызбен

	Жалпы қосылған құн, млн. теңге	оның ішінде:		
		еңбекақы төлеу	өндіріске салынған басқа да демеу қаржыларды шегергендегі өндіріске салынған басқа да салықтар	жалпы пайда/жалпы аралас табыс
Тауарлар өндірісі	100,0	25,9	2,3	71,8
Ауыл, орман және балық шаруашылығы	100,0	22,2	0,1	77,7
Өнеркәсіп	100,0	22,3	3,0	74,7
Кен өндіру өнеркәсібі және карьерлерді қазу	100,0	15,6	4,2	80,2
Өңдеу өнеркәсібі	100,0	28,7	1,5	69,8
Электрмен жабдықтау, газ, бу беру және ауа баптау	100,0	40,6	1,9	57,5
Сумен жабдықтау; кәріз жүйесі, қалдықтардың жиналуын және таратылуын бақылау	100,0	58,5	2,1	39,4
Құрылыс	100,0	43,3	0,5	56,2
Қызметтер өндірісі	100,0	36,7	0,6	62,7
Көтерме және бөлшек сауда; автомобильдерді және мотоциклдерді жөндеу	100,0	34,7	0,4	64,9
Көлік және қоймалау	100,0	40,3	1,4	58,3
Тұру және тамақтану бойынша қызметтер	100,0	35,1	0,6	64,3
Ақпарат және байланыс	100,0	36,1	1,1	62,8
Қаржы және сақтандыру қызметі	100,0	13,3	0,5	86,2
Жылжымайтын мүлікпен жасалатын операциялар	100,0	6,9	0,6	92,5
Кәсіби, ғылыми және техникалық қызмет	100,0	54,4	0,9	44,7
Әкімшілік және қосалқы қызмет көрсету саласындағы қызмет	100,0	57,3	0,8	41,9
Мемлекеттік басқару және қорғаныс; міндетті әлеуметтік қамтамасыз ету	100,0	77,4	0,1	22,5
Білім беру	100,0	80,3	0,1	19,6
Денсаулық сақтау және әлеуметтік қызметтер	100,0	66,4	0,2	33,4
Өнер, ойын-сауық және демалыс	100,0	66,2	0,2	33,6
Өзге де қызметтер түрлерін ұсыну	100,0	42,8	0,4	56,8
Үй қызметшісін жалдайтын және өзі тұтыну үшін тауарлар мен қызметтер өндіретін үй шаруашылықтары қызметі	100,0	37,1	0,3	62,6
Салалар бойынша жиыны	100,0	31,9	1,4	66,7

6.3 ЕҢБЕК ӨНІМДІЛІГІНІҢ ИНДЕКСТЕРІ

өткен жылға пайызбен

2006 жыл	109,4
2007 жыл	107,5
2008 жыл	100,0
2009 жыл	100,1

өткен жылғы тиісті кезеңге пайызбен

2007 жыл	
қаңтар-наурыз	109,1
қаңтар-маусым	109,2
қаңтар-қыркүйек	108,1
2008 жыл	
қаңтар-наурыз	103,0
қаңтар-маусым	102,4
қаңтар-қыркүйек	100,6
2009 жыл	
қаңтар-наурыз	97,6
қаңтар-маусым	97,4
қаңтар-қыркүйек	97,9
2010 жыл	
қаңтар-наурыз	101,2
қаңтар-маусым	103,1
қаңтар-қыркүйек	102,9

Жалпы экономика бойынша 2010 жылғы қаңтар-қыркүйекте өткен жылғы тиісті кезеңге еңбек өнімділігінің индексі 102,9% құрады. Сәйкес кезеңмен салыстырғанда тауарлар өндірісінде еңбек өнімділігі индексінің 105,9% өсуі байқалады.

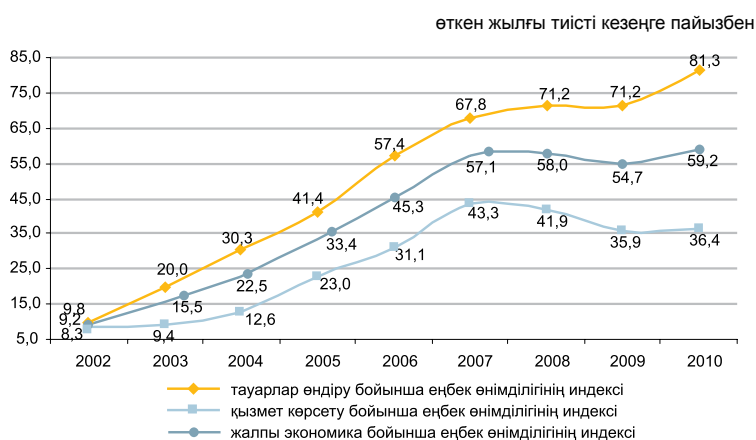
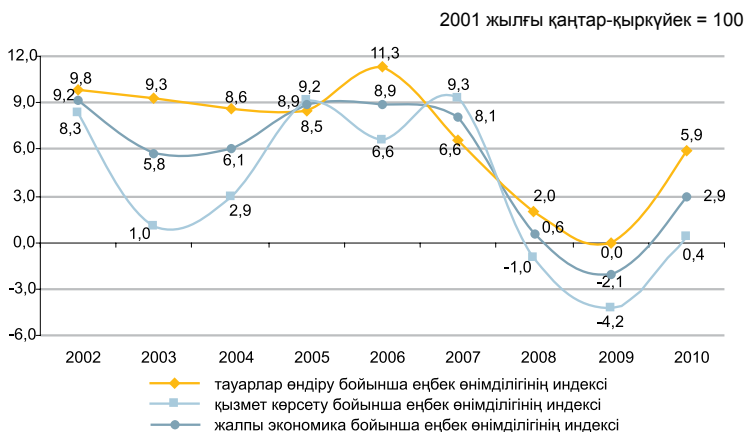

Экономикалық қызмет түрлері бойынша экономикада жұмыспен қамтылғандарға жалпы қосылған құн

	2009 жылғы I тоқсан	2010 жылғы I жартыжылдық	2010 жылғы қаңтар-қыркүйек
Жалпы экономика бойынша*	529,9	1 103,3	1 755,4
Ауыл, орман және балық шаруашылығы	40,2	99,9	277,6
Кен өндіру өнеркәсібі және карьерлерді қазу	4 183,0	8 842,5	13 311,5
Өңдеу өнеркәсібі	816,3	2 007,5	3 168,5
Электрмен жабдықтау, газ, бу беру және ауа баптау	723,3	1 210,2	1 792,9
Сумен жабдықтау; кәріз жүйесі, қалдықтардың жиналуын және таратылуын бақылау	230,2	544,3	792,0
Құрылыс	379,5	996,0	1 882,7
Көтерме және бөлшек сауда; автомобильдерді және мотоциклдерді жөндеу	438,3	901,1	1 477,1
Көлік және қоймалау	576,7	1 255,8	2 179,1
Тұру және тамақтану бойынша қызметтер	391,9	650,8	1 105,9
Ақпарат және байланыс	866,3	2 080,7	3 331,3
Қаржы және сақтандыру қызметі	4 763,4	7 520,7	9 905,2
Жылжымайтын мүлікпен жасалатын операциялар	2 318,9	5 488,7	8 371,1
Кәсіби, ғылыми және техникалық қызмет	1 841,2	3 007,3	3 905,7
Әкімшілік және қосалқы қызмет көрсету саласындағы қызмет	814,8	1 371,4	1 930,4
Мемлекеттік басқару және қорғаныс; міндетті әлеуметтік қамтамасыз ету	209,9	498,3	781,9
Білім беру	185,6	392,3	599,1
Денсаулық сақтау және әлеуметтік қызметтер	220,0	490,9	822,4
Өнер, ойын-сауық және демалыс	323,3	769,2	1 135,9
Өзге де қызметтер түрлерін ұсыну	188,3	433,8	1 055,8
Үй қызметшісін жалдайтын және өзі тұтыну үшін тауарлар мен қызметтер өндіретін үй шаруашылықтары қызметі	132,3	283,5	440,4

6.4 НЕГІЗГІ КАПИТАЛҒА САЛЫНҒАН ИНВЕСТИЦИЯЛАР

өткен жылғы тиісті кезеңге пайызбен
 2010 жылғы қаңтар 102,9
 2010 жылғы қаңтар-желтоқсан 99,5
 2011 жылғы қаңтар 104,3

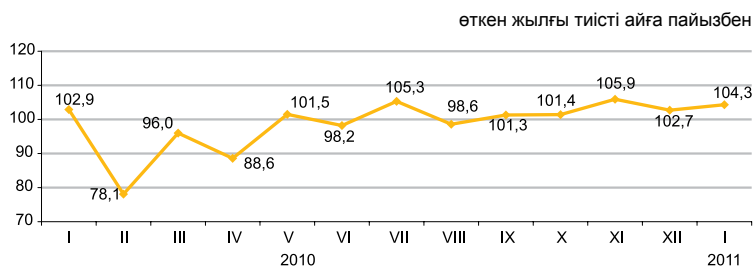

Қаржыландыру көздері бойынша

2011 жылғы қаңтарда шаруашылық субъектілерінің меншікті қаражаттары инвестициялардың басымды көздері болып қалуда, сонымен бірге 2010 жылғы қаңтармен салыстырғанда инвестициялар қарыз қаражаттары есебінен (салғастырмалы бағаларда) 4,2 есеге өсті.

	2011 жылғы қаңтар		2010 жылғы қаңтар	
	млн. теңге	үлес салмағы, пайызбен	млн. теңге	үлес салмағы, пайызбен
Негізгі капиталға салынған инвестициялар	189 389	100	175 864	100
соның ішінде келесі қаражаттар есебінен:				
мемлекеттік бюджет	3 754	2,0	6 999	4,0
меншікті	89 365	47,1	73 392	41,7
шетелдік	73 208	38,7	90 202	51,3
қарыз	23 062	12,2	5 271	3,0

Технологиялық құрылым бойынша

2011 жылғы қаңтарда 2010 жылғы тиісті кезеңмен салыстырғанда ғимараттар мен имараттардың салу және күрделі жөндеу жұмыстарына инвестициялық салымдардың 22,8%-ға артуы байқалады.

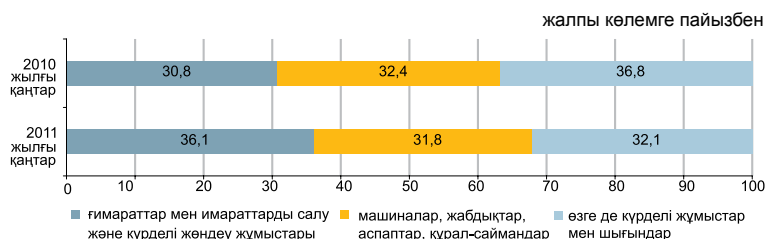

Пайдалану бағыттары бойынша

2011 жылғы қаңтарда негізгі капиталға салынған инвестициялардың жалпы көлеміндегі едәуір үлесін кен өндіру өнеркәсібі және карьерлерді қазу (50,6%), көлік және қоймалау (13,4%), өңдеу өнеркәсібі (12,5%) алды.

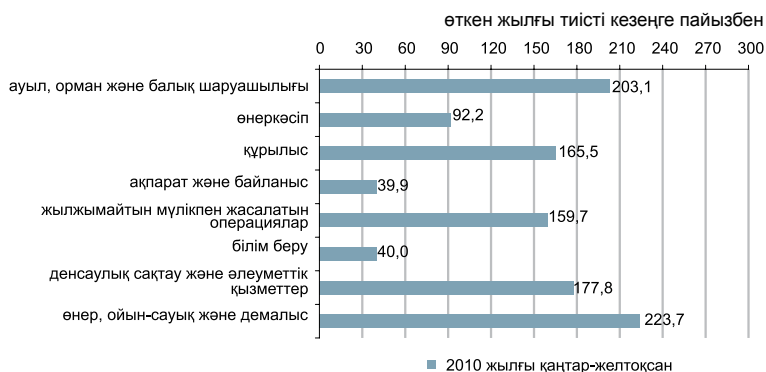

Кәсіпорындардың мөлшерлілігі бойынша

Ірі кәсіпорындардың инвестициялық салымдарының көлемі 2011 жылғы қаңтарда өткен жылдың қаңтарымен салыстырғанда 3,7%-ға азайып, 128,7 млрд. теңгені құрады.

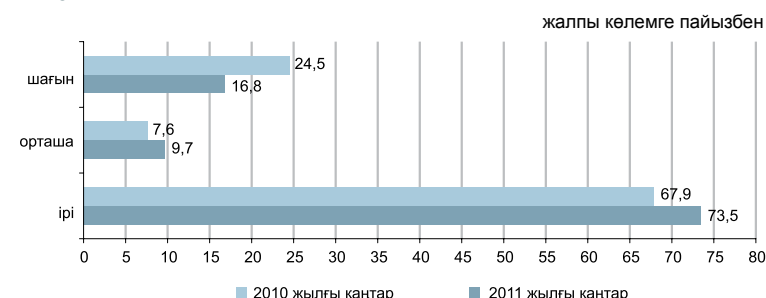

6.5 ОТЫН-ЭНЕРГЕТИКАЛЫҚ РЕСУРСТАР (ОЭР)

Ресурстар

2010 жылғы қаңтар-желтоқсанда республиканың экономикалық айналымына тартылған отынның негізгі табиғи түрлерінің (мұнай, газ конденсатын қоса, табиғи газ бен тас көмір) жалпы ресурстары 192,9 млн. тонна шартты отынды құрады.

	Табиғи ресурстардың жалпы көлеміндегі үлес салмағы	2010 жылғы қаңтар-желтоқсан 2009 жылғы қаңтар-желтоқсанға		
		ресурстар	өндіріс	импорт
Шикі мұнай	48,3	107,3	105,5	125,5
Көмір	35,5	109,8	109,9	96,1
Табиғи газ	8,8	82,0	96,1	108,1
Газ конденсаты	7,4	95,7	95,7	-

ресурстардың жалпы көлеміне пайызбен

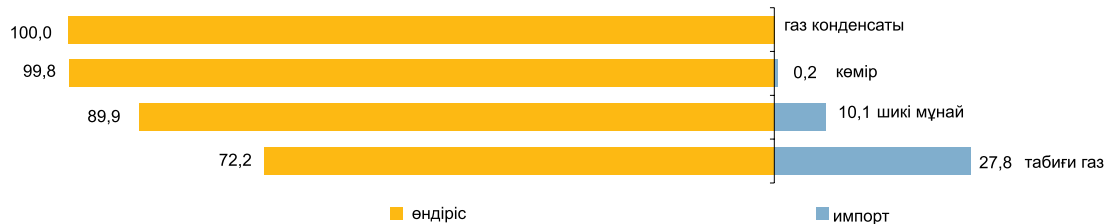

Мұнай өнімдерінің ресурстары негізінен меншікті өндіріс (75,9–99,8%) есебінен қалыптасты. Мұнай өнімдеріне сұраныс олардың импортымен ішінара толықтырылған. 2010 жылғы қаңтар-желтоқсанда 2009 жылғы тиісті кезеңмен салыстырғанда ресурстар құрылымында импорт үлесінің керосиннің (6,5 пайыздық тармаққа) өсуі, сондай-ақ автомобиль бензині (3,0 пайыздық тармаққа), газойльдер (1,1 пайыздық тармаққа), сұйытылған пропан және бутанның (0,5 пайыздық тармаққа) төмендеуі байқалды.

	2010 жылғы қаңтар-желтоқсан 2009 жылғы қаңтар-желтоқсанға	Ресурстардың жалпы көлеміне		
		ресурстар	өндіріс	импорт
Автомобиль бензині	107,4	75,9	24,1	3,7
Газойльдер	102,9	92,7	7,3	33,0
Керосин	141,6	81,5	18,5	5,2
Мазут	117,4	99,8	0,2	75,7
Сұйытылған пропан және бутан	122,4	99,8	0,2	85,0

Пайдалану

2010 жылғы қаңтар-желтоқсанда 2009 жылғы тиісті кезеңмен салыстырғанда ОЭР экспортының көлемі 1,7% төмендеді.

Мұнайды жеткізу көп деңгейде Италияға (24,1% экспорттың жалпы көлемінен), Қытайға (14,7%), Францияға (11,1%), Австрияға (7,4%) жүзеге асырылады.

	2010 жылғы қаңтар-желтоқсан 2009 жылғы қаңтар-желтоқсанға		Ресурстардың жалпы көлеміне	
	экспорт	ішкі рынокта өткізу	экспорт	ішкі рынокта өткізу
Шикі мұнай	101,3	183,1	87,5	12,5
Көмір	108,8	110,2	26,2	73,8
Табиғи газ	82,0	-	100,0	-
Газ конденсаты	68,8	100,9	11,8	88,2

Шикі мұнай экспортының көлемі

өткен жылғы тиісті айға пайызбен

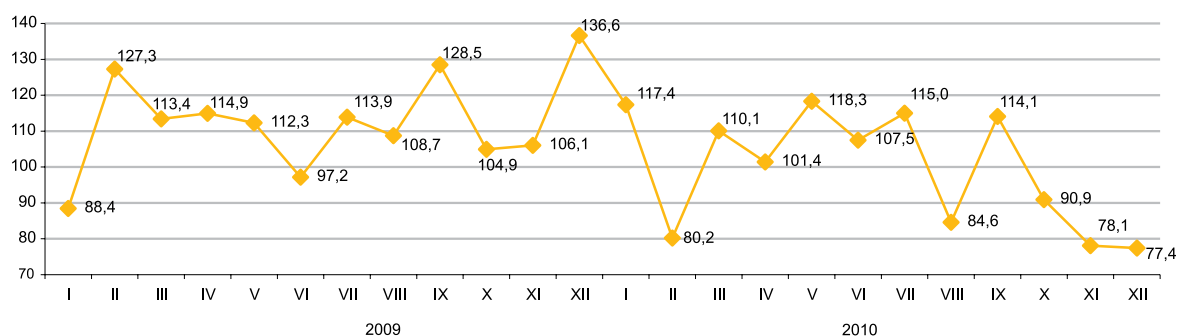

6.6 БИЗНЕС ТІРКЕЛІМІ

	бірлік	
	2011 жылғы 1 қаңтардағы жағдай бойынша	2011 жылғы 1 ақпандағы жағдай бойынша
Заңды тұлғалар саны одан:		
тіркелгендер	287 068	287 515
жұмыс істеп тұрғандар	187 161	184 933

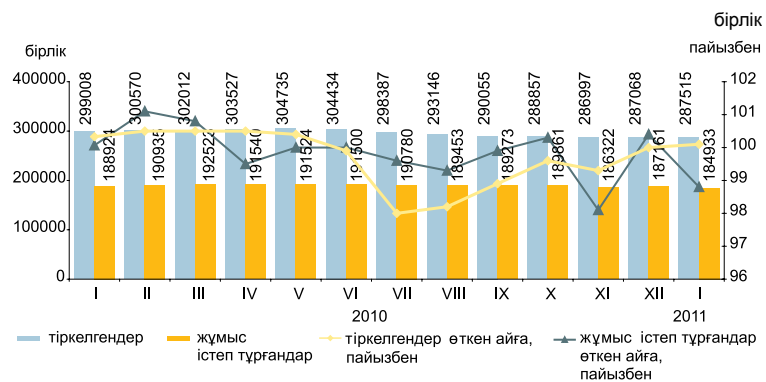

Қызмет түрлері және белсенділігі бойынша заңды тұлғалар*

2011 жылғы 1 ақпандағы жағдай бойынша; бірлік

	Барлық тіркелгені	жұмыс істейтіндер	одан оның ішінде			таратылу процесінде
			әлі жұмыс істемейтіндер (жаңалары)	белсенді	уақытша жұмыс істемейтіндер	
Барлығы	287 515	184 933	22 369	113 861	48 703	4 201
Көтерме және бөлшек сауда; автомобильдерді және мотоциклдерді жөндеу	91 278	49 847	8 784	25 448	15 615	1 545
Құрылыс	38 787	26 083	3 723	13 995	8 365	524
Өңдеу өнеркәсібі	17 389	10 650	972	7 120	2 558	334
Білім беру	15 505	13 606	345	12 670	591	101
Жылжымайтын мүлікпен жасалатын операциялар	14 153	9 616	556	6 840	2 220	208
Ауыл, орман және балық шаруашылығы	12 588	7 327	394	5 267	1 666	276
Көлік және қоймалау	9 776	6 554	912	3 889	1 753	169
Мемлекеттік басқару және қорғаныс; міндетті әлеуметтік қамтамасыз ету	9 337	8 632	82	8 256	294	28
Қаржы және сақтандыру қызметі	6 663	4 198	638	2 653	907	69
Ақпарат және байланыс	6 176	4 052	479	2 284	1 289	104
Денсаулық сақтау және әлеуметтік қызметтер	5 293	3 783	201	3 011	571	59
Тұру және тамақтану бойынша қызметтер	3 047	1 865	232	1 223	410	54
Кен өндіру өнеркәсібі және карьерлерді қазу	1 994	1 360	184	827	349	25
Электрмен жабдықтау, газ, бу беру және ауа баптау	1 050	651	54	480	117	37
Аумақтан тыс ұйымдардың және органдардың қызметі	2	2	-	2	-	-

* Деректер ҚР МЖ 03-2007 ЭҚЖЖ жаңа жіктеуішіне сәйкес берілген.

Меншік нысандары бойынша саны тіркелген заңды тұлғалар

	бірлік	
	2011 жылғы 1 қаңтардағы жағдай бойынша	2011 жылғы 1 ақпандағы жағдай бойынша
Барлығы	287 068	287 515
жеке	245 197	245 688
мемлекеттік	27 254	27 144
шетелдік	14 617	14 683

Мөлшерлілігі бойынша тіркелген заңды тұлғалар

	бірлік	
	2011 жылғы 1 қаңтардағы жағдай бойынша	2011 жылғы 1 ақпандағы жағдай бойынша
Барлығы	287 068	287 515
шағын	271 160	271 334
орта	13 479	13 709
ірі	2 429	2 472

Белсенділігі бойынша тіркелген заңды тұлғалар

	бірлік	
	2011 жылғы 1 қаңтардағы жағдай бойынша	2011 жылғы 1 ақпандағы жағдай бойынша
Барлығы	287 068	287 515
жұмыс істейтіндер	187 161	184 933
белсенді	115 872	113 861
уақытша жұмыс істемейтіндер	49 176	48 703
әлі жұмыс істемейтіндер (жаңалары)	22 113	22 369
таратылу процесінде	4 322	4 201

7. САУДА

7.1 БӨЛШЕК САУДА

өткен жылға пайызбен	
2009 жыл	97,3
2010 жыл*	112,3
өткен айға пайызбен	
2010 жылғы қаңтар	75,1
2011 жылғы қаңтар.....	75,1
тиісті айға пайызбен	
2010 жылғы қаңтар	111,8
2011 жылғы қаңтар.....	111,1

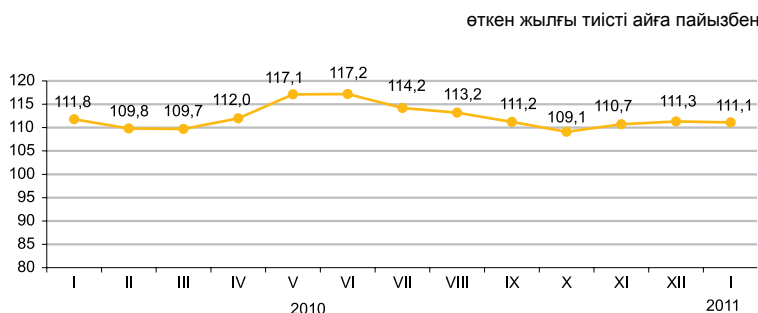

* Жедел деректер бойынша.

Өткізу арналары бойынша

2011 жылғы қаңтарда бөлшек сауда айналымы 265,3 млрд.теңгені құрады және 2010 жылғы тиісті айға 11,1% ұлғайды, көбінесе саудамен айналысатын кәсіпорындар (2010 жылдың қаңтар деңгейінен 8,9% көп) есебінен, олардың үлесі бөлшек сауда тауар айналымының жалпы көлемінен 56,3% құрады. Базарлар және жеке кәсіпкерлермен өткізілген сауда көлемі есепті кезеңде өткен жылғы тиісті кезеңмен салыстырғанда 14,1% өсті.

2011 жылғы 1 ақпанға бөлшек саудадағы саудамен айналысатын кәсіпорындардың тауарлық қорларының көлемі 126,3 млрд. теңге құрады, саудадағы күндері – 51 күн.

Ірі және орта сауда кәсіпорындарын зерттеу деректері бойынша олармен өткізілетін қазақстандық қамтудағы тауарлардың өткізілуі азық-түлік тауарларында (80%-дан 95%-ға дейін) орын алуды жалғастырып отыр. Азық-түлік емес тауарлар негізінен импорт өнімдерімен (мысалы, жуу, тазарту құралдары – шамамен 90%, фармацевтикалық тауарлар - 80%) көрсетілген.

	Үлес салмағы	2011 жылғы қаңтар 2010 жылғы қаңтарға	2011 жылғы қаңтар 2010 жылғы желтоқсанға
Бөлшек сауда	100,0	111,1	75,1
сауда кәсіпорындарымен	56,3	108,9	77,7
базарларда және жеке кәсіпкерлермен	43,7	114,1	72,1

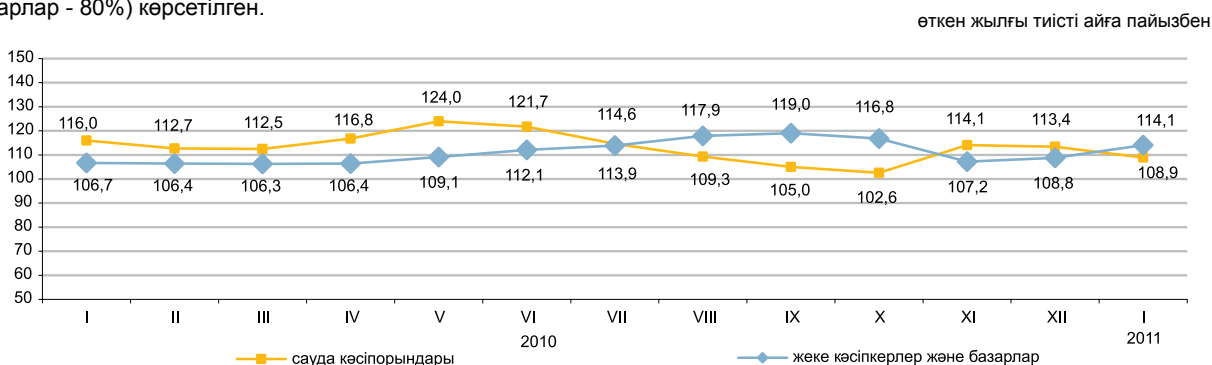

Көтерме сауда

2011 жылғы қаңтарда көтерме сауда айналымы 556,2 млрд.теңгені құрады немесе өткен жылғы тиісті кезең деңгейіне 116,9%. Шағын кәсіпорындармен (саны 50 адамға дейін жұмыс істейтіндер) көтерме сауда тауар айналымының 70,9%-ы қалыптастырылады. Көтерме сауда тауар айналымының құрылымында азық-түлік емес тауарлар және өндірістік-техникалық мәндегі өнімдер (шамамен 85%) басым.

Тамақ өнімдері мен сусындарды ұсыну бойынша қызметтер (қоғамдық тамақтандыру)

Тамақ өнімдері мен сусындарды ұсыну бойынша қызметтер көлемі 2011 жылғы қаңтарда 11 млрд.теңгені құрады немесе өткен жылғы тиісті кезеңмен салыстырғанда 5% көп. Шағын кәсіпорындар мен жеке кәсіпкерлер үлесіне қызметтер көлемінің шамамен 49,3% тиесілі.

7.2 РЕСУРСТАР БАЛАНСЫ ЖӘНЕ ЖЕКЕЛЕГЕН ТАУАРЛАРДЫ ПАЙДАЛАНУ

(КБК және СА деректері бойынша)

Азық-түлік тауарлары

Отандық өндірістегі тауарлардың маңызды үлес салмағы көбінесе азық-түлік тауарларының ресурстарында байқалады. Сонымен бірге, ресурстары көп көлемде олардың импортымен қамтамасыз етілетін бірқатар өнімдер бар: қайта өңделген жемістер және жаңғақтар (96,7%), консервіленген және қайта өңделген көкөністер және саңырауқұлақтар (80,7%), кофе және шай (64,5%), ірімшік пен сүзбе (61,2%). Азық-түлік тауарларының экспорты едәуір деңгейде ұн есебінен жүзеге асырылуы байқалады, оның (ресурстардың жалпы көлемінен 67,4%).

	2010 жылғы қаңтар-желтоқсан 2009 жылғы қаңтар-желтоқсанға			Ресурстардың жалпы көлеміне	
	ресурстар	өндіріс	импорт	экспорт	ішкі нарықта өткізу
Ұн	103,7	103,8	37,4	67,4	32,6
Жарма	103,8	118,3	68,7	35,8	64,2
Макарон өнімдері	110,9	110,6	112,8	8,5	91,5
Нан-тоқаш және кондитерлік өнімдер	99,9	102,3	96,7	2,6	97,4
Қант	106,9	95,1	178,3	3,0	97,0
Минералды су және алкогольсіз сусындар	114,9	115,0	113,7	3,4	96,6
Өсімдік майы	103,6	108,7	94,2	10,9	89,1
Ет	106,6	105,0	118,0	0,2	99,8
Сүт өнімдері	119,3	126,3	102,0	0,2	99,8

ресурстардың жалпы көлеміне пайызбен

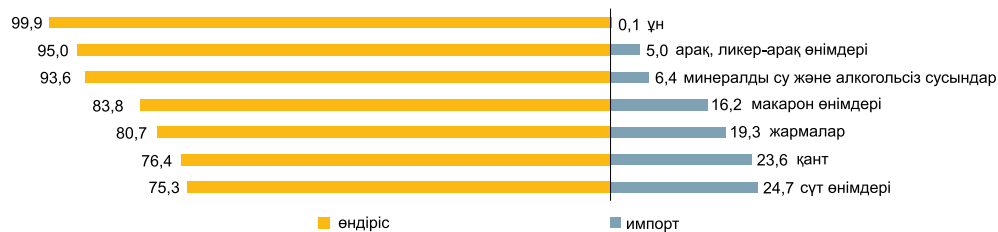

Азық-түлік емес тауарлар

Азық-түлік емес тауарлардың нарығы көбінесе басқа елдерден әкелумен қамтамасыз етіледі. Ресурстарды толтыруда импорттың басымдылығы мынадай тауарларда: ауыз қуысы гигиена құралдары (99,8%), жуу құралдары (96,6%), сыртқы киімдерде (92,3%) байқалады. Тұрмыстық электр тауарларының арасында сондай-ақ, миксерлер және шырын сыққыштар (99,9%), кір жуатын машиналар (77,1%), теледидарлар (59,0%) бойынша импорт үлесі маңызды.

Құрылыс материалдарының ресурстары бойынша осыған ұқсас жағдай қалыптасуда. Табиғи шикізат болып табылатын құрылыс материалдарында ғана отандық өндіріс басым (ресурстардың жалпы көлемінің 90,6-99,6%): әк, асбест, табиғи құмдар, әктас, ғаныш, бор, доломит, саз және каолин.

Цемент ресурстары 2010 жылғы қаңтар-желтоқсанда 2009 жылғы тиісті кезеңге қарағанда 9,1% жоғарылады, бұл өндіріс көлемінің (11,5%) артуымен түсіндіріледі. Цемент ресурстарының жалпы көлемінде отандық өндірістің үлесі 84,4% құрады.

	2010 жылғы қаңтар-желтоқсан 2009 жылғы қаңтар-желтоқсанға			Ресурстардың жалпы көлеміне	
	ресурстар	өндіріс	импорт	экспорт	ішкі нарықта өткізу
Жеңіл автомобильдер	26,0	4,3	есе	23,3	3,0
Жүк автомобильдері	86,9	143,9	85,0	9,5	90,5
Ішкі киім	116,5	84,8	138,8	0,5	99,5
Сыртқы киім	176,9	105,8	187,4	1,1	98,9
Электр энергия санауыштары	103,6	95,4	115,9	0,0	100,0
Теледидарлар	132,5	126,3	137,1	13,9	86,1
Мақта мата	106,7	103,2	113,0	50,4	49,6
Аяқ киім	153,6	90,9	186,0	0,6	99,4
Ас үй жиһазы	89,8	90,6	89,0	0,1	99,9
Үй ішіндегі құрал-жабдықтар	89,6	126,4	85,5	1,4	98,6

ресурстардың жалпы көлеміне пайызбен

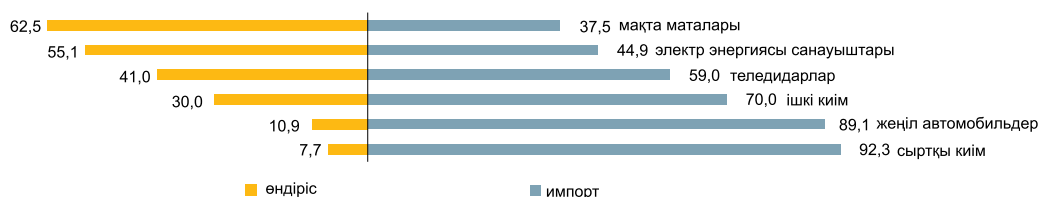

7.3 СЫРТҚЫ САУДА АЙНАЛЫМЫ

(КБК деректері бойынша)

	өткен айға пайызбен
2009 жылғы желтоқсан	134,8
2010 жылғы желтоқсан	117,4
	өткен жылғы тиісті айға пайызбен
2009 жылғы желтоқсан	109,6
2010 жылғы желтоқсан	99,5
	өткен жылғы тиісті кезеңге пайызбен
2009 жылғы қаңтар-желтоқсан	65,6
2010 жылғы қаңтар-желтоқсан	124,3

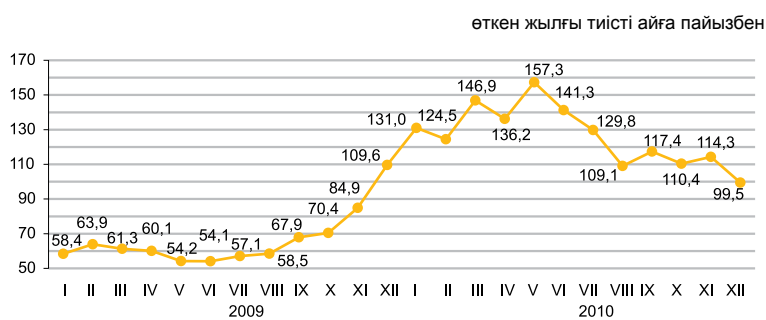

Сыртқы сауда айналымының құрылымы бойынша

2010 жылғы қаңтар-желтоқсанда сыртқы сауда айналымы 89,0 млрд. АҚШ долларын құрады (2009 жылғы қаңтар-желтоқсанмен салыстырғанда 24,3% өсті), оның ішінде экспорт – 59,2 млрд. АҚШ доллары (37,1% өсті) және импорт – 29,8 млрд. АҚШ доллары (4,8% өсті).

Экспорттың тауарлық құрылымында едәуір үлесті минералды өнімдер (2010 жылғы қаңтар-желтоқсанда – 74,9%), импорт – машиналар, жабдықтар, көлік құралдары, құралдар және аппараттар (38,9%) алады.

	пайызбен	
	2010 жылғы қаңтар-желтоқсан 2009 жылғы қаңтар-желтоқсанға	2010 жылғы желтоқсан 2010 жылғы қарашаға
Сыртқы сауда айналымы	124,3	117,4
оның ішінде:		
экспорт	137,1	150,0
импорт	104,8	72,7

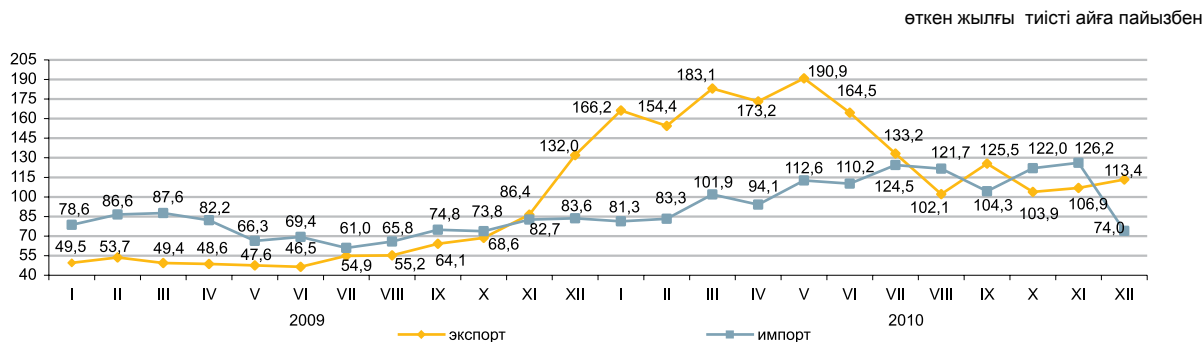

Жекелеген елдер бойынша

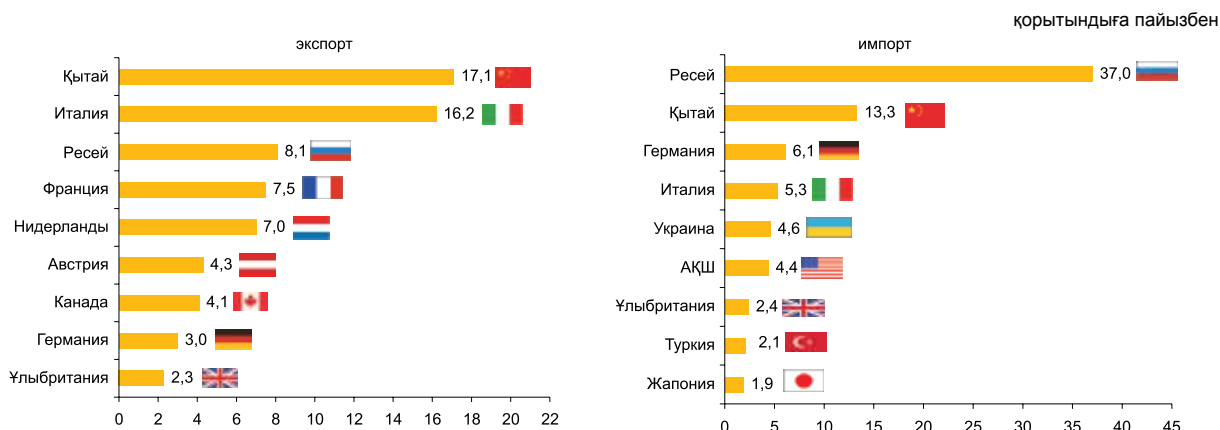

8. ЭКОНОМИКАНЫҢ НАҚТЫ СЕКТОРЫ

8.1 ӨНЕРКӘСІП ӨНДІРІСІ

өткен жылғы тиісті кезеңге пайызбен
 2010 жылғы қаңтар 110,3
 2010 жылғы қаңтар-желтоқсан 110,0
 2011 жылғы қаңтар 105,8

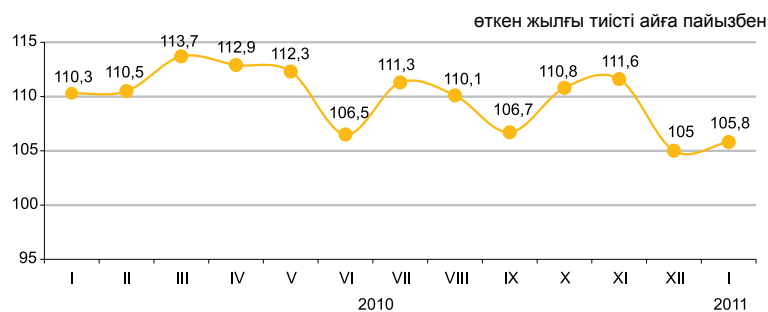

Өнеркәсіп салалары бойынша

2011 жылғы қаңтарда өнеркәсіп өнімі 1136 млрд. теңгеге, оның ішінде кен өндіру және өңдеу өнеркәсібі салаларында – тиісінше, 737 және 298 млрд. теңгеге, электрмен жабдықтау, газ, бу беру, ауа баптауда – 92 млрд. теңгеге, сумен жабдықтау және кәріз жүйесінде – 9 млрд. теңгеге өндірілді.

	пайызбен	
	2011 жылғы қаңтар 2010 жылғы қаңтарға	Жалпы көлемде үлес салмағы, 2011 жылғы қаңтар
Өнеркәсіп	105,8	100
Кен өндіру өнеркәсібі және карьерлерді қазу	105,0	64,9
Өңдеу өнеркәсібі	107,5	26,2
Электрмен жабдықтау, газ, бу беру және ауа баптау	105,1	8,1
Сумен жабдықтау; кәріз жүйесі, қалдықтардың жиналуын және таратылуын бақылау	101,9	0,8

өткен жылғы тиісті айға пайызбен

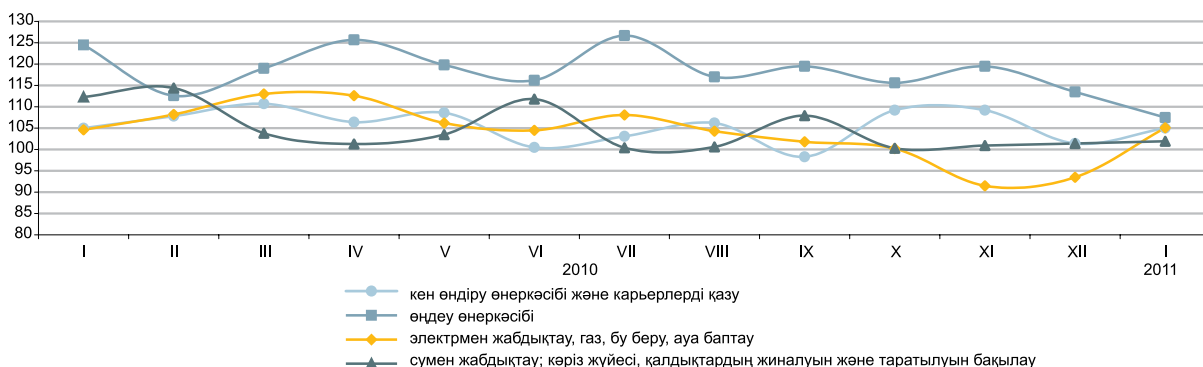

Өңдеу өнеркәсібі салалары бойынша

	2011 жылғы қаңтар, млрд. теңге	2011 жылғы қаңтар 2010 жылғы қаңтарға %-бен
Өңдеу өнеркәсібі	297,5	107,5
Тамақ өнімдерін өндіру	45,6	100,8
Сусындарды өндіру	7,3	110,4
Темекі бұйымдарын өндіру	4,8	89,0
Тоқыма бұйымдарын өндіру	1,3	65,0
Киім өндіру	0,6	107,0
Жиһаздан басқа ағаштан және тоздан жасалған бұйымдарды өндіру; сабаннан және өруге арналған материалдардан бұйымдар өндіру	0,6	115,9
Қағаз және қағаздан жасалған өнімдерді өндіру	1,5	106,6
Кокс және мұнай өңдеу өнімдерін өндіру	34,3	93,3
Химиялық өнеркәсіп өнімдерін өндіру	9,9	118,3
Резеңке және пластмасса бұйымдарын өндіру	4,2	114,6
Өзге де металл емес минералды өнімдер өндіру	8,4	125,2
Металлургия өнеркәсібі	143,2	110,8
Машина жасау	24,1	124,2

Заттай көріністе өнеркәсіп өнімдерді өндіру

	2011 жылғы қаңтар	2010 жылғы қаңтар
Көмір және лигнит өндіру		
Көмір - барлығы, мың тонна	11 132,6	9 208,0

Шикі мұнай және табиғи газ өндіру		
Мұнай, мың тонна	5 892,8	5 585,2
Газ конденсаты, мың тонна	1 179,6	1 018,7
Табиғи газ, млн. текше метр	3 565,7	3 195,6

Металл кендерін өндіру		
Темір кені, мың тонна	4 055,8	4 030,5
Мыс кені, мың тонна	2 647,5	2 324,0
Қорғасын-мырыш кені, мың тонна	599,2	527,6
Хром қойыртпалары, мың тонна	321,1	288,7

Тамақ өнімдерін өндіру		
Ет, тонна	11 849	12 513
Сүт, тонна	27 219	20 909
Ұн, тонна	265 921	268 992
Нан, тонна	62 366	60 473
Қант, тонна	381	2 201

Мұнай өнімдерін өндіру		
Бензин, мың тонна	233,7	284,4
Керосин, мың тонна	36,7	45,0
Газойлдер, мың тонна	365,9	354,6
Мазут, мың тонна	310,1	336,1

Металлургия өнеркәсібі		
Ферроқорытпалар, тонна	144 685	148 223
Жазық илек, тонна	271 795	212 749
Тазартылған қорғасын, тонна	9 378	6 475
Мырыш, тонна	27 070	27 116
Тазартылған мыс, тонна	29 713	28 433

Электрмен жабдықтау, газ, бу беру және ауа баптау		
Электр энергиясы, млн. кВт. с	8 515,8	8 073,2
Жылу энергиясы, мың Гкал	13 930,8	13 554,4

Сумен жабдықтау, көріз жүйесі, қалдықтардың жиналуын және таратылуын бақылау		
Табиғи су, млн. текше метр	227,0	214,0

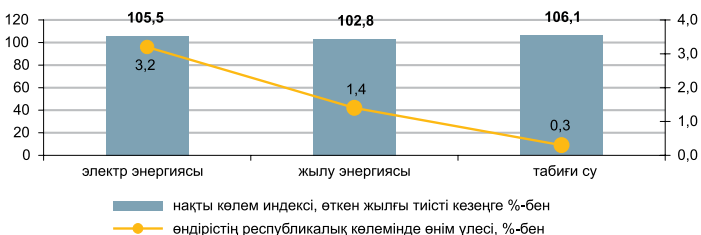
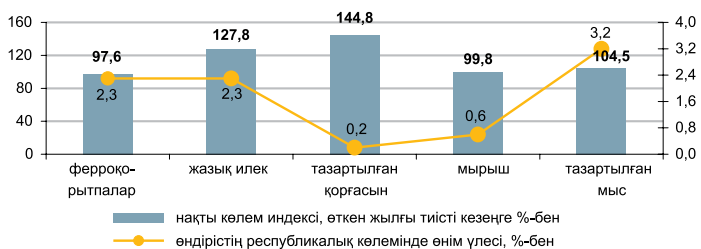
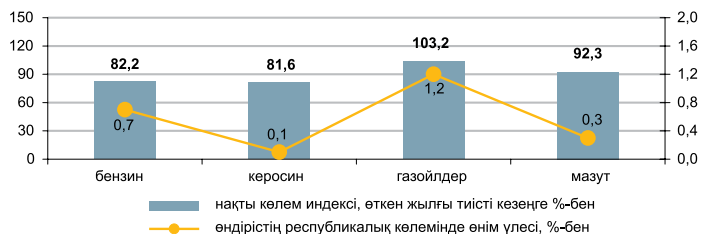
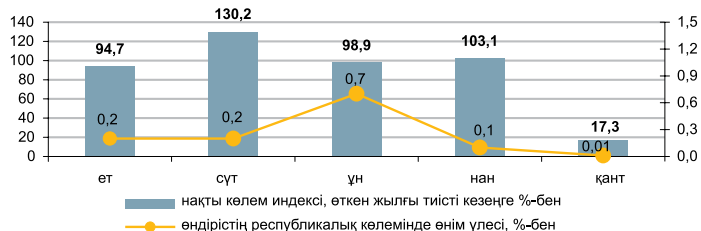
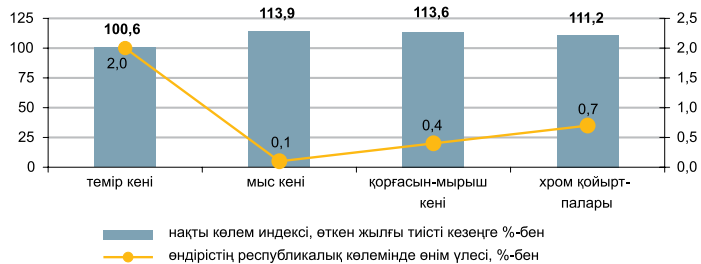
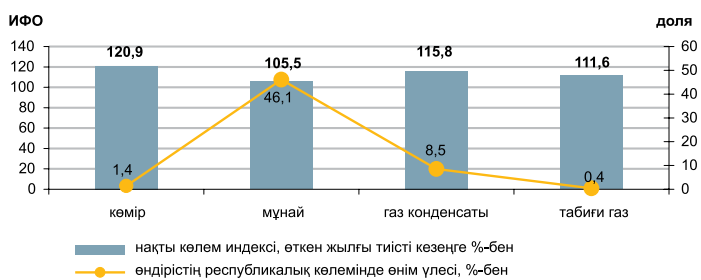

8.2 АУЫЛ ШАРУАШЫЛЫҒЫ

Ауыл шаруашылығы өнімдерінің (қызметтерінің) жалпы шығарылымы

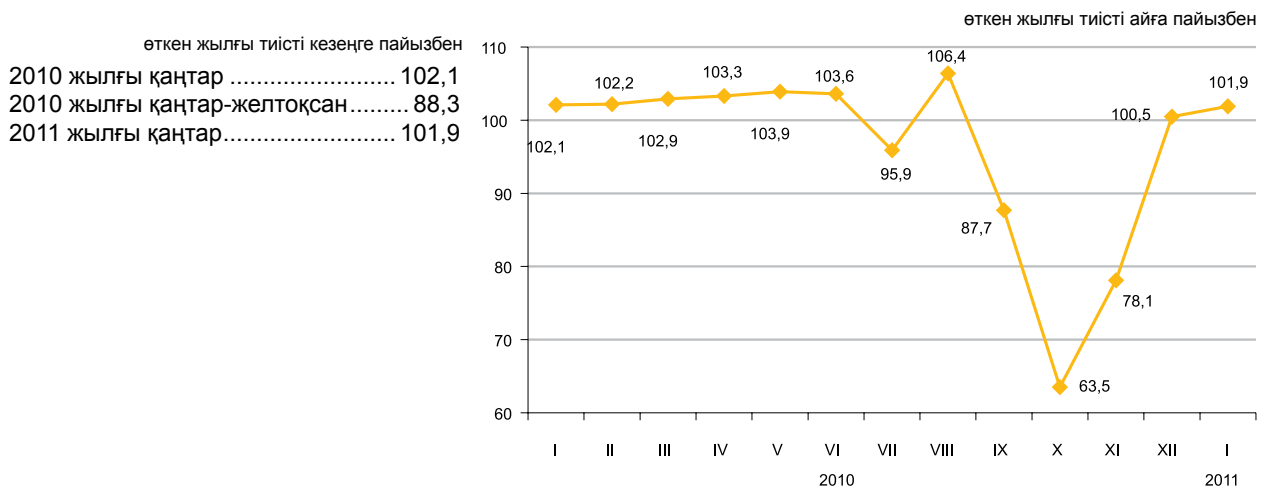

Ауыл шаруашылығы салалары бойынша

Ауыл шаруашылығы өнімдерінің (қызметтерінің) жалпы шығарылымы 2011 жылғы қаңтарда 54364,7 млн. теңгені құрады, соның ішінде мал шаруашылығы – 53750,5 млн. теңге, өсімдік шаруашылығы – 603,0 млн. теңге, қызмет көрсету – 11,2 млн. теңге.

	пайызбен	
	2011 жылғы қаңтар 2010 жылғы қаңтарға	2010 жылғы қаңтар 2009 жылғы қаңтарға
Ауыл шаруашылығы одан:	101,9	102,1
өсімдік шаруашылығының өнімі	100,0	100,0
мал шаруашылығының өнімі	101,9	102,1

	Өлшем бірлігі	2011 жылғы қаңтар	2010 жылғы тиісті кезеңге пайызбен
Ауыл шаруашылығы малдары мен құстарының негізгі түрлерінің саны ¹⁾			
Ірі қара мал	мың бас	6 225,2	101,4
Қой	мың бас	15 230,1	104,4
Ешкі	мың бас	2 692,6	98,5
Шошқа	мың бас	1 371,3	101,8
Жылқы	мың бас	1 493,6	106,2
Құс	мың бас	32 806,3	100,6
Мал шаруашылығы өнімдерінің негізгі түрлерін өндіру			
Мал мен құстың барлық түрлерінің тірідей салмақта союға өткізілгені	мың тонна	113,7	101,8
Сауылған сиыр сүті	мың тонна	225,6	101,2
Алынған тауық жұмыртқалары	млн. дана	249,3	106,1
Мал мен құстың өнімділігі			
Бір сиырдан сауылған орташа сүт сауымы	кг	102	101,0
Бір мекиеннің орташа жұмыртқалағыштығы	дана	15	100,0
Негізгі дәнді дақылдардың қолда бары, барлығы ¹⁾			
одан:			
Бидай	мың тонна	7 773,9	58,4
Арпа	мың тонна	505,2	38,4
Күріш	мың тонна	169,8	114,8
Сұлы	мың тонна	55,2	51,8
Қара бидай	мың тонна	35,3	101,0
Жүгері	мың тонна	37,2	85,1

¹⁾ 2011 жылғы 1 ақпанға.

8.3 ҚҰРЫЛЫС

Орындалған құрылыс жұмыстарының көлемі

өткен жылғы тиісті кезеңге пайызбен

2010 жылғы қаңтар	87,4
2010 жылғы қаңтар-желтоқсан	101,0
2011 жылғы қаңтар	102,2

2011 жылғы қаңтарда құрылыс жұмыстарының (қызметтерінің) көлемі 59,7 млрд. теңгені құрады.

өткен жылғы тиісті айға пайызбен

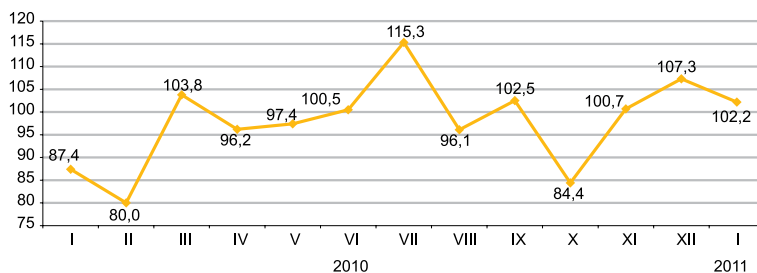

Құрылыс жұмыстарының жеке түрлері

Құрылыс жұмыстарының жалпы көлемінде едәуір үлес салмағының көлемі 19,2 млрд. теңгені құраған ғимараттарды салу көлемі бойынша құрылыс жұмыстары алды.

жалпы көлемге пайызбен



Құрылыс жұмыстары көлемінің құрылымы

Құрылыс-монтаж жұмыстарының көлемі 2010 жылғы қаңтармен салыстырғанда 12,7% өсіп, 56,1 млрд. теңгені құрады. Күрделі және ағымдағы жөндеу бойынша мердігерлік жұмыстардың көлемі өткен жылғы тиісті кезеңмен салыстырғанда, тиісінше, 73% және 39,2% төмендеді.

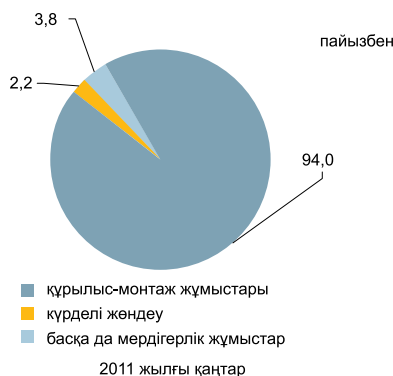

Объектілерді пайдалануға беру

2011 жылғы қаңтарда 1370 жаңа ғимараттардың құрылысы аяқталды, олардың ішінен 1215 тұрғын және 155 тұрғын емес мақсаттағы ғимараттар. Салынған әлеуметтік-мәдени объектілер:

- жалпы білім беретін мектептер - 2;
- мектепке дейінгі мекемелер - 3;
- амбулаториялық-емханалық мекемелер - 3;
- аурухана - 1.

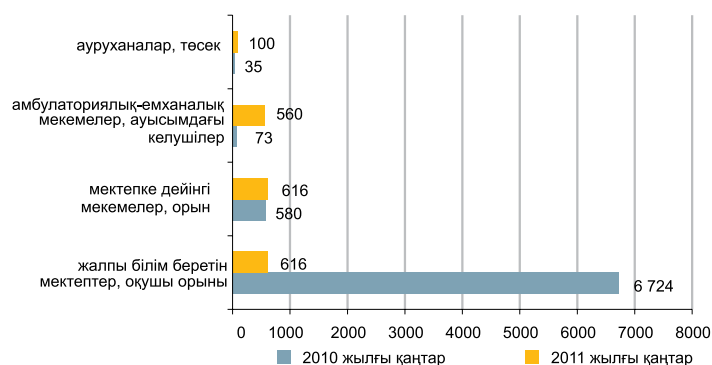

8.4 ТҰРҒЫН ҮЙ ҚҰРЫЛЫСЫ

Тұрғын үй құрылысына салынған инвестициялар

өткен жылғы тиісті кезеңге пайызбен
 2010 жылғы қаңтар 69,7
 2010 жылғы қаңтар-желтоқсан 97,9
 2011 жылғы қаңтар 161,5

2011 жылғы қаңтарда тұрғын үй құрылысына 16,6 млрд. теңге салынды. Негізгі капиталға салынған инвестициялардың жалпы көлемінде тұрғын үй құрылысында игерілген қаражаттың үлесі 8,8%-ды құрады.

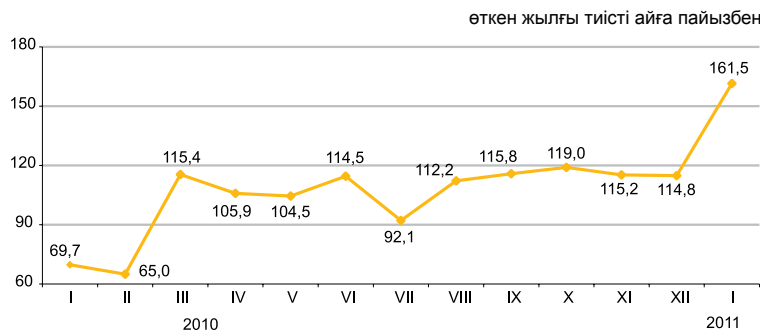

Тұрғын жайларды пайдалануға беру

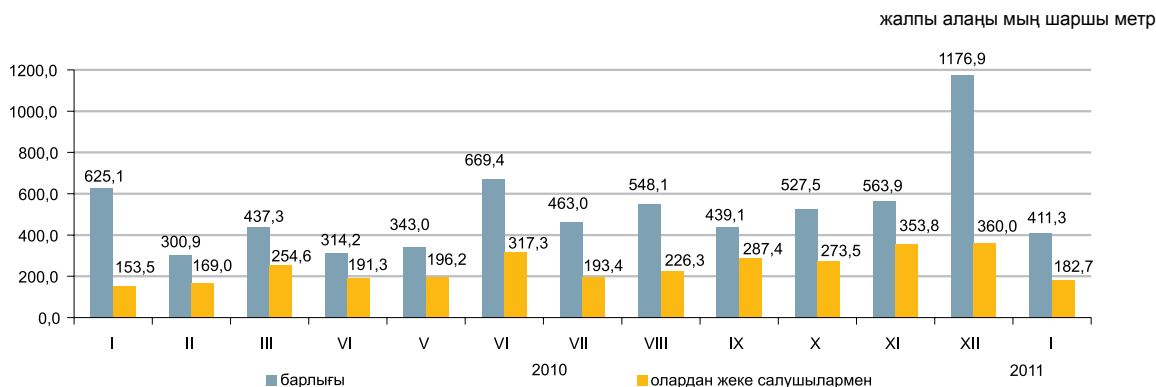

Пайдалануға берілген тұрғын үйдің жалпы алаңы 411,3 мың шаршы метрді, оның ішінде халықпен – 182,7 мың шаршы метрді құрады. Пайдалануға берілген тұрғын үйдің нақты көлем индексі өткен жылғы қаңтарға 65,8%-ды құрады.

Тұрғын үй құрылысының негізгі қаржыландыру көзі үлес салмағы 68,8%-ды құрайтын салушылардың меншікті қаражаты болды.

2011 жылғы қаңтарда көп пәтерлі тұрғын үй құрылысының 1 шаршы метрінің орташа нақты құны 109,1 мың теңге және халықпен салынған тұрғын үйдің шаршы метрі 60,2 мың теңгені құрады.

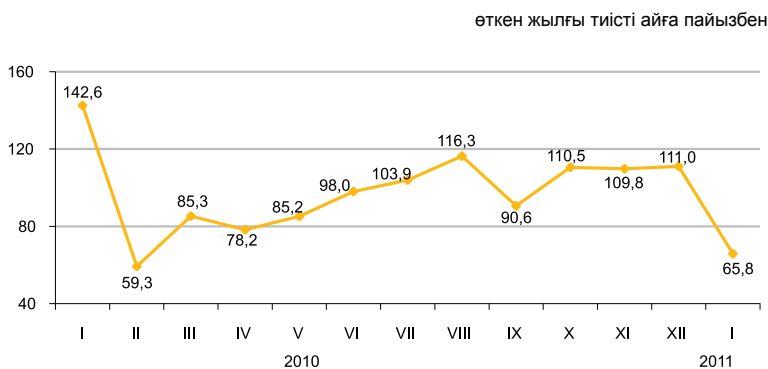

8.5 КӨЛІК

Жүк айналымы

өткен жылға пайызбен	
2009 жыл	91,2
2010 жылғы қаңтар-желтоқсан.....	113,1
өткен айға пайызбен	
2010 жылғы қаңтар	81,2
2011 жылғы қаңтар.....	84,5
тиісті айға пайызбен	
2010 жылғы қаңтар	101,3
2011 жылғы қаңтар.....	123,2

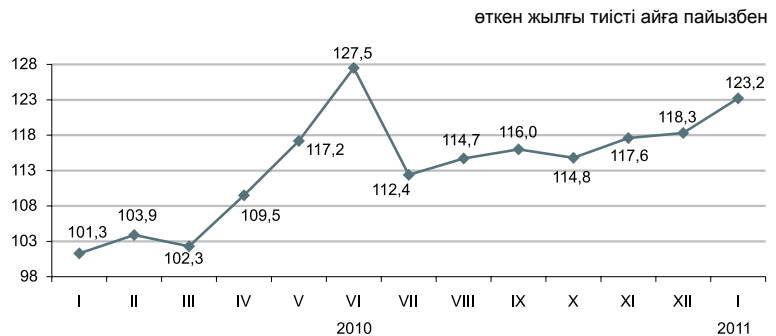

Көлік түрлері бойынша

2011 жылғы қаңтарда өткен жылғы тиісті кезеңмен салыстырғанда жүк айналымының жоғарылауы (23,2%) темір жол, құбыр және автомобиль көлігіндегі жүк ағымының көбеюіне байланысты болды, олардың үлесі (тиісінше 53,8%, 26,4% және 19,0%) жүк айналымының жалпы көлемінде едәуір.

	Үлес салмағы	2011 жылғы қаңтар 2010 жылғы желтоқсанға	2011 жылғы қаңтар 2010 жылғы қаңтарға
Жүк айналымы	100,0	84,5	123,2
оның ішінде:			
темір жол	53,8	90,0	116,3
құбыр	26,4	103,7	136,7
автомобиль	19,0	58,2	125,5
теңіз	0,7	195,4	177,9
әуе	0,02	53,3	168,3
өзен	-	-	-

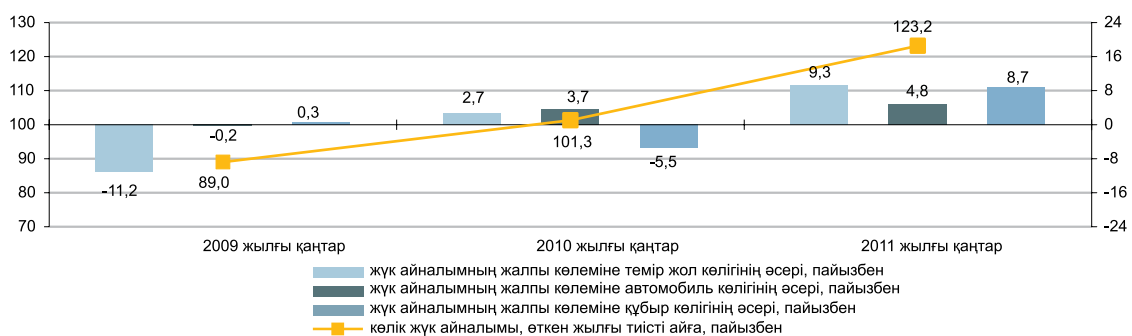

Көлік түрлері бойынша негізгі көрсеткіштері

	Жүк тасымалдау, мың тонна		Жүк айналымы, млн. ткм	
	2011 жылғы қаңтар	2011 жылғы қаңтар 2010 жылғы қаңтарға пайызбен	2011 жылғы қаңтар	2011 жылғы қаңтар 2010 жылғы қаңтарға пайызбен
Көліктің барлық түрлері	190 506,0	116,1	31 732,0	123,2
оның ішінде:				
темір жол	22 780,0	120,4	17 072,4	116,3
автомобиль	150 508,6	116,0	6 032,9	125,5
құбыр	16 907,8	111,3	8 384,6	136,7
оның ішінде:				
мұнай	9 340,2	114,4	5 410,6	112,5
газ	7 567,6	107,6	2 974,0	224,3
теңіз	307,3	138,6	236,6	177,9
әуе	2,3	199,6	5,4	168,3
өзен	-	-	-	-

Жолаушылар айналымы

өткен жылға пайызбен	
2009 жыл	102,7
2010 жылғы қаңтар-желтоқсан	113,8
өткен айға пайызбен	
2010 жылғы қаңтар	79,9
2011 жылғы қаңтар	87,7
тиісті айға пайызбен	
2010 жылғы қаңтар	116,7
2011 жылғы қаңтар	124,2

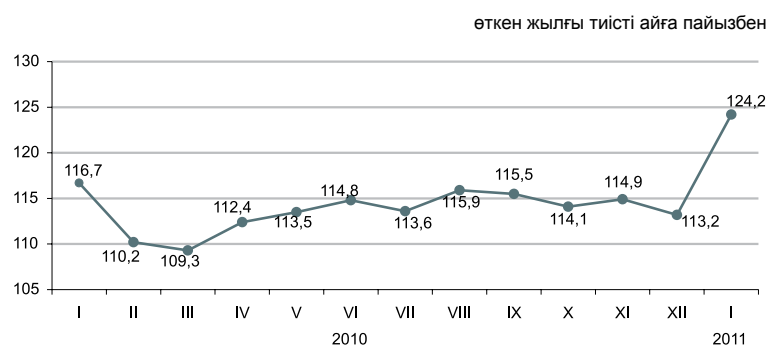

Көлік түрлері бойынша

2011 жылғы қаңтарда өткен жылғы тиісті кезеңмен салыстырғанда жолаушылар айналымының артуы (24,2%) автомобиль көлігінде жолаушылар ағымының өсуіне байланысты болды.

	Үлес салмағы	2011 жылғы қаңтар 2010 жылғы желтоқсанға	2011 жылғы қаңтар 2010 жылғы қаңтарға
Жолаушылар айналымы	100,0	87,7	124,2
оның ішінде:			
автомобиль	87,0	87,1	132,0
темір жол	8,8	88,1	77,9
әуе	4,1	101,8	128,4
электр	0,1	82,0	87,9
өзен	-	-	-



Көлік түрлері бойынша негізгі көрсеткіштері

	Жолаушылар тасымалдау, мың адам		Жолаушылар айналымы, млн. жкм	
	2011 жылғы қаңтар	2011 жылғы қаңтар 2010 жылғы қаңтарға пайызбен	2011 жылғы қаңтар	2011 жылғы қаңтар 2010 жылғы қаңтарға пайызбен
Көліктің барлық түрлері	1 180 242,4	125,9	13 128,2	124,2
оның ішінде:				
темір жол	1 502,2	97,1	1 154,8	77,9
автомобиль	1 173 245,7	126,2	11 418,4	132,0
әуе	267,2	127,9	534,0	128,4
электр	5 227,3	88,8	21,0	87,9
өзен	-	-	-	-

8.6 ПОЧТАЛЫҚ ЖӘНЕ КУРЬЕРЛІК ҚЫЗМЕТ. БАЙЛАНЫС

Почталық және курьерлік қызмет

өткен жылға пайызбен	
2009 жыл	89,4
2010 жылғы қаңтар-желтоқсан	107,9
өткен айға пайызбен	
2010 жылғы қаңтар	79,2
2011 жылғы қаңтар	87,0
тиісті айға пайызбен	
2010 жылғы қаңтар	99,5
2011 жылғы қаңтар	116,2



Байланыс

өткен жылға пайызбен	
2009 жыл	103,9
2010 жылғы қаңтар-желтоқсан	105,0
өткен айға пайызбен	
2010 жылғы қаңтар	95,6
2011 жылғы қаңтар	99,6
тиісті айға пайызбен	
2010 жылғы қаңтар	101,9
2011 жылғы қаңтар	110,9

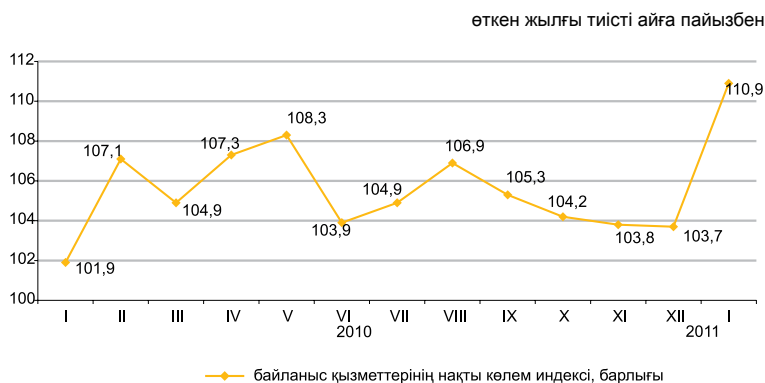

Байланыс қызметтерінің түрлері бойынша

2011 жылғы қаңтарда байланыс қызметтерінен түскен табыстардың өсуі жедел әрекетті байланыс қызметтерінен және Интернет қызметтерінен түскен табыстардың өсуінен болды, олардың үлес салмағы байланыс қызметтерінен түскен табыстардың жалпы көлемінің тиісінше 54,7% және 14,9%-ын құрады.

	Үлес салмағы	2011 жылғы қаңтар, млн. теңге	2011 жылғы қаңтар 2010 жылғы желтоқсанға	2011 жылғы қаңтар 2010 жылғы қаңтарға
Байланыс қызметтерінен түскен табыстар, барлығы	100,0	42 084,0	99,6	110,9
жедел әрекетті байланыс	54,7	23 039,4	95,5	107,1
Интернет	14,9	6 285,7	126,8	158,8
өзге де байланыс қызметтері	10,0	4 192,2	77,0	85,8
қалааралық телефон байланысы	8,8	3 717,1	97,2	123,2
жергілікті телефон байланысы	7,1	2 977,4	98,8	103,4
деректерді табыстау	2,3	962,5	113,3	101,2
сымсыз желілері және спутник, кабельді инфрақұрылым арқылы бағдарламаларды тарату	2,2	909,7	-	-
Жалпы табыстардан-халыққа байланыс қызметтерін көрсетуден	67,4	28 383,0	100,2	173,3

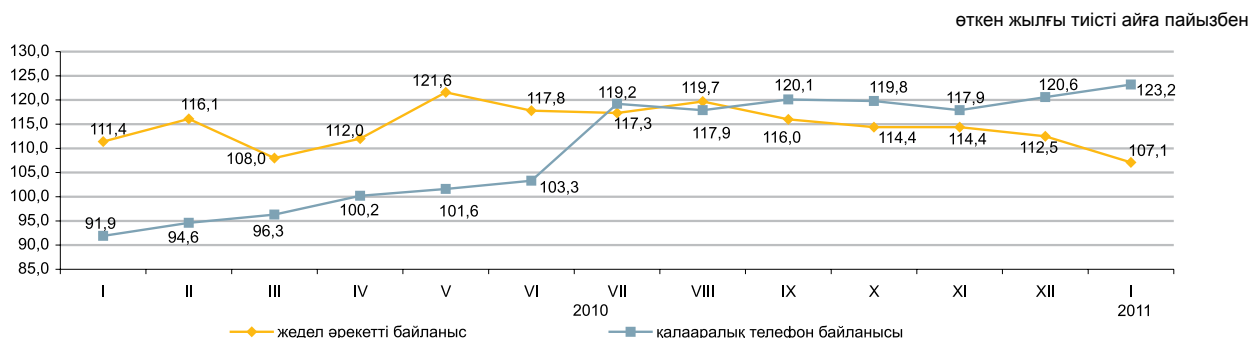

8.7 ШАҒЫН ЖӘНЕ ОРТА КӘСІПКЕРЛІК МОНИТОРИНГІ

ШОК субъектілерінің саны

өткен жылғы тиісті кезеңге пайызбен

2010 жылғы 1 ақпанға 105,3
2011 жылғы 1 ақпанға 101,1

Жұмыспен қамтылғандар саны

өткен жылғы тиісті кезеңге пайызбен

2010 жылғы 1 ақпанға 103,6
2011 жылғы 1 ақпанға 101,7

Өнім шығарылымы

өткен жылғы тиісті кезеңге пайызбен

2010 жылғы қаңтар 101,2
2011 жылғы қаңтар 102,0

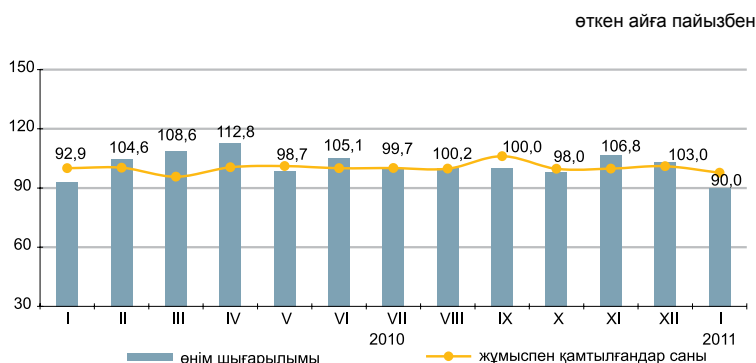

ШОК қызметінің көрсеткіштер құрылымы

2011 жылғы қаңтарда ШОК субъектілерінің өнім (тауарлар, қызмет көрсетулер) шығарылымы 612,3 млрд. теңгені құрады.

Нарықта белсенді жұмыс істейтін ШОК субъектілерінің саны 2011 жылғы 1 ақпанға 676,3 мың бірлікті құрады.

ШОК жұмыспен белсенді қамтылғандар саны 2011 жылғы 1 ақпанға 2463,5 мың адамды құрады.

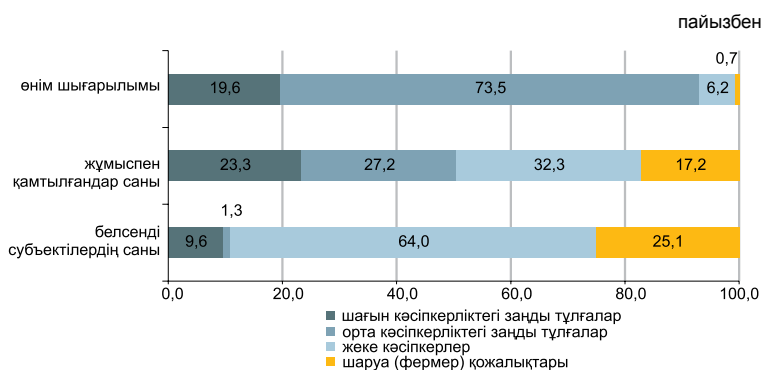

ШОК субъектілері

Дербес шоттардың негізінде қалыптасқан ҚМ СК деректері бойынша, белсенді жұмыс істейтін жеке кәсіпкерлердің ең көп саны Оңтүстік Қазақстан (13,8%), Алматы (12,9%), Шығыс Қазақстан (11,2%), облыстарында, Алматы қаласында (жалпы санынан 9,9%) шоғырланған.

Белсенді жұмыс істейтін шаруа (фермер) қожалықтарының едәуір бөлігі Оңтүстік Қазақстан (34,6%), Алматы (28,8%), Жамбыл және Шығыс Қазақстан облыстарында белгіленген (9,1%).

пайызбен

	Жұмыспен қамтылғандар саны	Өнім шығарылымы
	2011 жылғы 1 ақпанда 2010 жылғы 1 ақпанға пайызбен	2011 жылғы қаңтар 2010 жылғы қаңтарға пайызбен
Барлығы	101,7	102,0
шағын кәсіпкерліктегі заңды тұлғалар	101,2	107,1
орта кәсіпкерліктегі заңды тұлғалар	103,0	101,4
дара кәсіпкерлер	102,6	95,2
шаруа (фермерлік) қожалықтары	99,0	102,1

ШОК секторының дамуы

2010 жылғы тиісті кезеңмен салыстырғанда 2011 жылғы қаңтарда ШОК субъектілерінің өнім (тауарлар, қызмет көрсетулер) шығарылымының жекелеген көбеюі барлық облыстарда байқалды.

Кейбір салалардың ШОК субъектілерімен өнім шығарылымындағы үлесі

	пайызбен	
	2010 жылғы қаңтар	2011 жылғы қаңтар
Барлығы	100,0	100,0
Ауыл, орман және балық шаруашылығы	4,2	4,1
Өнеркәсіп	29,0	37,7
Құрылыс	14,5	13,8
Көтерме және бөлшек сауда; автомобильдерді және мотоциклдерді жөндеу	24,3	24,2
Жылжымайтын мүлікпен жасалатын операциялар	1,8	1,8
Басқа да салалар	26,3	18,4

Өнім шығарылымының өзгеруі

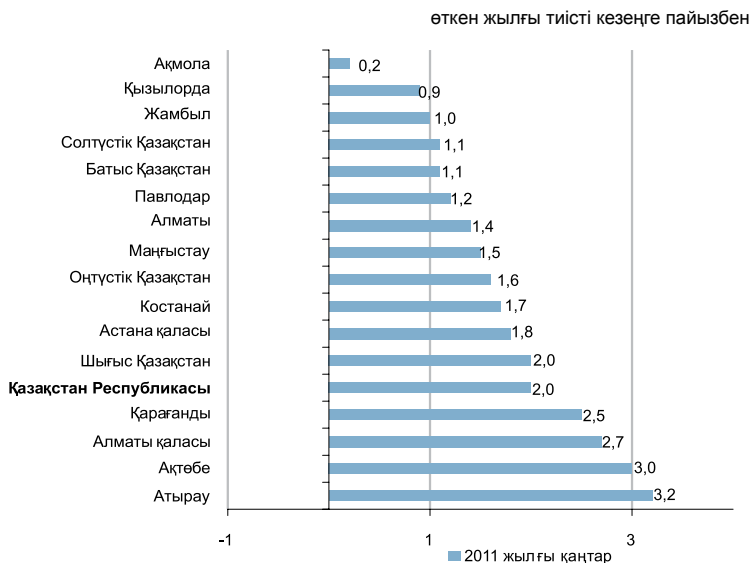

Белсенді ШОК субъектілері сандарының өзгеруі

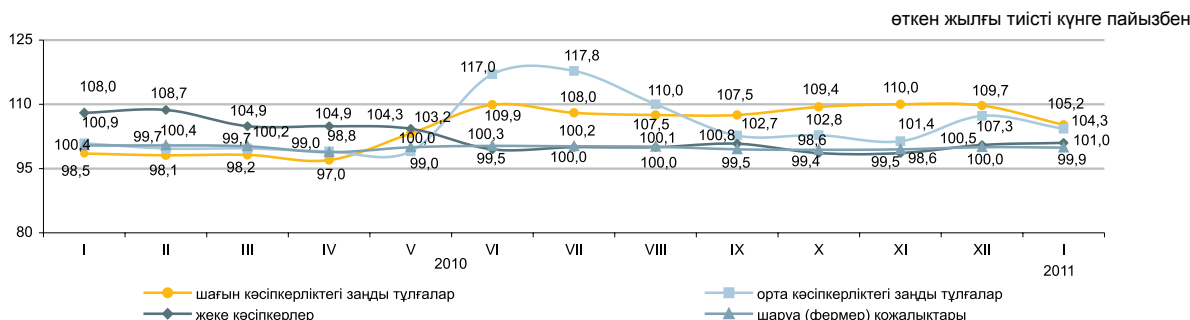

2011 жылғы 1 ақпанға ШОК субъектілерінің саны

	Тіркеген ШОК субъектілерінің барлығы	соның ішінде			Белсенді жұмыс істеп тұрған ШОК субъектілерінің барлығы	соның ішінде		
		ШОК заңды тұлғалары	жеке кәсіпкерлер	шаруа (фермер) қожалықтары		ШОК заңды тұлғалары	жеке кәсіпкерлер	шаруа (фермер) қожалықтары
Қазақстан Республикасы	941 546	217 529	531 743	192 274	676 269	73 449	432 729	170 091
Ақмола	34 906	6 695	23 610	4 601	26 983	2 398	20 885	3 700
Ақтөбе	34 510	8 720	21 210	4 580	23 811	3 472	16 700	3 639
Алматы	130 376	10 498	67 820	52 058	110 004	4 992	56 001	49 011
Атырау	30 212	6 712	21 869	1 631	19 508	2 801	15 076	1 631
Батыс Қазақстан	26 987	4 466	18 117	4 404	19 506	2 230	13 726	3 550
Жамбыл	46 957	5 263	25 391	16 303	37 265	1 610	20 251	15 404
Қарағанды	60 926	14 758	39 363	6 805	44 207	5 684	32 550	5 973
Қостанай	44 229	7 636	30 541	6 052	36 531	3 133	28 373	5 025
Қызылорда	22 543	4 352	15 465	2 726	14 725	2 072	11 501	1 152
Маңғыстау	28 060	7 383	19 422	1 255	16 804	3 928	12 130	746
Оңтүстік Қазақстан	157 221	19 569	69 018	68 634	123 748	5 135	59 792	58 821
Павлодар	34 966	8 506	22 833	3 627	24 380	2 852	18 672	2 856
Солтүстік Қазақстан	25 615	4 946	17 142	3 527	21 156	2 191	15 790	3 175
Шығыс Қазақстан	81 408	12 534	52 884	15 990	69 074	5 368	48 307	15 399
Астана қ.	57 372	26 339	31 018	15	26 917	6 614	20 301	2
Алматы қ.	125 258	69 152	56 040	66	61 650	18 969	42 674	7

8.8 ІСКЕРЛІК ЖӘНЕ ТҰТЫНУШЫЛЫҚ БЕЛСЕНДІЛІК

Кәсіпкерлік сенімділігінің индексі

	пайызбен	
	Өнеркәсіп	Сауда
2010 жыл		
I тоқсан	+4	+10
II тоқсан	+8	+11
III тоқсан	+13	+12
IV тоқсан	+15	+12

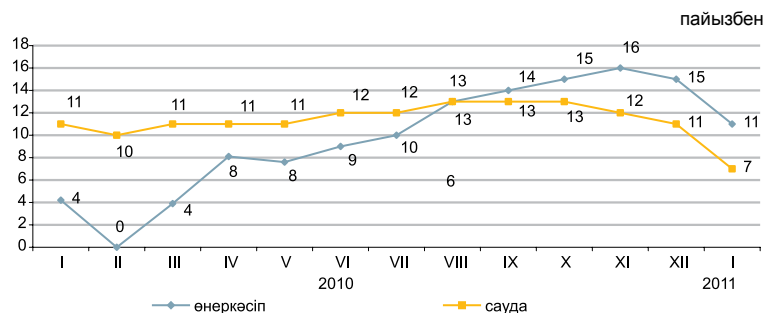

2011 жылғы қаңтарда сұралған өнеркәсіп кәсіпорындарының іскерлік белсенділігін сипаттайтын кәсіпкерліктің сенімділік индексі өткен аймен салыстырғанда 4 пайыздық тармаққа кеміп, (+11)% құрады. 2011 жылғы қаңтармен салыстырғанда жақындағы 2-3 айда өнеркәсіптік кәсіпорындардың іскерлік белсенділігі қатынасында елеулі өзгерістер күтілмейді.

	Кәсіпорындар зерттелді, бірлік	Кәсіпкерлік сенімділік индексі, %	
		2010 жылғы қаңтар	2011 жылғы қаңтар
Өнеркәсіп	854	+4	+11
Кен өндіру	103	-6	+6
Өңдеу	591	+6	+11
Электрмен жабдықтау, сумен жабдықтау	160	-4	+6
Сауда	1 497	+11	+7
Көтерме	869	+10	+8
Бөлшек	610	+6	+6
Сауда делдалдығы	18	+17	-5

2011 жылғы қаңтарда кәсіпорындардың басшылары экономикалық жағдайы «жақсы» және «қанағаттанарлық» деп сипаттаған сауда кәсіпорындарының үлесі 80% құрады (2010 жылғы желтоқсанда - 90%). 2011 жылғы қаңтарда ағымдағы кезеңмен салыстырғанда жақындағы 2-3 айда өзінің қаржылық-шаруашылық қызметінің жақсаруын күтетін кәсіпорындар үлесі өзгерген жоқ.

Тұтынушылық белсенділікті бағалау

2011 жылғы қаңтарда 1600 респонденттерді - қала және ауыл халқының өкілдерінің, фирмалар мен банктердің, мемлекеттік мекемелер мен ұйымдардың қызметкерлері, үй шаруасындағы әйелдер және зейнеткерлердің және т.с.с. кезекті зерттеу өткізілді. Зерттеудің негізгі мақсаты - ел экономикасындағы және жеке үй шаруашылығындағы өзгерістер туралы тұтынушылардың субъективті пікірлерін анықтау. Бұдан басқа, зерттеу нәтижелері тұтынушылардың ұзақ пайдаланылатын тауарларды сатып алу тілегі туралы ақпаратты береді.

	пайызбен	
	2010 жылғы қаңтар	2011 жылғы қаңтар
Тұтынушылардың сезіну индексі	+7	+11
Экономикалық ахуал индексі	+9	+13
Сатып алу тілегінің индексі	+6	+10

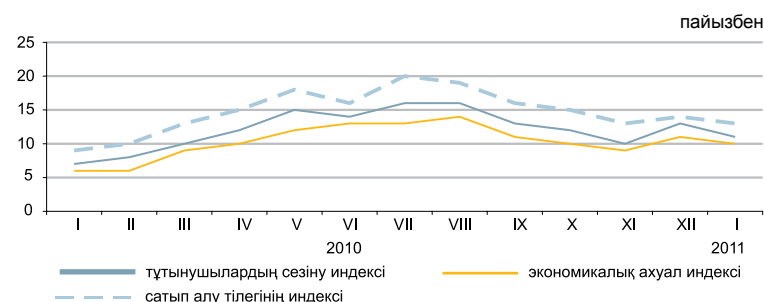

	Елдегі экономикалық ахуал		Үй шаруашылығындағы ақша жинақтары	
	2009 жылғы қаңтар - 2010 жылғы қаңтар	2010 жылғы қаңтар - 2011 жылғы қаңтар	2009 жылғы қаңтар - 2010 жылғы қаңтар	2010 жылғы қаңтар - 2011 жылғы қаңтар
Жақсару	25	26	27	29
Нашарлау	20	18	21	19
Жақсаруды күту	27	29	12	13
Нашарлауды күту	18	16	19	17

«Тұтынушылардың сезіну индексі» сұралған респонденттердің ел экономикасында соңғы 12 ай ішінде болған өзгерістер туралы өзіндік пікірін көрсетеді.

«Экономикалық ахуал индексі» тұтынушылардың келесі 12 айда елде болатын экономикалық жағдай туралы өзіндік пікірін көрсетеді.

«Сатып алу тілегінің индексі» респонденттердің меншікті үй шаруашылығындағы қаржы-экономикалық жағдайын көрсетеді және үй шаруашылықтарының ұзақ пайдаланатын тауарларға сұраныс индикаторы болып табылады.

9. ҚАРЖЫ ЖҮЙЕСІ

9.1 МЕМЛЕКЕТТІК ҚАРЖЫ

(ҚМ деректері бойынша)

млрд. теңге

2010 жылғы қаңтар-желтоқсан	
Табыстар	4 299,1
Шығындар.....	4 457,1
Таза бюджеттік несиелеу.....	22,2
Қаржы активтерімен жасалатын операциялар бойынша сальдо	347,0
Бюджет тапшылығы (профициті) ..	-527,3

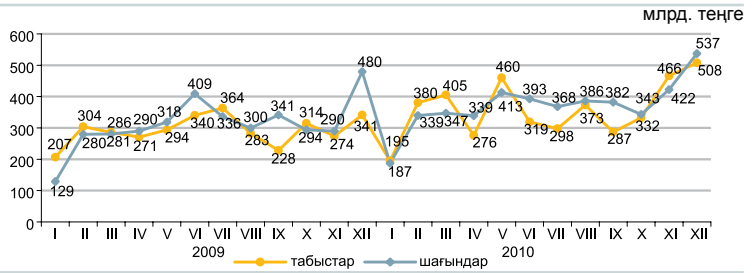

2010 жылғы қаңтар-желтоқсандағы бюджет табыстары

	Мемлекеттік бюджет			Республикалық бюджет			Жергілікті бюджет		
	үлес салмағы, пайызбен	млрд. теңге	2010 жылғы қаңтар-желтоқсан 2009 жылғы қаңтар-желтоқсанға, пайызбен	үлес салмағы, пайызбен	млрд. теңге	2010 жылғы қаңтар-желтоқсан 2009 жылғы қаңтар-желтоқсанға, пайызбен	үлес салмағы, пайызбен	млрд. теңге	2010 жылғы қаңтар-желтоқсан 2009 жылғы қаңтар-желтоқсанға, пайызбен
Табыстар	100	4 299,1	122,6	100	3 626,2	130,5	100	2 407,4	113,6
Салық түсімдері	68,3	2 934,1	131,7	57,4	2 083,6	143,6	35,3	850,5	109,4
Салықтық емес түсімдер	2,4	104,4	76,7	2,0	71,4	62,5	1,4	33,4	149,4
Негізгі капиталды сатудан түскен түсімдер	1,4	60,6	169,0	0,7	23,7	523,1	1,5	36,9	117,8
Трансферттер түсімдері	27,9	1 200,0	108,6	39,9	1 447,5	119,7	61,8	1 486,6	115,4

2010 жылғы қаңтар-желтоқсандағы мемлекеттік бюджеттің салық түсімдері

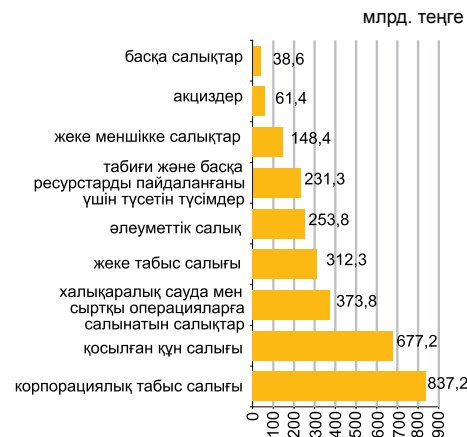

	Үлес салмағы	2010 жылғы қаңтар-желтоқсан 2009 жылғы қаңтар-желтоқсанға
Салықтық түсімдер	100	131,7
Корпорациялық табыс салығы	28,5	130,1
Қосылған құн салығы	23,1	131,3
Жеке табыс салығы	10,6	116,2
Халықаралық сауда мен сыртқы операцияларға салынатын салықтар	12,7	245,6
Әлеуметтік салық	8,7	109,0
Табиғи және басқа ресурстарды пайдаланғаны үшін түсетін түсімдер	7,9	115,0
Жеке меншікке салықтар	5,1	120,7
Акциздер	2,1	107,0
Басқа салықтар	1,3	114,3

2010 жылғы қаңтар-желтоқсандағы бюджет шығындары

	Мемлекеттік бюджет			Республикалық бюджет			Жергілікті бюджет		
	үлес салмағы, пайызбен	млрд. теңге	2010 жылғы қаңтар-желтоқсан 2009 жылғы қаңтар-желтоқсанға, пайызбен	үлес салмағы, пайызбен	млрд. теңге	2010 жылғы қаңтар-желтоқсан 2009 жылғы қаңтар-желтоқсанға, пайызбен	үлес салмағы, пайызбен	млрд. теңге	2010 жылғы қаңтар-желтоқсан 2009 жылғы қаңтар-желтоқсанға, пайызбен
Шығындар	100	4 457,1	119	100	3 860,9	123,8	100	2 330,7	115,3
Жалпы сипаттағы мемлекеттік қызмет көрсетулер	5,0	224,9	135,4	4,11	158,5	131,4	2,9	66,5	146,2
Қорғаныс	4,9	221,3	118,0	5,56	214,5	117,2	0,4	10,0	161,3
Қоғамдық тәртіп, қауіпсіздік, құқықтық, соттық, қылмыстық-орындаушылық қызмет	8,3	368,8	116,6	8,02	309,8	119,2	2,9	68,7	122,0
Білім беру	16,9	755,3	114,3	6,12	236,4	102,2	27,0	629,7	113,8
Денсаулық сақтау	12,4	551,3	122,3	9,51	367,2	207,7	14,2	330,4	85,5
Әлеуметтік көмек және әлеуметтік қамсыздандыру	20,3	905,3	119,4	21,64	835,5	120,1	4,2	97,4	113,1
Басқа шығындар	32,2	1 430,2	118,5	45,04	1 739,0	119,8	48,4	1 128,0	127,1

9.2 АҚША-КРЕДИТ СТАТИСТИКАСЫ

(ҰБ деректері бойынша)

Ақша базасы (резервтік ақшалар)

кезең соңына, млрд. теңге

2009 жылғы желтоқсан 2 450,8
2010 жылғы желтоқсан 2 572,9

өткен айға пайызбен

2009 жылғы желтоқсан 97,9
2010 жылғы желтоқсан 108,4

кезең соңына, млрд. теңге

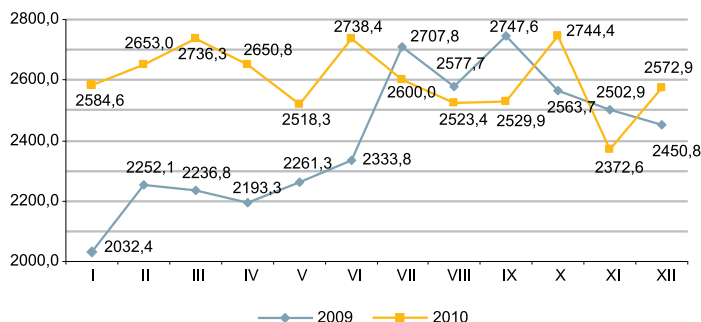

Ақша агрегаттары

кезең соңына, млрд. теңге

	2009											
	қаңтар	ақпан	наурыз	сәуір	мамыр	маусым	шілде	тамыз	қыркүйек	қазан	қараша	желтоқсан
M0	714,1	701,6	717,9	747,2	779,8	818,7	807,3	807,1	809,7	820,6	836,7	913,5
M1	2 006,3	2 260,4	2 278,7	2 222,4	2 279,6	2 444,2	2 597,6	2 438,4	2 384,7	2 318,9	2 402,7	2 413,4
M2	4 207,2	4 476,7	4 416,7	4 391,5	4 419,2	4 736,9	4 993,2	4 857,7	4 909,2	4 796,9	4 829,4	5 245,8
M3	5 970,4	6 780,8	6 688,4	6 556,1	6 587,4	6 786,3	7 091,7	7 064,5	7 255,0	7 310,7	7 094,5	7 386,5

кезең соңына, млрд. теңге

	2010											
	қаңтар	ақпан	наурыз	сәуір	мамыр	маусым	шілде	тамыз	қыркүйек	қазан	қараша	желтоқсан
M0	874,6	882,5	898,2	957,6	990,6	1 034,0	1 072,3	1 069,8	1 086,5	1 096,0	1 074,8	1 148,5
M1	2 536,6	2 595,2	2 707,1	2 788,7	2 641,8	2 863,8	2 830,4	2 960,5	3 082,2	3 161,6	2 970,5	3 139,3
M2	5 393,5	5 544,5	5 709,7	5 914,1	6 015,6	6 124,5	6 300,5	6 367,1	6 581,7	6 693,1	6 615,3	6 622,6
M3	7 495,2	7 650,1	7 758,5	8 009,0	8 050,5	8 287,9	8 402,5	8 424,7	8 411,1	8 660,0	8 526,2	8 546,4

АҚШ доллары және еуроның ресми айырбастау бағамдары

кезең соңына, валюта бірлігіне теңгемен

2010 жылғы желтоқсанда шетел валютасын (орташа өлшемді бағам) айырбастау пункттерімен сату көлемі оны сатып алу көлемінен: АҚШ доллары – 3,3 есеге, еуро – 2,7 есеге, ресей рублі – 1,7 есе асып түсті.

Сату көлемі 2010 жылғы қараша айымен салыстырғанда АҚШ доллары бойынша – 8,5%-ға, еуро бойынша – 4,2%-ға өсті, ресей рублі бойынша – 10,8% төмендеді.

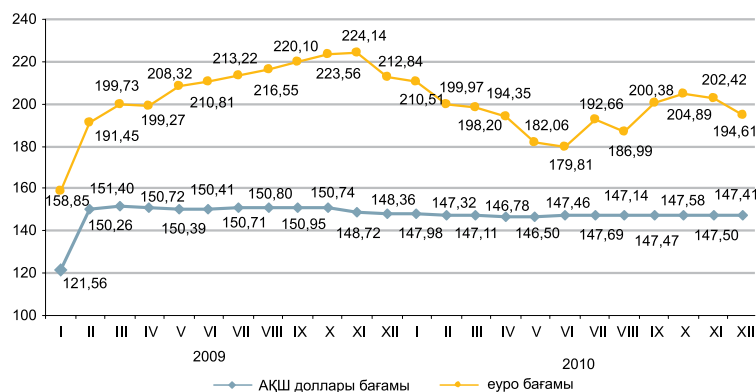

9.3 АҚША-КРЕДИТ ЖҮЙЕСІНІҢ КРЕДИТТЕРІ МЕН ДЕПОЗИТТЕРІ

Банктер кредиттері

млрд. теңге
 2009 жылғы қараша 7 822,4
 2010 жылғы қараша 7 494,6
 2009 жылғы желтоқсан 7 644,0
 2010 жылғы желтоқсан 7 596,5

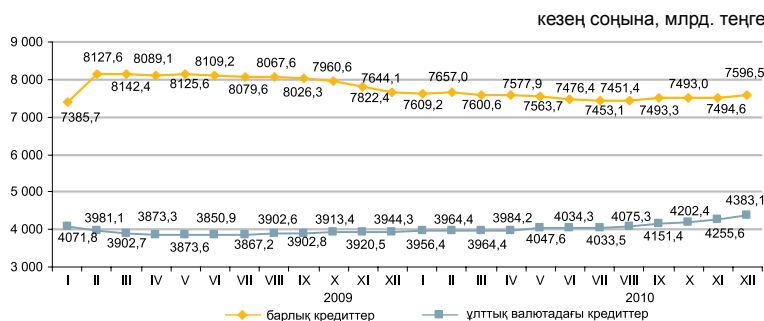

2010 жылғы желтоқсанның соңына ұзақ мерзімді кредиттер сомасы (бір жылдан астам) 6349,7 млрд. теңгені (2009 жылғы желтоқсанның соңына – 6430,6 млрд. теңге) құрады және өткен айға қарағанда 18,7 млрд. теңгеге кеміді. 2010 жылғы желтоқсанның соңына екінші деңгейдегі банктердің шағын кәсіпкерлік субъектілеріне берген кредиттері берілген кредиттердің жалпы сомасының 18,3%-ын құрайды.

	2010 жылғы желтоқсанның соңындағы, үлес салмағы	2010 жылғы желтоқсанның соңы 2009 жылғы желтоқсанның соңына	2009 жылғы желтоқсанның соңындағы, үлес салмағы	2009 жылғы желтоқсанның соңы 2008 жылғы желтоқсанның соңына
Өнеркәсіп	9,2	78,0	9,6	99,2
Ауыл шаруашылығы	4,9	68,9	5,8	100,3
Құрылыс	14,0	72,1	15,8	97,4
Көлік	3,8	123,2	2,5	106,5
Байланыс	0,9	66,0	1,1	121,5
Сауда	37,9	75,0	41,1	108,9
Өзгелер	29,3	98,6	24,1	124,9

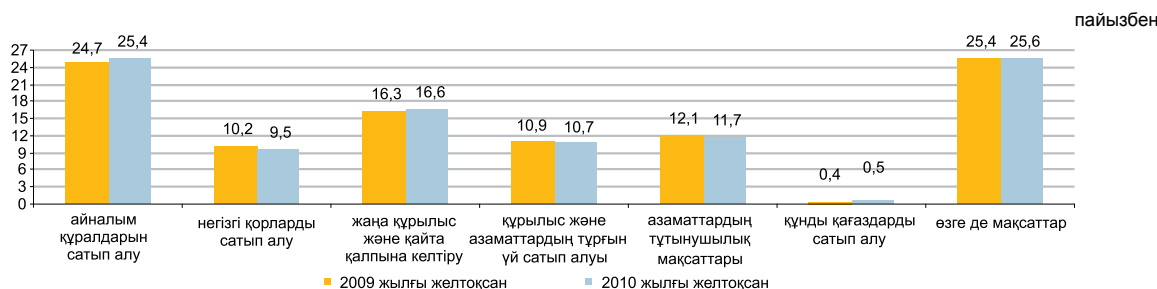

Депозиттік ұйымдардағы депозиттер

Ұлттық валютадағы депозиттер өткен айға қарағанда 0,1% төмендеді және шетел валютасындағы депозиттер 1,9% кеміді. Депозиттердің жалпы сомасында 2010 жылғы желтоқсанның соңына жеке тұлғалардың депозиттері 29,7% (2194,9 млрд. теңге), банктік емес заңды тұлғалардың депозиттері 70,3% (5202,9 млрд. теңге) құрады.

	2010 жылғы желтоқсанның соңындағы үлес салмағы, пайызбен	Депозиттер, млрд. теңге	
		2010 жылғы желтоқсанның соңына	2009 жылғы желтоқсанның соңына
Барлығы, депозиттер	100	7 397,9	6 573,9
ұлттық валютадағы	64,9	4 807,9	3 699,5
шетел валютасындағы	35,1	2 590,0	2 874,3

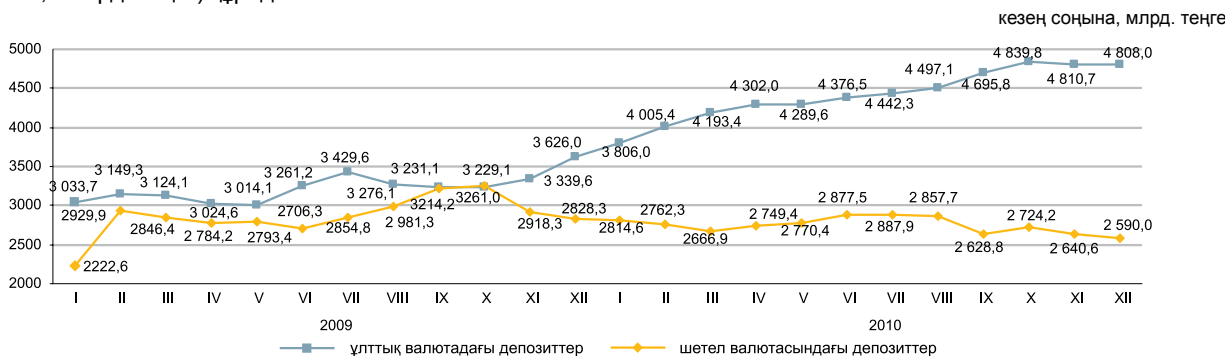

9.4 КӘСІПОРЫНДАРДЫҢ ҚАРЖЫСЫ

Салық салуға дейінгі пайда (залал)

өткен тоқсанға пайызбен

2009 жыл	
I тоқсан.....	60,1
II тоқсан.....	192,7
III тоқсан.....	158,2
IV тоқсан.....	103,1
2010 жыл	
I тоқсан.....	106,4
II тоқсан.....	125,6
III тоқсан.....	88,9

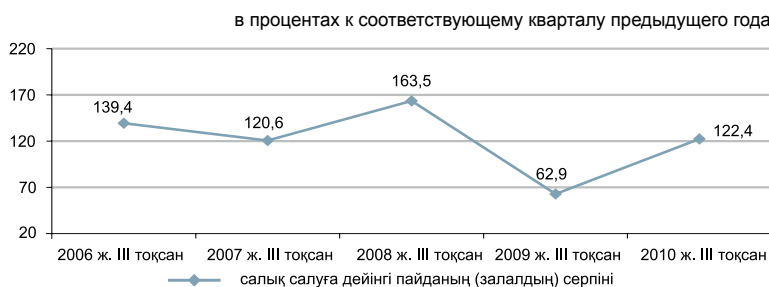

Шығыстардың құрылымы

2010 жылғы III тоқсанда кәсіпорындар шығыстарының жалпы сомасы 4133,9 млрд. теңгені құрады, бұл өткен жылғы тиісті кезеңдегі сәйкес көрсеткіштен 12,3% жоғары.

	пайызбен	
	2009 жылғы III тоқсан	2010 жылғы III тоқсан
Материалдық шығындар	40,1	43,7
Өзге де шығыстар	39,9	35,7
Еңбекақы төлеу шығыстары	11,7	12,8
Негізгі құрал-жабдықтар мен материалдық емес активтердің өтелімі	8,3	7,8

Қызметтің кейбір түрлері бойынша пайдалылығы

Тұтастай республика бойынша ірі және орта кәсіпорындардың пайдалылығы 26,9%-ды құрады.

	пайызбен	
	2009 жылғы III тоқсан	2010 жылғы III тоқсан
Ауыл, орман және балық шаруашылығы	6,9	5,4
Өнеркәсіп	44,7	41,7
Кен өндіру өнеркәсібі және карьерлерді қазу	68,6	66,2
Өңдеу өнеркәсібі	16,6	15,1
Электрмен жабдықтау, газ, бу беру және ауа баптау	2,3	9,9
Сумен жабдықтау, кәріз жүйесі, қалдықтардың жиналуын және таратылуын бақылау	2,3	-0,4
Құрылыс	19,7	19,2
Көтерме және бөлшек сауда; автомобильдерді және мотоциклдерді жөндеу	7,3	8,0
Көлік және қоймалау	22,1	18,0

Кәсіпорындардың берешегі

2010 жылғы 1 қазанға республиканың кәсіпорындарында еңбекақы төлеу бойынша берешек 2009 жылғы тиісті кезеңмен салыстырғанда 12,4%-ға көбейіп, 101,8 млрд. теңгені құрады, одан мерзімі өткен берешек 2,6 млрд. теңге сомасында немесе еңбекақы төлеу бойынша жалпы берешектен 2,6%-ы қалыптасты.

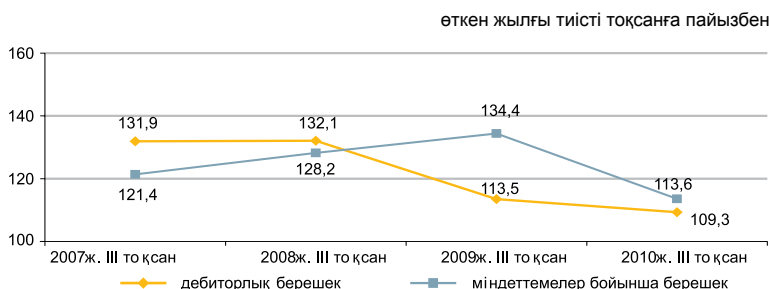

Қызметтің жекелеген түрлері бойынша еңбекақы төлеу бойынша берешек

	млн. теңге		
	Міндеттемелер бойынша берешек	Еңбекақы төлеу бойынша берешек, барлығы	Еңбекақы төлеу бойынша мерзімі өткен берешек
Ауыл, орман және балық шаруашылығы	468 281,6	2 280,1	155,9
Өнеркәсіп	6 646 117,2	42 850,3	630,3
Кен өндіру өнеркәсібі және карьерлерді қазу	3 686 757,7	17 585,7	99,3
Өңдеу өнеркәсібі	2 456 328,3	19 257,6	376,4
Электрмен жабдықтау, газ, бу беру және ауа баптау	440 676,7	4 291,1	54,8
Сумен жабдықтау, кәріз жүйесі, қалдықтардың жиналуын және таратылуын бақылау	62 354,5	1 715,9	99,8
Құрылыс	1 948 214,9	15 409,9	1 475,9
Көтерме және бөлшек сауда; автомобильдерді және мотоциклдерді жөндеу	2 036 246,6	5 155,1	65,5
Көлік және қоймалау	2 267 765,7	19 012,4	138,3

10. Өңірлердің әлеуметтік-экономикалық дамуы

АҚМОЛА ОБЛЫСЫ

Әлеуметтік даму

Халық, адам (01.01.2011ж.)	734 866
Туғандар, адам (2010ж. қаңтар-желтоқсан)	12 328
Өлгендер, адам (2010ж. қаңтар-желтоқсан)	8 600
Келгені, адам (2010ж. қаңтар-желтоқсан)	15 007
Кеткені, адам (2010ж. қаңтар-желтоқсан)	20 637
Жұмыспен қамтылғандар, адам (2010ж. IV тоқсан)	415 700
Жалдамалы қызметкерлер, жұмыспен қамтылғандардың жалпы санына %-бен (2010ж. IV тоқсан)	58,3
Жұмыссыздық деңгейі, % (2010ж. IV тоқсан)	5,7
Жалақы, теңге (2010ж. желтоқсан)	65 206
Жан басына шаққандағы орташа атаулы ақшалай табыстары, теңге (2010ж. желтоқсан)	36 005
Күнкөрістің ең төменгі деңгейінің шамасы, теңге (2011ж. қаңтар)	13 068

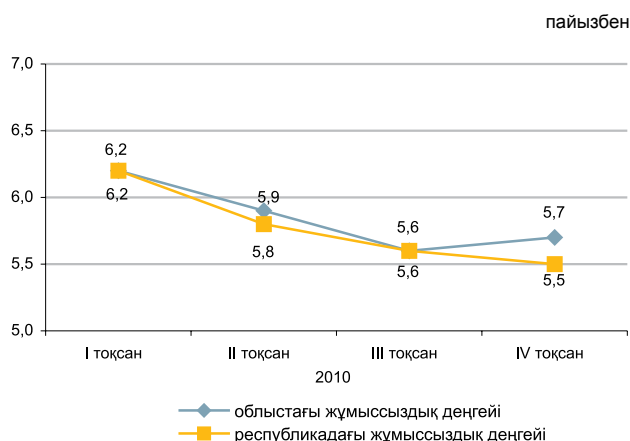

Экономиканың нақты секторы

	2011ж. қаңтар 2010ж. қаңтарға %-бен	2010ж. қаңтар 2009ж. қаңтарға %-бен
Өнеркәсіп	138,3	108,5
Ауыл шаруашылығы	98,9	100,1
Құрылыс	167,6	46,8
Бөлшек сауда	103,1	105,7
Жүк айналымы	132,0	125,3
Жолаушылар айналымы	125,5	107,4
Байланыс*	106,8	-



* Деректер почталық және курьерлік қызметтер көлемі есебінсіз келтірілген.

Ауыл шаруашылығы

	2011ж. қаңтар	Өткен жылғы тиісті кезеңге пайызбен
Тірідей салмақта союға өткізілген мал мен құс, мың тонна	7,9	100,1
Сауылған сиыр сүті, мың тонна	13,0	96,7
Алынған тауық жұмыртқасы, млн. дана	28,2	94,6
Негізгі дөнді дақылдардың қолда бары – барлығы, мың тонна ¹⁾	2 093,2	51,9
одан:		
бидай	1 989,8	54,2
арпа	92,5	27,1

¹⁾ 2011 жылғы 1 ақпанға.

Бағалар индексі

	2011ж. қаңтар 2010ж. желтоқсанға, %-бен	2011ж. қаңтар 2010ж. қаңтарға, %-бен
Тұтыну бағаларының индексі	101,4	105,8
Азық-түлік тауарлары	103,1	112,2
Азық-түлік емес тауарлар	100,4	105,2
Ақылы қызметтер	100,2	99,5
Өндіруші кәсіпорындар бағасының индексі	100,5	112,2
Ауыл шаруашылығының бағалары индексі	106,5	151,3
Құрылыстағы бағалар индексі	100,2	104,3
Көлік қызметтерінің тарифтері индексі	100,0	100,4
Почталық, курьерлік және байланыс қызметтерінің тарифтері индексі	99,8	104,0

АҚТӨБЕ ОБЛЫСЫ

Әлеуметтік даму

Халық, адам (01.01.2011ж.)	763 460
Туғандар, адам (2010ж. қаңтар-желтоқсан)	17 150
Өлгендер, адам (2010ж. қаңтар-желтоқсан)	6 022
Келгені, адам (2010ж. қаңтар-желтоқсан)	17 364
Кеткені, адам (2010ж. қаңтар-желтоқсан)	14 696

Жұмыспен қамтылғандар, адам (2010ж. IV тоқсан)	380 126
Жалдамалы қызметкерлер, жұмыспен қамтылғандардың жалпы санына %-бен (2010ж. IV тоқсан)	69,5
Жұмыссыздық деңгейі, % (2010ж. IV тоқсан)	5,0

Жалақы, теңге (2010ж. желтоқсан)	90 126
Жан басына шаққандағы орташа атаулы ақшалай табыстары, теңге (2010ж. желтоқсан)	42 560
Күнкөрістің ең төменгі деңгейінің шамасы, теңге (2011ж. қаңтар)	12 878

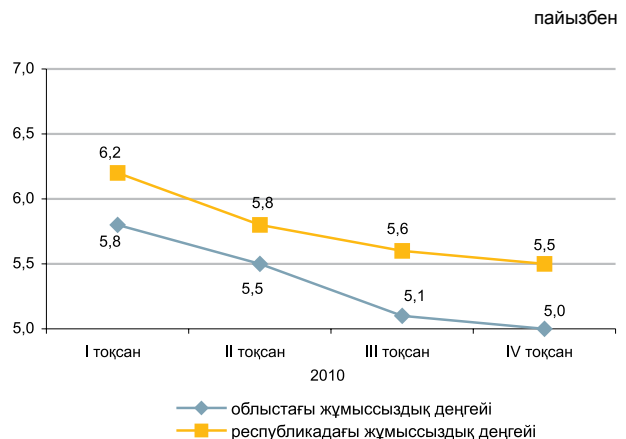

Экономиканың нақты секторы

	2011ж. қаңтар 2010ж. қаңтарға %-бен	2010ж. қаңтар 2009ж. қаңтарға %-бен
Өнеркәсіп	103,7	116,0
Ауыл шаруашылығы	103,9	103,4
Құрылыс	122,6	102,4
Бөлшек сауда	115,5	116,3
Жүк айналымы	147,3	153,3
Жолаушылар айналымы	138,7	112,5
Байланыс*	113,9	-



* Деректер почталық және курьерлік қызметтер көлемі есебінсіз келтірілген.

Ауыл шаруашылығы

	2011ж. қаңтар	Өткен жылғы тиісті кезеңге пайызбен
Тірідей салмақта союға өткізілген мал мен құс, мың тонна	10,2	104,1
Сауылған сиыр сүті, мың тонна	5,6	104,2
Алынған тауық жұмыртқасы, млн. дана	14,6	101,4
Негізгі дәнді дақылдардың қолда бары – барлығы, мың тонна ¹⁾	198,3	58,6
одан:		
бидай	184,1	63,7
арпа	13,8	28,4

¹⁾ 2011 жылғы 1 ақпанға.

Бағалар индексі

	2011ж. қаңтар 2010ж. желтоқсанға, %-бен	2011ж. қаңтар 2010ж. қаңтарға, %-бен
Тұтыну бағаларының индексі	101,6	107,0
Азық-түлік тауарлары	102,8	111,1
Азық-түлік емес тауарлар	100,7	104,7
Ақылы қызметтер	100,9	103,6
Өндіруші кәсіпорындар бағасының индексі	104,7	115,8
Ауыл шаруашылығының бағалары индексі	101,2	98,3
Құрылыстағы бағалар индексі	100,3	103,8
Көлік қызметтерінің тарифтері индексі	100,1	100,6
Почталық, курьерлік және байланыс қызметтерінің тарифтері индексі	99,8	96,2

АЛМАТЫ ОБЛЫСЫ

Әлеуметтік даму

Халық, адам (01.01.2011ж.)	1 829 069
Туғандар, адам (2010ж. қаңтар-желтоқсан)	36 708
Өлгендер, адам (2010ж. қаңтар-желтоқсан)	14 868
Келгені, адам (2010ж. қаңтар-желтоқсан)	43 807
Кеткені, адам (2010ж. қаңтар-желтоқсан)	36 935
Жұмыспен қамтылғандар, адам (2010ж. IV тоқсан)	847 095
Жалдамалы қызметкерлер, жұмыспен қамтылғандардың жалпы санына %-бен (2010ж. IV тоқсан)	56,5
Жұмыссыздық деңгейі, % (2010ж. IV тоқсан)	5,2
Жалақы, теңге (2010ж. желтоқсан)	71 345
Жан басына шаққандағы орташа атаулы ақшалай табыстары, теңге (2010ж. желтоқсан)	36 841
Күнкөрістің ең төменгі деңгейінің шамасы, теңге (2011ж. қаңтар)	15 180

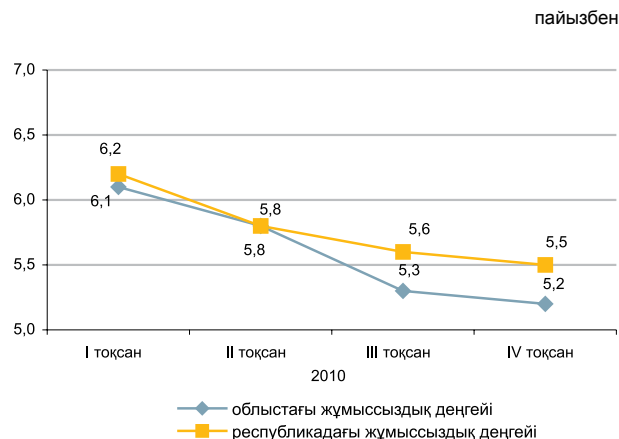

Экономиканың нақты секторы

	2011ж. қаңтар 2010ж. қаңтарға %-бен	2010ж. қаңтар 2009ж. қаңтарға %-бен
Өнеркәсіп	105,7	114,0
Ауыл шаруашылығы	101,9	100,0
Құрылыс	101,0	201,0
Бөлшек сауда	113,9	100,1
Жүк айналымы	101,0	122,4
Жолаушылар айналымы	123,4	114,3
Байланыс*	120,4	-



* Деректер почталық және курьерлік қызметтер көлемі есебінсіз келтірілген.

Ауыл шаруашылығы

	2011ж. қаңтар	Өткен жылғы тиісті кезеңге пайызбен
Тірідей салмақта союға өткізілген мал мен құс, мың тонна	15,8	100,6
Сауылған сиыр сүті, мың тонна	44,3	100,0
Алынған тауық жұмыртқасы, млн. дана	71,0	115,1
Негізгі дөнді дақылдардың қолда бары – барлығы, мың тонна ¹⁾	150,6	72,6
одан:		
бидай	39,9	84,1
арпа	51,8	52,8
жүгері	29,8	77,2

¹⁾ 2011 жылғы 1 ақпанға.

Бағалар индексі

	2011ж. қаңтар 2010ж. желтоқсанға, %-бен	2011ж. қаңтар 2010ж. қаңтарға, %-бен
Тұтыну бағаларының индексі	101,4	107,5
Азық-түлік тауарлары	102,9	111,7
Азық-түлік емес тауарлар	100,8	105,4
Ақылы қызметтер	100,2	104,2
Өндіруші кәсіпорындар бағасының индексі	99,9	102,3
Ауыл шаруашылығының бағалары индексі	104,8	113,0
Құрылыстағы бағалар индексі	100,2	105,1
Көлік қызметтерінің тарифтері индексі	100,3	100,3
Почталық, курьерлік және байланыс қызметтерінің тарифтері индексі	99,7	98,0

АТЫРАУ ОБЛЫСЫ

Әлеуметтік даму

Халық, адам (01.01.2011ж.)	520 553
Туғандар, адам (2010ж. қаңтар-желтоқсан)	14 789
Өлгендер, адам (2010ж. қаңтар-желтоқсан)	3 962
Келгені, адам (2010ж. қаңтар-желтоқсан)	10 142
Кеткені, адам (2010ж. қаңтар-желтоқсан)	9 960
Жұмыспен қамтылғандар, адам (2010ж. IV тоқсан)	260 053
Жалдамалы қызметкерлер, жұмыспен қамтылғандардың жалпы санына %-бен (2010ж. IV тоқсан)	87,1
Жұмыссыздық деңгейі, % (2010ж. IV тоқсан)	5,1
Жалақы, теңге (2010ж. желтоқсан)	164 035
Жан басына шаққандағы орташа атаулы ақшалай табыстары, теңге (2010ж. желтоқсан)	93 093
Күнкөрістің ең төменгі деңгейінің шамасы, теңге (2011ж. қаңтар)	15 542

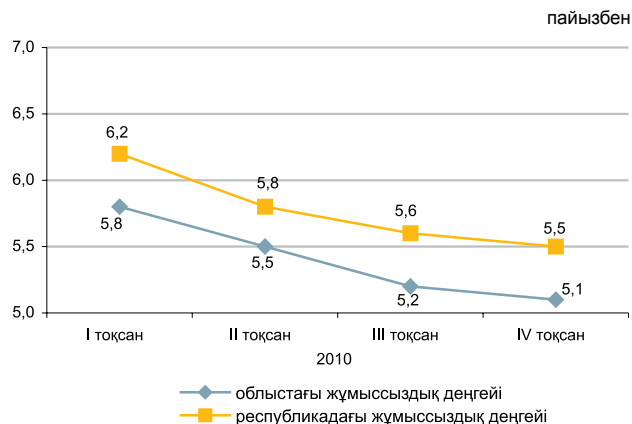

Экономиканың нақты секторы

	2011ж. қаңтар 2010ж. қаңтарға %-бен	2010ж. қаңтар 2009ж. қаңтарға %-бен
Өнеркәсіп	108,7	112,5
Ауыл шаруашылығы	101,8	101,8
Құрылыс	121,3	137,2
Бөлшек сауда	114,5	118,0
Жүк айналымы	109,9	110,3
Жолаушылар айналымы	124,1	119,8
Байланыс*	108,9	-

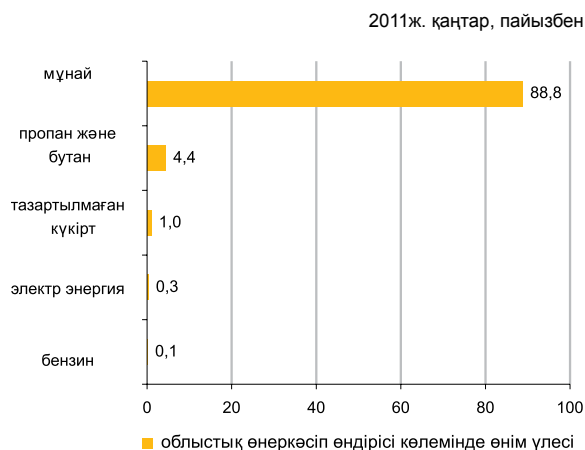

* Деректер почталық және курьерлік қызметтер көлемі есебінсіз келтірілген.

Ауыл шаруашылығы

	2011ж. қаңтар	Өткен жылғы тиісті кезеңге пайызбен
Тірідей салмақта союға өткізілген мал мен құс, мың тонна	3,6	102,2
Сауылған сиыр сүті, мың тонна	1,9	100,7
Алынған тауық жұмыртқасы, млн. дана	0,1	100,0
Негізгі дәнді дақылдардың қолда бары – барлығы, тонна ¹⁾	35,0	25,9
одан:		
арпа	35,0	25,9

¹⁾ 2011 жылғы 1 ақпанға.

Бағалар индексі

	2011ж. қаңтар 2010ж. желтоқсанға, %-бен	2011ж. қаңтар 2010ж. қаңтарға, %-бен
Тұтыну бағаларының индексі	101,6	106,7
Азық-түлік тауарлары	102,9	109,6
Азық-түлік емес тауарлар	100,5	103,7
Ақылы қызметтер	101,1	105,8
Өндіруші кәсіпорындар бағасының индексі	104,8	125,3
Ауыл шаруашылығының бағалары индексі	101,4	102,4
Құрылыстағы бағалар индексі	100,2	103,3
Көлік қызметтерінің тарифтері индексі	99,9	99,7
Почталық, курьерлік және байланыс қызметтерінің тарифтері индексі	99,9	97,9

БАТЫС ҚАЗАҚСТАН ОБЛЫСЫ

Әлеуметтік даму

Халық, адам (01.01.2011ж.)	603 613
Туғандар, адам (2010ж. қаңтар-желтоқсан)	11 878
Өлгендер, адам (2010ж. қаңтар-желтоқсан)	6 058
Келгені, адам (2010ж. қаңтар-желтоқсан)	14 061
Кеткені, адам (2010ж. қаңтар-желтоқсан)	15 519
Жұмыспен қамтылғандар, адам (2010ж. IV тоқсан)	316 714
Жалдамалы қызметкерлер, жұмыспен қамтылғандардың жалпы санына %-бен (2010ж. IV тоқсан)	60,0
Жұмыссыздық деңгейі, % (2010ж. IV тоқсан)	5,4
Жалақы, теңге (2010ж. желтоқсан)	93 580
Жан басына шаққандағы орташа атаулы ақшалай табыстары, теңге (2010ж. желтоқсан)	59 895
Күнкөрістің ең төменгі деңгейінің шамасы, теңге (2011ж. қаңтар)	13 886

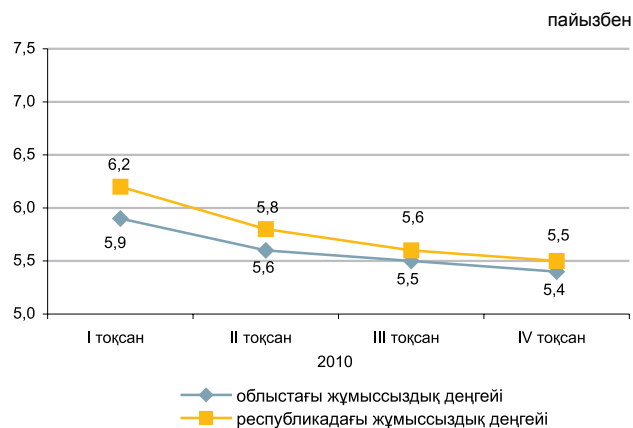

Экономиканың нақты секторы

	2011ж. қаңтар 2010ж. қаңтарға %-бен	2010ж. қаңтар 2009ж. қаңтарға %-бен
Өнеркәсіп	117,6	100,9
Ауыл шаруашылығы	102,3	102,3
Құрылыс	128,0	73,5
Бөлшек сауда	115,0	115,4
Жүк айналымы	107,7	125,9
Жолаушылар айналымы	145,1	114,6
Байланыс*	105,7	-

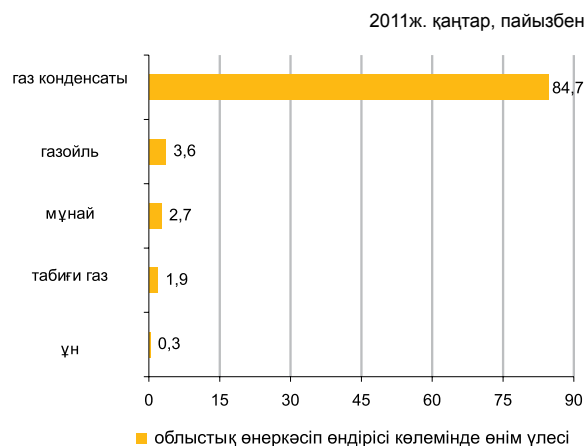

* Деректер почталық және курьерлік қызметтер көлемі есебінсіз келтірілген.

Ауыл шаруашылығы

	2011ж. қаңтар	Өткен жылғы тиісті кезеңге пайызбен
Тірідей салмақта союға өткізілген мал мен құс, мың тонна	3,9	102,0
Сауылған сиыр сүті, мың тонна	3,6	100,0
Алынған тауық жұмыртқасы, млн. дана	8,5	110,0
Негізгі дөнді дақылдардың қолда бары – барлығы, мың тонна ¹⁾	274,0	76,7
одан:		
бидай	238,9	83,8
арпа	32,6	49,7

¹⁾ 2011 жылғы 1 ақпанға.

Бағалар индексі

	2011ж. қаңтар 2010ж. желтоқсанға, %-бен	2011ж. қаңтар 2010ж. қаңтарға, %-бен
Тұтыну бағаларының индексі	101,4	108,0
Азық-түлік тауарлары	103,0	112,5
Азық-түлік емес тауарлар	100,6	105,7
Ақылы қызметтер	100,2	104,5
Өндіруші кәсіпорындар бағасының индексі	115,1	115,7
Ауыл шаруашылығының бағалары индексі	114,0	109,4
Құрылыстағы бағалар индексі	100,4	104,0
Көлік қызметтерінің тарифтері индексі	100,0	107,1
Почталық, курьерлік және байланыс қызметтерінің тарифтері индексі	99,7	94,7

ЖАМБЫЛ ОБЛЫСЫ

Әлеуметтік даму

Халық, адам (01.01.2011ж.)	1 032 884
Туғандар, адам (2010ж. қаңтар-желтоқсан)	27 624
Өлгендер, адам (2010ж. қаңтар-желтоқсан)	8 343
Келгені, адам (2010ж. қаңтар-желтоқсан)	12 828
Кеткені, адам (2010ж. қаңтар-желтоқсан)	21 376
Жұмыспен қамтылғандар, адам (2010ж. IV тоқсан)	554 450
Жалдамалы қызметкерлер, жұмыспен қамтылғандардың жалпы санына %-бен (2010ж. IV тоқсан)	48,1
Жұмыссыздық деңгейі, % (2010ж. IV тоқсан)	5,6
Жалақы, теңге (2010ж. желтоқсан)	60 395
Жан басына шаққандағы орташа атаулы ақшалай табыстары, теңге (2010ж. желтоқсан)	35 594
Күнкөрістің ең төменгі деңгейінің шамасы, теңге (2011ж. қаңтар)	12 901

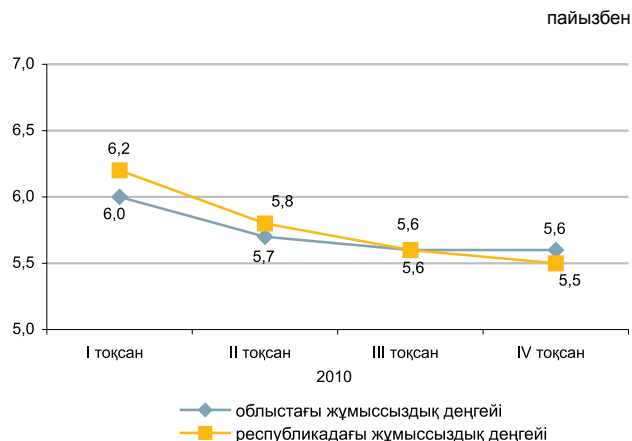

Экономиканың нақты секторы

	2011ж. қаңтар 2010ж. қаңтарға %-бен	2010ж. қаңтар 2009ж. қаңтарға %-бен
Өнеркәсіп	133,2	118,1
Ауыл шаруашылығы	100,4	103,3
Құрылыс	97,6	110,4
Бөлшек сауда	120,1	110,9
Жүк айналымы	108,2	109,5
Жолаушылар айналымы	116,7	119,1
Байланыс*	107,9	-



* Деректер почталық және курьерлік қызметтер көлемі есебінсіз келтірілген.

Ауыл шаруашылығы

	2011ж. қаңтар	Өткен жылғы тиісті кезеңге пайызбен
Тірідей салмақта союға өткізілген мал мен құс, мың тонна	6,0	100,5
Сауылған сиыр сүті, мың тонна	17,1	101,1
Алынған тауық жұмыртқасы, млн. дана	5,5	93,9
Негізгі дәнді дақылдардың қолда бары – барлығы, мың тонна ¹⁾	58,5	40,2
одан:		
бидай	33,8	36,4
арпа	22,0	45,1

¹⁾ 2011 жылғы 1 ақпанға.

Бағалар индексі

	2011ж. қаңтар 2010ж. желтоқсанға, %-бен	2011ж. қаңтар 2010ж. қаңтарға, %-бен
Тұтыну бағаларының индексі	101,8	108,3
Азық-түлік тауарлары	103,1	112,3
Азық-түлік емес тауарлар	100,7	105,9
Ақылы қызметтер	101,2	105,6
Өндіруші кәсіпорындар бағасының индексі	101,8	110,9
Ауыл шаруашылығының бағалары индексі	103,1	111,7
Құрылыстағы бағалар индексі	100,1	104,0
Көлік қызметтерінің тарифтері индексі	100,0	115,7
Почталық, курьерлік және байланыс қызметтерінің тарифтері индексі	99,7	101,5

ҚАРАҒАНДЫ ОБЛЫСЫ

Әлеуметтік даму

Халық, адам (01.01.2011ж.)	1 346 566
Туғандар, адам (2010ж. қаңтар-желтоқсан)	23 479
Өлгендер, адам (2010ж. қаңтар-желтоқсан)	15 744
Келгені, адам (2010ж. қаңтар-желтоқсан)	27 595
Кеткені, адам (2010ж. қаңтар-желтоқсан)	29 991
Жұмыспен қамтылғандар, адам (2010ж. IV тоқсан)	701 697
Жалдамалы қызметкерлер, жұмыспен қамтылғандардың жалпы санына %-бен (2010ж. IV тоқсан)	81,3
Жұмыссыздық деңгейі, % (2010ж. IV тоқсан)	5,3
Жалақы, теңге (2010ж. желтоқсан)	76 762
Жан басына шаққандағы орташа атаулы ақшалай табыстары, теңге (2010ж. желтоқсан)	44 427
Күнкөрістің ең төменгі деңгейінің шамасы, теңге (2011ж. қаңтар)	13 666

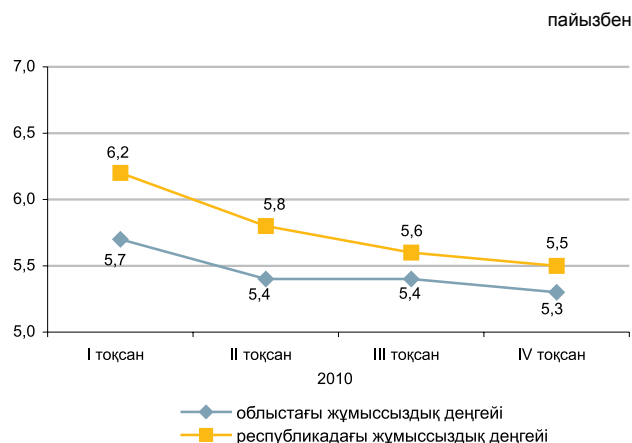

Экономиканың нақты секторы

	2011ж. қаңтар 2010ж. қаңтарға %-бен	2010ж. қаңтар 2009ж. қаңтарға %-бен
Өнеркәсіп	109,8	98,9
Ауыл шаруашылығы	105,1	102,3
Құрылыс	133,8	139,3
Бөлшек сауда	117,9	119,9
Жүк айналымы	134,5	119,3
Жолаушылар айналымы	154,7	117,3
Байланыс*	113,8	-



* Деректер почталық және курьерлік қызметтер көлемі есебінсіз келтірілген.

Ауыл шаруашылығы

	2011ж. қаңтар	Өткен жылғы тиісті кезеңге пайызбен
Тірідей салмақта союға өткізілген мал мен құс, мың тонна	8,7	104,3
Сауылған сиыр сүті, мың тонна	8,7	101,4
Алынған тауық жұмыртқасы, млн. дана	24,2	120,0
Негізгі дөнді дақылдардың қолда бары – барлығы, мың тонна ¹⁾	299,7	70,1
одан:		
бидай	270,2	70,5
арпа	25,3	62,2

¹⁾ 2011 жылғы 1 ақпанға.

Бағалар индексі

	2011ж. қаңтар 2010ж. желтоқсанға, %-бен	2011ж. қаңтар 2010ж. қаңтарға, %-бен
Тұтыну бағаларының индексі	102,0	108,6
Азық-түлік тауарлары	103,2	112,0
Азық-түлік емес тауарлар	100,5	104,7
Ақылы қызметтер	102,2	107,9
Өндіруші кәсіпорындар бағасының индексі	104,0	121,8
Ауыл шаруашылығының бағалары индексі	105,6	118,4
Құрылыстағы бағалар индексі	100,2	106,4
Көлік қызметтерінің тарифтері индексі	100,0	100,3
Почталық, курьерлік және байланыс қызметтерінің тарифтері индексі	101,3	97,4

ҚОСТАНАЙ ОБЛЫСЫ

Әлеуметтік даму

Халық, адам (01.01.2011ж.)	883 088
Туғандар, адам (2010ж. қаңтар-желтоқсан)	12 844
Өлгендер, адам (2010ж. қаңтар-желтоқсан)	10 653
Келгені, адам (2010ж. қаңтар-желтоқсан)	19 487
Кеткені, адам (2010ж. қаңтар-желтоқсан)	23 532
Жұмыспен қамтылғандар, адам (2010ж. IV тоқсан)	510 187
Жалдамалы қызметкерлер, жұмыспен қамтылғандардың жалпы санына %-бен (2010ж. IV тоқсан)	56,9
Жұмыссыздық деңгейі, % (2010ж. IV тоқсан)	5,5
Жалақы, теңге (2010ж. желтоқсан)	75 205
Жан басына шаққандағы орташа атаулы ақшалай табыстары, теңге (2010ж. желтоқсан)	37 445
Күнкөрістің ең төменгі деңгейінің шамасы, теңге (2011ж. қаңтар)	14 089

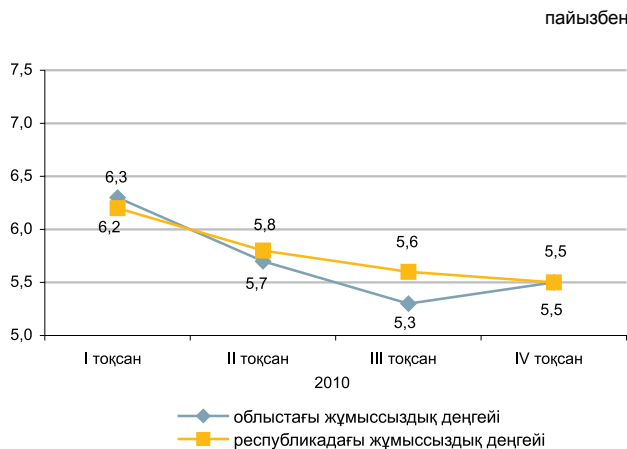

Экономиканың нақты секторы

	2011ж. қаңтар 2010ж. қаңтарға %-бен	2010ж. қаңтар 2009ж. қаңтарға %-бен
Өнеркәсіп	100,9	151,1
Ауыл шаруашылығы	101,3	102,4
Құрылыс	106,5	107,8
Бөлшек сауда	112,7	118,8
Жүк айналымы	133,9	124,9
Жолаушылар айналымы	125,5	114,8
Байланыс*	104,2	-



* Деректер почталық және курьерлік қызметтер көлемі есебінсіз келтірілген.

Ауыл шаруашылығы

	2011ж. қаңтар	Өткен жылғы тиісті кезеңге пайызбен
Тірідей салмақта союға өткізілген мал мен құс, мың тонна	15,7	100,5
Сауылған сиыр сүті, мың тонна	30,4	101,5
Алынған тауық жұмыртқасы, млн. дана	30,2	113,2
Негізгі дәнді дақылдардың қолда бары – барлығы, мың тонна ¹⁾	2 254,6	59,2
одан:		
бидай	2 160,1	59,4
арпа	66,8	50,5

¹⁾ 2011 жылғы 1 ақпанға.

Бағалар индексі

	2011ж. қаңтар 2010ж. желтоқсанға, %-бен	2011ж. қаңтар 2010ж. қаңтарға, %-бен
Тұтыну бағаларының индексі	101,7	107,7
Азық-түлік тауарлары	103,1	112,0
Азық-түлік емес тауарлар	100,4	104,7
Ақылы қызметтер	101,2	105,0
Өндіруші кәсіпорындар бағасының индексі	102,2	152,2
Ауыл шаруашылығының бағалары индексі	105,3	130,4
Құрылыстағы бағалар индексі	100,2	106,7
Көлік қызметтерінің тарифтері индексі	99,7	116,5
Почталық, курьерлік және байланыс қызметтерінің тарифтері индексі	99,9	109,8

ҚЫЗЫЛОРДА ОБЛЫСЫ

Әлеуметтік даму

Халық, адам (01.01.2011ж.)	688 344
Туғандар, адам (2010ж. қаңтар-желтоқсан)	19 420
Өлгендер, адам (2010ж. қаңтар-желтоқсан)	4 853
Келгені, адам (2010ж. қаңтар-желтоқсан)	11 944
Кеткені, адам (2010ж. қаңтар-желтоқсан)	15 723
Жұмыспен қамтылғандар, адам (2010ж. IV тоқсан)	298 108
Жалдамалы қызметкерлер, жұмыспен қамтылғандардың жалпы санына %-бен (2010ж. IV тоқсан)	60,7
Жұмыссыздық деңгейі, % (2010ж. IV тоқсан)	5,7
Жалақы, теңге (2010ж. желтоқсан)	76 939
Жан басына шаққандағы орташа атаулы ақшалай табыстары, теңге (2010ж. желтоқсан)	43 240
Күнкөрістің ең төменгі деңгейінің шамасы, теңге (2011ж. қаңтар)	14 052

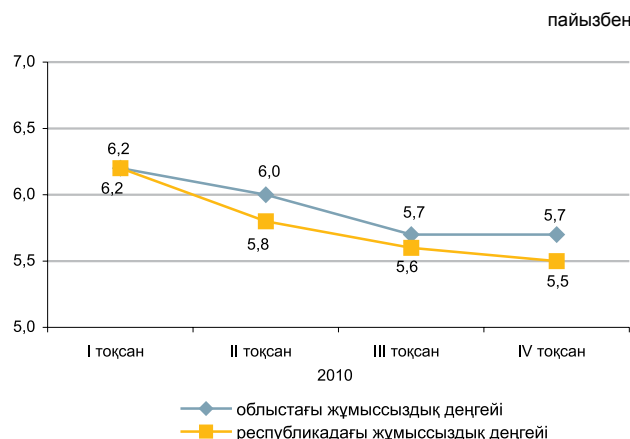

Экономиканың нақты секторы

	2011ж. қаңтар 2010ж. қаңтарға %-бен	2010ж. қаңтар 2009ж. қаңтарға %-бен
Өнеркәсіп	98,5	103,2
Ауыл шаруашылығы	103,0	102,9
Құрылыс	219,6	68,3
Бөлшек сауда	117,3	118,2
Жүк айналымы	113,4	104,2
Жолаушылар айналымы	132,6	103,4
Байланыс*	112,4	-



* Деректер почталық және курьерлік қызметтер көлемі есебінсіз келтірілген.

Ауыл шаруашылығы

	2011ж. қаңтар	Өткен жылғы тиісті кезеңге пайызбен
Тірідей салмақта союға өткізілген мал мен құс, мың тонна	2,4	102,6
Сауылған сиыр сүті, мың тонна	4,8	104,3
Алынған тауық жұмыртқасы, млн. дана	0,5	100,8
Негізгі дөнді дақылдардың қолда бары – барлығы, мың тонна ¹⁾	143,5	110,9
одан: күріш	142,3	113,1

¹⁾ 2011 жылғы 1 ақпанға.

Бағалар индексі

	2011ж. қаңтар 2010ж. желтоқсанға, %-бен	2011ж. қаңтар 2010ж. қаңтарға, %-бен
Тұтыну бағаларының индексі	101,9	108,2
Азық-түлік тауарлары	103,3	113,3
Азық-түлік емес тауарлар	100,2	104,9
Ақылы қызметтер	102,0	104,6
Өндіруші кәсіпорындар бағасының индексі	108,5	122,1
Ауыл шаруашылығының бағалары индексі	100,2	103,0
Құрылыстағы бағалар индексі	100,4	104,7
Көлік қызметтерінің тарифтері индексі	100,0	100,0
Почталық, курьерлік және байланыс қызметтерінің тарифтері индексі	99,4	102,1

МАҢҒЫСТАУ ОБЛЫСЫ

Әлеуметтік даму

Халық, адам (01.01.2011ж.)	502 794
Туғандар, адам (2010ж. қаңтар-желтоқсан)	14 566
Өлгендер, адам (2010ж. қаңтар-желтоқсан)	2 883
Келгені, адам (2010ж. қаңтар-желтоқсан)	21 929
Кеткені, адам (2010ж. қаңтар-желтоқсан)	12 805
Жұмыспен қамтылғандар, адам (2010ж. IV тоқсан)	208 800
Жалдамалы қызметкерлер, жұмыспен қамтылғандардың жалпы санына %-бен (2010ж. IV тоқсан)	89,4
Жұмыссыздық деңгейі, % (2010ж. IV тоқсан)	5,9
Жалақы, теңге (2010ж. желтоқсан)	194 365
Жан басына шаққандағы орташа атаулы ақшалай табыстары, теңге (2010ж. желтоқсан)	99 149
Күнкөрістің ең төменгі деңгейінің шамасы, теңге (2011ж. қаңтар)	18 526

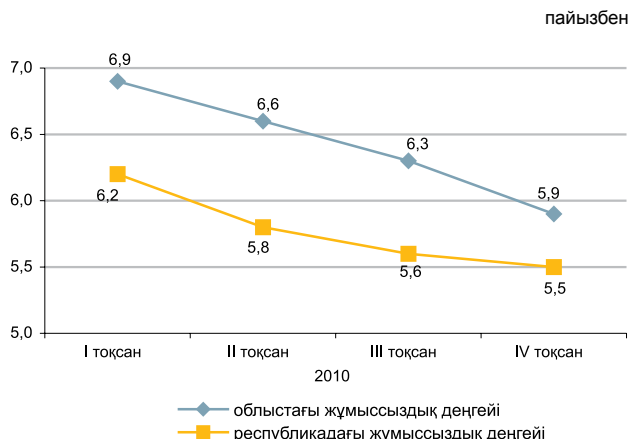

Экономиканың нақты секторы

	2011ж. қаңтар 2010ж. қаңтарға %-бен	2010ж. қаңтар 2009ж. қаңтарға %-бен
Өнеркәсіп	100,2	102,5
Ауыл шаруашылығы	102,4	105,8
Құрылыс	60,6	108,4
Бөлшек сауда	116,0	113,9
Жүк айналымы	135,6	113,4
Жолаушылар айналымы	114,6	115,1
Байланыс*	145,6	-



* Деректер почталық және курьерлік қызметтер көлемі есебінсіз келтірілген.

Ауыл шаруашылығы

	2011ж. қаңтар	Өткен жылғы тиісті кезеңге пайызбен
Тірідей салмақта союға өткізілген мал мен құс, мың тонна	0,7	103,0
Сауылған сиыр сүті, мың тонна	0,1	101,7
Алынған тауық жұмыртқасы, млн дана	0,1	108,3
Негізгі дәнді дақылдардың қолда бары – барлығы, мың тонна ¹⁾	0,8	-
одан:		
бидай	0,8	-

¹⁾ 2011 жылғы 1 ақпанға.

Бағалар индексі

	2011ж. қаңтар 2010ж. желтоқсанға, %-бен	2011ж. қаңтар 2010ж. қаңтарға, %-бен
Тұтыну бағаларының индексі	102,4	108,5
Азық-түлік тауарлары	102,4	111,5
Азық-түлік емес тауарлар	100,5	105,0
Ақылы қызметтер	104,3	107,2
Өндіруші кәсіпорындар бағасының индексі	100,2	112,7
Ауыл шаруашылығының бағалары индексі	100,7	110,9
Құрылыстағы бағалар индексі	100,4	105,4
Көлік қызметтерінің тарифтері индексі	104,4	104,4
Почталық, курьерлік және байланыс қызметтерінің тарифтері индексі	99,9	94,7

ОҢТҮСТІК ҚАЗАҚСТАН ОБЛЫСЫ

Әлеуметтік даму

Халық, адам (01.01.2011ж.)	2 510 395
Туғандар, адам (2010ж. қаңтар-желтоқсан)	75 132
Өлгендер, адам (2010ж. қаңтар-желтоқсан)	15 237
Келгені, адам (2010ж. қаңтар-желтоқсан)	36 181
Кеткені, адам (2010ж. қаңтар-желтоқсан)	43 390
Жұмыспен қамтылғандар, адам (2010ж. IV тоқсан)	1 095 630
Жалдамалы қызметкерлер, жұмыспен қамтылғандардың жалпы санына %-бен (2010ж. IV тоқсан)	53,1
Жұмыссыздық деңгейі, % (2010ж. IV тоқсан)	5,7
Жалақы, теңге (2010ж. желтоқсан)	67 678
Жан басына шаққандағы орташа атаулы ақшалай табыстары, теңге (2010ж. желтоқсан)	22 676
Күнкөрістің ең төменгі деңгейінің шамасы, теңге (2011ж. қаңтар)	13 256

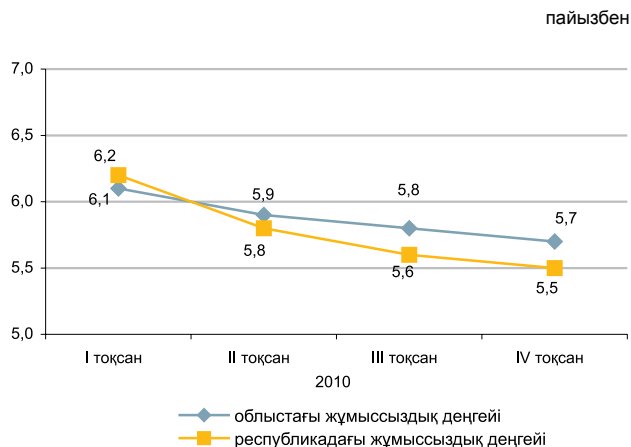

Экономиканың нақты секторы

	2011ж. қаңтар 2010ж. қаңтарға %-бен	2010ж. қаңтар 2009ж. қаңтарға %-бен
Өнеркәсіп	101,3	122,6
Ауыл шаруашылығы	103,1	103,4
Құрылыс	55,4	136,9
Бөлшек сауда	119,3	110,2
Жүк айналымы	136,5	115,9
Жолаушылар айналымы	147,4	119,1
Байланыс*	105,5	-



* Деректер почталық және курьерлік қызметтер көлемі есебінсіз келтірілген.

Ауыл шаруашылығы

	2011ж. қаңтар	Өткен жылғы тиісті кезеңге пайызбен
Тірідей салмақта союға өткізілген мал мен құс, мың тонна	15,0	103,2
Сауылған сиыр сүті, мың тонна	36,4	103,7
Алынған тауық жұмыртқасы, млн. дана	15,3	101,6
Негізгі дөнді дақылдардың қолда бары – барлығы, мың тонна ¹⁾	104,5	102,7
одан:		
бидай	100,4	100,0

¹⁾ 2011 жылғы 1 ақпанға.

Бағалар индексі

	2011ж. қаңтар 2010ж. желтоқсанға, %-бен	2011ж. қаңтар 2010ж. қаңтарға, %-бен
Тұтыну бағаларының индексі	101,5	108,8
Азық-түлік тауарлары	102,7	112,3
Азық-түлік емес тауарлар	100,4	107,6
Ақылы қызметтер	101,1	105,7
Өндіруші кәсіпорындар бағасының индексі	101,5	111,4
Ауыл шаруашылығының бағалары индексі	101,6	148,4
Құрылыстағы бағалар индексі	100,4	105,9
Көлік қызметтерінің тарифтері индексі	100,0	103,9
Почталық, курьерлік және байланыс қызметтерінің тарифтері индексі	100,0	99,9

ПАВЛОДАР ОБЛЫСЫ

Әлеуметтік даму

Халық, адам (01.01.2011ж.)	744 106
Туғандар, адам (2010ж. қаңтар-желтоқсан)	12 407
Өлгендер, адам (2010ж. қаңтар-желтоқсан)	8 295
Келгені, адам (2010ж. қаңтар-желтоқсан)	13 536
Кеткені, адам (2010ж. қаңтар-желтоқсан)	15 744
Жұмыспен қамтылғандар, адам (2010ж. IV тоқсан)	415 153
Жалдамалы қызметкерлер, жұмыспен қамтылғандардың жалпы санына %-бен (2010ж. IV тоқсан)	76,4
Жұмыссыздық деңгейі, % (2010ж. IV тоқсан)	5,3
Жалақы, теңге (2010ж. желтоқсан)	85 807
Жан басына шаққандағы орташа атаулы ақшалай табыстары, теңге (2010ж. желтоқсан)	46 013
Күнкөрістің ең төменгі деңгейінің шамасы, теңге (2011ж. қаңтар)	13 375

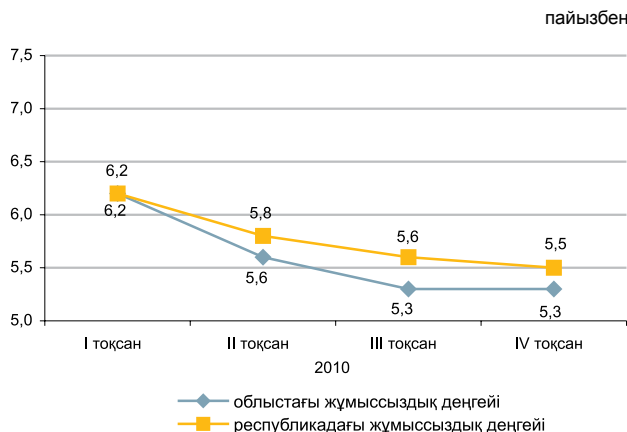

Экономиканың нақты секторы

	2011ж. қаңтар 2010ж. қаңтарға %-бен	2010ж. қаңтар 2009ж. қаңтарға %-бен
Өнеркәсіп	102,7	134,5
Ауыл шаруашылығы	100,5	100,4
Құрылыс	123,4	68,1
Бөлшек сауда	107,1	110,3
Жүк айналымы	129,7	121,9
Жолаушылар айналымы	144,4	109,0
Байланыс*	111,9	-

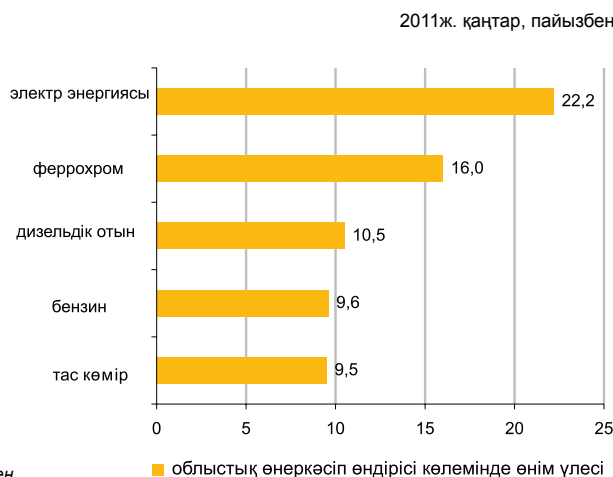

* Деректер почталық және курьерлік қызметтер көлемі есебінсіз келтірілген.

Ауыл шаруашылығы

	2011ж. қаңтар	Өткен жылғы тиісті кезеңге пайызбен
Тірідей салмақта союға өткізілген мал мен құс, мың тонна	5,2	102,0
Сауылған сиыр сүті, мың тонна	13,7	100,5
Алынған тауық жұмыртқасы, млн. дана	12,8	88,4
Негізгі дәнді дақылдардың қолда бары – барлығы, мың тонна ¹⁾	254,5	41,8
одан:		
бидай	216,6	43,5
арпа	23,2	36,7

¹⁾ 2011 жылғы 1 ақпанға.

Бағалар индексі

	2011ж. қаңтар 2010ж. желтоқсанға, %-бен	2011ж. қаңтар 2010ж. қаңтарға, %-бен
Тұтыну бағаларының индексі	102,0	107,1
Азық-түлік тауарлары	103,0	110,0
Азық-түлік емес тауарлар	100,7	105,0
Ақылы қызметтер	102,0	105,6
Өндіруші кәсіпорындар бағасының индексі	108,4	121,2
Ауыл шаруашылығының бағалары индексі	105,0	116,5
Құрылыстағы бағалар индексі	100,7	106,0
Көлік қызметтерінің тарифтері индексі	100,1	100,0
Почталық, курьерлік және байланыс қызметтерінің тарифтері индексі	99,9	97,5

СОЛТҮСТІК ҚАЗАҚСТАН ОБЛЫСЫ

Әлеуметтік даму

Халық, адам (01.01.2011ж.)	592 515
Туғандар, адам (2010ж. қаңтар-желтоқсан)	8 603
Өлгендер, адам (2010ж. қаңтар-желтоқсан)	8 126
Келгені, адам (2010ж. қаңтар-желтоқсан)	13 217
Кеткені, адам (2010ж. қаңтар-желтоқсан)	17 299
Жұмыспен қамтылғандар, адам (2010ж. IV тоқсан)	356 814
Жалдамалы қызметкерлер, жұмыспен қамтылғандардың жалпы санына %-бен (2010ж. IV тоқсан)	60,2
Жұмыссыздық деңгейі, % (2010ж. IV тоқсан)	5,7
Жалақы, теңге (2010ж. желтоқсан)	59 735
Жан басына шаққандағы орташа атаулы ақшалай табыстары, теңге (2010ж. желтоқсан)	35 077
Күнкөрістің ең төменгі деңгейінің шамасы, теңге (2011ж. қаңтар)	13 237

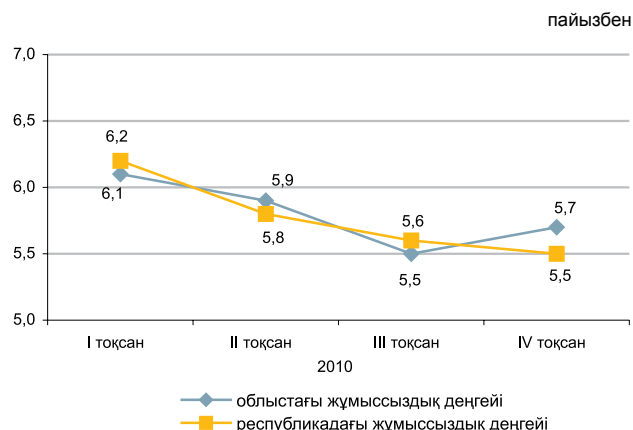

Экономиканың нақты секторы

	2011ж. қаңтар 2010ж. қаңтарға %-бен	2010ж. қаңтар 2009ж. қаңтарға %-бен
Өнеркәсіп	96,6	101,1
Ауыл шаруашылығы	103,5	102,7
Құрылыс	71,9	144,6
Бөлшек сауда	105,6	114,3
Жүк айналымы	100,8	111,2
Жолаушылар айналымы	124,1	108,9
Байланыс*	105,7	-



* Деректер почталық және курьерлік қызметтер көлемі есебінсіз келтірілген.

Ауыл шаруашылығы

	2011ж. қаңтар	Өткен жылғы тиісті кезеңге пайызбен
Тірідей салмақта союға өткізілген мал мен құс, мың тонна	9,7	102,5
Сауылған сиыр сүті, мың тонна	17,6	101,7
Алынған тауық жұмыртқасы, млн. дана	22,6	118,8
Негізгі дөнді дақылдардың қолда бары – барлығы, мың тонна ¹⁾	2 277,1	55,2
одан:		
бидай	2 112,4	57,3
арпа	116,7	30,5

¹⁾ 2011 жылғы 1 ақпанға.

Бағалар индексі

	2011ж. қаңтар 2010ж. желтоқсанға, %-бен	2011ж. қаңтар 2010ж. қаңтарға, %-бен
Тұтыну бағаларының индексі	101,7	107,8
Азық-түлік тауарлары	103,0	111,9
Азық-түлік емес тауарлар	100,4	104,4
Ақылы қызметтер	101,3	105,9
Өндіруші кәсіпорындар бағасының индексі	103,8	118,0
Ауыл шаруашылығының бағалары индексі	105,4	137,3
Құрылыстағы бағалар индексі	100,1	103,6
Көлік қызметтерінің тарифтері индексі	100,0	100,0
Почталық, курьерлік және байланыс қызметтерінің тарифтері индексі	99,8	94,1

ШЫҒЫС ҚАЗАҚСТАН ОБЛЫСЫ

Әлеуметтік даму

Халық, адам (01.01.2011ж.)	1 397 242
Туғандар, адам (2010ж. қаңтар-желтоқсан)	23 139
Өлгендер, адам (2010ж. қаңтар-желтоқсан)	17 024
Келгені, адам (2010ж. қаңтар-желтоқсан)	32 135
Кеткені, адам (2010ж. қаңтар-желтоқсан)	38 746
Жұмыспен қамтылғандар, адам (2010ж. IV тоқсан)	729 917
Жалдамалы қызметкерлер, жұмыспен қамтылғандардың жалпы санына %-бен (2010ж. IV тоқсан)	67,0
Жұмыссыздық деңгейі, % (2010ж. IV тоқсан)	5,4
Жалақы, теңге (2010ж. желтоқсан)	78 979
Жан басына шаққандағы орташа атаулы ақшалай табыстары, теңге (2010ж. желтоқсан)	40 031
Күнкөрістің ең төменгі деңгейінің шамасы, теңге (2011ж. қаңтар)	14 255

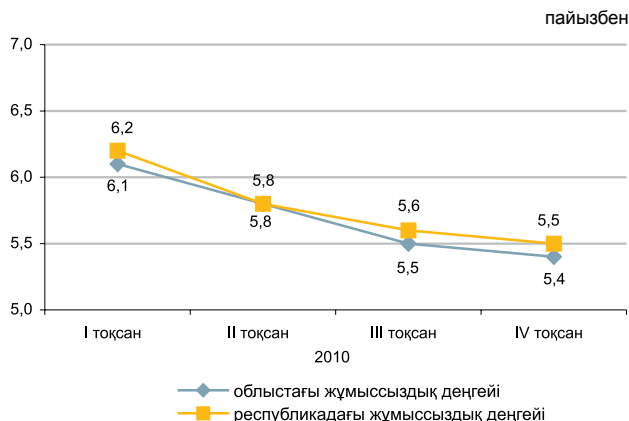

Экономиканың нақты секторы

	2011ж. қаңтар 2010ж. қаңтарға %-бен	2010ж. қаңтар 2009ж. қаңтарға %-бен
Өнеркәсіп	107,2	92,2
Ауыл шаруашылығы	99,8	103,8
Құрылыс	85,3	74,4
Бөлшек сауда	114,8	108,2
Жүк айналымы	125,0	112,3
Жолаушылар айналымы	140,3	115,8
Байланыс*	110,7	-



* Деректер почталық және курьерлік қызметтер көлемі есебінсіз келтірілген.

Ауыл шаруашылығы

	2011ж. қаңтар	Өткен жылғы тиісті кезеңге пайызбен
Тірідей салмақта союға өткізілген мал мен құс, мың тонна	8,9	100,8
Сауылған сиыр сүті, мың тонна	28,2	101,0
Алынған тауық жұмыртқасы, млн. дана	15,5	80,9
Негізгі дәнді дақылдардың қолда бары – барлығы, мың тонна ¹⁾	388,5	65,1
одан:		
бидай	280,1	61,2
арпа	59,5	67,3

¹⁾ 2011 жылғы 1 ақпанға

Бағалар индексі

	2011ж. қаңтар 2010ж. желтоқсанға, %-бен	2011ж. қаңтар 2010ж. қаңтарға, %-бен
Тұтыну бағаларының индексі	101,5	108,4
Азық-түлік тауарлары	102,9	111,8
Азық-түлік емес тауарлар	100,4	106,1
Ақылы қызметтер	101,0	106,2
Өндіруші кәсіпорындар бағасының индексі	101,6	117,6
Ауыл шаруашылығының бағалары индексі	102,9	142,9
Құрылыстағы бағалар индексі	100,5	106,7
Көлік қызметтерінің тарифтері индексі	101,1	102,4
Почталық, курьерлік және байланыс қызметтерінің тарифтері индексі	99,9	98,3

АСТАНА ҚАЛАСЫ

Әлеуметтік даму

Халық, адам (01.01.2011ж.)	649 520
Туғандар, адам (2010ж. қаңтар-желтоқсан)	17 230
Өлгендер, адам (2010ж. қаңтар-желтоқсан)	3 301
Келгені, адам (2010ж. қаңтар-желтоқсан)	59 391
Кеткені, адам (2010ж. қаңтар-желтоқсан)	25 583
Жұмыспен қамтылғандар, адам (2010ж. IV тоқсан)	369 656
Жалдамалы қызметкерлер, жұмыспен қамтылғандардың жалпы санына %-бен (2010ж. IV тоқсан)	91,8
Жұмыссыздық деңгейі, % (2010ж. IV тоқсан)	5,9
Жалақы, теңге (2010ж. желтоқсан)	162 367
Жан басына шаққандағы орташа атаулы ақшалай табыстары, теңге (2010ж. желтоқсан)	92 443
Күнкөрістің ең төменгі деңгейінің шамасы, теңге (2011ж. қаңтар)	17 573

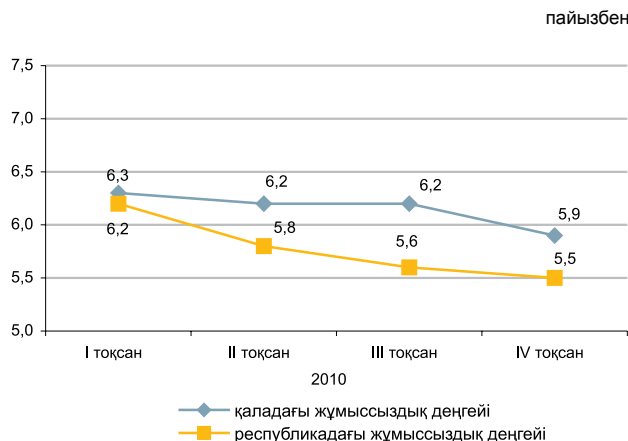

Экономиканың нақты секторы

	2011ж. қаңтар, 2010ж. қаңтарға %-бен	2010ж. қаңтар, 2009ж. қаңтарға %-бен
Өнеркәсіп	161,7	101,5
Ауыл шаруашылығы	62,0	70,1
Құрылыс	68,6	71,6
Бөлшек сауда	116,1	113,1
Жүк айналымы	140,8	118,5
Жолаушылар айналымы	108,9	119,0
Байланыс*	125,1	-



* Деректер почталық және курьерлік қызметтер көлемі есебінсіз келтірілген.

Ауыл шаруашылығы

	2011ж. қаңтар	Өткен жылғы тиісті кезеңге пайызбен
Тірідей салмақта союға өткізілген мал мен құс, тонна	13,3	46,5
Сауылған сиыр сүті, мың тонна	0,1	75,0
Алынған тауық жұмыртқасы, млн. дана	8,7	92,6
Негізгі дөнді дақылдардың қолда бары – барлығы, мың тонна ¹⁾	126,4	78,0
одан:		
бидай	125,9	81,0

¹⁾ 2011 жылғы 1 ақпанға.

Бағалар индексі

	2011ж. қаңтар 2010ж. желтоқсанға, %-бен	2011ж. қаңтар 2010ж. қаңтарға, %-бен
Тұтыну бағаларының индексі	102,2	109,2
Азық-түлік тауарлары	103,8	115,9
Азық-түлік емес тауарлар	100,3	105,6
Ақылы қызметтер	102,1	104,0
Өндіруші кәсіпорындар бағасының индексі	104,2	101,6
Ауыл шаруашылығының бағалары индексі	-	-
Құрылыстағы бағалар индексі	100,2	104,8
Көлік қызметтерінің тарифтері индексі	98,2	97,9
Почталық, курьерлік және байланыс қызметтерінің тарифтері индексі	99,9	94,8

АЛМАТЫ ҚАЛАСЫ

Әлеуметтік даму

Халық, адам (01.01.2011ж.)	1 399 298
Туғандар, адам (2010ж. қаңтар-желтоқсан)	38 913
Өлгендер, адам (2010ж. қаңтар-желтоқсан)	11 976
Келгені, адам (2010ж. қаңтар-желтоқсан)	61 514
Кеткені, адам (2010ж. қаңтар-желтоқсан)	52 994
Жұмыспен қамтылғандар, адам (2010ж. IV тоқсан)	681 322
Жалдамалы қызметкерлер, жұмыспен қамтылғандардың жалпы санына %-бен (2010ж. IV тоқсан)	91,2
Жұмыссыздық деңгейі, % (2010ж. IV тоқсан)	5,8
Жалақы, теңге (2010ж. желтоқсан)	133 911
Жан басына шаққандағы орташа атаулы ақшалай табыстары, теңге (2010ж. желтоқсан)	76 119
Күнкөрістің ең төменгі деңгейінің шамасы, теңге (2011ж. қаңтар)	16 955

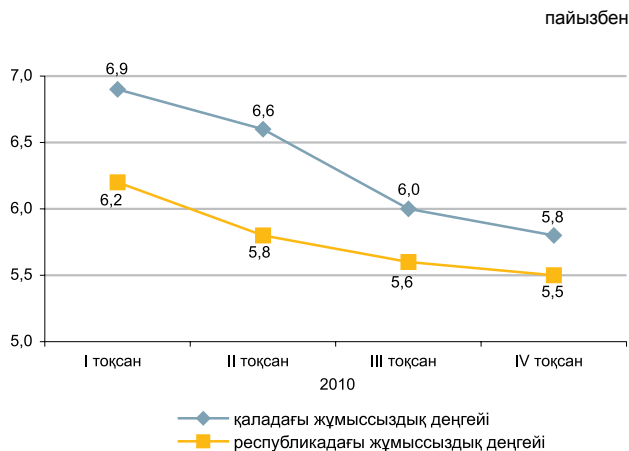

Экономиканың нақты секторы

	2011ж. қаңтар 2010ж. қаңтарға %-бен	2010ж. қаңтар 2009ж. қаңтарға %-бен
Өнеркәсіп	113,6	118,5
Ауыл шаруашылығы	79,0	57,4
Құрылыс	94,3	42,1
Бөлшек сауда	105,9	110,0
Жүк айналымы	142,1	114,4
Жолаушылар айналымы	117,6	111,2
Байланыс*	111,4	-



* Деректер почталық және курьерлік қызметтер көлемі есебінсіз келтірілген.

Ауыл шаруашылығы

	2011ж. қаңтар	Өткен жылғы тиісті кезеңге пайызбен
Тірідей салмақта союға өткізілген мал мен құс, тонна	13,4	61,2
Сауылған сиыр сүті, мың тонна	0,1	66,5
Алынған тауық жұмыртқасы, мың дана	199,2	95,7
Негізгі дәнді дақылдардың қолда бары— барлығы, мың тонна ¹⁾	20,4	133,9
одан: бидай	20,3	133,8

¹⁾ 2011 жылғы 1 ақпанға.

Бағалар индексі

	2011ж. қаңтар 2010ж. желтоқсанға, %-бен	2011ж. қаңтар 2010ж. қаңтарға, %-бен
Тұтыну бағаларының индексі	101,6	108,5
Азық-түлік тауарлары	103,1	112,5
Азық-түлік емес тауарлар	100,6	106,9
Ақылы қызметтер	100,7	105,0
Өндіруші кәсіпорындар бағасының индексі	101,4	108,2
Ауыл шаруашылығының бағалары индексі		
Құрылыстағы бағалар индексі	100,2	102,7
Көлік қызметтерінің тарифтері индексі	100,0	100,0
Почталық, курьерлік және байланыс қызметтерінің тарифтері индексі	100,0	113,2

1. ОСНОВНЫЕ ПОКАЗАТЕЛИ

1.1 КРАТКИЕ ИТОГИ СОЦИАЛЬНО-ЭКОНОМИЧЕСКОГО РАЗВИТИЯ

КРАТКОСРОЧНЫЙ ЭКОНОМИЧЕСКИЙ ИНДИКАТОР

Краткосрочный экономический индикатор в январе 2011г. к январю 2010г. составил 106,9%. Расчет краткосрочного экономического индикатора осуществляется для обеспечения оперативности и базируется на изменении индексов выпуска по базовым отраслям: сельское хозяйство, промышленность, строительство, торговля, транспорт и связь, составляющих 67-68% от ВВП.

УРОВЕНЬ ЖИЗНИ

Среднедушевые номинальные денежные доходы населения по оценке в декабре 2010г. составили 44370 тенге. Прирост по сравнению с декабрем 2009г. составил 14,2% по номинальным и 6% по реальным денежным доходам.

РЫНОК ТРУДА И ОПЛАТА ТРУДА

Численность безработных по оценке в январе 2011г. составила 486,3 тыс. человек. Уровень безработицы составил 5,7% к численности экономически активного населения. Численность лиц, зарегистрированных в органах занятости в качестве безработных, на конец января 2011г. составила 44,1 тыс. человек или 0,5% к численности экономически активного населения. Уровень скрытой безработицы по оценке составил 0,6% от экономически активного населения.

Среднемесячная номинальная заработная плата, начисленная работникам в декабре 2010г. составила 97256 тенге. Прирост к декабрю 2009г. составил 17,5%. Индекс реальной заработной платы к декабрю 2009г. составил 109%.

ЦЕНЫ

Индекс потребительских цен в январе 2011г. по сравнению с декабрем 2010г. составил 101,7%. Цены на продовольственные товары возросли на 3%, непродовольственные – на 0,5%, платные услуги – на 1,2%. Цены предприятий-производителей промышленной продукции в январе 2011г. по сравнению с декабрем 2010г. повысились на 4,8%.

НАЦИОНАЛЬНАЯ ЭКОНОМИКА

Объем валового внутреннего продукта, по отчетным данным, за январь-декабрь 2010г. составил в текущих ценах 21513,5 млрд. тенге. По сравнению с аналогичным периодом 2009г. реальный ВВП вырос на 7%. В структуре ВВП доля производства товаров составила 44,2%, услуг – 52,8 %.

Объем инвестиций в основной капитал в январе 2011г. составил 189,4 млрд. тенге, что на 4,3% больше, чем за аналогичный период прошлого года.

ТОРГОВЛЯ

Объем розничного товарооборота за отчетный период составил 265,3 млрд. тенге (без оборота общественного питания) и увеличился на 11,1 % по сравнению с январем 2010г.

Объем оптового товарооборота за отчетный период составил 556,2 млрд. тенге и увеличился на 16,9% по сравнению с январем 2010г.

Объем услуг по предоставлению продуктов питания и напитков за отчетный период составил 11 млрд. тенге и увеличился на 5% по сравнению с январем 2010г.

Внешнеторговый оборот Казахстана (данные Комитета таможенного контроля Министерства финансов Республики Казахстан, без учета неорганизованной торговли) в январе-декабре 2010г. составил 88976,6 млн. долларов США и по сравнению с январем-декабрем 2009г. увеличился на 24,3%, в том числе экспорт – 59216,6 млн. долларов США (на 37,1% больше), импорт – 29760,0 млн. долларов США (на 4,8% больше).

РЕАЛЬНЫЙ СЕКТОР ЭКОНОМИКИ

Объем промышленного производства в январе 2011г. составил 1136 млрд. тенге в действующих ценах, что на 5,8% больше, чем в январе 2010г. В горнодобывающей промышленности и разработке карьеров производство возросло на 5%, обрабатывающей промышленности – на 7,5%, электроснабжении, подаче газа, пара и воздушно кондиционировании – на 5,1%, водоснабжении, канализационной системе, контроле над сбором и распределением отходов – на 1,9%.

Объем валовой продукции сельского хозяйства в январе 2011г. составил 54,4 млрд. тенге, увеличившись на 1,9% к январю 2010г.

Объем грузооборота в январе 2011г. составил 31,7 млрд. ткм (с учетом оценки объема грузооборота нетранспортными организациями и предпринимателями, занимающимися коммерческими перевозками) и вырос на 23,2% по сравнению с соответствующим периодом 2010г.

Количество зарегистрированных юридических лиц по состоянию на 1 февраля 2011г. составило 287515 единиц и уменьшилось по сравнению с соответствующим периодом прошлого года на 3,8%. Количество действующих юридических лиц составило 184933 или 64,3% к числу зарегистрированных. Доля юридических лиц с численностью занятых менее 50 человек составила 94,4% к числу зарегистрированных и 91,8% к числу действующих. Количество субъектов малого бизнеса (юридических лиц) в республике составило 205788 единиц и уменьшилось по сравнению с соответствующим периодом прошлого года на 4,8%.

ФИНАНСОВАЯ СИСТЕМА

Поступления государственного бюджета на 1 января 2011г. составили 4388,8 млрд. тенге, расходы – 4916,1 млрд. тенге, дефицит бюджета – 527,3 млрд. тенге. По сравнению с соответствующим периодом 2009г. поступления увеличились на 25%, расходы – на 12,4%.

Финансовый результат крупных и средних предприятий за III квартал 2010г. определен как прибыль в сумме 1184,2 млрд. тенге, что 22,4% выше уровня аналогичного периода 2009г. Уровень рентабельности составил 26,9%. Доля убыточных предприятий среди общего числа отчитавшихся составила 36,3%.

Кредитные вложения банков второго уровня в отрасли экономики на конец декабря 2010г. составили 7596,5 млрд. тенге и уменьшились по сравнению с соответствующим периодом прошлого года на 0,6%. В общей сумме кредитов удельный вес долгосрочных кредитов составил 83,6%, кредитов в иностранной валюте – 42,3%. Объем депозитов в депозитных организациях составил 7397,9 млрд. тенге, что на 12,5% больше, чем в соответствующем месяце прошлого года, депозиты физических лиц составили 2194,9 млрд. тенге и увеличились на 15,9%.

Мониторинг основных социально-экономических показателей

Декабрь 2010г.

	Январь-декабрь 2010г.	Декабрь 2010г.	Январь-декабрь 2010г. к январю-декабрю 2009г., %	Декабрь 2010г. к декабрю 2009г., %	Декабрь 2010г. к ноябрю 2010г., %
Социально-демографические показатели					
Численность населения на конец периода, тыс. человек	16 433,8	16 433,8	101,5	101,5	100,1
Естественный прирост (убыль) населения, тыс. человек	220,3	15,0	102,4	104,4	80,2
Миграционный прирост (убыль), тыс. человек	15,2	1,2	1,9 есе	35,9	41,2
Число зарегистрированных случаев заболеваний туберкулезом органов дыхания, человек	13 504	846	86,1	98,6	79,5
Число выявленных носителей ВИЧ-инфекции, человек	1 969	165	95,0	99,4	117,9
Число зарегистрированных преступлений, случаев	131 896	10 315	108,4	87,8	92,4
Уровень преступности (число преступлений на 10 000 населения)	81	-	105,2	-	-
Уровень жизни					
Среднедушевой номинальный денежный доход (оценка), тенге	463 001	44 370	113,9	114,2	114,7
Реальный денежный доход (оценка), %	-	-	106,3	106,0	113,9
Величина прожиточного минимума, тенге	-	13 728	-	114,6	101,9
Рынок труда и оплата труда					
Численность безработных, тыс. человек (оценка)	-	477,7	-	89,6	100,7
Численность зарегистрированных безработных, тыс. человек	-	35,4	-	66,3	64,2
Уровень безработицы, % (оценка)	-	5,5	-	-	-
Доля зарегистрированных безработных, %	-	0,4	-	-	-
Уровень скрытой безработицы, % (оценка)	-	0,5	-	-	-
Среднемесячная номинальная заработная плата одного работника, тенге	77 482	97 256	114,6	117,5	125,7
Индекс реальной заработной платы, %	-	-	107,0	109,0	124,8
Цены					
Индекс потребительских цен, %	-	-	107,1	107,8	100,7
Индекс цен производителей промышленной продукции, %	-	-	125,2	112,9	102,0
Индекс цен в сельском хозяйстве, %	-	-	93,3	123,4	105,7
Индекс цен в строительстве, %	-	-	104,6	103,6	100,6
Индекс цен оптовых продаж, %	-	-	106,0	110,8	100,5
Индекс тарифов на услуги транспорта, %	-	-	111,8	111,8	100,0
Индекс тарифов на услуги связи, %	-	-	106,2	110,4	99,9
Индекс цен экспортных поставок, %	-	-	132,6	122,3	105,9
Индекс цен импортных поступлений, %	-	-	107,1	111,0	103,0
Национальная экономика					
Краткосрочный экономический индикатор, млрд. тенге (рассчитывается по реальному темпу роста шести отраслей - сельское хозяйство, промышленность, строительство, торговля, транспорт, связь)	23 206,0	2 367,4	107,1	106,0	106,4
Валовой внутренний продукт, млрд. тенге	21 513,5	-	107,0	-	-
Инвестиции в основной капитал, млрд. тенге	4 773,2	695,4	99,5	102,7	145,6
Торговля					
Розничный товарооборот по всем каналам реализации, млрд. тенге (без учета услуг общественного питания)	3 014,0	348,3	112,3	111,3	115,8
Внешнеторговый оборот, млн. долл. США	88 976,6	8 579,5	124,3	99,5	117,4
Экспорт товаров, млн. долл. США	59 216,6	6 335,5	137,1	113,4	150,0
Импорт товаров, млн. долл. США	29 760,0	2 244,0	104,8	74,0	72,7
Реальный сектор экономики					
Объем промышленной продукции (товаров, услуг), млрд. тенге	11 756,8	1 188,8	110,0	105,0	100,1
Объем валовой продукции сельского хозяйства, млрд. тенге	1 441,0	92,8	88,3	100,5	80,4
Объем строительных работ, млрд. тенге	1 918,1	244,7	101,0	107,3	132,9
Перевозки грузов всеми видами транспорта, млн. тонн	2 430,1	272,0	115,5	111,6	104,2
Грузооборот всех видов транспорта, млрд. ткм	381,0	37,5	113,1	118,3	102,4
Объем услуг почтовой и курьерской деятельности, млрд. тенге	13,6	1,3	107,9	105,7	106,3
Объем услуг связи, млрд. тенге	477,0	42,2	105,0	103,7	99,4
Индекс предпринимательской уверенности в промышленности	-	+15	-	-	-
Индекс предпринимательской уверенности в торговле	-	+11	-	-	-
Индекс ощущений потребителей	-	+13	-	-	-
Индекс желания покупать	-	+11	-	-	-
Финансовая система					
Денежная масса М3, млрд. тенге	-	8 546,4	-	114,1	100,2
Наличные деньги в обращении, млрд. тенге	-	1 148,5	-	125,7	106,9
Депозиты в депозитных организациях, на конец периода, млрд. тенге (без учета счетов нерезидентов)	-	7 397,9	-	112,5	99,3
депозиты физических лиц, на конец периода, млрд. тенге (без учета счетов нерезидентов)	-	2 195,0	-	115,9	102,4
Кредиты БВУ экономики и населения, млрд. тенге	-	7 596,5	-	99,4	101,4
Долгосрочные кредитные вложения БВУ, млрд. тенге	-	6 349,7	-	98,7	99,7
Рентабельность предприятий и организаций, % (III квартал 2010г.)	26,9	-	-	-	-
Дебиторская задолженность предприятий и организаций, млрд. тенге (на 1 июля 2010г.)	7 377,0	-	109,3	-	-
Задолженность по обязательствам предприятий и организаций, млрд. тенге (на 1 июля 2010г.)	20 991,8	-	113,6	-	-

Мониторинг основных социально-экономических показателей

Январь 2011г.

	Январь 2011г.	Январь 2011г. к январю 2010г., %	Январь 2011г. к декабрю 2010г., %
Социально-демографические показатели			
Численность населения на конец периода, тыс. человек	-	-	-
Естественный прирост (убыль) населения, тыс. человек	-	-	-
Миграционный прирост (убыль), тыс. человек	-	-	-
Число зарегистрированных случаев заболеваний туберкулезом органов дыхания, человек	-	-	-
Число выявленных носителей ВИЧ-инфекции, человек	-	-	-
Число зарегистрированных преступлений, случаев	-	-	-
Уровень преступности (число преступлений на 10 000 населения)	-	-	-
Уровень жизни			
Среднедушевой номинальный денежный доход (оценка), тенге	-	-	-
Реальный денежный доход (оценка), %	-	-	-
Величина прожиточного минимума, тенге	14 644	120,6	106,7
Рынок труда и оплата труда			
Численность безработных, тыс. человек (оценка)	486,3	92,1	101,8
Численность зарегистрированных безработных, тыс. человек	44,1	69,4	124,4
Уровень безработицы, % (оценка)	5,7	-	-
Доля зарегистрированных безработных, %	0,5	-	-
Уровень скрытой безработицы, % (оценка)	0,6	-	-
Среднемесячная номинальная заработная плата одного работника, тенге	-	-	-
Индекс реальной заработной платы, %	-	-	-
Цены			
Индекс потребительских цен, %	-	108,1	101,7
Индекс цен производителей промышленной продукции, %	-	119,8	104,8
Индекс цен в сельском хозяйстве, %	-	131,0	104,8
Индекс цен в строительстве, %	-	103,3	100,3
Индекс цен оптовых продаж, %	-	112,0	101,1
Индекс тарифов на услуги транспорта, %	-	113,6	113,5
Индекс тарифов на услуги почтовые и курьерские для юридических лиц, %	-	101,2	98,7
Индекс тарифов на услуги связи для юридических лиц, %	-	110,6	100,0
Индекс цен экспортных поставок, %	-	-	-
Индекс цен импортных поступлений, %	-	-	-
Национальная экономика			
Краткосрочный экономический индикатор, млрд. тенге (рассчитывается по реальному темпу роста шести отраслей - сельское хозяйство, промышленность, строительство, торговля, транспорт, связь)	1 879,8	106,9	72,0
Валовой внутренний продукт, млрд. тенге	-	-	-
Инвестиции в основной капитал, млрд. тенге	189,4	104,3	27,2
Торговля			
Розничный товарооборот по всем каналам реализации, млрд. тенге (без учета услуг общественного питания)	265,3	111,1	75,1
Внешнеторговый оборот, млн. долл. США	-	-	-
Экспорт товаров, млн. долл. США	-	-	-
Импорт товаров, млн. долл. США	-	-	-
Реальный сектор экономики			
Объем промышленной продукции (товаров, услуг), млрд. тенге	1 136	105,8	85,1
Объем валовой продукции сельского хозяйства, млрд. тенге	54,4	101,9	55,0
Объем строительных работ, млрд. тенге	59,7	102,2	24,3
Перевозки грузов всеми видами транспорта, млн. тонн	190,5	116,1	70,0
Грузооборот всех видов транспорта, млрд. ткм	31,7	123,2	84,5
Объем услуг почтовой и курьерской деятельности, млрд. тенге	1,1	116,2	87,0
Объем услуг связи, млрд. тенге	42,1	110,9	99,6
Индекс предпринимательской уверенности в промышленности	+11	-	-
Индекс предпринимательской уверенности в торговле	+7	-	-
Индекс ощущений потребителей	+11	-	-
Индекс желания покупать	+10	-	-
Финансовая система			
Денежная масса М3, млрд. тенге	-	-	-
Наличные деньги в обращении, млрд. тенге	-	-	-
Депозиты в депозитных организациях, на конец периода, млрд. тенге (без учета счетов нерезидентов)	-	-	-
депозиты физических лиц, на конец периода, млрд. тенге (без учета счетов нерезидентов)	-	-	-
Кредиты БВУ экономики и населения, млрд. тенге	-	-	-
Долгосрочные кредитные вложения БВУ, млрд. тенге	-	-	-
Рентабельность предприятий и организаций, %	-	-	-
Дебиторская задолженность предприятий и организаций, млрд. тенге	-	-	-
Задолженность по обязательствам предприятий и организаций, млрд. тенге	-	-	-

- показатели, формируемые с опозданием, представлены в предыдущей таблице.

ПРИМЕЧАНИЕ.

Данные приведены по новой классификации видов экономической деятельности ОКЭД.

2. СОЦИАЛЬНО-ДЕМОГРАФИЧЕСКИЕ ПОКАЗАТЕЛИ

2.1 ЧИСЛЕННОСТЬ НАСЕЛЕНИЯ*

	тыс. человек		
	Все население	Городское население	Сельское население
На 01.01.2010г.	16 198,3	8 811,6	7 386,7
На 01.01.2011г.	16 433,8	8 975,5	7 458,3

Численность населения страны на 1 января 2011г. составила 16,4 млн. человек. По сравнению с 1 январем 2010г. она увеличилась на 1,5%.

Темпы прироста численности населения

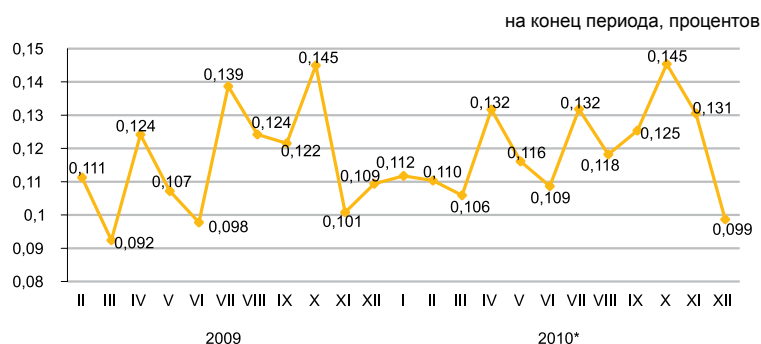

* С учетом г.Байконур.

Естественное движение населения

	Человек		На 1 000 человек	
	январь-декабрь 2009г.	январь-декабрь 2010г.	по состоянию	
			на 01.01. 2010г.	на 01.01. 2011г.
Родившиеся	358 762	366 210	22,5	22,4
Умершие	143 682	145 945	9,0	8,9
Естественный прирост	215 080	220 265	13,5	13,5
Браки	140 386	146 443	8,8	9,0
Разводы	39 257	41 617	2,5	2,6

Темпы роста естественного прироста населения

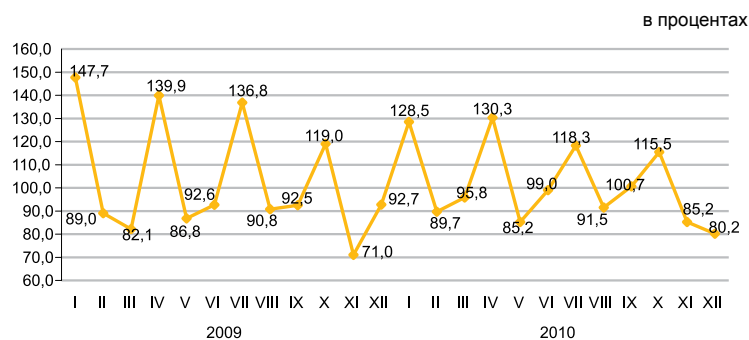

Среди основных классов причин смерти населения наибольший удельный вес, как и прежде, занимают болезни системы кровообращения (45,1%).

Структура умерших по основным причинам смерти

	Число умерших, человек		Удельный вес, %	
	январь-декабрь 2009г.	январь-декабрь 2010г.	январь-декабрь 2009г.	январь-декабрь 2010г.
Всего	143 682	145 945	100,0	100,0
из них:				
от болезней системы кровообращения	66 786	65 865	46,5	45,1
от новообразований	18 035	17 910	12,6	12,3
от несчастных случаев, отравлений и травм	17 456	17 804	12,1	12,2
от болезней органов дыхания	7 730	7 125	5,4	4,9
от болезней органов пищеварения	7 217	7 814	5,0	5,4
от инфекционных и паразитарных болезней	2 960	2 593	2,1	1,8
от других болезней	23 498	26 834	16,3	18,3

* По текущему учету (численность населения рассчитана на основании итогов национальной переписи населения 2009 года).

2.2 МИГРАЦИЯ НАСЕЛЕНИЯ

Миграция населения

	человек	
	Январь-декабрь 2009г.	Январь-декабрь 2010г.
Прибыло		
Всего	405 396	410 138
внешняя миграция	42 273	41 883
в том числе:		
страны СНГ	32 867	33 805
другие страны	9 406	8 078
внутренняя миграция	363 123	368 255
Выбыло		
Всего	397 488	394 930
внешняя миграция	34 365	26 675
в том числе:		
страны СНГ	32 127	25 062
другие страны	2 238	1 613
внутренняя миграция	363 123	368 255
Сальдо миграции		
Всего	7 908	15 208
внешняя миграция	7 908	15 208
в том числе:		
страны СНГ	740	8 743
другие страны	7 168	6 465
внутренняя миграция	0	0

Изменение внешней миграции

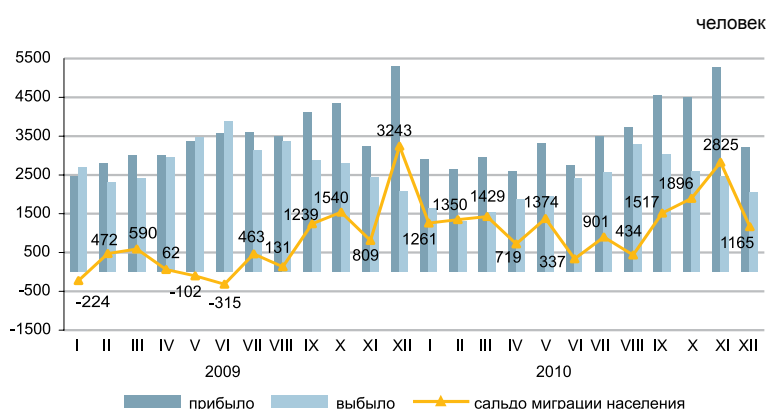

В январе-декабре 2010г. по сравнению с январем-декабрем 2009г. число прибывших в Казахстан уменьшилось на 0,9%, а выбывших из Казахстана - на 22,4%.

Основной миграционный обмен страны происходит с государствами СНГ. Доля прибывших из стран СНГ и выбывших в эти страны составили 80,7% и 94,0% соответственно.

Увеличилась численность мигрантов, переезжающих в пределах страны, на 1,4%. По межрегиональным перемещениям положительное сальдо миграции населения наблюдается в 5-ти регионах страны, из них самое большое по величине в г.Астана (33,1 тыс. человек).

Структура миграционных потоков по этнической принадлежности

	в процентах к общему числу			
	Прибывшие		Выбывшие	
	январь-декабрь 2009г.	январь-декабрь 2010г.	январь-декабрь 2009г.	январь-декабрь 2010г.
Всего	100	100	100	100
Казахи	73,0	70,4	5,9	4,9
Русские	14,3	13,5	68,4	70,6
Украинцы	1,5	1,2	7,9	7,2
Немцы	1,0	1,0	6,2	5,7
Другие	10,2	13,9	11,6	11,6

Миграция населения за январь-декабрь 2010г. (все потоки)

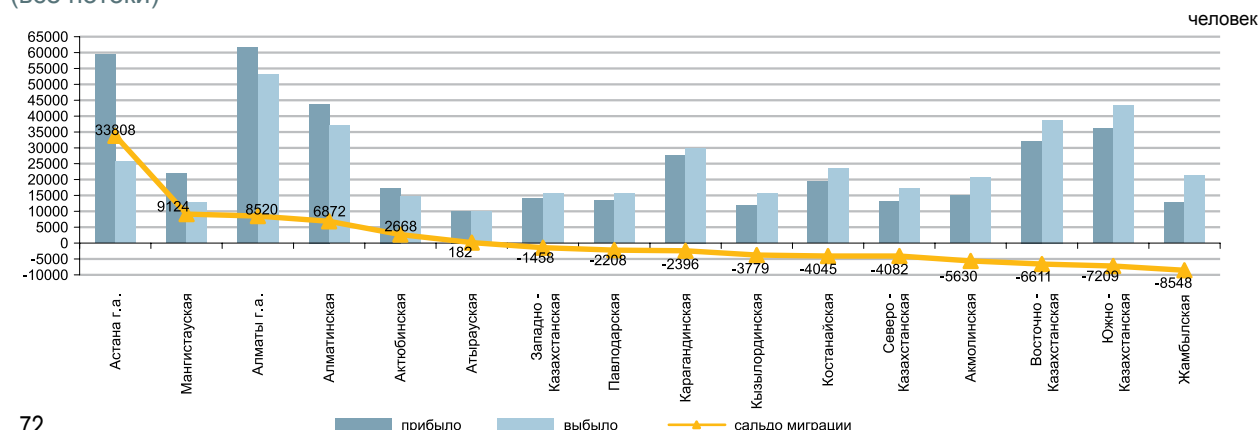

2.3 ЗАБОЛЕВАЕМОСТЬ НАСЕЛЕНИЯ

(по данным РСЭС МЗ)

	случаев	
	Туберкулез органов дыхания	ВИЧ-инфекция
2009г.	14 523	2 072
2010г.	13 504	1 969
Декабрь 2009г.	858	166
Декабрь 2010г.	846	165



Уровень заболеваемости отдельными инфекционными заболеваниями в январе-декабре 2010г.

Наибольшее распространение среди зарегистрированных инфекционных заболеваний получили острые инфекции верхних дыхательных путей – 6629,2 случаев на 100000 населения, острые кишечные инфекции – 132,5, туберкулез органов дыхания – 82,8, сифилис – 34,2, вирусные гепатиты – 30,8, педикулез – 12,1 и чесотка – 12,1.

Рост заболеваемости населения отдельными видами инфекционных заболеваний

в процентах

	Декабрь 2010г. к декабрю 2009г.	
	всего	сельская местность
Бактериальная дизентерия	173,9	200,0
Эхинококкоз	112,5	123,5

Число зарегистрированных случаев наиболее распространенных заболеваний

	Январь-декабрь 2010г., единиц	В % к соответствующему периоду прошлого года	Декабрь 2010г., единиц	В % к соответствующему периоду прошлого года
Ротавирусный энтерит				
всего	3 072	65,1	292	80,9
из них дети до 14 лет	3 060	67,4	291	80,6
сельская местность	585	45,2	68	128,3
Бактериальная дизентерия				
всего	2 613	108,5	113	173,9
из них дети до 14 лет	1 619	113,9	76	176,7
сельская местность	619	104,0	30	200,0
Бруцеллез, впервые диагностированный				
всего	2 153	102,0	67	93,1
из них дети до 14 лет	244	90,4	11	183,3
сельская местность	1 850	101,8	52	83,9
Эхинококкоз				
всего	940	102,8	63	112,5
из них дети до 14 лет	237	116,2	18	105,9
сельская местность	567	105,8	42	123,5

2.4 ПЕНСИОННОЕ ОБЕСПЕЧЕНИЕ И СОЦИАЛЬНАЯ ЗАЩИТА НАСЕЛЕНИЯ

(по данным МТСЗН)

	Средний размер назначенных пенсий (пособий), тенге	Число получателей, тыс. человек
Пенсионная выплата		
2009г.	17 090	1 662,9
III квартал 2009г.	17 106	1 654,9
III квартал 2010г.	21 264	1 688,2
Государственная базовая пенсионная выплата		
2009г.	5 487	1 687,7
III квартал 2009г.	5 487	1 678,8
III квартал 2010г.	5 981	1 714,4
Государственное социальное пособие		
2009г.	12 888	665,2
III квартал 2009г.	12 954	620,8
III квартал 2010г.	14 113	626,5
Специальное государственное пособие		
2009г.	3 198	1 169,9
III квартал 2009г.	3 176	1 146,1
III квартал 2010г.	3 873	1 197,2
Государственная жилищная помощь¹⁾		
2009г.	1 505,1	229,1
2010г.	1 559,8	184,5
Государственная адресная социальная помощь		
2009г.	1 136,3	240,3
2010г.	1 193,5	194,5
Январь 2010г.	2 281,1	64,7
Январь 2011г.	2 702,7	44,4

¹⁾ В графе «Число получателей» указано тысяча семей.

Средний размер и численность получателей пенсий (пособий)

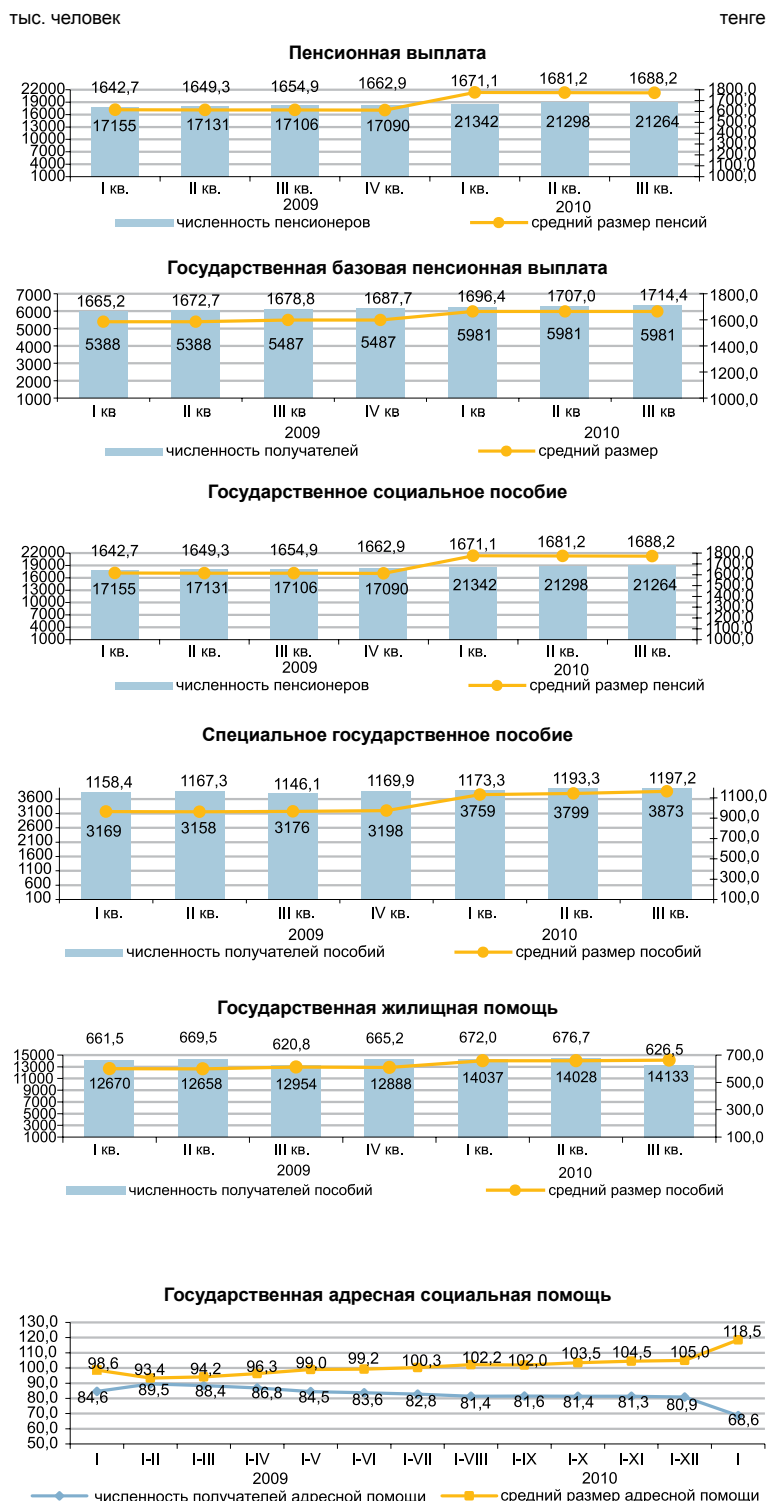

В III квартале 2010г. численность получателей пенсий и пособий по сравнению с соответствующим периодом 2009г. выросла на 2,6%, средний размер назначенных пенсий вырос на 24,3% (рост в реальном выражении – 16,6%) и составил 21264 тенге. Средний размер жилищной помощи, назначенной за 2010г., увеличился на 3,6% по сравнению с 2009 годом. Средний размер адресной социальной помощи, назначенной за январь 2011г., составил 2702,7 тенге, которую получили 44385 человек.

2.5 ПРЕСТУПНОСТЬ

(по данным КПСиСУ ГП)

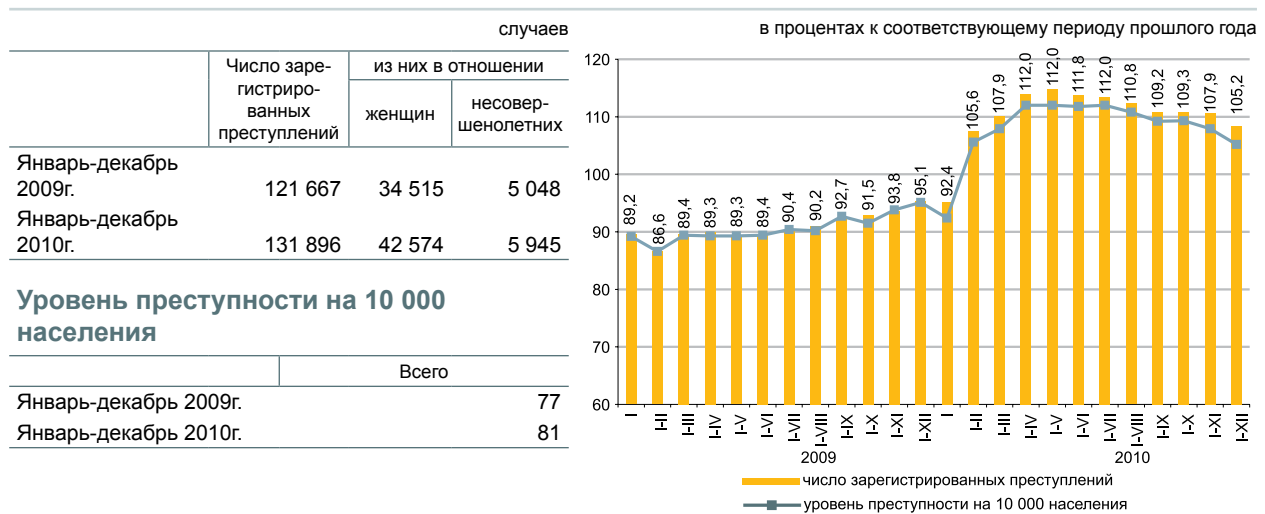

По расследованным в отчетном периоде преступлениям в целом по республике установленная сумма материального ущерба составила 273459,7 млн. тенге, из них 60,3% - приходится на преступления в сфере экономической деятельности, 20,8% - против собственности.

Правоохранительными органами республики выявлено 84411 лиц, совершивших преступления (на 7,3% больше, чем в соответствующем периоде 2009г.), привлечено к уголовной ответственности 56097 лиц, что на 4,7% меньше, чем в соответствующем периоде 2009г. Из числа выявленных лиц, совершивших преступления 12,6% составляли женщины (в соответствующем периоде 2009г. – 12,4%), 7,2% - несовершеннолетние (8,5%), 2,3% – выполнявшие государственные функции (3%). Удельный вес лиц, ранее совершавших преступления составил 7,6% (8,5%).

В среднем по Казахстану каждый седьмой, совершивший преступление, находился в состоянии алкогольного опьянения, почти каждый четвертый – в составе группы. Большую часть всех выявленных лиц, совершивших преступления, составили безработные – 75% (в январе-декабре 2009г. – 74%).

По категориям преступлений

	Январь-декабрь 2010г.	В процентах к итогу	В % к соответствующему периоду прошлого года
Число зарегистрированных преступлений - всего, случаев	131 896	100	108,4
Преступления против личности	7 980	6,0	94,4
из них:			
умышленное убийство и покушение на убийство	1 418		86,6
умышленное причинение тяжкого вреда здоровью	1 642		93,8
умышленное причинение средней тяжести вреда здоровью	1 846		99,6
Преступления против собственности	89 004	67,5	117,0
из них:			
кражи чужого имущества	59 988		122,4
мошенничество	10 115		101,8
грабеж	10 734		115,7
разбой	1 591		98,0
вымогательство	646		101,1
Преступления против общественной безопасности и общественного порядка	8 584	6,5	108,7
из них:			
хулиганство	6 821		113,4
Преступления против здоровья населения и нравственности	8 836	6,7	90,6
из них: преступления, связанные с наркотиками	8 552		90,7
Преступления против интересов государственной службы	2 090	1,6	84,7
Воинские преступления	349	0,3	78,4
Транспортные преступления	3 997	3,0	94,2
Другие	11 056	8,4	89,4

3. УРОВЕНЬ ЖИЗНИ

3.1 ДОХОДЫ НАСЕЛЕНИЯ

Среднедушевые номинальные денежные доходы населения (оценка)

	тенге
	Номинальный денежный доход
2010г.	38 583*
I квартал	35 196
II квартал	38 496
III квартал	40 022
IV квартал	40 620

* Предварительные данные.

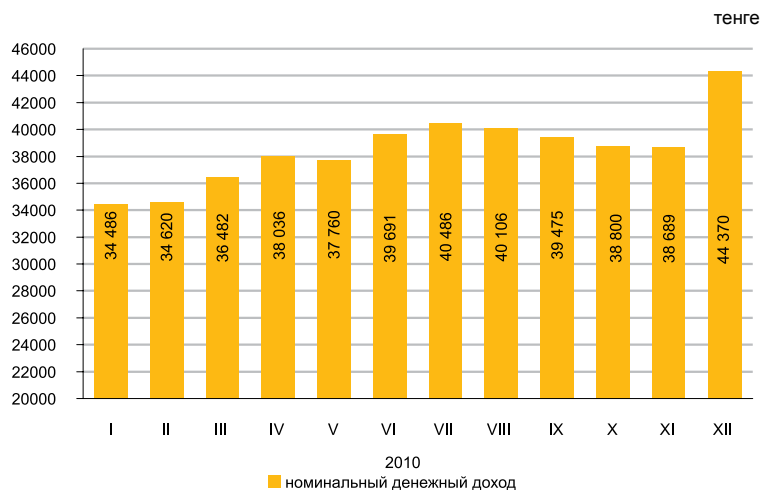

В декабре 2010г. среднедушевые номинальные денежные доходы населения составили 44370 тенге, что на 14,2% выше, чем в декабре 2009г., реальные денежные доходы за указанный период выросли на 6,0%.

в процентах к соответствующему периоду предыдущего года

	Декабрь 2010г.	Январь-декабрь 2010г.
Индекс номинальных денежных доходов	114,2	113,9
Индекс реальных денежных доходов	106,0	106,3

Оценка доходов за декабрь 2010г.

в процентах к соответствующему периоду предыдущего года

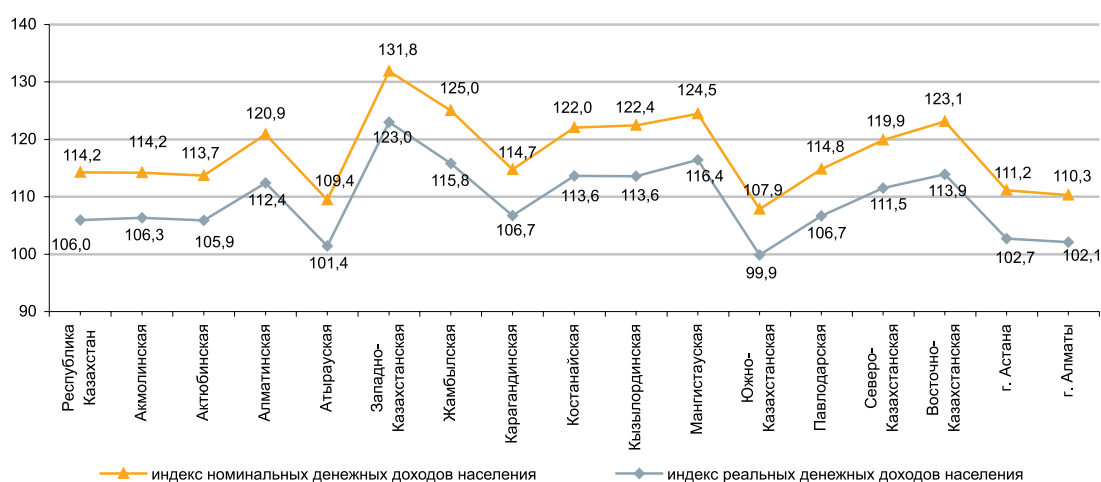

3.2 ВЕЛИЧИНА ПРОЖИТОЧНОГО МИНИМУМА

	в среднем за год, тенге
2010г.....	13 487
	за месяц, тенге
Январь 2010г.....	12 141
Январь 2011г.....	14 644

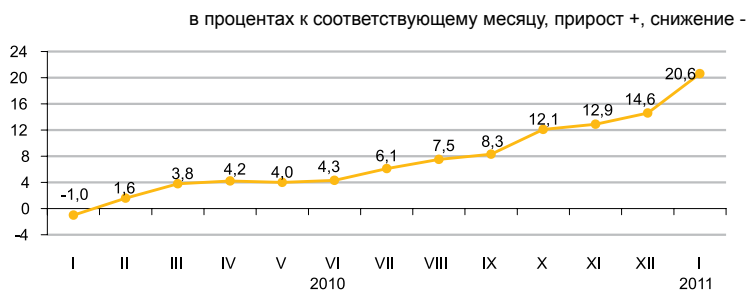

Величина прожиточного минимума в среднем на душу населения, рассчитанная исходя из минимальных норм потребления основных продуктов питания, в январе 2011г. относительно предыдущего месяца увеличилась на 6,7%.

	в процентах		
	Январь 2011г., тенге	Январь 2011г. к декабрю 2010г.	Структура
Величина прожиточного минимума	14 644	106,7	100,0
в том числе			
продовольственные товары	8 786	106,7	60,0
непродовольственные товары и услуги	5 858	106,7	40,0

Структура продовольственного набора

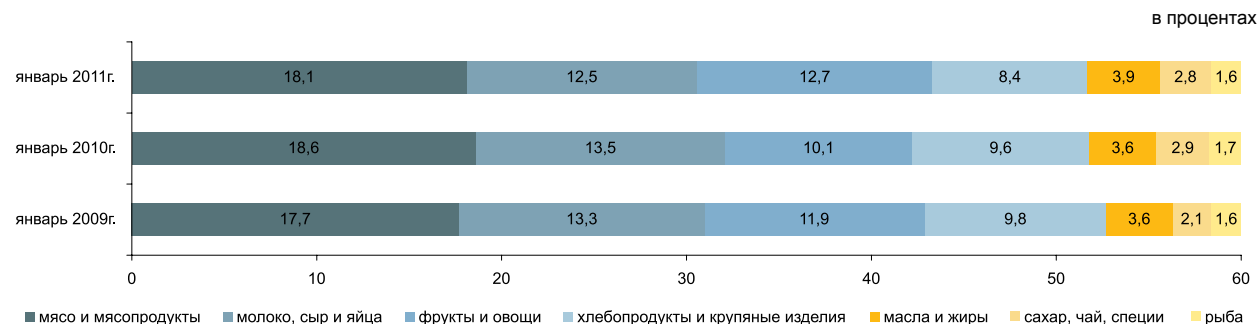

По социально-демографическим группам

	Величина прожиточного минимума, тенге			Соотношение с величиной прожиточного минимума, в процентах
	всего	продовольственные товары	непродовольственные товары и платные услуги	
В среднем на душу населения	14 644	8 786	5 858	100,0
дети, до 13 лет	11 631	6 978	4 653	79,4
подростки, 14-17 лет				
юноши	18 466	11 080	7 386	126,1
девушки	14 149	8 489	5 660	96,6
трудоспособное население, старше 18 лет:				
мужчины	17 468	10 480	6 988	119,3
женщины	13 869	8 321	5 548	94,7
пенсионеры и пожилые люди	13 695	8 217	5 478	93,5

4. РЫНОК ТРУДА И ОПЛАТА ТРУДА

4.1 ЗАНЯТОСТЬ ПО НАЙМУ

	Численность наемных работников, тыс. человек	
	всего ¹⁾	из них на крупных и средних предприятиях
2010г.		
I квартал	3 360,4	2 943,7
II квартал	3 407,9	2 980,1
III квартал	3 441,1	3 007,4
IV квартал	3 459,9	3 013,2

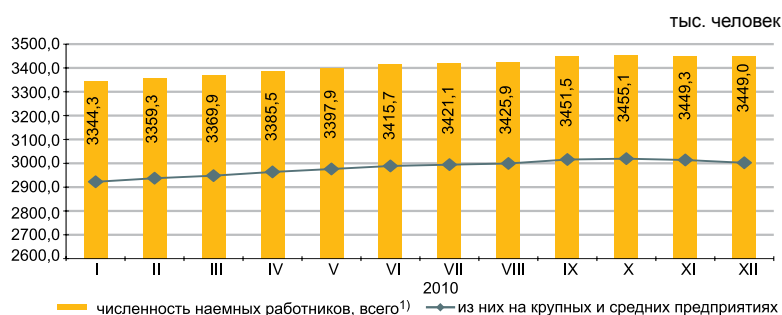

Численность наемных работников в декабре 2010г. составила 3449,0 тыс. человек, из них на крупных и средних предприятиях – 3002,1 тыс. человек.

В декабре 2010г. на крупные и средние предприятия было принято 46,0 тыс. человек. Выбыло по различным причинам 64,0 тыс. человек. Отработано одним работником 156,8 часа.

На конец декабря 2010г. на крупных и средних предприятиях были не заполнены 16,4 тыс. вакантных мест (0,5% к списочной численности).

	Декабрь 2010г.		
	тыс. человек	в % к ноябрю 2010г.	в % к декабрю 2009г.
Всего ¹⁾	3 449,0	100,0	102,8
из них на крупных и средних предприятиях	3 002,1	99,6	102,4

Наличие и движение наемных работников, занятых на крупных и средних предприятиях, по отдельным видам экономической деятельности²⁾

	Декабрь 2010г.			
	Численность наемных работников	принято работников	выбыло работников	из них в связи с сокращением и ликвидацией
Всего	3 002,1	46,0	64,0	3,6
Сельское, лесное и рыбное хозяйство	115,8	1,3	3,7	0,2
Промышленность	712,0	12,0	16,5	0,4
Строительство	200,7	5,5	12,4	0,8
Оптовая и розничная торговля; ремонт автомобилей и мотоциклов	126,7	5,2	5,3	0,1
Транспорт и складирование	224,8	2,9	3,1	0,1
Финансовая и страховая деятельность	69,6	1,4	1,4	0,2
Профессиональная, научная и техническая деятельность	84,5	1,1	1,8	0,1
Деятельность в области административного и вспомогательного обслуживания	103,6	3,7	5,0	0,1
Государственное управление и оборона; обязательное социальное обеспечение	238,0	2,5	4,7	1,2
Образование	616,2	4,1	3,5	0,1
Здравоохранение и социальные услуги	329,4	2,6	2,6	0,1
Прочие виды деятельности	180,8	3,7	4,0	0,2

Численность наемных работников по регионам в декабре 2010г.¹⁾

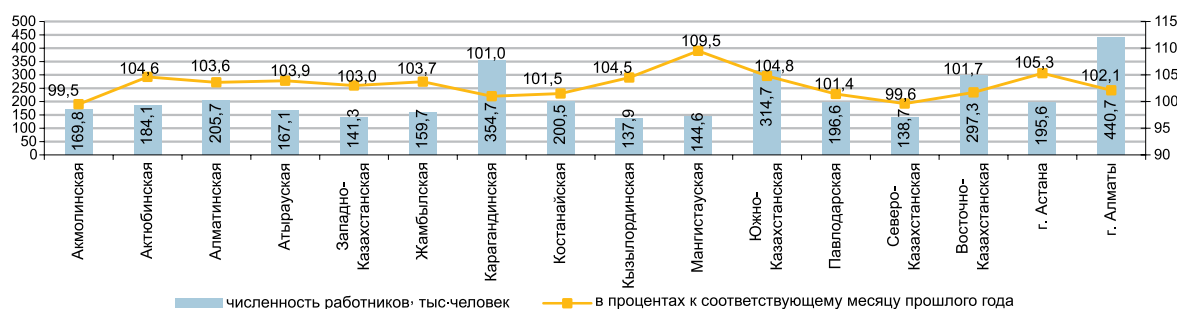

¹⁾ Без учета работников МП, занимающихся предпринимательской деятельностью.

²⁾ Виды экономической деятельности представлены в соответствии с новым классификатором.

4.2 БЕЗРАБОТИЦА И ОБЕСПЕЧЕНИЕ ЗАНЯТОСТИ

(по данным АС и МТСЗН)

	Уровень безработицы, %	Доля зарегистрированных безработных в численности экономически активного населения, %
2010г.		
I квартал	6,2	0,9
II квартал	5,8	0,8
III квартал	5,6	0,7
IV квартал	5,5	0,4
2011г.		
Январь	5,7*	0,5

* Оценка.

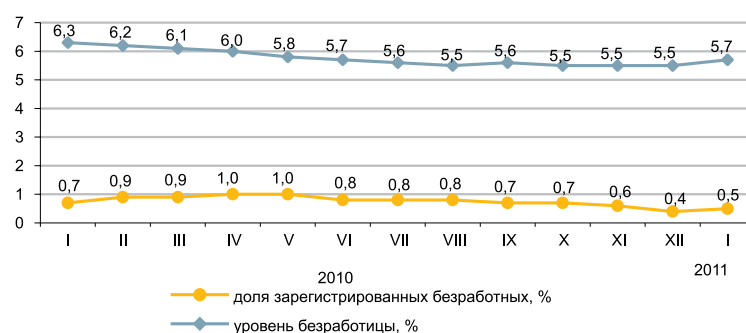

Численность безработных, по методологии МОТ, в январе 2011г. по оценке составила 486,3 тыс. человек, уровень безработицы – 5,7%. Официально зарегистрированы в органах занятости МТСЗН в качестве безработных 44,1 тыс. человек (0,5%).

Кроме того, на рынке труда фиксируется скрытая безработица - практика перевода работников на неполную рабочую неделю или сокращенный рабочий день, предоставление отпусков без сохранения заработной платы. По оценке в январе т. г. уровень скрытой безработицы составил 0,6% (50,9 тыс. человек) от экономически активного населения.

	IV квартал 2010г.		
	тыс. человек	в % к III кварталу 2010г.	в % к IV кварталу 2009г.
Экономически активное население	8 616,1	99,6	101,7
Занятое население	8 141,4	99,6	102,6
наемные работники	5 460,0	100,2	103,3
самозанятые	2 681,4	98,4	101,1
Безработные	474,7	98,5	89,3
Экономически неактивное население	3 483,4	101,0	99,8

в процентах к предыдущему месяцу (оценка)

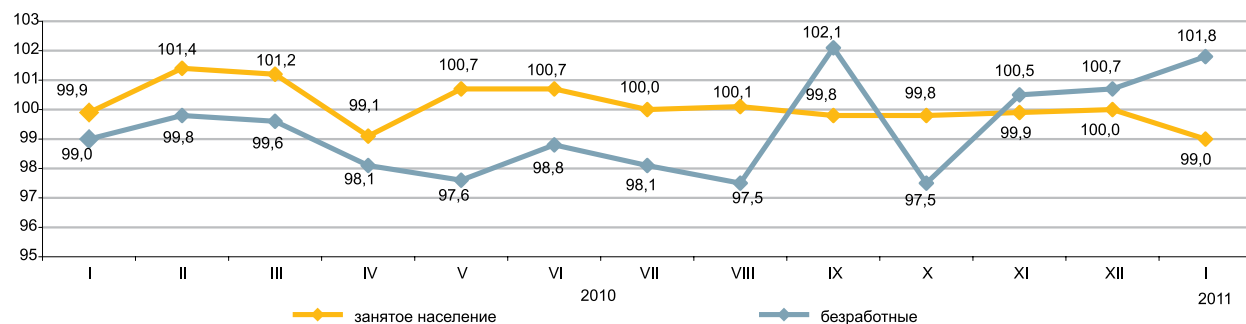

	Январь 2011г.	
	тыс. человек	в % к декабрю 2010г.
Число обратившихся за трудовым посредничеством	22,0	в 2,3 раза
Число трудоустроенных граждан	9,8	49,6
Численность лиц, зарегистрированных в органах занятости в качестве безработных	44,1	124,4
Направлены на профессиональную подготовку или переподготовку, на повышение квалификации	0,01	3,7
Приняли участие в общественных работах	10,8	в 3,8 раза

	На 01.02.2011г.	В % к декабрю 2010г.
Полная остановка производства, единиц	12	85,7
Переход на режим неполного рабочего времени (частичная приостановка, сокращение объема производства, изменение режима работы), единиц	134	85,4
Количество работников, человек:		
находящихся в отпусках без сохранения заработной платы	6 165	113,5
занятые в режиме не полного рабочего времени	3 138	81,0
временно незанятые из-за простоя производства, оборудования	1 155	116,1

4.3 ОПЛАТА ТРУДА

в процентах к соответствующему периоду предыдущего года

	Индекс номинальной заработной платы	Индекс реальной заработной платы
Декабрь 2010 г.	117,5	109,0
Январь-декабрь 2010 г.	114,6	107,0

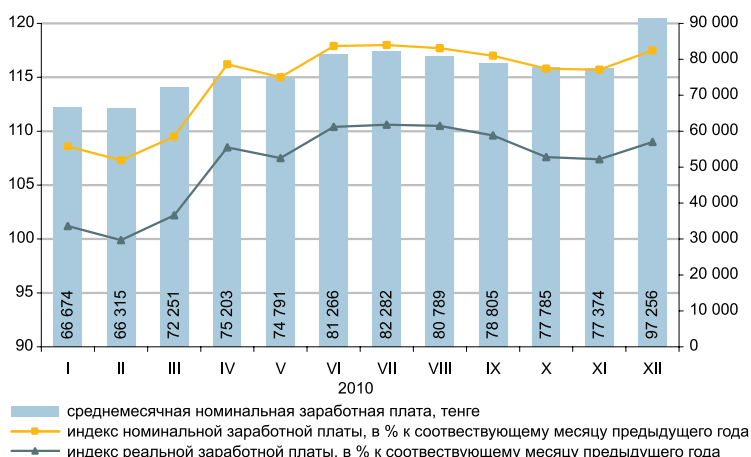

В декабре 2010г. среднемесячная номинальная заработная плата одного работника составила 97256 тенге, на крупных и средних предприятиях – 101926 тенге.

	Среднемесячная номинальная заработная плата, тенге	В % к средне-республиканскому уровню	В % к соответствующему месяцу предыдущего года	
			индекс номинальной заработной платы	индекс реальной заработной платы
По всем видам экономической деятельности*	97 256	100,0	117,5	109,0
Сельское, лесное и рыбное хозяйство	40 214	41,3	110,9	102,9
Промышленность	125 600	129,1	119,8	111,1
Строительство	121 055	124,4	113,4	105,2
Оптовая и розничная торговля; ремонт автомобилей и мотоциклов	88 161	90,6	114,5	106,2
Транспорт и складирование	127 836	131,4	121,6	112,8
Услуги по проживанию и питанию	79 893	82,1	104,7	97,1
Информация и связь	148 066	в 1,5 раза	102,9	95,5
Финансовая и страховая деятельность	201 007	в 2,1 раза	104,7	97,1
Операции с недвижимым имуществом	96 208	98,9	116,9	108,4
Профессиональная, научная и техническая деятельность	196 478	в 2,0 раза	111,0	103,0
Деятельность в области административного и вспомогательного обслуживания	101 075	103,9	105,0	97,4
Государственное управление и оборона; обязательное социальное обеспечение	90 665	93,2	119,9	111,2
Образование	55 147	56,7	122,2	113,4
Здравоохранение и социальные услуги	66 193	68,1	132,6	123,0
Искусство, развлечения и отдых	62 356	64,1	118,8	110,2
Предоставление прочих видов услуг	148 522	в 1,5 раза	110,6	102,6
Деятельность экстерриториальных организаций и органов	346 920	в 3,6 раза	93,4	86,6

* Виды экономической деятельности представлены в соответствии с новым классификатором.

Среднемесячная заработная плата

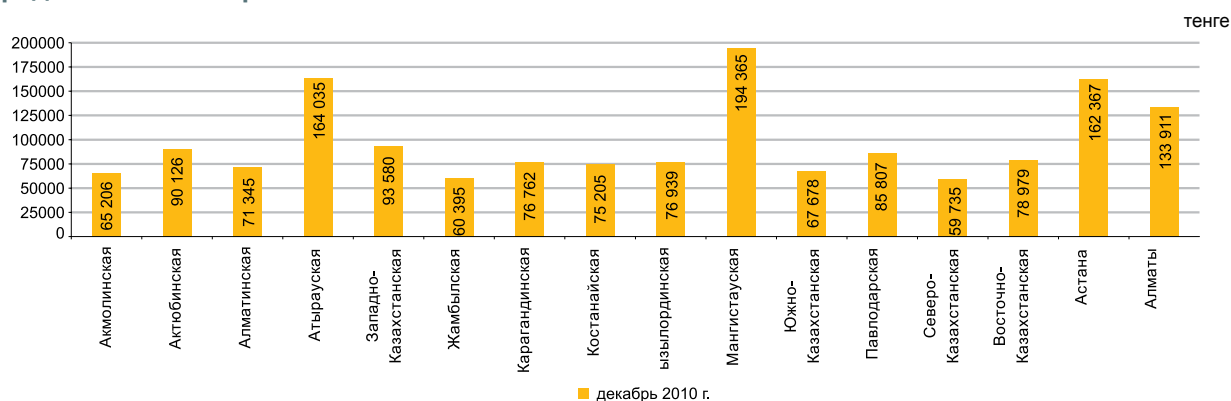

5. ЦЕНЫ

5.1 ИНДЕКС ПОТРЕБИТЕЛЬСКИХ ЦЕН

на конец периода, в процентах к декабрю предыдущего года	
2010г.	107,8
в процентах к предыдущему месяцу	
Январь 2010г.	101,4
Январь 2011г.	101,7

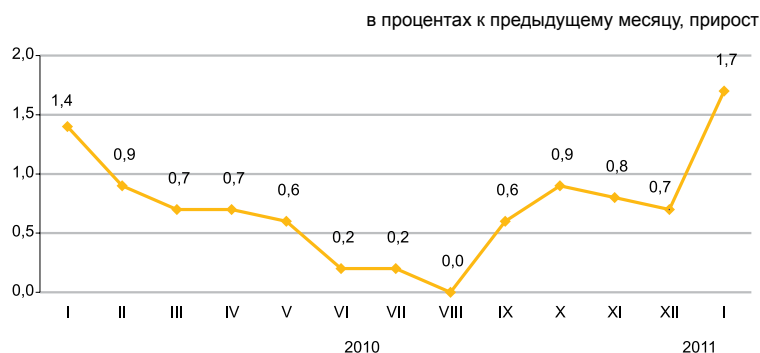

В январе т.г. повышение цен отмечено на картофель на 26,1%, крупы – на 13,4%, овощи свежие – на 12,1%, молоко сырое – на 4,5%, мясо и птицу – на 4,2%, яйца – на 4%, фрукты – на 3,2%, масла и жиры – на 2,8%, сахар – на 2,2%, сыр и творог – на 2%.

Цены на дизельное топливо выросли на 2,6%, бензин – на 2,5%, твердое топливо – на 0,8%, фармацевтическую продукцию, моющие и чистящие средства – по 0,5%, одежду и обувь – на 0,4%, товары для личного ухода – на 0,3%.

Услуги железнодорожного пассажирского транспорта подорожали на 2,2%, парикмахерских и заведений личного обслуживания – на 0,8%, почты, ресторанов и гостиниц – по 0,6%, здравоохранения – на 0,5%.

в процентах

	Январь 2011г. к		
	декабрю 2010г.	январю 2010г.	декабрю 2005г.
Все товары и услуги	101,7	108,1	164,0
Продовольственные товары	103,0	112,2	175,8
Непродовольственные товары	100,5	105,7	144,2
Платные услуги	101,2	105,1	168,1

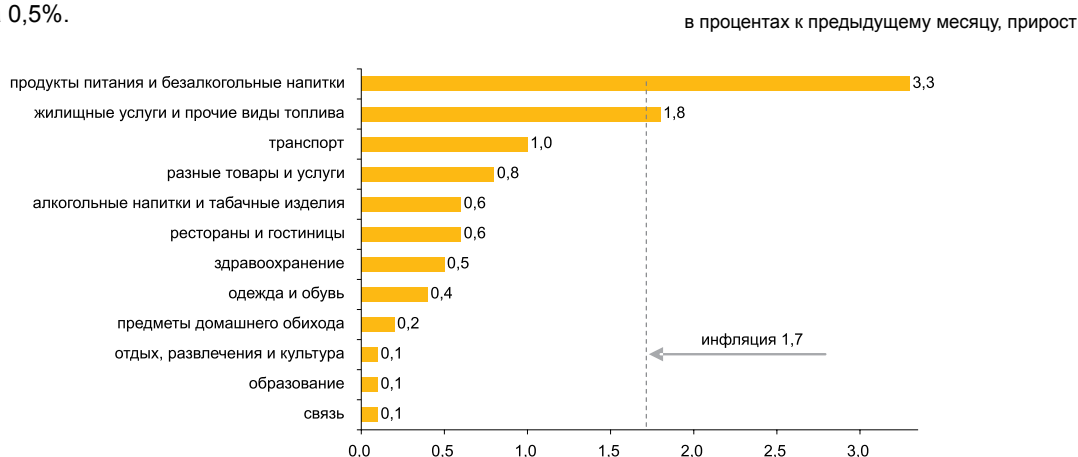

в процентах

	Январь 2011г. к		
	декабрю 2010г.	январю 2010г.	декабрю 2005г.
Индекс потребительских цен	101,7	108,1	164,0
Базовый индекс потребительских цен	101,3	107,2	162,6
Индекс цен для групп населения:			
с наименьшими денежными доходами	102,2	109,0	170,1
с наибольшими денежными доходами	101,4	107,5	160,6

5.2 ИНДЕКС ЦЕН ПРЕДПРИЯТИЙ-ПРОИЗВОДИТЕЛЕЙ

На готовую промышленную продукцию

	на конец периода, в процентах к декабрю предыдущего года
2010г.	112,9
	в процентах к предыдущему месяцу
Январь 2010г.	98,7
Январь 2011г.	104,8

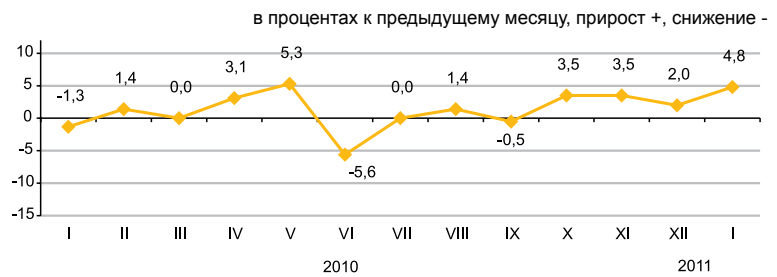

На приобретенные материально-технические ресурсы

	на конец периода, в процентах к декабрю предыдущего года
2010г.	119,9
	в процентах к предыдущему месяцу
Январь 2010г.	100,3
Январь 2011г.	102,2

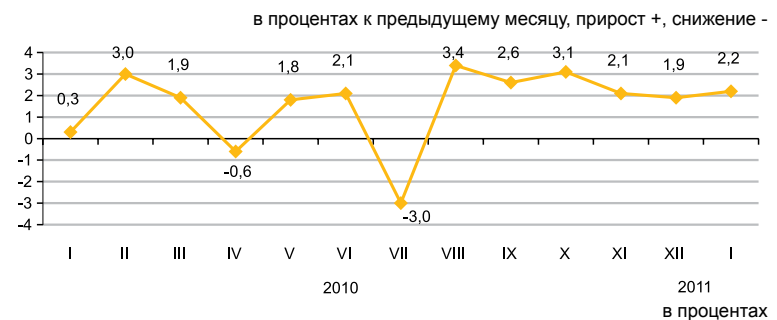

В прошедшем месяце увеличение цен отмечено на конденсат газовый на 17,1%, уголь – на 10,2%, нефтепродукты – на 4,8%, нефть – на 4,6%.

Цены на продукцию черной металлургии за месяц стали выше на 4,1%, на основные благородные и цветные металлы – на 3,7%.

Мargarин подорожал на 9,3%, крупы – на 6,8%, мука ржаная – на 6,3%, макаронные изделия – на 4,4%, сахар – на 3%, мука пшеничная – на 2,2%, молочные продукты – на 1,9%.

	Январь 2011г. к		
	декабрю 2010г.	январю 2010г.	декабрю 2005г.
Промышленность - всего	104,8	119,8	190,7
Произведенная продукция	104,9	120,7	193,6
Услуги производственного характера	102,6	106,1	147,6
Базовый индекс (без учета изменения цен на нефть и металлы)	105,2	116,8	154,2

По видам экономической деятельности

	Январь 2011г. к					
	декабрю 2010г.		январю 2010г.		декабрю 2005г.	
	на готовую продукцию	на приобретенные ресурсы	на готовую продукцию	на приобретенные ресурсы	на готовую продукцию	на приобретенные ресурсы
Горнодобывающая промышленность и разработка карьеров	105,6	102,2	121,4	112,8	194,6	189,8
Обрабатывающая промышленность	102,4	102,3	117,4	125,6	181,6	184,2
Электроснабжение, подача газа, пара и воздушное кондиционирование	108,0	101,5	113,4	112,0	212,6	166,5
Водоснабжение; канализационная система, контроль над сбором и распределением отходов	101,1	...	105,9	...	206,6	...

По видам энергоресурсов

	Январь 2011г. к		
	декабрю 2010г.	январю 2010г.	декабрю 2005г.
Энергоресурсы, всего	106,5	118,3	196,1
Сырьевые энергоресурсы	106,4	118,6	192,2
Нефтепродукты	104,8	119,2	202,1
Электроэнергия	110,1	116,2	239,5

5.3 ИНДЕКС ЦЕН В СЕЛЬСКОМ, ЛЕСНОМ И РЫБНОМ ХОЗЯЙСТВЕ

на конец периода, в процентах к декабрю предыдущего года	
2010г.	123,4
в процентах к предыдущему месяцу	
Январь 2010г.	98,8
Январь 2011г.	104,8

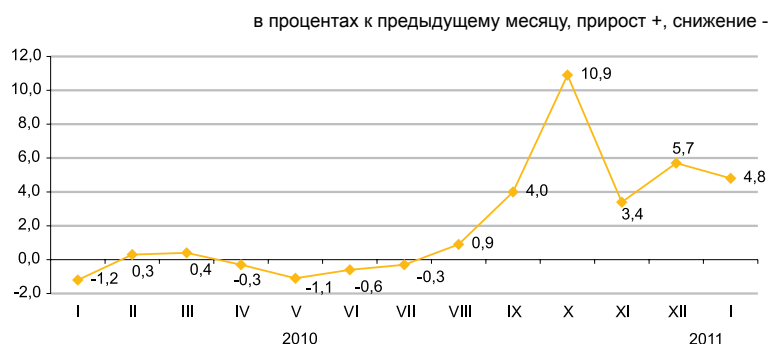

В январе 2011г. по сравнению с предыдущим месяцем цены на пшеницу и ячмень повысились по 5,7%, гречиху - на 4,4%, рожь - на 4,1%.

Овощная продукция стала дороже на 6,9%. Цены на капусту выросли на 11,2%, картофель - на 10,3%, свеклу - на 10,2%, морковь - на 4,2%, лук репчатый - на 0,9%.

Прирост цен на молоко сырое составил 6,9%, яйца - 4,1%, мясо крупного рогатого скота и свиней - по 4,6%, мясо овец - 3,8%, мясо лошадей - 2,3%. Цены на мед повысились на 1,7%, шерсть - на 1,2%.

	в процентах		
	Январь 2011г. к декабрю 2010г.	Январь 2011г. к январю 2010г.	Январь 2011г. к декабрю 2005г.
Продукция сельского хозяйства	104,8	131,0	205,1
Продукция растениеводства	105,3	143,4	221,4
Продукция животноводства	104,2	114,8	176,9
Продукция и услуги лесного хозяйства	100,0	103,8	134,0
Продукция и услуги рыбного хозяйства	100,8	111,0	-

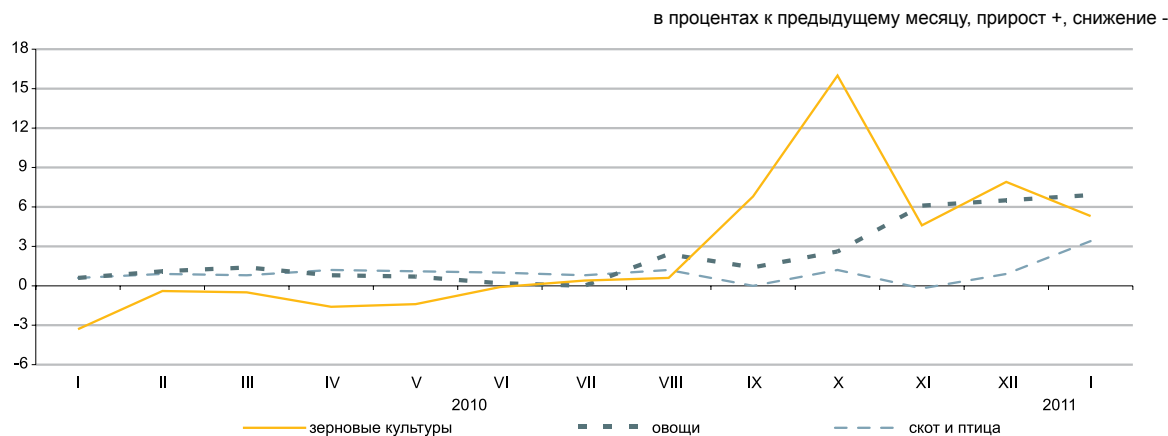

По видам продукции сельского хозяйства

	в процентах		
	Январь 2011г. к декабрю 2010г.	Январь 2011г. к январю 2010г.	Январь 2011г. к декабрю 2005г.
Пшеница	105,7	149,6	228,3
Ячмень	105,7	117,0	147,3
Овес	109,2	106,8	144,8
Гречиха	104,4	176,7	230,3
Картофель	110,3	139,1	213,8
Крупный рогатый скот	104,6	115,0	196,8
Овцы	103,8	116,5	171,4
Свины	104,6	112,3	192,0
Лошади	102,3	114,0	187,9
Птица	100,8	106,9	154,3
Молоко сырое	106,9	126,5	195,2
Яйца	104,1	105,5	132,1

5.4 ИНДЕКС ЦЕН В СТРОИТЕЛЬСТВЕ

	на конец периода, в процентах к декабрю предыдущего года
2010г.	103,6
	в процентах к предыдущему месяцу
Январь 2010г.	100,6
Январь 2011г.	100,3

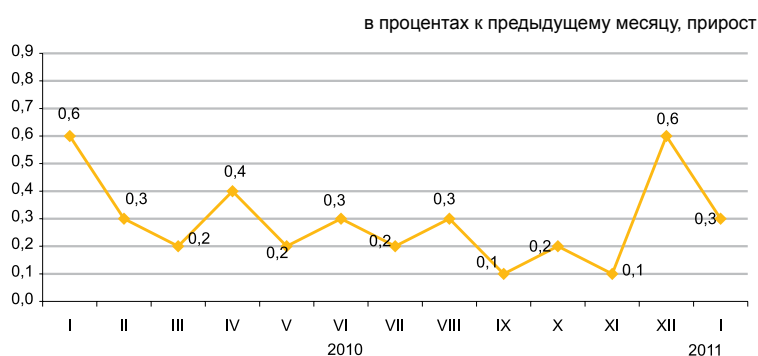

По элементам технологической структуры

В январе 2011г. по сравнению с предыдущим месяцем цены на стекло листовое витринное повысились на 3,4%, смеси битумные – на 2,5%, плиты древесно-волоконные – на 1%, гравий строительный – на 0,6%, растворы строительные – на 0,4%, сталь листовую – на 0,3%.

Стеклопакеты тонированные стали дешевле на 0,5%, кирпичи керамические облицовочные и линолеум – по 0,2%, изделия строительные из пластмасс – на 0,1%.

	в процентах		
	Январь 2011г. к декабрю 2010г.	Январь 2011г. к январю 2010г.	Январь 2011г. к декабрю 2005г.
Все элементы технологической структуры	100,3	103,3	132,5
Строительно-монтажные работы	100,3	102,5	131,6
Машины и оборудование	100,5	107,1	137,5
Прочие работы и затраты	100,2	103,4	132,6

в процентах к соответствующему месяцу предыдущего года, прирост



По видам строительных материалов

	в процентах		
	Январь 2011г. к декабрю 2010г.	Январь 2011г. к январю 2010г.	Январь 2011г. к декабрю 2005г.
Продукция горнодобывающей промышленности	100,2	102,2	121,9
Древесина и изделия из древесины	100,1	100,9	118,0
Краски, лаки и покрытия аналогичные	100,2	100,7	117,0
Плитки и плиты керамические	100,2	101,4	113,8
Портландцемент	100,0	99,8	132,4
Изделия из бетона для строительных целей	100,0	102,5	125,2
Бетоны и растворы	100,2	101,6	118,6
Металлы черные основные	100,2	107,6	137,3
Металлоконструкции строительные сборные	100,0	116,8	148,1

5.5 ЦЕНЫ НА РЫНКЕ ЖИЛЬЯ

Изменение цен продажи нового жилья

на конец периода, в процентах к декабрю
предыдущего года
2010г. 103,1

в процентах к предыдущему месяцу
Январь 2010г. 100,6
Январь 2011г. 101,7

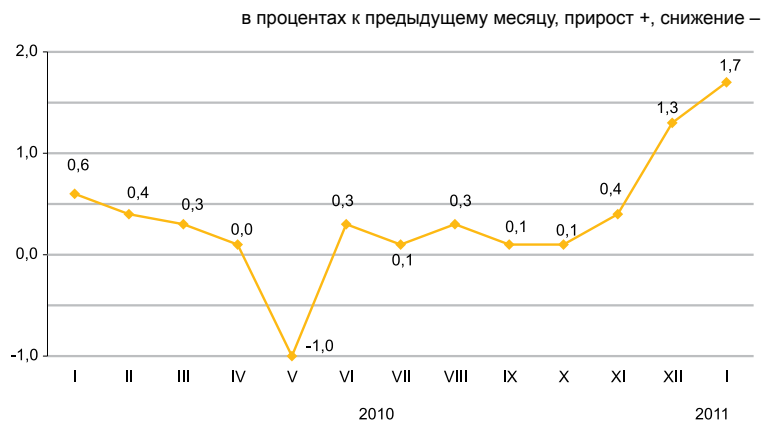

Изменение цен перепродажи благоустроенного жилья

на конец периода, в процентах к декабрю
предыдущего года
2010г. 103,8

в процентах к предыдущему месяцу
Январь 2010г. 100,1
Январь 2011г. 100,5

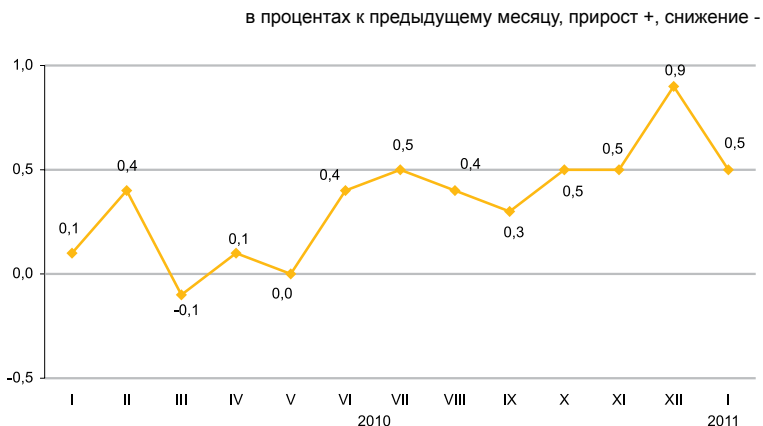

В январе 2011 года в среднем по республике цены продажи нового жилья увеличились на 1,7%, перепродажи благоустроенного жилья – на 0,5%.

	Цена за 1 кв.м, тенге	Январь 2011г. к		
		декабрю 2010г.	январю 2010г.	декабрю 2005г.
Продажа нового жилья	146 393	101,7	104,3	155,4
Перепродажа благоустроенного жилья	106 481	100,5	104,2	171,9

Изменение цен на рынке жилья

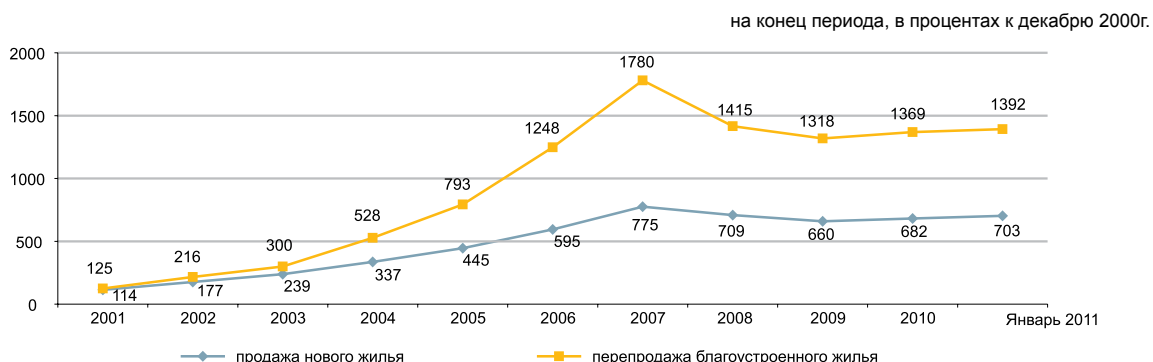

5.6 ИНДЕКС ЦЕН ОПТОВЫХ ПРОДАЖ

	на конец периода, в процентах к декабрю предыдущего года
2010г.	110,8
	в процентах к предыдущему месяцу
Январь 2010г.	100,3
Январь 2011г.	101,1

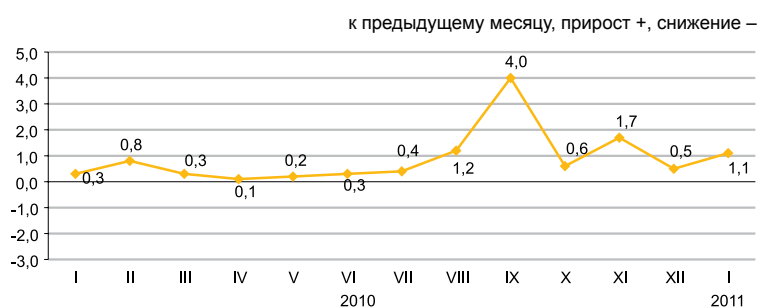

В январе 2011 года повышение цен оптовых продаж отмечено на говядину на 11,2%, картофель – на 8%, зерно – на 3,3%, масло подсолнечное – на 2,6%, пропан и бутан сжиженные – на 1,8%, кефир – на 1,5%, муку – на 1,1%, их снижение – на яйца 1,7%, рис – на 0,9%, мазут – на 0,6%, керосин – на 0,1%.

	в процентах		
	декабрю 2010г.	январю 2010г.	январю 2011г. к декабрю 2005г.
Товары и продукция - всего	101,1	112,0	152,0
Потребительские товары	100,7	107,1	143,0
Продукция промежуточного потребления	101,6	117,3	161,2
Средства производства	100,4	103,3	123,7

Товары классифицированные по конечному назначению

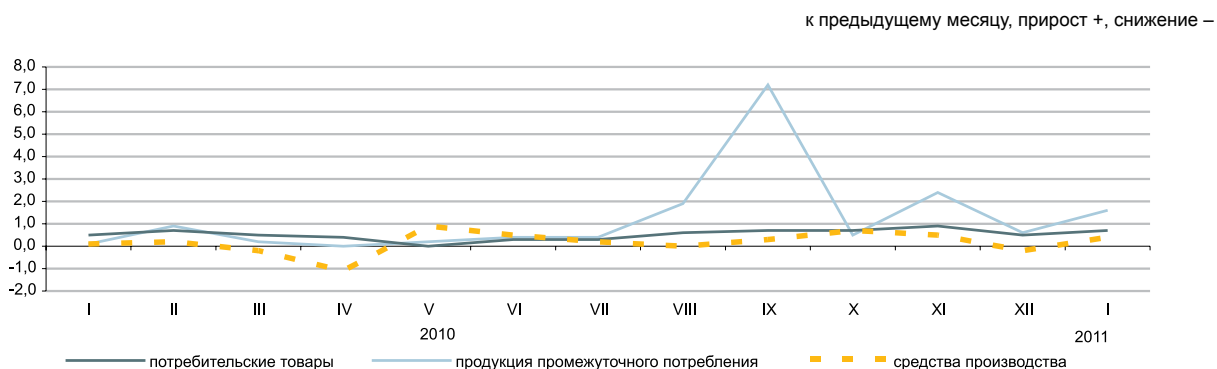

По основным группам

	в процентах		
	декабрю 2010г.	январю 2010г.	январю 2011г. к декабрю 2005г.
Фрукты и овощи свежие	105,6	118,6	185,2
Мясо и мясные продукты	101,9	109,6	155,5
Продукты молочные, яйца, масла и жиры	101,1	112,6	160,8
Сахар, шоколад, изделия кондитерские	100,5	108,7	163,0
Мука и крупы	101,2	127,5	178,8
Кофе, чай, какао и пряности	100,1	103,3	143,9
Детали и принадлежности для автомобилей	100,1	103,1	116,3
Посуда и средства чистящие	101,6	105,1	161,3
Товары и препараты фармацевтические и медицинские	100,3	108,7	146,7
Топливо твердое, жидкое, газообразное	101,0	108,6	142,1
Товары химические	103,2	104,7	135,2
Шины	100,8	112,4	158,3

5.7 ИНДЕКСЫ ТАРИФОВ НА УСЛУГИ ТРАНСПОРТА, ПОЧТОВЫЕ, КУРЬЕРСКИЕ И СВЯЗИ ДЛЯ ЮРИДИЧЕСКИХ ЛИЦ

На услуги грузового транспорта

	на конец периода, в процентах к декабрю предыдущего года
2010г.	111,8
	в процентах к предыдущему месяцу
Январь 2010г.	111,7
Январь 2011г.	113,5

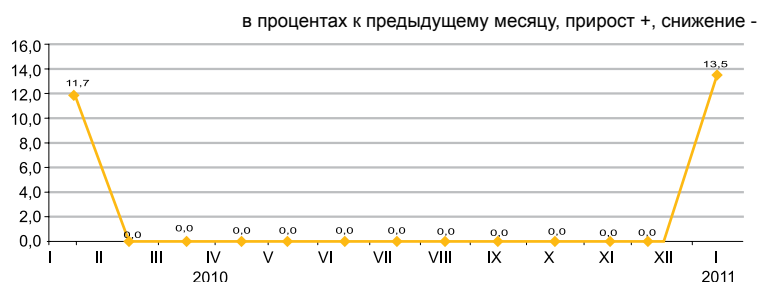

По видам грузового транспорта

В январе 2011г. по сравнению с предыдущим месяцем перевозка грузов железнодорожным транспортом на внутриреспубликанских сообщениях стала дороже на 21,6%, в страны СНГ – на 21,4%. Тарифы по доставке грузов автомобильным транспортом на пригородных сообщениях повысились на 1,6%, на внутриреспубликанских - на 0,5%, на городских – на 0,3%.

	в процентах		
	Январь 2011г. к декабрю 2010г.	Январь 2011г. к январю 2010г.	Январь 2011г. к декабрю 2005г.
Грузовой транспорт	113,5	113,6	159,3
Автомобильный	100,5	101,9	128,3
Железнодорожный	121,5	121,5	198,7
Воздушный	100,0	100,0	89,5
Трубопроводный	100,0	99,8	107,9
Внутренний водный	100,0	164,9	186,1

На услуги почтовые и курьерские

	на конец периода, в процентах к декабрю предыдущего года
2010г.	102,3
	в процентах к предыдущему месяцу
Январь 2010г.	99,8
Январь 2011г.	98,7

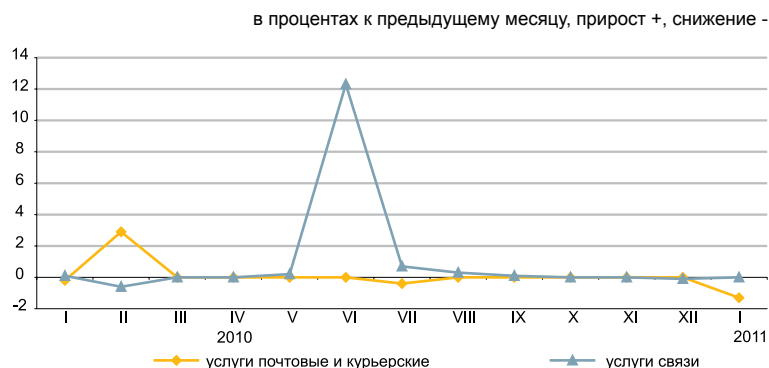

На услуги связи

	на конец периода, в процентах к декабрю предыдущего года
2010г.	110,6
	в процентах к предыдущему месяцу
Январь 2010г.	100,1
Январь 2011г.	100,0

По видам услуг почтовых, курьерских и связи

	в процентах		
	Январь 2011г. к декабрю 2010г.	Январь 2011г. к январю 2010г.	Январь 2011г. к декабрю 2005г.
Услуги почтовые и курьерские	98,7	101,2	166,5
Услуги почтовые	97,7	104,1	248,1
Услуги курьерские	100,0	99,3	103,1
Услуги связи	100,0	110,6	99,6
Городская телефонная связь	100,0	99,2	98,8
Междугородная телефонная связь	100,2	86,8	81,9
Аренда каналов	100,0	116,1	115,9
Услуги по передаче данных	100,0	100,0	100,0
Услуги по предоставлению доступа к Интернет по проводным сетям	100,0	98,0	61,2

5.8 ИНДЕКСЫ ЦЕН ВНЕШНЕЙ ТОРГОВЛИ

Экспортные поставки

	на конец периода, в процентах к декабрю предыдущего года
2009г.	110,2
2010г.	122,3
	в процентах к предыдущему месяцу
Декабрь 2009г.	106,7
Декабрь 2010г.	105,9



Импортные поступления

	на конец периода, в процентах к декабрю предыдущего года
2009г.	100,8
2010г.	111,0
	в процентах к предыдущему месяцу
Декабрь 2009г.	98,8
Декабрь 2010г.	103,0



В декабре 2010 года повышение цен экспортных товаров отмечено на газовый конденсат на 19,9%, пропан и бутан сжиженные – 14,7%, пшеницу – 8,9%, нефть – 7,3%, их снижение – на уголь на 7,4%, хлопок – 3%. Из продукции импорта масло растительное стало дороже на 15%, рыба – 11,7%, мясо птицы – 11,1%, сахар – 4,5%, кофе – 2%, табак – дешевле на 16,3%, обувь – 13,3%, фармацевтическая продукция – 7%.

	Декабрь 2010г. к			Январь-декабрь 2010г. к январю-декабрю 2009г.
	ноябрю 2010г.	декабрю 2009г.	декабрю 2005г.	
Экспорт - всего	105,9	122,3	190,6	132,6
Сырье	106,4	117,2	169,5	130,7
Полуфабрикаты	104,9	136,9	243,6	140,0
Готовые товары	102,2	133,6	228,9	104,9
Импорт - всего	103,0	111,0	159,8	107,1
Сырье	100,6	89,0	205,7	118,8
Полуфабрикаты	102,9	100,9	116,7	90,6
Готовые товары	103,2	117,3	161,1	109,2

По группам продукции

	в процентах					
	Экспортные поставки			Импортные поступления		
	декабрь 2010г. к			декабрь 2010г. к		
	ноябрю 2010г.	декабрю 2009г.	декабрю 2005г.	ноябрю 2010г.	декабрю 2009г.	декабрю 2005г.
Рыба и ракообразные, моллюски и другие водные беспозвоночные	102,0	114,4	218,8	111,7	103,5	106,5
Молочная продукция, яйца птиц	100,0	138,7	213,0	104,7	104,7	137,9
Зерновые культуры	109,0	169,1	219,1	114,6	141,6	224,3
Сахар и кондитерские изделия из сахара	99,3	119,1	159,8	104,2	172,0	126,8
Алкогольные и безалкогольные напитки	101,2	103,6	307,2	90,3	107,5	150,4
Минеральные продукты	106,0	116,3	171,9	104,7	97,8	208,4
Черные и цветные металлы	101,5	120,4	207,1	103,6	105,4	113,8
Продукция химической промышленности	112,5	187,1	296,7	99,0	92,2	109,2
Пластмассы и изделия из них	102,4	99,2	127,9	96,8	95,5	83,3
Текстиль и текстильные изделия	97,2	149,4	194,8	103,0	129,5	267,1

6. НАЦИОНАЛЬНАЯ ЭКОНОМИКА

6.1 КРАТКОСРОЧНЫЙ ЭКОНОМИЧЕСКИЙ ИНДИКАТОР

в процентах к соответствующему месяцу
предыдущего года

	2010	2011
Январь	108,5	106,9
Февраль	106,1	
Март	110,5	
Апрель	110,3	
Май	109,7	
Июнь	107,0	
Июль	111,0	
Август	109,3	
Сентябрь	102,1	
Октябрь	102,5	
Ноябрь	107,3	
Декабрь	106,0	

в процентах к соответствующему месяцу предыдущего года

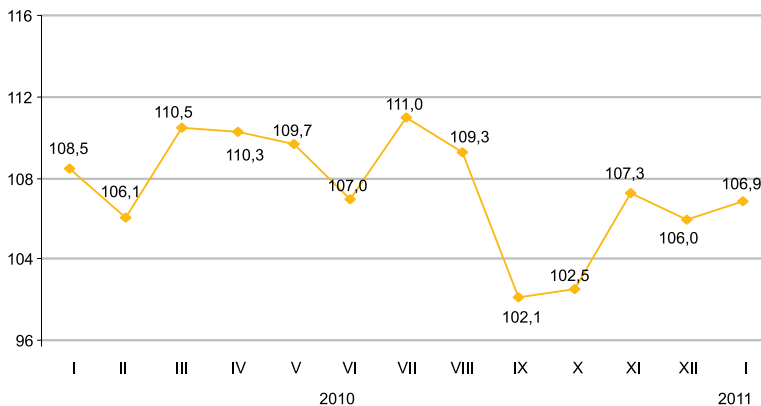

в процентах к соответствующему периоду
предыдущего года

	2010	2011
Январь	108,5	106,9
Январь-февраль	107,2	
Январь-март	108,3	
Январь-апрель	108,8	
Январь-май	109,0	
Январь-июнь	108,8	
Январь-июль	109,2	
Январь-август	109,0	
Январь-сентябрь	108,0	
Январь-октябрь	107,1	
Январь-ноябрь	107,2	
Январь-декабрь	107,1	

в процентах к соответствующему периоду предыдущего года

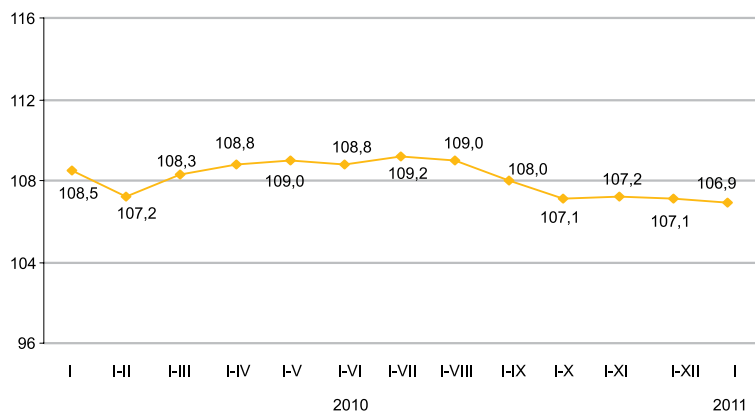

Краткосрочный экономический индикатор – показатель, характеризующий тенденции развития экономики. Его расчет осуществляется для обеспечения оперативности и базируется на изменении индексов выпуска по базовым отраслям: сельское хозяйство, промышленность, строительство, торговля, транспорт и связь. Доля указанных отраслей в объеме ВВП составляет 67-68%.

6.2 ВАЛОВОЙ ВНУТРЕННИЙ ПРОДУКТ

	ИФО, в процентах к соответствующему периоду предыдущего года
I квартал 2009г.	97,8
I полугодие 2009г.	97,6
9 месяцев 2009г.	98,5
2009г.	101,2
I квартал 2010г.	107,1
I полугодие 2010г.	108,0
9 месяцев 2010г.	107,5
2010г.*	107,0

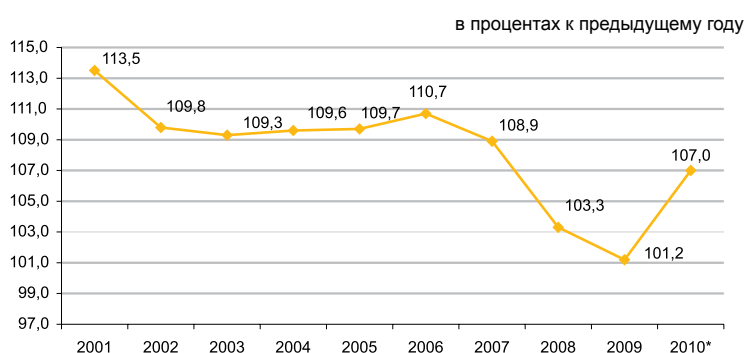

Производство Валового внутреннего продукта

Объем валового внутреннего продукта (ВВП) за 2010г. составил в текущих ценах 21513,5 млрд. тенге. В 2010г. по сравнению с 2009г. индекс физического объема ВВП увеличился на 7,0%. Дефлятор ВВП за 2010г. по отношению к ценам 2009г. составил 115,3%.

	в процентах к предыдущему году		
	2010 год*		
	Валовая добавленная стоимость, млрд. тенге	Индекс физического объема	Дефлятор
Валовый внутренний продукт	21 513,5	107,0	115,3
Производство товаров	9 490,4	105,0	117,7
Производство услуг	11 391,3	106,0	113,0

Валовой внутренний продукт по видам экономической деятельности*

	Валовая добавленная стоимость, млрд. тенге	Индекс физического объема, в процентах, предыдущему году	Дефлятор, в процентах, предыдущему году	Структура ВВП, в процентах к итогу	
				2010	2009
Валовой внутренний продукт	21 513,5	107,0	115,3	100,0	100,0
Сельское, лесное и рыбное хозяйство	940,6	88,3	103,4	4,4	5,9
Промышленность	6 943,2	109,6	125,1	32,3	29,0
Строительство	1 606,6	101,0	100,3	7,5	9,1
Оптовая и розничная торговля; ремонт автомобилей и мотоциклов	2 832,2	112,0	122,2	13,2	11,9
Транспорт и складирование	1 613,2	107,4	105,6	7,5	8,2
Услуги по проживанию и питанию	170,9	101,7	117,3	0,8	0,8
Информация и связь	520,2	110,0	81,5	2,4	3,3
Финансовая и страховая деятельность	1 333,5	97,6	107,3	6,2	7,3
Операции с недвижимым имуществом	1 877,8	103,8	120,0	8,7	8,6
Профессиональная, научная и техническая деятельность	841,4	106,1	112,1	3,9	4,1
Деятельность в области административного и вспомогательного обслуживания	418,3	107,3	109,7	1,9	2,0
Государственное управление и оборона; обязательное социальное обеспечение	417,1	102,4	116,9	1,9	2,0
Образование	674,9	103,5	118,4	3,1	3,2
Здравоохранение и социальные услуги	375,4	105,1	120,2	1,7	1,7
Искусство, развлечения и отдых	128,8	104,5	121,0	0,6	0,6
Предоставление прочих видов услуг	171,9	109,3	110,6	0,8	0,8
Деятельность домашних хозяйств, нанимающих домашнюю прислугу и производящих товары и услуги для собственного потребления	15,7	100,0	113,2	0,1	0,1
Косвенно-измеряемые услуги финансового посредничества	-482,7	74,5	119,5	-2,2	-3,1
Валовая добавленная стоимость	20 399,0	106,5	115,0	94,8	95,5
Чистые налоги на продукты	1 114,5	116,7	122,1	5,2	4,5

* По оперативным данным.

Валовой внутренний продукт методом конечного использования

Валовой внутренний продукт, рассчитанный методом конечного использования, в январе-сентябре 2010г. составил 14057711,2 млн. тенге. По сравнению с соответствующим периодом прошлого года в реальном исчислении наблюдается прирост по компонентам расходов на конечное потребление: домашних хозяйств – на 8,5%, органов государственного управления – на 2,4%, некоммерческих организаций, обслуживающих домашние хозяйства – на 2,3%.

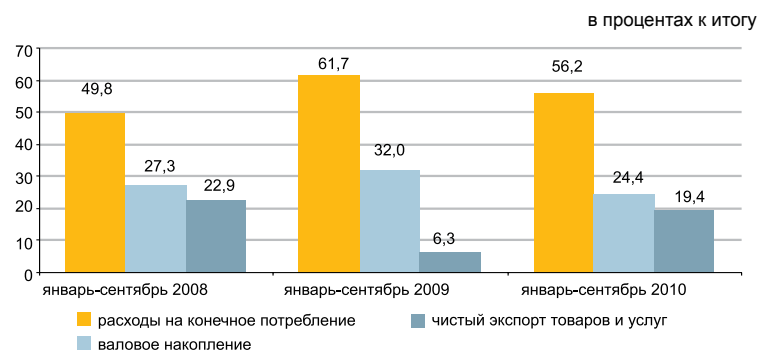

ВВП методом конечного использования

	Январь-сентябрь 2010г.						
	в текущих ценах, млн. тенге	индекс физического объема, в процентах к соответствующему периоду прошлого года		дефлятор, в процентах к соответствующему периоду прошлого года		структура ВВП, в % к итогу	
		январь-сентябрь 2009г.	январь-сентябрь 2010г.	январь-сентябрь 2009г.	январь-сентябрь 2010г.	январь-сентябрь 2009г.	январь-сентябрь 2010г.
Расходы на конечное потребление	7 896 964,3	102,2	107,1	111,2	107,0	61,7	56,2
домашних хозяйств	6 069 380,7	102,6	108,5	109,2	105,4	47,5	43,2
органов государственного управления	1 657 855,9	101,3	102,4	120,0	112,6	12,9	11,8
на индивидуальные товары и услуги	881 557,9	102,5	101,5	123,8	116,3	6,7	6,3
на коллективные услуги	776 298,0	100,1	103,4	116,2	108,7	6,2	5,5
некоммерческих организаций, обслуживающих домашние хозяйства	169 727,7	96,0	102,3	107,3	113,7	1,3	1,2
Валовое накопление	3 438 313,1	104,0	90,1	103,7	107,1	32,0	24,4
валовое накопление основного капитала	3 098 748,3	98,2	87,8	103,9	106,9	29,6	22,0
изменение запасов материальных оборотных средств	339 564,8			100,8	108,7	2,4	2,4
Чистый экспорт	2 722 433,8					6,3	19,4
экспорт товаров и услуг	7 101 127,0	86,9	109,9	77,6	132,8	43,6	50,5
импорт товаров и услуг	4 378 693,2	77,0	97,9	121,4	107,5	37,3	31,1
Валовой внутренний продукт методом конечного использования	14 057 711,2	102,8	106,3	89,4	118,5	100,0	100,0
Валовой внутренний продукт методом производства	14 639 271,1	98,5	107,5	96,5	116,5		

Валовой внутренний продукт методом доходов

В январе-сентябре 2010г. в производстве товаров доля валовой прибыли/валового смешанного дохода составила 71,8%, чистых налогов на производство – 2,3%, оплаты труда – 25,9%.

В производстве услуг доля валовой прибыли/валового смешанного дохода составила 62,7%, чистых налогов на производство – 0,6%, оплаты труда – 36,7%.

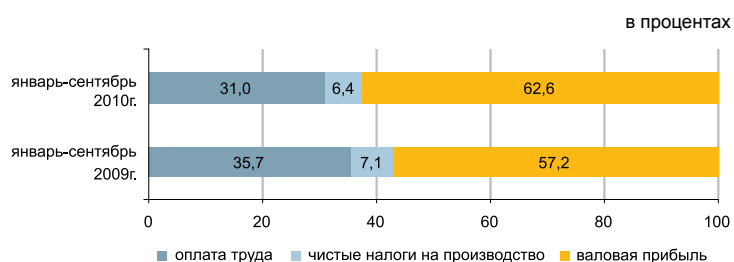
**Отраслевая структура производства и образования доходов по видам экономической деятельности за январь-сентябрь 2010 года**

в процентах

	ВДС, млн. тенге	в том числе		
		оплата труда	другие налоги на производство за вычетом других субсидий на производство	валовая прибыль/валовый смешанный доход
Производство товаров	100,0	25,9	2,3	71,8
Сельское, лесное и рыбное хозяйство	100,0	22,2	0,1	77,7
Промышленность	100,0	22,3	3,0	74,7
Горнодобывающая промышленность и разработка карьеров	100,0	15,6	4,2	80,2
Обрабатывающая промышленность	100,0	28,7	1,5	69,8
Электроснабжение, подача газа, пара и воздушное кондиционирование	100,0	40,6	1,9	57,5
Водоснабжение; канализационная система, контроль над сбором и распределением отходов	100,0	58,5	2,1	39,4
Строительство	100,0	43,3	0,5	56,2
Производство услуг	100,0	36,7	0,6	62,7
Оптовая и розничная торговля; ремонт автомобилей и мотоциклов	100,0	34,7	0,4	64,9
Транспорт и складирование	100,0	40,3	1,4	58,3
Услуги по проживанию и питанию	100,0	35,1	0,6	64,3
Информация и связь	100,0	36,1	1,1	62,8
Финансовая и страховая деятельность	100,0	13,3	0,5	86,2
Операции с недвижимым имуществом	100,0	6,9	0,6	92,5
Профессиональная, научная и техническая деятельность	100,0	54,4	0,9	44,7
Деятельность в области административного и вспомогательного обслуживания	100,0	57,3	0,8	41,9
Государственное управление и оборона; обязательное социальное обеспечение	100,0	77,4	0,1	22,5
Образование	100,0	80,3	0,1	19,6
Здравоохранение и социальные услуги	100,0	66,4	0,2	33,4
Искусство, развлечения и отдых	100,0	66,2	0,2	33,6
Предоставление прочих видов услуг	100,0	42,8	0,4	56,8
Деятельность домашних хозяйств, нанимающих домашнюю прислугу и производящих товары и услуги для собственного потребления	100,0	37,1	0,3	62,6
Итого по отраслям	100,0	31,9	1,4	66,7

6.3 ИНДЕКСЫ ПРОИЗВОДИТЕЛЬНОСТИ ТРУДА

в процентах к предыдущему году

2006 год	109,4
2007 год	107,5
2008 год	100,0
2009 год	100,1

в процентах к соответствующему периоду прошлого года

2007 год	
январь-март	109,1
январь-июнь	109,2
январь-сентябрь	108,1

2008 год

январь-март	103,0
январь-июнь	102,4
январь-сентябрь	100,6

2009 год

январь-март	97,6
январь-июнь	97,4
январь-сентябрь	97,9

2010 год

январь-март	101,2
январь-июнь	103,1
январь-сентябрь	102,9

В целом по экономике индекс производительности труда за январь-сентябрь 2010г. к соответствующему периоду прошлого года составил 102,9%. По сравнению с соответствующим периодом наблюдается увеличение индекса производительности труда в производстве товаров – 105,9%.

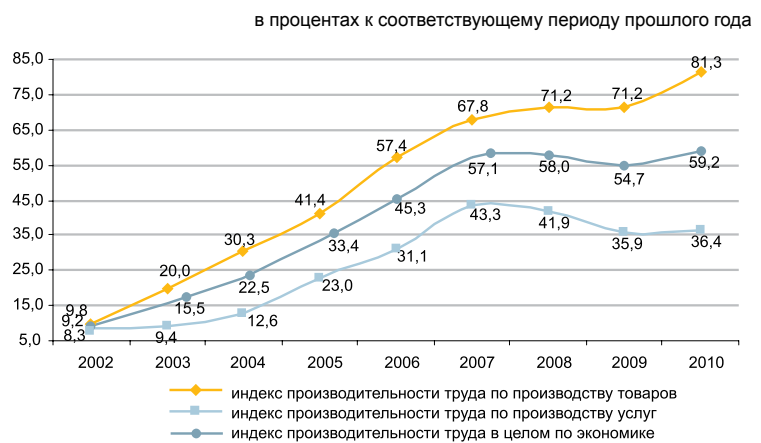
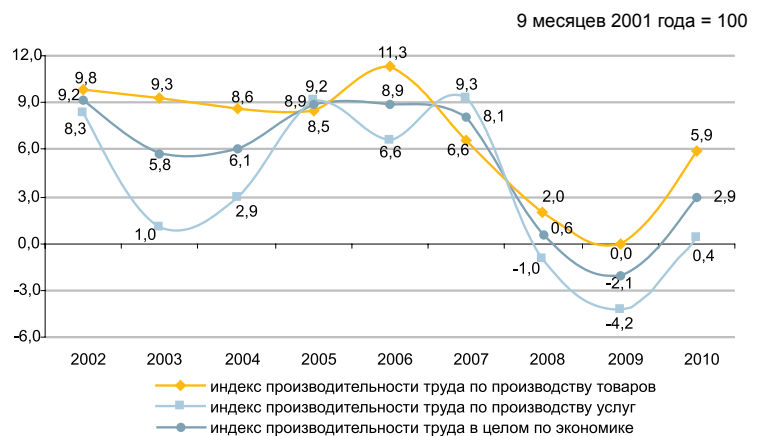

ВДС на одного занятого в экономике по видам экономической деятельности

	I квартал 2010г.	I полугодие 2010г.	Январь-сентябрь 2010г.
В целом по экономике	529,9	1 103,3	1 755,4
Сельское, лесное и рыбное хозяйство	40,2	99,9	277,6
Горнодобывающая промышленность и разработка карьеров	4 183,0	8 842,5	13 311,5
Обрабатывающая промышленность	816,3	2 007,5	3 168,5
Электроснабжение, подача газа, пара и воздушное кондиционирование	723,3	1 210,2	1 792,9
Водоснабжение; канализационная система, контроль над сбором и распределением отходов	230,2	544,3	792,0
Строительство	379,5	996,0	1 882,7
Оптовая и розничная торговля; ремонт автомобилей и мотоциклов	438,3	901,1	1 477,1
Транспорт и складирование	576,7	1 255,8	2 179,1
Услуги по проживанию и питанию	391,9	650,8	1 105,9
Информация и связь	866,3	2 080,7	3 331,3
Финансовая и страховая деятельность	4 763,4	7 520,7	9 905,2
Операции с недвижимым имуществом	2 318,9	5 488,7	8 371,1
Профессиональная, научная и техническая деятельность	1 841,2	3 007,3	3 905,7
Деятельность в области административного и вспомогательного обслуживания	814,8	1 371,4	1 930,4
Государственное управление и оборона; обязательное социальное обеспечение	209,9	498,3	781,9
Образование	185,6	392,3	599,1
Здравоохранение и социальные услуги	220,0	490,9	822,4
Искусство, развлечения и отдых	323,3	769,2	1 135,9
Предоставление прочих видов услуг	188,3	433,8	1 055,8
Деятельность домашних хозяйств, нанимающих домашнюю прислугу и производящих товары и услуги для собственного потребления	132,3	283,5	440,4

6.4 ИНВЕСТИЦИИ В ОСНОВНОЙ КАПИТАЛ

в процентах к соответствующему периоду предыдущего года

Январь 2010г.....	102,9
Январь-декабрь 2010г.....	99,5
Январь 2011г.....	104,3

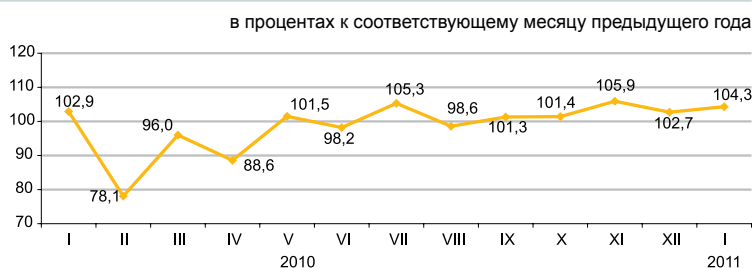

По источникам финансирования

Преобладающими источниками инвестиций в январе 2011г. остаются собственные средства хозяйствующих субъектов, при этом инвестиции за счет заемных средств по сравнению с январем 2010г. (в сопоставимых ценах) увеличились в 4,2 раза.

	Январь 2011г.		Январь 2010г.	
	млн. тенге	удельный вес, в процентах	млн. тенге	удельный вес, в процентах
Инвестиции в основной капитал	189 389	100	175 864	100
в том числе за счет средств:				
государственного бюджета	3 754	2,0	6 999	4,0
собственных	89 365	47,1	73 392	41,7
иностраннх	73 208	38,7	90 202	51,3
заемных	23 062	12,2	5 271	3,0

По технологической структуре

В январе 2011г. по сравнению с соответствующим периодом 2010г. наблюдается увеличение на 22,8% инвестиционных вложений в работы по строительству и капитальному ремонту зданий и сооружений.

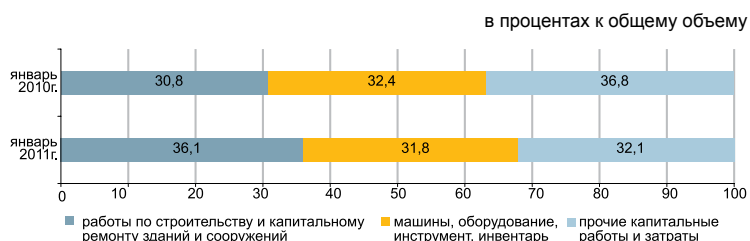

По направлениям использования

В общем объеме инвестиций в основной капитал в январе 2011г. значительную долю занимала горнодобывающая промышленность и разработка карьеров (50,6%), транспорт и складирование (13,4%), обрабатывающая промышленность (12,5%).



По размерности предприятий

Объем инвестиционных вложений крупных предприятий за январь 2011г. по сравнению с январем прошлого года уменьшился на 3,7% и составил 128,7 млрд. тенге.

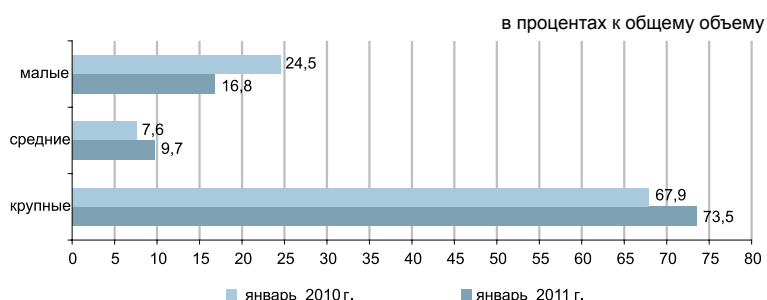

6.5 ТОПЛИВНО-ЭНЕРГЕТИЧЕСКИЕ РЕСУРСЫ (ТЭР)

Ресурсы

В январе-декабре 2010г. общие ресурсы основных природных видов топлива (нефти, включая газовый конденсат, газа природного и угля), вовлеченных в экономический оборот республики, составили 192,9 млн. тонн условного топлива.

	Удельный вес в общем объеме природных ресурсов	Январь-декабрь 2010г. к январю-декабрю 2009г.		
		ресурсы	производство	импорт
Нефть сырая	48,3	107,3	105,5	125,5
Уголь	35,5	109,8	109,9	96,1
Газ природный	8,8	82,0	96,1	108,1
Газовый конденсат	7,4	95,7	95,7	-

в процентах к общему объему ресурсов



Ресурсы нефтепродуктов формируются в основном за счет собственного производства (75,9–99,8%). Спрос на нефтепродукты частично восполнен их импортом. В январе-декабре 2010г. по сравнению с соответствующим периодом 2009г. в структуре ресурсов наблюдается увеличение доли импорта керосина (на 6,5 процентных пункта), а также уменьшение бензина (на 3,0 процентных пункта), газойлей (на 1,1 процентных пункта), пропана и бутана сжиженного (на 0,5 процентных пункта).

	Январь-декабрь 2010г. к январю-декабрю 2009г.	К общему объему ресурсов		
		ресурсы	производство	импорт
Бензин автомобильный	107,4	75,9	24,1	3,7
Газойли	102,9	92,7	7,3	33,0
Керосин	141,6	81,5	18,5	5,2
Мазут	117,4	99,8	0,2	75,7
Пропан и бутан сжиженные	122,4	99,8	0,2	85,0

Использование

В январе-декабре 2010г. по сравнению с соответствующим периодом 2009г. уменьшился объем экспорта ТЭР на 1,7%.

Поставки нефти в большей степени продолжают осуществляться в Италию (24,1% от общего объема экспорта), Китай (14,7%), Францию (11,1%), Австрию (7,4%).

	Январь-декабрь 2010г. к январю-декабрю 2009г.	К общему объему ресурсов		
		экспорт	реализация на внутреннем рынке	экспорт
Нефть сырая	101,3	183,1	87,5	12,5
Уголь	108,8	110,2	26,2	73,8
Газ природный	82,0	-	100,0	-
Газовый конденсат	68,8	100,9	11,8	88,2

Объемы экспорта нефти сырой

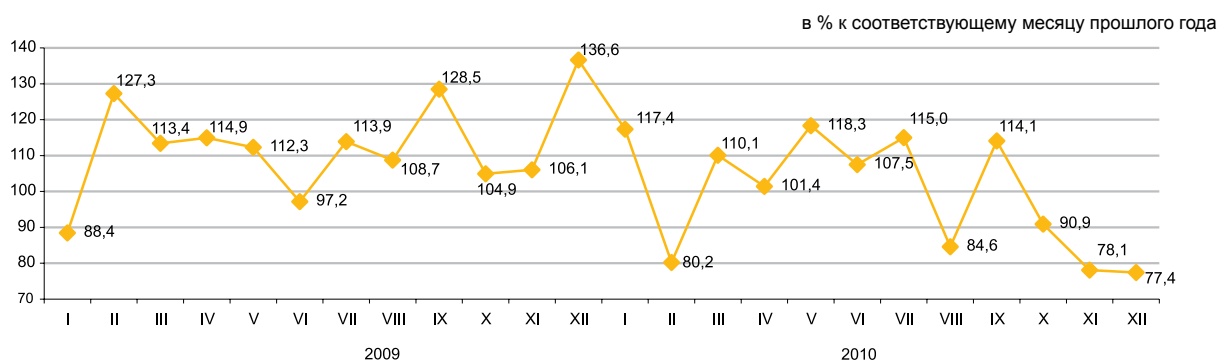

6.6 БИЗНЕС РЕГИСТР

	единиц	
	По состоянию на 01.01.11г.	По состоянию на 01.02.11г.
Количество юридических лиц		
из них:		
зарегистрированные	287 068	287 515
действующие	187 161	184 933

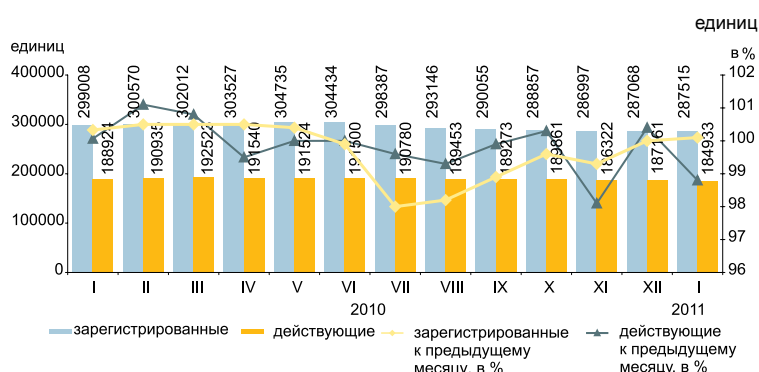

В январе 2011г. по сравнению с декабрем 2010г. наблюдается некоторое увеличение количества юридических лиц. С начала года наибольшее количество зарегистрированных юридических лиц сохраняется в оптовой и розничной торговле (включая ремонт автомобилей и мотоциклов), доля которых на 1 февраля 2011г. составила 31,7%. На втором месте - строительство (13,5%), на третьем - обрабатывающая промышленность (6%). В совокупности доля этих трех видов деятельности составляет 51,2% всех зарегистрированных юридических лиц.

Юридические лица по видам деятельности и активности*

	Всего зарегистрировано	действующие	из них			в процессе ликвидации
			в том числе			
			еще не активные (новые)	активные	временно не активные	
Всего	287 515	184 933	22 369	113 861	48 703	4 201
Оптовая и розничная торговля; ремонт автомобилей и мотоциклов	91 278	49 847	8 784	25 448	15 615	1 545
Строительство	38 787	26 083	3 723	13 995	8 365	524
Обрабатывающая промышленность	17 389	10 650	972	7 120	2 558	334
Образование	15 505	13 606	345	12 670	591	101
Операции с недвижимым имуществом	14 153	9 616	556	6 840	2 220	208
Сельское, лесное и рыбное хозяйство	12 588	7 327	394	5 267	1 666	276
Транспорт и складирование	9 776	6 554	912	3 889	1 753	169
Государственное управление и оборона; обязательное социальное обеспечение	9 337	8 632	82	8 256	294	28
Финансовая и страховая деятельность	6 663	4 198	638	2 653	907	69
Информация и связь	6 176	4 052	479	2 284	1 289	104
Здравоохранение и социальные услуги	5 293	3 783	201	3 011	571	59
Услуги по проживанию и питанию	3 047	1 865	232	1 223	410	54
Горнодобывающая промышленность и разработка карьеров	1 994	1 360	184	827	349	25
Электроснабжение, подача газа, пара и воздушное кондиционирование	1 050	651	54	480	117	37
Деятельность экстерриториальных организаций и органов	2	2	-	2	-	-

* Данные представлены в соответствии с новым классификатором ОКЭД ГК РК 03-2007.

Зарегистрированные юридические лица по формам собственности

	единиц	
	По состоянию на 01.01.11г.	По состоянию на 01.02.11г.
Всего	287 068	287 515
частная	245 197	245 688
государственная	27 254	27 144
иностранная	14 617	14 683

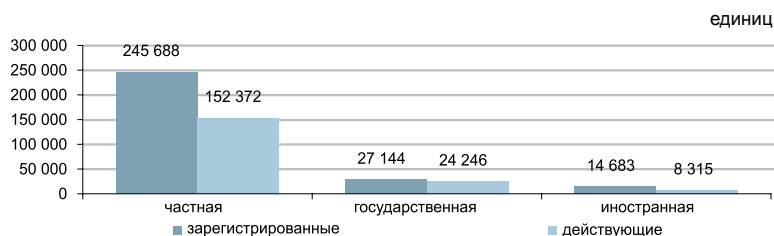

Зарегистрированные юридические лица по размерности

	единиц	
	По состоянию на 01.01.11г.	По состоянию на 01.02.11г.
Всего	287 068	287 515
малые	271 160	271 334
средние	13 479	13 709
крупные	2 429	2 472

Зарегистрированные юридические лица по активности

	единиц	
	По состоянию на 01.01.11г.	По состоянию на 01.02.11г.
Всего	287 068	287 515
действующие	187 161	184 933
активные	115 872	113 861
временно не активные	49 176	48 703
еще не активные (новые)	22 113	22 369
в процессе ликвидации	4 322	4 201

7. ТОРГОВЛЯ

7.1 РОЗНИЧНАЯ ТОРГОВЛЯ

в процентах к предыдущему году
 2009г 97,3
 2010г* 112,3

в процентах к предыдущему месяцу
 Январь 2010г 75,1
 Январь 2011г 75,1

в процентах к соответствующему месяцу
 Январь 2010г 111,8
 Январь 2011г 111,1

в процентах к соответствующему месяцу предыдущего года

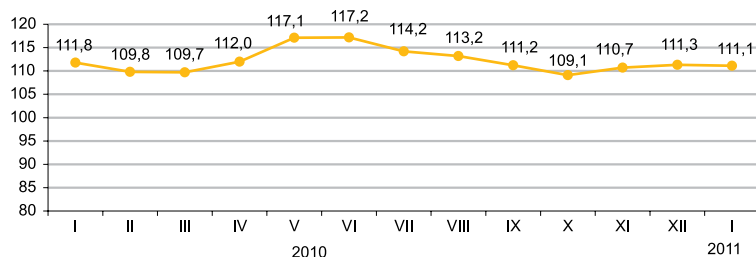

*По оперативным данным.

По каналам реализации

Оборот розничной торговли за январь 2011г. составил 265,3 млрд. тенге и увеличился на 11,1% к соответствующему месяцу 2010г., в большей степени, за счет торгующих предприятий (на 8,9% больше уровня января 2010г.), доля которых в общем объеме розничного товарооборота составляет 56,3%. Объем торговли на рынках и индивидуальными предпринимателями увеличился в отчетном периоде на 14,1% по сравнению с соответствующим периодом прошлого года.

На 1 февраля 2011г. объем товарных запасов торговых предприятий в розничной торговле составил 126,3 млрд. тенге, в днях торговли – 51 дней.

По данным обследования средних и крупных предприятий торговли, в реализуемых ими товарах казахстанское содержание продолжает преобладать в продовольственных товарах (от 80% до 95%). Непродовольственные товары в основном представлены импортной продукцией (например, средства моющие, чистящие – около 90%, фармацевтические товары – 80%).

в процентах

	Удельный вес	Январь 2011г. к январю 2010г.	Январь 2011г. к декабрю 2010г.
Розничная торговля торгующими предприятиями	100,0	111,1	75,1
на рынках и индивидуальными предпринимателями	56,3	108,9	77,7
	43,7	114,1	72,1

в процентах к соответствующему месяцу предыдущего года

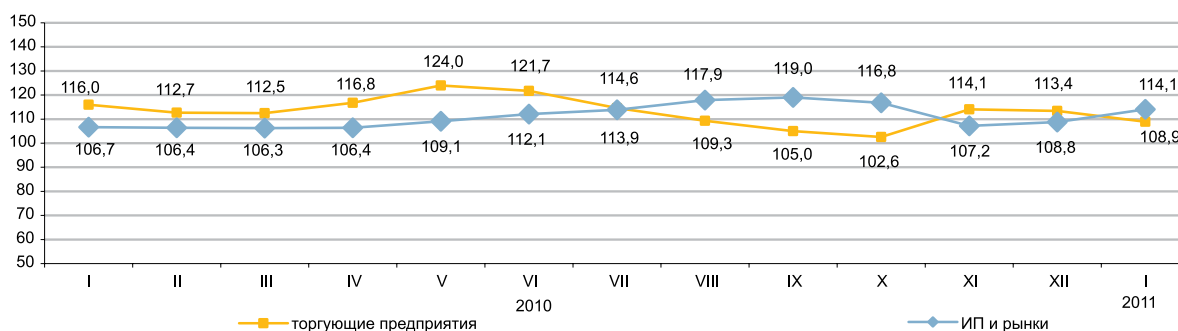

Оптовая торговля

Оборот оптовой торговли за январь 2011г. составил 556,2 млрд. тенге или 116,9% к уровню соответствующего периода предыдущего года. Малыми предприятиями (с численностью работающих до 50 человек) формируется 70,9% оптового товарооборота. В структуре оптового товарооборота преобладают непродовольственные товары и продукция производственно-технического назначения (около 85%).

Услуги по предоставлению продуктов питания и напитков (общественное питание)

Объем услуг по предоставлению продуктов питания и напитков за январь 2011г. составил 11 млрд. тенге или на 5% больше, чем в соответствующем периоде предыдущего года. На долю малых предприятий и индивидуальных предпринимателей приходится 49,3% объема услуг.

7.2 БАЛАНС РЕСУРСОВ И ИСПОЛЬЗОВАНИЯ ОТДЕЛЬНЫХ ТОВАРОВ

(по данным КТК и АС)

Продовольственные товары

Значительный удельный вес товаров отечественного производства наблюдается в ресурсах большинства продовольственных товаров. Вместе с тем, существует ряд продуктов, в ресурсах которых продолжает преобладать импорт: плоды и орехи переработанные (96,7%), овощи и грибы переработанные и консервированные (80,7%), кофе и чай (64,5%), сыр и творог (61,2%). В экспорте продовольственных товаров наблюдаются в основном поставки муки (67,4% от общего объема ресурсов).

	Январь-декабрь 2010г. к январю-декабрю 2009г.			в процентах К общему объему ресурсов	
	ресурсы	произ- водство	импорт	экспорт	реализация на внутреннем рынке
Мука	103,7	103,8	37,4	67,4	32,6
Крупа	103,8	118,3	68,7	35,8	64,2
Макаронные изделия	110,9	110,6	112,8	8,5	91,5
Хлебобулочные и кондитерские изделия	99,9	102,3	96,7	2,6	97,4
Сахар	106,9	95,1	178,3	3,0	97,0
Воды минеральные и напитки безалкогольные	114,9	115,0	113,7	3,4	96,6
Растительное масло	103,6	108,7	94,2	10,9	89,1
Мясо	106,6	105,0	118,0	0,2	99,8
Молочные продукты	119,3	126,3	102,0	0,2	99,8

в процентах к общему объему ресурсов

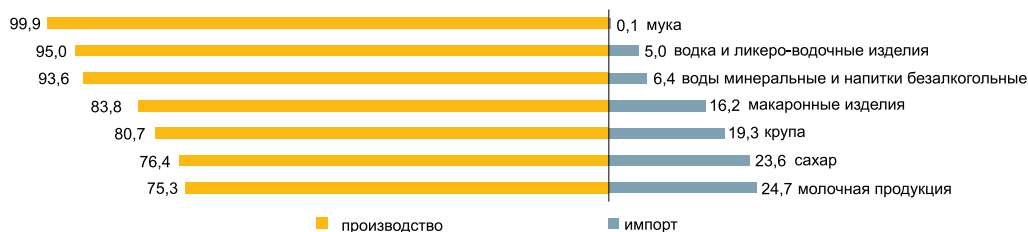

Непродовольственные товары

Рынок непродовольственных товаров обеспечивается, преимущественно, ввозом из других стран. Преобладание импорта в наполнении ресурсов наблюдается по таким товарам, как средства гигиены полости рта (99,8%), средства моющие (96,6%), одежда верхняя (92,3%). Среди электробытовых товаров также значителен импорт по миксерам и соковыжималкам (99,9%), стиральным машинам (77,1%), телевизорам (59,0%).

По ресурсам строительных материалов складывается аналогичная ситуация. Отечественное производство преобладает только в строительных материалах, являющихся природным сырьем (90,6-99,6% от общего объема ресурсов): известь, асбест, пески природные, известняк, гипс, мел, доломит, глина и каолин.

Ресурсы цемента за январь-декабрь 2010г. против соответствующего периода 2009г. увеличились на 9,1%, что объясняется увеличением объемов производства (на 11,5%). Доля отечественного производства в общем объеме ресурсов цемента составила 84,4%.

	Январь-декабрь 2010г. к январю-декабрю 2009г.			в процентах К общему объему ресурсов	
	ресурсы	произ- водство	импорт	экспорт	реализация на внутреннем рынке
Автомобили легковые	26,0	в 4,3 раза	23,3	3,0	97,0
Автомобили грузовые	86,9	143,9	85,0	9,5	90,5
Белье нижнее	116,5	84,8	138,8	0,5	99,5
Одежда верхняя	176,9	105,8	187,4	1,1	98,9
Счетчики электроэнергии	103,6	95,4	115,9	0,0	100,0
Телевизоры	132,5	126,3	137,1	13,9	86,1
Ткани хлопчато- бумажные	106,7	103,2	113,0	50,4	49,6
Обувь	153,6	90,9	186,0	0,6	99,4
Мебель кухонная	89,8	90,6	89,0	0,1	99,9
Предметы домашнего обихода	89,6	126,4	85,5	1,4	98,6

в процентах к общему объему

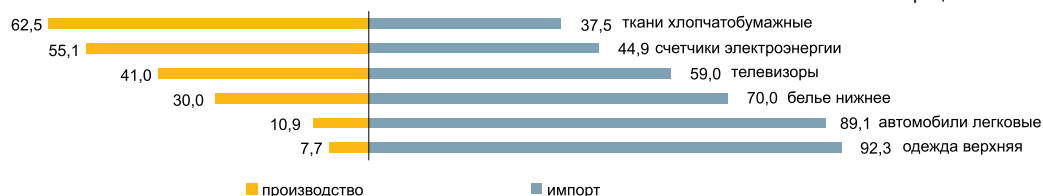

7.3 ВНЕШНЕТОРГОВЫЙ ОБОРОТ

(по данным КТК)

	в процентах к предыдущему месяцу
Декабрь 2009г.	134,8
Декабрь 2010г.	117,4
	в процентах к соответствующему месяцу предыдущего года
Декабрь 2009г.	109,6
Декабрь 2010г.	99,5
	в процентах к соответствующему периоду предыдущего года
Январь-декабрь 2009г.	65,6
Январь-декабрь 2010г.	124,3

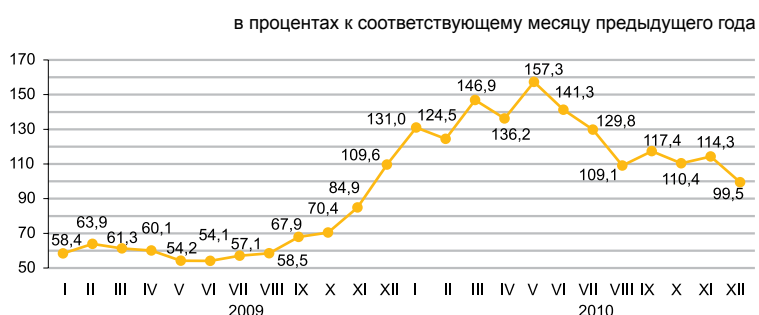

По структуре внешнеторгового оборота

Внешнеторговый оборот со странами в январе-декабре 2010г. составил 89,0 млрд. долларов США (по сравнению с январем-декабром 2009г. увеличился на 24,3%), в том числе экспорт – 59,2 млрд. долларов США (на 37,1% больше) и импорт – 29,8 млрд. долларов США (на 4,8% больше).

Значительную долю в товарной структуре экспорта занимают минеральные продукты (в январе-декабре 2010г. – 74,9%), импорта – машины, оборудование, транспортные средства, приборы и аппараты (38,9%).

	в процентах	
	Январь-декабрь 2010г. к январю-декабрю 2009г.	Декабрь 2010г. к ноябрю 2010г.
Внешнеторговый оборот	124,3	117,4
в том числе:		
экспорт	137,1	150,0
импорт	104,8	72,7

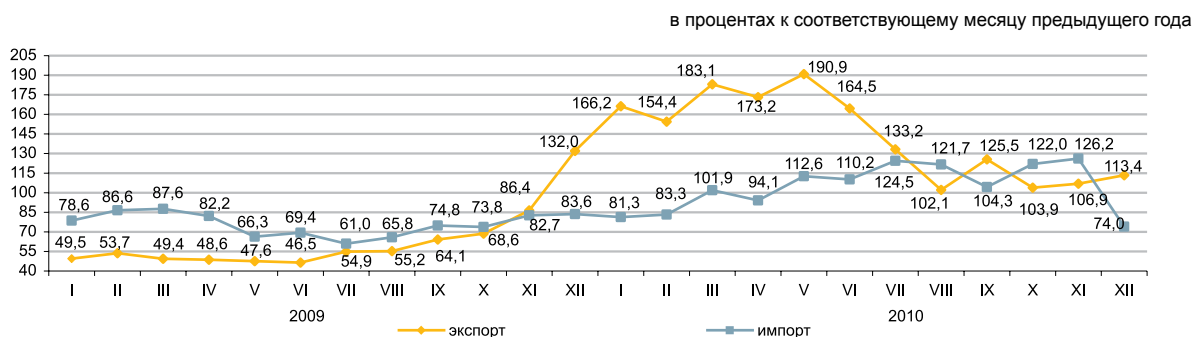

По отдельным странам

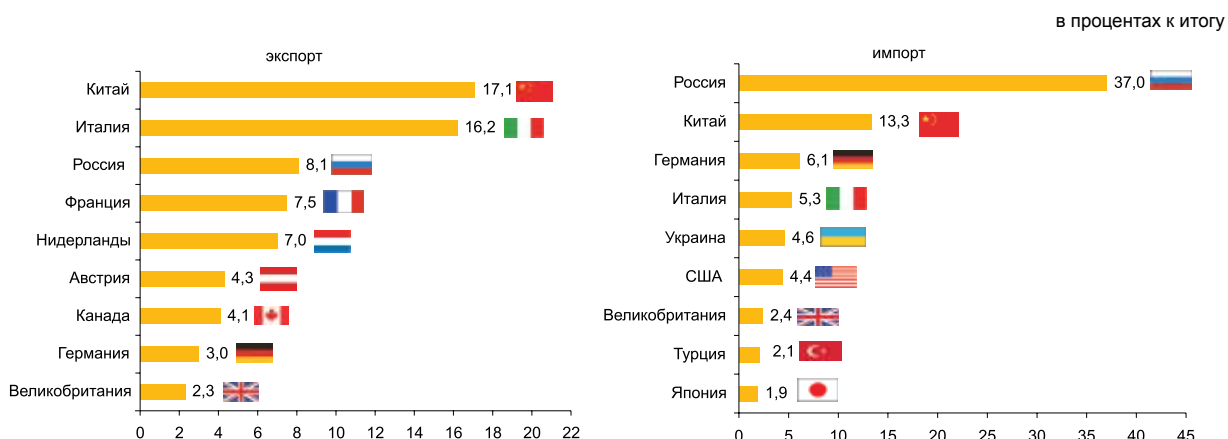

8. РЕАЛЬНЫЙ СЕКТОР ЭКОНОМИКИ

8.1 ПРОМЫШLENНОЕ ПРОИЗВОДСТВО

	в процентах к соответствующему периоду предыдущего года
Январь 2010г.	110,3
Январь-декабрь 2010г.	110,0
Январь 2011г.	105,8

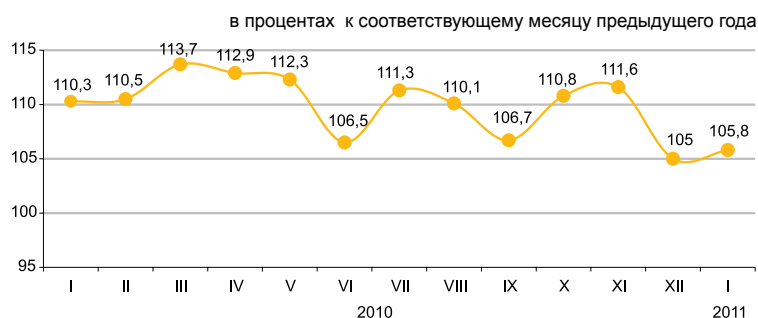

По отраслям промышленности

В январе 2011г. промышленной продукции произведено на 1136 млрд. тенге, в том числе в горнодобывающей и обрабатывающей отраслях – соответственно на 737 и 298 млрд. тенге, в электроснабжении, подаче газа, пара, воздушном кондиционировании – на 92 млрд. тенге, в водоснабжении и канализационной системе – на 9 млрд. тенге.

	в процентах	
	Январь 2011г. к январю 2010г.	Удельный вес в общем объеме, январь 2011г.
Промышленность	105,8	100
Горнодобывающая промышленность и разработка карьеров	105,0	64,9
Обрабатывающая промышленность	107,5	26,2
Электроснабжение, подача газа, пара и воздушное кондиционирование	105,1	8,1
Водоснабжение; канализационная система, контроль над сбором и распределением отходов	101,9	0,8

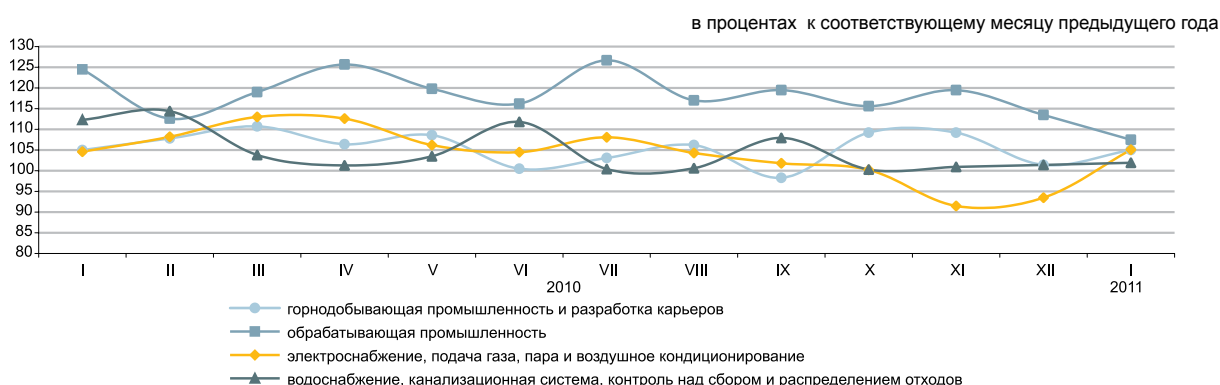

По отраслям обрабатывающей промышленности

	Январь 2011г., млрд. тенге	Январь 2011г. в % к январю 2010г.
Обрабатывающая промышленность	297,5	107,5
Производство продуктов питания	45,6	100,8
Производство напитков	7,3	110,4
Производство табачных изделий	4,8	89,0
Производство текстильных изделий	1,3	65,0
Производство одежды	0,6	107,0
Производство деревянных и пробковых изделий, кроме мебели; производство изделий из соломки и материалов для плетения	0,6	115,9
Производство бумаги и бумажной продукции	1,5	106,6
Производство кокса и продуктов нефтепереработки	34,3	93,3
Производство продуктов химической промышленности	9,9	118,3
Производство резиновых и пластмассовых изделий	4,2	114,6
Производство прочей неметаллической минеральной продукции	8,4	125,2
Металлургическая промышленность	143,2	110,8
Машиностроение	24,1	124,2

Производство промышленной продукции в натуральном выражении

	Январь 2011г.	Январь 2010г.
Добыча угля и лигнита		
Уголь - всего, тыс. тонн	11 132,6	9 208,0

Добыча сырой нефти и природного газа		
Нефть, тыс. тонн	5 892,8	5 585,2
Газовый конденсат, тыс. тонн	1 179,6	1 018,7
Природный газ, млн. куб. м	3 565,7	3 195,6

Добыча металлических руд		
Железная руда, тыс. тонн	4 055,8	4 030,5
Медная руда, тыс. тонн	2 647,5	2 324,0
Свинцово-цинковая руда, тыс. тонн	599,2	527,6
Хромовый концентрат, тыс. тонн	321,1	288,7

Производство продуктов питания		
Мясо, тонн	11 849	12 513
Молоко, тонн	27 219	20 909
Мука, тонн	265 921	268 992
Хлеб, тонн	62 366	60 473
Сахар, тонн	381	2 201

Производство продуктов нефтепереработки		
Бензин, тыс. тонн	233,7	284,4
Керосин, тыс. тонн	36,7	45,0
Газойли, тыс. тонн	365,9	354,6
Мазут, тыс. тонн	310,1	336,1

Металлургическая промышленность		
Ферросплавы, тонн	144 685	148 223
Плоский прокат, тонн	271 795	212 749
Рафинированный свинец, тонн	9 378	6 475
Цинк, тонн	27 070	27 116
Рафинированная медь, тонн	29 713	28 433

Электроснабжение, подача газа, пара и воздушное кондиционирование		
Электроэнергия, млн. кВт. ч	8 515,8	8 073,2
Теплоэнергия, тыс. Гкал	13 930,8	13 554,4

Водоснабжение; канализационная система, контроль над сбором и распределением отходов		
---	--	--

Природная вода, млн. куб. м	227,0	214,0
-----------------------------	-------	-------

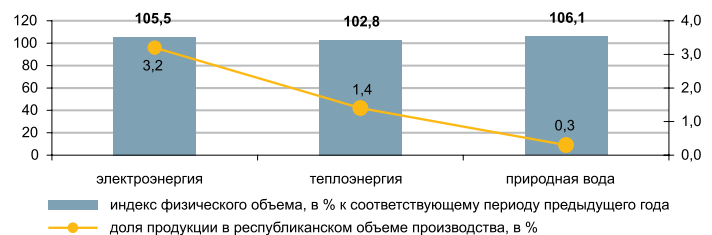
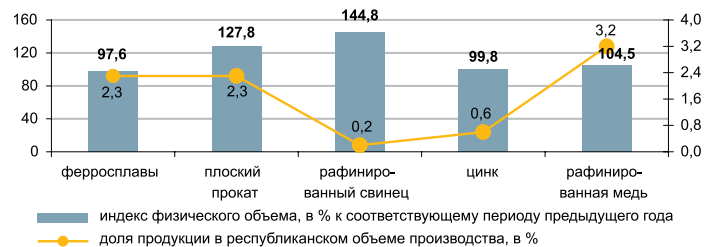
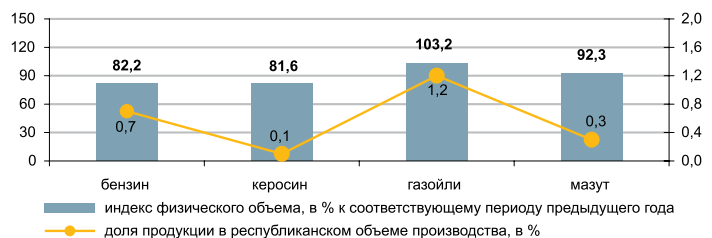
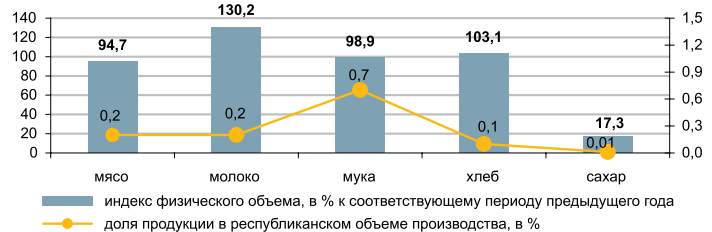
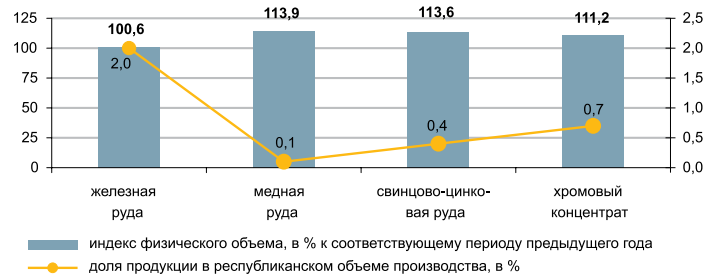
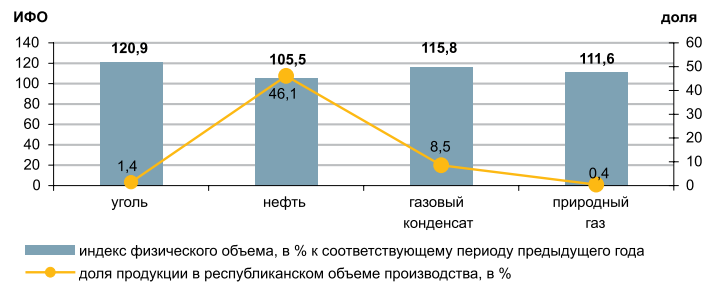

8.2 СЕЛЬСКОЕ ХОЗЯЙСТВО

Валовой выпуск продукции (услуг) сельского хозяйства

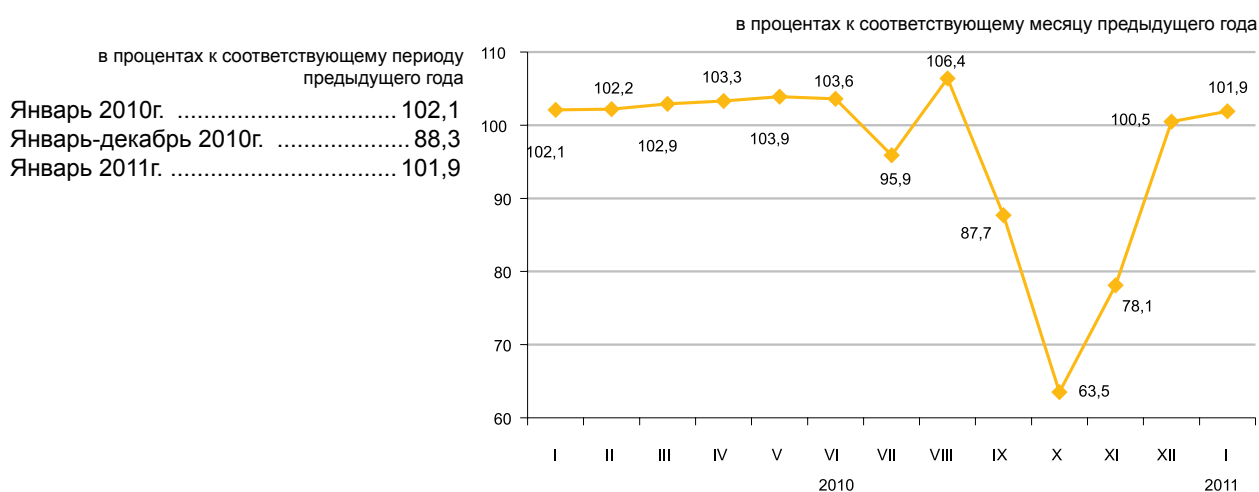

По отраслям сельского хозяйства

Валовой выпуск продукции (услуг) сельского хозяйства в январе 2011г. составил 54364,7 млн. тенге, в том числе животноводства – 53750,5 млн. тенге, растениеводства – 603,0 млн. тенге, услуг – 11,2 млн. тенге.

	в процентах	
	Январь 2011г. к январю 2010г.	Январь 2010г. к январю 2009г.
Сельское хозяйство	101,9	102,1
из него:		
продукция растениеводства	100,0	100,0
продукция животноводства	101,9	102,1

	Единица измерения	Январь 2011г.	В % к соответствующему периоду 2010г.
Численность основных видов сельскохозяйственных животных и птицы ¹⁾			
Крупный рогатый скот	тыс. голов	6 225,2	101,4
Овцы	тыс. голов	15 230,1	104,4
Козы	тыс. голов	2 692,6	98,5
Свиньи	тыс. голов	1 371,3	101,8
Лошади	тыс. голов	1 493,6	106,2
Птица	тыс. голов	32 806,3	100,6
Производство основных видов продукции животноводства			
Реализовано на убой всех видов скота и птицы в живой массе	тыс. тонн	113,7	101,8
Надоено молока коровьего	тыс. тонн	225,6	101,2
Получено яиц куриных	млн. штук	249,3	106,1
Продуктивность скота и птицы			
Средний удой молока на 1 корову	кг	102	101,0
Средняя яйценоскость на 1 курицу-несушку	штук	15	100,0
Наличие основных зерновых культур, всего ¹⁾			
из них:			
Пшеница	тыс. тонн	7 773,9	58,4
Ячмень	тыс. тонн	505,2	38,4
Рис	тыс. тонн	169,8	114,8
Овес	тыс. тонн	55,2	51,8
Рожь	тыс. тонн	35,3	101,0
Кукуруза	тыс. тонн	37,2	85,1

¹⁾ На 1 февраля 2011г.

8.3 СТРОИТЕЛЬСТВО

Объем выполненных строительных работ

в процентах к соответствующему периоду предыдущего года

Январь 2010г.	87,4
Январь-декабрь 2010г.	101,0
Январь 2011г.	102,2

В январе 2011г. объем строительных работ (услуг) составил 59,7 млрд. тенге.

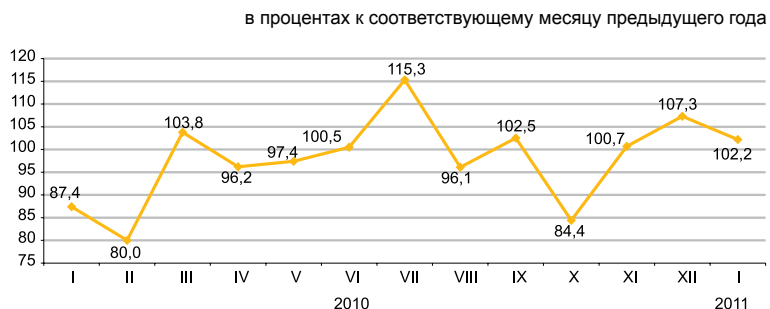

Отдельные виды строительных работ

Наибольший удельный вес в общем объеме строительных работ занимали работы по возведению зданий, объем которых составил 19,2 млрд. тенге.

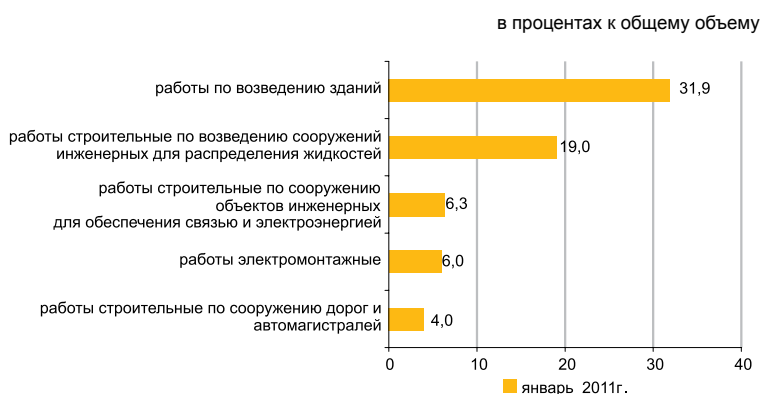

Структура объема строительных работ

Объем строительного-монтажных работ по сравнению с январем 2010 года вырос на 12,7%, составил 56,1 млрд. тенге. Объемы подрядных работ по капитальному и текущему ремонту по сравнению с соответствующим периодом прошлого года уменьшились на 73% и 39,2%, соответственно.



Ввод в эксплуатацию объектов

В январе 2011г. было закончено строительство 1370 новых зданий, из которых 1215 жилого и 155 нежилого назначения. Построено объектов социально-культурного назначения:

- общеобразовательных школ - 2;
- дошкольных учреждений - 3;
- амбулаторно-поликлинических учреждений - 3;
- больница - 1.

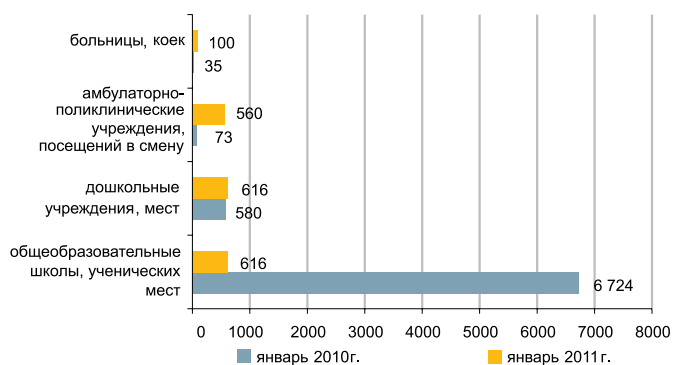

8.4 ЖИЛИЩНОЕ СТРОИТЕЛЬСТВО

Инвестиции в жилищное строительство

в процентах к соответствующему периоду предыдущего года

Январь 2010г.	69,7
Январь-декабрь 2010г.	97,9
Январь 2011г.	161,5

В январе 2011г. на строительство жилья направлено 16,6 млрд. тенге. В общем объеме инвестиций в основной капитал доля освоенных средств в жилищном строительстве составила 8,8%.

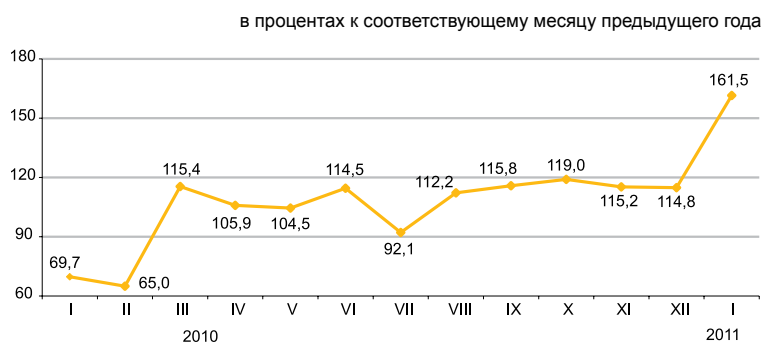

Ввод в эксплуатацию жилых зданий

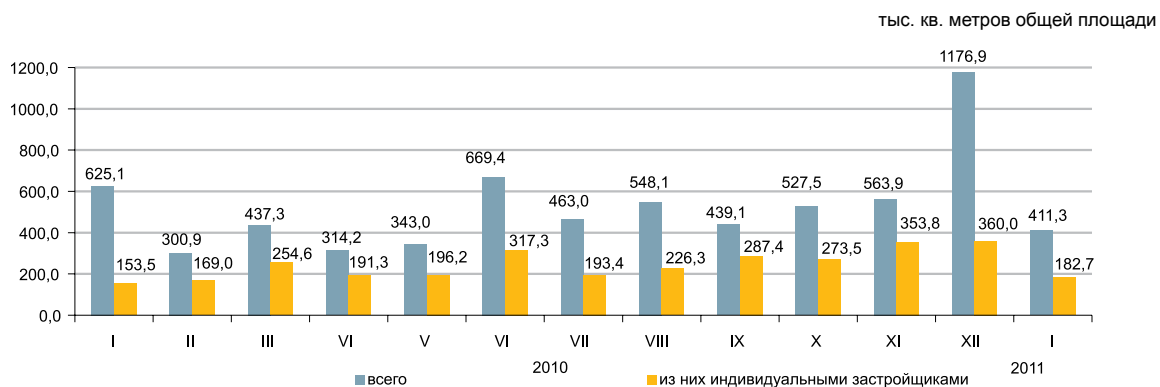

Общая площадь введенного жилья составила 411,3 тыс. кв. м., из них населением 182,7 тыс. кв. м. Индекс физического объема введенного жилья к январю прошлого года составил 65,8%.

Основным источником финансирования жилищного строительства в январе являются собственные средства застройщиков, удельный вес которых составляет 68,8%.

Средняя фактическая стоимость строительства 1 кв. метра жилья в многоквартирных домах в январе 2011г. составила 109,1 тыс. тенге и в жилых домах, построенных населением – 60,2 тыс. тенге.

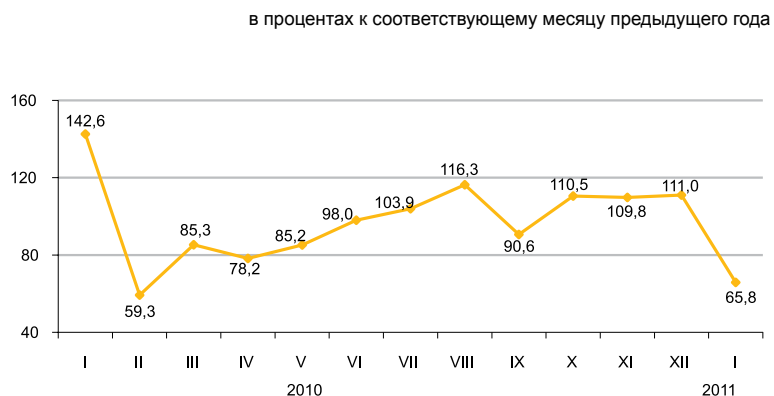

8.5 ТРАНСПОРТ

Грузооборот

в процентах к предыдущему году

2009г.	91,2
Январь-декабрь 2010г.	113,1

в процентах к предыдущему месяцу

Январь 2010г.	81,2
Январь 2011г.	84,5

в процентах к соответствующему месяцу

Январь 2010г.	101,3
Январь 2011г.	123,2

в процентах к соответствующему месяцу предыдущего года

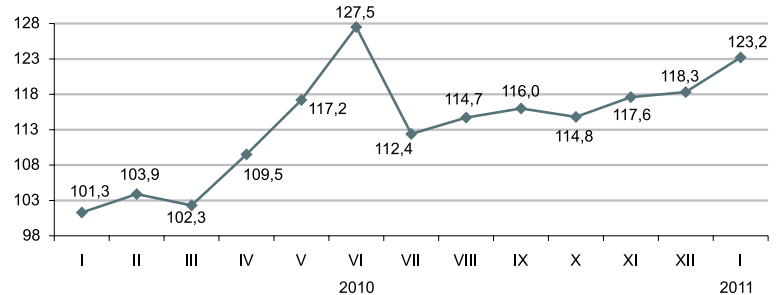

По видам транспорта

в процентах

Увеличение грузооборота в январе 2011г. по сравнению с соответствующим периодом предыдущего года (23,2%) обусловлено ростом грузопотоков на железнодорожном, трубопроводном и автомобильном транспорте, доля которых в общем объеме грузооборота значительна (53,8%, 26,4% и 19,0% соответственно).

	Удельный вес	Январь 2011г. к декабрю 2010г.	Январь 2011г. к январю 2010г.
Грузооборот	100,0	84,5	123,2
в том числе:			
железнодорожный	53,8	90,0	116,3
трубопроводный	26,4	103,7	136,7
автомобильный	19,0	58,2	125,5
морской	0,7	195,4	177,9
воздушный	0,02	53,3	168,3
речной	-	-	-

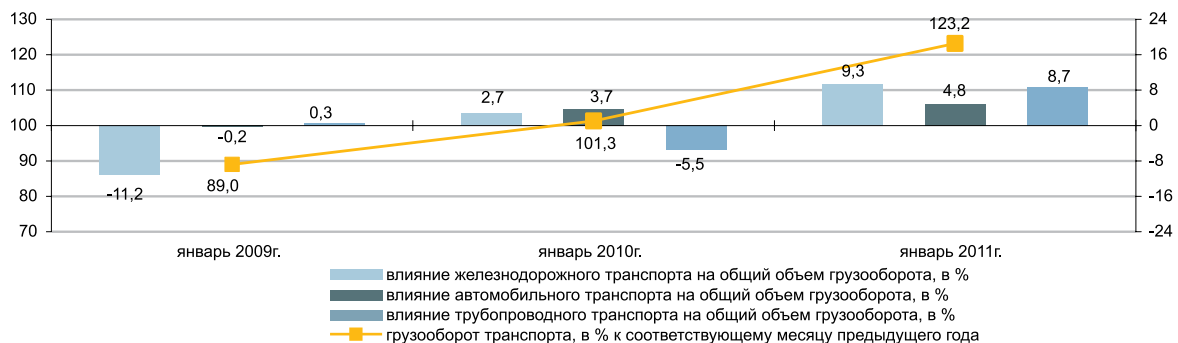

Основные показатели по видам транспорта

	Перевозки грузов, тыс. тонн		Грузооборот, млн. ткм	
	январь 2011г.	январь 2011г. в % к январю 2010г.	январь 2011г.	январь 2011г. в % к январю 2010г.
Все виды транспорта	190 506,0	116,1	31 732,0	123,2
в том числе:				
железнодорожный	22 780,0	120,4	17 072,4	116,3
автомобильный	150 508,6	116,0	6 032,9	125,5
трубопроводный	16 907,8	111,3	8 384,6	136,7
в том числе:				
нефти	9 340,2	114,4	5 410,6	112,5
газа	7 567,6	107,6	2 974,0	224,3
морской	307,3	138,6	236,6	177,9
воздушный	2,3	199,6	5,4	168,3
речной	-	-	-	-

Пассажирооборот

	в процентах к предыдущему году
2009г.	102,7
Январь-декабрь 2010г.	113,8
	в процентах к предыдущему месяцу
Январь 2010г.	79,9
Январь 2011г.	87,7
	в процентах к соответствующему месяцу
Январь 2010г.	116,7
Январь 2011г.	124,2



По видам транспорта

Увеличение (24,2%) пассажирооборота в январе 2011г. по сравнению с соответствующим периодом предыдущего года обусловлено ростом пассажиропотоков на автомобильном транспорте.

	Удельный вес	Январь 2011г. к декабрю 2010г.	Январь 2011г. к январю 2010г.
Пассажирооборот	100,0	87,7	124,2
в том числе:			
автомобильный	87,0	87,1	132,0
железнодорожный	8,8	88,1	77,9
воздушный	4,1	101,8	128,4
электрический	0,1	82,0	87,9
речной	-	-	-

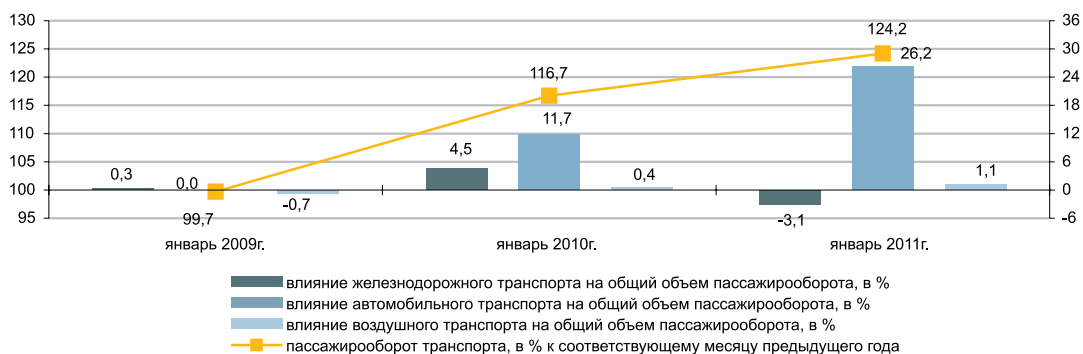

Основные показатели по видам транспорта

	Перевозки пассажиров, тыс. человек		Пассажирооборот, млн. пкм	
	январь 2011г.	январь 2011г. в % к январю 2010г.	январь 2011г.	январь 2011г. в % к январю 2010г.
Все виды транспорта	1 180 242,4	125,9	13 128,2	124,2
в том числе:				
железнодорожный	1 502,2	97,1	1 154,8	77,9
автомобильный	1 173 245,7	126,2	11 418,4	132,0
воздушный	267,2	127,9	534,0	128,4
электрический	5 227,3	88,8	21,0	87,9
речной	-	-	-	-

8.6 ПОЧТОВАЯ И КУРЬЕРСКАЯ ДЕЯТЕЛЬНОСТЬ. СВЯЗЬ

Почтовая и курьерская деятельность

в процентах к предыдущему году
 2009г. 89,4
 Январь-декабрь 2010г. 107,9

в процентах к предыдущему месяцу
 Январь 2010г. 79,2
 Январь 2011г. 87,0

в процентах к соответствующему месяцу
 Январь 2010г. 99,5
 Январь 2011г. 116,2

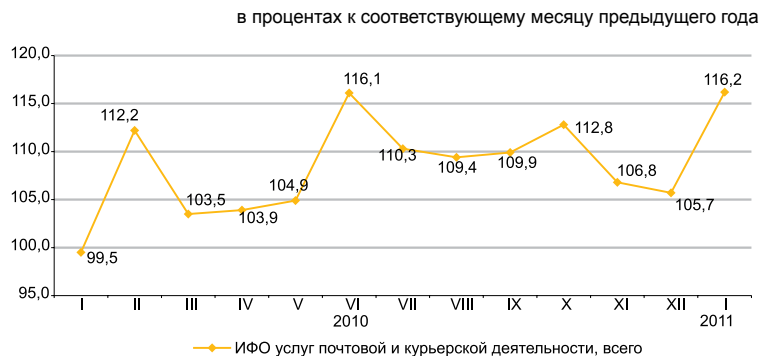

Связь

в процентах к предыдущему году
 2009г. 103,9
 Январь-декабрь 2010г. 105,0

в процентах к предыдущему месяцу
 Январь 2010г. 95,6
 Январь 2011г. 99,6

в процентах к соответствующему месяцу
 Январь 2010г. 101,9
 Январь 2011г. 110,9

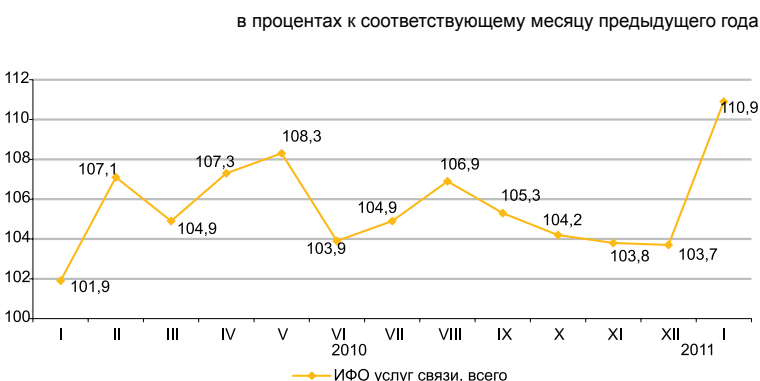

По видам услуг связи

Увеличение доходов от услуг связи в январе 2011г. связано с ростом доходов от услуг мобильной связи и услуг Интернета, удельный вес которых составил соответственно 54,7% и 14,9% от общего объема услуг связи.

Вид услуги	Удельный вес	в процентах к соответствующему месяцу предыдущего года		
		Январь 2011г., млн. тенге	Январь 2011г. к декабрю 2010г.	Январь 2011г. к январю 2010г.
Доходы от услуг связи, всего	100,0	42 084,0	99,6	110,9
мобильная связь	54,7	23 039,4	95,5	107,1
Интернет	14,9	6 285,7	126,8	158,8
прочие услуги связи	10,0	4 192,2	77,0	85,8
междугородная телефонная связь	8,8	3 717,1	97,2	123,2
местная телефонная связь	7,1	2 977,4	98,8	103,4
передача данных	2,3	962,5	113,3	101,2
распространение программ по инфраструктуре кабельной, по сетям беспроводным и через спутник	2,2	909,7	-	-
Из общих доходов – услуги связи населению	67,4	28 383,0	100,2	173,3

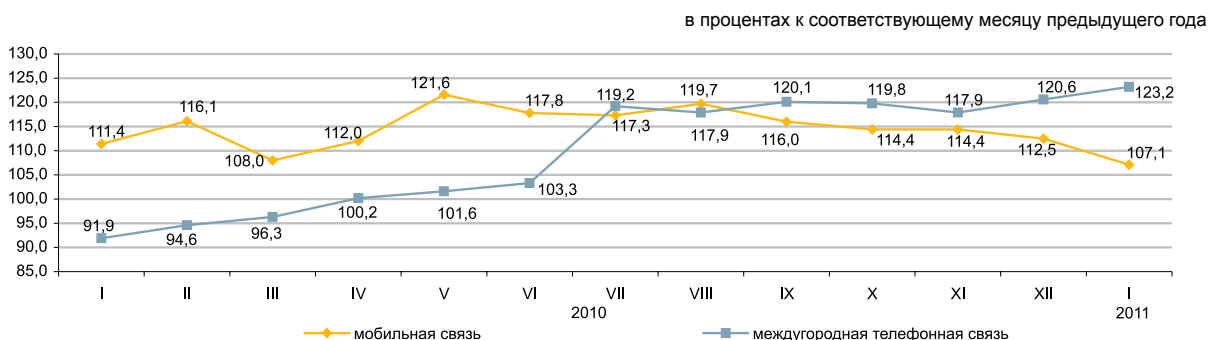

8.7 МОНИТОРИНГ МАЛОГО И СРЕДНЕГО ПРЕДПРИНИМАТЕЛЬСТВА

Количество субъектов МСП

в процентах к соответствующему периоду предыдущего года

На 1 февраля 2010г.	105,3
На 1 февраля 2011г.	101,1

Численность занятых

в процентах к соответствующему периоду предыдущего года

На 1 февраля 2010г.	103,6
На 1 февраля 2011г.	101,7

Выпуск продукции

в процентах к соответствующему периоду предыдущего года

Январь 2010г.	101,2
Январь 2011г.	102,0

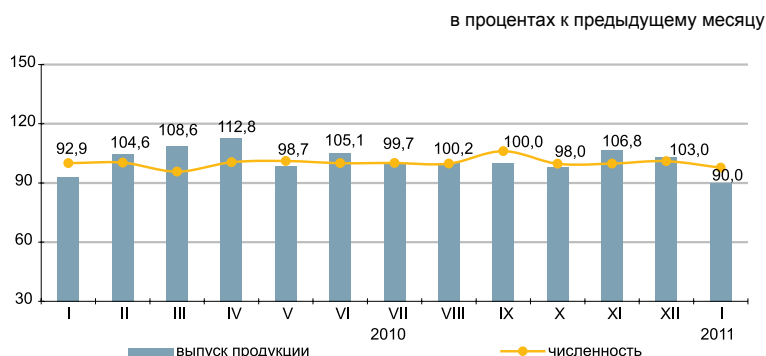

Структура показателей деятельности МСП

Выпуск продукции (товаров и услуг) субъектами МСП в январе 2011г. составил 612,3 млрд. тенге.

Количество активных субъектов МСП на 1 февраля 2011г., работающих на рынке, составило 676,3 тыс. единиц.

Численность активно занятых в МСП на 1 февраля 2011г. составила 2463,5 тыс. человек.

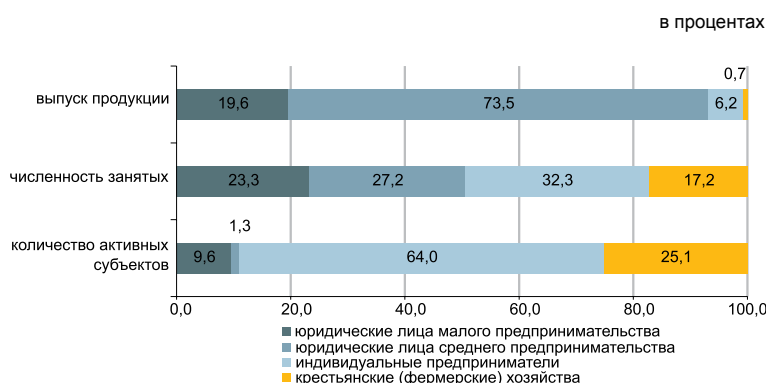

Субъекты МСП

По данным НК МФ, сформированных на основе лицевых счетов, наибольшее количество активных индивидуальных предпринимателей сосредоточено в Южно-Казахстанской области (13,8%), Алматинской (12,9%), Восточно-Казахстанской (11,2%), областях, г.Алматы (9,9% от общего количества).

Значительное количество активно работающих крестьянских (фермерских) хозяйств зафиксировано в Южно-Казахстанской (34,6%), Алматинской (28,8%), Жамбылской и Восточно-Казахстанской областях (9,1%).

в процентах

	Численность занятых	Выпуск продукции
	на 1 февраля 2011г. в % к 1 февраля 2010г.	январь 2011г. в % к январю 2010г.
Всего	101,7	102,0
юридические лица малого предпринимательства	101,2	107,1
юридические лица среднего предпринимательства	103,0	101,4
индивидуальные предприниматели	102,6	95,2
крестьянские (фермерские) хозяйства	99,0	102,1

Развитие сектора МСП

В январе 2011г. по сравнению с соответствующим периодом 2010г. наблюдалось увеличение выпуска продукции (товаров и услуг) субъектами МСП во всех областях.

Доля отдельных отраслей в выпуске продукции субъектами МСП

	процентов	
	Январь 2010г.	Январь 2011г.
Всего	100,0	100,0
Сельское, лесное и рыбное хозяйство	4,2	4,1
Промышленность	29,0	37,7
Строительство	14,5	13,8
Оптовая и розничная торговля, ремонт автомобилей и мотоциклов	24,3	24,2
Операции с недвижимым имуществом	1,8	1,8
Другие отрасли	26,3	18,4

Изменение выпуска продукции

в процентах к соответствующему периоду предыдущего года

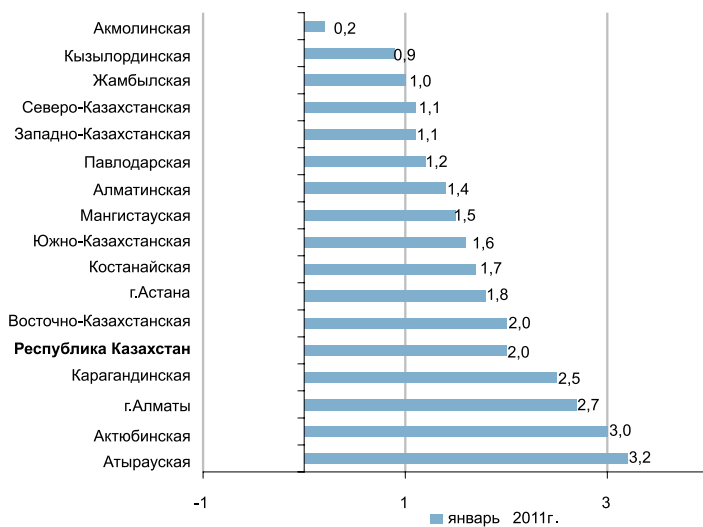

Изменение количества активных субъектов МСП

в процентах к соответствующей дате предыдущего года

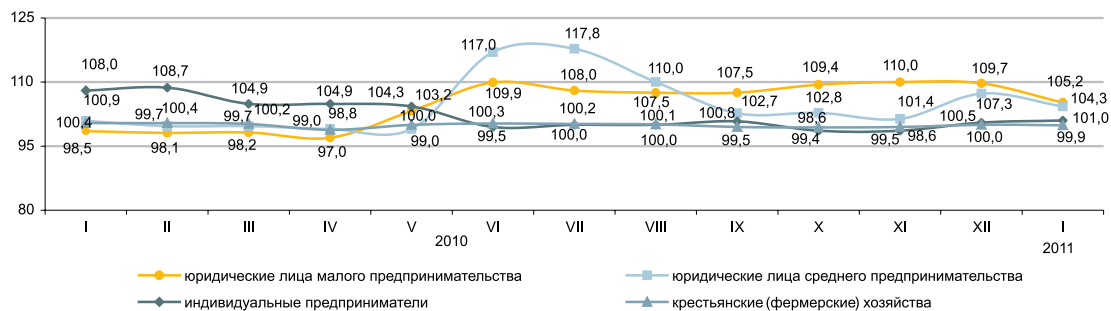

Количество субъектов МСП на 1 февраля 2011г.

	Всего зарегистрированных субъектов МСП	в том числе			Всего активно действующих субъектов МСП	в том числе		
		юридических лиц МСП	индивидуальных предпринимателей	крестьянских (фермерских) хозяйств		юридических лиц МСП	индивидуальных предпринимателей	крестьянских (фермерских) хозяйств
Республика Казахстан	941 546	217 529	531 743	192 274	676 269	73 449	432 729	170 091
Акмолинская	34 906	6 695	23 610	4 601	26 983	2 398	20 885	3 700
Актюбинская	34 510	8 720	21 210	4 580	23 811	3 472	16 700	3 639
Алматинская	130 376	10 498	67 820	52 058	110 004	4 992	56 001	49 011
Атырауская	30 212	6 712	21 869	1 631	19 508	2 801	15 076	1 631
Западно-Казахстанская	26 987	4 466	18 117	4 404	19 506	2 230	13 726	3 550
Жамбылская	46 957	5 263	25 391	16 303	37 265	1 610	20 251	15 404
Карагандинская	60 926	14 758	39 363	6 805	44 207	5 684	32 550	5 973
Костанайская	44 229	7 636	30 541	6 052	36 531	3 133	28 373	5 025
Кызылординская	22 543	4 352	15 465	2 726	14 725	2 072	11 501	1 152
Мангистауская	28 060	7 383	19 422	1 255	16 804	3 928	12 130	746
Южно-Казахстанская	157 221	19 569	69 018	68 634	123 748	5 135	59 792	58 821
Павлодарская	34 966	8 506	22 833	3 627	24 380	2 852	18 672	2 856
Северо-Казахстанская	25 615	4 946	17 142	3 527	21 156	2 191	15 790	3 175
Восточно-Казахстанская	81 408	12 534	52 884	15 990	69 074	5 368	48 307	15 399
г.Астана	57 372	26 339	31 018	15	26 917	6 614	20 301	2
г.Алматы	125 258	69 152	56 040	66	61 650	18 969	42 674	7

8.8 ДЕЛОВАЯ И ПОТРЕБИТЕЛЬСКАЯ АКТИВНОСТЬ

Индекс предпринимательской уверенности

	Промышленность	Торговля
2010г.		
I квартал	+4	+10
II квартал	+8	+11
III квартал	+13	+12
IV квартал	+15	+12

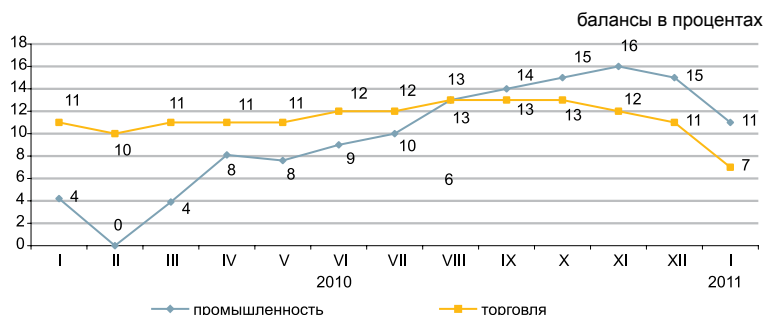

Индекс предпринимательской уверенности, характеризующий деловую активность опрошенных предприятий промышленности, в январе 2011г. по сравнению с предыдущим месяцем уменьшился на 4 процентных пункта и составил (+11)%. Существенных изменений в отношении деловой активности промышленных предприятий в ближайшие 2-3 месяца по сравнению с январем 2011г. не ожидается.

	Обследовано предприятий, единиц	Индекс предпринимательской уверенности, балансы, %	
		январь 2010г.	январь 2011г.
Промышленность	854	+4	+11
Горнодобывающая	103	-6	+6
Обработывающая	591	+6	+11
Электроэнергия	160	-4	+6
Торговля	1 497	+11	+7
Оптовая	869	+10	+8
Розничная	610	+6	+6
Торговое посредничество	18	+17	-5

Доля предприятий торговли, экономическое положение которых охарактеризовано их руководителями как «хорошее» и «удовлетворительное», в январе 2011г. составила 80% (в декабре 2010г. – 90%) В январе 2011г. доля предприятий, ожидающих улучшения своей финансово-хозяйственной деятельности в ближайшие 2-3 месяца по сравнению с текущим моментом, осталась без изменения.

Оценка потребительской активности

В январе 2011г. проведено очередное обследование 1600 респондентов - представителей городского и сельского населения, сотрудников фирм и банков, госучреждений и организаций, домохозяек и пенсионеров и др. Основная цель обследования - выявление субъективных мнений потребителей об изменениях в экономике страны и в личном домашнем хозяйстве. Кроме этого, результаты обследования предоставляют информацию о желании потребителей приобретать товары длительного пользования.

	в процентах	
	Январь 2010г.	Январь 2011г.
Индекс ощущений потребителей	+7	+11
Индекс экономического климата	+9	+13
Индекс желания покупать	+6	+10

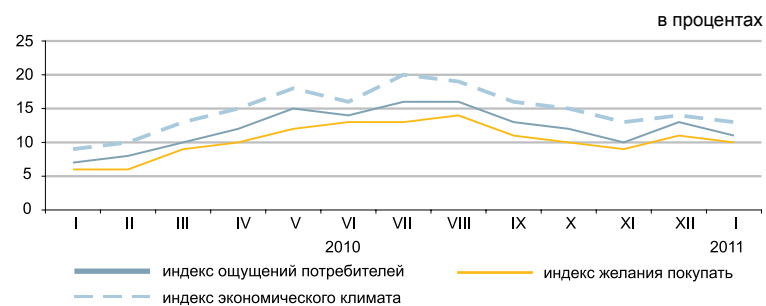

	Экономическое положение в стране		Денежные накопления в домашнем хозяйстве	
	январь 2009г. – январь 2010г.	январь 2010г. – январь 2011г.	январь 2009г. – январь 2010г.	январь 2010г. – январь 2011г.
Улучшение	25	26	27	29
Ухудшение	20	18	21	19
Ожидание улучшения	27	29	12	13
Ожидание ухудшения	18	16	19	17

«Индекс ощущений потребителей» отражает субъективные мнения опрошенных респондентов об изменениях в экономике страны за последние 12 месяцев.

«Индекс экономического климата» отражает субъективные мнения потребителей об экономической ситуации в стране в следующие 12 месяцев.

«Индекс желания покупать» свидетельствует о финансово-экономическом положении собственных домашних хозяйств респондентов и является индикатором спроса домашних хозяйств на товары длительного пользования.

9. ФИНАНСОВАЯ СИСТЕМА

9.1 ГОСУДАРСТВЕННЫЕ ФИНАНСЫ

(по данным МФ)

млрд. тенге

Январь-декабрь 2010г.

Доходы.....	4 299,1
Затраты.....	4 457,1
Чистое бюджетное кредитование....	22,2
Сальдо по операциям с финансовыми активами.....	347,0
Дефицит (профицит) бюджета.....	- 527,3

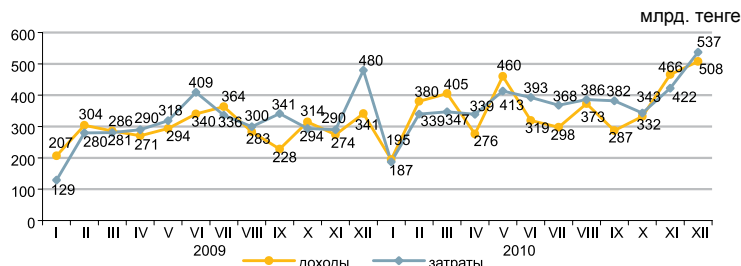

Доходы бюджета за январь-декабрь 2010г.

	Государственный бюджет			Республиканский бюджет			Местный бюджет		
	удельный вес, в процентах	млрд. тенге	январь-декабрь 2010г. к январю-декабрю 2009г., в процентах	удельный вес, в процентах	млрд. тенге	январь-декабрь 2010г. к январю-декабрю 2009г., в процентах	удельный вес, в процентах	млрд. тенге	январь-декабрь 2010г. к январю-декабрю 2009г., в процентах
Доходы	100	4 299,1	122,6	100	3 626,2	130,5	100	2 407,4	113,6
Налоговые поступления	68,3	2 934,1	131,7	57,4	2 083,6	143,6	35,3	850,5	109,4
Неналоговые поступления	2,4	104,4	76,7	2,0	71,4	62,5	1,4	33,4	149,4
Поступления от продажи основного капитала	1,4	60,6	169,0	0,7	23,7	523,1	1,5	36,9	117,8
Поступления трансфертов	27,9	1 200,0	108,6	39,9	1 447,5	119,7	61,8	1 486,6	115,4

Налоговые поступления государственного бюджета за январь-декабрь 2010г.

	млрд. тенге	пайзыбен	
		Удельный вес	Январь-декабрь 2010г. к январю-декабрю 2009г.
корпоративный подоходный налог	837,2	100	131,7
налог на добавленную стоимость	677,2	28,5	130,1
налоги на международную торговлю и внешние операции	373,8	23,1	131,3
индивидуальный подоходный налог	312,3	10,6	116,2
налоги на собственность	253,8	12,7	245,6
социальный налог	231,3	8,7	109,0
поступления за использование природных и других ресурсов	148,4	7,9	115,0
акцизы	61,4	5,1	120,7
прочие налоги	38,6	2,1	107,0
Прочие налоги		1,3	114,3

Затраты бюджета за январь-декабрь 2010г.

	Государственный бюджет			Республиканский бюджет			Местный бюджет		
	удельный вес, в процентах	млрд. тенге	январь-декабрь 2010г. к январю-декабрю 2009г., в процентах	удельный вес, в процентах	млрд. тенге	январь-декабрь 2010г. к январю-декабрю 2009г., в процентах	удельный вес, в процентах	млрд. тенге	январь-декабрь 2010г. к январю-декабрю 2009г., в процентах
Затраты	100	4 457,1	119,0	100	3 860,9	123,8	100	2 330,7	115,3
Государственные услуги общего характера	5,0	224,9	135,4	4,11	158,5	131,4	2,9	66,5	146,2
Оборона	4,9	221,3	118,0	5,56	214,5	117,2	0,4	10,0	161,3
Общественный порядок, безопасность, правовая, судебная, уголовно-исполнительная деятельность	8,3	368,8	116,6	8,02	309,8	119,2	2,9	68,7	122,0
Образование	16,9	755,3	114,3	6,12	236,4	102,2	27,0	629,7	113,8
Здравоохранение	12,4	551,3	122,3	9,51	367,2	207,7	14,2	330,4	85,5
Социальная помощь и социальное обеспечение	20,3	905,3	119,4	21,64	835,5	120,1	4,2	97,4	113,1
Прочие	32,2	1 430,2	118,5	45,04	1 739,0	119,8	48,4	1 128,0	127,1

9.2 ДЕНЕЖНО-КРЕДИТНАЯ СТАТИСТИКА

(по данным НБ)

Денежная база, резервные деньги

на конец периода, млрд. тенге	
Декабрь 2009г.	2 450,8
Декабрь 2010г.	2 572,9

в процентах к предыдущему месяцу	
Декабрь 2009г.	97,9
Декабрь 2010г.	108,4

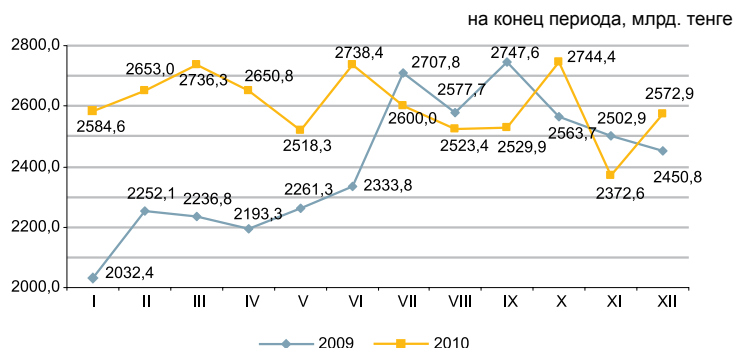

Денежные агрегаты

	2009											
	январь	февраль	март	апрель	май	июнь	июль	август	сентябрь	октябрь	ноябрь	декабрь
M0	714,1	701,6	717,9	747,2	779,8	818,7	807,3	807,1	809,7	820,6	836,7	913,5
M1	2 006,3	2 260,4	2 278,7	2 222,4	2 279,6	2 444,2	2 597,6	2 438,4	2 384,7	2 318,9	2 402,7	2 413,4
M2	4 207,2	4 476,7	4 416,7	4 391,5	4 419,2	4 736,9	4 993,2	4 857,7	4 909,2	4 796,9	4 829,4	5 245,8
M3	5 970,4	6 780,8	6 688,4	6 556,1	6 587,4	6 786,3	7 091,7	7 064,5	7 255,0	7 310,7	7 094,5	7 386,5

	2010											
	январь	февраль	март	апрель	май	июнь	июль	август	сентябрь	октябрь	ноябрь	декабрь
M0	874,6	882,5	898,2	957,6	990,6	1 034,0	1 072,3	1 069,8	1 086,5	1 096,0	1 074,8	1 148,5
M1	2 536,6	2 595,2	2 707,1	2 788,7	2 641,8	2 863,8	2 830,4	2 960,5	3 082,2	3 161,6	2 970,5	3 139,3
M2	5 393,5	5 544,5	5 709,7	5 914,1	6 015,6	6 124,5	6 300,5	6 367,1	6 581,7	6 693,1	6 615,3	6 622,6
M3	7 495,2	7 650,1	7 758,5	8 009,0	8 050,5	8 287,9	8 402,5	8 424,7	8 411,1	8 660,0	8 526,2	8 546,4

Официальные обменные курсы доллара США и евро

В декабре 2010г. объемы продаж иностранной валюты (средневзвешенный курс) обменными пунктами превысили объемы ее покупки: доллара США в 3,3 раза, евро – 2,7 раза, российского рубля – 1,7 раза.

По сравнению с ноябрем 2010г. продажи доллара США увеличились на 8,5%, евро на 4,2%, продажа российского рубля уменьшилась на 10,8%.

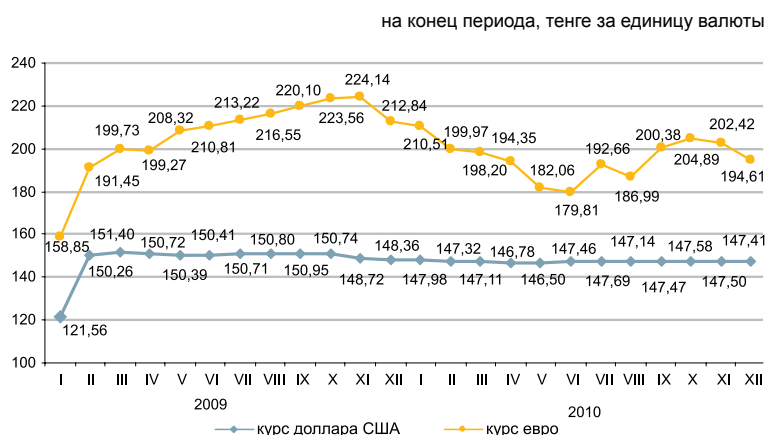

9.3 КРЕДИТЫ И ДЕПОЗИТЫ ДЕНЕЖНО-КРЕДИТНОЙ СИСТЕМЫ

Кредиты банков

	млрд. тенге
Ноябрь 2009г.....	7 822,4
Ноябрь 2010г.....	7 494,6
Декабрь 2009г.....	7 644,0
Декабрь 2010г.....	7 596,5

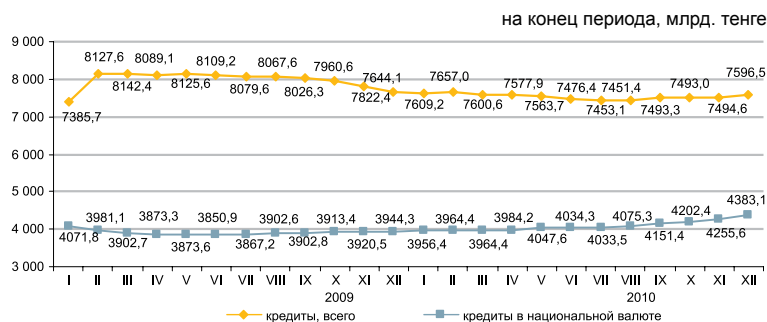

Сумма долгосрочных кредитов (свыше одного года) на конец декабря 2010г. составила 6349,7 млрд. тенге (6430,6 млрд. тенге на конец декабря 2009г.) и по сравнению с предыдущим месяцем снизилась на 18,7 млрд. тенге.

На конец декабря 2010г. кредиты банков второго уровня субъектам малого предпринимательства составили 18,3% от общей суммы выданных кредитов.

	Удельный вес на конец декабря 2010г.	На конец декабря 2010г. к концу декабря 2009г.	Удельный вес на конец декабря 2009г.	На конец декабря 2009г. к концу декабря 2008г.
Промышленность	9,2	78,0	9,6	99,2
Сельское хозяйство	4,9	68,9	5,8	100,3
Строительство	14,0	72,1	15,8	97,4
Транспорт	3,8	123,2	2,5	106,5
Связь	0,9	66,0	1,1	121,5
Торговля	37,9	75,0	41,1	108,9
Другие отрасли	29,3	98,6	24,1	124,9

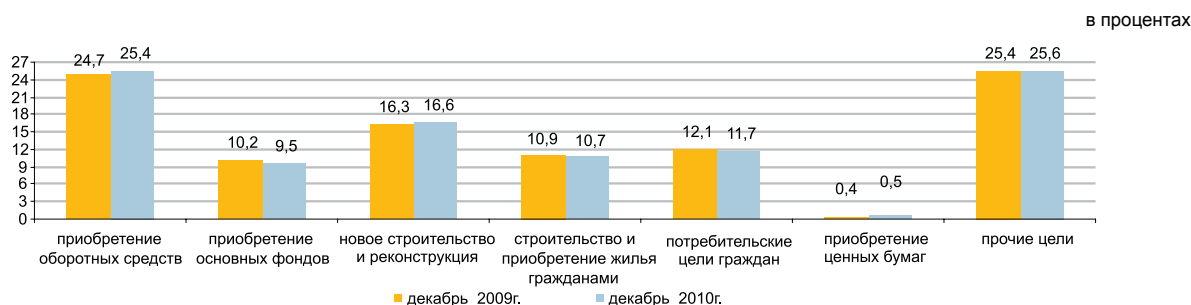

Депозиты в депозитных организациях

Депозиты в национальной валюте по сравнению с предыдущим месяцем уменьшились на 0,1% и в иностранной - уменьшились на 1,9%. В общей сумме депозитов, на конец декабря 2010г., депозиты физических лиц составили 29,7% (2194,9 млрд. тенге), небанковских юридических лиц - 70,3% (5203,0 млрд. тенге).

	Удельный вес на конец декабря 2010г., в %	Депозиты, млрд. тенге	
		на конец декабря 2010г.	на конец декабря 2009г.
Всего, депозитов	100	7 397,9	6 573,9
в национальной валюте	64,9	4 807,9	3 699,5
в иностранной валюте	35,1	2 590,0	2 874,3

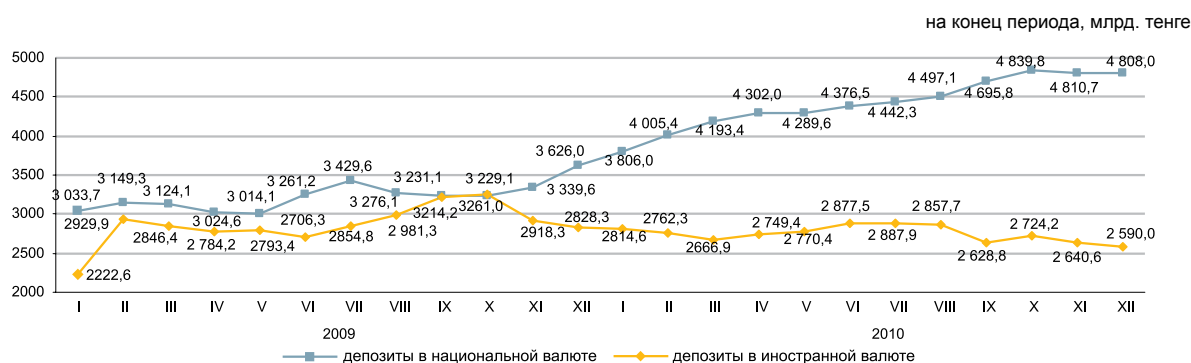

9.4 ФИНАНСЫ ПРЕДПРИЯТИЙ

Прибыль (убыток) до налогообложения

в процентах к предыдущему кварталу

2009г.	
I квартал	60,1
II квартал	192,7
III квартал	158,2
IV квартал	103,1
2010г.	
I квартал	106,4
II квартал	125,6
III квартал	88,9

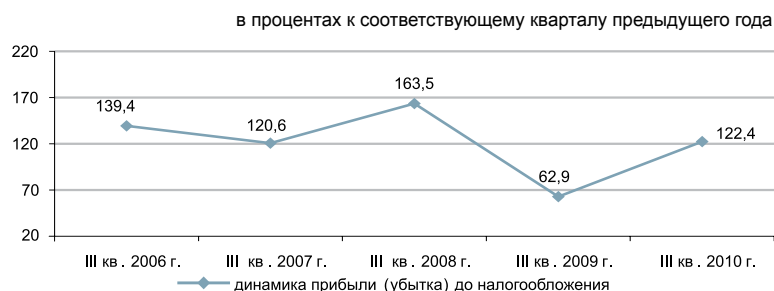

Структура расходов

Общая сумма расходов предприятий в III квартале 2010г. составила 4133,9 млрд. тенге, что выше аналогичного показателя соответствующего периода прошлого года на 12,3%.

в процентах

	III квартал 2009г.	III квартал 2010г.
Материальные затраты	40,1	43,7
Прочие расходы	39,9	35,7
Расходы на оплату труда	11,7	12,8
Амортизация основных средств и нематериальных активов	8,3	7,8

Рентабельность по отдельным видам деятельности

В целом по республике рентабельность крупных и средних предприятий составила 26,9%.

в процентах

	III квартал 2009г.	III квартал 2010г.
Сельское, лесное и рыбное хозяйство	6,9	5,4
Промышленность	44,7	41,7
Горнодобывающая промышленность и разработка карьеров	68,6	66,2
Обрабатывающая промышленность	16,6	15,1
Электроснабжение, подача газа, пара и воздушное кондиционирование	2,3	9,9
Водоснабжение, канализационная система, контроль над сбором и распределением отходов	2,3	-0,4
Строительство	19,7	19,2
Оптовая и розничная торговля; ремонт автомобилей и мотоциклов	7,3	8,0
Транспорт и складирование	22,1	18,0

Задолженность предприятий

На 1 октября 2010г. задолженность по оплате труда на предприятиях республики увеличилась по сравнению с соответствующим периодом 2009г. на 12,4% и составила 101,8 млрд. тенге, из нее просроченная задолженность сложилась в сумме 2,6 млрд. тенге или 2,6% от общей задолженности по оплате труда.

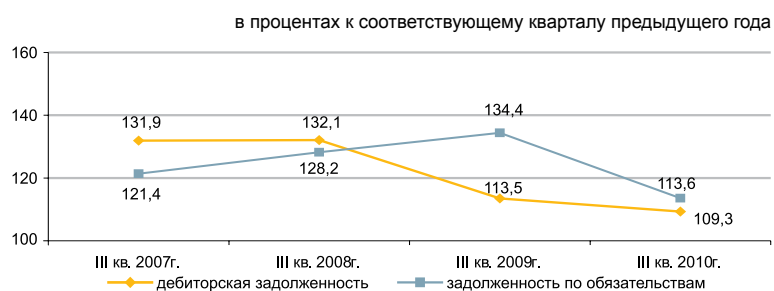

Задолженность по оплате труда по отдельным видам деятельности

млн. тенге

	Задолженность по обязательствам	Задолженность по оплате труда, всего	Просроченная задолженность по оплате труда
Сельское, лесное и рыбное хозяйство	468 281,6	2 280,1	155,9
Промышленность	6 646 117,2	42 850,3	630,3
Горнодобывающая промышленность и разработка карьеров	3 686 757,7	17 585,7	99,3
Обрабатывающая промышленность	2 456 328,3	19 257,6	376,4
Электроснабжение, подача газа, пара и воздушное кондиционирование	440 676,7	4 291,1	54,8
Водоснабжение, канализационная система, контроль над сбором и распределением отходов	62 354,5	1 715,9	99,8
Строительство	1 948 214,9	15 409,9	1 475,9
Оптовая и розничная торговля; ремонт автомобилей и мотоциклов	2 036 246,6	5 155,1	65,5
Транспорт и складирование	2 267 765,7	19 012,4	138,3

10. СОЦИАЛЬНО-ЭКОНОМИЧЕСКОЕ РАЗВИТИЕ РЕГИОНОВ

АКМОЛИНСКАЯ ОБЛАСТЬ

Социальное развитие

Население, человек (на 01.01.2011г.)	734 866
Родившиеся, человек (январь-декабрь 2010г.)	12 328
Умершие, человек (январь-декабрь 2010г.)	8 600
Прибыло, человек (январь-декабрь 2010г.)	15 007
Выбыло, человек (январь-декабрь 2010г.)	20 637
Занятые, человек (IV квартал 2010г.)	415 700
Наемные работники, в % к общей численности занятых (IV квартал 2010г.)	58,3
Уровень безработицы, % (IV квартал 2010г.)	5,7
Зарботная плата, тенге (декабрь 2010г.)	65 206
Среднедушевые номинальные денежные доходы, тенге (декабрь 2010г.)	36 005
Величина прожиточного минимума, тенге (январь 2011г.)	13 068

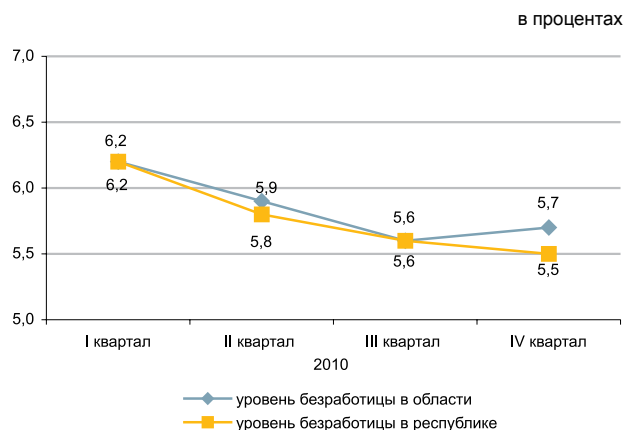

Реальный сектор экономики

	Январь 2011г. в % к январю 2010г.	Январь 2010г. в % к январю 2009г.
Промышленность	138,3	108,5
Сельское хозяйство	98,9	100,1
Строительство	167,6	46,8
Розничная торговля	103,1	105,7
Грузооборот	132,0	125,3
Пассажирооборот	125,5	107,4
Связь*	106,8	-



* Данные приведены без учета услуг почтовой и курьерской деятельности.

Сельское хозяйство

	Январь 2011г.	В % к соответствующему периоду предыдущего года
Реализация скота и птицы на убой в живой массе, тыс. тонн	7,9	100,1
Надоемо молока коровьего, тыс. тонн	13,0	96,7
Получено яиц куриных, млн. штук	28,2	94,6
Наличие основных зерновых культур – всего, тыс. тонн ¹⁾	2 093,2	51,9
из них:		
пшеница	1 989,8	54,2
ячмень	92,5	27,1

¹⁾ На 1 февраля 2011г

Индекс цен

	Январь 2011г. к декабрю 2010г., %	Январь 2011г. к январю 2010г., %
Индекс потребительских цен	101,4	105,8
Продовольственные товары	103,1	112,2
Непродовольственные товары	100,4	105,2
Платные услуги	100,2	99,5
Индекс цен предприятий-производителей	100,5	112,2
Индекс цен в сельском хозяйстве	106,5	151,3
Индекс цен в строительстве	100,2	104,3
Индекс тарифов на услуги транспорта	100,0	100,4
Индекс тарифов на услуги почтовые, курьерские и связи	99,8	104,0

АКТЮБИНСКАЯ ОБЛАСТЬ

Социальное развитие

Население, человек (на 01.01.2011г.)	763 460
Родившиеся, человек (январь-декабрь 2010г.)	17 150
Умершие, человек (январь-декабрь 2010г.)	6 022
Прибыло, человек (январь-декабрь 2010г.)	17 364
Выбыло, человек (январь-декабрь 2010г.)	14 696
Занятые, человек (IV квартал 2010г.)	380 126
Наемные работники, в % к общей численности занятых (IV квартал 2010г.)	69,5
Уровень безработицы, % (IV квартал 2010г.)	5,0
Заработная плата, тенге (декабрь 2010г.)	90 126
Среднедушевые номинальные денежные доходы, тенге (декабрь 2010г.)	42 560
Величина прожиточного минимума, тенге (январь 2011г.)	12 878

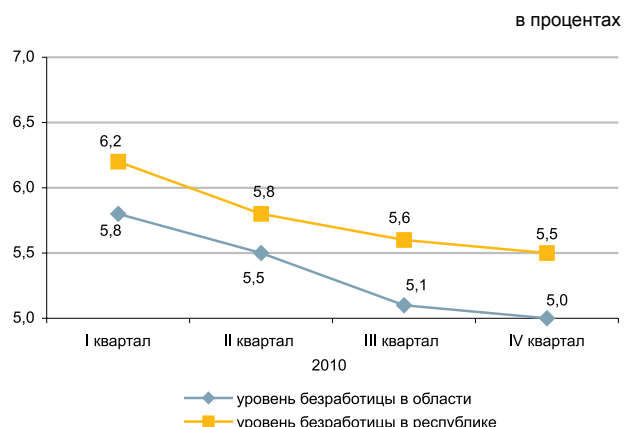

Реальный сектор экономики

	Январь 2011г. в % к январю 2010г.	Январь 2010г. в % к январю 2009г.
Промышленность	103,7	116,0
Сельское хозяйство	103,9	103,4
Строительство	122,6	102,4
Розничная торговля	115,5	116,3
Грузооборот	147,3	153,3
Пассажиروоборот	138,7	112,5
Связь*	113,9	-

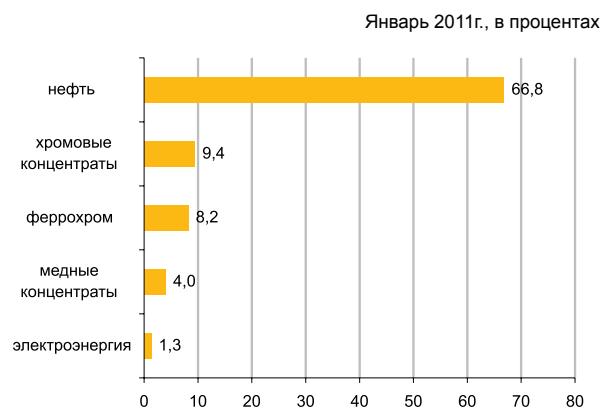

* Данные приведены без учета объема услуг почтовой и курьерской деятельности.

Сельское хозяйство

	Январь 2011г.	В % к соответствующему периоду предыдущего года
Реализация скота и птицы на убой в живой массе, тыс. тонн	10,2	104,1
Надоено молока коровьего, тыс. тонн	5,6	104,2
Получено яиц куриных, млн. штук	14,6	101,4
Наличие основных зерновых культур – всего, тыс. тонн ¹⁾	198,3	58,6
из них:		
пшеница	184,1	63,7
ячмень	13,8	28,4

1) На 1 февраля 2011г.

Индекс цен

	Январь 2011г. к декабрю 2010г., %	Январь 2011г. к январю 2010г., %
Индекс потребительских цен	101,6	107,0
Продовольственные товары	102,8	111,1
Непродовольственные товары	100,7	104,7
Платные услуги	100,9	103,6
Индекс цен предприятий-производителей	104,7	115,8
Индекс цен в сельском хозяйстве	101,2	98,3
Индекс цен в строительстве	100,3	103,8
Индекс тарифов на услуги транспорта	100,1	100,6
Индекс тарифов на услуги почтовые, курьерские и связи	99,8	96,2

АЛМАТИНСКАЯ ОБЛАСТЬ

Социальное развитие

Население, человек (на 01.01.2011г.)	1 829 069
Родившиеся, человек (январь-декабрь 2010г.)	36 708
Умершие, человек (январь-декабрь 2010г.)	14 868
Прибыло, человек (январь-декабрь 2010г.)	43 807
Выбыло, человек (январь-декабрь 2010г.)	36 935
Занятые, человек (IV квартал 2010г.)	847 095
Наемные работники, в % к общей численности занятых (IV квартал 2010г.)	56,5
Уровень безработицы, % (IV квартал 2010г.)	5,2
Заработная плата, тенге (декабрь 2010г.)	71 345
Среднедушевые номинальные денежные доходы, тенге (декабрь 2010г.)	36 841
Величина прожиточного минимума, тенге (январь 2011г.)	15 180

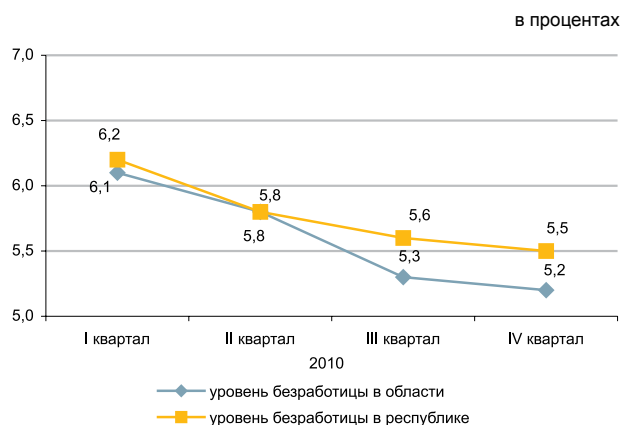

Реальный сектор экономики

	Январь 2011г. в % к январю 2010г.	Январь 2010г. в % к январю 2009г.
Промышленность	105,7	114,0
Сельское хозяйство	101,9	100,0
Строительство	101,0	201,0
Розничная торговля	113,9	100,1
Грузооборот	101,0	122,4
Пассажиروоборот	123,4	114,3
Связь*	120,4	-

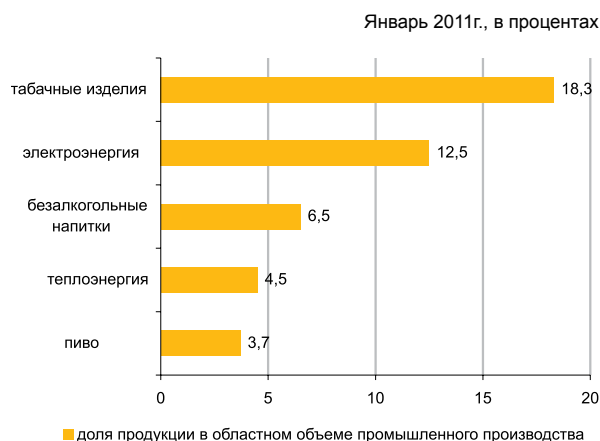

* Данные приведены без учета объема услуг почтовой и курьерской деятельности.

Сельское хозяйство

	Январь 2011г.	В % к соответствующему периоду предыдущего года
Реализация скота и птицы на убой в живой массе, тыс. тонн	15,8	100,6
Надоено молока коровьего, тыс. тонн	44,3	100,0
Получено яиц куриных, млн. штук	71,0	115,1
Наличие основных зерновых культур – всего, тыс. тонн ¹⁾	150,6	72,6
из них:		
пшеница	39,9	84,1
ячмень	51,8	52,8
кукуруза	29,8	77,2

¹⁾ На 1 февраля 2011г.

Индекс цен

	Январь 2011г. к декабрю 2010г., %	Январь 2011г. к январю 2010г., %
Индекс потребительских цен	101,4	107,5
Продовольственные товары	102,9	111,7
Непродовольственные товары	100,8	105,4
Платные услуги	100,2	104,2
Индекс цен предприятий-производителей	99,9	102,3
Индекс цен в сельском хозяйстве	104,8	113,0
Индекс цен в строительстве	100,2	105,1
Индекс тарифов на услуги транспорта	100,3	100,3
Индекс тарифов на услуги почтовые, курьерские и связи	99,7	98,0

АТЫРАУСКАЯ ОБЛАСТЬ

Социальное развитие

Население, человек (на 01.01.2011г.)	520 553
Родившиеся, человек (январь-декабрь 2010г.)	14 789
Умершие, человек (январь-декабрь 2010г.)	3 962
Прибыло, человек (январь-декабрь 2010г.)	10 142
Выбыло, человек (январь-декабрь 2010г.)	9 960
Занятые, человек (IV квартал 2010г.)	260 053
Наемные работники, в % к общей численности занятых (IV квартал 2010г.)	87,1
Уровень безработицы, % (IV квартал 2010г.)	5,1
Заработная плата, тенге (декабрь 2010г.)	164 035
Среднедушевые номинальные денежные доходы, тенге (декабрь 2010г.)	93 093
Величина прожиточного минимума, тенге (январь 2011г.)	15 542

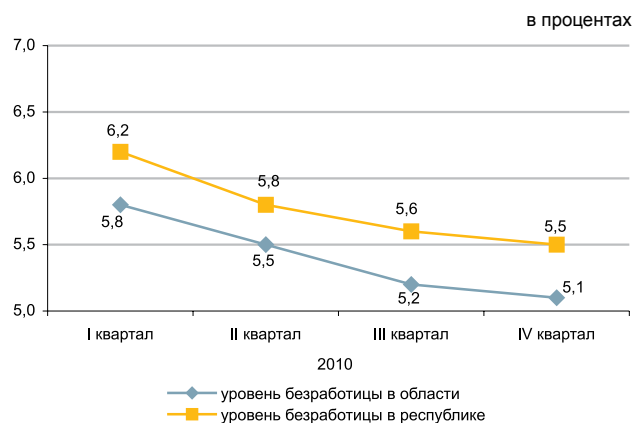

Реальный сектор экономики

	Январь 2011г. в % к январю 2010г.	Январь 2010г. в % к январю 2009г.
Промышленность	108,7	112,5
Сельское хозяйство	101,8	101,8
Строительство	121,3	137,2
Розничная торговля	114,5	118,0
Грузооборот	109,9	110,3
Пассажиروоборот	124,1	119,8
Связь*	108,9	-

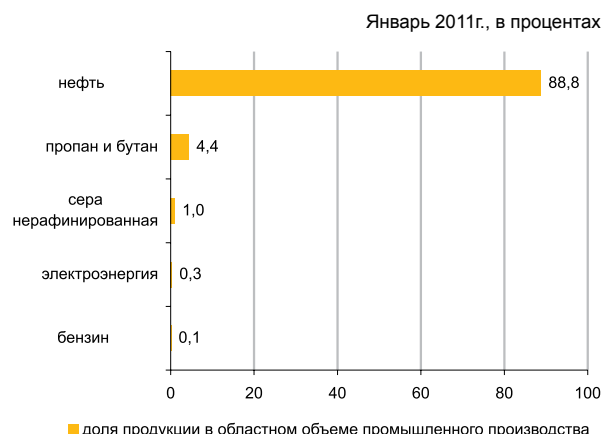

* Данные приведены без учета услуг почтовой и курьерской деятельности.

Сельское хозяйство

	Январь 2011г.	В % к соответствующему периоду предыдущего года
Реализация скота и птицы на убой в живой массе, тыс. тонн	3,6	102,2
Надоено молока коровьего, тыс. тонн	1,9	100,7
Получено яиц куриных, млн. штук	0,1	100,0
Наличие основных зерновых культур – всего, тонн ¹⁾	35,0	25,9
из них:		
ячмень	35,0	25,9

¹⁾ На 1 февраля 2011г.

Индекс цен

	Январь 2011г. к декабрю 2010г., %	Январь 2011г. к январю 2010г., %
Индекс потребительских цен	101,6	106,7
Продовольственные товары	102,9	109,6
Непродовольственные товары	100,5	103,7
Платные услуги	101,1	105,8
Индекс цен предприятий-производителей	104,8	125,3
Индекс цен в сельском хозяйстве	101,4	102,4
Индекс цен в строительстве	100,2	103,3
Индекс тарифов на услуги транспорта	99,9	99,7
Индекс тарифов на услуги почтовые, курьерские и связи	99,9	97,9

ЗАПАДНО-КАЗАХСТАНСКАЯ ОБЛАСТЬ

Социальное развитие

Население, человек (на 01.01.2011г.)	603 613
Родившиеся, человек (январь-декабрь 2010г.)	11 878
Умершие, человек (январь-декабрь 2010г.)	6 058
Прибыло, человек (январь-декабрь 2010г.)	14 061
Выбыло, человек (январь-декабрь 2010г.)	15 519
Занятые, человек (IV квартал 2010г.)	316 714
Наемные работники, в % к общей численности занятых (IV квартал 2010г.)	60,0
Уровень безработицы, % (IV квартал 2010г.)	5,4
Заработная плата, тенге (декабрь 2010г.)	93 580
Среднедушевые номинальные денежные доходы, тенге (декабрь 2010г.)	59 895
Величина прожиточного минимума, тенге (январь 2011г.)	13 886

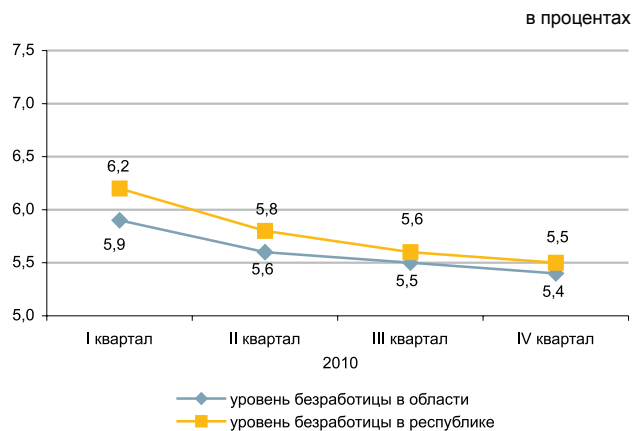

Промышленное производство

	Январь 2011г. в % к январю 2010г.	Январь 2010г. в % к январю 2009г.
Промышленность	117,6	100,9
Сельское хозяйство	102,3	102,3
Строительство	128,0	73,5
Розничная торговля	115,0	115,4
Грузооборот	107,7	125,9
Пассажиروоборот	145,1	114,6
Связь*	105,7	-

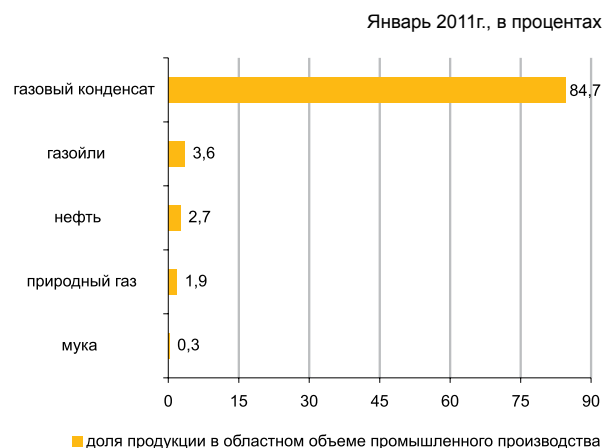

* Данные приведены без учета услуг почтовой и курьерской деятельности.

Сельское хозяйство

	Январь 2011г.	В % к соответствующему периоду предыдущего года
Реализация скота и птицы на убой в живой массе, тыс. тонн	3,9	102,0
Надоемо молока коровьего, тыс. тонн	3,6	100,0
Получено яиц куриных, млн. штук	8,5	110,0
Наличие основных зерновых культур – всего, тыс. тонн ¹⁾	274,0	76,7
из них:		
пшеница	238,9	83,8
ячмень	32,6	49,7

¹⁾ На 1 февраля 2011г.

Индекс цен

	Январь 2011г. к декабрю 2010г., %	Январь 2011г. к январю 2010г., %
Индекс потребительских цен	101,4	108,0
Продовольственные товары	103,0	112,5
Непродовольственные товары	100,6	105,7
Платные услуги	100,2	104,5
Индекс цен предприятий-производителей	115,1	115,7
Индекс цен в сельском хозяйстве	114,0	109,4
Индекс цен в строительстве	100,4	104,0
Индекс тарифов на услуги транспорта	100,0	107,1
Индекс тарифов на услуги почтовые, курьерские и связи	99,7	94,7

ЖАМБЫЛСКАЯ ОБЛАСТЬ

Социальное развитие

Население, человек (на 01.01.2011г.)	1 032 884
Родившиеся, человек (январь-декабрь 2010г.)	27 624
Умершие, человек (январь-декабрь 2010г.)	8 343
Прибыло, человек (январь-декабрь 2010г.)	12 828
Выбыло, человек (январь-декабрь 2010г.)	21 376
Занятые, человек (IV квартал 2010г.)	554 450
Наемные работники, в % к общей численности занятых (IV квартал 2010г.)	48,1
Уровень безработицы, % (IV квартал 2010г.)	5,6
Заработная плата, тенге (декабрь 2010г.)	60 395
Среднедушевые номинальные денежные доходы, тенге (декабрь 2010г.)	35 594
Величина прожиточного минимума, тенге (январь 2011г.)	12 901

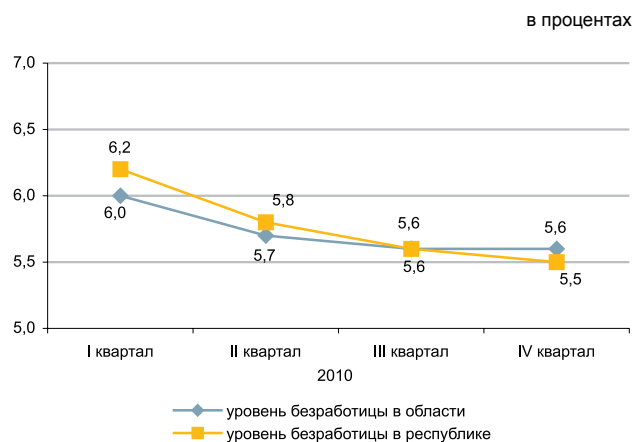

Реальный сектор экономики

	Январь 2011г. в % к январю 2010г.	Январь 2010г. в % к январю 2009г.
Промышленность	133,2	118,1
Сельское хозяйство	100,4	103,3
Строительство	97,6	110,4
Розничная торговля	120,1	110,9
Грузооборот	108,2	109,5
Пассажиروоборот	116,7	119,1
Связь*	107,9	-



* Данные приведены без учета объема услуг почтовой и курьерской деятельности.

Сельское хозяйство

	Январь 2011г.	В % к соответствующему периоду предыдущего года
Реализация скота и птицы на убой в живой массе, тыс. тонн	6,0	100,5
Надоено молока коровьего, тыс. тонн	17,1	101,1
Получено яиц куриных, млн. штук	5,5	93,9
Наличие основных зерновых культур – всего, тыс. тонн ¹⁾	58,5	40,2
из них:		
пшеница	33,8	36,4
ячмень	22,0	45,1

¹⁾ На 1 февраля 2011г.

Индекс цен

	Январь 2011г. к декабрю 2010г., %	Январь 2011г. к январю 2010г., %
Индекс потребительских цен	101,8	108,3
Продовольственные товары	103,1	112,3
Непродовольственные товары	100,7	105,9
Платные услуги	101,2	105,6
Индекс цен предприятий-производителей	101,8	110,9
Индекс цен в сельском хозяйстве	103,1	111,7
Индекс цен в строительстве	100,1	104,0
Индекс тарифов на услуги транспорта	100,0	115,7
Индекс тарифов на услуги почтовые, курьерские и связи	99,7	101,5

КАРАГАНДИНСКАЯ ОБЛАСТЬ

Социальное развитие

Население, человек (на 01.01.2011г.)	1 346 566
Родившиеся, человек (январь-декабрь 2010г.)	23 479
Умершие, человек (январь-декабрь 2010г.)	15 744
Прибыло, человек (январь-декабрь 2010г.)	27 595
Выбыло, человек (январь-декабрь 2010г.)	29 991
Занятые, человек (IV квартал 2010г.)	701 697
Наемные работники, в % к общей численности занятых (IV квартал 2010г.)	81,3
Уровень безработицы, % (IV квартал 2010г.)	5,3
Заработная плата, тенге (декабрь 2010г.)	76 762
Среднедушевые номинальные денежные доходы, тенге (декабрь 2010г.)	44 427
Величина прожиточного минимума, тенге (январь 2011г.)	13 666

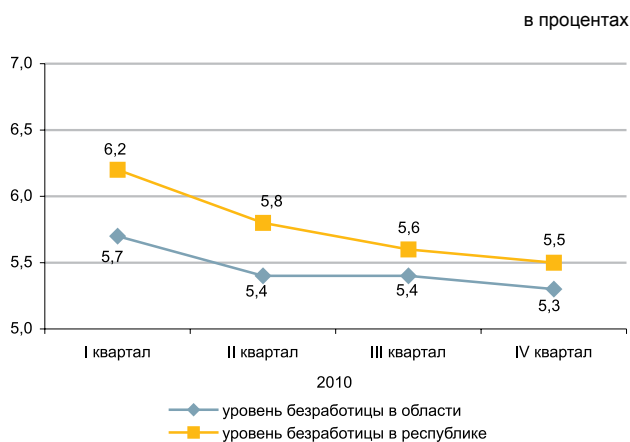

Реальный сектор экономики

	Январь 2011г. в % к январю 2010г.	Январь 2010г. в % к январю 2009г.
Промышленность	109,8	98,9
Сельское хозяйство	105,1	102,3
Строительство	133,8	139,3
Розничная торговля	117,9	119,9
Грузооборот	134,5	119,3
Пассажиروоборот	154,7	117,3
Связь*	113,8	-

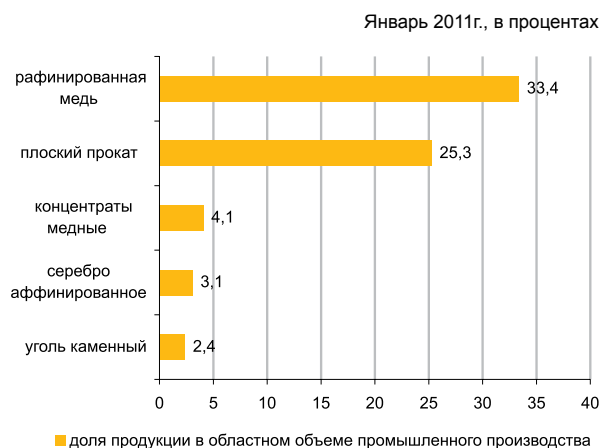

* Данные приведены без учета объема услуг почтовой и курьерской деятельности.

Сельское хозяйство

	Январь 2011г.	В % к соответствующему периоду предыдущего года
Реализация скота и птицы на убой в живой массе, тыс. тонн	8,7	104,3
Надоено молока коровьего, тыс. тонн	8,7	101,4
Получено яиц куриных, млн. штук	24,2	120,0
Наличие основных зерновых культур – всего, тыс. тонн ¹⁾	299,7	70,1
из них:		
пшеница	270,2	70,5
ячмень	25,3	62,2

¹⁾ На 1 февраля 2011г.

Индекс цен

	Январь 2011г. к декабрю 2010г., %	Январь 2011г. к январю 2010г., %
Индекс потребительских цен	102,0	108,6
Продовольственные товары	103,2	112,0
Непродовольственные товары	100,5	104,7
Платные услуги	102,2	107,9
Индекс цен предприятий-производителей	104,0	121,8
Индекс цен в сельском хозяйстве	105,6	118,4
Индекс цен в строительстве	100,2	106,4
Индекс тарифов на услуги транспорта	100,0	100,3
Индекс тарифов на услуги почтовые, курьерские и связи	101,3	97,4

КОСТАНАЙСКАЯ ОБЛАСТЬ

Социальное развитие

Население, человек (на 01.01.2011г.)	883 088
Родившиеся, человек (январь-декабрь 2010г.)	12 844
Умершие, человек (январь-декабрь 2010г.)	10 653
Прибыло, человек (январь-декабрь 2010г.)	19 487
Выбыло, человек (январь-декабрь 2010г.)	23 532
Занятые, человек (IV квартал 2010г.)	510 187
Наемные работники, в % к общей численности занятых (IV квартал 2010г.)	56,9
Уровень безработицы, % (IV квартал 2010г.)	5,5
Заработная плата, тенге (декабрь 2010г.)	75 205
Среднедушевые номинальные денежные доходы, тенге (декабрь 2010г.)	37 445
Величина прожиточного минимума, тенге (январь 2011г.)	14 089

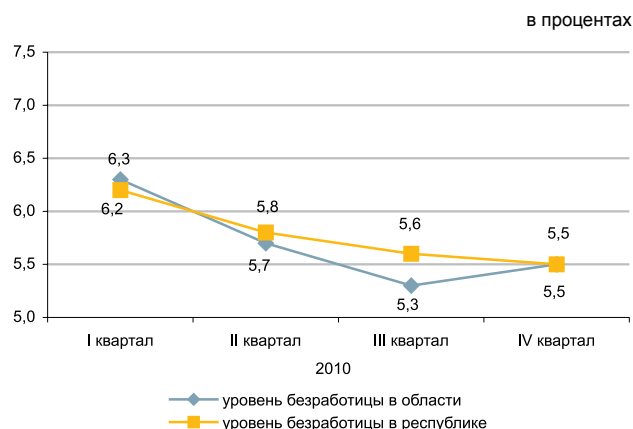

Реальный сектор экономики

	Январь 2011г. в % к январю 2010г.	Январь 2010г. в % к январю 2009г.
Промышленность	100,9	151,1
Сельское хозяйство	101,3	102,4
Строительство	106,5	107,8
Розничная торговля	112,7	118,8
Грузооборот	133,9	124,9
Пассажиروоборот	125,5	114,8
Связь*	104,2	-

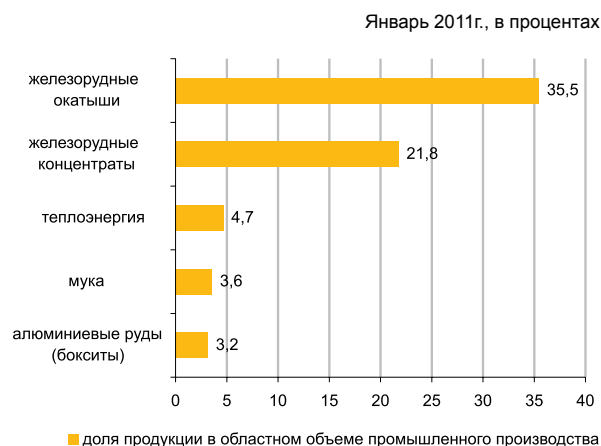

* Данные приведены без учета объема услуг почтовой и курьерской деятельности.

Сельское хозяйство

	Январь 2011г.	В % к соответствующему периоду предыдущего года
Реализация скота и птицы на убой в живой массе, тыс. тонн	15,7	100,5
Надоено молока коровьего, тыс. тонн	30,4	101,5
Получено яиц куриных, млн. штук	30,2	113,2
Наличие основных зерновых культур – всего, тыс. тонн ¹⁾	2 254,6	59,2
из них:		
пшеница	2 160,1	59,4
ячмень	66,8	50,5

¹⁾ На 1 февраля 2011г.

Индекс цен

	Январь 2011г. к декабрю 2010г., %	Январь 2011г. к январю 2010г., %
Индекс потребительских цен	101,7	107,7
Продовольственные товары	103,1	112,0
Непродовольственные товары	100,4	104,7
Платные услуги	101,2	105,0
Индекс цен предприятий-производителей	102,2	152,2
Индекс цен в сельском хозяйстве	105,3	130,4
Индекс цен в строительстве	100,2	106,7
Индекс тарифов на услуги транспорта	99,7	116,5
Индекс тарифов на услуги почтовые, курьерские и связи	99,9	109,8

КЫЗЫЛОРДИНСКАЯ ОБЛАСТЬ

Социальное развитие

Население, человек (на 01.01.2011г.)	688 344
Родившиеся, человек (январь-декабрь 2010г.)	19 420
Умершие, человек (январь-декабрь 2010г.)	4 853
Прибыло, человек (январь-декабрь 2010г.)	11 944
Выбыло, человек (январь-декабрь 2010г.)	15 723
Занятые, человек (IV квартал 2010г.)	298 108
Наемные работники, в % к общей численности занятых (IV квартал 2010г.)	60,7
Уровень безработицы, % (IV квартал 2010г.)	5,7
Заработная плата, тенге (декабрь 2010г.)	76 939
Среднедушевые номинальные денежные доходы, тенге (декабрь 2010г.)	43 240
Величина прожиточного минимума, тенге (январь 2011г.)	14 052

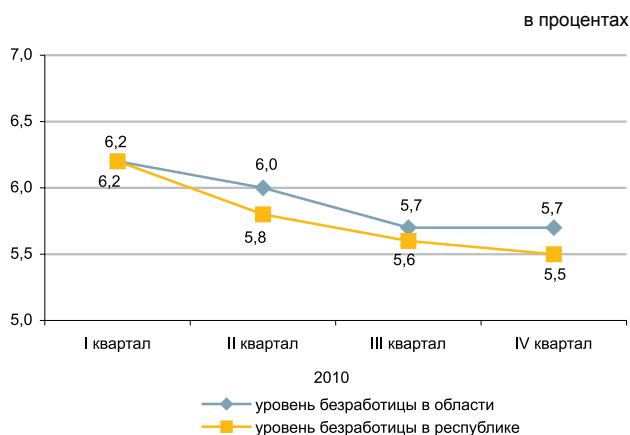

Реальный сектор экономики

	Январь 2011г. в % к январю 2010г.	Январь 2010г. в % к январю 2009г.
Промышленность	98,5	103,2
Сельское хозяйство	103,0	102,9
Строительство	219,6	68,3
Розничная торговля	117,3	118,2
Грузооборот	113,4	104,2
Пассажиروоборот	132,6	103,4
Связь*	112,4	-

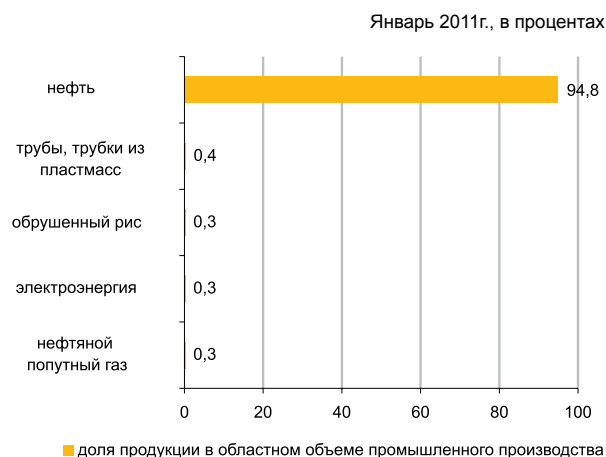

* Данные приведены без учета объема услуг почтовой и курьерской деятельности.

Сельское хозяйство

	Январь 2011г.	В % к соответствующему периоду предыдущего года
Реализация скота и птицы на убой в живой массе, тыс. тонн	2,4	102,6
Надоено молока коровьего, тыс. тонн	4,8	104,3
Получено яиц куриных, млн. штук	0,5	100,8
Наличие основных зерновых культур – всего, тыс. тонн ¹⁾	143,5	110,9
из них:		
рис	142,3	113,1

¹⁾ На 1 февраля 2011г.

Индекс цен

	Январь 2011г. к декабрю 2010г., %	Январь 2011г. к январю 2010г., %
Индекс потребительских цен	101,9	108,2
Продовольственные товары	103,3	113,3
Непродовольственные товары	100,2	104,9
Платные услуги	102,0	104,6
Индекс цен предприятий-производителей	108,5	122,1
Индекс цен в сельском хозяйстве	100,2	103,0
Индекс цен в строительстве	100,4	104,7
Индекс тарифов на услуги транспорта	100,0	100,0
Индекс тарифов на услуги почтовые, курьерские и связи	99,4	102,1

МАНГИСТАУСКАЯ ОБЛАСТЬ

Социальное развитие

Население, человек (на 01.01.2011г.)	502 794
Родившиеся, человек (январь-декабрь 2010г.)	14 566
Умершие, человек (январь-декабрь 2010г.)	2 883
Прибыло, человек (январь-декабрь 2010г.)	21 929
Выбыло, человек (январь-декабрь 2010г.)	12 805
Занятые, человек (IV квартал 2010г.)	208 800
Наемные работники, в % к общей численности занятых (IV квартал 2010г.)	89,4
Уровень безработицы, % (IV квартал 2010г.)	5,9
Заработная плата, тенге (декабрь 2010г.)	194 365
Среднедушевые номинальные денежные доходы, тенге (декабрь 2010г.)	99 149
Величина прожиточного минимума, тенге (январь 2011г.)	18 526

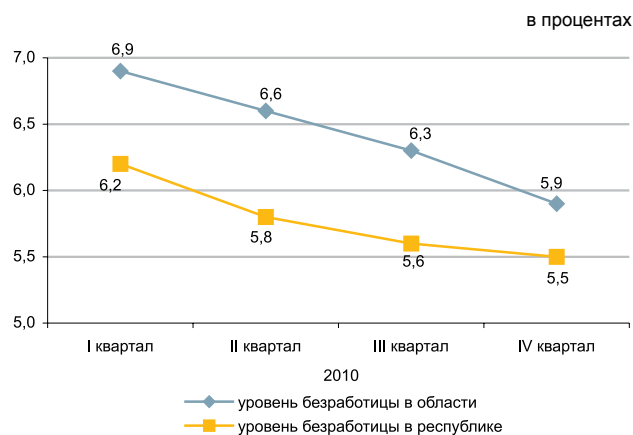

Реальный сектор экономики

	Январь 2011г. в % к январю 2010г.	Январь 2010г. в % к январю 2009г.
Промышленность	100,2	102,5
Сельское хозяйство	102,4	105,8
Строительство	60,6	108,4
Розничная торговля	116,0	113,9
Грузооборот	135,6	113,4
Пассажиروоборот	114,6	115,1
Связь*	145,6	-



* Данные приведены без учета объема услуг почтовой и курьерской деятельности.

Сельское хозяйство

	Январь 2011г.	В % к соответствующему периоду предыдущего года
Реализация скота и птицы на убой в живой массе, тыс. тонн	0,7	103,0
Надоено молока коровьего, тыс. тонн	0,1	101,7
Получено яиц куриных, млн. штук	0,1	108,3
Наличие основных зерновых культур – всего, тыс. тонн ¹⁾	0,8	-
из них:		
пшеница	0,8	-

¹⁾ На 1 февраля 2011г.

Индекс цен

	Январь 2011г. к декабрю 2010г., %	Январь 2011г. к январю 2010г., %
Индекс потребительских цен	102,4	108,5
Продовольственные товары	102,4	111,5
Непродовольственные товары	100,5	105,0
Платные услуги	104,3	107,2
Индекс цен предприятий-производителей	100,2	112,7
Индекс цен в сельском хозяйстве	100,7	110,9
Индекс цен в строительстве	100,4	105,4
Индекс тарифов на услуги транспорта	104,4	104,4
Индекс тарифов на услуги почтовые, курьерские и связи	99,9	94,7

ЮЖНО-КАЗАХСТАНСКАЯ ОБЛАСТЬ

Социальное развитие

Население, человек (на 01.01.2011г.)	2 510 395
Родившиеся, человек (январь-декабрь 2010г.)	75 132
Умершие, человек (январь-декабрь 2010г.)	15 237
Прибыло, человек (январь-декабрь 2010г.)	36 181
Выбыло, человек (январь-декабрь 2010г.)	43 390
Занятые, человек (IV квартал 2010г.)	1 095 630
Наемные работники, в % к общей численности занятых (IV квартал 2010г.)	53,1
Уровень безработицы, % (IV квартал 2010г.)	5,7
Заработная плата, тенге (декабрь 2010г.)	67 678
Среднедушевые номинальные денежные доходы, тенге (декабрь 2010г.)	22 676
Величина прожиточного минимума, тенге (январь 2011г.)	13 256

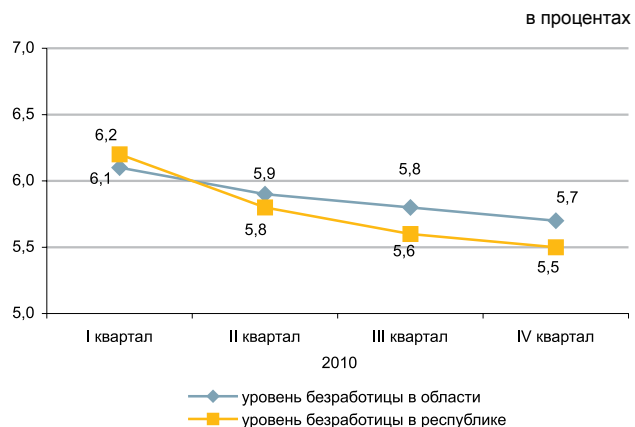

Реальный сектор экономики

	Январь 2011г. в % к январю 2010г.	Январь 2010г. в % к январю 2009г.
Промышленность	101,3	122,6
Сельское хозяйство	103,1	103,4
Строительство	55,4	136,9
Розничная торговля	119,3	110,2
Грузооборот	136,5	115,9
Пассажиروоборот	147,4	119,1
Связь*	105,5	-

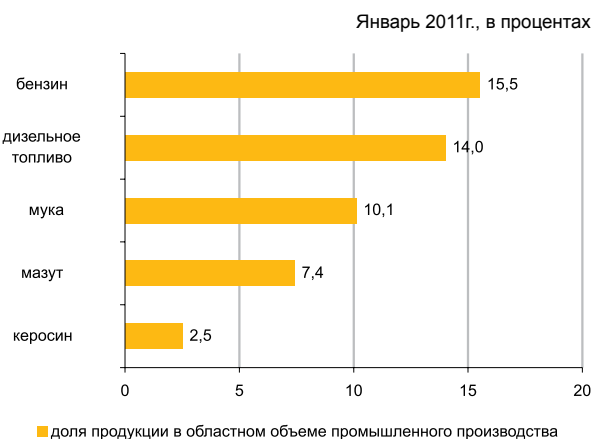

* Данные приведены без учета объема услуг почтовой и курьерской деятельности.

Сельское хозяйство

	Январь 2011г.	В % к соответствующему периоду предыдущего года
Реализация скота и птицы на убой в живой массе, тыс. тонн	15,0	103,2
Надоеено молока коровьего, тыс. тонн	36,4	103,7
Получено яиц куриных, млн. штук	15,3	101,6
Наличие основных зерновых культур – всего, тыс. тонн ¹⁾	104,5	102,7
из них:		
пшеница	100,4	100,0

¹⁾ На 1 февраля 2011г.

Индекс цен

	Январь 2011г. к декабрю 2010г., %	Январь 2011г. к январю 2010г., %
Индекс потребительских цен	101,5	108,8
Продовольственные товары	102,7	112,3
Непродовольственные товары	100,4	107,6
Платные услуги	101,1	105,7
Индекс цен предприятий-производителей	101,5	111,4
Индекс цен в сельском хозяйстве	101,6	148,4
Индекс цен в строительстве	100,4	105,9
Индекс тарифов на услуги транспорта	100,0	103,9
Индекс тарифов на услуги почтовые, курьерские и связи	100,0	99,9

ПАВЛОДАРСКАЯ ОБЛАСТЬ

Социальное развитие

Население, человек (на 01.01.2011г.)	744 106
Родившиеся, человек (январь-декабрь 2010г.)	12 407
Умершие, человек (январь-декабрь 2010г.)	8 295
Прибыло, человек (январь-декабрь 2010г.)	13 536
Выбыло, человек (январь-декабрь 2010г.)	15 744
Занятые, человек (IV квартал 2010г.)	415 153
Наемные работники, в % к общей численности занятых (IV квартал 2010г.)	76,4
Уровень безработицы, % (IV квартал 2010г.)	5,3
Заработная плата, тенге (декабрь 2010г.)	85 807
Среднедушевые номинальные денежные доходы, тенге (декабрь 2010г.)	46 013
Величина прожиточного минимума, тенге (январь 2011г.)	13 375

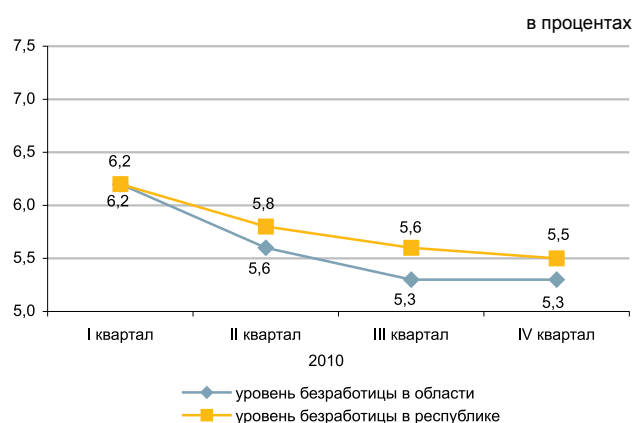

Реальный сектор экономики

	Январь 2011г. в % к январю 2010г.	Январь 2010г. в % к январю 2009г.
Промышленность	102,7	134,5
Сельское хозяйство	100,5	100,4
Строительство	123,4	68,1
Розничная торговля	107,1	110,3
Грузооборот	129,7	121,9
Пассажиروоборот	144,4	109,0
Связь*	111,9	-

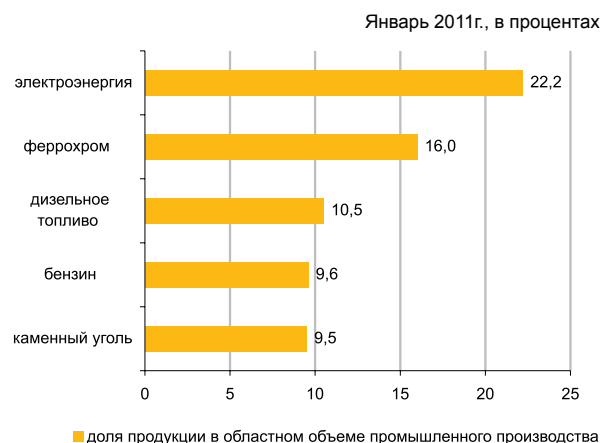

* Данные приведены без учета объема услуг почтовой и курьерской деятельности.

Сельское хозяйство

	Январь 2011г.	В % к соответствующему периоду предыдущего года
Реализация скота и птицы на убой в живой массе, тыс. тонн	5,2	102,0
Надоено молока коровьего, тыс. тонн	13,7	100,5
Получено яиц куриных, млн. штук	12,8	88,4
Наличие основных зерновых культур – всего, тыс. тонн ¹⁾	254,5	41,8
из них:		
пшеница	216,6	43,5
ячмень	23,2	36,7

¹⁾ На 1 февраля 2011г.

Индекс цен

	Январь 2011г. к декабрю 2010г., %	Январь 2011г. к январю 2010г., %
Индекс потребительских цен	102,0	107,1
Продовольственные товары	103,0	110,0
Непродовольственные товары	100,7	105,0
Платные услуги	102,0	105,6
Индекс цен предприятий-производителей	108,4	121,2
Индекс цен в сельском хозяйстве	105,0	116,5
Индекс цен в строительстве	100,7	106,0
Индекс тарифов на услуги транспорта	100,1	100,0
Индекс тарифов на услуги почтовые, курьерские и связи	99,9	97,5

СЕВЕРО-КАЗАХСТАНСКАЯ ОБЛАСТЬ

Социальное развитие

Население, человек (на 01.01.2011г.)	592 515
Родившиеся, человек (январь-декабрь 2010г.)	8 603
Умершие, человек (январь-декабрь 2010г.)	8 126
Прибыло, человек (январь-декабрь 2010г.)	13 217
Выбыло, человек (январь-декабрь 2010г.)	17 299
Занятые, человек (IV квартал 2010г.)	356 814
Наемные работники, в % к общей численности занятых (IV квартал 2010г.)	60,2
Уровень безработицы, % (IV квартал 2010г.)	5,7
Зарботная плата, тенге (декабрь 2010г.)	59 735
Среднедушевые номинальные денежные доходы, тенге (декабрь 2010г.)	35 077
Величина прожиточного минимума, тенге (январь 2011г.)	13 237

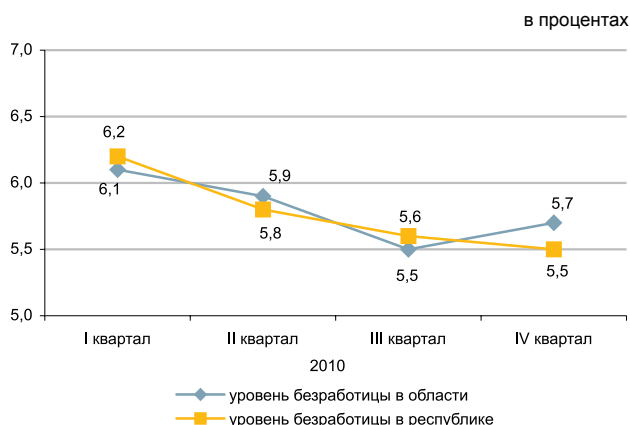

Реальный сектор экономики

	Январь 2011г. в % к январю 2010г.	Январь 2010г. в % к январю 2009г.
Промышленность	96,6	101,1
Сельское хозяйство	103,5	102,7
Строительство	71,9	144,6
Розничная торговля	105,6	114,3
Грузооборот	100,8	111,2
Пассажиروоборот	124,1	108,9
Связь*	105,7	-

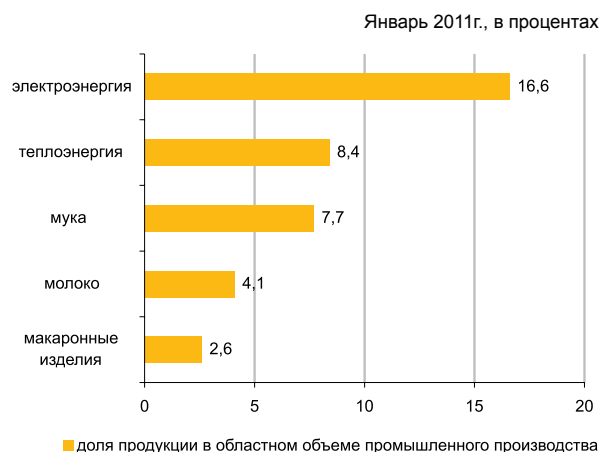

* Данные приведены без учета объема услуг почтовой и курьерской деятельности.

Сельское хозяйство

	Январь 2011г.	В % к соответствующему периоду предыдущего года
Реализация скота и птицы на убой в живой массе, тыс. тонн	9,7	102,5
Надоено молока коровьего, тыс. тонн	17,6	101,7
Получено яиц куриных, млн. штук	22,6	118,8
Наличие основных зерновых культур – всего, тыс. тонн ¹⁾	2 277,1	55,2
из них:		
пшеница	2 112,4	57,3
ячмень	116,7	30,5

¹⁾ На 1 февраля 2011г.

Индекс цен

	Январь 2011г. к декабрю 2010г., %	Январь 2011г. к январю 2010г., %
Индекс потребительских цен	101,7	107,8
Продовольственные товары	103,0	111,9
Непродовольственные товары	100,4	104,4
Платные услуги	101,3	105,9
Индекс цен предприятий-производителей	103,8	118,0
Индекс цен в сельском хозяйстве	105,4	137,3
Индекс цен в строительстве	100,1	103,6
Индекс тарифов на услуги транспорта	100,0	100,0
Индекс тарифов на услуги почтовые, курьерские и связи	99,8	94,1

ВОСТОЧНО-КАЗАХСТАНСКАЯ ОБЛАСТЬ

Социальное развитие

Население, человек (на 01.01.2011г.)	1 397 242
Родившиеся, человек (январь-декабрь 2010г.)	23 139
Умершие, человек (январь-декабрь 2010г.)	17 024
Прибыло, человек (январь-декабрь 2010г.)	32 135
Выбыло, человек (январь-декабрь 2010г.)	38 746
Занятые, человек (IV квартал 2010г.)	729 917
Наемные работники, в % к общей численности занятых (IV квартал 2010г.)	67,0
Уровень безработицы, % (IV квартал 2010г.)	5,4
Заработная плата, тенге (декабрь 2010г.)	78 979
Среднедушевые номинальные денежные доходы, тенге (декабрь 2010г.)	40 031
Величина прожиточного минимума, тенге (январь 2011г.)	14 255

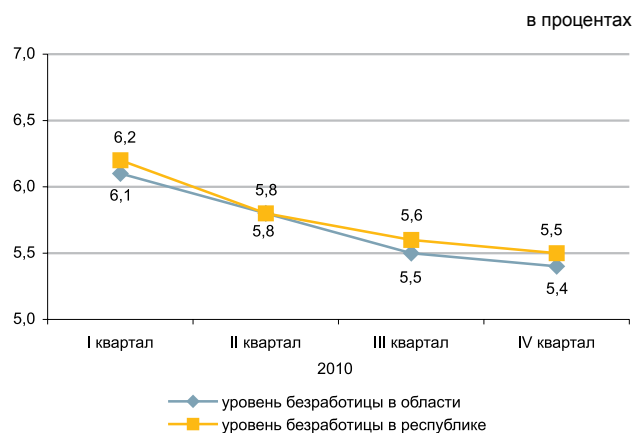

Реальный сектор экономики

	Январь 2011г. в % к январю 2010г.	Январь 2010г. в % к январю 2009г.
Промышленность	107,2	92,2
Сельское хозяйство	99,8	103,8
Строительство	85,3	74,4
Розничная торговля	114,8	108,2
Грузооборот	125,0	112,3
Пассажиروоборот	140,3	115,8
Связь*	110,7	-

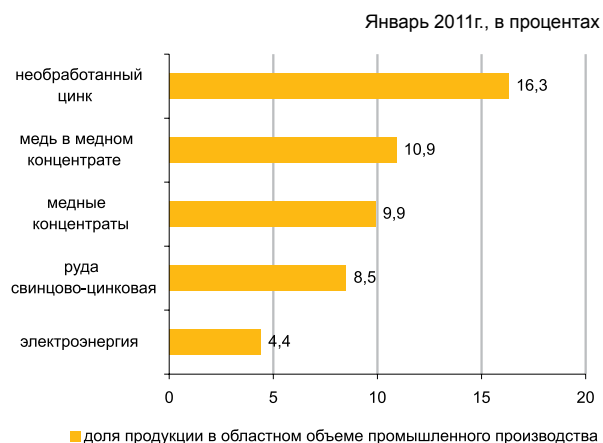

* Данные приведены без учета объема услуг почтовой и курьерской деятельности.

Сельское хозяйство

	Январь 2011г.	В % к соответствующему периоду предыдущего года
Реализация скота и птицы на убой в живой массе, тыс. тонн	8,9	100,8
Надоено молока коровьего, тыс. тонн	28,2	101,0
Получено яиц куриных, млн. штук	15,5	80,9
Наличие основных зерновых культур – всего, тыс. тонн ¹⁾	388,5	65,1
из них:		
пшеница	280,1	61,2
ячмень	59,5	67,3

¹⁾ На 1 февраля 2011г.

Индекс цен

	Январь 2011г. к декабрю 2010г., %	Январь 2011г. к январю 2010г., %
Индекс потребительских цен	101,5	108,4
Продовольственные товары	102,9	111,8
Непродовольственные товары	100,4	106,1
Платные услуги	101,0	106,2
Индекс цен предприятий-производителей	101,6	117,6
Индекс цен в сельском хозяйстве	102,9	142,9
Индекс цен в строительстве	100,5	106,7
Индекс тарифов на услуги транспорта	101,1	102,4
Индекс тарифов на услуги почтовые, курьерские и связи	99,9	98,3

Г.АСТАНА

Социальное развитие

Население, человек (на 01.01.2011г.)	649 520
Родившиеся, человек (январь-декабрь 2010г.)	17 230
Умершие, человек (январь-декабрь 2010г.)	3 301
Прибыло, человек (январь-декабрь 2010г.)	59 391
Выбыло, человек (январь-декабрь 2010г.)	25 583
Занятые, человек (IV квартал 2010г.)	369 656
Наемные работники, в % к общей численности занятых (IV квартал 2010г.)	91,8
Уровень безработицы, % (IV квартал 2010г.)	5,9
Заработная плата, тенге (декабрь 2010г.)	162 367
Среднедушевые номинальные денежные доходы, тенге (декабрь 2010г.)	92 443
Величина прожиточного минимума, тенге (январь 2011г.)	17 573

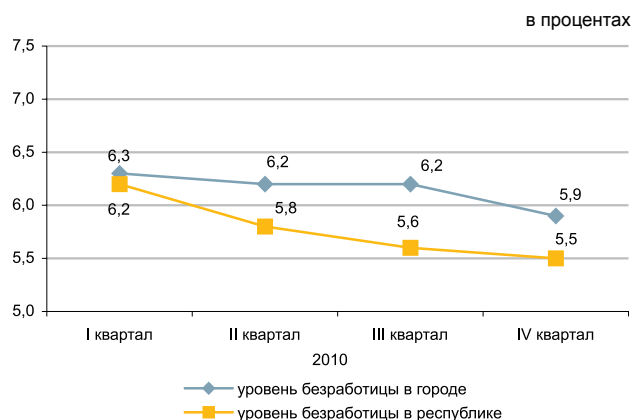

Реальный сектор экономики

	Январь 2011г. в % к январю 2010г.	Январь 2010г. в % к январю 2009г.
Промышленность	161,7	101,5
Сельское хозяйство	62,0	70,1
Строительство	68,6	71,6
Розничная торговля	116,1	113,1
Грузооборот	140,8	118,5
Пассажиروоборот	108,9	119,0
Связь*	125,1	-



* Данные приведены без учета объема услуг почтовой и курьерской деятельности.

Сельское хозяйство

	Январь 2011г.	В % к соответствующему периоду предыдущего года
Реализация скота и птицы на убой в живой массе, тонн	13,3	46,5
Надоеено молока коровьего, тыс. тонн	0,1	75,0
Получено яиц куриных, млн. штук	8,7	92,6
Наличие основных зерновых культур – всего, тыс. тонн ¹⁾	126,4	78,0
из них:		
пшеница	125,9	81,0

¹⁾ На 1 февраля 2011г.

Индекс цен

	Январь 2011г. к декабрю 2010г., %	Январь 2011г. к январю 2010г., %
Индекс потребительских цен	102,2	109,2
Продовольственные товары	103,8	115,9
Непродовольственные товары	100,3	105,6
Платные услуги	102,1	104,0
Индекс цен предприятий-производителей	104,2	101,6
Индекс цен в сельском хозяйстве	-	-
Индекс цен в строительстве	100,2	104,8
Индекс тарифов на услуги транспорта	98,2	97,9
Индекс тарифов на услуги почтовые, курьерские и связи	99,9	94,8

Г. АЛМАТЫ

Социальное развитие

Население, человек (на 01.01.2011г.)	1 399 298
Родившиеся, человек (январь-декабрь 2010г.)	38 913
Умершие, человек (январь-декабрь 2010г.)	11 976
Прибыло, человек (январь-декабрь 2010г.)	61 514
Выбыло, человек (январь-декабрь 2010г.)	52 994
Занятые, человек (IV квартал 2010г.)	681 322
Наемные работники, в % к общей численности занятых (IV квартал 2010г.)	91,2
Уровень безработицы, % (IV квартал 2010г.)	5,8
Заработная плата, тенге (декабрь 2010г.)	133 911
Среднедушевые номинальные денежные доходы, тенге (декабрь 2010г.)	76 119
Величина прожиточного минимума, тенге (январь 2011г.)	16 955

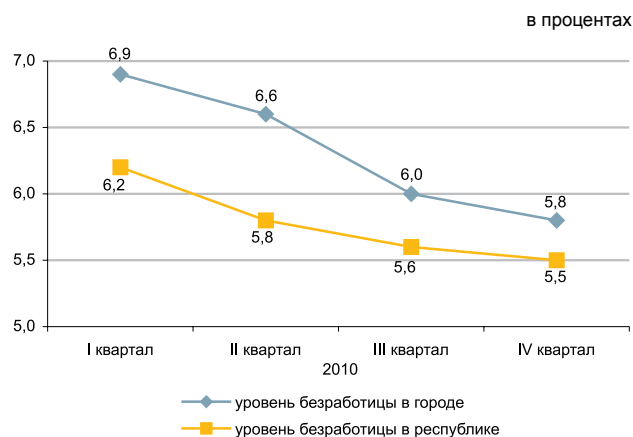

Реальный сектор экономики

	Январь 2011г. в % к январю 2010г.	Январь 2010г. в % к январю 2009г.
Промышленность	113,6	118,5
Сельское хозяйство	79,0	57,4
Строительство	94,3	42,1
Розничная торговля	105,9	110,0
Грузооборот	142,1	114,4
Пассажирооборот	117,6	111,2
Связь*	111,4	



* Данные приведены без учета объема услуг почтовой и курьерской деятельности.

Сельское хозяйство

	Январь 2011г.	В % к соответствующему периоду предыдущего года
Реализация скота и птицы на убой в живой массе, тонн	13,4	61,2
Надоено молока коровьего, тыс. тонн	0,1	66,5
Получено яиц куриных, млн. штук	199,2	95,7
Наличие основных зерновых культур – всего, тыс. тонн ¹⁾	20,4	133,9
из них:		
пшеница	20,3	133,8

¹⁾ На 1 февраля 2011г.

Индекс цен

	Январь 2011г. к декабрю 2010г., %	Январь 2011г. к январю 2010г., %
Индекс потребительских цен	101,6	108,5
Продовольственные товары	103,1	112,5
Непродовольственные товары	100,6	106,9
Платные услуги	100,7	105,0
Индекс цен предприятий-производителей	101,4	108,2
Индекс цен в сельском хозяйстве		
Индекс цен в строительстве	100,2	102,7
Индекс тарифов на услуги транспорта	100,0	100,0
Индекс тарифов на услуги почтовые, курьерские и связи	100,0	113,2

ҚЫСҚАРТУЛАР

АШМ	Қазақстан Республикасының Ауыл шаруашылығы министрлігі
ӘдМин	Қазақстан Республикасының Әділет министрлігі
БП ҚС АЕК	Қазақстан Республикасы Бас Прокуратурасының Құқықтық статистика және арнайы есеп комитеті
ДСМ	Қазақстан Республикасының Денсаулық сақтау министрлігі
ДСМ РСЭҚ	Қазақстан Республикасы Денсаулық сақтау министрлігінің Республикалық санитарлық-эпидемиологиялық қызметі
ЕДБ	Екінші деңгейдегі банктер
ЕХӘҚМ	Қазақстан Республикасының Еңбек және халықты әлеуметтік қорғау министрлігі
жкм	жолаушы-километр
ҚМ КБК	Қазақстан Республикасы Қаржы министрлігінің Кедендік бақылау комитеті
ҚМ	Қазақстан Республикасының Қаржы министрлігі
ҚМ СК	Қазақстан Республикасы Қаржы министрлігінің Салық комитеті
млн.	миллион
млрд.	миллиард
ОЭР	Отын-энергетикалық ресурстар
СА	Қазақстан Республикасы Статистика агенттігі
ткм	тонна-километр
ҰБ	Қазақстан Республикасының Ұлттық банкі
ІІМ	Қазақстан Республикасының Ішкі істер министрлігі
ШОК	Шағын және орта кәсіпкерлік

СОКРАЩЕНИЯ

АС	Агентство Республики Казахстан по статистике
БВУ	Банки второго уровня
КПСиСУ ГП	Комитет по правовой статистике и специальным учетам Генеральной прокуратуры Республики Казахстан
КТК МФ	Комитет таможенного контроля Министерства финансов Республики Казахстан
МВД	Министерство внутренних дел Республики Казахстан
МЗ	Министерство здравоохранения Республики Казахстан
млн.	миллионов
млрд.	миллиардов
МСП	Малое и среднее предпринимательство
МСХ	Министерство сельского хозяйства Республики Казахстан
МТСЗН	Министерство труда и социальной защиты населения Республики Казахстан
МЮ	Министерство юстиции Республики Казахстан
МФ	Министерство финансов Республики Казахстан
НБ	Национальный банк Республики Казахстан
НК МФ	Налоговый комитет Министерства финансов Республики Казахстан
РСЭС МЗ	Республиканская санитарно-эпидемиологическая служба Министерства здравоохранения Республики Казахстан
ткм	тонно-километр
пкм	пассажиры-километры
ТЭР	Топливо-энергетические ресурсы

КӨРСЕТКІШТЕР ТІЗІМІ

Көрсеткіш	Кезеңділік	Дереккөз
А		
Айырбастау бағамы	ай сайын	ҰБ
Асыл тұқымды шаруашылықтар саны	тоқсан сайын	АШМ
Аң аулау шаруашылығындағы өнім (жұмыстар, қызметтер) көлемі	жыл сайын	СА
Атаулы жалақы индексі	ай сайын	СА
Ауыл шаруашылығы малдары мен құстарының негізгі түрлерінің саны	ай сайын	СА
Ауыл шаруашылығының жалпы өнімі	ай сайын	СА
Б		
Бағалар индексі	ай сайын	СА
Балық аулау және балық өсіру шаруашылығындағы өнім (жұмыстар, қызметтер) көлемі	жыл сайын	СА
Бөлшек сауда тауар айналымы көлемі	ай сайын	СА
Байланыс қызметтерінің көлемі	ай сайын	СА
Бос жұмыс орындарының саны	ай сайын	СА
Д		
Денді дақылдарды жинау	қыркүйек, қазан, қараша	АШМ
Денді дақылдардың жиналған алқаптары	қыркүйек, қазан, қараша	АШМ
Денді дақылдардың шығымдылығы	қыркүйек, қазан, қараша	АШМ
Депозиттер	ай сайын	ҰБ
Е		
Ең төменгі күнкөріс деңгейінің шамасы	ай сайын	СА
Еңбек өнімділігі	тоқсан сайын	СА
Еңбек делдалдығына өтініш жасағандар саны	тоқсан сайын	ЕХӘҚМ
Ж		
Жалақы сақталмаған демалыстарда болған қызметкерлер саны	ай сайын	ЕХӘҚМ
Жалдамалы қызметкерлер саны	ай сайын	СА
Жалпы ішкі өнім	тоқсан сайын	СА
Жасырын жұмыссыздық деңгейі	ай сайын	СА
Жолаушылар тасымалдау көлемі	ай сайын	СА
Жолаушылар айналымы	ай сайын	СА
Жолаушылар тасымалдау	ай сайын	СА
Жүк тасымалдау көлемі	ай сайын	СА
Жүк тасымалдау	ай сайын	СА
Жүк айналымы	ай сайын	СА
Жұмысқа орналасқан азаматтар саны	тоқсан сайын	ЕХӘҚМ
Жұмыссыздық	ай сайын	СА
Жұмыссыздық деңгейі	ай сайын	СА
Жұмыссыз халық	ай сайын	СА
Жұмыспен қамту	ай сайын	СА
Жұмыспен қамту органдарында жұмыссыздар ретінде тіркелгендер саны	тоқсан сайын	ЕХӘҚМ
З		
Зейнетақы және жәрдемақы алушылар саны	тоқсан сайын	ЕХӘҚМ
Зейнетақы (жәрдемақының) орташа мөлшері	тоқсан сайын	ЕХӘҚМ
И		
Импорт	ай сайын	ҚМ КБК
К		
Кәсіптік даярлау немесе қайта даярлау, біліктілік арттыруға бағытталғандар	ай сайын	ЕХӘҚМ
Кәсіпорындардың пайдалылығы	тоқсан сайын	СА
Кредиттер	ай сайын	ҰБ

Көрсеткіш	Кезеңділік	Дереккөз
Қ		
Қоғамдық жұмыстарға қатысқандар	ай сайын	ЕХӘҚМ
Қызметкерлер санының қозғалысы	ай сайын	СА
Қылмыстылық деңгейі	ай сайын	БП ҚС АЕК
Құрылыс жұмыстарының (қызметтер) көлемі	ай сайын	СА
М		
Мал шаруашылығы өнімдерінің негізгі түрлерін өндіру	ай сайын	СА
Мал мен құстың өнімділігі	ай сайын	СА
Мемлекеттік бюджет табыстары	ай сайын	ҚМ
Мемлекеттік бюджет шығыстары	ай сайын	ҚМ
Монетарлық агрегаттар	ай сайын	ҰБ
Н		
Нақты ақшалай табыс	ай сайын	СА
Нақты жалақы индексі	ай сайын	СА
Негізгі капиталға инвестициялар	ай сайын	СА
Негізгі дәнді дақылдардың бары	ай сайын	СА
Негізгі майлы дақылдардың бары	ай сайын	СА
О		
Орман шаруашылығындағы өнім (жұмыстар, қызметтер) көлемі	жыл сайын	СА
Орташа жан басына атаулы ақшалай табыс	ай сайын	СА
Орташа айлық атаулы жалақы	ай сайын	СА
Орташа айлық жалақы	ай сайын	СА
Ө		
Өндірістің толық тоқтауы	ай сайын	ЕХӘҚМ
Өндірістің тоқтап тұруына байланысты уақытша жұмыспен қамтылмаған қызметкерлер саны	ай сайын	ЕХӘҚМ
Өнеркәсіп өнімін заттай көрінісінде өндіру	ай сайын	СА
Өнеркәсіп өнімінің (тауарлар, қызметтер) көлемі	ай сайын	СА
Өнеркәсіп өндірісінің нақты көлем индексі	ай сайын	СА
С	ай сайын	ДСМ РСЭҚ
Сырқаттанулардың тіркелген оқиғаларының саны		
Т	ай сайын	СА
Тіркелген жұмыссыздық деңгейі	ай сайын	ҰБ
Төлем балансы	тоқсан сайын	ЕХӘҚМ
Толық емес жұмыс күнінің режимінде жұмыспен қамтылған қызметкерлер саны	ай сайын	ЕХӘҚМ
Толық емес жұмыс күнінің режиміне ауысу	ай сайын	ЕХӘҚМ
Толық емес жұмыс күнінің режимінде ішінара жұмыс істегендер	ай сайын	БП ҚС АЕК
Тіркелген қылмыстар саны	ай сайын	СА
Тұрғын үй құрылысының көлемі	ай сайын	СА
Тұтыну бағалары		
Х	ай сайын	ӘдМин, ДСМ
Халықтың табиғи қозғалысы	ай сайын	СА
Халық саны	ай сайын	ӘдМин, ИМ
Халықтың көші-қоны		
Ш	ай сайын	СА
ШОК субъектілерінің өнім (тауарлар, қызметтер) шығару индексі		
Э	тоқсан сайын	СА
Экономикалық белсенді халық	тоқсан сайын	СА
Экономикалық енжар халық	ай сайын	ҚМ КБК

СПИСОК ПОКАЗАТЕЛЕЙ

Показатель	Периодичность	Источник
Б		
Безработица	ежемесячно	АС
В		
Валовая продукция сельского хозяйства	ежемесячно	АС
Валовой внутренний продукт	ежеквартально	АС
Величина прожиточного минимума	ежемесячно	АС
Г		
Грузооборот	ежемесячно	АС
Д		
Доходы государственного бюджета	ежемесячно	МФ
Депозиты	ежемесячно	НБ
Е		
Естественное движение населения	ежемесячно	МЮ, МЗ
З		
Занятость	ежемесячно	АС
И		
Импорт	ежемесячно	КТК МФ
Инвестиции в основной капитал	ежемесячно	АС
Индекс выпуска продукции (товаров, услуг) субъектами МСП	ежемесячно	АС
Индекс физического объема промышленного производства	ежемесячно	АС
Индексы цен	ежемесячно	АС
К		
Кредиты	ежемесячно	НБ
Количество племенных хозяйств	ежеквартально	МСХ
М		
Миграция населения	ежемесячно	МЮ, МВД
Монетарные агрегаты	ежемесячно	НБ
Н		
Наличие основных зерновых культур	ежемесячно	АС
Наличие основных масличных культур	ежемесячно	АС
О		
Обменный курс	ежемесячно	НБ
Объем жилищного строительства	ежемесячно	АС
Объем промышленной продукции (товаров, услуг)		
Объем продукции (работ, услуг) в лесном хозяйстве	ежегодно	АС
Объем продукции (работ, услуг) в рыболовстве, рыбоводстве	ежегодно	АС
Объем продукции (работ, услуг) в охотничьем хозяйстве	ежегодно	АС
Объем розничного товарооборота	ежемесячно	АС
Объем строительных работ (услуг)	ежемесячно	АС
Объем услуг связи	ежемесячно	АС
П		
Пассажирооборот	ежемесячно	АС
Платежный баланс	ежеквартально	НБ
Потребительские цены	ежемесячно	АС
Производительность труда	ежеквартально	АС
Производство основных видов продукции животноводства	ежемесячно	АС
Производство промышленной продукции в натуральном выражении	ежемесячно	АС
Продуктивность скота и птицы	ежемесячно	АС
Перевозка грузов	ежемесячно	АС
Перевозка пассажиров	ежемесячно	АС
Р		
Расходы государственного бюджета	ежемесячно	МФ
Реальный денежный доход	ежемесячно	АС
Рентабельность предприятий	ежеквартально	АС

Показатель	Периодичность	Источник
С		
Сбор урожая зерновых культур	сентябрь, октябрь, ноябрь	МСХ
Среднедушевой номинальный денежный доход	месяц	АС
Среднемесячная заработная плата	ежемесячно	АС
Средний размер пенсий (пособий).....	ежеквартально	МТСЗН
У		
Убранные площади под зерновыми культурами	сентябрь, октябрь, ноябрь	МСХ
Уровень преступности	ежемесячно	КПСиСУ ГП
Урожайность зерновых культур	сентябрь, октябрь, ноябрь	МСХ
Ч		
Численность населения	ежемесячно	АС
Число зарегистрированных случаев заболеваний	ежемесячно	РСЭС МЗ
Число зарегистрированных преступлений	ежемесячно	КПСиСУ ГП
Численность основных видов сельскохозяйственных животных и птицы	ежемесячно	АС
Численность получателей пенсий и пособий	ежеквартально	МТСЗН
Э		
Экспорт	ежемесячно	КТК МФ

Қазақстан Республикасының әлеуметтік-экономикалық дамуы

Бөлімдер мазмұнына жауапты адамдар

Бөлім атауы	Жауапты адамның аты-жөні, лауазымы	Телефоны
Әлеуметтік-экономикалық дамудың қысқаша қорытындылары Өңірлердің әлеуметтік-экономикалық дамуы	Жармұхамбетов Досан Тұрсынханұлы <i>Жарияланымдар және ақпараттық технологиялар департаментінің директоры</i>	8(7172) 74-90-59
Қысқа мерзімді экономикалық индикатор Жалпы ішкі өнім Еңбек өнімділігінің индекстері Іскерлік және тұтынушылық белсенділік Мемлекеттік қаржы Ақша-кредит статистикасы Кредиттер және ақша-кредит жүйесінің депозиттері Шағын және орта кәсіпкерлік мониторингі	Кривко Нина Ивановна <i>Ұлттық шоттар департаменті директоры</i>	8(7172) 74-90-57
Күнкөрістің ең төменгі деңгейінің шамасы Бағалар	Кривко Нина Ивановна <i>Баға статистикасы департаментінің директоры</i>	8(7172) 74-90-57
Негізгі капиталға салынған инвестициялар Өнеркәсіп өндірісі Ауыл шаруашылығы Құрылыс Тұрғын үй құрылысы	Епбаева Айгүл Тоқтарханқызы <i>Өндіріс статистикасы департаментінің директоры</i>	8(7172) 74-90-56
Отын-энергетикалық ресурстар (ОЭР) Сауда Көлік Байланыс	Якупова Зифа Рафиковна <i>Қызмет көрсету статистикасы департаментінің директоры</i>	8(7172) 74-90-60
Әлеуметтік-демографиялық көрсеткіштер	Қоқанова Гүлнар Жақайқызы <i>Демографиялық және әлеуметтік статистика департаментінің директоры</i>	8(7172) 74-90-61
Еңбек рыногы және еңбекақы төлеу Халық табыстары	Евстафьев Вячеслав Евгеньевич <i>Еңбек және тұрмыс деңгейі статистикасы департаментінің директоры</i>	8(7172) 74-90-22
Бизнес тіркелімі	Сұлтанова Зүлфия Медетқызы <i>Тіркелімдер және сыныптауыштар департаментінің директоры</i>	8(7172) 74-90-58

Социально-экономическое развитие Республики Казахстан**Ответственные лица за содержание разделов**

Наименование раздела	Ф.И.О., должность ответственного	Телефон
Краткие итоги социально-экономического развития Социально-экономическое развитие регионов	Жармухамбетов Досан Турсынханович <i>Директор Департамента публикаций и информационных технологий</i>	8(7172) 74-90-59
Краткосрочный экономический индикатор Валовой внутренний продукт Индексы производительности труда Деловая и потребительская активность Государственные финансы Денежно-кредитная статистика Кредиты и депозиты денежно-кредитной системы Мониторинг малого и среднего предпринимательства	Кривко Нина Ивановна <i>Директор Департамента национальных счетов</i>	8(7172) 74-90-57
Величина прожиточного минимума Цены	Кривко Нина Ивановна <i>Директор Департамента статистики цен</i>	8(7172) 74-90-57
Инвестиции в основной капитал Промышленное производство Сельское хозяйство Строительство Жилищное строительство	Епбаева Айгуль Токтархановна <i>Директор Департамента статистики производства и окружающей среды</i>	8(7172) 74-90-56
Топливо-энергетические ресурсы (ТЭР) Торговля Транспорт Связь	Якупова Зифа Рафиковна <i>Директор Департамента статистики услуг</i>	8(7172) 74-90-60
Социально-демографические показатели	Куканова Гюльнара Жакаевна <i>Директор Департамента демографической и социальной статистики</i>	8(7172) 74-90-61
Рынок труда и оплата труда Доходы населения	Евстафьев Вячеслав Евгеньевич <i>Директор Департамента статистики труда и уровня жизни</i>	8(7172) 74-90-22
Бизнес регистр	Султанова Зульфия Медетовна <i>Директор Департамента регистров и классификаций</i>	8(7172) 74-90-58

