

## **ҚАЗАҚСТАН РЕСПУБЛИКАСЫ СТАТИСТИКА АГЕНТТІГІ**

«Қазақстан Республикасының Азаматтық кодексіне (ерекше бөлігі)» сәйкес бұл материал көбейтуге (көшіруге) жатпайды, статистикалық ақпараттарды өз жарияланымдарында (басылымдарында) пайдаланған жағдайда Қазақстан Республикасы Статистика агенттігіне сілтеме жасау міндетті.

В соответствии с «Гражданским кодексом Республики Казахстан (особенная часть)» данный материал не подлежит размножению (копированию), при использовании статистической информации в своих публикациях (изданиях) обязательна ссылка на Агентство Республики Казахстан по статистике.

### **ҚАЗАҚСТАН РЕСПУБЛИКАСЫНЫҢ ӘЛЕУМЕТТІК-ЭКОНОМИКАЛЫҚ ДАМУЫ**

### **СОЦИАЛЬНО-ЭКОНОМИЧЕСКОЕ РАЗВИТИЕ РЕСПУБЛИКИ КАЗАХСТАН**

2012 жылғы қаңтар-желтоқсан  
январь-декабрь 2012 года

**Астана 2013**

**ҚАЗАҚСТАН РЕСПУБЛИКАСЫНЫҢ  
ӘЛЕУМЕТТІК-ЭКОНОМИКАЛЫҚ ДАМУЫ****Ай сайынғы ақпараттық-талдамалы  
журнал**

1991 жылдан бастап шығады

**Құрылтайшы:** Қазақстан Республикасы  
Статистика агенттігіБас редактор – **Ә. Смайылов**

**«Қазақстан Республикасының әлеуметтік-экономикалық дамуы»** журналы ай сайынғы негізде үш томда құрастырылады: талдамалы баяндама, біраз жылдар деректерімен электрондық тасымалдаушыда (CD-диск) кестелік материал, шағын жинақ.

Журнал есепті айда Қазақстан Республикасы әлеуметтік-экономикалық дамуының барлық негізгі көрсеткіштерін қамтиды.

Ай сайынғы негізде мемлекеттік және орыс тілдерінде жарияланады. Мемлекеттік басқару қызметкерлері, ғылыми орталар және мүдделі тұлғаларға арналған. Журналдың толық мәтінін Қазақстан Республикасы Статистика агенттігінің [www.stat.gov.kz](http://www.stat.gov.kz) Интернет-ресурсынан алуға болады.

**Мекен-жайы:** Қазақстан Республикасы, 010000 Астана қаласы, Сол жағалау, Министрліктер Үйі, Орынбор 8

Қазақстан Республикасы Статистика агенттігі

**Телефон:** 8 (7172) 74-92-95

**Факс:** 8 (7172) 74-95-46

**Электрондық мекен-жай:** [statistika@stat.kz](mailto:statistika@stat.kz)

**Интернет-ресурс:** <http://www.stat.gov.kz>

## Шартты белгілер:

-- құбылыс жоқ  
0,0 – болмашы шама  
... – деректер жоқ

Жалпы таралымы - 300 дана  
Көлемі 16,56 ЕБТ

Журнал Қазақстан Республикасының Мәдениет, ақпарат және қоғамдық келісім министрлігінде 2002 жылғы 14 тамызда тіркелген №3156-Ж

**СОЦИАЛЬНО-ЭКОНОМИЧЕСКОЕ РАЗВИТИЕ  
РЕСПУБЛИКИ КАЗАХСТАН****Ежемесячный информационно-аналитический  
журнал**

Издается с 1991 года

**Учредитель:** Агентство Республики Казахстан по  
статистикеГлавный редактор – **А. Смаилов**

Журнал **«Социально-экономическое развитие Республики Казахстан»** формируется на ежемесячной основе в трех томах: аналитический доклад, табличный материал с данными за ряд лет на электронном носителе (CD-диск), карманный сборник.

Журнал включает все основные показатели социально-экономического развития Республики Казахстан за отчетный месяц.

Публикуется на государственном и русском языках на ежемесячной основе. Предназначен для работников государственного управления, научных кругов и заинтересованных лиц.

Полный текст Журнала доступен на Интернет-ресурсе Агентства Республики Казахстан по статистике [www.stat.gov.kz](http://www.stat.gov.kz).

**Адрес:** Республика Казахстан, 010000 г. Астана, Левый берег, Дом Министерств, Орынбор 8

Агентство Республики Казахстан по статистике

**Телефон:** 8 (7172) 74-92-95

**Факс:** 8 (7172) 74-95-46

**Электронный адрес:** [statistika@stat.kz](mailto:statistika@stat.kz)

**Интернет-ресурс:** <http://www.stat.gov.kz>

## Условные обозначения:

-- явление отсутствует  
0,0 – незначительная величина  
... – данные отсутствуют

Общий тираж - 300 экз.  
Объем 16,56 УПЛ

Журнал зарегистрирован в Министерстве культуры, информации и общественного согласия Республики Казахстан 14 августа 2002г. №3156-Ж

## МАЗМҰНЫ

<b>1</b>	<b>НЕГІЗГІ КӨРСЕТКІШТЕР .....</b>	<b>5</b>
<b>2.</b>	<b>ӘЛЕУМЕТТІК-ДЕМОГРАФИЯЛЫҚ КӨРСЕТКІШТЕР .....</b>	<b>8</b>
2.1	ХАЛЫҚ САНЫ .....	8
2.2	ХАЛЫҚТЫҢ КӨШІ-ҚОНЫ .....	9
2.3	ХАЛЫҚТЫҢ АУРУ-СЫРҚАУЛЫҒЫ .....	10
2.4	ХАЛЫҚТЫ ЗЕЙНЕТАҚЫМЕН ҚАМТАМАСЫЗ ЕТУ ЖӘНЕ ӘЛЕУМЕТТІК ҚОРҒАУ .....	11
2.5	ҚЫЛМЫСТЫЛЫҚ.....	12
<b>3.</b>	<b>ТҰРМЫС ДЕҢГЕЙІ .....</b>	<b>13</b>
3.1	ХАЛЫҚТЫҢ ТАБЫСТАРЫ .....	13
3.2	КҮНКӨРІСТІҢ ЕҢ ТӨМЕНГІ ДЕҢГЕЙІНІҢ ШАМАСЫ .....	14
<b>4.</b>	<b>ЕҢБЕК РЫНОГЫ ЖӘНЕ ЕҢБЕКАҚЫ ТӨЛЕУ .....</b>	<b>15</b>
4.1	ЖАЛДАНЫП ЖҰМЫСПЕН ҚАМТЫЛУ .....	15
4.2	ЖҰМЫССЫЗДЫҚ ЖӘНЕ ЖҰМЫСПЕН ҚАМТУ .....	16
4.3	ЕҢБЕКАҚЫ ТӨЛЕУ .....	17
<b>5.</b>	<b>БАҒАЛАР .....</b>	<b>18</b>
5.1	ТҰТЫНУ БАҒАЛАРЫНЫҢ ИНДЕКСІ .....	18
5.2	ӨНДІРУШІ КӘСІПОРЫНДАР БАҒАСЫНЫҢ ИНДЕКСІ .....	19
5.3	АУЫЛ, ОРМАН ЖӘНЕ БАЛЫҚ ШАРУАШЫЛЫҒЫНДАҒЫ БАҒА ИНДЕКСІ.....	20
5.4	ҚҰРЫЛЫСТАҒЫ БАҒА ИНДЕКСІ .....	21
5.5	ТҰРҒЫН ҮЙ РЫНОГЫНДАҒЫ БАҒА .....	22
5.6	КӨТЕРМЕ САУДА БАҒАЛАРЫНЫҢ ИНДЕКСІ .....	23
5.7	ЗАҢДЫ ТҰЛҒАЛАРҒА КӨРСЕТІЛГЕН ЖҮК КӨЛІГІ, ПОЧТАЛЫҚ, КУРЬЕРЛІК ЖӘНЕ БАЙЛАНЫС ҚЫЗМЕТТЕРІНЕ ТАРИФТЕРДІҢ ИНДЕКСТЕРІ.....	24
5.8	СЫРТҚЫ САУДА БАҒАСЫНЫҢ ИНДЕКСІ.....	25
<b>6.</b>	<b>ҰЛТТЫҚ ЭКОНОМИКА .....</b>	<b>26</b>
6.1	ҚЫСҚА МЕРЗІМДІ ЭКОНОМИКАЛЫҚ ИНДИКАТОР .....	26
6.2	ЖАЛПЫ ІШКІ ӨНІМ .....	27
6.3	ТӨЛЕМ БАЛАНСЫ.....	30
6.4	ЕҢБЕК ӨНІМДІЛІГІНІҢ ИНДЕКСТЕРІ .....	31
6.5	НЕГІЗГІ КАПИТАЛҒА САЛЫНҒАН ИНВЕСТИЦИЯЛАР .....	32
6.6	ОТЫН-ЭНЕРГЕТИКАЛЫҚ РЕСУРСТАР (ОЭР) .....	33
6.7	БИЗНЕС ТІРКЕЛІМІ .....	34
6.8	ЖЕР ҚОЙНАУЫН ПАЙДАЛАНУШЫЛАРДЫҢ ИНВЕСТИЦИЯЛЫҚ ҚЫЗМЕТІ.....	35
<b>7.</b>	<b>САУДА.....</b>	<b>36</b>
7.1	ІШКІ САУДА .....	36
7.2	РЕСУРСТАР БАЛАНСЫ ЖӘНЕ ЖЕКЕЛЕГЕН ТАУАРЛАРДЫ ПАЙДАЛАНУ .....	37
7.3	СЫРТҚЫ САУДА АЙНАЛЫМЫ .....	38
<b>8.</b>	<b>ЭКОНОМИКАНЫҢ НАҚТЫ СЕКТОРЫ .....</b>	<b>39</b>
8.1	ӨНЕРКӘСІП ӨНДІРІСІ .....	39
8.2	АУЫЛ ШАРУАШЫЛЫҒЫ .....	41
8.3	ҚҰРЫЛЫС .....	42
8.4	ТҰРҒЫН ҮЙ ҚҰРЫЛЫСЫ .....	43
8.5	КӨЛІК.....	44
8.6	ПОЧТАЛЫҚ ЖӘНЕ КУРЬЕРЛІК ҚЫЗМЕТ. БАЙЛАНЫС .....	46
8.7	ШАҒЫН ЖӘНЕ ОРТА КӘСІПКЕРЛІК МОНИТОРИНГІ .....	47
8.8	ІСКЕРЛІК ЖӘНЕ ТҰТЫНУШЫЛЫҚ БЕЛСЕНДІЛІК .....	49
<b>9.</b>	<b>ҚАРЖЫ ЖҮЙЕСІ .....</b>	<b>50</b>
9.1	МЕМЛЕКЕТТІК ҚАРЖЫ .....	50
9.2	АҚША-КРЕДИТ СТАТИСТИКАСЫ .....	51
9.3	АҚША-КРЕДИТ ЖҮЙЕСІНІҢ КРЕДИТТЕРІ МЕН ДЕПОЗИТТЕРІ .....	52
9.4	КӘСІПОРЫНДАРДЫҢ ҚАРЖЫСЫ.....	54
<b>10.</b>	<b>ӨНІРЛЕРДІҢ ӘЛЕУМЕТТІК-ЭКОНОМИКАЛЫҚ ДАМУЫ .....</b>	<b>55</b>

## СОДЕРЖАНИЕ

<b>1.</b>	<b>ОСНОВНЫЕ ПОКАЗАТЕЛИ .....</b>	<b>71</b>
<b>2.</b>	<b>СОЦИАЛЬНО-ДЕМОГРАФИЧЕСКИЕ ПОКАЗАТЕЛИ .....</b>	<b>74</b>
2.1	ЧИСЛЕННОСТЬ НАСЕЛЕНИЯ .....	74
2.2	МИГРАЦИЯ НАСЕЛЕНИЯ .....	75
2.3	ЗАБОЛЕВАЕМОСТЬ НАСЕЛЕНИЯ .....	76
2.4	ПЕНСИОННОЕ ОБЕСПЕЧЕНИЕ И СОЦИАЛЬНАЯ ЗАЩИТА НАСЕЛЕНИЯ .....	77
2.5	ПРЕСТУПНОСТЬ .....	78
<b>3.</b>	<b>УРОВЕНЬ ЖИЗНИ .....</b>	<b>79</b>
3.1	ДОХОДЫ НАСЕЛЕНИЯ .....	79
3.2	ВЕЛИЧИНА ПРОЖИТОЧНОГО МИНИМУМА .....	80
<b>4.</b>	<b>РЫНОК ТРУДА И ОПЛАТА ТРУДА .....</b>	<b>81</b>
4.1	ЗАНЯТОСТЬ ПО НАЙМУ .....	81
4.2	БЕЗРАБОТИЦА И ОБЕСПЕЧЕНИЕ ЗАНЯТОСТИ .....	82
4.3	ОПЛАТА ТРУДА .....	83
<b>5.</b>	<b>ЦЕНЫ .....</b>	<b>84</b>
5.1	ИНДЕКС ПОТРЕБИТЕЛЬСКИХ ЦЕН .....	84
5.2	ИНДЕКС ЦЕН ПРЕДПРИЯТИЙ-ПРОИЗВОДИТЕЛЕЙ .....	85
5.3	ИНДЕКС ЦЕН В СЕЛЬСКОМ, ЛЕСНОМ И РЫБНОМ ХОЗЯЙСТВЕ .....	86
5.4	ИНДЕКС ЦЕН В СТРОИТЕЛЬСТВЕ .....	87
5.5	ЦЕНЫ НА РЫНКЕ ЖИЛЬЯ .....	88
5.6	ИНДЕКС ЦЕН ОПТОВЫХ ПРОДАЖ .....	89
5.7	ИНДЕКСЫ ТАРИФОВ НА УСЛУГИ ГРУЗОВОГО ТРАНСПОРТА, ПОЧТОВЫЕ, КУРЬЕРСКИЕ И СВЯЗИ ДЛЯ ЮРИДИЧЕСКИХ ЛИЦ .....	90
5.8	ИНДЕКСЫ ЦЕН ВНЕШНЕЙ ТОРГОВЛИ .....	91
<b>6.</b>	<b>НАЦИОНАЛЬНАЯ ЭКОНОМИКА .....</b>	<b>92</b>
6.1	КРАТКОСРОЧНЫЙ ЭКОНОМИЧЕСКИЙ ИНДИКАТОР .....	92
6.2	ВАЛОВОЙ ВНУТРЕННИЙ ПРОДУКТ .....	93
6.3	ПЛАТЕЖНЫЙ БАЛАНС .....	96
6.4	ИНДЕКСЫ ПРОИЗВОДИТЕЛЬНОСТИ ТРУДА .....	97
6.5	ИНВЕСТИЦИИ В ОСНОВНОЙ КАПИТАЛ .....	98
6.6	ТОПЛИВНО-ЭНЕРГЕТИЧЕСКИЕ РЕСУРСЫ (ТЭР) .....	99
6.7	БИЗНЕС-РЕГИСТР .....	100
6.8	ИНВЕСТИЦИОННАЯ ДЕЯТЕЛЬНОСТЬ НЕДРОПОЛЬЗОВАТЕЛЕЙ .....	101
<b>7.</b>	<b>ТОРГОВЛЯ .....</b>	<b>102</b>
7.1	ВНУТРЕННЯЯ ТОРГОВЛЯ .....	102
7.2	БАЛАНС РЕСУРСОВ И ИСПОЛЬЗОВАНИЯ ОТДЕЛЬНЫХ ТОВАРОВ .....	103
7.3	ВНЕШНЕТОРГОВЫЙ ОБОРОТ .....	104
<b>8.</b>	<b>РЕАЛЬНЫЙ СЕКТОР ЭКОНОМИКИ .....</b>	<b>105</b>
8.1	ПРОМЫШЛЕННОЕ ПРОИЗВОДСТВО .....	105
8.2	СЕЛЬСКОЕ ХОЗЯЙСТВО .....	107
8.3	СТРОИТЕЛЬСТВО .....	108
8.4	ЖИЛИЩНОЕ СТРОИТЕЛЬСТВО .....	109
8.5	ТРАНСПОРТ .....	110
8.6	ПОЧТОВАЯ И КУРЬЕРСКАЯ ДЕЯТЕЛЬНОСТЬ. СВЯЗЬ .....	112
8.7	МОНИТОРИНГ МАЛОГО И СРЕДНЕГО ПРЕДПРИНИМАТЕЛЬСТВА .....	113
8.8	ДЕЛОВАЯ И ПОТРЕБИТЕЛЬСКАЯ АКТИВНОСТЬ .....	115
<b>9.</b>	<b>ФИНАНСОВАЯ СИСТЕМА .....</b>	<b>116</b>
9.1	ГОСУДАРСТВЕННЫЕ ФИНАНСЫ .....	116
9.2	ДЕНЕЖНО-КРЕДИТНАЯ СТАТИСТИКА .....	117
9.3	КРЕДИТЫ И ДЕПОЗИТЫ ДЕНЕЖНО-КРЕДИТНОЙ СИСТЕМЫ .....	118
9.4	ФИНАНСЫ ПРЕДПРИЯТИЙ .....	120
<b>10.</b>	<b>СОЦИАЛЬНО-ЭКОНОМИЧЕСКОЕ РАЗВИТИЕ РЕГИОНОВ .....</b>	<b>121</b>

## 1. НЕГІЗГІ КӨРСЕТКІШТЕР

### 1.1 ӘЛЕУМЕТТІК-ЭКОНОМИКАЛЫҚ ДАМУДЫҢ ҚЫСҚАША ҚОРЫТЫНДЫЛАРЫ

#### ҚЫСҚА МЕРЗІМДІ ЭКОНОМИКАЛЫҚ ИНДИКАТОР

Қысқа мерзімді экономикалық индикатор 2012 жылғы қаңтар-желтоқсанда 2011 жылғы қаңтар-желтоқсанға қарағанда 102,1% құрды. Қысқа мерзімді экономикалық индикаторды есептеу жеделділікті қамтамасыз ету мақсатында жүзеге асырылады және ЖІӨ-ң 67-68%-н құрайтын ауыл шаруашылығы, өнеркәсіп, құрылыс, сауда, көлік және байланыс сияқты негізгі салалар бойынша шығарылым индекстерінің өзгеруіне негізделеді.

#### ТҰРМЫС ДЕҢГЕЙІ

2012 жылғы қарашада халықтың орташа жан басына шаққандағы атаулы ақшалай табыстары бағалау бойынша 51738 теңгені құрады. Өсім 2011 жылғы қарашамен салыстырғанда атаулы ақшалай табыстар үшін 6,8%, нақты ақшалай табыстар үшін – 1,1% құрады.

#### ЕҢБЕК РЫНОГЫ ЖӘНЕ ЕҢБЕКАҚЫ ТӨЛЕУ

2012 жылғы желтоқсанда жұмыссыздар саны бағалау бойынша 474,7 мың адамды құрады. Жұмыссыздық деңгейі экономикалық белсенді халық санына 5,3% құрады. Жұмыспен қамту органдарында жұмыссыздар ретінде тіркелгендер саны 2012 жылғы желтоқсанның соңына 34,6 мың адамды құрады немесе экономикалық белсенді халық санына 0,4%. Жасырын жұмыссыздық деңгейі бағалау бойынша экономикалық белсенді халық санының 0,4%-ын құрады.

2012 жылғы қарашада қызметкерлерге есептелген орташа айлық атаулы жалақы 100866 теңгені құрады. 2011 жылғы қарашаға қарағанда 9,9% өсті. Нақты жалақы индексі 2011 жылғы қарашаға 104,1% құрады.

#### БАҒА

Тұтыну бағаларының индексі 2012 жылғы желтоқсанда 2011 жылғы желтоқсанмен салыстырғанда 106% құрады. Азық-түлік тауарларына бағалар – 5,3%, азық-түлік емес тауарлар – 3,5%, ақылы қызметтер көрсетуге – 9,3% артты. Өнеркәсіп өнімін өндіруші кәсіпорындар бағалары 2012 жылғы желтоқсанда 2011 жылғы желтоқсанмен салыстырғанда 2,1% артты.

#### ҰЛТТЫҚ ЭКОНОМИКА

2012 жылғы қаңтар-қыркүйекте есептік деректер бойынша Жалпы ішкі өнім көлемі ағымдағы бағаларда 20378,2 млрд. теңгені құрды. 2011 жылдың тиісті кезеңімен салыстырғанда нақты ЖІӨ-нің өсуі 5,2% құрды. ЖІӨ құрылымында тауар өндіру үлесі ЖІӨ-нен 42% құрады, қызмет көрсету – 51,3%.

2012 жылғы қаңтар-желтоқсанда негізгі капиталға салынған инвестициялар көлемі 5455 млрд. теңгені құрды, бұл өткен жылғы сәйкес кезеңге қарағанда 3,8% артық.

2013 жылғы 1 қаңтардағы жағдай бойынша тіркелген заңды тұлғалардың саны 317926 бірлікті құрап, өткен жылғы сәйкес кезеңмен салыстырғанда 5,5% артты, оның ішінде 50 адамнан кем қызметкерлері бар – 301305 бірлік. Жұмыс істеп тұрған заңды тұлғалардың саны 174953 құрады, оның ішінде 159300 бірлік – шағын кәсіпорындар. Республикадағы тіркелген шағын кәсіпкерлік субъектілерінің саны (заңды тұлғалар) 229865 бірлікті құрады және өткен жылғы тиісті кезеңмен салыстырғанда 6,2% артты.

#### САУДА

Есепті кезеңде бөлшек сауда көлемі (қоғамдық тамақтандыру айналымынсыз) 4319,9 млрд. теңгені құрап, 2011 жылғы қаңтар-желтоқсанмен салыстырғанда 12,9% өсті.

Есепті кезеңде көтерме сауда көлемі 11735,2 млрд. теңгені құрап, 2011 жылғы қаңтар-желтоқсанмен салыстырғанда 15,2% артты.

Есепті кезеңде тамақ өнімдері мен сусындарды ұсыну бойынша қызметтер көлемі 205,2 млрд. теңгені құрады және 2011 жылғы қаңтар-желтоқсанмен салыстырғанда 13,3% өсті.

2012 жылғы қаңтар-қарашада сыртқы сауда айналымы 125199 млн. АҚШ долларын құрап, 2011 жылғы қаңтар-қарашамен салыстырғанда 10,9% өсті, оның ішінде экспорт – 84886,8 млн. АҚШ долларын (6,3% өсті), импорт – 40312,2 млн. АҚШ долларын құрады (21,9% өсті).

#### ЭКОНОМИКАНЫҢ НАҚТЫ СЕКТОРЫ

2012 жылғы қаңтар-желтоқсанда өнеркәсіп өндірісінің көлемі қолданыстағы бағаларда 16618,4 млрд. теңгені құрды, бұл 2011 жылғы қаңтар-желтоқсанға 0,5% артық. Кен өндіру өнеркәсібінде және карьерлерді қазуда өндіріс көлемі 0,2%, өңдеу өнеркәсібінде 0,7%, электрмен жабдықтау, газ, бу беру және ауа баптауда 3,3% артты. Сумен жабдықтауда, көріз жүйесі, қалдықтарды жинау және бөлуді бақылауда өндіріс 5,9% төмендеді.

2012 жылғы қаңтар-желтоқсанда ауыл шаруашылығы жалпы өнімінің көлемі 1938,8 млрд. теңгені құрып, 2011 жылғы қаңтар-желтоқсанмен салыстырғанда 17,8% кем.

2012 жылғы қаңтар-желтоқсанда жүк айналымының көлемі 475,3 млрд. ткм (коммерциялық жүк тасымалдаумен айналысатын жеке кәсіпкерлердің жүк айналымы көлемінің бағалауы есебімен) құрып, 2011 жылғы тиісті кезеңмен салыстырғанда 7% өсті.

#### ҚАРЖЫ ЖҮЙЕСІ

Қазақстан Республикасы Қаржы министрлігінің деректері бойынша 2012 жылғы 1 желтоқсан жағдайына мемлекеттік бюджет табыстары 5406 млрд. теңгені құрады немесе атқарылатын бюджетке қатысты 94,3%. Шығындар бойынша бюджеттің атқарылуы 5431,5 млрд. теңгені құрады немесе атқарылатын бюджетке 85,3%. 2011 жылғы тиісті кезеңмен салыстырғанда табыстар 9,6%-ға, ал шығындар 16,5%-ға өсті. Бюджет дефициті (таза бюджеттік кредит беруді және қаржылық активтермен операциялар бойынша сальдоны есепке алғанда) 533,1 млрд. теңге деңгейінде қалыптасты.

Екінші деңгейдегі банктердің экономика саласына кредиттік салымдары 2012 жылғы қарашаның соңына 9737,5 млрд. теңгені құрап, өткен жылғы тиісті кезеңмен салыстырғанда 13,6% ұлғайды. Кредиттердің жалпы көлемінде ұзақ мерзімді кредиттердің үлесі салмағы 80,6%, шетелдік валютадағы кредиттер 30% құрады. Депозиттік ұйымдардағы депозиттер көлемі 9085,5 млрд. теңгені құрады, бұл өткен жылғы тиісті айға қарағанда 8,5% артық, жеке тұлғалардың депозиттері 22,7% артып, 3211,1 млрд. теңгені құрады.

2012 жылғы III тоқсанда кәсіпорындар мен ұйымдардың қаржы нәтижесі табыс ретінде 1657,2 млрд. теңге сомасында қалыптасты, бұл 2011 жылғы сәйкес кезеңдегі деңгейден 8,9% төмен. Пайдалылық деңгейі 26,6% құрады. Есеп берген кәсіпорындардың жалпы санынан залалды кәсіпорындар үлесі 32,8%.

## НЕГІЗГІ ӘЛЕУМЕТТІК-ЭКОНОМИКАЛЫҚ КӨРСЕТКІШТЕР МОНИТОРИНГІ

2012 жылғы қараша

	2012 жылғы қаңтар-қараша	2012 жылғы қараша	2012 жылғы қаңтар-қараша 2011 жылғы қаңтар-қарашаға пайызбен	2012 жылғы қараша 2011 жылғы қарашаға пайызбен	2012 жылғы қараша 2012 жылғы қазанға пайызбен
<b>Әлеуметтік-демографиялық көрсеткіштер</b>					
Кезең соңына халық саны, мың адам	16 896,9	16 896,9	101,4	101,4	100,1
Халықтың табиғи өсімі (азаяу), мың адам	223,0	19,1	105,4	102,1	83,8
Көші-қондық өсім (азаяу), мың адам	-	-	-	-	-
Тыныс алу мүшелері туберкулезі мен ауыру тіркелген оқиғалар саны, адам	11 150	1 049	95,4	106,1	108,8
ВИЧ-инфекциясын тасымалдаушылар саны, адам	1 896	173	103,3	113,8	101,8
Тіркелген қылмыстар саны, оқиға	262 787	26 099	146,7	133,9	98,3
Қылмыстылық деңгейі (10 000 адамға қылмыстар саны)	171	-	144,9	-	-
<b>Тұрмыс деңгейі</b>					
Орташа жан басына атаулы ақшалай табыс (бағалау), теңге	558 924	51 738	112,9	106,8	100,1
Нақты ақшалай табыс (бағалау), %	-	-	107,5	101,1	99,4
Ең төменгі күнкөріс деңгейінің шамасы, теңге	-	16 554	-	107,1	90,8
<b>Еңбек рыногы және еңбекақы төлеу</b>					
Жұмыссыздар саны, мың адам (бағалау)	-	474,9	-	99,4	99,9
Тіркелген жұмыссыздар саны, мың адам	-	49,3	-	59,7	91,4
Жұмыссыздық деңгейі, % (бағалау)	-	5,3	-	-	-
Тіркелген жұмыссыздар үлесі, %	-	0,5	-	-	-
Жасырын жұмыссыздық деңгейі, % (бағалау)	-	0,4	-	-	-
Бір қызметкердің орташа айлық атаулы жалақысы, теңге	99 280	100 866	113,8	109,9	102,0
Нақты жалақы индексі, %	-	-	108,4	104,1	101,3
<b>Баға</b>					
Тұтыну бағаларының индексі, %	-	-	105,0	105,6	100,7
Өнеркәсіп өнімінің өндірушілердің бағалары индексі, %	-	-	103,7	102,7	99,5
Ауыл шаруашылығындағы бағалар индексі, %	-	-	94,0	118,5	106,5
Құрылыстағы бағалар индексі, %	-	-	104,9	104,6	100,5
Көтерме сауда бағаларының индексі, %	-	-	101,2	107,4	100,8
Көлік қызметтері тарифтерінің индексі, %	-	-	109,6	111,0	100,0
Занды тұлғаларға көрсетілген почталық және курьерлік қызметтер тарифтерінің индексі, %	-	-	98,3	106,0	107,7
Занды тұлғаларға көрсетілген байланыс қызметтері тарифтерінің индексі, %	-	-	93,4	91,6	100,0
Экспорттық жеткізілімдер бағаларының индексі, %	-	-	105,7	92,4	101,3
Импорттық түсімдер бағаларының индексі, %	-	-	96,2	93,1	99,4
<b>Ұлттық экономика</b>					
Қысқа мерзімді экономикалық индикатор, млрд. теңге (ауыл шаруашылығы, өнеркәсіп, құрылыс, сауда, көлік, байланыс – алты саланың нақты өсу қарқыны бойынша есептеледі)	29 079,8	3 083,8	101,8	105,4	101,7
Жалпы ішкі өнім, млрд. теңге (2012 жылғы қаңтар-қыркүйек, есептік деректер)	20 378,2	-	105,2	-	-
Негізгі капиталға инвестициялар, млрд. теңге	4 578,1	551,6	103,1	104,1	112,0
<b>Сауда</b>					
Өткізудің барлық арналары бойынша бөлшек сауда, млрд. теңге (қоғамдық тамақтандыру қызметтері есебінсіз)	3 805,1	414,4	112,8	112,3	109,2
Сыртқы сауда айналымы, млн. АҚШ доллары	125 199,0	11 635,7	110,9	96,1	97,8
Тауарлар экспорты, млн. АҚШ доллары	84 886,8	7 505,0	106,3	91,4	95,8
Тауарлар импорты, млн. АҚШ доллары	40 312,2	4 130,7	121,9	106,2	101,8
<b>Экономиканың нақты секторы</b>					
Өнеркәсіп өнімінің (тауарлар, қызметтер) көлемі, млрд. теңге	15 086,4	1 503,7	100,4	100,9	101,1
Ауыл шаруашылығы жалпы өнімінің көлемі, млрд. теңге	1 816,5	253,6	81,5	115,2	87,6
Құрылыс жұмыстарының көлемі, млрд. теңге	1 965,8	242,4	102,5	112,5	107,7
Көліктің барлық түрлерімен жүк тасымалдау, млн. тонна	2 898,0	302,2	110,1	92,9	98,5
Көліктің барлық түрлерімен жүк айналымы, млрд. ткм	432,6	42,1	108,4	95,0	96,4
Почта және курьерлік қызметтерінің көлемі, млрд. теңге	17,5	1,9	117,4	103,1	88,2
Байланыс қызметтерінің көлемі, млрд. теңге	544,0	52,2	110,5	110,2	98,8
Өнеркәсіптегі кәсіпкерлік сенімділік индексі	-	+10	-	-	-
Саудадағы кәсіпкерлік сенімділік индексі	-	+3	-	-	-
Тұтынушылардың сезіну индексі	-	+19	-	-	-
Сатып алу тілегінің индексі	-	+19	-	-	-
<b>Қаржы жүйесі</b>					
Ақша массасы М3, млрд. теңге	-	10 465,5	-	108,9	97,9
Айналыстағы қолма-қол ақша, млрд. теңге	-	1 379,9	-	111,8	98,0
Депозиттік ұйымдардағы депозиттер, млрд. теңге (бейрезиденттер шоттарын есепке алмағанда)	-	9 085,5	-	108,5	97,9
жеке тұлғалардың депозиттері, млрд. теңге (бейрезиденттер шоттарын есепке алмағанда)	-	3 211,1	-	122,7	101,7
Экономика және халықтың ЕДБ кредиттері, млрд. теңге	-	9 737,5	-	113,6	101,2
ЕДБ ұзақ мерзімді кредиттік салымдары, млрд. теңге	-	7 844,2	-	112,5	100,4
Кәсіпорындар мен ұйымдардың пайдалылығы, % (2012 жылғы III тоқсан)	26,6	-	-	-	-
Кәсіпорындар мен ұйымдардың дебиторлық берешегі, млрд. теңге (2012 жылғы 1 қазанға)	9 162,6	-	110,1	-	-
Кәсіпорындар мен ұйымдардың міндеттемелер бойынша берешегі, млрд. теңге (2012 жылғы 1 қазанға)	26 675,4	-	106,0	-	-

## НЕГІЗГІ ӘЛЕУМЕТТІК-ЭКОНОМИКАЛЫҚ КӨРСЕТКІШТЕР МОНИТОРИНГІ

2012 жылғы желтоқсан

	2012 жылғы қаңтар-желтоқсан	2012 жылғы желтоқсан	2012 жылғы қаңтар-желтоқсан 2011 жылғы қаңтар-желтоқсанға пайызбен	2012 жылғы желтоқсан 2011 жылғы желтоқсанға пайызбен	2012 жылғы желтоқсан 2012 жылғы қарашаға пайызбен
<b>Әлеуметтік-демографиялық көрсеткіштер</b>					
Кезең соңына халық саны, мың адам	...	...	...	...	...
Халықтың табиғи өсімі (азаю), мың адам	...	...	...	...	...
Көші-қондық өсім (азаю), мың адам	...	...	...	...	...
Тыныс алу мүшелері туберкулезі мен ауыру тіркелген оқиғалар саны, адам	...	...	...	...	...
ВИЧ-инфекциясын тасымалдаушылар саны, адам	...	...	...	...	...
Тіркелген қылмыстар саны, оқиға	...	...	...	...	...
Қылмыстылық деңгейі (10 000 адамға қылмыстар саны)	...	...	...	...	...
<b>Тұрмыс деңгейі</b>					
Орташа жан басына атаулы ақшалай табыс (бағалау), теңге	...	...	...	...	...
Нақты ақшалай табыс (бағалау), %	-	-	...	...	...
Ең төменгі күнкөріс деңгейінің шамасы, теңге	-	16 698	-	106,9	100,9
<b>Еңбек рыногы және еңбекақы төлеу</b>					
Жұмыссыздар саны, мың адам (бағалау)	-	474,7	-	99,1	100,0
Тіркелген жұмыссыздар саны, мың адам	-	34,6	-	94,5	70,2
Жұмыссыздық деңгейі, % (бағалау)	-	5,3	-	-	-
Тіркелген жұмыссыздар үлесі, %	-	0,4	-	-	-
Жасырын жұмыссыздық деңгейі, % (бағалау)	-	0,4	-	-	-
Бір қызметкердің орташа айлық атаулы жалақысы, теңге	...	...	...	...	...
Нақты жалақы индексі, %	-	-	...	...	...
<b>Баға</b>					
Тұтыну бағаларының индексі, %	-	-	105,1	106,0	100,6
Өнеркәсіп өнімін өндірушілердің бағалары индексі, %	-	-	103,5	102,1	99,5
Ауыл шаруашылығындағы бағалар индексі, %	-	-	96,2	122,4	102,5
Құрылыстағы бағалар индексі, %	-	-	104,9	104,6	100,2
Көтерме сауда бағаларының индексі, %	-	-	101,8	108,1	100,4
Көлік қызметтері тарифтерінің индексі, %	-	-	110,2	115,9	104,5
Заңды тұлғаларға көрсетілген почталық және курьерлік қызметтер тарифтерінің индексі, %	-	-	99,0	106,0	100,0
Заңды тұлғаларға көрсетілген байланыс қызметтері тарифтерінің индексі, %	-	-	93,2	91,5	99,9
Экспорттық жеткізілімдер бағаларының индексі, %	-	-	...	...	...
Импорттық түсімдер бағаларының индексі, %	-	-	...	...	...
<b>Ұлттық экономика</b>					
Қысқа мерзімді экономикалық индикатор, млрд. теңге (ауыл шаруашылығы, өнеркәсіп, құрылыс, сауда, көлік, байланыс – алты саланың нақты өсу қарқыны бойынша есептеледі)	32 220,1	3 140,3	102,1	105,1	102,5
Жалпы ішкі өнім, млрд. теңге	...	-	...	-	-
Негізгі капиталға инвестициялар, млрд. теңге	5 455,0	876,9	103,8	108,0	158,6
<b>Сауда</b>					
Өткізудің барлық арналары бойынша бөлшек сауда, млрд. теңге (қоғамдық тамақтандыру қызметтері есебінсіз)	4 319,9	514,8	112,9	114,1	123,7
Сыртқы сауда айналымы, млн. АҚШ доллары	...	...	...	...	...
Тауарлар экспорты, млн. АҚШ доллары	...	...	...	...	...
Тауарлар импорты, млн. АҚШ доллары	...	...	...	...	...
<b>Экономиканың нақты секторы</b>					
Өнеркәсіп өнімінің (тауарлар, қызметтер) көлемі, млрд. теңге	16 618,4	1 532,0	100,5	102,0	99,2
Ауыл шаруашылығы жалпы өнімінің көлемі, млрд. теңге	1 938,8	122,3	82,2	96,1	50,2
Құрылыс жұмыстарының көлемі, млрд. теңге	2 261,5	295,7	102,9	105,8	121,9
Көліктің барлық түрлерімен жүк тасымалдау, млн. тонна	3 221,6	323,7	108,7	97,5	107,1
Көліктің барлық түрлерімен жүк айналымы, млрд. ткм	475,3	42,7	107,0	94,6	101,5
Почта және курьерлік қызметтерінің көлемі, млрд. теңге	19 565,7	2 016,1	116,6	106,8	105,5
Байланыс қызметтерінің көлемі, млрд. теңге	597 932,0	53 893,4	109,6	101,6	102,3
Өнеркәсіптегі кәсіпкерлік сенімділік индексі	-	+5	-	-	-
Саудадағы кәсіпкерлік сенімділік индексі	-	0	-	-	-
Тұтынушылардың сезіну индексі	-	+21	-	-	-
Сатып алу тілегінің индексі	-	+20	-	-	-
<b>Қаржы жүйесі</b>					
Ақша массасы М3, млрд. теңге	...	...	...	...	...
Айналыстағы қолма-қол ақша, млрд. теңге	...	...	...	...	...
Депозиттік ұйымдардағы депозиттер, млрд. теңге (бейрезиденттер шоттарын есепке алмағанда)	...	...	...	...	...
жеке тұлғалардың депозиттері, млрд. теңге (бейрезиденттер шоттарын есепке алмағанда)	...	...	...	...	...
Экономика және халықтың ЕДБ кредиттері, млрд. теңге	...	...	...	...	...
ЕДБ ұзақ мерзімді кредиттік салымдары, млрд. теңге	...	...	...	...	...
Кәсіпорындар мен ұйымдардың пайдалылығы, %	...	...	...	...	...
Кәсіпорындар мен ұйымдардың дебиторлық берешегі, млрд. теңге	...	...	...	...	...
Кәсіпорындар мен ұйымдардың міндеттемелер бойынша берешегі, млрд. теңге	...	...	...	...	...

ЕСКЕРТУ

Көшіктіріліп құрастырылған көрсеткіштер алдыңғы кестеде берілген.

Деректер жаңа экономикалық қызмет түрлерінің сыныптамалар ЭҚЖЖ бойынша көрсетілген.

## 2. ӘЛЕУМЕТТІК-ДЕМОГРАФИЯЛЫҚ КӨРСЕТКІШТЕР

### 2.1 ХАЛЫҚ САНЫ

Халық саны өсу қарқынының өзгеруі

	мың адам		
	Барлық халық	Қала халқы	Ауыл халқы
2011 жылғы 1 желтоқсанға	16 657,7	9 101,3	7 556,4
2012 жылғы 1 желтоқсанға	16 896,9	9 254,7	7 642,2

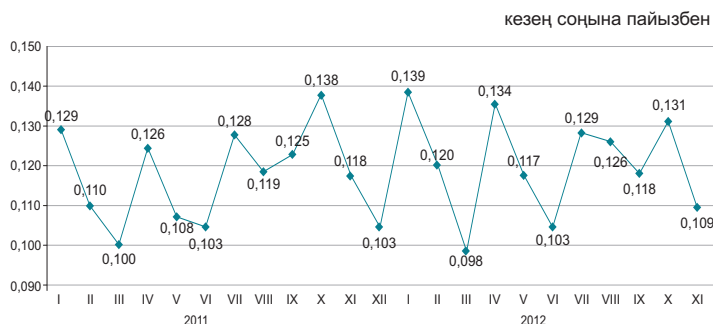

Еліміздегі халық саны 2012 жылғы 1 желтоқсанға 16,9 млн. адамды құрады. 2011 жылғы 1 желтоқсанмен салыстырғанда ол 1,4% артты.

Халықтың табиғи қозғалысы

	Адам		1000 адамға жағдайы бойынша	
	2011 жылғы қаңтар-қараша	2012 жылғы қаңтар-қараша	2011 жылғы 1 желтоқсанға	2012 жылғы 1 желтоқсанға
Туғандар	345 259	354 617	22,8	23,1
Өлгендер	133 740	131 659	8,8	8,6
Табиғи өсім	211 519	222 958	14,0	14,5
Некелер	148 021	152 959	9,8	10,0
Ажырасулар	41 245	45 138	2,7	2,9

Халықтың табиғи өсімінің өсу қарқыны

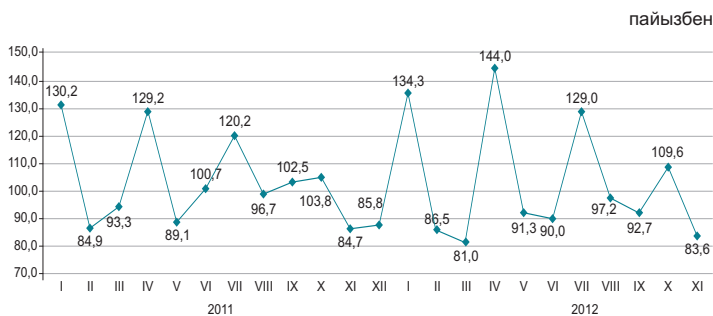

2012 жылғы қаңтар-қарашада республикада 1 жасқа дейінгі 4810 (2011 жылғы қаңтар-қарашада - 5147) нәресте өлімі тіркелді. 2011 жылғы қаңтар-қарашамен салыстырғанда 1 жасқа дейінгі шетінеген нәресте саны 6,6% азайды.

Нәресте өлімнің негізгі себебі периналдық кезеңде пайда болатын жағдайлар болып табылады, одан 2012 жылғы қаңтар-қарашада 2772 (2962) нәресте өлген немесе нәрестелер арасындағы өлім жағдайының жалпы санынан 57,6%-ы (57,5%). Туа біткен ауытқулардан өлгендер саны 913 (987), немесе 19% (19,2%), тыныс органдары ауруларынан 342 (388), немесе 7,1% (7,5%) және жазатайым жағдайдан, уланудан және жараттан 204 (206), немесе 4,2% (4%) адамды құрады.

Нәресте өлімі коэффициенттерінің серпіні

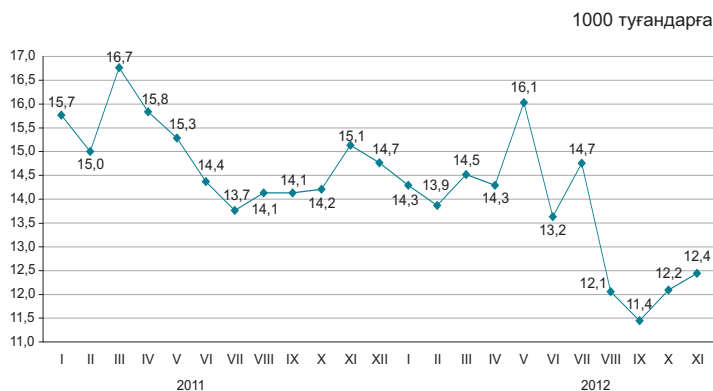

## 2.2 ХАЛЫҚТЫҢ КӨШІ-ҚОНЫ

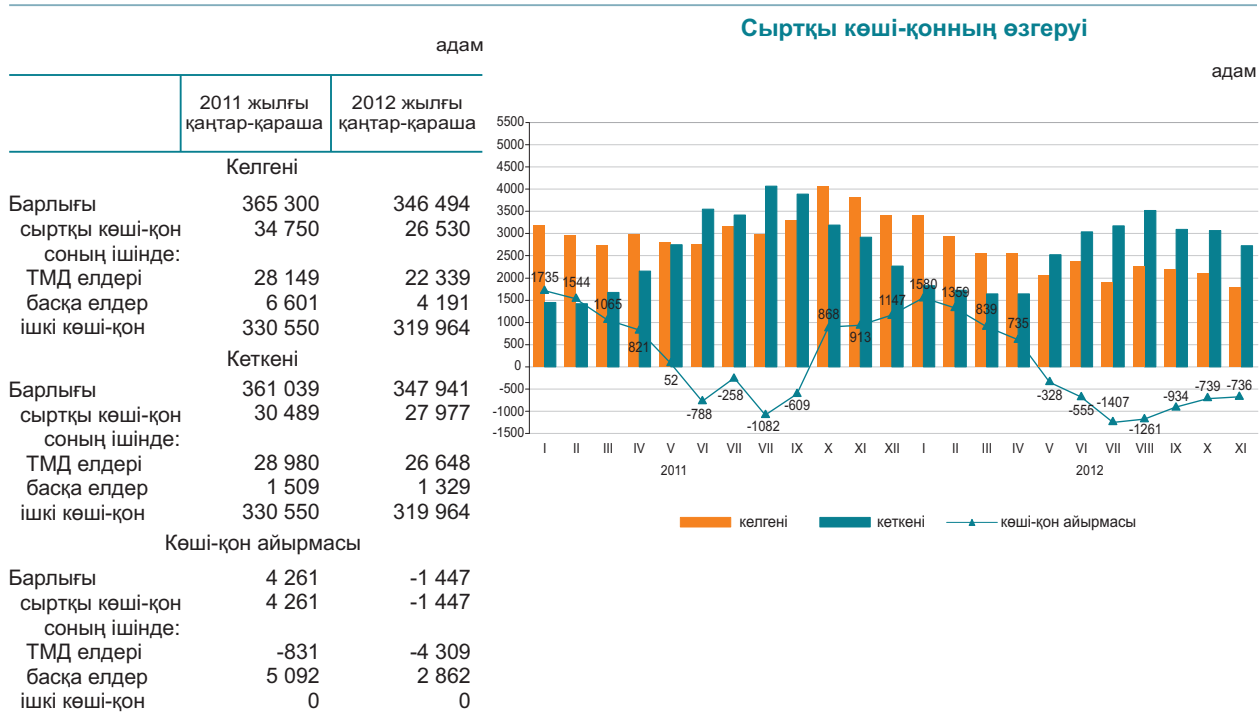

2012 жылғы қаңтар-қарашада Қазақстанға келгендер саны 2011 жылғы қаңтар-қарашамен салыстырғанда 23,7%, ал Қазақстаннан кеткендер саны 8,2% азайды.

Еліміздегі негізгі көші-қон алмасуы ТМД мемлекеттерімен болуда. ТМД елдерінен келгендердің және сол елдерге кеткендердің үлесі, тиісінше, 84,2% және 95,2% құрады.

Ел ішінде қоныс аударатын көшіп-қоншылар саны 3,2% азайды. Өңіраралық қоныс аудару бойынша халық көші-қонының оң айырмасы еліміздің 5 өңірінде байқалды, оның ішінде мөлшері жағынан ең көбі Астана (18,8 мың адам), Алматы (8,7 мың адам) қалаларында және Алматы облысында (5,2 мың адам).

### Жеке этностық топтар бойынша сыртқы көші-қонның құрылымы

жалпы санына пайызбен

	Келгендер		Кеткендер	
	2011 жылғы қаңтар-қараша	2012 жылғы қаңтар-қараша	2011 жылғы қаңтар-қараша	2012 жылғы қаңтар-қараша
Барлығы	100	100	100	100
Қазақтар	70,2	67,8	4,3	3,4
Орыстар	12,3	12,5	71,8	74,3
Өзбектер	1,7	2,4	0,3	0,3
Украиндар	1,1	1,0	7,9	7,3
Татарлар	1,0	1,1	2,3	2,3
Немістер	0,8	0,9	5,4	5,7
Басқалар	12,9	14,3	8,0	6,7

### 2012 жылғы қаңтар-қарашадағы халықтың көші-қоны (барлық ағындар)

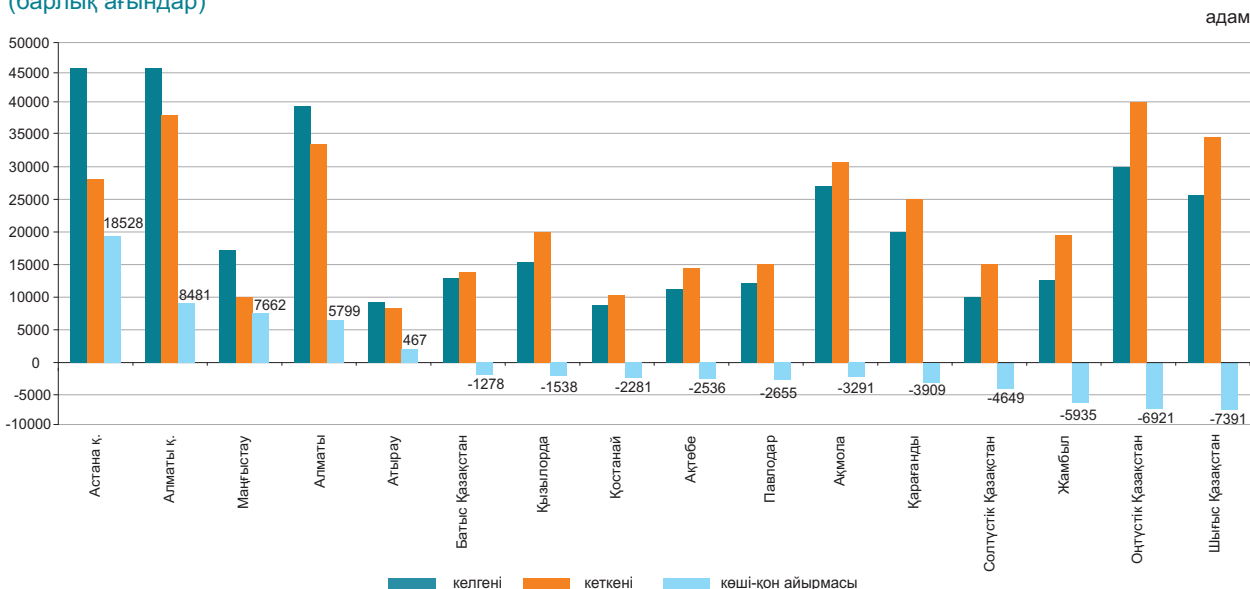

## 2.3 ХАЛЫҚТЫҢ АУРУ-СЫРҚАУЛЫҒЫ

(ДСМ РСЭС деректері бойынша)

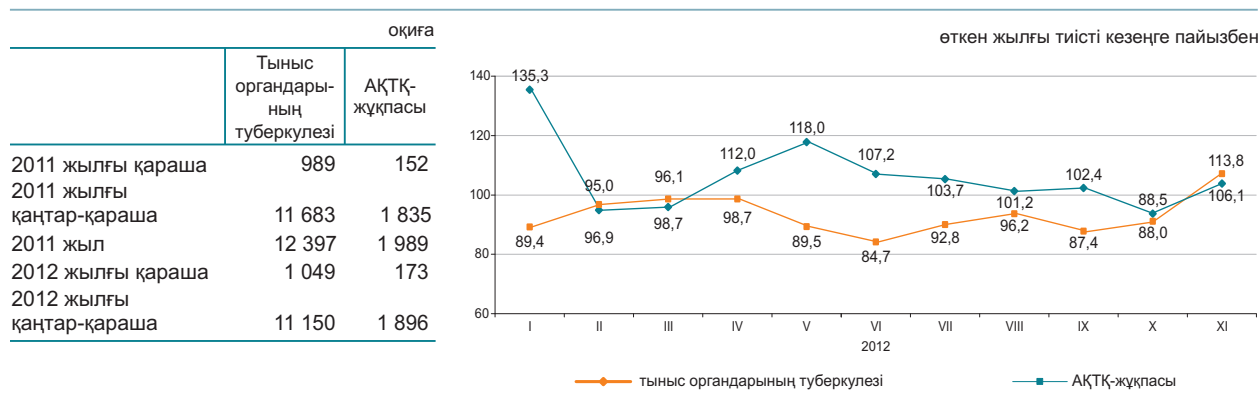

### 2012 жылғы қаңтар-қарашаға жекелеген жұқпалы аурулармен сырқаттану деңгейі

Тіркелген жұқпалы аурулардың арасында аса кең тарағаны жоғары тыныс жолдарының өткір жұқпасы - халықтың 100000 адамына шаққанда 6253,2 (2011 жылғы тиісті кезеңде – 7217,9) оқиға, ішектің өткір жұқпасы – 103,1 (118,9), тыныс органдарының туберкулезі – 72,6 (77,2), мерез – 37,6 (32,8), вирустық гепатит – 10,5 (16,5), битшендік – 9,9 (9,4) және қышыма – 6,1 (8,6) болды.

### Жекелеген жұқпалы ауру түрлерімен халықтың ауру-сырқаулығының өсуі

	пайызбен	
	барлығы	одан 0-14 жас аралығындағы балалар
Бактериялық дизентерия	125,8	127,8

### Ең көп таралған ауру-сырқауға шалдығу оқиғаларының тіркелген саны

	2012 жылғы қаңтар-қараша, бірлік	Өткен жылғы тиісті кезеңге пайызбен	2012 жылғы қараша, бірлік	Өткен жылғы тиісті кезеңге пайызбен
Ротавирус энтериті				
барлығы	2 107	101,8	292	119,7
одан 14 жасқа дейінгі балалар	2 097	102,7	292	121,7
ауылдық жер	-	-	43	72,9
Бактериялық дизентерия				
барлығы	1 848	101,1	156	125,8
одан 14 жасқа дейінгі балалар	1 119	106,5	92	127,8
ауылдық жер	-	-	30	90,9
Диагнозы алғашқы рет қойылған бруцеллез				
барлығы	1 442	83,11	84	78,5
одан 14 жасқа дейінгі балалар	156	69,03	7	31,8
ауылдық жер	-	-	77	87,5
Эхинококкоз				
барлығы	747	94,92	52	86,7
одан 14 жасқа дейінгі балалар	140	72,92	5	50,0
ауылдық жер	-	-	35	102,9

## 2.4 ХАЛЫҚТЫ ЗЕЙНЕТАҚЫМЕН ҚАМТАМАСЫЗ ЕТУ ЖӘНЕ ӘЛЕУМЕТТІК ҚОРҒАУ

(ЕХӘҚМ деректері бойынша)

	Тағайындалған зейнетақының (жәрдемақының) орташа мөлшері, теңге	Алушылар саны, мың адам
<b>Жасы бойынша зейнетақы төлемі<sup>1)</sup></b>		
2011 жыл	26 824	1 628,7
2012 жыл	29 001	1 676,7
<b>Мемлекеттік базалық зейнетақы төлемі</b>		
2011 жыл	8 000	1 732,4
2012 жыл	8 720	1 706,2
<b>Мемлекеттік әлеуметтік жәрдемақы</b>		
2011 жыл	15 520	681,1
2011 жылғы III тоқсан	15 322	653,4
2012 жылғы III тоқсан	16 416	650,9
<b>Арнаулы мемлекеттік жәрдемақы</b>		
2011 жыл	4 534	1 300,2
2011 жылғы III тоқсан	4 528	1 282,6
2012 жылғы III тоқсан	4 812	1 281,3
<b>Мемлекеттік тұрғын үйлік көмек<sup>2)</sup></b>		
2011 жыл	1 697,9	144,9
2011 жылғы III тоқсан	1 733,5	125,3
2012 жылғы III тоқсан	2 168,9	105,6
<b>Мемлекеттік атаулы әлеуметтік көмек</b>		
2011 жылғы қаңтар-желтоқсан	1 494,1	139,3
2012 жылғы қаңтар-желтоқсан	1 605,0	97,3

<sup>1)</sup> Зейнеткерлік жасқа толған тұлғалар.

<sup>2)</sup> «Алушылар саны» бағанында мың отбасы көрсетілген.

2012 жылғы жасы бойынша зейнеткерлер саны - 1676701 адам, тағайындалған орташа зейнетақы мөлшері 29000,7 теңгені құрады. Мемлекеттік базалық зейнетақы төлемі 2012 жылғы 1 қаңтардан бастап 8720 теңгені құрайды. 2012 жылғы III тоқсанға тағайындалған тұрғын үйлік көмектің орташа мөлшері 2168,9 теңгені құрады, оны 105634 адам алды. 2012 жылғы қаңтар-желтоқсанда тағайындалған атаулы әлеуметтік көмектің орташа мөлшері 1605 теңгені құрап, оны 97280 адам алды.

### Зейнетақының (жәрдемақы) орташа мөлшері мен алушылар саны

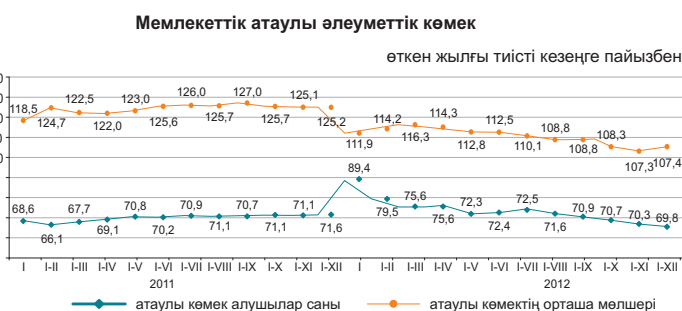
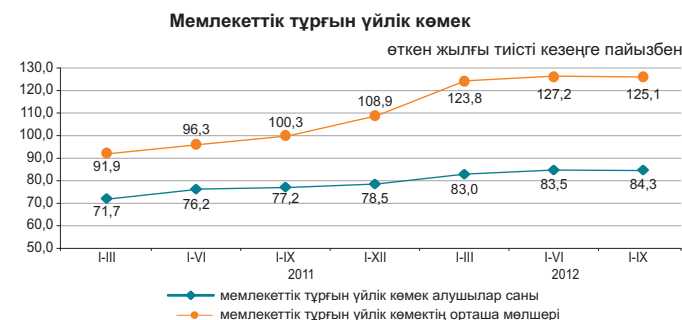
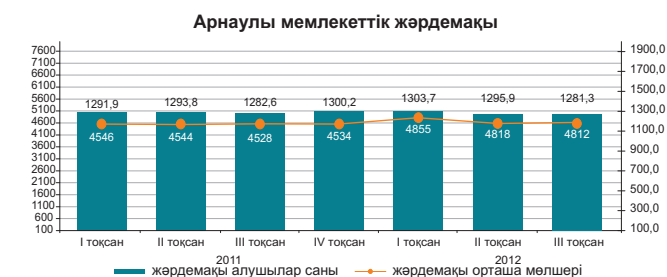
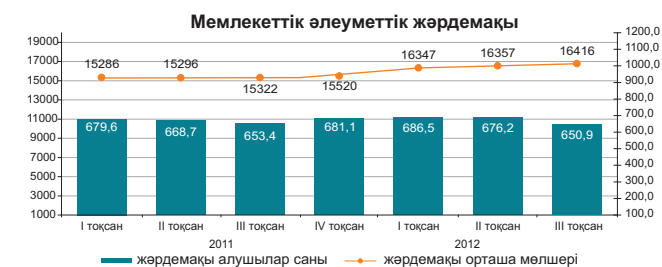
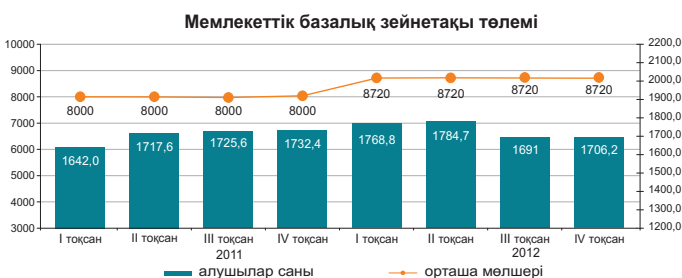
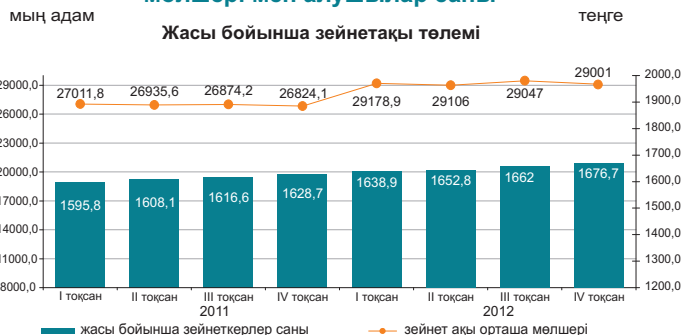

## 2.5 ҚЫЛМЫСТЫЛЫҚ

(БП ҚС АЕК деректері бойынша)



Есепті кезеңде тергелген қылмыстар бойынша тұтастай республика бойынша материалдық залалдың белгіленген сомасы 140762,3 млн. теңгені құрады, оның ішінде 45,2% - экономикалық қызмет саласындағы қылмыстарға, 32,4% - меншікке қарсы қылмыстарға келеді.

Республиканың құқық қорғау органдары қылмыс жасаған 88264 адамды анықтады (2011 жылғы тиісті кезеңге қарағанда 17,1% көп), қылмыстық жауапкершілікке 40777 тұлға тартылған, бұл 2011 жылғы тиісті кезеңге қарағанда 12% аз. Анықталған қылмыс жасаған тұлғалар саны ішінен 12,7% - әйелдер (2011 жылғы тиісті кезеңде – 12,4%), 6% - кәмелетке толмағандар (7,5%), мемлекеттік функцияларды атқарушылар – 1,8% (2%) құрады. Бұрын қылмыс жасаған тұлғалардың үлес салмағы 8,1% (8,9%) құрады.

Қазақстан бойынша орташа алғанда әрбір алтыншы қылмыскер қылмысты - мас күйінде, әрбір төртінші дерлік - топ құрамында жасаған. Анықталған қылмыс жасаған тұлғалардың ең көп бөлігін жұмыссыздар құрады – 79,1% (2011 жылғы қаңтар-қараша – 76,6%).

### Қылмыстар санаттары бойынша

	2012 жылғы қаңтар-қараша	Қорытындыға пайызбен	Өткен жылғы тиісті кезеңге пайызбен
Тіркелген қылмыстар саны – барлығы, оқиғалар	262 787	100,0	146,7
Жеке адамға қарсы жасалған қылмыстар	9 015	3,4	118,2
одан:			
қасақана кісі өлтіру және кісі өлтіруге оқталу	1 176		91,2
денсаулыққа қасақана ауыр зиян келтіру	1 679		99,1
денсаулыққа қасақана орташа ауыр зиян келтіру	2 450		142,4
Меншікке қарсы жасалған қылмыстар	213 541	81,4	149,4
одан:			
бөтен адамның мүлкін ұрлау	163 232		156,1
алаяқтық	20 898		151,4
тонау	18 717		119,5
қарақшылық	1 508		86,6
бопсалаушылық	655		112,7
Қоғамдық қауіпсіздік пен қоғамдық тәртіпке қарсы жасалған қылмыстар	18 046	6,8	173,2
одан: бұзақылық	15 625		185,4
Халықтың денсаулығына және адамгершілігіне қарсы жасалған қылмыстар	4 229	1,7	100,5
одан: есірткіге байланысты қылмыстар	3 447		87,9
Мемлекеттік қызмет және мемлекеттік басқару мүддесіне қарсы жасалған сыбайлас жемқорлық және басқа да қылмыстар	2 056	0,8	95,1
Әскери қылмыстар	313	0,1	100,0
Көлік қылмыстары	2 621	0,9	102,3
Басқасы	12 966	4,9	146,5

### 3. ТҰРМЫС ДЕҢГЕЙІ

#### 3.1 ХАЛЫҚТЫҢ ТАБЫСТАРЫ

##### Халықтың орташа жан басына шаққандағы атаулы ақшалай табыстары (бағалау)

	теңге
Атаулы ақшалай табыс	
2011 жыл	45 936
I тоқсан	41 154
II тоқсан	44 452
III тоқсан	47 197
IV тоқсан	50 940
2012 жыл*	
I тоқсан	48 433
II тоқсан	50 748
III тоқсан	52 654

\* Алдын ала деректер.

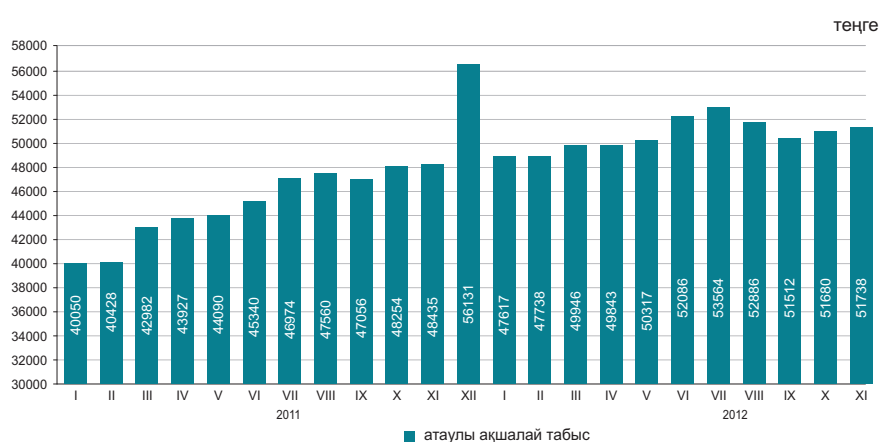

2012 жылғы қарашада халықтың орташа жан басына шаққандағы атаулы ақшалай табысы 51738 теңгені құрады, бұл 2011 жылғы қарашаға қарағанда 6,8% жоғары, нақты ақшалай табыс көрсетілген кезеңде 1,1% өсті.

	өткен жылғы тиісті кезеңге пайызбен	
	2012 жылғы қараша	2012 жылғы қаңтар-қараша
Атаулы ақшалай табыстардың индексі	106,8	112,9
Нақты ақшалай табыстардың индексі	101,1	107,5

##### 2012 жылғы қарашадағы табыстарды бағалау

өткен жылғы тиісті кезеңге пайызбен

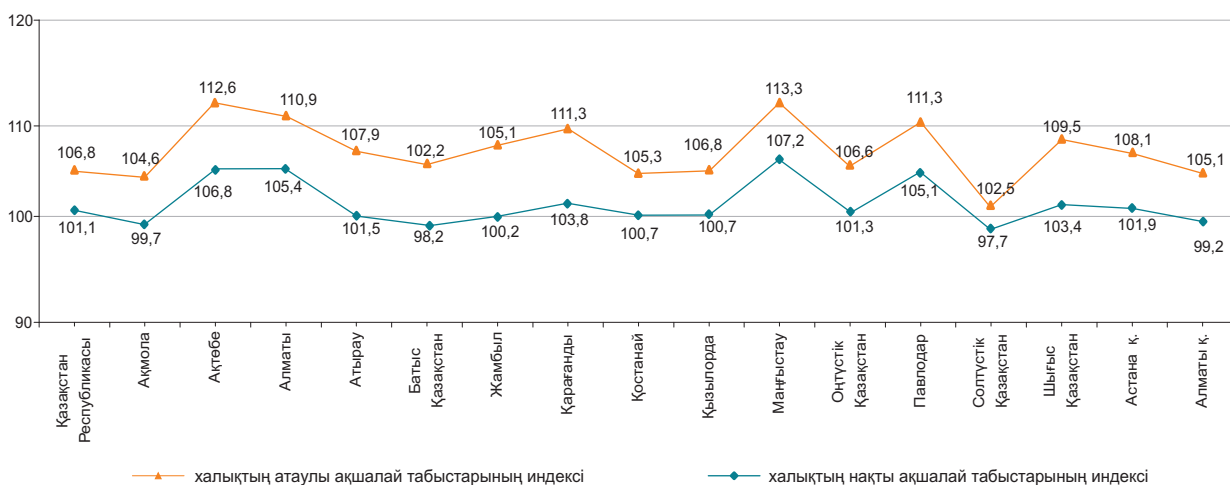

##### Ақшалай табыстардың құрылымы

пайызбен

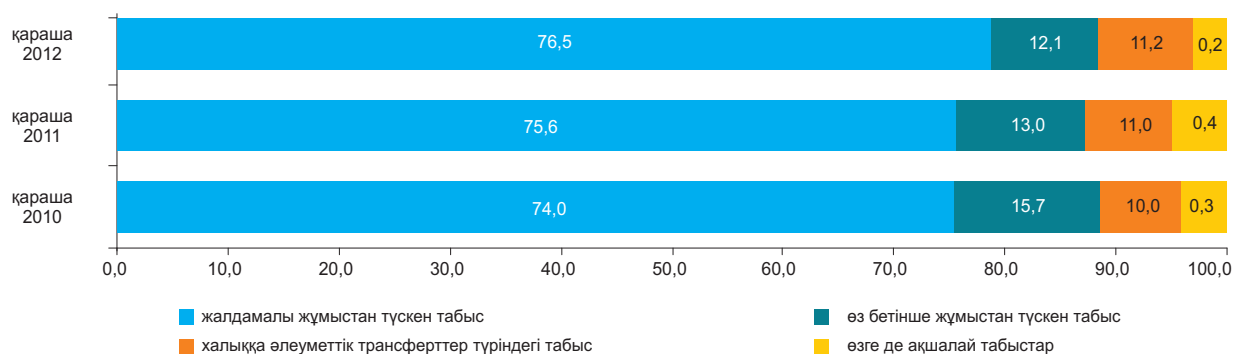

### 3.2 КҮНКӨРІСТІҢ ЕҢ ТӨМЕНГІ ДЕҢГЕЙІНІҢ ШАМАСЫ

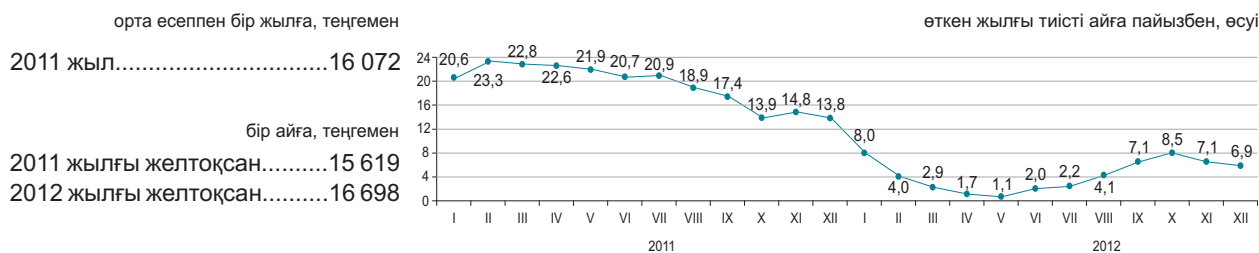

2012 жылғы желтоқсанда өткен аймен салыстырғанда негізгі тамақ өнімдерін тұтынудың ең төменгі нормаларынан есептелген халықтың орташа жан басына шаққандағы күнкөрістің ең төменгі деңгейінің шамасы 0,9%, 2011 жылғы желтоқсанмен – 6,9%-ға өсті.

	2012 жылғы желтоқсан, теңге	2012 жылғы желтоқсан		Құрылымы
		2012 жылғы қарашаға	2011 жылғы желтоқсанға	
<b>Күнкөрістің ең төменгі деңгейінің шамасы</b>	16 698	100,9	106,9	100,0
оның ішінде				
азық-түлік тауарлары	10 019	100,9	106,9	60,0
азық-түлік емес тауарлар мен ақылы қызметтер	6 679	100,9	106,9	40,0

#### Азық-түлік жиынтығының құрылымы

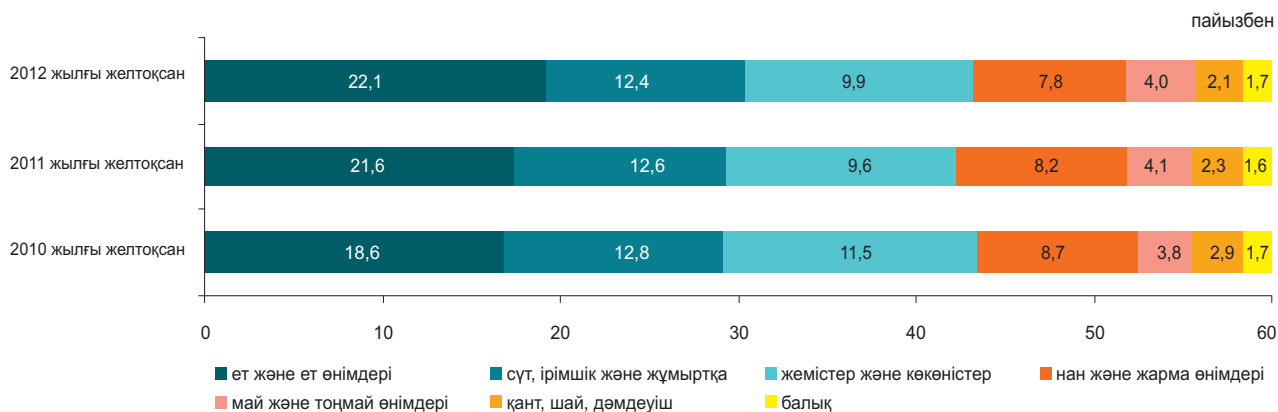

#### Әлеуметтік-демографиялық топтар бойынша

	Күнкөрістің ең төменгі деңгейінің шамасы, теңге			Күнкөрістің ең төменгі деңгейінің шамасымен ара салмағы, пайызбен
	барлығы	азық-түлік тауарлары	азық-түлік емес тауарлар мен ақылы қызметтер	
<b>Орта есеппен халықтың жан басына шаққанда</b>	16 698	10 019	6 679	100,0
балалар, 13 жасқа дейінгі	13 314	7 989	5 325	79,7
жасөспірімдер, 14-17 жастағы				
жас жігіттер	21 151	12 691	8 460	126,7
қыздар	16 204	9 722	6 482	97,0
еңбекке қабілетті халық, 18 жастан жоғары				
ерлер	19 867	11 920	7 947	119,0
әйелдер	15 778	9 467	6 311	94,5
зейнеткерлер мен қарт адамдар	15 672	9 403	6 269	93,9

## 4. ЕҢБЕК НАРЫҒЫ ЖӘНЕ ЕҢБЕКАҒЫ ТӨЛЕУ

### 4.1 КӘСІПОРЫНДАРДА (ҰЙЫМДАРДА) ЖАЛДАНЫП ЖҰМЫСПЕН ҚАМТЫЛУ\*



2012 жылғы қарашада кәсіпорындардағы (ұйымдардағы)\* жалдамалы қызметкерлер саны 3665,7 мың адамды құрады, оның ішінде ірі және орта кәсіпорындарда – 3183,5 мың адам.

2012 жылғы қарашада ірі және орта кәсіпорындарда 72,7 мың адам қабылданды. Өр түрлі себептермен 73,7 мың адам жұмыстан шықты. Бір қызметкермен 161,4 сағат жұмыс істелді.

2012 жылғы қарашаның соңына ірі және орта кәсіпорындарда (тізімдік санға 0,8%) 26 мың бос орын толтырылмады.

	2012 жылғы қараша		
	мың адам	2012 жылғы қазанға пайызбен	2011 жылғы қарашаға пайызбен
Барлығы* оның ішінде ірі және орта кәсіпорындарда	3 665,7	100,0	103,4
	3 183,5	100,0	103,3

### Экономикалық қызметтің жекелеген түрлері бойынша ірі және орта кәсіпорындарда жұмыспен қамтылған жалдамалы қызметкерлердің бары және қозғалысы

	2012 жылғы қараша			
	жалдамалы қызметкерлер саны	қабылданған қызметкерлер	жұмыстан шыққан қызметкерлер	одан қысқартылуы мен таратылуына байланысты
Барлығы	3 183,5	72,7	73,7	1,1
Ауыл, орман және балық шаруашылығы	108,3	1,7	5,6	0,0
Өнеркәсіп	726,2	15,0	16,3	0,4
Құрылыс	210,8	9,3	12,6	0,3
Көтерме және бөлшек сауда; автомобильдерді және мотоциклдерді жөндеу	156,2	10,2	8,2	0,0
Көлік және қоймалау	226,9	4,1	4,2	0,1
Қаржы және сақтандыру қызметі	80,7	2,5	1,8	0,0
Кәсіби, ғылыми және техникалық қызмет	95,0	2,6	2,1	0,0
Әкімшілік және қосалқы қызмет көрсету саласындағы қызмет	116,9	5,4	5,3	0,0
Мемлекеттік басқару және қорғаныс; міндетті әлеуметтік қамтамасыз ету	240,1	5,3	5,3	0,0
Білім беру	670,4	6,7	3,6	0,0
Денсаулық сақтау және әлеуметтік қызметтер	358,4	4,3	4,1	0,0
Қызметтің өзге де түрлері	193,6	5,6	4,6	0,3

### 2012 жылғы қарашадағы кәсіпорындарда (ұйымдарда) жалдамалы қызметкерлердің өңірлер бойынша саны\*

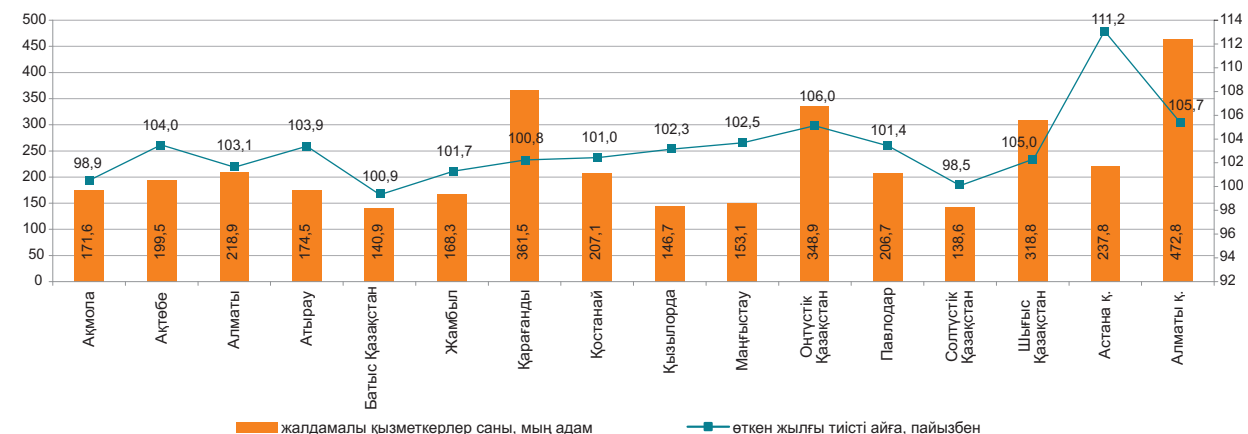

\* Кәсіпкерлік қызметпен айналысатын ШК қызметкерлері есебінсіз.

## 4.2 ЖҰМЫССЫЗДЫҚ ЖӘНЕ ЖҰМЫСПЕН ҚАМТУ

(СА және ЕХӘҚМ деректері бойынша)

	Жұмыссыздық деңгейі, пайызбен	Жастар жұмыссыздығының деңгейі, пайызбен	
		15-24 <sup>3)</sup>	15-28 <sup>4)</sup>
2011 жыл	5,4	4,6	6,3
I тоқсан	5,5	5,0	6,3
II тоқсан	5,4	4,5	6,1
III тоқсан	5,3	4,7	6,4
IV тоқсан	5,4	4,1	6,2
2012 жыл			
I тоқсан	5,4	4,2	6,2
II тоқсан	5,3	3,8	5,3
III тоқсан	5,2	3,8	5,2
IV тоқсан <sup>5)</sup>	5,3	-	-
Желтоқсан	5,3 <sup>1)</sup>	-	-

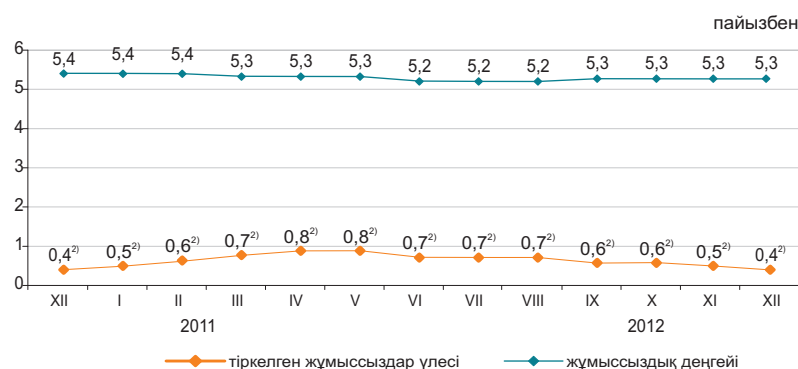

Жұмыссыздар саны ХЕҰ әдіснамасы бойынша, 2012 жылғы желтоқсанда бағалау бойынша 474,7 мың адамды, жұмыссыздық деңгейі – 5,3% құрады. Жұмыссыздар ретінде ЕХӘҚМ жұмыспен қамту органдарында 34,6 мың адам ресми тіркелген (тіркелген жұмыссыздар үлесі – 0,4%)<sup>2)</sup>.

Бағалау бойынша ағымдағы жылғы желтоқсанда жасырын жұмыссыздық деңгейі экономикалық тұрғыдан белсенді халықтың 0,4%-ын (37,5 мың адам) құрады.

«2020 жұмыспен қамту бағдарламасы» бойынша 2012 жылғы 1 желтоқсанда әлеуметтік келісімшартқа 99,8 мың адам қол қойған, оның ішінде жұмыссыздар 67,1%, өз бетінше жұмыспен қамтылғандар 25,9% құрады.

	2012 жылғы IV тоқсан <sup>3)</sup>		
	мың адам	2012 жылғы III тоқсанға пайызбен	2011 жылғы IV тоқсанға пайызбен
Экономикалық тұрғыдан белсенді халық	8 976,2	99,6	100,8
Жұмыспен қамтылған халық	8 501,3	99,5	100,9
жалдамалы қызметкерлер	5 848,6	100,2	102,7
өз бетінше жұмыспен қамтылғандар	2 652,7	98,2	97,0
Жұмыссыздар	474,9	100,5	99,5
Экономикалық тұрғыдан енжар халық	3 544,2	101,1	101,1

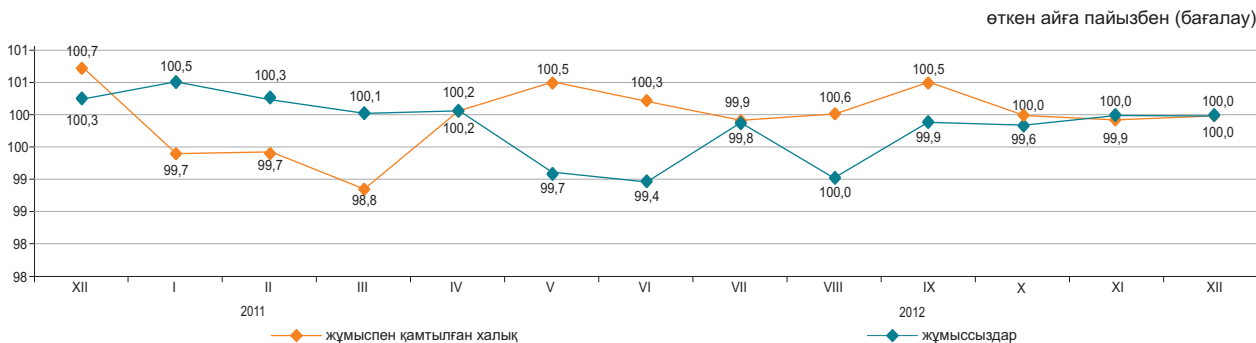

	2012 жылғы желтоқсан <sup>2)</sup>	
	мың адам	2012 жылғы қарашаға пайызбен
Еңбек делдалдығына өтінішпен келгендер саны	11,4	57,7
Жұмысқа орналастырылған азаматтар саны	18,8	111,2
Кәсіби даярлауға немесе қайта даярлауға, біліктілігін арттыруға жіберілгендер	0,1	16,2
Қоғамдық жұмыстарға қатысқандар	3,1	48,8

	2012 жылғы 1 желтоқсанға
«Жұмыспен қамту бағдарламасы 2020» іс-шаралары бойынша, адам қатысу мәселелерімен хабарласқан адамдар саны	108 775
еңгімелесу өткізілген адамдар саны	101 962
қатысуға өтініш берген адамдар саны	101 961
әлеуметтік келісім-шартқа қол қойған адамдар саны	99 838
оның ішінде:	
өз бетінше жұмыспен қамтылғандар	25 904
жұмыссыздар	66 992
жастар (16-29 жас)	58 992
әйелдер	49 404

<sup>1)</sup> Бағалау.

<sup>2)</sup> «Жұмыспен қамту бағдарламасы-2020» қатысатындар құрамына енгізілген тұлғалардың есебінсіз.

<sup>3)</sup> Халықаралық еңбек ұйымының стандарттарына сәйкес.

<sup>4)</sup> «Қазақстан Республикасындағы мемлекеттік жастар саясаты туралы» Қазақстан Республикасының Заңына сәйкес.

<sup>5)</sup> Жұмыспен қамтылған халықты іріктеп зерттеу алдын ала деректері.

### 4.3 ЕҢБЕКАҚЫ ТӨЛЕУ

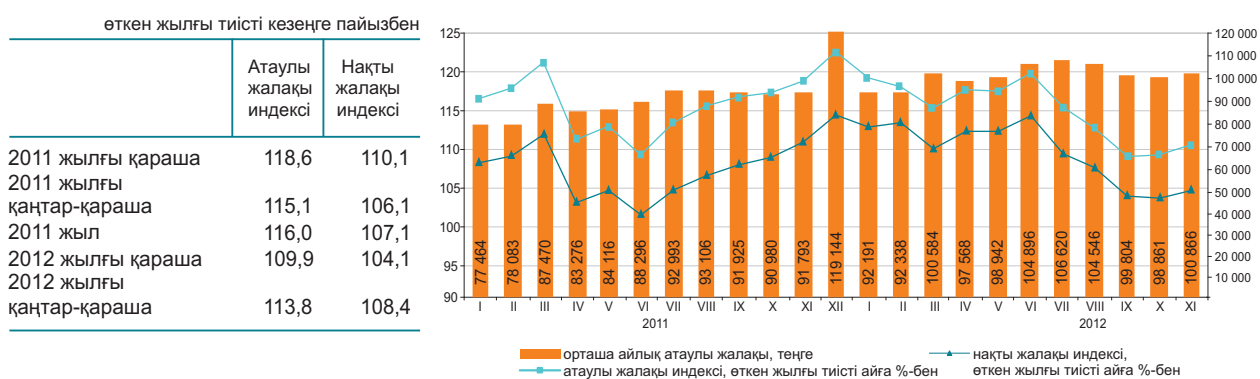

	Орташа айлық атаулы жалақы, теңге	Орташа республикалық деңгейге пайызбен	Өткен жылғы тиісті айға пайызбен	
			атаулы жалақы индексі	нақты жалақы индексі
<b>Экономикалық қызметтің барлық түрлері бойынша</b>	100 866	100,0	109,9	104,1
Ауыл, орман және балық шаруашылығы	50 988	50,6	100,5	95,2
Өнеркәсіп	125 603	1,3 есе	118,3	112,0
Құрылыс	113 486	112,5	103,4	98,0
Көтерме және бөлшек сауда; автомобильдерді және мотоциклдерді жөндеу	93 167	92,4	111,3	105,4
Көлік және қоймалау	123 031	1,2 есе	116,2	110,0
Тұру және тамақтану бойынша қызметтер	83 371	82,7	106,5	100,9
Ақпарат және байланыс	130 617	1,3 есе	114,2	108,2
Қаржы және сақтандыру қызметі	183 374	1,8 есе	101,7	96,3
Жылжымайтын мүлікпен жасалатын операциялар	87 336	86,6	120,6	114,2
Кәсіби, ғылыми және техникалық қызмет	201 853	2 есе	111,2	105,3
Әкімшілік және қосалқы қызмет көрсету саласындағы қызмет	97 724	96,9	104,6	99,1
Мемлекеттік басқару және қорғаныс; міндетті әлеуметтік қамтамасыз ету	96 781	96,0	106,9	101,2
Білім беру	67 397	66,8	103,5	98,0
Денсаулық сақтау және әлеуметтік қызметтер	74 551	73,9	102,7	97,2
Өнер, ойын-сауық және демалыс	76 983	76,3	112,3	106,3
Өзге де қызметтер түрлерін ұсыну	150 882	1,5 есе	112,8	106,8
Аумақтан тыс ұйымдардың және органдардың қызметі	339 753	3,4 есе	92,6	87,7

2012 жылғы қарашада бір қызметкердің орташа айлық атаулы жалақысы 100866 теңгені, ірі және орта кәсіпорындарында 105015 теңгені құрады.  
 2012 жылғы 1 қаңтардан бастап ең төменгі жалақы 17439 теңге мөлшерінде белгіленген.

#### Орташа айлық жалақы

теңге

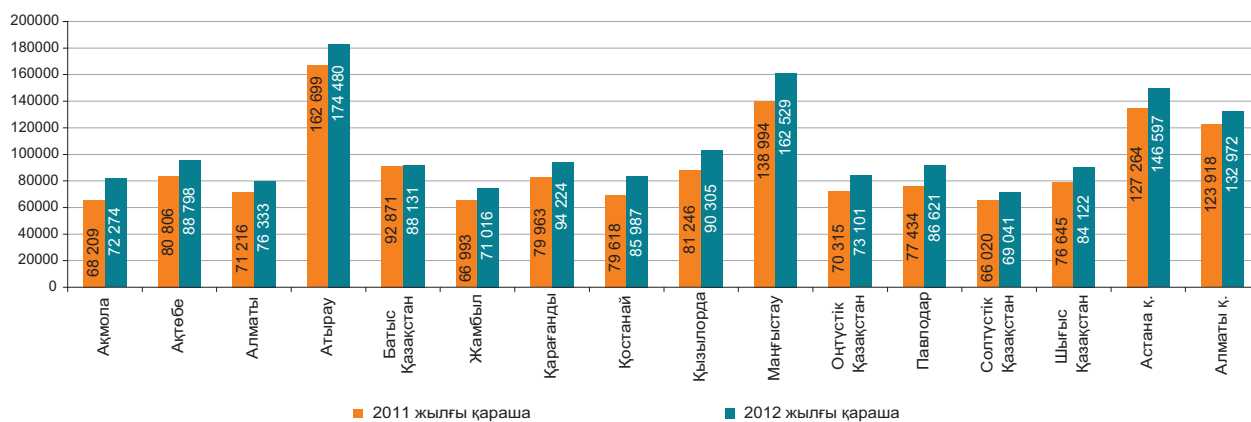

## 5. БАҒАЛАР

### 5.1 ТҰТЫНУ БАҒАЛАРЫНЫҢ ИНДЕКСІ

кезең соңына, өткен жылғы желтоқсанға пайызбен

2011 жыл.....107,4

өткен айға пайызбен

2011 жылғы желтоқсан.....100,3

2012 жылғы желтоқсан.....100,6

Ағымдағы жылғы желтоқсанда бағаның жұмыртқаға 3,5%, жемістер және көкөністерге – 2,1%, май және тоң майға – 1,3%, макарон өнімдеріне – 1,1%, ұнға – 0,9%, сүт өнімдеріне – 0,8%, ет және құсқа, кондитерлік өнімдерге, алкогольді ішімдіктерге – 0,7%-дан, балық және теңіз өнімдеріне – 0,6%-ға өсуі, олардың қантқа 1,1%, қарақұмық жармаға – 0,9%-ға төмендеуі белгіленді.

Баға темекі өнімдеріне 1,6%, қатты отынға – 0,9%, киім және аяқ киімге, газет және мерзімділік басылымдарға – 0,5%-дан, тұрмыстық тоқыма өнімдеріне – 0,4%-ға өсті.

Баға деңгейі алыс қашықтыққа қатынайтын жолаушылардың темір жол көлігі қызметтеріне 1,7%, қонақ үйлерге – 1,1%, шаштараз бен жеке қызмет орындар қызметтеріне – 1%, денсаулық сақтауға – 0,8%-ға өсті.

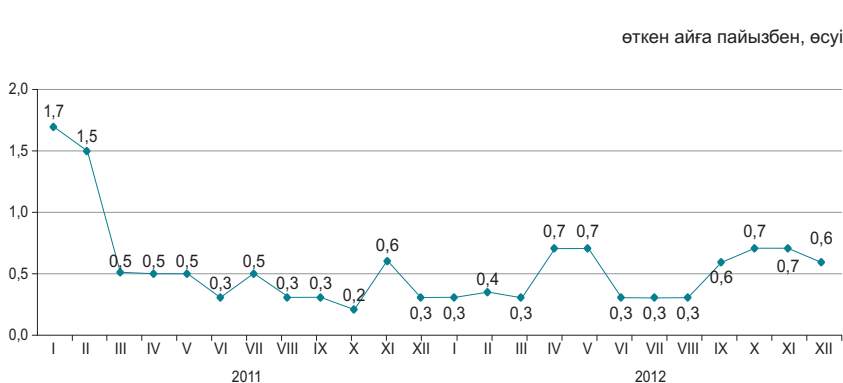

	2012 жылғы желтоқсан			2012 жылғы қаңтар-желтоқсан 2011 жылғы қаңтар-желтоқсанға
	2012 жылғы қарашаға	2011 жылғы желтоқсанға	2010 жылғы желтоқсанға	
<b>Барлық тауарлар мен қызметтер</b>	100,6	106,0	113,8	105,1
Азық-түлік тауарлары	100,8	105,3	115,0	104,5
Азық-түлік емес тауарлар	100,3	103,5	108,9	104,3
Ақылы қызметтер	100,6	109,3	117,3	106,8



	2012 жылғы желтоқсан			2012 жылғы қаңтар-желтоқсан 2011 жылғы қаңтар-желтоқсанға
	2012 жылғы қарашаға	2011 жылғы желтоқсанға	2010 жылғы желтоқсанға	
<b>Тұтыну бағаларының индексі</b>	100,6	106,0	113,8	105,1
Тұтыну бағаларының базалық индексі	100,6	106,1	114,0	105,7
Халық топтары үшін бағалардың индексі				
ақшалай табыстары ең аз	100,7	106,0	113,5	103,8
ақшалай табыстары ең көп	100,6	105,8	113,0	105,2

## 5.2 ӨНДІРУШІ КӘСІПОРЫНДАР БАҒАСЫНЫҢ ИНДЕКСІ

### Дайын өнеркәсіп өніміне

кезең соңына, өткен жылғы желтоқсанға пайызбен	
2011 жыл.....	120,3
2012 жыл.....	102,1
өткен айға пайызбен	
2011 жылғы желтоқсан.....	100,0
2012 жылғы желтоқсан.....	99,5

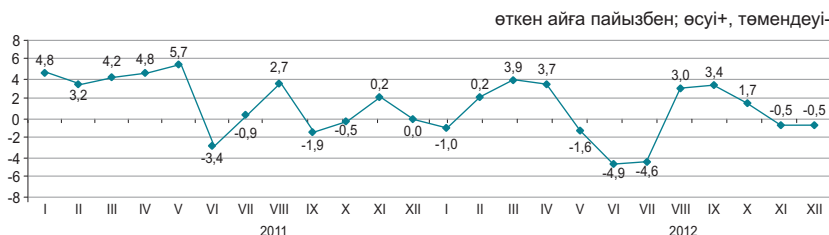

### Сатып алынған материалдық-техникалық ресурстарға

кезең соңына, өткен жылғы желтоқсанға пайызбен	
2011 жыл.....	109,0
2012 жыл.....	108,1
өткен айға пайызбен	
2011 жылғы желтоқсан.....	97,0
2012 жылғы желтоқсан.....	101,7



2012 жылғы желтоқсанда қарашамен салыстырғанда бағаның мазутқа 3,3%, дизельдік отынға – 3,1%, бензинге – 1,9%, металл кендеріне – 0,7%, мұнайға – 0,5%-ға төмендеуі, олардың сұйытылған пропан мен бутанға – 5,8%, керосинге – 1,6%, көмірге – 0,2%-ға жоғарылауы тіркелді.

Бір айда баға өңделмеген алюминийге 3%, ферроқорытпаларға – 2,8%, мысқа – 2,6%, асыл металдарға – 0,5%-ға төмендеді, мырышқа 7,9%, қорғасынға – 1%-ға жоғарылады.

Қара бидай ұны 5%, бидай ұны – 0,7%, макарон өнімдері – 2,3%, сүт өнімдері – 0,5%, құс еті – 0,3%-ға қымбаттады, жармалар – 1,3%, балық – 0,3%-ға арзандады.

	2012 жылғы желтоқсан			2012 жылғы қаңтар-желтоқсан 2011 жылғы қаңтар-желтоқсанға
	2012 жылғы қарашаға	2011 жылғы желтоқсанға	2010 жылғы желтоқсанға	
<b>Өнеркәсіп - барлығы</b>	99,5	102,1	122,8	103,5
Өндірілген өнім	99,4	102,1	123,9	103,5
Өндірістік сипаттағы қызметтер	100,1	102,7	111,1	103,7
Базалық индекс (мұнай мен металдар бағасының өзгеруі есебінен)	100,1	103,4	118,9	104,2

### Экономикалық қызмет түрлері бойынша

	2012 жылғы желтоқсан						2012 жылғы қаңтар-желтоқсан 2011 жылғы қаңтар-желтоқсанға	
	2012 жылғы қарашаға		2011 жылғы желтоқсанға		2010 жылғы желтоқсанға		дайын өнімге	сатып алынған ресурстарға
	дайын өнімге	сатып алынған ресурстарға	дайын өнімге	сатып алынған ресурстарға	дайын өнімге	сатып алынған ресурстарға		
Кен өндіру өнеркәсібі және карьерлерді қазу	99,4	101,8	100,8	114,5	128,3	138,6	104,2	117,6
Өңдеу өнеркәсібі	99,4	101,7	103,4	107,3	110,9	115,3	100,9	97,8
Электрмен жабдықтау, газ, бу беру және ауа баптау	100,2	101,3	112,2	108,7	125,4	120,8	107,9	107,6
Сумен жабдықтау; кәріз жүйесі, қалдықтардың жиналуын және таратылуын бақылау	100,2	...	106,1	...	124,4	...	110,6	...

### Энергия ресурстарының түрлері бойынша

	2012 жылғы желтоқсан			2012 жылғы қаңтар-желтоқсан 2011 жылғы қаңтар-желтоқсанға
	2012 жылғы қарашаға	2011 жылғы желтоқсанға	2010 жылғы желтоқсанға	
<b>Энергия ресурстары, барлығы</b>	99,6	104,1	132,7	106,1
Шикізаттық энергия ресурстары	99,5	103,4	133,4	105,9
Мұнай өнімдері	100,7	108,3	125,2	108,4
Электр энергиясы	100,0	113,6	131,5	110,3

### 5.3 АУЫЛ, ОРМАН ЖӘНЕ БАЛЫҚ ШАРУАШЫЛЫҒЫНДАҒЫ БАҒА ИНДЕКСІ

#### Ауыл шаруашылығы өніміне

кезең соңына, өткен жылғы желтоқсанға пайызбен	
2011 жыл.....	98,3
2012 жыл.....	122,4
өткен айға пайызбен	
2011 жылғы желтоқсан.....	99,3
2012 жылғы желтоқсан.....	102,5

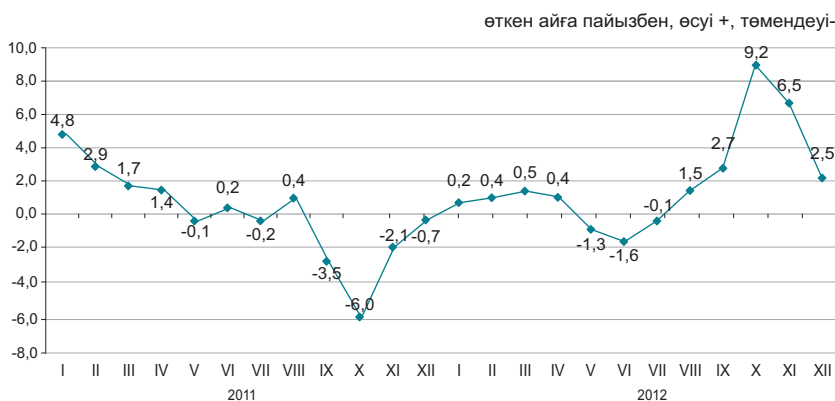

2012 жылғы желтоқсанда өткен аймен салыстырғанда баға бидайға 3,5%, арпаға - 3,3%, жүгеріге - 1,6%, күрішке - 1%-ға өсті. Көкөніс өнімі 3,1%-ға қымбаттады. Баға қырыққабатқа 4,1%, асханалық қызылшаға - 3,6%, картопқа - 3,1%, сәбізге - 2,9%, күнбағыс тұқымына - 2,6%-ға өсті. Ірі қара мал еті 1,2%, қой еті - 1,1%, жылқы еті - 1%-ға қымбаттады, ал шошқа еті 1,3%, құс еті - 0,1%-ға арзандады. Баға жұмыртқаға 3,2%, шикі сүтке - 2,2%-ға өсті.

	2012 жылғы желтоқсан			2012 жылғы қаңтар-желтоқсан 2011 жылғы қаңтар-желтоқсанға
	2012 жылғы қарашаға	2011 жылғы желтоқсанға	2010 жылғы желтоқсанға	
<b>Ауыл шаруашылығы өнімі</b>	102,5	122,4	120,3	96,2
Өсімдік шаруашылығы өнімі	103,1	134,1	115,6	86,9
Мал шаруашылығы өнімі және қызметтері	101,4	105,7	121,5	107,9
Орман шаруашылығы өнімі және қызметтері	100,0	99,2	107,9	100,6
Балық шаруашылығы өнімі және қызметтері	102,0	104,3	108,6	102,9

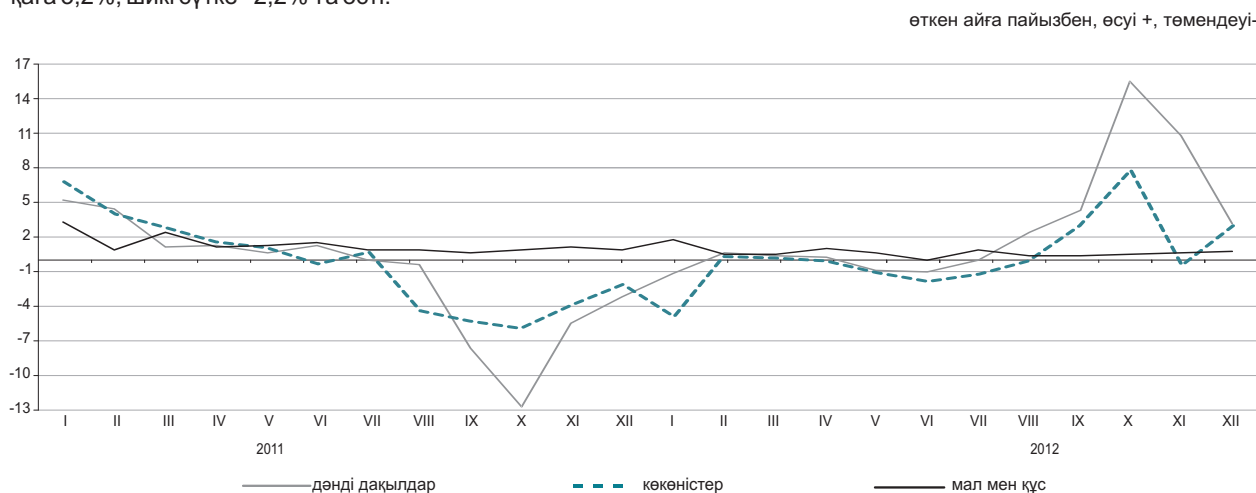

#### Ауыл шаруашылығы өнімдерінің түрлері бойынша

	2012 жылғы желтоқсан			2012 жылғы қаңтар-желтоқсан 2011 жылғы қаңтар-желтоқсанға
	2012 жылғы қарашаға	2011 жылғы желтоқсанға	2010 жылғы желтоқсанға	
Бидай	103,5	147,0	118,5	84,0
Арпа	103,3	123,7	130,3	99,7
Сұлы	100,4	104,9	115,5	97,9
Қарақұмық	99,9	92,2	73,6	76,0
Картоп	103,1	98,6	90,2	77,6
Ірі қара мал	101,2	109,8	136,1	113,3
Қой	101,0	110,8	129,0	113,0
Шошқа	101,1	115,4	151,6	122,1
Жылқы	98,7	101,7	107,3	106,8
Құс	99,9	105,3	106,5	103,0
Шикі сүт	102,2	102,3	118,1	103,5
Жұмыртқа	103,2	95,1	94,7	96,2

### 5.4 ҚҰРЫЛЫСТАҒЫ БАҒА ИНДЕКСІ

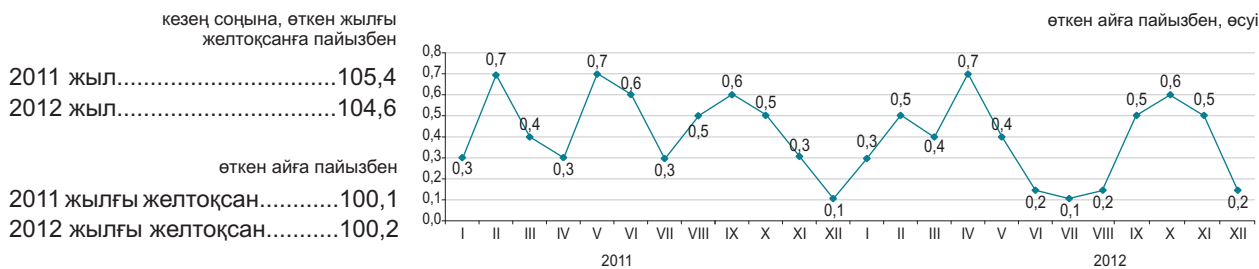

#### Технологиялық құрылым элементтері бойынша

2012 жылғы желтоқсанда өткен аймен салыстырғанда қыштан, бетоннан, цементтен жасалған құбырларды құрылыс ұйымдарының сатып алу бағасы 1,9%, қиыршықтастың – 0,9%, құмның – 0,6%-ға, битум және табақты шынының – 0,4%-дан төмендеді.

Өк және ғаныш 0,7%, ғанышкартон – 0,5%, линолеум – 0,4%, ағаш материалдары – 0,3%-ға қымбаттады.

	2012 жылғы желтоқсан			пайызбен
	2012 жылғы қарашаға	2011 жылғы желтоқсанға	2010 жылғы желтоқсанға	2012 жылғы қаңтар-желтоқсан 2011 жылғы қаңтар-желтоқсанға
<b>Технологиялық құрылымның барлық элементтері</b>	100,2	104,6	110,3	104,9
Құрылыс-монтаж жұмыстары	100,1	105,3	111,2	105,4
Машиналар мен жабдықтар	100,3	102,5	109,3	103,8
Өзге де жұмыстар мен шығындар	100,3	104,2	108,6	104,3

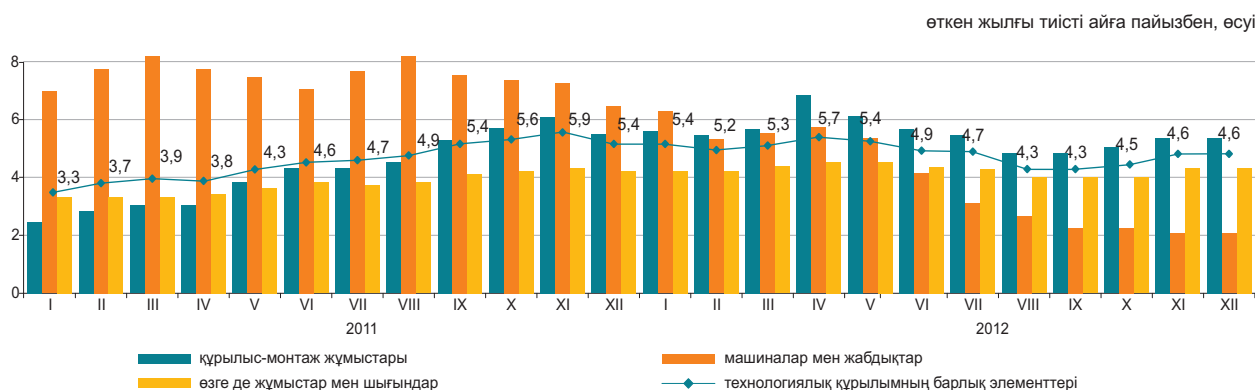

#### Құрылыс материалдарының түрлері бойынша

	2012 жылғы желтоқсан			пайызбен
	2012 жылғы қарашаға	2011 жылғы желтоқсанға	2010 жылғы желтоқсанға	2012 жылғы қаңтар-желтоқсан 2011 жылғы қаңтар-желтоқсанға
Кен өндіру өнеркәсібінің өнімдері	99,2	102,5	106,4	103,9
Сүрек және сүректен жасалған бұйымдар	100,3	100,1	102,9	101,3
Бояулар, лактар және соған ұқсас жабындар	100,2	102,4	104,9	102,9
Қыш тақтайшалар және тақталар	100,1	100,0	103,6	101,7
Портландцемент	102,6	105,5	108,7	102,4
Құрылыстық мақсатқа арналған бетоннан жасалған бұйымдар	99,9	103,1	103,7	101,0
Бетондар мен ерітінділер	100,1	101,8	103,8	102,0
Негізгі қара металдар	99,9	98,7	100,8	99,7
Жиналмалы құрылыс металл конструкциялары	99,5	103,6	110,4	104,3

## 5.5 ТҰРҒЫН ҮЙ РЫНОГЫНДАҒЫ БАҒА

### Жаңа тұрғын үйлерді сату бағасының өзгеруі

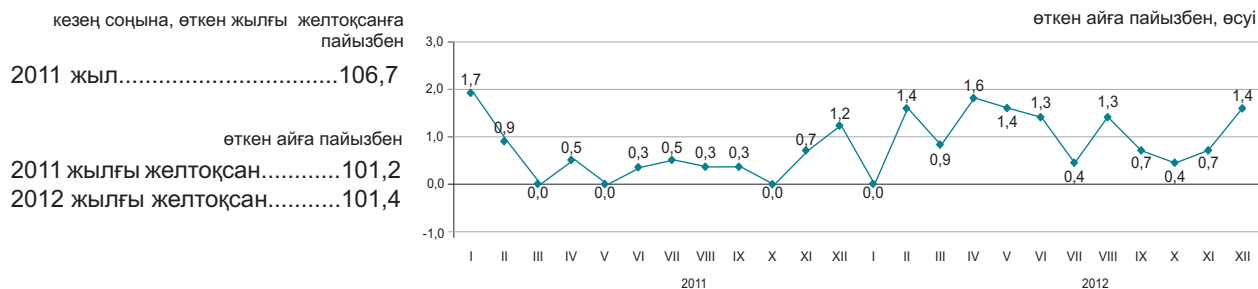

### Көркейтілген тұрғын үйлерді алып-сату бағасының өзгеруі

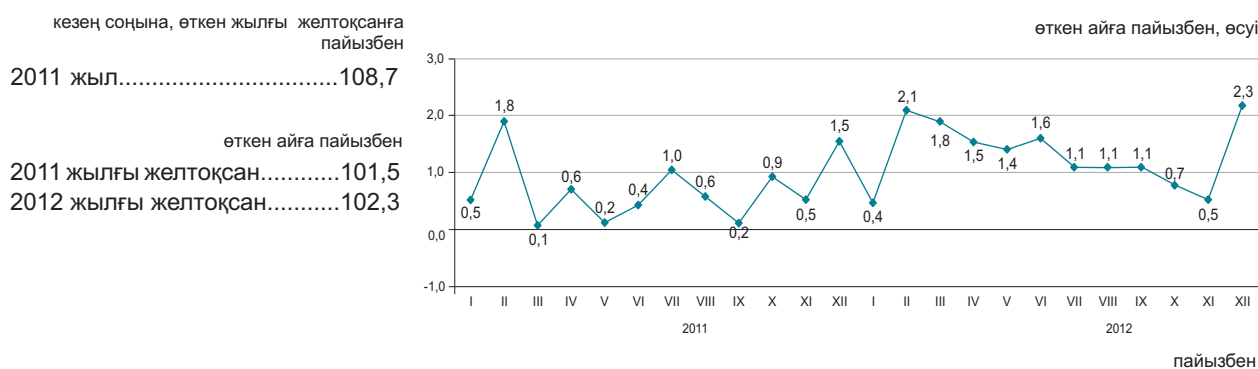

2012 жылғы желтоқсанда республика бойынша орта есеппен жаңа тұрғын үйді сату бағасы 1,4%, көркейтілген тұрғын үйлерді – 2,3%-ға өсті.

	1 шаршы метрінің бағасы, теңге	2012 жылғы желтоқсан			2012 жылғы қаңтар-желтоқсан 2011 жылғы қаңтар-желтоқсанға
		2012 жылғы қарашаға	2011 жылғы желтоқсанға	2010 жылғы желтоқсанға	
Жаңа тұрғын үйлерді сату	172 770	101,4	112,1	120,1	109,7
Көркейтілген тұрғын үйлерді алып-сату	129 138	102,3	116,8	121,9	109,4

### Тұрғын үй рыногындағы бағаның өзгеруі

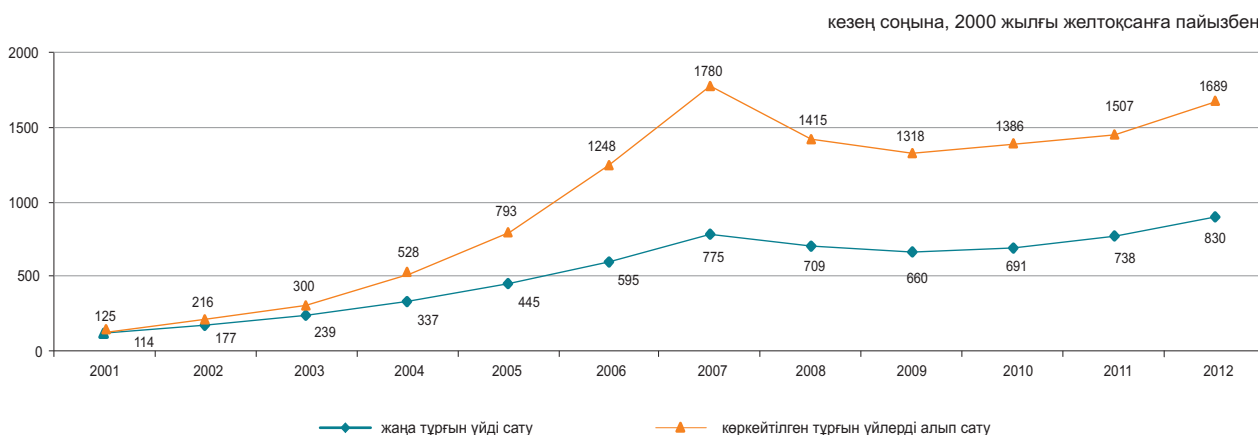

## 5.6 КӨТЕРМЕ САУДА БАҒАЛАРЫНЫҢ ИНДЕКСІ

кезең соңына, өткен жылғы желтоқсанға пайызбен	
2011 жыл.....	104,3
2012 жыл.....	108,1
өткен айға пайызбен	
2011 жылғы желтоқсан.....	99,8
2012 жылғы желтоқсан.....	100,4

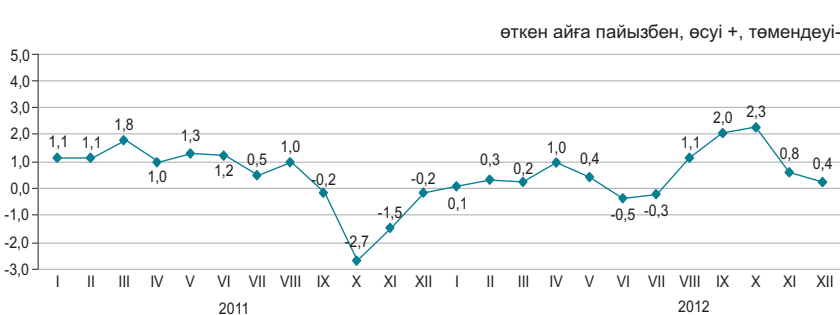

2012 жылғы желтоқсанда көтерме саудада сату бағасының жоғарылауы жұмыртқаға – 6,9%, керосинге – 6,7%, картопқа – 5,2%, астыққа – 1,4%, ұнға – 1,1%, темекіге – 0,6%, етке – 0,2%-ға, олардың төмендеуі сұйытылған пропан мен бутанға – 1,4%, қантқа – 0,2%, бензинге – 0,1%-ға белгіленді.

	2012 жылғы желтоқсан			пайызбен
	2012 жылғы қарашаға	2011 жылғы желтоқсанға	2010 жылғы желтоқсанға	2012 жылғы қаңтар-желтоқсан 2011 жылғы қаңтар-желтоқсанға
<b>Тауарлар мен өнімдер - барлығы</b>	100,4	108,1	112,8	101,8
Тұтыну тауарлары	100,2	104,5	109,0	102,7
Аралық тұтыну өнімі	100,7	113,1	117,9	101,3
Өндіріс құралдары	100,0	99,2	103,7	100,7

### Түпкілікті мақсат бойынша жіктелген тауарлар

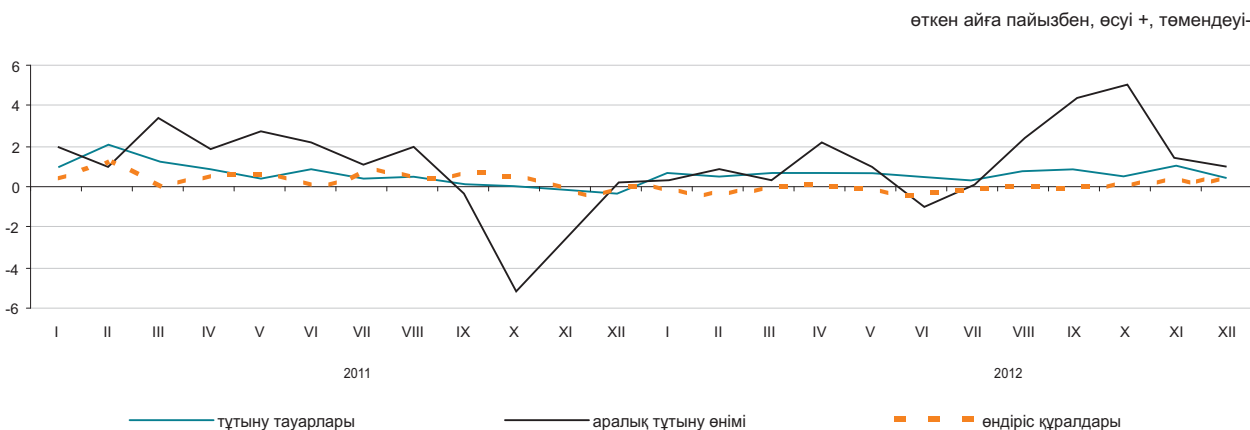

### Негізгі топтар бойынша

	2012 жылғы желтоқсан			пайызбен
	2012 жылғы қарашаға	2011 жылғы желтоқсанға	2010 жылғы желтоқсанға	2012 жылғы қаңтар-желтоқсан 2011 жылғы қаңтар-желтоқсанға
Жаңа піскен жемістер мен көкөністер	103,3	103,8	105,1	89,0
Ет және ет өнімдері	100,2	109,2	128,5	110,5
Сүт өнімдері, жұмыртқа, майлар мен тоң майлар	100,4	100,5	109,4	102,4
Қант, шоколад, кондитерлік өнімдер	100,0	100,7	101,3	97,0
Ұн мен жармалар	101,0	123,7	112,6	89,6
Кофе, шай, какао және дәмдеуіштер	100,1	101,4	105,5	102,7
Автомобильдерге арналған бөлшектер мен жабдықтар	100,1	103,2	115,7	105,2
Ыдыстар мен тазалағыш құралдар	99,6	101,5	108,6	103,9
Фармацевтикалық және медициналық тауарлар және дәрі-дәрмектер	100,3	104,1	108,9	105,1
Қатты, сұйық және газ тәрізді отын	100,5	101,0	120,7	109,5
Химиялық тауарлар	100,0	101,5	113,3	104,8
Шиналар	99,8	101,8	121,0	106,7

## 5.7 ЗАҢДЫ ТҰЛҒАЛАРҒА КӨРСЕТІЛГЕН ЖҮК КӨЛІГІ, ПОЧТАЛЫҚ, КУРЬЕРЛІК ЖӘНЕ БАЙЛАНЫС ҚЫЗМЕТТЕРІНЕ ТАРИФТЕРДІҢ ИНДЕКСТЕРІ

### Жүк көлігі қызметтеріне

кезең соңына, өткен жылғы желтоқсанға пайызбен	
2011 жыл.....	116,4
2012 жыл.....	115,9
өткен айға пайызбен	
2011 жылғы желтоқсан.....	100,0
2012 жылғы желтоқсан.....	104,5

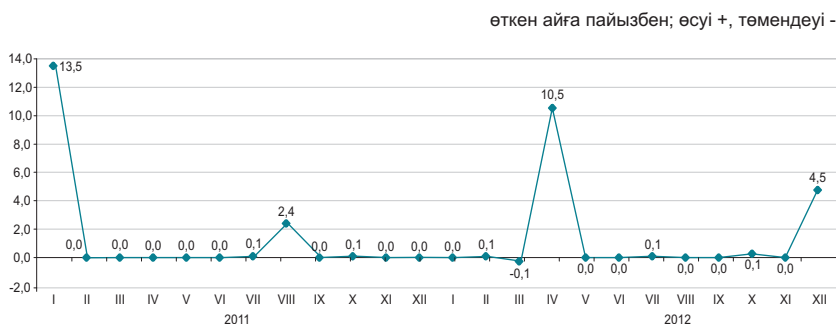

### Жүк көлігінің түрлері бойынша

2012 жылғы желтоқсанда өткен аймен салыстырғанда құбыр көлігімен мұнай тасымалдау бойынша қызметтер тарифтерінің жоғарылауы 17,9%-ға белгіленді.

Автомобиль көлігімен жүк тасымалдау тарифтері 0,3%-ға жоғарылады. ТМД елдеріне жүк жеткізу – 1,7%, қаламаңылық қатынас бойынша – 0,2%, республика ішінде – 0,1% қымбаттады, ал ТМД-дан тыс елдерге – 0,2% арзандады.

	2012 жылғы желтоқсан			2012 жылғы қаңтар-желтоқсан 2011 жылғы қаңтар-желтоқсанға
	2012 жылғы қарашаға	2011 жылғы желтоқсанға	2010 жылғы желтоқсанға	
<b>Жүк көлігі</b>	104,5	115,9	135,0	110,2
Автомобиль	100,3	105,0	108,6	104,1
Теміржол	100,0	114,8	139,5	111,1
Әуе	100,0	104,3	104,4	101,8
Құбыр	110,3	118,5	129,0	111,9
Ішкі су	100,0	104,5	119,9	107,7

### Почталық және курьерлік қызметтерге

кезең соңына, өткен жылғы желтоқсанға пайызбен	
2011 жыл.....	98,1
2012 жыл.....	106,0
өткен айға пайызбен	
2011 жылғы желтоқсан.....	100,0
2012 жылғы желтоқсан.....	100,0

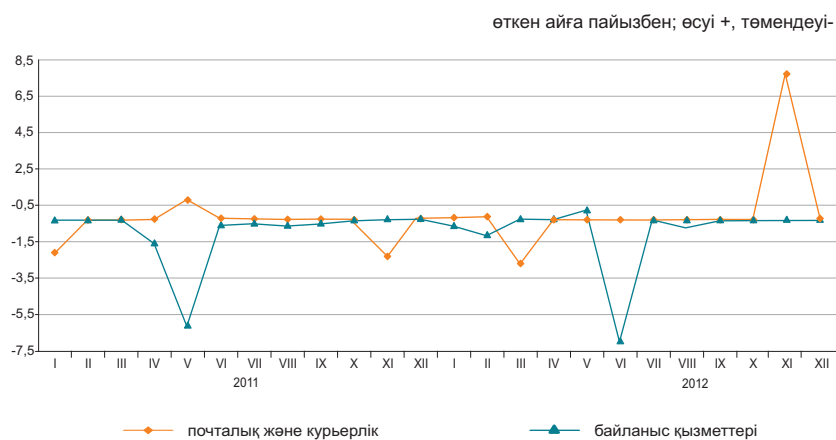

### Байланыс қызметтеріне

кезең соңына, өткен жылғы желтоқсанға пайызбен	
2011 жыл.....	94,5
2012 жыл.....	91,5
өткен айға пайызбен	
2011 жылғы желтоқсан.....	100,0
2012 жылғы желтоқсан.....	99,9

### Почталық, курьерлік және байланыс қызметтерінің түрлері бойынша

	2012 жылғы желтоқсан			2012 жылғы қаңтар-желтоқсан 2011 жылғы қаңтар-желтоқсанға
	2012 жылғы қарашаға	2011 жылғы желтоқсанға	2010 жылғы желтоқсанға	
Почталық және курьерлік қызметтер	100,0	106,0	104,0	99,0
Почталық қызметтер	100,0	119,7	116,9	103,4
Курьерлік қызметтер	100,0	97,2	95,8	95,6
Байланыс қызметтері	99,9	91,5	91,5	91,5
Қалалық телефон байланысы	99,9	98,0	98,0	98,0
Қалааралық телефон байланысы	100,0	97,1	97,1	97,1
Арналарды жалдау	100,0	100,3	100,3	100,3
Деректерді беруге арналған қызметтер	100,0	104,8	104,8	104,8
Сымды желілер арқылы Интернетке қатынауды ұсыну бойынша қызметтер	99,8	77,8	77,8	77,9
Ұтқыр байланыс қызметтері	100,0	100,7	100,7	100,7
Сымсыз желілер арқылы Интернетке қатынауды ұсыну бойынша қызметтер	99,8	93,9	93,9	94,0

## 5.8 СЫРТҚЫ САУДА БАҒАСЫНЫҢ ИНДЕКСІ

### Экспорттық жеткізілімдер

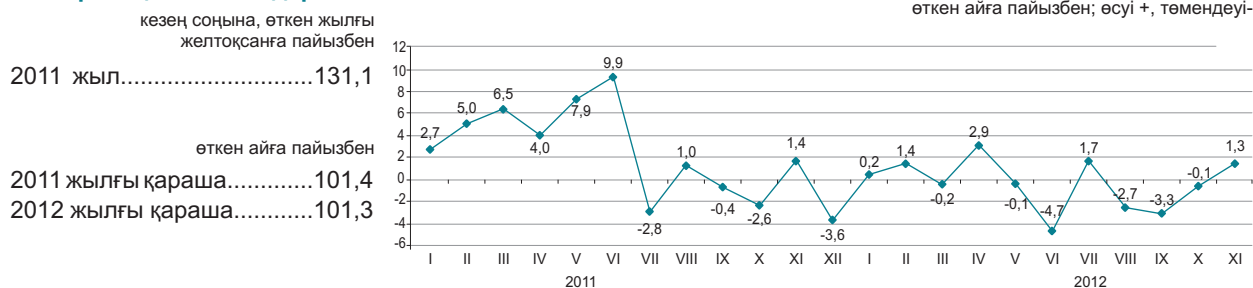

### Импорттық түсімдер

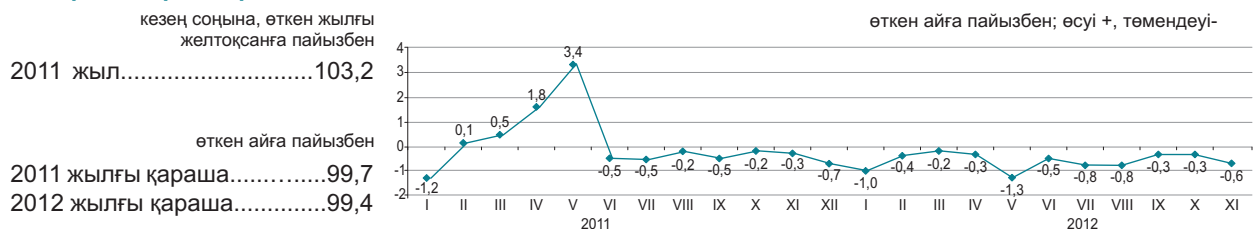

Ағымдағы жылғы қарашада өнімдердің экспорттық жеткізілімдері бағасының қорғасынға – 7,7%, газ конденсатына – 6,6%, мұнайға – 3,1%, бидайға – 2,8%-ға жоғарылауы, олардың феррақорытпаларға 6,7%, мақтаға – 1,7%, қара металдардан жасалған бұйымдарға – 1,6%-ға төмендеуі белгіленді. Импорттық түсімдерден балық 3,7%, кофе – 2,1%, дәрі-дәрмектер – 1,1%-ға арзандады, құс еті - 6,5%, қант – 5,9%, өсімдік майы – 3,7%, маргарин – 3,6%, шай – 0,9%-ға қымбаттады.

	2012 жылғы қараша				2012 жылғы қаңтар-қараша 2011 жылғы қаңтар-қарашаға
	2012 жылғы қазанға	2011 жылғы қарашаға	2011 жылғы желтоқсанға	2010 жылғы желтоқсанға	
<b>Экспорт - барлығы</b>	101,3	92,4	96,1	137,4	105,7
Шикізат	103,4	93,3	97,3	164,7	109,9
Жартылай дайын өнімдер	98,4	90,7	94,1	101,2	95,4
Дайын өнімдер	101,3	101,1	102,1	92,8	94,1
<b>Импорт - барлығы</b>	99,4	93,1	93,7	97,9	96,2
Шикізат	96,6	93,2	93,3	126,2	101,3
Жартылай дайын өнімдер	99,7	91,6	93,5	102,2	94,8
Дайын өнімдер	99,6	93,2	93,8	91,3	95,5

### Өнімдердің топтары бойынша

	пайызбен							
	Экспорттық жеткізілімдер				Импорттық түсімдер			
	2012 жылғы қараша				2012 жылғы қараша			
2012 жылғы қазанға	2011 жылғы қарашаға	2011 жылғы желтоқсанға	2010 жылғы желтоқсанға	2012 жылғы қазанға	2011 жылғы қарашаға	2011 жылғы желтоқсанға	2010 жылғы желтоқсанға	
Балық және шаян тәрізділер, былқылдақ денелілер мен басқа да су омыртқасыздары	88,7	76,3	81,2	65,9	96,3	102,3	97,3	114,2
Сүт өнімдері, құс жұмыртқасы	100,0	84,8	84,8	84,1	101,0	92,1	93,0	97,9
Дәнді дақылдар	102,3	110,5	114,2	87,4	100,0	104,1	94,6	56,1
Қант және қанттан жасалған кондитерлік өнімдер	96,4	98,2	97,1	105,8	104,6	92,2	95,7	105,9
Алкогольді ішімдіктер және алкогольсіз сусындар	102,5	96,9	96,8	100,0	97,2	98,4	94,8	102,7
Минералды өнімдер	103,4	93,1	97,0	160,4	98,8	91,6	91,5	118,4
Қара және түсті металдар	98,4	89,7	93,0	96,7	98,7	93,3	95,5	105,7
Химия өнеркәсібі өнімдері	97,6	92,4	98,9	101,5	99,6	88,4	89,3	86,4
Пластмасса және одан жасалған бұйымдар	100,9	94,8	94,8	111,6	97,9	95,7	95,2	106,8
Тоқыма және тоқыма бұйымдар	98,6	90,2	90,6	128,2	98,3	92,9	93,7	105,4

## 6. ҰЛТТЫҚ ЭКОНОМИКА

### 6.1 ҚЫСҚА МЕРЗІМДІ ЭКОНОМИКАЛЫҚ ИНДИКАТОР

өткен жылғы тиісті айға пайызбен

	2011	2012
Қаңтар	106,9	103,8
Ақпан	106,4	105,3
Наурыз	107,6	104,8
Сәуір	106,9	103,8
Мамыр	105,5	103,4
Маусым	106,8	102,2
Шілде	103,0	102,8
Тамыз	105,7	102,4
Қыркүйек	109,0	98,5
Қазан	111,9	91,8
Қараша	109,4	105,4
Желтоқсан	104,6	105,1

өткен жылғы тиісті айға пайызбен

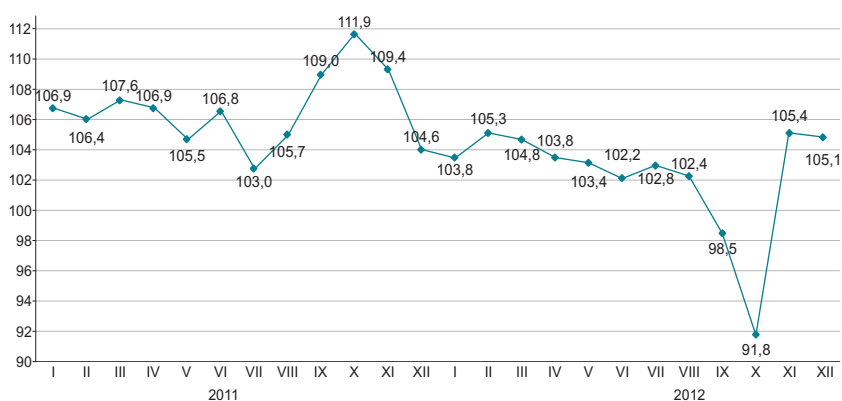

өткен жылғы тиісті кезеңге пайызбен

	2011	2012
Қаңтар	106,9	103,8
Қаңтар-ақпан	106,7	104,6
Қаңтар-наурыз	107,1	104,6
Қаңтар-сәуір	107,0	104,4
Қаңтар-мамыр	106,7	104,2
Қаңтар-маусым	106,8	103,8
Қаңтар-шілде	106,2	103,6
Қаңтар-тамыз	106,1	103,5
Қаңтар-қыркүйек	106,5	102,7
Қаңтар-қазан	107,1	101,4
Қаңтар-қараша	107,3	101,8
Қаңтар-желтоқсан	107,1	102,1

өткен жылғы тиісті кезеңге пайызбен

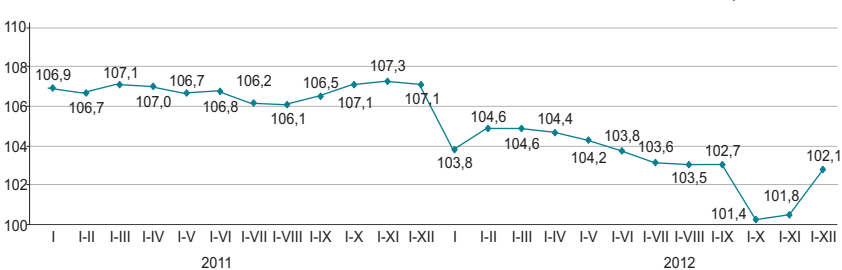

Қысқа мерзімді экономикалық индикатор – экономиканың даму үрдістерін сипаттайтын көрсеткіш. Оны есептеу жедел есептеуді қамтамасыз ету мақсатында жүзеге асырылады және ауыл шаруашылығы, өнеркәсіп, құрылыс, сауда, көлік және байланыс сияқты негізгі салалар бойынша шығарылым индекстерінің өзгеруіне негізделеді. Аталған салалардың ЖІӨ көлеміндегі үлесі 67-68%.

## 6.2 ЖАЛПЫ ІШКІ ӨНІМ

нақты көлем индексі, өткен жылғы тиісті кезеңге пайызбен

2001 жыл.....	113,5
2002 жыл.....	109,8
2003 жыл.....	109,3
2004 жыл.....	109,6
2005 жыл.....	109,7
2006 жыл.....	110,7
2007 жыл.....	108,9
2008 жыл.....	103,3
2009 жыл.....	101,2
2010 жыл.....	107,3
2011 жыл.....	107,5
2012 жылғы қаңтар-қыркүйек.....	105,2

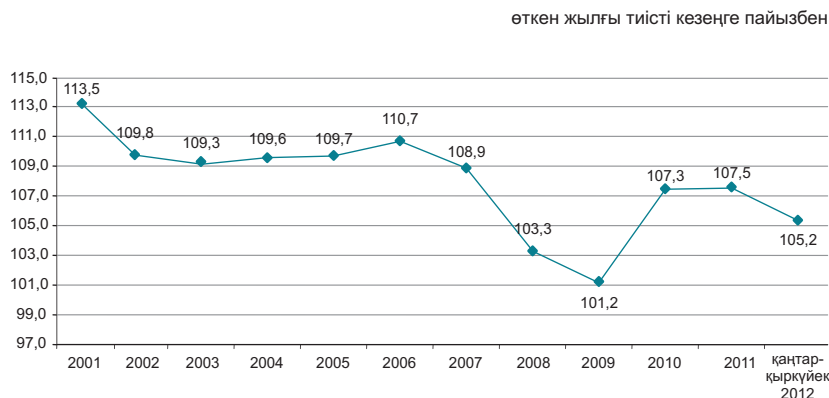

### Тауарлар мен қызметтер өндірісі

2012 жылғы қаңтар-қыркүйекте ЖІӨ-нің құрылымында тауарлар өндірісі 42%, қызметтер өндірісі 51,3% құрады. ЖІӨ-нің өндірісінде негізгі үлесті – 31,7% өнеркәсіп және 14,7% - көтерме және бөлшек сауда; автомобильдерді және мотоциклдерді жөндеу алып отыр.

өткен жылғы тиісті кезеңге пайызбен

	2012 жылғы қаңтар-қыркүйек		
	ЖҚҚ, млрд. теңге	нақты көлем индексі	дефлятор
Тауарлар өндірісі	8 594,2	99,9	107,5
Қызметтер өндірісі	10 412,0	109,6	108,4

### Экономикалық қызмет түрлері бойынша ЖІӨ

өткен жылғы тиісті кезеңге пайызбен

	Жалпы қосылған құн, млрд. теңге*	Нақты көлем индексі	Дефлятор	ЖІӨ құрылымы, қорытындыға пайызбен
				2012 жылғы қаңтар-қыркүйек
<b>Жалпы ішкі өнім</b>	20 378,2	105,2	106,6	100,0
Ауыл, орман және балық шаруашылығы	841,8	91,8	128,3	4,1
Өнеркәсіп	6 493,6	100,4	103,6	31,7
Құрылыс	1 258,7	102,3	117,7	6,2
Көтерме және бөлшек сауда; автомобильдерді және мотоциклдерді жөндеу	2 990,0	114,2	106,9	14,7
Көлік және қоймалау	1 434,9	107,3	105,4	7,1
Тұру және тамақтану бойынша қызметтер	176,0	109,9	104,9	0,9
Ақпарат және байланыс	501,2	110,8	96,6	2,6
Қаржы және сақтандыру қызметі	497,7	101,5	126,4	2,5
Жылжымайтын мүлікпен жасалатын операциялар	1 530,6	106,1	107,7	7,4
Кәсіби, ғылыми және техникалық қызмет	848,4	116,2	105,2	4,1
Әкімшілік және қосалқы қызмет көрсету саласындағы қызмет	362,7	112,2	100,0	1,7
Мемлекеттік басқару және қорғаныс; міндетті әлеуметтік қамтамасыз ету	444,7	104,5	120,3	2,2
Білім беру	717,8	103,9	119,4	3,5
Денсаулық сақтау және әлеуметтік қызметтер	463,0	104,1	117,8	2,3
Өнер, ойын-сауық және демалыс	134,6	108,8	111,4	0,7
Өзге де қызметтер түрлерін ұсыну	296,6	115,3	107,0	1,5
Үй қызметшісін жалдайтын және өзі тұтыну үшін тауарлар мен қызметтер өндіретін үй шаруашылықтары қызметі	13,6	88,1	104,9	0,1
Жалпы қосылған құн	19 006,1	105,0	108,0	93,3
Өнімдерге салынған салықтар	1 372,1	107,3	90,4	6,7

\* Есептеулер ҰШЖ 2008 нұсқаулықтарына сәйкес жүргізілді.

## ТҮПКІЛІКТІ ТҰТЫНУ ӘДІСІМЕН ЕСЕПТЕЛГЕН ЖАЛПЫ ІШКІ ӨНІМ

Түпкілікті тұтынуға шығыстар, өткен жылғы сәйкес кезеңге пайызбен

2011 жылғы қаңтар-наурыз.....107,7  
 2011 жылғы қаңтар-маусым.....110,1  
 2011 жылғы қаңтар-қыркүйек...110,9  
 2011 жыл.....110,9  
 2012 жылғы қаңтар-наурыз.....112,6  
 2012 жылғы қаңтар-маусым.....113,3  
 2012 жылғы қаңтар-қыркүйек....111,5

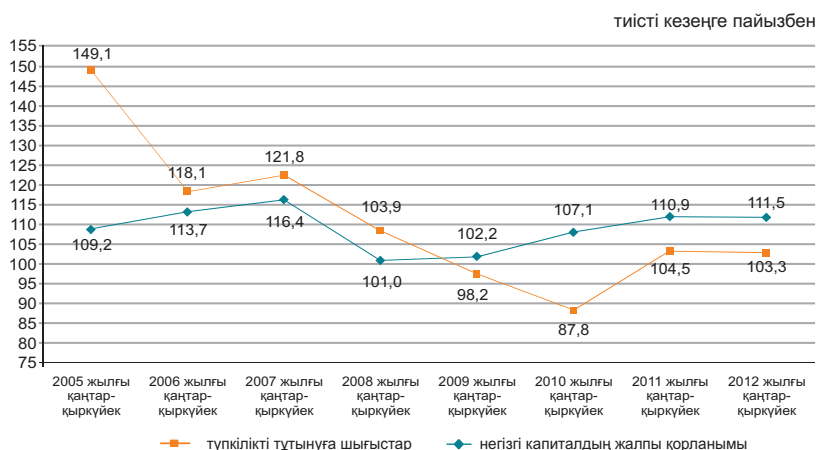

2012 жылғы қаңтар-қыркүйектегі түпкілікті тұтыну әдісімен есептелген жалпы ішкі 20117,2 млрд. теңгені құрады. Өткен жылғы тиісті кезеңмен салыстырғанда нақты есептеуде түпкілікті тұтыну шығыстарының компоненттері бойынша өсім байқалады: үй шаруашылықтары – 11,4%, мемлекеттік басқару – 12,3%, үй шаруашылықтарына қызмет көрсететін коммерциялық емес ұйымдар – 6,9% өсті.

	ЖІӨ компоненттері, млн. теңге	Нақты көлем индексі	Дефлятор
Түпкілікті тұтынуға шығыстар	11 059 418,8	111,5	107,2
Жалпы қорланым	4 654 205,3	102,8	109,1
Тауарлар мен қызмет көрсету экспорты	10 901 840,9	102,6	104,4
Тауарлар мен қызмет көрсету импорты	6 498 286,4	109,7	111,3

### 2012 жылғы қаңтар-қыркүйектегі түпкілікті тұтыну әдісімен есептелген ЖІӨ

	ЖІӨ компоненттері, млн. теңге	Нақты көлем индексі	Дефлятор	ЖІӨ құрылымы, қорытындыға пайызбен
Түпкілікті тұтынуға шығыстар	11 059 418,8	111,5	107,2	55,0
үй шаруашылықтары	8 373 657,1	111,4	106,6	41,7
мемлекеттік басқару	2 477 903,8	112,3	109,6	12,3
жеке тауарлар мен қызмет көрсетулер	1 304 498,2	108,3	110,7	6,5
ұжымдық қызмет көрсетулер	1 173 405,6	116,9	108,4	5,8
үй шаруашылықтарына қызмет көрсететін коммерциялық емес ұйымдар	207 857,9	106,9	105,7	1,0
Жалпы қорланым	4 654 205,3	102,8	109,1	23,1
негізгі капиталдың жалпы қорланымы	3 801 531,3	103,3	108,0	18,9
материалдық айналым құрал-жабдықтары қорларының өзгеруі	852 674,0		114,1	4,2
Таза экспорт	4 403 554,5			21,9
тауарлар мен қызмет көрсету экспорты	10 901 840,9	102,6	104,4	54,4
тауарлар мен қызмет көрсету импорты	6 498 286,4	109,7	111,3	32,3
Түпкілікті тұтыну әдісімен есептелген жалпы ішкі өнім	20 117 178,6	105,1	104,9	100,0
Статистикалық алшақтық	261 048,0			
Өндіріс әдісімен есептелген жалпы ішкі өнім	20 378 226,6	105,2	106,6	

## ТАБЫСТАР ӘДІСІМЕН ЕСЕПТЕЛГЕН ЖАЛПЫ ІШКІ ӨНІМ

млрд. теңге

2011 жылғы қаңтар-наурыз.....	5 162,3
2011 жылғы қаңтар-маусым....	10 983,8
2011 жылғы қаңтар-қыркүйек....	18 209,8
2011 жыл.....	27 334,1
2012 жылғы қаңтар-наурыз.....	5 976,7
2012 жылғы қаңтар-маусым.....	12 535,9
2012 жылғы қаңтар-қыркүйек....	20 378,2

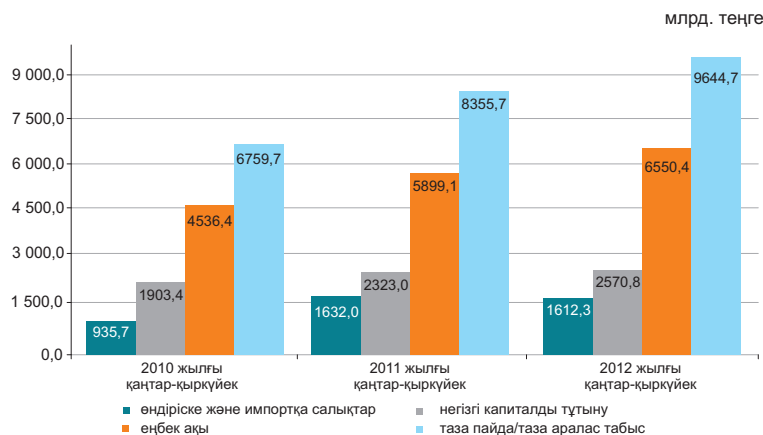

Есепті деректер бойынша 2012 жылғы қаңтар-қыркүйекте табыстардың құралуы құрылымында тауарлар өндірісі мен қызметтер өндірісіндегі еңбек-ақы төлеу үлесі, тиісінше, 25,7% және 41,7% құрады, өндіріске салынатын басқа да салықтар үлесі тауарлар өндірісінде 2,1%, қызметтер өндірісінде 0,6% құрады, тиісінше, жалпы пайда/жалпы аралас табыс үлесі 72,2% және 57,7% құрады.

қорытындыға пайызбен

	2011 жылғы қаңтар-қыркүйек	2012 жылғы қаңтар-қыркүйек
Жалпы ішкі өнім	100,0	100,0
Еңбекақы	32,5	32,2
Өндіріске және импортқа салықтар*	9,0	7,9
өндіріске басқа да салықтар	1,2	1,2
Жалпы пайда/жалпы аралас табыс	58,5	59,9

### 2011 жылғы қаңтар-қыркүйектегі экономикалық қызмет түрлері бойынша бастапқы табыстардың салалық құрылымы

пайызбен

	Жалпы қосылған құн	Оның ішінде:		
		еңбекақы	өндіріске басқа да салықтар	жалпы пайда/жалпы аралас табыс
Тауарлар өндірісі	100,0	25,7	2,1	72,2
Ауыл, орман және балық шаруашылығы	100,0	25,8	0,1	74,1
Өнеркәсіп	100,0	23,3	2,6	74,1
Кен өндіру өнеркәсібі және карьерлерді қазу	100,0	14,3	3,6	82,1
Өңдеу өнеркәсібі	100,0	33,2	1,3	65,5
Электрмен жабдықтау, газ, бу беру және ауа баптау	100,0	45,9	1,8	52,3
Сумен жабдықтау; көріз жүйесі, қалдықтардың жиналуын және таратылуын бақылау	100,0	49,8	1,7	48,5
Құрылыс	100,0	38,0	0,4	61,6
Қызметтер өндірісі	100,0	41,7	0,6	57,7
Көтерме және бөлшек сауда; автомобильдерді және мотоциклдерді жөндеу	100,0	31,7	0,3	68,0
Көлік және қоймалау	100,0	41,3	1,4	57,3
Тұру және тамақтану бойынша қызметтер	100,0	35,2	0,6	64,2
Ақпарат және байланыс	100,0	44,7	1,2	54,1
Қаржы және сақтандыру қызметі	100,0	40,4	1,4	58,2
Жылжымайтын мүлікпен жасалатын операциялар	100,0	9,2	0,6	90,2
Кәсіби, ғылыми және техникалық қызмет	100,0	55,5	0,7	43,8
Әкімшілік және қосалқы қызмет көрсету саласындағы қызмет	100,0	61,3	0,8	37,9
Мемлекеттік басқару және қорғаныс; міндетті әлеуметтік қамтамасыз ету	100,0	75,3	0,1	24,6
Білім беру	100,0	84,9	0,1	15,0
Денсаулық сақтау және әлеуметтік қызметтер	100,0	68,6	0,1	31,3
Өнер, ойын-сауық және демалыс	100,0	61,0	0,2	38,8
Өзге де қызметтер түрлерін ұсыну	100,0	43,9	0,3	55,8
Үй қызметшісін жалдайтын және өзі тұтыну үшін тауарлар мен қызметтер өндіретін үй шаруашылықтары қызметі	100,0	50,2	0,2	49,6
<b>Салалар бойынша жиыны</b>	100,0	34,5	1,3	64,2

\* Өндіріске және импортқа салықтар жалпы экономика бойынша салалық құрылымсыз есептеледі.

### 6.3 ТӨЛЕМ БАЛАНСЫ

(ҰБ деректері бойынша, бейтарап ұсыным)

#### Төлем балансының ағымдағы операциялар шоты бойынша сальдо

млн. АҚШ доллары  
 2011 жылғы III тоқсан..... 4 340,1  
 2012 жылғы III тоқсан..... -111,3

2012 жылғы III тоқсанда төлем балансының ағымдағы операциялар шоты бойынша теріс сальдо -111,3 млн. АҚШ доллары мөлшерінде қалыптасты (2011 жылғы III тоқсанда нәтиже оң мәнді болып, 4340,1 АҚШ долларын құрады).

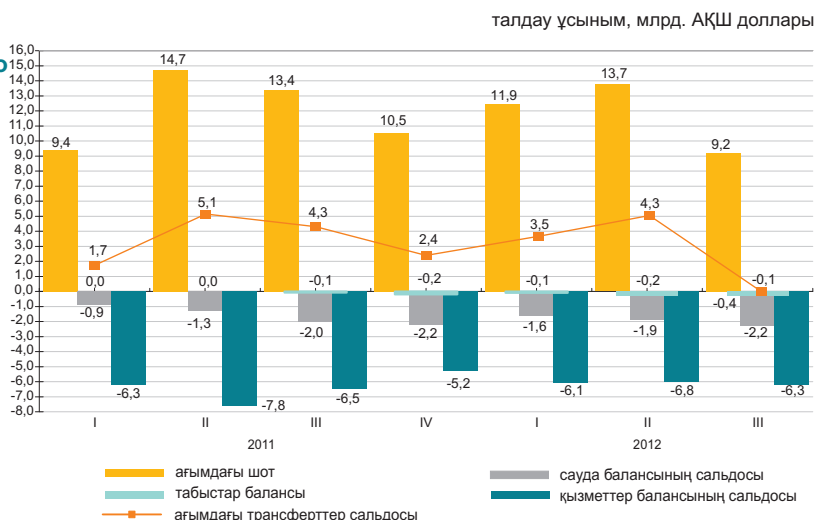

млн. АҚШ доллары

	2011				2012		
	I тоқсан	II тоқсан	III тоқсан	IV тоқсан	I тоқсан	II тоқсан	III тоқсан
Ағымдағы шот	1 746,9	5 114,0	4 340,1	2 399,5	3 638,0	4 260,1	-111,3
Капиталмен жасалатын операциялар шоты	5,0	-6,8	-11,0	22,1	3,2	-0,4	-8,0
Қаржы операцияларының шоты	-3 223,7	-3 613,4	-335,7	396,8	-1 946,2	1 001,2	828,3
Нетто қателіктер мен есепке алынбағандар	1 471,9	-1 493,8	-3 993,4	-2 818,4	-1 695,0	-5 260,8	-709,0

#### Қаржылық операциялар есебі

2012 жылғы III тоқсанда тікелей инвестициялармен жасалған операциялар бойынша сальдо 4051,2 млн. доллар (2011 жылғы III тоқсанда 3488,4 млн. доллар) құрады. Есепті кезеңде шетелдегі тікелей инвестициялармен жасалған операциялар нәтижесі теріс болып 308,8 млн. долларды, Қазақстанда оң мәнді болып 3742,4 млн. долларды құрады.

2012 жылғы III тоқсанда портфельдік инвестициялармен жасалған операциялар нәтижесі теріс болып -3629,8 млн. доллар (2011 жылғы III тоқсанда -3470,7 млн. доллар болды) құрады.

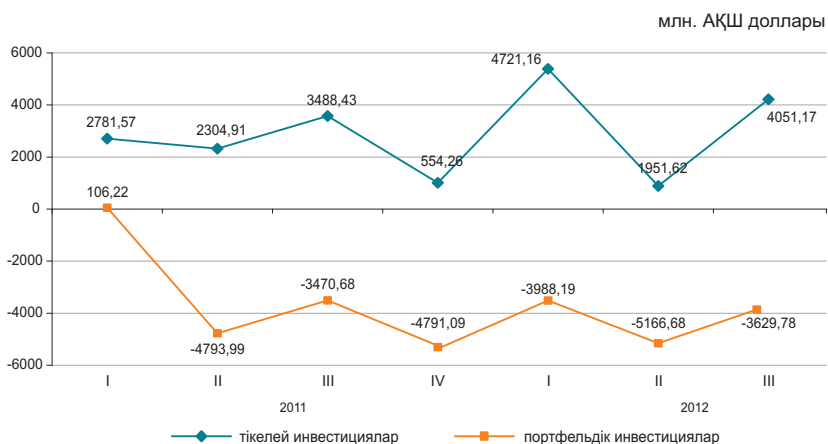

## 6.4 ЕҢБЕК ӨНІМДІЛІГІНІҢ ИНДЕКСТЕРІ

өткен жылға пайызбен

2011 жыл.....	105,1
---------------	-------

өткен жылғы тиісті кезеңге пайызбен

2011 жылғы қаңтар-наурыз.....	104,8
2011 жылғы қаңтар-маусым.....	105,2
2011 жылғы қаңтар-қыркүйек.....	104,6
2012 жылғы қаңтар-наурыз.....	101,3
2012 жылғы қаңтар-маусым.....	101,4
2012 жылғы қаңтар-қыркүйек.....	101,9

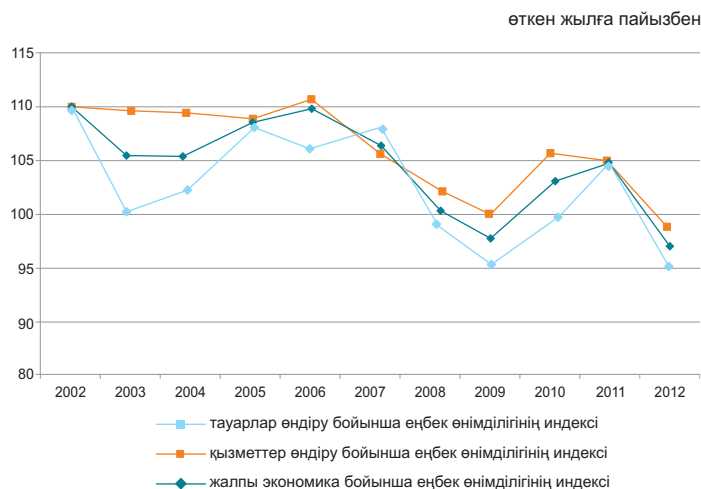

Жалпы экономика бойынша 2012 жылғы қаңтар-қыркүйектегі еңбек өнімділігінің индексі өткен жылғы тиісті кезеңге 101,9% құрады.

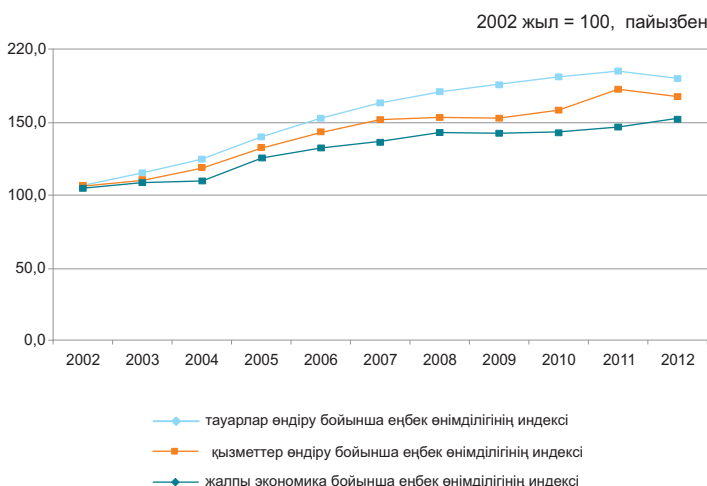

### 2012 жылғы қаңтар-қыркүйектегі еңбек өнімділігінің индекстері

өткен жылға тиісті кезеңге пайызбен

	2012 жылғы қаңтар-қыркүйек
<b>Жалпы экономика бойынша</b>	<b>101,9</b>
Ауыл, орман және балық шаруашылығы	94,5
Өнеркәсіп	95,1
Құрылыс	93,4
Көтерме және бөлшек сауда; автомобильдерді және мотоциклдерді жөндеу	113,3
Көлік және қоймалау	100,0
Тұру және тамақтану бойынша қызметтер	99,6
Ақпарат және байланыс	98,8
Қаржы және сақтандыру қызметі	84,1
Жылжымайтын мүлікпен жасалатын операциялар	127,4
Кәсіби, ғылыми және техникалық қызмет	116,1
Әкімшілік және қосалқы қызмет көрсету саласындағы қызмет	110,1
Мемлекеттік басқару және қорғаныс; міндетті әлеуметтік қамтамасыз ету	107,2
Білім беру	101,1
Денсаулық сақтау және әлеуметтік қызметтер	97,0
Өнер, ойын-сауық және демалыс	96,5
Өзге де қызметтер түрлерін ұсыну	74,6

## 6.5 НЕГІЗГІ КАПИТАЛҒА САЛЫНҒАН ИНВЕСТИЦИЯЛАР

өткен жылғы тиісті кезеңге пайызбен

2011 жыл.....102,9  
2012 жылғы  
қаңтар-желтоқсан.....103,8

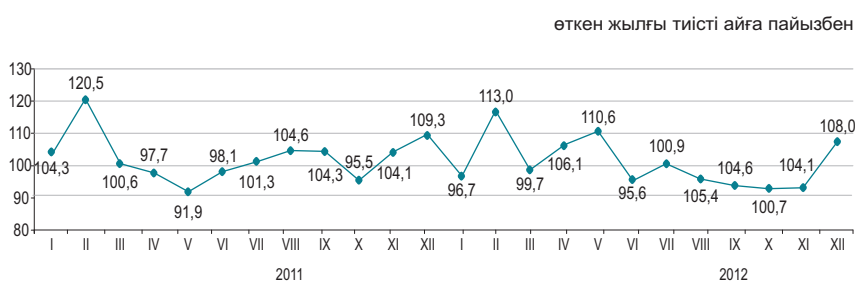

### Қаржыландыру көздері бойынша

2012 жылғы қаңтар-желтоқсанда шаруашылық субъектілерінің меншікті қаражаттары инвестициялардың басымды көздері болып қалуда, 2011 жылмен салыстырғанда олардың көлемі (салғастырмалы бағаларда) 22,5% өсті.

	2012 жылғы қаңтар-желтоқсан		2011 жыл	
	млн. теңге	үлес салмағы, пайызбен	млн. теңге	үлес салмағы, пайызбен
Негізгі капиталға салынған инвестициялар	5 455 036	100,0	5 010 231	100,0
соның ішінде келесі қаражаттар есебінен:				
мемлекеттік бюджет	1 117 896	20,5	1 052 113	21,0
меншікті	2 931 588	53,7	2 281 190	45,6
шетелдік	744 720	13,7	1 078 866	21,5
қарыз	660 832	12,1	598 062	11,9

### Технологиялық құрылым бойынша

2012 жылғы қаңтар-желтоқсанда 2011 жылмен салыстырғанда машиналар, жабдықтар, құрал-саймандар, мүкәммалдар сатып алуға бағытталған инвестициялық салымдардың 21,1% артуы байқалады.

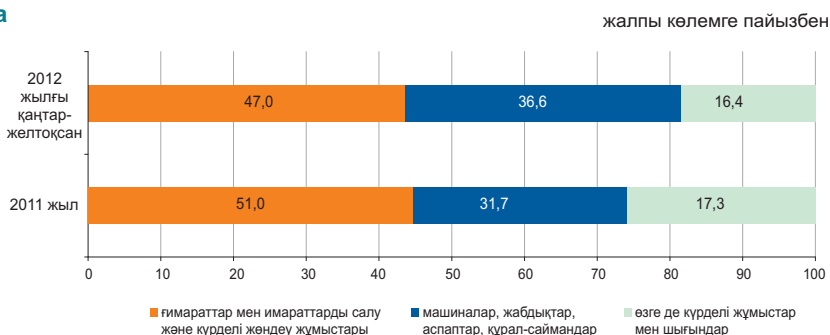

### Пайдалану бағыттары бойынша

2012 жылғы қаңтар-желтоқсанда негізгі капиталға салынған инвестициялардың едәуір үлесі кен өндіру өнеркәсібі және карьерлерді қазу (28,9%), көлік және қоймалау (19%) және жылжымайтын мүлікпен жасалатын операцияларға (8,4%) келеді.



### Кәсіпорындардың мөлшерлілігі бойынша

Ірі кәсіпорындардың инвестициялық салымдарының көлемі 2012 жылғы қаңтар-желтоқсанда 2470,6 млрд. теңгені құрады.

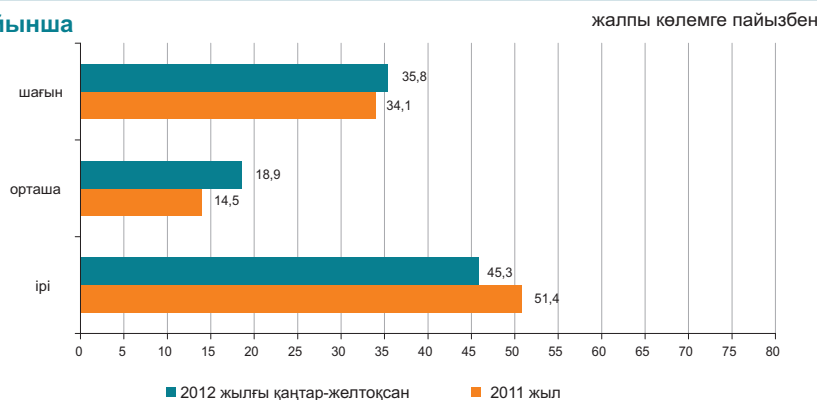

## 6.6 ОТЫН-ЭНЕРГЕТИКАЛЫҚ РЕСУРСТАР (ОЭР)

### Ресурстар

2012 жылғы қаңтар-қазанда республиканың экономикалық айналымына тартылған отынның негізгі табиғи түрлерінің (мұнай, газ конденсатын қоса, табиғи газ бен тас көмір) жалпы ресурстары 164,8 млн. тонна шартты отынды құрады.

	Табиғи ресурстардың жалпы көлеміндегі үлес салмағы	пайызбен		
		2012 жылғы қаңтар-қазан 2011 жылғы қаңтар-қазанға		
		ресурстар	өндіріс	импорт
Шикі мұнай	44,5	95,5	97,7	74,6
Көмір	35,0	104,0	104,0	97,3
Табиғи газ	12,6	92,0	99,8	98,5
Газ конденсаты	7,9	103,9	103,6	64,7

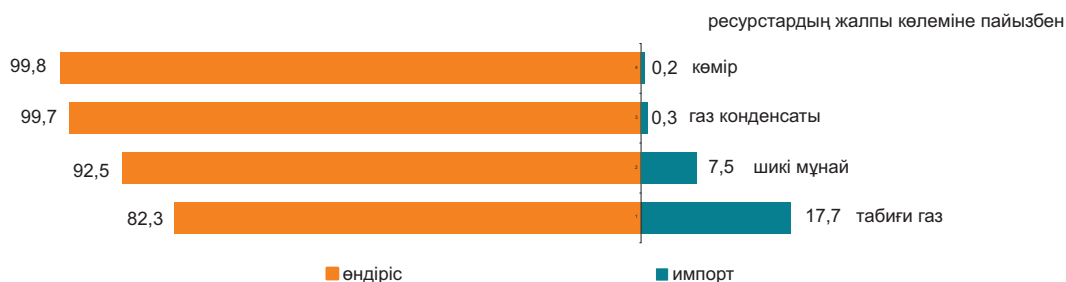

Мұнай өнімдерінің ресурстары негізінен меншікті өндіріс (71,5–96,9%) есебінен қалыптасты. Мұнай өнімдеріне сұраныс олардың импортымен ішінара толықтырылған. 2012 жылғы қаңтар-қазан 2011 жылғы тиісті кезеңмен салыстырғанда ресурстар құрылымында импорты үлесінің автомобиль бензинінің (7,7 пайыздық тармаққа) өсуі, сұйытылған пропан және бутан (3 пайыздық тармаққа), дизельдік отынның (0,8 пайыздық тармаққа) өсуі байқалды.

	2012 жылғы қаңтар-қазан 2012 жылғы қаңтар-қазанға	пайызбен		
		Ресурстардың жалпы көлеміне		
	ресурстар	өндіріс	импорт	экспорт
Автомобиль бензині	113,6	71,5	28,5	-
Газойльдер	98,1	95,6	4,4	5,3
Мазут	106,7	84,9	5,0	100,0
Сұйытылған пропан және бутан	100,3	96,9	3,1	92,2

### Пайдалану

2012 жылғы қаңтар-қазанда 2011 жылғы тиісті кезеңмен салыстырғанда ОЭР экспортының көлемі 0,3% өсті.

Мұнайды жеткізу көп деңгейде Италияға (26% экспорттың жалпы көлемінен), Қытайға (14,7%), Нидерландыға (11,7%), Францияға (10,1%), Австрияға (9,1%) жүзеге асырылады.

	2012 жылғы қаңтар-қазан 2012 жылғы қаңтар-қазанға		пайызбен	
	Ресурстардың жалпы көлеміне			
	экспорт	ішкі рынокта өткізу	экспорт	ішкі рынокта өткізу
Шикі мұнай	101,3	38,7	96,2	3,8
Көмір	109,4	101,7	31,5	68,5
Табиғи газ	92,0	-	100,0	-
Газ конденсаты	82,0	107,1	10,1	89,9

### Шикі мұнай экспортының көлемі

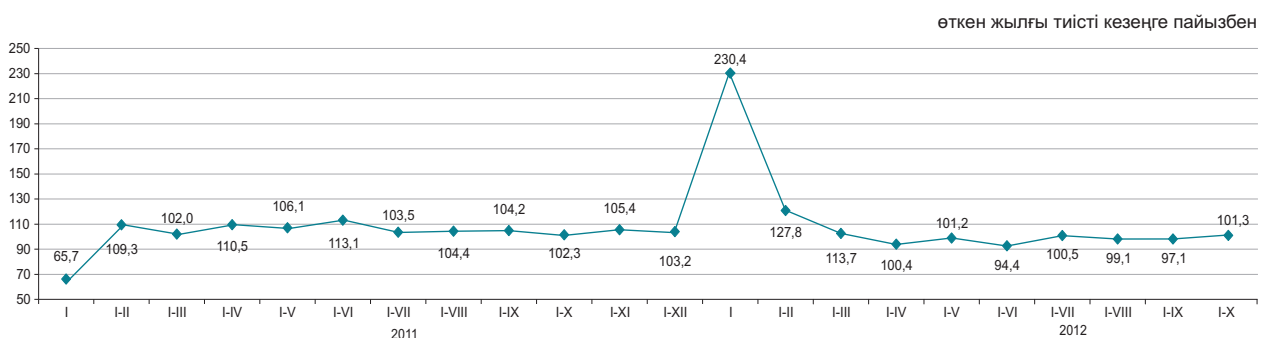

### 6.7 БИЗНЕС ТІРКЕЛІМІ

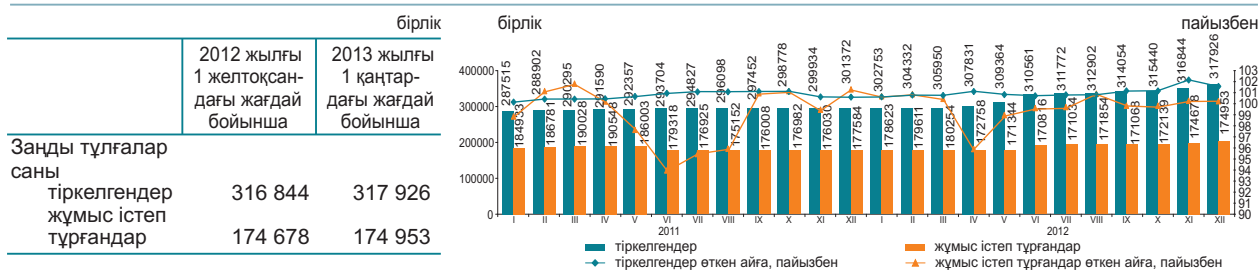

#### Қызмет түрлері және белсенділігі бойынша заңды тұлғалар\*

	Барлығы тіркелгені	жұмыс істейтіндер	одан оның ішінде			таратылу процесінде
			әлі жұмыс істемейтіндер (жаңалары)	белсенді	уақытша жұмыс істемейтіндер	
Барлығы	317 926	174 953	16 660	113 253	45 040	4434
Көтерме және бөлшек сауда; автомобильдерді және мотоциклдерді жөндеу	101 161	45 679	5 828	25 630	14 221	1 629
Құрылыс	43 051	23 543	2 429	11 622	9 492	771
Кәсіби, ғылыми және техникалық қызмет	24 217	13 000	1 541	7 255	4 204	263
Өңдеу өнеркәсібі	18 932	10 504	815	7 215	2 474	333
Өзге де қызметтер түрлерін ұсыну	18 800	9 187	1 329	5 627	2 231	154
Білім беру	16 764	14 485	412	13 508	565	120
Жылжымайтын мүлікпен жасалатын операциялар	15 417	9 288	453	6 821	2 014	188
Ауыл, орман және балық шаруашылығы	12 721	6 823	269	5 153	1 401	264
Өкімшілік және қосалқы қызмет көрсету саласындағы қызмет	12 187	7 319	679	4 400	2 240	128
Көлік және қоймалау	11 371	6 319	871	3 702	1 746	165
Мемлекеттік басқару және қорғаныс; міндетті әлеуметтік қамтамасыз ету	9 867	9 102	56	8 961	85	47
Қаржы және сақтандыру қызметі	8 203	4 790	756	2 904	1 130	56
Ақпарат және байланыс	6 834	3 744	449	2 138	1 157	75
Денсаулық сақтау және әлеуметтік қызметтер	5 416	3 656	204	3 107	345	56
Өнер, ойын-сауық және демалыс	4 383	2 617	147	1 960	510	44
Тұру және тамақтану бойынша қызметтер	3 367	1 778	180	1 185	413	33
Кен өндіру өнеркәсібі және карьерлерді қазу	2 240	1 356	117	777	462	31

\* Деректер ҚР МЖ 03-2007 ЭҚЖЖ жаңа жіктеуішіне сәйкес берілген.

2012 жылғы желтоқсанды қараша айымен салыстырғанда заңды тұлғалар санының көбеюі байқалады. Жыл басынан бастап ең көп тіркелген заңды тұлғалардың саны көтерме және бөлшек саудада, (автомобильдерді және мотоциклдерді жөндеу қызметін қоса алғанда) сақталуда, оның үлесі 2013 жылғы 1 қаңтарда 31,8% құрады. Екінші орында – құрылыс (13,5%), үшінші орында – кәсіби, ғылыми және техникалық қызмет (7,6%). Осы үш қызмет түрлерінің жиынтық үлесі барлық тіркелген заңды тұлғалардың 52,9%-ын құрайды.

#### Меншік нысандары бойынша тіркелген заңды тұлғалар

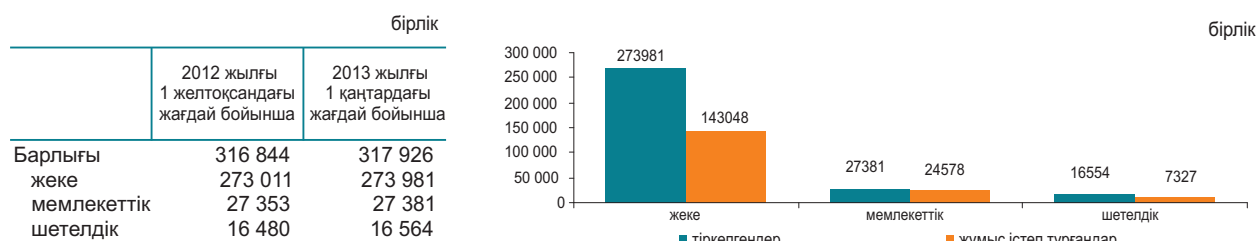

#### Мөлшерлілігі бойынша тіркелген заңды тұлғалар

	2012 жылғы 1 желтоқсандағы жағдай бойынша	2013 жылғы 1 қаңтардағы жағдай бойынша
Барлығы	316 844	317 926
шағын	300 354	301 305
орта	14 165	14 289
ірі	2 325	2 332

#### Белсенділігі бойынша тіркелген заңды тұлғалар

	2012 жылғы 1 желтоқсандағы жағдай бойынша	2012 жылғы 1 қаңтардағы жағдай бойынша
Барлығы	316 844	317 926
жұмыс істейтіндер	174 678	174 953
белсенді	112 217	113 253
уақытша жұмыс істемейтіндер	45 848	45 040
әлі жұмыс істемейтіндер (жаңалары)	16 613	16 660
таратылу процесінде	4 557	4 434

## 6.8 ЖЕР ҚОЙНАУЫН ПАЙДАЛАНУШЫЛАРДЫҢ ИНВЕСТИЦИЯЛЫҚ ҚЫЗМЕТІ

(Геология және жер қойнауын пайдалану комитетінің деректері бойынша)

### Жер қойнауын пайдалануға салынған инвестициялар

2012 жылғы қаңтар-қыркүйекте минералды-шикізат кешенінің (КШ-дегі инвестицияларды есепке алмағанда) инвестициялар көлемі 784051,3 млн. теңгені құрады, оның ішінде: барлауға - 21120,6 млн. теңге (инвестицияның жалпы көлемінің 3%-ы), басқа да инвестициялар – 762930,7 млн. теңге (97%).

Инвестициялаудың басым бағыттарының бірі уран, көмір және қорғасын, мырыш жер қойнауын пайдалану объектілері болып табылады – 128570,3 млн. теңге, 126506,5 млн. теңге және 124063,8 млн. теңге сәйкес, бұл жерде 2012 жылғы қаңтар-қыркүйекте жұмсалатын қаражаттың жалпы көлемінен 16%-ды құрайды (784051,3 млн. теңге), сондай-ақ ірі инвестициялар пайдалы қазбалардың негізгі және басым түрлеріне бағытталған: темірге, марганецке – 104264,1 млн. теңге (барлық қаражаттың 13%-ы); мысқа – 97267,6 млн. теңге (12 %); алтынға – 82636,5 млн. теңге (11 %); хромитке – 37761,5 млн. теңге (5%); жалпыға таралған ПҚ (пайдалы қазбаларға) – 28157,9 млн. теңге (4%); алюминийге (бокситтер) – 17211,6 млн. теңге (2%); жерасты суларына – 7827,1 млн. теңге (1%); фосфориттерге – 5813,4 млн. теңге (1%); басқа ПҚ (пайдалы қазбаларға) – 12137,2 млн. теңге (2%).

### Инвестицияларды бөлу

	Инвестициялар көлемі	оның ішінде	
		барлау шығындары	басқа да инвестициялар
<b>Қазақстан Республикасы</b>	784 051,3	21 120,6	762 930,7
Ақмола	54 498,6	1 154,9	53 343,8
Ақтөбе	60 937,7	1 212,5	59 725,2
Алматы	5 063,4	979,0	4 084,3
Атырау	7 634,9	28,1	7 606,9
Батыс Қазақстан	1 417,4	229,9	1 187,5
Жамбыл	19 375,0	1 411,2	17 963,9
Қарағанды	174 658,8	2 041,2	172 617,6
Қостанай	115 619,7	1 047,8	114 571,8
Қызылорда	26 652,4	2 212,2	24 440,2
Манғыстау	5 648,3	95,2	5 553,1
Оңтүстік Қазақстан	103 233,8	5 427,7	97 806,1
Павлодар	59 518,6	465,8	59 052,8
Солтүстік Қазақстан	1 422,0	71,2	1 350,8
Шығыс Қазақстан	148 370,7	4 743,9	143 626,7

### Жер қойнауын пайдаланудағы инвестициялар құрылымы:

- өндірілім шығындары - 598637,3 млн. теңге;
- іргелі шығындар - 142060,2 млн. теңге;
- геологиялық барлау шығындары – 21120,6 млн. теңге;
- жергілікті инфрақұрылым мен әлеуметтік ортаға шығындар - 8001,8 млн. теңге;
- жер қойнауы (ластану) қалпының мониторингін арналған шығындар - 7920 млн. теңге;
- өндіріліммен байланысты емес операцияларды өткізуге арналған шығындар - 3332,6 млн. теңге;
- қазақстандық мамандарды оқытуға бөлінген қаражат - 1631 млн. теңге;
- ҒЗТКЖ арналған шығындар – 954 млн. теңге;
- технологияларды сатып алуға арналған шығындар - 393,8 млн. теңге.

### Қоғамдық-экономикалық көрсеткіштер, салықтар

Келісім-шарт объектілерінде жұмыс істейтіндердің саны 133 мың адамды құрады. Қоғамдық сала мен жергілікті инфрақұрылымға 8001,8 млн. теңге қаражат салынды. Қазақстандық мамандарды оқытуға жұмсалған қаражат 1631 млн. теңгені құрады.

2012 жылғы қаңтар-қыркүйекте жер қойнауын пайдаланушылардың мемлекеттің бюджетіндегі салықтар мен төлемдері 211480,1 млн. теңгені құрады, оның ішінде:

- ПҚӨБ - 96898,1 млн. теңге (салықтар мен төлемдердің жалпы сомасынан 46%);
- корпоративтік табыс салығы – 46135 млн. теңге (22%);
- үстеме пайда салығы - 13619,4 млн. теңге (6%);
- әлеуметтік салық - 11185,2 млн. теңге (5%);
- ҚҚС - 10644,2 млн. теңге (5%);
- басқа да салықтар мен төлемдер - 32998,2 млн. теңге (16%).

### 2012 жылғы қаңтар-қыркүйектегі пайдалы қазбалар бойынша инвестицияларды бөлу (барлығы 784051,3 млн. теңге)

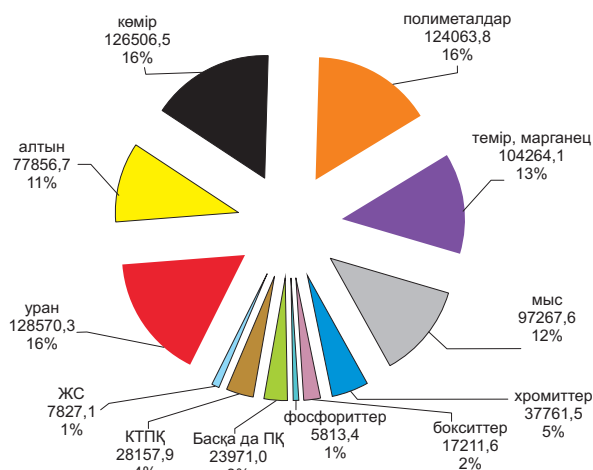

## 7.1 ІШКІ САУДА

### Бөлшек сауда

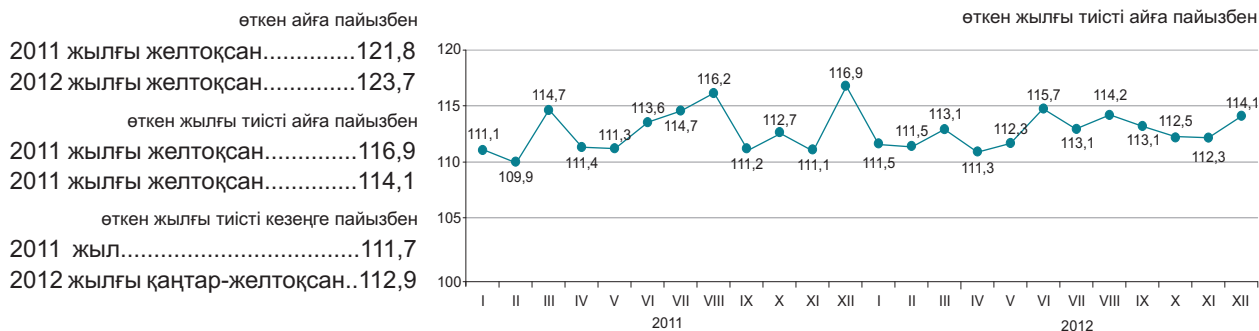

2012 жылғы қаңтар-желтоқсанда бөлшек сауда айналымы 4319,9 млрд. теңгені құрады және 2011 жылғы тиісті кезеңге 12,9% ұлғайды. Саудамен айналысатын кәсіпорындармен тауарларды бөлшек саудада өткізу 2011 жылғы қаңтар-желтоқсанмен салыстырғанда 10,7% өсті. Базарлар және жеке кәсіпкерлермен өткізілген сауда көлемі есепті кезеңде 15,2% өсті.

2013 жылғы 1 қаңтарға бөлшек саудадағы саудамен айналысатын кәсіпорындардың тауарлық қорларының көлемі 230,8 млрд. теңге құрады, саудадағы күндері – 42 күн.

	Үлес салмағы	2012 жылғы желтоқсан 2011 жылғы желтоқсанға	2012 жылғы желтоқсан 2012 жылғы желтоқсанға	2012 жылғы қаңтар-желтоқсан 2011 жылғы қаңтар-желтоқсанға
Бөлшек сауда	100,0	114,1	123,7	112,9
сауда кәсіпорындарымен	50,4	111,7	133,8	110,7
базарларда және жеке кәсіпкерлермен	49,6	116,9	114,2	115,2

Азық-түлік тауарларының бөлшек сауда жалпы көлеміндегі үлесі 36,4% құрады, азық-түлік емес тауарлар – 63,6%. Азық-түлік тауарларын өткізу көлемі 2011 жылғы қаңтар-желтоқсанмен салыстырғанда 15,3%, азық-түлік емес тауарлар – 11,5% ұлғайды.

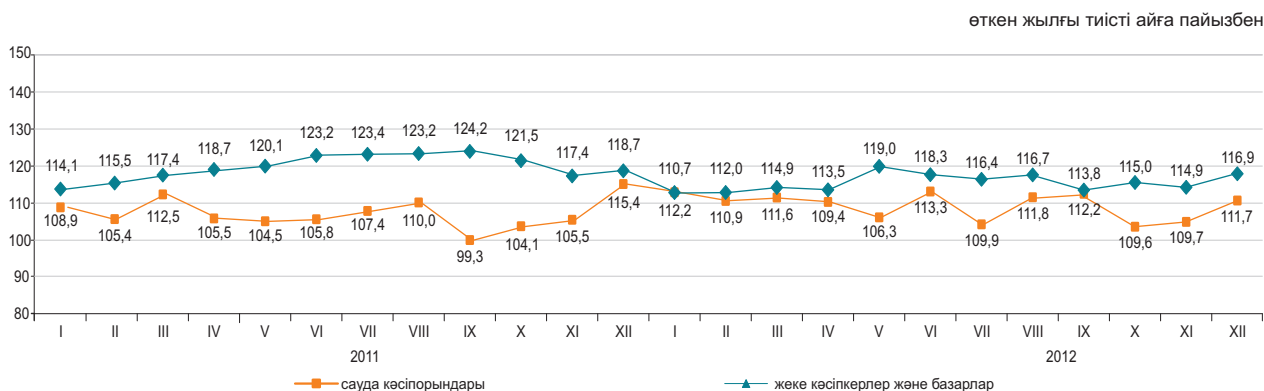

### Көтерме сауда

2012 жылғы қаңтар-желтоқсанда көтерме сауда айналымы 11735,2 млрд.теңгені құрады немесе өткен жылғы тиісті кезең деңгейіне 115,2%. Көтерме сауда тауар айналымының құрылымында азық-түлік емес тауарлар және өндірістік-техникалық мәндегі өнімдер басым (78,8%).

### Тамақ өнімдері мен сусындарды ұсыну бойынша қызметтер (қоғамдық тамақтандыру)

Тамақ өнімдері мен сусындарды ұсыну бойынша қызметтер көлемі 2012 жылғы қаңтар-желтоқсанда 205,2 млрд.теңгені құрады немесе өткен жылғы тиісті кезеңмен салыстырғанда 13,3% көп. Шағын кәсіпорындар мен жеке кәсіпкерлер үлесіне қызметтер көлемінің шамамен 58,6%-ы тиесілі.

## 7.2 РЕСУРСТАР БАЛАНСЫ ЖӘНЕ ЖЕКЕЛЕГЕН ТАУАРЛАРДЫ ПАЙДАЛАНУ

(КБК және СА деректері бойынша)

### Азық-түлік тауарлары

Отандық өндірістегі тауарлардың маңызды үлес салмағы көбінесе азық-түлік тауарларының ресурстарында байқалады. Сонымен бірге, ресурстары көп көлемде олардың импортымен қамтамасыз етілетін бірқатар өнімдер бар: қайта өңделген жемістер және жаңғақтар (98,9%), қайта өңделген көкөністер және саңырауқұлақтар (82,1%), кофе және шай (66,2%). Азық-түлік тауарларының экспорты едәуір деңгейде ұн есебінен жүзеге асырылуы байқалады, оның (ресурстардың жалпы көлемінен 63,3%).

	2012 жылғы қаңтар-қараша 2011 жылғы қаңтар-қарашаға			Ресурстардың жалпы көлеміне	
	ресурстар	өндіріс	импорт	экспорт	ішкі нарықта өткізу
Ұн	107,5	107,6	45,6	63,3	36,7
Жарма	106,9	96,7	170,4	30,6	69,4
Макарон өнімдері	101,0	101,0	101,2	14,1	85,9
Нан-тоқаш және кондитерлік өнімдер	102,2	101,4	111,3	0,7	99,3
Қант	90,9	45,9	154,4	0,2	99,8
Өсімдік майы	93,3	129,2	43,9	9,0	91,0
Ет	117,5	122,0	114,6	0,4	99,6
Сүт өнімдері	110,5	109,4	114,2	0,6	99,4

пайызбен

ресурстардың жалпы көлеміне пайызбен

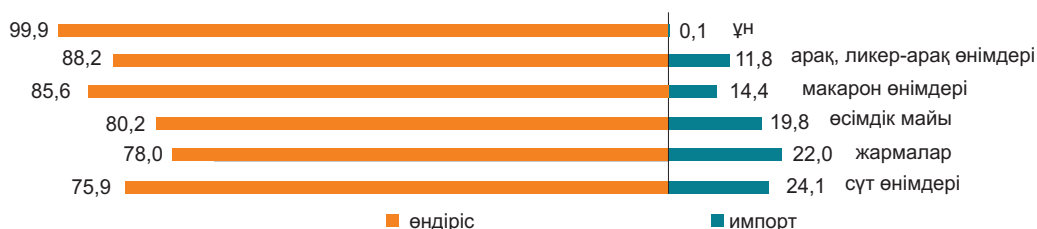

### Азық-түлік емес тауарлар

Азық-түлік емес тауарлардың нарығы көбінесе басқа елдерден әкелумен қамтамасыз етіледі. Ресурстарды толтыруда импорттың басымдылығы мынадай тауарларда: ауыз қуысы гигиена құралдары (99,4%), сыртқы киімдерде (99,2%), жуу құралдары (97,2%) байқалады. Тұрмыстық электр тауарларының арасында сондай-ақ, миксерлер және шырын сыққыштар (100%), кір жуатын машиналар (81,4%), теледидарлар (78,8%) бойынша импорт үлесі маңызды.

Құрылыс материалдарының ресурстары бойынша осыған ұқсас жағдай қалыптасуда. Табиғи шикізат болып табылатын құрылыс материалдарында ғана отандық өндіріс басым (ресурстардың жалпы көлемінің 99-100%): асбест, табиғи құмдар, әктас, ғаныш, бор, доломит, саз және каолин.

Портландцемент ресурстары 2012 жылғы қаңтар-қарашада 2011 жылғы тиісті кезеңге қарағанда 13,7% жоғарылады, бұл өндіріс көлемінің (13%) және импорттың (17,3%) жоғарылауымен түсіндіріледі. Цемент ресурстарының жалпы көлемінде отандық өндірістің үлесі 84% құрады.

	2012 жылғы қаңтар-қараша 2011 жылғы қаңтар-қарашаға			Ресурстардың жалпы көлеміне	
	ресурстар	өндіріс	импорт	экспорт	ішкі нарықта өткізу
Жеңіл автомобильдер	2,9 есе	2,2 есе	3 есе	0,2	99,8
Жүк автомобильдері	153,5	188,2	151,4	2,3	97,7
Сыртқы киім	5,6 есе	76,1	5,9 есе	1,7	98,3
Электр энергия санауыштары	123,5	98,7	151,9	-	100,0
Теледидарлар	164,1	160,1	165,2	36,3	63,7
Мақта мата	116,1	122,2	112,3	40,0	60,0
Аяқ киім	168,4	70,1	173,0	17,6	82,4
Ас үй жиһазы	190,8	110,6	3,3 есе	-	100,0
Үй ішіндегі құрал-жабдықтар	130,8	102,6	140,8	0,4	99,6

пайызбен

ресурстардың жалпы көлеміне пайызбен

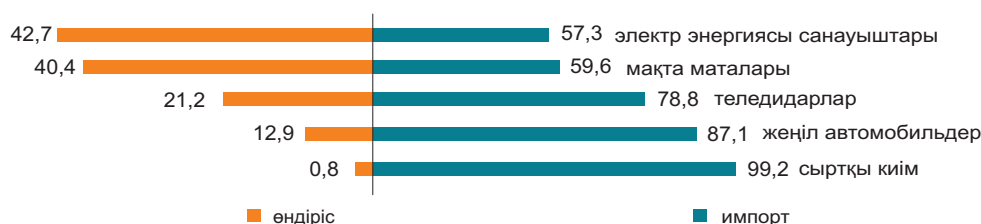

### 7.3 СЫРТҚЫ САУДА АЙНАЛЫМЫ

(КБК деректері бойынша)

өткен айға пайызбен  
 2011 жылғы қараша.....129,1  
 2012 жылғы қараша.....97,8

өткен жылғы тиісті айға пайызбен  
 2011 жылғы қараша.....161,6  
 2012 жылғы қараша.....96,1

өткен жылғы тиісті кезеңге пайызбен  
 2011 жылғы қаңтар-қараша....139,2  
 2012 жылғы қаңтар-қараша....110,9

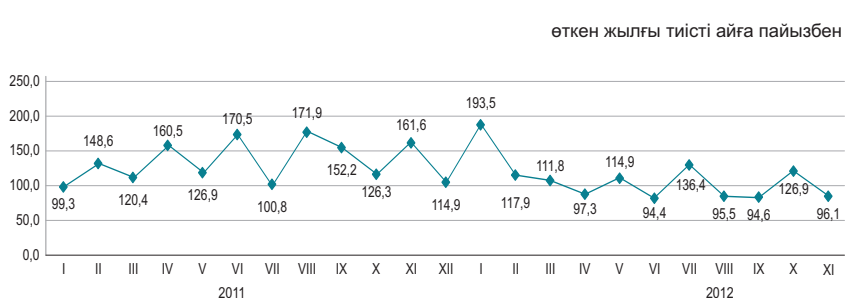

#### Сыртқы сауда айналымының құрылымы бойынша

2012 жылғы қаңтар-қарашадағы сыртқы сауда айналымы 125,2 млрд. АҚШ долларын құрады (2011 жылғы қаңтар-қарашамен салыстырғанда 10,9% өсті), оның ішінде экспорт – 84,9 млрд. АҚШ доллары (6,3% өсті) және импорт – 40,3 млрд. АҚШ доллары (21,9% өсті).

Экспорт Кеден одағы елдерімен 6255,6 млн. АҚШ долларын құрады немесе 2011 жылғы қаңтар-қарашамен салыстырғанда 7,3% аз, импорт – 15891,8 млн. АҚШ доллары (10,5% өсті).

	пайызбен	
	2012 жылғы қаңтар-қараша 2011 жылғы қаңтар-қарашаға	2012 жылғы қараша 2011 жылғы қарашаға
Сыртқы сауда айналымы	110,9	96,1
оның ішінде: экспорт	106,3	91,4
импорт	121,9	106,2

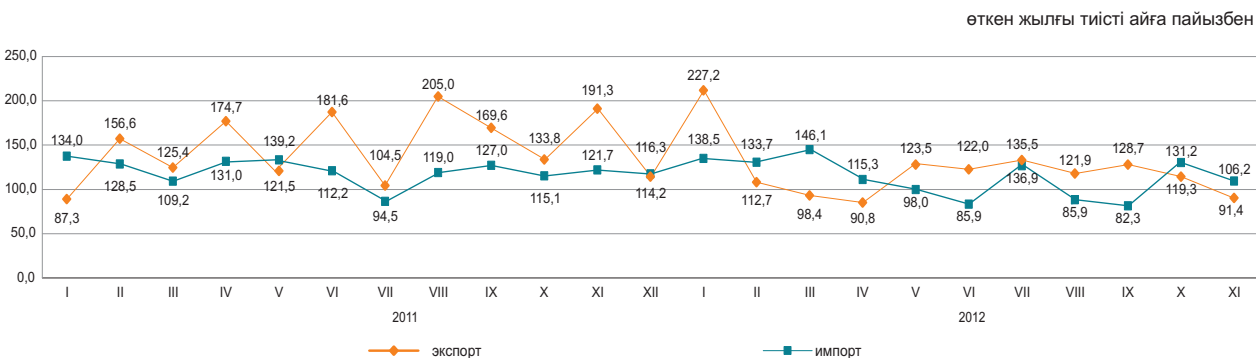

#### Жекелеген елдер бойынша

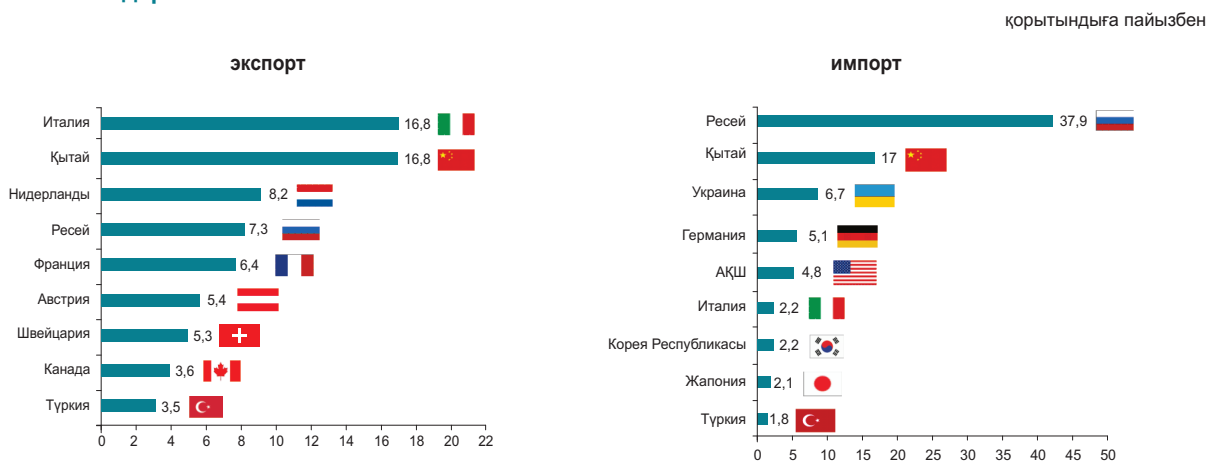

## 8. ЭКОНОМИКАНЫҢ НАҚТЫ СЕКТОРЫ

### 8.1 ӨНЕРКӘСІП ӨНДІРІСІ

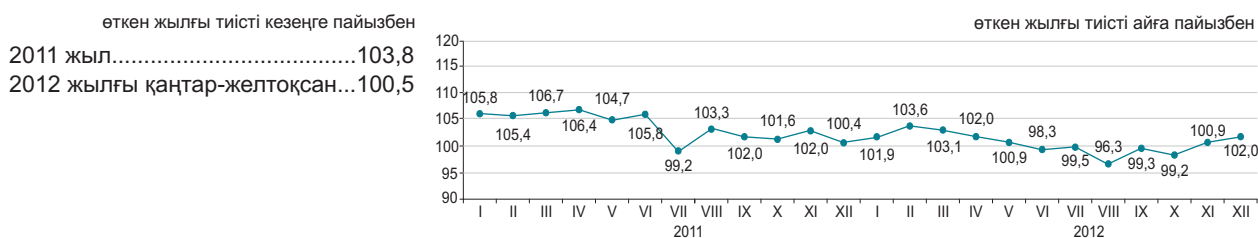

#### Өнеркәсіп салалары бойынша

2012 жылғы қаңтар-желтоқсандағы өнеркәсіп өнімі 16618,4 млрд. теңгеге, соның ішінде кен өндіру және өңдеу өнеркәсібі салаларында – тиісінше, 10232,6 және 5261,9 млрд. теңгеге, электрмен жабдықтау, газ, бу беру, ауа баптауда – 965,2 млрд. теңгеге, сумен жабдықтау; көріз жүйесі, қалдықтардың жиналуын және таратылуын бақылауда – 158,7 млрд. теңгеге өндірілді.

	пайызбен	
	2012 жылғы қаңтар-желтоқсан 2011 жылғы қаңтар-желтоқсанға	Жалпы көлемде үлес салмағы, 2012 жылғы қаңтар-желтоқсан
<b>Өнеркәсіп</b>	100,5	100,0
Кен өндіру өнеркәсібі және карьерлерді қазу	100,2	61,6
Өңдеу өнеркәсібі	100,7	31,7
Электрмен жабдықтау, газ, бу беру және ауа баптау	103,3	5,8
Сумен жабдықтау; көріз жүйесі, қалдықтардың жиналуын және таратылуын бақылау	94,1	0,9

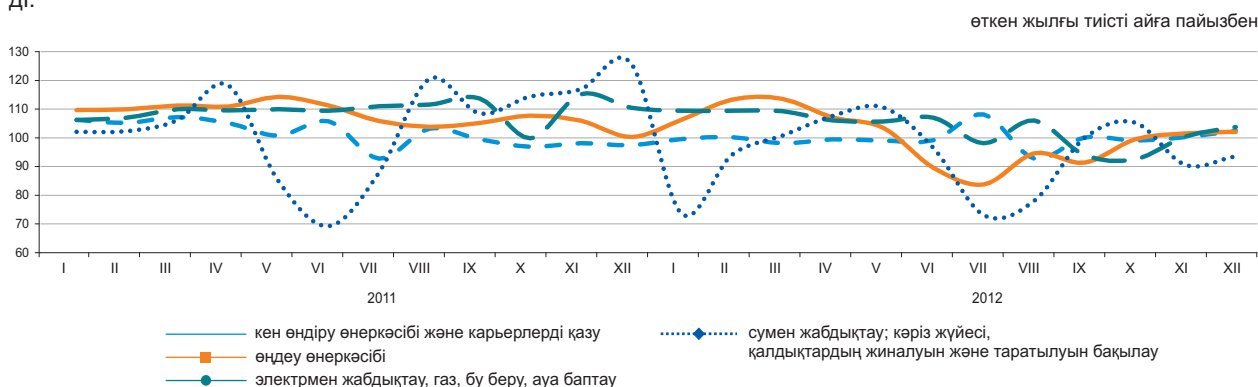

#### Өңдеу өнеркәсібі салалары бойынша

	2012 жылғы қаңтар-желтоқсан, млрд. теңге	2012 жылғы қаңтар-желтоқсан 2011 жылғы қаңтар-желтоқсанға пайызбен
<b>Өңдеу өнеркәсібі</b>	5 261,9	100,7
Тамақ өнімдерін өндіру	833,0	102,9
Сусындарды өндіру	178,9	115,7
Темекі бұйымдарын өндіру	98,6	108,0
Жеңіл өнеркәсібі	45,0	108,3
Қағаз және қағаздан жасалған өнімдерді өндіру	27,9	98,2
Кокс және мұнай өңдеу өнімдерін өндіру	624,8	100,5
Химиялық өнеркәсіп өнімдерін өндіру	179,9	105,9
Резеңке және пластмасса бұйымдарын өндіру	117,5	102,9
Өзге де металл емес минералды өнімдер өндіру	310,0	110,6
Металлургия өнеркәсібі	1 935,0	98,5
Машина жасау	657,1	116,2

**Заттай көріністе өнеркәсіп өнімдерін өндіру**

	2012 жылғы қаңтар-желтоқсан	2011 жылғы қаңтар-желтоқсан
<b>Көмір және лигнит өндіру</b>		
Көмір - барлығы, мың тонна	120 510,9	116 449,4
<b>Шикі мұнай және табиғи газ өндіру</b>		
Мұнай, мың тонна	66 461,5	67 766,3
Газ конденсаты, мың тонна	12 749,2	12 295,5
Табиғи газ, млн. текше метр	40 261,3	39 530,8
<b>Металл кендерін өндіру</b>		
Темір кені, мың тонна	52 577,2	51 742,0
Мыс кені, мың тонна	38 352,9	34 396,3
Қорғасын-мырыш кені, мың тонна	7 704,3	7 280,8
Хром қойыртпалары, мың тонна	3 934,0	3 670,0
<b>Тамақ өнімдерін өндіру</b>		
Ет, тонна	184 066	164 906
Сүт, тонна	376 009	338 554
Ұн, тонна	4 019 914	3 846 526
Нан, тонна	745 936	731 821
Жарма, тонна	43 629	41 001
<b>Мұнайды қайта өңдеу өнімдерін өндіру</b>		
Бензин, мың тонна	2 874	2 775,2
Керосин, мың тонна	421,1	387,1
Газойлдер, мың тонна	4 720,4	4 665,1
Мазут, мың тонна	3 896,3	4 277,7
<b>Металлургия өнеркәсібі</b>		
Ферроқорытпалар, тонна	1 724 206	1 668 689
Жазық илек, тонна	2 373 181	3 107 875
Тазартылған қорғасын, тонна	87 854	111 518
Мырыш, тонна	319 847	319 847
Тазартылған мыс, тонна	367 177	338 519
<b>Электрмен жабдықтау, газ, бу беру және ауа баптау</b>		
Электр энергиясы, млн. кВт. с	90 533,5	86 578,1
Жылу энергиясы, мың Гкал	97 987,9	97 236,2
<b>Сумен жабдықтау, кәріз жүйесі, қалдықтардың жиналуын және таратылуын бақылау</b>		
Табиғи су, млн. текше метр	2 761,0	2 747,2

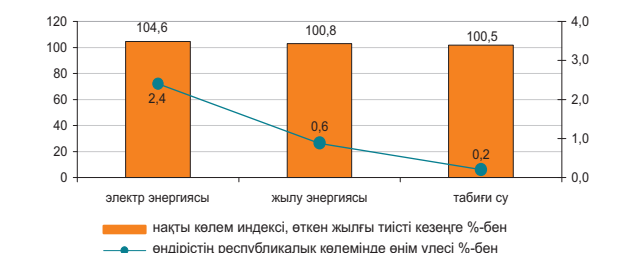
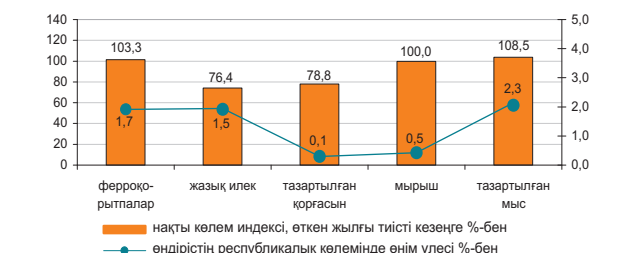
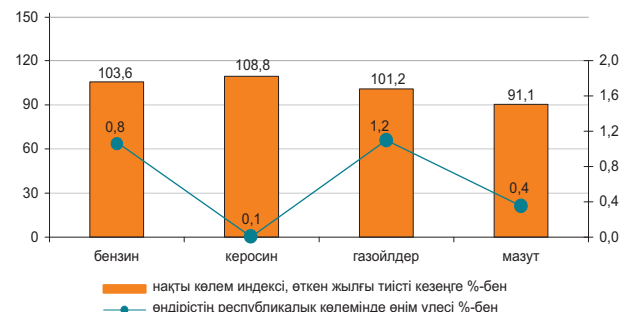
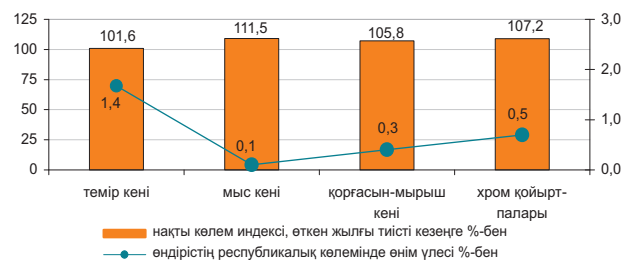
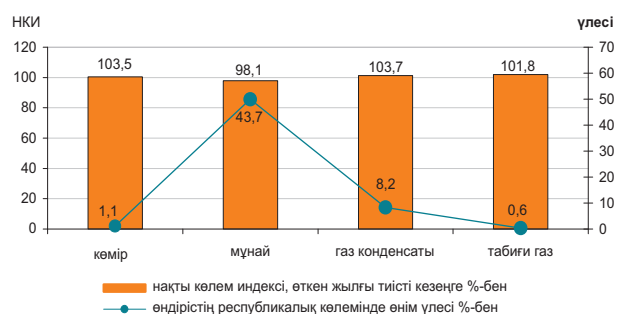

## 8.2 АУЫЛ ШАРУАШЫЛЫҒЫ

### Ауыл шаруашылығы өнімдерінің (қызметтерінің) жалпы шығарылымы

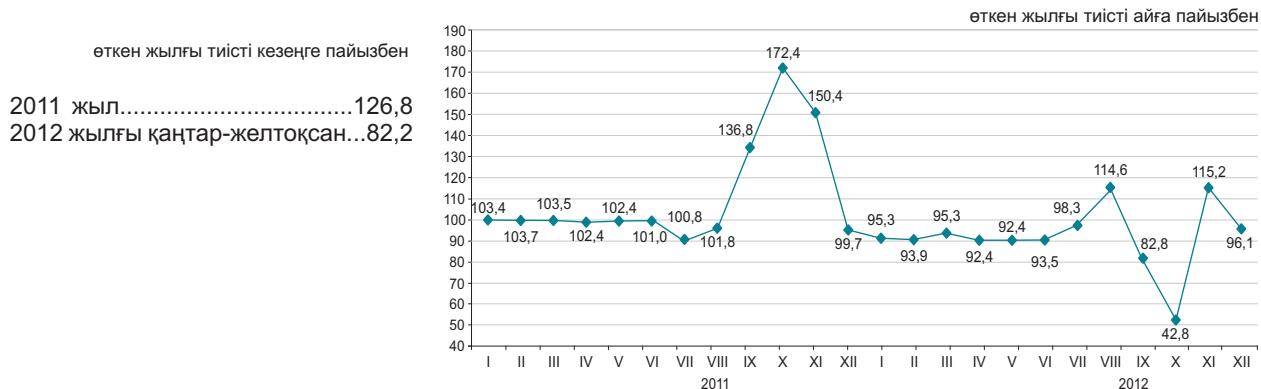

### Ауыл шаруашылығы салалары бойынша

Ауыл шаруашылығы өнімдерінің (қызметтерінің) жалпы шығарылымы 2012 жылғы қаңтар-желтоқсанда 1938,8 млрд. теңгені құрады, соның ішінде мал шаруашылығы – 1015,6 млрд. теңге, өсімдік шаруашылығы – 917,6 млрд. теңге, қызметтер – 5,6 млрд. теңге.

	пайызбен	
	2012 жылғы қаңтар-желтоқсан 2011 жылғы қаңтар-желтоқсанға	2011 жылғы қаңтар-желтоқсан 2010 жылғы қаңтар-желтоқсанға
Ауыл шаруашылығы одан:	82,2	126,8
өсімдік шаруашылығының өнімі	72,3	158,9
мал шаруашылығының өнімі	96,1	99,6

	Өлшем бірлігі	2012 жылғы қаңтар-желтоқсан	2011 жылғы тиісті кезеңге пайызбен
Ауыл шаруашылығы малдары мен құстарының негізгі түрлерінің саны *			
Ірі қара мал	мың бас	5 668,5	99,4
Қой	мың бас	15 267,0	98,9
Ешкі	мың бас	2 590,1	97,6
Шошқа	мың бас	1 056,6	87,7
Жылқы	мың бас	1 637,3	101,9
Құс	мың бас	33 779,6	102,8
Мал шаруашылығы өнімдерінің негізгі түрлерін өндіру			
Мал мен құстың барлық түрлерінің тірідей салмақта шаруашылықта сойылғаны және союға өткізілгені			
Сауылған сиыр сүті	мың тонна	1 635,5	98,8
Алынған тауық жұмыртқалары	мың тонна	4 803,8	92,4
Мал мен құстың өнімділігі	млн. дана	3 644,3	98,5
Бір сиырдан сауылған орташа сүт сауымы	кг	2 216	100,2
Бір мекиеннің орташа жұмыртқалағыштығы	дана	216	100,9
Негізгі дөнді дақылдардың қолда бары, барлығы *	мың тонна	13 663,8	66,0
одан:			
бидай	мың тонна	12 166,3	64,3
арпа	мың тонна	789,0	67,9
күріш	мың тонна	176,9	121,6
сұлы	мың тонна	112,6	73,6
жүгері	мың тонна	76,5	140,9
қара бидай	мың тонна	11,2	55,5
Негізгі майлы дақылдардың қолда бары, барлығы *	мың тонна	509,8	75,3
одан:			
күнбағыс	мың тонна	233,9	89,5
шашақты зығырдың тұқымдары	мың тонна	94,9	46,3
рапс	мың тонна	76,7	82,3
соя бұршақтары	мың тонна	55,5	114,0
мақсары	мың тонна	25,8	71,0

\* 2013 жылғы 1 қаңтарға.

### 8.3 ҚҰРЫЛЫС

#### Орындалған құрылыс жұмыстарының көлемі

өткен жылғы тиісті кезеңге пайызбен  
 2011 жыл.....102,8  
 2012 жылғы қаңтар-желтоқсан..102,9

2012 жылғы қаңтар-желтоқсанда құрылыс жұмыстарының (қызметтерінің) көлемі 2261,5 млрд. теңгені құрады.

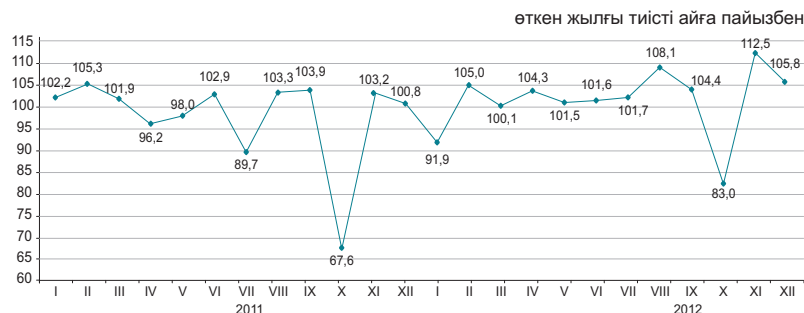

#### Құрылыс жұмыстарының жеке түрлері

Құрылыс жұмыстарының жалпы көлемінде едәуір үлес салмағының көлемі 704,5 млрд. теңгені құраған ғимараттарды салу көлемі бойынша құрылыс жұмыстары алды.



#### Құрылыс жұмыстары көлемінің құрылымы

Құрылыс-монтаж жұмыстарының көлемі 2011 жылмен салыстырғанда 1,7% көбейіп, 1870,7 млрд. теңгені құрады. Күрделі жөндеу бойынша құрылыс жұмыстарының көлемі 15,4% өсті, ағымдағы жөндеу бойынша құрылыс жұмыстарының көлемі өткен жылмен салыстырғанда 0,5% төмендеді.



#### Объектілерді пайдалануға беру

2012 жылғы қаңтар-желтоқсанда 29113 жаңа ғимараттардың құрылысы аяқталды, олардың ішінен 25192 тұрғын және 3921 тұрғын емес мақсаттағы ғимараттар.

Пайдалануға берілген әлеуметтік-мәдени объектілер:

- жалпы білім беретін мектептер - 112;
- мектепке дейінгі мекемелер - 93;
- амбулаториялық-емханалық мекемелер – 105;
- ауруханалар – 9.

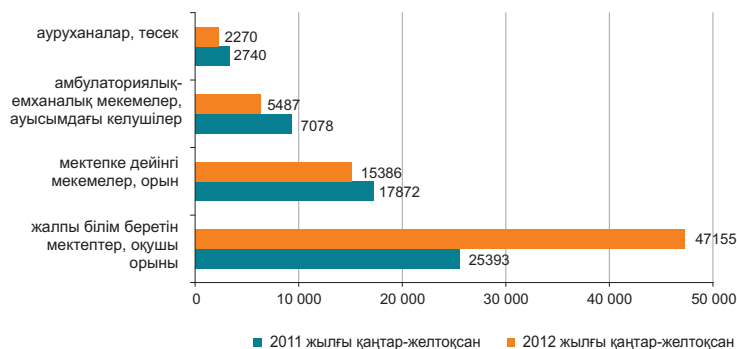

## 8.4 ТҰРҒЫН ҮЙ ҚҰРЫЛЫСЫ

### Тұрғын үй құрылысына салынған инвестициялар

өткен жылғы тиісті кезеңге пайызбен

2011 жыл.....120,3  
2012 жылғы қаңтар-желтоқсан....91,6

2012 жылғы қаңтар-желтоқсанда тұрғын үй құрылысына 407 млрд. теңге салынды. Негізгі капиталға салынған инвестициялардың жалпы көлемінде тұрғын үй құрылысында игерілген қаражаттың үлесі 7,5%-ды құрады.

2012 жылғы қаңтар-желтоқсанда тұрғын үй құрылысының негізгі қаржыландыру көзінің үлес салмағы 53,7%-ды құрайтын салушылардың меншікті қаражаты болды.

өткен жылғы тиісті айға пайызбен

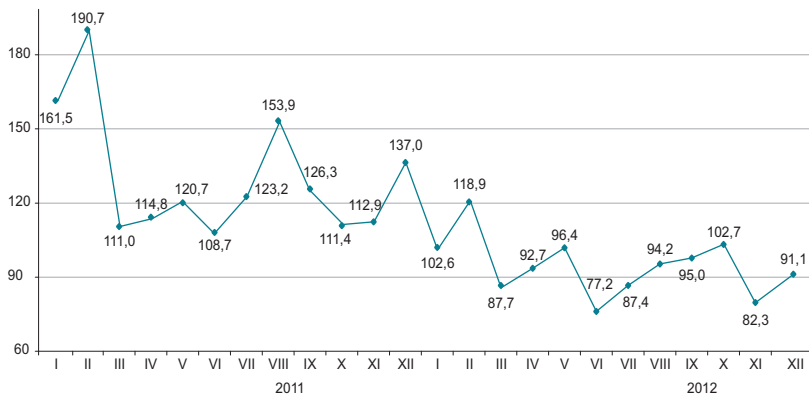

### Тұрғын жайларды пайдалануға беру

жалпы алаңы мың шаршы метр

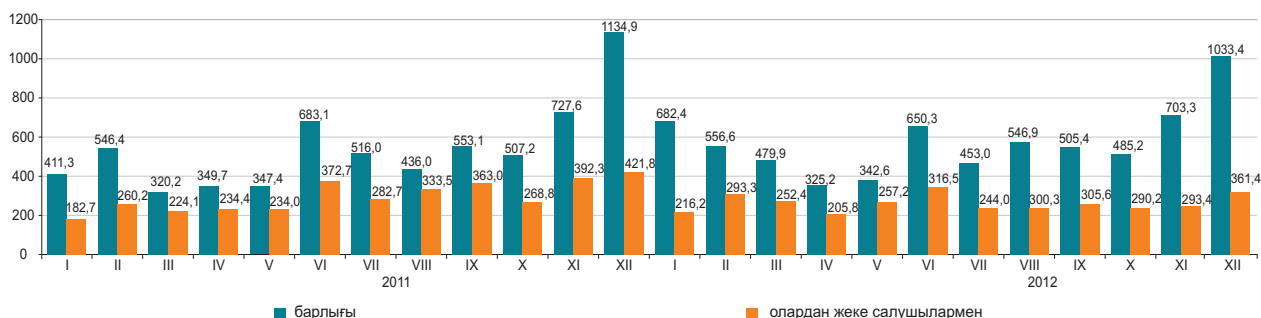

### Пайдалануға берілген тұрғын үйдің нақты көлем индексі

өткен жылғы тиісті айға пайызбен

2012 жылғы қаңтар-желтоқсанда пайдалануға берілген тұрғын үйдің жалпы алаңы 6741,9 мың шаршы метрді, оның ішінде халықпен 3336,4 мың шаршы метрді құрады. Пайдалануға берілген тұрғын үйдің нақты көлем индексі 2011 жылға 103,2%-ды құрады.

2012 жылғы қаңтар-желтоқсанда көп пәтерлі тұрғын үй құрылысының 1 шаршы метрінің орташа нақты құны 101,7 мың теңге және халықпен салынған тұрғын үйдің шаршы метрі 53,1 мың теңгені құрады.

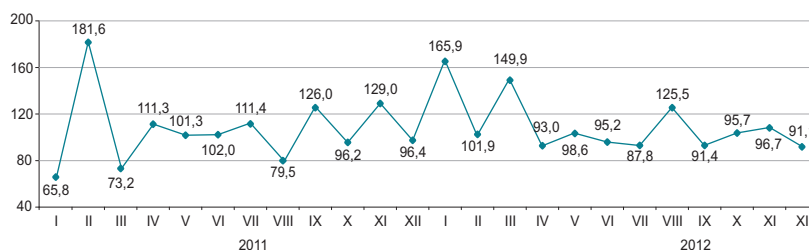

## 8.5 КӨЛІК

### Жүк айналымы

өткен айға пайызбен	
2011 жылғы желтоқсан.....	101,9
2012 жылғы желтоқсан.....	101,5
тиісті айға пайызбен	
2011 жылғы желтоқсан.....	120,3
2012 жылғы желтоқсан.....	94,6
тиісті кезеңге пайызбен	
2011 жыл.....	116,5
2012 жылғы қаңтар-желтоқсан...	107,0

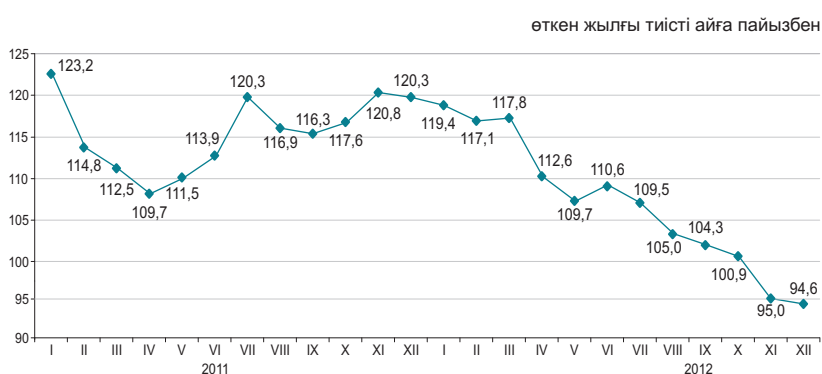

### Көлік түрлері бойынша

2012 жылғы қаңтар-желтоқсанда жүк айналымы өткен жылғы тиісті кезеңмен салыстырғанда теміржол, автомобиль және құбыр көлігіндегі жүк ағымының өсуі есебінен 7% жоғарылады, олардың үлесі жүк айналымының жалпы көлемінде (тиісінше 49%, 27,8% және 22,6%) едәуір.

	Үлес салмағы	2012 жылғы желтоқсан 2012 жылғы қарашаға	2012 жылғы желтоқсан 2011 жылғы желтоқсанға
Жүк айналымы оның ішінде:	100	101,5	94,6
теміржол	44,6	96,2	92,2
құбыр	22,6	103,8	114,5
автомобиль	32,3	108,2	87,2
теңіз	0,5	89,9	85,3
әуе	0,02	135,0	80,5
өзен	0,0	0,0	-



### Көлік түрлері бойынша негізгі көрсеткіштері

	Жүк тасымалдау, мың тонна		Жүк айналымы, млн. ткм	
	2012 жылғы қаңтар-желтоқсан	2012 жылғы қаңтар-желтоқсан 2011 жылғы қаңтар-желтоқсанға пайызбен	2012 жылғы қаңтар-желтоқсан	2012 жылғы қаңтар-желтоқсан 2011 жылғы қаңтар-желтоқсанға пайызбен
Көліктің барлық түрлері оның ішінде:	3 221 626,4	108,7	475 278,0	107,0
теміржол	290 873,7	105,0	232 939,6	106,0
автомобил	2 718 113,1	109,8	132 265,3	109,3
құбыр	207 298,2	100,3	107 203,6	107,0
оның ішінде:				
мұнай	107 567,6	100,1	60 982,0	98,4
газ	99 730,6	100,5	46 221,6	120,7
теңіз	4 048,3	88,8	2 752,8	86,3
әуе	19,6	66,6	54,9	61,6
өзен	1 273,5	117,7	61,8	78,8

### Жолаушылар айналымы

өткен айға пайызбен	
2011 жылғы желтоқсан.....	101,9
2012 жылғы желтоқсан.....	102,6
тиісті айға пайызбен	
2011 жылғы желтоқсан.....	129,7
2012 жылғы желтоқсан.....	99,1
тиісті айға пайызбен	
2011 жыл.....	126,7
2012 жылғы қаңтар-желтоқсан..	112,2

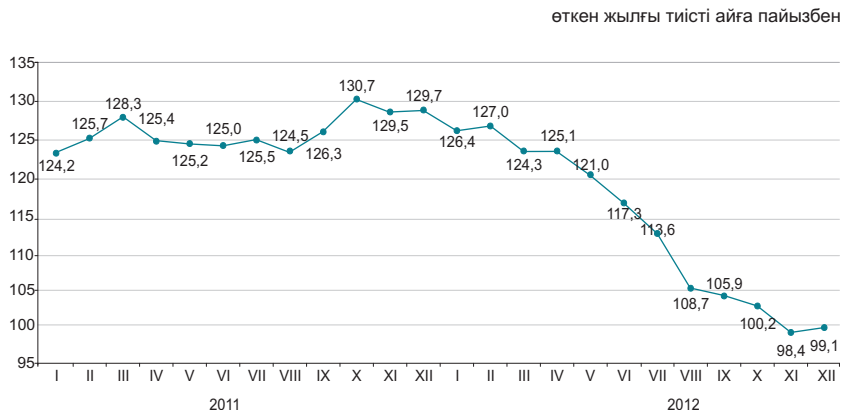

### Көлік түрлері бойынша

2012 жылғы қаңтар-желтоқсанда жолаушылар айналымы өткен жылғы тиісті кезеңмен салыстырғанда теміржол және автомобиль көлігінде жолаушылар ағымының өсуі есебінен 12,2% артты.

	Улес салмағы	2012 жылғы желтоқсан 2012 жылғы қарашаға	2012 жылғы желтоқсан 2011 жылғы желтоқсанға
Жолаушылар айналымы*	100	102,6	99,1
соның ішінде:			
автомобиль	87,2	102,9	97,6
теміржол	9,3	102,0	115,4
әуе	3,4	97,4	102,0
электр	0,1	88,2	74,6
өзен	-	-	-

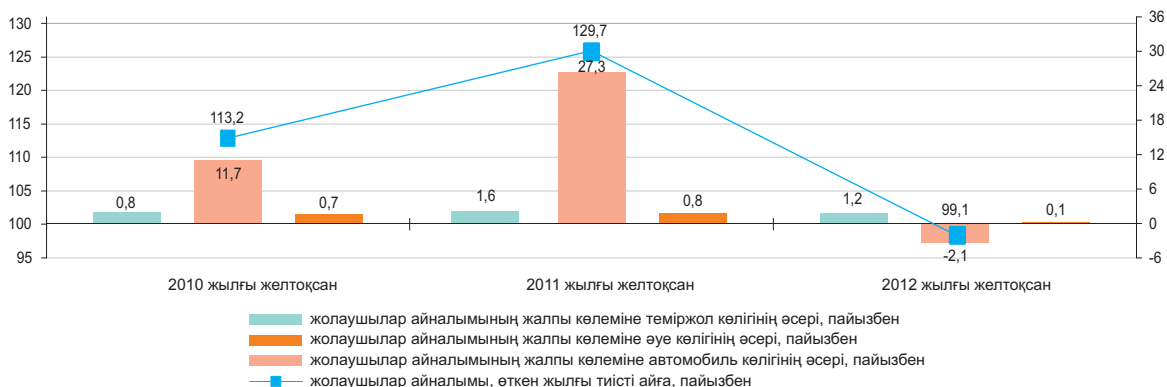

### Көлік түрлері бойынша негізгі көрсеткіштері

	Жолаушылар тасымалдау, мың адам		Жолаушылар айналымы, млн жкм	
	2012 жылғы қаңтар-желтоқсан	2012 жылғы қаңтар-желтоқсан 2011 жылғы қаңтар-желтоқсанға пайызбен	2012 жылғы қаңтар-желтоқсан	2012 жылғы қаңтар-желтоқсан 2011 жылғы қаңтар-желтоқсанға пайызбен
Көліктің барлық түрлері*	18 483 848,5	111,1	211 263,7	112,2
соның ішінде:				
теміржол	24 132,2	121,3	19 081,1	115,8
автомобиль	18 379 513,5	111,1	183 054,0	111,8
әуе	4 558,7	110,9	8 795,8	111,9
электр	69 624,0	91,1	286,1	90,7
өзен	97,4	86,5	1,8	98,8

\* Жолаушыларды метрополитенмен тасымалдау есепке алынған.

## 8.6 ПОЧТАЛЫҚ ЖӘНЕ КУРЬЕРЛІК ҚЫЗМЕТ. БАЙЛАНЫС

### Почталық және курьерлік қызмет

өткен айға пайызбен	
2011 жылғы желтоқсан.....	101,6
2012 жылғы желтоқсан.....	105,5
тиісті айға пайызбен	
2011 жылғы желтоқсан.....	121,9
2012 жылғы желтоқсан.....	106,8
тиісті кезеңге пайызбен	
2011 жыл.....	113,9
2012 жылғы қаңтар-желтоқсан..	116,6



### Байланыс

өткен айға пайызбен	
2011 жылғы желтоқсан.....	112,1
2012 жылғы желтоқсан.....	102,3
тиісті айға пайызбен	
2011 жылғы желтоқсан.....	130,4
2012 жылғы желтоқсан.....	101,6
тиісті кезеңге пайызбен	
2011 жыл.....	123,3
2012 жылғы қаңтар-желтоқсан..	109,6



### Байланыс қызметтерінің түрлері бойынша

2012 жылғы қаңтар-желтоқсанда байланыс қызметтерінен түскен табыстардың өсуі жедел әрекетті байланыс қызметтерінен және Интернет қызметтерінен түскен табыстардың өсуінен болды, олардың үлес салмағы байланыс қызметтерінен түскен табыстардың жалпы көлемінің тиісінше, 51,5% және 17,7%-ын құрады.

	Үлес салмағы	2012 жылғы қаңтар-желтоқсан, млн. теңге	2012 жылғы желтоқсан 2012 жылғы қарашаға	2012 жылғы желтоқсан 2011 жылғы желтоқсанға	2012 жылғы қаңтар-желтоқсан 2011 жылғы қаңтар-желтоқсанға
<b>Байланыс қызметтерінен түскен табыстар, барлығы</b>	100,0	597 932,0	102,3	101,6	109,6
Жедел әрекетті байланыс	51,5	308 090,0	100,5	93,0	103,9
Интернет	17,7	105 561,6	105,8	150,5	135,9
Өзге де байланыс қызметтері	11,5	68 731,6	112,2	91,8	119,0
Қалааралық телефон байланысы	7,6	45 478,6	102,6	103,3	102,8
Жергілікті телефон байланысы	6,8	40 517,3	98,0	86,9	90,3
Деректерді табыстау	2,5	15 024,0	101,3	81,0	110,0
Сымсыз желілері және спутник, кабельді инфрақұрылым арқылы бағдарламаларды тарату	2,4	14 528,9	116,9	160,4	130,5
Жалпы табыстардан -халыққа байланыс қызметтерін көрсетуден	66,8	399 601,0	102,1	92,7	99,4

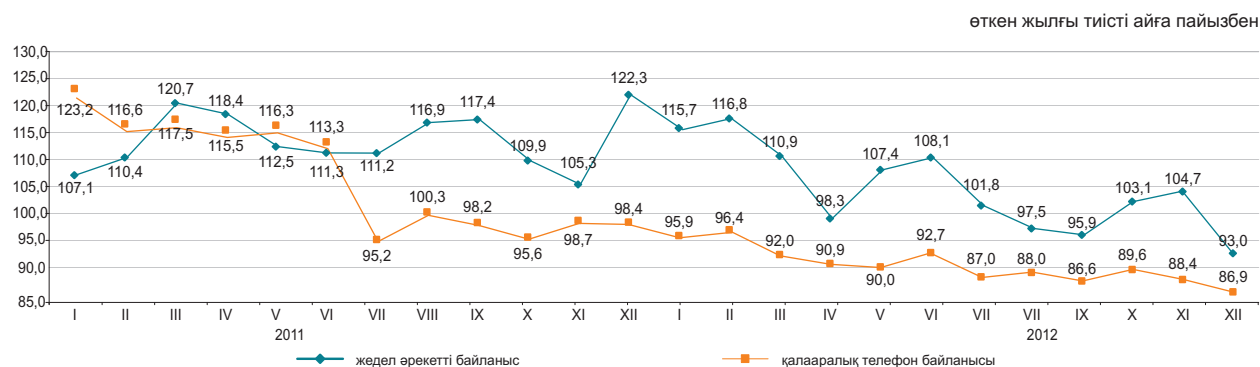

## 8.7 ШАҒЫН ЖӘНЕ ОРТА КӘСІПКЕРЛІК МОНИТОРИНГІ

### ШОК субъектілерінің саны

өткен жылғы тиісті кезеңге пайызбен

2012 жылғы 1 қаңтарға.....113,2  
2013 жылғы 1 қаңтарға.....90,4

### Жұмыспен қамтылғандар саны

өткен жылғы тиісті кезеңге пайызбен

2012 жылғы 1 қаңтарға.....102,5  
2013 жылғы 1 қаңтарға.....102,0

### Өнім шығарылымы (тауарлар мен қызмет көрсетулер)

өткен жылғы тиісті кезеңге пайызбен

2011 жылғы қаңтар-желтоқсан..102,9  
2012 жылғы қаңтар-желтоқсан..100,2

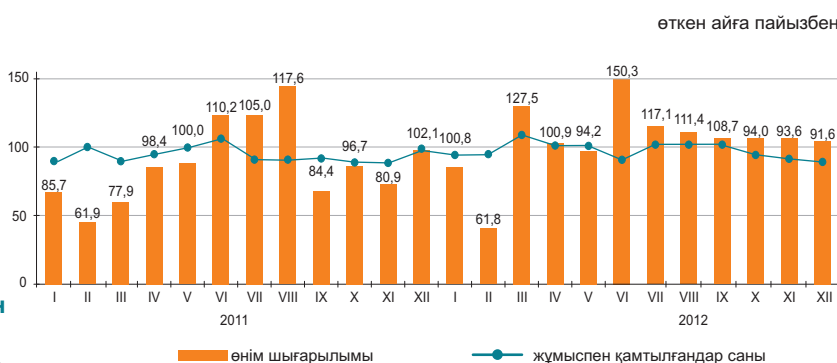

### ШОК қызметінің көрсеткіштері құрылымы

2012 жылғы қаңтар-желтоқсанда ШОК субъектілерінің өнім (тауарлар мен қызмет көрсетулер) шығарылымы 8011,6 млрд. теңгені құрады.

Нарықтағы белсенді жұмыс істейтін ШОК субъектілерінің саны 2013 жылғы 1 қаңтарға 763,9 мың бірлікті құрады.

ШОК-та жұмыспен белсенді қамтылғандар саны 2013 жылғы 1 қаңтарға 2554,6 мың адамды құрады.

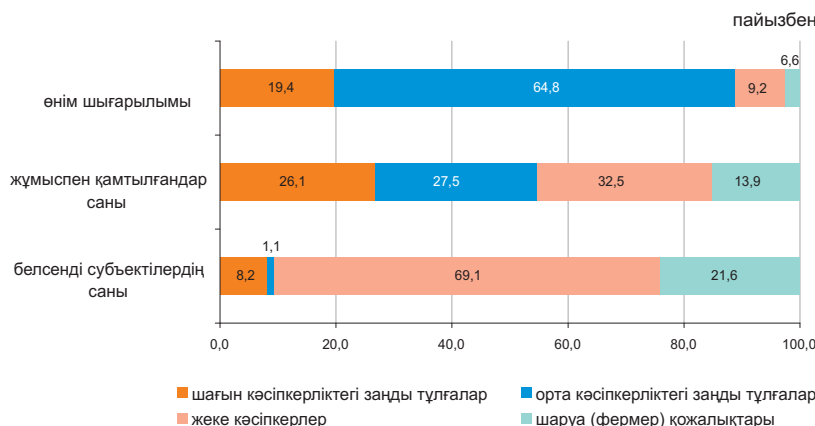

### ШОК субъектілері

Дербес шоттардың негізінде қалыптасқан ҚМ СК деректері бойынша, жұмыс істейтін дара кәсіпкерлердің ең көп саны Алматы қаласында (13,6%), Алматы (9,5%), Шығыс Қазақстан (9,4%), Оңтүстік Қазақстан (жалпы санынан 9%) облыстарында шоғырланған.

Статистикалық тіркелімнің деректері бойынша белсенді жұмыс істейтін шаруа (фермер) қожалықтарының едәуір саны Оңтүстік Қазақстан (33,4%), Алматы (30%), Жамбыл (9,2%) және Шығыс Қазақстан (8,6%) облыстарында белгіленген.

	Жұмыспен қамтылғандар саны	Өнім шығарылымы
	2012 жылғы 1 қаңтарда 2011 жылғы 1 қаңтарға пайызбен	2012 жылғы қаңтар-желтоқсан 2011 жылғы қаңтар-желтоқсанға пайызбен
Барлығы	102,0	100,2
шағын кәсіпкерліктегі заңды тұлғалар	123,6	102,2
орта кәсіпкерліктегі заңды тұлғалар	101,8	100,9
дара кәсіпкерлер		
шаруа (фермер)	94,8	104,5
қожалықтары	88,8	93,2

### ШОК секторының дамуы

2012 жылғы қаңтар-желтоқсанда 2011 жылғы тиісті кезеңмен салыстырғанда ШОК субъектілерінің өнім (тауарлар мен қызмет көрсетулер) шығарылымының азаюы Қостанай және Солтүстік Қазақстан облыстарында байқалды.

### Кейбір салалардың ШОК субъектілерімен өнім шығарылымындағы үлесі

	пайызбен	
	2011 жылғы қаңтар-желтоқсан	2012 жылғы қаңтар-желтоқсан
Барлығы	100,0	100,0
Ауыл, орман және балық шаруашылығы	11,4	9,4
Өнеркәсіп	18,3	20,7
Құрылыс	18,7	16,7
Көтерме және бөлшек сауда; автомобильдерді және мотоциклдерді жөндеу	22,6	23,8
Жылжымайтын мүлікпен жасалатын операциялар	3,2	2,9
Басқа да салалар	25,8	26,5

### Өнім шығарылымының өзгеруі

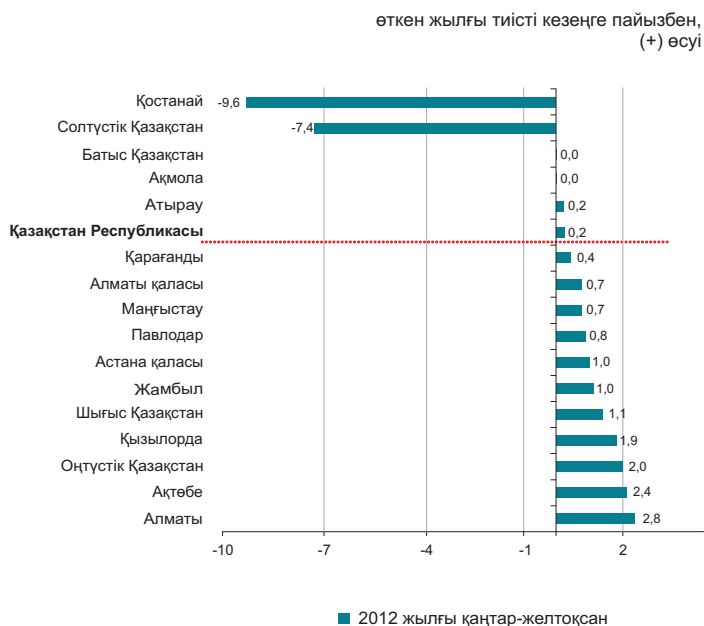

### Белсенді ШОК субъектілері санының өзгеруі

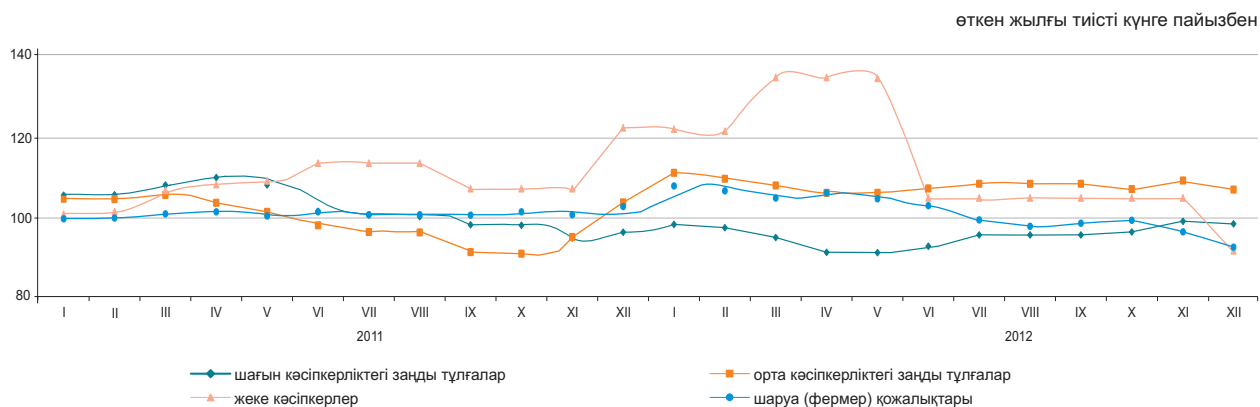

### 2013 жылғы 1 қаңтарға ШОК субъектілерінің саны

	Тіркелген ШОК субъектілерінің барлығы	оның ішінде			Белсенді жұмыс істеп тұрған ШОК субъектілерінің барлығы	оның ішінде		
		ШОК заңды тұлғалары	жеке кәсіпкерлер <sup>1)</sup>	шаруа (фермер) қожалықтары		ШОК заңды тұлғалары	жеке кәсіпкерлер (жұмыс істеп тұрған) <sup>2)</sup>	шаруа (фермер) қожалықтары
<b>Қазақстан Республикасы</b>	1 399 371	242 018	968 288	189 065	763 898	71 276	527 941	164 681
Ақмола	57 320	7 180	46 395	3 745	30 035	2 535	24 172	3 328
Ақтөбе	52 033	9 446	38 319	4 268	33 752	3 980	25 524	4 248
Алматы	173 040	11 412	109 053	52 575	103 146	3 680	50 023	49 443
Атырау	50 220	7 452	40 989	1 779	29 767	2 579	25 482	1 706
Батыс Қазақстан	41 291	4 995	32 210	4 086	26 177	2 001	20 520	3 656
Жамбыл	76 699	5 848	54 379	16 472	36 454	1 709	19 566	15 179
Қарағанды	92 314	16 724	69 744	5 846	51 710	5 297	41 190	5 223
Қостанай	70 558	8 189	56 280	6 089	39 045	3 335	30 672	5 038
Қызылорда	39 404	4 883	31 961	2 560	20 813	2 259	17 248	1 306
Маңғыстау	44 242	8 225	34 911	1 106	26 841	3 028	22 936	877
Оңтүстік Қазақстан	188 756	21 504	98 172	69 080	109 361	7 107	47 324	54 930
Павлодар	51 550	9 392	38 860	3 298	28 906	3 114	23 062	2 730
Солтүстік Қазақстан	38 007	5 415	29 449	3 143	22 607	2 174	17 593	2 840
Шығыс Қазақстан	127 212	13 446	98 804	14 962	69 442	5 521	49 756	14 165
Астана қ.	93 979	31 547	62 419	13	47 772	6 685	41 082	5
Алматы қ.	202 746	76 360	126 343	43	88 070	16 272	71 791	7

<sup>1)</sup> Статистикалық бизнес-тіркелім деректері.

<sup>2)</sup> Қазақстан Республикасы Қаржы министрлігі Салық комитетінің деректері.

## 8.8 ІСКЕРЛІК ЖӘНЕ ТҰТЫНУШЫЛЫҚ БЕЛСЕНДІЛІК

### Кәсіпкерліктің сенімділік индексі

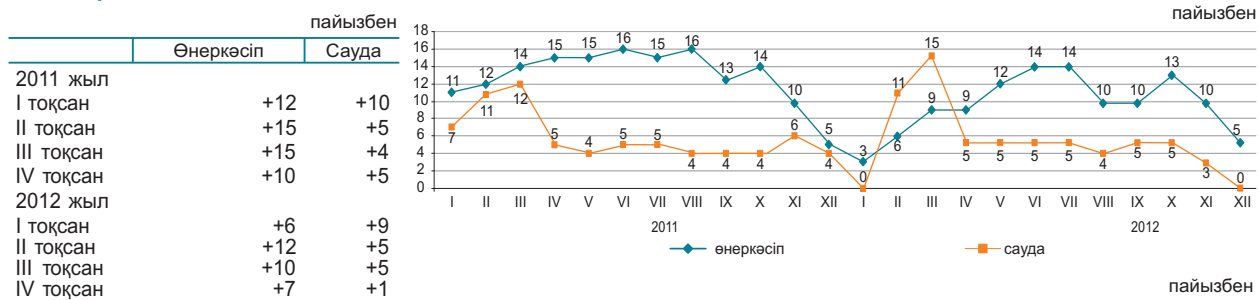

2012 жылғы желтоқсанда сұралған өнеркәсіп кәсіпорындарының іскерлік белсенділігін сипаттайтын кәсіпкерліктің сенімділік индексі өткен аймен салыстырғанда 5 пайыздық тармаққа кеміді (+5)% құрады, сонымен қатар сауда кәсіпорындарының іскерлік белсенділігін сипаттайтын кәсіпкерліктің сенімділік индексі өткен аймен салыстырғанда 3 пайыздық тармаққа кеміді және (0)% құрады.

Жақындағы 2-3 айда сұралған кәсіпорындардың іскерлік белсенділігінің өсуі күтіледі.

2012 жылғы желтоқсанда 84% сауда кәсіпорындардың басшылары өз экономикалық жағдайын «жақсы» және «қанағаттанарлық» деп сипаттаған (2012 жылғы қарашада - 82%).

Соның өзінде 2013 жылғы наурызға дейін ағымдағы уақытпен салыстырғанда, 67% кәсіпорын өзінің қаржылық-шаруашылық қызметінің өзгеріссіз қалуын, 17% - жақсаруын және 13% - нашарлайтындығын күтеді.

	Кәсіпорындар зерттелді, бірлік	Кәсіпкерлік сенімділік индексі, %	
		2011 жылғы желтоқсан	2012 жылғы желтоқсан
Өнеркәсіп	855	+5	+5
Кен өндіру	103	+1	-6
Өңдеу	591	+0	0
Электрмен жабдықтау, сумен жабдықтау	161	+30	+29
Сауда	1 499	+4	0
Көтерме	854	+4	+1
Бөлшек	635	+5	-1
Сауда делдалдығы	10	-23	-21

### Тұтынушылық белсенділікті бағалау

2012 жылғы желтоқсанда 1600 респонденттерді - қала және ауыл халқының өкілдерін, фирмалар мен банктердің, мемлекеттік мекемелер мен ұйымдардың қызметкерлерін, үй шаруасындағы әйелдерді және зейнеткерлерді және т.с.с. кезекті зерттеу өткізілді. Зерттеудің негізгі мақсаты - ел экономикасындағы және жеке үй шаруашылығындағы өзгерістер туралы тұтынушылардың субъективті пікірлерін анықтау. Бұдан басқа, зерттеу нәтижелері тұтынушылардың ұзақ пайдаланылатын тауарларды сатып алу тілегі туралы ақпаратты береді.

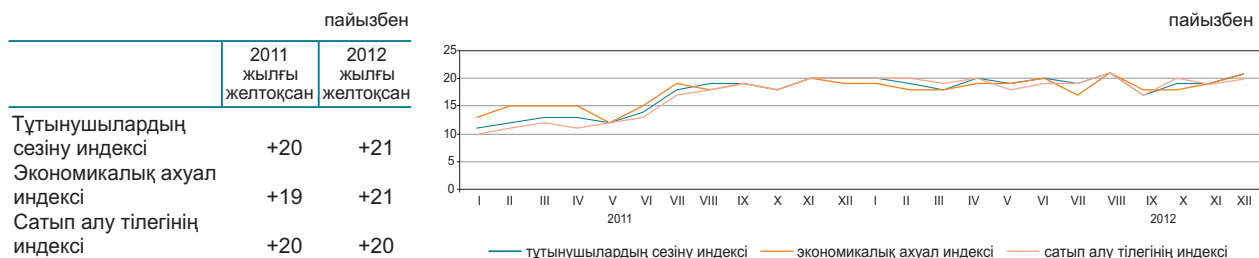

2012 жылғы желтоқсанда респонденттердің 33%-ы соңғы 12 ай ішінде еліміздегі экономикалық жағдайдың жақсарғанын атап өтті, сол уақытта респонденттердің 13%-ы жағдайдың нашарлағанын хабарлады. Респонденттердің үштен бірі 33% алдағы 12 айда елдегі жалпы экономикалық жағдайдың одан әрі жақсаратынын күтеді, ал 12%-ы жағдайдың нашарлауы мүмкін деп есептейді.

2012 жылғы желтоқсанда жеке үй шаруашылығындағы қаржы жағдайының жақсарғанын 34% респонденттер хабарлады, сонымен бірге, респонденттердің 13%-ы өз үй шаруашылығындағы қаржы-экономикалық жағдайдың нашарлағанын атап өтті. Алдымыздағы 12 айдың ішінде үй шаруашылығындағы ақшалай қорланым сомасының өсу мүмкіндігін сұралған тұтынушылардың 19%-ы атап өтсе, 18%-ы оның кемитінін айтты.

	пайызбен			
	Елдегі экономикалық ахуал		Үй шаруашылығындағы ақша жинақтары	
	2010 жылғы желтоқсан-2011 жылғы желтоқсан	2011 жылғы желтоқсан-2012 жылғы желтоқсан	2010 жылғы желтоқсан-2011 жылғы желтоқсан	2011 жылғы желтоқсан-2012 жылғы желтоқсан
Жақсару	34	33	34	34
Нашарлау	14	13	14	13
Жақсаруды күту	32	33	15	19
Нашарлауды күту	14	12	13	18

«Тұтынушылардың сезіну индексі» сұралған респонденттердің ел экономикасында соңғы 12 ай ішінде болған өзгерістер туралы өзіндік пікірін көрсетеді.

«Экономикалық ахуал индексі» тұтынушылардың келесі 12 айда елде болатын экономикалық жағдайы туралы өзіндік пікірін көрсетеді

«Сатып алу тілегінің индексі» респонденттердің мәншікті үй шаруашылығындағы қаржы-экономикалық жағдайын көрсетеді және үй шаруашылықтарының ұзақ пайдаланатын тауарларға сұраныс индикаторы болып табылады.

## 9. ҚАРЖЫ ЖҮЙЕСІ

### 9.1 МЕМЛЕКЕТТІК ҚАРЖЫ

(ҚМ деректері бойынша)

2012 жылғы қаңтар-қараша млрд. теңге

Табыстар.....5 406,0  
 Шығындар.....5 431,5  
 Таза бюджеттік несиелеу.....109,1  
 Қаржы активтерімен  
 жасалатын операциялар  
 бойынша сальдо.....398,6  
 Бюджет тапшылығы  
 (профициті).....-533,1

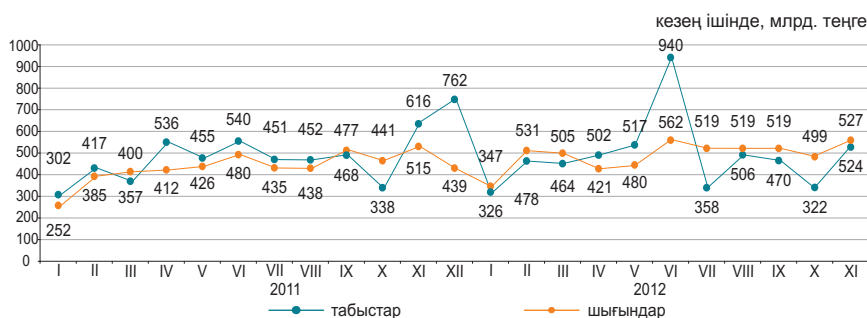

#### 2012 жылғы қаңтар-қарашадағы бюджет табыстары

	Мемлекеттік бюджет			Республикалық бюджет			Жергілікті бюджет		
	млрд. теңге	үлес салмағы, пайызбен	2012 жылғы қаңтар-қараша 2011 жылғы қаңтар-қарашаға, пайызбен	млрд. теңге	үлес салмағы, пайызбен	2012 жылғы қаңтар-қараша 2011 жылғы қаңтар-қарашаға, пайызбен	млрд. теңге	үлес салмағы, пайызбен	2012 жылғы қаңтар-қараша 2011 жылғы қаңтар-қарашаға, пайызбен
Табыстар	5 406,0	100,0	109,6	4 453,4	100,0	108,4	2 760,8	100,0	112,6
Салық түсімдері	3 711,8	68,7	102,7	2 694,9	60,5	98,7	1 016,9	36,8	115,2
Салықтық емес түсімдер	272,6	5,0	237,8	241,5	5,4	261,7	31,4	1,1	138,5
Негізгі капиталды сатудан түскен түсімдер	41,6	0,8	97,0	9,9	0,3	70,8	31,7	1,2	109,8
Трансферттер түсімдері	1 380,0	25,5	119,0	1 507,1	33,8	118,4	1 680,8	60,9	110,8

#### 2012 жылғы қаңтар-қарашадағы мемлекеттік бюджеттің салық түсімдері



#### 2012 жылғы қаңтар-қарашадағы бюджет шығындары

	Мемлекеттік бюджет			Республикалық бюджет			Жергілікті бюджет		
	млрд. теңге	үлес салмағы, пайызбен	2012 жылғы қаңтар-қараша 2011 жылғы қаңтар-қарашаға, пайызбен	млрд. теңге	үлес салмағы, пайызбен	2012 жылғы қаңтар-қараша 2011 жылғы қаңтар-қарашаға, пайызбен	млрд. теңге	үлес салмағы, пайызбен	2012 жылғы қаңтар-қараша 2011 жылғы қаңтар-қарашаға, пайызбен
Шығындар	5 431,5	100,0	116,5	4 640,8	100,0	114,7	2 598,8	100,0	115,8
Жалпы сипаттағы мемлекеттік қызмет									
көрсетулер	265,5	4,9	107,8	195,1	4,2	108,7	70,5	2,7	105,3
Қорғаныс	288,8	5,3	138,1	274,2	5,9	138,0	15,9	0,6	135,0
Қоғамдық тәртіп, қауіпсіздік, құқықтық, соттық, қылмыстық-орындаушылық қызмет	474,7	8,8	123,5	392,2	8,4	125,4	93,3	3,6	123,8
Білім беру	1 080,6	19,9	126,8	380,3	8,2	152,0	827,0	31,8	119,6
Денсаулық сақтау	631,8	11,6	116,6	385,6	8,3	117,9	375,7	14,5	117,8
Әлеуметтік көмек және әлеуметтік қамсыздандыру	1 141,7	21,0	109,2	1 056,7	22,8	109,4	96,9	3,7	113,5
Басқа шығындар	1 548,4	28,5	112,0	1 956,7	42,2	107,9	1 119,5	43,1	112,5

## 9.2 АҚША-КРЕДИТ СТАТИСТИКАСЫ

(ҰБ деректері бойынша)

### Ақша базасы (резервтік ақшалар)

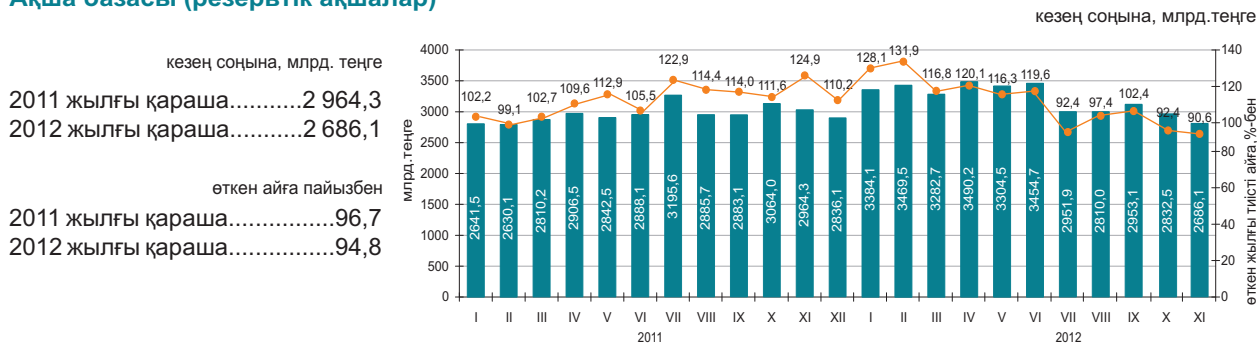

### Ақша агрегаттары

кезең соңына, млрд. теңге

	2011											
	I	II	III	IV	V	VI	VII	VIII	IX	X	XI	XII
M0	1 094,8	1 091,6	1 097,1	1 124,8	1 142,7	1 191,7	1 234,2	1 254,1	1 260,7	1 260,2	1 234,7	1 365,7
M1	3 112,6	3 137,1	3 440,7	3 489,8	3 519,1	3 684,1	3 867,0	3 673,6	3 704,0	3 627,0	3 537,3	3 843,8
M2	6 649,8	6 802,8	7 167,2	7 252,5	7 209,4	7 569,0	8 014,4	7 769,6	8 006,9	7 910,0	7 754,9	7 966,3
M3	8 608,6	8 605,7	8 923,9	9 016,1	8 968,2	9 360,2	9 741,6	9 514,3	9 821,0	9 818,5	9 607,0	9 751,1

	2012										
	I	II	III	IV	V	VI	VII	VIII	IX	X	XI
M0	1 301,4	1 291,3	1 307,8	1 341,4	1 350,1	1 389,4	1 398,8	1 405,2	1 421,8	1 407,6	1 379,9
M1	3 614,0	3 762,2	3 886,3	3 725,3	3 813,0	3 993,5	3 888,5	3 733,0	3 811,8	3 759,9	3 579,7
M2	7 783,1	8 050,9	8 418,6	8 618,6	8 454,0	8 490,4	8 602,6	8 409,8	8 481,6	8 761,7	8 513,8
M3	9 622,1	9 911,6	10 293,1	10 393,2	10 334,9	10 405,6	10 582,9	10 328,2	10 514,8	10 686,2	10 465,5

### Теңгенің негізгі валюталарға ресми айырбастау бағамдары

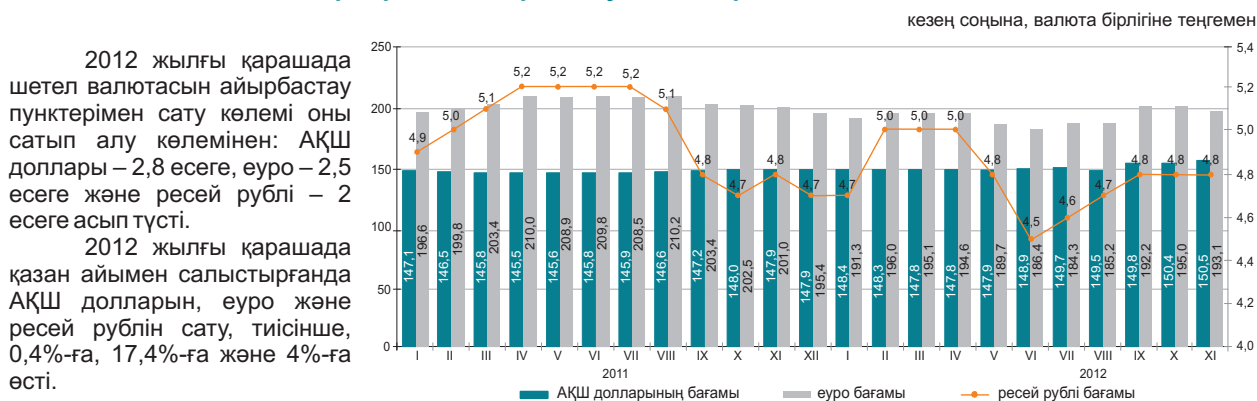

### 9.3 АҚША-КРЕДИТ ЖҮЙЕСІНІҢ КРЕДИТТЕРІ МЕН ДЕПОЗИТТЕРІ

#### Екінші деңгейлі банктер кредиттері

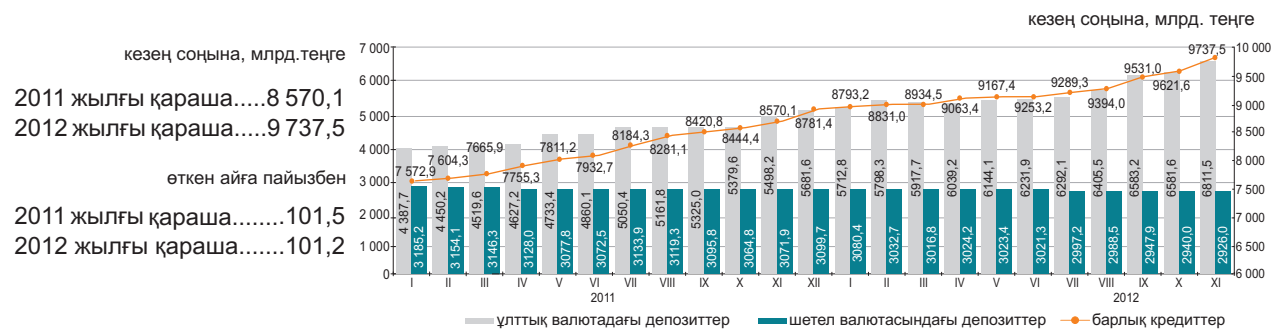

#### Шағын кәсіпкерлік субъектілеріне екінші деңгейлі банктердің берген кредиттері

2012 жылғы қарашада шағын кәсіпкерлік субъектілеріне кредит беру өткен аймен салыстырғанда 1,1%-ға азайды. Берілген кредиттердің сомасы 1390,5 млрд. теңгені құрады немесе экономикаға кредиттің жалпы көлемінің 14,3%-ы. Берілген кредиттердің едәуір сомасы сауда-ға (жалпы көлемнің үлесі – 31,7%), құрылысқа (16,5%) және өнеркәсіп-ке (13,4%) келеді.

	2012 жылғы қараша			2011 жылғы қараша		
	млрд. теңге	үлес салмағы, пайызбен	2011 жылғы қарашаға, пайызбен	млрд. теңге	үлес салмағы, пайызбен	2010 жылғы қарашаға, пайызбен
<b>Кредиттер - барлығы</b>	1 390,5	100,0	103,5	1343,0	100,0	102,6
Өнеркәсіп	186,3	13,4	95,6	194,8	14,5	152,1
Ауыл шаруашылығы	56,8	4,1	112,0	50,7	3,8	72,3
Құрылыс	229,2	16,5	97,8	234,2	17,4	126,7
Көлік	47,7	3,4	124,7	38,3	2,9	101,9
Байланыс	20,3	1,5	115,1	17,6	1,3	131,0
Сауда	440,9	31,7	102,2	431,3	32,1	82,9
Басқа салалар	409,3	29,4	108,8	376,1	28,0	106,1

#### Кредит рыногы

Занды тұлғаларға кредиттер беру 2012 жылғы қарашада өткен айға қарағанда 1%-ға өсті және 6938 млрд. теңге құрады, жеке тұлғаларға 1,8%-ға өсті және 2799,5 млрд. теңге құрады.

Кредиттердің жалпы сомасында ұзақ мерзімді кредиттер 80,6% (7844,2 млрд. теңге), қысқа мерзімді кредиттер 19,4% (1893,4 млрд. теңге) құрады.

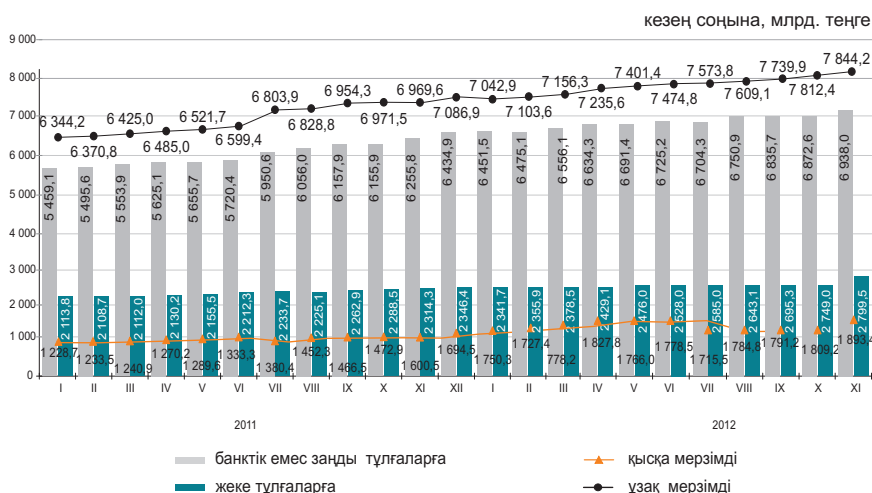

### Кредиттеу объектілері бойынша банкілер кредиттерінің құрылымы

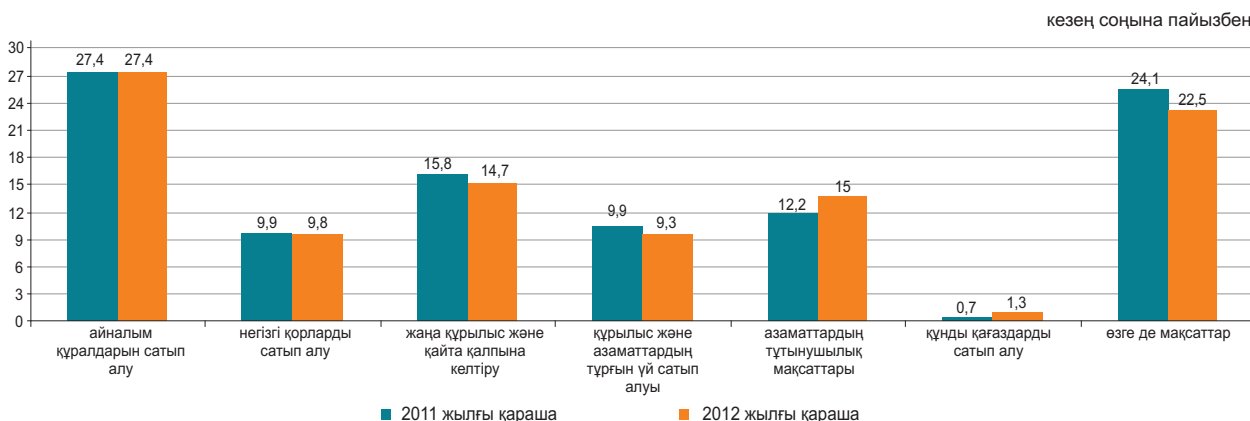

### Депозиттік ұйымдардағы депозиттер

2012 жылғы қарашаның соңына ұлттық валютадағы депозиттер өткен айға қарағанда 2,4%-ға және шетел валютасындағы депозиттер 1,4%-ға азайды. Депозиттердің жалпы сомасында жеке тұлғалардың депозиттері 35,3% (3211,1 млрд. теңге), банктік емес заңды тұлғалардың депозиттері – 64,7% (5874,4 млрд. теңге) құрады.

	2012 жылғы қараша		2011 жылғы қараша	
	млрд. теңге	үлес салмағы, пайызбен	млрд. теңге	үлес салмағы, пайызбен
<b>Депозиттер - барлығы</b>	9 085,5	100	8 372,3	100
ұлттық валютадағы	6 252,1	68,8	5 595,8	66,8
шетел валютасындағы	2 833,4	31,2	2 776,5	33,2

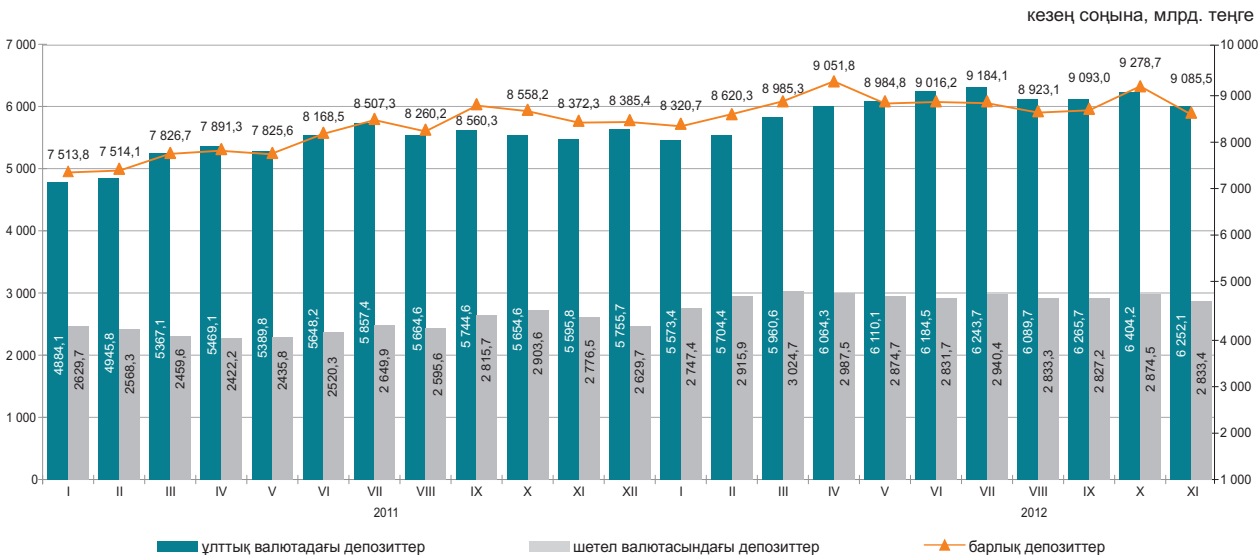

## 9.4 КӘСІПОРЫНДАРДЫҢ ҚАРЖЫСЫ (ірі және орта кәсіпорындар бойынша)

### Салық салуға дейінгі пайда (залал)

млрд. теңге

2011 жыл	
I тоқсан.....	1 542,0
II тоқсан.....	1 617,8
III тоқсан.....	1 818,8
IV тоқсан.....	1 509,6
2012 жыл	
I тоқсан.....	1 839,7
II тоқсан.....	1 918,2
III тоқсан.....	1 657,2

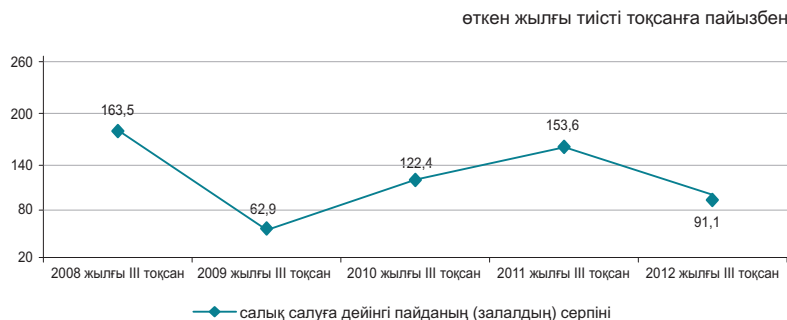

### Шығыстардың құрылымы

2012 жылғы III тоқсанда өнімді өндіру және өткізу шығыстары 5740,5 млрд. теңгені құрап, оның ішінде өндірістік шығыстар үлесі -71,2%, өндірістік емес шығыстар үлесі – 28,8%-ды құрады.

пайызбен

	2011 жылғы III тоқсан	2012 жылғы III тоқсан
Шығыстардың барлығы	100,0	100,0
Материалдық шығындар	46,1	43,2
Өзге де шығыстар	34,9	37,0
Еңбекақы төлеу шығыстары	11,9	12,1
Негізгі құрал-жабдықтар мен материалдық емес активтердің өтелімі	7,1	7,7

### Қызметтің кейбір түрлері бойынша пайдалылығы (залалдылығы)

пайызбен

	2011 жылғы III тоқсан	2012 жылғы III тоқсан
Қызмет түрлері бойынша, барлығы	33,4	26,6
Ауыл, орман және балық шаруашылығы	14,9	14,4
Өнеркәсіп	56,6	41,6
Кен өндіру өнеркәсібі және карьерлерді қазу	86,0	68,8
Өңдеу өнеркәсібі	20,4	10,7
Электрмен жабдықтау, газ, бу беру және ауа баптау	13,4	10,0
Сумен жабдықтау, кәріз жүйесі, қалдықтардың жиналуын және таратылуын бақылау	3,6	4,4
Құрылыс	24,5	23,0
Көтерме және бөлшек сауда; автомобильдерді және мотоциклдерді жөндеу	7,7	4,7
Көлік және қоймалау	12,9	16,0

### Кәсіпорындардың берешегі

2012 жылғы 1 қазанға республиканың кәсіпорындарындағы еңбекақы төлеу бойынша берешек 128,7 млрд. теңгені құрап, 2011 жылғы тиісті кезеңмен салыстырғанда 14,2% көбейді. Мерзімі өткен берешек 1,5 млрд. теңге сомасында қалыптасты немесе еңбекақы төлеу бойынша жалпы берешектен 1,2%.

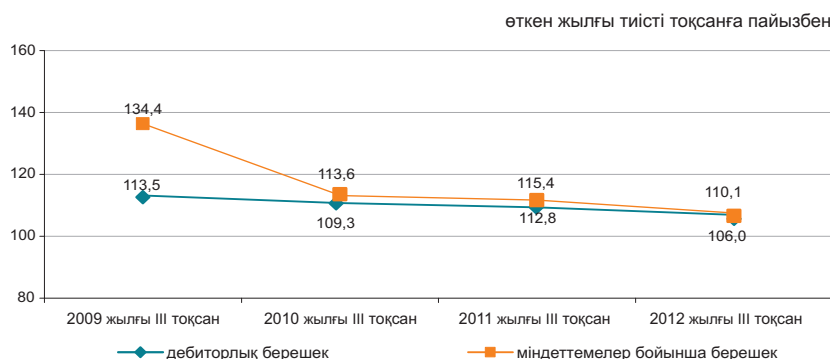

### Қызметтің жекелеген түрлері бойынша еңбекақы төлеу бойынша берешек

млн. теңге

	Міндеттемелер бойынша берешек	Еңбекақы төлеу бойынша берешек, барлығы	Еңбекақы төлеу бойынша мерзімі өткен берешек
Ауыл, орман және балық шаруашылығы	771 806,3	3 017,6	350,9
Өнеркәсіп	8 063 059,4	60 751,9	365,2
Кен өндіру өнеркәсібі және карьерлерді қазу	4 129 483,4	25 449,0	35,8
Өңдеу өнеркәсібі	3 223 509,1	28 645,7	212,5
Электрмен жабдықтау, газ, бу беру және ауа баптау	638 064,8	5 241,1	19,3
Сумен жабдықтау, кәріз жүйесі, қалдықтардың жиналуын және таратылуын бақылау	72 002,2	1 416,1	97,6
Құрылыс	2 075 270,9	16 206,5	513,6
Көтерме және бөлшек сауда; автомобильдерді және мотоциклдерді жөндеу	1 989 301,9	8 477,8	10,8
Көлік және қоймалау	3 200 042,7	19 935,4	40,9

## 10. ӨНІРЛЕРДІҢ ӘЛЕУМЕТТІК-ЭКОНОМИКАЛЫҚ ДАМУЫ АҚМОЛА ОБЛЫСЫ

### Әлеуметтік даму

Халық, адам (2012 жылғы 1 желтоқсанға)	732 667
Туғандар, адам (2012 жылғы қаңтар-қараша)	12 769
Өлгендер, адам (2012 жылғы қаңтар-қараша)	8 139
Келгені, адам (2012 жылғы қаңтар-қараша)	12 626
Кеткені, адам (2012 жылғы қаңтар-қараша)	15 917

Жұмыспен қамтылғандар, адам (2012 жылғы IV тоқсан)*	418 035
Жалдамалы қызметкерлер, жұмыспен қамтылғандардың жалпы санына %-бен (2012 жылғы IV тоқсан)*	58,4
Жұмыссыздық деңгейі, % (2012 жылғы IV тоқсан)*	5,3

Жалақы, теңге (2012 жылғы қараша)	72 274
Жан басына шаққандағы орташа атаулы ақшалай табыстары, теңге (2012 жылғы қараша)	44 848
Күнкөрістің ең төменгі деңгейінің шамасы, теңге (2012 жылғы желтоқсан)	15 258

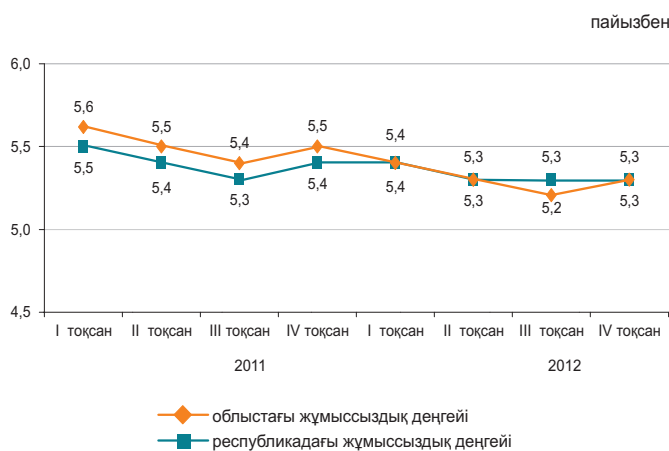

\*Алдын ала деректер.

### Экономиканың нақты секторы

	2012 жылғы қаңтар-желтоқсан 2011 жылғы қаңтар-желтоқсанға %-бен	2011 жылғы қаңтар-желтоқсан 2010 жылғы қаңтар-желтоқсанға %-бен
Өнеркәсіп	102,3	113,3
Ауыл шаруашылығы	59,3	176,0
Құрылыс	104,9	107,5
Бөлшек сауда	116,8	123,7
Жүк айналымы	109,1	143,5
Жолаушылар айналымы	102,7	118,7
Байланыс	108,9	115,2

2012 жылғы қаңтар-желтоқсан, пайызбен

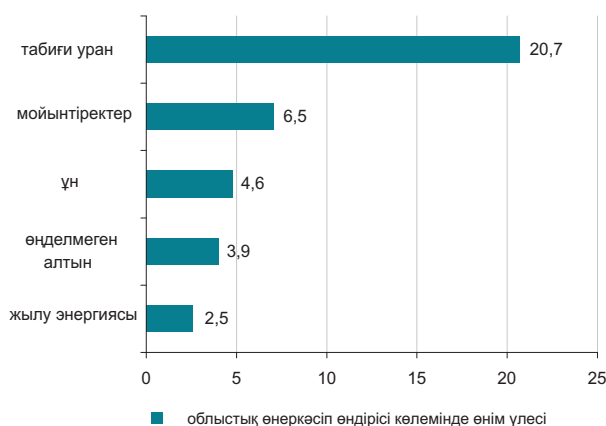

### Ауыл шаруашылығы

	2012 жылғы қаңтар-желтоқсан	Өткен жылғы тиісті кезеңге пайызбен
Мал мен құстың тірідей салмақта шаруашылықта сойылғаны немесе союға өткізілгені, мың тонна	75,9	98,2
Сауылған сиыр сүті, мың тонна	304,8	84,3
Алынған тауық жұмыртқасы, млн. дана	492,0	113,4
Негізгі дәнді дақылдардың қолда бары – барлығы, мың тонна*	2 940,2	58,3
одан:		
бидай	2 759,9	57,7
арпа	147,6	66,0
Негізгі майлы дақылдардың қолда бары – барлығы, мың тонна*	72,3	79,8
одан:		
шашақты зығыр тұқымдары	22,2	54,3
күнбағыс	17,0	80,7
рапс	14,7	118,6

### Бағалар индексі

	2012 жылғы желтоқсан 2012 жылғы қарашаға, %	2012 жылғы желтоқсан 2011 жылғы желтоқсанға, %
Тұтыну бағаларының индексі	101,5	105,9
Азық-түлік тауарлары	101,0	105,9
Азық-түлік емес тауарлар	100,3	103,8
Ақылы қызметтер	103,4	108,2
Өндіруші кәсіпорындар бағасының индексі	99,5	102,3
Ауыл шаруашылығының бағалары индексі	104,2	142,7
Құрылыстағы бағалар индексі	100,1	105,7
Көлік қызметтерінің тарифтері индексі	100,0	105,3
Заңды тұлғаларға көрсетілген почталық және курьерлік қызметтерінің тарифтері индексі	100,0	111,9
Заңды тұлғаларға көрсетілген байланыс қызметтері тарифтері индексі	100,0	100,8

\* 2013 жылғы 1 қаңтарға.

## АҚТӨБЕ ОБЛЫСЫ

### Әлеуметтік даму

Халық, адам (2012 жылғы 1 желтоқсанға)	795 472
Туғандар, адам (2012 жылғы қаңтар-қараша)	17 120
Өлгендер, адам (2012 жылғы қаңтар-қараша)	5 461
Келгені, адам (2012 жылғы қаңтар-қараша)	8 019
Кеткені, адам (2012 жылғы қаңтар-қараша)	10 555

Жұмыспен қамтылғандар, адам (2012 жылғы IV тоқсан)*	411 319
Жалдамалы қызметкерлер, жұмыспен қамтылғандардың жалпы санына %-бен (2012 жылғы IV тоқсан)*	74,4
Жұмыссыздық деңгейі, % (2012 жылғы IV тоқсан)*	5,0

Жалақы, теңге (2012 жылғы қараша)	88 798
Жан басына шаққандағы орташа атаулы ақшалай табыстары, теңге (2012 жылғы қараша)	53 568
Күнкөрістің ең төменгі деңгейінің шамасы, теңге (2012 жылғы желтоқсан)	14 872

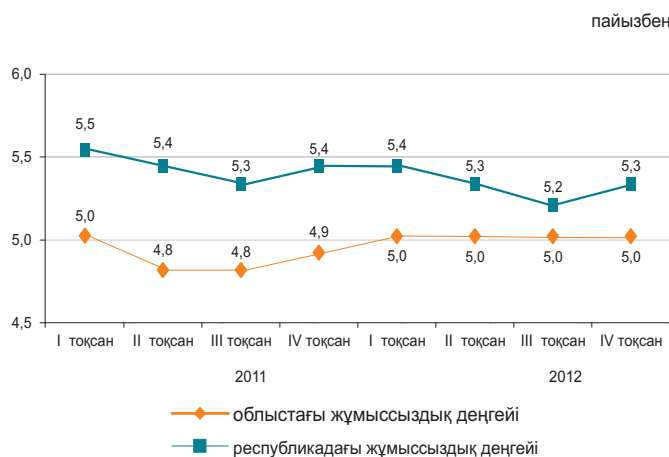

\*Алдын ала деректер.

### Экономиканың нақты секторы

	2012 жылғы қаңтар-желтоқсан 2011 жылғы қаңтар-желтоқсанға %-бен	2011 жылғы қаңтар-желтоқсан 2010 жылғы қаңтар-желтоқсанға %-бен
Өнеркәсіп	107,0	108,5
Ауыл шаруашылығы	93,4	115,1
Құрылыс	123,8	76,3
Бөлшек сауда	116,6	121,1
Жүк айналымы	112,4	137,1
Жолаушылар айналымы	108,3	126,3
Байланыс	105,7	112,2

2012 жылғы қаңтар-желтоқсан, пайызбен

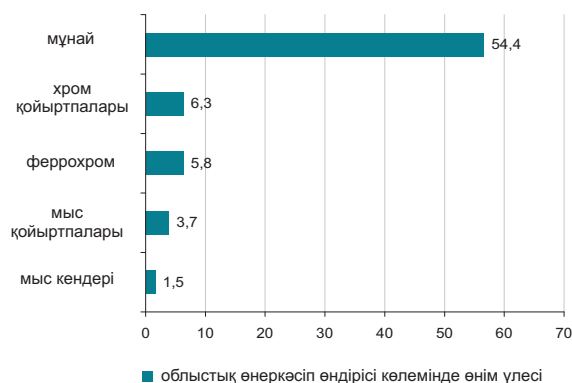

### Ауыл шаруашылығы

	2012 жылғы қаңтар-желтоқсан	Өткен жылғы тиісті кезеңге пайызбен
Мал мен құстың тірідей салмақта шаруашылықта сойылғаны немесе союға өткізілгені, мың тонна	117,5	102,5
Сауылған сиыр сүті, мың тонна	327,5	101,1
Алынған тауық жұмыртқасы, млн. дана	179,6	101,8
Негізгі дөңді дақылдардың қолда бары – барлығы, мың тонна*	293,0	57,5
одан:		
бидай	278,7	58,0
арпа	13,4	48,4
Негізгі майлы дақылдардың қолда бары – барлығы, мың тонна*	2,3	15,6
одан:		
күнбағыс	2,2	15,2

\* 2013 жылғы 1 қаңтарға.

### Бағалар индексі

	2012 жылғы желтоқсан 2012 жылғы қарашаға, %	2012 жылғы желтоқсан 2011 жылғы желтоқсанға, %
Тұтыну бағаларының индексі	100,6	105,7
Азық-түлік тауарлары	100,5	105,1
Азық-түлік емес тауарлар	100,1	104,1
Ақылы қызметтер	101,2	108,1
Өндіруші кәсіпорындар бағасының индексі	99,8	97,8
Ауыл шаруашылығының бағалары индексі	101,1	120,0
Құрылыстағы бағалар индексі	100,5	103,5
Көлік қызметтерінің тарифтері индексі	100,0	101,3
Заңды тұлғаларға көрсетілген почталық және курьерлік қызметтерінің тарифтері индексі	100,0	112,7
Заңды тұлғаларға көрсетілген байланыс қызметтері тарифтері индексі	99,9	99,9

## АЛМАТЫ ОБЛЫСЫ

### Әлеуметтік даму

Халық, адам (2012 жылғы 1 желтоқсанға)	1 943 848
Туғандар, адам (2012 жылғы қаңтар-қараша)	42 763
Өлгендер, адам (2012 жылғы қаңтар-қараша)	14 076
Келгені, адам (2012 жылғы қаңтар-қараша)	40 433
Кеткені, адам (2012 жылғы қаңтар-қараша)	34 634

Жұмыспен қамтылғандар, адам (2012 жылғы IV тоқсан)*	972 904
Жалдамалы қызметкерлер, жұмыспен қамтылғандардың жалпы санына %-бен (2012 жылғы IV тоқсан)*	58,2
Жұмыссыздық деңгейі, % (2012 жылғы IV тоқсан)*	5,1

Жалақы, теңге (2012 жылғы қараша)	76 333
Жан басына шаққандағы орташа атаулы ақшалай табыстары, теңге (2012 жылғы қараша)	42 310
Күнкөрістің ең төменгі деңгейінің шамасы, теңге (2012 жылғы желтоқсан)	17 634

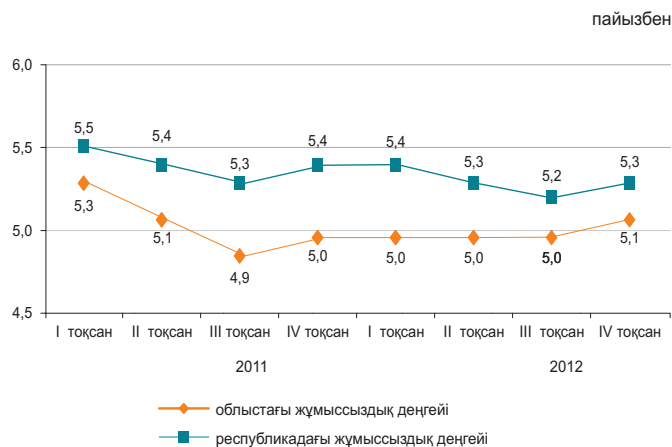

\* Алдын ала деректер.

### Экономиканың нақты секторы

	2012 жылғы қаңтар-желтоқсан 2011 жылғы қаңтар-желтоқсанға %-бен	2011 жылғы қаңтар-желтоқсан 2010 жылғы қаңтар-желтоқсанға %-бен
Өнеркәсіп	102,3	109,8
Ауыл шаруашылығы	104,6	103,4
Құрылыс	101,0	109,0
Бөлшек сауда	120,5	124,4
Жүк айналымы	106,9	121,9
Жолаушылар айналымы	105,2	124,7
Байланыс	99,3	113,7

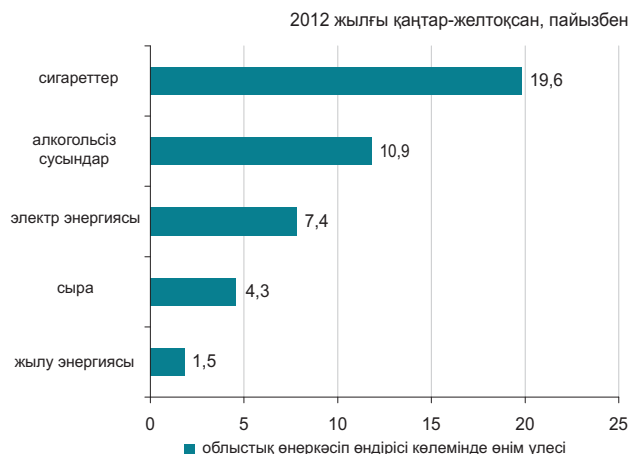

### Ауыл шаруашылығы

	2012 жылғы қаңтар-желтоқсан	Өткен жылғы тиісті кезеңге пайызбен
Мал мен құстың тірідей салмақта шаруашылықта сойылғаны немесе союға өткізілгені, мың тонна	306,2	104,3
Сауылған сиыр сүті, мың тонна	669,4	100,2
Алынған тауық жұмыртқасы, млн. дана	815,7	92,8
Негізгі дөнді дақылдардың қолда бары – барлығы, мың тонна* одан:	241,5	103,0
бидай	58,3	84,5
арпа	91,1	89,9
жүгері	71,9	155,5
Негізгі майлы дақылдардың қолда бары – барлығы, мың тонна* одан:	40,7	75,4
соя бұршақтары	32,2	100,2

\* 2013 жылғы 1 қаңтарға.

### Бағалар индексі

	2012 жылғы желтоқсан 2012 жылғы қарашаға, %	2012 жылғы желтоқсан 2011 жылғы желтоқсанға, %
Тұтыну бағаларының индексі	100,1	105,7
Азық-түлік тауарлары	100,2	104,3
Азық-түлік емес тауарлар	100,0	102,9
Ақылы қызметтер	100,0	110,4
Өндіруші кәсіпорындар бағасының индексі	101,2	106,6
Ауыл шаруашылығының бағалары индексі	101,9	107,4
Құрылыстағы бағалар индексі	100,3	104,9
Көлік қызметтерінің тарифтері индексі	100,8	106,3
Заңды тұлғаларға көрсетілген почталық және курьерлік қызметтерінің тарифтері индексі	100,0	121,4
Заңды тұлғаларға көрсетілген байланыс қызметтері тарифтері индексі	100,0	99,1

## АТЫРАУ ОБЛЫСЫ

### Әлеуметтік даму

Халық, адам (2012 жылғы 1 желтоқсанға)	554 267
Туғандар, адам (2012 жылғы қаңтар-қараша)	14 309
Өлгендер, адам (2012 жылғы қаңтар-қараша)	3 496
Келгені, адам (2012 жылғы қаңтар-қараша)	7 899
Кеткені, адам (2012 жылғы қаңтар-қараша)	7 432
Жұмыспен қамтылғандар, адам (2012 жылғы IV тоқсан)*	277 304
Жалдамалы қызметкерлер, жұмыспен қамтылғандардың жалпы санына %-бен (2012 жылғы IV тоқсан)*	88,6
Жұмыссыздық деңгейі, % (2012 жылғы IV тоқсан)*	5,0
Жалақы, теңге (2012 жылғы қараша)	174 480
Жан басына шаққандағы орташа атаулы ақшалай табыстары, теңге (2012 жылғы қараша)	116 596
Күнкөрістің ең төменгі деңгейінің шамасы, теңге (2012 жылғы желтоқсан)	17 341

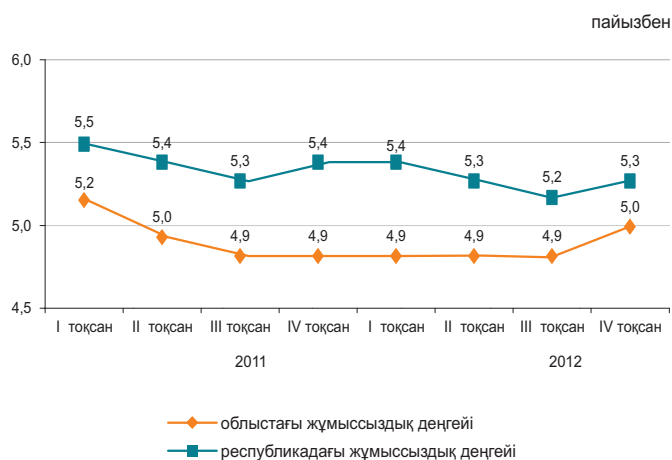

\*Алдын ала деректер.

### Экономиканың нақты секторы

	2012 жылғы қаңтар-желтоқсан 2011 жылғы қаңтар-желтоқсанға %-бен	2011 жылғы қаңтар-желтоқсан 2010 жылғы қаңтар-желтоқсанға %-бен
Өнеркәсіп	95,7	100,4
Ауыл шаруашылығы	101,6	112,2
Құрылыс	75,9	100,4
Бөлшек сауда	133,1	122,9
Жүк айналымы	101,0	115,9
Жолаушылар айналымы	110,2	151,8
Байланыс	104,0	112,1

2012 жылғы қаңтар-желтоқсан, пайызбен

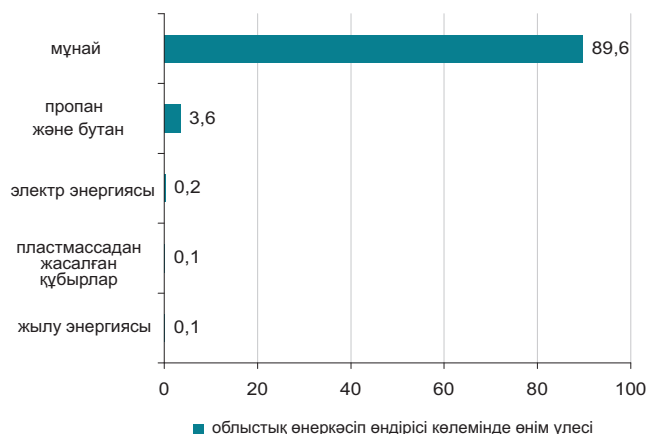

### Ауыл шаруашылығы

	2012 жылғы қаңтар-желтоқсан	Өткен жылғы тиісті кезеңге пайызбен
Мал мен құстың тірідей салмақта шаруашылықта сойылғаны немесе союға өткізілгені, мың тонна	48,8	101,6
Сауылған сиыр сүті, мың тонна	55,5	100,5
Алынған тауық жұмыртқасы, млн. дана	1,9	100,2
Негізгі дәнді дақылдардың қолда бары – барлығы, тонна*	6,0	2,6
одан: тары	6,0	-

\* 2013 жылғы 1 қаңтарға.

### Бағалар индексі

	2012 жылғы желтоқсан 2012 жылғы қарашаға, %	2012 жылғы желтоқсан 2011 жылғы желтоқсанға, %
Тұтыну бағаларының индексі	100,4	106,5
Азық-түлік тауарлары	100,7	104,4
Азық-түлік емес тауарлар	100,3	103,4
Ақылы қызметтер	100,0	112,5
Өндіруші кәсіпорындар бағасының индексі	98,5	102,6
Ауыл шаруашылығының бағалары индексі	100,2	111,4
Құрылыстағы бағалар индексі	100,6	102,5
Көлік қызметтерінің тарифтері индексі	120,4	121,5
Заңды тұлғаларға көрсетілген почталық және курьерлік қызметтерінің тарифтері индексі	100,0	113,8
Заңды тұлғаларға көрсетілген байланыс қызметтері тарифтері индексі	100,0	94,1

## БАТЫС ҚАЗАҚСТАН ОБЛЫСЫ

### Әлеуметтік даму

Халық, адам (2012 жылғы 1 желтоқсанға)	617 305
Туғандар, адам (2012 жылғы қаңтар-қараша)	11 445
Өлгендер, адам (2012 жылғы қаңтар-қараша)	5 413
Келгені, адам (2012 жылғы қаңтар-қараша)	12 258
Кеткені, адам (2012 жылғы қаңтар-қараша)	13 536

Жұмыспен қамтылғандар, адам (2012 жылғы IV тоқсан)*	315 490
Жалдамалы қызметкерлер, жұмыспен қамтылғандардың жалпы санына %-бен (2012 жылғы IV тоқсан)*	60,2
Жұмыссыздық деңгейі, % (2012 жылғы IV тоқсан)*	5,1

Жалақы, теңге (2012 жылғы қараша)	88 131
Жан басына шаққандағы орташа атаулы ақшалай табыстары, теңге (2012 жылғы қараша)	52 825
Күнкөрістің ең төменгі деңгейінің шамасы, теңге (2012 жылғы желтоқсан)	15 756

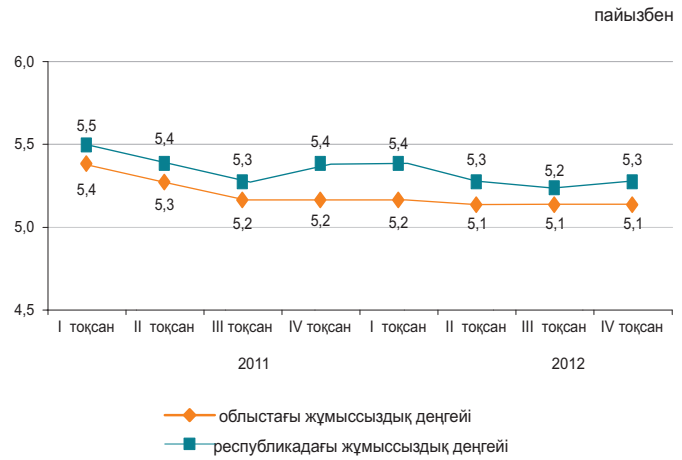

\*Алдын ала деректер.

### Экономиканың нақты секторы

	2012 жылғы қаңтар-желтоқсан 2011 жылғы қаңтар-желтоқсанға %-бен	2011 жылғы қаңтар-желтоқсан 2010 жылғы қаңтар-желтоқсанға %-бен
Өнеркәсіп	105,3	105,7
Ауыл шаруашылығы	82,4	123,1
Құрылыс	80,9	68,3
Бөлшек сауда	115,5	111,4
Жүк айналымы	113,9	137,8
Жолаушылар айналымы	108,3	123,5
Байланыс	97,6	109,6

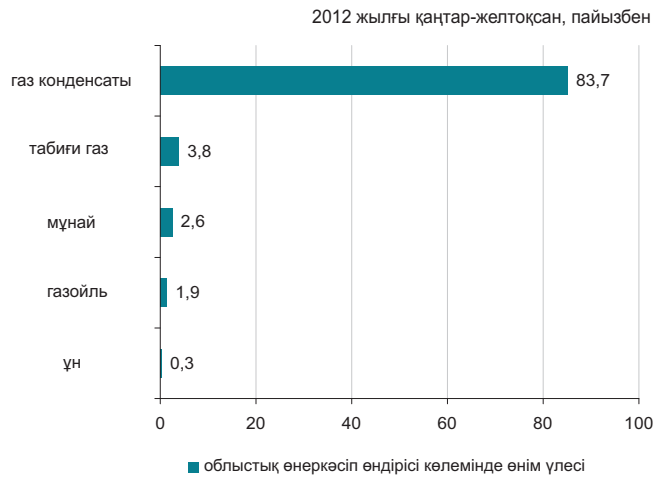

### Ауыл шаруашылығы

	2012 жылғы қаңтар-желтоқсан	Өткен жылғы тиісті кезеңге пайызбен
Мал мен құстың тірідей салмақта шаруашылықта сойылғаны немесе союға өткізілгені, мың тонна	73,5	94,9
Сауылған сиыр сүті, мың тонна	222,6	98,7
Алынған тауық жұмыртқасы, млн. дана	135,0	98,9
Негізгі дәнді дақылдардың қолда бары – барлығы, мың тонна*	412,2	79,6
одан:		
бидай	392,7	84,1
арпа	14,9	32,0
Негізгі майлы дақылдардың қолда бары – барлығы, мың тонна*	1,8	16,6
одан:		
күнбағыс	0,9	18,5

\* 2012 жылғы 1 қаңтарға.

### Бағалар индексі

	2012 жылғы желтоқсан 2012 жылғы қарашаға, %	2012 жылғы желтоқсан 2011 жылғы желтоқсанға, %
Тұтыну бағаларының индексі	100,6	104,2
Азық-түлік тауарлары	101,2	105,1
Азық-түлік емес тауарлар	100,3	103,5
Ақылы қызметтер	100,2	103,9
Өндіруші кәсіпорындар бағасының индексі	99,8	105,9
Ауыл шаруашылығының бағалары индексі	100,2	113,7
Құрылыстағы бағалар индексі	99,9	103,7
Көлік қызметтерінің тарифтері индексі	100,0	103,0
Заңды тұлғаларға көрсетілген почталық және курьерлік қызметтерінің тарифтері индексі	100,0	122,3
Заңды тұлғаларға көрсетілген почталық және курьерлік қызметтерінің тарифтері индексі	100,0	99,7

## ЖАМБЫЛ ОБЛЫСЫ

### Әлеуметтік даму

Халық, адам (2012 жылғы 1 желтоқсанға)	1 069 474
Туғандар, адам (2012 жылғы қаңтар-қараша)	26 849
Өлгендер, адам (2012 жылғы қаңтар-қараша)	7 416
Келгені, адам (2012 жылғы қаңтар-қараша)	13 136
Кеткені, адам (2012 жылғы қаңтар-қараша)	19 071

Жұмыспен қамтылғандар, адам (2012 жылғы IV тоқсан)*	556 793
Жалдамалы қызметкерлер, жұмыспен қамтылғандардың жалпы санына %-бен (2012 жылғы IV тоқсан)*	48,6
Жұмыссыздық деңгейі, % (2012 жылғы IV тоқсан)*	5,4

Жалақы, теңге (2012 жылғы қараша)	71 016
Жан басына шаққандағы орташа атаулы ақшалай табыстары, теңге (2012 жылғы қараша)	34 721
Күнкөрістің ең төменгі деңгейінің шамасы, теңге (2012 жылғы желтоқсан)	15 325

\* Алдын ала деректер.

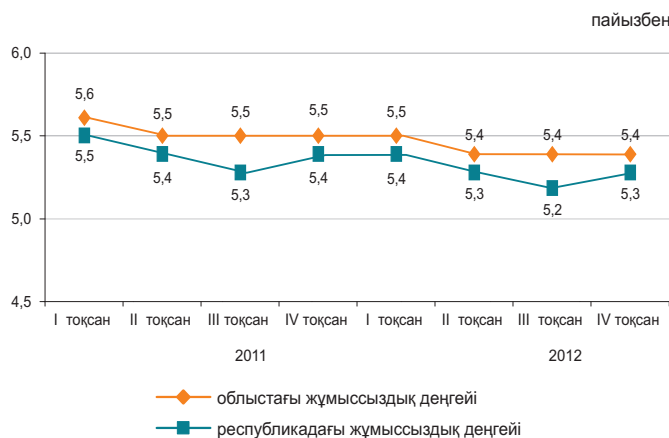

### Экономиканың нақты секторы

	2012 жылғы қаңтар-желтоқсан 2011 жылғы қаңтар-желтоқсанға %-бен	2011 жылғы қаңтар-желтоқсан 2010 жылғы қаңтар-желтоқсанға %-бен
Өнеркәсіп	101,6	130,9
Ауыл шаруашылығы	97,0	106,8
Құрылыс	167,1	120,3
Бөлшек сауда	116,1	114,6
Жүк айналымы	110,2	131,6
Жолаушылар айналымы	106,4	117,4
Байланыс	102,6	111,1

2012 жылғы қаңтар-желтоқсан, пайызбен

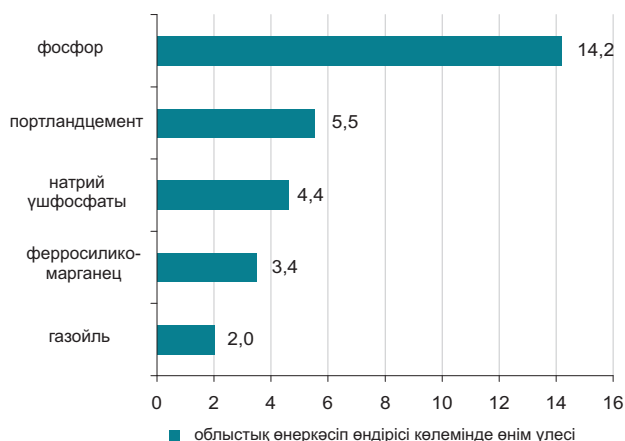

### Ауыл шаруашылығы

	2012 жылғы қаңтар-желтоқсан	Өткен жылғы тиісті кезеңге пайызбен
Мал мен құстың тірідей салмақта шаруашылықта сойылғаны немесе союға өткізілгені, мың тонна	97,0	104,1
Сауылған сиыр сүті, мың тонна	281,8	101,7
Алынған тауық жұмыртқасы, млн. дана	112,3	97,1
Негізгі дөңді дақылдардың қолда бары – барлығы, мың тонна*	70,3	83,3
одан:		
бидай	42,8	114,9
арпа	25,1	60,5
Негізгі майлы дақылдардың қолда бары – барлығы, мың тонна*	7,5	62,3
одан:		
мақсары тұқымдары	7,2	60,9

\* 2013 жылғы 1 қаңтарға.

### Бағалар индексі

	2012 жылғы желтоқсан 2012 жылғы қарашаға, %	2012 жылғы желтоқсан 2011 жылғы желтоқсанға, %
Тұтыну бағаларының индексі	101,3	106,0
Азық-түлік тауарлары	100,7	105,0
Азық-түлік емес тауарлар	100,5	103,5
Ақылы қызметтер	102,9	109,8
Өндіруші кәсіпорындар бағасының индексі	100,3	112,8
Ауыл шаруашылығының бағалары индексі	102,3	114,7
Құрылыстағы бағалар индексі	100,2	106,3
Көлік қызметтерінің тарифтері индексі	102,1	106,7
Заңды тұлғаларға көрсетілген почталық және курьерлік қызметтерінің тарифтері индексі	100,0	120,4
Заңды тұлғаларға көрсетілген байланыс қызметтері тарифтері индексі	100,0	100,4

## ҚАРАҒАНДЫ ОБЛЫСЫ

### Әлеуметтік даму

Халық, адам (2012 жылғы 1 желтоқсанға)	1 362 982
Туғандар, адам (2012 жылғы қаңтар-қараша)	22 869
Өлгендер, адам (2012 жылғы қаңтар-қараша)	14 042
Келгені, адам (2012 жылғы қаңтар-қараша)	23 359
Кеткені, адам (2012 жылғы қаңтар-қараша)	27 268

Жұмыспен қамтылғандар, адам (2012 жылғы IV тоқсан)*	702 603
Жалдамалы қызметкерлер, жұмыспен қамтылғандардың жалпы санына %-бен (2012 жылғы IV тоқсан)*	83,8
Жұмыссыздық деңгейі, % (2012 жылғы IV тоқсан)*	5,2

Жалақы, теңге (2012 жылғы қараша)	94 224
Жан басына шаққандағы орташа атуалы ақшалай табыстары, теңге (2012 жылғы қараша)	60 072
Күнкөрістің ең төменгі деңгейінің шамасы, теңге (2012 жылғы желтоқсан)	15 359

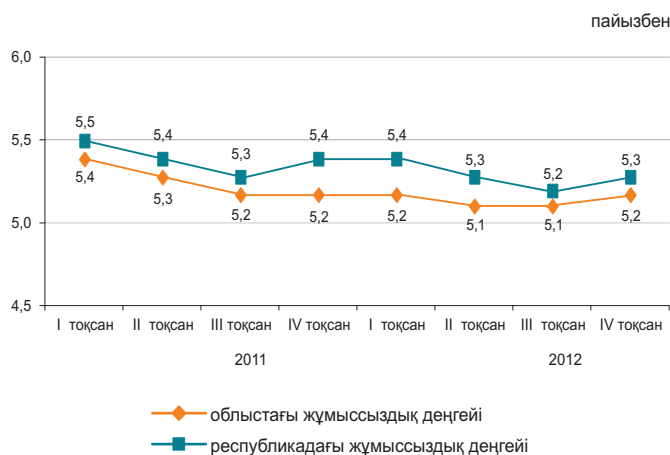

\* Алдын ала деректер.

### Экономиканың нақты секторы

2012 жылғы қаңтар-желтоқсан, пайызбен

	2012 жылғы қаңтар-желтоқсан 2011 жылғы қаңтар-желтоқсанға %-бен	2011 жылғы қаңтар-желтоқсан 2010 жылғы қаңтар-желтоқсанға %-бен
Өнеркәсіп	96,6	102,3
Ауыл шаруашылығы	95,5	114,1
Құрылыс	117,7	111,2
Бөлшек сауда	108,3	113,0
Жүк айналымы	113,8	132,0
Жолаушылар айналымы	113,9	148,5
Байланыс	106,1	114,7

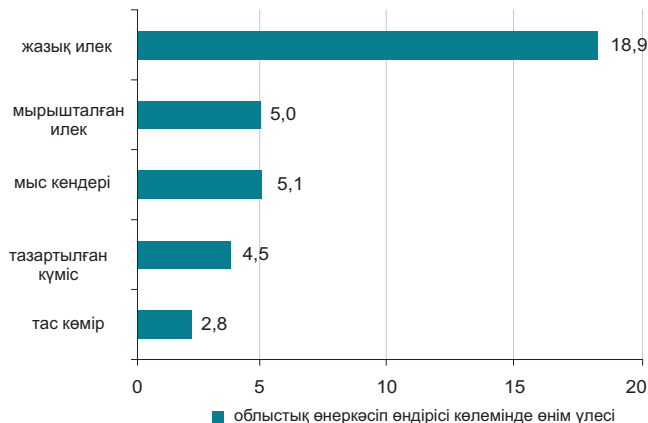

### Ауыл шаруашылығы

	2012 жылғы қаңтар-желтоқсан	Өткен жылғы тиісті кезеңге пайызбен
Мал мен құстың тірідей салмақта шаруашылықта сойылғаны немесе союға өткізілгені, мың тонна	117,3	102,3
Сауылған сиыр сүті, мың тонна	353,1	101,3
Алынған тауық жұмыртқасы, млн. дана	468,5	125,6
Негізгі дәнді дақылдардың қолда бары – барлығы, мың тонна*	346,9	65,4
одан:		
бидай	303,7	63,5
арпа	30,0	77,1
Негізгі майлы дақылдардың қолда бары – барлығы, мың тонна*	3,0	96,0
одан:		
шашақты зығыр тұқымдары	1,8	69,0
мақсары тұқымдары	1,1	198,2

\* 2013 жылғы 1 қаңтарға.

### Бағалар индексі

	2012 жылғы желтоқсан 2012 жылғы қарашаға, %	2012 жылғы желтоқсан 2011 жылғы желтоқсанға, %
Тұтыну бағаларының индексі	100,3	107,0
Азық-түлік тауарлары	100,3	106,0
Азық-түлік емес тауарлар	100,2	103,4
Ақылы қызметтер	100,3	112,0
Өндіруші кәсіпорындар бағасының индексі	97,3	104,5
Ауыл шаруашылығының бағалары индексі	111,5	127,2
Құрылыстағы бағалар индексі	100,2	105,7
Көлік қызметтерінің тарифтері индексі	101,0	107,4
Заңды тұлғаларға көрсетілген почталық және курьерлік қызметтерінің тарифтері индексі	100,0	124,6
Заңды тұлғаларға көрсетілген байланыс қызметтері тарифтері индексі	100,0	95,9

## ҚОСТАНАЙ ОБЛЫСЫ

### Әлеуметтік даму

Халық, адам (2012 жылғы 1 желтоқсанға)	880 094
Туғандар, адам (2012 жылғы қаңтар-қараша)	12 237
Өлгендер, адам (2012 жылғы қаңтар-қараша)	9 441
Келгені, адам (2012 жылғы қаңтар-қараша)	18 755
Кеткені, адам (2012 жылғы қаңтар-қараша)	21 036

Жұмыспен қамтылғандар, адам (2012 жылғы IV тоқсан)*	508 511
Жалдамалы қызметкерлер, жұмыспен қамтылғандардың жалпы санына %-бен (2012 жылғы IV тоқсан)*	58,2
Жұмыссыздық деңгейі, % (2012 жылғы IV тоқсан)*	5,2

Жалақы, теңге (2012 жылғы қараша)	85 987
Жан басына шаққандағы орташа атаулы ақшалай табыстары, теңге (2012 жылғы қараша)	49 226
Күнкөрістің ең төменгі деңгейінің шамасы, теңге (2012 жылғы желтоқсан)	15 348

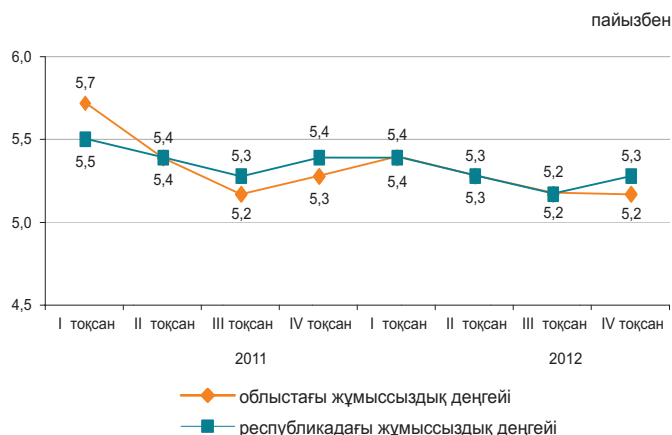

\* Алдын ала деректер.

### Экономиканың нақты секторы

	2012 жылғы қаңтар-желтоқсан 2011 жылғы қаңтар-желтоқсанға %-бен	2011 жылғы қаңтар-желтоқсан 2010 жылғы қаңтар-желтоқсанға %-бен
Өнеркәсіп	101,7	100,0
Ауыл шаруашылығы	48,5	159,7
Құрылыс	128,6	111,2
Бөлшек сауда	114,2	113,0
Жүк айналымы	111,9	149,1
Жолаушылар айналымы	105,5	121,1
Байланыс	108,6	111,4

2012 жылғы қаңтар-желтоқсан, пайызбен

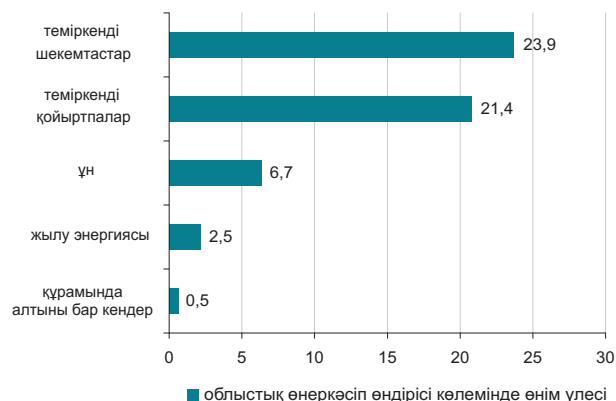

### Ауыл шаруашылығы

	2012 жылғы қаңтар-желтоқсан	Өткен жылғы тиісті кезеңге пайызбен
Мал мен құстың тірідей салмақта шаруашылықта сойылғаны немесе союға өткізілгені, мың тонна	187,7	78,1
Сауылған сиыр сүті, мың тонна	330,8	57,1
Алынған тауық жұмыртқасы, млн. дана	522,9	94,6
Негізгі дәнді дақылдардың қолда бары – барлығы, мың тонна*	4 172,3	66,4
одан:		
бидай	3 984,1	66,7
арпа	114,8	62,9
Негізгі майлы дақылдардың қолда бары – барлығы, мың тонна*	35,2	35,0
одан:		
шашақты зығыр тұқымдары	16,1	32,2
күнбағыс	11,7	43,9

\* 2013 жылғы 1 қаңтарға.

### Бағалар индексі

	2012 жылғы желтоқсан 2012 жылғы қарашаға, %	2012 жылғы желтоқсан 2011 жылғы желтоқсанға, %
Тұтыну бағаларының индексі	100,8	105,0
Азық-түлік тауарлары	100,9	105,3
Азық-түлік емес тауарлар	100,9	103,5
Ақылы қызметтер	100,6	106,1
Өндіруші кәсіпорындар бағасының индексі	101,0	80,7
Ауыл шаруашылығының бағалары индексі	102,8	118,1
Құрылыстағы бағалар индексі	100,0	105,9
Көлік қызметтерінің тарифтері индексі	99,2	103,7
Заңды тұлғаларға көрсетілген почталық және курьерлік қызметтерінің тарифтері индексі	100,0	120,5
Заңды тұлғаларға көрсетілген байланыс қызметтері тарифтері индексі	100,0	100,2

## ҚЫЗЫЛОРДА ОБЛЫСЫ

### Әлеуметтік даму

Халық, адам (2012 жылғы 1 желтоқсанға)	725 862
Туғандар, адам (2012 жылғы қаңтар-қараша)	18 698
Өлгендер, адам (2012 жылғы қаңтар-қараша)	4 290
Келгені, адам (2012 жылғы қаңтар-қараша)	11 058
Кеткені, адам (2012 жылғы қаңтар-қараша)	12 596

Жұмыспен қамтылғандар, адам (2012 жылғы IV тоқсан)*	328 482
Жалдамалы қызметкерлер, жұмыспен қамтылғандардың жалпы санына %-бен (2012 жылғы IV тоқсан)*	66,9
Жұмыссыздық деңгейі, % (2012 жылғы IV тоқсан)*	5,3

Жалақы, теңге (2012 жылғы қараша)	90 305
Жан басына шаққандағы орташа атуалы ақшалай табыстары, теңге (2012 жылғы қараша)	44 879
Күнкөрістің ең төменгі деңгейінің шамасы, теңге (2012 жылғы желтоқсан)	15 927

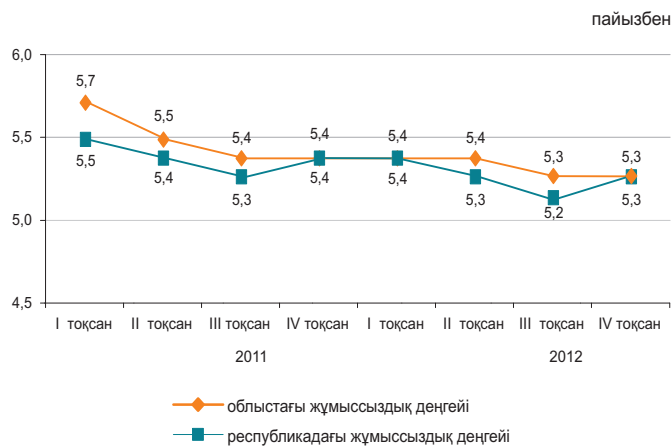

\* Алдын ала деректер.

### Экономиканың нақты секторы

	2012 жылғы қаңтар-желтоқсан 2011 жылғы қаңтар-желтоқсанға %-бен	2011 жылғы қаңтар-желтоқсан 2010 жылғы қаңтар-желтоқсанға %-бен
Өнеркәсіп	101,0	100,0
Ауыл шаруашылығы	102,9	98,1
Құрылыс	106,0	143,5
Бөлшек сауда	126,4	121,6
Жүк айналымы	105,2	144,5
Жолаушылар айналымы	115,9	129,5
Байланыс	100,8	108,0

2012 жылғы қаңтар-желтоқсан, пайызбен



### Ауыл шаруашылығы

	2012 жылғы қаңтар-желтоқсан	Өткен жылғы тиісті кезеңге пайызбен
Мал мен құстың тірідей салмақта шаруашылықта сойылғаны немесе союға өткізілгені, мың тонна	32,3	101,4
Сауылған сиыр сүті, мың тонна	74,7	98,9
Алынған тауық жұмыртқасы, млн. дана	9,7	80,0
Негізгі дәнді дақылдардың қолда бары – барлығы, мың тонна*	156,4	119,5
одан: күріш	155,4	121,0
Негізгі майлы дақылдардың қолда бары – барлығы, тонна*	269,9	161,4
одан: мақсары тұқымдары	269,9	161,4

\* 2013 жылғы 1 қаңтарға.

### Бағалар индексі

	2012 жылғы желтоқсан 2012 жылғы қарашаға, %	2012 жылғы желтоқсан 2011 жылғы желтоқсанға, %
Тұтыну бағаларының индексі	100,9	106,4
Азық-түлік тауарлары	100,6	104,3
Азық-түлік емес тауарлар	100,3	103,7
Ақылы қызметтер	101,9	111,9
Өндіруші кәсіпорындар бағасының индексі	100,7	102,1
Ауыл шаруашылығының бағалары индексі	100,4	103,4
Құрылыстағы бағалар индексі	100,6	105,0
Көлік қызметтерінің тарифтері индексі	100,0	106,7
Занды тұлғаларға көрсетілген почталық және курьерлік қызметтерінің тарифтері индексі	100,0	119,1
Занды тұлғаларға көрсетілген байланыс қызметтері тарифтері индексі	100,0	97,0

## МАҢҒЫСТАУ ОБЛЫСЫ

### Әлеуметтік даму

Халық, адам (2012 жылғы 1 желтоқсанға)	566 624
Туғандар, адам (2012 жылғы қаңтар-қараша)	15 828
Өлгендер, адам (2012 жылғы қаңтар-қараша)	2 590
Келгені, адам (2012 жылғы қаңтар-қараша)	18 034
Кеткені, адам (2012 жылғы қаңтар-қараша)	10 372

Жұмыспен қамтылғандар, адам (2012 жылғы IV тоқсан)*	255 502
Жалдамалы қызметкерлер, жұмыспен қамтылғандардың жалпы санына %-бен (2012 жылғы IV тоқсан)*	92,7
Жұмыссыздық деңгейі, % (2012 жылғы IV тоқсан)*	5,6

Жалақы, теңге (2012 жылғы қараша)	162 529
Жан басына шаққандағы орташа атаулы ақшалай табыстары, теңге (2012 жылғы қараша)	83 704
Күнkerістің ең төменгі деңгейінің шамасы, теңге (2012 жылғы желтоқсан)	20 434

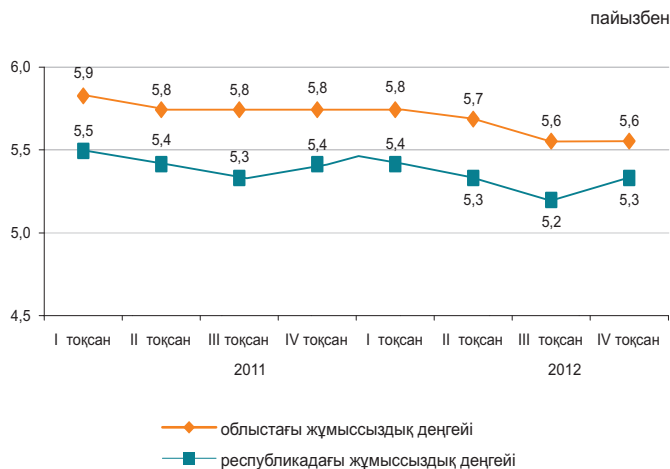

\* Алдын ала деректер.

### Экономиканың нақты секторы

	2012 жылғы қаңтар-желтоқсан 2011 жылғы қаңтар-желтоқсанға %-бен	2011 жылғы қаңтар-желтоқсан 2010 жылғы қаңтар-желтоқсанға %-бен
Өнеркәсіп	99,8	98,2
Ауыл шаруашылығы	95,9	119,5
Құрылыс	85,8	100,6
Бөлшек сауда	108,2	104,2
Жүк айналымы	101,8	147,9
Жолаушылар айналымы	109,7	110,3
Байланыс	107,6	122,2

2012 жылғы қаңтар-желтоқсан, пайызбен

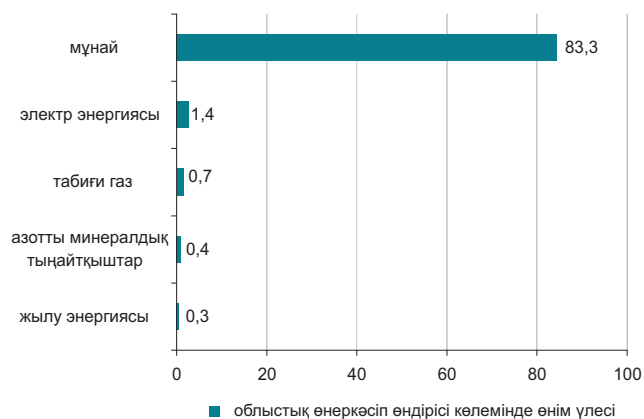

### Ауыл шаруашылығы

	2012 жылғы қаңтар-желтоқсан	Өткен жылғы тиісті кезеңге пайызбен
Мал мен құстың тірідей салмақта шаруашылықта сойылғаны немесе союға өткізілгені, мың тонна	10,4	101,6
Сауылған сиыр сүті, мың тонна	4,4	112,9
Алынған тауық жұмыртқасы, млн. дана	0,7	92,2
Негізгі дәнді дақылдардың қолда бары – барлығы, мың тонна*	75,7	110,9
соның ішінде: бидай	75,7	126,8

\* 2013 жылғы 1 қаңтарға.

### Бағалар индексі

	2012 жылғы желтоқсан 2012 жылғы қарашаға, %	2012 жылғы желтоқсан 2011 жылғы желтоқсанға, %
Тұтыну бағаларының индексі	100,5	105,8
Азық-түлік тауарлары	100,8	104,8
Азық-түлік емес тауарлар	100,6	104,3
Ақылы қызметтер	100,1	108,7
Өндіруші кәсіпорындар бағасының индексі	100,2	103,1
Ауыл шаруашылығының бағалары индексі	100,2	108,2
Құрылыстағы бағалар индексі	100,2	104,6
Көлік қызметтерінің тарифтері индексі	100,0	100,1
Заңды тұлғаларға көрсетілген почталық және курьерлік қызметтерінің тарифтері индексі	100,0	117,5
Заңды тұлғаларға көрсетілген байланыс қызметтері тарифтері индексі	100,0	101,5

## ОҢТҮСТІК ҚАЗАҚСТАН ОБЛЫСЫ

### Әлеуметтік даму

Халық, адам (2012 жылғы 1 желтоқсанға)	2 676 296
Туғандар, адам (2012 жылғы қаңтар-қараша)	76 140
Өлгендер, адам (2012 жылғы қаңтар-қараша)	14 446
Келгені, адам (2012 жылғы қаңтар-қараша)	33 377
Кеткені, адам (2012 жылғы қаңтар-қараша)	40 298

Жұмыспен қамтылғандар, адам (2012 жылғы IV тоқсан)*	1 173 729
Жалдамалы қызметкерлер, жұмыспен қамтылғандардың жалпы санына %-бен (2012 жылғы IV тоқсан)*	53,0
Жұмыссыздық деңгейі, % (2012 жылғы IV тоқсан)*	5,6

Жалақы, теңге (2012 жылғы қараша)	73 101
Жан басына шаққандағы орташа атаулы ақшалай табыстары, теңге (2012 жылғы қараша)	31 396
Күнкөрістің ең төменгі деңгейінің шамасы, теңге (2012 жылғы желтоқсан)	15 507



\*Алдын ала деректер.

### Экономиканың нақты секторы

	2012 жылғы қаңтар-желтоқсан 2011 жылғы қаңтар-желтоқсанға %-бен	2011 жылғы қаңтар-желтоқсан 2010 жылғы қаңтар-желтоқсанға %-бен
Өнеркәсіп	106,5	101,8
Ауыл шаруашылығы	108,9	111,0
Құрылыс	121,3	100,7
Бөлшек сауда	117,9	115,4
Жүк айналымы	111,8	141,4
Жолаушылар айналымы	113,6	132,3
Байланыс	103,4	106,2

2012 жылғы қаңтар-желтоқсан, пайызбен

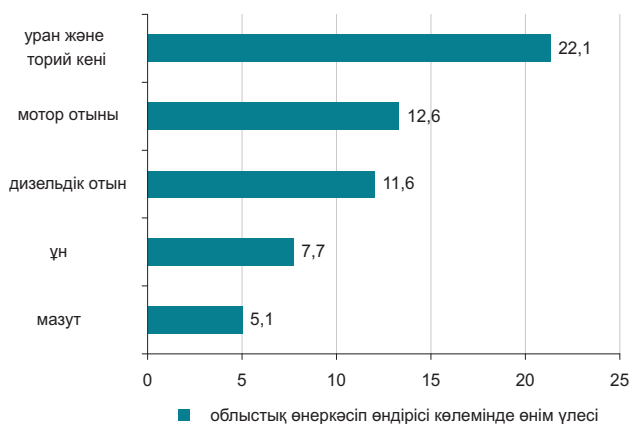

### Ауыл шаруашылығы

	2012 жылғы қаңтар-желтоқсан	Өткен жылғы тиісті кезеңге пайызбен
Мал мен құстың тірідей салмақта шаруашылықта сойылғаны немесе союға өткізілгені, мың тонна	174,8	103,7
Сауылған сиыр сүті, мың тонна	653,0	100,3
Алынған тауық жұмыртқасы, млн. дана	273,5	103,7
Негізгі дәнді дақылдардың қолда бары – барлығы, мың тонна* одан:	112,1	127,1
бидай	105,0	128,8
Негізгі майлы дақылдардың қолда бары – барлығы, мың тонна* одан:	28,6	122,4
мақта тұқымдары	16,7	117,2
мақсары тұқымдары	8,7	144,7

\* 2013 жылғы 1 қаңтарға.

### Бағалар индексі

	2012 жылғы желтоқсан 2012 жылғы қарашаға, %	2012 жылғы желтоқсан 2011 жылғы желтоқсанға, %
Тұтыну бағаларының индексі	100,6	105,7
Азық-түлік тауарлары	101,2	105,2
Азық-түлік емес тауарлар	100,1	103,9
Ақылы қызметтер	100,3	108,4
Өндіруші кәсіпорындар бағасының индексі	100,1	105,2
Ауыл шаруашылығының бағалары индексі	101,1	107,8
Құрылыстағы бағалар индексі	100,6	105,1
Көлік қызметтерінің тарифтері индексі	100,0	101,1
Заңды тұлғаларға көрсетілген почталық және курьерлік қызметтерінің тарифтері индексі	100,0	123,5
Заңды тұлғаларға көрсетілген байланыс қызметтері тарифтері индексі	100,0	99,9

## ПАВЛОДАР ОБЛЫСЫ

### Әлеуметтік даму

Халық, адам (2012 жылғы 1 желтоқсанға)	748 898
Туғандар, адам (2012 жылғы қаңтар-қараша)	11 906
Өлгендер, адам (2012 жылғы қаңтар-қараша)	7 408
Келгені, адам (2012 жылғы қаңтар-қараша)	12 474
Кеткені, адам (2012 жылғы қаңтар-қараша)	15 129

Жұмыспен қамтылғандар, адам (2012 жылғы IV тоқсан)*	414 471
Жалдамалы қызметкерлер, жұмыспен қамтылғандардың жалпы санына %-бен (2012 жылғы IV тоқсан)*	79,2
Жұмыссыздық деңгейі, % (2012 жылғы IV тоқсан)*	5,0

Жалақы, теңге (2012 жылғы қараша)	86 621
Жан басына шаққандағы орташа атаулы ақшалай табыстары, теңге (2012 жылғы қараша)	57 484
Күнkerістің ең төменгі деңгейінің шамасы, теңге (2012 жылғы желтоқсан)	15 531

\*Алдын ала деректер.

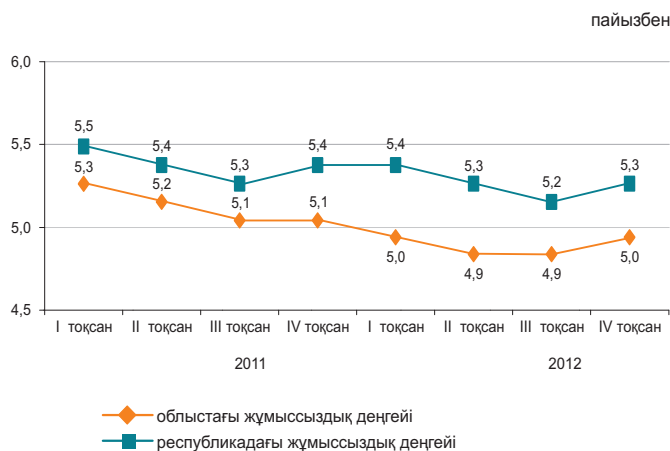

### Экономиканың нақты секторы

	2012 жылғы қаңтар-желтоқсан 2011 жылғы қаңтар-желтоқсанға %-бен	2011 жылғы қаңтар-желтоқсан 2010 жылғы қаңтар-желтоқсанға %-бен
Өнеркәсіп	103,0	102,0
Ауыл шаруашылығы	88,5	109,0
Құрылыс	123,6	107,3
Бөлшек сауда	114,1	114,0
Жүк айналымы	103,4	139,0
Жолаушылар айналымы	115,5	133,3
Байланыс	104,1	110,8

2012 жылғы қаңтар-желтоқсан, пайызбен

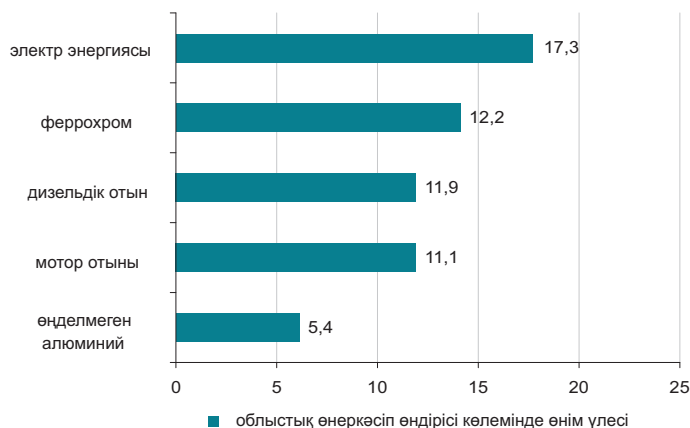

### Ауыл шаруашылығы

	2012 жылғы қаңтар-желтоқсан	Өткен жылғы тиісті кезеңге пайызбен
Мал мен құстың тірідей салмақта шаруашылықта сойылғаны немесе союға өткізілгені, мың тонна	75,1	100,1
Сауылған сиыр сүті, мың тонна	348,8	100,3
Алынған тауық жұмыртқасы, млн. дана	63,4	35,0
Негізгі дәнді дақылдардың қолда бары – барлығы, мың тонна*	225,2	64,2
одан:		
бидай	186,8	62,0
арпа	21,5	77,1
Негізгі майлы дақылдардың қолда бары – барлығы, мың тонна*	21,1	50,8
одан:		
күнбағыс	20,5	50,5

\* 2013 жылғы 1 қаңтарға.

### Бағалар индексі

	2012 жылғы желтоқсан 2012 жылғы қарашаға, %	2012 жылғы желтоқсан 2011 жылғы желтоқсанға, %
Тұтыну бағаларының индексі	100,6	106,0
Азық-түлік тауарлары	101,1	106,6
Азық-түлік емес тауарлар	100,3	103,9
Ақылы қызметтер	100,2	107,2
Өндіруші кәсіпорындар бағасының индексі	99,3	99,6
Ауыл шаруашылығының бағалары индексі	101,5	112,5
Құрылыстағы бағалар индексі	100,4	105,4
Көлік қызметтерінің тарифтері индексі	144,7	145,7
Заңды тұлғаларға көрсетілген почталық және курьерлік қызметтерінің тарифтері индексі	100,0	119,2
Заңды тұлғаларға көрсетілген байланыс қызметтері тарифтері индексі	100,0	98,2

## СОЛТҮСТІК ҚАЗАҚСТАН ОБЛЫСЫ

### Әлеуметтік даму

Халық, адам (2012 жылғы 1 желтоқсанға)	579 829
Туғандар, адам (2012 жылғы қаңтар-қараша)	7 988
Өлгендер, адам (2012 жылғы қаңтар-қараша)	7 108
Келгені, адам (2012 жылғы қаңтар-қараша)	10 496
Кеткені, адам (2012 жылғы қаңтар-қараша)	15 145

Жұмыспен қамтылғандар, адам (2012 жылғы IV тоқсан)*	327 486
Жалдамалы қызметкерлер, жұмыспен қамтылғандардың жалпы санына %-бен (2012 жылғы IV тоқсан)*	65,4
Жұмыссыздық деңгейі, % (2012 жылғы IV тоқсан)*	5,3

Жалақы, теңге (2012 жылғы қараша)	69 041
Жан басына шаққандағы орташа атуалы ақшалай табыстары, теңге (2012 жылғы қараша)	44 442
Күнкөрістің ең төменгі деңгейінің шамасы, теңге (2012 жылғы желтоқсан)	14 880

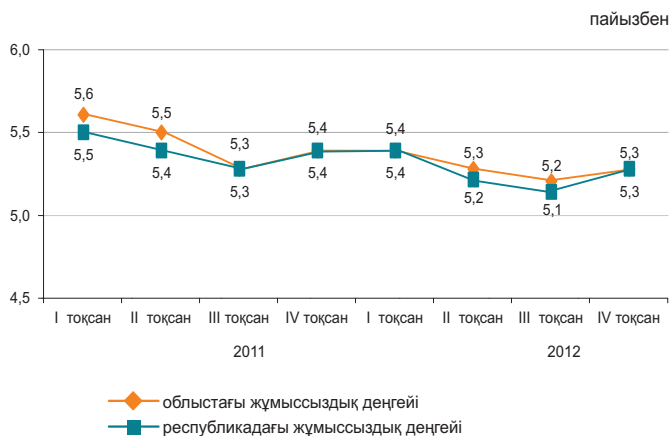

\* Алдын ала деректер.

### Экономиканың нақты секторы

2012 жылғы қаңтар-желтоқсан, пайызбен

	2012 жылғы қаңтар-желтоқсан 2011 жылғы қаңтар-желтоқсанға %-бен	2011 жылғы қаңтар-желтоқсан 2010 жылғы қаңтар-желтоқсанға %-бен
Өнеркәсіп	102,3	107,2
Ауыл шаруашылығы	69,1	159,7
Құрылыс	121,1	95,1
Бөлшек сауда	116,6	135,0
Жүк айналымы	100,6	113,9
Жолаушылар айналымы	113,7	133,6
Байланыс	105,6	106,7

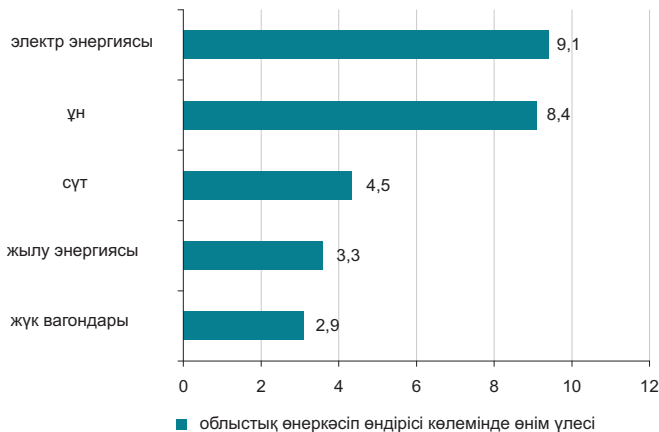

### Ауыл шаруашылығы

	2012 жылғы қаңтар-желтоқсан	Өткен жылғы тиісті кезеңге пайызбен
Мал мен құстың тірідей салмақта шаруашылықта сойылғаны немесе союға өткізілгені, мың тонна	94,4	98,2
Сауылған сиыр сүті, мың тонна	436,1	78,6
Алынған тауық жұмыртқасы, млн. дана	430,6	109,5
Негізгі дәнді дақылдардың қолда бары – барлығы, мың тонна*	3 944,1	63,8
одан:		
бидай	3 430,8	61,0
арпа	252,7	62,7
Негізгі майлы дақылдардың қолда бары – барлығы, мың тонна*	123,0	63,6
одан:		
рапс	54,5	82,4
шашақты зығыр тұқымдары	54,3	49,8

\* 2012 жылғы 1 қаңтарға.

### Бағалар индексі

	2012 жылғы желтоқсан 2012 жылғы қарашаға, %	2012 жылғы желтоқсан 2011 жылғы желтоқсанға, %
Тұтыну бағаларының индексі	101,1	106,0
Азық-түлік тауарлары	100,8	105,6
Азық-түлік емес тауарлар	100,6	103,1
Ақылы қызметтер	102,0	109,4
Өндіруші кәсіпорындар бағасының индексі	102,0	109,9
Ауыл шаруашылығының бағалары индексі	101,0	140,6
Құрылыстағы бағалар индексі	100,2	104,0
Көлік қызметтерінің тарифтері индексі	101,1	114,0
Заңды тұлғаларға көрсетілген почталық және курьерлік қызметтерінің тарифтері индексі	100,0	121,2
Заңды тұлғаларға көрсетілген байланыс қызметтері тарифтері индексі	100,0	99,5

## ШЫҒЫС ҚАЗАҚСТАН ОБЛЫСЫ

### Әлеуметтік даму

Халық, адам (2012 жылғы 1 желтоқсанға)	1 394 302
Туғандар, адам (2012 жылғы қаңтар-қараша)	21 482
Өлгендер, адам (2012 жылғы қаңтар-қараша)	14 848
Келгені, адам (2012 жылғы қаңтар-қараша)	28 000
Кеткені, адам (2012 жылғы қаңтар-қараша)	35 391

Жұмыспен қамтылғандар, адам (2012 жылғы IV тоқсан)*	711 677
Жалдамалы қызметкерлер, жұмыспен қамтылғандардың жалпы санына %-бен (2012 жылғы IV тоқсан)*	67,6
Жұмыссыздық деңгейі, % (2012 жылғы IV тоқсан)*	5,1

Жалақы, теңге (2012 жылғы қараша)	84 122
Жан басына шаққандағы орташа атаулы ақшалай табыстары, теңге (2012 жылғы қараша)	47 481
Күнкөрістің ең төменгі деңгейінің шамасы, теңге (2012 жылғы желтоқсан)	16 793

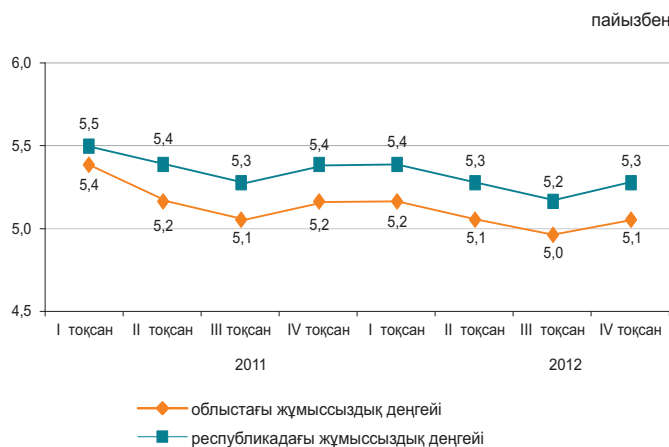

\* Алдын ала деректер.

### Экономиканың нақты секторы

	2012 жылғы қаңтар-желтоқсан 2011 жылғы қаңтар-желтоқсанға %-бен	2011 жылғы қаңтар-желтоқсан 2010 жылғы қаңтар-желтоқсанға %-бен
Өнеркәсіп	118,4	109,9
Ауыл шаруашылығы	106,3	102,1
Құрылыс	118,3	112,0
Бөлшек сауда	118,4	114,1
Жүк айналымы	108,2	144,9
Жолаушылар айналымы	116,2	149,9
Байланыс	103,8	111,0

2012 жылғы қаңтар-желтоқсан, пайызбен



### Ауыл шаруашылығы

	2012 жылғы қаңтар-желтоқсан	Өткен жылғы тиісті кезеңге пайызбен
Мал мен құстың тірідей салмақта шаруашылықта сойылғаны немесе союға өткізілгені, мың тонна	224,1	104,5
Сауылған сиыр сүті, мың тонна	739,0	102,2
Алынған тауық жұмыртқасы, млн. дана	135,5	77,2
Негізгі дәнді дақылдардың қолда бары – барлығы, мың тонна*	537,5	110,5
одан:		
бидай	411,7	105,3
арпа	74,5	132,8
Негізгі майлы дақылдардың қолда бары – барлығы, мың тонна*	171,9	139,9
одан:		
күнбағыс	163,3	136,1

\* 2013 жылғы 1 қаңтарға.

### Бағалар индексі

	2012 жылғы желтоқсан 2012 жылғы қарашаға, %	2012 жылғы желтоқсан 2011 жылғы желтоқсанға, %
Тұтыну бағаларының индексі	100,8	106,1
Азық-түлік тауарлары	101,7	106,0
Азық-түлік емес тауарлар	100,5	103,4
Ақылы қызметтер	99,9	109,2
Өндіруші кәсіпорындар бағасының индексі	101,5	105,8
Ауыл шаруашылығының бағалары индексі	101,3	105,9
Құрылыстағы бағалар индексі	100,4	104,5
Көлік қызметтерінің тарифтері индексі	100,1	105,1
Занды тұлғаларға көрсетілген почталық және курьерлік қызметтерінің тарифтері индексі	100,0	116,4
Занды тұлғаларға көрсетілген байланыс қызметтері тарифтері индексі	99,5	100,6

## АСТАНА ҚАЛАСЫ

### Әлеуметтік даму

Халық, адам (2012 жылғы 1 желтоқсанға)	776 117
Туғандар, адам (2012 жылғы қаңтар-қараша)	17 933
Өлгендер, адам (2012 жылғы қаңтар-қараша)	3 262
Келгені, адам (2012 жылғы қаңтар-қараша)	48 750
Кеткені, адам (2012 жылғы қаңтар-қараша)	30 222

Жұмыспен қамтылғандар, адам (2012 жылғы IV тоқсан)*	395 048
Жалдамалы қызметкерлер, жұмыспен қамтылғандардың жалпы санына %-бен (2012 жылғы IV тоқсан)*	92,9
Жұмыссыздық деңгейі, % (2012 жылғы IV тоқсан)*	5,6

Жалақы, теңге (2012 жылғы қараша)	146 597
Жан басына шаққандағы орташа атуалы ақшалай табыстары, теңге (2012 жылғы қараша)	85 049
Күнкөрістің ең төменгі деңгейінің шамасы, теңге (2012 жылғы желтоқсан)	19 267

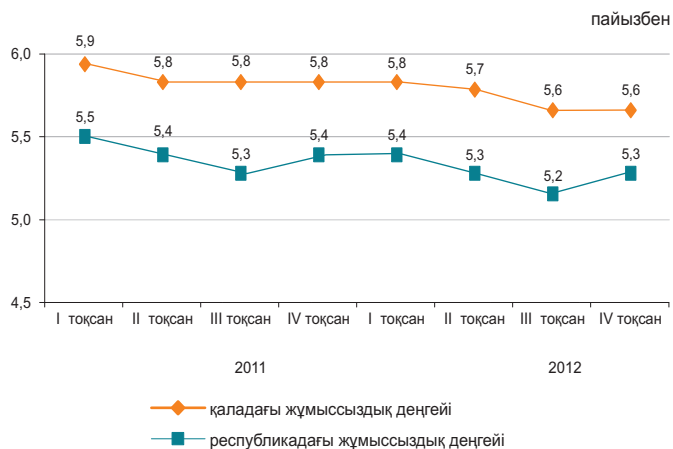

\*Алдын ала деректер.

### Экономиканың нақты секторы

	2012 жылғы қаңтар-желтоқсан 2011 жылғы қаңтар-желтоқсанға %-бен	2011 жылғы қаңтар-желтоқсан 2010 жылғы қаңтар-желтоқсанға %-бен
Өнеркәсіп	100,1	121,4
Ауыл шаруашылығы	95,7	108,6
Құрылыс	100,4	105,5
Бөлшек сауда	110,1	109,2
Жүк айналымы	105,1	164,3
Жолаушылар айналымы	111,9	118,2
Байланыс	121,1	124,7



### Ауыл шаруашылығы

	2012 жылғы қаңтар-желтоқсан	Өткен жылғы тиісті кезеңге пайызбен
Мал мен құстың тірідей салмақта шаруашылықта сойылғаны немесе союға өткізілгені, мың тонна	0,3	94,5
Сауылған сиыр сүті, мың тонна	1,8	97,7
Алынған тауық жұмыртқасы, млн. дана	0,2	106,2
Негізгі дөңді дақылдардың қолда бары – барлығы, мың тонна*	126,9	71,8
соның ішінде: бидай	126,2	72,1

\* 2013 жылғы 1 қаңтарға.

### Бағалар индексі

	2012 жылғы желтоқсан 2012 жылғы қарашаға, %	2012 жылғы желтоқсан 2011 жылғы желтоқсанға, %
Тұтыну бағаларының индексі	100,4	106,2
Азық-түлік тауарлары	101,0	107,3
Азық-түлік емес тауарлар	100,1	103,9
Ақылы қызметтер	100,2	107,1
Өндіруші кәсіпорындар бағасының индексі	98,4	107,7
Ауыл шаруашылығының бағалары индексі	-	-
Құрылыстағы бағалар индексі	99,6	105,3
Көлік қызметтерінің тарифтері индексі	100,0	103,1
Занды тұлғаларға көрсетілген почталық және курьерлік қызметтерінің тарифтері индексі	100,0	110,5
Занды тұлғаларға көрсетілген байланыс қызметтері тарифтері индексі	98,9	98,5

## АЛМАТЫ ҚАЛАСЫ

### Әлеуметтік даму

Халық, адам (2012 жылғы 1 желтоқсанға)	1 472 866
Туғандар, адам (2012 жылғы қаңтар-қараша)	242 841
Өлгендер, адам (2012 жылғы қаңтар-қараша)	10 223
Келгені, адам (2012 жылғы қаңтар-қараша)	47 820
Кеткені, адам (2012 жылғы қаңтар-қараша)	39 339

Жұмыспен қамтылғандар, адам (2012 жылғы IV тоқсан)*	731 910
Жалдамалы қызметкерлер, жұмыспен қамтылғандардың жалпы санына %-бен (2012 жылғы IV тоқсан)*	91,9
Жұмыссыздық деңгейі, % (2012 жылғы IV тоқсан)*	5,7

Жалақы, теңге (2012 жылғы қараша)	132 972
Жан басына шаққандағы орташа атаулы ақшалай табыстары, теңге (2012 жылғы қараша)	95 962
Күнkerістің ең төменгі деңгейінің шамасы, теңге (2012 жылғы желтоқсан)	19 065

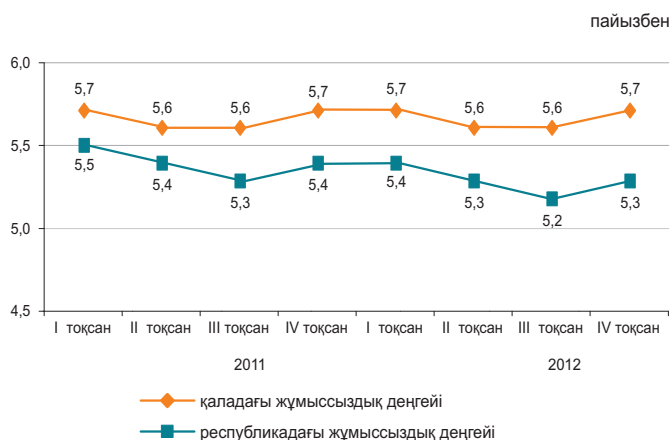

\* Алдын ала деректер.

### Экономиканың нақты секторы

	2012 жылғы қаңтар-желтоқсан 2011 жылғы қаңтар-желтоқсанға %-бен	2011 жылғы қаңтар-желтоқсан 2010 жылғы қаңтар-желтоқсанға %-бен
Өнеркәсіп	103,3	114,7
Ауыл шаруашылығы	96,5	93,7
Құрылыс	107,1	95,0
Бөлшек сауда	106,7	106,2
Жүк айналымы	111,4	140,5
Жолаушылар айналымы	114,3	119,8
Байланыс	110,9	120,7

2012 жылғы қаңтар-желтоқсан, пайызбен

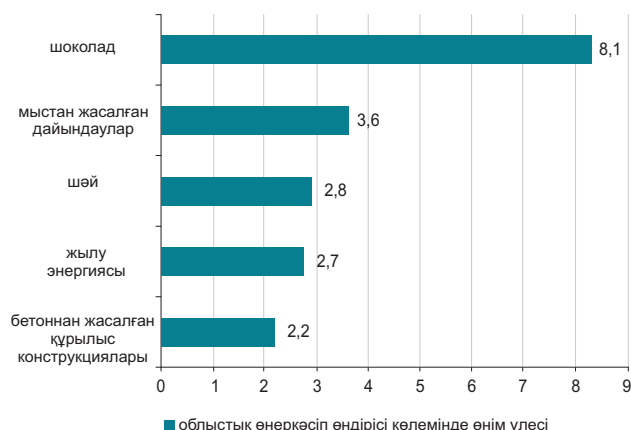

### Ауыл шаруашылығы

	2012 жылғы қаңтар-желтоқсан	Өткен жылғы тиісті кезеңге пайызбен
Мал мен құстың тірідей салмақта шаруашылықта сойылғаны немесе союға өткізілгені, тонна	163,2	84,7
Сауылған сиыр сүті, мың тонна	0,5	59,2
Алынған тауық жұмыртқасы, млн. дана	2,8	84,3
Негізгі дәнді дақылдардың қолда бары – барлығы, мың тонна*	9,4	2,2 есе
одан: бидай	9,3	2,2 есе
Негізгі майлы дақылдардың қолда бары – барлығы, тонна*	2,0	21,3
соның ішінде: соя бұршақтары	2,0	21,3

\* 2013 жылғы 1 қаңтарға.

### Бағалар индексі

	2012 жылғы желтоқсан 2012 жылғы қарашаға, %	2012 жылғы желтоқсан 2011 жылғы желтоқсанға, %
Тұтыну бағаларының индексі	100,5	106,1
Азық-түлік тауарлары	100,6	104,2
Азық-түлік емес тауарлар	100,4	102,9
Ақылы қызметтер	100,3	112,1
Өндіруші кәсіпорындар бағасының индексі	99,9	103,0
Ауыл шаруашылығының бағалары индексі	-	-
Құрылыстағы бағалар индексі	100,1	103,3
Көлік қызметтерінің тарифтері индексі	100,0	128,3
Заңды тұлғаларға көрсетілген почталық және курьерлік қызметтерінің тарифтері индексі	100,0	101,7
Заңды тұлғаларға көрсетілген байланыс қызметтері тарифтері индексі	100,0	85,9

# 1. ОСНОВНЫЕ ПОКАЗАТЕЛИ

## 1.1 КРАТКИЕ ИТОГИ СОЦИАЛЬНО-ЭКОНОМИЧЕСКОГО РАЗВИТИЯ

### КРАТКОСРОЧНЫЙ ЭКОНОМИЧЕСКИЙ ИНДИКАТОР

Краткосрочный экономический индикатор в январе-декабре 2012г. к январю-декабрю 2011г. составил 102,1%. Расчет краткосрочного экономического индикатора осуществляется для обеспечения оперативности и базируется на изменении индексов выпуска по базовым отраслям: сельское хозяйство, промышленность, строительство, торговля, транспорт и связь, составляющих 67-68% от ВВП.

### УРОВЕНЬ ЖИЗНИ

Среднедушевые номинальные денежные доходы населения по оценке в ноябре 2012г. составили 51738 тенге. Прирост по сравнению с ноябрем 2011г. составил 6,8% по номинальным и 1,1% по реальным денежным доходам.

### РЫНОК ТРУДА И ОПЛАТА ТРУДА

Численность безработных по оценке в декабре 2012г. составила 474,7 тыс. человек. Уровень безработицы составил 5,3% к численности экономически активного населения. Численность лиц, зарегистрированных в органах занятости в качестве безработных, на конец декабря 2012г. составила 34,6 тыс. человек или 0,4% к численности экономически активного населения. Уровень скрытой безработицы по оценке составил 0,4% от экономически активного населения.

Среднемесячная номинальная заработная плата, начисленная работникам в ноябре 2012г. составила 100866 тенге. Прирост к ноябрю 2011г. составил 9,9%. Индекс реальной заработной платы к ноябрю 2011г. составил 104,1%.

### ЦЕНЫ

Индекс потребительских цен в декабре 2012г. по сравнению с декабрем 2011г. составил 106%. Цены на продовольственные товары возросли на 5,3%, непродовольственные – на 3,5%, платные услуги – на 9,3%. Цены предприятий-производителей промышленной продукции в декабре 2012г. по сравнению с декабрем 2011г. повысились на 2,1%.

### НАЦИОНАЛЬНАЯ ЭКОНОМИКА

Объем валового внутреннего продукта, по отчетным данным, за январь-сентябрь 2012г. составил в текущих ценах 20378,2 млрд. тенге. По сравнению с соответствующим периодом 2011г. реальный ВВП вырос на 5,2%. В структуре ВВП доля производства товаров составила 42%, услуг – 51,3%.

Объем инвестиций в основной капитал в январе-декабре 2012г. составил 5455 млрд. тенге, что на 3,8% больше, чем за прошлый год.

Количество зарегистрированных юридических лиц по состоянию на 1 января 2013г. составило 317926 единиц и увеличилось по сравнению с соответствующим периодом предыдущего года на 5,5%, в том числе 301305 единиц с численностью работников менее 50 человек. Количество действующих юридических лиц составило 174953, среди которых малые предприятия составляют 159300 единиц. Количество зарегистрированных субъектов малого предпринимательства (юридические лица) в республике составило 229865 единиц и увеличилось по сравнению с соответствующим периодом предыдущего года на 6,2%.

### ТОРГОВЛЯ

Объем розничной торговли за отчетный период составил 4319,9 млрд. тенге (без оборота общественного питания) и увеличился на 12,9% по сравнению с январем-декабрем 2011г.

Объем оптовой торговли за отчетный период составил 11735,2 млрд. тенге и увеличился на 15,2% по сравнению с январем-декабрем 2011г.

Объем услуг по предоставлению продуктов питания и напитков за отчетный период составил 205,2 млрд. тенге и увеличился на 13,3% по сравнению с январем-декабрем 2011г.

Внешнеторговый оборот Казахстана в январе-ноябре 2012г. составил 125199 млн. долларов США и по сравнению с январем-ноябрем 2011г. увеличился на 10,9%, в том числе экспорт – 84886,8 млн. долларов США (на 6,3% больше), импорт – 40312,2 млн. долларов США (на 21,9% больше).

### РЕАЛЬНЫЙ СЕКТОР ЭКОНОМИКИ

Объем промышленного производства в январе-декабре 2012г. составил 16618,4 млрд. тенге в действующих ценах, что на 0,5% больше, чем в январе-декабре 2011г. В горнодобывающей промышленности и разработке карьеров производство увеличилось на 0,2%, в обрабатывающей промышленности производство – на 0,7%, электроснабжении, подаче газа, пара и воздушном кондиционировании – на 3,3%. В водоснабжении, канализационной системе, контроле над сбором и распределением отходов производство снизилось на 5,9%.

Объем валового выпуска продукции (услуг) сельского хозяйства в январе-декабре 2012г. составил 1938,8 млрд. тенге, что меньше на 17,8% января-декабря 2011г.

Объем грузооборота в январе-декабре 2012г. составил 475,3 млрд. ткм (с учетом оценки объема грузооборота индивидуальных предпринимателей, занимающихся коммерческими перевозками) и вырос на 7% по сравнению с соответствующим периодом 2011г.

### ФИНАНСОВАЯ СИСТЕМА

По данным Министерства финансов Республики Казахстан по состоянию на 1 декабря 2012г. доходы государственного бюджета составили 5406 млрд. тенге, или 94,3% по отношению к исполняемому бюджету. Исполнение бюджета по затратам составило 5431,5 млрд. тенге или 85,3% к исполняемому бюджету. По сравнению с соответствующим периодом 2011г. доходы увеличились на 9,6%, а затраты – на 16,5%. Дефицит бюджета (с учетом чистого бюджетного кредитования и сальдо по операциям с финансовыми активами) сформировался на уровне 533,1 млрд. тенге.

Кредитные вложения банков второго уровня в отрасли экономики на конец ноября 2012г. составили 9737,5 млрд. тенге и увеличились по сравнению с соответствующим периодом прошлого года на 13,6%. В общей сумме кредитов удельный вес долгосрочных кредитов составил 80,6%, кредитов в иностранной валюте – 30%. Объем депозитов в депозитных организациях составил 9085,5 млрд. тенге, что на 8,5% больше, чем в соответствующем месяце прошлого года, депозиты физических лиц составили 3211,1 млрд. тенге и увеличились на 22,7%.

Финансовый результат крупных и средних предприятий за III квартал 2012г. определился как прибыль в сумме 1657,2 млрд. тенге, что на 8,9% ниже уровня аналогичного периода 2011г. Уровень рентабельности составил 26,6%. Доля убыточных предприятий среди общего числа отчитавшихся составила 32,8%.

## МОНИТОРИНГ ОСНОВНЫХ СОЦИАЛЬНО-ЭКОНОМИЧЕСКИХ ПОКАЗАТЕЛЕЙ

Ноябрь 2012г.

	Январь-ноябрь 2012г.	Ноябрь 2012г.	Январь-ноябрь 2012г. к январю-ноябрю 2011г., в процентах	Ноябрь 2012г. к ноябрю 2011г., в процентах	Ноябрь 2012г. к октябрю 2012г., в процентах
<b>Социально-демографические показатели</b>					
Численность населения на конец периода, тыс. человек	16 896,9	16 896,9	101,4	101,4	100,1
Естественный прирост (убыль) населения, тыс. человек	223,0	19,1	105,4	102,1	83,8
Миграционный прирост (убыль), тыс. человек	-	-	-	-	-
Число зарегистрированных случаев заболеваний туберкулезом органов дыхания, человек	11 150	1 049	95,4	106,1	108,8
Число выявленных носителей ВИЧ-инфекции, человек	1 896	173	103,3	113,8	101,8
Число зарегистрированных преступлений, случаев	262 787	26 099	146,7	133,9	98,3
Уровень преступности (число преступлений на 10 000 населения)	171	-	144,9	-	-
<b>Уровень жизни</b>					
Среднедушевой номинальный денежный доход (оценка), тенге	558 924	51 738	112,9	106,8	100,1
Реальный денежный доход (оценка), %	-	-	107,5	101,1	99,4
Величина прожиточного минимума, тенге	-	16 554	-	107,1	90,8
<b>Рынок труда и оплата труда</b>					
Численность безработных, тыс. человек (оценка)	-	474,9	-	99,4	99,9
Численность зарегистрированных безработных, тыс. человек	-	49,3	-	59,7	91,4
Уровень безработицы, % (оценка)	-	5,3	-	-	-
Доля зарегистрированных безработных, %	-	0,5	-	-	-
Уровень скрытой безработицы, % (оценка)	-	0,4	-	-	-
Среднемесячная номинальная заработная плата одного работника, тенге	99 280	100 866	113,8	109,9	102,0
Индекс реальной заработной платы, %	-	-	108,4	104,1	101,3
<b>Цены</b>					
Индекс потребительских цен, %	-	-	105,0	105,6	100,7
Индекс цен производителей промышленной продукции, %	-	-	103,7	102,7	99,5
Индекс цен в сельском хозяйстве, %	-	-	94,0	118,5	106,5
Индекс цен в строительстве, %	-	-	104,9	104,6	100,5
Индекс цен оптовых продаж, %	-	-	101,2	107,4	100,8
Индекс тарифов на услуги транспорта, %	-	-	109,6	111,0	100,0
Индекс тарифов на услуги почтовые и курьерские для юридических лиц, %	-	-	98,3	106,0	107,7
Индекс тарифов на услуги связи для юридических лиц, %	-	-	93,4	91,6	100,0
Индекс цен экспортных поставок, %	-	-	105,7	92,4	101,3
Индекс цен импортных поступлений, %	-	-	96,2	93,1	99,4
<b>Национальная экономика</b>					
Краткосрочный экономический индикатор, млрд. тенге (рассчитывается по реальному темпу роста шести отраслей - сельское хозяйство, промышленность, строительство, торговля, транспорт, связь)	29 079,8	3 083,8	101,8	105,4	101,7
Валовой внутренний продукт, млрд. тенге (январь-сентябрь 2012г., отчетные данные)	20 378,2	-	105,2	-	-
Инвестиции в основной капитал, млрд. тенге	4 578,1	551,6	103,1	104,1	112,0
<b>Торговля</b>					
Розничная торговля по всем каналам реализации, млрд. тенге (без учета услуг общественного питания)	3 805,1	414,4	112,8	112,3	109,2
Внешнеторговый оборот, млн. долл. США	125 199,0	11 635,7	110,9	96,1	97,8
Экспорт товаров, млн. долл. США	84 886,8	7 505,0	106,3	91,4	95,8
Импорт товаров, млн. долл. США	40 312,2	4 130,7	121,9	106,2	101,8
<b>Реальный сектор экономики</b>					
Объем промышленной продукции (товаров, услуг), млрд. тенге	15 086,4	1 503,7	100,4	100,9	101,1
Объем валового выпуска продукции (услуг) сельского хозяйства, млрд. тенге	1 816,5	253,6	81,5	115,2	87,6
Объем строительных работ, млрд. тенге	1 965,8	242,4	102,5	112,5	107,7
Перевозки грузов всеми видами транспорта, млн. тонн	2 898,0	302,2	110,1	92,9	98,5
Грузооборот всех видов транспорта, млрд. ткм	432,6	42,1	108,4	95,0	96,4
Объем услуг почтовой и курьерской деятельности, млрд. тенге	17,5	1,9	117,4	103,1	88,2
Объем услуг связи, млрд. тенге	544,0	52,2	110,5	110,2	98,8
Индекс предпринимательской уверенности в промышленности	-	+10	-	-	-
Индекс предпринимательской уверенности в торговле	-	+3	-	-	-
Индекс ощущений потребителей	-	+19	-	-	-
Индекс желания покупать	-	+19	-	-	-
<b>Финансовая система</b>					
Денежная масса М3, млрд. тенге	-	10 465,5	-	108,9	97,9
Наличные деньги в обращении, млрд. тенге	-	1 379,9	-	111,8	98,0
Депозиты в депозитных организациях, на конец периода, млрд. тенге (без учета счетов нерезидентов)	-	9 085,5	-	108,5	97,9
депозиты физических лиц, на конец периода, млрд. тенге (без учета счетов нерезидентов)	-	3 211,1	-	122,7	101,7
Кредиты БВУ экономики и населения, млрд. тенге	-	9 737,5	-	113,6	101,2
Долгосрочные кредитные вложения БВУ, млрд. тенге	-	7 844,2	-	112,5	100,4
Рентабельность предприятий и организаций, % (III квартал 2012г.)	26,6	-	-	-	-
Дебиторская задолженность предприятий и организаций, млрд. тенге (на 1 октября 2012г.)	9 162,6	-	110,1	-	-
Задолженность по обязательствам предприятий и организаций, млрд. тенге (на 1 октября 2012г.)	26 675,4	-	106,0	-	-

## МОНИТОРИНГ ОСНОВНЫХ СОЦИАЛЬНО-ЭКОНОМИЧЕСКИХ ПОКАЗАТЕЛЕЙ

Декабрь 2012г.

	Январь-декабрь 2012г.	Декабрь 2012г.	Январь-декабрь 2012г. к январю-декабрю 2011г., в процентах	Декабрь 2012г. к декабрю 2011г., в процентах	Декабрь 2012г. к ноябрю 2012г., в процентах
<b>Социально-демографические показатели</b>					
Численность населения на конец периода, тыс. человек	...	...	...	...	...
Естественный прирост (убыль) населения, тыс. человек	...	...	...	...	...
Миграционный прирост (убыль), тыс. человек	...	...	...	...	...
Число зарегистрированных случаев заболеваний туберкулезом органов дыхания, человек	...	...	...	...	...
Число выявленных носителей ВИЧ-инфекции, человек	...	...	...	...	...
Число зарегистрированных преступлений, случаев	...	...	...	...	...
Уровень преступности (число преступлений на 10 000 населения)	...	...	...	...	...
<b>Уровень жизни</b>					
Среднедушевой номинальный денежный доход (оценка), тенге	...	...	...	...	...
Реальный денежный доход (оценка), %	...	...	...	...	...
Величина прожиточного минимума, тенге	-	16 698	-	106,9	100,9
<b>Рынок труда и оплата труда</b>					
Численность безработных, тыс. человек (оценка)	-	474,7	-	99,1	100,0
Численность зарегистрированных безработных, тыс. человек	-	34,6	-	94,5	70,2
Уровень безработицы, % (оценка)	-	5,3	-	-	-
Доля зарегистрированных безработных, %	-	0,4	-	-	-
Уровень скрытой безработицы, % (оценка)	-	0,4	-	-	-
Среднемесячная номинальная заработная плата одного работника, тенге	...	...	...	...	...
Индекс реальной заработной платы, %	-	-	...	...	...
<b>Цены</b>					
Индекс потребительских цен, %	-	-	105,1	106,0	100,6
Индекс цен производителей промышленной продукции, %	-	-	103,5	102,1	99,5
Индекс цен в сельском хозяйстве, %	-	-	96,2	122,4	102,5
Индекс цен в строительстве, %	-	-	104,9	104,6	100,2
Индекс цен оптовых продаж, %	-	-	101,8	108,1	100,4
Индекс тарифов на услуги транспорта, %	-	-	110,2	115,9	104,5
Индекс тарифов на услуги почтовые и курьерские для юридических лиц, %	-	-	99,0	106,0	100,0
Индекс тарифов на услуги связи для юридических лиц, %	-	-	93,2	91,5	99,9
Индекс цен экспортных поставок, %	-	-	...	...	...
Индекс цен импортных поступлений, %	-	-	...	...	...
<b>Национальная экономика</b>					
Краткосрочный экономический индикатор, млрд. тенге (рассчитывается по реальному темпу роста шести отраслей - сельское хозяйство, промышленность, строительство, торговля, транспорт, связь)	32 220,1	3 140,3	102,1	105,1	102,5
Валовой внутренний продукт, млрд. тенге	-	...	-	...	...
Инвестиции в основной капитал, млрд. тенге	5 455,0	876,9	103,8	108,0	158,6
<b>Торговля</b>					
Розничная торговля по всем каналам реализации, млрд. тенге (без учета услуг общественного питания)	4 319,9	514,8	112,9	114,1	123,7
Внешнеторговый оборот, млн. долл. США	...	...	...	...	...
Экспорт товаров, млн. долл. США	...	...	...	...	...
Импорт товаров, млн. долл. США	...	...	...	...	...
<b>Реальный сектор экономики</b>					
Объем промышленной продукции (товаров, услуг), млрд. тенге	16 618,4	1 532,0	100,5	102,0	99,2
Объем валового выпуска продукции (услуг) сельского хозяйства, млрд. тенге	1 938,8	122,3	82,2	96,1	50,2
Объем строительных работ, млрд. тенге	2 261,5	295,7	102,9	105,8	121,9
Перевозки грузов всеми видами транспорта, млн. тонн	3 221,6	323,7	108,7	97,5	107,1
Грузооборот всех видов транспорта, млрд. ткм	475,3	42,7	107,0	94,6	101,5
Объем услуг почтовой и курьерской деятельности, млрд. тенге	19 565,7	2 016,1	116,6	106,8	105,5
Объем услуг связи, млрд. тенге	597 932,0	53 893,4	109,6	101,6	102,3
Индекс предпринимательской уверенности в промышленности	-	+5	-	-	-
Индекс предпринимательской уверенности в торговле	-	0	-	-	-
Индекс ощущений потребителей	-	+21	-	-	-
Индекс желания покупать	-	+20	-	-	-
<b>Финансовая система</b>					
Денежная масса М3, млрд. тенге	...	...	...	...	...
Наличные деньги в обращении, млрд. тенге	...	...	...	...	...
Депозиты в депозитных организациях, на конец периода, млрд. тенге (без учета счетов нерезидентов)	...	...	...	...	...
депозиты физических лиц, на конец периода, млрд. тенге (без учета счетов нерезидентов)	...	...	...	...	...
Кредиты БВУ экономики и населения, млрд. тенге	...	...	...	...	...
Долгосрочные кредитные вложения БВУ, млрд. тенге	...	...	...	...	...
Рентабельность предприятий и организаций, %	...	...	...	...	...
Дебиторская задолженность предприятий и организаций, млрд. тенге	...	...	...	...	...
Задолженность по обязательствам предприятий и организаций, млрд. тенге	...	...	...	...	...

ПРИМЕЧАНИЕ.

Показатели, формируемые с опозданием, представлены в предыдущей таблице.

Данные приведены по новой классификации видов экономической деятельности ОКЭД.

## 2. СОЦИАЛЬНО-ДЕМОГРАФИЧЕСКИЕ ПОКАЗАТЕЛИ

### 2.1 ЧИСЛЕННОСТЬ НАСЕЛЕНИЯ

Изменение темпов прироста численности населения

	тыс. человек		
	Все население	Городское население	Сельское население
На 01.12.2011г.	16 657,7	9 101,3	7 556,4
На 01.12.2012г.	16 896,9	9 254,7	7 642,2

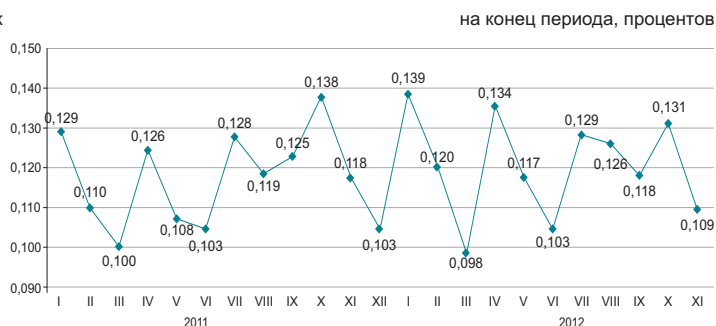

Численность населения страны на 1 декабря 2012г. составила 16,9 млн. человек. По сравнению с 1 декабря 2011г. она увеличилась на 1,4 %.

#### Естественное движение населения

	Человек		На 1000 человек по состоянию	
	январь-ноябрь 2011г.	январь-ноябрь 2012г.	на 01.12. 2011г.	на 01.12. 2012г.
	Родившиеся	345 259	354 617	22,8
Умершие	133 740	131 659	8,8	8,6
Естественный прирост	211 519	222 958	14,0	14,5
Браки	148 021	152 959	9,8	10,0
Разводы	41 245	45 138	2,7	2,9

#### Темпы роста естественного прироста населения

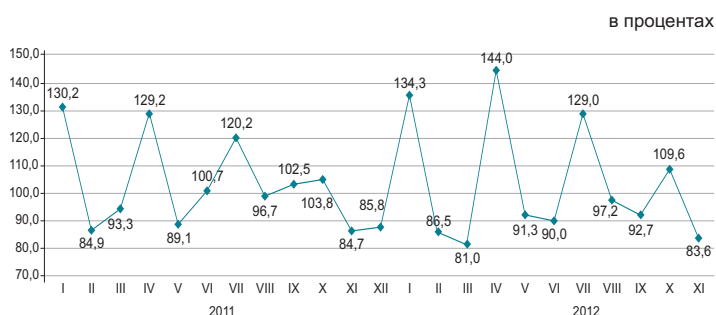

За январь-ноябрь 2012г. в республике зарегистрировано 4810 (за январь-ноябрь 2011г. – 5147) умерших детей в возрасте до 1 года. По сравнению с январем-ноябем 2011г. число умерших детей в возрасте до 1 года уменьшилось на 6,6%.

Основной причиной младенческой смертности являются состояния, возникающие в перинатальном периоде, от которых в январе-ноябре 2012г. умерло 2772 (2962) младенцев, или 57,6% (57,5%) от общего числа смертных случаев среди младенцев. Число умерших от врожденных аномалий составило 913 (987), или 19% (19,2%), от болезней органов дыхания 342 (388), или 7,1% (7,5%) и от несчастных случаев, отравлений и травм 204 (206), или 4,2% (4%).

#### Динамика коэффициентов младенческой смертности

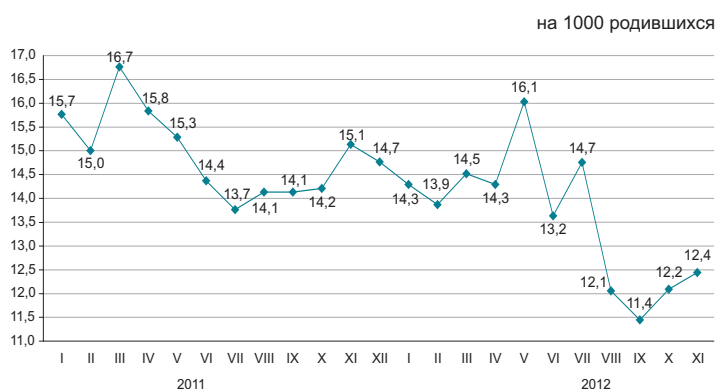

## 2.2 МИГРАЦИЯ НАСЕЛЕНИЯ

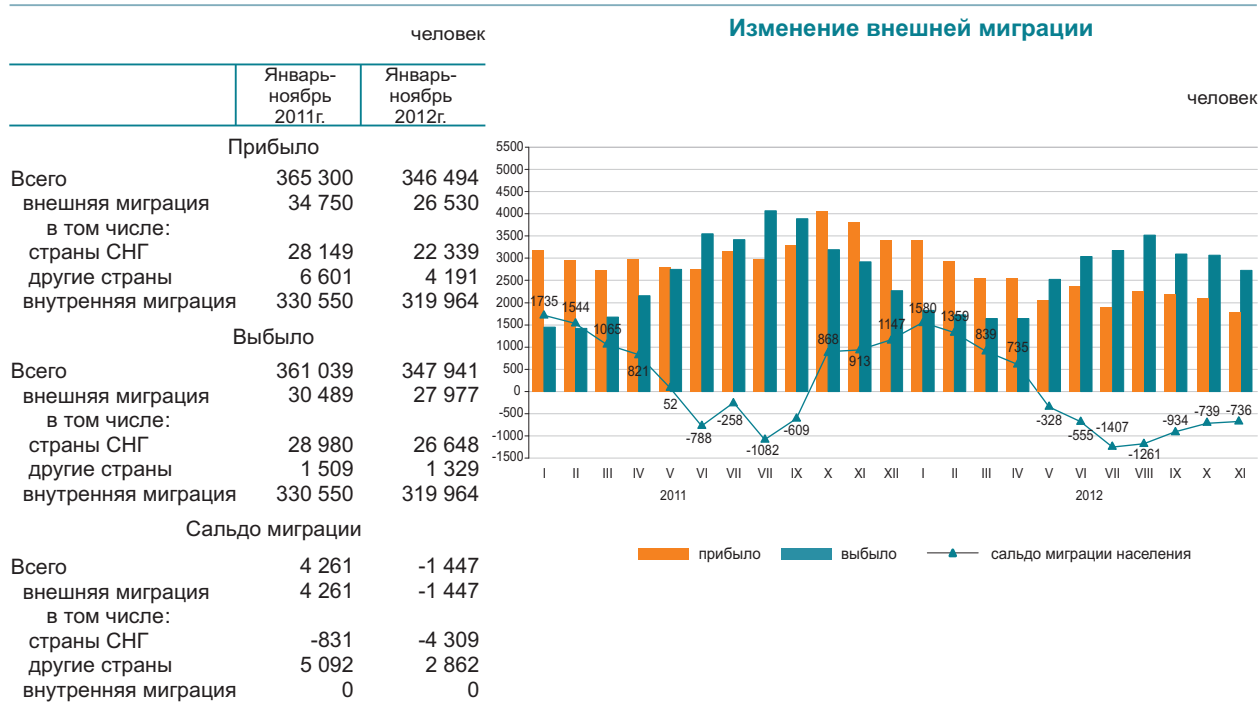

В январе-ноябре 2012г. по сравнению с январем-ноябрем 2011г. число прибывших в Казахстан уменьшилось на 23,7%, а число выбывших из Казахстана на 8,2%.

Основной миграционный обмен страны происходит с государствами СНГ. Доля прибывших из стран СНГ и выбывших в эти страны составили 84,2% и 95,2% соответственно.

Численность мигрантов, переезжающих в пределах страны уменьшилась на 3,2%. По межрегиональным перемещениям положительное сальдо миграции населения наблюдается в 5-и регионах страны, из них самое большое по величине в городах Астана (18,8 тыс. человек), Алматы (8,7 тыс. человек) и Алматинской области (5,2 тыс. человек).

### Структура внешней миграции по отдельным этническим группам

в процентах к общему числу

	Прибывшие		Выбывшие	
	январь-ноябрь 2011г.	январь-ноябрь 2012г.	январь-ноябрь 2011г.	январь-ноябрь 2012г.
Всего	100	100	100	100
Казахи	70,2	67,8	4,3	3,4
Русские	12,3	12,5	71,8	74,3
Узбеки	1,7	2,4	0,3	0,3
Украинцы	1,1	1,0	7,9	7,3
Татары	1,0	1,1	2,3	2,3
Немцы	0,8	0,9	5,4	5,7
Другие	12,9	14,3	8,0	6,7

### Миграция населения за январь-ноябрь 2012г. (все потоки)

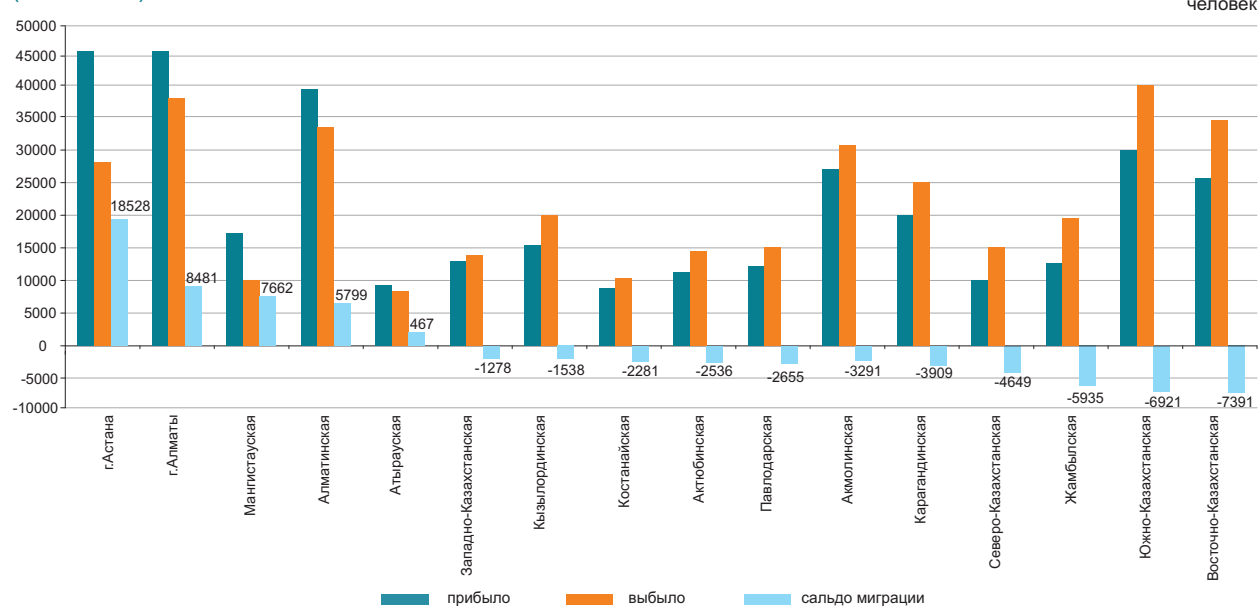

## 2.3 ЗАБОЛЕВАЕМОСТЬ НАСЕЛЕНИЯ

(по данным РСЭС МЗ)

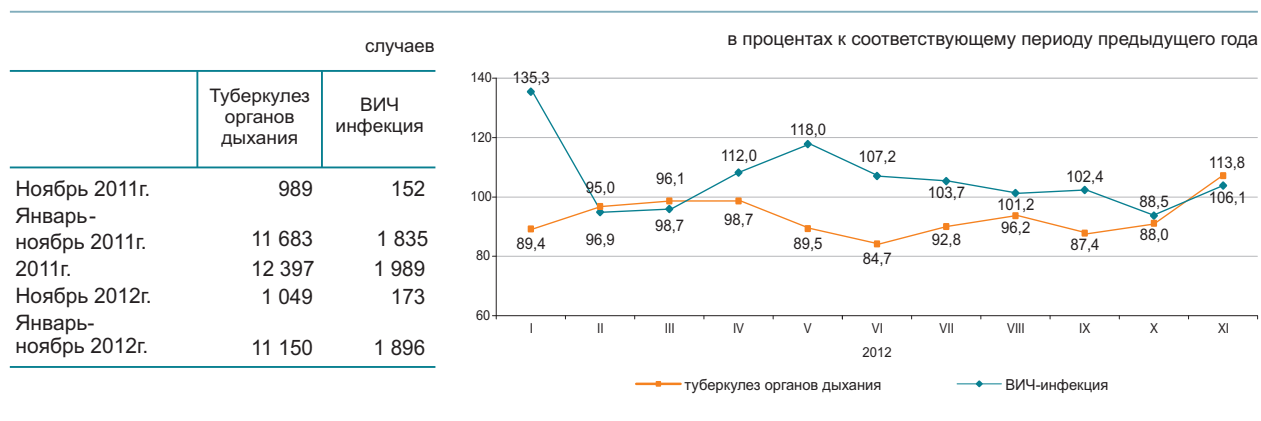

### Уровень заболеваемости отдельными инфекционными заболеваниями в январе-ноябре 2012г.

Наибольшее распространение среди зарегистрированных инфекционных заболеваний получили острые инфекции верхних дыхательных путей – 6253,2 (в соответствующем периоде 2011г. – 7217,9) случаев на 100000 населения, острые кишечные инфекции – 103,1 (118,9), туберкулез органов дыхания – 72,6 (77,2), сифилис – 37,6 (32,8), вирусные гепатиты – 10,5 (16,5), педикулез – 9,9 (9,4) и чесотка – 6,1 (8,6).

### Рост заболеваемости населения отдельными видами инфекционных заболеваний

в процентах

	Ноябрь 2012г. к ноябрю 2011г.	
	всего	из них дети 0-14 лет
Бактериальная дизентерия	125,8	127,8

### Число зарегистрированных случаев наиболее распространенных заболеваний

	Январь-ноябрь 2012г., единиц	В процентах к соответствующему периоду предыдущего года	Ноябрь 2012г., единиц	В процентах к соответствующему периоду предыдущего года
Ротавирусный энтерит				
всего	2 107	101,8	292	119,7
из них дети до 14 лет	2 097	102,7	292	121,7
сельская местность	-	-	43	72,9
Бактериальная дизентерия				
всего	1 848	101,1	156	125,8
из них дети до 14 лет	1 119	106,5	92	127,8
сельская местность	-	-	30	90,9
Бруцеллез, впервые диагностированный				
всего	1 442	83,11	84	78,5
из них дети до 14 лет	156	69,03	7	31,8
сельская местность	-	-	77	87,5
Эхинококкоз				
всего	747	94,92	52	86,7
из них дети до 14 лет	140	72,92	5	50,0
сельская местность	-	-	35	102,9

## 2.4 ПЕНСИОННОЕ ОБЕСПЕЧЕНИЕ И СОЦИАЛЬНАЯ ЗАЩИТА НАСЕЛЕНИЯ

(по данным МТЦЗН)

	Средний размер назначенных пенсий (пособий), тенге	Число получателей, тыс. человек
<b>Пенсионная выплата по возрасту<sup>1)</sup></b>		
2011г.	26 824	1 628,7
2012г.	29 001	1 676,7
<b>Государственная базовая пенсионная выплата</b>		
2011г.	8 000	1 732,4
2012г.	8 720	1 706,2
<b>Государственное социальное пособие</b>		
2011г.	15 520	681,1
III квартал 2011г.	15 322	653,4
III квартал 2012г.	16 416	650,9
<b>Специальное государственное пособие</b>		
2011г.	4 534	1 300,2
III квартал 2011г.	4 528	1 282,6
III квартал 2012г.	4 812	1 281,3
<b>Государственная жилищная помощь<sup>2)</sup></b>		
2011г.	1 697,9	144,9
III квартал 2011г.	1 733,5	125,3
III квартал 2012г.	2 168,9	105,6
<b>Государственная адресная социальная помощь</b>		
Январь-декабрь 2011г.	1 494,1	139,3
Январь-декабрь 2012г.	1 605,0	97,3

<sup>1)</sup> Лица, достигшие пенсионного возраста.

<sup>2)</sup> В графе «Число получателей» указано тысяч семей.

Численность пенсионеров по возрасту за 2012г. составила 1676701 человек, средний размер назначенной пенсии – 29000,7 тенге. Государственная базовая пенсионная выплата с 1 января 2012г. составляет 8720 тенге. Средний размер жилищной помощи, назначенной за III квартал 2012г., составил 2168,9 тенге, которую получили 105634 человек. Средний размер адресной социальной помощи, назначенной за январь-декабрь 2012г., составил 1605 тенге, которую получили 97280 человек.

### Средний размер пенсий (пособий) и численность получателей

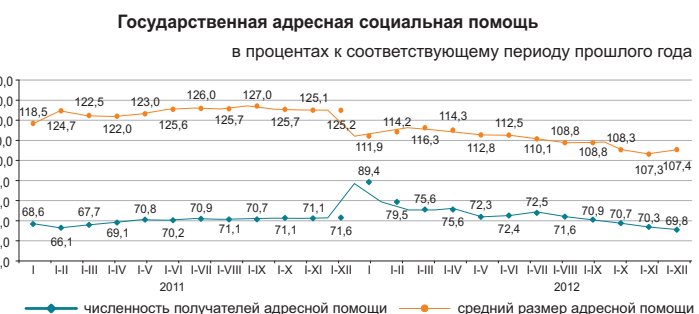
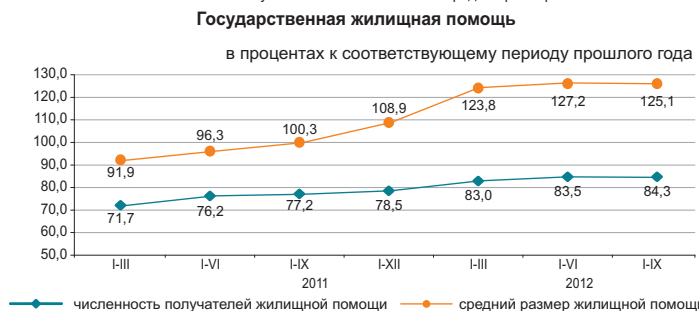
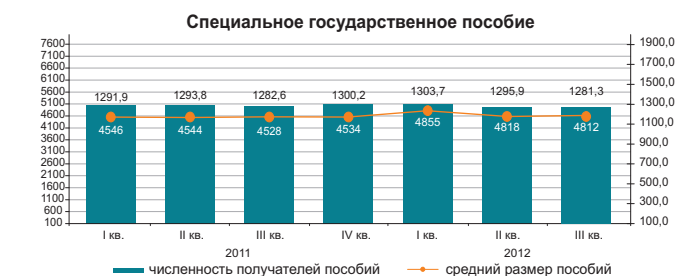
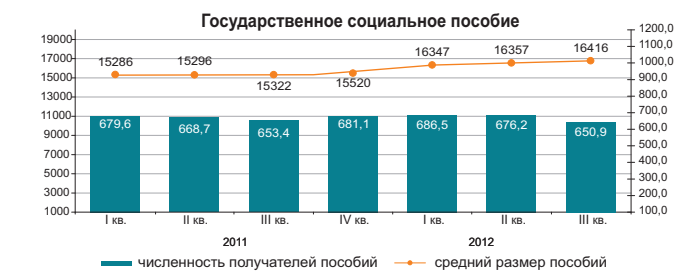
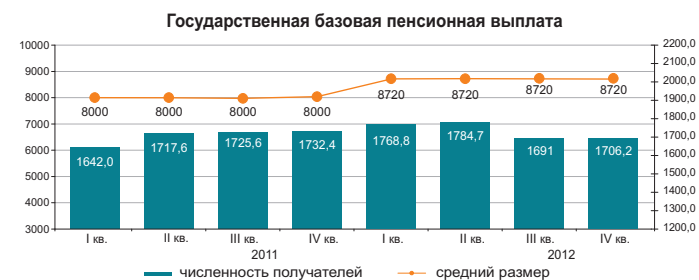
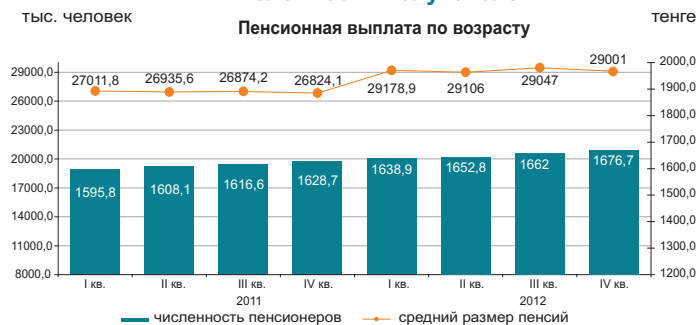

## 2.5 ПРЕСТУПНОСТЬ

(по данным КПСиСУ ГП)

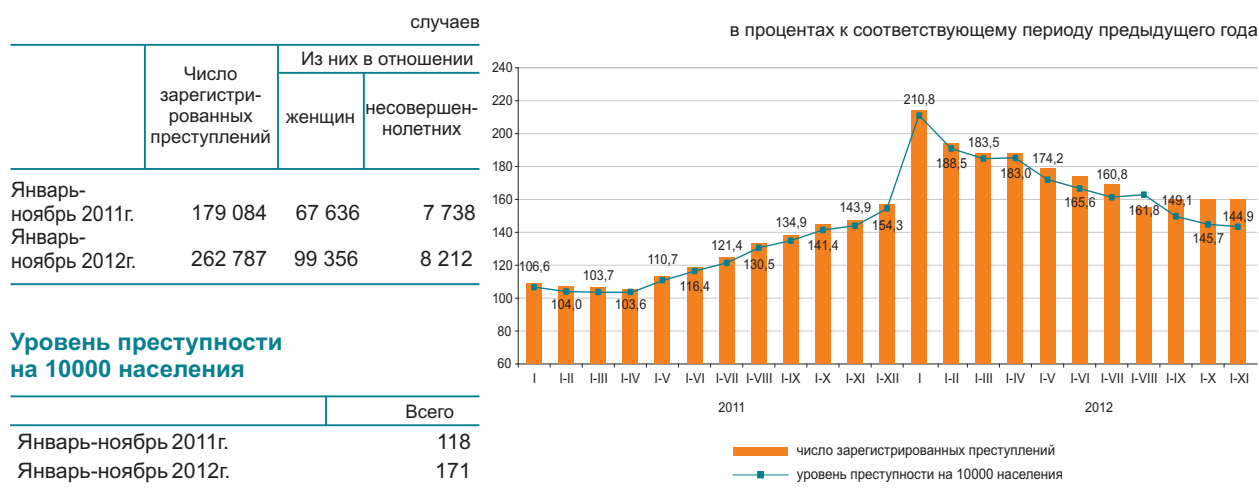

По расследованным в отчетном периоде преступлениям в целом по республике установленная сумма материального ущерба составила 140762,3 млн. тенге, из них 45,2% - приходится на преступления в сфере экономической деятельности, 32,4% - против собственности.

Правоохранительными органами республики выявлено 88264 лиц, совершивших преступления (на 17,1% больше, чем в соответствующем периоде 2011г.), привлечено к уголовной ответственности 40777 лиц, что на 12% меньше, чем в соответствующем периоде 2011г. Из числа выявленных лиц, совершивших преступления 12,7% составляли женщины (в соответствующем периоде 2011г. – 12,4%), 6% - несовершеннолетние (7,5%), 1,8% – выполнявшие государственные функции (2%). Удельный вес лиц, ранее совершавших преступления составил 8,1% (8,9%).

В среднем по Казахстану каждый шестой, совершивший преступление, находился в состоянии алкогольного опьянения, почти каждый четвертый – в составе группы. Большую часть всех выявленных лиц, совершивших преступления, составили безработные – 79,1% (в январе-ноябре 2011г. – 76,6%).

### По категориям преступлений

	Январь-ноябрь 2012г.	В процентах к итогу	В процентах к соответствующему периоду предыдущего года
Число зарегистрированных преступлений - всего, случаев	262 787	100,0	146,7
Преступления против личности	9 015	3,4	118,2
из них:			
умышленное убийство и покушение на убийство	1 176		91,2
умышленное причинение тяжкого вреда здоровью	1 679		99,1
умышленное причинение средней тяжести вреда здоровью	2 450		142,4
Преступления против собственности	213 541	81,4	149,4
из них:			
кражи чужого имущества	163 232		156,1
мошенничество	20 898		151,4
грабеж	18 717		119,5
разбой	1 508		86,6
вымогательство	655		112,7
Преступления против общественной безопасности и общественного порядка	18 046	6,8	173,2
из них: хулиганство	15 625		185,4
Преступления против здоровья населения и нравственности	4 229	1,7	100,5
из них: преступления, связанные с наркотиками	3 447		87,9
Коррупционные и иные преступления против интересов государственной службы и государственного управления	2 056	0,8	95,1
Воинские преступления	313	0,1	100,0
Транспортные преступления	2 621	0,9	102,3
Другие	12 966	4,9	146,5

### 3. УРОВЕНЬ ЖИЗНИ

#### 3.1 ДОХОДЫ НАСЕЛЕНИЯ

##### Среднедушевые номинальные денежные доходы населения (оценка)

	тенге
	Номинальный денежный доход
2011г.	45 936
I квартал	41 154
II квартал	44 452
III квартал	47 197
IV квартал	50 940
2012г.*	
I квартал	48 433
II квартал	50 748
III квартал	52 654

\* Предварительные данные.



В ноябре 2012г. среднедушевые номинальные денежные доходы населения составили 51738 тенге, что на 6,8% выше, чем в ноябре 2011г., реальные денежные доходы за указанный период выросли на 1,1%.

в процентах к соответствующему периоду предыдущего года

	Ноябрь 2012г.	Январь-ноябрь 2012г.
Индекс номинальных денежных доходов	106,8	112,9
Индекс реальных денежных доходов	101,1	107,5

##### Оценка доходов за ноябрь 2012г.

в процентах к соответствующему периоду предыдущего года

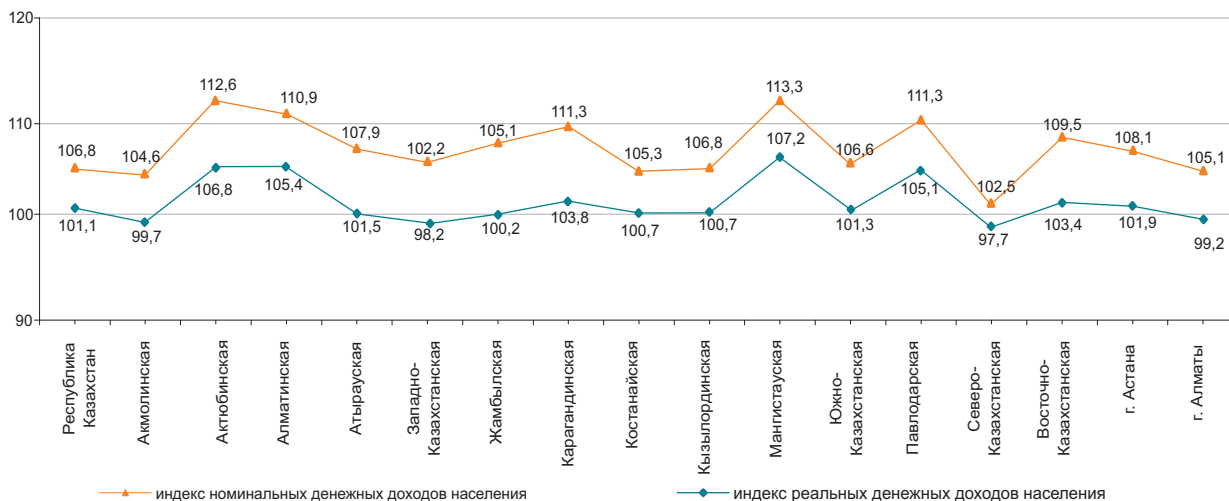

##### Структура денежных доходов

в процентах

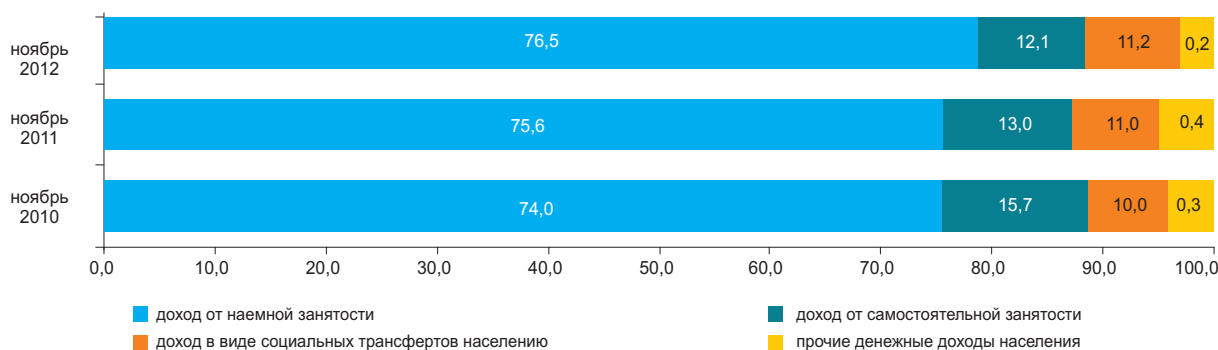

### 3.2 ВЕЛИЧИНА ПРОЖИТОЧНОГО МИНИМУМА

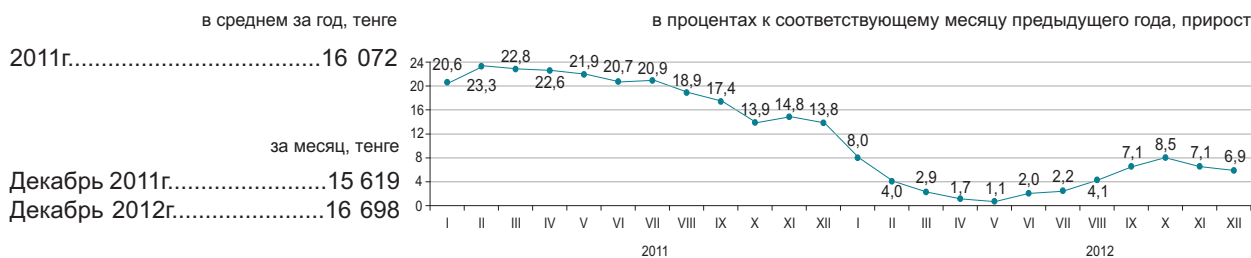

Величина прожиточного минимума в среднем на душу населения, рассчитанная исходя из минимальных норм потребления основных продуктов питания, в декабре 2012г. относительно предыдущего месяца увеличилась на 0,9%, декабря 2011г. – на 6,9%.

	Декабрь 2012г., тенге	Декабрь 2012г. к		Структура
		ноябрю 2012г.	декабрю 2011г.	
<b>Величина прожиточного минимума</b>	16 698	100,9	106,9	100,0
в том числе				
продовольственные товары	10 019	100,9	106,9	60,0
непродовольственные товары и услуги	6 679	100,9	106,9	40,0

#### Структура продовольственного набора

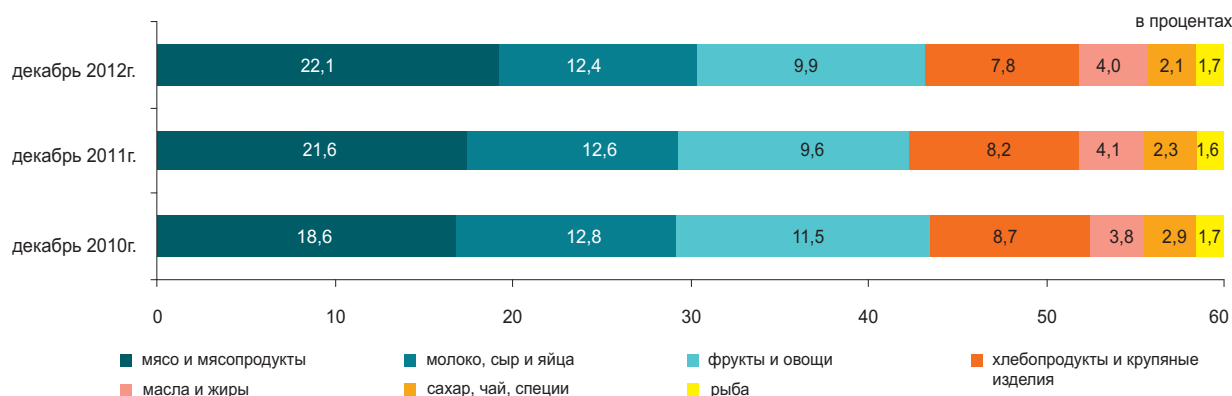

#### По социально-демографическим группам

	Величина прожиточного минимума, тенге			Соотношение с величиной прожиточного минимума, в процентах
	всего	продовольственные товары	непродовольственные товары и платные услуги	
<b>В среднем на душу населения</b>	16 698	10 019	6 679	100,0
дети, до 13 лет	13 314	7 989	5 325	79,7
подростки, 14-17 лет				
юноши	21 151	12 691	8 460	126,7
девочки	16 204	9 722	6 482	97,0
трудоспособное население, старше 18 лет				
мужчины	19 867	11 920	7 947	119,0
женщины	15 778	9 467	6 311	94,5
пенсионеры и пожилые люди	15 672	9 403	6 269	93,9

## 4. РЫНОК ТРУДА И ОПЛАТА ТРУДА

### 4.1 ЗАНЯТОСТЬ ПО НАЙМУ НА ПРЕДПРИЯТИЯХ (ОРГАНИЗАЦИЯХ)\*

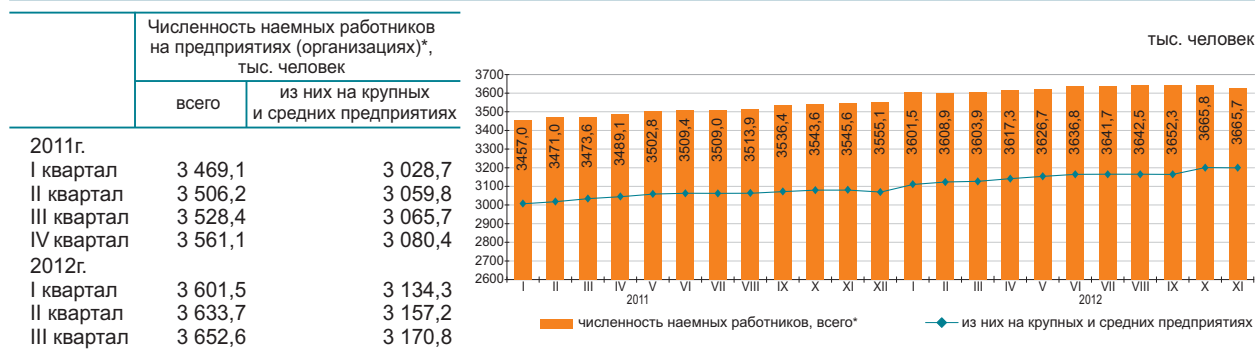

Численность наемных работников на предприятиях (организациях)\* в ноябре 2012г. составила 3665,7 тыс. человек, из них на крупных и средних предприятиях – 3183,5 тыс. человек.

В ноябре 2012г. на крупные и средние предприятия было принято 72,7 тыс. человек. Выбыло по различным причинам 73,7 тыс. человек. Отработано одним работником 161,4 часа.

На конец ноября 2012г. на крупных и средних предприятиях были не заполнены 26 тыс. вакантных мест (0,8% к списочной численности).

	Ноябрь 2012г.		
	тыс. человек	в процентах к октябрю 2012г.	в процентах к ноябрю 2011г.
Всего*	3 665,7	100,0	103,4
из них на крупных и средних предприятиях	3 183,5	100,0	103,3

#### Наличие и движение наемных работников, занятых на крупных и средних предприятиях, по отдельным видам экономической деятельности

	Ноябрь 2012г.			
	численность наемных работников	принято работников	выбыло работников	из них в связи с сокращением и ликвидацией
Всего	3 183,5	72,7	73,7	1,1
Сельское, лесное и рыбное хозяйство	108,3	1,7	5,6	0,0
Промышленность	726,2	15,0	16,3	0,4
Строительство	210,8	9,3	12,6	0,3
Оптовая и розничная торговля; ремонт автомобилей и мотоциклов	156,2	10,2	8,2	0,0
Транспорт и складирование	226,9	4,1	4,2	0,1
Финансовая и страховая деятельность	80,7	2,5	1,8	0,0
Профессиональная, научная и техническая деятельность	95,0	2,6	2,1	0,0
Деятельность в области адм инистративного и вспомогательного обслуживания	116,9	5,4	5,3	0,0
Государственное управление и оборона; обязательное социальное обеспечение	240,1	5,3	5,3	0,0
Образование	670,4	6,7	3,6	0,0
Здравоохранение и социальные услуги	358,4	4,3	4,1	0,0
Прочие виды деятельности	193,6	5,6	4,6	0,3

#### Численность наемных работников на предприятиях (организациях) по регионам в ноябре 2012г.\*

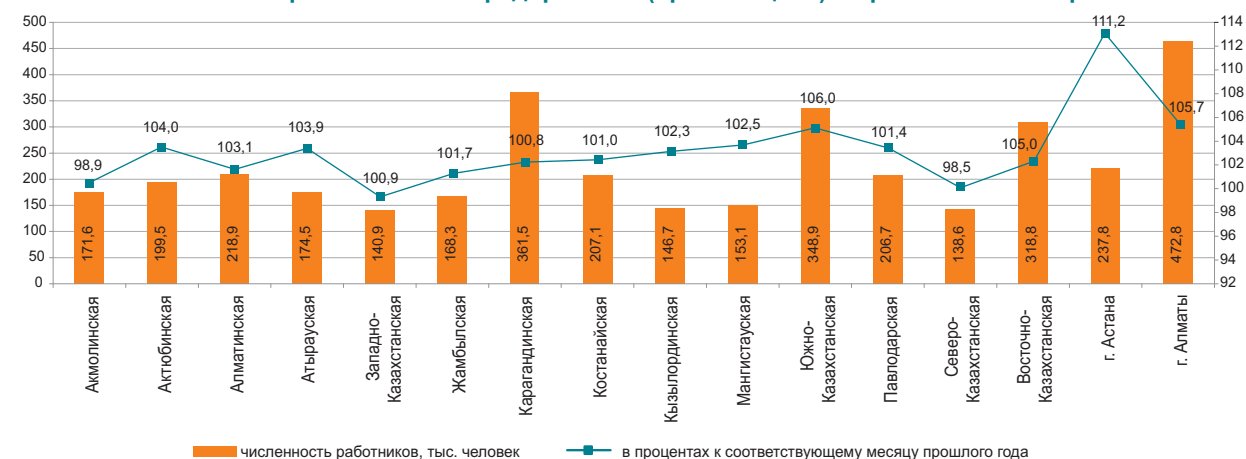

\* Без учета работников МП, занимающихся предпринимательской деятельностью.

## 4.2 БЕЗРАБОТИЦА И ОБЕСПЕЧЕНИЕ ЗАНЯТОСТИ

(по данным АС и МТСЗН)

	Уровень безработицы, в процентах	Уровень молодежной безработицы, в процентах	
		15-24 <sup>3)</sup>	15-28 <sup>4)</sup>
2011г.	5,4	4,6	6,3
I квартал	5,5	5,0	6,3
II квартал	5,4	4,5	6,1
III квартал	5,3	4,7	6,4
IV квартал	5,4	4,1	6,2
2012г.			
I квартал	5,4	4,2	6,2
II квартал	5,3	3,8	5,3
III квартал	5,2	3,8	5,2
IV квартал <sup>5)</sup>	5,3	-	-
Декабрь	5,3 <sup>1)</sup>	-	-

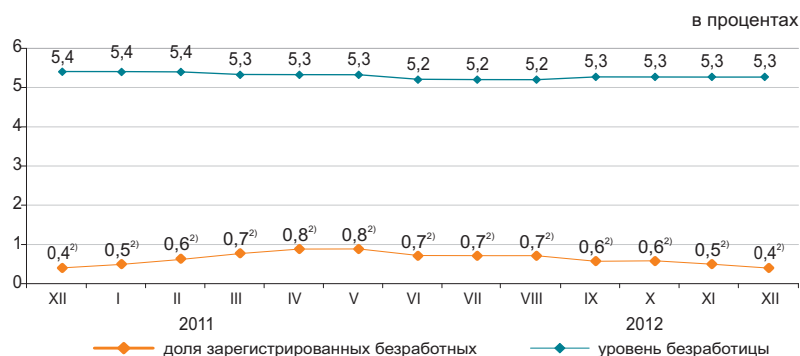

Численность безработных, по методологии МОТ, в декабре 2012г. по оценке составила 474,7 тыс. человек, уровень безработицы – 5,3%. Официально зарегистрированы в органах занятости МТСЗН в качестве безработных 34,6 тыс. человек (доля зарегистрированных безработных - 0,4%)<sup>2)</sup>.

По оценке в декабре т.г. уровень скрытой безработицы составил 0,4% (37,5 тыс. человек) от экономически активного населения.

По «Программе занятости 2020» на 1 декабря 2012г. социальный контракт подписали 99,8 тыс. человек, из них безработные составили 67,1%, самозанятые – 25,9%.

	IV квартал 2012г. <sup>5)</sup>		
	тыс. человек	в процентах к III кварталу 2012г.	в процентах к IV кварталу 2011г.
Экономически активное население	8 976,2	99,6	100,8
Занятое население	8 501,3	99,5	100,9
наемные работники	5 848,6	100,2	102,7
самозанятые	2 652,7	98,2	97,0
Безработные	474,9	100,5	99,5
Экономически неактивное население	3 544,2	101,1	101,1

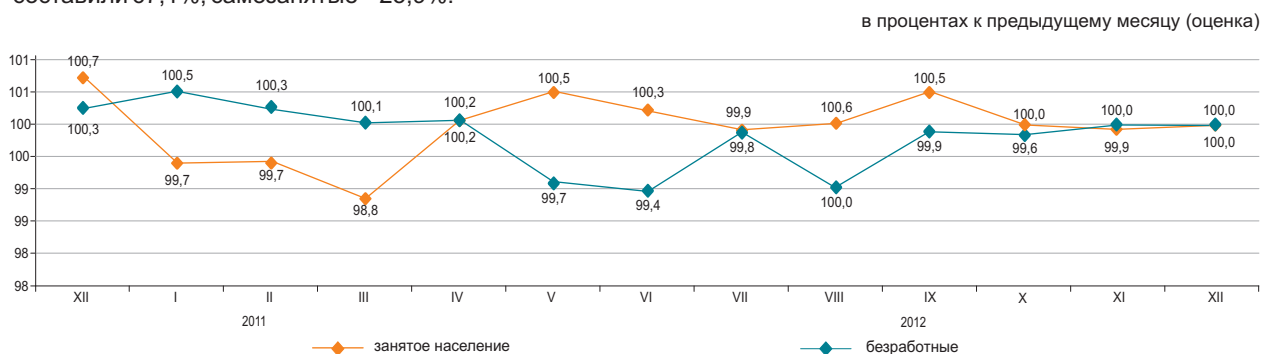

	Декабрь 2012г. <sup>2)</sup>	
	тыс. человек	в процентах к ноябрю 2012г.
Число обратившихся за трудовым посредничеством	11,4	57,7
Число трудоустроенных граждан	18,8	111,2
Направлены на профессиональную подготовку или переподготовку, на повышение квалификации	0,1	16,2
Приняли участие в общественных работах	3,1	48,8

	На 01.12.2012г.
По мероприятиям «Программы занятости 2020», человек:	
число лиц, обратившихся по вопросам участия	108 775
число лиц, с которыми проведено собеседование	101 962
число лиц, подавших заявления на участие	101 961
число лиц, подписавших социальный контракт	99 838
из них:	
самозанятые	25 904
безработные	66 992
молодежь (16-29 лет)	58 992
женщины	49 404

<sup>1)</sup> Оценка.<sup>2)</sup> Без учета лиц, включенных в состав участников «Программы занятости 2020».<sup>3)</sup> Согласно стандартам Международной организации труда.<sup>4)</sup> Согласно Закона Республики Казахстан «О государственной молодежной политике в Республике Казахстан».<sup>5)</sup> Предварительные данные выборочного обследования занятости населения.

### 4.3 ОПЛАТА ТРУДА

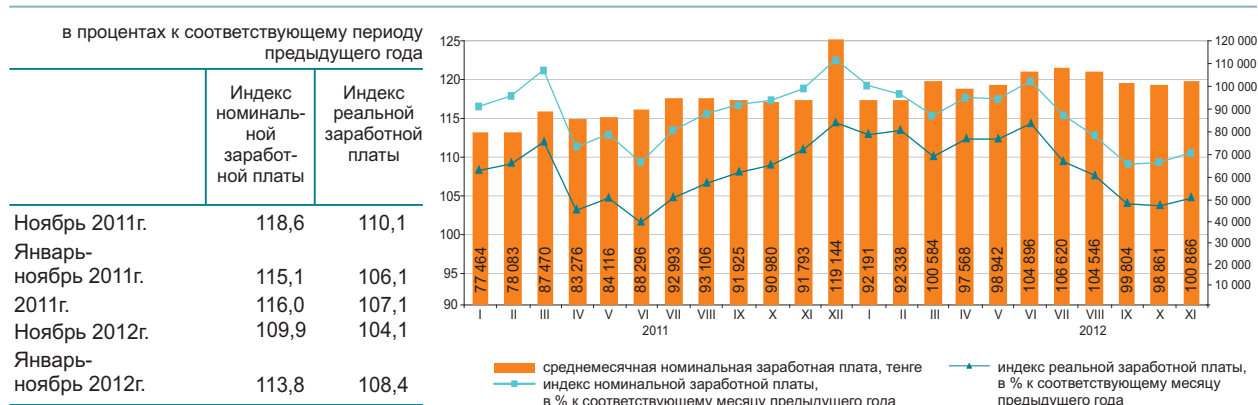

	Средне-месячная номинальная заработная плата, тенге	В % к среднереспубликанскому уровню	В % к соответствующему месяцу предыдущего года	
			индекс номинальной заработной платы	индекс реальной заработной платы
<b>По всем видам экономической деятельности</b>	100 866	100,0	109,9	104,1
Сельское, лесное и рыбное хозяйство	50 988	50,6	100,5	95,2
Промышленность	125 603	в 1,3 раза	118,3	112,0
Строительство	113 486	112,5	103,4	98,0
Оптовая и розничная торговля; ремонт автомобилей и мотоциклов	93 167	92,4	111,3	105,4
Транспорт и складирование	123 031	в 1,2 раза	116,2	110,0
Услуги по проживанию и питанию	83 371	82,7	106,5	100,9
Информация и связь	130 617	в 1,3 раза	114,2	108,2
Финансовая и страховая деятельность	183 374	в 1,8 раза	101,7	96,3
Операции с недвижимым имуществом	87 336	86,6	120,6	114,2
Профессиональная, научная и техническая деятельность	201 853	в 2 раза	111,2	105,3
Деятельность в области административного и вспомогательного обслуживания	97 724	96,9	104,6	99,1
Государственное управление и оборона; обязательное социальное обеспечение	96 781	96,0	106,9	101,2
Образование	67 397	66,8	103,5	98,0
Здравоохранение и социальные услуги	74 551	73,9	102,7	97,2
Искусство, развлечения и отдых	76 983	76,3	112,3	106,3
Предоставление прочих видов услуг	150 882	в 1,5 раза	112,8	106,8
Деятельность экстерриториальных организаций и органов	339 753	в 3,4 раза	92,6	87,7

В ноябре 2012г. среднемесячная номинальная заработная плата одного работника составила 100866 тенге, на крупных и средних предприятиях – 105015 тенге.  
С 1 января 2012г. минимальная заработная плата установлена в размере 17439 тенге.

#### Среднемесячная заработная плата

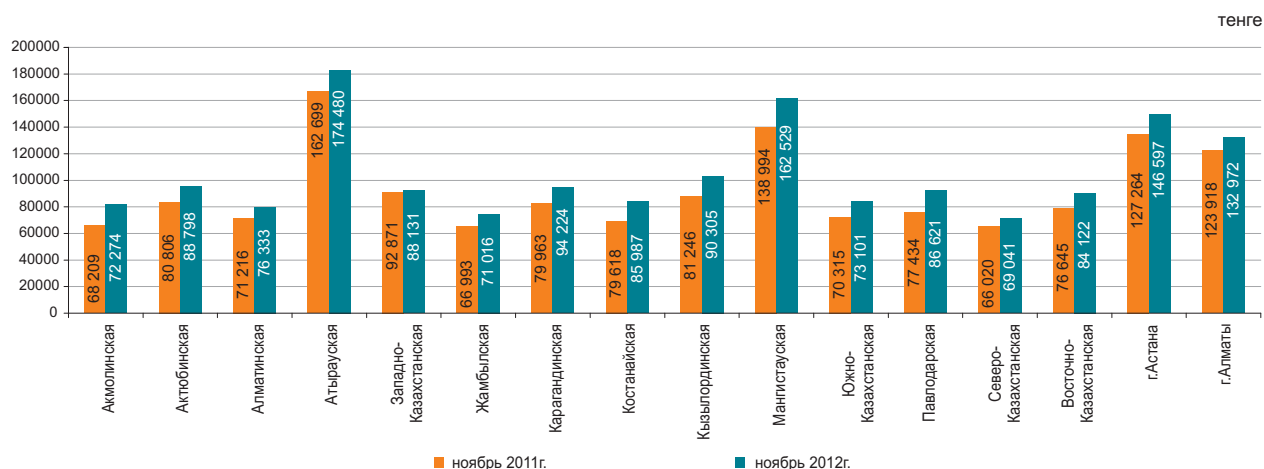

## 5. ЦЕНЫ

### 5.1 ИНДЕКС ПОТРЕБИТЕЛЬСКИХ ЦЕН

на конец периода, в процентах к декабрю предыдущего года	
2011г.....	107,4
в процентах к предыдущему месяцу	
Декабрь 2011г.....	100,3
Декабрь 2012г.....	100,6

В декабре т.г. повышение цен отмечено на яйца на 3,5%, фрукты и овощи – на 2,1%, масла и жиры – на 1,3%, макаронные изделия – на 1,1%, муку – на 0,9%, молочные продукты – на 0,8%, мясо и птицу, кондитерские изделия, алкогольные напитки – по 0,7%, рыбу и морепродукты – на 0,6%, их снижение на сахар на 1,1%, крупу гречневую – на 0,9%.

Цены на табачные изделия увеличились на 1,6%, твердое топливо – на 0,9%, одежду и обувь, газеты и периодические издания – по 0,5%, бытовые текстильные изделия – на 0,4%.

Уровень цен на услуги железнодорожного пассажирского транспорта на большие расстояния вырос на 1,7%, гостиниц – на 1,1%, парикмахерских и заведений личного обслуживания – на 1%, здравоохранения – на 0,8%.

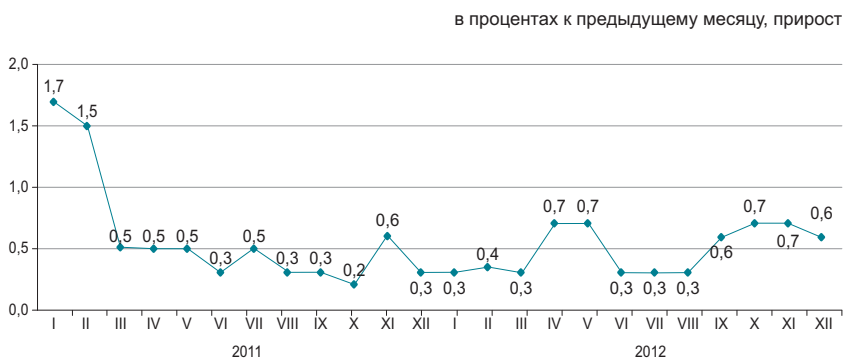

	Декабрь 2012г. к			Январь-декабрь 2012г. к январю-декабрю 2011г.
	ноябрю 2012г.	декабрю 2011г.	декабрю 2010г.	
<b>Все товары и услуги</b>	100,6	106,0	113,8	105,1
Продовольственные товары	100,8	105,3	115,0	104,5
Непродовольственные товары	100,3	103,5	108,9	104,3
Платные услуги	100,6	109,3	117,3	106,8



	Декабрь 2012г. к			Январь-декабрь 2012г. к январю-декабрю 2011г.
	ноябрю 2012г.	декабрю 2011г.	декабрю 2010г.	
<b>Индекс потребительских цен</b>	100,6	106,0	113,8	105,1
Базовый индекс потребительских цен	100,6	106,1	114,0	105,7
Индекс цен для групп населения:				
с наименьшими денежными доходами	100,7	106,0	113,5	103,8
с наибольшими денежными доходами	100,6	105,8	113,0	105,2

## 5.2 ИНДЕКС ЦЕН ПРЕДПРИЯТИЙ-ПРОИЗВОДИТЕЛЕЙ

### На готовую промышленную продукцию

на конец периода, в процентах к декабрю предыдущего года	
2011г.....	120,3
2012г.....	102,1
в процентах к предыдущему месяцу	
Декабрь 2011г.....	100,0
Декабрь 2012г.....	99,5



### На приобретенные материально-технические ресурсы

на конец периода, в процентах к декабрю предыдущего года	
2011г.....	109,0
2012г.....	108,1
в процентах к предыдущему месяцу	
Декабрь 2011г.....	97,0
Декабрь 2012г.....	101,7



В декабре 2012г. по сравнению с ноябрем снижение цен отмечено на мазут на 3,3%, топливо дизельное – на 3,1%, бензин – на 1,9%, металлические руды – на 0,7%, нефть – на 0,5%, их повышение – на пропан и бутан сжиженные на 5,8%, керосин - на 1,6%, уголь – на 0,2%.

Цены на алюминий необработанный за месяц стали ниже на 3%, ферросплавы – на 2,8%, медь – на 2,6%, благородные металлы – на 0,5%, на цинк – выше на 7,9%, свинец – на 1%.

Мука ржаная подорожала на 5%, пшеничная – на 0,7%, макаронные изделия – на 2,3%, молочные продукты – на 0,5%, мясо птицы – на 0,3%, крупы подешевели на 1,3%, рыба – на 0,3%.

	Декабрь 2012г. к			Январь-декабрь 2012г. к январю-декабрю 2011г.
	ноябрю 2012г.	декабрю 2011г.	декабрю 2010г.	
<b>Промышленность - всего</b>	99,5	102,1	122,8	103,5
Произведенная продукция	99,4	102,1	123,9	103,5
Услуги производственного характера	100,1	102,7	111,1	103,7
Базовый индекс (без учета изменения цен на нефть и металлы)	100,1	103,4	118,9	104,2

### По видам экономической деятельности

	Декабрь 2012г. к						Январь-декабрь 2012г. к январю-декабрю 2011г.	
	ноябрю 2012г.		декабрю 2011г.		декабрю 2010г.		на готовую продукцию	на приобретенные ресурсы
	на готовую продукцию	на приобретенные ресурсы	на готовую продукцию	на приобретенные ресурсы	на готовую продукцию	на приобретенные ресурсы		
Горнодобывающая промышленность и разработка карьеров	99,4	101,8	100,8	114,5	128,3	138,6	104,2	117,6
Обрабатывающая промышленность	99,4	101,7	103,4	107,3	110,9	115,3	100,9	97,8
Электроснабжение, подача газа, пара и воздушное кондиционирование	100,2	101,3	112,2	108,7	125,4	120,8	107,9	107,6
Водоснабжение; канализационная система, контроль над сбором и распределением отходов	100,2	...	106,1	...	124,4	...	110,6	...

### По видам энергоресурсов

	Декабрь 2012г. к			Январь-декабрь 2012г. к январю-декабрю 2011г.
	ноябрю 2012г.	декабрю 2011г.	декабрю 2010г.	
<b>Энергоресурсы, всего</b>	99,6	104,1	132,7	106,1
Сырьевые энергоресурсы	99,5	103,4	133,4	105,9
Нефтепродукты	100,7	108,3	125,2	108,4
Электроэнергия	100,0	113,6	131,5	110,3

### 5.3 ИНДЕКС ЦЕН В СЕЛЬСКОМ, ЛЕСНОМ И РЫБНОМ ХОЗЯЙСТВЕ

#### На продукцию сельского хозяйства

на конец периода, в процентах к декабрю предыдущего года

2011г.....	98,3
2012г.....	122,4

в процентах к предыдущему месяцу

Декабрь 2011г.....	99,3
Декабрь 2012г.....	102,5



В декабре 2012г. по сравнению с предыдущим месяцем цены на пшеницу повысились на 3,5%, ячмень - на 3,3%, кукурузу - на 1,6%, рис - на 1%.

Овощная продукция подорожала на 3,1%. Цены на капусту повысились на 4,1%, свеклу столовую - на 3,6%, картофель - на 3,1%, морковь - на 2,9%, семена подсолнечника - на 2,6%.

Мясо скота крупного рогатого подорожало на 1,2%, овец - на 1,1%, лошадей - на 1%, а мясо свиней подешевело на 1,3%, птиц - на 0,1%. Цены на яйца повысились на 3,2%, молоко сырое - на 2,2%.

	Декабрь 2012г. к			Январь-декабрь 2012г. к январю-декабрю 2011г.
	ноябрю 2012г.	декабрю 2011г.	декабрю 2010г.	
<b>Продукция сельского хозяйства</b>	102,5	122,4	120,3	96,2
Продукция растениеводства	103,1	134,1	115,6	86,9
Продукция животноводства	101,4	105,7	121,5	107,9
Продукция и услуги лесного хозяйства	100,0	99,2	107,9	100,6
Продукция и услуги рыбного хозяйства	102,0	104,3	108,6	102,9

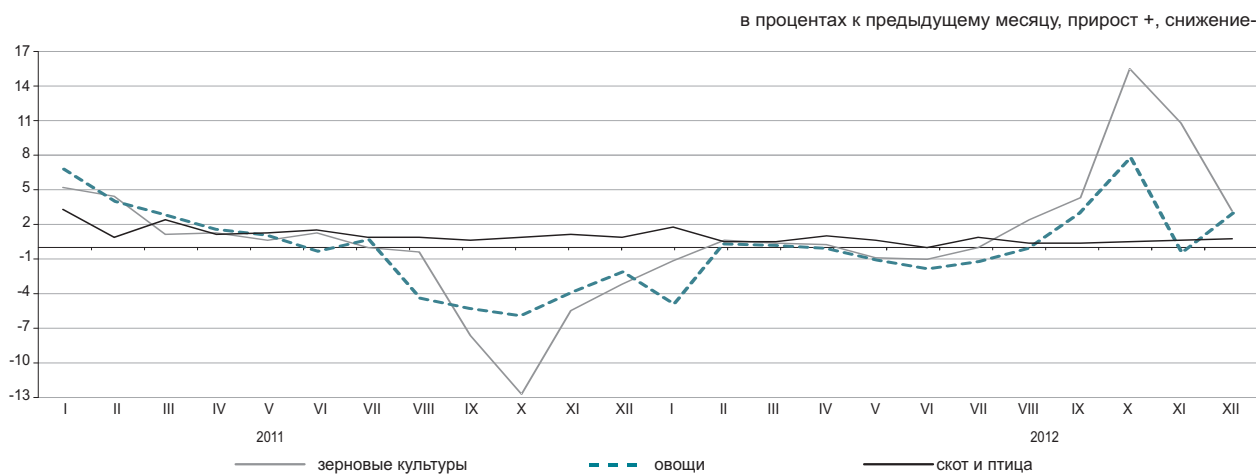

#### По видам продукции сельского хозяйства

	Декабрь 2012г.			Январь-декабрь 2012г. к январю-декабрю 2011 г.
	ноябрю 2012г.	декабрю 2011г.	декабрю 2010г.	
Пшеница	103,5	147,0	118,5	84,0
Ячмень	103,3	123,7	130,3	99,7
Овес	100,4	104,9	115,5	97,9
Гречиха	99,9	92,2	73,6	76,0
Картофель	103,1	98,6	90,2	77,6
Скот крупный рогатый	101,2	109,8	136,1	113,3
Лошади	101,0	110,8	129,0	113,0
Овцы	101,1	115,4	151,6	122,1
Свиньи	98,7	101,7	107,3	106,8
Птица	99,9	105,3	106,5	103,0
Молоко сырое	102,2	102,3	118,1	103,5
Яйца	103,2	95,1	94,7	96,2

### 5.4 ИНДЕКС ЦЕН В СТРОИТЕЛЬСТВЕ

на конец периода, в процентах к декабрю предыдущего года

2011г..... 105,4  
2012г..... 104,6

в процентах к предыдущему месяцу  
Декабрь 2011г..... 100,1  
Декабрь 2012г..... 100,2



#### По элементам технологической структуры

В декабре 2012 г. по сравнению с предыдущим месяцем цены приобретения строительными организациями труб из керамики, бетона, цемента снизились на 1,9%, щебня – на 0,9%, песка – на 0,6%, битума и стекла листового – по 0,4%.

Известь и гипс стали дороже на 0,7%, гипсокартон – на 0,5%, линолеум – на 0,4%, лесоматериалы – на 0,3%.

	Декабрь 2012г. к			Январь-декабрь 2012г. к январю-декабрю 2011г.
	ноябрю 2012г.	декабрю 2011г.	декабрю 2010г.	
<b>Все элементы технологической структуры</b>	100,2	104,6	110,3	104,9
Строительно-монтажные работы	100,1	105,3	111,2	105,4
Машины и оборудование	100,3	102,5	109,3	103,8
Прочие работы и затраты	100,3	104,2	108,6	104,3

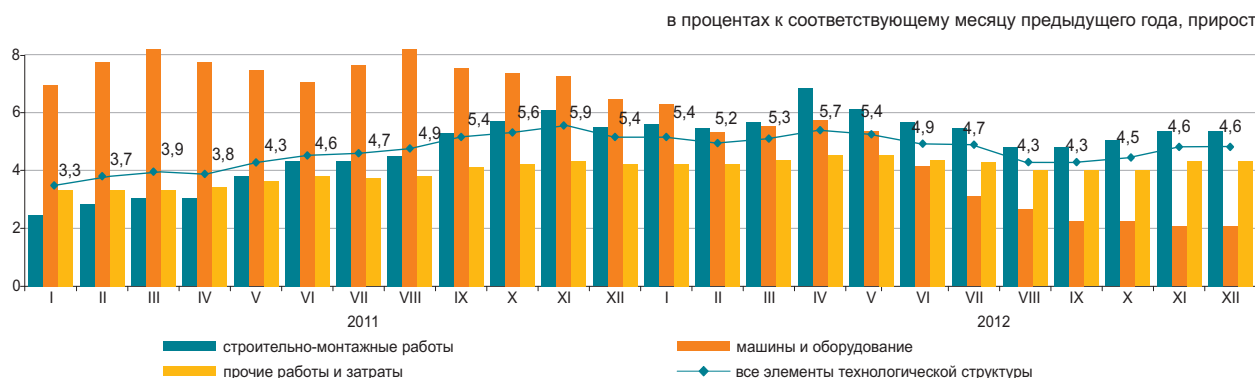

#### По видам строительных материалов

	Декабрь 2012г. к			Январь-декабрь 2012г. к январю-декабрю 2011 г.
	ноябрю 2012г.	декабрю 2011г.	декабрю 2010г.	
Продукция горнодобывающей промышленности	99,2	102,5	106,4	103,9
Древесина и изделия из древесины	100,3	100,1	102,9	101,3
Краски, лаки и покрытия аналогичные	100,2	102,4	104,9	102,9
Плитки и плиты керамические	100,1	100,0	103,6	101,7
Портландцемент	102,6	105,5	108,7	102,4
Изделия из бетона для строительных целей	99,9	103,1	103,7	101,0
Бетоны и растворы	100,1	101,8	103,8	102,0
Металлы черные основные	99,9	98,7	100,8	99,7
Металлоконструкции строительные сборные	99,5	103,6	110,4	104,3

### 5.5 ЦЕНЫ НА РЫНКЕ ЖИЛЬЯ

#### Изменение цен продажи нового жилья

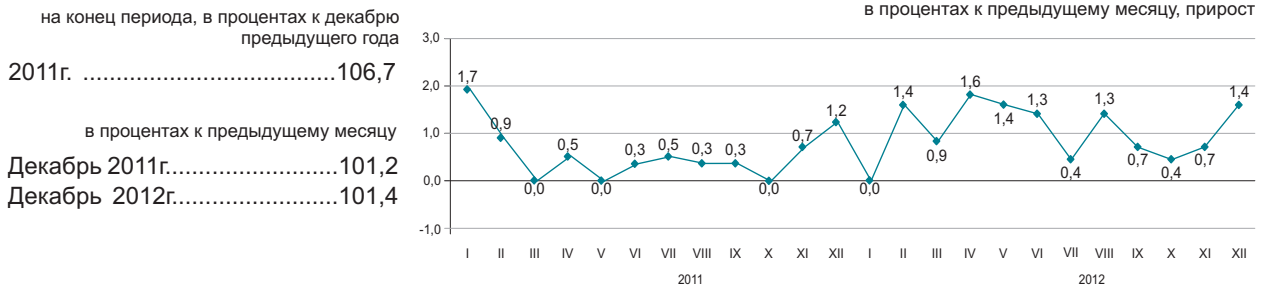

#### Изменение цен перепродажи благоустроенного жилья

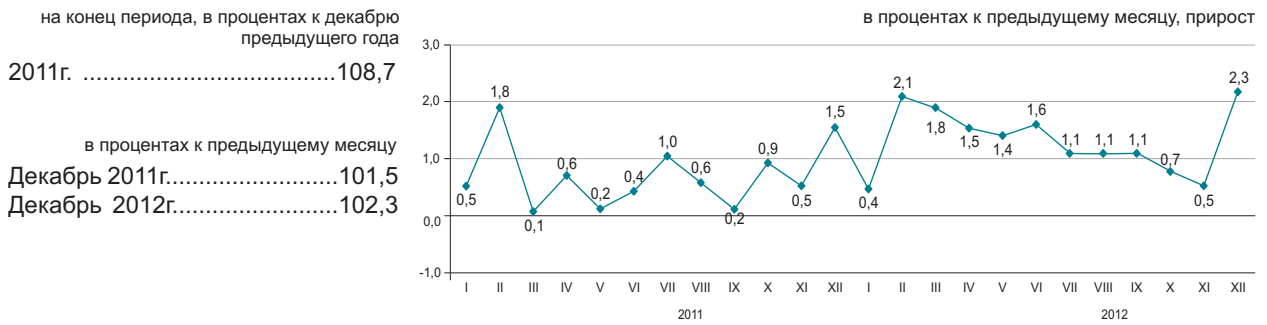

В декабре 2012г. в среднем по республике цены продажи нового жилья увеличились на 1,4%, перепродажи благоустроенного – на 2,3%.

	Цена за 1 кв.м, тенге	Декабрь 2012г. к			Январь-декабрь 2012г. к январю-декабрю 2011г.
		ноябрю 2012г.	декабрю 2011г.	декабрю 2010г.	
Продажа нового жилья	172 770	101,4	112,1	120,1	109,7
Перепродажа благоустроенного жилья	129 138	102,3	116,8	121,9	109,4

#### Изменение цен на рынке жилья

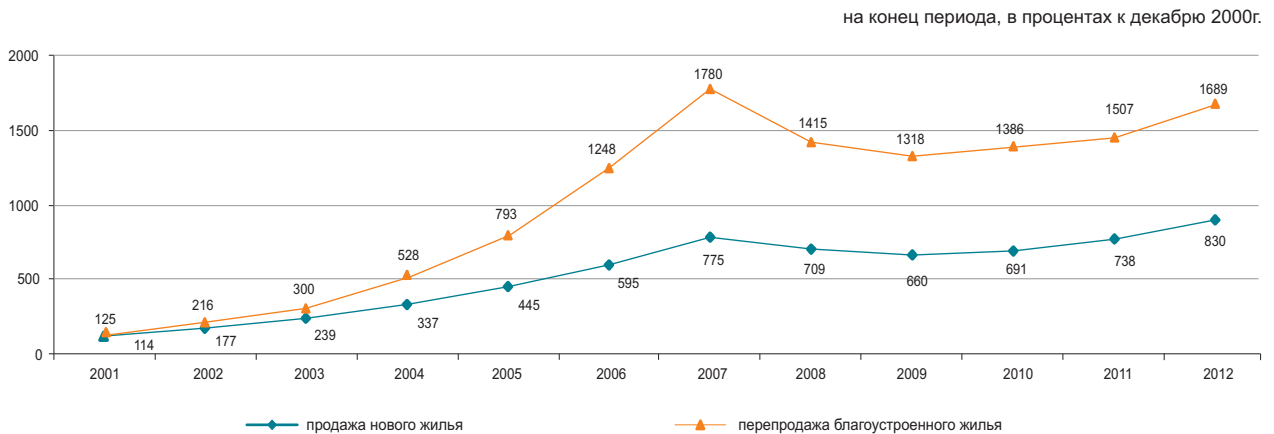

## 5.6 ИНДЕКС ЦЕН ОПТОВЫХ ПРОДАЖ

на конец периода, в процентах к декабрю предыдущего года	
2011г.....	104,3
2012г.....	108,1
в процентах к предыдущему месяцу	
Декабрь 2011г.....	99,8
Декабрь 2012г.....	100,4



В декабре 2012г. повышение цен оптовых продаж отмечено на яйца на 6,9%, керосин – на 6,7%, картофель – на 5,2%, зерно – на 1,4%, муку – на 1,1%, сигареты – на 0,6%, мясо – на 0,2%, их снижение – на пропан и бутан сжиженные на 1,4%, сахар – на 0,2%, бензин – на 0,1%.

	Декабрь 2012г. к			Январь-декабрь 2012г. к январю-декабрю 2011г.
	ноябрю 2012г.	декабрю 2011г.	декабрю 2010г.	
<b>Товары и продукция - всего</b>	100,4	108,1	112,8	101,8
Потребительские товары	100,2	104,5	109,0	102,7
Продукция промежуточного потребления	100,7	113,1	117,9	101,3
Средства производства	100,0	99,2	103,7	100,7

### Товары классифицированные по конечному назначению

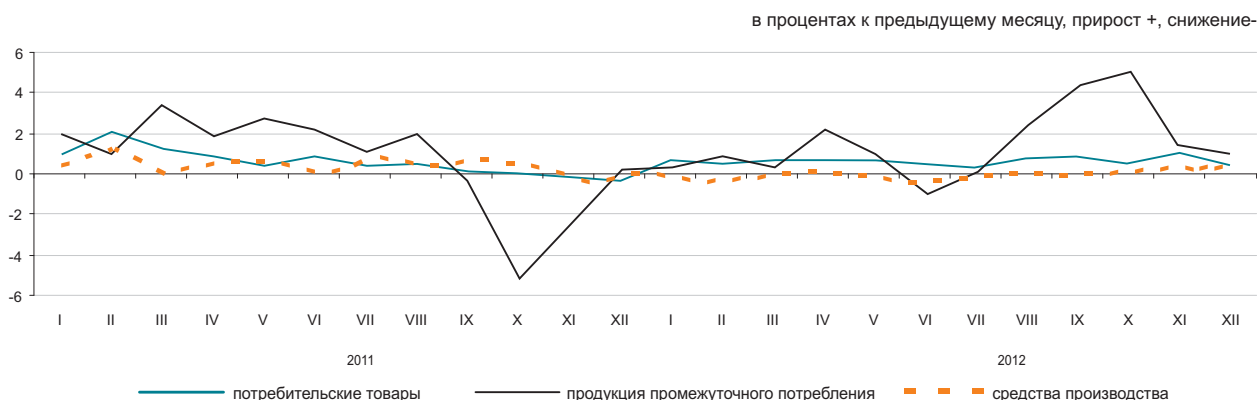

### По основным группам

	Декабрь 2012г. к			Январь-декабрь 2012г. к январю-декабрю 2011г.
	ноябрю 2012г.	декабрю 2011г.	декабрю 2010г.	
Фрукты и овощи свежие	103,3	103,8	105,1	89,0
Мясо и мясные продукты	100,2	109,2	128,5	110,5
Продукты молочные, яйца, масла и жиры	100,4	100,5	109,4	102,4
Сахар, шоколад, изделия кондитерские	100,0	100,7	101,3	97,0
Мука и крупы	101,0	123,7	112,6	89,6
Кофе, чай, какао и пряности	100,1	101,4	105,5	102,7
Детали и принадлежности для автомобилей	100,1	103,2	115,7	105,2
Посуда и средства чистящие	99,6	101,5	108,6	103,9
Товары и препараты фармацевтические и медицинские	100,3	104,1	108,9	105,1
Топливо твердое, жидкое, газообразное	100,5	101,0	120,7	109,5
Товары химические	100,0	101,5	113,3	104,8
Шины	99,8	101,8	121,0	106,7

## 5.7 ИНДЕКСЫ ТАРИФОВ НА УСЛУГИ ГРУЗОВОГО ТРАНСПОРТА, ПОЧТОВЫЕ, КУРЬЕРСКИЕ И СВЯЗИ ДЛЯ ЮРИДИЧЕСКИХ ЛИЦ

### На услуги грузового транспорта

на конец периода, в процентах к декабрю предыдущего года

2011г.....	116,4
2012г.....	115,9

в процентах к предыдущему месяцу

Декабрь 2011г.....	100,0
Декабрь 2012г.....	104,5



### По видам грузового транспорта

В декабре 2012г. по сравнению с предыдущим месяцем отмечено повышение тарифов на услуги по транспортировке нефти трубопроводным транспортом на 17,9%. Тарифы на перевозку грузов автомобильным транспортом выросли на 0,3%. Доставка грузов в страны СНГ стала дороже на 1,7%, по пригородному сообщению – на 0,2%, внутри республики - на 0,1%, а в страны вне СНГ - дешевле на 0,2%.

в процентах

	Декабрь 2012г. к			Январь-декабрь 2012г. к январю-декабрю 2011г.
	ноябрю 2012г.	декабрю 2011г.	декабрю 2010г.	
<b>Грузовой транспорт</b>	104,5	115,9	135,0	110,2
Автомобильный	100,3	105,0	108,6	104,1
Железнодорожный	100,0	114,8	139,5	111,1
Воздушный	100,0	104,3	104,4	101,8
Трубопроводный	110,3	118,5	129,0	111,9
Внутренний водный	100,0	104,5	119,9	107,7

### На услуги почтовые и курьерские

на конец периода, в процентах к декабрю предыдущего года

2011г.....	98,1
2012г.....	106,0

в процентах к предыдущему месяцу

Ноябрь 2011г.....	100,0
Ноябрь 2012г.....	100,0

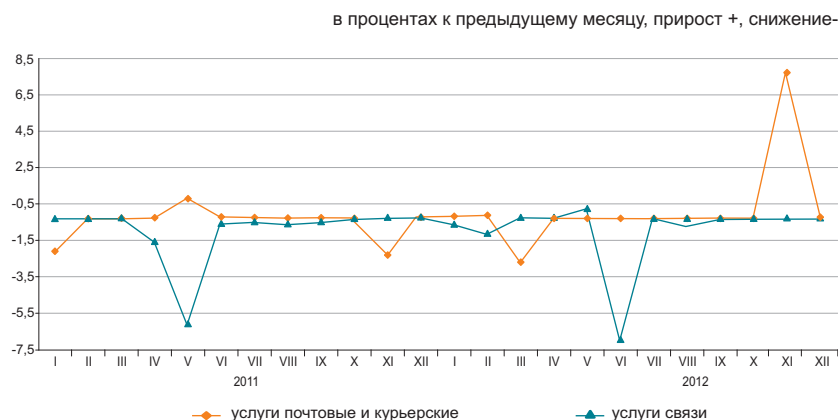

### На услуги связи

на конец периода, в процентах к декабрю предыдущего года

2011г.....	94,5
2012г.....	91,5

в процентах к предыдущему месяцу

Декабрь 2011г.....	100,0
Декабрь 2012г.....	99,9

### По видам услуг почтовых, курьерских и связи

в процентах

	Декабрь 2012г. к			Январь-декабрь 2012г. к январю-декабрю 2011г.
	ноябрю 2012г.	декабрю 2011г.	декабрю 2010г.	
Услуги почтовые и курьерские	100,0	106,0	104,0	99,0
Услуги почтовые	100,0	119,7	116,9	103,4
Услуги курьерские	100,0	97,2	95,8	95,6
Услуги связи	99,9	91,5	91,5	91,5
Городская телефонная связь	99,9	98,0	98,0	98,0
Междугородная телефонная связь	100,0	97,1	97,1	97,1
Аренда каналов	100,0	100,3	100,3	100,3
Услуги по передаче данных	100,0	104,8	104,8	104,8
Услуги по предоставлению доступа к Интернет по проводным сетям	99,8	77,8	77,8	77,9
Услуги мобильной связи	100,0	100,7	100,7	100,7
Услуги по предоставлению доступа к Интернет по беспроводным сетям	99,8	93,9	93,9	94,0

## 5.8 ИНДЕКСЫ ЦЕН ВНЕШНЕЙ ТОРГОВЛИ

### Экспортные поставки

на конец периода, в процентах к декабрю предыдущего года

2011г.....131,1

в процентах к предыдущему месяцу

Ноябрь 2011г.....101,4

Ноябрь 2012г.....101,3



### Импортные поступления

на конец периода, в процентах к декабрю предыдущего года

2011г.....103,2

в процентах к предыдущему месяцу

Ноябрь 2011г.....99,7

Ноябрь 2012г.....99,4



В ноябре текущего года повышение цен экспортных поставок продукции отмечено на свинец на 7,7%, газовый конденсат - на 6,6%, нефть - на 3,1%, пшеница - на 2,8%, их снижение - на ферросплавы на 6,7%, хлопок - на 1,7%, изделия из черных металлов - на 1,6%. Из импортных поступлений рыба подешевела на 3,7%, кофе - на 2,1%, лекарственные средства - на 1,1%, мясо птицы подорожало на 6,5%, сахар - на 5,9%, масло растительное - на 3,7%, маргарин - на 3,6%, чай - на 0,9%.

	Ноябрь 2012г. к				Январь-ноябрь 2012г. к январю-ноябрю 2011г.
	октябрю 2012г.	ноябрю 2011г.	декабрю 2011г.	декабрю 2010г.	
<b>Экспорт - всего</b>	101,3	92,4	96,1	137,4	105,7
Сырье	103,4	93,3	97,3	164,7	109,9
Полуфабрикаты	98,4	90,7	94,1	101,2	95,4
Готовые товары	101,3	101,1	102,1	92,8	94,1
<b>Импорт - всего</b>	99,4	93,1	93,7	97,9	96,2
Сырье	96,6	93,2	93,3	126,2	101,3
Полуфабрикаты	99,7	91,6	93,5	102,2	94,8
Готовые товары	99,6	93,2	93,8	91,3	95,5

### По группам продукции

в процентах

	Экспортные поставки				Импортные поступления			
	ноябрь 2012г. к				ноябрь 2012г. к			
	октябрю 2012г.	ноябрю 2011г.	декабрю 2011г.	декабрю 2010г.	октябрю 2012г.	ноябрю 2011г.	декабрю 2011г.	декабрю 2010г.
Рыба и ракообразные, моллюски и другие водные беспозвоночные	88,7	76,3	81,2	65,9	96,3	102,3	97,3	114,2
Молочная продукция, яйца птиц	100,0	84,8	84,8	84,1	101,0	92,1	93,0	97,9
Зерновые культуры	102,3	110,5	114,2	87,4	100,0	104,1	94,6	56,1
Сахар и кондитерские изделия из сахара	96,4	98,2	97,1	105,8	104,6	92,2	95,7	105,9
Алкогольные и безалкогольные напитки	102,5	96,9	96,8	100,0	97,2	98,4	94,8	102,7
Минеральные продукты	103,4	93,1	97,0	160,4	98,8	91,6	91,5	118,4
Черные и цветные металлы	98,4	89,7	93,0	96,7	98,7	93,3	95,5	105,7
Продукция химической промышленности	97,6	92,4	98,9	101,5	99,6	88,4	89,3	86,4
Пластмассы и изделия из них	100,9	94,8	94,8	111,6	97,9	95,7	95,2	106,8
Текстиль и текстильные изделия	98,6	90,2	90,6	128,2	98,3	92,9	93,7	105,4

## 6. НАЦИОНАЛЬНАЯ ЭКОНОМИКА

### 6.1 КРАТКОСРОЧНЫЙ ЭКОНОМИЧЕСКИЙ ИНДИКАТОР

в процентах к соответствующему месяцу предыдущего года

	2011	2012
Январь	106,9	103,8
Февраль	106,4	105,3
Март	107,6	104,8
Апрель	106,9	103,8
Май	105,5	103,4
Июнь	106,8	102,2
Июль	103,0	102,8
Август	105,7	102,4
Сентябрь	109,0	98,5
Октябрь	111,9	91,8
Ноябрь	109,4	105,4
Декабрь	104,6	105,1

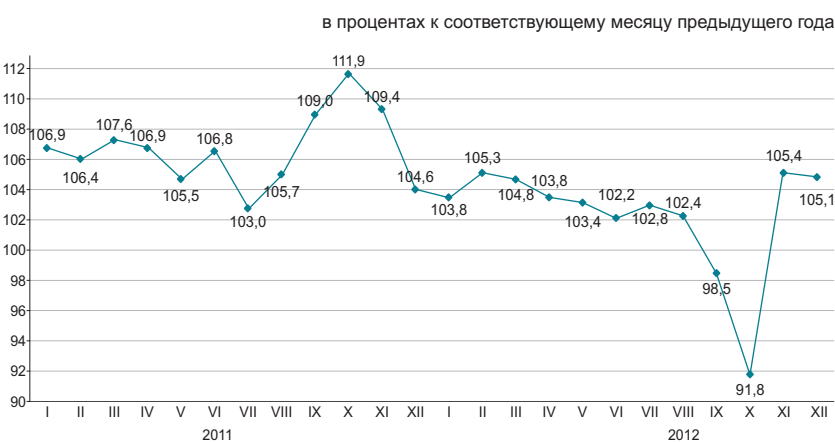

в процентах соответствующему периоду предыдущего года

	2011	2012
Январь	106,9	103,8
Январь-февраль	106,7	104,6
Январь-март	107,1	104,6
Январь-апрель	107,0	104,4
Январь-май	106,7	104,2
Январь-июнь	106,8	103,8
Январь-июль	106,2	103,6
Январь-август	106,1	103,5
Январь-сентябрь	106,5	102,7
Январь-октябрь	107,1	101,4
Январь-ноябрь	107,3	101,8
Январь-декабрь	107,1	102,1

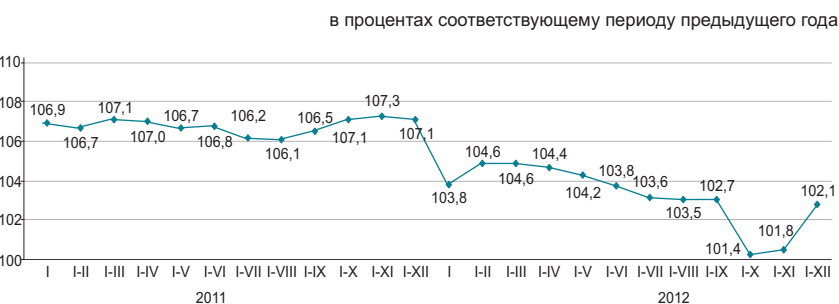

Краткосрочный экономический индикатор – показатель, характеризующий тенденции развития экономики. Его расчет осуществляется для обеспечения оперативности и базируется на изменении индексов выпуска по базовым отраслям: сельское хозяйство, промышленность, строительство, торговля, транспорт и связь. Доля указанных отраслей в объеме ВВП составляет 67-68%.

## 6.2 ВАЛОВОЙ ВНУТРЕННИЙ ПРОДУКТ

ИФО, в процентах к соответствующему периоду предыдущего года

2001г.	113,5
2002г.	109,8
2003г.	109,3
2004г.	109,6
2005г.	109,7
2006г.	110,7
2007г.	108,9
2008г.	103,3
2009г.	101,2
2010г.	107,3
2011г.	107,5
Январь-сентябрь 2012г.	105,2

в процентах к соответствующему периоду предыдущего года

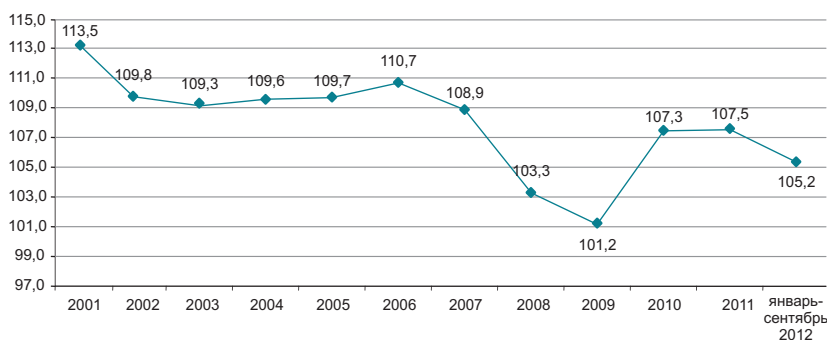

### Производство товаров и услуг

В структуре ВВП за январь-сентябрь 2012г. производство товаров составило 42%, производство услуг 51,3%. Основную долю в производстве ВВП занимает промышленность 31,7%, оптовая и розничная торговля; ремонт автомобилей и мотоциклов – 14,7%.

в процентах к соответствующему периоду предыдущего года

	Январь-сентябрь 2012г.		
	ВДС, млрд. тенге	индекс физического объема	дефлятор
Производство товаров	8 594,2	99,9	107,5
Производство услуг	10 412,0	109,6	108,4

### Валовой внутренний продукт по видам экономической деятельности

в процентах к соответствующему периоду предыдущего года

	ВДС, млрд. тенге*	Индекс физического объема	Дефлятор	Структура ВВП, в процентах к итогу
				январь-сентябрь 2012г.
<b>Валовой внутренний продукт</b>	20 378,2	105,2	106,6	100,0
Сельское, лесное и рыбное хозяйство	841,8	91,8	128,3	4,1
Промышленность	6 493,6	100,4	103,6	31,7
Строительство	1 258,7	102,3	117,7	6,2
Оптовая и розничная торговля; ремонт автомобилей и мотоциклов	2 990,0	114,2	106,9	14,7
Транспорт и складирование	1 434,9	107,3	105,4	7,1
Услуги по проживанию и питанию	176,0	109,9	104,9	0,9
Информация и связь	501,2	110,8	96,6	2,6
Финансовая и страховая деятельность	497,7	101,5	126,4	2,5
Операции с недвижимым имуществом	1 530,6	106,1	107,7	7,4
Профессиональная, научная и техническая деятельность	848,4	116,2	105,2	4,1
Деятельность в области административного и вспомогательного обслуживания	362,7	112,2	100,0	1,7
Государственное управление и оборона; обязательное социальное обеспечение	444,7	104,5	120,3	2,2
Образование	717,8	103,9	119,4	3,5
Здравоохранение и социальные услуги	463,0	104,1	117,8	2,3
Искусство, развлечения и отдых	134,6	108,8	111,4	0,7
Предоставление прочих видов услуг	296,6	115,3	107,0	1,5
Деятельность домашних хозяйств, нанимающих домашнюю прислугу и производящих товары и услуги для собственного потребления	13,6	88,1	104,9	0,1
Валовая добавленная стоимость	19 006,1	105,0	108,0	93,3
Налоги на продукты	1 372,1	107,3	90,4	6,7

\* Расчеты произведены в соответствии с рекомендациями СНС 2008.

## ВАЛОВОЙ ВНУТРЕННИЙ ПРОДУКТ МЕТОДОМ КОНЕЧНОГО ИСПОЛЬЗОВАНИЯ

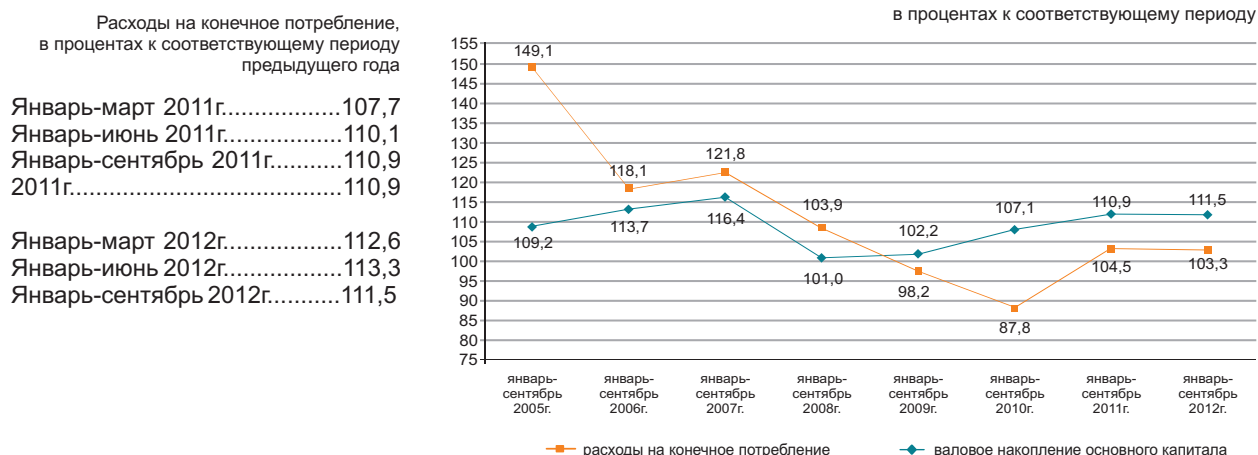

Валовой внутренний продукт, рассчитанный методом конечного использования, за январь-сентябрь 2012г. составил 20117,2 млрд. тенге. По сравнению с соответствующим периодом прошлого года в реальном исчислении наблюдается прирост по компонентам расходов на конечное потребление: домашних хозяйств – на 11,4%, органов государственного управления – на 12,3% и некоммерческих организаций, обслуживающих домашние хозяйства – на 6,9%.

в процентах к соответствующему периоду

	Компоненты ВВП, млн. тенге	Индекс физического объема	Дефлятор
Расходы на конечное потребление	11 059 418,8	111,5	107,2
Валовое накопление	4 654 205,3	102,8	109,1
Экспорт товаров и услуг	10 901 840,9	102,6	104,4
Импорт товаров и услуг	6 498 286,4	109,7	111,3

### ВВП методом конечного использования за январь-сентябрь 2012г.

в процентах к предыдущему году

	Компоненты ВВП, млн. тенге	Индекс физического объема	Дефлятор	Структура ВВП, в процентах к итогу
Расходы на конечное потребление	11 059 418,8	111,5	107,2	55,0
домашних хозяйств	8 373 657,1	111,4	106,6	41,7
органов государственного управления	2 477 903,8	112,3	109,6	12,3
на индивидуальные товары и услуги	1 304 498,2	108,3	110,7	6,5
на коллективные услуги	1 173 405,6	116,9	108,4	5,8
некоммерческих организаций, обслуживающих домашние хозяйства	207 857,9	106,9	105,7	1,0
Валовое накопление	4 654 205,3	102,8	109,1	23,1
валовое накопление основного капитала	3 801 531,3	103,3	108,0	18,9
изменение запасов материальных оборотных средств	852 674,0		114,1	4,2
Чистый экспорт	4 403 554,5			21,9
экспорт товаров и услуг	10 901 840,9	102,6	104,4	54,4
импорт товаров и услуг	6 498 286,4	109,7	111,3	32,3
Валовой внутренний продукт методом конечного использования	20 117 178,6	105,1	104,9	100,0
Статистическое расхождение	261 048,0			
Валовой внутренний продукт методом производства	20 378 226,6	105,2	106,6	

## ВАЛОВОЙ ВНУТРЕННИЙ ПРОДУКТ МЕТОДОМ ДОХОДОВ

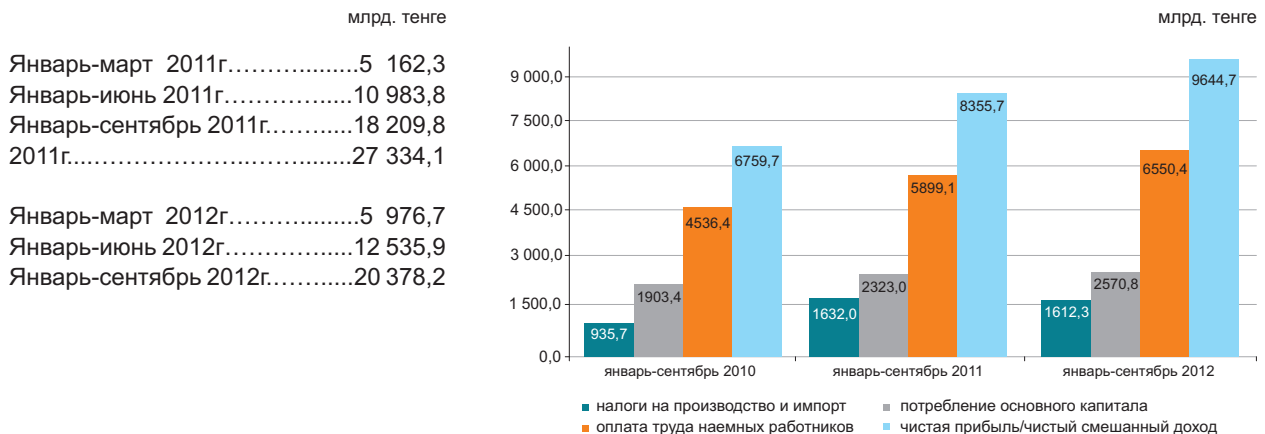

По отчетным данным в отраслевой структуре образования доходов за январь-сентябрь 2012г. доля оплаты труда в производстве товаров и производстве услуг составила 25,7% и 41,7% соответственно, доля других налогов на производство составляет 2,1% в производстве товаров и 0,6% в производстве услуг, соответственно доля валовой прибыли/валового смешанного дохода составила 72,2% и 57,7%.

в процентах к итогу

	Январь-сентябрь 2011г.	Январь-сентябрь 2012г.
Валовой внутренний продукт	100,0	100,0
Оплата труда	32,5	32,2
Налоги на производство и импорт*	9,0	7,9
другие налоги на производство	1,2	1,2
Валовая прибыль/валовый смешанный доход	58,5	59,9

### Отраслевая структура образования доходов по видам экономической деятельности за январь-сентябрь 2012г.

в процентах

	Валовая добавленная стоимость	В том числе		
		оплата труда	другие налоги на производство	валовая прибыль/валовый смешанный доход
Производство товаров	100,0	25,7	2,1	72,2
Сельское, лесное и рыбное хозяйство	100,0	25,8	0,1	74,1
Промышленность	100,0	23,3	2,6	74,1
Горнодобывающая промышленность и разработка карьеров	100,0	14,3	3,6	82,1
Обрабатывающая промышленность	100,0	33,2	1,3	65,5
Электроснабжение, подача газа, пара и воздушное кондиционирование	100,0	45,9	1,8	52,3
Водоснабжение; канализационная система, контроль над сбором и распределением отходов	100,0	49,8	1,7	48,5
Строительство	100,0	38,0	0,4	61,6
Производство услуг	100,0	41,7	0,6	57,7
Оптовая и розничная торговля; ремонт автомобилей и мотоциклов	100,0	31,7	0,3	68,0
Транспорт и складирование	100,0	41,3	1,4	57,3
Услуги по проживанию и питанию	100,0	35,2	0,6	64,2
Информация и связь	100,0	44,7	1,2	54,1
Финансовая и страховая деятельность	100,0	40,4	1,4	58,2
Операции с недвижимым имуществом	100,0	9,2	0,6	90,2
Профессиональная, научная и техническая деятельность	100,0	55,5	0,7	43,8
Деятельность в области административного и вспомогательного обслуживания	100,0	61,3	0,8	37,9
Государственное управление и оборона; обязательное социальное обеспечение	100,0	75,3	0,1	24,6
Образование	100,0	84,9	0,1	15,0
Здравоохранение и социальные услуги	100,0	68,6	0,1	31,3
Искусство, развлечения и отдых	100,0	61,0	0,2	38,8
Предоставление прочих видов услуг	100,0	43,9	0,3	55,8
Деятельность домашних хозяйств, нанимающих домашнюю прислугу и производящих товары и услуги для собственного потребления	100,0	50,2	0,2	49,6
<b>Итого по отраслям</b>	<b>100,0</b>	<b>34,5</b>	<b>1,3</b>	<b>64,2</b>

\* Налоги на производство и импорт рассчитываются в целом по экономике без отраслевой разбивки.

### 6.3 ПЛАТЕЖНЫЙ БАЛАНС

(по данным НБ, нейтральное представление)

#### Сальдо по счету текущих операций платежного баланса

млн. долларов США  
 III квартал 2011г.....4 340,1  
 III квартал 2012г..... -111,3

За III квартал 2012г. сложилось отрицательное сальдо по счету текущих операций платежного баланса в сумме -111,3 млн. долларов США (в III квартале 2011г. результат был положительным и составил 4340,1 млн. долларов США).

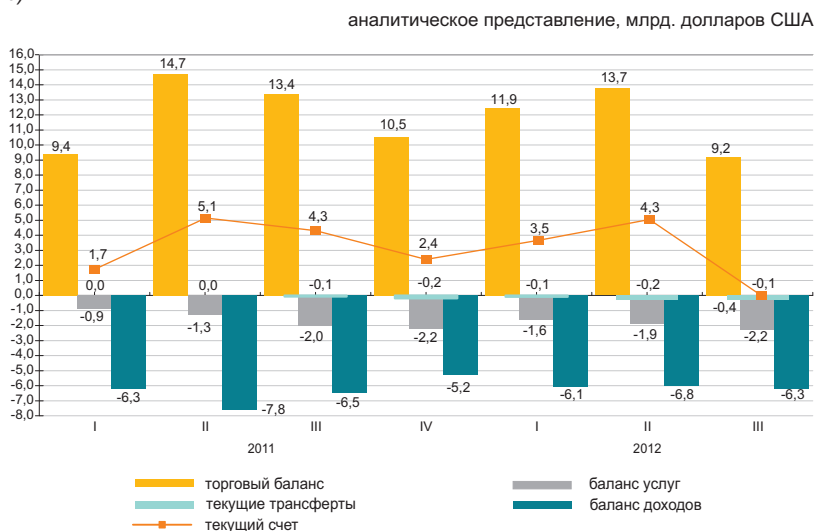

	2011				2012		
	I квартал	II квартал	III квартал	IV квартал	I квартал	II квартал	III квартал
Текущий счет	1 746,9	5 114,0	4 340,1	2 399,5	3 638,0	4 260,1	-111,3
Счет операций с капиталом	5,0	-6,8	-11,0	22,1	3,2	-0,4	-8,0
Счет финансовых операций	-3 223,7	-3 613,4	-335,7	396,8	-1 946,2	1 001,2	828,3
Нетто ошибки и пропуски	1 471,9	-1 493,8	-3 993,4	-2 818,4	-1 695,0	-5 260,8	-709,0

#### Счет финансовых операций

В III квартале 2012г. сальдо по операциям с прямыми инвестициями составило 4051,2 млн. долларов (3488,4 млн. долларов в III квартале 2011г.). За отчетный период результат операций с прямыми инвестициями за рубежом был отрицательным на 308,8 млн. долларов, в Казахстане положительным 3742,4 млн. долларов.

В III квартале 2012г. результат операций с портфельными инвестициями составил -3629,8 млн. долларов (-3470,7 млн. долларов в III квартале 2011г.).

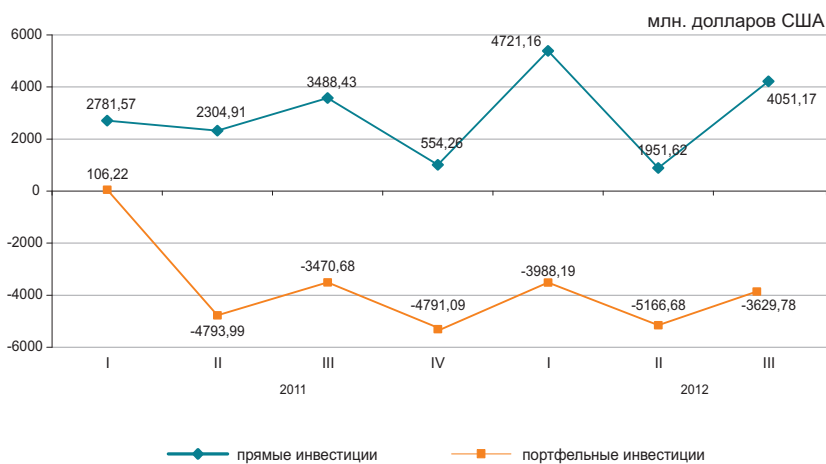

## 6.4 ИНДЕКСЫ ПРОИЗВОДИТЕЛЬНОСТИ ТРУДА

в процентах к предыдущему году

2011г.....	105,1
в процентах к соответствующему периоду прошлого года	
Январь-март 2011г.....	104,8
Январь-июнь 2011г.....	105,2
Январь-сентябрь 2011г.....	104,6
в процентах к предыдущему году	
Январь-март 2012г.....	101,3
Январь-июнь 2012г.....	101,4
Январь-сентябрь 2012г.....	101,9

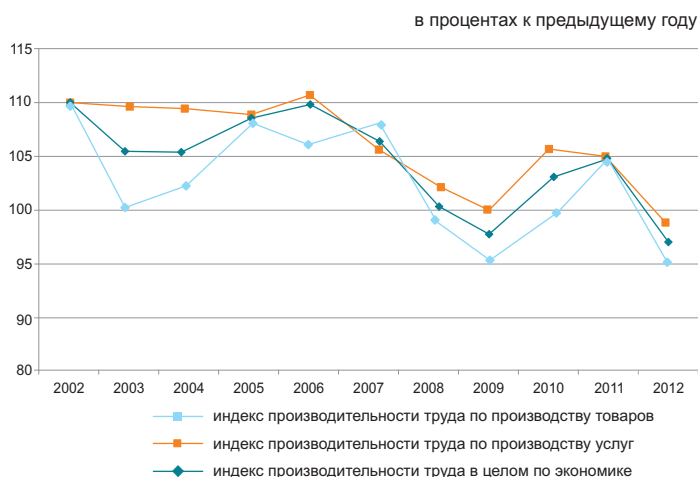

В целом по экономике индекс производительности труда за январь-сентябрь 2012г. к соответствующему периоду предыдущего года составил 101,9%.

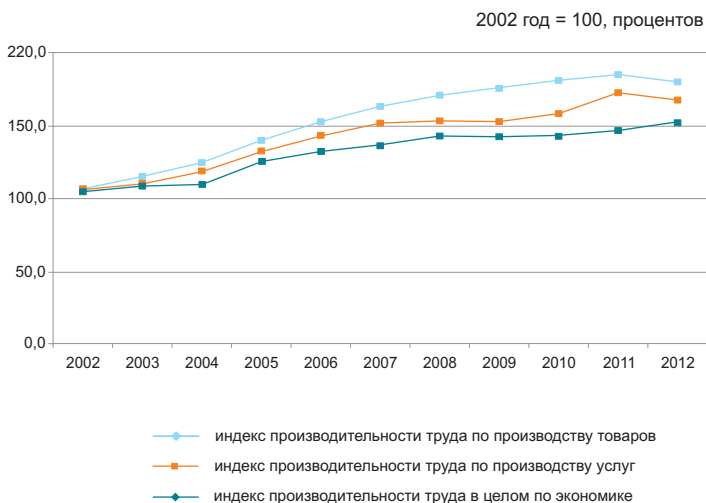

### Индексы производительности труда за январь-сентябрь 2012г.

в процентах к предыдущему периоду

	Январь-сентябрь 2012г.
<b>В целом по экономике</b>	101,9
Сельское, лесное и рыбное хозяйство	94,5
Промышленность	95,1
Строительство	93,4
Оптовая и розничная торговля; ремонт автомобилей и мотоциклов	113,3
Транспорт и складирование	100,0
Услуги по проживанию и питанию	99,6
Информация и связь	98,8
Финансовая и страховая деятельность	84,1
Операции с недвижимым имуществом	127,4
Профессиональная, научная и техническая деятельность	116,1
Деятельность в области административного и вспомогательного обслуживания	110,1
Государственное управление и оборона; обязательное социальное обеспечение	107,2
Образование	101,1
Здравоохранение и социальные услуги	97,0
Искусство, развлечения и отдых	96,5
Предоставление прочих видов услуг	74,6

## 6.5 ИНВЕСТИЦИИ В ОСНОВНОЙ КАПИТАЛ

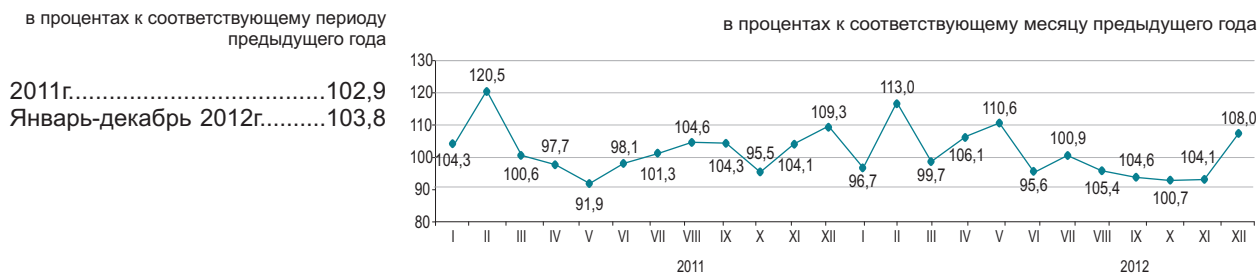

### По источникам финансирования

Преобладающими источниками инвестиций в январе-декабре 2012г. остаются собственные средства хозяйствующих субъектов, объем которых по сравнению с 2011г. (в сопоставимых ценах) увеличился на 22,5%.

	Январь-декабрь 2012г.		2011г.	
	млн. тенге	удельный вес, в процентах	млн. тенге	удельный вес, в процентах
Инвестиции в основной капитал	5 455 036	100,0	5 010 231	100,0
в том числе за счет средств:				
государственного бюджета	1 117 896	20,5	1 052 113	21,0
собственных иностранных	2 931 588	53,7	2 281 190	45,6
заемных	744 720	13,7	1 078 866	21,5
	660 832	12,1	598 062	11,9

### По технологической структуре

В январе-декабре 2012г. по сравнению с 2011г. наблюдается увеличение инвестиционных вложений, направленных на приобретение машин, оборудования, инструмента и инвентаря на 21,1%.

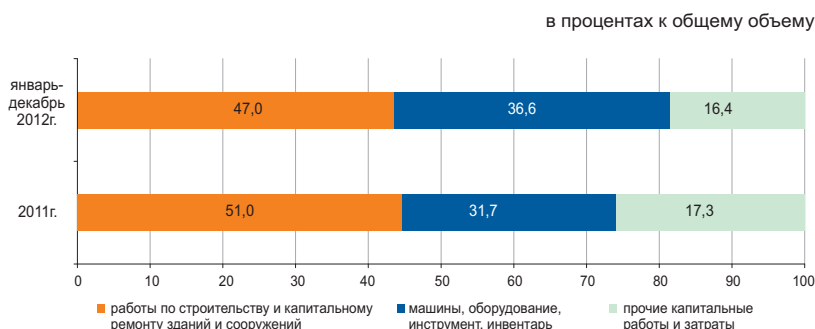

### По направлениям использования

Значительная доля инвестиций в основной капитал в январе-декабре 2012г. приходится на горнодобывающую промышленность и разработку карьеров (28,9%), транспорт и складирование (19%) и операции с недвижимым имуществом (8,4%).



### По размерности предприятий

Объем инвестиционных вложений крупных предприятий за январь-декабрь 2012г. составил 2470,6 млрд. тенге.

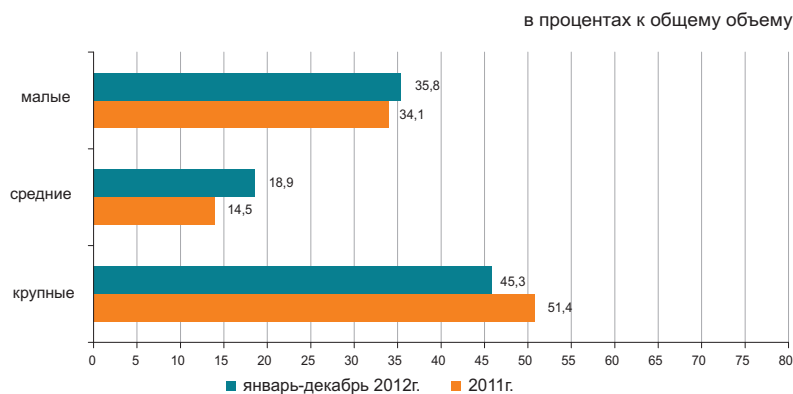

## 6.6 ТОПЛИВНО-ЭНЕРГЕТИЧЕСКИЕ РЕСУРСЫ (ТЭР)

### Ресурсы

В январе-ноябре 2012г. общие ресурсы основных природных видов топлива (нефти, включая газовый конденсат, газа природного и угля), вовлеченных в экономический оборот республики, составили 182,7 млн. тонн условного топлива.

	Удельный вес в общем объеме природных ресурсов	Январь-ноябрь 2012г. к январю-ноябрю 2011г.		
		ресурсы	производство	импорт
Нефть сырая	44,4	96,0	97,7	79,6
Уголь	35,5	104,7	104,7	96,7
Газ природный	12,3	90,7	99,3	100,1
Газовый конденсат	7,9	104,1	103,8	в 14,5 раза

в процентах к общему объему ресурсов



Ресурсы нефтепродуктов формируются в основном за счет собственного производства (52,9–96,7%). Спрос на нефтепродукты восполнен их импортом. В январе-ноябре 2012г. по сравнению с соответствующим периодом 2011г. в структуре ресурсов наблюдается увеличение доли импорта мазута (на 3,6 процентных пункта), пропана и бутана сжиженного (на 3,1 процентных пункта), бензина (на 1,7 процентных пункта).

	Январь-ноябрь 2012г. к январю-ноябрю 2011г. ресурсы	К общему объему ресурсов		
		производство	импорт	экспорт
Бензин автомобильный	145,9	72,0	28,0	-
Газойли	65,6	52,9	47,1	-
Мазут	106,1	85,5	4,9	100,0
Пропан и бутан сжиженные	99,2	96,7	3,3	92,7

### Использование

В январе-ноябре 2012г. по сравнению с соответствующим периодом 2011г. уменьшился объем экспорта ТЭР на 1,4%.

Поставки нефти в большей степени продолжают осуществляться в Италию (26,3% от общего объема экспорта), Китай (14,8%), Нидерланды (11,1%), Францию (9,6%), Австрию (9,5%).

	Январь-ноябрь 2012г. к январю-ноябрю 2011г.		К общему объему ресурсов	
	экспорт	реализация на внутреннем рынке	экспорт	реализация на внутреннем рынке
Нефть сырая	99,2	63,5	94,2	5,8
Уголь	107,6	103,4	31,2	68,8
Газ природный	90,7	-	100,0	-
Газовый конденсат	84,1	106,8	9,6	90,4

### Объемы экспорта нефти сырой

в процентах к соответствующему периоду прошлого года

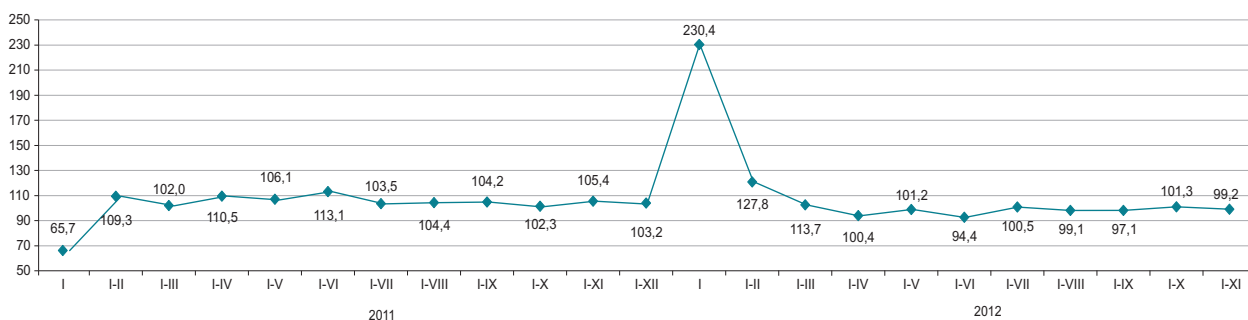

### 6.7 БИЗНЕС-РЕГИСТР

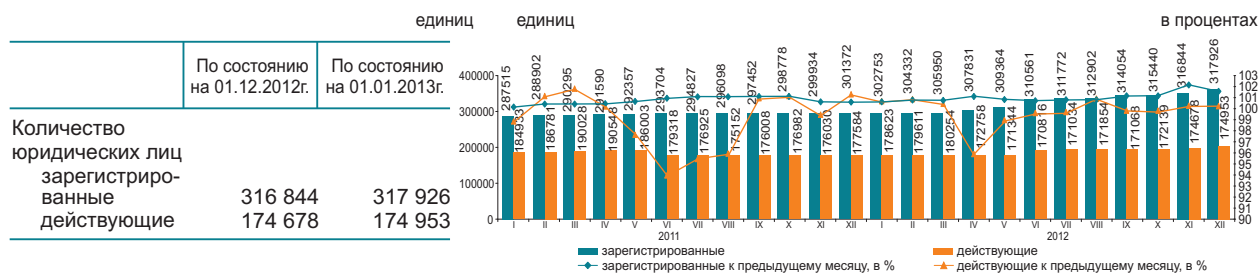

#### Юридические лица по видам деятельности и активности\*

	Всего зарегистрировано	из них				
		действующие	в том числе			в процессе ликвидации
			еще не активные (новые)	активные	временно не активные	
Всего	317 926	174 953	16 660	113 253	45 040	4434
Оптовая и розничная торговля; ремонт автомобилей и мотоциклов	101 161	45 679	5 828	25 630	14 221	1 629
Строительство	43 051	23 543	2 429	11 622	9 492	771
Профессиональная, научная и техническая деятельность	24 217	13 000	1 541	7 255	4 204	263
Обработка промышленность	18 932	10 504	815	7 215	2 474	333
Предоставление прочих видов услуг	18 800	9 187	1 329	5 627	2 231	154
Образование	16 764	14 485	412	13 508	565	120
Операции с недвижимым имуществом	15 417	9 288	453	6 821	2 014	188
Сельское, лесное и рыбное хозяйство	12 721	6 823	269	5 153	1 401	264
Деятельность в области административного и вспомогательного обслуживания	12 187	7 319	679	4 400	2 240	128
Транспорт и складирование	11 371	6 319	871	3 702	1 746	165
Государственное управление и оборона; обязательное социальное обеспечение	9 867	9 102	56	8 961	85	47
Финансовая и страховая деятельность	8 203	4 790	756	2 904	1 130	56
Информация и связь	6 834	3 744	449	2 138	1 157	75
Здравоохранение и социальные услуги	5 416	3 656	204	3 107	345	56
Искусство, развлечения и отдых	4 383	2 617	147	1 960	510	44
Услуги по проживанию и питанию	3 367	1 778	180	1 185	413	33
Горнодобывающая промышленность и разработка карьеров	2 240	1 356	117	777	462	31

\* Данные представлены в соответствии с новым классификатором ОКЭД ГК РК 03-2007.

В декабре 2012г. по сравнению с ноябрем наблюдается некоторое увеличение количества юридических лиц. С начала года наибольшее количество зарегистрированных юридических лиц сохраняется в оптовой и розничной торговле (включая ремонт автомобилей и мотоциклов), доля которых на 1 января 2013г. составила 31,8%. На втором месте - строительство (13,5%), на третьем – профессиональная, научная и техническая деятельность (7,6%). В совокупности доля этих трех видов деятельности составляет 52,9% всех зарегистрированных юридических лиц.

#### Зарегистрированные юридические лица по формам собственности

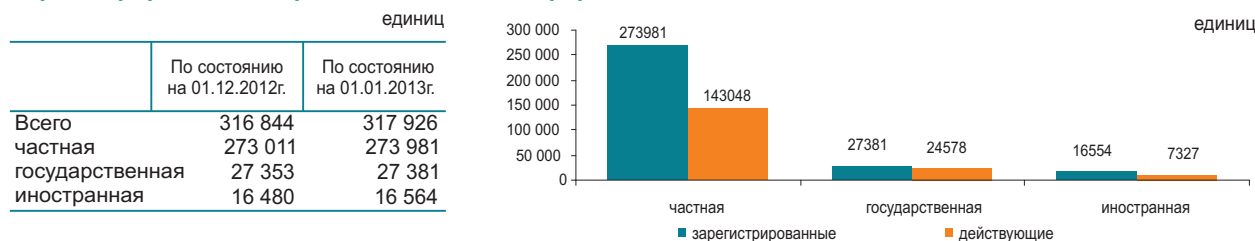

#### Количество зарегистрированных юридических лиц по размерности

	По состоянию на 01.12.2012г.	По состоянию на 01.01.2013г.
Всего	316 844	317 926
малые	300 354	301 305
средние	14 165	14 289
крупные	2 325	2 332

#### Количество зарегистрированных юридических лиц по активности

	По состоянию на 01.12.2012г.	По состоянию на 01.01.2013г.
Всего	316 844	317 926
действующие	174 678	174 953
активные	112 217	113 253
временно не активные	45 848	45 040
еще не активные (новые)	16 613	16 660
в процессе ликвидации	4 557	4 434

## 6.8 ИНВЕСТИЦИОННАЯ ДЕЯТЕЛЬНОСТЬ НЕДРОПОЛЬЗОВАТЕЛЕЙ

(По данным Комитета геологии и недропользования)

### Инвестиции в недропользование

Объем инвестиций в недропользование минерально-сырьевого комплекса (без учета инвестиций в УВС) за январь-сентябрь 2012г. составил 784051,3 млн. тенге, в том числе: в разведку - 21120,6 млн. тенге (3% от всего объема инвестиций), прочие инвестиции - 762930,7 млн. тенге (97%).

Приоритетным направлением инвестирования являются объекты недропользования урана, угля и полиметаллов (свинец, цинк) - 128570,3 млн. тенге, 126506,5 млн. тенге и 124063,8 млн. тенге, соответственно, что составляет по 16% от общего объема инвестиций за январь-сентябрь 2012г. (784051,3 млн. тенге), также крупные инвестиции направлены на основные, приоритетные виды полезных ископаемых: на - железо, марганец 104264,1 млн. тенге (13% от всех инвестиций); на медь - 97267,6 млн. тенге (12%); на золото - 77856,7 млн. тенге (11%); на хромиты - 37761,5 млн. тенге (5%); на общераспространенные ПИ - 28157,9 млн. тенге (4%); на алюминий (бокситы) - 17211,6 млн. тенге (2%); на подземные воды - 7827,1 млн. тенге (1%); на фосфориты - 5813,4 млн. тенге (1%); на прочие ТПИ - 12137,2 млн. тенге (2%).

### Распределение инвестиций

	Объем инвестиций	в том числе	
		затраты на разведку	прочие инвестиции
<b>Республика Казахстан</b>	784 051,3	21 120,6	762 930,7
Акмолинская	54 498,6	1 154,9	53 343,8
Актюбинская	60 937,7	1 212,5	59 725,2
Алматинская	5 063,4	979,0	4 084,3
Атырауская	7 634,9	28,1	7 606,9
Западно-Казахстанская	1 417,4	229,9	1 187,5
Жамбылская	19 375,0	1 411,2	17 963,9
Карагандинская	174 658,8	2 041,2	172 617,6
Костанайская	115 619,7	1 047,8	114 571,8
Кызылординская	26 652,4	2 212,2	24 440,2
Мангистауская	5 648,3	95,2	5 553,1
Южно-Казахстанская	103 233,8	5 427,7	97 806,1
Павлодарская	59 518,6	465,8	59 052,8
Северо-Казахстанская	1 422,0	71,2	1 350,8
Восточно-Казахстанская	148 370,7	4 743,9	143 626,7

### Структура инвестиций в недропользование:

- затраты на добычу - 598637,3 млн. тенге;
- капитальные затраты - 142060,2 млн. тенге;
- затраты на геологоразведку - 21120,6 млн. тенге;
- затраты на социальную сферу и местную инфраструктуру - 8001,8 млн. тенге;
- затраты на мониторинг состояния (загрязнения) недр - 7920 млн. тенге;
- затраты на проведение операций, не связанных с добычей - 3332,6 млн. тенге;
- средства, выделенные на обучение казахстанских специалистов - 1631 млн. тенге;
- затраты на НИОКР - 954 млн. тенге;
- затраты на приобретение технологий - 393,8 млн. тенге.

### Социально-экономические показатели, налоги

Численность работающих на контрактных объектах составила 133 тыс. человек. В развитие социальной сферы и местной инфраструктуры инвестировано 8001,8 млн. тенге. Затраты на обучение казахстанских специалистов составили 1631 млн. тенге.

За январь-сентябрь 2012г. сумма налогов и платежей недропользователями в бюджет страны составила 211480,1 млн. тенге, в том числе:

- НДС - 96898,1 млн. тенге (46% от общей суммы налогов и платежей);
- корпоративный подоходный налог - 46135 млн. тенге (22%);
- налог на сверхприбыль - 13619,4 млн. тенге (6%);
- социальный налог - 11185,2 млн. тенге (5%);
- НДС - 10644,2 млн. тенге (5%);
- другие налоги и платежи - 32998,2 млн. тенге (16%).

### Распределение инвестиций по видам полезных ископаемых январь-сентябрь 2012г. (всего 784051,3 млн. тенге)

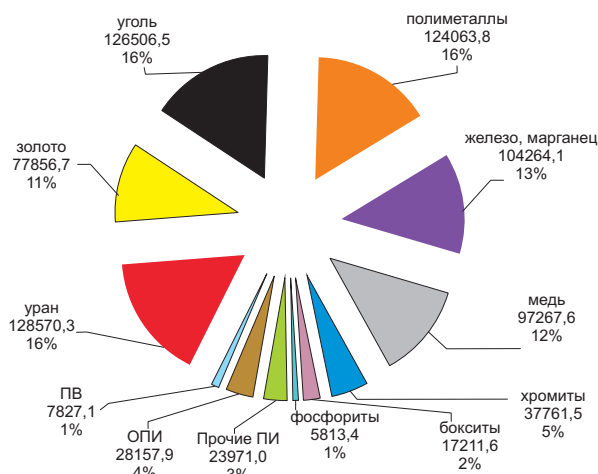

## 7.1 ВНУТРЕННЯЯ ТОРГОВЛЯ

### Розничная торговля

в процентах к предыдущему месяцу	
Декабрь 2011г.....	121,8
Декабрь 2012г.....	123,7
в процентах к соответствующему месяцу предыдущего года	
Декабрь 2011г.....	116,9
Декабрь 2012г.....	114,1
в процентах к соответствующему периоду предыдущего года	
2011г.....	111,7
Январь-декабрь 2012г.....	112,9



Оборот розничной торговли за январь-декабрь 2012г. составил 4319,9 млрд. тенге и увеличился на 12,9% к соответствующему периоду 2011г. Розничная реализация товаров торгующими предприятиями увеличилась на 10,7% по сравнению с январем-декабром 2011г. Объем торговли на рынках и индивидуальными предпринимателями увеличился в отчетном периоде на 15,2%.

На 1 января 2013г. объем товарных запасов торговых предприятий в розничной торговле составил 230,8 млрд. тенге, в днях торговли – 42 дня.

Доля продовольственных товаров в общем объеме розничной торговли состав-

	в процентах			
	Удельный вес	Декабрь 2012г. к декабрю 2011г.	Декабрь 2012г. к ноябрю 2012г.	Январь-декабрь 2012г. к январю-декабрю 2011г.
Розничная торговля торгующими предприятиями	100,0	114,1	123,7	112,9
на рынках и индивидуальными предпринимателями	50,4	111,7	133,8	110,7
	49,6	116,9	114,2	115,2

ляет 36,4%, непродовольственных товаров – 63,6%. Объем реализации продовольственных товаров увеличился по сравнению с январем-декабром 2011г. на 15,3%, непродовольственных товаров – на 11,5%.

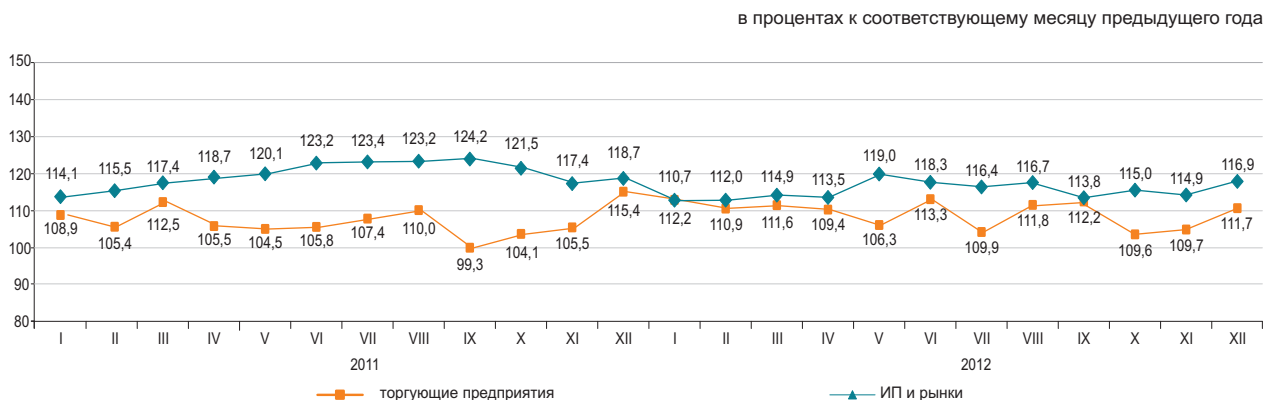

### Оптовая торговля

Оборот оптовой торговли за январь-декабрь 2012г. составил 11735,2 млрд. тенге или 115,2% к уровню соответствующего периода предыдущего года. В структуре оптового товарооборота преобладают непродовольственные товары и продукция производственно-технического назначения (78,8%).

### Услуги по предоставлению продуктов питания и напитков (общественное питание)

Объем услуг по предоставлению продуктов питания и напитков за январь-декабрь 2012г. составил 205,2 млрд. тенге или на 13,3% больше, чем в соответствующем периоде предыдущего года. На долю малых предприятий и индивидуальных предпринимателей приходится 58,6% объема услуг.

## 7.2 БАЛАНС РЕСУРСОВ И ИСПОЛЬЗОВАНИЯ ОТДЕЛЬНЫХ ТОВАРОВ

(по данным КТК и АС)

### Продовольственные товары

Значительный удельный вес товаров отечественного производства наблюдается в ресурсах большинства продовольственных товаров. Вместе с тем, существует ряд продуктов, в ресурсах которых продолжает преобладать импорт: плоды и орехи переработанные (98,9%), овощи и грибы переработанные (82,1%), кофе и чай (66,2%). В экспорте продовольственных товаров преобладают в большей степени поставки муки (63,3% от общего объема ресурсов).

	Январь-ноябрь 2012г. к январю-ноябрю 2011г.			в процентах К общему объему ресурсов	
	ресурсы	произ- водство	импорт	экспорт	реализация на внутрен- нем рынке
Мука	107,5	107,6	45,6	63,3	36,7
Крупа	106,9	96,7	170,4	30,6	69,4
Макаронные изделия	101,0	101,0	101,2	14,1	85,9
Хлебобулочные и кондитерские изделия	102,2	101,4	111,3	0,7	99,3
Сахар	90,9	45,9	154,4	0,2	99,8
Растительное масло	93,3	129,2	43,9	9,0	91,0
Мясо	117,5	122,0	114,6	0,4	99,6
Молочные продукты	110,5	109,4	114,2	0,6	99,4

в процентах к общему объему ресурсов

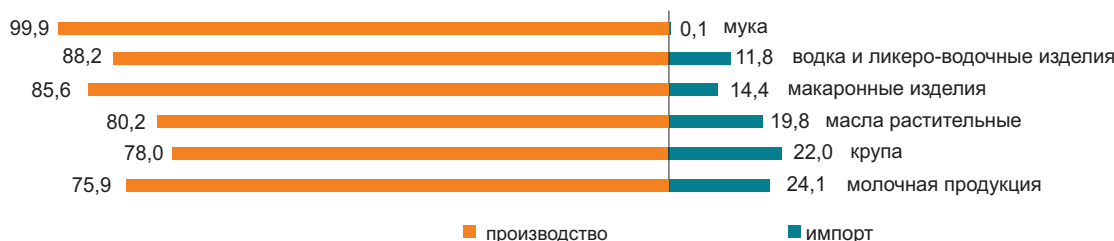

### Непродовольственные товары

Рынок непродовольственных товаров обеспечивается, преимущественно, ввозом из других стран. Преобладание импорта в наполнении ресурсов наблюдается по таким товарам, как средства гигиены полости рта (99,4%), одежда верхняя (99,2%), средства моющие (97,2%). Среди электробытовых товаров также значителен импорт по миксерам и соковыжималкам (100%), стиральным машинам (81,4%), телевизорам (78,8%).

По ресурсам строительных материалов складывается аналогичная ситуация. Отечественное производство преобладает только в строительных материалах, являющихся природным сырьем (99-100% от общего объема ресурсов): асбест, пески природные, известняк, гипс, мел, доломит, глина и каолин.

Ресурсы портландцемента за январь-ноябрь 2012г. против соответствующего периода 2011г. увеличились на 13,7%, что объясняется увеличением объемов производства (на 13%) и импорта (на 17,3%). Доля отечественного производства в общем объеме ресурсов цемента составила 84%.

	Январь-ноябрь 2012г. к январю-ноябрю 2011г.			в процентах К общему объему ресурсов	
	ресурсы	произ- водство	импорт	экспорт	реализация на внутрен- нем рынке
Автомобили легковые	в 2,9 раза	в 2,2 раза	в 3 раза	0,2	99,8
Автомобили грузовые	153,5	188,2	151,4	2,3	97,7
Одежда верхняя	в 5,6 раза	76,1	в 5,9 раза	1,7	98,3
Счетчики электроэнергии	123,5	98,7	151,9	-	100,0
Телевизоры	164,1	160,1	165,2	36,3	63,7
Ткани хлопчатобумажные	116,1	122,2	112,3	40,0	60,0
Обувь	168,4	70,1	173,0	17,6	82,4
Мебель кухонная	190,8	110,6	в 3,3 раза	-	100,0
Предметы домашнего обихода	130,8	102,6	140,8	0,4	99,6

в процентах к общему объему ресурсов

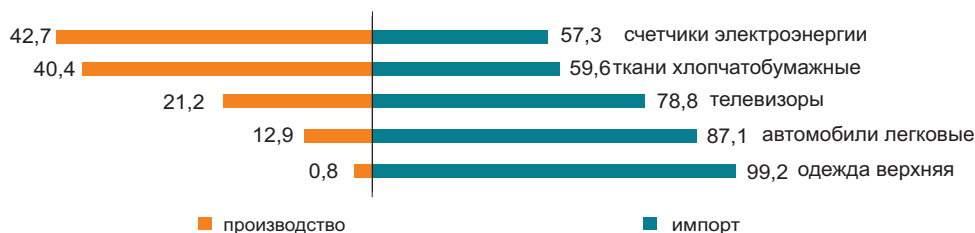

### 7.3 ВНЕШНЕТОРГОВЫЙ ОБОРОТ

(по данным КТК)

в процентах к предыдущему месяцу	
Ноябрь 2011г.....	129,1
Ноябрь 2012г.....	97,8
в процентах к соответствующему месяцу предыдущего года	
Ноябрь 2011г.....	161,6
Ноябрь 2012г.....	96,1
в процентах к соответствующему периоду предыдущего года	
Январь-ноябрь 2011г.....	139,2
Январь-ноябрь 2012г.....	110,9



#### По структуре внешнеторгового оборота

Внешнеторговый оборот в январе-ноябре 2012г. составил 125,2 млрд. долларов США (по сравнению с январем-ноябрем 2011г. увеличился на 10,9%), в том числе экспорт – 84,9 млрд. долларов США (на 6,3% больше) и импорт – 40,3 млрд. долларов США (на 21,9 % больше).  
 Экспорт со странами Таможенного союза составил 6255,6 млн. долларов США или на 7,3% меньше, чем в январе-ноябре 2011г., импорт – 15891,8 млн. долларов США (на 10,5% больше).

	в процентах	
	Январь-ноябрь 2012г. к январю-ноябрю 2011г.	Ноябрь 2012г. к ноябрю 2011г.
Внешнеторговый оборот	110,9	96,1
в том числе:		
экспорт	106,3	91,4
импорт	121,9	106,2

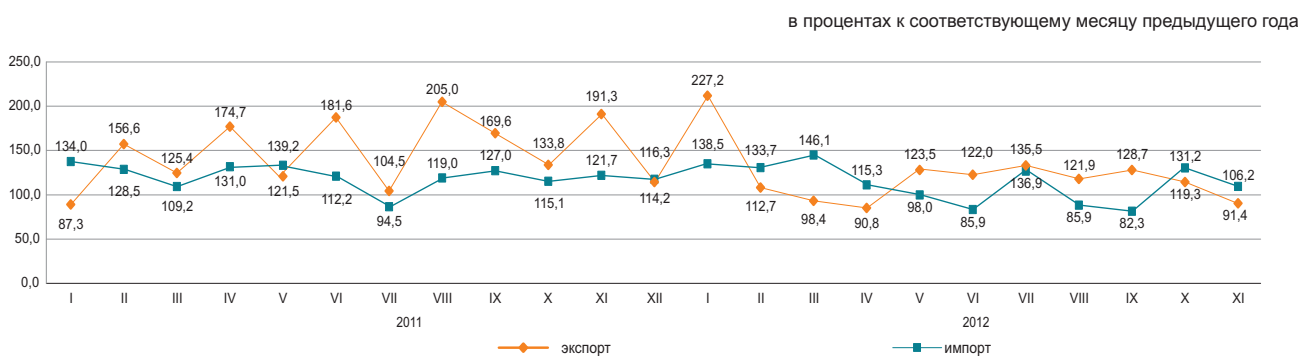

#### По отдельным странам

в процентах к итогу

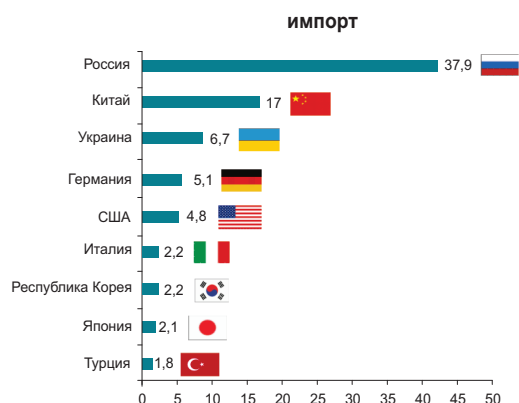
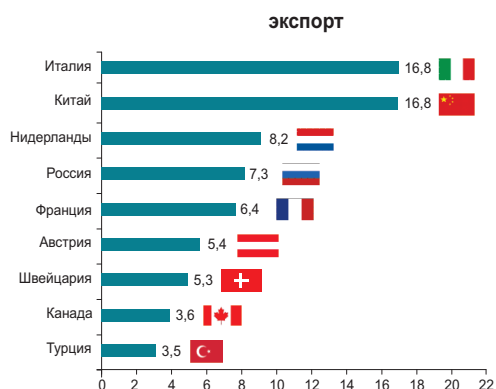

## 8. РЕАЛЬНЫЙ СЕКТОР ЭКОНОМИКИ

### 8.1 ПРОМЫШLENНОE ПРОИЗВОДСТВО

в процентах к соответствующему периоду  
предыдущего года

2011г.....103,8  
Январь-декабрь 2012г.....100,5

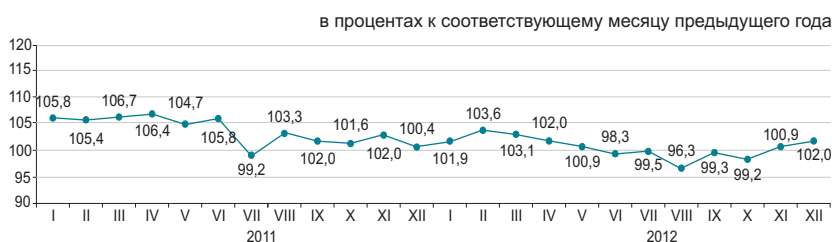

#### По отраслям промышленности

В январе-декабре 2012г. промышленной продукции произведено на 16618,4 млрд. тенге, в том числе в горнодобывающей и обрабатывающей отраслях – соответственно на 10232,6 и 5261,9 млрд. тенге, в электроснабжении, подаче газа, пара, воздушном кондиционировании – на 965,2 млрд. тенге, в водоснабжении; канализационной системе, контроле над сбором и распределением отходов – на 158,7 млрд. тенге.

	в процентах	
	Январь-декабрь 2012г. к январю-декабрю 2011г.	Удельный вес в общем объеме, январь-декабрь 2012г.
<b>Промышленность</b>	100,5	100,0
Горнодобывающая промышленность и разработка карьеров	100,2	61,6
Обрабатывающая промышленность	100,7	31,7
Электроснабжение, подача газа, пара и воздушное кондиционирование	103,3	5,8
Водоснабжение; канализационная система, контроль над сбором и распределением отходов	94,1	0,9

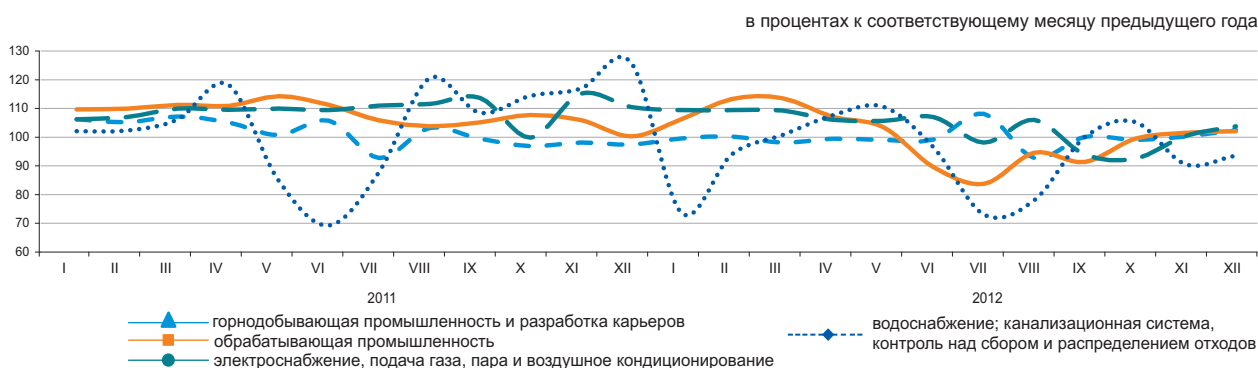

#### По отраслям обрабатывающей промышленности

	Январь-декабрь 2012г., млрд. тенге	Январь-декабрь 2012г. в процентах к январю-декабрю 2011г.
<b>Обрабатывающая промышленность</b>	5 261,9	100,7
Производство продуктов питания	833,0	102,9
Производство напитков	178,9	115,7
Производство табачных изделий	98,6	108,0
Легкая промышленность	45,0	108,3
Производство бумаги и бумажной продукции	27,9	98,2
Производство кокса и продуктов нефтепереработки	624,8	100,5
Производство продуктов химической промышленности	179,9	105,9
Производство резиновых и пластмассовых изделий	117,5	102,9
Производство прочей неметаллической минеральной продукции	310,0	110,6
Металлургическая промышленность	1 935,0	98,5
Машиностроение	657,1	116,2

**Производство промышленной продукции в натуральном выражении**

	Январь-декабрь 2012г.	Январь-декабрь 2011г.
--	-----------------------	-----------------------

**Добыча угля и лигнита**

Уголь - всего, тыс.тонн	120 510,9	116 449,4
-------------------------	-----------	-----------

**Добыча сырой нефти и природного газа**

Нефть, тыс. тонн	66 461,5	67 766,3
Газовый конденсат, тыс. тонн	12 749,2	12 295,5
Природный газ, млн. куб. м	40 261,3	39 530,8

**Добыча металлических руд**

Железная руда, тыс. тонн	52 577,2	51 742,0
Медная руда, тыс. тонн	38 352,9	34 396,3
Свинцово-цинковая руда, тыс. тонн	7 704,3	7 280,8
Хромовый концентрат, тыс. тонн	3 934,0	3 670,0

**Производство продуктов питания**

Мясо, тонн	184 066	164 906
Молоко, тонн	376 009	338 554
Мука, тонн	4 019 914	3 846 526
Хлеб, тонн	745 936	731 821
Крупа, тонн	43 629	41 001

**Производство продуктов нефтепереработки**

Бензин, тыс. тонн	2 874	2 775,2
Керосин, тыс. тонн	421,1	387,1
Газойли, тыс. тонн	4 720,4	4 665,1
Мазут, тыс. тонн	3 896,3	4 277,7

**Металлургическая промышленность**

Ферросплавы, тонн	1 724 206	1 668 689
Плоский прокат, тонн	2 373 181	3 107 875
Рафинированный свинец, тонн	87 854	111 518
Цинк, тонн	319 847	319 847
Рафинированная медь, тонн	367 177	338 519

**Электроснабжение, подача газа, пара и воздушное кондиционирование**

Электроэнергия, млн. кВт. ч	90 533,5	86 578,1
Теплоэнергия, тыс. Гкал	97 987,9	97 236,2

**Водоснабжение; канализационная система, контроль над сбором и распределением отходов**

Природная вода, млн. куб. м	2 761,0	2 747,2
-----------------------------	---------	---------

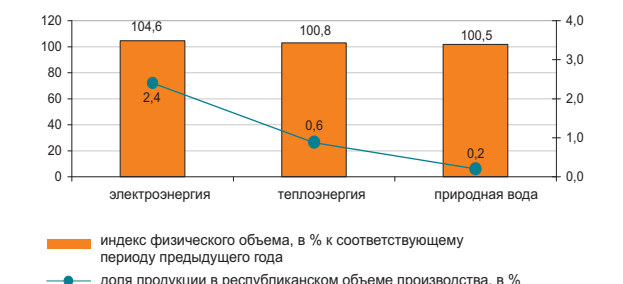
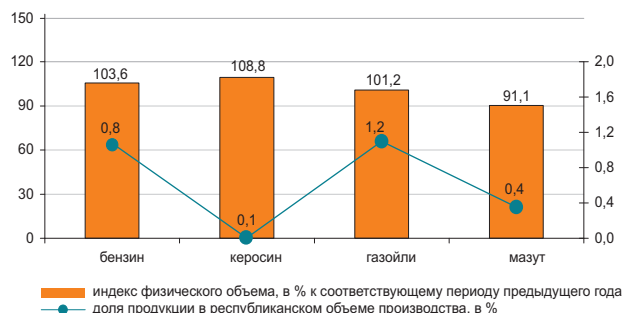
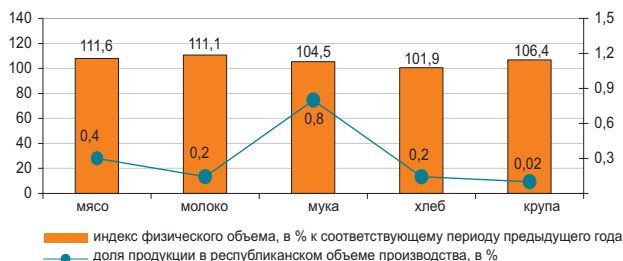
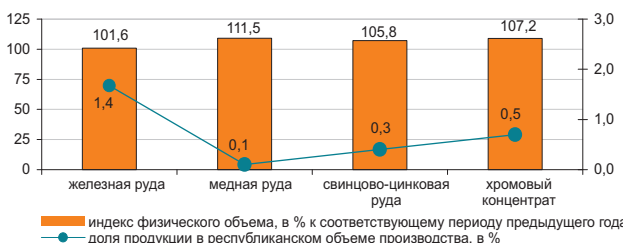
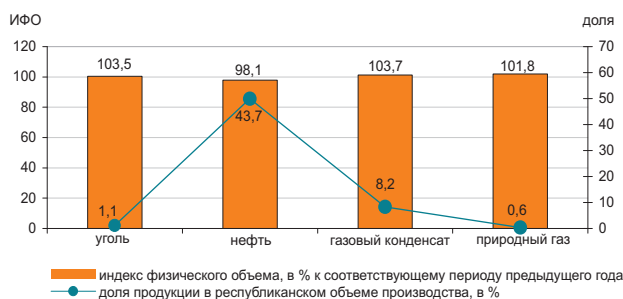

## 8.2 СЕЛЬСКОЕ ХОЗЯЙСТВО

### Валовый выпуск продукции (услуг) сельского хозяйства

в процентах к соответствующему периоду  
предыдущего года

2011г.....126,8  
Январь-декабрь 2012г.....82,2



### По отраслям сельского хозяйства

Валовый выпуск продукции (услуг) сельского хозяйства в январе-декабре 2012г. составил 1938,8 млрд. тенге, в том числе животноводства – 1015,6 млрд. тенге, растениеводства – 917,6 млрд. тенге, услуг – 5,6 млрд. тенге.

	в процентах	
	Январь-декабрь 2012г. к январю-декабрю 2011г.	Январь-декабрь 2011г. к январю-декабрю 2010г.
Сельское хозяйство	82,2	126,8
из него:		
продукция растениеводства	72,3	158,9
продукция животноводства	96,1	99,6

	Единица измерения	Январь-декабрь 2012г.	В процентах к соответствующему периоду 2011г.
Численность основных видов сельскохозяйственных животных и птицы *			
Крупный рогатый скот	тыс. голов	5 668,5	99,4
Овцы	тыс. голов	15 267,0	98,9
Козы	тыс. голов	2 590,1	97,6
Свины	тыс. голов	1 056,6	87,7
Лошади	тыс. голов	1 637,3	101,9
Птица	тыс. голов	33 779,6	102,8
Производство основных видов продукции животноводства			
Забито в хозяйстве и реализовано на убой всех видов скота и птицы в живой массе	тыс. тонн	1 635,5	98,8
Надоено молока коровьего	тыс. тонн	4 803,8	92,4
Получено яиц куриных	млн. штук	3 644,3	98,5
Продуктивность скота и птицы			
Средний удой молока на 1 корову	кг	2 216	100,2
Средняя яйценоскость на 1 курицу-несушку	штук	216	100,9
Наличие основных зерновых культур, всего *			
	тыс. тонн	13 663,8	66,0
из них:			
пшеница	тыс. тонн	12 166,3	64,3
ячмень	тыс. тонн	789,0	67,9
рис	тыс. тонн	176,9	121,6
овес	тыс. тонн	112,6	73,6
кукуруза	тыс. тонн	76,5	140,9
рожь	тыс. тонн	11,2	55,5
Наличие основных масличных культур, всего *			
	тыс. тонн	509,8	75,3
из них:			
Подсолнечник	тыс. тонн	233,9	89,5
Семена льна-кудряша	тыс. тонн	94,9	46,3
Рапс	тыс. тонн	76,7	82,3
Соевые бобы	тыс. тонн	55,5	114,0
Сафлор	тыс. тонн	25,8	71,0

\* На 1 января 2013г.

### 8.3 СТРОИТЕЛЬСТВО

#### Объем выполненных строительных работ

в процентах к соответствующему периоду предыдущего года

2011г.....	102,8
Январь-декабрь 2012г.....	102,9

В январе-декабре 2012г. объем строительных работ (услуг) составил 2261,5 млрд. тенге.



#### Отдельные виды строительных работ

Наибольший удельный вес в общем объеме строительных работ занимали работы по возведению зданий, объем которых составил 704,5 млрд. тенге.



#### Структура объема строительных работ

Объем строительно-монтажных работ и по сравнению с 2011г. увеличился на 1,7% и составил 1870,7 млрд. тенге. Объем строительных работ по капитальному ремонту увеличился на 15,4%, объем по текущему ремонту по сравнению с прошлым годом снизился на 0,5%.



#### Ввод в эксплуатацию объектов

В январе-декабре 2012г. было закончено строительство 29113 новых зданий, из которых 25192 жилого и 3921 нежилого назначения.

Введены в эксплуатацию объекты социально-культурного назначения:

- общеобразовательных школ - 112;
- дошкольных учреждений – 93;
- амбулаторно-поликлинических учреждений – 105;
- больниц – 9.

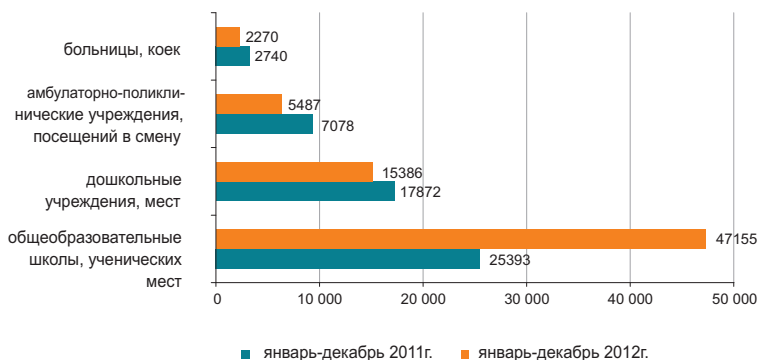

## 8.4 ЖИЛИЩНОЕ СТРОИТЕЛЬСТВО

### Инвестиции в жилищное строительство

в процентах к соответствующему периоду  
предыдущего года

2011г.....120,3  
Январь-декабрь 2012г.....91,6

В январе-декабре 2012г. на строительство жилья направлено 407 млрд. тенге. В общем объеме инвестиций в основной капитал доля освоенных средств в жилищном строительстве составила 7,5%.

Основным источником финансирования жилищного строительства в январе-декабре 2012г. являются собственные средства застройщиков, удельный вес которых составляет 53,7%.

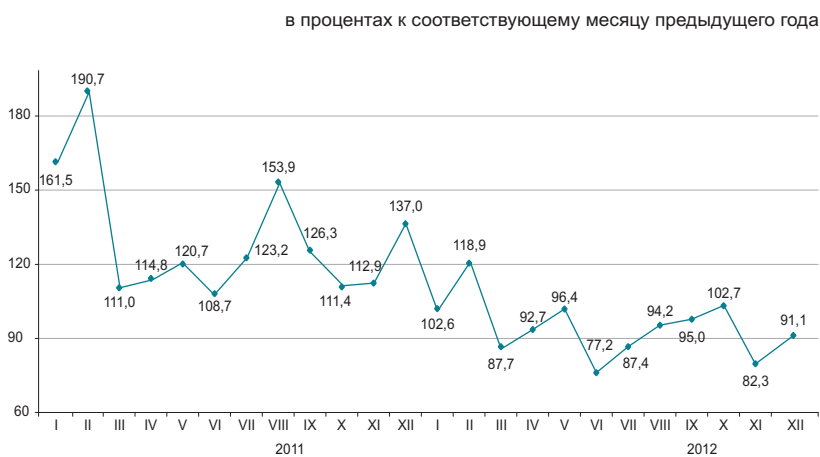

### Ввод в эксплуатацию жилых зданий

тыс. кв. метров общей площади

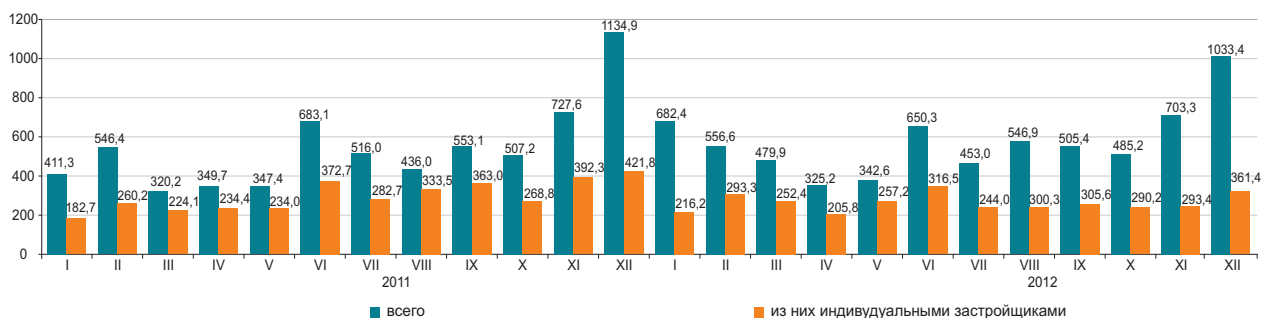

Общая площадь введенного жилья в январе-декабре 2012г. составила 6741,9 тыс. кв.м., из них населением 3336,4 тыс. кв.м. Индекс физического объема введенного жилья к 2011г. составил 103,2%.

Средняя фактическая стоимость строительства 1 кв.м. жилья в многоквартирных домах в январе-декабре 2012г. составила 101,7 тыс. тенге и в жилых домах, построенных населением – 53,1 тыс. тенге.

### Индексы физического объема введенных в эксплуатацию жилых домов

в процентах к соответствующему месяцу предыдущего года

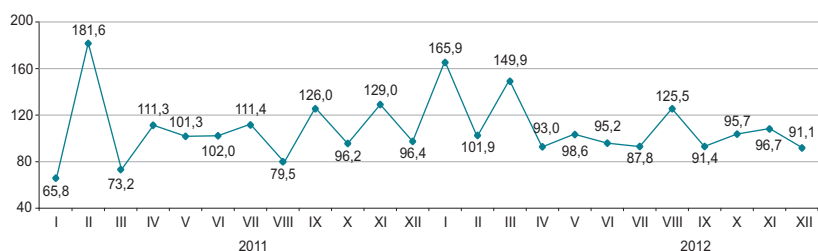

## 8.5 ТРАНСПОРТ

### Грузооборот

в процентах к предыдущему месяцу

Декабрь 2011г.....101,9  
Декабрь 2012г.....101,5

в процентах к соответствующему месяцу

Декабрь 2011г.....120,3  
Декабрь 2012г.....94,6

в процентах к соответствующему периоду

2011г.....116,5  
Январь-декабрь 2012г.....107,0



### По видам транспорта

В январе-декабре 2012г. грузооборот увеличился по сравнению с соответствующим периодом предыдущего года на 7% за счет роста грузопотоков на железнодорожном, автомобильном и трубопроводном транспорте, доля которых в общем объеме грузооборота значительна (49%, 27,8% и 22,6% соответственно).

	Удельный вес	в процентах	
		Декабрь 2012г. к ноябрю 2012г.	Декабрь 2012г. к декабрю 2011г.
Грузооборот	100	101,5	94,6
в том числе:			
железнодорожный	44,6	96,2	92,2
трубопроводный	22,6	103,8	114,5
автомобильный	32,3	108,2	87,2
морской	0,5	89,9	85,3
воздушный	0,02	135,0	80,5
речной	0,0	0,0	-

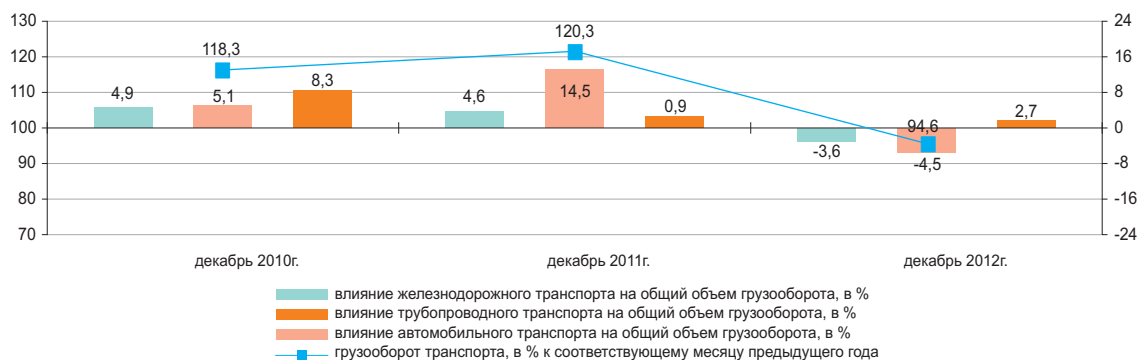

### Основные показатели по видам транспорта

	Перевозки грузов, тыс. тонн		Грузооборот, млн. ткм	
	январь-декабрь 2012г.	январь-декабрь 2012г. в процентах к январю-декабрю 2011г.	январь-декабрь 2012г.	январь-декабрь 2012г. в процентах к январю-декабрю 2011г.
Все виды транспорта	3 221 626,4	108,7	475 278,0	107,0
в том числе:				
железнодорожный	290 873,7	105,0	232 939,6	106,0
автомобильный	2 718 113,1	109,8	132 265,3	109,3
трубопроводный	207 298,2	100,3	107 203,6	107,0
в том числе:				
нефти	107 567,6	100,1	60 982,0	98,4
газа	99 730,6	100,5	46 221,6	120,7
морской	4 048,3	88,8	2 752,8	86,3
воздушный	19,6	66,6	54,9	61,6
речной	1 273,5	117,7	61,8	78,8

### Пассажирооборот

в процентах к предыдущему месяцу  
 Декабрь 2011г.....101,9  
 Декабрь 2012г.....102,6

в процентах к соответствующему месяцу  
 Декабрь 2011г.....129,7  
 Декабрь 2012г.....99,1

в процентах к соответствующему периоду  
 2011г.....126,7  
 Январь-декабрь 2012г.....112,2

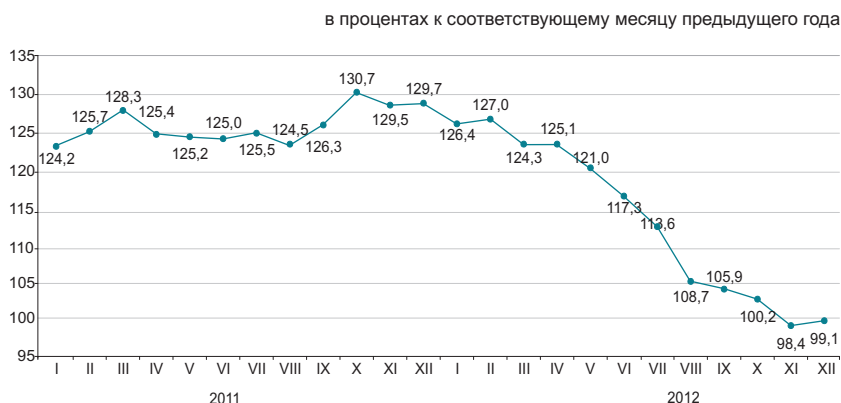

### По видам транспорта

В январе-декабре 2012г. пассажирооборот увеличился по сравнению с соответствующим периодом прошлого года на 12,2% за счет роста пассажиропотоков на железнодорожном и автомобильном транспорте.

	Удельный вес	Декабрь 2012г. к ноябрю 2012г.	Декабрь 2012г. к декабрю 2011г.
Пассажирооборот*	100	102,6	99,1
из них:			
автомобильный	87,2	102,9	97,6
железнодорожный	9,3	102,0	115,4
воздушный	3,4	97,4	102,0
электрический	0,1	88,2	74,6
речной	-	-	-

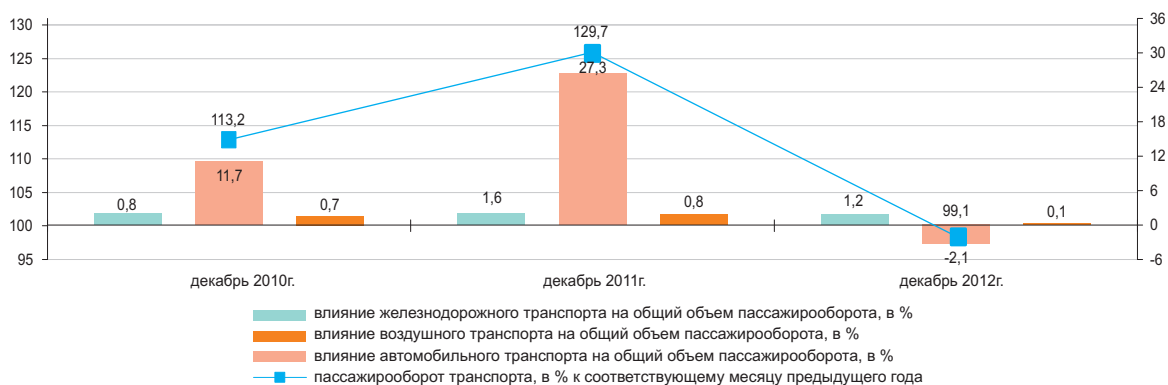

### Основные показатели по видам транспорта

	Перевозки пассажиров, тыс. человек		Пассажирооборот, млн. пкм	
	январь-декабрь 2012г.	январь-декабрь 2012г. в процентах к январю-декабрю 2011г.	январь-декабрь 2012г.	январь-декабрь 2012г. в процентах к январю-декабрю 2011г.
Все виды транспорта*	18 483 848,5	111,1	211 263,7	112,2
из них:				
железнодорожный	24 132,2	121,3	19 081,1	115,8
автомобильный	18 379 513,5	111,1	183 054,0	111,8
воздушный	4 558,7	110,9	8 795,8	111,9
электрический	69 624,0	91,1	286,1	90,7
речной	97,4	86,5	1,8	98,8

\* С учетом перевозок пассажиров метрополитеном.

## 8.6 ПОЧТОВАЯ И КУРЬЕРСКАЯ ДЕЯТЕЛЬНОСТЬ. СВЯЗЬ

### Почтовая и курьерская деятельность

в процентах к предыдущему месяцу  
 Декабрь 2011г.....101,6  
 Декабрь 2012г.....105,5

в процентах к соответствующему месяцу  
 Декабрь 2011г.....121,9  
 Декабрь 2012г.....106,8

в процентах к соответствующему периоду  
 2011г.....113,9  
 Январь-декабрь 2012г.....116,6



### Связь

в процентах к предыдущему месяцу  
 Декабрь 2011г.....112,1  
 Декабрь 2012г.....102,3

в процентах к соответствующему месяцу  
 Декабрь 2011г.....130,4  
 Декабрь 2012г.....101,6

в процентах к соответствующему периоду  
 2011г.....123,3  
 Январь-декабрь 2012г.....109,6



### По видам услуг связи

Увеличение доходов от услуг связи в январе-декабре 2012г. связано с ростом доходов от услуг мобильной связи и услуг Интернета, удельный вес которых составил соответственно 51,5% и 17,7% от общего объема услуг связи.

	в процентах				
	Удельный вес	Январь-декабрь 2012г., млн. тенге	Декабрь 2012г. к ноябрю 2012г.	Декабрь 2012г. к декабрю 2011г.	Январь-декабрь 2012г. к январю-декабрю 2011г.
<b>Доходы от услуг связи, всего</b>	100,0	597 932,0	102,3	101,6	109,6
мобильная связь	51,5	308 090,0	100,5	93,0	103,9
Интернет	17,7	105 561,6	105,8	150,5	135,9
прочие услуги связи	11,5	68 731,6	112,2	91,8	119,0
междугородная телефонная связь	7,6	45 478,6	102,6	103,3	102,8
местная телефонная связь					
передача данных	6,8	40 517,3	98,0	86,9	90,3
распространение программ по инфраструктуре	2,5	15 024,0	101,3	81,0	110,0
кабельной, по сетям беспроводным и через спутник	2,4	14 528,9	116,9	160,4	130,5
Из общих доходов – услуги связи населению	66,8	399 601,0	102,1	92,7	99,4

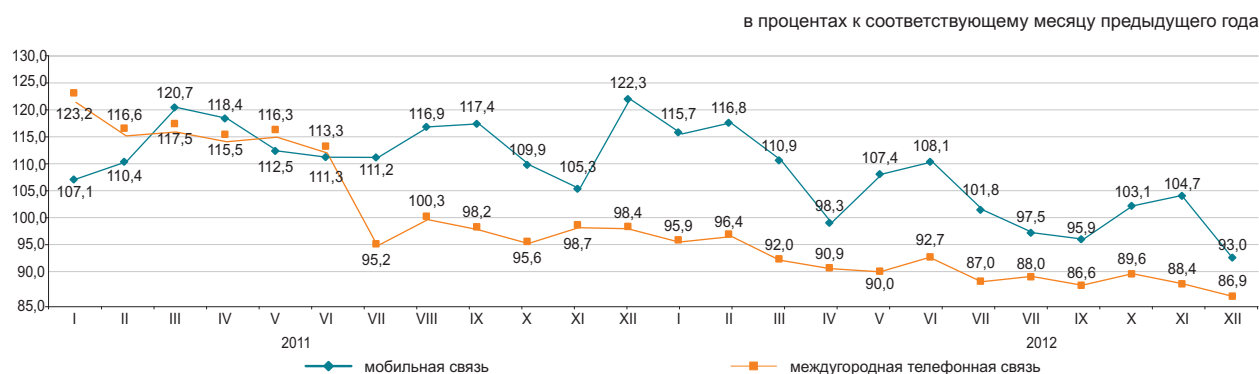

## 8.7 МОНИТОРИНГ МАЛОГО И СРЕДНЕГО ПРЕДПРИНИМАТЕЛЬСТВА

### Количество субъектов МСП

в процентах к соответствующему периоду предыдущего года

На 1 января 2012г.....113,2  
На 1 января 2013г.....90,4

в процентах к предыдущему месяцу

### Численность занятых

в процентах к соответствующему периоду предыдущего года

На 1 января 2012г.....102,5  
На 1 января 2013г.....102,0

### Выпуск продукции (товаров и услуг)

в процентах к соответствующему периоду предыдущего года

Январь-декабрь 2011г.....102,9  
Январь-декабрь 2012г.....100,2

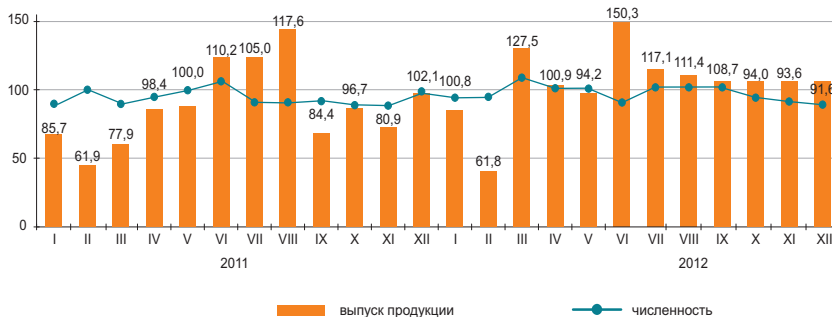

### Структура показателей деятельности МСП

в процентах

Выпуск продукции (товаров и услуг) субъектами МСП в январе-декабре 2012г. составил 8011,6 млрд. тенге.

Количество активных субъектов МСП на 1 января 2013г., работающих на рынке, составило 763,9 тыс. единиц.

Численность активно занятых в МСП на 1 января 2013г. составила 2554,6 тыс. человек.

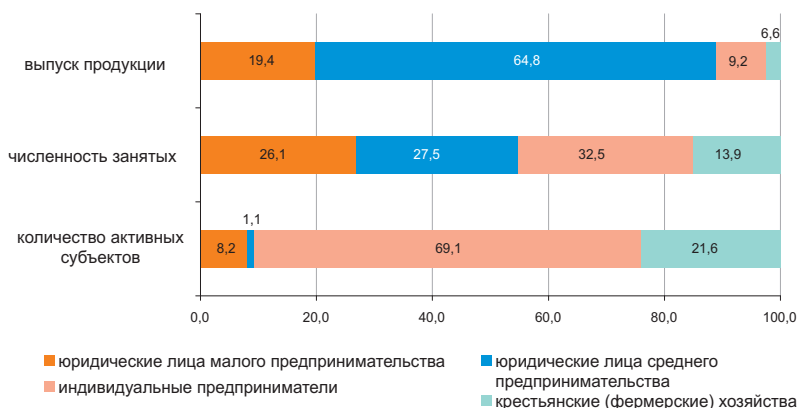

### Субъекты МСП

По данным НК МФ, сформированным на основе лицевых счетов, наибольшее количество действующих индивидуальных предпринимателей сосредоточено в г.Алматы (13,6%), Алматинской (9,5%), Восточно-Казахстанской (9,4%), Южно-Казахстанской (9% от общего количества) областях.

По данным статистического регистра значительное количество активно работающих крестьянских (фермерских) хозяйств зафиксировано в Южно-Казахстанской (33,4%), Алматинской (30%), Жамбылской (9,2%) и Восточно-Казахстанской (8,6%) областях.

	Численность занятых	Выпуск продукции
	На 1 января 2013г. в процентах к 1 января 2011г.	Январь-декабрь 2012г. в процентах к январю-декабрю 2011г.
Всего	102,0	100,2
юридические лица малого предпринимательства	123,6	102,2
юридические лица среднего предпринимательства	101,8	100,9
индивидуальные предприниматели	94,8	104,5
крестьянские (фермерские) хозяйства	88,8	93,2

## Развитие сектора МСП

Снижение объема выпуска продукции (товаров и услуг) субъектами МСП за январь-декабрь 2012г. по сравнению с соответствующим периодом 2011г. наблюдалось в Костанайской и Северо-Казахстанской областях.

### Доля отдельных отраслей в выпуске продукции субъектами МСП

	в процентах	
	Январь-декабрь 2011г.	Январь-декабрь 2012г.
Всего	100,0	100,0
Сельское, лесное и рыбное хозяйство	11,4	9,4
Промышленность	18,3	20,7
Строительство	18,7	16,7
Оптовая и розничная торговля, ремонт автомобилей и мотоциклов	22,6	23,8
Операции с недвижимым имуществом	3,2	2,9
Другие отрасли	25,8	26,5

## Изменение выпуска продукции

в процентах к соответствующему периоду предыдущего года, прирост (+)



## Изменение количества активных субъектов МСП

в процентах к соответствующей дате предыдущего года

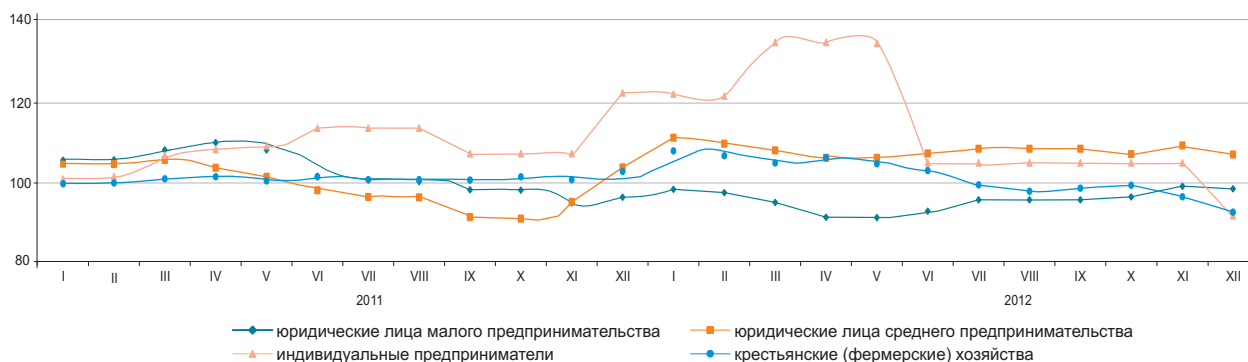

## Количество субъектов МСП на 1 января 2013г.

	Всего зарегистрированных субъектов МСП	в том числе			Всего активно действующих субъектов МСП	в том числе		
		юридических лиц МСП	индивидуальных предпринимателей <sup>1)</sup>	крестьянских (фермерских) хозяйств		юридических лиц МСП	индивидуальных предпринимателей (действующих) <sup>2)</sup>	крестьянских (фермерских) хозяйств
<b>Республика Казахстан</b>	1 399 371	242 018	968 288	189 065	763 898	71 276	527 941	164 681
Акмолинская	57 320	7 180	46 395	3 745	30 035	2 535	24 172	3 328
Актюбинская	52 033	9 446	38 319	4 268	33 752	3 980	25 524	4 248
Алматинская	173 040	11 412	109 053	52 575	103 146	3 680	50 023	49 443
Атырауская	50 220	7 452	40 989	1 779	29 767	2 579	25 482	1 706
Западно-Казахстанская	41 291	4 995	32 210	4 086	26 177	2 001	20 520	3 656
Жамбылская	76 699	5 848	54 379	16 472	36 454	1 709	19 566	15 179
Карагандинская	92 314	16 724	69 744	5 846	51 710	5 297	41 190	5 223
Костанайская	70 558	8 189	56 280	6 089	39 045	3 335	30 672	5 038
Кызылординская	39 404	4 883	31 961	2 560	20 813	2 259	17 248	1 306
Мангистауская	44 242	8 225	34 911	1 106	26 841	3 028	22 936	877
Южно-Казахстанская	188 756	21 504	98 172	69 080	109 361	7 107	47 324	54 930
Павлодарская	51 550	9 392	38 860	3 298	28 906	3 114	23 062	2 730
Северо-Казахстанская	38 007	5 415	29 449	3 143	22 607	2 174	17 593	2 840
Восточно-Казахстанская	127 212	13 446	98 804	14 962	69 442	5 521	49 756	14 165
г.Астана	93 979	31 547	62 419	13	47 772	6 685	41 082	5
г.Алматы	202 746	76 360	126 343	43	88 070	16 272	71 791	7

<sup>1)</sup> Данные статистического бизнес-регистра.

<sup>2)</sup> Данные Налогового комитета Министерства финансов Республики Казахстан.

## 8.8 ДЕЛОВАЯ И ПОТРЕБИТЕЛЬСКАЯ АКТИВНОСТЬ

### Индекс предпринимательской уверенности

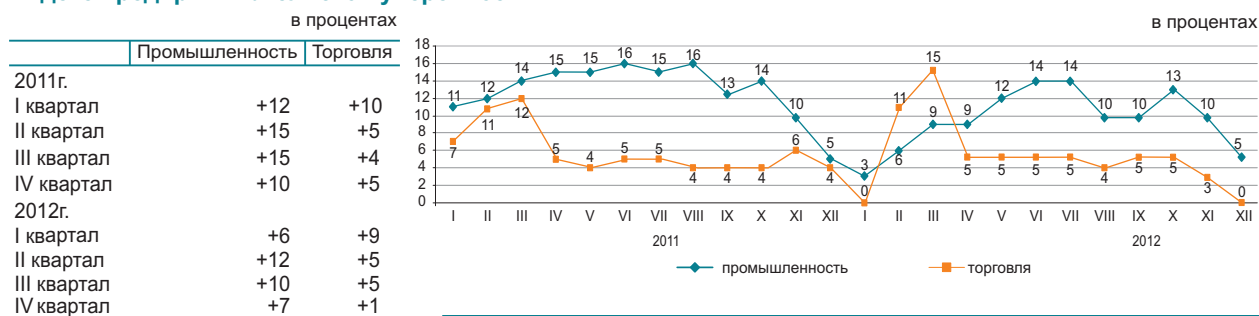

Индекс предпринимательской уверенности, характеризующий деловую активность опрошенных предприятий промышленности, в декабре 2012г. по сравнению с предыдущим месяцем уменьшился на 5 процентных пункта и составил (+5)%, а также индекс предпринимательской уверенности, характеризующий деловую активность опрошенных предприятий торговли, уменьшился на 3 процентных пункта и составил (0)%.

В ближайшие 2-3 месяца ожидается рост деловой активности опрошенных предприятий.

	Обследовано предприятий, единиц	Индекс предпринимательской уверенности, %	
		декабрь 2011г.	декабрь 2012г.
Промышленность	855	+5	+5
Горнодобывающая	103	+1	-6
Обработывающая	591	+0	0
Электроснабжение, водоснабжение	161	+30	+29
Торговля	1 499	+4	0
Оптовая	854	+4	+1
Розничная	635	+5	-1
Торговое посредничество	10	-23	-21

Более 84% руководителей предприятий торговли в ноябре 2012г. охарактеризовали свое экономическое положение как «хорошее» и «удовлетворительное» (в ноябре 2012г. – 82%).

При этом до марта 2013г. 67% предприятий ожидает неизменность финансово-хозяйственной деятельности по сравнению с текущим моментом, 17% - улучшение и 13% - спад.

### Оценка потребительской активности

В декабре 2012г. проведено очередное обследование 1600 респондентов - представителей городского и сельского населения, сотрудников фирм и банков, госучреждений и организаций, домохозяек и пенсионеров и др. Основная цель обследования - выявление субъективных мнений потребителей об изменениях в экономике страны и в личном домашнем хозяйстве. Кроме этого, результаты обследования предоставляют информацию о желании потребителей приобретать товары длительного пользования.

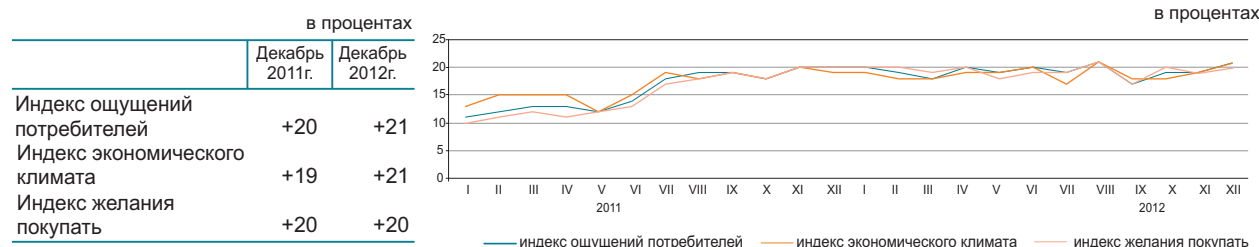

В декабре 2012г. 33% респондентов отметили улучшение экономического положения в стране за последние 12 месяцев, в то же время 13% респондентов сообщили об ухудшении положения. Треть респондентов 33% ожидает в следующие 12 месяцев дальнейшего улучшения общего экономического положения в стране, 12% считают, что оно может ухудшиться.

Об улучшении финансового состояния в собственном домашнем хозяйстве в декабре 2012г. сообщили 34% респондентов, вместе с тем, 13% респондентов отметили ухудшение финансово-экономического состояния своего домашнего хозяйства. Вероятность увеличения суммы денежных накоплений в домашнем хозяйстве в течение предстоящих 12 месяцев отметили 19% опрошенных потребителей, а 18% - их уменьшения.

в процентах

	Экономическое положение в стране		Денежные накопления в домашнем хозяйстве	
	декабрь 2010г. - декабрь 2011г.	декабрь 2011г. - декабрь 2012г.	декабрь 2010г. - декабрь 2011г.	декабрь 2011г. - декабрь 2012г.
Улучшение	34	33	34	34
Ухудшение	14	13	14	13
Ожидание улучшения	32	33	15	19
Ожидание ухудшения	14	12	13	18

«Индекс ощущений потребителей» отражает субъективные мнения опрошенных респондентов об изменениях в экономике страны за последние 12 месяцев.

«Индекс экономического климата» отражает субъективные мнения потребителей об экономической ситуации в стране в следующие 12 месяцев.

«Индекс желания покупать» свидетельствует о финансово-экономическом положении собственных домашних хозяйств респондентов и является индикатором спроса домашних хозяйств на товары длительного пользования.

## 9. ФИНАНСОВАЯ СИСТЕМА

### 9.1 ГОСУДАРСТВЕННЫЕ ФИНАНСЫ

(по данным МФ)

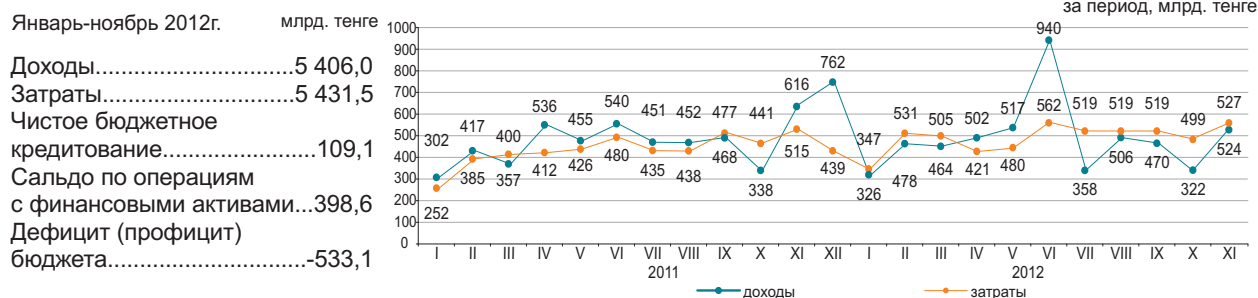

#### Доходы бюджета за январь-ноябрь 2012г.

	Государственный бюджет			Республиканский бюджет			Местный бюджет		
	млрд. тенге	удельный вес, в процентах	январь-ноябрь 2012г. к январю-ноябрю 2011г. в процентах	млрд. тенге	удельный вес, в процентах	январь-ноябрь 2012г. к январю-ноябрю 2011г. в процентах	млрд. тенге	удельный вес, в процентах	январь-ноябрь 2012г. к январю-ноябрю 2011г. в процентах
Доходы	5 406,0	100,0	109,6	4 453,4	100,0	108,4	2 760,8	100,0	112,6
Налоговые поступления	3 711,8	68,7	102,7	2 694,9	60,5	98,7	1 016,9	36,8	115,2
Неналоговые поступления	272,6	5,0	237,8	241,5	5,4	261,7	31,4	1,1	138,5
Поступления от продажи основного капитала	41,6	0,8	97,0	9,9	0,3	70,8	31,7	1,2	109,8
Поступления трансфертов	1 380,0	25,5	119,0	1 507,1	33,8	118,4	1 680,8	60,9	110,8

#### Налоговые поступления государственного бюджета за январь-ноябрь 2012г.

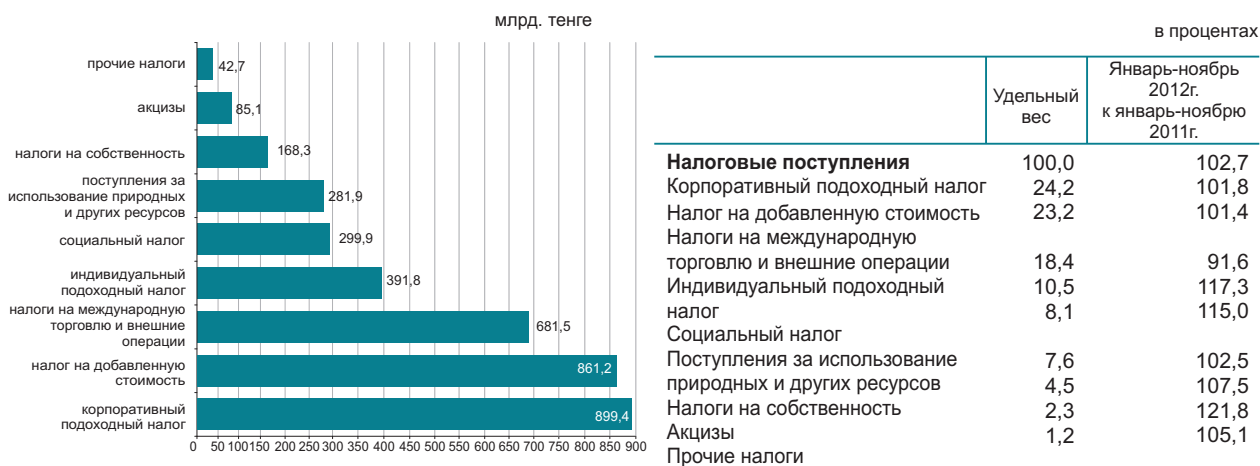

#### Затраты бюджета за январь-ноябрь 2012г.

	Государственный бюджет			Республиканский бюджет			Местный бюджет		
	млрд. тенге	удельный вес, в процентах	январь-ноябрь 2012г. к январю-ноябрю 2011г. в процентах	млрд. тенге	удельный вес, в процентах	январь-ноябрь 2012г. к январю-ноябрю 2011г. в процентах	млрд. тенге	удельный вес, в процентах	январь-ноябрь 2012г. к январю-ноябрю 2011г. в процентах
Затраты	5 431,5	100,0	116,5	4 640,8	100,0	114,7	2 598,8	100,0	115,8
Государственные услуги общего характера	265,5	4,9	107,8	195,1	4,2	108,7	70,5	2,7	105,3
Оборона	288,8	5,3	138,1	274,2	5,9	138,0	15,9	0,6	135,0
Общественный порядок, безопасность, правовая, судебная, уголовно-исполнительная деятельность	474,7	8,8	123,5	392,2	8,4	125,4	93,3	3,6	123,8
Образование	1 080,6	19,9	126,8	380,3	8,2	152,0	827,0	31,8	119,6
Здравоохранение	631,8	11,6	116,6	385,6	8,3	117,9	375,7	14,5	117,8
Социальная помощь и социальное обеспечение	1 141,7	21,0	109,2	1 056,7	22,8	109,4	96,9	3,7	113,5
Прочие	1 548,4	28,5	112,0	1 956,7	42,2	107,9	1 119,5	43,1	112,5

## 9.2 ДЕНЕЖНО-КРЕДИТНАЯ СТАТИСТИКА

(по данным НБ)

### Денежная база (резервные деньги)

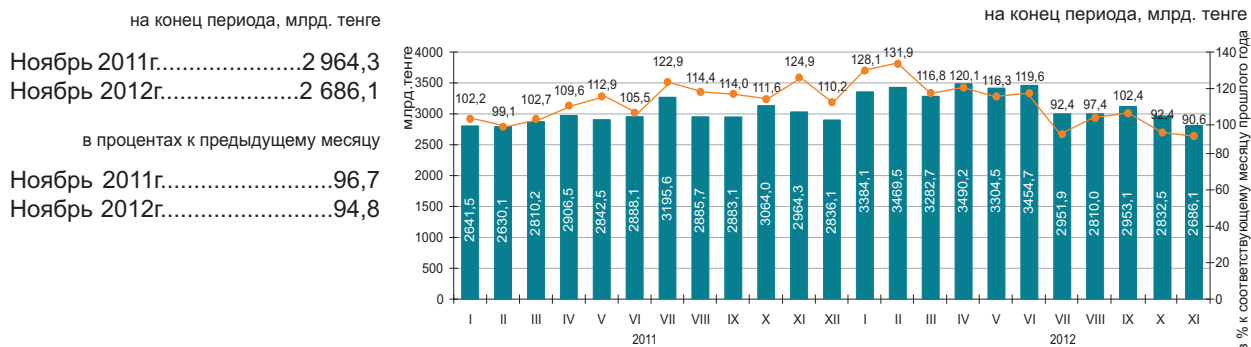

### Денежные агрегаты

на конец периода, млрд. тенге

	2011											
	I	II	III	IV	V	VI	VII	VIII	IX	X	XI	XII
M0	1 094,8	1 091,6	1 097,1	1 124,8	1 142,7	1 191,7	1 234,2	1 254,1	1 260,7	1 260,2	1 234,7	1 365,7
M1	3 112,6	3 137,1	3 440,7	3 489,8	3 519,1	3 684,1	3 867,0	3 673,6	3 704,0	3 627,0	3 537,3	3 843,8
M2	6 649,8	6 802,8	7 167,2	7 252,5	7 209,4	7 569,0	8 014,4	7 769,6	8 006,9	7 910,0	7 754,9	7 966,3
M3	8 608,6	8 605,7	8 923,9	9 016,1	8 968,2	9 360,2	9 741,6	9 514,3	9 821,0	9 818,5	9 607,0	9 751,1

  

	2012										
	I	II	III	IV	V	VI	VII	VIII	IX	X	XI
M0	1 301,4	1 291,3	1 307,8	1 341,4	1 350,1	1 389,4	1 398,8	1 405,2	1 421,8	1 407,6	1 379,9
M1	3 614,0	3 762,2	3 886,3	3 725,3	3 813,0	3 993,5	3 888,5	3 733,0	3 811,8	3 759,9	3 579,7
M2	7 783,1	8 050,9	8 418,6	8 618,6	8 454,0	8 490,4	8 602,6	8 409,8	8 481,6	8 761,7	8 513,8
M3	9 622,1	9 911,6	10 293,1	10 393,2	10 334,9	10 405,6	10 582,9	10 328,2	10 514,8	10 686,2	10 465,5

### Официальные обменные курсы тенге к основным валютам

В ноябре 2012г. объемы продаж иностранной валюты обменными пунктами превысили объемы ее покупки: доллара США в 2,8 раз, евро в 2,5 раз и российского рубля в 2 раза.

В ноябре 2012г. по сравнению с октябрем продажи доллара США, евро и российского рубля увеличились на 0,4%, 17,4% и 4% соответственно.

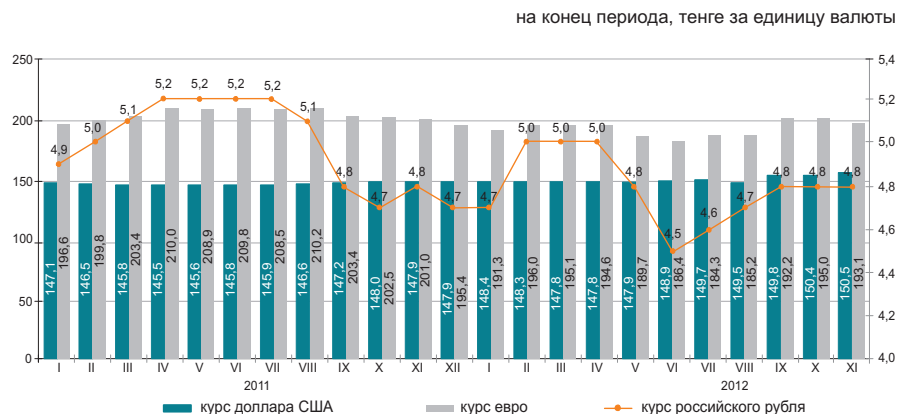

### 9.3 КРЕДИТЫ И ДЕПОЗИТЫ ДЕНЕЖНО-КРЕДИТНОЙ СИСТЕМЫ

#### Кредиты банков второго уровня

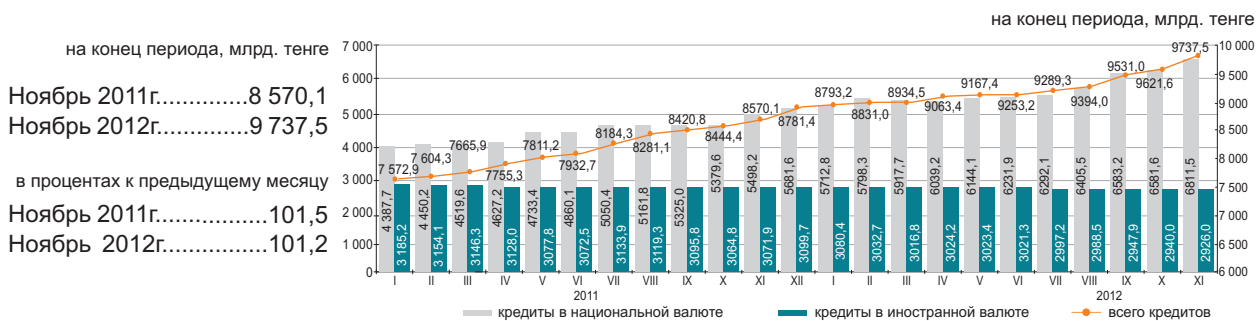

#### Кредиты банков второго уровня субъектам малого предпринимательства

Кредитование субъектов малого предпринимательства в ноябре 2012г. по сравнению с предыдущим месяцем уменьшилось на 1,1%. Сумма выданных кредитов составила 1390,5 млрд. тенге или 14,3 % от общего объема кредитов экономике. Значительная сумма выданных кредитов приходится на торговлю (доля в общем объеме – 31,7%), строительство (16,5%) и промышленность (13,4%).

	Ноябрь 2012г.			Ноябрь 2011г.		
	млрд. тенге	удельный вес, в процентах	к ноябрю 2011г., в процентах	млрд. тенге	удельный вес, в процентах	к ноябрю 2010г., в процентах
<b>Кредиты - всего</b>	1 390,5	100,0	103,5	1 343,0	100,0	102,6
Промышленность	186,3	13,4	95,6	194,8	14,5	152,1
Сельское хозяйство	56,8	4,1	112,0	50,7	3,8	72,3
Строительство	229,2	16,5	97,8	234,2	17,4	126,7
Транспорт	47,7	3,4	124,7	38,3	2,9	101,9
Связь	20,3	1,5	115,1	17,6	1,3	131,0
Торговля	440,9	31,7	102,2	431,3	32,1	82,9
Другие отрасли	409,3	29,4	108,8	376,1	28,0	106,1

#### Кредитный рынок

Кредиты юридическим лицам в ноябре 2012г. по сравнению с предыдущим месяцем повысились на 1% и составили 6938 млрд. тенге, физическим лицам повысились на 1,8% и составили 2799,5 млрд. тенге. В общей сумме кредитов, долгосрочные кредиты составили 80,6% (7844,2 млрд. тенге), краткосрочное кредитование 19,4% (1893,4 млрд. тенге).

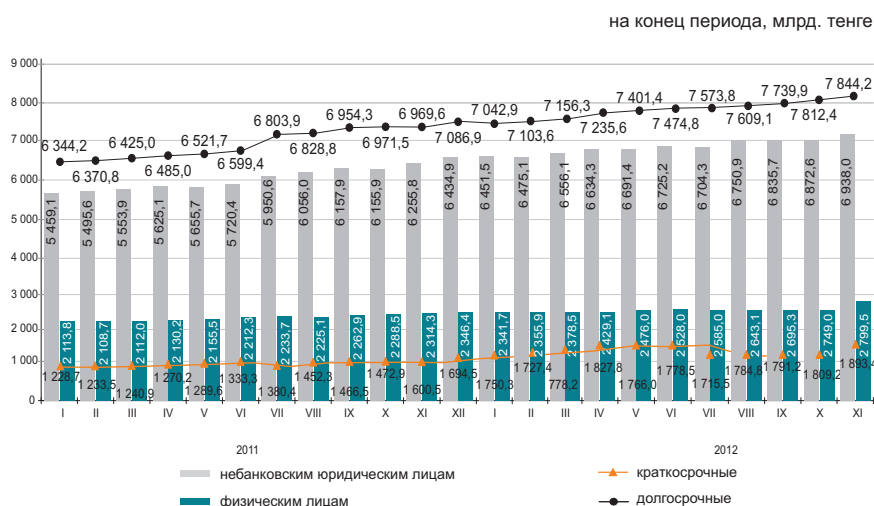

### Структура кредитов банков по объектам кредитования

на конец периода, в процентах

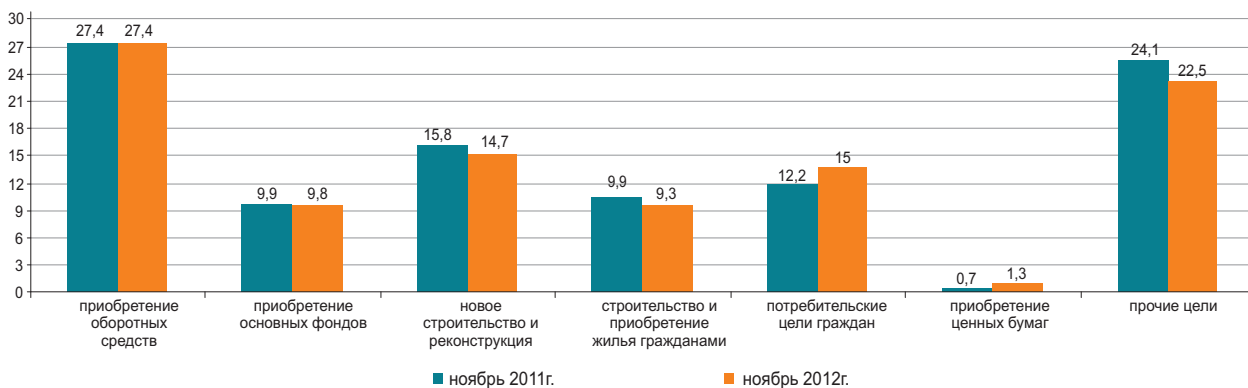

### Депозиты в депозитных организациях

На конец ноября 2012г. депозиты по сравнению с предыдущим месяцем в национальной валюте уменьшились на 2,4% а в иностранной на 1,4%. В общей сумме депозитов, депозиты физических лиц составили 35,3% (3211,1 млрд. тенге), небанковских юридических лиц 64,7% (5874,4 млрд. тенге).

на конец периода

	Ноябрь 2012г.		Ноябрь 2011г.	
	млрд. тенге	удельный вес, в процентах	млрд. тенге	удельный вес, в процентах
<b>Всего, депозитов</b>	9 085,5	100	8 372,3	100
в национальной валюте	6 252,1	68,8	5 595,8	66,8
в иностранной валюте	2 833,4	31,2	2 776,5	33,2

на конец периода, млрд. тенге

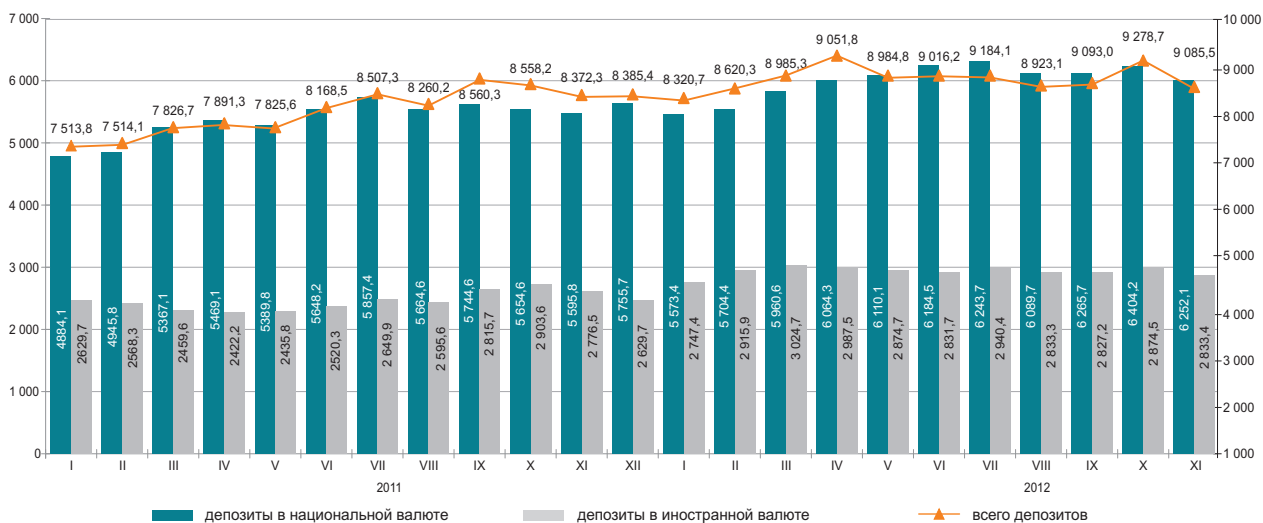

## 9.4 ФИНАНСЫ ПРЕДПРИЯТИЙ (по крупным и средним предприятиям)

### Прибыль (убыток) до налогообложения

млрд. тенге

2011г.	
I квартал.....	1 542,0
II квартал.....	1 617,8
III квартал.....	1 818,8
IV квартал.....	1 509,6
2012г.	
I квартал.....	1 839,7
II квартал.....	1 918,2
III квартал.....	1 657,2

в процентах к соответствующему кварталу предыдущего года

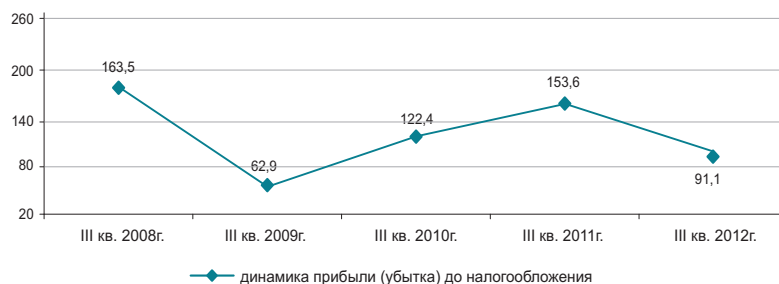

### Структура расходов

Расходы на производство и реализацию продукции в III квартале 2012г. составили 5740,5 млрд. тенге, из них доля производственных расходов – 71,2%, непроизводственных 28,8%.

в процентах

	III квартал 2011г.	III квартал 2012г.
Всего расходов	100,0	100,0
Материальные затраты	46,1	43,2
Прочие расходы	34,9	37,0
Расходы на оплату труда	11,9	12,1
Амортизация основных средств и нематериальных активов	7,1	7,7

### Рентабельность (убыточность) по отдельным видам деятельности

в процентах

	III квартал 2011г.	III квартал 2012г.
Всего по видам деятельности	33,4	26,6
Сельское, лесное и рыбное хозяйство	14,9	14,4
Промышленность	56,6	41,6
Горнодобывающая промышленность и разработка карьеров	86,0	68,8
Обрабатывающая промышленность	20,4	10,7
Электроснабжение, подача газа, пара и воздушное кондиционирование	13,4	10,0
Водоснабжение, канализационная система, контроль над сбором и распределением отходов	3,6	4,4
Строительство	24,5	23,0
Оптовая и розничная торговля; ремонт автомобилей и мотоциклов	7,7	4,7
Транспорт и складирование	12,9	16,0

### Задолженность предприятий

На 1 октября 2012г. задолженность по оплате труда на предприятиях республики составила 128,7 млрд. тенге и увеличилась по сравнению с соответствующим периодом 2011г. на 14,2%. Просроченная задолженность сложилась в сумме 1,5 млрд. тенге или 1,2% от общей задолженности по оплате труда.

в процентах к соответствующему кварталу предыдущего года

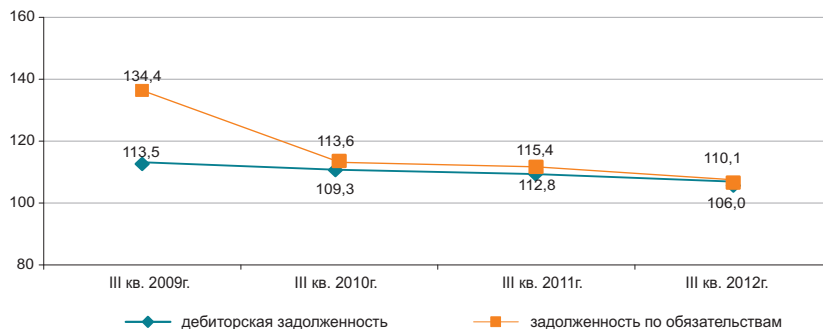

### Задолженность по оплате труда по отдельным видам деятельности

млн. тенге

	Задолженность по обязательствам	Задолженность по оплате труда, всего	Просроченная задолженность по оплате труда
Сельское, лесное и рыбное хозяйство	771 806,3	3 017,6	350,9
Промышленность	8 063 059,4	60 751,9	365,2
Горнодобывающая промышленность и разработка карьеров	4 129 483,4	25 449,0	35,8
Обрабатывающая промышленность	3 223 509,1	28 645,7	212,5
Электроснабжение, подача газа, пара и воздушное кондиционирование	638 064,8	5 241,1	19,3
Водоснабжение, канализационная система, контроль над сбором и распределением отходов	72 002,2	1 416,1	97,6
Строительство	2 075 270,9	16 206,5	513,6
Оптовая и розничная торговля; ремонт автомобилей и мотоциклов	1 989 301,9	8 477,8	10,8
Транспорт и складирование	3 200 042,7	19 935,4	40,9

## 10. СОЦИАЛЬНО-ЭКОНОМИЧЕСКОЕ РАЗВИТИЕ РЕГИОНОВ АКМОЛИНСКАЯ ОБЛАСТЬ

### Социальное развитие

Население, человек (на 01.12.2012г.)	732 667
Родившиеся, человек (январь-ноябрь 2012г.)	12 769
Умершие, человек (январь-ноябрь 2012г.)	8 139
Прибыло, человек (январь-ноябрь 2012г.)	12 626
Выбыло, человек (январь-ноябрь 2012г.)	15 917
Занятые, человек (IV квартал 2012г.)*	418 035
Наемные работники, в % к общей численности занятых (IV квартал 2012г.)*	58,4
Уровень безработицы, % (IV квартал 2012г.)*	5,3
Заработная плата, тенге (ноябрь 2012г.)	72 274
Среднедушевые номинальные денежные доходы, тенге (ноябрь 2012г.)	44 848
Величина прожиточного минимума, тенге (декабрь 2012г.)	15 258

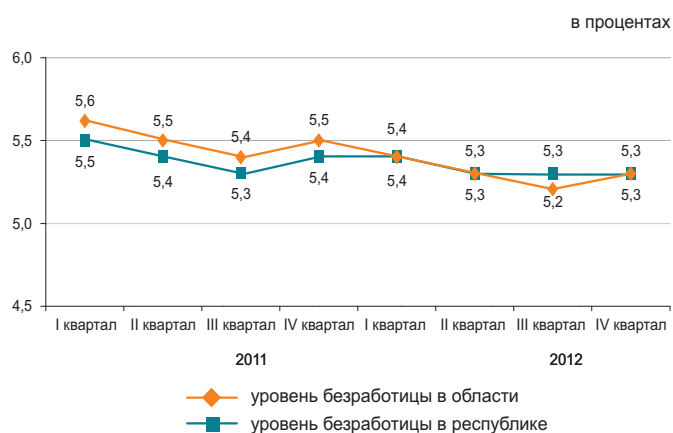

\* Предварительные данные.

### Реальный сектор экономики

	Январь-декабрь 2012г. в % к январю-декабрю 2011г.	Январь-декабрь 2011г. в % к январю-декабрю 2010г.
Промышленность	102,3	113,3
Сельское хозяйство	59,3	176,0
Строительство	104,9	107,5
Розничная торговля	116,8	123,7
Грузооборот	109,1	143,5
Пассажиروоборот	102,7	118,7
Связь	108,9	115,2

Январь-декабрь 2012г., в процентах



### Сельское хозяйство

	Январь-декабрь 2012г.	В % к соответствующему периоду предыдущего года
Забито в хозяйстве или реализовано на убой скота и птицы в живой массе, тыс. тонн	75,9	98,2
Надоемо молока коровьего, тыс. тонн	304,8	84,3
Получено яиц куриных, млн. штук	492,0	113,4
Наличие основных зерновых культур – всего, тыс. тонн*	2 940,2	58,3
из них:		
пшеница	2 759,9	57,7
ячмень	147,6	66,0
Наличие основных масличных культур – всего, тыс. тонн*	72,3	79,8
из них:		
семена льна-кудряша	22,2	54,3
подсолнечник	17,0	80,7
рапс	14,7	118,6

\* На 1 января 2013г.

### Индекс цен

	Декабрь 2012г. к ноябрю 2012г., %	Декабрь 2012г. к декабрю 2011г., %
Индекс потребительских цен	101,5	105,9
Продовольственные товары	101,0	105,9
Непродовольственные товары	100,3	103,8
Платные услуги	103,4	108,2
Индекс цен предприятий-производителей	99,5	102,3
Индекс цен в сельском хозяйстве	104,2	142,7
Индекс цен в строительстве	100,1	105,7
Индекс тарифов на услуги транспорта	100,0	105,3
Индекс тарифов на услуги почтовые, курьерские для юридических лиц	100,0	111,9
Индекс тарифов на услуги связи для юридических лиц	100,0	100,8

## АКТЮБИНСКАЯ ОБЛАСТЬ

### Социальное развитие

Население, человек (на 01.12.2012г.)	795 472
Родившиеся, человек (январь-ноябрь 2012г.)	17 120
Умершие, человек (январь-ноябрь 2012г.)	5 461
Прибыло, человек (январь-ноябрь 2012г.)	8 019
Выбыло, человек (январь-ноябрь 2012г.)	10 555
Занятые, человек (IV квартал 2012г.)*	411 319
Наемные работники, в % к общей численности занятых (IV квартал 2012г.)*	74,4
Уровень безработицы, % (IV квартал 2012г.)*	5,0
Зарплата, тенге (ноябрь 2012г.)	88 798
Среднедушевые номинальные денежные доходы, тенге (ноябрь 2012г.)	53 568
Величина прожиточного минимума, тенге (декабрь 2012г.)	14 872

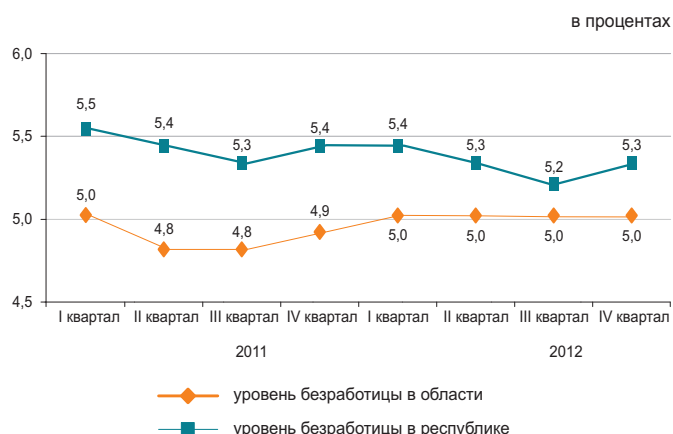

\* Предварительные данные.

### Реальный сектор экономики

	Январь-декабрь 2012г. в % к январю-декабрю 2011г.	Январь-декабрь 2011г. в % к январю-декабрю 2010г.
Промышленность	107,0	108,5
Сельское хозяйство	93,4	115,1
Строительство	123,8	76,3
Розничная торговля	116,6	121,1
Грузооборот	112,4	137,1
Пассажирооборот	108,3	126,3
Связь	105,7	112,2

Январь-декабрь 2012г., в процентах



### Сельское хозяйство

	Январь-декабрь 2012г.	В % к соответствующему периоду предыдущего года
Забито в хозяйстве или реализовано на убой скота и птицы в живой массе, тыс. тонн	117,5	102,5
Надоено молока коровьего, тыс. тонн	327,5	101,1
Получено яиц куриных, млн. штук	179,6	101,8
Наличие основных зерновых культур – всего, тыс. тонн*	293,0	57,5
из них:		
пшеница	278,7	58,0
ячмень	13,4	48,4
Наличие основных масличных культур – всего, тыс. тонн*	2,3	15,6
из них:		
подсолнечник	2,2	15,2

\* На 1 января 2013г.

### Индекс цен

	Декабрь 2012г. к ноябрю 2012г., %	Декабрь 2012г. к декабрю 2011г., %
Индекс потребительских цен	100,6	105,7
Продовольственные товары	100,5	105,1
Непродовольственные товары	100,1	104,1
Платные услуги	101,2	108,1
Индекс цен предприятий-производителей	99,8	97,8
Индекс цен в сельском хозяйстве	101,1	120,0
Индекс цен в строительстве	100,5	103,5
Индекс тарифов на услуги транспорта	100,0	101,3
Индекс тарифов на услуги почтовые, курьерские для юридических лиц	100,0	112,7
Индекс тарифов на услуги связи для юридических лиц	99,9	99,9

## АЛМАТИНСКАЯ ОБЛАСТЬ

### Социальное развитие

Население, человек (на 01.12.2012г.)	1 943 848
Родившиеся, человек (январь-ноябрь 2012г.)	42 763
Умершие, человек (январь-ноябрь 2012г.)	14 076
Прибыло, человек (январь-ноябрь 2012г.)	40 433
Выбыло, человек (январь-ноябрь 2012г.)	34 634
Занятые, человек (IV квартал 2012г.)*	
Наемные работники, в % к общей численности занятых (IV квартал 2012г.)*	58,2
Уровень безработицы, % (IV квартал 2012г.)*	5,1
Заработная плата, тенге (ноябрь 2012г.)	
Среднедушевые номинальные денежные доходы, тенге (ноябрь 2012г.)	76 333
Величина прожиточного минимума, тенге (декабрь 2012г.)	42 310
	17 634

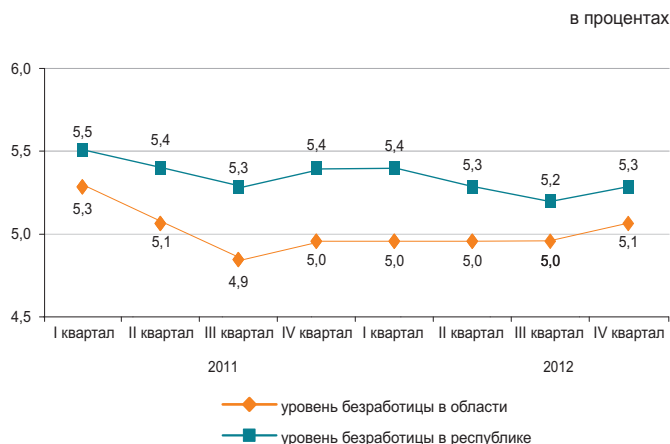

\* Предварительные данные.

### Реальный сектор экономики

	Январь-декабрь 2012г. в % к январю-декабрю 2011г.	Январь-декабрь 2011г. в % к январю-декабрю 2010г.
Промышленность	102,3	109,8
Сельское хозяйство	104,6	103,4
Строительство	101,0	109,0
Розничная торговля	120,5	124,4
Грузооборот	106,9	121,9
Пассажиروоборот	105,2	124,7
Связь	99,3	113,7



### Сельское хозяйство

	Январь-декабрь 2012г.	В % к соответствующему периоду предыдущего года
Забито в хозяйстве или реализовано на убой скота и птицы в живой массе, тыс. тонн	306,2	104,3
Надоено молока коровьего, тыс. тонн	669,4	100,2
Получено яиц куриных, млн. штук	815,7	92,8
Наличие основных зерновых культур – всего, тыс. тонн*	241,5	103,0
из них:		
пшеница	58,3	84,5
ячмень	91,1	89,9
кукуруза	71,9	155,5
Наличие основных масличных культур – всего, тыс. тонн*	40,7	75,4
из них:		
соевые бобы	32,2	100,2

\* На 1 января 2013г.

### Индекс цен

	Декабрь 2012г. к ноябрю 2012г., %	Декабрь 2012г. к декабрю 2011г., %
Индекс потребительских цен	100,1	105,7
Продовольственные товары	100,2	104,3
Непродовольственные товары	100,0	102,9
Платные услуги	100,0	110,4
Индекс цен предприятий-производителей	101,2	106,6
Индекс цен в сельском хозяйстве	101,9	107,4
Индекс цен в строительстве	100,3	104,9
Индекс тарифов на услуги транспорта	100,8	106,3
Индекс тарифов на услуги почтовые, курьерские для юридических лиц	100,0	121,4
Индекс тарифов на услуги связи для юридических лиц	100,0	99,1

## АТЫРАУСКАЯ ОБЛАСТЬ

### Социальное развитие

Население, человек (на 01.12.2012г.)	554 267
Родившиеся, человек (январь-ноябрь 2012г.)	14 309
Умершие, человек (январь-ноябрь 2012г.)	3 496
Прибыло, человек (январь-ноябрь 2012г.)	7 899
Выбыло, человек (январь-ноябрь 2012г.)	7 432

Занятые, человек (IV квартал 2012г.)*	277 304
Наемные работники, в % к общей численности занятых (IV квартал 2012г.)*	88,6
Уровень безработицы, % (IV квартал 2012г.)*	5,0

Заработная плата, тенге (ноябрь 2012г.)	174 480
Среднедушевые номинальные денежные доходы, тенге (ноябрь 2012г.)	116 596
Величина прожиточного минимума, тенге (декабрь 2012г.)	17 341

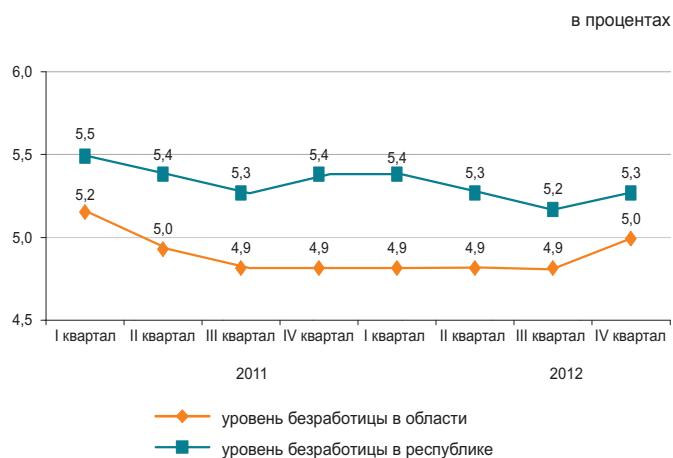

\* Предварительные данные.

### Реальный сектор экономики

	Январь-декабрь 2012г. в % к январю-декабрю 2011г.	Январь-декабрь 2011г. в % к январю-декабрю 2010г.
Промышленность	95,7	100,4
Сельское хозяйство	101,6	112,2
Строительство	75,9	100,4
Розничная торговля	133,1	122,9
Грузооборот	101,0	115,9
Пассажирооборот	110,2	151,8
Связь	104,0	112,1

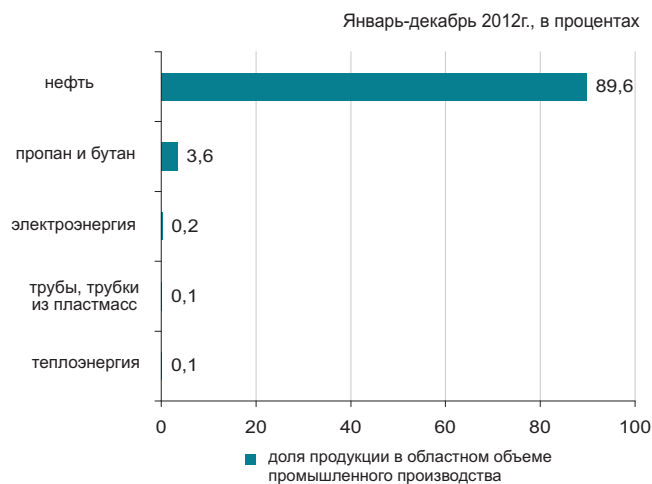

### Сельское хозяйство

	Январь-декабрь 2012г.	В % к соответствующему периоду предыдущего года
Забито в хозяйстве или реализовано на убой скота и птицы в живой массе, тыс. тонн	48,8	101,6
Надоено молока коровьего, тыс. тонн	55,5	100,5
Получено яиц куриных, млн. штук	1,9	100,2
Наличие основных зерновых культур – всего, тонн*	6,0	2,6
из них: просо	6,0	-

\* На 1 января 2013г.

### Индекс цен

	Декабрь 2012г. к ноябрю 2012г., %	Декабрь 2012г. к декабрю 2011г., %
Индекс потребительских цен	100,4	106,5
Продовольственные товары	100,7	104,4
Непродовольственные товары	100,3	103,4
Платные услуги	100,0	112,5
Индекс цен предприятий-производителей	98,5	102,6
Индекс цен в сельском хозяйстве	100,2	111,4
Индекс цен в строительстве	100,6	102,5
Индекс тарифов на услуги транспорта	120,4	121,5
Индекс тарифов на услуги почтовые, курьерские для юридических лиц	100,0	113,8
Индекс тарифов на услуги связи для юридических лиц	100,0	94,1

## ЗАПАДНО-КАЗАХСТАНСКАЯ ОБЛАСТЬ

### Социальное развитие

Население, человек (на 01.12.2012г.)	617 305
Родившиеся, человек (январь-ноябрь 2012г.)	11 445
Умершие, человек (январь-ноябрь 2012г.)	5 413
Прибыло, человек (январь-ноябрь 2012г.)	12 258
Выбыло, человек (январь-ноябрь 2012г.)	13 536
Занятые, человек (IV квартал 2012г.)*	
Наемные работники, в % к общей численности занятых (IV квартал 2012г.)*	60,2
Уровень безработицы, % (IV квартал 2012г.)*	5,1
Заработная плата, тенге (ноябрь 2012г.)	
Среднедушевые номинальные денежные доходы, тенге (ноябрь 2012г.)	88 131
Величина прожиточного минимума, тенге (декабрь 2012г.)	52 825
	15 756

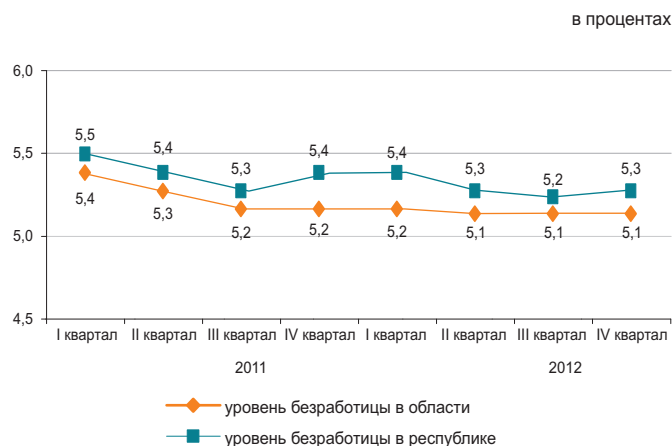

\* Предварительные данные.

### Реальный сектор экономики

	Январь-декабрь 2012г. в % к январю-декабрю 2011г.	Январь-декабрь 2011г. в % к январю-декабрю 2010г.
Промышленность	105,3	105,7
Сельское хозяйство	82,4	123,1
Строительство	80,9	68,3
Розничная торговля	115,5	111,4
Грузооборот	113,9	137,8
Пассажирооборот	108,3	123,5
Связь	97,6	109,6

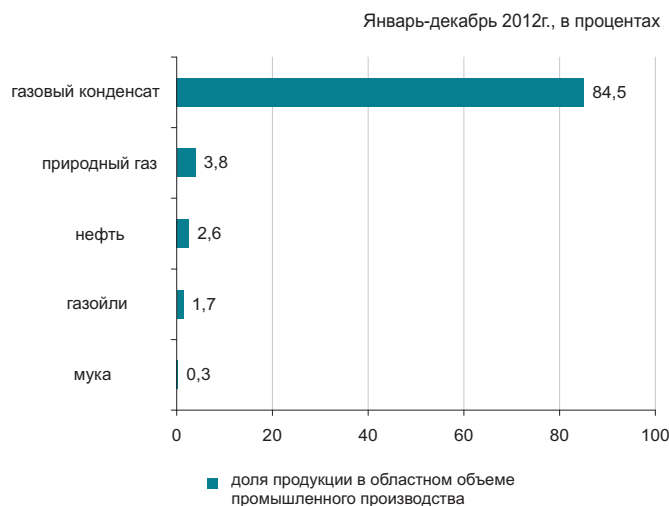

### Сельское хозяйство

	Январь-декабрь 2012г.	В % к соответствующему периоду предыдущего года
Забито в хозяйстве или реализовано на убой скота и птицы в живой массе, тыс. тонн	73,5	94,9
Надоеено молока коровьего, тыс. тонн	222,6	98,7
Получено яиц куриных, млн. штук	135,0	98,9
Наличие основных зерновых культур – всего, тыс. тонн*	412,2	79,6
из них:		
пшеница	392,7	84,1
ячмень	14,9	32,0
Наличие основных масличных культур – всего, тыс. тонн*	1,8	16,6
из них:		
подсолнечник	0,9	18,5

\* На 1 января 2013г.

### Индекс цен

	Декабрь 2012г. к ноябрю 2012г., %	Декабрь 2012г. к декабрю 2011г., %
Индекс потребительских цен	100,6	104,2
Продовольственные товары	101,2	105,1
Непродовольственные товары	100,3	103,5
Платные услуги	100,2	103,9
Индекс цен предприятий-производителей	99,8	105,9
Индекс цен в сельском хозяйстве	100,2	113,7
Индекс цен в строительстве	99,9	103,7
Индекс тарифов на услуги транспорта	100,0	103,0
Индекс тарифов на услуги почтовые, курьерские для юридических лиц	100,0	122,3
Индекс тарифов на услуги связи для юридических лиц	100,0	99,7

## ЖАМБЫЛСКАЯ ОБЛАСТЬ

### Социальное развитие

Население, человек (на 01.12.2012г.)	1 069 474
Родившиеся, человек (январь-ноябрь 2012г.)	26 849
Умершие, человек (январь-ноябрь 2012г.)	7 416
Прибыло, человек (январь-ноябрь 2012г.)	13 136
Выбыло, человек (январь-ноябрь 2012г.)	19 071

Занятые, человек (IV квартал 2012г.)*	556 793
Наемные работники, в % к общей численности занятых (IV квартал 2012г.)*	48,6
Уровень безработицы, % (IV квартал 2012г.)*	5,4

Заработная плата, тенге (ноябрь 2012г.)	71 016
Среднедушевые номинальные денежные доходы, тенге (ноябрь 2012г.)	34 721
Величина прожиточного минимума, тенге (декабрь 2012г.)	15 325

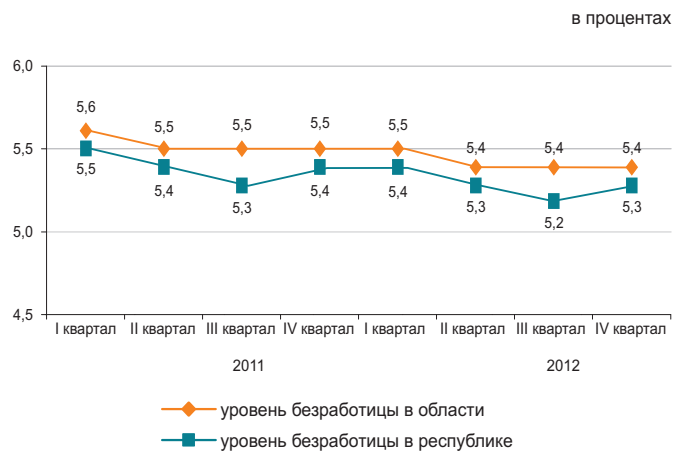

\* Предварительные данные.

### Реальный сектор экономики

	Январь-декабрь 2012г. в % к январю-декабрю 2011г.	Январь-декабрь 2011г. в % к январю-декабрю 2010г.
Промышленность	101,6	130,9
Сельское хозяйство	97,0	106,8
Строительство	167,1	120,3
Розничная торговля	116,1	114,6
Грузооборот	110,2	131,6
Пассажиروоборот	106,4	117,4
Связь	102,6	111,1

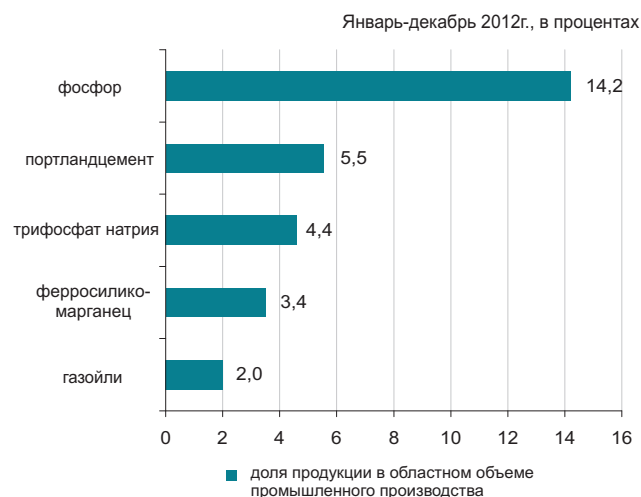

### Сельское хозяйство

	Январь-декабрь 2012г.	В % к соответствующему периоду предыдущего года
Забито в хозяйстве или реализовано на убой скота и птицы в живой массе, тыс. тонн	97,0	104,1
Надоено молока коровьего, тыс. тонн	281,8	101,7
Получено яиц куриных, млн. штук	112,3	97,1
Наличие основных зерновых культур – всего, тыс. тонн*	70,3	83,3
из них:		
пшеница	42,8	114,9
ячмень	25,1	60,5
Наличие основных масличных культур – всего, тыс. тонн*	7,5	62,3
из них:		
семена сафлора	7,2	60,9

\* На 1 января 2013г.

### Индекс цен

	Декабрь 2012г. к ноябрю 2012г., %	Декабрь 2012г. к декабрю 2011г., %
Индекс потребительских цен	101,3	106,0
Продовольственные товары	100,7	105,0
Непродовольственные товары	100,5	103,5
Платные услуги	102,9	109,8
Индекс цен предприятий-производителей	100,3	112,8
Индекс цен в сельском хозяйстве	102,3	114,7
Индекс цен в строительстве	100,2	106,3
Индекс тарифов на услуги транспорта	102,1	106,7
Индекс тарифов на услуги почтовые, курьерские для юридических лиц	100,0	120,4
Индекс тарифов на услуги связи для юридических лиц	100,0	100,4

## КАРАГАНДИНСКАЯ ОБЛАСТЬ

## Социальное развитие

Население, человек (на 01.12.2012г.)	1 362 982
Родившиеся, человек (январь-ноябрь 2012г.)	22 869
Умершие, человек (январь-ноябрь 2012г.)	14 042
Прибыло, человек (январь-ноябрь 2012г.)	23 359
Выбыло, человек (январь-ноябрь 2012г.)	27 268

Занятые, человек (IV квартал 2012г.)*	702 603
Наемные работники, в % к общей численности занятых (IV квартал 2012г.)*	83,8
Уровень безработицы, % (IV квартал 2012г.)*	5,2

Заработная плата, тенге (ноябрь 2012г.)	94 224
Среднедушевые номинальные денежные доходы, тенге (ноябрь 2012г.)	60 072
Величина прожиточного минимума, тенге (декабрь 2012г.)	15 359

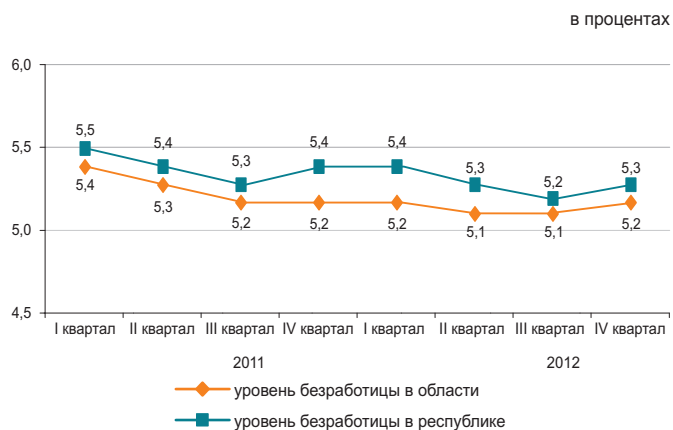

\* Предварительные данные.

## Реальный сектор экономики

Январь-декабрь 2012г., в процентах

	Январь-декабрь 2012г. в % к январю-декабрю 2011г.	Январь-декабрь 2011г. в % к январю-декабрю 2010г.
Промышленность	96,6	102,3
Сельское хозяйство	95,5	114,1
Строительство	117,7	111,2
Розничная торговля	108,3	113,0
Грузооборот	113,8	132,0
Пассажирооборот	113,9	148,5
Связь	106,1	114,7



## Сельское хозяйство

	Январь-декабрь 2012г.	В % к соответствующему периоду предыдущего года
Забито в хозяйстве или реализовано на убой скота и птицы в живой массе, тыс. тонн	117,3	102,3
Надоено молока коровьего, тыс. тонн	353,1	101,3
Получено яиц куриных, млн. штук	468,5	125,6
Наличие основных зерновых культур – всего, тыс. тонн*	346,9	65,4
из них:		
пшеница	303,7	63,5
ячмень	30,0	77,1
Наличие основных масличных культур – всего, тыс. тонн*	3,0	96,0
из них:		
семена льна-кудряша	1,8	69,0
семена сафлора	1,1	198,2

\* На 1 января 2013г.

## Индекс цен

	Декабрь 2012г. к ноябрю 2012г., %	Декабрь 2012г. к декабрю 2011г., %
Индекс потребительских цен	100,3	107,0
Продовольственные товары	100,3	106,0
Непродовольственные товары	100,2	103,4
Платные услуги	100,3	112,0
Индекс цен предприятий-производителей	97,3	104,5
Индекс цен в сельском хозяйстве	111,5	127,2
Индекс цен в строительстве	100,2	105,7
Индекс тарифов на услуги транспорта	101,0	107,4
Индекс тарифов на услуги почтовые, курьерские для юридических лиц	100,0	124,6
Индекс тарифов на услуги связи для юридических лиц	100,0	95,9

## КОСТАНАЙСКАЯ ОБЛАСТЬ

### Социальное развитие

Население, человек (на 01.12.2012г.)	880 094
Родившиеся, человек (январь-ноябрь 2012г.)	12 237
Умершие, человек (январь-ноябрь 2012г.)	9 441
Прибыло, человек (январь-ноябрь 2012г.)	18 755
Выбыло, человек (январь-ноябрь 2012г.)	21 036
Занятые, человек (IV квартал 2012г.)*	508 511
Наемные работники, в % к общей численности занятых (IV квартал 2012г.)*	58,2
Уровень безработицы, % (IV квартал 2012г.)*	5,2
Заработная плата, тенге (ноябрь 2012г.)	85 987
Среднедушевые номинальные денежные доходы, тенге (ноябрь 2012г.)	49 226
Величина прожиточного минимума, тенге (декабрь 2012г.)	15 348

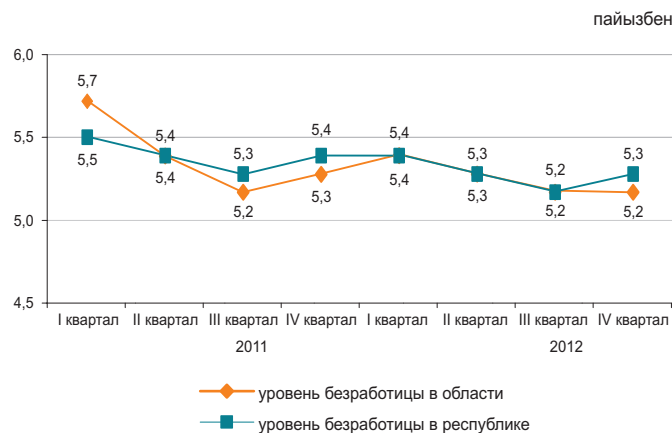

\* Предварительные данные.

### Реальный сектор экономики

	Январь-декабрь 2012г. в % к январю-декабрю 2011г.	Январь-декабрь 2011г. в % к январю-декабрю 2010г.
Промышленность	101,7	100,0
Сельское хозяйство	48,5	159,7
Строительство	128,6	111,2
Розничная торговля	114,2	113,0
Грузооборот	111,9	149,1
Пассажирооборот	105,5	121,1
Связь	108,6	111,4



### Сельское хозяйство

	Январь-декабрь 2012г.	В % к соответствующему периоду предыдущего года
Забито в хозяйстве или реализовано на убой скота и птицы в живой массе, тыс. тонн	187,7	78,1
Надоено молока коровьего, тыс. тонн	330,8	57,1
Получено яиц куриных, млн. штук	522,9	94,6
Наличие основных зерновых культур – всего, тыс. тонн*	4 172,3	66,4
из них:		
пшеница	3 984,1	66,7
ячмень	114,8	62,9
Наличие основных масличных культур – всего, тыс. тонн*	35,2	35,0
из них:		
семена льна-кудряша	16,1	32,2
подсолнечник	11,7	43,9

\* На 1 января 2013г.

### Индекс цен

	Декабрь 2012г. к ноябрю 2012г., %	Декабрь 2012г. к декабрю 2011г., %
Индекс потребительских цен	100,8	105,0
Продовольственные товары	100,9	105,3
Непродовольственные товары	100,9	103,5
Платные услуги	100,6	106,1
Индекс цен предприятий-производителей	101,0	80,7
Индекс цен в сельском хозяйстве	102,8	118,1
Индекс цен в строительстве	100,0	105,9
Индекс тарифов на услуги транспорта	99,2	103,7
Индекс тарифов на услуги почтовые, курьерские для юридических лиц	100,0	120,5
Индекс тарифов на услуги связи для юридических лиц	100,0	100,2

## КЫЗЫЛОРДИНСКАЯ ОБЛАСТЬ

### Социальное развитие

Население, человек (на 01.12.2012г.)	725 862
Родившиеся, человек (январь-ноябрь 2012г.)	18 698
Умершие, человек (январь-ноябрь 2012г.)	4 290
Прибыло, человек (январь-ноябрь 2012г.)	11 058
Выбыло, человек (январь-ноябрь 2012г.)	12 596

Занятые, человек (IV квартал 2012г.)*	328 482
Наемные работники, в % к общей численности занятых (IV квартал 2012г.)*	66,9
Уровень безработицы, % (IV квартал 2012г.)*	5,3

Заработная плата, тенге (ноябрь 2012г.)	90 305
Среднедушевые номинальные денежные доходы, тенге (ноябрь 2012г.)	44 879
Величина прожиточного минимума, тенге (декабрь 2012г.)	15 927

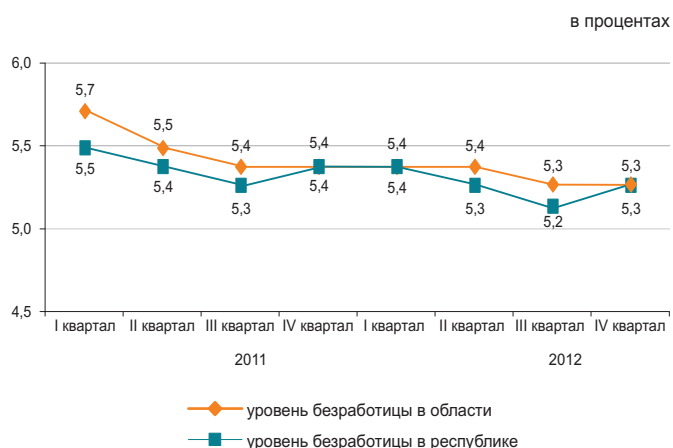

\* Предварительные данные.

### Реальный сектор экономики

	Январь-декабрь 2012г. в % к январю-декабрю 2011г.	Январь-декабрь 2011г. в % к январю-декабрю 2010г.
Промышленность	101,0	100,0
Сельское хозяйство	102,9	98,1
Строительство	106,0	143,5
Розничная торговля	126,4	121,6
Грузооборот	105,2	144,5
Пассажирооборот	115,9	129,5
Связь	100,8	108,0

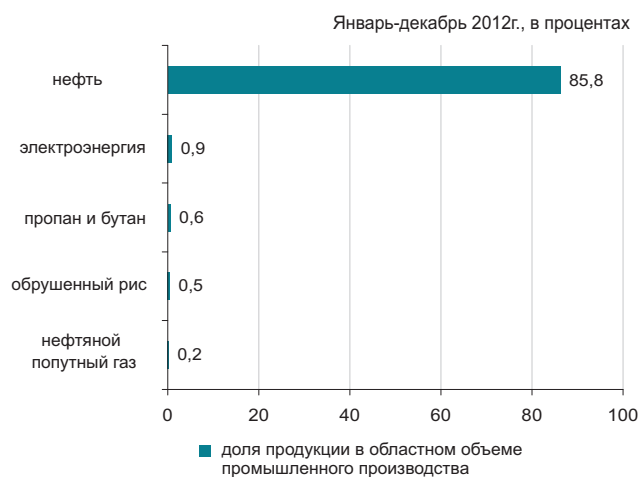

### Сельское хозяйство

	Январь-декабрь 2012г.	В % к соответствующему периоду предыдущего года
Забито в хозяйстве или реализовано на убой скота и птицы в живой массе, тыс. тонн	32,3	101,4
Надоено молока коровьего, тыс. тонн	74,7	98,9
Получено яиц куриных, млн. штук	9,7	80,0
Наличие основных зерновых культур – всего, тыс. тонн*	156,4	119,5
из них:		
рис	155,4	121,0
Наличие основных масличных культур – всего, тонн*	269,9	161,4
из них:		
семена сафлора	269,9	161,4

\* На 1 января 2013г.

### Индекс цен

	Декабрь 2012г. к ноябрю 2012г., %	Декабрь 2012г. к декабрю 2011г., %
Индекс потребительских цен	100,9	106,4
Продовольственные товары	100,6	104,3
Непродовольственные товары	100,3	103,7
Платные услуги	101,9	111,9
Индекс цен предприятий-производителей	100,7	102,1
Индекс цен в сельском хозяйстве	100,4	103,4
Индекс цен в строительстве	100,6	105,0
Индекс тарифов на услуги транспорта	100,0	106,7
Индекс тарифов на услуги почтовые, курьерские для юридических лиц	100,0	119,1
Индекс тарифов на услуги связи для юридических лиц	100,0	97,0

## МАНГИСТАУСКАЯ ОБЛАСТЬ

### Социальное развитие

Население, человек (на 01.12.2012г.)	566 624
Родившиеся, человек (январь-ноябрь 2012г.)	15 828
Умершие, человек (январь-ноябрь 2012г.)	2 590
Прибыло, человек (январь-ноябрь 2012г.)	18 034
Выбыло, человек (январь-ноябрь 2012г.)	10 372

Занятые, человек (IV квартал 2012г.)*	255 502
Наемные работники, в % к общей численности занятых (IV квартал 2012г.)*	92,7
Уровень безработицы, % (IV квартал 2012г.)*	5,6

Заработная плата, тенге (ноябрь 2012г.)	162 529
Среднедушевые номинальные денежные доходы, тенге (ноябрь 2012г.)	83 704
Величина прожиточного минимума, тенге (декабрь 2012г.)	20 434



\* Предварительные данные.

### Реальный сектор экономики

	Январь-декабрь 2012г. в % к январю-декабрю 2011г.	Январь-декабрь 2011г. в % к январю-декабрю 2010г.
Промышленность	99,8	98,2
Сельское хозяйство	95,9	119,5
Строительство	85,8	100,6
Розничная торговля	108,2	104,2
Грузооборот	101,8	147,9
Пассажиروоборот	109,7	110,3
Связь	107,6	122,2

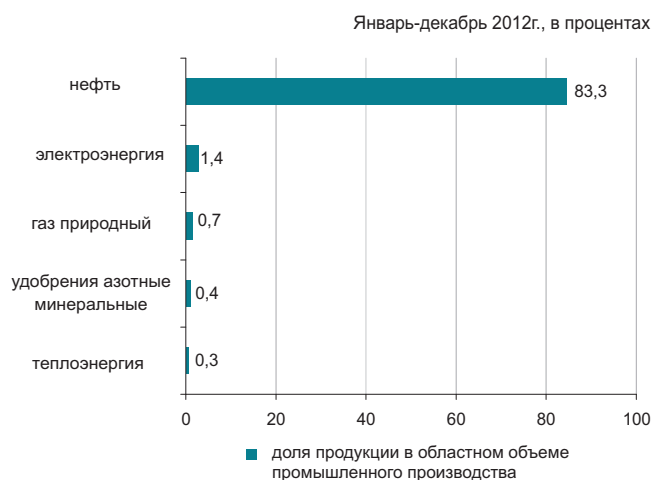

### Сельское хозяйство

	Январь-декабрь 2012г.	В % к соответствующему периоду предыдущего года
Забито в хозяйстве или реализовано на убой скота и птицы в живой массе, тыс. тонн	10,4	101,6
Надоено молока коровьего, тыс. тонн	4,4	112,9
Получено яиц куриных, млн. штук	0,7	92,2
Наличие основных зерновых культур — всего, тыс. тонн*	75,7	110,9
в том числе:		
пшеница	75,7	126,8

\* На 1 января 2013г.

### Индекс цен

	Декабрь 2012г. к ноябрю 2012г., %	Декабрь 2012г. к декабрю 2011г., %
Индекс потребительских цен	100,5	105,8
Продовольственные товары	100,8	104,8
Непродовольственные товары	100,6	104,3
Платные услуги	100,1	108,7
Индекс цен предприятий-производителей	100,2	103,1
Индекс цен в сельском хозяйстве	100,2	108,2
Индекс цен в строительстве	100,2	104,6
Индекс тарифов на услуги транспорта	100,0	100,1
Индекс тарифов на услуги почтовые, курьерские для юридических лиц	100,0	117,5
Индекс тарифов на услуги связи для юридических лиц	100,0	101,5

## ЮЖНО-КАЗАХСТАНСКАЯ ОБЛАСТЬ

## Социальное развитие

Население, человек (на 01.12.2012г.)	2 676 296
Родившиеся, человек (январь-ноябрь 2012г.)	76 140
Умершие, человек (январь-ноябрь 2012г.)	14 446
Прибыло, человек (январь-ноябрь 2012г.)	33 377
Выбыло, человек (январь-ноябрь 2012г.)	40 298

Занятые, человек (IV квартал 2012г.)*	1 173 729
Наемные работники, в % к общей численности занятых (IV квартал 2012г.)*	53,0
Уровень безработицы, % (IV квартал 2012г.)*	5,6

Заработная плата, тенге (ноябрь 2012г.)	73 101
Среднедушевые номинальные денежные доходы, тенге (ноябрь 2012г.)	31 396
Величина прожиточного минимума, тенге (декабрь 2012г.)	15 507

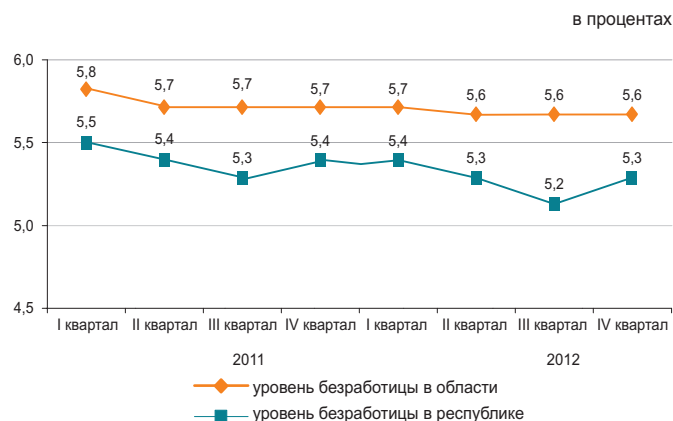

\* Предварительные данные.

## Реальный сектор экономики

	Январь-декабрь 2012г. в % к январю-декабрю 2011г.	Январь-декабрь 2011г. в % к январю-декабрю 2010г.
Промышленность	106,5	101,8
Сельское хозяйство	108,9	111,0
Строительство	121,3	100,7
Розничная торговля	117,9	115,4
Грузооборот	111,8	141,4
Пассажиروоборот	113,6	132,3
Связь	103,4	106,2

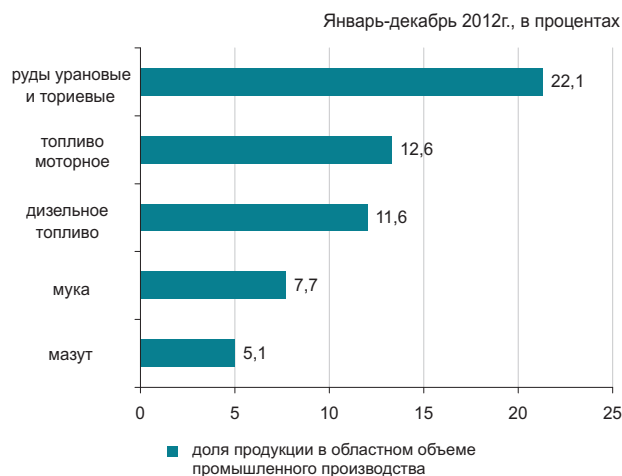

## Сельское хозяйство

	Январь-декабрь 2012г.	В % к соответствующему периоду предыдущего года
Забито в хозяйстве или реализовано на убой скота и птицы в живой массе, тыс. тонн	174,8	103,7
Надоено молока коровьего, тыс. тонн	653,0	100,3
Получено яиц куриных, млн. штук	273,5	103,7
Наличие основных зерновых культур – всего, тыс. тонн*	112,1	127,1
из них:		
пшеница	105,0	128,8
Наличие основных масличных культур – всего, тыс. тонн*	28,6	122,4
из них:		
семена хлопка	16,7	117,2
семена сафлора	8,7	144,7

\* На 1 января 2013г.

## Индекс цен

	Декабрь 2012г. к ноябрю 2012г., %	Декабрь 2012г. к декабрю 2011г., %
Индекс потребительских цен	100,6	105,7
Продовольственные товары	101,2	105,2
Непродовольственные товары	100,1	103,9
Платные услуги	100,3	108,4
Индекс цен предприятий-производителей	100,1	105,2
Индекс цен в сельском хозяйстве	101,1	107,8
Индекс цен в строительстве	100,6	105,1
Индекс тарифов на услуги транспорта	100,0	101,1
Индекс тарифов на услуги почтовые, курьерские для юридических лиц	100,0	123,5
Индекс тарифов на услуги связи для юридических лиц	100,0	99,9

## ПАВЛОДАРСКАЯ ОБЛАСТЬ

### Социальное развитие

Население, человек (на 01.12.2012г.)	748 898
Родившиеся, человек (январь-ноябрь 2012г.)	11 906
Умершие, человек (январь-ноябрь 2012г.)	7 408
Прибыло, человек (январь-ноябрь 2012г.)	12 474
Выбыло, человек (январь-ноябрь 2012г.)	15 129
Занятые, человек (IV квартал 2012г.)*	414 471
Наемные работники, в % к общей численности занятых (IV квартал 2012г.)*	79,2
Уровень безработицы, % (IV квартал 2012г.)*	5,0
Зарплата, тенге (ноябрь 2012г.)	86 621
Среднедушевые номинальные денежные доходы, тенге (ноябрь 2012г.)	57 484
Величина прожиточного минимума, тенге (декабрь 2012г.)	15 531

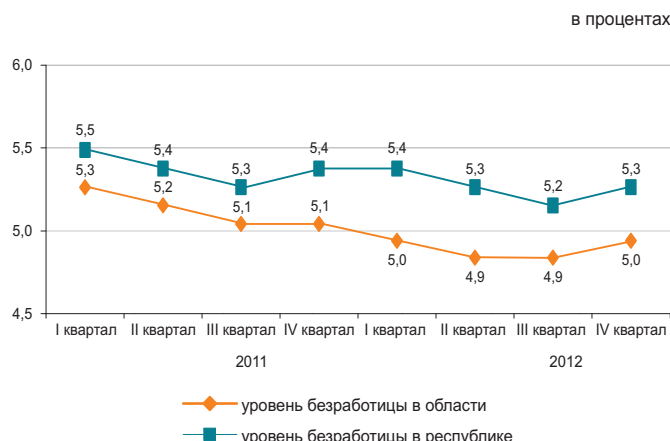

\* Предварительные данные.

### Реальный сектор экономики

	Январь-декабрь 2012г. в % к январю-декабрю 2011г.	Январь-декабрь 2011г. в % к январю-декабрю 2010г.
Промышленность	103,0	102,0
Сельское хозяйство	88,5	109,0
Строительство	123,6	107,3
Розничная торговля	114,1	114,0
Грузооборот	103,4	139,0
Пассажирооборот	115,5	133,3
Связь	104,1	110,8

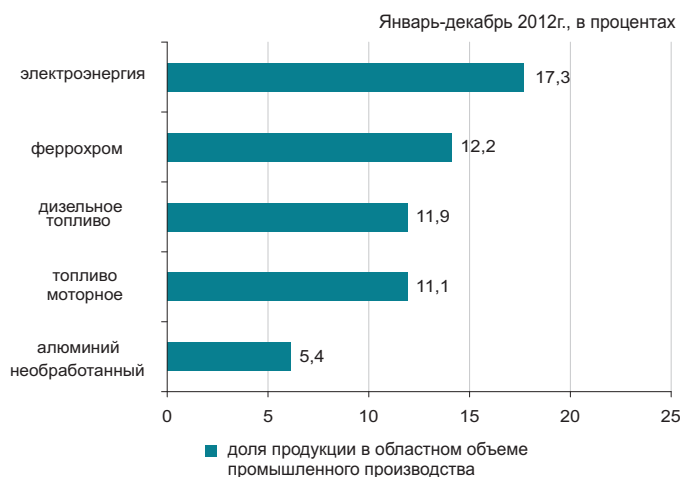

### Сельское хозяйство

	Январь-декабрь 2012г.	В % к соответствующему периоду предыдущего года
Забито в хозяйстве или реализовано на убой скота и птицы в живой массе, тыс. тонн	75,1	100,1
Надоемо молока коровьего, тыс. тонн	348,8	100,3
Получено яиц куриных, млн. штук	63,4	35,0
Наличие основных зерновых культур – всего, тыс. тонн*	225,2	64,2
из них:		
пшеница	186,8	62,0
ячмень	21,5	77,1
Наличие основных масличных культур – всего, тыс. тонн*	21,1	50,8
из них:		
подсолнечник	20,5	50,5

\* На 1 января 2013г.

### Индекс цен

	Декабрь 2012г. к ноябрю 2012г., %	Декабрь 2012г. к декабрю 2011г., %
Индекс потребительских цен	100,6	106,0
Продовольственные товары	101,1	106,6
Непродовольственные товары	100,3	103,9
Платные услуги	100,2	107,2
Индекс цен предприятий-производителей	99,3	99,6
Индекс цен в сельском хозяйстве	101,5	112,5
Индекс цен в строительстве	100,4	105,4
Индекс тарифов на услуги транспорта	144,7	145,7
Индекс тарифов на услуги почтовые, курьерские для юридических лиц	100,0	119,2
Индекс тарифов на услуги связи для юридических лиц	100,0	98,2

## СЕВЕРО-КАЗАХСТАНСКАЯ ОБЛАСТЬ

## Социальное развитие

Население, человек (на 01.12.2012г.)	579 829
Родившиеся, человек (январь-ноябрь 2012г.)	7 988
Умершие, человек (январь-ноябрь 2012г.)	7 108
Прибыло, человек (январь-ноябрь 2012г.)	10 496
Выбыло, человек (январь-ноябрь 2012г.)	15 145
Занятые, человек (IV квартал 2012г.)*	327 486
Наемные работники, в % к общей численности занятых (IV квартал 2012г.)*	65,4
Уровень безработицы, % (IV квартал 2012г.)*	5,3
Заработная плата, тенге (ноябрь 2012г.)	69 041
Среднедушевые номинальные денежные доходы, тенге (ноябрь 2012г.)	44 442
Величина прожиточного минимума, тенге (декабрь 2012г.)	14 880

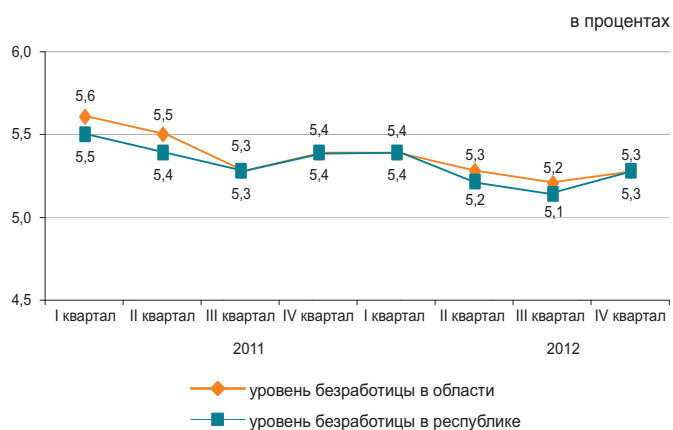

\* Предварительные данные.

## Реальный сектор экономики

	Январь-декабрь 2012г. в % к январю-декабрю 2011г.	Январь-декабрь 2011г. в % к январю-декабрю 2010г.
Промышленность	102,3	107,2
Сельское хозяйство	69,1	159,7
Строительство	121,1	95,1
Розничная торговля	116,6	135,0
Грузооборот	100,6	113,9
Пассажиروоборот	113,7	133,6
Связь	105,6	106,7

Январь-декабрь 2012г., в процентах

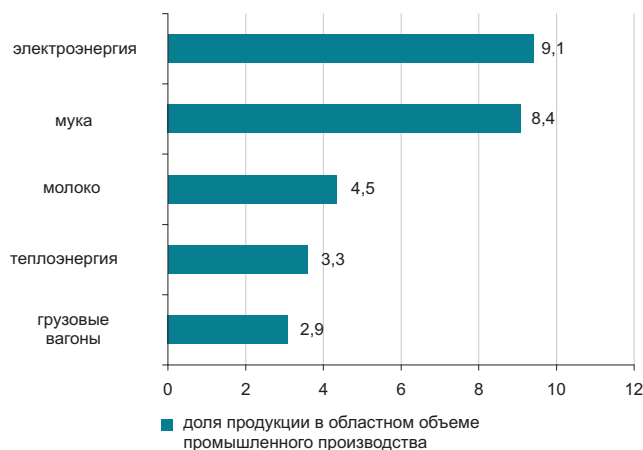

## Сельское хозяйство

	Январь-декабрь 2012г.	В % к соответствующему периоду предыдущего года
Забито в хозяйстве или реализовано на убой скота и птицы в живой массе, тыс. тонн	94,4	98,2
Надоено молока коровьего, тыс. тонн	436,1	78,6
Получено яиц куриных, млн. штук	430,6	109,5
Наличие основных зерновых культур – всего, тыс. тонн*	3 944,1	63,8
из них:		
пшеница	3 430,8	61,0
ячмень	252,7	62,7
Наличие основных масличных культур – всего, тыс. тонн*	123,0	63,6
из них:		
рапс	54,5	82,4
семена льна-кудряша	54,3	49,8

## Индекс цен

	Декабрь 2012г. к ноябрю 2012г., %	Декабрь 2012г. к декабрю 2011г., %
Индекс потребительских цен	101,1	106,0
Продовольственные товары	100,8	105,6
Непродовольственные товары	100,6	103,1
Платные услуги	102,0	109,4
Индекс цен предприятий-производителей	102,0	109,9
Индекс цен в сельском хозяйстве	101,0	140,6
Индекс цен в строительстве	100,2	104,0
Индекс тарифов на услуги транспорта	101,1	114,0
Индекс тарифов на услуги почтовые, курьерские для юридических лиц	100,0	121,2
Индекс тарифов на услуги связи для юридических лиц	100,0	99,5

\* На 1 января 2013г.

## ВОСТОЧНО-КАЗАХСТАНСКАЯ ОБЛАСТЬ

## Социальное развитие

Население, человек (на 01.12.2012г.)	1 394 302
Родившиеся, человек (январь-ноябрь 2012г.)	21 482
Умершие, человек (январь-ноябрь 2012г.)	14 848
Прибыло, человек (январь-ноябрь 2012г.)	28 000
Выбыло, человек (январь-ноябрь 2012г.)	35 391

Занятые, человек (IV квартал 2012г.)*	711 677
Наемные работники, в % к общей численности занятых (IV квартал 2012г.)*	67,6
Уровень безработицы, % (IV квартал 2012г.)*	5,1

Заработная плата, тенге (ноябрь 2012г.)	84 122
Среднедушевые номинальные денежные доходы, тенге (ноябрь 2012г.)	47 481
Величина прожиточного минимума, тенге (декабрь 2012г.)	16 793

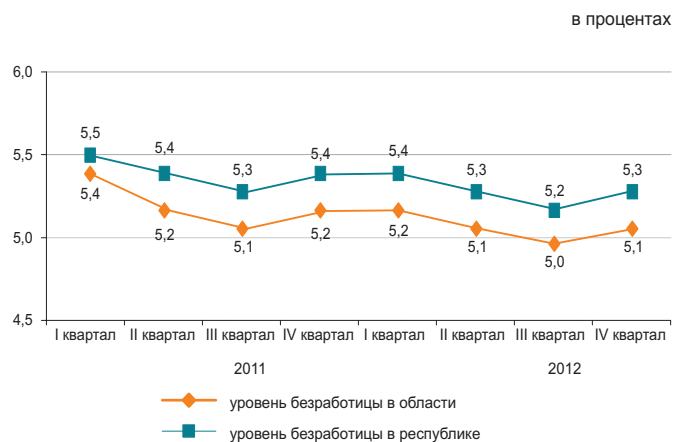

\* Предварительные данные.

## Реальный сектор экономики

	Январь-декабрь 2012г. в % к январю-декабрю 2011г.	Январь-декабрь 2011г. в % к январю-декабрю 2010г.
Промышленность	118,4	109,9
Сельское хозяйство	106,3	102,1
Строительство	118,3	112,0
Розничная торговля	118,4	114,1
Грузооборот	108,2	144,9
Пассажирооборот	116,2	149,9
Связь	103,8	111,0

Январь-декабрь 2012г., в процентах



## Сельское хозяйство

	Январь-декабрь 2012г.	В % к соответствующему периоду предыдущего года
Забито в хозяйстве или реализовано на убой скота и птицы в живой массе, тыс. тонн	224,1	104,5
Надоеено молока коровьего, тыс. тонн	739,0	102,2
Получено яиц куриных, млн. штук	135,5	77,2
Наличие основных зерновых культур – всего, тыс. тонн*	537,5	110,5
из них:		
пшеница	411,7	105,3
ячмень	74,5	132,8
Наличие основных масличных культур – всего, тыс. тонн*	171,9	139,9
из них:		
подсолнечник	163,3	136,1

## Индекс цен

	Декабрь 2012г. к ноябрю 2012г., %	Декабрь 2012г. к декабрю 2011г., %
Индекс потребительских цен	100,8	106,1
Продовольственные товары	101,7	106,0
Непродовольственные товары	100,5	103,4
Платные услуги	99,9	109,2
Индекс цен предприятий-производителей	101,5	105,8
Индекс цен в сельском хозяйстве	101,3	105,9
Индекс цен в строительстве	100,4	104,5
Индекс тарифов на услуги транспорта	100,1	105,1
Индекс тарифов на услуги почтовые, курьерские для юридических лиц	100,0	116,4
Индекс тарифов на услуги связи для юридических лиц	99,5	100,6

\* На 1 января 2013г.

## Г. АСТАНА

## Социальное развитие

Население, человек (на 01.12.2012г.)	776 117
Родившиеся, человек (январь-ноябрь 2012г.)	17 933
Умершие, человек (январь-ноябрь 2012г.)	3 262
Прибыло, человек (январь-ноябрь 2012г.)	48 750
Выбыло, человек (январь-ноябрь 2012г.)	30 222

Занятые, человек (IV квартал 2012г.)*	395 048
Наемные работники, в % к общей численности занятых (IV квартал 2012г.)*	92,9
Уровень безработицы, % (IV квартал 2012г.)*	5,6

Заработная плата, тенге (ноябрь 2012г.)	146 597
Среднедушевые номинальные денежные доходы, тенге (ноябрь 2012г.)	85 049
Величина прожиточного минимума, тенге (декабрь 2012г.)	19 267

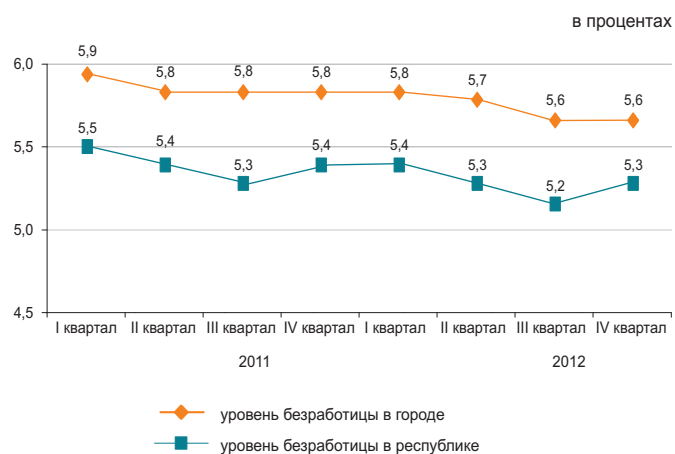

\* Предварительные данные.

## Реальный сектор экономики

	Январь-декабрь 2012г. в % к январю-декабрю 2011г.	Январь-декабрь 2011г. в % к январю-декабрю 2010г.
Промышленность	100,1	121,4
Сельское хозяйство	95,7	108,6
Строительство	100,4	105,5
Розничная торговля	110,1	109,2
Грузооборот	105,1	164,3
Пассажиروоборот	111,9	118,2
Связь	121,1	124,7

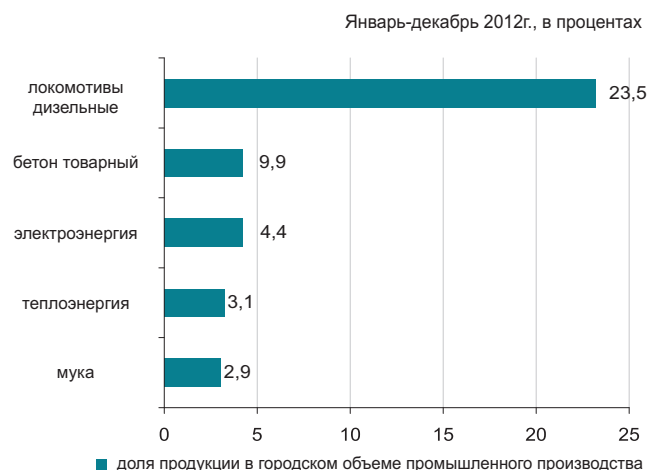

## Сельское хозяйство

	Январь-декабрь 2012г.	В % к соответствующему периоду предыдущего года
Забито в хозяйстве или реализовано на убой скота и птицы в живой массе, тыс. тонн	0,3	94,5
Надоемо молока коровьего, тыс. тонн	1,8	97,7
Получено яиц куриных, млн. штук	0,2	106,2
Наличие основных зерновых культур – всего, тыс. тонн*	126,9	71,8
в том числе:		
пшеница	126,2	72,1

\* На 1 января 2013г.

## Индекс цен

	Декабрь 2012г. к ноябрю 2012г., %	Декабрь 2012г. к декабрю 2011г., %
Индекс потребительских цен	100,4	106,2
Продовольственные товары	101,0	107,3
Непродовольственные товары	100,1	103,9
Платные услуги	100,2	107,1
Индекс цен предприятий-производителей	98,4	107,7
Индекс цен в сельском хозяйстве	-	-
Индекс цен в строительстве	99,6	105,3
Индекс тарифов на услуги транспорта	100,0	103,1
Индекс тарифов на услуги почтовые, курьерские для юридических лиц	100,0	110,5
Индекс тарифов на услуги связи для юридических лиц	98,9	98,5

## Г. АЛМАТЫ

### Социальное развитие

Население, человек (на 01.12.2012г.)	1 472 866
Родившиеся, человек (январь-ноябрь 2012г.)	242 841
Умершие, человек (январь-ноябрь 2012г.)	10 223
Прибыло, человек (январь-ноябрь 2012г.)	47 820
Выбыло, человек (январь-ноябрь 2012г.)	39 339

Занятые, человек (IV квартал 2012г.)*	731 910
Наемные работники, в % к общей численности занятых (IV квартал 2012г.)*	91,9
Уровень безработицы, % (IV квартал 2012г.)*	5,7

Заработная плата, тенге (ноябрь 2012г.)	132 972
Среднедушевые номинальные денежные доходы, тенге (ноябрь 2012г.)	95 962
Величина прожиточного минимума, тенге (декабрь 2012г.)	19 065

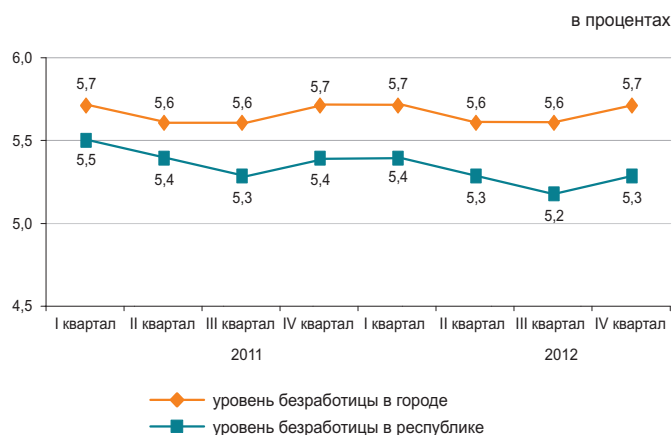

\* Предварительные данные.

### Реальный сектор экономики

	Январь-декабрь 2012г. в % к январю-декабрю 2011г.	Январь-декабрь 2011г. в % к январю-декабрю 2010г.
Промышленность	103,3	114,7
Сельское хозяйство	96,5	93,7
Строительство	107,1	95,0
Розничная торговля	106,7	106,2
Грузооборот	111,4	140,5
Пассажирооборот	114,3	119,8
Связь	110,9	120,7

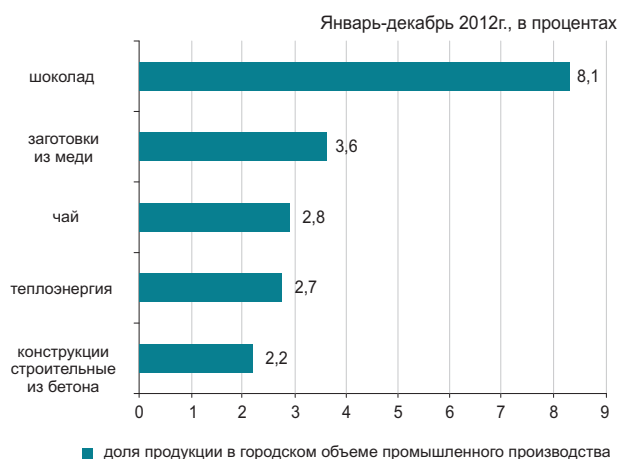

### Сельское хозяйство

	Январь-декабрь 2012г.	В % к соответствующему периоду предыдущего года
Забито в хозяйстве или реализовано на убой скота и птицы в живой массе, тонн	163,2	84,7
Надоеено молока коровьего, тыс. тонн	0,5	59,2
Получено яиц куриных, млн. штук	2,8	84,3
Наличие основных зерновых культур – всего, тыс. тонн*	9,4	в 2,2 раза
из них:		
пшеница	9,3	в 2,2 раза
Наличие основных масличных культур – всего, тыс. тонн*	2,0	21,3
в том числе:		
соевые бобы	2,0	21,3

\* На 1 января 2013г.

### Индекс цен

	Декабрь 2012г. к ноябрю 2012г., %	Декабрь 2012г. к декабрю 2011г., %
Индекс потребительских цен	100,5	106,1
Продовольственные товары	100,6	104,2
Непродовольственные товары	100,4	102,9
Платные услуги	100,3	112,1
Индекс цен предприятий-производителей	99,9	103,0
Индекс цен в сельском хозяйстве	-	-
Индекс цен в строительстве	100,1	103,3
Индекс тарифов на услуги транспорта	100,0	128,3
Индекс тарифов на услуги почтовые, курьерские для юридических лиц	100,0	101,7
Индекс тарифов на услуги связи для юридических лиц	100,0	85,9

## ҚЫСҚАРТУЛАР

АШМ	Қазақстан Республикасының Ауыл шаруашылығы министрлігі
ӘдМин	Қазақстан Республикасының Әділет министрлігі
БП ҚС АЕК	Қазақстан Республикасы Бас Прокуратурасының Құқықтық статистика және арнайы есеп комитеті
ДСМ	Қазақстан Республикасының Денсаулық сақтау министрлігі
ДСМ РСЭҚ	Қазақстан Республикасы Денсаулық сақтау министрлігінің Республикалық санитарлық-эпидемиологиялық қызметі
ЕДБ	Екінші деңгейдегі банктер
ЕХӘҚМ	Қазақстан Республикасының Еңбек және халықты әлеуметтік қорғау министрлігі
жкм	жолаушы-километр
ҚМ КБК	Қазақстан Республикасы Қаржы министрлігінің Кедендік бақылау комитеті
ҚМ	Қазақстан Республикасының Қаржы министрлігі
ҚМ СК	Қазақстан Республикасы Қаржы министрлігінің Салық комитеті
млн.	миллион
млрд.	миллиард
ОЭР	Отын-энергетикалық ресурстар
СА	Қазақстан Республикасы Статистика агенттігі
ткм	тонна-километр
ҰБ	Қазақстан Республикасының Ұлттық банкі
ІІМ	Қазақстан Республикасының Ішкі істер министрлігі
ШОК	Шағын және орта кәсіпкерлік

## СОКРАЩЕНИЯ

АС	Агентство Республики Казахстан по статистике
БВУ	Банки второго уровня
КПСиСУ ГП	Комитет по правовой статистике и специальным учетам Генеральной прокуратуры Республики Казахстан
КТК МФ	Комитет таможенного контроля Министерства финансов Республики Казахстан
МВД	Министерство внутренних дел Республики Казахстан
МЗ	Министерство здравоохранения Республики Казахстан
млн.	миллионов
млрд.	миллиардов
МСП	Малое и среднее предпринимательство
МСХ	Министерство сельского хозяйства Республики Казахстан
МТСЗН	Министерство труда и социальной защиты населения Республики Казахстан
МЮ	Министерство юстиции Республики Казахстан
МФ	Министерство финансов Республики Казахстан
НБ	Национальный банк Республики Казахстан
НК МФ	Налоговый комитет Министерства финансов Республики Казахстан
РСЭС МЗ	Республиканская санитарно-эпидемиологическая служба Министерства здравоохранения Республики Казахстан
ткм	тонно-километр
пкм	пассажиры-километры
ТЭР	Топливо-энергетические ресурсы

## КӨРСЕТКІШТЕР ТІЗІМІ

Көрсеткіш	Кезеңділік	Дереккөз
<b>А</b>		
Айырбастау бағамы .....	ай сайын	ҰБ
Асыл тұқымды шаруашылықтар саны .....	тоқсан сайын	АШМ
Аң аулау шаруашылығындағы өнім (жұмыстар, қызметтер) көлемі .....	жыл сайын	СА
Атаулы жалақы индексі .....	ай сайын	СА
Ауыл шаруашылығы малдары мен құстарының негізгі түрлерінің саны .....	ай сайын	СА
Ауыл шаруашылығының жалпы өнімі .....	ай сайын	СА
<b>Б</b>		
Бағалар индексі .....	ай сайын	СА
Балық аулау және балық өсіру шаруашылығындағы өнім (жұмыстар, қызметтер) көлемі .....	жыл сайын	СА
Бөлшек сауда тауар айналымы көлемі .....	ай сайын	СА
Байланыс қызметтерінің көлемі .....	ай сайын	СА
Бос жұмыс орындарының саны .....	ай сайын	СА
<b>Д</b>		
Денді дақылдарды жинау .....	қыркүйек, қазан, қараша	АШМ
Денді дақылдардың жиналған алқаптары .....	қыркүйек, қазан, қараша	АШМ
Денді дақылдардың шығымдылығы .....	қыркүйек, қазан, қараша	АШМ
Депозиттер .....	ай сайын	ҰБ
<b>Е</b>		
Ең төменгі күнкөріс деңгейінің шамасы .....	ай сайын	СА
Еңбек өнімділігі .....	тоқсан сайын	СА
Еңбек делдалдығына өтініш жасағандар саны .....	тоқсан сайын	ЕХӘҚМ
<b>Ж</b>		
Жалақы сақталмаған демалыстарда болған қызметкерлер саны .....	ай сайын	ЕХӘҚМ
Жалдамалы қызметкерлер саны .....	ай сайын	СА
Жалпы ішкі өнім .....	тоқсан сайын	СА
Жасырын жұмыссыздық деңгейі .....	ай сайын	СА
Жолаушылар тасымалдау көлемі .....	ай сайын	СА
Жолаушылар айналымы .....	ай сайын	СА
Жолаушылар тасымалдау .....	ай сайын	СА
Жүк тасымалдау көлемі .....	ай сайын	СА
Жүк тасымалдау .....	ай сайын	СА
Жүк айналымы .....	ай сайын	СА
Жұмысқа орналасқан азаматтар саны .....	тоқсан сайын	ЕХӘҚМ
Жұмыссыздық .....	ай сайын	СА
Жұмыссыздық деңгейі .....	ай сайын	СА
Жұмыссыз халық .....	ай сайын	СА
Жұмыспен қамту .....	ай сайын	СА
Жұмыспен қамту органдарында жұмыссыздар ретінде тіркелгендер саны .....	тоқсан сайын	ЕХӘҚМ
<b>З</b>		
Зейнетақы және жәрдемақы алушылар саны .....	тоқсан сайын	ЕХӘҚМ
Зейнетақы (жәрдемақының) орташа мөлшері .....	тоқсан сайын	ЕХӘҚМ
<b>И</b>		
Импорт .....	ай сайын	ҚМ КБК
<b>К</b>		
Кәсіптік даярлау немесе қайта даярлау, біліктілік арттыруға бағытталғандар .....	ай сайын	ЕХӘҚМ
Кәсіпорындардың пайдалылығы .....	тоқсан сайын	СА
Кредиттер .....	ай сайын	ҰБ

Көрсеткіш	Кезеңділік	Дереккөз
<b>Қ</b>		
Қоғамдық жұмыстарға қатысқандар .....	ай сайын	ЕХӘҚМ
Қызметкерлер санының қозғалысы .....	ай сайын	СА
Қылмыстылық деңгейі .....	ай сайын	БП ҚС АЕК
Құрылыс жұмыстарының (қызметтер) көлемі .....	ай сайын	СА
<b>М</b>		
Мал шаруашылығы өнімдерінің негізгі түрлерін өндіру .....	ай сайын	СА
Мал мен құстың өнімділігі .....	ай сайын	СА
Мемлекеттік бюджет табыстары .....	ай сайын	ҚМ
Мемлекеттік бюджет шығыстары .....	ай сайын	ҚМ
Монетарлық агрегаттар .....	ай сайын	ҰБ
<b>Н</b>		
Нақты ақшалай табыс .....	ай сайын	СА
Нақты жалақы индексі .....	ай сайын	СА
Негізгі капиталға инвестициялар .....	ай сайын	СА
Негізгі дәнді дақылдардың бары .....	ай сайын	СА
Негізгі майлы дақылдардың бары .....	ай сайын	СА
<b>О</b>		
Орман шаруашылығындағы өнім (жұмыстар, қызметтер) көлемі .....	жыл сайын	СА
Орташа жан басына атаулы ақшалай табыс .....	ай сайын	СА
Орташа айлық атаулы жалақы .....	ай сайын	СА
Орташа айлық жалақы .....	ай сайын	СА
<b>Ө</b>		
Өндірістің толық тоқтауы .....	ай сайын	ЕХӘҚМ
Өндірістің тоқтап тұруына байланысты уақытша жұмыспен қамтылмаған қызметкерлер саны .....	ай сайын	ЕХӘҚМ
Өнеркәсіп өнімін заттай көрінісінде өндіру .....	ай сайын	СА
Өнеркәсіп өнімінің (тауарлар, қызметтер) көлемі .....	ай сайын	СА
Өнеркәсіп өндірісінің нақты көлем индексі .....	ай сайын	СА
<b>С</b>	ай сайын	ДСМ РСЭҚ
Сырқаттанулардың тіркелген оқиғаларының саны .....		
<b>Т</b>	ай сайын	СА
Тіркелген жұмыссыздық деңгейі .....	ай сайын	ҰБ
Төлем балансы .....	тоқсан сайын	ЕХӘҚМ
Толық емес жұмыс күнінің режимінде жұмыспен қамтылған қызметкерлер саны .....	ай сайын	ЕХӘҚМ
Толық емес жұмыс күнінің режиміне ауысу .....	ай сайын	ЕХӘҚМ
Толық емес жұмыс күнінің режимінде ішінара жұмыс істегендер .....	ай сайын	БП ҚС АЕК
Тіркелген қылмыстар саны .....	ай сайын	СА
Тұрғын үй құрылысының көлемі .....	ай сайын	СА
Тұтыну бағалары .....		
<b>Х</b>	ай сайын	ӘдМин, ДСМ
Халықтың табиғи қозғалысы .....	ай сайын	СА
Халық саны .....	ай сайын	ӘдМин, ИМ
Халықтың көші-қоны .....		
<b>Ш</b>	ай сайын	СА
ШОК субъектілерінің өнім (тауарлар, қызметтер) шығару индексі .....		
<b>Э</b>	тоқсан сайын	СА
Экономикалық белсенді халық .....	тоқсан сайын	СА
Экономикалық енжар халық .....	ай сайын	ҚМ КБК

## СПИСОК ПОКАЗАТЕЛЕЙ

Показатель	Периодичность	Источник
<b>Б</b>		
Безработица .....	ежемесячно	АС
<b>В</b>		
Валовая продукция сельского хозяйства .....	ежемесячно	АС
Валовой внутренний продукт .....	ежеквартально	АС
Величина прожиточного минимума .....	ежемесячно	АС
<b>Г</b>		
Грузооборот .....	ежемесячно	АС
<b>Д</b>		
Доходы государственного бюджета .....	ежемесячно	МФ
Депозиты .....	ежемесячно	НБ
<b>Е</b>		
Естественное движение населения .....	ежемесячно	МЮ, МЗ
<b>З</b>		
Занятость .....	ежемесячно	АС
<b>И</b>		
Импорт .....	ежемесячно	КТК МФ
Инвестиции в основной капитал .....	ежемесячно	АС
Индекс выпуска продукции (товаров, услуг) субъектами МСП .....	ежемесячно	АС
Индекс физического объема промышленного производства .....	ежемесячно	АС
Индексы цен .....	ежемесячно	АС
<b>К</b>		
Кредиты .....	ежемесячно	НБ
Количество племенных хозяйств .....	ежеквартально	МСХ
<b>М</b>		
Миграция населения .....	ежемесячно	МЮ, МВД
Монетарные агрегаты .....	ежемесячно	НБ
<b>Н</b>		
Наличие основных зерновых культур .....	ежемесячно	АС
Наличие основных масличных культур .....	ежемесячно	АС
<b>О</b>		
Обменный курс .....	ежемесячно	НБ
Объем жилищного строительства .....	ежемесячно	АС
Объем промышленной продукции (товаров, услуг) .....		
Объем продукции (работ, услуг) в лесном хозяйстве .....	ежегодно	АС
Объем продукции (работ, услуг) в рыболовстве, рыбоводстве .....	ежегодно	АС
Объем продукции (работ, услуг) в охотничьем хозяйстве .....	ежегодно	АС
Объем розничного товарооборота .....	ежемесячно	АС
Объем строительных работ (услуг) .....	ежемесячно	АС
Объем услуг связи .....	ежемесячно	АС
<b>П</b>		
Пассажирооборот .....	ежемесячно	АС
Платежный баланс .....	ежеквартально	НБ
Потребительские цены .....	ежемесячно	АС
Производительность труда .....	ежеквартально	АС
Производство основных видов продукции животноводства .....	ежемесячно	АС
Производство промышленной продукции в натуральном выражении .....	ежемесячно	АС
Продуктивность скота и птицы .....	ежемесячно	АС
Перевозка грузов .....	ежемесячно	АС
Перевозка пассажиров .....	ежемесячно	АС
<b>Р</b>		
Расходы государственного бюджета .....	ежемесячно	МФ
Реальный денежный доход .....	ежемесячно	АС
Рентабельность предприятий .....	ежеквартально	АС

Показатель	Периодичность	Источник
<b>С</b>		
Сбор урожая зерновых культур .....	сентябрь, октябрь, ноябрь	МСХ
Среднедушевой номинальный денежный доход .....	месяц	АС
Среднемесячная заработная плата .....	ежемесячно	АС
Средний размер пенсий (пособий).....	ежеквартально	МТСЗН
<b>У</b>		
Убранные площади под зерновыми культурами .....	сентябрь, октябрь, ноябрь	МСХ
Уровень преступности .....	ежемесячно	КПСиСУ ГП
Урожайность зерновых культур .....	сентябрь, октябрь, ноябрь	МСХ
<b>Ч</b>		
Численность населения .....	ежемесячно	АС
Число зарегистрированных случаев заболеваний .....	ежемесячно	РСЭС МЗ
Число зарегистрированных преступлений .....	ежемесячно	КПСиСУ ГП
Численность основных видов сельскохозяйственных животных и птицы .....	ежемесячно	АС
Численность получателей пенсий и пособий .....	ежеквартально	МТСЗН
<b>Э</b>		
Экспорт .....	ежемесячно	КТК МФ

## Қазақстан Республикасының әлеуметтік-экономикалық дамуы

Бөлімдер мазмұнына  
жауапты адамдар

Бөлім атауы	Жауапты адамның аты-жөні, лауазымы	Телефоны
Әлеуметтік-экономикалық дамудың қысқаша қорытындылары Өңірлердің әлеуметтік-экономикалық дамуы Бизнес тіркелімі	Қосбергенов Сәкен Кәдіржанұлы <i>Тіркелімдер және жарияланымдар департаментінің директоры</i>	8(7172) 74-92-77
Қысқа мерзімді экономикалық индикатор Жалпы ішкі өнім Еңбек өнімділігінің индекстері Іскерлік және тұтынушылық белсенділік Мемлекеттік қаржы Ақша-кредит статистикасы Кредиттер және ақша-кредит жүйесінің депозиттері Шағын және орта кәсіпкерлік мониторингі	Исмұрзина Ғалия Хасанқызы <i>Ұлттық шоттар департаментінің директоры</i>	8(7172) 74-95-26
Күнкөрістің ең төменгі деңгейінің шамасы Бағалар	Шәуенова Әсел Сауқымбекқызы <i>Баға статистикасы департаментінің директоры</i>	8(7172) 74-90-57
Негізгі капиталға салынған инвестициялар Өнеркәсіп өндірісі Ауыл шаруашылығы Құрылыс Тұрғын үй құрылысы	Епбаева Айгүл Тоқтарханқызы <i>Өндіріс және қоршаған орта статистикасы департаментінің директоры</i>	8(7172) 74-90-56
Отын-энергетикалық ресурстар (ОЭР) Сауда Көлік Байланыс	Якупова Зифа Рафиковна <i>Қызмет көрсету статистикасы департаментінің директоры</i>	8(7172) 74-90-60
Әлеуметтік-демографиялық көрсеткіштер	Қоқанова Гүлнар Жақайқызы <i>Демографиялық және әлеуметтік статистика департаментінің директоры</i>	8(7172) 74-90-61
Еңбек рыногы және еңбекақы төлеу Халық табыстары	Евстафьев Вячеслав Евгеньевич <i>Еңбек және тұрмыс деңгейі статистикасы департаментінің директоры</i>	8(7172) 74-90-22

**Социально-экономическое развитие Республики Казахстан****Ответственные лица  
за содержание разделов**

Наименование раздела	Ф.И.О., должность ответственного	Телефон
Краткие итоги социально-экономического развития Социально-экономическое развитие регионов	Косбергенов Сакен Кадиржанович <i>Директор Департамента регистров и публикаций</i>	8(7172) 74-92-77
Бизнес- регистр		
Краткосрочный экономический индикатор Валовой внутренний продукт Индексы производительности труда Деловая и потребительская активность Государственные финансы Денежно-кредитная статистика Кредиты и депозиты денежно-кредитной системы Мониторинг малого и среднего предпринимательства	Исмурзина Галия Хасановна <i>Директор Департамента национальных счетов</i>	8(7172) 74-95-26
Величина прожиточного минимума Цены	Шауенова Асель Саукымбеккызы <i>Директор Департамента статистики цен</i>	8(7172) 74-90-57
Инвестиции в основной капитал Промышленное производство Сельское хозяйство Строительство Жилищное строительство	Епбаева Айгуль Токтархановна <i>Директор Департамента статистики производства и окружающей среды</i>	8(7172) 74-90-56
Топливо-энергетические ресурсы (ТЭР) Торговля Транспорт Связь	Якупова Зифа Рафиковна <i>Директор Департамента статистики услуг</i>	8(7172) 74-90-60
Социально-демографические показатели	Куканова Гульнара Жакаевна <i>Директор Департамента демографической и социальной статистики</i>	8(7172) 74-90-61
Рынок труда и оплата труда Доходы населения	Евстафьев Вячеслав Евгеньевич <i>Директор Департамента статистики труда и уровня жизни</i>	8(7172) 74-90-22

