

ҚАЗАҚСТАН РЕСПУБЛИКАСЫ СТАТИСТИКА АГЕНТТІГІ

«Қазақстан Республикасының Азаматтық кодексіне (ерекше бөлігі)» сәйкес бұл материал көбейтуге (көшіруге) жатпайды, статистикалық ақпараттарды өз жарияланымдарында (басылымдарында) пайдаланған жағдайда Қазақстан Республикасы Статистика агенттігіне сілтеме жасау міндетті.

В соответствии с «Гражданским кодексом Республики Казахстан (особенная часть)» данный материал не подлежит размножению (копированию), при использовании статистической информации в своих публикациях (изданиях) обязательна ссылка на Агентство Республики Казахстан по статистике.

ҚАЗАҚСТАН РЕСПУБЛИКАСЫНЫҢ ӘЛЕУМЕТТІК-ЭКОНОМИКАЛЫҚ ДАМУЫ

СОЦИАЛЬНО-ЭКОНОМИЧЕСКОЕ РАЗВИТИЕ РЕСПУБЛИКИ КАЗАХСТАН

2012 жылғы қаңтар-қараша
январь-ноябрь 2012 года

Астана 2012

**ҚАЗАҚСТАН РЕСПУБЛИКАСЫНЫҢ
ӘЛЕУМЕТТІК-ЭКОНОМИКАЛЫҚ ДАМУЫ****Ай сайынғы ақпараттық-талдамалы
журнал**

1991 жылдан бастап шығады

Құрылтайшы: Қазақстан Республикасы
Статистика агенттігіБас редактор – **Ә. Смайылов**

«Қазақстан Республикасының әлеуметтік-экономикалық дамуы» журналы ай сайынғы негізде үш томда құрастырылады: талдамалы баяндама, біраз жылдар деректерімен электрондық тасымалдаушыда (CD-диск) кестелік материал, шағын жинақ.

Журнал есепті айда Қазақстан Республикасы әлеуметтік-экономикалық дамуының барлық негізгі көрсеткіштерін қамтиды.

Ай сайынғы негізде мемлекеттік және орыс тілдерінде жарияланады. Мемлекеттік басқару қызметкерлері, ғылыми орталар және мүдделі тұлғаларға арналған. Журналдың толық мәтінін Қазақстан Республикасы Статистика агенттігінің www.stat.gov.kz Интернет-ресурсынан алуға болады.

Мекен-жайы: Қазақстан Республикасы, 010000 Астана қаласы, Сол жағалау, Министрліктер Үйі, Орынбор 8

Қазақстан Республикасы Статистика агенттігі

Телефон: 8 (7172) 74-92-95

Факс: 8 (7172) 74-95-46

Электрондық мекен-жай: statistika@stat.kz

Интернет-ресурс: <http://www.stat.gov.kz>

Шартты белгілер:

-- құбылыс жоқ
0,0 – болмашы шама
... – деректер жоқ

Жалпы таралымы - 300 дана
Көлемі 16,56 ЕБТ

Журнал Қазақстан Республикасының Мәдениет, ақпарат және қоғамдық келісім министрлігінде 2002 жылғы 14 тамызда тіркелген №3156-Ж

**СОЦИАЛЬНО-ЭКОНОМИЧЕСКОЕ РАЗВИТИЕ
РЕСПУБЛИКИ КАЗАХСТАН****Ежемесячный информационно-аналитический
журнал**

Издается с 1991 года

Учредитель: Агентство Республики Казахстан по
статистикеГлавный редактор – **А. Смаилов**

Журнал **«Социально-экономическое развитие Республики Казахстан»** формируется на ежемесячной основе в трех томах: аналитический доклад, табличный материал с данными за ряд лет на электронном носителе (CD-диск), карманный сборник.

Журнал включает все основные показатели социально-экономического развития Республики Казахстан за отчетный месяц.

Публикуется на государственном и русском языках на ежемесячной основе. Предназначен для работников государственного управления, научных кругов и заинтересованных лиц.

Полный текст Журнала доступен на Интернет-ресурсе Агентства Республики Казахстан по статистике www.stat.gov.kz.

Адрес: Республика Казахстан, 010000 г. Астана, Левый берег, Дом Министерств, Орынбор 8

Агентство Республики Казахстан по статистике

Телефон: 8 (7172) 74-92-95

Факс: 8 (7172) 74-95-46

Электронный адрес: statistika@stat.kz

Интернет-ресурс: <http://www.stat.gov.kz>

Условные обозначения:

-- явление отсутствует
0,0 – незначительная величина
... – данные отсутствуют

Общий тираж - 300 экз.
Объем 16,56 УПЛ

Журнал зарегистрирован в Министерстве культуры, информации и общественного согласия Республики Казахстан 14 августа 2002г. №3156-Ж

МАЗМҰНЫ

1	НЕГІЗГІ КӨРСЕТКІШТЕР	5
2.	ӘЛЕУМЕТТІК-ДЕМОГРАФИЯЛЫҚ КӨРСЕТКІШТЕР	8
2.1	ХАЛЫҚ САНЫ	8
2.2	ХАЛЫҚТЫҢ КӨШІ-ҚОНЫ	9
2.3	ХАЛЫҚТЫҢ АУРУ-СЫРҚАУЛЫҒЫ	10
2.4	ХАЛЫҚТЫ ЗЕЙНЕТАҚЫМЕН ҚАМТАМАСЫЗ ЕТУ ЖӘНЕ ӘЛЕУМЕТТІК ҚОРҒАУ	11
2.5	ҚЫЛМЫСТЫЛЫҚ.....	12
3.	ТҰРМЫС ДЕҢГЕЙІ	13
3.1	ХАЛЫҚТЫҢ ТАБЫСТАРЫ	13
3.2	КҮНКӨРІСТІҢ ЕҢ ТӨМЕНГІ ДЕҢГЕЙІНІҢ ШАМАСЫ	14
4.	ЕҢБЕК РЫНОГЫ ЖӘНЕ ЕҢБЕКАҚЫ ТӨЛЕУ	15
4.1	ЖАЛДАНЫП ЖҰМЫСПЕН ҚАМТЫЛУ	15
4.2	ЖҰМЫССЫЗДЫҚ ЖӘНЕ ЖҰМЫСПЕН ҚАМТУ	16
4.3	ЕҢБЕКАҚЫ ТӨЛЕУ	17
5.	БАҒАЛАР	18
5.1	ТҰТЫНУ БАҒАЛАРЫНЫҢ ИНДЕКСІ	18
5.2	ӨНДІРУШІ КӘСІПОРЫНДАР БАҒАСЫНЫҢ ИНДЕКСІ	19
5.3	АУЫЛ, ОРМАН ЖӘНЕ БАЛЫҚ ШАРУАШЫЛЫҒЫНДАҒЫ БАҒА ИНДЕКСІ.....	20
5.4	ҚҰРЫЛЫСТАҒЫ БАҒА ИНДЕКСІ	21
5.5	ТҰРҒЫН ҮЙ РЫНОГЫНДАҒЫ БАҒА	23
5.6	КӨТЕРМЕ САУДА БАҒАЛАРЫНЫҢ ИНДЕКСІ	24
5.7	ЗАҢДЫ ТҰЛҒАЛАРҒА КӨРСЕТІЛГЕН ЖҮК КӨЛІГІ, ПОЧТАЛЫҚ, КУРЬЕРЛІК ЖӘНЕ БАЙЛАНЫС ҚЫЗМЕТТЕРІНЕ ТАРИФТЕРДІҢ ИНДЕКСТЕРІ.....	25
5.8	СЫРТҚЫ САУДА БАҒАСЫНЫҢ ИНДЕКСІ.....	26
6.	ҰЛТТЫҚ ЭКОНОМИКА	27
6.1	ҚЫСҚА МЕРЗІМДІ ЭКОНОМИКАЛЫҚ ИНДИКАТОР	27
6.2	ЖАЛПЫ ІШКІ ӨНІМ	28
6.3	ТӨЛЕМ БАЛАНСЫ.....	31
6.4	ЕҢБЕК ӨНІМДІЛІГІНІҢ ИНДЕКСТЕРІ	32
6.5	НЕГІЗГІ КАПИТАЛҒА САЛЫНҒАН ИНВЕСТИЦИЯЛАР	33
6.6	ОТЫН-ЭНЕРГЕТИКАЛЫҚ РЕСУРСТАР (ОЭР)	34
6.7	БИЗНЕС ТІРКЕЛІМІ	35
6.8	ЖЕР ҚОЙНАУЫН ПАЙДАЛАНУШЫЛАРДЫҢ ИНВЕСТИЦИЯЛЫҚ ҚЫЗМЕТІ.....	36
7.	САУДА.....	37
7.1	ІШКІ САУДА	37
7.2	РЕСУРСТАР БАЛАНСЫ ЖӘНЕ ЖЕКЕЛЕГЕН ТАУАРЛАРДЫ ПАЙДАЛАНУ	38
7.3	СЫРТҚЫ САУДА АЙНАЛЫМЫ	39
8.	ЭКОНОМИКАНЫҢ НАҚТЫ СЕКТОРЫ	40
8.1	ӨНЕРКӘСІП ӨНДІРІСІ	40
8.2	АУЫЛ ШАРУАШЫЛЫҒЫ	42
8.3	ҚҰРЫЛЫС	43
8.4	ТҰРҒЫН ҮЙ ҚҰРЫЛЫСЫ	44
8.5	КӨЛІК.....	45
8.6	ПОЧТАЛЫҚ ЖӘНЕ КУРЬЕРЛІК ҚЫЗМЕТ. БАЙЛАНЫС	47
8.7	ШАҒЫН ЖӘНЕ ОРТА КӘСІПКЕРЛІК МОНИТОРИНГІ	48
8.8	ІСКЕРЛІК ЖӘНЕ ТҰТЫНУШЫЛЫҚ БЕЛСЕНДІЛІК	50
9.	ҚАРЖЫ ЖҮЙЕСІ	51
9.1	МЕМЛЕКЕТТІК ҚАРЖЫ	51
9.2	АҚША-КРЕДИТ СТАТИСТИКАСЫ	52
9.3	АҚША-КРЕДИТ ЖҮЙЕСІНІҢ КРЕДИТТЕРІ МЕН ДЕПОЗИТТЕРІ	53
10.	ӨНІРЛЕРДІҢ ӘЛЕУМЕТТІК-ЭКОНОМИКАЛЫҚ ДАМУЫ	55

СОДЕРЖАНИЕ

1.	ОСНОВНЫЕ ПОКАЗАТЕЛИ	71
2.	СОЦИАЛЬНО-ДЕМОГРАФИЧЕСКИЕ ПОКАЗАТЕЛИ	74
2.1	ЧИСЛЕННОСТЬ НАСЕЛЕНИЯ	74
2.2	МИГРАЦИЯ НАСЕЛЕНИЯ	75
2.3	ЗАБОЛЕВАЕМОСТЬ НАСЕЛЕНИЯ	76
2.4	ПЕНСИОННОЕ ОБЕСПЕЧЕНИЕ И СОЦИАЛЬНАЯ ЗАЩИТА НАСЕЛЕНИЯ	77
2.5	ПРЕСТУПНОСТЬ	78
3.	УРОВЕНЬ ЖИЗНИ	79
3.1	ДОХОДЫ НАСЕЛЕНИЯ	79
3.2	ВЕЛИЧИНА ПРОЖИТОЧНОГО МИНИМУМА	80
4.	РЫНОК ТРУДА И ОПЛАТА ТРУДА	81
4.1	ЗАНЯТОСТЬ ПО НАЙМУ	81
4.2	БЕЗРАБОТИЦА И ОБЕСПЕЧЕНИЕ ЗАНЯТОСТИ	82
4.3	ОПЛАТА ТРУДА	83
5.	ЦЕНЫ	84
5.1	ИНДЕКС ПОТРЕБИТЕЛЬСКИХ ЦЕН	84
5.2	ИНДЕКС ЦЕН ПРЕДПРИЯТИЙ-ПРОИЗВОДИТЕЛЕЙ	85
5.3	ИНДЕКС ЦЕН В СЕЛЬСКОМ, ЛЕСНОМ И РЫБНОМ ХОЗЯЙСТВЕ	86
5.4	ИНДЕКС ЦЕН В СТРОИТЕЛЬСТВЕ	87
5.5	ЦЕНЫ НА РЫНКЕ ЖИЛЬЯ	89
5.6	ИНДЕКС ЦЕН ОПТОВЫХ ПРОДАЖ	90
5.7	ИНДЕКСЫ ТАРИФОВ НА УСЛУГИ ГРУЗОВОГО ТРАНСПОРТА, ПОЧТОВЫЕ, КУРЬЕРСКИЕ И СВЯЗИ ДЛЯ ЮРИДИЧЕСКИХ ЛИЦ	91
5.8	ИНДЕКСЫ ЦЕН ВНЕШНЕЙ ТОРГОВЛИ	92
6.	НАЦИОНАЛЬНАЯ ЭКОНОМИКА	93
6.1	КРАТКОСРОЧНЫЙ ЭКОНОМИЧЕСКИЙ ИНДИКАТОР	93
6.2	ВАЛОВОЙ ВНУТРЕННИЙ ПРОДУКТ	94
6.3	ПЛАТЕЖНЫЙ БАЛАНС	97
6.4	ИНДЕКСЫ ПРОИЗВОДИТЕЛЬНОСТИ ТРУДА	98
6.5	ИНВЕСТИЦИИ В ОСНОВНОЙ КАПИТАЛ	99
6.6	ТОПЛИВНО-ЭНЕРГЕТИЧЕСКИЕ РЕСУРСЫ (ТЭР)	100
6.7	БИЗНЕС-РЕГИСТР	101
6.8	ИНВЕСТИЦИОННАЯ ДЕЯТЕЛЬНОСТЬ НЕДРОПОЛЬЗОВАТЕЛЕЙ	102
7.	ТОРГОВЛЯ	103
7.1	ВНУТРЕННЯЯ ТОРГОВЛЯ	103
7.2	БАЛАНС РЕСУРСОВ И ИСПОЛЬЗОВАНИЯ ОТДЕЛЬНЫХ ТОВАРОВ	104
7.3	ВНЕШНЕТОРГОВЫЙ ОБОРОТ	105
8.	РЕАЛЬНЫЙ СЕКТОР ЭКОНОМИКИ	106
8.1	ПРОМЫШЛЕННОЕ ПРОИЗВОДСТВО	106
8.2	СЕЛЬСКОЕ ХОЗЯЙСТВО	108
8.3	СТРОИТЕЛЬСТВО	109
8.4	ЖИЛИЩНОЕ СТРОИТЕЛЬСТВО	110
8.5	ТРАНСПОРТ	111
8.6	ПОЧТОВАЯ И КУРЬЕРСКАЯ ДЕЯТЕЛЬНОСТЬ. СВЯЗЬ	113
8.7	МОНИТОРИНГ МАЛОГО И СРЕДНЕГО ПРЕДПРИНИМАТЕЛЬСТВА	114
8.8	ДЕЛОВАЯ И ПОТРЕБИТЕЛЬСКАЯ АКТИВНОСТЬ	116
9.	ФИНАНСОВАЯ СИСТЕМА	117
9.1	ГОСУДАРСТВЕННЫЕ ФИНАНСЫ	117
9.2	ДЕНЕЖНО-КРЕДИТНАЯ СТАТИСТИКА	118
9.3	КРЕДИТЫ И ДЕПОЗИТЫ ДЕНЕЖНО-КРЕДИТНОЙ СИСТЕМЫ	119
10.	СОЦИАЛЬНО-ЭКОНОМИЧЕСКОЕ РАЗВИТИЕ РЕГИОНОВ	121

1. НЕГІЗГІ КӨРСЕТКІШТЕР

1.1 ӘЛЕУМЕТТІК-ЭКОНОМИКАЛЫҚ ДАМУДЫҢ ҚЫСҚАША ҚОРЫТЫНДЫЛАРЫ

ҚЫСҚА МЕРЗІМДІ ЭКОНОМИКАЛЫҚ ИНДИКАТОР

Қысқа мерзімді экономикалық индикатор 2012 жылғы қаңтар-қарашада 2011 жылғы қаңтар-қарашаға қарағанда 101,8% құрды. Қысқа мерзімді экономикалық индикаторды есептеу жеделділікті қамтамасыз ету мақсатында жүзеге асырылады және ЖІӨ-ң 67-68%-н құрайтын ауыл шаруашылығы, өнеркәсіп, құрылыс, сауда, көлік және байланыс сияқты негізгі салалар бойынша шығарылым индекстерінің өзгеруіне негізделеді.

ТҰРМЫС ДЕҢГЕЙІ

2012 жылғы қазанда халықтың орташа жан басына шаққандағы атаулы ақшалай табыстары бағалау бойынша 50696 теңгені құрады, бұл 2011 жылғы қазанға қарағанда 5,1%-ға жоғары, нақты ақшалай табыс көрсетілген кезеңде 0,4%-ға төмендеді.

ЕҢБЕК РЫНОГЫ ЖӘНЕ ЕҢБЕКАҚЫ ТӨЛЕУ

2012 жылғы қарашада жұмыссыздар саны бағалау бойынша 471 мың адамды құрады. Жұмыссыздық деңгейі экономикалық белсенді халық санына 5,3% құрады. Жұмыспен қамту органдарында жұмыссыздар ретінде тіркелгендер саны 2012 жылғы қарашаның соңына 49,3 мың адамды құрады немесе экономикалық белсенді халық санына 0,5%. Жасырын жұмыссыздық деңгейі бағалау бойынша экономикалық белсенді халық санының 0,4%-ын құрады.

2012 жылғы қазанда қызметкерлерге есептелген орташа айлық атаулы жалақы 98861 теңгені құрады. 2011 жылғы қазанға қарағанда 8,7% өсті. Нақты жалақы индексі 2011 жылғы қазанға 103% құрады.

БАҒА

Тұтыну бағаларының индексі 2012 жылғы қарашада 2011 жылғы желтоқсанмен салыстырғанда 105,3% құрады. Азық-түлік тауарларына бағалар – 4,5%, азық-түлік емес тауарлар – 3,2%, ақылы қызметтер көрсетуге – 8,7% артты. Өнеркәсіп өнімін өндіруші кәсіпорындар бағалары 2012 жылғы қарашада 2011 жылғы желтоқсанмен салыстырғанда 2,7% артты.

ҰЛТТЫҚ ЭКОНОМИКА

2012 жылғы қаңтар-қыркүйектегі жедел деректер бойынша жалпы ішкі өнім көлемі ағымдағы бағаларда 19695,3 млрд. теңгені құрды. 2011 жылдың тиісті кезеңімен салыстырғанда нақты ЖІӨ-нің өсуі 5,2% құрды. ЖІӨ құрылымында тауар өндіру үлесі ЖІӨ-нен 42,9% құрады, қызмет көрсету – 50,5%.

2012 жылғы қаңтар-қарашада негізгі капиталға салынған инвестициялар көлемі 4578,1 млрд. теңгені құрды, бұл өткен жылғы сәйкес кезеңге қарағанда 3,1% артық.

2012 жылғы 1 желтоқсандағы жағдай бойынша тіркелген заңды тұлғалардың саны 316844 бірлікті құрап, өткен жылғы сәйкес кезеңмен салыстырғанда 5,6% артты, оның ішінде 50 адамнан кем қызметкерлері бар – 300354 бірлік. Жұмыс істеп тұрған заңды тұлғалардың саны 174678 құрады, оның ішінде 159190 бірлік – шағын кәсіпорындар. Республикадағы тіркелген шағын кәсіпкерлік субъектілерінің саны (заңды тұлғалар) 229484 бірлікті құрады және өткен жылғы тиісті кезеңмен салыстырғанда 6,2% артты.

САУДА

Есепті кезеңде бөлшек сауда көлемі (қоғамдық тамақтандыру айналымынсыз) 3805,1 млрд. теңгені құрап, 2011 жылғы қаңтар-қарашамен салыстырғанда 12,8% өсті.

Есепті кезеңде көтерме сауда көлемі 10128,2 млрд. теңгені құрап, 2011 жылғы қаңтар-қарашамен салыстырғанда 14,9% артты.

Есепті кезеңде тамақ өнімдері мен сусындарды ұсыну бойынша қызметтер көлемі 183,7 млрд. теңгені құрады және 2011 жылғы қаңтар-қарашамен салыстырғанда 12,9% өсті.

2012 жылғы қаңтар-қазанда сыртқы сауда айналымы 113563,3 млн. АҚШ долларын құрап, 2011 жылғы қаңтар-қазанмен салыстырғанда 11,6% өсті, оның ішінде экспорт – 77381,8 млн. АҚШ долларын (8% өсті), импорт – 36181,5 млн. АҚШ долларын құрады (20,1% өсті).

ЭКОНОМИКАНЫҢ НАҚТЫ СЕКТОРЫ

2012 жылғы қаңтар-қарашада өнеркәсіп өндірісінің көлемі қолданыстағы бағаларда 15086,4 млрд. теңгені құрды, бұл 2011 жылғы қаңтар-қарашаға қарағанда 0,4% артық. Кен өндіру өнеркәсібінде және карьерлерді қазуда өндіріс көлемі өткен жылдың деңгейінде қалды. Өндіріс өңдеу өнеркәсібінде 0,6%, электрмен жабдықтау, газ, бу беру және ауа баптауда 3,3% артты. Сумен жабдықтауда, кәріз жүйесі, қалдықтарды жинау және бөлуді бақылауда өндіріс 6,1% төмендеді.

2012 жылғы қаңтар-қарашада ауыл шаруашылығы жалпы өнімінің көлемі 1816,5 млрд. теңгені құрып, 2011 жылғы қаңтар-қарашамен салыстырғанда 18,5% кем.

2012 жылғы қаңтар-қарашада жүк айналымының көлемі 432,6 млрд. ткм (коммерциялық жүк тасымалдаумен айналысатын жеке кәсіпкерлердің жүк айналымы көлемінің бағалауы есебімен) құрып, 2011 жылғы тиісті кезеңмен салыстырғанда 8,4% өсті.

ҚАРЖЫ ЖҮЙЕСІ

Қазақстан Республикасы Қаржы министрлігінің деректері бойынша 2012 жылғы 1 қарашадағы жағдайына мемлекеттік бюджет табыстары 4881,5 млрд. теңгені құрады немесе атқарылатын бюджетке қатысты 79,8%. Шығындар бойынша бюджеттің атқарылуы 4904,5 млрд. теңгені құрады немесе атқарылатын бюджетке 75,2%. 2011 жылғы тиісті кезеңмен салыстырғанда табыстар 13,1%-ға, ал шығындар 18,3%-ға өсті. Бюджет дефициті (таза бюджеттік кредит беруді және қаржылық активтермен операциялар бойынша сальдоны есепке алғанда) 508,2 млрд. теңге деңгейінде қалыптасты.

Екінші деңгейдегі банктардың экономика саласына кредиттік салымдары 2012 жылғы қазанның соңына 9621,6 млрд. теңгені құрап, өткен жылғы тиісті кезеңмен салыстырғанда 13,9% ұлғайды. Кредиттердің жалпы көлемінде ұзақ мерзімді кредиттердің үлесі салмағы 81,2%, шетелдік валютадағы кредиттер 30,6% құрады. Депозиттік ұйымдардағы депозиттер көлемі 9278,7 млрд. теңгені құрады, бұл өткен жылғы тиісті айға қарағанда 8,4% артық, жеке тұлғалардың депозиттері 21,6% артып, 3156,5 млрд. теңгені құрады.

2012 жылғы II тоқсанда кәсіпорындар мен ұйымдардың қаржы нәтижесі табыс ретінде 1918,2 млрд. теңге сомасында қалыптасты, бұл 2011 жылғы сәйкес кезеңдегі деңгейден 18,6% жоғары. Пайдальық деңгейі 33,2% құрады. Есеп берген кәсіпорындардың жалпы санынан залалды кәсіпорындар үлесі 34,3%.

НЕГІЗГІ ӘЛЕУМЕТТІК-ЭКОНОМИКАЛЫҚ КӨРСЕТКІШТЕР МОНИТОРИНГІ

2012 жылғы қазан

	2012 жылғы қаңтар-қазан	2012 жылғы қазан	2012 жылғы қаңтар-қазан 2011 жылғы қаңтар-қазанға пайызбен	2012 жылғы қазан 2011 жылғы қазанға пайызбен	2012 жылғы қазан 2012 жылғы қыркүйекке пайызбен
Әлеуметтік-демографиялық көрсеткіштер					
Кезең соңына халық саны, мың адам	16 878,6	16 878,6	101,5	101,5	100,1
Халықтың табиғи өсімі (азаю), мың адам	203,9	22,8	105,8	103,2	109,6
Көші-қондық өсім (азаю), мың адам	-	-	-	-	-
Тыныс алу мүшелері туберкулезі мен ауыру тіркелген оқиғалар саны, адам	10 101	964	94,5	88,0	113,1
ВИЧ-инфекциясын тасымалдаушылар саны, адам	1 725	170	102,6	88,5	116,4
Тіркелген қылмыстар саны, оқиға	236 688	26 555	148,3	121,8	103,3
Қылмыстылық деңгейі (10 000 адамға қылмыстар саны)	169	-	145,7	-	-
Тұрмыс деңгейі					
Орташа жан басына атаулы ақшалай табыс (бағалау), теңге	503 216	50 696	112,7	105,1	100,3
Нақты ақшалай табыс (бағалау), %	-	-	107,3	99,6	99,6
Ең төменгі күнкөріс деңгейінің шамасы, теңге	-	18 238	-	108,5	101,1
Еңбек рыногы және еңбекақы төлеу					
Жұмыссыздар саны, мың адам (бағалау)	-	474,5	-	99,9	99,8
Тіркелген жұмыссыздар саны, мың адам	-	53,9	-	62,4	98,6
Жұмыссыздық деңгейі, % (бағалау)	-	5,3	-	-	-
Тіркелген жұмыссыздар үлесі, %	-	0,6	-	-	-
Жасырын жұмыссыздық деңгейі, % (бағалау)	-	0,4	-	-	-
Бір қызметкердің орташа айлық атаулы жалақысы, теңге	99 118	98 861	114,3	108,7	99,1
Нақты жалақы индексі, %	-	-	108,9	103,0	98,4
Баға					
Тұтыну баға индексі, %	-	-	105,0	105,5	100,7
Өнеркәсіп өнімін өндірушілердің бағалары индексі, %	-	-	103,8	103,5	101,7
Ауыл шаруашылығының бағалары индексі, %	-	-	91,8	108,9	109,2
Құрылыстағы бағалар индексі, %	-	-	105,0	104,5	100,6
Көтерме сауда бағаларының индексі, %	-	-	100,6	105,0	102,3
Көлік қызметтері тарифтерінің индексі, %	-	-	109,5	110,9	100,1
Заңды тұлғаларға көрсетілген почталық және курьерлік қызметтерінің тарифтері индексі	-	-	97,6	97,0	100,0
Заңды тұлғаларға көрсетілген байланыс қызметтері тарифтері индексі, %	-	-	93,6	91,6	99,7
Экспорттық жеткізілімдер бағаларының индексі, %	-	-	107,2	92,5	99,9
Импорттық түсімдер бағаларының индексі, %	-	-	96,5	93,2	99,7
Ұлттық экономика					
Қысқа мерзімді экономикалық индикатор, млрд. теңге (ауыл шаруашылығы, өнеркәсіп, құрылыс, сауда, көлік, байланыс – алты саланың нақты өсу қарқыны бойынша есептеледі)	25 996,0	2 950,9	101,4	91,8	94,8
Жалпы ішкі өнім, млрд. теңге (2012 жылғы қаңтар-қыркүйек, жедел ақпарат)	19 695,3	-	105,2	-	-
Негізгі капиталға инвестициялар, млрд. теңге	4 026,5	490,1	102,9	100,7	92,6
Сауда					
Өткізудің барлық арналары бойынша бөлшек сауда, млрд. теңге (қоғамдық тамақтандыру қызметтері есебінсіз)	3 390,7	378,0	112,8	112,5	103,2
Сыртқы сауда айналымы, млн. АҚШ доллары	113 563,3	11 892,1	111,6	126,9	101,9
Тауарлар экспорты, млн. АҚШ доллары	77 381,8	7 834,4	108,0	131,2	105,1
Тауарлар импорты, млн. АҚШ доллары	36 181,5	4 057,7	120,1	119,3	96,1
Экономиканың нақты секторы					
Өнеркәсіп өнімінің (тауарлар, қызметтер) көлемі, млрд. теңге	13 582,8	1 496,7	100,4	99,2	109,0
Ауыл шаруашылығы жалпы өнімінің көлемі, млрд. теңге	1 562,9	234,3	78,6	42,8	39,3
Құрылыс жұмыстарының көлемі, млрд. теңге	1 723,4	224,0	101,2	83,0	96,6
Көліктің барлық түрлерімен жүк тасымалдау, млн. тонна	2 595,7	306,7	112,5	98,3	100,0
Көліктің барлық түрлерімен жүк айналымы, млрд. ткм	390,5	43,7	110,0	100,9	103,0
Почта және курьерлік қызметтерінің көлемі, млрд. теңге	15,6	1,9	119,0	124,7	102,7
Байланыс қызметтерінің көлемі, млрд. теңге	491,8	52,3	110,5	109,9	100,5
Өнеркәсіптегі кәсіпкерлік сенімділік индексі	-	+13	-	-	-
Саудадағы кәсіпкерлік сенімділік индексі	-	+5	-	-	-
Тұтынушылардың сезіну индексі	-	+19	-	-	-
Сатып алу тілегінің индексі	-	+20	-	-	-
Қаржы жүйесі					
Ақша массасы М3, млрд. теңге	-	10 686,2	-	108,8	101,6
Айналыстағы қолма-қол ақша, млрд. теңге	-	1 407,6	-	111,7	99,0
Депозиттік ұйымдардағы депозиттер, млрд. теңге (бейрезиденттер шоттарын есепке алмағанда)	-	9 278,7	-	108,4	102,0
жеке тұлғалардың депозиттері, млрд. теңге (бейрезиденттер шоттарын есепке алмағанда)	-	3 156,5	-	121,6	100,7
Экономика және халықтың ЕДБ кредиттері, млрд. теңге	-	9 621,6	-	113,9	101,0
ЕДБ ұзақ мерзімді кредиттік салымдары, млрд. теңге	-	7 812,4	-	112,1	100,9
Кәсіпорындар мен ұйымдардың пайдалылығы, % (2012 жылғы II тоқсан)	33,2	-	-	-	-
Кәсіпорындар мен ұйымдардың дебиторлық берешегі, млрд. теңге (2012 жылғы 1 шілдеге)	8 878,0	-	110,5	-	-
Кәсіпорындар мен ұйымдардың міндеттемелер бойынша берешегі, млрд. теңге (2012 жылғы 1 шілдеге)	25 893,2	-	110,8	-	-

НЕГІЗГІ ӘЛЕУМЕТТІК-ЭКОНОМИКАЛЫҚ КӨРСЕТКІШТЕР МОНИТОРИНГІ

2012 жылғы қараша

	2012 жылғы қаңтар-қараша	2012 жылғы қараша	2012 жылғы қаңтар-қараша 2011 жылғы қаңтар-қарашаға пайызбен	2012 жылғы қараша 2011 жылғы қарашаға пайызбен	2012 жылғы қараша 2011 жылғы қазанға пайызбен
Әлеуметтік-демографиялық көрсеткіштер					
Кезең соңына халық саны, мың адам
Халықтың табиғи өсімі (азаю), мың адам
Көші-қондық өсім (азаю), мың адам
Тыныс алу мүшелері туберкулезі мен ауыру тіркелген оқиғалар саны, адам
ВИЧ-инфекциясын тасымалдаушылар саны, адам
Тіркелген қылмыстар саны, оқиға
Қылмыстылық деңгейі (10 000 адамға қылмыстар саны)
Тұрмыс деңгейі					
Орташа жан басына атаулы ақшалай табыс (бағалау), теңге
Нақты ақшалай табыс (бағалау), %
Ең төменгі күнкөріс деңгейінің шамасы, теңге	-	16 554	-	107,1	90,8
Еңбек рыногы және еңбекақы төлеу					
Жұмыссыздар саны, мың адам (бағалау)	-	471,0	-	98,6	99,3
Тіркелген жұмыссыздар саны, мың адам	-	49,3	-	59,7	91,4
Жұмыссыздық деңгейі, % (бағалау)	-	5,3	-	-	-
Тіркелген жұмыссыздар үлесі, %	-	0,5	-	-	-
Жасырын жұмыссыздық деңгейі, % (бағалау)	-	0,4	-	-	-
Бір қызметкердің орташа айлық атаулы жалақысы, теңге
Нақты жалақы индексі, %	-	-
Баға					
Тұтыну баға индексі, %	-	-	105,0	105,6	100,7
Өнеркәсіп өнімін өндірушілердің бағалары индексі, %	-	-	103,7	102,7	99,5
Ауыл шаруашылығының бағалары индексі, %	-	-	94,0	118,5	106,5
Құрылыстағы бағалар индексі, %	-	-	104,9	104,6	100,5
Көтерме сауда бағаларының индексі, %	-	-	101,2	107,4	100,8
Көлік қызметтері тарифтерінің индексі, %	-	-	109,6	111,0	100,0
Заңды тұлғаларға көрсетілген почталық және курьерлік қызметтерінің тарифтері индексі	-	-	98,3	106,0	107,7
Заңды тұлғаларға көрсетілген байланыс қызметтері тарифтері индексі, %	-	-	93,4	91,6	100,0
Экспорттық жеткізілімдер бағаларының индексі, %	-	-
Импорттық түсімдер бағаларының индексі, %	-	-
Ұлттық экономика					
Қысқа мерзімді экономикалық индикатор, млрд. теңге (ауыл шаруашылығы, өнеркәсіп, құрылыс, сауда, көлік, байланыс – алты саланың нақты өсу қарқыны бойынша есептеледі)	29 079,8	3 083,8	101,8	105,4	101,7
Жалпы ішкі өнім, млрд. теңге	...	-	...	-	-
Негізгі капиталға инвестициялар, млрд. теңге	4 578,1	551,6	103,1	104,1	112,0
Сауда					
Өткізудің барлық арналары бойынша бөлшек сауда, млрд. теңге (қоғамдық тамақтандыру қызметтері есебінсіз)	3 805,1	414,4	112,8	112,3	109,2
Сыртқы сауда айналымы, млн. АҚШ доллары	-	-	-	-	-
Тауарлар экспорты, млн. АҚШ доллары	-	-	-	-	-
Тауарлар импорты, млн. АҚШ доллары	-	-	-	-	-
Экономиканың нақты секторы					
Өнеркәсіп өнімінің (тауарлар, қызметтер) көлемі, млрд. теңге	15 086,4	1 503,7	100,4	100,9	101,1
Ауыл шаруашылығы жалпы өнімінің көлемі, млрд. теңге	1 816,5	253,6	81,5	115,2	87,6
Құрылыс жұмыстарының көлемі, млрд. теңге	1 965,8	242,4	102,5	112,5	107,7
Көліктің барлық түрлерімен жүк тасымалдау, млн. тонна	2 898,0	302,2	110,1	92,9	98,5
Көліктің барлық түрлерімен жүк айналымы, млрд. ткм	432,6	42,1	108,4	95,0	96,4
Почта және курьерлік қызметтерінің көлемі, млрд. теңге	17,5	1,9	117,4	103,1	88,2
Байланыс қызметтерінің көлемі, млрд. теңге	544,0	52,2	110,5	110,2	98,8
Өнеркәсіптегі кәсіпкерлік сенімділік индексі	-	+10	-	-	-
Саудадағы кәсіпкерлік сенімділік индексі	-	+3	-	-	-
Тұтынушылардың сезіну индексі	-	+19	-	-	-
Сатып алу тілегінің индексі	-	+19	-	-	-
Қаржы жүйесі					
Ақша массасы М3, млрд. теңге
Айналыстағы қолма-қол ақша, млрд. теңге
Депозиттік ұйымдардағы депозиттер, млрд. теңге (бейрезиденттер шоттарын есепке алмағанда)
жеке тұлғалардың депозиттері, млрд. теңге (бейрезиденттер шоттарын есепке алмағанда)
Экономика және халықтың ЕДБ кредиттері, млрд. теңге
ЕДБ ұзақ мерзімді кредиттік салымдары, млрд. теңге
Кәсіпорындар мен ұйымдардың пайдалылығы, %
Кәсіпорындар мен ұйымдардың дебиторлық берешегі, млрд. теңге
Кәсіпорындар мен ұйымдардың міндеттемелер бойынша берешегі, млрд. теңге

ЕСКЕРТУ

Кешіктіріліп құрастырылған көрсеткіштер алдыңғы кестеде берілген.

Деректер жаңа экономикалық қызмет түрлерінің сыныптамалар ЭҚЖЖ бойынша көрсетілген.

2. ӘЛЕУМЕТТІК-ДЕМОГРАФИЯЛЫҚ КӨРСЕТКІШТЕР

2.1 ХАЛЫҚ САНЫ

Халық саны өсу қарқынының өзгеруі

	мың адам		
	Барлық халық	Қала халқы	Ауыл халқы
2011 жылғы 1 қарашаға	16 638,1	9 088,5	7 549,6
2012 жылғы 1 қарашаға	16 878,6	9 243,0	7 635,6

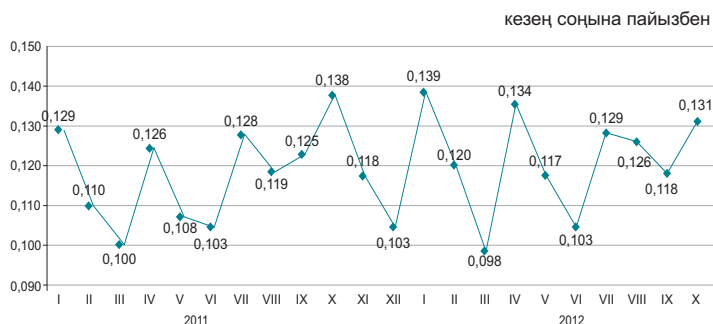

Еліміздегі халық саны 2012 жылғы 1 қарашаға 16,9 млн. адамды құрады. 2011 жылғы 1 қарашамен салыстырғанда ол 1,5%-ға артты.

Халықтың табиғи қозғалысы

	Адам		1000 адамға жағдайы бойынша	
	2011 жылғы қаңтар-қазан	2012 жылғы қаңтар-қазан	2011 жылғы 1 қарашаға	2012 жылғы 1 қарашаға
Туғандар	314 596	323 837	22,8	23,1
Өлгендер	121 810	119 929	8,8	8,6
Табиғи өсім	192 786	203 908	14,0	14,6
Некелер	132 747	139 113	9,6	9,9
Ажырасулар	37 459	40 787	2,7	2,9

Халықтың табиғи өсімінің өсу қарқыны

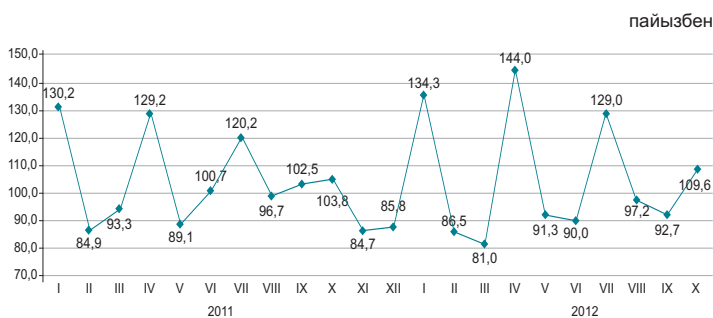

2012 жылғы қаңтар-қазанда Республикада 1 жасқа дейінгі 4427 (2011 жылғы қаңтар-қазанда - 4683) нәресте өлімі тіркелді. 2011 жылғы қаңтар-қазанмен салыстырғанда 1 жасқа дейінгі шетінеген нәресте саны 5,5%-ға азайды.

Нәресте өлімінің негізгі себебі перинаталдық кезеңде пайда болатын жағдайлар болып табылады, одан 2012 жылғы қаңтар-қазанда 2571 (2711) нәресте өлген немесе нәрестелер арасындағы өлім жағдайының жалпы санынан 58,1%-ы (57,9%). Туа біткен ауытқулардан өлгендер саны 838 (894), немесе 18,9% (19,1%), тыныс органдары ауруларынан 320 (349), немесе 7,2% (7,5%) және жазатайым жағдайдан, уланудан және жарақаттан 178 (183), немесе 4% (3,9%) адамды құрады.

Нәресте өлімі коэффициенттерінің серпіні

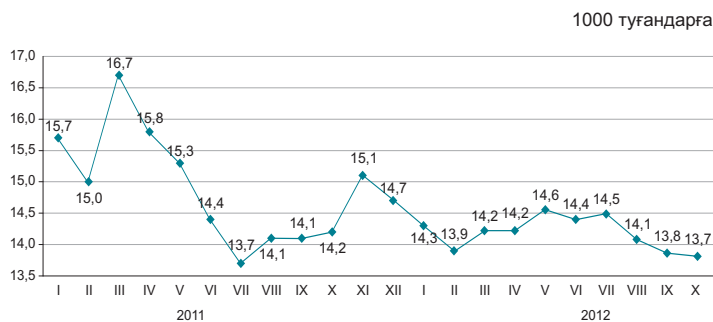

2.2 ХАЛЫҚТЫҢ КӨШІ-ҚОНЫ

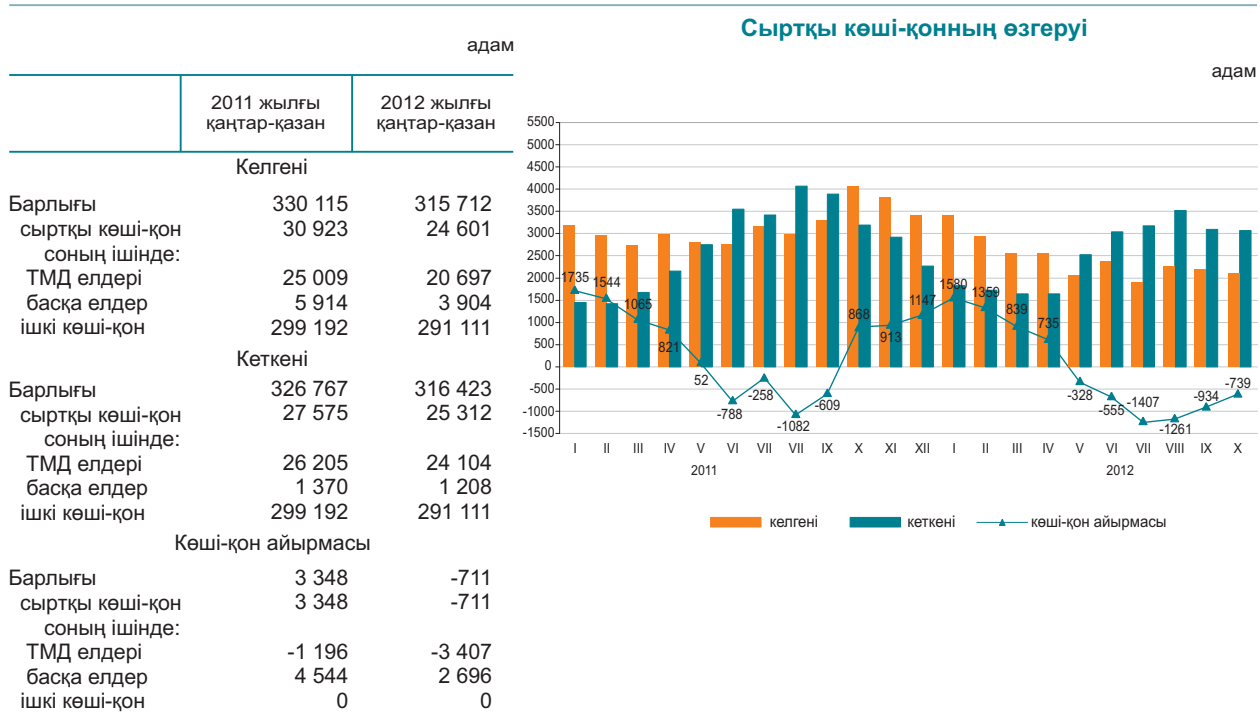

2012 жылғы қаңтар-қазандағы 2011 жылғы қаңтар-қазанмен салыстырғанда Қазақстанға келгендер саны 20,4%-ға, ал Қазақстаннан кеткендер саны 8,2%-ға азайды.

Еліміздегі негізгі көші-қон алмасуы ТМД мемлекеттерімен болуда. ТМД елдерінен келгендердің және сол елдерге кеткендердің үлесі, тиісінше, 84,1% және 95,2% құрады.

Ел ішінде қоныс аударатын көшіп-қонушылар саны 2,7%-ға азайды. Өңіраралық қоныс аудару бойынша халық көші-қонының оң айырмасы еліміздің 5 өңірінде байқалды, оның ішінде мөлшері жағынан ең көбі Астана (17,4 мың адам), Алматы қалаларында (7,2 мың адам) және Алматы облысы (4,9 мың адам).

Жеке этностық топтар бойынша сыртқы көші-қонның құрылымы

жалпы санына пайызбен

	Келгендер		Кеткендер	
	2011 жылғы қаңтар-қазан	2012 жылғы қаңтар-қазан	2011 жылғы қаңтар-қазан	2012 жылғы қаңтар-қазан
Барлығы	100	100	100	100
Қазақтар	69,4	68,0	4,4	3,3
Орыстар	12,6	12,3	72,1	74,3
Өзбектер	1,7	2,4	0,3	0,3
Украиндар	1,2	1,0	7,9	7,3
Татарлар	1,0	1,1	2,3	2,4
Немістер	0,9	0,9	5,3	5,7
Басқалар	13,2	14,3	7,7	6,7

2012 жылғы қаңтар-қазандағы халықтың көші-қоны (барлық ағындар)

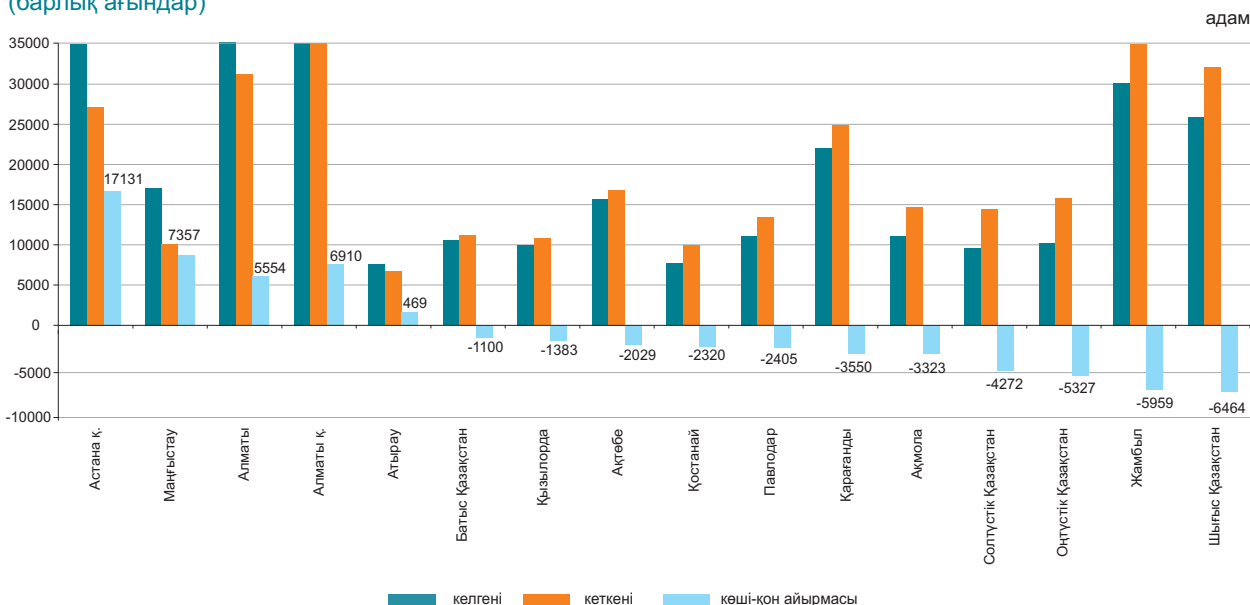

2.3 ХАЛЫҚТЫҢ АУРУ-СЫРҚАУЛЫҒЫ

(ДСМ РСЭС деректері бойынша)

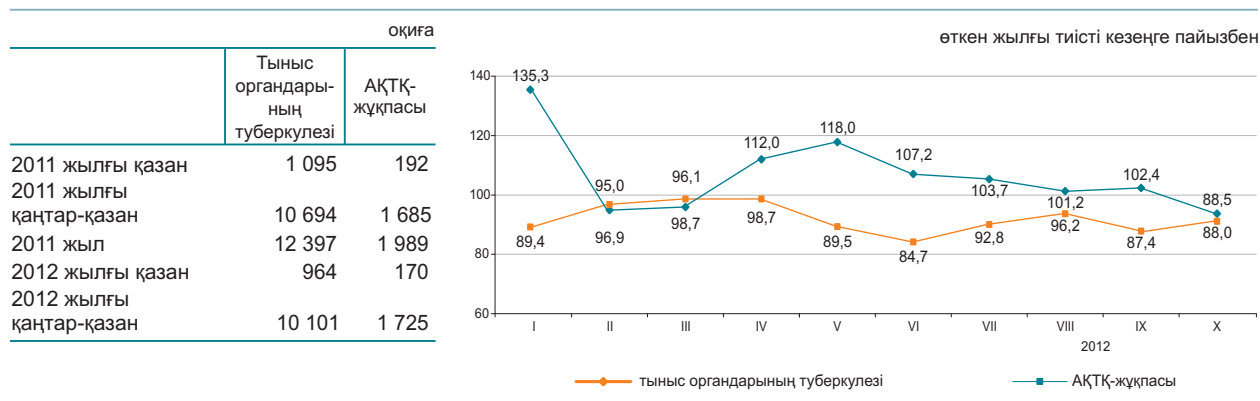

2012 жылғы қаңтар-қазанға жекелеген жұқпалы аурулармен сырқаттану деңгейі

Тіркелген жұқпалы аурулардың арасында аса кең тарағаны жоғары тыныс жолдарының өткір жұқпасы - халықтың 100 000 адамына шаққанда 6194 (2011 жылғы тиісті кезеңде – 7066,2) оқиға, ішектің өткір жұқпасы – 103,2 (120), тыныс органдарының туберкулезі – 72,3 (77,7), мерез – 36,7 (33), вирустық гепатит – 10,4 (16,3), битшеңдік – 9,7 (9,2) және қышыма – 5,7 (8,3) болды.

Жекелеген жұқпалы ауру түрлерімен халықтың ауру-сырқаулығының өсуі

	пайызбен	
	барлығы	одан 0-14 жас аралығындағы балалар
Ротавирус энтериті	108,0	110,8

Ең көп таралған ауру-сырқауға шалдығу оқиғаларының тіркелген саны

	2012 жылғы қаңтар-қазан, бірлік	Өткен жылғы тиісті кезеңге пайызбен	2012 жылғы қазан, бірлік	Өткен жылғы тиісті кезеңге пайызбен
Ротавирус энтериті				
барлығы	1 815	99,4	298	108,0
одан 14 жасқа дейінгі балалар ауылдық жер	1 805	100,2	298	110,8
Бактериялық дизентерия				
барлығы	-	-	39	78,0
барлығы	1 692	99,3	342	98,6
одан 14 жасқа дейінгі балалар ауылдық жер	1 027	104,8	217	121,9
Диagnoзы алғашқы рет қойылған бруцеллез				
барлығы	-	-	68	81,9
барлығы	1 358	83,4	93	85,3
одан 14 жасқа дейінгі балалар ауылдық жер	149	73,0	13	52,0
Эхинококкоз				
барлығы	-	-	83	91,2
барлығы	695	95,6	66	100,0
одан 14 жасқа дейінгі балалар ауылдық жер	135	74,2	11	57,9
	-	-	39	95,1

2.4 ХАЛЫҚТЫ ЗЕЙНЕТАҚЫМЕН ҚАМТАМАСЫЗ ЕТУ ЖӘНЕ ӘЛЕУМЕТТІК ҚОРҒАУ

(ЕХӘҚМ деректері бойынша)

	Тағайындалған зейнетақының (жәрдемақының) орташа мөлшері, теңге	Алушылар саны, мың адам
Жасы бойынша зейнетақы төлемі¹⁾		
2011 жыл	26 824	1 628,7
2011 жылғы III тоқсан	26 874	1 616,6
2012 жылғы III тоқсан	29 047	1 662,1
Мемлекеттік базалық зейнетақы төлемі		
2011 жыл	8 000	1 732,4
2012 жыл	8 720	1 691,0
Мемлекеттік әлеуметтік жәрдемақы		
2011 жыл	15 520	681,1
2011 жылғы III тоқсан	15 322	653,4
2012 жылғы III тоқсан	16 416	650,9
Арнаулы мемлекеттік жәрдемақы		
2011 жыл	4 534	1 300,2
2011 жылғы III тоқсан	4 528	1 282,6
2012 жылғы III тоқсан	4 812	1 281,3
Мемлекеттік тұрғын үйлік көмек²⁾		
2011 жыл	1 697,9	144,9
2011 жылғы III тоқсан	1 733,5	125,3
2012 жылғы III тоқсан	2 168,9	105,6
Мемлекеттік атаулы әлеуметтік көмек		
2011 жылғы қаңтар-қараша	1 514,7	137,4
2012 жылғы қаңтар-қараша	1 625,1	96,6

¹⁾ Зейнеткерлік жасқа толған тұлғалар.

²⁾ «Алушылар саны» бағанында мың отбасы көрсетілген.

2012 жылғы III тоқсанға жасы бойынша зейнеткерлер саны - 1662147 адам, тағайындалған орташа зейнетақы мөлшері 29047,15 теңгені құрады. Мемлекеттік базалық зейнетақы төлемі 2012 жылғы 1 қаңтардан бастап 8720 теңгені құрайды. 2012 жылғы III тоқсанға тағайындалған тұрғын үйлік көмектің орташа мөлшері 2168,9 теңгені құрады, оны 105634 адам алды. 2012 жылғы қаңтар-қарашада тағайындалған атаулы әлеуметтік көмектің орташа мөлшері 1625,1 теңгені құрап, оны 96602 адам алды.

Зейнетақының (жәрдемақы) орташа мөлшері мен алушылар саны

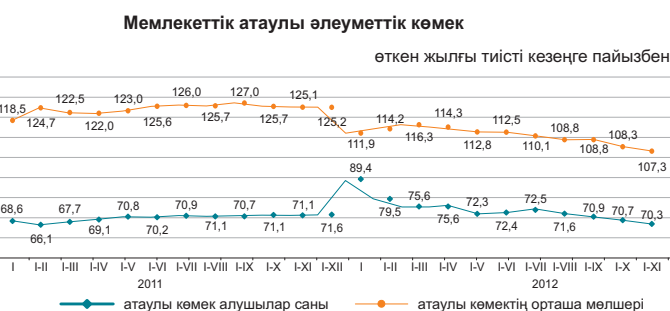
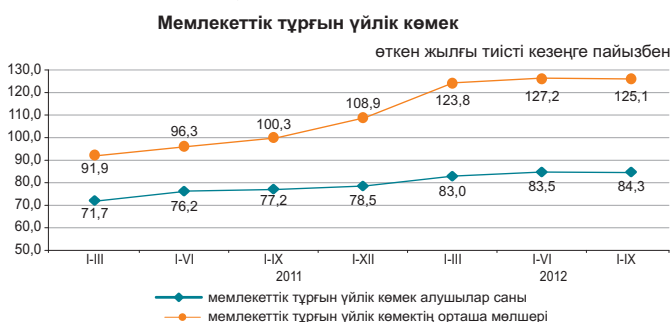
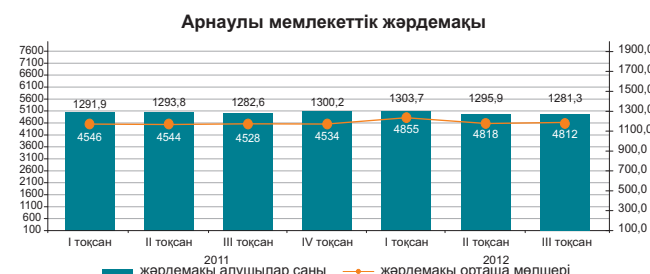
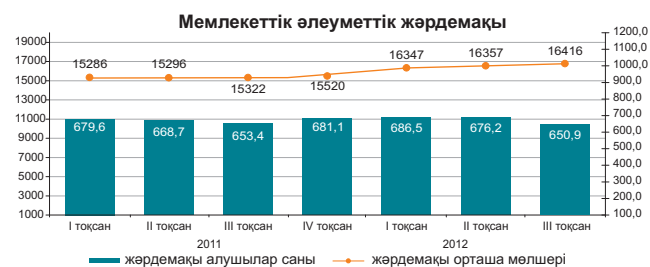
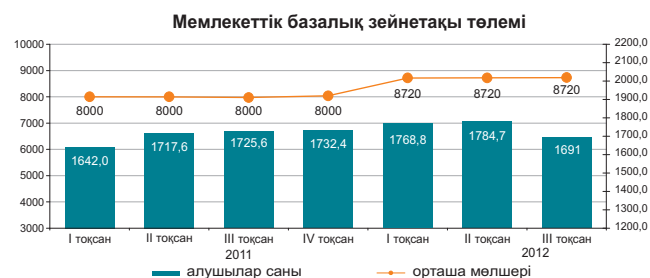
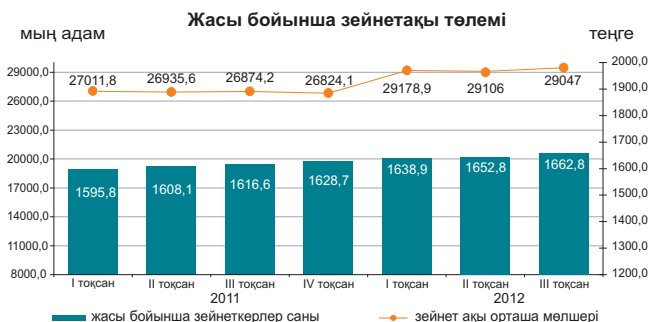

2.5 ҚЫЛМЫСТЫЛЫҚ

(БП ҚС АЕК деректері бойынша)

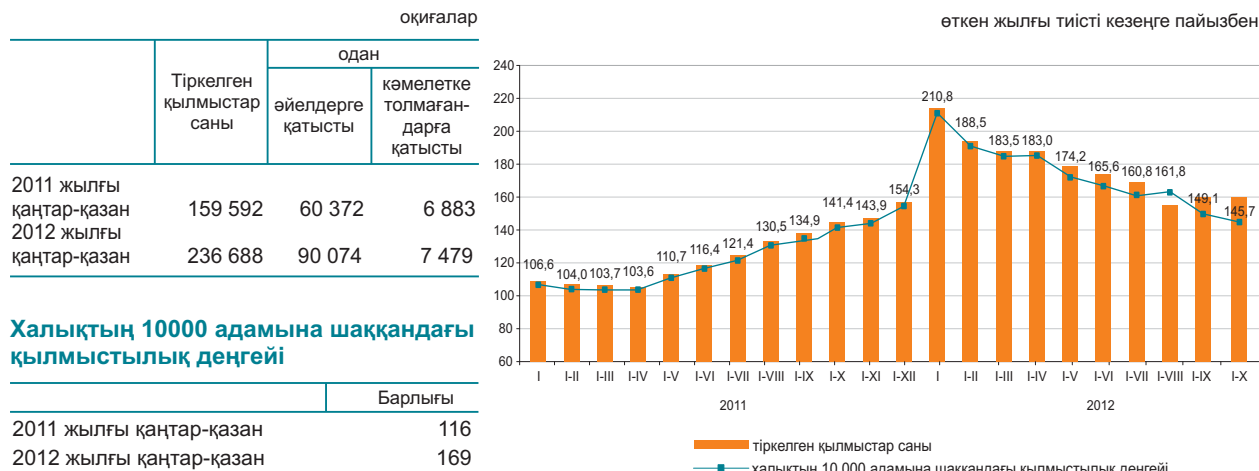

Есепті кезеңде тергелген қылмыстар бойынша тұтастай республика бойынша материалдық залалдың белгіленген сомасы 131045,6 млн. теңгені құрады, оның ішінде 45,9% - экономикалық қызмет саласындағы қылмыстарға, 32,6% - меншікке қарсы қылмыстарға келеді.

Республиканың құқық қорғау органдары қылмыс жасаған 80211 адамды анықтады (2011 жылғы тиісті кезеңге қарағанда 16,8%-ға көп), қылмыстық жауапкершілікке 36806 тұлға тартылған, бұл 2011 жылғы тиісті кезеңге қарағанда 13%-ға аз. Анықталған қылмыс жасаған тұлғалар саны ішінен 12,8% - өйелдер (2011 жылғы тиісті кезеңде – 12,4%), 6,1% - кәмелетке толмағандар (7,5%), мемлекеттік функцияларды атқарушылар – 1,9% (2%) құрады. Бұрын қылмыс жасаған тұлғалардың үлес салмағы 8,1% (8,8%) құрады.

Қазақстан бойынша орташа алғанда әрбір алтыншы қылмыскер қылмысты - мас күйінде, әрбір төртінші дерлік - топ құрамында жасаған. Анықталған қылмыс жасаған тұлғалардың ең көп бөлігін жұмыссыздар құрады – 78,9% (2011 жылғы қаңтар-қазан – 76,7%).

Қылмыстар санаттары бойынша

	2012 жылғы қаңтар-қазан	Қорытындыға пайызбен	Өткен жылғы тиісті кезеңге пайызбен
Тіркелген қылмыстар саны – барлығы, оқиғалар	236 688	100,0	148,3
Жеке адамға қарсы жасалған қылмыстар	7 963	3,4	114,7
одан:			
қасақана кісі өлтіру және кісі өлтіруге оқталу	1 072		88,8
денсаулыққа қасақана ауыр зиян келтіру	1 509		97,3
денсаулыққа қасақана орташа ауыр зиян келтіру	2 036		131,8
Меншікке қарсы жасалған қылмыстар	192 721	81,4	151,7
одан:			
бөтен адамның мүлкін ұрлау	147 558		158,8
алаяқтық	18 535		152,3
тонау	17 026		121,8
қарақшылық	1 382		88,8
бопсалаушылық	602		114,0
Қоғамдық қауіпсіздік пен қоғамдық тәртіпке қарсы жасалған қылмыстар	16 015	6,8	176,6
одан: бұзақылық	13 892		52,1
Халықтың денсаулығына және адамгершілігіне қарсы жасалған қылмыстар	3 914	1,7	99,5
одан: есірткіге байланысты қылмыстар	3 190		87,1
Мемлекеттік қызмет мүддесіне қарсы жасалған қылмыстар	1 892	0,8	95,8
Әскери қылмыстар	294	0,1	103,2
Көлік қылмыстары	2 245	0,9	98,2
Басқасы	11 644	4,9	144,7

3. ТҰРМЫС ДЕҢГЕЙІ

3.1 ХАЛЫҚТЫҢ ТАБЫСТАРЫ

Халықтың орташа жан басына шаққандағы атаулы ақшалай табыстары (бағалау)

	теңге
Атаулы ақшалай табыс	
2011 жыл	45 936
I тоқсан	41 154
II тоқсан	44 452
III тоқсан	47 197
IV тоқсан	50 940
2012 жыл*	
I тоқсан	48 433
II тоқсан	50 748
III тоқсан	51 659

* Алдын ала деректер.

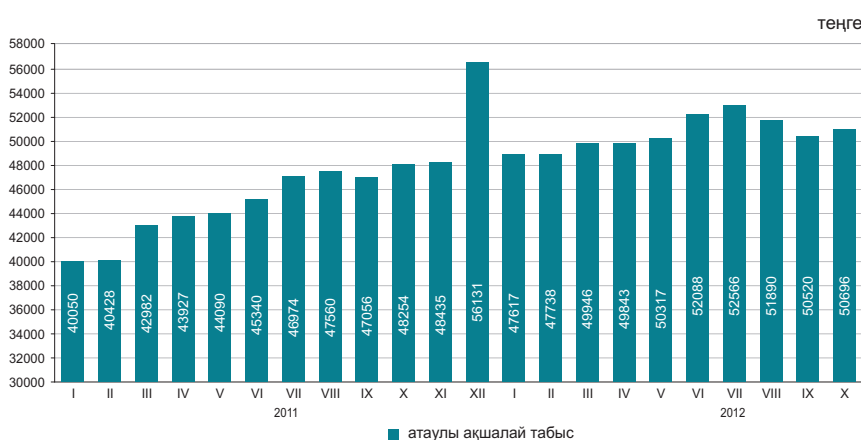

2012 жылғы қазанда халықтың орташа жан басына шаққандағы атаулы ақшалай табысы 50696 теңгені құрады, бұл 2011 жылғы қазанға қарағанда 5,1% жоғары, ал нақты ақшалай табыс көрсетілген кезеңде 0,4% төмендеді.

	өткен жылғы тиісті кезеңге пайызбен	
	2012 жылғы қазан	2012 жылғы қаңтар-қазан
Атаулы ақшалай табыстардың индексі	105,1	112,7
Нақты ақшалай табыстардың индексі	99,6	107,3

2012 жылғы қазандағы табыстарды бағалау

өткен жылғы тиісті кезеңге пайызбен

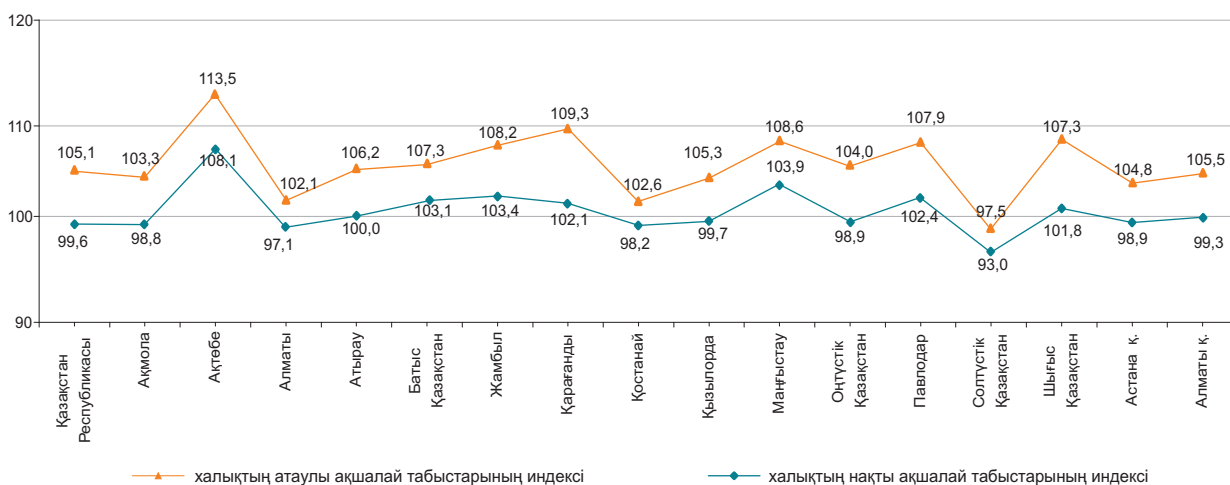

Ақшалай табыстардың құрылымы

пайызбен

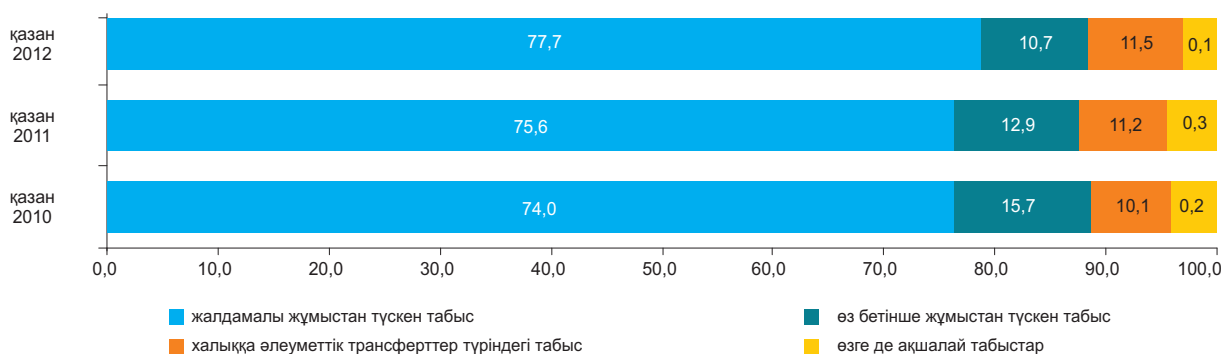

3.2 КҮНКӨРІСТІҢ ЕҢ ТӨМЕНГІ ДЕҢГЕЙІНІҢ ШАМАСЫ

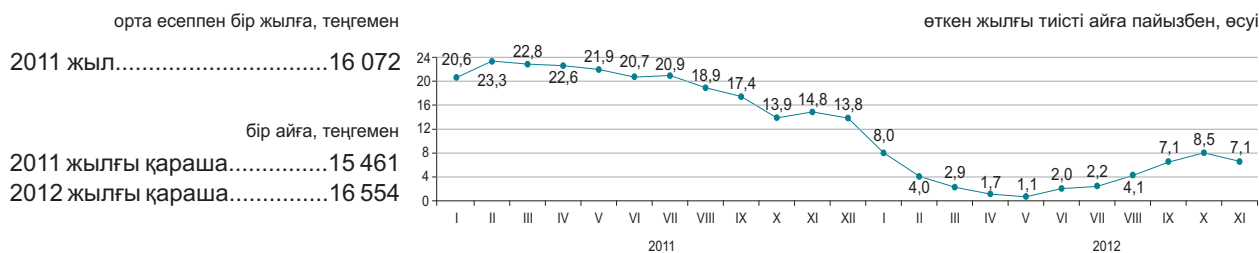

2012 жылғы қарашада өткен аймен салыстырғанда негізгі тамақ өнімдерін тұтынудың ең төменгі нормаларынан есептелген халықтың орташа жан басына шаққандағы күнкөрістің ең төменгі деңгейінің шамасы 9,2% төмендеді, 2011 жылғы қарашамен – 7,1% өсті.

	2012 жылғы қараша, теңге	2012 жылғы қараша		Құрылымы
		2012 жылғы қазанға	2011 жылғы желтоқсанға	
Күнкөрістің ең төменгі деңгейінің шамасы	16 554	90,8	106,0	100,0
оның ішінде				
азық-түлік тауарлары	9 932	90,8	106,0	60,0
азық-түлік емес тауарлар мен ақылы қызметтер	6 622	90,8	106,0	40,0

Азық-түлік жиынтығының құрылымы

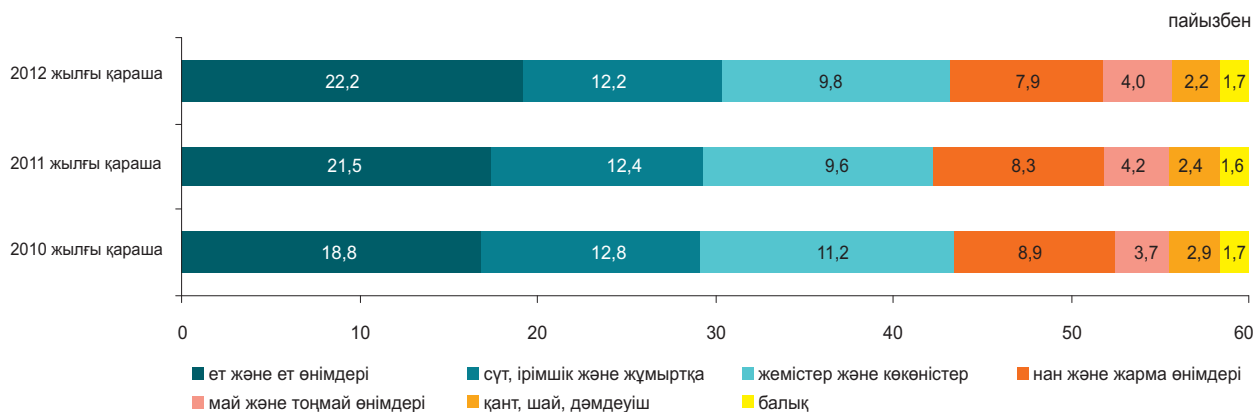

Әлеуметтік-демографиялық топтар бойынша

	Күнкөрістің ең төменгі деңгейінің шамасы, теңге			Күнкөрістің ең төменгі деңгейінің шамасымен ара салмағы, пайызбен
	барлығы	азық-түлік тауарлары	азық-түлік емес тауарлар мен ақылы қызметтер	
Орта есеппен халықтың жан басына шаққанда	16 554	9 932	6 622	100,0
балалар, 13 жасқа дейінгі	13 199	7 920	5 279	79,7
жасөспірімдер, 14-17 жастағы				
жас жігіттер	20 971	12 583	8 388	126,7
қыздар	16 067	9 641	6 426	97,1
еңбекке қабілетті халық, 18 жастан жоғары				
ерлер	19 696	11 818	7 878	119,0
әйелдер	15 643	9 385	6 258	94,5
зейнеткерлер мен қарт адамдар	15 539	9 323	6 216	93,9

4. ЕҢБЕК НАРЫҒЫ ЖӘНЕ ЕҢБЕКАҒЫ ТӨЛЕУ

4.1 КӘСІПОРЫНДАРДА (ҰЙЫМДАРДА) ЖАЛДАНЫП ЖҰМЫСПЕН ҚАМТЫЛУ*

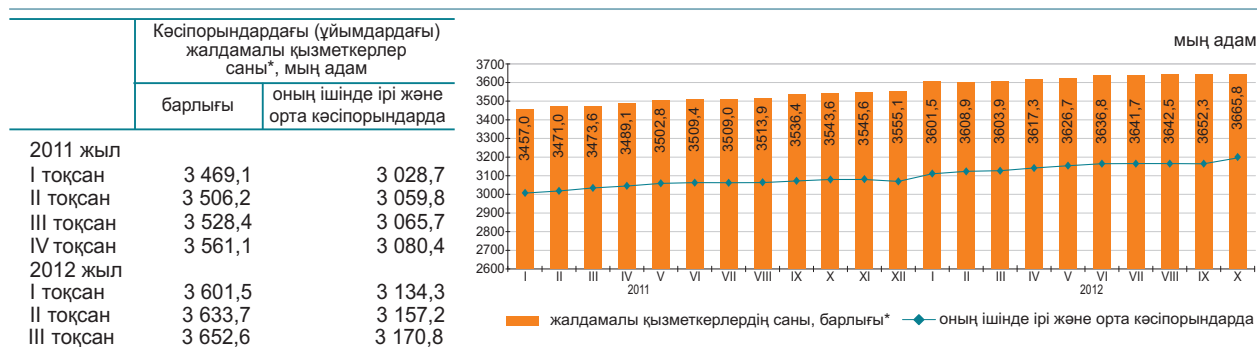

2012 жылғы қазанда кәсіпорындардағы (ұйымдардағы)* жалдамалы қызметкерлер саны 3665,8 мың адамды құрады, оның ішінде ірі және орта кәсіпорындарда – 3183,5 мың адам.

2012 жылғы қазанда ірі және орта кәсіпорындарда 86 мың адам қабылданды. Әр түрлі себептермен 78,4 мың адам жұмыстан шықты. Бір қызметкермен 160,8 сағат жұмыс істелді.

2012 жылғы қазанның соңына ірі және орта кәсіпорындарда (тізімдік санға 0,8%) 25,8 мың бос орын толтырылмады.

	2012 жылғы қазан		
	мың адам	2012 жылғы тамызға пайызбен	2011 жылғы қыркүйекке пайызбен
Барлығы* оның ішінде ірі және орта кәсіпорындарда	3 665,8	100,4	103,4
	3 183,5	100,4	103,4

Экономикалық қызметтің жекелеген түрлері бойынша ірі және орта кәсіпорындарда жұмыспен қамтылған жалдамалы қызметкерлердің бары және қозғалысы

	2012 жылғы қазан			
	жалдамалы қызметкерлер саны	қабылданған қызметкерлер	жұмыстан шыққан қызметкерлер	одан қысқартылуы мен таратылуына байланысты
Барлығы	3 183,5	86,0	78,4	1,3
Ауыл, орман және балық шаруашылығы	112,2	1,4	6,1	0,0
Өнеркәсіп	727,7	18,1	16,5	0,7
Құрылыс	214,0	10,3	11,9	0,1
Көтерме және бөлшек сауда; автомобильдерді және мотоциклдерді жөндеу	154,3	9,8	8,8	0,1
Көлік және қоймалау	226,8	4,5	4,2	0,1
Қаржы және сақтандыру қызметі	80,1	2,9	1,8	0,0
Кәсіби, ғылыми және техникалық қызмет	93,4	4,0	3,1	0,0
Әкімшілік және қосалқы қызмет көрсету саласындағы қызмет	116,7	5,4	5,6	0,0
Мемлекеттік басқару және қорғаныс; міндетті әлеуметтік қамтамасыз ету	240,6	4,4	5,3	0,0
Білім беру	666,7	13,2	5,3	0,1
Денсаулық сақтау және әлеуметтік қызметтер	358,1	5,6	4,6	0,1
Қызметтің өзге де түрлері	192,9	6,4	5,2	0,1

2012 жылғы қазандағы кәсіпорындарда (ұйымдарда) жалдамалы қызметкерлердің өңірлер бойынша саны*

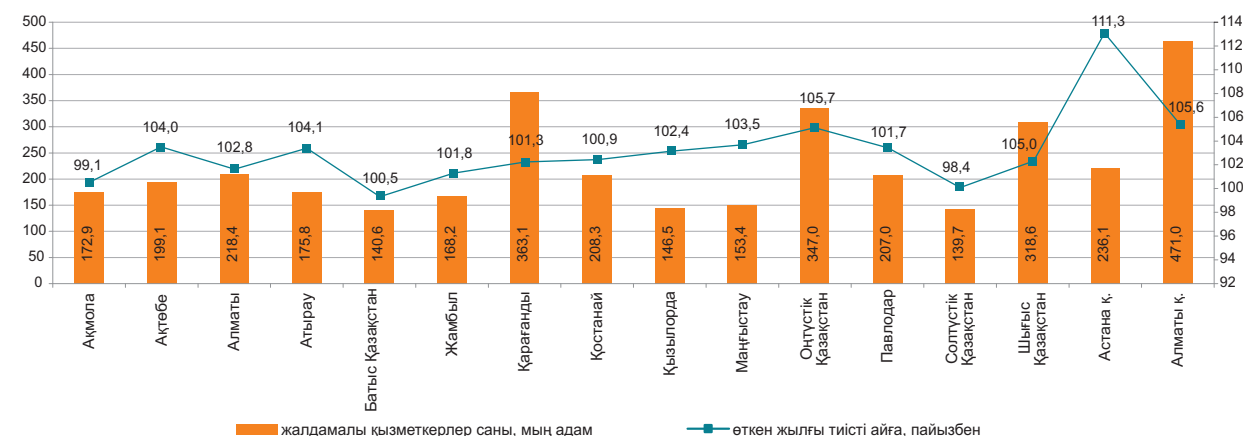

* Кәсіпкерлік қызметпен айналысатын ШК қызметкерлері есебінсіз.

4.2 ЖҰМЫССЫЗДЫҚ ЖӘНЕ ЖҰМЫСПЕН ҚАМТУ

(СА және ЕХӘҚМ деректері бойынша)

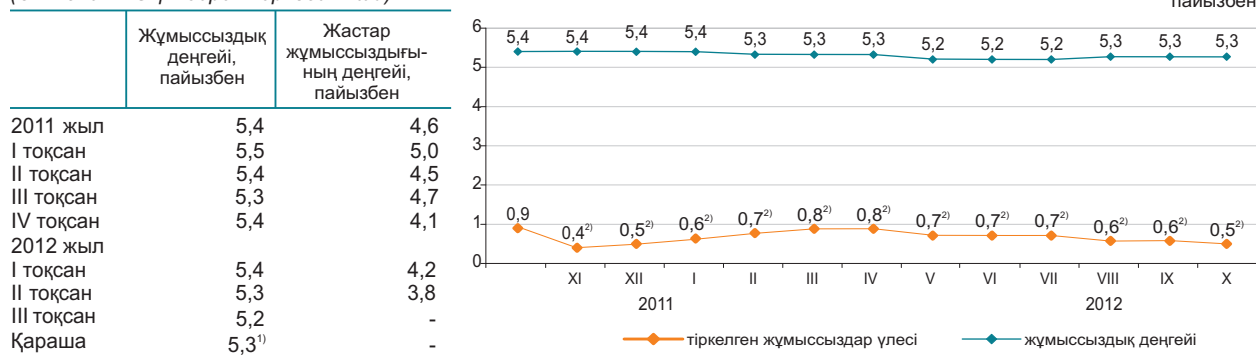

Жұмыссыздар саны ХЕҰ әдіснамасы бойынша, 2012 жылғы қарашада бағалау бойынша 471 мың адамды, жұмыссыздық деңгейі – 5,3% құрады. Жұмыссыздар ретінде ЕХӘҚМ жұмыспен қамту органдарында 49,3 мың адам ресми тіркелген (тіркелген жұмыссыздар үлесі - 0,5%)²⁾.

Бағалау бойынша ағымдағы жылғы қарашада жасырын жұмыссыздық деңгейі экономикалық тұрғыдан белсенді халықтың 0,4%-ын (33,9 мың адам) құрады.

«2020 жұмыспен қамту бағдарламасы» бойынша 2012 жылғы 1 қарашада әлеуметтік келісімшартқа 96,1 мың адам қол қойған, оның ішінде жұмыссыздар 67,6%, өз бетінше жұмыспен қамтылғандар 25,6% құрады.

	2012 жылғы III тоқсан ³⁾		
	мың адам	2012 жылғы II тоқсанға пайызбен	2011 жылғы III тоқсанға пайызбен
Экономикалық тұрғыдан белсенді халық	9 013,1	100,1	101,1
Жұмыспен қамтылған халық	8 540,3	100,2	101,1
жалдамалы қызметкерлер өз бетінше жұмыспен қамтылғандар	5 838,8	100,5	102,9
Жұмыссыздар	2 701,5	99,5	97,5
Экономикалық тұрғыдан енжар халық	472,8	99,9	100,1
	3 506,7	99,6	100,5

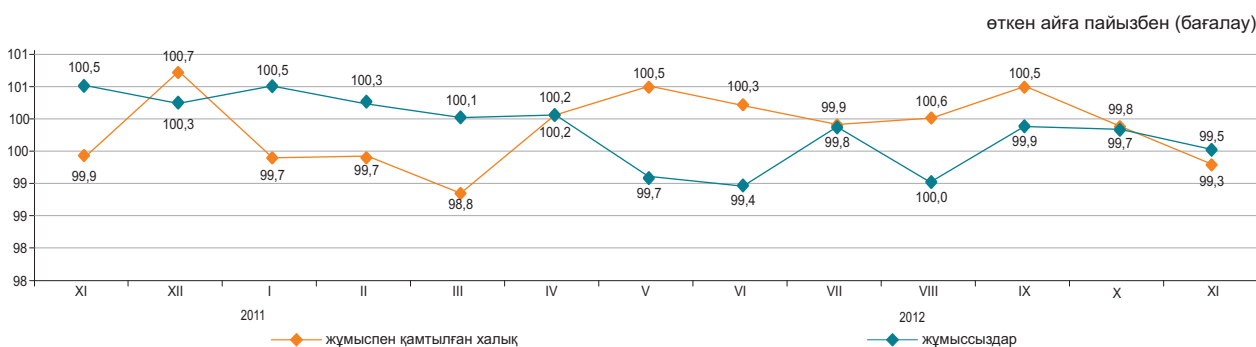

	2012 жылғы қараша ²⁾	
	мың адам	2012 жылғы қазанға пайызбен
Еңбек делдалдығына өтінішпен келгендер саны	19,7	72,0
Жұмысқа орналастырылған азаматтар саны	16,9	85,2
Кәсіби даярлауға немесе қайта даярлауға, біліктілігін арттыруға жіберілгендер	0,4	40,6
Қоғамдық жұмыстарға қатысқандар	6,4	77,4

	2012 жылғы 1 қарашаға
«Жұмыспен қамту бағдарламасы 2020» іс-шаралары бойынша, адам қатысу мәселелерімен хабарласқан адамдар саны	104 545
әңгімелесу өткізілген адамдар саны	98 380
қатысуға өтініш берген адамдар саны	
әлеуметтік келісім-шартқа қол қойған адамдар саны	98 396
оның ішінде:	96 072
өз бетінше жұмыспен қамтылғандар	24 612
жұмыссыздар	64 955
жастар (16-29 жас)	57 170
әйелдер	47 665

¹⁾ Бағалау.

²⁾ «Жұмыспен қамту бағдарламасы-2020» қатысатындар құрамына енгізілген тұлғалардың есебінсіз.

³⁾ Жұмыспен қамтылған халықты іріктеп зерттеу деректері.

4.3 ЕҢБЕКАҚЫ ТӨЛЕУ

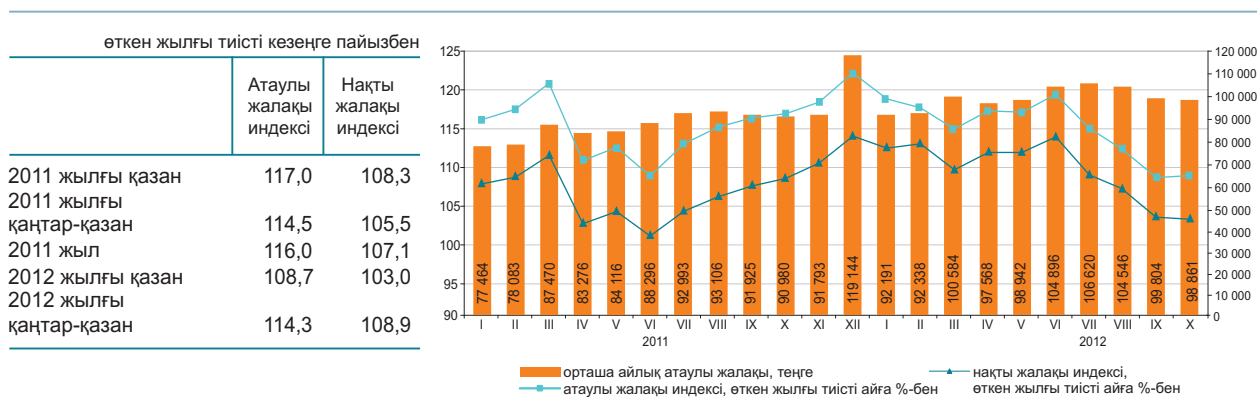

	Орташа айлық атаулы жалақы, теңге	Орташа республикалық деңгейге пайызбен	Өткен жылғы тиісті айға пайызбен	
			атаулы жалақы индексі	нақты жалақы индексі
Экономикалық қызметтің барлық түрлері бойынша	98 861	100,0	108,7	103,0
Ауыл, орман және балық шаруашылығы	52 822	53,4	90,9	86,2
Өнеркәсіп	121 739	1,2 есе	116,8	110,7
Құрылыс	112 447	113,7	103,9	98,4
Көтерме және бөлшек сауда; автомобильдерді және мотоциклдерді жөндеу	93 095	94,2	110,8	105,0
Көлік және қоймалау	125 669	1,3 есе	114,2	108,3
Тұру және тамақтану бойынша қызметтер	81 915	82,9	104,7	99,2
Ақпарат және байланыс	133 517	1,4 есе	108,9	103,2
Қаржы және сақтандыру қызметі	175 322	1,8 есе	106,2	100,7
Жылжымайтын мүлікпен жасалатын операциялар	87 070	88,1	115,8	109,8
Кәсіби, ғылыми және техникалық қызмет	193 181	2 есе	108,6	102,9
Әкімшілік және қосалқы қызмет көрсету саласындағы қызмет	100 184	101,3	108,6	102,9
Мемлекеттік басқару және қорғаныс; міндетті әлеуметтік қамтамасыз ету	92 604	93,7	104,4	98,9
Білім беру	66 390	67,2	101,8	96,5
Денсаулық сақтау және әлеуметтік қызметтер	72 718	73,6	103,7	98,3
Өнер, ойын-сауық және демалыс	74 484	77,0	103,6	98,2
Өзге де қызметтер түрлерін ұсыну	76 095	1,5 есе	110,7	104,9
Аумақтан тыс ұйымдардың және органдардың қызметі	339 753	3,4 есе	92,6	87,8

2012 жылғы қазанда бір қызметкердің орташа айлық атаулы жалақысы 98861 теңгені, ірі және орта кәсіпорындарында 102693 теңгені құрады.
 2012 жылғы 1 қаңтардан бастап ең төменгі жалақы 17439 теңге мөлшерінде белгіленген.

Орташа айлық жалақы

теңге

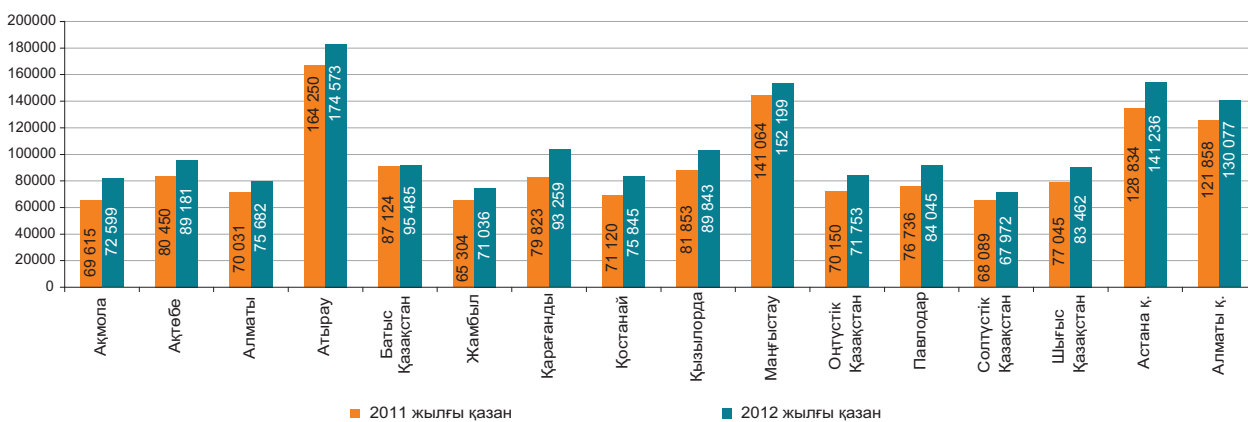

5. БАҒАЛАР

5.1 ТҰТЫНУ БАҒАЛАРЫНЫҢ ИНДЕКСІ

кезең соңына, өткен жылғы желтоқсанға пайызбен

2011 жыл.....107,4

өткен айға пайызбен

2011 жылғы қараша.....100,6

2012 жылғы қазан-қараша.....100,7

Ағымдағы жылғы қарашада бағаның жұмыртқаға 4,7%, құнбағыс майына – 1,8%, макарон өнімдеріне – 1,7%-ға, сүт өнімдеріне, тұздалмаған сары майға – 1%-дан, ұнға – 0,9%, жемістер және көкөністерге – 0,8%, етке және құс етіне – 0,6%-ға, балық және теңіз өнімдеріне, шайға – 0,4%-дан өсуі, олардың қантқа 1,2%-ға төмендеуі белгіленді.

Баға темекі өнімдеріне 1,9%, қатты отынға – 1,4%, газеттер және мерзімдік басылымдарға – 0,8%, киім және аяқ киімге – 0,6%, тұрмыстық аспаптарға – 0,5%, тұрмыстық тоқыма бұйымдарға – 0,4%, жуғыш және тазалағыш құралдарға – 0,3%-ға өсті.

Баға деңгейі денсаулық сақтау 1,2%, шаштараздар және жеке қызмет көрсету орындары – 0,7%, демалыс, ойын-сауық және мәдениет – 0,6%, көлік – 0,3%-ға өсті. Бағаның өсімі почта қызметтеріне 37,3%-ға құрады.

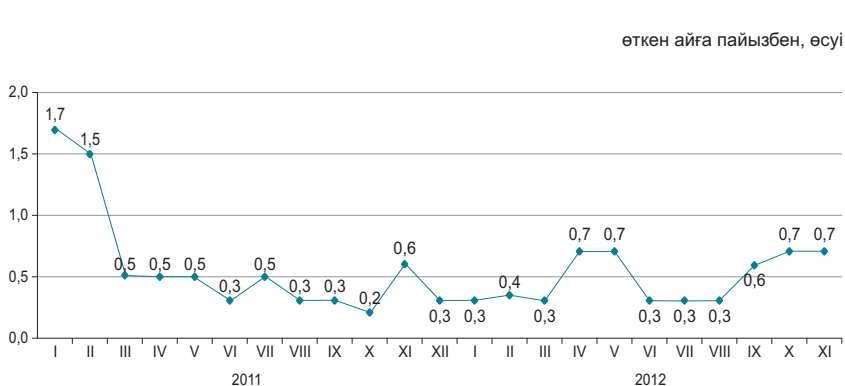

	2012 жылғы қараша				2012 жылғы қаңтар-қараша 2011 жылғы қаңтар-қарашаға
	2012 жылғы қазанға	2011 жылғы желтоқсанға	2011 жылғы қарашаға	2010 жылғы желтоқсанға	
Барлық тауарлар мен қызметтер	100,7	105,3	105,6	113,1	105,0
Азық-түлік тауарлары	100,7	104,5	104,8	114,0	104,4
Азық-түлік емес тауарлар	100,4	103,2	103,6	108,6	104,4
Ақылы қызметтер	101,1	108,7	108,9	116,6	106,6



	2012 жылғы қараша				2012 жылғы қаңтар-қараша 2011 жылғы қаңтар-қарашаға
	2012 жылғы қазанға	2011 жылғы желтоқсанға	2011 жылғы қарашаға	2010 жылғы желтоқсанға	
Тұтыну бағаларының индексі	100,7	105,3	105,6	113,1	105,0
Тұтыну бағаларының базалық индексі	100,7	105,5	105,8	113,4	105,6
Халық топтары үшін бағалардың индексі					
ақшалай табыстары ең аз	100,7	105,2	105,2	112,7	103,6
ақшалай табыстары ең көп	100,7	105,1	105,6	112,4	105,2

5.2 ӨНДІРУШІ КӘСІПОРЫНДАР БАҒАСЫНЫҢ ИНДЕКСІ

Дайын өнеркәсіп өніміне

кезең соңына, өткен жылғы желтоқсанға пайызбен	
2011 жыл.....	120,3
өткен айға пайызбен	
2011 жылғы қараша.....	100,2
2012 жылғы қараша.....	99,5



Сатып алынған материалдық-техникалық ресурстарға

кезең соңына, өткен жылғы желтоқсанға пайызбен	
2011 жыл.....	109,0
өткен айға пайызбен	
2011 жылғы қараша.....	99,6
2012 жылғы қараша.....	100,5

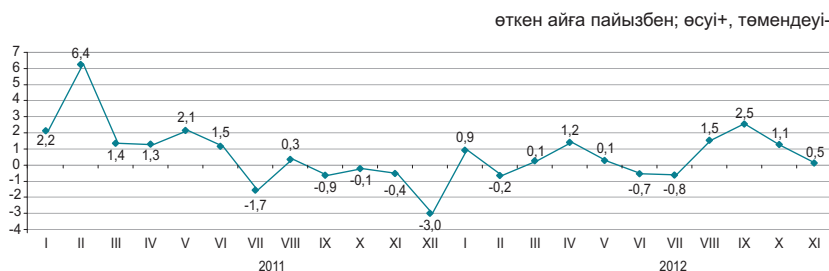

Ағымдағы жылғы қарашада қазанмен салыстырғанда бағаның мазутқа 4,8%, металл кендеріне – 3,7%, көмірге – 1,4%, мұнайға – 0,8%, табиғи газға – 0,7%-ға төмендеуі, олардың керосинге – 11,3%, сұйытылған пропан мен бутанға – 4,2%, дизельдік отынға – 2,8%, бензинге – 2,6%-ға жоғарылауы тіркелді.

Бір айда баға мырышқа 11%, қорғасынға – 7,4%, ферроқорытпаларға – 5,3%, өңделмеген алюминийге – 2,8%-ға төмендеді, асыл металдарға – 3,9%-ға жоғарылады.

Қара бидай ұны 6,1%, бидай ұны – 3,8%, құс еті – 2,5%, макарон өнімдері – 1,5%-ға қымбаттады, жармалар - 2%, өсімдік майы – 0,4%-ға арзандады.

	2012 жылғы қараша				2012 жылғы қаңтар-қараша 2011 жылғы қаңтар-қарашаға пайызбен
	2012 жылғы қазанға	2011 жылғы желтоқсанға	2011 жылғы қарашаға	2010 жылғы желтоқсанға	
Өнеркәсіп - барлығы	99,5	102,7	102,7	123,5	103,7
Өндірілген өнім	99,5	102,7	102,8	124,6	103,7
Өндірістік сипаттағы қызметтер	99,7	102,6	102,4	111,0	103,8
Базалық индекс (мұнай мен металдар бағасының өзгеруі есебінсіз)	100,1	103,3	104,3	118,7	104,2

Экономикалық қызмет түрлері бойынша

	2012 жылғы қараша							
	2012 жылғы қазанға		2011 жылғы желтоқсанға		2011 жылғы қарашаға		2010 жылғы желтоқсанға	
	дайын өнімге	сатып алынған ресурстарға	дайын өнімге	сатып алынған ресурстарға	дайын өнімге	сатып алынған ресурстарға	дайын өнімге	сатып алынған ресурстарға
Кен өндіру өнеркәсібі және карьерлерді қазу	99,2	100,5	101,3	112,4	101,5	114,5	129,0	136,0
Өңдеу өнеркәсібі	99,9	100,5	104,0	105,5	103,9	101,1	111,6	113,3
Электрмен жабдықтау, газ, бу беру және ауа баптау	100,3	100,3	111,9	107,3	112,0	107,6	125,1	119,2
Сумен жабдықтау; көріз жүйесі, қалдықтардың жиналуын және таратылуын бақылау	100,2	...	105,9	...	105,8	...	124,1	...

Энергия ресурстарының түрлері бойынша

	2012 жылғы қараша				2012 жылғы қаңтар-қараша 2011 жылғы қаңтар-қарашаға пайызбен
	2012 жылғы қазанға	2011 жылғы желтоқсанға	2011 жылғы қарашаға	2010 жылғы желтоқсанға	
Энергия ресурстары, барлығы	99,5	104,5	104,0	133,2	106,3
Шикізаттық энергия ресурстары	99,3	103,9	103,3	134,0	106,2
Мұнай өнімдері	102,3	107,6	107,9	124,4	108,4
Электр энергиясы	99,6	113,6	113,8	131,5	110,0

5.3 АУЫЛ, ОРМАН ЖӘНЕ БАЛЫҚ ШАРУАШЫЛЫҒЫНДАҒЫ БАҒА ИНДЕКСІ

Ауыл шаруашылығы өніміне

кезең соңына, өткен жылғы желтоқсанға пайызбен
 2011 жыл.....98,3

өткен айға пайызбен
 2011 жылғы қараша.....97,9
 2012 жылғы қараша.....106,5

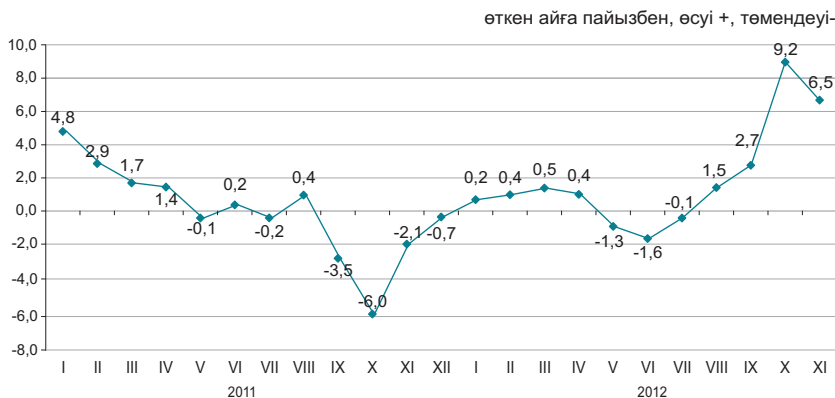

2012 жылғы қарашада өткен аймен салыстырғанда баға бидайға 12,5%, арпаға - 7,5%, сұлыға - 2,7%, жүгеріге - 1,3%-ға өсті.

Көкөніс өнімі 0,4%-ға арзандады. Баға қырыққабатқа 1,3%, асханалық қызылшаға - 1,8%, пиязға - 1%-ға төмендеді, ал сәбізге 1,9%, картоп және құнбағыс тұқымына - 1,1%-дан өсті.

Ірі қара мал және қой еті 0,9%-дан, құс еті - 0,7%, жылқы еті - 0,5%, жұмыртқа мен шикі сүт - 3,2%-дан қымбаттады.

	2012 жылғы қараша				2012 жылғы қаңтар-қараша 2011 жылғы қаңтар-қарашаға
	2012 жылғы қазанға	2011 жылғы желтоқсанға	2011 жылғы қарашаға	2010 жылғы желтоқсанға	
Ауыл шаруашылығы өнімі	106,5	119,4	118,5	117,4	94,0
Өсімдік шаруашылығы өнімі	109,6	130,0	126,2	112,1	83,4
Мал шаруашылығы өнімі	101,5	104,3	105,9	119,8	108,1
Орман шаруашылығы өнімі және қызметтері	100,0	99,1	99,2	107,9	100,7
Балық шаруашылығы өнімі және қызметтері	100,8	102,3	103,4	106,5	102,7

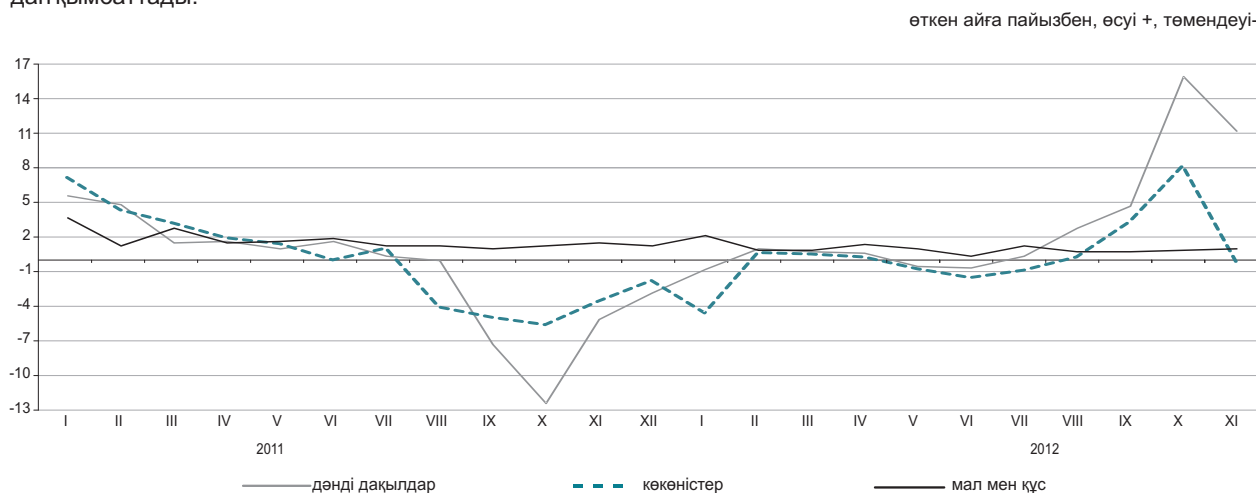

Ауыл шаруашылығы өнімдерінің түрлері бойынша

	2012 жылғы қазан				2012 жылғы қаңтар-қараша 2011 жылғы қаңтар-қарашаға
	2012 жылғы қазанға	2011 жылғы желтоқсанға	2011 жылғы қарашаға	2010 жылғы желтоқсанға	
Бидай	112,5	142,0	136,8	114,5	79,7
Арпа	107,5	119,8	118,7	126,1	97,6
Сұлы	102,7	104,5	103,8	115,0	97,2
Қарақұмық	100,1	92,3	83,5	73,7	74,8
Картоп	101,1	95,7	94,3	87,6	76,0
Ірі қара мал	100,9	108,4	109,9	134,4	113,6
Қой	100,5	109,7	110,7	127,7	113,3
Шошқа	100,9	114,1	117,2	149,9	122,8
Жылқы	99,0	103,1	103,5	108,7	107,3
Құс	100,7	105,5	104,3	106,6	102,8
Шикі сүт	103,2	100,0	103,3	115,5	103,6
Жұмыртқа	103,2	92,1	94,4	91,7	96,3

5.4 ҚҰРЫЛЫСТАҒЫ БАҒА ИНДЕКСІ

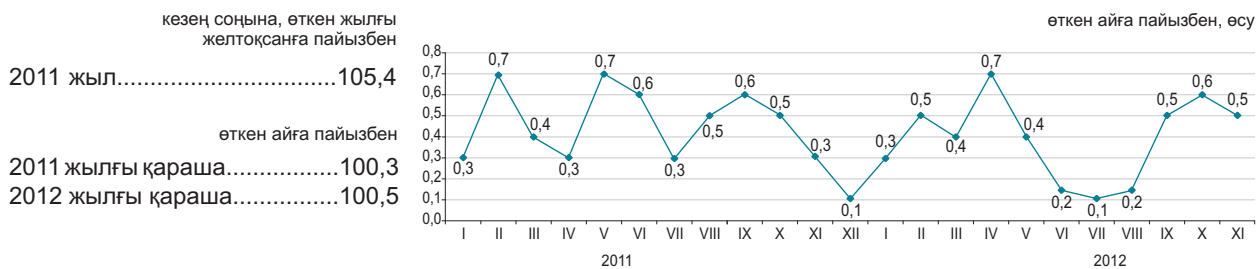

Технологиялық құрылым элементтері бойынша

Ағымдағы жылғы қарашада өткен аймен салыстырғанда битумға баға 2,4%, бетоннан жасалған жиналмалы құрылыс конструкцияларына – 2,3%, шыны және шыныдан жасалған бұйымдарға – 1,1%, құмға – 0,5%, ағаш материалдарына – 0,2%-ға өсті.

Силикат және қож кірпіштер 0,9%, жиналмалы болат конструкциялар – 0,7%, құрылыс ерітінділері – 0,4%, линолеум – 0,1%-ға арзандады.

	2012 жылғы қараша				2012 жылғы қаңтар-қараша 2011 жылғы қаңтар-қарашаға
	2012 жылғы қазанға	2011 жылғы желтоқсанға	2011 жылғы қарашаға	2010 жылғы желтоқсанға	
Технологиялық құрылымның барлық элементтері	100,5	104,5	104,6	110,1	104,9
Құрылыс-монтаж жұмыстары	100,5	105,2	105,2	111,1	105,4
Машиналар мен жабдықтар	100,3	102,2	102,1	108,9	103,9
Өзге де жұмыстар мен шығындар	100,3	103,8	104,2	108,3	104,3

өткен жылғы тиісті айға пайызбен, өсуі

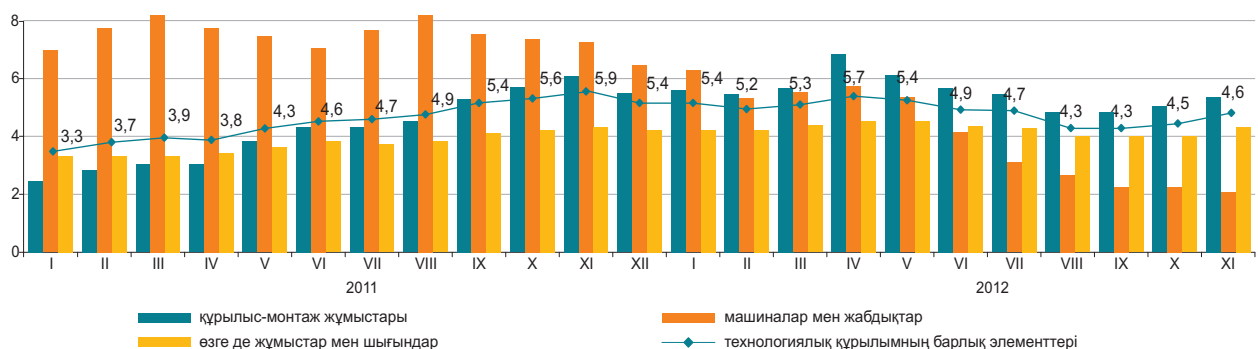

Құрылыс материалдарының түрлері бойынша

	2012 жылғы қараша				2012 жылғы қаңтар-қараша 2011 жылғы қаңтар-қарашаға
	2012 жылғы қазанға	2011 жылғы желтоқсанға	2011 жылғы қарашаға	2010 жылғы желтоқсанға	
Кен өндіру өнеркәсібінің өнімдері	99,9	103,3	103,3	107,2	104,0
Сүрек және сүректен жасалған бұйымдар	100,3	99,8	99,9	102,6	101,4
Бояулар, лактар және соған ұқсас жабындар	100,4	102,2	102,2	104,7	102,9
Қыш тақтайшалар және тақталар	100,0	99,9	99,5	103,6	101,9
Портландцемент	100,0	102,9	100,3	106,0	102,2
Құрылыстық мақсатқа арналған бетоннан жасалған бұйымдар	102,2	103,2	103,2	103,8	100,8
Бетондар мен ерітінділер	99,9	101,7	101,6	103,7	102,0
Негізгі қара металдар	99,9	98,8	98,5	100,9	99,8
Жиналмалы құрылыс металл конструкциялары	99,3	104,1	103,9	110,9	104,3

Объектілер салу бойынша құрылыс жұмыстарының (қызметтерінің) баға индексі

Объектілердің типтері бойынша

өткен жылға пайызбен	
2011 жыл.....	102,9
өткен тоқсанға пайызбен	
2011 жылғы III тоқсан.....	100,6
2012 жылғы III тоқсан.....	101,2

Тұрғын үйлер

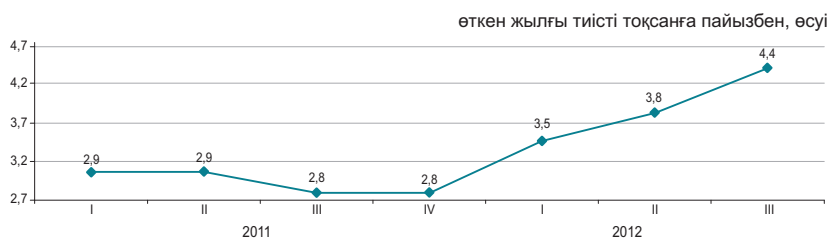

Өндірістік ғимараттар

өткен жылға пайызбен	
2011 жыл.....	104,0
өткен тоқсанға пайызбен	
2011 жылғы III тоқсан.....	100,5
2012 жылғы III тоқсан.....	101,2

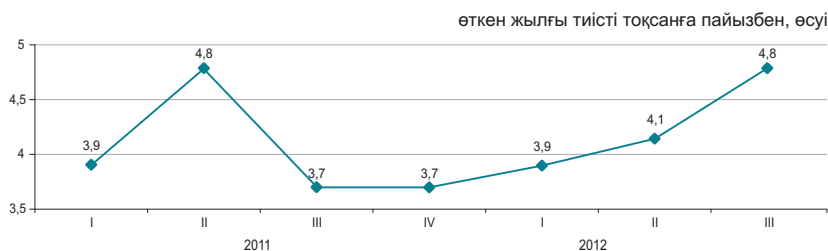

2012 жылғы III тоқсанда 2011 жылғы III тоқсанмен салыстырғанда 5 қабаттан жоғары кірпіш тұрғын үйлерді салу бойынша құрылыс жұмыстары 4,1%, монолитті – 4%-ға қымбаттады.

Металл конструкцияларынан өнеркәсіп ғимараттарын салу 5,6%, темір бетоннан – 4%-ға қымбаттады.

	2012 жылғы III тоқсан		Анықтама: 2011 жылғы III тоқсан	
	2012 жылғы II тоқсанға	2011 жылғы III тоқсанға	2011 жылғы II тоқсанға	2010 жылғы III тоқсанға
Тұрғын үйлер	101,2	104,4	100,6	102,8
Жалпы білім беретін мектеп	101,3	104,4	100,6	103,3
Әкімшілік ғимарат	101,2	104,6	100,6	104,3
Өндірістік ғимарат	101,2	104,8	100,5	103,7
Ауыл шаруашылығы өнімдерін сақтау қоймасы	100,8	105,7	100,3	103,8
Автомобиль жолы	101,8	107,0	102,0	103,9

Құрылыс жұмыстарының түрлері бойынша

	пайызбен							
	Құрылыс учаскесін дайындау бойынша жұмыстар		Өзге де электротехникалық, слесарлық және құрылыстық-монтаждау жұмыстары		Құрылыс және аяқтау цикліндегі өрлеу жұмыстары		Мамандандырылған өзге де құрылыс жұмыстары	
	2012 жылғы II тоқсанға	2011 жылғы III тоқсанға	2012 жылғы II тоқсанға	2011 жылғы III тоқсанға	2012 жылғы II тоқсанға	2011 жылғы III тоқсанға	2012 жылғы II тоқсанға	2012 жылғы III тоқсанға
Тұрғын үйлер	101,1	103,8	101,3	106,1	101,3	104,6	101,2	103,8
Жалпы білім беретін мектеп	101,5	104,6	101,7	105,0	101,1	104,0	101,3	104,2
Әкімшілік ғимарат	101,3	105,2	101,5	106,2	100,8	103,1	101,2	104,6
Өндірістік ғимарат	100,8	105,7	101,9	105,5	101,3	105,3	101,2	104,7
Ауылшаруашылық өнімдерін сақтау қоймасы	100,6	103,0	101,2	106,1	100,8	110,7	100,8	105,5
Автомобиль жолы	102,4	107,0

5.5 ТҰРҒЫН ҮЙ РЫНОГЫНДАҒЫ БАҒА

Жаңа тұрғын үйлерді сату бағасының өзгеруі

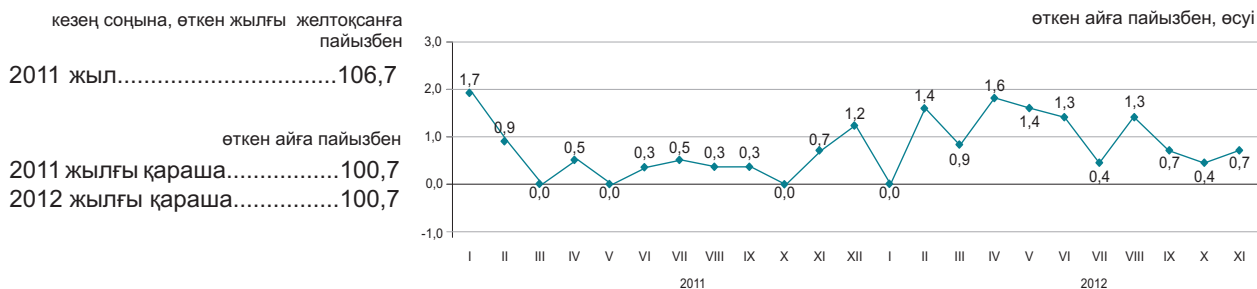

Көркейтілген тұрғын үйлерді алып-сату бағасының өзгеруі

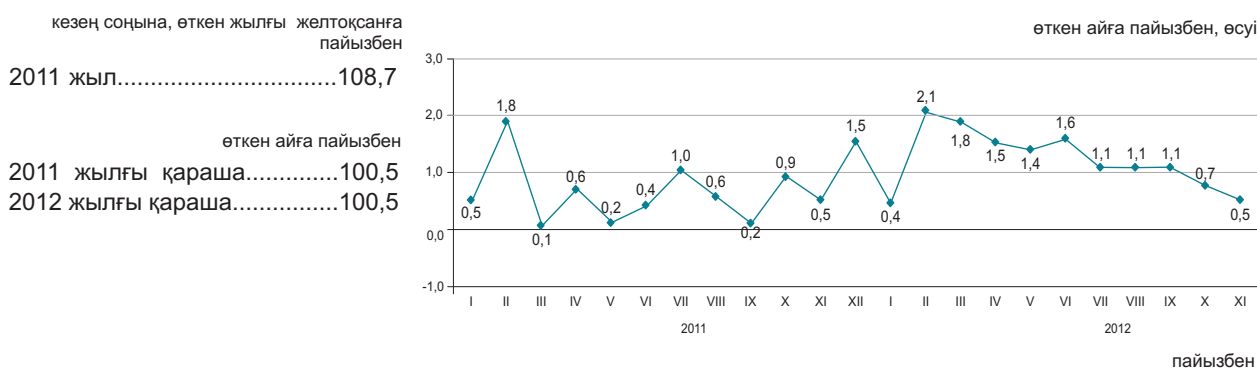

2012 жылғы қарашада республика бойынша орта есеппен жаңа тұрғын үйді сату бағасы 0,7%, көркейтілген тұрғын үйлерді – 0,5%-ға өсті.

	1 шаршы метрінің бағасы, теңге	2012 жылғы қараша				2012 жылғы қаңтар-қараша 2011 жылғы қаңтар-қарашаға
		2012 жылғы қазанға	2011 жылғы қарашаға	2011 жылғы желтоқсанға	2010 жылғы желтоқсанға	
Жаңа тұрғын үйлерді сату	170 336	100,7	112,3	110,5	118,4	109,5
Көркейтілген тұрғын үйлерді алып-сату	126 293	100,5	111,3	114,2	119,2	108,7

Тұрғын үй рыногындағы бағаның өзгеруі

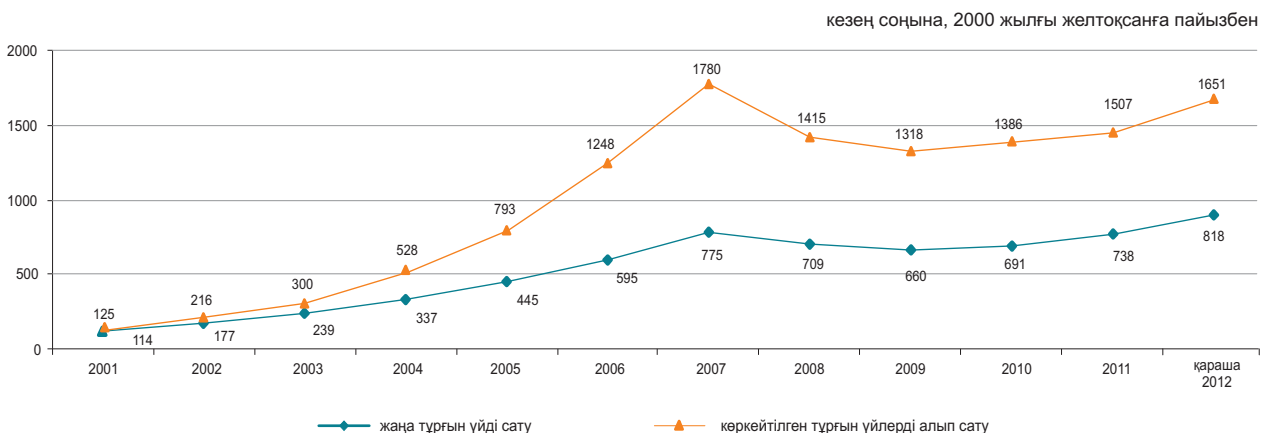

5.6 КӨТЕРМЕ САУДА БАҒАЛАРЫНЫҢ ИНДЕКСІ

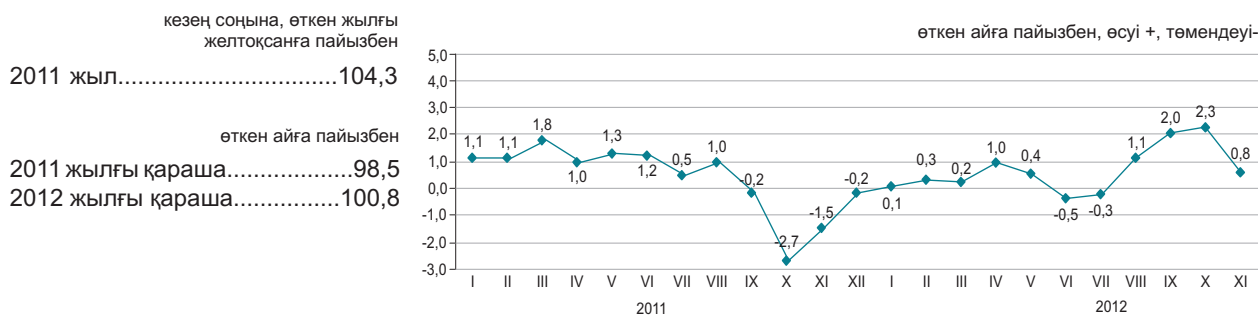

Ағымдағы жылғы қарашада көтерме саудада сату бағасының жоғарылауы картопқа 5,3%, макарон өнімдеріне – 4%, темекіге – 3,8%, ұнға – 3,4%, астыққа – 2,7%, құс етіне – 2,5%, өсімдік майына – 1,4%, сүтке – 0,8%, -ға, олардың төмендеуі мазутқа – 6%, сұйытылған пропан мен бутанға – 2,9%, бензинге – 0,5%, қантқа – 2%, жұмыртқаға – 1,8%-ға белгіленді.

	2012 жылғы қараша				2012 жылғы қаңтар-қараша 2011 жылғы қаңтар-қарашаға
	2012 жылғы қазанға	2011 жылғы қарашаға	2011 жылғы желтоқсанға	2010 жылғы желтоқсанға	
Тауарлар мен өнімдер - барлығы	100,8	107,4	107,6	112,3	101,2
Тұтыну тауарлары	100,7	103,8	104,3	108,8	102,6
Аралық тұтыну өнімі	101,0	112,2	112,3	117,1	100,2
Өндіріс құралдары	100,0	99,3	99,2	103,7	100,8

Түпкілікті мақсат бойынша жіктелген тауарлар

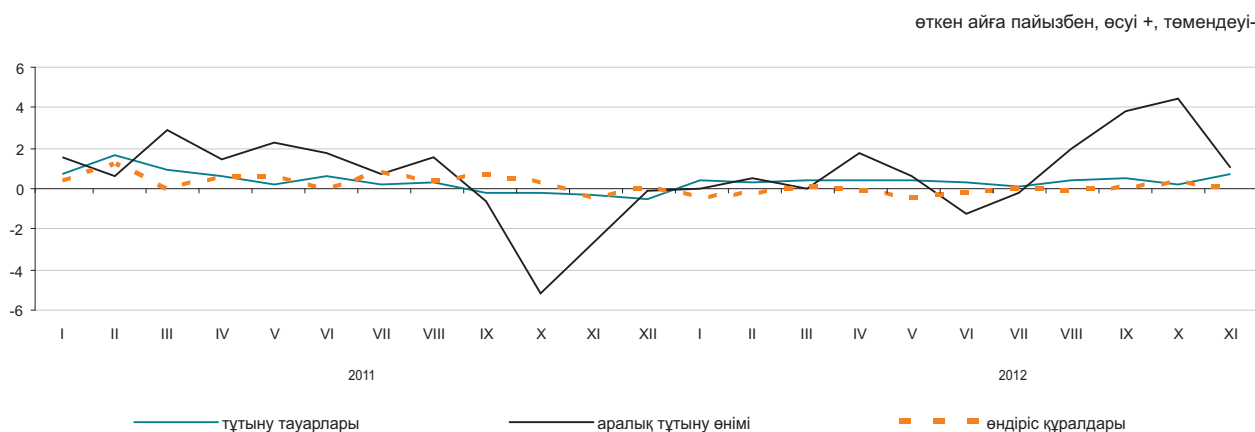

Негізгі топтар бойынша

	2012 жылғы қараша				2012 жылғы қаңтар-қараша 2011 жылғы қаңтар-қарашаға
	2012 жылғы қазанға	2011 жылғы қарашаға	2011 жылғы желтоқсанға	2010 жылғы желтоқсанға	
Жаңа піскен жемістер мен көкөністер	104,2	100,3	100,6	101,8	87,8
Ет және ет өнімдері	101,8	109,5	109,5	128,8	110,6
Сүт өнімдері, жұмыртқа, майлар мен тоң майлар	100,4	100,3	100,2	109,0	102,6
Қант, шоколад, кондитерлік өнімдер	99,5	98,4	100,7	101,3	96,6
Ұн мен жармалар	103,2	119,5	122,5	111,5	86,9
Кофе, шай, какао және дәмдеуіштер	100,2	101,4	101,4	105,4	102,8
Автомобильдерге арналған бөлшектер мен жабдықтар	100,7	103,4	103,1	115,6	105,3
Ыдыстар мен тазалағыш құралдар	100,1	102,2	101,9	109,0	104,1
Фармацевтикалық және медициналық тауарлар және дәрі-дәрмектер	100,3	104,0	103,9	108,7	105,2
Қатты, сұйық және газ тәрізді отын	100,0	100,9	100,4	120,1	110,4
Химиялық тауарлар	100,0	101,5	101,5	113,3	105,2
Шиналар	100,6	102,3	102,0	121,3	107,1

5.7 ЗАҢДЫ ТҮЛҒАЛАРҒА КӨРСЕТІЛГЕН ЖҮК КӨЛІГІ, ПОЧТАЛЫҚ, КУРЬЕРЛІК ЖӘНЕ БАЙЛАНЫС ҚЫЗМЕТТЕРІНЕ ТАРИФТЕРДІҢ ИНДЕКСТЕРІ

Жүк көлігі қызметтеріне

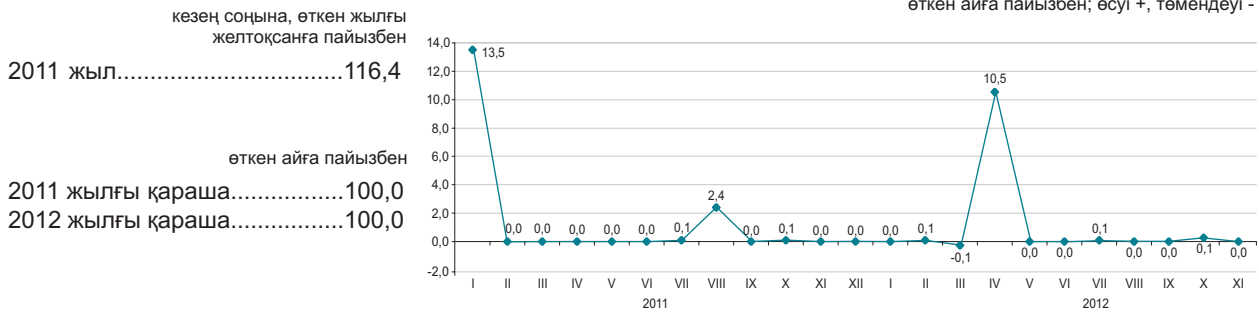

Жүк көлігінің түрлері бойынша

2012 жылғы қарашада өткен аймен салыстырғанда жүктерді автомобиль көлігімен тасымалдау тарифтерінің жоғарылауы 0,3%-ға белгіленді. Жүк жеткізу қалаішілік қатынаста – 0,7%, ТМД елдеріне – 0,6%, ТМД-дан тыс елдерге -0,5%, республика ішінде – 0,2%-ға қымбаттады.

Құбыр көлігімен мұнай және газ тасымалдау бойынша қызметтері 0,1%-ға қымбаттады.

	2012 жылғы қараша				2012 жылғы қаңтар-қараша 2011 жылғы қаңтар-қарашаға
	2012 жылғы қазанға	2011 жылғы желтоқсанға	2011 жылғы қарашаға	2010 жылғы желтоқсанға	
Жүк көлігі	100,0	111,0	111,0	129,2	109,6
Автомобиль	100,3	104,7	104,7	108,3	104,0
Теміржол	100,0	114,8	114,8	139,5	110,8
Өуе	100,0	104,3	104,3	104,4	101,6
Құбыр	100,1	107,5	107,5	117,0	111,2
Ішкі су	100,0	104,5	104,5	119,9	108,0

Почталық және курьерлік қызметтерге

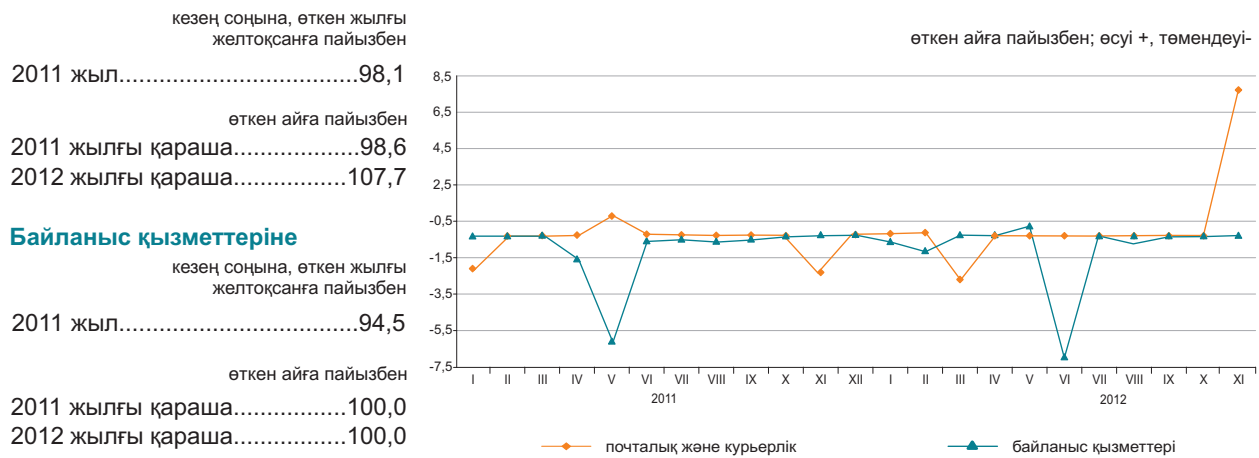

Почталық, курьерлік және байланыс қызметтерінің түрлері бойынша

	2012 жылғы қазан				2012 жылғы қаңтар-қараша 2011 жылғы қаңтар-қарашаға
	2012 жылғы қазанға	2011 жылғы желтоқсанға	2011 жылғы қарашаға	2010 жылғы желтоқсанға	
Почталық және курьерлік қызметтер	107,7	106,0	106,0	104,0	98,3
Почталық қызметтер	119,5	119,7	119,7	116,9	102,0
Курьерлік қызметтер	100,0	97,2	97,2	95,8	95,5
Байланыс қызметтері	100,0	91,6	91,6	86,5	93,4
Қалалық телефон байланысы	100,0	98,0	98,0	97,9	98,4
Қалааралық телефон байланысы	99,9	97,1	97,1	97,2	98,7
Арналарды жалдау	100,0	100,3	100,3	100,3	100,2
Деректерді беруге арналған қызметтер	100,0	104,8	104,8	104,8	103,0
Сымды желілер арқылы Интернетке қатынауды ұсыну бойынша қызметтер	100,0	77,9	77,9	67,8	82,9
Ұтқыр байланыс қызметтері	100,0	100,7	100,7	94,9	98,3
Сымсыз желілер арқылы Интернетке қатынауды ұсыну бойынша қызметтер	100,0	94,1	94,1	93,6	97,5

5.8 СЫРТҚЫ САУДА БАҒАСЫНЫҢ ИНДЕКСІ

Экспорттық жеткізілімдер

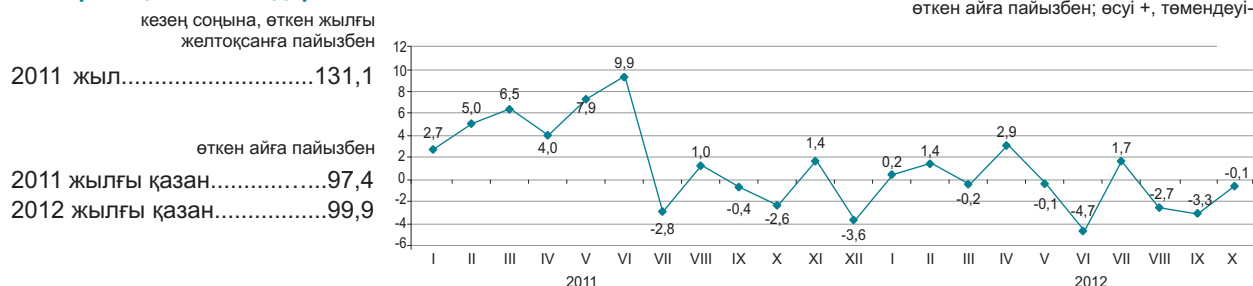

Импорттық түсімдер

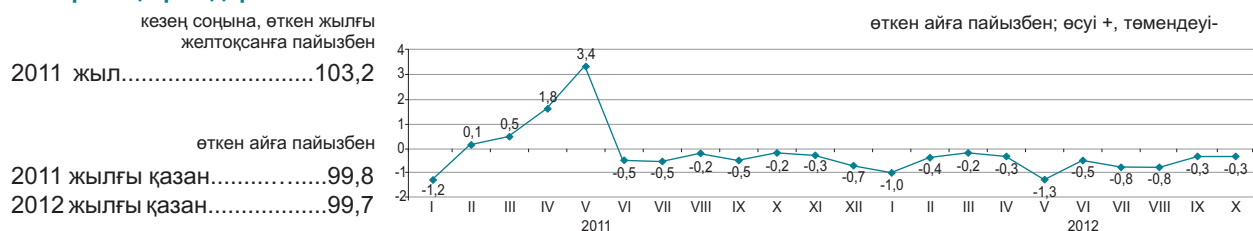

Ағымдағы жылғы қазанда өнімдердің экспорттық жеткізілімдері бағасының газ кондесатына – 9,7%, көмірге – 2,7%, қара металдарға – 2,2%-ға төмендеуі, олардың мұнайға 13%, мақтаға – 7,5%, бидайға – 3,9%, түсті металдарға – 3,4%-ға жоғарылауы белгіленді. Импорттық түсімдерден дәрі-дәрмектер 9,1%, темекі – 3,7%, күріш – 1,1%, шай – 0,7%-ға арзандады, маргарин – 2,6%, қағаз – 2,1%, кофе – 1%, өсімдік майы – 0,7%, аяқкіім – 0,6%-ға қымбаттады.

	2012 жылғы қазан				2012 жылғы қаңтар-қазан 2011 жылғы қаңтар-қазанға
	2012 жылғы қыркүйекке	2011 жылғы қазанға	2011 жылғы желтоқсанға	2010 жылғы желтоқсанға	
Экспорт - барлығы	99,9	92,5	94,9	135,4	107,2
Шикізат	99,7	87,6	94,1	159,0	111,9
Жартылай дайын өнімдер	100,4	93,1	95,6	102,8	95,8
Дайын өнімдер	98,2	99,2	100,8	91,7	93,5
Импорт - барлығы	99,7	93,2	94,2	98,4	96,5
Шикізат	100,6	96,3	96,7	130,8	102,1
Жартылай дайын өнімдер	100,6	92,0	93,8	102,5	95,1
Дайын өнімдер	99,4	93,1	94,1	91,6	95,8

Өнімдердің топтары бойынша

	пайызбен							
	Экспорттық жеткізілімдер				Импорттық түсімдер			
	2012 жылғы қазан				2012 жылғы қазан			
2012 жылғы қыркүйекке	2011 жылғы қазанға	2011 жылғы желтоқсанға	2010 жылғы желтоқсанға	2012 жылғы қыркүйекке	2011 жылғы қазанға	2011 жылғы желтоқсанға	2010 жылғы желтоқсанға	
Балық және шаян тәрізділер, былқылдақ денелілер мен басқа да су омыртқасыздары	101,7	79,4	91,5	73,1	99,9	105,6	101,1	116,9
Сүт өнімдері, құс жұмыртқасы	100,0	84,8	84,8	84,1	98,5	92,6	92,1	97,0
Дәнді дақылдар	103,0	104,4	111,6	85,4	98,9	93,4	94,6	56,1
Қант және қанттан жасалған кондитерлік өнімдер	100,7	99,8	100,8	109,7	100,1	83,3	91,5	101,1
Алкогольді ішімдіктер және алкогольсіз сусындар	99,7	98,8	94,4	97,6	101,4	101,8	97,5	105,7
Минералды өнімдер	99,5	87,5	93,8	154,8	100,4	92,8	92,6	119,8
Қара және түсті металдар	100,8	92,2	94,6	98,2	100,7	93,9	96,8	107,1
Химия өнеркәсібі өнімдері	97,6	94,6	101,3	103,9	96,6	88,7	89,6	86,7
Пластмасса және одан жасалған бұйымдар	99,5	99,4	93,9	110,6	102,1	95,8	97,3	109,5
Тоқыма және тоқыма бұйымдар	107,0	81,0	91,9	130,3	99,0	95,2	95,4	107,2

6. ҰЛТТЫҚ ЭКОНОМИКА

6.1 ҚЫСҚА МЕРЗІМДІ ЭКОНОМИКАЛЫҚ ИНДИКАТОР

өткен жылғы тиісті айға пайызбен

	2011	2012
Қаңтар	106,9	103,8
Ақпан	106,4	105,3
Наурыз	107,6	104,8
Сәуір	106,9	103,8
Мамыр	105,5	103,4
Маусым	106,8	102,2
Шілде	103,0	102,8
Тамыз	105,7	102,4
Қыркүйек	109,0	98,5
Қазан	111,9	91,8
Қараша	109,4	105,4
Желтоқсан	104,6	

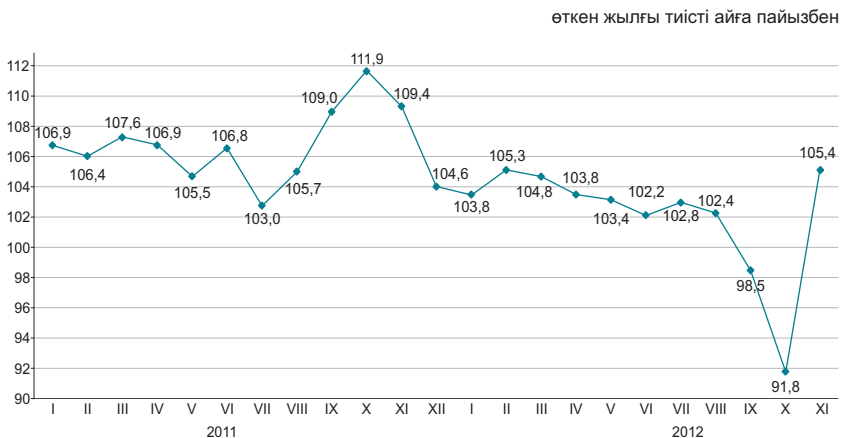

өткен жылғы тиісті кезеңге пайызбен

	2011	2012
Қаңтар	106,9	103,8
Қаңтар-ақпан	106,7	104,6
Қаңтар-наурыз	107,1	104,6
Қаңтар-сәуір	107,0	104,4
Қаңтар-мамыр	106,7	104,2
Қаңтар-маусым	106,8	103,8
Қаңтар-шілде	106,2	103,6
Қаңтар-тамыз	106,1	103,5
Қаңтар-қыркүйек	106,5	102,7
Қаңтар-қазан	107,1	101,4
Қаңтар-қараша	107,3	101,8
Қаңтар-желтоқсан	107,1	

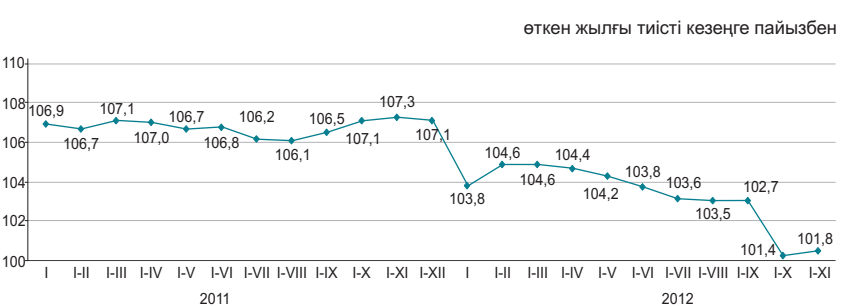

Қысқа мерзімді экономикалық индикатор – экономиканың даму тенденцияларын сипаттайтын көрсеткіш. Оны есептеу жедел есептеуді қамтамасыз ету мақсатында жүзеге асырылады және ауыл шаруашылығы, өнеркәсіп, құрылыс, сауда, көлік және байланыс сияқты негізгі салалар бойынша шығарылым индекстерінің өзгеруіне негізделеді. Аталған салалардың ЖІӨ көлеміндегі үлесі 67-68%.

6.2 ЖАЛПЫ ІШКІ ӨНІМ

нақты көлем индексі, өткен жылғы тиісті кезеңге пайызбен

2001 жыл.....	113,5
2002 жыл.....	109,8
2003 жыл.....	109,3
2004 жыл.....	109,6
2005 жыл.....	109,7
2006 жыл.....	110,7
2007 жыл.....	108,9
2008 жыл.....	103,3
2009 жыл.....	101,2
2010 жыл.....	107,3
2011 жыл.....	107,5
2012 жылғы қаңтар-қыркүйек*.....	105,2

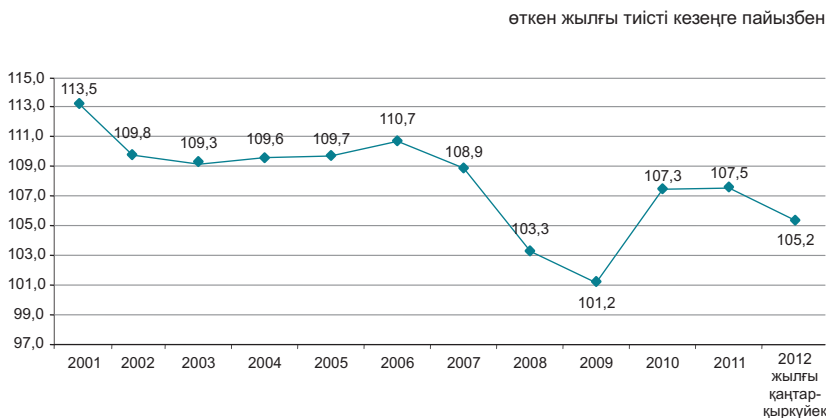

Тауарлар мен қызметтер өндірісі

2012 жылғы қаңтар-қыркүйектегі ЖІӨ-нің құрылымында тауарлар өндірісі 42,9%, қызметтер өндірісі 50,5% құрады. ЖІӨ-нің өндірісінде негізгі үлесті – 32,2% өнеркәсіп және 14,1% - көтерме және бөлшек сауда; автомобильдерді және мотоциклдерді жөндеу алып отыр.

өткен жылғы тиісті кезеңге пайызбен

	2012 жылғы қаңтар-қыркүйек		
	ЖҚҚ, млрд. теңге	нақты көлем индексі	дефлятор
Тауарлар өндірісі	8 442,7	99,8	105,7
Қызметтер өндірісі	9 945,2	108,8	104,4

Экономикалық қызмет түрлері бойынша ЖІӨ

өткен жылғы тиісті кезеңге пайызбен

	Жалпы қосылған құн, млрд. теңге	Нақты көлем индексі	Дефлятор	ЖІӨ құрылымы, қорытындыға пайызбен	
				2012 жыл	2011 жыл
		2012 жылғы қаңтар-қыркүйек			
Жалпы ішкі өнім	19 695,3	105,2	103,1	100,0	100,0
Ауыл, орман және балық шаруашылығы	841,8	91,6	128,6	4,3	3,9
Өнеркәсіп	6 343,9	100,5	101,3	32,2	34,3
Құрылыс	1 257,0	102,3	117,5	6,4	5,8
Көтерме және бөлшек сауда; автомобильдерді және мотоциклдерді жөндеу	2 775,0	114,4	99,1	14,1	13,5
Көлік және қоймалау	1 384,8	107,2	101,8	7,0	7,0
Тұру және тамақтану бойынша қызметтер	173,1	106,2	106,8	0,9	0,8
Ақпарат және байланыс	348,6	110,6	67,4	1,8	2,6
Қаржы және сақтандыру қызметі	468,8	101,7	120,8	2,4	2,1
Жылжымайтын мүлікпен жасалатын операциялар	1 529,3	103,6	110,2	7,8	7,4
Кәсіби, ғылыми және техникалық қызмет	847,7	112,7	108,4	4,3	3,8
Өкімшілік және қосалқы қызмет көрсету саласындағы қызмет	349,6	108,6	99,5	1,8	1,8
Мемлекеттік басқару және қорғаныс; міндетті әлеуметтік қамтамасыз ету	442,5	104,5	119,7	2,1	1,9
Білім беру	717,8	103,9	119,4	3,6	3,2
Денсаулық сақтау және әлеуметтік қызметтер	462,9	104,1	117,8	2,4	2,1
Өнер, ойын-сауық және демалыс	134,6	106,7	113,5	0,7	0,6
Өзге де қызметтер түрлерін ұсыну	296,6	115,4	106,9	1,5	1,3
Үй қызметшісін жалдайтын және өзі тұтыну үшін тауарлар мен қызметтер өндіретін үй шаруашылықтары қызметі	13,8	100,0	94,2	0,1	0,1
Жалпы қосылған құн	18 387,8	104,5	105,0	93,4	92,2
Өнімдерге салынған салықтар	1 307,5	112,5	82,2	6,6	7,8

* Жедел деректер.

ТҮПКІЛІКТІ ТҰТЫНУ ӘДІСІМЕН ЕСЕПТЕЛГЕН ЖАЛПЫ ІШКІ ӨНІМ

Түпкілікті тұтынуға шығыстар,
өткен жылғы сәйкес кезеңге пайызбен

тиісті кезеңге пайызбен

2010 жылғы қаңтар-наурыз.....105,2
2010 жылғы қаңтар-маусым.....104,3
2010 жылғы қаңтар-қыркүйек...107,1
2010 жыл.....110,0

2011 жылғы қаңтар-наурыз.....107,7
2011 жылғы қаңтар-маусым.....110,1
2011 жылғы қаңтар-қыркүйек.....110,9
2011 жыл.....110,9

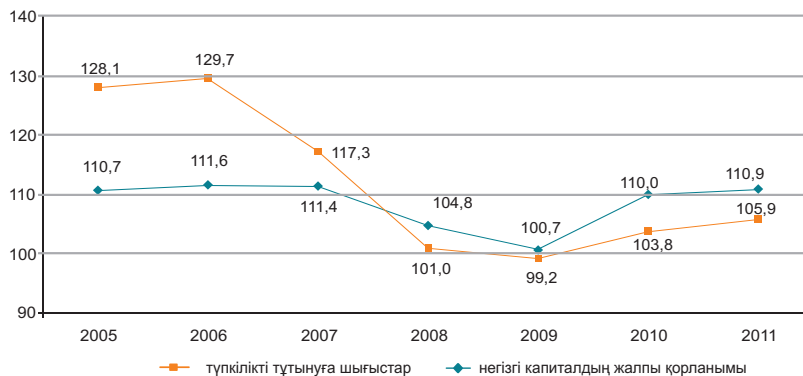

2011 жылғы түпкілікті тұтыну әдісімен есептелген жалпы ішкі өнім есепті деректер бойынша 26976,2 млрд. теңгені құрады. Өткен жылғы тиісті кезеңмен салыстырғанда нақты есептеуде түпкілікті тұтыну шығыстарының компоненттері бойынша өсім байқалды: үй шаруашылықтары – 10,9%-ға, мемлекеттік басқару – 11,3%-ға, үй шаруашылықтарына қызмет көрсететін коммерциялық емес ұйымдар – 7,7%-ға өсті.

тиісті кезеңге пайызбен

	ЖІӨ компоненттері, млн. теңге	Нақты көлем индексі	Дефлятор
Түпкілікті тұтынуға шығыстар	14 733 828,0	110,9	108,3
Жалпы қорланым	6 204 641,3	105,9	105,8
Тауарлар мен қызмет көрсету экспорты	13 641 182,2	102,3	137,5
Тауарлар мен қызмет көрсету импорты	7 603 450,2	105,1	112,3

2012 жылғы түпкілікті тұтыну әдісімен есептелген ЖІӨ*

тиісті кезеңге пайызбен

	ЖІӨ компоненттері, млн. теңге	Нақты көлем индексі	Дефлятор	ЖІӨ құрылымы, қорытындыға пайызбен
Түпкілікті тұтынуға шығыстар	14 733 828,0	110,9	108,3	54,5
үй шаруашылықтары	11 568 530,5	110,9	107,3	42,8
мемлекеттік басқару	2 941 965,2	111,3	112,1	10,9
жеке тауарлар мен қызмет көрсетулер	1 538 036,7	113,9	109,5	5,7
ұжымдық қызмет көрсетулер	1 403 928,5	108,5	115,0	5,2
үй шаруашылықтарына қызмет көрсететін коммерциялық емес ұйымдар	223 332,3	107,7	115,9	0,8
Жалпы қорланым	6 204 641,3	105,9	105,8	23,1
негізгі капиталдың жалпы қорланымы	5 771 550,0	103,9	104,7	21,4
материалдық айналым құрал-жабдықтары қорларының өзгеруі	433 091,3		123,1	1,7
Таза экспорт	6 037 182,2			22,4
тауарлар мен қызмет көрсету экспорты	13 641 182,2	102,3	137,5	50,6
тауарлар мен қызмет көрсету импорты	7 603 450,2	105,1	112,3	28,2
Түпкілікті тұтыну әдісімен есептелген жалпы ішкі өнім	26 976 201,3	107,4	119,3	100,0
Статистикалық алшақтық	595 687,7			
Өндіріс әдісімен есептелген жалпы ішкі өнім	27 571 889,0	107,5	117,8	

* Есепті деректер.

ТАБЫСТАР ӘДІСІМЕН ЕСЕПТЕЛГЕН ЖАЛПЫ ІШКІ ӨНІМ

млрд. теңге

2011 жылғы қаңтар-наурыз.....	5 162,3
2011 жылғы қаңтар-қыркүйек....	10 983,8
2011 жылғы қаңтар-қыркүйек....	18 209,8
2011 жыл.....	27 334,1
2012 жылғы қаңтар-наурыз.....	5 976,7
2012 жылғы қаңтар-қыркүйек....	12 535,9

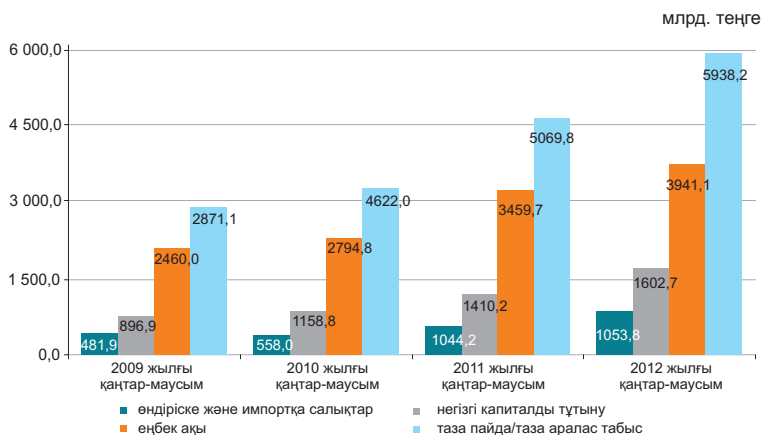

Есепті деректер бойынша 2012 жылғы қаңтар-маусымдағы табыстардың құралуы құрылымында тауарлар өндірісі мен қызметтер өндірісіндегі еңбекақы төлеу үлесі, тиісінше 26,5% және 39,6% құрады, өндіріске салынатын басқа да салықтар үлесі тауарлар өндірісінде 2,4%, қызметтер өндірісінде 0,7% құрады, тиісінше жалпы пайда/жалпы аралас табыс үлесі 71,1% және 59,7% құрады.

қорытындыға пайызбен

	2011 жылғы қаңтар-маусым	2011 жылғы қаңтар-маусым
Жалпы ішкі өнім	100,0	100,0
Еңбекақы	31,5	31,4
Өндіріске және импортқа салықтар*	9,5	8,4
өндіріске басқа да салықтар	1,3	1,3
Жалпы пайда/жалпы аралас табыс	59,0	60,2

2011 жылғы қаңтар-маусымдағы экономикалық қызмет түрлері бойынша бастапқы табыстардың салалық құрылымы

пайызбен

	Жалпы қосылған құн	оның ішінде:		
		еңбекақы	өндіріске басқа да салықтар	жалпы пайда/жалпы аралас табыс
Ауыл, орман және балық шаруашылығы	100,0	35,9	0,2	63,9
Өнеркәсіп	100,0	23,6	2,9	73,5
Кен өндіру өнеркәсібі және карьерлерді қазу	100,0	15,5	3,9	80,6
Өңдеу өнеркәсібі	100,0	33,7	1,6	64,7
Электрмен жабдықтау, газ, бу беру және ауа баптау	100,0	37,7	1,7	60,6
Сумен жабдықтау; кәріз жүйесі, қалдықтардың жиналуын және таратылуын бақылау	100,0	52,8	1,9	45,3
Құрылыс	100,0	40,2	0,2	59,6
Көтерме және бөлшек сауда; автомобильдерді және мотоциклдерді жөндеу	100,0	33,0	0,3	66,7
Көлік және қоймалау	100,0	37,4	1,6	61,0
Тұру және тамақтану бойынша қызметтер	100,0	34,8	0,6	64,6
Ақпарат және байланыс	100,0	38,1	1,3	60,6
Қаржы және сақтандыру қызметі	100,0	33,1	1,5	65,4
Жылжымайтын мүлікпен жасалатын операциялар	100,0	5,7	0,5	93,8
Кәсіби, ғылыми және техникалық қызмет	100,0	51,0	0,7	48,3
Әкімшілік және қосалқы қызмет көрсету саласындағы қызмет	100,0	54,0	0,8	45,2
Мемлекеттік басқару және қорғаныс; міндетті әлеуметтік қамтамасыз ету	100,0	72,1	0,1	27,8
Білім беру	100,0	81,7	0,1	18,2
Денсаулық сақтау және әлеуметтік қызметтер	100,0	70,7	0,2	29,1
Өнер, ойын-сауық және демалыс	100,0	61,5	0,2	38,3
Өзге де қызметтер түрлерін ұсыну	100,0	53,7	0,4	45,9
Үй қызметшісін жалдайтын және өзі тұтыну үшін тауарлар мен қызметтер өндіретін үй шаруашылықтары қызметі	100,0	59,0	0,3	40,7
Салалар бойынша жиыны	100,0	33,8	1,4	64,8

* Өндіріске және импортқа салықтар жалпы экономика бойынша салалық құрылымсыз есептелген.

6.3 ТӨЛЕМ БАЛАНСЫ

(ҰБ деректері бойынша, бейтарап ұсыным)

Төлем балансының ағымдағы операциялар шоты бойынша сальдо

млн. АҚШ доллары
 2011 жылғы II тоқсан..... 5 114,0
 2012 жылғы II тоқсан..... 5 038,3

2012 жылғы II тоқсанда төлем балансының ағымдағы операциялар шоты бойынша 5038,3 млн. АҚШ доллары мөлшерінде оң сальдо қалыптасты (2011 жылғы II тоқсанда нәтиже оң мәнді болып, 5114,0 млн. АҚШ долларын құрады).

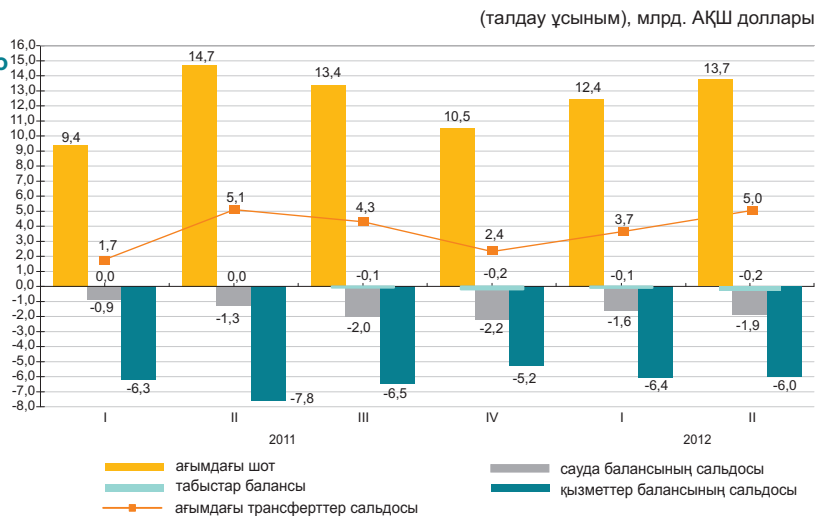

	2011				2012	
	I тоқсан	II тоқсан	III тоқсан	IV тоқсан	I тоқсан	II тоқсан
Ағымдағы шот	1 746,9	5 114,0	4 340,1	2 399,5	3 727,6	5 038,3
Капиталмен жасалатын операциялар шоты	5,0	-6,8	-11,0	22,1	3,2	-0,4
Қаржы операцияларының шоты	-3 223,7	-3 613,4	-335,7	396,8	-1 944,0	328,2
Нетто қателіктер мен есепке алынбағандар	1 471,9	-1 493,8	-3 993,4	-2 818,4	-1 786,9	-5 366,1

Қаржылық операциялар есебі

2012 жылғы II тоқсанда тікелей инвестициялармен жасалған операциялар бойынша сальдо 1371,3 млн. доллар (2011 жылғы II тоқсанда 2304,9 млн. доллар) құрады. Есепті кезеңде шетелдегі тікелей инвестициялармен жасалған операциялар нәтижесі теріс болып, 616,6 млн. доллар, Қазақстанда оң мәнді болып, 1987,9 млн. долларды құрады.

2012 жылғы II тоқсанда портфельдік инвестициялармен жасалған операциялар нәтижесі - 5388,6 млн. долларды (2011 жылғы II тоқсанда -4794 млн. долларды) құрады.

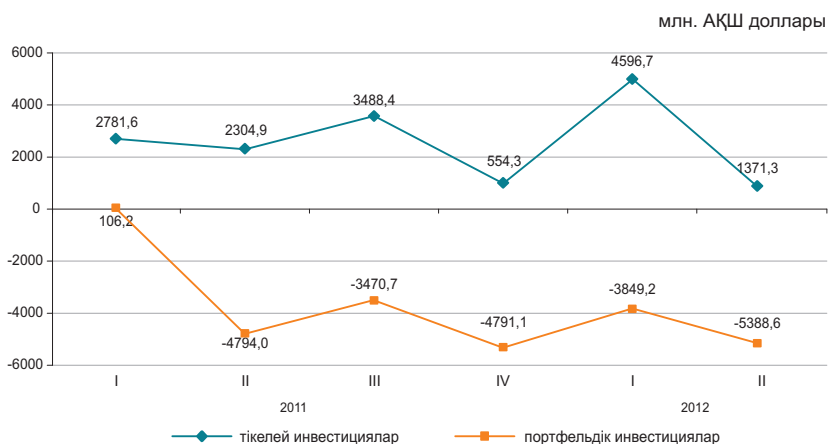

6.4 ЕҢБЕК ӨНІМДІЛІГІНІҢ ИНДЕКСТЕРІ

өткен жылға пайызбен	
2011 жыл.....	105,1
өткен жылғы тиісті кезеңге пайызбен	
2011 жылғы қаңтар-наурыз.....	104,8
2011 жылғы қаңтар-маусым.....	105,2
2011 жылғы қаңтар-қыркүйек.....	104,6
2012 жылғы қаңтар-наурыз.....	101,3
2012 жылғы қаңтар-маусым.....	101,4

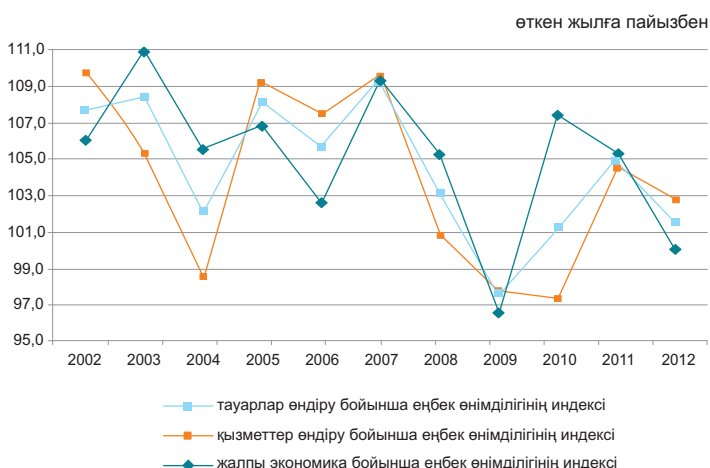

Жалпы экономика бойынша 2012 жылғы қаңтар-маусымдағы еңбек өнімділігінің индексі өткен жылғы тиісті кезеңге 101,4% құрады.

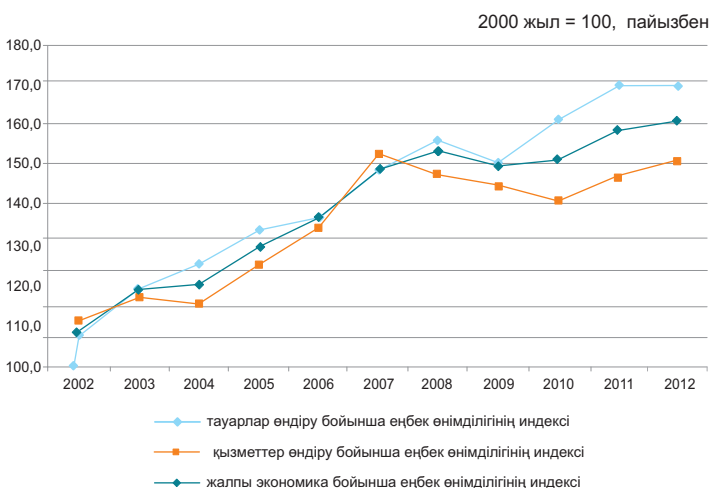

2012 жылғы қаңтар-маусымдағы еңбек өнімділігінің индекстері

өткен жылға тиісті кезеңге пайызбен	
2012 жылғы қаңтар-маусым	
Жалпы экономика бойынша	101,4
Ауыл, орман және балық шаруашылығы	97,5
Өнеркәсіп	96,0
Құрылыс	88,6
Көтерме және бөлшек сауда; автомобильдерді және мотоциклдерді жөндеу	114,9
Көлік және қоймалау	96,7
Тұру және тамақтану бойынша қызметтер	90,4
Ақпарат және байланыс	91,8
Қаржы және сақтандыру қызметі	78,7
Жылжымайтын мүлікпен жасалатын операциялар	133,8
Кәсіби, ғылыми және техникалық қызмет	113,7
Әкімшілік және қосалқы қызмет көрсету саласындағы қызмет	107,9
Мемлекеттік басқару және қорғаныс; міндетті әлеуметтік қамтамасыз ету	103,1
Білім беру	100,7
Денсаулық сақтау және әлеуметтік қызметтер	95,5
Өнер, ойын-сауық және демалыс	87,2
Өзге де қызметтер түрлерін ұсыну	65,0

6.5 НЕГІЗГІ КАПИТАЛҒА САЛЫНҒАН ИНВЕСТИЦИЯЛАР

өткен жылғы тиісті кезеңге пайызбен

өткен жылғы тиісті айға пайызбен

2011 жылғы қаңтар-қараша...101,1
 2011 жыл.....102,9
 2012 жылғы қаңтар-қараша...103,1

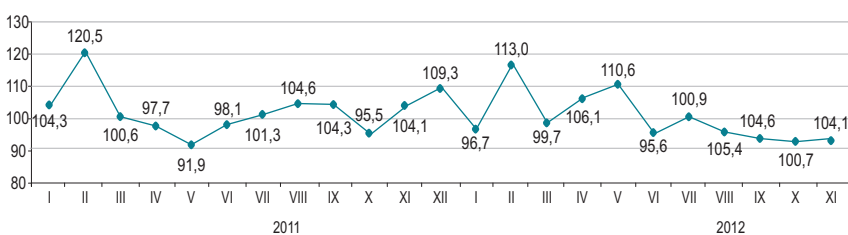

Қаржыландыру көздері бойынша

2012 жылғы қаңтар-қарашада шаруашылық субъектілерінің меншікті қаражаттары инвестициялардың басымды көздері болып қалуда, 2011 жылғы қаңтар-қарашамен салыстырғанда олардың көлемі (салғастырмалы бағаларда) 14%-ға өсті.

	2012 жылғы қаңтар-қараша		2011 жылғы қаңтар-қараша	
	млн. теңге	үлес салмағы, пайызбен	млн. теңге	үлес салмағы, пайызбен
Негізгі капиталға салынған инвестициялар	4 578 116	100,0	4 234 004	100,0
соның ішінде келесі қаражаттар есебінен:				
мемлекеттік бюджет	896 619	19,6	780 477	18,4
меншікті	2 481 657	54,2	2 075 046	49,1
шетелдік	651 715	14,2	937 291	22,1
қарыз	548 125	12,0	441 190	10,4

Технологиялық құрылым бойынша

жалпы көлемге пайызбен

2012 жылғы қаңтар-қарашада 2011 жылғы тиісті кезеңмен салыстырғанда машиналар, жабдықтар, құрал-саймандар, мүкәмалдар сатып алуға бағытталған инвестициялық салымдардың 22%-ға артуы байқалады.

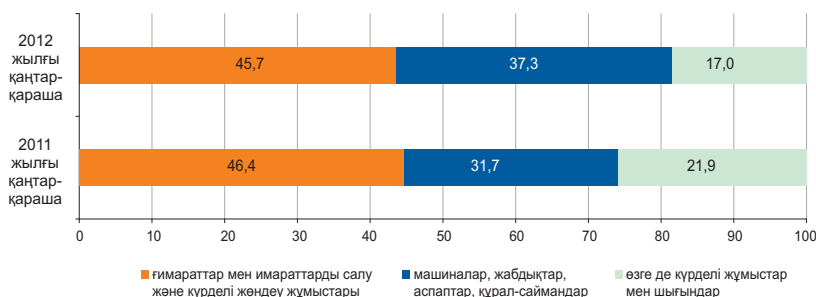

Пайдалану бағыттары бойынша

өткен жылғы тиісті кезеңге пайызбен

2012 жылғы қаңтар-қарашада негізгі капиталға салынған инвестициялардың едәуір үлесі кен өндіру өнеркәсібі және карьерлерді қазу (30,3%), көлік және қоймалау (18,2%) және жылжымайтын мүлікпен жасалатын операцияларға (8,7%) келеді.



Кәсіпорындардың мөлшерлілігі бойынша

жалпы көлемге пайызбен

Ірі кәсіпорындардың инвестициялық салымдарының көлемі 2012 жылғы қаңтар-қарашада 2116,6 млрд. теңгені құрады.

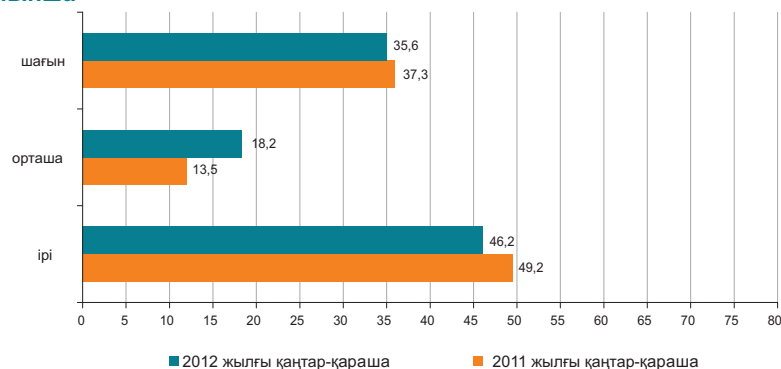

6.6 ОТЫН-ЭНЕРГЕТИКАЛЫҚ РЕСУРСТАР (ОЭР)

Ресурстар

2012 жылғы қаңтар-қазанда республиканың экономикалық айналымына тартылған отынның негізгі табиғи түрлерінің (мұнай, газ конденсатын қоса, табиғи газ бен тас көмір) жалпы ресурстары 164,8 млн. тонна шартты отынды құрады.

	Табиғи ресурстардың жалпы көлеміндегі үлес салмағы	2012 жылғы қаңтар-қазан 2011 жылғы қаңтар-қазанға		
		ресурстар	өндіріс	импорт
Шикі мұнай	44,5	95,5	97,7	74,6
Көмір	35,0	104,0	104,0	97,3
Табиғи газ	12,6	92,0	99,8	98,5
Газ конденсаты	7,9	103,9	103,6	64,7

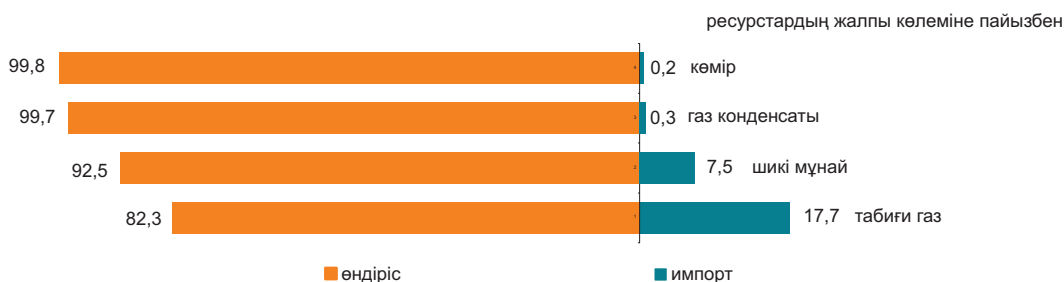

Мұнай өнімдерінің ресурстары негізінен меншікті өндіріс (71,5–96,9%) есебінен қалыптасты. Мұнай өнімдеріне сұраныс олардың импортымен ішінара толықтырылған. 2012 жылғы қаңтар-қазан 2011 жылғы тиісті кезеңмен салыстырғанда ресурстар құрылымында импорты үлесінің автомобиль бензинінің (7,7 пайыздық тармаққа) өсуі, сұйытылған пропан және бутан (3 пайыздық тармаққа), дизельдік отынның (0,8 пайыздық тармаққа) өсуі байқалды.

	2012 жылғы қаңтар-қазан 2012 жылғы қаңтар-қазанға	Ресурстардың жалпы көлеміне		
		ресурстар	өндіріс	импорт
Автомобиль бензині	113,6	71,5	28,5	-
Газойльдер	98,1	95,6	4,4	5,3
Мазут	106,7	84,9	5,0	100,0
Сұйытылған пропан және бутан	100,3	96,9	3,1	92,2

Пайдалану

2012 жылғы қаңтар-қазанда 2011 жылғы тиісті кезеңмен салыстырғанда ОЭР экспортының көлемі 0,3% өсті.

Мұнайды жеткізу көп деңгейде Италияға (26% экспорттың жалпы көлемінен), Қытайға (14,7%), Нидерландыға (11,7%), Францияға (10,1%), Австрияға (9,1%) жүзеге асырылады.

	2012 жылғы қаңтар-қазан 2012 жылғы қаңтар-қазанға		Ресурстардың жалпы көлеміне	
	экспорт	ішкі рынокта өткізу	экспорт	ішкі рынокта өткізу
Шикі мұнай	101,3	38,7	96,2	3,8
Көмір	109,4	101,7	31,5	68,5
Табиғи газ	92,0	-	100,0	-
Газ конденсаты	82,0	107,1	10,1	89,9

Шикі мұнай экспортының көлемі

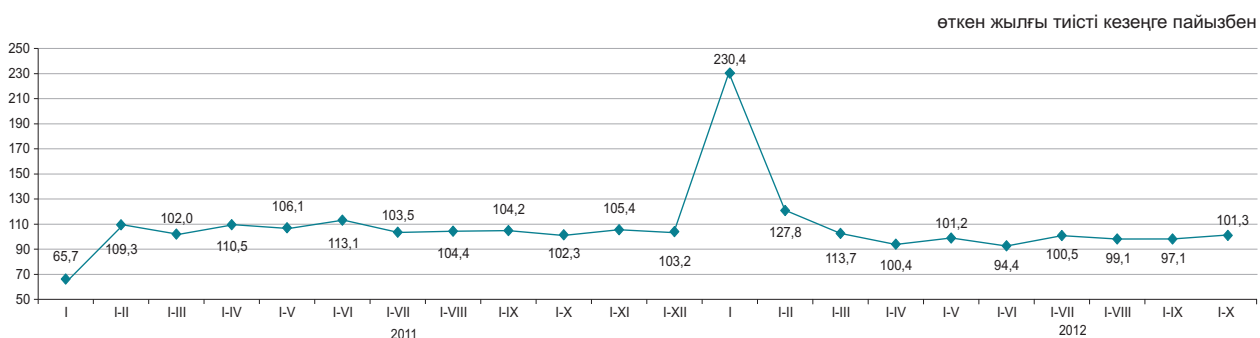

6.7 БИЗНЕС ТІРКЕЛІМІ

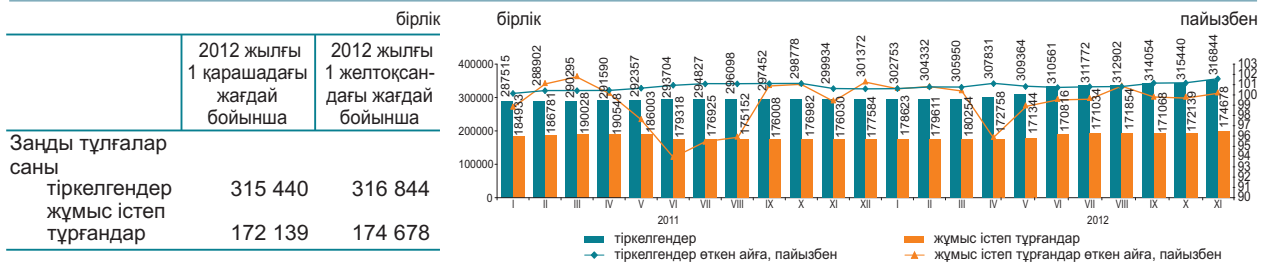

Қызмет түрлері және белсенділігі бойынша заңды тұлғалар*

2012 жылғы 1 желтоқсандағы жағдай бойынша; бірлік

	Барлығы тіркелгені	жұмыс істейтіндер	одан оның ішінде			таратылу процесінде
			әлі жұмыс істемейтіндер (жаңалары)	белсенді	уақытша жұмыс істемейтіндер	
Барлығы	316 844	174 678	16 613	112 217	45 848	4 557
Көтерме және бөлшек сауда; автомобильдерді және мотоциклдерді жөндеу	100 897	45 889	5 952	25 661	14 276	1 698
Құрылыс	43 036	24 176	2 415	11 416	10 345	829
Кәсіби, ғылыми және техникалық қызмет	24 093	12 744	1 458	7 030	4 256	270
Өңдеу өнеркәсібі	18 911	10 479	865	7 224	2 390	336
Өзге де қызметтер түрлерін ұсыну	18 664	9 044	1 276	5 583	2 185	142
Білім беру	16 659	14 370	408	13 421	541	118
Жылжымайтын мүлікпен жасалатын операциялар	15 277	9 081	432	6 643	2 006	189
Ауыл, орман және балық шаруашылығы	12 735	6 776	293	5 041	1 442	263
Әкімшілік және қосалқы қызмет көрсету саласындағы қызмет	12 091	7 220	660	4 304	2 256	126
Көлік және қоймалау	11 308	6 279	851	3 664	1 764	169
Мемлекеттік басқару және қорғаныс; міндетті әлеуметтік қамтамасыз ету	9 861	9 089	52	8 955	82	43
Қаржы және сақтандыру қызметі	8 184	4 748	774	2 871	1 103	59
Ақпарат және байланыс	6 793	3 700	422	2 102	1 176	76
Денсаулық сақтау және әлеуметтік қызметтер	5 422	3 638	192	3 102	344	53
Өнер, ойын-сауық және демалыс	4 375	2 599	146	1 942	511	42
Тұру және тамақтану бойынша қызметтер	3 327	1 740	167	1 184	389	35
Кен өндіру өнеркәсібі және карьерлерді қазу	2 221	1 345	118	788	439	32

* Деректер ҚР МЖ 03-2007 ЭҚЖЖ жаңа жіктеуішіне сәйкес берілген.

2012 жылғы қарашада қазан айымен салыстырғанда заңды тұлғалар санының көбеюі байқалады.

Жыл басынан бастап ең көп тіркелген заңды тұлғалардың саны көтерме және бөлшек саудада, (автомобильдерді және мотоциклдерді жөндеу қызметін қоса алғанда) сақталуда, оның үлесі 2012 жылғы 1 желтоқсанда 31,8% құрады. Екінші орында – құрылыс (13,6%), үшінші орында – кәсіби, ғылыми және техникалық қызмет (7,6%). Осы үш қызмет түрлерінің жиынтық үлесі барлық тіркелген заңды тұлғалардың 53%-ын құрайды.

Меншік нысандары бойынша тіркелген заңды тұлғалар

	бірлік	
	2012 жылғы 1 қарашадағы жағдай бойынша	2012 жылғы 1 желтоқсандағы жағдай бойынша
Барлығы	315 440	316 844
жеке	271 672	273 011
мемлекеттік	27 393	27 353
шетелдік	16 375	16 480

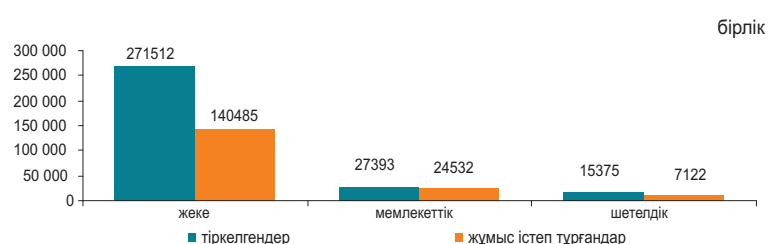

Мөлшерлілігі бойынша тіркелген заңды тұлғалар

	бірлік	
	2012 жылғы 1 қарашадағы жағдай бойынша	2012 жылғы 1 желтоқсандағы жағдай бойынша
Барлығы	315 440	316 844
шағын	299 129	300 354
орта	14 004	14 165
ірі	2 307	2 325

Белсенділігі бойынша тіркелген заңды тұлғалар

	бірлік	
	2012 жылғы 1 қарашадағы жағдай бойынша	2012 жылғы 1 желтоқсандағы жағдай бойынша
Барлығы	315 440	316 844
жұмыс істейтіндер	172 139	174 678
белсенді	111 566	112 217
уақытша жұмыс істемейтіндер	44 443	45 848
әлі жұмыс істемейтіндер (жаңалары)	16 130	16 613
таратылу процесінде	4 612	4 557

6.8 ЖЕР ҚОЙНАУЫН ПАЙДАЛАНУШЫЛАРДЫҢ ИНВЕСТИЦИЯЛЫҚ ҚЫЗМЕТІ

(Геология және жер қойнауын пайдалану комитетінің деректері бойынша)

Жер қойнауын пайдалануға салынған инвестициялар

2012 жылғы қаңтар-қыркүйекте минералды-шикізат кешенінің (КШ-дегі инвестицияларды есепке алмағанда) инвестициялар көлемі 784051,3 млн. теңгені құрады, оның ішінде: барлауға - 21120,6 млн. теңге (инвестицияның жалпы көлемінің 3%-ы), басқа да инвестициялар – 762930,7 млн. теңге (97%).

Инвестициялаудың басым бағыттарының бірі уран, көмір және қорғасын, мырыш жер қойнауын пайдалану объектілері болып табылады – 128570,3 млн. теңге, 126506,5 млн. теңге және 124063,8 млн. теңге сәйкес, бұл жерде 2012 жылғы қаңтар-қыркүйекте жұмсалатын қаражаттың жалпы көлемінен 16%-ды құрайды (784051,3 млн. теңге), сондай-ақ ірі инвестициялар пайдалы қазбалардың негізгі және басым түрлеріне бағытталған: темірге, марганецке – 104264,1 млн. теңге (барлық қаражаттың 13%-ы); мысқа – 97267,6 млн. теңге (12 %); алтынға – 82636,5 млн. теңге (11 %); хромитке – 37761,5 млн. теңге (5%); жалпыға таралған ПҚ (пайдалы қазбаларға) – 28157,9 млн. теңге (4%); алюминийге (бокситтер) – 17211,6 млн. теңге (2%); жерасты суларына – 7827,1 млн. теңге (1%); фосфориттерге – 5813,4 млн. теңге (1%); басқа ПҚ (пайдалы қазбаларға) – 12137,2 млн. теңге (2%).

Инвестицияларды бөлу

	Инвестициялар көлемі	оның ішінде	
		барлау шығындары	басқа да инвестициялар
Қазақстан Республикасы	784 051,3	21 120,6	762 930,7
Ақмола	54 498,6	1 154,9	53 343,8
Ақтөбе	60 937,7	1 212,5	59 725,2
Алматы	5 063,4	979,0	4 084,3
Атырау	7 634,9	28,1	7 606,9
Батыс Қазақстан	1 417,4	229,9	1 187,5
Жамбыл	19 375,0	1 411,2	17 963,9
Қарағанды	174 658,8	2 041,2	172 617,6
Қостанай	115 619,7	1 047,8	114 571,8
Қызылорда	26 652,4	2 212,2	24 440,2
Манғыстау	5 648,3	95,2	5 553,1
Оңтүстік Қазақстан	103 233,8	5 427,7	97 806,1
Павлодар	59 518,6	465,8	59 052,8
Солтүстік Қазақстан	1 422,0	71,2	1 350,8
Шығыс Қазақстан	148 370,7	4 743,9	143 626,7

Жер қойнауын пайдаланудағы инвестициялар құрылымы:

- өндірілім шығындары - 598637,3 млн. теңге;
- іргелі шығындар - 142060,2 млн. теңге;
- геологиялық барлау шығындары – 21120,6 млн. теңге;
- жергілікті инфрақұрылым мен әлеуметтік ортаға шығындар - 8001,8 млн. теңге;
- жер қойнауы (ластану) қалпының мониторингін арналған шығындар - 7920 млн. теңге;
- өндіріліммен байланысты емес операцияларды өткізуге арналған шығындар - 3332,6 млн. теңге;
- қазақстандық мамандарды оқытуға бөлінген қаражат - 1631 млн. теңге;
- ҒЗТҚЖ арналған шығындар – 954 млн. теңге;
- технологияларды сатып алуға арналған шығындар - 393,8 млн. теңге.

Қоғамдық-экономикалық көрсеткіштер, салықтар

Келісім-шарт объектілерінде жұмыс істейтіндердің саны 133 мың адамды құрады. Қоғамдық сала мен жергілікті инфрақұрылымға 8001,8 млн. теңге қаражат салынды. Қазақстандық мамандарды оқытуға жұмсалған қаражат 1631 млн. теңгені құрады.

2012 жылғы қаңтар-қыркүйекте жер қойнауын пайдаланушылардың мемлекеттің бюджетіндегі салықтар мен төлемдері 211480,1 млн. теңгені құрады, оның ішінде:

- ПҚӨБ - 96898,1 млн. теңге (салықтар мен төлемдердің жалпы сомасынан 46%);
- корпоративтік табыс салығы – 46135 млн. теңге (22%);
- үстеме пайда салығы - 13619,4 млн. теңге (6%);
- әлеуметтік салық - 11185,2 млн. теңге (5%);
- ҚҚС - 10644,2 млн. теңге (5%);
- басқа да салықтар мен төлемдер - 32998,2 млн. теңге (16%).

2012 жылғы қаңтар-қыркүйектегі пайдалы қазбалар бойынша инвестицияларды бөлу (барлығы 784051,3 млн. теңге)

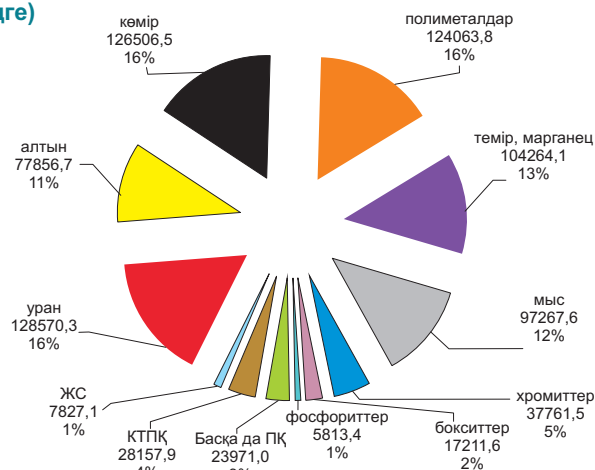

7.1 ІШКІ САУДА

Бөлшек сауда

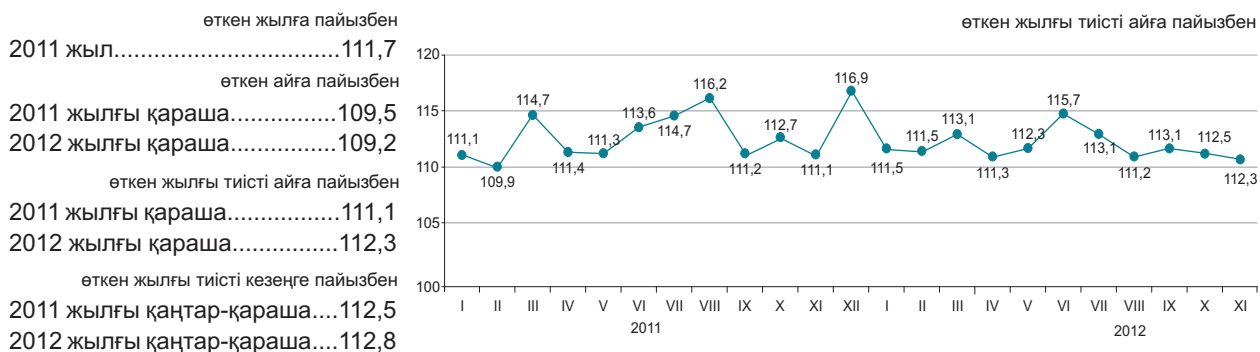

2012 жылғы қаңтар-қарашада бөлшек сауда айналымы 3805,1 млрд. теңгені құрады және 2011 жылғы тиісті кезеңге 12,8%-ға ұлғайды. Саудамен айналысатын кәсіпорындармен тауарларды бөлшек саудада өткізу 2011 жылғы қаңтар-қарашамен салыстырғанда 10,6%-ға өсті. Базарлар және жеке кәсіпкерлермен өткізілген сауда көлемі есепті кезеңде 15%-ға өсті.

2012 жылғы 1 желтоқсанға бөлшек саудадағы саудамен айналысатын кәсіпорындардың тауарлық қорларының көлемі 227,6 млрд. теңге құрады, саудадағы күндері –48 күн.

	пайызбен			
	Үлес салмағы	2012 жылғы қараша 2011 жылғы қарашаға	2012 жылғы қараша 2012 жылғы қазанға	2012 жылғы қаңтар-қараша 2011 жылғы қаңтар-қарашаға
Бөлшек сауда	100,0	112,3	109,2	112,8
сауда кәсіпорындарымен	50,1	109,7	116,9	110,6
базарларда және жеке кәсіпкерлермен	49,9	114,9	102,8	115,0

Азық-түлік тауарларының бөлшек сауда жалпы көлеміндегі үлесі 36,4% құрады, азық-түлік емес тауарлар – 63,6%. Азық-түлік тауарларын өткізу көлемі 2011 жылғы қаңтар-қарашамен салыстырғанда 14,3%-ға, азық-түлік емес тауарлар – 11,8%-ға ұлғайды.

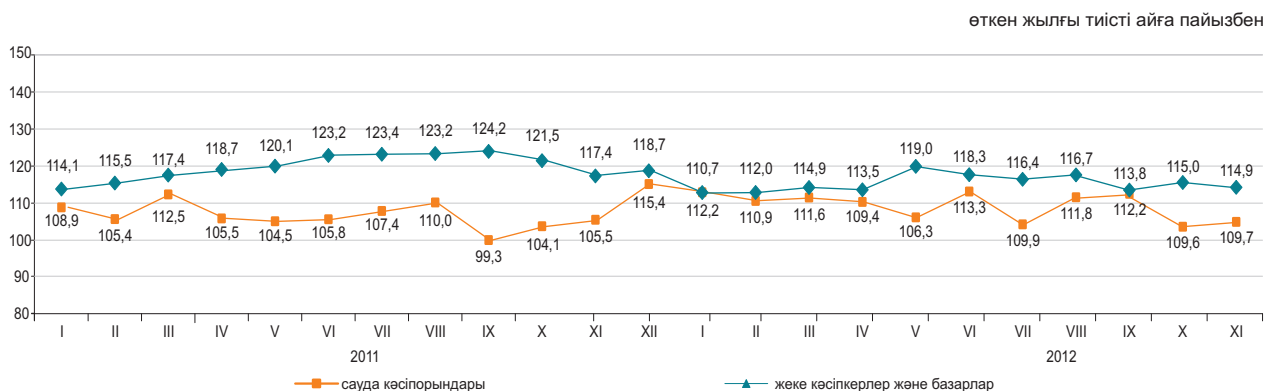

Көтерме сауда

2012 жылғы қаңтар-қарашада көтерме сауда айналымы 10128,2 млрд. теңгені құрады немесе өткен жылғы тиісті кезең деңгейіне 114,9%. Көтерме сауда тауар айналымының құрылымында азық-түлік емес тауарлар және өндірістік-техникалық мәндегі өнімдер басым (78,7%).

Тамақ өнімдері мен сусындарды ұсыну бойынша қызметтер (қоғамдық тамақтандыру)

Тамақ өнімдері мен сусындарды ұсыну бойынша қызметтер көлемі 2012 жылғы қаңтар-қарашада 183,7 млрд. теңгені құрады немесе өткен жылғы тиісті кезеңмен салыстырғанда 12,9%-ға көп. Шағын кәсіпорындар мен жеке кәсіпкерлер үлесіне қызметтер көлемінің шамамен 56,1%-ы тиесілі.

7.2 РЕСУРСТАР БАЛАНСЫ ЖӘНЕ ЖЕКЕЛЕГЕН ТАУАРЛАРДЫ ПАЙДАЛАНУ

(КБК және СА деректері бойынша)

Азық-түлік тауарлары

Отандық өндірістегі тауарлардың маңызды үлес салмағы көбінесе азық-түлік тауарларының ресурстарында байқалады. Сонымен бірге, ресурстары көп көлемде олардың импортымен қамтамасыз етілетін бірқатар өнімдер бар: қайта өңделген жемістер және жаңғақтар (98,9%), қайта өңделген көкөністер және саңырауқұлақтар (82,6%), кофе және шай (65,8%). Азық-түлік тауарларының экспорты едәуір деңгейде ұн есебінен жүзеге асырылуы байқалады, оның (ресурстардың жалпы көлемінен 64,2%).

	2012 жылғы қаңтар-қазан 2011 жылғы қаңтар-қазанға			Ресурстардың жалпы көлеміне	
	ресурстар	өндіріс	импорт	экспорт	ішкі нарықта өткізу
Ұн	110,7	110,9	42,9	64,2	35,8
Жарма	107,4	96,8	176,6	31,5	68,5
Макарон өнімдері	101,6	102,0	98,8	14,3	85,7
Нан-тоқаш және кондитерлік өнімдер	101,9	100,9	113,4	0,7	99,3
Қант	85,5	36,0	159,2	0,0	100,0
Өсімдік майы	65,1	134,2	20,0	9,4	90,6
Ет	115,5	114,1	116,5	0,4	99,6
Сүт өнімдері	110,2	109,2	113,5	0,5	99,5

ресурстардың жалпы көлеміне пайызбен

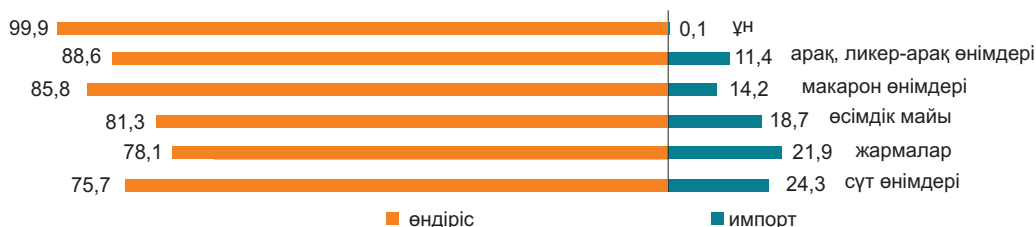

Азық-түлік емес тауарлар

Азық-түлік емес тауарлардың нарығы көбінесе басқа елдерден әкелумен қамтамасыз етіледі. Ресурстарды толтыруда импорттың басымдылығы мынадай тауарларда: ауыз қуысы гигиена құралдары (98,8%), сыртқы киімдерде (99,2%), жуу құралдары (97,5%) байқалады. Тұрмыстық электр тауарларының арасында сондай-ақ, миксерлер және шырын сыққыштар (100%), кір жуатын машиналар (81%), теледидарлар (78,5%) бойынша импорт үлесі маңызды.

Құрылыс материалдарының ресурстары бойынша осыған ұқсас жағдай қалыптасуда. Табиғи шикізат болып табылатын құрылыс материалдарында ғана отандық өндіріс басым (ресурстардың жалпы көлемінің 99-99,7%): асбест, табиғи құмдар, әктас, ғаныш, бор, доломит, саз және каолин.

Портландцемент ресурстары 2012 жылғы қаңтар-қазанда 2011 жылғы тиісті кезеңге қарағанда 18,6%-ға жоғарылады, бұл өндіріс көлемінің (12,8%-ға) және импорттың (18,6%-ға) артуымен түсіндіріледі. Цемент ресурстарының жалпы көлемінде отандық өндірістің үлесі 84% құрады.

	2012 жылғы қаңтар-қазан 2011 жылғы қаңтар-қазанға			Ресурстардың жалпы көлеміне	
	ресурстар	өндіріс	импорт	экспорт	ішкі нарықта өткізу
Жеңіл автомобильдер	2,9 есе	2,4 есе	3,0 есе	0,2	99,8
Жүк автомобильдері	149,0	191,4	146,6	2,3	97,7
Сыртқы киім	5,5 есе	74,4	5,8 есе	1,8	98,2
Электр энергия санауыштары	122,6	95,2	153,2	-	100,0
Теледидарлар	197,1	171,9	2,1 есе	36,5	63,5
Мақта мата	120,6	125,4	117,6	37,0	63,0
Аяқ киім	171,2	72,1	176,0	18,0	82,0
Ас үй жиһазы	2,2 есе	126,8	3,7 есе	-	100,0
Үй ішіндегі құрал-жабдықтар	133,0	99,0	145,6	0,3	99,7

ресурстардың жалпы көлеміне пайызбен

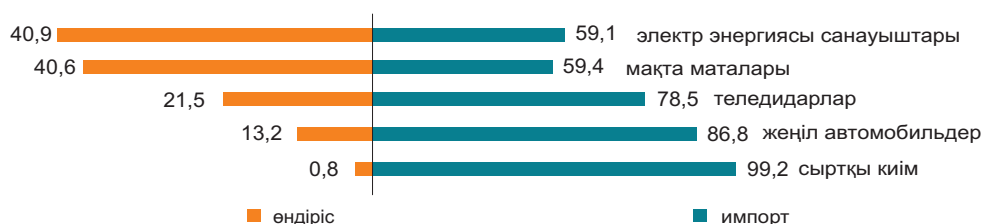

7.3 СЫРТҚЫ САУДА АЙНАЛЫМЫ

(КБК деректері бойынша)

өткен айға пайызбен	
2011 жылғы қазан.....	76,0
2012 жылғы қазан.....	101,9
өткен жылғы тиісті айға пайызбен	
2011 жылғы қазан.....	126,3
2012 жылғы қазан.....	126,9
өткен жылғы тиісті кезеңге пайызбен	
2011 жылғы қаңтар-қазан.....	138,2
2012 жылғы қаңтар-қазан.....	111,6

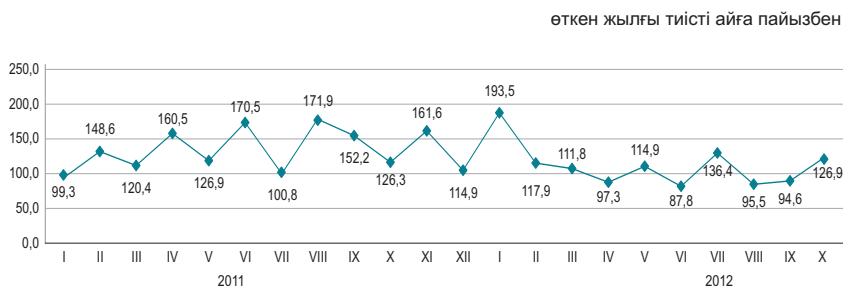

Сыртқы сауда айналымының құрылымы бойынша

пайызбен

2012 жылғы қаңтар-қазандағы сыртқы сауда айналымы 113,6 млрд. АҚШ долларын құрады (2011 жылғы қаңтар - қазанмен салыстырғанда 11,6%-ға көп), оның ішінде экспорт – 77,4 млрд. АҚШ доллары (8% көп) және импорт – 36,2 млрд. АҚШ доллары (20,1%-ға көп).

Экспорт Кеден одағы елдерімен 5705,9 млн. АҚШ долларын құрады немесе 2011 жылғы қаңтар-қазанмен салыстырғанда 6,3%-ға аз, импорт – 14325,6 млн. АҚШ доллары (1,6%-ға көп).

	2012 жылғы қаңтар-қазан 2011 жылғы қаңтар-қазанға	2012 жылғы қазан 2011 жылғы қазанға
Сыртқы сауда айналымы	111,6	126,9
оның ішінде:		
экспорт	108,0	131,2
импорт	120,1	119,3

өткен жылғы тиісті айға пайызбен

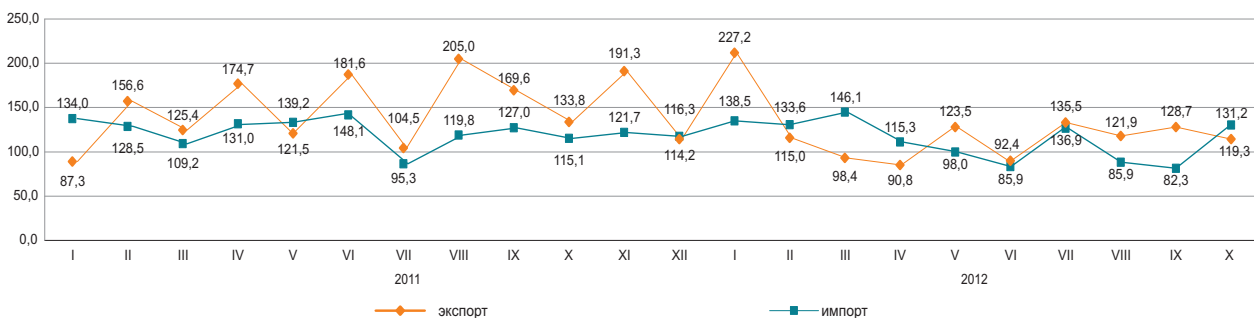

Жекелеген елдер бойынша

қорытындыға пайызбен

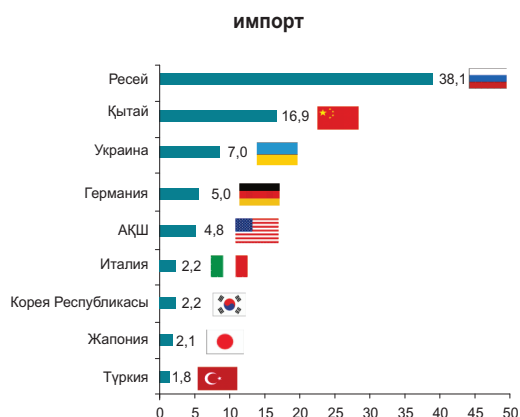
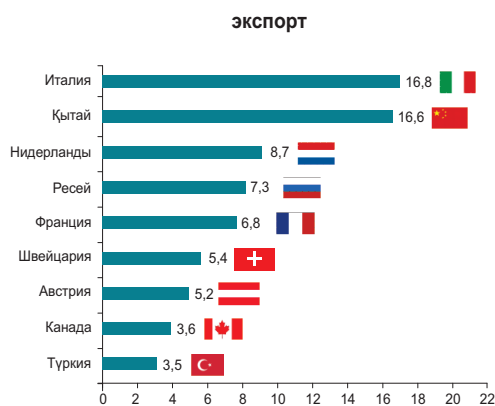

8. ЭКОНОМИКАНЫҢ НАҚТЫ СЕКТОРЫ

8.1 ӨНЕРКӘСІП ӨНДІРІСІ

өткен жылғы тиісті кезеңге пайызбен
 2011 жылғы қаңтар-қараша..... 103,8
 2011 жыл..... 103,8
 2012 жылғы қаңтар-қараша..... 100,4

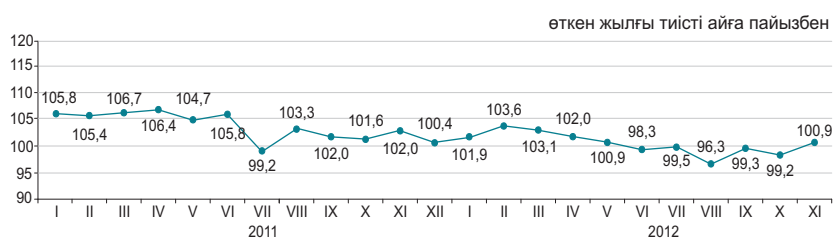

Өнеркәсіп салалары бойынша

2012 жылғы қаңтар-қарашадағы өнеркәсіп өнімі 15086,4 млрд. теңгеге, соның ішінде кен өндіру және өңдеу өнеркәсібі салаларында – тиісінше 9345,7 және 4746,2 млрд. теңгеге, электрмен жабдықтау, газ, бу беру, ауа баптауда – 850,4 млрд. теңгеге, сумен жабдықтау; көріз жүйесі, қалдықтардың жиналуын және таратылуын бақылауда – 144,1 млрд. теңгеге өндірілді.

	пайызбен	
	2012 жылғы қаңтар-қараша, 2011 жылғы қаңтар-қарашаға	Жалпы көлемде үлес салмағы, 2012 жылғы қаңтар-қараша
Өнеркәсіп	100,4	100,0
Кен өндіру өнеркәсібі және карьерлерді қазу	100,0	61,9
Өңдеу өнеркәсібі	100,6	31,5
Электрмен жабдықтау, газ, бу беру және ауа баптау	103,3	5,6
Сумен жабдықтау; көріз жүйесі, қалдықтардың жиналуын және таратылуын бақылау	93,9	1,0

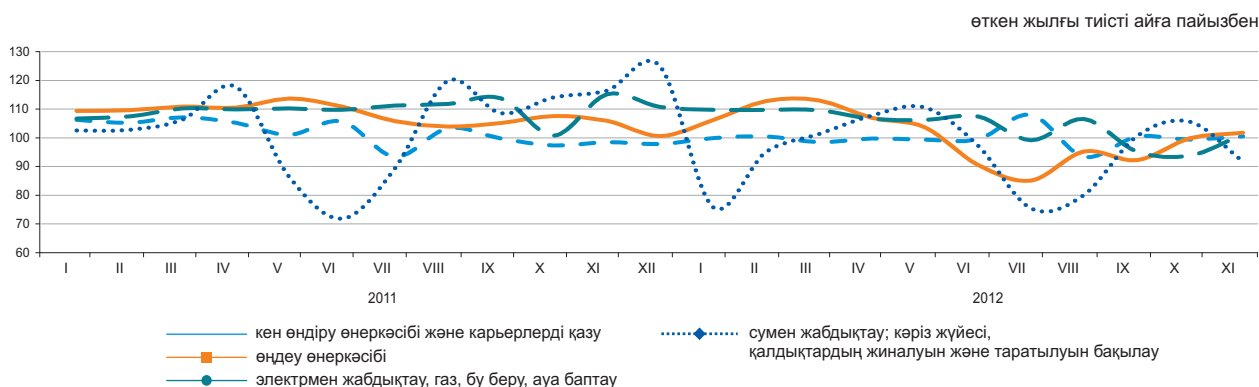

Өңдеу өнеркәсібі салалары бойынша

	2012 жылғы қаңтар-қараша, млрд. теңге	2012 жылғы қаңтар-қараша, 2011 жылғы қаңтар-қарашаға пайызбен
Өңдеу өнеркәсібі	4 746,2	100,6
Тамақ өнімдерін өндіру	734,3	102,8
Сусындарды өндіру	166,5	115,6
Темекі бұйымдарын өндіру	90,7	107,7
Жеңіл өнеркәсібі	40,8	108,7
Қағаз және қағаздан жасалған өнімдерді өндіру	25,5	98,8
Кокс және мұнай өңдеу өнімдерін өндіру	556,5	100,2
Химиялық өнеркәсіп өнімдерін өндіру	165,4	105,4
Резеңке және пластмасса бұйымдарын өндіру	106,9	101,8
Өзге де металл емес минералды өнімдер өндіру	284,8	108,8
Металлургия өнеркәсібі	1 772,9	98,8
Машина жасау	573,6	112,8

Заттай көріністе өнеркәсіп өнімдерін өндіру

	2012 жылғы қаңтар-қараша	2011 жылғы қаңтар-қараша
--	--------------------------	--------------------------

Көмір және лигнит өндіру

Көмір - барлығы, мың тонна	109 413,8	104 804,5
----------------------------	-----------	-----------

Шикі мұнай және табиғи газ өндіру

Мұнай, мың тонна	60 684,4	62 103,4
Газ конденсаты, мың тонна	11 620,0	11 198,7
Табиғи газ, млн. текше метр	36 661,8	36 034,8

Металл кендерін өндіру

Темір кені, мың тонна	48 055,5	47 630,3
Мыс кені, мың тонна	35 060,6	31 313,4
Қорғасын-мырыш кені, мың тонна	7 131,5	6 651,1
Хром қойыртпалары, мың тонна	3 613,1	3 391,2

Тамақ өнімдерін өндіру

Ет, тонна	165 581	149 906
Сүт, тонна	345 151	310 576
Ұн, тонна	3 687 251	3 463 488
Нан, тонна	679 939	670 826
Жарма, тонна	40 281	37 337

Мұнайды қайта өңдеу өнімдерін өндіру

Бензин, мың тонна	2 605,3	2 479,1
Керосин, мың тонна	376,9	342,6
Газойлдер, мың тонна	4 286,9	4 285,2
Мазут, мың тонна	3 526,0	3 873,6

Металлургия өнеркәсібі

Ферроқорытпалар, тонна	1 576 943	1 532 272
Жазық илек, тонна	2 253 471	2 754 070
Тазартылған қорғасын, тонна	80 831	104 280
Мырыш, тонна	292 314	292 800
Тазартылған мыс, тонна	332 620	308 358

Электрмен жабдықтау, газ, бу беру және ауа баптау

Электр энергиясы, млн. кВт. с	81 315,0	77 811,2
Жылу энергиясы, мың Гкал	83 804,3	83 549,5

Сумен жабдықтау, кәріз жүйесі, қалдықтардың жиналуын және таратылуын бақылау

Табиғи су, млн. текше метр	2 521,9	2 520,2
----------------------------	---------	---------

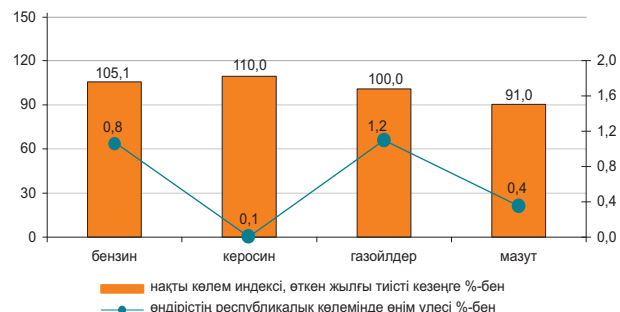
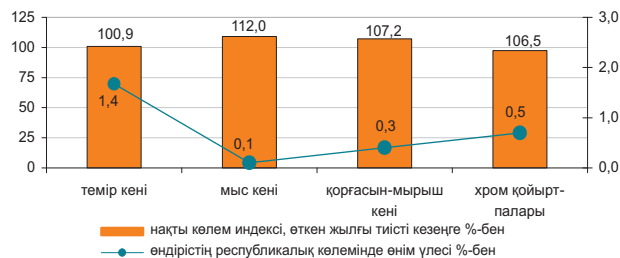
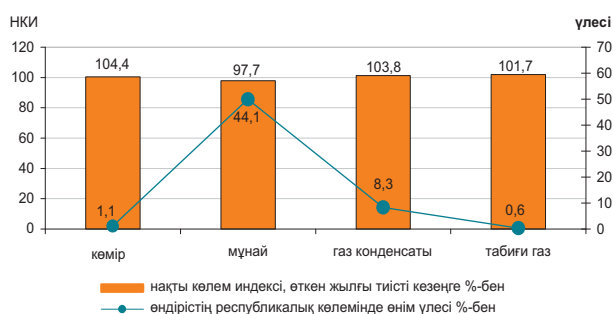

8.2 АУЫЛ ШАРУАШЫЛЫҒЫ

Ауыл шаруашылығы өнімдерінің (қызметтерінің) жалпы шығарылымы

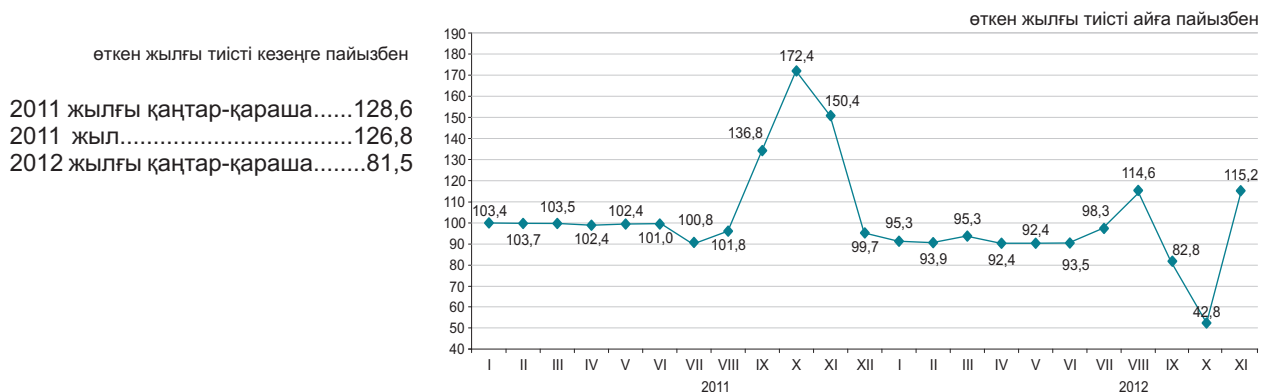

Ауыл шаруашылығы салалары бойынша

Ауыл шаруашылығы өнімдерінің (қызметтерінің) жалпы шығарылымы 2012 жылғы қаңтар-қарашада 1816,5 млрд. теңгені құрады, соның ішінде өсімдік шаруашылығы – 921,4 млрд. теңге, мал шаруашылығы – 889,5 млрд. теңге, қызметтер – 5,6 млрд. теңге.

	пайызбен	
	2012 жылғы қаңтар-қараша 2011 жылғы қаңтар-қарашаға	2011 жылғы қаңтар-қараша 2010 жылғы қаңтар-қарашаға
Ауыл шаруашылығы одан:	81,5	128,6
өсімдік шаруашылығының өнімі	72,7	158,9
мал шаруашылығының өнімі	95,4	99,6

	Өлшем бірлігі	2012 жылғы қаңтар-қараша	2011 жылғы тиісті кезеңге пайызбен
Ауыл шаруашылығы малдары мен құстарының негізгі түрлерінің саны*			
Ірі қара мал	мың бас	5 937,5	98,5
Қой	мың бас	16 189,5	98,7
Ешкі	мың бас	2 761,9	95,7
Шошқа	мың бас	1 189,9	82,0
Жылқы	мың бас	1 708,6	105,2
Құс	мың бас	34 719,2	99,7
Мал шаруашылығы өнімдерінің негізгі түрлерін өндіру			
Мал мен құстың барлық түрлерінің тірідей салмақта шаруашылықта сойылғаны және союға өткізілгені			
Сауылған сиыр сүті	мың тонна	1 386,2	98,2
Алынған тауық жұмыртқалары	мың тонна	4 541,4	92,0
Мал мен құстың өнімділігі	млн. дана	3 377,0	98,2
Бір сиырдан сауылған орташа сүт сауымы			
Бір мекиеннің орташа жұмыртқалағыштығы	кг	2 089	97,7
Негізгі дәнді дақылдардың қолда бары, барлығы*			
одан:	дана	201	100,0
бидай	мың тонна	15 089,1	62,7
арпа	мың тонна	13 306,6	61,0
күріш	мың тонна	950,7	63,2
сұлы	мың тонна	222,2	117,8
жүгері	мың тонна	126,6	68,9
қара бидай	мың тонна	107,0	146,1
	мың тонна	14,2	60,7

* 2012 жылғы 1 желтоқсанға.

8.3 ҚҰРЫЛЫС

Орындалған құрылыс жұмыстарының көлемі

өткен жылғы тиісті кезеңге пайызбен

2011 жылғы қаңтар-қараша.....102,9
 2011 жыл.....102,8
 2012 жылғы қаңтар-қараша.....102,5

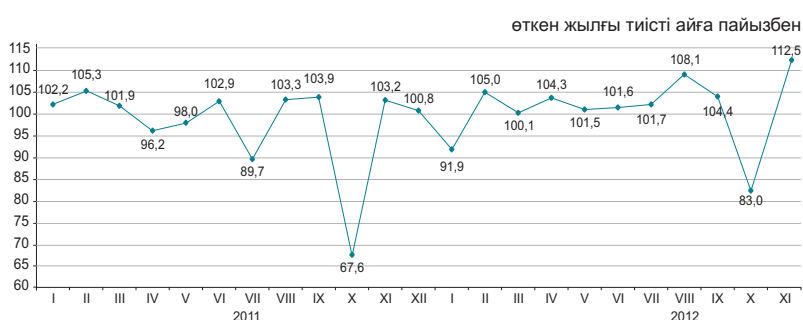

2012 жылғы қаңтар-қарашада құрылыс жұмыстарының (қызметтерінің) көлемі 1965,8 млрд. теңгені құрады.

Құрылыс жұмыстарының жеке түрлері

Құрылыс жұмыстарының жалпы көлемінде едәуір үлес салмағының көлемі 607,3 млрд. теңгені құраған ғимараттарды салу көлемі бойынша құрылыс жұмыстары алды.



Құрылыс жұмыстары көлемінің құрылымы

Құрылыс-монтаж жұмыстарының көлемі 2011 жылғы қаңтар-қарашамен салыстырғанда 1,6%-ға көбейіп, 1623,9 млрд. теңгені құрады. Күрделі және ағымдағы жөндеу бойынша құрылыс жұмыстарының көлемі өткен жылғы тиісті кезеңмен салыстырғанда тиісінше 10,9%-ға және 1,1%-ға өсті.

жалпы көлемге пайызбен, 2012 жылғы қаңтар-қараша

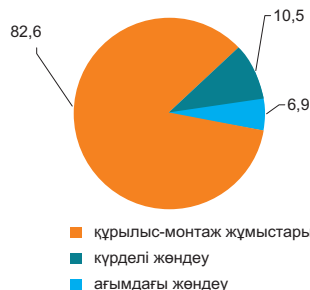

Объектілерді пайдалануға беру

2012 жылғы қаңтар-қарашада 25394 жаңа ғимараттардың құрылысы аяқталды, олардың ішінен 22280 тұрғын және 3114 тұрғын емес мақсаттағы ғимараттар.

Пайдалануға берілген әлеуметтік-мәдени объектілер:

- жалпы білім беретін мектептер - 63;
- мектепке дейінгі мекемелер - 68;
- амбулаториялық-емханалық мекемелер – 56;
- ауруханалар – 5.

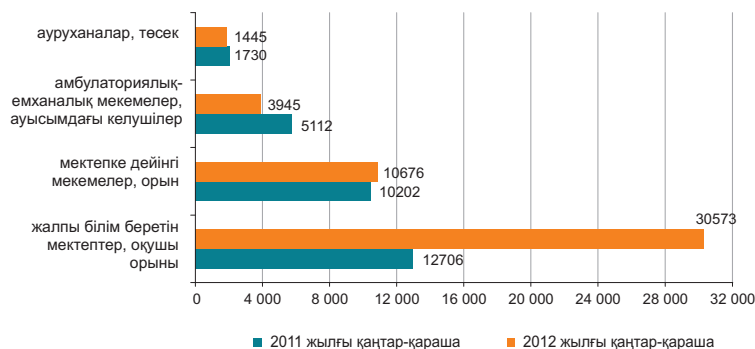

8.4 ТҰРҒЫН ҮЙ ҚҰРЫЛЫСЫ

Тұрғын үй құрылысына салынған инвестициялар

өткен жылғы тиісті кезеңге пайызбен

2011 жылғы қаңтар-қараша.....124,7
 2011 жыл.....120,3
 2012 жылғы қаңтар-қараша.....92,7

2012 жылғы қаңтар-қарашада тұрғын үй құрылысына 353,6 млрд. теңге салынды. Негізгі капиталға салынған инвестициялардың жалпы көлемінде тұрғын үй құрылысында игерілген қаражаттың үлесі 7,7%-ды құрады.

2012 жылғы қаңтар-қарашада тұрғын үй құрылысының негізгі қаржыландыру көзінің үлес салмағы 55,3%-ды құрайтын салушылардың меншікті қаражаты болды.

өткен жылғы тиісті айға пайызбен

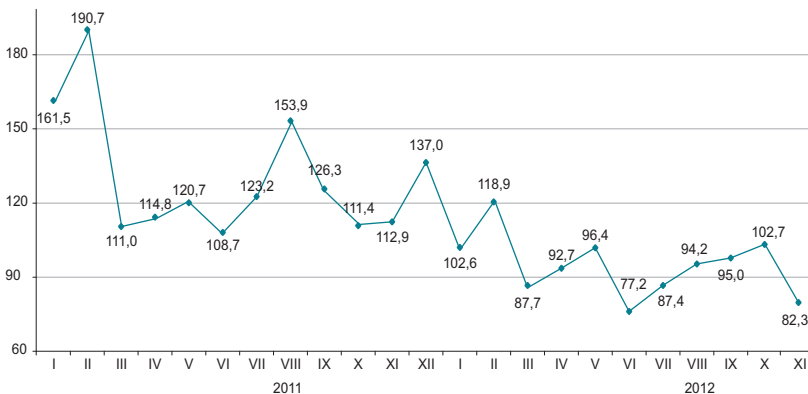

Тұрғын жайларды пайдалануға беру

жалпы алаңы мың шаршы метр

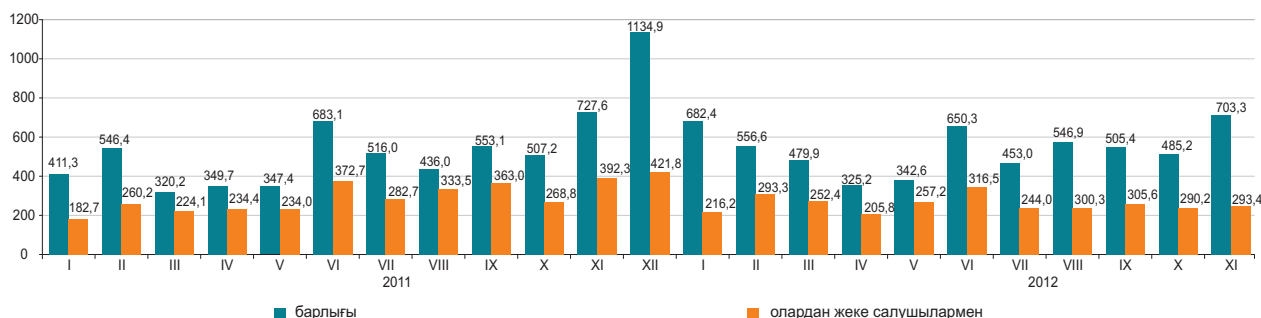

Пайдалануға берілген тұрғын үйдің нақты көлем индексі

өткен жылғы тиісті айға пайызбен

2012 жылғы қаңтар-қарашада пайдалануға берілген тұрғын үйдің жалпы алаңы 5708,5 мың шаршы метрді, оның ішінде халықпен 2975 мың шаршы метрді құрады. Пайдалануға берілген тұрғын үйдің нақты көлем индексі 2011 жылғы қаңтар-қарашаға 105,8%-ды құрады.

2012 жылғы қаңтар-қарашада көп пәтерлі тұрғын үй құрылысының 1 шаршы метрінің орташа нақты құны 106,5 мың теңге және халықпен салынған тұрғын үйдің шаршы метрі 53,8 мың теңгені құрады.

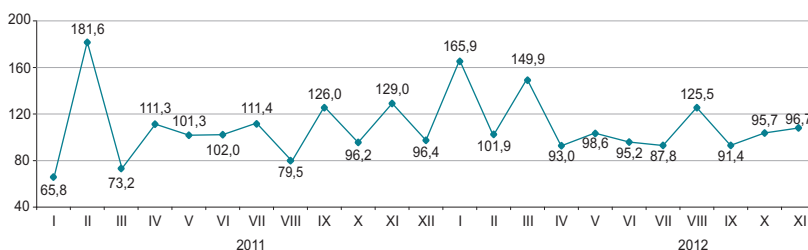

8.5 КӨЛІК

Жүк айналымы

	өткен жылға пайызбен
2011 жыл.....	116,5
	өткен айға пайызбен
2011 жылғы қараша.....	102,3
2012 жылғы қараша.....	96,4
	тиісті айға пайызбен
2011 жылғы қараша.....	120,8
2012 жылғы қараша.....	95,0
	тиісті кезеңге пайызбен
2011 жылғы қаңтар-қараша....	116,2
2012 жылғы қаңтар-қараша....	108,4

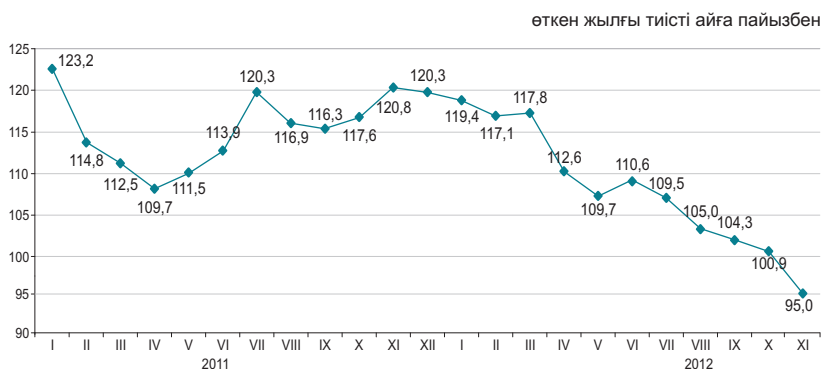

Көлік түрлері бойынша

2012 жылғы қаңтар-қарашада жүк айналымы өткен жылғы тиісті кезеңмен салыстырғанда теміржол, автомобиль және құбыр көлігіндегі жүк ағымының өсуі есебінен 8,4% жоғарылады, олардың үлесі жүк айналымының жалпы көлемінде (тиісінше 49,4%, 27,4% және 22,6%) едәуір.

	Үлес салмағы	2012 жылғы қараша 2012 жылғы қазанға	2012 жылғы қараша 2011 жылғы қарашаға
Жүк айналымы оның ішінде:	100	96,4	95,0
теміржол	47,1	94,5	97,0
құбыр	22,1	98,8	110,3
автомобиль	30,3	97,8	84,3
теңіз	0,5	86,9	75,0
әуе	0,01	103,7	54,1
өзен	0,0	27,3	143,9

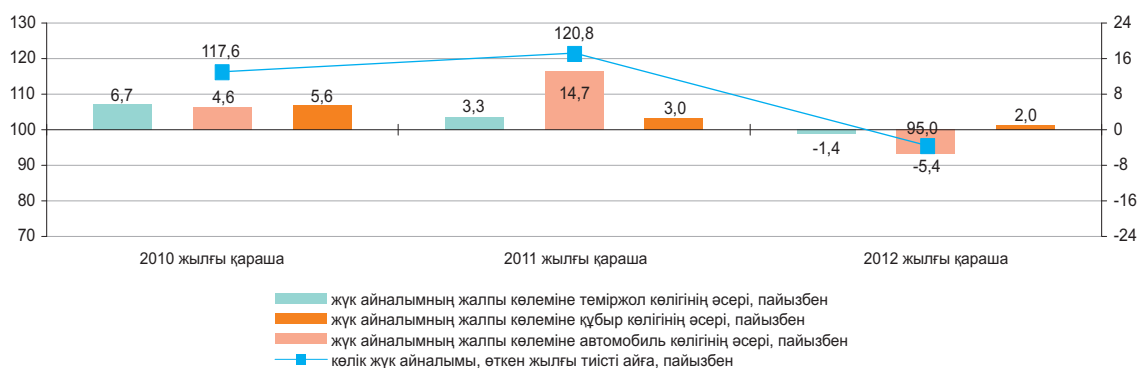

Көлік түрлері бойынша негізгі көрсеткіштері

	Жүк тасымалдау, мың тонна		Жүк айналымы млн. ткм	
	2012 жылғы қаңтар-қараша	2012 жылғы қаңтар-қараша 2011 жылғы қаңтар-қарашаға пайызбен	2012 жылғы қаңтар-қараша	2012 жылғы қаңтар-қараша 2011 жылғы қаңтар-қарашаға пайызбен
Көліктің барлық түрлері оның ішінде:	2 897 971,3	110,1	432 557,3	108,4
теміржол	267 283,3	106,2	213 857,6	107,4
автомобил	2 437 099,9	111,4	118 481,7	112,6
құбыр	188 543,5	100,0	97 555,8	106,3
оның ішінде:				
мұнай	97 831,7	99,4	55 439,4	97,2
газ	90 711,8	100,7	42 116,4	121,2
теңіз	3 754,1	89,1	2 552,8	86,4
әуе	17,1	65,9	47,6	59,5
өзен	1 273,3	117,7	61,8	78,8

Жолаушылар айналымы

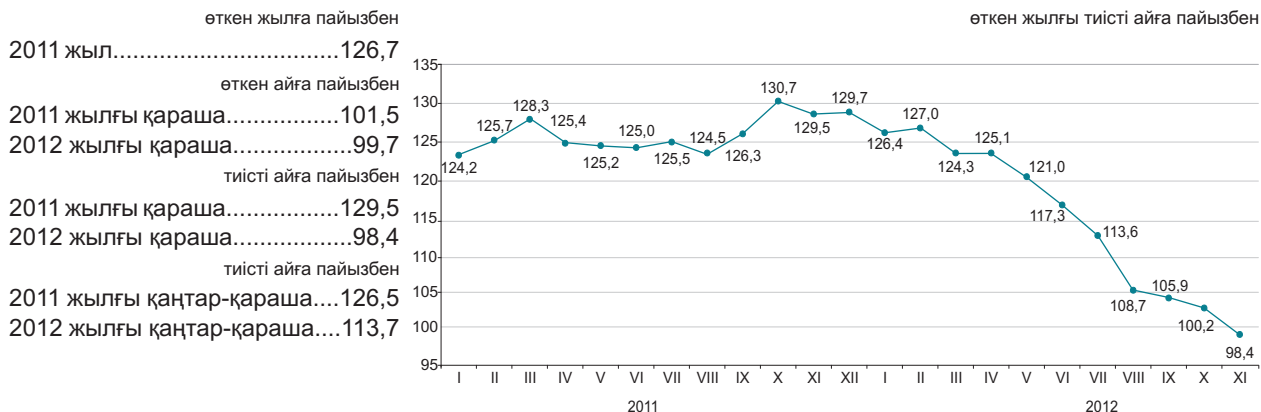

Көлік түрлері бойынша

2012 жылғы қаңтар-қарашада жолаушылар айналымы өткен жылғы тиісті кезеңмен салыстырғанда теміржол және автомобиль көлігінде жолаушылар ағымының өсуі есебінен 13,7% артты.

	Улес салмағы	2012 жылғы қараша 2012 жылғы қазанға	2012 жылғы қараша 2011 жылғы қарашаға
Жолаушылар айналымы*	100	99,7	98,4
соның ішінде:			
автомобиль	86,9	98,9	95,9
теміржол	9,3	109,8	125,0
әуе	3,6	95,7	106,9
электр	0,13	93,3	85,9
өзен	0,0	0,1	-

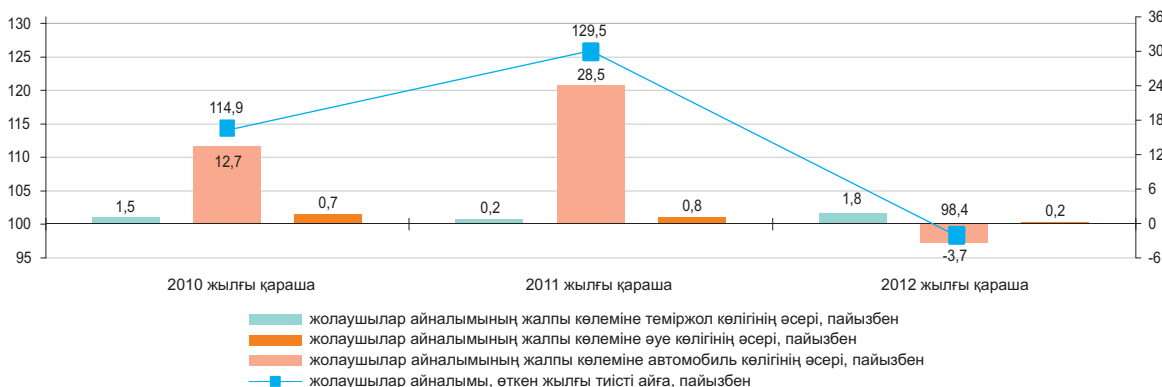

Көлік түрлері бойынша негізгі көрсеткіштері

	Жолаушылар тасымалдау, мың адам		Жолаушылар айналымы, млн жкм	
	2012 жылғы қаңтар-қараша	2012 жылғы қаңтар-қараша 2011 жылғы қаңтар-қарашаға пайызбен	2012 жылғы қаңтар-қараша	2012 жылғы қаңтар-қараша 2011 жылғы қаңтар-қарашаға пайызбен
Көліктің барлық түрлері*	16 832 088,9	112,7	192 014,1	113,7
соның ішінде:				
теміржол	21 906,5	121,4	17 297,1	115,8
автомобиль	16 735 941,8	112,8	166 267,3	113,5
әуе	4 205,3	111,8	8 141,7	112,8
электр	64 576,5	92,6	265,3	92,3
өзен	97,4	86,5	1,8	98,8

* Жолаушыларды метрополитенмен тасымалдау есепке алынған.

8.6 ПОЧТАЛЫҚ ЖӘНЕ КУРЬЕРЛІК ҚЫЗМЕТ. БАЙЛАНЫС

Почталық және курьерлік қызмет

өткен жылға пайызбен
 2011 жыл.....113,9

өткен айға пайызбен
 2011 жылғы қараша.....106,0
 2012 жылғы қараша.....88,2

тиісті айға пайызбен
 2011 жылғы қараша.....127,6
 2012 жылғы қараша.....103,1

тиісті кезеңге пайызбен
 2011 жылғы қаңтар-қараша....118,8
 2012 жылғы қаңтар-қараша...117,4



Байланыс

өткен жылға пайызбен
 2011 жыл.....123,3

өткен айға пайызбен
 2011 жылғы қараша.....101,0
 2012 жылғы қараша.....98,8

тиісті айға пайызбен
 2011 жылғы қараша.....115,6
 2012 жылғы қараша.....110,2

тиісті кезеңге пайызбен
 2011 жылғы қаңтар-қараша....117,5
 2012 жылғы қаңтар-қараша...110,5



Байланыс қызметтерінің түрлері бойынша

2012 жылғы қаңтар-қарашада байланыс қызметтерінен түскен табыстардың өсуі жедел әрекетті байланыс қызметтерінен және Интернет қызметтерінен түскен табыстардың өсуінен болды, олардың үлес салмағы байланыс қызметтерінен түскен табыстардың жалпы көлемінің тиісінше, 51,8% және 17,4%-ын құрады.

	Үлес салмағы	2012 жылғы қаңтар-қараша, млн. теңге	2012 жылғы қазан 2012 жылғы қазанға	2012 жылғы қараша 2011 жылғы қарашаға	2012 жылғы қаңтар-қараша 2011 жылғы қаңтар-қарашаға
Байланыс қызметтерінен түскен табыстар, барлығы	100,0	544 038,6	98,8	110,2	110,5
Жедел әрекетті байланыс	51,8	281 657,8	98,1	104,7	105,0
Интернет	17,4	94 816,6	103,8	146,5	134,4
Өзге де байланыс қызметтері	11,4	62 275,5	102,6	103,7	122,9
Қалааралық телефон байланысы	7,6	41 430,8	99,1	101,0	102,8
Жергілікті телефон байланысы	6,9	37 283,6	98,4	88,4	90,6
Деректерді табыстау	2,5	13 621,5	98,9	122,0	114,1
Сымсыз желілері және спутник, кабельді инфрақұрылым арқылы бағдарламаларды тарату	2,4	12 952,8	99,7	140,3	127,6
Жалпы табыстардан -халыққа байланыс қызметтерін көрсетуден	66,9	363 789,4	99,5	100,9	100,1

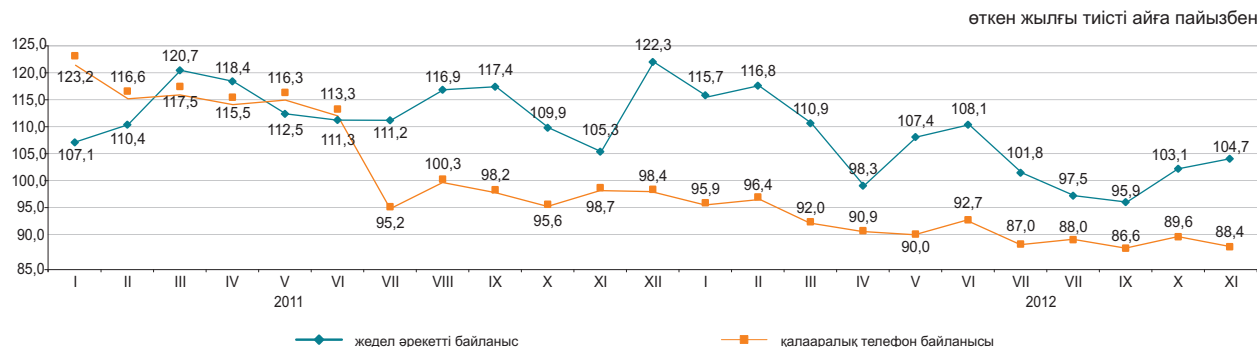

8.7 ШАҒЫН ЖӘНЕ ОРТА КӘСІПкерлік МОНИТОРИНГІ

ШОК субъектілерінің саны

өткен жылғы тиісті кезеңге пайызбен
 2011 жылғы 1 желтоқсанға.....104,0
 2012 жылғы 1 желтоқсанға.....100,9

Жұмыспен қамтылғандар саны

өткен жылғы тиісті кезеңге пайызбен
 2011 жылғы 1 желтоқсанға.....96,0
 2012 жылғы 1 желтоқсанға.....103,6

Өнім шығарылымы (тауарлар мен қызмет көрсетулер)

өткен жылғы тиісті кезеңге пайызбен
 2011 жылғы қаңтар-қараша.....102,5
 2011 жылғы қаңтар-желтоқсан..102,9
 2012 жылғы қаңтар-қараша.....100,2

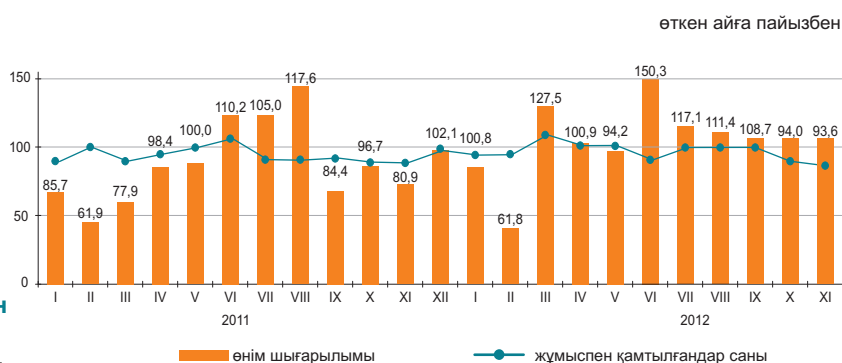

ШОК қызметінің көрсеткіштері құрылымы

2012 жылғы қаңтар-қараша-да ШОК субъектілерінің өнім (тауарлар мен қызмет көрсетулер) шығарылымы 7236,7 млрд. теңгені құрады.

Нарықтағы белсенді жұмыс істейтін ШОК субъектілерінің саны 2012 жылғы 1 желтоқсанға 752 мың бірлікті құрады.

ШОК-та жұмыспен белсенді қамтылғандар саны 2012 жылғы 1 желтоқсанға 2534,1 мың адамды құрады.

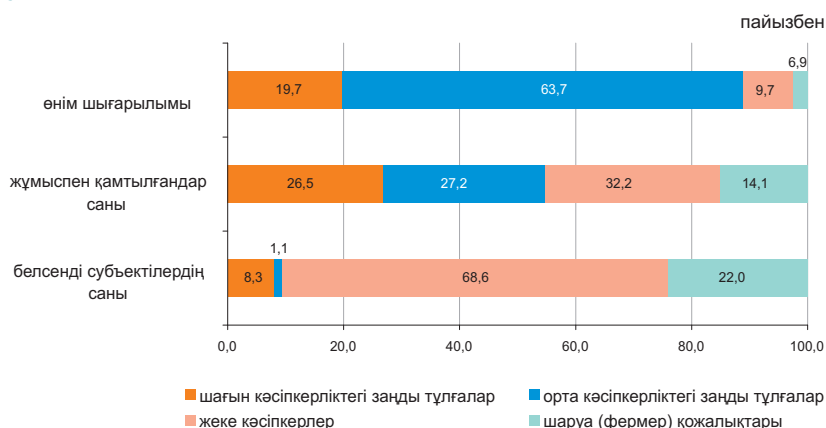

ШОК субъектілері

Дербес шоттардың негізінде қалыптасқан ҚМ СК деректері бойынша, жұмыс істейтін дара кәсіпкерлердің ең көп саны Алматы қаласында (13,3%), Оңтүстік Қазақстан (9,9%), Алматы (9,8%), Шығыс Қазақстан (жалпы санынан 9,4%) облыстарында шоғырланған.

Статистикалық тіркелімнің деректері бойынша белсенді жұмыс істейтін шаруа (фермер) қожалықтарының едәуір саны Оңтүстік Қазақстан (33,3%), Алматы (30%), Жамбыл (9,3%) және Шығыс Қазақстан (8,6%) облыстарында белгіленген.

	Жұмыспен қамтылғандар саны		Өнім шығарылымы	
	2012 жылғы 1 желтоқсанда	2011 жылғы 1 желтоқсанға пайызбен	2012 жылғы қаңтар-қараша	2011 жылғы қаңтар-қарашаға пайызбен
Барлығы		103,6		100,2
шағын кәсіпкерліктегі заңды тұлғалар		119,6		102,6
орта кәсіпкерліктегі заңды тұлғалар		100,7		100,7
дара кәсіпкерлер				
шаруа (фермер)		103,7		108,4
қожалықтары		86,6		92,4

ШОК секторының дамуы

2011 жылғы тиісті кезеңмен салыстырғанда 2012 жылғы қаңтар-қарашада ШОК субъектілерінің өнім (тауарлар мен қызмет көрсетулер) шығарылымының азаюы Қостанай, Солтүстік Қазақстан және Ақмола облыстарында байқалды.

Кейбір салалардың ШОК субъектілерімен өнім шығарылымындағы үлесі

	пайызбен	
	2011 жылғы қаңтар-қараша	2012 жылғы қаңтар-қараша
Барлығы	100,0	100,0
Ауыл, орман және балық шаруашылығы	11,5	9,7
Өнеркәсіп	22,2	20,7
Құрылыс	17,8	16,4
Көтерме және бөлшек сауда; автомобильдерді және мотоциклдерді жөндеу	22,2	23,9
Жылжымайтын мүлікпен жасалатын операциялар	2,9	2,9
Басқа да салалар	23,4	26,4

Өнім шығарылымының өзгеруі

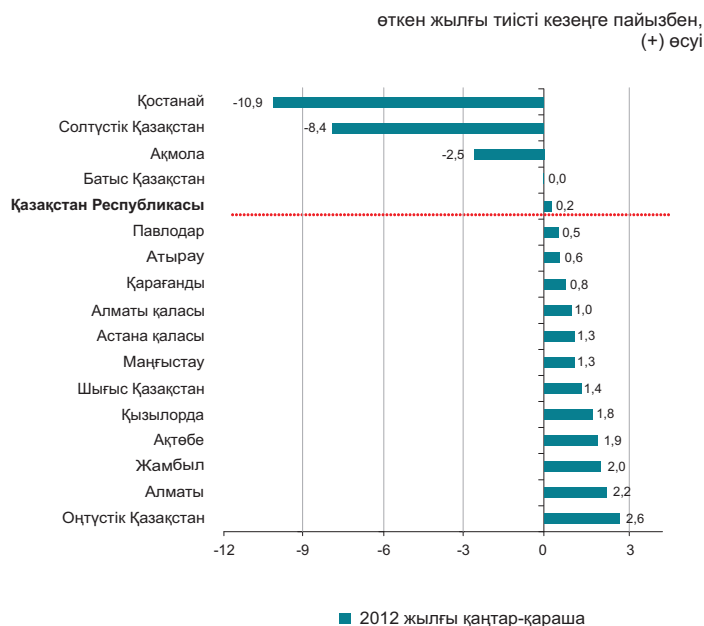

Белсенді ШОК субъектілері санының өзгеруі

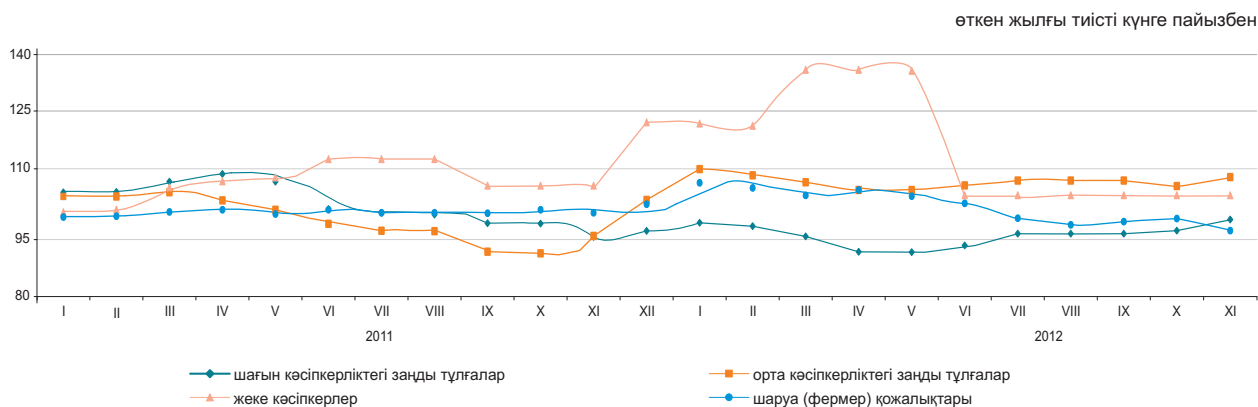

2012 жылғы 1 желтоқсанға ШОК субъектілерінің саны

	Тіркелген ШОК субъектілерінің барлығы	оның ішінде			Белсенді жұмыс істеп тұрған ШОК субъектілерінің барлығы	оның ішінде		
		ШОК заңды тұлғалары	жеке кәсіпкерлер ¹⁾	шаруа (фермер) қожалықтары		ШОК заңды тұлғалары	жеке кәсіпкерлер (жұмыс істеп тұрған) ²⁾	шаруа (фермер) қожалықтары
Қазақстан Республикасы	1 381 118 241 190	951 354	188 574	751 953	70 540	516 209	165 204	
Ақмола	57 031 7 201	46 114	3 716	29 055	2 556	23 152	3 347	
Ақтөбе	51 278 9 434	37 590	4 254	32 539	3 974	24 331	4 234	
Алматы	170 935 11 375	107 616	51 944	103 900	3 815	50 462	49 623	
Атырау	49 886 7 433	40 662	1 791	28 815	2 579	24 518	1 718	
Батыс Қазақстан	40 691 4 972	31 664	4 055	25 487	2 068	19 802	3 617	
Жамбыл	76 283 5 816	54 022	16 445	35 986	1 701	18 985	15 300	
Қарағанды	90 969 16 646	68 486	5 837	50 930	5 335	40 354	5 241	
Қостанай	69 969 8 201	55 711	6 057	37 950	3 323	29 591	5 036	
Қызылорда	38 784 4 855	31 358	2 571	19 840	2 226	16 308	1 306	
Маңғыстау	43 644 8 194	34 339	1 111	26 201	3 278	22 044	879	
Оңтүстік Қазақстан	185 184 21 393	94 809	68 982	113 092	6 982	51 107	55 003	
Павлодар	51 489 9 360	38 674	3 455	28 302	3 134	22 386	2 782	
Солтүстік Қазақстан	38 204 5 413	29 652	3 139	22 121	2 190	17 098	2 833	
Шығыс Қазақстан	127 090 13 415	98 514	15 161	67 982	5 184	48 525	14 273	
Астана қ.	92 504 31 299	61 192	13	45 421	6 681	38 735	5	
Алматы қ.	197 177 76 183	120 951	43	84 332	15 514	68 811	7	

¹⁾ Статистикалық бизнес-тіркелім деректері.

²⁾ Қазақстан Республикасы Қаржы министрлігі Салық комитетінің деректері.

8.8 ІСКЕРЛІК ЖӘНЕ ТҰТЫНУШЫЛЫҚ БЕЛСЕНДІЛІК

Кәсіпкерліктің сенімділік индексі

	пайызбен	
	Өнеркәсіп	Сауда
2011 жыл		
I тоқсан	+12	+10
II тоқсан	+15	+5
III тоқсан	+15	+4
IV тоқсан	+10	+5
2012 жыл		
I тоқсан	+6	+9
II тоқсан	+12	+5
III тоқсан	+10	+5

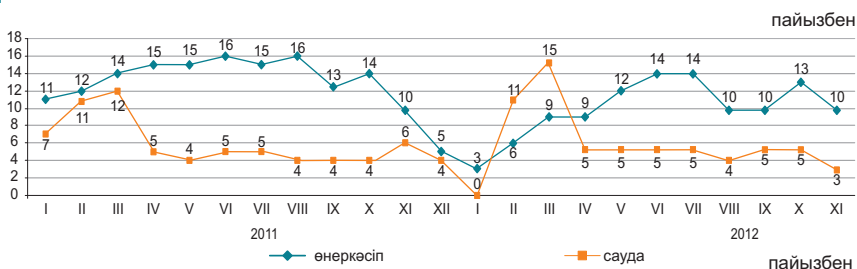

2012 жылғы қарашада сұралған өнеркәсіп кәсіпорындарының іскерлік белсенділігін сипаттайтын кәсіпкерліктің сенімділік индексі өткен аймен салыстырғанда 3 пайыздық тармаққа кеміп (+10)% құрады, сонымен қатар сауда кәсіпорындарының іскерлік белсенділігін сипаттайтын кәсіпкерліктің сенімділік индексі өткен аймен салыстырғанда 2 пайыздық тармаққа кеміді және (+3)% құрады.

Жақындағы 2-3 айда сұралған кәсіпорындардың іскерлік белсенділігінің өсуі күтіледі.

2012 жылғы қарашада 82% сауда кәсіпорындардың басшылары өз экономикалық жағдайын «жақсы» және «қанағаттанарлық» деп сипаттаған (2012 жылғы қазанда - 84%).

Соның өзінде 2013 жылғы ақпанға дейін ағымдағы уақытпен салыстырғанда, 66% кәсіпорын өзінің қаржылық – шаруашылық қызметінің өзгеріссіз қалуын, 20% - жақсаруын және 11% - нашарлайтындығын күтеді.

	Кәсіпорындар зерттелді, бірлік	Кәсіпкерлік сенімділік индексі, %	
		2011 жылғы қараша	2012 жылғы қараша
Өнеркәсіп	855	+10	+10
Кен өндіру	105	+8	+2
Өңдеу	589	+1	+2
Электрмен жабдықтау, сумен жабдықтау	161	+31	+41
Сауда	1 500	+6	+3
Көтерме	859	+2	+4
Бөлшек	630	+3	+3
Сауда делдалдығы	11	-13	-43

Тұтынушылық белсенділікті бағалау

2012 жылғы қарашада 1600 респонденттерді - қала және ауыл халқының өкілдерін, фирмалар мен банктердің, мемлекеттік мекемелер мен ұйымдардың қызметкерлерін, үй шаруасындағы әйелдерді және зейнеткерлерді және т.с.с. кезекті зерттеу өткізілді. Зерттеудің негізгі мақсаты - ел экономикасындағы және жеке үй шаруашылығындағы өзгерістер туралы тұтынушылардың субъективті пікірлерін анықтау. Бұдан басқа, зерттеу нәтижелері тұтынушылардың ұзақ пайдаланылатын тауарларды сатып алу тілегі туралы ақпаратты береді.

	пайызбен	
	2012 жылғы қараша	2012 жылғы қараша
Тұтынушылардың сезіну индексі	+20	+19
Экономикалық ахуал индексі	+20	+19
Сатып алу тілегінің индексі	+20	+19

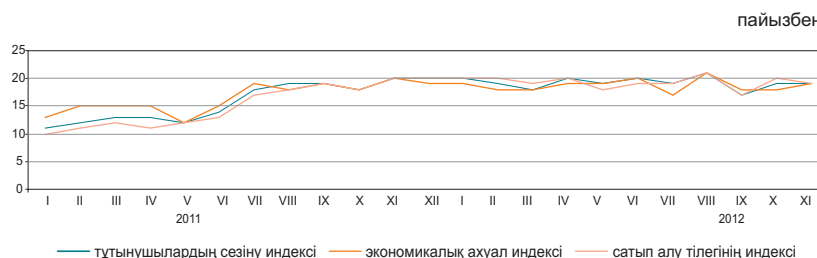

2012 жылғы қарашада респонденттердің 32%-ы соңғы 12 ай ішінде еліміздегі экономикалық жағдайдың жақсарғанын атап өтті, сол уақытта респонденттердің 13%-ы жағдайдың нашарлағанын хабарлады. Респонденттердің үштен бірінен азы 31% алдағы 12 айда елдегі жалпы экономикалық жағдайдың одан әрі жақсаратынын күтеді, ал 12%-ы жағдайдың нашарлауы мүмкін деп есептейді.

2012 жылғы қарашада жеке үй шаруашылығындағы қаржы жағдайының жақсарғанын 33% респонденттер хабарлады, сонымен бірге, респонденттердің 14%-ы өз үй шаруашылығындағы қаржы-экономикалық жағдайдың нашарлағанын атап өтті. Алдымыздағы 12 айдың ішінде үй шаруашылығындағы ақшалай қорланым сомасының өсу мүмкіндігін сұралған тұтынушылардың 19%-ы атап өтсе, 18%-ы оның кемитінін айтты.

	Елдегі экономикалық ахуал		Үй шаруашылығындағы ақша жинақтары	
	2010 жылғы қараша	2011 жылғы қараша-2012 жылғы қараша	2010 жылғы қараша-2011 жылғы қараша	2011 жылғы қараша-2012 жылғы қараша
Жақсару	35	32	35	33
Нашарлау	14	13	15	14
Жақсаруды күту	34	31	16	19
Нашарлауды күту	14	12	15	18

«Тұтынушылардың сезіну индексі» сұралған респонденттердің ел экономикасында соңғы 12 ай ішінде болған өзгерістер туралы өзіндік пікірін көрсетеді.

«Экономикалық ахуал индексі» тұтынушылардың келесі 12 айда елде болатын экономикалық жағдайы туралы өзіндік пікірін көрсетеді

«Сатып алу тілегінің индексі» респонденттердің меншікті үй шаруашылығындағы қаржы-экономикалық жағдайын көрсетеді және үй шаруашылықтарының ұзақ пайдаланатын тауарларға сұраныс индикаторы болып табылады.

9. ҚАРЖЫ ЖҮЙЕСІ

9.1 МЕМЛЕКЕТТІК ҚАРЖЫ

(ҚМ деректері бойынша)

2012 жылғы қаңтар-қазан млрд. теңге

Табыстар.....	4 881,5
Шығындар.....	4 904,5
Таза бюджеттік несиелеу.....	94,7
Қаржы активтерімен жасалатын операциялар бойынша сальдо.....	390,6
Бюджет тапшылығы (профициті).....	-508,2

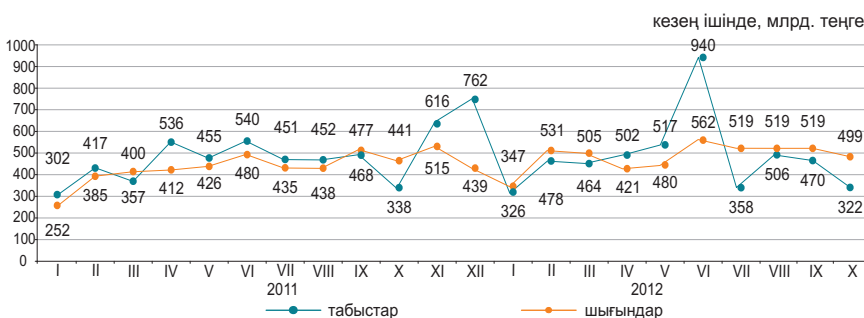

2012 жылғы қаңтар-қазандағы бюджет табыстары

	Мемлекеттік бюджет			Республикалық бюджет			Жергілікті бюджет		
	млрд. теңге	үлес салмағы, пайызбен	2012 жылғы қаңтар-қазан 2011 жылғы қаңтар-қазанға, пайызбен	млрд. теңге	үлес салмағы, пайызбен	2012 жылғы қаңтар-қазан 2011 жылғы қаңтар-қазанға, пайызбен	млрд. теңге	үлес салмағы, пайызбен	2012 жылғы қаңтар-қазан 2011 жылғы қаңтар-қазанға, пайызбен
Табыстар	4 881,6	100,0	113,1	4 054,5	100,0	112,7	2 507,9	100,0	118,8
Салық түсімдері	3 207,0	65,7	101,3	2 320,6	57,2	97,1	886,4	35,3	114,4
Салықтық емес түсімдер	261,9	5,4	251,0	233,3	5,8	276,6	28,8	1,1	142,3
Негізгі капиталды сатудан түскен түсімдер	32,7	0,6	90,3	5,6	0,1	43,6	27,0	1,2	116,3
Трансферттер түсімдері	1 380,0	28,3	136,6	1 495,0	36,9	134,6	1 565,7	62,4	121,2

2012 жылғы қаңтар-қазандағы мемлекеттік бюджеттің салық түсімдері

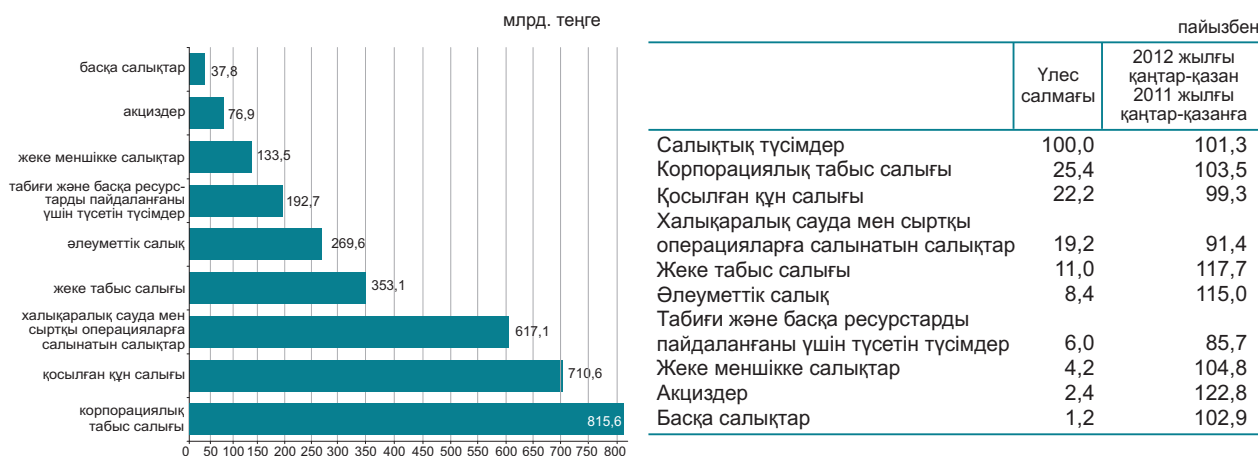

2012 жылғы қаңтар-қыркүйектегі бюджет шығындары

	Мемлекеттік бюджет			Республикалық бюджет			Жергілікті бюджет		
	млрд. теңге	үлес салмағы, пайызбен	2012 жылғы қаңтар-қазан 2011 жылғы қаңтар-қазанға, пайызбен	млрд. теңге	үлес салмағы, пайызбен	2012 жылғы қаңтар-қазан 2011 жылғы қаңтар-қазанға, пайызбен	млрд. теңге	үлес салмағы, пайызбен	2012 жылғы қаңтар-қазан 2011 жылғы қаңтар-қазанға, пайызбен
Шығындар	4 904,4	100,0	118,3	4 225,8	100,0	119,0	2 359,6	100,0	118,7
Жалпы сипаттағы мемлекеттік қызмет көрсетулер	240,7	4,9	113,4	177,5	4,2	116,8	63,3	2,7	104,9
Қорғаныс	254,0	5,2	136,4	241,8	5,7	136,5	13,6	0,6	130,3
Қоғамдық тәртіп, қауіпсіздік, құқықтық, соттық, қылмыстық-орындаушылық қызмет	422,7	8,7	125,3	348,3	8,2	127,7	84,2	3,6	126,7
Білім беру	983,1	20,0	128,6	344,8	8,2	156,8	755,0	32,0	122,9
Денсаулық сақтау	571,0	11,6	117,5	348,8	8,3	117,6	341,3	14,5	118,0
Әлеуметтік көмек және әлеуметтік қамсыздандыру	1 036,9	21,1	109,3	960,7	22,7	109,5	87,2	3,6	114,8
Басқа шығындар	1 396,0	28,5	115,2	1 803,9	42,7	115,9	1 015,0	43,0	116,5

9.2 АҚША-КРЕДИТ СТАТИСТИКАСЫ

(ҰБ деректері бойынша)

Ақша базасы (резервтік ақшалар)

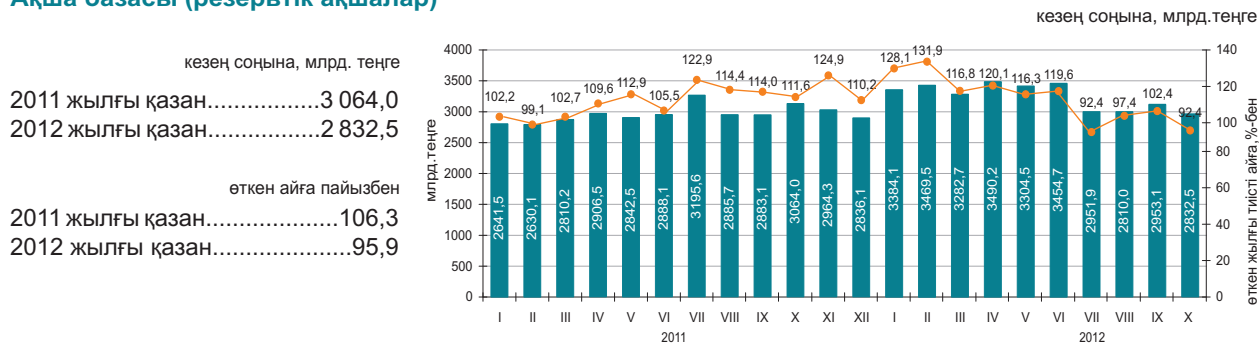

Ақша агрегаттары

кезең соңына, млрд. теңге

	2011											
	I	II	III	IV	V	VI	VII	VIII	IX	X	XI	XII
M0	1 094,8	1 091,6	1 097,1	1 124,8	1 142,7	1 191,7	1 234,2	1 254,1	1 260,7	1 260,2	1 234,7	1 365,7
M1	3 112,6	3 137,1	3 440,7	3 489,8	3 519,1	3 684,1	3 867,0	3 673,6	3 704,0	3 627,0	3 537,3	3 843,8
M2	6 649,8	6 802,8	7 167,2	7 252,5	7 209,4	7 569,0	8 014,4	7 769,6	8 006,9	7 910,0	7 754,9	7 966,3
M3	8 608,6	8 605,7	8 923,9	9 016,1	8 968,2	9 360,2	9 741,6	9 514,3	9 821,0	9 818,5	9 607,0	9 751,1

	2012									
	I	II	III	IV	V	VI	VII	VIII	IX	X
M0	1 301,4	1 291,3	1 307,8	1 341,4	1 350,1	1 389,4	1 398,8	1 405,2	1 421,8	1 407,6
M1	3 614,0	3 762,2	3 886,3	3 725,3	3 813,0	3 993,5	3 888,5	3 733,0	3 811,8	3 759,9
M2	7 783,1	8 050,9	8 418,6	8 618,6	8 454,0	8 490,4	8 602,6	8 409,8	8 481,6	8 761,7
M3	9 622,1	9 911,6	10 293,1	10 393,2	10 334,9	10 405,6	10 582,9	10 328,2	10 514,8	10 686,2

Теңгенің негізгі валюталарға ресми айырбастау бағамдары

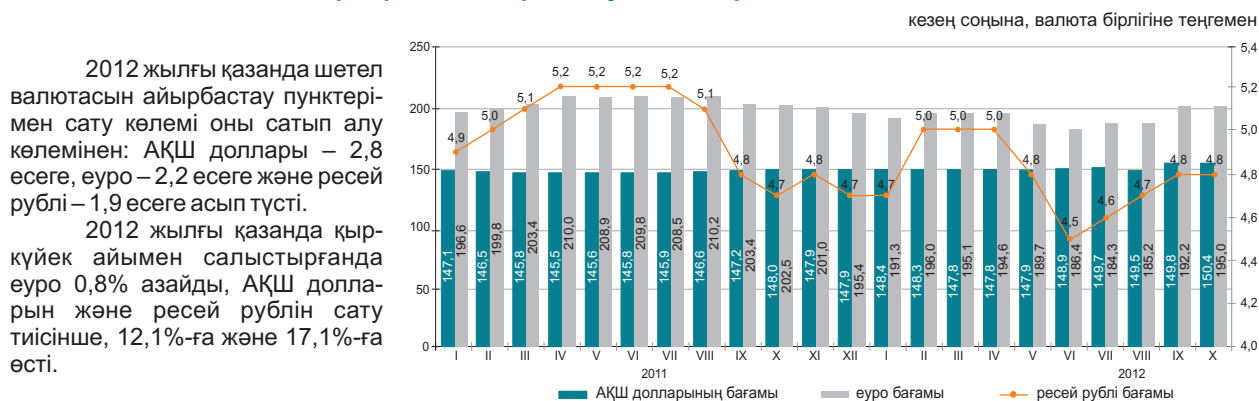

9.3 АҚША-КРЕДИТ ЖҮЙЕСІНІҢ КРЕДИТТЕРІ МЕН ДЕПОЗИТТЕРІ

Екінші деңгейлі банктер кредиттері

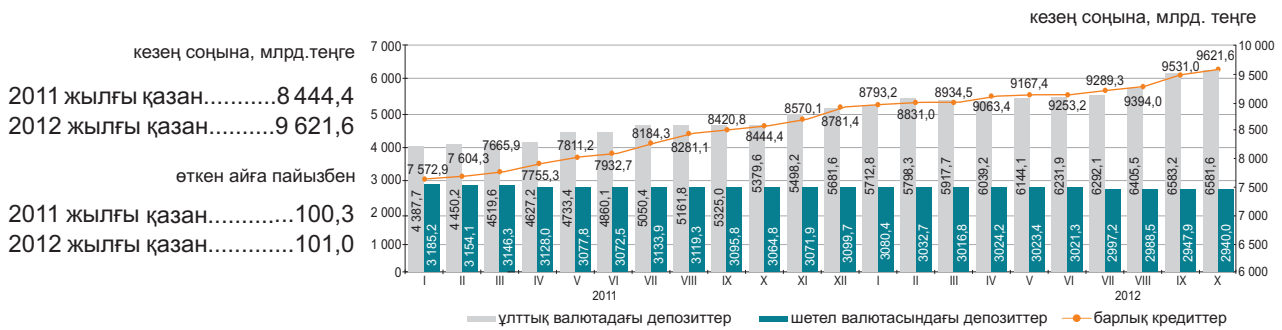

Шағын кәсіпкерлік субъектілеріне екінші деңгейлі банктердің берген кредиттері

2012 жылғы қазанда шағын кәсіпкерлік субъектілеріне кредит беру өткен аймен салыстырғанда 0,3%-ға өсті. Берілген кредиттердің сомасы 1406,2 млрд. теңгені құрады немесе экономикаға кредиттің жалпы көлемінің 14,6%. Берілген кредиттердің өдеуі сомасы саудаға (жалпы көлемнің үлесі – 32%), құрылысқа (16,3%) және өнеркәсіпке (13%) келеді.

	2012 жылғы қазан			2011 жылғы қазан		
	млрд. теңге	үлес салмағы, пайызбен	2012 жылғы қазан 2011 жылғы қазанға, пайызбен	млрд. теңге	үлес салмағы, пайызбен	2011 жылғы қазан 2010 жылғы қазанға, пайызбен
Кредиттер - барлығы	1 406,2	100,0	104,2	1 349,5	100,0	77,9
Өнеркәсіп	182,4	13,0	101,5	179,8	13,3	122,7
Ауыл шаруашылығы	62,4	4,4	117,7	53,0	3,9	46,1
Құрылыс	229,7	16,3	97,2	236,2	17,5	94,9
Көлік	47,1	3,4	114,8	41,0	3,0	70,7
Байланыс	20,6	1,5	116,4	17,7	1,3	101,4
Сауда	450,3	32,0	106,3	423,8	31,4	59,9
Басқа салалар	413,7	29,4	104,0	398,0	29,6	90,6

Кредит рыногы

Заңды тұлғаларға кредиттер беру 2012 жылғы қазанда өткен айға қарағанда 0,5%-ға өсті және 6872,6 млрд. теңге құрады, жеке тұлғаларға 2,0%-ға өсті және 2749 млрд. теңге құрады.

Кредиттердің жалпы сомасында ұзақ мерзімді кредиттер 81,2% (7812,4 млрд. теңге), қысқа мерзімді кредиттер 18,8% (1809,2 млрд. теңге) құрады.

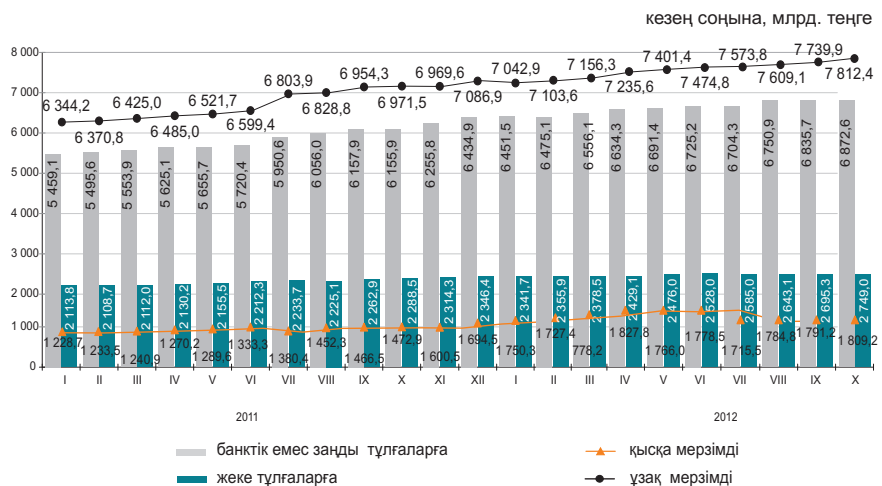

Кредиттеу объектілері бойынша банкілер кредиттерінің құрылымы

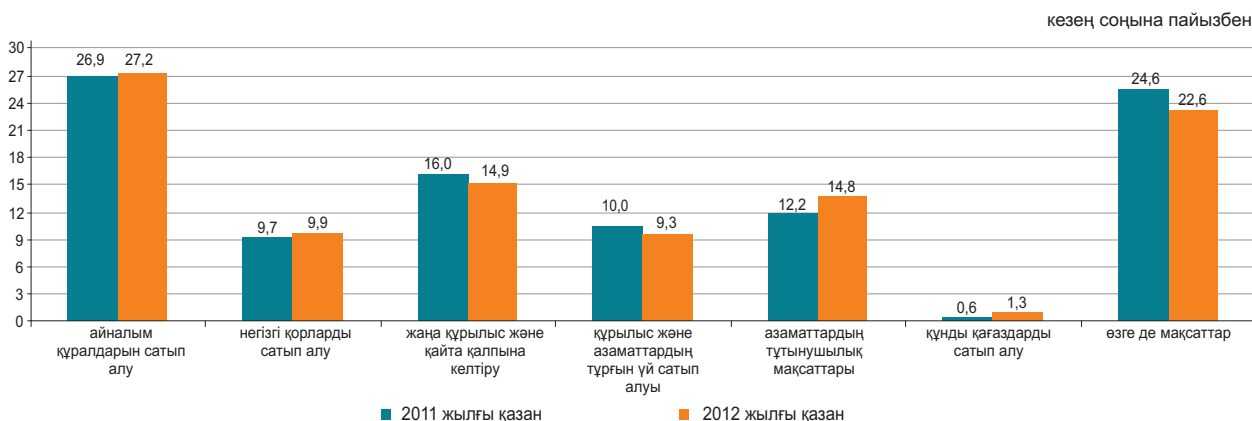

Депозиттік ұйымдардағы депозиттер

2012 жылғы қазанның соңына ұлттық валютадағы депозиттер өткен айға қарағанда 2,2%-ға және шетел валютасындағы депозиттер 1,7%-ға өсті. Депозиттердің жалпы сомасында жеке тұлғалардың депозиттері 34,0% (3156,5 млрд. теңге), банктік емес заңды тұлғалардың депозиттері – 66 (6122,2 млрд. теңге) құрады.

	2012 жылғы қазан		2011 жылғы қазан	
	млрд. теңге	үлес салмағы, пайызбен	млрд. теңге	үлес салмағы, пайызбен
Депозиттер - барлығы	9 278,7	100	8 558,2	100
ұлттық валютадағы	6 404,2	69,0	5 654,6	66,1
шетел валютасындағы	2 874,5	31,0	2 903,6	33,9

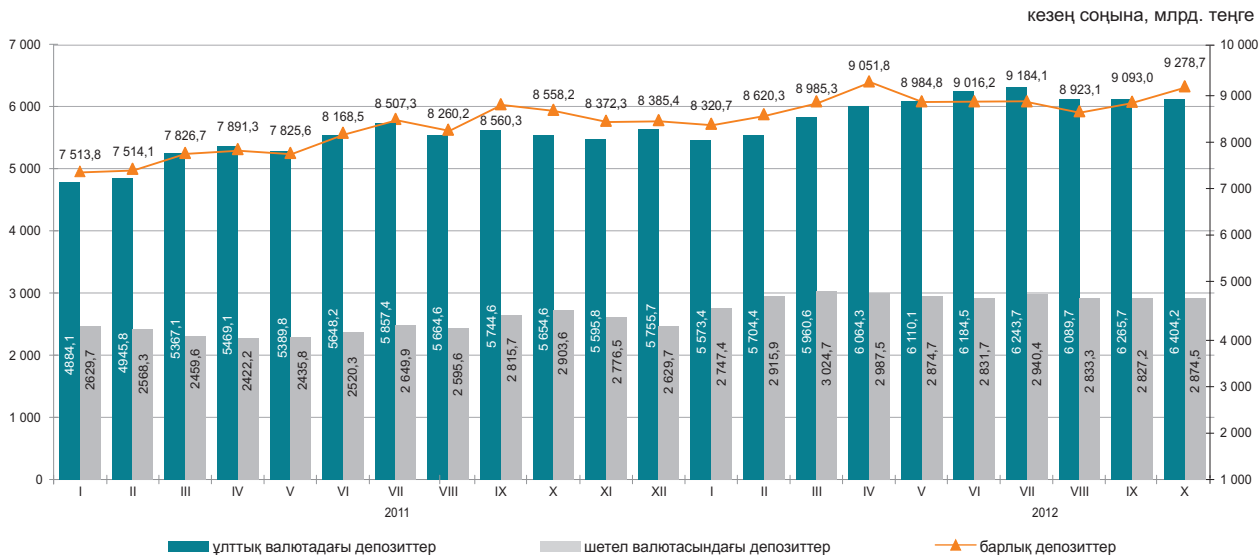

10. ӨНІРЛЕРДІҢ ӘЛЕУМЕТТІК-ЭКОНОМИКАЛЫҚ ДАМУЫ АҚМОЛА ОБЛЫСЫ

Әлеуметтік даму

Халық, адам (2012 жылғы 1 қарашаға)	732 270
Туғандар, адам (2012 жылғы қаңтар-қазан)	11 702
Өлгендер, адам (2012 жылғы қаңтар-қазан)	7 437
Келгені, адам (2012 жылғы қаңтар-қазан)	11 169
Кеткені, адам (2012 жылғы қаңтар-қазан)	14 492

Жұмыспен қамтылғандар, адам (2012 жылғы III тоқсан)	417 344
Жалдамалы қызметкерлер, жұмыспен қамтылғандардың жалпы санына %-бен (2012 жылғы III тоқсан)	58,3
Жұмыссыздық деңгейі, % (2012 жылғы III тоқсан)	5,3

Жалақы, теңге (2012 жылғы қазан)	72 599
Жан басына шаққандағы орташа атаулы ақшалай табыстары, теңге (2012 жылғы қазан)	44 850
Күнкөрістің ең төменгі деңгейінің шамасы, теңге (2012 жылғы қараша)	15 203

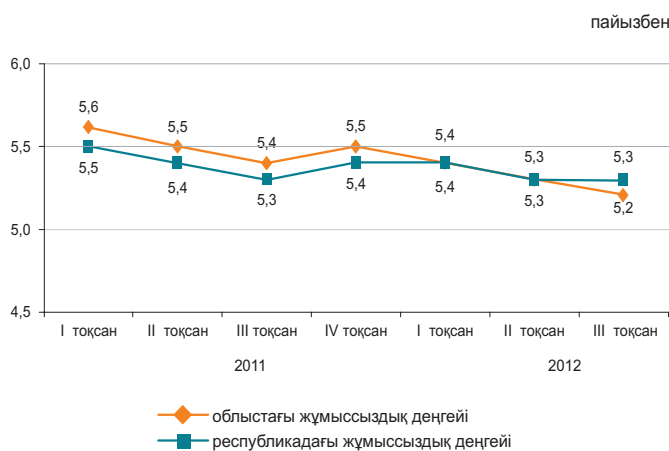

Экономиканың нақты секторы

	2012 жылғы қаңтар-қараша 2011 жылғы қаңтар-қарашаға %-бен	2011 жылғы қаңтар-қараша 2010 жылғы қаңтар-қарашаға %-бен
Өнеркәсіп	100,3	116,0
Ауыл шаруашылығы	57,8	182,2
Құрылыс	101,5	106,9
Бөлшек сауда	114,9	123,2
Жүк айналымы	112,9	144,1
Жолаушылар айналымы	104,4	119,0
Байланыс	109,3	114,9

2012 жылғы қаңтар-қараша, пайызбен

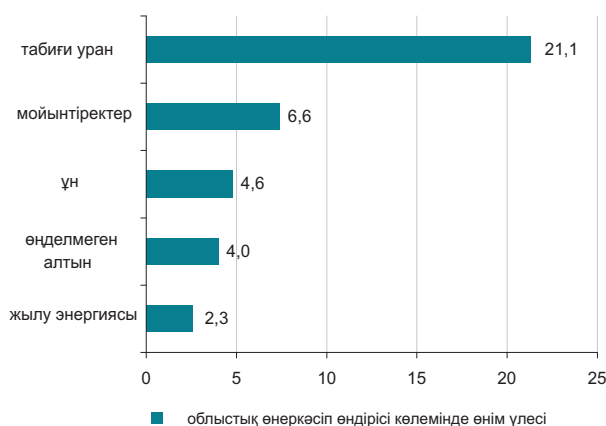

Ауыл шаруашылығы

	2012 жылғы қаңтар-қараша	Өткен жылғы тиісті кезеңге пайызбен
Мал мен құстың тірідей салмақта шаруашылықта сойылғаны немесе союға өткізілгені, мың тонна	64,6	91,3
Сауылған сиыр сүті, мың тонна	283,1	82,0
Алынған тауық жұмыртқасы, млн. дана	448,2	112,2
Негізгі дәнді дақылдардың қолда бары – барлығы, мың тонна*	3 249,7	52,8
одан:		
бидай	3 033,7	52,4
арпа	181,0	56,5

* 2012 жылғы 1 желтоқсанға.

Бағалар индексі

	2012 жылғы қараша 2012 жылғы қазанға, %	2012 жылғы қараша 2011 жылғы желтоқсанға, %
Тұтыну бағаларының индексі	100,6	104,4
Азық-түлік тауарлары	100,6	104,8
Азық-түлік емес тауарлар	100,5	103,6
Ақылы қызметтер	100,6	104,6
Өндіруші кәсіпорындар бағасының индексі	100,8	102,9
Ауыл шаруашылығының бағалары индексі	107,3	136,9
Құрылыстағы бағалар индексі	100,3	105,6
Көлік қызметтерінің тарифтері индексі	101,0	105,3
Заңды тұлғаларға көрсетілген почталық және курьерлік қызметтерінің тарифтері индексі	111,8	111,9
Заңды тұлғаларға көрсетілген байланыс қызметтері тарифтері индексі	100,0	100,8

АҚТӨБЕ ОБЛЫСЫ

Әлеуметтік даму

Халық, адам (2012 жылғы 1 қарашаға)	794 627
Туғандар, адам (2012 жылғы қаңтар-қазан)	15 565
Өлгендер, адам (2012 жылғы қаңтар-қазан)	4 967
Келгені, адам (2012 жылғы қаңтар-қазан)	7 369
Кеткені, адам (2012 жылғы қаңтар-қазан)	9 689
Жұмыспен қамтылғандар, адам (2012 жылғы III тоқсан)	411 526
Жалдамалы қызметкерлер, жұмыспен қамтылғандардың жалпы санына %-бен (2012 жылғы III тоқсан)	74,2
Жұмыссыздық деңгейі, % (2012 жылғы III тоқсан)	5,0
Жалақы, теңге (2012 жылғы қазан)	89 181
Жан басына шаққандағы орташа атаулы ақшалай табыстары, теңге (2012 жылғы қазан)	53 967
Күнкөрістің ең төменгі деңгейінің шамасы, теңге (2012 жылғы қараша)	14 799

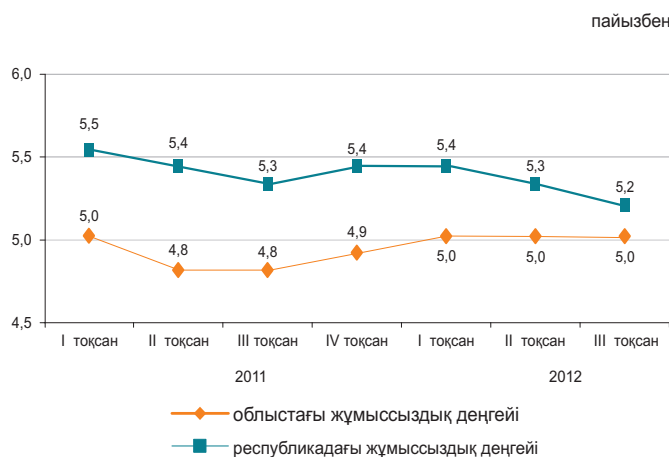

Экономиканың нақты секторы

	2012 жылғы қаңтар-қараша 2011 жылғы қаңтар-қарашаға %-бен	2011 жылғы қаңтар-қараша 2010 жылғы қаңтар-қарашаға %-бен
Өнеркәсіп	106,4	108,8
Ауыл шаруашылығы	93,1	116,8
Құрылыс	122,3	74,9
Бөлшек сауда	116,5	120,8
Жүк айналымы	118,2	139,4
Жолаушылар айналымы	110,6	126,3
Байланыс	106,1	112,7

2012 жылғы қаңтар-қараша, пайызбен

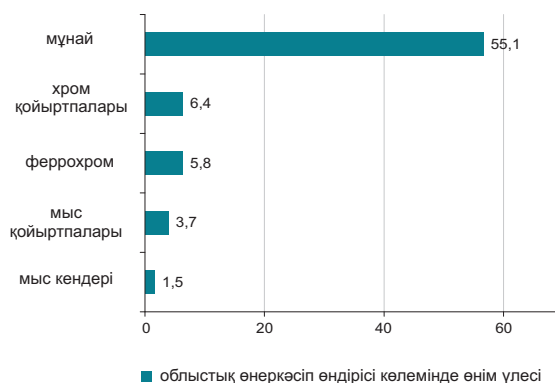

Ауыл шаруашылығы

	2012 жылғы қаңтар-қараша	Өткен жылғы тиісті кезеңге пайызбен
Мал мен құстың тірідей салмақта шаруашылықта сойылғаны немесе союға өткізілгені, мың тонна	93,6	102,2
Сауылған сиыр сүті, мың тонна	310,1	101,1
Алынған тауық жұмыртқасы, млн. дана	170,8	103,4
Негізгі дөңді дақылдардың қолда бары – барлығы, мың тонна* одан:	315,8	58,5
бидай	299,9	58,2
арпа	14,9	49,3

* 2012 жылғы 1 желтоқсанға.

Бағалар индексі

	2012 жылғы қараша 2012 жылғы қазанға, %	2012 жылғы қараша 2011 жылғы желтоқсанға, %
Тұтыну бағаларының индексі	100,8	105,1
Азық-түлік тауарлары	100,8	104,6
Азық-түлік емес тауарлар	100,1	104,0
Ақылы қызметтер	101,7	106,9
Өндіруші кәсіпорындар бағасының индексі	99,0	98,0
Ауыл шаруашылығының бағалары индексі	101,4	118,7
Құрылыстағы бағалар индексі	100,6	103,0
Көлік қызметтерінің тарифтері индексі	101,2	101,3
Заңды тұлғаларға көрсетілген почталық және курьерлік қызметтерінің тарифтері индексі	110,8	112,7
Заңды тұлғаларға көрсетілген байланыс қызметтері тарифтері индексі	99,0	100,0

АЛМАТЫ ОБЛЫСЫ

Әлеуметтік даму

Халық, адам (2012 жылғы 1 қарашаға)	1 941 116
Туғандар, адам (2012 жылғы қаңтар-қазан)	39 028
Өлгендер, адам (2012 жылғы қаңтар-қазан)	12 828
Келгені, адам (2012 жылғы қаңтар-қазан)	36 835
Кеткені, адам (2012 жылғы қаңтар-қазан)	31 281
Жұмыспен қамтылғандар, адам (2012 жылғы III тоқсан)	976 681
Жалдамалы қызметкерлер, жұмыспен қамтылғандардың жалпы санына %-бен (2012 жылғы III тоқсан)	58,1
Жұмыссыздық деңгейі, % (2012 жылғы III тоқсан)	5,0
Жалақы, теңге (2012 жылғы қазан)	75 682
Жан басына шаққандағы орташа атаулы ақшалай табыстары, теңге (2012 жылғы қазан)	38 949
Күнкөрістің ең төменгі деңгейінің шамасы, теңге (2012 жылғы қараша)	17 535

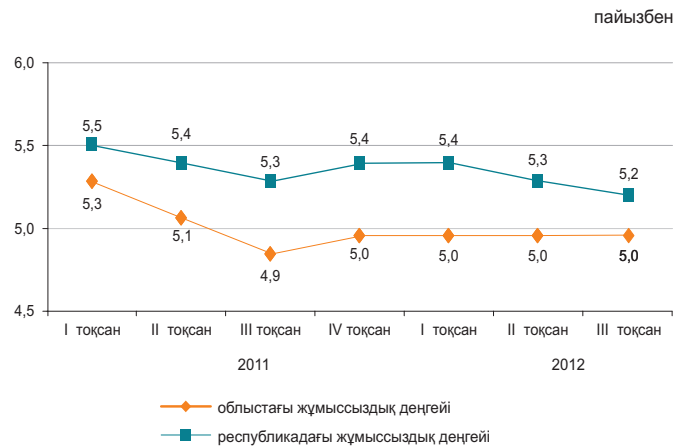

Экономиканың нақты секторы

	2012 жылғы қаңтар-қараша 2011 жылғы қаңтар-қарашаға %-бен	2011 жылғы қаңтар-қараша 2010 жылғы қаңтар-қарашаға %-бен
Өнеркәсіп	101,7	110,6
Ауыл шаруашылығы	102,1	103,5
Құрылыс	97,8	110,5
Бөлшек сауда	117,9	124,2
Жүк айналымы	109,9	122,2
Жолаушылар айналымы	105,8	124,7
Байланыс	99,4	115,8

2012 жылғы қаңтар-қараша, пайызбен

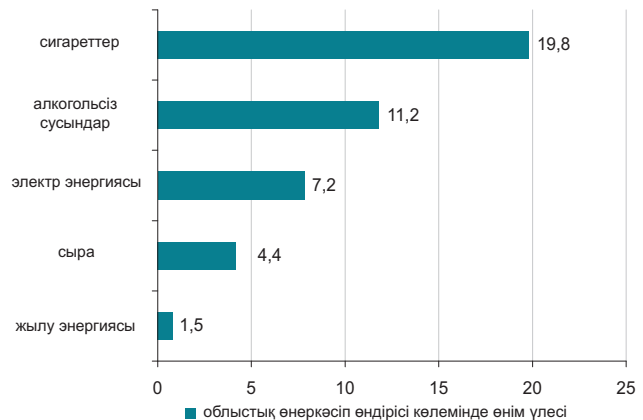

Ауыл шаруашылығы

	2012 жылғы қаңтар-қараша	Өткен жылғы тиісті кезеңге пайызбен
Мал мен құстың тірідей салмақта шаруашылықта сойылғаны немесе союға өткізілгені, мың тонна	265,2	104,3
Сауылған сиыр сүті, мың тонна	642,5	100,1
Алынған тауық жұмыртқасы, млн. дана	763,9	93,7
Негізгі дөнді дақылдардың қолда бары – барлығы, мың тонна*	315,0	103,6
одан:		
бидай	81,0	83,9
арпа	112,0	93,0
жүгері	97,3	159,2

* 2012 жылғы 1 желтоқсанға.

Бағалар индексі

	2012 жылғы қараша 2012 жылғы қазанға, %	2012 жылғы қараша 2011 жылғы желтоқсанға, %
Тұтыну бағаларының индексі	101,2	105,6
Азық-түлік тауарлары	100,6	104,1
Азық-түлік емес тауарлар	100,4	102,8
Ақылы қызметтер	102,7	110,4
Өндіруші кәсіпорындар бағасының индексі	101,3	105,3
Ауыл шаруашылығының бағалары индексі	101,1	105,4
Құрылыстағы бағалар индексі	100,5	104,6
Көлік қызметтерінің тарифтері индексі	100,1	105,4
Заңды тұлғаларға көрсетілген почталық және курьерлік қызметтерінің тарифтері индексі	121,3	121,4
Заңды тұлғаларға көрсетілген байланыс қызметтері тарифтері индексі	100,0	99,1

АТЫРАУ ОБЛЫСЫ

Әлеуметтік даму

Халық, адам (2012 жылғы 1 қарашаға)	553 305
Туғандар, адам (2012 жылғы қаңтар-қазан)	13 006
Өлгендер, адам (2012 жылғы қаңтар-қазан)	3 157
Келгені, адам (2012 жылғы қаңтар-қазан)	7 291
Кеткені, адам (2012 жылғы қаңтар-қазан)	6 822
Жұмыспен қамтылғандар, адам (2012 жылғы III тоқсан)	278 502
Жалдамалы қызметкерлер, жұмыспен қамтылғандардың жалпы санына %-бен (2012 жылғы III тоқсан)	88,5
Жұмыссыздық деңгейі, % (2012 жылғы III тоқсан)	4,9
Жалақы, теңге (2012 жылғы қазан)	174 573
Жан басына шаққандағы орташа атаулы ақшалай табыстары, теңге (2012 жылғы қазан)	116 101
Күнкөрістің ең төменгі деңгейінің шамасы, теңге (2012 жылғы қараша)	17 482

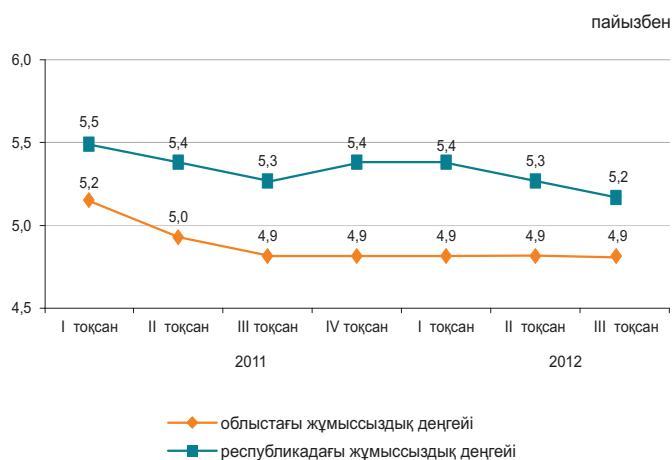

Экономиканың нақты секторы

	2012 жылғы қаңтар-қараша 2011 жылғы қаңтар-қарашаға %-бен	2011 жылғы қаңтар-қараша 2010 жылғы қаңтар-қарашаға %-бен
Өнеркәсіп	95,0	101,4
Ауыл шаруашылығы	102,1	113,2
Құрылыс	76,9	108,2
Бөлшек сауда	131,0	122,6
Жүк айналымы	103,0	115,9
Жолаушылар айналымы	112,0	151,7
Байланыс	104,6	112,8

2012 жылғы қаңтар-қараша, пайызбен

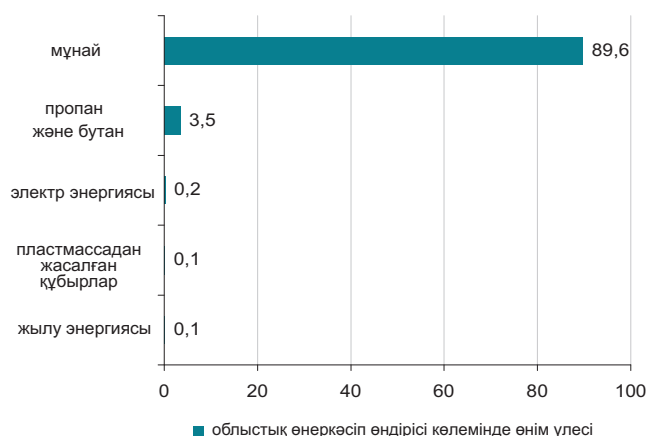

Ауыл шаруашылығы

	2012 жылғы қаңтар-қараша	Өткен жылғы тиісті кезеңге пайызбен
Мал мен құстың тірідей салмақта шаруашылықта сойылғаны немесе союға өткізілгені, мың тонна	42,1	101,2
Сауылған сиыр сүті, мың тонна	52,3	100,5
Алынған тауық жұмыртқасы, млн. дана	1,8	100,2
Негізгі дәнді дақылдардың қолда бары – барлығы, тонна*	7,0	2,0
одан: тары	7,0	-

* 2012 жылғы 1 желтоқсанға.

Бағалар индексі

	2012 жылғы қараша 2012 жылғы қазанға, %	2012 жылғы қараша 2011 жылғы желтоқсанға, %
Тұтыну бағаларының индексі	100,2	106,1
Азық-түлік тауарлары	100,1	103,6
Азық-түлік емес тауарлар	100,3	103,1
Ақылы қызметтер	100,2	112,5
Өндіруші кәсіпорындар бағасының индексі	100,2	104,1
Ауыл шаруашылығының бағалары индексі	100,7	111,2
Құрылыстағы бағалар индексі	100,2	101,9
Көлік қызметтерінің тарифтері индексі	100,1	100,9
Заңды тұлғаларға көрсетілген почталық және курьерлік қызметтерінің тарифтері индексі	113,7	113,8
Заңды тұлғаларға көрсетілген байланыс қызметтері тарифтері индексі	100,1	94,1

БАТЫС ҚАЗАҚСТАН ОБЛЫСЫ

Әлеуметтік даму

Халық, адам (2012 жылғы 1 қарашаға)	616 971
Туғандар, адам (2012 жылғы қаңтар-қазан)	10 468
Өлгендер, адам (2012 жылғы қаңтар-қазан)	4 948
Келгені, адам (2012 жылғы қаңтар-қазан)	11 273
Кеткені, адам (2012 жылғы қаңтар-қазан)	12 373

Жұмыспен қамтылғандар, адам (2012 жылғы III тоқсан)	315 366
Жалдамалы қызметкерлер, жұмыспен қамтылғандардың жалпы санына %-бен (2012 жылғы III тоқсан)	60,1
Жұмыссыздық деңгейі, % (2012 жылғы III тоқсан)	5,1

Жалақы, теңге (2012 жылғы қазан)	95 485
Жан басына шаққандағы орташа атаулы ақшалай табыстары, теңге (2012 жылғы қазан)	53 632
Күнкөрістің ең төменгі деңгейінің шамасы, теңге (2012 жылғы қараша)	15 577

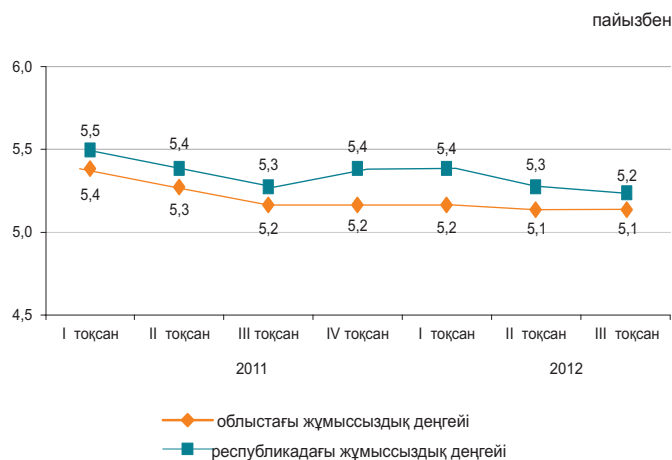

Экономиканың нақты секторы

	2012 жылғы қаңтар-қараша 2011 жылғы қаңтар-қарашаға %-бен	2011 жылғы қаңтар-қараша 2010 жылғы қаңтар-қарашаға %-бен
Өнеркәсіп	104,8	107,0
Ауыл шаруашылығы	88,0	125,5
Құрылыс	82,9	67,3
Бөлшек сауда	115,4	111,3
Жүк айналымы	115,8	137,9
Жолаушылар айналымы	109,7	123,5
Байланыс	98,6	108,6



Ауыл шаруашылығы

	2012 жылғы қаңтар-қараша	Өткен жылғы тиісті кезеңге пайызбен
Мал мен құстың тірідей салмақта шаруашылықта сойылғаны немесе союға өткізілгені, мың тонна	61,2	95,0
Сауылған сиыр сүті, мың тонна	212,4	98,1
Алынған тауық жұмыртқасы, млн. дана	128,0	101,6
Негізгі дәнді дақылдардың қолда бары – барлығы, мың тонна*	449,4	80,8
одан:		
бидай	426,4	87,6
арпа	17,1	27,4

* 2012 жылғы 1 желтоқсанға.

Бағалар индексі

	2012 жылғы қараша 2012 жылғы қазанға, %	2012 жылғы қараша 2011 жылғы желтоқсанға, %
Тұтыну бағаларының индексі	100,4	103,6
Азық-түлік тауарлары	100,5	103,9
Азық-түлік емес тауарлар	100,3	103,2
Ақылы қызметтер	100,3	103,7
Өндіруші кәсіпорындар бағасының индексі	100,0	106,1
Ауыл шаруашылығының бағалары индексі	100,7	113,4
Құрылыстағы бағалар индексі	100,2	103,8
Көлік қызметтерінің тарифтері индексі	100,0	103,0
Заңды тұлғаларға көрсетілген почталық және курьерлік қызметтерінің тарифтері индексі	122,2	122,3
Заңды тұлғаларға көрсетілген почталық және курьерлік қызметтерінің тарифтері индексі	100,0	99,7

ЖАМБЫЛ ОБЛЫСЫ

Әлеуметтік даму

Халық, адам (2012 жылғы 1 қарашаға)	1 068 418
Туғандар, адам (2012 жылғы қаңтар-қазан)	24 474
Өлгендер, адам (2012 жылғы қаңтар-қазан)	6 705
Келгені, адам (2012 жылғы қаңтар-қазан)	11 894
Кеткені, адам (2012 жылғы қаңтар-қазан)	17 221

Жұмыспен қамтылғандар, адам (2012 жылғы III тоқсан)	561 282
Жалдамалы қызметкерлер, жұмыспен қамтылғандардың жалпы санына %-бен (2012 жылғы III тоқсан)	47,9
Жұмыссыздық деңгейі, % (2012 жылғы III тоқсан)	5,4

Жалақы, теңге (2012 жылғы қазан)	71 036
Жан басына шаққандағы орташа атаулы ақшалай табыстары, теңге (2012 жылғы қазан)	35 448
Күнкөрістің ең төменгі деңгейінің шамасы, теңге (2012 жылғы қараша)	15 016

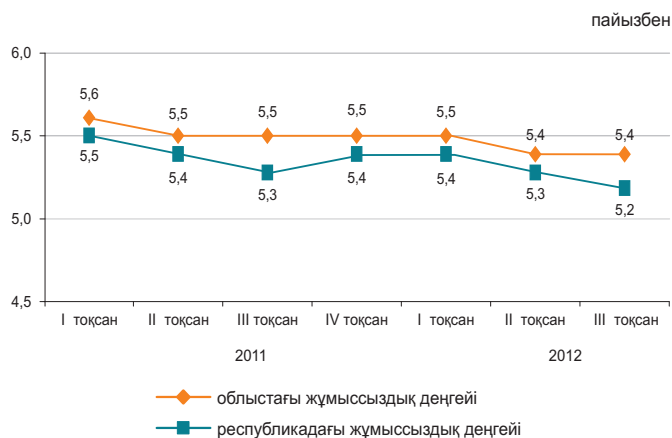

Экономиканың нақты секторы

	2012 жылғы қаңтар-қараша 2011 жылғы қаңтар-қарашаға %-бен	2011 жылғы қаңтар-қараша 2010 жылғы қаңтар-қарашаға %-бен
Өнеркәсіп	101,1	131,5
Ауыл шаруашылығы	96,3	106,4
Құрылыс	150,5	126,9
Бөлшек сауда	116,0	114,4
Жүк айналымы	113,2	131,4
Жолаушылар айналымы	107,5	117,1
Байланыс	102,6	111,0

2012 жылғы қаңтар-қараша, пайызбен

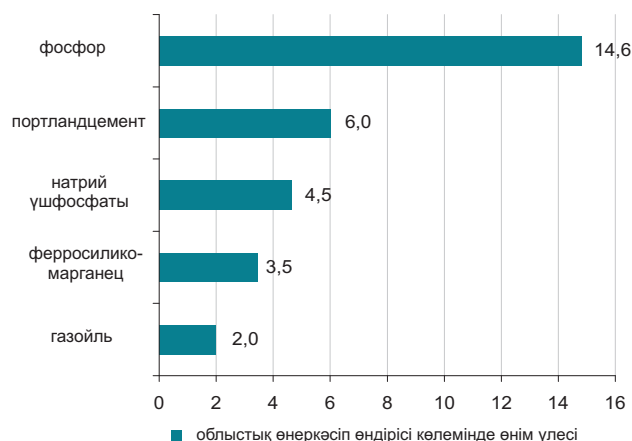

Ауыл шаруашылығы

	2012 жылғы қаңтар-қараша	Өткен жылғы тиісті кезеңге пайызбен
Мал мен құстың тірідей салмақта шаруашылықта сойылғаны немесе союға өткізілгені, мың тонна	83,4	103,8
Сауылған сиыр сүті, мың тонна	265,5	102,2
Алынған тауық жұмыртқасы, млн. дана	105,9	98,1
Негізгі дөңді дақылдардың қолда бары – барлығы, мың тонна*	79,5	73,0
одан:		
бидай	45,8	89,1
арпа	28,2	57,8

* 2012 жылғы 1 желтоқсанға.

Бағалар индексі

	2012 жылғы қараша 2012 жылғы қазанға, %	2012 жылғы қараша 2011 жылғы желтоқсанға, %
Тұтыну бағаларының индексі	100,5	104,6
Азық-түлік тауарлары	100,5	104,3
Азық-түлік емес тауарлар	100,2	103,0
Ақылы қызметтер	100,7	106,7
Өндіруші кәсіпорындар бағасының индексі	100,4	112,5
Ауыл шаруашылығының бағалары индексі	101,3	112,1
Құрылыстағы бағалар индексі	100,0	106,1
Көлік қызметтерінің тарифтері индексі	100,0	104,5
Заңды тұлғаларға көрсетілген почталық және курьерлік қызметтерінің тарифтері индексі	120,3	120,4
Заңды тұлғаларға көрсетілген байланыс қызметтері тарифтері индексі	100,0	100,4

ҚАРАҒАНДЫ ОБЛЫСЫ

Әлеуметтік даму

Халық, адам (2012 жылғы 1 қарашаға)	1 362 570
Туғандар, адам (2012 жылғы қаңтар-қазан)	20 940
Өлгендер, адам (2012 жылғы қаңтар-қазан)	12 884
Келгені, адам (2012 жылғы қаңтар-қазан)	21 351
Кеткені, адам (2012 жылғы қаңтар-қазан)	24 901

Жұмыспен қамтылғандар, адам (2012 жылғы III тоқсан)	705 564
Жалдамалы қызметкерлер, жұмыспен қамтылғандардың жалпы санына %-бен (2012 жылғы III тоқсан)	82,1
Жұмыссыздық деңгейі, % (2012 жылғы III тоқсан)	5,1

Жалақы, теңге (2012 жылғы қазан)	93 259
Жан басына шаққандағы орташа атаулы ақшалай табыстары, теңге (2012 жылғы қазан)	58 841
Күнкөрістің ең төменгі деңгейінің шамасы, теңге (2012 жылғы қараша)	15 379

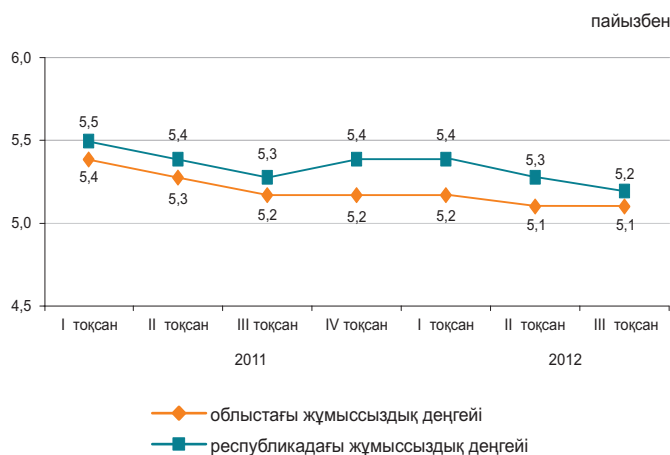

Экономиканың нақты секторы

2012 жылғы қаңтар-қараша, пайызбен

	2012 жылғы қаңтар-қараша 2011 жылғы қаңтар-қарашаға %-бен	2011 жылғы қаңтар-қараша 2010 жылғы қаңтар-қарашаға %-бен
Өнеркәсіп	97,3	101,2
Ауыл шаруашылығы	95,4	114,9
Құрылыс	109,6	112,1
Бөлшек сауда	108,2	112,9
Жүк айналымы	116,2	131,8
Жолаушылар айналымы	116,7	148,4
Байланыс	106,2	114,9

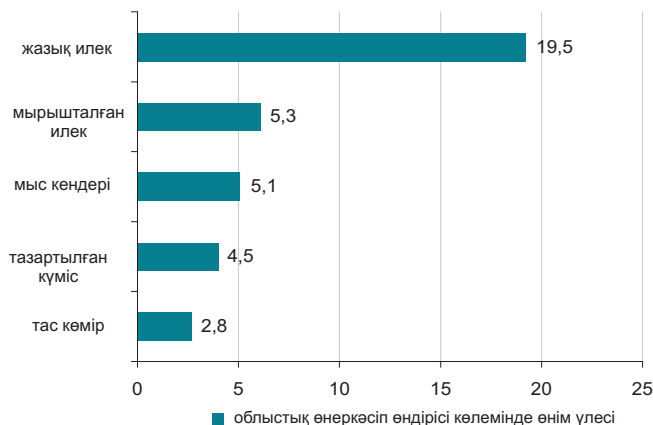

Ауыл шаруашылығы

	2012 жылғы қаңтар-қараша	Өткен жылғы тиісті кезеңге пайызбен
Мал мен құстың тірідей салмақта шаруашылықта сойылғаны немесе союға өткізілгені, мың тонна	97,8	101,6
Сауылған сиыр сүті, мың тонна	324,3	102,9
Алынған тауық жұмыртқасы, млн. дана	425,5	123,9
Негізгі дәнді дақылдардың қолда бары – барлығы, мың тонна*	414,5	68,4
одан:		
бидай	358,8	65,4
арпа	41,7	93,5

* 2012 жылғы 1 желтоқсанға.

Бағалар индексі

	2012 жылғы қараша 2012 жылғы қазанға, %	2012 жылғы қараша 2011 жылғы желтоқсанға, %
Тұтыну бағаларының индексі	100,8	106,7
Азық-түлік тауарлары	100,4	105,7
Азық-түлік емес тауарлар	100,4	103,2
Ақылы қызметтер	101,7	111,7
Өндіруші кәсіпорындар бағасының индексі	101,1	107,3
Ауыл шаруашылығының бағалары индексі	104,0	114,1
Құрылыстағы бағалар индексі	100,6	105,5
Көлік қызметтерінің тарифтері индексі	100,3	106,4
Заңды тұлғаларға көрсетілген почталық және курьерлік қызметтерінің тарифтері индексі	124,3	124,6
Заңды тұлғаларға көрсетілген байланыс қызметтері тарифтері индексі	100,0	95,9

ҚОСТАНАЙ ОБЛЫСЫ

Әлеуметтік даму

Халық, адам (2012 жылғы 1 қарашаға)	880 068
Туғандар, адам (2012 жылғы қаңтар-қазан)	11 161
Өлгендер, адам (2012 жылғы қаңтар-қазан)	8 643
Келгені, адам (2012 жылғы қаңтар-қазан)	17 081
Кеткені, адам (2012 жылғы қаңтар-қазан)	19 110

Жұмыспен қамтылғандар, адам (2012 жылғы III тоқсан)	514 724
Жалдамалы қызметкерлер, жұмыспен қамтылғандардың жалпы санына %-бен (2012 жылғы III тоқсан)	57,6
Жұмыссыздық деңгейі, % (2012 жылғы III тоқсан)	5,2

Жалақы, теңге (2012 жылғы қазан)	75 845
Жан басына шаққандағы орташа атаулы ақшалай табыстары, теңге (2012 жылғы қазан)	45 193
Күнкөрістің ең төменгі деңгейінің шамасы, теңге (2012 жылғы қараша)	15 200

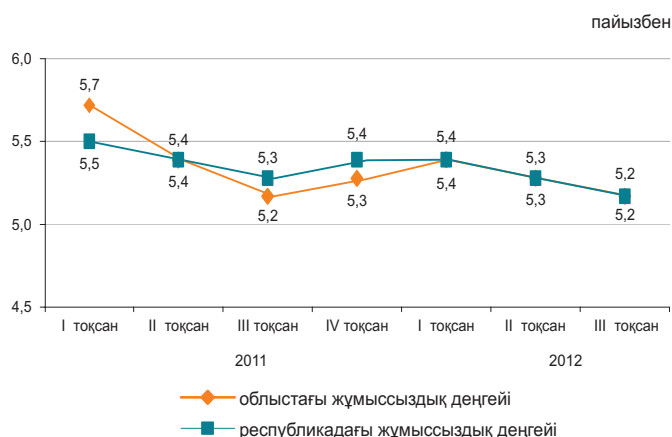

Экономиканың нақты секторы

	2012 жылғы қаңтар-қараша 2011 жылғы қаңтар-қарашаға %-бен	2011 жылғы қаңтар-қараша 2010 жылғы қаңтар-қарашаға %-бен
Өнеркәсіп	101,2	100,1
Ауыл шаруашылығы	48,3	164,4
Құрылыс	121,5	111,1
Бөлшек сауда	114,1	112,9
Жүк айналымы	115,9	149,5
Жолаушылар айналымы	107,4	120,8
Байланыс	109,0	111,6



Ауыл шаруашылығы

	2012 жылғы қаңтар-қараша	Өткен жылғы тиісті кезеңге пайызбен
Мал мен құстың тірідей салмақта шаруашылықта сойылғаны немесе союға өткізілгені, мың тонна	154,7	77,3
Сауылған сиыр сүті, мың тонна	316,3	56,1
Алынған тауық жұмыртқасы, млн. дана	479,0	93,9
Негізгі дәнді дақылдардың қолда бары – барлығы, мың тонна*	4 357,0	61,8
одан:		
бидай	4 152,3	62,1
арпа	126,8	58,2

* 2012 жылғы 1 желтоқсанға.

Бағалар индексі

	2012 жылғы қараша 2012 жылғы қазанға, %	2012 жылғы қараша 2011 жылғы желтоқсанға, %
Тұтыну бағаларының индексі	100,6	104,1
Азық-түлік тауарлары	101,2	104,4
Азық-түлік емес тауарлар	100,4	102,6
Ақылы қызметтер	100,2	105,5
Өндіруші кәсіпорындар бағасының индексі	95,9	79,9
Ауыл шаруашылығының бағалары индексі	104,5	114,9
Құрылыстағы бағалар индексі	101,2	105,9
Көлік қызметтерінің тарифтері индексі	100,3	104,6
Заңды тұлғаларға көрсетілген почталық және курьерлік қызметтерінің тарифтері индексі	120,3	120,5
Заңды тұлғаларға көрсетілген байланыс қызметтері тарифтері индексі	100,0	100,2

ҚЫЗЫЛОРДА ОБЛЫСЫ

Әлеуметтік даму

Халық, адам (2012 жылғы 1 қарашаға)	724 676
Туғандар, адам (2012 жылғы қаңтар-қазан)	16 988
Өлгендер, адам (2012 жылғы қаңтар-қазан)	3 921
Келгені, адам (2012 жылғы қаңтар-қазан)	10 001
Кеткені, адам (2012 жылғы қаңтар-қазан)	11 384

Жұмыспен қамтылғандар, адам (2012 жылғы III тоқсан)	330 901
Жалдамалы қызметкерлер, жұмыспен қамтылғандардың жалпы санына %-бен (2012 жылғы III тоқсан)	66,3
Жұмыссыздық деңгейі, % (2012 жылғы III тоқсан)	5,3

Жалақы, теңге (2012 жылғы қазан)	89 843
Жан басына шаққандағы орташа атаулы ақшалай табыстары, теңге (2012 жылғы қазан)	44 657
Күнкөрістің ең төменгі деңгейінің шамасы, теңге (2012 жылғы қараша)	15 824

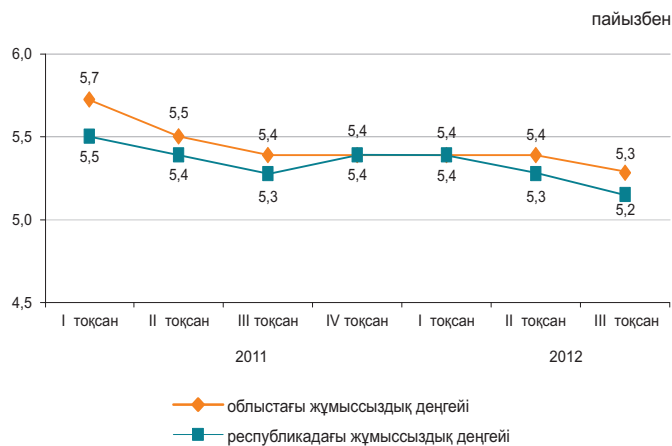

Экономиканың нақты секторы

	2012 жылғы қаңтар-қараша 2011 жылғы қаңтар-қарашаға %-бен	2011 жылғы қаңтар-қараша 2010 жылғы қаңтар-қарашаға %-бен
Өнеркәсіп	101,0	99,8
Ауыл шаруашылығы	102,5	98,1
Құрылыс	88,9	144,5
Бөлшек сауда	127,5	121,5
Жүк айналымы	106,2	143,2
Жолаушылар айналымы	117,1	129,8
Байланыс	100,8	108,7

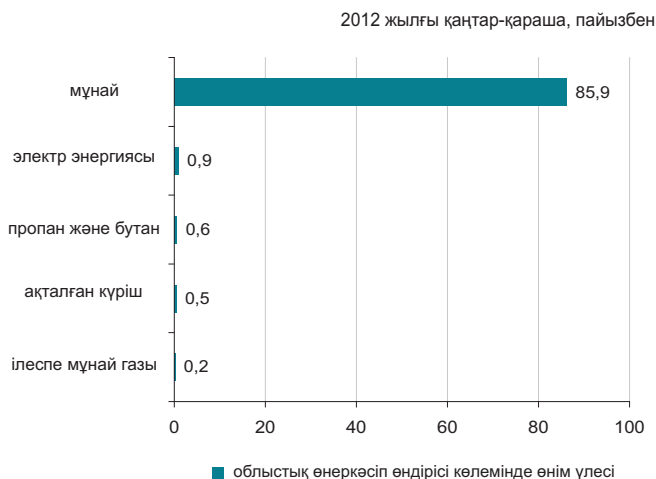

Ауыл шаруашылығы

	2012 жылғы қаңтар-қараша	Өткен жылғы тиісті кезеңге пайызбен
Мал мен құстың тірідей салмақта шаруашылықта сойылғаны немесе союға өткізілгені, мың тонна	28,6	100,0
Сауылған сиыр сүті, мың тонна	68,4	98,2
Алынған тауық жұмыртқасы, млн. дана	9,3	80,5
Негізгі дөнді дақылдардың қолда бары – барлығы, мың тонна*	191,1	116,4
одан: күріш	189,8	118,1

* 2012 жылғы 1 желтоқсанға.

Бағалар индексі

	2012 жылғы қараша 2012 жылғы қазанға, %	2012 жылғы қараша 2011 жылғы желтоқсанға, %
Тұтыну бағаларының индексі	100,8	105,4
Азық-түлік тауарлары	100,7	103,7
Азық-түлік емес тауарлар	100,3	103,3
Ақылы қызметтер	101,4	109,8
Өндіруші кәсіпорындар бағасының индексі	99,6	101,5
Ауыл шаруашылығының бағалары индексі	100,1	103,0
Құрылыстағы бағалар индексі	101,1	104,4
Көлік қызметтерінің тарифтері индексі	100,0	106,7
Занды тұлғаларға көрсетілген почталық және курьерлік қызметтерінің тарифтері индексі	118,3	119,1
Занды тұлғаларға көрсетілген байланыс қызметтері тарифтері индексі	100,0	97,0

МАҢҒЫСТАУ ОБЛЫСЫ

Әлеуметтік даму

Халық, адам (2012 жылғы 1 қарашаға)	565 078
Туғандар, адам (2012 жылғы қаңтар-қазан)	14 339
Өлгендер, адам (2012 жылғы қаңтар-қазан)	2 342
Келгені, адам (2012 жылғы қаңтар-қазан)	16 947
Кеткені, адам (2012 жылғы қаңтар-қазан)	9 590

Жұмыспен қамтылғандар, адам (2012 жылғы III тоқсан)	256 592
Жалдамалы қызметкерлер, жұмыспен қамтылғандардың жалпы санына %-бен (2012 жылғы III тоқсан)	92,6
Жұмыссыздық деңгейі, % (2012 жылғы III тоқсан)	5,6

Жалақы, теңге (2012 жылғы қазан)	152 199
Жан басына шаққандағы орташа атаулы ақшалай табыстары, теңге (2012 жылғы қазан)	81 507
Күнkerістің ең төменгі деңгейінің шамасы, теңге (2012 жылғы қараша)	20 404

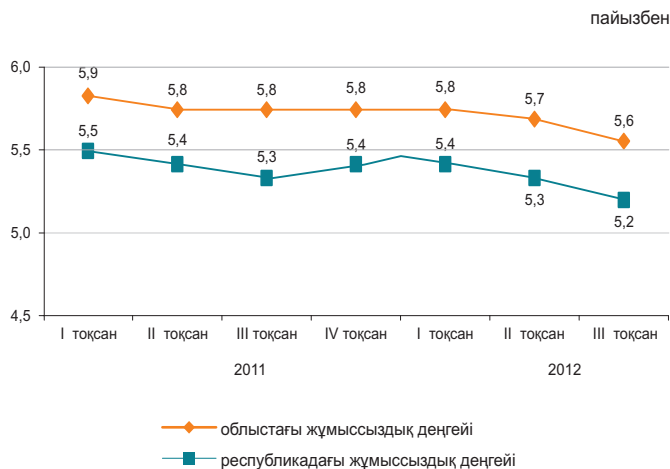

Экономиканың нақты секторы

	2012 жылғы қаңтар-қараша 2011 жылғы қаңтар-қарашаға %-бен	2011 жылғы қаңтар-қараша 2010 жылғы қаңтар-қарашаға %-бен
Өнеркәсіп	99,7	98,9
Ауыл шаруашылығы	92,1	120,0
Құрылыс	86,5	100,1
Бөлшек сауда	108,0	104,1
Жүк айналымы	104,2	146,7
Жолаушылар айналымы	110,2	110,3
Байланыс	107,3	122,6

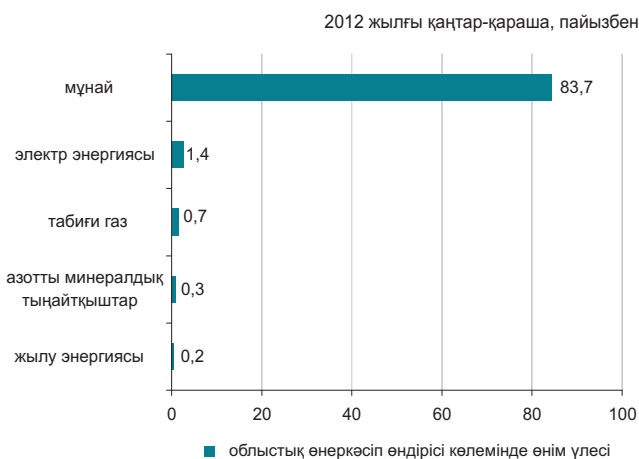

Ауыл шаруашылығы

	2012 жылғы қаңтар-қараша	Өткен жылғы тиісті кезеңге пайызбен
Мал мен құстың тірідей салмақта шаруашылықта сойылғаны немесе союға өткізілгені, мың тонна	9,3	101,6
Сауылған сиыр сүті, мың тонна	4,2	113,2
Алынған тауық жұмыртқасы, млн. дана	0,6	91,5
Негізгі дәнді дақылдардың қолда бары – барлығы, мың тонна*	01,4	197,7
соның ішінде: бидай	101,4	2,4 есе

* 2012 жылғы 1 желтоқсанға.

Бағалар индексі

	2012 жылғы қараша 2012 жылғы қазанға, %	2012 жылғы қараша 2011 жылғы желтоқсанға, %
Тұтыну бағаларының индексі	101,2	105,3
Азық-түлік тауарлары	101,0	103,9
Азық-түлік емес тауарлар	100,8	103,7
Ақылы қызметтер	101,8	108,6
Өндіруші кәсіпорындар бағасының индексі	98,2	103,0
Ауыл шаруашылығының бағалары индексі	100,2	107,9
Құрылыстағы бағалар индексі	100,3	104,3
Көлік қызметтерінің тарифтері индексі	100,0	100,1
Заңды тұлғаларға көрсетілген почталық және курьерлік қызметтерінің тарифтері индексі	117,3	117,5
Заңды тұлғаларға көрсетілген байланыс қызметтері тарифтері индексі	100,0	101,5

ОҢТҮСТІК ҚАЗАҚСТАН ОБЛЫСЫ

Әлеуметтік даму

Халық, адам (2012 жылғы 1 қарашаға)	2 672 545
Туғандар, адам (2012 жылғы қаңтар-қазан)	70 128
Өлгендер, адам (2012 жылғы қаңтар-қазан)	13 147
Келгені, адам (2012 жылғы қаңтар-қазан)	30 575
Кеткені, адам (2012 жылғы қаңтар-қазан)	36 534

Жұмыспен қамтылғандар, адам (2012 жылғы III тоқсан)	1 173 697
Жалдамалы қызметкерлер, жұмыспен қамтылғандардың жалпы санына %-бен (2012 жылғы III тоқсан)	53,0
Жұмыссыздық деңгейі, % (2012 жылғы III тоқсан)	5,6

Жалақы, теңге (2012 жылғы қазан)	71 753
Жан басына шаққандағы орташа атаулы ақшалай табыстары, теңге (2012 жылғы қазан)	30 469
Күнкөрістің ең төменгі деңгейінің шамасы, теңге (2012 жылғы қараша)	15 356

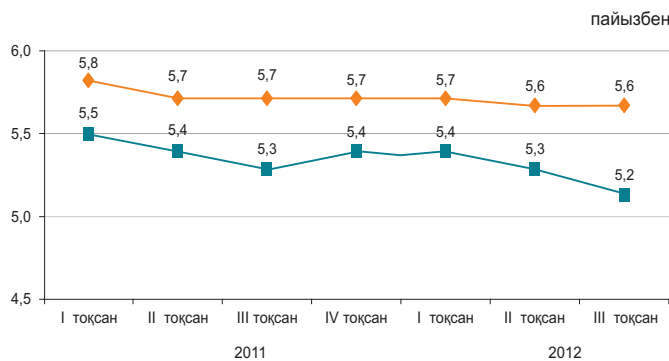

—♦— облыстағы жұмыссыздық деңгейі
—■— республикадағы жұмыссыздық деңгейі

Экономиканың нақты секторы

	2012 жылғы қаңтар-қараша 2011 жылғы қаңтар-қарашаға %-бен	2011 жылғы қаңтар-қараша 2010 жылғы қаңтар-қарашаға %-бен
Өнеркәсіп	105,9	101,2
Ауыл шаруашылығы	108,4	111,2
Құрылыс	115,3	103,7
Бөлшек сауда	116,9	115,4
Жүк айналымы	112,6	140,7
Жолаушылар айналымы	115,9	132,9
Байланыс	103,4	106,5

2012 жылғы қаңтар-қараша, пайызбен

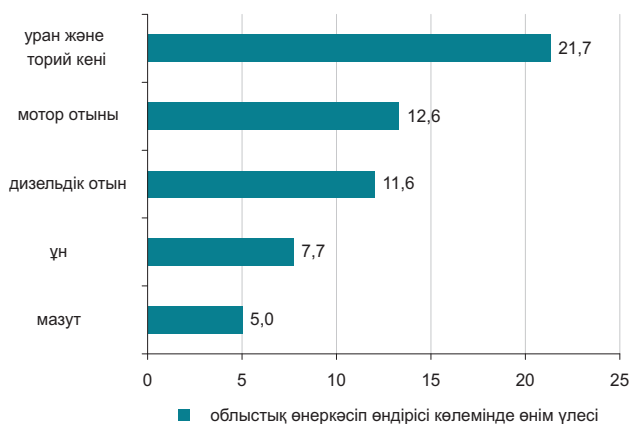

Ауыл шаруашылығы

	2012 жылғы қаңтар-қараша	Өткен жылғы тиісті кезеңге пайызбен
Мал мен құстың тірідей салмақта шаруашылықта сойылғаны немесе союға өткізілгені, мың тонна	155,8	103,4
Сауылған сиыр сүті, мың тонна	614,2	100,5
Алынған тауық жұмыртқасы, млн. дана	255,8	104,1
Негізгі дәнді дақылдардың қолда бары – барлығы, мың тонна*	131,9	146,7
одан: бидай	115,7	146,6

* 2012 жылғы 1 желтоқсанға.

Бағалар индексі

	2012 жылғы қараша 2012 жылғы қазанға, %	2012 жылғы қараша 2011 жылғы желтоқсанға, %
Тұтыну бағаларының индексі	100,5	105,1
Азық-түлік тауарлары	100,6	103,9
Азық-түлік емес тауарлар	100,5	103,7
Ақылы қызметтер	100,5	108,1
Өндіруші кәсіпорындар бағасының индексі	100,2	105,0
Ауыл шаруашылығының бағалары индексі	100,3	106,6
Құрылыстағы бағалар индексі	100,8	104,5
Көлік қызметтерінің тарифтері индексі	100,0	101,1
Заңды тұлғаларға көрсетілген почталық және курьерлік қызметтерінің тарифтері индексі	124,3	123,5
Заңды тұлғаларға көрсетілген байланыс қызметтері тарифтері индексі	100,0	99,9

ПАВЛОДАР ОБЛЫСЫ

Әлеуметтік даму

Халық, адам (2012 жылғы 1 қарашаға)	748 754
Туғандар, адам (2012 жылғы қаңтар-қазан)	10 831
Өлгендер, адам (2012 жылғы қаңтар-қазан)	6 727
Келгені, адам (2012 жылғы қаңтар-қазан)	11 237
Кеткені, адам (2012 жылғы қаңтар-қазан)	13 642

Жұмыспен қамтылғандар, адам (2012 жылғы III тоқсан)	421 785
Жалдамалы қызметкерлер, жұмыспен қамтылғандардың жалпы санына %-бен (2012 жылғы III тоқсан)	77,8
Жұмыссыздық деңгейі, % (2012 жылғы III тоқсан)	4,9

Жалақы, теңге (2012 жылғы қазан)	84 045
Жан басына шаққандағы орташа атаулы ақшалай табыстары, теңге (2012 жылғы қазан)	55 594
Күнkerістің ең төменгі деңгейінің шамасы, теңге (2012 жылғы қараша)	15 201

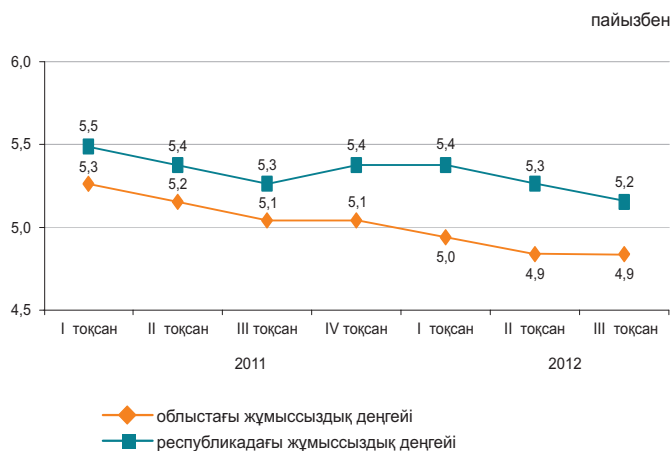

Экономиканың нақты секторы

	2012 жылғы қаңтар-қараша 2011 жылғы қаңтар-қарашаға %-бен	2011 жылғы қаңтар-қараша 2010 жылғы қаңтар-қарашаға %-бен
Өнеркәсіп	102,7	102,1
Ауыл шаруашылығы	89,0	109,7
Құрылыс	126,3	103,7
Бөлшек сауда	113,0	115,6
Жүк айналымы	103,6	138,6
Жолаушылар айналымы	117,2	132,9
Байланыс	104,1	111,1

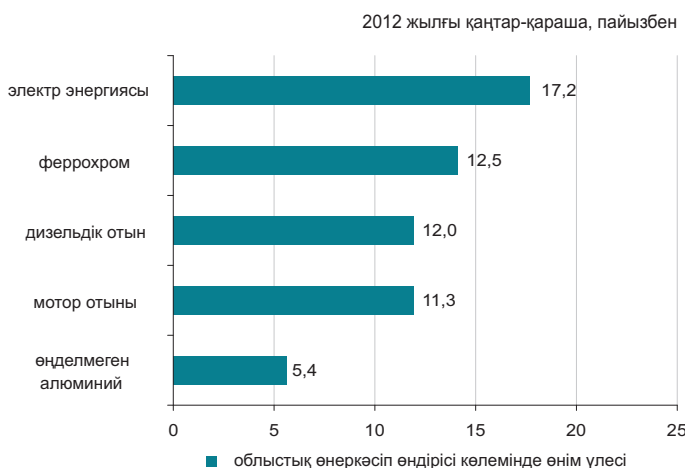

Ауыл шаруашылығы

	2012 жылғы қаңтар-қараша	Өткен жылғы тиісті кезеңге пайызбен
Мал мен құстың тірідей салмақта шаруашылықта сойылғаны немесе союға өткізілгені, мың тонна	63,9	100,4
Сауылған сиыр сүті, мың тонна	331,6	100,1
Алынған тауық жұмыртқасы, млн. дана	58,8	33,8
Негізгі дәнді дақылдардың қолда бары – барлығы, мың тонна*	246,3	63,9
одан:		
бидай	205,0	62,0
арпа	23,9	79,8

* 2012 жылғы 1 желтоқсанға.

Бағалар индексі

	2012 жылғы қараша 2012 жылғы қазанға, %	2012 жылғы қараша 2011 жылғы желтоқсанға, %
Тұтыну бағаларының индексі	100,6	105,3
Азық-түлік тауарлары	101,1	105,5
Азық-түлік емес тауарлар	100,2	103,6
Ақылы қызметтер	100,2	107,0
Өндіруші кәсіпорындар бағасының индексі	98,1	100,4
Ауыл шаруашылығының бағалары индексі	103,5	110,9
Құрылыстағы бағалар индексі	101,1	105,0
Көлік қызметтерінің тарифтері индексі	100,1	100,7
Заңды тұлғаларға көрсетілген почталық және курьерлік қызметтерінің тарифтері индексі	119,0	119,2
Заңды тұлғаларға көрсетілген байланыс қызметтері тарифтері индексі	100,0	98,2

СОЛТҮСТІК ҚАЗАҚСТАН ОБЛЫСЫ

Әлеуметтік даму

Халық, адам (2012 жылғы 1 қарашаға)	580 149
Туғандар, адам (2012 жылғы қаңтар-қазан)	7 320
Өлгендер, адам (2012 жылғы қаңтар-қазан)	6 497
Келгені, адам (2012 жылғы қаңтар-қазан)	9 575
Кеткені, адам (2012 жылғы қаңтар-қазан)	13 847

Жұмыспен қамтылғандар, адам (2012 жылғы III тоқсан)	336 706
Жалдамалы қызметкерлер, жұмыспен қамтылғандардың жалпы санына %-бен (2012 жылғы III тоқсан)	63,9
Жұмыссыздық деңгейі, % (2012 жылғы III тоқсан)	5,1

Жалақы, теңге (2012 жылғы қазан)	67 972
Жан басына шаққандағы орташа атаулы ақшалай табыстары, теңге (2012 жылғы қазан)	42 937
Күнкөрістің ең төменгі деңгейінің шамасы, теңге (2012 жылғы қараша)	14 648

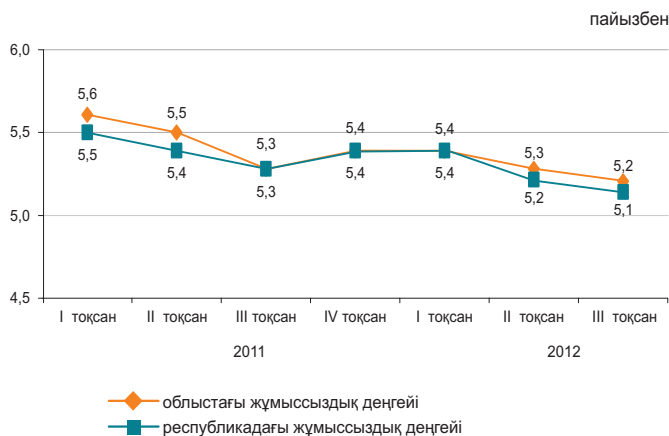

Экономиканың нақты секторы

2012 жылғы қаңтар-қараша, пайызбен

	2012 жылғы қаңтар-қараша 2011 жылғы қаңтар-қарашаға %-бен	2011 жылғы қаңтар-қараша 2010 жылғы қаңтар-қарашаға %-бен
Өнеркәсіп	102,0	106,7
Ауыл шаруашылығы	69,7	160,9
Құрылыс	129,0	85,3
Бөлшек сауда	115,8	136,5
Жүк айналымы	100,0	114,1
Жолаушылар айналымы	116,5	132,1
Байланыс	105,9	106,8

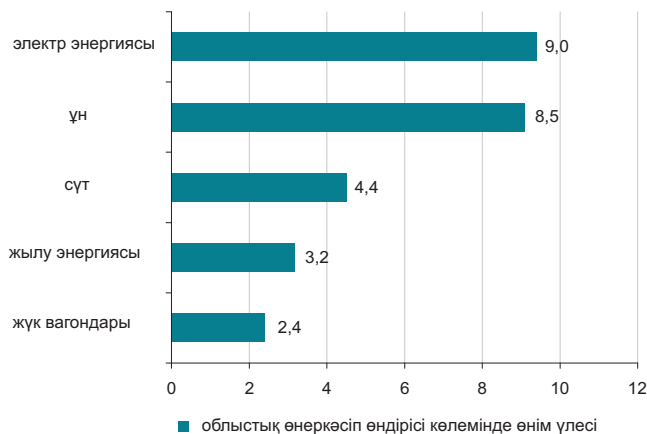

Ауыл шаруашылығы

	2012 жылғы қаңтар-қараша	Өткен жылғы тиісті кезеңге пайызбен
Мал мен құстың тірідей салмақта шаруашылықта сойылғаны немесе союға өткізілгені, мың тонна	85,8	97,5
Сауылған сиыр сүті, мың тонна	417,3	78,3
Алынған тауық жұмыртқасы, млн. дана	399,8	109,2
Негізгі дәнді дақылдардың қолда бары – барлығы, мың тонна*	4 495,5	61,5
одан:		
бидай	3 885,5	59,3
арпа	319,6	57,8

* 2012 жылғы 1 желтоқсанға.

Бағалар индексі

	2012 жылғы қараша 2012 жылғы қазанға, %	2012 жылғы қараша 2011 жылғы желтоқсанға, %
Тұтыну бағаларының индексі	100,4	104,8
Азық-түлік тауарлары	100,6	104,8
Азық-түлік емес тауарлар	100,3	102,5
Ақылы қызметтер	100,3	107,2
Өндіруші кәсіпорындар бағасының индексі	101,1	107,8
Ауыл шаруашылығының бағалары индексі	122,9	139,2
Құрылыстағы бағалар индексі	100,4	103,8
Көлік қызметтерінің тарифтері индексі	100,1	112,7
Заңды тұлғаларға көрсетілген почталық және курьерлік қызметтерінің тарифтері индексі	121,0	121,2
Заңды тұлғаларға көрсетілген байланыс қызметтері тарифтері индексі	100,0	99,5

ШЫҒЫС ҚАЗАҚСТАН ОБЛЫСЫ

Әлеуметтік даму

Халық, адам (2012 жылғы 1 қарашаға)	1 394 676
Туғандар, адам (2012 жылғы қаңтар-қазан)	19 599
Өлгендер, адам (2012 жылғы қаңтар-қазан)	13 518
Келгені, адам (2012 жылғы қаңтар-қазан)	26 021
Кеткені, адам (2012 жылғы қаңтар-қазан)	32 485

Жұмыспен қамтылғандар, адам (2012 жылғы III тоқсан)	711 632
Жалдамалы қызметкерлер, жұмыспен қамтылғандардың жалпы санына %-бен (2012 жылғы III тоқсан)	67,5
Жұмыссыздық деңгейі, % (2012 жылғы III тоқсан)	5,0

Жалақы, теңге (2012 жылғы қазан)	83 462
Жан басына шаққандағы орташа атаулы ақшалай табыстары, теңге (2012 жылғы қазан)	46 756
Күнкөрістің ең төменгі деңгейінің шамасы, теңге (2012 жылғы қараша)	16 355

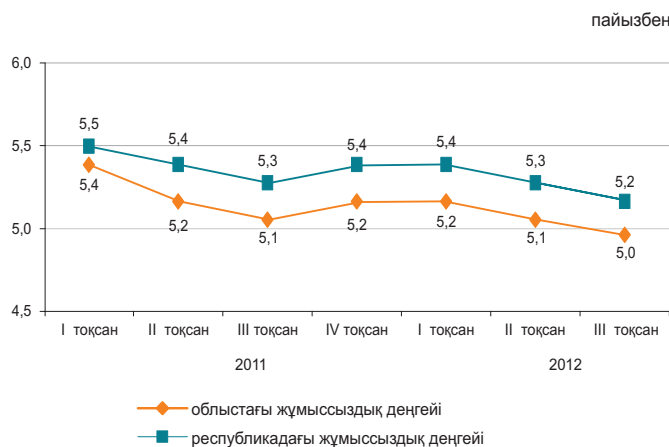

Экономиканың нақты секторы

	2012 жылғы қаңтар-қараша 2011 жылғы қаңтар-қарашаға %-бен	2011 жылғы қаңтар-қараша 2010 жылғы қаңтар-қарашаға %-бен
Өнеркәсіп	119,3	109,3
Ауыл шаруашылығы	105,8	101,7
Құрылыс	122,2	101,1
Бөлшек сауда	118,3	113,3
Жүк айналымы	110,0	144,3
Жолаушылар айналымы	118,3	149,9
Байланыс	104,3	110,9

2012 жылғы қаңтар-қараша, пайызбен



Ауыл шаруашылығы

	2012 жылғы қаңтар-қараша	Өткен жылғы тиісті кезеңге пайызбен
Мал мен құстың тірідей салмақта шаруашылықта сойылғаны немесе союға өткізілгені, мың тонна	179,7	104,4
Сауылған сиыр сүті, мың тонна	697,0	102,1
Алынған тауық жұмыртқасы, млн. дана	126,6	75,3
Негізгі дәнді дақылдардың қолда бары – барлығы, мың тонна*	596,6	113,8
одан:		
бидай	455,4	109,2
арпа	82,0	130,0

* 2012 жылғы 1 желтоқсанға.

Бағалар индексі

	2012 жылғы қараша 2012 жылғы қазанға, %	2012 жылғы қараша 2011 жылғы желтоқсанға, %
Тұтыну бағаларының индексі	100,9	105,3
Азық-түлік тауарлары	101,3	104,2
Азық-түлік емес тауарлар	100,8	102,9
Ақылы қызметтер	100,5	109,3
Өндіруші кәсіпорындар бағасының индексі	96,9	104,3
Ауыл шаруашылығының бағалары индексі	102,2	104,5
Құрылыстағы бағалар индексі	100,5	104,1
Көлік қызметтерінің тарифтері индексі	100,2	104,9
Занды тұлғаларға көрсетілген почталық және курьерлік қызметтерінің тарифтері индексі	115,5	116,4
Занды тұлғаларға көрсетілген байланыс қызметтері тарифтері индексі	100,0	101,1

АСТАНА ҚАЛАСЫ

Әлеуметтік даму

Халық, адам (2012 жылғы 1 қарашаға)	773 387
Туғандар, адам (2012 жылғы қаңтар-қазан)	16 288
Өлгендер, адам (2012 жылғы қаңтар-қазан)	2 950
Келгені, адам (2012 жылғы қаңтар-қазан)	44 230
Кеткені, адам (2012 жылғы қаңтар-қазан)	27 099

Жұмыспен қамтылғандар, адам (2012 жылғы III тоқсан)	395 294
Жалдамалы қызметкерлер, жұмыспен қамтылғандардың жалпы санына %-бен (2012 жылғы III тоқсан)	92,6
Жұмыссыздық деңгейі, % (2012 жылғы III тоқсан)	5,6

Жалақы, теңге (2012 жылғы қазан)	141 236
Жан басына шаққандағы орташа атаулы ақшалай табыстары, теңге (2012 жылғы қазан)	83 319
Күнкөрістің ең төменгі деңгейінің шамасы, теңге (2012 жылғы қараша)	19 170

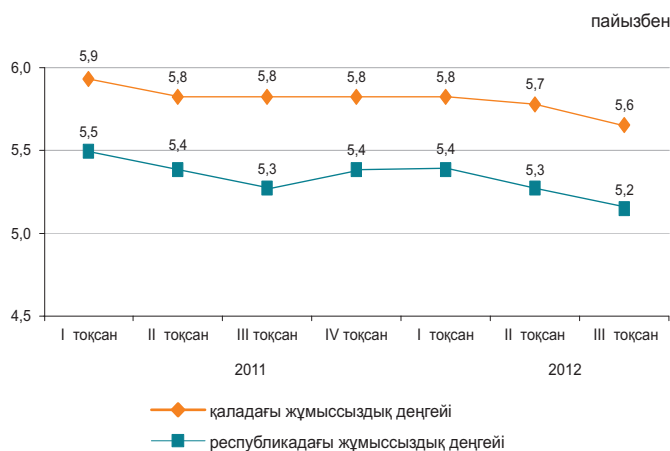

Экономиканың нақты секторы

	2012 жылғы қаңтар-қараша 2011 жылғы қаңтар-қарашаға %-бен	2011 жылғы қаңтар-қараша 2010 жылғы қаңтар-қарашаға %-бен
Өнеркәсіп	95,8	128,2
Ауыл шаруашылығы	99,2	108,5
Құрылыс	107,9	101,1
Бөлшек сауда	112,4	109,1
Жүк айналымы	107,8	163,5
Жолаушылар айналымы	111,6	118,2
Байланыс	120,4	125,7



Ауыл шаруашылығы

	2012 жылғы қаңтар-қараша	Өткен жылғы тиісті кезеңге пайызбен
Мал мен құстың тірідей салмақта шаруашылықта сойылғаны немесе союға өткізілгені мың тонна	0,3	97,9
Сауылған сиыр сүті, мың тонна	1,7	97,2
Алынған тауық жұмыртқасы, мың дана	0,2	100,2
Негізгі дөңді дақылдардың қолда бары – барлығы, мың тонна*	135,2	67,1
соның ішінде: бидай	134,9	67,4

* 2012 жылғы 1 желтоқсанға.

Бағалар индексі

	2012 жылғы қараша 2012 жылғы қазанға, %	2012 жылғы қараша 2011 жылғы желтоқсанға, %
Тұтыну бағаларының индексі	101,4	105,7
Азық-түлік тауарлары	100,7	106,3
Азық-түлік емес тауарлар	100,2	103,8
Ақылы қызметтер	103,6	106,9
Өндіруші кәсіпорындар бағасының индексі	100,0	109,5
Ауыл шаруашылығының бағалары индексі	-	-
Құрылыстағы бағалар индексі	100,8	105,8
Көлік қызметтерінің тарифтері индексі	100,0	103,1
Занды тұлғаларға көрсетілген почталық және курьерлік қызметтерінің тарифтері индексі	110,2	110,5
Занды тұлғаларға көрсетілген байланыс қызметтері тарифтері индексі	100,0	99,6

АЛМАТЫ ҚАЛАСЫ

Әлеуметтік даму

Халық, адам (2012 жылғы 1 қарашаға)	1 469 979
Туғандар, адам (2012 жылғы қаңтар-қазан)	22 000
Өлгендер, адам (2012 жылғы қаңтар-қазан)	9 258
Келгені, адам (2012 жылғы қаңтар-қазан)	42 863
Кеткені, адам (2012 жылғы қаңтар-қазан)	35 953

Жұмыспен қамтылғандар, адам (2012 жылғы III тоқсан)	732 753
Жалдамалы қызметкерлер, жұмыспен қамтылғандардың жалпы санына %-бен (2012 жылғы III тоқсан)	91,8
Жұмыссыздық деңгейі, % (2012 жылғы III тоқсан)	5,6

Жалақы, теңге (2012 жылғы қазан)	130 077
Жан басына шаққандағы орташа атаулы ақшалай табыстары, теңге (2012 жылғы қазан)	95 355
Күнкөрістің ең төменгі деңгейінің шамасы, теңге (2012 жылғы қараша)	18 995

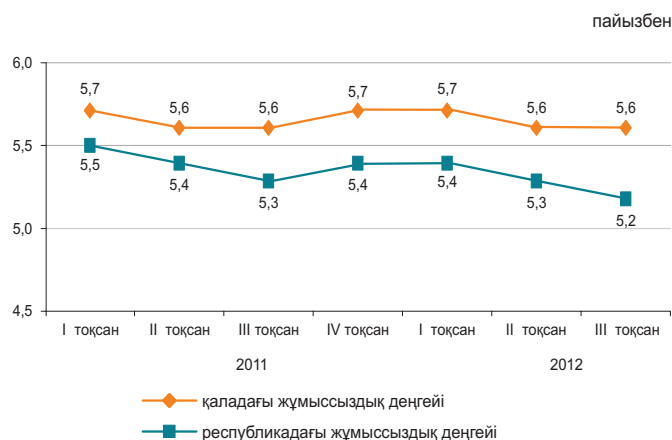

Экономиканың нақты секторы

	2012 жылғы қаңтар-қараша 2011 жылғы қаңтар-қарашаға %-бен	2011 жылғы қаңтар-қараша 2010 жылғы қаңтар-қарашаға %-бен
Өнеркәсіп	103,5	114,9
Ауыл шаруашылығы	97,9	96,2
Құрылыс	117,3	90,6
Бөлшек сауда	106,6	106,2
Жүк айналымы	113,3	139,2
Жолаушылар айналымы	115,1	119,5
Байланыс	112,0	119,4

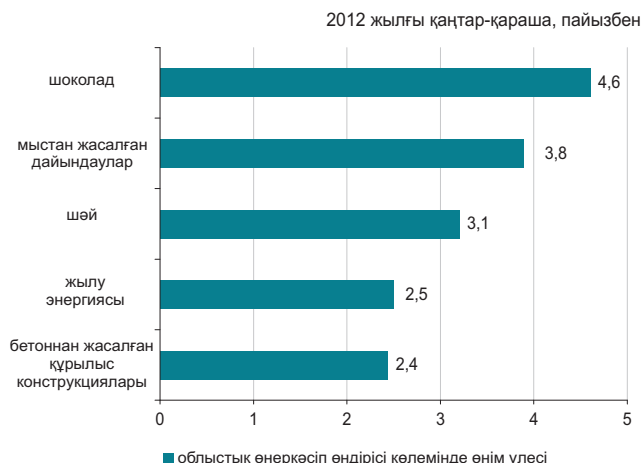

Ауыл шаруашылығы

	2012 жылғы қаңтар-қараша	Өткен жылғы тиісті кезеңге пайызбен
Мал мен құстың тірідей салмақта шаруашылықта сойылғаны немесе союға өткізілгені, тонна	152,0	81,5
Сауылған сиыр сүті, мың тонна	0,5	59,3
Алынған тауық жұмыртқасы, млн. дана	2,8	84,6
Негізгі дәнді дақылдардың қолда бары – барлығы, мың тонна*	10,2	134,3
одан: бидай	10,1	136,1

* 2012 жылғы 1 желтоқсанға.

Бағалар индексі

	2012 жылғы қараша 2012 жылғы қазанға, %	2012 жылғы қараша 2011 жылғы желтоқсанға, %
Тұтыну бағаларының индексі	100,3	105,6
Азық-түлік тауарлары	100,3	103,5
Азық-түлік емес тауарлар	100,3	102,6
Ақылы қызметтер	100,3	111,7
Өндіруші кәсіпорындар бағасының индексі	100,6	103,0
Ауыл шаруашылығының бағалары индексі	-	-
Құрылыстағы бағалар индексі	100,2	103,2
Көлік қызметтерінің тарифтері индексі	100,2	128,3
Заңды тұлғаларға көрсетілген почталық және курьерлік қызметтерінің тарифтері индексі	104,2	101,7
Заңды тұлғаларға көрсетілген байланыс қызметтері тарифтері индексі	100,0	85,9

1. ОСНОВНЫЕ ПОКАЗАТЕЛИ

1.1 КРАТКИЕ ИТОГИ СОЦИАЛЬНО-ЭКОНОМИЧЕСКОГО РАЗВИТИЯ

КРАТКОСРОЧНЫЙ ЭКОНОМИЧЕСКИЙ ИНДИКАТОР

Краткосрочный экономический индикатор в январе-ноябре 2012г. к январю-ноябрю 2011г. составил 101,8%. Расчет краткосрочного экономического индикатора осуществляется для обеспечения оперативности и базируется на изменении индексов выпуска по базовым отраслям: сельское хозяйство, промышленность, строительство, торговля, транспорт и связь, составляющих 67-68% от ВВП.

УРОВЕНЬ ЖИЗНИ

Среднедушевые номинальные денежные доходы населения по оценке в октябре 2012г. составили 50696 тенге, что на 5,1% выше, чем в октябре 2011г., реальные денежные доходы за указанный период снизились на 0,4%.

РЫНОК ТРУДА И ОПЛАТА ТРУДА

Численность безработных по оценке в ноябре 2012г. составила 471 тыс. человек. Уровень безработицы составил 5,3% к численности экономически активного населения. Численность лиц, зарегистрированных в органах занятости в качестве безработных, на конец ноября 2012г. составила 49,3 тыс. человек или 0,5% к численности экономически активного населения. Уровень скрытой безработицы по оценке составил 0,4% от экономически активного населения.

Среднемесячная номинальная заработная плата, начисленная работникам в октябре 2012г. составила 98861 тенге. Прирост к октябрю 2011г. составил 8,7%. Индекс реальной заработной платы к октябрю 2011г. составил 103%.

ЦЕНЫ

Индекс потребительских цен в ноябре 2012г. по сравнению с декабрем 2011г. составил 105,3%. Цены на продовольственные товары возросли на 4,5%, непродовольственные – на 3,2%, платные услуги – на 8,7%. Цены предприятий-производителей промышленной продукции в ноябре 2012г. по сравнению с декабрем 2011г. повысились на 2,7%.

НАЦИОНАЛЬНАЯ ЭКОНОМИКА

Объем валового внутреннего продукта, по оперативным данным, за январь-сентябрь 2012г. составил в текущих ценах 19695,3 млрд. тенге. По сравнению с соответствующим периодом 2011г. реальный ВВП вырос на 5,2%. В структуре ВВП доля производства товаров составила 42,9% услуг – 50,5%.

Объем инвестиций в основной капитал в январе-ноябре 2012г. составил 4578,1 млрд. тенге, что на 3,1% больше, чем за аналогичный период прошлого года.

Количество зарегистрированных юридических лиц по состоянию на 1 декабря 2012г. составило 316844 единиц и увеличилось по сравнению с соответствующим периодом предыдущего года на 5,6%, в том числе 300354 единиц с численностью работников менее 50 человек. Количество действующих юридических лиц составило 174678, среди которых малые предприятия составляют 159190 единиц. Количество зарегистрированных субъектов малого предпринимательства (юридические лица) в республике составило 229484 единиц и увеличилось по сравнению с соответствующим периодом предыдущего года на 6,2%.

ТОРГОВЛЯ

Объем розничной торговли за отчетный период составил 3805,1 млрд. тенге (без оборота общественного питания) и увеличился на 12,8% по сравнению с январем-ноябрем 2011г.

Объем оптовой торговли за отчетный период составил 10128,2 млрд. тенге и увеличился на 14,9% по сравнению с январем-ноябрем 2011г.

Объем услуг по предоставлению продуктов питания и напитков за отчетный период составил 183,7 млрд. тенге и увеличился на 12,9% по сравнению с январем-ноябрем 2011г.

Внешнеторговый оборот Казахстана в январе-октябре 2012г. составил 113563,3 млн. долларов США и по сравнению с январем-октябрем 2011г. увеличился на 11,6%, в том числе экспорт – 77381,8 млн. долларов США (на 8% больше), импорт – 36181,5 млн. долларов США (на 20,1% больше).

РЕАЛЬНЫЙ СЕКТОР ЭКОНОМИКИ

Объем промышленного производства в январе-ноябре 2012г. составил 15086,4 млрд. тенге в действующих ценах, что на 0,4% больше, чем в январе-ноябре 2011г. В горнодобывающей промышленности и разработке карьеров производство осталось на уровне прошлого года. В обрабатывающей промышленности производство увеличилось на 0,6%, электроснабжении, подаче газа, пара и воздушном кондиционировании возросло на 3,3%. В водоснабжении, канализационной системе, контроле над сбором и распределением отходов производство снизилось на 6,1%.

Объем валового выпуска продукции (услуг) сельского хозяйства в январе-ноябре 2012г. составил 1816,5 млрд. тенге, что меньше на 18,5% января-ноября 2011г.

Объем грузооборота в январе-ноябре 2012г. составил 432,6 млрд. ткм (с учетом оценки объема грузооборота индивидуальных предпринимателей, занимающихся коммерческими перевозками) и вырос на 8,4% по сравнению с соответствующим периодом 2011г.

ФИНАНСОВАЯ СИСТЕМА

По данным Министерства финансов Республики Казахстан по состоянию на 1 ноября 2012г. доходы государственного бюджета составили 4881,5 млрд. тенге, или 79,8% по отношению к исполняемому бюджету. Исполнение бюджета по затратам составило 4904,5 млрд. тенге или 75,2% к исполняемому бюджету. По сравнению с соответствующим периодом 2011г. доходы увеличились на 13,1%, а затраты – на 18,3%. Дефицит бюджета (с учетом чистого бюджетного кредитования и сальдо по операциям с финансовыми активами) сформировался на уровне 508,2 млрд. тенге.

Кредитные вложения банков второго уровня в отрасли экономики на конец октября 2012г. составили 9621,6 млрд. тенге и увеличились по сравнению с соответствующим периодом прошлого года на 13,9%. В общей сумме кредитов удельный вес долгосрочных кредитов составил 81,2%, кредитов в иностранной валюте – 30,6%. Объем депозитов в депозитных организациях составил 9278,7 млрд. тенге, что на 8,4% больше, чем в соответствующем месяце прошлого года, депозиты физических лиц составили 3156,5 млрд. тенге и увеличились на 21,6%.

Финансовый результат крупных и средних предприятий за III квартал 2012г. определился как прибыль в сумме 1918,2 млрд. тенге, что на 18,6% выше уровня аналогичного периода 2011г. Уровень рентабельности составил 33,2%. Доля убыточных предприятий среди общего числа отчитавшихся составила 34,3%.

МОНИТОРИНГ ОСНОВНЫХ СОЦИАЛЬНО-ЭКОНОМИЧЕСКИХ ПОКАЗАТЕЛЕЙ

Октябрь 2012г.

	Январь- октябрь 2012г.	Октябрь 2012г.	Январь- октябрь 2012г. к январю- октябрю 2011г., в процентах	Октябрь 2012г. к октябрю 2011г., в процентах	Октябрь 2012г. к сентябрю 2012г., в процентах
Социально-демографические показатели					
Численность населения на конец периода, тыс. человек	16 878,6	16 878,6	101,5	101,5	100,1
Естественный прирост (убыль) населения, тыс. человек	203,9	22,8	105,8	103,2	109,6
Миграционный прирост (убыль), тыс. человек	-	-	-	-	-
Число зарегистрированных случаев заболеваний туберкулезом органов дыхания, человек	10 101	964	94,5	88,0	113,1
Число выявленных носителей ВИЧ-инфекции, человек	1 725	170	102,6	88,5	116,4
Число зарегистрированных преступлений, случаев	236 688	26 555	148,3	121,8	103,3
Уровень преступности (число преступлений на 10 000 населения)	169	-	145,7	-	-
Уровень жизни					
Среднедушевой номинальный денежный доход (оценка), тенге	503 216	50 696	112,7	105,1	100,3
Реальный денежный доход (оценка), %	-	-	107,3	99,6	99,6
Величина прожиточного минимума, тенге	-	18 238	-	108,5	101,1
Рынок труда и оплата труда					
Численность безработных, тыс. человек (оценка)	-	474,5	-	99,9	99,8
Численность зарегистрированных безработных, тыс. человек	-	53,9	-	62,4	98,6
Уровень безработицы, % (оценка)	-	5,3	-	-	-
Доля зарегистрированных безработных, %	-	0,6	-	-	-
Уровень скрытой безработицы, % (оценка)	-	0,4	-	-	-
Среднемесячная номинальная заработная плата одного работника, тенге	99 118	98 861	114,3	108,7	99,1
Индекс реальной заработной платы, %	-	-	108,9	103,0	98,4
Цены					
Индекс потребительских цен, %	-	-	105,0	105,5	100,7
Индекс цен производителей промышленной продукции, %	-	-	103,8	103,5	101,7
Индекс цен в сельском хозяйстве, %	-	-	91,8	108,9	109,2
Индекс цен в строительстве, %	-	-	105,0	104,5	100,6
Индекс цен оптовых продаж, %	-	-	100,6	105,0	102,3
Индекс тарифов на услуги транспорта, %	-	-	109,5	110,9	100,1
Индекс тарифов на услуги почтовые и курьерские для юридических лиц, %	-	-	97,6	97,0	100,0
Индекс тарифов на услуги связи для юридических лиц, %	-	-	93,6	91,6	99,7
Индекс цен экспортных поставок, %	-	-	107,2	92,5	99,9
Индекс цен импортных поставок, %	-	-	96,5	93,2	99,7
Национальная экономика					
Краткосрочный экономический индикатор, млрд. тенге (рассчитывается по реальному темпу роста шести отраслей - сельское хозяйство, промышленность, строительство, торговля, транспорт, связь)	25 996,0	2 950,9	101,4	91,8	94,8
Валовой внутренний продукт, млрд. тенге (январь-сентябрь 2012г., оперативные данные)	19 695,3	-	105,2	-	-
Инвестиции в основной капитал, млрд. тенге	4 026,5	490,1	102,9	100,7	92,6
Торговля					
Розничная торговля по всем каналам реализации, млрд. тенге (без учета услуг общественного питания)	3 390,7	378,0	112,8	112,5	103,2
Внешнеторговый оборот, млн. долл. США	113 563,3	11 892,1	111,6	126,9	101,9
Экспорт товаров, млн. долл. США	77 381,8	7 834,4	108,0	131,2	105,1
Импорт товаров, млн. долл. США	36 181,5	4 057,7	120,1	119,3	96,1
Реальный сектор экономики					
Объем промышленной продукции (товаров, услуг), млрд. тенге	13 582,8	1 496,7	100,4	99,2	109,0
Объем валового выпуска продукции (услуг) сельского хозяйства, млрд. тенге	1 562,9	234,3	78,6	42,8	39,3
Объем строительных работ, млрд. тенге	1 723,4	224,0	101,2	83,0	96,6
Перевозки грузов всеми видами транспорта, млн. тонн	2 595,7	306,7	112,5	98,3	100,0
Грузооборот всех видов транспорта, млрд. ткм	390,5	43,7	110,0	100,9	103,0
Объем услуг почтовой и курьерской деятельности, млрд. тенге	15,6	1,9	119,0	124,7	102,7
Объем услуг связи, млрд. тенге	491,8	52,3	110,5	109,9	100,5
Индекс предпринимательской уверенности в промышленности	-	+13	-	-	-
Индекс предпринимательской уверенности в торговле	-	+5	-	-	-
Индекс ощущений потребителей	-	+19	-	-	-
Индекс желания покупать	-	+20	-	-	-
Финансовая система					
Денежная масса М3, млрд. тенге	-	10 686,2	-	108,8	101,6
Наличные деньги в обращении, млрд. тенге	-	1 407,6	-	111,7	99,0
Депозиты в депозитных организациях, на конец периода, млрд. тенге (без учета счетов нерезидентов)	-	9 278,7	-	108,4	102,0
депозиты физических лиц, на конец периода, млрд. тенге (без учета счетов нерезидентов)	-	3 156,5	-	121,6	100,7
Кредиты БВУ экономики и населения, млрд. тенге	-	9 621,6	-	113,9	101,0
Долгосрочные кредитные вложения БВУ, млрд. тенге	-	7 812,4	-	112,1	100,9
Рентабельность предприятий и организаций, % (II квартал 2012г.)	33,2	-	-	-	-
Дебиторская задолженность предприятий и организаций, млрд. тенге (на 1 июля 2012г.)	8 878,0	-	110,5	-	-
Задолженность по обязательствам предприятий и организаций, млрд. тенге (на 1 июля 2012г.)	25 893,2	-	110,8	-	-

МОНИТОРИНГ ОСНОВНЫХ СОЦИАЛЬНО-ЭКОНОМИЧЕСКИХ ПОКАЗАТЕЛЕЙ

Ноябрь 2012г.

	Январь-ноябрь 2012г.	Ноябрь 2012г.	Январь-ноябрь 2012г. к январю-ноябрю 2011г., в процентах	Ноябрь 2012г. к ноябрю 2011г., в процентах	Ноябрь 2012г. к октябрю 2012г., в процентах
Социально-демографические показатели					
Численность населения на конец периода, тыс. человек
Естественный прирост (убыль) населения, тыс. человек
Миграционный прирост (убыль), тыс. человек
Число зарегистрированных случаев заболеваний туберкулезом органов дыхания, человек
Число выявленных носителей ВИЧ-инфекции, человек
Число зарегистрированных преступлений, случаев
Уровень преступности (число преступлений на 10 000 населения)
Уровень жизни					
Среднедушевой номинальный денежный доход (оценка), тенге
Реальный денежный доход (оценка), %
Величина прожиточного минимума, тенге	-	16 554	-	107,1	90,8
Рынок труда и оплата труда					
Численность безработных, тыс. человек (оценка)	-	471,0	-	98,6	99,3
Численность зарегистрированных безработных, тыс. человек	-	49,3	-	59,7	91,4
Уровень безработицы, % (оценка)	-	5,3	-	-	-
Доля зарегистрированных безработных, %	-	0,5	-	-	-
Уровень скрытой безработицы, % (оценка)	-	0,4	-	-	-
Среднемесячная номинальная заработная плата одного работника, тенге
Индекс реальной заработной платы, %	-	-
Цены					
Индекс потребительских цен, %	-	-	105,0	105,6	100,7
Индекс цен производителей промышленной продукции, %	-	-	103,7	102,7	99,5
Индекс цен в сельском хозяйстве, %	-	-	94,0	118,5	106,5
Индекс цен в строительстве, %	-	-	104,9	104,6	100,5
Индекс цен оптовых продаж, %	-	-	101,2	107,4	100,8
Индекс тарифов на услуги транспорта, %	-	-	109,6	111,0	100,0
Индекс тарифов на услуги почтовые и курьерские для юридических лиц, %	-	-	98,3	106,0	107,7
Индекс тарифов на услуги связи для юридических лиц, %	-	-	93,4	91,6	100,0
Индекс цен экспортных поставок, %	-	-
Индекс цен импортных поступлений, %	-	-
Национальная экономика					
Краткосрочный экономический индикатор, млрд. тенге (рассчитывается по реальному темпу роста шести отраслей - сельское хозяйство, промышленность, строительство, торговля, транспорт, связь)	29 079,8	3 083,8	101,8	105,4	101,7
Валовой внутренний продукт, млрд. тенге	...	-	...	-	-
Инвестиции в основной капитал, млрд. тенге	4 578,1	551,6	103,1	104,1	112,0
Торговля					
Розничная торговля по всем каналам реализации, млрд. тенге (без учета услуг общественного питания)	3 805,1	414,4	112,8	112,3	109,2
Внешнеторговый оборот, млн. долл. США	-	-	-	-	-
Экспорт товаров, млн. долл. США	-	-	-	-	-
Импорт товаров, млн. долл. США	-	-	-	-	-
Реальный сектор экономики					
Объем промышленной продукции (товаров, услуг), млрд. тенге	15 086,4	1 503,7	100,4	100,9	101,1
Объем валового выпуска продукции (услуг) сельского хозяйства, млрд. тенге	1 816,5	253,6	81,5	115,2	87,6
Объем строительных работ, млрд. тенге	1 965,8	242,4	102,5	112,5	107,7
Перевозки грузов всеми видами транспорта, млн. тонн	2 898,0	302,2	110,1	92,9	98,5
Грузооборот всех видов транспорта, млрд. ткм	432,6	42,1	108,4	95,0	96,4
Объем услуг почтовой и курьерской деятельности, млрд. тенге	17,5	1,9	117,4	103,1	88,2
Объем услуг связи, млрд. тенге	544,0	52,2	110,5	110,2	98,8
Индекс предпринимательской уверенности в промышленности	-	+10	-	-	-
Индекс предпринимательской уверенности в торговле	-	+3	-	-	-
Индекс ощущений потребителей	-	+19	-	-	-
Индекс желания покупать	-	+19	-	-	-
Финансовая система					
Денежная масса М3, млрд. тенге
Наличные деньги в обращении, млрд. тенге
Депозиты в депозитных организациях, на конец периода, млрд. тенге (без учета счетов нерезидентов)
депозиты физических лиц, на конец периода, млрд. тенге (без учета счетов нерезидентов)
Кредиты БВУ экономики и населения, млрд. тенге
Долгосрочные кредитные вложения БВУ, млрд. тенге
Рентабельность предприятий и организаций, %
Дебиторская задолженность предприятий и организаций, млрд. тенге
Задолженность по обязательствам предприятий и организаций, млрд. тенге

ПРИМЕЧАНИЕ.

Показатели, формируемые с опозданием, представлены в предыдущей таблице.

Данные приведены по новой классификации видов экономической деятельности ОКЭД.

2. СОЦИАЛЬНО-ДЕМОГРАФИЧЕСКИЕ ПОКАЗАТЕЛИ

2.1 ЧИСЛЕННОСТЬ НАСЕЛЕНИЯ

Изменение темпов прироста численности населения

	тыс. человек		
	Все население	Городское население	Сельское население
На 01.11.2011г.	16 638,1	9 088,5	7 549,6
На 01.11.2012г.	16 878,6	9 243,0	7 635,6

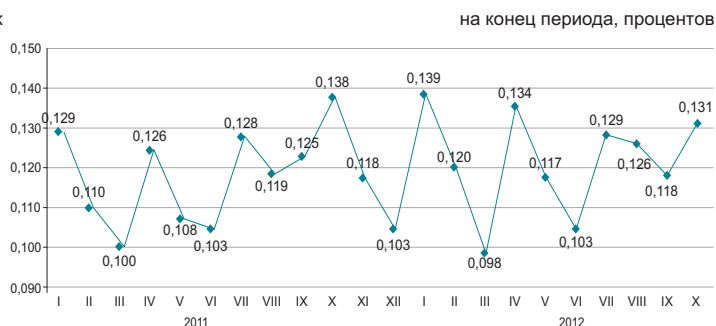

Численность населения страны на 1 ноября 2012г. составила 16,9 млн. человек. По сравнению с 1 ноября 2011г. она увеличилась на 1,5%.

Естественное движение населения

	Человек		На 1000 человек по состоянию	
	январь-октябрь 2011г.	январь-октябрь 2012г.	на 01.11. 2011г.	на 01.11. 2012г.
	Родившиеся	314 596	323 837	22,8
Умершие	121 810	119 929	8,8	8,6
Естественный прирост	192 786	203 908	14,0	14,6
Браки	132 747	139 113	9,6	9,9
Разводы	37 459	40 787	2,7	2,9

Темпы роста естественного прироста населения

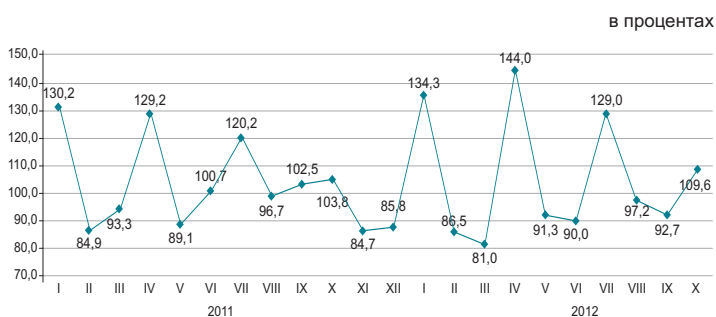

За январь-октябрь 2012г. в республике зарегистрировано 4427 (за январь-октябрь 2011г. – 4683) умерших детей в возрасте до 1 года. По сравнению с январем-октябрем 2011г. число умерших детей в возрасте до 1 года уменьшилось на 5,5%.

Основной причиной младенческой смертности являются состояния, возникающие в перинатальном периоде, от которых в январе-октябре 2012г. умерло 2571 (2711) младенцев, или 58,1% (57,9%) от общего числа смертных случаев среди младенцев. Число умерших от врожденных аномалий составило 838 (894), или 18,9% (19,1%), от болезней органов дыхания 320 (349), или 7,2% (7,5%) и от несчастных случаев, отравлений и травм 178 (183), или 4% (3,9%).

Динамика коэффициентов младенческой смертности

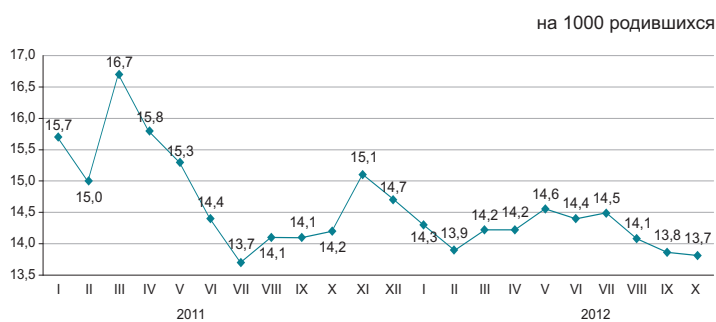

2.2 МИГРАЦИЯ НАСЕЛЕНИЯ

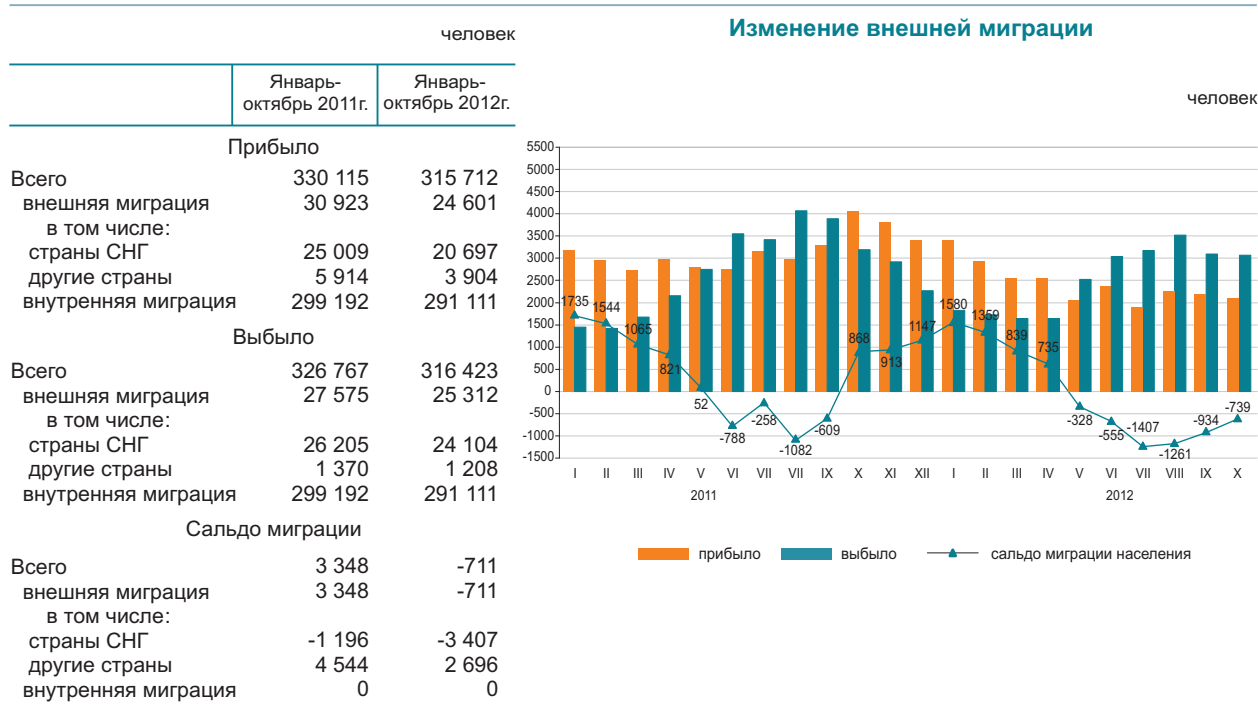

В январе-октябре 2012г. по сравнению с январем-октябрем 2011г. число прибывших в Казахстан уменьшилось на 20,4%, а число выбывших из Казахстана на 8,2%.

Основной миграционный обмен страны происходит с государствами СНГ. Доля прибывших из стран СНГ и выбывших в эти страны составили 84,1% и 95,2% соответственно.

Численность мигрантов, переезжающих в пределы страны уменьшилась на 2,7%. По межрегиональным перемещениям положительное сальдо миграции населения наблюдается в 5-и регионах страны, из них самое большое по величине в городах Астана (17,4 тыс. человек), Алматы (7,2 тыс. человек) и Алматинской области (4,9 тыс. человек).

Структура внешней миграции по отдельным этническим группам

в процентах к общему числу

	Прибывшие		Выбывшие	
	январь-октябрь 2011г.	январь-октябрь 2012г.	январь-октябрь 2011г.	январь-октябрь 2012г.
Всего	100	100	100	100
Казахи	69,4	68,0	4,4	3,3
Русские	12,6	12,3	72,1	74,3
Узбеки	1,7	2,4	0,3	0,3
Украинцы	1,2	1,0	7,9	7,3
Татары	1,0	1,1	2,3	2,4
Немцы	0,9	0,9	5,3	5,7
Другие	13,2	14,3	7,7	6,7

Миграция населения за январь-октябрь 2012г. (все потоки)

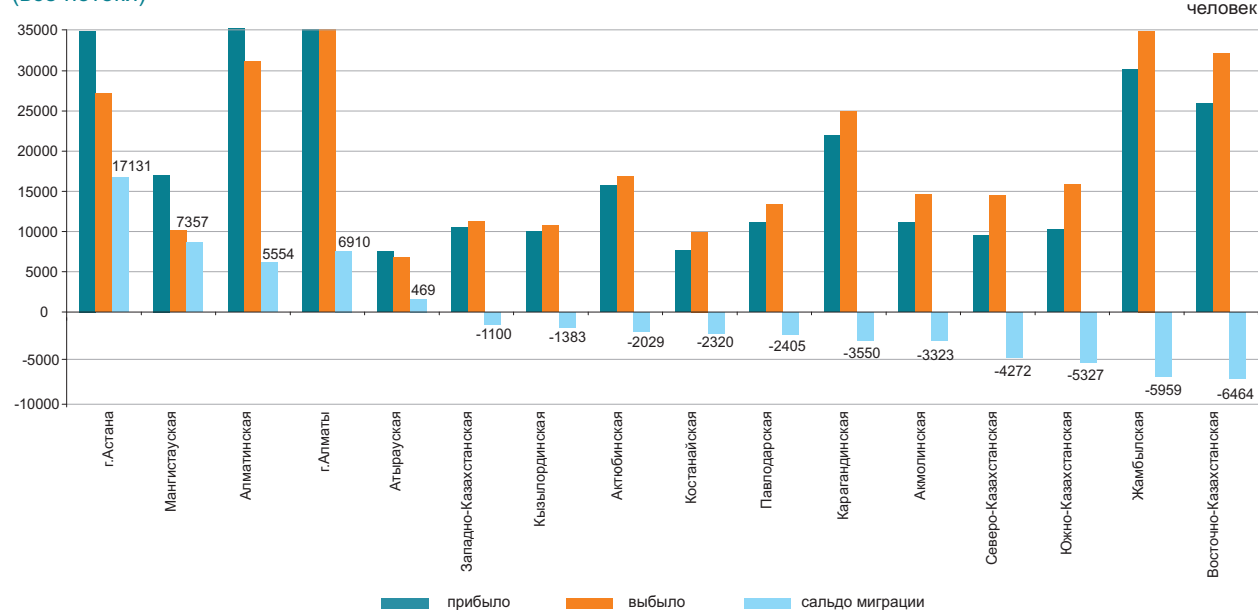

2.3 ЗАБОЛЕВАЕМОСТЬ НАСЕЛЕНИЯ

(по данным РСЭС МЗ)

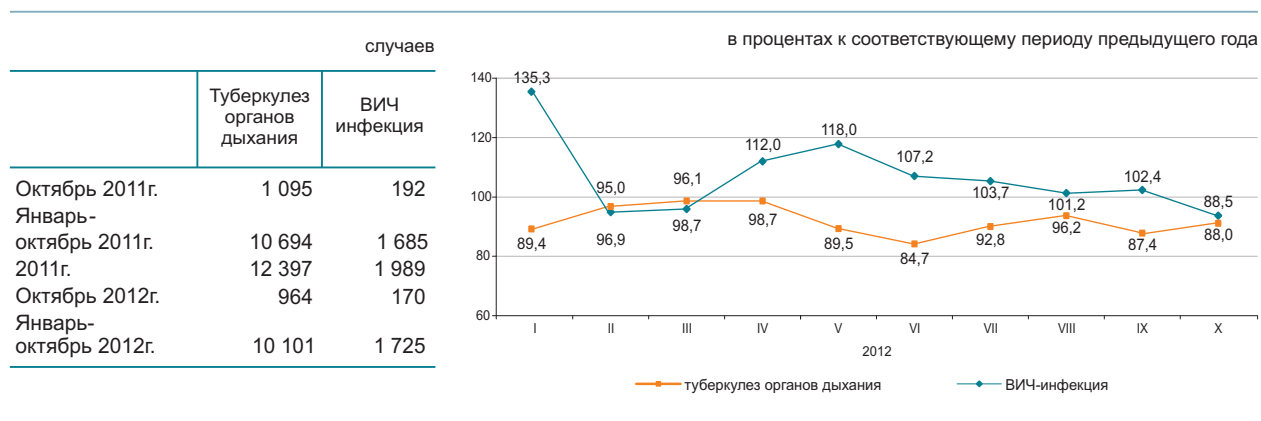

Уровень заболеваемости отдельными инфекционными заболеваниями в январе-октябре 2012г.

Наибольшее распространение среди зарегистрированных инфекционных заболеваний получили острые инфекции верхних дыхательных путей – 6194 (в соответствующем периоде 2011г. – 7066,2) случаев на 100 000 населения, острые кишечные инфекции – 103,2 (120), туберкулез органов дыхания – 72,3 (77,7), сифилис – 36,7 (33,0), вирусные гепатиты – 10,4 (16,3), педикулез – 9,7 (9,2) и чесотка – 5,7 (8,3).

Рост заболеваемости населения отдельными видами инфекционных заболеваний

в процентах

	Октябрь 2012г. к октябрю 2011г.	
	всего	из них дети 0-14 лет
Ротавирусный энтерит	108,0	110,8

Число зарегистрированных случаев наиболее распространенных заболеваний

	Январь-октябрь 2012г., единиц	В процентах к соответствующему периоду предыдущего года	Октябрь 2012г., единиц	В процентах к соответствующему периоду предыдущего года
Ротавирусный энтерит				
всего	1 815	99,4	298	108,0
из них дети до 14 лет	1 805	100,2	298	110,8
сельская местность	-	-	39	78,0
Бактериальная дизентерия				
всего	1 692	99,3	342	98,6
из них дети до 14 лет	1 027	104,8	217	121,9
сельская местность	-	-	68	81,9
Бруцеллез, впервые диагностированный				
всего	1 358	83,4	93	85,3
из них дети до 14 лет	149	73,0	13	52,0
сельская местность	-	-	83	91,2
Эхинококкоз				
всего	695	95,6	66	100,0
из них дети до 14 лет	135	74,2	11	57,9
сельская местность	-	-	39	95,1

2.4 ПЕНСИОННОЕ ОБЕСПЕЧЕНИЕ И СОЦИАЛЬНАЯ ЗАЩИТА НАСЕЛЕНИЯ

(по данным МТЦЗН)

	Средний размер назначенных пенсий (пособий), тенге	Число получателей, тыс. человек
Пенсионная выплата по возрасту¹⁾		
2011г.	26 824	1 628,7
III квартал 2011г.	26 874	1 616,6
III квартал 2012г.	29 047	1 662,1
Государственная базовая пенсионная выплата		
2011г.	8 000	1 732,4
2012г.	8 720	1 691,0
Государственное социальное пособие		
2011г.	15 520	681,1
III квартал 2011г.	15 322	653,4
III квартал 2012г.	16 416	650,9
Специальное государственное пособие		
2011г.	4 534	1 300,2
III квартал 2011г.	4 528	1 282,6
III квартал 2012г.	4 812	1 281,3
Государственная жилищная помощь²⁾		
2011г.	1 697,9	144,9
III квартал 2011г.	1 733,5	125,3
III квартал 2012г.	2 168,9	105,6
Государственная адресная социальная помощь		
Январь-ноябрь 2011г.	1 514,7	137,4
Январь-ноябрь 2012г.	1 625,1	96,6

¹⁾ Лица, достигшие пенсионного возраста.

²⁾ В графе «Число получателей» указано тысяч семей.

Численность пенсионеров по возрасту за III квартал 2012г. составила 1662147 человек, средний размер назначенной пенсии – 29047,15 тенге. Государственная базовая пенсионная выплата с 1 января 2012г. составляет 8720 тенге. Средний размер жилищной помощи, назначенной за III квартал 2012г., составил 2168,9 тенге, которую получили 105634 человек. Средний размер адресной социальной помощи, назначенной за январь-ноябрь 2012г., составил 1625,1 тенге, которую получили 96602 человек.

Средний размер пенсий (пособий) и численность получателей

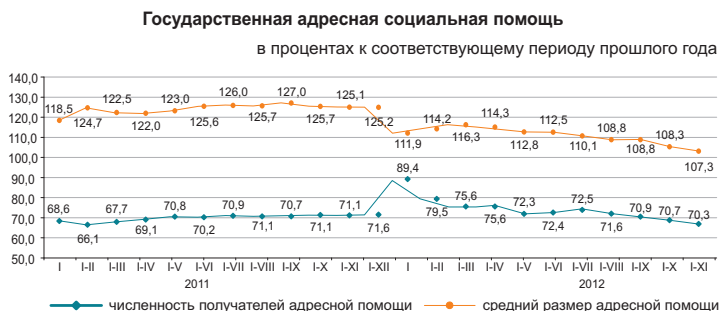
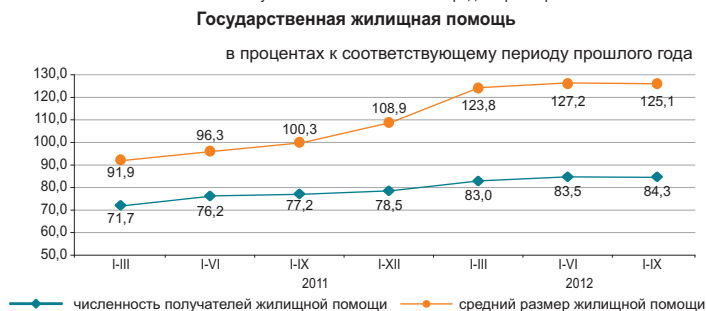
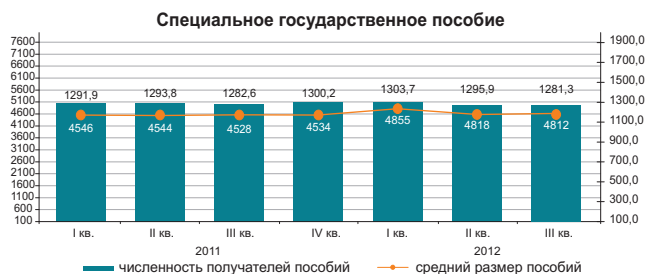
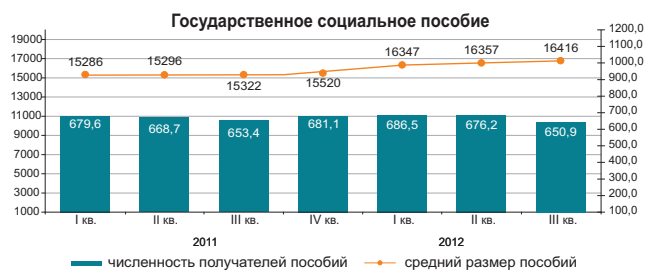
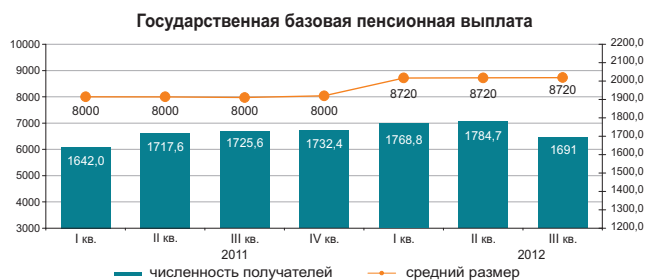
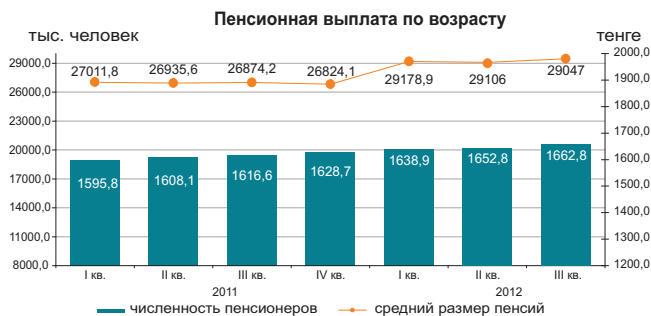

2.5 ПРЕСТУПНОСТЬ

(по данным КПСусу ГП)

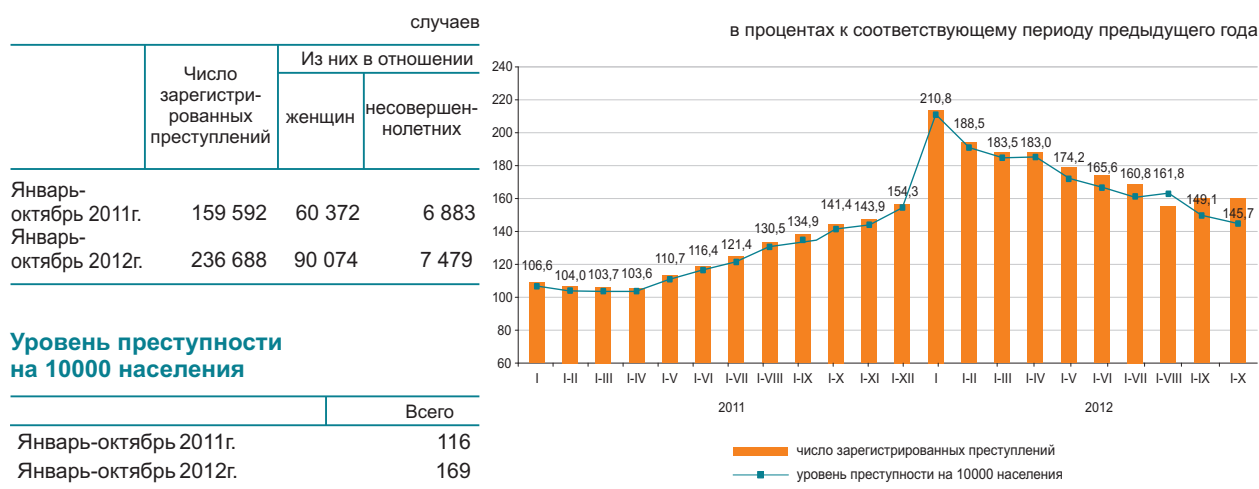

По расследованным в отчетном периоде преступлениям в целом по республике установленная сумма материального ущерба составила 131045,6 млн. тенге, из них 45,9% - приходится на преступления в сфере экономической деятельности, 32,6% - против собственности.

Правоохранительными органами республики выявлено 80211 лиц, совершивших преступления (на 16,8% больше, чем в соответствующем периоде 2011г.), привлечено к уголовной ответственности 36806 лиц, что на 13% меньше, чем в соответствующем периоде 2011г. Из числа выявленных лиц, совершивших преступления 12,8% составляли женщины (в соответствующем периоде 2011г. – 12,4%), 6,1% - несовершеннолетние (7,5%), 1,9% – выполнявшие государственные функции (2%). Удельный вес лиц, ранее совершавших преступления составил 8,1% (8,8%).

В среднем по Казахстану каждый шестой, совершивший преступление, находился в состоянии алкогольного опьянения, почти каждый четвертый – в составе группы. Большую часть всех выявленных лиц, совершивших преступления, составили безработные – 78,9% (в январе-октябре 2011г. – 76,7%).

По категориям преступлений

	Январь-октябрь 2012г.	В процентах к итогу	В процентах к соответствующему периоду предыдущего года
Число зарегистрированных преступлений - всего, случаев	236 688	100,0	148,3
Преступления против личности	7 963	3,4	114,7
из них:			
умышленное убийство и покушение на убийство	1 072		88,8
умышленное причинение тяжкого вреда здоровью	1 509		97,3
умышленное причинение средней тяжести вреда здоровью	2 036		131,8
Преступления против собственности	192 721	81,4	151,7
из них:			
кражи чужого имущества	147 558		158,8
мошенничество	18 535		152,3
грабеж	17 026		121,8
разбой	1 382		88,8
вымогательство	602		114,0
Преступления против общественной безопасности и общественного порядка	16 015	6,8	176,6
из них: хулиганство	13 892		52,1
Преступления против здоровья населения и нравственности	3 914	1,7	99,5
из них: преступления, связанные с наркотиками	3 190		87,1
Коррупционные и иные преступления против интересов государственной службы и государственного управления	1 892	0,8	95,8
Воинские преступления	294	0,1	103,2
Транспортные преступления	2 245	0,9	98,2
Другие	11 644	4,9	144,7

3. УРОВЕНЬ ЖИЗНИ

3.1 ДОХОДЫ НАСЕЛЕНИЯ

Среднедушевые номинальные денежные доходы населения (оценка)

	тенге
	Номинальный денежный доход
2011г.	45 936
I квартал	41 154
II квартал	44 452
III квартал	47 197
IV квартал	50 940
2012г.*	
I квартал	48 433
II квартал	50 748
III квартал	51 659

* Предварительные данные.

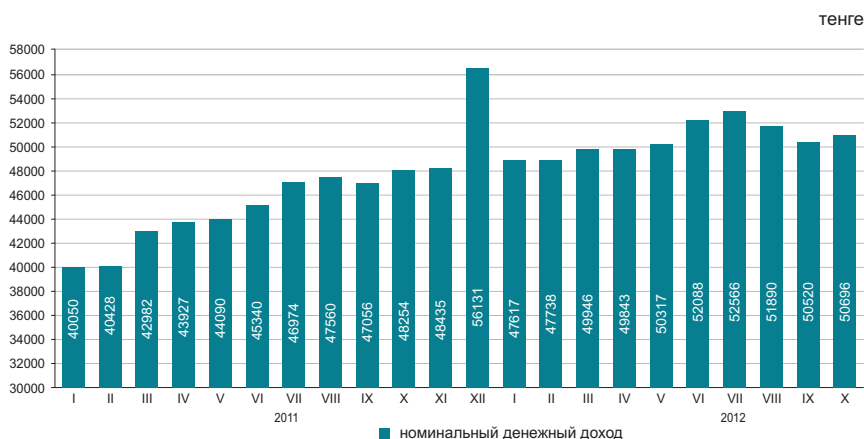

В октябре 2012г. среднедушевые номинальные денежные доходы населения составили 50696 тенге, что на 5,1% выше, чем в октябре 2011г., реальные денежные доходы за указанный период снизились на 0,4%.

в процентах к соответствующему периоду предыдущего года

	Октябрь 2012г.	Январь-октябрь 2012г.
Индекс номинальных денежных доходов	105,1	112,7
Индекс реальных денежных доходов	99,6	107,3

Оценка доходов за октябрь 2012г.

в процентах к соответствующему периоду предыдущего года

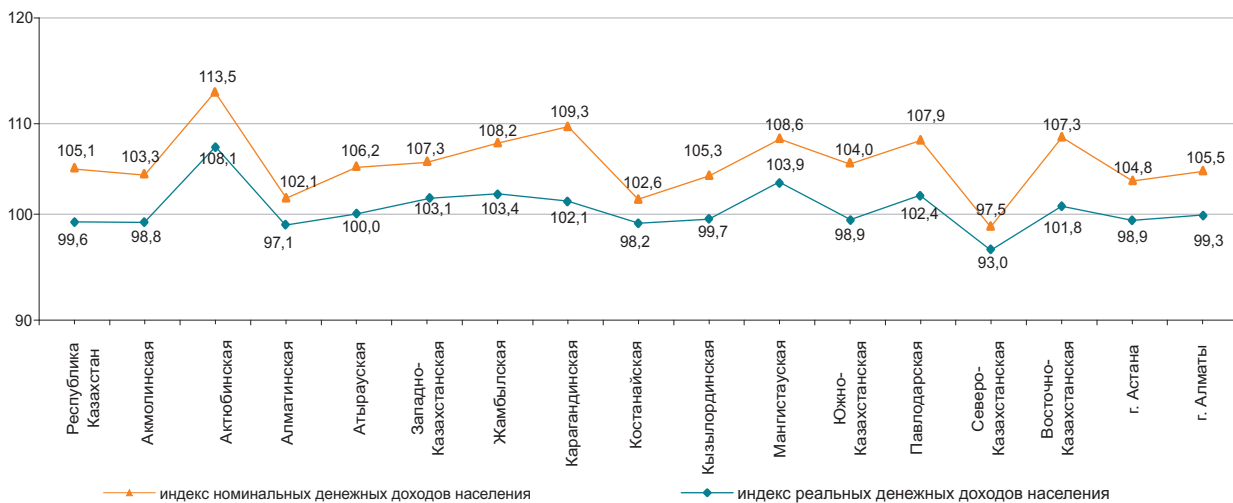

Структура денежных доходов

в процентах

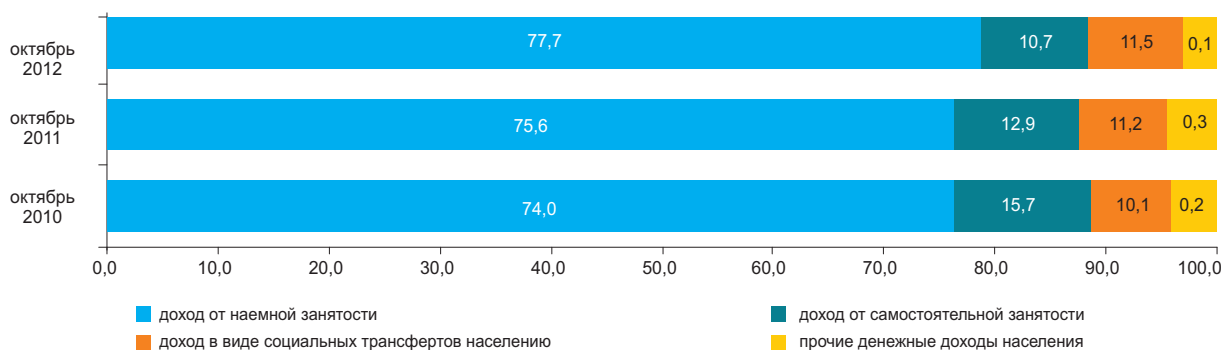

3.2 ВЕЛИЧИНА ПРОЖИТОЧНОГО МИНИМУМА

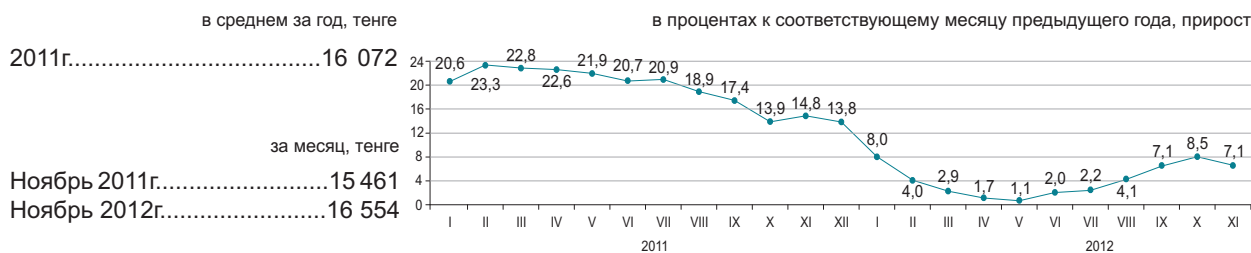

Величина прожиточного минимума в среднем на душу населения, рассчитанная исходя из минимальных норм потребления основных продуктов питания, в ноябре 2012г. относительно предыдущего месяца уменьшилась на 9,2%, ноября 2011г. – увеличилась на 7,1%.

	Ноябрь 2012г., тенге	Ноябрь 2012г. к		Структура
		октябрю 2012г.	декабрю 2011г.	
Величина прожиточного минимума	16 554	90,8	106,0	100,0
в том числе				
продовольственные товары	9 932	90,8	106,0	60,0
непродовольственные товары и услуги	6 622	90,8	106,0	40,0

Структура продовольственного набора

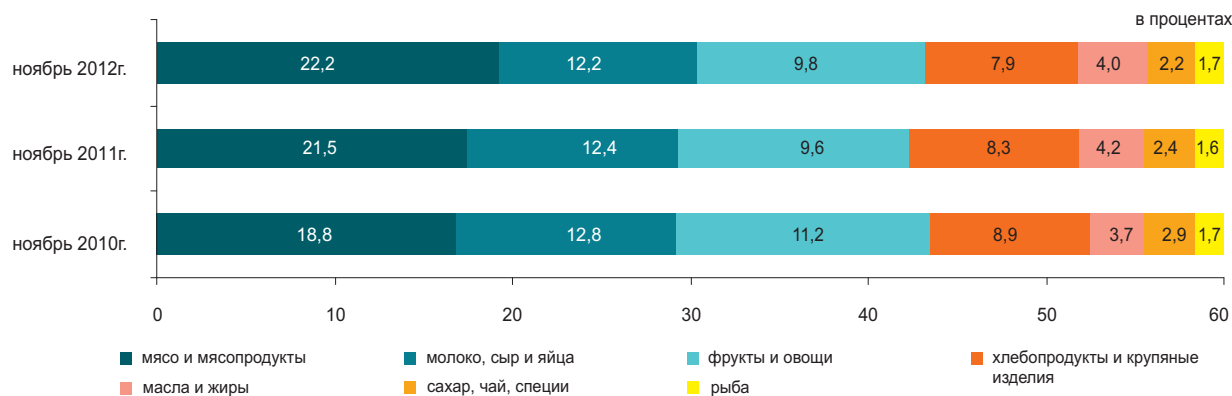

По социально-демографическим группам

	Величина прожиточного минимума, тенге			Соотношение с величиной прожиточного минимума, в процентах
	всего	продовольственные товары	непродовольственные товары и платные услуги	
В среднем на душу населения	16 554	9 932	6 622	100,0
дети, до 13 лет	13 199	7 920	5 279	79,7
подростки, 14-17 лет				
юноши	20 971	12 583	8 388	126,7
девочки	16 067	9 641	6 426	97,1
трудоспособное население, старше 18 лет				
мужчины	19 696	11 818	7 878	119,0
женщины	15 643	9 385	6 258	94,5
пенсионеры и пожилые люди	15 539	9 323	6 216	93,9

4. РЫНОК ТРУДА И ОПЛАТА ТРУДА

4.1 ЗАНЯТОСТЬ ПО НАЙМУ НА ПРЕДПРИЯТИЯХ (ОРГАНИЗАЦИЯХ)*

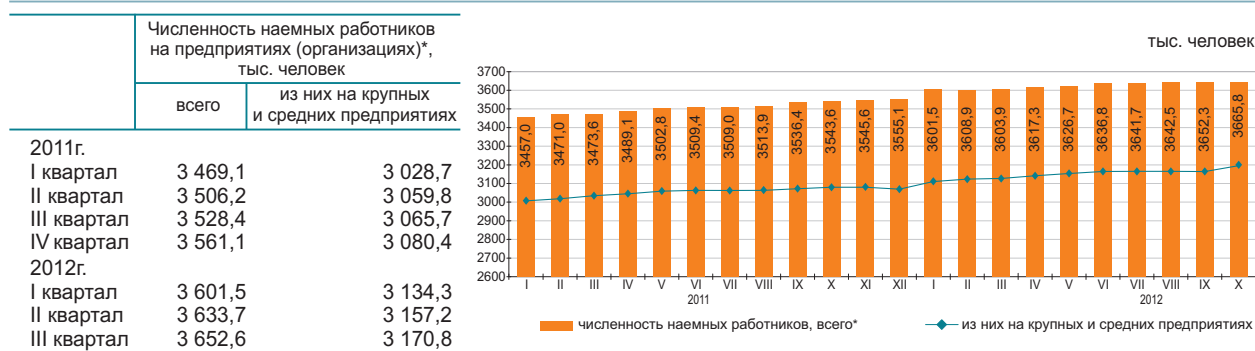

Численность наемных работников на предприятиях (организациях)* в октябре 2012г. составила 3665,8 тыс. человек, из них на крупных и средних предприятиях – 3183,5 тыс. человек.

В октябре 2012г. на крупные и средние предприятия было принято 86 тыс. человек. Выбыло по различным причинам 78,4 тыс. человек. Отработано одним работником 160,8 часа.

На конец октября 2012г. на крупных и средних предприятиях были не заполнены 25,8 тыс. вакантных мест (0,8% к списочной численности).

	Октябрь 2012г.		
	тыс. человек	в процентах к сентябрю 2012г.	в процентах к октябрю 2011г.
Всего*	3 665,8	100,4	103,4
из них на крупных и средних предприятиях	3 183,5	100,4	103,4

Наличие и движение наемных работников, занятых на крупных и средних предприятиях, по отдельным видам экономической деятельности

	Октябрь 2012г.			
	численность наемных работников	принято работников	выбыло работников	из них в связи с сокращением и ликвидацией
Всего	3 183,5	86,0	78,4	1,3
Сельское, лесное и рыбное хозяйство	112,2	1,4	6,1	0,0
Промышленность	727,7	18,1	16,5	0,7
Строительство	214,0	10,3	11,9	0,1
Оптовая и розничная торговля; ремонт автомобилей и мотоциклов	154,3	9,8	8,8	0,1
Транспорт и складирование	226,8	4,5	4,2	0,1
Финансовая и страховая деятельность	80,1	2,9	1,8	0,0
Профессиональная, научная и техническая деятельность	93,4	4,0	3,1	0,0
Деятельность в области адм инистративного и вспомогательного обслуживания	116,7	5,4	5,6	0,0
Государственное управление и оборона; обязательное социальное обеспечение	240,6	4,4	5,3	0,0
Образование	666,7	13,2	5,3	0,1
Здравоохранение и социальные услуги	358,1	5,6	4,6	0,1
Прочие виды деятельности	192,9	6,4	5,2	0,1

Численность наемных работников на предприятиях (организациях) по регионам в октябре 2012г.*

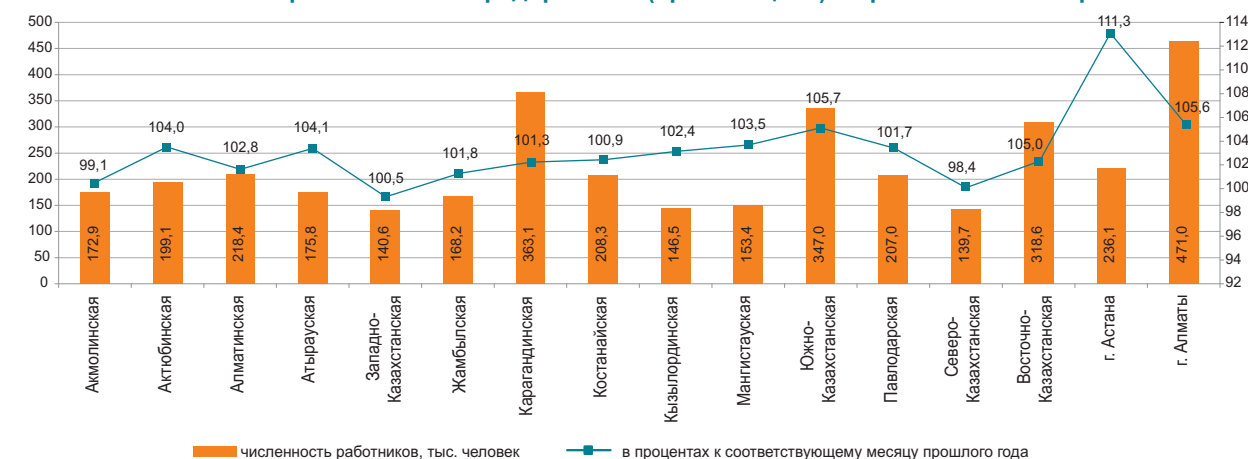

* Без учета работников МП, занимающихся предпринимательской деятельностью.

4.2 БЕЗРАБОТИЦА И ОБЕСПЕЧЕНИЕ ЗАНЯТОСТИ

(по данным АС и МТСЗН)

	Уровень безработицы, в процентах	Уровень молодежной безработицы, в процентах
2011г.	5,4	4,6
I квартал	5,5	5,0
II квартал	5,4	4,5
III квартал	5,3	4,7
IV квартал	5,4	4,1
2012г.		
I квартал	5,4	4,2
II квартал	5,3	3,8
III квартал	5,2	-
Ноябрь	5,3 ¹⁾	-

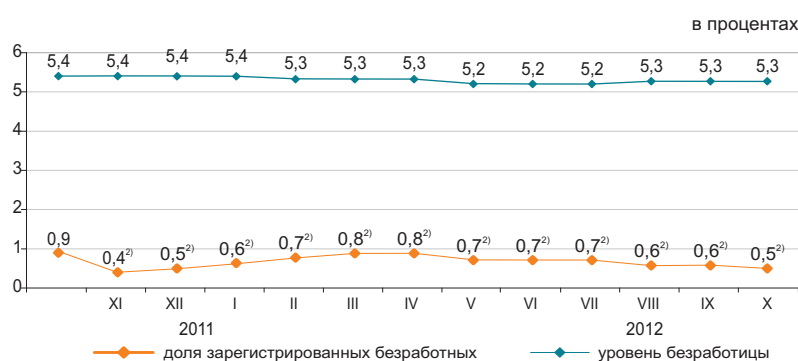

Численность безработных, по методологии МОТ, в ноябре 2012г. по оценке составила 471 тыс. человек, уровень безработицы – 5,3%. Официально зарегистрированы в органах занятости МТСЗН в качестве безработных 49,3 тыс. человек (доля зарегистрированных безработных - 0,5%)²⁾.

По оценке в ноябре т.г. уровень скрытой безработицы составил 0,4% (33,9 тыс. человек) от экономически активного населения.

По «Программе занятости 2020» на 1 ноября 2012г. социальный контракт подписали 96,1 тыс. человек, из них безработные составили 67,6%, самозанятые – 25,6%.

	III квартал 2012г. ³⁾		
	тыс. человек	в процентах к II кварталу 2012г.	в процентах к III кварталу 2011г.
Экономически активное население	9 013,1	100,1	101,1
Занятое население	8 540,3	100,2	101,1
наемные работники	5 838,8	100,5	102,9
самозанятые	2 701,5	99,5	97,5
Безработные	472,8	99,9	100,1
Экономически неактивное население	3 506,7	99,6	100,5

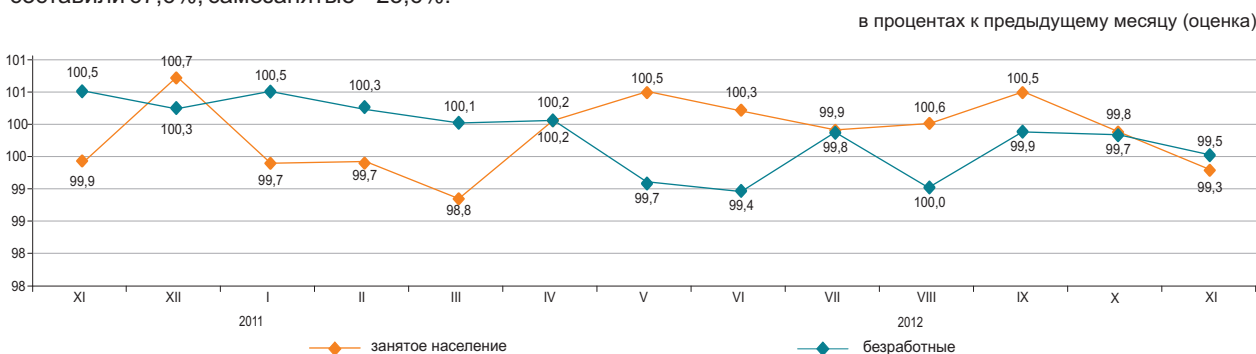

	Ноябрь 2012г. ²⁾	
	тыс. человек	в процентах к октябрю 2012г.
Число обратившихся за трудовым посредничеством	19,7	72,0
Число трудоустроенных граждан	16,9	85,2
Направлены на профессиональную подготовку или переподготовку, на повышение квалификации	0,4	40,6
Приняли участие в общественных работах	6,4	77,4

	На 01.11.2012г.
По мероприятиям «Программы занятости 2020», человек:	
число лиц, обратившихся по вопросам участия	104 545
число лиц, с которыми проведено собеседование	
число лиц, подавших заявления на участие	98 380
число лиц, подписавших социальный контракт	98 396
из них:	96 072
самозанятые	24 612
безработные	64 955
молодежь (16-29 лет)	57 170
женщины	47 665

¹⁾ Оценка.

²⁾ Без учета лиц, включенных в состав участников «Программы занятости 2020».

³⁾ Данные выборочного обследования занятости населения.

4.3 ОПЛАТА ТРУДА

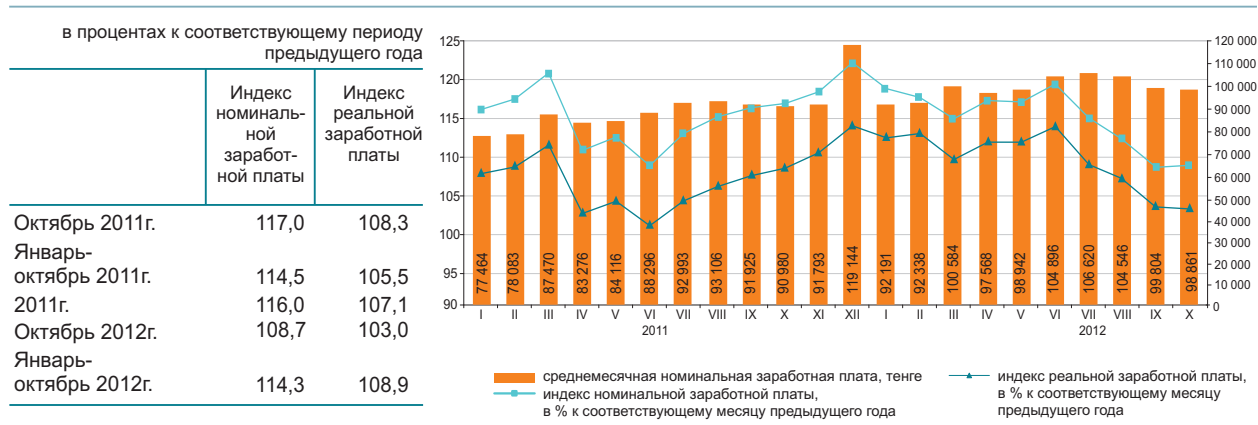

	Средне-месячная номинальная заработная плата, тенге	В % к среднереспубликанскому уровню	В % к соответствующему месяцу предыдущего года	
			индекс номинальной заработной платы	индекс реальной заработной платы
По всем видам экономической деятельности	98 861	100,0	108,7	103,0
Сельское, лесное и рыбное хозяйство	52 822	53,4	90,9	86,2
Промышленность	121 739	в 1,2 раза	116,8	110,7
Строительство	112 447	113,7	103,9	98,4
Оптовая и розничная торговля; ремонт автомобилей и мотоциклов	93 095	94,2	110,8	105,0
Транспорт и складирование	125 669	в 1,3 раза	114,2	108,3
Услуги по проживанию и питанию	81 915	82,9	104,7	99,2
Информация и связь	133 517	в 1,4 раза	108,9	103,2
Финансовая и страховая деятельность	175 322	в 1,8 раза	106,2	100,7
Операции с недвижимым имуществом	87 070	88,1	115,8	109,8
Профессиональная, научная и техническая деятельность	193 181	в 2 раза	108,6	102,9
Деятельность в области административного и вспомогательного обслуживания	100 184	101,3	108,6	102,9
Государственное управление и оборона; обязательное социальное обеспечение	92 604	93,7	104,4	98,9
Образование	66 390	67,2	101,8	96,5
Здравоохранение и социальные услуги	72 718	73,6	103,7	98,3
Искусство, развлечения и отдых	74 484	77,0	103,6	98,2
Предоставление прочих видов услуг	76 095	в 1,5 раза	110,7	104,9
Деятельность экстерриториальных организаций и органов	339 753	в 3,4 раза	92,6	87,8

В октябре 2012г. среднемесячная номинальная заработная плата одного работника составила 98861 тенге, на крупных и средних предприятиях – 102693 тенге.
 С 1 января 2012г. минимальная заработная плата установлена в размере 17439 тенге.

Среднемесячная заработная плата

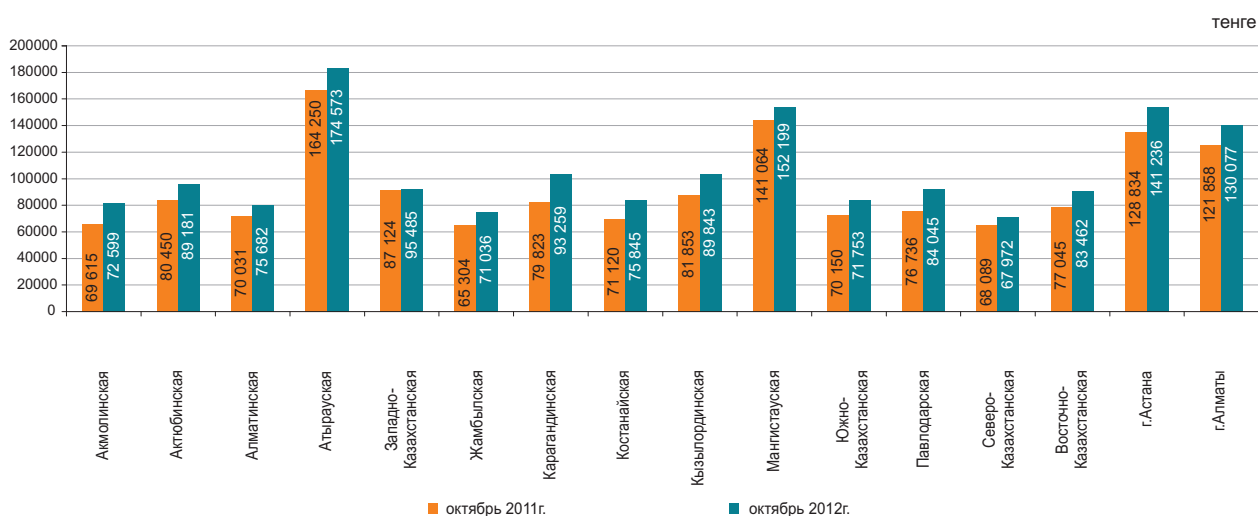

5. ЦЕНЫ

5.1 ИНДЕКС ПОТРЕБИТЕЛЬСКИХ ЦЕН

на конец периода, в процентах к декабрю предыдущего года	
2011г.....	107,4
в процентах к предыдущему месяцу	
Ноябрь 2011г.....	100,6
Ноябрь 2012г.....	100,7

В ноябре т.г. повышение цен отмечено на яйца на 4,7%, масло подсолнечное – на 1,8%, макаронные изделия – на 1,7%, молочные продукты, масло сливочное несоленое – по 1%, муку – на 0,9%, фрукты и овощи – на 0,8%, мясо и птицу – на 0,6%, рыбу и морепродукты, чай – по 0,4%, их снижение на сахар на 1,2%.

Цены на табачные изделия увеличились на 1,9%, твердое топливо – на 1,4%, газеты и периодические издания – на 0,8%, одежду и обувь – на 0,6%, бытовые приборы – на 0,5%, бытовые текстильные изделия – на 0,4%, моющие и чистящие средства – на 0,3%.

Уровень цен на услуги здравоохранения вырос на 1,2%, парикмахерских и заведений личного обслуживания – на 0,7%, в области отдыха, развлечений и культуры – на 0,6%, транспорта – на 0,3%. Прирост цен на почтовые услуги составил 37,3%.



	Ноябрь 2012г. к				Январь-ноябрь 2012г. к январю-ноябрю 2011г.
	октябрю 2012г.	декабрю 2011г.	ноябрю 2011г.	декабрю 2010г.	
Все товары и услуги	100,7	105,3	105,6	113,1	105,0
Продовольственные товары	100,7	104,5	104,8	114,0	104,4
Непродовольственные товары	100,4	103,2	103,6	108,6	104,4
Платные услуги	101,1	108,7	108,9	116,6	106,6

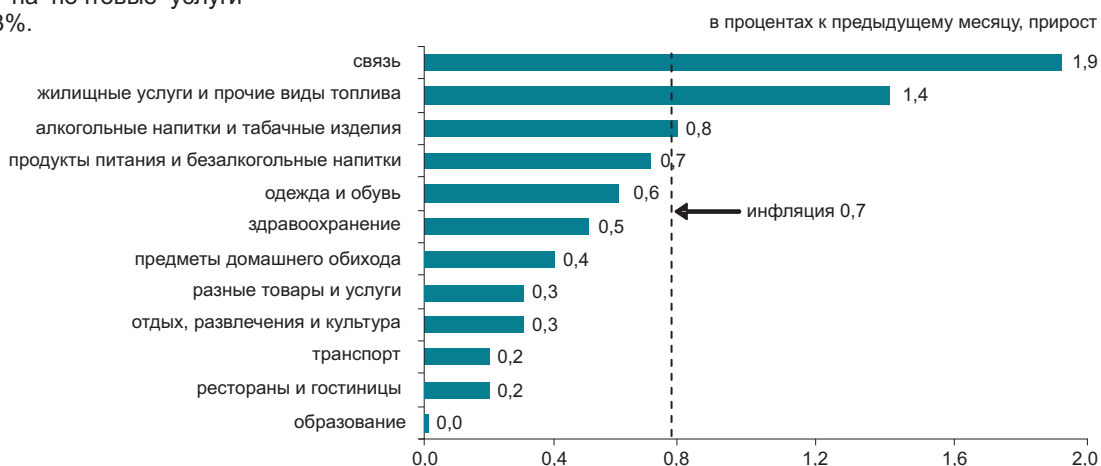

	Ноябрь 2012г. к				Январь-ноябрь 2012г. к январю-ноябрю 2011г.
	октябрю 2012г.	декабрю 2011г.	ноябрю 2011г.	декабрю 2010г.	
Индекс потребительских цен	100,7	105,3	105,6	113,1	105,0
Базовый индекс потребительских цен	100,7	105,5	105,8	113,4	105,6
Индекс цен для групп населения:					
с наименьшими денежными доходами	100,7	105,2	105,2	112,7	103,6
с наибольшими денежными доходами	100,7	105,1	105,6	112,4	105,2

5.2 ИНДЕКС ЦЕН ПРЕДПРИЯТИЙ-ПРОИЗВОДИТЕЛЕЙ

На готовую промышленную продукцию

на конец периода, в процентах к декабрю предыдущего года	2011г.....	120,3
в процентах к предыдущему месяцу	Ноябрь 2011г.....	100,2
	Ноябрь 2012г.....	99,5

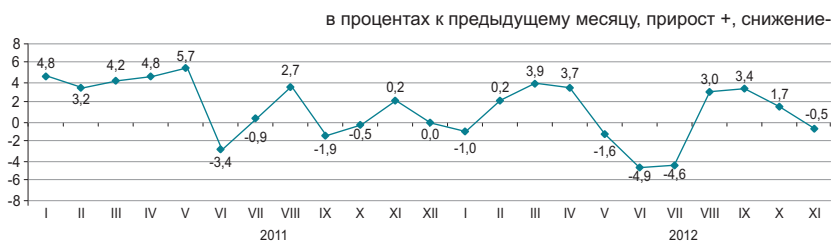

На приобретенные материально-технические ресурсы

на конец периода, в процентах к декабрю предыдущего года	2011г.....	109,0
в процентах к предыдущему месяцу	Ноябрь 2011г.....	99,6
	Ноябрь 2012г.....	100,5



В ноябре т.г. по сравнению с октябрём снижение цен отмечено на мазут на 4,8%, металлические руды – на 3,7%, уголь – на 1,4%, нефть – на 0,8%, газ природный – на 0,7%, их повышение на керосин на 11,3%, пропан и бутан сжиженные – на 4,2%, топливо дизельное – на 2,8%, бензин – на 2,6%.

Цены на цинк за месяц стали ниже на 11%, свинец – на 7,4%, ферросплавы – на 5,3%, алюминий необработанный – на 2,8%, на благородные металлы – выше на 3,9%.

Мука ржаная подорожала на 6,1%, пшеничная – на 3,8%, мясо птицы – на 2,5%, макаронные изделия – на 1,5%, крупы подешевели на 2%, масло растительное – на 0,4%.

	Ноябрь 2012г. к				Январь-ноябрь 2012г. к январю-ноябрю 2011г.
	октябрю 2012г.	декабрю 2011г.	ноябрю 2011г.	декабрю 2010г.	
Промышленность - всего	99,5	102,7	102,7	123,5	103,7
Произведенная продукция	99,5	102,7	102,8	124,6	103,7
Услуги производственного характера	99,7	102,6	102,4	111,0	103,8
Базовый индекс (без учета изменения цен на нефть и металлы)	100,1	103,3	104,3	118,7	104,2

По видам экономической деятельности

	Ноябрь 2012г. к							
	октябрю 2012г.		декабрю 2011г.		ноябрю 2011г.		декабрю 2010г.	
	на готовую продукцию	на приобретенные ресурсы	на готовую продукцию	на приобретенные ресурсы	на готовую продукцию	на приобретенные ресурсы	на готовую продукцию	на приобретенные ресурсы
Горнодобывающая промышленность и разработка карьеров	99,2	100,5	101,3	112,4	101,5	114,5	129,0	136,0
Обрабатывающая промышленность	99,9	100,5	104,0	105,5	103,9	101,1	111,6	113,3
Электроснабжение, подача газа, пара и воздушное кондиционирование								
Водоснабжение; канализационная система, контроль над сбором и распределением отходов	100,3	100,3	111,9	107,3	112,0	107,6	125,1	119,2
	100,2	...	105,9	...	105,8	...	124,1	...

По видам энергоресурсов

	Ноябрь 2012г. к				Январь-ноябрь 2012г. к январю-ноябрю 2011г.
	октябрю 2012г.	декабрю 2011г.	ноябрю 2011г.	декабрю 2010г.	
Энергоресурсы, всего	99,5	104,5	104,0	133,2	106,3
Сырьевые энергоресурсы	99,3	103,9	103,3	134,0	106,2
Нефтепродукты	102,3	107,6	107,9	124,4	108,4
Электроэнергия	99,6	113,6	113,8	131,5	110,0

5.3 ИНДЕКС ЦЕН В СЕЛЬСКОМ, ЛЕСНОМ И РЫБНОМ ХОЗЯЙСТВЕ

На продукцию сельского хозяйства

на конец периода, в процентах к декабрю предыдущего года

2011г.....98,3

в процентах к предыдущему месяцу

Ноябрь 2011г.....97,9

Ноябрь 2012г.....106,5



В ноябре 2012г. по сравнению с предыдущим месяцем цены на пшеницу повысились на 12,5%, ячмень - на 7,5%, овес - на 2,7%, кукурузу - на 1,3%.

Овощная продукция подешевела на 0,4%. Цены на капусту снизились на 1,3%, свеклу столовую - на 1,8%, лук - на 1%, а морковь подорожала на 1,9%, картофель и семена подсолнечника - по 1,1%.

Мясо скота крупного рогатого и овец подорожало по 0,9%, птица - на 0,7%, лошадей - на 0,5%, яйца и молоко сырое - по 3,2%.

в процентах

	Ноябрь 2012г. к				Январь-ноябрь 2012г. к январю-ноябрю 2011г.
	октябрю 2012г.	декабрю 2011г.	ноябрю 2011г.	декабрю 2010г.	
Продукция сельского хозяйства	106,5	119,4	118,5	117,4	94,0
Продукция растениеводства	109,6	130,0	126,2	112,1	83,4
Продукция животноводства	101,5	104,3	105,9	119,8	108,1
Продукция и услуги лесного хозяйства	100,0	99,1	99,2	107,9	100,7
Продукция и услуги рыбного хозяйства	100,8	102,3	103,4	106,5	102,7

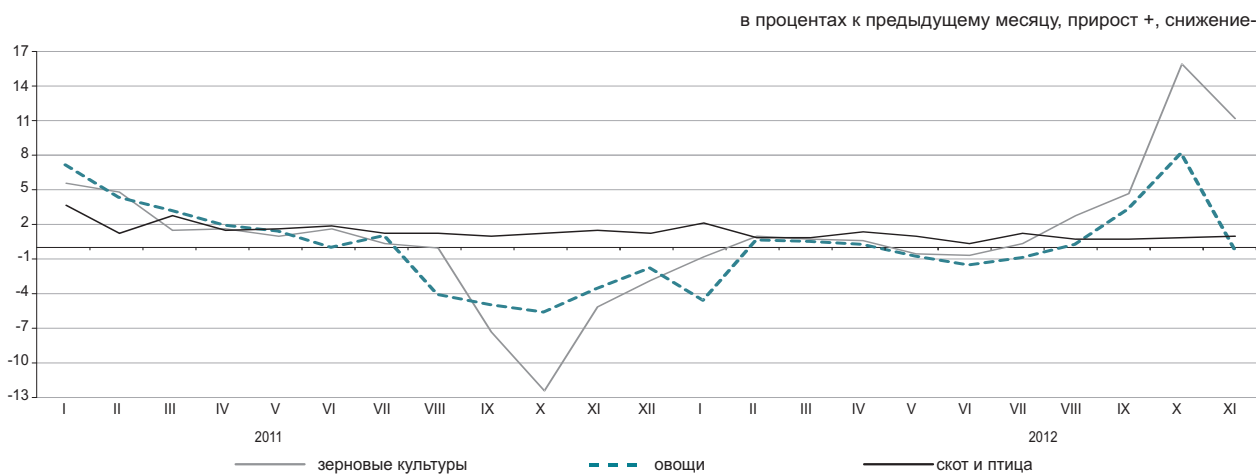

По видам продукции сельского хозяйства

в процентах

	Ноябрь 2012г.				Январь-ноябрь 2012г. к январю-ноябрю 2011 г.
	октябрю 2012г.	декабрю 2011г.	ноябрю 2011г.	декабрю 2010г.	
Пшеница	112,5	142,0	136,8	114,5	79,7
Ячмень	107,5	119,8	118,7	126,1	97,6
Овес	102,7	104,5	103,8	115,0	97,2
Гречиха	100,1	92,3	83,5	73,7	74,8
Картофель	101,1	95,7	94,3	87,6	76,0
Скот крупный рогатый	100,9	108,4	109,9	134,4	113,6
Лошади	100,5	109,7	110,7	127,7	113,3
Овцы	100,9	114,1	117,2	149,9	122,8
Свиньи	99,0	103,1	103,5	108,7	107,3
Птица	100,7	105,5	104,3	106,6	102,8
Молоко сырое	103,2	100,0	103,3	115,5	103,6
Яйца	103,2	92,1	94,4	91,7	96,3

5.4 ИНДЕКС ЦЕН В СТРОИТЕЛЬСТВЕ

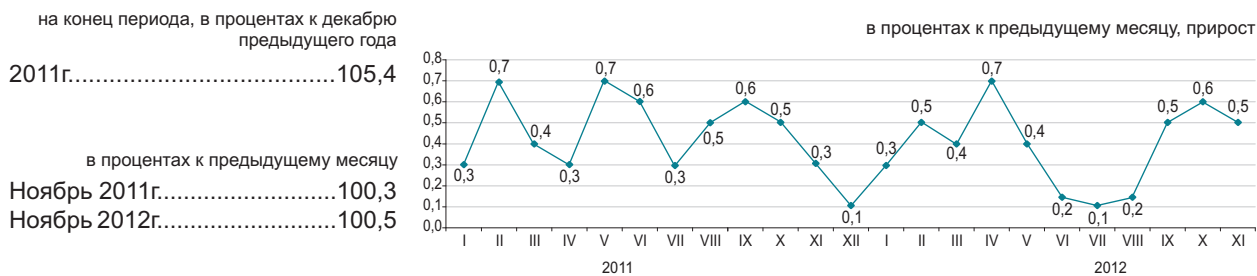

По элементам технологической структуры

В ноябре текущего года по сравнению с предыдущим месяцем цены на битум повысились на 2,4%, конструкции строительные сборные из бетона – на 2,3%, стекло и изделия из стекла – на 1,1%, песок – на 0,6%, лесоматериалы – на 0,2%.

Кирпичи силикатные и шлаковые стали дешевле на 0,9%, стальные конструкции сборные – на 0,7%, растворы строительные – на 0,4%, линолеум – на 0,1%.

	Ноябрь 2012г. к				Январь-ноябрь 2012г. к январю-ноябрю 2011г.
	октябрю 2012г.	декабрю 2011г.	ноябрю 2011г.	декабрю 2010г.	
Все элементы технологической структуры	100,5	104,5	104,6	110,1	104,9
Строительно-монтажные работы	100,5	105,2	105,2	111,1	105,4
Машины и оборудование	100,3	102,2	102,1	108,9	103,9
Прочие работы и затраты	100,3	103,8	104,2	108,3	104,3

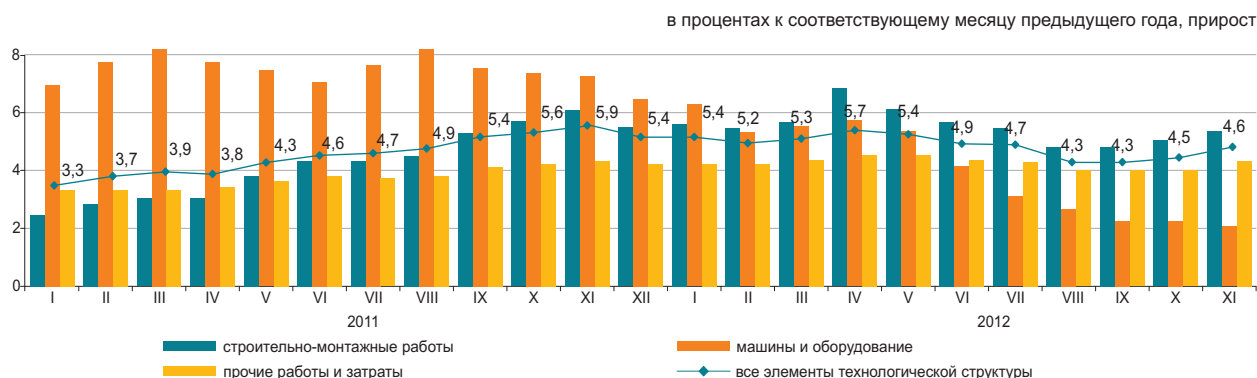

По видам строительных материалов

	Ноябрь 2012г. к				Январь-ноябрь 2012г. к январю-ноябрю 2011 г.
	октябрю 2012г.	декабрю 2011г.	ноябрю 2011г.	декабрю 2010г.	
Продукция горнодобывающей промышленности	99,9	103,3	103,3	107,2	104,0
Древесина и изделия из древесины	100,3	99,8	99,9	102,6	101,4
Краски, лаки и покрытия аналогичные	100,4	102,2	102,2	104,7	102,9
Плитки и плиты керамические	100,0	99,9	99,5	103,6	101,9
Портландцемент	100,0	102,9	100,3	106,0	102,2
Изделия из бетона для строительных целей	102,2	103,2	103,2	103,8	100,8
Бетоны и растворы	99,9	101,7	101,6	103,7	102,0
Металлы черные основные	99,9	98,8	98,5	100,9	99,8
Металлоконструкции строительные сборные	99,3	104,1	103,9	110,9	104,3

Индекс цен на строительные работы (услуги) по возведению объектов

По типам объектов

в процентах к предыдущему году
 2011г.....102,9

в процентах к предыдущему кварталу
 III квартал 2011г.....100,6
 III квартал 2012г.....101,2

Жилые дома



Производственные здания

в процентах к предыдущему году
 2011г.....104,0

в процентах к предыдущему кварталу
 III квартал 2011г.....100,5
 III квартал 2012г.....101,2

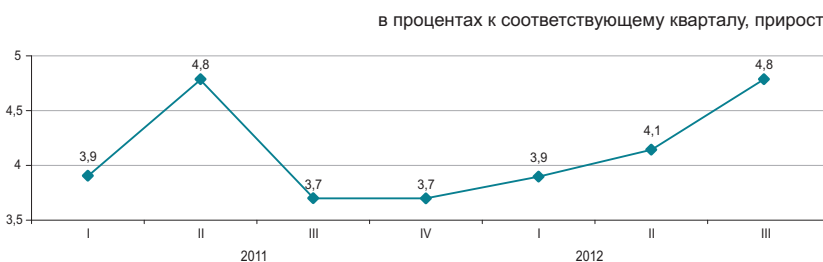

Строительные работы по сооружению кирпичных жилых домов свыше 5 этажей в III квартале 2012г. по сравнению с III кварталом 2011г. подорожали на 4,1%, монолитных – на 4%. Возведение промышленных зданий из металлоконструкций стало дороже на 5,6%, из железобетона – на 4%.

	в процентах			
	III квартал 2012 г. к		Справочно: III квартал 2012 г. к	
	II кварталу 2012г.	III кварталу 2011г.	II кварталу 2011г.	III кварталу 2010г.
Жилые дома	101,2	104,4	100,6	102,8
Общеобразовательная школа	101,3	104,4	100,6	103,3
Административное здание	101,2	104,6	100,6	104,3
Производственное здание	101,2	104,8	100,5	103,7
Здание по сохранению сельхозпродуктов	100,8	105,7	100,3	103,8
Автомобильная дорога	101,8	107,0	102,0	103,9

По видам строительных работ

	в процентах							
	Работы по подготовке участка строительного		Работы электротехнические, слесарные и строительномонтажные прочие		Работы строительные и отделочные завершающего цикла		Работы строительные специализированные прочие	
	III квартал 2012г. к							
	II кварталу 2012г.	III кварталу 2011г.	II кварталу 2012г.	III кварталу 2011г.	II кварталу 2012г.	III кварталу 2011г.	II кварталу 2012г.	III кварталу 2011г.
Жилые дома	101,1	103,8	101,3	106,1	101,3	104,6	101,2	103,8
Общеобразовательная школа	101,5	104,6	101,7	105,0	101,1	104,0	101,3	104,2
Административное здание	101,3	105,2	101,5	106,2	100,8	103,1	101,2	104,6
Производственное здание	100,8	105,7	101,9	105,5	101,3	105,3	101,2	104,7
Здание по сохранению сельхозпродуктов	100,6	103,0	101,2	106,1	100,8	110,7	100,8	105,5
Автомобильная дорога	102,4	107,0

5.5 ЦЕНЫ НА РЫНКЕ ЖИЛЬЯ

Изменение цен продажи нового жилья

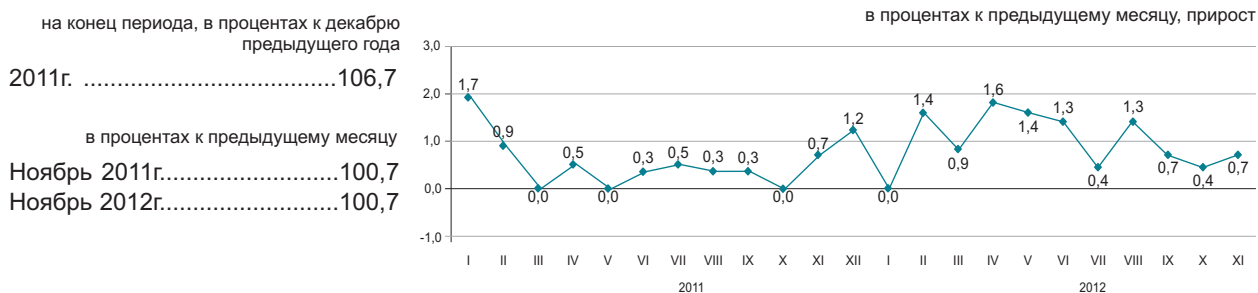

Изменение цен перепродажи благоустроенного жилья

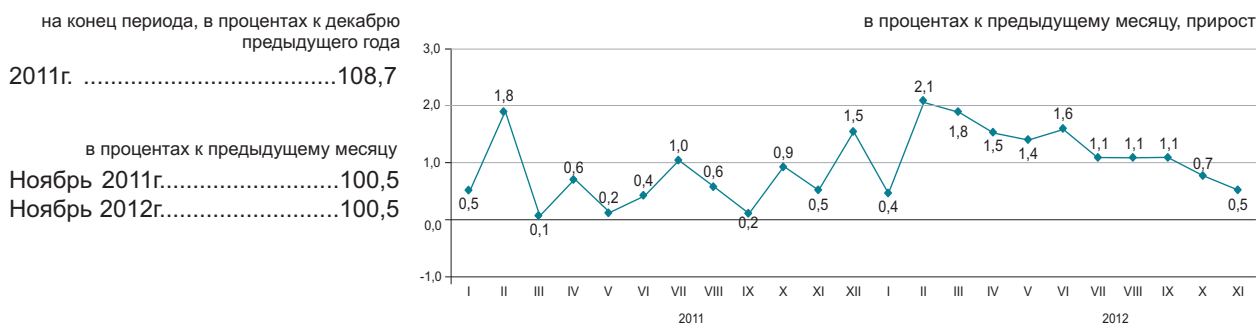

В ноябре 2012г. в среднем по республике цены продажи нового жилья увеличились на 0,7%, перепродажи благоустроенного – на 0,5%.

	Цена за 1 кв.м, тенге	Ноябрь 2012г. к				Январь-ноябрь 2012г. к январю-ноябрю 2011г.
		октябрю 2012г.	ноябрю 2011г.	декабрю 2011г.	декабрю 2010г.	
Продажа нового жилья	170 336	100,7	112,3	110,5	118,4	109,5
Перепродажа благоустроенного жилья	126 293	100,5	111,3	114,2	119,2	108,7

Изменение цен на рынке жилья

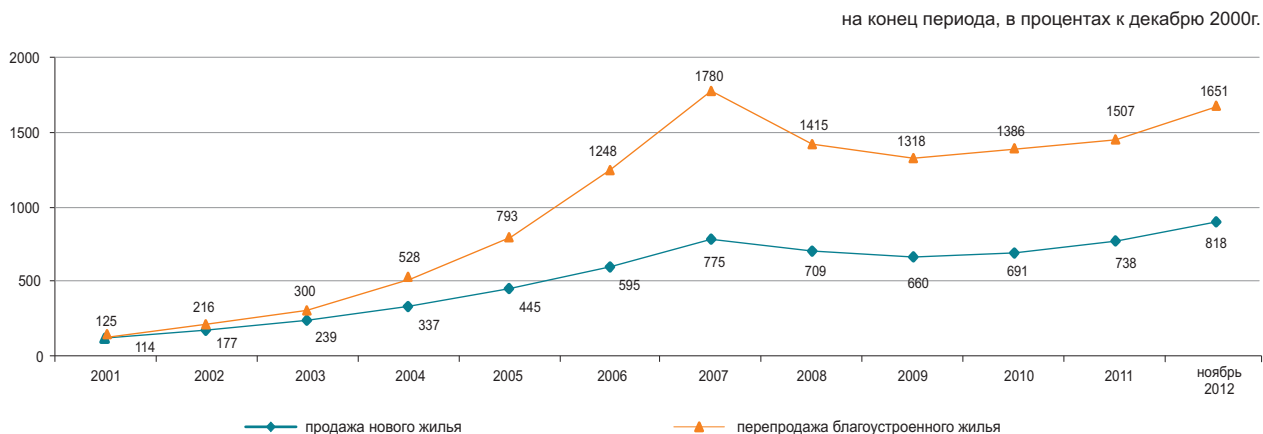

5.6 ИНДЕКС ЦЕН ОПТОВЫХ ПРОДАЖ

на конец периода, в процентах к декабрю предыдущего года	
2011г.....	104,3
в процентах к предыдущему месяцу	
Ноябрь 2011г.....	98,5
Ноябрь 2012г.....	100,8



В ноябре текущего года повышение цен оптовых продаж отмечено на картофель на 5,3%, макаронные изделия – на 4%, сигареты – на 3,8%, муку – на 3,4%, зерно – на 2,7%, мясо птицы – на 2,5%, масло растительное – на 1,4%, молоко – на 0,8%, их снижение – на мазут на 6%, пропан и бутан сжиженные – на 2,9%, бензин – на 0,5%, сахар – на 2%, яйца – на 1,8%.

	Ноябрь 2012г. к				Январь-ноябрь 2012г. к январю-ноябрю 2011г.
	октябрю 2012г.	ноябрю 2011г.	декабрю 2011г.	декабрю 2010г.	
Товары и продукция - всего	100,8	107,4	107,6	112,3	101,2
Потребительские товары	100,7	103,8	104,3	108,8	102,6
Продукция промежуточного потребления	101,0	112,2	112,3	117,1	100,2
Средства производства	100,0	99,3	99,2	103,7	100,8

Товары классифицированные по конечному назначению

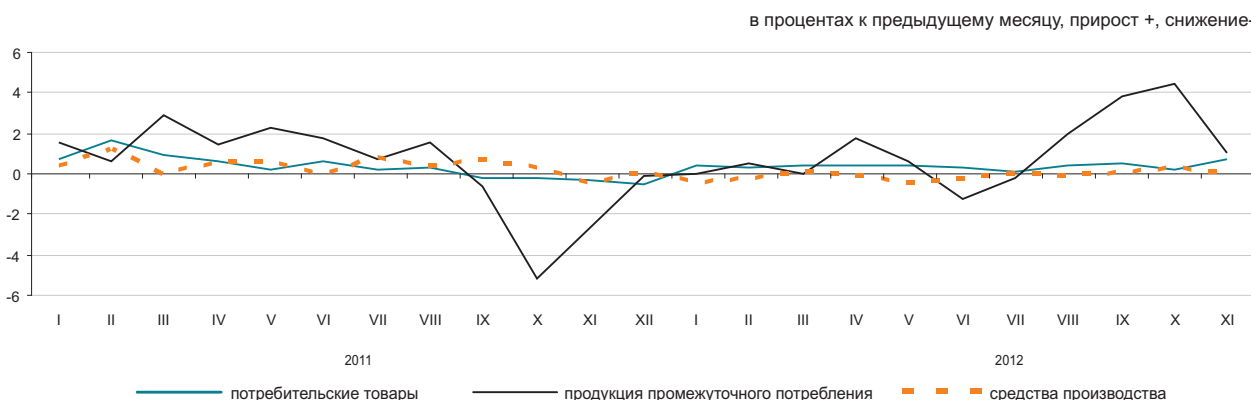

По основным группам

	Ноябрь 2012г. к				Январь-ноябрь 2012г. к январю-ноябрю 2011г.
	октябрю 2012г.	ноябрю 2011г.	декабрю 2011г.	декабрю 2010г.	
Фрукты и овощи свежие	104,2	100,3	100,6	101,8	87,8
Мясо и мясные продукты	101,8	109,5	109,5	128,8	110,6
Продукты молочные, яйца, масла и жиры	100,4	100,3	100,2	109,0	102,6
Сахар, шоколад, изделия кондитерские	99,5	98,4	100,7	101,3	96,6
Мука и крупы	103,2	119,5	122,5	111,5	86,9
Кофе, чай, какао и пряности	100,2	101,4	101,4	105,4	102,8
Детали и принадлежности для автомобилей	100,7	103,4	103,1	115,6	105,3
Посуда и средства чистящие	100,1	102,2	101,9	109,0	104,1
Товары и препараты фармацевтические и медицинские	100,3	104,0	103,9	108,7	105,2
Топливо твердое, жидкое, газообразное	100,0	100,9	100,4	120,1	110,4
Товары химические	100,0	101,5	101,5	113,3	105,2
Шины	100,6	102,3	102,0	121,3	107,1

5.7 ИНДЕКСЫ ТАРИФОВ НА УСЛУГИ ГРУЗОВОГО ТРАНСПОРТА, ПОЧТОВЫЕ, КУРЬЕРСКИЕ И СВЯЗИ ДЛЯ ЮРИДИЧЕСКИХ ЛИЦ

На услуги грузового транспорта

в процентах к предыдущему месяцу, прирост +, снижение -

на конец периода, в процентах к декабрю предыдущего года	
2011г.....	116,4
в процентах к предыдущему месяцу	
Ноябрь 2011г.....	100,0
Ноябрь 2012г.....	100,0

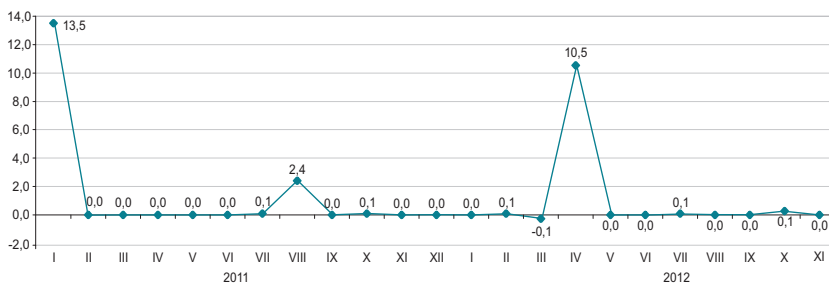

По видам грузового транспорта

в процентах

В ноябре 2012г. по сравнению с предыдущим месяцем отмечено повышение тарифов на перевозку грузов автомобильным транспортом на 0,3%. Доставка грузов по городскому сообщению стала дороже на 0,7%, в страны СНГ – на 0,6%, в страны вне СНГ – на 0,5%, внутри республики – на 0,2%.

Услуги по транспортировке нефти и газа трубопроводным транспортом подорожали на 0,1%.

	Ноябрь 2012г. к				Январь-ноябрь 2012г. к январю-ноябрю 2011г.
	октябрю 2012г.	декабрю 2011г.	ноябрю 2011г.	декабрю 2010г.	
Грузовой транспорт	100,0	111,0	111,0	129,2	109,6
Автомобильный	100,3	104,7	104,7	108,3	104,0
Железнодорожный	100,0	114,8	114,8	139,5	110,8
Воздушный	100,0	104,3	104,3	104,4	101,6
Трубопроводный	100,1	107,5	107,5	117,0	111,2
Внутренний водный	100,0	104,5	104,5	119,9	108,0

На услуги почтовые и курьерские

на конец периода, в процентах к декабрю предыдущего года

2011г.....	98,1
в процентах к предыдущему месяцу	
Ноябрь 2011г.....	98,6
Ноябрь 2012г.....	107,7

в процентах к предыдущему месяцу, прирост +, снижение-

На услуги связи

на конец периода, в процентах к декабрю предыдущего года

2011г.....	94,5
в процентах к предыдущему месяцу	
Ноябрь 2011г.....	100,0
Ноябрь 2012г.....	100,0

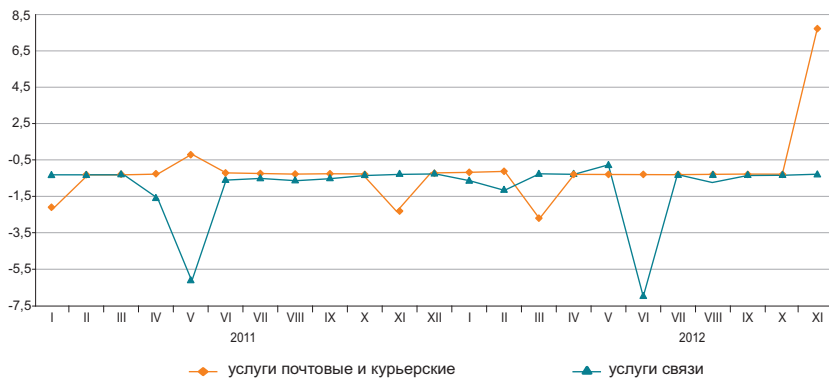

По видам услуг почтовых, курьерских и связи

в процентах

	Ноябрь 2012г. к				Январь-ноябрь 2012г. к январю-ноябрю 2011г.
	октябрю 2012г.	декабрю 2011г.	ноябрю 2011г.	декабрю 2010г.	
Услуги почтовые и курьерские	107,7	106,0	106,0	104,0	98,3
Услуги почтовые	119,5	119,7	119,7	116,9	102,0
Услуги курьерские	100,0	97,2	97,2	95,8	95,5
Услуги связи	100,0	91,6	91,6	86,5	93,4
Городская телефонная связь	100,0	98,0	98,0	97,9	98,4
Междугородная телефонная связь	99,9	97,1	97,1	97,2	98,7
Аренда каналов	100,0	100,3	100,3	100,3	100,2
Услуги по передаче данных	100,0	104,8	104,8	104,8	103,0
Услуги по предоставлению доступа к Интернет по проводным сетям	100,0	77,9	77,9	67,8	82,9
Услуги мобильной связи	100,0	100,7	100,7	94,9	98,3
Услуги по предоставлению доступа к Интернет по беспроводным сетям	100,0	94,1	94,1	93,6	97,5

5.8 ИНДЕКСЫ ЦЕН ВНЕШНЕЙ ТОРГОВЛИ

Экспортные поставки

на конец периода, в процентах к декабрю предыдущего года

2011г.....131,1

в процентах к предыдущему месяцу

Октябрь 2011г.....97,4

Октябрь 2012г.....99,9



Импортные поступления

на конец периода, в процентах к декабрю предыдущего года

2011г.....103,2

в процентах к предыдущему месяцу

Октябрь 2011г.....99,8

Октябрь 2012г.....99,7



В октябре текущего года снижение цен экспортных поставок продукции отмечено на газовый конденсат на 9,7%, уголь – на 2,7%, черные металлы – на 2,2%, их повышение – на нефть на 13%, хлопок – на 7,5%, пшеницу – на 3,9%, цветные металлы – на 3,4%. Из импортных поступлений лекарственные средства подешевели на 9,1%, табак – на 3,7%, рис – на 1,1%, чай – на 0,7%, маргарин подорожал на 2,6%, бумага – на 2,1%, кофе – на 1%, масло растительное – на 0,7%, обувь – на 0,6%.

	Октябрь 2012г. к				Январь-октябрь 2012г. к январю-октябрю 2011г.
	сентябрю 2012г.	октябрю 2011г.	декабрю 2011г.	декабрю 2010г.	
Экспорт - всего	99,9	92,5	94,9	135,4	107,2
Сырье	99,7	87,6	94,1	159,0	111,9
Полуфабрикаты	100,4	93,1	95,6	102,8	95,8
Готовые товары	98,2	99,2	100,8	91,7	93,5
Импорт - всего	99,7	93,2	94,2	98,4	96,5
Сырье	100,6	96,3	96,7	130,8	102,1
Полуфабрикаты	100,6	92,0	93,8	102,5	95,1
Готовые товары	99,4	93,1	94,1	91,6	95,8

По группам продукции

в процентах

	Экспортные поставки				Импортные поступления			
	октябрь 2012г. к				октябрь 2012г. к			
	сентябрю 2012г.	октябрю 2011г.	декабрю 2011г.	декабрю 2010г.	сентябрю 2012г.	октябрю 2011г.	декабрю 2011г.	декабрю 2010г.
Рыба и ракообразные, моллюски и другие водные беспозвоночные	101,7	79,4	91,5	73,1	99,9	105,6	101,1	116,9
Молочная продукция, яйца птиц	100,0	84,8	84,8	84,1	98,5	92,6	92,1	97,0
Зерновые культуры	103,0	104,4	111,6	85,4	98,9	93,4	94,6	56,1
Сахар и кондитерские изделия из сахара	100,7	99,8	100,8	109,7	100,1	83,3	91,5	101,1
Алкогольные и безалкогольные напитки	99,7	98,8	94,4	97,6	101,4	101,8	97,5	105,7
Минеральные продукты	99,5	87,5	93,8	154,8	100,4	92,8	92,6	119,8
Черные и цветные металлы	100,8	92,2	94,6	98,2	100,7	93,9	96,8	107,1
Продукция химической промышленности	97,6	94,6	101,3	103,9	96,6	88,7	89,6	86,7
Пластмассы и изделия из них	99,5	99,4	93,9	110,6	102,1	95,8	97,3	109,5
Текстиль и текстильные изделия	107,0	81,0	91,9	130,3	99,0	95,2	95,4	107,2

6. НАЦИОНАЛЬНАЯ ЭКОНОМИКА

6.1 КРАТКОСРОЧНЫЙ ЭКОНОМИЧЕСКИЙ ИНДИКАТОР

в процентах к соответствующему месяцу
предыдущего года

	2011	2012
Январь	106,9	103,8
Февраль	106,4	105,3
Март	107,6	104,8
Апрель	106,9	103,8
Май	105,5	103,4
Июнь	106,8	102,2
Июль	103,0	102,8
Август	105,7	102,4
Сентябрь	109,0	98,5
Октябрь	111,9	91,8
Ноябрь	109,4	105,4
Декабрь	104,6	

в процентах к соответствующему месяцу предыдущего года

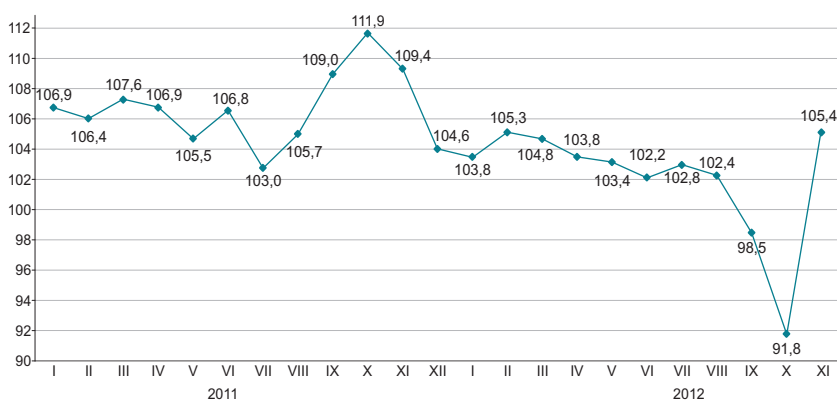

в процентах соответствующему периоду
предыдущего года

	2011	2012
Январь	106,9	103,8
Январь-февраль	106,7	104,6
Январь-март	107,1	104,6
Январь-апрель	107,0	104,4
Январь-май	106,7	104,2
Январь-июнь	106,8	103,8
Январь-июль	106,2	103,6
Январь-август	106,1	103,5
Январь-сентябрь	106,5	102,7
Январь-октябрь	107,1	101,4
Январь-ноябрь	107,3	101,8
Январь-декабрь	107,1	

в процентах соответствующему периоду предыдущего года

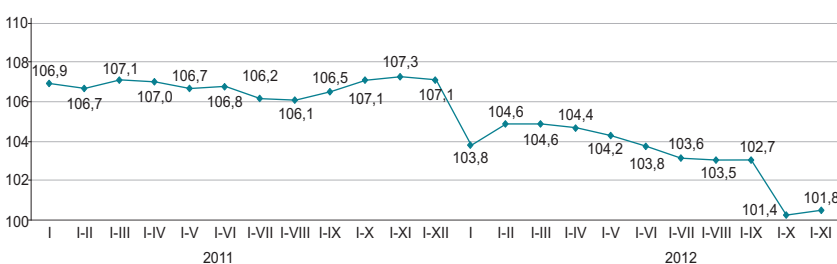

Краткосрочный экономический индикатор – показатель, характеризующий тенденции развития экономики. Его расчет осуществляется для обеспечения оперативности и базируется на изменении индексов выпуска по базовым отраслям: сельское хозяйство, промышленность, строительство, торговля, транспорт и связь. Доля указанных отраслей в объеме ВВП составляет 67-68%.

6.2 ВАЛОВОЙ ВНУТРЕННИЙ ПРОДУКТ

ИФО, в процентах к соответствующему периоду предыдущего года

2001г.	113,5
2002г.	109,8
2003г.	109,3
2004г.	109,6
2005г.	109,7
2006г.	110,7
2007г.	108,9
2008г.	103,3
2009г.	101,2
2010г.	107,3
2011г.	107,5
Январь-сентябрь 2012г*	105,2

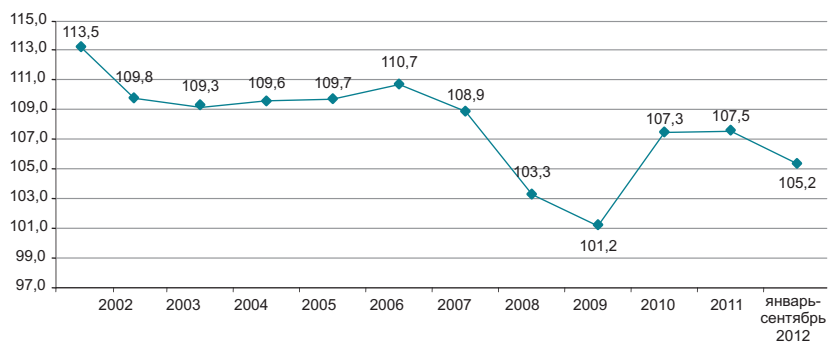

Производство товаров и услуг

В структуре ВВП за январь-сентябрь 2012г. производство товаров составило 42,9%, производство услуг 50,5%. Основную долю в производстве ВВП занимает промышленность 32,2%, оптовая и розничная торговля; ремонт автомобилей и мотоциклов – 14,1%.

в процентах к соответствующему периоду предыдущего года

	Январь-сентябрь 2012г.		
	ВДС, млрд. тенге	индекс физического объема	дефлятор
Производство товаров	8 442,7	99,8	105,7
Производство услуг	9 945,2	108,8	104,4

Валовой внутренний продукт по видам экономической деятельности

в процентах к соответствующему периоду предыдущего года

	ВДС, млрд. тенге	Индекс физического объема	Дефлятор	Структура ВВП, в процентах к итогу	
				январь-сентябрь 2012г.	2012 год 2011 год
Валовой внутренний продукт	19 695,3	105,2	103,1	100,0	100,0
Сельское, лесное и рыбное хозяйство	841,8	91,6	128,6	4,3	3,9
Промышленность	6 343,9	100,5	101,3	32,2	34,3
Строительство	1 257,0	102,3	117,5	6,4	5,8
Оптовая и розничная торговля; ремонт автомобилей и мотоциклов	2 775,0	114,4	99,1	14,1	13,5
Транспорт и складирование	1 384,8	107,2	101,8	7,0	7,0
Услуги по проживанию и питанию	173,1	106,2	106,8	0,9	0,8
Информация и связь	348,6	110,6	67,4	1,8	2,6
Финансовая и страховая деятельность	468,8	101,7	120,8	2,4	2,1
Операции с недвижимым имуществом	1 529,3	103,6	110,2	7,8	7,4
Профессиональная, научная и техническая деятельность	847,7	112,7	108,4	4,3	3,8
Деятельность в области административного и вспомогательного обслуживания	349,6	108,6	99,5	1,8	1,8
Государственное управление и оборона; обязательное социальное обеспечение	442,5	104,5	119,7	2,1	1,9
Образование	717,8	103,9	119,4	3,6	3,2
Здравоохранение и социальные услуги	462,9	104,1	117,8	2,4	2,1
Искусство, развлечения и отдых	134,6	106,7	113,5	0,7	0,6
Предоставление прочих видов услуг	296,6	115,4	106,9	1,5	1,3
Деятельность домашних хозяйств, нанимающих домашнюю прислугу и производящих товары и услуги для собственного потребления	13,8	100,0	94,2	0,1	0,1
Валовая добавленная стоимость	18 387,8	104,5	105	93,4	92,2
Налоги на продукты	1 307,5	112,5	82,2	6,6	7,8

* Оперативные данные.

ВАЛОВОЙ ВНУТРЕННИЙ ПРОДУКТ МЕТОДОМ КОНЕЧНОГО ИСПОЛЬЗОВАНИЯ

Расходы на конечное потребление, в процентах к соответствующему периоду предыдущего года

Январь-март 2010г.....	105,2
Январь-июнь 2010г.....	104,3
Январь-сентябрь 2010г.....	107,1
2010г.....	110,0
Январь-март 2011г.....	107,7
Январь-июнь 2011г.....	110,1
Январь-сентябрь 2011г.....	110,9
2011г.....	110,9

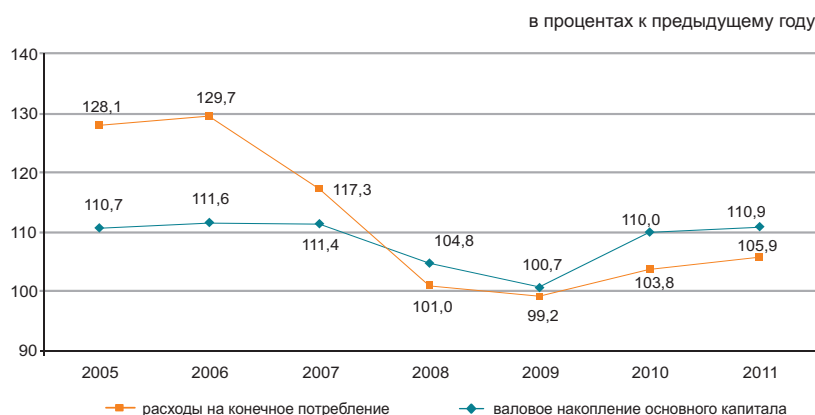

Валовой внутренний продукт, рассчитанный методом конечного использования, по отчетным данным за 2011г. составил 26976,2 млрд. тенге. По сравнению с предыдущим годом в реальном исчислении расходы на конечное потребление домашних хозяйств выросли на 10,9%, органов государственного управления – на 11,3% и некоммерческих организаций, обслуживающих домашние хозяйства – на 7,7%.

в процентах к предыдущему году

	Компоненты ВВП, млн. тенге	Индекс физического объема	Дефлятор
Расходы на конечное потребление	14 733 828,0	110,9	108,3
Валовое накопление	6 204 641,3	105,9	105,8
Экспорт товаров и услуг	13 641 182,2	102,3	137,5
Импорт товаров и услуг	7 603 450,2	105,1	112,3

ВВП методом конечного использования за 2011г.*

в процентах к предыдущему году

	Компоненты ВВП, млн. тенге	Индекс физического объема	Дефлятор	Структура ВВП, в процентах к итогу
Расходы на конечное потребление	14 733 828,0	110,9	108,3	54,5
домашних хозяйств	11 568 530,5	110,9	107,3	42,8
органов государственного управления	2 941 965,2	111,3	112,1	10,9
на индивидуальные товары и услуги	1 538 036,7	113,9	109,5	5,7
на коллективные услуги	1 403 928,5	108,5	115,0	5,2
некоммерческих организаций, обслуживающих домашние хозяйства	223 332,3	107,7	115,9	0,8
Валовое накопление	6 204 641,3	105,9	105,8	23,1
валовое накопление основного капитала	5 771 550,0	103,9	104,7	21,4
изменение запасов материальных оборотных средств	433 091,3		123,1	1,7
Чистый экспорт	6 037 182,2			22,4
экспорт товаров и услуг	13 641 182,2	102,3	137,5	50,6
импорт товаров и услуг	7 603 450,2	105,1	112,3	28,2
Валовой внутренний продукт методом конечного использования	26 976 201,3	107,4	119,3	100,0
Статистическое расхождение	595 687,7			
Валовой внутренний продукт методом производства	27 571 889,0	107,5	117,8	

* Отчетные данные.

ВАЛОВОЙ ВНУТРЕННИЙ ПРОДУКТ МЕТОДОМ ДОХОДОВ

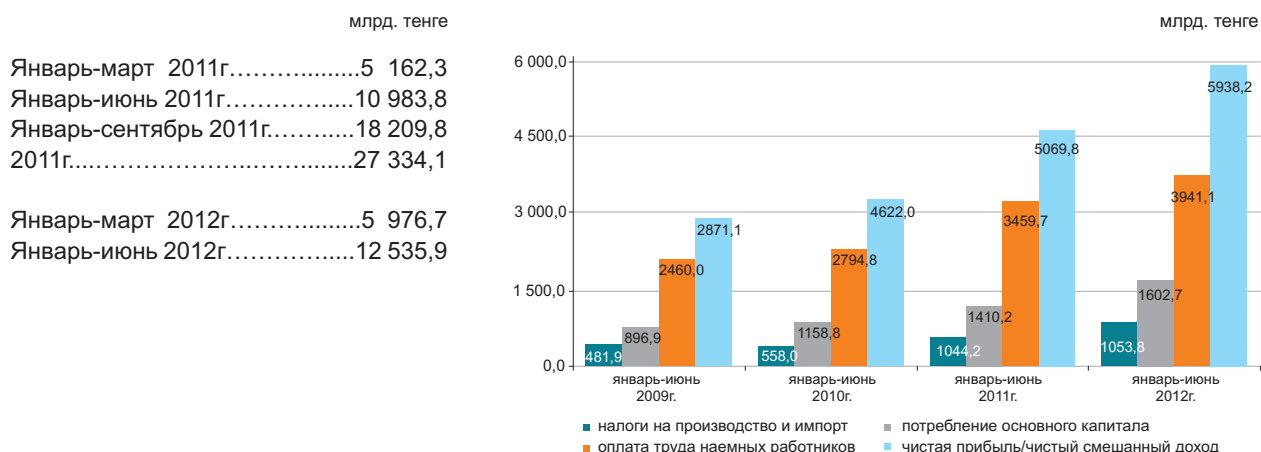

По отчетным данным в отраслевой структуре образования доходов за январь-июнь 2012г. доля оплаты труда в производстве товаров и производстве услуг составила 26,5% и 39,6% соответственно, доля других налогов на производство составляет 2,4% в производстве товаров и 0,7% в производстве услуг, соответственно доля валовой прибыли/валового смешанного дохода составила 71,1% и 59,7%.

	в процентах к итогу	
	Январь-июнь 2011г.	Январь-июнь 2012г.
Валовой внутренний продукт	100,0	100,0
Оплата труда	31,5	31,4
Налоги на производство и импорт*	9,5	8,4
другие налоги на производство	1,3	1,3
Валовая прибыль/ валовой смешанный доход	59,0	60,2

Отраслевая структура образования доходов по видам экономической деятельности за январь-июнь 2012г.

	Валовая добавленная стоимость	в том числе		
		оплата труда	другие налоги на производство	валовая прибыль/ валовой смешанный доход
Сельское, лесное и рыбное хозяйство	100,0	35,9	0,2	63,9
Промышленность	100,0	23,6	2,9	73,5
Горнодобывающая промышленность и разработка карьеров	100,0	15,5	3,9	80,6
Обрабатывающая промышленность	100,0	33,7	1,6	64,7
Электроснабжение, подача газа, пара и воздушное кондиционирование	100,0	37,7	1,7	60,6
Водоснабжение; канализационная система, контроль над сбором и распределением отходов	100,0	52,8	1,9	45,3
Строительство	100,0	40,2	0,2	59,6
Оптовая и розничная торговля; ремонт автомобилей и мотоциклов	100,0	33,0	0,3	66,7
Транспорт и складирование	100,0	37,4	1,6	61,0
Услуги по проживанию и питанию	100,0	34,8	0,6	64,6
Информация и связь	100,0	38,1	1,3	60,6
Финансовая и страховая деятельность	100,0	33,1	1,5	65,4
Операции с недвижимым имуществом	100,0	5,7	0,5	93,8
Профессиональная, научная и техническая деятельность	100,0	51,0	0,7	48,3
Деятельность в области административного и вспомогательного обслуживания	100,0	54,0	0,8	45,2
Государственное управление и оборона; обязательное социальное обеспечение	100,0	72,1	0,1	27,8
Образование	100,0	81,7	0,1	18,2
Здравоохранение и социальные услуги	100,0	70,7	0,2	29,1
Искусство, развлечения и отдых	100,0	61,5	0,2	38,3
Предоставление прочих видов услуг	100,0	53,7	0,4	45,9
Деятельность домашних хозяйств, нанимающих домашнюю прислугу и производящих товары и услуги для собственного потребления	100,0	59,0	0,3	40,7
Итого по отраслям	100,0	33,8	1,4	64,8

* Налоги на производство и импорт рассчитываются в целом по экономике без отраслевой разбивки.

6.3 ПЛАТЕЖНЫЙ БАЛАНС

(по данным НБ, нейтральное представление)

Сальдо по счету текущих операций платежного баланса

млн. долларов США
 II квартал 2011г..... 5 114,0
 II квартал 2012г..... 5 038,3

За II квартал 2012г. сложилось положительное сальдо по счету текущих операций платежного баланса в сумме 5038,3 млн. долларов США (во II квартале 2011г. результат был положительным и составил 5114 млн. долларов США).

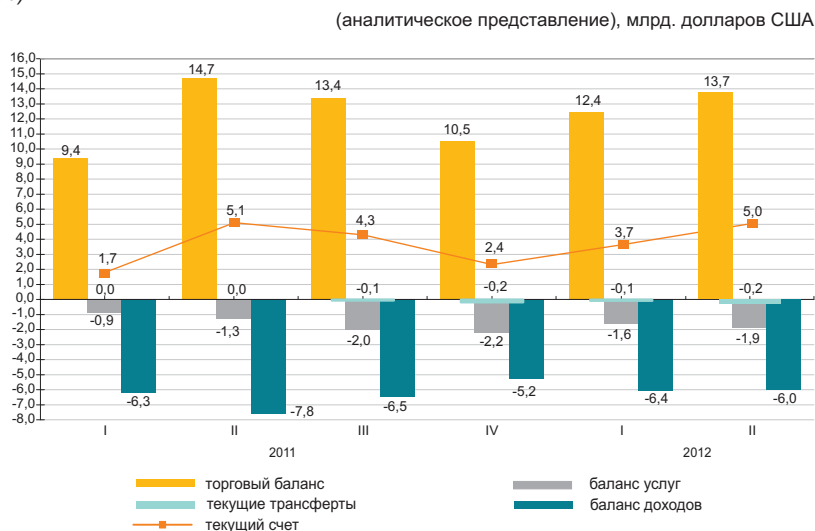

млн. долларов США

	2011				2012	
	I квартал	II квартал	III квартал	IV квартал	I квартал	II квартал
Текущий счет	1 746,9	5 114,0	4 340,1	2 399,5	3 727,6	5 038,3
Счет операций с капиталом	5,0	-6,8	-11,0	22,1	3,2	-0,4
Счет финансовых операций	-3 223,7	-3 613,4	-335,7	396,8	-1 944,0	328,2
Нетто ошибки и пропуски	1 471,9	-1 493,8	-3 993,4	-2 818,4	-1 786,9	-5 366,1

Счет финансовых операций

Во II квартале 2012г. сальдо по операциям с прямыми инвестициями составило 1371,3 млн. долларов (2304,9 млн. долларов во II квартале 2011г.). За отчетный период результат операций с прямыми инвестициями за рубежом был отрицательным 616,6 млн. долларов, в Казахстане положительным - 1987,9 млн. долларов.

Во II квартале 2012г. результат операций с портфельными инвестициями составил - 5388,6 млн. долларов (- 4794 млн. долларов во II квартале 2011г.).

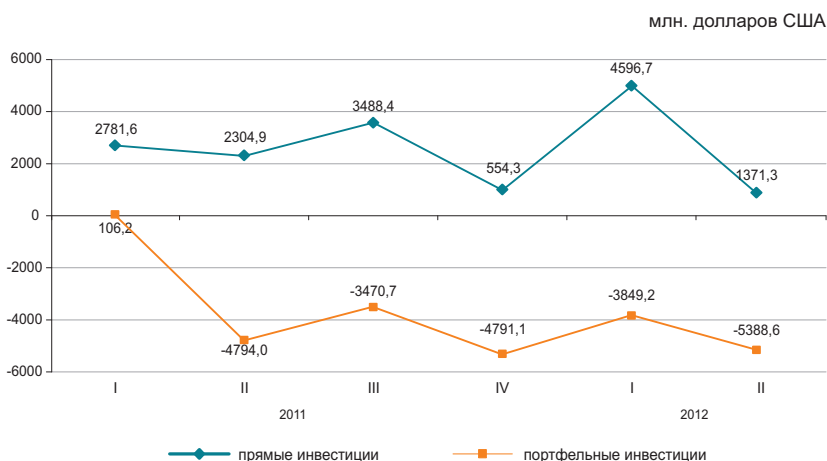

6.4 ИНДЕКСЫ ПРОИЗВОДИТЕЛЬНОСТИ ТРУДА

в процентах к предыдущему году

2011г.....	105,1
в процентах к соответствующему периоду прошлого года	
Январь-март 2011г.....	104,8
Январь-июнь 2011г.....	105,2
Январь-сентябрь 2011г.....	104,6
Январь-март 2012г.....	101,3
Январь-июнь 2012г.....	101,4

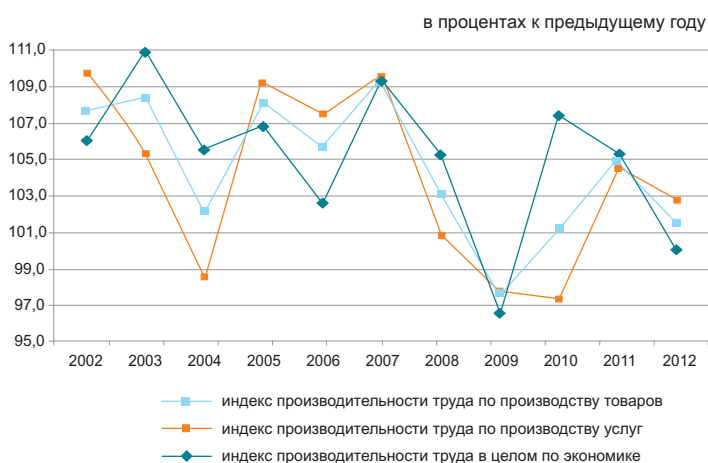

В целом по экономике индекс производительности труда за январь-июнь 2012г. к соответствующему периоду предыдущего года составил 101,4%.

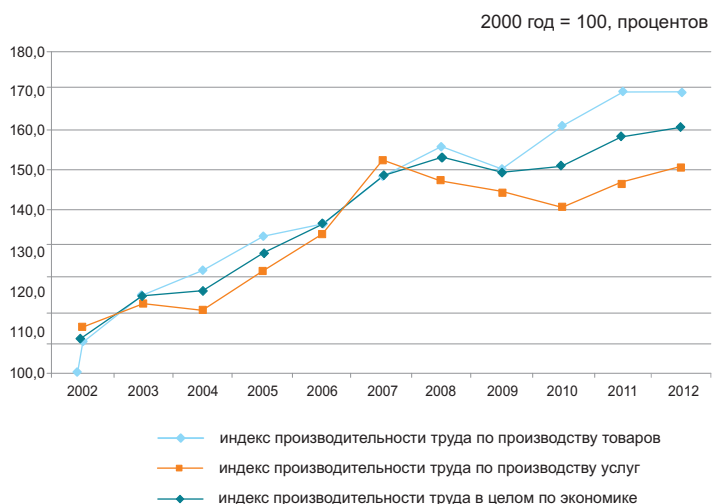

Индексы производительности труда за январь-июнь 2012 года

	в процентах к предыдущему году
	Январь-июнь 2012г.
В целом по экономике	101,4
Сельское, лесное и рыбное хозяйство	97,5
Промышленность	96,0
Строительство	88,6
Оптовая и розничная торговля; ремонт автомобилей и мотоциклов	114,9
Транспорт и складирование	96,7
Услуги по проживанию и питанию	90,4
Информация и связь	91,8
Финансовая и страховая деятельность	78,7
Операции с недвижимым имуществом	133,8
Профессиональная, научная и техническая деятельность	113,7
Деятельность в области административного и вспомогательного обслуживания	107,9
Государственное управление и оборона; обязательное социальное обеспечение	103,1
Образование	100,7
Здравоохранение и социальные услуги	95,5
Искусство, развлечения и отдых	87,2
Предоставление прочих видов услуг	65,0

6.5 ИНВЕСТИЦИИ В ОСНОВНОЙ КАПИТАЛ

в процентах к соответствующему периоду предыдущего года

Январь-ноябрь 2011г.....101,1
 2011г.....102,9
 Январь-ноябрь 2012г.....103,1

в процентах к соответствующему месяцу предыдущего года

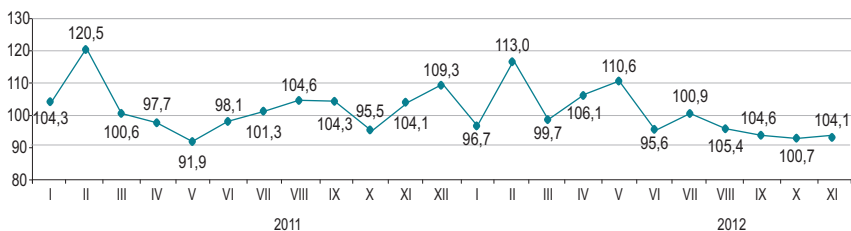

По источникам финансирования

Преобладающими источниками инвестиций в январе-ноябре 2012г. остаются собственные средства хозяйствующих субъектов, объем которых по сравнению с январем-ноябрем 2011г. (в сопоставимых ценах) увеличился на 14%.

	Январь-ноябрь 2012г.		Январь-ноябрь 2011г.	
	млн. тенге	удельный вес, в процентах	млн. тенге	удельный вес, в процентах
Инвестиции в основной капитал	4 578 116	100,0	4 234 004	100,0
в том числе за счет средств:				
государственного бюджета	896 619	19,6	780 477	18,4
собственных иностранных	2 481 657	54,2	2 075 046	49,1
заемных	651 715	14,2	937 291	22,1
	548 125	12,0	441 190	10,4

По технологической структуре

В январе-ноябре 2012г. по сравнению с соответствующим периодом 2011г. наблюдается увеличение инвестиционных вложений, направленных на приобретение машин, оборудования, инструмента и инвентаря на 22%.

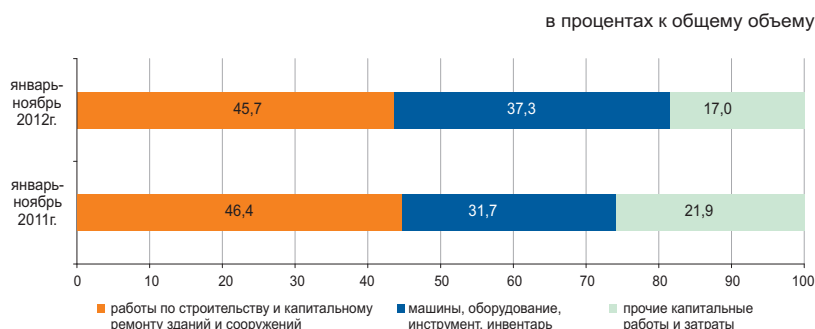

По направлениям использования

Значительная доля инвестиций в основной капитал в январе-ноябре 2012г. приходится на горнодобывающую промышленность и разработку карьеров (30,3%), транспорт и складирование (18,2%) и операции с недвижимым имуществом (8,7%).



По размерности предприятий

Объем инвестиционных вложений крупных предприятий за январь-ноябрь 2012г. составил 2116,6 млрд. тенге.

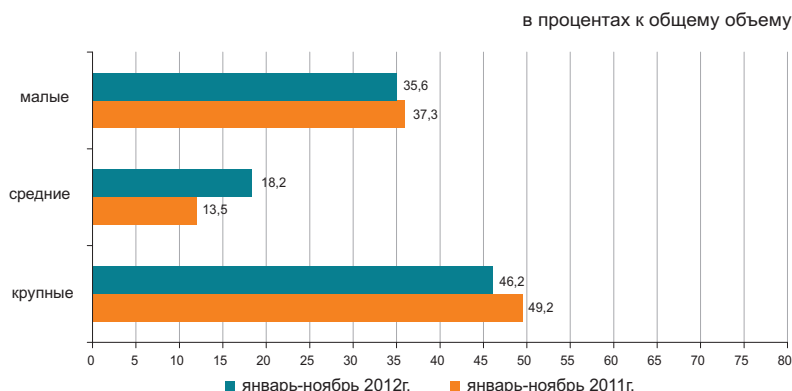

6.6 ТОПЛИВНО-ЭНЕРГЕТИЧЕСКИЕ РЕСУРСЫ (ТЭР)

Ресурсы

В январе-октябре 2012г. общие ресурсы основных природных видов топлива (нефти, включая газовый конденсат, газа природного и угля), вовлеченных в экономический оборот республики, составили 164,8 млн. тонн условного топлива.

	Удельный вес в общем объеме природных ресурсов	Январь-октябрь 2012г. к январю-октябрю 2011г.		
		ресурсы	производство	импорт
Нефть сырая	44,5	95,5	97,7	74,6
Уголь	35,0	104,0	104,0	97,3
Газ природный	12,6	92,0	99,8	98,5
Газовый конденсат	7,9	103,9	103,6	64,7

в процентах к общему объему ресурсов



Ресурсы нефтепродуктов формируются в основном за счет собственного производства (71,5–96,9%). Спрос на нефтепродукты частично восполнен их импортом. В январе-октябре 2012г. по сравнению с соответствующим периодом 2011г. в структуре ресурсов наблюдается увеличение доли импорта бензина автомобильного (на 7,7 процентных пункта), пропана и бутана сжиженного (на 3 процентных пункта), дизельного топлива (на 0,8 процентных пункта).

	Январь-октябрь 2012г. к январю-октябрю 2011г.	К общему объему ресурсов		
		ресурсы	производство	импорт
Бензин автомобильный	113,6	71,5	28,5	-
Газойли	98,1	95,6	4,4	5,3
Мазут	106,7	84,9	5,0	100,0
Пропан и бутан сжиженные	100,3	96,9	3,1	92,2

Использование

В январе-октябре 2012г. по сравнению с соответствующим периодом 2011г. увеличился объем экспорта ТЭР на 0,3%.

Поставки нефти в большей степени продолжают осуществляться в Италию (26% от общего объема экспорта), Китай (14,7%), Нидерланды (11,7%), Францию (10,1%), Австрию (9,1%).

	Январь-октябрь 2012г. к январю-октябрю 2011г.		К общему объему ресурсов	
	экспорт	реализация на внутреннем рынке	экспорт	реализация на внутреннем рынке
Нефть сырая	101,3	38,7	96,2	3,8
Уголь	109,4	101,7	31,5	68,5
Газ природный	92,0	-	100,0	-
Газовый конденсат	82,0	107,1	10,1	89,9

Объемы экспорта нефти сырой

в процентах к соответствующему периоду прошлого года

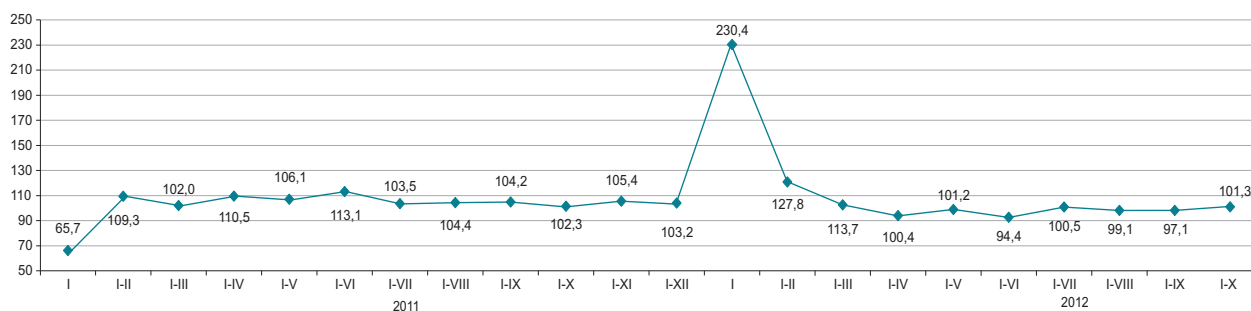

6.7 БИЗНЕС-РЕГИСТР



Юридические лица по видам деятельности и активности*

по состоянию на 01.12.2012 г.; единиц

	Всего зарегистрировано	действующие	из них			в процессе ликвидации
			в том числе			
			еще не активные (новые)	активные	временно не активные	
Всего	316 844	174 678	16 613	112 217	45 848	4 557
Оптовая и розничная торговля; ремонт автомобилей и мотоциклов	100 897	45 889	5 952	25 661	14 276	1 698
Строительство	43 036	24 176	2 415	11 416	10 345	829
Профессиональная, научная и техническая деятельность	24 093	12 744	1 458	7 030	4 256	270
Обработывающая промышленность	18 911	10 479	865	7 224	2 390	336
Предоставление прочих видов услуг	18 664	9 044	1 276	5 583	2 185	142
Образование	16 659	14 370	408	13 421	541	118
Операции с недвижимым имуществом	15 277	9 081	432	6 643	2 006	189
Сельское, лесное и рыбное хозяйство	12 735	6 776	293	5 041	1 442	263
Деятельность в области административного и вспомогательного обслуживания	12 091	7 220	660	4 304	2 256	126
Транспорт и складирование	11 308	6 279	851	3 664	1 764	169
Государственное управление и оборона; обязательное социальное обеспечение	9 861	9 089	52	8 955	82	43
Финансовая и страховая деятельность	8 184	4 748	774	2 871	1 103	59
Информация и связь	6 793	3 700	422	2 102	1 176	76
Здравоохранение и социальные услуги	5 422	3 638	192	3 102	344	53
Искусство, развлечения и отдых	4 375	2 599	146	1 942	511	42
Услуги по проживанию и питанию	3 327	1 740	167	1 184	389	35
Горнодобывающая промышленность и разработка карьеров	2 221	1 345	118	788	439	32

* Данные представлены в соответствии с новым классификатором ОКЭД ГК РК 03-2007.

В октябре 2012г. по сравнению с сентябрем наблюдается некоторое увеличение количества юридических лиц. С начала года наибольшее количество зарегистрированных юридических лиц сохраняется в оптовой и розничной торговле (включая ремонт автомобилей и мотоциклов), доля которых на 1 декабря 2012г. составила 31,8%. На втором месте - строительство (13,6%), на третьем – профессиональная, научная и техническая деятельность (7,6%). В совокупности доля этих трех видов деятельности составляет 53% всех зарегистрированных юридических лиц.

Зарегистрированные юридические лица по формам собственности

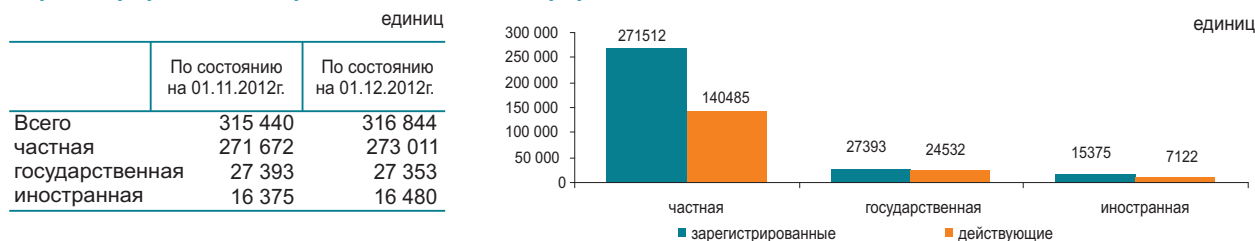

Количество зарегистрированных юридических лиц по размерности

	По состоянию на 01.11.2012г.	По состоянию на 01.12.2012г.
Всего	315 440	316 844
малые	299 129	300 354
средние	14 004	14 165
крупные	2 307	2 325

Количество зарегистрированных юридических лиц по активности

	По состоянию на 01.11.2012г.	По состоянию на 01.12.2012г.
Всего	315 440	316 844
действующие	172 139	174 678
активные	111 566	112 217
временно не активные	44 443	45 848
еще не активные (новые)	16 130	16 613
в процессе ликвидации	4 612	4 557

6.8 ИНВЕСТИЦИОННАЯ ДЕЯТЕЛЬНОСТЬ НЕДРОПОЛЬЗОВАТЕЛЕЙ

(По данным Комитета геологии и недропользования)

Инвестиции в недропользование

Объем инвестиций в недропользование минерально-сырьевого комплекса (без учета инвестиций в УВС) за январь-сентябрь 2012г. составил 784051,3 млн. тенге, в том числе: в разведку – 21120,6 млн. тенге (3% от всего объема инвестиций), прочие инвестиции – 762930,7 млн. тенге (97%).

Приоритетным направлением инвестирования являются объекты недропользования урана, угля и полиметаллов (свинец, цинк) – 128570,3 млн. тенге, 126506,5 млн. тенге и 124063,8 млн. тенге, соответственно, что составляет по 16% от общего объема инвестиций за январь-сентябрь 2012г. (784051,3 млн. тенге), также крупные инвестиции направлены на основные, приоритетные виды полезных ископаемых: на – железо, марганец 104264,1 млн. тенге (13% от всех инвестиций); на медь – 97267,6 млн. тенге (12%); на золото – 82636,5 млн. тенге (11%); на хромиты – 37761,5 млн. тенге (5%); на общераспространенные ПИ – 28157,9 млн. тенге (4%); на алюминий (бокситы) – 17211,6 млн. тенге (2%); на подземные воды – 7827,1 млн. тенге (1%); на фосфориты – 5813,4 млн. тенге (1%); на прочие ТПИ – 12137,2 млн. тенге (2%).

Распределение инвестиций

	Объем инвестиций	в том числе	
		затраты на разведку	прочие инвестиции
Республика Казахстан	784 051,3	21 120,6	762 930,7
Акмолинская	54 498,6	1 154,9	53 343,8
Актюбинская	60 937,7	1 212,5	59 725,2
Алматинская	5 063,4	979,0	4 084,3
Атырауская	7 634,9	28,1	7 606,9
Западно-Казахстанская	1 417,4	229,9	1 187,5
Жамбылская	19 375,0	1 411,2	17 963,9
Карагандинская	174 658,8	2 041,2	172 617,6
Костанайская	115 619,7	1 047,8	114 571,8
Кызылординская	26 652,4	2 212,2	24 440,2
Мангистауская	5 648,3	95,2	5 553,1
Южно-Казахстанская	103 233,8	5 427,7	97 806,1
Павлодарская	59 518,6	465,8	59 052,8
Северо-Казахстанская	1 422,0	71,2	1 350,8
Восточно-Казахстанская	148 370,7	4 743,9	143 626,7

Структура инвестиций в недропользование:

- затраты на добычу - 598637,3 млн. тенге;
- капитальные затраты – 142060,2 млн. тенге;
- затраты на геологоразведку – 21120,6 млн. тенге;
- затраты на социальную сферу и местную инфраструктуру – 8001,8 млн. тенге;
- затраты на мониторинг состояния (загрязнения) недр – 7920 млн. тенге;
- затраты на проведение операций, не связанных с добычей – 3332,6 млн. тенге;
- средства, выделенные на обучение казахстанских специалистов – 1631 млн. тенге;
- затраты на НИОКР – 954 млн. тенге;
- затраты на приобретение технологий – 393,8 млн. тенге.

Социально-экономические показатели, налоги

Численность работающих на контрактных объектах составила 133 тыс. человек. В развитие социальной сферы и местной инфраструктуры инвестировано 8001,8 млн. тенге. Затраты на обучение казахстанских специалистов составили 1631 млн. тенге.

За январь-сентябрь 2012г. сумма налогов и платежей недропользователями в бюджет страны составила 211480,1 млн. тенге, в том числе:

- НДС - 96898,1 млн. тенге (46% от общей суммы налогов и платежей);
- корпоративный подоходный налог - 46135 млн. тенге (22%);
- налог на сверхприбыль - 13619,4 млн. тенге (6%);
- социальный налог - 11185,2 млн. тенге (5%);
- НДС - 10644,2 млн. тенге (5%);
- другие налоги и платежи - 32998,2 млн. тенге (16%).

Распределение инвестиций по видам полезных ископаемых январь-сентябрь 2012г. (всего 784051,3 млн. тенге)

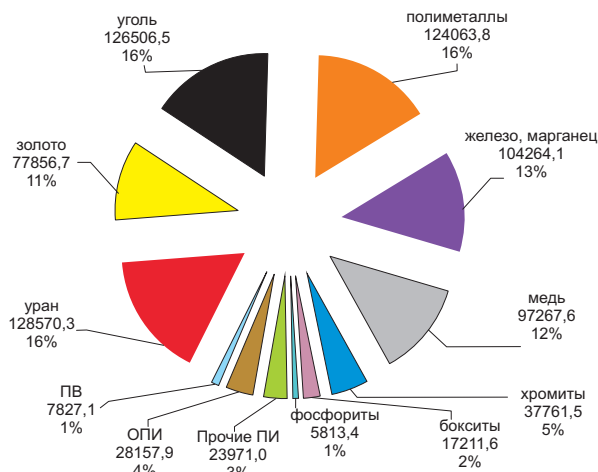

7.1 ВНУТРЕННЯЯ ТОРГОВЛЯ

Розничная торговля



	в процентах			
	Удельный вес	Ноябрь 2012г. к ноябрю 2011г.	Ноябрь 2012г. к октябрю 2012г.	Январь-ноябрь 2012г. к январю-ноябрю 2011г.
Розничная торговля торгующими предприятиями	100,0	112,3	109,2	112,8
на рынках и индивидуальными предпринимателями	50,1	109,7	116,9	110,6
индивидуальными предпринимателями	49,9	114,9	102,8	115,0

Оборот розничной торговли за январь-ноябрь 2012г. составил 3805,1 млрд. тенге и увеличился на 12,8% к соответствующему периоду 2011г. Розничная реализация товаров торгующими предприятиями увеличилась на 10,6% по сравнению с январем-ноябрем 2011г. Объем торговли на рынках и индивидуальными предпринимателями увеличился в отчетном периоде на 15%.

На 1 декабря 2012г. объем товарных запасов торговых предприятий в розничной торговле составил 227,6 млрд. тенге, в днях торговли – 48 дня.

Доля продовольственных товаров в общем объеме розничной торговли состав-

ляет 36,4%, непродовольственных товаров – 63,6%. Объем реализации продовольственных товаров увеличился по сравнению с январем-ноябрем 2011г. на 14,3%, непродовольственных товаров – на 11,8%.

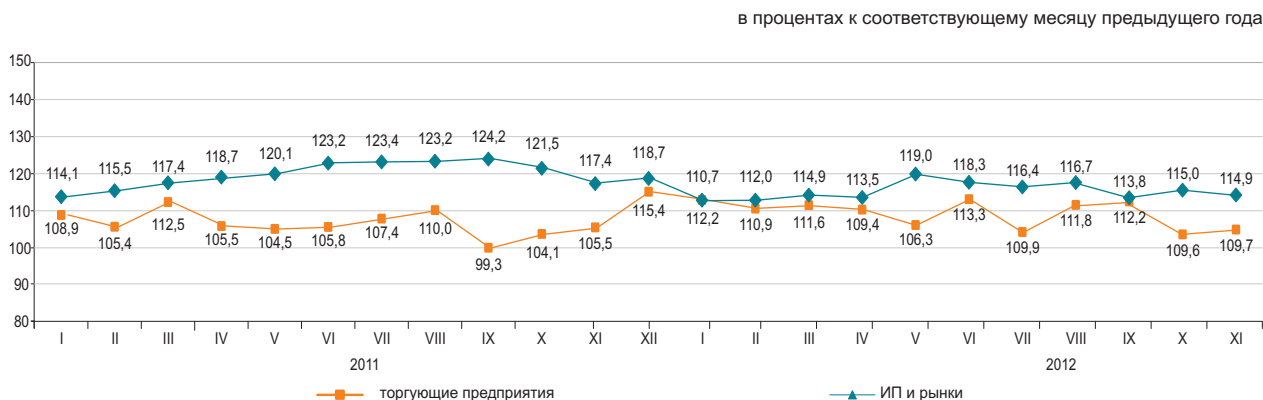

Оптовая торговля

Оборот оптовой торговли за январь-ноябрь 2012г. составил 10128,2 млрд. тенге или 114,9% к уровню соответствующего периода предыдущего года. В структуре оптового товарооборота преобладают непродовольственные товары и продукция производственно-технического назначения (78,7%).

Услуги по предоставлению продуктов питания и напитков (общественное питание)

Объем услуг по предоставлению продуктов питания и напитков за январь-ноябрь 2012г. составил 183,7 млрд. тенге или на 12,9% больше, чем в соответствующем периоде предыдущего года. На долю малых предприятий и индивидуальных предпринимателей приходится 56,1% объема услуг.

7.2 БАЛАНС РЕСУРСОВ И ИСПОЛЬЗОВАНИЯ ОТДЕЛЬНЫХ ТОВАРОВ

(по данным КТК и АС)

Продовольственные товары

Значительный удельный вес товаров отечественного производства наблюдается в ресурсах большинства продовольственных товаров. Вместе с тем, существует ряд продуктов, в ресурсах которых продолжает преобладать импорт: плоды и орехи переработанные (98,9%), овощи и грибы переработанные (82,6%), кофе и чай (65,8%). В экспорте продовольственных товаров преобладают в большей степени поставки муки (64,2% от общего объема ресурсов).

	Январь-октябрь 2012г. к январю-октябрю 2011г.			в процентах К общему объему ресурсов	
	ресурсы	произ- водство	импорт	экспорт	реализация на внутрен- нем рынке
Мука	110,7	110,9	42,9	64,2	35,8
Крупа	107,4	96,8	176,6	31,5	68,5
Макаронные изделия	101,6	102,0	98,8	14,3	85,7
Хлебобулочные и кондитерские изделия	101,9	100,9	113,4	0,7	99,3
Сахар	85,5	36,0	159,2	0,0	100,0
Растительное масло	65,1	134,2	20,0	9,4	90,6
Мясо	115,5	114,1	116,5	0,4	99,6
Молочные продукты	110,2	109,2	113,5	0,5	99,5

в процентах к общему объему ресурсов

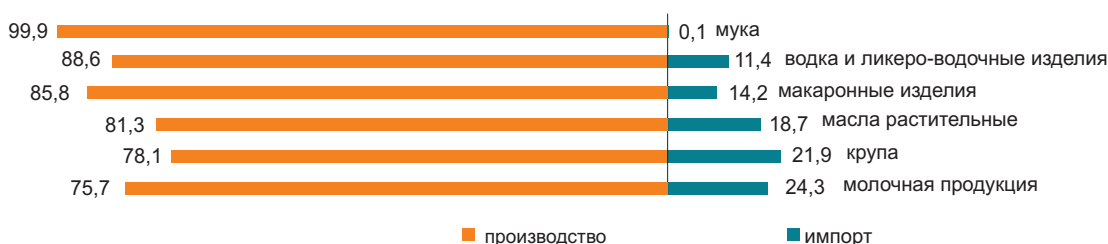

Непродовольственные товары

Рынок непродовольственных товаров обеспечивается преимущественно, ввозом из других стран. Преобладание импорта в наполнении ресурсов наблюдается по таким товарам, как средства гигиены полости рта (98,8%), одежда верхняя (99,2%), средства моющие (97,5%). Среди электробытовых товаров также значителен импорт по миксерам и соковыжималкам (100%), стиральным машинам (81%), телевизорам (78,5%).

По ресурсам строительных материалов складывается аналогичная ситуация. Отечественное производство преобладает только в строительных материалах, являющихся природным сырьем (99-99,7% от общего объема ресурсов): асбест, пески природные, известняк, гипс, мел, доломит, глина и каолин.

Ресурсы портландцемента за январь-октябрь 2012г. против соответствующего периода 2011г. увеличились на 18,6%, что объясняется увеличением объемов производства (на 12,8%) и импорта (на 18,6%). Доля отечественного производства в общем объеме ресурсов цемента составила 84%.

	Январь-октябрь 2012г. к январю-октябрю 2011г.			в процентах К общему объему ресурсов	
	ресурсы	произ- водство	импорт	экспорт	реализация на внутрен- нем рынке
Автомобили легковые	в 2,9 раза	в 2,4 раза	в 3,0 раза	0,2	99,8
Автомобили грузовые	149,0	191,4	146,6	2,3	97,7
Одежда верхняя	в 5,5 раза	74,4	в 5,8 раза	1,8	98,2
Счетчики электроэнергии	122,6	95,2	153,2	-	100,0
Телевизоры	197,1	171,9	в 2,1 раза	36,5	63,5
Ткани хлопчатобумажные	120,6	125,4	117,6	37,0	63,0
Обувь	171,2	72,1	176,0	18,0	82,0
Мебель кухонная	в 2,2 раза	126,8	в 3,7 раза	-	100,0
Предметы домашнего обихода	133,0	99,0	145,6	0,3	99,7

в процентах к общему объему ресурсов

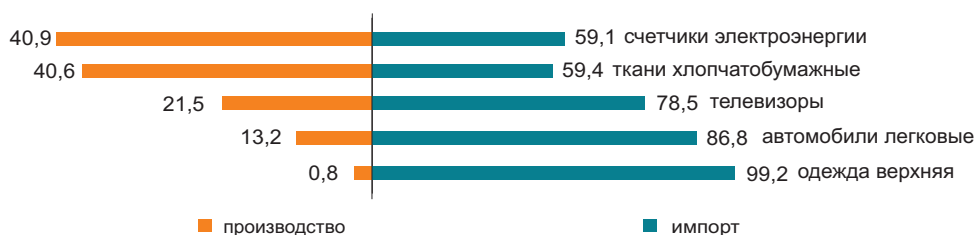

7.3 ВНЕШНЕТОРГОВЫЙ ОБОРОТ

(по данным КТК)

в процентах к предыдущему месяцу	
Октябрь 2011г.....	76,0
Октябрь 2012г.....	101,9
в процентах к соответствующему месяцу предыдущего года	
Октябрь 2011г.....	126,3
Октябрь 2012г.....	126,9
в процентах к соответствующему периоду предыдущего года	
Январь-октябрь 2011г.....	138,2
Январь-октябрь 2012г.....	111,6

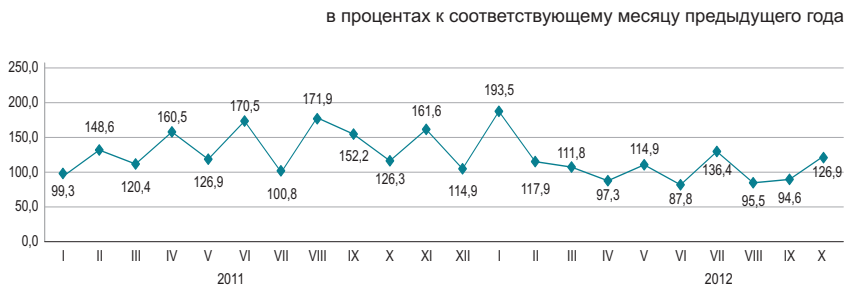

По структуре внешнеторгового оборота

Внешнеторговый оборот в январе-октябре 2012г. составил 113,6 млрд. долларов США (по сравнению с январем-октябрем 2011г. увеличился на 11,6%), в том числе экспорт – 77,4 млрд. долларов США (на 8% больше) и импорт – 36,2 млрд. долларов США (на 20,1% больше).
 Экспорт со странами Таможенного союза составил 5705,9 млн. долларов США или на 6,3% меньше, чем в январе-октябре 2011г., импорт – 14325,6 млн. долларов США (на 1,6% больше).

	в процентах	
	Январь-октябрь 2012г. к январю-октябрю 2011г.	Октябрь 2012г. к октябрю 2011г.
Внешнеторговый оборот	111,6	126,9
в том числе:		
экспорт	108,0	131,2
импорт	120,1	119,3

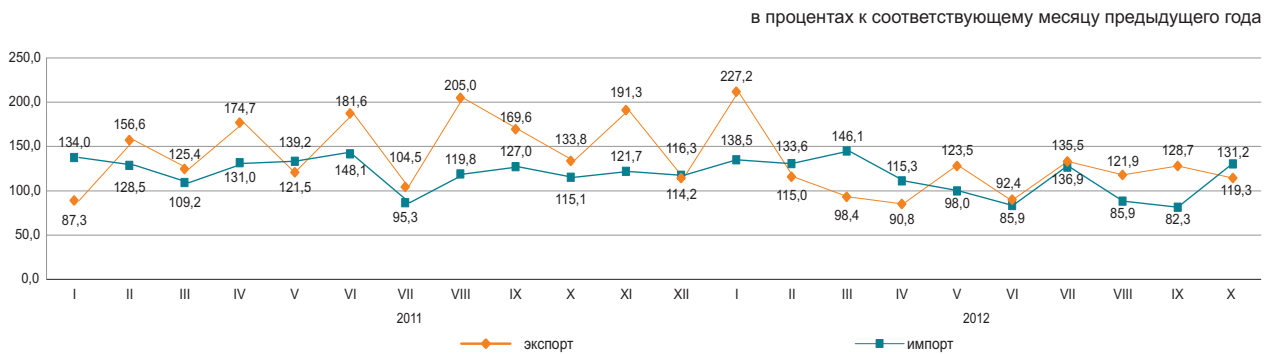

По отдельным странам

в процентах к итогу

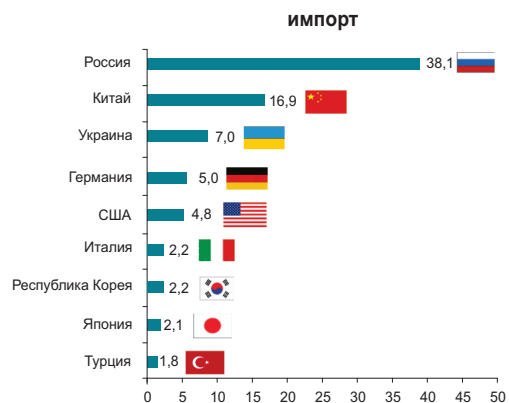
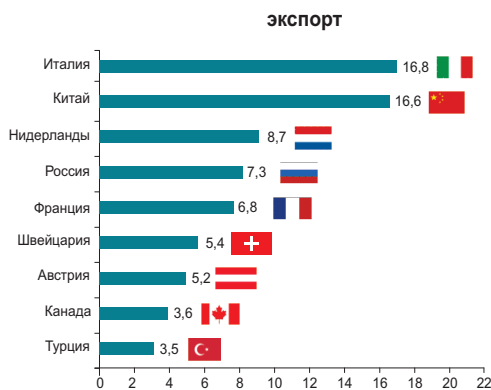

8. РЕАЛЬНЫЙ СЕКТОР ЭКОНОМИКИ

8.1 ПРОМЫШЛЕННОЕ ПРОИЗВОДСТВО

в процентах к соответствующему периоду предыдущего года	
Январь-ноябрь 2011г.....	103,8
2011г.....	103,8
Январь-ноябрь 2012г.....	100,4

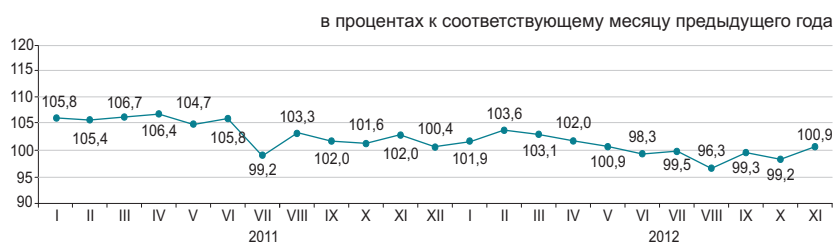

По отраслям промышленности

В январе-ноябре 2012г. промышленной продукции произведено на 15086,4 млрд. тенге, в том числе в горнодобывающей и обрабатывающей отраслях – соответственно на 9345,7 и 4746,2 млрд. тенге, в электроснабжении, подаче газа, пара, воздушном кондиционировании – на 850,4 млрд. тенге, в водоснабжении; канализационной системе, контроле над сбором и распределением отходов – на 144,1 млрд. тенге.

	в процентах	
	Январь-ноябрь 2012г. к январю-ноябрю 2011г.	Удельный вес в общем объеме, январь-ноябрь 2012г.
Промышленность	100,4	100,0
Горнодобывающая промышленность и разработка карьеров	100,0	61,9
Обрабатывающая промышленность	100,6	31,5
Электроснабжение, подача газа, пара и воздушное кондиционирование	103,3	5,6
Водоснабжение; канализационная система, контроль над сбором и распределением отходов	93,9	1,0

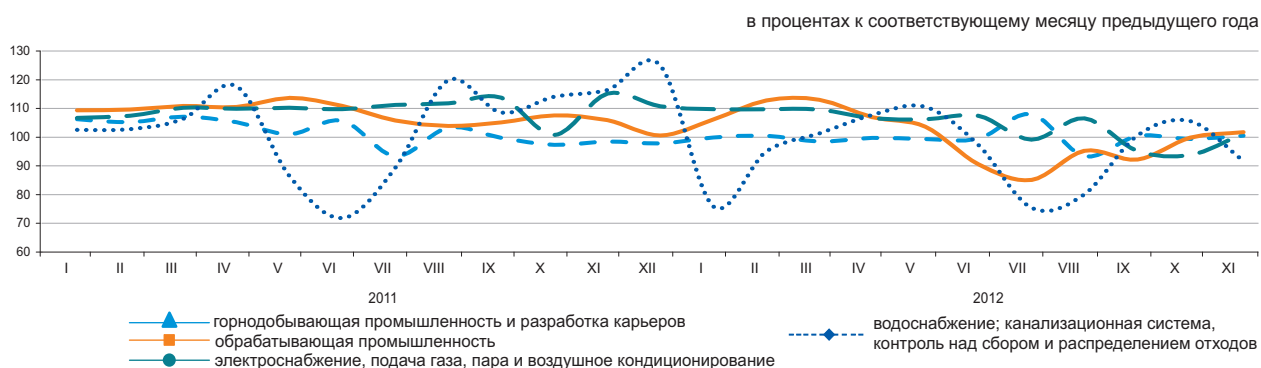

По отраслям обрабатывающей промышленности

	Январь-ноябрь 2012г., млрд. тенге	Январь-ноябрь 2012г. в процентах к январю-ноябрю 2011г.
Обрабатывающая промышленность	4 746,2	100,6
Производство продуктов питания	734,3	102,8
Производство напитков	166,5	115,6
Производство табачных изделий	90,7	107,7
Легкая промышленность	40,8	108,7
Производство бумаги и бумажной продукции	25,5	98,8
Производство кокса и продуктов нефтепереработки	556,5	100,2
Производство продуктов химической промышленности	165,4	105,4
Производство резиновых и пластмассовых изделий	106,9	101,8
Производство прочей неметаллической минеральной продукции	284,8	108,8
Металлургическая промышленность	1 772,9	98,8
Машиностроение	573,6	112,8

Производство промышленной продукции в натуральном выражении

	Январь-ноябрь 2012г.	Январь-ноябрь 2011г.
Добыча угля и лигнита		
Уголь - всего, тыс.тонн	109 413,8	104 804,5
Добыча сырой нефти и природного газа		
Нефть, тыс. тонн	60 684,4	62 103,4
Газовый конденсат, тыс. тонн	11 620,0	11 198,7
Природный газ, млн. куб. м	36 661,8	36 034,8
Добыча металлических руд		
Железная руда, тыс. тонн	48 055,5	47 630,3
Медная руда, тыс. тонн	35 060,6	31 313,4
Свинцово-цинковая руда, тыс. тонн	7 131,5	6 651,1
Хромовый концентрат, тыс. тонн	3 613,1	3 391,2
Производство продуктов питания		
Мясо, тонн	165 581	149 906
Молоко, тонн	345 151	310 576
Мука, тонн	3 687 251	3 463 488
Хлеб, тонн	679 939	670 826
Крупа, тонн	40 281	37 337
Производство продуктов нефтепереработки		
Бензин, тыс. тонн	2 605,3	2 479,1
Керосин, тыс. тонн	376,9	342,6
Газойли, тыс. тонн	4 286,9	4 285,2
Мазут, тыс. тонн	3 526,0	3 873,6
Металлургическая промышленность		
Ферросплавы, тонн	1 576 943	1 532 272
Плоский прокат, тонн	2 253 471	2 754 070
Рафинированный свинец, тонн	80 831	104 280
Цинк, тонн	292 314	292 800
Рафинированная медь, тонн	332 620	308 358
Электроснабжение, подача газа, пара и воздушное кондиционирование		
Электроэнергия, млн. кВт. ч	81 315,0	77 811,2
Теплоэнергия, тыс. Гкал	83 804,3	83 549,5
Водоснабжение; канализационная система, контроль над сбором и распределением отходов		
Природная вода, млн. куб. м	2 521,9	2 520,2

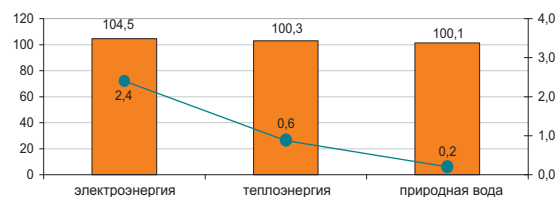
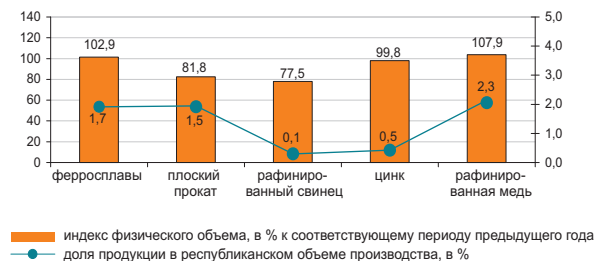
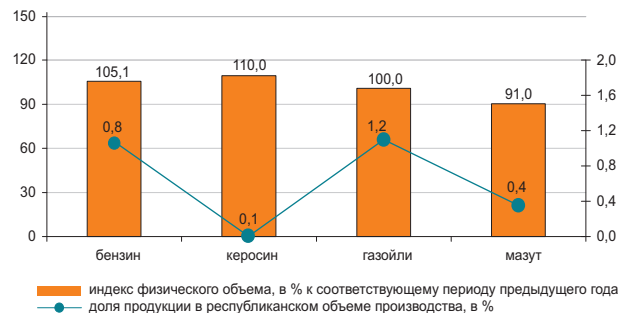
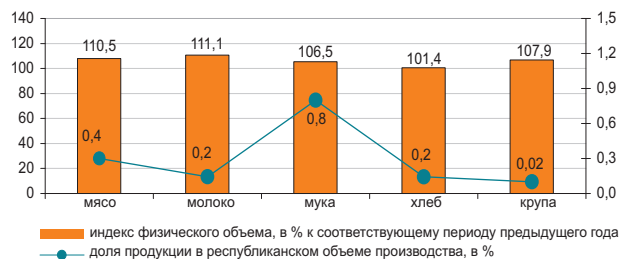
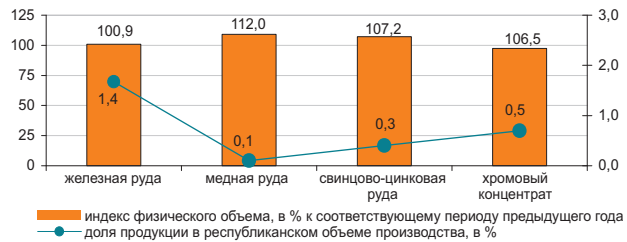
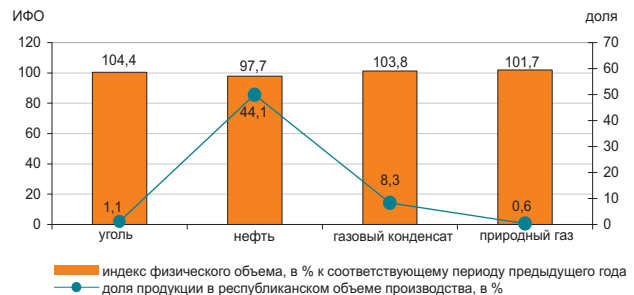

— индекс физического объема, в % к соответствующему периоду предыдущего года
 ● доля продукции в республиканском объеме производства, в %

8.2 СЕЛЬСКОЕ ХОЗЯЙСТВО

Валовый выпуск продукции (услуг) сельского хозяйства

в процентах к соответствующему периоду
предыдущего года

Январь-ноябрь 2011г.....128,6
2011г.....126,8
Январь-ноябрь 2012г.....81,5



По отраслям сельского хозяйства

Валовый выпуск продукции (услуг) сельского хозяйства в январе-ноябре 2012 года составил 1816,5 млрд. тенге, в том числе растениеводства – 921,4 млрд. тенге, животноводства – 889,5 млрд. тенге, услуг – 5,6 млрд. тенге.

	в процентах	
	Январь-ноябрь 2012г. к январю-ноябрю 2011г.	Январь-ноябрь 2011г. к январю-ноябрю 2010г.
Сельское хозяйство	81,5	128,6
из него:		
продукция растениеводства	72,7	158,9
продукция животноводства	95,4	99,6

	Единица измерения	Январь-ноябрь 2012г.	В процентах к соответствующему периоду 2011г.
Численность основных видов сельскохозяйственных животных и птицы*			
Крупный рогатый скот	тыс. голов	5 937,5	98,5
Овцы	тыс. голов	16 189,5	98,7
Козы	тыс. голов	2 761,9	95,7
Свиньи	тыс. голов	1 189,9	82,0
Лошади	тыс. голов	1 708,6	105,2
Птица	тыс. голов	34 719,2	99,7
Производство основных видов продукции животноводства			
Забито в хозяйстве и реализовано на убой всех видов скота и птицы в живой массе	тыс. тонн	1 386,2	98,2
Надоено молока коровьего	тыс. тонн	4 541,4	92,0
Получено яиц куриных	млн. штук	3 377,0	98,2
Продуктивность скота и птицы			
Средний удой молока на 1 корову	кг	2 089	97,7
Средняя яйценоскость на 1 курицу-несушку	штук	201	100,0
Наличие основных зерновых культур, всего*	тыс. тонн	15 089,1	62,7
из них:			
пшеница	тыс. тонн	13 306,6	61,0
ячмень	тыс. тонн	950,7	63,2
рис	тыс. тонн	222,2	117,8
овес	тыс. тонн	126,6	68,9
кукуруза	тыс. тонн	107,0	146,1
рожь	тыс. тонн	14,2	60,7

* На 1 декабря 2012г.

8.3 СТРОИТЕЛЬСТВО

Объем выполненных строительных работ

в процентах к соответствующему периоду предыдущего года

Январь-ноябрь 2011г.....	102,9
2011г.....	102,8
Январь-ноябрь 2012г.....	102,5

В январе-ноябре 2012г. объем строительных работ (услуг) составил 1965,8 млрд. тенге.



Отдельные виды строительных работ

Наибольший удельный вес в общем объеме строительных работ занимали работы по возведению зданий, объем которых составил 607,3 млрд. тенге.

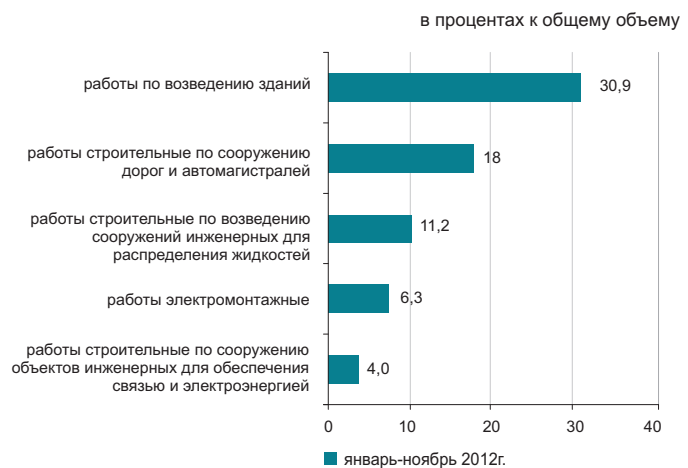

Структура объема строительных работ

Объем строительно-монтажных работ по сравнению с январем-ноябрем 2011г. увеличился на 1,6% и составил 1623,9 млрд.тенге. Объемы строительных работ по капитальному и текущему ремонту по сравнению с соответствующим периодом прошлого года увеличились на 10,9 и 1,1% соответственно.



Ввод в эксплуатацию объектов

В январе-ноябре 2012г. было закончено строительство 25394 новых зданий, из которых 22280 жилого и 3114 нежилого назначения.

Введены в эксплуатацию объекты социально-культурного назначения:

- общеобразовательных школ - 63;
- дошкольных учреждений – 68;
- амбулаторно-поликлинических учреждений – 56;
- больниц – 5.

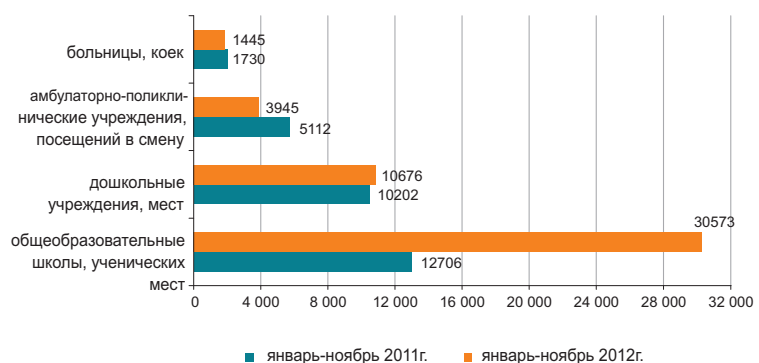

8.4 ЖИЛИЩНОЕ СТРОИТЕЛЬСТВО

Инвестиции в жилищное строительство

в процентах к соответствующему периоду предыдущего года

Январь-ноябрь 2011г.....124,7
 2011г.....120,3
 Январь-ноябрь 2012г.....92,7

В январе-ноябре 2012г. на строительство жилья направлено 353,6 млрд. тенге. В общем объеме инвестиций в основной капитал доля освоенных средств в жилищном строительстве составила 7,7%.

Основным источником финансирования жилищного строительства в январе-ноябре 2012г. являются собственные средства застройщиков, удельный вес которых составляет 55,3%.



Ввод в эксплуатацию жилых зданий

тыс. кв. метров общей площади

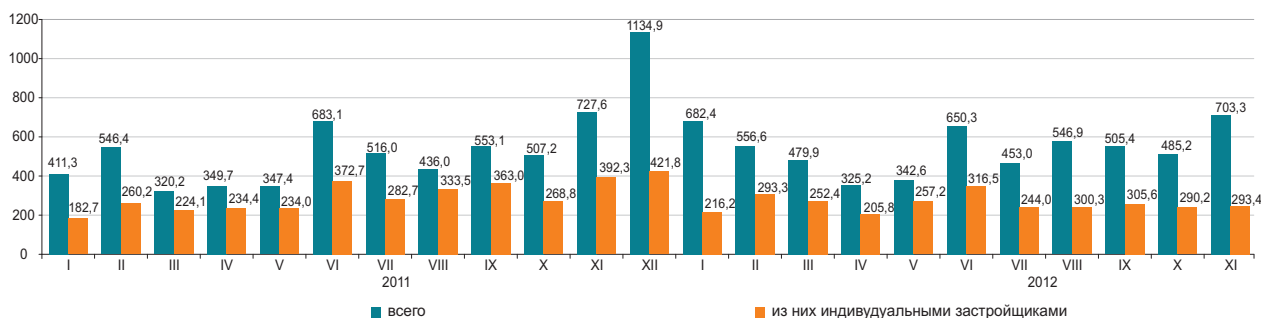

Общая площадь введенного жилья в январе-ноябре 2012г. составила 5708,5 тыс. кв.м., из них населением 2975 тыс. кв.м. Индекс физического объема введенного жилья к январю-ноябрю 2011г. составил 105,8%.

Средняя фактическая стоимость строительства 1 кв.м. жилья в многоквартирных домах в январе-ноябре 2012г. составила 106,5 тыс. тенге и в жилых домах, построенных населением – 53,8 тыс. тенге.

Индексы физического объема введенных в эксплуатацию жилых домов

в процентах к соответствующему месяцу предыдущего года

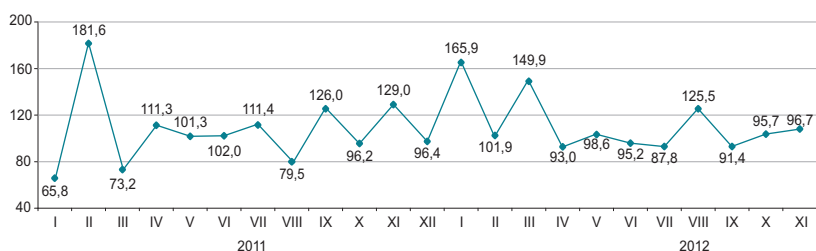

8.5 ТРАНСПОРТ

Грузооборот

в процентах к предыдущему году	
2011г.....	116,5
в процентах к предыдущему месяцу	
Ноябрь 2011г.....	102,3
Ноябрь 2012г.....	96,4
в процентах к соответствующему месяцу	
Ноябрь 2011г.....	120,8
Ноябрь 2012г.....	95,0
в процентах к соответствующему периоду	
Январь-ноябрь 2011г.....	116,2
Январь-ноябрь 2012г.....	108,4



По видам транспорта

В январе-ноябре 2012г. грузооборот увеличился по сравнению с соответствующим периодом прошлого года на 8,4% за счет роста грузопотоков на железнодорожном, автомобильном и трубопроводном транспорте, доля которых в общем объеме грузооборота значительна (49,4%, 27,4% и 22,6% соответственно).

	Удельный вес	в процентах	
		Ноябрь 2012г. к октябрю 2012г.	Ноябрь 2012г. к ноябрю 2011г.
Грузооборот	100	96,4	95,0
в том числе:			
железнодорожный	47,1	94,5	97,0
трубопроводный	22,1	98,8	110,3
автомобильный	30,3	97,8	84,3
морской	0,5	86,9	75,0
воздушный	0,01	103,7	54,1
речной	0,0	27,3	143,9

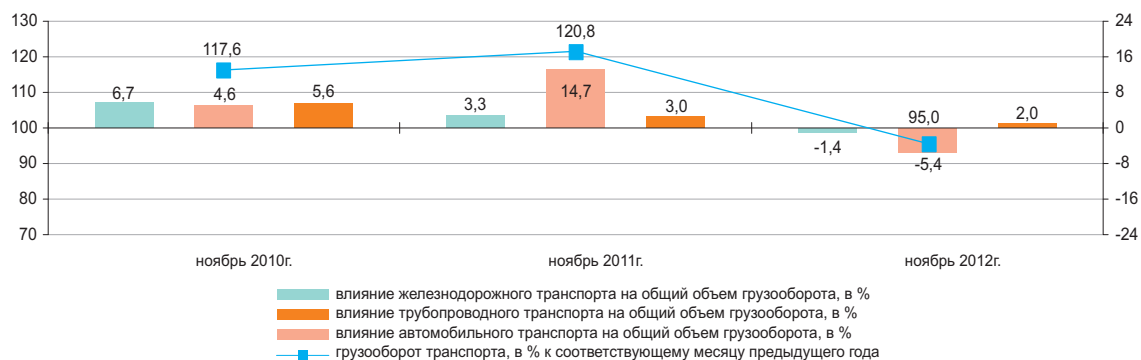

Основные показатели по видам транспорта

	Перевозки грузов, тыс. тонн		Грузооборот, млн. ткм	
	январь-ноябрь 2012г.	январь-ноябрь 2012г. в процентах к январю-ноябрю 2011г.	январь-ноябрь 2012г.	январь-ноябрь 2012г. в процентах к январю-ноябрю 2011г.
Все виды транспорта	2 897 971,3	110,1	432 557,3	108,4
в том числе:				
железнодорожный	267 283,3	106,2	213 857,6	107,4
автомобильный	2 437 099,9	111,4	118 481,7	112,6
трубопроводный	188 543,5	100,0	97 555,8	106,3
в том числе:				
нефти	97 831,7	99,4	55 439,4	97,2
газа	90 711,8	100,7	42 116,4	121,2
морской	3 754,1	89,1	2 552,8	86,4
воздушный	17,1	65,9	47,6	59,5
речной	1 273,3	117,7	61,8	78,8

Пассажиروоборот

в процентах к предыдущему году

2011г.....126,7

в процентах к предыдущему месяцу

Ноябрь 2011г.....101,5

Ноябрь 2012г.....99,7

в процентах к соответствующему месяцу

Ноябрь 2011г.....129,5

Ноябрь 2012г.....98,4

в процентах к соответствующему периоду

Январь-ноябрь 2011г.....126,5

Январь-ноябрь 2012г.....113,7



По видам транспорта

В январе-ноябре 2012г. пассажирооборот увеличился по сравнению с соответствующим периодом прошлого года на 13,7% за счет роста пассажиропотоков на железнодорожном и автомобильном транспорте.

в процентах

	Удельный вес	Ноябрь 2012г. к октябрю 2012г.	Ноябрь 2012г. к ноябрю 2011г.
Пассажиروоборот*	100	99,7	98,4
из них:			
автомобильный	86,9	98,9	95,9
железнодорожный	9,3	109,8	125,0
воздушный	3,6	95,7	106,9
электрический	0,13	93,3	85,9
речной	0,0	0,1	-

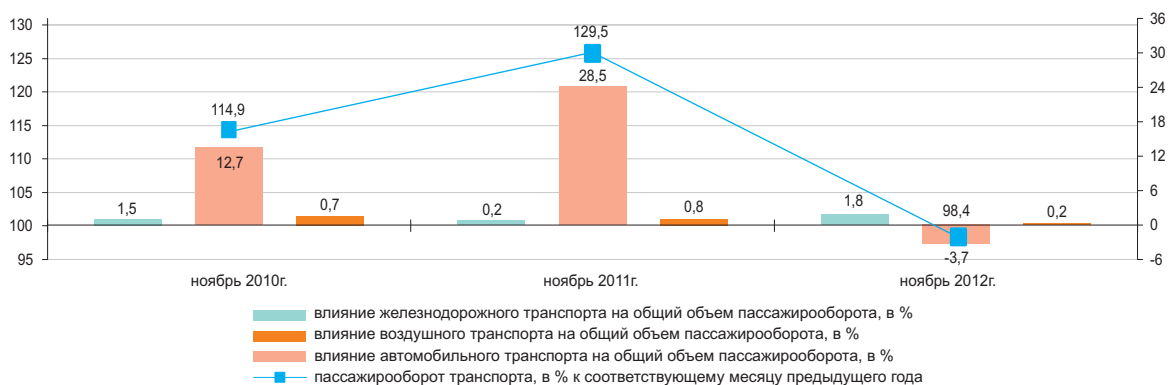

Основные показатели по видам транспорта

	Перевозки пассажиров, тыс. человек		Пассажируоборот, млн. пкм	
	январь-ноябрь 2012г.	январь-ноябрь 2012г. в процентах к январю-ноябрю 2011г.	январь-ноябрь 2012г.	январь-ноябрь 2012г. в процентах к январю-ноябрю 2011г.
Все виды транспорта*	16 832 088,9	112,7	192 014,1	113,7
из них:				
железнодорожный	21 906,5	121,4	17 297,1	115,8
автомобильный	16 735 941,8	112,8	166 267,3	113,5
воздушный	4 205,3	111,8	8 141,7	112,8
электрический	64 576,5	92,6	265,3	92,3
речной	97,4	86,5	1,8	98,8

* С учетом перевозок пассажиров метрополитеном.

8.6 ПОЧТОВАЯ И КУРЬЕРСКАЯ ДЕЯТЕЛЬНОСТЬ. СВЯЗЬ

Почтовая и курьерская деятельность

в процентах к предыдущему году

2011г.....113,9

в процентах к предыдущему месяцу

Ноябрь 2011г.....106,0

Ноябрь 2012г.....88,2

в процентах к соответствующему месяцу

Ноябрь 2011г.....127,6

Ноябрь 2012г.....103,1

в процентах к соответствующему периоду

Январь-ноябрь 2011г.....118,8

Январь-ноябрь 2012г.....117,4

в процентах к соответствующему месяцу предыдущего года



Связь

в процентах к предыдущему году

2011г.....123,3

в процентах к предыдущему месяцу

Ноябрь 2011г.....101,0

Ноябрь 2012г.....98,8

в процентах к соответствующему месяцу

Ноябрь 2011г.....115,6

Ноябрь 2012г.....110,2

в процентах к соответствующему периоду

Январь-октябрь 2011г.....117,5

Январь-октябрь 2012г.....110,5

в процентах к соответствующему месяцу предыдущего года

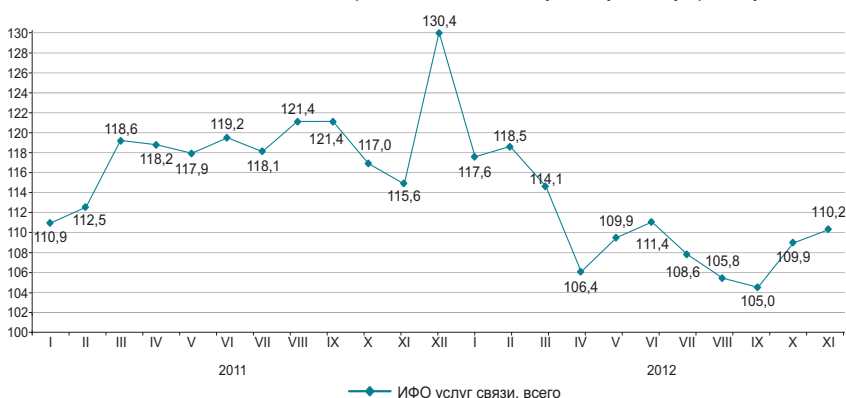

По видам услуг связи

Увеличение доходов от услуг связи в январе-ноябре 2012г. связано с ростом доходов от услуг мобильной связи и услуг Интернета, удельный вес которых составил соответственно 51,8% и 17,4% от общего объема услуг связи.

в процентах

	Удельный вес	Январь-ноябрь 2012г., млн. тенге	Ноябрь 2012г. к октябрю 2012г.	Ноябрь 2012г. к ноябрю 2011г.	Январь-ноябрь 2012г. к январю-ноябрю 2011г.
Доходы от услуг связи, всего	100,0	544 038,6	98,8	110,2	110,5
мобильная связь	51,8	281 657,8	98,1	104,7	105,0
Интернет	17,4	94 816,6	103,8	146,5	134,4
прочие услуги связи	11,4	62 275,5	102,6	103,7	122,9
междугородная телефонная связь	7,6	41 430,8	99,1	101,0	102,8
местная телефонная связь					
передача данных	6,9	37 283,6	98,4	88,4	90,6
распространение программ по инфраструктуре	2,5	13 621,5	98,9	122,0	114,1
кабельной, по сетям беспроводным и через спутник	2,4	12 952,8	99,7	140,3	127,6
Из общих доходов – услуги связи населению	66,9	363 789,4	99,5	100,9	100,1

в процентах к соответствующему месяцу предыдущего года

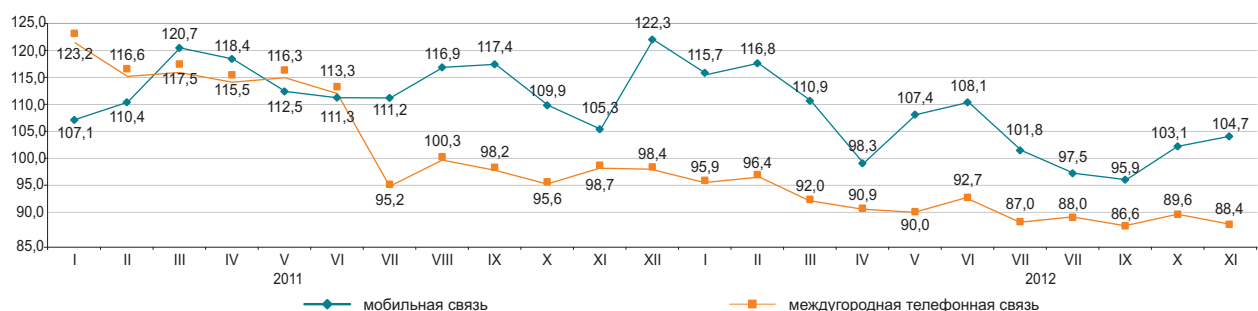

8.7 МОНИТОРИНГ МАЛОГО И СРЕДНЕГО ПРЕДПРИНИМАТЕЛЬСТВА

Количество субъектов МСП

в процентах к соответствующему периоду предыдущего года

На 1 декабря 2011г.....104,0
На 1 декабря 2012г.....100,9

Численность занятых

в процентах к соответствующему периоду предыдущего года

На 1 декабря 2011г.....96,0
На 1 декабря 2012г.....103,6

Выпуск продукции (товаров и услуг)

в процентах к соответствующему периоду предыдущего года

Январь-октябрь 2011г.....102,5
Январь-декабрь 2011г.....102,9
Январь-ноябрь 2012г.....100,2

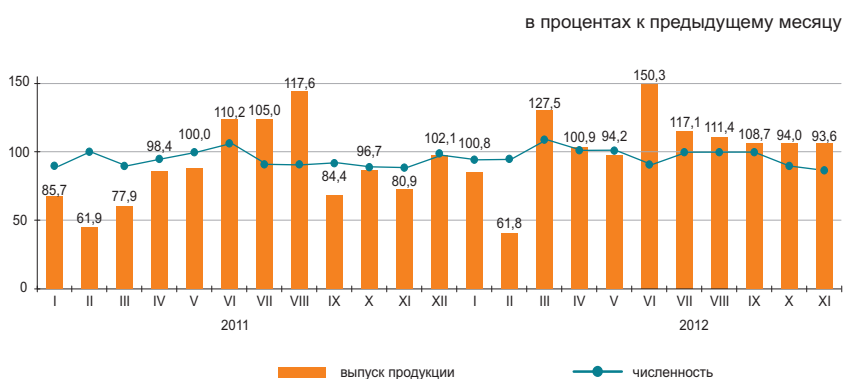

Структура показателей деятельности МСП

Выпуск продукции (товаров и услуг) субъектами МСП в январе-ноябре 2012г. составил 7236,7 млрд. тенге.

Количество активных субъектов МСП на 1 декабря 2012г., работающих на рынке, составило 752 тыс. единиц.

Численность активно занятых в МСП на 1 декабря 2012г. составила 2534,1 тыс. человек.

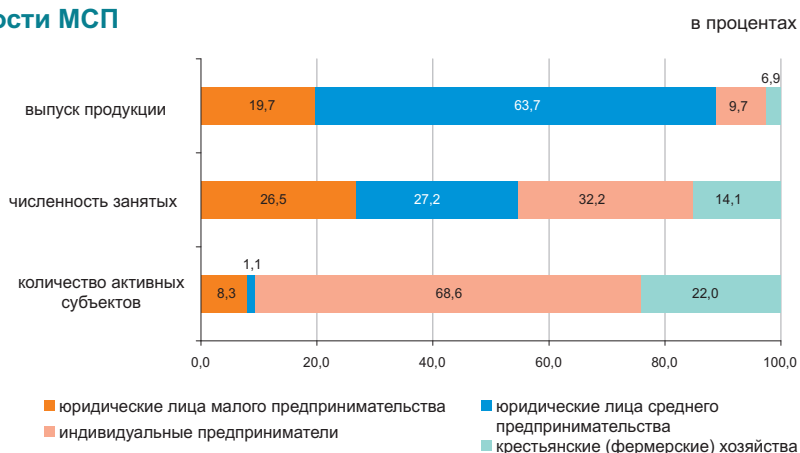

Субъекты МСП

По данным НК МФ, сформированным на основе лицевых счетов, наибольшее количество действующих индивидуальных предпринимателей сосредоточено в г.Алматы (13,3%), Южно-Казахстанской (9,9%), Алматинской (9,8%), Восточно-Казахстанской (9,4% от общего количества) областях.

По данным статистического регистра значительное количество активно работающих крестьянских (фермерских) хозяйств зафиксировано в Южно-Казахстанской (33,3%), Алматинской (30%), Жамбылской (9,3%) и Восточно-Казахстанской (8,6%) областях.

	Численность занятых	Выпуск продукции
	На 1 декабря 2012г. в процентах к 1 декабря 2011г.	Январь-ноябрь 2012г. в процентах к январю-ноябрю 2011г.
Всего	103,6	100,2
юридические лица малого предпринимательства	119,6	102,6
юридические лица среднего предпринимательства	100,7	100,7
индивидуальные предприниматели	103,7	108,4
крестьянские (фермерские) хозяйства	86,6	92,4

Развитие сектора МСП

Снижение объема выпуска продукции (товаров и услуг) субъектами МСП за январь-ноябрь 2012г. по сравнению с соответствующим периодом 2011г. наблюдалось в Костанайской, Северо-Казахстанской и Акмолинской областях.

Доля отдельных отраслей в выпуске продукции субъектами МСП

	в процентах	
	Январь-ноябрь 2011г.	Январь-ноябрь 2012г.
Всего	100,0	100,0
Сельское, лесное и рыбное хозяйство	11,5	9,7
Промышленность	22,2	20,7
Строительство	17,8	16,4
Оптовая и розничная торговля, ремонт автомобилей и мотоциклов	22,2	23,9
Операции с недвижимым имуществом	2,9	2,9
Другие отрасли	23,4	26,4

Изменение выпуска продукции

в процентах к соответствующему периоду предыдущего года, прирост (+)



Изменение количества активных субъектов МСП

в процентах к соответствующей дате предыдущего года

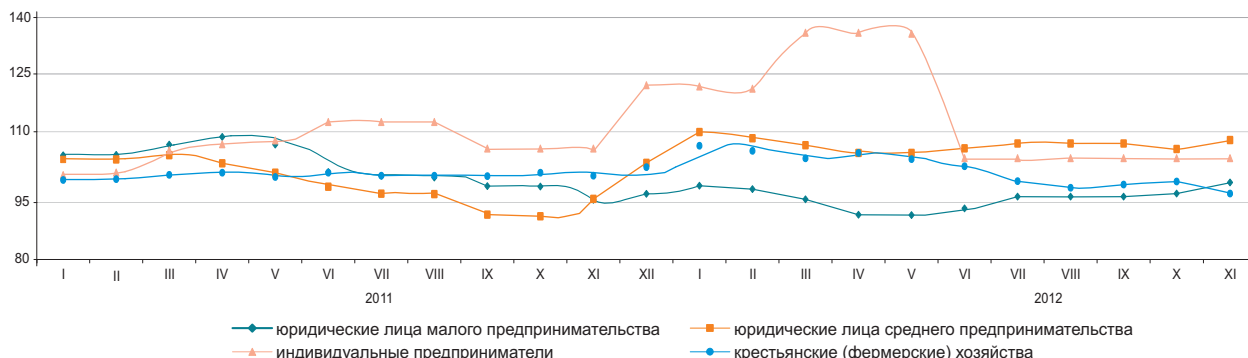

Количество субъектов МСП на 1 декабря 2012г.

	Всего зарегистрированных субъектов МСП	в том числе			Всего активно действующих субъектов МСП	в том числе		
		юридических лиц МСП	индивидуальных предпринимателей ¹⁾	крестьянских (фермерских) хозяйств		юридических лиц МСП	индивидуальных предпринимателей (действующих) ²⁾	крестьянских (фермерских) хозяйств
Республика Казахстан	1 381 118	241 190	951 354	188 574	751 953	70 540	516 209	165 204
Акмолинская	57 031	7 201	46 114	3 716	29 055	2 556	23 152	3 347
Актюбинская	51 278	9 434	37 590	4 254	32 539	3 974	24 331	4 234
Алматинская	170 935	11 375	107 616	51 944	103 900	3 815	50 462	49 623
Атырауская	49 886	7 433	40 662	1 791	28 815	2 579	24 518	1 718
Западно-Казахстанская	40 691	4 972	31 664	4 055	25 487	2 068	19 802	3 617
Жамбылская	76 283	5 816	54 022	16 445	35 986	1 701	18 985	15 300
Карагандинская	90 969	16 646	68 486	5 837	50 930	5 335	40 354	5 241
Костанайская	69 969	8 201	55 711	6 057	37 950	3 323	29 591	5 036
Кызылординская	38 784	4 855	31 358	2 571	19 840	2 226	16 308	1 306
Мангистауская	43 644	8 194	34 339	1 111	26 201	3 278	22 044	879
Южно-Казахстанская	185 184	21 393	94 809	68 982	113 092	6 982	51 107	55 003
Павлодарская	51 489	9 360	38 674	3 455	28 302	3 134	22 386	2 782
Северо-Казахстанская	38 204	5 413	29 652	3 139	22 121	2 190	17 098	2 833
Восточно-Казахстанская	127 090	13 415	98 514	15 161	67 982	5 184	48 525	14 273
г.Астана	92 504	31 299	61 192	13	45 421	6 681	38 735	5
г.Алматы	197 177	76 183	120 951	43	84 332	15 514	68 811	7

¹⁾ Данные статистического бизнес-регистра.

²⁾ Данные Налогового комитета Министерства финансов Республики Казахстан.

8.8 ДЕЛОВАЯ И ПОТРЕБИТЕЛЬСКАЯ АКТИВНОСТЬ

Индекс предпринимательской уверенности

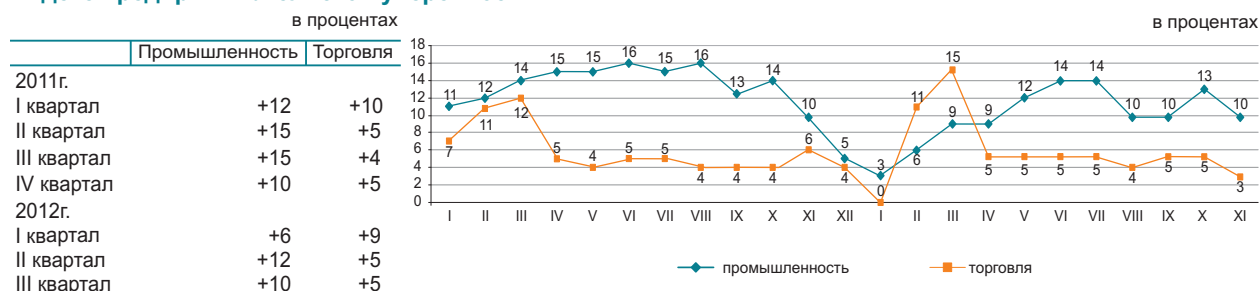

Индекс предпринимательской уверенности, характеризующий деловую активность опрошенных предприятий промышленности, в ноябре 2012г. по сравнению с предыдущим месяцем уменьшился на 3 процентных пункта и составил (+10)%, а также индекс предпринимательской уверенности, характеризующий деловую активность опрошенных предприятий торговли, уменьшился на 2 процентных пункта и составил (+3)%.

	Обследовано предприятий, единиц	Индекс предпринимательской уверенности, %	
		ноябрь 2011г.	ноябрь 2012г.
Промышленность	855	+10	+10
Горнодобывающая	105	+8	+2
Обрабатывающая	589	+1	+2
Электроснабжение, водоснабжение	161	+31	+41
Торговля	1 500	+6	+3
Оптовая	859	+2	+4
Розничная	630	+3	+3
Торговое посредничество	11	-13	-43

В ближайшие 2-3 месяца ожидается рост деловой активности опрошенных предприятий.

Более 82% руководителей предприятий торговли в ноябре 2012г. охарактеризовали свое экономическое положение как «хорошее» и «удовлетворительное» (в октябре 2012г. – 84%). При этом до февраля 2013г. 66% предприятий ожидает неизменность финансово-хозяйственной деятельности по сравнению с текущим моментом, 20% - улучшение и 11% - спад. пункт и составил (+4)%.

Оценка потребительской активности

В ноябре 2012г. проведено очередное обследование 1600 респондентов - представителей городского и сельского населения, сотрудников фирм и банков, госучреждений и организаций, домохозяек и пенсионеров и др. Основная цель обследования - выявление субъективных мнений потребителей об изменениях в экономике страны и в личном домашнем хозяйстве. Кроме этого, результаты обследования предоставляют информацию о желании потребителей приобретать товары длительного пользования.

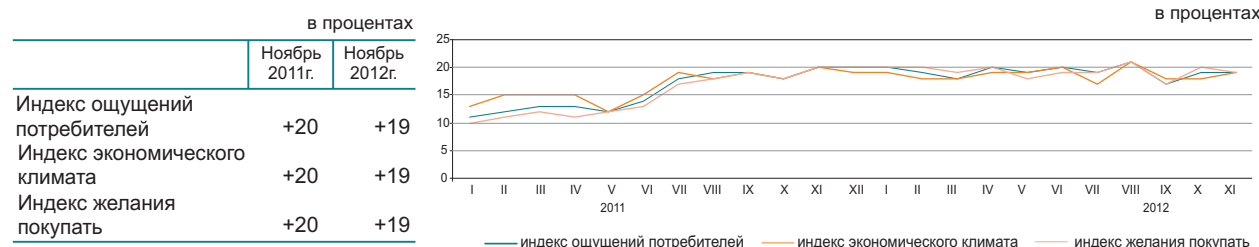

В ноябре 2012г. 32% респондентов отметили улучшение экономического положения в стране за последние 12 месяцев, в то же время 13% респондентов сообщили об ухудшении положения. Менее трети респондентов 31% ожидает в следующие 12 месяцев дальнейшего улучшения общего экономического положения в стране, 12% считают, что оно может ухудшиться.

Об улучшении финансового состояния в собственном домашнем хозяйстве в ноябре 2012г. сообщили 33% респондентов, вместе с тем, 14% респондентов отметили ухудшение финансово-экономического состояния своего домашнего хозяйства. Вероятность увеличения суммы денежных накоплений в домашнем хозяйстве в течение предстоящих 12 месяцев отметили 19% опрошенных потребителей, а 18% - их уменьшения.

в процентах

	Экономическое положение в стране		Денежные накопления в домашнем хозяйстве	
	ноябрь 2010г. - ноябрь 2011г.	ноябрь 2011г. - ноябрь 2012г.	ноябрь 2010г. - ноябрь 2011г.	ноябрь 2011г. - ноябрь 2012г.
Улучшение	35	32	35	33
Ухудшение	14	13	15	14
Ожидание улучшения	34	31	16	19
Ожидание ухудшения	14	12	15	18

«Индекс ощущений потребителей» отражает субъективные мнения опрошенных респондентов об изменениях в экономике страны за последние 12 месяцев.

«Индекс экономического климата» отражает субъективные мнения потребителей об экономической ситуации в стране в следующие 12 месяцев.

«Индекс желания покупать» свидетельствует о финансово-экономическом положении собственных домашних хозяйств респондентов и является индикатором спроса домашних хозяйств на товары длительного пользования.

9. ФИНАНСОВАЯ СИСТЕМА

9.1 ГОСУДАРСТВЕННЫЕ ФИНАНСЫ

(по данным МФ)

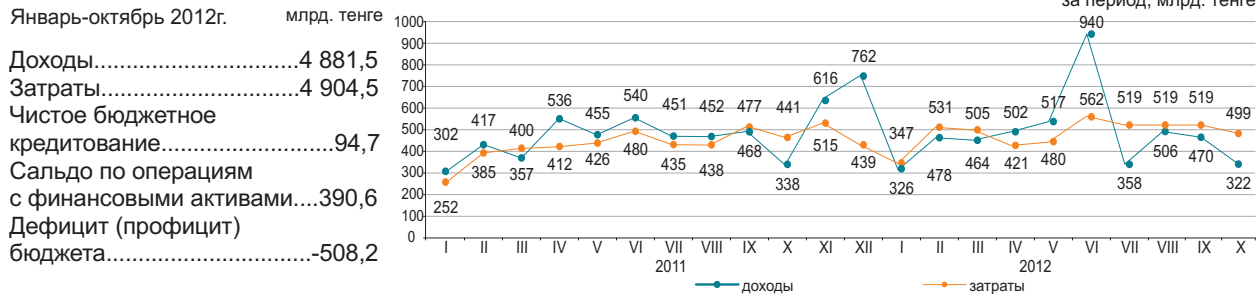

Доходы бюджета за январь-октябрь 2012г.

	Государственный бюджет			Республиканский бюджет			Местный бюджет		
	млрд. тенге	удельный вес, в процентах	январь-октябрь 2012г. к январю-октябрю 2011г. в процентах	млрд. тенге	удельный вес, в процентах	январь-октябрь 2012г. к январю-октябрю 2011г. в процентах	млрд. тенге	удельный вес, в процентах	январь-октябрь 2012г. к январю-октябрю 2011г. в процентах
Доходы	4 881,6	100,0	113,1	4 054,5	100,0	112,7	2 507,9	100,0	118,8
Налоговые поступления	3 207,0	65,7	101,3	2 320,6	57,2	97,1	886,4	35,3	114,4
Неналоговые поступления	261,9	5,4	251,0	233,3	5,8	276,6	28,8	1,1	142,3
Поступления от продажи основного капитала	32,7	0,6	90,3	5,6	0,1	43,6	27,0	1,2	116,3
Поступления трансфертов	1 380,0	28,3	136,6	1 495,0	36,9	134,6	1 565,7	62,4	121,2

Налоговые поступления государственного бюджета за январь-октябрь 2012г.

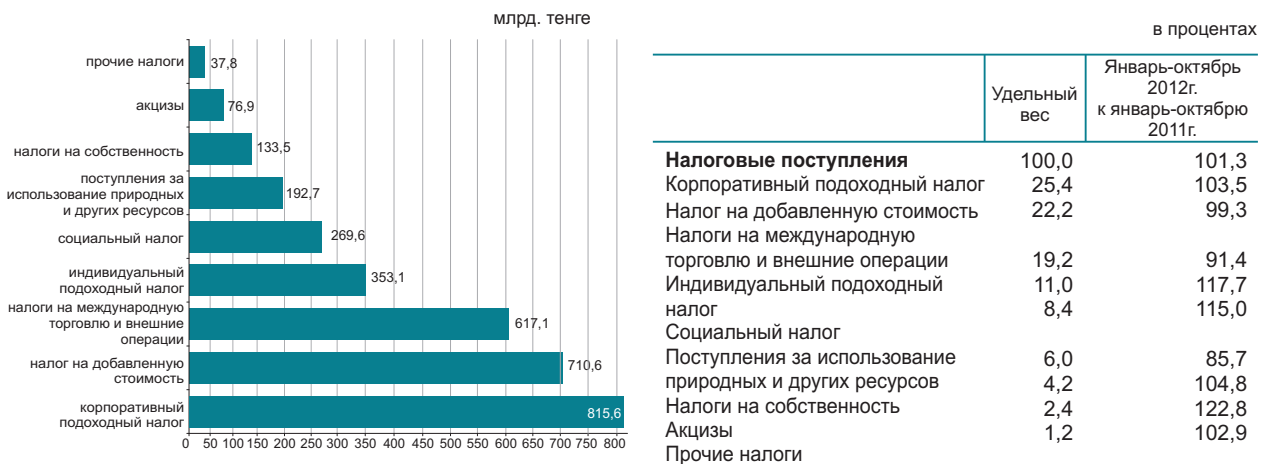

Затраты бюджета за январь-октябрь 2012г.

	Государственный бюджет			Республиканский бюджет			Местный бюджет		
	млрд. тенге	удельный вес, в процентах	январь-октябрь 2012г. к январю-октябрю 2011г. в процентах	млрд. тенге	удельный вес, в процентах	январь-октябрь 2012г. к январю-октябрю 2011г. в процентах	млрд. тенге	удельный вес, в процентах	январь-октябрь 2012г. к январю-октябрю 2011г. в процентах
Затраты	4 904,4	100,0	118,3	4 225,8	100,0	119,0	2 359,6	100,0	118,7
Государственные услуги общего характера	240,7	4,9	113,4	177,5	4,2	116,8	63,3	2,7	104,9
Оборона	254,0	5,2	136,4	241,8	5,7	136,5	13,6	0,6	130,3
Общественный порядок, безопасность, правовая, судебная, уголовно-исполнительная деятельность	422,7	8,7	125,3	348,3	8,2	127,7	84,2	3,6	126,7
Образование	983,1	20,0	128,6	344,8	8,2	156,8	755,0	32,0	122,9
Здравоохранение	571,0	11,6	117,5	348,8	8,3	117,6	341,3	14,5	118,0
Социальная помощь и социальное обеспечение	1 036,9	21,1	109,3	960,7	22,7	109,5	87,2	3,6	114,8
Прочие	1 396,0	28,5	115,2	1 803,9	42,7	115,9	1 015,0	43,0	116,5

9.2 ДЕНЕЖНО-КРЕДИТНАЯ СТАТИСТИКА

(по данным НБ)

Денежная база (резервные деньги)

на конец периода, млрд. тенге

Октябрь 2011г.....3 064,0
Октябрь 2012г.....2 832,5

в процентах к предыдущему месяцу

Октябрь 2011г.....106,3
Октябрь 2012г.....95,9

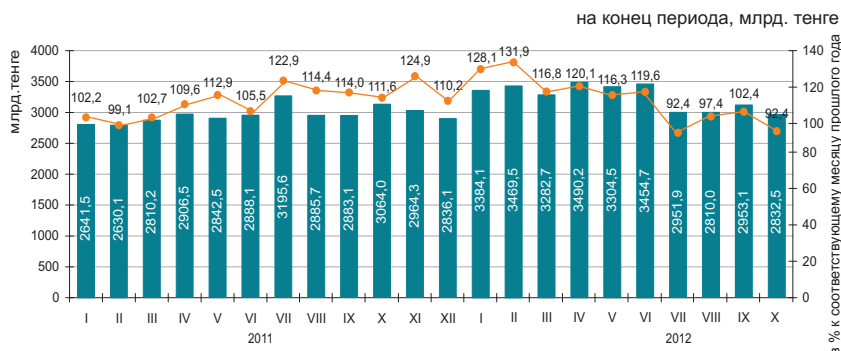

Денежные агрегаты

на конец периода, млрд. тенге

	2011											
	I	II	III	IV	V	VI	VII	VIII	IX	X	XI	XII
M0	1 094,8	1 091,6	1 097,1	1 124,8	1 142,7	1 191,7	1 234,2	1 254,1	1 260,7	1 260,2	1 234,7	1 365,7
M1	3 112,6	3 137,1	3 440,7	3 489,8	3 519,1	3 684,1	3 867,0	3 673,6	3 704,0	3 627,0	3 537,3	3 843,8
M2	6 649,8	6 802,8	7 167,2	7 252,5	7 209,4	7 569,0	8 014,4	7 769,6	8 006,9	7 910,0	7 754,9	7 966,3
M3	8 608,6	8 605,7	8 923,9	9 016,1	8 968,2	9 360,2	9 741,6	9 514,3	9 821,0	9 818,5	9 607,0	9 751,1

	2012									
	I	II	III	IV	V	VI	VII	VIII	IX	X
M0	1 301,4	1 291,3	1 307,8	1 341,4	1 350,1	1 389,4	1 398,8	1 405,2	1 421,8	1 407,6
M1	3 614,0	3 762,2	3 886,3	3 725,3	3 813,0	3 993,5	3 888,5	3 733,0	3 811,8	3 759,9
M2	7 783,1	8 050,9	8 418,6	8 618,6	8 454,0	8 490,4	8 602,6	8 409,8	8 481,6	8 761,7
M3	9 622,1	9 911,6	10 293,1	10 393,2	10 334,9	10 405,6	10 582,9	10 328,2	10 514,8	10 686,2

Официальные обменные курсы тенге к основным валютам

В октябре 2012г. объемы продаж иностранной валюты обменными пунктами превысили объемы ее покупки: доллара США в 2,8 раз, евро 2,2 раз и российского рубля 1,9 раз.

В октябре 2012г. по сравнению с сентябрем продажи евро снизились на 0,8%, доллара США и российского рубля увеличились на 12,1%, и 17,1% соответственно.

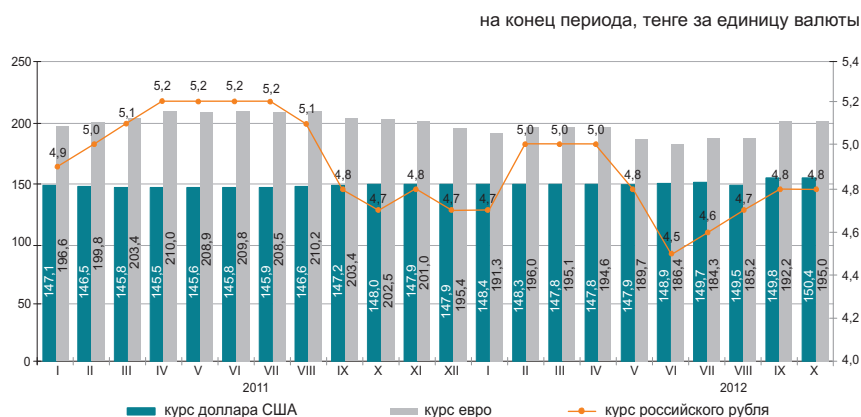

9.3 КРЕДИТЫ И ДЕПОЗИТЫ ДЕНЕЖНО-КРЕДИТНОЙ СИСТЕМЫ

Кредиты банков второго уровня

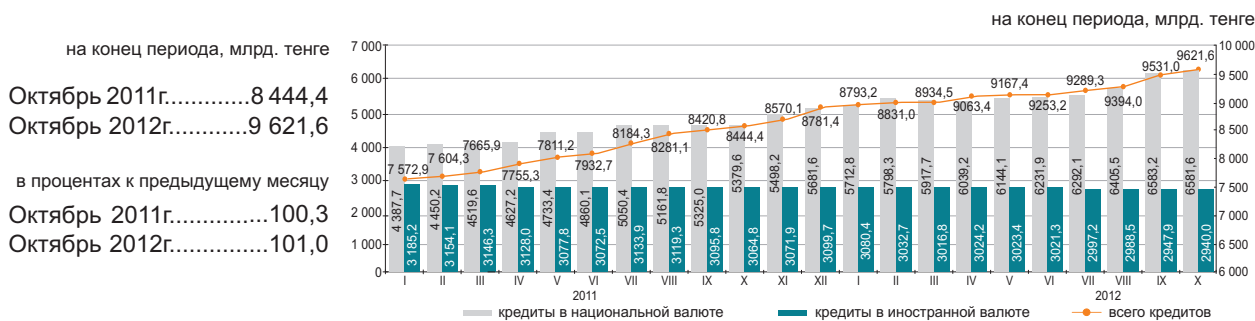

Кредиты банков второго уровня субъектам малого предпринимательства

Кредитование субъектов малого предпринимательства в октябре 2012г. по сравнению с предыдущим месяцем увеличилось на 0,3%. Сумма выданных кредитов составила 1406,2 млрд. тенге или 14,6 % от общего объема кредитов экономики. Значительная сумма выданных кредитов приходится на торговлю (доля в общем объеме – 32%), строительство (16,3%) и промышленность (13%).

	Октябрь 2012г.			Октябрь 2011г.		
	млрд. тенге	удельный вес, в процентах	октябрь 2012г. к октябрю 2011г., в процентах	млрд. тенге	удельный вес, в процентах	октябрь 2011г. к октябрю 2010г., в процентах
Кредиты - всего	1 406,2	100,0	104,2	1 349,5	100,0	77,9
Промышленность	182,4	13,0	101,5	179,8	13,3	122,7
Сельское хозяйство	62,4	4,4	117,7	53,0	3,9	46,1
Строительство	229,7	16,3	97,2	236,2	17,5	94,9
Транспорт	47,1	3,4	114,8	41,0	3,0	70,7
Связь	20,6	1,5	116,4	17,7	1,3	101,4
Торговля	450,3	32,0	106,3	423,8	31,4	59,9
Другие отрасли	413,7	29,4	104,0	398,0	29,6	90,6

Кредитный рынок

Кредиты юридическим лицам в октябре 2012г. по сравнению с предыдущим месяцем повысились на 0,5% и составили 6872,6 млрд. тенге, физическим лицам на 2% повысились и составили 2749 млрд. тенге.

В общей сумме кредитов, долгосрочные кредиты составили 81,2% (7812,4 млрд. тенге), краткосрочное кредитование 18,8% (1809,2 млрд. тенге).

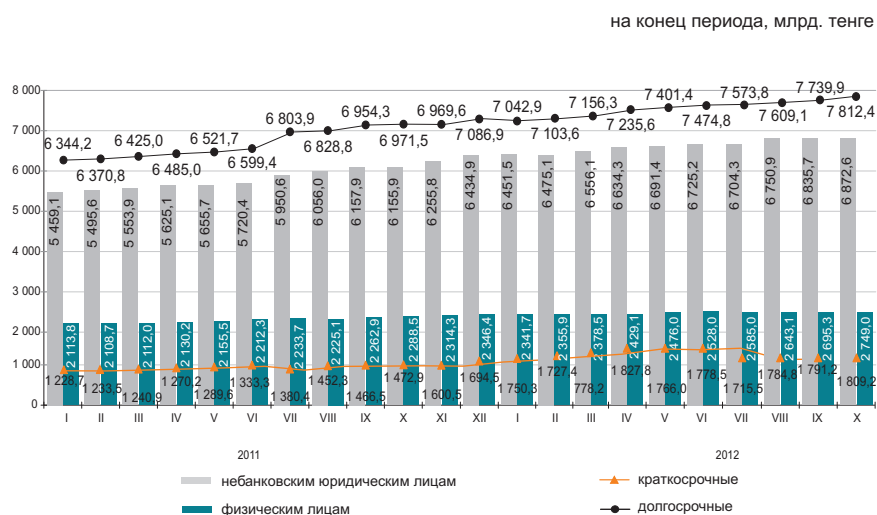

Структура кредитов банков по объектам кредитования

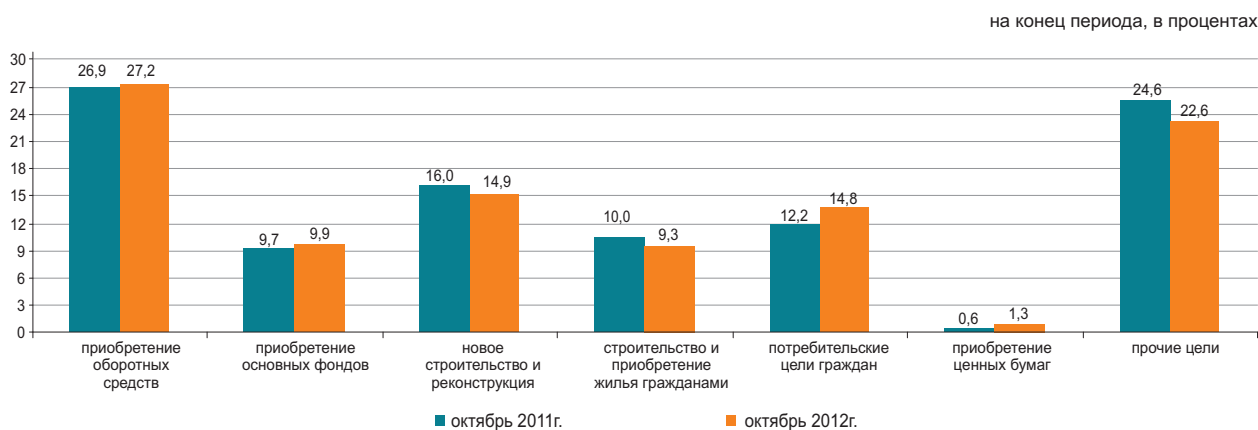

Депозиты в депозитных организациях

На конец октября 2012г. депозиты по сравнению с предыдущим месяцем в национальной валюте увеличились на 2,2%, в иностранной на 1,7%. В общей сумме депозитов, депозиты физических лиц составили 34,0% (3156,5 млрд. тенге), небанковских юридических лиц 66% (6122,2 млрд. тенге).

на конец периода

	Октябрь 2012г.		Октябрь 2011г.	
	млрд. тенге	удельный вес, в процентах	млрд. тенге	удельный вес, в процентах
Всего, депозитов	9 278,7	100	8 558,2	100
в национальной валюте	6 404,2	69,0	5 654,6	66,1
в иностранной валюте	2 874,5	31,0	2 903,6	33,9

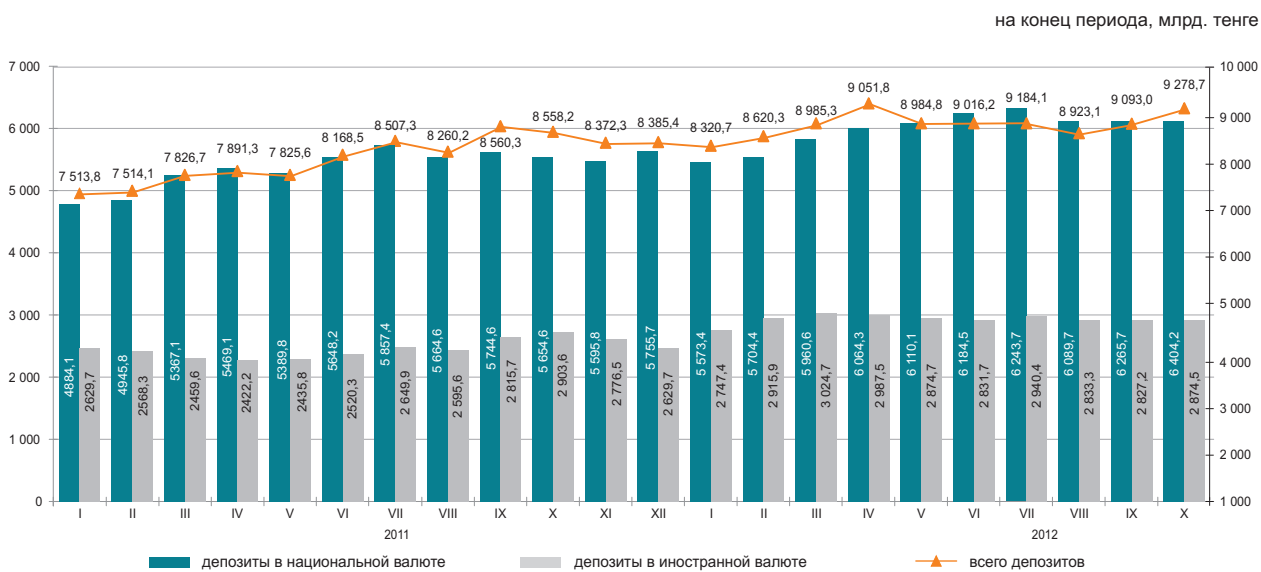

10. СОЦИАЛЬНО-ЭКОНОМИЧЕСКОЕ РАЗВИТИЕ РЕГИОНОВ

АКМОЛИНСКАЯ ОБЛАСТЬ

Социальное развитие

Население, человек (на 01.11.2012г.)	732 270
Родившиеся, человек (январь-октябрь 2012г.)	11 702
Умершие, человек (январь-октябрь 2012г.)	7 437
Прибыло, человек (январь-октябрь 2012г.)	11 169
Выбыло, человек (январь-октябрь 2012г.)	14 492

Занятые, человек (III квартал 2012г.)	417 344
Наемные работники, в % к общей численности занятых (III квартал 2012г.)	58,3
Уровень безработицы, % (III квартал 2012г.)	5,3

Заработная плата, тенге (октябрь 2012г.)	72 599
Среднедушевые номинальные денежные доходы, тенге (октябрь 2012г.)	44 850
Величина прожиточного минимума, тенге (ноябрь 2012г.)	15 203

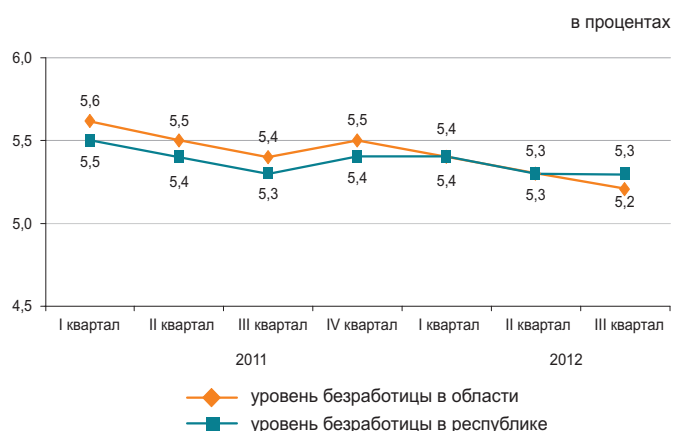

Реальный сектор экономики

	Январь-ноябрь 2012г. в % к январю-ноябрю 2011г.	Январь-ноябрь 2011г. в % к январю-ноябрю 2010г.
Промышленность	100,3	116,0
Сельское хозяйство	57,8	182,2
Строительство	101,5	106,9
Розничная торговля	114,9	123,2
Грузооборот	112,9	144,1
Пассажиروоборот	104,4	119,0
Связь	109,3	114,9



Сельское хозяйство

	Январь-ноябрь 2012г.	В % к соответствующему периоду предыдущего года
Забито в хозяйстве или реализовано на убой скота и птицы в живой массе, тыс. тонн	64,6	91,3
Надоемо молока коровьего, тыс. тонн	283,1	82,0
Получено яиц куриных, млн. штук	448,2	112,2
Наличие основных зерновых культур – всего, тыс. тонн*	3 249,7	52,8
из них:		
пшеница	3 033,7	52,4
ячмень	181,0	56,5

* На 1 декабря 2012г.

Индекс цен

	Ноябрь 2012г. к октябрю 2012г., %	Ноябрь 2012г. к декабрю 2011г., %
Индекс потребительских цен	100,6	104,4
Продовольственные товары	100,6	104,8
Непродовольственные товары	100,5	103,6
Платные услуги	100,6	104,6
Индекс цен предприятий-производителей	100,8	102,9
Индекс цен в сельском хозяйстве	107,3	136,9
Индекс цен в строительстве	100,3	105,6
Индекс тарифов на услуги транспорта	101,0	105,3
Индекс тарифов на услуги почтовые, курьерские для юридических лиц	111,8	111,9
Индекс тарифов на услуги связи для юридических лиц	100,0	100,8

АКТЮБИНСКАЯ ОБЛАСТЬ

Социальное развитие

Население, человек (на 01.11.2012г.)	794 627
Родившиеся, человек (январь-октябрь 2012г.)	15 565
Умершие, человек (январь-октябрь 2012г.)	4 967
Прибыло, человек (январь-октябрь 2012г.)	7 369
Выбыло, человек (январь-октябрь 2012г.)	9 689
Занятые, человек (III квартал 2012г.)	
Наемные работники, в % к общей численности занятых (III квартал 2012г.)	74,2
Уровень безработицы, % (III квартал 2012г.)	5,0
Заработная плата, тенге (октябрь 2012г.)	
Среднедушевые номинальные денежные доходы, тенге (октябрь 2012г.)	53 967
Величина прожиточного минимума, тенге (ноябрь 2012г.)	14 799

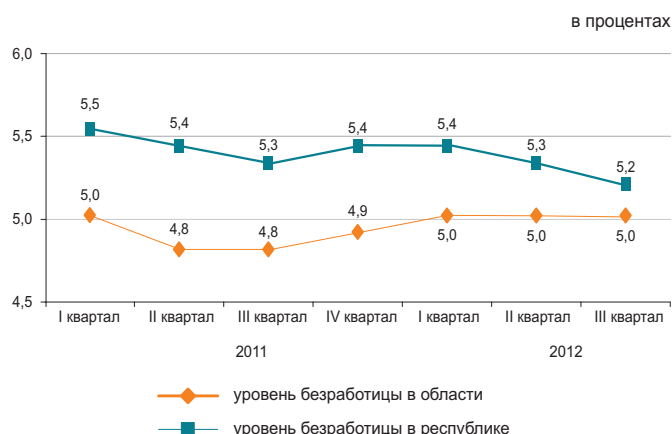

Реальный сектор экономики

	Январь-ноябрь 2012г. в % к январю-ноябрю 2011г.	Январь-ноябрь 2011г. в % к январю-ноябрю 2010г.
Промышленность	106,4	108,8
Сельское хозяйство	93,1	116,8
Строительство	122,3	74,9
Розничная торговля	116,5	120,8
Грузооборот	118,2	139,4
Пассажирооборот	110,6	126,3
Связь	106,1	112,7

Январь-ноябрь 2012г., в процентах



Сельское хозяйство

	Январь-ноябрь 2012г.	В % к соответствующему периоду предыдущего года
Забито в хозяйстве или реализовано на убой скота и птицы в живой массе, тыс. тонн	93,6	102,2
Надоемо молока коровьего, тыс. тонн	310,1	101,1
Получено яиц куриных, млн. штук	170,8	103,4
Наличие основных зерновых культур – всего, тыс. тонн*	315,8	58,5
из них:		
пшеница	299,9	58,2
ячмень	14,9	49,3

* На 1 декабря 2012г.

Индекс цен

	Ноябрь 2012г. к октябрю 2012г., %	Ноябрь 2012г. к декабрю 2011г., %
Индекс потребительских цен	100,8	105,1
Продовольственные товары	100,8	104,6
Непродовольственные товары	100,1	104,0
Платные услуги	101,7	106,9
Индекс цен предприятий-производителей	99,0	98,0
Индекс цен в сельском хозяйстве	101,4	118,7
Индекс цен в строительстве	100,6	103,0
Индекс тарифов на услуги транспорта	101,2	101,3
Индекс тарифов на услуги почтовые, курьерские для юридических лиц	110,8	112,7
Индекс тарифов на услуги связи для юридических лиц	99,0	100,0

АЛМАТИНСКАЯ ОБЛАСТЬ

Социальное развитие

Население, человек (на 01.11.2012г.)	1 941 116
Родившиеся, человек (январь-октябрь 2012г.)	39 028
Умершие, человек (январь-октябрь 2012г.)	12 828
Прибыло, человек (январь-октябрь 2012г.)	36 835
Выбыло, человек (январь-октябрь 2012г.)	31 281
Занятые, человек (III квартал 2012г.)	976 681
Наемные работники, в % к общей численности занятых (III квартал 2012г.)	58,1
Уровень безработицы, % (III квартал 2012г.)	5,0
Заработная плата, тенге (октябрь 2012г.)	75 682
Среднедушевые номинальные денежные доходы, тенге (октябрь 2012г.)	38 949
Величина прожиточного минимума, тенге (ноябрь 2012г.)	17 535

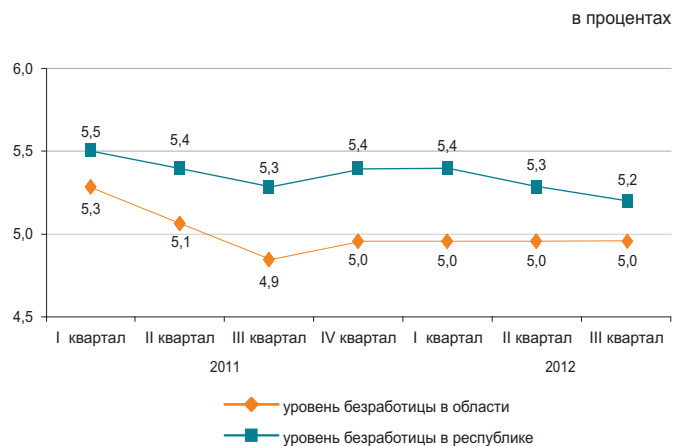

Реальный сектор экономики

	Январь-ноябрь 2012г. в % к январю-ноябрю 2011г.	Январь-ноябрь 2011г. в % к январю-ноябрю 2010г.
Промышленность	101,7	110,6
Сельское хозяйство	102,1	103,5
Строительство	97,8	110,5
Розничная торговля	117,9	124,2
Грузооборот	109,9	122,2
Пассажиروоборот	105,8	124,7
Связь	99,4	115,8



Сельское хозяйство

	Январь-ноябрь 2012г.	В % к соответствующему периоду предыдущего года
Забито в хозяйстве или реализовано на убой скота и птицы в живой массе, тыс. тонн	265,2	104,3
Надоено молока коровьего, тыс. тонн	642,5	100,1
Получено яиц куриных, млн. штук	763,9	93,7
Наличие основных зерновых культур – всего, тыс. тонн*	315,0	103,6
из них:		
пшеница	81,0	83,9
ячмень	112,0	93,0
кукуруза	97,3	159,2

* На 1 декабря 2012г.

Индекс цен

	Ноябрь 2012г. к октябрю 2012г., %	Ноябрь 2012г. к декабрю 2011г., %
Индекс потребительских цен	101,2	105,6
Продовольственные товары	100,6	104,1
Непродовольственные товары	100,4	102,8
Платные услуги	102,7	110,4
Индекс цен предприятий-производителей	101,3	105,3
Индекс цен в сельском хозяйстве	101,1	105,4
Индекс цен в строительстве	100,5	104,6
Индекс тарифов на услуги транспорта	100,1	105,4
Индекс тарифов на услуги почтовые, курьерские для юридических лиц	121,3	121,4
Индекс тарифов на услуги связи для юридических лиц	100,0	99,1

АТЫРАУСКАЯ ОБЛАСТЬ

Социальное развитие

Население, человек (на 01.11.2012г.)	553 305
Родившиеся, человек (январь-октябрь 2012г.)	13 006
Умершие, человек (январь-октябрь 2012г.)	3 157
Прибыло, человек (январь-октябрь 2012г.)	7 291
Выбыло, человек (январь-октябрь 2012г.)	6 822

Занятые, человек (III квартал 2012г.)	278 502
Наемные работники, в % к общей численности занятых (III квартал 2012г.)	88,5
Уровень безработицы, % (III квартал 2012г.)	4,9

Зарботная плата, тенге (октябрь 2012г.)	174 573
Среднедушевые номинальные денежные доходы, тенге (октябрь 2012г.)	116 101
Величина прожиточного минимума, тенге (ноябрь 2012г.)	17 482

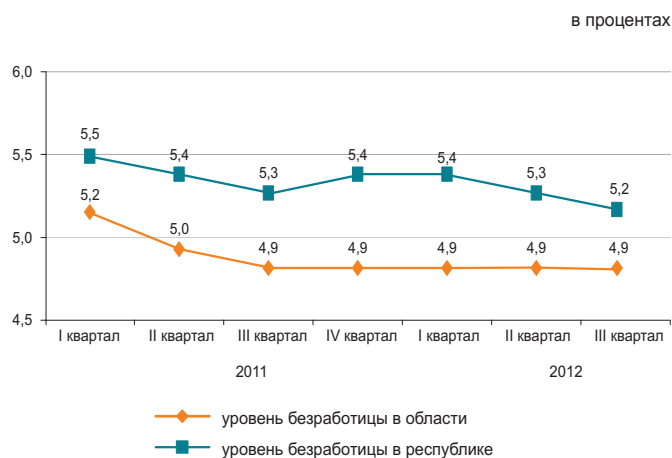

Реальный сектор экономики

	Январь-ноябрь 2012г. в % к январю-ноябрю 2011г.	Январь-ноябрь 2011г. в % к январю-ноябрю 2010г.
Промышленность	95,0	101,4
Сельское хозяйство	102,1	113,2
Строительство	76,9	108,2
Розничная торговля	131,0	122,6
Грузооборот	103,0	115,9
Пассажирооборот	112,0	151,7
Связь	104,6	112,8

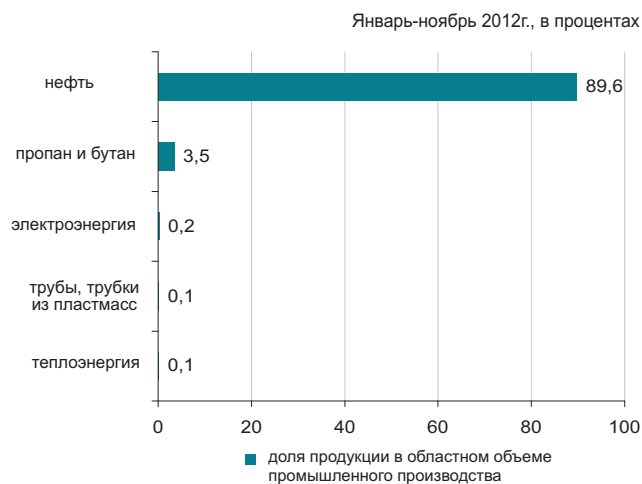

Сельское хозяйство

	Январь-ноябрь 2012г.	В % к соответствующему периоду предыдущего года
Забито в хозяйстве или реализовано на убой скота и птицы в живой массе, тыс. тонн	42,1	101,2
Надоено молока коровьего, тыс. тонн	52,3	100,5
Получено яиц куриных, млн. штук	1,8	100,2
Наличие основных зерновых культур – всего, тонн*	7,0	2,0
из них: просо	7,0	-

* На 1 декабря 2012г.

Индекс цен

	Ноябрь 2012г. к октябрю 2012г., %	Ноябрь 2012г. к декабрю 2011г., %
Индекс потребительских цен	100,2	106,1
Продовольственные товары	100,1	103,6
Непродовольственные товары	100,3	103,1
Платные услуги	100,2	112,5
Индекс цен предприятий-производителей	100,2	104,1
Индекс цен в сельском хозяйстве	100,7	111,2
Индекс цен в строительстве	100,2	101,9
Индекс тарифов на услуги транспорта	100,1	100,9
Индекс тарифов на услуги почтовые, курьерские для юридических лиц	113,7	113,8
Индекс тарифов на услуги связи для юридических лиц	100,1	94,1

ЗАПАДНО-КАЗАХСТАНСКАЯ ОБЛАСТЬ

Социальное развитие

Население, человек (на 01.11.2012г.)	616 971
Родившиеся, человек (январь-октябрь 2012г.)	10 468
Умершие, человек (январь-октябрь 2012г.)	4 948
Прибыло, человек (январь-октябрь 2012г.)	11 273
Выбыло, человек (январь-октябрь 2012г.)	12 373
Занятые, человек (III квартал 2012г.)	
Наемные работники, в % к общей численности занятых (III квартал 2012г.)	60,1
Уровень безработицы, % (III квартал 2012г.)	5,1
Заработная плата, тенге (октябрь 2012г.)	
Среднедушевые номинальные денежные доходы, тенге (октябрь 2012г.)	53 632
Величина прожиточного минимума, тенге (ноябрь 2012г.)	15 577

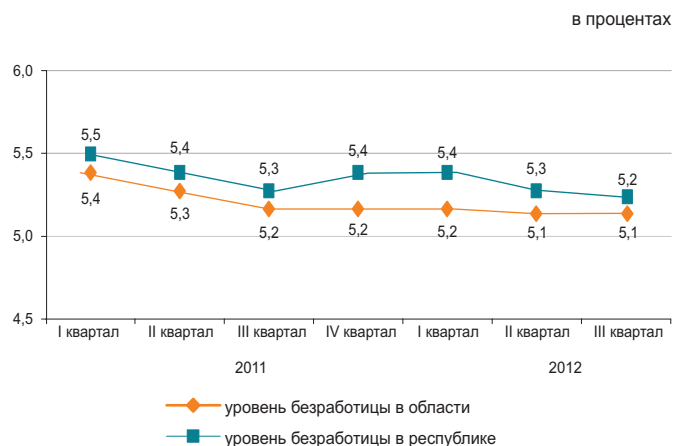

Реальный сектор экономики

	Январь-ноябрь 2012г. в % к январю-ноябрю 2011г.	Январь-ноябрь 2011г. в % к январю-ноябрю 2010г.
Промышленность	104,8	107,0
Сельское хозяйство	88,0	125,5
Строительство	82,9	67,3
Розничная торговля	115,4	111,3
Грузооборот	115,8	137,9
Пассажирооборот	109,7	123,5
Связь	98,6	108,6

Январь-ноябрь 2012г., в процентах

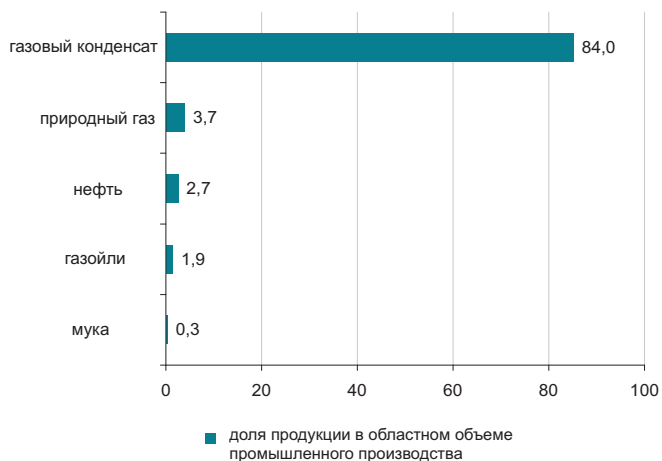

Сельское хозяйство

	Январь-ноябрь 2012г.	В % к соответствующему периоду предыдущего года
Забито в хозяйстве или реализовано на убой скота и птицы в живой массе, тыс. тонн	61,2	95,0
Надоено молока коровьего, тыс. тонн	212,4	98,1
Получено яиц куриных, млн. штук	128,0	101,6
Наличие основных зерновых культур – всего, тыс. тонн*	449,4	80,8
из них:		
пшеница	426,4	87,6
ячмень	17,1	27,4

* На 1 декабря 2012г.

Индекс цен

	Ноябрь 2012г. к октябрю 2012г., %	Ноябрь 2012г. к декабрю 2011г., %
Индекс потребительских цен	100,4	103,6
Продовольственные товары	100,5	103,9
Непродовольственные товары	100,3	103,2
Платные услуги	100,3	103,7
Индекс цен предприятий-производителей	100,0	106,1
Индекс цен в сельском хозяйстве	100,7	113,4
Индекс цен в строительстве	100,2	103,8
Индекс тарифов на услуги транспорта	100,0	103,0
Индекс тарифов на услуги почтовые, курьерские для юридических лиц	122,2	122,3
Индекс тарифов на услуги связи для юридических лиц	100,0	99,7

ЖАМБЫЛСКАЯ ОБЛАСТЬ

Социальное развитие

Население, человек (на 01.11.2012г.)	1 068 418
Родившиеся, человек (январь-октябрь 2012г.)	24 474
Умершие, человек (январь-октябрь 2012г.)	6 705
Прибыло, человек (январь-октябрь 2012г.)	11 894
Выбыло, человек (январь-октябрь 2012г.)	17 221

Занятые, человек (III квартал 2012г.)	561 282
Наемные работники, в % к общей численности занятых (III квартал 2012г.)	47,9
Уровень безработицы, % (III квартал 2012г.)	5,4

Заработная плата, тенге (октябрь 2012г.)	71 036
Среднедушевые номинальные денежные доходы, тенге (октябрь 2012г.)	35 448
Величина прожиточного минимума, тенге (ноябрь 2012г.)	15 016

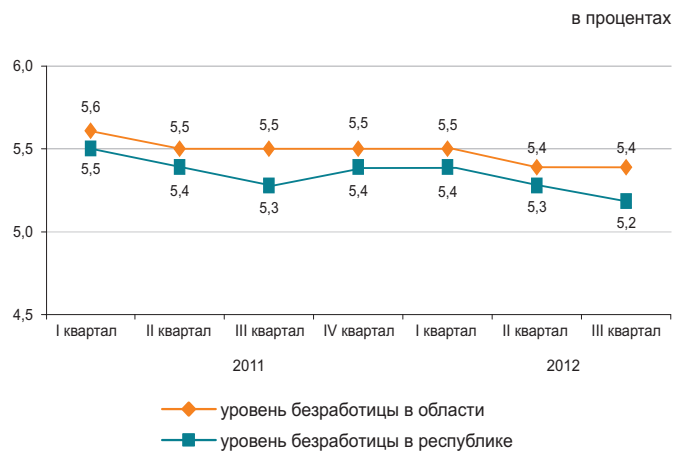

Реальный сектор экономики

	Январь-ноябрь 2012г. в % к январю-ноябрю 2011г.	Январь-ноябрь 2011г. в % к январю-ноябрю 2010г.
Промышленность	101,1	131,5
Сельское хозяйство	96,3	106,4
Строительство	150,5	126,9
Розничная торговля	116,0	114,4
Грузооборот	113,2	131,4
Пассажиروоборот	107,5	117,1
Связь	102,6	111,0

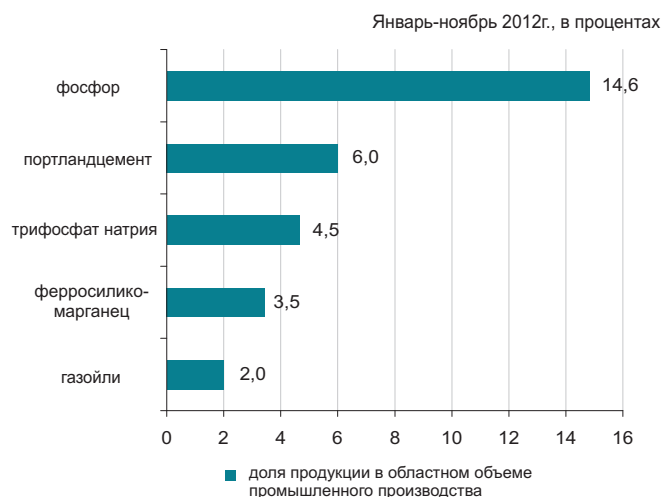

Сельское хозяйство

	Январь-ноябрь 2012г.	В % к соответствующему периоду предыдущего года
Забито в хозяйстве или реализовано на убой скота и птицы в живой массе, тыс. тонн	83,4	103,8
Надоено молока коровьего, тыс. тонн	265,5	102,2
Получено яиц куриных, млн. штук	105,9	98,1
Наличие основных зерновых культур – всего, тыс. тонн*	79,5	73,0
из них:		
пшеница	45,8	89,1
ячмень	28,2	57,8

* На 1 декабря 2012г.

Индекс цен

	Ноябрь 2012г. к октябрю 2012г., %	Ноябрь 2012г. к декабрю 2011г., %
Индекс потребительских цен	100,5	104,6
Продовольственные товары	100,5	104,3
Непродовольственные товары	100,2	103,0
Платные услуги	100,7	106,7
Индекс цен предприятий-производителей	100,4	112,5
Индекс цен в сельском хозяйстве	101,3	112,1
Индекс цен в строительстве	100,0	106,1
Индекс тарифов на услуги транспорта	100,0	104,5
Индекс тарифов на услуги почтовые, курьерские для юридических лиц	120,3	120,4
Индекс тарифов на услуги связи для юридических лиц	100,0	100,4

КАРАГАНДИНСКАЯ ОБЛАСТЬ

Социальное развитие

Население, человек (на 01.11.2012г.)	1 362 570
Родившиеся, человек (январь-октябрь 2012г.)	20 940
Умершие, человек (январь-октябрь 2012г.)	12 884
Прибыло, человек (январь-октябрь 2012г.)	21 351
Выбыло, человек (январь-октябрь 2012г.)	24 901

Занятые, человек (III квартал 2012г.)	705 564
Наемные работники, в % к общей численности занятых (III квартал 2012г.)	82,1
Уровень безработицы, % (III квартал 2012г.)	5,1

Заработная плата, тенге (октябрь 2012г.)	93 259
Среднедушевые номинальные денежные доходы, тенге (октябрь 2012г.)	58 841
Величина прожиточного минимума, тенге (ноябрь 2012г.)	15 379

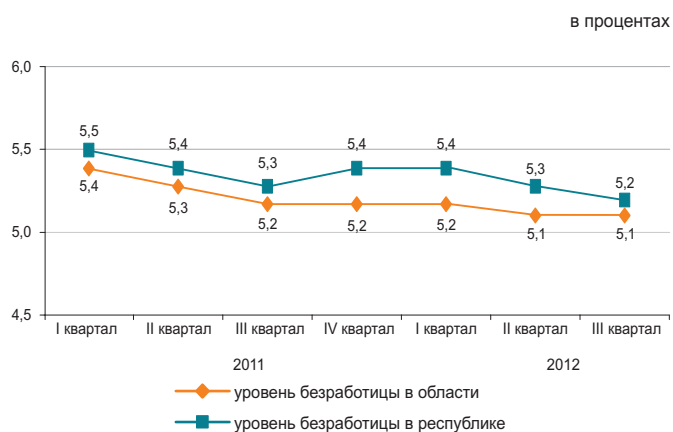

Реальный сектор экономики

Январь-ноябрь 2012г., в процентах

	Январь-ноябрь 2012г. в % к январю-ноябрю 2011г.	Январь-ноябрь 2011г. в % к январю-ноябрю 2010г.
Промышленность	97,3	101,2
Сельское хозяйство	95,4	114,9
Строительство	109,6	112,1
Розничная торговля	108,2	112,9
Грузооборот	116,2	131,8
Пассажирооборот	116,7	148,4
Связь	106,2	114,9



Сельское хозяйство

	Январь-ноябрь 2012г.	В % к соответствующему периоду предыдущего года
Забито в хозяйстве или реализовано на убой скота и птицы в живой массе, тыс. тонн	97,8	101,6
Надоено молока коровьего, тыс. тонн	324,3	102,9
Получено яиц куриных, млн. штук	425,5	123,9
Наличие основных зерновых культур – всего, тыс. тонн*	414,5	68,4
из них:		
пшеница	358,8	65,4
ячмень	41,7	93,5

* На 1 декабря 2012г.

Индекс цен

	Ноябрь 2012г. к октябрю 2012г., %	Ноябрь 2012г. к декабрю 2011г., %
Индекс потребительских цен	100,8	106,7
Продовольственные товары	100,4	105,7
Непродовольственные товары	100,4	103,2
Платные услуги	101,7	111,7
Индекс цен предприятий-производителей	101,1	107,3
Индекс цен в сельском хозяйстве	104,0	114,1
Индекс цен в строительстве	100,6	105,5
Индекс тарифов на услуги транспорта	100,3	106,4
Индекс тарифов на услуги почтовые, курьерские для юридических лиц	124,3	124,6
Индекс тарифов на услуги связи для юридических лиц	100,0	95,9

КОСТАНАЙСКАЯ ОБЛАСТЬ

Социальное развитие

Население, человек (на 01.11.2012г.)	880 068
Родившиеся, человек (январь-октябрь 2012г.)	11 161
Умершие, человек (январь-октябрь 2012г.)	8 643
Прибыло, человек (январь-октябрь 2012г.)	17 081
Выбыло, человек (январь-октябрь 2012г.)	19 110
Занятые, человек (III квартал 2012г.)	514 724
Наемные работники, в % к общей численности занятых (III квартал 2012г.)	57,6
Уровень безработицы, % (III квартал 2012г.)	5,2
Заработная плата, тенге (октябрь 2012г.)	75 845
Среднедушевые номинальные денежные доходы, тенге (октябрь 2012г.)	45 193
Величина прожиточного минимума, тенге (ноябрь 2012г.)	15 200

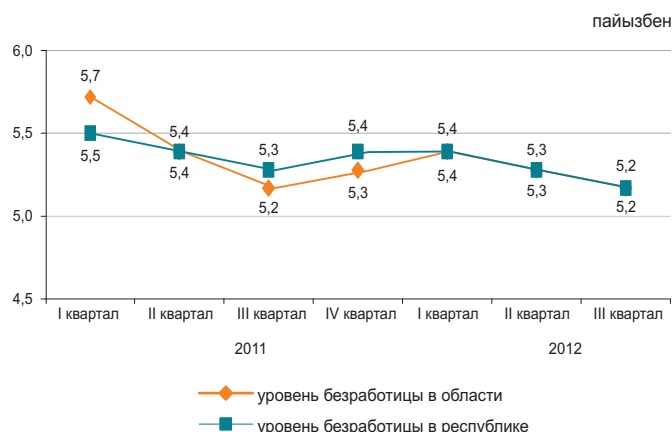

Реальный сектор экономики

	Январь-ноябрь 2012г. в % к январю-ноябрю 2011г.	Январь-ноябрь 2011г. в % к январю-ноябрю 2010г.
Промышленность	101,2	100,1
Сельское хозяйство	48,3	164,4
Строительство	121,5	111,1
Розничная торговля	114,1	112,9
Грузооборот	115,9	149,5
Пассажирооборот	107,4	120,8
Связь	109,0	111,6

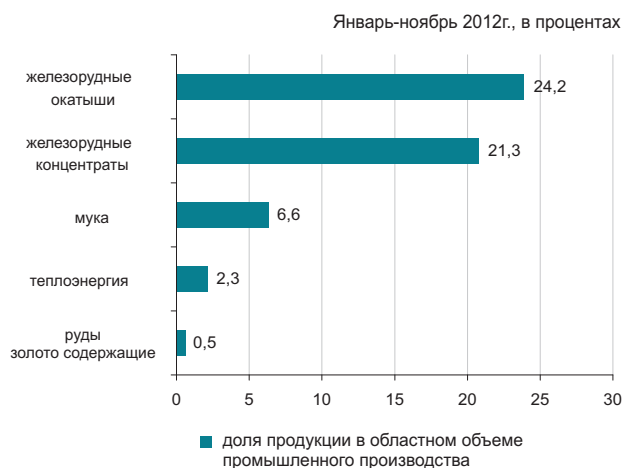

Сельское хозяйство

	Январь-ноябрь 2012г.	В % к соответствующему периоду предыдущего года
Забито в хозяйстве или реализовано на убой скота и птицы в живой массе, тыс. тонн	154,7	77,3
Надоено молока коровьего, тыс. тонн	316,3	56,1
Получено яиц куриных, млн. штук	479,0	93,9
Наличие основных зерновых культур – всего, тыс. тонн*	4 357,0	61,8
из них:		
пшеница	4 152,3	62,1
ячмень	126,8	58,2

* На 1 декабря 2012г.

Индекс цен

	Ноябрь 2012г. к октябрю 2012г., %	Ноябрь 2012г. к декабрю 2011г., %
Индекс потребительских цен	100,6	104,1
Продовольственные товары	101,2	104,4
Непродовольственные товары	100,4	102,6
Платные услуги	100,2	105,5
Индекс цен предприятий-производителей	95,9	79,9
Индекс цен в сельском хозяйстве	104,5	114,9
Индекс цен в строительстве	101,2	105,9
Индекс тарифов на услуги транспорта	100,3	104,6
Индекс тарифов на услуги почтовые, курьерские для юридических лиц	120,3	120,5
Индекс тарифов на услуги связи для юридических лиц	100,0	100,2

КЫЗЫЛОРДИНСКАЯ ОБЛАСТЬ

Социальное развитие

Население, человек (на 01.11.2012г.)	724 676
Родившиеся, человек (январь-октябрь 2012г.)	16 988
Умершие, человек (январь-октябрь 2012г.)	3 921
Прибыло, человек (январь-октябрь 2012г.)	10 001
Выбыло, человек (январь-октябрь 2012г.)	11 384
Занятые, человек (III квартал 2012г.)	330 901
Наемные работники, в % к общей численности занятых (III квартал 2012г.)	66,3
Уровень безработицы, % (III квартал 2012г.)	5,3
Заработная плата, тенге (октябрь 2012г.)	89 843
Среднедушевые номинальные денежные доходы, тенге (октябрь 2012г.)	44 657
Величина прожиточного минимума, тенге (ноябрь 2012г.)	15 824

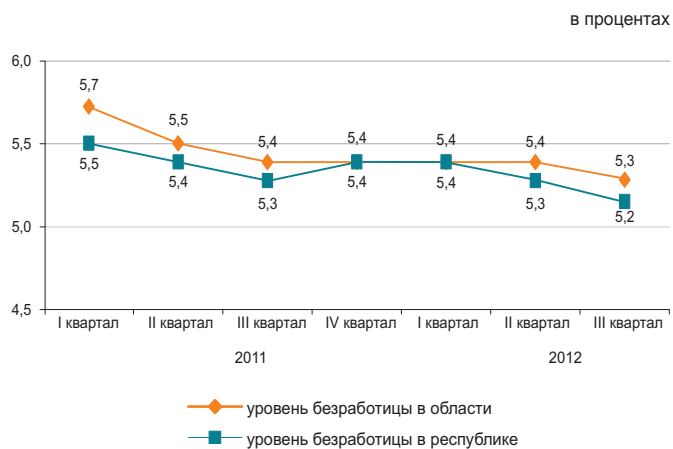

Реальный сектор экономики

	Январь-ноябрь 2012г. в % к январю-ноябрю 2011г.	Январь-ноябрь 2011г. в % к январю-ноябрю 2010г.
Промышленность	101,0	99,8
Сельское хозяйство	102,5	98,1
Строительство	88,9	144,5
Розничная торговля	127,5	121,5
Грузооборот	106,2	143,2
Пассажирооборот	117,1	129,8
Связь	100,8	108,7

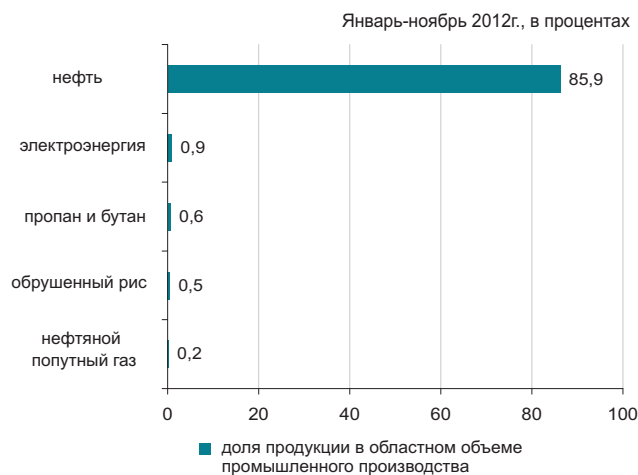

Сельское хозяйство

	Январь-ноябрь 2012г.	В % к соответствующему периоду предыдущего года
Забито в хозяйстве или реализовано на убой скота и птицы в живой массе, тыс. тонн	28,6	100,0
Надоено молока коровьего, тыс. тонн	68,4	98,2
Получено яиц куриных, млн. штук	9,3	80,5
Наличие основных зерновых культур – всего, тыс. тонн*	191,1	116,4
из них: рис	189,8	118,1

* На 1 декабря 2012г.

Индекс цен

	Ноябрь 2012г. к октябрю 2012г., %	Ноябрь 2012г. к декабрю 2011г., %
Индекс потребительских цен	100,8	105,4
Продовольственные товары	100,7	103,7
Непродовольственные товары	100,3	103,3
Платные услуги	101,4	109,8
Индекс цен предприятий-производителей	99,6	101,5
Индекс цен в сельском хозяйстве	100,1	103,0
Индекс цен в строительстве	101,1	104,4
Индекс тарифов на услуги транспорта	100,0	106,7
Индекс тарифов на услуги почтовые, курьерские для юридических лиц	118,3	119,1
Индекс тарифов на услуги связи для юридических лиц	100,0	97,0

МАНГИСТАУСКАЯ ОБЛАСТЬ

Социальное развитие

Население, человек (на 01.11.2012г.)	565 078
Родившиеся, человек (январь-октябрь 2012г.)	14 339
Умершие, человек (январь-октябрь 2012г.)	2 342
Прибыло, человек (январь-октябрь 2012г.)	16 947
Выбыло, человек (январь-октябрь 2012г.)	9 590

Занятые, человек (III квартал 2012г.)	256 592
Наемные работники, в % к общей численности занятых (III квартал 2012г.)	92,6
Уровень безработицы, % (III квартал 2012г.)	5,6

Заработная плата, тенге (октябрь 2012г.)	152 199
Среднедушевые номинальные денежные доходы, тенге (октябрь 2012г.)	81 507
Величина прожиточного минимума, тенге (ноябрь 2012г.)	20 404

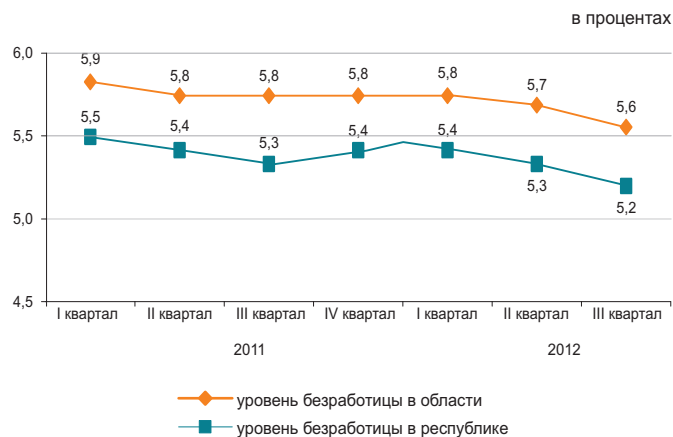

Реальный сектор экономики

	Январь-ноябрь 2012г. в % к январю-ноябрю 2011г.	Январь-ноябрь 2011г. в % к январю-ноябрю 2010г.
Промышленность	99,7	98,9
Сельское хозяйство	92,1	120,0
Строительство	86,5	100,1
Розничная торговля	108,0	104,1
Грузооборот	104,2	146,7
Пассажиروоборот	110,2	110,3
Связь	107,3	122,6

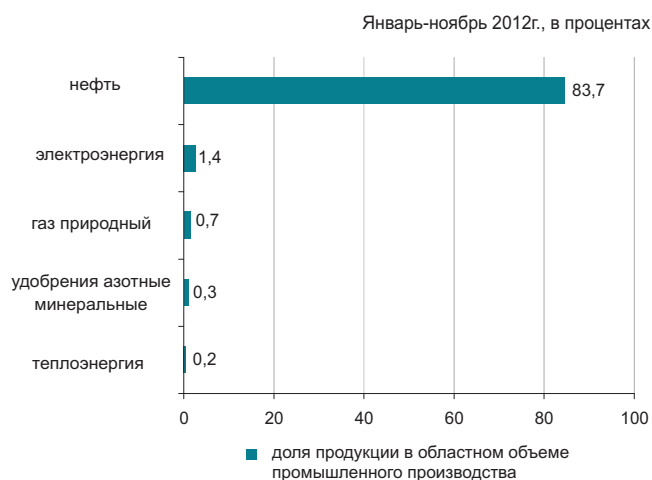

Сельское хозяйство

	Январь-ноябрь 2012г.	В % к соответствующему периоду предыдущего года
Забито в хозяйстве или реализовано на убой скота и птицы в живой массе, тыс. тонн	9,3	101,6
Надоено молока коровьего, тыс. тонн	4,2	113,2
Получено яиц куриных, млн. штук	0,6	91,5
Наличие основных зерновых культур – всего, тыс. тонн*	01,4	197,7
в том числе:		
пшеница	101,4	в 2,4 раза

* На 1 декабря 2012г.

Индекс цен

	Ноябрь 2012г. к октябрю 2012г., %	Ноябрь 2012г. к декабрю 2011г., %
Индекс потребительских цен	101,2	105,3
Продовольственные товары	101,0	103,9
Непродовольственные товары	100,8	103,7
Платные услуги	101,8	108,6
Индекс цен предприятий-производителей	98,2	103,0
Индекс цен в сельском хозяйстве	100,2	107,9
Индекс цен в строительстве	100,3	104,3
Индекс тарифов на услуги транспорта	100,0	100,1
Индекс тарифов на услуги почтовые, курьерские для юридических лиц	117,3	117,5
Индекс тарифов на услуги связи для юридических лиц	100,0	101,5

ЮЖНО-КАЗАХСТАНСКАЯ ОБЛАСТЬ

Социальное развитие

Население, человек (на 01.11.2012г.)	2 672 545
Родившиеся, человек (январь-октябрь 2012г.)	70 128
Умершие, человек (январь-октябрь 2012г.)	13 147
Прибыло, человек (январь-октябрь 2012г.)	30 575
Выбыло, человек (январь-октябрь 2012г.)	36 534

Занятые, человек (III квартал 2012г.)	1 173 697
Наемные работники, в % к общей численности занятых (III квартал 2012г.)	53,0
Уровень безработицы, % (III квартал 2012г.)	5,6

Заработная плата, тенге (октябрь 2012г.)	71 753
Среднедушевые номинальные денежные доходы, тенге (октябрь 2012г.)	30 469
Величина прожиточного минимума, тенге (ноябрь 2012г.)	15 356

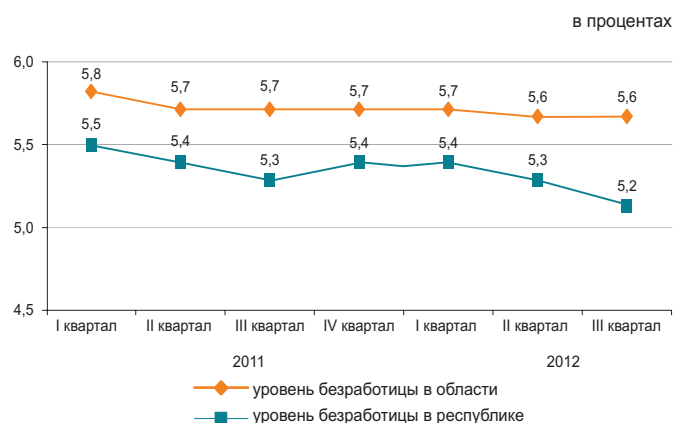

Реальный сектор экономики

	Январь-ноябрь 2012г. в % к январю-ноябрю 2011г.	Январь-ноябрь 2011г. в % к январю-ноябрю 2010г.
Промышленность	105,9	101,2
Сельское хозяйство	108,4	111,2
Строительство	115,3	103,7
Розничная торговля	116,9	115,4
Грузооборот	112,6	140,7
Пассажиروоборот	115,9	132,9
Связь	103,4	106,5

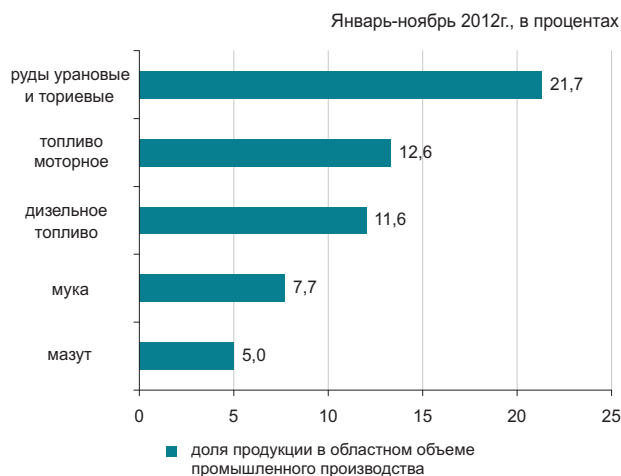

Сельское хозяйство

	Январь-ноябрь 2012г.	В % к соответствующему периоду предыдущего года
Забито в хозяйстве или реализовано на убой скота и птицы в живой массе, тыс. тонн	155,8	103,4
Надоено молока коровьего, тыс. тонн	614,2	100,5
Получено яиц куриных, млн. штук	255,8	104,1
Наличие основных зерновых культур – всего, тыс. тонн*	131,9	146,7
из них:		
пшеница	115,7	146,6

* На 1 декабря 2012г.

Индекс цен

	Ноябрь 2012г. к октябрю 2012г., %	Ноябрь 2012г. к декабрю 2011г., %
Индекс потребительских цен	100,5	105,1
Продовольственные товары	100,6	103,9
Непродовольственные товары	100,5	103,7
Платные услуги	100,5	108,1
Индекс цен предприятий-производителей	100,2	105,0
Индекс цен в сельском хозяйстве	100,3	106,6
Индекс цен в строительстве	100,8	104,5
Индекс тарифов на услуги транспорта	100,0	101,1
Индекс тарифов на услуги почтовые, курьерские для юридических лиц	124,3	123,5
Индекс тарифов на услуги связи для юридических лиц	100,0	99,9

ПАВЛОДАРСКАЯ ОБЛАСТЬ

Социальное развитие

Население, человек (на 01.11.2012г.)	748 754
Родившиеся, человек (январь-октябрь 2012г.)	10 831
Умершие, человек (январь-октябрь 2012г.)	6 727
Прибыло, человек (январь-октябрь 2012г.)	11 237
Выбыло, человек (январь-октябрь 2012г.)	13 642
Занятые, человек (III квартал 2012г.)	421 785
Наемные работники, в % к общей численности занятых (III квартал 2012г.)	77,8
Уровень безработицы, % (III квартал 2012г.)	4,9
Заработная плата, тенге (октябрь 2012г.)	84 045
Среднедушевые номинальные денежные доходы, тенге (октябрь 2012г.)	55 594
Величина прожиточного минимума, тенге (ноябрь 2012г.)	15 201

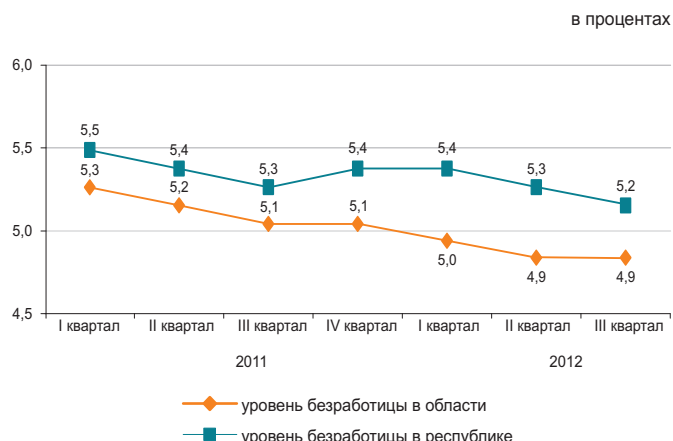

Реальный сектор экономики

	Январь-ноябрь 2012г. в % к январю-ноябрю 2011г.	Январь-ноябрь 2011г. в % к январю-ноябрю 2010г.
Промышленность	102,7	102,1
Сельское хозяйство	89,0	109,7
Строительство	126,3	103,7
Розничная торговля	113,0	115,6
Грузооборот	103,6	138,6
Пассажиروоборот	117,2	132,9
Связь	104,1	111,1

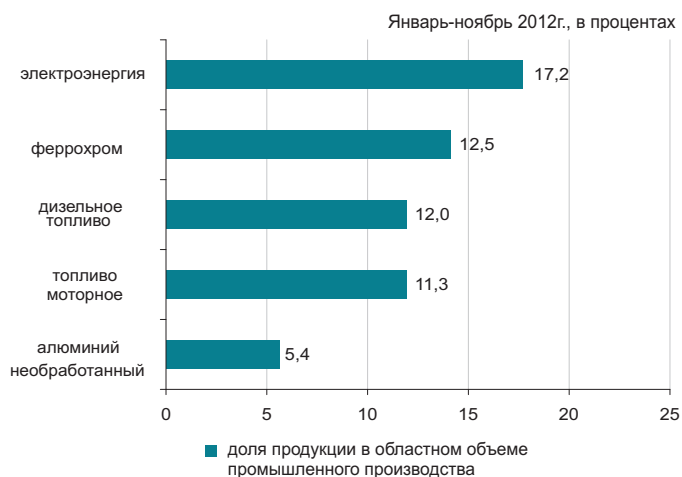

Сельское хозяйство

	Январь-ноябрь 2012г.	В % к соответствующему периоду предыдущего года
Забито в хозяйстве или реализовано на убой скота и птицы в живой массе, тыс. тонн	63,9	100,4
Надоеено молока коровьего, тыс. тонн	331,6	100,1
Получено яиц куриных, млн. штук	58,8	33,8
Наличие основных зерновых культур – всего, тыс. тонн*	246,3	63,9
из них:		
пшеница	205,0	62,0
ячмень	23,9	79,8

* На 1 декабря 2012г.

Индекс цен

	Ноябрь 2012г. к октябрю 2012г., %	Ноябрь 2012г. к декабрю 2011г., %
Индекс потребительских цен	100,6	105,3
Продовольственные товары	101,1	105,5
Непродовольственные товары	100,2	103,6
Платные услуги	100,2	107,0
Индекс цен предприятий-производителей	98,1	100,4
Индекс цен в сельском хозяйстве	103,5	110,9
Индекс цен в строительстве	101,1	105,0
Индекс тарифов на услуги транспорта	100,1	100,7
Индекс тарифов на услуги почтовые, курьерские для юридических лиц	119,0	119,2
Индекс тарифов на услуги связи для юридических лиц	100,0	98,2

СЕВЕРО-КАЗАХСТАНСКАЯ ОБЛАСТЬ

Социальное развитие

Население, человек (на 01.11.2012г.)	580 149
Родившиеся, человек (январь-октябрь 2012г.)	7 320
Умершие, человек (январь-октябрь 2012г.)	6 497
Прибыло, человек (январь-октябрь 2012г.)	9 575
Выбыло, человек (январь-октябрь 2012г.)	13 847
Занятые, человек (III квартал 2012г.)	336 706
Наемные работники, в % к общей численности занятых (III квартал 2012г.)	63,9
Уровень безработицы, % (III квартал 2012г.)	5,1
Заработная плата, тенге (октябрь 2012г.)	67 972
Среднедушевые номинальные денежные доходы, тенге (октябрь 2012г.)	42 937
Величина прожиточного минимума, тенге (ноябрь 2012г.)	14 648

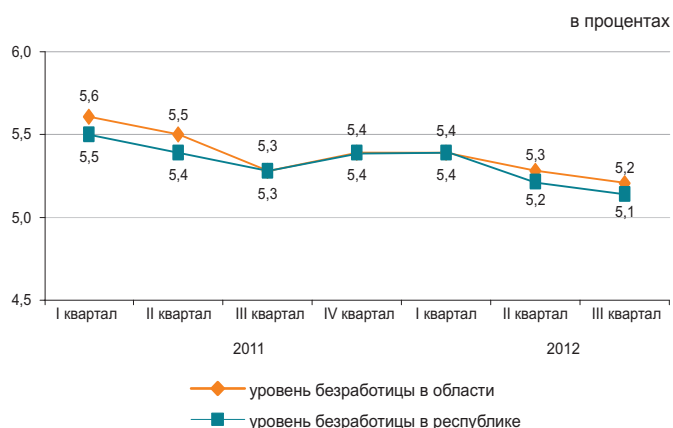

Реальный сектор экономики

	Январь-ноябрь 2012г. в % к январю-ноябрю 2011г.	Январь-ноябрь 2011г. в % к январю-ноябрю 2010г.
Промышленность	102,0	106,7
Сельское хозяйство	69,7	160,9
Строительство	129,0	85,3
Розничная торговля	115,8	136,5
Грузооборот	100,0	114,1
Пассажирооборот	116,5	132,1
Связь	105,9	106,8

Январь-ноябрь 2012г., в процентах

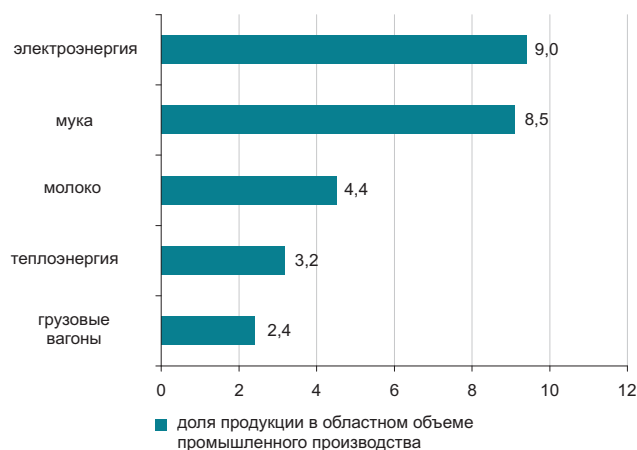

Сельское хозяйство

	Январь-ноябрь 2012г.	В % к соответствующему периоду предыдущего года
Забито в хозяйстве или реализовано на убой скота и птицы в живой массе, тыс. тонн	85,8	97,5
Надоено молока коровьего, тыс. тонн	417,3	78,3
Получено яиц куриных, млн. штук	399,8	109,2
Наличие основных зерновых культур – всего, тыс. тонн*	4 495,5	61,5
из них:		
пшеница	3 885,5	59,3
ячмень	319,6	57,8

* На 1 декабря 2012г.

Индекс цен

	Ноябрь 2012г. к октябрю 2012г., %	Ноябрь 2012г. к декабрю 2011г., %
Индекс потребительских цен	100,4	104,8
Продовольственные товары	100,6	104,8
Непродовольственные товары	100,3	102,5
Платные услуги	100,3	107,2
Индекс цен предприятий-производителей	101,1	107,8
Индекс цен в сельском хозяйстве	122,9	139,2
Индекс цен в строительстве	100,4	103,8
Индекс тарифов на услуги транспорта	100,1	112,7
Индекс тарифов на услуги почтовые, курьерские для юридических лиц	121,0	121,2
Индекс тарифов на услуги связи для юридических лиц	100,0	99,5

ВОСТОЧНО-КАЗАХСТАНСКАЯ ОБЛАСТЬ

Социальное развитие

Население, человек (на 01.11.2012г.)	1 394 676
Родившиеся, человек (январь-октябрь 2012г.)	19 599
Умершие, человек (январь-октябрь 2012г.)	13 518
Прибыло, человек (январь-октябрь 2012г.)	26 021
Выбыло, человек (январь-октябрь 2012г.)	32 485

Занятые, человек (III квартал 2012г.)	711 632
Наемные работники, в % к общей численности занятых (III квартал 2012г.)	67,5
Уровень безработицы, % (III квартал 2012г.)	5,0

Заработная плата, тенге (октябрь 2012г.)	83 462
Среднедушевые номинальные денежные доходы, тенге (октябрь 2012г.)	46 756
Величина прожиточного минимума, тенге (ноябрь 2012г.)	16 355

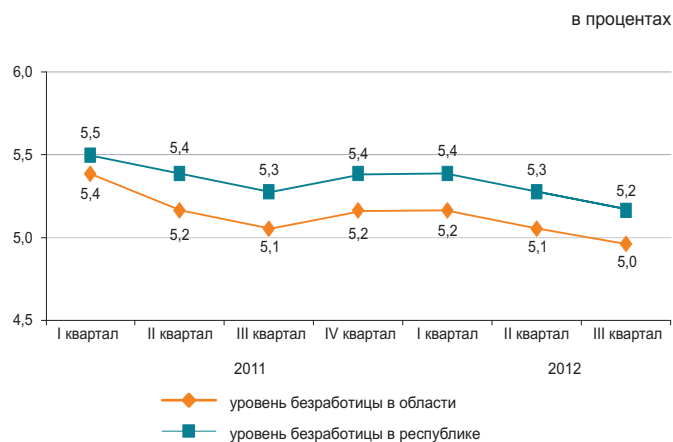

Реальный сектор экономики

	Январь-ноябрь 2012г. в % к январю-ноябрю 2011г.	Январь-ноябрь 2011г. в % к январю-ноябрю 2010г.
Промышленность	119,3	109,3
Сельское хозяйство	105,8	101,7
Строительство	122,2	101,1
Розничная торговля	118,3	113,3
Грузооборот	110,0	144,3
Пассажирооборот	118,3	149,9
Связь	104,3	110,9

Январь-ноябрь 2012г., в процентах



Сельское хозяйство

	Январь-ноябрь 2012г.	В % к соответствующему периоду предыдущего года
Забито в хозяйстве или реализовано на убой скота и птицы в живой массе, тыс. тонн	179,7	104,4
Надоеено молока коровьего, тыс. тонн	697,0	102,1
Получено яиц куриных, млн. штук	126,6	75,3
Наличие основных зерновых культур – всего, тыс. тонн*	596,6	113,8
из них:		
пшеница	455,4	109,2
ячмень	82,0	130,0

* На 1 декабря 2012г.

Индекс цен

	Ноябрь 2012г. к октябрю 2012г., %	Ноябрь 2012г. к декабрю 2011г., %
Индекс потребительских цен	100,9	105,3
Продовольственные товары	101,3	104,2
Непродовольственные товары	100,8	102,9
Платные услуги	100,5	109,3
Индекс цен предприятий-производителей	96,9	104,3
Индекс цен в сельском хозяйстве	102,2	104,5
Индекс цен в строительстве	100,5	104,1
Индекс тарифов на услуги транспорта	100,2	104,9
Индекс тарифов на услуги почтовые, курьерские для юридических лиц	115,5	116,4
Индекс тарифов на услуги связи для юридических лиц	100,0	101,1

Г. АСТАНА

Социальное развитие

Население, человек (на 01.11.2012г.)	773 387
Родившиеся, человек (январь-октябрь 2012г.)	16 288
Умершие, человек (январь-октябрь 2012г.)	2 950
Прибыло, человек (январь-октябрь 2012г.)	44 230
Выбыло, человек (январь-октябрь 2012г.)	27 099

Занятые, человек (III квартал 2012г.)	395 294
Наемные работники, в % к общей численности занятых (III квартал 2012г.)	92,6
Уровень безработицы, % (III квартал 2012г.)	5,6

Заработная плата, тенге (октябрь 2012г.)	141 236
Среднедушевые номинальные денежные доходы, тенге (октябрь 2012г.)	83 319
Величина прожиточного минимума, тенге (ноябрь 2012г.)	19 170

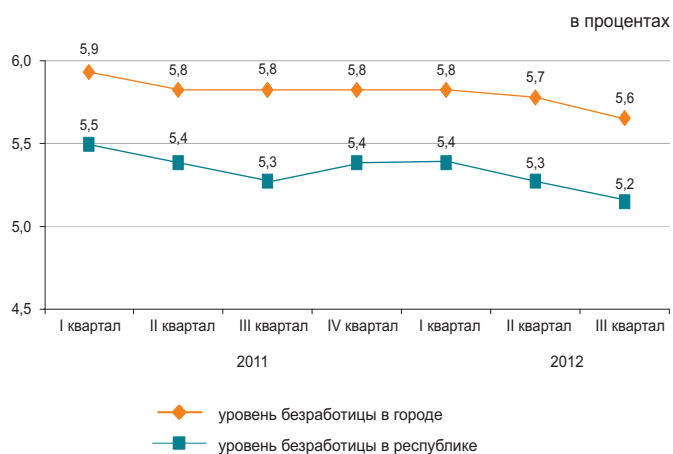

Реальный сектор экономики

	Январь-ноябрь 2012г. в % к январю-ноябрю 2011г.	Январь-ноябрь 2011г. в % к январю-ноябрю 2010г.
Промышленность	95,8	128,2
Сельское хозяйство	99,2	108,5
Строительство	107,9	101,1
Розничная торговля	112,4	109,1
Грузооборот	107,8	163,5
Пассажирооборот	111,6	118,2
Связь	120,4	125,7

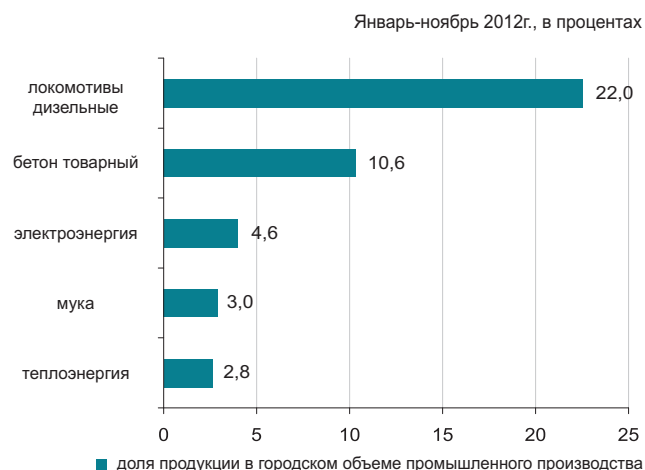

Сельское хозяйство

	Январь-ноябрь 2012г.	В % к соответствующему периоду предыдущего года
Забито в хозяйстве или реализовано на убой скота и птицы в живой массе, тыс. тонн	0,3	97,9
Надоеено молока коровьего, тыс. тонн	1,7	97,2
Получено яиц куриных, тыс. штук	0,2	100,2
Наличие основных зерновых культур – всего, тыс. тонн*	135,2	67,1
в том числе:		
пшеница	134,9	67,4

* На 1 декабря 2012г.

Индекс цен

	Ноябрь 2012г. к октябрю 2012г., %	Ноябрь 2012г. к декабрю 2011г., %
Индекс потребительских цен	101,4	105,7
Продовольственные товары	100,7	106,3
Непродовольственные товары	100,2	103,8
Платные услуги	103,6	106,9
Индекс цен предприятий-производителей	100,0	109,5
Индекс цен в сельском хозяйстве	-	-
Индекс цен в строительстве	100,8	105,8
Индекс тарифов на услуги транспорта	100,0	103,1
Индекс тарифов на услуги почтовые, курьерские для юридических лиц	110,2	110,5
Индекс тарифов на услуги связи для юридических лиц	100,0	99,6

Г. АЛМАТЫ

Социальное развитие

Население, человек (на 01.11.2012г.)	1 469 979
Родившиеся, человек (январь-октябрь 2012г.)	22 000
Умершие, человек (январь-октябрь 2012г.)	9 258
Прибыло, человек (январь-октябрь 2012г.)	42 863
Выбыло, человек (январь-октябрь 2012г.)	35 953

Занятые, человек (III квартал 2012г.)	732 753
Наемные работники, в % к общей численности занятых (III квартал 2012г.)	91,8
Уровень безработицы, % (III квартал 2012г.)	5,6

Заработная плата, тенге (октябрь 2012г.)	130 077
Среднедушевые номинальные денежные доходы, тенге (октябрь 2012г.)	95 355
Величина прожиточного минимума, тенге (ноябрь 2012г.)	18 995

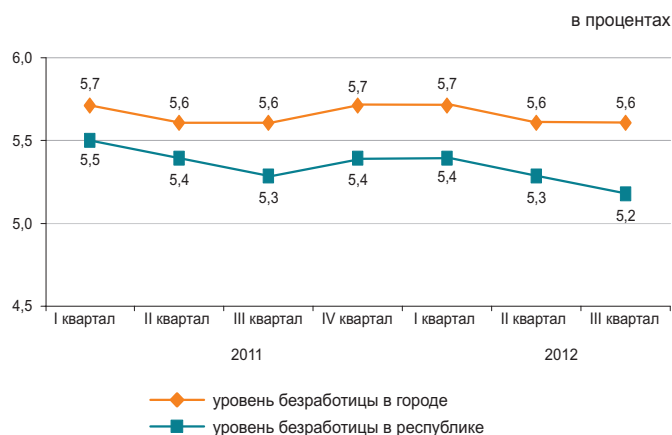

Реальный сектор экономики

	Январь-ноябрь 2012г. в % к январю-ноябрю 2011г.	Январь-ноябрь 2011г. в % к январю-ноябрю 2010г.
Промышленность	103,5	114,9
Сельское хозяйство	97,9	96,2
Строительство	117,3	90,6
Розничная торговля	106,6	106,2
Грузооборот	113,3	139,2
Пассажирооборот	115,1	119,5
Связь	112,0	119,4

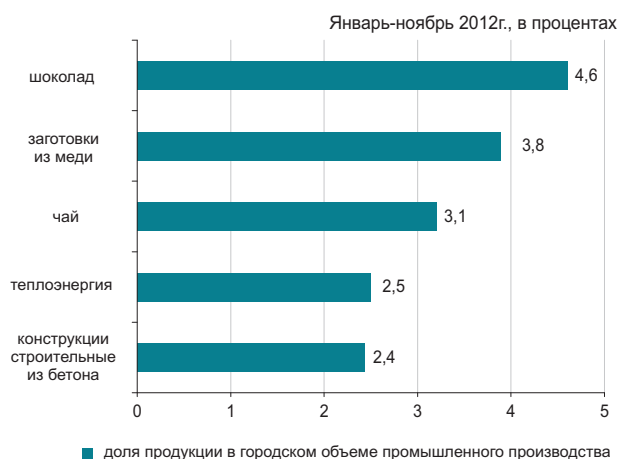

Сельское хозяйство

	Январь-ноябрь 2012г.	В % к соответствующему периоду предыдущего года
Забито в хозяйстве или реализовано на убой скота и птицы в живой массе, тонн	152,0	81,5
Надоено молока коровьего, тыс. тонн	0,5	59,3
Получено яиц куриных, млн. штук	2,8	84,6
Наличие основных зерновых культур – всего, тыс. тонн*	10,2	134,3
из них: пшеница	10,1	136,1

* На 1 декабря 2012г.

Индекс цен

	Ноябрь 2012г. к октябрю 2012г., %	Ноябрь 2012г. к декабрю 2011г., %
Индекс потребительских цен	100,3	105,6
Продовольственные товары	100,3	103,5
Непродовольственные товары	100,3	102,6
Платные услуги	100,3	111,7
Индекс цен предприятий-производителей	100,6	103,0
Индекс цен в сельском хозяйстве	-	-
Индекс цен в строительстве	100,2	103,2
Индекс тарифов на услуги транспорта	100,2	128,3
Индекс тарифов на услуги почтовые, курьерские для юридических лиц	104,2	101,7
Индекс тарифов на услуги связи для юридических лиц	100,0	85,9

ҚЫСҚАРТУЛАР

АШМ	Қазақстан Республикасының Ауыл шаруашылығы министрлігі
ӘдМин	Қазақстан Республикасының Әділет министрлігі
БП ҚС АЕК	Қазақстан Республикасы Бас Прокуратурасының Құқықтық статистика және арнайы есеп комитеті
ДСМ	Қазақстан Республикасының Денсаулық сақтау министрлігі
ДСМ РСЭҚ	Қазақстан Республикасы Денсаулық сақтау министрлігінің Республикалық санитарлық-эпидемиологиялық қызметі
ЕДБ	Екінші деңгейдегі банктер
ЕХӘҚМ	Қазақстан Республикасының Еңбек және халықты әлеуметтік қорғау министрлігі
жкм	жолаушы-километр
ҚМ КБК	Қазақстан Республикасы Қаржы министрлігінің Кедендік бақылау комитеті
ҚМ	Қазақстан Республикасының Қаржы министрлігі
ҚМ СК	Қазақстан Республикасы Қаржы министрлігінің Салық комитеті
млн.	миллион
млрд.	миллиард
ОЭР	Отын-энергетикалық ресурстар
СА	Қазақстан Республикасы Статистика агенттігі
ткм	тонна-километр
ҰБ	Қазақстан Республикасының Ұлттық банкі
ІІМ	Қазақстан Республикасының Ішкі істер министрлігі
ШОК	Шағын және орта кәсіпкерлік

СОКРАЩЕНИЯ

АС	Агентство Республики Казахстан по статистике
БВУ	Банки второго уровня
КПСиСУ ГП	Комитет по правовой статистике и специальным учетам Генеральной прокуратуры Республики Казахстан
КТК МФ	Комитет таможенного контроля Министерства финансов Республики Казахстан
МВД	Министерство внутренних дел Республики Казахстан
МЗ	Министерство здравоохранения Республики Казахстан
млн.	миллионов
млрд.	миллиардов
МСП	Малое и среднее предпринимательство
МСХ	Министерство сельского хозяйства Республики Казахстан
МТСЗН	Министерство труда и социальной защиты населения Республики Казахстан
МЮ	Министерство юстиции Республики Казахстан
МФ	Министерство финансов Республики Казахстан
НБ	Национальный банк Республики Казахстан
НК МФ	Налоговый комитет Министерства финансов Республики Казахстан
РСЭС МЗ	Республиканская санитарно-эпидемиологическая служба Министерства здравоохранения Республики Казахстан
ткм	тонно-километр
пкм	пассажиры-километры
ТЭР	Топливо-энергетические ресурсы

КӨРСЕТКІШТЕР ТІЗІМІ

Көрсеткіш	Кезеңділік	Дереккөз
А		
Айырбастау бағамы	ай сайын	ҰБ
Асыл тұқымды шаруашылықтар саны	тоқсан сайын	АШМ
Аң аулау шаруашылығындағы өнім (жұмыстар, қызметтер) көлемі	жыл сайын	СА
Атаулы жалақы индексі	ай сайын	СА
Ауыл шаруашылығы малдары мен құстарының негізгі түрлерінің саны	ай сайын	СА
Ауыл шаруашылығының жалпы өнімі	ай сайын	СА
Б		
Бағалар индексі	ай сайын	СА
Балық аулау және балық өсіру шаруашылығындағы өнім (жұмыстар, қызметтер) көлемі	жыл сайын	СА
Бөлшек сауда тауар айналымы көлемі	ай сайын	СА
Байланыс қызметтерінің көлемі	ай сайын	СА
Бос жұмыс орындарының саны	ай сайын	СА
Д		
Денді дақылдарды жинау	қыркүйек, қазан, қараша	АШМ
Денді дақылдардың жиналған алқаптары	қыркүйек, қазан, қараша	АШМ
Денді дақылдардың шығымдылығы	қыркүйек, қазан, қараша	АШМ
Депозиттер	ай сайын	ҰБ
Е		
Ең төменгі күнкөріс деңгейінің шамасы	ай сайын	СА
Еңбек өнімділігі	тоқсан сайын	СА
Еңбек делдалдығына өтініш жасағандар саны	тоқсан сайын	ЕХӘҚМ
Ж		
Жалақы сақталмаған демалыстарда болған қызметкерлер саны	ай сайын	ЕХӘҚМ
Жалдамалы қызметкерлер саны	ай сайын	СА
Жалпы ішкі өнім	тоқсан сайын	СА
Жасырын жұмыссыздық деңгейі	ай сайын	СА
Жолаушылар тасымалдау көлемі	ай сайын	СА
Жолаушылар айналымы	ай сайын	СА
Жолаушылар тасымалдау	ай сайын	СА
Жүк тасымалдау көлемі	ай сайын	СА
Жүк тасымалдау	ай сайын	СА
Жүк айналымы	ай сайын	СА
Жұмысқа орналасқан азаматтар саны	тоқсан сайын	ЕХӘҚМ
Жұмыссыздық	ай сайын	СА
Жұмыссыздық деңгейі	ай сайын	СА
Жұмыссыз халық	ай сайын	СА
Жұмыспен қамту	ай сайын	СА
Жұмыспен қамту органдарында жұмыссыздар ретінде тіркелгендер саны	тоқсан сайын	ЕХӘҚМ
З		
Зейнетақы және жәрдемақы алушылар саны	тоқсан сайын	ЕХӘҚМ
Зейнетақы (жәрдемақының) орташа мөлшері	тоқсан сайын	ЕХӘҚМ
И		
Импорт	ай сайын	ҚМ КБК
К		
Кәсіптік даярлау немесе қайта даярлау, біліктілік арттыруға бағытталғандар	ай сайын	ЕХӘҚМ
Кәсіпорындардың пайдалылығы	тоқсан сайын	СА
Кредиттер	ай сайын	ҰБ

Көрсеткіш	Кезеңділік	Дереккөз
Қ		
Қоғамдық жұмыстарға қатысқандар	ай сайын	ЕХӘҚМ
Қызметкерлер санының қозғалысы	ай сайын	СА
Қылмыстылық деңгейі	ай сайын	БП ҚС АЕК
Құрылыс жұмыстарының (қызметтер) көлемі	ай сайын	СА
М		
Мал шаруашылығы өнімдерінің негізгі түрлерін өндіру	ай сайын	СА
Мал мен құстың өнімділігі	ай сайын	СА
Мемлекеттік бюджет табыстары	ай сайын	ҚМ
Мемлекеттік бюджет шығыстары	ай сайын	ҚМ
Монетарлық агрегаттар	ай сайын	ҰБ
Н		
Нақты ақшалай табыс	ай сайын	СА
Нақты жалақы индексі	ай сайын	СА
Негізгі капиталға инвестициялар	ай сайын	СА
Негізгі дәнді дақылдардың бары	ай сайын	СА
Негізгі майлы дақылдардың бары	ай сайын	СА
О		
Орман шаруашылығындағы өнім (жұмыстар, қызметтер) көлемі	жыл сайын	СА
Орташа жан басына атаулы ақшалай табыс	ай сайын	СА
Орташа айлық атаулы жалақы	ай сайын	СА
Орташа айлық жалақы	ай сайын	СА
Ө		
Өндірістің толық тоқтауы	ай сайын	ЕХӘҚМ
Өндірістің тоқтап тұруына байланысты уақытша жұмыспен қамтылмаған қызметкерлер саны	ай сайын	ЕХӘҚМ
Өнеркәсіп өнімін заттай көрінісінде өндіру	ай сайын	СА
Өнеркәсіп өнімінің (тауарлар, қызметтер) көлемі	ай сайын	СА
Өнеркәсіп өндірісінің нақты көлем индексі	ай сайын	СА
С		
Сырқаттанулардың тіркелген оқиғаларының саны	ай сайын	ДСМ РСЭҚ
Т		
Тіркелген жұмыссыздық деңгейі	ай сайын	СА
Төлем балансы	ай сайын	ҰБ
Толық емес жұмыс күнінің режимінде жұмыспен қамтылған қызметкерлер саны	тоқсан сайын	ЕХӘҚМ
Толық емес жұмыс күнінің режиміне ауысу	ай сайын	ЕХӘҚМ
Толық емес жұмыс күнінің режимінде ішінара жұмыс істегендер	ай сайын	ЕХӘҚМ
Тіркелген қылмыстар саны	ай сайын	БП ҚС АЕК
Тұрғын үй құрылысының көлемі	ай сайын	СА
Тұтыну бағалары	ай сайын	СА
Х		
Халықтың табиғи қозғалысы	ай сайын	ӘдМин, ДСМ
Халық саны	ай сайын	СА
Халықтың көші-қоны	ай сайын	ӘдМин, ИМ
Ш		
ШОК субъектілерінің өнім (тауарлар, қызметтер) шығару индексі	ай сайын	СА
Э		
Экономикалық белсенді халық	тоқсан сайын	СА
Экономикалық енжар халық	тоқсан сайын	СА
Экономикалық енжар халық	ай сайын	ҚМ КБК

СПИСОК ПОКАЗАТЕЛЕЙ

Показатель	Периодичность	Источник
Б		
Безработица	ежемесячно	АС
В		
Валовая продукция сельского хозяйства	ежемесячно	АС
Валовой внутренний продукт	ежеквартально	АС
Величина прожиточного минимума	ежемесячно	АС
Г		
Грузооборот	ежемесячно	АС
Д		
Доходы государственного бюджета	ежемесячно	МФ
Депозиты	ежемесячно	НБ
Е		
Естественное движение населения	ежемесячно	МЮ, МЗ
З		
Занятость	ежемесячно	АС
И		
Импорт	ежемесячно	КТК МФ
Инвестиции в основной капитал	ежемесячно	АС
Индекс выпуска продукции (товаров, услуг) субъектами МСП	ежемесячно	АС
Индекс физического объема промышленного производства	ежемесячно	АС
Индексы цен	ежемесячно	АС
К		
Кредиты	ежемесячно	НБ
Количество племенных хозяйств	ежеквартально	МСХ
М		
Миграция населения	ежемесячно	МЮ, МВД
Монетарные агрегаты	ежемесячно	НБ
Н		
Наличие основных зерновых культур	ежемесячно	АС
Наличие основных масличных культур	ежемесячно	АС
О		
Обменный курс	ежемесячно	НБ
Объем жилищного строительства	ежемесячно	АС
Объем промышленной продукции (товаров, услуг)		
Объем продукции (работ, услуг) в лесном хозяйстве	ежегодно	АС
Объем продукции (работ, услуг) в рыболовстве, рыбоводстве	ежегодно	АС
Объем продукции (работ, услуг) в охотничьем хозяйстве	ежегодно	АС
Объем розничного товарооборота	ежемесячно	АС
Объем строительных работ (услуг)	ежемесячно	АС
Объем услуг связи	ежемесячно	АС
П		
Пассажирооборот	ежемесячно	АС
Платежный баланс	ежеквартально	НБ
Потребительские цены	ежемесячно	АС
Производительность труда	ежеквартально	АС
Производство основных видов продукции животноводства	ежемесячно	АС
Производство промышленной продукции в натуральном выражении	ежемесячно	АС
Продуктивность скота и птицы	ежемесячно	АС
Перевозка грузов	ежемесячно	АС
Перевозка пассажиров	ежемесячно	АС
Р		
Расходы государственного бюджета	ежемесячно	МФ
Реальный денежный доход	ежемесячно	АС
Рентабельность предприятий	ежеквартально	АС

Показатель	Периодичность	Источник
С		
Сбор урожая зерновых культур	сентябрь, октябрь, ноябрь	МСХ
Среднедушевой номинальный денежный доход	месяц	АС
Среднемесячная заработная плата	ежемесячно	АС
Средний размер пенсий (пособий).....	ежеквартально	МТСЗН
У		
Убранные площади под зерновыми культурами	сентябрь, октябрь, ноябрь	МСХ
Уровень преступности	ежемесячно	КПСиСУ ГП
Урожайность зерновых культур	сентябрь, октябрь, ноябрь	МСХ
Ч		
Численность населения	ежемесячно	АС
Число зарегистрированных случаев заболеваний	ежемесячно	РСЭС МЗ
Число зарегистрированных преступлений	ежемесячно	КПСиСУ ГП
Численность основных видов сельскохозяйственных животных и птицы	ежемесячно	АС
Численность получателей пенсий и пособий	ежеквартально	МТСЗН
Э		
Экспорт	ежемесячно	КТК МФ

Қазақстан Республикасының әлеуметтік-экономикалық дамуы

Бөлімдер мазмұнына
жауапты адамдар

Бөлім атауы	Жауапты адамның аты-жөні, лауазымы	Телефоны
Әлеуметтік-экономикалық дамудың қысқаша қорытындылары Өңірлердің әлеуметтік-экономикалық дамуы Бизнес тіркелімі	Қосбергенов Сәкен Кәдіржанұлы <i>Тіркелімдер және жарияланымдар департаментінің директоры</i>	8(7172) 74-92-77
Қысқа мерзімді экономикалық индикатор Жалпы ішкі өнім Еңбек өнімділігінің индекстері Іскерлік және тұтынушылық белсенділік Мемлекеттік қаржы Ақша-кредит статистикасы Кредиттер және ақша-кредит жүйесінің депозиттері Шағын және орта кәсіпкерлік мониторингі	Исмұрзина Ғалия Хасанқызы <i>Ұлттық шоттар департаментінің директоры</i>	8(7172) 74-95-26
Күнкөрістің ең төменгі деңгейінің шамасы Бағалар	Шәуенова Әсел Сауқымбекқызы <i>Баға статистикасы департаментінің директоры</i>	8(7172) 74-90-57
Негізгі капиталға салынған инвестициялар Өнеркәсіп өндірісі Ауыл шаруашылығы Құрылыс Тұрғын үй құрылысы	Епбаева Айгүл Тоқтарханқызы <i>Өндіріс және қоршаған орта статистикасы департаментінің директоры</i>	8(7172) 74-90-56
Отын-энергетикалық ресурстар (ОЭР) Сауда Көлік Байланыс	Якупова Зифа Рафиковна <i>Қызмет көрсету статистикасы департаментінің директоры</i>	8(7172) 74-90-60
Әлеуметтік-демографиялық көрсеткіштер	Қоқанова Гүлнар Жақайқызы <i>Демографиялық және әлеуметтік статистика департаментінің директоры</i>	8(7172) 74-90-61
Еңбек рыногы және еңбекақы төлеу Халық табыстары	Евстафьев Вячеслав Евгеньевич <i>Еңбек және тұрмыс деңгейі статистикасы департаментінің директоры</i>	8(7172) 74-90-22

Социально-экономическое развитие Республики Казахстан**Ответственные лица
за содержание разделов**

Наименование раздела	Ф.И.О., должность ответственного	Телефон
Краткие итоги социально-экономического развития Социально-экономическое развитие регионов	Косбергенов Сакен Кадиржанович <i>Директор Департамента регистров и публикаций</i>	8(7172) 74-92-77
Бизнес- регистр		
Краткосрочный экономический индикатор Валовой внутренний продукт Индексы производительности труда Деловая и потребительская активность Государственные финансы Денежно-кредитная статистика Кредиты и депозиты денежно-кредитной системы Мониторинг малого и среднего предпринимательства	Исмурзина Галия Хасановна <i>Директор Департамента национальных счетов</i>	8(7172) 74-95-26
Величина прожиточного минимума Цены	Шауенова Асель Саукымбеккызы <i>Директор Департамента статистики цен</i>	8(7172) 74-90-57
Инвестиции в основной капитал Промышленное производство Сельское хозяйство Строительство Жилищное строительство	Епбаева Айгуль Токтархановна <i>Директор Департамента статистики производства и окружающей среды</i>	8(7172) 74-90-56
Топливо-энергетические ресурсы (ТЭР) Торговля Транспорт Связь	Якупова Зифа Рафиковна <i>Директор Департамента статистики услуг</i>	8(7172) 74-90-60
Социально-демографические показатели	Куканова Гульнара Жакаевна <i>Директор Департамента демографической и социальной статистики</i>	8(7172) 74-90-61
Рынок труда и оплата труда Доходы населения	Евстафьев Вячеслав Евгеньевич <i>Директор Департамента статистики труда и уровня жизни</i>	8(7172) 74-90-22

