

ҚАЗАҚСТАН РЕСПУБЛИКАСЫ СТАТИСТИКА АГЕНТТІГІ

«Қазақстан Республикасының Азаматтық кодексіне (ерекше бөлігі)» сәйкес бұл материал көбейтуге (көшіруге) жатпайды, статистикалық ақпараттарды өз жарияланымдарында (басылымдарында) пайдаланған жағдайда Қазақстан Республикасы Статистика агенттігіне сілтеме жасау міндетті.

В соответствии с «Гражданским кодексом Республики Казахстан (особенная часть)» данный материал не подлежит размножению (копированию), при использовании статистической информации в своих публикациях (изданиях) обязательна ссылка на Агентство Республики Казахстан по статистике.

ҚАЗАҚСТАН РЕСПУБЛИКАСЫНЫҢ ӘЛЕУМЕТТІК-ЭКОНОМИКАЛЫҚ ДАМУЫ

СОЦИАЛЬНО-ЭКОНОМИЧЕСКОЕ РАЗВИТИЕ РЕСПУБЛИКИ КАЗАХСТАН

2012 жылғы қаңтар-қазан
январь-октябрь 2012 года

Астана 2012

**ҚАЗАҚСТАН РЕСПУБЛИКАСЫНЫҢ
ӘЛЕУМЕТТІК-ЭКОНОМИКАЛЫҚ ДАМУЫ**

**Ай сайынғы ақпараттық-талдамалы
журнал**

1991 жылдан бастап шығады

Құрылтайшы: Қазақстан Республикасы
Статистика агенттігі

Бас редактор – **Ә. Смайылов**

«Қазақстан Республикасының әлеуметтік-экономикалық дамуы» журналы ай сайынғы негізде үш томда құрастырылады: талдамалы баяндама, біраз жылдар деректерімен электрондық тасымалдаушыда (CD-диск) кестелік материал, шағын жинақ.

Журнал есепті айда Қазақстан Республикасы әлеуметтік-экономикалық дамуының барлық негізгі көрсеткіштерін қамтиды.

Ай сайынғы негізде мемлекеттік және орыс тілдерінде жарияланады. Мемлекеттік басқару қызметкерлері, ғылыми орталар және мүдделі тұлғаларға арналған. Журналдың толық мәтінін Қазақстан Республикасы Статистика агенттігінің www.stat.gov.kz Интернет-ресурсынан алуға болады.

Мекен-жайы: Қазақстан Республикасы, 010000
Астана қаласы, Сол жағалау, Министрліктер Үйі,
Орынбор 8
Қазақстан Республикасы Статистика агенттігі
Телефон: 8 (7172) 74-92-95
Факс: 8 (7172) 74-95-46
Электрондық мекен-жай: statistika@stat.kz
Интернет-ресурс: <http://www.stat.gov.kz>

Шартты белгілер:

-- құбылыс жоқ
0,0 – болмашы шама
... – деректер жоқ

Жалпы таралымы - 300 дана
Көлемі 16,56 ЕБТ

Журнал Қазақстан Республикасының Мәдениет, ақпарат және қоғамдық келісім министрлігінде 2002 жылғы 14 тамызда тіркелген №3156-Ж

**СОЦИАЛЬНО-ЭКОНОМИЧЕСКОЕ РАЗВИТИЕ
РЕСПУБЛИКИ КАЗАХСТАН**

**Ежемесячный информационно-аналитический
журнал**

Издается с 1991 года

Учредитель: Агентство Республики Казахстан по статистике

Главный редактор – **А. Смаилов**

Журнал **«Социально-экономическое развитие Республики Казахстан»** формируется на ежемесячной основе в трех томах: аналитический доклад, табличный материал с данными за ряд лет на электронном носителе (CD-диск), карманный сборник.

Журнал включает все основные показатели социально-экономического развития Республики Казахстан за отчетный месяц.

Публикуется на государственном и русском языках на ежемесячной основе. Предназначен для работников государственного управления, научных кругов и заинтересованных лиц.

Полный текст Журнала доступен на Интернет-ресурсе Агентства Республики Казахстан по статистике www.stat.gov.kz.

Адрес: Республика Казахстан, 010000
г. Астана, Левый берег, Дом Министерств,
Орынбор 8
Агентство Республики Казахстан по статистике
Телефон: 8 (7172) 74-92-95
Факс: 8 (7172) 74-95-46
Электронный адрес: statistika@stat.kz
Интернет-ресурс: <http://www.stat.gov.kz>

Условные обозначения:

-- явление отсутствует
0,0 – незначительная величина
... – данные отсутствуют

Общий тираж - 300 экз.
Объем 16,56 УПЛ

Журнал зарегистрирован в Министерстве культуры, информации и общественного согласия Республики Казахстан 14 августа 2002г. №3156-Ж

МАЗМҰНЫ

1	НЕГІЗГІ КӨРСЕТКІШТЕР	5
2.	ӘЛЕУМЕТТІК-ДЕМОГРАФИЯЛЫҚ КӨРСЕТКІШТЕР	8
2.1	ХАЛЫҚ САНЫ	8
2.2	ХАЛЫҚТЫҢ КӨШІ-ҚОНЫ	9
2.3	ХАЛЫҚТЫҢ АУРУ-СЫРҚАУЛЫҒЫ	10
2.4	ХАЛЫҚТЫ ЗЕЙНЕТАҚЫМЕН ҚАМТАМАСЫЗ ЕТУ ЖӘНЕ ӘЛЕУМЕТТІК ҚОРҒАУ	11
2.5	ҚЫЛМЫСТЫЛЫҚ.....	12
3.	ТҰРМЫС ДЕҢГЕЙІ	13
3.1	ХАЛЫҚТЫҢ ТАБЫСТАРЫ	13
3.2	КҮНКӨРІСТІҢ ЕҢ ТӨМЕНГІ ДЕҢГЕЙІНІҢ ШАМАСЫ	14
4.	ЕҢБЕК РЫНОГЫ ЖӘНЕ ЕҢБЕКАҚЫ ТӨЛЕУ	15
4.1	ЖАЛДАНЫП ЖҰМЫСПЕН ҚАМТЫЛУ	15
4.2	ЖҰМЫССЫЗДЫҚ ЖӘНЕ ЖҰМЫСПЕН ҚАМТУ	16
4.3	ЕҢБЕКАҚЫ ТӨЛЕУ	17
5.	БАҒАЛАР	18
5.1	ТҰТЫНУ БАҒАЛАРЫНЫҢ ИНДЕКСІ	18
5.2	ӨНДІРУШІ КӘСІПОРЫНДАР БАҒАСЫНЫҢ ИНДЕКСІ	19
5.3	АУЫЛ, ОРМАН ЖӘНЕ БАЛЫҚ ШАРУАШЫЛЫҒЫНДАҒЫ БАҒА ИНДЕКСІ.....	20
5.4	ҚҰРЫЛЫСТАҒЫ БАҒА ИНДЕКСІ	21
5.5	ТҰРҒЫН ҮЙ РЫНОГЫНДАҒЫ БАҒА	22
5.6	КӨТЕРМЕ САУДА БАҒАЛАРЫНЫҢ ИНДЕКСІ	23
5.7	ЗАҢДЫ ТҰЛҒАЛАРҒА КӨРСЕТІЛГЕН ЖҮК КӨЛІГІ, ПОЧТАЛЫҚ, КУРЬЕРЛІК ЖӘНЕ БАЙЛАНЫС ҚЫЗМЕТТЕРІНЕ ТАРИФТЕРДІҢ ИНДЕКСТЕРІ.....	24
5.8	СЫРТҚЫ САУДА БАҒАСЫНЫҢ ИНДЕКСІ.....	25
6.	ҰЛТТЫҚ ЭКОНОМИКА	26
6.1	ҚЫСҚА МЕРЗІМДІ ЭКОНОМИКАЛЫҚ ИНДИКАТОР	26
6.2	ЖАЛПЫ ІШКІ ӨНІМ	27
6.3	ТӨЛЕМ БАЛАНСЫ.....	30
6.4	ЕҢБЕК ӨНІМДІЛІГІНІҢ ИНДЕКСТЕРІ	31
6.5	НЕГІЗГІ КАПИТАЛҒА САЛЫНҒАН ИНВЕСТИЦИЯЛАР	32
6.6	ОТЫН-ЭНЕРГЕТИКАЛЫҚ РЕСУРСТАР (ОЭР)	33
6.7	БИЗНЕС ТІРКЕЛІМІ	34
7.	САУДА.....	35
7.1	ІШКІ САУДА	35
7.2	РЕСУРСТАР БАЛАНСЫ ЖӘНЕ ЖЕКЕЛЕГЕН ТАУАРЛАРДЫ ПАЙДАЛАНУ	36
7.3	СЫРТҚЫ САУДА АЙНАЛЫМЫ	37
8.	ЭКОНОМИКАНЫҢ НАҚТЫ СЕКТОРЫ	38
8.1	ӨНЕРКӘСІП ӨНДІРІСІ	38
8.2	АУЫЛ ШАРУАШЫЛЫҒЫ	40
8.3	ҚҰРЫЛЫС	41
8.4	ТҰРҒЫН ҮЙ ҚҰРЫЛЫСЫ	42
8.5	КӨЛІК.....	43
8.6	ПОЧТАЛЫҚ ЖӘНЕ КУРЬЕРЛІК ҚЫЗМЕТ. БАЙЛАНЫС	45
8.7	ШАҒЫН ЖӘНЕ ОРТА КӘСІПКЕРЛІК МОНИТОРИНГІ	47
8.8	ІСКЕРЛІК ЖӘНЕ ТҰТЫНУШЫЛЫҚ БЕЛСЕНДІЛІК	48
9.	ҚАРЖЫ ЖҮЙЕСІ	50
9.1	МЕМЛЕКЕТТІК ҚАРЖЫ	50
9.2	АҚША-КРЕДИТ СТАТИСТИКАСЫ	51
9.3	АҚША-КРЕДИТ ЖҮЙЕСІНІҢ КРЕДИТТЕРІ МЕН ДЕПОЗИТТЕРІ	52
10.	ӨНІРЛЕРДІҢ ӘЛЕУМЕТТІК-ЭКОНОМИКАЛЫҚ ДАМУЫ	54

СОДЕРЖАНИЕ

1.	ОСНОВНЫЕ ПОКАЗАТЕЛИ	70
2.	СОЦИАЛЬНО-ДЕМОГРАФИЧЕСКИЕ ПОКАЗАТЕЛИ	73
2.1	ЧИСЛЕННОСТЬ НАСЕЛЕНИЯ	73
2.2	МИГРАЦИЯ НАСЕЛЕНИЯ	74
2.3	ЗАБОЛЕВАЕМОСТЬ НАСЕЛЕНИЯ	75
2.4	ПЕНСИОННОЕ ОБЕСПЕЧЕНИЕ И СОЦИАЛЬНАЯ ЗАЩИТА НАСЕЛЕНИЯ	76
2.5	ПРЕСТУПНОСТЬ	77
3.	УРОВЕНЬ ЖИЗНИ	78
3.1	ДОХОДЫ НАСЕЛЕНИЯ	78
3.2	ВЕЛИЧИНА ПРОЖИТОЧНОГО МИНИМУМА	79
4.	РЫНОК ТРУДА И ОПЛАТА ТРУДА	80
4.1	ЗАНЯТОСТЬ ПО НАЙМУ	80
4.2	БЕЗРАБОТИЦА И ОБЕСПЕЧЕНИЕ ЗАНЯТОСТИ	81
4.3	ОПЛАТА ТРУДА	82
5.	ЦЕНЫ	83
5.1	ИНДЕКС ПОТРЕБИТЕЛЬСКИХ ЦЕН	83
5.2	ИНДЕКС ЦЕН ПРЕДПРИЯТИЙ-ПРОИЗВОДИТЕЛЕЙ	84
5.3	ИНДЕКС ЦЕН В СЕЛЬСКОМ, ЛЕСНОМ И РЫБНОМ ХОЗЯЙСТВЕ	85
5.4	ИНДЕКС ЦЕН В СТРОИТЕЛЬСТВЕ	86
5.5	ЦЕНЫ НА РЫНКЕ ЖИЛЬЯ	87
5.6	ИНДЕКС ЦЕН ОПТОВЫХ ПРОДАЖ	88
5.7	ИНДЕКСЫ ТАРИФОВ НА УСЛУГИ ГРУЗОВОГО ТРАНСПОРТА, ПОЧТОВЫЕ, КУРЬЕРСКИЕ И СВЯЗИ ДЛЯ ЮРИДИЧЕСКИХ ЛИЦ	89
5.8	ИНДЕКСЫ ЦЕН ВНЕШНЕЙ ТОРГОВЛИ	90
6.	НАЦИОНАЛЬНАЯ ЭКОНОМИКА	91
6.1	КРАТКОСРОЧНЫЙ ЭКОНОМИЧЕСКИЙ ИНДИКАТОР	91
6.2	ВАЛОВОЙ ВНУТРЕННИЙ ПРОДУКТ	92
6.3	ПЛАТЕЖНЫЙ БАЛАНС	95
6.4	ИНДЕКСЫ ПРОИЗВОДИТЕЛЬНОСТИ ТРУДА	96
6.5	ИНВЕСТИЦИИ В ОСНОВНОЙ КАПИТАЛ	97
6.6	ТОПЛИВНО-ЭНЕРГЕТИЧЕСКИЕ РЕСУРСЫ (ТЭР)	98
6.7	БИЗНЕС-РЕГИСТР	99
7.	ТОРГОВЛЯ	100
7.1	ВНУТРЕННЯЯ ТОРГОВЛЯ	100
7.2	БАЛАНС РЕСУРСОВ И ИСПОЛЬЗОВАНИЯ ОТДЕЛЬНЫХ ТОВАРОВ	101
7.3	ВНЕШНЕТОРГОВЫЙ ОБОРОТ	102
8.	РЕАЛЬНЫЙ СЕКТОР ЭКОНОМИКИ	103
8.1	ПРОМЫШЛЕННОЕ ПРОИЗВОДСТВО	103
8.2	СЕЛЬСКОЕ ХОЗЯЙСТВО	105
8.3	СТРОИТЕЛЬСТВО	106
8.4	ЖИЛИЩНОЕ СТРОИТЕЛЬСТВО	107
8.5	ТРАНСПОРТ	108
8.6	ПОЧТОВАЯ И КУРЬЕРСКАЯ ДЕЯТЕЛЬНОСТЬ. СВЯЗЬ	110
8.7	МОНИТОРИНГ МАЛОГО И СРЕДНЕГО ПРЕДПРИНИМАТЕЛЬСТВА	111
8.8	ДЕЛОВАЯ И ПОТРЕБИТЕЛЬСКАЯ АКТИВНОСТЬ	113
9.	ФИНАНСОВАЯ СИСТЕМА	115
9.1	ГОСУДАРСТВЕННЫЕ ФИНАНСЫ	115
9.2	ДЕНЕЖНО-КРЕДИТНАЯ СТАТИСТИКА	116
9.3	КРЕДИТЫ И ДЕПОЗИТЫ ДЕНЕЖНО-КРЕДИТНОЙ СИСТЕМЫ	117
10.	СОЦИАЛЬНО-ЭКОНОМИЧЕСКОЕ РАЗВИТИЕ РЕГИОНОВ	119

1. НЕГІЗГІ КӨРСЕТКІШТЕР

1.1 ӘЛЕУМЕТТІК-ЭКОНОМИКАЛЫҚ ДАМУДЫҢ ҚЫСҚАША ҚОРЫТЫНДЫЛАРЫ

ҚЫСҚА МЕРЗІМДІ ЭКОНОМИКАЛЫҚ ИНДИКАТОР

Қысқа мерзімді экономикалық индикатор 2012 жылғы қаңтар-қазанда 2011 жылғы қаңтар-қазанға қарағанда 101,4% құрды. Қысқа мерзімді экономикалық индикаторды есептеу жеделділікті қамтамасыз ету мақсатында жүзеге асырылады және ЖІӨ-ң 67-68%-н құрайтын ауыл шаруашылығы, өнеркәсіп, құрылыс, сауда, көлік және байланыс сияқты негізгі салалар бойынша шығарылым индекстерінің өзгеруіне негізделеді.

ТҰРМЫС ДЕҢГЕЙІ

2012 жылғы қыркүйекте халықтың орташа жан басына шаққандағы атаулы ақшалай табыстары бағалау бойынша 50520 теңгені құрады. Өсім 2011 жылғы қыркүйекпен салыстырғанда атаулы ақшалай табыстар үшін 7,4%, нақты ақшалай табыстар үшін – 2,3% құрады.

ЕҢБЕК РЫНОГЫ ЖӘНЕ ЕҢБЕКАҚЫ ТӨЛЕУ

2012 жылғы қазанда жұмыссыздар саны бағалау бойынша 474,5 мың адамды құрады. Жұмыссыздық деңгейі экономикалық белсенді халық санына 5,3% құрады. Жұмыспен қамту органдарында жұмыссыздар ретінде тіркелгендер саны 2012 жылғы қазанның соңына 53,9 мың адамды құрады немесе экономикалық белсенді халық санына 0,6%. Жасырын жұмыссыздық деңгейі бағалау бойынша экономикалық белсенді халық санының 0,4%-ын құрады.

2012 жылғы қыркүйекте қызметкерлерге есептелген орташа айлық атаулы жалақы 99804 теңгені құрады. 2011 жылғы қыркүйекке қарағанда 8,6% өсті. Нақты жалақы индексі 2011 жылғы қыркүйекке 103,4% құрады.

БАҒА

Тұтыну бағаларының индексі 2012 жылғы қазанда 2011 жылғы желтоқсанмен салыстырғанда 104,6% құрады. Азық-түлік тауарларына бағалар – 3,8%, азық-түлік емес тауарлар – 2,8%, ақылы қызметтер көрсетуге – 7,5% артты. Өнеркәсіп өнімін өндіруші кәсіпорындар бағалары 2012 жылғы қазанда 2011 жылғы желтоқсанмен салыстырғанда 3,2% артты.

ҰЛТТЫҚ ЭКОНОМИКА

2012 жылғы қаңтар-қыркүйектегі жедел деректер бойынша жалпы ішкі өнім көлемі ағымдағы бағаларда 19695,3 млрд. теңгені құрды. 2011 жылдың тиісті кезеңімен салыстырғанда нақты ЖІӨ-нің өсуі 5,2% құрды. ЖІӨ құрылымында тауар өндіру үлесі ЖІӨ-нен 42,9% құрады, қызмет көрсету – 50,5%.

2012 жылғы қаңтар-қазанда негізгі капиталға салынған инвестициялар көлемі 4026,5 млрд. теңгені құрды, бұл өткен жылғы сәйкес кезеңге қарағанда 2,9% артық.

2012 жылғы 1 қарашадағы жағдай бойынша тіркелген заңды тұлғалардың саны 315440 бірлікті құрап, өткен жылғы сәйкес кезеңмен салыстырғанда 5,6% артты, оның ішінде 50 адамнан кем қызметкерлері бар – 299129 бірлік. Жұмыс істеп тұрған заңды тұлғалардың саны 172139 құрады, оның ішінде 156821 бірлік – шағын кәсіпорындар. Республикадағы тіркелген шағын кәсіпкерлік субъектілерінің саны (заңды тұлғалар) 228916 бірлікті құрады және өткен жылғы тиісті кезеңмен салыстырғанда 6,2% артты.

САУДА

Есепті кезеңде бөлшек сауда көлемі (қоғамдық тамақтандыру айналымынсыз) 3390,7 млрд. теңгені құрап, 2011 жылғы қаңтар-қазанмен салыстырғанда 12,8% өсті.

Есепті кезеңде көтерме сауда көлемі 8943,3 млрд. теңгені құрап, 2011 жылғы қаңтар-қазанмен салыстырғанда 14,9% артты.

Есепті кезеңде тамақ өнімдері мен сусындарды ұсыну бойынша қызметтер көлемі 165,1 млрд. теңгені құрады және 2011 жылғы қаңтар-қазанмен салыстырғанда 12,8% өсті.

2012 жылғы қаңтар-қыркүйекте сыртқы сауда айналымы 101657,8 млн. АҚШ долларын құрап, 2011 жылғы қаңтар-қыркүйекпен салыстырғанда 10,9% өсті, оның ішінде экспорт – 69546,7 млн. АҚШ долларын (5,6% өсті), импорт – 32111,1 млн. АҚШ долларын құрады (24,5% өсті).

ЭКОНОМИКАНЫҢ НАҚТЫ СЕКТОРЫ

2012 жылғы қаңтар-қазанда өнеркәсіп өндірісінің көлемі қолданыстағы бағаларда 13582,8 млрд. теңгені құрды, бұл 2011 жылғы қаңтар-қазанға қарағанда 0,4% артық. Кен өндіру өнеркәсібінде және карьерлерді қазуда өндіріс көлемі өткен жылдың деңгейінде қалды. Өндіріс өңдеу өнеркәсібінде 0,5%, электрмен жабдықтау, газ, бу беру және ауа баптауда 3,5% артты. Сумен жабдықтауда, көріз жүйесі, қалдықтарды жинау және бөлуді бақылауда өндіріс 6% төмендеді.

2012 жылғы қаңтар-қазанда ауыл шаруашылығы жалпы өнімінің көлемі 1562,9 млрд. теңгені құрып, 2011 жылғы қаңтар-қазанмен салыстырғанда 21,4% кем.

2012 жылғы қаңтар-қазанда жүк айналымының көлемі 390,5 млрд. ткм (коммерциялық жүк тасымалдаумен айналысатын жеке кәсіпкерлердің жүк айналымы көлемінің бағалауы есебімен) құрып, 2011 жылғы тиісті кезеңмен салыстырғанда 10% өсті.

ҚАРЖЫ ЖҮЙЕСІ

Қазақстан Республикасы Қаржы министрлігінің деректері бойынша 2012 жылғы 1 қазан жағдайына мемлекеттік бюджет табыстары 4559,3 млрд. теңгені құрады немесе атқарылатын бюджетке қатысты 74,5%. Шығындар бойынша бюджеттің атқарылуы 4405,4 млрд. теңгені құрады немесе атқарылатын бюджетке 67,4%. 2011 жылғы тиісті кезеңмен салыстырғанда табыстар 14,6%-ға, ал шығындар 18,9%-ға өсті. Бюджет дефициті (таза бюджеттік кредит беруді және қаржылық активтермен операциялар бойынша сальдоны есепке алғанда) 341,8 млрд. теңге деңгейінде қалыптасты.

Екінші деңгейдегі банктердің экономика саласына кредиттік салымдары 2012 жылғы қыркүйектің соңына 9531 млрд. теңгені құрап, өткен жылғы тиісті кезеңмен салыстырғанда 13,2% ұлғайды. Кредиттердің жалпы көлемінде ұзақ мерзімді кредиттердің үлесі салмағы 81,2%, шетелдік валютадағы кредиттер 30,9% құрады. Депозиттік ұйымдардағы депозиттер көлемі 9093 млрд. теңгені құрады, бұл өткен жылғы тиісті айға қарағанда 6,2% артық, жеке тұлғалардың депозиттері 22% артып, 3135,1 млрд. теңгені құрады.

2012 жылғы II тоқсанда кәсіпорындар мен ұйымдардың қаржы нәтижесі табыс ретінде 1918,2 млрд. теңге сомасында қалыптасты, бұл 2011 жылғы сәйкес кезеңдегі деңгейден 18,6% жоғары. Пайдалылық деңгейі 33,2% құрады. Есеп берген кәсіпорындардың жалпы санынан залалды кәсіпорындар үлесі 34,3%.

НЕГІЗГІ ӘЛЕУМЕТТІК-ЭКОНОМИКАЛЫҚ КӨРСЕТКІШТЕР МОНИТОРИНГІ

2012 жылғы қыркүйек

	2012 жылғы қаңтар-қыркүйек	2012 жылғы қыркүйек	2012 жылғы қаңтар-қыркүйек 2011 жылғы қаңтар-қыркүйекке пайызбен	2012 жылғы қыркүйек 2011 жылғы қыркүйекке пайызбен	2012 жылғы қыркүйек 2012 жылғы тамызға пайызбен
Әлеуметтік-демографиялық көрсеткіштер					
Кезең соңына халық саны, мың адам	16 856,6	16 856,6	101,5	101,5	100,1
Халықтың табиғи өсімі (азаю), мың адам	181,1	20,8	106,1	97,7	92,9
Көші-қондық өсім (азаю), мың адам	-	-	-	-	-
Тыныс алу мүшелері туберкулезі мен ауыру тіркелген оқиғалар саны, адам	9 137	852	95,2	102,4	85,5
ВИЧ-инфекциясын тасымалдаушылар саны, адам	1 558	142	104,5	87,4	86,4
Тіркелген қылмыстар саны, оқиға	210 133	25 715	152,5	126,1	106,6
Қылмыстылық деңгейі (10 000 адамға қылмыстар саны)	167	-	149,1	-	-
Тұрмыс деңгейі					
Орташа жан басына атаулы ақшалай табыс (бағалау), теңге	452 520	50 520	113,5	107,4	97,4
Нақты ақшалай табыс (бағалау), %	-	-	108,2	102,3	96,8
Ең төменгі күнкөріс деңгейінің шамасы, теңге	-	18 048	-	107,1	100,0
Еңбек рыногы және еңбекақы төлеу					
Жұмыссыздар саны, мың адам (бағалау)	-	475,3	-	100,6	100,5
Тіркелген жұмыссыздар саны, мың адам	-	54,7	-	69,5	88,9
Жұмыссыздық деңгейі, % (бағалау)	-	5,3	-	-	-
Тіркелген жұмыссыздар үлесі, %	-	0,6	-	-	-
Жасырын жұмыссыздық деңгейі, % (бағалау)	-	0,3	-	-	-
Бір қызметкердің орташа айлық атаулы жалақысы, теңге	99 177	99 804	115,0	108,6	95,5
Нақты жалақы индексі,	-	-	109,6	103,4	94,9
Баға					
Тұтыну баға индексі, %	-	-	104,9	105,0	100,6
Өнеркәсіп өнімін өндірушілердің бағалары индексі, %	-	-	103,8	101,3	103,4
Ауыл шаруашылығының бағалары индексі, %	-	-	90,0	93,8	102,7
Құрылыстағы бағалар индексі, %	-	-	105,0	104,3	100,5
Көтерме сауда бағаларының индексі, %	-	-	100,2	99,9	102,0
Көлік қызметтері тарифтерінің индексі, %	-	-	109,3	110,9	100,0
Заңды тұлғаларға көрсетілген почталық және курьерлік қызметтерінің тарифтері индексі	-	-	97,7	97,0	100,0
Заңды тұлғаларға көрсетілген байланыс қызметтері тарифтері индексі, %	-	-	93,8	91,8	100,0
Экспорттық жеткізілімдер бағаларының индексі, %	-	-	109,0	90,2	96,7
Импорттық түсімдер бағаларының индексі, %	-	-	96,9	93,4	99,7
Ұлттық экономика					
Қысқа мерзімді экономикалық индикатор, млрд. теңге (ауыл шаруашылығы, өнеркәсіп, құрылыс, сауда, көлік, байланыс – алты саланың нақты өсу қарқыны бойынша есептеледі)	23 045,0	3 177,4	102,7	98,5	109,3
Жалпы ішкі өнім, млрд. теңге (2012 жылғы қаңтар-қыркүйек, жедел ақпарат)	19 695,3	-	105,2	-	-
Негізгі капиталға инвестициялар, млрд. теңге	3 536,4	526,0	103,3	104,6	108,7
Сауда					
Өткізудің барлық арналары бойынша бөлшек сауда, млрд. теңге (қоғамдық тамақтандыру қызметтері есебінсіз)	3 012,7	363,8	112,8	113,1	97,4
Сыртқы сауда айналымы, млн. АҚШ доллары	101 657,8	11 673,5	110,9	94,4	97,0
Тауарлар экспорты, млн. АҚШ доллары	69 546,7	7 453,6	105,6	82,3	-
Тауарлар импорты, млн. АҚШ доллары	32 111,1	4 219,9	124,5	127,5	-
Экономиканың нақты секторы					
Өнеркәсіп өнімінің (тауарлар, қызметтер) көлемі, млрд. теңге	12 086,1	1 398,2	100,5	99,3	94,7
Ауыл шаруашылығы жалпы өнімінің көлемі, млрд. теңге	1 328,6	534,2	91,6	82,8	264,7
Құрылыс жұмыстарының көлемі, млрд. теңге	1 465,1	230,2	102,3	104,4	103,1
Көліктің барлық түрлерімен жүк тасымалдау, млн. тонна	2 289,0	306,7	114,7	105,4	104,1
Көліктің барлық түрлерімен жүк айналымы, млрд. ткм	346,8	42,4	111,3	104,3	102,4
Почта және курьерлік қызметтерінің көлемі, млрд. теңге	13,8	1,8	118,3	129,2	105,6
Байланыс қызметтерінің көлемі, млрд. теңге	439,5	51,5	110,6	105,0	99,6
Өнеркәсіптегі кәсіпкерлік сенімділік индексі	-	+10	-	-	-
Саудадағы кәсіпкерлік сенімділік индексі	-	+5	-	-	-
Тұтынушылардың сезіну индексі	-	+17	-	-	-
Сатып алу тілегінің индексі	-	+17	-	-	-
Қаржы жүйесі					
Ақша массасы М3, млрд. теңге	-	10 514,8	-	107,1	101,8
Айналыстағы қолма-қол ақша, млрд. теңге	-	1 421,8	-	112,8	101,2
Депозиттік ұйымдардағы депозиттер, млрд. теңге (бейрезиденттер шоттарын есепке алмағанда)	-	9 093,0	-	106,2	101,9
жеке тұлғалардың депозиттері, млрд. теңге (бейрезиденттер шоттарын есепке алмағанда)	-	3 135,1	-	122,0	101,6
Экономика және халықтың ЕДБ кредиттері, млрд. теңге	-	9 531,0	-	113,2	101,5
ЕДБ ұзақ мерзімді кредиттік салымдары, млрд. теңге	-	7 739,9	-	111,3	101,7
Кәсіпорындар мен ұйымдардың пайдалылығы, % (2012 жылғы II тоқсан)	33,2	-	-	-	-
Кәсіпорындар мен ұйымдардың дебиторлық берешегі, млрд. теңге (2012 жылғы 1 шілдеге)	8 878,0	-	110,5	-	-
Кәсіпорындар мен ұйымдардың міндеттемелер бойынша берешегі, млрд. теңге (2012 жылғы 1 шілдеге)	25 893,2	-	110,8	-	-

НЕГІЗГІ ӘЛЕУМЕТТІК-ЭКОНОМИКАЛЫҚ КӨРСЕТКІШТЕР МОНИТОРИНГІ

2012 жылғы қазан

	2012 жылғы қаңтар-қазан	2012 жылғы қазан	2012 жылғы қаңтар-қазан 2011 жылғы қаңтар-қазанға пайызбен	2012 жылғы қазан 2011 жылғы қазанға пайызбен	2012 жылғы қазан 2012 жылғы қыркүйекке пайызбен
Әлеуметтік-демографиялық көрсеткіштер					
Кезең соңына халық саны, мың адам
Халықтың табиғи өсімі (азаю), мың адам
Көші-қондық өсім (азаю), мың адам
Тыныс алу мүшелері туберкулезі мен ауыру тіркелген оқиғалар саны, адам
ВИЧ-инфекциясын тасымалдаушылар саны, адам
Тіркелген қылмыстар саны, оқиға
Қылмыстылық деңгейі (10 000 адамға қылмыстар саны)
Тұрмыс деңгейі					
Орташа жан басына атаулы ақшалай табыс (бағалау), теңге
Нақты ақшалай табыс (бағалау), %
Ең төменгі күнкөріс деңгейінің шамасы, теңге	-	18 238	-	108,5	101,1
Еңбек рыногы және еңбекақы төлеу					
Жұмыссыздар саны, мың адам (бағалау)	-	474,5	-	99,9	99,8
Тіркелген жұмыссыздар саны, мың адам	-	53,9	-	62,4	98,6
Жұмыссыздық деңгейі, % (бағалау)	-	5,3	-	-	-
Тіркелген жұмыссыздар үлесі, %	-	0,6	-	-	-
Жасырын жұмыссыздық деңгейі, % (бағалау)	-	0,4	-	-	-
Бір қызметкердің орташа айлық атаулы жалақысы, теңге	-	-	-	-	-
Нақты жалақы индексі, %	-	-	-	-	-
Баға					
Тұтыну баға индексі, %	-	-	105,0	105,5	100,7
Өнеркәсіп өнімін өндірушілердің бағалары индексі, %	-	-	103,8	103,5	101,7
Ауыл шаруашылығының бағалары индексі, %	-	-	91,8	108,9	109,2
Құрылыстағы бағалар индексі, %	-	-	105,0	104,5	100,6
Көтерме сауда бағаларының индексі, %	-	-	100,6	105,0	102,3
Көлік қызметтері тарифтерінің индексі, %	-	-	109,5	110,9	100,1
Заңды тұлғаларға көрсетілген почталық және курьерлік қызметтерінің тарифтері индексі	-	-	97,6	97,0	100,0
Заңды тұлғаларға көрсетілген байланыс қызметтері тарифтері индексі, %	-	-	93,6	91,6	99,7
Экспорттық жеткізілімдер бағаларының индексі, %	-	-
Импорттық түсімдер бағаларының индексі, %	-	-
Ұлттық экономика					
Қысқа мерзімді экономикалық индикатор, млрд. теңге (ауыл шаруашылығы, өнеркәсіп, құрылыс, сауда, көлік, байланыс – алты саланың нақты есу қарқыны бойынша есептеледі)	25 996,0	2 950,9	101,4	91,8	94,8
Жалпы ішкі өнім, млрд. теңге	...	-	...	-	-
Негізгі капиталға инвестициялар, млрд. теңге	4 026,5	490,1	102,9	100,7	92,6
Сауда					
Өткізудің барлық арналары бойынша бөлшек сауда, млрд. теңге (қоғамдық тамақтандыру қызметтері есебінсіз)	3 390,7	378,0	112,8	112,5	103,2
Сыртқы сауда айналымы, млн. АҚШ доллары	-	-	-	-	-
Тауарлар экспорты, млн. АҚШ доллары	-	-	-	-	-
Тауарлар импорты, млн. АҚШ доллары	-	-	-	-	-
Экономиканың нақты секторы					
Өнеркәсіп өнімінің (тауарлар, қызметтер) көлемі, млрд. теңге	13 582,8	1 496,7	100,4	99,2	109,0
Ауыл шаруашылығы жалпы өнімінің көлемі, млрд. теңге	1 562,9	234,3	78,6	42,8	39,3
Құрылыс жұмыстарының көлемі, млрд. теңге	1 723,4	224,0	101,2	83,0	96,6
Көліктің барлық түрлерімен жүк тасымалдау, млн. тонна	2 595,7	306,7	112,5	98,3	100,0
Көліктің барлық түрлерімен жүк айналымы, млрд. ткм	390,5	43,7	110,0	100,9	103,0
Почта және курьерлік қызметтерінің көлемі, млрд. теңге	15,6	1,9	119,0	124,7	102,7
Байланыс қызметтерінің көлемі, млрд. теңге	491,8	52,3	110,5	109,9	100,5
Өнеркәсіптегі кәсіпкерлік сенімділік индексі	-	+13	-	-	-
Саудадағы кәсіпкерлік сенімділік индексі	-	+5	-	-	-
Тұтынушылардың сезіну индексі	-	+19	-	-	-
Сатып алу тілегінің индексі	-	+20	-	-	-
Қаржы жүйесі					
Ақша массасы М3, млрд. теңге
Айналыстағы қолма-қол ақша, млрд. теңге
Депозиттік ұйымдардағы депозиттер, млрд. теңге (бейрезиденттер шоттарын есепке алмағанда)
жеке тұлғалардың депозиттері, млрд. теңге (бейрезиденттер шоттарын есепке алмағанда)
Экономика және халықтың ЕДБ кредиттері, млрд. теңге
ЕДБ ұзақ мерзімді кредиттік салымдары, млрд. теңге
Кәсіпорындар мен ұйымдардың пайдалылығы, %
Кәсіпорындар мен ұйымдардың дебиторлық берешегі, млрд. теңге
Кәсіпорындар мен ұйымдардың міндеттемелер бойынша берешегі, млрд. теңге

ЕСКЕРТУ

Кешіктіріліп құрастырылған көрсеткіштер алдыңғы кестеде берілген.
 Деректер жаңа экономикалық қызмет түрлерінің сыныптамалар ЭҚЖЖ бойынша көрсетілген.

2. ӘЛЕУМЕТТІК-ДЕМОГРАФИЯЛЫҚ КӨРСЕТКІШТЕР

2.1 ХАЛЫҚ САНЫ

Халық саны өсу қарқынының өзгеруі

	мың адам		
	Барлық халық	Қала халқы	Ауыл халқы
2011 жылғы 1 қазанға	16 615,1	9 073,8	7 541,3
2012 жылғы 1 қазанға	16 856,6	9 229,1	7 627,5

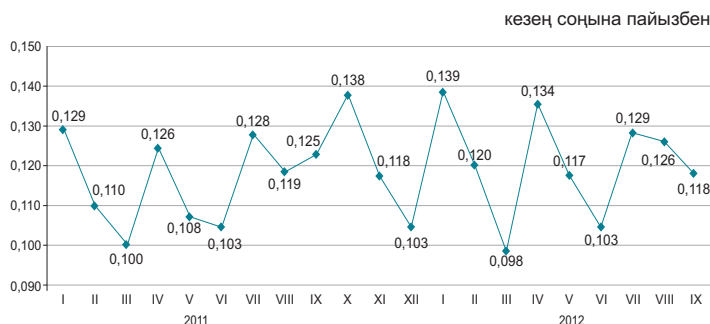

Еліміздегі халық саны 2012 жылғы 1 қазанға 16,9 млн. адамды құрады. 2011 жылғы 1 қазанмен салыстырғанда ол 1,5%-ға артты.

Халықтың табиғи қозғалысы

	Адам		1000 адамға жағдайы бойынша	
	2011 жылғы қаңтар-қыркүйек	2012 жылғы қаңтар-қыркүйек	2011 жылғы 1 қазанға	2012 жылғы 1 қазанға
Туғандар	280 459	288 563	22,7	22,9
Өлгендер	109 785	107 432	8,9	8,5
Табиғи өсім	170 674	181 131	13,8	14,4
Некелер	115 832	122 506	9,4	9,7
Ажырасулар	33 319	36 093	2,7	2,9

Халықтың табиғи өсімінің өсу қарқыны

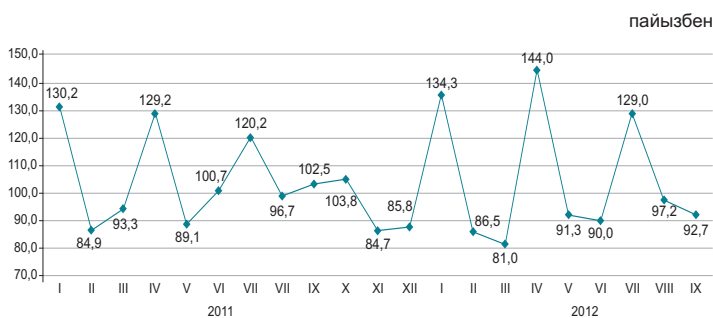

Нәресте өлімі коэффициенттерінің серпіні

2012 жылғы қаңтар-қыркүйекте Республикада 1 жасқа дейінгі 3995 (2011 жылғы қаңтар-қыркүйекте - 4197) нәресте өлімі тіркелді. 2011 жылғы қаңтар-қыркүйекпен салыстырғанда 1 жасқа дейінгі шетінеген нәресте саны 4,8%-ға азайды.

Нәресте өлімінің негізгі себебі перинаталдық кезеңде пайда болатын жағдайлар болып табылады, одан 2012 жылғы қаңтар-қыркүйекте 2333 (2458) нәресте өлген немесе нәрестелер арасындағы өлім жағдайының жалпы санынан 58,4%-ы (58,6%). Туа біткен ауытқулардан өлгендер саны 764 (775), немесе 19,1% (18,5%), тыныс органдары ауруларынан 285 (317), немесе 7,1% (7,6%) және жазатайым жағдайдан, уланудан және жарақаттан 159 (163), немесе 4% (3,9%) адамды құрады.

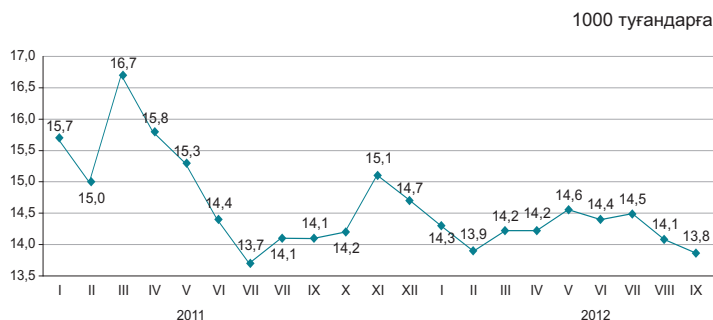

2.2 ХАЛЫҚТЫҢ КӨШІ-ҚОНЫ

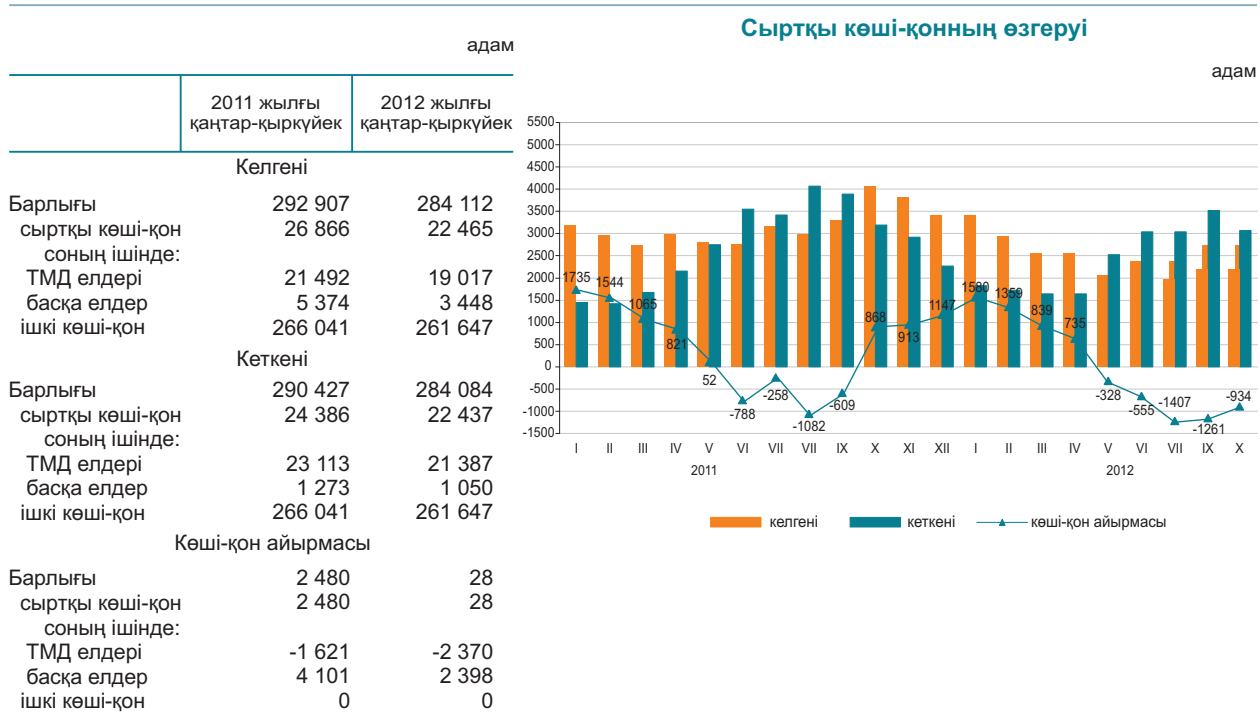

2012 жылғы қаңтар-қыркүйекті 2011 жылғы қаңтар-қыркүйекпен салыстырғанда Қазақстанға келгендер саны 16,4%-ға, ал Қазақстаннан кеткендер саны 8%-ға азайды.

Еліміздегі негізгі көші-қон алмасуы ТМД мемлекеттерімен болуда. ТМД елдерінен келгендердің және сол елдерге кеткендердің үлесі, тиісінше, 84,7% және 95,3% құрады.

Ел ішінде қоныс аударатын көшіп-қонушылар саны 1,7%-ға азайды. Өңіраралық қоныс аудару бойынша халық көші-қонының оң айырмасы еліміздің 5 өңірінде байқалды, оның ішінде мөлшері жағынан ең көбі Астана (15,9 мың адам), Алматы қалаларында (5,4 мың адам) және Алматы облысы (4,6 мың адам).

Жеке этностық топтар бойынша сыртқы көші-қонның құрылымы

жалпы санына пайызбен

	Келгендер		Кеткендер	
	2011 жылғы қаңтар-қыркүйек	2012 жылғы қаңтар-қыркүйек	2011 жылғы қаңтар-қыркүйек	2012 жылғы қаңтар-қыркүйек
Барлығы	100	100	100	100
Қазақтар	68,3	68,1	4,4	3,4
Орыстар	13,2	12,3	71,6	74,4
Өзбектер	1,8	2,4	0,3	0,3
Украиндар	1,3	1,0	8,1	7,4
Татарлар	1,0	1,1	2,3	2,4
Немістер	0,9	0,9	5,5	5,5
Басқалар	13,5	14,2	7,8	6,6

2012 жылғы қаңтар-қыркүйектегі халықтың көші-қоны (барлық ағындар)

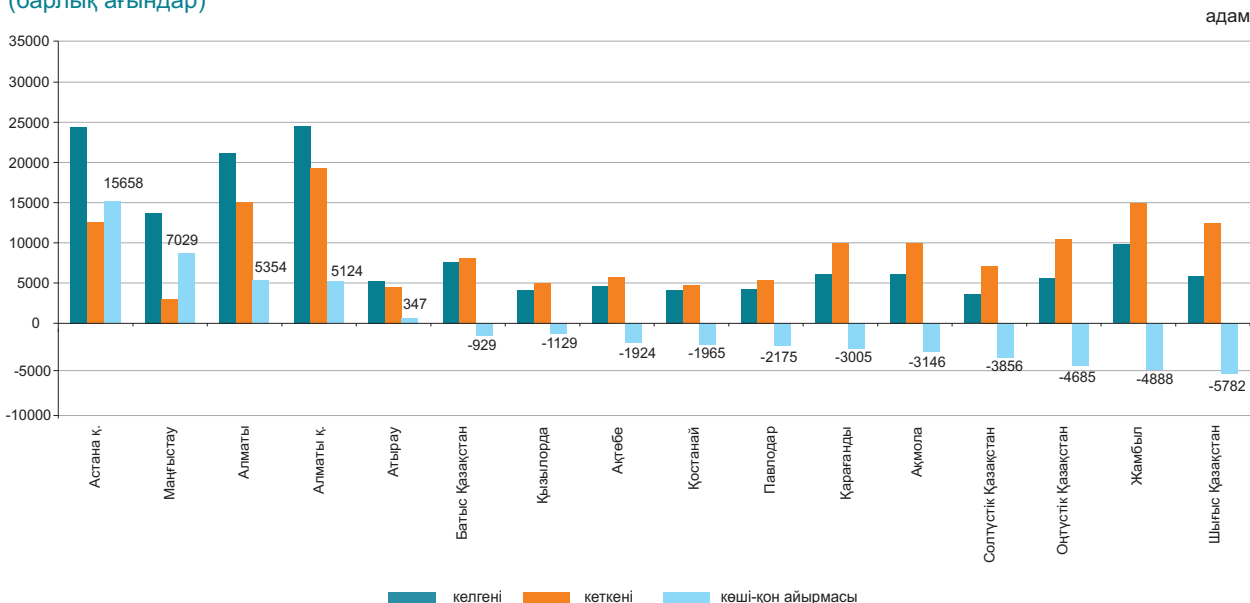

2.3 ХАЛЫҚТЫҢ АУРУ-СЫРҚАУЛЫҒЫ

(ДСМ РСЭС деректері бойынша)

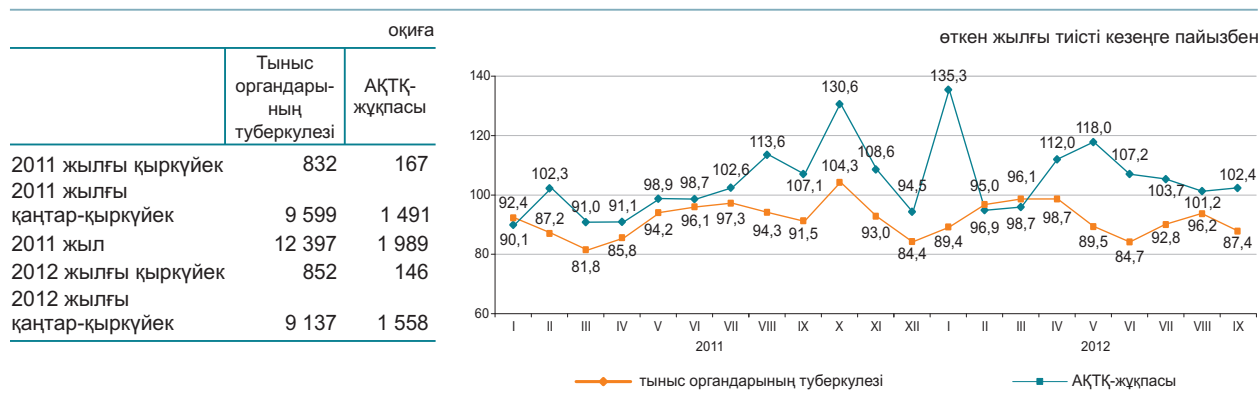

2012 жылғы қаңтар-қыркүйекте жекелеген жұқпалы аурулармен сырқаттану деңгейі

Тіркелген жұқпалы аурулардың арасында аса кең тарағаны жоғары тыныс жолдарының өткір жұқпасы - халықтың 100000 адамына шаққанда 6080,9 (2011 жылғы тиісті кезеңде – 7097,9) оқиға, ішектің өткір жұқпасы – 100,3 (115), тыныс органдарының туберкулезі – 72,8 (77,7), мерез – 36,1 (33,9), вирустық гепатит – 10,3 (16,3), битшендік – 9,7 (8,9) және қышыма – 5,6 (7,9) болды.

Жекелеген жұқпалы ауру түрлерімен халықтың ауру-сырқаулығының өсуі

	пайызбен	
	2012 жылғы қыркүйек 2011 жылғы қыркүйекке	
	барлығы	ауылдық жер
Диагнозы алғашқы рет қойылған бруцеллез	198,0	174,0

Ең көп таралған ауру-сырқауға шалдығу оқиғаларының тіркелген саны

	2012 жылғы қаңтар-қыркүйек, бірлік	Өткен жылғы тиісті кезеңге пайызбен	2012 жылғы қыркүйек, бірлік	Өткен жылғы тиісті кезеңге пайызбен
Ротавирус энтериті				
барлығы	1 517	97,9	158	77,5
одан 14 жасқа дейінгі балалар	1 507	98,4	157	78,1
ауылдық жер	-	-	15	50,0
Бактериялық дизентерия				
барлығы	1 350	99,5	423	99,3
одан 14 жасқа дейінгі балалар	810	101,0	268	95,7
ауылдық жер	-	-	94	74,6
Диагнозы алғашқы рет қойылған бруцеллез				
барлығы	1 265	83,3	134	198,0
одан 14 жасқа дейінгі балалар	136	76,0	20	30,0
ауылдық жер	-	-	110	174,0
Эхинококкоз				
барлығы	629	95,2	58	70,7
одан 14 жасқа дейінгі балалар	124	76,1	7	38,9
ауылдық жер	-	-	31	66,0

2.4 ХАЛЫҚТЫ ЗЕЙНЕТАҚЫМЕН ҚАМТАМАСЫЗ ЕТУ ЖӘНЕ ӘЛЕУМЕТТІК ҚОРҒАУ

Зейнетақының (жәрдемақы) орташа мөлшері мен алушылар саны

(ЕХӘҚМ деректері бойынша)

	Тағайындалған зейнетақының (жәрдемақының) орташа мөлшері, теңге	Алушылар саны, мың адам
Жасы бойынша зейнетақы төлемі¹⁾		
2011 жыл	26 824	1 628,7
2011 жылғы III тоқсан	26 874	1 616,6
2012 жылғы III тоқсан	29 047	1 662,1
Мемлекеттік базалық зейнетақы төлемі		
2011 жыл	8 000	1 732,4
2012 жыл	8 720	1 691,0
Мемлекеттік әлеуметтік жәрдемақы		
2011 жыл	15 520	681,1
2011 жылғы III тоқсан	15 322	653,4
2012 жылғы III тоқсан	16 416	650,9
Арнаулы мемлекеттік жәрдемақы		
2011 жыл	4 534	1 300,2
2011 жылғы III тоқсан	4 528	1 282,6
2012 жылғы III тоқсан	4 812	1 281,3
Мемлекеттік тұрғын үйлік көмек²⁾		
2011 жыл	1 697,9	144,9
2011 жылғы III тоқсан	1 733,5	125,3
2012 жылғы III тоқсан	2 168,9	105,6
Мемлекеттік атаулы әлеуметтік көмек		
2011 жылғы қаңтар-қазан	1 529,6	133,6
2012 жылғы қаңтар-қазан	1 656,6	94,4

¹⁾ Зейнеткерлік жасқа толған тұлғалар.

²⁾ «Алушылар саны» бағанында мың отбасы көрсетілген.

2012 жылғы III тоқсанға жасы бойынша зейнеткерлер саны - 1662147 адам, тағайындалған орташа зейнетақы мөлшері 29047,15 теңгені құрады. Мемлекеттік базалық зейнетақы төлемі 2012 жылғы 1 қаңтардан бастап 8720 теңгені құрайды. 2012 жылғы III тоқсанға тағайындалған тұрғын үйлік көмектің орташа мөлшері 2168,9 теңгені құрады, оны 105634 адам алды. 2012 жылғы қаңтар-қазанға тағайындалған атаулы әлеуметтік көмектің орташа мөлшері 1656,6 теңгені құрап, оны 94446 адам алды.

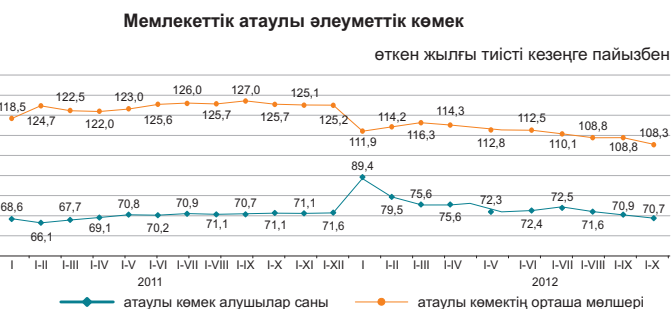
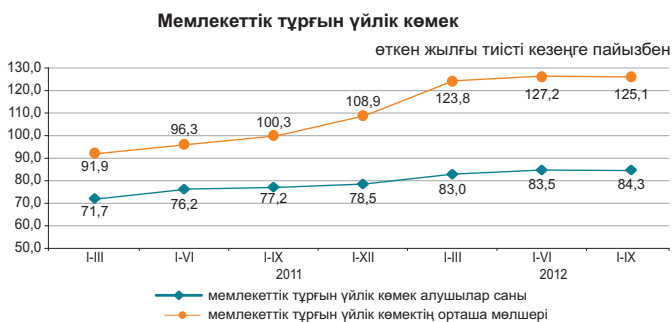
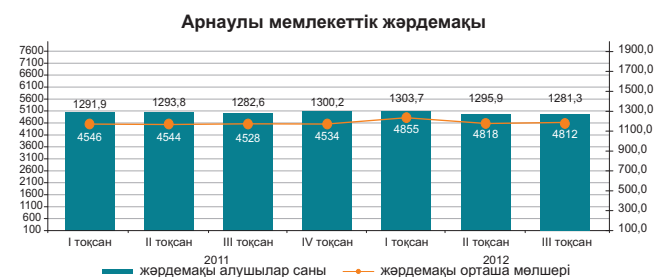
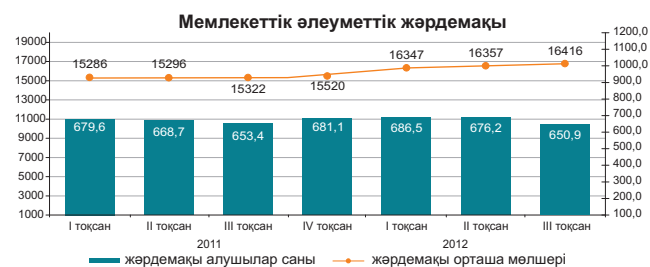
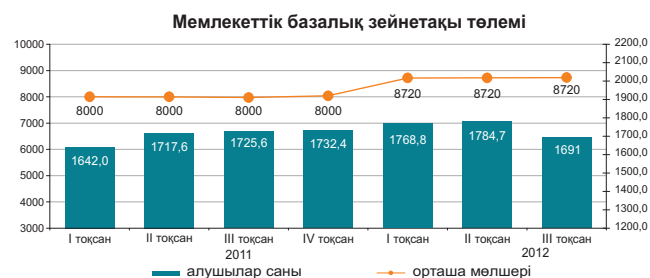
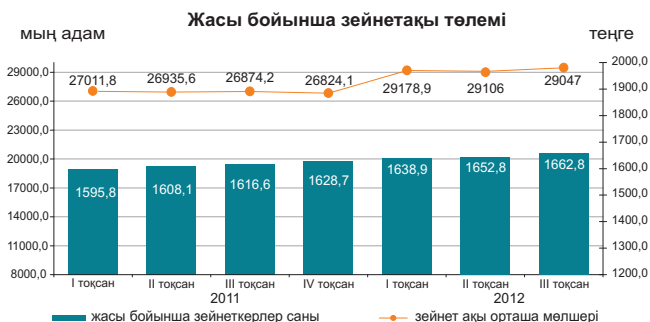

2.5 ҚЫЛМЫСТЫЛЫҚ

(БП ҚС АЕК деректері бойынша)

	Тіркелген қылмыстар саны	оқиғалар	
		өйдерге қатысты	кәмелетке толмағандарға қатысты
2011 жылғы қаңтар-қыркүйек	137 789	51 758	5 916
2012 жылғы қаңтар-қыркүйек	210 133	80 571	6 682

Халықтың 10000 адамына шаққандағы қылмыстылық деңгейі

	Барлығы
2011 жылғы қаңтар-қыркүйек	112
2012 жылғы қаңтар-қыркүйек	167

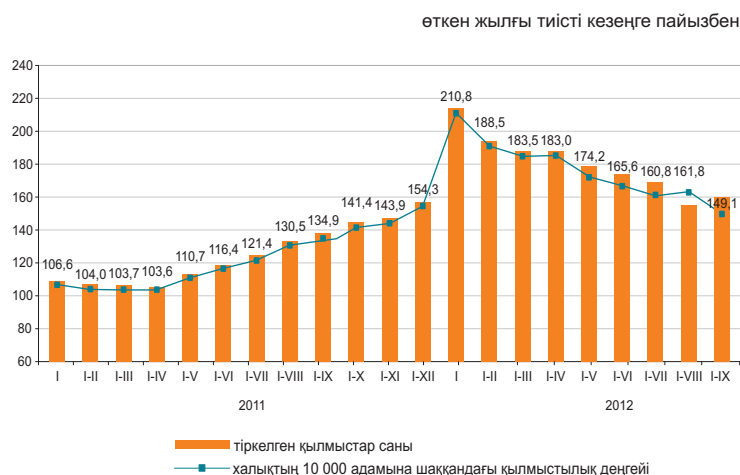

Есепті кезеңде тергелген қылмыстар бойынша тұтастай республика бойынша материалдық залалдың белгіленген сомасы 118072,9 млн. теңгені құрады, оның ішінде 50,1% - экономикалық қызмет саласындағы қылмыстарға, 33,3% - меншікке қарсы қылмыстарға келеді.

Республиканың құқық қорғау органдары қылмыс жасаған 73180 адамды анықтады (2011 жылғы тиісті кезеңге қарағанда 17,9%-ға көп), қылмыстық жауапкершілікке 33184 тұлға тартылған, бұл 2011 жылғы тиісті кезеңге қарағанда 13,4%-ға аз. Анықталған қылмыс жасаған тұлғалар саны ішінен 12,7% - өйдер (2011 жылғы тиісті кезеңде – 12,4%), 6,1% - кәмелетке толмағандар (7,5%), мемлекеттік функцияларды атқарушылар – 1,8% (2%) құрады. Бұрын қылмыс жасаған тұлғалардың үлес салмағы 8,1% (8,7%) құрады.

Қазақстан бойынша орташа алғанда әрбір алтыншы қылмыскер қылмысты - мас күйінде, әрбір төртінші дерлік - топ құрамында жасаған. Анықталған қылмыс жасаған тұлғалардың ең көп бөлігін жұмыссыздар құрады – 78,8% (2011 жылғы қаңтар-қыркүйек – 76,7%).

Қылмыстар санаттары бойынша

	2012 жылғы қаңтар-қыркүйек	Қорытындыға пайызбен	Өткен жылғы тиісті кезеңге пайызбен
Тіркелген қылмыстар саны – барлығы, оқиғалар	210 133	100,0	152,5
Жеке адамға қарсы жасалған қылмыстар	6 970	3,3	114,0
одан:			
қасақана кісі өлтіру және кісі өлтіруге оқталу	953		88,4
денсаулыққа қасақана ауыр зиян келтіру	1 353		100,6
денсаулыққа қасақана орташа ауыр зиян келтіру	1 743		127,2
Меншікке қарсы жасалған қылмыстар	171 378	81,6	157,3
одан:			
бөтен адамның мүлкін ұрлау	131 713		166,2
алаяқтық	16 081		151,5
тонау	15 196		125,2
қарақшылық	1 259		93,3
бопсалаушылық	542		114,6
Қоғамдық қауіпсіздік пен қоғамдық тәртіпке қарсы жасалған қылмыстар	14 142	6,7	181,0
одан: бұзақылық	12 218		193,8
Халықтың денсаулығына және адамгершілігіне қарсы жасалған қылмыстар	3 556	1,7	97,1
одан: есірткіге байланысты қылмыстар	2 917		85,6
Мемлекеттік қызмет мүддесіне қарсы жасалған қылмыстар	1 708	0,8	104,3
Әскери қылмыстар	258	0,1	103,6
Көлік қылмыстары	1 885	0,9	96,2
Басқасы	10 236	4,9	141,4

3. ТҰРМЫС ДЕҢГЕЙІ

3.1 ХАЛЫҚТЫҢ ТАБЫСТАРЫ

Халықтың орташа жан басына шаққандағы атаулы ақшалай табыстары (бағалау)

теңге	
Атаулы ақшалай табыс	
2011 жыл	45 936
I тоқсан	41 154
II тоқсан	44 452
III тоқсан	47 197
IV тоқсан	50 940
2012 жыл	
I тоқсан	48 433
II тоқсан	50 748
III тоқсан	51 659

* Алдын ала деректер.

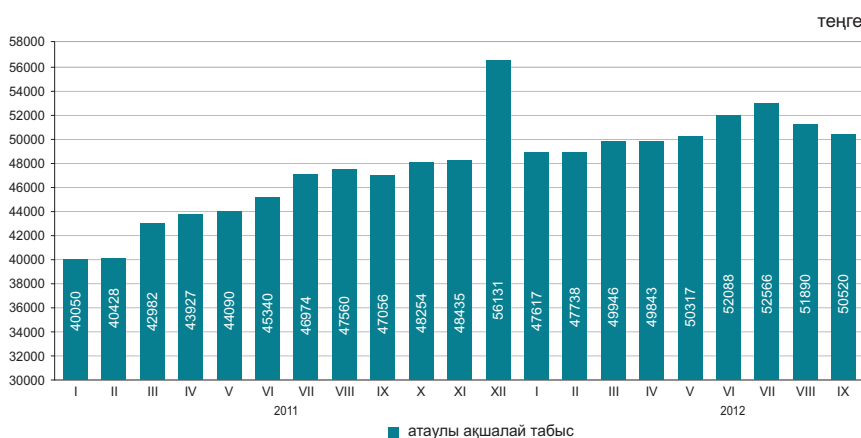

2012 жылғы қыркүйекте халықтың орташа жан басына шаққандағы атаулы ақшалай табысы 50520 теңгені құрады, бұл 2011 жылғы қыркүйекке қарағанда 7,4% жоғары, нақты ақшалай табыс көрсетілген кезеңде 2,3% өсті.

	өткен жылғы тиісті кезеңге пайызбен	
	2012 жылғы қыркүйек	2012 жылғы қаңтар-қыркүйек
Атаулы ақшалай табыстардың индексі	107,4	113,5
Нақты ақшалай табыстардың индексі	102,3	108,2

2012 жылғы қыркүйектегі табыстарды бағалау

өткен жылғы тиісті кезеңге пайызбен

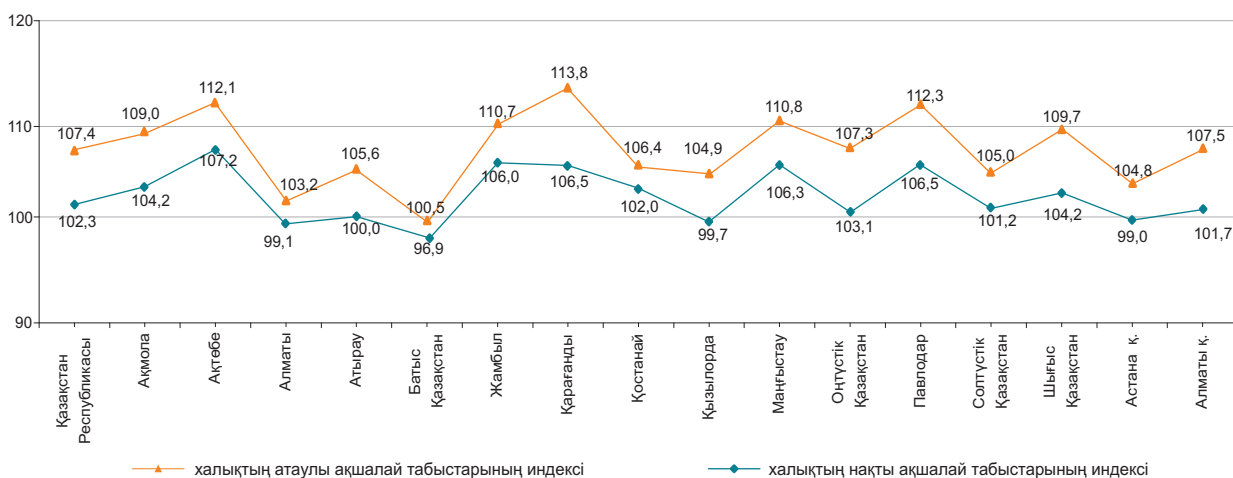

Ақшалай табыстардың құрылымы

пайызбен

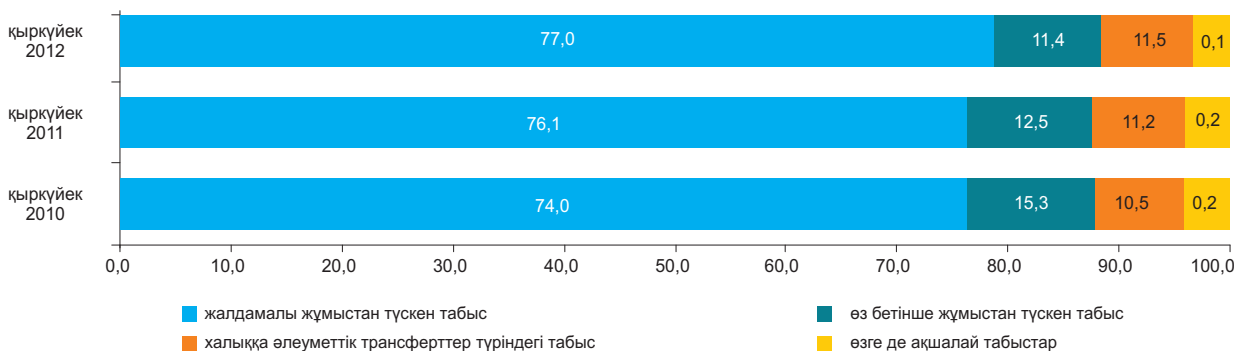

3.2 КҮНКӨРІСТІҢ ЕҢ ТӨМЕНГІ ДЕҢГЕЙІНІҢ ШАМАСЫ

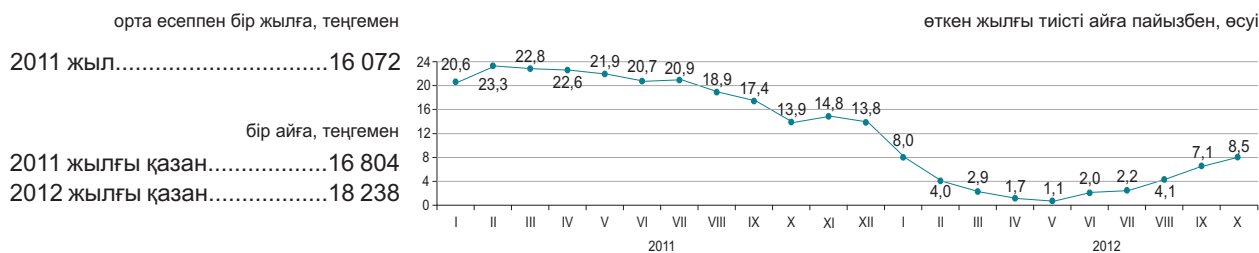

2012 жылғы қазанда өткен аймен салыстырғанда негізгі тамақ өнімдерін тұтынудың ең төменгі нормаларынан есептелген халықтың орташа жан басына шаққандағы күнкөрістің ең төменгі деңгейінің шамасы 1,1%-ға, 2011 жылғы қазанмен – 8,5%-ға өсті.

	2012 жылғы қазан, теңге	2012 жылғы қазан		Құрылымы
		2012 жылғы қыркүйекке	2011 жылғы желтоқсанға	
Күнкөрістің ең төменгі деңгейінің шамасы	18 238	101,1	116,8	100,0
оның ішінде				
азық-түлік тауарлары	10 943	101,1	116,8	60,0
азық-түлік емес тауарлар мен ақылы қызметтер	7 295	101,1	116,8	40,0

Азық-түлік жиынтығының құрылымы

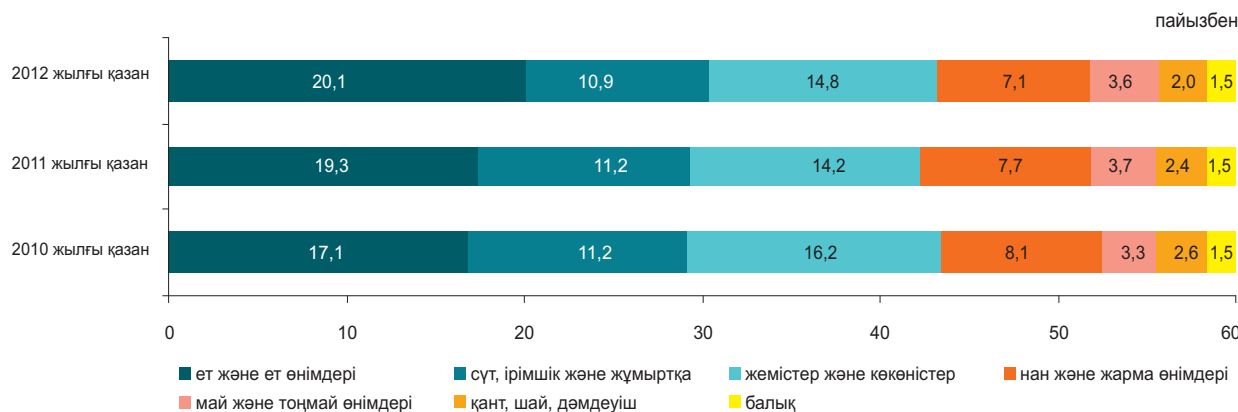

Әлеуметтік-демографиялық топтар бойынша

	Күнкөрістің ең төменгі деңгейінің шамасы, теңге			Күнкөрістің ең төменгі деңгейінің шамасымен ара салмағы, пайызбен
	барлығы	азық-түлік тауарлары	азық-түлік емес тауарлар мен ақылы қызметтер	
Орта есеппен халықтың жан басына шаққанда	18 238	10 943	7 295	100,0
балалар, 13 жасқа дейінгі	15 815	9 489	6 326	86,7
жасөспірімдер, 14-17 жастағы				
жас жігіттер	22 800	13 680	9 120	125,0
қыздар	17 466	10 480	6 986	95,8
еңбекке қабілетті халық, 18 жастан жоғары				
ерлер	21 472	12 883	8 589	117,7
әйелдер	17 036	10 221	6 815	93,4
зейнеткерлер мен қарт адамдар	16 925	10 155	6 770	92,8

4. ЕҢБЕК НАРЫҒЫ ЖӘНЕ ЕҢБЕКАҒЫ ТӨЛЕУ

4.1 КӘСІПОРЫНДАРДА (ҰЙЫМДАРДА) ЖАЛДАНЫП ЖҰМЫСПЕН ҚАМТЫЛУ*

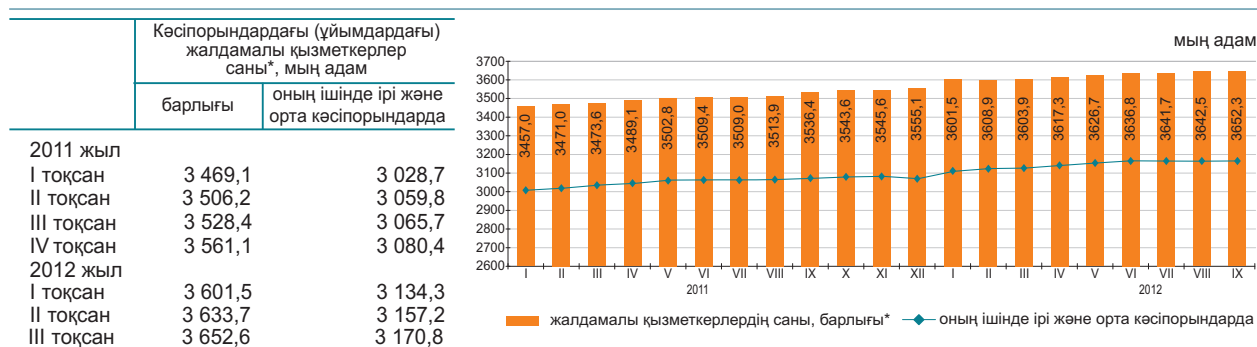

2012 жылғы қыркүйекте кәсіпорындардағы (ұйымдардағы)* жалдамалы қызметкерлер саны 3652,3 мың адамды құрады, оның ішінде ірі және орта кәсіпорындарда – 3170 мың адам.

2012 жылғы қыркүйекте ірі және орта кәсіпорындарда 95,6 мың адам қабылданды. Әр түрлі себептермен 88,9 мың адам жұмыстан шықты. Бір қызметкермен 150 сағат жұмыс істелді.

2012 жылғы қыркүйектің соңына ірі және орта кәсіпорындарда (тізімдік санға 0,8%) 25,1 мың бос орын толтырылмады.

	2012 жылғы қыркүйек		
	мың адам	2012 жылғы тамызға пайызбен	2011 жылғы қыркүйекке пайызбен
Барлығы* оның ішінде ірі және орта кәсіпорындарда	3 652,3	100,3	103,3
	3 170,0	100,1	103,2

Экономикалық қызметтің жекелеген түрлері бойынша ірі және орта кәсіпорындарда жұмыспен қамтылған жалдамалы қызметкерлердің бары және қозғалысы

	2012 жылғы қыркүйек			
	жалдамалы қызметкерлер саны	қабылданған қызметкерлер	жұмыстан шыққан қызметкерлер	одан қысқартылуы мен таратылуына байланысты
Барлығы	3 170,0	95,6	88,9	1,8
Ауыл, орман және балық шаруашылығы	117,2	2,6	4,7	0,0
Өнеркәсіп	725,9	18,2	17,1	0,7
Құрылыс	214,9	9,9	11,7	0,1
Көтерме және бөлшек сауда; автомобильдерді және мотоциклдерді жөндеу	152,7	9,5	9,8	0,2
Көлік және қоймалау	226,4	4,2	3,8	0,0
Қаржы және сақтандыру қызметі	79,2	2,2	2,0	0,1
Кәсіби, ғылыми және техникалық қызмет	91,6	3,4	2,9	0,0
Әкімшілік және қосалқы қызмет көрсету саласындағы қызмет	114,9	5,5	5,6	0,1
Мемлекеттік басқару және қорғаныс; міндетті әлеуметтік қамтамасыз ету	238,1	3,3	6,1	0,0
Білім беру	658,6	25,5	13,4	0,3
Денсаулық сақтау және әлеуметтік қызметтер	357,2	5,4	5,3	0,2
Қызметтің өзге де түрлері	193,3	5,9	6,5	0,1

2012 жылғы қыркүйектегі кәсіпорындарда (ұйымдарда) жалдамалы қызметкерлердің өңірлер бойынша саны*

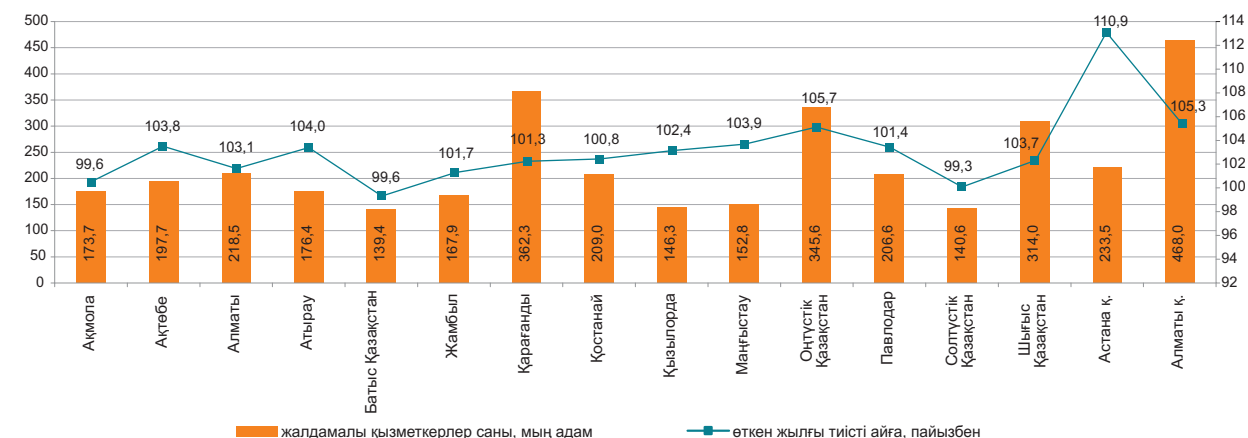

* Кәсіпкерлік қызметпен айналысатын ШК қызметкерлері есебінсіз.

4.2 ЖҰМЫССЫЗДЫҚ ЖӘНЕ ЖҰМЫСПЕН ҚАМТУ

(СА және ЕХӘҚМ деректері бойынша)

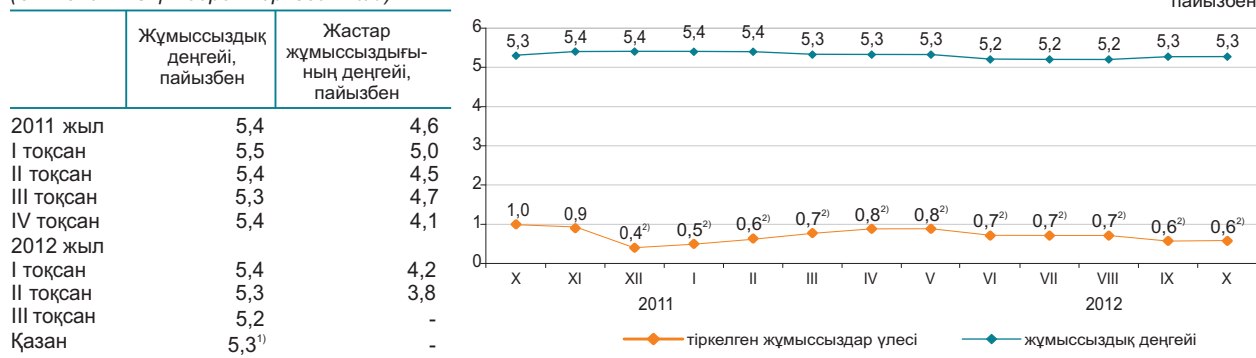

Жұмыссыздар саны ХЕҰ әдіснамасы бойынша, 2012 жылғы қазанда бағалау бойынша 474,5 мың адамды, жұмыссыздық деңгейі – 5,3% құрады. Жұмыссыздар ретінде ЕХӘҚМ жұмыспен қамту органдарында 53,9 мың адам ресми тіркелген (тіркелген жұмыссыздар үлесі - 0,6%)²⁾.

Бағалау бойынша ағымдағы жылғы қазанда жасырын жұмыссыздық деңгейі экономикалық тұрғыдан белсенді халықтың 0,4%-ын (31,8 мың адам) құрады.

«2020 жұмыспен қамту бағдарламасы» бойынша 2012 жылғы 1 қазанда әлеуметтік келісімшартқа 91,1 мың адам қол қойған, оның ішінде жұмыссыздар 68,2%, өз бетінше жұмыспен қамтылғандар 25,1% құрады.

	2012 жылғы III тоқсан		
	мың адам	2012 жылғы II тоқсанға пайызбен	2011 жылғы III тоқсанға пайызбен
Экономикалық тұрғыдан белсенді халық	9 013,1	100,1	101,1
Жұмыспен қамтылған халық	8 540,3	100,2	101,1
жалдамалы қызметкерлер өз бетінше жұмыспен қамтылғандар	5 838,8	100,5	102,9
Жұмыссыздар	2 701,5	99,5	97,5
Экономикалық тұрғыдан енжар халық	472,8	99,9	100,1
	3 506,7	99,6	100,5

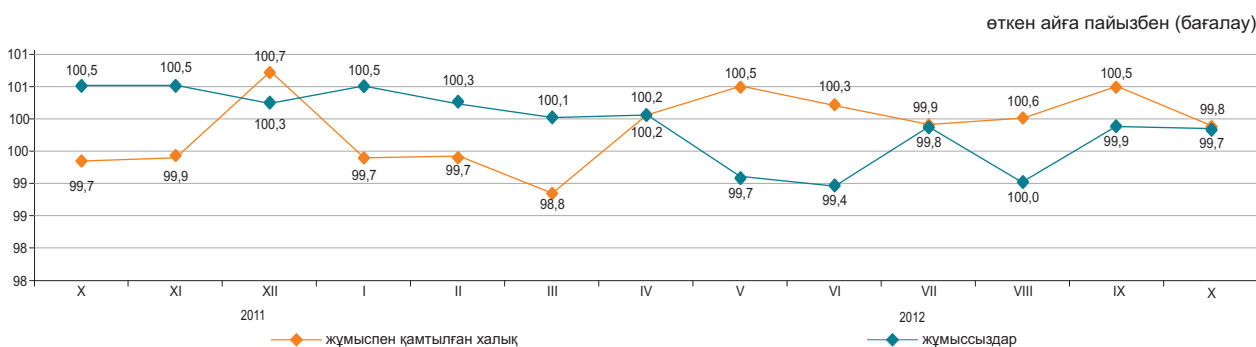

	2012 жылғы қазан ²⁾	
	мың адам	2012 жылғы қыркүйекке пайызбен
Еңбек делдалдығына өтінішпен келгендер саны	27,4	86,2
Жұмысқа орналастырылған азаматтар саны	19,8	73,6
Кәсіби даярлауға немесе қайта даярлауға, біліктілігін арттыруға жіберілгендер	0,9	60,0
Қоғамдық жұмыстарға қатысқандар	8,2	101,2

	2012 жылғы 1 қазанға
«Жұмыспен қамту бағдарламасы 2020» іс-шаралары бойынша, адам қатысу мәселелерімен хабарласқан адамдар саны	99 644
әңгімелесу өткізілген адамдар саны	93 703
қатысуға өтініш берген адамдар саны	93 704
әлеуметтік келісім-шартқа қол қойған адамдар саны	91 174
оның ішінде:	
өз бетінше жұмыспен қамтылғандар	22 928
жұмыссыздар	62 202
жастар (16-29 жас)	54 374
әйелдер	44 845

¹⁾ Бағалау.

²⁾ «Жұмыспен қамту бағдарламасы-2020» қатысатындар құрамына енгізілген тұлғалардың есебінсіз.

4.3 ЕҢБЕКАҚЫ ТӨЛЕУ

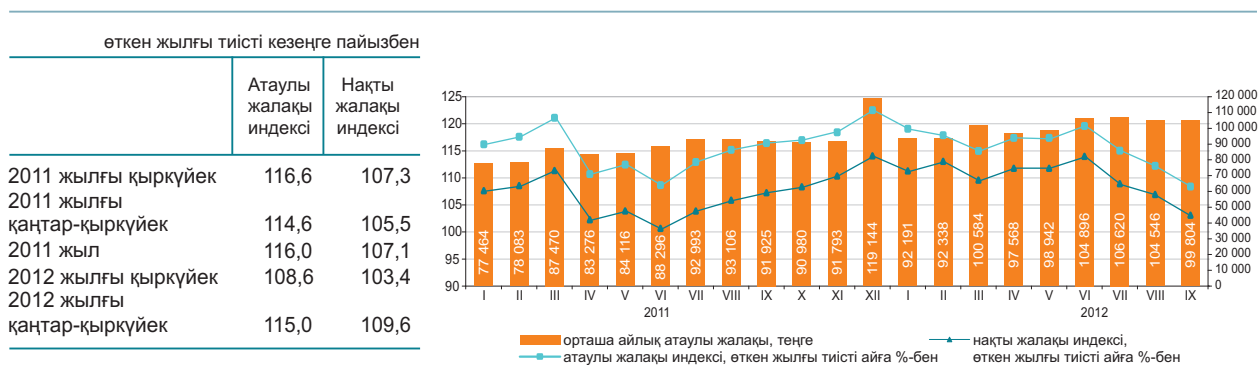

	Орташа айлық атаулы жалақы, теңге	Орташа республикалық деңгейге пайызбен	Өткен жылғы тиісті айға пайызбен	
			атаулы жалақы индексі	нақты жалақы индексі
Экономикалық қызметтің барлық түрлері бойынша	99 804	100,0	108,6	103,4
Ауыл, орман және балық шаруашылығы	63 428	63,6	106,4	101,3
Өнеркәсіп	125 201	125,4	115,7	110,2
Құрылыс	115 316	115,5	106,2	101,2
Көтерме және бөлшек сауда; автомобильдерді және мотоциклдерді жөндеу	94 104	94,3	110,0	104,8
Көлік және қоймалау	125 658	125,9	118,8	113,1
Тұру және тамақтану бойынша қызметтер	83 071	83,2	103,4	98,5
Ақпарат және байланыс	132 337	132,6	110,9	105,6
Қаржы және сақтандыру қызметі	166 365	1,7 есе	103,5	98,6
Жылжымайтын мүлікпен жасалатын операциялар	83 506	83,7	110,3	105,0
Кәсіби, ғылыми және техникалық қызмет	192 885	1,9 есе	106,3	101,2
Әкімшілік және қосалқы қызмет көрсету саласындағы қызмет	96 945	97,1	104,6	99,7
Мемлекеттік басқару және қорғаныс; міндетті әлеуметтік қамтамасыз ету	94 427	94,6	104,5	99,5
Білім беру	65 015	65,1	100,6	95,8
Денсаулық сақтау және әлеуметтік қызметтер	75 168	75,3	105,3	100,3
Өнер, ойын-сауық және демалыс	77 789	77,9	110,0	104,8
Өзге де қызметтер түрлерін ұсыну	146 327	146,6	110,8	105,5
Аумақтан тыс ұйымдардың және органдардың қызметі	339 753	3,4 есе	92,6	88,2

2012 жылғы қыркүйекте бір қызметкердің орташа айлық атаулы жалақысы 99804 теңгені, ірі және орта кәсіпорындарында 103793 теңгені құрады. 2012 жылғы 1 қаңтардан бастап ең төменгі жалақы 17439 теңге мөлшерінде белгіленген.

Орташа айлық жалақы

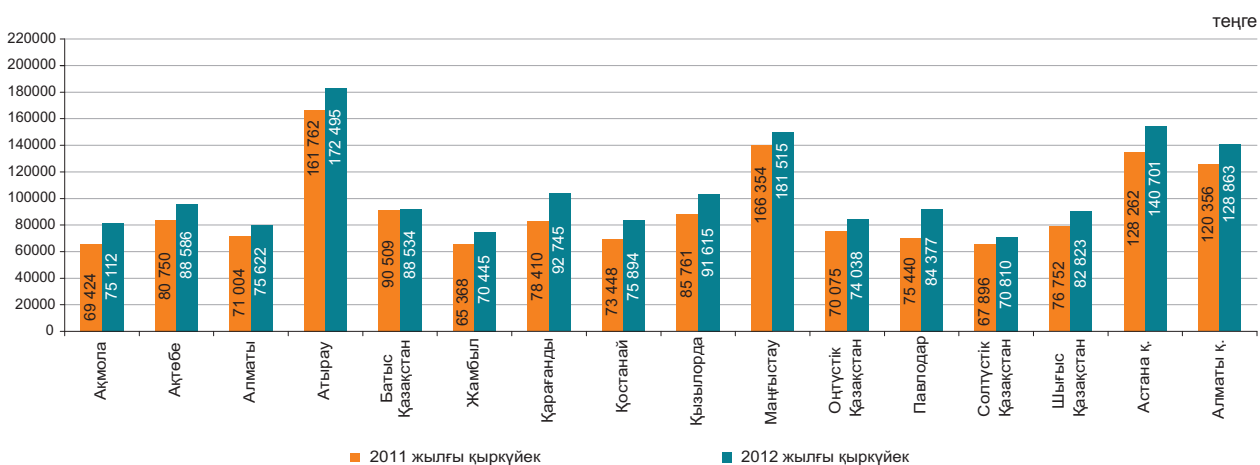

5. БАҒАЛАР

5.1 ТҰТЫНУ БАҒАЛАРЫНЫҢ ИНДЕКСІ

кезең соңына, өткен жылғы желтоқсанға пайызбен

2011 жыл.....107,4

өткен айға пайызбен

2011 жылғы қазан.....100,2

2012 жылғы қазан.....100,7

Ағымдағы жылғы қазанда бағаның жұмыртқаға 5,8%, макарон өнімдеріне – 2,1%, ұнға – 2%, күнбағыс майына – 1,4%, кофе, шай және какаоға – 0,9%, сүт өнімдеріне – 0,7%, тоқаш және ұннан дайындалатын кондитерлік өнімдерге, етке және құс етіне – 0,5%-дан, балық және теңіз өнімдеріне, кондитерлік өнімдерге – 0,4%-дан, жаңа жиналған жемістер мен көкөністерге – 0,3%-ға өсуі, олардың жармаларға 0,4%, картопқа – 0,9%, қантқа – 1,9%-ға төмендеуі белгіленді.

Баға қатты отынға 1,6%, газеттер және мерзімдік басылымдарға – 0,7%, киім және аяқ киімге, жеке күтімге арналған тауарларға – 0,5%-дан, жуғыш және тазалағыш құралдарына – 0,3%-ға өсті. Дизель отыны 5%, бензин – 2,5%-ға қымбаттады.

Баға деңгейі көлік қызметтеріне 1,9%, білім беру – 1,4%, мейрамханалар мен қонақ үйлер – 1,1%, шаштараздар және жеке қызмет көрсету орындары – 0,9%, денсаулық сақтау – 0,5%, демалыс, ойын-сауық және мәдениет – 0,3%-ға өсті.

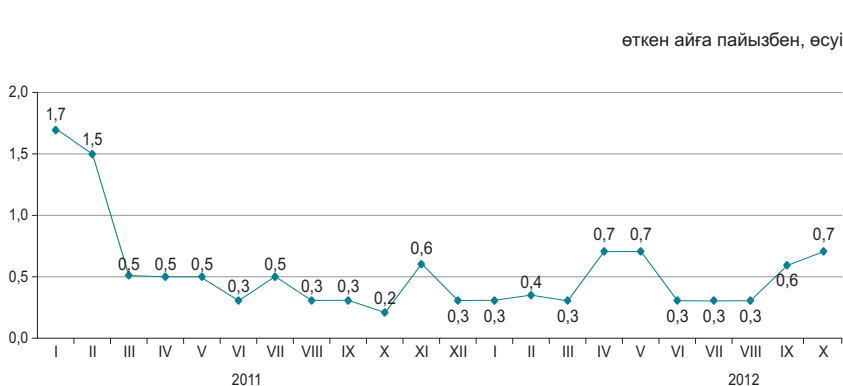

	2012 жылғы қазан				2012 жылғы қаңтар-қазан 2011 жылғы қаңтар-қазанға
	2012 жылғы қыркүйекке	2011 жылғы желтоқсанға	2011 жылғы қазанға	2010 жылғы желтоқсанға	
Барлық тауарлар мен қызметтер	100,7	104,6	105,5	112,3	105,0
Азық-түлік тауарлары	100,6	103,8	104,9	113,2	104,3
Азық-түлік емес тауарлар	100,6	102,8	103,7	108,2	104,5
Ақылы қызметтер	100,9	107,5	108,1	115,3	106,3

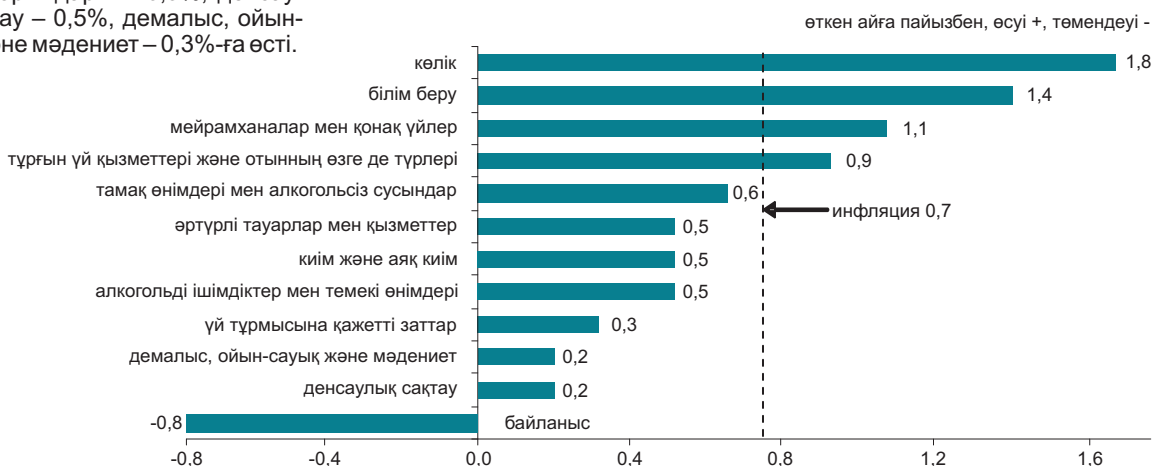

	2012 жылғы қазан				2012 жылғы қаңтар-қазан 2011 жылғы қаңтар-қазанға
	2012 жылғы қыркүйекке	2011 жылғы желтоқсанға	2011 жылғы қазанға	2010 жылғы желтоқсанға	
Тұтыну бағаларының индексі	100,7	104,6	105,5	112,3	105,0
Тұтыну бағаларының базалық индексі	100,6	104,7	105,7	112,5	105,6
Халық топтары үшін бағалардың индексі					
ақшалай табыстары ең аз	100,8	104,5	104,8	111,9	103,4
ақшалай табыстары ең көп	100,6	104,4	105,5	111,6	105,1

5.2 ӨНДІРУШІ КӘСІПОРЫНДАР БАҒАСЫНЫҢ ИНДЕКСІ

Дайын өнеркәсіп өніміне

кезең соңына, өткен жылғы желтоқсанға пайызбен	
2011 жыл.....	120,3
өткен айға пайызбен	
2011 жылғы қазан.....	99,5
2012 жылғы қазан.....	101,7



Сатып алынған материалдық-техникалық ресурстарға

кезең соңына, өткен жылғы желтоқсанға пайызбен	
2011 жыл.....	109,0
өткен айға пайызбен	
2011 жылғы қазан.....	99,9
2012 жылғы қазан.....	101,1

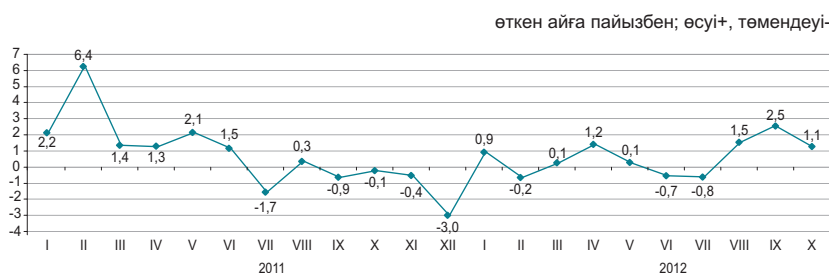

Ағымдағы жылғы қазанда қыркүйекпен салыстырғанда бағаның сұйытылған пропан мен бутанға 14,4%, дизель отынына – 3,8%, көмірге – 2,6%, мазутқа – 2,5%, мұнайға – 1,8%-ға жоғарылауы, олардың газ конденсатына – 2,3%-ға төмендеуі тіркелді.

Бір айда баға қорғасынға 20,3%, мысқа – 16,2%, мырышқа – 15,2%, өңделмеген алюминийге – 11,8%-ға жоғарылады, қара металдар илегіне – 5%, ферроқорытпаларға – 0,3%-ға төмендеді.

Жармалар 3,9%, макарон өнімдері – 3,5%, құс еті – 3,4%, қара бидай ұны – 3,2%-ға, бидай ұны мен өсімдік майы – 2%-дан қымбаттады, балық 2,1%, шай – 1,4%-ға арзанды.

	2012 жылғы қазан				2012 жылғы қаңтар-қазан 2011 жылғы қаңтар-қазанға пайызбен
	2012 жылғы қыркүйекке	2011 жылғы желтоқсанға	2011 жылғы қазанға	2010 жылғы желтоқсанға	
Өнеркәсіп - барлығы	101,7	103,2	103,5	124,1	103,8
Өндірілген өнім	101,7	103,2	103,5	125,3	103,8
Өндірістік сипаттағы қызметтер	101,2	103,0	103,5	111,3	103,9
Базалық индекс (мұнай мен металдар бағасының өзгеруі есебінсіз)	100,5	103,2	103,9	118,6	104,2

Экономикалық қызмет түрлері бойынша

	2012 жылғы қазан							
	2012 жылғы қыркүйекке		2011 жылғы желтоқсанға		2011 жылғы қазанға		2010 жылғы желтоқсанға	
	дайын өнімге	сатып алынған ресурстарға	дайын өнімге	сатып алынған ресурстарға	дайын өнімге	сатып алынған ресурстарға	дайын өнімге	сатып алынған ресурстарға
Кен өндіру өнеркәсібі және карьерлерді қазу	101,2	100,2	102,2	111,9	103,6	114,2	130,0	135,4
Өңдеу өнеркәсібі	103,0	101,3	104,1	105,0	101,6	99,8	111,7	112,8
Электрмен жабдықтау, газ, бу беру және ауа баптау	101,5	100,3	111,6	106,9	111,7	108,8	124,8	118,8
Сумен жабдықтау; көріз жүйесі, қалдықтардың жиналуын және таратылуын бақылау	100,5	...	105,7	...	106,2	...	123,9	...

Энергия ресурстарының түрлері бойынша

	2012 жылғы қазан				2012 жылғы қаңтар-қазан 2011 жылғы қаңтар-қазанға пайызбен
	2012 жылғы қыркүйекке	2011 жылғы желтоқсанға	2011 жылғы қазанға	2010 жылғы желтоқсанға	
Энергия ресурстары, барлығы	101,3	105,1	105,9	133,9	106,6
Шикізаттық энергия ресурстары	101,2	104,6	105,5	135,0	106,5
Мұнай өнімдері	105,2	105,2	104,3	121,6	108,4
Электр энергиясы	100,0	114,0	114,1	131,9	109,6

5.3 АУЫЛ, ОРМАН ЖӘНЕ БАЛЫҚ ШАРУАШЫЛЫҒЫНДАҒЫ БАҒА ИНДЕКСІ

Ауыл шаруашылығы өніміне

кезең соңына, өткен жылғы желтоқсанға пайызбен
 2011 жыл.....98,3

өткен айға пайызбен
 2011 жылғы қазан..... 94,0
 2012 жылғы қазан.....109,2

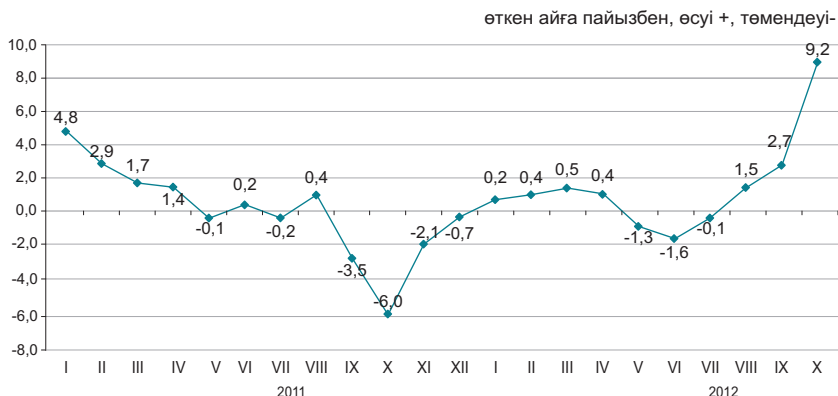

2012 жылғы қазанда өткен аймен салыстырғанда баға бидайға 18,4%, арпаға - 8,5%, жүгері мен сұлыға -2,1%-дан өсті.

Көкөніс өнімі 7,9%-ға қымбаттады. Баға қырыққабатқа 11,4%, асханалық қызылшаға - 5,7%, сәбізге -4%, картопқа - 2,7%, пиязға - 1,8%, күнбағыс тұқымына - 0,6%-ға өсті.

Қой еті 1,1%, жылқы еті - 0,9%, ірі қара мал еті - 0,7%, құс еті - 0,3%, жұмыртқа - 10%, шикі сүт - 2,6%-ға қымбаттады.

	2012 жылғы қазан				2012 жылғы қаңтар-қазан 2011 жылғы қаңтар-қазанға
	2012 жылғы қыркүйекке	2011 жылғы желтоқсанға	2011 жылғы қазанға	2010 жылғы желтоқсанға	
Ауыл шаруашылығы өнімі	109,2	112,1	108,9	110,2	91,8
Өсімдік шаруашылығы өнімі	114,0	118,7	109,0	102,3	80,0
Мал шаруашылығы өнімі	102,1	102,7	106,1	118,0	108,3
Орман шаруашылығы өнімі және қызметтері	100,0	99,1	97,1	107,8	100,9
Балық шаруашылығы өнімі және қызметтері	100,5	101,4	104,3	105,6	102,7

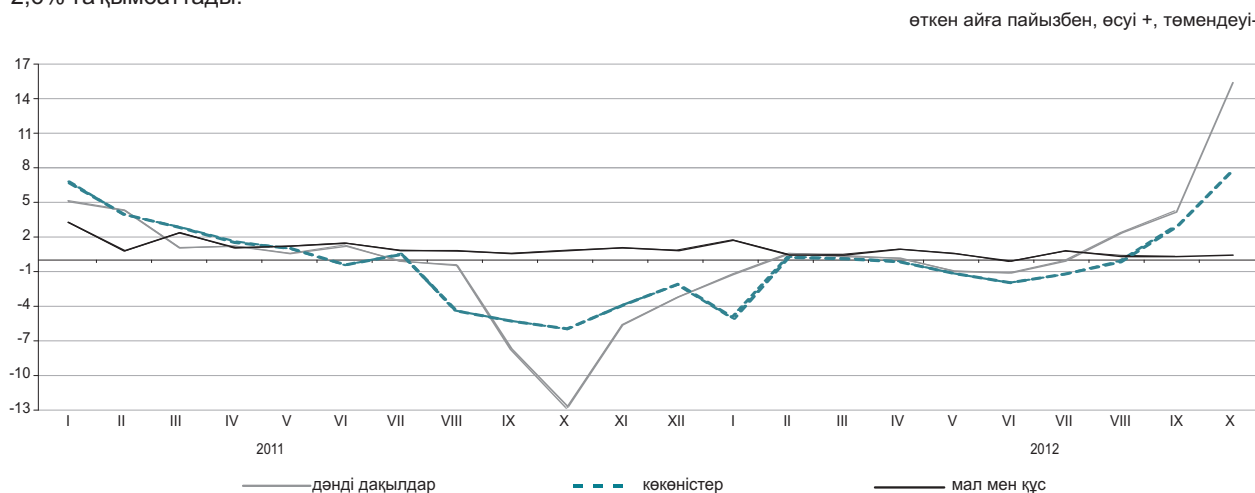

Ауыл шаруашылығы өнімдерінің түрлері бойынша

	2012 жылғы қазан				2012 жылғы қаңтар-қазан 2011 жылғы қаңтар-қазанға
	2012 жылғы қыркүйекке	2011 жылғы желтоқсанға	2011 жылғы қазанға	2010 жылғы желтоқсанға	
Бидай	118,4	126,2	114,2	101,7	75,3
Арпа	108,5	111,4	106,2	117,3	95,6
Сұлы	102,1	101,7	95,6	111,9	96,6
Қарақұмық	99,6	92,2	75,0	73,6	74,1
Картоп	102,7	94,6	90,8	86,6	74,5
Ірі қара мал	100,7	107,5	110,7	133,2	114,0
Қой	100,9	109,1	111,3	127,1	113,5
Шошқа	101,1	113,1	117,8	148,5	123,4
Жылқы	99,5	104,1	106,0	109,8	107,7
Құс	100,3	104,8	103,8	105,9	102,7
Шикі сүт	102,6	97,0	102,3	112,0	103,6
Жұмыртқа	110,0	89,2	94,4	88,8	96,5

5.4 ҚҰРЫЛЫСТАҒЫ БАҒА ИНДЕКСІ

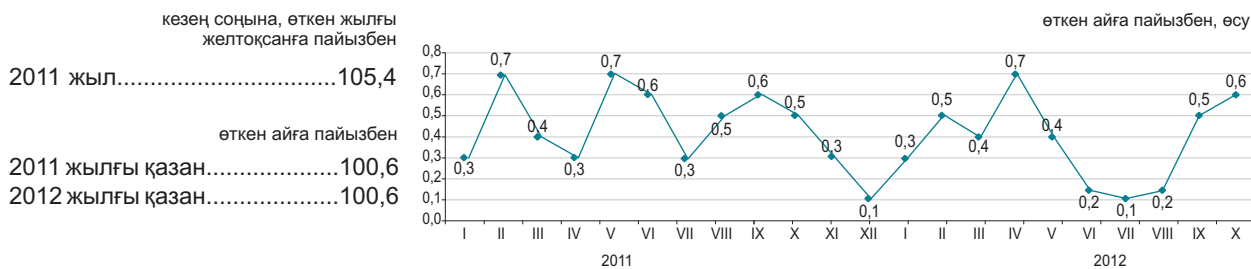

Технологиялық құрылым элементтері бойынша

Ағымдағы жылғы қазанда өткен аймен салыстырғанда құрылыс ұйымдары сатып алған құрылыс материалдарының бағасы 0,1% төмендеді.

Бояулар мен эмальдар бағасының 0,6%-ға, құм және әкке – 0,4%-дан, табақты шыныға – 0,2%-ға, ағаш материалдары және қиыршық тасқа – 0,1%-дан төмендегені белгіленді.

Электр жабдықтары 0,6%-ға, линолеум, ғаныш, тауарлы бетон – 0,2%-дан, битум және кірпіш – 0,1%-дан қымбаттады.

	2012 жылғы қазан				2012 жылғы қаңтар-қазан 2011 жылғы қаңтар-қазанға
	2012 жылғы қыркүйекке	2011 жылғы желтоқсанға	2011 жылғы қазанға	2010 жылғы желтоқсанға	
Технологиялық құрылымның барлық элементтері	100,6	104,0	104,5	109,6	105,0
Құрылыс-монтаж жұмыстары	100,8	104,6	105,0	110,5	105,5
Машиналар мен жабдықтар	100,2	101,9	102,3	108,7	104,1
Өзге де жұмыстар мен шығындар	100,6	103,5	104,1	107,9	104,3

өткен жылғы тиісті айға пайызбен, есу

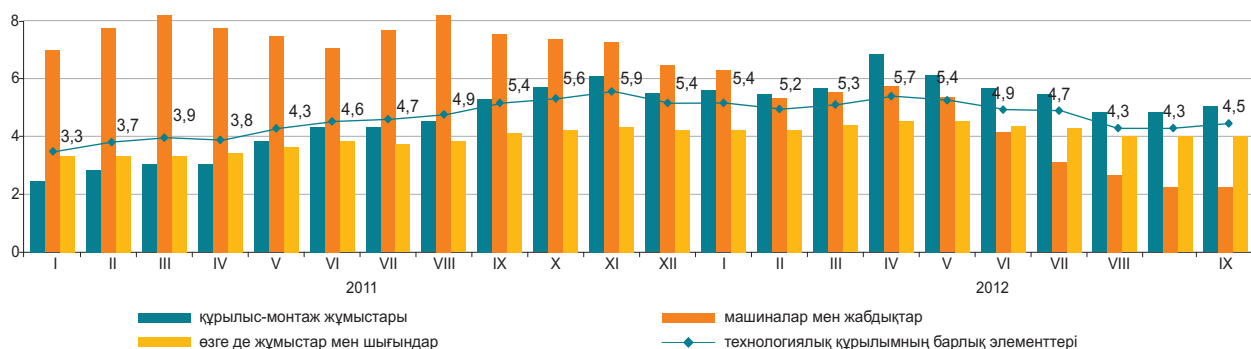

Құрылыс материалдарының түрлері бойынша

	2012 жылғы қазан				2012 жылғы қаңтар-қазан 2011 жылғы қаңтар-қазанға
	2012 жылғы қыркүйекке	2011 жылғы желтоқсанға	2011 жылғы қазанға	2010 жылғы желтоқсанға	
Кен өндіру өнеркәсібінің өнімдері	99,8	103,4	103,5	107,4	104,1
Сүрек және сүректен жасалған бұйымдар	100,3	99,5	99,7	102,3	101,6
Бояулар, лактар және соған ұқсас жабындар	99,6	101,7	102,0	104,3	103,0
Қыш тақтайшалар және тақталар	99,8	99,9	99,9	103,5	102,1
Портландцемент	99,6	103,0	102,5	106,0	102,3
Құрылыстық мақсатқа арналған бетоннан жасалған бұйымдар	100,2	101,0	100,9	101,6	100,6
Бетондар мен ерітінділер	100,2	101,8	102,5	103,8	102,1
Негізгі қара металдар	100,0	98,9	98,6	101,0	99,9
Жиналмалы құрылыс металл конструкциялары	100,5	104,8	105,1	111,6	104,4

5.5 ТҰРҒЫН ҮЙ РЫНОГЫНДАҒЫ БАҒА

Жаңа тұрғын үйлерді сату бағасының өзгеруі

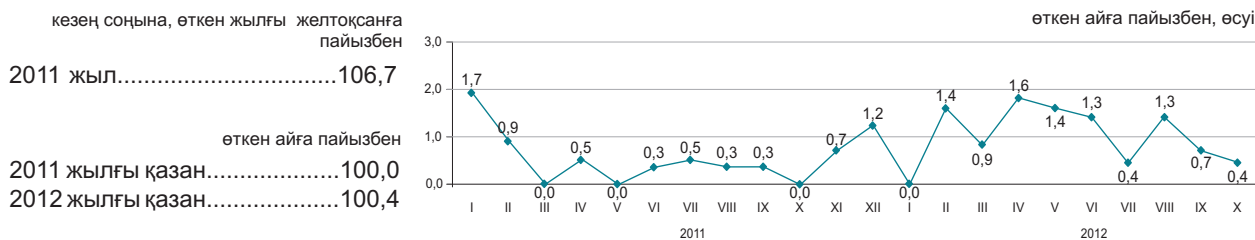

Көркейтілген тұрғын үйлерді алып-сату бағасының өзгеруі

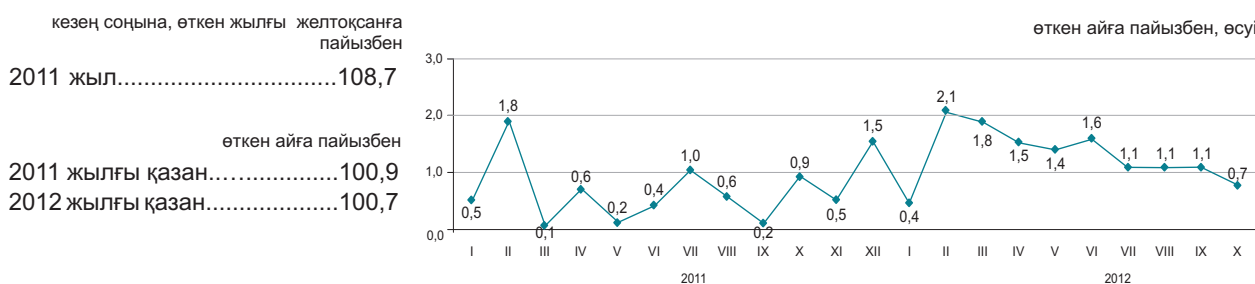

2012 жылғы қазанда республика бойынша орта есеппен жаңа тұрғын үйді сату бағасы 0,4%, көркейтілген тұрғын үйлерді – 0,7%-ға өсті.

	1 шаршы метрінің бағасы, теңге	2012 жылғы қазан				2012 жылғы қаңтар-қазан 2011 жылғы қаңтар-қазанға
		2012 жылғы қыркүйекке	2011 жылғы қазанға	2011 жылғы желтоқсанға	2010 жылғы желтоқсанға	
Жаңа тұрғын үйлерді сату	169 187	100,4	112,3	109,8	117,6	109,2
Көркейтілген тұрғын үйлерді алып-сату	125 698	100,7	111,3	113,7	118,6	108,4

Тұрғын үй рыногындағы бағаның өзгеруі

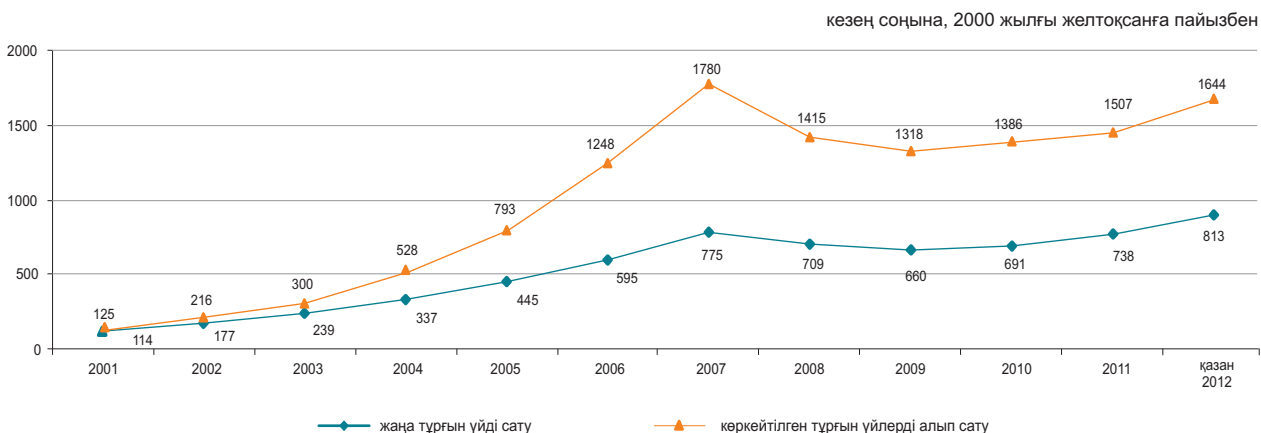

5.6 КӨТЕРМЕ САУДА БАҒАЛАРЫНЫҢ ИНДЕКСІ

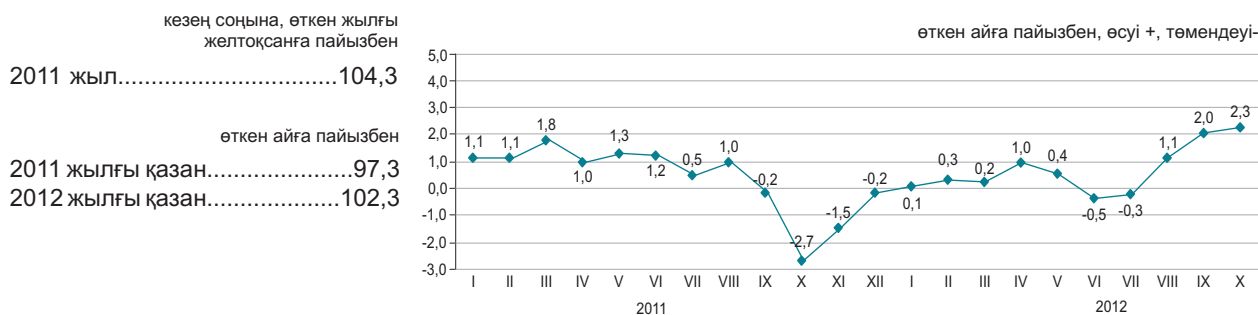

Ағымдағы жылғы қазанда көтерме саудада сату бағасының жоғарылауы астыққа 11,5%, жұмыртқаға – 7%, ұнға – 6,9%, дизельдік отынға – 2,3%, картопқа – 1,4%, макарон мен шұжық өнімдеріне – 1%-дан, көмірге – 0,7%, бензинге – 0,6%-ға, олардың төмендеуі қантқа – 3,6%, мұнайға – 1,3%-ға белгіленді.

	2012 жылғы қазан				пайызбен 2012 жылғы қаңтар-қазан 2011 жылғы қаңтар-қазанға
	2012 жылғы қыркүйекке	2011 жылғы қазанға	2011 жылғы желтоқсанға	2010 жылғы желтоқсанға	
Тауарлар мен өнімдер - барлығы	102,3	105,0	106,8	111,4	100,6
Тұтыну тауарлары	100,2	102,8	103,6	108,1	102,5
Аралық тұтыну өнімі	104,5	108,2	111,3	116,0	99,1
Өндіріс құралдары	100,3	98,8	99,2	103,7	101,0

Түпкілікті мақсат бойынша жіктелген тауарлар

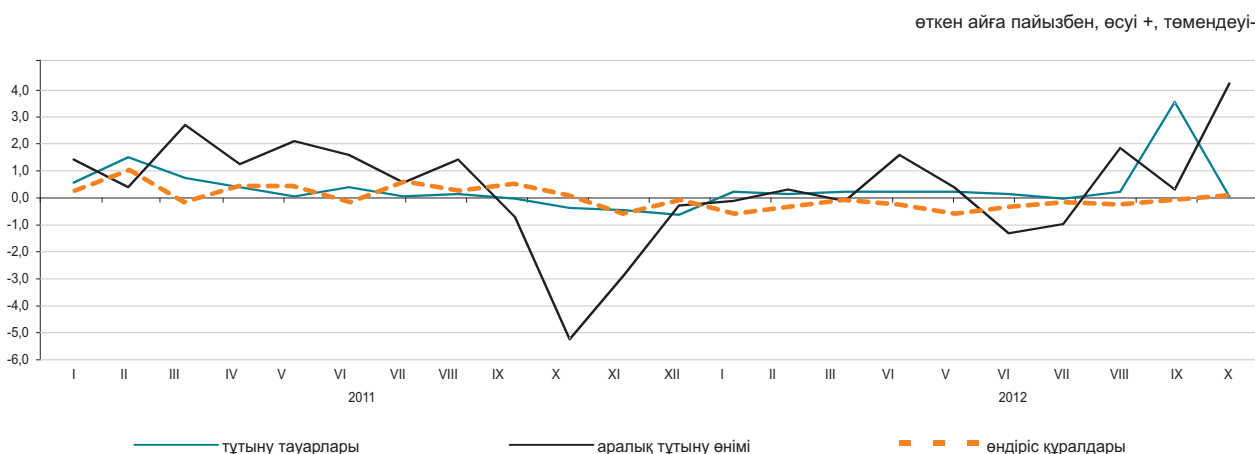

Негізгі топтар бойынша

	2012 жылғы қазан				пайызбен 2012 жылғы қаңтар-қазан 2011 жылғы қаңтар-қазанға
	2012 жылғы қыркүйекке	2011 жылғы қазанға	2011 жылғы желтоқсанға	2010 жылғы желтоқсанға	
Жаңа піскен жемістер мен көкөністер	100,1	95,6	96,5	97,7	86,6
Ет және ет өнімдері	100,6	108,0	107,5	126,5	110,8
Сүт өнімдері, жұмыртқа, майлар мен тоң майлар	100,4	99,9	99,8	108,6	102,8
Қант, шоколад, кондитерлік өнімдер	99,0	96,8	101,2	101,8	96,5
Ұн мен жармалар	106,6	108,4	118,7	108,0	84,1
Кофе, шай, какао және дәмдеуіштер	100,0	101,4	101,2	105,2	102,9
Автомобильдерге арналған бөлшектер мен жабдықтар	100,7	102,8	103,9	108,1	102,8
Ыдыстар мен тазалағыш құралдар	99,9	102,3	101,8	109,0	104,3
Фармацевтикалық және медициналық тауарлар және дәрі-дәрмектер	99,8	104,9	104,3	110,1	106,4
Қатты, сұйық және газ тәрізді отын	100,9	102,1	100,4	120,1	111,4
Химиялық тауарлар	100,0	102,7	101,5	113,3	105,5
Шиналар	100,3	102,6	101,4	120,6	107,7

5.7 ЗАҢДЫ ТҰЛҒАЛАРҒА КӨРСЕТІЛГЕН ЖҮК КӨЛІГІ, ПОЧТАЛЫҚ, КУРЬЕРЛІК ЖӘНЕ БАЙЛАНЫС ҚЫЗМЕТТЕРІНЕ ТАРИФТЕРДІҢ ИНДЕКСТЕРІ

Жүк көлігі қызметтеріне

кезең соңына, өткен жылғы желтоқсанға пайызбен	
2011 жыл.....	116,4
өткен айға пайызбен	
2011 жылғы қазан.....	100,1
2012 жылғы қазан.....	100,1

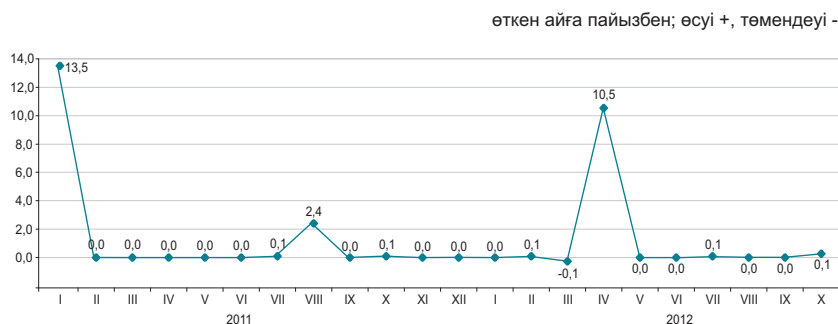

Жүк көлігінің түрлері бойынша

2012 жылғы қазанда өткен аймен салыстырғанда жүктерді автомобиль көлігімен тасымалдау тарифтерінің жоғарылауы 0,9%-ға белгіленді. Жүк жеткізу республика ішінде – 1,4%, ТМД елдеріне – 0,8%-ға, ТМД-дан тыс елдерге және қалаішілік қатынас бойынша – 0,1%-дан қымбаттады.

Құбыр көлігімен мұнай және газ тасымалдау бойынша қызметтер 0,1%-ға қымбаттады.

	2012 жылғы қазан				2012 жылғы қаңтар-қазан 2011 жылғы қаңтар-қазанға
	2012 жылғы қыркүйекке	2011 жылғы желтоқсанға	2011 жылғы қазанға	2010 жылғы желтоқсанға	
Жүк көлігі	100,1	110,9	110,9	129,1	109,5
Автомобиль	100,9	104,4	104,5	108,0	103,9
Теміржол	100,0	114,8	114,8	139,5	110,3
Әуе	100,0	104,3	104,3	104,4	101,3
Құбыр	100,1	107,4	107,4	116,9	111,6
Ішкі су	100,0	104,5	104,5	119,9	108,4

Почталық және курьерлік қызметтерге

кезең соңына, өткен жылғы желтоқсанға пайызбен	
2011 жыл.....	98,1
өткен айға пайызбен	
2011 жылғы қазан.....	100,0
2012 жылғы қазан.....	100,0

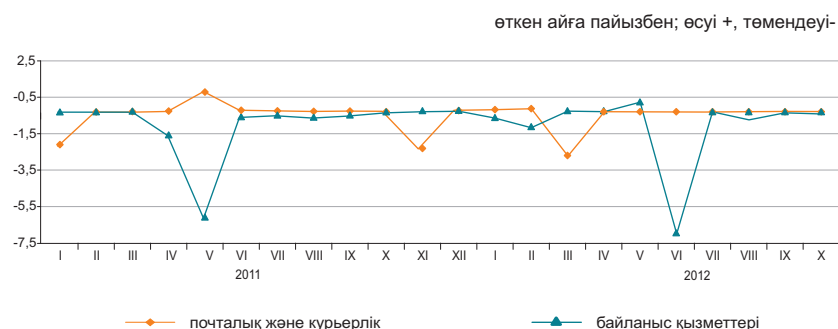

Байланыс қызметтеріне

кезең соңына, өткен жылғы желтоқсанға пайызбен	
2011 жыл.....	94,5
өткен айға пайызбен	
2011 жылғы қазан.....	100,0
2012 жылғы қазан.....	99,7

Почталық, курьерлік және байланыс қызметтерінің түрлері бойынша

	2012 жылғы қазан				2012 жылғы қаңтар-қазан 2011 жылғы қаңтар-қазанға
	2012 жылғы қыркүйекке	2011 жылғы желтоқсанға	2011 жылғы қазанға	2010 жылғы желтоқсанға	
Почталық және курьерлік қызметтер	100,0	98,4	97,0	96,5	97,6
Почталық қызметтер	100,0	100,2	100,2	97,9	100,2
Курьерлік қызметтер	100,0	97,2	94,2	95,8	95,3
Байланыс қызметтері	99,7	91,6	91,6	86,5	93,6
Қалалық телефон байланысы	100,0	98,0	98,0	97,9	98,5
Қалааралық телефон байланысы	98,9	97,2	97,2	97,3	98,8
Арналарды жалдау	100,0	100,3	100,3	100,3	100,1
Деректерді беруге арналған қызметтер	100,0	104,8	104,8	104,8	102,8
Сымды желілер арқылы Интернетке қатынауды ұсыну бойынша қызметтер	100,0	77,9	77,9	67,8	83,4
Ұтқыр байланыс қызметтері	100,0	100,7	100,7	94,9	98,0
Сымсыз желілер арқылы Интернетке қатынауды ұсыну бойынша қызметтер	100,0	94,1	94,1	93,6	97,9

5.8 СЫРТҚЫ САУДА БАҒАСЫНЫҢ ИНДЕКСІ

Экспорттық жеткізілімдер

кезең соңына, өткен жылғы желтоқсанға пайызбен

2011 жыл.....131,1

өткен айға пайызбен

2011 жылғы қыркүйек.....99,6

2012 жылғы қыркүйек.....96,7



Импорттық түсімдер

кезең соңына, өткен жылғы желтоқсанға пайызбен

2011 жыл.....103,2

өткен айға пайызбен

2011 жылғы қыркүйек.....99,5

2012 жылғы қыркүйек.....99,7

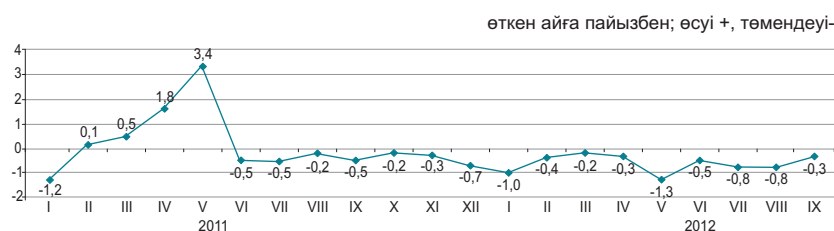

Ағымдағы жылғы қыркүйекте өнімдердің экспорттық жеткізілімдері бағасының көмірге – 5,3%, мақтаға – 4,9%, бидайға – 1,5%, ферроқорытпаларға – 0,3%-ға төмендеуі, олардың қорғасынға 3,7%, мырышқа – 1,9%, мұнай өнімдеріне – 0,1%-ға жоғарылауы белгіленді. Импорттық түсімдерден какао – 4%, қағаз – 3,8%, шай – 2,1%, құс еті – 1,9%-ға арзандады, темекі – 6,3%, маргарин – 6,2%, өсімдік майы – 4%, балық – 3,2%, кофе – 2,2%-ға қымбаттады.

	2012 жылғы қыркүйек				2012 жылғы қаңтар-қыркүйек 2011 жылғы қаңтар-қыркүйекке
	2012 жылғы тамызға	2011 жылғы қыркүйекке	2011 жылғы желтоқсанға	2010 жылғы желтоқсанға	
Экспорт - барлығы	96,7	90,2	95,0	135,5	109,0
Шикізат	93,7	86,6	94,3	159,6	115,2
Жартылай дайын өнімдер	100,7	90,9	95,2	102,4	96,1
Дайын өнімдер	99,8	100,1	102,7	93,3	92,9
Импорт - барлығы	99,7	93,4	94,5	98,7	96,9
Шикізат	102,2	96,7	96,1	130,0	102,8
Жартылай дайын өнімдер	100,6	91,1	93,2	101,8	95,5
Дайын өнімдер	99,3	93,6	94,7	92,2	96,0

Өнімдердің топтары бойынша

	пайызбен							
	Экспорттық жеткізілімдер				Импорттық түсімдер			
	2012 жылғы қыркүйек				2012 жылғы қыркүйек			
2012 жылғы тамызға	2011 жылғы қыркүйекке	2011 жылғы желтоқсанға	2010 жылғы желтоқсанға	2012 жылғы тамызға	2011 жылғы қыркүйекке	2011 жылғы желтоқсанға	2010 жылғы желтоқсанға	
Балық және шаян тәрізділер, былқылдақ денелілер мен басқа да су омыртқасыздары	97,1	79,9	90,0	71,9	103,2	100,1	101,2	116,3
Сүт өнімдері, құс жұмыртқасы	100,0	83,9	84,8	84,1	103,2	93,9	93,5	98,4
Дәнді дақылдар	98,6	90,7	108,4	83,0	101,5	77,2	95,7	57,5
Қант және қанттан жасалған кондитерлік өнімдер	101,2	101,3	100,0	108,9	101,3	81,2	91,4	101,1
Алкогольді ішімдіктер және алкогольсіз сусындар	106,8	98,3	94,7	97,9	101,5	97,4	96,2	104,2
Минералды өнімдер	93,8	86,9	94,3	155,6	100,7	92,6	92,2	119,3
Қара және түсті металдар	99,8	89,9	93,8	97,3	101,1	92,6	96,1	106,3
Химия өнеркәсібі өнімдері	108,3	90,4	103,8	106,5	99,0	91,1	92,8	89,8
Пластмасса және одан жасалған бұйымдар	99,7	100,4	94,4	111,2	100,3	94,5	95,4	107,3
Тоқыма және тоқыма бұйымдар	95,5	74,1	85,9	122,4	99,5	96,4	96,3	108,2

6. ҰЛТТЫҚ ЭКОНОМИКА

6.1 ҚЫСҚА МЕРЗІМДІ ЭКОНОМИКАЛЫҚ ИНДИКАТОР

өткен жылғы тиісті айға пайызбен

	2011	2012
Қаңтар	106,9	103,8
Ақпан	106,4	105,3
Наурыз	107,6	104,8
Сәуір	106,9	103,8
Мамыр	105,5	103,4
Маусым	106,8	102,2
Шілде	103,0	102,8
Тамыз	105,7	102,4
Қыркүйек	109,0	98,5
Қазан	111,9	91,8
Қараша	109,4	
Желтоқсан	104,6	

өткен жылғы тиісті айға пайызбен

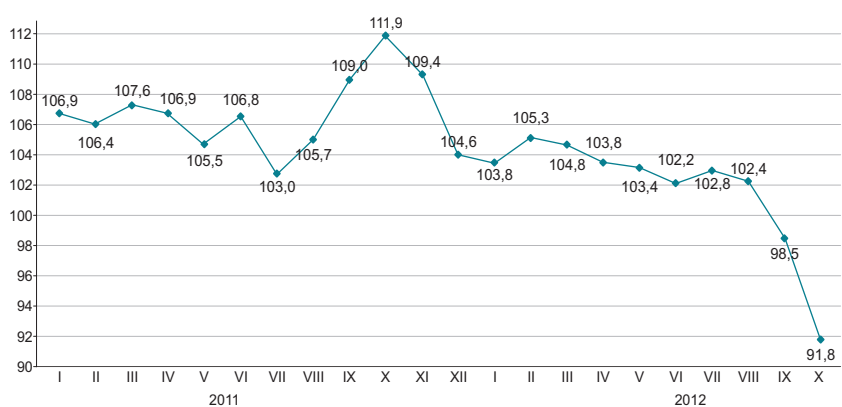

өткен жылғы тиісті кезеңге пайызбен

	2011	2012
Қаңтар	106,9	103,8
Қаңтар-ақпан	106,7	104,6
Қаңтар-наурыз	107,1	104,6
Қаңтар-сәуір	107,0	104,4
Қаңтар-мамыр	106,7	104,2
Қаңтар-маусым	106,8	103,8
Қаңтар-шілде	106,2	103,6
Қаңтар-тамыз	106,1	103,5
Қаңтар-қыркүйек	106,5	102,7
Қаңтар-қазан	107,1	101,4
Қаңтар-қараша	107,3	
Қаңтар-желтоқсан	107,1	

өткен жылғы тиісті кезеңге пайызбен

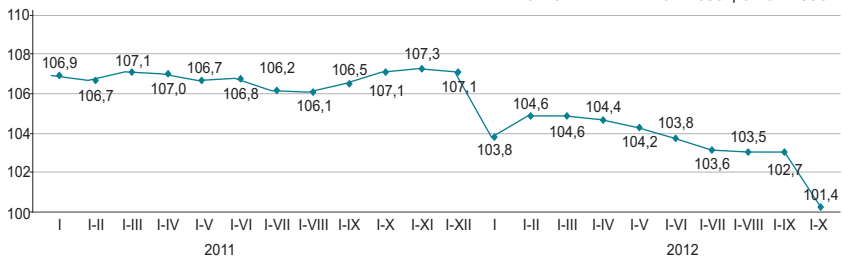

Қысқа мерзімді экономикалық индикатор – экономиканың даму тенденцияларын сипаттайтын көрсеткіш. Оны есептеу жедел есептеуді қамтамасыз ету мақсатында жүзеге асырылады және ауыл шаруашылығы, өнеркәсіп, құрылыс, сауда, көлік және байланыс сияқты негізгі салалар бойынша шығарылым индекстерінің өзгеруіне негізделеді. Аталған салалардың ЖІӨ көлеміндегі үлесі 67-68%.

6.2 ЖАЛПЫ ІШКІ ӨНІМ

нақты көлем индексі, өткен жылғы тиісті кезеңге пайызбен

2001 жыл.....	113,5
2002 жыл.....	109,8
2003 жыл.....	109,3
2004 жыл.....	109,6
2005 жыл.....	109,7
2006 жыл.....	110,7
2007 жыл.....	108,9
2008 жыл.....	103,3
2009 жыл.....	101,2
2010 жыл.....	107,3
2011 жыл.....	107,5
2012 жылғы қаңтар-қыркүйек*.....	105,2

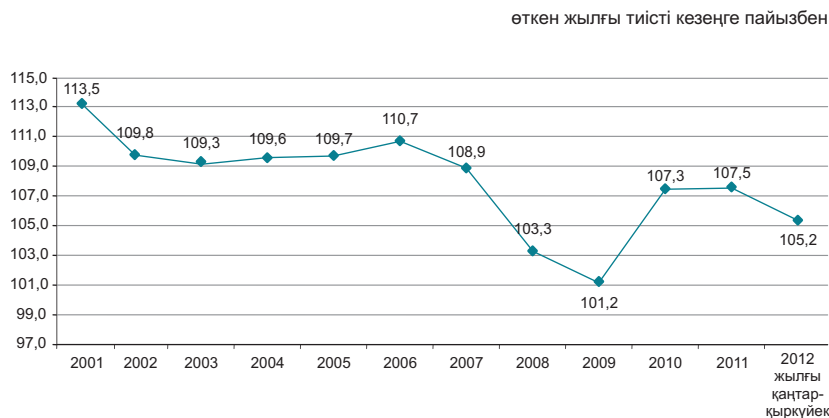

Тауарлар мен қызметтер өндірісі

2012 жылғы қаңтар-қыркүйектегі ЖІӨ-нің құрылымында тауарлар өндірісі 42,9%, қызметтер өндірісі 50,5% құрады. ЖІӨ-нің өндірісінде негізгі үлесті – 32,2% өнеркәсіп және 14,1% - көтерме және бөлшек сауда; автомобильдерді және мотоциклдерді жөндеу алып отыр.

өткен жылғы тиісті кезеңге пайызбен

	2012 жылғы қаңтар-қыркүйек		
	ЖҚҚ, млрд. теңге	нақты көлем индексі	дефлятор
Тауарлар өндірісі	8 442,7	99,8	105,7
Қызметтер өндірісі	9 945,2	108,8	104,4

Экономикалық қызмет түрлері бойынша ЖІӨ

өткен жылғы тиісті кезеңге пайызбен

	Жалпы қосылған құн, млрд. теңге	Нақты көлем индексі	Дефлятор	ЖІӨ құрылымы, қорытындыға пайызбен	
				2012 жыл	2011 жыл
		2012 жылғы қаңтар-қыркүйек			
Жалпы ішкі өнім	19 695,3	105,2	103,1	100,0	100,0
Ауыл, орман және балық шаруашылығы	841,8	91,6	128,6	4,3	3,9
Өнеркәсіп	6 343,9	100,5	101,3	32,2	34,3
Құрылыс	1 257,0	102,3	117,5	6,4	5,8
Көтерме және бөлшек сауда; автомобильдерді және мотоциклдерді жөндеу	2 775,0	114,4	99,1	14,1	13,5
Көлік және қоймалау	1 384,8	107,2	101,8	7,0	7,0
Тұру және тамақтану бойынша қызметтер	173,1	106,2	106,8	0,9	0,8
Ақпарат және байланыс	348,6	110,6	67,4	1,8	2,6
Қаржы және сақтандыру қызметі	468,8	101,7	120,8	2,4	2,1
Жылжымайтын мүлікпен жасалатын операциялар	1 529,3	103,6	110,2	7,8	7,4
Кәсіби, ғылыми және техникалық қызмет	847,7	112,7	108,4	4,3	3,8
Әкімшілік және қосалқы қызмет көрсету саласындағы қызмет	349,6	108,6	99,5	1,8	1,8
Мемлекеттік басқару және қорғаныс; міндетті әлеуметтік қамтамасыз ету	442,5	104,5	119,7	2,1	1,9
Білім беру	717,8	103,9	119,4	3,6	3,2
Денсаулық сақтау және әлеуметтік қызметтер	462,9	104,1	117,8	2,4	2,1
Өнер, ойын-сауық және демалыс	134,6	106,7	113,5	0,7	0,6
Өзге де қызметтер түрлерін ұсыну	296,6	115,4	106,9	1,5	1,3
Үй қызметшісін жалдайтын және өзі тұтыну үшін тауарлар мен қызметтер өндіретін үй шаруашылықтары қызметі	13,8	100,0	94,2	0,1	0,1
Жалпы қосылған құн	18 387,8	104,5	105,0	93,4	92,2
Өнімдерге салынған салықтар	1 307,5	112,5	82,2	6,6	7,8

* Жедел деректер.

ТҮПКІЛІКТІ ТҰТЫНУ ӘДІСІМЕН ЕСЕПТЕЛГЕН ЖАЛПЫ ІШКІ ӨНІМ

Түпкілікті тұтынуға шығыстар,
өткен жылғы сәйкес кезеңге пайызбен

2011 жылғы қаңтар-наурыз..... 107,7
2011 жылғы қаңтар-маусым... 110,1

2012 жылғы қаңтар-наурыз..... 112,6
2012 жылғы қаңтар-маусым... 113,3

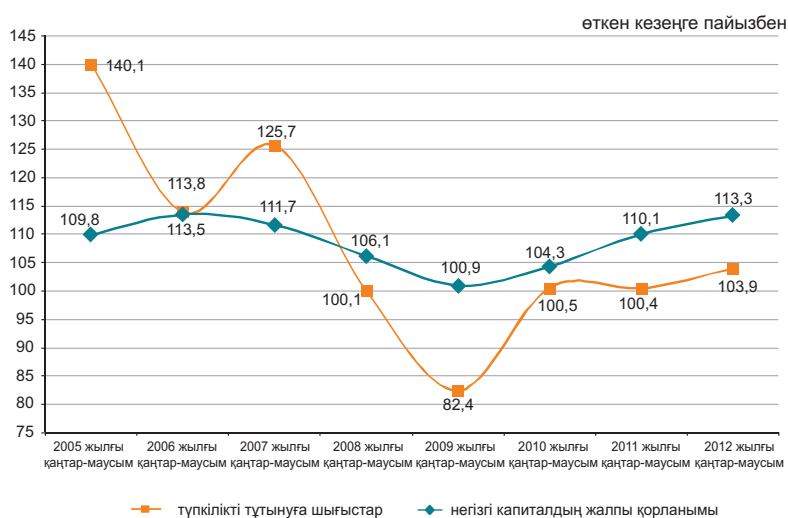

2012 жылғы қаңтар-маусымдағы түпкілікті тұтыну әдісімен есептелген жалпы ішкі өнім 12721,5 млрд. теңгені құрады. Өткен жылдың тиісті кезеңімен салыстырғанда нақты есептеуде түпкілікті тұтыну шығыстарының компоненттері бойынша өсім байқалады: үй шаруашылықтары – 14,1%, мемлекеттік басқару – 10,8%, үй шаруашылықтарына қызмет көрсететін коммерциялық емес ұйымдар – 10,8% өсті.

	ЖІӨ компоненттері, млн. теңге	Нақты көлем индексі	Дефлятор
Түпкілікті тұтынуға шығыстар	6 981 323,7	113,3	107,7
Жалпы қорланым	2 394 625,1	103,9	104,1
Тауарлар мен қызмет көрсету экспорты	7 309 833,9	102,8	109,1
Тауарлар мен қызмет көрсету импорты	3 964 239,9	112,5	105,7

2012 жылғы қаңтар-маусымдағы түпкілікті тұтыну әдісімен есептелген ЖІӨ

	ЖІӨ компоненттері, млн. теңге	Нақты көлем индексі	Дефлятор	ЖІӨ құрылымы, қорытындыға пайызбен
Түпкілікті тұтынуға шығыстар	6 981 323,7	113,3	107,7	54,9
үй шаруашылықтары	5 135 020,9	114,1	105,0	40,3
мемлекеттік басқару	1 718 437,0	110,8	117,3	13,6
жеке тауарлар мен қызмет көрсетулер	973 368,7	116,5	110,6	7,7
ұжымдық қызмет көрсетулер	745 068,3	103,1	127,4	5,9
үй шаруашылықтарына қызмет көрсететін коммерциялық емес ұйымдар	127 865,8	110,8	104,0	1,0
Жалпы қорланым	2 394 625,1	103,9	104,1	18,9
негізгі капиталдың жалпы қорланымы	2 080 296,7	103,2	104,7	16,4
материалдық айналым құрал-жабдықтары қорларының өзгеруі	314 328,4	100,0	100,0	2,5
Таза экспорт	3 345 594,0			26,2
тауарлар мен қызмет көрсету экспорты	7 309 833,9	102,8	109,1	57,4
тауарлар мен қызмет көрсету импорты	3 964 239,9	112,5	105,7	31,2
Түпкілікті тұтыну әдісімен есептелген жалпы ішкі өнім	12 721 542,8			
Статистикалық алшақтық	-185 682,0	105,5	108,4	100,0
Өндіріс әдісімен есептелген жалпы ішкі өнім	12 535 860,8	105,6	108,7	

ТАБЫСТАР ӘДІСІМЕН ЕСЕПТЕЛГЕН ЖАЛПЫ ІШКІ ӨНІМ

млрд. теңге

2011 жылғы қаңтар-наурыз.....	5 162,3
2011 жылғы қаңтар-қыркүйек....	10 983,8
2011 жылғы қаңтар-қыркүйек....	18 209,8
2011 жыл.....	27 334,1
2012 жылғы қаңтар-наурыз.....	5 976,7
2012 жылғы қаңтар-қыркүйек....	12 535,9

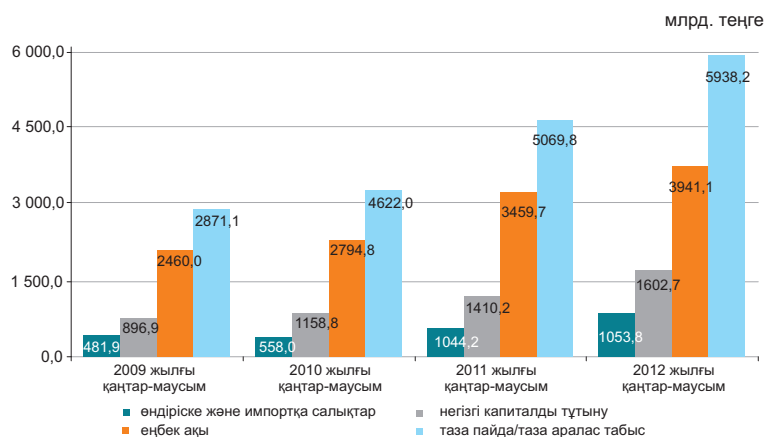

Есепті деректер бойынша 2012 жылғы қаңтар-маусымдағы табыстардың құралуы құрылымында тауарлар өндірісі мен қызметтер өндірісіндегі еңбекақы төлеу үлесі, тиісінше 26,5% және 39,6% құрады, өндіріске салынатын басқа да салықтар үлесі тауарлар өндірісінде 2,4%, қызметтер өндірісінде 0,7% құрады, тиісінше жалпы пайда/жалпы аралас табыс үлесі 71,1% және 59,7% құрады.

қорытындыға пайызбен

	2011 жылғы қаңтар-маусым	2011 жылғы қаңтар-маусым
Жалпы ішкі өнім	100,0	100,0
Еңбекақы	31,5	31,4
Өндіріске және импортқа салықтар*	9,5	8,4
өндіріске басқа да салықтар	1,3	1,3
Жалпы пайда/жалпы аралас табыс	59,0	60,2

2011 жылғы қаңтар-маусымдағы экономикалық қызмет түрлері бойынша бастапқы табыстардың салалық құрылымы

пайызбен

	Жалпы қосылған құн	оның ішінде:		
		еңбекақы	өндіріске басқа да салықтар	жалпы пайда/жалпы аралас табыс
Ауыл, орман және балық шаруашылығы	100,0	35,9	0,2	63,9
Өнеркәсіп	100,0	23,6	2,9	73,5
Кен өндіру өнеркәсібі және карьерлерді қазу	100,0	15,5	3,9	80,6
Өңдеу өнеркәсібі	100,0	33,7	1,6	64,7
Электрмен жабдықтау, газ, бу беру және ауа баптау	100,0	37,7	1,7	60,6
Сумен жабдықтау; көріз жүйесі, қалдықтардың жиналуын және таратылуын бақылау	100,0	52,8	1,9	45,3
Құрылыс	100,0	40,2	0,2	59,6
Көтерме және бөлшек сауда; автомобильдерді және мотоциклдерді жөндеу	100,0	33,0	0,3	66,7
Көлік және қоймалау	100,0	37,4	1,6	61,0
Тұру және тамақтану бойынша қызметтер	100,0	34,8	0,6	64,6
Ақпарат және байланыс	100,0	38,1	1,3	60,6
Қаржы және сақтандыру қызметі	100,0	33,1	1,5	65,4
Жылжымайтын мүлікпен жасалатын операциялар	100,0	5,7	0,5	93,8
Кәсіби, ғылыми және техникалық қызмет	100,0	51,0	0,7	48,3
Әкімшілік және қосалқы қызмет көрсету саласындағы қызмет	100,0	54,0	0,8	45,2
Мемлекеттік басқару және қорғаныс; міндетті әлеуметтік қамтамасыз ету	100,0	72,1	0,1	27,8
Білім беру	100,0	81,7	0,1	18,2
Денсаулық сақтау және әлеуметтік қызметтер	100,0	70,7	0,2	29,1
Өнер, ойын-сауық және демалыс	100,0	61,5	0,2	38,3
Өзге де қызметтер түрлерін ұсыну	100,0	53,7	0,4	45,9
Үй қызметшісін жалдайтын және өзі тұтыну үшін тауарлар мен қызметтер өндіретін үй шаруашылықтары қызметі	100,0	59,0	0,3	40,7
Салалар бойынша жиыны	100,0	33,8	1,4	64,8

* Өндіріске және импортқа салықтар жалпы экономика бойынша салалық құрылымсыз есептелген.

6.3 ТӨЛЕМ БАЛАНСЫ

(ҰБ деректері бойынша, бейтарап ұсыным)

Төлем балансының ағымдағы операциялар шоты бойынша сальдо

млн. АҚШ доллары
 2011 жылғы II тоқсан..... 5 114,0
 2012 жылғы II тоқсан..... 5 038,3

2012 жылғы II тоқсанда төлем балансының ағымдағы операциялар шоты бойынша 5038,3 млн. АҚШ доллары мөлшерінде оң сальдо қалыптасты (2011 жылғы II тоқсанда нәтиже оң мәнді болып, 5114,0 млн. АҚШ долларын құрады).

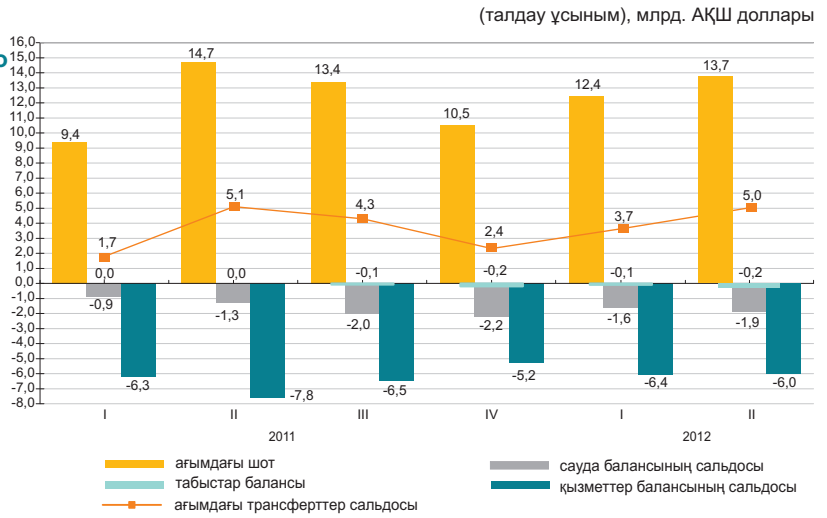

	2011				2012	
	I тоқсан	II тоқсан	III тоқсан	IV тоқсан	I тоқсан	II тоқсан
Ағымдағы шот	1 746,9	5 114,0	4 340,1	2 399,5	3 727,6	5 038,3
Капиталмен жасалатын операциялар шоты	5,0	-6,8	-11,0	22,1	3,2	-0,4
Қаржы операцияларының шоты	-3 223,7	-3 613,4	-335,7	396,8	-1 944,0	328,2
Нетто қателіктер мен есепке алынбағандар	1 471,9	-1 493,8	-3 993,4	-2 818,4	-1 786,9	-5 366,1

Қаржылық операциялар есебі

2012 жылғы II тоқсанда тікелей инвестициялармен жасалған операциялар бойынша сальдо 1371,3 млн. доллар (2011 жылғы II тоқсанда 2304,9 млн. доллар) құрады. Есепті кезеңде шетелдегі тікелей инвестициялармен жасалған операциялар нәтижесі теріс болып, 616,6 млн. доллар, Қазақстанда оң мәнді болып, 1987,9 млн. долларды құрады.

2012 жылғы II тоқсанда портфельдік инвестициялармен жасалған операциялар нәтижесі - 5388,6 млн. долларды (2011 жылғы II тоқсанда - 4794 млн. долларды) құрады.

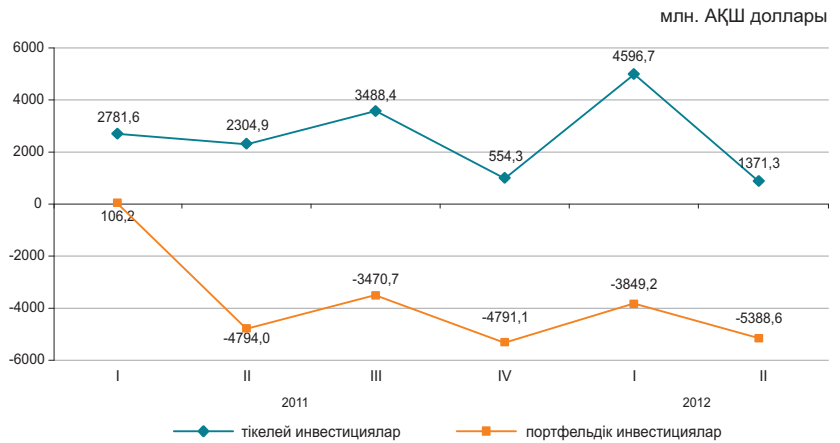

6.4 ЕҢБЕК ӨНІМДІЛІГІНІҢ ИНДЕКСТЕРІ

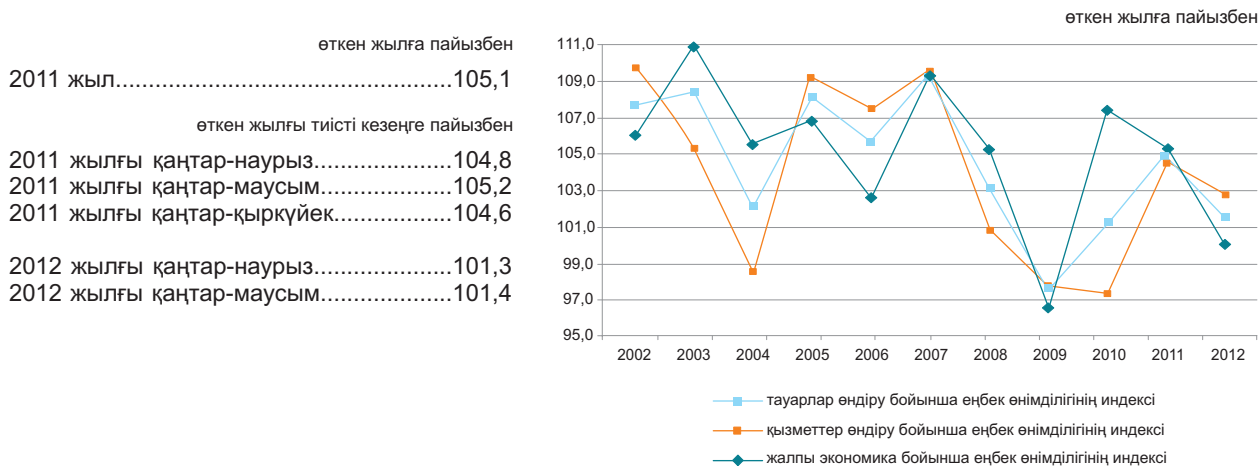

Жалпы экономика бойынша 2012 жылғы қаңтар-маусымдағы еңбек өнімділігінің индексі өткен жылғы тиісті кезеңге 101,4% құрады.

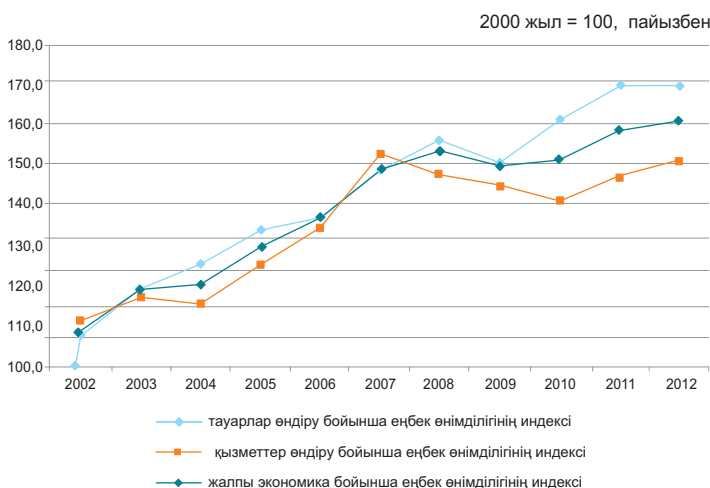

2012 жылғы қаңтар-маусымдағы еңбек өнімділігінің индекстері

	өткен жылға тиісті кезеңге пайызбен
	2012 жылғы қаңтар-маусым
Жалпы экономика бойынша	101,4
Ауыл, орман және балық шаруашылығы	97,5
Өнеркәсіп	96,0
Құрылыс	88,6
Көтерме және бөлшек сауда; автомобильдерді және мотоциклдерді жөндеу	114,9
Көлік және қоймалау	96,7
Тұру және тамақтану бойынша қызметтер	90,4
Ақпарат және байланыс	91,8
Қаржы және сақтандыру қызметі	78,7
Жылжымайтын мүлікпен жасалатын операциялар	133,8
Кәсіби, ғылыми және техникалық қызмет	113,7
Әкімшілік және қосалқы қызмет көрсету саласындағы қызмет	107,9
Мемлекеттік басқару және қорғаныс; міндетті әлеуметтік қамтамасыз ету	103,1
Білім беру	100,7
Денсаулық сақтау және әлеуметтік қызметтер	95,5
Өнер, ойын-сауық және демалыс	87,2
Өзге де қызметтер түрлерін ұсыну	65,0

6.5 НЕГІЗГІ КАПИТАЛҒА САЛЫНҒАН ИНВЕСТИЦИЯЛАР

өткен жылғы тиісті кезеңге пайызбен

өткен жылғы тиісті айға пайызбен

2011 жылғы қаңтар-қазан.....100,8
 2011 жыл.....102,9
 2012 жылғы қаңтар-қазан.....102,9

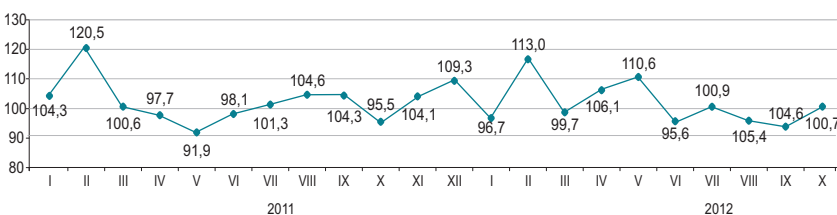

Қаржыландыру көздері бойынша

2012 жылғы қаңтар-қазанда шаруашылық субъектілерінің меншікті қаражаттары инвестициялардың басымды көздері болып қалуда, 2011 жылғы қаңтар-қазанмен салыстырғанда олардың көлемі (салғастырмалы бағаларда) 14,9% өсті.

	2012 жылғы қаңтар-қазан		2011 жылғы қаңтар-қазан	
	млн. теңге	үлес салмағы, пайызбен	млн. теңге	үлес салмағы, пайызбен
Негізгі капиталға салынған инвестициялар	4 026 480	100,0	3 727 385	100,0
соның ішінде келесі қаражаттар есебінен:				
мемлекеттік бюджет	791 154	19,7	675 554	18,1
меншікті	2 188 284	54,3	1 813 472	48,7
шетелдік	581 431	14,4	835 199	22,4
қарыз	465 611	11,6	403 160	10,8

Технологиялық құрылым бойынша

2012 жылғы қаңтар-қазанда 2011 жылғы тиісті кезеңмен салыстырғанда машиналар, жабдықтар, құрал-саймандар, мүкәммалдар сатып алуға бағытталған инвестициялық салымдардың 25,1% артуы байқалды.

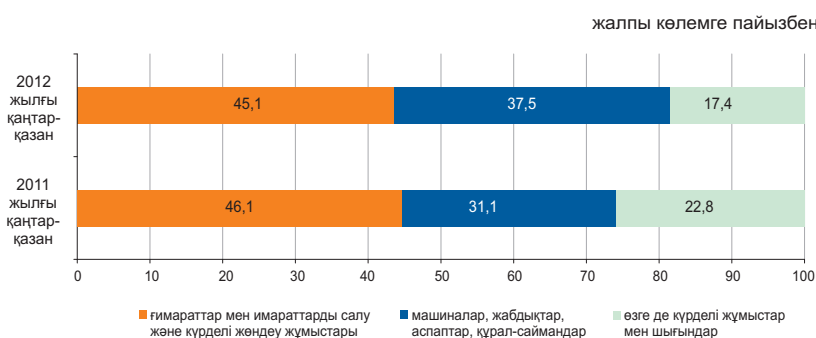

Пайдалану бағыттары бойынша

2012 жылғы қаңтар-қазанда негізгі капиталға салынған инвестициялардың едәуір үлесі кен өндіру өнеркәсібі және карьерлерді қазу (30,7%), көлік және қоймалау (16,8%) және жылжымайтын мүлікпен жасалатын операцияларға (9%) келеді.



Кәсіпорындардың мөлшерлілігі бойынша

Ірі кәсіпорындардың инвестициялық салымдарының көлемі 2012 жылғы қаңтар-қазанда 1874,1 млрд. теңгені құрады.

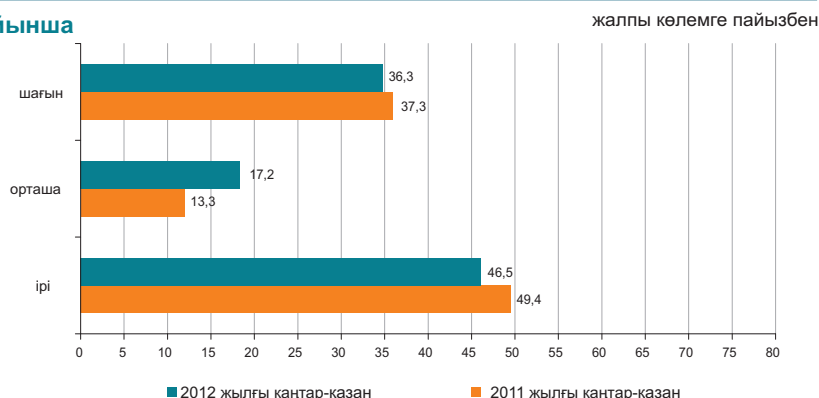

6.6 ОТЫН-ЭНЕРГЕТИКАЛЫҚ РЕСУРСТАР (ОЭР)

Ресурстар

2012 жылғы қаңтар-қыркүйекте республиканың экономикалық айналымына тартылған отынның негізгі табиғи түрлерінің (мұнай, газ конденсатын қоса, табиғи газ бен тас көмір) жалпы ресурстары 145,9 млн. тонна шартты отынды құрады.

	Табиғи ресурстардың жалпы көлеміндегі үлес салмағы	2012 жылғы қаңтар-қыркүйек 2011 жылғы қаңтар-қыркүйекке		
		ресурстар	өндіріс	импорт
Шикі мұнай	44,8	94,2	97,6	68,9
Көмір	34,7	103,0	103,0	91,9
Табиғи газ	12,4	85,0	98,4	102,4
Газ конденсаты	8,1	102,8	102,5	57,5

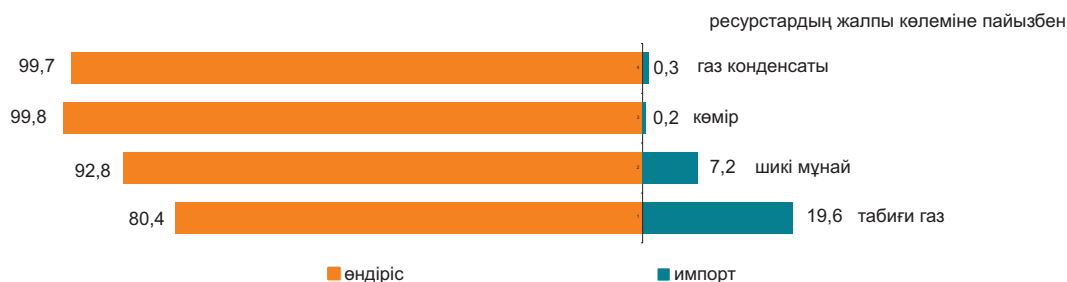

Мұнай өнімдерінің ресурстары негізінен меншікті өндіріс (71-96,9%) есебінен қалыптасты. Мұнай өнімдеріне сұраныс олардың импортымен ішінара толықтырылған. 2012 жылғы қаңтар-қыркүйекте 2011 жылғы тиісті кезеңмен салыстырғанда ресурстар құрылымында импорты үлесінің автомобиль бензинінің (7,6 пайыздық тармаққа) өсуі, сұйытылған пропан және бутан (2,9 пайыздық тармаққа), дизельдік отынның (1,5 пайыздық тармаққа), сондай-ақ керосиннің (11,4 пайыздық тармаққа) үлесінің төмендеуі байқалды.

	2012 жылғы қаңтар-қыркүйек 2012 жылғы қаңтар-қыркүйекке	Ресурстардың жалпы көлеміне		
		ресурстар	өндіріс	импорт
Автомобиль бензині	117,8	71,0	29,0	-
Газойльдер	98,0	95,7	4,3	5,3
Керосин	90,6	82,4	17,6	-
Мазут	103,7	86,9	4,9	100,0
Сұйытылған пропан және бутан	99,1	96,9	3,1	93,9

Пайдалану

2012 жылғы қаңтар-қыркүйекте 2011 жылғы тиісті кезеңмен салыстырғанда ОЭР экспортының көлемі 4,1% азайды.

Мұнайды жеткізу көп деңгейде Италияға (25,5% экспорттың жалпы көлемінен), Қытайға (14,6%), Нидерландыға (12,3%), Францияға (10,4%), Австрияға (9,4%) жүзеге асырылады.

	2012 жылғы қаңтар-қыркүйек 2012 жылғы қаңтар-қыркүйекке		Ресурстардың жалпы көлеміне	
	экспорт	ішкі рынокта өткізу	экспорт	ішкі рынокта өткізу
Шикі мұнай	97,1	50,2	96,7	3,3
Көмір	108,6	100,6	31,4	68,6
Табиғи газ	85,0	-	100,0	-
Газ конденсаты	73,9	107,4	10,0	90,0

Шикі мұнай экспортының көлемі

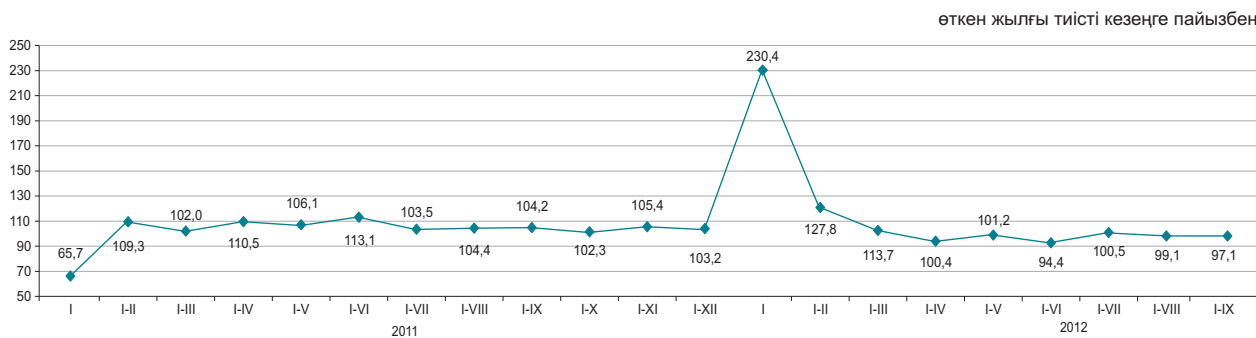

6.7 БИЗНЕС ТІРКЕЛІМІ

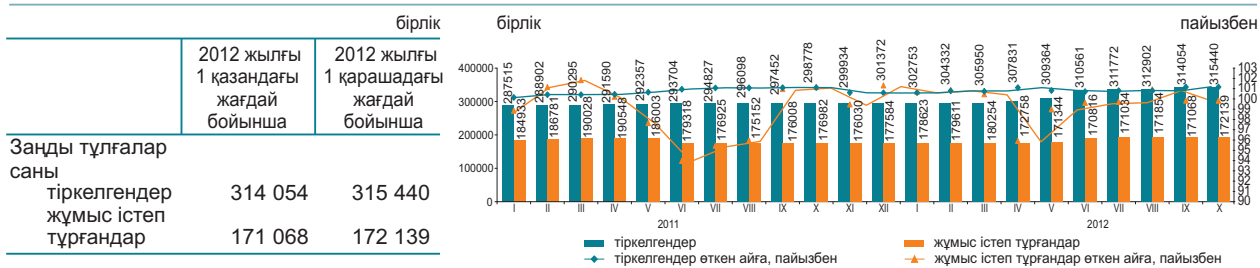

Қызмет түрлері және белсенділігі бойынша тіркелген заңды тұлғалар*

2012 жылғы 1 қарашадағы жағдай бойынша; бірлік

	Барлығы тіркелгені	жұмыс істейтіндер	одан оның ішінде			таратылу процесінде
			әлі жұмыс істемейтіндер (жаңалары)	белсенді	уақытша жұмыс істемейтіндер	
Барлығы	315 440	172 139	16 130	111 566	44 443	4 612
Көтерме және бөлшек сауда; автомобильдерді және мотоциклдерді жөндеу	100 520	44 870	5 861	25 678	13 331	1 752
Құрылыс	42 893	24 231	2 342	11 280	10 609	827
Кәсіби, ғылыми және техникалық қызмет	24 047	12 346	1 402	6 979	3 965	277
Өңдеу өнеркәсібі	18 842	10 511	851	7 285	2 375	334
Өзге де қызметтер түрлерін ұсыну	18 528	8 966	1 190	5 581	2 195	143
Білім беру	16 569	14 277	371	13 397	509	112
Жылжымайтын мүлікпен жасалатын операциялар	15 081	8 746	419	6 392	1 935	188
Ауыл, орман және балық шаруашылығы	12 747	6 814	309	5 078	1 427	262
Әкімшілік және қосалқы қызмет көрсету саласындағы қызмет	11 970	6 998	633	4 190	2 175	127
Көлік және қоймалау	11 203	6 097	800	3 577	1 720	174
Мемлекеттік басқару және қорғаныс; міндетті әлеуметтік қамтамасыз ету	9 866	9 091	50	8 956	85	42
Қаржы және сақтандыру қызметі	8 141	4 631	786	2 807	1 038	58
Ақпарат және байланыс	6 755	3 556	397	2 039	1 120	78
Денсаулық сақтау және әлеуметтік қызметтер	5 426	3 632	183	3 108	341	51
Өнер, ойын-сауық және демалыс	4 368	2 563	147	1 922	494	42
Тұру және тамақтану бойынша қызметтер	3 299	1 701	144	1 184	373	38
Кен өндіру өнеркәсібі және карьерлерді қазу	2 215	1 354	114	816	424	30

* Деректер ҚР МЖ 03-2007 ЭҚЖЖ жаңа жіктеуішіне сәйкес берілген.

2012 жылғы қазанда 2012 жылғы қыркүйекпен салыстырғанда заңды тұлғалар санының көбеуі байқалады. Жыл басынан бастап ең көп тіркелген заңды тұлғалардың саны көтерме және бөлшек саудада, (автомобильдерді және мотоциклдерді жөндеу қызметін қоса алғанда) сақталуда, оның үлесі 2012 жылғы 1 қарашада 31,9% құрады. Екінші орында – құрылыс (13,6%), үшінші орында – кәсіби, ғылыми және техникалық қызмет (7,6%). Осы үш қызмет түрлерінің жиынтық үлесі барлық тіркелген заңды тұлғалардың 53,1% құрайды.

Меншік нысандары бойынша тіркелген заңды тұлғалар

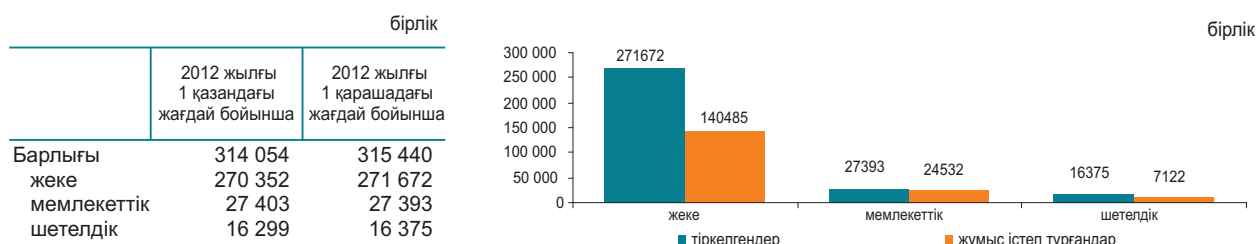

Тіркелген заңды тұлғалардың мөлшерлілігі бойынша саны

	2012 жылғы 1 қазандағы жағдай бойынша	2012 жылғы 1 қарашадағы жағдай бойынша
Барлығы	314 054	315 440
шағын	297 744	299 129
орта	13 951	14 004
ірі	2 359	2 307

Тіркелген заңды тұлғалардың белсенділігі бойынша саны

	2012 жылғы 1 қазандағы жағдай бойынша	2012 жылғы 1 қарашадағы жағдай бойынша
Барлығы	314 054	315 440
жұмыс істейтіндер	171 068	172 139
белсенді	111 105	111 566
уақытша жұмыс істемейтіндер	43 559	44 443
әлі жұмыс істемейтіндер (жаңалары)	16 364	16 130
таратылу процесінде	4 566	4 612

7.1 ІШКІ САУДА

Бөлшек сауда

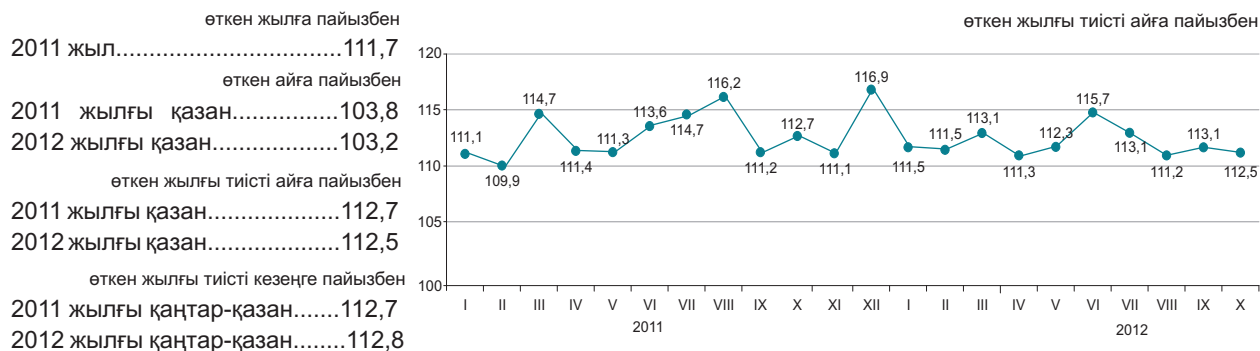

2012 жылғы қаңтар-қазанда бөлшек сауда айналымы 3390,7 млрд. теңгені құрады және 2011 жылғы тиісті кезеңге 12,8% ұлғайды. Саудамен айналысатын кәсіпорындармен тауарларды бөлшек саудада өткізу 2011 жылғы қаңтар-қазанмен салыстырғанда 10,7% өсті. Базарлар және жеке кәсіпкерлермен өткізілген сауда көлемі есепті кезеңде 15% өсті.

	Үлес салмағы	2012 жылғы қазан 2011 жылғы қазанға	2012 жылғы қазан 2012 жылғы қыркүйекке	2012 жылғы қаңтар-қазан 2011 жылғы қаңтар-қазан
Бөлшек сауда	100,0	112,5	103,2	112,8
сауда кәсіпорындарымен	50,3	109,6	101,4	110,7
базарларда және жеке кәсіпкерлермен	49,7	115,0	104,8	115,0

2012 жылғы 1 қарашаға бөлшек саудадағы саудамен айналысатын кәсіпорындардың тауарлық қорларының көлемі 211,7 млрд. теңге құрады, саудадағы күндері – 44 күн.

Азық-түлік тауарларының бөлшек сауда жалпы көлеміндегі үлесі 36,4% құрады, азық-түлік емес тауарлар – 63,6%. Азық-түлік тауарларын өткізу көлемі 2011 жылғы қаңтар-қазанмен салыстырғанда 14,3%, азық-түлік емес тауарлар – 11,9% ұлғайды.

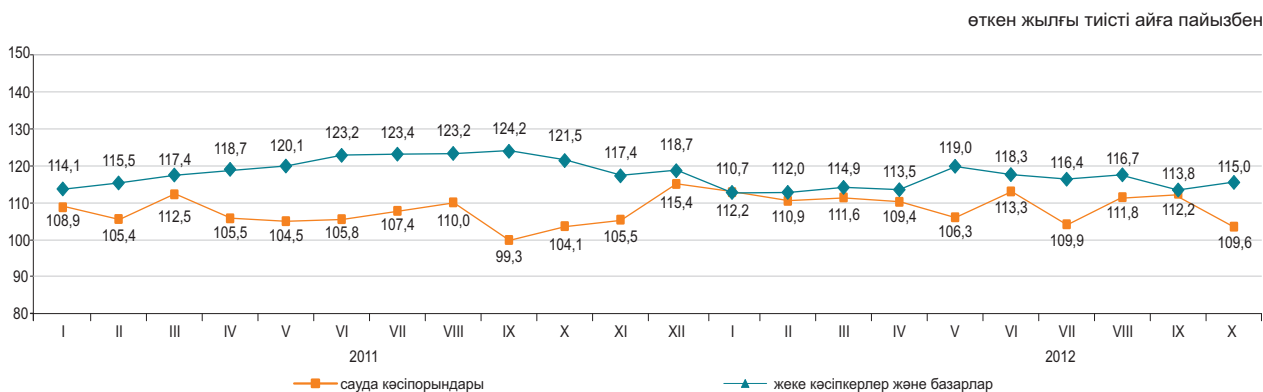

Көтерме сауда

2012 жылғы қаңтар-қазанда көтерме сауда айналымы 8943,3 млрд. теңгені құрады немесе өткен жылғы тиісті кезең деңгейіне 114,9%. Көтерме сауда тауар айналымының құрылымында азық-түлік емес тауарлар және өндірістік-техникалық мәндегі өнімдер басым (78,5%).

Тамақ өнімдері мен сусындарды ұсыну бойынша қызметтер (қоғамдық тамақтандыру)

Тамақ өнімдері мен сусындарды ұсыну бойынша қызметтер көлемі 2012 жылғы қаңтар-қазанда 165,1 млрд. теңгені құрады немесе өткен жылғы тиісті кезеңмен салыстырғанда 12,8% көп. Шағын кәсіпорындар мен жеке кәсіпкерлер үлесіне қызметтер көлемінің шамамен 55,7% тиесілі.

7.2 РЕСУРСТАР БАЛАНСЫ ЖӘНЕ ЖЕКЕЛЕГЕН ТАУАРЛАРДЫ ПАЙДАЛАНУ

(КБК және СА деректері бойынша)

Азық-түлік тауарлары

Отандық өндірістегі тауарлардың маңызды үлес салмағы көбінесе азық-түлік тауарларының ресурстарында байқалады. Сонымен бірге, ресурстары көп көлемде олардың импортымен қамтамасыз етілетін бірқатар өнімдер бар: қайта өңделген жемістер және жаңғақтар (98,9%), қайта өңделген көкөністер және саңырауқұлақтар (82,8%), кофе және шай (66,1%). Азық-түлік тауарларының экспорты едәуір деңгейде ұн есебінен жүзеге асырылуы байқалады, оның (ресурстардың жалпы көлемінен 63,8%).

	2012 жылғы қаңтар-қыркүйек 2011 жылғы қаңтар-қыркүйекке			Ресурстардың жалпы көлеміне	
	ресурстар	өндіріс	импорт	экспорт	ішкі нарықта өткізу
Ұн	114,8	115,0	39,3	63,8	36,2
Жарма	109,1	98,2	180,3	30,3	69,7
Макарон өнімдері	102,1	102,0	102,9	14,6	85,4
Нан-тоқаш және кондитерлік өнімдер	101,9	100,8	114,9	0,7	99,3
Қант	80,1	27,0	167,8	0,1	99,9
Өсімдік майы	90,1	135,8	36,9	9,8	90,2
Ет	100,0	98,6	106,5	0,1	99,9
Сүт өнімдері	111,4	109,0	119,9	0,5	99,5

ресурстардың жалпы көлеміне пайызбен

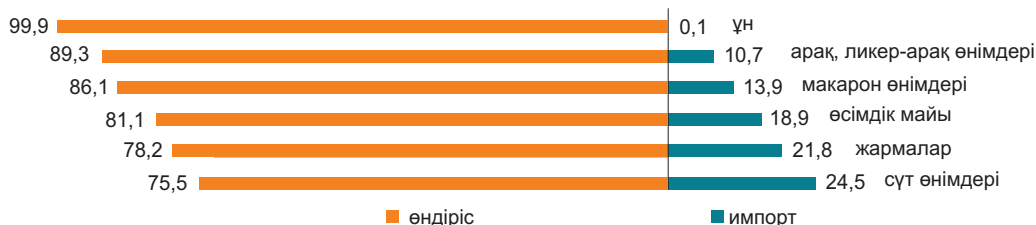

Азық-түлік емес тауарлар

Азық-түлік емес тауарлардың нарығы көбінесе басқа елдерден әкелумен қамтамасыз етіледі. Ресурстарды толтыруда импорттың басымдылығы мынадай тауарларда: ауыз қуысы гигиена құралдары (99,5%), сыртқы киімдерде (99,2%), жуу құралдары (97,5%) байқалады. Тұрмыстық электр тауарларының арасында сондай-ақ, миксерлер және шырын сыққыштар (100%), кір жуатын машиналар (80,6%), теледидарлар (79%) бойынша импорт үлесі маңызды.

Құрылыс материалдарының ресурстары бойынша осыған ұқсас жағдай қалыптасуда. Табиғи шикізат болып табылатын құрылыс материалдарында ғана отандық өндіріс басым (ресурстардың жалпы көлемінің 99-100%): асбест, табиғи құмдар, әктас, ғаныш, бор, доломит, саз және каолин.

Цемент ресурстары 2012 жылғы қаңтар-қыркүйекте 2011 жылғы тиісті кезеңге қарағанда 14,7% жоғарылады, бұл өндіріс көлемінің (14,9%) және импорттың (13,8%) артуымен түсіндіріледі. Цемент ресурстарының жалпы көлемінде отандық өндірістің үлесі 84,1% құрады.

	2012 жылғы қаңтар-қыркүйек 2011 жылғы қаңтар-қыркүйекке			Ресурстардың жалпы көлеміне	
	ресурстар	өндіріс	импорт	экспорт	ішкі нарықта өткізу
Жеңіл автомобильдер	2,9 есе	2,5 есе	3 есе	0,2	99,8
Жүк автомобильдері	145,4	175,9	143,6	2,3	97,7
Сыртқы киім	5,7 есе	74,7	6 есе	1,9	98,1
Электр энергия санауыштары	122,8	95,4	154,6	-	100,0
Теледидарлар	2,4 есе	184,6	2,5 есе	38,8	61,2
Мақта мата	125,0	124,8	125,2	34,8	65,2
Аяқ киім	184,1	69,2	190,2	18,6	81,4
Ас үй жиһазы	2,6 есе	155,7	4,2 есе	-	100,0
Үй ішіндегі құрал-жабдықтар	126,4	95,1	137,9	0,4	99,6

ресурстардың жалпы көлеміне пайызбен

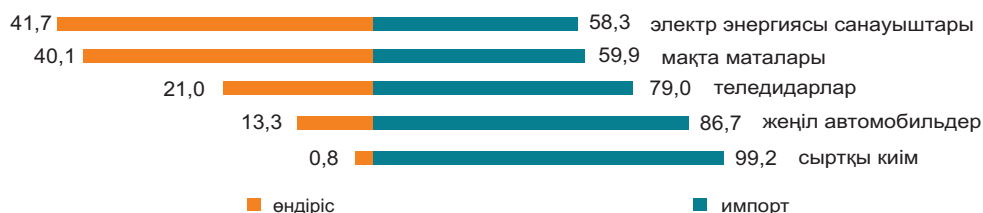

7.3 СЫРТҚЫ САУДА АЙНАЛЫМЫ

(КБК деректері бойынша)

өткен айға пайызбен
 2011 жылғы қыркүйек97,9
 2012 жылғы қыркүйек97,0
 өткен жылғы тиісті айға пайызбен
 2011 жылғы қыркүйек.....152,6
 2012 жылғы қыркүйек.....94,4
 өткен жылғы тиісті кезеңге пайызбен
 2011 жылғы қаңтар-қыркүйек..138,4
 2012 жылғы қаңтар-қыркүйек..110,9

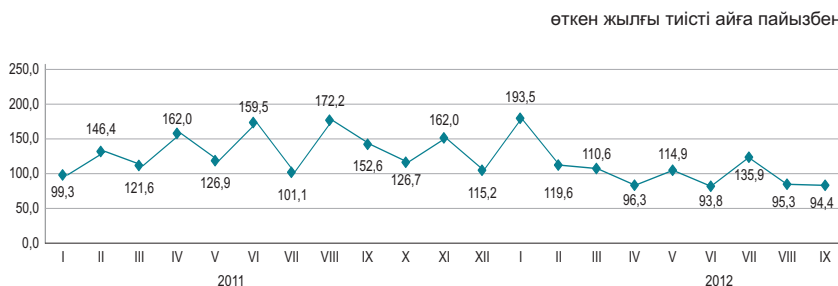

Сыртқы сауда айналымының құрылымы бойынша

пайызбен

2012 жылғы қаңтар-қыркүйектегі сыртқы сауда айналымы 101,6 млрд. АҚШ долларын құрады (2011 жылғы қаңтар-қыркүйекпен салыстырғанда 10,9% өсті), оның ішінде экспорт – 69,5 млрд. АҚШ доллары (5,6% өсті) және импорт – 32,1 млрд. АҚШ доллары (24,5% өсті).
 Экспорт кеден одағы елдерімен 5194,3 млн. АҚШ долларын құрады немесе 2011 жылғы қаңтар-қыркүйекпен салыстырғанда 9,8% аз, импорт – 12674 млн. АҚШ доллары (7,2% өсті).

	2012 жылғы қаңтар-қыркүйек 2011 жылғы қаңтар-қыркүйекке	2012 жылғы қыркүйек 2011 жылғы қыркүйекке
Сыртқы сауда айналымы	110,9	94,4
оның ішінде:		
экспорт	105,6	82,3
импорт	124,5	127,5

өткен жылғы тиісті айға пайызбен

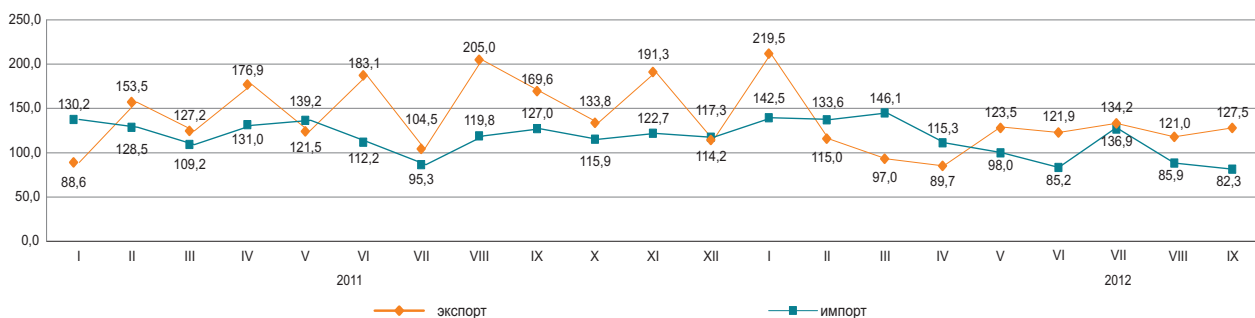

Жекелеген елдер бойынша

қорытындыға пайызбен

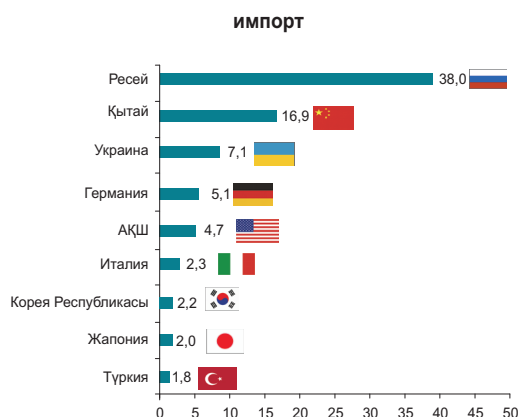
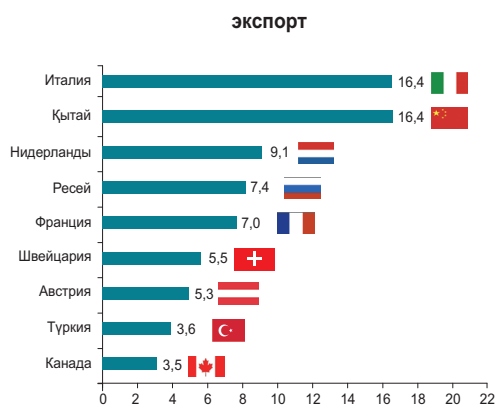

8. ЭКОНОМИКАНЫҢ НАҚТЫ СЕКТОРЫ

8.1 ӨНЕРКӘСІП ӨНДІРІСІ

өткен жылғы тиісті кезеңге пайызбен
 2011 жылғы қаңтар-қазан.....104,0
 2011 жыл.....103,8
 2012 жылғы қаңтар-қазан.....100,4

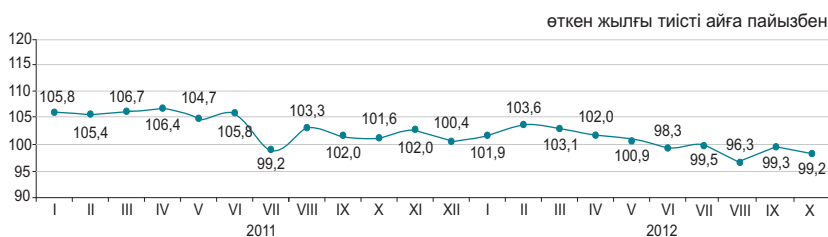

Өнеркәсіп салалары бойынша

2012 жылғы қаңтар-қазандағы өнеркәсіп өнімі 13582,8 млрд. теңгеге, соның ішінде кен өндіру және өңдеу өнеркәсібі салаларында – тиісінше, 8435 және 4263,3 млрд. теңгеге, электрмен жабдықтау, газ, бу беру, ауа баптауда – 754,6 млрд. теңгеге, сумен жабдықтау; көріз жүйесі, қалдықтардың жиналуын және таратылуын бақылауда – 129,9 млрд. теңгеге өндірілді.

	пайызбен	
	2012 жылғы қаңтар-қазан 2011 жылғы қаңтар-қазанға	Жалпы көлемде үлес салмағы, 2012 жылғы қаңтар-қазан
Өнеркәсіп	100,4	100,0
Кен өндіру өнеркәсібі және карьерлерді қазу	100,0	62,1
Өңдеу өнеркәсібі	100,5	31,4
Электрмен жабдықтау, газ, бу беру және ауа баптау	103,5	5,5
Сумен жабдықтау; көріз жүйесі, қалдықтардың жиналуын және таратылуын бақылау	94,0	1,0

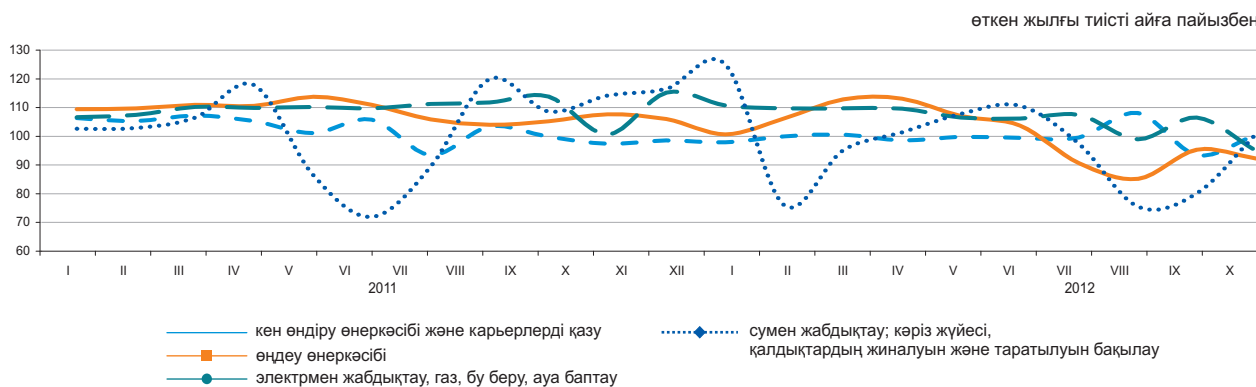

Өңдеу өнеркәсібі салалары бойынша

	2012 жылғы қаңтар-қазан, млрд. теңге	2012 жылғы қаңтар-қазан 2011 жылғы қаңтар-қазанға пайызбен
Өңдеу өнеркәсібі	4 263,3	100,5
Тамақ өнімдерін өндіру	658,2	103,0
Сусындарды өндіру	152,4	114,9
Темекі бұйымдарын өндіру	80,5	107,0
Жеңіл өнеркәсібі	36,0	107,4
Қағаз және қағаздан жасалған өнімдерді өндіру	23,0	98,9
Кокс және мұнай өңдеу өнімдерін өндіру	487,2	100,1
Химиялық өнеркәсіп өнімдерін өндіру	151,0	104,0
Резеңке және пластмасса бұйымдарын өндіру	93,8	101,9
Өзге де металл емес минералды өнімдер өндіру	252,7	105,2
Металлургия өнеркәсібі	1 618,0	98,8
Машина жасау	507,7	112,3

Заттай көріністе өнеркәсіп өнімдерін өндіру

	2012 жылғы қаңтар-қазан	2011 жылғы қаңтар-қазан
--	-------------------------	-------------------------

Көмір және лигнит өндіру

Көмір - барлығы, мың тонна	97 490,5	93 984,9
----------------------------	----------	----------

Шикі мұнай және табиғи газ өндіру

Мұнай, мың тонна	54 997,5	56 304,2
Газ конденсаты, мың тонна	10 539,8	10 169,8
Табиғи газ, млн. текше метр	33 186,9	32 576,9

Металл кендерін өндіру

Темір кені, мың тонна	45 534,1	43 533,5
Мыс кені, мың тонна	31 577,8	28 237,9
Қорғасын-мырыш кені, мың тонна	6 588,2	6 013,0
Хром қойыртпалары, мың тонна	3 252,9	3 156,6

Тамақ өнімдерін өндіру

Ет, тонна	147 861	135 231
Сүт, тонна	312 873	282 343
Ұн, тонна	3 341 223	3 066 361
Нан, тонна	613 753	609 854
Жарма, тонна	36 834	33 371

Мұнайды қайта өңдеу өнімдерін өндіру

Бензин, мың тонна	2 331,5	2 273,8
Керосин, мың тонна	332,1	320,6
Газойлдер, мың тонна	3 877,6	3 987,5
Мазут, мың тонна	3 175,7	3 539,4

Металлургия өнеркәсібі

Ферроқорытпалар, тонна	1 430 305	1 402 517
Жазық илек, тонна	2 148 394	2 530 834
Тазартылған қорғасын, тонна	74 109	97 358
Мырыш, тонна	265 712	266 520
Тазартылған мыс, тонна	301 454	277 872

Электрмен жабдықтау, газ, бу беру және ауа баптау

Электр энергиясы, млн. кВт. с	72 801,0	69 792,3
Жылу энергиясы, мың Гкал	73 249,9	72 624,7

Сумен жабдықтау, кәріз жүйесі, қалдықтардың жиналуын және таратылуын бақылау

Табиғи су, млн. текше метр	2 289,1	2 292,9
----------------------------	---------	---------

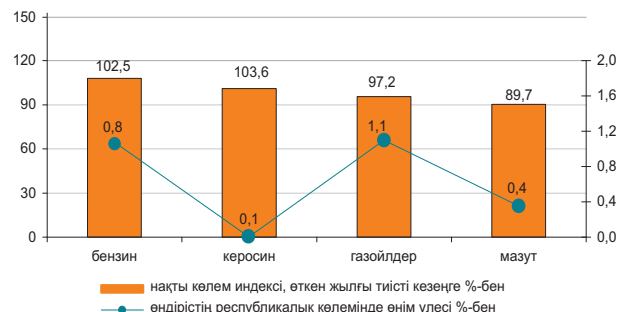
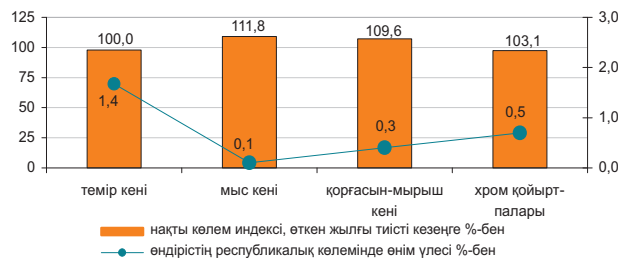
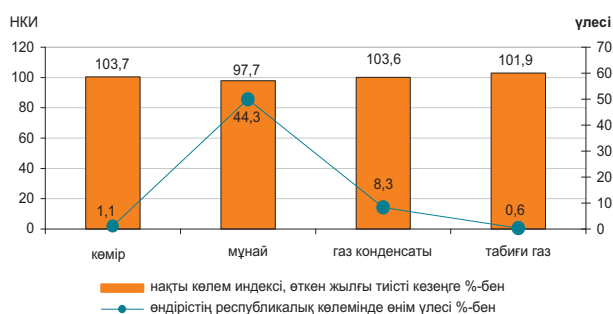

8.2 АУЫЛ ШАРУАШЫЛЫҒЫ

Ауыл шаруашылығы өнімдерінің (қызметтерінің) жалпы шығарылымы

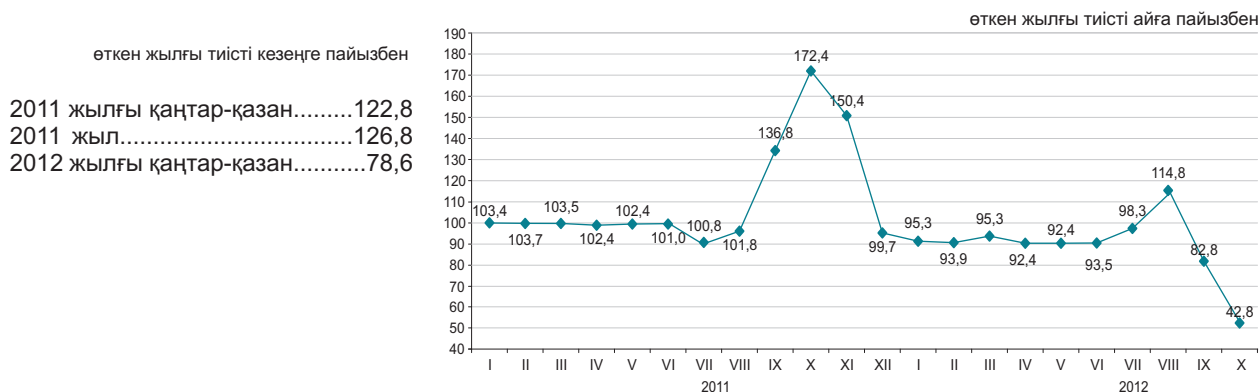

Ауыл шаруашылығы салалары бойынша

Ауыл шаруашылығы өнімдерінің (қызметтерінің) жалпы шығарылымы 2012 жылғы қаңтар-қазанда 1562,9 млрд. теңгені құрады, оның ішінде мал шаруашылығы – 800,5 млрд. теңге, өсімдік шаруашылығы – 757,8 млрд. теңге, қызметтер – 4,6 млрд. теңге.

	пайызбен	
	2012 жылғы қаңтар-қазан 2011 жылғы қаңтар-қазанға	2011 жылғы қаңтар-қазан 2010 жылғы қаңтар-қазанға
Ауыл шаруашылығы одан:	78,6	122,8
өсімдік шаруашылығының өнімі	68,5	146,0
мал шаруашылығының өнімі	95,0	99,3

	Өлшем бірлігі	2012 жылғы қаңтар-қыркүйек	2011 жылғы тиісті кезеңге пайызбен
Ауыл шаруашылығы малдары мен құстарының негізгі түрлерінің саны*			
Ірі қара мал	мың бас	6 145,5	98,7
Қой	мың бас	17 051,5	99,4
Ешкі	мың бас	2 881,2	96,3
Шошқа	мың бас	1 273,3	82,2
Жылқы	мың бас	1 757,9	105,5
Құс	мың бас	36 077,9	100,3
Мал шаруашылығы өнімдерінің негізгі түрлерін өндіру			
Мал мен құстың барлық түрлерінің тірідей салмақта шаруашылықта сойылғаны және союға өткізілгені	мың тонна	1 222,5	98,0
Сауылған сиыр сүті	мың тонна	4 260,2	91,6
Алынған тауық жұмыртқалары	млн. дана	3 106,5	97,9
Мал мен құстың өнімділігі			
Бір сиырдан сауылған орташа сүт сауымы	кг	1 958	97,5
Бір мекиеннің орташа жұмыртқалағыштығы	дана	185	100,0
Негізгі дәнді дақылдардың қолда бары, барлығы* одан:	мың тонна	16 742,9	67,0
бидай	мың тонна	14 728,8	65,2
арпа	мың тонна	1 083,1	66,0
күріш	мың тонна	260,4	111,8
сұлы	мың тонна	141,2	76,6
жүгері	мың тонна	115,8	125,4
қара бидай	мың тонна	21,1	91,5

* 2012 жылғы 1 қарашаға.

8.3 ҚҰРЫЛЫС

Орындалған құрылыс жұмыстарының көлемі

өткен жылғы тиісті кезеңге пайызбен

2011 жылғы қаңтар-қазан.....102,8
 2011 жыл.....102,8
 2012 жылғы қаңтар-қазан.....101,2

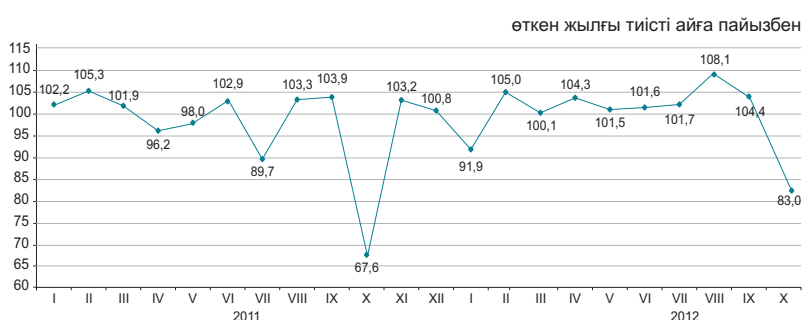

2012 жылғы қаңтар-қазанда құрылыс жұмыстарының (қызметтерінің) көлемі 1723,4 млрд. теңгені құрады.

Құрылыс жұмыстарының жеке түрлері

Құрылыс жұмыстарының жалпы көлемінде едәуір үлес салмағының көлемі 530,8 млрд. теңгені құраған ғимараттарды салу көлемі бойынша құрылыс жұмыстары алды.



Құрылыс жұмыстары көлемінің құрылымы

Құрылыс-монтаж жұмыстарының көлемі 2011 жылғы қаңтар-қазанмен салыстырғанда 0,2% азайып, 1415,3 млрд. теңгені құрады. Күрделі және ағымдағы жөндеу бойынша құрылыс жұмыстарының көлемі өткен жылғы тиісті кезеңмен салыстырғанда тиісінше 13,6% және 1,3% өсті.

жалпы көлемге пайызбен, 2012 жылғы қаңтар-қазан

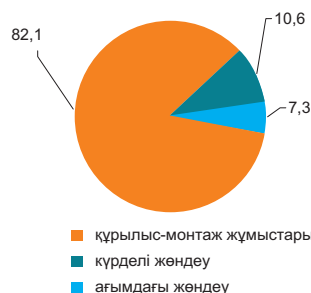

Объектілерді пайдалануға беру

2012 жылғы қаңтар-қазанда 22885 жаңа ғимараттардың құрылысы аяқталды, олардың ішінен 20111 тұрғын және 2774 тұрғын емес мақсаттағы ғимараттар.

Пайдалануға берілген әлеуметтік-мәдени объектілер:

- жалпы білім беретін мектептер - 52;
- мектепке дейінгі мекемелер - 61;
- амбулаториялық-емханалық мекемелер - 33;
- ауруханалар - 4.

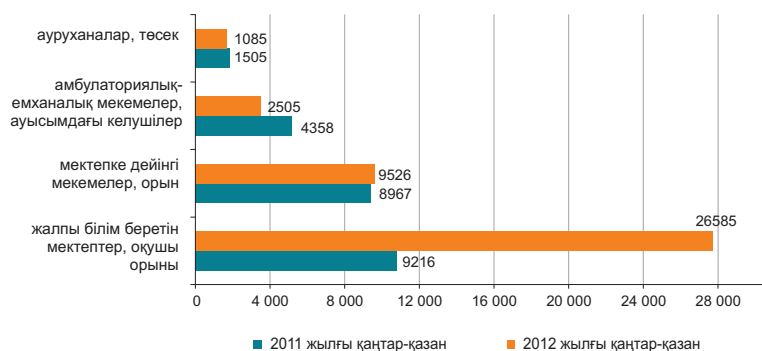

8.4 ТҰРҒЫН ҮЙ ҚҰРЫЛЫСЫ

Тұрғын үй құрылысына салынған инвестициялар

өткен жылғы тиісті кезеңге пайызбен

2011 жылғы қаңтар-қазан.....126,1
 2011 жыл.....120,3
 2012 жылғы қаңтар-қазан.....94,0

2012 жылғы қаңтар-қазанда тұрғын үй құрылысына 318,7 млрд. теңге салынды. Негізгі капиталға салынған инвестициялардың жалпы көлемінде тұрғын үй құрылысында игерілген қаражаттың үлесі 7,9%-ды құрады.

2012 жылғы қаңтар-қазанда тұрғын үй құрылысының негізгі қаржыландыру көзінің үлес салмағы 55,6%-ды құрайтын салушылардың меншікті қаражаты болды.

өткен жылғы тиісті айға пайызбен

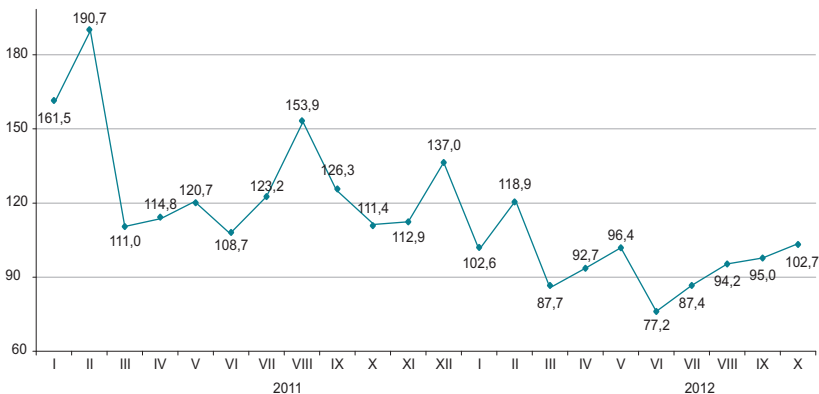

Тұрғын жайларды пайдалануға беру

жалпы алаңы мың шаршы метр

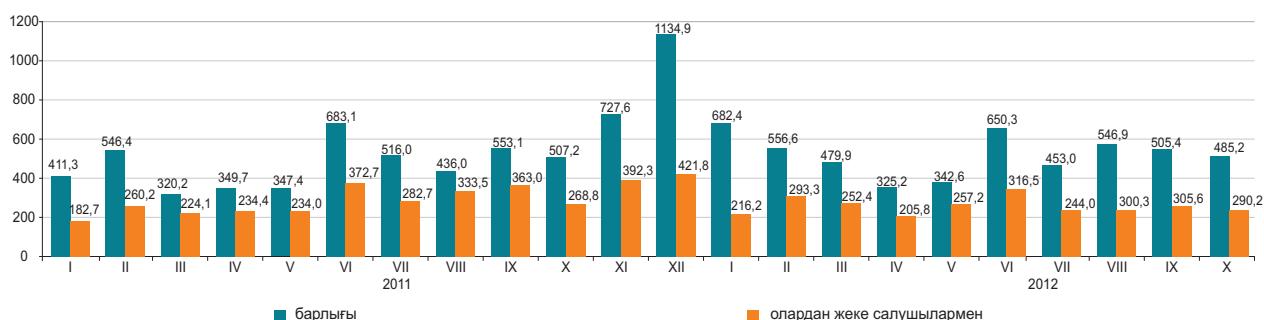

Пайдалануға берілген тұрғын үйдің нақты көлем индексі

өткен жылғы тиісті айға пайызбен

2012 жылғы қаңтар-қазанда пайдалануға берілген тұрғын үйдің жалпы алаңы 5026,7 мың шаршы метрді, оның ішінде халықпен 2681,5 мың шаршы метрді құрады. Пайдалануға берілген тұрғын үйдің нақты көлем индексі 2011 жылдың қаңтар-қазанға 107,6%-ды құрады.

2012 жылғы қаңтар-қазанда көп пәтерлі тұрғын үй құрылысының 1 шаршы метрінің орташа нақты құны 110,4 мың теңге және халықпен салынған тұрғын үйдің шаршы метрі 54,2 мың теңгені құрады.

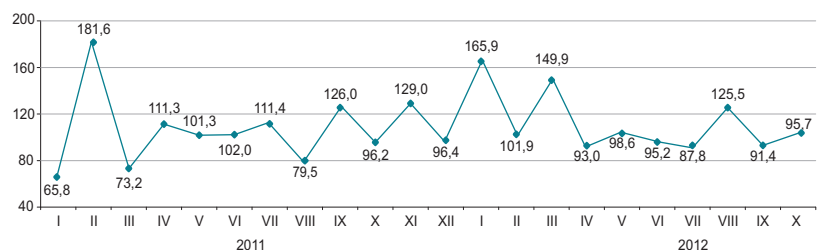

8.5 КӨЛІК

Жүк айналымы

өткен жылға пайызбен	
2011 жыл.....	116,5
өткен айға пайызбен	
2011 жылғы қазан.....	106,5
2012 жылғы қазан.....	103,0
тиісті айға пайызбен	
2011 жылғы қазан.....	117,6
2012 жылғы қазан.....	100,9
тиісті кезеңге пайызбен	
2011 жылғы қаңтар-қазан.....	115,7
2012 жылғы қаңтар-қазан.....	110,0

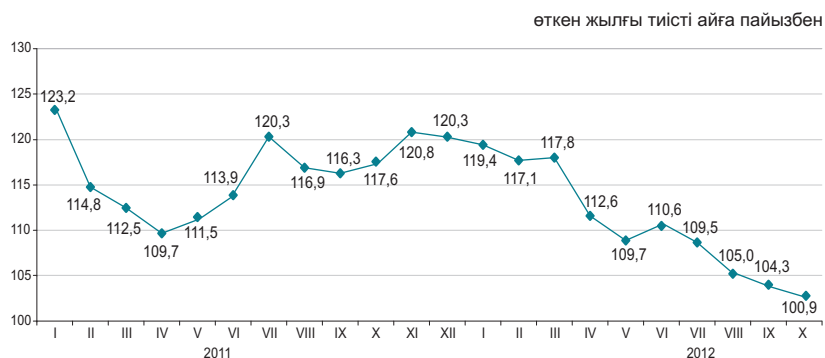

Көлік түрлері бойынша

2012 жылғы қазан өткен жылғы тиісті кезеңмен салыстырғанда жүк айналымының жоғарылауы (0,9%) теміржол және құбыр көлігіндегі жүк ағымының көбеюіне байланысты болды, олардың үлесі (тиісінше 48,1% және 21,5%) жүк айналымының жалпы көлемінде едәуір.

	Үлес салмағы	2012 жылғы қазан 2012 жылғы қыркүйекке	2012 жылғы қазан 2011 жылғы қазанға
Жүк айналымы оның ішінде:	100	103,0	100,9
теміржол	48,1	105,6	104,0
құбыр	21,5	104,1	113,1
автомобиль	29,8	98,5	89,6
теңіз	0,6	100,2	97,6
әуе	0,01	109,3	91,8
өзен	0,02	75,2	51,4

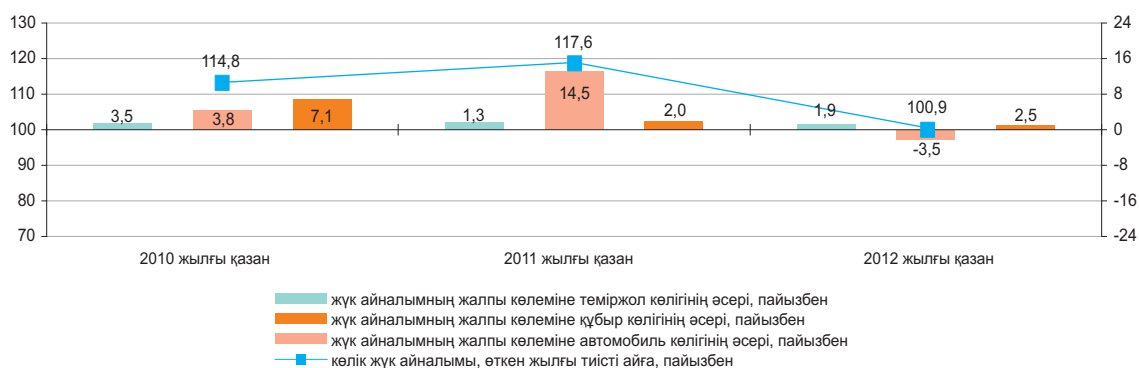

Көлік түрлері бойынша негізгі көрсеткіштері

	Жүк тасымалдау, мың тонна		Жүк айналымы млн. ткм	
	2012 жылғы қаңтар-қазан	2012 жылғы қаңтар-қазан 2011 жылғы қаңтар-қазанға пайызбен	2012 жылғы қаңтар-қазан	2012 жылғы қаңтар-қазан 2011 жылғы қаңтар-қазанға пайызбен
Көліктің барлық түрлері оның ішінде:	2 595 742,8	112,5	390 469,8	110,0
теміржол	241 958,9	106,6	194 027,2	108,6
автомобиль	2 177 457,8	114,3	105 748,8	117,3
құбыр	171 691,5	100,3	88 261,1	105,8
оның ішінде:				
мұнай	88 609,8	98,5	50 256,7	96,4
газ	83 081,7	102,3	38 004,4	121,6
теңіз	3 426,9	90,8	2 330,3	87,7
әуе	15,2	65,7	42,3	60,2
өзен	1 192,5	113,3	59,8	77,6

Жолаушылар айналымы

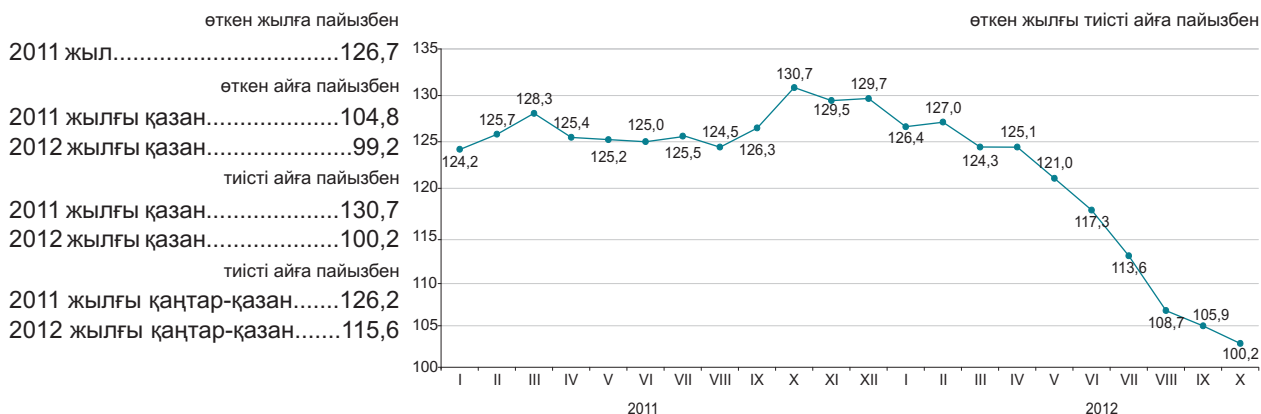

Көлік түрлері бойынша

2012 жылғы қазанда өткен жылғы тиісті кезеңмен салыстырғанда жолаушылар айналымының артуы (0,2%) теміржол көлігінде жолаушылар ағымының өсуіне байланысты болды.

	Улес салмағы	2012 жылғы қазан 2012 жылғы қыркүйекке	2012 жылғы қазан 2011 жылғы қазанға
Жолаушылар айналымы*	100	99,2	100,2
соның ішінде:			
автомобиль	87,7	102,0	99,2
теміржол	8,5	80,8	109,7
әуе	3,7	88,5	104,5
электр	0,1	104,5	91,4
өзен	0,0	51,0	162,1

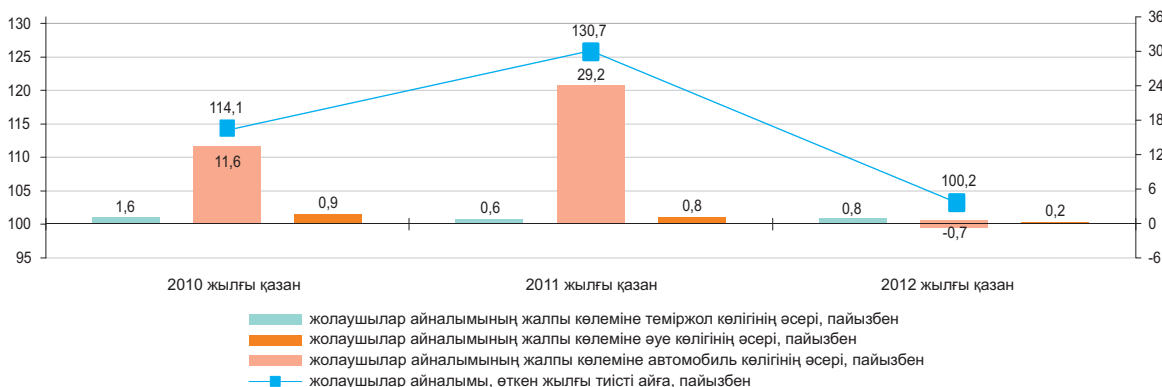

Көлік түрлері бойынша негізгі көрсеткіштері

	Жолаушылар тасымалдау, мың адам		Жолаушылар айналымы, млн жкм	
	2012 жылғы қаңтар-қазан	2012 жылғы қаңтар-қазан 2011 жылғы қаңтар-қазанға пайызбен	2012 жылғы қаңтар-қазан	2012 жылғы қаңтар-қазан 2011 жылғы қаңтар-қазанға пайызбен
Көліктің барлық түрлері*	15 247 217,6	115,1	173 260,5	115,6
соның ішінде:				
теміржол	19 699,6	120,2	15 548,5	114,8
автомобиль	15 159 917,1	115,2	149 962,2	115,8
әуе	3 841,5	112,6	7 470,2	113,4
электр	58 833,4	93,2	241,1	92,7
өзен	97,2	86,4	1,8	98,8

* Жолаушыларды метрополитенмен тасымалдау есепке алынған.

8.6 ПОЧТАЛЫҚ ЖӘНЕ КУРЬЕРЛІК ҚЫЗМЕТ. БАЙЛАНЫС

Почталық және курьерлік қызмет

өткен жылға пайызбен	2011 жыл.....	113,9
өткен айға пайызбен	2011 жылғы қазан.....	106,7
	2012 жылғы қазан.....	102,7
тиісті айға пайызбен	2011 жылғы қазан.....	122,9
	2012 жылғы қазан.....	124,7
тиісті кезеңге пайызбен	2011 жылғы қаңтар-қазан.....	117,9
	2012 жылғы қаңтар-қазан.....	119,0



Байланыс

өткен жылға пайызбен	2010 жыл.....	108,1
	2011 жыл.....	123,3
өткен айға пайызбен	2011 жылғы қазан.....	98,6
	2012 жылғы қазан.....	100,5
тиісті айға пайызбен	2011 жылғы қазан.....	117,0
	2012 жылғы қазан.....	109,9
тиісті кезеңге пайызбен	2011 жылғы қаңтар-қазан.....	117,8
	2012 жылғы қаңтар-қазан.....	110,5



Байланыс қызметтерінің түрлері бойынша

2012 жылғы қаңтар-қазанда байланыс қызметтерінен түскен табыстардың өсуі жедел әрекетті байланыс қызметтерінен және Интернет қызметтерінен түскен табыстардың өсуінен болды, олардың үлес салмағы байланыс қызметтерінен түскен табыстардың жалпы көлемінің тиісінше 51,9% және 17,2%-ын құрады.

	Үлес салмағы	2012 жылғы қаңтар-қазан, млн. теңге	2012 жылғы қазан 2012 жылғы қыркүйекке	2012 жылғы қазан 2011 жылғы қазанға	2012 жылғы қаңтар-қазан 2011 жылғы қаңтар-қазанға
Байланыс қызметтерінен түскен табыстар, барлығы	100,0	491 842,7	100,5	109,9	110,5
Жедел әрекетті байланыс	51,9	255 358,9	100,4	103,1	105,1
Интернет	17,2	84 656,4	105,5	144,3	133,1
Өзге де байланыс қызметтері	11,5	56 517,4	98,9	110,3	125,3
Қалааралық телефон байланысы	7,6	37 485,2	104,5	102,7	102,9
Жергілікті телефон байланысы	6,9	33 982,9	100,6	89,6	90,8
Деректерді табыстау	2,5	12 237,4	101,6	120,2	113,3
Сымсыз желілері және спутник, кабельді инфрақұрылым арқылы бағдарламаларды тарату	2,4	11 604,5	103,0	141,7	126,3
Жалпы табыстардан - халыққа байланыс қызметтерін көрсетуден	66,8	328 723,9	102,7	99,0	100,0

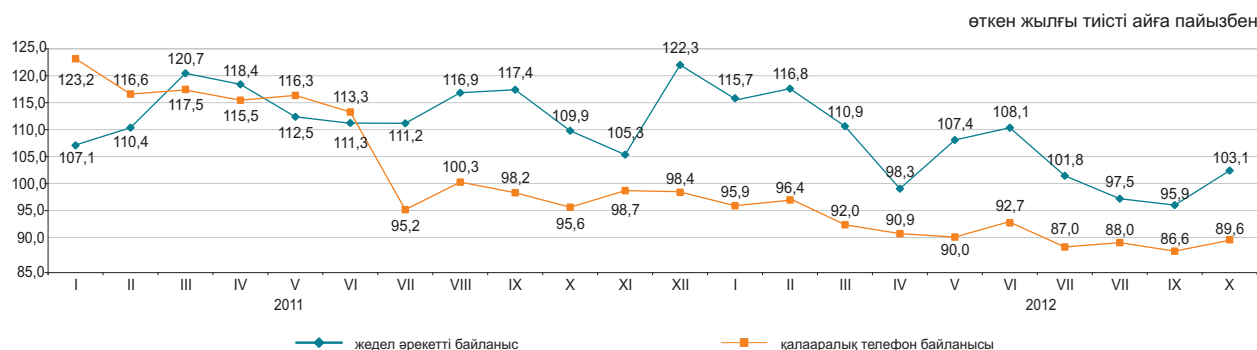

8.7 ШАҒЫН ЖӘНЕ ОРТА КӘСІПКЕРЛІК МОНИТОРИНГІ

ШОК субъектілерінің саны

өткен жылғы тиісті кезеңге пайызбен
 2011 жылғы 1 қарашаға.....104,4
 2012 жылғы 1 қарашаға.....101,6

Жұмыспен қамтылғандар саны

өткен жылғы тиісті кезеңге пайызбен
 2011 жылғы 1 қарашаға.....96,5
 2012 жылғы 1 қарашаға.....103,3

Өнім шығарылымы (тауарлар мен қызмет көрсетулер)

өткен жылғы тиісті кезеңге пайызбен
 2011 жылғы қаңтар-қазан.....102,6
 2011 жылғы қаңтар-желтоқсан..102,9
 2012 жылғы қаңтар-қазан.....99,2

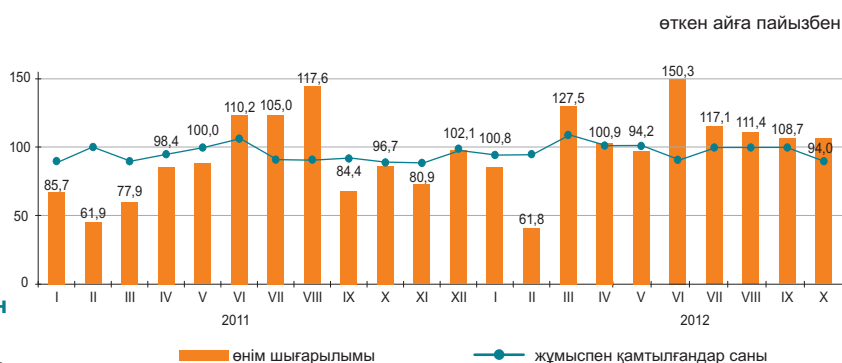

ШОК қызметінің көрсеткіштері құрылымы

2012 жылғы қаңтар-қазанда ШОК субъектілерінің өнім (тауарлар мен қызмет көрсетулер) шығарылымы 6395,9 млрд. теңгені құрады.

Нарықтағы белсенді жұмыс істейтін ШОК субъектілерінің саны 2012 жылғы 1 қарашаға 754,7 мың бірлікті құрады.

ШОК-та жұмыспен белсенді қамтылғандар саны 2012 жылғы 1 қарашаға 2551,6 мың адамды құрады.

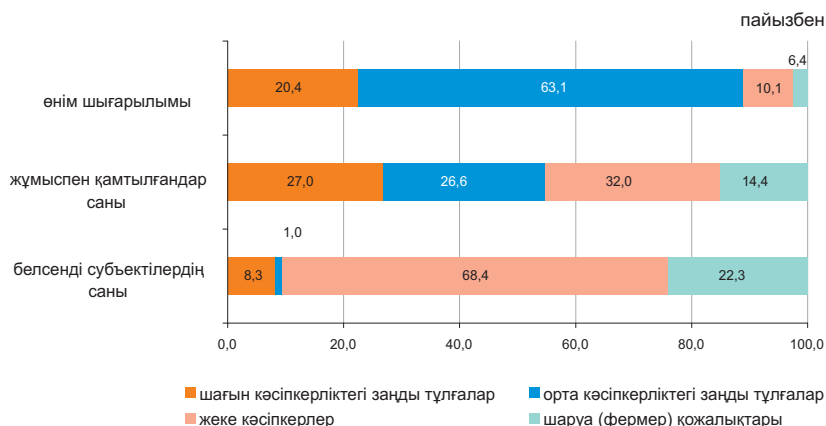

ШОК субъектілері

Дербес шоттардың негізінде қалыптасқан Қазақстан Республикасы Қаржы министрлігі Салық комитетінің деректері бойынша, жұмыс істейтін дара кәсіпкерлердің ең көп саны Алматы қаласында (13,3%), Оңтүстік Қазақстан (9,9%), Алматы (9,8%), Шығыс Қазақстан (жалпы санынан 9,4%), облыстарында шоғырланған.

Статистикалық тіркелімнің деректері бойынша белсенді жұмыс істейтін шаруа (фермер) қожалықтарының едәуір саны Оңтүстік Қазақстан (33,8%), Алматы (29,7%), Жамбыл (9,1%) және Шығыс Қазақстан (8,5%) облыстарында белгіленген.

	Жұмыспен қамтылғандар саны	Өнім шығарылымы
	2012 жылғы 1 қарашада 2011 жылғы 1 қарашаға пайызбен	2012 жылғы қаңтар-қазан 2011 жылғы қаңтар-қазанға пайызбен
Барлығы	103,3	99,2
шағын кәсіпкерліктегі заңды тұлғалар	118,2	103,4
орта кәсіпкерліктегі заңды тұлғалар	100,1	100,5
дара кәсіпкерлер	103,7	105,4
шаруа (фермер) қожалықтары	87,3	83,6

ШОК секторының дамуы

2011 жылғы тиісті кезеңмен салыстырғанда 2012 жылғы қаңтар-қазанда ШОК субъектілерінің өнім (тауарлар мен қызмет көрсетулер) шығарылымының азаюы жеті облыстарында байқалды.

Кейбір салалардың ШОК субъектілерімен өнім шығарылымындағы үлесі

	пайызбен	
	2011 жылғы қаңтар-қазан	2012 жылғы қаңтар-қазан
Барлығы	100,0	100,0
Ауыл, орман және балық шаруашылығы	11,9	9,8
Өнеркәсіп	22,3	20,6
Құрылыс	17,0	16,5
Көтерме және бөлшек сауда; автомобильдерді және мотоциклдерді жөндеу	22,5	23,8
Жылжымайтын мүлікпен жасалатын операциялар	3,0	2,9
Басқа да салалар	23,3	26,4

Өнім шығарылымының өзгеруі

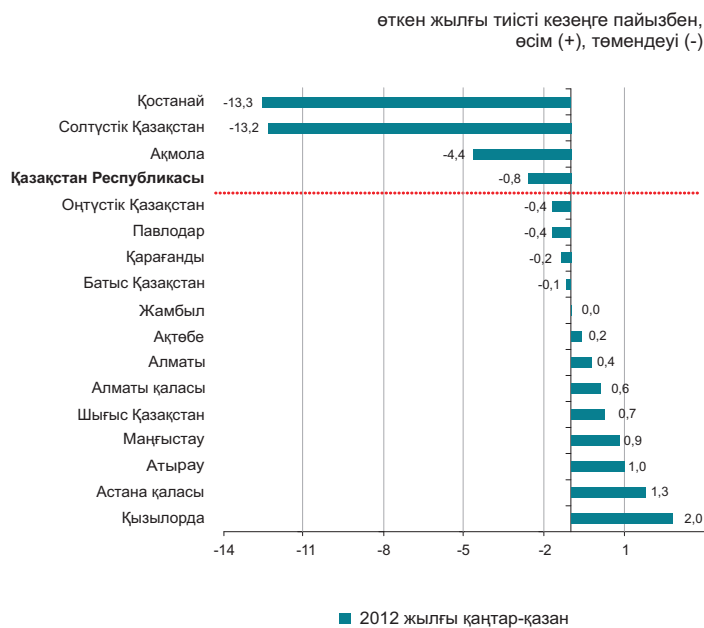

Белсенді ШОК субъектілері санының өзгеруі

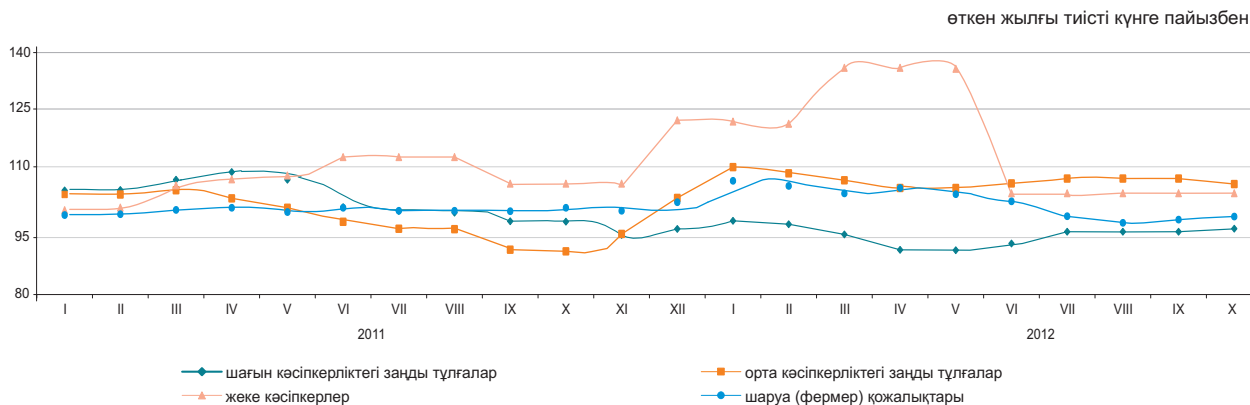

2012 жылғы 1 қарашаға ШОК субъектілерінің саны

	Тіркелген ШОК субъектілерінің барлығы	оның ішінде			Белсенді жұмыс істеп тұрған ШОК субъектілерінің барлығы	оның ішінде		
		ШОК заңды тұлғалары	жеке кәсіпкерлер ¹⁾	шаруа (фермер) қожалықтары		ШОК заңды тұлғалары	жеке кәсіпкерлер (жұмыс істеп тұрған) ²⁾	шаруа (фермер) қожалықтары
Қазақстан Республикасы	1 356 397	240 126	924 039	192 232	754 706	70 097	516 209	168 400
Ақмола	55 900	7 187	44 809	3 904	29 169	2 597	23 152	3 420
Ақтөбе	50 437	9 425	36 766	4 246	32 537	3 980	24 331	4 226
Алматы	173 473	11 319	109 908	52 246	104 305	3 868	50 462	49 975
Атырау	48 869	7 418	39 664	1 787	28 810	2 578	24 518	1 714
Батыс Қазақстан	39 820	4 940	30 817	4 063	25 491	2 069	19 802	3 620
Жамбыл	77 962	5 778	55 740	16 444	36 054	1 715	18 985	15 354
Қарағанды	88 528	16 561	65 657	6 310	51 329	5 350	40 354	5 625
Қостанай	68 677	8 171	54 112	6 394	38 146	3 369	29 591	5 186
Қызылорда	37 530	4 844	30 104	2 582	19 882	2 268	16 308	1 306
Маңғыстау	42 227	8 146	32 967	1 114	26 245	3 320	22 044	881
Оңтүстік Қазақстан	179 631	21 289	87 402	70 940	114 462	6 356	51 107	56 999
Павлодар	50 981	9 300	38 027	3 654	28 321	3 077	22 386	2 858
Солтүстік Қазақстан	37 283	5 403	28 733	3 147	22 200	2 269	17 098	2 833
Шығыс Қазақстан	124 763	13 377	96 042	15 344	68 301	5 387	48 525	14 389
Астана қ.	90 383	31 062	59 308	13	45 342	6 601	38 735	6
Алматы қ.	189 933	75 906	113 983	44	84 112	15 293	68 811	8

¹⁾ Статистикалық бизнес-тіркелім деректері.

²⁾ Қазақстан Республикасы Қаржы министрлігі Салық комитетінің деректері.

8.8 ІСКЕРЛІК ЖӘНЕ ТҰТЫНУШЫЛЫҚ БЕЛСЕНДІЛІК

Кәсіпкерліктің сенімділік индексі

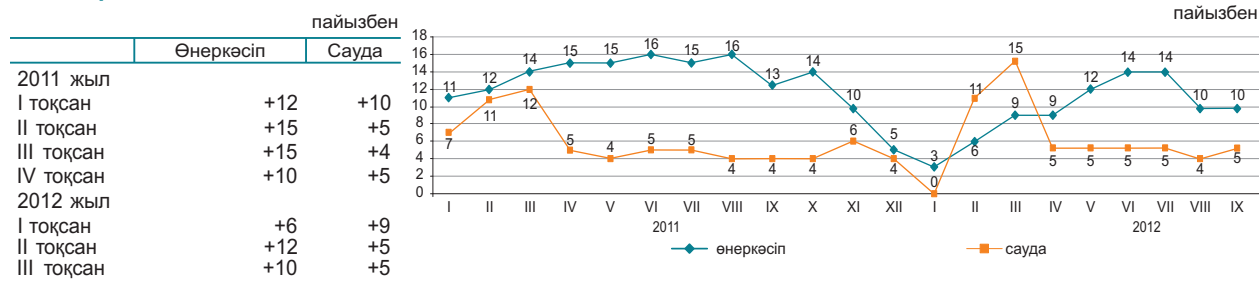

2012 жылғы қазанда сұралған өнеркәсіп кәсіпорындарының іскерлік белсенділігін сипаттайтын кәсіпкерліктің сенімділік индексі өткен аймен салыстырғанда 3 пайыздық тармаққа өсіп (+13)% құрады, ал сауда кәсіпорындарының іскерлік белсенділігін сипаттайтын кәсіпкерліктің сенімділік индексі өткен аймен салыстырғанда өзгеріссіз қалды және (+5)% құрады.

Жақындағы 2-3 айда сұралған кәсіпорындардың іскерлік белсенділігінің өсуі күтіледі.

2012 жылғы қазанда 84% сауда кәсіпорындардың басшылары өз экономикалық жағдайын «жақсы» және «қанағаттанарлық» деп сипаттаған (2012 жылғы қыркүйекте - 83%).

Соның өзінде 2013 жылғы қантарға дейін ағымдағы уақытпен салыстырғанда, 66% кәсіпорын өзінің қаржылық – шаруашылық қызметінің өзгеріссіз қалуын, 20% - жақсаруын және 11% - нашарлайтындығын күтеді.

	Кәсіпорындар зерттелді, бірлік	Кәсіпкерлік сенімділік индексі, %	
		2011 жылғы қыркүйек	2012 жылғы қыркүйек
Өнеркәсіп	855	+14	+13
Кен өндіру	107	+12	+9
Өңдеу	588	+4	+7
Электрмен жабдықтау, сумен жабдықтау	160	+30	+39
Сауда	1 500	+4	+5
Көтерме	859	+3	+5
Бөлшек	630	+1	+6
Сауда делдалдығы	11	-9	-26

Өткізу нарықтарындағы өнеркәсіптік кәсіпорындардың бәсекеге қабілеттілігі

2012 жылғы қазанның соңында өткізу нарықтарындағы өнеркәсіптік кәсіпорындардың бәсекеге қабілеттілігіне кезекті зерттеу өткізілді.

Сұрау мәліметтері бойынша саладағы бәсекелестік деңгейінің бейресми бағалауы алынды.

Өткізу нарықтарындағы өнеркәсіптік өнімнің бәсеке деңгейі

	Жоғары	Орташа	Төмен	Ешқандай	Бағалау қиын
Қазақстандық кәсіпорындар тарапынан	27,4	40,4	6,7	15,9	8,8
ТМД елдерінің кәсіпорындары тарапынан	15,6	20,2	7,6	21,3	18,8
Алыс шетел кәсіпорындары тарапынан	8,6	10,2	7,1	27,5	27,4

Дайын өнімнің бәсекеге қабілеттілігінің деңгейі

	Жоғары	Орташа	Төмен	Ешқандай	Бағалау қиын
Қазақстандық кәсіпорындар тарапынан	37,9	36,6	3,1	4,6	11,9
ТМД елдерінің кәсіпорындары тарапынан	15,6	25,4	6,8	4,7	24,2
Алыс шетел кәсіпорындары тарапынан	9,2	16,9	5,3	6,8	34,8

2011-2012жж. қазанда шығарылатын өнімнің бәсекеге қабілеттілігін жоғарылату шаралары

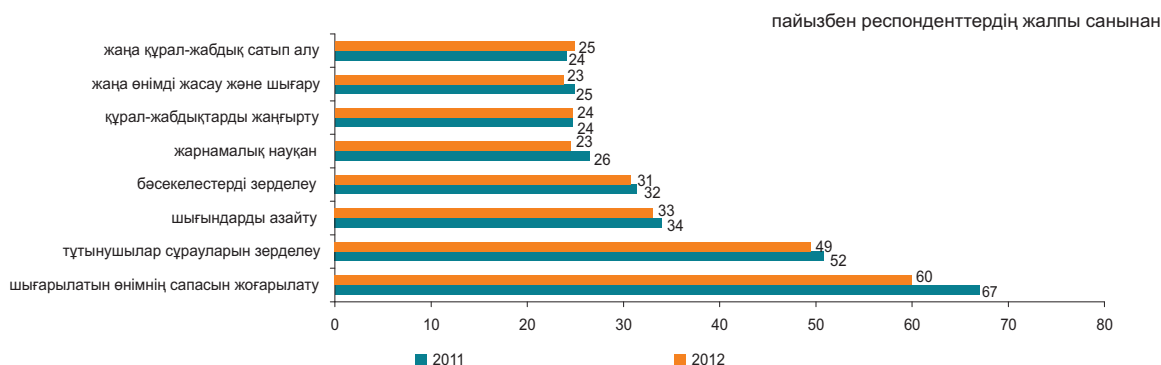

2012 жылғы қазанда респонденттердің 15%, 6%, және 11%-ы бәсекеңің қарқындылығы тиісінше дайын өнімді шығару көлемінің, босату бағаларының және өнімнің өзіндік құнының өсуі, 25%, 27% және 31%-ы – ешқандай және 24%, 27%, 13%-ы асау жағына әсер еткендігін хабарлады. Сол уақытта, басшылардың 21%, 20% және 23%-ы бәсеке қарқындылығының тиісінше дайын өнімді шығару көлеміне, босату бағаларына және өнімнің өзіндік құнына әсерін бағалауға қиналды.

Сұралған кәсіпорындар басшыларының көпшілігі (78%) 2012 жылғы қазанда отандық тұтынушы өткізілетін өнімнің бағасына, 21%-ы – ерекше сапаға, 62%-ы – сенімді сапаға, 15%-ы – жарнамаға, 26%-ы – ассортиментке және 6%-ы – басқаларға назар аударғанын белгіледі.

Респонденттердің көпшілігі (69%) ағымдағы жылғы қазанда өткізу нарықтарында олардың негізгі бәсекелестері Қазақстан, 26%-ы – ТМД елдері және 11%-ы – алыс шетел кәсіпорындары болғанын хабарлады.

2012 жылғы қазанда сұралған кәсіпорындар басшыларының 68%-ы олардың негізгі бәсекелестері өз өнімдерін Қазақстанда, 29%-ы – ТМД елдерінде және 13%-ы – алыс шетел елдерінде шығаратынын хабарлады.

Тұтынушылық белсенділікті бағалау

2012 жылғы қазанда 1600 респонденттерді - қала және ауыл халқының өкілдерін, фирмалар мен банкттердің, мемлекеттік мекемелер мен ұйымдардың қызметкерлерін, үй шаруасындағы әйелдерді және зейнеткерлерді және т.с.с. кезекті зерттеу өткізілді. Зерттеудің негізгі мақсаты - ел экономикасындағы және жеке үй шаруашылығындағы өзгерістер туралы тұтынушылардың субъективті пікірлерін анықтау. Бұдан басқа, зерттеу нәтижелері тұтынушылардың ұзақ пайдаланылатын тауарларды сатып алу тілегі туралы ақпаратты береді.

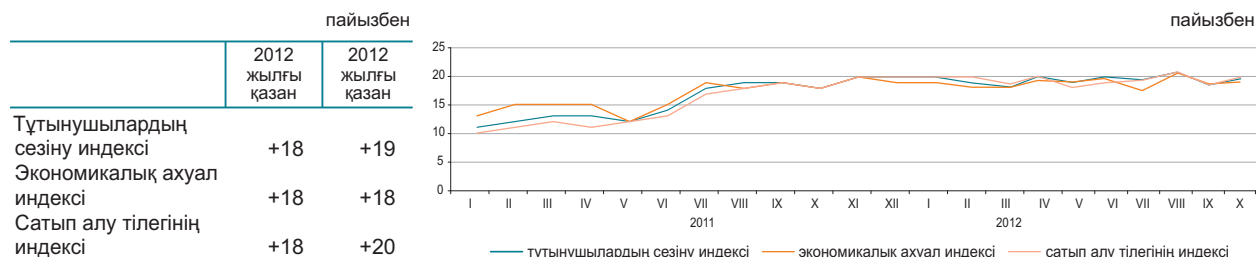

2012 жылғы қазанда респонденттердің 32%-ы соңғы 12 ай ішінде еліміздегі экономикалық жағдайдың жақсарғанын атап өтті, сол уақытта респонденттердің 12%-ы жағдайдың нашарлағанын хабарлады. Респонденттердің үштен бірінен азы 30% алдағы 12 айда елдегі жалпы экономикалық жағдайдың одан әрі жақсаратынын күтеді, ал 11%-ы жағдайдың нашарлауы мүмкін деп есептейді.

2012 жылғы қазанда жеке үй шаруашылығындағы қаржы жағдайының жақсарғанын 33% респонденттер хабарлады, сонымен бірге, респонденттердің 13%-ы өз үй шаруашылығындағы қаржы-экономикалық жағдайдың нашарлағанын атап өтті. Алдымыздағы 12 айдың ішінде үй шаруашылығындағы ақшалай қорланым сомасының өсу мүмкіндігін сұралған тұтынушылардың 18%-ы атап өтсе, 17%-ы оның кемітінін айтты.

пайызбен

	Елдегі экономикалық ахуал		Үй шаруашылығындағы ақша жинақтары	
	2010 жылғы қазан - 2011 жылғы қазан	2011 жылғы қазан - 2012 жылғы қазан	2010 жылғы қазан - 2011 жылғы қазан	2011 жылғы қазан - 2012 жылғы қазан
Жақсару	33	32	34	33
Нашарлау	15	12	16	13
Жақсаруды күту	32	30	15	18
Нашарлауды күту	14	11	15	17

«Тұтынушылардың сезіну индексі» сұралған респонденттердің ел экономикасында соңғы 12 ай ішінде болған өзгерістер туралы өзіндік пікірін көрсетеді.

«Экономикалық ахуал индексі» тұтынушылардың келесі 12 айда елде болатын экономикалық жағдайы туралы өзіндік пікірін көрсетеді

«Сатып алу тілегінің индексі» респонденттердің меншікті үй шаруашылығындағы қаржы-экономикалық жағдайын көрсетеді және үй шаруашылықтарының ұзақ пайдаланатын тауарларға сұраныс индикаторы болып табылады.

9. ҚАРЖЫ ЖҮЙЕСІ

9.1 МЕМЛЕКЕТТІК ҚАРЖЫ

(ҚМ деректері бойынша)

2012 жылғы қаңтар-қыркүйек млрд. теңге

Табыстар.....	4 559,3
Шығындар.....	4 405,4
Таза бюджеттік несиелеу.....	109,7
Қаржы активтерімен жасалатын операциялар бойынша сальдо.....	385,9
Бюджет тапшылығы (профициті).....	-341,8

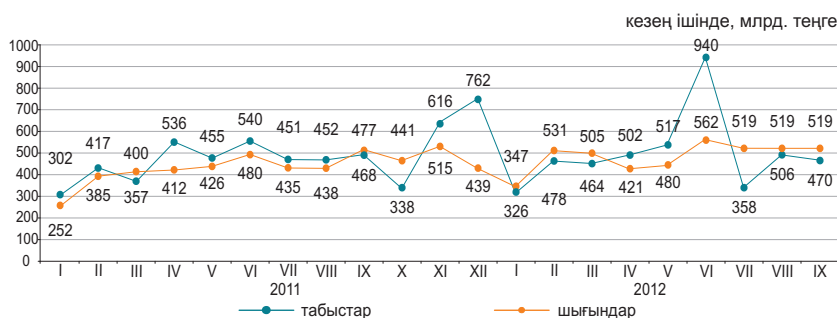

2012 жылғы қаңтар-қыркүйектегі бюджет табыстары

	Мемлекеттік бюджет			Республикалық бюджет			Жергілікті бюджет		
	млрд. теңге	үлес салмағы, пайызбен	2012 жылғы қаңтар-қыркүйек 2011 жылғы қаңтар-қыркүйекке, пайызбен	млрд. теңге	үлес салмағы, пайызбен	2012 жылғы қаңтар-қыркүйек 2011 жылғы қаңтар-қыркүйекке, пайызбен	млрд. теңге	үлес салмағы, пайызбен	2012 жылғы қаңтар-қыркүйек 2011 жылғы қаңтар-қыркүйекке, пайызбен
Табыстар	4 559,3	100,0	114,6	3 809,6	100,0	114,5	2 267,6	100,0	117,6
Салық түсімдері	2 915,1	63,9	101,6	2 104,8	55,2	97,3	810,3	35,7	114,8
Салықтық емес түсімдер	245,7	5,4	271,5	223,6	5,9	306,1	22,4	1,0	126,3
Негізгі капиталды сатудан түскен түсімдер	23,5	0,5	71,6	1,0	0,0	7,9	22,5	1,0	109,8
Трансферттер түсімдері	1 375,0	30,2	139,6	1 480,2	38,9	137,4	1 412,4	62,3	119,3

2012 жылғы қаңтар-қыркүйектегі мемлекеттік бюджеттің салық түсімдері

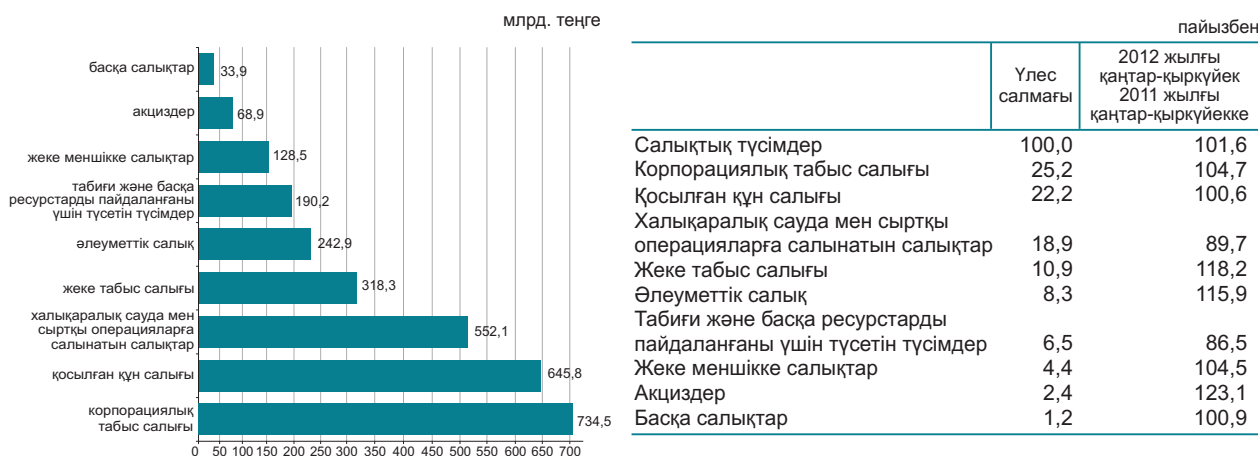

2012 жылғы қаңтар-қыркүйектегі бюджет шығындары

	Мемлекеттік бюджет			Республикалық бюджет			Жергілікті бюджет		
	млрд. теңге	үлес салмағы, пайызбен	2012 жылғы қаңтар-қыркүйек 2011 жылғы қаңтар-қыркүйекке, пайызбен	млрд. теңге	үлес салмағы, пайызбен	2012 жылғы қаңтар-қыркүйек 2011 жылғы қаңтар-қыркүйекке, пайызбен	млрд. теңге	үлес салмағы, пайызбен	2012 жылғы қаңтар-қыркүйек 2011 жылғы қаңтар-қыркүйекке, пайызбен
Шығындар	4 405,4	100,0	118,9	3 796,6	100,0	119,5	2126,6	100,0	117,9
Жалпы сипаттағы мемлекеттік қызмет көрсетулер	218,5	5,0	114,0	161,4	4,3	118,0	57,1	2,7	104,1
Қорғаныс	227,8	5,2	137,1	217,7	5,7	137,6	11,3	0,5	121,3
Қоғамдық тәртіп, қауіпсіздік, құқықтық, соттық, қылмыстық-орындаушылық қызмет	375,7	8,5	125,7	308,4	8,1	127,8	76,1	3,6	129,4
Білім беру	886,3	20,1	136,3	311,2	8,2	186,5	682,9	32,1	124,1
Денсаулық сақтау	518,3	11,8	117,4	318,3	8,4	120,1	307,9	14,5	117,2
Әлеуметтік көмек және әлеуметтік қамсыздандыру	934,0	21,2	109,3	865,7	22,8	109,5	78,1	3,7	114,8
Басқа шығындар	1 244,8	28,2	112,9	1 613,9	42,5	113,8	913,2	42,9	114,1

9.2 АҚША-КРЕДИТ СТАТИСТИКАСЫ

(ҰБ деректері бойынша)

Ақша базасы (резервтік ақшалар)

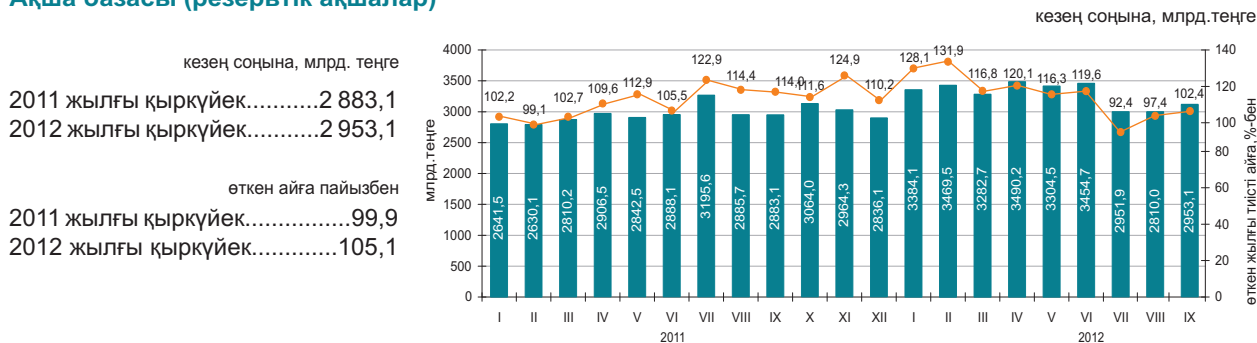

Ақша агрегаттары

кезең соңына, млрд. теңге

	2011											
	I	II	III	IV	V	VI	VII	VIII	IX	X	XI	XII
M0	1 094,8	1 091,6	1 097,1	1 124,8	1 142,7	1 191,7	1 234,2	1 254,1	1 260,7	1 260,2	1 234,7	1 365,7
M1	3 112,6	3 137,1	3 440,7	3 489,8	3 519,1	3 684,1	3 867,0	3 673,6	3 704,0	3 627,0	3 537,3	3 843,8
M2	6 649,8	6 802,8	7 167,2	7 252,5	7 209,4	7 569,0	8 014,4	7 769,6	8 006,9	7 910,0	7 754,9	7 966,3
M3	8 608,6	8 605,7	8 923,9	9 016,1	8 968,2	9 360,2	9 741,6	9 514,3	9 821,0	9 818,5	9 607,0	9 751,1

	2012								
	I	II	III	IV	V	VI	VII	VIII	IX
M0	1 301,4	1 291,3	1 307,8	1 341,4	1 350,1	1 389,4	1 398,8	1 405,2	1 421,8
M1	3 614,0	3 762,2	3 886,3	3 725,3	3 813,0	3 993,5	3 888,5	3 733,0	3 811,8
M2	7 783,1	8 050,9	8 418,6	8 618,6	8 454,0	8 490,4	8 602,6	8 409,8	8 481,6
M3	9 622,1	9 911,6	10 293,1	10 393,2	10 334,9	10 405,6	10 582,9	10 328,2	10 514,8

Теңгенің негізгі валюталарға ресми айырбастау бағамдары

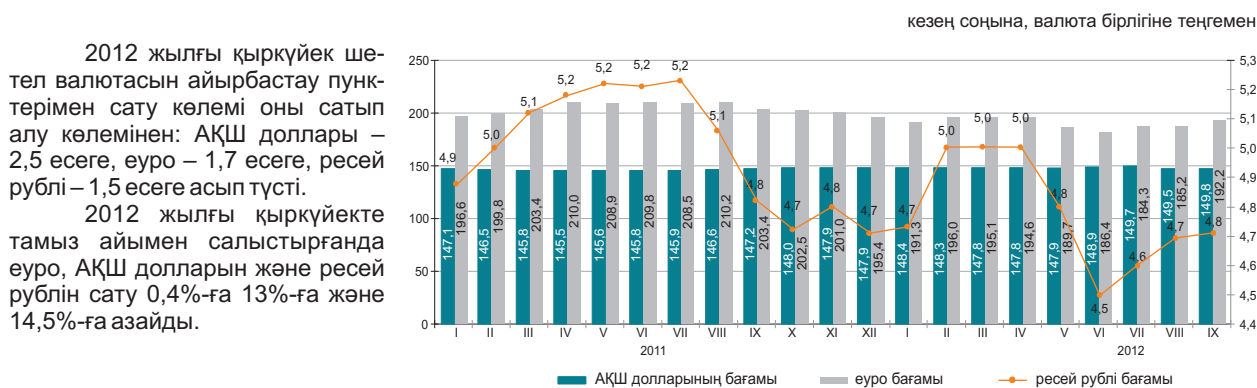

9.3 АҚША-КРЕДИТ ЖҮЙЕСІНІҢ КРЕДИТТЕРІ МЕН ДЕПОЗИТТЕРІ

Екінші деңгейлі банктер кредиттері

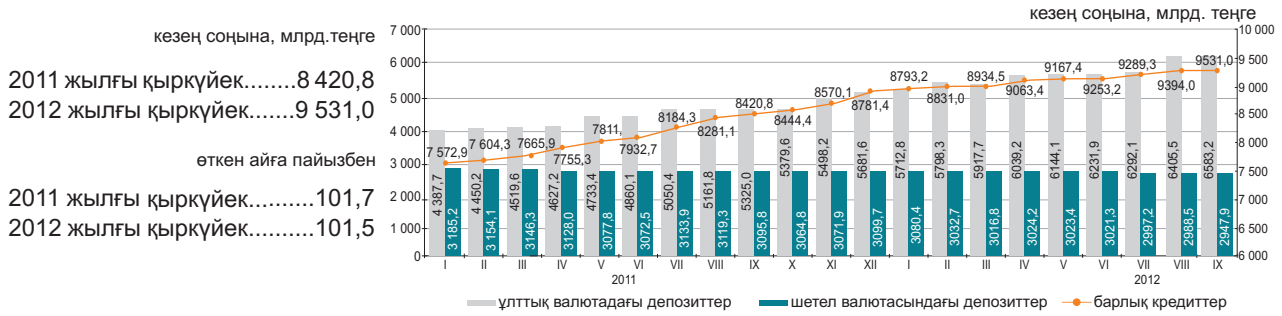

Шағын кәсіпкерлік субъектілеріне екінші деңгейлі банктердің берген кредиттері

2012 жылғы қыркүйекте шағын кәсіпкерлік субъектілеріне кредит беру өткен аймен салыстырғанда 1,7%-ға өсті. Берілген кредиттердің сомасы 1402,7 млрд. теңгені құрады немесе экономикаға кредиттің жалпы көлемінің 14,7%. Берілген кредиттердің едәуір сомасы саудаға (жалпы көлемнің үлесі – 32,1%), құрылысқа (16,3%) және өнеркәсіпке (13%) келеді.

	2012 жылғы қыркүйек			2011 жылғы қыркүйек		
	млрд. теңге	үлес салмағы, пайызбен	2012 жылғы қыркүйекке, 2011 жылғы қыркүйекке, пайызбен	млрд. теңге	үлес салмағы, пайызбен	2011 жылғы қыркүйекке, 2010 жылғы қыркүйекке, пайызбен
Кредиттер - барлығы	1 402,7	100,0	103,5	1 355,0	100,0	77,6
Өнеркәсіп	182,6	13,0	101,2	180,4	13,3	111,0
Ауыл шаруашылығы	63,1	4,5	102,9	61,3	4,5	53,2
Құрылыс	228,9	16,3	98,8	231,8	17,1	89,3
Көлік	47,3	3,4	108,8	43,5	3,2	75,5
Байланыс	20,4	1,5	115,7	17,6	1,3	109,1
Сауда	450,1	32,1	107,1	420,2	31,1	60,9
Басқа салалар	410,3	29,2	102,5	400,2	29,5	89,8

Кредит рыногы

Заңды тұлғаларға кредиттер беру 2012 жылғы қыркүйекте өткен айға қарағанда 1,3%-ға өсті және 6835,7 млрд. теңге құрады, жеке тұлғаларға 2%-ға өсті және 2695,3 млрд. теңге құрады.

Кредиттердің жалпы сомасында ұзақ мерзімді кредиттер 81,2% (7739,9 млрд. теңге), қысқа мерзімді кредиттер 18,8% (1791,2 млрд. теңге) құрады.

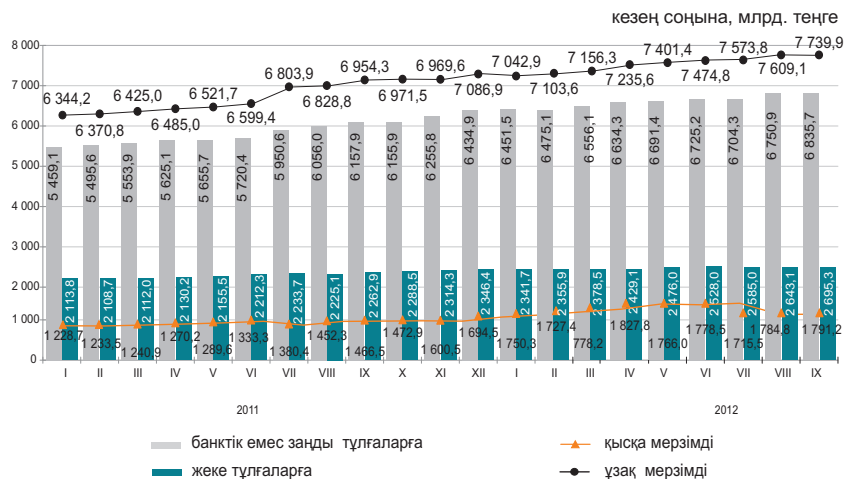

Кредиттеу объектілері бойынша банкілер кредиттерінің құрылымы

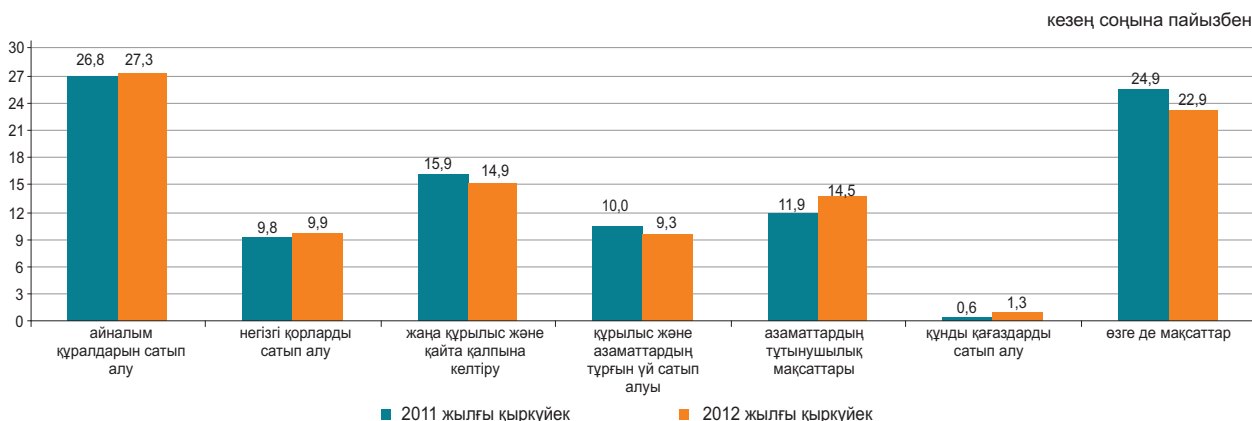

Депозиттік ұйымдардағы депозиттер

2012 жылғы қыркүйектің соңына ұлттық валютадағы депозиттер өткен айға қарағанда 2,9%-ға өсті, шетел валютасындағы депозиттер 0,2%-ға азайды. Депозиттердің жалпы сомасында жеке тұлғалардың депозиттері 34,5% (3135,1 млрд. теңге), банктік емес заңды тұлғалардың депозиттері – 65,5% (5957,8 млрд. теңге) құрады.

	2012 жылғы қыркүйек		2011 жылғы қыркүйек	
	млрд. теңге	үлес салмағы, пайызбен	млрд. теңге	үлес салмағы, пайызбен
Депозиттер - барлығы	9 093,0	100	8 560,3	100
ұлттық валютадағы	6 265,7	68,9	5 744,6	67,1
шетел валютасындағы	2 827,2	31,1	2 815,7	32,9

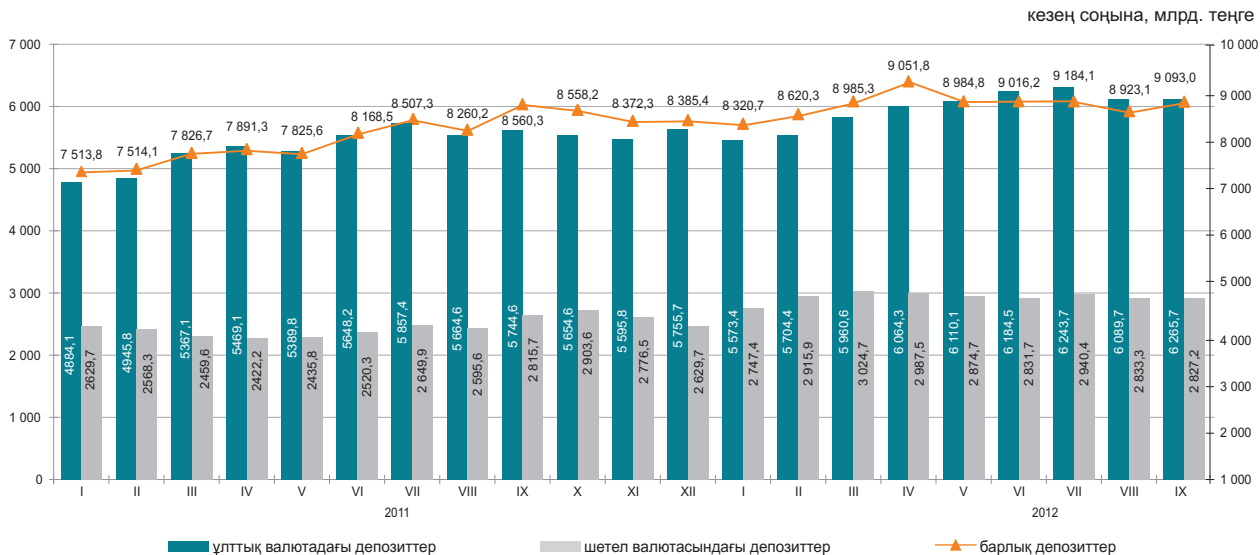

10. ӨНІРЛЕРДІҢ ӘЛЕУМЕТТІК-ЭКОНОМИКАЛЫҚ ДАМУЫ АҚМОЛА ОБЛЫСЫ

Әлеуметтік даму

Халық, адам (2012 жылғы 1 қазанға)	731 913
Туғандар, адам (2012 жылғы қаңтар-қыркүйек)	10 320
Өлгендер, адам (2012 жылғы қаңтар-қыркүйек)	6 589
Келгені, адам (2012 жылғы қаңтар-қыркүйек)	9 928
Кеткені, адам (2012 жылғы қаңтар-қыркүйек)	13 074

Жұмыспен қамтылғандар, адам (2012 жылғы III тоқсан)	417 344
Жалдамалы қызметкерлер, жұмыспен қамтылғандардың жалпы санына %-бен (2012 жылғы III тоқсан)	58,3
Жұмыссыздық деңгейі, % (2012 жылғы III тоқсан)	5,3

Жалақы, теңге (2012 жылғы қыркүйек)	75 112
Жан басына шаққандағы орташа атаулы ақшалай табыстары, теңге (2012 жылғы қыркүйек)	45 428
Күнкөрістің ең төменгі деңгейінің шамасы, теңге (2012 жылғы қазан)	16 937

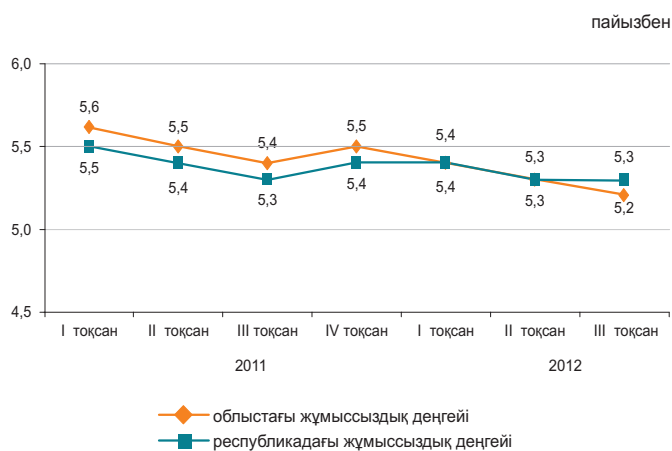

Экономиканың нақты секторы

	2012 жылғы қаңтар-қазан 2011 жылғы қаңтар-қазанға %-бен	2011 жылғы қаңтар-қазан 2010 жылғы қаңтар-қазанға %-бен
Өнеркәсіп	99,5	117,9
Ауыл шаруашылығы	60,8	165,8
Құрылыс	100,3	106,2
Бөлшек сауда	115,8	121,4
Жүк айналымы	117,4	144,1
Жолаушылар айналымы	106,5	119,1
Байланыс	109,7	115,6

2012 жылғы қаңтар-қазан, пайызбен

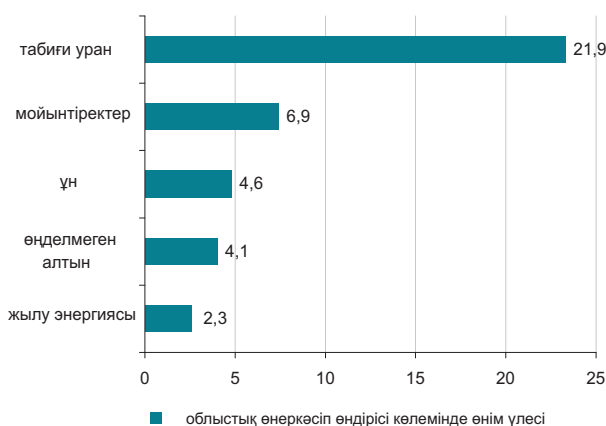

Ауыл шаруашылығы

	2012 жылғы қаңтар-қазан	Өткен жылғы тиісті кезеңге пайызбен
Мал мен құстың тірідей салмақта шаруашылықта сойылғаны немесе союға өткізілгені, мың тонна	57,1	89,9
Сауылған сиыр сүті, мың тонна	265,2	81,4
Алынған тауық жұмыртқасы, млн. дана	410,2	112,1
Негізгі дәнді дақылдардың қолда бары – барлығы, мың тонна*	3 658,5	57,2
одан:		
бидай	3 414,4	57,3
арпа	207,5	53,3

*2012 жылғы 1 қарашаға.

Бағалар индексі

	2012 жылғы қазан 2012 жылғы қыркүйекке, %	2012 жылғы қазан 2011 жылғы желтоқсанға, %
Тұтыну бағаларының индексі	100,3	103,8
Азық-түлік тауарлары	100,3	104,2
Азық-түлік емес тауарлар	100,6	103,0
Ақылы қызметтер	100,1	104,1
Өндіруші кәсіпорындар бағасының индексі	103,5	102,0
Ауыл шаруашылығының бағалары индексі	112,1	127,5
Құрылыстағы бағалар индексі	100,8	105,3
Көлік қызметтерінің тарифтері индексі	100,0	104,2
Заңды тұлғаларға көрсетілген почталық және курьерлік қызметтерінің тарифтері индексі	100,0	100,1
Заңды тұлғаларға көрсетілген байланыс қызметтері тарифтері индексі	99,8	100,8

АҚТӨБЕ ОБЛЫСЫ

Әлеуметтік даму

Халық, адам (2012 жылғы 1 қазанға)	793 872
Туғандар, адам (2012 жылғы қаңтар-қыркүйек)	13 883
Өлгендер, адам (2012 жылғы қаңтар-қыркүйек)	4 395
Келгені, адам (2012 жылғы қаңтар-қыркүйек)	6 834
Кеткені, адам (2012 жылғы қаңтар-қыркүйек)	8 799
Жұмыспен қамтылғандар, адам (2012 жылғы III тоқсан)	411 526
Жалдамалы қызметкерлер, жұмыспен қамтылғандардың жалпы санына %-бен (2012 жылғы III тоқсан)	74,2
Жұмыссыздық деңгейі, % (2012 жылғы III тоқсан)	5,0
Жалақы, теңге (2012 жылғы қыркүйек)	88 586
Жан басына шаққандағы орташа атаулы ақшалай табыстары, теңге (2012 жылғы қыркүйек)	53 397
Күнкөрістің ең төменгі деңгейінің шамасы, теңге (2012 жылғы қазан)	16 499

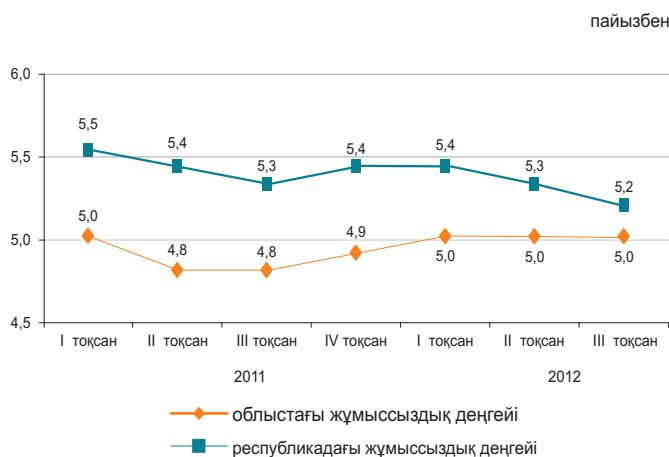

Экономиканың нақты секторы

	2012 жылғы қаңтар-қазан 2011 жылғы қаңтар-қазанға %-бен	2011 жылғы қаңтар-қазан 2010 жылғы қаңтар-қазанға %-бен
Өнеркәсіп	106,4	107,9
Ауыл шаруашылығы	92,8	112,5
Құрылыс	121,3	77,0
Бөлшек сауда	116,4	122,6
Жүк айналымы	123,8	141,8
Жолаушылар айналымы	113,1	126,2
Байланыс	106,2	112,9

2012 жылғы қаңтар-қазан, пайызбен

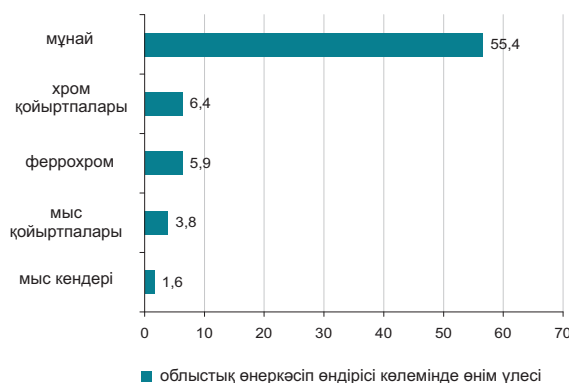

Ауыл шаруашылығы

	2012 жылғы қаңтар-қазан	Өткен жылғы тиісті кезеңге пайызбен
Мал мен құстың тірідей салмақта шаруашылықта сойылғаны немесе союға өткізілгені, мың тонна	82,6	102,1
Сауылған сиыр сүті, мың тонна	292,0	101,6
Алынған тауық жұмыртқасы, млн. дана	158,3	103,9
Негізгі дәнді дақылдардың қолда бары – барлығы, мың тонна*	334,0	56,5
одан:		
бидай	316,4	57,1
арпа	16,4	46,4

*2012 жылғы 1 қарашаға.

Бағалар индексі

	2012 жылғы қазан 2012 жылғы қыркүйекке, %	2012 жылғы қазан 2011 жылғы желтоқсанға, %
Тұтыну бағаларының индексі	100,6	104,2
Азық-түлік тауарлары	101,0	103,8
Азық-түлік емес тауарлар	100,5	103,8
Ақылы қызметтер	100,1	105,1
Өндіруші кәсіпорындар бағасының индексі	97,8	99,1
Ауыл шаруашылығының бағалары индексі	111,7	117,0
Құрылыстағы бағалар индексі	100,2	102,4
Көлік қызметтерінің тарифтері индексі	100,0	100,1
Заңды тұлғаларға көрсетілген почталық және курьерлік қызметтерінің тарифтері индексі	100,1	101,6
Заңды тұлғаларға көрсетілген байланыс қызметтері тарифтері индексі	99,3	101,0

АЛМАТЫ ОБЛЫСЫ

Әлеуметтік даму

Халық, адам (2012 жылғы 1 қазанға)	1 938 206
Туғандар, адам (2012 жылғы қаңтар-қыркүйек)	34 904
Өлгендер, адам (2012 жылғы қаңтар-қыркүйек)	11 414
Келгені, адам (2012 жылғы қаңтар-қыркүйек)	33 529
Кеткені, адам (2012 жылғы қаңтар-қыркүйек)	28 175
Жұмыспен қамтылғандар, адам (2012 жылғы III тоқсан)	976 681
Жалдамалы қызметкерлер, жұмыспен қамтылғандардың жалпы санына %-бен (2012 жылғы III тоқсан)	58,1
Жұмыссыздық деңгейі, % (2012 жылғы III тоқсан)	5,0
Жалақы, теңге (2012 жылғы қыркүйек)	75 622
Жан басына шаққандағы орташа атаулы ақшалай табыстары, теңге (2012 жылғы қыркүйек)	38 731
Күнкөрістің ең төменгі деңгейінің шамасы, теңге (2012 жылғы қазан)	19 141

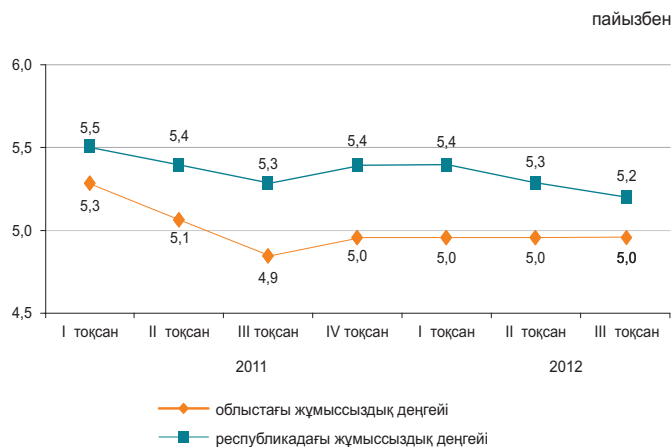

Экономиканың нақты секторы

	2012 жылғы қаңтар-қазан 2011 жылғы қаңтар-қазанға %-бен	2011 жылғы қаңтар-қазан 2010 жылғы қаңтар-қазанға %-бен
Өнеркәсіп	101,5	110,5
Ауыл шаруашылығы	99,2	100,4
Құрылыс	98,4	114,2
Бөлшек сауда	115,7	122,5
Жүк айналымы	112,6	121,9
Жолаушылар айналымы	107,4	124,4
Байланыс	100,5	116,0

2012 жылғы қаңтар-қазан, пайызбен

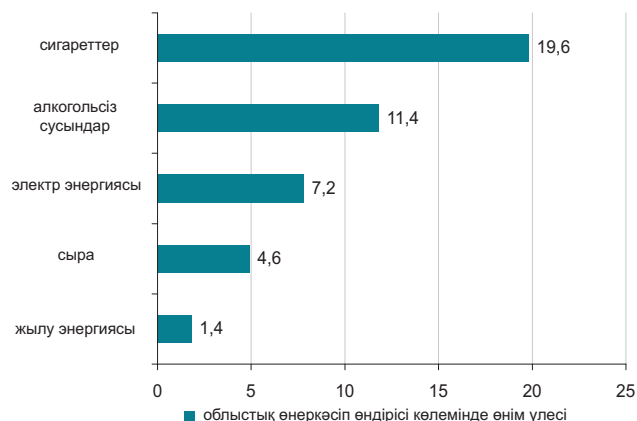

Ауыл шаруашылығы

	2012 жылғы қаңтар-қазан	Өткен жылғы тиісті кезеңге пайызбен
Мал мен құстың тірідей салмақта шаруашылықта сойылғаны немесе союға өткізілгені, мың тонна	235,5	104,3
Сауылған сиыр сүті, мың тонна	595,4	100,1
Алынған тауық жұмыртқасы, млн. дана	708,4	93,9
Негізгі дөңді дақылдардың қолда бары – барлығы, мың тонна*	380,1	101,2
одан:		
бидай	114,6	84,8
арпа	133,1	101,7
жүгері	101,5	132,8

*2012 жылғы 1 қарашаға.

Бағалар индексі

	2012 жылғы қазан 2012 жылғы қыркүйекке, %	2012 жылғы қазан 2011 жылғы желтоқсанға, %
Тұтыну бағаларының индексі	101,3	104,3
Азық-түлік тауарлары	100,7	103,4
Азық-түлік емес тауарлар	100,6	102,4
Ақылы қызметтер	102,8	107,5
Өндіруші кәсіпорындар бағасының индексі	100,1	104,0
Ауыл шаруашылығының бағалары индексі	101,0	104,2
Құрылыстағы бағалар индексі	100,9	104,1
Көлік қызметтерінің тарифтері индексі	100,2	105,4
Заңды тұлғаларға көрсетілген почталық және курьерлік қызметтерінің тарифтері индексі	100,0	100,1
Заңды тұлғаларға көрсетілген байланыс қызметтері тарифтері индексі	99,7	99,1

АТЫРАУ ОБЛЫСЫ

Әлеуметтік даму

Халық, адам (2012 жылғы 1 қазанға)	552 078
Туғандар, адам (2012 жылғы қаңтар-қыркүйек)	11 574
Өлгендер, адам (2012 жылғы қаңтар-қыркүйек)	2 830
Келгені, адам (2012 жылғы қаңтар-қыркүйек)	6 445
Кеткені, адам (2012 жылғы қаңтар-қыркүйек)	6 098
Жұмыспен қамтылғандар, адам (2012 жылғы III тоқсан)	278 502
Жалдамалы қызметкерлер, жұмыспен қамтылғандардың жалпы санына %-бен (2012 жылғы III тоқсан)	88,5
Жұмыссыздық деңгейі, % (2012 жылғы III тоқсан)	4,9
Жалақы, теңге (2012 жылғы қыркүйек)	172 495
Жан басына шаққандағы орташа атаулы ақшалай табыстары, теңге (2012 жылғы қыркүйек)	113 746
Күнкөрістің ең төменгі деңгейінің шамасы, теңге (2012 жылғы қазан)	19 751

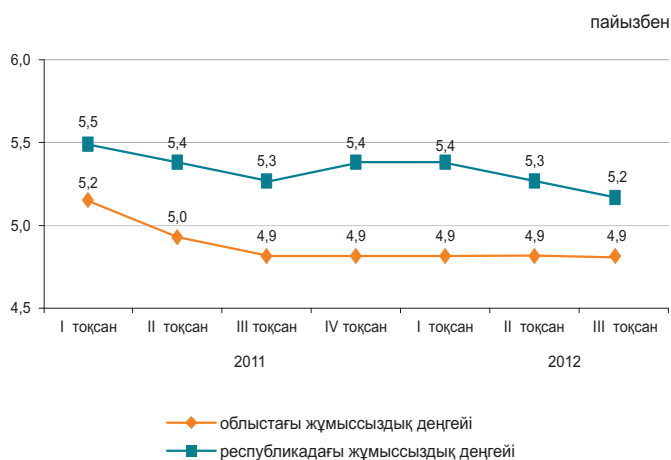

Экономиканың нақты секторы

	2012 жылғы қаңтар-қазан 2011 жылғы қаңтар-қазанға %-бен	2011 жылғы қаңтар-қазан 2010 жылғы қаңтар-қазанға %-бен
Өнеркәсіп	94,9	100,9
Ауыл шаруашылығы	99,9	102,1
Құрылыс	71,8	116,9
Бөлшек сауда	127,3	122,1
Жүк айналымы	104,9	116,0
Жолаушылар айналымы	114,5	150,8
Байланыс	105,3	112,5



Ауыл шаруашылығы

	2012 жылғы қаңтар-қазан	Өткен жылғы тиісті кезеңге пайызбен
Мал мен құстың тірідей салмақта шаруашылықта сойылғаны немесе союға өткізілгені, мың тонна	36,9	101,4
Сауылған сиыр сүті, мың тонна	49,1	100,6
Алынған тауық жұмыртқасы, млн. дана	1,7	100,2
Негізгі дәнді дақылдардың қолда бары – барлығы, тонна*	7,0	2,1
одан: тары	7,0	-

*2012 жылғы 1 қарашаға.

Бағалар индексі

	2012 жылғы қазан 2012 жылғы қыркүйекке, %	2012 жылғы қазан 2011 жылғы желтоқсанға, %
Тұтыну бағаларының индексі	100,7	105,9
Азық-түлік тауарлары	101,4	103,5
Азық-түлік емес тауарлар	101,2	102,8
Ақылы қызметтер	99,6	112,3
Өндіруші кәсіпорындар бағасының индексі	104,4	103,9
Ауыл шаруашылығының бағалары индексі	100,0	110,5
Құрылыстағы бағалар индексі	100,3	101,7
Көлік қызметтерінің тарифтері индексі	100,2	100,8
Заңды тұлғаларға көрсетілген почталық және курьерлік қызметтерінің тарифтері индексі	100,0	100,1
Заңды тұлғаларға көрсетілген байланыс қызметтері тарифтері индексі	98,4	94,0

БАТЫС ҚАЗАҚСТАН ОБЛЫСЫ

Әлеуметтік даму

Халық, адам (2012 жылғы 1 қазанға)	616 482
Туғандар, адам (2012 жылғы қаңтар-қыркүйек)	9 270
Өлгендер, адам (2012 жылғы қаңтар-қыркүйек)	4 410
Келгені, адам (2012 жылғы қаңтар-қыркүйек)	10 237
Кеткені, адам (2012 жылғы қаңтар-қыркүйек)	11 166

Жұмыспен қамтылғандар, адам (2012 жылғы III тоқсан)	315 366
Жалдамалы қызметкерлер, жұмыспен қамтылғандардың жалпы санына %-бен (2012 жылғы III тоқсан)	60,1
Жұмыссыздық деңгейі, % (2012 жылғы III тоқсан)	5,1

Жалақы, теңге (2012 жылғы қыркүйек)	88 534
Жан басына шаққандағы орташа атаулы ақшалай табыстары, теңге (2012 жылғы қыркүйек)	50 906
Күнkerістің ең төменгі деңгейінің шамасы, теңге (2012 жылғы қазан)	17 820

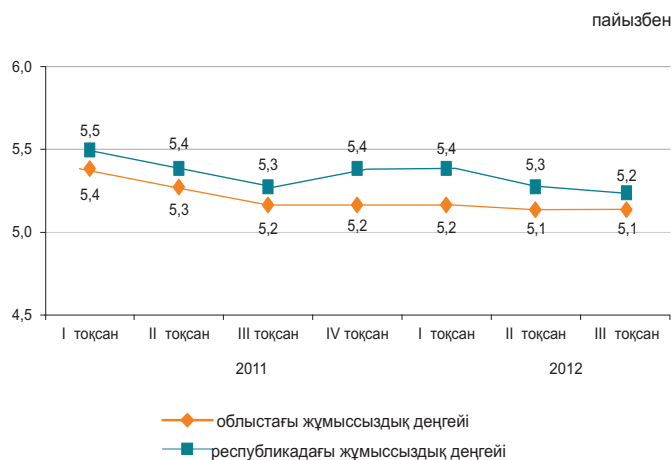

Экономиканың нақты секторы

	2012 жылғы қаңтар-қазан 2011 жылғы қаңтар-қазанға %-бен	2011 жылғы қаңтар-қазан 2010 жылғы қаңтар-қазанға %-бен
Өнеркәсіп	104,2	109,0
Ауыл шаруашылығы	91,3	106,1
Құрылыс	83,7	69,8
Бөлшек сауда	115,5	112,0
Жүк айналымы	118,0	137,2
Жолаушылар айналымы	111,8	123,6
Байланыс	99,7	108,6

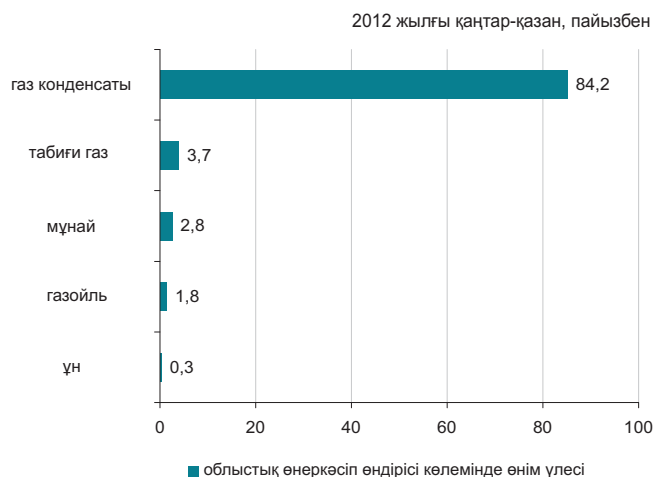

Ауыл шаруашылығы

	2012 жылғы қаңтар-қазан	Өткен жылғы тиісті кезеңге пайызбен
Мал мен құстың тірідей салмақта шаруашылықта сойылғаны немесе союға өткізілгені, мың тонна	55,0	95,7
Сауылған сиыр сүті, мың тонна	202,7	98,3
Алынған тауық жұмыртқасы, млн. дана	117,8	102,5
Негізгі дәнді дақылдардың қолда бары – барлығы, мың тонна*	456,8	98,5
одан:		
бидай	432,3	107,3
арпа	18,2	32,4

*2012 жылғы 1 қарашаға.

Бағалар индексі

	2012 жылғы қазан 2012 жылғы қыркүйекке, %	2012 жылғы қазан 2011 жылғы желтоқсанға, %
Тұтыну бағаларының индексі	100,5	103,2
Азық-түлік тауарлары	100,8	103,4
Азық-түлік емес тауарлар	100,6	102,9
Ақылы қызметтер	100,2	103,4
Өндіруші кәсіпорындар бағасының индексі	98,3	106,1
Ауыл шаруашылығының бағалары индексі	103,6	112,7
Құрылыстағы бағалар индексі	100,3	103,6
Көлік қызметтерінің тарифтері индексі	100,0	103,0
Заңды тұлғаларға көрсетілген почталық және курьерлік қызметтерінің тарифтері индексі	100,0	100,2
Заңды тұлғаларға көрсетілген почталық және курьерлік қызметтерінің тарифтері индексі	99,9	99,7

ЖАМБЫЛ ОБЛЫСЫ

Әлеуметтік даму

Халық, адам (2012 жылғы 1 қазанға)	1 067 000
Туғандар, адам (2012 жылғы қаңтар-қыркүйек)	21 714
Өлгендер, адам (2012 жылғы қаңтар-қыркүйек)	6 005
Келгені, адам (2012 жылғы қаңтар-қыркүйек)	10 619
Кеткені, адам (2012 жылғы қаңтар-қыркүйек)	15 304

Жұмыспен қамтылғандар, адам (2012 жылғы III тоқсан)	561 282
Жалдамалы қызметкерлер, жұмыспен қамтылғандардың жалпы санына %-бен (2012 жылғы III тоқсан)	47,9
Жұмыссыздық деңгейі, % (2012 жылғы III тоқсан)	5,4

Жалақы, теңге (2012 жылғы қыркүйек)	70 445
Жан басына шаққандағы орташа атаулы ақшалай табыстары, теңге (2012 жылғы қыркүйек)	35 126
Күнкөрістің ең төменгі деңгейінің шамасы, теңге (2012 жылғы қазан)	16 162

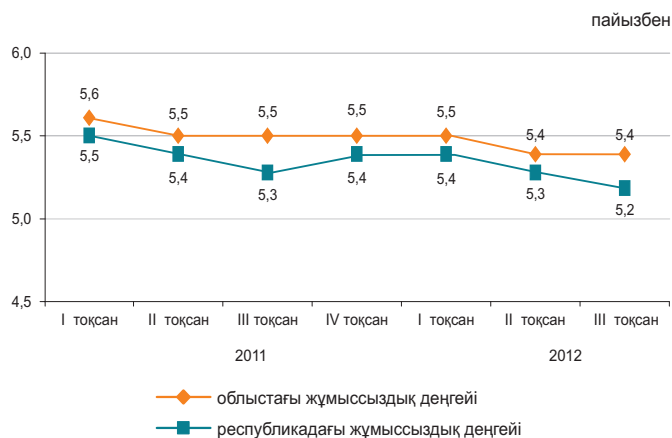

Экономиканың нақты секторы

	2012 жылғы қаңтар-қазан 2011 жылғы қаңтар-қазанға %-бен	2011 жылғы қаңтар-қазан 2010 жылғы қаңтар-қазанға %-бен
Өнеркәсіп	99,7	132,3
Ауыл шаруашылығы	91,4	105,8
Құрылыс	153,5	125,3
Бөлшек сауда	117,6	113,9
Жүк айналымы	117,5	130,5
Жолаушылар айналымы	109,9	116,6
Байланыс	102,7	111,2

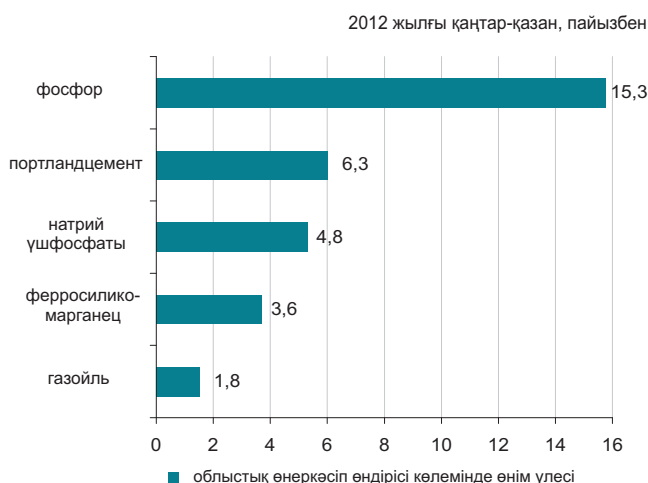

Ауыл шаруашылығы

	2012 жылғы қаңтар-қазан	Өткен жылғы тиісті кезеңге пайызбен
Мал мен құстың тірідей салмақта шаруашылықта сойылғаны немесе союға өткізілгені, мың тонна	73,8	103,2
Сауылған сиыр сүті, мың тонна	246,8	101,8
Алынған тауық жұмыртқасы, млн. дана	100,1	99,6
Негізгі дәнді дақылдардың қолда бары – барлығы, мың тонна*	100,4	77,8
одан:		
бидай	56,1	87,5
арпа	34,4	62,4

*2012 жылғы 1 қарашаға.

Бағалар индексі

	2012 жылғы қазан 2012 жылғы қыркүйекке, %	2012 жылғы қазан 2011 жылғы желтоқсанға, %
Тұтыну бағаларының индексі	100,3	104,1
Азық-түлік тауарлары	100,3	103,7
Азық-түлік емес тауарлар	100,4	102,8
Ақылы қызметтер	100,1	106,0
Өндіруші кәсіпорындар бағасының индексі	101,2	112,0
Ауыл шаруашылығының бағалары индексі	107,6	110,7
Құрылыстағы бағалар индексі	100,8	106,1
Көлік қызметтерінің тарифтері индексі	101,6	104,5
Заңды тұлғаларға көрсетілген почталық және курьерлік қызметтерінің тарифтері индексі	100,0	100,1
Заңды тұлғаларға көрсетілген байланыс қызметтері тарифтері индексі	99,6	100,4

ҚАРАҒАНДЫ ОБЛЫСЫ

Әлеуметтік даму

Халық, адам (2012 жылғы 1 қазанға)	1 362 243
Туғандар, адам (2012 жылғы қаңтар-қыркүйек)	18 816
Өлгендер, адам (2012 жылғы қаңтар-қыркүйек)	11 632
Келгені, адам (2012 жылғы қаңтар-қыркүйек)	19 306
Кеткені, адам (2012 жылғы қаңтар-қыркүйек)	22 311

Жұмыспен қамтылғандар, адам (2012 жылғы III тоқсан)	705 564
Жалдамалы қызметкерлер, жұмыспен қамтылғандардың жалпы санына %-бен (2012 жылғы III тоқсан)	82,1
Жұмыссыздық деңгейі, % (2012 жылғы III тоқсан)	5,1

Жалақы, теңге (2012 жылғы қыркүйек)	92 745
Жан басына шаққандағы орташа атаулы ақшалай табыстары, теңге (2012 жылғы қыркүйек)	58 135
Күнkerістің ең төменгі деңгейінің шамасы, теңге (2012 жылғы қазан)	17 093

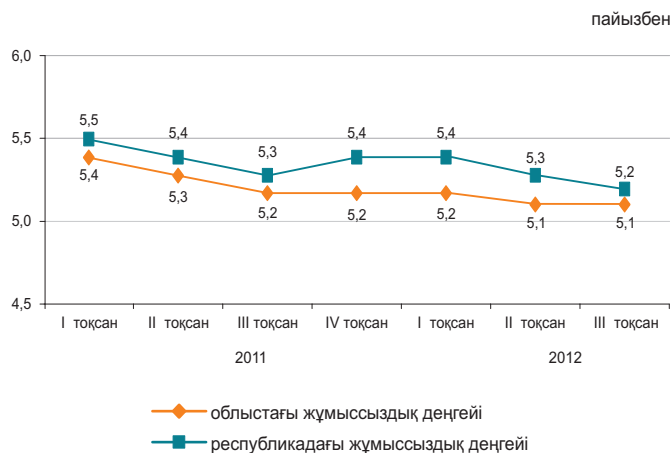

Экономиканың нақты секторы

	2012 жылғы қаңтар-қазан 2011 жылғы қаңтар-қазанға %-бен	2011 жылғы қаңтар-қазан 2010 жылғы қаңтар-қазанға %-бен
Өнеркәсіп	97,2	101,6
Ауыл шаруашылығы	94,3	112,0
Құрылыс	105,5	112,1
Бөлшек сауда	107,9	112,8
Жүк айналымы	119,6	131,1
Жолаушылар айналымы	120,4	147,9
Байланыс	106,7	115,9

2012 жылғы қаңтар-қазан, пайызбен

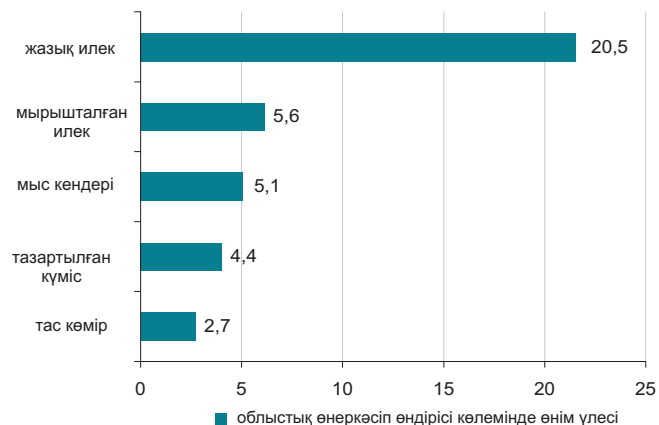

Ауыл шаруашылығы

	2012 жылғы қаңтар-қазан	Өткен жылғы тиісті кезеңге пайызбен
Мал мен құстың тірідей салмақта шаруашылықта сойылғаны немесе союға өткізілгені, мың тонна	87,9	101,7
Сауылған сиыр сүті, мың тонна	303,4	103,0
Алынған тауық жұмыртқасы, млн. дана	384,0	123,0
Негізгі дәнді дақылдардың қолда бары – барлығы, мың тонна*	461,4	66,3
одан:		
бидай	398,2	63,5
арпа	48,8	79,7

*2012 жылғы 1 қарашаға.

Бағалар индексі

	2012 жылғы қазан 2012 жылғы қыркүйекке, %	2012 жылғы қазан 2011 жылғы желтоқсанға, %
Тұтыну бағаларының индексі	100,6	105,9
Азық-түлік тауарлары	100,7	105,3
Азық-түлік емес тауарлар	100,5	102,8
Ақылы қызметтер	100,4	109,8
Өндіруші кәсіпорындар бағасының индексі	104,9	106,2
Ауыл шаруашылығының бағалары индексі	109,6	109,6
Құрылыстағы бағалар индексі	100,7	104,8
Көлік қызметтерінің тарифтері индексі	100,6	106,1
Заңды тұлғаларға көрсетілген почталық және курьерлік қызметтерінің тарифтері индексі	100,0	100,2
Заңды тұлғаларға көрсетілген байланыс қызметтері тарифтері индексі	97,9	95,9

ҚОСТАНАЙ ОБЛЫСЫ

Әлеуметтік даму

Халық, адам (2012 жылғы 1 қазанға)	879 885
Туғандар, адам (2012 жылғы қаңтар-қыркүйек)	9 988
Өлгендер, адам (2012 жылғы қаңтар-қыркүйек)	7 758
Келгені, адам (2012 жылғы қаңтар-қыркүйек)	15 119
Кеткені, адам (2012 жылғы қаңтар-қыркүйек)	17 043

Жұмыспен қамтылғандар, адам (2012 жылғы III тоқсан)	514 724
Жалдамалы қызметкерлер, жұмыспен қамтылғандардың жалпы санына %-бен (2012 жылғы III тоқсан)	57,6
Жұмыссыздық деңгейі, % (2012 жылғы III тоқсан)	5,2

Жалақы, теңге (2012 жылғы қыркүйек)	75 894
Жан басына шаққандағы орташа атаулы ақшалай табыстары, теңге (2012 жылғы қыркүйек)	44 925
Күнкөрістің ең төменгі деңгейінің шамасы, теңге (2012 жылғы қазан)	16 997

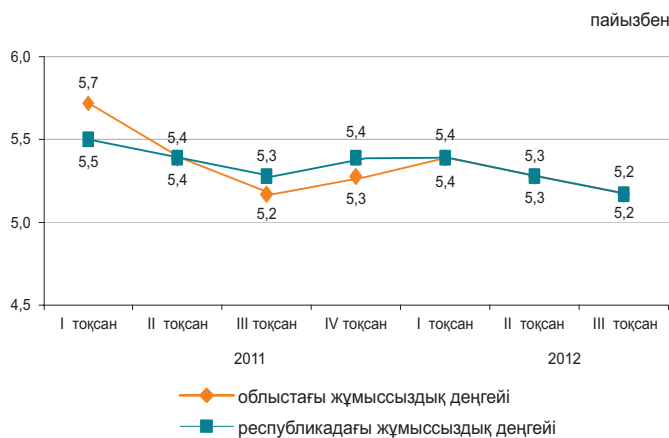

Экономиканың нақты секторы

2012 жылғы қаңтар-қазан, пайызбен

	2012 жылғы қаңтар-қазан 2011 жылғы қаңтар-қазанға %-бен	2011 жылғы қаңтар-қазан 2010 жылғы қаңтар-қазанға %-бен
Өнеркәсіп	100,7	100,0
Ауыл шаруашылығы	46,9	159,8
Құрылыс	121,3	108,1
Бөлшек сауда	115,6	113,0
Жүк айналымы	120,2	149,6
Жолаушылар айналымы	110,2	120,1
Байланыс	109,3	111,6

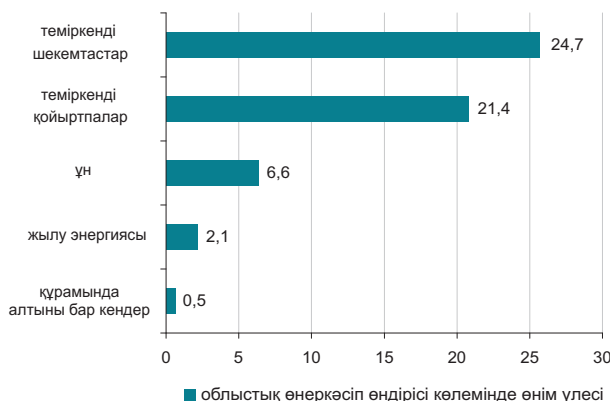

Ауыл шаруашылығы

	2012 жылғы қаңтар-қазан	Өткен жылғы тиісті кезеңге пайызбен
Мал мен құстың тірідей салмақта шаруашылықта сойылғаны немесе союға өткізілгені, мың тонна	130,9	76,9
Сауылған сиыр сүті, мың тонна	307,1	55,5
Алынған тауық жұмыртқасы, млн. дана	437,6	93,8
Негізгі дөнді дақылдардың қолда бары – барлығы, мың тонна*	4 555,9	60,9
одан:		
бидай	4 335,6	61,3
арпа	137,1	51,7

*2012 жылғы 1 қарашаға.

Бағалар индексі

	2012 жылғы қазан 2012 жылғы қыркүйекке, %	2012 жылғы қазан 2011 жылғы желтоқсанға, %
Тұтыну бағаларының индексі	100,5	103,5
Азық-түлік тауарлары	100,6	103,2
Азық-түлік емес тауарлар	100,6	102,2
Ақылы қызметтер	100,2	105,3
Өндіруші кәсіпорындар бағасының индексі	97,4	83,3
Ауыл шаруашылығының бағалары индексі	111,1	109,9
Құрылыстағы бағалар индексі	100,5	104,6
Көлік қызметтерінің тарифтері индексі	100,5	104,3
Заңды тұлғаларға көрсетілген почталық және курьерлік қызметтерінің тарифтері индексі	100,0	100,1
Заңды тұлғаларға көрсетілген байланыс қызметтері тарифтері индексі	99,9	100,2

ҚЫЗЫЛОРДА ОБЛЫСЫ

Әлеуметтік даму

Халық, адам (2012 жылғы 1 қазанға)	723 622
Туғандар, адам (2012 жылғы қаңтар-қыркүйек)	15 294
Өлгендер, адам (2012 жылғы қаңтар-қыркүйек)	3 535
Келгені, адам (2012 жылғы қаңтар-қыркүйек)	9 047
Кеткені, адам (2012 жылғы қаңтар-қыркүйек)	10 176

Жұмыспен қамтылғандар, адам (2012 жылғы III тоқсан)	330 901
Жалдамалы қызметкерлер, жұмыспен қамтылғандардың жалпы санына %-бен (2012 жылғы III тоқсан)	66,3
Жұмыссыздық деңгейі, % (2012 жылғы III тоқсан)	5,3

Жалақы, теңге (2012 жылғы қыркүйек)	91 615
Жан басына шаққандағы орташа атаулы ақшалай табыстары, теңге (2012 жылғы қыркүйек)	44 735
Күнкерістің ең төменгі деңгейінің шамасы, теңге (2012 жылғы қазан)	17 083

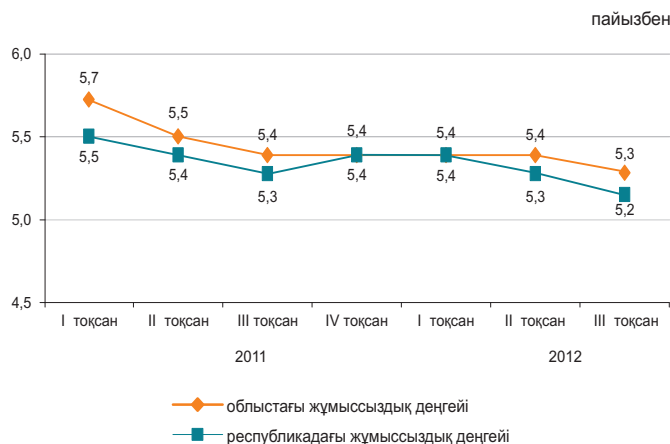

Экономиканың нақты секторы

	2012 жылғы қаңтар-қазан 2011 жылғы қаңтар-қазанға %-бен	2011 жылғы қаңтар-қазан 2010 жылғы қаңтар-қазанға %-бен
Өнеркәсіп	101,1	100,0
Ауыл шаруашылығы	94,2	99,0
Құрылыс	88,2	145,3
Бөлшек сауда	128,8	122,8
Жүк айналымы	108,4	141,1
Жолаушылар айналымы	118,6	129,9
Байланыс	100,7	109,6

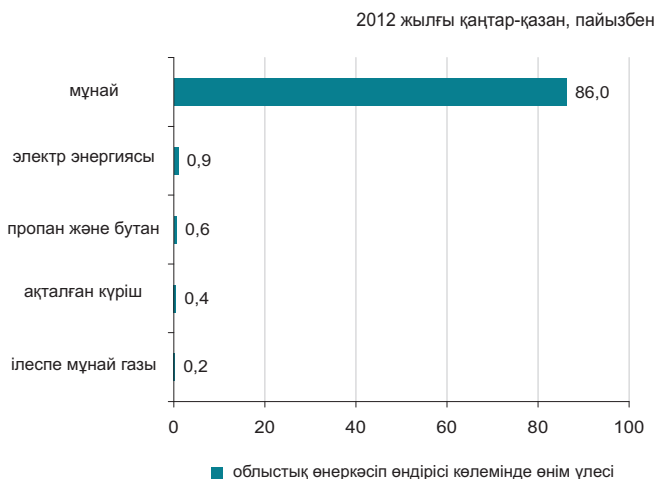

Ауыл шаруашылығы

	2012 жылғы қаңтар-қазан	Өткен жылғы тиісті кезеңге пайызбен
Мал мен құстың тірідей салмақта шаруашылықта сойылғаны немесе союға өткізілгені, мың тонна	25,4	99,1
Сауылған сиыр сүті, мың тонна	62,2	98,2
Алынған тауық жұмыртқасы, млн. дана	8,7	81,1
Негізгі дәнді дақылдардың қолда бары – барлығы, мың тонна*	229,7	110,9
одан: күріш	227,8	112,2

*2012 жылғы 1 қарашаға.

Бағалар индексі

	2012 жылғы қазан 2012 жылғы қыркүйекке, %	2012 жылғы қазан 2011 жылғы желтоқсанға, %
Тұтыну бағаларының индексі	100,6	104,6
Азық-түлік тауарлары	100,2	103,0
Азық-түлік емес тауарлар	100,4	103,0
Ақылы қызметтер	101,3	108,2
Өндіруші кәсіпорындар бағасының индексі	97,5	101,8
Ауыл шаруашылығының бағалары индексі	100,0	102,9
Құрылыстағы бағалар индексі	100,5	103,3
Көлік қызметтерінің тарифтері индексі	102,2	106,7
Заңды тұлғаларға көрсетілген почталық және курьерлік қызметтерінің тарифтері индексі	100,0	100,7
Заңды тұлғаларға көрсетілген байланыс қызметтері тарифтері индексі	96,6	97,0

МАҢҒЫСТАУ ОБЛЫСЫ

Әлеуметтік даму

Халық, адам (2012 жылғы 1 қазанға)	563 388
Туғандар, адам (2012 жылғы қаңтар-қыркүйек)	12 744
Өлгендер, адам (2012 жылғы қаңтар-қыркүйек)	2 109
Келгені, адам (2012 жылғы қаңтар-қыркүйек)	15 746
Кеткені, адам (2012 жылғы қаңтар-қыркүйек)	8 717

Жұмыспен қамтылғандар, адам (2012 жылғы III тоқсан)	256 592
Жалдамалы қызметкерлер, жұмыспен қамтылғандардың жалпы санына %-бен (2012 жылғы III тоқсан)	92,6
Жұмыссыздық деңгейі, % (2012 жылғы III тоқсан)	5,6

Жалақы, теңге (2012 жылғы қыркүйек)	181 515
Жан басына шаққандағы орташа атаулы ақшалай табыстары, теңге (2012 жылғы қыркүйек)	91 535
Күнкөрістің ең төменгі деңгейінің шамасы, теңге (2012 жылғы қазан)	22 667

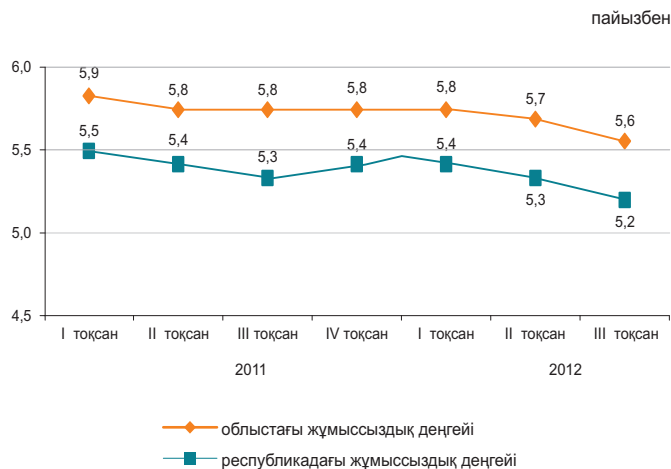

Экономиканың нақты секторы

2012 жылғы қаңтар-қазан, пайызбен

	2012 жылғы қаңтар-қазан 2011 жылғы қаңтар-қазанға %-бен	2011 жылғы қаңтар-қазан 2010 жылғы қаңтар-қазанға %-бен
Өнеркәсіп	99,5	99,3
Ауыл шаруашылығы	100,7	101,2
Құрылыс	91,5	94,2
Бөлшек сауда	108,0	105,8
Жүк айналымы	108,2	144,8
Жолаушылар айналымы	110,9	109,9
Байланыс	107,8	123,6

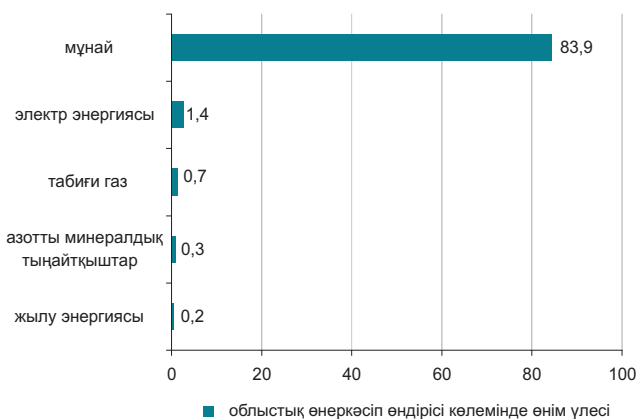

Ауыл шаруашылығы

	2012 жылғы қаңтар-қазан	Өткен жылғы тиісті кезеңге пайызбен
Мал мен құстың тірідей салмақта шаруашылықта сойылғаны немесе союға өткізілгені, мың тонна	8,5	104,1
Сауылған сиыр сүті, мың тонна	4,0	113,9
Алынған тауық жұмыртқасы, млн. дана	0,6	91,1
Негізгі дәнді дақылдардың қолда бары – барлығы, мың тонна*	91,4	4,3 есе
соның ішінде:		
бидай	91,4	5,5 есе

*2012 жылғы 1 қарашаға.

Бағалар индексі

	2012 жылғы қазан 2012 жылғы қыркүйекке, %	2012 жылғы қазан 2011 жылғы желтоқсанға, %
Тұтыну бағаларының индексі	100,3	104,0
Азық-түлік тауарлары	100,4	102,9
Азық-түлік емес тауарлар	100,3	102,9
Ақылы қызметтер	100,1	106,7
Өндіруші кәсіпорындар бағасының индексі	101,3	104,8
Ауыл шаруашылығының бағалары индексі	100,2	107,8
Құрылыстағы бағалар индексі	100,5	104,0
Көлік қызметтерінің тарифтері индексі	100,0	100,1
Заңды тұлғаларға көрсетілген почталық және курьерлік қызметтерінің тарифтері индексі	100,0	100,1
Заңды тұлғаларға көрсетілген байланыс қызметтері тарифтері индексі	99,1	101,5

ОҢТҮСТІК ҚАЗАҚСТАН ОБЛЫСЫ

Әлеуметтік даму

Халық, адам (2012 жылғы 1 қазанға)	2 667 050
Туғандар, адам (2012 жылғы қаңтар-қыркүйек)	62 220
Өлгендер, адам (2012 жылғы қаңтар-қыркүйек)	11 805
Келгені, адам (2012 жылғы қаңтар-қыркүйек)	27 975
Кеткені, адам (2012 жылғы қаңтар-қыркүйек)	32 863

Жұмыспен қамтылғандар, адам (2012 жылғы III тоқсан)	1 173 697
Жалдамалы қызметкерлер, жұмыспен қамтылғандардың жалпы санына %-бен (2012 жылғы III тоқсан)	53,0
Жұмыссыздық деңгейі, % (2012 жылғы III тоқсан)	5,6

Жалақы, теңге (2012 жылғы қыркүйек)	74 038
Жан басына шаққандағы орташа атаулы ақшалай табыстары, теңге (2012 жылғы қыркүйек)	30 755
Күнкөрістің ең төменгі деңгейінің шамасы, теңге (2012 жылғы қазан)	16 484

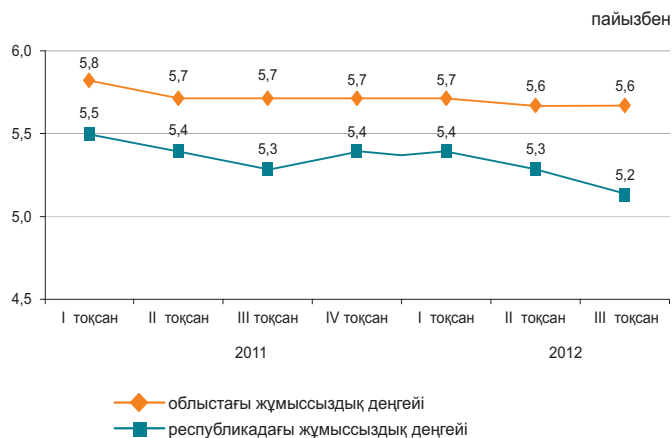

Экономиканың нақты секторы

	2012 жылғы қаңтар-қазан 2011 жылғы қаңтар-қазанға %-бен	2011 жылғы қаңтар-қазан 2010 жылғы қаңтар-қазанға %-бен
Өнеркәсіп	101,7	101,9
Ауыл шаруашылығы	98,5	107,5
Құрылыс	112,3	107,4
Бөлшек сауда	116,5	114,8
Жүк айналымы	117,0	139,7
Жолаушылар айналымы	119,3	132,9
Байланыс	103,2	106,8

2012 жылғы қаңтар-қазан, пайызбен

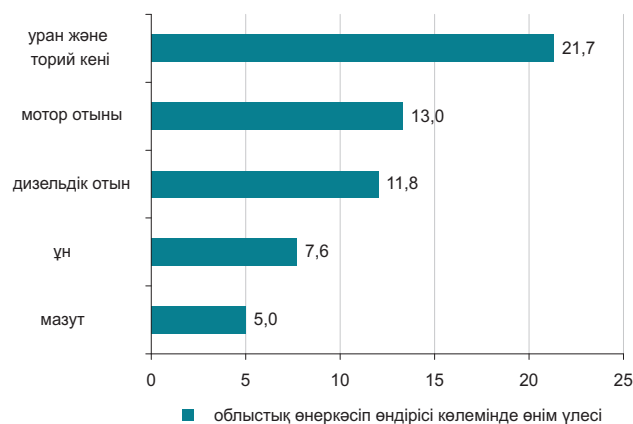

Ауыл шаруашылығы

	2012 жылғы қаңтар-қазан	Өткен жылғы тиісті кезеңге пайызбен
Мал мен құстың тірідей салмақта шаруашылықта сойылғаны немесе союға өткізілгені, мың тонна	139,7	103,2
Сауылған сиыр сүті, мың тонна	571,0	100,6
Алынған тауық жұмыртқасы, млн. дана	236,0	104,6
Негізгі дәнді дақылдардың қолда бары – барлығы, мың тонна*	132,2	106,4
одан: бидай	120,5	104,6

*2012 жылғы 1 қарашаға.

Бағалар индексі

	2012 жылғы қазан 2012 жылғы қыркүйекке, %	2012 жылғы қазан 2011 жылғы желтоқсанға, %
Тұтыну бағаларының индексі	101,1	104,6
Азық-түлік тауарлары	100,8	103,4
Азық-түлік емес тауарлар	100,7	103,2
Ақылы қызметтер	102,0	107,5
Өндіруші кәсіпорындар бағасының индексі	102,3	104,9
Ауыл шаруашылығының бағалары индексі	104,5	106,2
Құрылыстағы бағалар индексі	101,0	103,6
Көлік қызметтерінің тарифтері индексі	102,9	101,1
Заңды тұлғаларға көрсетілген почталық және курьерлік қызметтерінің тарифтері индексі	100,0	99,3
Заңды тұлғаларға көрсетілген байланыс қызметтері тарифтері индексі	99,9	99,9

ПАВЛОДАР ОБЛЫСЫ

Әлеуметтік даму

Халық, адам (2012 жылғы 1 қазанға)	748 584
Туғандар, адам (2012 жылғы қаңтар-қыркүйек)	9 761
Өлгендер, адам (2012 жылғы қаңтар-қыркүйек)	6 057
Келгені, адам (2012 жылғы қаңтар-қыркүйек)	9 901
Кеткені, адам (2012 жылғы қаңтар-қыркүйек)	12 076

Жұмыспен қамтылғандар, адам (2012 жылғы III тоқсан)	421 785
Жалдамалы қызметкерлер, жұмыспен қамтылғандардың жалпы санына %-бен (2012 жылғы III тоқсан)	77,8
Жұмыссыздық деңгейі, % (2012 жылғы III тоқсан)	4,9

Жалақы, теңге (2012 жылғы қыркүйек)	84 377
Жан басына шаққандағы орташа атаулы ақшалай табыстары, теңге (2012 жылғы қыркүйек)	55 266
Күнкөрістің ең төменгі деңгейінің шамасы, теңге (2012 жылғы қазан)	16 936

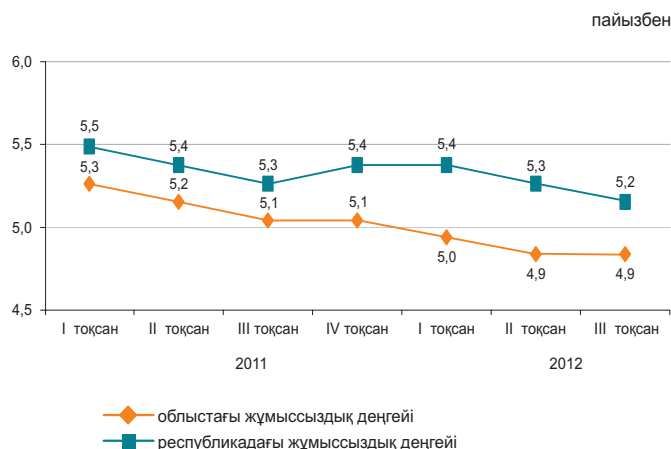

Экономиканың нақты секторы

	2012 жылғы қаңтар-қазан 2011 жылғы қаңтар-қазанға %-бен	2011 жылғы қаңтар-қазан 2010 жылғы қаңтар-қазанға %-бен
Өнеркәсіп	102,1	101,8
Ауыл шаруашылығы	86,7	107,4
Құрылыс	126,9	101,3
Бөлшек сауда	113,9	116,9
Жүк айналымы	106,7	137,3
Жолаушылар айналымы	119,4	132,6
Байланыс	104,0	111,9

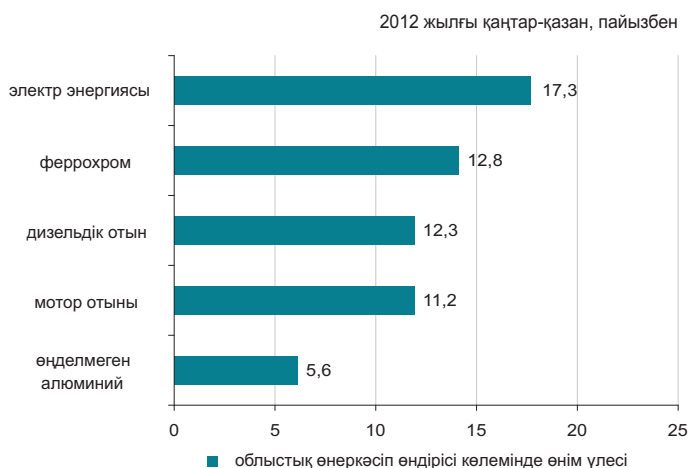

Ауыл шаруашылығы

	2012 жылғы қаңтар-қазан	Өткен жылғы тиісті кезеңге пайызбен
Мал мен құстың тірідей салмақта шаруашылықта сойылғаны немесе союға өткізілгені, мың тонна	56,2	100,4
Сауылған сиыр сүті, мың тонна	312,8	100,2
Алынған тауық жұмыртқасы, млн. дана	52,6	32,1
Негізгі дәнді дақылдардың қолда бары – барлығы, мың тонна*	235,6	61,0
одан:		
бидай	197,4	59,6
арпа	22,1	73,7

*2012 жылғы 1 қарашаға.

Бағалар индексі

	2012 жылғы қазан 2012 жылғы қыркүйекке, %	2012 жылғы қазан 2011 жылғы желтоқсанға, %
Тұтыну бағаларының индексі	100,6	104,8
Азық-түлік тауарлары	100,6	104,3
Азық-түлік емес тауарлар	100,7	103,4
Ақылы қызметтер	100,4	106,7
Өндіруші кәсіпорындар бағасының индексі	102,0	102,3
Ауыл шаруашылығының бағалары индексі	101,4	107,1
Құрылыстағы бағалар индексі	100,7	103,9
Көлік қызметтерінің тарифтері индексі	100,1	100,6
Заңды тұлғаларға көрсетілген почталық және курьерлік қызметтерінің тарифтері индексі	100,0	100,2
Заңды тұлғаларға көрсетілген байланыс қызметтері тарифтері индексі	100,0	98,2

СОЛТҮСТІК ҚАЗАҚСТАН ОБЛЫСЫ

Әлеуметтік даму

Халық, адам (2012 жылғы 1 қазанға)	580 441
Туғандар, адам (2012 жылғы қаңтар-қыркүйек)	6 540
Өлгендер, адам (2012 жылғы қаңтар-қыркүйек)	5 841
Келгені, адам (2012 жылғы қаңтар-қыркүйек)	8 505
Кеткені, адам (2012 жылғы қаңтар-қыркүйек)	12 361

Жұмыспен қамтылғандар, адам (2012 жылғы III тоқсан)	336 706
Жалдамалы қызметкерлер, жұмыспен қамтылғандардың жалпы санына %-бен (2012 жылғы III тоқсан)	63,9
Жұмыссыздық деңгейі, % (2012 жылғы III тоқсан)	5,1

Жалақы, теңге (2012 жылғы қыркүйек)	70 810
Жан басына шаққандағы орташа атаулы ақшалай табыстары, теңге (2012 жылғы қыркүйек)	43 598
Күнкөрістің ең төменгі деңгейінің шамасы, теңге (2012 жылғы қазан)	16 520

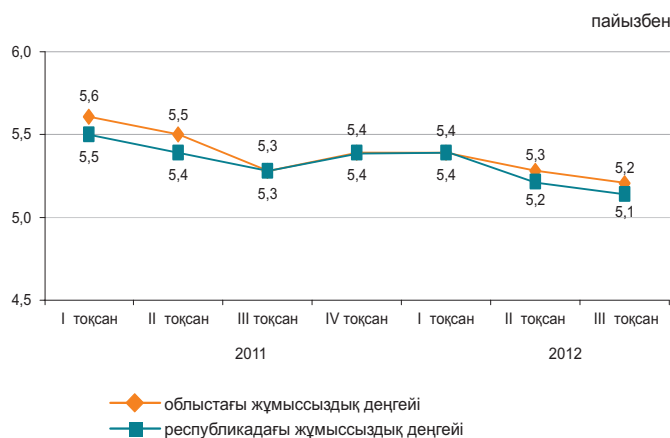

Экономиканың нақты секторы

2012 жылғы қаңтар-қазан, пайызбен

	2012 жылғы қаңтар-қазан 2011 жылғы қаңтар-қазанға %-бен	2011 жылғы қаңтар-қазан 2010 жылғы қаңтар-қазанға %-бен
Өнеркәсіп	101,3	105,0
Ауыл шаруашылығы	65,8	143,1
Құрылыс	130,6	82,9
Бөлшек сауда	114,5	136,5
Жүк айналымы	100,0	114,0
Жолаушылар айналымы	119,8	130,1
Байланыс	106,2	106,8



Ауыл шаруашылығы

	2012 жылғы қаңтар-қазан	Өткен жылғы тиісті кезеңге пайызбен
Мал мен құстың тірідей салмақта шаруашылықта сойылғаны немесе союға өткізілгені, мың тонна	78,3	96,4
Сауылған сиыр сүті, мың тонна	397,6	77,9
Алынған тауық жұмыртқасы, млн. дана	370,1	108,7
Негізгі дөнді дақылдардың қолда бары – барлығы, мың тонна*	5 276,0	71,5
одан:		
бидай	4 579,4	68,5
арпа	370,3	68,2

*2012 жылғы 1 қарашаға.

Бағалар индексі

	2012 жылғы қазан 2012 жылғы қыркүйекке, %	2012 жылғы қазан 2011 жылғы желтоқсанға, %
Тұтыну бағаларының индексі	101,1	104,4
Азық-түлік тауарлары	100,4	104,2
Азық-түлік емес тауарлар	100,5	102,2
Ақылы қызметтер	102,5	106,9
Өндіруші кәсіпорындар бағасының индексі	101,4	106,6
Ауыл шаруашылығының бағалары индексі	115,5	113,3
Құрылыстағы бағалар индексі	100,7	103,4
Көлік қызметтерінің тарифтері индексі	102,7	112,7
Заңды тұлғаларға көрсетілген почталық және курьерлік қызметтерінің тарифтері индексі	100,0	100,2
Заңды тұлғаларға көрсетілген байланыс қызметтері тарифтері индексі	99,8	99,5

ШЫҒЫС ҚАЗАҚСТАН ОБЛЫСЫ

Әлеуметтік даму

Халық, адам (2012 жылғы 1 қазанға)	1 394 595
Туғандар, адам (2012 жылғы қаңтар-қыркүйек)	17 488
Өлгендер, адам (2012 жылғы қаңтар-қыркүйек)	12 170
Келгені, адам (2012 жылғы қаңтар-қыркүйек)	23 190
Кеткені, адам (2012 жылғы қаңтар-қыркүйек)	28 972

Жұмыспен қамтылғандар, адам (2012 жылғы III тоқсан)	711 632
Жалдамалы қызметкерлер, жұмыспен қамтылғандардың жалпы санына %-бен (2012 жылғы III тоқсан)	67,5
Жұмыссыздық деңгейі, % (2012 жылғы III тоқсан)	5,0

Жалақы, теңге (2012 жылғы қыркүйек)	82 823
Жан басына шаққандағы орташа атаулы ақшалай табыстары, теңге (2012 жылғы қыркүйек)	46 022
Күнкөрістің ең төменгі деңгейінің шамасы, теңге (2012 жылғы қазан)	18 233

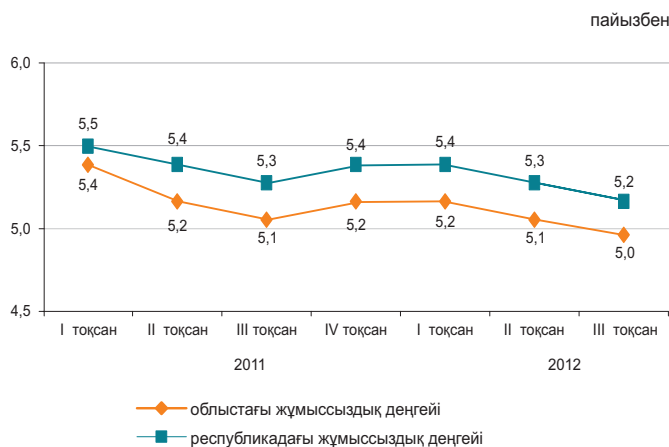

Экономиканың нақты секторы

	2012 жылғы қаңтар-қазан 2011 жылғы қаңтар-қазанға %-бен	2011 жылғы қаңтар-қазан 2010 жылғы қаңтар-қазанға %-бен
Өнеркәсіп	120,0	109,1
Ауыл шаруашылығы	98,2	102,0
Құрылыс	121,8	96,6
Бөлшек сауда	117,4	112,5
Жүк айналымы	113,1	142,9
Жолаушылар айналымы	120,8	149,9
Байланыс	104,4	111,3

2012 жылғы қаңтар-қазан, пайызбен

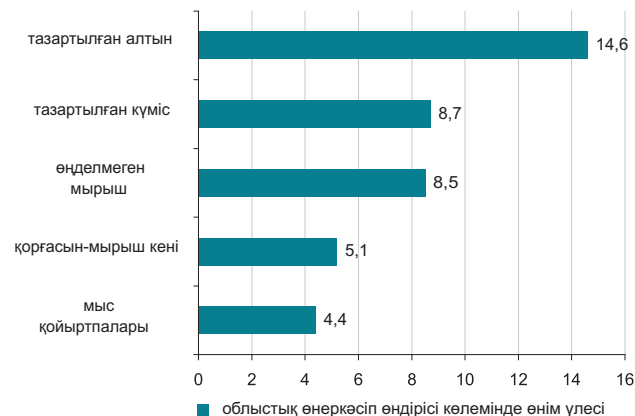

Ауыл шаруашылығы

	2012 жылғы қаңтар-қазан	Өткен жылғы тиісті кезеңге пайызбен
Мал мен құстың тірідей салмақта шаруашылықта сойылғаны немесе союға өткізілгені, мың тонна	154,4	103,6
Сауылған сиыр сүті, мың тонна	648,8	102,0
Алынған тауық жұмыртқасы, млн. дана	117,5	73,9
Негізгі дөнді дақылдардың қолда бары – барлығы, мың тонна*	666,0	123,5
одан:		
бидай	506,9	121,0
арпа	91,0	134,9

*2012 жылғы 1 қарашаға.

Бағалар индексі

	2012 жылғы қазан 2012 жылғы қыркүйекке, %	2012 жылғы қазан 2011 жылғы желтоқсанға, %
Тұтыну бағаларының индексі	100,5	104,4
Азық-түлік тауарлары	100,5	102,9
Азық-түлік емес тауарлар	100,7	102,1
Ақылы қызметтер	100,4	108,8
Өндіруші кәсіпорындар бағасының индексі	105,2	107,6
Ауыл шаруашылығының бағалары индексі	102,6	102,2
Құрылыстағы бағалар индексі	100,3	103,6
Көлік қызметтерінің тарифтері индексі	100,2	104,8
Заңды тұлғаларға көрсетілген почталық және курьерлік қызметтерінің тарифтері индексі	100,0	100,8
Заңды тұлғаларға көрсетілген байланыс қызметтері тарифтері индексі	100,0	101,1

АСТАНА ҚАЛАСЫ

Әлеуметтік даму

Халық, адам (2012 жылғы 1 қазанға)	770 423
Туғандар, адам (2012 жылғы қаңтар-қыркүйек)	14 500
Өлгендер, адам (2012 жылғы қаңтар-қыркүйек)	2 653
Келгені, адам (2012 жылғы қаңтар-қыркүйек)	40 058
Кеткені, адам (2012 жылғы қаңтар-қыркүйек)	24 400

Жұмыспен қамтылғандар, адам (2012 жылғы III тоқсан)	395 294
Жалдамалы қызметкерлер, жұмыспен қамтылғандардың жалпы санына %-бен (2012 жылғы III тоқсан)	92,6
Жұмыссыздық деңгейі, % (2012 жылғы III тоқсан)	5,6

Жалақы, теңге (2012 жылғы қыркүйек)	140 701
Жан басына шаққандағы орташа атаулы ақшалай табыстары, теңге (2012 жылғы қыркүйек)	82 573
Күнкөрістің ең төменгі деңгейінің шамасы, теңге (2012 жылғы қазан)	21 465

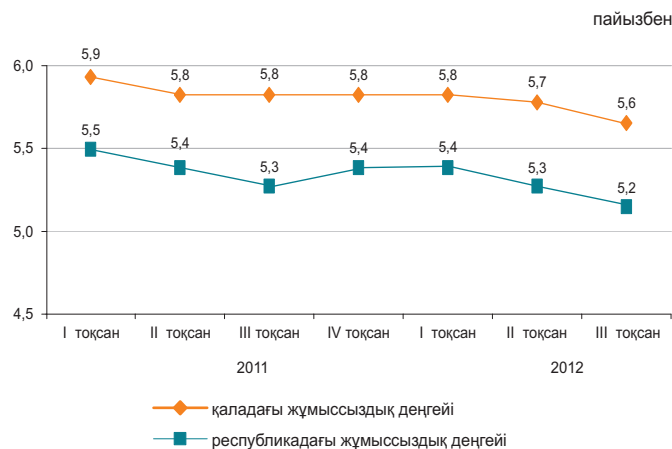

Экономиканың нақты секторы

	2012 жылғы қаңтар-қазан 2011 жылғы қаңтар-қазанға %-бен	2011 жылғы қаңтар-қазан 2010 жылғы қаңтар-қазанға %-бен
Өнеркәсіп	96,7	130,5
Ауыл шаруашылығы	71,6	98,2
Құрылыс	107,7	93,5
Бөлшек сауда	112,5	110,7
Жүк айналымы	111,9	161,4
Жолаушылар айналымы	111,8	118,2
Байланыс	119,8	126,1

2012 жылғы қаңтар-қазан, пайызбен

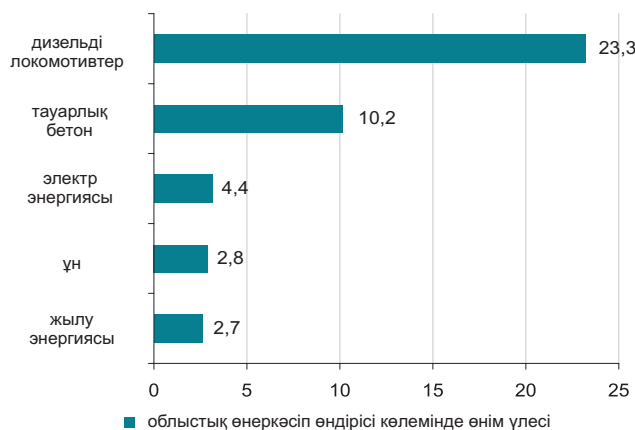

Ауыл шаруашылығы

	2012 жылғы қаңтар-қазан	Өткен жылғы тиісті кезеңге пайызбен
Мал мен құстың тірідей салмақта шаруашылықта сойылғаны немесе союға өткізілгені, мың тонна	0,2	96,1
Сауылған сиыр сүті, мың тонна	1,6	96,8
Алынған тауық жұмыртқасы, мың дана	208,0	100,3
Негізгі дәнді дақылдардың қолда бары – барлығы, мың тонна*	153,0	77,4
соның ішінде: бидай	152,5	77,4

* 2012 жылғы 1 қарашаға.

Бағалар индексі

	2012 жылғы қазан 2012 жылғы қыркүйекке, %	2012 жылғы қазан 2011 жылғы желтоқсанға, %
Тұтыну бағаларының индексі	100,3	104,2
Азық-түлік тауарлары	100,3	105,6
Азық-түлік емес тауарлар	100,5	103,6
Ақылы қызметтер	100,1	103,2
Өндіруші кәсіпорындар бағасының индексі	100,8	109,5
Ауыл шаруашылығының бағалары индексі	-	-
Құрылыстағы бағалар индексі	101,1	105,0
Көлік қызметтерінің тарифтері индексі	100,0	103,1
Заңды тұлғаларға көрсетілген почталық және курьерлік қызметтерінің тарифтері индексі	100,0	100,3
Заңды тұлғаларға көрсетілген байланыс қызметтері тарифтері индексі	100,0	99,6

АЛМАТЫ ҚАЛАСЫ

Әлеуметтік даму

Халық, адам (2012 жылғы 1 қазанға)	1 466 769
Туғандар, адам (2012 жылғы қаңтар-қыркүйек)	19 547
Өлгендер, адам (2012 жылғы қаңтар-қыркүйек)	8 229
Келгені, адам (2012 жылғы қаңтар-қыркүйек)	37 673
Кеткені, адам (2012 жылғы қаңтар-қыркүйек)	32 549

Жұмыспен қамтылғандар, адам (2012 жылғы III тоқсан)	732 753
Жалдамалы қызметкерлер, жұмыспен қамтылғандардың жалпы санына %-бен (2012 жылғы III тоқсан)	91,8
Жұмыссыздық деңгейі, % (2012 жылғы III тоқсан)	5,6

Жалақы, теңге (2012 жылғы қыркүйек)	128 863
Жан басына шаққандағы орташа атаулы ақшалай табыстары, теңге (2012 жылғы қыркүйек)	93 849
Күнкөрістің ең төменгі деңгейінің шамасы, теңге (2012 жылғы қазан)	20 443

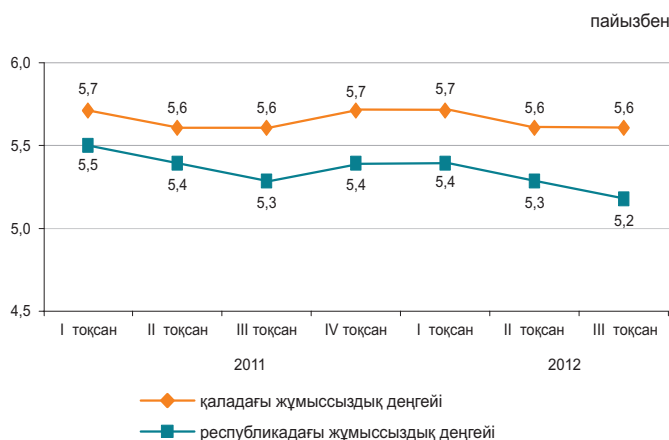

Экономиканың нақты секторы

	2012 жылғы қаңтар-қазан 2011 жылғы қаңтар-қазанға %-бен	2011 жылғы қаңтар-қазан 2010 жылғы қаңтар-қазанға %-бен
Өнеркәсіп	103,3	115,0
Ауыл шаруашылығы	94,4	89,5
Құрылыс	117,6	86,9
Бөлшек сауда	107,5	106,3
Жүк айналымы	116,6	137,8
Жолаушылар айналымы	116,2	119,1
Байланыс	112,0	119,7

2012 жылғы қаңтар-қазан, пайызбен

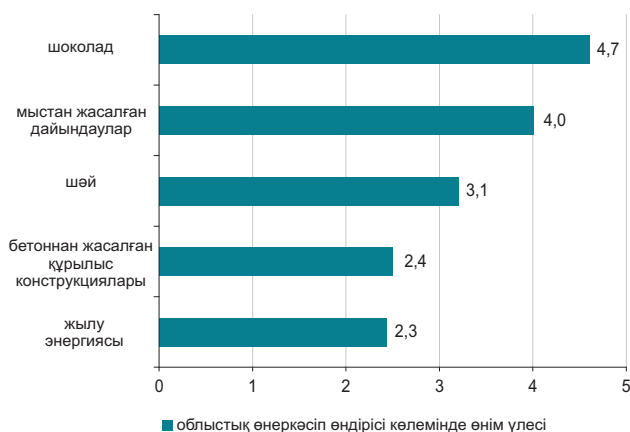

Ауыл шаруашылығы

	2012 жылғы қаңтар-қазан	Өткен жылғы тиісті кезеңге пайызбен
Мал мен құстың тірідей салмақта шаруашылықта сойылғаны немесе союға өткізілгені, тонна	144,5	81,0
Сауылған сиыр сүті, мың тонна	0,5	59,2
Алынған тауық жұмыртқасы, млн. дана	2,7	85,1
Негізгі дөнді дақылдардың қолда бары – барлығы, мың тонна*	11,9	117,8
одан: бидай	11,7	118,2

*2012 жылғы 1 қарашаға.

Бағалар индексі

	2012 жылғы қазан 2012 жылғы қыркүйекке, %	2012 жылғы қазан 2011 жылғы желтоқсанға, %
Тұтыну бағаларының индексі	100,7	105,3
Азық-түлік тауарлары	100,5	103,2
Азық-түлік емес тауарлар	100,4	102,2
Ақылы қызметтер	101,2	111,4
Өндіруші кәсіпорындар бағасының индексі	100,7	102,5
Ауыл шаруашылығының бағалары индексі	-	-
Құрылыстағы бағалар индексі	99,9	102,9
Көлік қызметтерінің тарифтері индексі	100,1	128,1
Заңды тұлғаларға көрсетілген почталық және курьерлік қызметтерінің тарифтері индексі	100,0	97,6
Заңды тұлғаларға көрсетілген байланыс қызметтері тарифтері индексі	100,0	85,9

1. ОСНОВНЫЕ ПОКАЗАТЕЛИ

1.1 КРАТКИЕ ИТОГИ СОЦИАЛЬНО-ЭКОНОМИЧЕСКОГО РАЗВИТИЯ

КРАТКОСРОЧНЫЙ ЭКОНОМИЧЕСКИЙ ИНДИКАТОР

Краткосрочный экономический индикатор в январе-октябре 2012г. к январю-октябрю 2011г. составил 101,4%. Расчет краткосрочного экономического индикатора осуществляется для обеспечения оперативности и базируется на изменении индексов выпуска по базовым отраслям: сельское хозяйство, промышленность, строительство, торговля, транспорт и связь, составляющих 67-68% от ВВП.

УРОВЕНЬ ЖИЗНИ

Среднедушевые номинальные денежные доходы населения по оценке в сентябре 2012г. составили 50520 тенге. Прирост по сравнению с сентябрем 2011г. составил 7,4% по номинальным и 2,3% по реальным денежным доходам.

РЫНОК ТРУДА И ОПЛАТА ТРУДА

Численность безработных по оценке в октябре 2012г. составила 474,5 тыс. человек. Уровень безработицы составил 5,3% к численности экономически активного населения. Численность лиц, зарегистрированных в органах занятости в качестве безработных, на конец октября 2012г. составила 53,9 тыс. человек или 0,6% к численности экономически активного населения. Уровень скрытой безработицы по оценке составил 0,4% от экономически активного населения.

Среднемесячная номинальная заработная плата, начисленная работникам в сентябре 2012г. составила 99804 тенге. Прирост к сентябрю 2011г. составил 8,6%. Индекс реальной заработной платы к сентябрю 2011г. составил 103,4%.

ЦЕНЫ

Индекс потребительских цен в октябре 2012г. по сравнению с декабрем 2011г. составил 104,6%. Цены на продовольственные товары возросли на 3,8%, непродовольственные – на 2,8%, платные услуги – на 7,5%. Цены предприятий-производителей промышленной продукции в октябре 2012г. по сравнению с декабрем 2011г. повысились на 3,2%.

НАЦИОНАЛЬНАЯ ЭКОНОМИКА

Объем валового внутреннего продукта, по оперативным данным, за январь-сентябрь 2012г. составил в текущих ценах 19695,3 млрд. тенге. По сравнению с соответствующим периодом 2011г. реальный ВВП вырос на 5,2%. В структуре ВВП доля производства товаров составила 42,9%, услуг – 50,5%.

Объем инвестиций в основной капитал в январе-октябре 2012г. составил 4026,5 млрд. тенге, что на 2,9% больше, чем за аналогичный период прошлого года.

Количество зарегистрированных юридических лиц по состоянию на 1 ноября 2012г. составило 315440 единиц и увеличилось по сравнению с соответствующим периодом предыдущего года на 5,6%, в том числе 299129 единиц с численностью работников менее 50 человек. Количество действующих юридических лиц составило 172139, среди которых малые предприятия составляют 156821 единиц. Количество зарегистрированных субъектов малого предпринимательства (юридические лица) в республике составило 228916 единиц и увеличилось по сравнению с соответствующим периодом предыдущего года на 6,2%.

ТОРГОВЛЯ

Объем розничной торговли за отчетный период составил 3390,7 млрд. тенге (без оборота общественного питания) и увеличился на 12,8% по сравнению с январем-октябрем 2011г.

Объем оптовой торговли за отчетный период составил 8943,3 млрд. тенге и увеличился на 14,9% по сравнению с январем-октябрем 2011г.

Объем услуг по предоставлению продуктов питания и напитков за отчетный период составил 165,1 млрд. тенге и увеличился на 12,8% по сравнению с январем-октябрем 2011г.

Внешнеторговый оборот Казахстана в январе-сентябре 2012г. составил 101657,8 млн. долларов США и по сравнению с январем-сентябрем 2011г. увеличился на 10,9%, в том числе экспорт – 69546,7 млн. долларов США (на 5,6% больше), импорт – 32111,1 млн. долларов США (на 24,5% больше).

РЕАЛЬНЫЙ СЕКТОР ЭКОНОМИКИ

Объем промышленного производства в январе-октябре 2012г. составил 13582,8 млрд. тенге в действующих ценах, что на 0,4% больше, чем в январе-октябре 2011г. В горнодобывающей промышленности и разработке карьеров производство осталось на уровне прошлого года. В обрабатывающей промышленности производство увеличилось на 0,5%, электроснабжении, подаче газа, пара и воздушном кондиционировании возросло на 3,5%. В водоснабжении, канализационной системе, контроле над сбором и распределением отходов производство снизилось на 6%.

Объем валового выпуска продукции (услуг) сельского хозяйства в январе-октябре 2012г. составил 1562,9 млрд. тенге, что меньше на 21,4% января-октября 2011г.

Объем грузооборота в январе-октябре 2012г. составил 390,5 млрд. ткм (с учетом оценки объема грузооборота индивидуальных предпринимателей, занимающихся коммерческими перевозками) и вырос на 10% по сравнению с соответствующим периодом 2011г.

ФИНАНСОВАЯ СИСТЕМА

По данным Министерства финансов Республики Казахстан по состоянию на 1 октября 2012г. доходы государственного бюджета составили 4559,3 млрд. тенге, или 74,5% по отношению к исполняемому бюджету. Исполнение бюджета по затратам составило 4405,4 млрд. тенге или 67,4% к исполняемому бюджету. По сравнению с соответствующим периодом 2011г. доходы увеличились на 14,6%, а затраты – на 18,9%. Дефицит бюджета (с учетом чистого бюджетного кредитования и сальдо по операциям с финансовыми активами) сформировался на уровне 341,8 млрд. тенге.

Кредитные вложения банков второго уровня в отрасли экономики на конец сентября 2012г. составили 9531 млрд. тенге и увеличились по сравнению с соответствующим периодом прошлого года на 13,2%. В общей сумме кредитов удельный вес долгосрочных кредитов составил 81,2%, кредитов в иностранной валюте – 30,9%. Объем депозитов в депозитных организациях составил 9093 млрд. тенге, что на 6,2% больше, чем в соответствующем месяце прошлого года, депозиты физических лиц составили 3135,1 млрд. тенге и увеличились на 22%.

Финансовый результат крупных и средних предприятий за III квартал 2012г. определился как прибыль в сумме 1918,2 млрд. тенге, что на 18,6% выше уровня аналогичного периода 2011г. Уровень рентабельности составил 33,2%. Доля убыточных предприятий среди общего числа отчитавшихся составила 34,3%.

МОНИТОРИНГ ОСНОВНЫХ СОЦИАЛЬНО-ЭКОНОМИЧЕСКИХ ПОКАЗАТЕЛЕЙ

Сентябрь 2012г.

	Январь-сентябрь 2012г.	Сентябрь 2012г.	Январь-сентябрь 2012г. к январю-сентябрю 2011г., в процентах	Сентябрь 2012г. к сентябрю 2011г., в процентах	Сентябрь 2012г. к августу 2012г., в процентах
Социально-демографические показатели					
Численность населения на конец периода, тыс. человек	16 856,6	16 856,6	101,5	101,5	100,1
Естественный прирост (убыль) населения, тыс. человек	181,1	20,8	106,1	97,7	92,9
Миграционный прирост (убыль), тыс. человек	-	-	-	-	-
Число зарегистрированных случаев заболеваний туберкулезом органов дыхания, человек	9 137	852	95,2	102,4	85,5
Число выявленных носителей ВИЧ-инфекции, человек	1 558	142	104,5	87,4	86,4
Число зарегистрированных преступлений, случаев	210 133	25 715	152,5	126,1	106,6
Уровень преступности (число преступлений на 10 000 населения)	167	-	149,1	-	-
Уровень жизни					
Среднедушевой номинальный денежный доход (оценка), тенге	452 520	50 520	113,5	107,4	97,4
Реальный денежный доход (оценка), %	-	-	108,2	102,3	96,8
Величина прожиточного минимума, тенге	-	18 048	-	107,1	100,0
Рынок труда и оплата труда					
Численность безработных, тыс. человек (оценка)	-	475,3	-	100,6	100,5
Численность зарегистрированных безработных, тыс. человек	-	54,7	-	69,5	88,9
Уровень безработицы, % (оценка)	-	5,3	-	-	-
Доля зарегистрированных безработных, %	-	0,6	-	-	-
Уровень скрытой безработицы, % (оценка)	-	0,3	-	-	-
Среднемесячная номинальная заработная плата одного работника, тенге	99 177	99 804	115,0	108,6	95,5
Индекс реальной заработной платы, %	-	-	109,6	103,4	94,9
Цены					
Индекс потребительских цен, %	-	-	104,9	105,0	100,6
Индекс цен производителей промышленной продукции, %	-	-	103,8	101,3	103,4
Индекс цен в сельском хозяйстве, %	-	-	90,0	93,8	102,7
Индекс цен в строительстве, %	-	-	105,0	104,3	100,5
Индекс цен оптовых продаж, %	-	-	100,2	99,9	102,0
Индекс тарифов на услуги транспорта, %	-	-	109,3	110,9	100,0
Индекс тарифов на услуги почтовые и курьерские для юридических лиц, %	-	-	97,7	97,0	100,0
Индекс тарифов на услуги связи для юридических лиц, %	-	-	93,8	91,8	100,0
Индекс цен экспортных поставок, %	-	-	109,0	90,2	96,7
Индекс цен импортных поступлений, %	-	-	96,9	93,4	99,7
Национальная экономика					
Краткосрочный экономический индикатор, млрд. тенге (рассчитывается по реальному темпу роста шести отраслей - сельское хозяйство, промышленность, строительство, торговля, транспорт, связь)	23 045,0	3 177,4	102,7	98,5	109,3
Валовой внутренний продукт, млрд. тенге (январь-сентябрь 2012г., оперативные данные)	19 695,3	-	105,2	-	-
Инвестиции в основной капитал, млрд. тенге	3 536,4	526,0	103,3	104,6	108,7
Торговля					
Розничная торговля по всем каналам реализации, млрд. тенге (без учета услуг общественного питания)	3 012,7	363,8	112,8	113,1	97,4
Внешнеторговый оборот, млн. долл. США	101 657,8	11 673,5	110,9	94,4	97,0
Экспорт товаров, млн. долл. США	69 546,7	7 453,6	105,6	82,3	93,9
Импорт товаров, млн. долл. США	32 111,1	4 219,9	124,5	127,5	103,0
Реальный сектор экономики					
Объем промышленной продукции (товаров, услуг), млрд. тенге	12 086,1	1 398,2	100,5	99,3	94,7
Объем валового выпуска продукции (услуг) сельского хозяйства, млрд. тенге	1 328,6	534,2	91,6	82,8	264,7
Объем строительных работ, млрд. тенге	1 465,1	230,2	102,3	104,4	103,1
Перевозки грузов всеми видами транспорта, млн. тонн	2 289,0	306,7	114,7	105,4	104,1
Грузооборот всех видов транспорта, млрд. ткм	346,8	42,4	111,3	104,3	102,4
Объем услуг почтовой и курьерской деятельности, млрд. тенге	13,8	1,8	118,3	129,2	105,6
Объем услуг связи, млрд. тенге	439,5	51,5	110,6	105,0	99,6
Индекс предпринимательской уверенности в промышленности	-	+10	-	-	-
Индекс предпринимательской уверенности в торговле	-	+5	-	-	-
Индекс ощущений потребителей	-	+17	-	-	-
Индекс желания покупать	-	+17	-	-	-
Финансовая система					
Денежная масса М3, млрд. тенге	-	10 514,8	-	107,1	101,8
Наличные деньги в обращении, млрд. тенге	-	1 421,8	-	112,8	101,2
Депозиты в депозитных организациях, на конец периода, млрд. тенге (без учета счетов нерезидентов)	-	9 093,0	-	106,2	101,9
депозиты физических лиц, на конец периода, млрд. тенге (без учета счетов нерезидентов)	-	3 135,1	-	122,0	101,6
Кредиты БВУ экономики и населения, млрд. тенге	-	9 531,0	-	113,2	101,5
Долгосрочные кредитные вложения БВУ, млрд. тенге	-	7 739,9	-	111,3	101,7
Рентабельность предприятий и организаций, % (II квартал 2012г.)	33,2	-	-	-	-
Дебиторская задолженность предприятий и организаций, млрд. тенге (на 1 июля 2012г.)	8 878,0	-	110,5	-	-
Задолженность по обязательствам предприятий и организаций, млрд. тенге (на 1 июля 2012г.)	25 893,2	-	110,8	-	-

МОНИТОРИНГ ОСНОВНЫХ СОЦИАЛЬНО-ЭКОНОМИЧЕСКИХ ПОКАЗАТЕЛЕЙ

Октябрь 2012г.

	Январь-октябрь 2012г.	Октябрь 2012г.	Январь-октябрь 2012г. к январю-октябрю 2011г., в процентах	Октябрь 2012г. к октябрю 2011г., в процентах	Октябрь 2012г. к сентябрю 2012г., в процентах
Социально-демографические показатели					
Численность населения на конец периода, тыс. человек
Естественный прирост (убыль) населения, тыс. человек
Миграционный прирост (убыль), тыс. человек
Число зарегистрированных случаев заболеваний туберкулезом органов дыхания, человек
Число выявленных носителей ВИЧ-инфекции, человек
Число зарегистрированных преступлений, случаев
Уровень преступности (число преступлений на 10 000 населения)
Уровень жизни					
Среднедушевой номинальный денежный доход (оценка), тенге
Реальный денежный доход (оценка), %
Величина прожиточного минимума, тенге	-	18 238	-	108,5	101,1
Рынок труда и оплата труда					
Численность безработных, тыс. человек (оценка)	-	474,5	-	99,9	99,8
Численность зарегистрированных безработных, тыс. человек	-	53,9	-	62,4	98,6
Уровень безработицы, % (оценка)	-	5,3	-	-	-
Доля зарегистрированных безработных, %	-	0,6	-	-	-
Уровень скрытой безработицы, % (оценка)	-	0,4	-	-	-
Среднемесячная номинальная заработная плата одного работника, тенге	-	-	-	-	-
Индекс реальной заработной платы, %	-	-	-	-	-
Цены					
Индекс потребительских цен, %	-	-	105,0	105,5	100,7
Индекс цен производителей промышленной продукции, %	-	-	103,8	103,5	101,7
Индекс цен в сельском хозяйстве, %	-	-	91,8	108,9	109,2
Индекс цен в строительстве, %	-	-	105,0	104,5	100,6
Индекс цен оптовых продаж, %	-	-	100,6	105,0	102,3
Индекс тарифов на услуги транспорта, %	-	-	109,5	110,9	100,1
Индекс тарифов на услуги почтовые и курьерские для юридических лиц, %	-	-	97,6	97,0	100,0
Индекс тарифов на услуги связи для юридических лиц, %	-	-	93,6	91,6	99,7
Индекс цен экспортных поставок, %	-	-
Индекс цен импортных поступлений, %	-	-
Национальная экономика					
Краткосрочный экономический индикатор, млрд. тенге (рассчитывается по реальному темпу роста шести отраслей - сельское хозяйство, промышленность, строительство, торговля, транспорт, связь)	25 996,0	2 950,9	101,4	91,8	94,8
Валовой внутренний продукт, млрд. тенге	...	-	...	-	-
Инвестиции в основной капитал, млрд. тенге	4 026,5	490,1	102,9	100,7	92,6
Торговля					
Розничная торговля по всем каналам реализации, млрд. тенге (без учета услуг общественного питания)	3 390,7	378,0	112,8	112,5	103,2
Внешнеторговый оборот, млн. долл. США	-	-	-	-	-
Экспорт товаров, млн. долл. США	-	-	-	-	-
Импорт товаров, млн. долл. США	-	-	-	-	-
Реальный сектор экономики					
Объем промышленной продукции (товаров, услуг), млрд. тенге	13 582,8	1 496,7	100,4	99,2	109,0
Объем валового выпуска продукции (услуг) сельского хозяйства, млрд. тенге	1 562,9	234,3	78,6	42,8	39,3
Объем строительных работ, млрд. тенге	1 723,4	224,0	101,2	83,0	96,6
Перевозки грузов всеми видами транспорта, млн. тонн	2 595,7	306,7	112,5	98,3	100,0
Грузооборот всех видов транспорта, млрд. ткм	390,5	43,7	110,0	100,9	103,0
Объем услуг почтовой и курьерской деятельности, млрд. тенге	15,6	1,9	119,0	124,7	102,7
Объем услуг связи, млрд. тенге	491,8	52,3	110,5	109,9	100,5
Индекс предпринимательской уверенности в промышленности	-	+13	-	-	-
Индекс предпринимательской уверенности в торговле	-	+5	-	-	-
Индекс ощущений потребителей	-	+19	-	-	-
Индекс желания покупать	-	+20	-	-	-
Финансовая система					
Денежная масса М3, млрд. тенге
Наличные деньги в обращении, млрд. тенге
Депозиты в депозитных организациях, на конец периода, млрд. тенге (без учета счетов нерезидентов)
депозиты физических лиц, на конец периода, млрд. тенге (без учета счетов нерезидентов)
Кредиты БВУ экономики и населения, млрд. тенге
Долгосрочные кредитные вложения БВУ, млрд. тенге
Рентабельность предприятий и организаций, %
Дебиторская задолженность предприятий и организаций, млрд. тенге
Задолженность по обязательствам предприятий и организаций, млрд. тенге

ПРИМЕЧАНИЕ.

Показатели, формируемые с опозданием, представлены в предыдущей таблице.

Данные приведены по новой классификации видов экономической деятельности ОКЭД.

2. СОЦИАЛЬНО-ДЕМОГРАФИЧЕСКИЕ ПОКАЗАТЕЛИ

2.1 ЧИСЛЕННОСТЬ НАСЕЛЕНИЯ

Изменение темпов прироста численности населения

	тыс. человек		
	Все население	Городское население	Сельское население
На 01.10.2011г.	16 615,1	9 073,8	7 541,3
На 01.10.2012г.	16 856,6	9 229,1	7 627,5

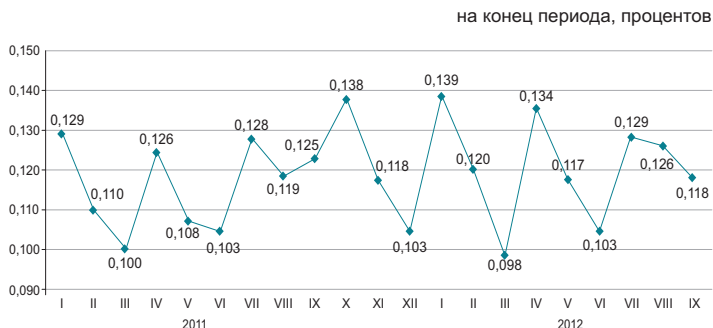

Численность населения страны на 1 октября 2012г. составила 16,9 млн. человек. По сравнению с 1 октября 2011г. она увеличилась на 1,5%.

Естественное движение населения

	Человек		На 1000 человек по состоянию	
	январь-сентябрь 2011г.	январь-сентябрь 2012г.	на 01.10. 2011г.	на 01.10. 2012г.
	Родившиеся	280 459	288 563	22,7
Умершие	109 785	107 432	8,9	8,5
Естественный прирост	170 674	181 131	13,8	14,4
Браки	115 832	122 506	9,4	9,7
Разводы	33 319	36 093	2,7	2,9

Темпы роста естественного прироста населения

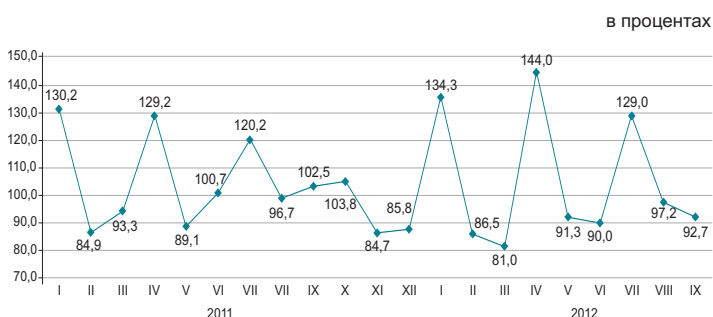

За январь-сентябрь 2012г. в республике зарегистрировано 3995 (за январь-сентябрь 2011г. – 4197) умерших детей в возрасте до 1 года. По сравнению с январем-сентябрем 2011г. число умерших детей в возрасте до 1 года уменьшилось на 4,8%.

Основной причиной младенческой смертности являются состояния, возникающие в перинатальном периоде, от которых в январе-сентябре 2012г. умерло 2333 (2458) младенцев, или 58,4% (58,6%) от общего числа смертных случаев среди младенцев. Число умерших от врожденных аномалий составило 764 (775), или 19,1% (18,5%), от болезней органов дыхания 285 (317), или 7,1% (7,6%) и от несчастных случаев, отравлений и травм 159 (163), или 4% (3,9%).

Динамика коэффициентов младенческой смертности

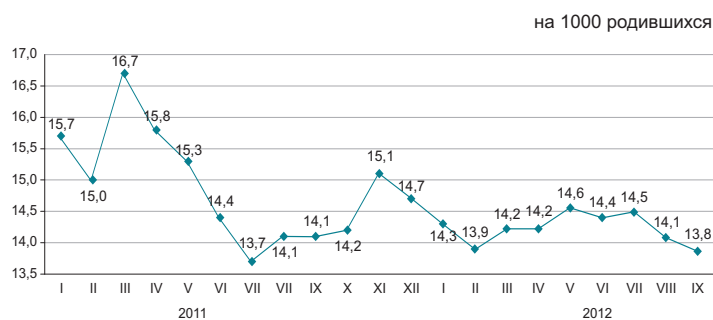

2.2 МИГРАЦИЯ НАСЕЛЕНИЯ

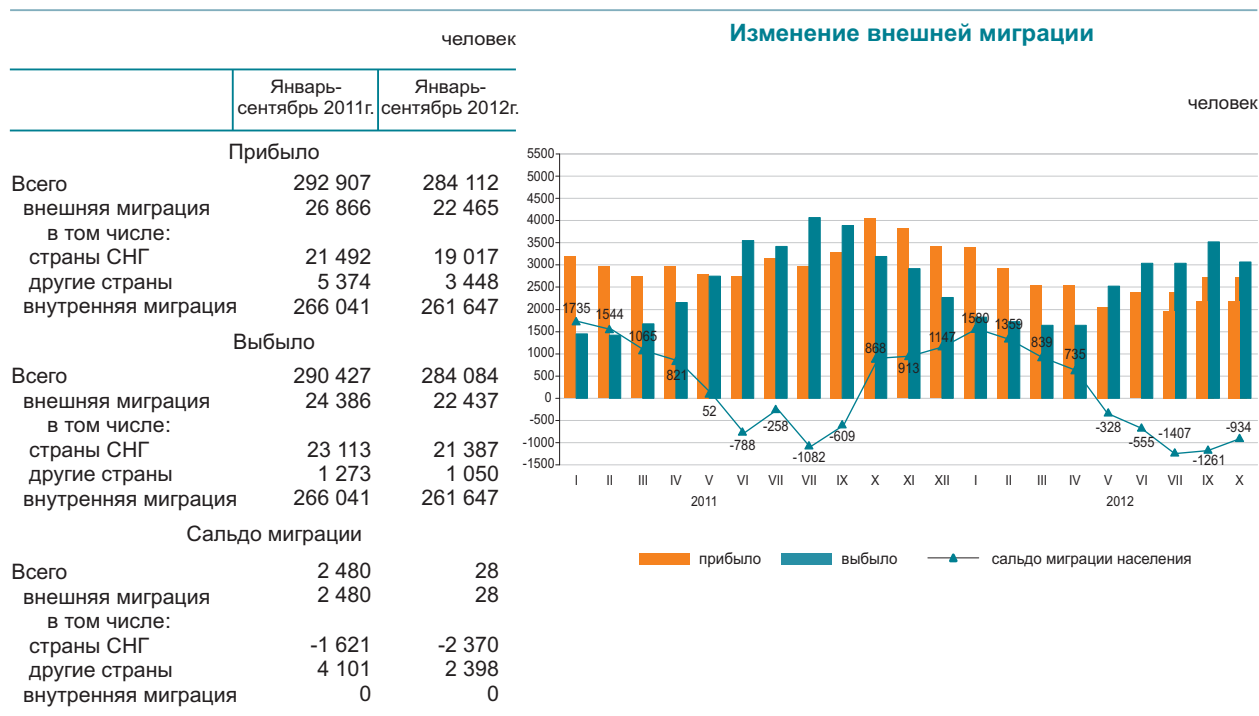

В январе-сентябре 2012г. по сравнению с январем-сентябрем 2011г. число прибывших в Казахстан уменьшилось на 16,4%, а число выехавших из Казахстана на 8%.

Основной миграционный обмен страны происходит с государствами СНГ. Доля прибывших из стран СНГ и выехавших в эти страны составили 84,7% и 95,3% соответственно.

Численность мигрантов, переезжающих в пределах страны уменьшилась на 1,7%. По межрегиональным перемещениям положительное сальдо миграции населения наблюдается в 5-и регионах страны, из них самое большое по величине в городах Астана (15,9 тыс. человек), Алматы (5,4 тыс. человек) и Алматинской области (4,6 тыс. человек).

Структура внешней миграции по отдельным этническим группам

в процентах к общему числу

	Прибывшие		Выбывшие	
	январь-сентябрь 2011г.	январь-сентябрь 2012г.	январь-сентябрь 2011г.	январь-сентябрь 2012г.
Всего	100	100	100	100
Казахи	68,3	68,1	4,4	3,4
Русские	13,2	12,3	71,6	74,4
Узбеки	1,8	2,4	0,3	0,3
Украинцы	1,3	1,0	8,1	7,4
Татары	1,0	1,1	2,3	2,4
Немцы	0,9	0,9	5,5	5,5
Другие	13,5	14,2	7,8	6,6

Миграция населения за январь-сентябрь 2012г. (все потоки)

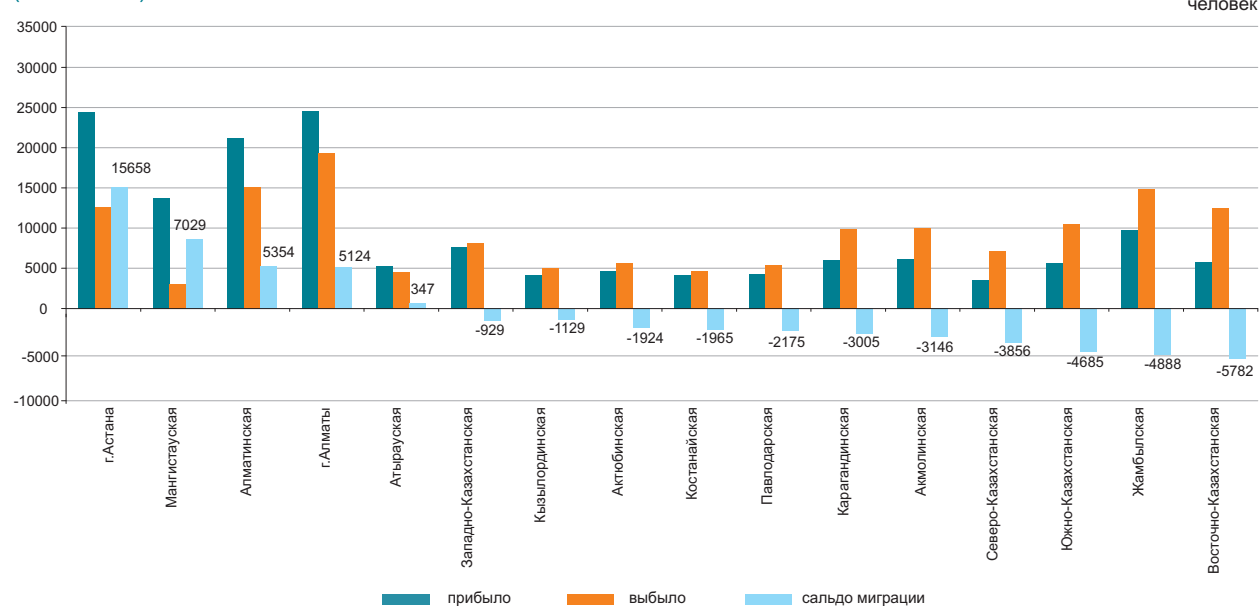

2.3 ЗАБОЛЕВАЕМОСТЬ НАСЕЛЕНИЯ

(по данным РСЭС МЗ)



Уровень заболеваемости отдельными инфекционными заболеваниями в январе-сентябре 2012г.

Наибольшее распространение среди зарегистрированных инфекционных заболеваний получили острые инфекции верхних дыхательных путей – 6080,9 (в соответствующем периоде 2011г. – 7097,9) случаев на 100000 населения, острые кишечные инфекции – 100,3 (115), туберкулез органов дыхания – 72,8 (77,7), сифилис – 36,1 (33,9), вирусные гепатиты – 10,3 (16,3), педикулез – 9,7 (8,9) и чесотка – 5,6 (7,9).

Рост заболеваемости населения отдельными видами инфекционных заболеваний

	в процентах	
	Сентябрь 2012г. к сентябрю 2011г.	
	всего	сельская местность
Бруцеллез, впервые диагностированный	198,0	174,0

Число зарегистрированных случаев наиболее распространенных заболеваний

	Январь-сентябрь 2012г., единиц	В процентах к соответствующему периоду предыдущего года	Сентябрь 2012г., единиц	В процентах к соответствующему периоду предыдущего года
Ротавирусный энтерит				
всего	1 517	97,9	158	77,5
из них дети до 14 лет	1 507	98,4	157	78,1
сельская местность	-	-	15	50,0
Бактериальная дизентерия				
всего	1 350	99,5	423	99,3
из них дети до 14 лет	810	101,0	268	95,7
сельская местность	-	-	94	74,6
Бруцеллез, впервые диагностированный				
всего	1 265	83,3	134	198,0
из них дети до 14 лет	136	76,0	20	30,0
сельская местность	-	-	110	174,0
Эхинококкоз				
всего	629	95,2	58	70,7
из них дети до 14 лет	124	76,1	7	38,9
сельская местность	-	-	31	66,0

2.4 ПЕНСИОННОЕ ОБЕСПЕЧЕНИЕ И СОЦИАЛЬНАЯ ЗАЩИТА НАСЕЛЕНИЯ

(по данным МТЭСН)

	Средний размер назначенных пенсий (пособий), тенге	Число получателей, тыс. человек
Пенсионная выплата по возрасту¹⁾		
2011г.	26 824	1 628,7
III квартал 2011г.	26 874	1 616,6
III квартал 2012г.	29 047	1 662,1
Государственная базовая пенсионная выплата		
2011г.	8 000	1 732,4
2012г.	8 720	1 691,0
Государственное социальное пособие		
2011г.	15 520	681,1
III квартал 2011г.	15 322	653,4
III квартал 2012г.	16 416	650,9
Специальное государственное пособие		
2011г.	4 534	1 300,2
III квартал 2011г.	4 528	1 282,6
III квартал 2012г.	4 812	1 281,3
Государственная жилищная помощь²⁾		
2011г.	1 697,9	144,9
III квартал 2011г.	1 733,5	125,3
III квартал 2012г.	2 168,9	105,6
Государственная адресная социальная помощь		
Январь-октябрь 2011г.	1 529,6	133,6
Январь-октябрь 2012г.	1 656,6	94,4

¹⁾ Лица, достигшие пенсионного возраста.

²⁾ В графе «Число получателей» указано тысяч семей.

Численность пенсионеров по возрасту за III квартал 2012г. составила 1662147 человек, средний размер назначенной пенсии – 29047,15 тенге. Государственная базовая пенсионная выплата с 1 января 2012г. составляет 8720 тенге. Средний размер жилищной помощи, назначенной за III квартал 2012г., составил 2168,9 тенге, которую получили 105634 человек. Средний размер адресной социальной помощи, назначенной за январь-октябрь 2012г., составил 1656,6 тенге, которую получили 94446 человек.

Средний размер пенсий (пособий) и численность получателей

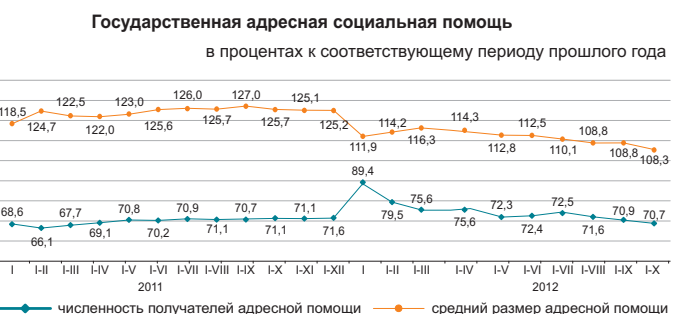
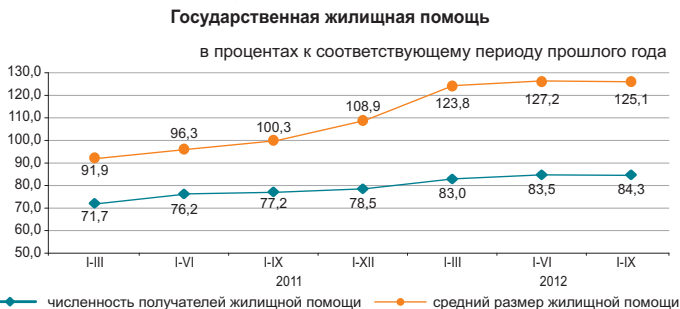
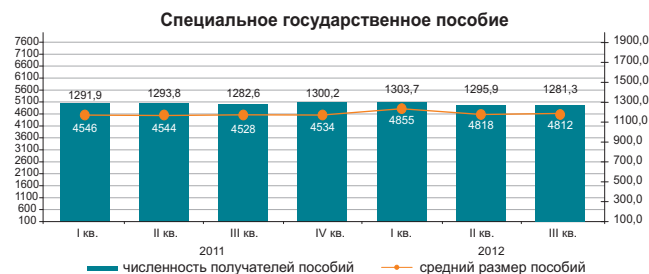
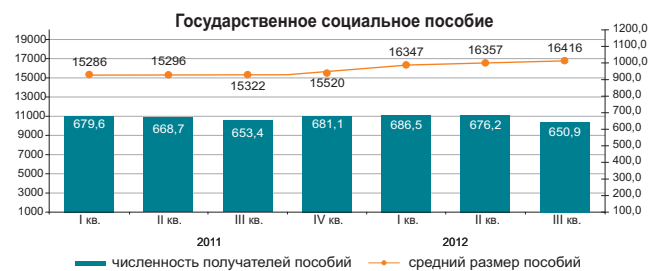
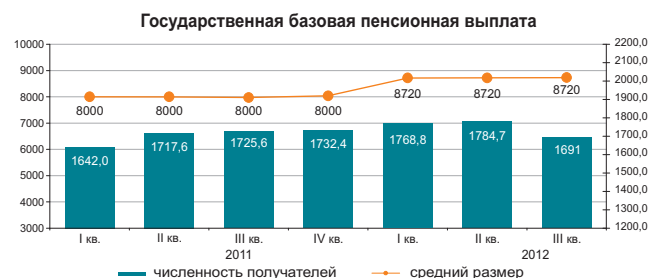
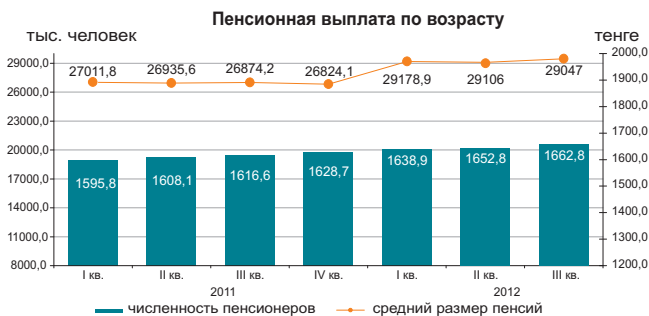

2.5 ПРЕСТУПНОСТЬ

(по данным КПСиСУ ГП)

	Число зарегистрированных преступлений	случаев	
		Из них в отношении женщин	несовершеннолетних
Январь-сентябрь 2011г.	137 789	51 758	5 916
Январь-сентябрь 2012г.	210 133	80 571	6 682

Уровень преступности на 10000 населения

	Всего
Январь-сентябрь 2011г.	112
Январь-сентябрь 2012г.	167



По расследованным в отчетном периоде преступлениям в целом по республике установленная сумма материального ущерба составила 118072,9 млн. тенге, из них 50,1% - приходится на преступления в сфере экономической деятельности, 33,3% - против собственности.

Правоохранительными органами республики выявлено 73180 лиц, совершивших преступления (на 17,9% больше, чем в соответствующем периоде 2011г.), привлечено к уголовной ответственности 33184 лиц, что на 13,4% меньше, чем в соответствующем периоде 2011г. Из числа выявленных лиц, совершивших преступления 12,7% составляли женщины (в соответствующем периоде 2011г. – 12,4%), 6,1% - несовершеннолетние (7,5%), 1,8% – выполнявшие государственные функции (2%). Удельный вес лиц, ранее совершавших преступления составил 8,1% (8,7%).

В среднем по Казахстану каждый шестой, совершивший преступление, находился в состоянии алкогольного опьянения, почти каждый четвертый – в составе группы. Большую часть всех выявленных лиц, совершивших преступления, составили безработные – 78,8% (в январе-сентябре 2011г. – 76,7%).

По категориям преступлений

	Январь-сентябрь 2012г.	В процентах к итогу	В процентах к соответствующему периоду предыдущего года
Число зарегистрированных преступлений - всего, случаев	210 133	100,0	152,5
Преступления против личности	6 970	3,3	114,0
из них:			
умышленное убийство и покушение на убийство	953		88,4
умышленное причинение тяжкого вреда здоровью	1 353		100,6
умышленное причинение средней тяжести вреда здоровью	1 743		127,2
Преступления против собственности	171 378	81,6	157,3
из них:			
кражи чужого имущества	131 713		166,2
мошенничество	16 081		151,5
грабеж	15 196		125,2
разбой	1 259		93,3
вымогательство	542		114,6
Преступления против общественной безопасности и общественного порядка	14 142	6,7	181,0
порядка из них: хулиганство	12 218		193,8
Преступления против здоровья населения и нравственности	3 556	1,7	97,1
из них: преступления, связанные с наркотиками	2 917		85,6
Коррупционные и иные преступления против интересов государственной службы и государственного управления	1 708	0,8	104,3
Воинские преступления	258	0,1	103,6
Транспортные преступления	1 885	0,9	96,2
Другие	10 236	4,9	141,4

3. УРОВЕНЬ ЖИЗНИ

3.1 ДОХОДЫ НАСЕЛЕНИЯ

Среднедушевые номинальные денежные доходы населения (оценка)

	тенге
	Номинальный денежный доход
2011г.	45 936
I квартал	41 154
II квартал	44 452
III квартал	47 197
IV квартал	50 940
2012г.*	
I квартал	48 433
II квартал	50 748
III квартал	51 659

* Предварительные данные.



В сентябре 2012г. среднедушевые номинальные денежные доходы населения составили 50520 тенге, что на 7,4% выше, чем в сентябре 2011г., реальные денежные доходы за указанный период выросли на 2,3%.

в процентах к соответствующему периоду предыдущего года

	Сентябрь 2012г.	Январь-сентябрь 2012г.
Индекс номинальных денежных доходов	107,4	113,5
Индекс реальных денежных доходов	102,3	108,2

Оценка доходов за сентябрь 2012г.

в процентах к соответствующему периоду предыдущего года

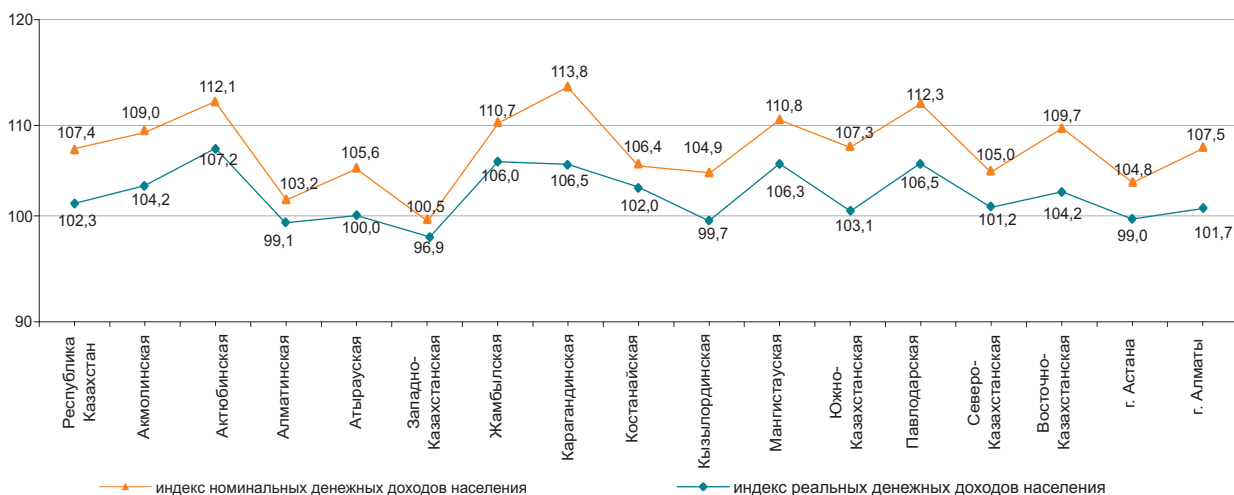

Структура денежных доходов

в процентах

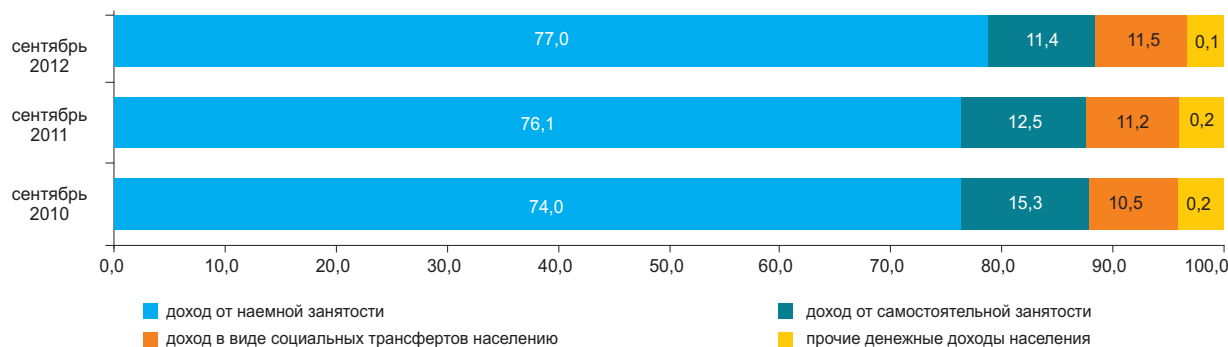

3.2 ВЕЛИЧИНА ПРОЖИТОЧНОГО МИНИМУМА



Величина прожиточного минимума в среднем на душу населения, рассчитанная исходя из минимальных норм потребления основных продуктов питания, в октябре 2012г. относительно предыдущего месяца увеличилась на 1,1%, октября 2011г. – на 8,5%.

	Октябрь 2012г., тенге	Октябрь 2012г. к		Структура
		сентябрю 2012г.	декабрю 2011г.	
Величина прожиточного минимума	18 238	101,1	116,8	100,0
в том числе				
продовольственные товары	10 943	101,1	116,8	60,0
непродовольственные товары и услуги	7 295	101,1	116,8	40,0

Структура продовольственного набора

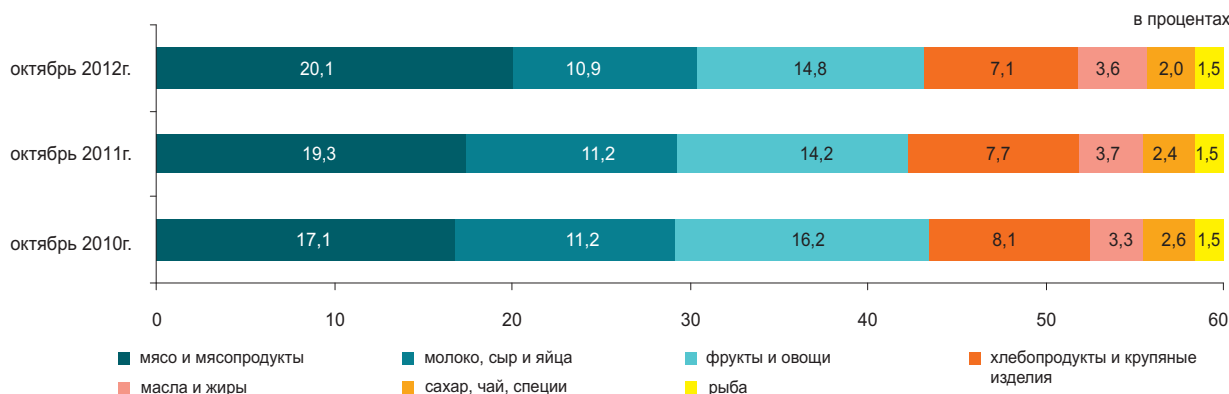

По социально-демографическим группам

	Величина прожиточного минимума, тенге			Соотношение с величиной прожиточного минимума, в процентах
	всего	продовольственные товары	непродовольственные товары и платные услуги	
В среднем на душу населения	18 238	10 943	7 295	100,0
дети, до 13 лет	15 815	9 489	6 326	86,7
подростки, 14-17 лет				
юноши	22 800	13 680	9 120	125,0
девочки	17 466	10 480	6 986	95,8
трудоспособное население, старше 18 лет				
мужчины	21 472	12 883	8 589	117,7
женщины	17 036	10 221	6 815	93,4
пенсионеры и пожилые люди	16 925	10 155	6 770	92,8

4. РЫНОК ТРУДА И ОПЛАТА ТРУДА

4.1 ЗАНЯТОСТЬ ПО НАЙМУ НА ПРЕДПРИЯТИЯХ (ОРГАНИЗАЦИЯХ)*

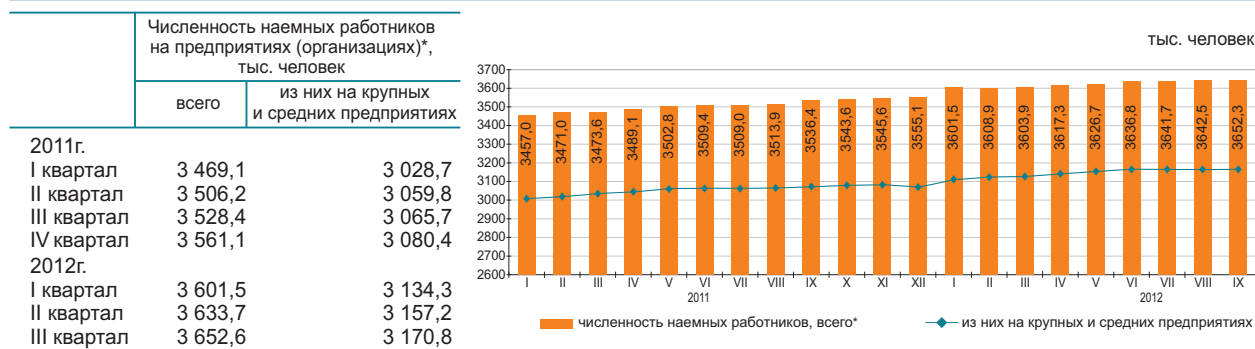

Численность наемных работников на предприятиях (организациях)* в сентябре 2012г. составила 3652,3 тыс. человек, из них на крупных и средних предприятиях – 3170 тыс. человек.

В сентябре 2012г. на крупные и средние предприятия было принято 95,6 тыс. человек. Выбыло по различным причинам 88,9 тыс. человек. Отработано одним работником 150 часа.

На конец сентября 2012г. на крупных и средних предприятиях были не заполнены 25,1 тыс. вакантных мест (0,8% к списочной численности).

	Сентябрь 2012г.		
	тыс. человек	в процентах к августу 2012г.	в процентах к сентябрю 2011г.
Всего*	3 652,3	100,3	103,3
из них на крупных и средних предприятиях	3 170,0	100,1	103,2

Наличие и движение наемных работников, занятых на крупных и средних предприятиях, по отдельным видам экономической деятельности

	Сентябрь 2012г.			
	численность наемных работников	принято работников	выбыло работников	из них в связи с сокращением и ликвидацией
Всего	3 170,0	95,6	88,9	1,8
Сельское, лесное и рыбное хозяйство	117,2	2,6	4,7	0,0
Промышленность	725,9	18,2	17,1	0,7
Строительство	214,9	9,9	11,7	0,1
Оптовая и розничная торговля; ремонт автомобилей и мотоциклов	152,7	9,5	9,8	0,2
Транспорт и складирование	226,4	4,2	3,8	0,0
Финансовая и страховая деятельность	79,2	2,2	2,0	0,1
Профессиональная, научная и техническая деятельность	91,6	3,4	2,9	0,0
Деятельность в области административного и вспомогательного обслуживания	114,9	5,5	5,6	0,1
Государственное управление и оборона; обязательное социальное обеспечение	238,1	3,3	6,1	0,0
Образование	658,6	25,5	13,4	0,3
Здравоохранение и социальные услуги	357,2	5,4	5,3	0,2
Прочие виды деятельности	193,3	5,9	6,5	0,1

Численность наемных работников на предприятиях (организациях) по регионам в сентябре 2012г.*

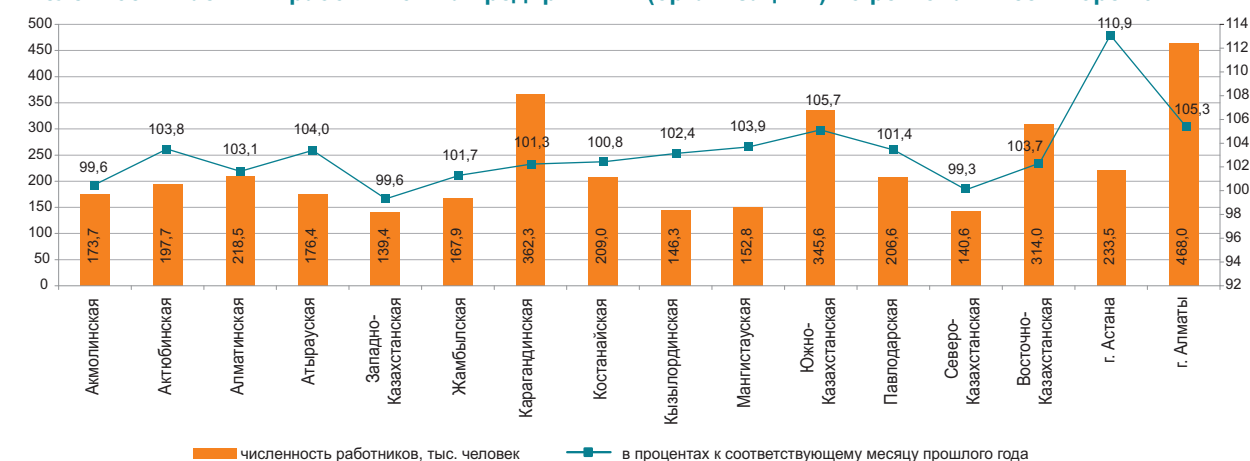

* Без учета работников МП, занимающихся предпринимательской деятельностью.

4.2 БЕЗРАБОТИЦА И ОБЕСПЕЧЕНИЕ ЗАНЯТОСТИ

(по данным АС и МТСЗН)

	Уровень безработицы, в процентах	Уровень молодежной безработицы, в процентах
2011г.	5,4	4,6
I квартал	5,5	5,0
II квартал	5,4	4,5
III квартал	5,3	4,7
IV квартал	5,4	4,1
2012г.		
I квартал	5,4	4,2
II квартал	5,3	3,8
III квартал	5,2	-
Октябрь	5,3 ¹⁾	-

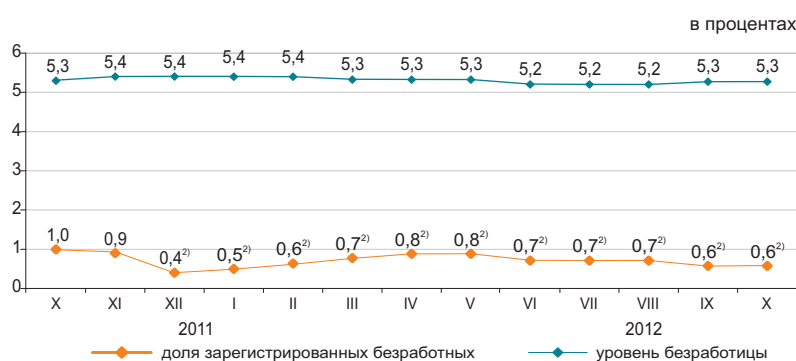

Численность безработных, по методологии МОТ, в октябре 2012г. по оценке составила 474,5 тыс. человек, уровень безработицы – 5,3%. Официально зарегистрированы в органах занятости МТСЗН в качестве безработных 53,9 тыс. человек (доля зарегистрированных безработных - 0,6%)²⁾.

По оценке в октябре т.г. уровень скрытой безработицы составил 0,4% (31,8 тыс. человек) от экономически активного населения.

По «Программе занятости 2020» на 1 октября 2012г. социальный контракт подписали 91,1 тыс. человек, из них безработные составили 68,2%, самозанятые – 25,1%.

	III квартал 2012г.		
	тыс. человек	в процентах к II кварталу 2012г.	в процентах к III кварталу 2011г.
Экономически активное население	9 013,1	100,1	101,1
Занятое население	8 540,3	100,2	101,1
наемные работники	5 838,8	100,5	102,9
самозанятые	2 701,5	99,5	97,5
Безработные	472,8	99,9	100,1
Экономически неактивное население	3 506,7	99,6	100,5

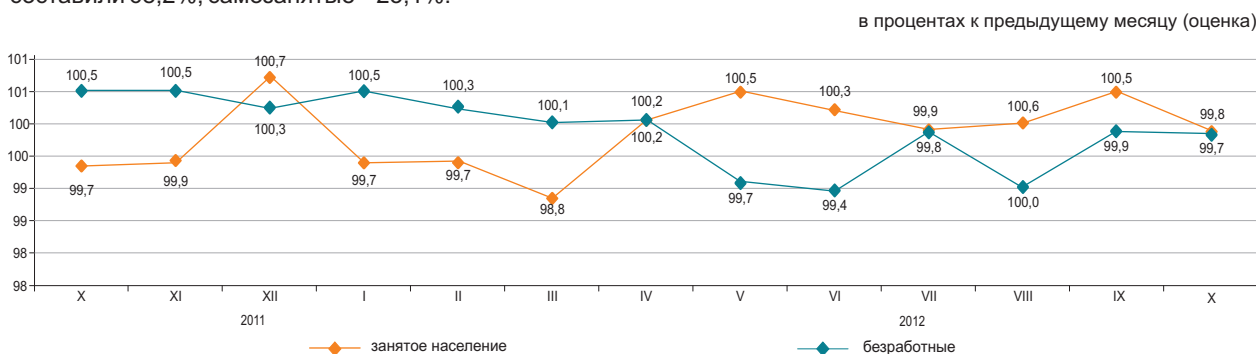

	Октябрь 2012г. ²⁾	
	тыс. человек	в процентах к сентябрю 2012г.
Число обратившихся за трудовым посредничеством	27,4	86,2
Число трудоустроенных граждан	19,8	73,6
Направлены на профессиональную подготовку или переподготовку, на повышение квалификации	0,9	60,0
Приняли участие в общественных работах	8,2	101,2

	На 01.10.2012г.
По мероприятиям «Программы занятости 2020», человек:	
число лиц, обратившихся по вопросам участия	99 644
число лиц, с которыми проведено собеседование	
число лиц, подавших заявления на участие	93 703
число лиц, подписавших социальный контракт	93 704
из них:	91 174
самозанятые	22 928
безработные	62 202
молодежь (16-29 лет)	54 374
женщины	44 845

¹⁾ Оценка.

²⁾ Без учета лиц, включенных в состав участников «Программы занятости 2020».

4.3 ОПЛАТА ТРУДА

в процентах к соответствующему периоду предыдущего года

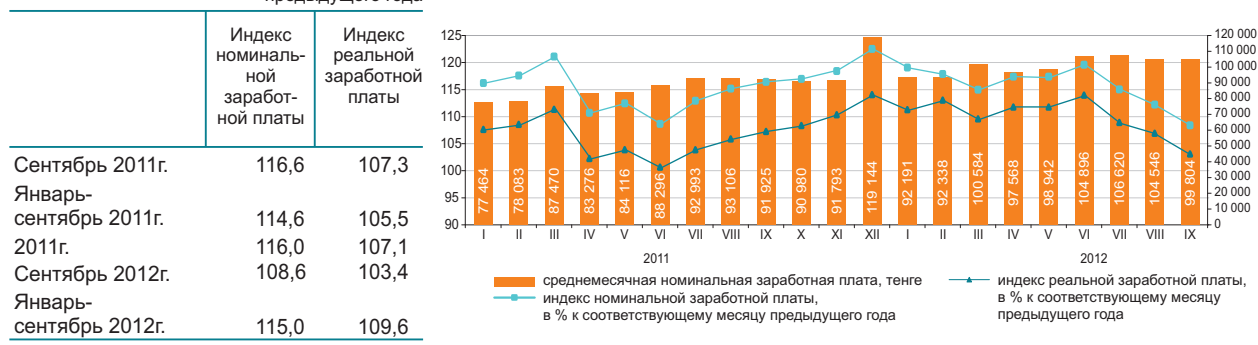

	Средне-месячная номинальная заработная плата, тенге	В % к среднереспубликанскому уровню	В % к соответствующему месяцу предыдущего года	
			индекс номинальной заработной платы	индекс реальной заработной платы
По всем видам экономической деятельности	99 804	100,0	108,6	103,4
Сельское, лесное и рыбное хозяйство	63 428	63,6	106,4	101,3
Промышленность	125 201	125,4	115,7	110,2
Строительство	115 316	115,5	106,2	101,2
Оптовая и розничная торговля; ремонт автомобилей и мотоциклов	94 104	94,3	110,0	104,8
Транспорт и складирование	125 658	125,9	118,8	113,1
Услуги по проживанию и питанию	83 071	83,2	103,4	98,5
Информация и связь	132 337	132,6	110,9	105,6
Финансовая и страховая деятельность	166 365	1,7 есе	103,5	98,6
Операции с недвижимым имуществом	83 506	83,7	110,3	105,0
Профессиональная, научная и техническая деятельность	192 885	1,9 есе	106,3	101,2
Деятельность в области административного и вспомогательного обслуживания	96 945	97,1	104,6	99,7
Государственное управление и оборона; обязательное социальное обеспечение	94 427	94,6	104,5	99,5
Образование	65 015	65,1	100,6	95,8
Здравоохранение и социальные услуги	75 168	75,3	105,3	100,3
Искусство, развлечения и отдых	77 789	77,9	110,0	104,8
Предоставление прочих видов услуг	146 327	146,6	110,8	105,5
Деятельность экстерриториальных организаций и органов	339 753	3,4 есе	92,6	88,2

В сентябре 2012г. среднемесячная номинальная заработная плата одного работника составила 99804 тенге, на крупных и средних предприятиях – 103793 тенге.
С 1 января 2012г. минимальная заработная плата установлена в размере 17439 тенге.

Среднемесячная заработная плата

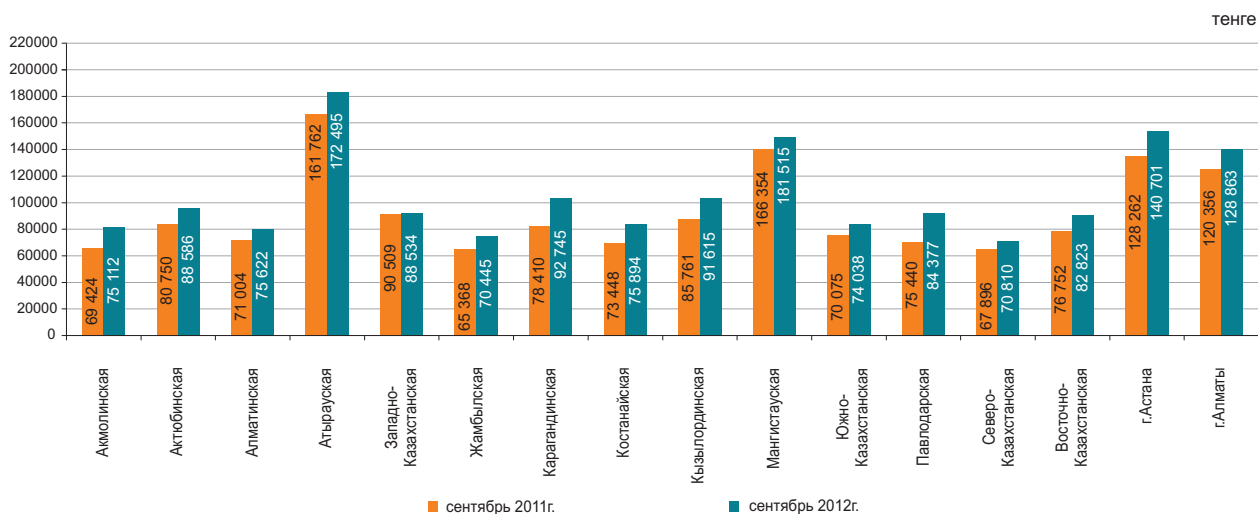

5. ЦЕНЫ

5.1 ИНДЕКС ПОТРЕБИТЕЛЬСКИХ ЦЕН

на конец периода, в процентах к декабрю предыдущего года

2011г.....107,4

в процентах к предыдущему месяцу

Октябрь 2011г.....100,2

Октябрь 2012г.....100,7

В октябре т.г. повышение цен отмечено на яйца на 5,8%, макаронные изделия – на 2,1%, муку – на 2%, масло подсолнечное – на 1,4%, кофе, чай и какао – на 0,9%, молочные продукты – на 0,7%, булочные и мучные кондитерские изделия, мясо и птицу – по 0,5%, рыбу и морепродукты, кондитерские изделия – по 0,4%, фрукты и овощи свежие – на 0,3%, их снижение на крупы на 0,4%, картофель – на 0,9%, сахар – на 1,9%.

Цены на твердое топливо увеличились на 1,6%, газеты и периодические издания – на 0,7%, одежду и обувь, товары для личного ухода – по 0,5%, моющие и чистящие средства – на 0,3%. Дизельное топливо подорожало на 5%, бензин – на 2,5%.

Уровень цен на услуги транспорта вырос на 1,9%, образования – на 1,4%, ресторанов и гостиниц – на 1,1%, парикмахерских и заведений личного обслуживания – на 0,9%, здравоохранения – на 0,5%, в области отдыха, развлечений и культуры – на 0,3%.

в процентах к предыдущему месяцу, прирост

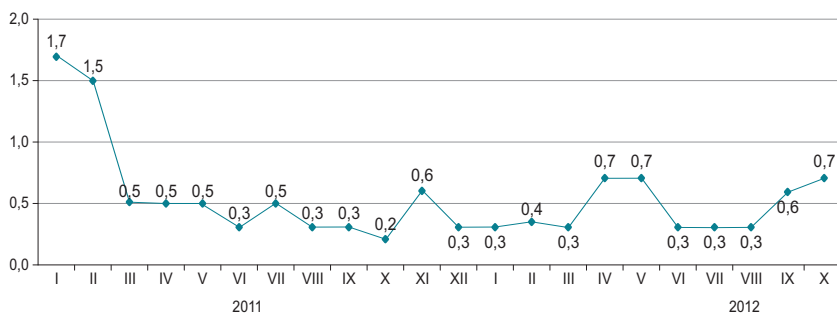

в процентах

	Октябрь 2012г. к				Январь-октябрь 2012г. к январю-октябрю 2011г.
	сентябрю 2012г.	декабрю 2011г.	октябрю 2011г.	декабрю 2010г.	
Все товары и услуги	100,7	104,6	105,5	112,3	105,0
Продовольственные товары	100,6	103,8	104,9	113,2	104,3
Непродовольственные товары	100,6	102,8	103,7	108,2	104,5
Платные услуги	100,9	107,5	108,1	115,3	106,3

в процентах к предыдущему месяцу, прирост+, снижение-

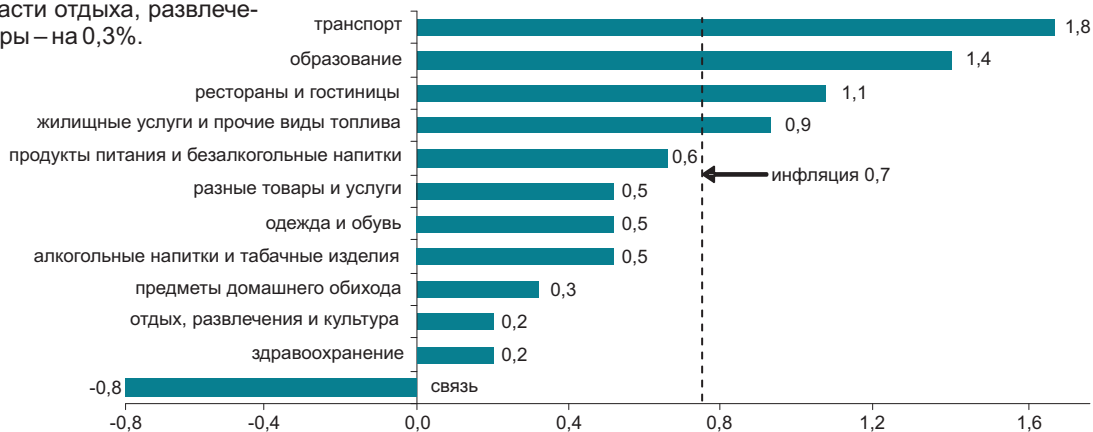

в процентах

	Октябрь 2012г. к				Январь-октябрь 2012г. к январю-октябрю 2011г.
	сентябрю 2012г.	декабрю 2011г.	октябрю 2011г.	декабрю 2010г.	
Индекс потребительских цен	100,7	104,6	105,5	112,3	105,0
Базовый индекс потребительских цен	100,6	104,7	105,7	112,5	105,6
Индекс цен для групп населения:					
с наименьшими денежными доходами	100,8	104,5	104,8	111,9	103,4
с наибольшими денежными доходами	100,6	104,4	105,5	111,6	105,1

5.2 ИНДЕКС ЦЕН ПРЕДПРИЯТИЙ-ПРОИЗВОДИТЕЛЕЙ

На готовую промышленную продукцию

на конец периода, в процентах к декабрю предыдущего года	2011г.....	120,3
в процентах к предыдущему месяцу	Октябрь 2011г.....	99,5
	Октябрь 2012г.....	101,7



На приобретенные материально-технические ресурсы

на конец периода, в процентах к декабрю предыдущего года	2011г.....	109,0
в процентах к предыдущему месяцу	Октябрь 2011г.....	99,9
	Октябрь 2012г.....	101,1



В октябре т.г. по сравнению с сентябрем повышение цен отмечено на пропан и бутан сжиженные на 14,4%, топливо дизельное – на 3,8%, уголь – на 2,6%, мазут – на 2,5%, нефть – на 1,8%, их снижение – на газовый конденсат на 2,3%.

Цены на свинец за месяц стали выше на 20,3%, медь – на 16,2%, цинк – на 15,2%, алюминий необработанный – на 11,8%, на прокат черных металлов – ниже на 5%, ферросплавы – на 0,3%.

Крупы подорожали на 3,9%, макаронные изделия – на 3,5%, мясо птицы – на 3,4%, мука ржаная – на 3,2%, мука пшеничная и масло растительное – по 2%, рыба подешевела на 2,1%, чай – на 1,4%.

	Октябрь 2012г. к				Январь-октябрь 2012г. к январю-октябрю 2011г.
	сентябрю 2012г.	декабрю 2011г.	октябрю 2011г.	декабрю 2010г.	
Промышленность - всего	101,7	103,2	103,5	124,1	103,8
Произведенная продукция	101,7	103,2	103,5	125,3	103,8
Услуги производственного характера	101,2	103,0	103,5	111,3	103,9
Базовый индекс (без учета изменения цен на нефть и металлы)	100,5	103,2	103,9	118,6	104,2

По видам экономической деятельности

	Октябрь 2012г. к							
	сентябрю 2012г.		декабрю 2011г.		октябрю 2011г.		декабрю 2010г.	
	на готовую продукцию	на приобретенные ресурсы	на готовую продукцию	на приобретенные ресурсы	на готовую продукцию	на приобретенные ресурсы	на готовую продукцию	на приобретенные ресурсы
Горнодобывающая промышленность и разработка карьеров	101,2	100,2	102,2	111,9	103,6	114,2	130,0	135,4
Обрабатывающая промышленность	103,0	101,3	104,1	105,0	101,6	99,8	111,7	112,8
Электроснабжение, подача газа, пара и воздушное кондиционирование	101,5	100,3	111,6	106,9	111,7	108,8	124,8	118,8
Водоснабжение; канализационная система, контроль над сбором и распределением отходов	100,5	...	105,7	...	106,2	...	123,9	...

По видам энергоресурсов

	Октябрь 2012г. к				Январь-октябрь 2012г. к январю-октябрю 2011г.
	сентябрю 2012г.	декабрю 2011г.	октябрю 2011г.	декабрю 2010г.	
Энергоресурсы, всего	101,3	105,1	105,9	133,9	106,6
Сырьевые энергоресурсы	101,2	104,6	105,5	135,0	106,5
Нефтепродукты	105,2	105,2	104,3	121,6	108,4
Электроэнергия	100,0	114,0	114,1	131,9	109,6

5.3 ИНДЕКС ЦЕН В СЕЛЬСКОМ, ЛЕСНОМ И РЫБНОМ ХОЗЯЙСТВЕ

На продукцию сельского хозяйства

на конец периода, в процентах к декабрю предыдущего года

2011г.....98,3

в процентах к предыдущему месяцу

Октябрь 2011г.....96,5

Октябрь 2012г.....102,7

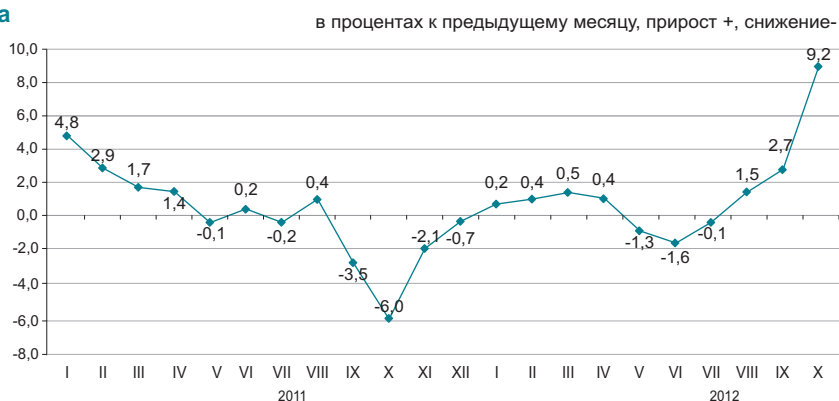

В октябре 2012г. по сравнению с предыдущим месяцем цены на пшеницу повысились на 18,4%, ячмень - на 8,5%, кукурузу и овес - по 2,1%.

Овощная продукция подорожала на 7,9%. Цены на капусту повысились на 11,4%, свеклу столовую - на 5,7%, морковь - на 4%, картофель - на 2,7%, лук - на 1,8%, семена подсолнечника подорожали - на 0,6%.

Мясо овец подорожало на 1,1%, лошадей - на 0,9%, скота крупного рогатого - на 0,7%, птиц - на 0,3%, яйца - на 10%, молоко сырое - на 2,6%.

	Октябрь 2012г. к				Январь-октябрь 2012г. к январю-октябрю 2011г.
	сентябрю 2012г.	декабрю 2011г.	октябрю 2011г.	декабрю 2010г.	
Продукция сельского хозяйства	109,2	112,1	108,9	110,2	91,8
Продукция растениеводства	114,0	118,7	109,0	102,3	80,0
Продукция животноводства	102,1	102,7	106,1	118,0	108,3
Продукция и услуги лесного хозяйства	100,0	99,1	97,1	107,8	100,9
Продукция и услуги рыбного хозяйства	100,5	101,4	104,3	105,6	102,7

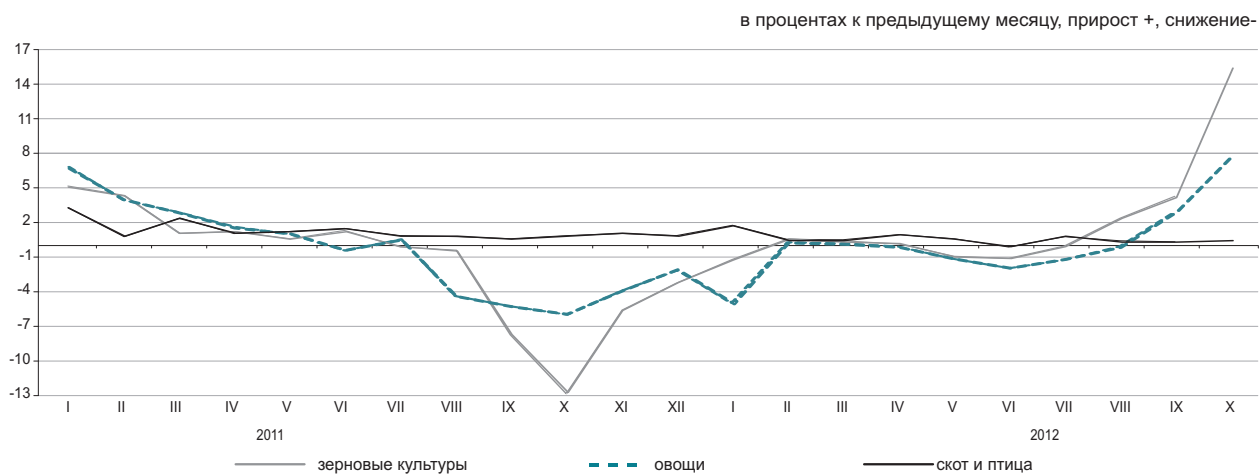

По видам продукции сельского хозяйства

	Октябрь 2012г.				Январь-октябрь 2012г. к январю-октябрю 2011 г.
	сентябрю 2012г.	декабрю 2011г.	октябрю 2011г.	декабрю 2010г.	
Пшеница	118,4	126,2	114,2	101,7	75,3
Ячмень	108,5	111,4	106,2	117,3	95,6
Овес	102,1	101,7	95,6	111,9	96,6
Гречиха	99,6	92,2	75,0	73,6	74,1
Картофель	102,7	94,6	90,8	86,6	74,5
Скот крупный рогатый	100,7	107,5	110,7	133,2	114,0
Лошади	100,9	109,1	111,3	127,1	113,5
Овцы	101,1	113,1	117,8	148,5	123,4
Свиньи	99,5	104,1	106,0	109,8	107,7
Птица	100,3	104,8	103,8	105,9	102,7
Молоко сырое	102,6	97,0	102,3	112,0	103,6
Яйца	110,0	89,2	94,4	88,8	96,5

5.4 ИНДЕКС ЦЕН В СТРОИТЕЛЬСТВЕ

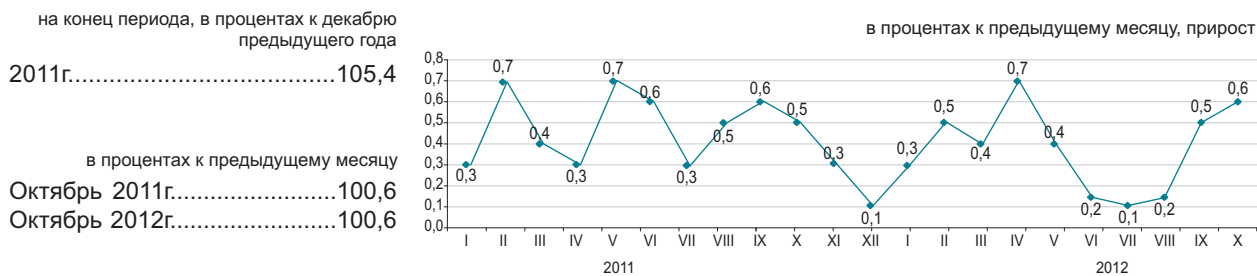

По элементам технологической структуры

В октябре текущего года по сравнению с предыдущим месяцем цены на строительные материалы, приобретаемые строительными организациями снизились на 0,1%.

Снижение цен отмечено на краски и эмали на 0,6%, песок и известь – по 0,4%, стекло листовое – на 0,2%, лесоматериалы и щебень – по 0,1%.

Оборудование электрическое стало дороже на 0,6%, линолеум, гипс, бетон товарный – по 0,2%, битум и кирпич – по 0,1%.

	Октябрь 2012г. к				Январь-октябрь 2012г. к январю-октябрю 2011г.
	сентябрю 2012г.	декабрю 2011г.	октябрю 2011г.	декабрю 2010г.	
Все элементы технологической структуры	100,6	104,0	104,5	109,6	105,0
Строительно-монтажные работы	100,8	104,6	105,0	110,5	105,5
Машины и оборудование	100,2	101,9	102,3	108,7	104,1
Прочие работы и затраты	100,6	103,5	104,1	107,9	104,3

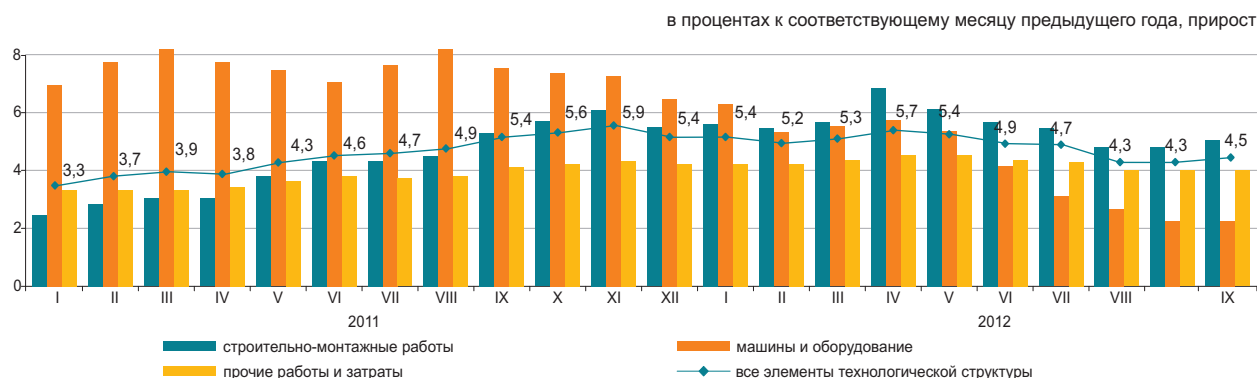

По видам строительных материалов

	Октябрь 2012г. к				Январь-октябрь 2012г. к январю-октябрю 2011 г.
	сентябрю 2012г.	декабрю 2011г.	октябрю 2011г.	декабрю 2010г.	
Продукция горнодобывающей промышленности	99,8	103,4	103,5	107,4	104,1
Древесина и изделия из древесины	100,3	99,5	99,7	102,3	101,6
Краски, лаки и покрытия аналогичные	99,6	101,7	102,0	104,3	103,0
Плитки и плиты керамические	99,8	99,9	99,9	103,5	102,1
Портландцемент	99,6	103,0	102,5	106,0	102,3
Изделия из бетона для строительных целей	100,2	101,0	100,9	101,6	100,6
Бетоны и растворы	100,2	101,8	102,5	103,8	102,1
Металлы черные основные	100,0	98,9	98,6	101,0	99,9
Металлоконструкции строительные сборные	100,5	104,8	105,1	111,6	104,4

5.5 ЦЕНЫ НА РЫНКЕ ЖИЛЬЯ

Изменение цен продажи нового жилья

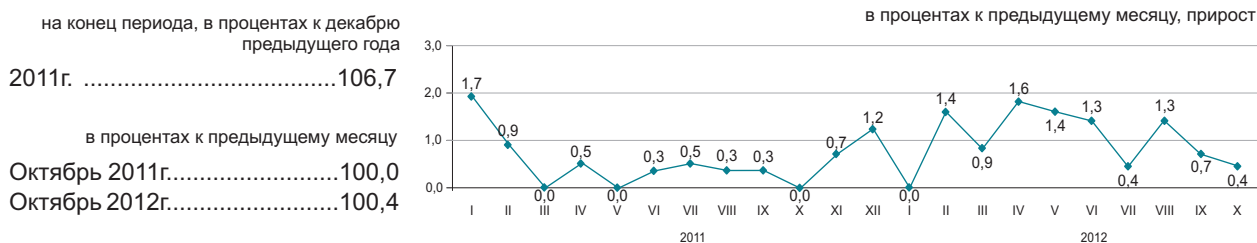

Изменение цен перепродажи благоустроенного жилья

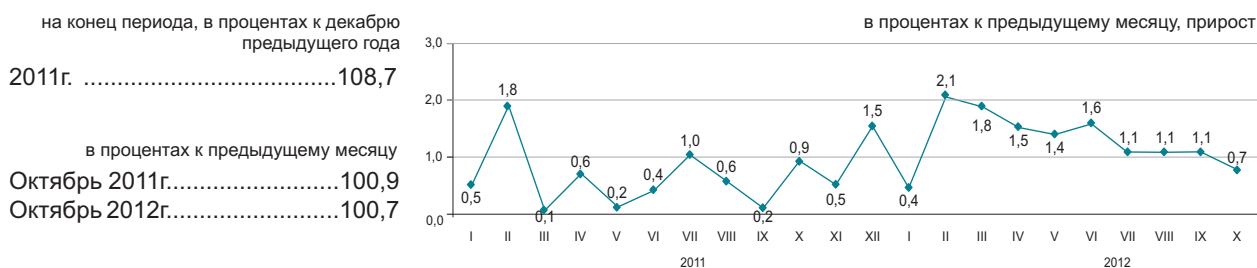

В октябре 2012г. в среднем по республике цены продажи нового жилья увеличились на 0,4%, перепродажи благоустроенного – на 0,7%.

	Цена за 1 кв.м, тенге	Октябрь 2012г. к				Январь-октябрь 2012г. к январю-октябрю 2011г.
		сентябрю 2012г.	октябрю 2011г.	декабрю 2011г.	декабрю 2010г.	
Продажа нового жилья	169 187	100,4	112,3	109,8	117,6	109,2
Перепродажа благоустроенного жилья	125 698	100,7	111,3	113,7	118,6	108,4

Изменение цен на рынке жилья

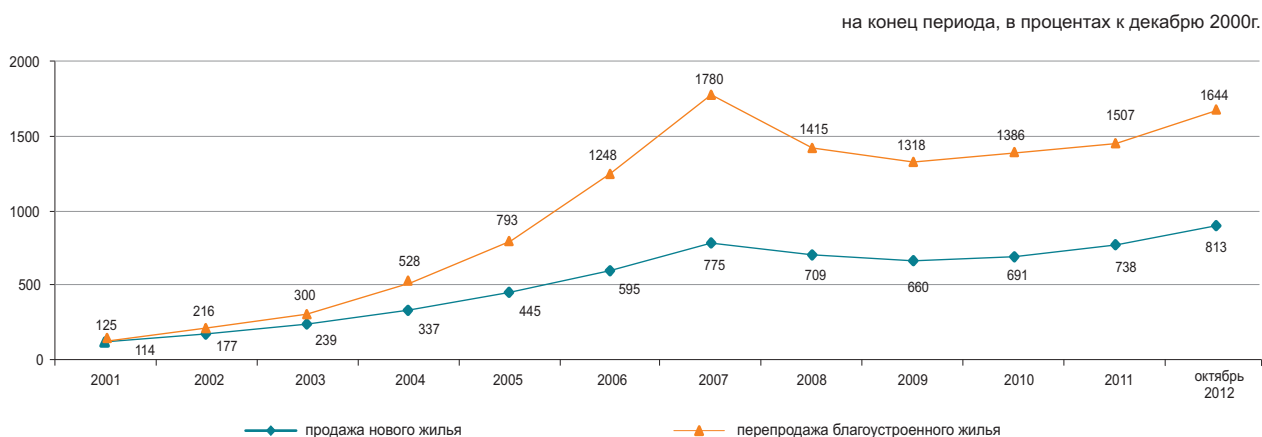

5.6 ИНДЕКС ЦЕН ОПТОВЫХ ПРОДАЖ

на конец периода, в процентах к декабрю предыдущего года	
2011г.....	104,3
в процентах к предыдущему месяцу	
Октябрь 2011г.....	97,3
Октябрь 2012г.....	102,3



В октябре текущего года повышение цен оптовых продаж отмечено на зерно на 11,5%, яйца – на 7%, муку – на 6,9%, топливо дизельное – на 2,3%, картофель – на 1,4%, макаронные и колбасные изделия – по 1%, уголь – на 0,7%, бензин – на 0,6%, их снижение - на сахар на 3,6%, нефть – на 1,3%.

	Октябрь 2012г. к				Январь-октябрь 2012г. к январю-октябрю 2011г.
	сентябрю 2012г.	октябрю 2011г.	декабрю 2011г.	декабрю 2010г.	
Товары и продукция - всего	102,3	105,0	106,8	111,4	100,6
Потребительские товары	100,2	102,8	103,6	108,1	102,5
Продукция промежуточного потребления	104,5	108,2	111,3	116,0	99,1
Средства производства	100,3	98,8	99,2	103,7	101,0

Товары классифицированные по конечному назначению

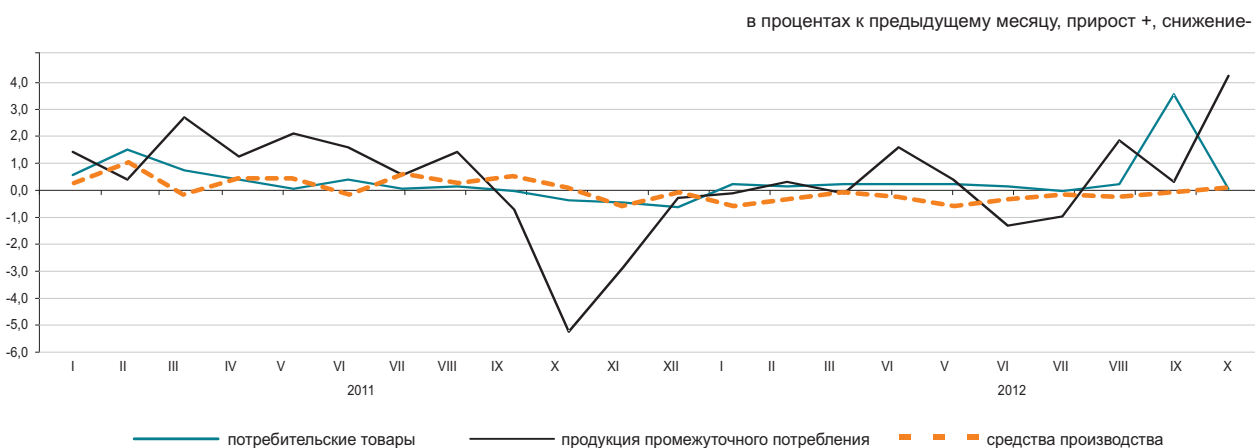

По основным группам

	Октябрь 2012г. к				Январь-октябрь 2012г. к январю-октябрю 2011г.
	сентябрю 2012г.	октябрю 2011г.	декабрю 2011г.	декабрю 2010г.	
Фрукты и овощи свежие	100,1	95,6	96,5	97,7	86,6
Мясо и мясные продукты	100,6	108,0	107,5	126,5	110,8
Продукты молочные, яйца, масла и жиры	100,4	99,9	99,8	108,6	102,8
Сахар, шоколад, изделия кондитерские	99,0	96,8	101,2	101,8	96,5
Мука и крупы	106,6	108,4	118,7	108,0	84,1
Кофе, чай, какао и пряности	100,0	101,4	101,2	105,2	102,9
Детали и принадлежности для автомобилей	100,7	102,8	103,9	108,1	102,8
Посуда и средства чистящие	99,9	102,3	101,8	109,0	104,3
Товары и препараты фармацевтические и медицинские	99,8	104,9	104,3	110,1	106,4
Топливо твердое, жидкое, газообразное	100,9	102,1	100,4	120,1	111,4
Товары химические	100,0	102,7	101,5	113,3	105,5
Шины	100,3	102,6	101,4	120,6	107,7

5.7 ИНДЕКСЫ ТАРИФОВ НА УСЛУГИ ГРУЗОВОГО ТРАНСПОРТА, ПОЧТОВЫЕ, КУРЬЕРСКИЕ И СВЯЗИ ДЛЯ ЮРИДИЧЕСКИХ ЛИЦ

На услуги грузового транспорта

на конец периода, в процентах к декабрю предыдущего года

2011г.....116,4

в процентах к предыдущему месяцу

Октябрь 2011г.....100,1

Октябрь 2012г.....100,1

в процентах к предыдущему месяцу, прирост +, снижение -

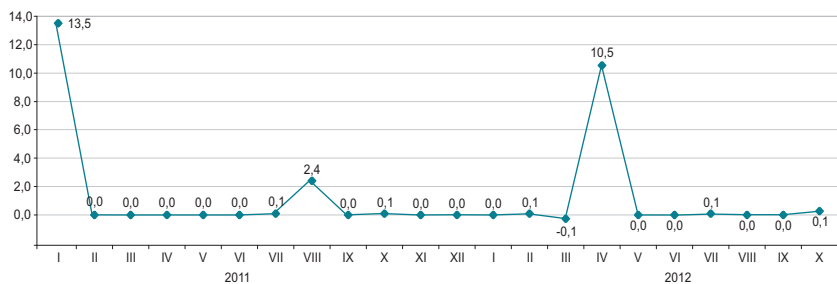

По видам грузового транспорта

В октябре 2012г. по сравнению с предыдущим месяцем отмечено повышение тарифов на перевозку грузов автомобильным транспортом на 0,9%. Доставка грузов внутри республики стала дороже на 1,4%, в страны СНГ – на 0,8%, в страны вне СНГ и по городскому сообщению – по 0,1%.

Услуги по транспортировке нефти и газа трубопроводным транспортом подорожали на 0,1%.

	Октябрь 2012г. к				Январь-октябрь 2012г. к январю-октябрю 2011г.
	сентябрю 2012г.	декабрю 2011г.	октябрю 2011г.	декабрю 2010г.	
Грузовой транспорт	100,1	110,9	110,9	129,1	109,5
Автомобильный	100,9	104,4	104,5	108,0	103,9
Железнодорожный	100,0	114,8	114,8	139,5	110,3
Воздушный	100,0	104,3	104,3	104,4	101,3
Трубопроводный	100,1	107,4	107,4	116,9	111,6
Внутренний водный	100,0	104,5	104,5	119,9	108,4

На услуги почтовые и курьерские

на конец периода, в процентах к декабрю предыдущего года

2011г.....98,1

в процентах к предыдущему месяцу

Октябрь 2011г.....100,0

Октябрь 2012г.....100,0

в процентах к предыдущему месяцу, прирост +, снижение-

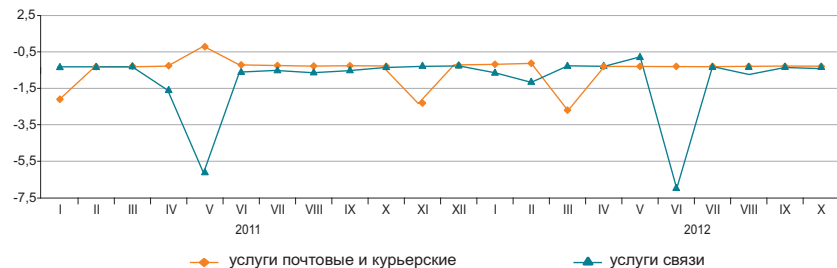

На услуги связи

на конец периода, в процентах к декабрю предыдущего года

2011г.....94,5

в процентах к предыдущему месяцу

Октябрь 2011г.....100,0

Октябрь 2012г.....99,7

По видам услуг почтовых, курьерских и связи

	Октябрь 2012г. к				Январь-октябрь 2012г. к январю-октябрю 2011г.
	сентябрю 2012г.	декабрю 2011г.	октябрю 2011г.	декабрю 2010г.	
Услуги почтовые и курьерские	100,0	98,4	97,0	96,5	97,6
Услуги почтовые	100,0	100,2	100,2	97,9	100,2
Услуги курьерские	100,0	97,2	94,2	95,8	95,3
Услуги связи	99,7	91,6	91,6	86,5	93,6
Городская телефонная связь	100,0	98,0	98,0	97,9	98,5
Междугородная телефонная связь	98,9	97,2	97,2	97,3	98,8
Аренда каналов	100,0	100,3	100,3	100,3	100,1
Услуги по передаче данных	100,0	104,8	104,8	104,8	102,8
Услуги по предоставлению доступа к Интернет по проводным сетям	100,0	77,9	77,9	67,8	83,4
Услуги мобильной связи	100,0	100,7	100,7	94,9	98,0
Услуги по предоставлению доступа к Интернет по беспроводным сетям	100,0	94,1	94,1	93,6	97,9

5.8 ИНДЕКСЫ ЦЕН ВНЕШНЕЙ ТОРГОВЛИ

Экспортные поставки

на конец периода, в процентах к декабрю предыдущего года

2011г.....131,1

в процентах к предыдущему месяцу

Сентябрь 2011г.....99,6

Сентябрь 2012г.....96,7



Импортные поступления

на конец периода, в процентах к декабрю предыдущего года

2011г.....103,2

в процентах к предыдущему месяцу

Сентябрь 2011г.....99,5

Сентябрь 2012г.....99,7



В сентябре текущего года снижение цен экспортных поставок продукции отмечено на уголь на 5,3%, хлопок – на 4,9%, пшеницу – на 1,5%, ферросплавы – на 0,3%, их повышение – на свинец на 3,7%, цинк - на 1,9%, нефтепродукты – на 0,1%. Из импортных поступлений какао подешевело на 4%, бумага – на 3,8%, чай – на 2,1%, мясо птицы – на 1,9%, табак подорожал на 6,3%, маргарин – на 6,2%, масло растительное – на 4%, рыба – на 3,2%, кофе – на 2,2%.

	Сентябрь 2012г. к				Январь-сентябрь 2012г. к январю-сентябрю 2011г.
	августу 2012г.	сентябрю 2011г.	декабрю 2011г.	декабрю 2010г.	
Экспорт - всего	96,7	90,2	95,0	135,5	109,0
Сырье	93,7	86,6	94,3	159,6	115,2
Полуфабрикаты	100,7	90,9	95,2	102,4	96,1
Готовые товары	99,8	100,1	102,7	93,3	92,9
Импорт - всего	99,7	93,4	94,5	98,7	96,9
Сырье	102,2	96,7	96,1	130,0	102,8
Полуфабрикаты	100,6	91,1	93,2	101,8	95,5
Готовые товары	99,3	93,6	94,7	92,2	96,0

По группам продукции

в процентах

	Экспортные поставки				Импортные поступления			
	сентябрь 2012г. к				сентябрь 2012г. к			
	августу 2012г.	сентябрю 2011г.	декабрю 2011г.	декабрю 2010г.	августу 2012г.	сентябрю 2011г.	декабрю 2011г.	декабрю 2010г.
Рыба и ракообразные, моллюски и другие водные беспозвоночные	97,1	79,9	90,0	71,9	103,2	100,1	101,2	116,3
Молочная продукция, яйца птиц	100,0	83,9	84,8	84,1	103,2	93,9	93,5	98,4
Зерновые культуры	98,6	90,7	108,4	83,0	101,5	77,2	95,7	57,5
Сахар и кондитерские изделия из сахара	101,2	101,3	100,0	108,9	101,3	81,2	91,4	101,1
Алкогольные и безалкогольные напитки	106,8	98,3	94,7	97,9	101,5	97,4	96,2	104,2
Минеральные продукты	93,8	86,9	94,3	155,6	100,7	92,6	92,2	119,3
Черные и цветные металлы	99,8	89,9	93,8	97,3	101,1	92,6	96,1	106,3
Продукция химической промышленности	108,3	90,4	103,8	106,5	99,0	91,1	92,8	89,8
Пластмассы и изделия из них	99,7	100,4	94,4	111,2	100,3	94,5	95,4	107,3
Текстиль и текстильные изделия	95,5	74,1	85,9	122,4	99,5	96,4	96,3	108,2

6. НАЦИОНАЛЬНАЯ ЭКОНОМИКА

6.1 КРАТКОСРОЧНЫЙ ЭКОНОМИЧЕСКИЙ ИНДИКАТОР

в процентах к соответствующему месяцу предыдущего года

	2011	2012
Январь	106,9	103,8
Февраль	106,4	105,3
Март	107,6	104,8
Апрель	106,9	103,8
Май	105,5	103,4
Июнь	106,8	102,2
Июль	103,0	102,8
Август	105,7	102,4
Сентябрь	109,0	98,5
Октябрь	111,9	91,8
Ноябрь	109,4	
Декабрь	104,6	



в процентах соответствующему периоду предыдущего года

	2011	2012
Январь	106,9	103,8
Январь-февраль	106,7	104,6
Январь-март	107,1	104,6
Январь-апрель	107,0	104,4
Январь-май	106,7	104,2
Январь-июнь	106,8	103,8
Январь-июль	106,2	103,6
Январь-август	106,1	103,5
Январь-сентябрь	106,5	102,7
Январь-октябрь	107,1	101,4
Январь-ноябрь	107,3	
Январь-декабрь	107,1	

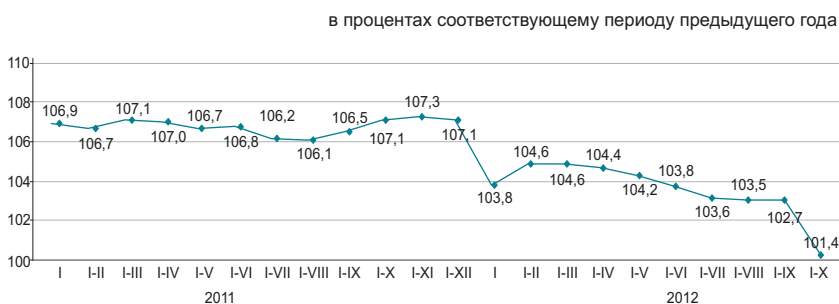

Краткосрочный экономический индикатор – показатель, характеризующий тенденции развития экономики. Его расчет осуществляется для обеспечения оперативности и базируется на изменении индексов выпуска по базовым отраслям: сельское хозяйство, промышленность, строительство, торговля, транспорт и связь. Доля указанных отраслей в объеме ВВП составляет 67-68%.

6.2 ВАЛОВОЙ ВНУТРЕННИЙ ПРОДУКТ

ИФО, в процентах к соответствующему периоду предыдущего года

2001г.	113,5
2002г.	109,8
2003г.	109,3
2004г.	109,6
2005г.	109,7
2006г.	110,7
2007г.	108,9
2008г.	103,3
2009г.	101,2
2010г.	107,3
2011г.	107,5
Январь-сентябрь 2012г*	105,2

в процентах к соответствующему периоду предыдущего года

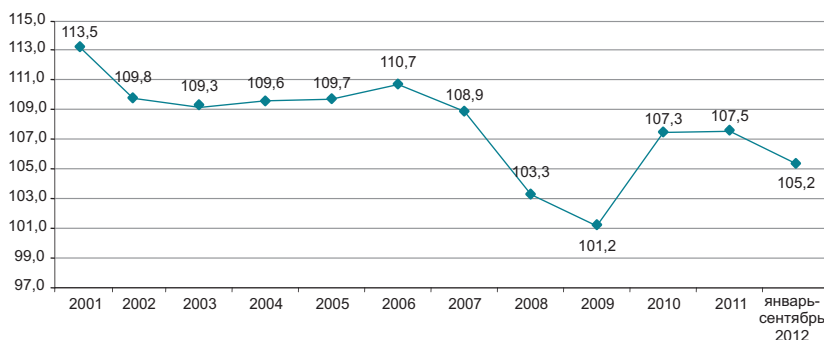

Производство товаров и услуг

В структуре ВВП за январь-сентябрь 2012г. производство товаров составило 42,9%, производство услуг 50,5%. Основную долю в производстве ВВП занимает промышленность 32,2%, оптовая и розничная торговля; ремонт автомобилей и мотоциклов – 14,1%.

в процентах к соответствующему периоду предыдущего года

	Январь-сентябрь 2012г.		
	ВДС, млрд. тенге	индекс физического объема	дефлятор
Производство товаров	8 442,7	99,8	105,7
Производство услуг	9 945,2	108,8	104,4

Валовой внутренний продукт по видам экономической деятельности

в процентах к соответствующему периоду предыдущего года

	ВДС, млрд. тенге	Индекс физического объема	Дефлятор	Структура ВВП, в процентах к итогу	
				январь-сентябрь 2012г.	
				2012 год	2011 год
Валовой внутренний продукт	19 695,3	105,2	103,1	100,0	100,0
Сельское, лесное и рыбное хозяйство	841,8	91,6	128,6	4,3	3,9
Промышленность	6 343,9	100,5	101,3	32,2	34,3
Строительство	1 257,0	102,3	117,5	6,4	5,8
Оптовая и розничная торговля; ремонт автомобилей и мотоциклов	2 775,0	114,4	99,1	14,1	13,5
Транспорт и складирование	1 384,8	107,2	101,8	7,0	7,0
Услуги по проживанию и питанию	173,1	106,2	106,8	0,9	0,8
Информация и связь	348,6	110,6	67,4	1,8	2,6
Финансовая и страховая деятельность	468,8	101,7	120,8	2,4	2,1
Операции с недвижимым имуществом	1 529,3	103,6	110,2	7,8	7,4
Профессиональная, научная и техническая деятельность	847,7	112,7	108,4	4,3	3,8
Деятельность в области административного и вспомогательного обслуживания	349,6	108,6	99,5	1,8	1,8
Государственное управление и оборона; обязательное социальное обеспечение	442,5	104,5	119,7	2,1	1,9
Образование	717,8	103,9	119,4	3,6	3,2
Здравоохранение и социальные услуги	462,9	104,1	117,8	2,4	2,1
Искусство, развлечения и отдых	134,6	106,7	113,5	0,7	0,6
Предоставление прочих видов услуг	296,6	115,4	106,9	1,5	1,3
Деятельность домашних хозяйств, нанимающих домашнюю прислугу и производящих товары и услуги для собственного потребления	13,8	100,0	94,2	0,1	0,1
Валовая добавленная стоимость	18 387,8	104,5	105,0	93,4	92,2
Налоги на продукты	1 307,5	112,5	82,2	6,6	7,8

* Оперативные данные.

ВАЛОВОЙ ВНУТРЕННИЙ ПРОДУКТ МЕТОДОМ КОНЕЧНОГО ИСПОЛЬЗОВАНИЯ

Расходы на конечное потребление, в процентах к соответствующему периоду предыдущего года

Январь-март 2011г.....	107,7
Январь-июнь 2011г.....	110,1
Январь-март 2012г.....	112,6
Январь-июнь 2012г.....	113,3

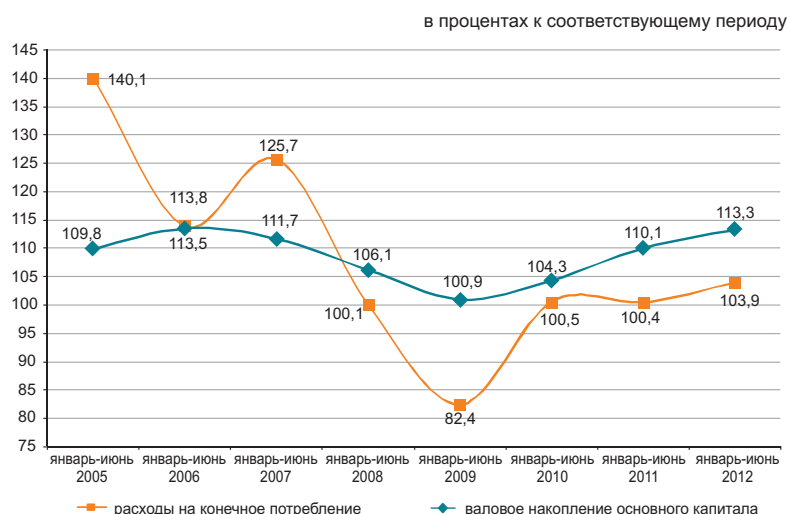

Валовой внутренний продукт, рассчитанный методом конечного использования за январь-июнь 2012г. составил 12721,5 млрд. тенге. По сравнению с соответствующим периодом прошлого года в реальном исчислении расходы на конечное потребление домашних хозяйств выросли на 14,1%, органов государственного управления – на 10,8% и некоммерческих организаций, обслуживающих домашние хозяйства – на 10,8%.

в процентах к соответствующему периоду

	Компоненты ВВП, млн. тенге	Индекс физического объема	Дефлятор
Расходы на конечное потребление	6 981 323,7	113,3	107,7
Валовое накопление	2 394 625,1	103,9	104,1
Экспорт товаров и услуг	7 309 833,9	102,8	109,1
Импорт товаров и услуг	3 964 239,9	112,5	105,7

ВВП методом конечного использования за январь-июнь 2012г.

в процентах к соответствующему периоду

	Компоненты ВВП, млн. тенге	Индекс физического объема	Дефлятор	Структура ВВП, в процентах к итогу
Расходы на конечное потребление домашних хозяйств	6 981 323,7	113,3	107,7	54,9
органов государственного управления	5 135 020,9	114,1	105,0	40,3
на индивидуальные товары и услуги	1 718 437,0	110,8	117,3	13,6
на коллективные услуги	973 368,7	116,5	110,6	7,7
некоммерческих организаций, обслуживающих домашние хозяйства	745 068,3	103,1	127,4	5,9
Валовое накопление	127 865,8	110,8	104,0	1,0
валовое накопление основного капитала	2 394 625,1	103,9	104,1	18,9
изменение запасов материальных оборотных средств	2 080 296,7	103,2	104,7	16,4
Чистый экспорт	314 328,4	100,0	100,0	2,5
экспорт товаров и услуг	3 345 594,0			26,2
импорт товаров и услуг	7 309 833,9	102,8	109,1	57,4
Валовой внутренний продукт методом конечного использования	3 964 239,9	112,5	105,7	31,2
Статистическое расхождение		105,5		
Валовой внутренний продукт методом производства	12 721 542,8		108,4	100,0
Статистическое расхождение	-185 682,0			
Валовой внутренний продукт методом производства	12 535 860,8	105,6	108,7	

ВАЛОВОЙ ВНУТРЕННИЙ ПРОДУКТ МЕТОДОМ ДОХОДОВ

	млрд. тенге
Январь-март 2011г.....	5 162,3
Январь-июнь 2011г.....	10 983,8
Январь-сентябрь 2011г.....	18 209,8
2011г.....	27 334,1
Январь-март 2012г.....	5 976,7
Январь-июнь 2012г.....	12 535,9

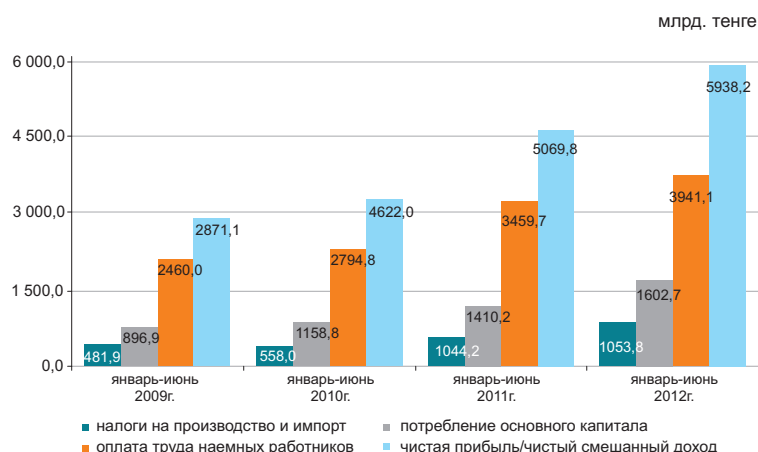

По отчетным данным в отраслевой структуре образования доходов за январь-июнь 2012г. доля оплаты труда в производстве товаров и производстве услуг составила 26,5% и 39,6% соответственно, доля других налогов на производство составляет 2,4% в производстве товаров и 0,7% в производстве услуг, соответственно доля валовой прибыли/валового смешанного дохода составила 71,1% и 59,7%.

	в процентах к итогу	
	Январь-июнь 2011г.	Январь-июнь 2012г.
Валовой внутренний продукт	100,0	100,0
Оплата труда	31,5	31,4
Налоги на производство и импорт*	9,5	8,4
другие налоги на производство	1,3	1,3
Валовая прибыль/валовой смешанный доход	59,0	60,2

Отраслевая структура образования доходов по видам экономической деятельности за январь-июнь 2012г.

	Валовая добавленная стоимость	в том числе		
		оплата труда	другие налоги на производство	валовая прибыль/валовой смешанный доход
Сельское, лесное и рыбное хозяйство	100,0	35,9	0,2	63,9
Промышленность	100,0	23,6	2,9	73,5
Горнодобывающая промышленность и разработка карьеров	100,0	15,5	3,9	80,6
Обрабатывающая промышленность	100,0	33,7	1,6	64,7
Электроснабжение, подача газа, пара и воздушное кондиционирование	100,0	37,7	1,7	60,6
Водоснабжение; канализационная система, контроль над сбором и распределением отходов	100,0	52,8	1,9	45,3
Строительство	100,0	40,2	0,2	59,6
Оптовая и розничная торговля; ремонт автомобилей и мотоциклов	100,0	33,0	0,3	66,7
Транспорт и складирование	100,0	37,4	1,6	61,0
Услуги по проживанию и питанию	100,0	34,8	0,6	64,6
Информация и связь	100,0	38,1	1,3	60,6
Финансовая и страховая деятельность	100,0	33,1	1,5	65,4
Операции с недвижимым имуществом	100,0	5,7	0,5	93,8
Профессиональная, научная и техническая деятельность	100,0	51,0	0,7	48,3
Деятельность в области административного и вспомогательного обслуживания	100,0	54,0	0,8	45,2
Государственное управление и оборона; обязательное социальное обеспечение	100,0	72,1	0,1	27,8
Образование	100,0	81,7	0,1	18,2
Здравоохранение и социальные услуги	100,0	70,7	0,2	29,1
Искусство, развлечения и отдых	100,0	61,5	0,2	38,3
Предоставление прочих видов услуг	100,0	53,7	0,4	45,9
Деятельность домашних хозяйств, нанимающих домашнюю прислугу и производящих товары и услуги для собственного потребления	100,0	59,0	0,3	40,7
Итого по отраслям	100,0	33,8	1,4	64,8

* Налоги на производство и импорт рассчитываются в целом по экономике без отраслевой разбивки.

6.3 ПЛАТЕЖНЫЙ БАЛАНС

(по данным НБ, нейтральное представление)

Сальдо по счету текущих операций платежного баланса

млн. долларов США
 II квартал 2011г..... 5 114,0
 II квартал 2012г..... 5 038,3

За II квартал 2012г. сложилось положительное сальдо по счету текущих операций платежного баланса в сумме 5038,3 млн. долларов США (во II квартале 2011г. результат был положительным и составил 5114 млн. долларов США).

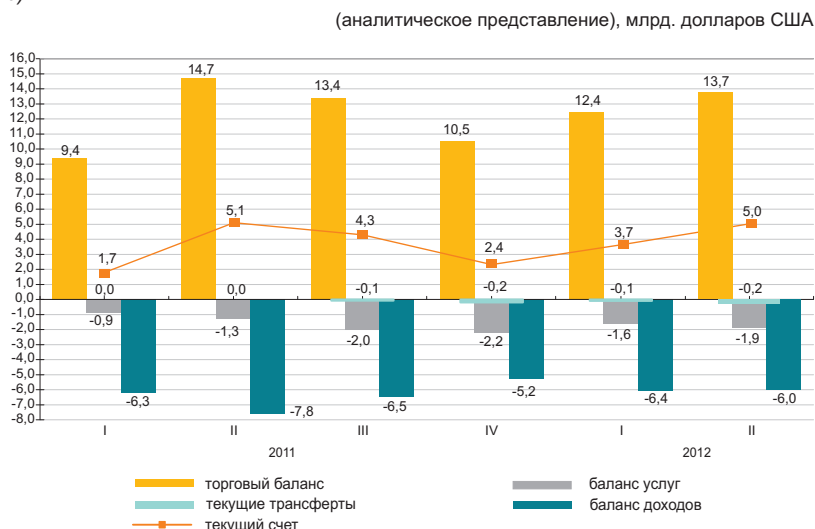

млн. долларов США

	2011				2012	
	I квартал	II квартал	III квартал	IV квартал	I квартал	II квартал
Текущий счет	1 746,9	5 114,0	4 340,1	2 399,5	3 727,6	5 038,3
Счет операций с капиталом	5,0	-6,8	-11,0	22,1	3,2	-0,4
Счет финансовых операций	-3 223,7	-3 613,4	-335,7	396,8	-1 944,0	328,2
Нетто ошибки и пропуски	1 471,9	-1 493,8	-3 993,4	-2 818,4	-1 786,9	-5 366,1

Счет финансовых операций

Во II квартале 2012г. сальдо по операциям с прямыми инвестициями составило 1371,3 млн. долларов (2304,9 млн. долларов во II квартале 2011г.). За отчетный период результат операций с прямыми инвестициями за рубежом был отрицательным 616,6 млн. долларов, в Казахстане положительным - 1987,9 млн. долларов.

Во II квартале 2012г. результат операций с портфельными инвестициями составил - 5388,6 млн. долларов (- 4794 млн. долларов во II квартале 2011г.).

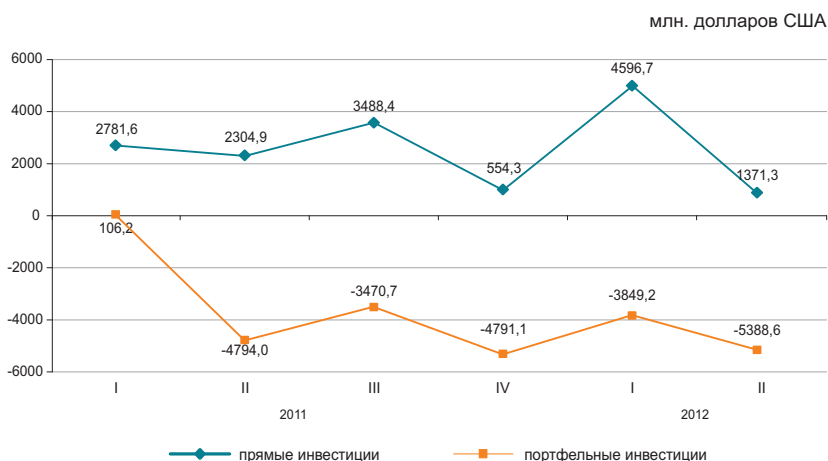

6.4 ИНДЕКСЫ ПРОИЗВОДИТЕЛЬНОСТИ ТРУДА

в процентах к предыдущему году

2011г.....	105,1
в процентах к соответствующему периоду прошлого года	
Январь-март 2011г.....	104,8
Январь-июнь 2011г.....	105,2
Январь-сентябрь 2011г.....	104,6
Январь-март 2012г.....	101,3
Январь-июнь 2012г.....	101,4

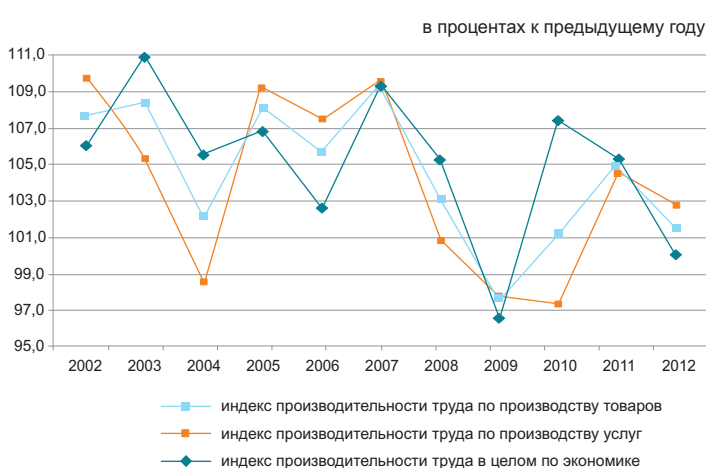

В целом по экономике индекс производительности труда за январь-июнь 2012г. к соответствующему периоду предыдущего года составил 101,4%.

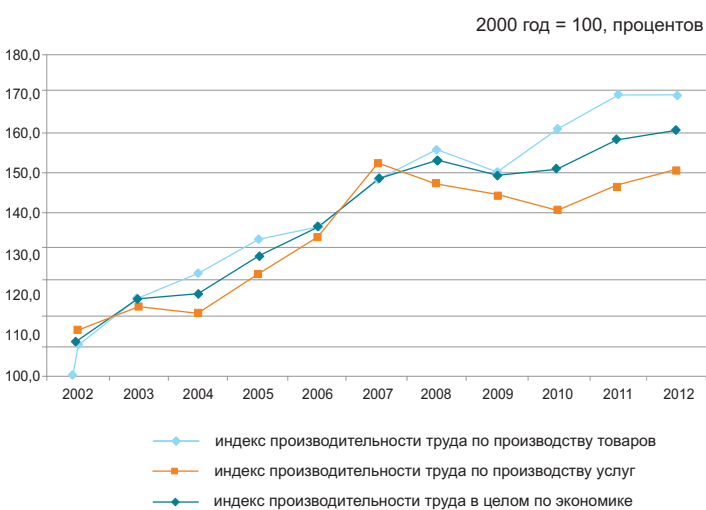

Индексы производительности труда за январь-июнь 2012 года

в процентах к предыдущему году

Январь-июнь 2012г.

	101,4
В целом по экономике	101,4
Сельское, лесное и рыбное хозяйство	97,5
Промышленность	96,0
Строительство	88,6
Оптовая и розничная торговля; ремонт автомобилей и мотоциклов	114,9
Транспорт и складирование	96,7
Услуги по проживанию и питанию	90,4
Информация и связь	91,8
Финансовая и страховая деятельность	78,7
Операции с недвижимым имуществом	133,8
Профессиональная, научная и техническая деятельность	113,7
Деятельность в области административного и вспомогательного обслуживания	107,9
Государственное управление и оборона; обязательное социальное обеспечение	103,1
Образование	100,7
Здравоохранение и социальные услуги	95,5
Искусство, развлечения и отдых	87,2
Предоставление прочих видов услуг	65,0

6.5 ИНВЕСТИЦИИ В ОСНОВНОЙ КАПИТАЛ

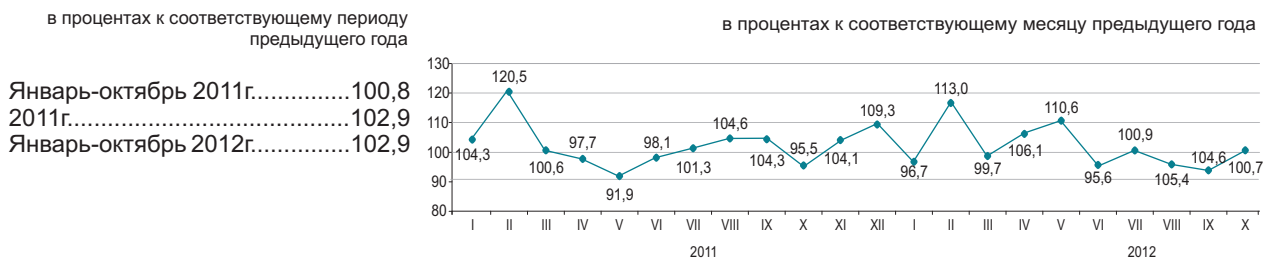

По источникам финансирования

Преобладающими источниками инвестиций в январе-октябре 2012г. остаются собственные средства хозяйствующих субъектов, объем которых по сравнению с январем-октябрем 2011г. (в сопоставимых ценах) увеличился на 14,9%.

	Январь-октябрь 2012г.		Январь-октябрь 2011г.	
	млн. тенге	удельный вес, в процентах	млн. тенге	удельный вес, в процентах
Инвестиции в основной капитал	4 026 480	100,0	3 727 385	100,0
в том числе за счет средств:				
государственного бюджета	791 154	19,7	675 554	18,1
собственных	2 188 284	54,3	1 813 472	48,7
иностраннх	581 431	14,4	835 199	22,4
заемных	465 611	11,6	403 160	10,8

По технологической структуре

В январе-октябре 2012г. по сравнению с соответствующим периодом 2011г. наблюдается увеличение инвестиционных вложений, направленных на приобретение машин, оборудования, инструмента и инвентаря на 25,1%.

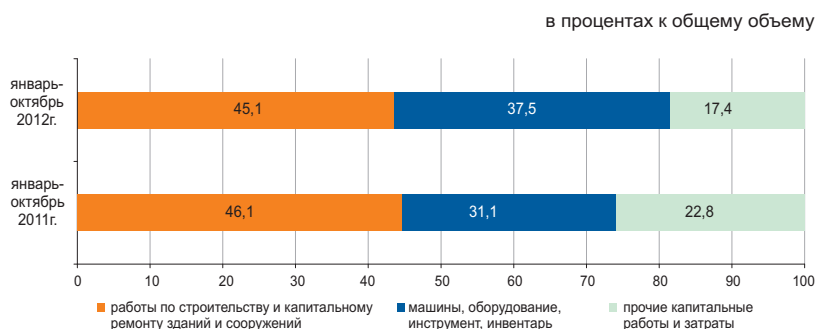

По направлениям использования

Значительная доля инвестиций в основной капитал в январе-октябре 2012г. приходится на горнодобывающую промышленность и разработку карьеров (30,7%), транспорт и складирование (16,8%) и операции с недвижимым имуществом (9%).

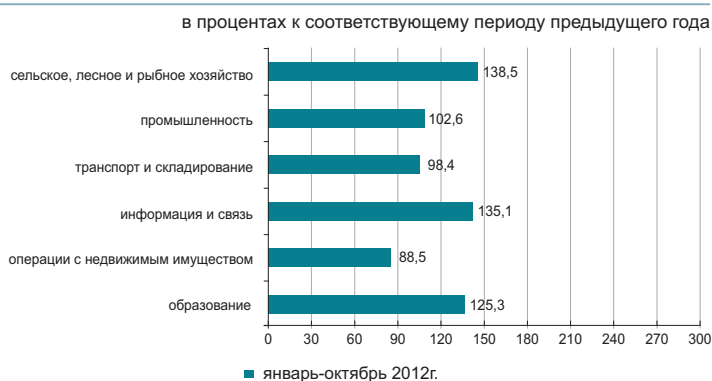

По размерности предприятий

Объем инвестиционных вложений крупных предприятий за январь-октябрь 2012г. составил 1874,1 млрд. тенге.

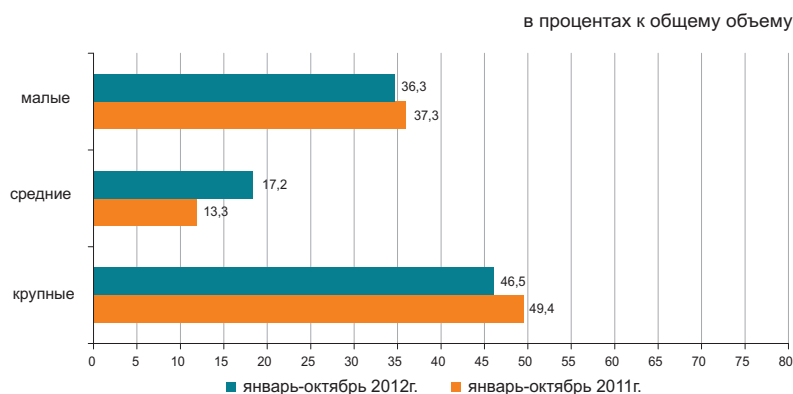

6.6 ТОПЛИВНО-ЭНЕРГЕТИЧЕСКИЕ РЕСУРСЫ (ТЭР)

Ресурсы

В январе-сентябре 2012г. общие ресурсы основных природных видов топлива (нефти, включая газовый конденсат, газа природного и угля), вовлеченных в экономический оборот республики, составили 145,9 млн. тонн условного топлива.

	Удельный вес в общем объеме природных ресурсов	Январь-сентябрь 2012г. к январю-сентябрю 2011г.		
		ресурсы	производство	импорт
Нефть сырая	44,8	94,2	97,6	68,9
Уголь	34,7	103,0	103,0	91,9
Газ природный	12,4	85,0	98,4	102,4
Газовый конденсат	8,1	102,8	102,5	57,5

в процентах к общему объему ресурсов



Ресурсы нефтепродуктов формируются в основном за счет собственного производства (71-96,9%). Спрос на нефтепродукты частично восполнен их импортом. В январе-сентябре 2012г. по сравнению с соответствующим периодом 2011г. в структуре ресурсов наблюдается увеличение доли импорта бензина (на 7,6 процентных пункта), пропана и бутана сжиженного (на 2,9 процентных пункта), дизельного топлива (на 1,5 процентных пункта), а также уменьшение доли керосина (на 11,4 процентных пункта).

	Январь-сентябрь 2012г. к январю-сентябрю 2011г.	К общему объему ресурсов		
		ресурсы	производство	импорт
Бензин автомобильный	117,8	71,0	29,0	-
Газойли	98,0	95,7	4,3	5,3
Керосин	90,6	82,4	17,6	-
Мазут	103,7	86,9	4,9	100,0
Пропан и бутан сжиженные	99,1	96,9	3,1	93,9

Использование

В январе-сентябре 2012г. по сравнению с соответствующим периодом 2011г. уменьшился объем экспорта ТЭР на 4,1%.

Поставки нефти в большей степени продолжают осуществляться в Италию (25,5% от общего объема экспорта), Китай (14,6%), Нидерланды (12,3%), Францию (10,4%), Австрию (9,4%).

	Январь-сентябрь 2012г. к январю-сентябрю 2011г.		К общему объему ресурсов	
	экспорт	реализация на внутреннем рынке	экспорт	реализация на внутреннем рынке
Нефть сырая	97,1	50,2	96,7	3,3
Уголь	108,6	100,6	31,4	68,6
Газ природный	85,0	-	100,0	-
Газовый конденсат	73,9	107,4	10,0	90,0

Объемы экспорта нефти сырой

в процентах к соответствующему периоду прошлого года

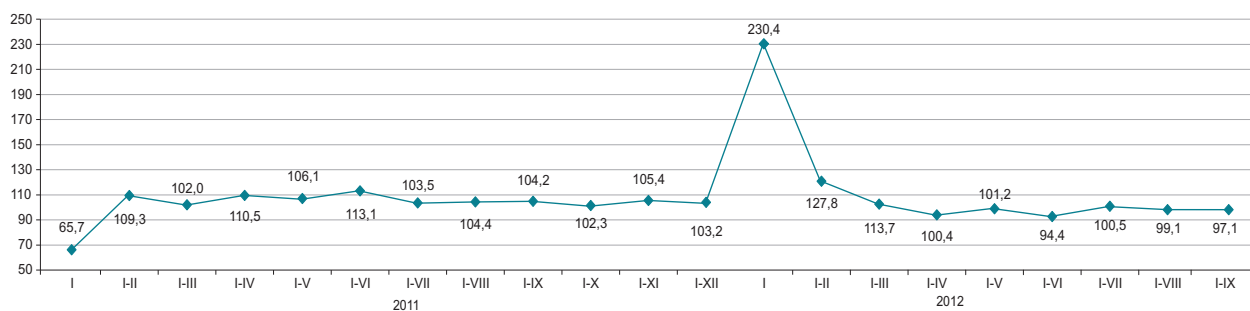

6.7 БИЗНЕС-РЕГИСТР

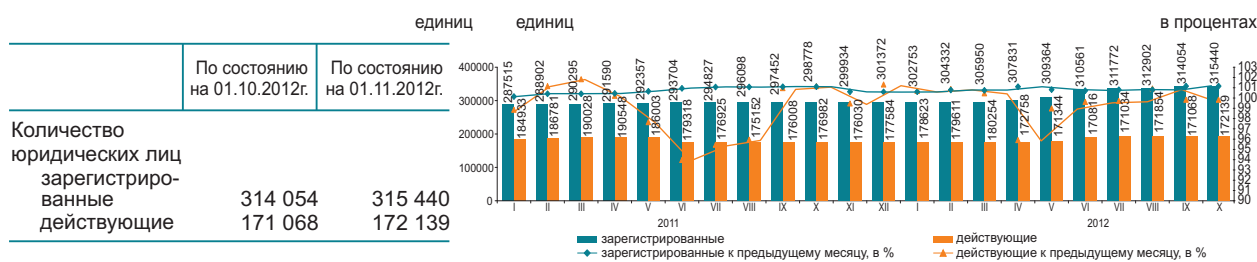

Зарегистрированные юридические лица по видам деятельности и активности*

по состоянию на 01.11.2012 г.; единиц

	Всего зарегистрировано	действующие	из них			в процессе ликвидации
			в том числе			
			еще не активные (новые)	активные	временно не активные	
Всего	315 440	172 139	16 130	111 566	44 443	4 612
Оптовая и розничная торговля; ремонт автомобилей и мотоциклов	100 520	44 870	5 861	25 678	13 331	1 752
Строительство	42 893	24 231	2 342	11 280	10 609	827
Профессиональная, научная и техническая деятельность	24 047	12 346	1 402	6 979	3 965	277
Обрабатывающая промышленность	18 842	10 511	851	7 285	2 375	334
Предоставление прочих видов услуг	18 528	8 966	1 190	5 581	2 195	143
Образование	16 569	14 277	371	13 397	509	112
Операции с недвижимым имуществом	15 081	8 746	419	6 392	1 935	188
Сельское, лесное и рыбное хозяйство	12 747	6 814	309	5 078	1 427	262
Деятельность в области административного и вспомогательного обслуживания	11 970	6 998	633	4 190	2 175	127
Транспорт и складирование	11 203	6 097	800	3 577	1 720	174
Государственное управление и оборона; обязательное социальное обеспечение	9 866	9 091	50	8 956	85	42
Финансовая и страховая деятельность	8 141	4 631	786	2 807	1 038	58
Информация и связь	6 755	3 556	397	2 039	1 120	78
Здравоохранение и социальные услуги	5 426	3 632	183	3 108	341	51
Искусство, развлечения и отдых	4 368	2 563	147	1 922	494	42
Услуги по проживанию и питанию	3 299	1 701	144	1 184	373	38
Горнодобывающая промышленность и разработка карьеров	2 215	1 354	114	816	424	30

* Данные представлены в соответствии с новым классификатором ОКЭД ГК РК 03-2007.

В октябре 2012г. по сравнению с сентябрем 2012г. наблюдается некоторое увеличение количества юридических лиц. С начала года наибольшее количество зарегистрированных юридических лиц сохраняется в оптовой и розничной торговле (включая ремонт автомобилей и мотоциклов), доля которых на 1 ноября 2012г. составила 31,9%. На втором месте - строительство (13,6%), на третьем – профессиональная, научная и техническая деятельность (7,6%). В совокупности доля этих трех видов деятельности составляет 53,1% всех зарегистрированных юридических лиц.

Зарегистрированные юридические лица по формам собственности

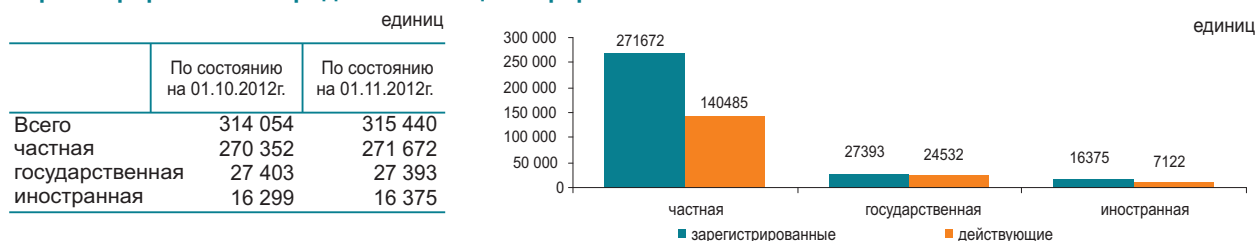

Количество зарегистрированных юридических лиц по размерности

	единиц	
	По состоянию на 01.10.2012г.	По состоянию на 01.11.2012г.
Всего	314 054	315 440
малые	297 744	299 129
средние	13 951	14 004
крупные	2 359	2 307

Количество зарегистрированных юридических лиц по активности

	единиц	
	По состоянию на 01.10.2012г.	По состоянию на 01.11.2012г.
Всего	314 054	315 440
действующие	171 068	172 139
активные	111 105	111 566
временно не активные	43 559	44 443
еще не активные (новые)	16 364	16 130
в процессе ликвидации	4 566	4 612

7.1 ВНУТРЕННЯЯ ТОРГОВЛЯ

Розничная торговля



Оборот розничной торговли за январь-октябрь 2012г. составил 3390,7 млрд. тенге и увеличился на 12,8% к соответствующему периоду 2011г. Розничная реализация товаров торговыми предприятиями увеличилась на 10,7% по сравнению с январем-октябрем 2011г. Объем торговли на рынках и индивидуальными предпринимателями увеличился в отчетном периоде на 15%.

На 1 ноября 2012г. объем товарных запасов торговых предприятий в розничной торговле составил 211,7 млрд. тенге, в днях торговли – 44 дня.

Доля продовольственных товаров в общем объеме розничной торговли состав-

	в процентах			
	Удельный вес	Октябрь 2012г. к октябрю 2011г.	Октябрь 2012г. к сентябрю 2012г.	Январь-октябрь 2012г. к январю-октябрю 2011г.
Розничная торговля	100,0	112,5	103,2	112,8
торгующими предприятиями	50,3	109,6	101,4	110,7
на рынках и индивидуальными предпринимателями	49,7	115,0	104,8	115,0

ляет 36,4%, непродовольственных товаров – 63,6%. Объем реализации продовольственных товаров увеличился по сравнению с январем-октябрем 2011г. на 14,3%, непродовольственных товаров – на 11,9%.

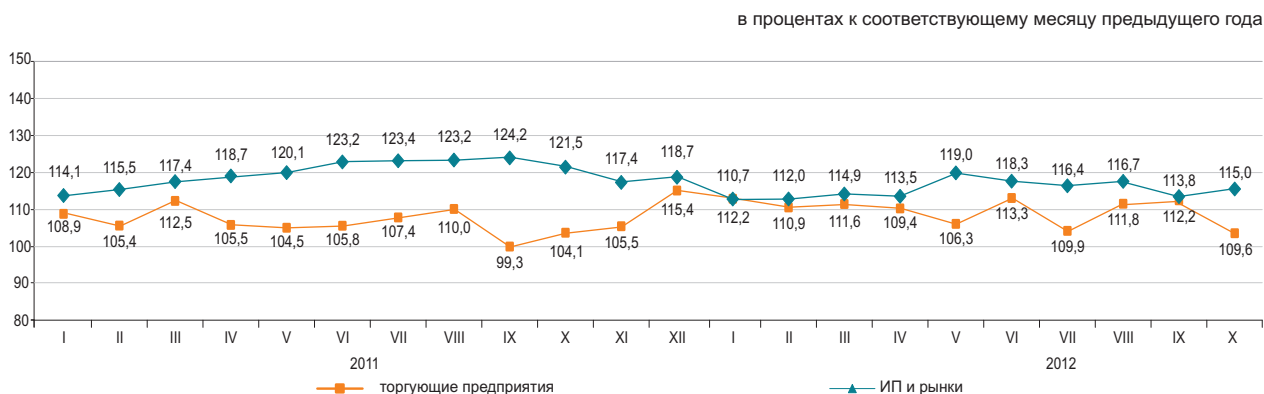

Оптовая торговля

Оборот оптовой торговли за январь-октябрь 2012г. составил 8943,3 млрд. тенге или 114,9% к уровню соответствующего периода предыдущего года. В структуре оптового товарооборота преобладают непродовольственные товары и продукция производственно-технического назначения (78,5%).

Услуги по предоставлению продуктов питания и напитков (общественное питание)

Объем услуг по предоставлению продуктов питания и напитков за январь-октябрь 2012г. составил 165,1 млрд. тенге или на 12,8% больше, чем в соответствующем периоде предыдущего года. На долю малых предприятий и индивидуальных предпринимателей приходится 55,7% объема услуг.

7.2 БАЛАНС РЕСУРСОВ И ИСПОЛЬЗОВАНИЯ ОТДЕЛЬНЫХ ТОВАРОВ

(по данным КТК и АС)

Продовольственные товары

Значительный удельный вес товаров отечественного производства наблюдается в ресурсах большинства продовольственных товаров. Вместе с тем, существует ряд продуктов, в ресурсах которых продолжает преобладать импорт: плоды и орехи переработанные (98,9%), овощи и грибы переработанные (82,8%), кофе и чай (66,1%). В экспорте продовольственных товаров преобладают в большей степени поставки муки (63,8% от общего объема ресурсов).

	Январь-сентябрь 2012г. к январю-сентябрю 2011г.			в процентах К общему объему ресурсов	
	ресурсы	произ- водство	импорт	экспорт	реализация на внутрен- нем рынке
Мука	114,8	115,0	39,3	63,8	36,2
Крупа	109,1	98,2	180,3	30,3	69,7
Макаронные изделия	102,1	102,0	102,9	14,6	85,4
Хлебобулочные и кондитерские изделия	101,9	100,8	114,9	0,7	99,3
Сахар	80,1	27,0	167,8	0,1	99,9
Растительное масло	90,1	135,8	36,9	9,8	90,2
Мясо	100,0	98,6	106,5	0,1	99,9
Молочные продукты	111,4	109,0	119,9	0,5	99,5

в процентах к общему объему ресурсов

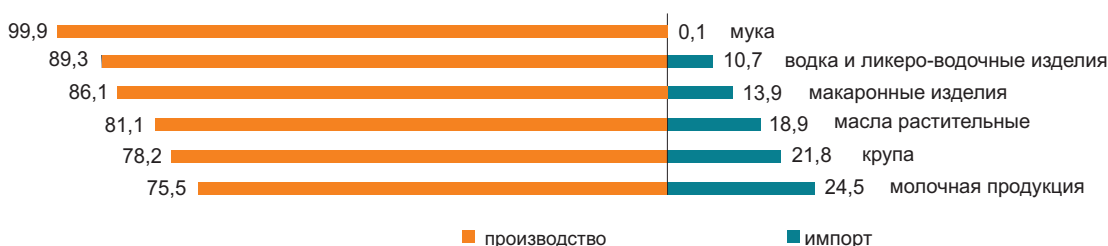

Непродовольственные товары

Рынок непродовольственных товаров обеспечивается преимущественно, ввозом из других стран. Преобладание импорта в наполнении ресурсов наблюдается по таким товарам, как средства гигиены полости рта (99,5%), одежда верхняя (99,2%), средства моющие (97,5%). Среди электробытовых товаров также значителен импорт по миксерам и соковыжималкам (100%), стиральным машинам (80,6%), телевизорам (79%).

По ресурсам строительных материалов складывается аналогичная ситуация. Отечественное производство преобладает только в строительных материалах, являющихся природным сырьем (99-100% от общего объема ресурсов): асбест, пески природные, известняк, гипс, мел, доломит, глина и каолин.

Ресурсы портландцемента за январь-сентябрь 2012г. против соответствующего периода 2011г. увеличились на 14,7%, что объясняется увеличением объемов производства (на 14,9%) и импорта (на 13,8%). Доля отечественного производства в общем объеме ресурсов цемента составила 84,1%.

	Январь-сентябрь 2012г. к январю-сентябрю 2011г.			в процентах К общему объему ресурсов	
	ресурсы	произ- водство	импорт	экспорт	реализация на внутрен- нем рынке
Автомобили легковые	в 2,9 раза	в 2,5 раза	в 3 раза	0,2	99,8
Автомобили грузовые	145,4	175,9	143,6	2,3	97,7
Одежда верхняя	в 5,7 раза	74,7	в 6 раза	1,9	98,1
Счетчики электроэнергии	122,8	95,4	154,6	-	100,0
Телевизоры	в 2,4 раза	184,6	в 2,5 раза	38,8	61,2
Ткани хлопчатобумажные	125,0	124,8	125,2	34,8	65,2
Обувь	184,1	69,2	190,2	18,6	81,4
Мебель кухонная	в 2,6 раза	155,7	в 4,2 раза	-	100,0
Предметы домашнего обихода	126,4	95,1	137,9	0,4	99,6

в процентах к общему объему ресурсов

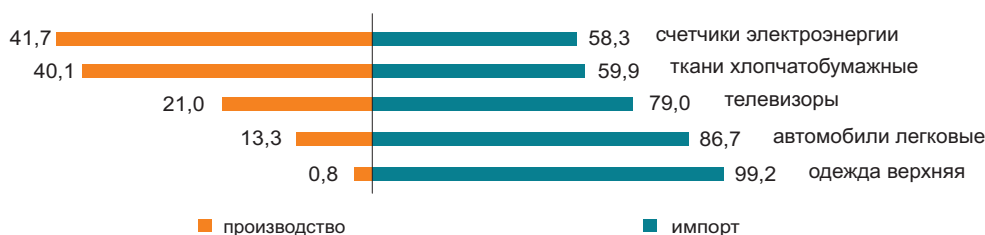

7.3 ВНЕШНЕТОРГОВЫЙ ОБОРОТ

(по данным КТК)

в процентах к предыдущему месяцу
 Сентябрь 2011г.....97,9
 Сентябрь 2012г.....97,0

в процентах к соответствующему месяцу
 предыдущего года
 Сентябрь 2011г.....152,6
 Сентябрь 2012г.....94,4

в процентах к соответствующему периоду
 предыдущего года
 Январь-сентябрь 2011г.....138,4
 Январь-сентябрь 2012г.....110,9

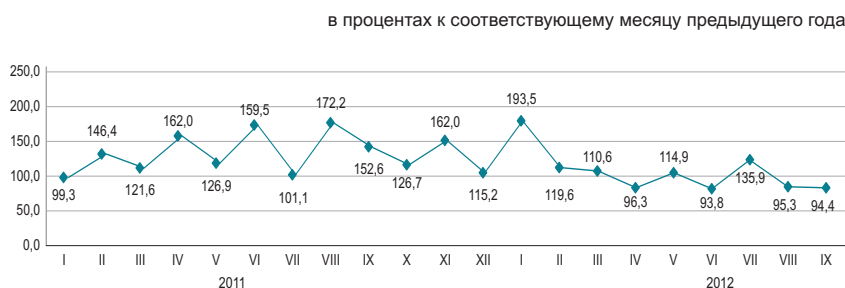

По структуре внешнеторгового оборота

Внешнеторговый оборот в январе-сентябре 2012г. составил 101,6 млрд. долларов США (по сравнению с январем-сентябрем 2011г. увеличился на 10,9%), в том числе экспорт – 69,5 млрд. долларов США (на 5,6% больше) и импорт – 32,1 млрд. долларов США (на 24,5% больше).
 Экспорт со странами таможенного союза составил 5194,3 млн. долларов США или на 9,8% меньше, чем в январе-сентябре 2011г., импорт – 12674 млн. долларов США (на 7,2% больше).

	в процентах	
	Январь-сентябрь 2012г. к январю-сентябрю 2011г.	Сентябрь 2012г. к сентябрю 2011г.
Внешнеторговый оборот	110,9	94,4
в том числе:		
экспорт	105,6	82,3
импорт	124,5	127,5

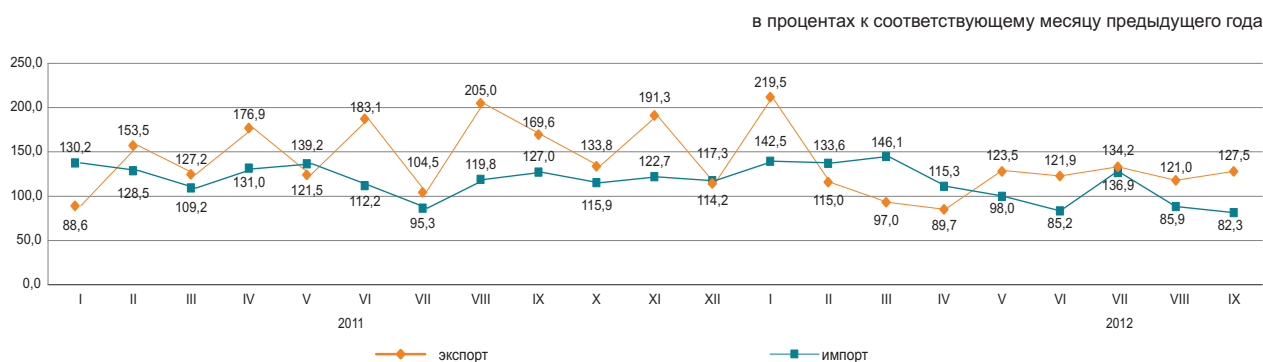

По отдельным странам

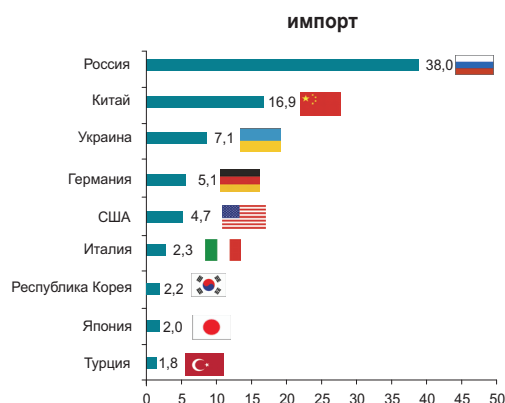
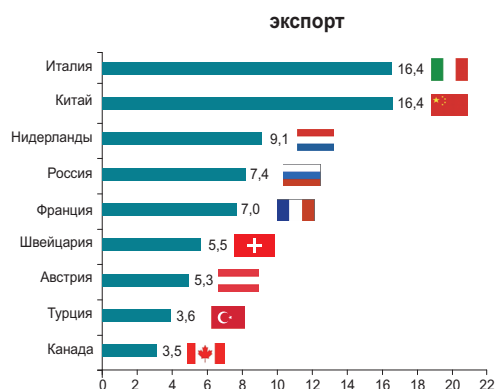

8. РЕАЛЬНЫЙ СЕКТОР ЭКОНОМИКИ

8.1 ПРОМЫШЛЕННОЕ ПРОИЗВОДСТВО

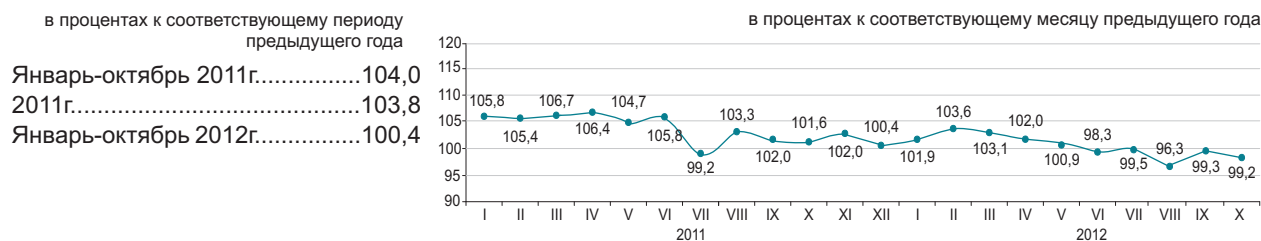

По отраслям промышленности

В январе-октябре 2012г. промышленной продукции произведено на 13582,8 млрд. тенге, в том числе в горнодобывающей и обрабатывающей отраслях – соответственно на 8435 и 4263,3 млрд. тенге, в электроснабжении, подаче газа, пара, воздушном кондиционировании – на 754,6 млрд. тенге, в водоснабжении; канализационной системе, контроле над сбором и распределением отходов – на 129,9 млрд. тенге.

	в процентах	
	Январь-октябрь 2012г. к январю-октябрю 2011г.	Удельный вес в общем объеме, январь-октябрь 2012г.
Промышленность	100,4	100,0
Горнодобывающая промышленность и разработка карьеров	100,0	62,1
Обрабатывающая промышленность	100,5	31,4
Электроснабжение, подача газа, пара и воздушное кондиционирование	103,5	5,5
Водоснабжение; канализационная система, контроль над сбором и распределением отходов	94,0	1,0

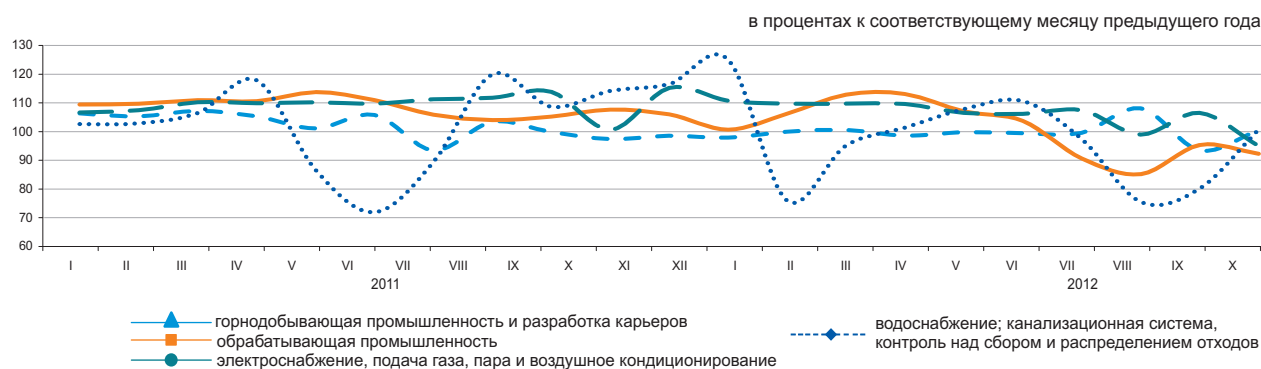

По отраслям обрабатывающей промышленности

	Январь-октябрь 2012г., млрд. тенге	Январь-октябрь 2012г. в процентах к январю-октябрю 2011г.
Обрабатывающая промышленность	4 263,3	100,5
Производство продуктов питания	658,2	103,0
Производство напитков	152,4	114,9
Производство табачных изделий	80,5	107,0
Легкая промышленность	36,0	107,4
Производство бумаги и бумажной продукции	23,0	98,9
Производство кокса и продуктов нефтепереработки	487,2	100,1
Производство продуктов химической промышленности	151,0	104,0
Производство резиновых и пластмассовых изделий	93,8	101,9
Производство прочей неметаллической минеральной продукции	252,7	105,2
Металлургическая промышленность	1 618,0	98,8
Машиностроение	507,7	112,3

Производство промышленной продукции в натуральном выражении

	Январь-октябрь 2012г.	Январь-октябрь 2011г.
Добыча угля и лигнита		
Уголь - всего, тыс.тонн	97 490,5	93 984,9
Добыча сырой нефти и природного газа		
Нефть, тыс. тонн	54 997,5	56 304,2
Газовый конденсат, тыс. тонн	10 539,8	10 169,8
Природный газ, млн. куб. м	33 186,9	32 576,9
Добыча металлических руд		
Железная руда, тыс. тонн	45 534,1	43 533,5
Медная руда, тыс. тонн	31 577,8	28 237,9
Свинцово-цинковая руда, тыс. тонн	6 588,2	6 013,0
Хромовый концентрат, тыс. тонн	3 252,9	3 156,6
Производство продуктов питания		
Мясо, тонн	147 861	135 231
Молоко, тонн	312 873	282 343
Мука, тонн	3 341 223	3 066 361
Хлеб, тонн	613 753	609 854
Крупа, тонн	36 834	33 371
Производство продуктов нефтепереработки		
Бензин, тыс. тонн	2 331,5	2 273,8
Керосин, тыс. тонн	332,1	320,6
Газойли, тыс. тонн	3 877,6	3 987,5
Мазут, тыс. тонн	3 175,7	3 539,4
Металлургическая промышленность		
Ферросплавы, тонн	1 430 305	1 402 517
Плоский прокат, тонн	2 148 394	2 530 834
Рафинированный свинец, тонн	74 109	97 358
Цинк, тонн	265 712	266 520
Рафинированная медь, тонн	301 454	277 872
Электроснабжение, подача газа, пара и воздушное кондиционирование		
Электроэнергия, млн. кВт. ч	72 801,0	69 792,3
Теплоэнергия, тыс. Гкал	73 249,9	72 624,7
Водоснабжение; канализационная система, контроль над сбором и распределением отходов		
Природная вода, млн. куб. м	2 289,1	2 292,9

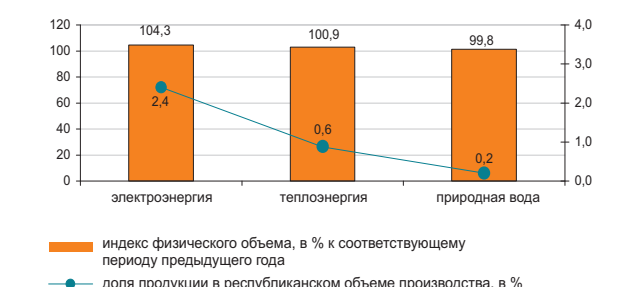
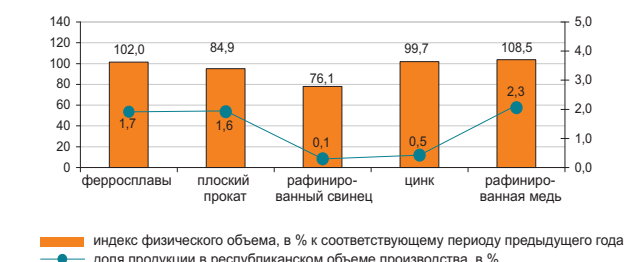
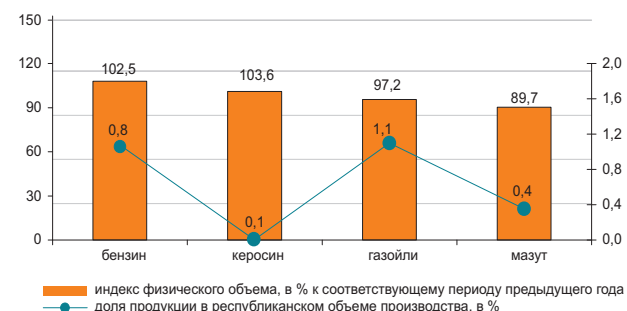
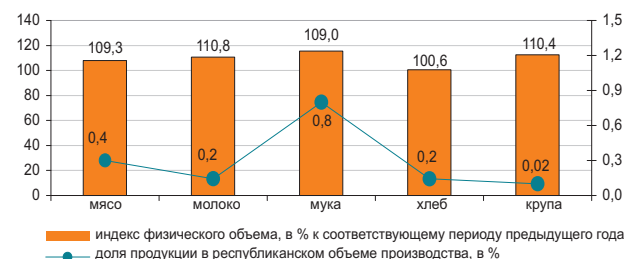
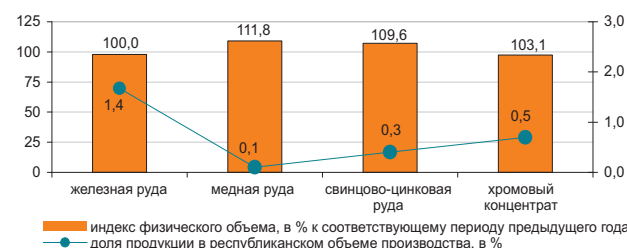
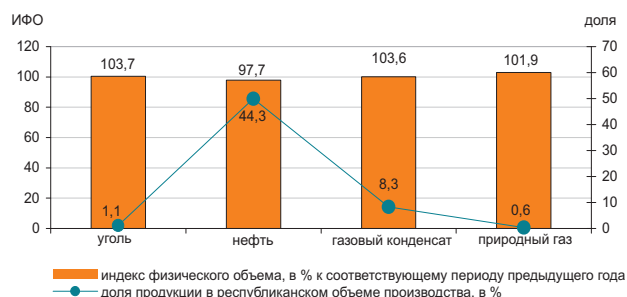

8.2 СЕЛЬСКОЕ ХОЗЯЙСТВО

Валовый выпуск продукции (услуг) сельского хозяйства

в процентах к соответствующему периоду
предыдущего года

Январь-октябрь 2011г.....122,8
2011г.....126,8
Январь-октябрь 2012г.....78,6



По отраслям сельского хозяйства

Валовый выпуск продукции (услуг) сельского хозяйства в январе-октябре 2012г. составил 1562,9 млрд. тенге, в том числе животноводства – 800,5 млрд. тенге, растениеводства – 757,8 млрд. тенге, услуг – 4,6 млрд. тенге.

	в процентах	
	Январь-октябрь 2012г. к январю-октябрю 2011г.	Январь-октябрь 2011г. к январю-октябрю 2010г.
Сельское хозяйство	78,6	122,8
из него:		
продукция растениеводства	68,5	146,0
продукция животноводства	95,0	99,3

	Единица измерения	Январь-октябрь 2012г.	В процентах к соответствующему периоду 2011г.
Численность основных видов сельскохозяйственных животных и птицы*			
Крупный рогатый скот	тыс. голов	6 145,5	98,7
Овцы	тыс. голов	17 051,5	99,4
Козы	тыс. голов	2 881,2	96,3
Свины	тыс. голов	1 273,3	82,2
Лошади	тыс. голов	1 757,9	105,5
Птица	тыс. голов	36 077,9	100,3
Производство основных видов продукции животноводства			
Забито в хозяйстве и реализовано на убой всех видов скота и птицы в живой массе	тыс. тонн	1 222,5	98,0
Надоено молока коровьего	тыс. тонн	4 260,2	91,6
Получено яиц куриных	млн. штук	3 106,5	97,9
Продуктивность скота и птицы			
Средний удой молока на 1 корову	кг	1 958	97,5
Средняя яйценоскость на 1 курицу-несушку	штук	185	100,0
Наличие основных зерновых культур, всего*	тыс. тонн	16 742,9	67,0
из них:			
пшеница	тыс. тонн	14 728,8	65,2
ячмень	тыс. тонн	1 083,1	66,0
рис	тыс. тонн	260,4	111,8
овес	тыс. тонн	141,2	76,6
кукуруза	тыс. тонн	115,8	125,4
рожь	тыс. тонн	21,1	91,5

* На 1 ноября 2012г.

8.3 СТРОИТЕЛЬСТВО

Объем выполненных строительных работ

в процентах к соответствующему периоду предыдущего года

Январь-октябрь 2011г.....	102,8
2011г.....	102,8
Январь-октябрь 2012г.....	101,2

В январе-октябре 2012г. объем строительных работ (услуг) составил 1723,4 млрд. тенге.



Отдельные виды строительных работ

Наибольший удельный вес в общем объеме строительных работ занимали работы по возведению зданий, объем которых составил 530,8 млрд. тенге.



Структура объема строительных работ

Объем строительно-монтажных работ по сравнению с январем-октябрем 2011г. уменьшился на 0,2% и составил 1415,3 млрд.тенге. Объемы строительных работ по капитальному и текущему ремонту по сравнению с соответствующим периодом предыдущего года увеличились на 13,6% и 1,3% соответственно.



Ввод в эксплуатацию объектов

В январе-октябре 2012г. было закончено строительство 22885 новых зданий, из которых 20111 жилого и 2774 нежилого назначения.

Введены в эксплуатацию объекты социально-культурного назначения:

- общеобразовательных школ - 52;
- дошкольных учреждений – 61;
- амбулаторно-поликлинических учреждений – 33;
- больниц – 4.

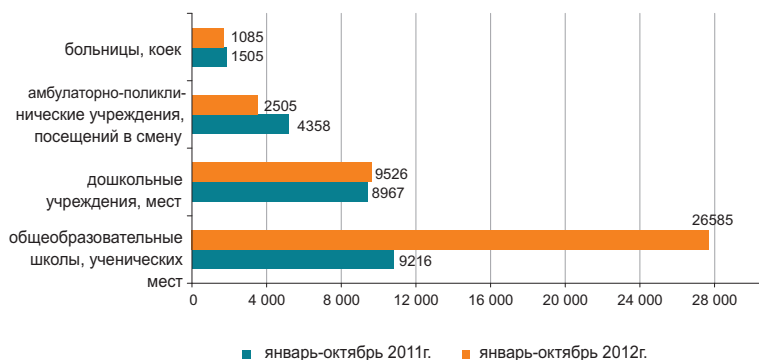

8.4 ЖИЛИЩНОЕ СТРОИТЕЛЬСТВО

Инвестиции в жилищное строительство

в процентах к соответствующему периоду предыдущего года

Январь-октябрь 2011г.....	126,1
2011г.....	120,3
Январь-октябрь 2012г.....	94,0

В январе-октябре 2012г. на строительство жилья направлено 318,7 млрд. тенге. В общем объеме инвестиций в основной капитал доля освоенных средств в жилищном строительстве составила 7,9%.

Основным источником финансирования жилищного строительства в январе-октябре 2012г. являются собственные средства застройщиков, удельный вес которых составляет 55,6%.

в процентах к соответствующему месяцу предыдущего года

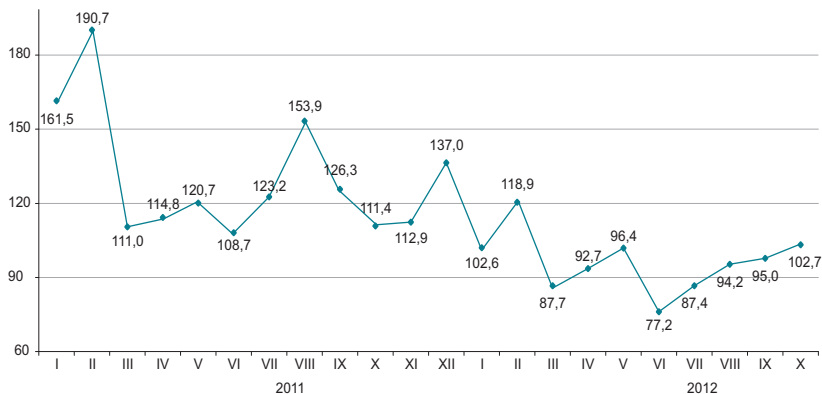

Ввод в эксплуатацию жилых зданий

тыс. кв. метров общей площади

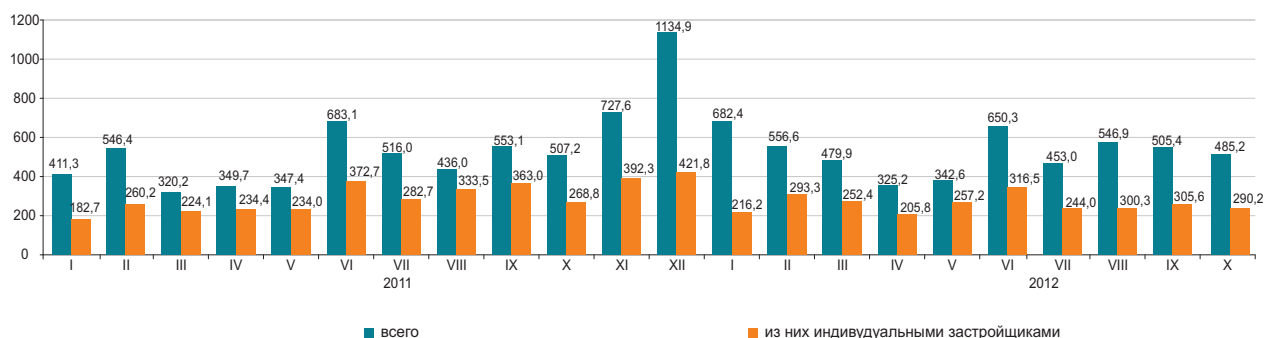

Общая площадь введенного жилья в январе-октябре 2012г. составила 5026,7 тыс. кв.м., из них населением 2681,5 тыс. кв.м. Индекс физического объема введенного жилья к январю-октябрю 2011г. составил 107,6%.

Средняя фактическая стоимость строительства 1 кв.м. жилья в многоквартирных домах в январе-октябре 2012г. составила 110,4 тыс. тенге и в жилых домах, построенных населением – 54,2 тыс. тенге.

Индексы физического объема введенных в эксплуатацию жилых домов

в процентах к соответствующему месяцу предыдущего года

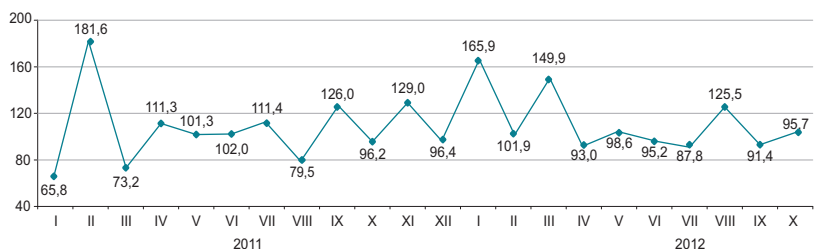

8.5 ТРАНСПОРТ

Грузооборот

в процентах к соответствующему месяцу предыдущего года

в процентах к предыдущему году	
2011г.....	116,5
в процентах к предыдущему месяцу	
Октябрь 2011г.....	106,5
Октябрь 2012г.....	103,0
в процентах к соответствующему месяцу	
Октябрь 2011г.....	117,6
Октябрь 2012г.....	100,9
в процентах к соответствующему периоду	
Январь-октябрь 2011г.....	115,7
Январь-октябрь 2012г.....	110,0

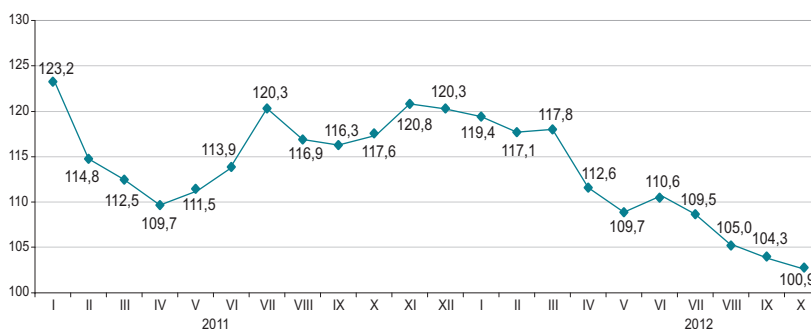

По видам транспорта

Увеличение грузооборота в октябре 2012г. по сравнению с соответствующим периодом предыдущего года (0,9%) обусловлено ростом грузопотоков на железнодорожном и трубопроводном транспорте, доля которых в общем объеме грузооборота значительна (48,1% и 21,5% соответственно).

	Удельный вес	в процентах	
		Октябрь 2012г. к сентябрю 2012г.	Октябрь 2012г. к октябрю 2011г.
Грузооборот	100	103,0	100,9
в том числе:			
железнодорожный	48,1	105,6	104,0
трубопроводный	21,5	104,1	113,1
автомобильный	29,8	98,5	89,6
морской	0,6	100,2	97,6
воздушный	0,01	109,3	91,8
речной	0,02	75,2	51,4

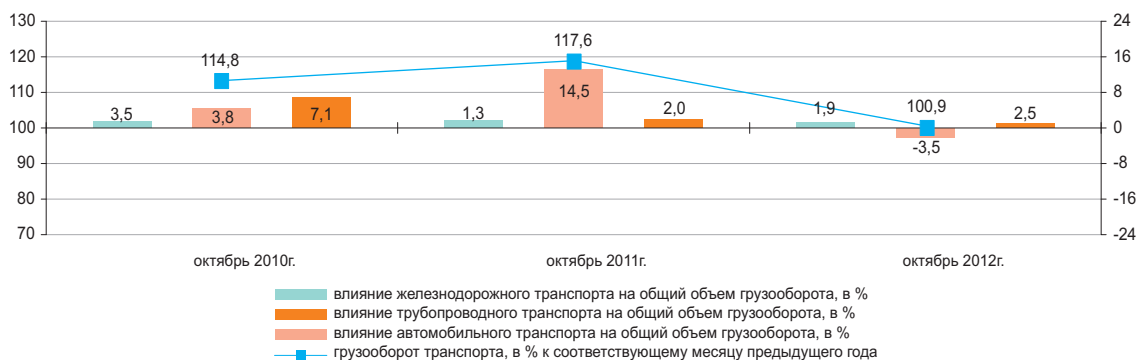

Основные показатели по видам транспорта

	Перевозки грузов, тыс. тонн		Грузооборот, млн. ткм	
	январь-октябрь 2012г.	январь-октябрь 2012г. в процентах к январю-октябрю 2011г.	январь-октябрь 2012г.	январь-октябрь 2012г. в процентах к январю-октябрю 2011г.
Все виды транспорта	2 595 742,8	112,5	390 469,8	110,0
в том числе:				
железнодорожный	241 958,9	106,6	194 027,2	108,6
автомобильный	2 177 457,8	114,3	105 748,8	117,3
трубопроводный	171 691,5	100,3	88 261,1	105,8
в том числе:				
нефти	88 609,8	98,5	50 256,7	96,4
газа	83 081,7	102,3	38 004,4	121,6
морской	3 426,9	90,8	2 330,3	87,7
воздушный	15,2	65,7	42,3	60,2
речной	1 192,5	113,3	59,8	77,6

Пассажирооборот

в процентах к предыдущему году

2011г..... 126,7

в процентах к предыдущему месяцу

Октябрь 2011г..... 104,8

Октябрь 2012г..... 99,2

в процентах к соответствующему месяцу

Октябрь 2011г..... 130,7

Октябрь 2012г..... 100,2

в процентах к соответствующему периоду

Январь-октябрь 2011г..... 126,2

Январь-октябрь 2012г..... 115,6

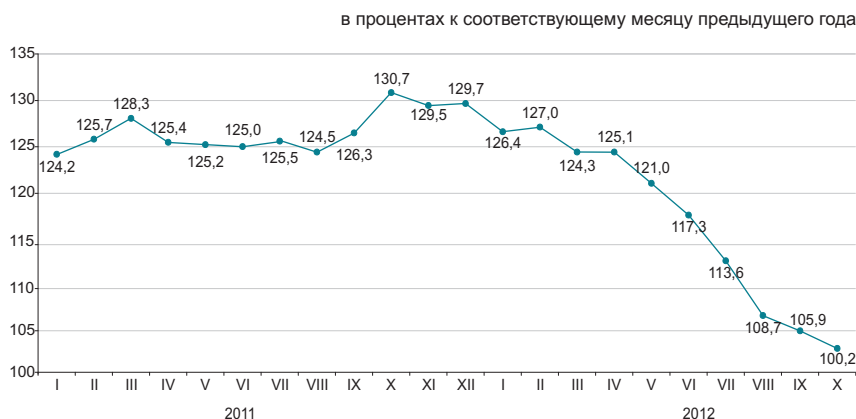

По видам транспорта

Увеличение (0,2%) пассажирооборота в октябре 2012г. по сравнению с соответствующим периодом предыдущего года обусловлено ростом пассажиропотоков на железнодорожном транспорте.

в процентах

	Удельный вес	Октябрь 2012г. к сентябрю 2012г.	Октябрь 2012г. к октябрю 2011г.
Пассажирооборот*	100	99,2	100,2
из них:			
автомобильный	87,7	102,0	99,2
железнодорожный	8,5	80,8	109,7
воздушный	3,7	88,5	104,5
электрический	0,1	104,5	91,4
речной	0,0	51,0	162,1

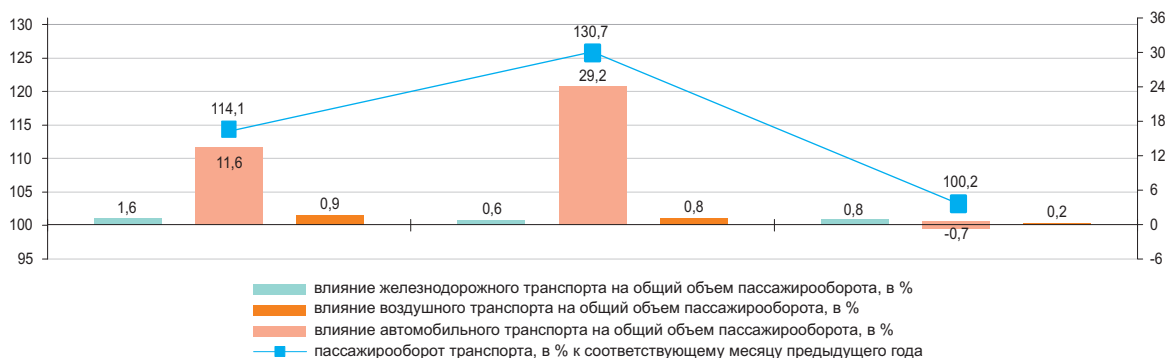

Основные показатели по видам транспорта

	Перевозки пассажиров, тыс. человек		Пассажирооборот, млн. пкм	
	январь-октябрь 2012г.	январь-октябрь 2012г. в процентах к январю-октябрю 2011г.	январь-октябрь 2012г.	январь-октябрь 2012г. в процентах к январю-октябрю 2011г.
Все виды транспорта*	15 247 217,6	115,1	173 260,5	115,6
из них:				
железнодорожный	19 699,6	120,2	15 548,5	114,8
автомобильный	15 159 917,1	115,2	149 962,2	115,8
воздушный	3 841,5	112,6	7 470,2	113,4
электрический	58 833,4	93,2	241,1	92,7
речной	97,2	86,4	1,8	98,8

* С учетом перевозок пассажиров метрополитеном.

8.6 ПОЧТОВАЯ И КУРЬЕРСКАЯ ДЕЯТЕЛЬНОСТЬ. СВЯЗЬ

Почтовая и курьерская деятельность

в процентах к предыдущему году

2011г.....113,9

в процентах к предыдущему месяцу

Октябрь 2011г.....106,7

Октябрь 2012г.....102,7

в процентах к соответствующему месяцу

Октябрь 2011г.....122,9

Октябрь 2012г.....124,7

в процентах к соответствующему периоду

Январь-октябрь 2011г.....117,9

Январь-октябрь 2012г.....119,0



Связь

в процентах к предыдущему году

2011г.....123,3

в процентах к предыдущему месяцу

Октябрь 2011г.....98,6

Октябрь 2012г.....100,5

в процентах к соответствующему месяцу

Октябрь 2011г.....117,0

Октябрь 2012г.....109,9

в процентах к соответствующему периоду

Январь-октябрь 2011г.....117,8

Январь-октябрь 2012г.....110,5



По видам услуг связи

Увеличение доходов от услуг связи в январе-октябре 2012г. связано с ростом доходов от услуг мобильной связи и услуг Интернета, удельный вес которых составил соответственно 51,9% и 17,2% от общего объема услуг связи.

в процентах

	Удельный вес	Январь-октябрь 2012г., млн. тенге	Октябрь 2012г. к сентябрю 2012г.	Октябрь 2012г. к октябрю 2011г.	Январь-октябрь 2012г. к январю-октябрю 2011г.
Доходы от услуг связи, всего	100,0	491 842,7	100,5	109,9	110,5
мобильная связь	51,9	255 358,9	100,4	103,1	105,1
Интернет	17,2	84 656,4	105,5	144,3	133,1
прочие услуги связи	11,5	56 517,4	98,9	110,3	125,3
междугородная телефонная связь	7,6	37 485,2	104,5	102,7	102,9
местная телефонная связь					
передача данных	6,9	33 982,9	100,6	89,6	90,8
распространение программ по инфраструктуре	2,5	12 237,4	101,6	120,2	113,3
кабельной, по сетям беспроводным и через спутник	2,4	11 604,5	103,0	141,7	126,3
Из общих доходов – услуги связи населению	66,8	328 723,9	102,7	99,0	100,0

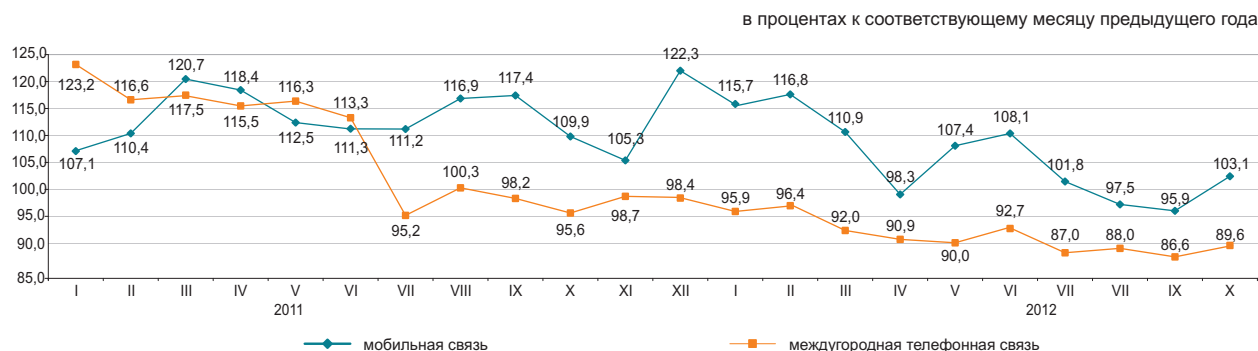

Развитие сектора МСП

Снижение объема выпуска продукции (товаров и услуг) субъектами МСП за январь-октябрь 2012 года по сравнению с соответствующим периодом 2011 года наблюдалось в семи областях.

Доля отдельных отраслей в выпуске продукции субъектами МСП

	в процентах	
	Январь-октябрь 2011г.	Январь-октябрь 2012г.
Всего	100,0	100,0
Сельское, лесное и рыбное хозяйство	11,9	9,8
Промышленность	22,3	20,6
Строительство	17,0	16,5
Оптовая и розничная торговля, ремонт автомобилей и мотоциклов	22,5	23,8
Операции с недвижимым имуществом	3,0	2,9
Другие отрасли	23,3	26,4

Изменение выпуска продукции

в процентах к соответствующему периоду предыдущего года, прирост (+), снижение (-)

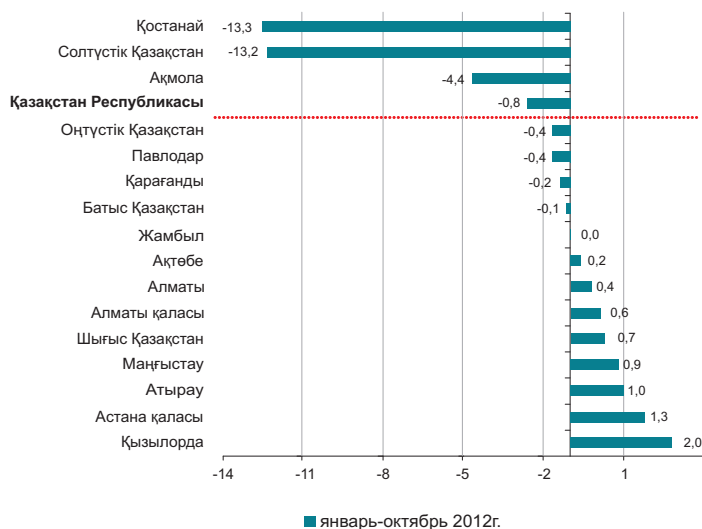

Изменение количества активных субъектов МСП

в процентах к соответствующей дате предыдущего года

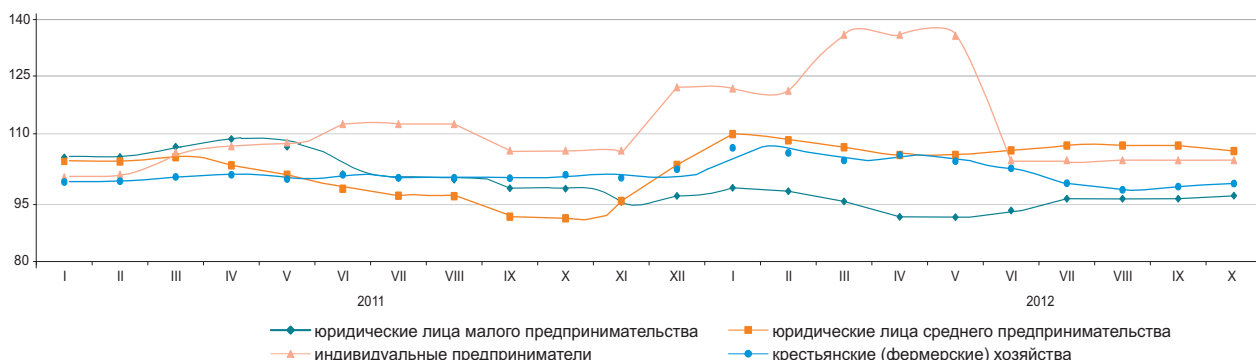

Количество субъектов МСП на 1 ноября 2012г.

	Всего зарегистрированных субъектов МСП	в том числе			Всего активно действующих субъектов МСП	в том числе		
		юридических лиц МСП	индивидуальных предпринимателей ¹⁾	крестьянских (фермерских) хозяйств		юридических лиц МСП	индивидуальных предпринимателей (действующих) ²⁾	крестьянских (фермерских) хозяйств
Республика Казахстан	1 356 397	240 126	924 039	192 232	754 706	70 097	516 209	168 400
Акмолинская	55 900	7 187	44 809	3 904	29 169	2 597	23 152	3 420
Актюбинская	50 437	9 425	36 766	4 246	32 537	3 980	24 331	4 226
Алматинская	173 473	11 319	109 908	52 246	104 305	3 868	50 462	49 975
Атырауская	48 869	7 418	39 664	1 787	28 810	2 578	24 518	1 714
Западно-Казахстанская	39 820	4 940	30 817	4 063	25 491	2 069	19 802	3 620
Жамбылская	77 962	5 778	55 740	16 444	36 054	1 715	18 985	15 354
Қарағандинская	88 528	16 561	65 657	6 310	51 329	5 350	40 354	5 625
Қостанайская	68 677	8 171	54 112	6 394	38 146	3 369	29 591	5 186
Қызылординская	37 530	4 844	30 104	2 582	19 882	2 268	16 308	1 306
Мангистауская	42 227	8 146	32 967	1 114	26 245	3 320	22 044	881
Южно-Казахстанская	179 631	21 289	87 402	70 940	114 462	6 356	51 107	56 999
Павлодарская	50 981	9 300	38 027	3 654	28 321	3 077	22 386	2 858
Северо-Казахстанская	37 283	5 403	28 733	3 147	22 200	2 269	17 098	2 833
Восточно-Казахстанская	124 763	13 377	96 042	15 344	68 301	5 387	48 525	14 389
г.Астана	90 383	31 062	59 308	13	45 342	6 601	38 735	6
г.Алматы	189 933	75 906	113 983	44	84 112	15 293	68 811	8

¹⁾ Данные статистического бизнес-регистра.

²⁾ Данные Налогового комитета Министерства финансов Республики Казахстан.

8.8 ДЕЛОВАЯ И ПОТРЕБИТЕЛЬСКАЯ АКТИВНОСТЬ

Индекс предпринимательской уверенности

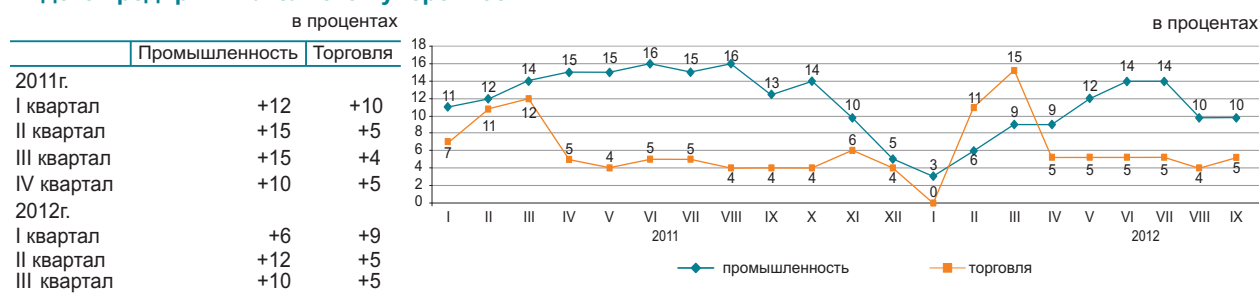

Индекс предпринимательской уверенности, характеризующий деловую активность опрошенных предприятий промышленности, в октябре 2012г. по сравнению с предыдущим месяцем увеличился на 3 процентных пункта и составил (+13)%, тогда как индекс предпринимательской уверенности, характеризующий деловую активность опрошенных предприятий торговли, не изменился и составил (+5)%.

В ближайшие 2-3 месяца ожидается рост деловой активности опрошенных предприятий.

Более 84% руководителей предприятий торговли в октябре 2012г. охарактеризовали свое экономическое положение как «хорошее» и «удовлетворительное» (в сентябре 2012г. – 83%).

При этом до января 2013г. 66% предприятий ожидает неизменность финансово-хозяйственной деятельности по сравнению с текущим моментом, 20% - улучшение и 11% - спад.

	Обследовано предприятий, единиц	Индекс предпринимательской уверенности, %	
		октябрь 2011г.	октябрь 2012г.
Промышленность	855	+14	+13
Горнодобывающая	107	+12	+9
Обработывающая	588	+4	+7
Электроснабжение, водоснабжение	160	+30	+39
Торговля	1 500	+4	+5
Оптовая	859	+3	+5
Розничная	630	+1	+6
Торговое посредничество	11	-9	-26

Конкурентоспособность промышленных предприятий на рынках сбыта

В конце октября 2012г. было проведено очередное обследование конкурентоспособности промышленных предприятий на рынках сбыта. По данным опроса были получены неформальные оценки уровня конкуренции в отрасли.

Уровень конкуренции промышленной продукции на рынках сбыта

в процентах от общего числа респондентов

	Высокий	Умеренный	Слабый	Никакой	Трудно оценить
Со стороны предприятий Казахстана	27,4	40,4	6,7	15,9	8,8
Со стороны предприятий стран СНГ	15,6	20,2	7,6	21,3	18,8
Со стороны предприятий дальнего зарубежья	8,6	10,2	7,1	27,5	27,4

Уровень конкурентоспособности готовой продукции

в процентах от общего числа респондентов

	Высокий	Умеренный	Слабый	Никакой	Трудно оценить
Со стороны предприятий Казахстана	37,9	36,6	3,1	4,6	11,9
Со стороны предприятий стран СНГ	15,6	25,4	6,8	4,7	24,2
Со стороны предприятий дальнего зарубежья	9,2	16,9	5,3	6,8	34,8

Меры для повышения конкурентоспособности выпускаемой продукции в октябре 2011-2012гг.

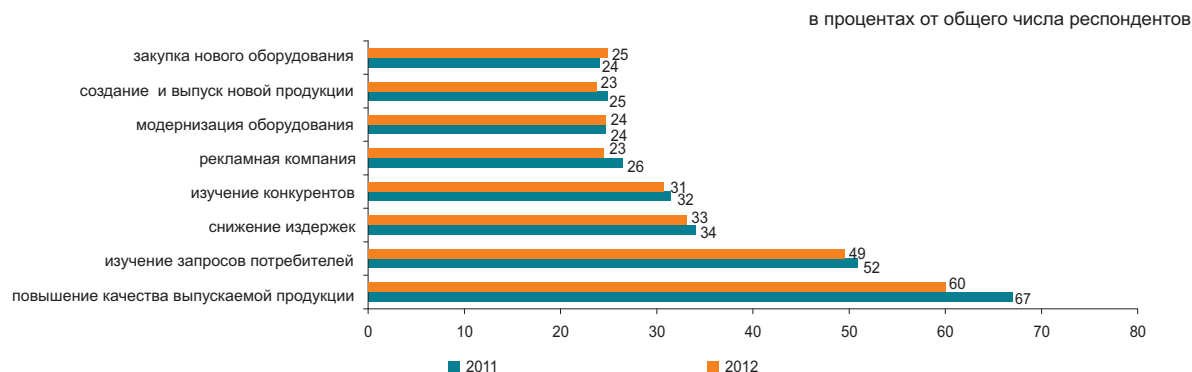

В октябре 2012г. 15%, 6% и 11% респондентов сообщили, что интенсивность конкуренции оказала влияние в сторону увеличения соответственно объема выпуска готовой продукции, отпускных цен и себестоимости продукции, 25%, 27% и 31% - никакого и 24%, 27% и 13% - в сторону уменьшения. В то же время 21%, 20% и 23% руководителей затруднились оценить влияние интенсивности конкуренции соответственно на объем выпуска продукции, на отпускные цены и на себестоимость продукции.

Большинство руководителей опрошенных предприятий (78%) отметили, что отечественный потребитель в октябре 2012г. обращал внимание на цены реализуемой продукции, 19% - на отличающееся качество, 66% - на надежное качество, 11% - на рекламу, 25% - на ассортимент и 10% - на другое.

Большинство респондентов (72%) сообщили, что основными конкурентами на рынке сбыта в октябре т.г. были предприятия из Казахстана, 10% - из стран СНГ, 15% - из стран дальнего зарубежья.

В октябре 2012г. 73% руководителей опрошенных предприятий сообщили, что основные их конкуренты производят свою продукцию в Казахстане, 11% - в странах СНГ и 17% - в странах дальнего зарубежья.

Оценка потребительской активности

В октябре 2012г. проведено очередное обследование 1600 респондентов - представителей городского и сельского населения, сотрудников фирм и банков, госучреждений и организаций, домохозяек и пенсионеров и др. Основная цель обследования - выявление субъективных мнений потребителей об изменениях в экономике страны и в личном домашнем хозяйстве. Кроме этого, результаты обследования предоставляют информацию о желании потребителей приобретать товары длительного пользования.

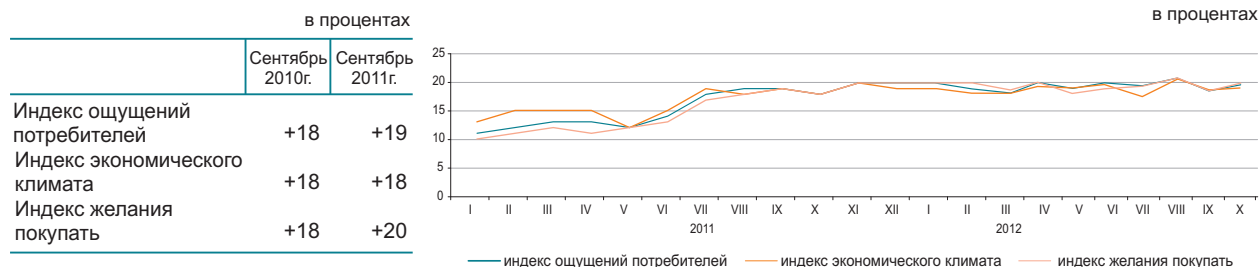

В октябре 2012г. 32% респондентов отметили улучшение экономического положения в стране за последние 12 месяцев, в то же время 12% респондентов сообщили об ухудшении положения. Менее трети респондентов 30% ожидает в следующие 12 месяцев дальнейшего улучшения общего экономического положения в стране, 11% считают, что оно может ухудшиться.

Об улучшении финансового состояния в собственном домашнем хозяйстве в октябре 2012г. сообщили 33% респондентов, вместе с тем, 13% респондентов отметили ухудшение финансово-экономического состояния своего домашнего хозяйства. Вероятность увеличения суммы денежных накоплений в домашнем хозяйстве в течение предстоящих 12 месяцев отметили 18% опрошенных потребителей, а 17% - их уменьшения.

в процентах

	Экономическое положение в стране		Денежные накопления в домашнем хозяйстве	
	октябрь 2010г. - октябрь 2011г.	октябрь 2011г. - октябрь 2012г.	октябрь 2010г. - октябрь 2011г.	октябрь 2011г. - октябрь 2012г.
Улучшение	33	32	34	33
Ухудшение	15	12	16	13
Ожидание улучшения	32	30	15	18
Ожидание ухудшения	14	11	15	17

«Индекс ощущений потребителей» отражает субъективные мнения опрошенных респондентов об изменениях в экономике страны за последние 12 месяцев.

«Индекс экономического климата» отражает субъективные мнения потребителей об экономической ситуации в стране в следующие 12 месяцев.

«Индекс желания покупать» свидетельствует о финансово-экономическом положении собственных домашних хозяйств респондентов и является индикатором спроса домашних хозяйств на товары длительного пользования.

9. ФИНАНСОВАЯ СИСТЕМА

9.1 ГОСУДАРСТВЕННЫЕ ФИНАНСЫ

(по данным МФ)

Январь-сентябрь 2012г.

Доходы.....	4 559,3
Затраты.....	4 405,4
Чистое бюджетное кредитование.....	109,7
Сальдо по операциям с финансовыми активами.....	385,9
Дефицит (профицит) бюджета.....	-341,8

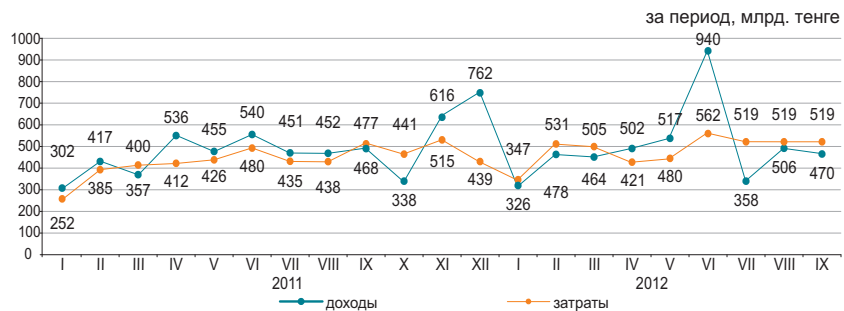

Доходы бюджета за январь-сентябрь 2012г.

	Государственный бюджет			Республиканский бюджет			Местный бюджет		
	млрд. тенге	удельный вес, в процентах	январь-сентябрь 2012г. к январю-сентябрю 2011г. в процентах	млрд. тенге	удельный вес, в процентах	январь-сентябрь 2012г. к январю-сентябрю 2011г. в процентах	млрд. тенге	удельный вес, в процентах	январь-сентябрь 2012г. к январю-сентябрю 2011г. в процентах
Доходы	4 559,3	100,0	114,6	3 809,6	100,0	114,5	2 267,6	100,0	117,6
Налоговые поступления	2 915,1	63,9	101,6	2 104,8	55,2	97,3	810,3	35,7	114,8
Неналоговые поступления	245,7	5,4	271,5	223,6	5,9	306,1	22,4	1,0	126,3
Поступления от продажи основного капитала	23,5	0,5	71,6	1,0	0,0	7,9	22,5	1,0	109,8
Поступления трансфертов	1 375,0	30,2	139,6	1 480,2	38,9	137,4	1 412,4	62,3	119,3

Налоговые поступления государственного бюджета за январь-сентябрь 2012г.



	Удельный вес	Январь-сентябрь 2012г. к январю-сентябрю 2011г.
Налоговые поступления	100,0	101,6
Корпоративный подоходный налог	25,2	104,7
Налог на добавленную стоимость	22,2	100,6
Налоги на международную торговлю и внешние операции	18,9	89,7
Индивидуальный подоходный налог	10,9	118,2
Социальный налог	8,3	115,9
Поступления за использование природных и других ресурсов	6,5	86,5
Налоги на собственность	4,4	104,5
Акцизы	2,4	123,1
Прочие налоги	1,2	100,9

Затраты бюджета за январь-сентябрь 2012г.

	Государственный бюджет			Республиканский бюджет			Местный бюджет		
	млрд. тенге	удельный вес, в процентах	январь-сентябрь 2012г. к январю-сентябрю 2011г. в процентах	млрд. тенге	удельный вес, в процентах	январь-сентябрь 2012г. к январю-сентябрю 2011г. в процентах	млрд. тенге	удельный вес, в процентах	январь-сентябрь 2012г. к январю-сентябрю 2011г. в процентах
Затраты	4 405,4	100,0	118,9	3 796,6	100,0	119,5	2126,6	100,0	117,9
Государственные услуги общего характера	218,5	5,0	114,0	161,4	4,3	118,0	57,1	2,7	104,1
Оборона	227,8	5,2	137,1	217,7	5,7	137,6	11,3	0,5	121,3
Общественный порядок, безопасность, правовая, судебная, уголовно-исполнительная деятельность	375,7	8,5	125,7	308,4	8,1	127,8	76,1	3,6	129,4
Образование	886,3	20,1	136,3	311,2	8,2	186,5	682,9	32,1	124,1
Здравоохранение	518,3	11,8	117,4	318,3	8,4	120,1	307,9	14,5	117,2
Социальная помощь и социальное обеспечение	934,0	21,2	109,3	865,7	22,8	109,5	78,1	3,7	114,8
Прочие	1 244,8	28,2	112,9	1 613,9	42,5	113,8	913,2	42,9	114,1

9.2 ДЕНЕЖНО-КРЕДИТНАЯ СТАТИСТИКА

(по данным НБ)

Денежная база (резервные деньги)

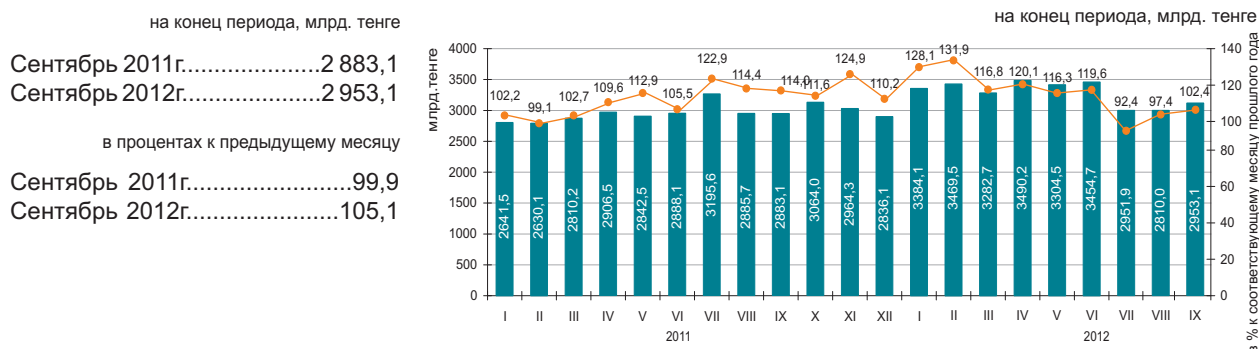

Денежные агрегаты

на конец периода, млрд. тенге

	2011											
	I	II	III	IV	V	VI	VII	VIII	IX	X	XI	XII
M0	1 094,8	1 091,6	1 097,1	1 124,8	1 142,7	1 191,7	1 234,2	1 254,1	1 260,7	1 260,2	1 234,7	1 365,7
M1	3 112,6	3 137,1	3 440,7	3 489,8	3 519,1	3 684,1	3 867,0	3 673,6	3 704,0	3 627,0	3 537,3	3 843,8
M2	6 649,8	6 802,8	7 167,2	7 252,5	7 209,4	7 569,0	8 014,4	7 769,6	8 006,9	7 910,0	7 754,9	7 966,3
M3	8 608,6	8 605,7	8 923,9	9 016,1	8 968,2	9 360,2	9 741,6	9 514,3	9 821,0	9 818,5	9 607,0	9 751,1

	2012								
	I	II	III	IV	V	VI	VII	VIII	IX
M0	1 301,4	1 291,3	1 307,8	1 341,4	1 350,1	1 389,4	1 398,8	1 405,2	1 421,8
M1	3 614,0	3 762,2	3 886,3	3 725,3	3 813,0	3 993,5	3 888,5	3 733,0	3 811,8
M2	7 783,1	8 050,9	8 418,6	8 618,6	8 454,0	8 490,4	8 602,6	8 409,8	8 481,6
M3	9 622,1	9 911,6	10 293,1	10 393,2	10 334,9	10 405,6	10 582,9	10 328,2	10 514,8

Официальные обменные курсы тенге к основным валютам

В сентябре 2012г. объемы продаж иностранной валюты обменными пунктами превысили объемы ее покупки: доллара США в 2,5 раз, евро 1,7 раз, российского рубля 1,5 раз.

В сентябре 2012г. по сравнению с августом продажи евро, доллара США и российского рубля снизились на 0,4%, на 13% и 14,5%, соответственно.

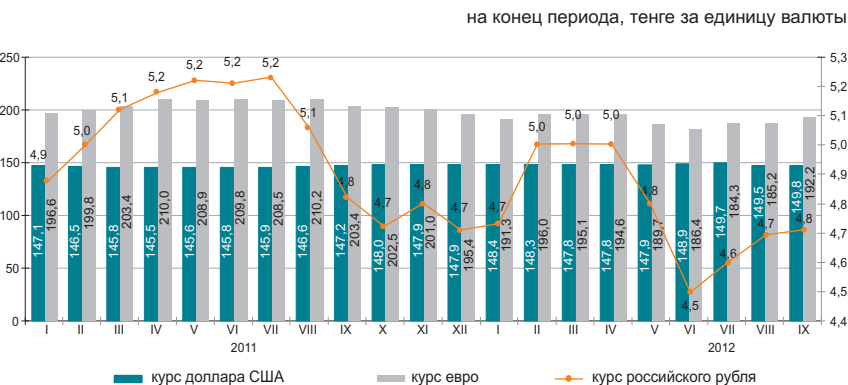

9.3 КРЕДИТЫ И ДЕПОЗИТЫ ДЕНЕЖНО-КРЕДИТНОЙ СИСТЕМЫ

Кредиты банков второго уровня

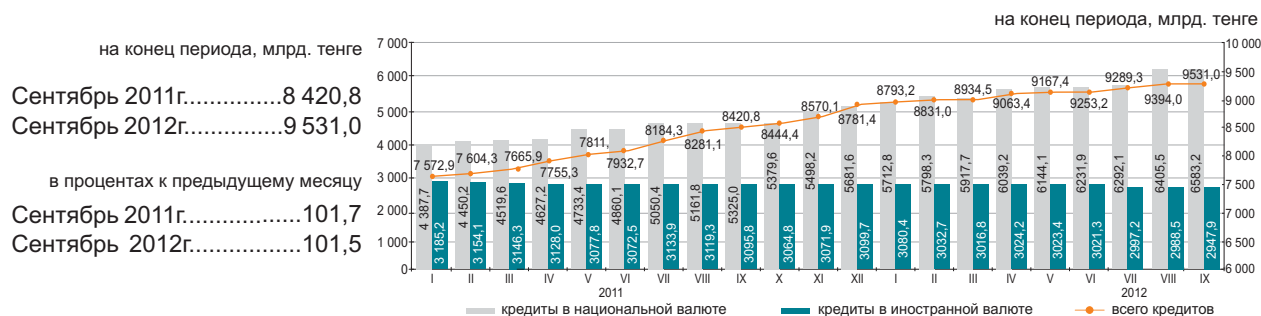

Кредиты банков второго уровня субъектам малого предпринимательства

на конец периода

Кредитование субъектов малого предпринимательства в сентябре 2012г. по сравнению с предыдущим месяцем увеличилось на 1,7%. Сумма выданных кредитов составила 1402,7 млрд. тенге или 14,7% от общего объема кредитов экономике. Значительная сумма выданных кредитов приходится на торговлю (доля в общем объеме – 32,1%), строительство (16,3%) и промышленность (13%).

	Сентябрь 2012г.			Сентябрь 2011г.		
	млрд. тенге	удельный вес, в процентах	сентябрь 2012г. к сентябрю 2011г., в процентах	млрд. тенге	удельный вес, в процентах	сентябрь 2011г. к сентябрю 2010г., в процентах
Кредиты - всего	1 402,7	100,0	103,5	1 355,0	100,0	77,6
Промышленность	182,6	13,0	101,2	180,4	13,3	111,0
Сельское хозяйство	63,1	4,5	102,9	61,3	4,5	53,2
Строительство	228,9	16,3	98,8	231,8	17,1	89,3
Транспорт	47,3	3,4	108,8	43,5	3,2	75,5
Связь	20,4	1,5	115,7	17,6	1,3	109,1
Торговля	450,1	32,1	107,1	420,2	31,1	60,9
Другие отрасли	410,3	29,2	102,5	400,2	29,5	89,8

Кредитный рынок

Кредиты юридическим лицам в сентябре 2012г. по сравнению с предыдущим месяцем повысились на 1,3% и составили 6835,7 млрд. тенге, физическим лицам на 2% повысились и составили 2695,3 млрд. тенге.

В общей сумме кредитов, долгосрочные кредиты составили 81,2% (7739,9 млрд. тенге), краткосрочное кредитование 18,8% (1791,2 млрд. тенге).

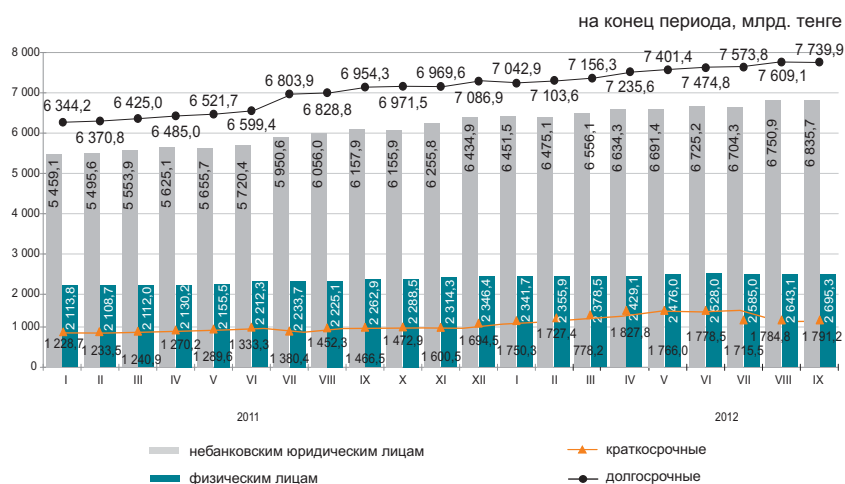

Структура кредитов банков по объектам кредитования

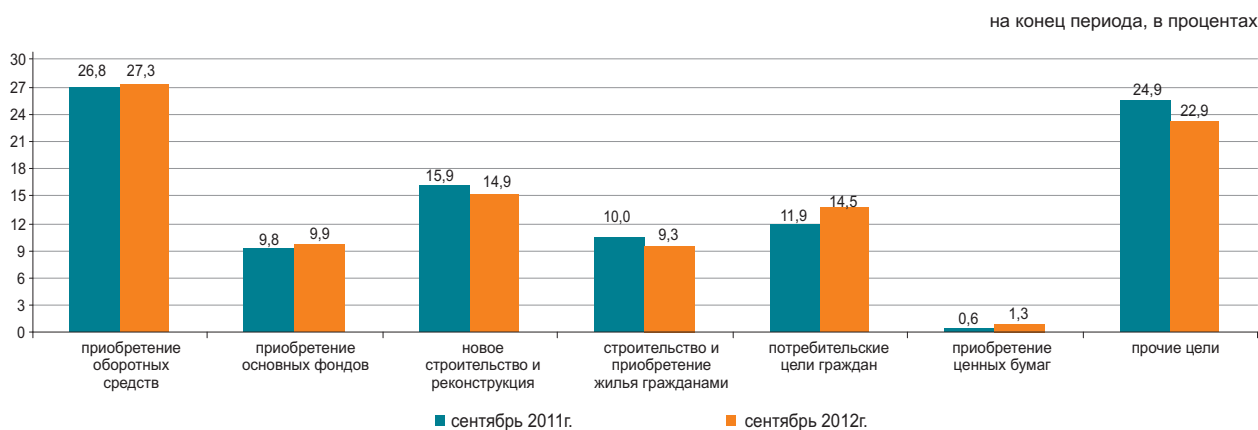

Депозиты в депозитных организациях

На конец сентября 2012г. депозиты по сравнению с предыдущим месяцем в национальной валюте увеличились на 2,9%, а в иностранной уменьшились на 0,2%. В общей сумме депозитов, депозиты физических лиц составили 34,5% (3135,1 млрд. тенге), небанковских юридических лиц 65,5% (5957,8 млрд. тенге).

на конец периода

	Сентябрь 2012г.		Сентябрь 2011г.	
	млрд. тенге	удельный вес, в процентах	млрд. тенге	удельный вес, в процентах
Всего, депозитов	9 093,0	100	8 560,3	100
в национальной валюте	6 265,7	68,9	5 744,6	67,1
в иностранной валюте	2 827,2	31,1	2 815,7	32,9

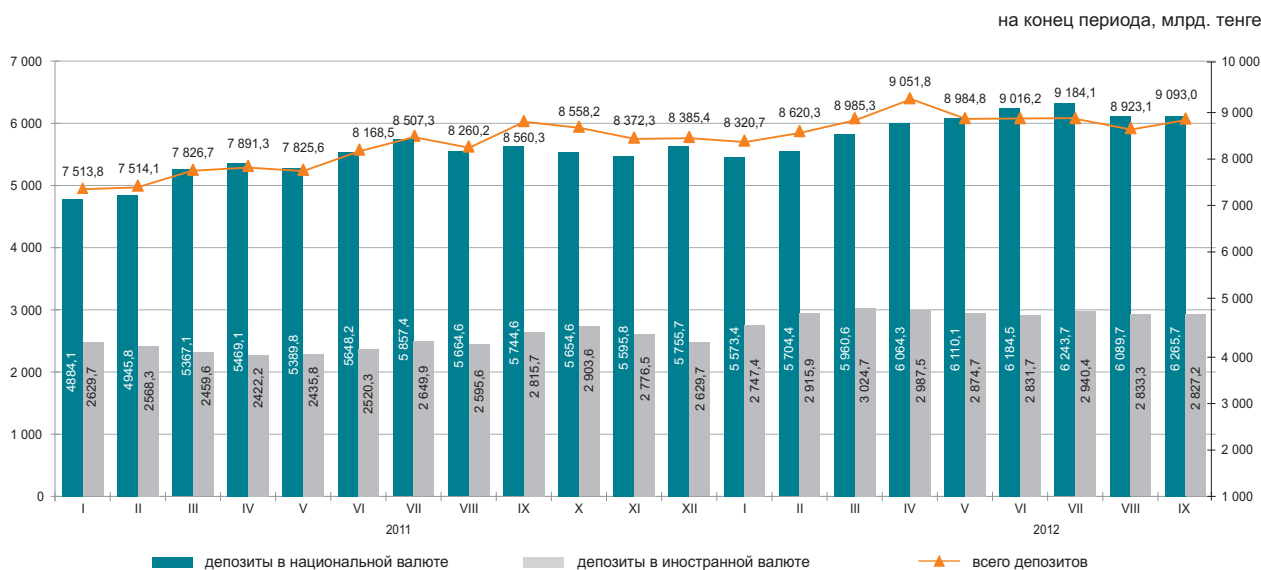

10. СОЦИАЛЬНО-ЭКОНОМИЧЕСКОЕ РАЗВИТИЕ РЕГИОНОВ

АКМОЛИНСКАЯ ОБЛАСТЬ

Социальное развитие

Население, человек (на 01.10.2012г.)	731 913
Родившиеся, человек (январь-сентябрь 2012г.)	10 320
Умершие, человек (январь-сентябрь 2012г.)	6 589
Прибыло, человек (январь-сентябрь 2012г.)	9 928
Выбыло, человек (январь-сентябрь 2012г.)	13 074

Занятые, человек (III квартал 2012г.)	417 344
Наемные работники, в % к общей численности занятых (III квартал 2012г.)	58,3
Уровень безработицы, % (III квартал 2012г.)	5,3

Заработная плата, тенге (сентябрь 2012г.)	75 112
Среднедушевые номинальные денежные доходы, тенге (сентябрь 2012г.)	45 428
Величина прожиточного минимума, тенге (октябрь 2012г.)	16 937

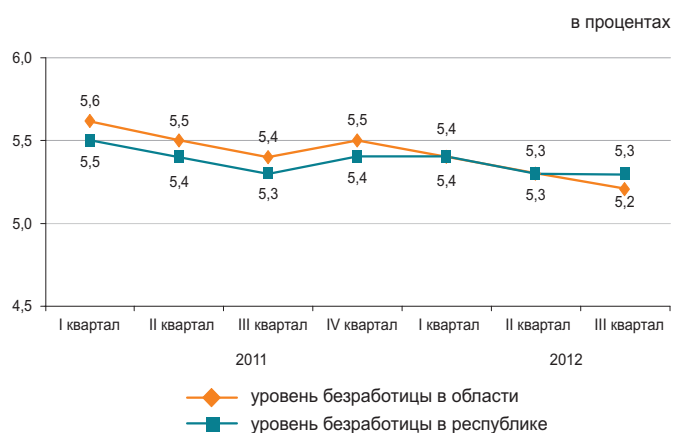

Реальный сектор экономики

	Январь-октябрь 2012г. в % к январю-октябрю 2011г.	Январь-октябрь 2011г. в % к январю-октябрю 2010г.
Промышленность	99,5	117,9
Сельское хозяйство	60,8	165,8
Строительство	100,3	106,2
Розничная торговля	115,8	121,4
Грузооборот	117,4	144,1
Пассажиروоборот	106,5	119,1
Связь	109,7	115,6

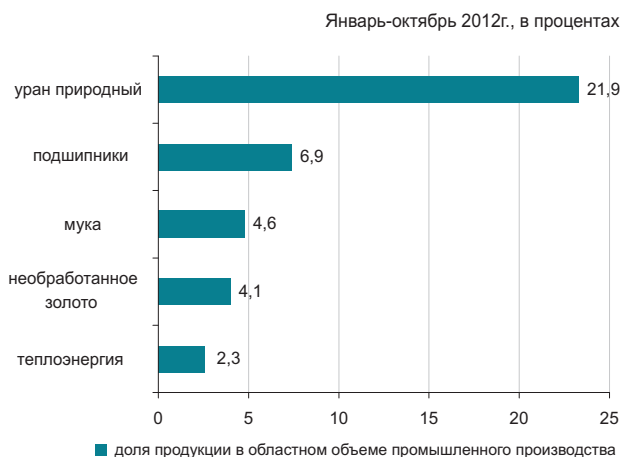

Сельское хозяйство

	Январь-октябрь 2012г.	В % к соответствующему периоду предыдущего года
Забито в хозяйстве или реализовано на убой скота и птицы в живой массе, тыс. тонн	57,1	89,9
Надоемо молока коровьего, тыс. тонн	265,2	81,4
Получено яиц куриных, млн. штук	410,2	112,1
Наличие основных зерновых культур – всего, тыс. тонн*	3 658,5	57,2
из них:		
пшеница	3 414,4	57,3
ячмень	207,5	53,3

*На 1 ноября 2012г.

Индекс цен

	Октябрь 2012г. к сентябрю 2012г., %	Октябрь 2012г. к декабрю 2011г., %
Индекс потребительских цен	100,3	103,8
Продовольственные товары	100,3	104,2
Непродовольственные товары	100,6	103,0
Платные услуги	100,1	104,1
Индекс цен предприятий-производителей	103,5	102,0
Индекс цен в сельском хозяйстве	112,1	127,5
Индекс цен в строительстве	100,8	105,3
Индекс тарифов на услуги транспорта	100,0	104,2
Индекс тарифов на услуги почтовые, курьерские для юридических лиц	100,0	100,1
Индекс тарифов на услуги связи для юридических лиц	99,8	100,8

АКТЮБИНСКАЯ ОБЛАСТЬ

Социальное развитие

Население, человек (на 01.10.2012г.)	793 872
Родившиеся, человек (январь-сентябрь 2012г.)	13 883
Умершие, человек (январь-сентябрь 2012г.)	4 395
Прибыло, человек (январь-сентябрь 2012г.)	6 834
Выбыло, человек (январь-сентябрь 2012г.)	8 799
Занятые, человек (III квартал 2012г.)	411 526
Наемные работники, в % к общей численности занятых (III квартал 2012г.)	74,2
Уровень безработицы, % (III квартал 2012г.)	5,0
Зарплата, тенге (сентябрь 2012г.)	88 586
Среднедушевые номинальные денежные доходы, тенге (сентябрь 2012г.)	53 397
Величина прожиточного минимума, тенге (октябрь 2012г.)	16 499

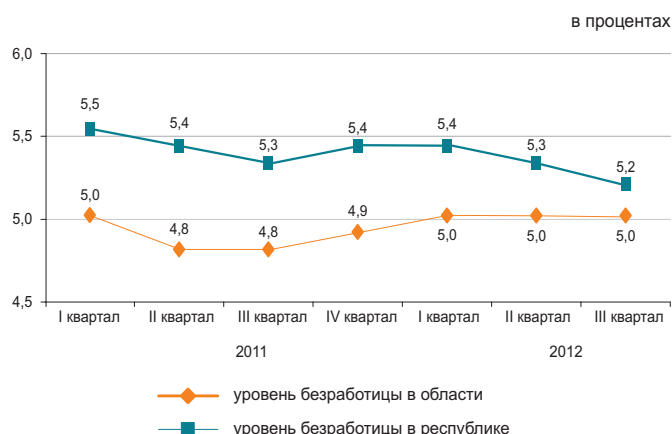

Реальный сектор экономики

	Январь-октябрь 2012г. в % к январю-октябрю 2011г.	Январь-октябрь 2011г. в % к январю-октябрю 2010г.
Промышленность	106,4	107,9
Сельское хозяйство	92,8	112,5
Строительство	121,3	77,0
Розничная торговля	116,4	122,6
Грузооборот	123,8	141,8
Пассажирооборот	113,1	126,2
Связь	106,2	112,9

Январь-октябрь 2012г., в процентах

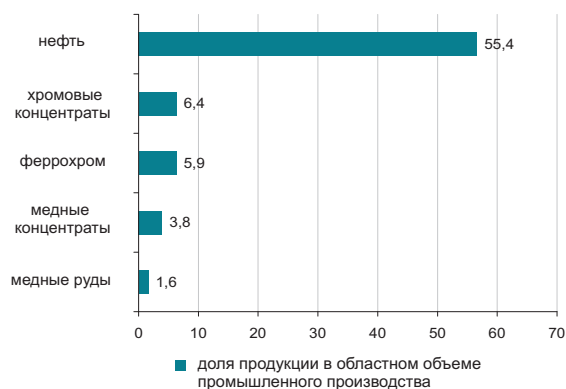

Сельское хозяйство

	Январь-октябрь 2012г.	В % к соответствующему периоду предыдущего года
Забито в хозяйстве или реализовано на убой скота и птицы в живой массе, тыс. тонн	82,6	102,1
Надоемо молока коровьего, тыс. тонн	292,0	101,6
Получено яиц куриных, млн. штук	158,3	103,9
Наличие основных зерновых культур – всего, тыс. тонн*	334,0	56,5
из них:		
пшеница	316,4	57,1
ячмень	16,4	46,4

* На 1 ноября 2012г.

Индекс цен

	Октябрь 2012г. к сентябрю 2012г., %	Октябрь 2012г. к декабрю 2011г., %
Индекс потребительских цен	100,6	104,2
Продовольственные товары	101,0	103,8
Непродовольственные товары	100,5	103,8
Платные услуги	100,1	105,1
Индекс цен предприятий-производителей	97,8	99,1
Индекс цен в сельском хозяйстве	111,7	117,0
Индекс цен в строительстве	100,2	102,4
Индекс тарифов на услуги транспорта	100,0	100,1
Индекс тарифов на услуги почтовые, курьерские для юридических лиц	100,1	101,6
Индекс тарифов на услуги связи для юридических лиц	99,3	101,0

АЛМАТИНСКАЯ ОБЛАСТЬ

Социальное развитие

Население, человек (на 01.10.2012г.)	1 938 206
Родившиеся, человек (январь-сентябрь 2012г.)	34 904
Умершие, человек (январь-сентябрь 2012г.)	11 414
Прибыло, человек (январь-сентябрь 2012г.)	33 529
Выбыло, человек (январь-сентябрь 2012г.)	28 175
Занятые, человек (III квартал 2012г.)	976 681
Наемные работники, в % к общей численности занятых (III квартал 2012г.)	58,1
Уровень безработицы, % (III квартал 2012г.)	5,0
Заработная плата, тенге (сентябрь 2012г.)	75 622
Среднедушевые номинальные денежные доходы, тенге (сентябрь 2012г.)	38 731
Величина прожиточного минимума, тенге (октябрь 2012г.)	19 141

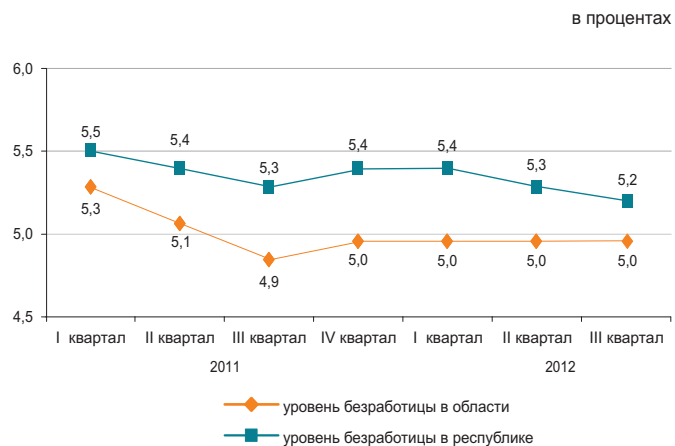

Реальный сектор экономики

	Январь-октябрь 2012г. в % к январю-октябрю 2011г.	Январь-октябрь 2011г. в % к январю-октябрю 2010г.
Промышленность	101,5	110,5
Сельское хозяйство	99,2	100,4
Строительство	98,4	114,2
Розничная торговля	115,7	122,5
Грузооборот	112,6	121,9
Пассажиروоборот	107,4	124,4
Связь	100,5	116,0



Сельское хозяйство

	Январь-октябрь 2012г.	В % к соответствующему периоду предыдущего года
Забито в хозяйстве или реализовано на убой скота и птицы в живой массе, тыс. тонн	235,5	104,3
Надоено молока коровьего, тыс. тонн	595,4	100,1
Получено яиц куриных, млн. штук	708,4	93,9
Наличие основных зерновых культур – всего, тыс. тонн*	380,1	101,2
из них:		
пшеница	114,6	84,8
ячмень	133,1	101,7
кукуруза	101,5	132,8

* На 1 ноября 2012г.

Индекс цен

	Октябрь 2012г. к сентябрю 2012г., %	Октябрь 2012г. к декабрю 2011г., %
Индекс потребительских цен	101,3	104,3
Продовольственные товары	100,7	103,4
Непродовольственные товары	100,6	102,4
Платные услуги	102,8	107,5
Индекс цен предприятий-производителей	100,1	104,0
Индекс цен в сельском хозяйстве	101,0	104,2
Индекс цен в строительстве	100,9	104,1
Индекс тарифов на услуги транспорта	100,2	105,4
Индекс тарифов на услуги почтовые, курьерские для юридических лиц	100,0	100,1
Индекс тарифов на услуги связи для юридических лиц	99,7	99,1

АТЫРАУСКАЯ ОБЛАСТЬ

Социальное развитие

Население, человек (на 01.10.2012г.)	552 078
Родившиеся, человек (январь-сентябрь 2012г.)	11 574
Умершие, человек (январь-сентябрь 2012г.)	2 830
Прибыло, человек (январь-сентябрь 2012г.)	6 445
Выбыло, человек (январь-сентябрь 2012г.)	6 098

Занятые, человек (III квартал 2012г.)	278 502
Наемные работники, в % к общей численности занятых (III квартал 2012г.)	88,5
Уровень безработицы, % (III квартал 2012г.)	4,9

Зарботная плата, тенге (сентябрь 2012г.)	172 495
Среднедушевые номинальные денежные доходы, тенге (сентябрь 2012г.)	113 746
Величина прожиточного минимума, тенге (октябрь 2012г.)	19 751

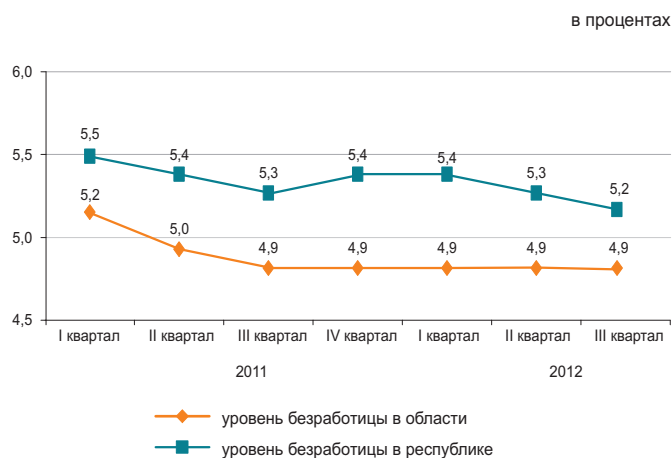

Реальный сектор экономики

	Январь-октябрь 2012г. в % к январю-октябрю 2011г.	Январь-октябрь 2011г. в % к январю-октябрю 2010г.
Промышленность	94,9	100,9
Сельское хозяйство	99,9	102,1
Строительство	71,8	116,9
Розничная торговля	127,3	122,1
Грузооборот	104,9	116,0
Пассажирооборот	114,5	150,8
Связь	105,3	112,5

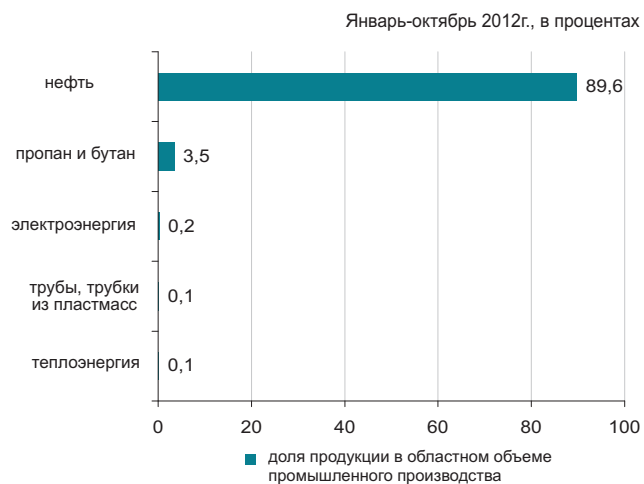

Сельское хозяйство

	Январь-октябрь 2012г.	В % к соответствующему периоду предыдущего года
Забито в хозяйстве или реализовано на убой скота и птицы в живой массе, тыс. тонн	36,9	101,4
Надоено молока коровьего, тыс. тонн	49,1	100,6
Получено яиц куриных, млн. штук	1,7	100,2
Наличие основных зерновых культур – всего, тонн*	7,0	2,1
из них: просо	7,0	-

* На 1 ноября 2012г.

Индекс цен

	Октябрь 2012г. к сентябрю 2012г., %	Октябрь 2012г. к декабрю 2011г., %
Индекс потребительских цен	100,7	105,9
Продовольственные товары	101,4	103,5
Непродовольственные товары	101,2	102,8
Платные услуги	99,6	112,3
Индекс цен предприятий-производителей	104,4	103,9
Индекс цен в сельском хозяйстве	100,0	110,5
Индекс цен в строительстве	100,3	101,7
Индекс тарифов на услуги транспорта	100,2	100,8
Индекс тарифов на услуги почтовые, курьерские для юридических лиц	100,0	100,1
Индекс тарифов на услуги связи для юридических лиц	98,4	94,0

ЗАПАДНО-КАЗАХСТАНСКАЯ ОБЛАСТЬ

Социальное развитие

Население, человек (на 01.10.2012г.)	616 482
Родившиеся, человек (январь-сентябрь 2012г.)	9 270
Умершие, человек (январь-сентябрь 2012г.)	4 410
Прибыло, человек (январь-сентябрь 2012г.)	10 237
Выбыло, человек (январь-сентябрь 2012г.)	11 166
Занятые, человек (III квартал 2012г.)	315 366
Наемные работники, в % к общей численности занятых (III квартал 2012г.)	60,1
Уровень безработицы, % (III квартал 2012г.)	5,1
Заработная плата, тенге (сентябрь 2012г.)	88 534
Среднедушевые номинальные денежные доходы, тенге (сентябрь 2012г.)	50 906
Величина прожиточного минимума, тенге (октябрь 2012г.)	17 820

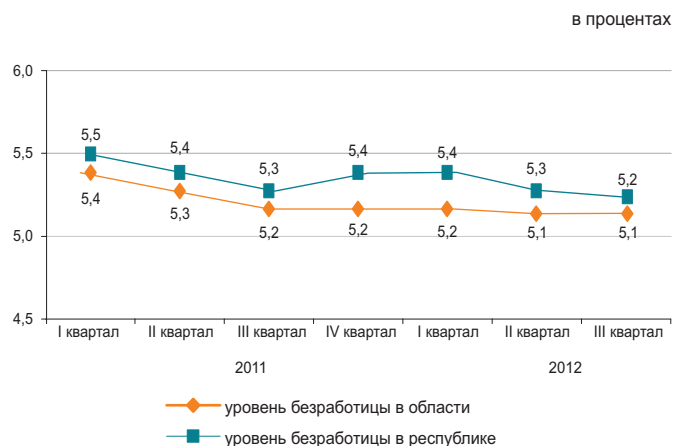

Реальный сектор экономики

	Январь-октябрь 2012г. в % к январю-октябрю 2011г.	Январь-октябрь 2011г. в % к январю-октябрю 2010г.
Промышленность	104,2	109,0
Сельское хозяйство	91,3	106,1
Строительство	83,7	69,8
Розничная торговля	115,5	112,0
Грузооборот	118,0	137,2
Пассажирооборот	111,8	123,6
Связь	99,7	108,6

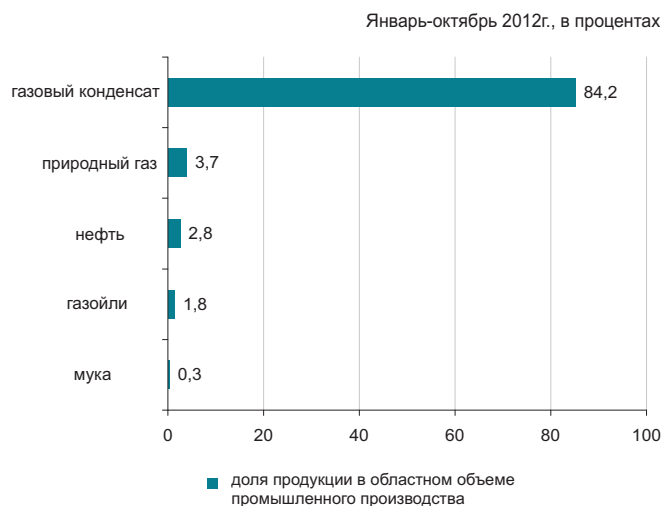

Сельское хозяйство

	Январь-октябрь 2012г.	В % к соответствующему периоду предыдущего года
Забито в хозяйстве или реализовано на убой скота и птицы в живой массе, тыс. тонн	55,0	95,7
Надоено молока коровьего, тыс. тонн	202,7	98,3
Получено яиц куриных, млн. штук	117,8	102,5
Наличие основных зерновых культур – всего, тыс. тонн*	456,8	98,5
из них:		
пшеница	432,3	107,3
ячмень	18,2	32,4

* На 1 ноября 2012г.

Индекс цен

	Октябрь 2012г. к сентябрю 2012г., %	Октябрь 2012г. к декабрю 2011г., %
Индекс потребительских цен	100,5	103,2
Продовольственные товары	100,8	103,4
Непродовольственные товары	100,6	102,9
Платные услуги	100,2	103,4
Индекс цен предприятий-производителей	98,3	106,1
Индекс цен в сельском хозяйстве	103,6	112,7
Индекс цен в строительстве	100,3	103,6
Индекс тарифов на услуги транспорта	100,0	103,0
Индекс тарифов на услуги почтовые, курьерские для юридических лиц	100,0	100,2
Индекс тарифов на услуги связи для юридических лиц	99,9	99,7

ЖАМБЫЛСКАЯ ОБЛАСТЬ

Социальное развитие

Население, человек (на 01.10.2012г.)	1 067 000
Родившиеся, человек (январь-сентябрь 2012г.)	21 714
Умершие, человек (январь-сентябрь 2012г.)	6 005
Прибыло, человек (январь-сентябрь 2012г.)	10 619
Выбыло, человек (январь-сентябрь 2012г.)	15 304

Занятые, человек (III квартал 2012г.)	561 282
Наемные работники, в % к общей численности занятых (III квартал 2012г.)	47,9
Уровень безработицы, % (III квартал 2012г.)	5,4

Заработная плата, тенге (сентябрь 2012г.)	70 445
Среднедушевые номинальные денежные доходы, тенге (сентябрь 2012г.)	35 126
Величина прожиточного минимума, тенге (октябрь 2012г.)	16 162

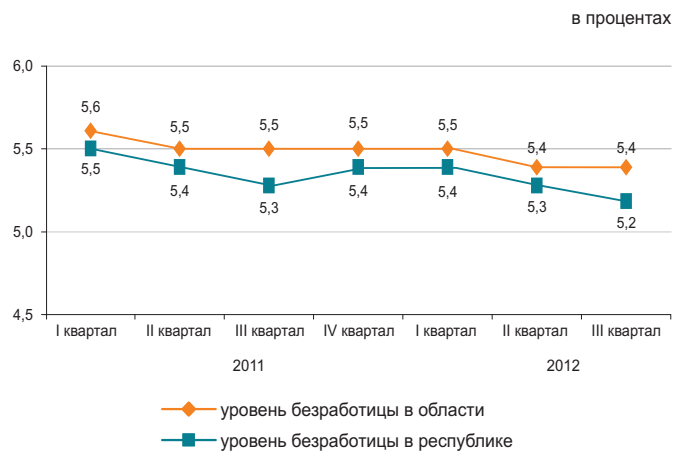

Реальный сектор экономики

	Январь-октябрь 2012г. в % к январю-октябрю 2011г.	Январь-октябрь 2011г. в % к январю-октябрю 2010г.
Промышленность	99,7	132,3
Сельское хозяйство	91,4	105,8
Строительство	153,5	125,3
Розничная торговля	117,6	113,9
Грузооборот	117,5	130,5
Пассажиروоборот	109,9	116,6
Связь	102,7	111,2

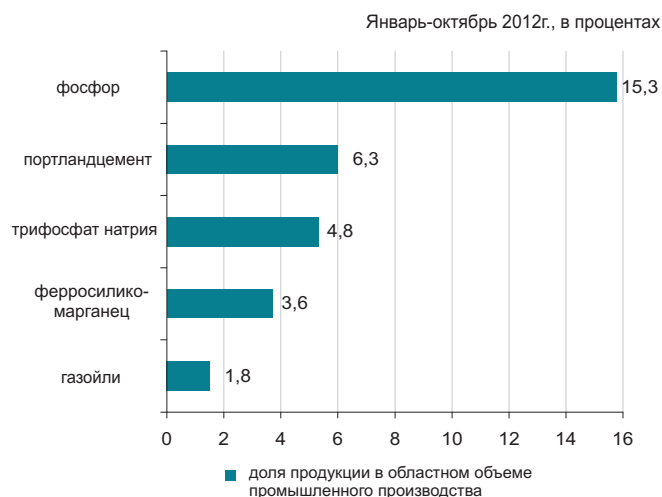

Сельское хозяйство

	Январь-октябрь 2012г.	В % к соответствующему периоду предыдущего года
Забито в хозяйстве или реализовано на убой скота и птицы в живой массе, тыс. тонн	73,8	103,2
Надоено молока коровьего, тыс. тонн	246,8	101,8
Получено яиц куриных, млн. штук	100,1	99,6
Наличие основных зерновых культур – всего, тыс. тонн*	100,4	77,8
из них:		
пшеница	56,1	87,5
ячмень	34,4	62,4

* На 1 ноября 2012г.

Индекс цен

	Октябрь 2012г. к сентябрю 2012г., %	Октябрь 2012г. к декабрю 2011г., %
Индекс потребительских цен	100,3	104,1
Продовольственные товары	100,3	103,7
Непродовольственные товары	100,4	102,8
Платные услуги	100,1	106,0
Индекс цен предприятий-производителей	101,2	112,0
Индекс цен в сельском хозяйстве	107,6	110,7
Индекс цен в строительстве	100,8	106,1
Индекс тарифов на услуги транспорта	101,6	104,5
Индекс тарифов на услуги почтовые, курьерские для юридических лиц	100,0	100,1
Индекс тарифов на услуги связи для юридических лиц	99,6	100,4

КАРАГАНДИНСКАЯ ОБЛАСТЬ

Социальное развитие

Население, человек (на 01.10.2012г.)	1 362 243
Родившиеся, человек (январь-сентябрь 2012г.)	18 816
Умершие, человек (январь-сентябрь 2012г.)	11 632
Прибыло, человек (январь-сентябрь 2012г.)	19 306
Выбыло, человек (январь-сентябрь 2012г.)	22 311
Занятые, человек (III квартал 2012г.)	
Наемные работники, в % к общей численности занятых (III квартал 2012г.)	82,1
Уровень безработицы, % (III квартал 2012г.)	5,1
Заработная плата, тенге (сентябрь 2012г.)	
Среднедушевые номинальные денежные доходы, тенге (сентябрь 2012г.)	58 135
Величина прожиточного минимума, тенге (октябрь 2012г.)	17 093

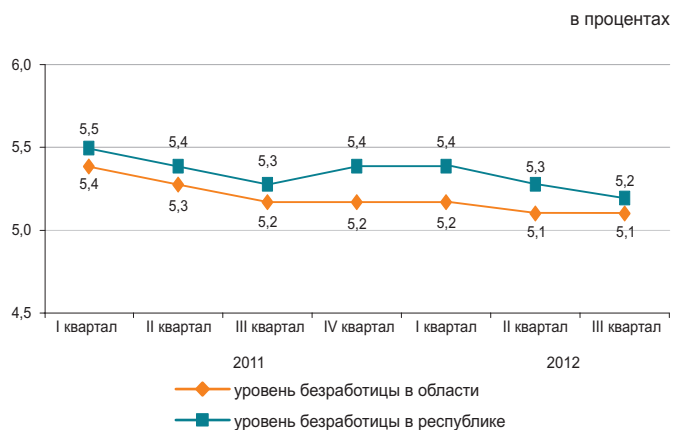

Реальный сектор экономики

Январь-октябрь 2012г., в процентах

	Январь-октябрь 2012г. в % к январю-октябрю 2011г.	Январь-октябрь 2011г. в % к январю-октябрю 2010г.
Промышленность	97,2	101,6
Сельское хозяйство	94,3	112,0
Строительство	105,5	112,1
Розничная торговля	107,9	112,8
Грузооборот	119,6	131,1
Пассажирооборот	120,4	147,9
Связь	106,7	115,9

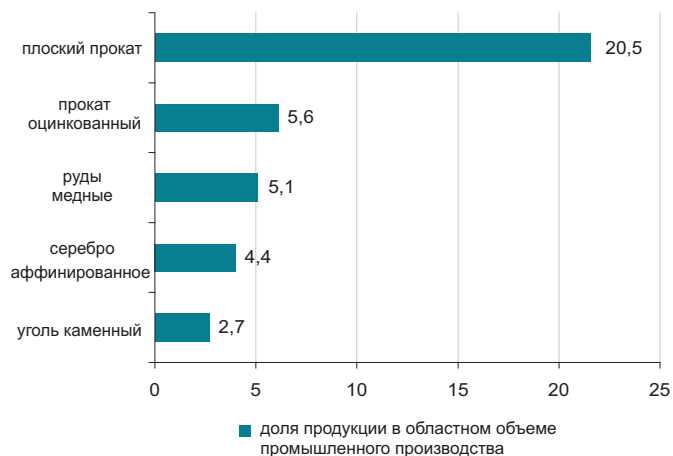

Сельское хозяйство

	Январь-октябрь 2012г.	В % к соответствующему периоду предыдущего года
Забито в хозяйстве или реализовано на убой скота и птицы в живой массе, тыс. тонн	87,9	101,7
Надоено молока коровьего, тыс. тонн	303,4	103,0
Получено яиц куриных, млн. штук	384,0	123,0
Наличие основных зерновых культур – всего, тыс. тонн*	461,4	66,3
из них:		
пшеница	398,2	63,5
ячмень	48,8	79,7

* На 1 ноября 2012г.

Индекс цен

	Октябрь 2012г. к сентябрю 2012г., %	Октябрь 2012г. к декабрю 2011г., %
Индекс потребительских цен	100,6	105,9
Продовольственные товары	100,7	105,3
Непродовольственные товары	100,5	102,8
Платные услуги	100,4	109,8
Индекс цен предприятий-производителей	104,9	106,2
Индекс цен в сельском хозяйстве	109,6	109,6
Индекс цен в строительстве	100,7	104,8
Индекс тарифов на услуги транспорта	100,6	106,1
Индекс тарифов на услуги почтовые, курьерские для юридических лиц	100,0	100,2
Индекс тарифов на услуги связи для юридических лиц	97,9	95,9

КОСТАНАЙСКАЯ ОБЛАСТЬ

Социальное развитие

Население, человек (на 01.10.2012г.)	879 885
Родившиеся, человек (январь-сентябрь 2012г.)	9 988
Умершие, человек (январь-сентябрь 2012г.)	7 758
Прибыло, человек (январь-сентябрь 2012г.)	15 119
Выбыло, человек (январь-сентябрь 2012г.)	17 043
Занятые, человек (III квартал 2012г.)	514 724
Наемные работники, в % к общей численности занятых (III квартал 2012г.)	57,6
Уровень безработицы, % (III квартал 2012г.)	5,2
Зарплата, тенге (сентябрь 2012г.)	75 894
Среднедушевые номинальные денежные доходы, тенге (сентябрь 2012г.)	44 925
Величина прожиточного минимума, тенге (октябрь 2012г.)	16 997

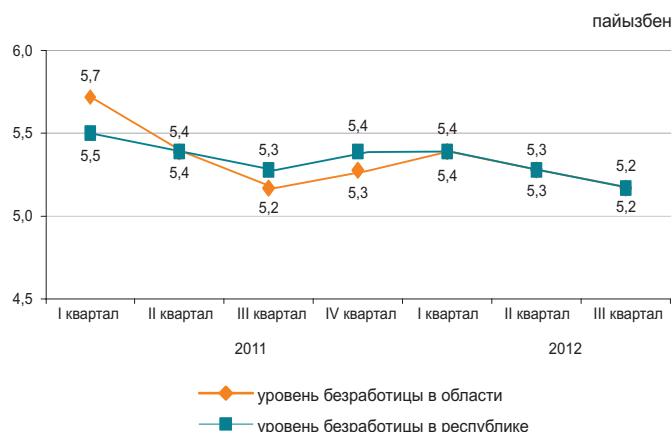

Реальный сектор экономики

	Январь-октябрь 2012г. в % к январю-октябрю 2011г.	Январь-октябрь 2011г. в % к январю-октябрю 2010г.
Промышленность	100,7	100,0
Сельское хозяйство	46,9	159,8
Строительство	121,3	108,1
Розничная торговля	115,6	113,0
Грузооборот	120,2	149,6
Пассажирооборот	110,2	120,1
Связь	109,3	111,6



Сельское хозяйство

	Январь-октябрь 2012г.	В % к соответствующему периоду предыдущего года
Забито в хозяйстве или реализовано на убой скота и птицы в живой массе, тыс. тонн	130,9	76,9
Надоено молока коровьего, тыс. тонн	307,1	55,5
Получено яиц куриных, млн. штук	437,6	93,8
Наличие основных зерновых культур – всего, тыс. тонн*	4 555,9	60,9
из них:		
пшеница	4 335,6	61,3
ячмень	137,1	51,7

* На 1 ноября 2012г.

Индекс цен

	Октябрь 2012г. к сентябрю 2012г., %	Октябрь 2012г. к декабрю 2011г., %
Индекс потребительских цен	100,5	103,5
Продовольственные товары	100,6	103,2
Непродовольственные товары	100,6	102,2
Платные услуги	100,2	105,3
Индекс цен предприятий-производителей	97,4	83,3
Индекс цен в сельском хозяйстве	111,1	109,9
Индекс цен в строительстве	100,5	104,6
Индекс тарифов на услуги транспорта	100,5	104,3
Индекс тарифов на услуги почтовые, курьерские для юридических лиц	100,0	100,1
Индекс тарифов на услуги связи для юридических лиц	99,9	100,2

КЫЗЫЛОРДИНСКАЯ ОБЛАСТЬ

Социальное развитие

Население, человек (на 01.10.2012г.)	723 622
Родившиеся, человек (январь-сентябрь 2012г.)	15 294
Умершие, человек (январь-сентябрь 2012г.)	3 535
Прибыло, человек (январь-сентябрь 2012г.)	9 047
Выбыло, человек (январь-сентябрь 2012г.)	10 176

Занятые, человек (III квартал 2012г.)	330 901
Наемные работники, в % к общей численности занятых (III квартал 2012г.)	66,3
Уровень безработицы, % (III квартал 2012г.)	5,3

Заработная плата, тенге (сентябрь 2012г.)	91 615
Среднедушевые номинальные денежные доходы, тенге (сентябрь 2012г.)	44 735
Величина прожиточного минимума, тенге (октябрь 2012г.)	17 083

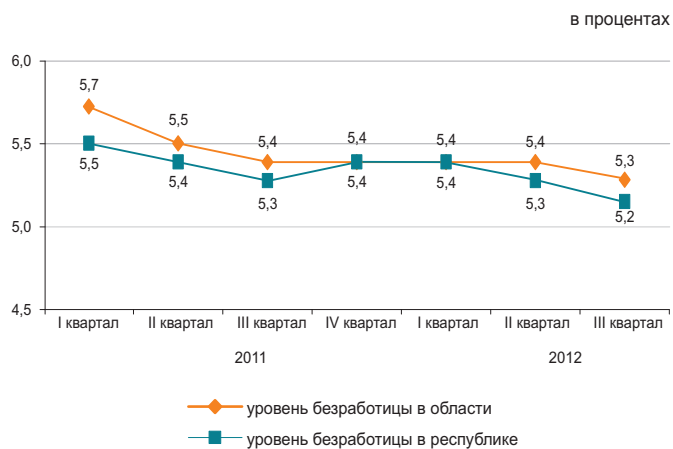

Реальный сектор экономики

	Январь-октябрь 2012г. в % к январю-октябрю 2011г.	Январь-октябрь 2011г. в % к январю-октябрю 2010г.
Промышленность	101,1	100,0
Сельское хозяйство	94,2	99,0
Строительство	88,2	145,3
Розничная торговля	128,8	122,8
Грузооборот	108,4	141,1
Пассажирооборот	118,6	129,9
Связь	100,7	109,6

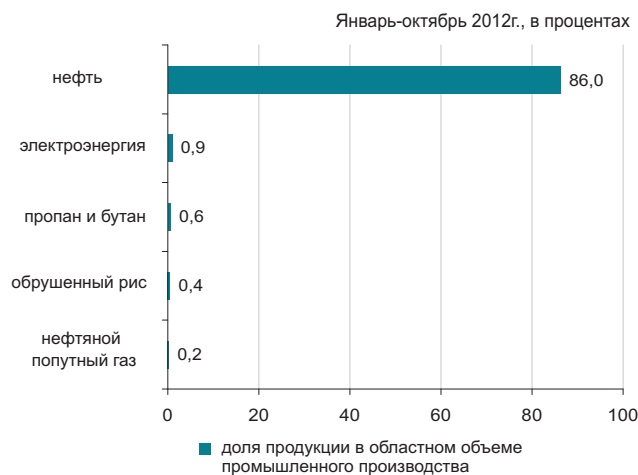

Сельское хозяйство

	Январь-октябрь 2012г.	В % к соответствующему периоду предыдущего года
Забито в хозяйстве или реализовано на убой скота и птицы в живой массе, тыс. тонн	25,4	99,1
Надоено молока коровьего, тыс. тонн	62,2	98,2
Получено яиц куриных, млн. штук	8,7	81,1
Наличие основных зерновых культур – всего, тыс. тонн*	229,7	110,9
из них: рис	227,8	112,2

* На 1 ноября 2012г.

Индекс цен

	Октябрь 2012г. к сентябрю 2012г., %	Октябрь 2012г. к декабрю 2011г., %
Индекс потребительских цен	100,6	104,6
Продовольственные товары	100,2	103,0
Непродовольственные товары	100,4	103,0
Платные услуги	101,3	108,2
Индекс цен предприятий-производителей	97,5	101,8
Индекс цен в сельском хозяйстве	100,0	102,9
Индекс цен в строительстве	100,5	103,3
Индекс тарифов на услуги транспорта	102,2	106,7
Индекс тарифов на услуги почтовые, курьерские для юридических лиц	100,0	100,7
Индекс тарифов на услуги связи для юридических лиц	96,6	97,0

МАНГИСТАУСКАЯ ОБЛАСТЬ

Социальное развитие

Население, человек (на 01.10.2012г.)	563 388
Родившиеся, человек (январь-сентябрь 2012г.)	12 744
Умершие, человек (январь-сентябрь 2012г.)	2 109
Прибыло, человек (январь-сентябрь 2012г.)	15 746
Выбыло, человек (январь-сентябрь 2012г.)	8 717

Занятые, человек (III квартал 2012г.)	256 592
Наемные работники, в % к общей численности занятых (III квартал 2012г.)	92,6
Уровень безработицы, % (III квартал 2012г.)	5,6

Заработная плата, тенге (сентябрь 2012г.)	181 515
Среднедушевые номинальные денежные доходы, тенге (сентябрь 2012г.)	91 535
Величина прожиточного минимума, тенге (октябрь 2012г.)	22 667

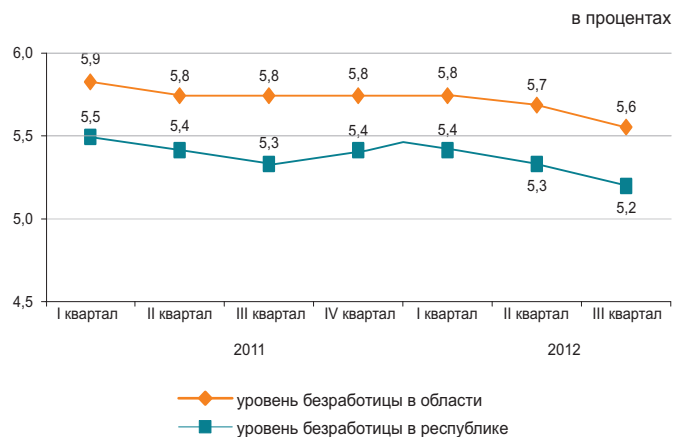

Реальный сектор экономики

	Январь-октябрь 2012г. в % к январю-октябрю 2011г.	Январь-октябрь 2011г. в % к январю-октябрю 2010г.
Промышленность	99,5	99,3
Сельское хозяйство	100,7	101,2
Строительство	91,5	94,2
Розничная торговля	108,0	105,8
Грузооборот	108,2	144,8
Пассажиروоборот	110,9	109,9
Связь	107,8	123,6

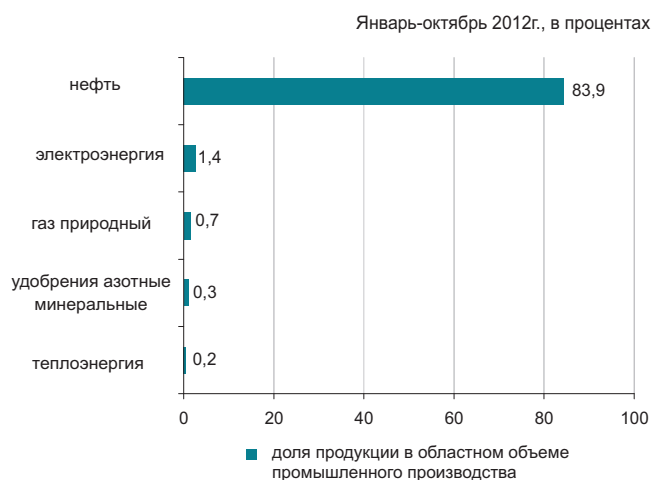

Сельское хозяйство

	Январь-октябрь 2012г.	В % к соответствующему периоду предыдущего года
Забито в хозяйстве или реализовано на убой скота и птицы в живой массе, тыс. тонн	8,5	104,1
Надоено молока коровьего, тыс. тонн	4,0	113,9
Получено яиц куриных, млн. штук	0,6	91,1
Наличие основных зерновых культур – всего, тыс. тонн*	91,4	в 4,3 раза
в том числе:		
пшеница	91,4	в 5,5 раза

*На 1 ноября 2012г.

Индекс цен

	Октябрь 2012г. к сентябрю 2012г., %	Октябрь 2012г. к декабрю 2011г., %
Индекс потребительских цен	100,3	104,0
Продовольственные товары	100,4	102,9
Непродовольственные товары	100,3	102,9
Платные услуги	100,1	106,7
Индекс цен предприятий-производителей	101,3	104,8
Индекс цен в сельском хозяйстве	100,2	107,8
Индекс цен в строительстве	100,5	104,0
Индекс тарифов на услуги транспорта	100,0	100,1
Индекс тарифов на услуги почтовые, курьерские для юридических лиц	100,0	100,1
Индекс тарифов на услуги связи для юридических лиц	99,1	101,5

ЮЖНО-КАЗАХСТАНСКАЯ ОБЛАСТЬ

Социальное развитие

Население, человек (на 01.10.2012г.)	2 667 050
Родившиеся, человек (январь-сентябрь 2012г.)	62 220
Умершие, человек (январь-сентябрь 2012г.)	11 805
Прибыло, человек (январь-сентябрь 2012г.)	27 975
Выбыло, человек (январь-сентябрь 2012г.)	32 863

Занятые, человек (III квартал 2012г.)	1 173 697
Наемные работники, в % к общей численности занятых (III квартал 2012г.)	53,0
Уровень безработицы, % (III квартал 2012г.)	5,6

Заработная плата, тенге (сентябрь 2012г.)	74 038
Среднедушевые номинальные денежные доходы, тенге (сентябрь 2012г.)	30 755
Величина прожиточного минимума, тенге (октябрь 2012г.)	16 484

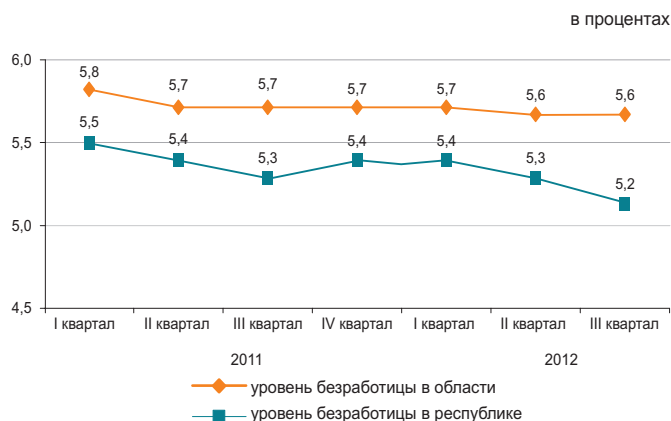

Реальный сектор экономики

	Январь-октябрь 2012г. в % к январю-октябрю 2011г.	Январь-октябрь 2011г. в % к январю-октябрю 2010г.
Промышленность	101,7	101,9
Сельское хозяйство	98,5	107,5
Строительство	112,3	107,4
Розничная торговля	116,5	114,8
Грузооборот	117,0	139,7
Пассажиروоборот	119,3	132,9
Связь	103,2	106,8

Январь-октябрь 2012г., в процентах



Сельское хозяйство

	Январь-октябрь 2012г.	В % к соответствующему периоду предыдущего года
Забито в хозяйстве или реализовано на убой скота и птицы в живой массе, тыс. тонн	139,7	103,2
Надоеено молока коровьего, тыс. тонн	571,0	100,6
Получено яиц куриных, млн. штук	236,0	104,6
Наличие основных зерновых культур – всего, тыс. тонн*	132,2	106,4
из них:		
пшеница	120,5	104,6

* На 1 ноября 2012г.

Индекс цен

	Октябрь 2012г. к сентябрю 2012г., %	Октябрь 2012г. к декабрю 2011г., %
Индекс потребительских цен	101,1	104,6
Продовольственные товары	100,8	103,4
Непродовольственные товары	100,7	103,2
Платные услуги	102,0	107,5
Индекс цен предприятий-производителей	102,3	104,9
Индекс цен в сельском хозяйстве	104,5	106,2
Индекс цен в строительстве	101,0	103,6
Индекс тарифов на услуги транспорта	102,9	101,1
Индекс тарифов на услуги почтовые, курьерские для юридических лиц	100,0	99,3
Индекс тарифов на услуги связи для юридических лиц	99,9	99,9

ПАВЛОДАРСКАЯ ОБЛАСТЬ

Социальное развитие

Население, человек (на 01.10.2012г.)	748 584
Родившиеся, человек (январь-сентябрь 2012г.)	9 761
Умершие, человек (январь-сентябрь 2012г.)	6 057
Прибыло, человек (январь-сентябрь 2012г.)	9 901
Выбыло, человек (январь-сентябрь 2012г.)	12 076
Занятые, человек (III квартал 2012г.)	421 785
Наемные работники, в % к общей численности занятых (III квартал 2012г.)	77,8
Уровень безработицы, % (III квартал 2012г.)	4,9
Зарботная плата, тенге (сентябрь 2012г.)	84 377
Среднедушевые номинальные денежные доходы, тенге (сентябрь 2012г.)	55 266
Величина прожиточного минимума, тенге (октябрь 2012г.)	16 936

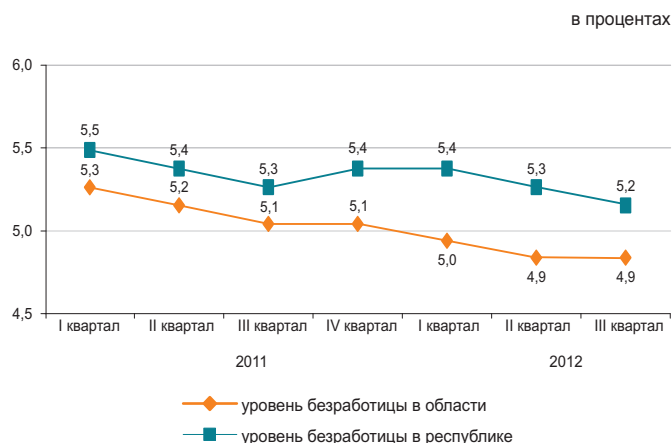

Реальный сектор экономики

	Январь-октябрь 2012г. в % к январю-октябрю 2011г.	Январь-октябрь 2011г. в % к январю-октябрю 2010г.
Промышленность	102,1	101,8
Сельское хозяйство	86,7	107,4
Строительство	126,9	101,3
Розничная торговля	113,9	116,9
Грузооборот	106,7	137,3
Пассажиروоборот	119,4	132,6
Связь	104,0	111,9



Сельское хозяйство

	Январь-октябрь 2012г.	В % к соответствующему периоду предыдущего года
Забито в хозяйстве или реализовано на убой скота и птицы в живой массе, тыс. тонн	56,2	100,4
Надоемо молока коровьего, тыс. тонн	312,8	100,2
Получено яиц куриных, млн. штук	52,6	32,1
Наличие основных зерновых культур – всего, тыс. тонн*	235,6	61,0
из них:		
пшеница	197,4	59,6
ячмень	22,1	73,7

* На 1 ноября 2012г.

Индекс цен

	Октябрь 2012г. к сентябрю 2012г., %	Октябрь 2012г. к декабрю 2011г., %
Индекс потребительских цен	100,6	104,8
Продовольственные товары	100,6	104,3
Непродовольственные товары	100,7	103,4
Платные услуги	100,4	106,7
Индекс цен предприятий-производителей	102,0	102,3
Индекс цен в сельском хозяйстве	101,4	107,1
Индекс цен в строительстве	100,7	103,9
Индекс тарифов на услуги транспорта	100,1	100,6
Индекс тарифов на услуги почтовые, курьерские для юридических лиц	100,0	100,2
Индекс тарифов на услуги связи для юридических лиц	100,0	98,2

СЕВЕРО-КАЗАХСТАНСКАЯ ОБЛАСТЬ

Социальное развитие

Население, человек (на 01.10.2012г.)	580 441
Родившиеся, человек (январь-сентябрь 2012г.)	6 540
Умершие, человек (январь-сентябрь 2012г.)	5 841
Прибыло, человек (январь-сентябрь 2012г.)	8 505
Выбыло, человек (январь-сентябрь 2012г.)	12 361
Занятые, человек (III квартал 2012г.)	336 706
Наемные работники, в % к общей численности занятых (III квартал 2012г.)	63,9
Уровень безработицы, % (III квартал 2012г.)	5,1
Заработная плата, тенге (сентябрь 2012г.)	70 810
Среднедушевые номинальные денежные доходы, тенге (сентябрь 2012г.)	43 598
Величина прожиточного минимума, тенге (октябрь 2012г.)	16 520

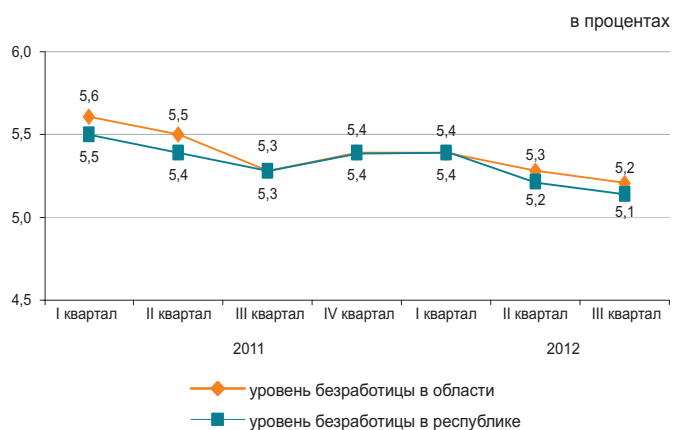

Реальный сектор экономики

	Январь-октябрь 2012г. в % к январю-октябрю 2011г.	Январь-октябрь 2011г. в % к январю-октябрю 2010г.
Промышленность	101,3	105,0
Сельское хозяйство	65,8	143,1
Строительство	130,6	82,9
Розничная торговля	114,5	136,5
Грузооборот	100,0	114,0
Пассажирооборот	119,8	130,1
Связь	106,2	106,8

Январь-октябрь 2012г., в процентах

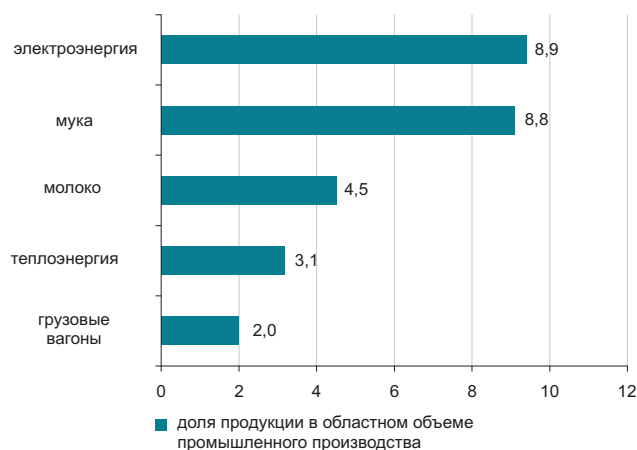

Сельское хозяйство

	Январь-октябрь 2012г.	В % к соответствующему периоду предыдущего года
Забито в хозяйстве или реализовано на убой скота и птицы в живой массе, тыс. тонн	78,3	96,4
Надоеено молока коровьего, тыс. тонн	397,6	77,9
Получено яиц куриных, млн. штук	370,1	108,7
Наличие основных зерновых культур – всего, тыс. тонн*	5 276,0	71,5
из них:		
пшеница	4 579,4	68,5
ячмень	370,3	68,2

* На 1 ноября 2012г.

Индекс цен

	Октябрь 2012г. к сентябрю 2012г., %	Октябрь 2012г. к декабрю 2011г., %
Индекс потребительских цен	101,1	104,4
Продовольственные товары	100,4	104,2
Непродовольственные товары	100,5	102,2
Платные услуги	102,5	106,9
Индекс цен предприятий-производителей	101,4	106,6
Индекс цен в сельском хозяйстве	115,5	113,3
Индекс цен в строительстве	100,7	103,4
Индекс тарифов на услуги транспорта	102,7	112,7
Индекс тарифов на услуги почтовые, курьерские для юридических лиц	100,0	100,2
Индекс тарифов на услуги связи для юридических лиц	99,8	99,5

ВОСТОЧНО-КАЗАХСТАНСКАЯ ОБЛАСТЬ

Социальное развитие

Население, человек (на 01.10.2012г.)	1 394 595
Родившиеся, человек (январь-сентябрь 2012г.)	17 488
Умершие, человек (январь-сентябрь 2012г.)	12 170
Прибыло, человек (январь-сентябрь 2012г.)	23 190
Выбыло, человек (январь-сентябрь 2012г.)	28 972

Занятые, человек (III квартал 2012г.)	711 632
Наемные работники, в % к общей численности занятых (III квартал 2012г.)	67,5
Уровень безработицы, % (III квартал 2012г.)	5,0

Заработная плата, тенге (сентябрь 2012г.)	82 823
Среднедушевые номинальные денежные доходы, тенге (сентябрь 2012г.)	46 022
Величина прожиточного минимума, тенге (октябрь 2012г.)	18 233

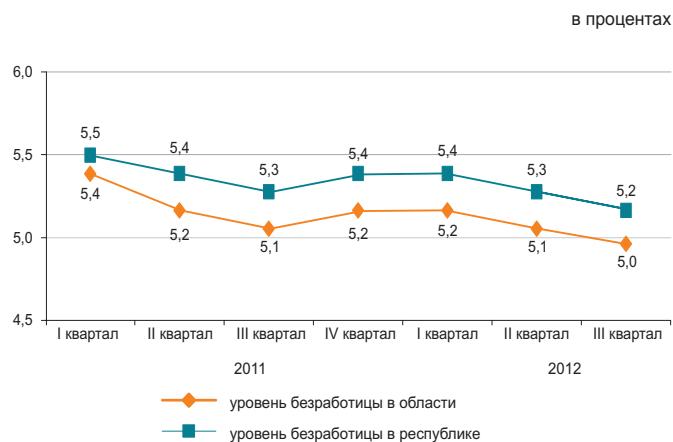

Реальный сектор экономики

	Январь-октябрь 2012г. в % к январю-октябрю 2011г.	Январь-октябрь 2011г. в % к январю-октябрю 2010г.
Промышленность	120,0	109,1
Сельское хозяйство	98,2	102,0
Строительство	121,8	96,6
Розничная торговля	117,4	112,5
Грузооборот	113,1	142,9
Пассажиروоборот	120,8	149,9
Связь	104,4	111,3

Январь-октябрь 2012г., в процентах



Сельское хозяйство

	Январь-октябрь 2012г.	В % к соответствующему периоду предыдущего года
Забито в хозяйстве или реализовано на убой скота и птицы в живой массе, тыс. тонн	154,4	103,6
Надоеено молока коровьего, тыс. тонн	648,8	102,0
Получено яиц куриных, млн. штук	117,5	73,9
Наличие основных зерновых культур – всего, тыс. тонн*	666,0	123,5
из них:		
пшеница	506,9	121,0
ячмень	91,0	134,9

* На 1 ноября 2012г.

Индекс цен

	Октябрь 2012г. к сентябрю 2012г., %	Октябрь 2012г. к декабрю 2011г., %
Индекс потребительских цен	100,5	104,4
Продовольственные товары	100,5	102,9
Непродовольственные товары	100,7	102,1
Платные услуги	100,4	108,8
Индекс цен предприятий-производителей	105,2	107,6
Индекс цен в сельском хозяйстве	102,6	102,2
Индекс цен в строительстве	100,3	103,6
Индекс тарифов на услуги транспорта	100,2	104,8
Индекс тарифов на услуги почтовые, курьерские для юридических лиц	100,0	100,8
Индекс тарифов на услуги связи для юридических лиц	100,0	101,1

Г. АСТАНА

Социальное развитие

Население, человек (на 01.10.2012г.)	770 423
Родившиеся, человек (январь-сентябрь 2012г.)	14 500
Умершие, человек (январь-сентябрь 2012г.)	2 653
Прибыло, человек (январь-сентябрь 2012г.)	40 058
Выбыло, человек (январь-сентябрь 2012г.)	24 400

Занятые, человек (III квартал 2012г.)	395 294
Наемные работники, в % к общей численности занятых (III квартал 2012г.)	92,6
Уровень безработицы, % (III квартал 2012г.)	5,6

Заработная плата, тенге (сентябрь 2012г.)	140 701
Среднедушевые номинальные денежные доходы, тенге (сентябрь 2012г.)	82 573
Величина прожиточного минимума, тенге (октябрь 2012г.)	21 465

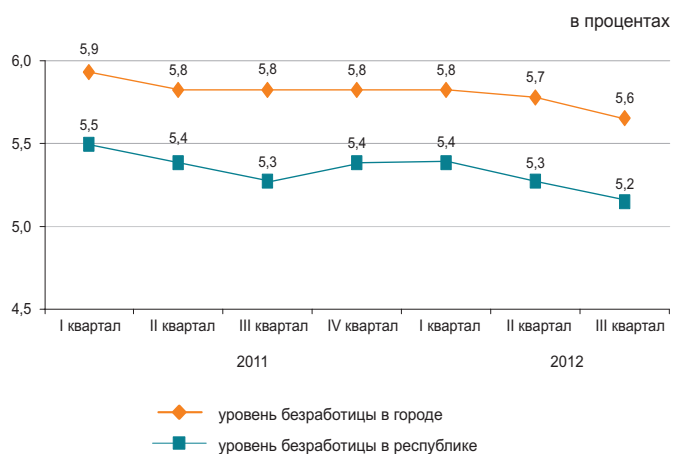

Реальный сектор экономики

	Январь-октябрь 2012г. в % к январю-октябрю 2011г.	Январь-октябрь 2011г. в % к январю-октябрю 2010г.
Промышленность	96,7	130,5
Сельское хозяйство	71,6	98,2
Строительство	107,7	93,5
Розничная торговля	112,5	110,7
Грузооборот	111,9	161,4
Пассажиروоборот	111,8	118,2
Связь	119,8	126,1

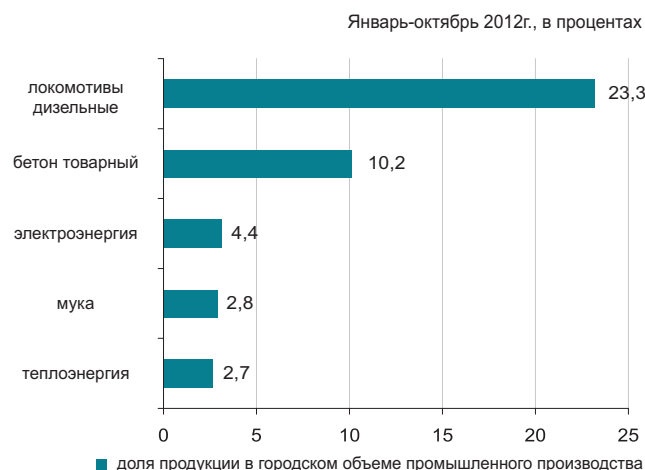

Сельское хозяйство

	Январь-октябрь 2012г.	В % к соответствующему периоду предыдущего года
Забито в хозяйстве или реализовано на убой скота и птицы в живой массе, тыс. тонн	0,2	96,1
Надоемо молока коровьего, тыс. тонн	1,6	96,8
Получено яиц куриных, тыс. штук	208,0	100,3
Наличие основных зерновых культур – всего, тыс. тонн*	153,0	77,4
в том числе:		
пшеница	152,5	77,4

* На 1 ноября 2012г.

Индекс цен

	Октябрь 2012г. к сентябрю 2012г., %	Октябрь 2012г. к декабрю 2011г., %
Индекс потребительских цен	100,3	104,2
Продовольственные товары	100,3	105,6
Непродовольственные товары	100,5	103,6
Платные услуги	100,1	103,2
Индекс цен предприятий-производителей	100,8	109,5
Индекс цен в сельском хозяйстве	-	-
Индекс цен в строительстве	101,1	105,0
Индекс тарифов на услуги транспорта	100,0	103,1
Индекс тарифов на услуги почтовые, курьерские для юридических лиц	100,0	100,3
Индекс тарифов на услуги связи для юридических лиц	100,0	99,6

Г. АЛМАТЫ

Социальное развитие

Население, человек (на 01.10.2012г.)	1 466 769
Родившиеся, человек (январь-сентябрь 2012г.)	19 547
Умершие, человек (январь-сентябрь 2012г.)	8 229
Прибыло, человек (январь-сентябрь 2012г.)	37 673
Выбыло, человек (январь-сентябрь 2012г.)	32 549

Занятые, человек (III квартал 2012г.)	732 753
Наемные работники, в % к общей численности занятых (III квартал 2012г.)	91,8
Уровень безработицы, % (III квартал 2012г.)	5,6

Заработная плата, тенге (сентябрь 2012г.)	128 863
Среднедушевые номинальные денежные доходы, тенге (сентябрь 2012г.)	93 849
Величина прожиточного минимума, тенге (октябрь 2012г.)	20 443

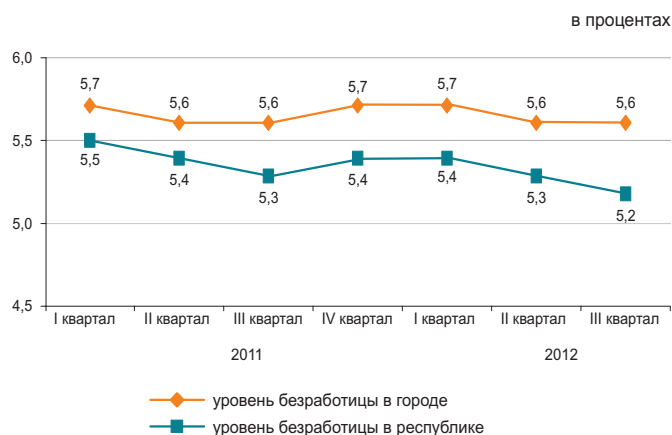

Реальный сектор экономики

	Январь-октябрь 2012г. в % к январю-октябрю 2011г.	Январь-октябрь 2011г. в % к январю-октябрю 2010г.
Промышленность	103,3	115,0
Сельское хозяйство	94,4	89,5
Строительство	117,6	86,9
Розничная торговля	107,5	106,3
Грузооборот	116,6	137,8
Пассажирооборот	116,2	119,1
Связь	112,0	119,7

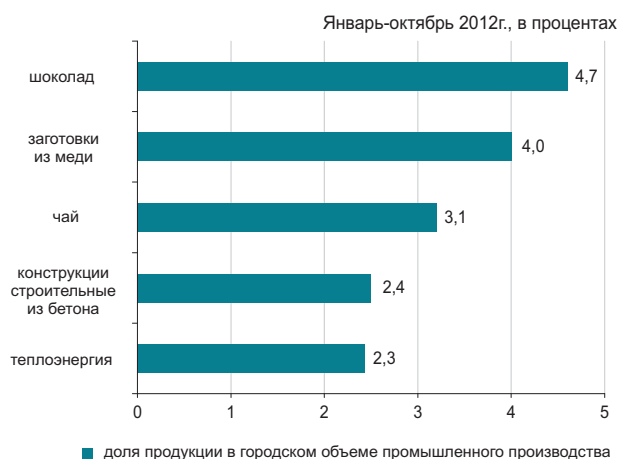

Сельское хозяйство

	Январь-октябрь 2012г.	В % к соответствующему периоду предыдущего года
Забито в хозяйстве или реализовано на убой скота и птицы в живой массе, тонн	144,5	81,0
Надоеено молока коровьего, тыс. тонн	0,5	59,2
Получено яиц куриных, млн. штук	2,7	85,1
Наличие основных зерновых культур – всего, тыс. тонн*	11,9	117,8
из них: пшеница	11,7	118,2

* На 1 ноября 2012г.

Индекс цен

	Октябрь 2012г. к сентябрю 2012г., %	Октябрь 2012г. к декабрю 2011г., %
Индекс потребительских цен	100,7	105,3
Продовольственные товары	100,5	103,2
Непродовольственные товары	100,4	102,2
Платные услуги	101,2	111,4
Индекс цен предприятий-производителей	100,7	102,5
Индекс цен в сельском хозяйстве	-	-
Индекс цен в строительстве	99,9	102,9
Индекс тарифов на услуги транспорта	100,1	128,1
Индекс тарифов на услуги почтовые, курьерские для юридических лиц	100,0	97,6
Индекс тарифов на услуги связи для юридических лиц	100,0	85,9

ҚЫСҚАРТУЛАР

АШМ	Қазақстан Республикасының Ауыл шаруашылығы министрлігі
ӘдМин	Қазақстан Республикасының Әділет министрлігі
БП ҚС АЕК	Қазақстан Республикасы Бас Прокуратурасының Құқықтық статистика және арнайы есеп комитеті
ДСМ	Қазақстан Республикасының Денсаулық сақтау министрлігі
ДСМ РСЭҚ	Қазақстан Республикасы Денсаулық сақтау министрлігінің Республикалық санитарлық-эпидемиологиялық қызметі
ЕДБ	Екінші деңгейдегі банктер
ЕХӘҚМ	Қазақстан Республикасының Еңбек және халықты әлеуметтік қорғау министрлігі
жкм	жолаушы-километр
ҚМ КБК	Қазақстан Республикасы Қаржы министрлігінің Кедендік бақылау комитеті
ҚМ	Қазақстан Республикасының Қаржы министрлігі
ҚМ СК	Қазақстан Республикасы Қаржы министрлігінің Салық комитеті
млн.	миллион
млрд.	миллиард
ОЭР	Отын-энергетикалық ресурстар
СА	Қазақстан Республикасы Статистика агенттігі
ткм	тонна-километр
ҰБ	Қазақстан Республикасының Ұлттық банкі
ІІМ	Қазақстан Республикасының Ішкі істер министрлігі
ШОК	Шағын және орта кәсіпкерлік

СОКРАЩЕНИЯ

АС	Агентство Республики Казахстан по статистике
БВУ	Банки второго уровня
КПСиСУ ГП	Комитет по правовой статистике и специальным учетам Генеральной прокуратуры Республики Казахстан
КТК МФ	Комитет таможенного контроля Министерства финансов Республики Казахстан
МВД	Министерство внутренних дел Республики Казахстан
МЗ	Министерство здравоохранения Республики Казахстан
млн.	миллионов
млрд.	миллиардов
МСП	Малое и среднее предпринимательство
МСХ	Министерство сельского хозяйства Республики Казахстан
МТСЗН	Министерство труда и социальной защиты населения Республики Казахстан
МЮ	Министерство юстиции Республики Казахстан
МФ	Министерство финансов Республики Казахстан
НБ	Национальный банк Республики Казахстан
НК МФ	Налоговый комитет Министерства финансов Республики Казахстан
РСЭС МЗ	Республиканская санитарно-эпидемиологическая служба Министерства здравоохранения Республики Казахстан
ткм	тонно-километр
пкм	пассажиры-километры
ТЭР	Топливо-энергетические ресурсы

КӨРСЕТКІШТЕР ТІЗІМІ

Көрсеткіш	Кезеңділік	Дереккөз
А		
Айырбастау бағамы	ай сайын	ҰБ
Асыл тұқымды шаруашылықтар саны	тоқсан сайын	АШМ
Аң аулау шаруашылығындағы өнім (жұмыстар, қызметтер) көлемі	жыл сайын	СА
Атаулы жалақы индексі	ай сайын	СА
Ауыл шаруашылығы малдары мен құстарының негізгі түрлерінің саны	ай сайын	СА
Ауыл шаруашылығының жалпы өнімі	ай сайын	СА
Б		
Бағалар индексі	ай сайын	СА
Балық аулау және балық өсіру шаруашылығындағы өнім (жұмыстар, қызметтер) көлемі	жыл сайын	СА
Бөлшек сауда тауар айналымы көлемі	ай сайын	СА
Байланыс қызметтерінің көлемі	ай сайын	СА
Бос жұмыс орындарының саны	ай сайын	СА
Д		
Денді дақылдарды жинау	қыркүйек, қазан, қараша	АШМ
Денді дақылдардың жиналған алқаптары	қыркүйек, қазан, қараша	АШМ
Денді дақылдардың шығымдылығы	қыркүйек, қазан, қараша	АШМ
Депозиттер	ай сайын	ҰБ
Е		
Ең төменгі күнкөріс деңгейінің шамасы	ай сайын	СА
Еңбек өнімділігі	тоқсан сайын	СА
Еңбек делдалдығына өтініш жасағандар саны	тоқсан сайын	ЕХӘҚМ
Ж		
Жалақы сақталмаған демалыстарда болған қызметкерлер саны	ай сайын	ЕХӘҚМ
Жалдамалы қызметкерлер саны	ай сайын	СА
Жалпы ішкі өнім	тоқсан сайын	СА
Жасырын жұмыссыздық деңгейі	ай сайын	СА
Жолаушылар тасымалдау көлемі	ай сайын	СА
Жолаушылар айналымы	ай сайын	СА
Жолаушылар тасымалдау	ай сайын	СА
Жүк тасымалдау көлемі	ай сайын	СА
Жүк тасымалдау	ай сайын	СА
Жүк айналымы	ай сайын	СА
Жұмысқа орналасқан азаматтар саны	тоқсан сайын	ЕХӘҚМ
Жұмыссыздық	ай сайын	СА
Жұмыссыздық деңгейі	ай сайын	СА
Жұмыссыз халық	ай сайын	СА
Жұмыспен қамту	ай сайын	СА
Жұмыспен қамту органдарында жұмыссыздар ретінде тіркелгендер саны	тоқсан сайын	ЕХӘҚМ
З		
Зейнетақы және жәрдемақы алушылар саны	тоқсан сайын	ЕХӘҚМ
Зейнетақы (жәрдемақының) орташа мөлшері	тоқсан сайын	ЕХӘҚМ
И		
Импорт	ай сайын	ҚМ КБК
К		
Кәсіптік даярлау немесе қайта даярлау, біліктілік арттыруға бағытталғандар	ай сайын	ЕХӘҚМ
Кәсіпорындардың пайдалылығы	тоқсан сайын	СА
Кредиттер	ай сайын	ҰБ

Көрсеткіш	Кезеңділік	Дереккөз
Қ		
Қоғамдық жұмыстарға қатысқандар	ай сайын	ЕХӘҚМ
Қызметкерлер санының қозғалысы	ай сайын	СА
Қылмыстылық деңгейі	ай сайын	БП ҚС АЕК
Құрылыс жұмыстарының (қызметтер) көлемі	ай сайын	СА
М		
Мал шаруашылығы өнімдерінің негізгі түрлерін өндіру	ай сайын	СА
Мал мен құстың өнімділігі	ай сайын	СА
Мемлекеттік бюджет табыстары	ай сайын	ҚМ
Мемлекеттік бюджет шығыстары	ай сайын	ҚМ
Монетарлық агрегаттар	ай сайын	ҰБ
Н		
Нақты ақшалай табыс	ай сайын	СА
Нақты жалақы индексі	ай сайын	СА
Негізгі капиталға инвестициялар	ай сайын	СА
Негізгі дәнді дақылдардың бары	ай сайын	СА
Негізгі майлы дақылдардың бары	ай сайын	СА
О		
Орман шаруашылығындағы өнім (жұмыстар, қызметтер) көлемі	жыл сайын	СА
Орташа жан басына атаулы ақшалай табыс	ай сайын	СА
Орташа айлық атаулы жалақы	ай сайын	СА
Орташа айлық жалақы	ай сайын	СА
Ө		
Өндірістің толық тоқтауы	ай сайын	ЕХӘҚМ
Өндірістің тоқтап тұруына байланысты уақытша жұмыспен қамтылмаған қызметкерлер саны	ай сайын	ЕХӘҚМ
Өнеркәсіп өнімін заттай көрінісінде өндіру	ай сайын	СА
Өнеркәсіп өнімінің (тауарлар, қызметтер) көлемі	ай сайын	СА
Өнеркәсіп өндірісінің нақты көлем индексі	ай сайын	СА
С	ай сайын	ДСМ РСЭҚ
Сырқаттанулардың тіркелген оқиғаларының саны		
Т	ай сайын	СА
Тіркелген жұмыссыздық деңгейі	ай сайын	ҰБ
Төлем балансы	тоқсан сайын	ЕХӘҚМ
Толық емес жұмыс күнінің режимінде жұмыспен қамтылған қызметкерлер саны	ай сайын	ЕХӘҚМ
Толық емес жұмыс күнінің режиміне ауысу	ай сайын	ЕХӘҚМ
Толық емес жұмыс күнінің режимінде ішінара жұмыс істегендер	ай сайын	БП ҚС АЕК
Тіркелген қылмыстар саны	ай сайын	СА
Тұрғын үй құрылысының көлемі	ай сайын	СА
Тұтыну бағалары		
Х	ай сайын	ӘдМин, ДСМ
Халықтың табиғи қозғалысы	ай сайын	СА
Халық саны	ай сайын	ӘдМин, ИМ
Халықтың көші-қоны		
Ш	ай сайын	СА
ШОК субъектілерінің өнім (тауарлар, қызметтер) шығару индексі		
Э	тоқсан сайын	СА
Экономикалық белсенді халық	тоқсан сайын	СА
Экономикалық енжар халық	ай сайын	ҚМ КБК

СПИСОК ПОКАЗАТЕЛЕЙ

Показатель	Периодичность	Источник
Б		
Безработица	ежемесячно	АС
В		
Валовая продукция сельского хозяйства	ежемесячно	АС
Валовой внутренний продукт	ежеквартально	АС
Величина прожиточного минимума	ежемесячно	АС
Г		
Грузооборот	ежемесячно	АС
Д		
Доходы государственного бюджета	ежемесячно	МФ
Депозиты	ежемесячно	НБ
Е		
Естественное движение населения	ежемесячно	МЮ, МЗ
З		
Занятость	ежемесячно	АС
И		
Импорт	ежемесячно	КТК МФ
Инвестиции в основной капитал	ежемесячно	АС
Индекс выпуска продукции (товаров, услуг) субъектами МСП	ежемесячно	АС
Индекс физического объема промышленного производства	ежемесячно	АС
Индексы цен	ежемесячно	АС
К		
Кредиты	ежемесячно	НБ
Количество племенных хозяйств	ежеквартально	МСХ
М		
Миграция населения	ежемесячно	МЮ, МВД
Монетарные агрегаты	ежемесячно	НБ
Н		
Наличие основных зерновых культур	ежемесячно	АС
Наличие основных масличных культур	ежемесячно	АС
О		
Обменный курс	ежемесячно	НБ
Объем жилищного строительства	ежемесячно	АС
Объем промышленной продукции (товаров, услуг)		
Объем продукции (работ, услуг) в лесном хозяйстве	ежегодно	АС
Объем продукции (работ, услуг) в рыболовстве, рыбоводстве	ежегодно	АС
Объем продукции (работ, услуг) в охотничьем хозяйстве	ежегодно	АС
Объем розничного товарооборота	ежемесячно	АС
Объем строительных работ (услуг)	ежемесячно	АС
Объем услуг связи	ежемесячно	АС
П		
Пассажиروоборот	ежемесячно	АС
Платежный баланс	ежеквартально	НБ
Потребительские цены	ежемесячно	АС
Производительность труда	ежеквартально	АС
Производство основных видов продукции животноводства	ежемесячно	АС
Производство промышленной продукции в натуральном выражении	ежемесячно	АС
Продуктивность скота и птицы	ежемесячно	АС
Перевозка грузов	ежемесячно	АС
Перевозка пассажиров	ежемесячно	АС
Р		
Расходы государственного бюджета	ежемесячно	МФ
Реальный денежный доход	ежемесячно	АС
Рентабельность предприятий	ежеквартально	АС

Показатель	Периодичность	Источник
С		
Сбор урожая зерновых культур	сентябрь, октябрь, ноябрь	МСХ
Среднедушевой номинальный денежный доход	месяц	АС
Среднемесячная заработная плата	ежемесячно	АС
Средний размер пенсий (пособий).....	ежеквартально	МТСЗН
У		
Убранные площади под зерновыми культурами	сентябрь, октябрь, ноябрь	МСХ
Уровень преступности	ежемесячно	КПСиСУ ГП
Урожайность зерновых культур	сентябрь, октябрь, ноябрь	МСХ
Ч		
Численность населения	ежемесячно	АС
Число зарегистрированных случаев заболеваний	ежемесячно	РСЭС МЗ
Число зарегистрированных преступлений	ежемесячно	КПСиСУ ГП
Численность основных видов сельскохозяйственных животных и птицы	ежемесячно	АС
Численность получателей пенсий и пособий	ежеквартально	МТСЗН
Э		
Экспорт	ежемесячно	КТК МФ

Қазақстан Республикасының әлеуметтік-экономикалық дамуы

Бөлімдер мазмұнына
жауапты адамдар

Бөлім атауы	Жауапты адамның аты-жөні, лауазымы	Телефоны
Әлеуметтік-экономикалық дамудың қысқаша қорытындылары Өңірлердің әлеуметтік-экономикалық дамуы Бизнес тіркелімі	Қосбергенов Сәкен Кәдіржанұлы <i>Тіркелімдер және жарияланымдар департаментінің директоры</i>	8(7172) 74-92-77
Қысқа мерзімді экономикалық индикатор Жалпы ішкі өнім Еңбек өнімділігінің индекстері Іскерлік және тұтынушылық белсенділік Мемлекеттік қаржы Ақша-кредит статистикасы Кредиттер және ақша-кредит жүйесінің депозиттері Шағын және орта кәсіпкерлік мониторингі	Исмұрзина Ғалия Хасанқызы <i>Ұлттық шоттар департаментінің директоры</i>	8(7172) 74-95-26
Күнкөрістің ең төменгі деңгейінің шамасы Бағалар	Шәуенова Әсел Сауқымбекқызы <i>Баға статистикасы департаментінің директоры</i>	8(7172) 74-90-57
Негізгі капиталға салынған инвестициялар Өнеркәсіп өндірісі Ауыл шаруашылығы Құрылыс Тұрғын үй құрылысы	Епбаева Айгүл Тоқтарханқызы <i>Өндіріс және қоршаған орта статистикасы департаментінің директоры</i>	8(7172) 74-90-56
Отын-энергетикалық ресурстар (ОЭР) Сауда Көлік Байланыс	Якупова Зифа Рафиковна <i>Қызмет көрсету статистикасы департаментінің директоры</i>	8(7172) 74-90-60
Әлеуметтік-демографиялық көрсеткіштер	Қоқанова Гүлнар Жақайқызы <i>Демографиялық және әлеуметтік статистика департаментінің директоры</i>	8(7172) 74-90-61
Еңбек рыногы және еңбекақы төлеу Халық табыстары	Евстафьев Вячеслав Евгеньевич <i>Еңбек және тұрмыс деңгейі статистикасы департаментінің директоры</i>	8(7172) 74-90-22

Социально-экономическое развитие Республики Казахстан

Ответственные лица
за содержание разделов

Наименование раздела	Ф.И.О., должность ответственного	Телефон
Краткие итоги социально-экономического развития Социально-экономическое развитие регионов	Косбергенов Сакен Кадиржанович <i>Директор Департамента регистров и публикаций</i>	8(7172) 74-92-77
Бизнес- регистр		
Краткосрочный экономический индикатор Валовой внутренний продукт Индексы производительности труда Деловая и потребительская активность Государственные финансы Денежно-кредитная статистика Кредиты и депозиты денежно-кредитной системы Мониторинг малого и среднего предпринимательства	Исмурзина Галия Хасановна <i>Директор Департамента национальных счетов</i>	8(7172) 74-95-26
Величина прожиточного минимума Цены	Шауенова Асель Саукымбеккызы <i>Директор Департамента статистики цен</i>	8(7172) 74-90-57
Инвестиции в основной капитал Промышленное производство Сельское хозяйство Строительство Жилищное строительство	Епбаева Айгуль Токтархановна <i>Директор Департамента статистики производства и окружающей среды</i>	8(7172) 74-90-56
Топливо-энергетические ресурсы (ТЭР) Торговля Транспорт Связь	Якупова Зифа Рафиковна <i>Директор Департамента статистики услуг</i>	8(7172) 74-90-60
Социально-демографические показатели	Куканова Гульнара Жакаевна <i>Директор Департамента демографической и социальной статистики</i>	8(7172) 74-90-61
Рынок труда и оплата труда Доходы населения	Евстафьев Вячеслав Евгеньевич <i>Директор Департамента статистики труда и уровня жизни</i>	8(7172) 74-90-22

