

ҚАЗАҚСТАН РЕСПУБЛИКАСЫ СТАТИСТИКА АГЕНТТІГІ

«Қазақстан Республикасының Азаматтық кодексіне (ерекше бөлігі)» сәйкес бұл материал көбейтуге (көшіруге) жатпайды, статистикалық ақпараттарды өз жарияланымдарында (басылымдарында) пайдаланған жағдайда Қазақстан Республикасы Статистика агенттігіне сілтеме жасау міндетті.

В соответствии с «Гражданским кодексом Республики Казахстан (особенная часть)» данный материал не подлежит размножению (копированию), при использовании статистической информации в своих публикациях (изданиях) обязательна ссылка на Агентство Республики Казахстан по статистике.

ҚАЗАҚСТАН РЕСПУБЛИКАСЫНЫҢ ӘЛЕУМЕТТІК-ЭКОНОМИКАЛЫҚ ДАМУЫ

СОЦИАЛЬНО-ЭКОНОМИЧЕСКОЕ РАЗВИТИЕ РЕСПУБЛИКИ КАЗАХСТАН

2012 жылғы қаңтар-қыркүйек
январь-сентябрь 2012 года

Астана 2012

**ҚАЗАҚСТАН РЕСПУБЛИКАСЫНЫҢ
ӘЛЕУМЕТТІК-ЭКОНОМИКАЛЫҚ ДАМУЫ****Ай сайынғы ақпараттық-талдамалы
журнал**

1991 жылдан бастап шығады

Құрылтайшы: Қазақстан Республикасы
Статистика агенттігіБас редактор – **Ә. Смайылов**

«Қазақстан Республикасының әлеуметтік-экономикалық дамуы» журналы ай сайынғы негізде үш томда құрастырылады: талдамалы баяндама, біраз жылдар деректерімен электрондық тасымалдаушыда (CD-диск) кестелік материал, шағын жинақ.

Журнал есепті айда Қазақстан Республикасы әлеуметтік-экономикалық дамуының барлық негізгі көрсеткіштерін қамтиды.

Ай сайынғы негізде мемлекеттік және орыс тілдерінде жарияланады. Мемлекеттік басқару қызметкерлері, ғылыми орталар және мүдделі тұлғаларға арналған. Журналдың толық мәтінін Қазақстан Республикасы Статистика агенттігінің www.stat.gov.kz Интернет-ресурсынан алуға болады.

Мекен-жайы: Қазақстан Республикасы, 010000 Астана қаласы, Сол жағалау, Министрліктер Үйі, Орынбор 8

Қазақстан Республикасы Статистика агенттігі

Телефон: 8 (7172) 74-92-95

Факс: 8 (7172) 74-95-46

Электрондық мекен-жай: statistika@stat.kz

Интернет-ресурс: <http://www.stat.gov.kz>

Шартты белгілер:

-- құбылыс жоқ
0,0 – болмашы шама
... – деректер жоқ

Жалпы таралымы - 300 дана
Көлемі 16,56 ЕБТ

Журнал Қазақстан Республикасының Мәдениет, ақпарат және қоғамдық келісім министрлігінде 2002 жылғы 14 тамызда тіркелген №3156-Ж

**СОЦИАЛЬНО-ЭКОНОМИЧЕСКОЕ РАЗВИТИЕ
РЕСПУБЛИКИ КАЗАХСТАН****Ежемесячный информационно-аналитический
журнал**

Издается с 1991 года

Учредитель: Агентство Республики Казахстан по статистикеГлавный редактор – **А. Смаилов**

Журнал **«Социально-экономическое развитие Республики Казахстан»** формируется на ежемесячной основе в трех томах: аналитический доклад, табличный материал с данными за ряд лет на электронном носителе (CD-диск), карманный сборник.

Журнал включает все основные показатели социально-экономического развития Республики Казахстан за отчетный месяц.

Публикуется на государственном и русском языках на ежемесячной основе. Предназначен для работников государственного управления, научных кругов и заинтересованных лиц.

Полный текст Журнала доступен на Интернет-ресурсе Агентства Республики Казахстан по статистике www.stat.gov.kz.

Адрес: Республика Казахстан, 010000 г. Астана, Левый берег, Дом Министерств, Орынбор 8

Агентство Республики Казахстан по статистике

Телефон: 8 (7172) 74-92-95

Факс: 8 (7172) 74-95-46

Электронный адрес: statistika@stat.kz

Интернет-ресурс: <http://www.stat.gov.kz>

Условные обозначения:

-- явление отсутствует
0,0 – незначительная величина
... – данные отсутствуют

Общий тираж - 300 экз.
Объем 16,56 УПЛ

Журнал зарегистрирован в Министерстве культуры, информации и общественного согласия Республики Казахстан 14 августа 2002г. №3156-Ж

МАЗМҰНЫ

1	НЕГІЗГІ КӨРСЕТКІШТЕР	5
2.	ӘЛЕУМЕТТІК-ДЕМОГРАФИЯЛЫҚ КӨРСЕТКІШТЕР	8
2.1	ХАЛЫҚ САНЫ	8
2.2	ХАЛЫҚТЫҢ КӨШІ-ҚОНЫ	9
2.3	ХАЛЫҚТЫҢ АУРУ-СЫРҚАУЛЫҒЫ	10
2.4	ХАЛЫҚТЫ ЗЕЙНЕТАҚЫМЕН ҚАМТАМАСЫЗ ЕТУ ЖӘНЕ ӘЛЕУМЕТТІК ҚОРҒАУ	11
2.5	ҚЫЛМЫСТЫЛЫҚ.....	12
3.	ТҰРМЫС ДЕҢГЕЙІ	13
3.1	ХАЛЫҚТЫҢ ТАБЫСТАРЫ	13
3.2	КҮНКӨРІСТІҢ ЕҢ ТӨМЕНГІ ДЕҢГЕЙІНІҢ ШАМАСЫ	14
4.	ЕҢБЕК РЫНОГЫ ЖӘНЕ ЕҢБЕКАҚЫ ТӨЛЕУ	15
4.1	ЖАЛДАНЫП ЖҰМЫСПЕН ҚАМТЫЛУ	15
4.2	ЖҰМЫССЫЗДЫҚ ЖӘНЕ ЖҰМЫСПЕН ҚАМТУ	16
4.3	ЕҢБЕКАҚЫ ТӨЛЕУ	17
5.	БАҒАЛАР	18
5.1	ТҰТЫНУ БАҒАЛАРЫНЫҢ ИНДЕКСІ	18
5.2	ӨНДІРУШІ КӘСІПОРЫНДАР БАҒАСЫНЫҢ ИНДЕКСІ	19
5.3	АУЫЛ, ОРМАН ЖӘНЕ БАЛЫҚ ШАРУАШЫЛЫҒЫНДАҒЫ БАҒА ИНДЕКСІ.....	20
5.4	ҚҰРЫЛЫСТАҒЫ БАҒА ИНДЕКСІ	21
5.5	ТҰРҒЫН ҮЙ РЫНОГЫНДАҒЫ БАҒА	22
5.6	КӨТЕРМЕ САУДА БАҒАЛАРЫНЫҢ ИНДЕКСІ	23
5.7	ЗАҢДЫ ТҰЛҒАЛАРҒА КӨРСЕТІЛГЕН ЖҮК КӨЛІГІ, ПОЧТАЛЫҚ, КУРЬЕРЛІК ЖӘНЕ БАЙЛАНЫС ҚЫЗМЕТТЕРІНЕ ТАРИФТЕРДІҢ ИНДЕКСТЕРІ.....	24
5.8	СЫРТҚЫ САУДА БАҒАСЫНЫҢ ИНДЕКСІ.....	25
6.	ҰЛТТЫҚ ЭКОНОМИКА	26
6.1	ҚЫСҚА МЕРЗІМДІ ЭКОНОМИКАЛЫҚ ИНДИКАТОР	26
6.2	ЖАЛПЫ ІШКІ ӨНІМ	27
6.3	ТӨЛЕМ БАЛАНСЫ.....	30
6.4	ЕҢБЕК ӨНІМДІЛІГІНІҢ ИНДЕКСТЕРІ	31
6.5	НЕГІЗГІ КАПИТАЛҒА САЛЫНҒАН ИНВЕСТИЦИЯЛАР	32
6.6	ОТЫН-ЭНЕРГЕТИКАЛЫҚ РЕСУРСТАР (ОЭР)	33
6.7	БИЗНЕС ТІРКЕЛІМІ	34
7.	САУДА	35
7.1	ІШКІ САУДА	35
7.2	РЕСУРСТАР БАЛАНСЫ ЖӘНЕ ЖЕКЕЛЕГЕН ТАУАРЛАРДЫ ПАЙДАЛАНУ	36
7.3	СЫРТҚЫ САУДА АЙНАЛЫМЫ	37
8.	ЭКОНОМИКАНЫҢ НАҚТЫ СЕКТОРЫ	38
8.1	ӨНЕРКӘСІП ӨНДІРІСІ	38
8.2	АУЫЛ ШАРУАШЫЛЫҒЫ	40
8.3	ҚҰРЫЛЫС	41
8.4	ТҰРҒЫН ҮЙ ҚҰРЫЛЫСЫ	42
8.5	КӨЛІК.....	43
8.6	ПОЧТАЛЫҚ ЖӘНЕ КУРЬЕРЛІК ҚЫЗМЕТ. БАЙЛАНЫС	45
8.7	ШАҒЫН ЖӘНЕ ОРТА КӘСІПКЕРЛІК МОНИТОРИНГІ	46
8.8	ІСКЕРЛІК ЖӘНЕ ТҰТЫНУШЫЛЫҚ БЕЛСЕНДІЛІК	48
9.	ҚАРЖЫ ЖҮЙЕСІ	49
9.1	МЕМЛЕКЕТТІК ҚАРЖЫ	49
9.2	АҚША-КРЕДИТ СТАТИСТИКАСЫ	50
9.3	АҚША-КРЕДИТ ЖҮЙЕСІНІҢ КРЕДИТТЕРІ МЕН ДЕПОЗИТТЕРІ	51
9.4	КӘСІПОРЫНДАРДЫҢ ҚАРЖЫСЫ.....	53
10.	ӨҢІРЛЕРДІҢ ӘЛЕУМЕТТІК-ЭКОНОМИКАЛЫҚ ДАМУЫ	54

СОДЕРЖАНИЕ

1.	ОСНОВНЫЕ ПОКАЗАТЕЛИ	70
2.	СОЦИАЛЬНО-ДЕМОГРАФИЧЕСКИЕ ПОКАЗАТЕЛИ	73
2.1	ЧИСЛЕННОСТЬ НАСЕЛЕНИЯ	73
2.2	МИГРАЦИЯ НАСЕЛЕНИЯ	74
2.3	ЗАБОЛЕВАЕМОСТЬ НАСЕЛЕНИЯ	75
2.4	ПЕНСИОННОЕ ОБЕСПЕЧЕНИЕ И СОЦИАЛЬНАЯ ЗАЩИТА НАСЕЛЕНИЯ	76
2.5	ПРЕСТУПНОСТЬ	77
3.	УРОВЕНЬ ЖИЗНИ	78
3.1	ДОХОДЫ НАСЕЛЕНИЯ	78
3.2	ВЕЛИЧИНА ПРОЖИТОЧНОГО МИНИМУМА	79
4.	РЫНОК ТРУДА И ОПЛАТА ТРУДА	80
4.1	ЗАНЯТОСТЬ ПО НАЙМУ	80
4.2	БЕЗРАБОТИЦА И ОБЕСПЕЧЕНИЕ ЗАНЯТОСТИ	81
4.3	ОПЛАТА ТРУДА	82
5.	ЦЕНЫ	83
5.1	ИНДЕКС ПОТРЕБИТЕЛЬСКИХ ЦЕН	83
5.2	ИНДЕКС ЦЕН ПРЕДПРИЯТИЙ-ПРОИЗВОДИТЕЛЕЙ	84
5.3	ИНДЕКС ЦЕН В СЕЛЬСКОМ, ЛЕСНОМ И РЫБНОМ ХОЗЯЙСТВЕ	85
5.4	ИНДЕКС ЦЕН В СТРОИТЕЛЬСТВЕ	86
5.5	ЦЕНЫ НА РЫНКЕ ЖИЛЬЯ	87
5.6	ИНДЕКС ЦЕН ОПТОВЫХ ПРОДАЖ	88
5.7	ИНДЕКСЫ ТАРИФОВ НА УСЛУГИ ГРУЗОВОГО ТРАНСПОРТА, ПОЧТОВЫЕ, КУРЬЕРСКИЕ И СВЯЗИ ДЛЯ ЮРИДИЧЕСКИХ ЛИЦ	89
5.8	ИНДЕКСЫ ЦЕН ВНЕШНЕЙ ТОРГОВЛИ	90
6.	НАЦИОНАЛЬНАЯ ЭКОНОМИКА	91
6.1	КРАТКОСРОЧНЫЙ ЭКОНОМИЧЕСКИЙ ИНДИКАТОР	91
6.2	ВАЛОВОЙ ВНУТРЕННИЙ ПРОДУКТ	92
6.3	ПЛАТЕЖНЫЙ БАЛАНС	95
6.4	ИНДЕКСЫ ПРОИЗВОДИТЕЛЬНОСТИ ТРУДА	96
6.5	ИНВЕСТИЦИИ В ОСНОВНОЙ КАПИТАЛ	97
6.6	ТОПЛИВНО-ЭНЕРГЕТИЧЕСКИЕ РЕСУРСЫ (ТЭР)	98
6.7	БИЗНЕС-РЕГИСТР	99
7.	ТОРГОВЛЯ	100
7.1	ВНУТРЕННЯЯ ТОРГОВЛЯ	100
7.2	БАЛАНС РЕСУРСОВ И ИСПОЛЬЗОВАНИЯ ОТДЕЛЬНЫХ ТОВАРОВ	101
7.3	ВНЕШНЕТОРГОВЫЙ ОБОРОТ	102
8.	РЕАЛЬНЫЙ СЕКТОР ЭКОНОМИКИ	103
8.1	ПРОМЫШЛЕННОЕ ПРОИЗВОДСТВО	103
8.2	СЕЛЬСКОЕ ХОЗЯЙСТВО	105
8.3	СТРОИТЕЛЬСТВО	106
8.4	ЖИЛИЩНОЕ СТРОИТЕЛЬСТВО	107
8.5	ТРАНСПОРТ	108
8.6	ПОЧТОВАЯ И КУРЬЕРСКАЯ ДЕЯТЕЛЬНОСТЬ. СВЯЗЬ	110
8.7	МОНИТОРИНГ МАЛОГО И СРЕДНЕГО ПРЕДПРИНИМАТЕЛЬСТВА	111
8.8	ДЕЛОВАЯ И ПОТРЕБИТЕЛЬСКАЯ АКТИВНОСТЬ	113
9.	ФИНАНСОВАЯ СИСТЕМА	114
9.1	ГОСУДАРСТВЕННЫЕ ФИНАНСЫ	114
9.2	ДЕНЕЖНО-КРЕДИТНАЯ СТАТИСТИКА	115
9.3	КРЕДИТЫ И ДЕПОЗИТЫ ДЕНЕЖНО-КРЕДИТНОЙ СИСТЕМЫ	116
9.4	ФИНАНСЫ ПРЕДПРИЯТИЙ	118
10.	СОЦИАЛЬНО-ЭКОНОМИЧЕСКОЕ РАЗВИТИЕ РЕГИОНОВ	119

1. НЕГІЗГІ КӨРСЕТКІШТЕР

1.1 ӘЛЕУМЕТТІК-ЭКОНОМИКАЛЫҚ ДАМУДЫҢ ҚЫСҚАША ҚОРЫТЫНДЫЛАРЫ

ҚЫСҚА МЕРЗІМДІ ЭКОНОМИКАЛЫҚ ИНДИКАТОР

Қысқа мерзімді экономикалық индикатор 2012 жылғы қаңтар-қыркүйекте 2011 жылғы қаңтар-қыркүйекке қарағанда 102,7% құрды. Қысқа мерзімді экономикалық индикаторды есептеу жеделділікті қамтамасыз ету мақсатында жүзеге асырылады және ЖІӨ-ң 67-68%-н құрайтын ауыл шаруашылығы, өнеркәсіп, құрылыс, сауда, көлік және байланыс сияқты негізгі салалар бойынша шығарылым индекстерінің өзгеруіне негізделеді.

ТҰРМЫС ДЕҢГЕЙІ

2012 жылғы тамызда халықтың орташа жан басына шаққандағы атаулы ақшалай табыстары бағалау бойынша 51890 теңгені құрады. Өсім 2011 жылғы тамызбен салыстырғанда атаулы ақшалай табыстар үшін 9,1%, нақты ақшалай табыстар үшін – 4,2% құрады.

ЕҢБЕК РЫНОГЫ ЖӘНЕ ЕҢБЕКАҚЫ ТӨЛЕУ

2012 жылғы қыркүйекте жұмыссыздар саны бағалау бойынша 475,3 мың адамды құрады. Жұмыссыздық деңгейі экономикалық белсенді халық санына 5,3% құрады. Жұмыспен қамту органдарында жұмыссыздар ретінде тіркелгендер саны 2012 жылғы қыркүйектің соңына 54,7 мың адамды құрады немесе экономикалық белсенді халық санына 0,6%. Жасырын жұмыссыздық деңгейі бағалау бойынша экономикалық белсенді халық санының 0,3%-ын құрады. 2012 жылғы тамызда қызметкерлерге есептелген орташа айлық атаулы жалақы 104546 теңгені құрады. 2011 жылғы тамызға қарағанда 12,3% өсті. Нақты жалақы индексі 2011 жылғы тамызға 107,2% құрады.

БАҒА

Тұтыну бағаларының индексі 2012 жылғы қыркүйекте 2011 жылғы желтоқсанмен салыстырғанда 103,9% құрады. Азық-түлік тауарларына бағалар – 3,2%, азық-түлік емес тауарлар – 2,2%, ақылы қызметтер көрсетуге – 6,5% артты. Өнеркәсіп өнімін өндіруші кәсіпорындар бағалары 2012 жылғы қыркүйекте 2011 жылғы желтоқсанмен салыстырғанда 1,5% артты.

ҰЛТТЫҚ ЭКОНОМИКА

2012 жылғы қаңтар-маусымда есептік деректер бойынша Жалпы ішкі өнім көлемі ағымдағы бағаларда 12535,9 млрд. теңгені құрды. 2011 жылдың тиісті кезеңімен салыстырғанда нақты ЖІӨ-нің өсуі 5,6% құрды. ЖІӨ құрылымында тауар өндіру үлесі ЖІӨ-нен 40,7% құрады, қызмет көрсету – 52,2%.

2012 жылғы қаңтар-қыркүйекте негізгі капиталға салынған инвестициялар көлемі 3536,4 млрд. теңгені құрды, бұл өткен жылғы сәйкес кезеңге қарағанда 3,3% артық.

2012 жылғы 1 қазандағы жағдай бойынша тіркелген заңды тұлғалардың саны 314054 бірлікті құрап, өткен жылғы сәйкес кезеңмен салыстырғанда 5,6% артты, оның ішінде 50 адамнан кем қызметкерлері бар – 297744 бірлік. Жұмыс істеп тұрған заңды тұлғалардың саны 171068 құрады, оның ішінде 155749 бірлік – шағын кәсіпорындар. Республикадағы тіркелген шағын кәсіпкерлік субъектілерінің саны (заңды тұлғалар) 227678 бірлікті құрады және өткен жылғы тиісті кезеңмен салыстырғанда 6,1% артты.

САУДА

Есепті кезеңде бөлшек сауда көлемі (қоғамдық тамақтандыру айналымынсыз) 3012,7 млрд. теңгені құрап, 2011 жылғы қаңтар-қыркүйекпен салыстырғанда 12,8% өсті.

Есепті кезеңде көтерме сауда көлемі 7 987,2 млрд. теңгені құрап, 2011 жылғы қаңтар-қыркүйекпен салыстырғанда 15% артты.

Есепті кезеңде тамақ өнімдері мен сусындарды ұсыну бойынша қызметтер көлемі 146,4 млрд. теңгені құрады және 2011 жылғы қаңтар-қыркүйекпен салыстырғанда 12,5% өсті.

2012 жылғы қаңтар-тамызға сыртқы сауда айналымы 89984,3 млн. АҚШ долларын құрап, 2011 жылғы қаңтар-тамызбен салыстырғанда 13,5% өсті, оның ішінде экспорт – 62093,2 млн. АҚШ долларын (9,3% өсті), импорт – 27891,1 млн. АҚШ долларын құрады (24,1% өсті).

ЭКОНОМИКАНЫҢ НАҚТЫ СЕКТОРЫ

2012 жылғы қаңтар-қыркүйекте өнеркәсіп өндірісінің көлемі қолданыстағы бағаларда 12086,1 млрд. теңгені құрды, бұл 2011 жылғы қаңтар-қыркүйекке қарағанда 0,5% артық. Кен өндіру өнеркәсібінде және карьерлерді қазуда өндіріс көлемі өткен жылдың деңгейінде қалды. Өндіріс өңдеу өнеркәсібінде 0,6%, электрмен жабдықтау, газ, бу беру және ауа баптауда 4,4% артты. Сумен жабдықтауда, кәріз жүйесі, қалдықтарды жинау және бөлуді бақылауда өндіріс 7,2% төмендеді.

2012 жылғы қаңтар-қыркүйекте ауыл шаруашылығы жалпы өнімінің көлемі 1328,6 млрд. теңгені құрып, 2011 жылғы қаңтар-қыркүйекпен салыстырғанда 8,4% кем.

2012 жылғы қаңтар-қыркүйекте жүк айналымының көлемі 346,8 млрд. ткм (коммерциялық жүк тасымалдаумен айналысатын жеке кәсіпкерлердің жүк айналымы көлемінің бағалауы есебімен) құрып, 2011 жылғы тиісті кезеңмен салыстырғанда 11,3% өсті.

ҚАРЖЫ ЖҮЙЕСІ

Қазақстан Республикасы Қаржы министрлігінің деректері бойынша 2012 жылғы 1 қыркүйек жағдайына мемлекеттік бюджет табыстары 4088,9 млрд. теңгені құрады немесе атқарылатын бюджетке қатысты 67%. Шығындар бойынша бюджеттің атқарылуы 3886,8 млрд. теңгені құрады немесе атқарылатын бюджетке 59,7%. 2011 жылғы тиісті кезеңмен салыстырғанда табыстар 16,5%-ға, ал шығындар 20,4%-ға өсті. Бюджет дефициті (таза бюджеттік кредит беруді және қаржылық активтермен операциялар бойынша сальдоны есепке алғанда) 286,3 млрд. теңге деңгейінде қалыптасты.

Екінші деңгейдегі банктердің экономика саласына кредиттік салымдары 2012 жылғы тамыздың соңына 9394 млрд. теңгені құрап, өткен жылғы тиісті кезеңмен салыстырғанда 13,4% ұлғайды. Кредиттердің жалпы көлемінде ұзақ мерзімді кредиттердің үлесі салмағы 81%, шетелдік валютадағы кредиттер 31,8% құрады. Депозиттік ұйымдардағы депозиттер көлемі 8923,1 млрд. теңгені құрады, бұл өткен жылғы тиісті айға қарағанда 8% артық, жеке тұлғалардың депозиттері 22,7% артып, 3086 млрд. теңгені құрады.

2012 жылғы II тоқсанда кәсіпорындар мен ұйымдардың қаржы нәтижесі табыс ретінде 1918,2 млрд. теңге сомасында қалыптасты, бұл 2011 жылғы сәйкес кезеңдегі деңгейден 18,6% жоғары. Пайдальық деңгейі 33,2% құрады. Есеп берген кәсіпорындардың жалпы санынан залалды кәсіпорындар үлесі 34,3%.

НЕГІЗГІ ӘЛЕУМЕТТІК-ЭКОНОМИКАЛЫҚ КӨРСЕТКІШТЕР МОНИТОРИНГІ

2012 жылғы тамыз

	2012 жылғы қаңтар-тамыз	2012 жылғы тамыз	2012 жылғы қаңтар-тамыз 2011 жылғы қаңтар-тамызға пайызбен	2012 жылғы тамыз 2011 жылғы тамызға пайызбен	2012 жылғы тамыз 2012 жылғы шілдеге пайызбен
Әлеуметтік-демографиялық көрсеткіштер					
Кезең соңына халық саны, мың адам	16 836,7	16 836,7	101,5	101,5	100,1
Халықтың табиғи өсімі (азаяу), мың адам	160,4	22,4	107,4	107,8	97,3
Көші-қондық өсім (азаяу), мың адам	1,0	-1,3	68,9	-	-
Тыныс алу мүшелері туберкулезі мен ауыру тіркелген оқиғалар саны, адам	8 285	997	94,5	98,2	91,3
ВИЧ-инфекциясын тасымалдаушылар саны, адам	1 412	169	106,6	101,2	93,9
Тіркелген қылмыстар саны, оқиға	184 418	24 110	157,1	122,4	104,1
Қылмыстылық деңгейі (10000 адамға қылмыстар саны)	165	-	161,8	-	-
Тұрмыс деңгейі					
Орташа жан басына атаулы ақшалай табыс (бағалау), теңге	402 001	51 890	114,4	109,1	98,7
Нақты ақшалай табыс (бағалау), %	-	-	109,1	104,2	98,4
Ең төменгі күнкөріс деңгейінің шамасы, теңге	-	18 041	-	104,1	106,3
Еңбек рыногы және еңбекақы төлеу					
Жұмыссыздар саны, мың адам (бағалау)	-	473,1	-	100,2	100,6
Тіркелген жұмыссыздар саны, мың адам	-	61,5	-	83,7	97,8
Жұмыссыздық деңгейі, % (бағалау)	-	5,2	-	-	-
Тіркелген жұмыссыздар үлесі, %	-	0,7	-	-	-
Жасырын жұмыссыздық деңгейі, % (бағалау)	-	0,3	-	-	-
Бір қызметкердің орташа айлық атаулы жалақысы, теңге	99 336	104 546	116,5	112,3	98,1
Нақты жалақы индексі, %	-	-	111,1	107,2	97,8
Баға					
Тұтыну баға индексі, %	-	-	104,9	104,7	100,3
Өнеркәсіп өнімін өндірушілердің бағалары индексі, %	-	-	104,1	96,1	103,0
Ауыл шаруашылығының бағалары индексі, %	-	-	89,6	88,2	101,5
Құрылыстағы бағалар индексі, %	-	-	105,1	104,3	100,2
Көтерме сауда бағаларының индексі, %	-	-	100,2	97,9	101,1
Көлік қызметтері тарифтерінің индексі, %	-	-	109,1	110,9	100,0
Заңды тұлғаларға көрсетілген почталық және курьерлік қызметтерінің тарифтері индексі	-	-	97,7	97,0	100,0
Заңды тұлғаларға көрсетілген байланыс қызметтері тарифтері индексі, %	-	-	94,0	91,8	99,3
Экспорттық жеткізілімдер бағаларының индексі, %	-	-	111,8	92,7	97,3
Импорттық түсімдер бағаларының индексі, %	-	-	97,4	93,2	99,2
Ұлттық экономика					
Қысқа мерзімді экономикалық индикатор, млрд. теңге (ауыл шаруашылығы, өнеркәсіп, құрылыс, сауда, көлік, байланыс – алты саланың нақты өсу қарқыны бойынша есептеледі)	19 867,7	2 764,8	103,5	102,4	106,9
Жалпы ішкі өнім, млрд. теңге (2012 жылғы қаңтар-маусым, есептік деректер)	12 535,9	-	105,6	-	-
Негізгі капиталға инвестициялар, млрд. теңге	3 010,4	481,7	103,1	105,4	96,5
Сауда					
Өткізудің барлық арналары бойынша бөлшек сауда, млрд. теңге (қоғамдық тамақтандыру қызметтері есебінсіз)	2 648,9	372,6	112,8	114,2	106,0
Сыртқы сауда айналымы, млн. АҚШ доллары	89 984,3	12 039,3	113,5	95,3	107,1
Тауарлар экспорты, млн. АҚШ доллары	62 093,2	7 941,7	109,3	85,9	108,3
Тауарлар импорты, млн. АҚШ доллары	27 891,1	4 097,6	124,1	121,0	104,9
Экономиканың нақты секторы					
Өнеркәсіп өнімінің (тауарлар, қызметтер) көлемі, млрд. теңге	10 687,9	1 324,6	100,7	96,3	105,3
Ауыл шаруашылығы жалпы өнімінің көлемі, млрд. теңге	794,4	206,5	99,7	114,6	170,5
Құрылыс жұмыстарының көлемі, млрд. теңге	1 234,9	221,7	101,9	108,1	86,2
Көліктің барлық түрлерімен жүк тасымалдау, млн. тонна	1 982,4	294,5	116,3	108,4	103,2
Көліктің барлық түрлерімен жүк айналымы, млрд. ткм	304,4	41,4	112,3	105,0	101,1
Почта және курьерлік қызметтерінің көлемі, млрд. теңге	11,9	1,7	116,8	122,8	106,4
Байланыс қызметтерінің көлемі, млрд. теңге	388,0	51,3	111,3	105,8	100,7
Өнеркәсіптегі кәсіпкерлік сенімділік индексі	-	+10	-	-	-
Саудадағы кәсіпкерлік сенімділік индексі	-	+4	-	-	-
Тұтынушылардың сезіну индексі	-	+21	-	-	-
Сатып алу тілегінің индексі	-	+21	-	-	-
Қаржы жүйесі					
Ақша массасы М3, млрд. теңге	-	10 328,2	-	108,6	97,6
Айналыстағы қолма-қол ақша, млрд. теңге	-	1 405,2	-	112,0	100,5
Депозиттік ұйымдардағы депозиттер, млрд. теңге (бейрезиденттер шоттарын есепке алмағанда)	-	8 923,1	-	108,0	97,2
жеке тұлғалардың депозиттері, млрд. теңге (бейрезиденттер шоттарын есепке алмағанда)	-	3 086,0	-	122,7	100,9
Экономика және халықтың ЕДБ кредиттері, млрд. теңге	-	9 394,0	-	113,4	101,1
ЕДБ ұзақ мерзімді кредиттік салымдары, млрд. теңге	-	7 609,1	-	111,4	100,5
Кәсіпорындар мен ұйымдардың пайдалылығы, % (2012 жылғы II тоқсан)	33,2	-	-	-	-
Кәсіпорындар мен ұйымдардың дебиторлық берешегі, млрд. теңге (2012 жылғы 1 шілдеге)	8 878,0	-	110,5	-	-
Кәсіпорындар мен ұйымдардың міндеттемелер бойынша берешегі, млрд. теңге (2012 жылғы 1 шілдеге)	25 893,2	-	110,8	-	-

НЕГІЗГІ ӘЛЕУМЕТТІК-ЭКОНОМИКАЛЫҚ КӨРСЕТКІШТЕР МОНИТОРИНГІ

2012 жылғы қыркүйек

	2012 жылғы қаңтар-қыркүйек	2012 жылғы қыркүйек	2012 жылғы қаңтар-қыркүйек 2011 жылғы қаңтар-қыркүйекке пайызбен	2012 жылғы қыркүйек 2011 жылғы қыркүйекке пайызбен	2012 жылғы қыркүйек 2012 жылғы тамызға пайызбен
Әлеуметтік-демографиялық көрсеткіштер					
Кезең соңына халық саны, мың адам
Халықтың табиғи өсімі (азаю), мың адам
Көші-қондық өсім (азаю), мың адам
Тыныс алу мүшелері туберкулезі мен ауыру тіркелген оқиғалар саны, адам
ВИЧ-инфекциясын тасымалдаушылар саны, адам
Тіркелген қылмыстар саны, оқиға
Қылмыстылық деңгейі (10 000 адамға қылмыстар саны)
Тұрмыс деңгейі					
Орташа жан басына атаулы ақшалай табыс (бағалау), теңге
Нақты ақшалай табыс (бағалау), %	-
Ең төменгі күнкөріс деңгейінің шамасы, теңге	-	18 048	-	107,1	100,0
Еңбек рыногы және еңбекақы төлеу					
Жұмыссыздар саны, мың адам (бағалау)	-	475,3	-	100,6	100,5
Тіркелген жұмыссыздар саны, мың адам	-	54,7	-	69,5	88,9
Жұмыссыздық деңгейі, % (бағалау)	-	5,3	-	-	-
Тіркелген жұмыссыздар үлесі, %	-	0,6	-	-	-
Жасырын жұмыссыздық деңгейі, % (бағалау)	-	0,3	-	-	-
Бір қызметкердің орташа айлық атаулы жалақысы, теңге	-	-	-	-	-
Нақты жалақы индексі, %	-	-	-	-	-
Баға					
Тұтыну баға индексі, %	-	-	104,9	105,0	100,6
Өнеркәсіп өнімін өндірушілердің бағалары индексі, %	-	-	103,8	101,3	103,4
Ауыл шаруашылығының бағалары индексі, %	-	-	90,0	93,8	102,7
Құрылыстағы бағалар индексі, %	-	-	105,0	104,3	100,5
Көтерме сауда бағаларының индексі, %	-	-	100,2	99,9	102,0
Көлік қызметтері тарифтерінің индексі, %	-	-	109,3	110,9	100,0
Заңды тұлғаларға көрсетілген почталық және курьерлік қызметтерінің тарифтері индексі	-	-	97,7	97,0	100,0
Заңды тұлғаларға көрсетілген байланыс қызметтері тарифтері индексі, %	-	-	93,8	91,8	100,0
Экспорттық жеткізілімдер бағаларының индексі, %	-	-
Импорттық түсімдер бағаларының индексі, %	-	-
Ұлттық экономика					
Қысқа мерзімді экономикалық индикатор, млрд. теңге (ауыл шаруашылығы, өнеркәсіп, құрылыс, сауда, көлік, байланыс – алты саланың нақты өсу қарқыны бойынша есептеледі)	23 045,0	3 177,4	102,7	98,5	109,3
Жалпы ішкі өнім, млрд. теңге	...	-	...	-	-
Негізгі капиталға инвестициялар, млрд. теңге	3 536,4	526,0	103,3	104,6	108,7
Сауда					
Өткізудің барлық арналары бойынша бөлшек сауда, млрд. теңге (қоғамдық тамақтандыру қызметтері есебінсіз)	3 012,7	363,8	112,8	113,1	97,4
Сыртқы сауда айналымы, млн. АҚШ доллары
Тауарлар экспорты, млн. АҚШ доллары
Тауарлар импорты, млн. АҚШ доллары
Экономиканың нақты секторы					
Өнеркәсіп өнімінің (тауарлар, қызметтер) көлемі, млрд. теңге	12 086,1	1 398,2	100,5	99,3	94,7
Ауыл шаруашылығы жалпы өнімінің көлемі, млрд. теңге	1 328,6	534,2	91,6	82,8	264,7
Құрылыс жұмыстарының көлемі, млрд. теңге	1 465,1	230,2	102,3	104,4	103,1
Көліктің барлық түрлерімен жүк тасымалдау, млн. тонна	2 289,0	306,7	114,7	105,4	104,1
Көліктің барлық түрлерімен жүк айналымы, млрд. ткм	346,8	42,4	111,3	104,3	102,4
Почта және курьерлік қызметтерінің көлемі, млрд. теңге	13,8	1,8	118,3	129,2	105,6
Байланыс қызметтерінің көлемі, млрд. теңге	439,5	51,5	110,6	105,0	99,6
Өнеркәсіптегі кәсіпкерлік сенімділік индексі	-	+10	-	-	-
Саудадағы кәсіпкерлік сенімділік индексі	-	+5	-	-	-
Тұтынушылардың сезіну индексі	-	+17	-	-	-
Сатып алу тілегінің индексі	-	+17	-	-	-
Қаржы жүйесі					
Ақша массасы М3, млрд. теңге
Айналыстағы қолма-қол ақша, млрд. теңге
Депозиттік ұйымдардағы депозиттер, млрд. теңге (бейрезиденттер шоттарын есепке алмағанда)
жеке тұлғалардың депозиттері, млрд. теңге (бейрезиденттер шоттарын есепке алмағанда)
Экономика және халықтың ЕДБ кредиттері, млрд. теңге
ЕДБ ұзақ мерзімді кредиттік салымдары, млрд. теңге
Кәсіпорындар мен ұйымдардың пайдалылығы, %
Кәсіпорындар мен ұйымдардың дебиторлық берешегі, млрд. теңге
Кәсіпорындар мен ұйымдардың міндеттемелер бойынша берешегі, млрд. теңге

ЕСКЕРТУ

Көшіктіріліп құрастырылған көрсеткіштер алдыңғы кестеде берілген.
Деректер жаңа экономикалық қызмет түрлерінің сыныптамалар ЭҚЖЖ бойынша көрсетілген.

2. ӘЛЕУМЕТТІК-ДЕМОГРАФИЯЛЫҚ КӨРСЕТКІШТЕР

2.1 ХАЛЫҚ САНЫ

Халық саны өсу қарқынының өзгеруі

	мың адам		
	Барлық халық	Қала халқы	Ауыл халқы
2011 жылғы 1 қыркүйекке	16 594,4	9 059,3	7 535,1
2012 жылғы 1 қыркүйекке	16 836,7	9 215,6	7 621,1

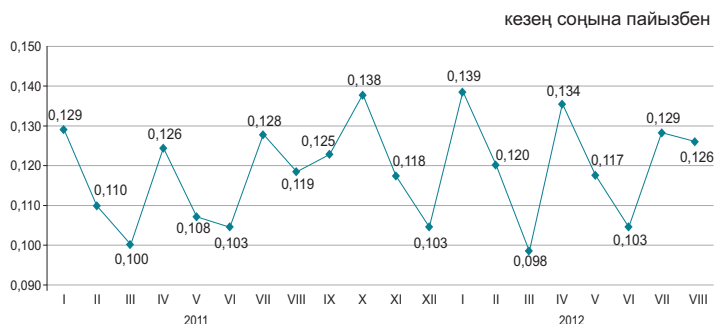

Еліміздегі халық саны 2012 жылғы 1 қыркүйекке 16,8 млн. адамды құрады. 2011 жылғы 1 қыркүйекпен салыстырғанда ол 1,5% артты.

Халықтың табиғи қозғалысы

	Адам		1000 адамға жағдайы бойынша	
	2011 жылғы қаңтар-тамыз	2012 жылғы қаңтар-тамыз	2011 жылғы 1 қыркүйекке	2012 жылғы 1 қыркүйекке
	Туғандар	248 256	257 779	22,5
Өлгендер	98 888	97 422	9,0	8,7
Табиғи өсім	149 368	160 357	13,6	14,3
Некелер	98 797	105 870	9,0	9,5
Ажырасулар	29 675	32 254	2,7	2,9

Халықтың табиғи өсімінің қарқыны

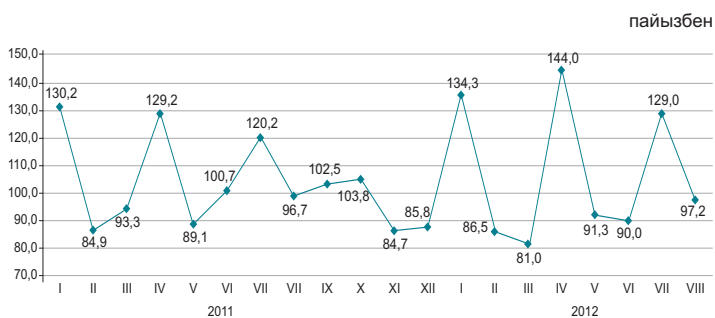

2012 жылғы қаңтар-тамызда Республикада 1 жасқа дейінгі 3644 (2011 жылғы қаңтар-тамызда-3742) нәресте өлімі тіркелді. 2011 жылғы қаңтар-тамызбен салыстырғанда 1 жасқа дейінгі шетінеген нәресте саны 2,6% азайды.

Нәресте өлімнің негізгі себебі перинаталдық кезеңде пайда болатын жағдайлар болып табылады, одан 2012 жылғы қаңтар-тамызда 2140 (2175) нәресте өлген немесе нәрестелер арасындағы өлім жағдайының жалпы санынан 58,7%-ы (58,1%). Туа біткен ауытқулардан өлгендер саны 697 (699), немесе 19,1% (18,7%), тыныс органдары ауруларынан 259 (296), не-месе 7,1% (7,9%) және жазатайым жағдайдан, уланудан және жарақаттан 150 (141), немесе 4,1% (3,8%) адамды құрады.

Нәресте өлімі коэффициенттерінің серпіні

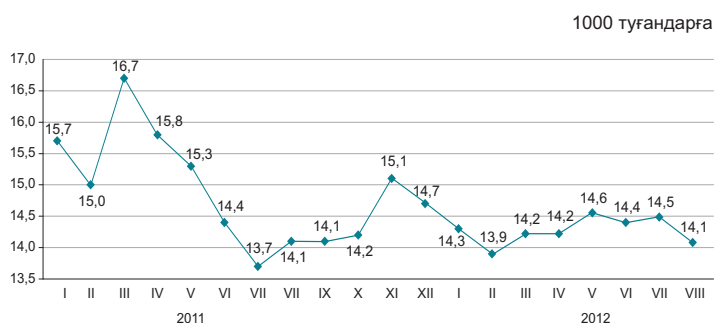

2.2 ХАЛЫҚТЫҢ КӨШІ-ҚОНЫ

Халықтың көші-қоны

адам

	2011 жылғы қаңтар-тамыз	2012 жылғы қаңтар-тамыз
Келгені		
Барлығы	254 328	248 560
сыртқы көші-қон соның ішінде:	23 583	20 235
ТМД елдері	18 700	17 053
басқа елдер	4 883	3 182
ішкі көші-қон	230 745	228 325
Кеткені		
Барлығы	251 239	247 598
сыртқы көші-қон соның ішінде:	20 494	19 273
ТМД елдері	19 406	18 343
басқа елдер	1 088	930
ішкі көші-қон	230 745	228 325
Көші-қон айырмасы		
Барлығы	3 089	962
сыртқы көші-қон соның ішінде:	3 089	962
ТМД елдері	-706	-1 290
басқа елдер	3 795	2 252
ішкі көші-қон	0	0

Сыртқы көші-қонның өзгеруі

адам

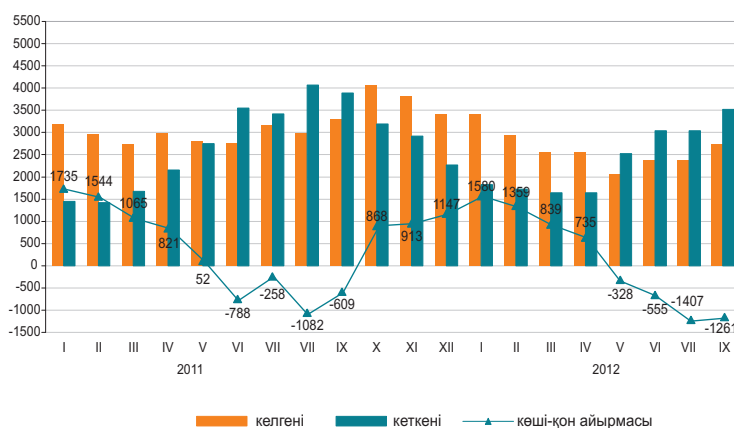

2012 жылғы қаңтар-тамызды 2011 жылғы қаңтар-тамызбен салыстырғанда Қазақстанға келгендер саны 14,2%, ал Қазақстаннан кеткендер саны 6% азайды.

Еліміздегі негізгі көші-қон алмасуы ТМД мемлекеттерімен болуда. ТМД елдерінен келгендердің және сол елдерге кеткендердің үлесі, тиісінше, 84,3% және 95,2% құрады.

Ел ішінде қоныс аударатын көшіп-қонұшылар саны 1% азайды. Өңіраралық қоныс аудару бойынша халық көші-қонының оң айырмасы еліміздің 5 өңірінде байқалды, оның ішінде мөлшері жағынан ең көбі Астана (13,7 мың адам), Алматы қалаларында (4,2 мың адам) және Алматы облысы (3,9 мың адам).

Этностық сипаты бойынша көші-қон ағынының құрылымы

жалпы санына пайызбен

	Келгендер		Кеткендер	
	2011 жылғы қаңтар-тамыз	2012 жылғы қаңтар-тамыз	2011 жылғы қаңтар-тамыз	2012 жылғы қаңтар-тамыз
Барлығы	100	100	100	100
Қазақтар	67,3	68,3	4,4	3,5
Орыстар	13,5	12,2	71,2	74,3
Өзбектер	1,8	2,5	0,3	0,3
Украиндар	1,3	1,0	8,1	7,4
Татарлар	1,1	1,1	2,4	2,4
Немістер	0,8	0,9	5,4	5,5
Басқалар	14,2	14,0	8,2	6,6

2012 жылғы қаңтар-тамыздағы халықтың көші-қоны (барлық ағындар)

адам

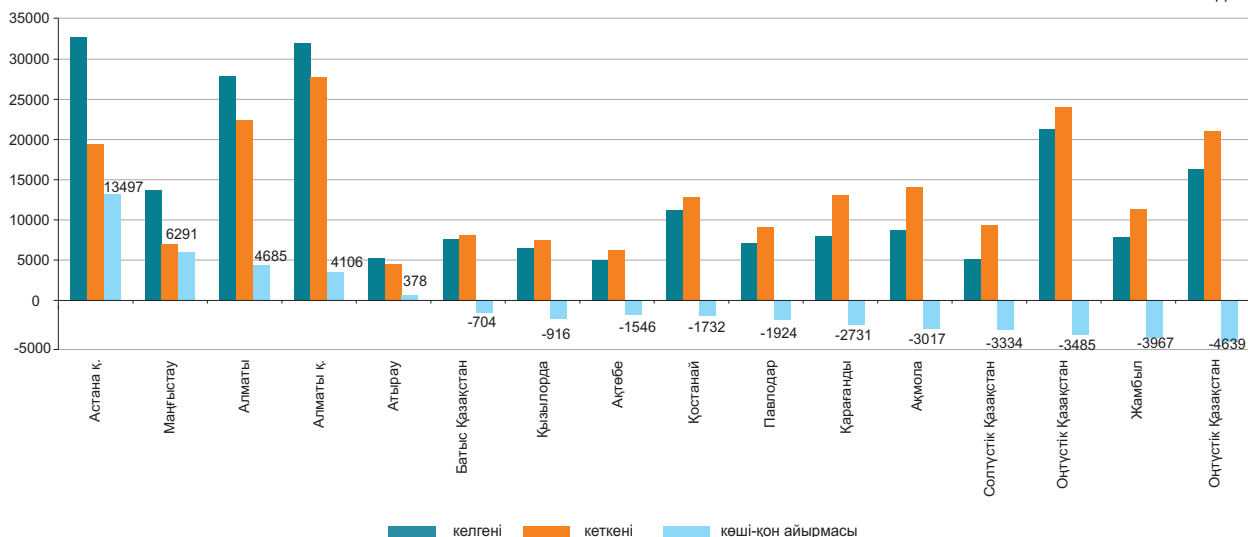

2.3 ХАЛЫҚТЫҢ АУРУ-СЫРҚАУЛЫҒЫ

(ДСМ РСЭС деректері бойынша)

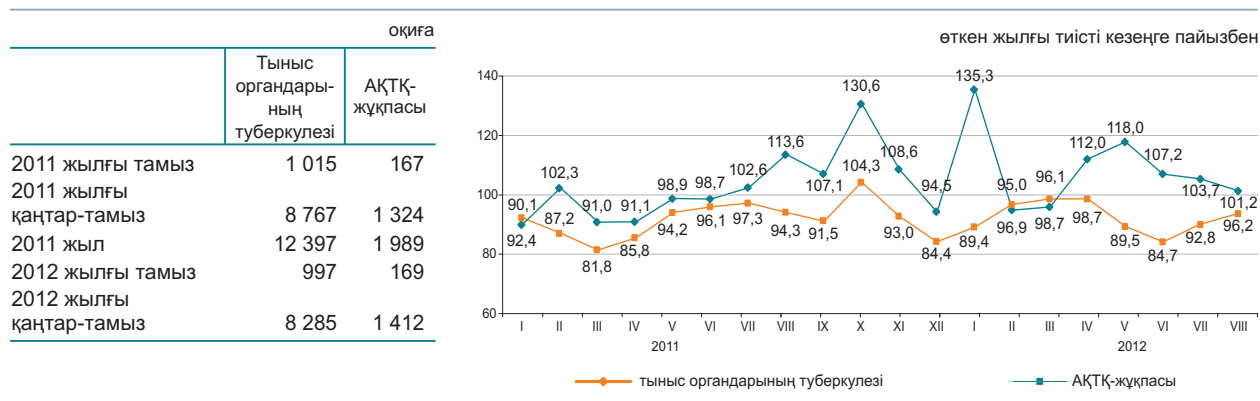

2012 жылғы қаңтар-тамызға жекелеген жұқпалы аурулармен сырқаттану деңгейі

Тіркелген жұқпалы аурулардың арасында аса кең тарағаны жоғары тыныс жолдарының өткір жұқпасы - халықтың 100000 адамына шаққанда 6353,9 оқиға, ішектің өткір жұқпасы – 94,1, тыныс органдарының туберкулезі – 74,2, мерез – 36,7, вирустық гепатит – 10,2, битшендік – 9,9 және қышыма – 5,7 болды.

Жекелеген жұқпалы ауру түрлерімен халықтың ауру-сырқаулығының өсуі

	пайызбен	
	2012 жылғы тамыз	2011 жылғы тамызға
	барлығы	ауылдық жер
Диагнозы алғашқы рет қойылған бруцеллез	198,0	174,0

Ең көп таралған ауру-сырқауға шалдығу оқиғаларының тіркелген саны

	2012 жылғы қаңтар-тамыз, бірлік	Өткен жылғы тиісті кезеңге пайызбен	2012 жылғы тамыз, бірлік	Өткен жылғы тиісті кезеңге пайызбен
Ротавирус энтериті				
барлығы	1 359	101,0	66	64,1
одан 14 жасқа дейінгі балалар	1 350	101,4	62	63,9
ауылдық жер			4	12,5
Бактериялық дизентерия				
барлығы	927	99,6	330	96,5
одан 14 жасқа дейінгі балалар	542	103,8	196	92,5
ауылдық жер			84	92,3
Диагнозы алғашқы рет қойылған бруцеллез				
барлығы	1131	83,5	198	198,0
одан 14 жасқа дейінгі балалар	116	74,8	30	30,0
ауылдық жер			174	174,0
Эхинококкоз				
барлығы	571	98,6	69	123,2
одан 14 жасқа дейінгі балалар	117	80,7	12	85,7
ауылдық жер			43	130,3

2.4 ХАЛЫҚТЫ ЗЕЙНЕТАҚЫМЕН ҚАМТАМАСЫЗ ЕТУ ЖӘНЕ ӘЛЕУМЕТТІК ҚОРҒАУ

Зейнетақының (жәрдемақы) орташа мөлшері мен алушылар саны

(ЕХӘҚМ деректері бойынша)

	Тағайындалған зейнетақының (жәрдемақының) орташа мөлшері, теңге	Алушылар саны, мың адам
Жасы бойынша зейнетақы төлемі¹⁾		
2011 жыл	26 824	1 628,7
2011 жылғы III тоқсан	26 874	1 616,6
2012 жылғы III тоқсан	29 047	1 662,1
Мемлекеттік базалық зейнетақы төлемі		
2011 жыл	8 000	1 732,4
2012 жыл	8 720	1 691,0
Мемлекеттік әлеуметтік жәрдемақы		
2011 жыл	15 520	681,1
2011 жылғы II тоқсан	15 296	668,7
2012 жылғы II тоқсан	16 357	676,2
Арнаулы мемлекеттік жәрдемақы		
2011 жыл	4 534	1 300,2
2011 жылғы II тоқсан	4 544	1 293,8
2012 жылғы II тоқсан	4 818	1 295,9
Мемлекеттік тұрғын үйлік көмек²⁾		
2011 жыл	1 697,9	144,9
2011 жылғы II тоқсан	2 899,5	73,3
2012 жылғы II тоқсан	2 740,0	98,5
Мемлекеттік атаулы әлеуметтік көмек		
2011 жылғы қаңтар-қыркүйек	1 622,0	128,7
2012 жылғы қаңтар-қыркүйек	1 765,1	91,2

¹⁾ Зейнеткерлік жасқа толған тұлғалар.

²⁾ «Алушылар саны» бағанында мың отбасы көрсетілген.

2012 жылғы III тоқсанға жасы бойынша зейнеткерлер саны - 1662147 адам, тағайындалған орташа зейнетақы мөлшері 29047,15 теңгені құрады. Мемлекеттік базалық зейнетақы төлемі 2012 жылғы 1 қаңтардан бастап 8720 теңгені құрайды. 2012 жылғы II тоқсанға тағайындалған тұрғын үйлік көмектің орташа мөлшері 2740 теңгені құрады, оны 98535 адам алды. 2012 жылғы қаңтар-қыркүйекте тағайындалған атаулы әлеуметтік көмектің орташа мөлшері 1765,1 теңгені құрап, оны 91229 адам алды.

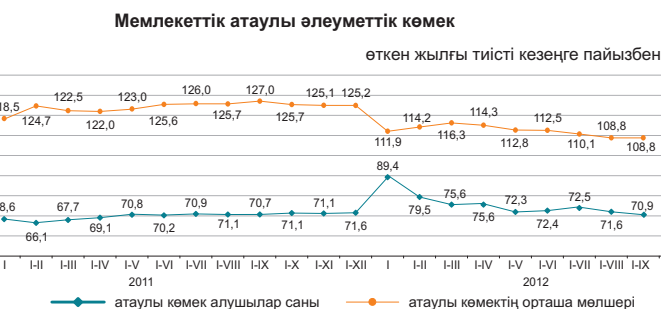
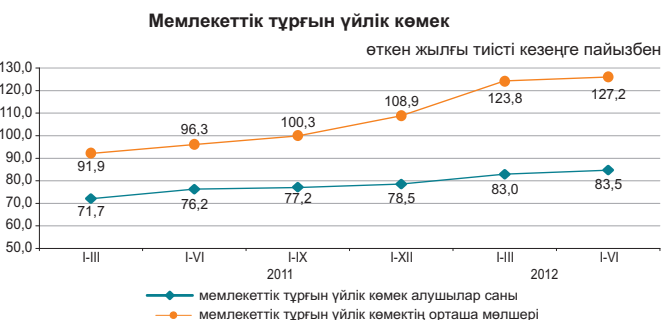
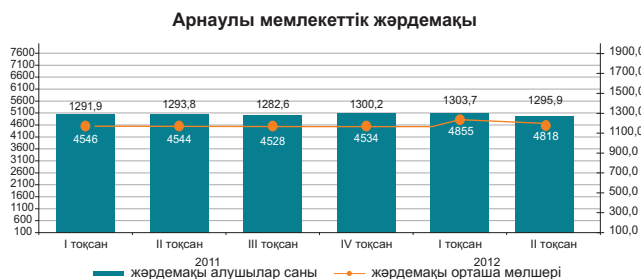
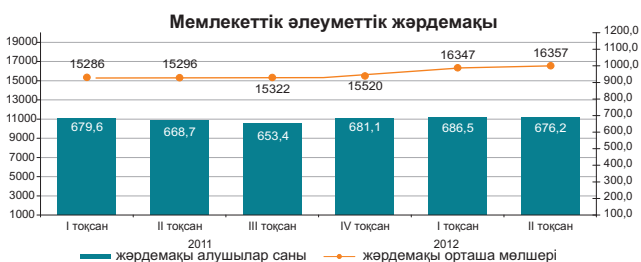
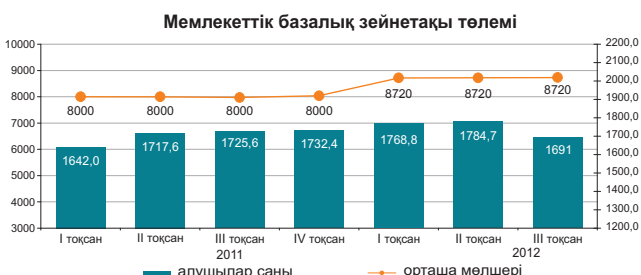
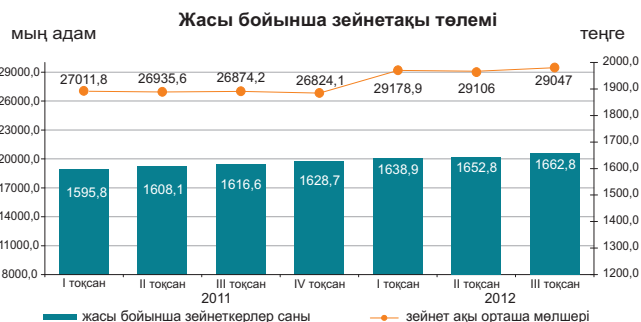

2.5 ҚЫЛМЫСТЫЛЫҚ

(БП ҚС АЕК деректері бойынша)

	Тіркелген қылмыстар саны	оқиғалар	
		өйдерге қатысты	кәмелетке толмағандарға қатысты
2011 жылғы қаңтар-тамыз	117 392	44 007	5 077
2012 жылғы қаңтар-тамыз	184 418	70 961	5 947

Халықтың 10000 адамына шаққандағы қылмыстылық деңгейі

	Барлығы
2011 жылғы қаңтар-тамыз	102
2012 жылғы қаңтар-тамыз	165

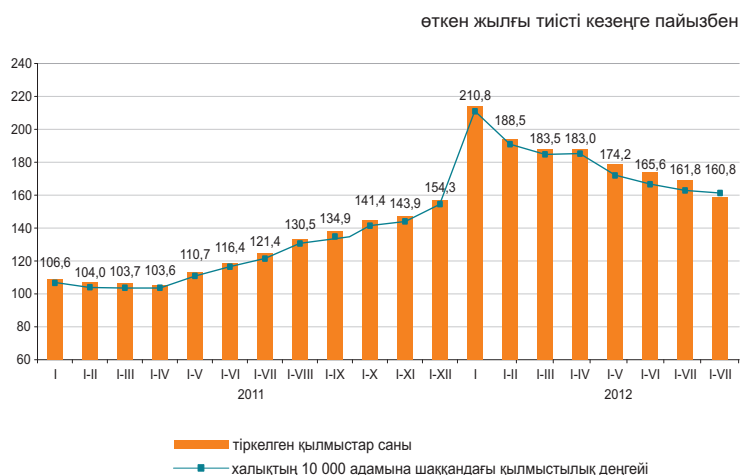

Есепті кезеңде тергелген қылмыстар бойынша тұтастай республика бойынша материалдық залалдың белгіленген сомасы 106408,9 млн. теңгені құрады, оның ішінде 44,9% - экономикалық қызмет саласындағы қылмыстарға, 35,3% - меншікке қарсы қылмыстарға келеді.

Республиканың құқық қорғау органдары қылмыс жасаған 65335 адамды анықтады (2011 жылғы тиісті кезеңге қарағанда 20,7% көп), қылмыстық жауапкершілікке 29037 тұлға тартылған, бұл 2011 жылғы тиісті кезеңге қарағанда 14,4% аз. Анықталған қылмыс жасаған тұлғалар саны ішінен 12,8% - әйелдер (2011 жылғы тиісті кезеңде – 12,4%), 6,3% - кәмелетке толмағандар (7,4%), мемлекеттік функцияларды атқарушылар – 1,8% (1,9%) құрады. Бұрын қылмыс жасаған тұлғалардың үлес салмағы 8% (8,8%) құрады.

Қазақстан бойынша орташа алғанда әрбір алтыншы қылмыскер қылмысты - мас күйінде, әрбір төртінші дерлік - топ құрамында жасаған. Анықталған қылмыс жасаған тұлғалардың ең көп бөлігін жұмыссыздар құрады – 78,5% (2011 жылғы қаңтар-тамызда – 76,9%).

Қылмыстар санаттары бойынша

	2012 жылғы қаңтар-тамыз	Қорытындыға пайызбен	Өткен жылғы тиісті кезеңге пайызбен
Тіркелген қылмыстар саны – барлығы, оқиғалар	184 418	100,0	157,1
Жеке адамға қарсы жасалған қылмыстар	6 013	3,3	113,2
одан:			
қасақана кісі өлтіру және кісі өлтіруге оқталу	869		90,3
денсаулыққа қасақана ауыр зиян келтіру	1 186		99,4
денсаулыққа қасақана орташа ауыр зиян келтіру	1 467		123,1
Меншікке қарсы жасалған қылмыстар	150 709	81,7	163,4
одан:			
бөтен адамның мүлкін ұрлау	115 992		173,2
алаяқтық	13 967		154,4
тонау	13 477		130,1
қарақшылық	1 154		95,7
бопсалаушылық	492		116,6
Қоғамдық қауіпсіздік пен қоғамдық тәртіпке қарсы жасалған қылмыстар	12 347	6,7	184,9
одан: бұзақылық	10 671		197,9
Халықтың денсаулығына және адамгершілігіне қарсы жасалған қылмыстар	3 154	1,7	94,9
одан: есірткіге байланысты қылмыстар	2 606		84,0
Мемлекеттік қызмет мүддесіне қарсы жасалған қылмыстар	1 506	0,8	96,8
Әскери қылмыстар	228	0,1	97,8
Көлік қылмыстары	1 583	0,9	95,2
Басқасы	8 878	4,8	138,8

3. ТҰРМЫС ДЕҢГЕЙІ

3.1 ХАЛЫҚТЫҢ ТАБЫСТАРЫ

Халықтың орташа жан басына шаққандағы атаулы ақшалай табыстары (бағалау)

	теңге
Атаулы ақшалай табыс	
2011 жыл*	45 936
I тоқсан	41 154
II тоқсан	44 452
III тоқсан	47 197
IV тоқсан	50 940
2012 жыл*	
I тоқсан	48 433
II тоқсан	50 748

* Нақтыланған деректер.

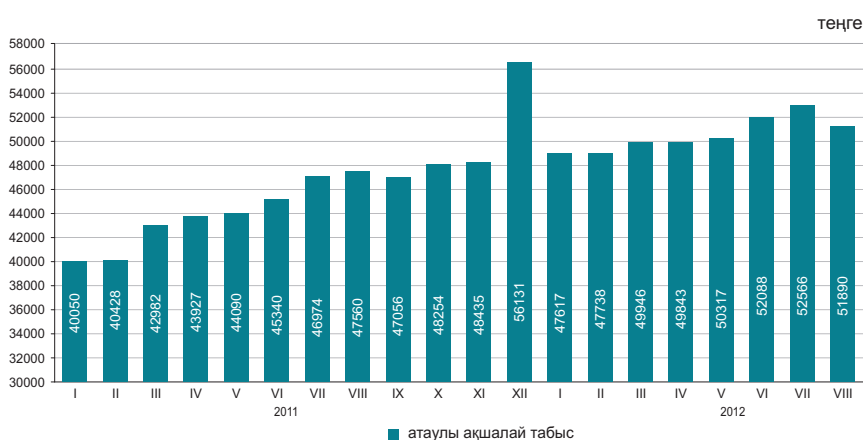

2012 жылғы тамызда халықтың орташа жан басына шаққандағы атаулы ақшалай табысы 51890 теңгені құрады, бұл 2011 жылғы тамызға қарағанда 9,1% жоғары, нақты ақшалай табыс көрсетілген кезеңде 4,2% өсті.

	өткен жылғы тиісті кезеңге пайызбен	
	2012 жылғы тамыз	2012 жылғы қаңтар-тамыз
Атаулы ақшалай табыстардың индексі	109,1	114,4
Нақты ақшалай табыстардың индексі	104,2	109,1

2012 жылғы тамыздағы табыстарды бағалау

өткен жылғы тиісті кезеңге пайызбен

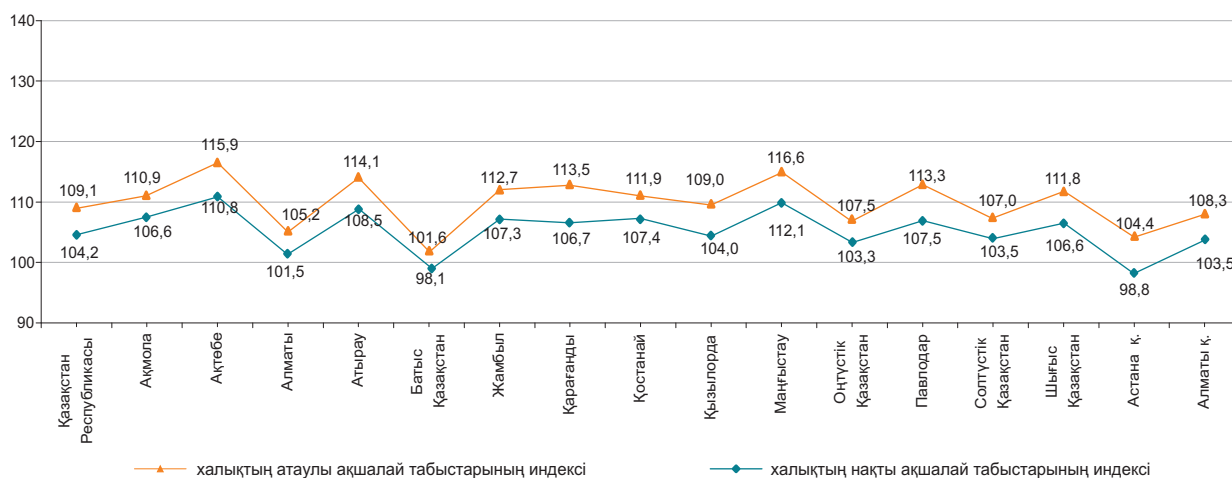

Ақшалай табыстардың құрылымы

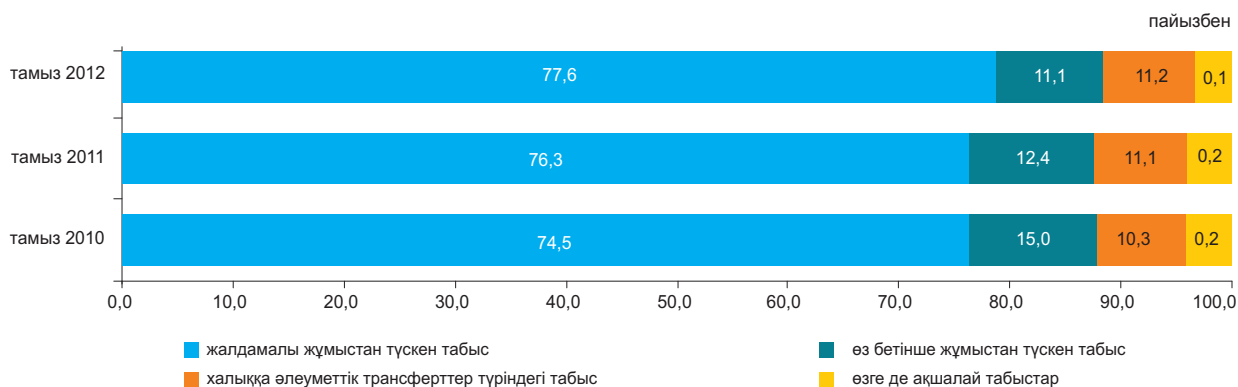

3.2 КҮНКӨРІСТІҢ ЕҢ ТӨМЕНГІ ДЕҢГЕЙІНІҢ ШАМАСЫ

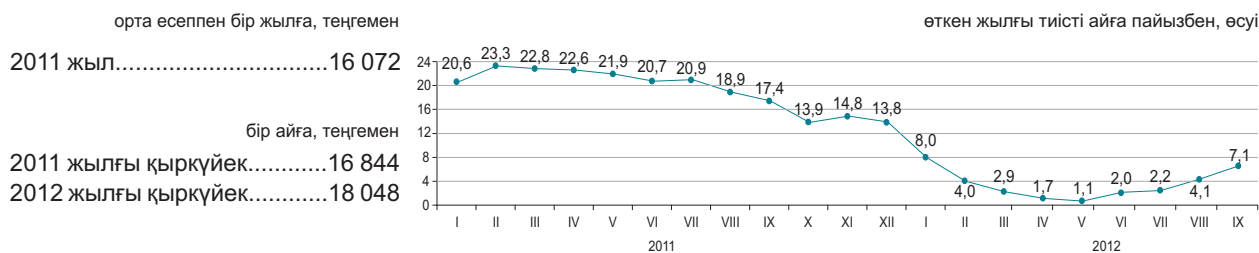

2012 жылғы қыркүйекте өткен аймен салыстырғанда негізгі тамақ өнімдерін тұтынудың ең төменгі нормаларынан есептелген халықтың орташа жан басына шаққандағы күнкөрістің ең төменгі деңгейінің шамасы өзгермеді, 2011 жылғы қыркүйекпен – 7,1% өсті.

	2012 жылғы қыркүйек, теңге	2012 жылғы қыркүйек		Құрылымы
		2012 жылғы тамызға	2011 жылғы желтоқсанға	
Күнкөрістің ең төменгі деңгейінің шамасы	18 048	100,0	115,6	100,0
оның ішінде				
азық-түлік тауарлары	10 829	100,0	115,6	60,0
азық-түлік емес тауарлар мен ақылы қызметтер	7 219	100,0	115,6	40,0

Азық-түлік жиынтығының құрылымы

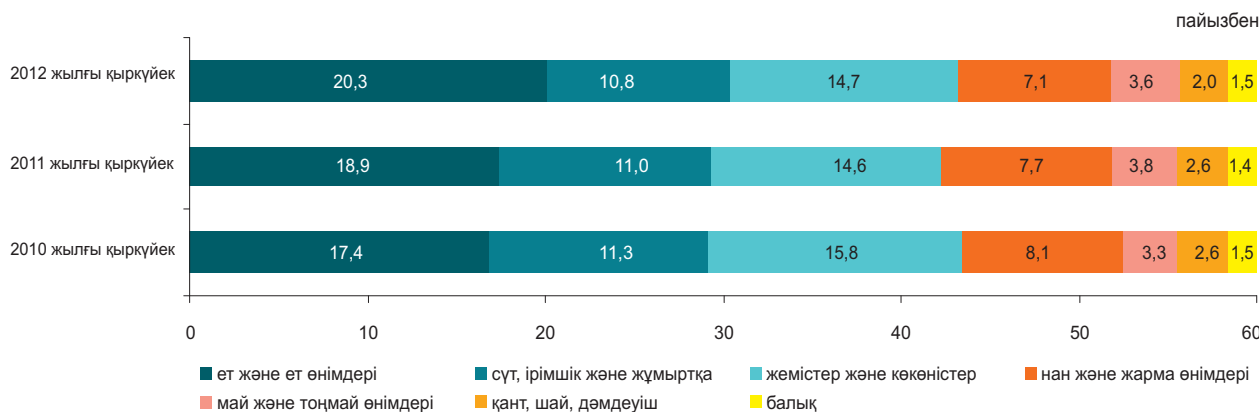

Әлеуметтік-демографиялық топтар бойынша

	Күнкөрістің ең төменгі деңгейінің шамасы, теңге			Күнкөрістің ең төменгі деңгейінің шамасымен ара салмағы, пайызбен
	барлығы	азық-түлік тауарлары	азық-түлік емес тауарлар мен ақылы қызметтер	
Орта есеппен халықтың жан басына шаққанда	18 048	10 829	7 219	100,0
балалар, 13 жасқа дейінгі	15 705	9 423	6 282	87,0
жасөспірімдер, 14-17 жастағы				
жас жігіттер	22 550	13 530	9 020	124,9
қыздар	17 275	10 365	6 910	95,7
еңбекке қабілетті халық, 18 жастан жоғары				
ерлер	21 239	12 743	8 496	117,7
әйелдер	16 852	10 111	6 741	93,4
зейнеткерлер мен қарт адамдар	16 740	10 044	6 696	92,8

4. ЕҢБЕК НАРЫҒЫ ЖӘНЕ ЕҢБЕКАҒЫ ТӨЛЕУ

4.1 КӘСІПОРЫНДАРДА (ҰЙЫМДАРДА) ЖАЛДАНЫП ЖҰМЫСПЕН ҚАМТЫЛУ*

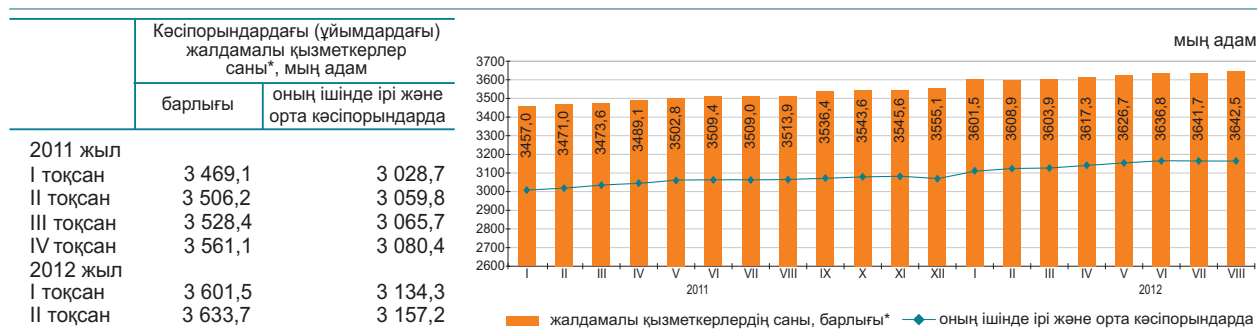

2012 жылғы тамызда кәсіпорындардағы (ұйымдардағы)* жалдамалы қызметкерлер саны 3642,5 мың адамды құрады, оның ішінде ірі және орта кәсіпорындарда – 3167 мың адам.

2012 жылғы тамызда ірі және орта кәсіпорындарда 76,4 мың адам қабылданды. Өр түрлі себептермен 84,6 мың адам жұмыстан шықты. Бір қызметкермен 156,3 сағат жұмыс істелді.

2012 жылғы тамыздың соңына ірі және орта кәсіпорындарда (тізімдік санға 0,8%) 24,6 мың бос орын толтырылмады.

	2012 жылғы тамыз		
	мың адам	2012 жылғы шілдеге пайызбен	2011 жылғы тамызға пайызбен
Барлығы*	3 642,5	100,0	103,7
оның ішінде ірі және орта кәсіпорындарда	3 167,0	100,0	103,2

Экономикалық қызметтің жекелеген түрлері бойынша ірі және орта кәсіпорындарда жұмыспен қамтылған жалдамалы қызметкерлердің бары және қозғалысы

	2012 жылғы тамыз			
	жалдамалы қызметкерлер саны	қабылданған қызметкерлер	жұмыстан шыққан қызметкерлер	одан қысқартылуы мен таратылуына байланысты
Барлығы	3 167,0	76,4	84,6	1,4
Ауыл, орман және балық шаруашылығы	118,8	4,0	3,3	0,0
Өнеркәсіп	726,7	17,4	18,4	0,2
Құрылыс	216,8	11,6	12,0	0,1
Көтерме және бөлшек сауда; автомобильдерді және мотоциклдерді жөндеу	152,9	9,7	8,9	0,0
Көлік және қоймалау	225,7	4,4	4,9	0,3
Қаржы және сақтандыру қызметі	79,0	2,7	2,1	0,0
Кәсіби, ғылыми және техникалық қызмет	92,8	2,5	2,2	0,0
Әкімшілік және қосалқы қызмет көрсету саласындағы қызмет	114,0	5,3	5,6	0,2
Мемлекеттік басқару және қорғаныс; міндетті әлеуметтік қамтамасыз ету	240,3	3,0	4,2	0,0
Білім беру	648,8	4,0	9,9	0,3
Денсаулық сақтау және әлеуметтік қызметтер	356,7	5,9	5,1	0,1
Қызметтің өзге де түрлері	194,5	5,9	8,0	0,2

2012 жылғы тамыздағы кәсіпорындарда (ұйымдарда) жалдамалы қызметкерлердің өңірлер бойынша саны*

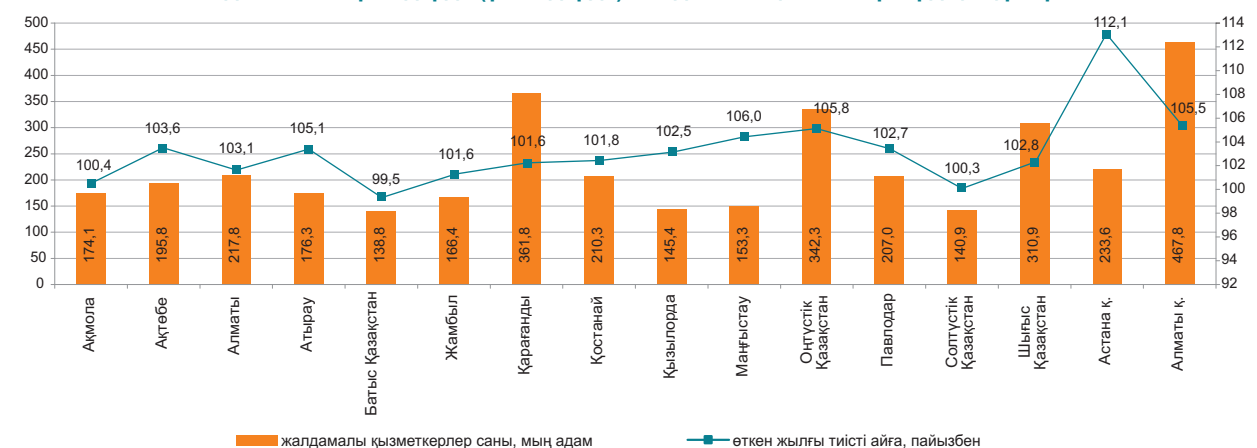

* Кәсіпкерлік қызметпен айналысатын ШК қызметкерлері есебінсіз.

4.2 ЖҰМЫССЫЗДЫҚ ЖӘНЕ ЖҰМЫСПЕН ҚАМТУ

(СА және ЕХӘҚМ деректері бойынша)

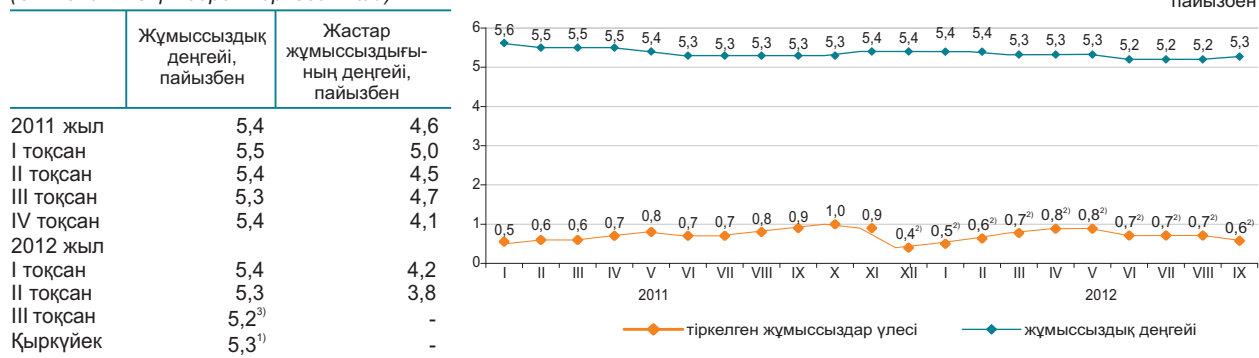

Жұмыссыздар саны ХЕҰ әдіснамасы бойынша, 2012 жылғы қыркүйекте бағалау бойынша 475,3 мың адамды, жұмыссыздық деңгейі – 5,3% құрады. Жұмыссыздар ретінде ЕХӘҚМ жұмыспен қамту органдарында 54,7 мың адам ресми тіркелген (тіркелген жұмыссыздар үлесі - 0,6%)²⁾.

Бағалау бойынша ағымдағы жылғы қыркүйекте жасырын жұмыссыздық деңгейі экономикалық тұрғыдан белсенді халықтың 0,3%-ын (30,7 мың адам) құрады.

«2020 жұмыспен қамту бағдарламасы» бойынша 2012 жылғы 1 қыркүйекке әлеуметтік келісім-шартқа 80 мың адам қол қойған, оның ішінде жұмыссыздар 71,3%, өз бетінше жұмыспен қамтылғандар 23,8% құрады.

	2012 жылғы III тоқсан ³⁾		
	мың адам	2012 жылғы II тоқсанға пайызбен	2011 жылғы III тоқсанға пайызбен
Экономикалық тұрғыдан белсенді халық	9 013,1	100,1	101,1
Жұмыспен қамтылған халық	8 540,3	100,2	101,1
жалдамалы қызметкерлер өз бетінше жұмыспен қамтылғандар	5 838,8	100,5	102,9
Жұмыссыздар	2 701,5	99,5	97,5
Экономикалық тұрғыдан енжар халық	472,8	99,9	100,1
	3 506,7	99,6	100,5

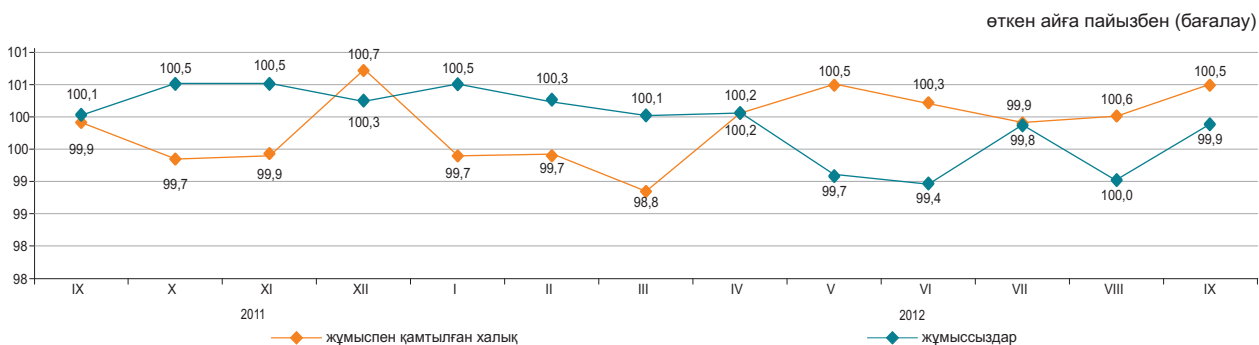

	2012 жылғы қыркүйек ²⁾	
	мың адам	2012 жылғы тамызға пайызбен
Еңбек делдалдығына өтінішпен келгендер саны	31,8	100,1
Жұмысқа орналастырылған азаматтар саны	26,9	160,4
Кәсіби даярлауға немесе қайта даярлауға, біліктілігін арттыруға жіберілгендер	1,5	110,4
Қоғамдық жұмыстарға қатысқандар	8,1	106,9

	2012 жылғы 1 қыркүйекке
«Жұмыспен қамту бағдарламасы 2020» іс-шаралары бойынша, адам қатысу мәселелерімен хабарласқан адамдар саны	89 441
әңгімелесу өткізілген адамдар саны	83 203
қатысуға өтініш берген адамдар саны	83 202
әлеуметтік келісім-шартқа қол қойған адамдар саны	80 012
оның ішінде:	
өз бетінше жұмыспен қамтылғандар	19 011
жұмыссыздар	57 064
жастар (16-29 жас)	47 201
әйелдер	38 811

¹⁾ Бағалау.

²⁾ «Жұмыспен қамту бағдарламасы-2020» қатысатындар құрамына енгізілген тұлғалардың есебінсіз.

³⁾ Жұмыспен қамтылған халықты іріктеме зерттеудің алдын ала деректері.

4.3 ЕҢБЕКАҚЫ ТӨЛЕУ

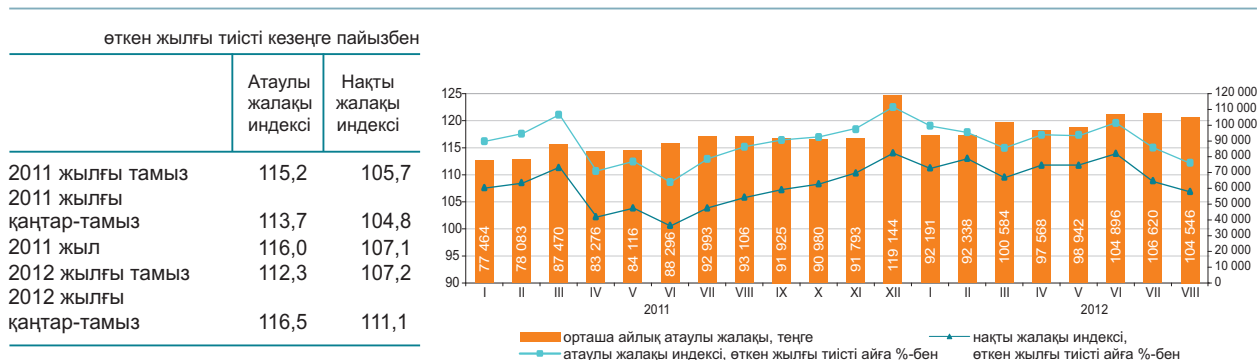

	Орташа айлық атаулы жалақы, теңге	Орташа республикалық деңгейге пайызбен	Өткен жылғы тиісті айға пайызбен	
			атаулы жалақы индексі	нақты жалақы индексі
Экономикалық қызметтің барлық түрлері бойынша	104 546	100,0	112,3	107,2
Ауыл, орман және балық шаруашылығы	54 893	52,5	128,3	122,5
Өнеркәсіп	130 550	124,9	118,2	112,9
Құрылыс	118 067	112,9	106,4	101,6
Көтерме және бөлшек сауда; автомобильдерді және мотоциклдерді жөндеу	93 709	89,6	113,1	108,0
Көлік және қоймалау	142 198	136,0	119,7	114,3
Тұру және тамақтану бойынша қызметтер	83 113	79,5	107,3	102,5
Ақпарат және байланыс	143 274	137,0	112,5	107,4
Қаржы және сақтандыру қызметі	180 548	1,7 есе	103,0	98,3
Жылжымайтын мүлікпен жасалатын операциялар	91 537	87,6	107,9	103,1
Кәсіби, ғылыми және техникалық қызмет	196 172	1,9 есе	110,7	105,8
Әкімшілік және қосалқы қызмет көрсету саласындағы қызмет	101 863	97,4	105,5	100,7
Мемлекеттік басқару және қорғаныс; міндетті әлеуметтік қамтамасыз ету	100 911	96,5	110,3	105,4
Білім беру	67 397	64,5	110,3	105,3
Денсаулық сақтау және әлеуметтік қызметтер	78 004	74,6	104,9	100,2
Өнер, ойын-сауық және демалыс	74 085	70,9	110,1	105,1
Өзге де қызметтер түрлерін ұсыну	157 090	150,3	111,0	106,0
Аумақтан тыс ұйымдардың және органдардың қызметі	294 486	2,8 есе	76,3	72,9

2012 жылғы тамызда бір қызметкердің орташа айлық атаулы жалақысы 104546 теңгені, ірі және орта кәсіпорындарында 108167 теңгені құрады. 2012 жылғы 1 қаңтардан бастап ең төменгі жалақы 17439 теңге мөлшерінде белгіленген.

Орташа айлық жалақы

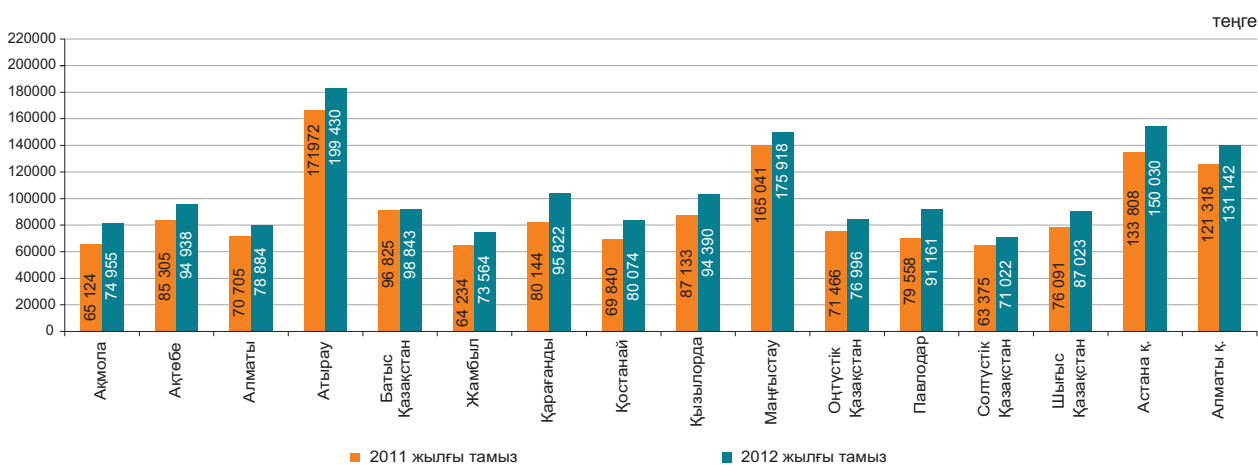

5. БАҒАЛАР

5.1 ТҰТЫНУ БАҒАЛАРЫНЫҢ ИНДЕКСІ

кезең соңына, өткен жылғы желтоқсанға пайызбен

2011 жыл.....107,4

өткен айға пайызбен

2011 жылғы қыркүйек.....100,3

2012 жылғы қыркүйек.....100,6

Ағымдағы жылғы қыркүйекте бағаның ұнға 3,5%, жаңа жиналған көкөністерге – 1,1%, күнбағыс майына – 1%, нанға – 0,7%, балық және теңіз өнімдеріне – 0,6%, тоқаш және ұннан дайындалатын кондитерлік өнімдерге – 0,5%, күрішке, макарон өнімдеріне, жұмыртқаға – 0,4%-дан, кондитерлік өнімдерге – 0,3%-ға өсуі, олардың жаңа жиналған жемістерге 0,4%, жармаларға – 0,7%, қантқа – 1,3-ға төмендеуі белгіленді.

Баға кеңсе тауарлары және сызба құралдарына 0,9%, тұрмыстық тоқыма бұйымдарға – 0,5%, киім және аяқ киімге – 0,4%, фармацевтикалық өнімдерге – 0,2%-ға өсті. Қатты отын 2%-ға қымбаттады.

Баға деңгейі білім беру қызметтеріне 7,8%, тұрғын үй коммуналдық – 0,9%, демалыс, ойын-сауық және мәдениет, мейрамханалар мен қонақ үйлер – 0,6%-дан, денсаулық сақтау – 0,5%, шаштараздар және жеке қызмет көрсету орындары – 0,4%, көлік – 0,2%-ға өсті.

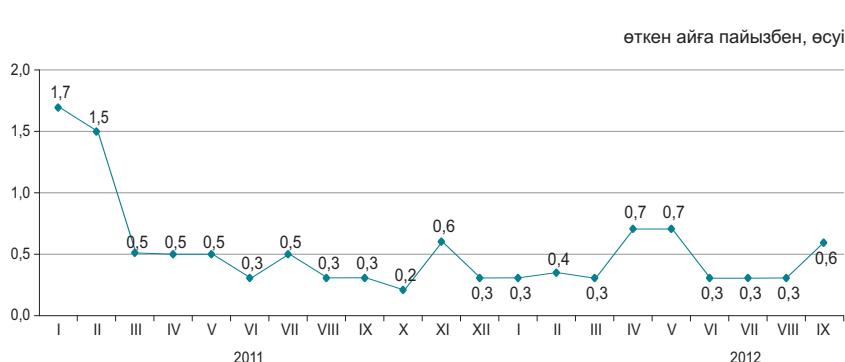

	2012 жылғы қыркүйек				2012 жылғы қаңтар-қыркүйек 2011 жылғы қаңтар-қыркүйекке
	2012 жылғы тамызға	2011 жылғы желтоқсанға	2011 жылғы қыркүйекке	2010 жылғы желтоқсанға	
Барлық тауарлар мен қызметтер	100,6	103,9	105,0	111,5	104,9
Азық-түлік тауарлары	100,4	103,2	104,4	112,6	104,3
Азық-түлік емес тауарлар	100,2	102,2	103,4	107,6	104,6
Ақылы қызметтер	101,3	106,5	107,5	114,3	106,1

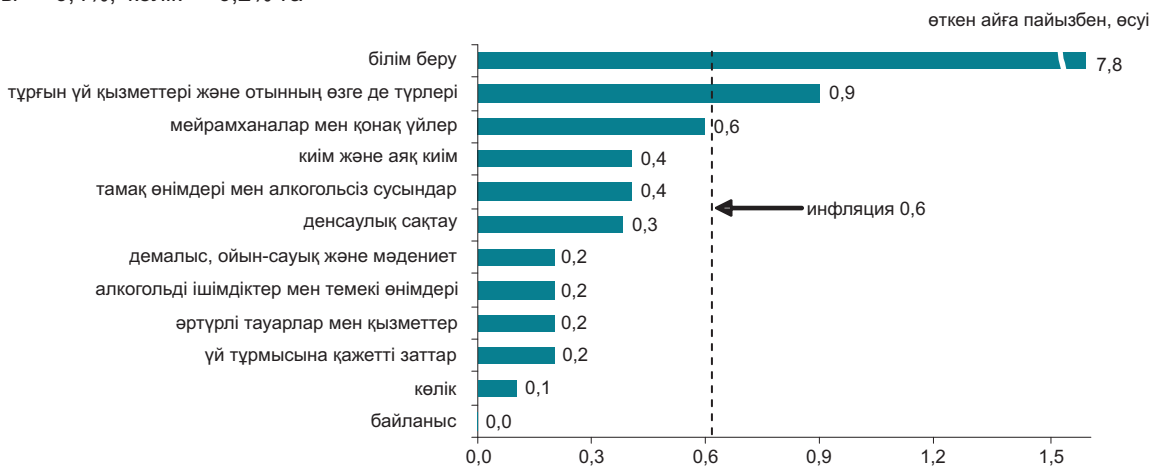

	2012 жылғы қыркүйек				2012 жылғы қаңтар-қыркүйек 2011 жылғы қаңтар-қыркүйекке
	2012 жылғы тамызға	2011 жылғы желтоқсанға	2011 жылғы қыркүйекке	2010 жылғы желтоқсанға	
Тұтыну бағаларының индексі	100,6	103,9	105,0	111,5	104,9
Тұтыну бағаларының базалық индексі	100,6	104,1	105,4	111,8	105,6
Халық топтары үшін бағалардың индексі					
ақшалай табыстары ең аз	100,7	103,7	103,9	111,1	103,3
ақшалай табыстары ең көп	100,6	103,8	105,2	110,9	105,1

5.2 ӨНДІРУШІ КӘСІПОРЫНДАР БАҒАСЫНЫҢ ИНДЕКСІ

Дайын өнеркәсіп өніміне

кезең соңына, өткен жылғы желтоқсанға пайызбен	2011 жыл.....	120,3
өткен айға пайызбен	2011 жылғы қыркүйек.....	98,1
	2012 жылғы қыркүйек.....	103,4

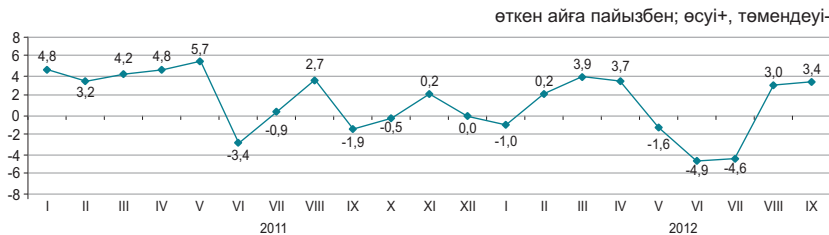

Сатып алынған материалдық-техникалық ресурстарға

кезең соңына, өткен жылғы желтоқсанға пайызбен	2011 жыл.....	109,0
өткен айға пайызбен	2011 жылғы қыркүйек.....	99,1
	2012 жылғы қыркүйек.....	102,5

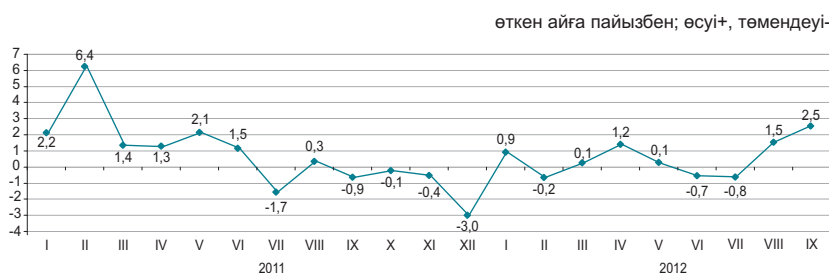

Ағымдағы жылғы қыркүйекте тамызбен салыстырғанда бағаның мұнайға – 6,9%, дизель отынына – 2,9%, мазутқа – 2,2%, көмірге – 0,4%-ға жоғарылауы, олардың металл кендеріне 2%, бензинге – 0,6%, табиғи газға – 0,2%-ға төмендеуі тіркелді.

Бір айда баға қара металдар илегіне 3%, ферроқорытпаларға – 2,3%, өңделмеген алюминийге – 2%-ға, мырыш пен мысқа – 1,6%-дан төмендеді.

Бидай ұны – 12,5%, күріш – 12,2%, макарон өнімдері – 7%, қара бидай ұны – 3,3%, жармалар – 1,5%-ға қымбаттады, мал еті – 1%, сүт өнімдері – 0,4%-ға арзандады.

	2012 жылғы қыркүйек				2012 жылғы қаңтар-қыркүйек 2011 жылғы қаңтар-қыркүйекке
	2012 жылғы тамызға	2011 жылғы желтоқсанға	2011 жылғы қыркүйекке	2010 жылғы желтоқсанға	
Өнеркәсіп - барлығы	103,4	101,5	101,3	122,1	103,8
Өндірілген өнім	103,7	101,5	101,2	123,1	103,8
Өндірістік сипаттағы қызметтер	99,8	101,7	102,3	110,0	104,0
Базалық индекс (мұнай мен металдар бағасының өзгеруі есебінсіз)	100,6	102,6	103,1	118,0	104,2

Экономикалық қызмет түрлері бойынша

	2012 жылғы қыркүйек							
	2012 жылғы тамызға		2011 жылғы желтоқсанға		2011 жылғы қыркүйекке		2010 жылғы желтоқсанға	
	дайын өнімге	сатып алынған ресурстарға	дайын өнімге	сатып алынған ресурстарға	дайын өнімге	сатып алынған ресурстарға	дайын өнімге	сатып алынған ресурстарға
Кен өндіру өнеркәсібі және карьерлерді қазу	104,9	100,7	101,0	111,7	101,9	116,3	128,5	135,2
Өңдеу өнеркәсібі	100,5	103,1	101,1	103,6	98,0	98,2	108,4	111,4
Электрмен жабдықтау, газ, бу беру және ауа баптау	100,5	101,0	110,0	106,6	110,0	108,7	122,9	118,5
Сумен жабдықтау; кәріз жүйесі, қалдықтардың жиналуын және таратылуын бақылау	100,2	...	105,2	...	106,8	...	123,3	...

Энергия ресурстарының түрлері бойынша

	2012 жылғы қыркүйек				2012 жылғы қаңтар-қыркүйек 2011 жылғы қаңтар-қыркүйекке
	2012 жылғы тамызға	2011 жылғы желтоқсанға	2011 жылғы қыркүйекке	2010 жылғы желтоқсанға	
Энергия ресурстары, барлығы	105,4	103,7	104,3	132,1	106,7
Шикізаттық энергия ресурстары	105,8	103,3	104,0	133,3	106,6
Мұнай өнімдері	104,5	99,9	100,8	115,5	108,9
Электр энергиясы	100,2	114,0	114,0	131,9	109,1

5.3 АУЫЛ, ОРМАН ЖӘНЕ БАЛЫҚ ШАРУАШЫЛЫҒЫНДАҒЫ БАҒА ИНДЕКСІ

Ауыл шаруашылығы өніміне

кезең соңына, өткен жылғы желтоқсанға пайызбен
 2011 жыл.....98,3

өткен айға пайызбен
 2011 жылғы қыркүйек.....96,5
 2012 жылғы қыркүйек.....102,7

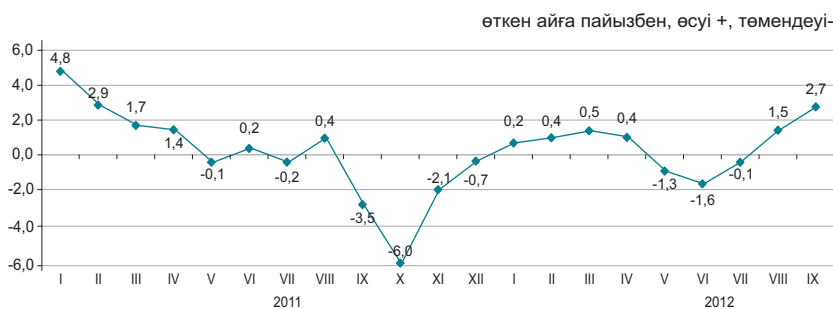

2012 жылғы қыркүйекте өткен аймен салыстырғанда баға бидайға 5,3%, арпаға - 1,8%, жүгеріге - 1,5% сұлыға - 0,8%-ға өсті.

Баға қызанаққа 5,9%-ға төмендеді, ал асханалық қызылшаға 5,8%, сәбізге - 5,3%, картопқа - 2,4%, пиязға - 0,5%-ға өсті. Жемістер және жидектер 8,9%, жүзім - 4%-ға арзандады.

Қой еті 0,9%, ірі қара мал еті - 0,7%, шошқа еті - 0,6%, жылқы еті - 0,5% жұмыртқа - 5%, шикі сүт - 1,3%-ға қымбаттады.

	2012 жылғы қыркүйек				2012 жылғы қаңтар-қыркүйек 2011 жылғы қаңтар-қыркүйекке
	2012 жылғы тамызға	2011 жылғы желтоқсанға	2011 жылғы қыркүйекке	2010 жылғы желтоқсанға	
Ауыл шаруашылығы өнімі	102,7	102,7	93,8	100,9	90,0
Өсімдік шаруашылығы өнімі	103,8	104,1	84,5	89,7	77,2
Мал шаруашылығы өнімі	101,1	100,6	105,6	115,7	108,6
Орман шаруашылығы өнімі және қызметтері	100,0	99,1	97,1	107,8	101,3
Балық шаруашылығы өнімі және қызметтері	100,5	100,9	103,6	105,1	102,5

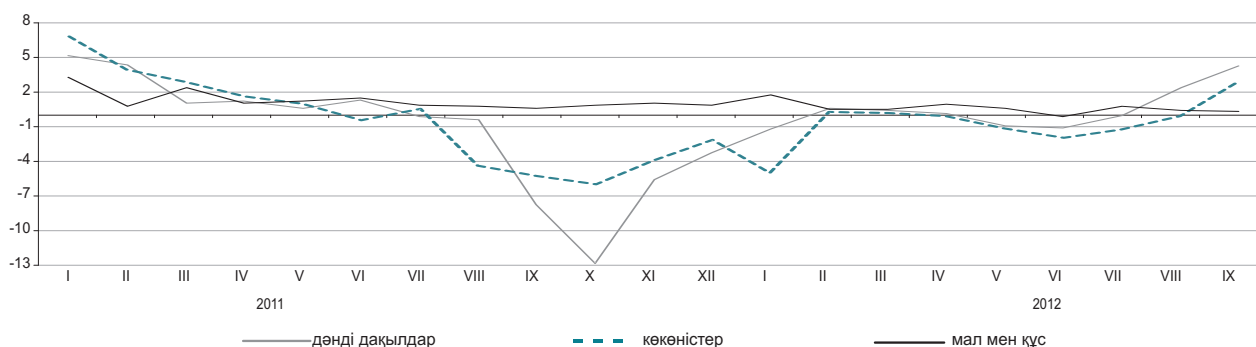

Ауыл шаруашылығы өнімдерінің түрлері бойынша

	2012 жылғы қыркүйек				2012 жылғы қаңтар-қыркүйек 2011 жылғы қаңтар-қыркүйекке
	2012 жылғы тамызға	2011 жылғы желтоқсанға	2011 жылғы қыркүйекке	2010 жылғы желтоқсанға	
Бидай	105,3	106,6	81,7	85,9	71,9
Арпа	101,8	102,7	95,6	108,1	94,4
Сұлы	100,8	99,6	93,6	109,7	96,7
Қарақұмық	100,0	92,6	69,7	73,9	74,0
Картоп	102,4	92,1	77,2	84,3	73,1
Ірі қара мал	100,7	106,7	111,6	132,2	114,4
Қой	100,5	108,2	111,0	125,9	113,8
Шошқа	100,9	111,9	118,3	146,9	124,1
Жылқы	100,6	104,6	108,5	110,3	107,8
Құс	99,1	104,4	102,4	105,5	102,5
Шикі сүт	101,3	94,5	101,8	109,1	103,8
Жұмыртқа	105,0	81,1	89,9	80,8	96,8

5.4 ҚҰРЫЛЫСТАҒЫ БАҒА ИНДЕКСІ

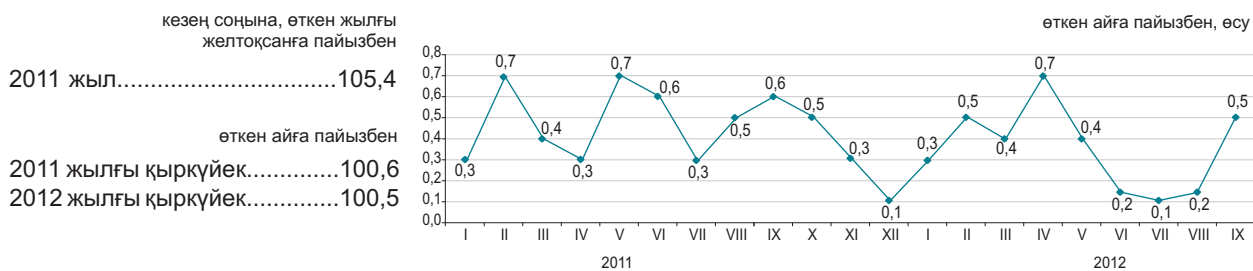

Технологиялық құрылым элементтері бойынша

Ағымдағы жылғы қыркүйекте өткен аймен салыстырғанда табиғи тастан жасалған малтатас 3,6%, табақты шыны – 3,4%, жиналмалы болат конструкциялар – 1%, қиыршықтас – 0,8% қымбаттады.

Шойын ванналар 1,1%, жазық илек – 0,7%, ағаш материалдары – 0,6%, ағаш есіктер және олардың қораптары – 0,4%, ғанышкартон – 0,3% арзандады.

Құм, битум, шойын құбырлар, металл есіктер және терезелер бағасы өткен айдың деңгейінде қалды.

	2012 жылғы қыркүйек				2012 жылғы қаңтар-қыркүйек 2011 жылғы қаңтар-қыркүйекке
	2012 жылғы тамызға	2011 жылғы желтоқсанға	2011 жылғы қыркүйекке	2010 жылғы желтоқсанға	
Технологиялық құрылымның барлық элементтері	100,5	103,3	104,3	108,9	105,0
Құрылыс-монтаж жұмыстары	100,7	103,8	104,8	109,7	105,5
Машиналар мен жабдықтар	100,1	101,8	102,3	108,5	104,3
Өзге де жұмыстар мен шығындар	100,3	102,9	104,1	107,3	104,3

өткен жылғы тиісті айға пайызбен, өсуі

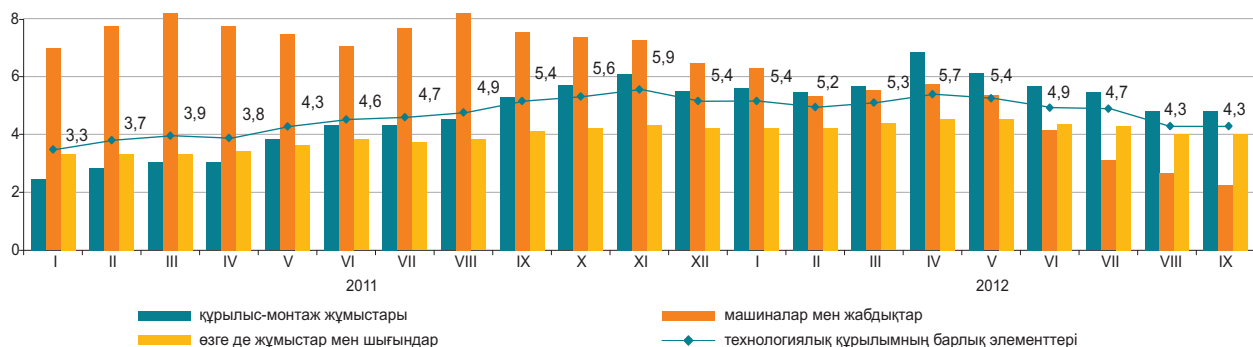

Құрылыс материалдарының түрлері бойынша

	2012 жылғы қыркүйек				2012 жылғы қаңтар-қыркүйек 2011 жылғы қаңтар-қыркүйекке
	2012 жылғы тамызға	2011 жылғы желтоқсанға	2011 жылғы қыркүйекке	2010 жылғы желтоқсанға	
Кен өндіру өнеркәсібінің өнімдері	100,6	103,6	104,3	107,6	104,2
Сүрек және сүректен жасалған бұйымдар	99,6	99,2	99,7	102,0	101,8
Бояулар, лактар және соған ұқсас жабындар	100,0	102,1	103,1	104,7	103,1
Қыш тақтайшалар және тақталар	100,1	100,1	100,6	103,8	102,4
Портландцемент	100,1	103,4	101,3	106,4	102,3
Құрылыстық мақсатқа арналған бетоннан жасалған бұйымдар	100,0	100,8	100,7	101,4	100,5
Бетондар мен ерітінділер	100,4	101,5	102,5	103,6	102,0
Негізгі қара металдар	99,9	98,9	98,9	101,0	100,0
Жиналмалы құрылыс металл конструкциялары	101,0	104,2	104,4	111,1	104,3

5.5 ТҰРҒЫН ҮЙ РЫНОГЫНДАҒЫ БАҒА

Жаңа тұрғын үйлерді сату бағасының өзгеруі

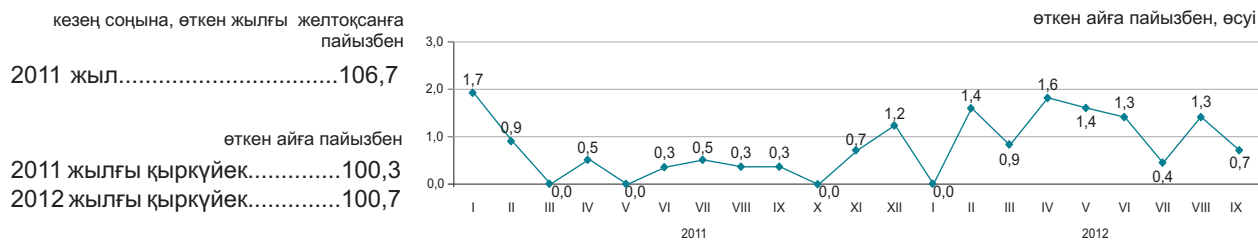

Көркейтілген тұрғын үйлерді алып-сату бағасының өзгеруі

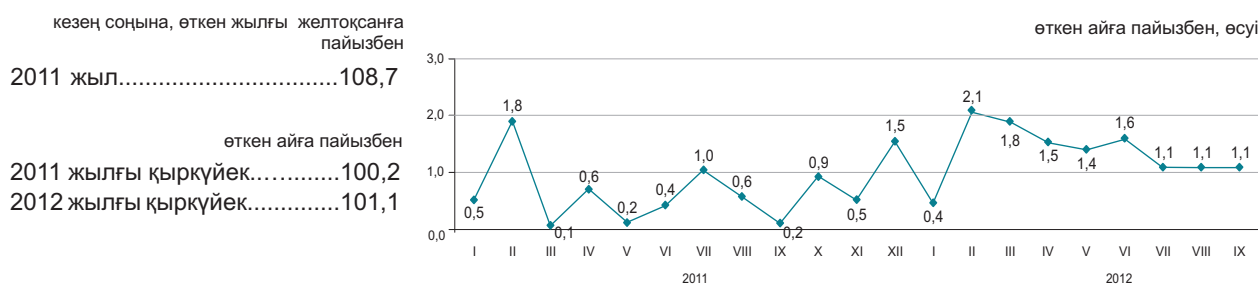

2012 жылғы қыркүйекте республика бойынша орта есеппен жаңа тұрғын үйді сату бағасы 0,7%, көркейтілген тұрғын үйлерді – 1,1%-ға өсті.

	1 шаршы метрінің бағасы, теңге	2012 жылғы қыркүйек				2012 жылғы қаңтар-қыркүйек 2011 жылғы қаңтар-қыркүйекке
		2012 жылғы тамызға	2011 жылғы қыркүйекке	2011 жылғы желтоқсанға	2010 жылғы желтоқсанға	
Жаңа тұрғын үйлерді сату	168 568	100,7	111,9	109,4	117,1	108,8
Көркейтілген тұрғын үйлерді алып-сату	124 780	101,1	111,5	112,9	117,8	108,1

Тұрғын үй рыногындағы бағаның өзгеруі

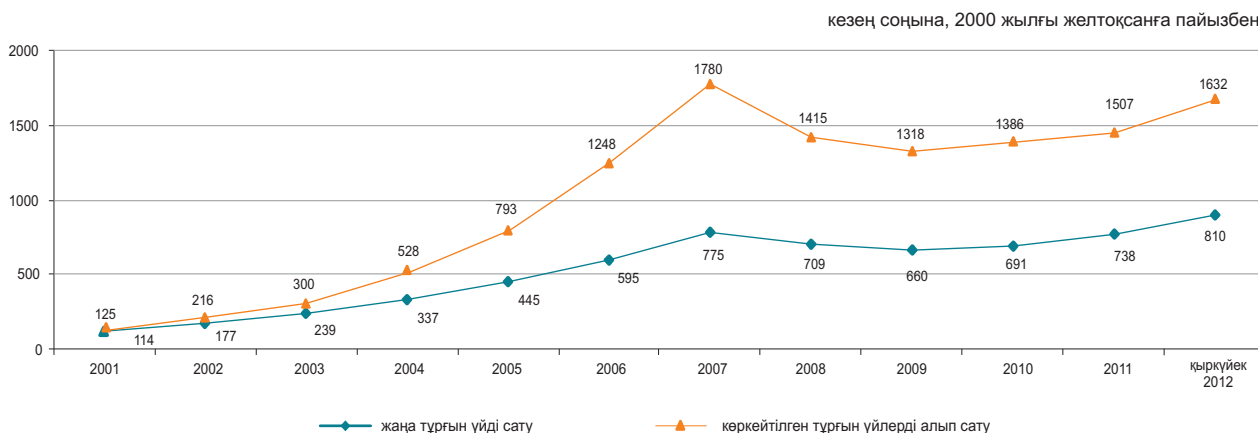

5.6 КӨТЕРМЕ САУДА БАҒАЛАРЫНЫҢ ИНДЕКСІ

кезең соңына, өткен жылғы желтоқсанға пайызбен
 2011 жыл.....104,3

өткен айға пайызбен
 2011 жылғы қыркүйек.....99,8
 2012 жылғы қыркүйек.....102,0



Ағымдағы жылғы қыркүйекте көтерме саудада сату бағасының жоғарылауы астыққа 10,7%, мұнайға – 8,7%, ұнға – 9,9%, жұмыртқаға – 8,6%, өсімдік майына – 3,1%, құс еті мен макарон өнімдеріне – 1,3%-дан, олардың төмендеуі картопқа – 7,4%, қантқа – 1,1%, дизельдік отынға – 0,9%, бензинге – 0,6%-ға белгіленді.

	2012 жылғы қыркүйек				2012 жылғы қаңтар-қыркүйек 2011 жылғы қаңтар-қыркүйекке
	2012 жылғы тамызға	2011 жылғы қыркүйекке	2011 жылғы желтоқсанға	2010 жылғы желтоқсанға	
Тауарлар мен өнімдер - барлығы					
Тұтыну тауарлары	102,0	99,9	104,4	109,0	100,2
Аралық тұтыну өнімі	100,5	102,3	103,4	107,9	102,4
Өндіріс құралдары	103,8	98,2	106,5	111,0	98,1
	100,1	98,8	98,9	103,6	101,1

Түпкілікті мақсат бойынша жіктелген тауарлар

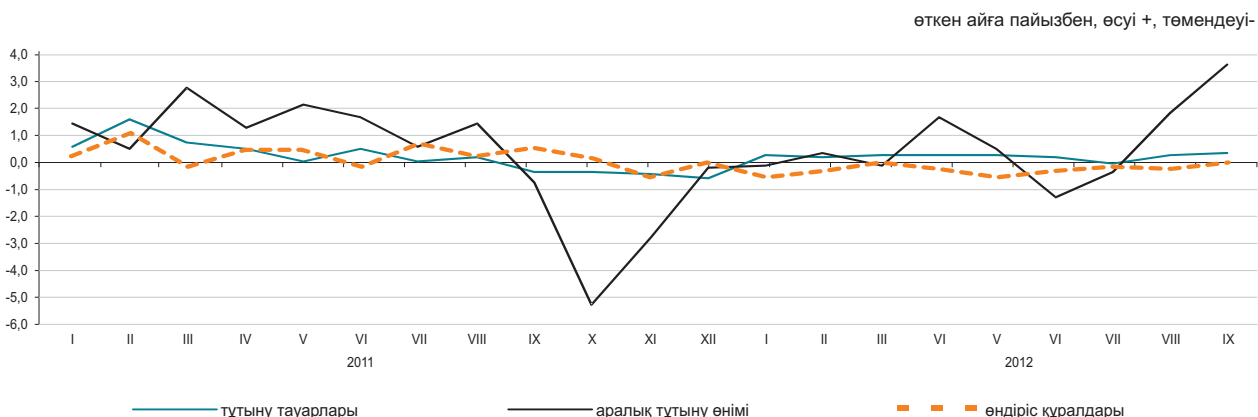

Негізгі топтар бойынша

	2012 жылғы қыркүйек				2012 жылғы қаңтар-қыркүйек 2011 жылғы қаңтар-қыркүйекке
	2012 жылғы тамызға	2011 жылғы қыркүйекке	2011 жылғы желтоқсанға	2010 жылғы желтоқсанға	
Жаңа піскен жемістер мен көкөністер	95,1	92,7	96,4	97,6	85,9
Ет және ет өнімдері	101,3	107,8	106,9	125,1	111,3
Сүт өнімдері, жұмыртқа, майлар мен тоң майлар	100,7	100,6	99,4	108,2	103,1
Қант, шоколад, кондитерлік өнімдер	99,6	96,2	102,3	103,6	96,9
Ұн мен жармалар	109,5	98,1	111,3	101,3	81,6
Кофе, шай, какао және дәмдеуіштер	100,0	101,7	101,1	105,2	103,1
Автомобильдерге арналған бөлшектер мен жабдықтар	100,2	102,2	101,9	114,1	106,1
Ыдыстар мен тазалағыш құралдар	100,0	102,8	101,9	109,0	104,5
Фармацевтикалық және медициналық тауарлар және дәрі-дәрмектер	100,4	104,8	103,7	108,6	105,4
Қатты, сұйық және газ тәрізді отын	100,4	102,7	99,5	119,0	112,5
Химиялық тауарлар	99,9	103,3	101,5	113,2	105,6
Шиналар	100,2	102,4	101,1	119,8	108,6

5.7 ЗАҢДЫ ТҰЛҒАЛАРҒА КӨРСЕТІЛГЕН ЖҮК КӨЛІГІ, ПОЧТАЛЫҚ, КУРЬЕРЛІК ЖӘНЕ БАЙЛАНЫС ҚЫЗМЕТТЕРІНЕ ТАРИФТЕРДІҢ ИНДЕКСТЕРІ

Жүк көлігі қызметтеріне

кезең соңына, өткен жылғы желтоқсанға пайызбен

2011 жыл.....116,4

өткен айға пайызбен

2011 жылғы қыркүйек.....100,0

2012 жылғы қыркүйек.....100,0

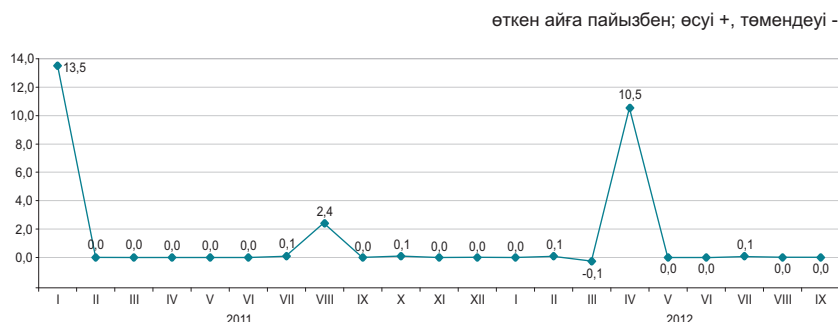

Жүк көлігінің түрлері бойынша

2012 жылғы қыркүйекте өткен аймен салыстырғанда жүктерді автомобиль көлігімен тасымалдау тарифтерінің жоғарылауы 0,7%-ға белгіленді. Жүк жеткізу республика ішінде – 1,2%, ТМД-дан тыс елдерге – 0,6%, ТМД елдеріне – 0,2%, қалаішілік қатынаста – 0,1%-ға қымбаттады.

Теміржол, әуе, құбыр және ішкі су көліктері түрлерінің тарифтері өзгерген жоқ.

	2012 жылғы қыркүйек				2012 жылғы қаңтар-қыркүйек 2011 жылғы қаңтар-қыркүйекке
	2012 жылғы тамызға	2011 жылғы желтоқсанға	2011 жылғы қыркүйекке	2010 жылғы желтоқсанға	
Жүк көлігі	100,0	110,8	110,9	129,0	109,3
Автомобиль	100,7	103,5	104,1	107,0	103,9
Теміржол	100,0	114,8	114,8	139,5	109,9
Әуе	100,0	104,3	104,3	104,4	101,0
Құбыр	100,0	107,3	107,5	116,8	112,1
Ішкі су	100,0	104,5	104,5	119,9	108,8

Почталық және курьерлік қызметтерге

кезең соңына, өткен жылғы желтоқсанға пайызбен

2011 жыл.....98,1

өткен айға пайызбен

2011 жылғы қыркүйек.....100,0

2012 жылғы қыркүйек.....100,0

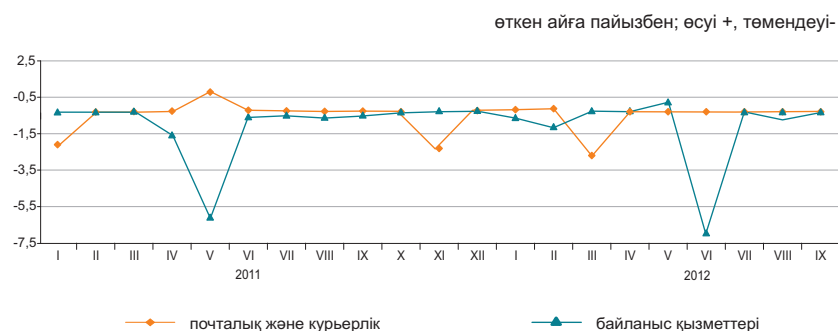

Байланыс қызметтеріне

кезең соңына, өткен жылғы желтоқсанға пайызбен

2011 жыл.....94,5

өткен айға пайызбен

2011 жылғы қыркүйек.....99,9

2012 жылғы қыркүйек.....100,0

Почталық, курьерлік және байланыс қызметтерінің түрлері бойынша

	2012 жылғы қыркүйек				2012 жылғы қаңтар-қыркүйек 2011 жылғы қаңтар-қыркүйекке
	2012 жылғы тамызға	2011 жылғы қыркүйекке	2011 жылғы тамызға	2010 жылғы желтоқсанға	
Почталық және курьерлік қызметтер	100,0	98,4	97,0	96,5	97,7
Почталық қызметтер	100,0	100,2	100,2	97,9	100,2
Курьерлік қызметтер	100,0	97,2	94,2	95,8	95,5
Байланыс қызметтері	100,0	91,8	91,8	86,8	93,8
Қалалық телефон байланысы	100,0	98,0	98,0	97,9	98,5
Қалааралық телефон байланысы	100,0	98,2	98,1	98,3	99,0
Арналарды жалдау	100,0	100,3	100,3	100,3	100,1
Деректерді беруге арналған қызметтер	100,0	104,8	104,8	104,8	102,6
Сымды желілер арқылы Интернетке қатынауды ұсыну бойынша қызметтер	100,0	77,9	77,8	67,8	83,9
Ұтқыр байланыс қызметтері	100,0	100,7	100,7	94,9	97,7
Сымсыз желілер арқылы Интернетке қатынауды ұсыну бойынша қызметтер	100,0	94,1	94,1	93,6	98,3

5.8 СЫРТҚЫ САУДА БАҒАСЫНЫҢ ИНДЕКСІ

Экспорттық жеткізілімдер

кезең соңына, өткен жылғы желтоқсанға пайызбен
 2011 жыл.....131,1
 өткен айға пайызбен
 2011 жылғы тамыз.....101,0
 2012 жылғы тамыз.....97,3



Импорттық түсімдер

кезең соңына, өткен жылғы желтоқсанға пайызбен
 2011 жыл.....103,2
 өткен айға пайызбен
 2011 жылғы тамыз.....99,8
 2012 жылғы тамыз.....99,2

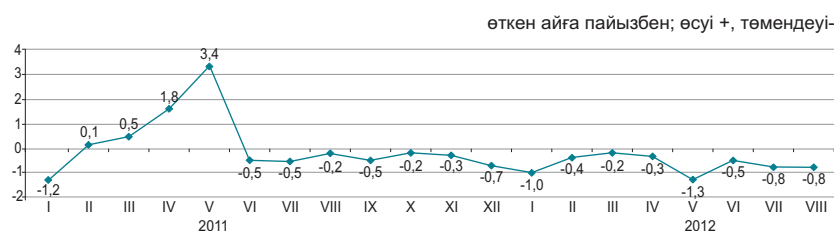

Ағымдағы жылғы тамызда өнімдердің экспорттық жеткізілімдері бағасының қорғасынға 10,7%, мұнайға – 8,2%, көмірге – 6,6%, мақтаға – 4,6%, ферроқорытпаларға – 4,4%-ға төмендеуі, олардың мырыш кендері 5,8%, бидайға – 4,2%-ға жоғарылауы белгіленді. Импорттық түсімдерден темекі – 4,1%, маргарин – 3,9%, балық – 3,7%, кофе – 2%-ға арзандады, макарон өнімдері – 9,7%, өсімдік майы – 1,6%, құс еті – 0,5%, шай – 0,1%-ға қымбаттады.

	2012 жылғы тамыз				2012 жылғы қаңтар-тамыз 2011 жылғы қаңтар-тамызға
	2012 жылғы шілдеге	2011 жылғы тамызға	2011 жылғы желтоқсанға	2010 жылғы желтоқсанға	
Экспорт - барлығы	97,3	92,7	98,2	140,3	111,8
Шикізат	96,4	91,1	100,7	170,5	119,8
Жартылай дайын өнімдер	98,0	89,6	94,6	101,6	96,8
Дайын өнімдер	103,9	98,3	102,9	93,5	92,0
Импорт - барлығы	99,2	93,2	94,8	98,9	97,4
Шикізат	97,7	93,9	94,0	127,0	103,6
Жартылай дайын өнімдер	97,7	90,4	92,6	101,2	96,1
Дайын өнімдер	99,8	93,6	95,4	92,8	96,3

Өнімдердің топтары бойынша

	пайызбен							
	Экспорттық жеткізілімдер				Импорттық түсімдер			
	2012 жылғы тамыз				2012 жылғы тамыз			
2012 жылғы шілдеге	2011 жылғы тамызға	2011 жылғы желтоқсанға	2010 жылғы желтоқсанға	2012 жылғы шілдеге	2011 жылғы тамызға	2011 жылғы желтоқсанға	2010 жылғы желтоқсанға	
Балық және шаян тәрізділер, былқылдақ денелілер мен басқа да су омыртқасыздары	98,0	77,0	92,7	73,8	96,3	97,8	98,1	111,5
Сүт өнімдері, құс жұмыртқасы	100,0	83,9	84,8	84,1	99,3	92,1	90,6	95,4
Дәнді дақылдар	103,8	89,6	109,9	84,1	107,4	73,7	94,3	56,7
Қант және қанттан жасалған кондитерлік өнімдер	102,5	97,2	98,8	107,6	99,4	84,5	90,3	99,8
Алкогольді ішімдіктер және алкогольсіз сусындар	92,1	88,4	88,6	91,6	98,8	95,2	94,7	102,6
Минералды өнімдер	96,4	90,6	100,5	166,2	96,9	93,2	91,6	118,4
Қара және түсті металдар	97,6	89,7	93,9	97,4	99,7	91,3	95,0	105,1
Химия өнеркәсібі өнімдері	99,5	83,5	95,8	98,4	98,9	90,4	93,7	90,7
Пластмасса және одан жасалған бұйымдар	106,1	100,1	94,7	111,5	99,3	94,0	95,1	107,0
Тоқыма және тоқыма бұйымдар	95,6	77,6	89,9	127,8	100,0	95,8	96,7	108,7

6. ҰЛТТЫҚ ЭКОНОМИКА

6.1 ҚЫСҚА МЕРЗІМДІ ЭКОНОМИКАЛЫҚ ИНДИКАТОР

өткен жылғы тиісті айға пайызбен

	2011	2012
Қаңтар	106,9	103,8
Ақпан	106,4	105,3
Наурыз	107,6	104,8
Сәуір	106,9	103,8
Мамыр	105,5	103,4
Маусым	106,8	102,2
Шілде	103,0	102,8
Тамыз	105,7	102,4
Қыркүйек	109,0	98,5
Қазан	111,9	
Қараша	109,4	
Желтоқсан	104,6	

өткен жылғы тиісті айға пайызбен

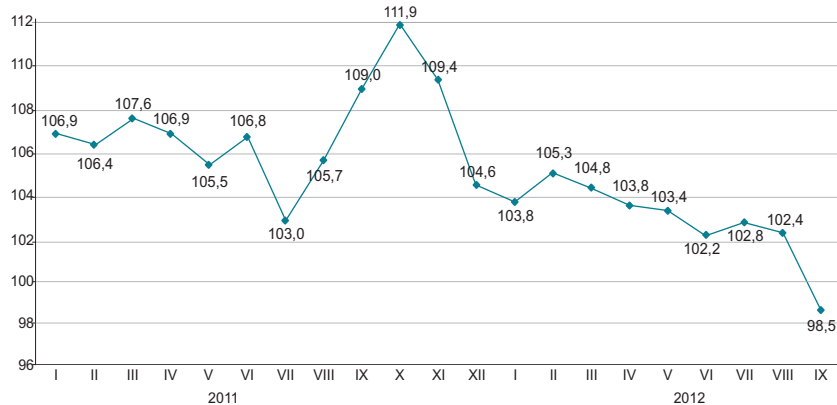

өткен жылғы тиісті кезеңге пайызбен

	2011	2012
Қаңтар	106,9	103,8
Қаңтар-ақпан	106,7	104,6
Қаңтар-наурыз	107,1	104,6
Қаңтар-сәуір	107,0	104,4
Қаңтар-мамыр	106,7	104,2
Қаңтар-маусым	106,8	103,8
Қаңтар-шілде	106,2	103,6
Қаңтар-тамыз	106,1	103,5
Қаңтар-қыркүйек	106,5	102,7
Қаңтар-қазан	107,1	
Қаңтар-қараша	107,3	
Қаңтар-желтоқсан	107,1	

өткен жылғы тиісті кезеңге пайызбен

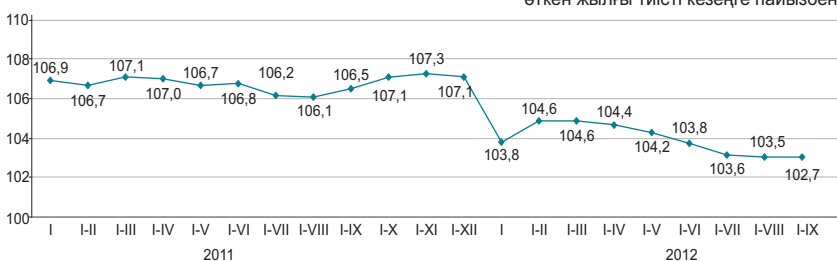

Қысқа мерзімді экономикалық индикатор – экономиканың даму тенденцияларын сипаттайтын көрсеткіш. Оны есептеу жедел есептеуді қамтамасыз ету мақсатында жүзеге асырылады және ауыл шаруашылығы, өнеркәсіп, құрылыс, сауда, көлік және байланыс сияқты негізгі салалар бойынша шығарылым индекстерінің өзгеруіне негізделеді. Аталған салалардың ЖІӨ көлеміндегі үлесі 67-68%.

6.2 ЖАЛПЫ ІШКІ ӨНІМ

нақты көлем индексі, өткен жылғы тиісті кезеңге пайызбен

2001 жыл.....	113,5
2002 жыл.....	109,8
2003 жыл.....	109,3
2004 жыл.....	109,6
2005 жыл.....	109,7
2006 жыл.....	110,7
2007 жыл.....	108,9
2008 жыл.....	103,3
2009 жыл.....	101,2
2010 жыл.....	107,3
2011 жыл.....	107,5
2012 жылғы қаңтар-маусым.....	105,6

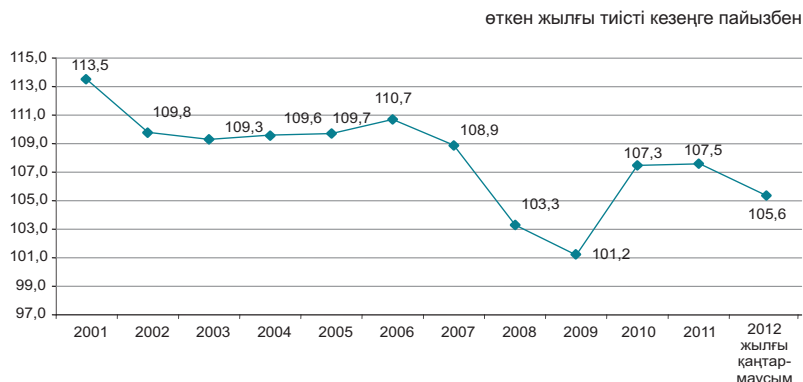

Тауарлар мен қызметтер өндірісі

2012 жылғы қаңтар-маусымда ЖІӨ-нің құрылымында тауарлар өндірісі 40,7%, қызметтер өндірісі 52,2% құрады. ЖІӨ-нің өндірісінде негізгі үлесті – 33,1% өнеркәсіп және 13,9% - көтерме және бөлшек сауда; автомобильдерді және мотоциклдерді жөндеу алып отыр.

өткен жылғы тиісті кезеңге пайызбен

	2012 жылғы қаңтар-маусым		
	ЖҚҚ, млрд. теңге	нақты көлем индексі	дефлятор
Тауарлар өндірісі	5 104,6	101,5	105,9
Қызметтер өндірісі	6 543,4	109,0	113,6

Экономикалық қызмет түрлері бойынша ЖІӨ

өткен жылғы тиісті кезеңге пайызбен

	Жалпы қосылған құн, млрд. теңге*	Нақты көлем индексі	Дефлятор	ЖІӨ құрылымы, қорытындыға пайызбен
				2012 жылғы қаңтар-маусым
Жалпы ішкі өнім	12 535,9	105,6	108,7	100,0
Ауыл, орман және балық шаруашылығы	292,9	94,0	135,8	2,2
Өнеркәсіп	4 134,9	102,1	102,2	33,1
Құрылыс	676,8	100,5	121,4	5,4
Көтерме және бөлшек сауда; автомобильдерді және мотоциклдерді жөндеу	1 744,9	114,3	113,7	13,9
Көлік және қоймалау	858,8	107,4	113,8	6,8
Тұру және тамақтану бойынша қызметтер	106,6	108,7	105,7	0,8
Ақпарат және байланыс	309,8	112,4	89,5	2,5
Қаржы және сақтандыру қызметі	312,7	101,7	123,3	2,6
Жылжымайтын мүлікпен жасалатын операциялар	1 084,2	105,4	111,1	8,6
Кәсіби, ғылыми және техникалық қызмет	596,3	112,7	110,4	4,7
Әкімшілік және қосалқы қызмет көрсету саласындағы қызмет	236,0	108,5	98,4	2,0
Мемлекеттік басқару және қорғаныс; міндетті әлеуметтік қамтамасыз ету	300,4	101,7	153,5	2,4
Білім беру	481,0	104,2	124,8	3,8
Денсаулық сақтау және әлеуметтік қызметтер	286,8	104,7	127,7	2,3
Өнер, ойын-сауық және демалыс	86,0	106,7	117,3	0,7
Өзге де қызметтер түрлерін ұсыну	131,1	115,4	104,5	1,0
Үй қызметшісін жалдайтын және өзі тұтыну үшін тауарлар мен қызметтер өндіретін үй шаруашылықтары қызметі	8,8	100,0	88,3	0,1
Жалпы қосылған құн	11 648,0	105,5	110,1	92,9
Өнімдерге салынған салықтар	887,9	106,7	92,6	7,1

* Есептеулер ҰШЖ 2008 нұсқаулықтарына сәйкес жүргізілді.

ТҮПКІЛІКТІ ТҰТЫНУ ӘДІСІМЕН ЕСЕПТЕЛГЕН ЖАЛПЫ ІШКІ ӨНІМ

Түпкілікті тұтынуға шығыстар,
өткен жылғы сәйкес кезеңге пайызбен

2011 жылғы қаңтар-наурыз.....107,7
2011 жылғы қаңтар-маусым...110,1

2012 жылғы қаңтар-наурыз.....112,6
2012 жылғы қаңтар-маусым... 113,3

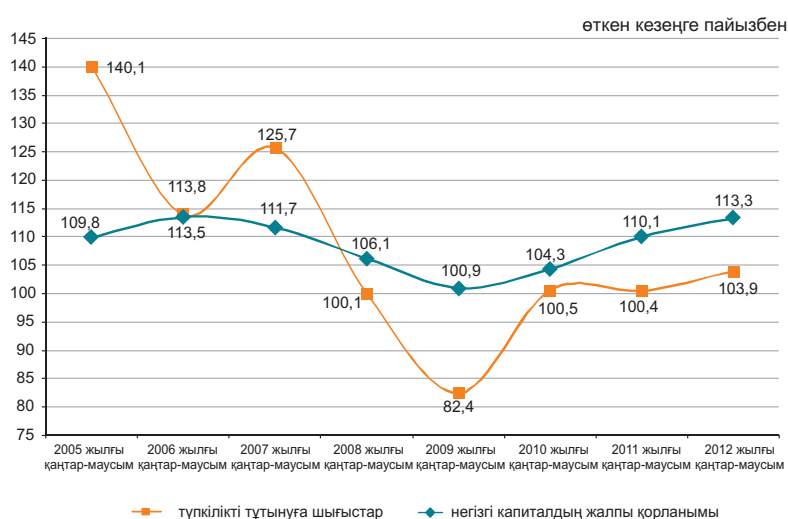

2012 жылғы қаңтар-маусымдағы түпкілікті тұтыну әдісімен есептелген жалпы ішкі өнім 12721,5 млрд. теңгені құрады. Өткен жылдың тиісті кезеңімен салыстырғанда нақты есептеуде түпкілікті тұтыну шығыстарының компоненттері бойынша өсім байқалады: үй шаруашылықтары – 14,1%, мемлекеттік басқару – 10,8%, үй шаруашылықтарына қызмет көрсететін коммерциялық емес ұйымдар – 10,8% өсті.

	ЖІӨ компоненттері, млн. теңге	Нақты көлем индексі	Дефлятор
Түпкілікті тұтынуға шығыстар	6 981 323,7	113,3	107,7
Жалпы қорланым	2 394 625,1	103,9	104,1
Тауарлар мен қызмет көрсету экспорты	7 309 833,9	102,8	109,1
Тауарлар мен қызмет көрсету импорты	3 964 239,9	112,5	105,7

2012 жылғы қаңтар-маусымдағы түпкілікті тұтыну әдісімен есептелген ЖІӨ

	ЖІӨ компоненттері, млн. теңге	Нақты көлем индексі	Дефлятор	ЖІӨ құрылымы, қорытындыға пайызбен
Түпкілікті тұтынуға шығыстар	6 981 323,7	113,3	107,7	54,9
үй шаруашылықтары	5 135 020,9	114,1	105,0	40,3
мемлекеттік басқару	1 718 437,0	110,8	117,3	13,6
жеке тауарлар мен қызмет көрсетулер	973 368,7	116,5	110,6	7,7
ұжымдық қызмет көрсетулер	745 068,3	103,1	127,4	5,9
үй шаруашылықтарына қызмет көрсететін коммерциялық емес ұйымдар	127 865,8	110,8	104,0	1,0
Жалпы қорланым	2 394 625,1	103,9	104,1	18,9
негізгі капиталдың жалпы қорланымы	2 080 296,7	103,2	104,7	16,4
материалдық айналым құрал-жабдықтары қорларының өзгеруі	314 328,4		100,0	2,5
Таза экспорт	3 345 594,0			26,2
тауарлар мен қызмет көрсету экспорты	7 309 833,9	102,8	109,1	57,4
тауарлар мен қызмет көрсету импорты	3 964 239,9	112,5	105,7	31,2
Түпкілікті тұтыну әдісімен есептелген жалпы ішкі өнім	12 721 542,8			
Статистикалық алшақтық	-185 682,0	105,5	108,4	100,0
Өндіріс әдісімен есептелген жалпы ішкі өнім	12 535 860,8	105,6	108,7	

ТАБЫСТАР ӘДІСІМЕН ЕСЕПТЕЛГЕН ЖАЛПЫ ІШКІ ӨНІМ

млрд. теңге

2011 жылғы қаңтар-наурыз.....	5 162,3
2011 жылғы қаңтар-қыркүйек....	10 983,8
2011 жылғы қаңтар-қыркүйек....	18 209,8
2011 жыл.....	27 334,1
2012 жылғы қаңтар-наурыз.....	5 976,7
2012 жылғы қаңтар-қыркүйек....	12 535,9

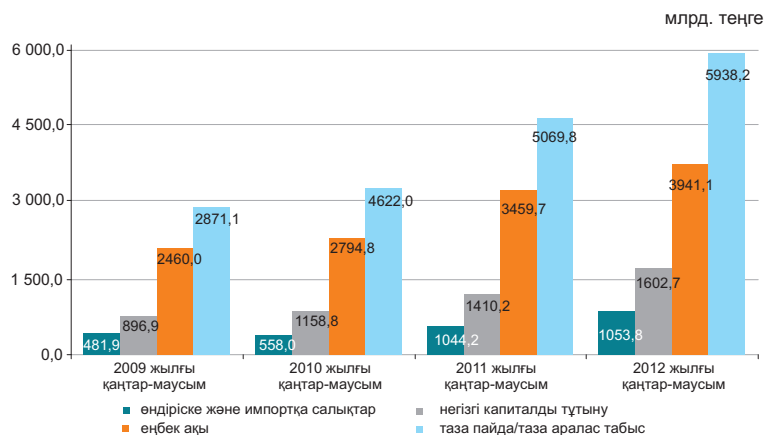

Есепті деректер бойынша 2012 жылғы қаңтар-маусымдағы табыстардың құралуы құрылымында тауарлар өндірісі мен қызметтер өндірісіндегі еңбекақы төлеу үлесі, тиісінше 26,5% және 39,6% құрады, өндіріске салынатын басқа да салықтар үлесі тауарлар өндірісінде 2,4%, қызметтер өндірісінде 0,7% құрады, тиісінше жалпы пайда/жалпы аралас табыс үлесі 71,1% және 59,7% құрады.

қорытындыға пайызбен

	2011 жылғы қаңтар-маусым	2012 жылғы қаңтар-маусым
Жалпы ішкі өнім	100,0	100,0
Еңбекақы	31,5	31,4
Өндіріске және импортқа салықтар*	9,5	8,4
өндіріске басқа да салықтар	1,3	1,3
Жалпы пайда/жалпы аралас табыс	59,0	60,2

2011 жылғы қаңтар-маусымдағы экономикалық қызмет түрлері бойынша бастапқы табыстардың салалық құрылымы

пайызбен

	Жалпы қосылған құн	оның ішінде:		
		еңбекақы	өндіріске басқа да салықтар	жалпы пайда/жалпы аралас табыс
Ауыл, орман және балық шаруашылығы	100,0	35,9	0,2	63,9
Өнеркәсіп	100,0	23,6	2,9	73,5
Кен өндіру өнеркәсібі және карьерлерді қазу	100,0	15,5	3,9	80,6
Өңдеу өнеркәсібі	100,0	33,7	1,6	64,7
Электрмен жабдықтау, газ, бу беру және ауа баптау	100,0	37,7	1,7	60,6
Сумен жабдықтау; көріз жүйесі, қалдықтардың жиналуын және таратылуын бақылау	100,0	52,8	1,9	45,3
Құрылыс	100,0	40,2	0,2	59,6
Көтерме және бөлшек сауда; автомобильдерді және мотоциклдерді жөндеу	100,0	33,0	0,3	66,7
Көлік және қоймалау	100,0	37,4	1,6	61,0
Тұру және тамақтану бойынша қызметтер	100,0	34,8	0,6	64,6
Ақпарат және байланыс	100,0	38,1	1,3	60,6
Қаржы және сақтандыру қызметі	100,0	33,1	1,5	65,4
Жылжымайтын мүлікпен жасалатын операциялар	100,0	5,7	0,5	93,8
Кәсіби, ғылыми және техникалық қызмет	100,0	51,0	0,7	48,3
Әкімшілік және қосалқы қызмет көрсету саласындағы қызмет	100,0	54,0	0,8	45,2
Мемлекеттік басқару және қорғаныс; міндетті әлеуметтік қамтамасыз ету	100,0	72,1	0,1	27,8
Білім беру	100,0	81,7	0,1	18,2
Денсаулық сақтау және әлеуметтік қызметтер	100,0	70,7	0,2	29,1
Өнер, ойын-сауық және демалыс	100,0	61,5	0,2	38,3
Өзге де қызметтер түрлерін ұсыну	100,0	53,7	0,4	45,9
Үй қызметшісін жалдайтын және өзі тұтыну үшін тауарлар мен қызметтер өндіретін үй шаруашылықтары қызметі	100,0	59,0	0,3	40,7
Салалар бойынша жиыны	100,0	33,8	1,4	64,8

* Өндіріске және импортқа салықтар жалпы экономика бойынша салалық құрылымсыз есептелген.

6.3 ТӨЛЕМ БАЛАНСЫ

(ҰБ деректері бойынша, бейтарап ұсыным)

Төлем балансының ағымдағы операциялар шоты бойынша сальдо

млн. АҚШ доллары
 2011 жылғы II тоқсан..... 5 114,0
 2012 жылғы II тоқсан..... 5 038,3

2012 жылғы II тоқсанда төлем балансының ағымдағы операциялар шоты бойынша 5038,3 млн. АҚШ доллары мөлшерінде оң сальдо қалыптасты (2011 жылғы II тоқсанда нәтиже оң мәнді болып, 5114 млн. АҚШ долларын құрады).

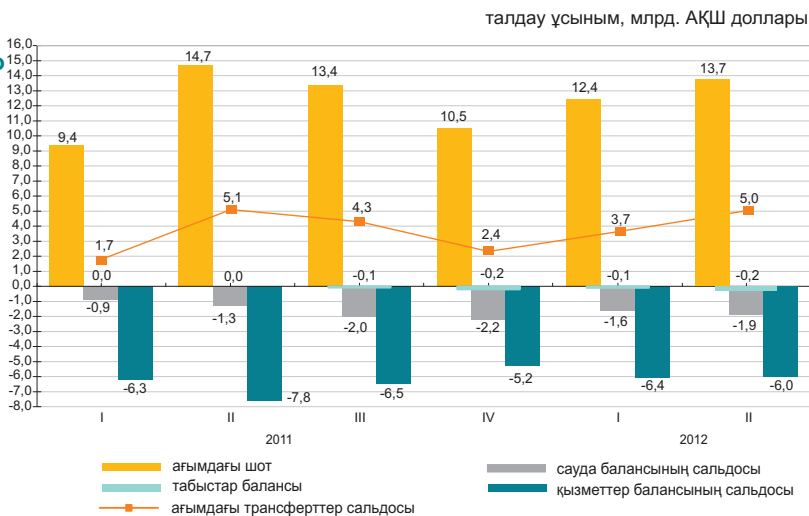

	2011				2012	
	I тоқсан	II тоқсан	III тоқсан	IV тоқсан	I тоқсан	II тоқсан
Ағымдағы шот	1 746,9	5 114,0	4 340,1	2 399,5	3 727,6	5 038,3
Капиталмен жасалатын операциялар шоты	5,0	-6,8	-11,0	22,1	3,2	-0,4
Қаржы операцияларының шоты	-3 223,7	-3 613,4	-335,7	396,8	-1 944,0	328,2
Нетто қателіктер мен есепке алынбағандар	1 471,9	-1 493,8	-3 993,4	-2 818,4	-1 786,9	-5 366,1

Қаржылық операциялар есебі

2012 жылғы II тоқсанда тікелей инвестициялармен жасалған операциялар бойынша сальдо 1371,3 млн. доллар (2011 жылғы II тоқсанда 2304,9 млн. доллар) құрады. Есепті кезеңде шетелдегі тікелей инвестициялармен жасалған операциялар нәтижесі теріс болып, 616,6 млн. доллар, Қазақстанда оң мәнді болып, 1987,9 млн. долларды құрады.

2012 жылғы II тоқсанда портфельдік инвестициялармен жасалған операциялар нәтижесі - 5388,6 млн. долларды (2011 жылғы II тоқсанда - 4794 млн. долларды) құрады.

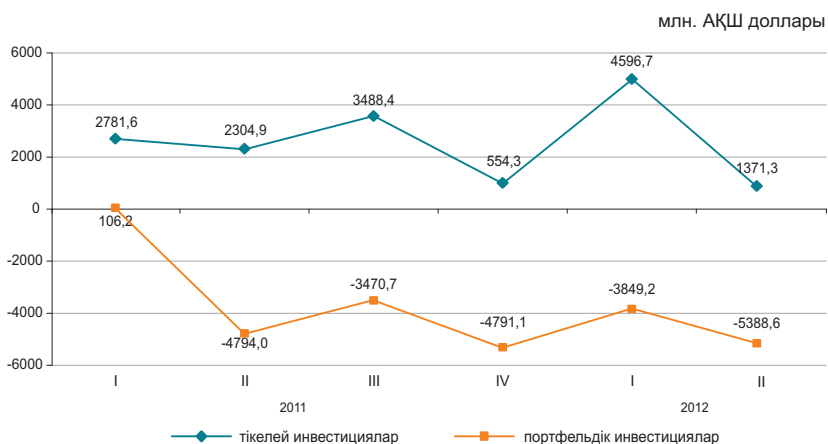

6.4 ЕҢБЕК ӨНІМДІЛІГІНІҢ ИНДЕКСТЕРІ

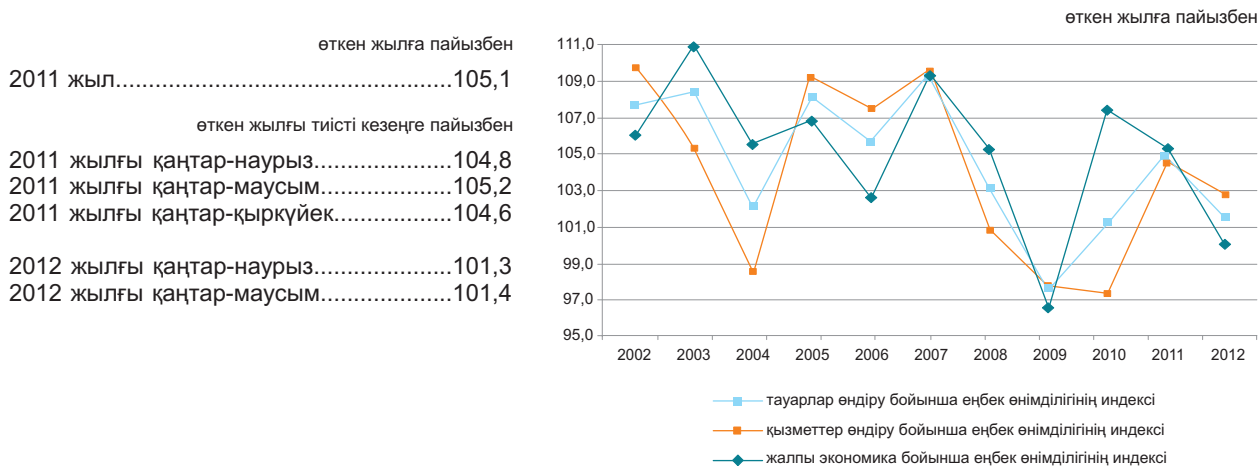

Жалпы экономика бойынша 2012 жылғы қаңтар-маусымдағы еңбек өнімділігінің индексі өткен жылғы тиісті кезеңге 101,4% құрады.

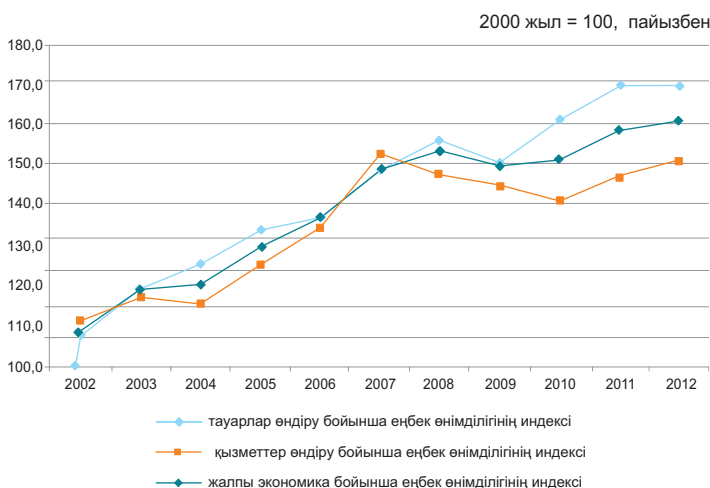

2012 жылғы қаңтар-маусымдағы еңбек өнімділігінің индекстері

	өткен жылға пайызбен
2012 жылғы қаңтар-маусым	
Жалпы экономика бойынша	101,4
Ауыл, орман және балық шаруашылығы	97,5
Өнеркәсіп	96,0
Құрылыс	88,6
Көтерме және бөлшек сауда; автомобильдерді және мотоциклдерді жөндеу	114,9
Көлік және қоймалау	96,7
Тұру және тамақтану бойынша қызметтер	90,4
Ақпарат және байланыс	91,8
Қаржы және сақтандыру қызметі	78,7
Жылжымайтын мүлікпен жасалатын операциялар	133,8
Кәсіби, ғылыми және техникалық қызмет	113,7
Әкімшілік және қосалқы қызмет көрсету саласындағы қызмет	107,9
Мемлекеттік басқару және қорғаныс; міндетті әлеуметтік қамтамасыз ету	103,1
Білім беру	100,7
Денсаулық сақтау және әлеуметтік қызметтер	95,5
Өнер, ойын-сауық және демалыс	87,2
Өзге де қызметтер түрлерін ұсыну	65,0

6.5 НЕГІЗГІ КАПИТАЛҒА САЛЫНҒАН ИНВЕСТИЦИЯЛАР

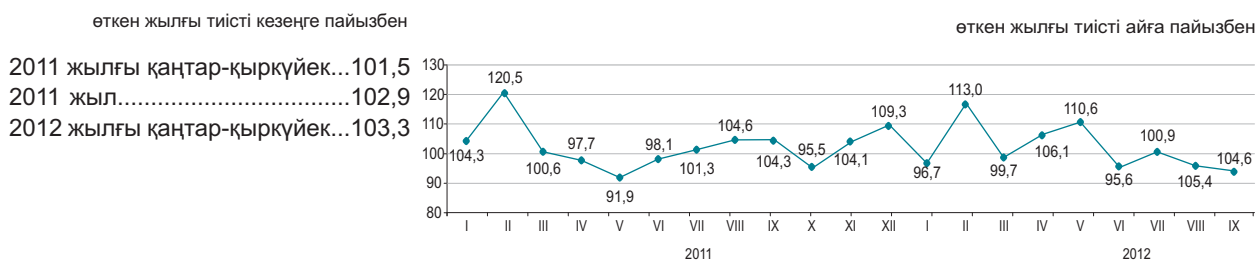

Қаржыландыру көздері бойынша

2012 жылғы қаңтар-қыркүйекте шаруашылық субъектілерінің меншікті қаражаттары инвестициялардың басымды көздері болып қалуда, 2011 жылғы қаңтар-қыркүйекпен салыстырғанда олардың көлемі (салғастырмалы бағаларда) 17,3% өсті.

	2012 жылғы қаңтар-қыркүйек		2011 жылғы қаңтар-қыркүйек	
	млн. теңге	үлес салмағы, пайызбен	млн. теңге	үлес салмағы, пайызбен
Негізгі капиталға салынған инвестициялар	3 536 420	100,0	3 261 547	100,0
соның ішінде келесі қаражаттар есебінен:				
мемлекеттік бюджет	711 689	20,1	606 738	18,6
меншікті	1 909 929	54,0	1 551 112	47,6
шетелдік	522 408	14,8	754 659	23,1
қарыз	392 394	11,1	349 038	10,7

Технологиялық құрылым бойынша

2012 жылғы қаңтар-қыркүйекте 2011 жылғы тиісті кезеңмен салыстырғанда машиналар, жабдықтар, құрал-саймандар, мүкәмалдар сатып алуға бағытталған инвестициялық салымдардың 29,6% артуы байқалады.

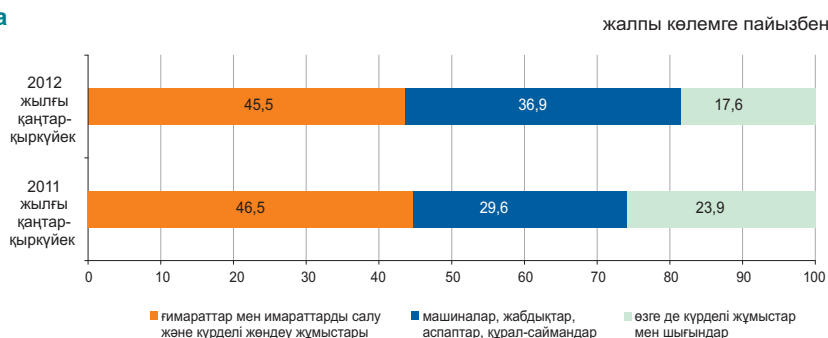

Пайдалану бағыттары бойынша

2012 жылғы қаңтар-қыркүйекте негізгі капиталға салынған инвестициялардың едәуір үлесі кен өндіру өнеркәсібі және карьерлерді қазу (30,8%), көлік және қоймалау (17%) және жылжымайтын мүлікпен жасалатын операцияларға (8,9%) келеді.



Кәсіпорындардың мөлшерлілігі бойынша

Ірі кәсіпорындардың инвестициялық салымдарының көлемі 2012 жылғы қаңтар-қыркүйекте 1650,8 млрд. теңгені құрады.

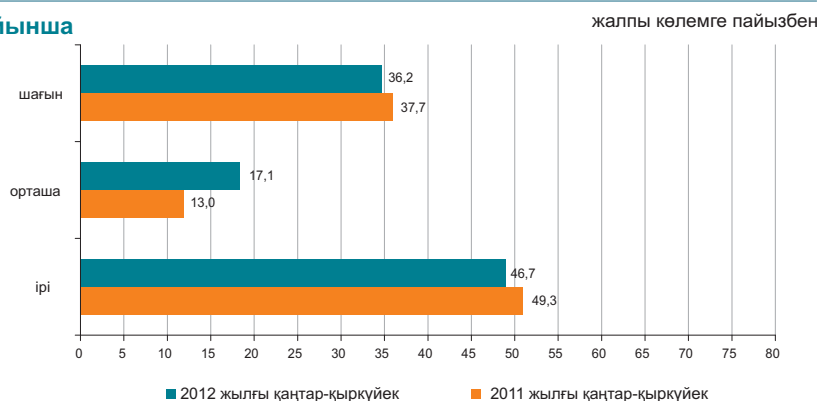

6.6 ОТЫН-ЭНЕРГЕТИКАЛЫҚ РЕСУРСТАР (ОЭР)

Ресурстар

2012 жылғы қаңтар-тамызда республиканың экономикалық айналымына тартылған отынның негізгі табиғи түрлерінің (мұнай, газ конденсатын қоса, табиғи газ бен тас көмір) жалпы ресурстары 130,4 млн. тонна шартты отынды құрады.

	Табиғи ресурстардың жалпы көлеміндегі үлес салмағы	2012 жылғы қаңтар-тамыз 2011 жылғы қаңтар-тамызға		
		ресурстар	өндіріс	импорт
Шикі мұнай	45,5	95,4	97,8	65,1
Көмір	33,7	101,5	101,5	90,0
Табиғи газ	12,7	87,9	98,6	100,1
Газ конденсаты	8,1	102,0	101,7	50,9 есе

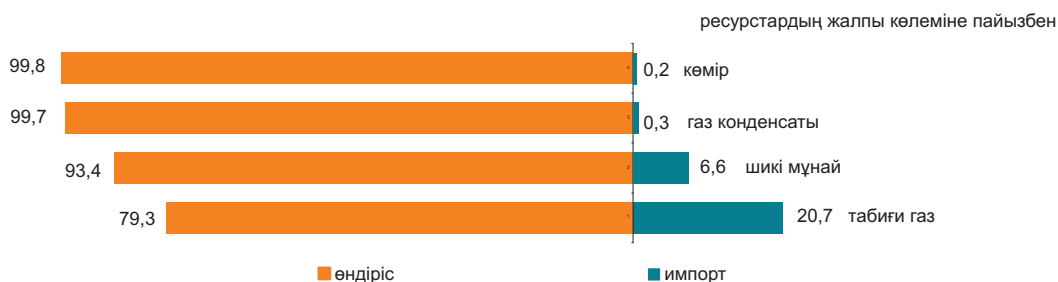

Мұнай өнімдерінің ресурстары негізінен меншікті өндіріс (70,5–95,5%) есебінен қалыптасты. Мұнай өнімдеріне сұраныс олардың импортымен ішінара толықтырылған. 2012 жылғы қаңтар-маусымда 2011 жылғы тиісті кезеңмен салыстырғанда ресурстар құрылымында импорты үлесінің автомобиль бензинінің (6,6 пайыздық тармаққа) өсуі, сұйытылған пропан және бутан (2,7 пайыздық тармаққа), дизельдік отынның (2,1 пайыздық тармаққа), сондай-ақ керосиннің (11,2 пайыздық тармаққа) үлесінің төмендеуі байқалды.

	2012 жылғы қаңтар-тамыз 2012 жылғы қаңтар-тамызға	Ресурстардың жалпы көлеміне		
		ресурстар	өндіріс	импорт
Автомобиль бензині	119,6	70,5	29,5	-
Газойльдер	98,4	95,5	4,5	5,1
Керосин	88,9	81,2	18,8	-
Мазут	100,6	89,2	4,8	100,0
Сұйытылған пропан және бутан	104,9	93,5	2,9	91,4

Пайдалану

2012 жылғы қаңтар-тамызда 2011 жылғы тиісті кезеңмен салыстырғанда ОЭР экспортының көлемі 2,2% азайды.

Мұнайды жеткізу көп деңгейде Италияға (26% экспорттың жалпы көлемінен), Қытайға (14,5%), Нидерландыға (12,4%), Францияға (11,0%), Австрияға (8,3%) жүзеге асырылады.

	2012 жылғы қаңтар-тамыз 2012 жылғы қаңтар-тамызға		Ресурстардың жалпы көлеміне	
	экспорт	ішкі рынокта өткізу	экспорт	ішкі рынокта өткізу
Шикі мұнай	99,1	53,8	95,4	4,6
Көмір	108,3	98,6	31,8	68,2
Табиғи газ	87,9	-	100,0	-
Газ конденсаты	76,9	105,9	10,1	89,9

Шикі мұнай экспортының көлемі

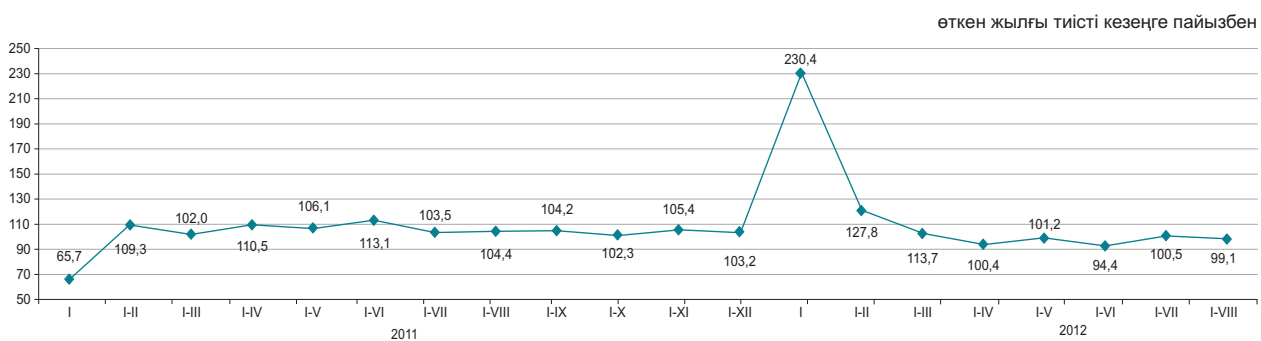

6.7 БИЗНЕС ТІРКЕЛІМІ

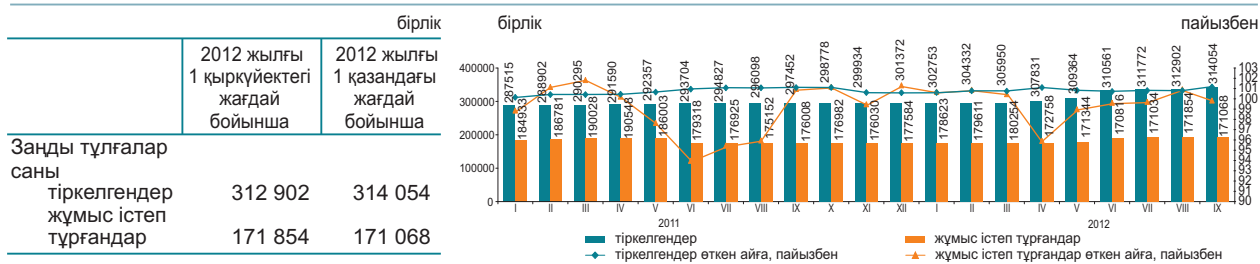

Қызмет түрлері және белсенділігі бойынша тіркелген заңды тұлғалар*

2012 жылғы 1 қазандағы жағдай бойынша; бірлік

	Барлығы тіркелгені	жұмыс істейтіндер	одан оның ішінде			таратылу процесінде
			әлі жұмыс істемейтіндер (жаңалары)	белсенді	уақытша жұмыс істемейтіндер	
Барлығы	314 054	171 068	16 364	111 105	43 599	4 566
Көтерме және бөлшек сауда; автомобильдерді және мотоциклдерді жөндеу	99 992	44 513	5 985	25 518	13 010	1 729
Құрылыс	42 744	24 150	2 462	11 176	10 512	821
Кәсіби, ғылыми және техникалық қызмет	23 932	12 267	1 434	6 912	3 921	271
Өңдеу өнеркәсібі	18 772	10 445	867	7 247	2 331	332
Өзге де қызметтер түрлерін ұсыну	18 424	8 863	1 157	5 533	2 173	141
Білім беру	16 524	14 221	382	13 361	478	111
Жылжымайтын мүлікпен жасалатын операциялар	15 040	8 694	421	6 357	1 916	189
Ауыл, орман және балық шаруашылығы	12 744	6 792	321	5 193	1 278	262
Өкімшілік және қосалқы қызмет көрсету саласындағы қызмет	11 892	6 939	616	4 174	2 149	132
Көлік және қоймалау	11 109	6 016	761	3 564	1 691	170
Мемлекеттік басқару және қорғаныс; міндетті әлеуметтік қамтамасыз ету	9 861	9 084	53	8 945	86	40
Қаржы және сақтандыру қызметі	8 095	4 585	797	2 775	1 013	60
Ақпарат және байланыс	6 714	3 525	384	2 031	1 110	73
Денсаулық сақтау және әлеуметтік қызметтер	5 401	3 610	175	3 101	334	51
Өнер, ойын-сауық және демалыс	4 356	2 554	155	1 914	485	39
Тұру және тамақтану бойынша қызметтер	3 276	1 680	146	1 168	366	38
Кен өндіру өнеркәсібі және карьерлерді қазу	2 209	1 345	116	817	412	30

* Деректер ҚР МЖ 03-2007 ЭҚЖЖ жаңа жіктеуішіне сәйкес берілген.

2012 жылғы қыркүйекте тамыз айымен салыстырғанда заңды тұлғалар санының көбеюі байқалады. Жыл басынан бастап ең көп тіркелген заңды тұлғалардың саны көтерме және бөлшек саудада, (автомобильдерді және мотоциклдерді жөндеу қызметін қоса алғанда) сақталуда, оның үлесі 2012 жылғы 1 қазанға 31,8% құрады. Екінші орында – құрылыс (13,6%), үшінші орында – кәсіби, ғылыми және техникалық қызмет (7,6%). Осы үш қызмет түрлерінің жиынтық үлесі барлық тіркелген заңды тұлғалардың 53%-ын құрайды.

Меншік нысандары бойынша тіркелген заңды тұлғалар

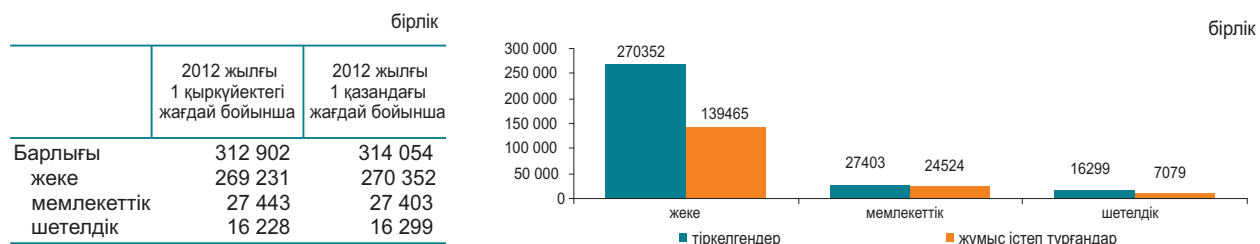

Тіркелген заңды тұлғалардың мөлшерлілігі бойынша саны

	бірлік	
	2012 жылғы 1 қыркүйектегі жағдай бойынша	2012 жылғы 1 қазандағы жағдай бойынша
Барлығы	312 902	314 054
шағын	296 619	297 744
орта	13 945	13 951
ірі	2 338	2 359

Тіркелген заңды тұлғалардың белсенділігі бойынша саны

	бірлік	
	2012 жылғы 1 қыркүйектегі жағдай бойынша	2012 жылғы 1 қазандағы жағдай бойынша
Барлығы	312 902	314 054
жұмыс істейтіндер	171 854	171 068
белсенді	110 909	111 105
уақытша жұмыс істемейтіндер	44 355	43 599
әлі жұмыс істемейтіндер (жаңалары)	16 590	16 364
таратылу процесінде	4 505	4 566

7.1 ІШКІ САУДА

Бөлшек сауда

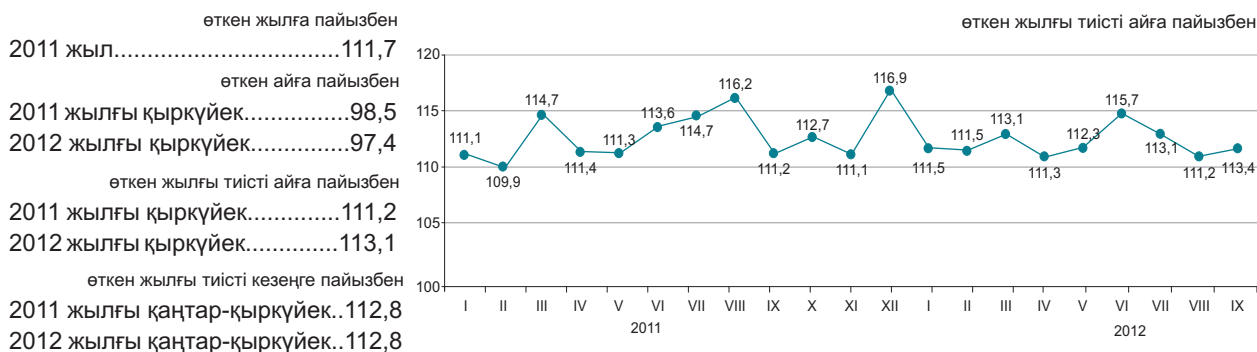

2012 жылғы қаңтар-қыркүйекте бөлшек сауда айналымы 3012,7 млрд. теңгені құрады және 2011 жылғы тиісті кезеңге 12,8% ұлғайды. Саудамен айналысатын кәсіпорындармен тауарларды бөлшек саудада өткізу 2011 жылғы қаңтар-қыркүйекпен салыстырғанда 10,8% өсті. Базарлар және жеке кәсіпкерлермен өткізілген сауда көлемі есепті кезеңде 15,1% өсті.

2012 жылғы 1 қазанға бөлшек саудадағы саудамен айналысатын кәсіпорындардың тауарлық қорларының көлемі 207,3 млрд. теңге құрады, саудадағы күндері – 45 күн.

	пайызбен			
	Үлес салмағы	2012 жылғы қыркүйек 2011 жылғы қыркүйекке	2012 жылғы қыркүйек 2012 жылғы тамызға	2012 жылғы қаңтар-қыркүйек 2011 жылғы қаңтар-қыркүйекке
Бөлшек сауда	100,0	113,1	97,4	112,8
сауда кәсіпорындарымен	50,9	112,2	92,0	110,8
базарларда және жеке кәсіпкерлермен	49,1	113,8	102,7	115,1

Азық-түлік тауарларының бөлшек сауда жалпы көлеміндегі үлесі 36,4% құрады, азық-түлік емес тауарлар – 63,6%. Азық-түлік тауарларын өткізу көлемі 2011 жылғы қаңтар-қыркүйекпен салыстырғанда 14,8%, азық-түлік емес тауарлар – 11,7% ұлғайды.

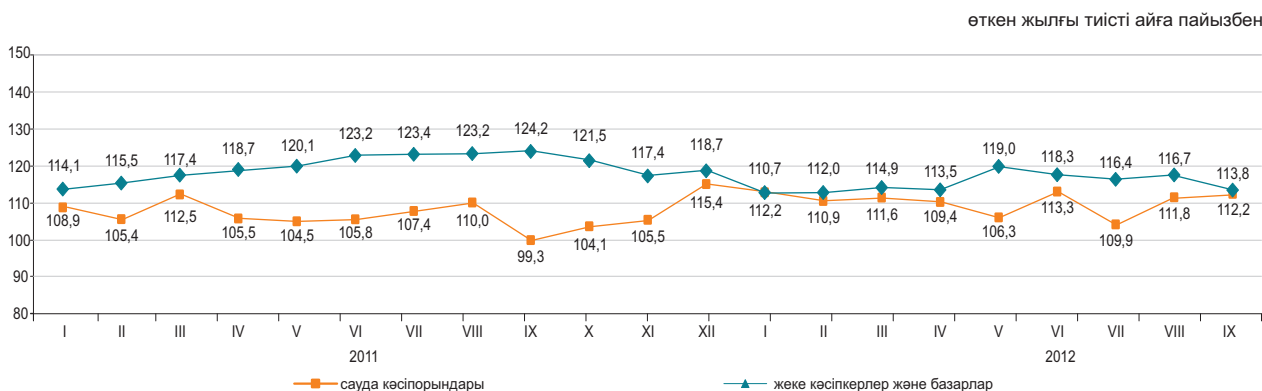

Көтерме сауда

2012 жылғы қаңтар-қыркүйекте көтерме сауда айналымы 7987,2 млрд. теңгені құрады немесе өткен жылғы тиісті кезең деңгейіне 115%. Көтерме сауда тауар айналымының құрылымында азық-түлік емес тауарлар және өндірістік-техникалық мәндегі өнімдер басым (78,6%).

Тамақ өнімдері мен сусындарды ұсыну бойынша қызметтер (қоғамдық тамақтандыру)

Тамақ өнімдері мен сусындарды ұсыну бойынша қызметтер көлемі 2012 жылғы қаңтар-қыркүйекте 146,4 млрд. теңгені құрады немесе өткен жылғы тиісті кезеңмен салыстырғанда 12,5% көп. Шағын кәсіпорындар мен жеке кәсіпкерлер үлесіне қызметтер көлемінің шамамен 55,4%-ы тиесілі.

7.2 РЕСУРСТАР БАЛАНСЫ ЖӘНЕ ЖЕКЕЛЕГЕН ТАУАРЛАРДЫ ПАЙДАЛАНУ

(КБК және СА деректері бойынша)

Азық-түлік тауарлары

Отандық өндірістегі тауарлардың маңызды үлес салмағы көбінесе азық-түлік тауарларының ресурстарында байқалады. Сонымен бірге, ресурстары көп көлемде олардың импортымен қамтамасыз етілетін бірқатар өнімдер бар: қайта өңделген жемістер және жаңғақтар (98,8%), қайта өңделген көкөністер және саңырауқұлақтар (82,9%), кофе және шай (66,3%). Азық-түлік тауарларының экспорты едәуір деңгейде ұн есебінен жүзеге асырылуы байқалады, оның (ресурстардың жалпы көлемінен 65,7%).

	2012 жылғы қаңтар-тамыз 2011 жылғы қаңтар-тамызға			Ресурстардың жалпы көлеміне	
	ресурстар	өндіріс	импорт	экспорт	ішкі нарықта өткізу
Ұн	118,0	118,3	38,3	65,7	34,3
Жарма	105,6	93,6	186,9	31,3	68,7
Макарон өнімдері	101,2	100,7	104,3	15,0	85,0
Нан-тоқаш және кондитерлік өнімдер	96,8	95,1	115,5	0,7	99,3
Қант	76,6	22,8	168,9	0,1	99,9
Өсімдік майы	61,0	139,7	33,7	10,3	89,7
Ет	102,7	123,1	88,7	0,3	99,7
Сүт өнімдері	110,7	108,5	118,3	0,5	99,5

ресурстардың жалпы көлеміне пайызбен

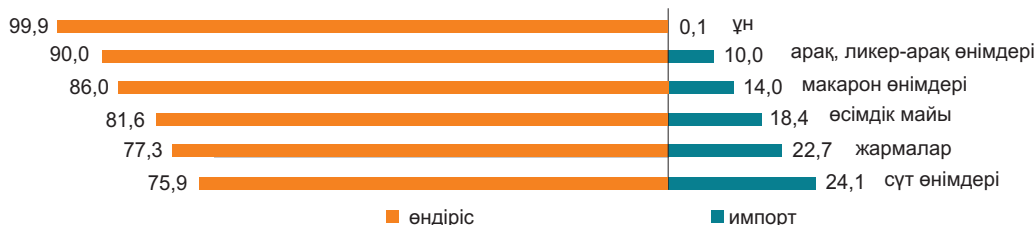

Азық-түлік емес тауарлар

Азық-түлік емес тауарлардың нарығы көбінесе басқа елдерден әкелумен қамтамасыз етіледі. Ресурстарды толтыруда импорттың басымдылығы мынадай тауарларда: ауыз қуысы гигиена құралдары (99,5%), сыртқы киімдерде (99,1%), жуу құралдары (97,4%) байқалады. Тұрмыстық электр тауарларының арасында сондай-ақ, миксерлер және шырын сыққыштар (100%), кір жуатын машиналар (80%), теледидарлар (78,9%) бойынша импорт үлесі маңызды.

Құрылыс материалдарының ресурстары бойынша осыған ұқсас жағдай қалыптасуда. Табиғи шикізат болып табылатын құрылыс материалдарында ғана отандық өндіріс басым (ресурстардың жалпы көлемінің 97,3-99,8%): асбест, табиғи құмдар, әктас, ғаныш, бор, доломит, саз және каолин.

Цемент ресурстары 2012 жылғы қаңтар-тамызда 2011 жылғы тиісті кезеңге қарағанда 15%-ға жоғарылады, бұл өндіріс көлемінің (14,2%) және импорттың (12,8%) артуымен түсіндіріледі. Цемент ресурстарының жалпы көлемінде отандық өндірістің үлесі 64% құрады.

	2012 жылғы қаңтар-тамыз 2011 жылғы қаңтар-тамызға			Ресурстардың жалпы көлеміне	
	ресурстар	өндіріс	импорт	экспорт	ішкі нарықта өткізу
Жеңіл автомобильдер	2,8 есе	2,6 есе	2,9 есе	0,3	99,7
Жүк автомобильдері	140,9	158,6	139,8	2,2	97,8
Сыртқы киім	5,4 есе	73,6	5,7 есе	2,1	97,9
Электр энергия санауыштары	124,1	89,9	169,6	-	100,0
Теледидарлар	2,4 есе	181,7	2,6 есе	36,4	63,6
Мақта мата	128,4	123,6	131,9	34,3	65,7
Аяқ киім	193,8	68,5	2 есе	18,4	81,6
Ас үй жиһазы	3 есе	168,5	4,8 есе	-	100,0
Үй ішіндегі құрал-жабдықтар	122,2	89,2	134,4	0,4	99,6

ресурстардың жалпы көлеміне пайызбен

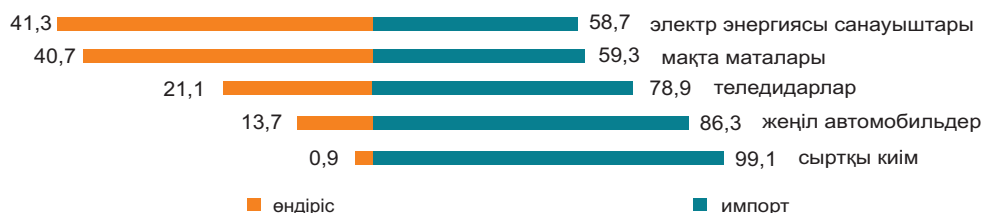

7.3 СЫРТҚЫ САУДА АЙНАЛЫМЫ

(КБК деректері бойынша)

өткен айға пайызбен	
2011 жылғы тамыз.....	152,8
2012 жылғы тамыз	107,1
өткен жылғы тиісті айға пайызбен	
2011 жылғы тамыз.....	172,2
2012 жылғы тамыз.....	95,3
өткен жылғы тиісті кезеңге пайызбен	
2011 жылғы қаңтар-тамыз.....	136,4
2012 жылғы қаңтар-тамыз.....	113,5

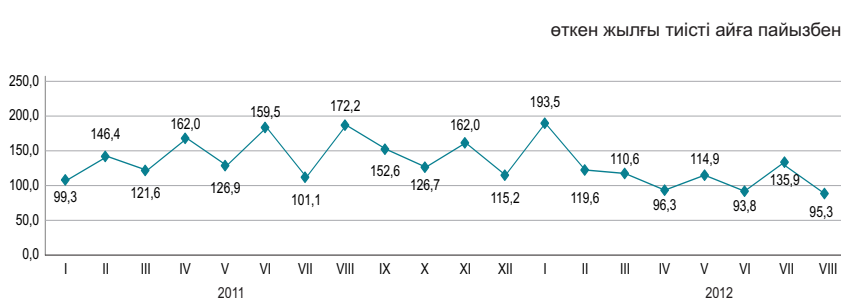

Сыртқы сауда айналымының құрылымы бойынша

пайызбен

2012 жылғы қаңтар-тамыздағы сыртқы сауда айналымы 90 млрд. АҚШ долларын құрады (2011 жылғы қаңтар- тамызбен салыстырғанда 13,5% өсті), оның ішінде экспорт – 62,1 млрд. АҚШ доллары (9,3% өсті) және импорт – 27,9 млрд. АҚШ доллары (24,1% өсті).

Экспорт кеден одағы елдерімен 4546,8 млн. АҚШ долларын құрады немесе 2011 жылғы қаңтар-тамызбен салыстырғанда 11,6% аз, импорт – 10975,3 млн. АҚШ доллары (5,2% өсті).

	2012 жылғы қаңтар-тамыз 2011 жылғы қаңтар-тамызға	2012 жылғы тамыз 2011 жылғы тамызға
Сыртқы сауда айналымы	113,5	95,3
оның ішінде:		
экспорт	109,3	85,9
импорт	124,1	121,0

өткен жылғы тиісті айға пайызбен

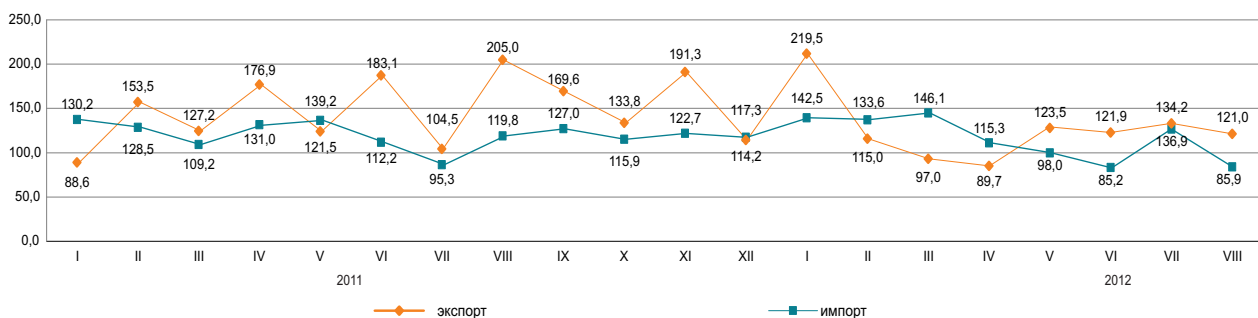

Жекелеген елдер бойынша

қорытындыға пайызбен

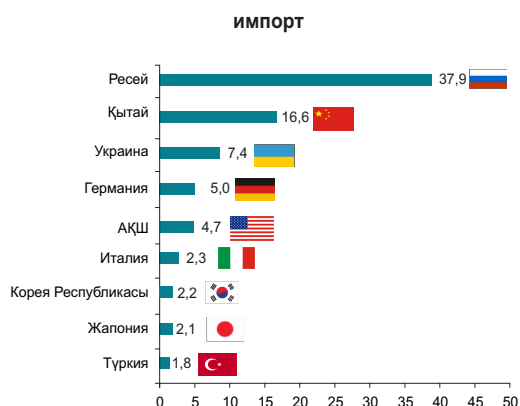
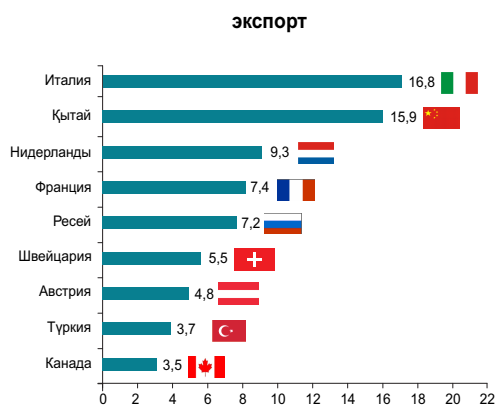

8. ЭКОНОМИКАНЫҢ НАҚТЫ СЕКТОРЫ

8.1 ӨНЕРКӘСІП ӨНДІРІСІ

өткен жылғы тиісті кезеңге пайызбен
 2011 жылғы қаңтар-қыркүйек..... 104,3
 2011 жыл..... 103,8
 2012 жылғы қаңтар-қыркүйек..... 100,5

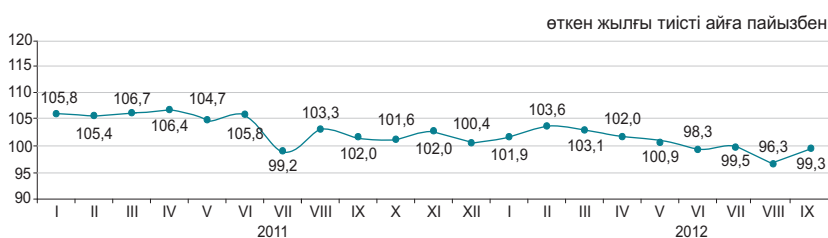

Өнеркәсіп салалары бойынша

2012 жылғы қаңтар-қыркүйектегі өнеркәсіп өнімі 12086,1 млрд. теңгеге, соның ішінде кен өндіру және өңдеу өнеркәсібі салаларында – тиісінше 7515,2 және 3774,9 млрд. теңгеге, электрмен жабдықтау, газ, бу беру, ауа баптауда – 679,5 млрд. теңгеге, сумен жабдықтау; көріз жүйесі, қалдықтардың жиналуын және таратылуын бақылауда – 116,5 млрд. теңгеге өндірілді.

	пайызбен	
	2012 жылғы қаңтар-қыркүйек 2011 жылғы қаңтар-қыркүйекке	Жалпы көлемде үлес салмағы, 2012 жылғы қаңтар-қыркүйек
Өнеркәсіп	100,5	100
Кен өндіру өнеркәсібі және карьерлерді қазу	100,0	62,2
Өңдеу өнеркәсібі	100,6	31,2
Электрмен жабдықтау, газ, бу беру және ауа баптау	104,4	5,6
Сумен жабдықтау; көріз жүйесі, қалдықтардың жиналуын және таратылуын бақылау	92,8	1,0

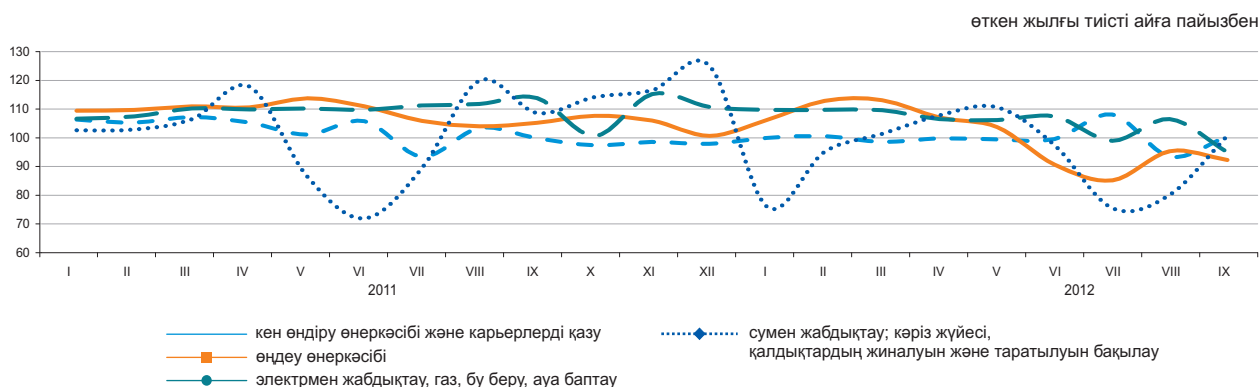

Өңдеу өнеркәсібі салалары бойынша

	2012 жылғы қаңтар-қыркүйек, млрд. теңге	2012 жылғы қаңтар-қыркүйек 2011 жылғы қаңтар-қыркүйекке пайызбен
Өңдеу өнеркәсібі	3 774,9	100,6
Тамақ өнімдерін өндіру	588,4	102,5
Сусындарды өндіру	138,2	114,2
Темекі бұйымдарын өндіру	70,9	107,6
Жеңіл өнеркәсібі	31,8	106,8
Қағаз және қағаздан жасалған өнімдерді өндіру	20,6	100,8
Кокс және мұнай өңдеу өнімдерін өндіру	406,2	100,6
Химиялық өнеркәсіп өнімдерін өндіру	136,7	105,5
Резеңке және пластмасса бұйымдарын өндіру	82,6	102,2
Өзге де металл емес минералды өнімдер өндіру	220,6	103,9
Металлургия өнеркәсібі	1 451,9	98,8
Машина жасау	447,4	111,1

Заттай көріністе өнеркәсіп өнімдерін өндіру

	2012 жылғы қаңтар-қыркүйек	2011 жылғы қаңтар-қыркүйек
--	----------------------------	----------------------------

Көмір және лигнит өндіру

Көмір - барлығы, мың тонна	85 669,1	83 366,1
----------------------------	----------	----------

Шикі мұнай және табиғи газ өндіру

Мұнай, мың тонна	49 154,9	50 373,4
Газ конденсаты, мың тонна	9 528,9	9 296,9
Табиғи газ, млн. текше метр	30 061,1	29 370,8

Металл кендерін өндіру

Темір кені, мың тонна	38 567,1	38 803,6
Мыс кені, мың тонна	28 121,5	25 206,4
Қорғасын-мырыш кені, мың тонна	5 948,9	5 391,5
Хром қойыртпалары, мың тонна	2 878,4	2 886,0

Тамақ өнімдерін өндіру

Ет, тонна	130 656	120 605
Сүт, тонна	280 439	253 969
Ұн, тонна	2 984 634	2 639 979
Нан, тонна	548 685	546 357
Жарма, тонна	33 381	29 870

Мұнайды қайта өңдеу өнімдерін өндіру

Бензин, мың тонна	2 137,7	2 007,8
Керосин, мың тонна	310,1	294,7
Газойлдер, мың тонна	3 501,1	3 630,8
Мазут, мың тонна	2 904,1	3 184,3

Металлургия өнеркәсібі

Ферроқорытпалар, тонна	1 279 420	1 264 715
Жазық илек, тонна	1 994 943	2 307 934
Тазартылған қорғасын, тонна	67 583	87 940
Мырыш, тонна	238 355	239 144
Тазартылған мыс, тонна	270 099	248 737

Электрмен жабдықтау, газ, бу беру және ауа баптау

Электр энергиясы, млн. кВт. с	65 228,4	62 445,8
Жылу энергиясы, мың Гкал	66 491,7	65 404,0

Сумен жабдықтау, кәріз жүйесі, қалдықтардың жиналуын және таратылуын бақылау

Табиғи су, млн. текше метр	2 064,1	2 043,3
----------------------------	---------	---------

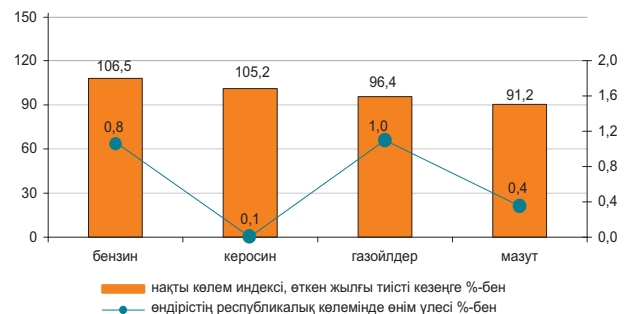
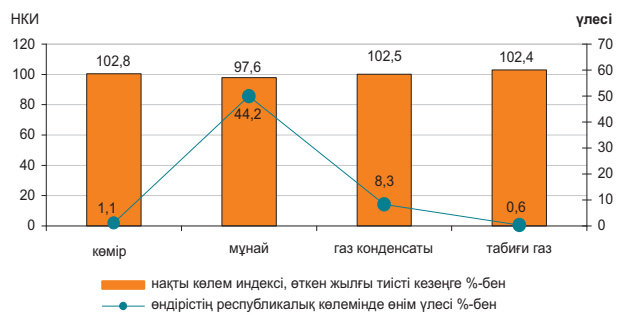

8.2 АУЫЛ ШАРУАШЫЛЫҒЫ

Ауыл шаруашылығы өнімдерінің (қызметтерінің) жалпы шығарылымы

өткен жылғы тиісті кезеңге пайызбен

2011 жылғы қаңтар-қыркүйек...116,0
 2011 жыл.....126,8
 2012 жылғы қаңтар-қыркүйек....91,6

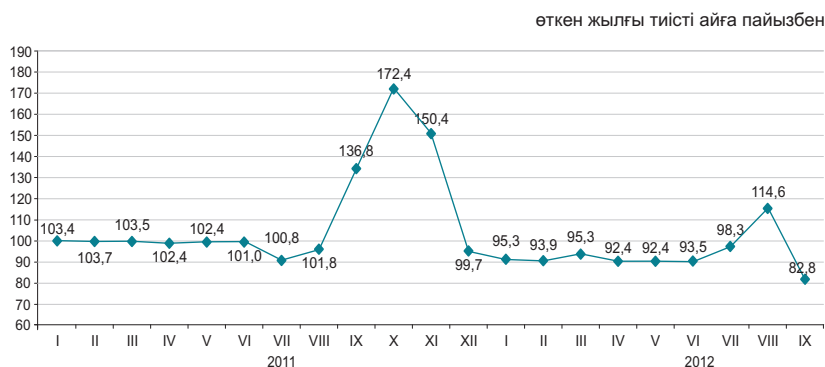

Ауыл шаруашылығы салалары бойынша

Ауыл шаруашылығы өнімдерінің (қызметтерінің) жалпы шығарылымы 2012 жылғы қаңтар-қыркүйекте 1328,6 млрд. теңгені құрады, соның ішінде мал шаруашылығы – 720 млрд. теңге, өсімдік шаруашылығы – 604,8 млрд. теңге, қызметтер – 3,8 млрд. теңге.

	пайызбен	
	2012 жылғы қаңтар-қыркүйек 2011 жылғы қаңтар-қыркүйекке	2011 жылғы қаңтар-қыркүйек 2010 жылғы қаңтар-қыркүйекке
Ауыл шаруашылығы одан:	91,6	116,0
өсімдік шаруашылығының өнімі	88,9	135,2
мал шаруашылығының өнімі	94,7	100,3

	Өлшем бірлігі	2012 жылғы қаңтар-қыркүйек	2011 жылғы тиісті кезеңге пайызбен
Ауыл шаруашылығы малдары мен құстарының негізгі түрлерінің саны*			
Ірі қара мал	мың бас	6 319,3	98,8
Қой	мың бас	17 713,9	100,0
Ешкі	мың бас	2 980,5	96,4
Шошқа	мың бас	1 378,1	84,2
Жылқы	мың бас	1 790,4	105,5
Құс	мың бас	36 663,7	101,4
Мал шаруашылығы өнімдерінің негізгі түрлерін өндіру			
Мал мен құстың барлық түрлерінің тірідей салмақта шаруашылықта сойылғаны және союға өткізілгені	мың тонна	1 084,0	97,8
Сауылған сиыр сүті	мың тонна	3 919,0	91,2
Алынған тауық жұмыртқалары	млн. дана	2 827,2	97,4
Мал мен құстың өнімділігі			
Бір сиырдан сауылған орташа сүт сауымы	кг	1 802	97,3
Бір мекиеннің орташа жұмыртқалағыштығы	дана	169	100,0
Негізгі дәнді дақылдардың қолда бары, барлығы*	мың тонна	15 284,4	96,9
одан:			
бидай	мың тонна	13 946,7	98,6
арпа	мың тонна	853,8	72,1
күріш	мың тонна	121,5	101,4
сұлы	мың тонна	113,3	84,2
жүгері	мың тонна	75,8	4,1 есе
қара бидай	мың тонна	24,3	92,1
Негізгі майлы дақылдардың қолда бары, барлығы*	мың тонна	201,1	88,5
одан:			
рапс	мың тонна	62,9	63,5
шашақты зығырдың тұқымдары	мың тонна	53,8	104,0
күнбағыс	мың тонна	38,3	127,9
соя бұршақтары	мың тонна	8,4	60,6

* 2012 жылғы 1 қазанға.

8.3 ҚҰРЫЛЫС

Орындалған құрылыс жұмыстарының көлемі

өткен жылғы тиісті кезеңге пайызбен

2011 жылғы қаңтар-қыркүйек..... 102,9
 2011 жыл..... 102,8
 2012 жылғы қаңтар-қыркүйек..... 102,3

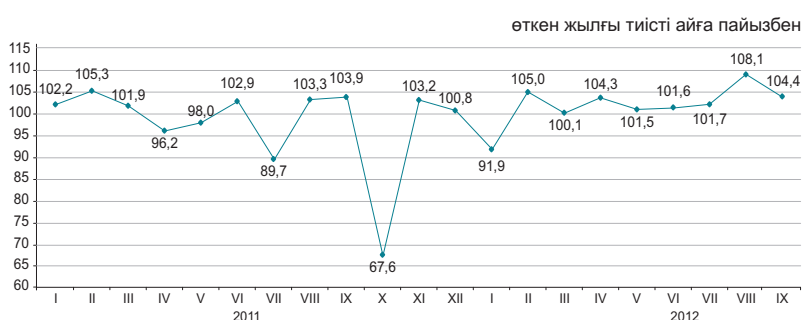

2012 жылғы қаңтар-қыркүйекте құрылыс жұмыстарының (қызметтерінің) көлемі 1465,1 млрд. теңгені құрады.

Құрылыс жұмыстарының жеке түрлері

Құрылыс жұмыстарының жалпы көлемінде едәуір үлес салмағының көлемі 448,8 млрд. теңгені құраған ғимараттарды салу көлемі бойынша құрылыс жұмыстары алды.



Құрылыс жұмыстары көлемінің құрылымы

Құрылыс-монтаж жұмыстарының көлемі 2011 жылғы қаңтар-қыркүйекпен салыстырғанда 0,9% көбейіп, 1227 млрд. теңгені құрады. Күрделі және ағымдағы жөндеу бойынша құрылыс жұмыстарының көлемі өткен жылғы тиісті кезеңмен салыстырғанда тиісінше, 15,3% және 3,1% өсті.

жалпы көлемге пайызбен, 2012 жылғы қаңтар-қыркүйек

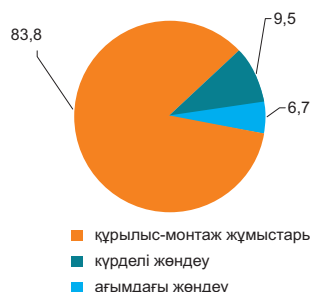

Объектілерді пайдалануға беру

2012 жылғы қаңтар-қыркүйекте 20548 жаңа ғимараттардың құрылысы аяқталды, олардың ішінен 18073 тұрғын және 2475 тұрғын емес мақсаттағы ғимараттар.

Пайдалануға берілген әлеуметтік-мәдени объектілер:

- жалпы білім беретін мектептер - 39;
- мектепке дейінгі мекемелер - 50;
- амбулаториялық-емханалық мекемелер - 28;
- ауруханалар - 4.

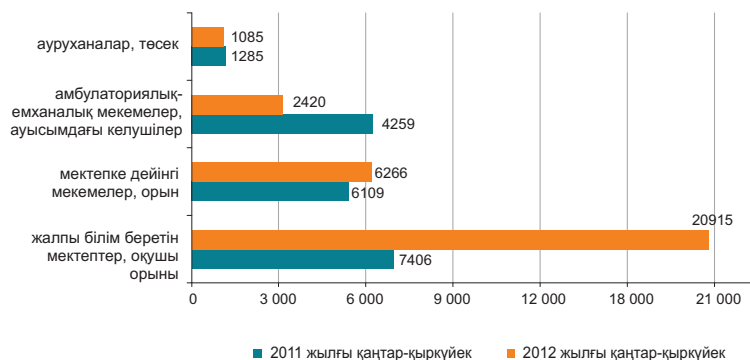

8.4 ТҰРҒЫН ҮЙ ҚҰРЫЛЫСЫ

Тұрғын үй құрылысына салынған инвестициялар

өткен жылғы тиісті кезеңге пайызбен

2011 жылғы қаңтар-қыркүйек.....128,1
 2011 жыл.....120,3
 2012 жылғы қаңтар-қыркүйек.....92,9

2012 жылғы қаңтар-қыркүйекте тұрғын үй құрылысына 281,6 млрд. теңге салынды. Негізгі капиталға салынған инвестициялардың жалпы көлемінде тұрғын үй құрылысында игерілген қаражаттың үлесі 8%-ды құрады.

2012 жылғы қаңтар-қыркүйекте тұрғын үй құрылысының негізгі қаржыландыру көзінің үлес салмағы 55,7%-ды құрайтын салушылардың меншікті қаражаты болды.

өткен жылғы тиісті айға пайызбен

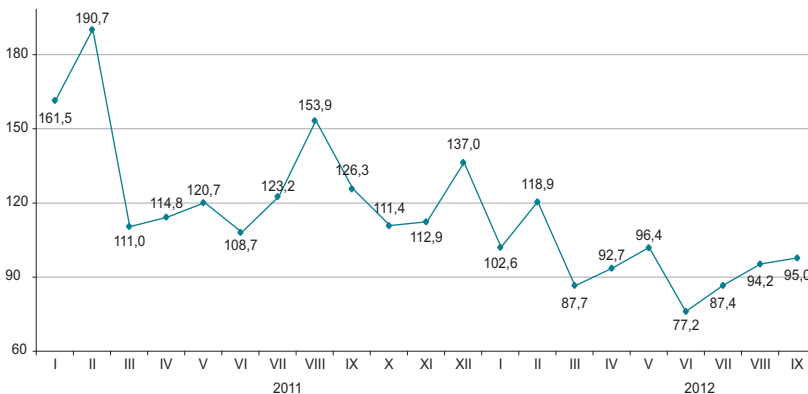

Тұрғын жайларды пайдалануға беру

жалпы алаңы мың шаршы метр

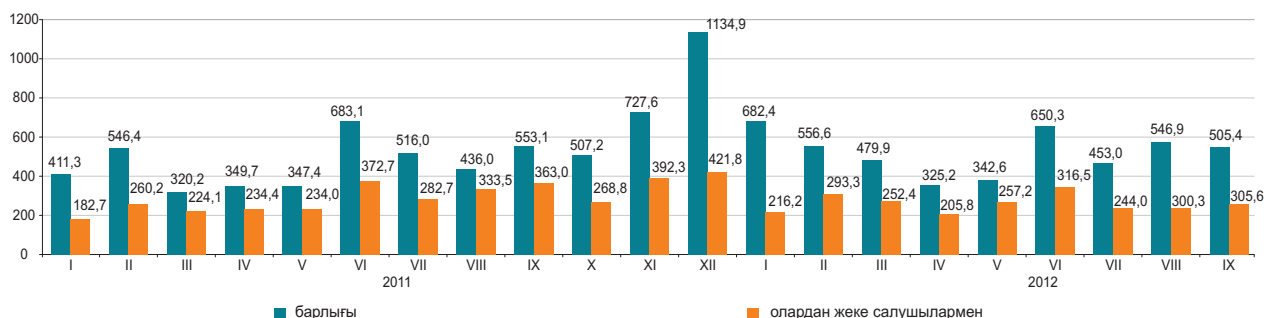

Пайдалануға берілген тұрғын үйдің нақты көлем индексі

өткен жылғы тиісті айға пайызбен

2012 жылғы қаңтар-қыркүйекте пайдалануға берілген тұрғын үйдің жалпы алаңы 4542,4 мың шаршы метрді, оның ішінде халықпен 2391,3 мың шаршы метрді құрады. Пайдалануға берілген тұрғын үйдің нақты көлем индексі 2011 жылғы қаңтар-қыркүйекке 109,1%-ды құрады.

2012 жылғы қаңтар-қыркүйекте көп пәтерлі тұрғын үй құрылысының 1 шаршы метрінің орташа нақты құны 114,6 мың теңге және халықпен салынған тұрғын үйдің шаршы метрі 54 мың теңгені құрады.

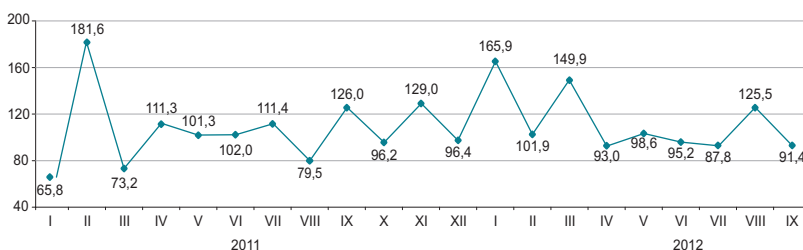

8.5 КӨЛІК

Жүк айналымы

өткен жылға пайызбен	
2011 жыл.....	116,5
өткен айға пайызбен	
2011 жылғы қыркүйек.....	103,1
2012 жылғы қыркүйек.....	102,4
тиісті айға пайызбен	
2011 жылғы қыркүйек.....	116,3
2012 жылғы қыркүйек.....	104,3
тиісті кезеңге пайызбен	
2011 жылғы қаңтар-қыркүйек..	115,4
2012 жылғы қаңтар-қыркүйек..	111,3

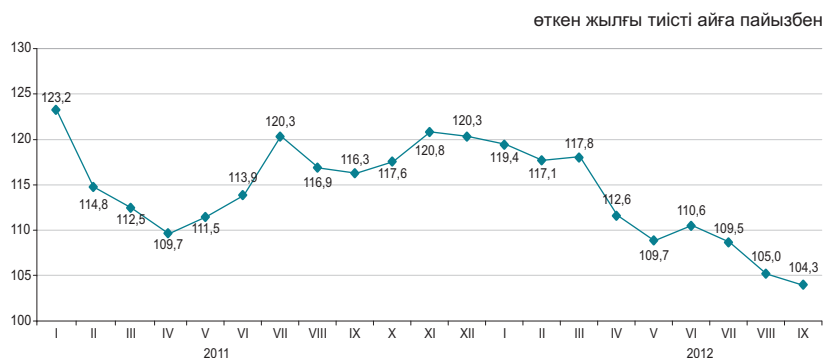

Көлік түрлері бойынша

2012 жылғы қыркүйекте өткен жылғы тиісті кезеңмен салыстырғанда жүк айналымының жоғарылауы (4,3%) теміржол, автомобиль және құбыр көлігіндегі жүк ағымының көбеюіне байланысты болды, олардың үлесі (тиісінше 46,9%, 31,2% және 21,3%) жүк айналымының жалпы көлемінде едәуір.

	Үлес салмағы	2012 жылғы қыркүйек 2012 жылғы тамызға	2012 жылғы қыркүйек 2011 жылғы қыркүйекке
Жүк айналымы оның ішінде:	100	102,4	104,3
теміржол	46,9	102,8	107,3
құбыр	21,3	98,6	106,9
автомобиль	31,2	104,6	98,7
теңіз	0,6	110,8	96,9
әуе	0,01	94,1	72,3
өзен	0,02	75,7	75,6

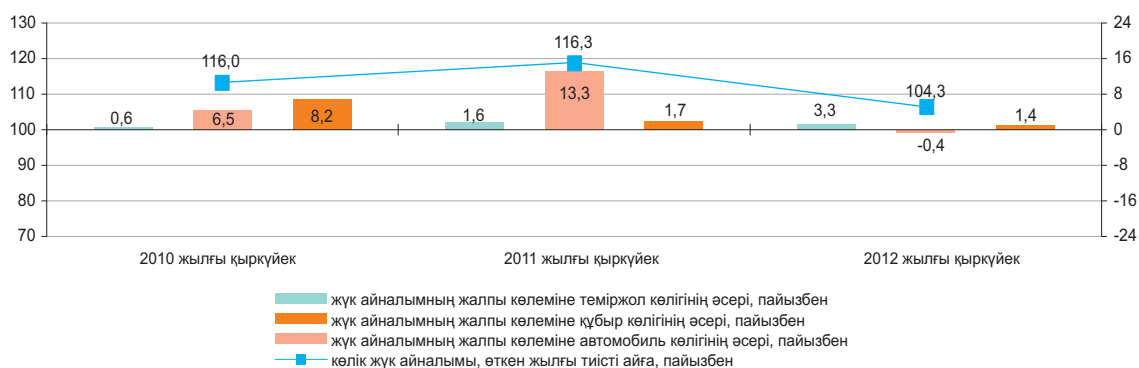

Көлік түрлері бойынша негізгі көрсеткіштері

	Жүк тасымалдау, мың тонна		Жүк айналымы млн. ткм	
	2012 жылғы қаңтар-қыркүйек	2012 жылғы қаңтар-қыркүйек 2011 жылғы қаңтар-қыркүйекке пайызбен	2012 жылғы қаңтар-қыркүйек	2012 жылғы қаңтар-қыркүйек 2011 жылғы қаңтар-қыркүйекке пайызбен
Көліктің барлық түрлері оның ішінде:	2 289 024,3	114,7	346 790,4	111,3
теміржол	215 448,2	106,8	173 037,5	109,2
автомобиль	1 914 573,4	117,1	92 733,5	122,7
құбыр	155 050,1	100,5	78 855,1	105,0
оның ішінде:				
мұнай	79 667,7	97,9	44 974,9	95,2
газ	75 382,4	103,3	33 880,1	121,7
теңіз	3 050,6	90,0	2 074,4	86,6
әуе	13,4	63,6	37,2	57,5
өзен	888,6	99,0	52,7	83,4

Жолаушылар айналымы

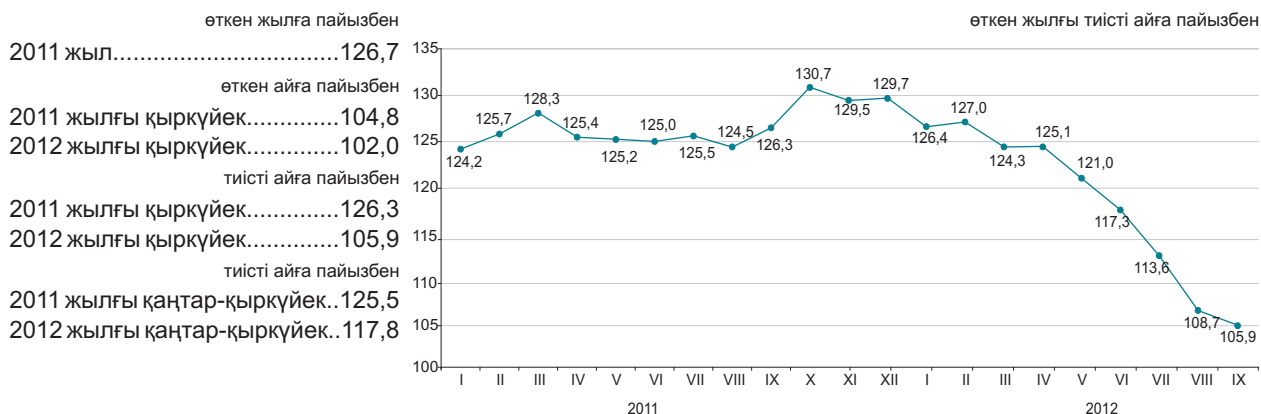

Көлік түрлері бойынша

2012 жылғы қыркүйекте өткен жылғы тиісті кезеңмен салыстырғанда жолаушылар айналымының артуы (5,9%) автомобиль көлігінде жолаушылар ағымының өсуіне байланысты болды.

	Улес салмағы	2012 жылғы қыркүйек 2012 жылғы тамызға	2012 жылғы қыркүйек 2011 жылғы қыркүйекке
Жолаушылар айналымы*	100	102,0	105,9
соның ішінде:			
автомобиль	85,3	103,4	102,4
теміржол	10,4	101,4	144,4
әуе	4,2	80,8	107,7
электр	0,1	112,0	90,3
өзен	0,0	73,6	104,1

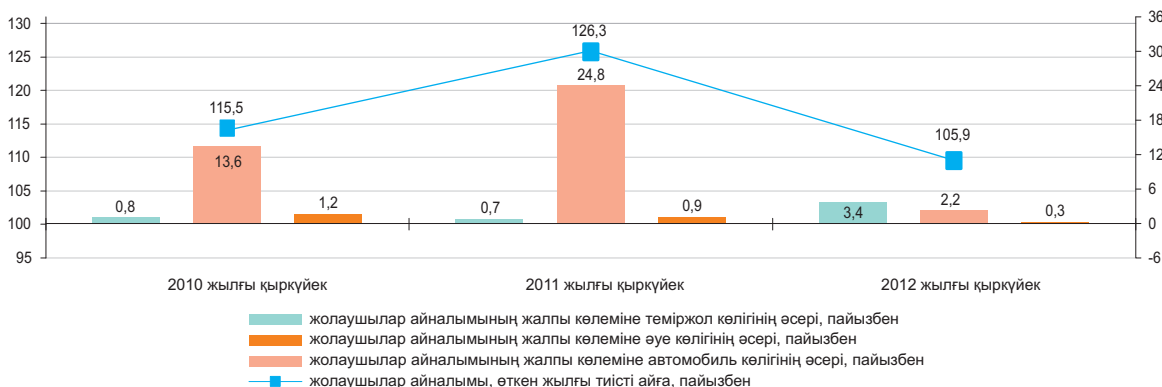

Көлік түрлері бойынша негізгі көрсеткіштері

	Жолаушылар тасымалдау, мың адам		Жолаушылар айналымы, млн жкм	
	2012 жылғы қаңтар-қыркүйек	2012 жылғы қаңтар-қыркүйек 2011 жылғы қаңтар-қыркүйекке пайызбен	2012 жылғы қаңтар-қыркүйек	2012 жылғы қаңтар-қыркүйек 2011 жылғы қаңтар-қыркүйекке пайызбен
Көліктің барлық түрлері*	13 634 312,8	117,6	154 449,8	117,8
соның ішінде:				
теміржол	17 656,2	120,7	13 955,2	115,5
автомобиль	13 556 120,2	117,6	133 476,0	118,3
әуе	3 448,6	112,7	6 768,8	114,4
электр	52 719,0	93,3	215,7	92,8
өзен	91,8	84,4	1,7	96,1

* Жолаушыларды метрополитенмен тасымалдау есепке алынған.

8.6 ПОЧТАЛЫҚ ЖӘНЕ КУРЬЕРЛІК ҚЫЗМЕТ. БАЙЛАНЫС

Почталық және курьерлік қызмет

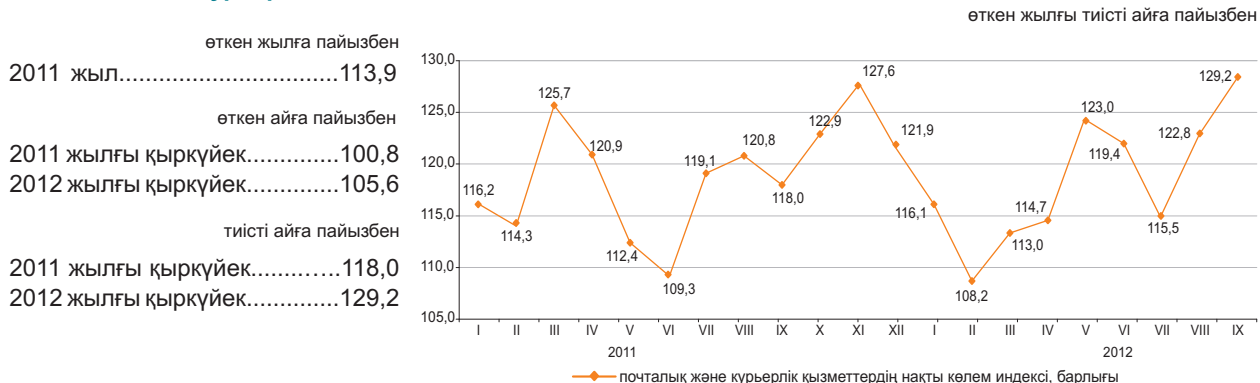

Байланыс

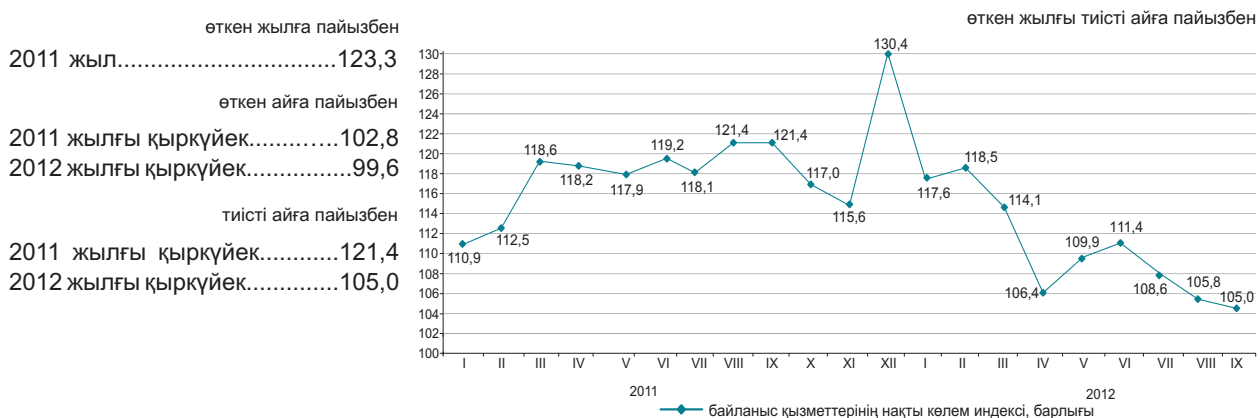

Байланыс қызметтерінің түрлері бойынша

2012 жылғы қыркүйекте байланыс қызметтерінен түскен табыстардың өсуі жедел әрекетті байланыс қызметтерінен және Интернет қызметтерінен түскен табыстардың өсуінен болды, олардың үлес салмағы байланыс қызметтерінен түскен табыстардың жалпы көлемінің тиісінше 52% және 17%-ын құрады.

	Үлес салмағы	2012 жылғы қаңтар-қыркүйек млн. теңге	2012 жылғы қыркүйек 2012 жылғы тамызға	2012 жылғы қыркүйек 2011 жылғы қыркүйекке	2012 жылғы қаңтар-қыркүйек 2011 жылғы қаңтар-қыркүйекке
Байланыс қызметтерінен түскен табыстар, барлығы	100,0	439 530,8	99,6	105,0	110,6
Жедел әрекетті байланыс	52,0	228 538,2	100,4	95,9	105,3
Интернет	17,0	74 866,0	103,1	141,9	131,8
Өзге де байланыс қызметтері	11,6	50 904,8	99,9	115,8	127,2
Қалааралық телефон байланысы	7,6	33 504,5	97,4	98,5	103,0
Жергілікті телефон байланысы	7,0	30 627,5	96,9	86,6	90,9
Деректерді табыстау	2,5	10 837,5	102,7	121,4	112,4
Сымсыз желілері және спутник, кабельді инфрақұрылым арқылы бағдарламаларды тарату	2,3	10 252,3	109,3	141,6	124,5
Жалпы табыстардан - халыққа байланыс қызметтерін көрсетуден	66,7	293 470,9	100,3	92,5	100,1

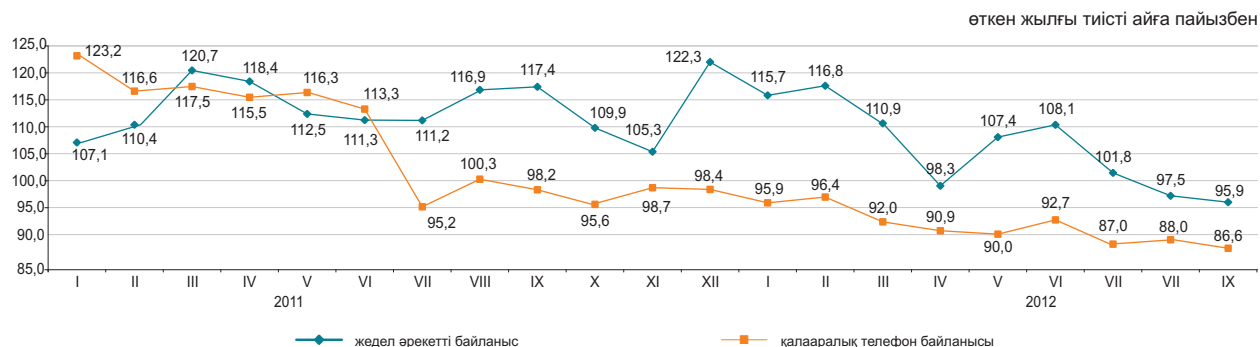

8.7 ШАҒЫН ЖӘНЕ ОРТА КӘСІПКЕРЛІК МОНИТОРИНГІ

ШОК субъектілерінің саны

өткен жылғы тиісті кезеңге пайызбен
 2011 жылғы 1 қазанға.....104,2
 2012 жылғы 1 қазанға.....101,5

Жұмыспен қамтылғандар саны

өткен жылғы тиісті кезеңге пайызбен
 2011 жылғы 1 қазанға.....96,4
 2012 жылғы 1 қазанға.....102,8

Өнім шығарылымы

өткен жылғы тиісті кезеңге пайызбен
 2011 жылғы қаңтар-қыркүйек....101,8
 2011 жылғы қаңтар-желтоқсан..102,9
 2012 жылғы қаңтар-қыркүйек....100,1

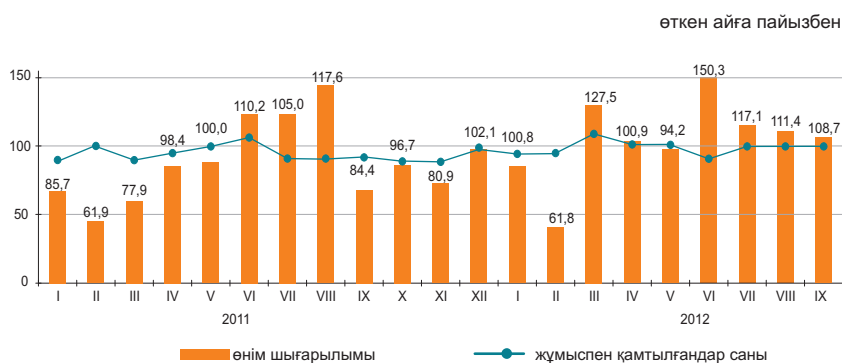

ШОК қызметінің көрсеткіштері құрылымы

2012 жылғы қаңтар-қыркүйекте ШОК субъектілерінің өнім (тауарлар мен қызмет көрсетулер) шығарылымы 5504 млрд. теңгені құрады.

Нарықтағы белсенді жұмыс істейтін ШОК субъектілерінің саны 2012 жылғы 1 қазанға 754,4 мың бірлікті құрады.

ШОК-та жұмыспен белсенді қамтылғандар саны 2012 жылғы 1 қазанға 2562,8 мың адамды құрады.

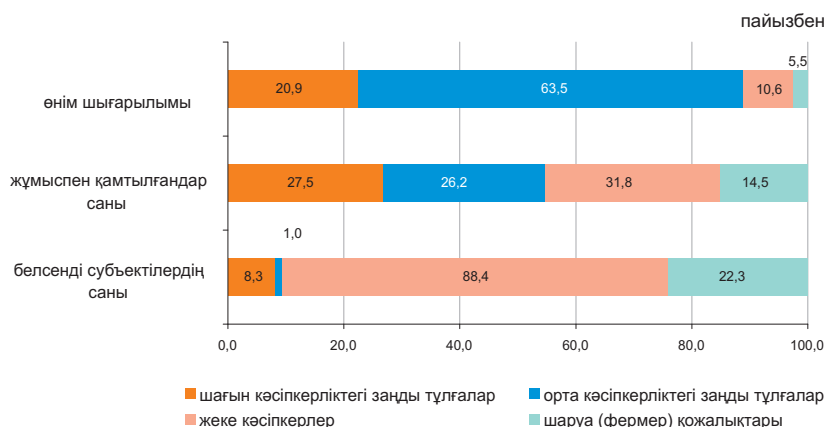

ШОК субъектілері

Дербес шоттардың негізінде қалыптасқан ҚМ СК деректері бойынша, жұмыс істейтін дара кәсіпкерлердің ең көп саны Алматы қаласында (13,3%), Оңтүстік Қазақстан (9,9%), Алматы (9,8%), Шығыс Қазақстан (жалпы санынан 9,4%) облыстарында шоғырланған.

Статистикалық тіркелімнің деректері бойынша белсенді жұмыс істейтін шаруа (фермер) қожалықтарының едәуір саны Оңтүстік Қазақстан (33,9%), Алматы (29,6%), Жамбыл (9,1%) және Шығыс Қазақстан (8,5%) облыстарында белгіленген.

	Жұмыспен қамтылғандар саны	Өнім шығарылымы
	2012 жылғы 1 қазанда 2011 жылғы 1 қазанға пайызбен	2012 жылғы қаңтар-қыркүйек 2011 жылғы қаңтар-қыркүйекке пайызбен
Барлығы	102,8	100,1
шағын кәсіпкерліктегі заңды тұлғалар	116,3	101,9
орта кәсіпкерліктегі заңды тұлғалар	99,8	100,6
дара кәсіпкерлер		103,0
шаруа (фермер)	103,7	
қожалықтары	86,6	99,3

ШОК секторының дамуы

2012 жылғы қаңтар-қыркүйекте 2011 жылғы тиісті кезеңмен салыстырғанда ШОК субъектілерінің өнім (тауарлар мен қызмет көрсетулер) шығарылымының азаюы Солтүстік Қазақстан, Қостанай және Жамбыл облыстарында байқалды.

Кейбір салалардың ШОК субъектілерімен өнім шығарылымындағы үлесі

	пайызбен	
	2011 жылғы қаңтар-қыркүйек	2012 жылғы қаңтар-қыркүйек
Барлығы	100,0	100,0
Ауыл, орман және балық шаруашылығы	9,5	8,5
Өнеркәсіп	23,4	20,9
Құрылыс	17,2	16,7
Көтерме және бөлшек сауда; автомобильдерді және мотоциклдерді жөндеу	22,7	24,0
Жылжымайтын мүлікпен жасалатын операциялар	3,1	3,2
Басқа да салалар	24,1	26,7

Өнім шығарылымының өзгеруі

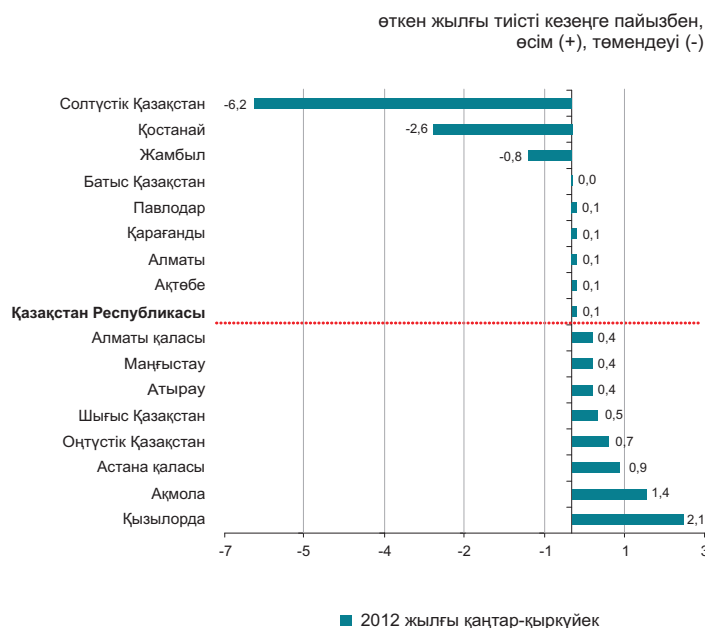

Белсенді ШОК субъектілері санының өзгеруі

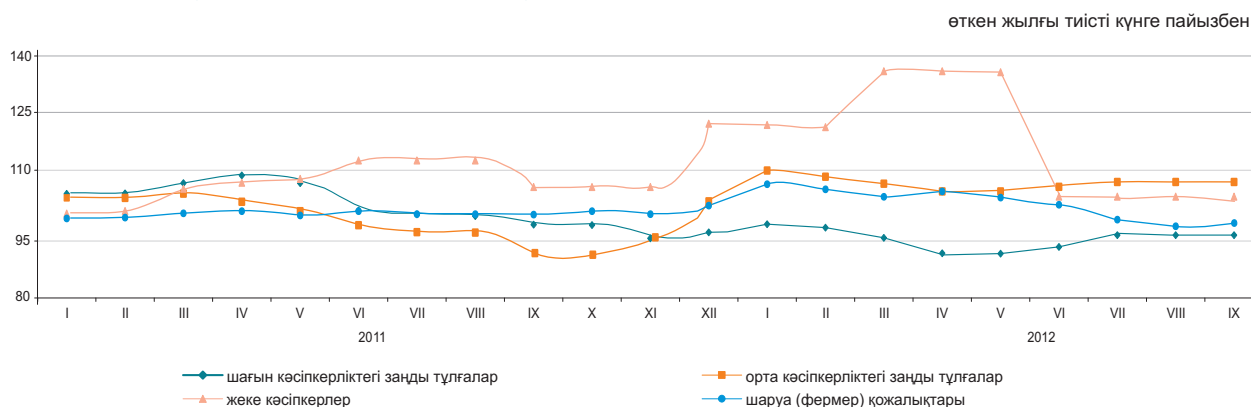

2012 жылғы 1 қазанға ШОК субъектілерінің саны

	Тіркелген ШОК субъектілерінің барлығы	оның ішінде			Белсенді жұмыс істеп тұрған ШОК субъектілерінің барлығы	оның ішінде		
		ШОК заңды тұлғалары	жеке кәсіпкерлер ¹⁾	шаруа (фермер) қожалықтары		ШОК заңды тұлғалары	жеке кәсіпкерлер (жұмыс істеп тұрған) ²⁾	шаруа (фермер) қожалықтары
Қазақстан Республикасы	1 426 330	238 893	994 308	193 129	754 441	69 726	516 209	168 506
Ақмола	60 665	7 178	49 642	3 845	29 121	2 607	23 152	3 362
Ақтөбе	59 032	9 383	45 402	4 247	32 547	3 988	24 331	4 228
Алматы	182 049	11 241	118 616	52 192	104 327	3 920	50 462	49 945
Атырау	51 752	7 393	42 573	1 786	28 798	2 567	24 518	1 713
Батыс Қазақстан	40 016	4 917	31 031	4 068	25 484	2 065	19 802	3 617
Жамбыл	77 901	5 765	55 833	16 303	36 045	1 706	18 985	15 354
Қарағанды	96 276	16 480	73 485	6 311	51 282	5 312	40 354	5 616
Қостанай	74 641	8 126	60 122	6 393	38 082	3 305	29 591	5 186
Қызылорда	39 080	4 808	31 703	2 569	19 862	2 248	16 308	1 306
Маңғыстау	43 275	8 110	34 052	1 113	26 221	3 296	22 044	881
Оңтүстік Қазақстан	188 634	21 207	95 344	72 083	114 638	6 334	51 107	57 197
Павлодар	51 493	9 258	38 590	3 645	28 314	3 075	22 386	2 853
Солтүстік Қазақстан	40 893	5 389	32 349	3 155	22 189	2 261	17 098	2 830
Шығыс Қазақстан	133 654	13 323	104 970	15 361	68 292	5 363	48 525	14 404
Астана қ.	93 551	30 786	62 751	14	45 207	6 466	38 735	6
Алматы қ.	193 418	75 529	117 845	44	84 032	15 213	68 811	8

¹⁾ Статистикалық бизнес-тіркелім деректері.

²⁾ Қазақстан Республикасы Қаржы министрлігі Салық комитетінің деректері.

8.8 ІСКЕРЛІК ЖӘНЕ ТҰТЫНУШЫЛЫҚ БЕЛСЕНДІЛІК

Кәсіпкерліктің сенімділік индексі

	пайызбен	
	Өнеркәсіп	Сауда
2011 жыл		
I тоқсан	+12	+10
II тоқсан	+15	+5
III тоқсан	+15	+4
IV тоқсан	+10	+5
2012 жыл		
I тоқсан	+6	+9
II тоқсан	+12	+5
III тоқсан	+10	+5

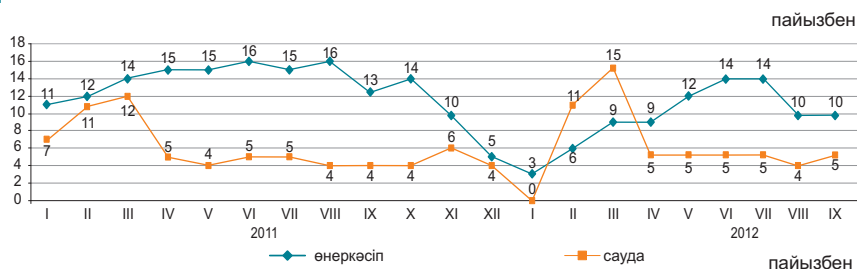

2012 жылғы қыркүйекте сұралған өнеркәсіп кәсіпорындарының іскерлік белсенділігін сипаттайтын кәсіпкерліктің сенімділік индексі өткен аймен салыстырғанда өзгермеді - (+10)%, ал сауда кәсіпорындарының іскерлік белсенділігін сипаттайтын кәсіпкерліктің сенімділік индексі өткен аймен салыстырғанда 1 пайыздық тармаққа өсті және (+5)% құрады.

Жақындағы 2-3 айда сұралған кәсіпорындардың іскерлік белсенділігінің өсуі күтіледі.

2012 жылғы қыркүйекте 83% сауда кәсіпорындардың басшылары өз экономикалық жағдайын «жақсы» және «қанағаттанарлық» деп сипаттаған (2012 жылғы тамызда - 85%). Соның өзінде 2012 жылғы желтоқсанға дейін ағымдағы уақытпен салыстырғанда 65% кәсіпорын өзінің қаржылық – шаруашылық қызметінің өзгеріссіз қалуын, 22% - жақсаруын және 10% - нашарлайтындығын күтеді.

	Кәсіпорындар зерттелді, бірлік	Кәсіпкерлік сенімділік индексі, %	
		2011 жылғы қыркүйек	2012 жылғы қыркүйек
Өнеркәсіп	855	+12	+10
Кен өндіру	108	+15	+8
Өңдеу	587	+9	+7
Электрмен жабдықтау, сумен жабдықтау	160	+25	+23
Сауда	1 500	+4	+5
Көтерме	858	+4	+5
Бөлшек	631	+3	+5
Сауда делдалдығы	11	-9	-11

Тұтынушылық белсенділікті бағалау

2012 жылғы қыркүйекте 1600 респонденттерді - қала және ауыл халқының өкілдерін, фирмалар мен банктердің, мемлекеттік мекемелер мен ұйымдардың қызметкерлерін, үй шаруасындағы әйелдерді және зейнеткерлерді және т.с.с. кезекті зерттеу өткізілді. Зерттеудің негізгі мақсаты - ел экономикасындағы және жеке үй шаруашылығындағы өзгерістер туралы тұтынушылардың субъективті пікірлерін анықтау. Бұдан басқа, зерттеу нәтижелері тұтынушылардың ұзақ пайдаланылатын тауарларды сатып алу тілегі туралы ақпаратты береді.

	пайызбен	
	2012 жылғы қыркүйек	2012 жылғы қыркүйек
Тұтынушылардың сезіну индексі	+19	+17
Экономикалық ахуал индексі	+19	+18
Сатып алу тілегінің индексі	+19	+17

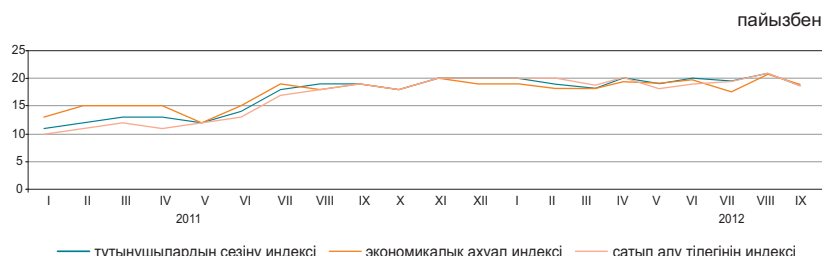

2012 жылғы қыркүйекте респонденттердің 31%-ы соңғы 12 ай ішінде еліміздегі экономикалық жағдайдың жақсарғанын атап өтті, сол уақытта респонденттердің 13%-ы жағдайдың нашарлағанын хабарлады. Респонденттердің үштен бірінен азы 30% алдағы 12 айда елдегі жалпы экономикалық жағдайдың одан әрі жақсаратынын күтеді, ал 12%-ы жағдайдың нашарлауы мүмкін деп есептейді.

2012 жылғы қыркүйекте жеке үй шаруашылығындағы қаржы жағдайының жақсарғанын 31% респонденттер хабарлады, сонымен бірге, респонденттердің 14%-ы өз үй шаруашылығындағы қаржы-экономикалық жағдайдың нашарлағанын атап өтті. Алдымыздағы 12 айдың ішінде үй шаруашылығындағы ақшалай қорланым сомасының өсу мүмкіндігін сұралған тұтынушылардың 17%-ы атап өтсе, 18%-ы оның кемитінін айтты.

	пайызбен			
	Елдегі экономикалық ахуал		Үй шаруашылығындағы ақша жинақтары	
	2010 жылғы қыркүйек-2011 жылғы қыркүйек	2011 жылғы қыркүйек-2012 жылғы қыркүйек	2010 жылғы қыркүйек-2011 жылғы қыркүйек	2011 жылғы қыркүйек-2012 жылғы қыркүйек
Жақсару	33	31	34	31
Нашарлау	14	13	15	14
Жақсаруды күту	32	30	16	17
Нашарлауды күту	13	12	14	18

«Тұтынушылардың сезіну индексі» сұралған респонденттердің ел экономикасында соңғы 12 ай ішінде болған өзгерістер туралы өзіндік пікірін көрсетеді.

«Экономикалық ахуал индексі» тұтынушылардың келесі 12 айда елде болатын экономикалық жағдайы туралы өзіндік пікірін көрсетеді

«Сатып алу тілегінің индексі» респонденттердің меншікті үй шаруашылығындағы қаржы-экономикалық жағдайын көрсетеді және үй шаруашылықтарының ұзақ пайдаланылатын тауарларға сұраныс индикаторы болып табылады.

9. ҚАРЖЫ ЖҮЙЕСІ

9.1 МЕМЛЕКЕТТІК ҚАРЖЫ

(ҚМ деректері бойынша)

2012 жылғы қаңтар-тамыз млрд. теңге

Табыстар.....	4 088,9
Шығындар.....	3 886,8
Таза бюджеттік несиелеу.....	108,8
Қаржы активтерімен жасалатын операциялар бойынша сальдо.....	379,6
Бюджет тапшылығы (профициті).....	-286,3

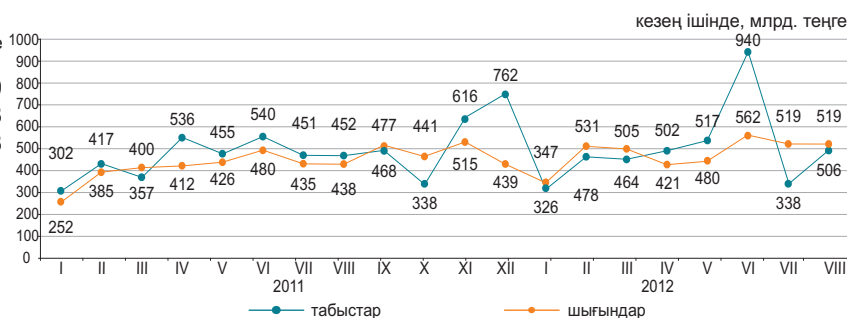

2012 жылғы қаңтар-тамыздағы бюджет табыстары

	Мемлекеттік бюджет			Республикалық бюджет			Жергілікті бюджет		
	млрд. теңге	үлес салмағы, пайызбен	2012 жылғы қаңтар-тамыз 2011 жылғы қаңтар-тамызға, пайызбен	млрд. теңге	үлес салмағы, пайызбен	2012 жылғы қаңтар-тамыз 2011 жылғы қаңтар-тамызға, пайызбен	млрд. теңге	үлес салмағы, пайызбен	2012 жылғы қаңтар-тамыз 2011 жылғы қаңтар-тамызға, пайызбен
Табыстар	4 088,9	100,0	116,5	3 413,8	100,0	116,7	2 041,2	100,0	118,2
Салық түсімдері	2 675,2	65,4	102,9	1 940,7	56,9	98,6	734,5	36,0	116,1
Салықтық емес түсімдер	233,5	5,7	278,6	216,5	6,3	316,0	17,1	0,9	110,1
Негізгі капиталды сатудан түскен түсімдер	20,2	0,5	65,9	1,0	0,0	7,8	19,3	0,9	104,5
Трансферттер түсімдері	1 160,0	28,4	145,9	1 255,6	36,8	143,2	1 270,3	62,2	119,8

2012 жылғы қаңтар-тамыздағы мемлекеттік бюджеттің салық түсімдері



2012 жылғы қаңтар-тамыздағы бюджет шығындары

	Мемлекеттік бюджет			Республикалық бюджет			Жергілікті бюджет		
	млрд. теңге	үлес салмағы, пайызбен	2012 жылғы қаңтар-тамыз 2011 жылғы қаңтар-тамызға, пайызбен	млрд. теңге	үлес салмағы, пайызбен	2012 жылғы қаңтар-тамыз 2011 жылғы қаңтар-тамызға, пайызбен	млрд. теңге	үлес салмағы, пайызбен	2012 жылғы қаңтар-тамыз 2011 жылғы қаңтар-тамызға, пайызбен
Шығындар	3 887,0	100,0	120,4	3 380,6	100,0	120,8	1 872,4	100,0	119,0
Жалпы сипаттағы мемлекеттік қызмет көрсетулер	197,5	5,1	117,2	147,1	4,4	123,0	50,4	2,7	102,9
Қорғаныс	202,1	5,2	142,1	193,3	5,7	142,9	9,5	0,5	116,9
Қоғамдық тәртіп, қауіпсіздік, құқықтық, соттық, қылмыстық-орындаушылық қызмет	328,5	8,4	127,3	269,3	8,0	129,2	67,2	3,6	132,4
Білім беру	799,6	20,6	141,3	285,4	8,4	201,2	611,4	32,6	127,7
Денсаулық сақтау	467,3	12,0	121,2	293,2	8,7	124,7	274,4	14,6	118,4
Әлеуметтік көмек және әлеуметтік қамсыздандыру	830,3	21,4	109,4	770,5	22,8	109,5	68,4	3,7	115,9
Басқа шығындар	1 061,7	27,3	111,9	1 421,8	42,0	113,4	791,1	42,3	113,7

9.2 АҚША-КРЕДИТ СТАТИСТИКАСЫ

(ҰБ деректері бойынша)

Ақша базасы (резервтік ақшалар)

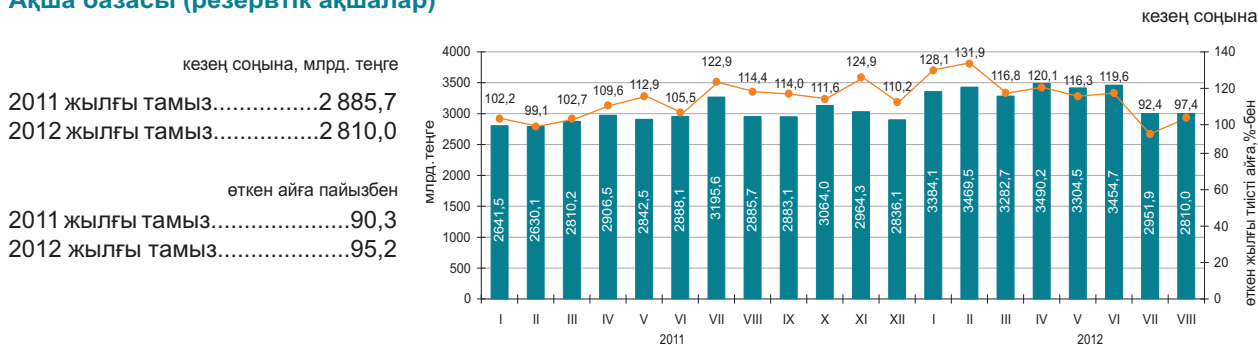

Ақша агрегаттары

кезең соңына, млрд. теңге

	2011												2012							
	I	II	III	IV	V	VI	VII	VIII	IX	X	XI	XII	I	II	III	IV	V	VI	VII	VIII
M0	1 094,8	1 091,6	1 097,1	1 124,8	1 142,7	1 191,7	1 234,2	1 254,1	1 260,7	1 260,2	1 234,7	1 365,7	1 301,4	1 291,3	1 307,8	1 341,4	1 350,1	1 389,4	1 398,8	1 405,2
M1	3 112,6	3 137,1	3 440,7	3 489,8	3 519,1	3 684,1	3 867,0	3 673,6	3 704,0	3 627,0	3 537,3	3 843,8	3 614,0	3 762,2	3 886,3	3 725,3	3 813,0	3 993,5	3 888,5	3 733,0
M2	6 649,8	6 802,8	7 167,2	7 252,5	7 209,4	7 569,0	8 014,4	7 769,6	8 006,9	7 910,0	7 754,9	7 966,3	7 783,1	8 050,9	8 418,6	8 618,6	8 454,0	8 490,4	8 602,6	8 409,8
M3	8 608,6	8 605,7	8 923,9	9 016,1	8 968,2	9 360,2	9 741,6	9 514,3	9 821,0	9 818,5	9 607,0	9 751,1	9 622,1	9 911,6	10 293,1	10 393,2	10 334,9	10 405,6	10 582,9	10 328,2

Теңгенің негізгі валюталарға ресми айырбастау бағамдары

2012 жылғы тамызда шетел валютасын айырбастау пунктерімен сату көлемі оны сатып алу көлемінен: АҚШ доллары – 2,8 есе, еуро – 1,6 есе, ресей рублі – 1,5 есе асып түсті.

2012 жылғы тамызда шілде айымен салыстырғанда еуро сату 23,8% азайды, АҚШ долларын және ресей рублін сату тиісінше, 2,2% және 8,4% өсті.

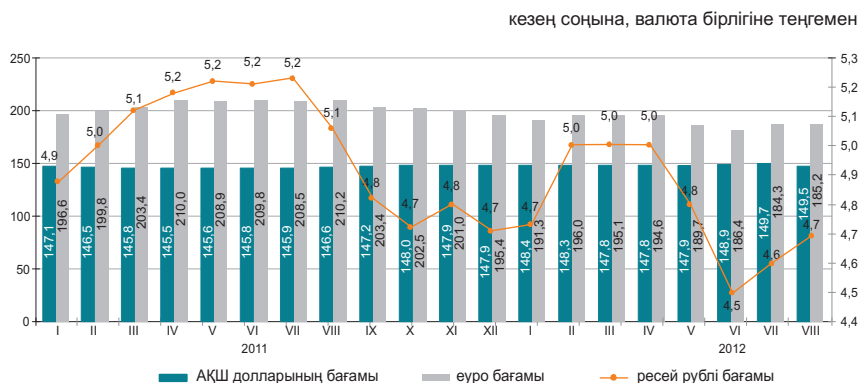

9.3 АҚША-КРЕДИТ ЖҮЙЕСІНІҢ КРЕДИТТЕРІ МЕН ДЕПОЗИТТЕРІ

Екінші деңгейлі банктер кредиттері

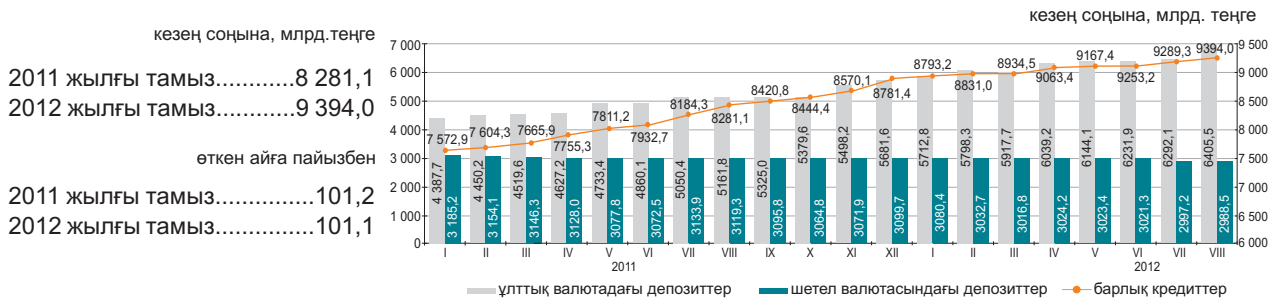

Шағын кәсіпкерлік субъектілеріне екінші деңгейлі банктердің берген кредиттері

2012 жылғы тамызда шағын кәсіпкерлік субъектілеріне кредит беру өткен аймен салыстырғанда 1% өсті. Берілген кредиттердің сомасы 1379,3 млрд. теңгені құрады немесе экономикаға кредиттің жалпы көлемінің 14,7%. Берілген кредиттердің едәуір сомасы саудаға (жалпы көлемнің үлесі – 32,2%), құрылысқа (16,4%) және өнеркәсіпке (12,7%) келеді.

	2012 жылғы тамыз			Анықтамалық: 2011 жылғы тамыз		
	млрд. теңге	үлес салмағы, пайызбен	2011 жылғы тамызға пайызбен	млрд. теңге	үлес салмағы, пайызбен	2010 жылғы тамызға пайызбен
Кредиттер - барлығы	1 379,3	100,0	102,9	1 340,5	100,0	77,6
Өнеркәсіп	174,4	12,7	97,1	179,5	13,4	125,7
Ауыл шаруашылығы	63,2	4,6	107,7	58,6	4,4	51,5
Құрылыс	225,7	16,4	99,0	228,0	17,0	80,6
Көлік	39,8	2,9	95,4	41,7	3,1	77,6
Байланыс	19,9	1,4	114,3	17,4	1,3	103,7
Сауда	443,8	32,2	103,3	429,5	32,0	64,5
Басқа салалар	412,5	29,8	106,9	385,8	28,8	85,4

Кредит рыногы

Заңды тұлғаларға кредиттер беру 2012 жылғы тамызда өткен айға қарағанда 0,7%-ға азайды және 6750,9 млрд. теңге құрады, жеке тұлғаларға 2,2% өсті және 2643,1 млрд. теңгені құрады.

Кредиттердің жалпы сомасында ұзақ мерзімді кредиттер 81% (7609,1 млрд. теңге), қысқа мерзімді кредиттер 19% (1784,8 млрд. теңге) құрады.

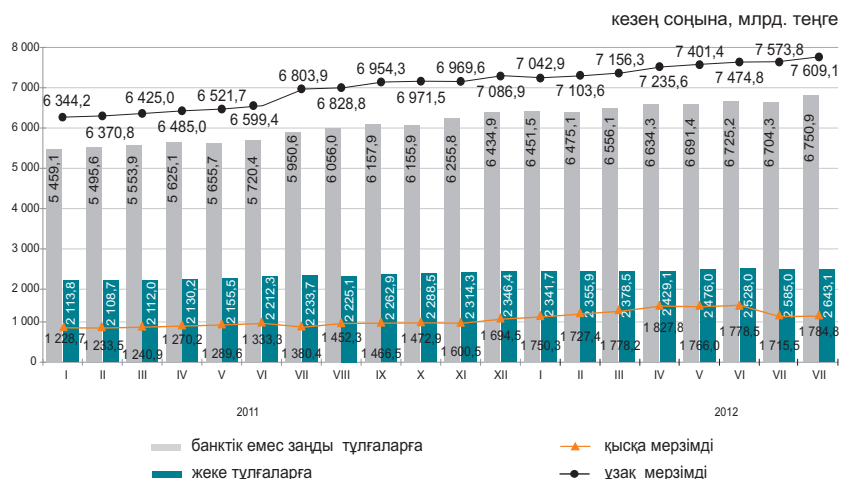

Кредиттеу объектілері бойынша банкілер кредиттерінің құрылымы

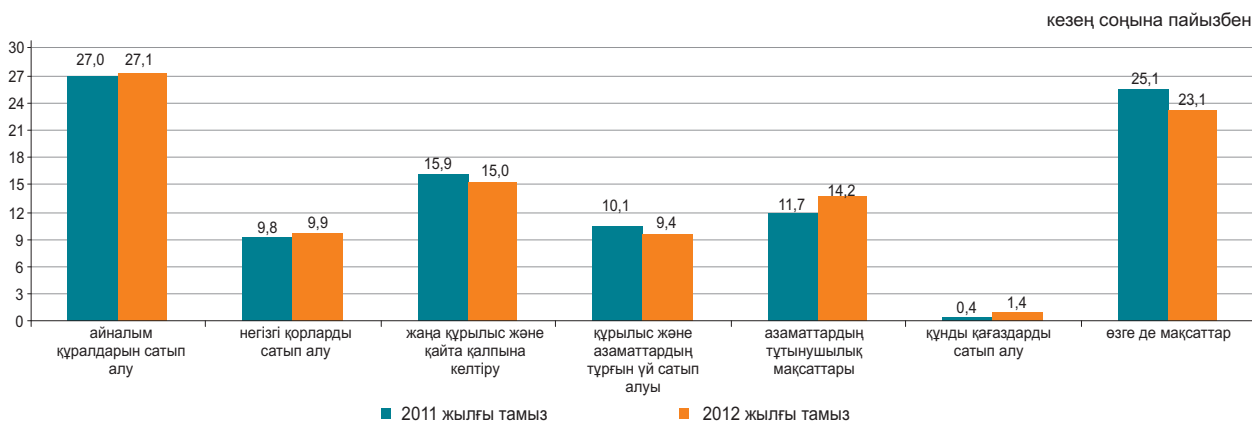

Депозиттік ұйымдардағы депозиттер

2012 жылғы тамыздың соңына ұлттық валютадағы депозиттер өткен айға қарағанда 2,5%, және шетел валютасындағы депозиттер 3,6% азайды. Депозиттердің жалпы сомасында жеке тұлғалардың депозиттері 34,6% (3086 млрд. теңге), банктік емес заңды тұлғалардың депозиттері – 65,4% (5837,1 млрд. теңге) құрады.

	2012 жылғы тамыз		Анықтамалық: 2011 жылғы тамыз	
	млрд. теңге	үлес салмағы, пайызбен	млрд. теңге	үлес салмағы, пайызбен
Депозиттер - барлығы	8 923,1	100	8 260,2	100
ұлттық валютадағы	6 089,7	68,2	5 664,6	68,6
шетел валютасындағы	2 833,3	31,8	2 595,6	31,4

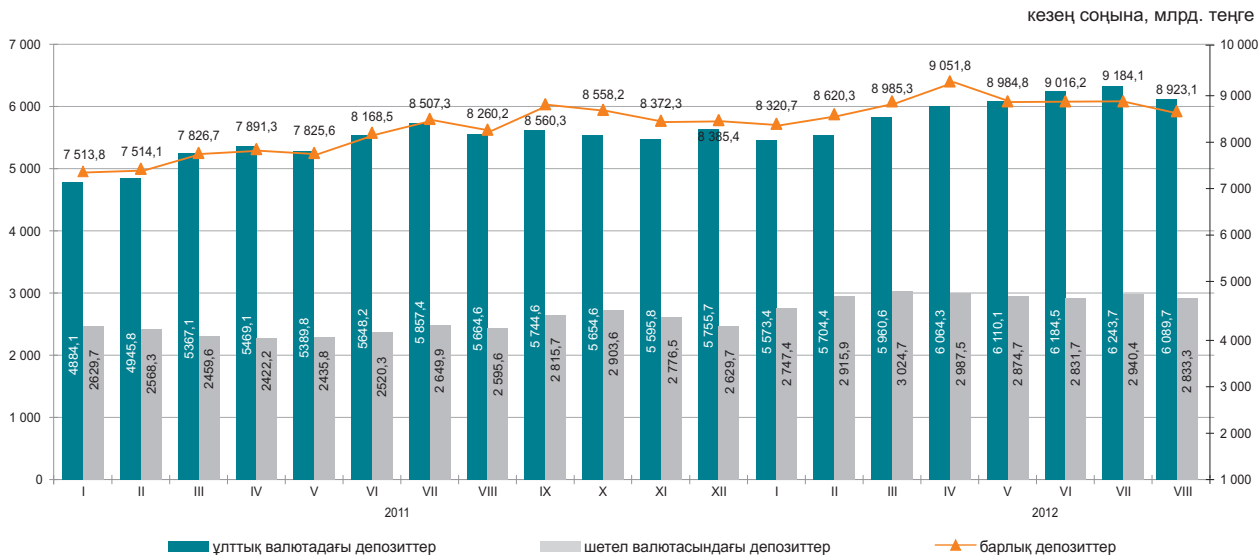

9.4 КӘСІПОРЫНДАРДЫҢ ҚАРЖЫСЫ (ірі және орта кәсіпорындар бойынша)

Салық салуға дейінгі пайда (залал)

млрд. теңге

2011 жыл	
I тоқсан.....	1 542,0
II тоқсан.....	1 617,8
III тоқсан.....	1 818,8
IV тоқсан.....	1 509,6
2012 жыл	
I тоқсан.....	1 839,7
II тоқсан.....	1 918,2



Шығыстардың құрылымы

2012 жылғы II тоқсанда өнімді өндіру және өткізу шығыстары 5392,3 млрд. теңгені құрап, оның ішінде өндірістік шығыстар үлесі – 71,2%, өндірістік емес шығыстар үлесі – 28,8% құрады.

пайызбен

	2011 жылғы II тоқсан	2012 жылғы II тоқсан
Шығыстардың барлығы	100,0	100,0
Материалдық шығындар	40,8	42,9
Өзге де шығыстар	40,6	37,2
Еңбекақы төлеу шығыстары	11,4	12,0
Негізгі құрал-жабдықтар мен материалдық емес активтердің өтелімі	7,2	7,9

Қызметтің кейбір түрлері бойынша пайдалылығы (залалдылығы)

пайызбен

	2011 жылғы II тоқсан	2012 жылғы II тоқсан
Қызмет түрлері бойынша, барлығы	29,6	33,2
Ауыл, орман және балық шаруашылығы	5,9	5,1
Өнеркәсіп	57,6	55,5
Кен өндіру өнеркәсібі және карьерлерді қазу	84,3	91,3
Өңдеу өнеркәсібі	22,2	12,7
Электрмен жабдықтау, газ, бу беру және ауа баптау	26,7	16,6
Сумен жабдықтау, кәріз жүйесі, қалдықтардың жиналуын және таратылуын бақылау	0,8	11,8
Құрылыс	13,8	12,5
Көтерме және бөлшек сауда; автомобильдерді және мотоциклдерді жөндеу	-3,1	8,0
Көлік және қоймалау	20,9	15,9

Кәсіпорындардың берешегі

2012 жылғы 1 шілдеге республиканың кәсіпорындарындағы еңбекақы төлеу бойынша берешек 124,5 млрд. теңгені құрап, 2011 жылғы тиісті кезеңмен салыстырғанда 24,5%-ға көбейді. Мерзімі өткен берешек 1,5 млрд. теңге сомасында қалыптасты немесе еңбекақы төлеу бойынша жалпы берешектен 1,2%.

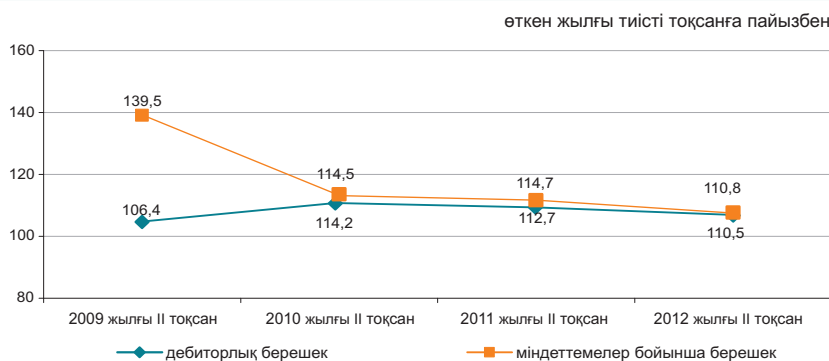

Қызметтің жекелеген түрлері бойынша еңбекақы төлеу бойынша берешек

млн. теңге

	Міндеттемелер бойынша берешек	Еңбекақы төлеу бойынша берешек, барлығы	Еңбекақы төлеу бойынша мерзімі өткен берешек
Ауыл, орман және балық шаруашылығы	675 848,1	2 263,4	29,8
Өнеркәсіп	7 934 507,4	55 740,6	367,9
Кен өндіру өнеркәсібі және карьерлерді қазу	4 036 330,2	23 369,3	24,0
Өңдеу өнеркәсібі	3 216 802,4	25 885,0	180,8
Электрмен жабдықтау, газ, бу беру және ауа баптау	610 070,1	4 923,8	22,7
Сумен жабдықтау, кәріз жүйесі, қалдықтардың жиналуын және таратылуын бақылау	71 304,7	1 562,5	140,3
Құрылыс	1 948 657,4	19 905,8	892,4
Көтерме және бөлшек сауда; автомобильдерді және мотоциклдерді жөндеу	1 995 531,0	7 927,9	6,0
Көлік және қоймалау	3 064 713,3	19 076,9	82,6

10. ӨНІРЛЕРДІҢ ӘЛЕУМЕТТІК-ЭКОНОМИКАЛЫҚ ДАМУЫ АҚМОЛА ОБЛЫСЫ

Әлеуметтік даму

Халық, адам (2012 жылғы 1 қыркүйекке)	731 628
Туғандар, адам (2012 жылғы қаңтар-тамыз)	9 415
Өлгендер, адам (2012 жылғы қаңтар-тамыз)	6 098
Келгені, адам (2012 жылғы қаңтар-тамыз)	8 505
Кеткені, адам (2012 жылғы қаңтар-тамыз)	11 522

Жұмыспен қамтылғандар, адам (2012 жылғы III тоқсан)*	417 344
Жалдамалы қызметкерлер, жұмыспен қамтылғандардың жалпы санына %-бен (2012 жылғы III тоқсан)*	58,3
Жұмыссыздық деңгейі, % (2012 жылғы III тоқсан)*	5,3

Жалақы, теңге (2012 жылғы тамыз)	74 955
Жан басына шаққандағы орташа атаулы ақшалай табыстары, теңге (2012 жылғы тамыз)	45 393
Күнкөрістің ең төменгі деңгейінің шамасы, теңге (2012 жылғы қыркүйек)	16 956

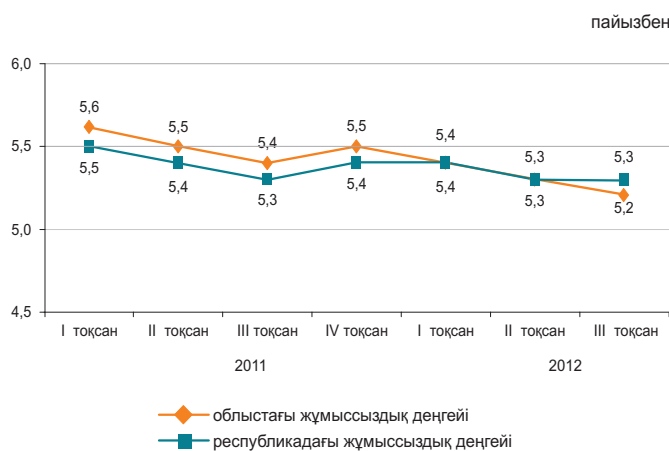

*Алдын ала деректер.

Экономиканың нақты секторы

	2012 жылғы қаңтар-қыркүйек 2011 жылғы қаңтар-қыркүйекке %-бен	2011 жылғы қаңтар-қыркүйек 2010 жылғы қаңтар-қыркүйекке %-бен
Өнеркәсіп	99,0	119,7
Ауыл шаруашылығы	97,1	127,4
Құрылыс	100,7	102,5
Бөлшек сауда	116,5	119,6
Жүк айналымы	122,3	144,1
Жолаушылар айналымы	108,4	119,3
Байланыс	110,0	115,8

*2012 жылғы 1 қыркүйекке.

2012 жылғы қаңтар-қыркүйек, пайызбен

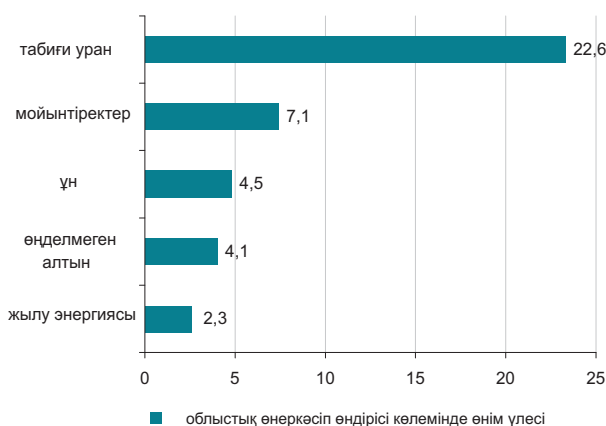

Ауыл шаруашылығы

	2012 жылғы қаңтар-қыркүйек	Өткен жылғы тиісті кезеңге пайызбен
Мал мен құстың тірідей салмақта шаруашылықта сойылғаны немесе союға өткізілгені, мың тонна	52,3	88,8
Сауылған сиыр сүті, мың тонна	245,3	80,6
Алынған тауық жұмыртқасы, млн. дана	369,3	112,2
Негізгі дәнді дақылдардың қолда бары – барлығы, мың тонна*	3 617,9	96,6
одан:		
бидай	3 418,1	99,1
арпа	167,6	63,4
Негізгі майлы дақылдардың қолда бары – барлығы, мың тонна*	35,5	128,2
одан:		
рапс	15,1	82,9
шашақты зығыр тұқымдары	11,1	3,4 есе

*2012 жылғы 1 қазанға.

Бағалар индексі

	2012 жылғы қыркүйек 2012 жылғы тамызға, %	2012 жылғы қыркүйек 2011 жылғы желтоқсанға, %
Тұтыну бағаларының индексі	100,5	103,4
Азық-түлік тауарлары	100,2	103,9
Азық-түлік емес тауарлар	100,6	102,4
Ақылы қызметтер	100,8	104,0
Өндіруші кәсіпорындар бағасының индексі	100,8	98,6
Ауыл шаруашылығының бағалары индексі	108,2	113,7
Құрылыстағы бағалар индексі	100,5	104,4
Көлік қызметтерінің тарифтері индексі	100,0	104,2
Заңды тұлғаларға көрсетілген почталық және курьерлік қызметтерінің тарифтері индексі	100,0	100,1
Заңды тұлғаларға көрсетілген байланыс қызметтері тарифтері индексі	100,0	101,0

АҚТӨБЕ ОБЛЫСЫ

Әлеуметтік даму

Халық, адам (2012 жылғы 1 қыркүйекке)	793 214
Туғандар, адам (2012 жылғы қаңтар-тамыз)	12 354
Өлгендер, адам (2012 жылғы қаңтар-тамыз)	3 943
Келгені, адам (2012 жылғы қаңтар-тамыз)	5 957
Кеткені, адам (2012 жылғы қаңтар-тамыз)	7 503
Жұмыспен қамтылғандар, адам (2012 жылғы III тоқсан)*	411 526
Жалдамалы қызметкерлер, жұмыспен қамтылғандардың жалпы санына %-бен (2012 жылғы III тоқсан)*	74,2
Жұмыссыздық деңгейі, % (2012 жылғы III тоқсан)*	5,0
Жалақы, теңге (2012 жылғы тамыз)	94 938
Жан басына шаққандағы орташа атаулы ақшалай табыстары, теңге (2012 жылғы тамыз)	55 518
Күнкөрістің ең төменгі деңгейінің шамасы, теңге (2012 жылғы қыркүйек)	16 324

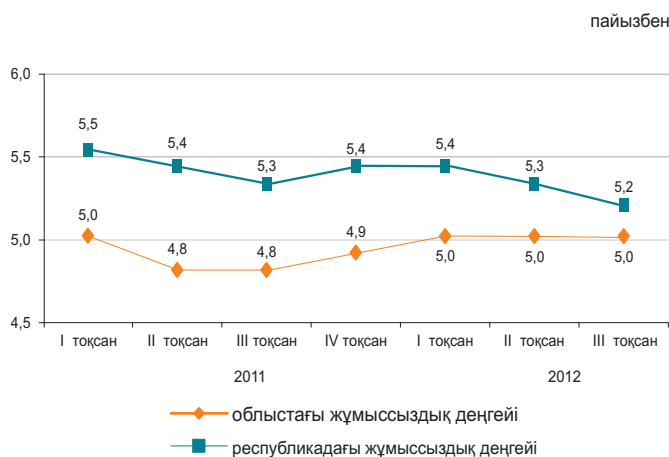

* Алдын ала деректер.

Экономиканың нақты секторы

	2012 жылғы қаңтар-қыркүйек 2011 жылғы қаңтар-қыркүйекке %-бен	2011 жылғы қаңтар-қыркүйек 2010 жылғы қаңтар-қыркүйекке %-бен
Өнеркәсіп	106,5	108,4
Ауыл шаруашылығы	94,5	116,3
Құрылыс	120,5	75,4
Бөлшек сауда	118,3	125,3
Жүк айналымы	127,8	144,6
Жолаушылар айналымы	115,6	126,1
Байланыс	106,5	113,3

2012 жылғы қаңтар-қыркүйек, пайызбен

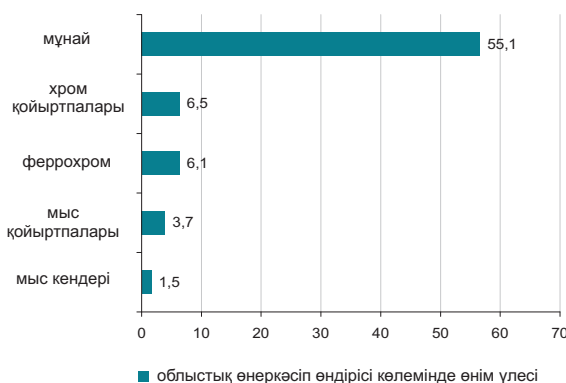

Ауыл шаруашылығы

	2012 жылғы қаңтар-қыркүйек	Өткен жылғы тиісті кезеңге пайызбен
Мал мен құстың тірідей салмақта шаруашылықта сойылғаны немесе союға өткізілгені, мың тонна	76,1	101,8
Сауылған сиыр сүті, мың тонна	270,3	101,8
Алынған тауық жұмыртқасы, млн. дана	143,4	103,6
Негізгі дәнді дақылдардың қолда бары – барлығы, мың тонна*	347,5	77,6
одан:		
бидай	326,3	80,6
арпа	19,5	47,4
Негізгі майлы дақылдардың қолда бары – барлығы, мың тонна*	2,0	181,6 есе
одан:		
күнбағыс	2,0	181,4 есе

* 2012 жылғы 1 қазанға.

Бағалар индексі

	2012 жылғы қыркүйек 2012 жылғы тамызға, %	2012 жылғы қыркүйек 2011 жылғы желтоқсанға, %
Тұтыну бағаларының индексі	100,2	103,6
Азық-түлік тауарлары	100,2	102,8
Азық-түлік емес тауарлар	100,0	103,3
Ақылы қызметтер	100,4	105,0
Өндіруші кәсіпорындар бағасының индексі	105,0	101,3
Ауыл шаруашылығының бағалары индексі	103,1	104,8
Құрылыстағы бағалар индексі	100,3	102,2
Көлік қызметтерінің тарифтері индексі	100,0	100,1
Заңды тұлғаларға көрсетілген почталық және курьерлік қызметтерінің тарифтері индексі	100,1	101,5
Заңды тұлғаларға көрсетілген байланыс қызметтері тарифтері индексі	100,0	101,7

АЛМАТЫ ОБЛЫСЫ

Әлеуметтік даму

Халық, адам (2012 жылғы 1 қыркүйекке)	1 935 020
Туғандар, адам (2012 жылғы қаңтар-тамыз)	31 443
Өлгендер, адам (2012 жылғы қаңтар-тамыз)	10 470
Келгені, адам (2012 жылғы қаңтар-тамыз)	29 306
Кеткені, адам (2012 жылғы қаңтар-тамыз)	24 621

Жұмыспен қамтылғандар, адам (2012 жылғы III тоқсан)*	976 681
Жалдамалы қызметкерлер, жұмыспен қамтылғандардың жалпы санына %-бен (2012 жылғы III тоқсан)*	58,1
Жұмыссыздық деңгейі, % (2012 жылғы III тоқсан)*	5,0

Жалақы, теңге (2012 жылғы тамыз)	78 884
Жан басына шаққандағы орташа атаулы ақшалай табыстары, теңге (2012 жылғы тамыз)	39 318
Күнкөрістің ең төменгі деңгейінің шамасы, теңге (2012 жылғы қыркүйек)	18 858

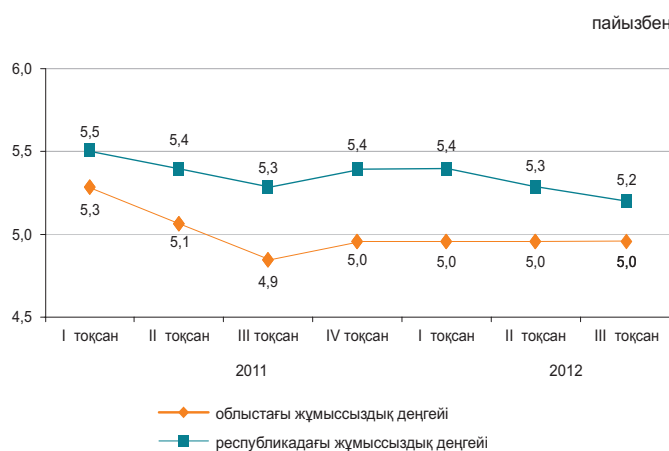

*Алдын ала деректер.

Экономиканың нақты секторы

	2012 жылғы қаңтар-қыркүйек 2011 жылғы қаңтар-қыркүйекке %-бен	2011 жылғы қаңтар-қыркүйек 2010 жылғы қаңтар-қыркүйекке %-бен
Өнеркәсіп	101,0	110,2
Ауыл шаруашылығы	99,1	103,3
Құрылыс	102,8	121,5
Бөлшек сауда	113,0	120,2
Жүк айналымы	115,0	121,1
Жолаушылар айналымы	109,2	123,6
Байланыс	100,6	116,3

2012 жылғы қаңтар-қыркүйек, пайызбен

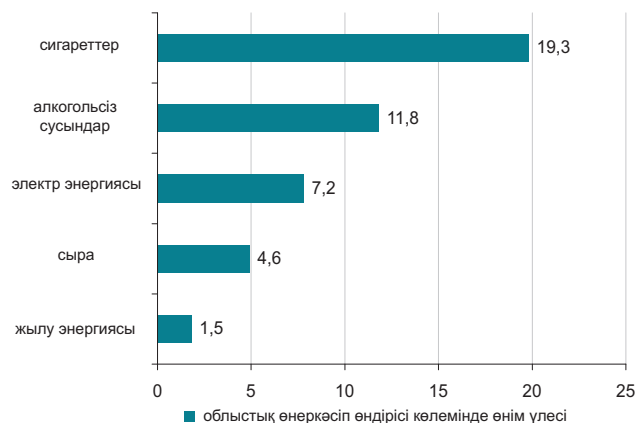

Ауыл шаруашылығы

	2012 жылғы қаңтар-қыркүйек	Өткен жылғы тиісті кезеңге пайызбен
Мал мен құстың тірідей салмақта шаруашылықта сойылғаны немесе союға өткізілгені, мың тонна	205,3	104,1
Сауылған сиыр сүті, мың тонна	537,3	100,1
Алынған тауық жұмыртқасы, млн. дана	641,8	93,8
Негізгі дәнді дақылдардың қолда бары – барлығы, мың тонна* одан:	285,9	110,8
бидай	117,7	81,2
арпа	100,1	109,6
жүгері	64,8	4,9 есе
Негізгі майлы дақылдардың қолда бары – барлығы, мың тонна* одан:	12,0	113,9
соя бұршақтары	6,2	72,4

*2012 жылғы 1 қазанға.

Бағалар индексі

	2012 жылғы қыркүйек 2012 жылғы тамызға, %	2012 жылғы қыркүйек 2011 жылғы желтоқсанға, %
Тұтыну бағаларының индексі	100,5	103,0
Азық-түлік тауарлары	100,2	102,7
Азық-түлік емес тауарлар	100,2	101,8
Ақылы қызметтер	101,2	104,6
Өндіруші кәсіпорындар бағасының индексі	100,3	103,9
Ауыл шаруашылығының бағалары индексі	100,2	103,1
Құрылыстағы бағалар индексі	100,6	103,1
Көлік қызметтерінің тарифтері индексі	100,0	105,2
Заңды тұлғаларға көрсетілген почталық және курьерлік қызметтерінің тарифтері индексі	100,0	100,1
Заңды тұлғаларға көрсетілген байланыс қызметтері тарифтері индексі	100,0	99,4

АТЫРАУ ОБЛЫСЫ

Әлеуметтік даму

Халық, адам (2012 жылғы 1 қыркүйекке)	551 157
Туғандар, адам (2012 жылғы қаңтар-тамыз)	10 326
Өлгендер, адам (2012 жылғы қаңтар-тамыз)	2 534
Келгені, адам (2012 жылғы қаңтар-тамыз)	5 636
Кеткені, адам (2012 жылғы қаңтар-тамыз)	5 258
Жұмыспен қамтылғандар, адам (2012 жылғы III тоқсан)*	278 502
Жалдамалы қызметкерлер, жұмыспен қамтылғандардың жалпы санына %-бен (2012 жылғы III тоқсан)*	88,5
Жұмыссыздық деңгейі, % (2012 жылғы III тоқсан)*	4,9
Жалақы, теңге (2012 жылғы тамыз)	199 430
Жан басына шаққандағы орташа атаулы ақшалай табыстары, теңге (2012 жылғы тамыз)	126 983
Күнкөрістің ең төменгі деңгейінің шамасы, теңге (2012 жылғы қыркүйек)	19 407

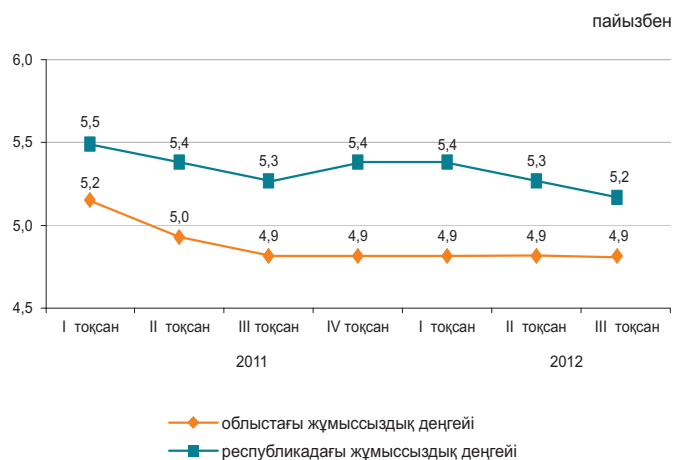

*Алдын ала деректер.

Экономиканың нақты секторы

	2012 жылғы қаңтар-қыркүйек 2011 жылғы қаңтар-қыркүйекке %-бен	2011 жылғы қаңтар-қыркүйек 2010 жылғы қаңтар-қыркүйекке %-бен
Өнеркәсіп	95,0	100,6
Ауыл шаруашылығы	100,2	113,3
Құрылыс	71,1	124,1
Бөлшек сауда	118,6	117,6
Жүк айналымы	106,2	116,1
Жолаушылар айналымы	117,0	149,0
Байланыс	106,1	112,0

2012 жылғы қаңтар-қыркүйек, пайызбен

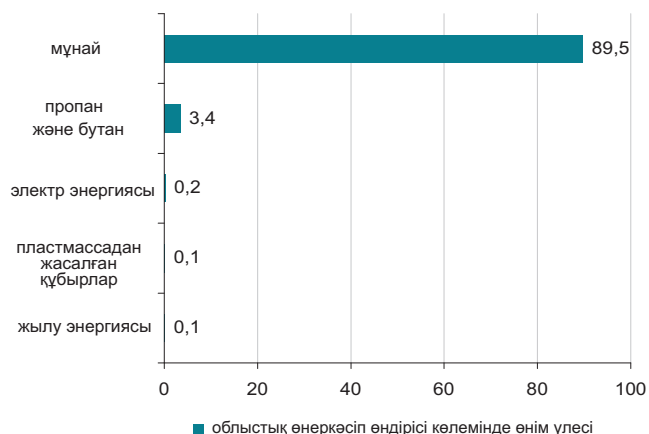

Ауыл шаруашылығы

	2012 жылғы қаңтар-қыркүйек	Өткен жылғы тиісті кезеңге пайызбен
Мал мен құстың тірідей салмақта шаруашылықта сойылғаны немесе союға өткізілгені, мың тонна	32,9	101,6
Сауылған сиыр сүті, мың тонна	46,6	100,6
Алынған тауық жұмыртқасы, млн. дана	1,5	100,5
Негізгі дәнді дақылдардың қолда бары – барлығы, тонна*	17,0	5,3
одан: арпа	10,0	3,1

*2012 жылғы 1 қазанға.

Бағалар индексі

	2012 жылғы қыркүйек 2012 жылғы тамызға, %	2012 жылғы қыркүйек 2011 жылғы желтоқсанға, %
Тұтыну бағаларының индексі	100,5	105,1
Азық-түлік тауарлары	100,5	102,0
Азық-түлік емес тауарлар	100,2	101,6
Ақылы қызметтер	100,8	112,8
Өндіруші кәсіпорындар бағасының индексі	105,7	99,6
Ауыл шаруашылығының бағалары индексі	101,9	110,5
Құрылыстағы бағалар индексі	100,3	101,4
Көлік қызметтерінің тарифтері индексі	100,2	100,6
Заңды тұлғаларға көрсетілген почталық және курьерлік қызметтерінің тарифтері индексі	100,0	100,1
Заңды тұлғаларға көрсетілген байланыс қызметтері тарифтері индексі	100,0	95,6

БАТЫС ҚАЗАҚСТАН ОБЛЫСЫ

Әлеуметтік даму

Халық, адам (2012 жылғы 1 қыркүйекке)	616 078
Туғандар, адам (2012 жылғы қаңтар-тамыз)	8 163
Өлгендер, адам (2012 жылғы қаңтар-тамыз)	3 932
Келгені, адам (2012 жылғы қаңтар-тамыз)	8 774
Кеткені, адам (2012 жылғы қаңтар-тамыз)	9 478

Жұмыспен қамтылғандар, адам (2012 жылғы III тоқсан)*	315 366
Жалдамалы қызметкерлер, жұмыспен қамтылғандардың жалпы санына %-бен (2012 жылғы III тоқсан)*	60,1
Жұмыссыздық деңгейі, % (2012 жылғы III тоқсан)*	5,1

Жалақы, теңге (2012 жылғы тамыз)	98 843
Жан басына шаққандағы орташа атаулы ақшалай табыстары, теңге (2012 жылғы тамыз)	54 321
Күнkerістің ең төменгі деңгейінің шамасы, теңге (2012 жылғы қыркүйек)	17 445

* Алдын ала деректер.

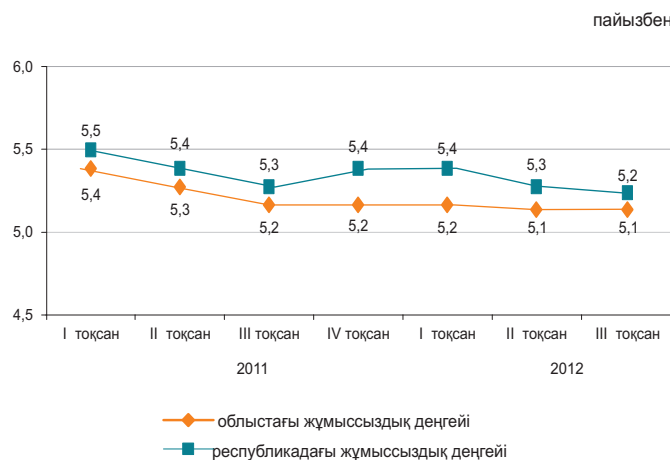

Экономиканың нақты секторы

	2012 жылғы қаңтар-қыркүйек 2011 жылғы қаңтар-қыркүйекке %-бен	2011 жылғы қаңтар-қыркүйек 2010 жылғы қаңтар-қыркүйекке %-бен
Өнеркәсіп	102,5	110,7
Ауыл шаруашылығы	93,3	116,8
Құрылыс	85,8	60,8
Бөлшек сауда	115,3	113,3
Жүк айналымы	119,6	135,6
Жолаушылар айналымы	114,3	123,3
Байланыс	101,0	108,5

2012 жылғы қаңтар-қыркүйек, пайызбен

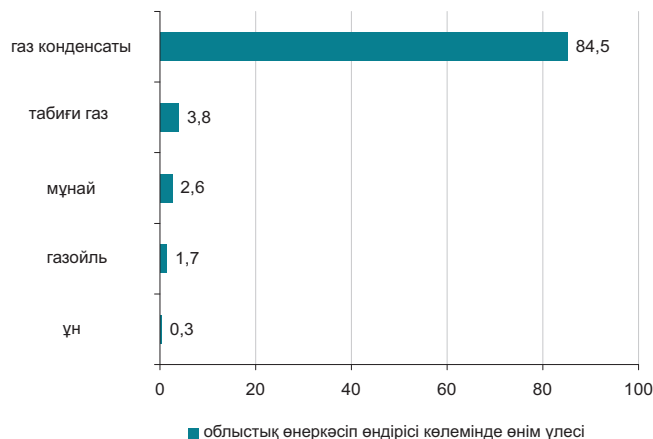

Ауыл шаруашылығы

	2012 жылғы қаңтар-қыркүйек	Өткен жылғы тиісті кезеңге пайызбен
Мал мен құстың тірідей салмақта шаруашылықта сойылғаны немесе союға өткізілгені, мың тонна	50,2	97,0
Сауылған сиыр сүті, мың тонна	190,1	97,9
Алынған тауық жұмыртқасы, млн. дана	107,1	101,1
Негізгі дәнді дақылдардың қолда бары – барлығы, мың тонна*	468,6	133,8
одан:		
бидай	439,9	149,7
арпа	21,4	40,6
Негізгі майлы дақылдардың қолда бары – барлығы, мың тонна*	1,5	43,5
одан:		
арыш тұқымдары	1,0	2,7 есе

* 2012 жылғы 1 қазанға.

Бағалар индексі

	2012 жылғы қыркүйек 2012 жылғы тамызға, %	2012 жылғы қыркүйек 2011 жылғы желтоқсанға, %
Тұтыну бағаларының индексі	100,4	102,7
Азық-түлік тауарлары	100,3	102,6
Азық-түлік емес тауарлар	100,3	102,3
Ақылы қызметтер	100,8	103,2
Өндіруші кәсіпорындар бағасының индексі	100,6	108,0
Ауыл шаруашылығының бағалары индексі	100,7	108,7
Құрылыстағы бағалар индексі	100,4	103,4
Көлік қызметтерінің тарифтері индексі	100,0	103,0
Заңды тұлғаларға көрсетілген почталық және курьерлік қызметтерінің тарифтері индексі	100,0	100,2
Заңды тұлғаларға көрсетілген почталық және курьерлік қызметтерінің тарифтері индексі	100,0	99,8

ЖАМБЫЛ ОБЛЫСЫ

Әлеуметтік даму

Халық, адам (2012 жылғы 1 қыркүйекке)	1 066 096
Туғандар, адам (2012 жылғы қаңтар-тамыз)	19 602
Өлгендер, адам (2012 жылғы қаңтар-тамыз)	5 515
Келгені, адам (2012 жылғы қаңтар-тамыз)	9 416
Кеткені, адам (2012 жылғы қаңтар-тамыз)	13 383

Жұмыспен қамтылғандар, адам (2012 жылғы III тоқсан)*	561 282
Жалдамалы қызметкерлер, жұмыспен қамтылғандардың жалпы санына %-бен (2012 жылғы III тоқсан)*	47,9
Жұмыссыздық деңгейі, % (2012 жылғы III тоқсан)*	5,4

Жалақы, теңге (2012 жылғы тамыз)	73 564
Жан басына шаққандағы орташа атаулы ақшалай табыстары, теңге (2012 жылғы тамыз)	35 758
Күнкөрістің ең төменгі деңгейінің шамасы, теңге (2012 жылғы қыркүйек)	15 786

*Алдын ала деректер.

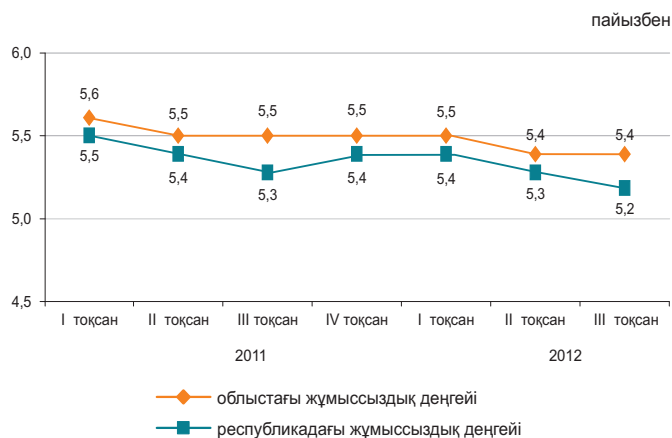

Экономиканың нақты секторы

	2012 жылғы қаңтар-қыркүйек 2011 жылғы қаңтар-қыркүйекке %-бен	2011 жылғы қаңтар-қыркүйек 2010 жылғы қаңтар-қыркүйекке %-бен
Өнеркәсіп	98,7	132,9
Ауыл шаруашылығы	92,7	104,9
Құрылыс	163,9	123,2
Бөлшек сауда	117,8	114,0
Жүк айналымы	121,7	129,5
Жолаушылар айналымы	112,7	115,7
Байланыс	102,6	112,5

2012 жылғы қаңтар-қыркүйек, пайызбен

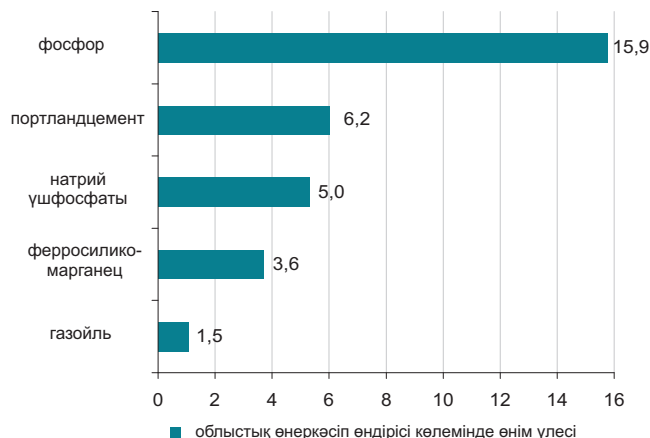

Ауыл шаруашылығы

	2012 жылғы қаңтар-қыркүйек	Өткен жылғы тиісті кезеңге пайызбен
Мал мен құстың тірідей салмақта шаруашылықта сойылғаны немесе союға өткізілгені, мың тонна	65,8	102,3
Сауылған сиыр сүті, мың тонна	227,2	102,2
Алынған тауық жұмыртқасы, млн. дана	92,9	100,6
Негізгі дәнді дақылдардың қолда бары – барлығы, мың тонна* одан:	102,2	62,4
бидай	59,8	64,0
арпа	38,7	55,9
Негізгі майлы дақылдардың қолда бары – барлығы, мың тонна* одан:	7,4	90,3
мақсары тұқымдары	7,4	90,2

*2012 жылғы 1 қазанға.

Бағалар индексі

	2012 жылғы қыркүйек 2012 жылғы тамызға, %	2012 жылғы қыркүйек 2011 жылғы желтоқсанға, %
Тұтыну бағаларының индексі	100,8	103,8
Азық-түлік тауарлары	100,6	103,4
Азық-түлік емес тауарлар	100,2	102,3
Ақылы қызметтер	101,7	105,9
Өндіруші кәсіпорындар бағасының индексі	100,9	110,7
Ауыл шаруашылығының бағалары индексі	102,7	102,9
Құрылыстағы бағалар индексі	100,7	105,3
Көлік қызметтерінің тарифтері индексі	100,0	102,9
Заңды тұлғаларға көрсетілген почталық және курьерлік қызметтерінің тарифтері индексі	100,0	100,1
Заңды тұлғаларға көрсетілген байланыс қызметтері тарифтері индексі	100,0	100,8

ҚАРАҒАНДЫ ОБЛЫСЫ

Әлеуметтік даму

Халық, адам (2012 жылғы 1 қыркүйекке)	1 361 462
Туғандар, адам (2012 жылғы қаңтар-тамыз)	16 664
Өлгендер, адам (2012 жылғы қаңтар-тамыз)	10 535
Келгені, адам (2012 жылғы қаңтар-тамыз)	16 610
Кеткені, адам (2012 жылғы қаңтар-тамыз)	19 341

Жұмыспен қамтылғандар, адам (2012 жылғы III тоқсан)*	705 564
Жалдамалы қызметкерлер, жұмыспен қамтылғандардың жалпы санына %-бен (2012 жылғы III тоқсан)*	82,1
Жұмыссыздық деңгейі, % (2012 жылғы III тоқсан)*	5,1

Жалақы, теңге (2012 жылғы тамыз)	95 822
Жан басына шаққандағы орташа атаулы ақшалай табыстары, теңге (2012 жылғы тамыз)	59 334
Күнkerістің ең төменгі деңгейінің шамасы, теңге (2012 жылғы қыркүйек)	16 949

*Алдын ала деректер.

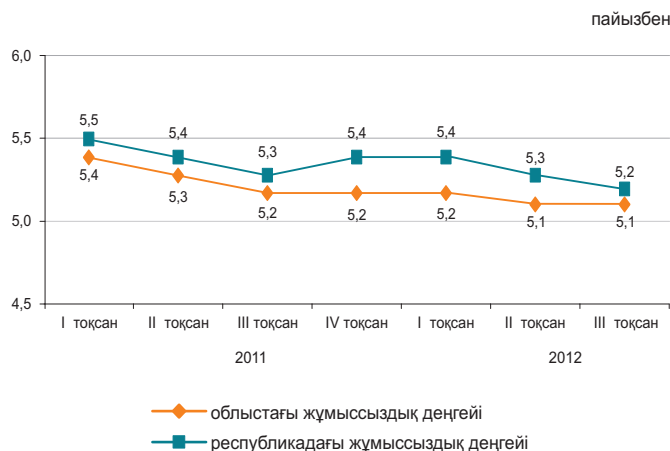

Экономиканың нақты секторы

	2012 жылғы қаңтар-қыркүйек 2011 жылғы қаңтар-қыркүйекке %-бен	2011 жылғы қаңтар-қыркүйек 2010 жылғы қаңтар-қыркүйекке %-бен
Өнеркәсіп	96,8	102,6
Ауыл шаруашылығы	101,9	107,8
Құрылыс	118,8	107,2
Бөлшек сауда	108,7	113,0
Жүк айналымы	122,6	130,5
Жолаушылар айналымы	124,4	147,1
Байланыс	106,6	116,1

2012 жылғы қаңтар-қыркүйек, пайызбен

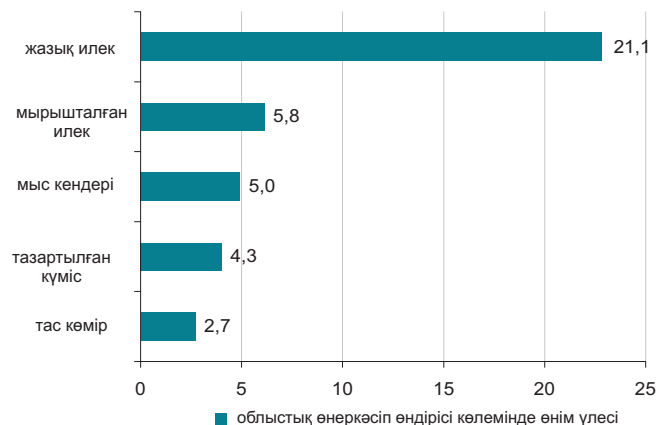

Ауыл шаруашылығы

	2012 жылғы қаңтар-қыркүйек	Өткен жылғы тиісті кезеңге пайызбен
Мал мен құстың тірідей салмақта шаруашылықта сойылғаны немесе союға өткізілгені, мың тонна	80,6	101,2
Сауылған сиыр сүті, мың тонна	280,0	103,0
Алынған тауық жұмыртқасы, млн. дана	342,8	121,6
Негізгі дәнді дақылдардың қолда бары – барлығы, мың тонна*	375,3	101,0
одан:		
бидай	330,5	97,8
арпа	30,8	101,7
Негізгі майлы дақылдардың қолда бары – барлығы, мың тонна*	4,5	126,3 есе
одан:		
шашақты зығыр тұқымдары	3,7	-
мақсары тұқымдары	0,7	20,8 есе

*2012 жылғы 1 қазанға.

Бағалар индексі

	2012 жылғы қыркүйек 2012 жылғы тамызға, %	2012 жылғы қыркүйек 2011 жылғы желтоқсанға, %
Тұтыну бағаларының индексі	100,5	105,3
Азық-түлік тауарлары	100,4	104,5
Азық-түлік емес тауарлар	100,3	102,3
Ақылы қызметтер	100,8	109,4
Өндіруші кәсіпорындар бағасының индексі	99,5	101,2
Ауыл шаруашылығының бағалары индексі	107,7	100,0
Құрылыстағы бағалар индексі	100,8	104,1
Көлік қызметтерінің тарифтері индексі	100,1	105,5
Заңды тұлғаларға көрсетілген почталық және курьерлік қызметтерінің тарифтері индексі	100,0	100,2
Заңды тұлғаларға көрсетілген байланыс қызметтері тарифтері индексі	100,0	98,0

ҚОСТАНАЙ ОБЛЫСЫ

Әлеуметтік даму

Халық, адам (2012 жылғы 1 қыркүйекке)	879 698
Туғандар, адам (2012 жылғы қаңтар-тамыз)	8 866
Өлгендер, адам (2012 жылғы қаңтар-тамыз)	7 015
Келгені, адам (2012 жылғы қаңтар-тамыз)	13 194
Кеткені, адам (2012 жылғы қаңтар-тамыз)	14 926

Жұмыспен қамтылғандар, адам (2012 жылғы III тоқсан)*	514 724
Жалдамалы қызметкерлер, жұмыспен қамтылғандардың жалпы санына %-бен (2012 жылғы III тоқсан)*	57,6
Жұмыссыздық деңгейі, % (2012 жылғы III тоқсан)*	5,2

Жалақы, теңге (2012 жылғы тамыз)	80 074
Жан басына шаққандағы орташа атаулы ақшалай табыстары, теңге (2012 жылғы тамыз)	46 407
Күнкөрістің ең төменгі деңгейінің шамасы, теңге (2012 жылғы қыркүйек)	16 817

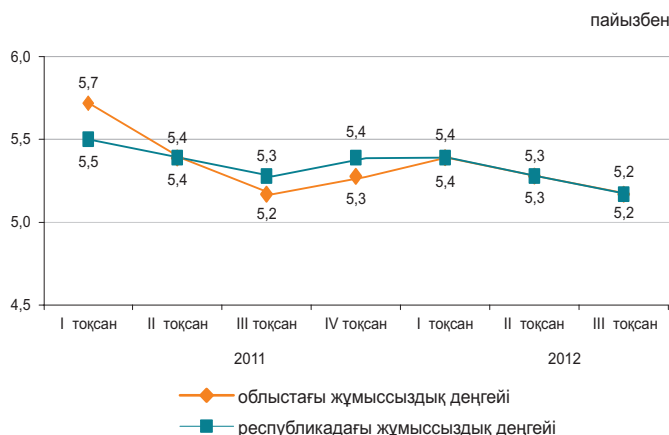

* Алдын ала деректер.

Экономиканың нақты секторы

	2012 жылғы қаңтар-қыркүйек 2011 жылғы қаңтар-қыркүйекке %-бен	2011 жылғы қаңтар-қыркүйек 2010 жылғы қаңтар-қыркүйекке %-бен
Өнеркәсіп	100,2	99,0
Ауыл шаруашылығы	68,8	128,1
Құрылыс	110,9	107,9
Бөлшек сауда	115,7	114,5
Жүк айналымы	124,7	148,9
Жолаушылар айналымы	113,5	119,1
Байланыс	109,7	111,7

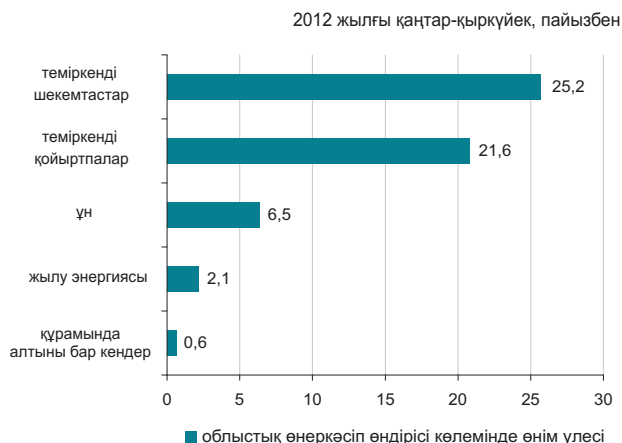

Ауыл шаруашылығы

	2012 жылғы қаңтар-қыркүйек	Өткен жылғы тиісті кезеңге пайызбен
Мал мен құстың тірідей салмақта шаруашылықта сойылғаны немесе союға өткізілгені, мың тонна	111,8	77,1
Сауылған сиыр сүті, мың тонна	291,5	54,7
Алынған тауық жұмыртқасы, млн. дана	408,5	93,8
Негізгі дөнді дақылдардың қолда бары – барлығы, мың тонна*	4 376,2	97,7
одан:		
бидай	4 194,3	100,3
арпа	110,8	53,1
Негізгі майлы дақылдардың қолда бары – барлығы, мың тонна*	19,5	90,8
одан:		
шашақты зығыр тұқымдары	9,5	76,5
мақсары тұқымдары	3,9	14,6 есе

Бағалар индексі

	2012 жылғы қыркүйек 2012 жылғы тамызға, %	2012 жылғы қыркүйек 2011 жылғы желтоқсанға, %
Тұтыну бағаларының индексі	100,4	103,0
Азық-түлік тауарлары	100,3	102,5
Азық-түлік емес тауарлар	100,3	101,6
Ақылы қызметтер	100,6	105,0
Өндіруші кәсіпорындар бағасының индексі	102,8	85,5
Ауыл шаруашылығының бағалары индексі	101,4	98,9
Құрылыстағы бағалар индексі	101,0	104,1
Көлік қызметтерінің тарифтері индексі	99,7	103,7
Заңды тұлғаларға көрсетілген почталық және курьерлік қызметтерінің тарифтері индексі	100,0	100,1
Заңды тұлғаларға көрсетілген байланыс қызметтері тарифтері индексі	100,0	100,3

* 2012 жылғы 1 қазанға.

ҚЫЗЫЛОРДА ОБЛЫСЫ

Әлеуметтік даму

Халық, адам (2012 жылғы 1 қыркүйекке)	722 448
Туғандар, адам (2012 жылғы қаңтар-тамыз)	13 575
Өлгендер, адам (2012 жылғы қаңтар-тамыз)	3 203
Келгені, адам (2012 жылғы қаңтар-тамыз)	7 868
Кеткені, адам (2012 жылғы қаңтар-тамыз)	8 784

Жұмыспен қамтылғандар, адам (2012 жылғы III тоқсан)*	330 901
Жалдамалы қызметкерлер, жұмыспен қамтылғандардың жалпы санына %-бен (2012 жылғы III тоқсан)*	66,3
Жұмыссыздық деңгейі, % (2012 жылғы III тоқсан)*	5,3

Жалақы, теңге (2012 жылғы тамыз)	94 390
Жан басына шаққандағы орташа атаулы ақшалай табыстары, теңге (2012 жылғы тамыз)	45 565
Күнкөрістің ең төменгі деңгейінің шамасы, теңге (2012 жылғы қыркүйек)	16 982

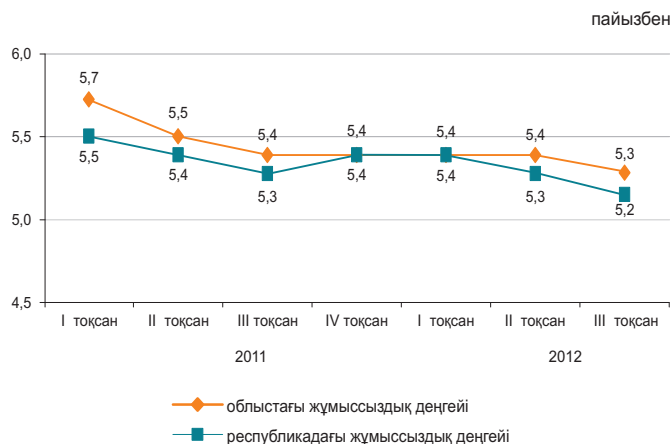

* Алдын ала деректер.

Экономиканың нақты секторы

	2012 жылғы қаңтар-қыркүйек 2011 жылғы қаңтар-қыркүйекке %-бен	2011 жылғы қаңтар-қыркүйек 2010 жылғы қаңтар-қыркүйекке %-бен
Өнеркәсіп	101,7	100,0
Ауыл шаруашылығы	97,0	99,9
Құрылыс	87,2	127,9
Бөлшек сауда	129,7	123,3
Жүк айналымы	111,8	137,7
Жолаушылар айналымы	120,2	129,7
Байланыс	100,5	110,2

2012 жылғы қаңтар-қыркүйек, пайызбен

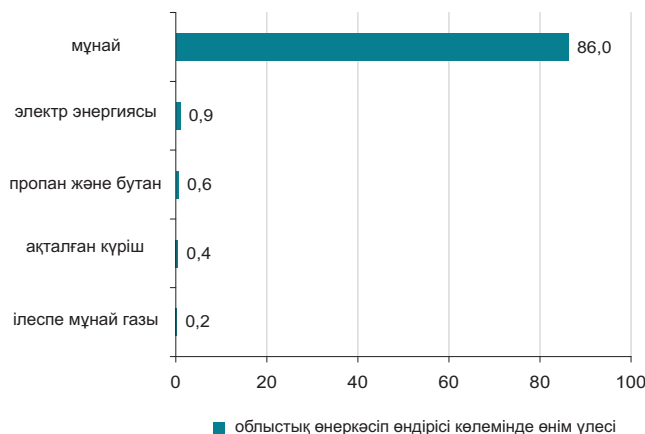

Ауыл шаруашылығы

	2012 жылғы қаңтар-қыркүйек	Өткен жылғы тиісті кезеңге пайызбен
Мал мен құстың тірідей салмақта шаруашылықта сойылғаны немесе союға өткізілгені, мың тонна	22,5	99,1
Сауылған сиыр сүті, мың тонна	55,6	98,1
Алынған тауық жұмыртқасы, млн. дана	7,9	80,6
Негізгі дәнді дақылдардың қолда бары – барлығы, мың тонна*	122,7	102,9
одан: күріш	120,4	104,3
Негізгі майлы дақылдардың қолда бары – барлығы, тонна*	96,8	74,7
одан: мақсары тұқымдары	95,8	74,0

* 2012 жылғы 1 қазанға.

Бағалар индексі

	2012 жылғы қыркүйек 2012 жылғы тамызға, %	2012 жылғы қыркүйек 2011 жылғы желтоқсанға, %
Тұтыну бағаларының индексі	100,7	104,0
Азық-түлік тауарлары	100,7	102,8
Азық-түлік емес тауарлар	100,1	102,6
Ақылы қызметтер	101,1	106,8
Өндіруші кәсіпорындар бағасының индексі	109,8	104,5
Ауыл шаруашылығының бағалары индексі	100,1	102,9
Құрылыстағы бағалар индексі	100,5	102,7
Көлік қызметтерінің тарифтері индексі	104,2	104,4
Заңды тұлғаларға көрсетілген почталық және курьерлік қызметтерінің тарифтері индексі	100,0	100,7
Заңды тұлғаларға көрсетілген байланыс қызметтері тарифтері индексі	100,0	100,4

МАҢҒЫСТАУ ОБЛЫСЫ

Әлеуметтік даму

Халық, адам (2012 жылғы 1 қыркүйекке)	561 368
Туғандар, адам (2012 жылғы қаңтар-тамыз)	11 246
Өлгендер, адам (2012 жылғы қаңтар-тамыз)	1 893
Келгені, адам (2012 жылғы қаңтар-тамыз)	13 631
Кеткені, адам (2012 жылғы қаңтар-тамыз)	7 340

Жұмыспен қамтылғандар, адам (2012 жылғы III тоқсан)*	256 592
Жалдамалы қызметкерлер, жұмыспен қамтылғандардың жалпы санына %-бен (2012 жылғы III тоқсан)*	92,6
Жұмыссыздық деңгейі, % (2012 жылғы III тоқсан)*	5,6

Жалақы, теңге (2012 жылғы тамыз)	175 918
Жан басына шаққандағы орташа атаулы ақшалай табыстары, теңге (2012 жылғы тамыз)	89 841
Күнкөрістің ең төменгі деңгейінің шамасы, теңге (2012 жылғы қыркүйек)	22 694



* Алдын ала деректер.

Экономиканың нақты секторы

	2012 жылғы қаңтар-қыркүйек 2011 жылғы қаңтар-қыркүйекке %-бен	2011 жылғы қаңтар-қыркүйек 2010 жылғы қаңтар-қыркүйекке %-бен
Өнеркәсіп	99,2	100,0
Ауыл шаруашылығы	99,9	116,8
Құрылыс	98,6	100,9
Бөлшек сауда	108,3	108,1
Жүк айналымы	113,4	141,6
Жолаушылар айналымы	111,6	109,5
Байланыс	108,5	124,8

2012 жылғы қаңтар-қыркүйек, пайызбен

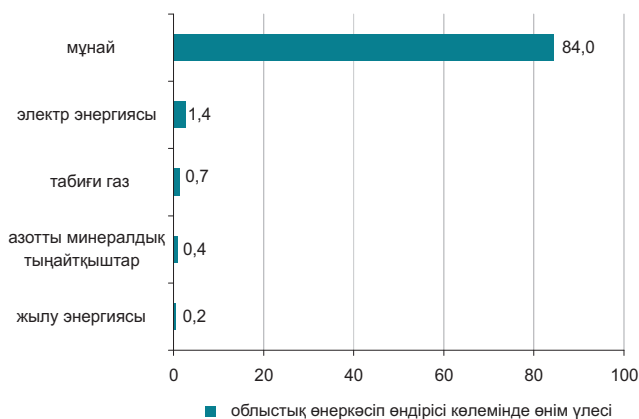

Ауыл шаруашылығы

	2012 жылғы қаңтар-қыркүйек	Өткен жылғы тиісті кезеңге пайызбен
Мал мен құстың тірідей салмақта шаруашылықта сойылғаны немесе союға өткізілгені, мың тонна	7,2	99,1
Сауылған сиыр сүті, мың тонна	3,7	114,9
Алынған тауық жұмыртқасы, млн. дана	0,5	89,9
Негізгі дәнді дақылдардың қолда бары – барлығы, мың тонна*	78,4	22 есе
соның ішінде:		
бидай	78,4	45,5 есе

*2012 жылғы 1 қазанға.

Бағалар индексі

	2012 жылғы қыркүйек 2012 жылғы тамызға, %	2012 жылғы қыркүйек 2011 жылғы желтоқсанға, %
Тұтыну бағаларының индексі	100,6	103,7
Азық-түлік тауарлары	100,4	102,4
Азық-түлік емес тауарлар	100,3	102,5
Ақылы қызметтер	101,3	106,6
Өндіруші кәсіпорындар бағасының индексі	104,7	103,5
Ауыл шаруашылығының бағалары индексі	100,1	107,6
Құрылыстағы бағалар индексі	100,3	103,5
Көлік қызметтерінің тарифтері индексі	100,0	100,1
Заңды тұлғаларға көрсетілген почталық және курьерлік қызметтерінің тарифтері индексі	100,0	100,1
Заңды тұлғаларға көрсетілген байланыс қызметтері тарифтері индексі	100,0	102,4

ОҢТҮСТІК ҚАЗАҚСТАН ОБЛЫСЫ

Әлеуметтік даму

Халық, адам (2012 жылғы 1 қыркүйекке)	2 663 345
Туғандар, адам (2012 жылғы қаңтар-тамыз)	56 095
Өлгендер, адам (2012 жылғы қаңтар-тамыз)	10 788
Келгені, адам (2012 жылғы қаңтар-тамыз)	24 812
Кеткені, адам (2012 жылғы қаңтар-тамыз)	28 297

Жұмыспен қамтылғандар, адам (2012 жылғы III тоқсан)*	1 173 697
Жалдамалы қызметкерлер, жұмыспен қамтылғандардың жалпы санына %-бен (2012 жылғы III тоқсан)*	53,0
Жұмыссыздық деңгейі, % (2012 жылғы III тоқсан)*	5,6

Жалақы, теңге (2012 жылғы тамыз)	76 998
Жан басына шаққандағы орташа атаулы ақшалай табыстары, теңге (2012 жылғы тамыз)	31 291
Күнкөрістің ең төменгі деңгейінің шамасы, теңге (2012 жылғы қыркүйек)	16 236

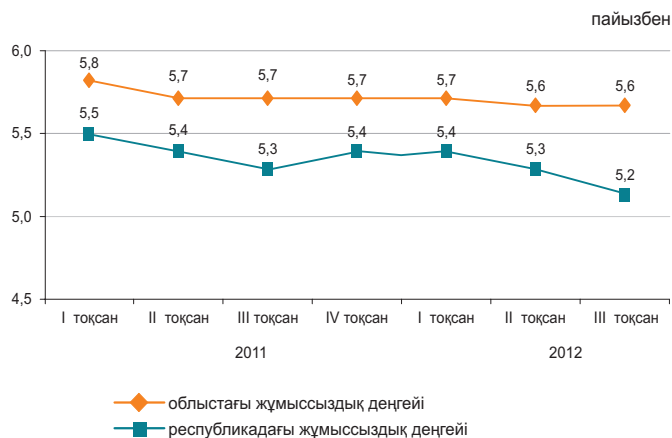

*Алдын ала деректер.

Экономиканың нақты секторы

	2012 жылғы қаңтар-қыркүйек 2011 жылғы қаңтар-қыркүйекке %-бен	2011 жылғы қаңтар-қыркүйек 2010 жылғы қаңтар-қыркүйекке %-бен
Өнеркәсіп	103,1	100,0
Ауыл шаруашылығы	99,4	109,3
Құрылыс	127,4	87,5
Бөлшек сауда	116,1	113,5
Жүк айналымы	121,5	139,6
Жолаушылар айналымы	123,3	132,2
Байланыс	103,2	106,9

2012 жылғы қаңтар-қыркүйек, пайызбен

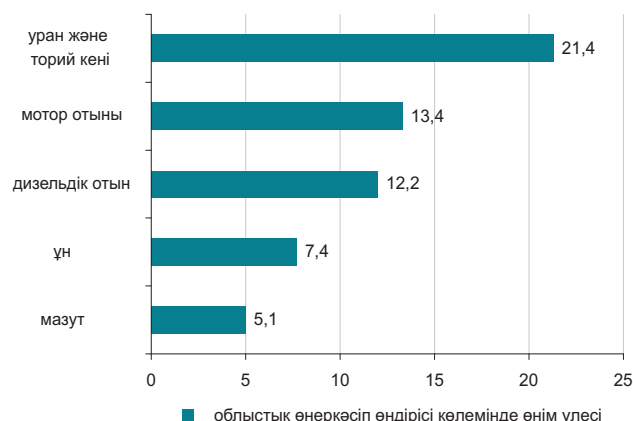

Ауыл шаруашылығы

	2012 жылғы қаңтар-қыркүйек	Өткен жылғы тиісті кезеңге пайызбен
Мал мен құстың тірідей салмақта шаруашылықта сойылғаны немесе союға өткізілгені, мың тонна	124,5	103,3
Сауылған сиыр сүті, мың тонна	523,6	100,7
Алынған тауық жұмыртқасы, млн. дана	212,8	103,7
Негізгі дөңді дақылдардың қолда бары – барлығы, мың тонна*	109,6	109,7
одан:		
бидай	99,0	107,0
Негізгі майлы дақылдардың қолда бары – барлығы, мың тонна*	15,8	95,5
одан:		
мақсары тұқымдары	10,8	75,4
мақта тұқымдары	3,4	10,6 есе

*2012 жылғы 1 қазанға.

Бағалар индексі

	2012 жылғы қыркүйек 2012 жылғы тамызға, %	2012 жылғы қыркүйек 2011 жылғы желтоқсанға, %
Тұтыну бағаларының индексі	100,5	103,4
Азық-түлік тауарлары	100,5	102,5
Азық-түлік емес тауарлар	100,2	102,5
Ақылы қызметтер	100,7	105,4
Өндіруші кәсіпорындар бағасының индексі	100,7	102,5
Ауыл шаруашылығының бағалары индексі	100,9	101,6
Құрылыстағы бағалар индексі	100,1	102,6
Көлік қызметтерінің тарифтері индексі	100,0	98,3
Заңды тұлғаларға көрсетілген почталық және курьерлік қызметтерінің тарифтері индексі	100,0	99,3
Заңды тұлғаларға көрсетілген байланыс қызметтері тарифтері индексі	100,0	99,9

ПАВЛОДАР ОБЛЫСЫ

Әлеуметтік даму

Халық, адам (2012 жылғы 1 қыркүйекке)	748 449
Туғандар, адам (2012 жылғы қаңтар-тамыз)	8 778
Өлгендер, адам (2012 жылғы қаңтар-тамыз)	5 460
Келгені, адам (2012 жылғы қаңтар-тамыз)	8 469
Кеткені, адам (2012 жылғы қаңтар-тамыз)	10 393

Жұмыспен қамтылғандар, адам (2012 жылғы III тоқсан)*	421 785
Жалдамалы қызметкерлер, жұмыспен қамтылғандардың жалпы санына %-бен (2012 жылғы III тоқсан)*	77,8
Жұмыссыздық деңгейі, % (2012 жылғы III тоқсан)*	4,9

Жалақы, теңге (2012 жылғы тамыз)	91 161
Жан басына шаққандағы орташа атаулы ақшалай табыстары, теңге (2012 жылғы тамыз)	58 029
Күнкөрістің ең төменгі деңгейінің шамасы, теңге (2012 жылғы қыркүйек)	16 745

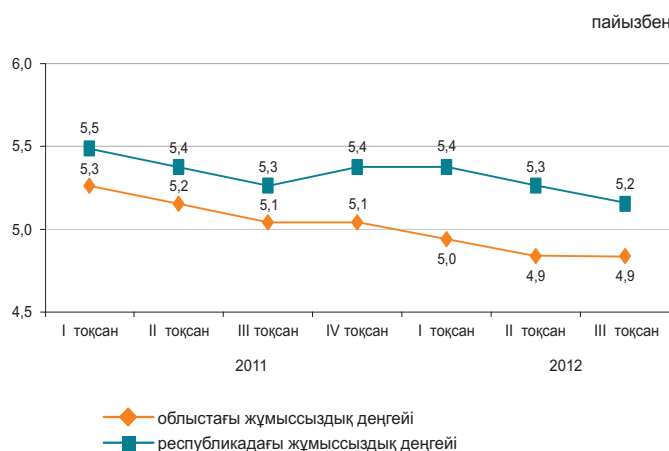

*Алдын ала деректер.

Экономиканың нақты секторы

	2012 жылғы қаңтар-қыркүйек 2011 жылғы қаңтар-қыркүйекке %-бен	2011 жылғы қаңтар-қыркүйек 2010 жылғы қаңтар-қыркүйекке %-бен
Өнеркәсіп	102,0	101,2
Ауыл шаруашылығы	98,0	105,4
Құрылыс	103,7	124,5
Бөлшек сауда	114,7	116,7
Жүк айналымы	110,4	135,9
Жолаушылар айналымы	122,0	132,3
Байланыс	104,1	112,7



Ауыл шаруашылығы

	2012 жылғы қаңтар-қыркүйек	Өткен жылғы тиісті кезеңге пайызбен
Мал мен құстың тірідей салмақта шаруашылықта сойылғаны немесе союға өткізілгені, мың тонна	49,5	100,5
Сауылған сиыр сүті, мың тонна	286,6	100,2
Алынған тауық жұмыртқасы, млн. дана	48,5	32,4
Негізгі дәнді дақылдардың қолда бары – барлығы, мың тонна*	194,7	112,4
одан:		
бидай	169,2	115,1
арпа	16,6	108,3
Негізгі майлы дақылдардың қолда бары – барлығы, мың тонна*	4,7	4 есе
одан:		
күнбағыс	4,2	4,4 есе

*2012 жылғы 1 қазанға.

Бағалар индексі

	2012 жылғы қыркүйек 2012 жылғы тамызға, %	2012 жылғы қыркүйек 2011 жылғы желтоқсанға, %
Тұтыну бағаларының индексі	100,3	104,2
Азық-түлік тауарлары	100,0	103,7
Азық-түлік емес тауарлар	100,3	102,7
Ақылы қызметтер	100,5	106,3
Өндіруші кәсіпорындар бағасының индексі	98,3	100,3
Ауыл шаруашылығының бағалары индексі	101,9	105,6
Құрылыстағы бағалар индексі	100,6	103,2
Көлік қызметтерінің тарифтері индексі	100,1	100,4
Заңды тұлғаларға көрсетілген почталық және курьерлік қызметтерінің тарифтері индексі	100,0	100,2
Заңды тұлғаларға көрсетілген байланыс қызметтері тарифтері индексі	100,0	98,2

СОЛТҮСТІК ҚАЗАҚСТАН ОБЛЫСЫ

Әлеуметтік даму

Халық, адам (2012 жылғы 1 қыркүйекке)	580 839
Туғандар, адам (2012 жылғы қаңтар-тамыз)	5 840
Өлгендер, адам (2012 жылғы қаңтар-тамыз)	5 265
Келгені, адам (2012 жылғы қаңтар-тамыз)	7 305
Кеткені, адам (2012 жылғы қаңтар-тамыз)	10 639

Жұмыспен қамтылғандар, адам (2012 жылғы III тоқсан)*	336 706
Жалдамалы қызметкерлер, жұмыспен қамтылғандардың жалпы санына %-бен (2012 жылғы III тоқсан)*	63,9
Жұмыссыздық деңгейі, % (2012 жылғы III тоқсан)*	5,1

Жалақы, теңге (2012 жылғы тамыз)	71 022
Жан басына шаққандағы орташа атаулы ақшалай табыстары, теңге (2012 жылғы тамыз)	43 653
Күнkerістің ең төменгі деңгейінің шамасы, теңге (2012 жылғы қыркүйек)	16 343

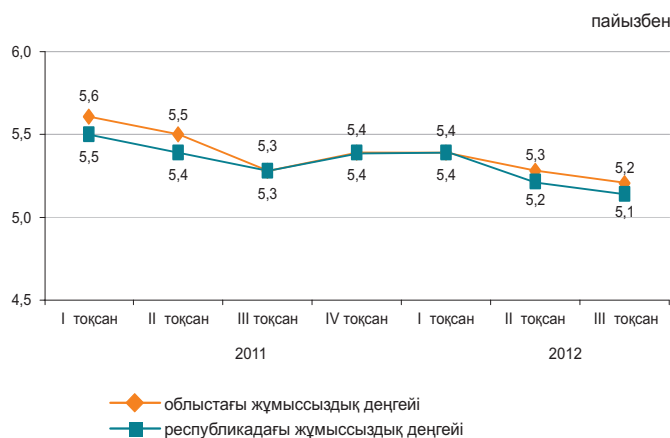

* Алдын ала деректер.

Экономиканың нақты секторы

	2012 жылғы қаңтар-қыркүйек 2011 жылғы қаңтар-қыркүйекке %-бен	2011 жылғы қаңтар-қыркүйек 2010 жылғы қаңтар-қыркүйекке %-бен
Өнеркәсіп	102,8	103,7
Ауыл шаруашылығы	83,4	144,6
Құрылыс	117,1	76,8
Бөлшек сауда	113,0	136,4
Жүк айналымы	102,7	113,4
Жолаушылар айналымы	123,2	127,5
Байланыс	106,6	106,4

2012 жылғы қаңтар-қыркүйек, пайызбен

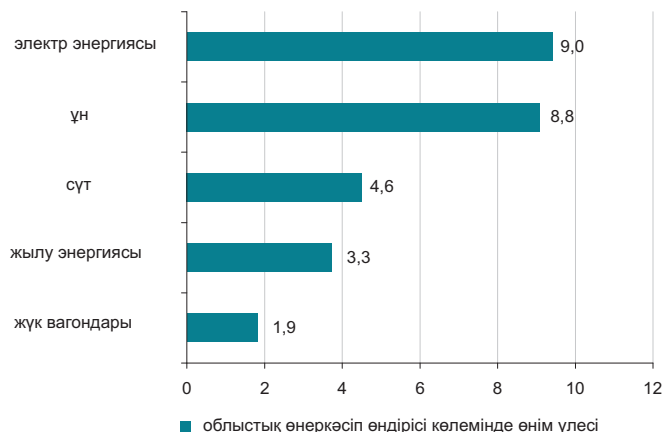

Ауыл шаруашылығы

	2012 жылғы қаңтар-қыркүйек	Өткен жылғы тиісті кезеңге пайызбен
Мал мен құстың тірідей салмақта шаруашылықта сойылғаны немесе союға өткізілгені, мың тонна	67,7	94,0
Сауылған сиыр сүті, мың тонна	365,2	77,5
Алынған тауық жұмыртқасы, млн. дана	339,4	107,4
Негізгі дәнді дақылдардың қолда бары – барлығы, мың тонна*	4 432,7	90,4
одан:		
бидай	4 099,6	92,0
арпа	248,7	72,6
Негізгі майлы дақылдардың қолда бары – барлығы, мың тонна*	68,1	62,7
одан:		
рапс	37,9	53,2
шашақты зығыр тұқымдары	29,1	81,2

* 2012 жылғы 1 қазанға.

Бағалар индексі

	2012 жылғы қыркүйек 2012 жылғы тамызға, %	2012 жылғы қыркүйек 2011 жылғы желтоқсанға, %
Тұтыну бағаларының индексі	100,5	103,3
Азық-түлік тауарлары	100,2	103,8
Азық-түлік емес тауарлар	100,1	101,7
Ақылы қызметтер	101,3	104,3
Өндіруші кәсіпорындар бағасының индексі	100,8	105,2
Ауыл шаруашылығының бағалары индексі	101,3	98,0
Құрылыстағы бағалар индексі	100,6	102,7
Көлік қызметтерінің тарифтері индексі	100,0	109,7
Заңды тұлғаларға көрсетілген почталық және курьерлік қызметтерінің тарифтері индексі	100,0	100,2
Заңды тұлғаларға көрсетілген байланыс қызметтері тарифтері индексі	100,0	99,7

ШЫҒЫС ҚАЗАҚСТАН ОБЛЫСЫ

Әлеуметтік даму

Халық, адам (2012 жылғы 1 қыркүйекке)	1 394 855
Туғандар, адам (2012 жылғы қаңтар-тамыз)	15 441
Өлгендер, адам (2012 жылғы қаңтар-тамыз)	11 006
Келгені, адам (2012 жылғы қаңтар-тамыз)	20 399
Кеткені, адам (2012 жылғы қаңтар-тамыз)	25 038

Жұмыспен қамтылғандар, адам (2012 жылғы III тоқсан)*	711 632
Жалдамалы қызметкерлер, жұмыспен қамтылғандардың жалпы санына %-бен (2012 жылғы III тоқсан)*	67,5
Жұмыссыздық деңгейі, % (2012 жылғы III тоқсан)*	5,0

Жалақы, теңге (2012 жылғы тамыз)	87 023
Жан басына шаққандағы орташа атаулы ақшалай табыстары, теңге (2012 жылғы тамыз)	47 227
Күнкөрістің ең төменгі деңгейінің шамасы, теңге (2012 жылғы қыркүйек)	17 993

* Алдын ала деректер.

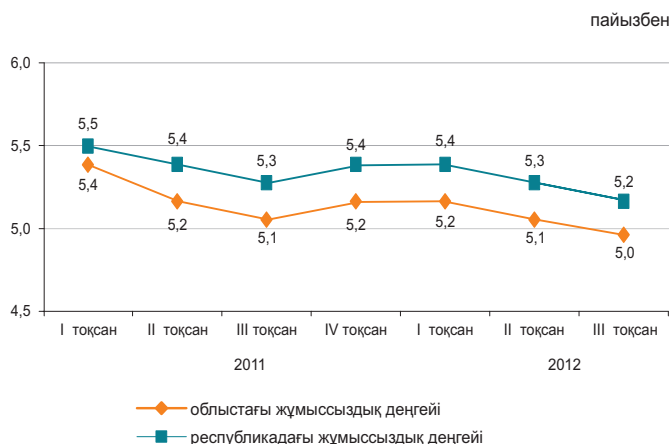

Экономиканың нақты секторы

	2012 жылғы қаңтар-қыркүйек 2011 жылғы қаңтар-қыркүйекке %-бен	2011 жылғы қаңтар-қыркүйек 2010 жылғы қаңтар-қыркүйекке %-бен
Өнеркәсіп	120,6	108,8
Ауыл шаруашылығы	101,1	103,0
Құрылыс	114,6	101,9
Бөлшек сауда	117,7	111,5
Жүк айналымы	117,1	140,3
Жолаушылар айналымы	123,0	149,6
Байланыс	104,4	111,9

2012 жылғы қаңтар-қыркүйек, пайызбен

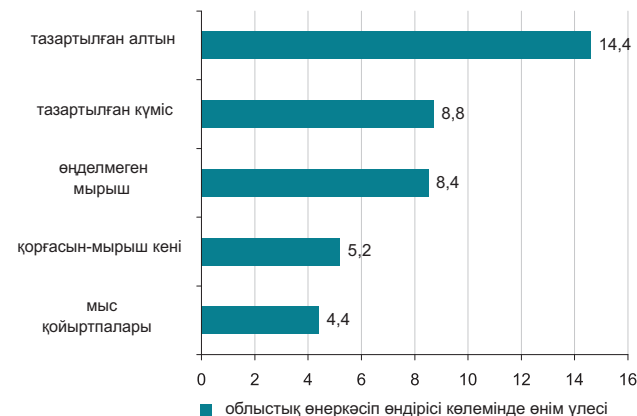

Ауыл шаруашылығы

	2012 жылғы қаңтар-қыркүйек	Өткен жылғы тиісті кезеңге пайызбен
Мал мен құстың тірідей салмақта шаруашылықта сойылғаны немесе союға өткізілгені, мың тонна	137,3	104,0
Сауылған сиыр сүті, мың тонна	594,1	102,1
Алынған тауық жұмыртқасы, млн. дана	108,0	72,2
Негізгі дәнді дақылдардың қолда бары – барлығы, мың тонна*	621,4	127,5
одан:		
бидай	461,6	123,5
арпа	94,8	155,2
Негізгі майлы дақылдардың қолда бары – барлығы, мың тонна*	29,3	101,8
одан:		
күнбағыс	22,4	85,6

* 2012 жылғы 1 қазанға.

Бағалар индексі

	2012 жылғы қыркүйек 2012 жылғы тамызға, %	2012 жылғы қыркүйек 2011 жылғы желтоқсанға, %
Тұтыну бағаларының индексі	100,5	103,8
Азық-түлік тауарлары	100,3	102,3
Азық-түлік емес тауарлар	100,1	101,4
Ақылы қызметтер	101,3	108,4
Өндіруші кәсіпорындар бағасының индексі	100,4	102,3
Ауыл шаруашылығының бағалары индексі	100,7	99,6
Құрылыстағы бағалар индексі	100,3	103,3
Көлік қызметтерінің тарифтері индексі	100,0	104,6
Заңды тұлғаларға көрсетілген почталық және курьерлік қызметтерінің тарифтері индексі	100,0	100,8
Заңды тұлғаларға көрсетілген байланыс қызметтері тарифтері индексі	100,0	101,1

АСТАНА ҚАЛАСЫ

Әлеуметтік даму

Халық, адам (2012 жылғы 1 қыркүйекке)	766 674
Туғандар, адам (2012 жылғы қаңтар-тамыз)	12 654
Өлгендер, адам (2012 жылғы қаңтар-тамыз)	2 395
Келгені, адам (2012 жылғы қаңтар-тамыз)	35 484
Кеткені, адам (2012 жылғы қаңтар-тамыз)	21 987

Жұмыспен қамтылғандар, адам (2012 жылғы III тоқсан)*	395 294
Жалдамалы қызметкерлер, жұмыспен қамтылғандардың жалпы санына %-бен (2012 жылғы III тоқсан)*	92,6
Жұмыссыздық деңгейі, % (2012 жылғы III тоқсан)*	5,6

Жалақы, теңге (2012 жылғы тамыз)	150 030
Жан басына шаққандағы орташа атаулы ақшалай табыстары, теңге (2012 жылғы тамыз)	86 652
Күнкөрістің ең төменгі деңгейінің шамасы, теңге (2012 жылғы қыркүйек)	21 300

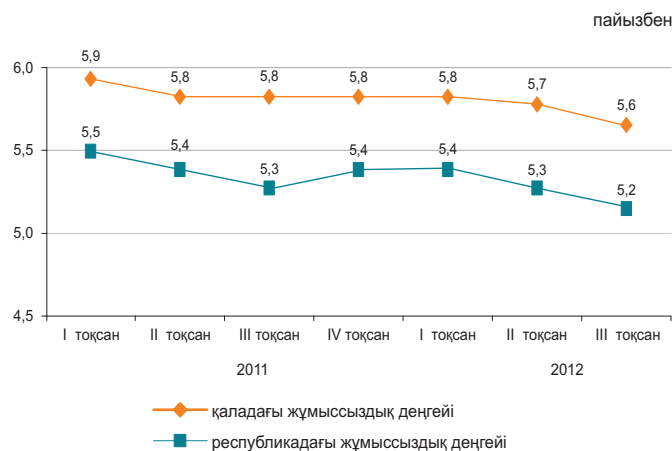

* Алдын ала деректер.

Экономиканың нақты секторы

	2012 жылғы қаңтар-қыркүйек 2011 жылғы қаңтар-қыркүйекке %-бен	2011 жылғы қаңтар-қыркүйек 2010 жылғы қаңтар-қыркүйекке %-бен
Өнеркәсіп	97,2	133,2
Ауыл шаруашылығы	96,4	128,6
Құрылыс	112,1	94,1
Бөлшек сауда	113,8	110,8
Жүк айналымы	116,9	158,2
Жолаушылар айналымы	112,1	117,9
Байланыс	119,7	126,8

2012 жылғы қаңтар-қыркүйек, пайызбен

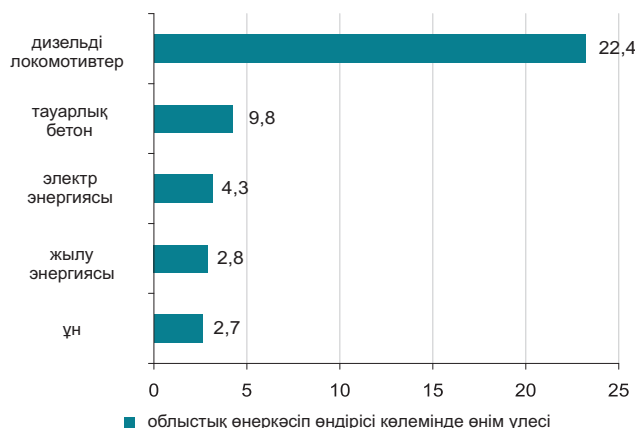

Ауыл шаруашылығы

	2012 жылғы қаңтар-қыркүйек	Өткен жылғы тиісті кезеңге пайызбен
Мал мен құстың тірідей салмақта шаруашылықта сойылғаны немесе союға өткізілгені, тонна	192,1	93,6
Сауылған сиыр сүті, мың тонна	1,5	95,6
Алынған тауық жұмыртқасы, мың дана	194,7	100,0
Негізгі дәнді дақылдардың қолда бары – барлығы, мың тонна*	141,2	92,4
соның ішінде: бидай	140,6	92,3

* 2012 жылғы 1 қазанға.

Бағалар индексі

	2012 жылғы қыркүйек 2012 жылғы тамызға, %	2012 жылғы қыркүйек 2011 жылғы желтоқсанға, %
Тұтыну бағаларының индексі	100,7	104,0
Азық-түлік тауарлары	100,4	105,3
Азық-түлік емес тауарлар	100,5	103,1
Ақылы қызметтер	101,4	103,1
Өндіруші кәсіпорындар бағасының индексі	101,7	108,6
Ауыл шаруашылығының бағалары индексі	-	-
Құрылыстағы бағалар индексі	100,2	103,8
Көлік қызметтерінің тарифтері индексі	100,7	103,1
Заңды тұлғаларға көрсетілген почталық және курьерлік қызметтерінің тарифтері индексі	100,0	100,3
Заңды тұлғаларға көрсетілген байланыс қызметтері тарифтері индексі	100,0	99,6

АЛМАТЫ ҚАЛАСЫ

Әлеуметтік даму

Халық, адам (2012 жылғы 1 қыркүйекке)	1 464 380
Туғандар, адам (2012 жылғы қаңтар-тамыз)	17 317
Өлгендер, адам (2012 жылғы қаңтар-тамыз)	7 370
Келгені, адам (2012 жылғы қаңтар-тамыз)	33 194
Кеткені, адам (2012 жылғы қаңтар-тамыз)	29 088

Жұмыспен қамтылғандар, адам (2012 жылғы III тоқсан)*	732 753
Жалдамалы қызметкерлер, жұмыспен қамтылғандардың жалпы санына %-бен (2012 жылғы III тоқсан)*	91,8
Жұмыссыздық деңгейі, % (2012 жылғы III тоқсан)*	5,6

Жалақы, теңге (2012 жылғы тамыз)	131 142
Жан басына шаққандағы орташа атаулы ақшалай табыстары, теңге (2012 жылғы тамыз)	94 980
Күнкөрістің ең төменгі деңгейінің шамасы, теңге (2012 жылғы қыркүйек)	20 370

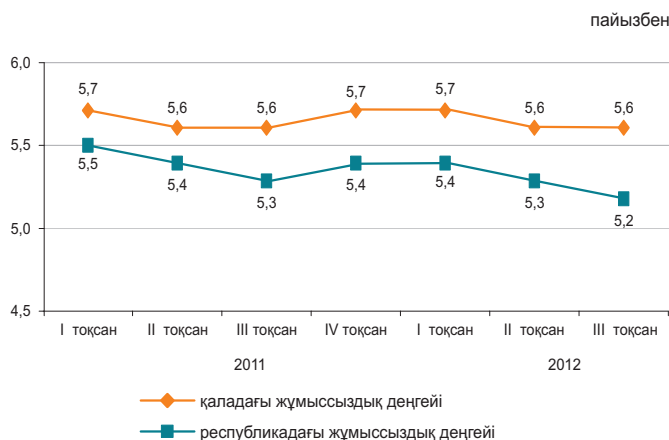

* Алдын ала деректер.

Экономиканың нақты секторы

	2012 жылғы қаңтар-қыркүйек 2011 жылғы қаңтар-қыркүйекке %-бен	2011 жылғы қаңтар-қыркүйек 2010 жылғы қаңтар-қыркүйекке %-бен
Өнеркәсіп	103,7	115,3
Ауыл шаруашылығы	96,2	105,8
Құрылыс	115,6	86,0
Бөлшек сауда	107,6	106,7
Жүк айналымы	121,1	135,6
Жолаушылар айналымы	117,1	118,7
Байланыс	112,0	119,5

2012 жылғы қаңтар-қыркүйек, пайызбен

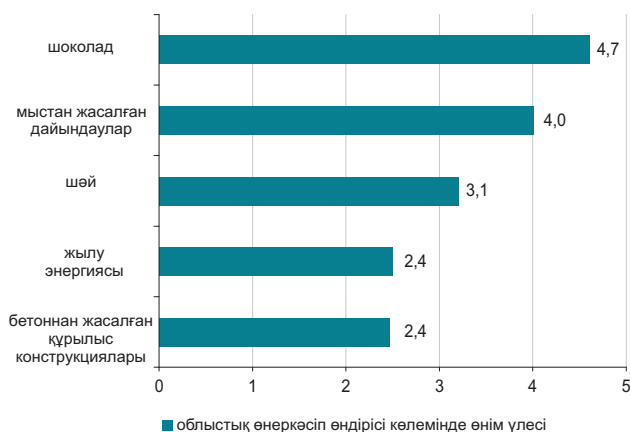

Ауыл шаруашылығы

	2012 жылғы қаңтар-қыркүйек	Өткен жылғы тиісті кезеңге пайызбен
Мал мен құстың тірідей салмақта шаруашылықта сойылғаны немесе союға өткізілгені, тонна	135,8	80,7
Сауылған сиыр сүті, мың тонна	0,4	59,1
Алынған тауық жұмыртқасы, млн. дана	2,6	85,8
Негізгі дөнді дақылдардың қолда бары – барлығы, мың тонна*	10,1	96,7
одан: бидай	10,1	98,6
Негізгі майлы дақылдардың қолда бары – барлығы, тонна*	699,0	133,7
соның ішінде: соя бұршақтары	699,0	169,2

* 2012 жылғы 1 қазанға.

Бағалар индексі

	2012 жылғы қыркүйек 2012 жылғы тамызға, %	2012 жылғы қыркүйек 2011 жылғы желтоқсанға, %
Тұтыну бағаларының индексі	101,2	104,6
Азық-түлік тауарлары	100,3	102,7
Азық-түлік емес тауарлар	100,1	101,9
Ақылы қызметтер	103,4	110,1
Өндіруші кәсіпорындар бағасының индексі	100,6	101,8
Ауыл шаруашылығының бағалары индексі	-	-
Құрылыстағы бағалар индексі	100,1	103,0
Көлік қызметтерінің тарифтері индексі	99,9	128,0
Заңды тұлғаларға көрсетілген почталық және курьерлік қызметтерінің тарифтері индексі	100,0	97,6
Заңды тұлғаларға көрсетілген байланыс қызметтері тарифтері индексі	100,0	85,9

1. ОСНОВНЫЕ ПОКАЗАТЕЛИ

1.1 КРАТКИЕ ИТОГИ СОЦИАЛЬНО-ЭКОНОМИЧЕСКОГО РАЗВИТИЯ

КРАТКОСРОЧНЫЙ ЭКОНОМИЧЕСКИЙ ИНДИКАТОР

Краткосрочный экономический индикатор в январе-сентябре 2012г. к январю-сентябрю 2011г. составил 102,7%. Расчет краткосрочного экономического индикатора осуществляется для обеспечения оперативности и базируется на изменении индексов выпуска по базовым отраслям: сельское хозяйство, промышленность, строительство, торговля, транспорт и связь, составляющих 67-68% от ВВП.

УРОВЕНЬ ЖИЗНИ

Среднедушевые номинальные денежные доходы населения по оценке в августе 2012г. составили 51890 тенге. Прирост по сравнению с августом 2011г. составил 9,1% по номинальным и 4,2% по реальным денежным доходам.

РЫНОК ТРУДА И ОПЛАТА ТРУДА

Численность безработных по оценке в сентябре 2012г. составила 475,3 тыс. человек. Уровень безработицы составил 5,3% к численности экономически активного населения. Численность лиц, зарегистрированных в органах занятости в качестве безработных, на конец сентября 2012г. составила 54,7 тыс. человек или 0,6% к численности экономически активного населения. Уровень скрытой безработицы по оценке составил 0,3% от экономически активного населения.

Среднемесячная номинальная заработная плата, начисленная работникам в августе 2012г. составила 104546 тенге. Прирост к августу 2011г. составил 12,3%. Индекс реальной заработной платы к августу 2011г. составил 107,2%.

ЦЕНЫ

Индекс потребительских цен в сентябре 2012г. по сравнению с декабрем 2011г. составил 103,9%. Цены на продовольственные товары возросли на 3,2%, непродовольственные – на 2,2%, платные услуги – на 6,5%. Цены предприятий-производителей промышленной продукции в сентябре 2012г. по сравнению с декабрем 2011г. повысились на 1,5%.

НАЦИОНАЛЬНАЯ ЭКОНОМИКА

Объем валового внутреннего продукта, по отчетным данным, за январь-июнь 2012г. составил в текущих ценах 12535,9 млрд. тенге. По сравнению с соответствующим периодом 2011г. реальный ВВП вырос на 5,6%. В структуре ВВП доля производства товаров составила 40,7%, услуг – 52,2%.

Объем инвестиций в основной капитал в январе-сентябре 2012г. составил 3536,4 млрд. тенге, что на 3,3% больше, чем за аналогичный период прошлого года.

Количество зарегистрированных юридических лиц по состоянию на 1 октября 2012г. составило 314054 единицы и увеличилось по сравнению с соответствующим периодом предыдущего года на 5,6%, в том числе 297744 единицы с численностью работников менее 50 человек. Количество действующих юридических лиц составило 171068, среди которых малые предприятия составляют 155749 единиц. Количество зарегистрированных субъектов малого предпринимательства (юридические лица) в республике составило 227678 единиц и увеличилось по сравнению с соответствующим периодом предыдущего года на 6,1%.

ТОРГОВЛЯ

Объем розничной торговли за отчетный период составил 3012,7 млрд. тенге (без оборота общественного питания) и увеличился на 12,8% по сравнению с январем-сентябрем 2011г.

Объем оптовой торговли за отчетный период составил 7987,2 млрд. тенге и увеличился на 15% по сравнению с январем-сентябрем 2011г.

Объем услуг по предоставлению продуктов питания и напитков за отчетный период составил 146,4 млрд. тенге и увеличился на 12,5% по сравнению с январем-сентябрем 2011г.

Внешнеторговый оборот Казахстана в январе-августе 2012г. составил 89984,3 млн. долларов США и по сравнению с январем-августом 2011г. увеличился на 13,5%, в том числе экспорт – 62093,2 млн. долларов США (на 9,3% больше), импорт – 27891,1 млн. долларов США (на 24,1% больше).

РЕАЛЬНЫЙ СЕКТОР ЭКОНОМИКИ

Объем промышленного производства в январе-сентябре 2012г. составил 12086,1 млрд. тенге в действующих ценах, что на 0,5% больше, чем в январе-сентябре 2011г. В горнодобывающей промышленности и разработке карьеров производство осталось на уровне прошлого года. В обрабатывающей промышленности производство увеличилось на 0,6%, электроснабжении, подаче газа, пара и воздушном кондиционировании возросло на 4,4%. В водоснабжении, канализационной системе, контроле над сбором и распределением отходов производство снизилось на 7,2%.

Объем валового выпуска продукции (услуг) сельского хозяйства в январе-сентябре 2012г. составил 1328,6 млрд. тенге, что меньше на 8,4% января-сентября 2011г.

Объем грузооборота в январе-сентябре 2012г. составил 346,8 млрд. ткм (с учетом оценки объема грузооборота индивидуальных предпринимателей, занимающихся коммерческими перевозками) и вырос на 11,3% по сравнению с соответствующим периодом 2011г.

ФИНАНСОВАЯ СИСТЕМА

По данным Министерства финансов Республики Казахстан по состоянию на 1 сентября 2012г. доходы государственного бюджета составили 4088,9 млрд. тенге, или 67% по отношению к исполняемому бюджету. Исполнение бюджета по затратам составило 3886,8 млрд. тенге или 59,7% к исполняемому бюджету. По сравнению с соответствующим периодом 2011г. доходы увеличились на 16,5%, а затраты – на 20,4%. Дефицит бюджета (с учетом чистого бюджетного кредитования и сальдо по операциям с финансовыми активами) сформировался на уровне 286,3 млрд. тенге.

Кредитные вложения банков второго уровня в отрасли экономики на конец августа 2012г. составили 9394 млрд. тенге и увеличились по сравнению с соответствующим периодом прошлого года на 13,4%. В общей сумме кредитов удельный вес долгосрочных кредитов составил 81%, кредитов в иностранной валюте – 31,8%. Объем депозитов в депозитных организациях составил 8923,1 млрд. тенге, что на 8% больше, чем в соответствующем месяце прошлого года, депозиты физических лиц составили 3086 млрд. тенге и увеличились на 22,7%.

Финансовый результат крупных и средних предприятий за II квартал 2012г. определился как прибыль в сумме 1918,2 млрд. тенге, что на 18,6% выше уровня аналогичного периода 2011г. Уровень рентабельности составил 33,2%. Доля убыточных предприятий среди общего числа отчитавшихся составила 34,3%.

МОНИТОРИНГ ОСНОВНЫХ СОЦИАЛЬНО-ЭКОНОМИЧЕСКИХ ПОКАЗАТЕЛЕЙ

Август 2012г.

	Январь-август 2012г.	Август 2012г.	Январь-август 2012г. к январю-августу 2011г., в процентах	Август 2012г. к августу 2011г., в процентах	Август 2012г. к июлю 2012г., в процентах
Социально-демографические показатели					
Численность населения на конец периода, тыс. человек	16 836,7	16 836,7	101,5	101,5	100,1
Естественный прирост (убыль) населения, тыс. человек	160,4	22,4	107,4	107,8	97,3
Миграционный прирост (убыль), тыс. человек	1,0	-1,3	68,9	-	-
Число зарегистрированных случаев заболеваний туберкулезом органов дыхания, человек	8 285	997	94,5	98,2	91,3
Число выявленных носителей ВИЧ-инфекции, человек	1 412	169	106,6	101,2	93,9
Число зарегистрированных преступлений, случаев	184 418	24 110	157,1	122,4	104,1
Уровень преступности (число преступлений на 10000 населения)	165	-	161,8	-	-
Уровень жизни					
Среднедушевой номинальный денежный доход (оценка), тенге	402 001	51 890	114,4	109,1	98,7
Реальный денежный доход (оценка), %	-	-	109,1	104,2	98,4
Величина прожиточного минимума, тенге	-	18 041	-	104,1	106,3
Рынок труда и оплата труда					
Численность безработных, тыс. человек (оценка)	-	473,1	-	100,2	100,6
Численность зарегистрированных безработных, тыс. человек	-	61,5	-	83,7	97,8
Уровень безработицы, % (оценка)	-	5,2	-	-	-
Доля зарегистрированных безработных, %	-	0,7	-	-	-
Уровень скрытой безработицы, % (оценка)	-	0,3	-	-	-
Среднемесячная номинальная заработная плата одного работника, тенге	99 336	104 546	116,5	112,3	98,1
Индекс реальной заработной платы, %	-	-	111,1	107,2	97,8
Цены					
Индекс потребительских цен, %	-	-	104,9	104,7	100,3
Индекс цен производителей промышленной продукции, %	-	-	104,1	96,1	103,0
Индекс цен в сельском хозяйстве, %	-	-	89,6	88,2	101,5
Индекс цен в строительстве, %	-	-	105,1	104,3	100,2
Индекс цен оптовых продаж, %	-	-	100,2	97,9	101,1
Индекс тарифов на услуги транспорта, %	-	-	109,1	110,9	100,0
Индекс тарифов на услуги почтовые и курьерские для юридических лиц, %	-	-	97,7	97,0	100,0
Индекс тарифов на услуги связи для юридических лиц, %	-	-	94,0	91,8	99,3
Индекс цен экспортных поставок, %	-	-	111,8	92,7	97,3
Индекс цен импортных поступлений, %	-	-	97,4	93,2	99,2
Национальная экономика					
Краткосрочный экономический индикатор, млрд. тенге (рассчитывается по реальному темпу роста шести отраслей - сельское хозяйство, промышленность, строительство, торговля, транспорт, связь)	19 867,7	2 764,8	103,5	102,4	106,9
Валовой внутренний продукт, млрд. тенге (январь-июнь 2012г., отчетные данные)	12 535,9	-	105,6	-	-
Инвестиции в основной капитал, млрд. тенге	3 010,4	481,7	103,1	105,4	96,5
Торговля					
Розничная торговля по всем каналам реализации, млрд. тенге (без учета услуг общественного питания)	2 648,9	372,6	112,8	114,2	106,0
Внешнеторговый оборот, млн. долларов США	89 984,3	12 039,3	113,5	95,3	107,1
Экспорт товаров, млн. долларов США	62 093,2	7 941,7	109,3	85,9	108,3
Импорт товаров, млн. долларов США	27 891,1	4 097,6	124,1	121,0	104,9
Реальный сектор экономики					
Объем промышленной продукции (товаров, услуг), млрд. тенге	10 687,9	1 324,6	100,7	96,3	105,3
Объем валового выпуска продукции (услуг) сельского хозяйства, млрд. тенге	794,4	206,5	99,7	114,6	170,5
Объем строительных работ, млрд. тенге	1 234,9	221,7	101,9	108,1	86,2
Перевозки грузов всеми видами транспорта, млн. тонн	1 982,4	294,5	116,3	108,4	103,2
Грузооборот всех видов транспорта, млрд. ткм	304,4	41,4	112,3	105,0	101,1
Объем услуг почтовой и курьерской деятельности, млрд. тенге	11,9	1,7	116,8	122,8	106,4
Объем услуг связи, млрд. тенге	388,0	51,3	111,3	105,8	100,7
Индекс предпринимательской уверенности в промышленности	-	+10	-	-	-
Индекс предпринимательской уверенности в торговле	-	+4	-	-	-
Индекс ощущений потребителей	-	+21	-	-	-
Индекс желания покупать	-	+21	-	-	-
Финансовая система					
Денежная масса М3, млрд. тенге	-	10 328,2	-	108,6	97,6
Наличные деньги в обращении, млрд. тенге	-	1 405,2	-	112,0	100,5
Депозиты в депозитных организациях, на конец периода, млрд. тенге (без учета счетов нерезидентов)	-	8 923,1	-	108,0	97,2
депозиты физических лиц, на конец периода, млрд. тенге (без учета счетов нерезидентов)	-	3 086,0	-	122,7	100,9
Кредиты БВУ экономики и населения, млрд. тенге	-	9 394,0	-	113,4	101,1
Долгосрочные кредитные вложения БВУ, млрд. тенге	-	7 609,1	-	111,4	100,5
Рентабельность предприятий и организаций, % (II квартал 2012г.)	33,2	-	-	-	-
Дебиторская задолженность предприятий и организаций, млрд. тенге (на 1 июля 2012г.)	8 878,0	-	110,5	-	-
Задолженность по обязательствам предприятий и организаций, млрд. тенге (на 1 июля 2012г.)	25 893,2	-	110,8	-	-

МОНИТОРИНГ ОСНОВНЫХ СОЦИАЛЬНО-ЭКОНОМИЧЕСКИХ ПОКАЗАТЕЛЕЙ

Сентябрь 2012г.

	Январь-сентябрь 2012г.	Сентябрь 2012г.	Январь-сентябрь 2012г. к январю-сентябрю 2011г., в процентах	Сентябрь 2012г. к сентябрю 2011г., в процентах	Сентябрь 2012г. к августу 2012г., в процентах
Социально-демографические показатели					
Численность населения на конец периода, тыс. человек
Естественный прирост (убыль) населения, тыс. человек
Миграционный прирост (убыль), тыс. человек
Число зарегистрированных случаев заболеваний туберкулезом органов дыхания, человек
Число выявленных носителей ВИЧ-инфекции, человек
Число зарегистрированных преступлений, случаев
Уровень преступности (число преступлений на 10 000 населения)
Уровень жизни					
Среднедушевой номинальный денежный доход (оценка), тенге
Реальный денежный доход (оценка), %	-
Величина прожиточного минимума, тенге	-	18 048	-	107,1	100,0
Рынок труда и оплата труда					
Численность безработных, тыс. человек (оценка)	-	475,3	-	100,6	100,5
Численность зарегистрированных безработных, тыс. человек	-	54,7	-	69,5	88,9
Уровень безработицы, % (оценка)	-	5,3	-	-	-
Доля зарегистрированных безработных, %	-	0,6	-	-	-
Уровень скрытой безработицы, % (оценка)	-	0,3	-	-	-
Среднемесячная номинальная заработная плата одного работника, тенге	-	-	-	-	-
Индекс реальной заработной платы, %	-	-	-	-	-
Цены					
Индекс потребительских цен, %	-	-	104,9	105,0	100,6
Индекс цен производителей промышленной продукции, %	-	-	103,8	101,3	103,4
Индекс цен в сельском хозяйстве, %	-	-	90,0	93,8	102,7
Индекс цен в строительстве, %	-	-	105,0	104,3	100,5
Индекс цен оптовых продаж, %	-	-	100,2	99,9	102,0
Индекс тарифов на услуги транспорта, %	-	-	109,3	110,9	100,0
Индекс тарифов на услуги почтовые и курьерские для юридических лиц, %	-	-	97,7	97,0	100,0
Индекс тарифов на услуги связи для юридических лиц, %	-	-	93,8	91,8	100,0
Индекс цен экспортных поставок, %	-	-
Индекс цен импортных поступлений, %	-	-
Национальная экономика					
Краткосрочный экономический индикатор, млрд. тенге (рассчитывается по реальному темпу роста шести отраслей - сельское хозяйство, промышленность, строительство, торговля, транспорт, связь)	23 045,0	3 177,4	102,7	98,5	109,3
Валовой внутренний продукт, млрд. тенге	...	-	...	-	-
Инвестиции в основной капитал, млрд. тенге	3 536,4	526,0	103,3	104,6	108,7
Торговля					
Розничная торговля по всем каналам реализации, млрд. тенге (без учета услуг общественного питания)	3 012,7	363,8	112,8	113,1	97,4
Внешнеторговый оборот, млн. долл. США
Экспорт товаров, млн. долл. США
Импорт товаров, млн. долл. США
Реальный сектор экономики					
Объем промышленной продукции (товаров, услуг), млрд. тенге	12 086,1	1 398,2	100,5	99,3	94,7
Объем валового выпуска продукции (услуг) сельского хозяйства, млрд. тенге	1 328,6	534,2	91,6	82,8	264,7
Объем строительных работ, млрд. тенге	1 465,1	230,2	102,3	104,4	103,1
Перевозки грузов всеми видами транспорта, млн. тонн	2 289,0	306,7	114,7	105,4	104,1
Грузооборот всех видов транспорта, млрд. ткм	346,8	42,4	111,3	104,3	102,4
Объем услуг почтовой и курьерской деятельности, млрд. тенге	13,8	1,8	118,3	129,2	105,6
Объем услуг связи, млрд. тенге	439,5	51,5	110,6	105,0	99,6
Индекс предпринимательской уверенности в промышленности	-	+10	-	-	-
Индекс предпринимательской уверенности в торговле	-	+5	-	-	-
Индекс ощущений потребителей	-	+17	-	-	-
Индекс желания покупать	-	+17	-	-	-
Финансовая система					
Денежная масса М3, млрд. тенге
Наличные деньги в обращении, млрд. тенге
Депозиты в депозитных организациях, на конец периода, млрд. тенге (без учета счетов нерезидентов)
депозиты физических лиц, на конец периода, млрд. тенге (без учета счетов нерезидентов)
Кредиты БВУ экономики и населения, млрд. тенге
Долгосрочные кредитные вложения БВУ, млрд. тенге
Рентабельность предприятий и организаций, %
Дебиторская задолженность предприятий и организаций, млрд. тенге
Задолженность по обязательствам предприятий и организаций, млрд. тенге

ПРИМЕЧАНИЕ.

Показатели, формируемые с опозданием, представлены в предыдущей таблице.

72 Данные приведены по новой классификации видов экономической деятельности ОКЭД.

2. СОЦИАЛЬНО-ДЕМОГРАФИЧЕСКИЕ ПОКАЗАТЕЛИ

2.1 ЧИСЛЕННОСТЬ НАСЕЛЕНИЯ

Изменение темпов прироста численности населения

	тыс. человек		
	Все население	Городское население	Сельское население
На 01.09.2011г.	16 594,4	9 059,3	7 535,1
На 01.09.2012г.	16 836,7	9 215,6	7 621,1

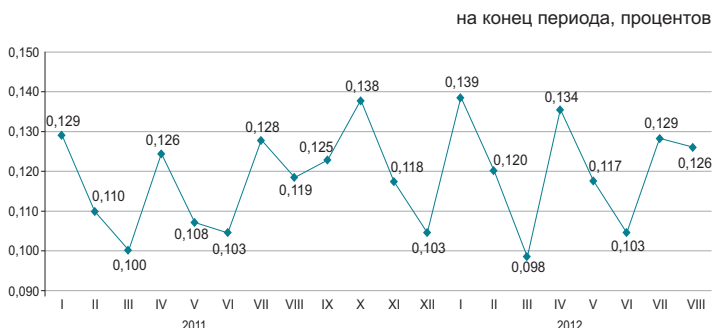

Численность населения страны на 1 сентября 2012г. составила 16,8 млн. человек. По сравнению с 1 сентября 2011г. она увеличилась на 1,5 %.

Естественное движение населения

	Человек		На 1000 человек по состоянию	
	январь-август 2011г.	январь-август 2012г.	на 01.09. 2011г.	на 01.09. 2012г.
Родившиеся	248 256	257 779	22,5	23,0
Умершие	98 888	97 422	9,0	8,7
Естественный прирост	149 368	160 357	13,6	14,3
Браки	98 797	105 870	9,0	9,5
Разводы	29 675	32 254	2,7	2,9

Темпы естественного прироста населения

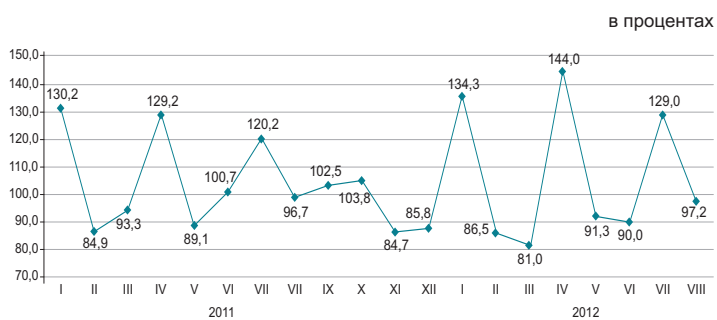

За январь-август 2012г. в республике зарегистрировано 3644 (за январь-август 2011г. – 3742) умерших детей в возрасте до 1 года. По сравнению с январем-августом 2011г. число умерших детей в возрасте до 1 года уменьшилось на 2,6%.

Основной причиной младенческой смертности являются состояния, возникающие в перинатальном периоде, от которых в январе-августе 2012г. умерло 2140 (2175) младенцев, или 58,7% (58,1%) от общего числа смертных случаев среди младенцев. Число умерших от врожденных аномалий составило 697 (699), или 19,1% (18,7%), от болезней органов дыхания 259 (296), или 7,1% (7,9%) и от несчастных случаев, отравлений и травм 150 (141), или 4,1% (3,8%).

Динамика коэффициентов младенческой смертности

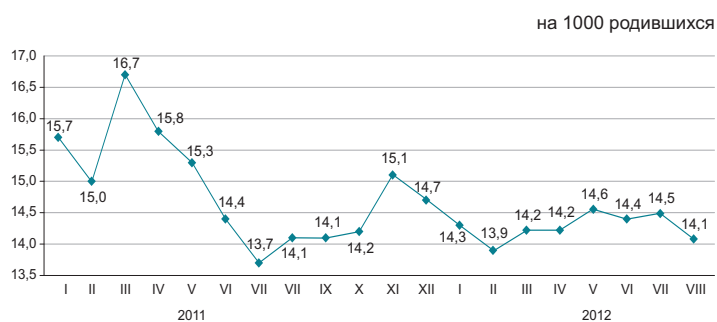

2.2 МИГРАЦИЯ НАСЕЛЕНИЯ

Миграция населения

	Январь-август 2011г.	Январь-август 2012г.
Прибыло		
Всего	254 328	248 560
внешняя миграция	23 583	20 235
в том числе:		
страны СНГ	18 700	17 053
другие страны	4 883	3 182
внутренняя миграция	230 745	228 325
Выбыло		
Всего	251 239	247 598
внешняя миграция	20 494	19 273
в том числе:		
страны СНГ	19 406	18 343
другие страны	1 088	930
внутренняя миграция	230 745	228 325
Сальдо миграции		
Всего	3 089	962
внешняя миграция	3 089	962
в том числе:		
страны СНГ	-706	-1 290
другие страны	3 795	2 252
внутренняя миграция	0	0

Изменение внешней миграции

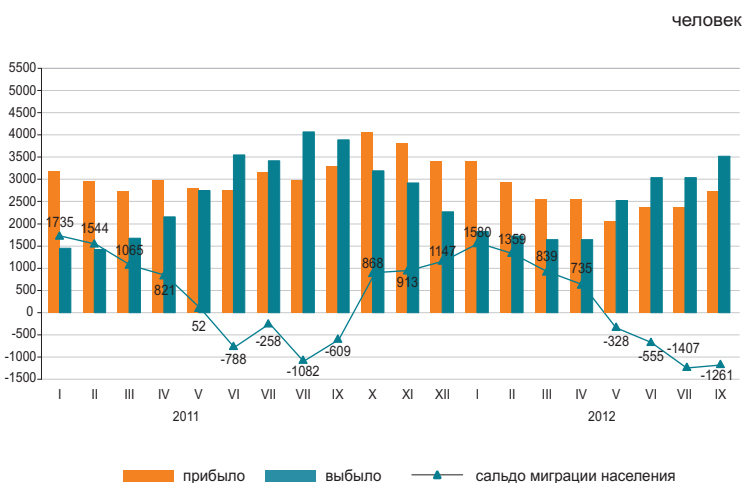

В январе-августе 2012г. по сравнению с январем-августом 2011г. число прибывших в Казахстан уменьшилось на 14,2%, число выбывших из Казахстана на 6%.

Основной миграционный обмен страны происходит с государствами СНГ. Доля прибывших из стран СНГ и выбывших в эти страны составили 84,3% и 95,2%, соответственно.

Численность мигрантов, переезжающих в пределах страны уменьшилась на 1%. По межрегиональным перемещениям положительное сальдо миграции населения наблюдается в 5-и регионах страны, из них самое большое по величине в городах Астана (13,7 тыс. человек), Алматы (4,2 тыс. человек) и Алматинской области (3,9 тыс. человек).

Структура миграционных потоков по этнической принадлежности

в процентах к общему числу

	Прибывшие		Выбывшие	
	январь-август 2011г.	январь-август 2012г.	январь-август 2011г.	январь-август 2012г.
Всего	100	100	100	100
Казахи	67,3	68,3	4,4	3,5
Русские	13,5	12,2	71,2	74,3
Узбеки	1,8	2,5	0,3	0,3
Украинцы	1,3	1,0	8,1	7,4
Татары	1,1	1,1	2,4	2,4
Немцы	0,8	0,9	5,4	5,5
Другие	14,2	14,0	8,2	6,6

Миграция населения за январь-август 2012г. (все потоки)

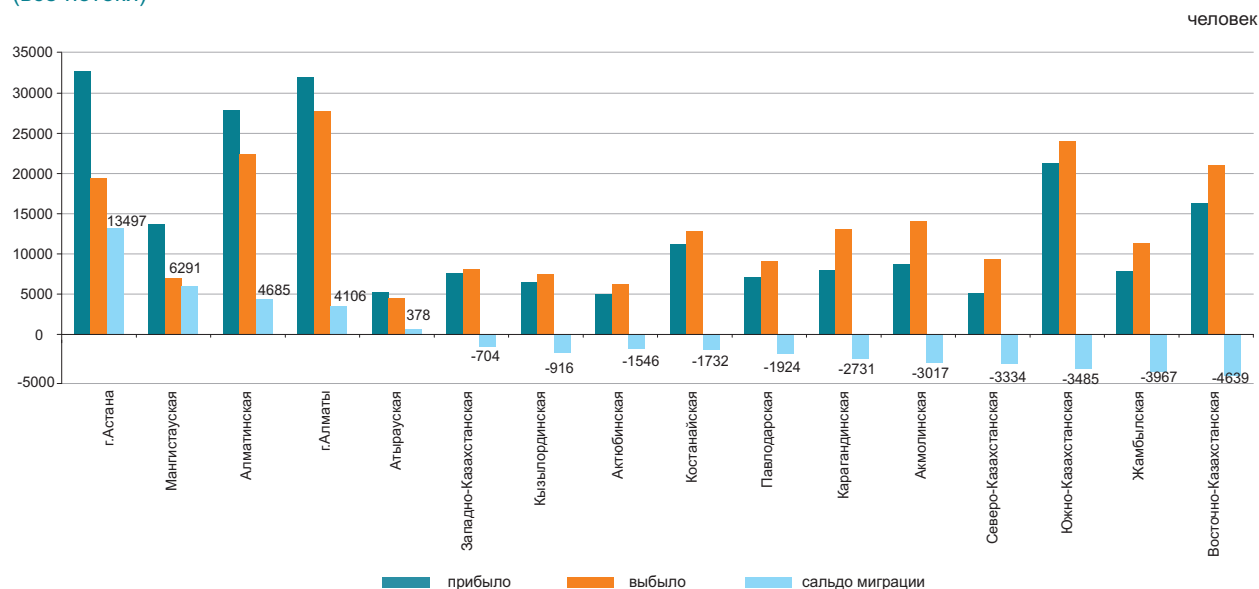

2.3 ЗАБОЛЕВАЕМОСТЬ НАСЕЛЕНИЯ

(по данным РСЭС МЗ)



Уровень заболеваемости отдельными инфекционными заболеваниями в январе-августе 2012г.

Наибольшее распространение среди зарегистрированных инфекционных заболеваний получили острые инфекции верхних дыхательных путей – 6353,9 случаев на 100000 населения, острые кишечные инфекции – 94,1, туберкулез органов дыхания – 74,2, сифилис – 36,7, вирусные гепатиты – 10,2, педикулез – 9,9 и чесотка – 5,7.

Рост заболеваемости населения отдельными видами инфекционных заболеваний

в процентах

	Август 2012г. к августу 2011г.	
	всего	сельская местность
Бруцеллез, впервые диагностированный	198,0	174,0

Число зарегистрированных случаев наиболее распространенных заболеваний

	Январь-август 2012г., единиц	В процентах к соответствующему периоду предыдущего года	Август 2012г., единиц	В процентах к соответствующему периоду предыдущего года
Ротавирусный энтерит				
всего	1 359	101,0	66	64,1
из них дети до 14 лет	1 350	101,4	62	63,9
сельская местность			4	12,5
Бактериальная дизентерия				
всего	927	99,6	330	96,5
из них дети до 14 лет	542	103,8	196	92,5
сельская местность			84	92,3
Бруцеллез, впервые диагностированный				
всего	1 131	83,5	198	198,0
из них дети до 14 лет	116	74,8	30	30,0
сельская местность			174	174,0
Эхинококкоз				
всего	571	98,6	69	123,2
из них дети до 14 лет	117	80,7	12	85,7
сельская местность			43	130,3

2.4 ПЕНСИОННОЕ ОБЕСПЕЧЕНИЕ И СОЦИАЛЬНАЯ ЗАЩИТА НАСЕЛЕНИЯ

Средний размер пенсий (пособий) и численность получателей

(по данным МТСЗН)

	Средний размер назначенных пенсий (пособий), тенге	Число получателей, тыс. человек
Пенсионная выплата по возрасту¹⁾		
2011г.	26 824	1 628,7
III квартал 2011г.	26 874	1 616,6
III квартал 2012г.	29 047	1 662,1
Государственная базовая пенсионная выплата		
2011г.	8 000	1 732,4
2012г.	8 720	1 691,0
Государственное социальное пособие		
2011г.	15 520	681,1
II квартал 2011г.	15 296	668,7
II квартал 2012г.	16 357	676,2
Специальное государственное пособие		
2011г.	4 534	1 300,2
II квартал 2011г.	4 544	1 293,8
II квартал 2012г.	4 818	1 295,9
Государственная жилищная помощь²⁾		
2011г.	1 697,9	144,9
II квартал 2011г.	2 899,5	73,3
II квартал 2012г.	2 740,0	98,5
Государственная адресная социальная помощь		
Январь-сентябрь 2011г.	1 622,0	128,7
Январь-сентябрь 2012г.	1 765,1	91,2

¹⁾ Лица, достигшие пенсионного возраста.

²⁾ В графе «Число получателей» указано тысяч семей.

Численность пенсионеров по возрасту за III квартал 2012г. составила 1662147 человек, средний размер назначенной пенсии – 29047,15 тенге. Государственная базовая пенсионная выплата с 1 января 2012г. составляет 8720 тенге. Средний размер жилищной помощи, назначенной за II квартал 2012г., составил 2740 тенге, которую получили 98535 человек. Средний размер адресной социальной помощи, назначенной за январь-сентябрь 2012г., составил 1765,1 тенге, которую получили 91229 человек.

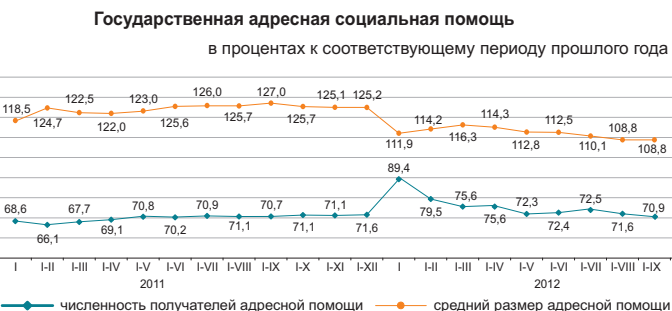
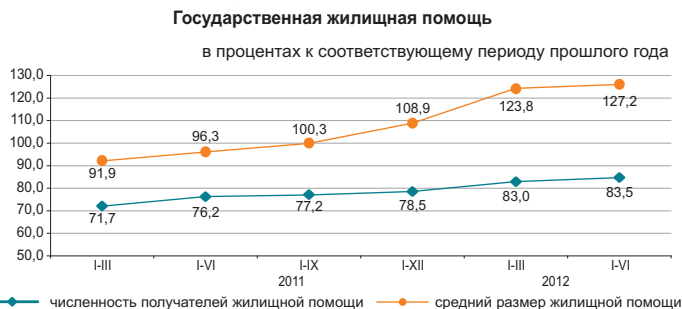
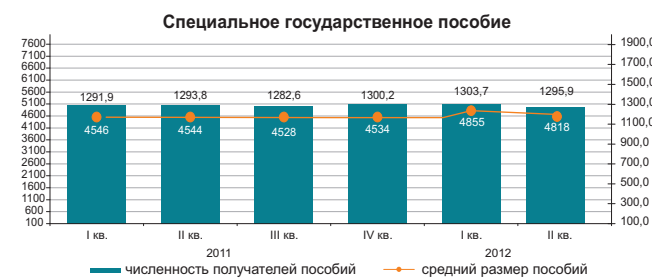
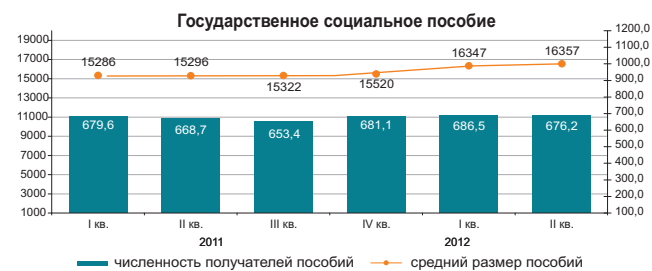
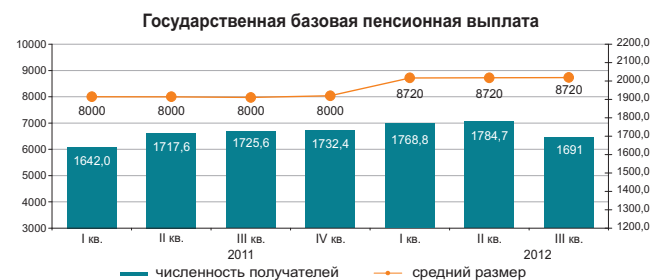
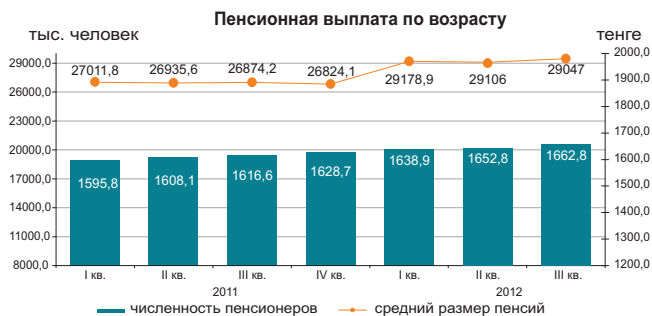

2.5 ПРЕСТУПНОСТЬ

(по данным КПСиСУ ГП)

	Число зарегистрированных преступлений	случаев	
		Из них в отношении женщин	несовершеннолетних
Январь-август 2011г.	117 392	44 007	5 077
Январь-август 2012г.	184 418	70 961	5 947

Уровень преступности на 10000 населения

	Всего
Январь-август 2011г.	102
Январь-август 2012г.	165



По расследованным в отчетном периоде преступлениям в целом по республике установленная сумма материального ущерба составила 106408,9 млн. тенге, из них 44,9% - приходится на преступления в сфере экономической деятельности, 35,3% - против собственности.

Правоохранительными органами республики выявлено 65335 лиц, совершивших преступления (на 20,7% больше, чем в соответствующем периоде 2011г.), привлечено к уголовной ответственности 29037 лиц, что на 14,4% меньше, чем в соответствующем периоде 2011г. Из числа выявленных лиц, совершивших преступления 12,8% составляли женщины (в соответствующем периоде 2011г. – 12,4%), 6,3% - несовершеннолетние (7,4%), 1,8% – выполнявшие государственные функции (1,9%). Удельный вес лиц, ранее совершавших преступления составил 8% (8,8%).

В среднем по Казахстану каждый шестой, совершивший преступление, находился в состоянии алкогольного опьянения, почти каждый четвертый – в составе группы. Большую часть всех выявленных лиц, совершивших преступления, составили безработные – 78,5% (в январе-августе 2011г. – 76,9%).

По категориям преступлений

	Январь-август 2012г.	В процентах к итогу	В процентах к соответствующему периоду предыдущего года
Число зарегистрированных преступлений - всего, случаев	184 418	100,0	157,1
Преступления против личности	6 013	3,3	113,2
из них:			
умышленное убийство и покушение на убийство	869		90,3
умышленное причинение тяжкого вреда здоровью	1 186		99,4
умышленное причинение средней тяжести вреда здоровью	1 467		123,1
Преступления против собственности	150 709	81,7	163,4
из них:			
кражи чужого имущества	115 992		173,2
мошенничество	13 967		154,4
грабеж	13 477		130,1
разбой	1 154		95,7
вымогательство	492		116,6
Преступления против общественной безопасности и общественного порядка из них: хулиганство	12 347	6,7	184,9
	10 671		197,9
Преступления против здоровья населения и нравственности	3 154	1,7	94,9
из них: преступления, связанные с наркотиками	2 606		84,0
Коррупционные и иные преступления против интересов государственной службы и государственного управления	1 506	0,8	96,8
Воинские преступления	228	0,1	97,8
Транспортные преступления	1 583	0,9	95,2
Другие	8 878	4,8	138,8

3. УРОВЕНЬ ЖИЗНИ

3.1 ДОХОДЫ НАСЕЛЕНИЯ

Среднедушевые номинальные денежные доходы населения (оценка)

	тенге
	Номинальный денежный доход
2011г.*	45 936
I квартал	41 154
II квартал	44 452
III квартал	47 197
IV квартал	50 940
2012г.*	
I квартал	48 433
II квартал	50 748

* Уточненные данные.



В августе 2012г. среднедушевые номинальные денежные доходы населения составили 51890 тенге, что на 9,1% выше, чем в августе 2011г., реальные денежные доходы за указанный период выросли на 4,2%.

в процентах к соответствующему периоду предыдущего года

	Август 2012г.	Январь-август 2012г.
Индекс номинальных денежных доходов	109,1	114,4
Индекс реальных денежных доходов	104,2	109,1

Оценка доходов за август 2012г.

в процентах к соответствующему периоду предыдущего года

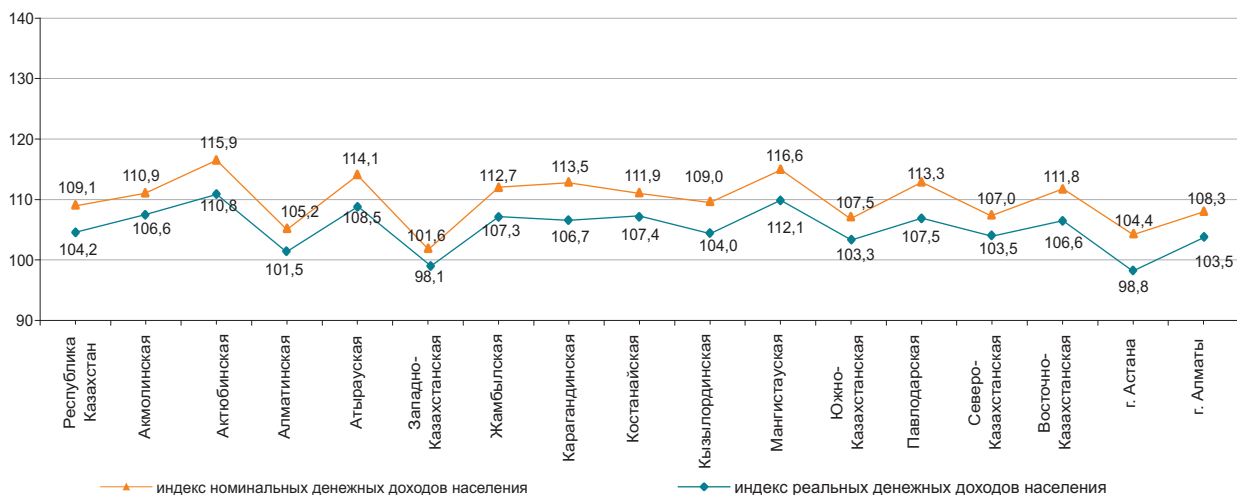

Структура денежных доходов

в процентах

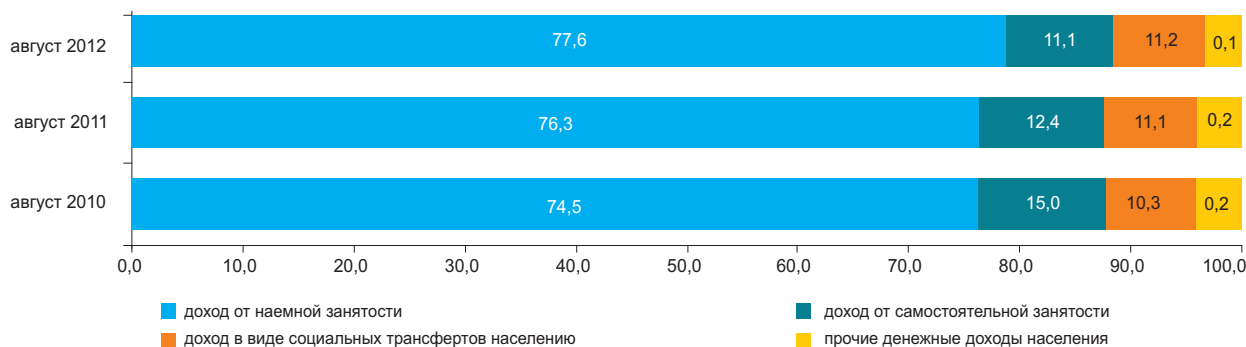

3.2 ВЕЛИЧИНА ПРОЖИТОЧНОГО МИНИМУМА

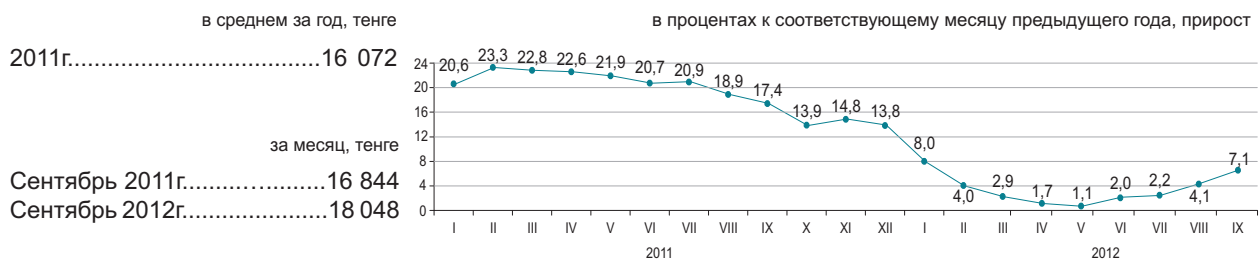

Величина прожиточного минимума в среднем на душу населения, рассчитанная исходя из минимальных норм потребления основных продуктов питания, в сентябре 2012г. относительно предыдущего месяца не изменилась, сентября 2011г. – увеличилась на 7,1%.

	Сентябрь 2012г., тенге	Сентябрь 2012г. к		Структура
		августу 2012г.	декабрю 2011г.	
Величина прожиточного минимума	18 048	100,0	115,6	100,0
в том числе				
продовольственные товары	10 829	100,0	115,6	60,0
непродовольственные товары и услуги	7 219	100,0	115,6	40,0

Структура продовольственного набора

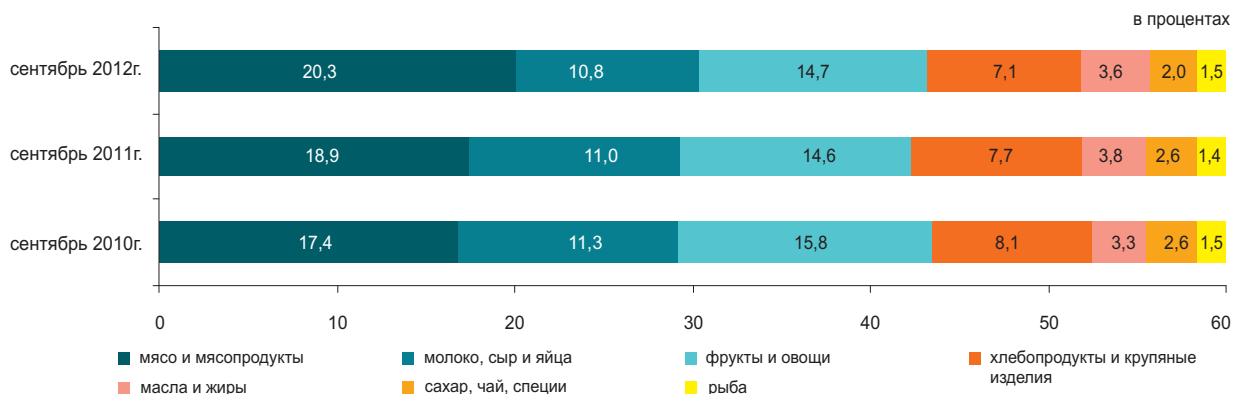

По социально-демографическим группам

	Величина прожиточного минимума, тенге			Соотношение с величиной прожиточного минимума, в процентах
	всего	продовольственные товары	непродовольственные товары и платные услуги	
В среднем на душу населения	18 048	10 829	7 219	100,0
дети, до 13 лет	15 705	9 423	6 282	87,0
подростки, 14-17 лет				
юноши	22 550	13 530	9 020	124,9
девочки	17 275	10 365	6 910	95,7
трудоспособное население, старше 18 лет				
мужчины	21 239	12 743	8 496	117,7
женщины	16 852	10 111	6 741	93,4
пенсионеры и пожилые люди	16 740	10 044	6 696	92,8

4. РЫНОК ТРУДА И ОПЛАТА ТРУДА

4.1 ЗАНЯТОСТЬ ПО НАЙМУ НА ПРЕДПРИЯТИЯХ (ОРГАНИЗАЦИЯХ)*

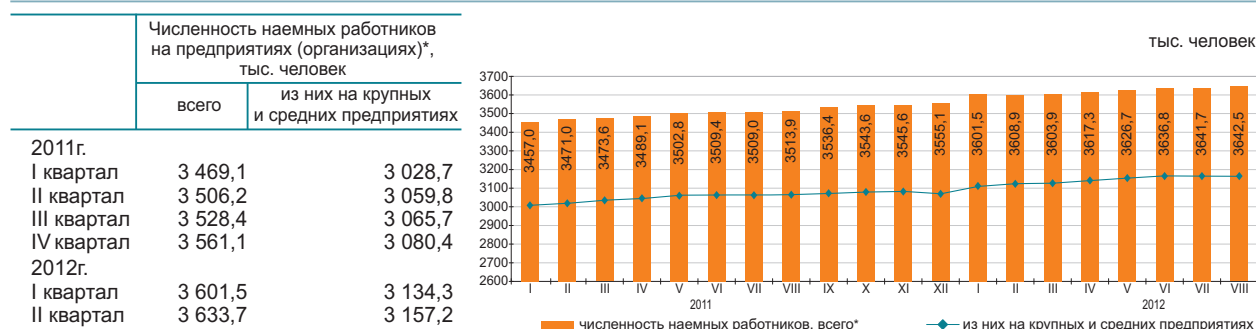

Численность наемных работников на предприятиях (организациях)* в августе 2012г. составила 3642,5 тыс. человек, из них на крупных и средних предприятиях – 3167 тыс. человек.

В августе 2012г. на крупные и средние предприятия было принято 76,4 тыс. человек. Выбыло по различным причинам 84,6 тыс. человек. Отработано одним работником 156,3 часа.

На конец августа 2012г. на крупных и средних предприятиях были не заполнены 24,6 тыс. вакантных мест (0,8% к списочной численности).

	Август 2012г.		
	тыс. человек	в процентах к июлю 2012г.	в процентах к августу 2011г.
Всего*	3 642,5	100,0	103,7
из них на крупных и средних предприятиях	3 167,0	100,0	103,2

Наличие и движение наемных работников, занятых на крупных и средних предприятиях, по отдельным видам экономической деятельности

	Август 2012г.			
	численность наемных работников	принято работников	выбыло работников	из них в связи с сокращением и ликвидацией
Всего	3 167,0	76,4	84,6	1,4
Сельское, лесное и рыбное хозяйство	118,8	4,0	3,3	0,0
Промышленность	726,7	17,4	18,4	0,2
Строительство	216,8	11,6	12,0	0,1
Оптовая и розничная торговля; ремонт автомобилей и мотоциклов	152,9	9,7	8,9	0,0
Транспорт и складирование	225,7	4,4	4,9	0,3
Финансовая и страховая деятельность	79,0	2,7	2,1	0,0
Профессиональная, научная и техническая деятельность	92,8	2,5	2,2	0,0
Деятельность в области административного и вспомогательного обслуживания	114,0	5,3	5,6	0,2
Государственное управление и оборона; обязательное социальное обеспечение	240,3	3,0	4,2	0,0
Образование	648,8	4,0	9,9	0,3
Здравоохранение и социальные услуги	356,7	5,9	5,1	0,1
Прочие виды деятельности	194,5	5,9	8,0	0,2

Численность наемных работников на предприятиях (организациях) по регионам в августе 2012г.*

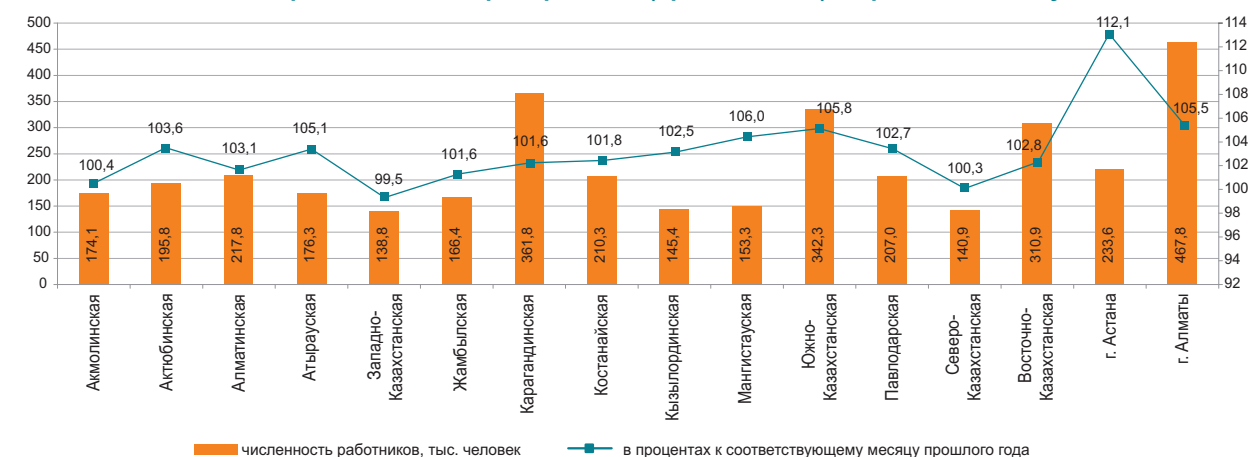

* Без учета работников МП, занимающихся предпринимательской деятельностью.

4.2 БЕЗРАБОТИЦА И ОБЕСПЕЧЕНИЕ ЗАНЯТОСТИ

(по данным АС и МТСЗН)

	Уровень безработицы, в процентах	Уровень молодежной безработицы, в процентах
2011г.	5,4	4,6
I квартал	5,5	5,0
II квартал	5,4	4,5
III квартал	5,3	4,7
IV квартал	5,4	4,1
2012г.		
I квартал	5,4	4,2
II квартал	5,3	3,8
III квартал	5,2 ³⁾	-
Сентябрь	5,3 ¹⁾	-

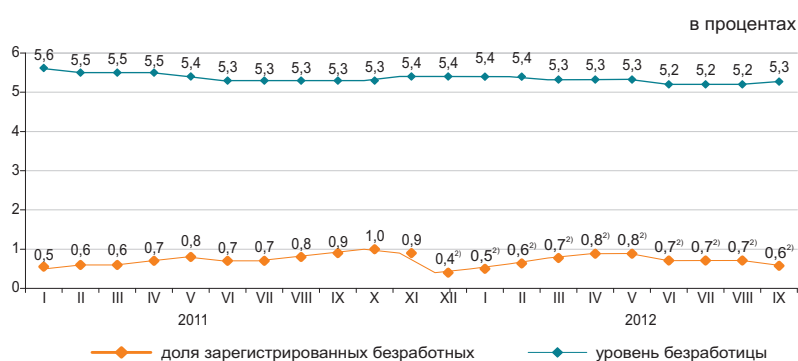

Численность безработных, по методологии МОТ, в сентябре 2012г. по оценке составила 475,3 тыс. человек, уровень безработицы – 5,3%. Официально зарегистрированы в органах занятости МТСЗН в качестве безработных 54,7 тыс. человек (доля зарегистрированных безработных - 0,6%)²⁾.

По оценке в сентябре т.г. уровень скрытой безработицы составил 0,3% (30,7 тыс. человек) от экономически активного населения.

По «Программе занятости 2020» на 1 сентября 2012г. социальный контракт подписали 80 тыс. человек, из них безработные составили 71,3%, самозанятые – 23,8%.

	III квартал 2012г. ³⁾		
	тыс. человек	в процентах к II кварталу 2012г.	в процентах к III кварталу 2011г.
Экономически активное население	9 013,1	100,1	101,1
Занятое население	8 540,3	100,2	101,1
наемные работники	5 838,8	100,5	102,9
самозанятые	2 701,5	99,5	97,5
Безработные	472,8	99,9	100,1
Экономически неактивное население	3 506,7	99,6	100,5

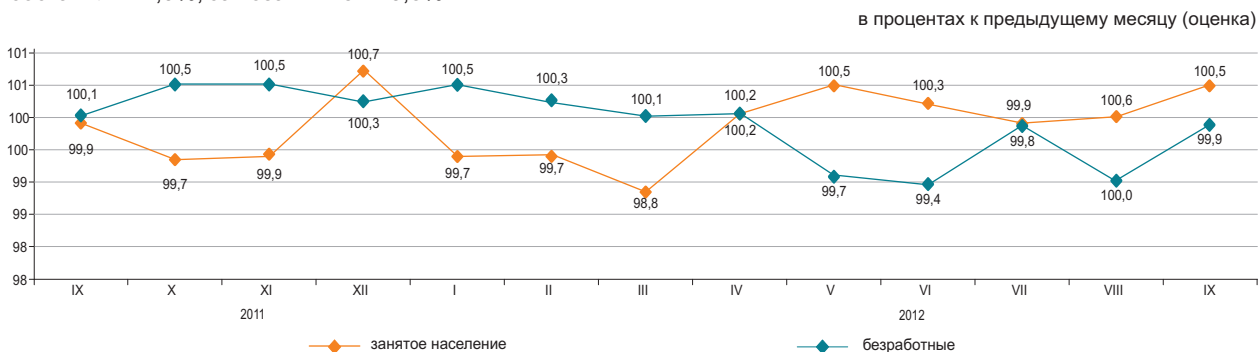

	Сентябрь 2012г. ²⁾	
	тыс. человек	в процентах к августу 2012г.
Число обратившихся за трудовым посредничеством	31,8	100,1
Число трудоустроенных граждан	26,9	160,4
Направлены на профессиональную подготовку или переподготовку, на повышение квалификации	1,5	110,4
Приняли участие в общественных работах	8,1	106,9

	На 01.09.2012г.
По мероприятиям «Программы занятости 2020», человек:	
число лиц, обратившихся по вопросам участия	89 441
число лиц, с которыми проведено собеседование	83 203
число лиц, подавших заявления на участие	83 202
число лиц, подписавших социальный контракт	80 012
из них:	
самозанятые	19 011
безработные	57 064
молодежь (16-29 лет)	47 201
женщины	38 811

¹⁾ Оценка.

²⁾ Без учета лиц, включенных в состав участников «Программы занятости 2020».

³⁾ Предварительные данные выборочного обследования занятости населения.

4.3 ОПЛАТА ТРУДА

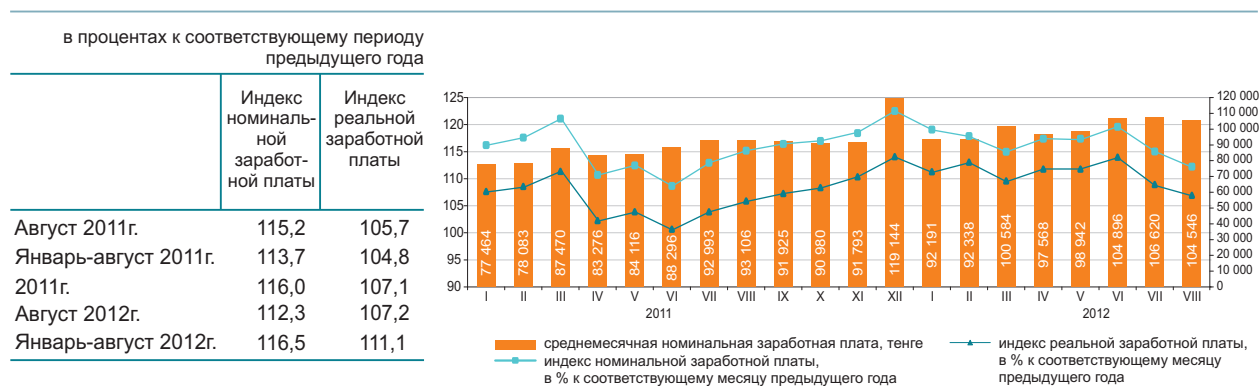

	Средне-месячная номинальная заработная плата, тенге	В % к среднереспубликанскому уровню	В % к соответствующему месяцу предыдущего года	
			индекс номинальной заработной платы	индекс реальной заработной платы
По всем видам экономической деятельности	104 546	100,0	112,3	107,2
Сельское, лесное и рыбное хозяйство	54 893	52,5	128,3	122,5
Промышленность	130 550	124,9	118,2	112,9
Строительство	118 067	112,9	106,4	101,6
Оптовая и розничная торговля; ремонт автомобилей и мотоциклов	93 709	89,6	113,1	108,0
Транспорт и складирование	142 198	136,0	119,7	114,3
Услуги по проживанию и питанию	83 113	79,5	107,3	102,5
Информация и связь	143 274	137,0	112,5	107,4
Финансовая и страховая деятельность	180 548	в 1,7 раза	103,0	98,3
Операции с недвижимым имуществом	91 537	87,6	107,9	103,1
Профессиональная, научная и техническая деятельность	196 172	в 1,9 раза	110,7	105,8
Деятельность в области административного и вспомогательного обслуживания	101 863	97,4	105,5	100,7
Государственное управление и оборона; обязательное социальное обеспечение	100 911	96,5	110,3	105,4
Образование	67 397	64,5	110,3	105,3
Здравоохранение и социальные услуги	78 004	74,6	104,9	100,2
Искусство, развлечения и отдых	74 085	70,9	110,1	105,1
Предоставление прочих видов услуг	157 090	150,3	111,0	106,0
Деятельность экстерриториальных организаций и органов	294 486	в 2,8 раза	76,3	72,9

В августе 2012г. среднемесячная номинальная заработная плата одного работника составила 104546 тенге, на крупных и средних предприятиях – 108167 тенге.
С 1 января 2012г. минимальная заработная плата установлена в размере 17439 тенге.

Среднемесячная заработная плата

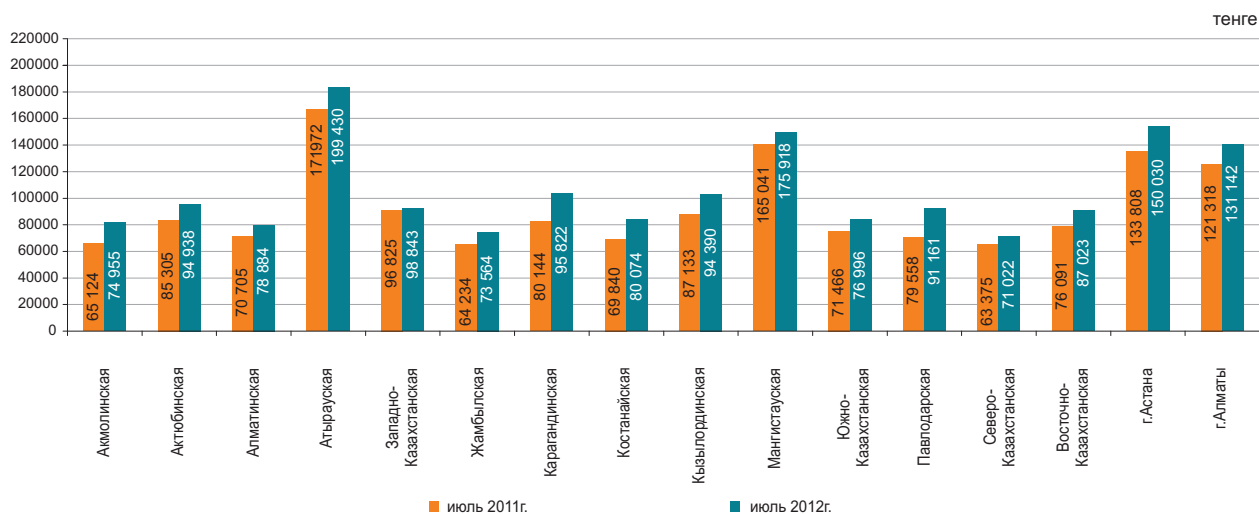

5. ЦЕНЫ

5.1 ИНДЕКС ПОТРЕБИТЕЛЬСКИХ ЦЕН

на конец периода, в процентах к декабрю предыдущего года

2011г.....107,4

в процентах к предыдущему месяцу

Сентябрь 2011г.....100,3

Сентябрь 2012г.....100,6

В сентябре т.г. повышение цен отмечено на муку на 3,5%, овощи свежие – на 1,1%, масло подсолнечное – на 1%, хлеб – на 0,7%, рыбу и морепродукты – на 0,6%, булочные и мучные кондитерские изделия – на 0,5%, рис, макаронные изделия, яйца – по 0,4%, кондитерские изделия – на 0,3%, их снижение на фрукты свежие на 0,4%, крупы – на 0,7%, сахар – на 1,3%.

Цены на канцелярские товары и чертежные принадлежности выросли на 0,9%, бытовые текстильные изделия – на 0,5%, одежду и обувь – на 0,4%, фармацевтическую продукцию – на 0,2%. Твердое топливо подорожало на 2%.

Уровень цен на услуги образования вырос на 7,8%, жилищно-коммунальные – на 0,9%, в области отдыха, развлечений и культуры, ресторанов и гостиниц – по 0,6%, здравоохранения – на 0,5%, парикмахерских и заведений личного обслуживания – на 0,4%, транспорта – на 0,2%.

в процентах к предыдущему месяцу, прирост

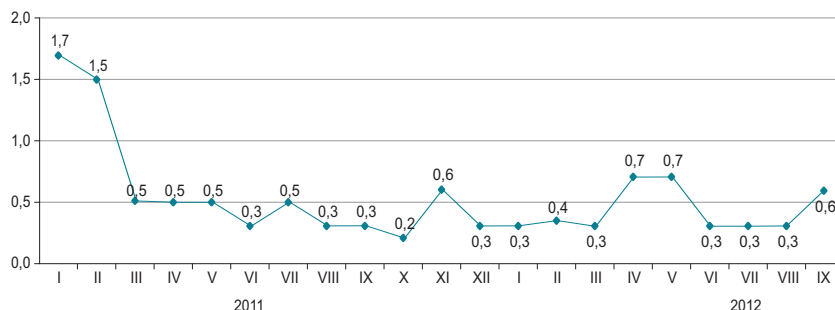

в процентах

	Сентябрь 2012г. к				Январь-сентябрь 2012г. к январю-сентябрю 2011г.
	августу 2012г.	декабрю 2011г.	сентябрю 2011г.	декабрю 2010г.	
Все товары и услуги	100,6	103,9	105,0	111,5	104,9
Продовольственные товары	100,4	103,2	104,4	112,6	104,3
Непродовольственные товары	100,2	102,2	103,4	107,6	104,6
Платные услуги	101,3	106,5	107,5	114,3	106,1

в процентах к предыдущему месяцу, прирост



в процентах

	Сентябрь 2012г. к				Январь-сентябрь 2012г. к январю-сентябрю 2011г.
	августу 2012г.	декабрю 2011г.	сентябрю 2011г.	декабрю 2010г.	
Индекс потребительских цен	100,6	103,9	105,0	111,5	104,9
Базовый индекс потребительских цен	100,6	104,1	105,4	111,8	105,6
Индекс цен для групп населения:					
с наименьшими денежными доходами	100,7	103,7	103,9	111,1	103,3
с наибольшими денежными доходами	100,6	103,8	105,2	110,9	105,1

5.2 ИНДЕКС ЦЕН ПРЕДПРИЯТИЙ-ПРОИЗВОДИТЕЛЕЙ

На готовую промышленную продукцию

на конец периода, в процентах к декабрю предыдущего года	
2011г.....	120,3
в процентах к предыдущему месяцу	
Сентябрь 2011г.....	98,1
Сентябрь 2012г.....	103,4



На приобретенные материально-технические ресурсы

на конец периода, в процентах к декабрю предыдущего года	
2011г.....	109,0
в процентах к предыдущему месяцу	
Сентябрь 2011г.....	99,1
Сентябрь 2012г.....	102,5



В сентябре т.г. по сравнению с августом повышение цен отмечено на нефть на 6,9%, топливо дизельное – на 2,9%, мазут – на 2,2%, уголь – на 0,4%, их снижение – на металлических руды на 2%, бензин – на 0,6%, газ природный – на 0,2%.

Цены на прокат черных металлов за месяц стали ниже на 3%, ферросплавы – на 2,3%, алюминий необработанный – на 2%, цинк и медь – по 1,6%.

Мука пшеничная подорожала на 12,5%, рис – на 12,2%, макаронные изделия – на 7%, мука ржаная – на 3,3%, крупы – на 1,5%, мясо скота подешевело на 1%, молочные продукты – на 0,4%.

	Сентябрь 2012г. к				Январь-сентябрь 2012г. к январю-сентябрю 2011г.
	августу 2012г.	декабрю 2011г.	сентябрю 2011г.	декабрю 2010г.	
Промышленность - всего	103,4	101,5	101,3	122,1	103,8
Произведенная продукция	103,7	101,5	101,2	123,1	103,8
Услуги производственного характера	99,8	101,7	102,3	110,0	104,0
Базовый индекс (без учета изменения цен на нефть и металлы)	100,6	102,6	103,1	118,0	104,2

По видам экономической деятельности

	Сентябрь 2012г. к							
	августу 2012г.		декабрю 2011г.		сентябрю 2011г.		декабрю 2010г.	
	на готовую продукцию	на приоб- ретенные ресурсы	на готовую продукцию	на приоб- ретенные ресурсы	на готовую продукцию	на приоб- ретенные ресурсы	на готовую продукцию	на приоб- ретенные ресурсы
Горнодобывающая промышленность и разработка карьеров	104,9	100,7	101,0	111,7	101,9	116,3	128,5	135,2
Обрабатывающая промышленность	100,5	103,1	101,1	103,6	98,0	98,2	108,4	111,4
Электроснабжение, подача газа, пара и воздушное кондиционирование	100,5	101,0	110,0	106,6	110,0	108,7	122,9	118,5
Водоснабжение; канализационная система, контроль над сбором и распределением отходов	100,2	...	105,2	...	106,8	...	123,3	...

По видам энергоресурсов

	Сентябрь 2012г. к				Январь-сентябрь 2012г. к январю-сентябрю 2011 г.
	августу 2012г.	декабрю 2011г.	сентябрю 2011г.	декабрю 2010г.	
Энергоресурсы, всего	105,4	103,7	104,3	132,1	106,7
Сырьевые энергоресурсы	105,8	103,3	104,0	133,3	106,6
Нефтепродукты	104,5	99,9	100,8	115,5	108,9
Электроэнергия	100,2	114,0	114,0	131,9	109,1

5.3 ИНДЕКС ЦЕН В СЕЛЬСКОМ, ЛЕСНОМ И РЫБНОМ ХОЗЯЙСТВЕ

На продукцию сельского хозяйства

на конец периода, в процентах к декабрю предыдущего года
 2011г.....98,3
 в процентах к предыдущему месяцу
 Сентябрь 2011г.....96,5
 Сентябрь 2012г.....102,7



В сентябре 2012г. по сравнению с предыдущим месяцем цены на пшеницу повысились на 5,3%, ячмень - на 1,8%, кукурузу - на 1,5%, овес - на 0,8%.

Цены на помидоры снизились на 5,9%, а на свеклу столовую повысились на 5,8%, морковь - на 5,3%, картофель - на 2,4%, лук - на 0,5%. Плоды и ягоды подешевели на 8,9%, виноград - на 4%.

Мясо овец подорожало на 0,9%, скота крупного рогатого - на 0,7%, свиней - на 0,6%, лошадей - на 0,5%, яйца - на 5%, молоко сырое - на 1,3%.

	в процентах				Январь-сентябрь 2012г. к январю-сентябрю 2011г.
	Сентябрь 2012г. к				
	августу 2012г.	декабрю 2011г.	сентябрю 2011г.	декабрю 2010г.	
Продукция сельского хозяйства	102,7	102,7	93,8	100,9	90,0
Продукция растениеводства	103,8	104,1	84,5	89,7	77,2
Продукция животноводства	101,1	100,6	105,6	115,7	108,6
Продукция и услуги лесного хозяйства	100,0	99,1	97,1	107,8	101,3
Продукция и услуги рыбного хозяйства	100,5	100,9	103,6	105,1	102,5

в процентах к предыдущему месяцу, прирост +, снижение-

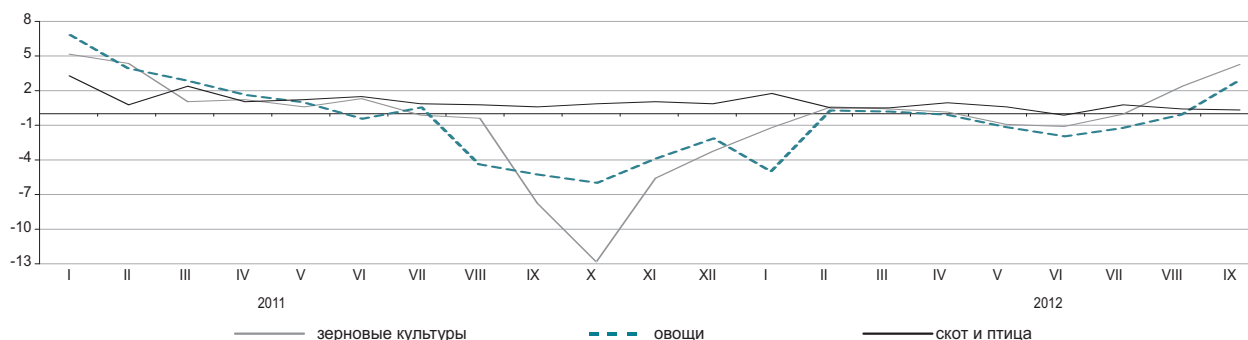

По видам продукции сельского хозяйства

в процентах

	Сентябрь 2012г.				Январь-сентябрь 2012г. к январю-сентябрю 2011 г.
	августу 2012г.	декабрю 2011г.	сентябрю 2011г.	декабрю 2010г.	
Пшеница	105,3	106,6	81,7	85,9	71,9
Ячмень	101,8	102,7	95,6	108,1	94,4
Овес	100,8	99,6	93,6	109,7	96,7
Гречиха	100,0	92,6	69,7	73,9	74,0
Картофель	102,4	92,1	77,2	84,3	73,1
Скот крупный рогатый	100,7	106,7	111,6	132,2	114,4
Лошади	100,5	108,2	111,0	125,9	113,8
Овцы	100,9	111,9	118,3	146,9	124,1
Свиньи	100,6	104,6	108,5	110,3	107,8
Птица	99,1	104,4	102,4	105,5	102,5
Молоко сырое	101,3	94,5	101,8	109,1	103,8
Яйца	105,0	81,1	89,9	80,8	96,8

5.4 ИНДЕКС ЦЕН В СТРОИТЕЛЬСТВЕ

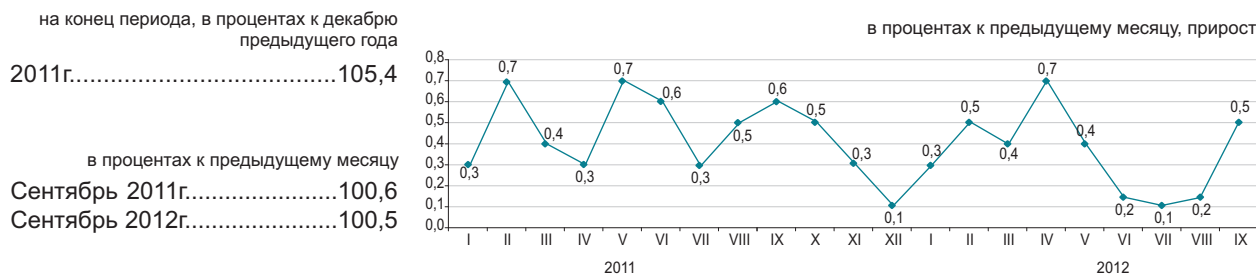

По элементам технологической структуры

В сентябре текущего года по сравнению с предыдущим месяцем гравий строительный из естественного камня стал дороже на 3,6%, стекло листовое – на 3,4%, стальные конструкции сборные – на 1%, щебень – на 0,8%.

Ванны чугунные подешевели на 1,1%, прокат плоский – на 0,7%, лесоматериалы – на 0,6%, двери и их коробки деревянные – на 0,4%, гипсокартон – на 0,3%.

Цены на песок, битум, трубы чугунные, двери и окна металлические остались на уровне предыдущего месяца.

	Сентябрь 2012г. к				Январь-сентябрь 2012г. к январю-сентябрю 2011г.
	августу 2012г.	декабрю 2011г.	сентябрю 2011г.	декабрю 2010г.	
Все элементы технологической структуры	100,5	103,3	104,3	108,9	105,0
Строительно-монтажные работы	100,7	103,8	104,8	109,7	105,5
Машины и оборудование	100,1	101,8	102,3	108,5	104,3
Прочие работы и затраты	100,3	102,9	104,1	107,3	104,3

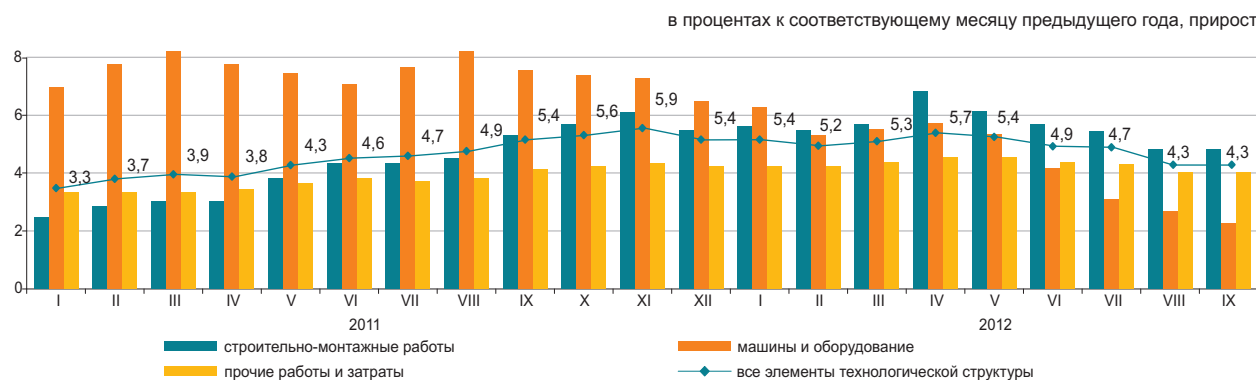

По видам строительных материалов

	Сентябрь 2012г. к				Январь-сентябрь 2012г. к январю-сентябрю 2011 г.
	августу 2012г.	декабрю 2011г.	сентябрю 2011г.	декабрю 2010г.	
Производство горнодобывающей промышленности	100,6	103,6	104,3	107,6	104,2
Древесина и изделия из древесины	99,6	99,2	99,7	102,0	101,8
Краски, лаки и покрытия аналогичные	100,0	102,1	103,1	104,7	103,1
Плитки и плиты керамические	100,1	100,1	100,6	103,8	102,4
Портландцемент	100,1	103,4	101,3	106,4	102,3
Изделия из бетона для строительных целей	100,0	100,8	100,7	101,4	100,5
Бетоны и растворы	100,4	101,5	102,5	103,6	102,0
Металлы черные основные	99,9	98,9	98,9	101,0	100,0
Металлоконструкции строительные сборные	101,0	104,2	104,4	111,1	104,3

5.5 ЦЕНЫ НА РЫНКЕ ЖИЛЬЯ

Изменение цен продажи нового жилья

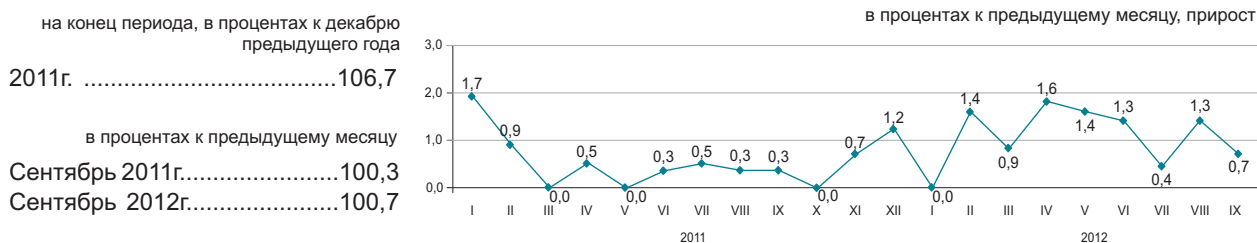

Изменение цен перепродажи благоустроенного жилья

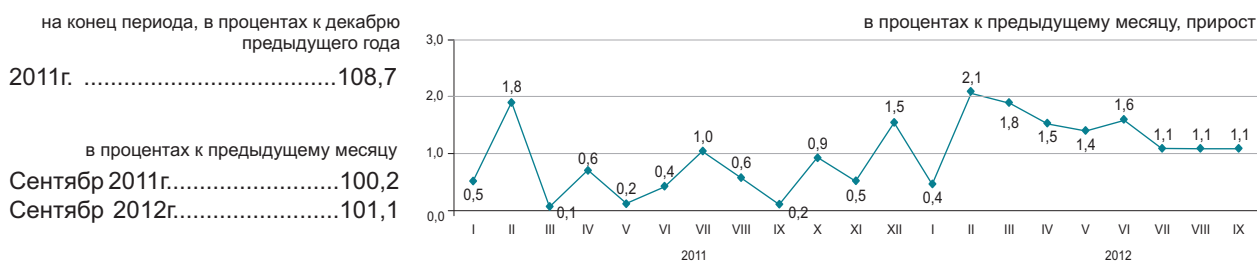

В сентябре 2012г. в среднем по республике цены продажи нового жилья увеличились на 0,7%, перепродажи благоустроенного – на 1,1%.

	Цена за 1 кв.м, тенге	Сентябрь 2012г. к				Январь-сентябрь 2012г. к январю-сентябрю 2011г.
		августу 2012г.	сентябрю 2011г.	декабрю 2011г.	декабрю 2010г.	
Продажа нового жилья	168 568	100,7	111,9	109,4	117,1	108,8
Перепродажа благоустроенного жилья	124 780	101,1	111,5	112,9	117,8	108,1

Изменение цен на рынке жилья

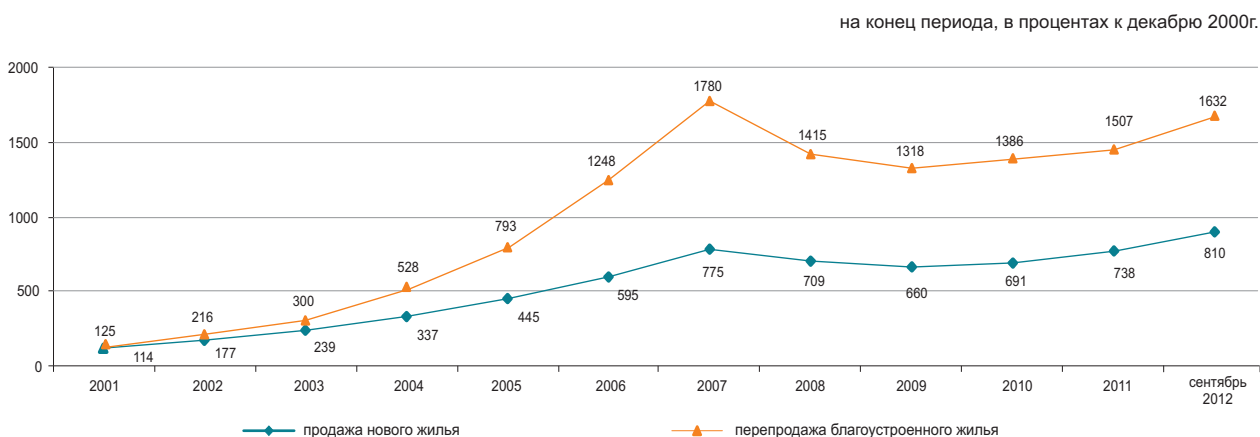

5.6 ИНДЕКС ЦЕН ОПТОВЫХ ПРОДАЖ

на конец периода, в процентах к декабрю предыдущего года	
2011г.....	104,3
в процентах к предыдущему месяцу	
Сентябрь 2011г.....	99,8
Сентябрь 2012г.....	102,0



В сентябре текущего года повышение цен оптовых продаж отмечено на зерно на 10,7%, нефть – на 8,7%, муку – на 9,9%, яйца – на 8,6%, масло подсолнечное – на 3,1%, мясо птицы и макаронные изделия – по 1,3%, их снижение – на картофель на 7,4%, сахар – на 1,1%, топливо дизельное – на 0,9%, бензин – на 0,6%.

	Сентябрь 2012г. к				Январь-сентябрь 2012г. к январю-сентябрю 2011г.
	августу 2012г.	сентябрю 2011г.	декабрю 2011г.	декабрю 2010г.	
Товары и продукция - всего	102,0	99,9	104,4	109,0	100,2
Потребительские товары	100,5	102,3	103,4	107,9	102,4
Продукция промежуточного потребления	103,8	98,2	106,5	111,0	98,1
Средства производства	100,1	98,8	98,9	103,6	101,1

Товары классифицированные по конечному назначению

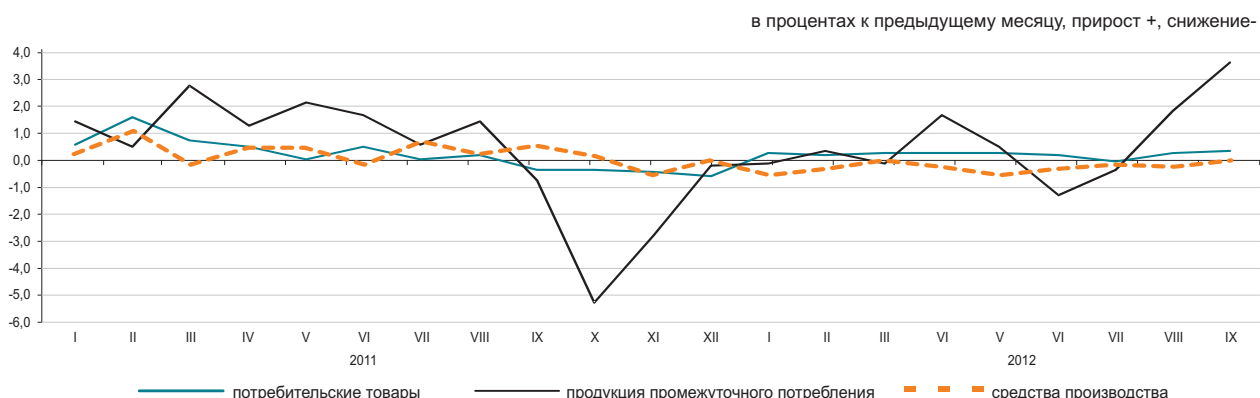

По основным группам

	Сентябрь 2012г. к				Январь-сентябрь 2012г. к январю-сентябрю 2011г.
	августу 2012г.	сентябрю 2011г.	декабрю 2011г.	декабрю 2010г.	
Фрукты и овощи свежие	95,1	92,7	96,4	97,6	85,9
Мясо и мясные продукты	101,3	107,8	106,9	125,1	111,3
Продукты молочные, яйца, масла и жиры	100,7	100,6	99,4	108,2	103,1
Сахар, шоколад, изделия кондитерские	99,6	96,2	102,3	103,6	96,9
Мука и крупы	109,5	98,1	111,3	101,3	81,6
Кофе, чай, какао и пряности	100,0	101,7	101,1	105,2	103,1
Детали и принадлежности для автомобилей	100,2	102,2	101,9	114,1	106,1
Посуда и средства чистящие	100,0	102,8	101,9	109,0	104,5
Товары и препараты фармацевтические и медицинские	100,4	104,8	103,7	108,6	105,4
Топливо твердое, жидкое, газообразное	100,4	102,7	99,5	119,0	112,5
Товары химические	99,9	103,3	101,5	113,2	105,6
Шины	100,2	102,4	101,1	119,8	108,6

5.7 ИНДЕКСЫ ТАРИФОВ НА УСЛУГИ ГРУЗОВОГО ТРАНСПОРТА, ПОЧТОВЫЕ, КУРЬЕРСКИЕ И СВЯЗИ ДЛЯ ЮРИДИЧЕСКИХ ЛИЦ

На услуги грузового транспорта

на конец периода, в процентах к декабрю предыдущего года

2011г.....116,4

в процентах к предыдущему месяцу

Сентябрь 2011г.....100,0

Сентябрь 2012г.....100,0



По видам грузового транспорта

В сентябре 2012г. по сравнению с предыдущим месяцем отмечено повышение тарифов на перевозку грузов автомобильным транспортом на 0,7%. Доставка грузов внутри республики стала дороже на 1,2%, в страны вне СНГ – на 0,6%, в страны СНГ – на 0,2%, по городскому сообщению – на 0,1%.

На железнодорожном, воздушном, трубопроводном и внутреннем водном видах транспорта тарифы не изменились.

в процентах

	Сентябрь 2012г. к				Январь-сентябрь 2012г. к январю-сентябрю 2011г.
	августу 2012г.	декабрю 2011г.	сентябрю 2011г.	декабрю 2010г.	
Грузовой транспорт	100,0	110,8	110,9	129,0	109,3
Автомобильный	100,7	103,5	104,1	107,0	103,9
Железнодорожный	100,0	114,8	114,8	139,5	109,9
Воздушный	100,0	104,3	104,3	104,4	101,0
Трубопроводный	100,0	107,3	107,5	116,8	112,1
Внутренний водный	100,0	104,5	104,5	119,9	108,8

На услуги почтовые и курьерские

на конец периода, в процентах к декабрю предыдущего года

2011г.....98,1

в процентах к предыдущему месяцу

Сентябрь 2011г.....100,0

Сентябрь 2012г.....100,0

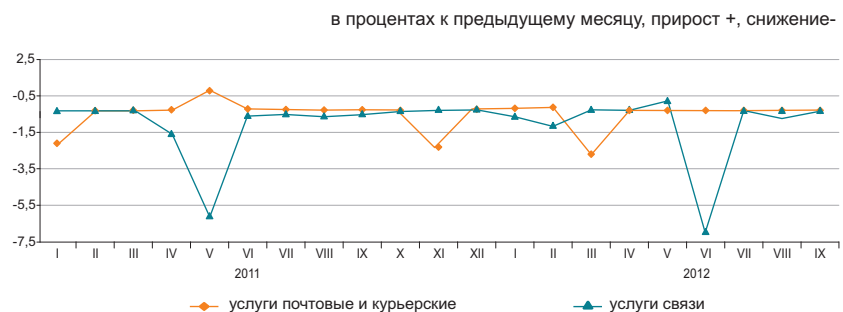

На услуги связи

на конец периода, в процентах к декабрю предыдущего года

2011г.....94,5

в процентах к предыдущему месяцу

Сентябрь 2011г.....99,9

Сентябрь 2012г.....100,0

По видам услуг почтовых, курьерских и связи

в процентах

	Сентябрь 2012г. к				Январь-сентябрь 2012г. к январю-сентябрю 2011г.
	августу 2012г.	декабрю 2011г.	сентябрю 2011г.	декабрю 2010г.	
Услуги почтовые и курьерские	100,0	98,4	97,0	96,5	97,7
Услуги почтовые	100,0	100,2	100,2	97,9	100,2
Услуги курьерские	100,0	97,2	94,2	95,8	95,5
Услуги связи	100,0	91,8	91,8	86,8	93,8
Городская телефонная связь	100,0	98,0	98,0	97,9	98,5
Междугородная телефонная связь	100,0	98,2	98,1	98,3	99,0
Аренда каналов	100,0	100,3	100,3	100,3	100,1
Услуги по передаче данных	100,0	104,8	104,8	104,8	102,6
Услуги по предоставлению доступа к Интернет по проводным сетям	100,0	77,9	77,8	67,8	83,9
Услуги мобильной связи	100,0	100,7	100,7	94,9	97,7
Услуги по предоставлению доступа к Интернет по беспроводным сетям	100,0	94,1	94,1	93,6	98,3

5.8 ИНДЕКСЫ ЦЕН ВНЕШНЕЙ ТОРГОВЛИ

Экспортные поставки

на конец периода, в процентах к декабрю предыдущего года

2011г.....	131,1
------------	-------

в процентах к предыдущему месяцу

Август 2011г.....	101,0
Август 2012г.....	97,3



Импортные поступления

на конец периода, в процентах к декабрю предыдущего года

2011г.....	103,2
------------	-------

в процентах к предыдущему месяцу

Август 2011г.....	99,8
Август 2012г.....	99,2



В августе текущего года снижение цен экспортных поставок продукции отмечено на свинец – на 10,7%, нефть – на 8,2%, уголь – на 6,6%, хлопок – на 4,6%, ферросплавы – на 4,4%, их повышение – на цинковые руды 5,8%, пшеницу – на 4,2%. Из импортных поступлений табак подешевел на 4,1%, маргарин – на 3,9%, рыба – на 3,7%, кофе – на 2%, макаронные изделия подорожали на 9,7%, масло растительное – на 1,6%, мясо птицы – на 0,5%, чай – на 0,1%.

	Август 2012г. к				Январь-август 2012г. к январю-августу 2011г.
	июлю 2012г.	августу 2011г.	декабрю 2011г.	декабрю 2010г.	
Экспорт - всего	97,3	92,7	98,2	140,3	111,8
Сырье	96,4	91,1	100,7	170,5	119,8
Полуфабрикаты	98,0	89,6	94,6	101,6	96,8
Готовые товары	103,9	98,3	102,9	93,5	92,0
Импорт - всего	99,2	93,2	94,8	98,9	97,4
Сырье	97,7	93,9	94,0	127,0	103,6
Полуфабрикаты	97,7	90,4	92,6	101,2	96,1
Готовые товары	99,8	93,6	95,4	92,8	96,3

По группам продукции

	в процентах							
	Экспортные поставки				Импортные поступления			
	август 2012г. к				август 2012г. к			
	июлю 2012г.	августу 2011г.	декабрю 2011г.	декабрю 2010г.	июлю 2012г.	августу 2011г.	декабрю 2011г.	декабрю 2010г.
Рыба и ракообразные, моллюски и другие водные беспозвоночные	98,0	77,0	92,7	73,8	96,3	97,8	98,1	111,5
Молочная продукция, яйца птиц	100,0	83,9	84,8	84,1	99,3	92,1	90,6	95,4
Зерновые культуры	103,8	89,6	109,9	84,1	107,4	73,7	94,3	56,7
Сахар и кондитерские изделия из сахара	102,5	97,2	98,8	107,6	99,4	84,5	90,3	99,8
Алкогольные и безалкогольные напитки	92,1	88,4	88,6	91,6	98,8	95,2	94,7	102,6
Минеральные продукты	96,4	90,6	100,5	166,2	96,9	93,2	91,6	118,4
Черные и цветные металлы	97,6	89,7	93,9	97,4	99,7	91,3	95,0	105,1
Продукция химической промышленности	99,5	83,5	95,8	98,4	98,9	90,4	93,7	90,7
Пластмассы и изделия из них	106,1	100,1	94,7	111,5	99,3	94,0	95,1	107,0
Текстиль и текстильные изделия	95,6	77,6	89,9	127,8	100,0	95,8	96,7	108,7

6. НАЦИОНАЛЬНАЯ ЭКОНОМИКА

6.1 КРАТКОСРОЧНЫЙ ЭКОНОМИЧЕСКИЙ ИНДИКАТОР

в процентах к соответствующему месяцу
предыдущего года

	2011	2012
Январь	106,9	103,8
Февраль	106,4	105,3
Март	107,6	104,8
Апрель	106,9	103,8
Май	105,5	103,4
Июнь	106,8	102,2
Июль	103,0	102,8
Август	105,7	102,4
Сентябрь	109,0	98,5
Октябрь	111,9	
Ноябрь	109,4	
Декабрь	104,6	

в процентах к соответствующему месяцу предыдущего года

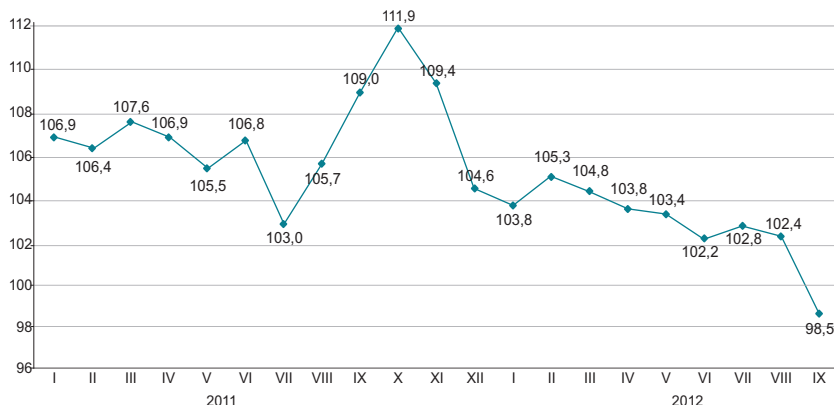

в процентах соответствующему периоду
предыдущего года

	2011	2012
Январь	106,9	103,8
Январь-февраль	106,7	104,6
Январь-март	107,1	104,6
Январь-апрель	107,0	104,4
Январь-май	106,7	104,2
Январь-июнь	106,8	103,8
Январь-июль	106,2	103,6
Январь-август	106,1	103,5
Январь-сентябрь	106,5	102,7
Январь-октябрь	107,1	
Январь-ноябрь	107,3	
Январь-декабрь	107,1	

в процентах соответствующему периоду предыдущего года

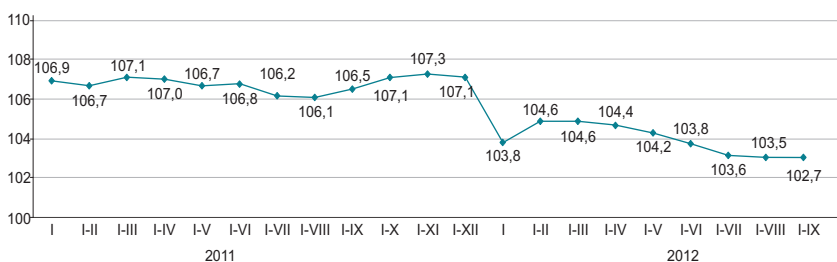

Краткосрочный экономический индикатор – показатель, характеризующий тенденции развития экономики. Его расчет осуществляется для обеспечения оперативности и базируется на изменении индексов выпуска по базовым отраслям: сельское хозяйство, промышленность, строительство, торговля, транспорт и связь. Доля указанных отраслей в объеме ВВП составляет 67-68%.

6.2 ВАЛОВОЙ ВНУТРЕННИЙ ПРОДУКТ

ИФО, в процентах к соответствующему периоду предыдущего года

2001г.	113,5
2002г.	109,8
2003г.	109,3
2004г.	109,6
2005г.	109,7
2006г.	110,7
2007г.	108,9
2008г.	103,3
2009г.	101,2
2010г.	107,3
2011г.	107,5
Январь-июнь 2012г.	105,6

в процентах к соответствующему периоду предыдущего года

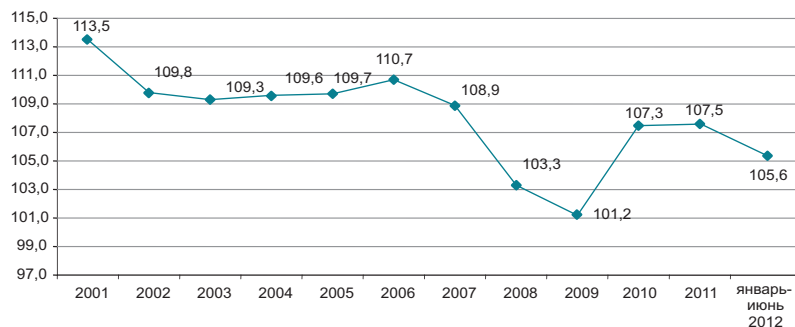

Производство товаров и услуг

В структуре ВВП за январь-июнь 2012г. производство товаров составило 40,7%, производство услуг 52,2%. Основную долю в производстве ВВП занимает промышленность 33,1%, оптовая и розничная торговля; ремонт автомобилей и мотоциклов – 13,9%.

в процентах к соответствующему периоду предыдущего года

	Январь-июнь 2012г.		
	ВДС, млрд. тенге	индекс физического объема	дефлятор
Производство товаров	5 104,6	101,5	105,9
Производство услуг	6 543,4	109,0	113,6

Валовой внутренний продукт по видам экономической деятельности

в процентах к соответствующему периоду предыдущего года

	ВДС, млрд. тенге*	Индекс физического объема	Дефлятор	Структура ВВП, в процентах к итогу
				январь-июнь 2012г.
Валовой внутренний продукт	12 535,9	105,6	108,7	100,0
Сельское, лесное и рыбное хозяйство	292,9	94,0	135,8	2,2
Промышленность	4 134,9	102,1	102,2	33,1
Строительство	676,8	100,5	121,4	5,4
Оптовая и розничная торговля; ремонт автомобилей и мотоциклов	1 744,9	114,3	113,7	13,9
Транспорт и складирование	858,8	107,4	113,8	6,8
Услуги по проживанию и питанию	106,6	108,7	105,7	0,8
Информация и связь	309,8	112,4	89,5	2,5
Финансовая и страховая деятельность	312,7	101,7	123,3	2,6
Операции с недвижимым имуществом	1 084,2	105,4	111,1	8,6
Профессиональная, научная и техническая деятельность	596,3	112,7	110,4	4,7
Деятельность в области административного и вспомогательного обслуживания	236,0	108,5	98,4	2,0
Государственное управление и оборона; обязательное социальное обеспечение	300,4	101,7	153,5	2,4
Образование	481,0	104,2	124,8	3,8
Здравоохранение и социальные услуги	286,8	104,7	127,7	2,3
Искусство, развлечения и отдых	86,0	106,7	117,3	0,7
Предоставление прочих видов услуг	131,1	115,4	104,5	1,0
Деятельность домашних хозяйств, нанимающих домашнюю прислугу и производящих товары и услуги для собственного потребления	8,8	100,0	88,3	0,1
Валовая добавленная стоимость	11 648,0	105,5	110,1	92,9
Налоги на продукты	887,9	106,7	92,6	7,1

* Расчеты произведены в соответствии с рекомендациями СНС 2008.

ВАЛОВОЙ ВНУТРЕННИЙ ПРОДУКТ МЕТОДОМ КОНЕЧНОГО ИСПОЛЬЗОВАНИЯ

Расходы на конечное потребление, в процентах к соответствующему периоду предыдущего года

Январь-март 2011г.....	107,7
Январь-июнь 2011г.....	110,1
Январь-март 2012г.....	112,6
Январь-июнь 2012г.....	113,3

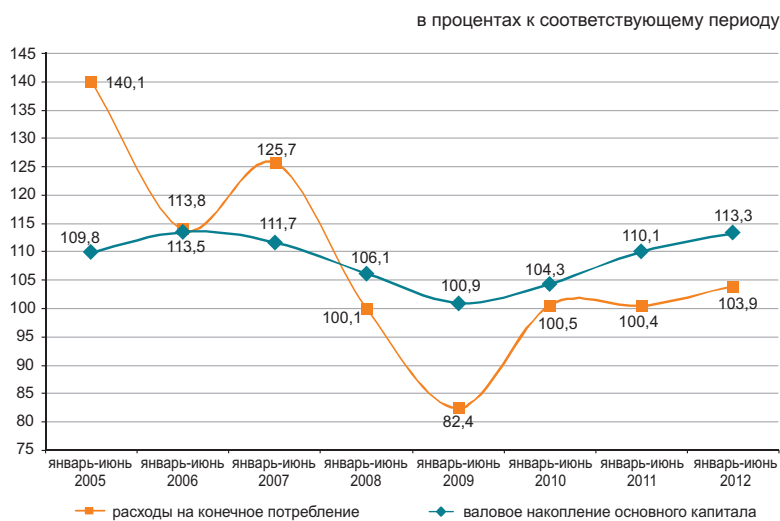

Валовой внутренний продукт, рассчитанный методом конечного использования за январь-июнь 2012г. составил 12721,5 млрд. тенге. По сравнению с соответствующим периодом прошлого года в реальном исчислении расходы на конечное потребление домашних хозяйств выросли на 14,1%, органов государственного управления – на 10,8% и некоммерческих организаций, обслуживающих домашние хозяйства – на 10,8%.

в процентах к соответствующему периоду

	Компоненты ВВП, млн. тенге	Индекс физического объема	Дефлятор
Расходы на конечное потребление	6 981 323,7	113,3	107,7
Валовое накопление	2 394 625,1	103,9	104,1
Экспорт товаров и услуг	7 309 833,9	102,8	109,1
Импорт товаров и услуг	3 964 239,9	112,5	105,7

ВВП методом конечного использования за январь-июнь 2012г.

в процентах к соответствующему периоду

	Компоненты ВВП, млн. тенге	Индекс физического объема	Дефлятор	Структура ВВП, в процентах к итогу
Расходы на конечное потребление домашних хозяйств	6 981 323,7	113,3	107,7	54,9
органов государственного управления	5 135 020,9	114,1	105,0	40,3
на индивидуальные товары и услуги	1 718 437,0	110,8	117,3	13,6
на коллективные услуги	973 368,7	116,5	110,6	7,7
некоммерческих организаций, обслуживающих домашние хозяйства	745 068,3	103,1	127,4	5,9
Валовое накопление	127 865,8	110,8	104,0	1,0
валовое накопление основного капитала	2 394 625,1	103,9	104,1	18,9
изменение запасов материальных оборотных средств	2 080 296,7	103,2	104,7	16,4
Чистый экспорт	314 328,4	100,0	100,0	2,5
экспорт товаров и услуг	3 345 594,0			26,2
импорт товаров и услуг	7 309 833,9	102,8	109,1	57,4
Валовой внутренний продукт методом конечного использования	3 964 239,9	112,5	105,7	31,2
Статистическое расхождение		105,5		
Валовой внутренний продукт методом производства	12 721 542,8		108,4	100,0
Статистическое расхождение	-185 682,0			
Валовой внутренний продукт методом производства	12 535 860,8	105,6	108,7	

ВАЛОВОЙ ВНУТРЕННИЙ ПРОДУКТ МЕТОДОМ ДОХОДОВ

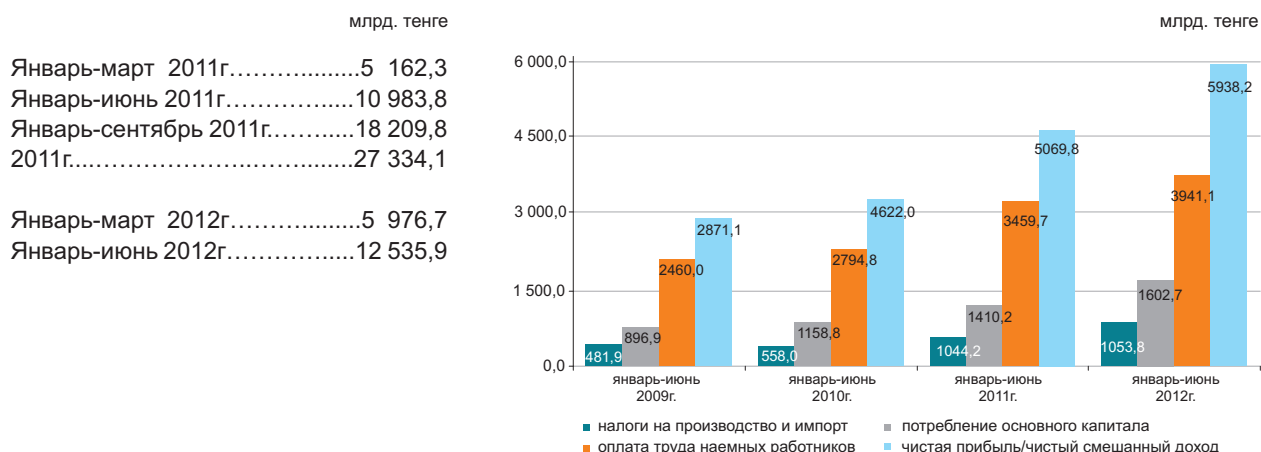

По отчетным данным в отраслевой структуре образования доходов за январь-июнь 2012г. доля оплаты труда в производстве товаров и производстве услуг составила 26,5% и 39,6% соответственно, доля других налогов на производство составляет 2,4% в производстве товаров и 0,7% в производстве услуг, соответственно доля валовой прибыли/валового смешанного дохода составила 71,1% и 59,7%.

	в процентах к итогу	
	Январь-июнь 2011г.	Январь-июнь 2012г.
Валовой внутренний продукт	100,0	100,0
Оплата труда	31,5	31,4
Налоги на производство и импорт*	9,5	8,4
другие налоги на производство	1,3	1,3
Валовая прибыль/валовой смешанный доход	59,0	60,2

Отраслевая структура образования доходов по видам экономической деятельности за январь-июнь 2012г.

	Валовая добавленная стоимость	в том числе		
		оплата труда	другие налоги на производство	валовая прибыль/валовой смешанный доход
Сельское, лесное и рыбное хозяйство	100,0	35,9	0,2	63,9
Промышленность	100,0	23,6	2,9	73,5
Горнодобывающая промышленность и разработка карьеров	100,0	15,5	3,9	80,6
Обрабатывающая промышленность	100,0	33,7	1,6	64,7
Электроснабжение, подача газа, пара и воздушное кондиционирование	100,0	37,7	1,7	60,6
Водоснабжение; канализационная система, контроль над сбором и распределением отходов	100,0	52,8	1,9	45,3
Строительство	100,0	40,2	0,2	59,6
Оптовая и розничная торговля; ремонт автомобилей и мотоциклов	100,0	33,0	0,3	66,7
Транспорт и складирование	100,0	37,4	1,6	61,0
Услуги по проживанию и питанию	100,0	34,8	0,6	64,6
Информация и связь	100,0	38,1	1,3	60,6
Финансовая и страховая деятельность	100,0	33,1	1,5	65,4
Операции с недвижимым имуществом	100,0	5,7	0,5	93,8
Профессиональная, научная и техническая деятельность	100,0	51,0	0,7	48,3
Деятельность в области административного и вспомогательного обслуживания	100,0	54,0	0,8	45,2
Государственное управление и оборона; обязательное социальное обеспечение	100,0	72,1	0,1	27,8
Образование	100,0	81,7	0,1	18,2
Здравоохранение и социальные услуги	100,0	70,7	0,2	29,1
Искусство, развлечения и отдых	100,0	61,5	0,2	38,3
Предоставление прочих видов услуг	100,0	53,7	0,4	45,9
Деятельность домашних хозяйств, нанимающих домашнюю прислугу и производящих товары и услуги для собственного потребления	100,0	59,0	0,3	40,7
Итого по отраслям	100,0	33,8	1,4	64,8

* Налоги на производство и импорт рассчитываются в целом по экономике без отраслевой разбивки.

6.3 ПЛАТЕЖНЫЙ БАЛАНС

(по данным НБ, нейтральное представление)

Сальдо по счету текущих операций платежного баланса

млн. долларов США
 II квартал 2011г..... 5 114,0
 II квартал 2012г..... 5 038,3

За II квартал 2012г. сложилось положительное сальдо по счету текущих операций платежного баланса в сумме 5038,3 млн. долларов США (во II квартале 2011г. результат был положительным и составил 5114 млн. долларов США).

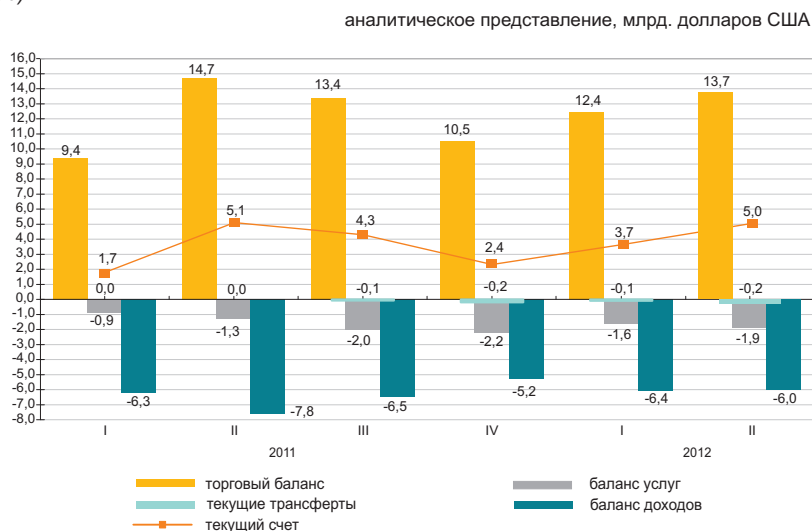

млн. долларов США

	2011				2012	
	I квартал	II квартал	III квартал	IV квартал	I квартал	II квартал
Текущий счет	1 746,9	5 114,0	4 340,1	2 399,5	3 727,6	5 038,3
Счет операций с капиталом	5,0	-6,8	-11,0	22,1	3,2	-0,4
Счет финансовых операций	-3 223,7	-3 613,4	-335,7	396,8	-1 944,0	328,2
Нетто ошибки и пропуски	1 471,9	-1 493,8	-3 993,4	-2 818,4	-1 786,9	-5 366,1

Счет финансовых операций

Во II квартале 2012г. сальдо по операциям с прямыми инвестициями составило 1371,3 млн. долларов (2304,9 млн. долларов во II квартале 2011г.). За отчетный период результат операций с прямыми инвестициями за рубежом был отрицательным 616,6 млн. долларов, в Казахстане положительным - 1987,9 млн. долларов.

Во II квартале 2012г. результат операций с портфельными инвестициями составил - 5388,6 млн. долларов (- 4794 млн. долларов во II квартале 2011г.).

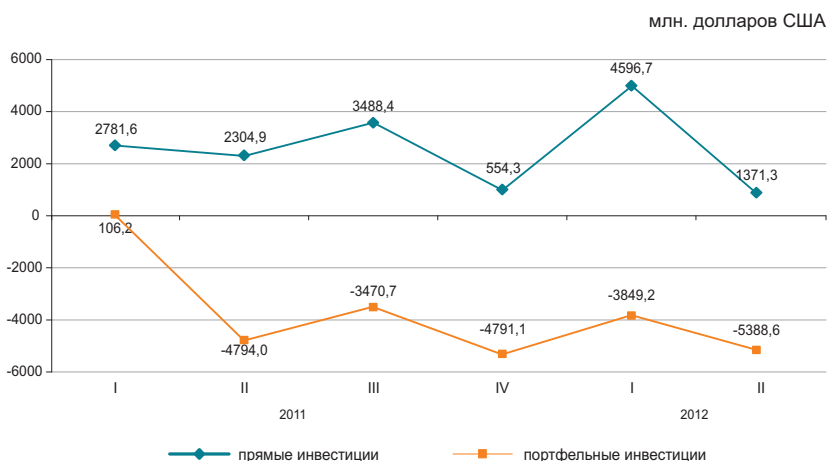

6.4 ИНДЕКСЫ ПРОИЗВОДИТЕЛЬНОСТИ ТРУДА

в процентах к предыдущему году

2011г.....	105,1
в процентах к соответствующему периоду прошлого года	
Январь-март 2011г.....	104,8
Январь-июнь 2011г.....	105,2
Январь-сентябрь 2011г.....	104,6
Январь-март 2012г.....	101,3
Январь-июнь 2012г.....	101,4



В целом по экономике индекс производительности труда за январь-июнь 2012г. к соответствующему периоду предыдущего года составил 101,4%.

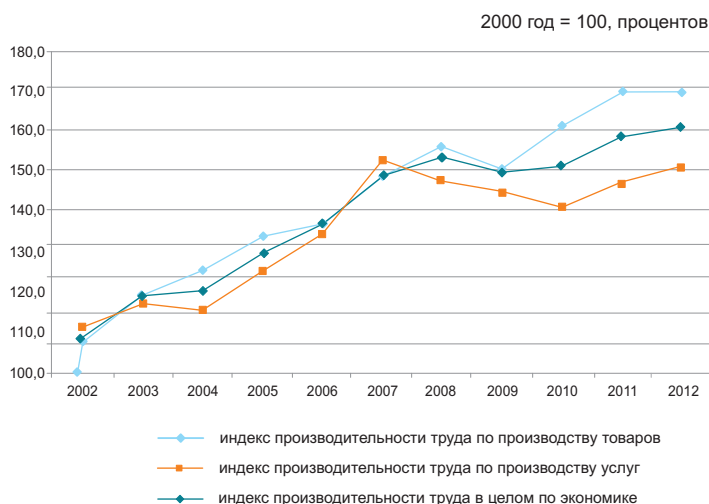

Индексы производительности труда за январь-июнь 2012г.

	в процентах к предыдущему году
	Январь-июнь 2012г.
В целом по экономике	101,4
Сельское, лесное и рыбное хозяйство	97,5
Промышленность	96,0
Строительство	88,6
Оптовая и розничная торговля; ремонт автомобилей и мотоциклов	114,9
Транспорт и складирование	96,7
Услуги по проживанию и питанию	90,4
Информация и связь	91,8
Финансовая и страховая деятельность	78,7
Операции с недвижимым имуществом	133,8
Профессиональная, научная и техническая деятельность	113,7
Деятельность в области административного и вспомогательного обслуживания	107,9
Государственное управление и оборона; обязательное социальное обеспечение	103,1
Образование	100,7
Здравоохранение и социальные услуги	95,5
Искусство, развлечения и отдых	87,2
Предоставление прочих видов услуг	65,0

6.5 ИНВЕСТИЦИИ В ОСНОВНОЙ КАПИТАЛ

в процентах к соответствующему периоду предыдущего года

Январь-сентябрь 2011г.....101,5
 2011г.....102,9
 Январь-сентябрь 2012г.....103,3

в процентах к соответствующему месяцу предыдущего года

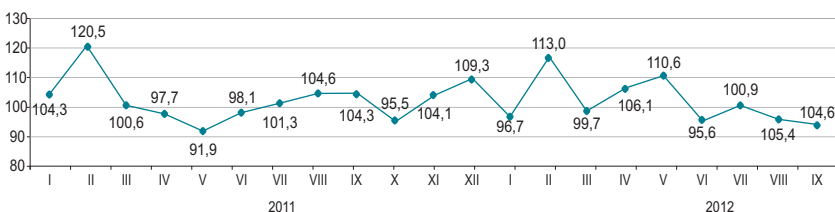

По источникам финансирования

Преобладающими источниками инвестиций в январе-сентябре 2012г. остаются собственные средства хозяйствующих субъектов, объем которых по сравнению с январем-сентябрем 2011г. (в сопоставимых ценах) увеличился на 17,3%.

	Январь-сентябрь 2012г.		Январь-сентябрь 2011г.	
	млн. тенге	удельный вес, в процентах	млн. тенге	удельный вес, в процентах
Инвестиции в основной капитал	3 536 420	100,0	3 261 547	100,0
в том числе за счет средств:				
государственного бюджета	711 689	20,1	606 738	18,6
собственных	1 909 929	54,0	1 551 112	47,6
иностраннных	522 408	14,8	754 659	23,1
заемных	392 394	11,1	349 038	10,7

По технологической структуре

В январе-сентябре 2012г. по сравнению с соответствующим периодом 2011г. наблюдается увеличение инвестиционных вложений, направленных на приобретение машин, оборудования, инструмента и инвентаря на 29,6%.

в процентах к общему объему

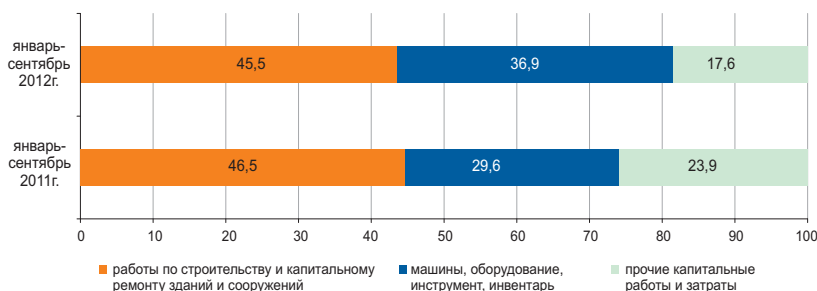

По направлениям использования

Значительная доля инвестиций в основной капитал в январе-сентябре 2012г. приходится на горнодобывающую промышленность и разработку карьеров (30,8%), транспорт и складирование (17%) и операции с недвижимым имуществом (8,9%).

в процентах к соответствующему периоду предыдущего года

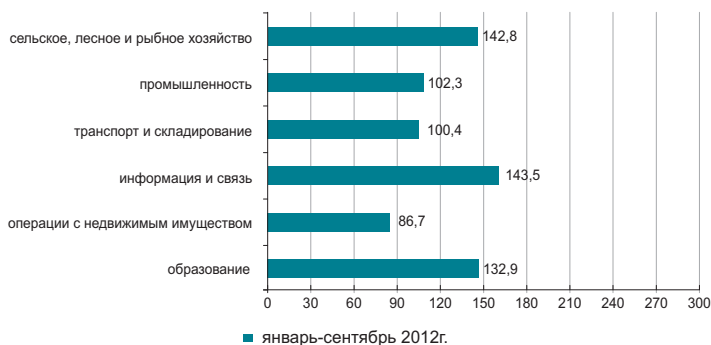

По размерности предприятий

Объем инвестиционных вложений крупных предприятий за январь-сентябрь 2012г. составил 1650,8 млрд. тенге.

в процентах к общему объему

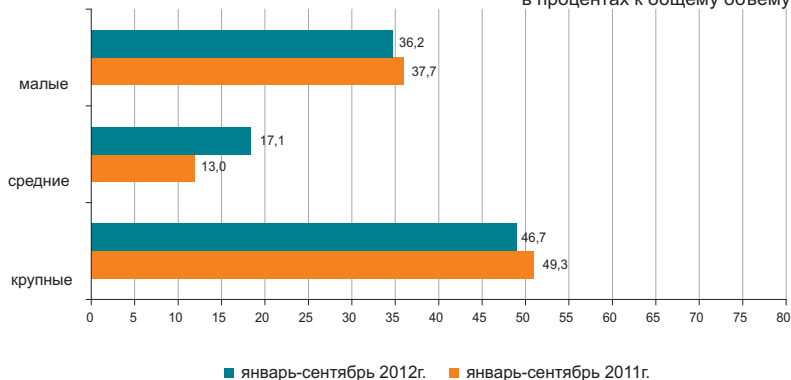

6.6 ТОПЛИВНО-ЭНЕРГЕТИЧЕСКИЕ РЕСУРСЫ (ТЭР)

Ресурсы

В январе-августе 2012г. общие ресурсы основных природных видов топлива (нефти, включая газовый конденсат, газа природного и угля), вовлеченных в экономический оборот республики, составили 130,4 млн. тонн условного топлива.

	Удельный вес в общем объеме природных ресурсов	Январь-август 2012г. к январю-августу 2011г.		
		ресурсы	производство	импорт
Нефть сырая	45,5	95,4	97,8	65,1
Уголь	33,7	101,5	101,5	90,0
Газ природный	12,7	87,9	98,6	100,1
Газовый конденсат	8,1	102,0	101,7	в 50,9 раза

в процентах к общему объему ресурсов



Ресурсы нефтепродуктов формируются в основном за счет собственного производства (70,5–95,5%). Спрос на нефтепродукты частично восполнен их импортом. В январе-августе 2012г. по сравнению с соответствующим периодом 2011г. в структуре ресурсов наблюдается увеличение доли импорта бензина (на 6,6 процентных пункта), пропана и бутана сжиженного (на 2,7 процентных пункта), дизельного топлива (на 2,1 процентных пункта), а также уменьшение доли керосина (на 11,2 процентных пункта).

	Январь-август 2012г. к январю-августу 2011г.	К общему объему ресурсов		
		ресурсы	производство	импорт
Бензин автомобильный	119,6	70,5	29,5	-
Газойли	98,4	95,5	4,5	5,1
Керосин	88,9	81,2	18,8	-
Мазут	100,6	89,2	4,8	100,0
Пропан и бутан сжиженные	104,9	93,5	2,9	91,4

Использование

В январе-августе 2012г. по сравнению с соответствующим периодом 2011г. уменьшился объем экспорта ТЭР на 2,2%.

Поставки нефти в большей степени продолжают осуществляться в Италию (26% от общего объема экспорта), Китай (14,5%), Нидерланды (12,4%), Францию (11,0%), Австрию (8,3%).

	Январь-август 2012г. к январю-августу 2011г.		К общему объему ресурсов	
	экспорт	реализация на внутреннем рынке	экспорт	реализация на внутреннем рынке
Нефть сырая	99,1	53,8	95,4	4,6
Уголь	108,3	98,6	31,8	68,2
Газ природный	87,9	-	100,0	-
Газовый конденсат	76,9	105,9	10,1	89,9

Объемы экспорта нефти сырой

в процентах к соответствующему периоду прошлого года

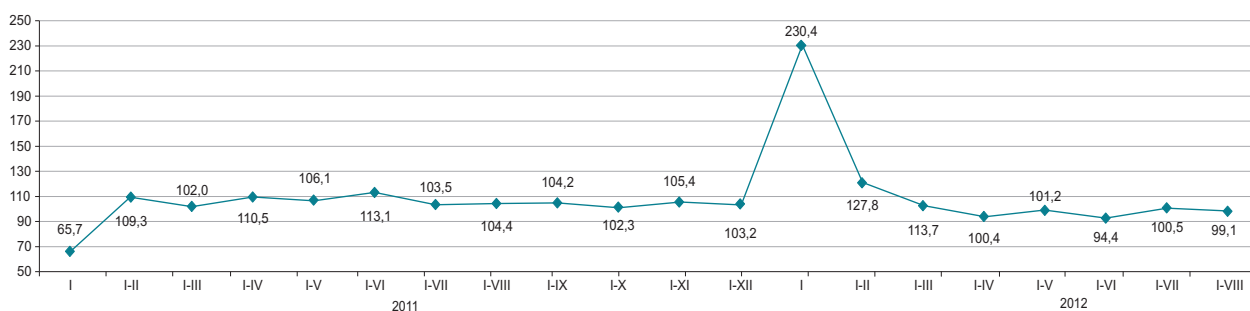

6.7 БИЗНЕС - РЕГИСТР

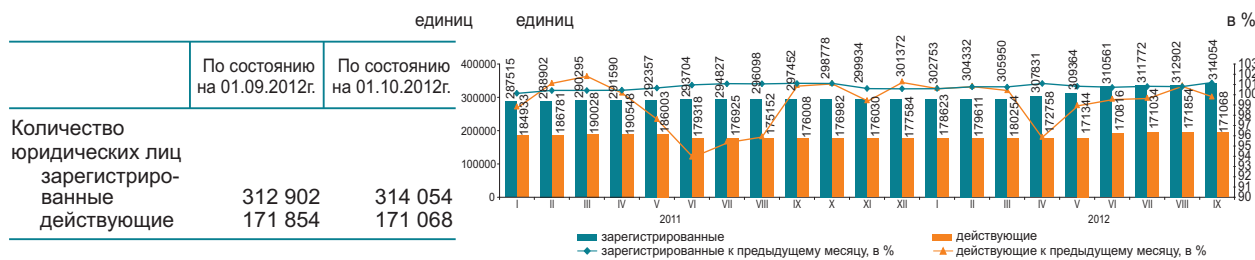

Зарегистрированные юридические лица по видам деятельности и активности*

по состоянию на 01.10.2012 г.; единиц

	Всего зарегистрировано	действующие	из них			в процессе ликвидации
			в том числе			
			еще не активные (новые)	активные	временно не активные	
Всего	314 054	171 068	16 364	111 105	43 599	4 566
Оптовая и розничная торговля; ремонт автомобилей и мотоциклов	99 992	44 513	5 985	25 518	13 010	1 729
Строительство	42 744	24 150	2 462	11 176	10 512	821
Профессиональная, научная и техническая деятельность	23 932	12 267	1 434	6 912	3 921	271
Обрабатывающая промышленность	18 772	10 445	867	7 247	2 331	332
Предоставление прочих видов услуг	18 424	8 863	1 157	5 533	2 173	141
Образование	16 524	14 221	382	13 361	478	111
Операции с недвижимым имуществом	15 040	8 694	421	6 357	1 916	189
Сельское, лесное и рыбное хозяйство	12 744	6 792	321	5 193	1 278	262
Деятельность в области административного и вспомогательного обслуживания	11 892	6 939	616	4 174	2 149	132
Транспорт и складирование	11 109	6 016	761	3 564	1 691	170
Государственное управление и оборона; обязательное социальное обеспечение	9 861	9 084	53	8 945	86	40
Финансовая и страховая деятельность	8 095	4 585	797	2 775	1 013	60
Информация и связь	6 714	3 525	384	2 031	1 110	73
Здравоохранение и социальные услуги	5 401	3 610	175	3 101	334	51
Искусство, развлечения и отдых	4 356	2 554	155	1 914	485	39
Услуги по проживанию и питанию	3 276	1 680	146	1 168	366	38
Горнодобывающая промышленность и разработка карьеров	2 209	1 345	116	817	412	30

* Данные представлены в соответствии с новым классификатором ОКЭД ГК РК 03-2007.

В сентябре 2012г. по сравнению с августом наблюдается некоторое увеличение количества юридических лиц. С начала года наибольшее количество зарегистрированных юридических лиц сохраняется в оптовой и розничной торговле (включая ремонт автомобилей и мотоциклов), доля которых на 1 октября 2012г. составила 31,8%. На втором месте - строительство (13,6%), на третьем – профессиональная, научная и техническая деятельность (7,6%). В совокупности доля этих трех видов деятельности составляет 53% всех зарегистрированных юридических лиц.

Зарегистрированные юридические лица по формам собственности

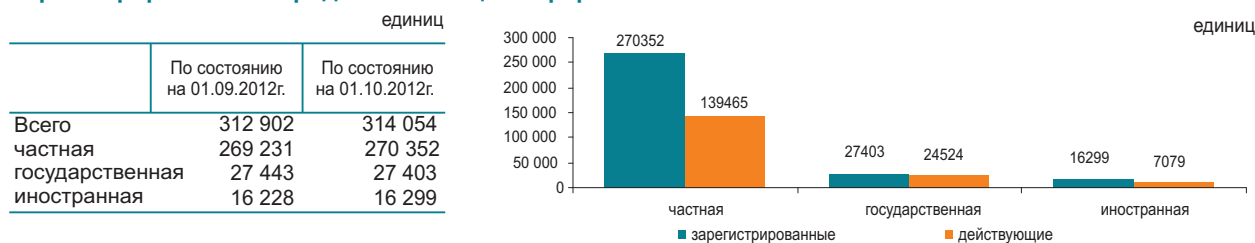

Количество зарегистрированных юридических лиц по размерности

	единиц	
	По состоянию на 01.09.2012г.	По состоянию на 01.10.2012г.
Всего	312 902	314 054
малые	296 619	297 744
средние	13 945	13 951
крупные	2 338	2 359

Количество зарегистрированных юридических лиц по активности

	единиц	
	По состоянию на 01.09.2012г.	По состоянию на 01.10.2012г.
Всего	312 902	314 054
действующие	171 854	171 068
активные	110 909	111 105
временно не активные	44 355	43 599
еще не активные (новые)	16 590	16 364
в процессе ликвидации	4 505	4 566

7.1 ВНУТРЕННЯЯ ТОРГОВЛЯ

Розничная торговля



Оборот розничной торговли за январь-сентябрь 2012г. составил 3012,7 млрд. тенге и увеличился на 12,8% к соответствующему периоду 2011г. Розничная реализация товаров торговыми предприятиями увеличилась на 10,8% по сравнению с январем-сентябрем 2011г. Объем торговли на рынках и индивидуальными предпринимателями увеличился в отчетном периоде на 15,1%.

На 1 октября 2012г. объем товарных запасов торговых предприятий в розничной торговле составил 207,3 млрд. тенге, в днях торговли – 45 дней.

	в процентах			
	Удельный вес	Сентябрь 2012г. к сентябрю 2011г.	Сентябрь 2012г. к августу 2012г.	Январь-сентябрь 2012г. к январю-сентябрю 2011г.
Розничная торговля торговыми предприятиями	100,0	113,1	97,4	112,8
на рынках и индивидуальными предпринимателями	50,9	112,2	92,0	110,8
индивидуальными предпринимателями	49,1	113,8	102,7	115,1

Доля продовольственных товаров в общем объеме розничной торговли составляет 36,4%, непродовольственных товаров – 63,6%. Объем реализации продовольственных товаров увеличился по сравнению с январем-сентябрем 2011г. на 14,8%, непродовольственных товаров – на 11,7%.

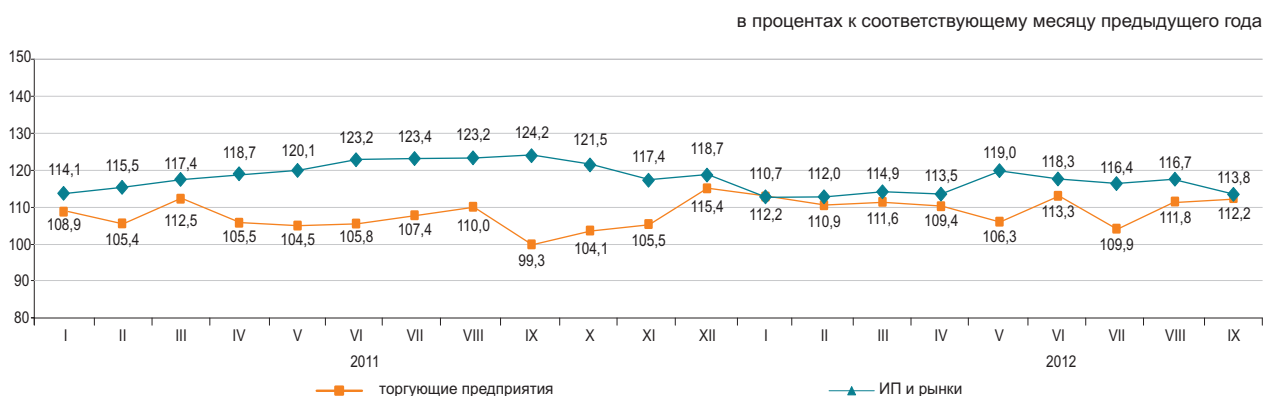

Оптовая торговля

Оборот оптовой торговли за январь-сентябрь 2012г. составил 7987,2 млрд. тенге или 115% к уровню соответствующего периода предыдущего года. В структуре оптового товарооборота преобладают непродовольственные товары и продукция производственно-технического назначения (78,6%).

Услуги по предоставлению продуктов питания и напитков (общественное питание)

Объем услуг по предоставлению продуктов питания и напитков за январь-сентябрь 2012г. составил 146,4 млрд. тенге или на 12,5% больше, чем в соответствующем периоде предыдущего года. На долю малых предприятий и индивидуальных предпринимателей приходится 55,4% объема услуг.

7.2 БАЛАНС РЕСУРСОВ И ИСПОЛЬЗОВАНИЯ ОТДЕЛЬНЫХ ТОВАРОВ

(по данным КТК и АС)

Продовольственные товары

Значительный удельный вес товаров отечественного производства наблюдается в ресурсах большинства продовольственных товаров. Вместе с тем, существует ряд продуктов, в ресурсах которых продолжает преобладать импорт: плоды и орехи переработанные (98,8%), овощи и грибы переработанные (82,9%), кофе и чай (66,3%). В экспорте продовольственных товаров преобладают в большей степени поставки муки (65,7% от общего объема ресурсов).

	Январь-август 2012г. к январю-августу 2011г.			в процентах К общему объему ресурсов	
	ресурсы	произ- водство	импорт	экспорт	реализация на внутрен- нем рынке
Мука	118,0	118,3	38,3	65,7	34,3
Крупа	105,6	93,6	186,9	31,3	68,7
Макаронные изделия	101,2	100,7	104,3	15,0	85,0
Хлебобулочные и кондитерские изделия	96,8	95,1	115,5	0,7	99,3
Сахар	76,6	22,8	168,9	0,1	99,9
Растительное масло	61,0	139,7	33,7	10,3	89,7
Мясо	102,7	123,1	88,7	0,3	99,7
Молочные продукты	110,7	108,5	118,3	0,5	99,5

в процентах к общему объему ресурсов

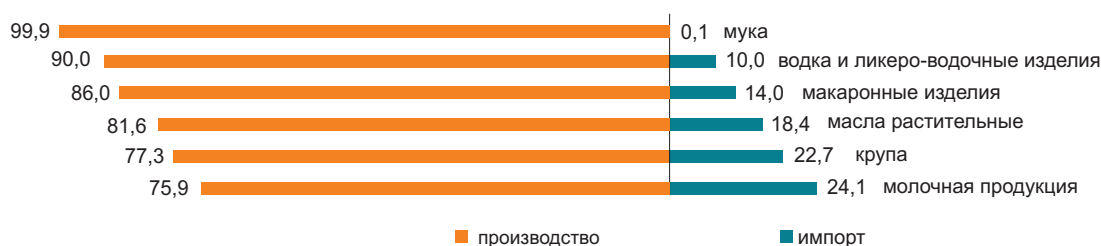

Непродовольственные товары

Рынок непродовольственных товаров обеспечивается, преимущественно, ввозом из других стран. Преобладание импорта в наполнении ресурсов наблюдается по таким товарам, как средства гигиены полости рта (99,5%), одежда верхняя (99,1%), средства моющие (97,4%). Среди электробытовых товаров также значителен импорт по миксерам и соковыжималкам (100%), стиральным машинам (80%), телевизорам (78,9%).

По ресурсам строительных материалов складывается аналогичная ситуация. Отечественное производство преобладает только в строительных материалах, являющихся природным сырьем (97,3-99,8% от общего объема ресурсов): асбест, пески природные, известняк, гипс, мел, доломит, глина и каолин.

Ресурсы цемента за январь-август 2012г. против соответствующего периода 2011г. увеличились на 15%, что объясняется увеличением объемов производства (на 14,2%) и импорта (на 12,8%). Доля отечественного производства в общем объеме ресурсов цемента составила 64%.

	Январь-август 2012г. к январю-августу 2011г.			в процентах К общему объему ресурсов	
	ресурсы	произ- водство	импорт	экспорт	реализация на внутрен- нем рынке
Автомобили легковые	в 2,8 раза	в 2,6 раза	в 2,9 раза	0,3	99,7
Автомобили грузовые	140,9	158,6	139,8	2,2	97,8
Одежда верхняя	в 5,4 раза	73,6	в 5,7 раза	2,1	97,9
Счетчики электроэнергии	124,1	89,9	169,6	-	100,0
Телевизоры	в 2,4 раза	181,7	в 2,6 раза	36,4	63,6
Ткани хлопчатобумажные	128,4	123,6	131,9	34,3	65,7
Обувь	193,8	68,5	в 2 раза	18,4	81,6
Мебель кухонная	в 3 раза	168,5	в 4,8 раза	-	100,0
Предметы домашнего обихода	122,2	89,2	134,4	0,4	99,6

в процентах к общему объему ресурсов

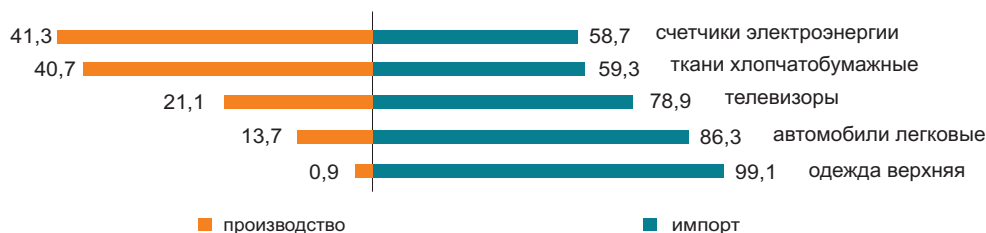

7.3 ВНЕШНЕТОРГОВЫЙ ОБОРОТ

(по данным КТК)

в процентах к предыдущему месяцу
 Август 2011г.....152,8
 Август 2012г.....107,1

в процентах к соответствующему месяцу
 предыдущего года
 Август 2011г.....172,2
 Август 2012г.....95,3

в процентах к соответствующему периоду
 предыдущего года
 Январь-август 2011г.....136,4
 Январь-август 2012г.....113,5

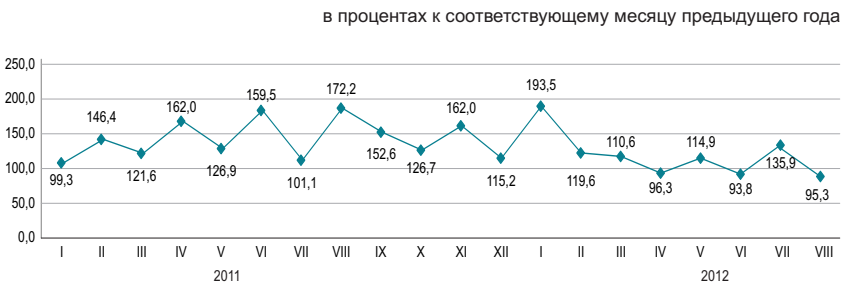

По структуре внешнеторгового оборота

Внешнеторговый оборот в январе-августе 2012г. составил 90 млрд. долларов США (по сравнению с январем-августом 2011г. увеличился на 13,5%), в том числе экспорт – 62,1 млрд. долларов США (на 9,3% больше) и импорт – 27,9 млрд. долларов США (на 24,1% больше).

Экспорт со странами таможенного союза составил 4546,8 млн. долларов США или на 11,6% меньше, чем в январе-августе 2011г., импорт – 10975,3 млн. долларов США (на 5,2% больше).

	в процентах	
	Январь-август 2012г. к январю-августу 2011г.	Август 2012г. к августу 2011г.
Внешнеторговый оборот	113,5	95,3
в том числе:		
экспорт	109,3	85,9
импорт	124,1	121,0

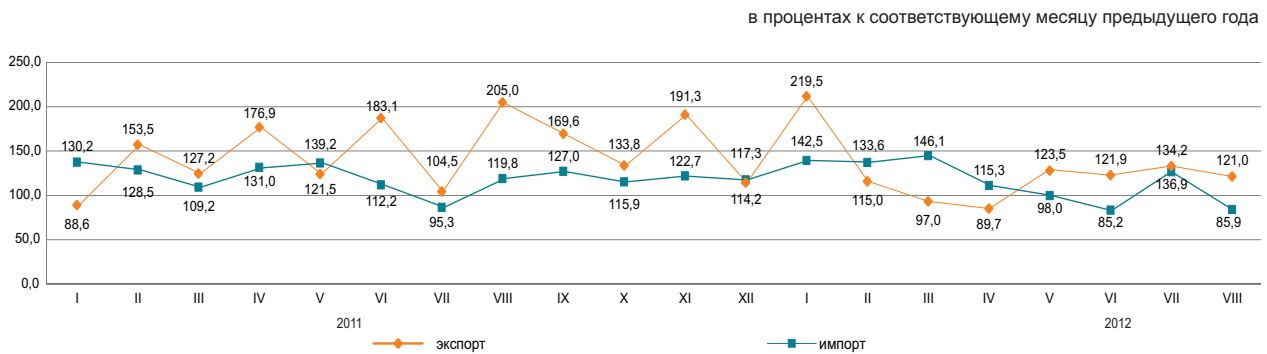

По отдельным странам

в процентах к итогу

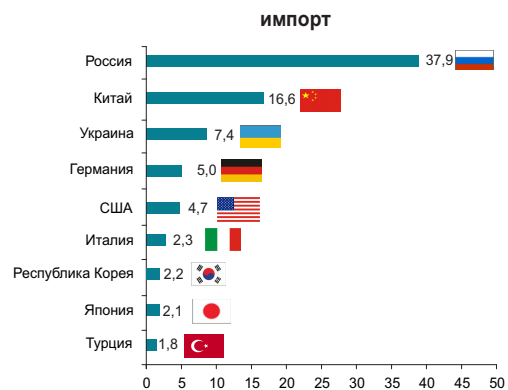
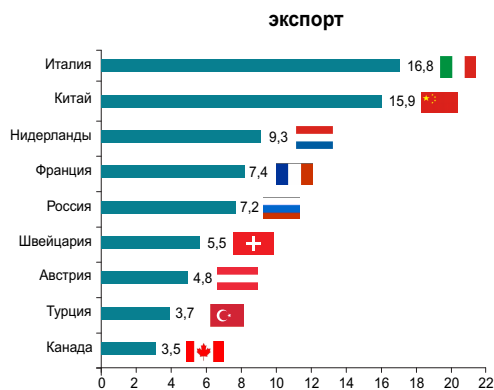

8. РЕАЛЬНЫЙ СЕКТОР ЭКОНОМИКИ

8.1 ПРОМЫШЛЕННОЕ ПРОИЗВОДСТВО

в процентах к соответствующему периоду
предыдущего года

Январь-сентябрь 2011г.....104,3
2011г.....103,8
Январь-сентябрь 2012г.....100,5

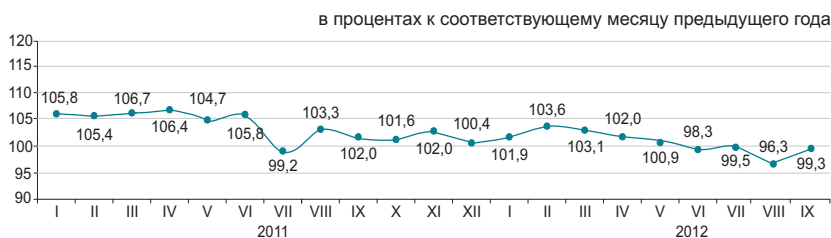

По отраслям промышленности

В январе-сентябре 2012г. промышленной продукции произведено на 12086,1 млрд. тенге, в том числе в горнодобывающей и обрабатывающей отраслях – соответственно на 7515,2 и 3774,9 млрд. тенге, в электроснабжении, подаче газа, пара, воздушном кондиционировании – на 679,5 млрд. тенге, в водоснабжении; канализационной системе, контроле над сбором и распределением отходов – на 116,5 млрд. тенге.

	в процентах	
	Январь-сентябрь 2012г. к январю-сентябрю 2011г.	Удельный вес в общем объеме, январь-сентябрь 2012г.
Промышленность	100,5	100
Горнодобывающая промышленность и разработка карьеров	100,0	62,2
Обрабатывающая промышленность	100,6	31,2
Электроснабжение, подача газа, пара и воздушное кондиционирование	104,4	5,6
Водоснабжение; канализационная система, контроль над сбором и распределением отходов	92,8	1,0

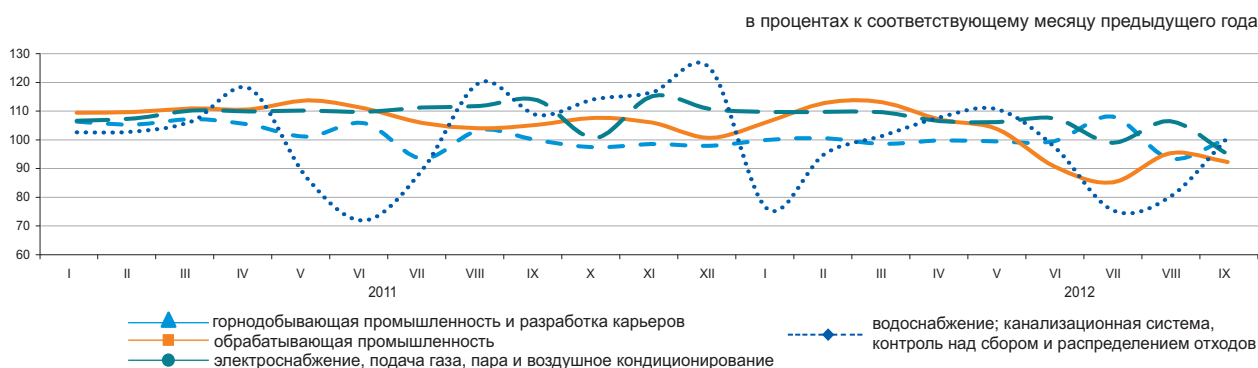

По отраслям обрабатывающей промышленности

	Январь-сентябрь 2012г., млрд. тенге	Январь-сентябрь 2012г. в процентах к январю-сентябрю 2011г.
Обрабатывающая промышленность	3 774,9	100,6
Производство продуктов питания	588,4	102,5
Производство напитков	138,2	114,2
Производство табачных изделий	70,9	107,6
Легкая промышленность	31,8	106,8
Производство бумаги и бумажной продукции	20,6	100,8
Производство кокса и продуктов нефтепереработки	406,2	100,6
Производство продуктов химической промышленности	136,7	105,5
Производство резиновых и пластмассовых изделий	82,6	102,2
Производство прочей неметаллической минеральной продукции	220,6	103,9
Металлургическая промышленность	1 451,9	98,8
Машиностроение	447,4	111,1

Производство промышленной продукции в натуральном выражении

	Январь-сентябрь 2012г.	Январь-сентябрь 2011г.
--	------------------------	------------------------

Добыча угля и лигнита

Уголь - всего, тыс.тонн	85 669,1	83 366,1
-------------------------	----------	----------

Добыча сырой нефти и природного газа

Нефть, тыс. тонн	49 154,9	50 373,4
Газовый конденсат, тыс. тонн	9 528,9	9 296,9
Природный газ, млн. куб. м	30 061,1	29 370,8

Добыча металлических руд

Железная руда, тыс. тонн	38 567,1	38 803,6
Медная руда, тыс. тонн	28 121,5	25 206,4
Свинцово-цинковая руда, тыс. тонн	5 948,9	5 391,5
Хромовый концентрат, тыс. тонн	2 878,4	2 886,0

Производство продуктов питания

Мясо, тонн	130 656	120 605
Молоко, тонн	280 439	253 969
Мука, тонн	2 984 634	2 639 979
Хлеб, тонн	548 685	546 357
Крупа, тонн	33 381	29 870

Производство продуктов нефтепереработки

Бензин, тыс. тонн	2 137,7	2 007,8
Керосин, тыс. тонн	310,1	294,7
Газойли, тыс. тонн	3 501,1	3 630,8
Мазут, тыс. тонн	2 904,1	3 184,3

Металлургическая промышленность

Ферросплавы, тонн	1 279 420	1 264 715
Плоский прокат, тонн	1 994 943	2 307 934
Рафинированный свинец, тонн	67 583	87 940
Цинк, тонн	238 355	239 144
Рафинированная медь, тонн	270 099	248 737

Электроснабжение, подача газа, пара и воздушное кондиционирование

Электроэнергия, млн. кВт. ч	65 228,4	62 445,8
Теплоэнергия, тыс. Гкал	66 491,7	65 404,0

Водоснабжение; канализационная система, контроль над сбором и распределением отходов

Природная вода, млн. куб. м	2 064,1	2 043,3
-----------------------------	---------	---------

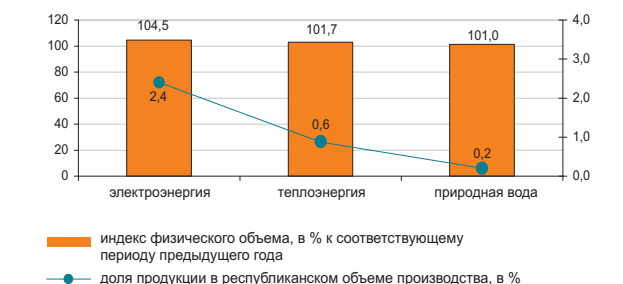
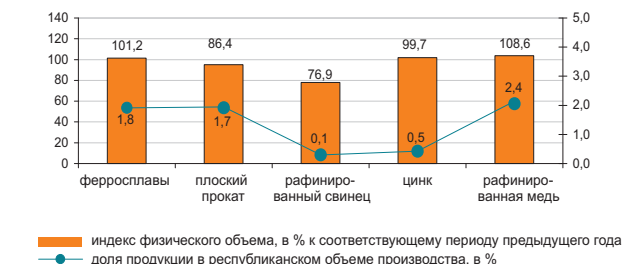
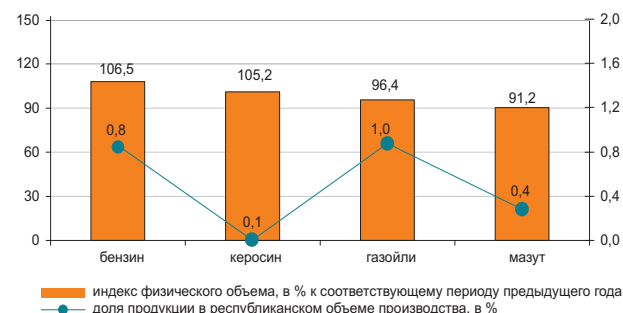
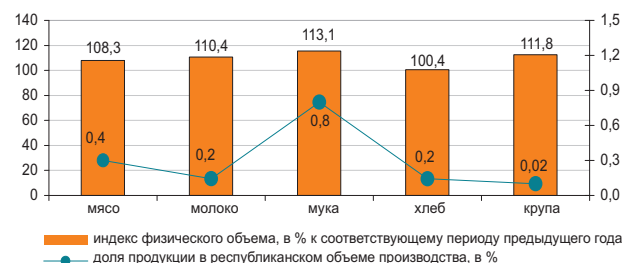
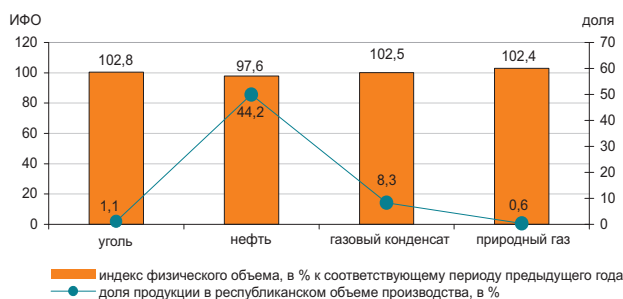

8.2 СЕЛЬСКОЕ ХОЗЯЙСТВО

Валовый выпуск продукции (услуг) сельского хозяйства

в процентах к соответствующему периоду
предыдущего года

Январь-сентябрь 2011г.....116,0
2011г.....126,8
Январь-сентябрь 2012г.....91,6

в процентах к соответствующему месяцу предыдущего года

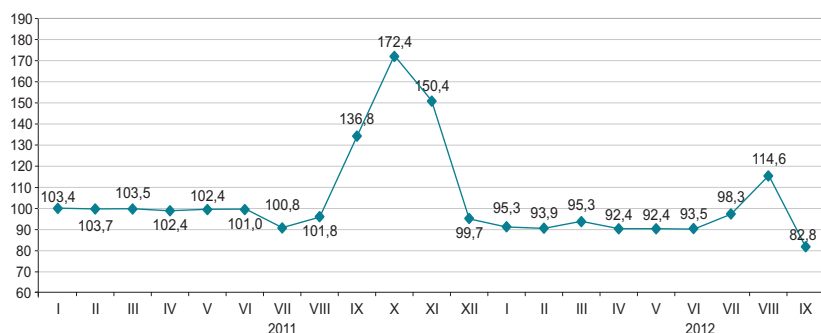

По отраслям сельского хозяйства

Валовый выпуск продукции (услуг) сельского хозяйства в январе-сентябре 2012г. составил 1328,6 млрд. тенге, в том числе животноводства – 720 млрд. тенге, растениеводства – 604,8 млрд. тенге, услуг – 3,8 млрд. тенге.

	в процентах	
	Январь-сентябрь 2012г. к январю-сентябрю 2011г.	Январь-сентябрь 2011г. к январю-сентябрю 2010г.
Сельское хозяйство	91,6	116,0
из него:		
продукция растениеводства	88,9	135,2
продукция животноводства	94,7	100,3

	Единица измерения	Январь-сентябрь 2012г.	В процентах к соответствующему периоду 2011г.
Численность основных видов сельскохозяйственных животных и птицы*			
Крупный рогатый скот	тыс. голов	6 319,3	98,8
Овцы	тыс. голов	17 713,9	100,0
Козы	тыс. голов	2 980,5	96,4
Свины	тыс. голов	1 378,1	84,2
Лошади	тыс. голов	1 790,4	105,5
Птица	тыс. голов	36 663,7	101,4
Производство основных видов продукции животноводства			
Забито в хозяйстве и реализовано на убой всех видов скота и птицы в живой массе	тыс. тонн	1 084,0	97,8
Надоено молока коровьего	тыс. тонн	3 919,0	91,2
Получено яиц куриных	млн. штук	2 827,2	97,4
Продуктивность скота и птицы			
Средний удой молока на 1 корову	кг	1 802	97,3
Средняя яйценоскость на 1 курицу-несушку	штук	169	100,0
Наличие основных зерновых культур, всего*			
из них:			
пшеница	тыс. тонн	13 946,7	98,6
ячмень	тыс. тонн	853,8	72,1
рис	тыс. тонн	121,5	101,4
овес	тыс. тонн	113,3	84,2
кукуруза	тыс. тонн	75,8	в 4,1 раза
рожь	тыс. тонн	24,3	92,1
Наличие основных масличных культур, всего*		201,1	88,5
из них:			
Рапс	тыс. тонн	62,9	63,5
Семена льна-кудряша	тыс. тонн	53,8	104,0
Подсолнечник	тыс. тонн	38,3	127,9
Соевые бобы	тыс. тонн	8,4	60,6

* На 1 октября 2012г.

8.3 СТРОИТЕЛЬСТВО

Объем выполненных строительных работ

в процентах к соответствующему периоду предыдущего года

Январь-сентябрь 2011г.....	102,9
2011г.....	102,8
Январь-сентябрь 2012г.....	102,3

В январе-сентябре 2012г. объем строительных работ (услуг) составил 1465,1 млрд. тенге.



Отдельные виды строительных работ

Наибольший удельный вес в общем объеме строительных работ занимали работы по возведению зданий, объем которых составил 448,8 млрд. тенге.

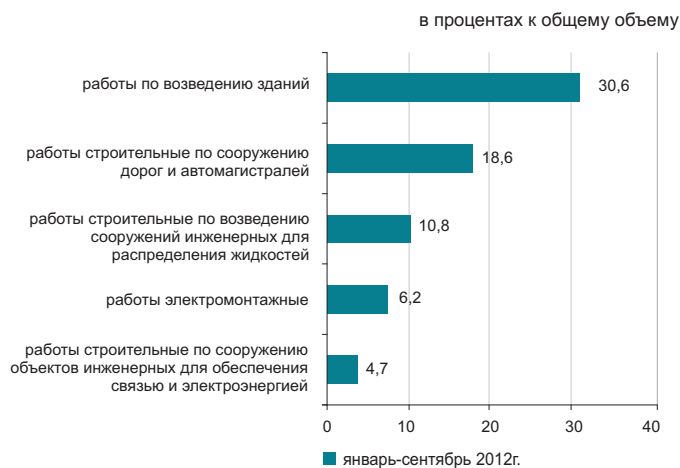

Структура объема строительных работ

Объем строительно-монтажных работ по сравнению с январем-сентябрем 2011г. увеличился на 0,9% и составил 1227 млрд.тенге. Объемы строительных работ по капитальному и текущему ремонту по сравнению с соответствующим периодом предыдущего года увеличились на 15,3 и 3,1%, соответственно.



Ввод в эксплуатацию объектов

В январе-сентябре 2012г. было закончено строительство 20548 новых зданий, из которых 18073 жилого и 2475 нежилого назначения.

Введены в эксплуатацию объекты социально-культурного назначения:

- общеобразовательных школ - 39;
- дошкольных учреждений – 50;
- амбулаторно-поликлинических учреждений – 28;
- больниц – 4.

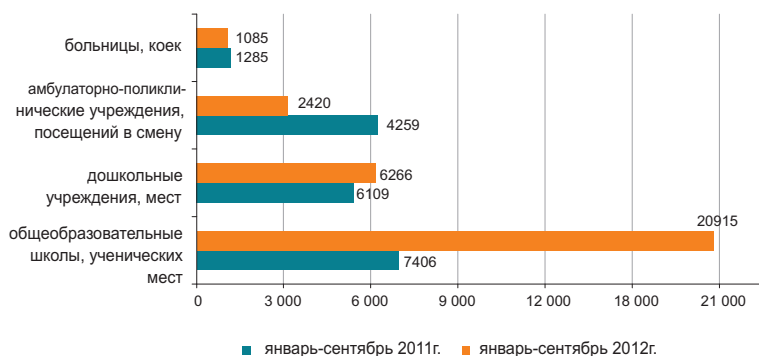

8.4 ЖИЛИЩНОЕ СТРОИТЕЛЬСТВО

Инвестиции в жилищное строительство

в процентах к соответствующему периоду предыдущего года

Январь-сентябрь 2011г.....	128,1
2011г.....	120,3
Январь-сентябрь 2012г.....	92,9

В январе-сентябре 2012г. на строительство жилья направлено 281,6 млрд. тенге. В общем объеме инвестиций в основной капитал доля освоенных средств в жилищном строительстве составила 8%.

Основным источником финансирования жилищного строительства в январе-сентябре 2012г. являются собственные средства застройщиков, удельный вес которых составляет 55,7%.

в процентах к соответствующему месяцу предыдущего года

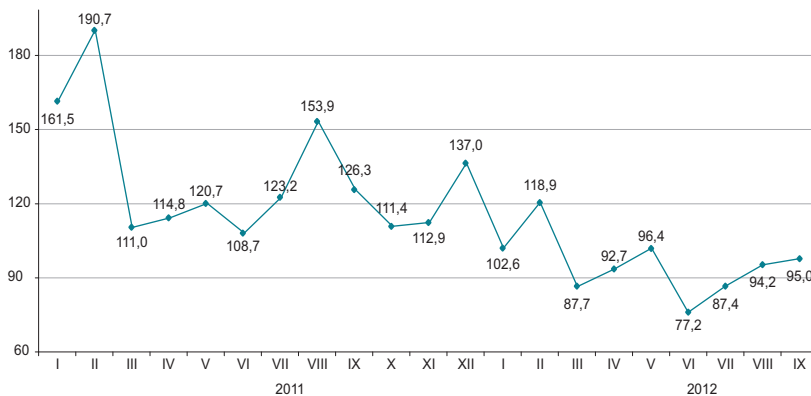

Ввод в эксплуатацию жилых зданий

тыс. кв. метров общей площади

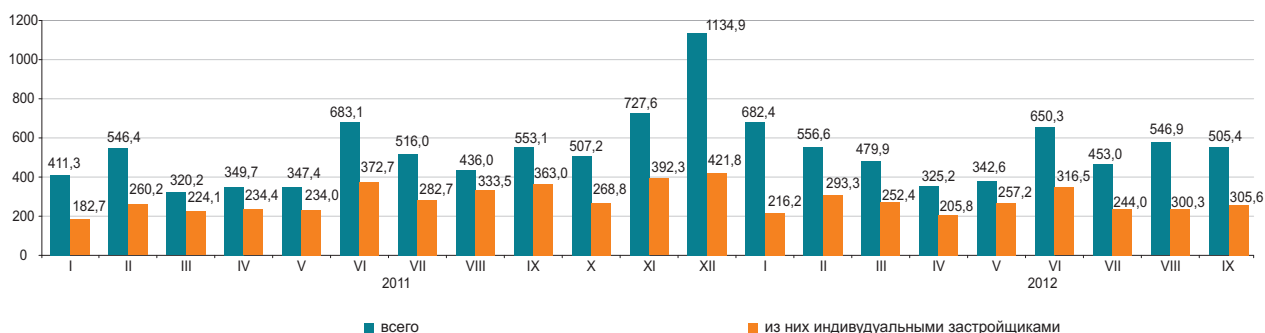

Общая площадь введенного жилья в январе-сентябре 2012г. составила 4542,4 тыс. кв.м., из них населением 2391,3 тыс. кв.м. Индекс физического объема введенного жилья к январю-сентябрю 2011г. составил 109,1%.

Средняя фактическая стоимость строительства 1 кв.м. жилья в многоквартирных домах в январе-сентябре 2012г. составила 114,6 тыс. тенге и в жилых домах, построенных населением – 54 тыс. тенге.

Индексы физического объема введенных в эксплуатацию жилых домов

в процентах к соответствующему месяцу предыдущего года

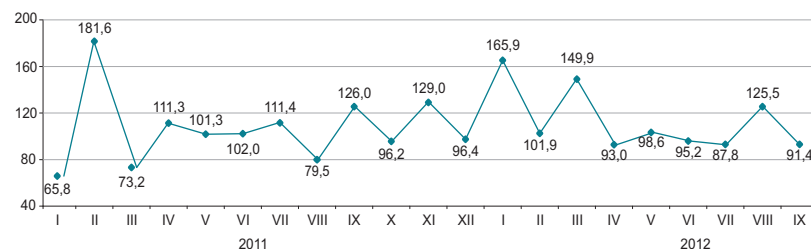

8.5 ТРАНСПОРТ

Грузооборот

в процентах к предыдущему году	
2011г.....	116,5
в процентах к предыдущему месяцу	
Сентябрь 2011г.....	103,1
Сентябрь 2012г.....	102,4
в процентах к соответствующему месяцу	
Сентябрь 2011г.....	116,3
Сентябрь 2012г.....	104,3
в процентах к соответствующему периоду	
Январь-сентябрь 2011г.....	115,4
Январь-сентябрь 2012г.....	111,3



По видам транспорта

Увеличение грузооборота в сентябре 2012г. по сравнению с соответствующим периодом предыдущего года (4,3%) обусловлено ростом грузопотоков на железнодорожном, автомобильном и трубопроводном транспорте, доля которых в общем объеме грузооборота значительна (46,9%, 31,2% и 21,3% соответственно).

	Удельный вес	в процентах	
		Сентябрь 2012г. к августу 2012г.	Сентябрь 2012г. к сентябрю 2011г.
Грузооборот	100	102,4	104,3
в том числе:			
железнодорожный	46,9	102,8	107,3
трубопроводный	21,3	98,6	106,9
автомобильный	31,2	104,6	98,7
морской	0,6	110,8	96,9
воздушный	0,01	94,1	72,3
речной	0,02	75,7	75,6

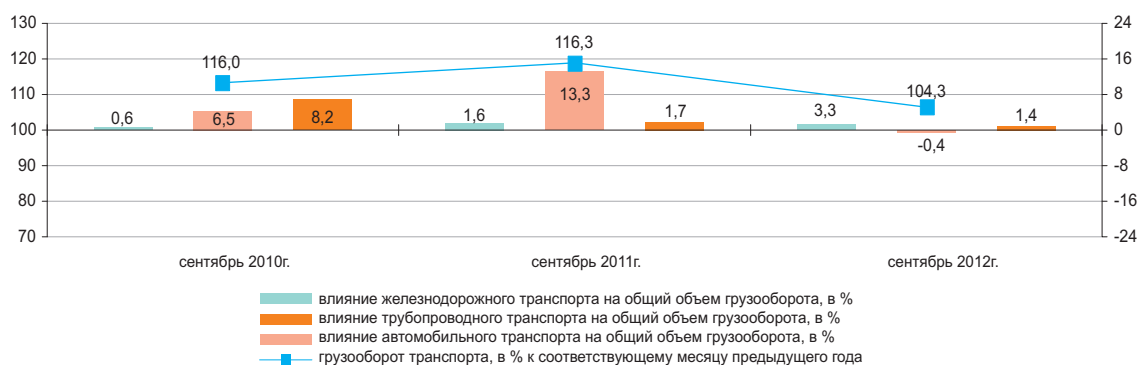

Основные показатели по видам транспорта

	Перевозки грузов, тыс. тонн		Грузооборот, млн. ткм	
	январь-сентябрь 2012г.	январь-сентябрь 2012г. в процентах к январю-сентябрю 2011г.	январь-сентябрь 2012г.	январь-сентябрь 2012г. в процентах к январю-сентябрю 2011г.
Все виды транспорта	2 289 024,3	114,7	346 790,4	111,3
в том числе:				
железнодорожный	215 448,2	106,8	173 037,5	109,2
автомобильный	1 914 573,4	117,1	92 733,5	122,7
трубопроводный	155 050,1	100,5	78 855,1	105,0
в том числе:				
нефти	79 667,7	97,9	44 974,9	95,2
газа	75 382,4	103,3	33 880,1	121,7
морской	3 050,6	90,0	2 074,4	86,6
воздушный	13,4	63,6	37,2	57,5
речной	888,6	99,0	52,7	83,4

Пассажиروоборот

	в процентах к предыдущему году
2011г.....	126,7
	в процентах к предыдущему месяцу
Сентябрь 2011г.....	104,8
Сентябрь 2012г.....	102,0
	в процентах к соответствующему месяцу
Сентябрь 2011г.....	126,3
Сентябрь 2012г.....	105,9
	в процентах к соответствующему периоду
Январь-сентябрь 2011г.....	125,5
Январь-сентябрь 2012г.....	117,8

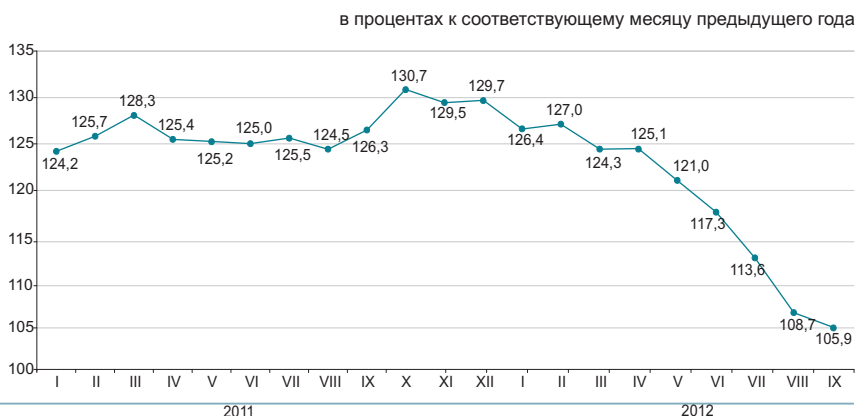

По видам транспорта

Увеличение (5,9%) пассажирооборота в сентябре 2012г. по сравнению с соответствующим периодом предыдущего года обусловлено ростом пассажиропотоков на автомобильном транспорте.

	Удельный вес	Сентябрь 2012г. к августу 2012г.	Сентябрь 2012г. к сентябрю 2011г.
Пассажиروоборот*	100	102,0	105,9
из них:			
автомобильный	85,3	103,4	102,4
железнодорожный	10,4	101,4	144,4
воздушный	4,2	80,8	107,7
электрический	0,1	112,0	90,3
речной	0,0	73,6	104,1

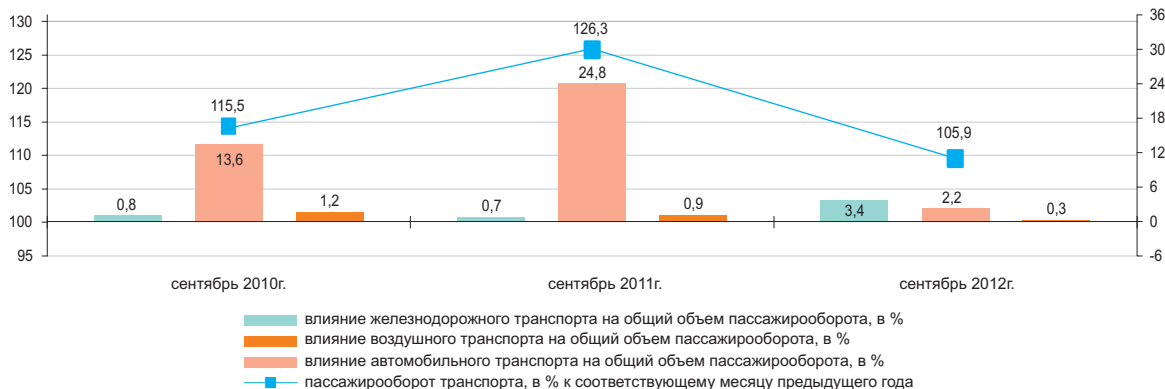

Основные показатели по видам транспорта

	Перевозки пассажиров, тыс. человек		Пассажируоборот, млн. пкм	
	январь-сентябрь 2012г.	январь-сентябрь 2012г. в процентах к январю-сентябрю 2011г.	январь-сентябрь 2012г.	январь-сентябрь 2012г. в процентах к январю-сентябрю 2011г.
Все виды транспорта*	13 634 312,8	117,6	154 449,8	117,8
из них:				
железнодорожный	17 656,2	120,7	13 955,2	115,5
автомобильный	13 556 120,2	117,6	133 476,0	118,3
воздушный	3 448,6	112,7	6 768,8	114,4
электрический	52 719,0	93,3	215,7	92,8
речной	91,8	84,4	1,7	96,1

* С учетом перевозок пассажиров метрополитеном.

8.6 ПОЧТОВАЯ И КУРЬЕРСКАЯ ДЕЯТЕЛЬНОСТЬ. СВЯЗЬ

Почтовая и курьерская деятельность

в процентах к предыдущему году	2011г.....	113,9
в процентах к предыдущему месяцу	Сентябрь 2011г.....	100,8
	Сентябрь 2012г.....	105,6
в процентах к соответствующему месяцу	Сентябрь 2011г.....	118,0
	Сентябрь 2012г.....	129,2



Связь

в процентах к предыдущему году	2011г.....	123,3
в процентах к предыдущему месяцу	Сентябрь 2011г.....	102,8
	Сентябрь 2012г.....	99,6
в процентах к соответствующему месяцу	Сентябрь 2011г.....	121,4
	Сентябрь 2012г.....	105,0



По видам услуг связи

Увеличение доходов от услуг связи в сентябре 2012г. связано с ростом доходов от услуг мобильной связи и услуг Интернета, удельный вес которых составил соответственно 52% и 17% от общего объема услуг связи.

	Удельный вес	Январь-сентябрь 2012г., млн. тенге	Сентябрь 2012г. к августу 2012г.	Сентябрь 2012г. к сентябрю 2011г.	Январь-сентябрь 2012г. к январю-сентябрю 2011г.
Доходы от услуг связи, всего	100,0	439 530,8	99,6	105,0	110,6
мобильная связь	52,0	228 538,2	100,4	95,9	105,3
Интернет	17,0	74 866,0	103,1	141,9	131,8
прочие услуги связи	11,6	50 904,8	99,9	115,8	127,2
междугородная телефонная связь	7,6	33 504,5	97,4	98,5	103,0
местная телефонная связь	7,0	30 627,5	96,9	86,6	90,9
передача данных	2,5	10 837,5	102,7	121,4	112,4
распространение программ по инфраструктуре кабельной, по сетям беспроводным и через спутник	2,3	10 252,3	109,3	141,6	124,5
Из общих доходов – услуги связи населению	66,7	293 470,9	100,3	92,5	100,1

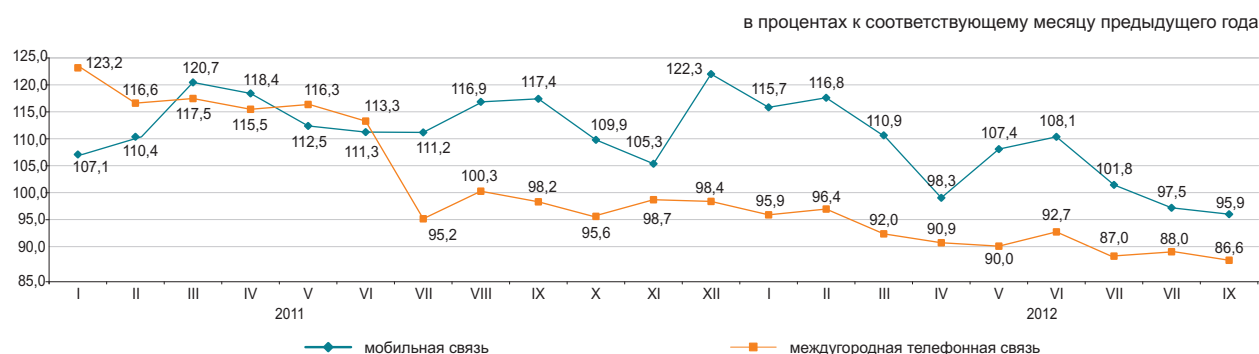

8.7 МОНИТОРИНГ МАЛОГО И СРЕДНЕГО ПРЕДПРИНИМАТЕЛЬСТВА

Количество субъектов МСП

в процентах к соответствующему периоду предыдущего года
 На 1 октября 2011г.....104,2
 На 1 октября 2012г.....101,5

Численность занятых

в процентах к соответствующему периоду предыдущего года
 На 1 октября 2011г.....96,4
 На 1 сентября 2012г.....102,8

Выпуск продукции

в процентах к соответствующему периоду предыдущего года
 Январь-сентябрь 2011г.....101,8
 Январь-декабрь 2011г.....102,9
 Январь-сентябрь 2012г.....100,1

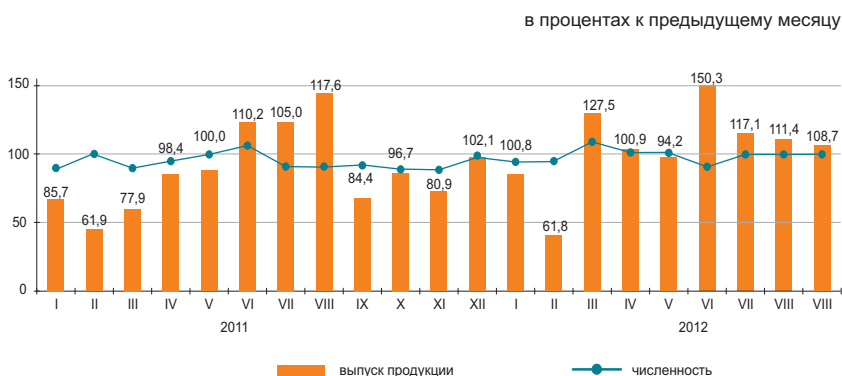

Структура показателей деятельности МСП

Выпуск продукции (товаров и услуг) субъектами МСП в январе-сентябре 2012г. составил 5504 млрд. тенге.

Количество активных субъектов МСП на 1 октября 2012г., работающих на рынке, составило 754,4 тыс. единиц.

Численность активно занятых в МСП на 1 октября 2012г. составила 2562,8 тыс. человек.

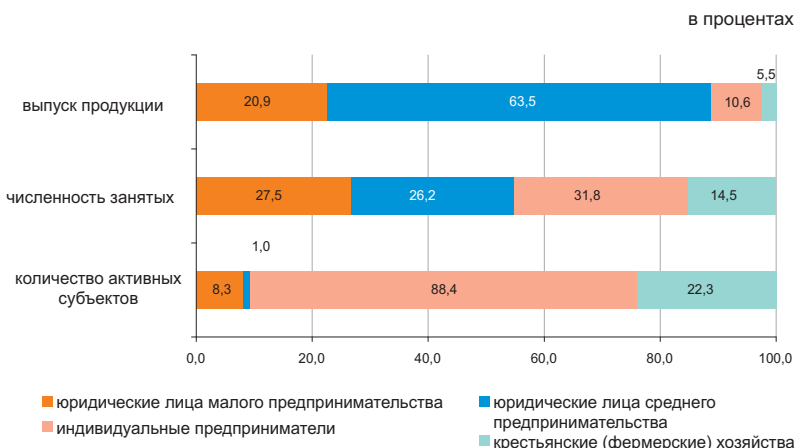

Субъекты МСП

По данным НК МФ, сформированным на основе лицевых счетов, наибольшее количество действующих индивидуальных предпринимателей сосредоточено в г.Алматы (13,3%), Южно-Казахстанской (9,9%), Алма-тинской (9,8%), Восточно-Казахстанской (9,4% от общего количества) областях.

По данным статистического регистра значительное количество активно работающих крестьянских (фермерских) хозяйств зафиксировано в Южно-Казахстанской (33,9%), Алма-тинской (29,6%), Жамбылской (9,1%) и Восточно-Казахстанской (8,5%) областях.

	Численность занятых	Выпуск продукции
	На 1 октября 2012г. в процентах к 1 октября 2011г.	Январь-сентябрь 2012г. в процентах к январю-сентябрю 2011г.
Всего	102,8	100,1
юридические лица малого предпринимательства	116,3	101,9
юридические лица среднего предпринимательства	99,8	100,6
индивидуальные предприниматели	103,7	103,0
крестьянские (фермерские) хозяйства	86,6	99,3

Развитие сектора МСП

Снижение объема выпуска продукции (товаров и услуг) субъектами МСП за январь-сентябрь 2012г. по сравнению с соответствующим периодом 2011г. наблюдалось в Северо-Казахстанской, Костанайской и Жамбылской областях.

Доля отдельных отраслей в выпуске продукции субъектами МСП

	в процентах	
	Январь-сентябрь 2011г.	Январь-сентябрь 2012г.
Всего	100,0	100,0
Сельское, лесное и рыбное хозяйство	9,5	8,5
Промышленность	23,4	20,9
Строительство	17,2	16,7
Оптовая и розничная торговля, ремонт автомобилей и мотоциклов	22,7	24,0
Операции с недвижимым имуществом	3,1	3,2
Другие отрасли	24,1	26,7

Изменение выпуска продукции

в процентах к соответствующему периоду предыдущего года, прирост (+), снижение (-)

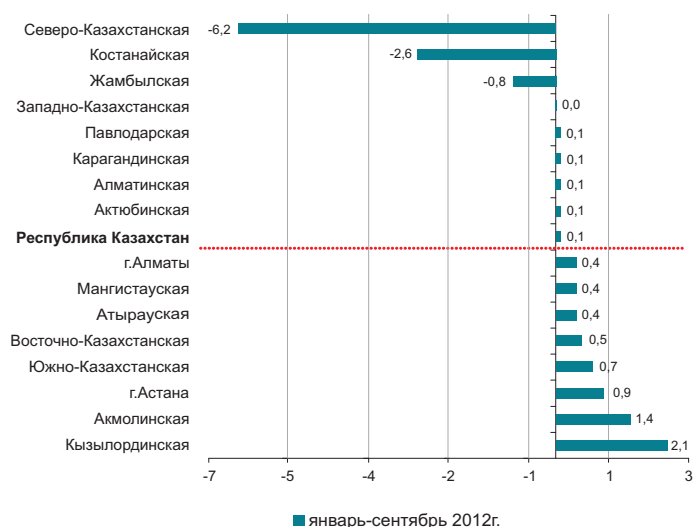

Изменение количества активных субъектов МСП

в процентах к соответствующей дате предыдущего года

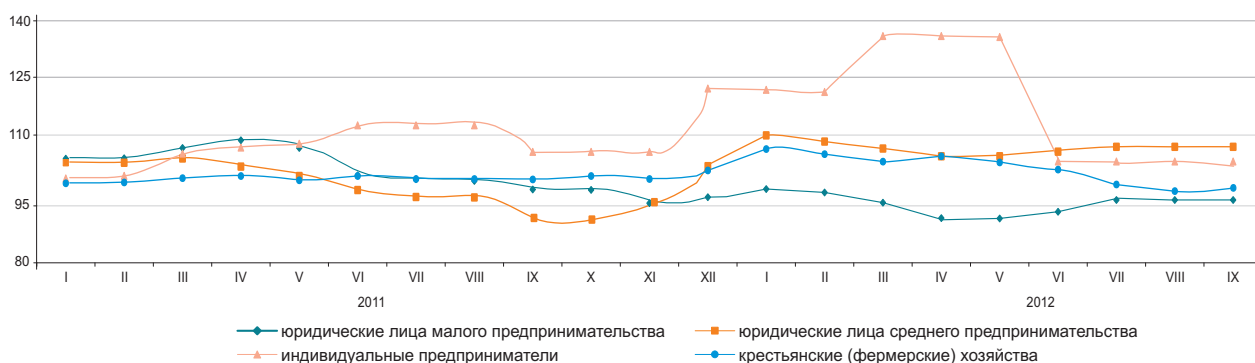

Количество субъектов МСП на 1 октября 2012г.

	Всего зарегистрированных субъектов МСП	в том числе			Всего активно действующих субъектов МСП	в том числе		
		юридических лиц МСП	индивидуальных предпринимателей ¹⁾	крестьянских (фермерских) хозяйств		юридических лиц МСП	индивидуальных предпринимателей (действующих) ²⁾	крестьянских (фермерских) хозяйств
Республика Казахстан	1 426 330	238 893	994 308	193 129	754 441	69 726	516 209	168 506
Акмолинская	60 665	7 178	49 642	3 845	29 121	2 607	23 152	3 362
Актюбинская	59 032	9 383	45 402	4 247	32 547	3 988	24 331	4 228
Алматинская	182 049	11 241	118 616	52 192	104 327	3 920	50 462	49 945
Атырауская	51 752	7 393	42 573	1 786	28 798	2 567	24 518	1 713
Западно-Казахстанская	40 016	4 917	31 031	4 068	25 484	2 065	19 802	3 617
Жамбылская	77 901	5 765	55 833	16 303	36 045	1 706	18 985	15 354
Карагандинская	96 276	16 480	73 485	6 311	51 282	5 312	40 354	5 616
Костанайская	74 641	8 126	60 122	6 393	38 082	3 305	29 591	5 186
Кызылординская	39 080	4 808	31 703	2 569	19 862	2 248	16 308	1 306
Мангистауская	43 275	8 110	34 052	1 113	26 221	3 296	22 044	881
Южно-Казахстанская	188 634	21 207	95 344	72 083	114 638	6 334	51 107	57 197
Павлодарская	51 493	9 258	38 590	3 645	28 314	3 075	22 386	2 853
Северо-Казахстанская	40 893	5 389	32 349	3 155	22 189	2 261	17 098	2 830
Восточно-Казахстанская	133 654	13 323	104 970	15 361	68 292	5 363	48 525	14 404
г.Астана	93 551	30 786	62 751	14	45 207	6 466	38 735	6
г.Алматы	193 418	75 529	117 845	44	84 032	15 213	68 811	8

¹⁾ Данные статистического бизнес-регистра.

²⁾ Данные Налогового комитета Министерства финансов Республики Казахстан.

8.8 ДЕЛОВАЯ И ПОТРЕБИТЕЛЬСКАЯ АКТИВНОСТЬ

Индекс предпринимательской уверенности

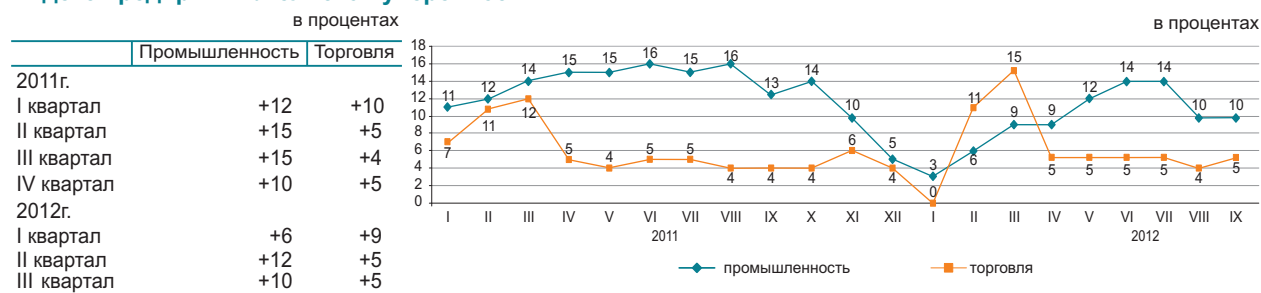

Индекс предпринимательской уверенности, характеризующий деловую активность опрошенных предприятий промышленности, в сентябре 2012г. по сравнению с предыдущим месяцем не изменился - (+10)%, тогда как индекс предпринимательской уверенности, характеризующий деловую активность опрошенных предприятий торговли, увеличился на 1 процентный пункт и составил (+5)%.

	Обследовано предприятий, единиц	Индекс предпринимательской уверенности, %	
		сентябрь 2011г.	сентябрь 2012г.
Промышленность	855	+12	+10
Горнодобывающая	108	+15	+8
Обработывающая	587	+9	+7
Электроснабжение, водоснабжение	160	+25	+23
Торговля	1 500	+4	+5
Оптовая	858	+4	+5
Розничная	631	+3	+5
Торговое посредничество	11	-9	-11

В ближайшие 2-3 месяца ожидается рост деловой активности опрошенных предприятий.

Более 83% руководителей предприятий торговли в сентябре 2012г. охарактеризовали свое экономическое положение как «хорошее» и «удовлетворительное» (в августе 2012г. – 85%).

При этом до декабря 2012г. 65% предприятий ожидает неизменность финансово-хозяйственной деятельности по сравнению с текущим моментом, 22% - улучшение и 10% - спад.

Оценка потребительской активности

В сентябре 2012г. проведено очередное обследование 1600 респондентов - представителей городского и сельского населения, сотрудников фирм и банков, госучреждений и организаций, домохозяек и пенсионеров и др. Основная цель обследования - выявление субъективных мнений потребителей об изменениях в экономике страны и в личном домашнем хозяйстве. Кроме этого, результаты обследования предоставляют информацию о желании потребителей приобретать товары длительного пользования.

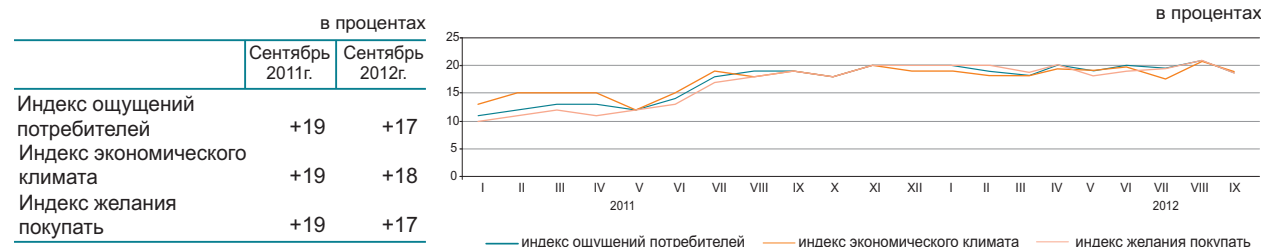

В сентябре 2012г. 31% респондентов отметили улучшение экономического положения в стране за последние 12 месяцев, в то же время 13% респондентов сообщили об ухудшении положения. Менее трети респондентов 30% ожидает в следующие 12 месяцев дальнейшего улучшения общего экономического положения в стране, 12% считают, что оно может ухудшиться.

Об улучшении финансового состояния в собственном домашнем хозяйстве в сентябре 2012г. сообщили 31% респондентов, вместе с тем, 14% респондентов отметили ухудшение финансово-экономического состояния своего домашнего хозяйства. Вероятность увеличения суммы денежных накоплений в домашнем хозяйстве в течение предстоящих 12 месяцев отметили 17% опрошенных потребителей, а 18% - их уменьшения.

в процентах

	Экономическое положение в стране		Денежные накопления в домашнем хозяйстве	
	сентябрь 2010г. - сентябрь 2011г.	сентябрь 2011г. - сентябрь 2012г.	сентябрь 2010г. - сентябрь 2011г.	сентябрь 2011г. - сентябрь 2012г.
Улучшение	33	31	34	31
Ухудшение	14	13	15	14
Ожидание улучшения	32	30	16	17
Ожидание ухудшения	13	12	14	18

«Индекс ощущений потребителей» отражает субъективные мнения опрошенных респондентов об изменениях в экономике страны за последние 12 месяцев.

«Индекс экономического климата» отражает субъективные мнения потребителей об экономической ситуации в стране в следующие 12 месяцев.

«Индекс желания покупать» свидетельствует о финансово-экономическом положении собственных домашних хозяйств респондентов и является индикатором спроса домашних хозяйств на товары длительного пользования.

9. ФИНАНСОВАЯ СИСТЕМА

9.1 ГОСУДАРСТВЕННЫЕ ФИНАНСЫ

(по данным МФ)

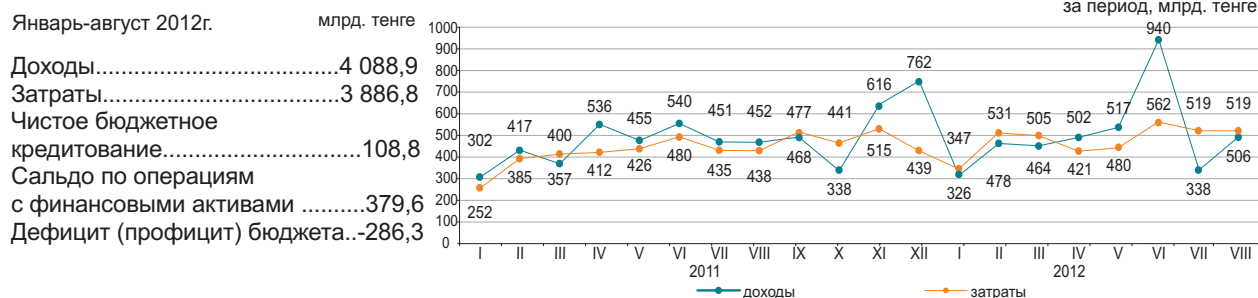

Доходы бюджета за январь-август 2012г.

	Государственный бюджет			Республиканский бюджет			Местный бюджет		
	млрд. тенге	удельный вес, в процентах	январь-август 2012г. к январю-августу 2011г. в процентах	млрд. тенге	удельный вес, в процентах	январь-август 2012г. к январю-августу 2011г. в процентах	млрд. тенге	удельный вес, в процентах	январь-август 2012г. к январю-августу 2011г. в процентах
Доходы	4 088,9	100,0	116,5	3 413,8	100,0	116,7	2 041,2	100,0	118,2
Налоговые поступления	2 675,2	65,4	102,9	1 940,7	56,9	98,6	734,5	36,0	116,1
Неналоговые поступления	233,5	5,7	278,6	216,5	6,3	316,0	17,1	0,9	110,1
Поступления от продажи основного капитала	20,2	0,5	65,9	1,0	0,0	7,8	19,3	0,9	104,5
Поступления трансфертов	1 160,0	28,4	145,9	1 255,6	36,8	143,2	1 270,3	62,2	119,8

Налоговые поступления государственного бюджета за январь-август 2012г.

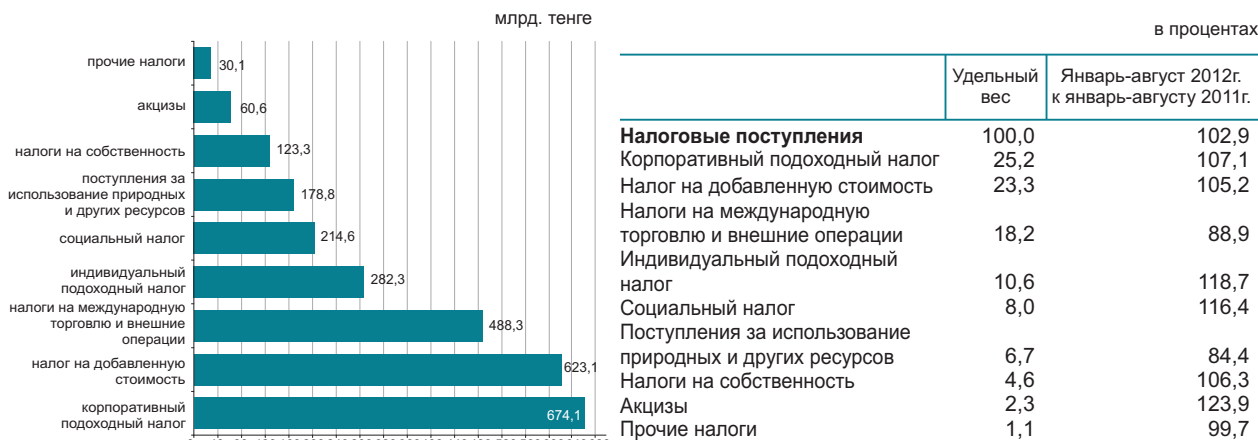

Затраты бюджета за январь-август 2012г.

	Государственный бюджет			Республиканский бюджет			Местный бюджет		
	млрд. тенге	удельный вес, в процентах	январь-август 2012г. к январю-августу 2011г. в процентах	млрд. тенге	удельный вес, в процентах	январь-август 2012г. к январю-августу 2011г. в процентах	млрд. тенге	удельный вес, в процентах	январь-август 2012г. к январю-августу 2011г. в процентах
Затраты	3 887,0	100,0	120,4	3 380,6	100,0	120,8	1 872,4	100,0	119,0
Государственные услуги общего характера	197,5	5,1	117,2	147,1	4,4	123,0	50,4	2,7	102,9
Оборона	202,1	5,2	142,1	193,3	5,7	142,9	9,5	0,5	116,9
Общественный порядок, безопасность, правовая, судебная, уголовно-исполнительная деятельность	328,5	8,4	127,3	269,3	8,0	129,2	67,2	3,6	132,4
Образование	799,6	20,6	141,3	285,4	8,4	201,2	611,4	32,6	127,7
Здравоохранение	467,3	12,0	121,2	293,2	8,7	124,7	274,4	14,6	118,4
Социальная помощь и социальное обеспечение	830,3	21,4	109,4	770,5	22,8	109,5	68,4	3,7	115,9
Прочие	1 061,7	27,3	111,9	1 421,8	42,0	113,4	791,1	42,3	113,7

9.2 ДЕНЕЖНО-КРЕДИТНАЯ СТАТИСТИКА

(по данным НБ)

Денежная база (резервные деньги)

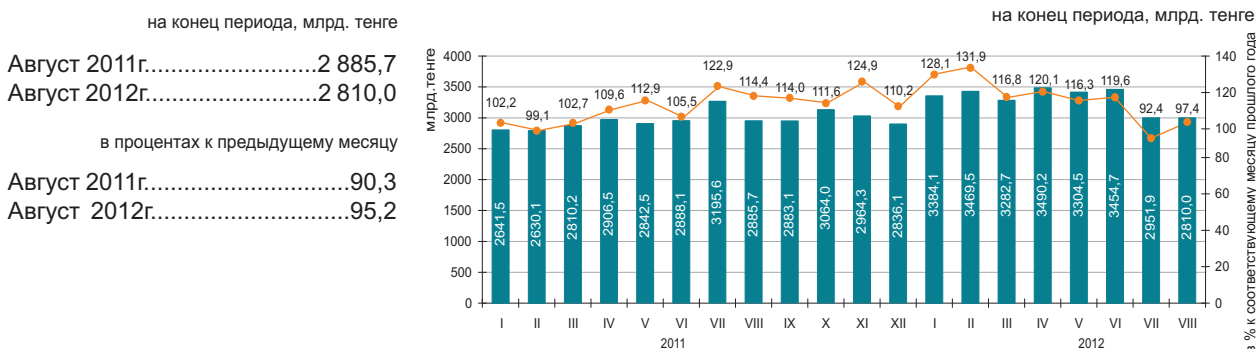

Денежные агрегаты

на конец периода, млрд. тенге

	2011												2012							
	I	II	III	IV	V	VI	VII	VIII	IX	X	XI	XII	I	II	III	IV	V	VI	VII	VIII
M0	1 094,8	1 091,6	1 097,1	1 124,8	1 142,7	1 191,7	1 234,2	1 254,1	1 260,7	1 260,2	1 234,7	1 365,7	1 301,4	1 291,3	1 307,8	1 341,4	1 350,1	1 389,4	1 398,8	1 405,2
M1	3 112,6	3 137,1	3 440,7	3 489,8	3 519,1	3 684,1	3 867,0	3 673,6	3 704,0	3 627,0	3 537,3	3 843,8	3 614,0	3 762,2	3 886,3	3 725,3	3 813,0	3 993,5	3 888,5	3 733,0
M2	6 649,8	6 802,8	7 167,2	7 252,5	7 209,4	7 569,0	8 014,4	7 769,6	8 006,9	7 910,0	7 754,9	7 966,3	7 783,1	8 050,9	8 418,6	8 618,6	8 454,0	8 490,4	8 602,6	8 409,8
M3	8 608,6	8 605,7	8 923,9	9 016,1	8 968,2	9 360,2	9 741,6	9 514,3	9 821,0	9 818,5	9 607,0	9 751,1	9 622,1	9 911,6	10 293,1	10 393,2	10 334,9	10 405,6	10 582,9	10 328,2

Официальные обменные курсы тенге к основным валютам

В августе 2012г. объемы продаж иностранной валюты обменными пунктами превысили объемы ее покупки: доллара США в 2,8 раз, евро - 1,6 раз, российского рубля - 1,5 раз.

В августе 2012г. по сравнению с июлем продажи евро снизились на 23,8%, доллара США и российского рубля увеличились на 2,2%, и 8,4%, соответственно.

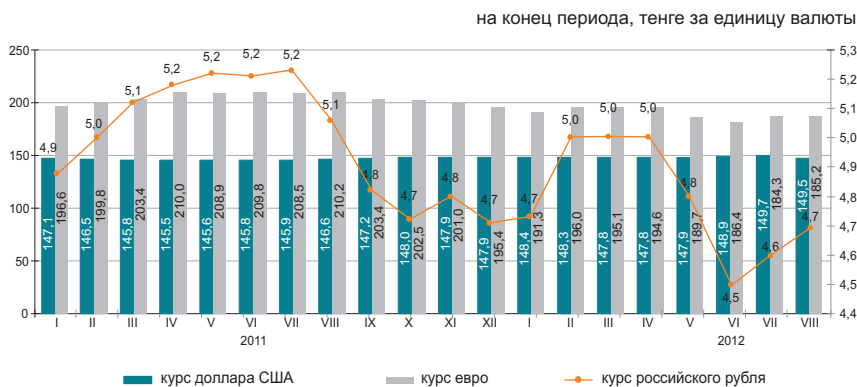

9.3 КРЕДИТЫ И ДЕПОЗИТЫ ДЕНЕЖНО-КРЕДИТНОЙ СИСТЕМЫ

Кредиты банков второго уровня

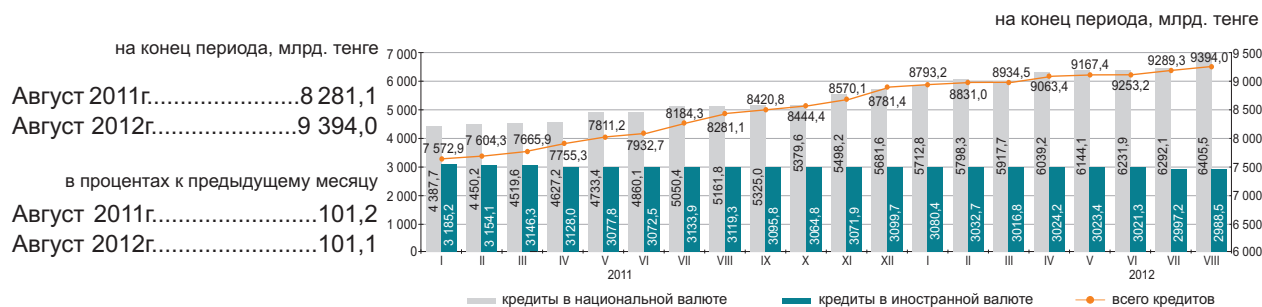

Кредиты банков второго уровня субъектам малого предпринимательства

Кредитование субъектов малого предпринимательства в августе 2012г. по сравнению с предыдущим месяцем увеличилось на 1%. Сумма выданных кредитов составила 1379,3 млрд. тенге или 14,7% от общего объема кредитов экономике. Значительная сумма выданных кредитов приходится на торговлю (доля в общем объеме – 32,2%), строительство (16,4%) и промышленность (12,7%).

	Август 2012г.			Справочно: август 2011г.		
	млрд. тенге	удельный вес, в процентах	к августу 2011г., в процентах	млрд. тенге	удельный вес, в процентах	к августу 2010г., в процентах
Кредиты - всего	1 379,3	100,0	102,9	1 340,5	100,0	77,6
Промышленность	174,4	12,7	97,1	179,5	13,4	125,7
Сельское хозяйство	63,2	4,6	107,7	58,6	4,4	51,5
Строительство	225,7	16,4	99,0	228,0	17,0	80,6
Транспорт	39,8	2,9	95,4	41,7	3,1	77,6
Связь	19,9	1,4	114,3	17,4	1,3	103,7
Торговля	443,8	32,2	103,3	429,5	32,0	64,5
Другие отрасли	412,5	29,8	106,9	385,8	28,8	85,4

Кредитный рынок

Кредиты юридическим лицам в августе 2012г. по сравнению с предыдущим месяцем увеличились на 0,7% и составили 6750,9 млрд. тенге, физическим лицам на 2,2% повысились и составили 2643,1 млрд. тенге.

В общей сумме кредитов, долгосрочные кредиты составили 81% (7609,1 млрд. тенге), краткосрочное кредитование 19% (1784,8 млрд. тенге).

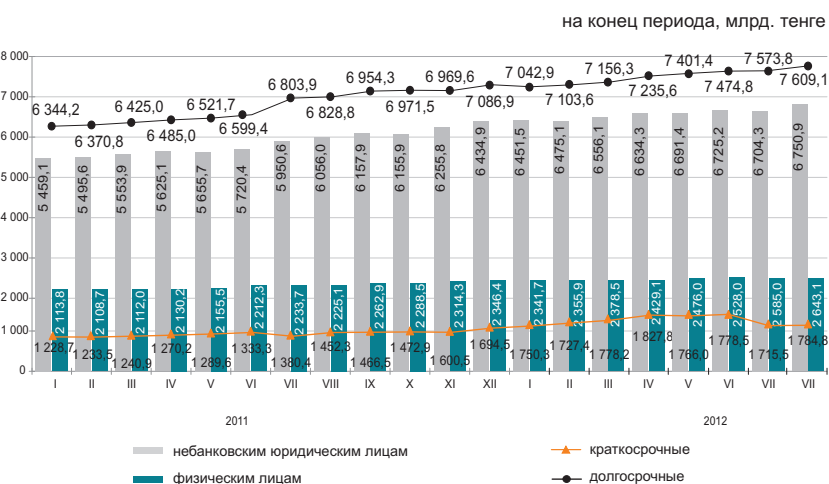

Структура кредитов банков по объектам кредитования

на конец периода, в процентах

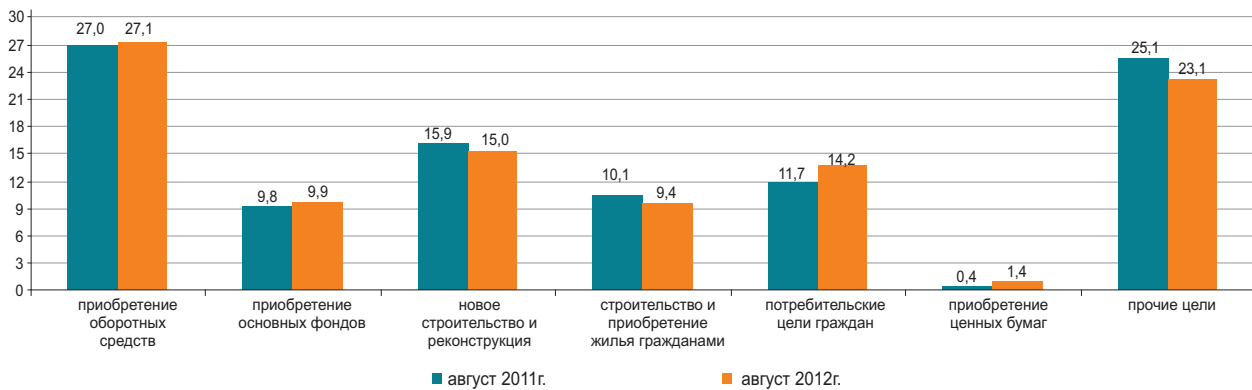

Депозиты в депозитных организациях

На конец августа 2012г. депозиты по сравнению с предыдущим месяцем уменьшились в национальной валюте на 2,5%, и в иностранной на 3,6%. В общей сумме депозитов, депозиты физических лиц составили 34,6% (3086 млрд. тенге), небанковских юридических лиц – 65,4% (5837,1 млрд. тенге).

на конец периода

	Август 2012г.		Справочно: август 2011г.	
	млрд. тенге	удельный вес, в процентах	млрд. тенге	удельный вес, в процентах
Всего, депозитов	8 923,1	100	8 260,2	100
в национальной валюте	6 089,7	68,2	5 664,6	68,6
в иностранной валюте	2 833,3	31,8	2 595,6	31,4

на конец периода, млрд. тенге

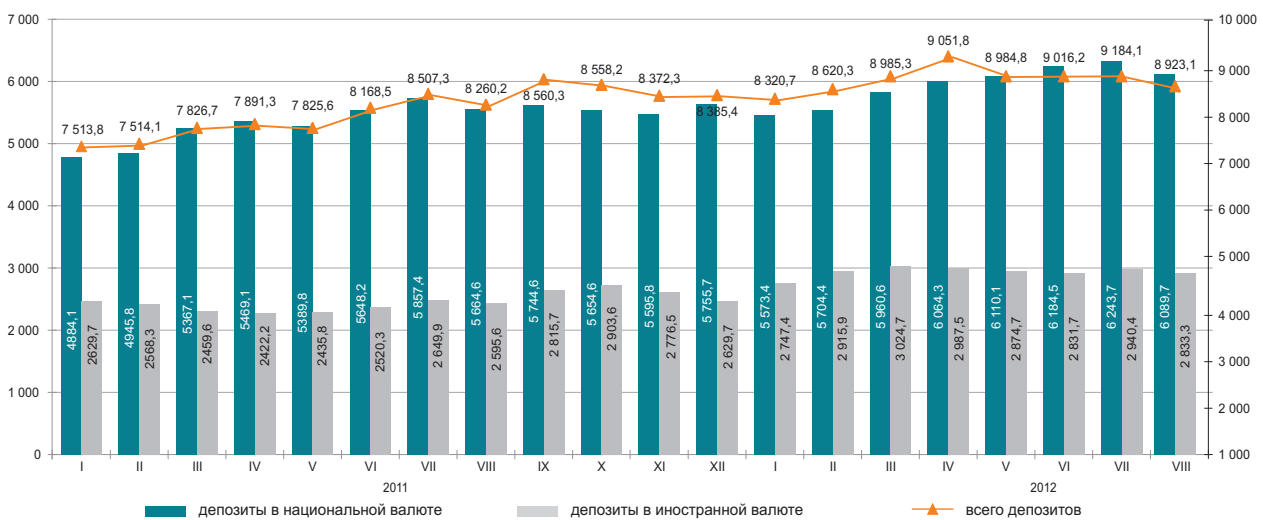

9.4 ФИНАНСЫ ПРЕДПРИЯТИЙ (по крупным и средним предприятиям)

Прибыль (убыток) до налогообложения

в процентах к соответствующему кварталу предыдущего года

	млрд. тенге
2011г.	
I квартал.....	1 542,0
II квартал.....	1 617,8
III квартал.....	1 818,8
IV квартал.....	1 509,6
2012г.	
I квартал.....	1 839,7
II квартал.....	1 918,2

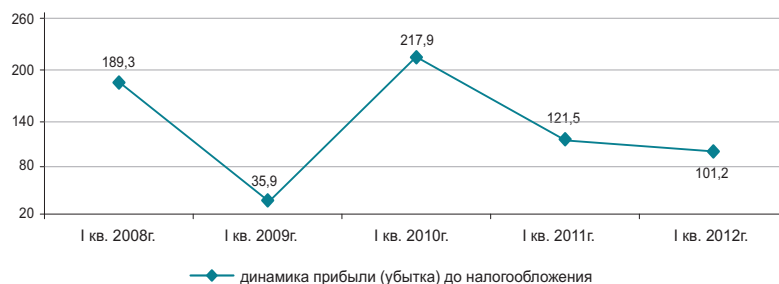

Структура расходов

в процентах

Расходы на производство и реализацию продукции во II квартале 2012г. составили 5392,3 млрд. тенге, из них доля производственных расходов – 71,2%, непроизводственных 28,8%.

	II квартал 2011г.	II квартал 2012г.
Всего расходов	100,0	100,0
Материальные затраты	40,8	42,9
Прочие расходы	40,6	37,2
Расходы на оплату труда	11,4	12,0
Амортизация основных средств и нематериальных активов	7,2	7,9

Рентабельность (убыточность) по отдельным видам деятельности

в процентах

	II квартал 2011г.	II квартал 2012г.
Всего по видам деятельности	29,6	33,2
Сельское, лесное и рыбное хозяйство	5,9	5,1
Промышленность	57,6	55,5
Горнодобывающая промышленность и разработка карьеров	84,3	91,3
Обрабатывающая промышленность	22,2	12,7
Электроснабжение, подача газа, пара и воздушное кондиционирование	26,7	16,6
Водоснабжение, канализационная система, контроль над сбором и распределением отходов	0,8	11,8
Строительство	13,8	12,5
Оптовая и розничная торговля; ремонт автомобилей и мотоциклов	-3,1	8,0
Транспорт и складирование	20,9	15,9

Задолженность предприятий

в процентах к соответствующему кварталу предыдущего года

На 1 июля 2012г. задолженность по оплате труда на предприятиях республики составила 124,5 млрд. тенге и увеличилась по сравнению с соответствующим периодом 2011г. на 24,5%. Просроченная задолженность сложилась в сумме 1,5 млрд. тенге или 1,2% от общей задолженности по оплате труда.

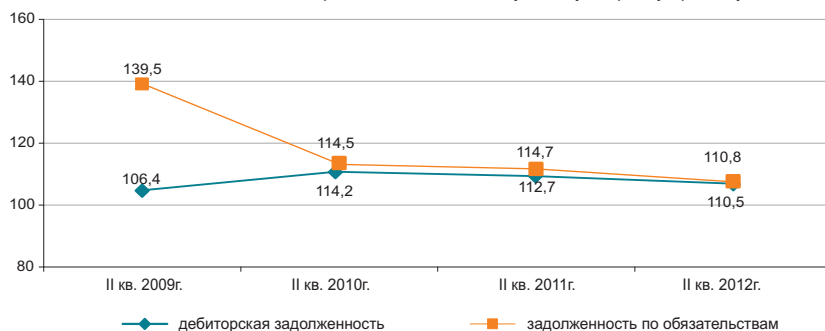

Задолженность по оплате труда по отдельным видам деятельности

млн. тенге

	Задолженность по обязательствам	Задолженность по оплате труда, всего	Просроченная задолженность по оплате труда
Сельское, лесное и рыбное хозяйство	675 848,1	2 263,4	29,8
Промышленность	7 934 507,4	55 740,6	367,9
Горнодобывающая промышленность и разработка карьеров	4 036 330,2	23 369,3	24,0
Обрабатывающая промышленность	3 216 802,4	25 885,0	180,8
Электроснабжение, подача газа, пара и воздушное кондиционирование	610 070,1	4 923,8	22,7
Водоснабжение, канализационная система, контроль над сбором и распределением отходов	71 304,7	1 562,5	140,3
Строительство	1 948 657,4	19 905,8	892,4
Оптовая и розничная торговля; ремонт автомобилей и мотоциклов	1 995 531,0	7 927,9	6,0
Транспорт и складирование	3 064 713,3	19 076,9	82,6

10. СОЦИАЛЬНО-ЭКОНОМИЧЕСКОЕ РАЗВИТИЕ РЕГИОНОВ АКМОЛИНСКАЯ ОБЛАСТЬ

Социальное развитие

Население, человек (на 01.09.2012г.)	731 628
Родившиеся, человек (январь-август 2012г.)	9 415
Умершие, человек (январь-август 2012г.)	6 098
Прибыло, человек (январь-август 2012г.)	8 505
Выбыло, человек (январь-август 2012г.)	11 522
Занятые, человек (III квартал 2012г.)*	417 344
Наемные работники, в % к общей численности занятых (III квартал 2012г.)*	58,3
Уровень безработицы, % (III квартал 2012г.)*	5,3
Заработная плата, тенге (август 2012г.)	74 955
Среднедушевые номинальные денежные доходы, тенге (август 2012г.)	45 393
Величина прожиточного минимума, тенге (сентябрь 2012г.)	16 956

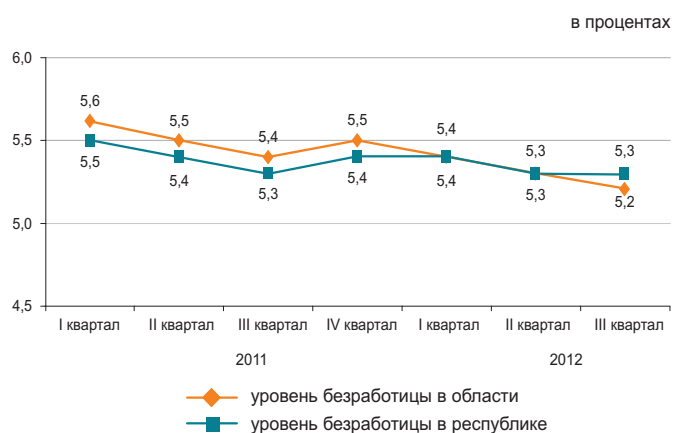

* Предварительные данные.

Реальный сектор экономики

	Январь-сентябрь 2012г. в % к январю-сентябрю 2011г.	Январь-сентябрь 2011г. в % к январю-сентябрю 2010г.
Промышленность	99,0	119,7
Сельское хозяйство	97,1	127,4
Строительство	100,7	102,5
Розничная торговля	116,5	119,6
Грузооборот	122,3	144,1
Пассажиروоборот	108,4	119,3
Связь	110,0	115,8

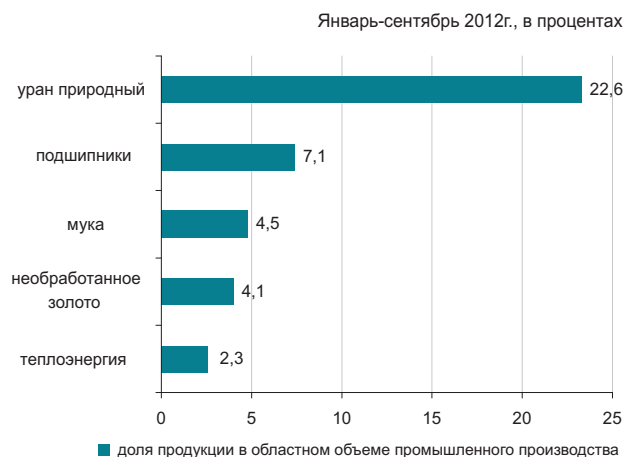

Сельское хозяйство

	Январь-сентябрь 2012г.	В % к соответствующему периоду предыдущего года
Забито в хозяйстве или реализовано на убой скота и птицы в живой массе, тыс. тонн	52,3	88,8
Надоено молока коровьего, тыс. тонн	245,3	80,6
Получено яиц куриных, млн. штук	369,3	112,2
Наличие основных зерновых культур – всего, тыс. тонн*	3 617,9	96,6
из них:		
пшеница	3 418,1	99,1
ячмень	167,6	63,4
Наличие основных масличных культур – всего, тыс. тонн*	35,5	128,2
из них:		
рапс	15,1	82,9
семена льна-кудряша	11,1	в 3,4 раза

* На 1 октября 2012г.

Индекс цен

	Сентябрь 2012г. к августу 2012г., %	Сентябрь 2012г. к декабрю 2011г., %
Индекс потребительских цен	100,5	103,4
Продовольственные товары	100,2	103,9
Непродовольственные товары	100,6	102,4
Платные услуги	100,8	104,0
Индекс цен предприятий-производителей	100,8	98,6
Индекс цен в сельском хозяйстве	108,2	113,7
Индекс цен в строительстве	100,5	104,4
Индекс тарифов на услуги транспорта	100,0	104,2
Индекс тарифов на услуги почтовые, курьерские для юридических лиц	100,0	100,1
Индекс тарифов на услуги связи для юридических лиц	100,0	101,0

АКТЮБИНСКАЯ ОБЛАСТЬ

Социальное развитие

Население, человек (на 01.09.2012г.)	793 214
Родившиеся, человек (январь-август 2012г.)	12 354
Умершие, человек (январь-август 2012г.)	3 943
Прибыло, человек (январь-август 2012г.)	5 957
Выбыло, человек (январь-август 2012г.)	7 503
Занятые, человек (III квартал 2012г.)*	411 526
Наемные работники, в % к общей численности занятых (III квартал 2012г.)*	74,2
Уровень безработицы, % (III квартал 2012г.)*	5,0
Зарплата, тенге (август 2012г.)	94 938
Среднедушевые номинальные денежные доходы, тенге (август 2012г.)	55 518
Величина прожиточного минимума, тенге (сентябрь 2012г.)	16 324

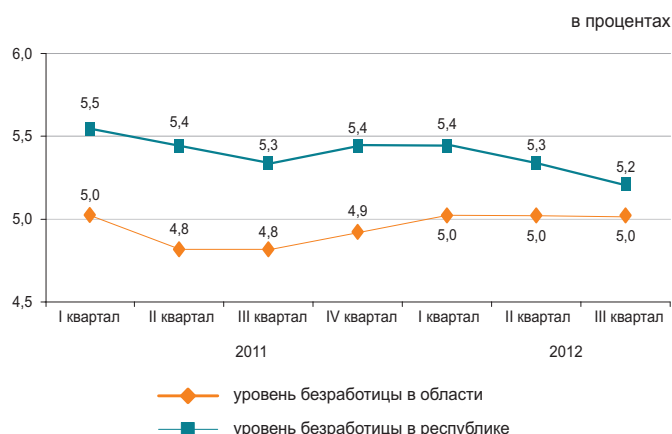

* Предварительные данные.

Реальный сектор экономики

	Январь-сентябрь 2012г. в % к январю-сентябрю 2011г.	Январь-сентябрь 2011г. в % к январю-сентябрю 2010г.
Промышленность	106,5	108,4
Сельское хозяйство	94,5	116,3
Строительство	120,5	75,4
Розничная торговля	118,3	125,3
Грузооборот	127,8	144,6
Пассажирооборот	115,6	126,1
Связь	106,5	113,3

Январь-сентябрь 2012г., в процентах

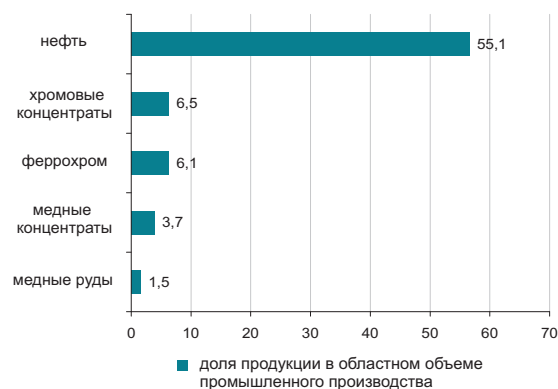

Сельское хозяйство

	Январь-сентябрь 2012г.	В % к соответствующему периоду предыдущего года
Забито в хозяйстве или реализовано на убой скота и птицы в живой массе, тыс. тонн	76,1	101,8
Надоемо молока коровьего, тыс. тонн	270,3	101,8
Получено яиц куриных, млн. штук	143,4	103,6
Наличие основных зерновых культур – всего, тыс. тонн*	347,5	77,6
из них:		
пшеница	326,3	80,6
ячмень	19,5	47,4
Наличие основных масличных культур – всего, тыс. тонн*	2,0	в 181,6 раза
из них:		
подсолнечник	2,0	в 181,4 раза

* На 1 октября 2012г.

Индекс цен

	Сентябрь 2012г. к августу 2012г., %	Сентябрь 2012г. к декабрю 2011г., %
Индекс потребительских цен	100,2	103,6
Продовольственные товары	100,2	102,8
Непродовольственные товары	100,0	103,3
Платные услуги	100,4	105,0
Индекс цен предприятий-производителей	105,0	101,3
Индекс цен в сельском хозяйстве	103,1	104,8
Индекс цен в строительстве	100,3	102,2
Индекс тарифов на услуги транспорта	100,0	100,1
Индекс тарифов на услуги почтовые, курьерские для юридических лиц	100,1	101,5
Индекс тарифов на услуги связи для юридических лиц	100,0	101,7

АЛМАТИНСКАЯ ОБЛАСТЬ

Социальное развитие

Население, человек (на 01.09.2012г.)	1 935 020
Родившиеся, человек (январь-август 2012г.)	31 443
Умершие, человек (январь-август 2012г.)	10 470
Прибыло, человек (январь-август 2012г.)	29 306
Выбыло, человек (январь-август 2012г.)	24 621
Занятые, человек (III квартал 2012г.)*	976 681
Наемные работники, в % к общей численности занятых (III квартал 2012г.)*	58,1
Уровень безработицы, % (III квартал 2012г.)*	5,0
Заработная плата, тенге (август 2012г.)	78 884
Среднедушевые номинальные денежные доходы, тенге (август 2012г.)	39 318
Величина прожиточного минимума, тенге (сентябрь 2012г.)	18 858

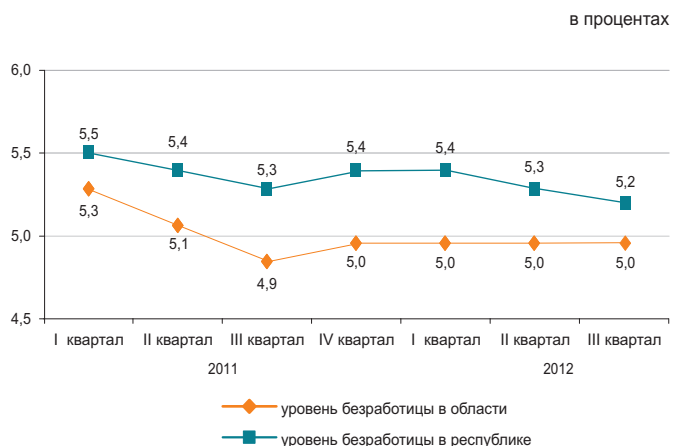

* Предварительные данные.

Реальный сектор экономики

	Январь-сентябрь 2012г. в % к январю-сентябрю 2011г.	Январь-сентябрь 2011г. в % к январю-сентябрю 2010г.
Промышленность	101,0	110,2
Сельское хозяйство	99,1	103,3
Строительство	102,8	121,5
Розничная торговля	113,0	120,2
Грузооборот	115,0	121,1
Пассажиروоборот	109,2	123,6
Связь	100,6	116,3



Сельское хозяйство

	Январь-сентябрь 2012г.	В % к соответствующему периоду предыдущего года
Забито в хозяйстве или реализовано на убой скота и птицы в живой массе, тыс. тонн	205,3	104,1
Надоено молока коровьего, тыс. тонн	537,3	100,1
Получено яиц куриных, млн. штук	641,8	93,8
Наличие основных зерновых культур – всего, тыс. тонн*	285,9	110,8
из них:		
пшеница	117,7	81,2
ячмень	100,1	109,6
кукуруза	64,8	в 4,9 раза
Наличие основных масличных культур – всего, тыс. тонн*	12,0	113,9
из них:		
соевые бобы	6,2	72,4

* На 1 октября 2012г.

Индекс цен

	Сентябрь 2012г. к августу 2012г., %	Сентябрь 2012г. к декабрю 2011г., %
Индекс потребительских цен	100,5	103,0
Продовольственные товары	100,2	102,7
Непродовольственные товары	100,2	101,8
Платные услуги	101,2	104,6
Индекс цен предприятий-производителей	100,3	103,9
Индекс цен в сельском хозяйстве	100,2	103,1
Индекс цен в строительстве	100,6	103,1
Индекс тарифов на услуги транспорта	100,0	105,2
Индекс тарифов на услуги почтовые, курьерские для юридических лиц	100,0	100,1
Индекс тарифов на услуги связи для юридических лиц	100,0	99,4

АТЫРАУСКАЯ ОБЛАСТЬ

Социальное развитие

Население, человек (на 01.09.2012г.)	551 157
Родившиеся, человек (январь-август 2012г.)	10 326
Умершие, человек (январь-август 2012г.)	2 534
Прибыло, человек (январь-август 2012г.)	5 636
Выбыло, человек (январь-август 2012г.)	5 258

Занятые, человек (III квартал 2012г.)*	278 502
Наемные работники, в % к общей численности занятых (III квартал 2012г.)*	88,5
Уровень безработицы, % (III квартал 2012г.)*	4,9

Зарплата, тенге (август 2012г.)	199 430
Среднедушевые номинальные денежные доходы, тенге (август 2012г.)	126 983
Величина прожиточного минимума, тенге (сентябрь 2012г.)	19 407

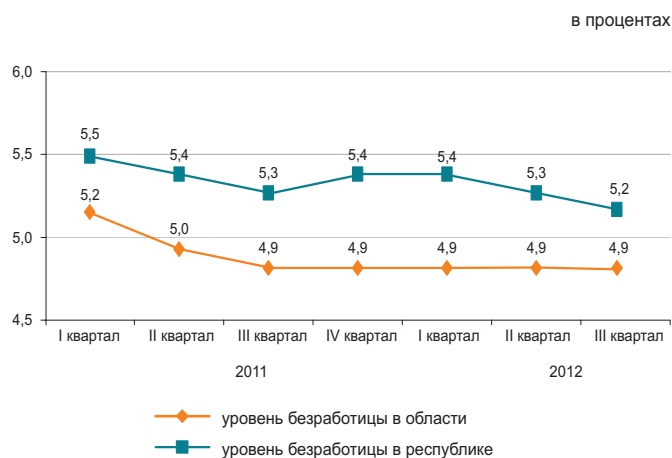

* Предварительные данные.

Реальный сектор экономики

	Январь-сентябрь 2012г. в % к январю-сентябрю 2011г.	Январь-сентябрь 2011г. в % к январю-сентябрю 2010г.
Промышленность	95,0	100,6
Сельское хозяйство	100,2	113,3
Строительство	71,1	124,1
Розничная торговля	118,6	117,6
Грузооборот	106,2	116,1
Пассажирооборот	117,0	149,0
Связь	106,1	112,0

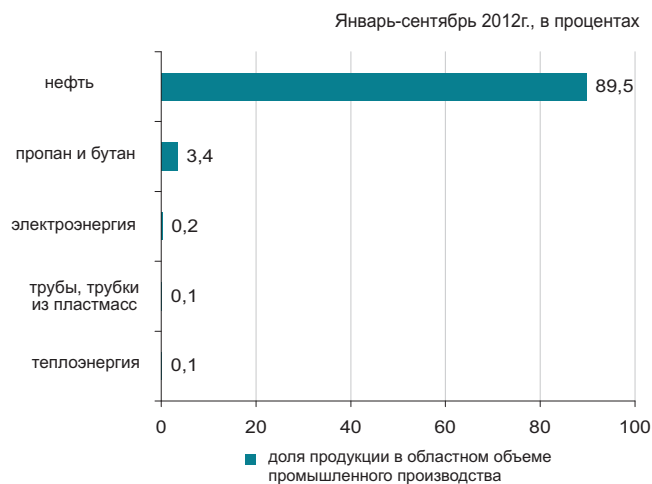

Сельское хозяйство

	Январь-сентябрь 2012г.	В % к соответствующему периоду предыдущего года
Забито в хозяйстве или реализовано на убой скота и птицы в живой массе, тыс. тонн	32,9	101,6
Надоено молока коровьего, тыс. тонн	46,6	100,6
Получено яиц куриных, млн. штук	1,5	100,5
Наличие основных зерновых культур – всего, тонн*	17,0	5,3
из них: ячмень	10,0	3,1

* На 1 октября 2012г.

Индекс цен

	Сентябрь 2012г. к августу 2012г., %	Сентябрь 2012г. к декабрю 2011г., %
Индекс потребительских цен	100,5	105,1
Продовольственные товары	100,5	102,0
Непродовольственные товары	100,2	101,6
Платные услуги	100,8	112,8
Индекс цен предприятий-производителей	105,7	99,6
Индекс цен в сельском хозяйстве	101,9	110,5
Индекс цен в строительстве	100,3	101,4
Индекс тарифов на услуги транспорта	100,2	100,6
Индекс тарифов на услуги почтовые, курьерские для юридических лиц	100,0	100,1
Индекс тарифов на услуги связи для юридических лиц	100,0	95,6

ЗАПАДНО-КАЗАХСТАНСКАЯ ОБЛАСТЬ

Социальное развитие

Население, человек (на 01.09.2012г.)	616 078
Родившиеся, человек (январь-август 2012г.)	8 163
Умершие, человек (январь-август 2012г.)	3 932
Прибыло, человек (январь-август 2012г.)	8 774
Выбыло, человек (январь-август 2012г.)	9 478
Занятые, человек (III квартал 2012г.)*	315 366
Наемные работники, в % к общей численности занятых (III квартал 2012г.)*	60,1
Уровень безработицы, % (III квартал 2012г.)*	5,1
Заработная плата, тенге (август 2012г.)	98 843
Среднедушевые номинальные денежные доходы, тенге (август 2012г.)	54 321
Величина прожиточного минимума, тенге (сентябрь 2012г.)	17 445

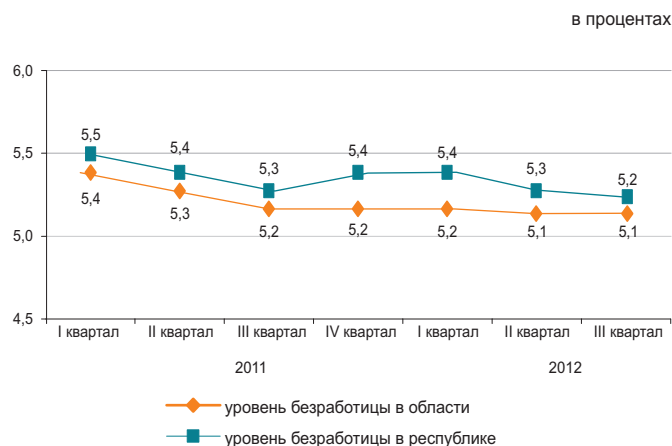

* Предварительные данные.

Реальный сектор экономики

	Январь-сентябрь 2012г. в % к январю-сентябрю 2011г.	Январь-сентябрь 2011г. в % к январю-сентябрю 2010г.
Промышленность	102,5	110,7
Сельское хозяйство	93,3	116,8
Строительство	85,8	60,8
Розничная торговля	115,3	113,3
Грузооборот	119,6	135,6
Пассажирооборот	114,3	123,3
Связь	101,0	108,5

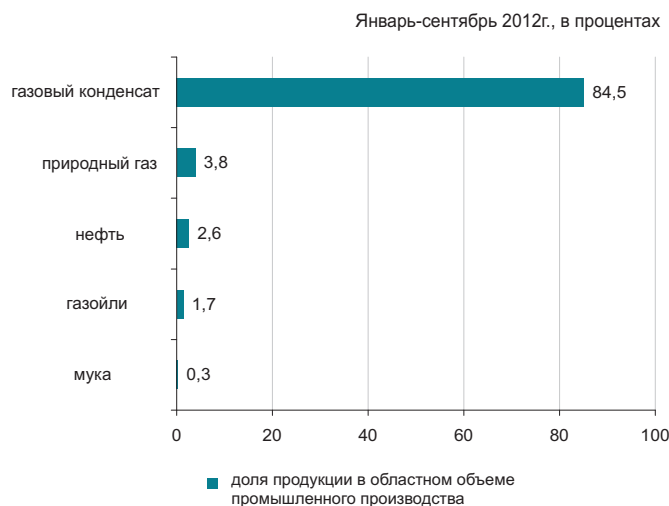

Сельское хозяйство

	Январь-сентябрь 2012г.	В % к соответствующему периоду предыдущего года
Забито в хозяйстве или реализовано на убой скота и птицы в живой массе, тыс. тонн	50,2	97,0
Надоеено молока коровьего, тыс. тонн	190,1	97,9
Получено яиц куриных, млн. штук	107,1	101,1
Наличие основных зерновых культур – всего, тыс. тонн*	468,6	133,8
из них:		
пшеница	439,9	149,7
ячмень	21,4	40,6
Наличие основных масличных культур – всего, тыс. тонн*	1,5	43,5
из них:		
семена рыжика	1,0	в 2,7 раза

* На 1 октября 2012г.

Индекс цен

	Сентябрь 2012г. к августу 2012г., %	Сентябрь 2012г. к декабрю 2011г., %
Индекс потребительских цен	100,4	102,7
Продовольственные товары	100,3	102,6
Непродовольственные товары	100,3	102,3
Платные услуги	100,8	103,2
Индекс цен предприятий-производителей	100,6	108,0
Индекс цен в сельском хозяйстве	100,7	108,7
Индекс цен в строительстве	100,4	103,4
Индекс тарифов на услуги транспорта	100,0	103,0
Индекс тарифов на услуги почтовые, курьерские для юридических лиц	100,0	100,2
Индекс тарифов на услуги связи для юридических лиц	100,0	99,8

ЖАМБЫЛСКАЯ ОБЛАСТЬ

Социальное развитие

Население, человек (на 01.09.2012г.)	1 066 096
Родившиеся, человек (январь-август 2012г.)	19 602
Умершие, человек (январь-август 2012г.)	5 515
Прибыло, человек (январь-август 2012г.)	9 416
Выбыло, человек (январь-август 2012г.)	13 383

Занятые, человек (III квартал 2012г.)*	561 282
Наемные работники, в % к общей численности занятых (III квартал 2012г.)*	47,9
Уровень безработицы, % (III квартал 2012г.)*	5,4

Заработная плата, тенге (август 2012г.)	73 564
Среднедушевые номинальные денежные доходы, тенге (август 2012г.)	35 758
Величина прожиточного минимума, тенге (сентябрь 2012г.)	15 786



* Предварительные данные.

Реальный сектор экономики

	Январь-сентябрь 2012г. в % к январю-сентябрю 2011г.	Январь-сентябрь 2011г. в % к январю-сентябрю 2010г.
Промышленность	98,7	132,9
Сельское хозяйство	92,7	104,9
Строительство	163,9	123,2
Розничная торговля	117,8	114,0
Грузооборот	121,7	129,5
Пассажиروоборот	112,7	115,7
Связь	102,6	112,5

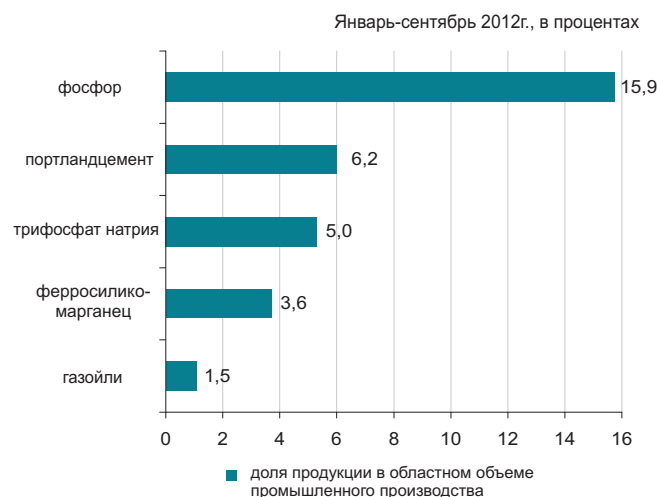

Сельское хозяйство

	Январь-сентябрь 2012г.	В % к соответствующему периоду предыдущего года
Забито в хозяйстве или реализовано на убой скота и птицы в живой массе, тыс. тонн	65,8	102,3
Надоено молока коровьего, тыс. тонн	227,2	102,2
Получено яиц куриных, млн. штук	92,9	100,6
Наличие основных зерновых культур – всего, тыс. тонн*	102,2	62,4
из них:		
пшеница	59,8	64,0
ячмень	38,7	55,9
Наличие основных масличных культур – всего, тыс. тонн*	7,4	90,3
из них:		
семена сафлора	7,4	90,2

* На 1 октября 2012г.

Индекс цен

	Сентябрь 2012г. к августу 2012г., %	Сентябрь 2012г. к декабрю 2011г., %
Индекс потребительских цен	100,8	103,8
Продовольственные товары	100,6	103,4
Непродовольственные товары	100,2	102,3
Платные услуги	101,7	105,9
Индекс цен предприятий-производителей	100,9	110,7
Индекс цен в сельском хозяйстве	102,7	102,9
Индекс цен в строительстве	100,7	105,3
Индекс тарифов на услуги транспорта	100,0	102,9
Индекс тарифов на услуги почтовые, курьерские для юридических лиц	100,0	100,1
Индекс тарифов на услуги связи для юридических лиц	100,0	100,8

КАРАГАНДИНСКАЯ ОБЛАСТЬ

Социальное развитие

Население, человек (на 01.09.2012г.)	1 361 462
Родившиеся, человек (январь-август 2012г.)	16 664
Умершие, человек (январь-август 2012г.)	10 535
Прибыло, человек (январь-август 2012г.)	16 610
Выбыло, человек (январь-август 2012г.)	19 341

Занятые, человек (III квартал 2012г.)*	705 564
Наемные работники, в % к общей численности занятых (III квартал 2012г.)*	82,1
Уровень безработицы, % (III квартал 2012г.)*	5,1

Заработная плата, тенге (август 2012г.)	95 822
Среднедушевые номинальные денежные доходы, тенге (август 2012г.)	59 334
Величина прожиточного минимума, тенге (сентябрь 2012г.)	16 949

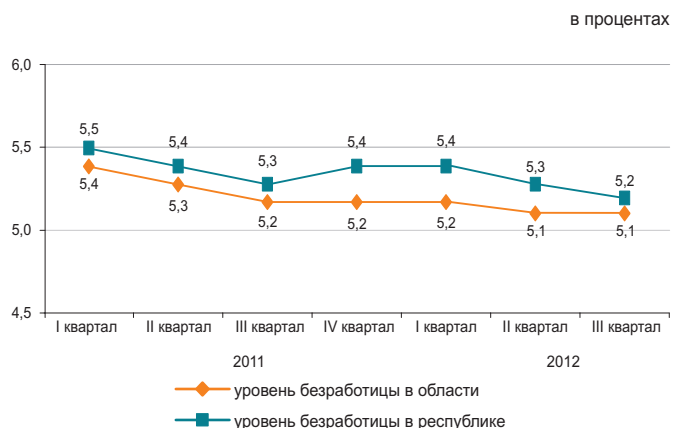

* Предварительные данные.

Реальный сектор экономики

	Январь-сентябрь 2012г. в % к январю-сентябрю 2011г.	Январь-сентябрь 2011г. в % к январю-сентябрю 2010г.
Промышленность	96,8	102,6
Сельское хозяйство	101,9	107,8
Строительство	118,8	107,2
Розничная торговля	108,7	113,0
Грузооборот	122,6	130,5
Пассажирооборот	124,4	147,1
Связь	106,6	116,1

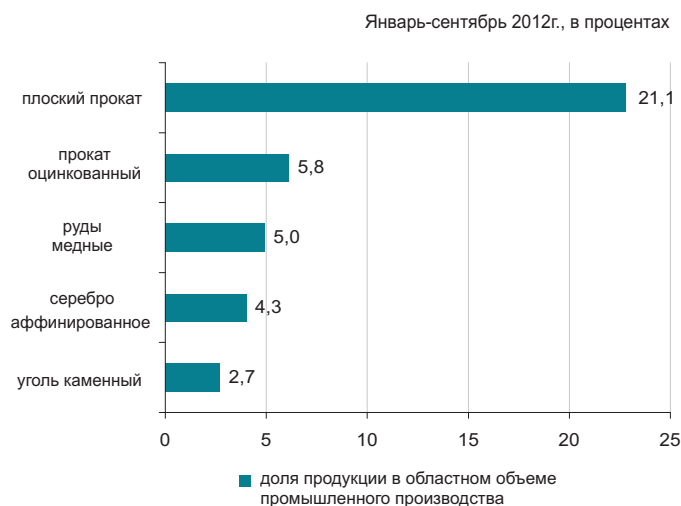

Сельское хозяйство

	Январь-сентябрь 2012г.	В % к соответствующему периоду предыдущего года
Забито в хозяйстве или реализовано на убой скота и птицы в живой массе, тыс. тонн	80,6	101,2
Надоено молока коровьего, тыс. тонн	280,0	103,0
Получено яиц куриных, млн. штук	342,8	121,6
Наличие основных зерновых культур – всего, тыс. тонн*	375,3	101,0
из них:		
пшеница	330,5	97,8
ячмень	30,8	101,7
Наличие основных масличных культур – всего, тыс. тонн*	4,5	в 126,3 раза
из них:		
семена льна-кудряша	3,7	-
семена сафлора	0,7	в 20,8 раза

* На 1 октября 2012г.

Индекс цен

	Сентябрь 2012г. к августу 2012г., %	Сентябрь 2012г. к декабрю 2011г., %
Индекс потребительских цен	100,5	105,3
Продовольственные товары	100,4	104,5
Непродовольственные товары	100,3	102,3
Платные услуги	100,8	109,4
Индекс цен предприятий-производителей	99,5	101,2
Индекс цен в сельском хозяйстве	107,7	100,0
Индекс цен в строительстве	100,8	104,1
Индекс тарифов на услуги транспорта	100,1	105,5
Индекс тарифов на услуги почтовые, курьерские для юридических лиц	100,0	100,2
Индекс тарифов на услуги связи для юридических лиц	100,0	98,0

КОСТАНАЙСКАЯ ОБЛАСТЬ

Социальное развитие

Население, человек (на 01.09.2012г.)	879 698
Родившиеся, человек (январь-август 2012г.)	8 866
Умершие, человек (январь-август 2012г.)	7 015
Прибыло, человек (январь-август 2012г.)	13 194
Выбыло, человек (январь-август 2012г.)	14 926
Занятые, человек (III квартал 2012г.)*	514 724
Наемные работники, в % к общей численности занятых (III квартал 2012г.)*	57,6
Уровень безработицы, % (III квартал 2012г.)*	5,2
Заработная плата, тенге (август 2012г.)	80 074
Среднедушевые номинальные денежные доходы, тенге (август 2012г.)	46 407
Величина прожиточного минимума, тенге (сентябрь 2012г.)	16 817

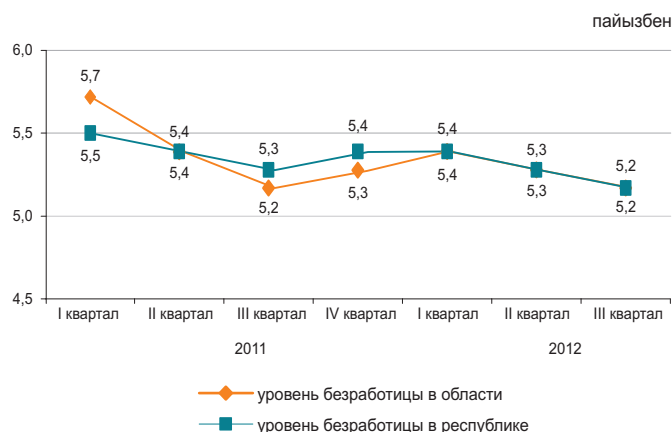

* Предварительные данные.

Реальный сектор экономики

	Январь-сентябрь 2012г. в % к январю-сентябрю 2011г.	Январь-сентябрь 2011г. в % к январю-сентябрю 2010г.
Промышленность	100,2	99,0
Сельское хозяйство	68,8	128,1
Строительство	110,9	107,9
Розничная торговля	115,7	114,5
Грузооборот	124,7	148,9
Пассажирооборот	113,5	119,1
Связь	109,7	111,7



Сельское хозяйство

	Январь-сентябрь 2012г.	В % к соответствующему периоду предыдущего года
Забито в хозяйстве или реализовано на убой скота и птицы в живой массе, тыс. тонн	111,8	77,1
Надоено молока коровьего, тыс. тонн	291,5	54,7
Получено яиц куриных, млн. штук	408,5	93,8
Наличие основных зерновых культур – всего, тыс. тонн*	4 376,2	97,7
из них:		
пшеница	4 194,3	100,3
ячмень	110,8	53,1
Наличие основных масличных культур – всего, тыс. тонн*	19,5	90,8
из них:		
семена льна-кудряша	9,5	76,5
семена сафлора	3,9	в 14,6 раза

* На 1 октября 2012г.

Индекс цен

	Сентябрь 2012г. к августу 2012г., %	Сентябрь 2012г. к декабрю 2011г., %
Индекс потребительских цен	100,4	103,0
Продовольственные товары	100,3	102,5
Непродовольственные товары	100,3	101,6
Платные услуги	100,6	105,0
Индекс цен предприятий-производителей	102,8	85,5
Индекс цен в сельском хозяйстве	101,4	98,9
Индекс цен в строительстве	101,0	104,1
Индекс тарифов на услуги транспорта	99,7	103,7
Индекс тарифов на услуги почтовые, курьерские для юридических лиц	100,0	100,1
Индекс тарифов на услуги связи для юридических лиц	100,0	100,3

КЫЗЫЛОРДИНСКАЯ ОБЛАСТЬ

Социальное развитие

Население, человек (на 01.09.2012г.)	722 448
Родившиеся, человек (январь-август 2012г.)	13 575
Умершие, человек (январь-август 2012г.)	3 203
Прибыло, человек (январь-август 2012г.)	7 868
Выбыло, человек (январь-август 2012г.)	8 784

Занятые, человек (III квартал 2012г.)*	330 901
Наемные работники, в % к общей численности занятых (III квартал 2012г.)*	66,3
Уровень безработицы, % (III квартал 2012г.)*	5,3

Заработная плата, тенге (август 2012г.)	94 390
Среднедушевые номинальные денежные доходы, тенге (август 2012г.)	45 565
Величина прожиточного минимума, тенге (сентябрь 2012г.)	16 982

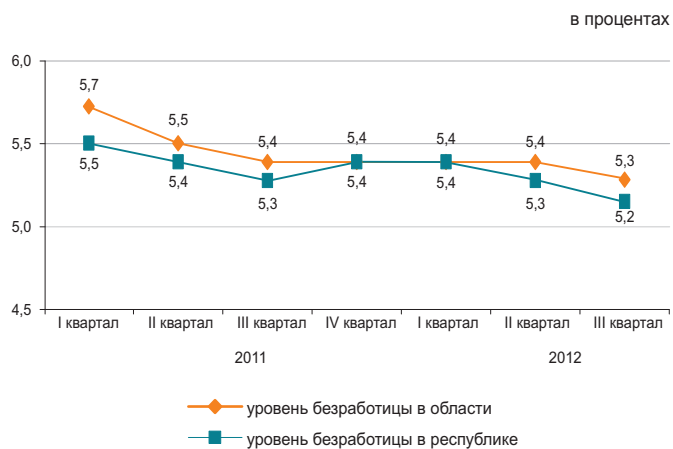

* Предварительные данные.

Реальный сектор экономики

	Январь-сентябрь 2012г. в % к январю-сентябрю 2011г.	Январь-сентябрь 2011г. в % к январю-сентябрю 2010г.
Промышленность	101,7	100,0
Сельское хозяйство	97,0	99,9
Строительство	87,2	127,9
Розничная торговля	129,7	123,3
Грузооборот	111,8	137,7
Пассажирооборот	120,2	129,7
Связь	100,5	110,2

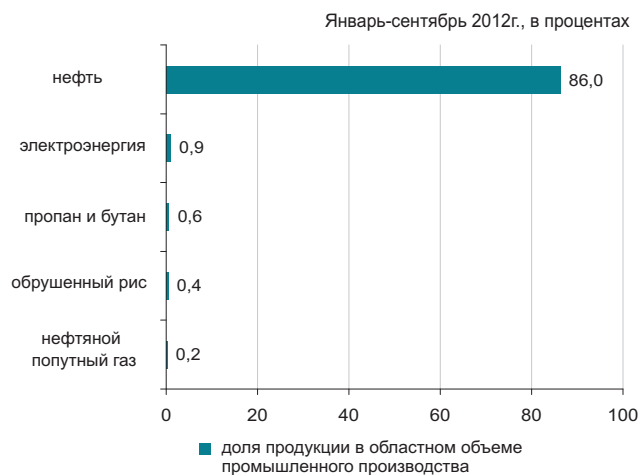

Сельское хозяйство

	Январь-сентябрь 2012г.	В % к соответствующему периоду предыдущего года
Забито в хозяйстве или реализовано на убой скота и птицы в живой массе, тыс. тонн	22,5	99,1
Надоено молока коровьего, тыс. тонн	55,6	98,1
Получено яиц куриных, млн. штук	7,9	80,6
Наличие основных зерновых культур – всего, тыс. тонн*	122,7	102,9
из них:		
рис	120,4	104,3
Наличие основных масличных культур – всего, тонн*	96,8	74,7
из них:		
семена сафлора	95,8	74,0

* На 1 октября 2012г.

Индекс цен

	Сентябрь 2012г. к августу 2012г., %	Сентябрь 2012г. к декабрю 2011г., %
Индекс потребительских цен	100,7	104,0
Продовольственные товары	100,7	102,8
Непродовольственные товары	100,1	102,6
Платные услуги	101,1	106,8
Индекс цен предприятий-производителей	109,8	104,5
Индекс цен в сельском хозяйстве	100,1	102,9
Индекс цен в строительстве	100,5	102,7
Индекс тарифов на услуги транспорта	104,2	104,4
Индекс тарифов на услуги почтовые, курьерские для юридических лиц	100,0	100,7
Индекс тарифов на услуги связи для юридических лиц	100,0	100,4

МАНГИСТАУСКАЯ ОБЛАСТЬ

Социальное развитие

Население, человек (на 01.09.2012г.)	561 368
Родившиеся, человек (январь-август 2012г.)	11 246
Умершие, человек (январь-август 2012г.)	1 893
Прибыло, человек (январь-август 2012г.)	13 631
Выбыло, человек (январь-август 2012г.)	7 340

Занятые, человек (III квартал 2012г.)*	256 592
Наемные работники, в % к общей численности занятых (III квартал 2012г.)*	92,6
Уровень безработицы, % (III квартал 2012г.)*	5,6

Заработная плата, тенге (август 2012г.)	175 918
Среднедушевые номинальные денежные доходы, тенге (август 2012г.)	89 841
Величина прожиточного минимума, тенге (сентябрь 2012г.)	22 694

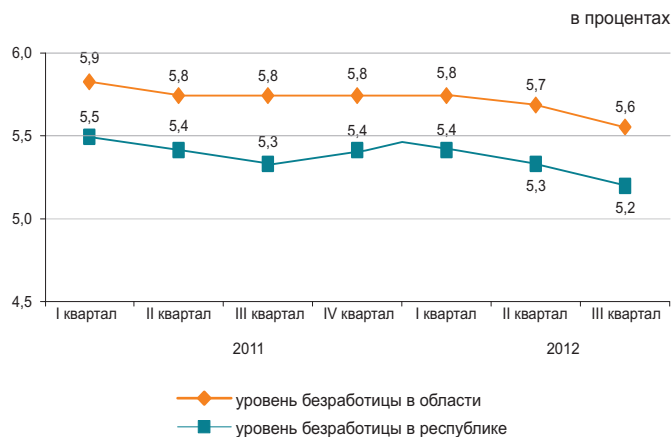

* Предварительные данные.

Реальный сектор экономики

	Январь-сентябрь 2012г. в % к январю-сентябрю 2011г.	Январь-сентябрь 2011г. в % к январю-сентябрю 2010г.
Промышленность	99,2	100,0
Сельское хозяйство	99,9	116,8
Строительство	98,6	100,9
Розничная торговля	108,3	108,1
Грузооборот	113,4	141,6
Пассажиروоборот	111,6	109,5
Связь	108,5	124,8

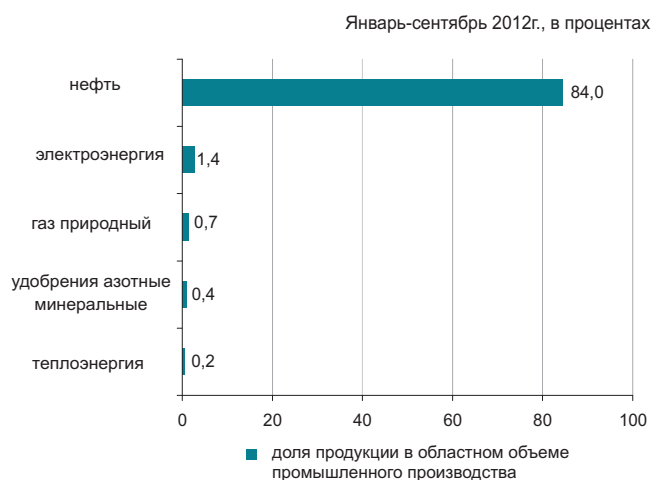

Сельское хозяйство

	Январь-сентябрь 2012г.	В % к соответствующему периоду предыдущего года
Забито в хозяйстве или реализовано на убой скота и птицы в живой массе, тыс. тонн	7,2	99,1
Надоено молока коровьего, тыс. тонн	3,7	114,9
Получено яиц куриных, млн. штук	0,5	89,9
Наличие основных зерновых культур – всего, тыс. тонн*	78,4	в 22 раза
пшеница	78,4	в 45,5 раза

* На 1 октября 2012г.

Индекс цен

	Сентябрь 2012г. к августу 2012г., %	Сентябрь 2012г. к декабрю 2011г., %
Индекс потребительских цен	100,6	103,7
Продовольственные товары	100,4	102,4
Непродовольственные товары	100,3	102,5
Платные услуги	101,3	106,6
Индекс цен предприятий-производителей	104,7	103,5
Индекс цен в сельском хозяйстве	100,1	107,6
Индекс цен в строительстве	100,3	103,5
Индекс тарифов на услуги транспорта	100,0	100,1
Индекс тарифов на услуги почтовые, курьерские для юридических лиц	100,0	100,1
Индекс тарифов на услуги связи для юридических лиц	100,0	102,4

ЮЖНО-КАЗАХСТАНСКАЯ ОБЛАСТЬ

Социальное развитие

Население, человек (на 01.09.2012г.)	2 663 345
Родившиеся, человек (январь-август 2012г.)	56 095
Умершие, человек (январь-август 2012г.)	10 788
Прибыло, человек (январь-август 2012г.)	24 812
Выбыло, человек (январь-август 2012г.)	28 297
Занятые, человек (III квартал 2012г.)*	1 173 697
Наемные работники, в % к общей численности занятых (III квартал 2012г.)*	53,0
Уровень безработицы, % (III квартал 2012г.)*	5,6
Заработная плата, тенге (август 2012г.)	76 998
Среднедушевые номинальные денежные доходы, тенге (август 2012г.)	31 291
Величина прожиточного минимума, тенге (сентябрь 2012г.)	16 236

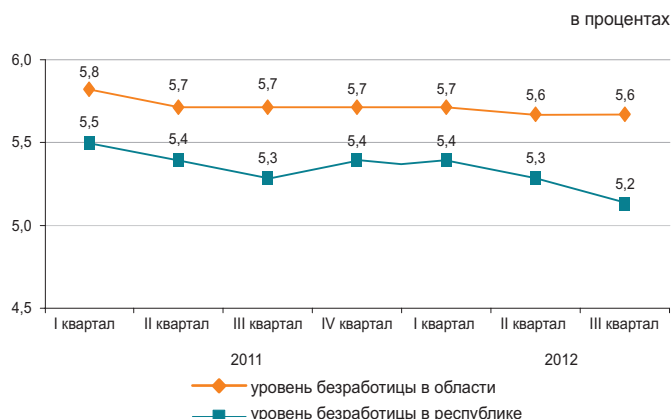

* Предварительные данные.

Реальный сектор экономики

	Январь-сентябрь 2012г. в % к январю-сентябрю 2011г.	Январь-сентябрь 2011г. в % к январю-сентябрю 2010г.
Промышленность	103,1	100,0
Сельское хозяйство	99,4	109,3
Строительство	127,4	87,5
Розничная торговля	116,1	113,5
Грузооборот	121,5	139,6
Пассажиروоборот	123,3	132,2
Связь	103,2	106,9

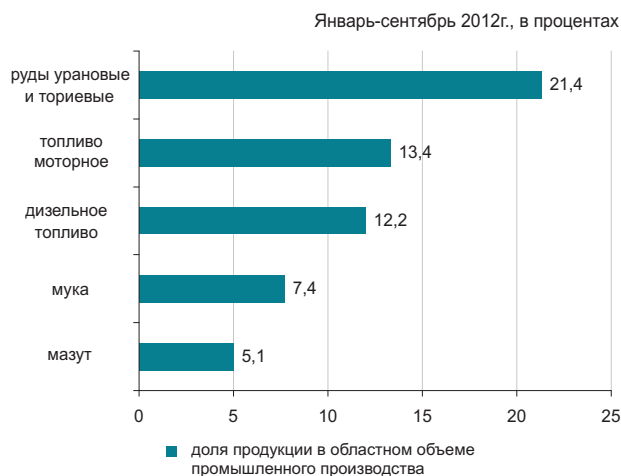

Сельское хозяйство

	Январь-сентябрь 2012г.	В % к соответствующему периоду предыдущего года
Забито в хозяйстве или реализовано на убой скота и птицы в живой массе, тыс. тонн	124,5	103,3
Надоеено молока коровьего, тыс. тонн	523,6	100,7
Получено яиц куриных, млн. штук	212,8	103,7
Наличие основных зерновых культур – всего, тыс. тонн*	109,6	109,7
из них:		
пшеница	99,0	107,0
Наличие основных масличных культур – всего, тыс. тонн*	15,8	95,5
из них:		
семена сафлора	10,8	75,4
семена хлопка	3,4	в 10,6 раза

* На 1 октября 2012г.

Индекс цен

	Сентябрь 2012г. к августу 2012г., %	Сентябрь 2012г. к декабрю 2011г., %
Индекс потребительских цен	100,5	103,4
Продовольственные товары	100,5	102,5
Непродовольственные товары	100,2	102,5
Платные услуги	100,7	105,4
Индекс цен предприятий-производителей	100,7	102,5
Индекс цен в сельском хозяйстве	100,9	101,6
Индекс цен в строительстве	100,1	102,6
Индекс тарифов на услуги транспорта	100,0	98,3
Индекс тарифов на услуги почтовые, курьерские для юридических лиц	100,0	99,3
Индекс тарифов на услуги связи для юридических лиц	100,0	99,9

ПАВЛОДАРСКАЯ ОБЛАСТЬ

Социальное развитие

Население, человек (на 01.09.2012г.)	748 449
Родившиеся, человек (январь-август 2012г.)	8 778
Умершие, человек (январь-август 2012г.)	5 460
Прибыло, человек (январь-август 2012г.)	8 469
Выбыло, человек (январь-август 2012г.)	10 393
Занятые, человек (III квартал 2012г.)*	421 785
Наемные работники, в % к общей численности занятых (III квартал 2012г.)*	77,8
Уровень безработицы, % (III квартал 2012г.)*	4,9
Заработная плата, тенге (август 2012г.)	91 161
Среднедушевые номинальные денежные доходы, тенге (август 2012г.)	58 029
Величина прожиточного минимума, тенге (сентябрь 2012г.)	16 745

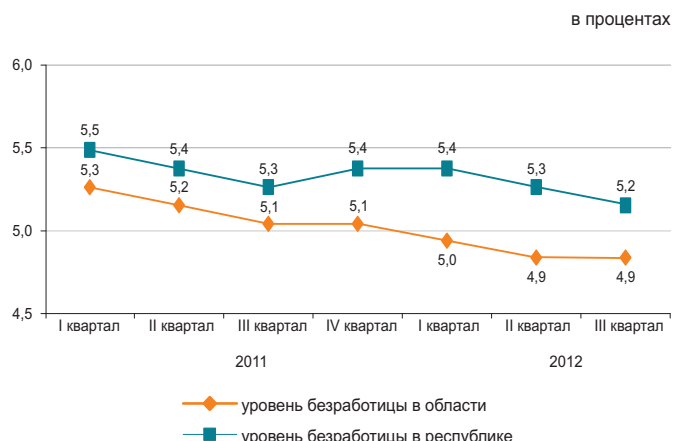

* Предварительные данные.

Реальный сектор экономики

	Январь-сентябрь 2012г. в % к январю-сентябрю 2011г.	Январь-сентябрь 2011г. в % к январю-сентябрю 2010г.
Промышленность	102,0	101,2
Сельское хозяйство	98,0	105,4
Строительство	103,7	124,5
Розничная торговля	114,7	116,7
Грузооборот	110,4	135,9
Пассажирооборот	122,0	132,3
Связь	104,1	112,7



Сельское хозяйство

	Январь-сентябрь 2012г.	В % к соответствующему периоду предыдущего года
Забито в хозяйстве или реализовано на убой скота и птицы в живой массе, тыс. тонн	49,5	100,5
Надоено молока коровьего, тыс. тонн	286,6	100,2
Получено яиц куриных, млн. штук	48,5	32,4
Наличие основных зерновых культур – всего, тыс. тонн*	194,7	112,4
из них:		
пшеница	169,2	115,1
ячмень	16,6	108,3
Наличие основных масличных культур – всего, тыс. тонн*	4,7	в 4 раза
из них:		
подсолнечник	4,2	в 4,4 раза

* На 1 октября 2012г.

Индекс цен

	Сентябрь 2012г. к августу 2012г., %	Сентябрь 2012г. к декабрю 2011г., %
Индекс потребительских цен	100,3	104,2
Продовольственные товары	100,0	103,7
Непродовольственные товары	100,3	102,7
Платные услуги	100,5	106,3
Индекс цен предприятий-производителей	98,3	100,3
Индекс цен в сельском хозяйстве	101,9	105,6
Индекс цен в строительстве	100,6	103,2
Индекс тарифов на услуги транспорта	100,1	100,4
Индекс тарифов на услуги почтовые, курьерские для юридических лиц	100,0	100,2
Индекс тарифов на услуги связи для юридических лиц	100,0	98,2

СЕВЕРО-КАЗАХСТАНСКАЯ ОБЛАСТЬ

Социальное развитие

Население, человек (на 01.09.2012г.)	580 839
Родившиеся, человек (январь-август 2012г.)	5 840
Умершие, человек (январь-август 2012г.)	5 265
Прибыло, человек (январь-август 2012г.)	7 305
Выбыло, человек (январь-август 2012г.)	10 639
Занятые, человек (III квартал 2012г.)*	336 706
Наемные работники, в % к общей численности занятых (III квартал 2012г.)*	63,9
Уровень безработицы, % (III квартал 2012г.)*	5,1
Заработная плата, тенге (август 2012г.)	71 022
Среднедушевые номинальные денежные доходы, тенге (август 2012г.)	43 653
Величина прожиточного минимума, тенге (сентябрь 2012г.)	16 343

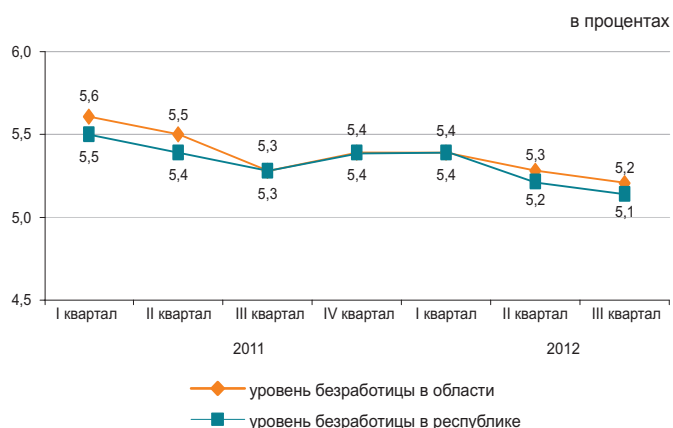

* Предварительные данные.

Реальный сектор экономики

	Январь-сентябрь 2012г. в % к январю-сентябрю 2011г.	Январь-сентябрь 2011г. в % к январю-сентябрю 2010г.
Промышленность	102,8	103,7
Сельское хозяйство	83,4	144,6
Строительство	117,1	76,8
Розничная торговля	113,0	136,4
Грузооборот	102,7	113,4
Пассажиروоборот	123,2	127,5
Связь	106,6	106,4

Январь-сентябрь 2012г., в процентах

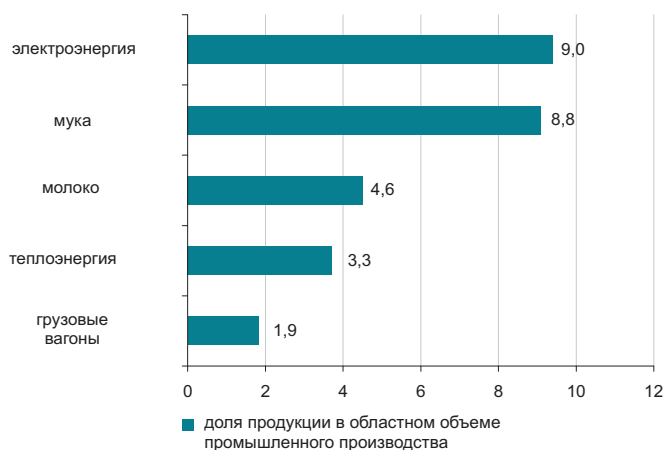

Сельское хозяйство

	Январь-сентябрь 2012г.	В % к соответствующему периоду предыдущего года
Забито в хозяйстве или реализовано на убой скота и птицы в живой массе, тыс. тонн	67,7	94,0
Надоено молока коровьего, тыс. тонн	365,2	77,5
Получено яиц куриных, млн. штук	339,4	107,4
Наличие основных зерновых культур – всего, тыс. тонн*	4 432,7	90,4
из них:		
пшеница	4 099,6	92,0
ячмень	248,7	72,6
Наличие основных масличных культур – всего, тыс. тонн*	68,1	62,7
из них:		
рапс	37,9	53,2
семена льна-кудряша	29,1	81,2

Индекс цен

	Сентябрь 2012г. к августу 2012г., %	Сентябрь 2012г. к декабрю 2011г., %
Индекс потребительских цен	100,5	103,3
Продовольственные товары	100,2	103,8
Непродовольственные товары	100,1	101,7
Платные услуги	101,3	104,3
Индекс цен предприятий-производителей	100,8	105,2
Индекс цен в сельском хозяйстве	101,3	98,0
Индекс цен в строительстве	100,6	102,7
Индекс тарифов на услуги транспорта	100,0	109,7
Индекс тарифов на услуги почтовые, курьерские для юридических лиц	100,0	100,2
Индекс тарифов на услуги связи для юридических лиц	100,0	99,7

* На 1 октября 2012г.

ВОСТОЧНО-КАЗАХСТАНСКАЯ ОБЛАСТЬ

Социальное развитие

Население, человек (на 01.09.2012г.)	1 394 855
Родившиеся, человек (январь-август 2012г.)	15 441
Умершие, человек (январь-август 2012г.)	11 006
Прибыло, человек (январь-август 2012г.)	20 399
Выбыло, человек (январь-август 2012г.)	25 038
Занятые, человек (III квартал 2012г.)*	
Занятые, человек (III квартал 2012г.)*	711 632
Наемные работники, в % к общей численности занятых (III квартал 2012г.)*	67,5
Уровень безработицы, % (III квартал 2012г.)*	5,0
Заработная плата, тенге (август 2012г.)	
Заработная плата, тенге (август 2012г.)	87 023
Среднедушевые номинальные денежные доходы, тенге (август 2012г.)	
Среднедушевые номинальные денежные доходы, тенге (август 2012г.)	47 227
Величина прожиточного минимума, тенге (сентябрь 2012г.)	
Величина прожиточного минимума, тенге (сентябрь 2012г.)	17 993

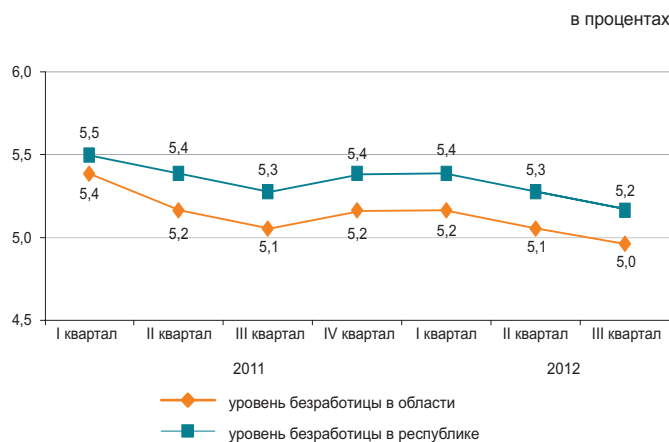

* Предварительные данные.

Реальный сектор экономики

	Январь-сентябрь 2012г. в % к январю-сентябрю 2011г.	Январь-сентябрь 2011г. в % к январю-сентябрю 2010г.
Промышленность	120,6	108,8
Сельское хозяйство	101,1	103,0
Строительство	114,6	101,9
Розничная торговля	117,7	111,5
Грузооборот	117,1	140,3
Пассажирооборот	123,0	149,6
Связь	104,4	111,9

Январь-сентябрь 2012г., в процентах



Сельское хозяйство

	Январь-сентябрь 2012г.	В % к соответствующему периоду предыдущего года
Забито в хозяйстве или реализовано на убой скота и птицы в живой массе, тыс. тонн	137,3	104,0
Надоеено молока коровьего, тыс. тонн	594,1	102,1
Получено яиц куриных, млн. штук	108,0	72,2
Наличие основных зерновых культур – всего, тыс. тонн*	621,4	127,5
из них:		
пшеница	461,6	123,5
ячмень	94,8	155,2
Наличие основных масличных культур – всего, тыс. тонн*	29,3	101,8
из них:		
подсолнечник	22,4	85,6

Индекс цен

	Сентябрь 2012г. к августу 2012г., %	Сентябрь 2012г. к декабрю 2011г., %
Индекс потребительских цен	100,5	103,8
Продовольственные товары	100,3	102,3
Непродовольственные товары	100,1	101,4
Платные услуги	101,3	108,4
Индекс цен предприятий-производителей	100,4	102,3
Индекс цен в сельском хозяйстве	100,7	99,6
Индекс цен в строительстве	100,3	103,3
Индекс тарифов на услуги транспорта	100,0	104,6
Индекс тарифов на услуги почтовые, курьерские для юридических лиц	100,0	100,8
Индекс тарифов на услуги связи для юридических лиц	100,0	101,1

* На 1 октября 2012г.

Г. АСТАНА

Социальное развитие

Население, человек (на 01.09.2012г.)	766 674
Родившиеся, человек (январь-август 2012г.)	12 654
Умершие, человек (январь-август 2012г.)	2 395
Прибыло, человек (январь-август 2012г.)	35 484
Выбыло, человек (январь-август 2012г.)	21 987

Занятые, человек (III квартал 2012г.)*	395 294
Наемные работники, в % к общей численности занятых (III квартал 2012г.)*	92,6
Уровень безработицы, % (III квартал 2012г.)*	5,6

Заработная плата, тенге (август 2012г.)	150 030
Среднедушевые номинальные денежные доходы, тенге (август 2012г.)	86 652
Величина прожиточного минимума, тенге (сентябрь 2012г.)	21 300

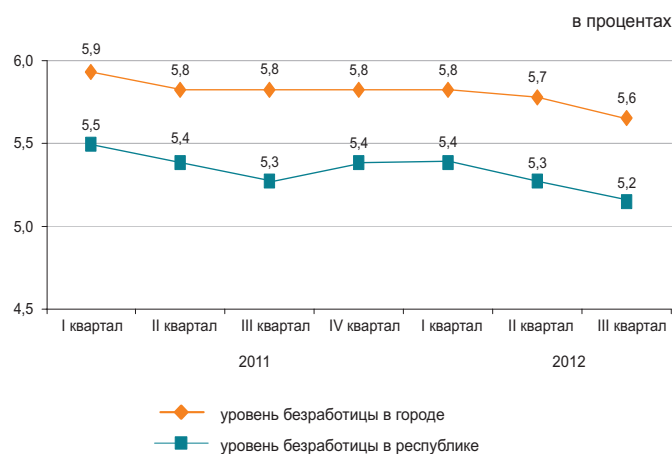

* Предварительные данные.

Реальный сектор экономики

	Январь-сентябрь 2012г. в % к январю-сентябрю 2011г.	Январь-сентябрь 2011г. в % к январю-сентябрю 2010г.
Промышленность	97,2	133,2
Сельское хозяйство	96,4	128,6
Строительство	112,1	94,1
Розничная торговля	113,8	110,8
Грузооборот	116,9	158,2
Пассажирооборот	112,1	117,9
Связь	119,7	126,8

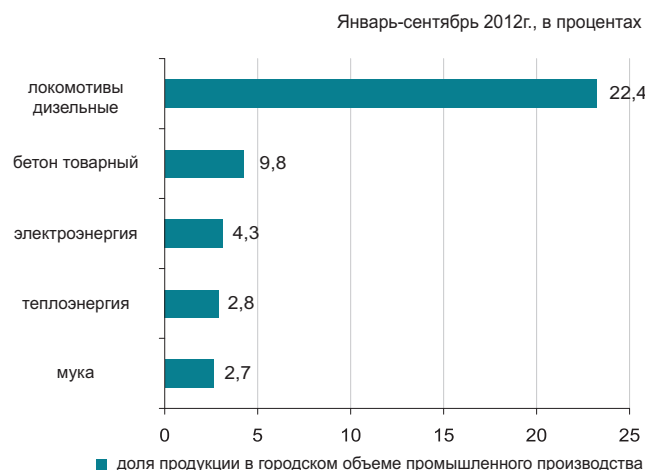

Сельское хозяйство

	Январь-сентябрь 2012г.	В % к соответствующему периоду предыдущего года
Забито в хозяйстве или реализовано на убой скота и птицы в живой массе, тонн	192,1	93,6
Надоеено молока коровьего, тыс. тонн	1,5	95,6
Получено яиц куриных, тыс. штук	194,7	100,0
Наличие основных зерновых культур – всего, тыс. тонн*	141,2	92,4
в том числе: пшеница	140,6	92,3

* На 1 октября 2012г.

Индекс цен

	Сентябрь 2012г. к августу 2012г., %	Сентябрь 2012г. к декабрю 2011г., %
Индекс потребительских цен	100,7	104,0
Продовольственные товары	100,4	105,3
Непродовольственные товары	100,5	103,1
Платные услуги	101,4	103,1
Индекс цен предприятий-производителей	101,7	108,6
Индекс цен в сельском хозяйстве	-	-
Индекс цен в строительстве	100,2	103,8
Индекс тарифов на услуги транспорта	100,7	103,1
Индекс тарифов на услуги почтовые, курьерские для юридических лиц	100,0	100,3
Индекс тарифов на услуги связи для юридических лиц	100,0	99,6

Г. АЛМАТЫ

Социальное развитие

Население, человек (на 01.09.2012г.)	1 464 380
Родившиеся, человек (январь-август 2012г.)	17 317
Умершие, человек (январь-август 2012г.)	7 370
Прибыло, человек (январь-август 2012г.)	33 194
Выбыло, человек (январь-август 2012г.)	29 088

Занятые, человек (III квартал 2012г.)*	732 753
Наемные работники, в % к общей численности занятых (III квартал 2012г.)*	91,8
Уровень безработицы, % (III квартал 2012г.)*	5,6

Заработная плата, тенге (август 2012г.)	131 142
Среднедушевые номинальные денежные доходы, тенге (август 2012г.)	94 980
Величина прожиточного минимума, тенге (сентябрь 2012г.)	20 370

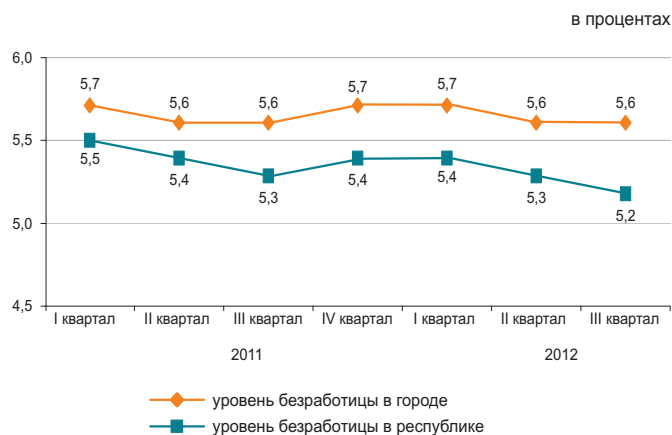

* Предварительные данные.

Реальный сектор экономики

	Январь-сентябрь 2012г. в % к январю-сентябрю 2011г.	Январь-сентябрь 2011г. в % к январю-сентябрю 2010г.
Промышленность	103,7	115,3
Сельское хозяйство	96,2	105,8
Строительство	115,6	86,0
Розничная торговля	107,6	106,7
Грузооборот	121,1	135,6
Пассажирооборот	117,1	118,7
Связь	112,0	119,5



Сельское хозяйство

	Январь-сентябрь 2012г.	В % к соответствующему периоду предыдущего года
Забито в хозяйстве или реализовано на убой скота и птицы в живой массе, тонн	135,8	80,7
Надоено молока коровьего, тыс. тонн	0,4	59,1
Получено яиц куриных, млн. штук	2,6	85,8
Наличие основных зерновых культур – всего, тыс. тонн*	10,1	96,7
из них:		
пшеница	10,1	98,6
Наличие основных масличных культур – всего, тонн*	699,0	133,7
в том числе:		
соевые бобы	699,0	169,2

* На 1 октября 2012г.

Индекс цен

	Сентябрь 2012г. к августу 2012г., %	Сентябрь 2012г. к декабрю 2011г., %
Индекс потребительских цен	101,2	104,6
Продовольственные товары	100,3	102,7
Непродовольственные товары	100,1	101,9
Платные услуги	103,4	110,1
Индекс цен предприятий-производителей	100,6	101,8
Индекс цен в сельском хозяйстве	-	-
Индекс цен в строительстве	100,1	103,0
Индекс тарифов на услуги транспорта	99,9	128,0
Индекс тарифов на услуги почтовые, курьерские для юридических лиц	100,0	97,6
Индекс тарифов на услуги связи для юридических лиц	100,0	85,9

ҚЫСҚАРТУЛАР

АШМ	Қазақстан Республикасының Ауыл шаруашылығы министрлігі
ӘдМин	Қазақстан Республикасының Әділет министрлігі
БП ҚС АЕК	Қазақстан Республикасы Бас Прокуратурасының Құқықтық статистика және арнайы есеп комитеті
ДСМ	Қазақстан Республикасының Денсаулық сақтау министрлігі
ДСМ РСЭҚ	Қазақстан Республикасы Денсаулық сақтау министрлігінің Республикалық санитарлық-эпидемиологиялық қызметі
ЕДБ	Екінші деңгейдегі банктер
ЕХӘҚМ	Қазақстан Республикасының Еңбек және халықты әлеуметтік қорғау министрлігі
жкм	жолаушы-километр
ҚМ КБК	Қазақстан Республикасы Қаржы министрлігінің Кедендік бақылау комитеті
ҚМ	Қазақстан Республикасының Қаржы министрлігі
ҚМ СК	Қазақстан Республикасы Қаржы министрлігінің Салық комитеті
млн.	миллион
млрд.	миллиард
ОЭР	Отын-энергетикалық ресурстар
СА	Қазақстан Республикасы Статистика агенттігі
ткм	тонна-километр
ҰБ	Қазақстан Республикасының Ұлттық банкі
ІІМ	Қазақстан Республикасының Ішкі істер министрлігі
ШОК	Шағын және орта кәсіпкерлік

СОКРАЩЕНИЯ

АС	Агентство Республики Казахстан по статистике
БВУ	Банки второго уровня
КПСиСУ ГП	Комитет по правовой статистике и специальным учетам Генеральной прокуратуры Республики Казахстан
КТК МФ	Комитет таможенного контроля Министерства финансов Республики Казахстан
МВД	Министерство внутренних дел Республики Казахстан
МЗ	Министерство здравоохранения Республики Казахстан
млн.	миллионов
млрд.	миллиардов
МСП	Малое и среднее предпринимательство
МСХ	Министерство сельского хозяйства Республики Казахстан
МТСЗН	Министерство труда и социальной защиты населения Республики Казахстан
МЮ	Министерство юстиции Республики Казахстан
МФ	Министерство финансов Республики Казахстан
НБ	Национальный банк Республики Казахстан
НК МФ	Налоговый комитет Министерства финансов Республики Казахстан
РСЭС МЗ	Республиканская санитарно-эпидемиологическая служба Министерства здравоохранения Республики Казахстан
ткм	тонно-километр
пкм	пассажиры-километры
ТЭР	Топливо-энергетические ресурсы

КӨРСЕТКІШТЕР ТІЗІМІ

Көрсеткіш	Кезеңділік	Дереккөз
А		
Айырбастау бағамы	ай сайын	ҰБ
Асыл тұқымды шаруашылықтар саны	тоқсан сайын	АШМ
Аң аулау шаруашылығындағы өнім (жұмыстар, қызметтер) көлемі	жыл сайын	СА
Атаулы жалақы индексі	ай сайын	СА
Ауыл шаруашылығы малдары мен құстарының негізгі түрлерінің саны	ай сайын	СА
Ауыл шаруашылығының жалпы өнімі	ай сайын	СА
Б		
Бағалар индексі	ай сайын	СА
Балық аулау және балық өсіру шаруашылығындағы өнім (жұмыстар, қызметтер) көлемі	жыл сайын	СА
Бөлшек сауда тауар айналымы көлемі	ай сайын	СА
Байланыс қызметтерінің көлемі	ай сайын	СА
Бос жұмыс орындарының саны	ай сайын	СА
Д		
Денді дақылдарды жинау	қыркүйек, қазан, қараша	АШМ
Денді дақылдардың жиналған алқаптары	қыркүйек, қазан, қараша	АШМ
Денді дақылдардың шығымдылығы	қыркүйек, қазан, қараша	АШМ
Депозиттер	ай сайын	ҰБ
Е		
Ең төменгі күнкөріс деңгейінің шамасы	ай сайын	СА
Еңбек өнімділігі	тоқсан сайын	СА
Еңбек делдалдығына өтініш жасағандар саны	тоқсан сайын	ЕХӘҚМ
Ж		
Жалақы сақталмаған демалыстарда болған қызметкерлер саны	ай сайын	ЕХӘҚМ
Жалдамалы қызметкерлер саны	ай сайын	СА
Жалпы ішкі өнім	тоқсан сайын	СА
Жасырын жұмыссыздық деңгейі	ай сайын	СА
Жолаушылар тасымалдау көлемі	ай сайын	СА
Жолаушылар айналымы	ай сайын	СА
Жолаушылар тасымалдау	ай сайын	СА
Жүк тасымалдау көлемі	ай сайын	СА
Жүк тасымалдау	ай сайын	СА
Жүк айналымы	ай сайын	СА
Жұмысқа орналасқан азаматтар саны	тоқсан сайын	ЕХӘҚМ
Жұмыссыздық	ай сайын	СА
Жұмыссыздық деңгейі	ай сайын	СА
Жұмыссыз халық	ай сайын	СА
Жұмыспен қамту	ай сайын	СА
Жұмыспен қамту органдарында жұмыссыздар ретінде тіркелгендер саны	тоқсан сайын	ЕХӘҚМ
З		
Зейнетақы және жәрдемақы алушылар саны	тоқсан сайын	ЕХӘҚМ
Зейнетақы (жәрдемақының) орташа мөлшері	тоқсан сайын	ЕХӘҚМ
И		
Импорт	ай сайын	ҚМ КБК
К		
Кәсіптік даярлау немесе қайта даярлау, біліктілік арттыруға бағытталғандар	ай сайын	ЕХӘҚМ
Кәсіпорындардың пайдалылығы	тоқсан сайын	СА
Кредиттер	ай сайын	ҰБ

Көрсеткіш	Кезеңділік	Дереккөз
Қ		
Қоғамдық жұмыстарға қатысқандар	ай сайын	ЕХӘҚМ
Қызметкерлер санының қозғалысы	ай сайын	СА
Қылмыстылық деңгейі	ай сайын	БП ҚС АЕК
Құрылыс жұмыстарының (қызметтер) көлемі	ай сайын	СА
М		
Мал шаруашылығы өнімдерінің негізгі түрлерін өндіру	ай сайын	СА
Мал мен құстың өнімділігі	ай сайын	СА
Мемлекеттік бюджет табыстары	ай сайын	ҚМ
Мемлекеттік бюджет шығыстары	ай сайын	ҚМ
Монетарлық агрегаттар	ай сайын	ҰБ
Н		
Нақты ақшалай табыс	ай сайын	СА
Нақты жалақы индексі	ай сайын	СА
Негізгі капиталға инвестициялар	ай сайын	СА
Негізгі дәнді дақылдардың бары	ай сайын	СА
Негізгі майлы дақылдардың бары	ай сайын	СА
О		
Орман шаруашылығындағы өнім (жұмыстар, қызметтер) көлемі	жыл сайын	СА
Орташа жан басына атаулы ақшалай табыс	ай сайын	СА
Орташа айлық атаулы жалақы	ай сайын	СА
Орташа айлық жалақы	ай сайын	СА
Ө		
Өндірістің толық тоқтауы	ай сайын	ЕХӘҚМ
Өндірістің тоқтап тұруына байланысты уақытша жұмыспен қамтылмаған қызметкерлер саны	ай сайын	ЕХӘҚМ
Өнеркәсіп өнімін заттай көрінісінде өндіру	ай сайын	СА
Өнеркәсіп өнімінің (тауарлар, қызметтер) көлемі	ай сайын	СА
Өнеркәсіп өндірісінің нақты көлем индексі	ай сайын	СА
С	ай сайын	ДСМ РСЭҚ
Сырқаттанулардың тіркелген оқиғаларының саны		
Т	ай сайын	СА
Тіркелген жұмыссыздық деңгейі	ай сайын	ҰБ
Төлем балансы	тоқсан сайын	ЕХӘҚМ
Толық емес жұмыс күнінің режимінде жұмыспен қамтылған қызметкерлер саны	ай сайын	ЕХӘҚМ
Толық емес жұмыс күнінің режиміне ауысу	ай сайын	ЕХӘҚМ
Толық емес жұмыс күнінің режимінде ішінара жұмыс істегендер	ай сайын	БП ҚС АЕК
Тіркелген қылмыстар саны	ай сайын	СА
Тұрғын үй құрылысының көлемі	ай сайын	СА
Тұтыну бағалары		
Х	ай сайын	ӘдМин, ДСМ
Халықтың табиғи қозғалысы	ай сайын	СА
Халық саны	ай сайын	ӘдМин, ИМ
Халықтың көші-қоны		
Ш	ай сайын	СА
ШОК субъектілерінің өнім (тауарлар, қызметтер) шығару индексі		
Э	тоқсан сайын	СА
Экономикалық белсенді халық	тоқсан сайын	СА
Экономикалық енжар халық	ай сайын	ҚМ КБК

СПИСОК ПОКАЗАТЕЛЕЙ

Показатель	Периодичность	Источник
Б		
Безработица	ежемесячно	АС
В		
Валовая продукция сельского хозяйства	ежемесячно	АС
Валовой внутренний продукт	ежеквартально	АС
Величина прожиточного минимума	ежемесячно	АС
Г		
Грузооборот	ежемесячно	АС
Д		
Доходы государственного бюджета	ежемесячно	МФ
Депозиты	ежемесячно	НБ
Е		
Естественное движение населения	ежемесячно	МЮ, МЗ
З		
Занятость	ежемесячно	АС
И		
Импорт	ежемесячно	КТК МФ
Инвестиции в основной капитал	ежемесячно	АС
Индекс выпуска продукции (товаров, услуг) субъектами МСП	ежемесячно	АС
Индекс физического объема промышленного производства	ежемесячно	АС
Индексы цен	ежемесячно	АС
К		
Кредиты	ежемесячно	НБ
Количество племенных хозяйств	ежеквартально	МСХ
М		
Миграция населения	ежемесячно	МЮ, МВД
Монетарные агрегаты	ежемесячно	НБ
Н		
Наличие основных зерновых культур	ежемесячно	АС
Наличие основных масличных культур	ежемесячно	АС
О		
Обменный курс	ежемесячно	НБ
Объем жилищного строительства	ежемесячно	АС
Объем промышленной продукции (товаров, услуг)		
Объем продукции (работ, услуг) в лесном хозяйстве	ежегодно	АС
Объем продукции (работ, услуг) в рыболовстве, рыбоводстве	ежегодно	АС
Объем продукции (работ, услуг) в охотничьем хозяйстве	ежегодно	АС
Объем розничного товарооборота	ежемесячно	АС
Объем строительных работ (услуг)	ежемесячно	АС
Объем услуг связи	ежемесячно	АС
П		
Пассажиروоборот	ежемесячно	АС
Платежный баланс	ежеквартально	НБ
Потребительские цены	ежемесячно	АС
Производительность труда	ежеквартально	АС
Производство основных видов продукции животноводства	ежемесячно	АС
Производство промышленной продукции в натуральном выражении	ежемесячно	АС
Продуктивность скота и птицы	ежемесячно	АС
Перевозка грузов	ежемесячно	АС
Перевозка пассажиров	ежемесячно	АС
Р		
Расходы государственного бюджета	ежемесячно	МФ
Реальный денежный доход	ежемесячно	АС
Рентабельность предприятий	ежеквартально	АС

Показатель	Периодичность	Источник
С		
Сбор урожая зерновых культур	сентябрь, октябрь, ноябрь	МСХ
Среднедушевой номинальный денежный доход	месяц	АС
Среднемесячная заработная плата	ежемесячно	АС
Средний размер пенсий (пособий).....	ежеквартально	МТСЗН
У		
Убранные площади под зерновыми культурами	сентябрь, октябрь, ноябрь	МСХ
Уровень преступности	ежемесячно	КПСиСУ ГП
Урожайность зерновых культур	сентябрь, октябрь, ноябрь	МСХ
Ч		
Численность населения	ежемесячно	АС
Число зарегистрированных случаев заболеваний	ежемесячно	РСЭС МЗ
Число зарегистрированных преступлений	ежемесячно	КПСиСУ ГП
Численность основных видов сельскохозяйственных животных и птицы	ежемесячно	АС
Численность получателей пенсий и пособий	ежеквартально	МТСЗН
Э		
Экспорт	ежемесячно	КТК МФ

Қазақстан Республикасының әлеуметтік-экономикалық дамуы

Бөлімдер мазмұнына
жауапты адамдар

Бөлім атауы	Жауапты адамның аты-жөні, лауазымы	Телефоны
Әлеуметтік-экономикалық дамудың қысқаша қорытындылары Өңірлердің әлеуметтік-экономикалық дамуы Бизнес тіркелімі	Қосбергенов Сәкен Кәдіржанұлы <i>Тіркелімдер және жарияланымдар департаментінің директоры</i>	8(7172) 74-92-77
Қысқа мерзімді экономикалық индикатор Жалпы ішкі өнім Еңбек өнімділігінің индекстері Іскерлік және тұтынушылық белсенділік Мемлекеттік қаржы Ақша-кредит статистикасы Кредиттер және ақша-кредит жүйесінің депозиттері Шағын және орта кәсіпкерлік мониторингі	Исмұрзина Ғалия Хасанқызы <i>Ұлттық шоттар департаментінің директоры</i>	8(7172) 74-95-26
Күнкөрістің ең төменгі деңгейінің шамасы Бағалар	Шәуенова Әсел Сауқымбекқызы <i>Баға статистикасы департаментінің директоры</i>	8(7172) 74-90-57
Негізгі капиталға салынған инвестициялар Өнеркәсіп өндірісі Ауыл шаруашылығы Құрылыс Тұрғын үй құрылысы	Епбаева Айгүл Тоқтарханқызы <i>Өндіріс және қоршаған орта статистикасы департаментінің директоры</i>	8(7172) 74-90-56
Отын-энергетикалық ресурстар (ОЭР) Сауда Көлік Байланыс	Якупова Зифа Рафиковна <i>Қызмет көрсету статистикасы департаментінің директоры</i>	8(7172) 74-90-60
Әлеуметтік-демографиялық көрсеткіштер	Қоқанова Гүлнар Жақайқызы <i>Демографиялық және әлеуметтік статистика департаментінің директоры</i>	8(7172) 74-90-61
Еңбек рыногы және еңбекақы төлеу Халық табыстары	Евстафьев Вячеслав Евгеньевич <i>Еңбек және тұрмыс деңгейі статистикасы департаментінің директоры</i>	8(7172) 74-90-22

Социально-экономическое развитие Республики Казахстан

Ответственные лица
за содержание разделов

Наименование раздела	Ф.И.О., должность ответственного	Телефон
Краткие итоги социально-экономического развития Социально-экономическое развитие регионов	Косбергенов Сакен Кадиржанович <i>Директор Департамента регистров и публикаций</i>	8(7172) 74-92-77
Бизнес- регистр		
Краткосрочный экономический индикатор Валовой внутренний продукт Индексы производительности труда Деловая и потребительская активность Государственные финансы Денежно-кредитная статистика Кредиты и депозиты денежно-кредитной системы Мониторинг малого и среднего предпринимательства	Исмурзина Галия Хасановна <i>Директор Департамента национальных счетов</i>	8(7172) 74-95-26
Величина прожиточного минимума Цены	Шауенова Асель Саукымбеккызы <i>Директор Департамента статистики цен</i>	8(7172) 74-90-57
Инвестиции в основной капитал Промышленное производство Сельское хозяйство Строительство Жилищное строительство	Епбаева Айгуль Токтархановна <i>Директор Департамента статистики производства и окружающей среды</i>	8(7172) 74-90-56
Топливо-энергетические ресурсы (ТЭР) Торговля Транспорт Связь	Якупова Зифа Рафиковна <i>Директор Департамента статистики услуг</i>	8(7172) 74-90-60
Социально-демографические показатели	Куканова Гульнара Жакаевна <i>Директор Департамента демографической и социальной статистики</i>	8(7172) 74-90-61
Рынок труда и оплата труда Доходы населения	Евстафьев Вячеслав Евгеньевич <i>Директор Департамента статистики труда и уровня жизни</i>	8(7172) 74-90-22

