

ҚАЗАҚСТАН РЕСПУБЛИКАСЫ СТАТИСТИКА АГЕНТТІГІ

«Қазақстан Республикасының Азаматтық кодексіне (ерекше бөлігі)» сәйкес бұл материал көбейтуге (көшіруге) жатпайды, статистикалық ақпараттарды өз жарияланымдарында (басылымдарында) пайдаланған жағдайда Қазақстан Республикасы Статистика агенттігіне сілтеме жасау міндетті.

В соответствии с «Гражданским кодексом Республики Казахстан (особенная часть)» данный материал не подлежит размножению (копированию), при использовании статистической информации в своих публикациях (изданиях) обязательна ссылка на Агентство Республики Казахстан по статистике.

ҚАЗАҚСТАН РЕСПУБЛИКАСЫНЫҢ ӘЛЕУМЕТТІК-ЭКОНОМИКАЛЫҚ ДАМУЫ

СОЦИАЛЬНО-ЭКОНОМИЧЕСКОЕ РАЗВИТИЕ РЕСПУБЛИКИ КАЗАХСТАН

2012 жылғы қаңтар-тамыз
январь-август 2012 года

Астана 2012

ҚАЗАҚСТАН РЕСПУБЛИКАСЫНЫҢ ӘЛЕУМЕТТІК-ЭКОНОМИКАЛЫҚ ДАМУЫ

Ай сайынғы ақпараттық-талдамалы журнал

1991 жылдан бастап шығады

Құрылтайшы: Қазақстан Республикасы
Статистика агенттігі

Бас редактор – **Ә. Смайылов**

«Қазақстан Республикасының әлеуметтік-экономикалық дамуы» журналы ай сайынғы негізде үш томда құрастырылады: талдамалы баяндама, біраз жылдар деректерімен электрондық тасымалдаушыда (CD-диск) кестелік материал, шағын жинақ.

Журнал есепті айда Қазақстан Республикасы әлеуметтік-экономикалық дамуының барлық негізгі көрсеткіштерін қамтиды.

Ай сайынғы негізде мемлекеттік және орыс тілдерінде жарияланады. Мемлекеттік басқару қызметкерлері, ғылыми орталар және мүдделі тұлғаларға арналған. Журналдың толық мәтінін Қазақстан Республикасы Статистика агенттігінің www.stat.gov.kz Интернет-ресурсынан алуға болады.

Мекен-жайы: Қазақстан Республикасы, 010000
Астана қаласы, Сол жағалау, Министрліктер Үйі,
Орынбор 8

Қазақстан Республикасы Статистика агенттігі

Телефон: 8 (7172) 74-92-95

Факс: 8 (7172) 74-95-46

Электрондық мекен-жай: statistika@stat.kz

Интернет-ресурс: <http://www.stat.gov.kz>

Шартты белгілер:

-- құбылыс жоқ
0,0 – болмашы шама
... – деректер жоқ

Жалпы таралымы - 300 дана
Көлемі 16,56 ЕБТ

Журнал Қазақстан Республикасының Мәдениет, ақпарат және қоғамдық келісім министрлігінде 2002 жылғы 14 тамызда тіркелген №3156-Ж

СОЦИАЛЬНО-ЭКОНОМИЧЕСКОЕ РАЗВИТИЕ РЕСПУБЛИКИ КАЗАХСТАН

Ежемесячный информационно-аналитический журнал

Издается с 1991 года

Учредитель: Агентство Республики Казахстан по статистике

Главный редактор – **А. Смаилов**

Журнал «Социально-экономическое развитие Республики Казахстан» формируется на ежемесячной основе в трех томах: аналитический доклад, табличный материал с данными за ряд лет на электронном носителе (CD-диск), карманный сборник.

Журнал включает все основные показатели социально-экономического развития Республики Казахстан за отчетный месяц.

Публикуется на государственном и русском языках на ежемесячной основе. Предназначен для работников государственного управления, научных кругов и заинтересованных лиц.

Полный текст Журнала доступен на Интернет-ресурсе Агентства Республики Казахстан по статистике www.stat.gov.kz.

Адрес: Республика Казахстан, 010000
г. Астана, Левый берег, Дом Министерств,
Орынбор 8

Агентство Республики Казахстан по статистике

Телефон: 8 (7172) 74-92-95

Факс: 8 (7172) 74-95-46

Электронный адрес: statistika@stat.kz

Интернет-ресурс: <http://www.stat.gov.kz>

Условные обозначения:

-- явление отсутствует
0,0 – незначительная величина
... – данные отсутствуют

Общий тираж - 300 экз.
Объем 16,56 УПЛ

Журнал зарегистрирован в Министерстве культуры, информации и общественного согласия Республики Казахстан 14 августа 2002г. №3156-Ж

МАЗМҰНЫ

| | | |
|------------|---|-----------|
| 1 | НЕГІЗГІ КӨРСЕТКІШТЕР | 5 |
| 2. | ӘЛЕУМЕТТІК-ДЕМОГРАФИЯЛЫҚ КӨРСЕТКІШТЕР | 8 |
| 2.1 | ХАЛЫҚ САНЫ | 8 |
| 2.2 | ХАЛЫҚТЫҢ КӨШІ-ҚОНЫ | 9 |
| 2.3 | ХАЛЫҚТЫҢ АУРУ-СЫРҚАУЛЫҒЫ | 10 |
| 2.4 | ХАЛЫҚТЫ ЗЕЙНЕТАҚЫМЕН ҚАМТАМАСЫЗ ЕТУ ЖӘНЕ ӘЛЕУМЕТТІК ҚОРҒАУ | 11 |
| 2.5 | ҚЫЛМЫСТЫЛЫҚ..... | 12 |
| 3. | ТҰРМЫС ДЕҢГЕЙІ | 13 |
| 3.1 | ХАЛЫҚТЫҢ ТАБЫСТАРЫ | 13 |
| 3.2 | КҮНКӨРІСТІҢ ЕҢ ТӨМЕНГІ ДЕҢГЕЙІНІҢ ШАМАСЫ | 14 |
| 4. | ЕҢБЕК РЫНОГЫ ЖӘНЕ ЕҢБЕКАҚЫ ТӨЛЕУ | 15 |
| 4.1 | ЖАЛДАНЫП ЖҰМЫСПЕН ҚАМТЫЛУ | 15 |
| 4.2 | ЖҰМЫССЫЗДЫҚ ЖӘНЕ ЖҰМЫСПЕН ҚАМТУ | 16 |
| 4.3 | ЕҢБЕКАҚЫ ТӨЛЕУ | 17 |
| 5. | БАҒАЛАР | 18 |
| 5.1 | ТҰТЫНУ БАҒАЛАРЫНЫҢ ИНДЕКСІ | 18 |
| 5.2 | ӨНДІРУШІ КӘСІПОРЫНДАР БАҒАСЫНЫҢ ИНДЕКСІ | 19 |
| 5.3 | АУЫЛ, ОРМАН ЖӘНЕ БАЛЫҚ ШАРУАШЫЛЫҒЫНДАҒЫ БАҒА ИНДЕКСІ..... | 20 |
| 5.4 | ҚҰРЫЛЫСТАҒЫ БАҒА ИНДЕКСІ | 21 |
| 5.5 | ТҰРҒЫН ҮЙ РЫНОГЫНДАҒЫ БАҒА | 22 |
| 5.6 | КӨТЕРМЕ САУДА БАҒАЛАРЫНЫҢ ИНДЕКСІ | 23 |
| 5.7 | ЗАҢДЫ ТҰЛҒАЛАРҒА КӨРСЕТІЛГЕН ЖҮК КӨЛІГІ, ПОЧТАЛЫҚ, КУРЬЕРЛІК ЖӘНЕ БАЙЛАНЫС ҚЫЗМЕТТЕРІНЕ ТАРИФТЕРДІҢ ИНДЕКСТЕРІ..... | 24 |
| 5.8 | СЫРТҚЫ САУДА БАҒАСЫНЫҢ ИНДЕКСІ..... | 25 |
| 6. | ҰЛТТЫҚ ЭКОНОМИКА | 26 |
| 6.1 | ҚЫСҚА МЕРЗІМДІ ЭКОНОМИКАЛЫҚ ИНДИКАТОР | 26 |
| 6.2 | ЖАЛПЫ ІШКІ ӨНІМ | 27 |
| 6.3 | ТӨЛЕМ БАЛАНСЫ..... | 30 |
| 6.4 | ЕҢБЕК ӨНІМДІЛІГІНІҢ ИНДЕКСТЕРІ | 31 |
| 6.5 | НЕГІЗГІ КАПИТАЛҒА САЛЫНҒАН ИНВЕСТИЦИЯЛАР | 32 |
| 6.6 | ОТЫН-ЭНЕРГЕТИКАЛЫҚ РЕСУРСТАР (ОЭР) | 33 |
| 6.7 | БИЗНЕС ТІРКЕЛІМІ | 34 |
| 7. | САУДА | 36 |
| 7.1 | ІШКІ САУДА | 36 |
| 7.2 | РЕСУРСТАР БАЛАНСЫ ЖӘНЕ ЖЕКЕЛЕГЕН ТАУАРЛАРДЫ ПАЙДАЛАНУ | 37 |
| 7.3 | СЫРТҚЫ САУДА АЙНАЛЫМЫ | 38 |
| 8. | ЭКОНОМИКАНЫҢ НАҚТЫ СЕКТОРЫ | 39 |
| 8.1 | ӨНЕРКӘСІП ӨНДІРІСІ | 39 |
| 8.2 | АУЫЛ ШАРУАШЫЛЫҒЫ | 41 |
| 8.3 | ҚҰРЫЛЫС | 42 |
| 8.4 | ТҰРҒЫН ҮЙ ҚҰРЫЛЫСЫ | 43 |
| 8.5 | КӨЛІК..... | 44 |
| 8.6 | ПОЧТАЛЫҚ ЖӘНЕ КУРЬЕРЛІК ҚЫЗМЕТ. БАЙЛАНЫС | 46 |
| 8.7 | ШАҒЫН ЖӘНЕ ОРТА КӘСІПКЕРЛІК МОНИТОРИНГІ | 47 |
| 8.8 | ІСКЕРЛІК ЖӘНЕ ТҰТЫНУШЫЛЫҚ БЕЛСЕНДІЛІК | 49 |
| 9. | ҚАРЖЫ ЖҮЙЕСІ | 50 |
| 9.1 | МЕМЛЕКЕТТІК ҚАРЖЫ | 50 |
| 9.2 | АҚША-КРЕДИТ СТАТИСТИКАСЫ | 51 |
| 9.3 | АҚША-КРЕДИТ ЖҮЙЕСІНІҢ КРЕДИТТЕРІ МЕН ДЕПОЗИТТЕРІ | 52 |
| 10. | ӨНІРЛЕРДІҢ ӘЛЕУМЕТТІК-ЭКОНОМИКАЛЫҚ ДАМУЫ | 54 |

СОДЕРЖАНИЕ

| | | |
|------------|--|------------|
| 1. | ОСНОВНЫЕ ПОКАЗАТЕЛИ | 70 |
| 2. | СОЦИАЛЬНО-ДЕМОГРАФИЧЕСКИЕ ПОКАЗАТЕЛИ | 73 |
| 2.1 | ЧИСЛЕННОСТЬ НАСЕЛЕНИЯ | 73 |
| 2.2 | МИГРАЦИЯ НАСЕЛЕНИЯ | 74 |
| 2.3 | ЗАБОЛЕВАЕМОСТЬ НАСЕЛЕНИЯ | 75 |
| 2.4 | ПЕНСИОННОЕ ОБЕСПЕЧЕНИЕ И СОЦИАЛЬНАЯ ЗАЩИТА НАСЕЛЕНИЯ | 76 |
| 2.5 | ПРЕСТУПНОСТЬ | 77 |
| 3. | УРОВЕНЬ ЖИЗНИ | 78 |
| 3.1 | ДОХОДЫ НАСЕЛЕНИЯ | 78 |
| 3.2 | ВЕЛИЧИНА ПРОЖИТОЧНОГО МИНИМУМА | 79 |
| 4. | РЫНОК ТРУДА И ОПЛАТА ТРУДА | 80 |
| 4.1 | ЗАНЯТОСТЬ ПО НАЙМУ | 80 |
| 4.2 | БЕЗРАБОТИЦА И ОБЕСПЕЧЕНИЕ ЗАНЯТОСТИ | 81 |
| 4.3 | ОПЛАТА ТРУДА | 82 |
| 5. | ЦЕНЫ | 83 |
| 5.1 | ИНДЕКС ПОТРЕБИТЕЛЬСКИХ ЦЕН | 83 |
| 5.2 | ИНДЕКС ЦЕН ПРЕДПРИЯТИЙ-ПРОИЗВОДИТЕЛЕЙ | 84 |
| 5.3 | ИНДЕКС ЦЕН В СЕЛЬСКОМ, ЛЕСНОМ И РЫБНОМ ХОЗЯЙСТВЕ | 85 |
| 5.4 | ИНДЕКС ЦЕН В СТРОИТЕЛЬСТВЕ | 86 |
| 5.5 | ЦЕНЫ НА РЫНКЕ ЖИЛЬЯ | 87 |
| 5.6 | ИНДЕКС ЦЕН ОПТОВЫХ ПРОДАЖ | 88 |
| 5.7 | ИНДЕКСЫ ТАРИФОВ НА УСЛУГИ ГРУЗОВОГО ТРАНСПОРТА, ПОЧТОВЫЕ, КУРЬЕРСКИЕ И СВЯЗИ ДЛЯ ЮРИДИЧЕСКИХ ЛИЦ | 89 |
| 5.8 | ИНДЕКСЫ ЦЕН ВНЕШНЕЙ ТОРГОВЛИ | 90 |
| 6. | НАЦИОНАЛЬНАЯ ЭКОНОМИКА | 91 |
| 6.1 | КРАТКОСРОЧНЫЙ ЭКОНОМИЧЕСКИЙ ИНДИКАТОР | 91 |
| 6.2 | ВАЛОВОЙ ВНУТРЕННИЙ ПРОДУКТ | 92 |
| 6.3 | ПЛАТЕЖНЫЙ БАЛАНС | 95 |
| 6.4 | ИНДЕКСЫ ПРОИЗВОДИТЕЛЬНОСТИ ТРУДА | 96 |
| 6.5 | ИНВЕСТИЦИИ В ОСНОВНОЙ КАПИТАЛ | 97 |
| 6.6 | ТОПЛИВНО-ЭНЕРГЕТИЧЕСКИЕ РЕСУРСЫ (ТЭР) | 98 |
| 6.7 | БИЗНЕС-РЕГИСТР | 99 |
| 7. | ТОРГОВЛЯ | 101 |
| 7.1 | ВНУТРЕННЯЯ ТОРГОВЛЯ | 101 |
| 7.2 | БАЛАНС РЕСУРСОВ И ИСПОЛЬЗОВАНИЯ ОТДЕЛЬНЫХ ТОВАРОВ | 102 |
| 7.3 | ВНЕШНЕТОРГОВЫЙ ОБОРОТ | 103 |
| 8. | РЕАЛЬНЫЙ СЕКТОР ЭКОНОМИКИ | 104 |
| 8.1 | ПРОМЫШЛЕННОЕ ПРОИЗВОДСТВО | 104 |
| 8.2 | СЕЛЬСКОЕ ХОЗЯЙСТВО | 106 |
| 8.3 | СТРОИТЕЛЬСТВО | 107 |
| 8.4 | ЖИЛИЩНОЕ СТРОИТЕЛЬСТВО | 108 |
| 8.5 | ТРАНСПОРТ | 109 |
| 8.6 | ПОЧТОВАЯ И КУРЬЕРСКАЯ ДЕЯТЕЛЬНОСТЬ. СВЯЗЬ | 111 |
| 8.7 | МОНИТОРИНГ МАЛОГО И СРЕДНЕГО ПРЕДПРИНИМАТЕЛЬСТВА | 112 |
| 8.8 | ДЕЛОВАЯ И ПОТРЕБИТЕЛЬСКАЯ АКТИВНОСТЬ | 114 |
| 9. | ФИНАНСОВАЯ СИСТЕМА | 115 |
| 9.1 | ГОСУДАРСТВЕННЫЕ ФИНАНСЫ | 115 |
| 9.2 | ДЕНЕЖНО-КРЕДИТНАЯ СТАТИСТИКА | 116 |
| 9.3 | КРЕДИТЫ И ДЕПОЗИТЫ ДЕНЕЖНО-КРЕДИТНОЙ СИСТЕМЫ | 117 |
| 10. | СОЦИАЛЬНО-ЭКОНОМИЧЕСКОЕ РАЗВИТИЕ РЕГИОНОВ | 119 |

1. НЕГІЗГІ КӨРСЕТКІШТЕР

1.1 ӘЛЕУМЕТТІК-ЭКОНОМИКАЛЫҚ ДАМУДЫҢ ҚЫСҚАША ҚОРЫТЫНДЫЛАРЫ

ҚЫСҚА МЕРЗІМДІ ЭКОНОМИКАЛЫҚ ИНДИКАТОР

Қысқа мерзімді экономикалық индикатор 2012 жылғы қаңтар-тамызда 2011 жылғы қаңтар-тамызға қарағанда 103,5% құрды. Қысқа мерзімді экономикалық индикаторды есептеу жеделділікті қамтамасыз ету мақсатында жүзеге асырылады және ЖІӨ-ң 67-68%-н құрайтын ауыл шаруашылығы, өнеркәсіп, құрылыс, сауда, көлік және байланыс сияқты негізгі салалар бойынша шығарылым индекстерінің өзгеруіне негізделеді.

ТҰРМЫС ДЕҢГЕЙІ

2012 жылғы шілдеде халықтың орташа жан басына шаққандағы атаулы ақшалай табыстары бағалау бойынша 51068 теңгені құрады. Өсім 2011 жылғы шілдемен салыстырғанда атаулы ақшалай табыстар үшін 9,9%, нақты ақшалай табыстар үшін – 5 құрады.

ЕҢБЕК РЫНОГЫ ЖӘНЕ ЕҢБЕКАҚЫ ТӨЛЕУ

2012 жылғы тамызда жұмыссыздар саны бағалау бойынша 467,8 мың адамды құрады. Жұмыссыздық деңгейі экономикалық белсенді халық санына 5,2% құрады. Жұмыспен қамту органдарында жұмыссыздар ретінде тіркелгендер саны 2012 жылғы тамыз соңына 61,5 мың адамды құрады немесе экономикалық белсенді халық санына 0,7%. Жасырын жұмыссыздық деңгейі бағалау бойынша экономикалық белсенді халық санының 0,3%-ын құрады.

2012 жылғы шілдеде қызметкерлерге есептелген орташа айлық атаулы жалақы 106620 теңгені құрады. 2011 жылғы шілдеге қарағанда 14,7% өсті. Нақты жалақы индексі 2011 жылғы шілдеге 109,5% құрады.

БАҒА

Тұтыну бағаларының индексі 2012 жылғы тамызда 2011 жылғы желтоқсанмен салыстырғанда 103,2% құрады. Азық-түлік тауарларына бағалар – 2,8%, азық-түлік емес тауарлар – 2%, ақылы қызметтер көрсетуге – 5,2% артты. Өнеркәсіп өнімін өндіруші кәсіпорындар бағалары 2012 жылғы тамызда 2011 жылғы желтоқсанмен салыстырғанда 1,8% төмендеді.

ҰЛТТЫҚ ЭКОНОМИКА

2012 жылғы қаңтар-маусымда Жалпы ішкі өнім көлемі ағымдағы бағаларда 12369,5 млрд. теңгені құрды. 2011 жылғы тиісті кезеңмен салыстырғанда нақты ЖІӨ-нің өсуі 5,6% құрды. ЖІӨ құрылымында тауар өндіру үлесі ЖІӨ-нен 41,2% құрады, қызмет көрсету – 51,6%.

2012 жылғы қаңтар-тамызда негізгі капиталға салынған инвестициялар көлемі 3010,4 млрд. теңгені құрды, бұл өткен жылғы сәйкес кезеңге қарағанда 3,1% артық.

2012 жылғы 1 қыркүйектегі жағдай бойынша тіркелген заңды тұлғалардың саны 312902 бірлікті құрап, өткен жылғы сәйкес кезеңмен салыстырғанда 5,7% артты, оның ішінде 50 адамнан кем қызметкерлері бар – 296619 бірлік. Жұмыс істеп тұрған заңды тұлғалардың саны 171854 құрады, оның ішінде 156526 бірлік – шағын кәсіпорындар. Республикадағы тіркелген шағын кәсіпкерлік субъектілерінің саны (заңды тұлғалар) 226647 бірлікті құрады және өткен жылғы тиісті кезеңмен салыстырғанда 6,2% артты.

САУДА

Есепті кезеңде бөлшек сауда көлемі (қоғамдық тамақтандыру айналымынсыз) 2648,9 млрд. теңгені құрап, 2011 жылғы қаңтар-тамызбен салыстырғанда 12,8% өсті.

Есепті кезеңде көтерме сауда көлемі 6970,9 млрд. теңгені құрап, 2011 жылғы қаңтар-тамызбен салыстырғанда 15,1% артты.

Есепті кезеңде тамақ өнімдері мен сусындарды ұсыну бойынша қызметтер көлемі 128,7 млрд. теңгені құрады және 2011 жылғы қаңтар-тамызбен салыстырғанда 12,2% өсті.

2012 жылғы қаңтар-шілдедегі сыртқы сауда айналымы 77982 млн. АҚШ долларын құрап, 2011 жылғы қаңтар-шілдемен салыстырғанда 17% өсті, оның ішінде экспорт – 54087,5 млн. АҚШ долларын (13,8% өсті), импорт – 23894,5 млн. АҚШ долларын құрады (25,1% өсті).

ЭКОНОМИКАНЫҢ НАҚТЫ СЕКТОРЫ

2012 жылғы қаңтар-тамызда өнеркәсіп өндірісінің көлемі қолданыстағы бағаларда 10687,9 млрд. теңгені құрды, бұл 2011 жылғы қаңтар-тамызға қарағанда 0,7% артық. Кен өндіру өнеркәсібінде және карьерлерді қазуда өндіріс көлемі өткен жылдың деңгейінде қалды. Өндіріс өңдеу өнеркәсібінде 1,4%, электрмен жабдықтау, газ, бу беру және ауа баптауда 5,4% артты. Сумен жабдықтауда, көріз жүйесі, қалдықтарды жинау және бөлуді бақылауда өндіріс 8,2% төмендеді.

2012 жылғы қаңтар-тамызда ауыл шаруашылығы жалпы өнімінің көлемі 794,4 млрд. теңгені құрып, 2011 жылғы қаңтар-тамызбен салыстырғанда 0,3% кем.

2012 жылғы қаңтар-тамызда жүк айналымының көлемі 304,4 млрд. ткм (коммерциялық жүк тасымалдаумен айналысатын жеке кәсіпкерлердің жүк айналымы көлемінің бағалауы есебімен) құрып, 2011 жылғы тиісті кезеңмен салыстырғанда 12,3% өсті.

ҚАРЖЫ ЖҮЙЕСІ

Қазақстан Республикасы Қаржы министрлігінің деректері бойынша 2012 жылғы 1 тамыздағы жағдайына мемлекеттік бюджет табыстары 3582,8 млрд. теңгені құрады немесе атқарылатын бюджетке қатысты 58,8%. Шығындар бойынша бюджеттің атқарылуы 3367,8 млрд. теңгені құрады немесе атқарылатын бюджетке 51,8%. 2011 жылғы тиісті кезеңмен салыстырғанда табыстар 17,2%, ал шығындар 20,7% өсті. Бюджет дефициті (таза бюджеттік кредит беруді және қаржылық активтермен операциялар бойынша сальдоны есепке алғанда) -264,5 млрд. теңге деңгейінде қалыптасты.

Екінші деңгейдегі банктердің экономика саласына кредиттік салымдары 2012 жылғы шілденің соңына 9289,3 млрд. теңгені құрап, өткен жылғы тиісті кезеңмен салыстырғанда 13,5% ұлғайды. Кредиттердің жалпы көлемінде ұзақ мерзімді кредиттердің үлесі салмағы 81,5%, шетелдік валютадағы кредиттер 32,3% құрады. Депозиттік ұйымдардағы депозиттер көлемі 9184,1 млрд. теңгені құрады, бұл өткен жылғы тиісті айға қарағанда 8% артық, жеке тұлғалардың депозиттері 22,4% артып, 3057,6 млрд. теңгені құрады.

2012 жылғы I тоқсанда кәсіпорындар мен ұйымдардың қаржы нәтижесі табыс ретінде 1839,7 млрд. теңге сомасында қалыптасты, бұл 2011 жылғы сәйкес кезеңдегі деңгейден 19,3% жоғары. Пайдалылық деңгейі 35,9% құрады. Есеп берген кәсіпорындардың жалпы санынан залалды кәсіпорындар үлесі 45%.

НЕГІЗГІ ӘЛЕУМЕТТІК-ЭКОНОМИКАЛЫҚ КӨРСЕТКІШТЕР МОНИТОРИНГІ

2012 жылғы шілде

| | 2012 жылғы қаңтар-шілде | 2012 жылғы шілде | 2012 жылғы қаңтар-шілде 2011 жылғы қаңтар-шілдеге пайызбен | 2012 жылғы шілде 2011 жылғы шілдеге пайызбен | 2012 жылғы шілде 2012 жылғы маусымға пайызбен |
|---|-------------------------|------------------|--|--|---|
| Әлеуметтік-демографиялық көрсеткіштер | | | | | |
| Кезең соңына халық саны, мың адам | 16 815,6 | 16 815,6 | 101,5 | 101,5 | 100,1 |
| Халықтың табиғи өсімі (азаю), мың адам | 137,9 | 23,1 | 107,3 | 107,2 | 129,0 |
| Көші-қондық өсім (азаю), мың адам | 2,2 | -1,4 | 53,3 | - | - |
| Тыныс алу мүшелері туберкулезі мен ауыру тіркелген оқиғалар саны, адам | 7 288 | 1 092 | 94,0 | 103,7 | 115,1 |
| ВИЧ-инфекциясын тасымалдаушылар саны, адам | 1 244 | 180 | 107,5 | 92,8 | 109,8 |
| Тіркелген қылмыстар саны, оқиға | 160 308 | 23 157 | 164,1 | 136,2 | 96,1 |
| Қылмыстылық деңгейі (10000 адамға қылмыстар саны) | 164 | - | 160,8 | - | - |
| Тұрмыс деңгейі | | | | | |
| Орташа жан басына атаулы ақшалай табыс (бағалау), теңге | 342 437 | 51 068 | 113,9 | 109,9 | 100,9 |
| Нақты ақшалай табыс (бағалау), % | - | - | 108,6 | 105,0 | 100,6 |
| Ең төменгі күнкөріс деңгейінің шамасы, теңге | - | 16 979 | - | 102,2 | 98,8 |
| Еңбек рыногы және еңбекақы төлеу | | | | | |
| Жұмыссыздар саны, мың адам (бағалау) | - | 469,2 | - | 99,4 | 99,7 |
| Тіркелген жұмыссыздар саны, мың адам | - | 62,9 | - | 100,8 | 103,5 |
| Жұмыссыздық деңгейі, % (бағалау) | - | 5,2 | - | - | - |
| Тіркелген жұмыссыздар үлесі, % | - | 0,7 | - | - | - |
| Жасырын жұмыссыздық деңгейі, % (бағалау) | - | 0,3 | - | - | - |
| Бір қызметкердің орташа айлық атаулы жалақысы, теңге | 98 623 | 106 620 | 117,1 | 114,7 | 101,6 |
| Нақты жалақы индексі, % | - | - | 111,7 | 109,5 | 101,3 |
| Баға | | | | | |
| Тұтыну баға индексі, % | - | - | 104,9 | 104,7 | 100,3 |
| Өнеркәсіп өнімін өндірушілердің бағалары индексі, % | - | - | 105,3 | 95,9 | 95,4 |
| Ауыл шаруашылығының бағалары индексі, % | - | - | 89,8 | 87,2 | 99,9 |
| Құрылыстағы бағалар индексі, % | - | - | 105,2 | 104,7 | 100,1 |
| Көтерме сауда бағаларының индексі, % | - | - | 100,6 | 97,7 | 99,7 |
| Көлік қызметтері тарифтерінің индексі, % | - | - | 108,9 | 113,6 | 100,1 |
| Заңды тұлғаларға көрсетілген почталық және курьерлік қызметтерінің тарифтері индексі | - | - | 97,9 | 97,0 | 100,1 |
| Заңды тұлғаларға көрсетілген байланыс қызметтері тарифтері индексі, % | - | - | 94,3 | 92,2 | 100,0 |
| Экспорттық жеткізілімдер бағаларының индексі, % | - | - | 115,2 | 96,2 | 101,7 |
| Импорттық түсімдер бағаларының индексі, % | - | - | 98,0 | 93,7 | 99,2 |
| Ұлттық экономика | | | | | |
| Қысқа мерзімді экономикалық индикатор, млрд. теңге (ауыл шаруашылығы, өнеркәсіп, құрылыс, сауда, көлік, байланыс – алты саланың нақты өсу қарқыны бойынша есептеледі) | 17 113,6 | 2 687,8 | 103,6 | 102,8 | 99,8 |
| Жалпы ішкі өнім, млрд. теңге (2012 жылғы қаңтар-маусым, алдын ала деректер) | 12 369,5 | - | 105,6 | - | - |
| Негізгі капиталға инвестициялар, млрд. теңге | 2 528,7 | 498,3 | 102,7 | 100,9 | 101,8 |
| Сауда | | | | | |
| Өткізудің барлық арналары бойынша бөлшек сауда, млрд. теңге (қоғамдық тамақтандыру қызметтері есебінсіз) | 2 276,3 | 350,8 | 112,6 | 113,1 | 99,0 |
| Сыртқы сауда айналымы, млн. АҚШ доллары | 77 982,0 | 11 293,9 | 117,0 | 136,6 | 93,4 |
| Тауарлар экспорты, млн. АҚШ доллары | 54 087,5 | 7 332,2 | 113,8 | 136,9 | 87,2 |
| Тауарлар импорты, млн. АҚШ доллары | 23 894,5 | 3 961,7 | 125,1 | 136,2 | 107,4 |
| Экономиканың нақты секторы | | | | | |
| Өнеркәсіп өнімінің (тауарлар, қызметтер) көлемі, млрд. теңге | 9 363,3 | 1 315,1 | 101,3 | 99,5 | 96,5 |
| Ауыл шаруашылығы жалпы өнімінің көлемі, млрд. теңге | 587,9 | 123,1 | 94,7 | 98,3 | 118,3 |
| Құрылыс жұмыстарының көлемі, млрд. теңге | 1 013,3 | 256,9 | 100,7 | 101,7 | 120,6 |
| Көліктің барлық түрлерімен жүк тасымалдау, млн. тонна | 1 687,8 | 285,5 | 117,8 | 113,4 | 108,1 |
| Көліктің барлық түрлерімен жүк айналымы, млрд. ткм | 263,0 | 40,9 | 113,6 | 109,5 | 105,1 |
| Почта және курьерлік қызметтерінің көлемі, млрд. теңге | 10,2 | 1,6 | 115,8 | 115,5 | 102,5 |
| Байланыс қызметтерінің көлемі, млрд. теңге | 336,7 | 50,5 | 112,2 | 108,6 | 99,6 |
| Өнеркәсіптегі кәсіпкерлік сенімділік индексі | - | +14 | - | - | - |
| Саудадағы кәсіпкерлік сенімділік индексі | - | +5 | - | - | - |
| Тұтынушылардың сезіну индексі | - | +19 | - | - | - |
| Сатып алу тілегінің индексі | - | +19 | - | - | - |
| Қаржы жүйесі | | | | | |
| Ақша массасы М3, млрд. теңге | - | 10 582,9 | - | 108,6 | 101,7 |
| Айналыстағы қолма-қол ақша, млрд. теңге | - | 1 398,8 | - | 113,3 | 100,7 |
| Депозиттік ұйымдардағы депозиттер, млрд. теңге (бейрезиденттер шоттарын есепке алмағанда) | - | 9 184,1 | - | 108,0 | 101,9 |
| жеке тұлғалардың депозиттері, млрд. теңге (бейрезиденттер шоттарын есепке алмағанда) | - | 3 057,6 | - | 122,4 | 101,5 |
| Экономика және халықтың ЕДБ кредиттері, млрд. теңге | - | 9 289,3 | - | 113,5 | 100,4 |
| ЕДБ ұзақ мерзімді кредиттік салымдары, млрд. теңге | - | 7 573,8 | - | 111,3 | 101,3 |
| Кәсіпорындар мен ұйымдардың пайдалылығы, % (2012 жылғы I тоқсан) | 35,9 | - | - | - | - |
| Кәсіпорындар мен ұйымдардың дебиторлық берешегі, млрд. теңге (2012 жылғы 1 сәуірге) | 8 784,7 | - | 116,4 | - | - |
| Кәсіпорындар мен ұйымдардың міндеттемелер бойынша берешегі, млрд. теңге (2012 жылғы 1 сәуірге) | 25 218,8 | - | 113,6 | - | - |

НЕГІЗГІ ӘЛЕУМЕТТІК-ЭКОНОМИКАЛЫҚ КӨРСЕТКІШТЕР МОНИТОРИНГІ

2012 жылғы тамыз

| | 2012 жылғы қаңтар-тамыз | 2012 жылғы тамыз | 2012 жылғы қаңтар-тамыз 2011 жылғы қаңтар-тамызға пайызбен | 2012 жылғы тамыз 2011 жылғы тамызға пайызбен | 2012 жылғы тамыз 2012 жылғы шілдеге пайызбен |
|---|-------------------------|------------------|--|--|--|
| Әлеуметтік-демографиялық көрсеткіштер | | | | | |
| Кезең соңына халық саны, мың адам | ... | ... | ... | ... | ... |
| Халықтың табиғи өсімі (азаю), мың адам | ... | ... | ... | ... | ... |
| Көші-қондық өсім (азаю), мың адам | ... | ... | ... | ... | ... |
| Тыныс алу мүшелері туберкулезі мен ауыру тіркелген оқиғалар саны, адам | ... | ... | ... | ... | ... |
| ВИЧ-инфекциясын тасымалдаушылар саны, адам | ... | ... | ... | ... | ... |
| Тіркелген қылмыстар саны, оқиға | ... | ... | ... | ... | ... |
| Қылмыстылық деңгейі (10 000 адамға қылмыстар саны) | ... | ... | ... | ... | ... |
| Тұрмыс деңгейі | | | | | |
| Орташа жан басына атаулы ақшалай табыс (бағалау), теңге | ... | ... | ... | ... | ... |
| Нақты ақшалай табыс (бағалау), % | - | ... | ... | ... | ... |
| Ең төменгі күнкөріс деңгейінің шамасы, теңге | - | 18 041 | - | 104,1 | 106,3 |
| Еңбек рыногы және еңбекақы төлеу | | | | | |
| Жұмыссыздар саны, мың адам (бағалау) | - | 467,8 | - | 99,1 | 99,7 |
| Тіркелген жұмыссыздар саны, мың адам | - | 61,5 | - | 83,7 | 97,8 |
| Жұмыссыздық деңгейі, % (бағалау) | - | 5,2 | - | - | - |
| Тіркелген жұмыссыздар үлесі, % | - | 0,7 | - | - | - |
| Жасырын жұмыссыздық деңгейі, % (бағалау) | - | 0,3 | - | - | - |
| Бір қызметкердің орташа айлық атаулы жалақысы, теңге | ... | ... | ... | ... | ... |
| Нақты жалақы индексі, % | - | - | ... | ... | ... |
| Баға | | | | | |
| Тұтыну баға индексі, % | - | - | 104,9 | 104,7 | 100,3 |
| Өнеркәсіп өнімін өндірушілердің бағалары индексі, % | - | - | 104,1 | 96,1 | 103,0 |
| Ауыл шаруашылығының бағалары индексі, % | - | - | 89,6 | 88,2 | 101,5 |
| Құрылыстағы бағалар индексі, % | - | - | 105,1 | 104,3 | 100,2 |
| Көтерме сауда бағаларының индексі, % | - | - | 100,2 | 97,9 | 101,1 |
| Көлік қызметтері тарифтерінің индексі, % | - | - | 109,1 | 110,9 | 100,0 |
| Заңды тұлғаларға көрсетілген почталық және курьерлік қызметтерінің тарифтері индексі | - | - | 97,7 | 97,0 | 100,0 |
| Заңды тұлғаларға көрсетілген байланыс қызметтері тарифтері индексі, % | - | - | 94,0 | 91,8 | 99,3 |
| Экспорттық жеткізілімдер бағаларының индексі, % | - | - | ... | ... | ... |
| Импорттық түсімдер бағаларының индексі, % | - | - | ... | ... | ... |
| Ұлттық экономика | | | | | |
| Қысқа мерзімді экономикалық индикатор, млрд. теңге (ауыл шаруашылығы, өнеркәсіп, құрылыс, сауда, көлік, байланыс – алты саланың нақты өсу қарқыны бойынша есептеледі) | 19 867,7 | 2 764,8 | 103,5 | 102,4 | 106,9 |
| Жалпы ішкі өнім, млрд. теңге | ... | - | ... | - | - |
| Негізгі капиталға инвестициялар, млрд. теңге | 3 010,4 | 481,7 | 103,1 | 105,4 | 96,5 |
| Сауда | | | | | |
| Өткізудің барлық арналары бойынша бөлшек сауда, млрд. теңге (қоғамдық тамақтандыру қызметтері есебінсіз) | 2 648,9 | 372,6 | 112,8 | 114,2 | 106,0 |
| Сыртқы сауда айналымы, млн. АҚШ доллары | ... | ... | ... | ... | ... |
| Тауарлар экспорты, млн. АҚШ доллары | ... | ... | ... | ... | ... |
| Тауарлар импорты, млн. АҚШ доллары | ... | ... | ... | ... | ... |
| Экономиканың нақты секторы | | | | | |
| Өнеркәсіп өнімінің (тауарлар, қызметтер) көлемі, млрд. теңге | 10 687,9 | 1 324,6 | 100,7 | 96,3 | 105,3 |
| Ауыл шаруашылығы жалпы өнімінің көлемі, млрд. теңге | 794,4 | 206,5 | 99,7 | 114,6 | 170,5 |
| Құрылыс жұмыстарының көлемі, млрд. теңге | 1 234,9 | 221,7 | 101,9 | 108,1 | 86,2 |
| Көліктің барлық түрлерімен жүк тасымалдау, млн. тонна | 1 982,4 | 294,5 | 116,3 | 108,4 | 103,2 |
| Көліктің барлық түрлерімен жүк айналымы, млрд. ткм | 304,4 | 41,4 | 112,3 | 105,0 | 101,1 |
| Почта және курьерлік қызметтерінің көлемі, млрд. теңге | 11,9 | 1,7 | 116,8 | 122,8 | 106,4 |
| Байланыс қызметтерінің көлемі, млрд. теңге | 388,0 | 51,3 | 111,3 | 105,8 | 100,7 |
| Өнеркәсіптегі кәсіпкерлік сенімділік индексі | | 10 | | | |
| Саудадағы кәсіпкерлік сенімділік индексі | | 4 | | | |
| Тұтынушылардың сезіну индексі | | 21 | | | |
| Сатып алу тілегінің индексі | | 21 | | | |
| Қаржы жүйесі | | | | | |
| Ақша массасы М3, млрд. теңге | ... | ... | ... | ... | ... |
| Айналыстағы қолма-қол ақша, млрд. теңге | ... | ... | ... | ... | ... |
| Депозиттік ұйымдардағы депозиттер, млрд. теңге (бейрезиденттер шоттарын есепке алмағанда) | ... | ... | ... | ... | ... |
| жеке тұлғалардың депозиттері, млрд. теңге (бейрезиденттер шоттарын есепке алмағанда) | ... | ... | ... | ... | ... |
| Экономика және халықтың ЕДБ кредиттері, млрд. теңге | ... | ... | ... | ... | ... |
| ЕДБ ұзақ мерзімді кредиттік салымдары, млрд. теңге | ... | ... | ... | ... | ... |
| Кәсіпорындар мен ұйымдардың пайдалылығы, % | ... | ... | ... | ... | ... |
| Кәсіпорындар мен ұйымдардың дебиторлық берешегі, млрд. теңге | ... | ... | ... | ... | ... |
| Кәсіпорындар мен ұйымдардың міндеттемелер бойынша берешегі, млрд. теңге | ... | ... | ... | ... | ... |

ЕСКЕРТУ

Көшіктіріліп құрастырылған көрсеткіштер алдыңғы кестеде берілген.

Деректер жаңа экономикалық қызмет түрлерінің сыныптамапар ЭҚЖЖ бойынша көрсетілген.

2. ӘЛЕУМЕТТІК-ДЕМОГРАФИЯЛЫҚ КӨРСЕТКІШТЕР

2.1 ХАЛЫҚ САНЫ

Халық саны өсу қарқынының өзгеруі

| | мың адам | | |
|----------------------|--------------|------------|------------|
| | Барлық халық | Қала халқы | Ауыл халқы |
| 2011 жылғы 1 тамызға | 16 574,7 | 9 052,3 | 7 522,4 |
| 2012 жылғы 1 тамызға | 16 815,6 | 9 200,5 | 7 615,1 |

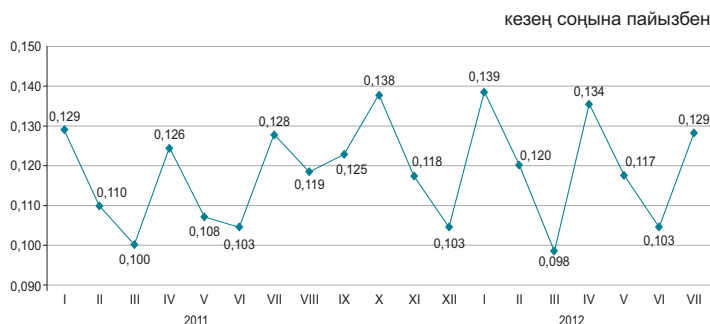

Еліміздегі халық саны 2012 жылғы 1 тамызға 16,8 млн. адамды құрады. 2011 жылғы 1 тамызбен салыстырғанда ол 1,5% артты.

Халықтың табиғи қозғалысы

| | Адам | | 1000 адамға жағдайы бойынша | |
|-------------|-------------------------|-------------------------|-----------------------------|----------------------|
| | 2011 жылғы қаңтар-шілде | 2012 жылғы қаңтар-шілде | 2011 жылғы 1 тамызға | 2012 жылғы 1 тамызға |
| Туғандар | 215 522 | 223 610 | 22,41 | 22,88 |
| Өлгендер | 86 945 | 85 672 | 9,04 | 8,76 |
| Табиғи өсім | 128 577 | 137 938 | 13,37 | 14,12 |
| Некелер | 83 332 | 87 709 | 8,67 | 8,97 |
| Ажырасулар | 25 597 | 27 859 | 2,66 | 2,85 |

Халықтың табиғи өсімінің қарқыны

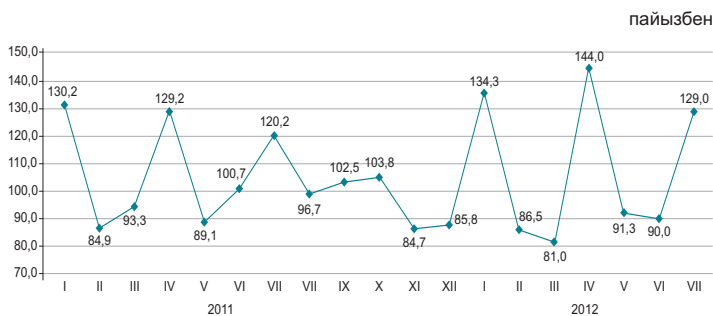

Нәресте өлімі коэффициенттерінің серпіні

2012 жылғы қаңтар-шілдеде Республикада 1 жасқа дейінгі 3231 (2011 жылғы қаңтар-шілдеде - 3281) нәресте өлімі тіркелді. 2011 жылғы қаңтар-шілдемен салыстырғанда 1 жасқа дейінгі шетінеген нәресте саны 1,5% азайды.

Нәресте өлімінің негізгі себебі перинаталдық кезеңде пайда болатын жағдайлар болып табылады, одан 2012 жылғы қаңтар-шілдеде 1915 (2011 жылғы қаңтар-шілдеде - 1915) нәресте өлген немесе нәрестелер арасындағы өлім жағдайының жалпы санынан 59,3%-ы (58,4%). Туа біткен ауытқулардан өлгендер саны 624 (609), немесе 19,3% (18,6%), тыныс органдары ауруларынан 222 (267), немесе 6,9% (8,1%) және жазатайым жағдайдан, уланудан және жарақаттан 130 (125), немесе 4% (3,8%) адамды құрады.

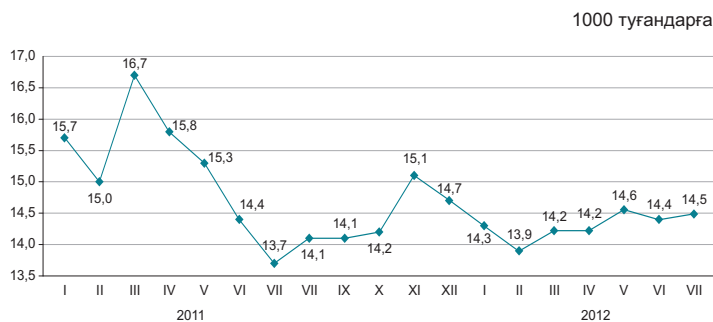

2.2 ХАЛЫҚТЫҢ КӨШІ-ҚОНЫ

Халықтың көші-қоны

адам

| | 2011 жылғы қаңтар-шілде | 2012 жылғы қаңтар-шілде |
|--------------------------|-------------------------|-------------------------|
| Келгені | | |
| Барлығы | 215 393 | 211 575 |
| сыртқы көші-қон | 20 600 | 17 974 |
| соның ішінде: | | |
| ТМД елдері | 16 200 | 15 063 |
| басқа елдер | 4 400 | 2 911 |
| ішкі көші-қон | 194 793 | 193 601 |
| Кеткені | | |
| Барлығы | 211 222 | 209 352 |
| сыртқы көші-қон | 16 429 | 15 751 |
| соның ішінде: | | |
| ТМД елдері | 15 518 | 14 952 |
| басқа елдер | 911 | 799 |
| ішкі көші-қон | 194 793 | 193 601 |
| Көші-қон айырмасы | | |
| Барлығы | 4 171 | 2 223 |
| сыртқы көші-қон | 4 171 | 2 223 |
| соның ішінде: | | |
| ТМД елдері | 682 | 111 |
| басқа елдер | 3 489 | 2 112 |
| ішкі көші-қон | 0 | 0 |

Сыртқы көші-қонның өзгеруі

адам

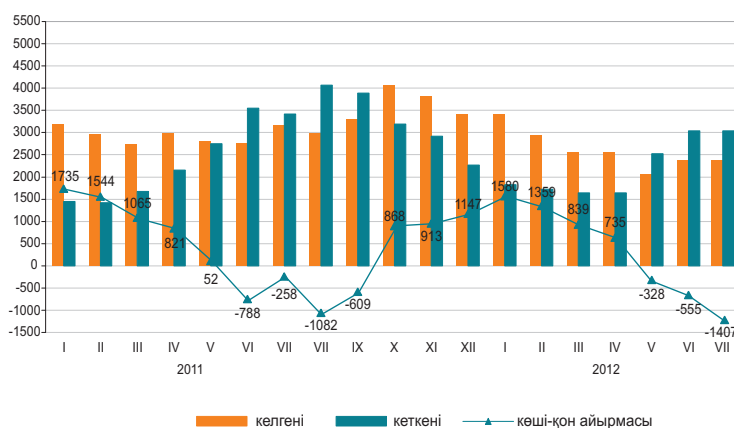

2012 жылғы қаңтар-шілдеде 2011 жылғы қаңтар-шілдемен салыстырғанда Қазақстанға келгендер саны 12,7%, Қазақстаннан кеткендер саны 4,1% азайды.

Еліміздегі негізгі көші-қон алмасуы ТМД мемлекеттерімен болуда. ТМД елдерінен келгендердің және сол елдерге кеткендердің үлесі, тиісінше, 83,8% және 94,9% құрады.

Ел ішінде қоныс аударатын көші-қонушылар саны 0,6% азайды. Өңіраралық қоныс аудару бойынша халық көші-қонының оң айырмасы еліміздің 5 өңірінде байқалды, оның ішінде мөлшері жағынан ең көбі Астана (11,7 мың адам) және Алматы қалаларында (3,6 мың адам).

Этностық сипаты бойынша көші-қон ағынының құрылымы

жалпы санына пайызбен

| | Келгендер | | Кеткендер | |
|-----------|-------------------------|-------------------------|-------------------------|-------------------------|
| | 2011 жылғы қаңтар-шілде | 2012 жылғы қаңтар-шілде | 2011 жылғы қаңтар-шілде | 2012 жылғы қаңтар-шілде |
| Барлығы | 100 | 100 | 100 | 100 |
| Қазақтар | 66,7 | 69,0 | 4,6 | 3,5 |
| Орыстар | 13,9 | 11,8 | 71,0 | 73,8 |
| Өзбектер | 1,8 | 2,6 | 0,3 | 0,3 |
| Украиндар | 1,4 | 1,0 | 8,1 | 7,6 |
| Татарлар | 1,1 | 1,0 | 2,4 | 2,4 |
| Немістер | 0,9 | 0,9 | 5,4 | 5,5 |
| Басқалар | 14,2 | 13,7 | 8,2 | 6,9 |

2012 жылғы қаңтар-шілдедегі халықтың көші-қоны (барлық ағындар)

адам

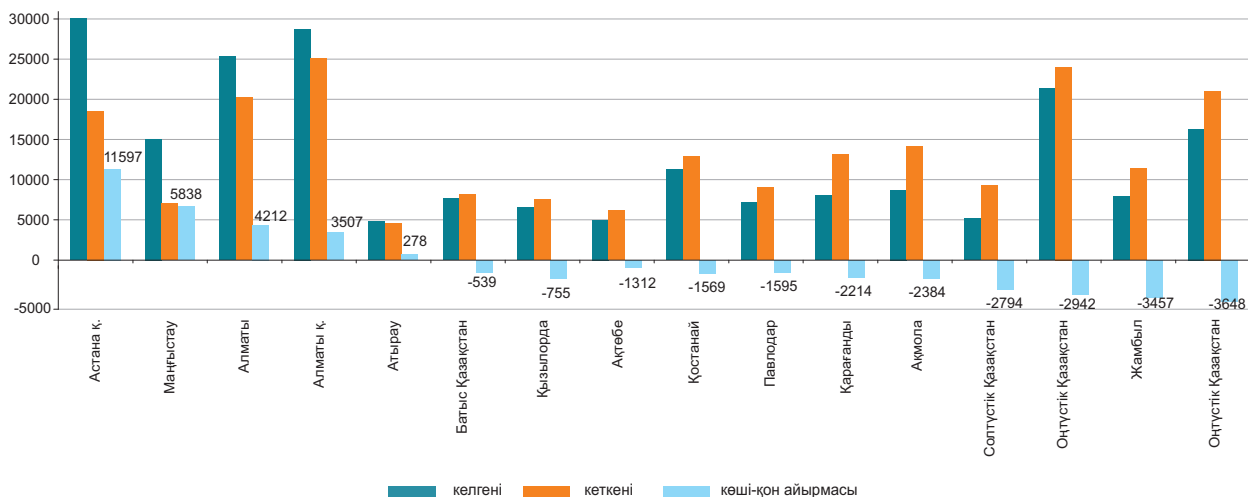

2.3 ХАЛЫҚТЫҢ АУРУ-СЫРҚАУЛЫҒЫ

(ДСМ РСЭС деректері бойынша)

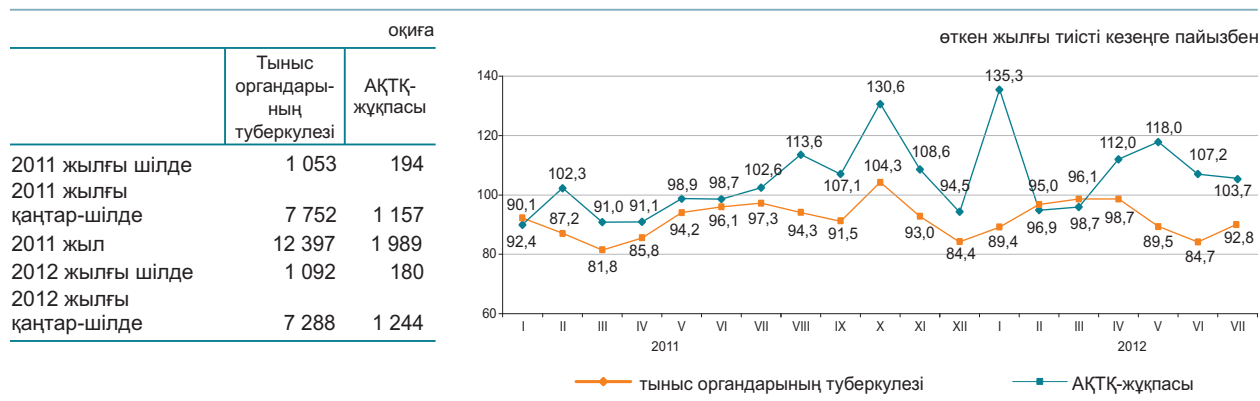

2012 жылғы қаңтар-шілдеге жекелеген жұқпалы аурулармен сырқаттану деңгейі

Тіркелген жұқпалы аурулардың арасында аса кең тарағаны жоғары тыныс жолдарының өткір жұқпасы - халықтың 100000 адамына шаққанда 6897,8 оқиға, ішектің өткір жұқпасы – 85,8, тыныс органдарының туберкулезі – 74,8, мерез – 36,6, вирустық гепатит – 10,8, битшендік – 10,4 және қышыма – 6,3 болды.

Жекелеген жұқпалы ауру түрлерімен халықтың ауру-сырқаулығының өсуі

| | пайызбен | |
|------------------------|------------------|-------------------------------|
| | 2012 жылғы шілде | 2011 жылғы шілдеге |
| | барлығы | одан 14 жасқа дейінгі балалар |
| Бактериялық дизентерия | 152,4 | 182,7 |

Ең көп таралған ауру-сырқауға шалдығу оқиғаларының тіркелген саны

| | 2012 жылғы қаңтар-шілде, бірлік | Өткен жылғы тиісті кезеңге пайызбен | 2012 жылғы шілде, бірлік | Өткен жылғы тиісті кезеңге пайызбен |
|---|---------------------------------|-------------------------------------|--------------------------|-------------------------------------|
| Ротавирус энтериті | | | | |
| барлығы | 1 293 | 103,9 | 74 | 78,7 |
| одан 14 жасқа дейінгі балалар | 1 288 | 104,4 | 74 | 78,7 |
| ауылдық жер | | | 7 | 28,0 |
| Бактериялық дизентерия | | | | |
| барлығы | 597 | 101,4 | 224 | 152,4 |
| одан 14 жасқа дейінгі балалар | 346 | 111,6 | 137 | 182,7 |
| ауылдық жер | | | 74 | 180,5 |
| Диагнозы алғашқы рет қойылған бруцеллез | | | | |
| барлығы | 933 | 80,4 | 261 | 88,2 |
| одан 14 жасқа дейінгі балалар | 86 | 67,7 | 25 | 71,4 |
| ауылдық жер | | | 229 | 88,8 |
| Эхинококкоз | | | | |
| барлығы | 502 | 96,0 | 58 | 86,6 |
| одан 14 жасқа дейінгі балалар | 105 | 80,2 | 13 | 65,0 |
| ауылдық жер | | | 37 | 88,1 |

2.4 ХАЛЫҚТЫ ЗЕЙНЕТАҚЫМЕН ҚАМТАМАСЫЗ ЕТУ ЖӘНЕ ӘЛЕУМЕТТІК ҚОРҒАУ

(ЕХӘҚМ деректері бойынша)

| | Тағайындалған зейнетақының (жәрдемақының) орташа мөлшері, теңге | Алушылар саны, мың адам |
|--|---|-------------------------|
| Жасы бойынша зейнетақы төлемі¹⁾ | | |
| 2011 жыл | 26 824 | 1 628,7 |
| 2011 жылғы II тоқсан | 26 936 | 1 608,1 |
| 2012 жылғы II тоқсан | 29 106 | 1 652,8 |
| Мемлекеттік базалық зейнетақы төлемі | | |
| 2011 жыл | 8 000 | 1 732,4 |
| 2012 жыл | 8 720 | 1 784,7 |
| Мемлекеттік әлеуметтік жәрдемақы | | |
| 2011 жыл | 15 520 | 681,1 |
| 2011 жылғы II тоқсан | 15 296 | 668,7 |
| 2012 жылғы II тоқсан | 16 357 | 676,2 |
| Арнаулы мемлекеттік жәрдемақы | | |
| 2011 жыл | 4 534 | 1 300,2 |
| 2011 жылғы II тоқсан | 4 544 | 1 293,8 |
| 2012 жылғы II тоқсан | 4 818 | 1 295,9 |
| Мемлекеттік тұрғын үйлік көмек²⁾ | | |
| 2011 жыл | 1 697,9 | 144,9 |
| 2011 жылғы II тоқсан | 2 899,5 | 73,3 |
| 2012 жылғы II тоқсан | 2 740,0 | 98,5 |
| Мемлекеттік атаулы әлеуметтік көмек | | |
| 2011 жылғы қаңтар-шілде | 1 654,3 | 126,9 |
| 2012 жылғы қаңтар-шілде | 1 799,8 | 90,8 |

¹⁾ Зейнеткерлік жасқа толған тұлғалар.

²⁾ «Алушылар саны» бағанында мың отбасы көрсетілген.

2012 жылғы II тоқсанға жасы бойынша зейнеткерлер саны - 1652782 адам, тағайындалған орташа зейнетақы мөлшері 29106,4 теңгені құрады. Мемлекеттік базалық зейнетақы төлемі 2012 жылғы 1 қаңтардан бастап 8720 теңгені құрайды. 2012 жылғы II тоқсанға тағайындалған тұрғын үйлік көмектің орташа мөлшері 2740 теңгені құрап, оны 98535 адам алды. 2012 жылғы қаңтар-тамызға тағайындалған атаулы әлеуметтік көмектің орташа мөлшері 1799,8 теңгені құрап, оны 90789 адам алды.

Зейнетақының (жәрдемақы) орташа мөлшері мен алушылар саны

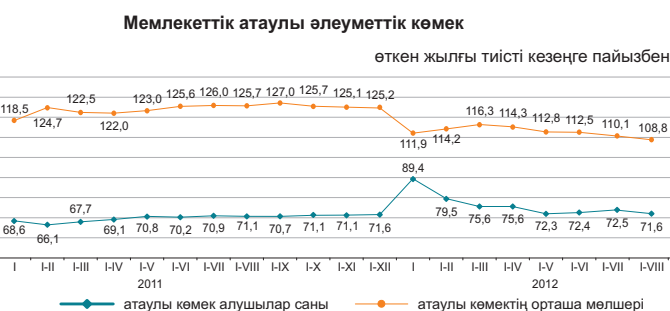
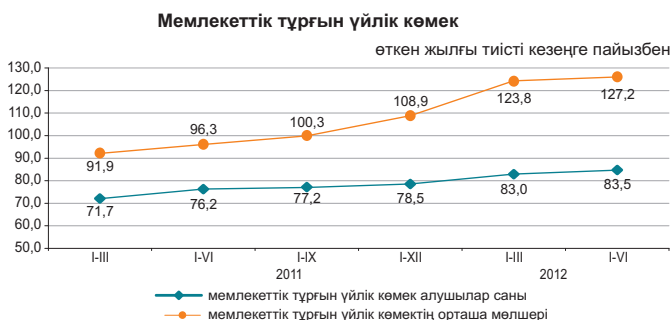
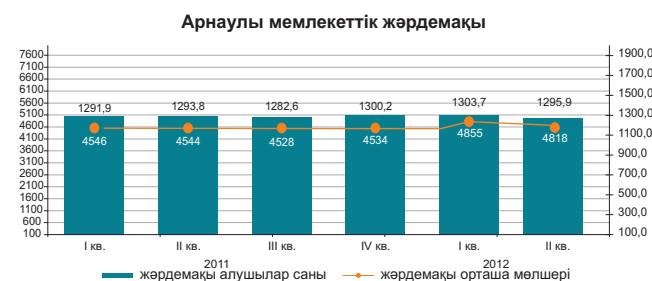
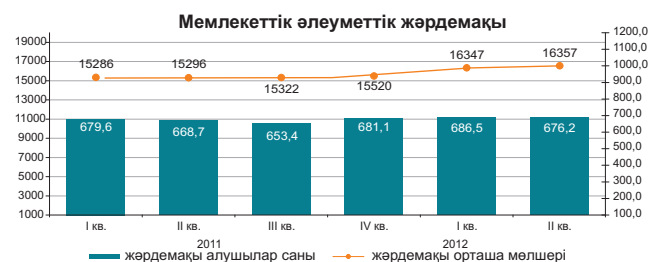
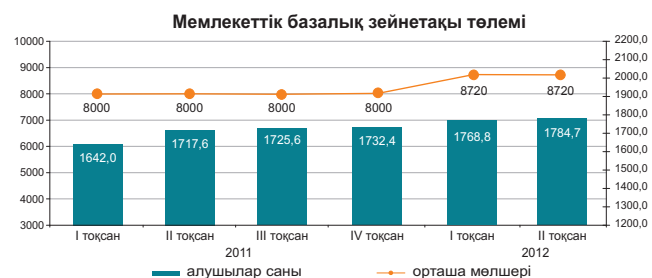
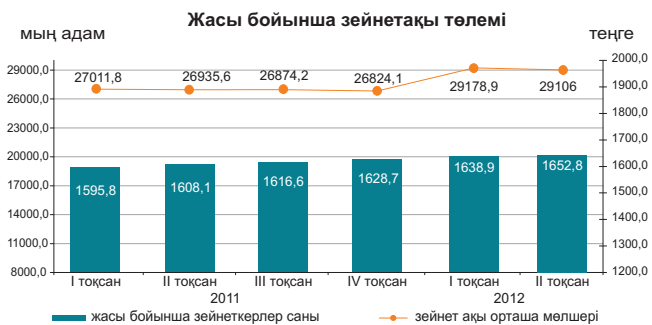

2.5 ҚЫЛМЫСТЫЛЫҚ

(БП ҚС АЕК деректері бойынша)

| | Тіркелген қылмыстар саны | оқиғалар | |
|-------------------------|--------------------------|-----------------|---------------------------------|
| | | өйдерге қатысты | көмелетке толмағандарға қатысты |
| 2011 жылғы қаңтар-шілде | 97 692 | 36 168 | 4 388 |
| 2012 жылғы қаңтар-шілде | 160 308 | 61 501 | 5 409 |

Халықтың 10000 адамына шаққандағы қылмыстылық деңгейі

| | Барлығы |
|-------------------------|---------|
| 2011 жылғы қаңтар-шілде | 102 |
| 2012 жылғы қаңтар-шілде | 164 |



Есепті кезеңде тергелген қылмыстар бойынша тұтастай республика бойынша материалдық залалдың белгіленген сомасы 96082,4 млн. теңгені құрады, оның ішінде 44,2% - экономикалық қызмет саласындағы қылмыстарға, 35,4% - меншікке қарсы қылмыстарға келеді.

Республиканың құқық қорғау органдары қылмыс жасаған 58620 адамды анықтады (2011 жылғы тиісті кезеңге қарағанда 23,1% көп), қылмыстық жауапкершілікке 25615 тұлға тартылған, бұл 2011 жылғы тиісті кезеңге қарағанда 15,3% аз. Анықталған қылмыс жасаған тұлғалар саны ішінен 12,8% - өйдер (2011 жылғы тиісті кезеңде – 12,4%), 6,5% - көмелетке толмағандар (7,3%), мемлекеттік функцияларды атқарушылар – 1,9% (1,9%) құрады. Бұрын қылмыс жасаған тұлғалардың үлес салмағы 7,9% (8,7%) құрады.

Қазақстан бойынша орташа алғанда әрбір алтыншы қылмыскер қылмысты - мас күйінде, әрбір төртінші дерлік - топ құрамында жасаған. Анықталған қылмыс жасаған тұлғалардың ең көп бөлігін жұмыссыздар құрады – 78,1% (2011 жылғы қаңтар-шілде – 76,8%).

Қылмыстар санаттары бойынша

| | 2012 жылғы қаңтар-шілде | Қорытындыға пайызбен | Өткен жылғы тиісті кезеңге пайызбен |
|---|-------------------------|----------------------|-------------------------------------|
| Тіркелген қылмыстар саны – барлығы, оқиғалар | 160 308 | 100,0 | 164,1 |
| Жеке адамға қарсы жасалған қылмыстар | 5 216 | 3,3 | 114,8 |
| одан: | | | |
| қасақана кісі өлтіру және кісі өлтіруге оқталу | 781 | | 93,9 |
| денсаулыққа қасақана ауыр зиян келтіру | 1 018 | | 97,5 |
| денсаулыққа қасақана орташа ауыр зиян келтіру | 1 276 | | 126,9 |
| Меншікке қарсы жасалған қылмыстар | 130 883 | 81,6 | 171,6 |
| одан: | | | |
| бөтен адамның мүлкін ұрлау | 100 469 | | 182,6 |
| алаяқтық | 12 176 | | 162,5 |
| тонау | 11 897 | | 135,3 |
| қарақшылық | 1 058 | | 103,4 |
| бопсалаушылық | 463 | | 120,3 |
| Қоғамдық қауіпсіздік пен қоғамдық тәртіпке қарсы жасалған қылмыстар | 10 680 | 6,7 | 191,9 |
| одан: бұзақылық | 9 227 | | 206,9 |
| Халықтың денсаулығына және адамгершілігіне қарсы жасалған қылмыстар | 2 836 | 1,8 | 95,9 |
| одан: есірткіге байланысты қылмыстар | 2 350 | | 85,2 |
| Мемлекеттік қызмет мүддесіне қарсы жасалған қылмыстар | 1 350 | 0,8 | 101,8 |
| Әскери қылмыстар | 201 | 0,1 | 104,1 |
| Көлік қылмыстары | 1 337 | 0,8 | 95,0 |
| Басқасы | 7 805 | 4,9 | 143,6 |

3. ТҰРМЫС ДЕҢГЕЙІ

3.1 ХАЛЫҚТЫҢ ТАБЫСТАРЫ

Халықтың орташа жан басына шаққандағы атаулы ақшалай табыстары (бағалау)

| теңге | |
|------------|----------------------|
| | Атаулы ақшалай табыс |
| 2011 жыл | 45 435 |
| I тоқсан | 40 708 |
| II тоқсан | 43 976 |
| III тоқсан | 46 678 |
| IV тоқсан | 50 377 |
| 2012 жыл* | |
| I тоқсан | 47 835 |
| II тоқсан | 49 288 |

* Алдын ала деректер.

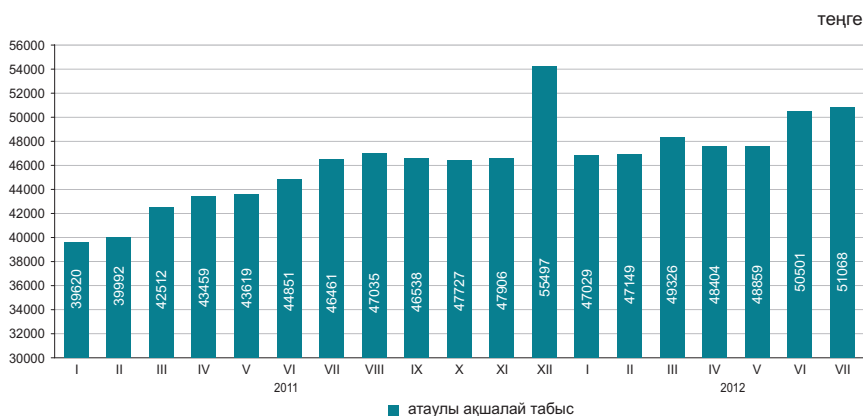

2012 жылғы шілдеде халықтың орташа жан басына шаққандағы атаулы ақшалай табысы 51068 теңгені құрады, бұл 2011 жылғы шілдеге қарағанда 9,9% жоғары, нақты ақшалай табыс көрсетілген кезеңде 5% өсті.

| | өткен жылғы тиісті кезеңге пайызбен | |
|------------------------------------|-------------------------------------|-------------------------|
| | 2012 жылғы шілде | 2012 жылғы қаңтар-шілде |
| Атаулы ақшалай табыстардың индексі | 109,9 | 113,9 |
| Нақты ақшалай табыстардың индексі | 105,0 | 108,6 |

2012 жылғы шілдедегі табыстарды бағалау

өткен жылғы тиісті кезеңге пайызбен

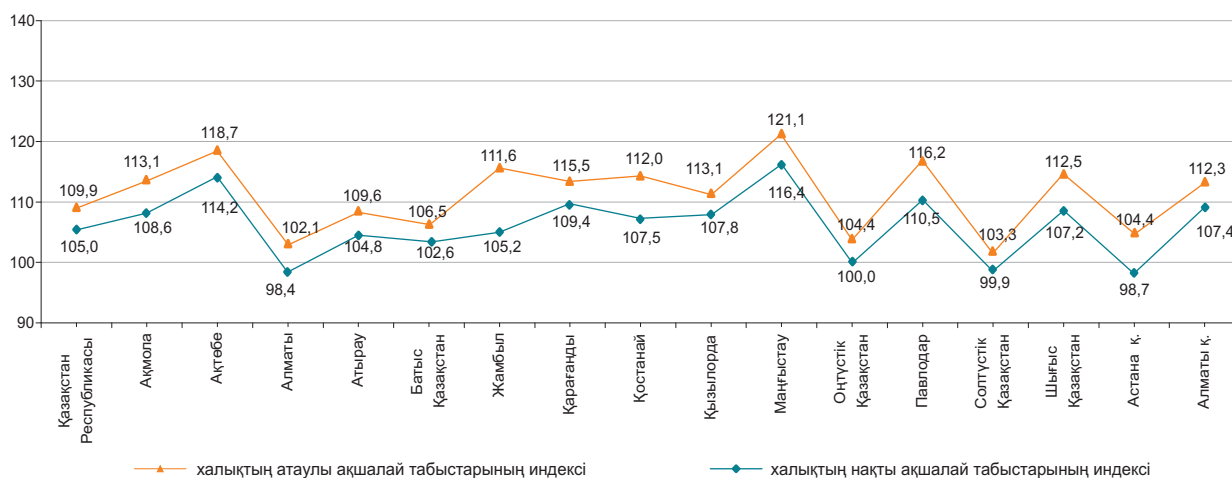

Ақшалай табыстардың құрылымы

пайызбен

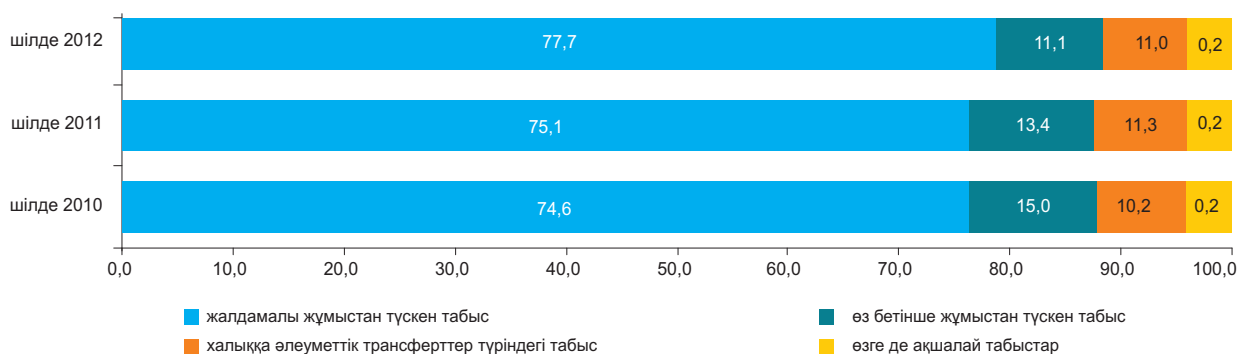

3.2 КҮНКӨРІСТІҢ ЕҢ ТӨМЕНГІ ДЕҢГЕЙІНІҢ ШАМАСЫ

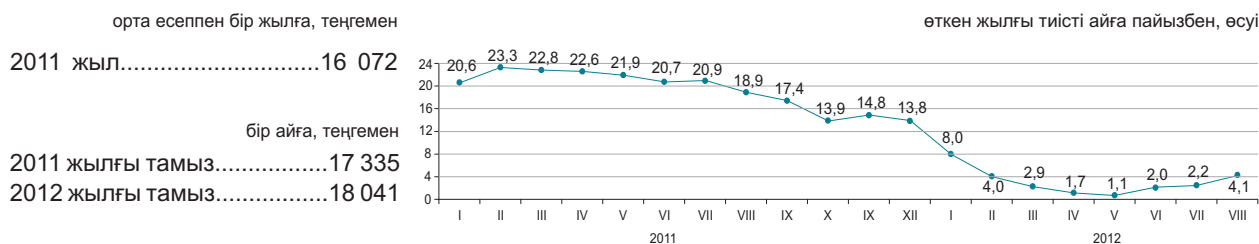

2012 жылғы тамызда өткен аймен салыстырғанда негізгі тамақ өнімдерін тұтынудың ең төменгі нормаларынан есептелген халықтың орташа жан басына шаққандағы күнкөрістің ең төменгі деңгейінің шамасы 6,3%, 2011 жылғы тамызбен – 4,1% өсті.

| | 2012 жылғы тамыз, теңге | 2012 жылғы тамыз | | Құрылымы |
|---|-------------------------|--------------------|------------------------|----------|
| | | 2012 жылғы шілдеге | 2011 жылғы желтоқсанға | |
| Күнкөрістің ең төменгі деңгейінің шамасы | 18 041 | 106,3 | 115,5 | 100,0 |
| оның ішінде | | | | |
| азық-түлік тауарлары | 10 825 | 106,3 | 115,5 | 60,0 |
| азық-түлік емес тауарлар мен ақылы қызметтер | 7 216 | 106,3 | 115,5 | 40,0 |

Азық-түлік жиынтығының құрылымы

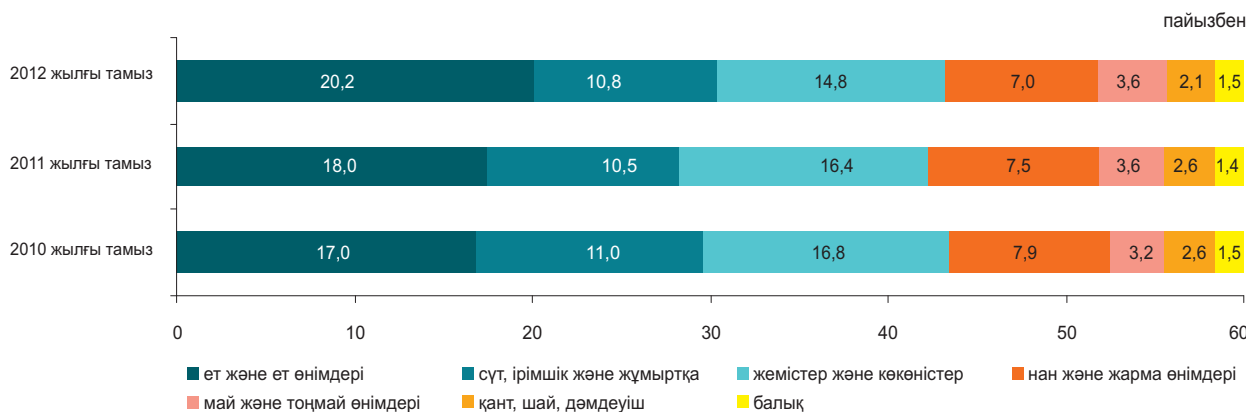

Әлеуметтік-демографиялық топтар бойынша

| | Күнкөрістің ең төменгі деңгейінің шамасы, теңге | | | Күнкөрістің ең төменгі деңгейінің шамасымен ара салмағы, пайызбен |
|--|---|----------------------|--|---|
| | барлығы | азық-түлік тауарлары | азық-түлік емес тауарлар мен ақылы қызметтер | |
| Орта есеппен халықтың жан басына шаққанда | 18 041 | 10 825 | 7 216 | 100,0 |
| балалар, 13 жасқа дейінгі | 15 815 | 9 489 | 6 326 | 87,7 |
| жасөспірімдер, 14-17 жастағы | | | | |
| жас жігіттер | 22 514 | 13 508 | 9 006 | 124,8 |
| қыздар | 17 248 | 10 349 | 6 899 | 95,6 |
| еңбекке қабілетті халық, 18 жастан жоғары | | | | |
| ерлер | 21 207 | 12 724 | 8 483 | 117,5 |
| әйелдер | 16 827 | 10 096 | 6 731 | 93,3 |
| зейнеткерлер мен қарт адамдар | 16 709 | 10 025 | 6 684 | 92,6 |

4. ЕҢБЕК НАРЫҒЫ ЖӘНЕ ЕҢБЕКАҒЫ ТӨЛЕУ

4.1 КӘСІПОРЫНДАРДА (ҰЙЫМДАРДА) ЖАЛДАНЫП ЖҰМЫСПЕН ҚАМТЫЛУ*

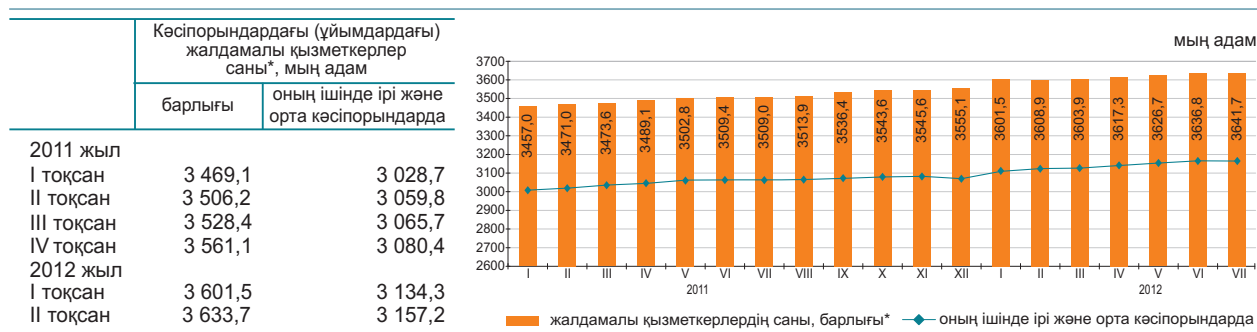

2012 жылғы шілдеде кәсіпорындардағы (ұйымдардағы)* жалдамалы қызметкерлер саны 3641,7 мың адамды құрады, оның ішінде ірі және орта кәсіпорындарда – 3166,1 мың адам.

2012 жылғы шілдеде ірі және орта кәсіпорындарда 76,8 мың адам қабылданды. Өр түрлі себептермен 75 мың адам жұмыстан шықты. Бір қызметкермен 151,3 сағат жұмыс істелді.

2012 жылғы шілденің соңына ірі және орта кәсіпорындарда (тізімдік санға 0,7%) 23,9 мың бос орын толтырылмады.

| | 2012 жылғы шілде | | |
|--|------------------|------------------------------|-----------------------------|
| | мың адам | 2012 жылғы маусымға пайызбен | 2011 жылғы шілдеге пайызбен |
| Барлығы* | 3 641,7 | 100,1 | 103,8 |
| оның ішінде ірі және орта кәсіпорындарда | 3 166,1 | 100,2 | 103,4 |

Экономикалық қызметтің жекелеген түрлері бойынша ірі және орта кәсіпорындарда жұмыспен қамтылған жалдамалы қызметкерлердің бары және қозғалысы

| | 2012 жылғы шілде | | | |
|---|-----------------------------|--------------------------|------------------------------|---|
| | жалдамалы қызметкерлер саны | қабылданған қызметкерлер | жұмыстан шыққан қызметкерлер | одан қысқартылуы мен таратылуына байланысты |
| Барлығы | 3 166,1 | 76,8 | 75,0 | 1,2 |
| Ауыл, орман және балық шаруашылығы | 118,0 | 3,1 | 3,5 | 0,0 |
| Өнеркәсіп | 725,2 | 17,0 | 16,8 | 0,2 |
| Құрылыс | 216,2 | 12,0 | 12,2 | 0,2 |
| Көтерме және бөлшек сауда; автомобильдерді және мотоциклдерді жөндеу | 151,5 | 9,4 | 8,3 | 0,0 |
| Көлік және қоймалау | 226,2 | 5,5 | 5,0 | 0,2 |
| Қаржы және сақтандыру қызметі | 78,2 | 2,3 | 2,1 | 0,0 |
| Кәсіби, ғылыми және техникалық қызмет | 92,1 | 3,8 | 2,2 | 0,0 |
| Әкімшілік және қосалқы қызмет көрсету саласындағы қызмет | 115,1 | 6,0 | 6,6 | 0,1 |
| Мемлекеттік басқару және қорғаныс; міндетті әлеуметтік қамтамасыз ету | 240,6 | 3,9 | 3,3 | 0,1 |
| Білім беру | 652,6 | 2,2 | 4,9 | 0,1 |
| Денсаулық сақтау және әлеуметтік қызметтер | 355,9 | 5,3 | 4,5 | 0,0 |
| Қызметтің өзге де түрлері | 194,5 | 6,3 | 5,6 | 0,3 |

2012 жылғы шілдедегі кәсіпорындарда (ұйымдарда) жалдамалы қызметкерлердің өңірлер бойынша саны*

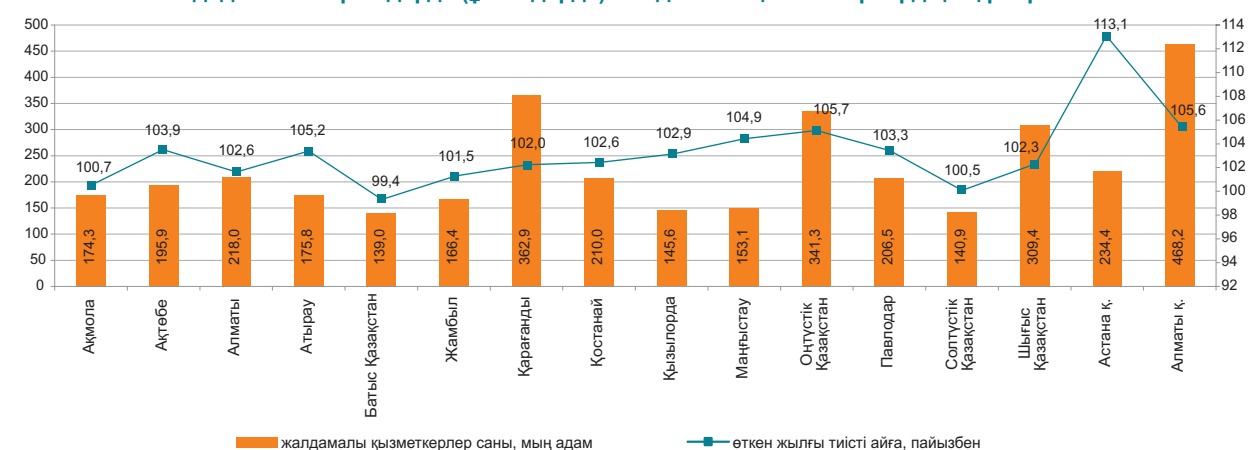

* Кәсіпкерлік қызметпен айналысатын ШК қызметкерлері есебінсіз.

4.2 ЖҰМЫССЫЗДЫҚ ЖӘНЕ ЖҰМЫСПЕН ҚАМТУ

(СА және ЕХӘҚМ деректері бойынша)

| | Жұмыссыздық деңгейі, пайызбен | Жастар жұмыссыздығының деңгейі, пайызбен |
|------------|-------------------------------|--|
| 2011 жыл | 5,4 | 4,6 |
| I тоқсан | 5,5 | 5,0 |
| II тоқсан | 5,4 | 4,5 |
| III тоқсан | 5,3 | 4,7 |
| IV тоқсан | 5,4 | 4,1 |
| 2012 жыл | | |
| I тоқсан | 5,4 | 4,2 |
| II тоқсан | 5,3 | 3,8 |
| Тамыз | 5,2 ¹⁾ | - |

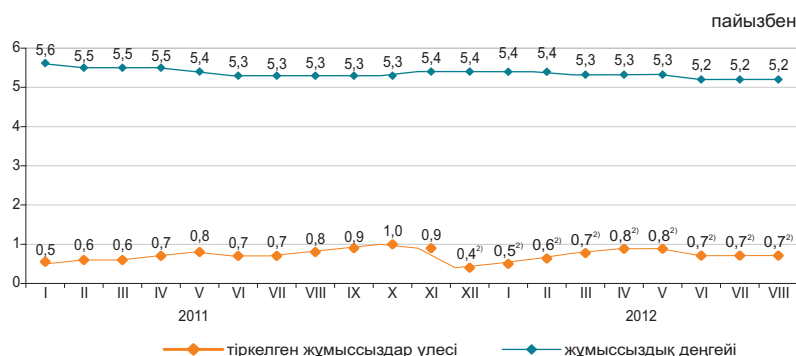

Жұмыссыздар саны ХЕҰ әдіснамасы бойынша, 2012 жылғы тамызда бағалау бойынша 467,8 мың адамды, жұмыссыздық деңгейі – 5,2% құрады. Жұмыссыздар ретінде ЕХӘҚМ жұмыспен қамту органдарында 61,5 мың адам ресми тіркелген (тіркелген жұмыссыздар үлесі - 0,7%)²⁾.

Бағалау бойынша ағымдағы жылғы тамызда жасырын жұмыссыздық деңгейі экономикалық тұрғыдан белсенді халықтың 0,3%-ын (28,7 мың адам) құрады.

«2020 жұмыспен қамту бағдарламасы» бойынша 2012 жылғы 1 тамызға әлеуметтік келісімшартқа 64,7 мың адам қол қойған, оның ішінде жұмыссыздар 71,9%, өз бетінше жұмыспен қамтылғандар 23,3% құрады.

| | 2012 жылғы II тоқсан ³⁾ | | |
|--------------------------------------|------------------------------------|--------------------------------|---------------------------------|
| | мың адам | 2012 жылғы I тоқсанға пайызбен | 2011 жылғы II тоқсанға пайызбен |
| Экономикалық тұрғыдан белсенді халық | 8 999,8 | 100,7 | 103,8 |
| Жұмыспен қамтылған халық | 8 526,7 | 100,8 | 103,9 |
| жалдамалы қызметкерлер | 5 810,4 | 100,9 | 105,7 |
| өз бетінше жұмыспен қамтылғандар | 2 716,3 | 100,5 | 100,3 |
| Жұмыссыздар | 473,1 | 98,9 | 101,3 |
| Экономикалық тұрғыдан енжар халық | 3 520,4 | 98,3 | 102,7 |

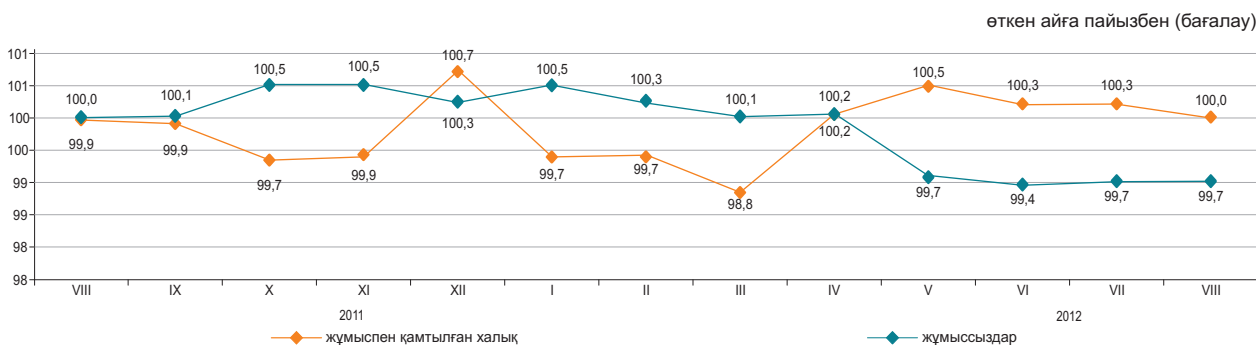

| | 2012 жылғы тамыз ²⁾ | |
|---|--------------------------------|-----------------------------|
| | мың адам | 2012 жылғы шілдеге пайызбен |
| Еңбек делдалдығына өтінішпен келгендер саны | 31,8 | 103,2 |
| Жұмысқа орналастырылған азаматтар саны | 16,8 | 106,9 |
| Кәсіби даярлауға немесе қайта даярлауға, біліктілігін арттыруға жіберілгендер | 1,4 | 110,1 |
| Қоғамдық жұмыстарға қатысқандар | 7,6 | 80,8 |

| | 2012 жылғы 1 тамызға |
|--|----------------------|
| «Жұмыспен қамту бағдарламасы 2020» іс-шаралары бойынша, адам қатысу мәселелерімен хабарласқан адамдар саны | 72 562 |
| әңгімелесу өткізілген адамдар саны | 66 932 |
| қатысуға өтініш берген адамдар саны | |
| әлеуметтік келісім-шартқа қол қойған адамдар саны | 66 932 |
| оның ішінде: | 64 681 |
| өз бетінше жұмыспен қамтылғандар | 15 049 |
| жұмыссыздар | 46 522 |
| жастар (16-29 жас) | 35 908 |
| әйелдер | 31 072 |

¹⁾ Бағалау.

²⁾ «Жұмыспен қамту бағдарламасы-2020» қатысатындар құрамына енгізілген тұлғалардың есебінсіз.

³⁾ Жұмыспен қамтылған халықты іріктеме зерттеудің алдын ала деректері.

4.3 ЕҢБЕКАҚЫ ТӨЛЕУ

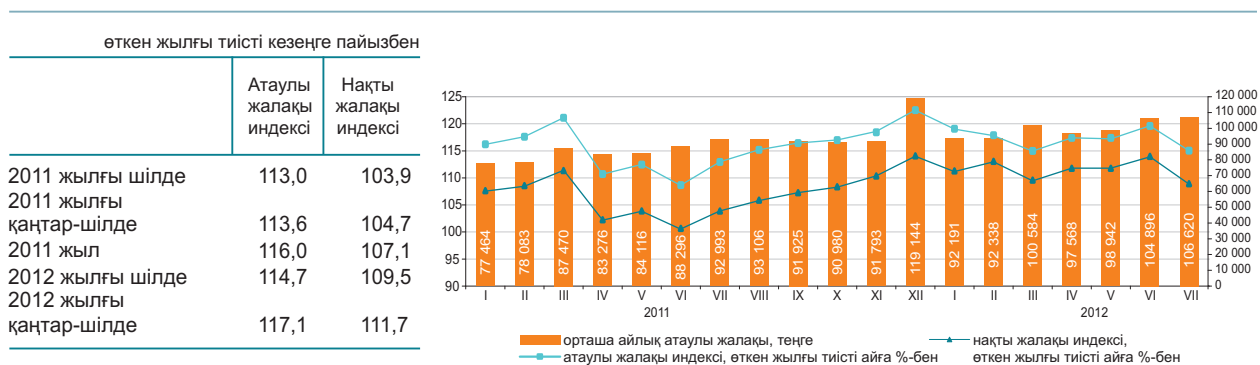

| | Орташа айлық атаулы жалақы, теңге | Орташа республикалық деңгейге пайызбен | Өткен жылғы тиісті айға пайызбен | |
|---|-----------------------------------|--|----------------------------------|----------------------|
| | | | атаулы жалақы индексі | нақты жалақы индексі |
| Экономикалық қызметтің барлық түрлері бойынша | 106 620 | 100,0 | 114,7 | 109,5 |
| Ауыл, орман және балық шаруашылығы | 48 870 | 45,8 | 120,3 | 114,9 |
| Өнеркәсіп | 127 910 | 120,0 | 120,7 | 115,3 |
| Құрылыс | 113 309 | 106,3 | 106,0 | 101,3 |
| Көтерме және бөлшек сауда; автомобильдерді және мотоциклдерді жөндеу | 95 016 | 89,1 | 110,9 | 105,9 |
| Көлік және қоймалау | 145 947 | 136,9 | 128,7 | 122,9 |
| Тұру және тамақтану бойынша қызметтер | 83 099 | 77,9 | 107,6 | 102,8 |
| Ақпарат және байланыс | 146 146 | 137,1 | 113,1 | 108,0 |
| Қаржы және сақтандыру қызметі | 205 164 | 1,9 есе | 115,3 | 110,2 |
| Жылжымайтын мүлікпен жасалатын операциялар | 93 516 | 87,7 | 112,5 | 107,5 |
| Кәсіби, ғылыми және техникалық қызмет | 195 445 | 1,8 есе | 110,5 | 105,5 |
| Әкімшілік және қосалқы қызмет көрсету саласындағы қызмет | 98 120 | 92,0 | 104,4 | 99,7 |
| Мемлекеттік басқару және қорғаныс; міндетті әлеуметтік қамтамасыз ету | 102 923 | 96,5 | 111,6 | 106,6 |
| Білім беру | 75 467 | 70,8 | 115,2 | 110,0 |
| Денсаулық сақтау және әлеуметтік қызметтер | 79 748 | 74,8 | 104,7 | 100,0 |
| Өнер, ойын-сауық және демалыс | 78 468 | 73,6 | 105,1 | 100,4 |
| Өзге де қызметтер түрлерін ұсыну | 154 843 | 145,2 | 109,8 | 104,9 |
| Аумақтан тыс ұйымдардың және органдардың қызметі | 294 486 | 2,8 есе | 76,3 | 72,9 |

2012 жылғы шілдеде бір қызметкердің орташа айлық атаулы жалақысы 106620 теңгені, ірі және орта кәсіпорындарында 110559 теңгені құрады. 2012 жылғы 1 қаңтардан бастап ең төменгі жалақы 17439 теңге мөлшерінде белгіленген.

Орташа айлық жалақы

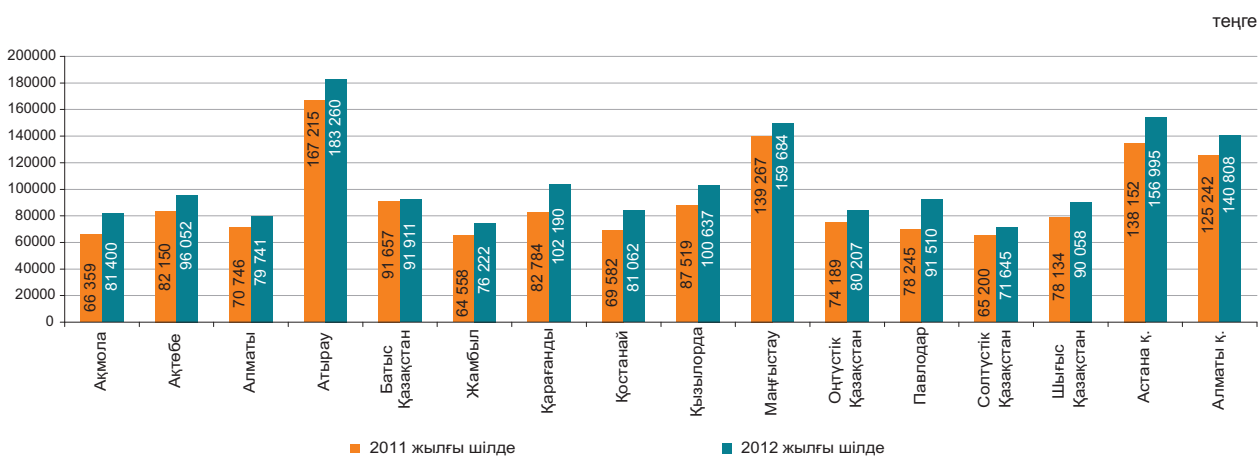

5. БАҒАЛАР

5.1 ТҰТЫНУ БАҒАЛАРЫНЫҢ ИНДЕКСІ

кезең соңына, өткен жылғы желтоқсанға пайызбен

2011 жыл.....107,4

өткен айға пайызбен

2011 жылғы тамыз.....100,3

2012 жылғы тамыз.....100,3

Ағымдағы жылғы тамызда бағаның жармаларға 3%, картопқа – 1,9%, жұмыртқаға – 1,5%-ға, жаңа жиналған жемістер мен көкөністерге, қантқа – 0,2%-дан төмендеуі, олардың ұнға 5,6%, макарон өнімдеріне – 1,8%, тоқаш және ұннан дайындалатын кондитерлік өнімдерге – 1,1%-ға өсуі белгіленді.

Баға кеңсе тауарларына 3,3%, оқушылардың ранеці, рюкзагіне – 3%, балалар киіміне – 0,9%, кітаптарға – 0,6% өсті. Дизель отыны 0,3% арзандады.

Баға деңгейі көлік, шашта-раздар мен жеке қызмет көрсету орындары қызметтеріне 0,3%-дан, демалыс, ойын-сауық және мәдениет – 0,4%, денсаулық сақтау – 0,6%, қонақ үйлер – 0,8%, балабақша – 1% өсті.

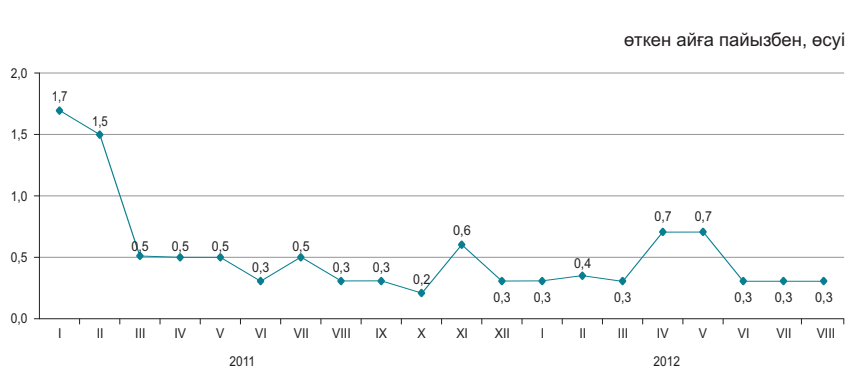

| | 2012 жылғы тамыз | | | | 2012 жылғы қаңтар-тамыз 2011 жылғы қаңтар-тамызға |
|--------------------------------------|--------------------|------------------------|--------------------|------------------------|---|
| | 2012 жылғы шілдеге | 2011 жылғы желтоқсанға | 2011 жылғы тамызға | 2010 жылғы желтоқсанға | |
| Барлық тауарлар мен қызметтер | 100,3 | 103,2 | 104,7 | 110,8 | 104,9 |
| Азық-түлік тауарлары | 100,2 | 102,8 | 103,8 | 112,2 | 104,3 |
| Азық-түлік емес тауарлар | 100,3 | 102,0 | 103,6 | 107,3 | 104,7 |
| Ақылы қызметтер | 100,4 | 105,2 | 107,1 | 112,8 | 106,0 |



| | 2012 жылғы тамыз | | | | 2012 жылғы қаңтар-тамыз 2011 жылғы қаңтар-тамызға |
|---------------------------------------|--------------------|------------------------|--------------------|------------------------|---|
| | 2012 жылғы шілдеге | 2011 жылғы желтоқсанға | 2011 жылғы тамызға | 2010 жылғы желтоқсанға | |
| Тұтыну бағаларының индексі | 100,3 | 103,2 | 104,7 | 110,8 | 104,9 |
| Тұтыну бағаларының базалық индексі | 100,3 | 103,4 | 105,4 | 111,1 | 105,6 |
| Халық топтары үшін бағалардың индексі | | | | | |
| ақшалай табыстары ең аз | 100,5 | 103,0 | 103,1 | 110,3 | 103,2 |
| ақшалай табыстары ең көп | 100,3 | 103,1 | 105,1 | 110,2 | 105,1 |

5.2 ӨНДІРУШІ КӘСІПОРЫНДАР БАҒАСЫНЫҢ ИНДЕКСІ

Дайын өнеркәсіп өніміне

| | | |
|--|-----------------------|-------|
| кезең соңына, өткен жылғы желтоқсанға пайызбен | 2011 жыл..... | 120,3 |
| өткен айға пайызбен | 2011 жылғы тамыз..... | 102,7 |
| | 2012 жылғы тамыз..... | 103,0 |

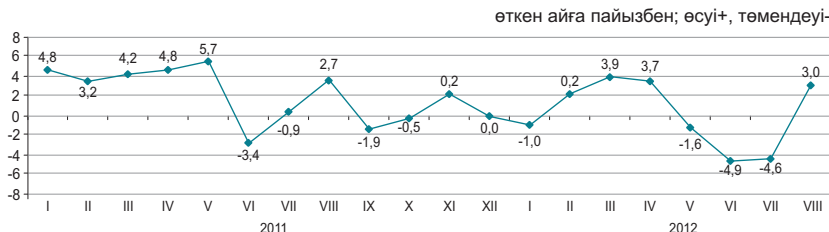

Сатып алынған материалдық-техникалық ресурстарға

| | | |
|--|-----------------------|-------|
| кезең соңына, өткен жылғы желтоқсанға пайызбен | 2011 жыл..... | 109,0 |
| өткен айға пайызбен | 2011 жылғы тамыз..... | 100,3 |
| | 2012 жылғы тамыз..... | 101,5 |

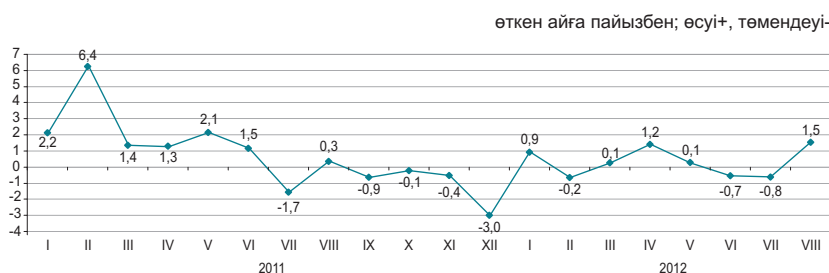

Ағымдағы жылғы тамызда шілдемен салыстырғанда бағаның мұнайға – 6,3%, дизель отынына – 2,7%, табиғи газға – 1,7% жоғарылауы, бензинге – 3,1%, мазутқа – 2,7% төмендеуі тіркелді.

Бір айда баға өңделмеген мырышқа 15,5%, қорғасынға – 10,5%, қара металдар илегіне – 3,1%, асыл металдарға – 0,3% жоғарылады, ферроқорытпаларға – 4,5%, мысқа – 3,7% төмендеді.

Бидай ұны – 12,3%, қара бидай ұны – 4,5%, қант – 3,5%, макарон өнімдері – 2,9%, жармалар – 2,7%, балық – 1,4%, құс еті – 1% қымбаттады.

| | 2012 жылғы тамыз | | | | 2012 жылғы қаңтар-тамыз 2011 жылғы қаңтар-тамызға |
|---|--------------------|------------------------|--------------------|------------------------|---|
| | 2012 жылғы шілдеге | 2011 жылғы желтоқсанға | 2011 жылғы тамызға | 2010 жылғы желтоқсанға | |
| Өнеркәсіп - барлығы | 103,0 | 98,2 | 96,1 | 118,1 | 104,1 |
| Өндірілген өнім | 103,1 | 97,9 | 95,6 | 118,8 | 104,1 |
| Өндірістік сипаттағы қызметтер | 100,9 | 102,0 | 103,4 | 110,3 | 104,2 |
| Базалық индекс (мұнай мен металдар бағасының өзгеруі есебінсіз) | 100,5 | 102,0 | 102,0 | 117,2 | 104,4 |

Экономикалық қызмет түрлері бойынша

| | 2012 жылғы тамыз | | | | | | | |
|--|--------------------|---------------------------|------------------------|---------------------------|--------------------|---------------------------|------------------------|---------------------------|
| | 2012 жылғы шілдеге | | 2011 жылғы желтоқсанға | | 2011 жылғы тамызға | | 2010 жылғы желтоқсанға | |
| | дайын өнімге | сатып алынған ресурстарға | дайын өнімге | сатып алынған ресурстарға | дайын өнімге | сатып алынған ресурстарға | дайын өнімге | сатып алынған ресурстарға |
| Кен өндіру өнеркәсібі және карьерлерді қазу | 104,4 | 99,8 | 96,2 | 111,0 | 94,5 | 117,8 | 122,5 | 134,3 |
| Өндеу өнеркәсібі | 100,4 | 102,1 | 100,5 | 100,5 | 96,9 | 93,8 | 107,9 | 108,0 |
| Электрмен жабдықтау, газ, бу беру және ауа баптау | 100,3 | 99,0 | 109,4 | 105,5 | 109,6 | 108,4 | 122,3 | 117,3 |
| Сумен жабдықтау; кәріз жүйесі, қалдықтардың жиналуын және таратылуын бақылау | 100,4 | ... | 105,0 | ... | 112,2 | ... | 123,1 | ... |

Энергия ресурстарының түрлері бойынша

| | 2012 жылғы тамыз | | | | 2012 жылғы қаңтар-тамыз 2011 жылғы қаңтар-тамызға |
|------------------------------------|--------------------|------------------------|--------------------|------------------------|---|
| | 2012 жылғы шілдеге | 2011 жылғы желтоқсанға | 2011 жылғы тамызға | 2010 жылғы желтоқсанға | |
| Энергия ресурстары, барлығы | 104,6 | 98,4 | 96,3 | 125,4 | 107,0 |
| Шикізаттық энергия ресурстары | 105,2 | 97,7 | 95,3 | 126,0 | 106,9 |
| Мұнай өнімдері | 97,6 | 95,6 | 98,9 | 110,5 | 110,0 |
| Электр энергиясы | 100,4 | 113,8 | 113,6 | 131,6 | 108,5 |

5.3 АУЫЛ, ОРМАН ЖӘНЕ БАЛЫҚ ШАРУАШЫЛЫҒЫНДАҒЫ БАҒА ИНДЕКСІ

Ауыл шаруашылығы өніміне

кезең соңына, өткен жылғы желтоқсанға пайызбен
 2011 жыл.....98,3

өткен айға пайызбен
 2011 жылғы тамыз.....100,4
 2012 жылғы тамыз.....101,5

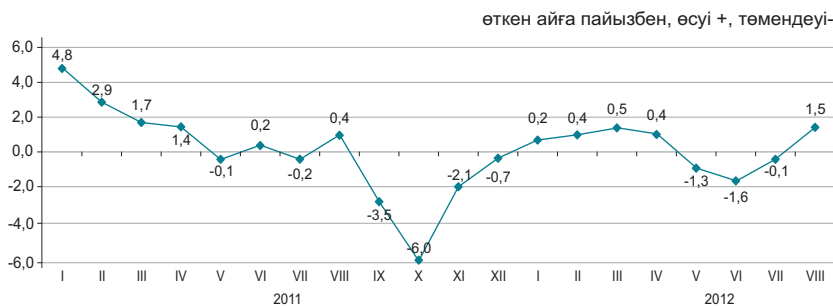

2012 жылғы тамызда өткен аймен салыстырғанда баға бидайға 3%, жүгеріге - 0,8% арпаға - 0,2%, сұлыға - 0,1%-ға өсті.

Баға қызанаққа 7,9%, қиярға - 5,2%-ға төмендеді, ал асханалық қызылшаға 5,1%, картопқа - 1,9%, сәбізге - 1,8%, пиязға - 1,7%-ға өсті.

Ірі қара мал мен жылқы еті 0,8%-дан, қой еті - 0,5%, құс еті - 0,3%-ға қымбаттады. Баға жұмыртқаға 2,5%-ға өсті, ал шикі сүтке - 0,2%-ға төмендеді.

| | 2012 жылғы тамыз | | | | 2012 жылғы қаңтар-тамыз 2011 жылғы қаңтар-тамызға |
|--|--------------------|------------------------|--------------------|------------------------|--|
| | 2012 жылғы шілдеге | 2011 жылғы желтоқсанға | 2011 жылғы тамызға | 2010 жылғы желтоқсанға | |
| Ауыл шаруашылығы өнімі | 101,5 | 100,0 | 88,2 | 98,3 | 89,6 |
| Өсімдік шаруашылығы өнімі | 102,2 | 100,3 | 75,8 | 86,4 | 76,4 |
| Мал шаруашылығы өнімі | 100,6 | 99,6 | 106,1 | 114,4 | 109,0 |
| Орман шаруашылығы өнімі және қызметтері | 100,0 | 99,1 | 97,3 | 107,8 | 101,9 |
| Балық шаруашылығы өнімі және қызметтері | 99,3 | 100,5 | 102,3 | 104,6 | 102,4 |

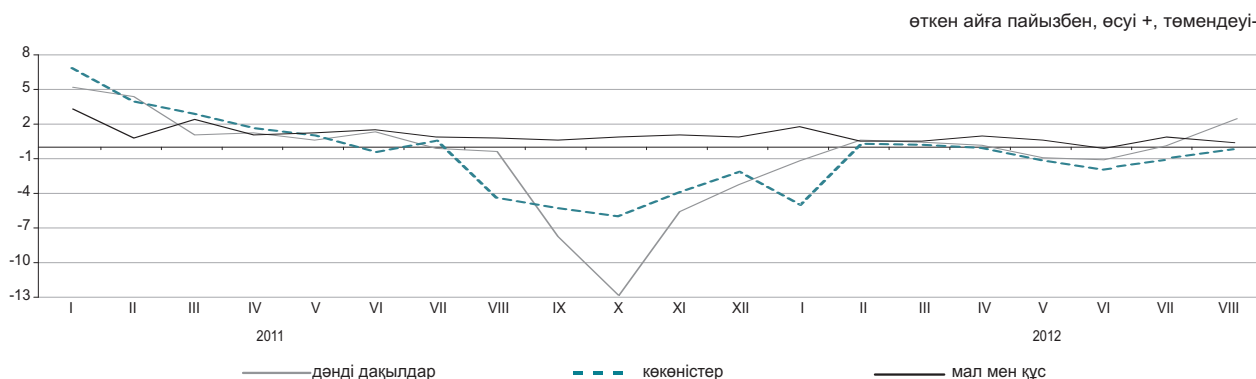

Ауыл шаруашылығы өнімдерінің түрлері бойынша

| | 2012 жылғы тамыз | | | | 2012 жылғы қаңтар-тамыз 2011 жылғы қаңтар-тамызға |
|--------------|--------------------|------------------------|--------------------|------------------------|--|
| | 2012 жылғы шілдеге | 2011 жылғы желтоқсанға | 2011 жылғы тамызға | 2010 жылғы желтоқсанға | |
| Бидай | 103,0 | 101,3 | 70,5 | 81,6 | 70,8 |
| Арпа | 100,2 | 100,8 | 93,0 | 106,2 | 94,2 |
| Сұлы | 100,1 | 98,8 | 92,7 | 108,8 | 97,1 |
| Қарақұмық | 100,0 | 92,6 | 69,7 | 73,9 | 74,6 |
| Картоп | 101,9 | 90,0 | 71,0 | 92,4 | 72,6 |
| Ірі қара мал | 100,8 | 106,0 | 111,6 | 131,3 | 114,8 |
| Қой | 100,8 | 107,6 | 112,0 | 125,3 | 114,2 |
| Шошқа | 100,5 | 110,9 | 120,0 | 145,7 | 124,9 |
| Жылқы | 99,5 | 104,0 | 105,8 | 109,7 | 107,8 |
| Құс | 100,3 | 105,3 | 103,3 | 106,4 | 102,6 |
| Шикі сүт | 99,8 | 93,3 | 101,7 | 107,7 | 104,0 |
| Жұмыртқа | 102,5 | 77,3 | 92,2 | 76,9 | 97,6 |

5.4 ҚҰРЫЛЫСТАҒЫ БАҒА ИНДЕКСІ

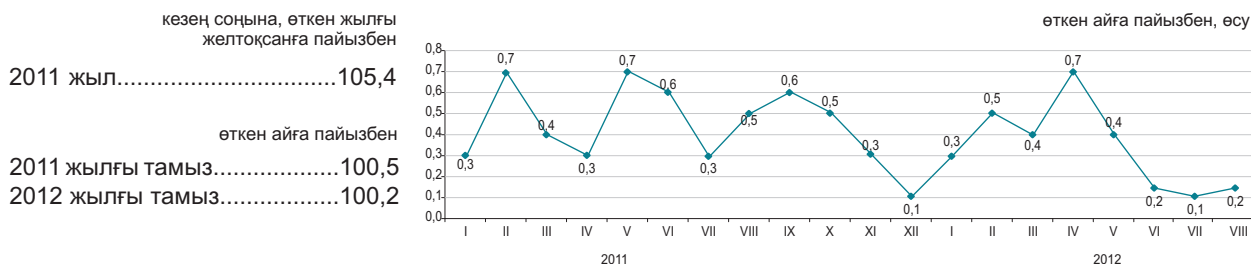

Технологиялық құрылым элементтері бойынша

Ағымдағы жылғы тамызда өткен аймен салыстырғанда құрылыс малтатасына баға 1,6%, жиналмалы болат конструкцияларға – 1,4%, құмға – 0,7%, тауарлы бетонға – 0,5%, табақты шыныға – 0,2% өсті. Шойын құбырлар 1,1%, пропилен полимерлерінен жасалған құбырлар – 0,6%, сөндірілмеген әк – 0,5%, ағаш материалдары – 0,2%, битум және электр жабдықтар – 0,1%-дан арзандады.

| | 2012 жылғы тамыз | | | | 2012 жылғы қаңтар-тамыз 2011 жылғы қаңтар-тамызға |
|--|--------------------|------------------------|--------------------|------------------------|---|
| | 2012 жылғы шілдеге | 2011 жылғы желтоқсанға | 2011 жылғы тамызға | 2010 жылғы желтоқсанға | |
| Технологиялық құрылымның барлық элементтері | 100,2 | 102,8 | 104,3 | 108,3 | 105,1 |
| Құрылыс-монтаж жұмыстары | 100,1 | 103,1 | 104,8 | 108,9 | 105,6 |
| Машиналар мен жабдықтар | 100,4 | 101,7 | 102,6 | 108,4 | 104,6 |
| Өзге де жұмыстар мен шығындар | 100,2 | 102,6 | 104,1 | 107,0 | 104,4 |

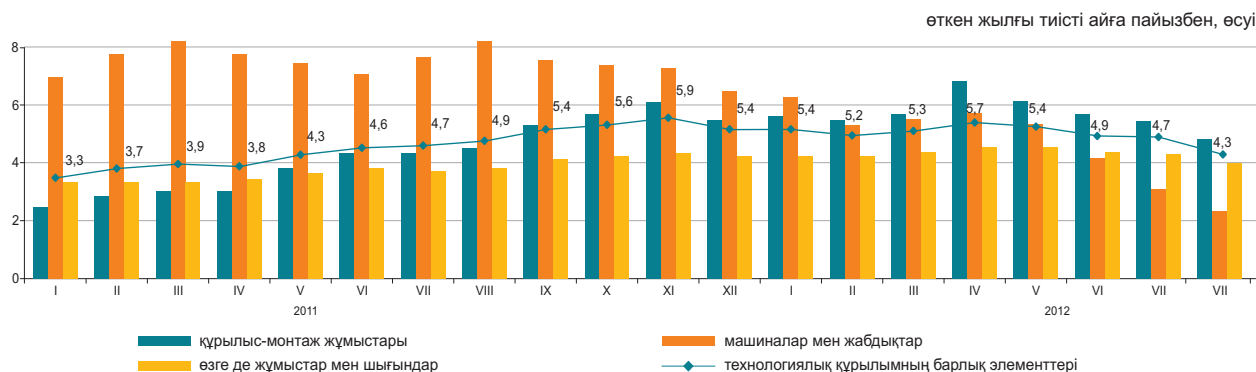

Құрылыс материалдарының түрлері бойынша

| | 2012 жылғы тамыз | | | | 2012 жылғы қаңтар-тамыз 2011 жылғы қаңтар-тамызға |
|---|--------------------|------------------------|--------------------|------------------------|---|
| | 2012 жылғы шілдеге | 2011 жылғы желтоқсанға | 2011 жылғы тамызға | 2010 жылғы желтоқсанға | |
| Кен өндіру өнеркәсібінің өнімдері | 100,5 | 103,0 | 104,1 | 106,9 | 104,2 |
| Сүрек және сүректен жасалған бұйымдар | 99,9 | 99,6 | 100,7 | 102,4 | 102,1 |
| Бояулар, лактар және соған ұқсас жабындар | 100,2 | 102,1 | 103,5 | 104,7 | 103,1 |
| Қыш тақтайшалар және тақталар | 100,0 | 100,0 | 100,9 | 103,7 | 102,6 |
| Портландцемент | 100,1 | 103,3 | 101,5 | 106,4 | 102,5 |
| Құрылыстық мақсатқа арналған бетоннан жасалған бұйымдар | 100,9 | 100,8 | 101,0 | 101,4 | 100,5 |
| Бетондар мен ерітінділер | 100,4 | 101,1 | 102,5 | 103,1 | 101,9 |
| Негізгі қара металдар | 99,9 | 99,0 | 99,5 | 101,1 | 100,2 |
| Жиналмалы құрылыс металл конструкциялары | 101,4 | 103,2 | 103,3 | 109,9 | 104,3 |

Объектілер салу бойынша құрылыс жұмыстарының (қызметтерінің) баға индексі

Объектілердің типтері бойынша

| | |
|---------------------------|-------|
| өткен жылға пайызбен | |
| 2011 жыл..... | 102,9 |
| өткен тоқсанға пайызбен | |
| 2011 жылғы II тоқсан..... | 100,7 |
| 2012 жылғы II тоқсан..... | 101,0 |

Тұрғын үйлер

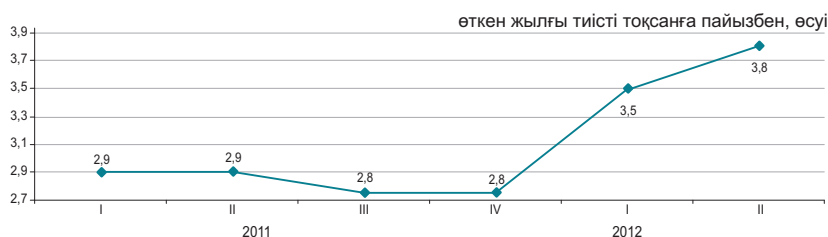

Өндірістік ғимараттар

| | |
|---------------------------|-------|
| өткен жылға пайызбен | |
| 2011 жыл..... | 104,0 |
| өткен тоқсанға пайызбен | |
| 2011 жылғы II тоқсан..... | 100,8 |
| 2012 жылғы II тоқсан..... | 101,0 |



2012 жылғы II тоқсанда 2011 жылғы II тоқсанмен салыстырғанда 5 қабаттан жоғары кірпіш тұрғын үйлерді салу бойынша құрылыс жұмыстары 3,5%, монолитті – 3,1% қымбаттады.

Металл конструкцияларынан өнеркәсіп ғимараттарын салу 5%, темір бетоннан – 3,2% қымбаттады.

| | 2012 жылғы II тоқсан | | Анықтама: 2011 жылғы II тоқсан | |
|---|-----------------------|------------------------|-----------------------------------|------------------------|
| | 2012 жылғы I тоқсанға | 2011 жылғы II тоқсанға | 2011 жылғы I тоқсанға | 2010 жылғы II тоқсанға |
| Тұрғын үйлер | 101,0 | 103,8 | 100,7 | 102,9 |
| Жалпы білім беретін мектеп | 101,0 | 103,6 | 101,0 | 103,6 |
| Әкімшілік ғимарат | 101,2 | 104,0 | 100,9 | 104,5 |
| Өндірістік ғимарат | 101,0 | 104,1 | 100,8 | 104,8 |
| Ауыл шаруашылығы өнімдерін сақтау қоймасы | 101,3 | 105,2 | 100,5 | 103,9 |
| Автомобиль жолы | 101,7 | 107,2 | 101,1 | 102,8 |

Құрылыс жұмыстарының түрлері бойынша

| | пайызбен | | | | | | | |
|--|---|------------------------|--|------------------------|--|------------------------|--|------------------------|
| | Құрылыс учаскесін дайындау бойынша жұмыстар | | Өзге де электротехникалық, слесарлық және құрылыстық-монтаждау жұмыстары | | Құрылыс және аяқтау цикліндегі өрлеу жұмыстары | | Мамандандырылған өзге де құрылыс жұмыстары | |
| | 2012 жылғы I тоқсанға | 2011 жылғы II тоқсанға | 2012 жылғы I тоқсанға | 2011 жылғы II тоқсанға | 2012 жылғы I тоқсанға | 2011 жылғы II тоқсанға | 2012 жылғы I тоқсанға | 2012 жылғы II тоқсанға |
| Тұрғын үйлер | 101,4 | 103,2 | 101,9 | 105,6 | 101,2 | 103,8 | 100,6 | 103,1 |
| Жалпы білім беретін мектеп | 101,0 | 103,5 | 101,7 | 104,1 | 101,0 | 103,6 | 100,7 | 103,5 |
| Әкімшілік ғимарат | 101,9 | 104,2 | 102,8 | 105,6 | 100,8 | 102,7 | 100,7 | 103,9 |
| Өндірістік ғимарат | 102,3 | 105,0 | 100,5 | 104,2 | 102,0 | 104,2 | 100,9 | 104,2 |
| Ауыл шаруашылық өнімдерін сақтау қоймасы | 101,2 | 102,6 | 104,0 | 105,5 | 104,8 | 110,4 | 100,4 | 104,9 |
| Автомобиль жолы | 101,8 | 107,5 | ... | ... | ... | ... | ... | ... |

5.5 ТҰРҒЫН ҮЙ РЫНОГЫНДАҒЫ БАҒА

Жаңа тұрғын үйлерді сату бағасының өзгеруі

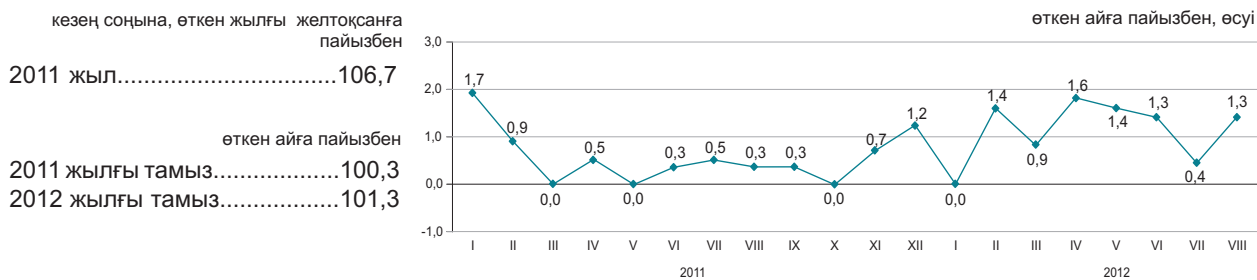

Көркейтілген тұрғын үйлерді алып-сату бағасының өзгеруі

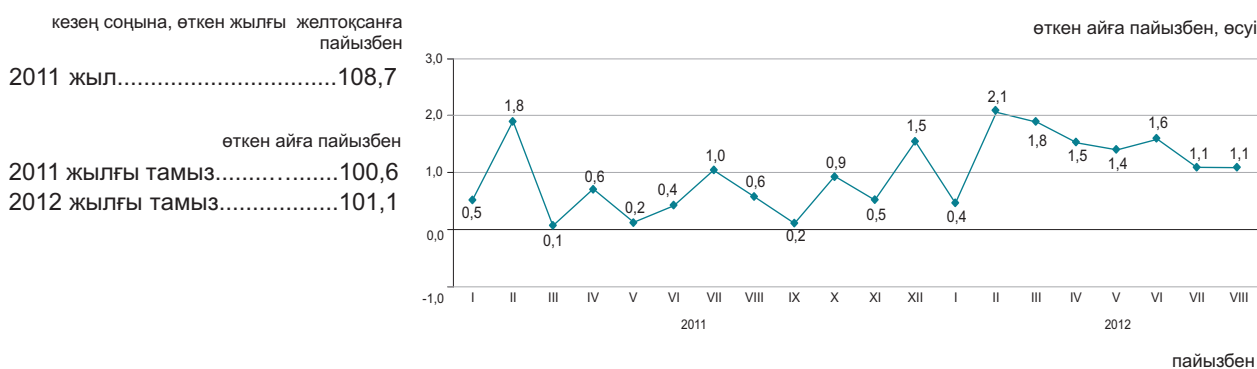

2012 жылғы тамызда республика бойынша орта есеппен жаңа тұрғын үйді сату бағасы 1,3%, көркейтілген тұрғын үйлерді – 1,1% өсті.

| | 1 шаршы метрінің бағасы, теңге | 2012 жылғы тамыз | | | | 2012 жылғы қаңтар-тамыз 2011 жылғы қаңтар-тамызға |
|---------------------------------------|--------------------------------|--------------------|--------------------|------------------------|------------------------|---|
| | | 2012 жылғы шілдеге | 2011 жылғы тамызға | 2011 жылғы желтоқсанға | 2010 жылғы желтоқсанға | |
| Жаңа тұрғын үйлерді сату | 167 422 | 101,3 | 111,5 | 108,6 | 116,3 | 108,4 |
| Көркейтілген тұрғын үйлерді алып-сату | 123 390 | 101,1 | 110,5 | 111,6 | 116,4 | 107,7 |

Тұрғын үй рыногындағы бағаның өзгеруі

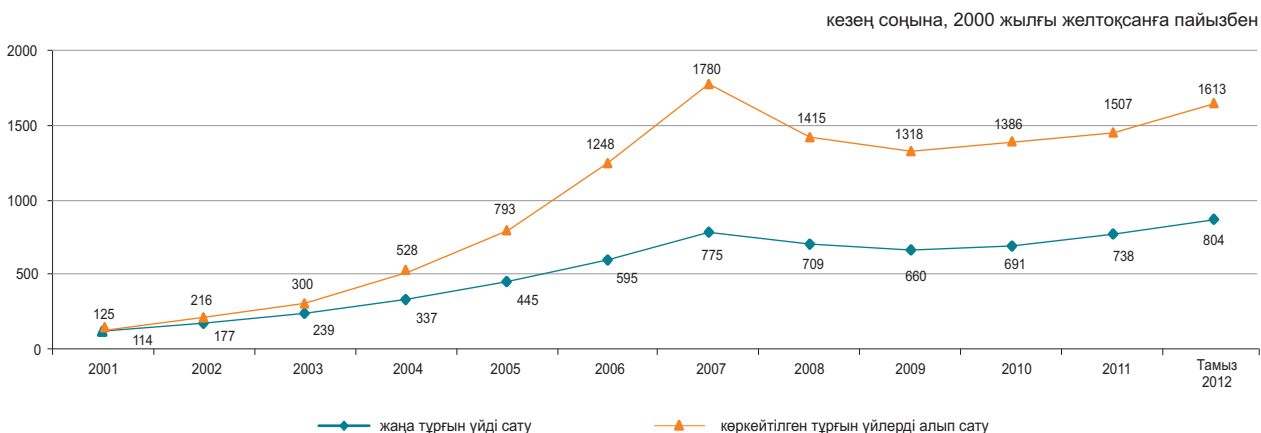

5.6 КӨТЕРМЕ САУДА БАҒАЛАРЫНЫҢ ИНДЕКСІ

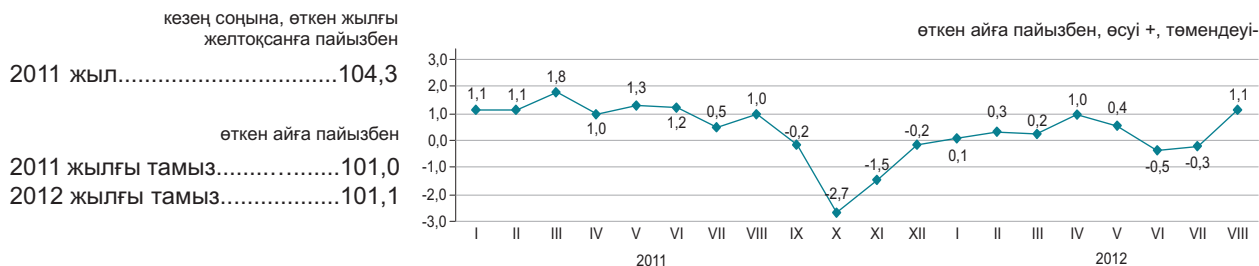

Ағымдағы жылғы тамызда көтерме саудада сату бағасының жоғарылауы мұнайға 10,9%, ұнға – 7,1%, етке – 3,6%, өсімдік майына – 1,2%, макарон өнімдеріне – 0,7%, олардың төмендеуі сұйытылған пропан мен бутанға – 2,2%, бензинге – 1%, картопқа – 1,2%, жұмыртқаға – 1%, қантқа – 0,5% белгіленді.

| | 2012 жылғы тамыз | | | | 2012 жылғы қаңтар-тамыз 2011 жылғы қаңтар-тамызға |
|---------------------------------------|--------------------|--------------------|------------------------|------------------------|--|
| | 2012 жылғы шілдеге | 2011 жылғы тамызға | 2011 жылғы желтоқсанға | 2010 жылғы желтоқсанға | |
| Тауарлар мен өнімдер - барлығы | 101,1 | 97,9 | 102,3 | 106,8 | 100,2 |
| Тұтыну тауарлары | 100,4 | 102,0 | 102,9 | 107,4 | 102,4 |
| Аралық тұтыну өнімі | 102,0 | 94,1 | 102,6 | 107,0 | 98,1 |
| Өндіріс құралдары | 99,9 | 99,4 | 98,8 | 103,5 | 101,4 |

Түпкілікті мақсат бойынша жіктелген тауарлар



Негізгі топтар бойынша

| | 2012 жылғы тамыз | | | | 2012 жылғы қаңтар-тамыз 2011 жылғы қаңтар-тамызға |
|---|--------------------|--------------------|------------------------|------------------------|--|
| | 2012 жылғы шілдеге | 2011 жылғы тамызға | 2011 жылғы желтоқсанға | 2010 жылғы желтоқсанға | |
| Жаңа піскен жемістер мен көкөністер | 99,6 | 90,4 | 101,4 | 102,5 | 85,1 |
| Ет және ет өнімдері | 101,5 | 109,8 | 105,5 | 123,4 | 111,8 |
| Сүт өнімдері, жұмыртқа, майлар мен тоң майлар | 100,2 | 101,2 | 98,7 | 107,4 | 103,5 |
| Қант, шоколад, кондитерлік өнімдер | 99,9 | 95,4 | 102,7 | 104,0 | 97,0 |
| Ұн мен жармалар | 106,7 | 86,6 | 101,7 | 92,6 | 79,7 |
| Кофе, шай, какао және дәмдеуіштер | 100,1 | 102,6 | 101,2 | 105,2 | 103,3 |
| Автомобильдерге арналған бөлшектер мен жабдықтар | 100,7 | 103,2 | 101,7 | 113,8 | 106,6 |
| Ыдыстар мен тазалағыш құралдар | 100,1 | 102,8 | 101,9 | 109,0 | 104,8 |
| Фармацевтикалық және медициналық тауарлар және дәрі-дәрмектер | 100,2 | 105,1 | 103,3 | 108,2 | 105,5 |
| Қатты, сұйық және газ тәрізді отын | 100,9 | 103,9 | 99,1 | 118,5 | 113,9 |
| Химиялық тауарлар | 100,0 | 103,5 | 101,6 | 113,2 | 105,9 |
| Шиналар | 100,6 | 103,9 | 100,9 | 119,6 | 109,4 |

5.7 ЗАҢДЫ ТҰЛҒАЛАРҒА КӨРСЕТІЛГЕН ЖҮК КӨЛІГІ, ПОЧТАЛЫҚ, КУРЬЕРЛІК ЖӘНЕ БАЙЛАНЫС ҚЫЗМЕТТЕРІНЕ ТАРИФТЕРДІҢ ИНДЕКСТЕРІ

Жүк көлігі қызметтеріне

кезең соңына, өткен жылғы желтоқсанға пайызбен

2011 жыл.....116,4

өткен айға пайызбен

2011 жылғы тамыз.....102,4

2012 жылғы тамыз.....100,0

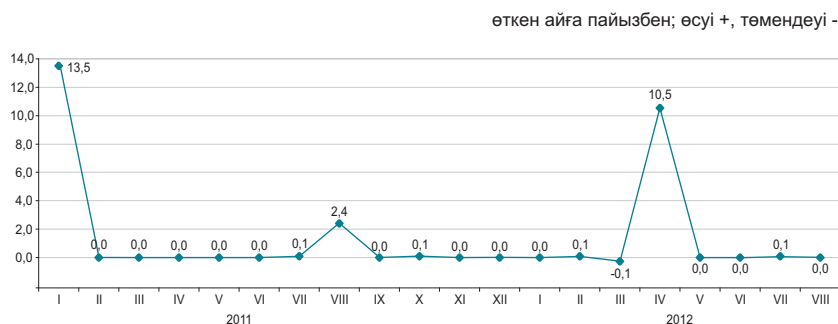

Жүк көлігінің түрлері бойынша

2012 жылғы тамызда өткен аймен салыстырғанда әуе көлігінің қызметтеріне тарифтердің жоғарылауы 4,3%, ішкі су 1,6% белгіленді.

Автомобиль көлігімен жүк тасымалдау тарифтері 0,1% жоғарылады. Қаламаңылық қатынаспен жүк жеткізу 0,3%, қалалық қатынаспен 0,1% қымбаттады.

| | 2012 жылғы тамыз | | | | 2012 жылғы қаңтар-тамыз 2011 жылғы қаңтар-тамызға |
|-------------------|--------------------|------------------------|--------------------|------------------------|---|
| | 2012 жылғы шілдеге | 2011 жылғы желтоқсанға | 2011 жылғы тамызға | 2010 жылғы желтоқсанға | |
| Жүк көлігі | 100,0 | 110,8 | 110,9 | 129,0 | 109,1 |
| Автомобиль | 100,1 | 102,8 | 103,6 | 106,3 | 103,8 |
| Теміржол | 100,0 | 114,8 | 114,8 | 139,5 | 109,2 |
| Әуе | 104,3 | 104,3 | 104,3 | 104,4 | 100,6 |
| Құбыр | 100,0 | 107,3 | 107,5 | 116,8 | 112,8 |
| Ішкі су | 101,6 | 104,5 | 104,5 | 119,9 | 109,4 |

Почталық және курьерлік қызметтерге

кезең соңына, өткен жылғы желтоқсанға пайызбен

2011 жыл.....98,1

өткен айға пайызбен

2011 жылғы тамыз.....100,0

2012 жылғы тамыз.....100,0

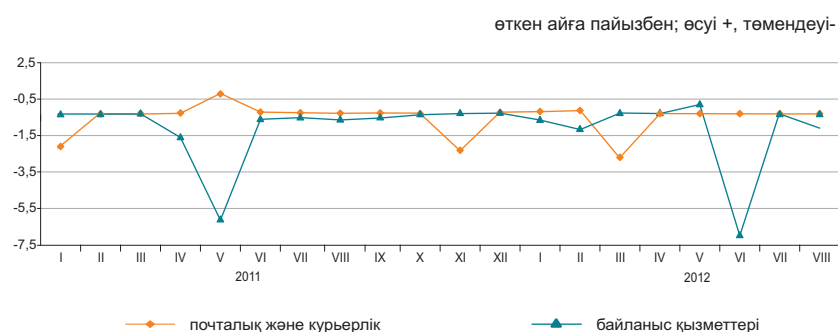

Байланыс қызметтеріне

кезең соңына, өткен жылғы желтоқсанға пайызбен

2011 жыл.....94,5

өткен айға пайызбен

2011 жылғы тамыз.....99,8

2012 жылғы тамыз.....99,3

Почталық, курьерлік және байланыс қызметтерінің түрлері бойынша

| | 2012 жылғы тамыз | | | | 2012 жылғы қаңтар-тамыз 2011 жылғы қаңтар-тамызға |
|--|--------------------|------------------------|--------------------|------------------------|---|
| | 2012 жылғы шілдеге | 2011 жылғы желтоқсанға | 2011 жылғы тамызға | 2010 жылғы желтоқсанға | |
| Почталық және курьерлік қызметтер | 100,0 | 98,4 | 97,0 | 96,5 | 97,7 |
| Почталық қызметтер | 100,0 | 100,2 | 100,2 | 97,9 | 100,2 |
| Курьерлік қызметтер | 100,0 | 97,2 | 94,2 | 95,8 | 95,6 |
| Байланыс қызметтері | 99,3 | 91,8 | 91,8 | 86,8 | 94,0 |
| Қалалық телефон байланысы | 100,0 | 98,0 | 98,0 | 97,9 | 98,6 |
| Қалааралық телефон байланысы | 100,0 | 98,2 | 98,1 | 98,3 | 99,1 |
| Арналарды жалдау | 100,0 | 100,3 | 100,3 | 100,3 | 100,1 |
| Деректерді беруге арналған қызметтер | 100,0 | 104,8 | 104,8 | 104,8 | 102,3 |
| Сымды желілер арқылы Интернетке қатынауды ұсыну бойынша қызметтер | 98,3 | 77,9 | 77,4 | 67,8 | 84,6 |
| Ұтқыр байланыс қызметтері | 100,0 | 100,7 | 100,7 | 94,9 | 97,4 |
| Сымсыз желілер арқылы Интернетке қатынауды ұсыну бойынша қызметтер | 94,5 | 94,1 | 94,1 | 93,6 | 98,8 |

5.8 СЫРТҚЫ САУДА БАҒАСЫНЫҢ ИНДЕКСІ

Экспорттық жеткізілімдер

кезең соңына, өткен жылғы желтоқсанға пайызбен
 2011 жыл.....131,1
 өткен айға пайызбен
 2011 жылғы шілде.....97,2
 2012 жылғы шілде.....101,7



Импорттық түсімдер

кезең соңына, өткен жылғы желтоқсанға пайызбен
 2011 жыл.....103,2
 өткен айға пайызбен
 2011 жылғы шілде.....99,5
 2012 жылғы шілде.....99,2

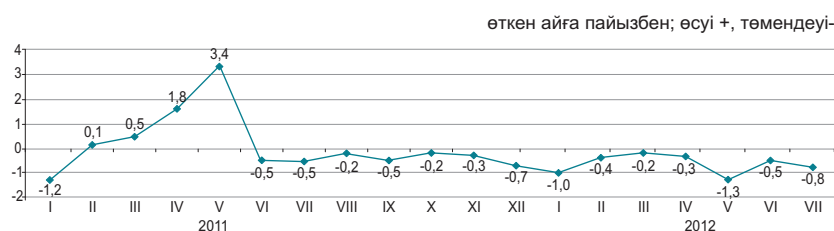

Ағымдағы жылғы шілдеде өнімдердің экспорттық жеткізілімдері бағасының мұнайға 17,9%, көмірге – 7,9%, бидайға – 2,1%, мұнай өнімдеріне – 0,9%-ға жоғарылауы, олардың қорғасын, мырышқа 4,3%-дан, газ конденсатына - 3%-ға төмендеуі белгіленді. Импорттық түсімдерден балық – 4,4%, құс еті – 3,2%, маргарин – 1,7%, шай – 1,4%-ға арзандады, еттен жасалған бұйымдар 4,6%, темекі – 3,8%, өсімдік майы – 1,6%-ға қымбаттады.

| | 2012 жылғы шілде | | | | 2012 жылғы қаңтар-шілде 2011 жылғы қаңтар-шілдеге |
|--------------------------|---------------------|--------------------|------------------------|------------------------|---|
| | 2012 жылғы маусымға | 2011 жылғы шілдеге | 2011 жылғы желтоқсанға | 2010 жылғы желтоқсанға | |
| Экспорт - барлығы | 101,7 | 96,2 | 101,0 | 144,4 | 115,2 |
| Шикізат | 105,0 | 96,2 | 104,4 | 177,1 | 125,5 |
| Жартылай дайын өнімдер | 97,3 | 92,3 | 96,5 | 103,7 | 97,9 |
| Дайын өнімдер | 103,3 | 93,3 | 99,0 | 90,0 | 91,2 |
| Импорт - барлығы | 99,2 | 93,7 | 95,5 | 99,7 | 98,0 |
| Шикізат | 99,1 | 96,4 | 96,3 | 129,9 | 105,1 |
| Жартылай дайын өнімдер | 99,3 | 92,6 | 94,8 | 103,6 | 96,9 |
| Дайын өнімдер | 99,1 | 93,6 | 95,6 | 93,1 | 96,7 |

Өнімдердің топтары бойынша

| | пайызбен | | | | | | | |
|--|--------------------------|------------------------|------------------------|---------------------|--------------------|------------------------|------------------------|-------|
| | Экспорттық жеткізілімдер | | | | Импорттық түсімдер | | | |
| | 2012 жылғы шілде | | | | 2012 жылғы шілде | | | |
| 2012 жылғы маусымға | 2011 жылғы шілдеге | 2011 жылғы желтоқсанға | 2010 жылғы желтоқсанға | 2012 жылғы маусымға | 2011 жылғы шілдеге | 2011 жылғы желтоқсанға | 2010 жылғы желтоқсанға | |
| Балық және шаян тәрізділер, былқылдақ денелілер мен басқа да су омыртқасыздары | 103,7 | 78,5 | 94,6 | 75,1 | 95,6 | 98,7 | 101,8 | 116,7 |
| Сүт өнімдері, құс жұмыртқасы | 100,0 | 83,9 | 84,8 | 84,1 | 100,8 | 92,5 | 91,3 | 96,1 |
| Дәнді дақылдар | 101,9 | 76,8 | 105,9 | 81,1 | 100,0 | 66,8 | 87,8 | 53,1 |
| Қант және қанттан жасалған кондитерлік өнімдер | 101,7 | 92,3 | 96,4 | 105,0 | 100,5 | 84,9 | 90,8 | 100,4 |
| Алкогольді ішімдіктер және алкогольсіз сусындар | 100,8 | 95,1 | 96,2 | 99,4 | 100,9 | 96,4 | 95,9 | 103,9 |
| Минералды өнімдер | 105,0 | 95,8 | 104,3 | 172,8 | 100,2 | 95,5 | 94,5 | 122,3 |
| Қара және түсті металдар | 97,1 | 90,9 | 96,2 | 99,7 | 99,2 | 91,8 | 95,3 | 105,4 |
| Химия өнеркәсібі өнімдері | 96,6 | 86,8 | 96,3 | 98,9 | 99,8 | 91,4 | 94,7 | 91,7 |
| Пластмасса және одан жасалған бұйымдар | 100,3 | 95,4 | 89,3 | 105,1 | 98,5 | 95,9 | 95,7 | 107,6 |
| Тоқыма және тоқыма бұйымдар | 94,3 | 88,0 | 94,0 | 133,7 | 98,3 | 95,3 | 96,8 | 108,6 |

6. ҰЛТТЫҚ ЭКОНОМИКА

6.1 ҚЫСҚА МЕРЗІМДІ ЭКОНОМИКАЛЫҚ ИНДИКАТОР

өткен жылғы тиісті айға пайызбен

| | 2011 | 2012 |
|-----------|-------|-------|
| Қаңтар | 106,9 | 103,8 |
| Ақпан | 106,4 | 105,3 |
| Наурыз | 107,6 | 104,8 |
| Сәуір | 106,9 | 103,8 |
| Мамыр | 105,5 | 103,4 |
| Маусым | 106,8 | 102,2 |
| Шілде | 103,0 | 102,8 |
| Тамыз | 105,7 | 102,4 |
| Қыркүйек | 109,0 | |
| Қазан | 111,9 | |
| Қараша | 109,4 | |
| Желтоқсан | 104,6 | |

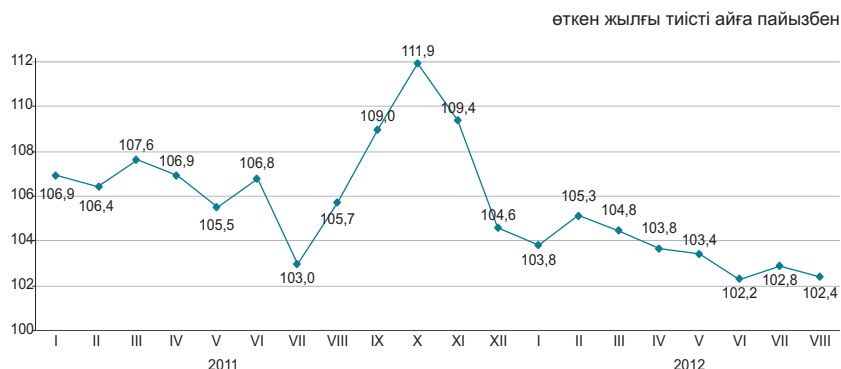

өткен жылғы тиісті кезеңге пайызбен

| | 2011 | 2012 |
|------------------|-------|-------|
| Қаңтар | 106,9 | 103,8 |
| Қаңтар-ақпан | 106,7 | 104,6 |
| Қаңтар-наурыз | 107,1 | 104,6 |
| Қаңтар-сәуір | 107,0 | 104,4 |
| Қаңтар-мамыр | 106,7 | 104,2 |
| Қаңтар-маусым | 106,8 | 103,8 |
| Қаңтар-шілде | 106,2 | 103,6 |
| Қаңтар-тамыз | 106,1 | 103,5 |
| Қаңтар-қыркүйек | 106,5 | |
| Қаңтар-қазан | 107,1 | |
| Қаңтар-қараша | 107,3 | |
| Қаңтар-желтоқсан | 107,1 | |

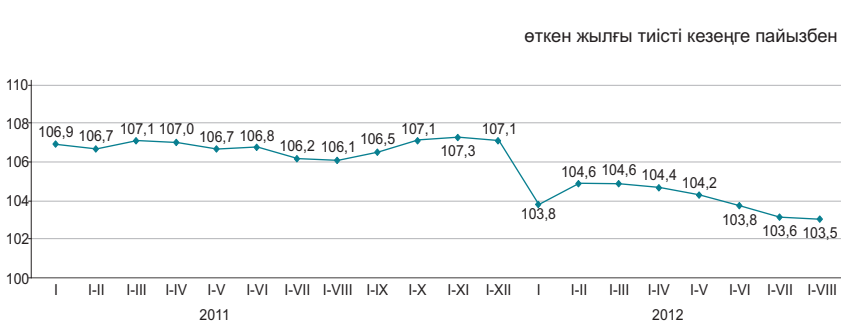

Қысқа мерзімді экономикалық индикатор – экономиканың даму тенденцияларын сипаттайтын көрсеткіш. Оны есептеу жедел есептеуді қамтамасыз ету мақсатында жүзеге асырылады және ауыл шаруашылығы, өнеркәсіп, құрылыс, сауда, көлік және байланыс сияқты негізгі салалар бойынша шығарылым индекстерінің өзгеруіне негізделеді. Аталған салалардың ЖІӨ көлеміндегі үлесі 67-68%.

6.2 ЖАЛПЫ ІШКІ ӨНІМ

нақты көлем индексі, өткен жылғы тиісті кезеңге пайызбен

| | |
|--------------------------------|-------|
| 2001 жыл..... | 113,5 |
| 2002 жыл..... | 109,8 |
| 2003 жыл..... | 109,3 |
| 2004 жыл..... | 109,6 |
| 2005 жыл..... | 109,7 |
| 2006 жыл..... | 110,7 |
| 2007 жыл..... | 108,9 |
| 2008 жыл..... | 103,3 |
| 2009 жыл..... | 101,2 |
| 2010 жыл..... | 107,3 |
| 2011 жыл..... | 107,5 |
| 2012 жылғы қаңтар-маусым* | 105,6 |

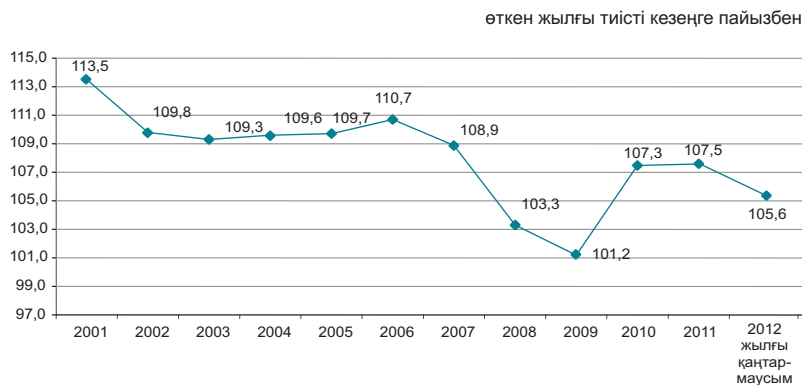

Тауарлар мен қызметтер өндірісі

2012 жылғы қаңтар-маусымда ЖІӨ-нің құрылымында тауарлар өндірісі 41,2%, қызметтер өндірісі 51,6% құрады. ЖІӨ-нің өндірісінде негізгі үлесті – 33,3% өнеркәсіп және 14,1% - көтерме және бөлшек сауда; автомобильдерді және мотоциклдерді жөндеу алып отыр.

өткен жылғы тиісті кезеңге пайызбен

| | 2012 жылғы қаңтар-маусым | | |
|--------------------|--------------------------|---------------------|----------|
| | ЖҚҚ, млрд. теңге | нақты көлем индексі | дефлятор |
| Тауарлар өндірісі | 5 092,2 | 101,2 | 106,0 |
| Қызметтер өндірісі | 6 389,4 | 108,9 | 110,9 |

Экономикалық қызмет түрлері бойынша ЖІӨ

өткен жылғы тиісті кезеңге пайызбен

| | Жалпы қосылған құн, млрд. теңге* | Нақты көлем индексі | Дефлятор | ЖІӨ құрылымы, қорытындыға пайызбен |
|--|----------------------------------|---------------------|----------|------------------------------------|
| | | | | 2012 жылғы қаңтар-маусым |
| Жалпы ішкі өнім | 12 369,5 | 105,6 | 107,0 | 100,0 |
| Ауыл, орман және балық шаруашылығы | 292,8 | 93,7 | 135,9 | 2,4 |
| Өнеркәсіп | 4 124,0 | 101,7 | 102,3 | 33,3 |
| Құрылыс | 675,4 | 100,5 | 121,1 | 5,5 |
| Көтерме және бөлшек сауда; автомобильдерді және мотоциклдерді жөндеу | 1 744,3 | 114,3 | 113,6 | 14,1 |
| Көлік және қоймалау | 858,2 | 107,3 | 113,8 | 6,9 |
| Тұру және тамақтану бойынша қызметтер | 105,1 | 106,7 | 105,6 | 0,8 |
| Ақпарат және байланыс | 241,8 | 112,8 | 69,6 | 2,0 |
| Қаржы және сақтандыру қызметі | 269,8 | 101,5 | 105,3 | 2,2 |
| Жылжымайтын мүлікпен жасалатын операциялар | 1 083,0 | 103,3 | 112,9 | 8,8 |
| Кәсіби, ғылыми және техникалық қызмет | 595,7 | 115,4 | 107,3 | 4,8 |
| Әкімшілік және қосалқы қызмет көрсету саласындағы қызмет | 235,4 | 110,5 | 96,0 | 1,9 |
| Мемлекеттік басқару және қорғаныс; міндетті әлеуметтік қамтамасыз ету | 262,4 | 101,7 | 134,1 | 2,1 |
| Білім беру | 480,9 | 104,2 | 125,2 | 3,8 |
| Денсаулық сақтау және әлеуметтік қызметтер | 286,6 | 104,7 | 127,5 | 2,3 |
| Өнер, ойын-сауық және демалыс | 86,0 | 107,8 | 116,4 | 0,7 |
| Өзге де қызметтер түрлерін ұсыну | 131,0 | 113,3 | 106,7 | 1,1 |
| Үй қызметшісін жалдайтын және өзі тұтыну үшін тауарлар мен қызметтер өндіретін үй шаруашылықтары қызметі | 9,2 | 100,0 | 91,5 | 0,1 |
| Жалпы қосылған құн | 11 481,6 | 105,2 | 108,7 | 92,8 |
| Өнімдерге салынған салықтар | 887,9 | 110,3 | 89,6 | 7,2 |

* Есептеулер ҰШЖ 2008 нұсқаулықтарына сәйкес жүргізілді. Алдын-ала деректер.

ТҮПКІЛІКТІ ТҰТЫНУ ӘДІСІМЕН ЕСЕПТЕЛГЕН ЖАЛПЫ ІШКІ ӨНІМ

Түпкілікті тұтынуға шығыстар,
өткен жылғы сәйкес кезеңге пайызбен

2011 жылғы қаңтар-наурыз..... 107,7
2010 жылғы қаңтар-маусым... 110,1
2011 жылғы
қаңтар-қыркүйек..... 110,9
2011 жыл*..... 111,0

2012 жылғы қаңтар-наурыз..... 112,6

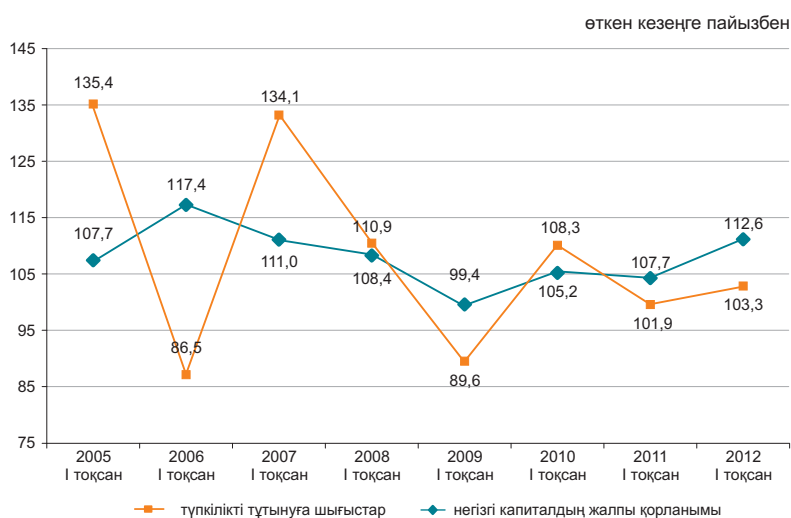

2012 жылғы қаңтар-наурызда түпкілікті тұтыну әдісімен есептелген жалпы ішкі 5935 млрд. теңгені құрады. Өткен жылғы тиісті кезеңмен салыстырғанда нақты есептеуде түпкілікті тұтыну шығыстарының компоненттері бойынша өсім байқалады: үй шаруашылықтары – 12,1%, мемлекеттік басқару – 15%, үй шаруашылықтарына қызмет көрсететін коммерциялық емес ұйымдар – 6,1% өсті.

| | ЖІӨ компоненттері, млн. теңге | Нақты көлем индексі | Дефлятор |
|--------------------------------------|-------------------------------|---------------------|----------|
| Түпкілікті тұтынуға шығыстар | 3 375 934,6 | 112,6 | 107,0 |
| Жалпы қорланым | 1 032 046,5 | 104,7 | 106,5 |
| Тауарлар мен қызмет көрсету экспорты | 3 410 173,8 | 112,2 | 117,6 |
| Тауарлар мен қызмет көрсету импорты | 1 883 135,0 | 133,0 | 104,9 |

2012 жылғы қаңтар-наурыздағы түпкілікті тұтыну әдісімен есептелген ЖІӨ

| | ЖІӨ компоненттері, млн. теңге | Нақты көлем индексі | Дефлятор | ЖІӨ құрылымы, қорытындыға пайызбен |
|---|-------------------------------|---------------------|----------|------------------------------------|
| Түпкілікті тұтынуға шығыстар | 3 375 934,6 | 112,6 | 107,0 | 56,9 |
| үй шаруашылықтары | 2 543 562,1 | 112,1 | 106,1 | 42,9 |
| мемлекеттік басқару | 772 007,6 | 115,0 | 110,2 | 13,0 |
| жеке тауарлар мен қызмет көрсетулер | 463 063,0 | 115,7 | 108,7 | 7,8 |
| ұжымдық қызмет көрсетулер | 308 944,6 | 113,8 | 112,5 | 5,2 |
| үй шаруашылықтарына қызмет көрсететін коммерциялық емес ұйымдар | 60 364,9 | 106,1 | 106,0 | 1,0 |
| Жалпы қорланым | 1 032 046,5 | 104,7 | 106,5 | 17,4 |
| негізгі капиталдың жалпы қорланымы | 864 006,9 | 103,3 | 107,3 | 14,6 |
| материалдық айналым құрал-жабдықтары қорларының өзгеруі | 168 039,6 | | 102,6 | 2,8 |
| Таза экспорт | 1 527 038,8 | | | 25,7 |
| тауарлар мен қызмет көрсету экспорты | 3 410 173,8 | 112,2 | 117,6 | 57,4 |
| тауарлар мен қызмет көрсету импорты | 1 883 135,0 | 133,0 | 104,9 | 31,7 |
| Түпкілікті тұтыну әдісімен есептелген жалпы ішкі өнім | 5 935 019,9 | 105,4 | 113,5 | 100,0 |
| Статистикалық алшақтық | 41 702,6 | | | |
| Өндіріс әдісімен есептелген жалпы ішкі өнім | 5 976 722,5 | 105,6 | 106,7 | |

* Алдын ала деректер.

ТАБЫСТАР ӘДІСІМЕН ЕСЕПТЕЛГЕН ЖАЛПЫ ІШКІ ӨНІМ

млрд. теңге

| | |
|---------------------------------|----------|
| 2010 жылғы қаңтар-наурыз..... | 4 020,9 |
| 2010 жылғы қаңтар-қыркүйек..... | 8 712,1 |
| 2010 жылғы қаңтар-қыркүйек..... | 14 135,2 |
| 2010 жыл..... | 21 815,5 |
| 2011 жылғы қаңтар-наурыз..... | 5 162,3 |
| 2011 жылғы қаңтар-қыркүйек..... | 10 983,8 |
| 2011 жылғы қаңтар-қыркүйек..... | 18 209,8 |
| 2011 жыл..... | 7 571,9 |

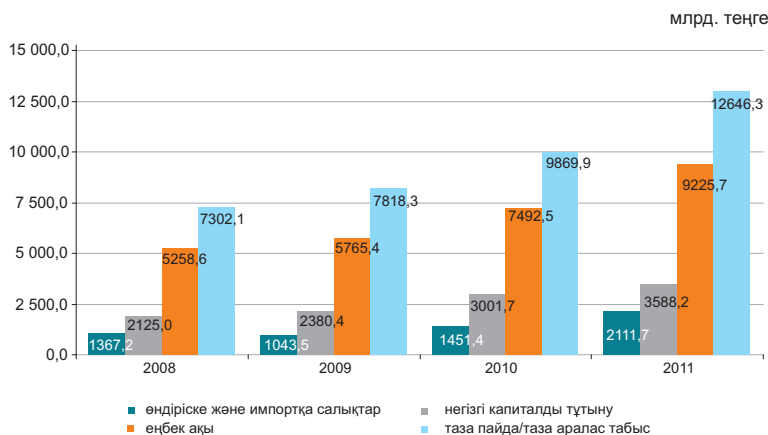

Есепті деректер бойынша 2011 жылғы табыстардың құралуы құрылымында тауарлар өндірісі мен қызметтер өндірісіндегі еңбекақы төлеу үлесі, тиісінше 27,8% және 42,7% құрады, өндіріске салынатын басқа да салықтар үлесі тауарлар өндірісінде 1,8%, қызметтер өндірісінде 0,5% құрады, сәйкесінше жалпы пайда/жалпы аралас табыс үлесі 70,4% және 56,8% құрады.

қорытындыға пайызбен

| | 2011 жылғы қаңтар-наурыз | 2011 жылғы қаңтар-маусым | 2011 жылғы қаңтар-қыркүйек | 2011 жыл |
|-----------------------------------|--------------------------|--------------------------|----------------------------|----------|
| Жалпы ішкі өнім | 100,0 | 100,0 | 100,0 | 100,0 |
| Еңбекақы | 28,5 | 31,5 | 32,4 | 33,5 |
| Өндіріске және импортқа салықтар* | 9,5 | 9,5 | 7,8 | 7,6 |
| өндіріске басқа да салықтар | 1,3 | 1,3 | 1,2 | 1,0 |
| Жалпы пайда/жалпы аралас табыс | 62,0 | 59,0 | 58,6 | 58,9 |

2011 жылғы экономикалық қызмет түрлері бойынша бастапқы табыстардың салалық құрылымы

пайызбен

| | Жалпы қосылған құн | оның ішінде: | | |
|--|--------------------|--------------|-----------------------------|--------------------------------|
| | | еңбекақы | өндіріске басқа да салықтар | жалпы пайда/жалпы аралас табыс |
| Ауыл, орман және балық шаруашылығы | 100,0 | 21,5 | 0,1 | 78,4 |
| Өнеркәсіп | 100,0 | 25,7 | 2,3 | 72,0 |
| Кен өндіру өнеркәсібі және карьерлерді қазу | 100,0 | 18,6 | 3,2 | 78,2 |
| Өңдеу өнеркәсібі | 100,0 | 31,6 | 1,1 | 67,3 |
| Электрмен жабдықтау, газ, бу беру және ауа баптау | 100,0 | 54,6 | 1,6 | 43,8 |
| Сумен жабдықтау; көріз жүйесі, қалдықтардың жиналуын және таратылуын бақылау | 100,0 | 61,7 | 1,5 | 36,8 |
| Құрылыс | 100,0 | 42,8 | 0,3 | 56,9 |
| Көтерме және бөлшек сауда; автомобильдерді және мотоциклдерді жөндеу | 100,0 | 39,1 | 0,3 | 60,6 |
| Көлік және қоймалау | 100,0 | 38,7 | 1,3 | 60,0 |
| Тұру және тамақтану бойынша қызметтер | 100,0 | 34,8 | 0,5 | 64,7 |
| Ақпарат және байланыс | 100,0 | 40,6 | 1,0 | 58,4 |
| Қаржы және сақтандыру қызметі | 100,0 | 59,3 | 1,5 | 39,2 |
| Жылжымайтын мүлікпен жасалатын операциялар | 100,0 | 12,7 | 0,4 | 86,9 |
| Кәсіби, ғылыми және техникалық қызмет | 100,0 | 52,4 | 0,6 | 47,0 |
| Әкімшілік және қосалқы қызмет көрсету саласындағы қызмет | 100,0 | 53,5 | 0,7 | 45,8 |
| Мемлекеттік басқару және қорғаныс; міндетті әлеуметтік қамтамасыз ету | 100,0 | 84,7 | 0,1 | 15,2 |
| Білім беру | 100,0 | 78,2 | 0,1 | 21,7 |
| Денсаулық сақтау және әлеуметтік қызметтер | 100,0 | 73,6 | 0,2 | 26,1 |
| Өнер, ойын-сауық және демалыс | 100,0 | 58,0 | 0,2 | 41,8 |
| Өзге де қызметтер түрлерін ұсыну | 100,0 | 37,8 | 0,3 | 61,9 |
| Үй қызметшісін жалдайтын және өзі тұтыну үшін тауарлар мен қызметтер өндіретін үй шаруашылықтары қызметі | 100,0 | 30,4 | 0,2 | 69,4 |
| Салалар бойынша жиыны | 100,0 | 35,8 | 1,1 | 63,1 |

* Өндіріске және импортқа салықтар жалпы экономика бойынша салалық құрылымсыз есептелген.

6.3 ТӨЛЕМ БАЛАНСЫ

(ҰБ деректері бойынша, бейтарап ұсыным)

Төлем балансының ағымдағы операциялар шоты бойынша сальдо

млн. АҚШ доллары
 2011 жылғы I тоқсан..... 2 239,8
 2012 жылғы I тоқсан..... 3 546,3

2012 жылғы I тоқсанда төлем балансының ағымдағы операциялар шоты бойынша 3546,3 млн. АҚШ доллары мөлшерінде оң сальдо қалыптасты (2011 жылғы I тоқсанда нәтиже оң мәнді болып, 2293,8 млн. АҚШ долларын құрады).

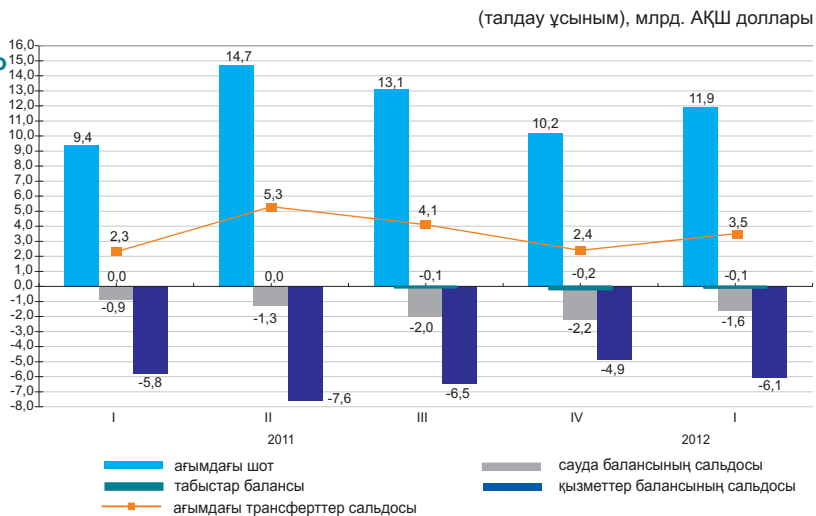

| | 2011 | | | | 2012 |
|--|----------|-----------|----------|-----------|----------|
| | I тоқсан | IV тоқсан | I тоқсан | IV тоқсан | I тоқсан |
| Ағымдағы шот | 2 293,8 | 5 316,5 | 4 072,0 | 2 427,8 | 3 546,3 |
| Капиталмен жасалатын операциялар шоты | 5,0 | -6,8 | -11,0 | 22,1 | 3,2 |
| Қаржы операцияларының шоты | -3 843,5 | -3 717,3 | -391,0 | -344,8 | -2 216,4 |
| Нетто қателіктер мен есепке алынбағандар | 1 544,8 | -1 592,4 | -3 670,0 | -2 105,1 | -1 333,2 |

Қаржылық операциялар есебі

2012 жылғы I тоқсанда тікелей инвестициялармен жасалған операциялар бойынша сальдо 4165,5 млн. доллар (2011 жылғы I тоқсанда 2251,1 млн. доллар) құрады. Есепті кезеңде шетелдегі тікелей инвестициялармен жасалған операциялар нәтижесі теріс болып -615,5 млн. долларды, Қазақстанда оң мәнді болып, 4780,9 млн. долларды құрады.

2012 жылғы I тоқсанда портфельдік инвестициялармен жасалған операциялар нәтижесі теріс болып, -3859,8 млн. доллар (2011 жылғы I тоқсанда 106,2 млн. доллар болды) құрады.

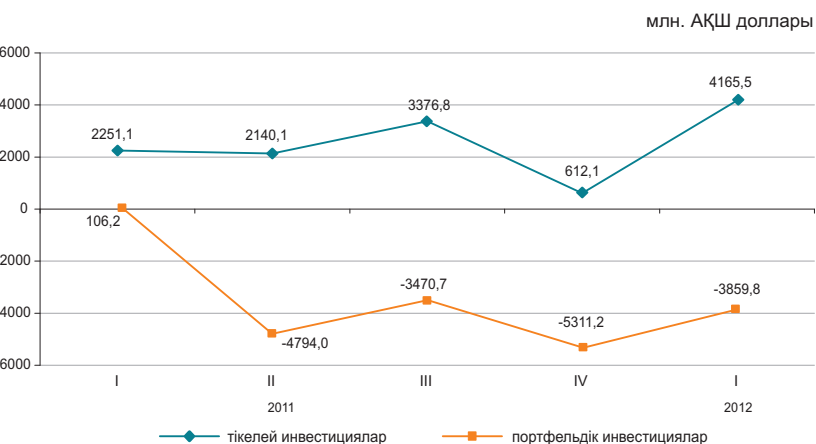

6.4 ЕҢБЕК ӨНІМДІЛІГІНІҢ ИНДЕКСТЕРІ

өткен жылғы тиісті кезеңге пайызбен

| | |
|---------------------------------|-------|
| 2010 жылғы қаңтар-наурыз..... | 102,8 |
| 2010 жылғы қаңтар-маусым..... | 103,6 |
| 2010 жылғы қаңтар-қыркүйек..... | 103,2 |
| 2010 жыл..... | 103,4 |
| 2011 жылғы қаңтар-наурыз..... | 104,8 |
| 2011 жылғы қаңтар-маусым..... | 105,2 |
| 2011 жылғы қаңтар-қыркүйек..... | 104,6 |
| 2011 жыл..... | 105,1 |

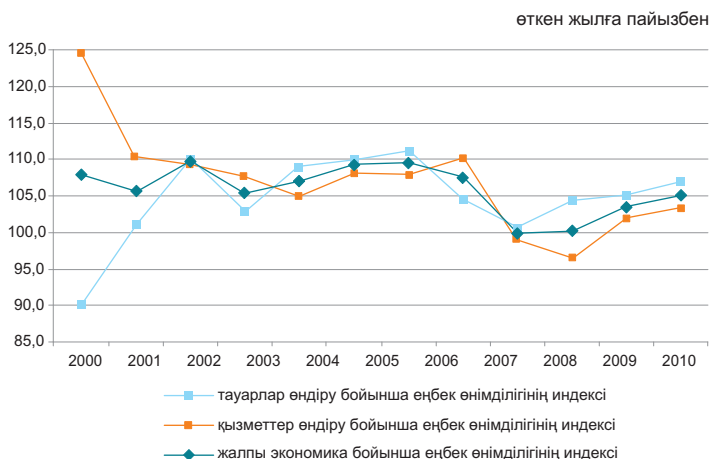

Жалпы экономика бойынша 2011 жылы өткен жылғы тиісті кезеңге қарағанда еңбек өнімділігінің индексі 105,1% құрады.

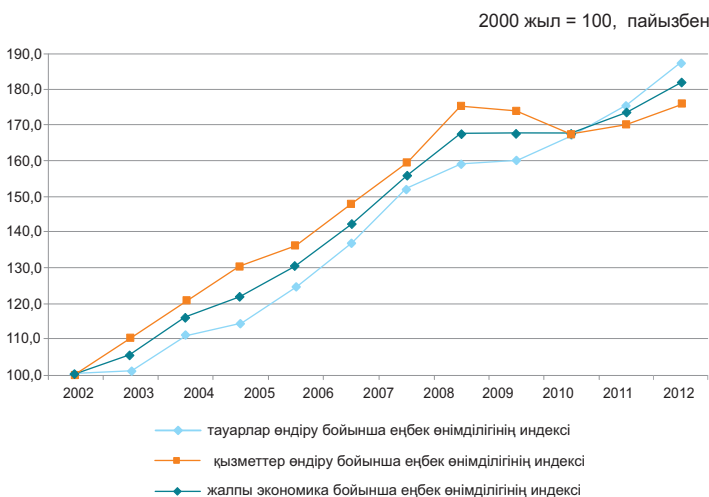

2012 жылғы еңбек өнімділігінің индекстері

өткен жылғы тиісті кезеңге пайызбен

| | 2011 жылғы қаңтар-наурыз | 2011 жылғы қаңтар-маусым | 2011 жылғы қаңтар-қыркүйек | 2011 жыл |
|---|--------------------------|--------------------------|----------------------------|----------|
| Жалпы экономика бойынша | 104,8 | 105,2 | 104,6 | 105,1 |
| Ауыл, орман және балық шаруашылығы | 101,1 | 103,0 | 112,3 | 132,2 |
| Өнеркәсіп | 106,5 | 103,3 | 103,2 | 102,5 |
| Құрылыс | 102,3 | 96,2 | 98,5 | 95,4 |
| Көтерме және бөлшек сауда; автомобильдерді және мотоциклдерді жөндеу | 115,2 | 118,7 | 119,3 | 113,1 |
| Көлік және қоймалау | 105,6 | 105,1 | 102,1 | 99,5 |
| Тұру және тамақтану бойынша қызметтер | 120,7 | 121,2 | 108,0 | 91,2 |
| Ақпарат және байланыс | 140,6 | 116,0 | 113,3 | 105,1 |
| Қаржы және сақтандыру қызметі | 94,7 | 96,2 | 91,7 | 88,4 |
| Жылжымайтын мүлікпен жасалатын операциялар | 117,8 | 98,0 | 108,6 | 108,5 |
| Кәсіби, ғылыми және техникалық қызмет | 67,6 | 82,0 | 80,8 | 86,3 |
| Өкімшілік және қосалқы қызмет көрсету саласындағы қызмет | 79,2 | 102,0 | 98,5 | 107,3 |
| Мемлекеттік басқару және қорғаныс; міндетті әлеуметтік қамтамасыз ету | 99,1 | 98,6 | 100,0 | 100,0 |
| Білім беру | 98,9 | 98,8 | 97,8 | 100,0 |
| Денсаулық сақтау және әлеуметтік қызметтер | 102,9 | 100,8 | 99,2 | 99,5 |
| Өнер, ойын-сауық және демалыс | 83,7 | 99,5 | 92,1 | 110,3 |
| Өзге де қызмет түрлерін ұсыну | 136,4 | 175,7 | 127,8 | 100,2 |

6.5 НЕГІЗГІ КАПИТАЛҒА САЛЫНҒАН ИНВЕСТИЦИЯЛАР

өткен жылғы тиісті кезеңге пайызбен

2011 жылғы қаңтар-тамыз..... 100,9
 2011 жыл..... 102,9
 2012 жылғы қаңтар-тамыз..... 103,1

өткен жылғы тиісті айға пайызбен

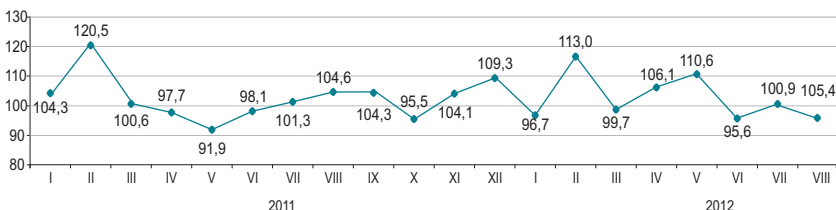

Қаржыландыру көздері бойынша

2012 жылғы қаңтар-тамызда шаруашылық субъектілерінің меншікті қаражаттары инвестициялардың басымды көздері болып қалуда, 2011 жылғы қаңтар-тамызбен салыстырғанда олардың көлемі (салғастырмалы бағаларда) 18,9%-ға өсті.

| | 2012 жылғы қаңтар-тамыз | | 2011 жылғы қаңтар-тамыз | |
|--|-------------------------|------------------------|-------------------------|------------------------|
| | млн. теңге | үлес салмағы, пайызбен | млн. теңге | үлес салмағы, пайызбен |
| Негізгі капиталға салынған инвестициялар | 3 010 408 | 100,0 | 2 779 292 | 100,0 |
| соның ішінде келесі қаражаттар есебінен: | | | | |
| мемлекеттік бюджет | 583 384 | 19,4 | 505 482 | 18,2 |
| меншікті | 1 646 158 | 54,7 | 1 317 586 | 47,4 |
| шетелдік | 473 095 | 15,7 | 681 990 | 24,5 |
| қарыз | 307 771 | 10,2 | 274 234 | 9,9 |

Технологиялық құрылым бойынша

2012 жылғы қаңтар-тамызда 2011 жылғы тиісті кезеңмен салыстырғанда машиналар, жабдықтар, құрал-саймандар, мүкәммалдар сатып алуға бағытталған инвестициялық салымдардың 29% артуы байқалады.

жалпы көлемге пайызбен

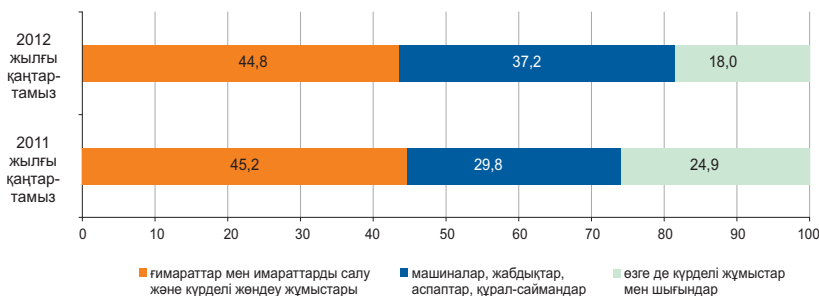

Пайдалану бағыттары бойынша

2012 жылғы қаңтар-тамызда негізгі капиталға салынған инвестициялардың едәуір үлесі кен өндіру өнеркәсібі және карьерлерді қазу (31,7%), көлік және қоймалау (17%) және жылжымайтын мүлікпен жасалатын операцияларға (9%) келеді.

өткен жылғы тиісті кезеңге пайызбен



Кәсіпорындардың мөлшерлілігі бойынша

Ірі кәсіпорындардың инвестициялық салымдарының көлемі 2012 жылғы қаңтар-тамызда 1444,6 млрд. теңгені құрады.

жалпы көлемге пайызбен

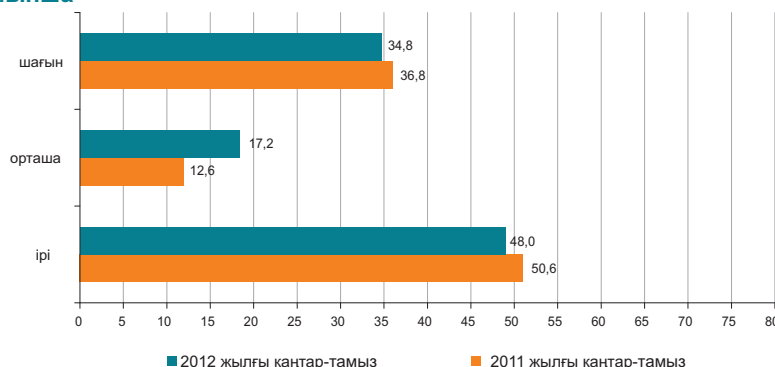

6.6 ОТЫН-ЭНЕРГЕТИКАЛЫҚ РЕСУРСТАР (ОЭР)

Ресурстар

2012 жылғы қаңтар-шілдеде республиканың экономикалық айналымына тартылған отынның негізгі табиғи түрлерінің (мұнай, газ конденсатын қоса, табиғи газ бен тас көмір) жалпы ресурстары 112,7 млн. тонна шартты отынды құрады.

| | Табиғи ресурстардың жалпы көлеміндегі үлес салмағы | 2012 жылғы қаңтар-шілде 2011 жылғы қаңтар-шілдеге | | |
|----------------|--|---|---------|--------|
| | | ресурстар | өндіріс | импорт |
| Шикі мұнай | 45,5 | 96,1 | 99,7 | 62,4 |
| Көмір | 33,7 | 100,8 | 100,9 | 85,2 |
| Табиғи газ | 12,6 | 90,8 | 97,2 | 87,5 |
| Газ конденсаты | 8,1 | 100,9 | 100,6 | 42 есе |

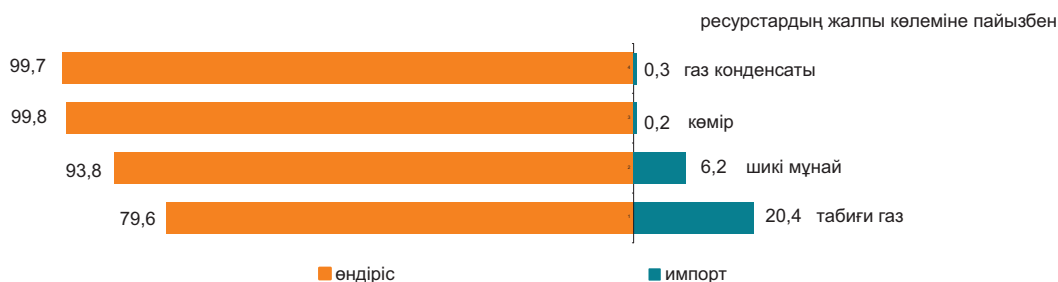

Мұнай өнімдерінің ресурстары негізінен меншікті өндіріс (70,1–97,3%) есебінен қалыптасты. Мұнай өнімдеріне сұраныс олардың импортымен ішінара толықтырылған. 2012 жылғы қаңтар-шілдеде 2011 жылғы тиісті кезеңмен салыстырғанда ресурстар құрылымында импорты үлесінің автомобиль бензинінің (5,8 пайыздық тармаққа) өсуі, сұйытылған пропан және бутан (2,5 пайыздық тармаққа), дизельдік отынның (2,3 пайыздық тармаққа), сондай-ақ керосиннің (8,3 пайыздық тармаққа) үлесінің төмендеуі байқалды.

| | 2012 жылғы қаңтар-шілде 2012 жылғы қаңтар-шілдеге | Ресурстардың жалпы көлеміне | | |
|------------------------------|---|-----------------------------|---------|--------|
| | | ресурстар | өндіріс | импорт |
| Автомобиль бензині | 122,0 | 70,1 | 29,9 | - |
| Газойльдер | 98,9 | 95,4 | 4,6 | 4,5 |
| Керосин | 91,3 | 79,0 | 21,0 | - |
| Мазут | 97,7 | 94,2 | 5,2 | 100,0 |
| Сұйытылған пропан және бутан | 103,4 | 97,3 | 2,7 | 90,0 |

Пайдалану

2012 жылғы қаңтар-шілдеде 2011 жылғы тиісті кезеңмен салыстырғанда ОЭР экспортының көлемі 0,7% азайды.

Мұнайды жеткізу көп деңгейде Италияға (25,9% экспорттың жалпы көлемінен), Қытайға (14,4%), Нидерландыға (12,2%), Францияға (10,6%), Австрияға (8,8%) жүзеге асырылады.

| | 2012 жылғы қаңтар-шілде 2012 жылғы қаңтар-шілдеге | | Ресурстардың жалпы көлеміне | |
|----------------|---|---------------------|-----------------------------|---------------------|
| | экспорт | ішкі рынокта өткізу | экспорт | ішкі рынокта өткізу |
| Шикі мұнай | 100,5 | 54,0 | 94,7 | 5,3 |
| Көмір | 109,3 | 97,3 | 31,8 | 68,2 |
| Табиғи газ | 90,8 | - | 100,0 | - |
| Газ конденсаты | 70,1 | 106,4 | 10,5 | 89,5 |

Шикі мұнай экспортының көлемі

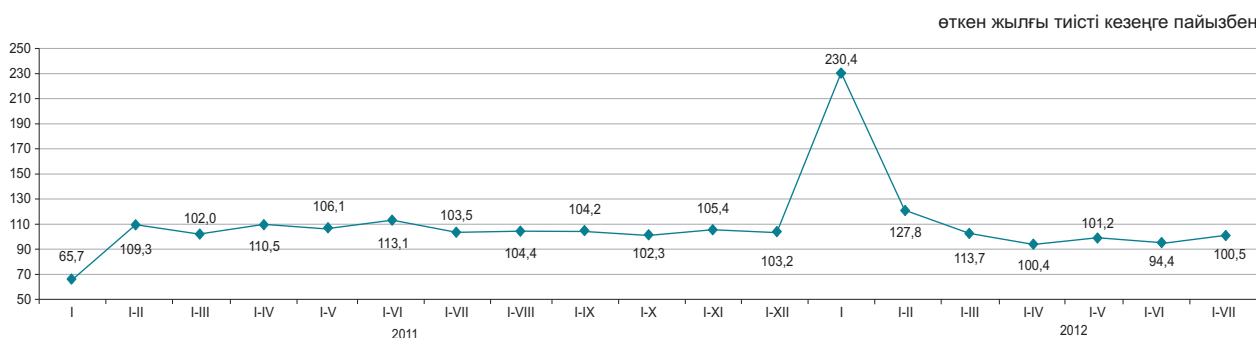

6.7 БИЗНЕС ТІРКЕЛІМІ

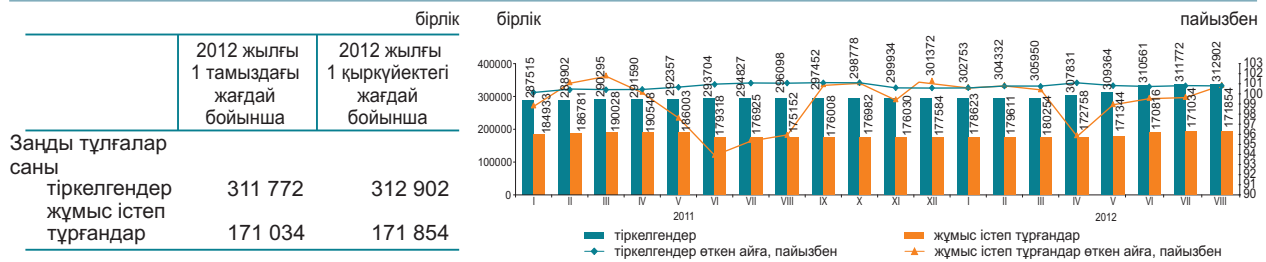

Қызмет түрлері және белсенділігі бойынша тіркелген заңды тұлғалар*

2012 жылғы 1 қыркүйектегі жағдай бойынша; бірлік

| | Барлығы тіркелгені | жұмыс істейтіндер | одан оның ішінде | | | таратылу процесінде |
|---|--------------------|-------------------|------------------------------------|----------|-----------------------------|---------------------|
| | | | әлі жұмыс істемейтіндер (жаңалары) | белсенді | уақытша жұмыс істемейтіндер | |
| | | | | | | |
| Барлығы | 312 902 | 171 854 | 16 590 | 110 909 | 44 355 | 4 505 |
| Көтерме және бөлшек сауда; автомобильдерді және мотоциклдерді жөндеу | 99 509 | 44 863 | 5 964 | 25 680 | 13 219 | 1 676 |
| Құрылыс | 42 617 | 24 214 | 2 445 | 11 192 | 10 577 | 812 |
| Кәсіби, ғылыми және техникалық қызмет | 23 858 | 12 333 | 1 524 | 6 918 | 3 891 | 269 |
| Өңдеу өнеркәсібі | 18 723 | 10 469 | 869 | 7 128 | 2 472 | 325 |
| Өзге де қызметтер түрлерін ұсыну | 18 329 | 9 077 | 1 117 | 5 533 | 2 427 | 143 |
| Білім беру | 16 477 | 14 214 | 392 | 13 307 | 515 | 113 |
| Жылжымайтын мүлікпен жасалатын операциялар | 15 010 | 8 685 | 426 | 6 360 | 1 899 | 191 |
| Ауыл, орман және балық шаруашылығы | 12 723 | 6 761 | 319 | 5 165 | 1 277 | 264 |
| Әкімшілік және қосалқы қызмет көрсету саласындағы қызмет | 11 839 | 6 965 | 650 | 4 191 | 2 124 | 131 |
| Көлік және қоймалау | 11 027 | 5 994 | 756 | 3 554 | 1 684 | 170 |
| Мемлекеттік басқару және қорғаныс; міндетті әлеуметтік қамтамасыз ету | 9 883 | 9 119 | 60 | 8 962 | 97 | 40 |
| Қаржы және сақтандыру қызметі | 8 062 | 4 597 | 993 | 2 586 | 1 018 | 60 |
| Ақпарат және байланыс | 6 695 | 3 570 | 377 | 2 046 | 1 147 | 76 |
| Денсаулық сақтау және әлеуметтік қызметтер | 5 381 | 3 638 | 160 | 3 093 | 385 | 51 |
| Өнер, ойын-сауық және демалыс | 4 348 | 2 550 | 155 | 1 916 | 479 | 40 |
| Тұру және тамақтану бойынша қызметтер | 3 261 | 1 680 | 146 | 1 161 | 373 | 40 |
| Кен өндіру өнеркәсібі және карьерлерді қазу | 2 197 | 1 334 | 112 | 794 | 428 | 30 |

* Деректер ҚР МЖ 03-2007 ЭҚЖЖ жаңа жіктеуішіне сәйкес берілген.

2012 жылғы тамызда шілде айымен салыстырғанда заңды тұлғалар санының көбеюі байқалады.

Жыл басынан бастап ең көп тіркелген заңды тұлғалардың саны көтерме және бөлшек саудада, (автомобильдерді және мотоциклдерді жөндеу қызметін қоса алғанда) сақталуда, оның үлесі 2012 жылғы 1 қыркүйекке 31,8% құрады. Екінші орында – құрылыс (13,6%), үшінші орында – кәсіби, ғылыми және техникалық қызмет (7,6%). Осы үш қызмет түрлерінің жиынтық үлесі барлық тіркелген заңды тұлғалардың 53%-ын құрайды.

Меншік нысандары бойынша тіркелген заңды тұлғалар

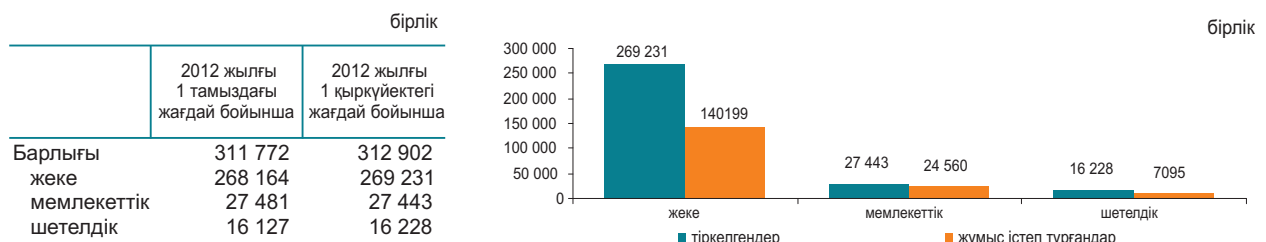

Тіркелген заңды тұлғалардың мөлшерлілігі бойынша саны

| | 2012 жылғы 1 тамыздағы жағдай бойынша | 2012 жылғы 1 қыркүйектегі жағдай бойынша |
|---------|---------------------------------------|--|
| Барлығы | 311 772 | 312 902 |
| шағын | 295 496 | 296 619 |
| орта | 13 929 | 13 945 |
| ірі | 2 347 | 2 338 |

Тіркелген заңды тұлғалардың белсенділігі бойынша саны

| | 2012 жылғы 1 тамыздағы жағдай бойынша | 2012 жылғы 1 қыркүйектегі жағдай бойынша |
|------------------------------------|---------------------------------------|--|
| Барлығы | 311 772 | 312 902 |
| жұмыс істейтіндер | 171 034 | 171 854 |
| белсенді | 112 475 | 110 909 |
| уақытша жұмыс істемейтіндер | 41 149 | 44 355 |
| әлі жұмыс істемейтіндер (жаңалары) | 17 410 | 16 590 |
| таратылу процесінде | 4 310 | 4 505 |

7.1 ІШКІ САУДА

Бөлшек сауда

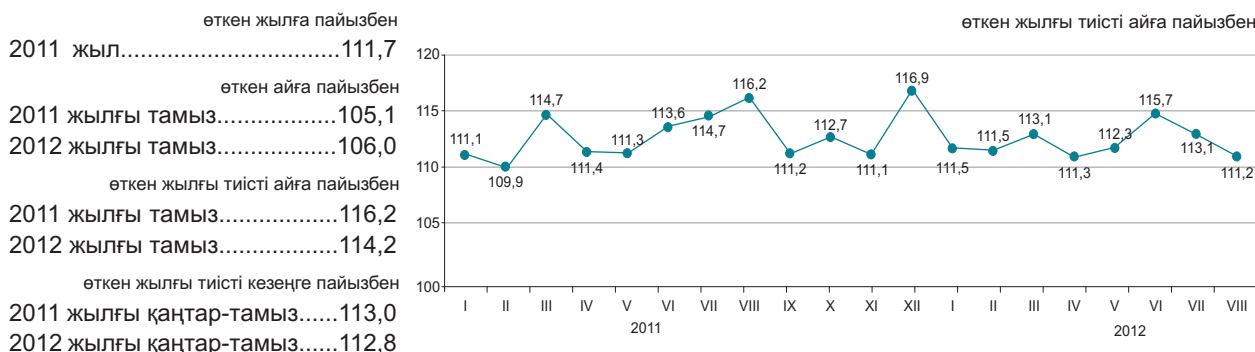

2012 жылғы қаңтар-тамызда бөлшек сауда айналымы 2648,9 млрд. теңгені құрады және 2011 жылғы тиісті кезеңіне 12,8% ұлғайды. Саудамен айналысатын кәсіпорындармен тауарларды бөлшек саудада өткізу 2011 жылғы қаңтар-тамызбен салыстырғанда 10,7% өсті. Базарлар және жеке кәсіпкерлермен өткізілген сауда көлемі есепті кезеңде 15,3% өсті.

2012 жылғы 1 қыркүйекке бөлшек саудадағы саудамен айналысатын кәсіпорындардың тауарлық қорларының көлемі 198,8 млрд. теңге құрады, саудадағы күндері – 42 күн.

| | Үлес салмағы | 2012 жылғы тамыз 2011 жылғы тамызға | 2012 жылғы тамыз 2012 жылғы шілдеге | 2012 жылғы қаңтар-тамыз 2011 жылғы қаңтар-тамызға |
|-------------------------------------|--------------|-------------------------------------|-------------------------------------|---|
| Бөлшек сауда | 100,0 | 114,2 | 106,0 | 112,8 |
| сауда кәсіпорындарымен | 51,5 | 111,8 | 105,3 | 110,7 |
| базарларда және жеке кәсіпкерлермен | 48,5 | 116,7 | 106,6 | 115,3 |

Азық-түлік тауарларының бөлшек сауда жалпы көлеміндегі үлесі 36,3% құрады, азық-түлік емес тауарлар – 63,7%. Азық-түлік тауарларын өткізу көлемі 2011 жылғы қаңтар-тамызбен салыстырғанда 15,7%, азық-түлік емес тауарлар – 11,2% ұлғайды.

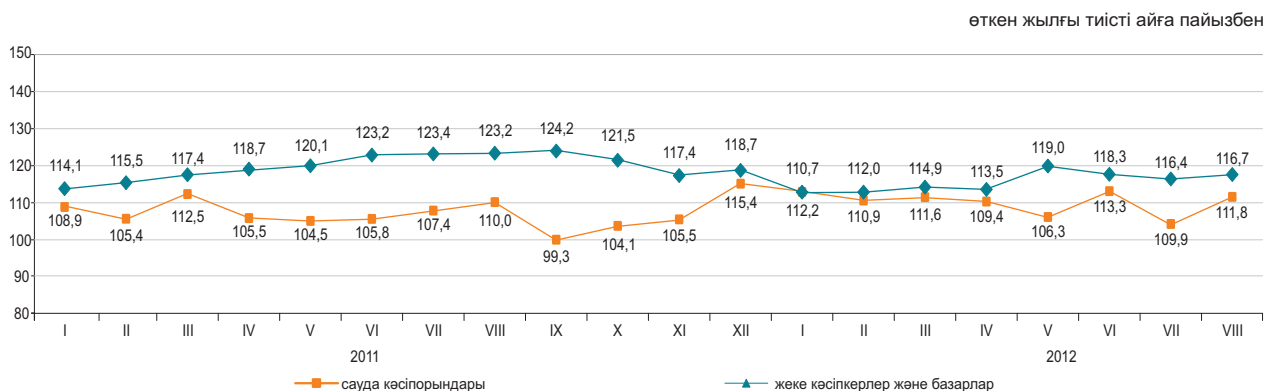

Көтерме сауда

2012 жылғы қаңтар-тамызда көтерме сауда айналымы 6970,9 млрд.теңгені құрады немесе өткен жылғы тиісті кезең деңгейіне 115,1%. Көтерме сауда тауар айналымының құрылымында азық-түлік емес тауарлар және өндірістік-техникалық мәндегі өнімдер басым (78,7%).

Тамақ өнімдері мен сусындарды ұсыну бойынша қызметтер (қоғамдық тамақтандыру)

Тамақ өнімдері мен сусындарды ұсыну бойынша қызметтер көлемі 2012 жылғы қаңтар-тамызда 128,7 млрд.теңгені құрады немесе өткен жылғы тиісті кезеңмен салыстырғанда 12,2% көп. Шағын кәсіпорындар мен жеке кәсіпкерлер үлесіне қызметтер көлемінің шамамен 55,2%-ы тиесілі.

7.2 РЕСУРСТАР БАЛАНСЫ ЖӘНЕ ЖЕКЕЛЕГЕН ТАУАРЛАРДЫ ПАЙДАЛАНУ

(КБК және СА деректері бойынша)

Азық-түлік тауарлары

Отандық өндірістегі тауарлардың маңызды үлес салмағы көбінесе азық-түлік тауарларының ресурстарында байқалады. Сонымен бірге, ресурстары көп көлемде олардың импортымен қамтамасыз етілетін бірқатар өнімдер бар: қайта өңделген жемістер және жаңғақтар (98,8%), қайта өңделген көкөністер және саңырауқұлақтар (83,2%), кофе және шай (65,5%). Азық-түлік тауарларының экспорты едәуір деңгейде ұн есебінен жүзеге асырылуы байқалады, оның (ресурстардың жалпы көлемінен 68,2%).

| | 2012 жылғы қаңтар-шілде 2011 жылғы қаңтар-шілдеге | | | Ресурстардың жалпы көлеміне | |
|------------------------------------|--|---------|--------|-----------------------------|---------------------|
| | ресурстар | өндіріс | импорт | экспорт | ішкі нарықта өткізу |
| Ұн | 127,1 | 127,5 | 34,7 | 68,2 | 31,8 |
| Жарма | 109,4 | 98,7 | 180,5 | 33,8 | 66,2 |
| Макарон өнімдері | 101,4 | 100,6 | 106,7 | 15,4 | 84,6 |
| Нан-тоқаш және кондитерлік өнімдер | 98,4 | 96,7 | 118,0 | 0,6 | 99,4 |
| Қант | 74,3 | 17,6 | 177,3 | 0,1 | 99,9 |
| Өсімдік майы | 62,6 | 140,6 | 21,7 | 10,2 | 89,8 |
| Ет | 99,1 | 98,9 | 100,3 | 0,1 | 99,9 |
| Сүт өнімдері | 111,6 | 108,2 | 123,9 | 0,5 | 99,5 |

ресурстардың жалпы көлеміне пайызбен

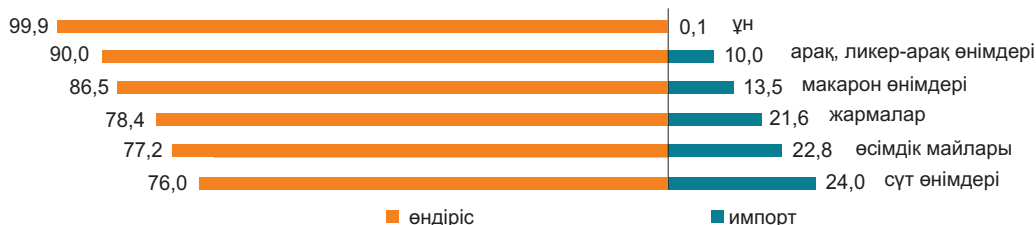

Азық-түлік емес тауарлар

Азық-түлік емес тауарлардың нарығы көбінесе басқа елдерден әкелумен қамтамасыз етіледі. Ресурстарды толтыруда импорттың басымдылығы мынадай тауарларда: ауыз қуысы гигиена құралдары (99,5%), сыртқы киімдерде (99,1%), жуу құралдары (97,3%) байқалады. Тұрмыстық электр тауарларының арасында сондай-ақ, миксерлер және шырын сыққыштар (100%), кір жуатын машиналар (81,1%), теледидарлар (78%) бойынша импорт үлесі маңызды.

Құрылыс материалдарының ресурстары бойынша осыған ұқсас жағдай қалыптасуда. Табиғи шикізат болып табылатын құрылыс материалдарында ғана отандық өндіріс басым (ресурстардың жалпы көлемінің 98,9-100%): асбест, табиғи құмдар, әктас, ғаныш, бор, доломит, саз және каолин.

Цемент ресурстары 2012 жылғы қаңтар-шілдеде 2011 жылғы тиісті кезеңге қарағанда 14,7% жоғарылады, бұл өндіріс көлемінің (15,1%) және импорттың (12,2%) артуымен түсіндіріледі. Цемент ресурстарының жалпы көлемінде отандық өндірістің үлесі 87,5% құрады.

| | 2012 жылғы қаңтар-шілде 2011 жылғы қаңтар-шілдеге | | | Ресурстардың жалпы көлеміне | |
|-----------------------------|--|---------|---------|-----------------------------|---------------------|
| | ресурстар | өндіріс | импорт | экспорт | ішкі нарықта өткізу |
| Жеңіл автомобильдер | 3 есе | 2,3 есе | 3,2 есе | 0,2 | 99,8 |
| Жүк автомобильдері | 137,2 | 148,3 | 136,6 | 2,0 | 98,0 |
| Сыртқы киім | 5,3 есе | 73,5 | 5,6 есе | 2,3 | 97,7 |
| Электр энергия санауыштары | 124,0 | 94,2 | 161,1 | - | 100,0 |
| Теледидарлар | 2,4 есе | 170,7 | 2,7 есе | 38,9 | 61,1 |
| Мақта мата | 128,2 | 118,1 | 136,1 | 34,4 | 65,6 |
| Аяқ киім | 2,1 есе | 73,5 | 2,2 есе | 17,3 | 82,7 |
| Ас үй жиһазы | 3,4 есе | 193,7 | 5,3 есе | - | 100,0 |
| Үй ішіндегі құрал-жабдықтар | 125,5 | 91,4 | 137,1 | 0,3 | 99,7 |

ресурстардың жалпы көлеміне пайызбен

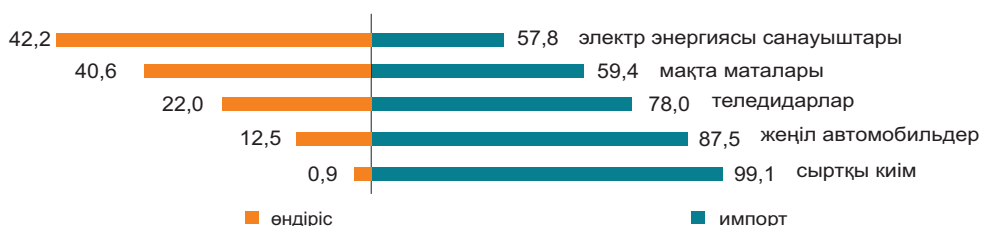

7.3 СЫРТҚЫ САУДА АЙНАЛЫМЫ

(КБК деректері бойынша)

| | |
|-------------------------------------|-------|
| өткен айға пайызбен | |
| 2011 жылғы шілде..... | 64,2 |
| 2012 жылғы шілде..... | 93,4 |
| өткен жылғы тиісті айға пайызбен | |
| 2011 жылғы шілде..... | 101,1 |
| 2012 жылғы шілде..... | 136,6 |
| өткен жылғы тиісті кезеңге пайызбен | |
| 2011 жылғы қаңтар-шілде..... | 131,3 |
| 2012 жылғы қаңтар-шілде..... | 117,0 |

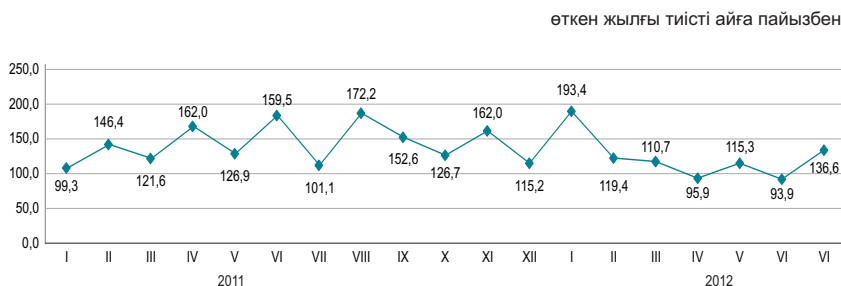

Сыртқы сауда айналымының құрылымы бойынша

пайызбен

2012 жылғы қаңтар- шілдедегі сыртқы сауда айналымы 77,9 млрд. АҚШ долларын құрады (2011 жылғы қаңтар-шілдемен салыстырғанда 17% өсті), оның ішінде экспорт – 54,1 млрд. АҚШ доллары (13,8% өсті) және импорт – 23,8 млрд. АҚШ доллары (25,1% өсті).

Экспорт кеден одағы елдерімен 3884,4 млн. АҚШ долларын құрады немесе 2011 жылғы қаңтар-шілдемен салыстырғанда 13,4% аз, импорт – 9482,5 млн. АҚШ доллары (6,4% өсті).

| | 2012 жылғы қаңтар-шілде 2011 жылғы қаңтар-шілдеге | 2012 жылғы шілде 2011 жылғы шілдеге |
|-----------------------|--|--|
| Сыртқы сауда айналымы | 117,0 | 136,6 |
| оның ішінде: | | |
| экспорт | 113,8 | 136,9 |
| импорт | 125,1 | 136,2 |

өткен жылғы тиісті айға пайызбен

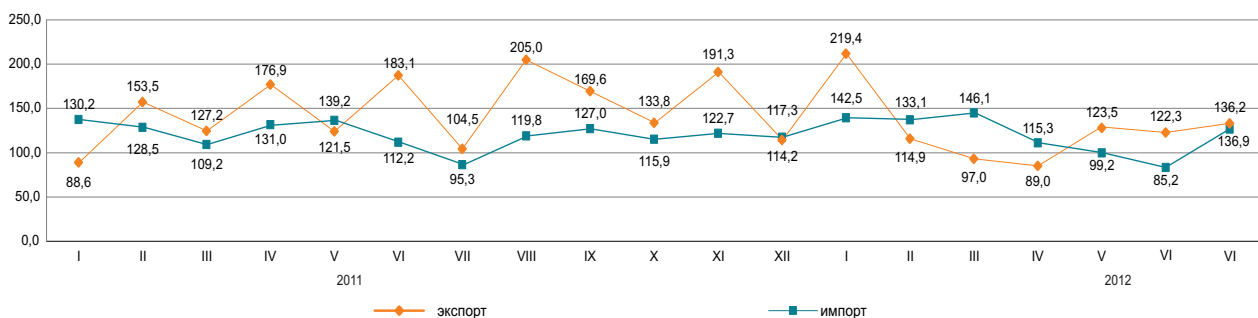

Жекелеген елдер бойынша

қорытындыға пайызбен

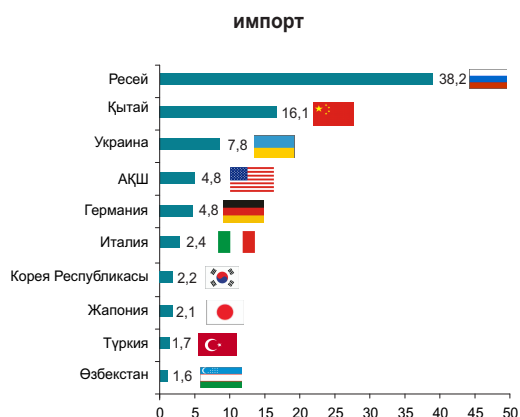
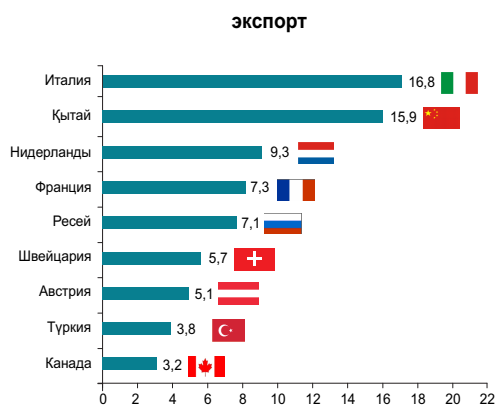

8. ЭКОНОМИКАНЫҢ НАҚТЫ СЕКТОРЫ

8.1 ӨНЕРКӘСІП ӨНДІРІСІ

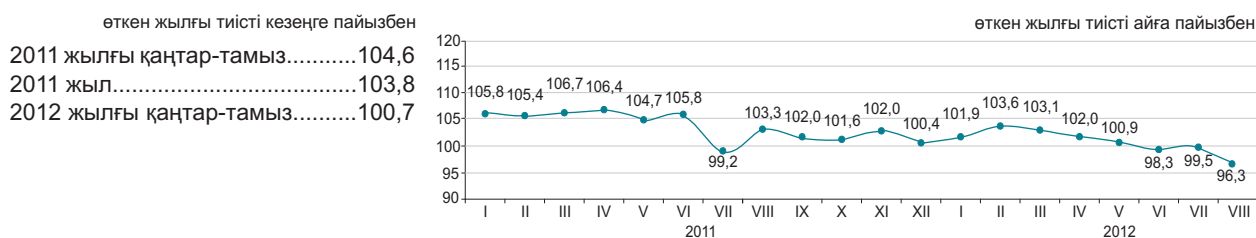

Өнеркәсіп салалары бойынша

2012 жылғы қаңтар-тамыздағы өнеркәсіп өнімі 10687,9 млрд. теңгеге, соның ішінде кен өндіру және өңдеу өнеркәсібі салаларында тиісінше 6671,9 және 3293,8 млрд. теңгеге, электрмен жабдықтау, газ, бу беру, ауа баптауда – 619,4 млрд. теңгеге, сумен жабдықтау; көріз жүйесі, қалдықтардың жиналуын және таратылуын бақылауда – 102,8 млрд. теңгеге өндірілді.

| | пайызбен | |
|--|---|---|
| | 2012 жылғы қаңтар-тамыз 2011 жылғы қаңтар-шілдеге | Жалпы көлемде үлес салмағы, 2012 жылғы қаңтар-тамыз |
| Өнеркәсіп | 100,7 | 100 |
| Кен өндіру өнеркәсібі және карьерлерді қазу | 100,0 | 62,4 |
| Өңдеу өнеркәсібі | 101,4 | 30,8 |
| Электрмен жабдықтау, газ, бу беру және ауа баптау | 105,4 | 5,8 |
| Сумен жабдықтау; көріз жүйесі, қалдықтардың жиналуын және таратылуын бақылау | 91,8 | 1,0 |

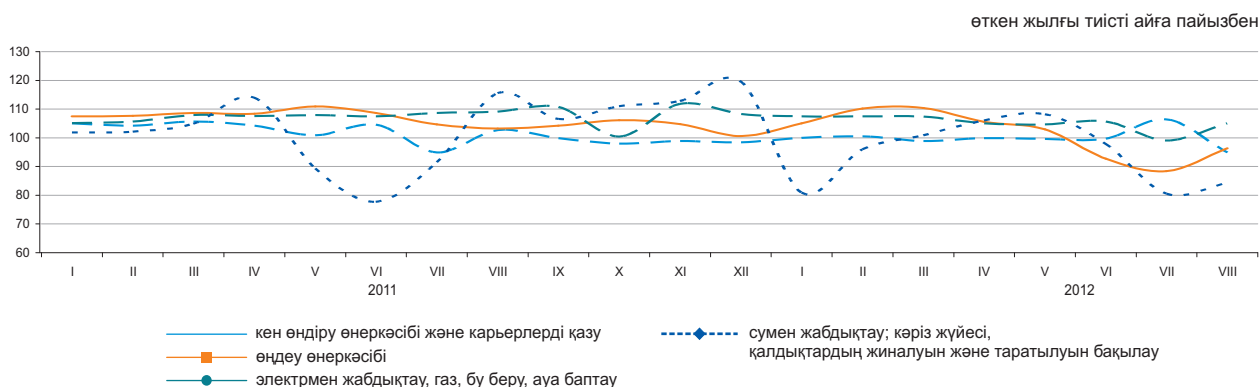

Өңдеу өнеркәсібі салалары бойынша

| | 2012 жылғы қаңтар-тамыз, млрд. теңге | 2012 жылғы қаңтар-тамыз 2011 жылғы қаңтар-тамызға пайызбен |
|---|--------------------------------------|--|
| Өңдеу өнеркәсібі | 3 293,8 | 101,4 |
| Тамақ өнімдерін өндіру | 511,8 | 102,2 |
| Сусындарды өндіру | 122,9 | 113,9 |
| Темекі бұйымдарын өндіру | 63,0 | 109,3 |
| Жеңіл өнеркәсібі | 28,0 | 106,6 |
| Қағаз және қағаздан жасалған өнімдерді өндіру | 18,4 | 102,9 |
| Кокс және мұнай өңдеу өнімдерін өндіру | 340,5 | 101,4 |
| Химиялық өнеркәсіп өнімдерін өндіру | 122,0 | 104,9 |
| Резеңке және пластмасса бұйымдарын өндіру | 70,5 | 100,0 |
| Өзге де металл емес минералды өнімдер өндіру | 186,7 | 104,5 |
| Металлургия өнеркәсібі | 1 283,0 | 98,0 |
| Машина жасау | 390,7 | 112,0 |

Заттай көріністе өнеркәсіп өнімдерін өндіру

| | 2012 жылғы қаңтар-тамыз | 2011 жылғы қаңтар-тамыз |
|--|-------------------------|-------------------------|
|--|-------------------------|-------------------------|

Көмір және лигнит өндіру

| | | |
|----------------------------|----------|----------|
| Көмір - барлығы, мың тонна | 74 570,7 | 73 579,3 |
|----------------------------|----------|----------|

Шикі мұнай және табиғи газ өндіру

| | | |
|-----------------------------|----------|----------|
| Мұнай, мың тонна | 43 822,2 | 44 830,5 |
| Газ конденсаты, мың тонна | 8 539,7 | 8 397,9 |
| Табиғи газ, млн. текше метр | 26 969,4 | 26 427,9 |

Металл кендерін өндіру

| | | |
|--------------------------------|----------|----------|
| Темір кені, мың тонна | 33 804,8 | 34 288,3 |
| Мыс кені, мың тонна | 24 474,5 | 22 295,3 |
| Қорғасын-мырыш кені, мың тонна | 5 301,8 | 4 937,4 |
| Хром қойыртпалары, мың тонна | 2 489,0 | 2 558,0 |

Тамақ өнімдерін өндіру

| | | |
|--------------|-----------|-----------|
| Ет, тонна | 113 208 | 106 939 |
| Сүт, тонна | 247 696 | 223 969 |
| Ұн, тонна | 2 675 117 | 2 312 114 |
| Нан, тонна | 455 209 | 484 570 |
| Жарма, тонна | 29 697 | 26 944 |

Мұнайды қайта өңдеу өнімдерін өндіру

| | | |
|----------------------|---------|---------|
| Бензин, мың тонна | 1 897,1 | 1 735,3 |
| Керосин, мың тонна | 267,1 | 258,8 |
| Газойлдер, мың тонна | 3 045,5 | 3 162,7 |
| Мазут, мың тонна | 2 602,2 | 2 851,1 |

Металлургия өнеркәсібі

| | | |
|-----------------------------|-----------|-----------|
| Ферроқорытпалар, тонна | 1 135 684 | 1 127 939 |
| Жазық илек, тонна | 1 798 826 | 2 105 740 |
| Тазартылған қорғасын, тонна | 60 870 | 78 587 |
| Мырыш, тонна | 212 493 | 212 771 |
| Тазартылған мыс, тонна | 235 236 | 219 973 |

Электрмен жабдықтау, газ, бу беру және ауа баптау

| | | |
|------------------------------|----------|----------|
| Электр энергиясы, млн.кВт. с | 58 617,2 | 56 068,6 |
| Жылу энергиясы, мың Гкал | 62 560,7 | 61 051,1 |

Сумен жабдықтау, кәріз жүйесі, қалдықтардың жиналуын және таратылуын бақылау

| | | |
|----------------------------|---------|---------|
| Табиғи су, млн. текше метр | 1 833,9 | 1 805,6 |
|----------------------------|---------|---------|

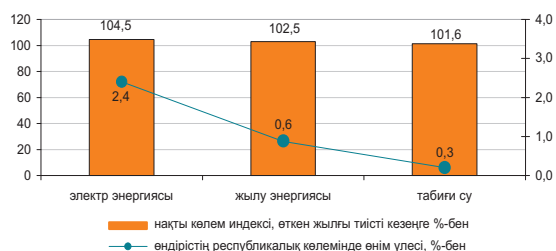
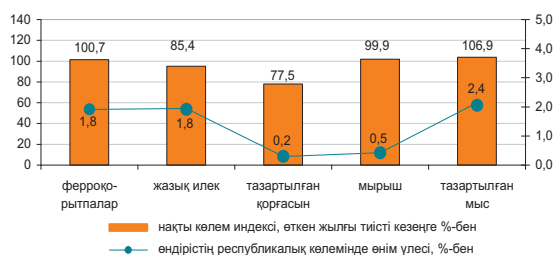
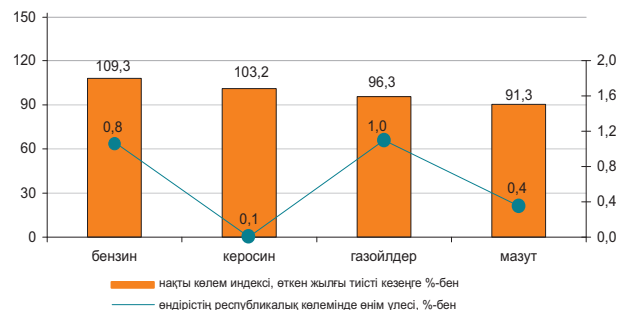
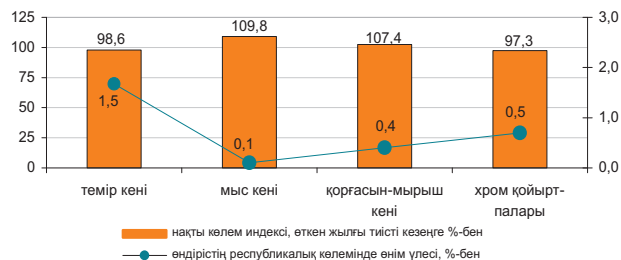
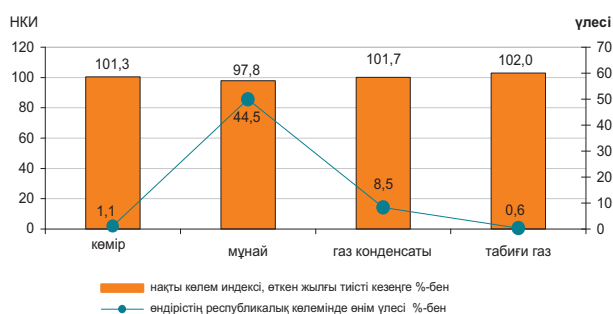

8.2 АУЫЛ ШАРУАШЫЛЫҒЫ

Ауыл шаруашылығы өнімдерінің (қызметтерінің) жалпы шығарылымы

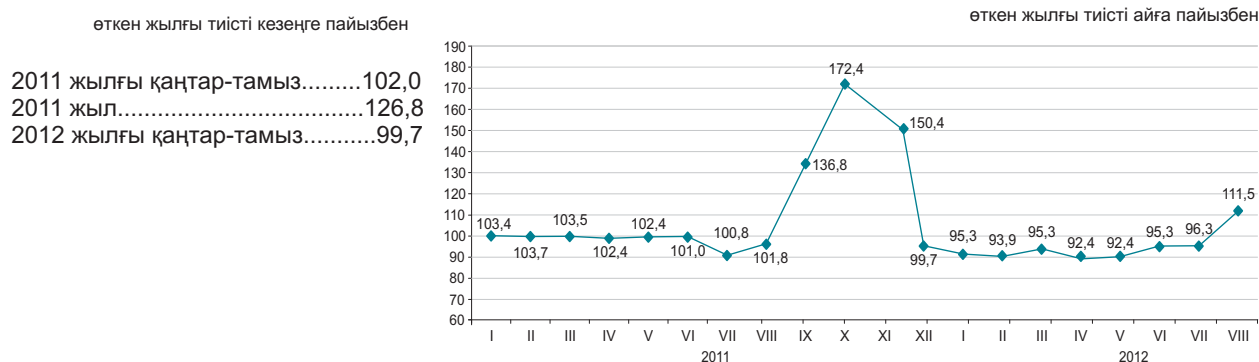

Ауыл шаруашылығы салалары бойынша

Ауыл шаруашылығы өнімдерінің (қызметтерінің) жалпы шығарылымы 2012 жылғы қаңтар-тамызда 794,4 млрд. теңгені құрады, оның ішінде мал шаруашылығы – 623,3 млрд. теңге, өсімдік шаруашылығы – 169,2 млрд. теңге, қызметтер – 1,9 млрд. теңге.

| | пайызбен | |
|------------------------------|---|---|
| | 2012 жылғы қаңтар-тамыз 2011 жылғы қаңтар-тамызға | 2011 жылғы қаңтар-тамыз 2010 жылғы қаңтар-тамызға |
| Ауыл шаруашылығы одан: | 99,7 | 102,0 |
| өсімдік шаруашылығының өнімі | 118,4 | 106,3 |
| мал шаруашылығының өнімі | 94,4 | 100,9 |

| | Өлшем бірлігі | 2012 жылғы қаңтар-тамыз | 2011 жылғы тиісті кезеңге пайызбен |
|---|---------------|-------------------------|------------------------------------|
| Ауыл шаруашылығы малдары мен құстарының негізгі түрлерінің саны* | | | |
| Ірі қара мал | мың бас | 6 518,3 | 99,1 |
| Қой | мың бас | 18 432,3 | 99,9 |
| Ешкі | мың бас | 3 116,1 | 96,2 |
| Шошқа | мың бас | 1 434,1 | 86,0 |
| Жылқы | мың бас | 1 829,1 | 105,6 |
| Құс | мың бас | 36 914,9 | 101,3 |
| Мал шаруашылығы өнімдерінің негізгі түрлерін өндіру | | | |
| Мал мен құстың барлық түрлерінің тірідей салмақта шаруашылықта сойылғаны немесе союға өткізілгені | мың тонна | 926,0 | 98,1 |
| Сауылған сиыр сүті | мың тонна | 3 466,6 | 90,6 |
| Алынған тауық жұмыртқалары | млн. дана | 2 507,7 | 97,0 |
| Мал мен құстың өнімділігі | | | |
| Бір сиырдан сауылған орташа сүт сауымы | кг | 1 598 | 97,2 |
| Бір мекиеннің орташа жұмыртқалағыштығы | дана | 151 | 100,0 |
| Негізгі дәнді дақылдардың қолда бары, барлығы* одан: | мың тонна | 10 010,1 | 2,6 есе |
| бидай | мың тонна | 9 396,9 | 2,8 есе |
| арпа | мың тонна | 387,4 | 101,4 |
| сұлы | мың тонна | 73,7 | 175,6 |
| қара бидай | мың тонна | 23,7 | 73,8 |
| күріш | мың тонна | 13,6 | 167,3 |
| жүгері | мың тонна | 8,2 | 7,2 есе |

* 2012 жылғы 1 қыркүйекке.

8.3 ҚҰРЫЛЫС

Орындалған құрылыс жұмыстарының көлемі

өткен жылғы тиісті кезеңге пайызбен

2011 жылғы қаңтар-тамыз.....102,7
 2011 жыл.....102,8
 2012 жылғы қаңтар-тамыз.....101,9

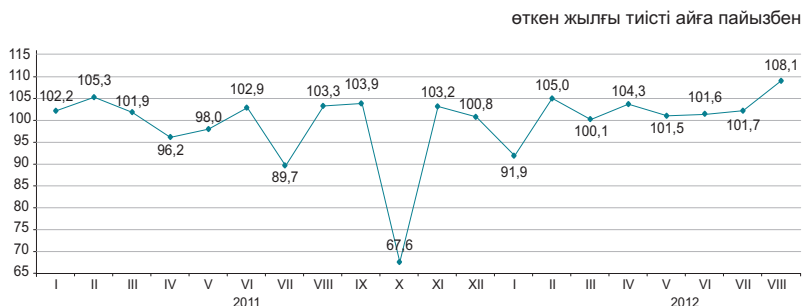

2012 жылғы қаңтар-тамызда құрылыс жұмыстарының (қызметтерінің) көлемі 1234,9 млрд. теңгені құрады.

Құрылыс жұмыстарының жеке түрлері

Құрылыс жұмыстарының жалпы көлемінде едәуір үлес салмағының көлемі 384,9 млрд. теңгені құраған ғимараттарды салу көлемі бойынша құрылыс жұмыстары алды.



Құрылыс жұмыстары көлемінің құрылымы

Құрылыс-монтаж жұмыстарының көлемі 2011 жылғы қаңтар-тамызбен салыстырғанда 1% көбейіп, 1038,3 млрд. теңгені құрады. Күрделі және ағымдағы жөндеу бойынша құрылыс жұмыстарының көлемі өткен жылғы тиісті кезеңмен салыстырғанда тиісінше, 10,1% және 4,1% артты.

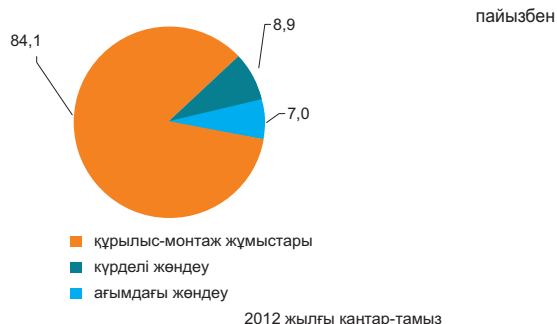

Объектілерді пайдалануға беру

2012 жылғы қаңтар-тамызда 17908 жаңа ғимараттардың құрылысы аяқталды, олардың ішінен 15787 тұрғын және 2121 тұрғын емес мақсаттағы ғимараттар.

Пайдалануға берілген әлеуметтік-мәдени объектілер:

- жалпы білім беретін мектептер - 20;
- мектепке дейінгі мекемелер - 47;
- амбулаториялық-емханалық мекемелер – 24;
- ауруханалар – 4.

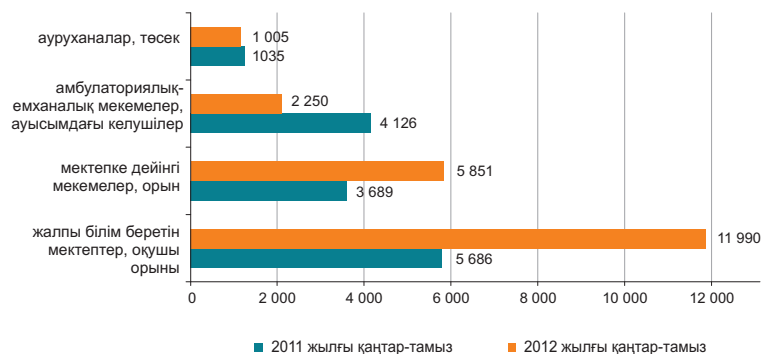

8.4 ТҰРҒЫН ҮЙ ҚҰРЫЛЫСЫ

Тұрғын үй құрылысына салынған инвестициялар

өткен жылғы тиісті кезеңге пайызбен

2011 жылғы қаңтар-тамыз.....128,4
 2011 жыл.....120,3
 2012 жылғы қаңтар-тамыз.....92,6

2012 жылғы қаңтар-тамызда тұрғын үй құрылысына 242,9 млрд. теңге салынды. Негізгі капиталға салынған инвестициялардың жалпы көлемінде тұрғын үй құрылысында игерілген қаражаттың үлесі 8,1%-ды құрады.

2012 жылғы қаңтар-тамызда тұрғын үй құрылысының негізгі қаржыландыру көзінің үлес салмағы 55,7%-ды құрайтын салушылардың меншікті қаражаты болды.

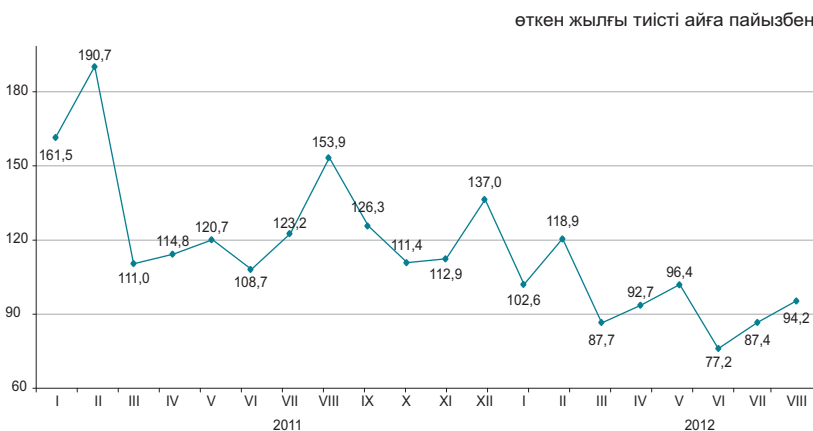

Тұрғын жайларды пайдалануға беру

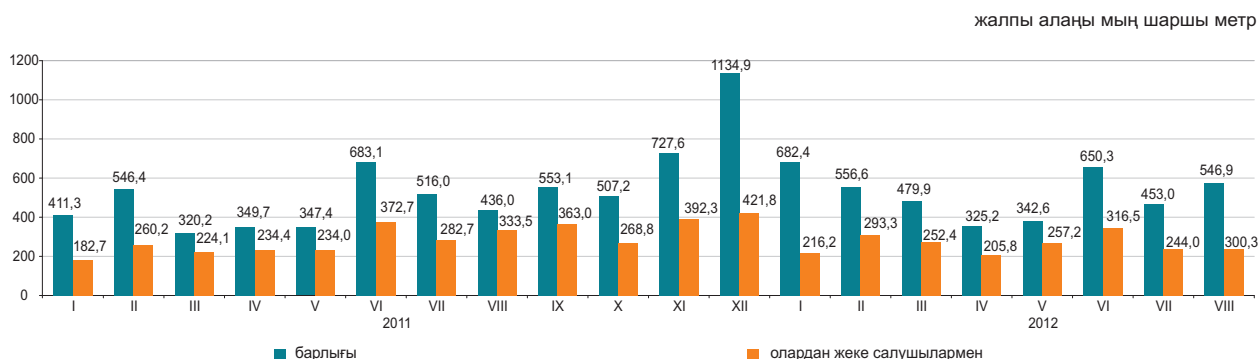

Пайдалануға берілген тұрғын үйдің нақты көлем индексі

2012 жылғы қаңтар-тамызда пайдалануға берілген тұрғын үйдің жалпы алаңы 4037 мың шаршы метрді, оның ішінде халықпен 2085,7 мың шаршы метрді құрады. Пайдалануға берілген тұрғын үйдің нақты көлем индексі 2011 жылғы қаңтар-тамызға 111,8%-ды құрады.

2012 жылғы қаңтар-тамызда көп пәтерлі тұрғын үй құрылысының 1 шаршы метрінің орташа нақты құны 116,3 мың теңге және халықпен салынған тұрғын үйдің шаршы метрі 54,7 мың теңгені құрады.

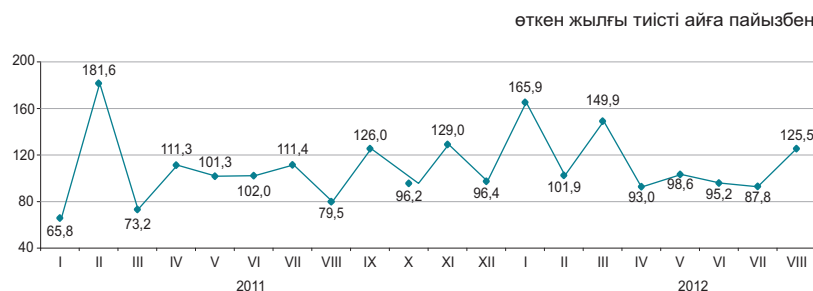

8.5 КӨЛІК

Жүк айналымы

| | |
|------------------------------|-------|
| өткен жылға пайызбен | |
| 2011 жыл..... | 116,5 |
| өткен айға пайызбен | |
| 2011 жылғы тамыз..... | 105,5 |
| 2012 жылғы тамыз..... | 101,1 |
| тиісті айға пайызбен | |
| 2011 жылғы тамыз..... | 116,9 |
| 2012 жылғы тамыз..... | 105,0 |
| тиісті кезеңге пайызбен | |
| 2011 жылғы қаңтар-тамыз..... | 115,3 |
| 2012 жылғы қаңтар-тамыз..... | 112,3 |

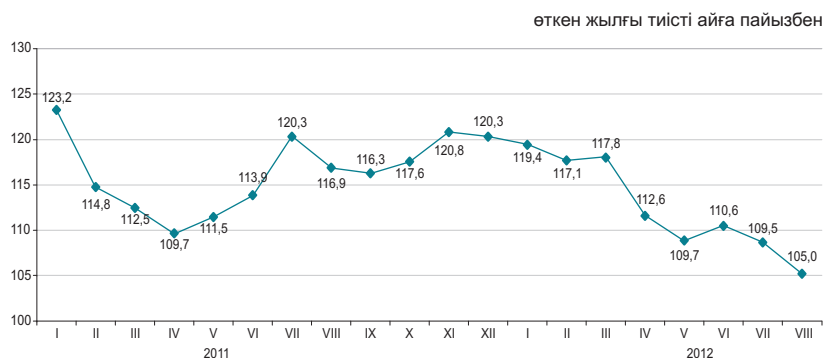

Көлік түрлері бойынша

2012 жылғы тамызда өткен жылғы тиісті кезеңмен салыстырғанда жүк айналымының жоғарылауы (5,0%) теміржол, автомобиль және құбыр көлігіндегі жүк ағымының көбеюіне байланысты болды, олардың үлесі (тиісінше 46,7%, 30,5% және 22,1%) жүк айналымының жалпы көлемінде едәуір.

| | Үлес салмағы | 2012 жылғы тамыз 2012 жылғы шілдеге | 2012 жылғы тамыз 2011 жылғы тамызға |
|---------------------------|--------------|-------------------------------------|-------------------------------------|
| Жүк айналымы оның ішінде: | 100 | 101,1 | 105,0 |
| теміржол | 46,7 | 98,6 | 102,6 |
| құбыр | 22,1 | 99,7 | 109,0 |
| автомобиль | 30,5 | 106,9 | 106,3 |
| теңіз | 0,6 | 86,9 | 93,9 |
| әуе | 0,01 | 119,5 | 81,7 |
| өзен | 0,03 | 119,3 | 77,4 |

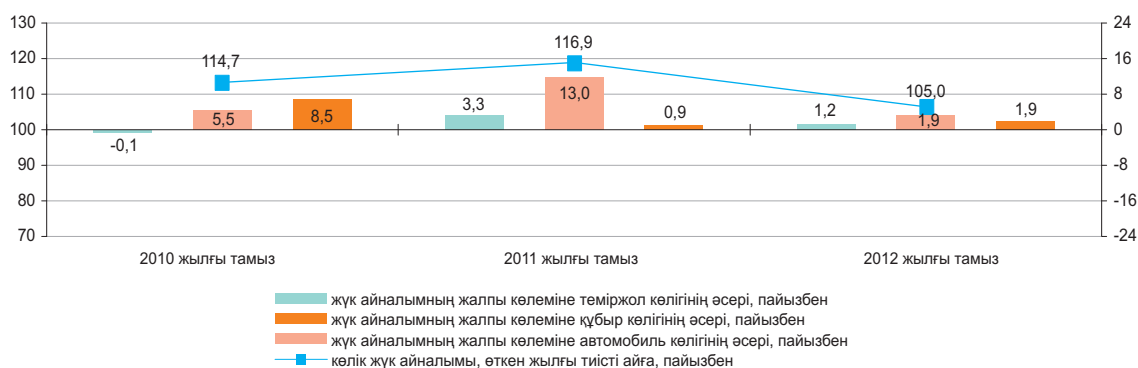

Көлік түрлері бойынша негізгі көрсеткіштері

| | Жүк тасымалдау, мың тонна | | Жүк айналымы млн. ткм | |
|--------------------------------------|---------------------------|--|-------------------------|--|
| | 2012 жылғы қаңтар-тамыз | 2012 жылғы қаңтар-тамыз 2011 жылғы қаңтар-тамызға пайызбен | 2012 жылғы қаңтар-тамыз | 2012 жылғы қаңтар-тамыз 2011 жылғы қаңтар-тамызға пайызбен |
| Көліктің барлық түрлері оның ішінде: | 1 982 358,9 | 116,3 | 304 398,3 | 112,3 |
| теміржол | 190 329,1 | 106,4 | 153 155,9 | 109,5 |
| автомобиль | 1 650 375,9 | 119,1 | 79 525,7 | 127,8 |
| құбыр | 138 220,4 | 101,0 | 69 822,1 | 104,8 |
| оның ішінде: | | | | |
| мұнай | 70 289,5 | 97,2 | 39 734,1 | 94,2 |
| газ | 67 930,9 | 105,2 | 30 088,0 | 123,1 |
| теңіз | 2 674,8 | 89,1 | 1 818,9 | 85,3 |
| әуе | 11,8 | 62,5 | 32,4 | 55,8 |
| өзен | 746,9 | 101,4 | 43,2 | 85,3 |

Жолаушылар айналымы

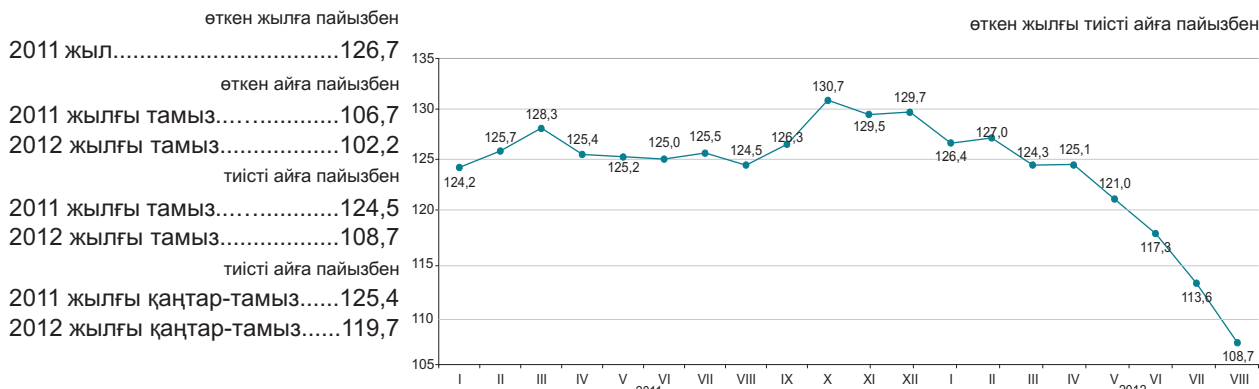

Көлік түрлері бойынша

2012 жылғы тамызда өткен жылғы тиісті кезеңмен салыстырғанда жолаушылар айналымының артуы (8,7%) автомобиль көлігінде жолаушылар ағымының өсуіне байланысты болды.

| | Үлес салмағы | 2012 жылғы тамыз 2012 жылғы шілдеге | 2012 жылғы тамыз 2011 жылғы тамызға |
|----------------------|--------------|--|--|
| Жолаушылар айналымы* | 100 | 102,2 | 108,7 |
| соның ішінде: | | | |
| автомобиль | 84,1 | 101,4 | 108,1 |
| теміржол | 10,5 | 109,7 | 112,6 |
| әуе | 5,3 | 100,9 | 112,0 |
| электр | 0,1 | 100,0 | 93,1 |
| өзен | 0,0 | 76,2 | 86,3 |

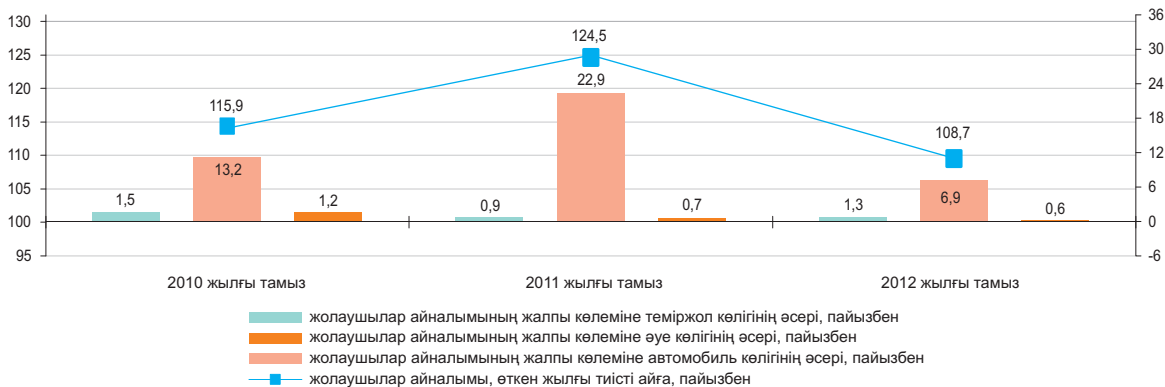

Көлік түрлері бойынша негізгі көрсеткіштері

| | Жолаушылар тасымалдау, мың адам | | Жолаушылар айналымы, млн жкм | |
|--------------------------|---------------------------------|---|------------------------------|---|
| | 2012 жылғы қаңтар-тамыз | 2012 жылғы қаңтар-тамыз 2011 жылғы қаңтар-тамызға пайызбен | 2012 жылғы қаңтар-тамыз | 2012 жылғы қаңтар-тамыз 2011 жылғы қаңтар-тамызға пайызбен |
| Көліктің барлық түрлері* | 12 001 432,4 | 119,6 | 135 487,5 | 119,7 |
| соның ішінде: | | | | |
| теміржол | 15 417,1 | 118,5 | 11 983,6 | 111,8 |
| автомобиль | 11 932 446,9 | 119,7 | 117 305,7 | 120,9 |
| әуе | 3 039,1 | 113,3 | 5 976,6 | 115,3 |
| электр | 46 705,0 | 93,3 | 191,4 | 93,1 |
| өзен | 80,2 | 85,1 | 1,5 | 94,9 |

* Жолаушыларды метрополитенмен тасымалдау есепке алынған.

8.6 ПОЧТАЛЫҚ ЖӘНЕ КУРЬЕРЛІК ҚЫЗМЕТ. БАЙЛАНЫС

Почталық және курьерлік қызмет



Байланыс

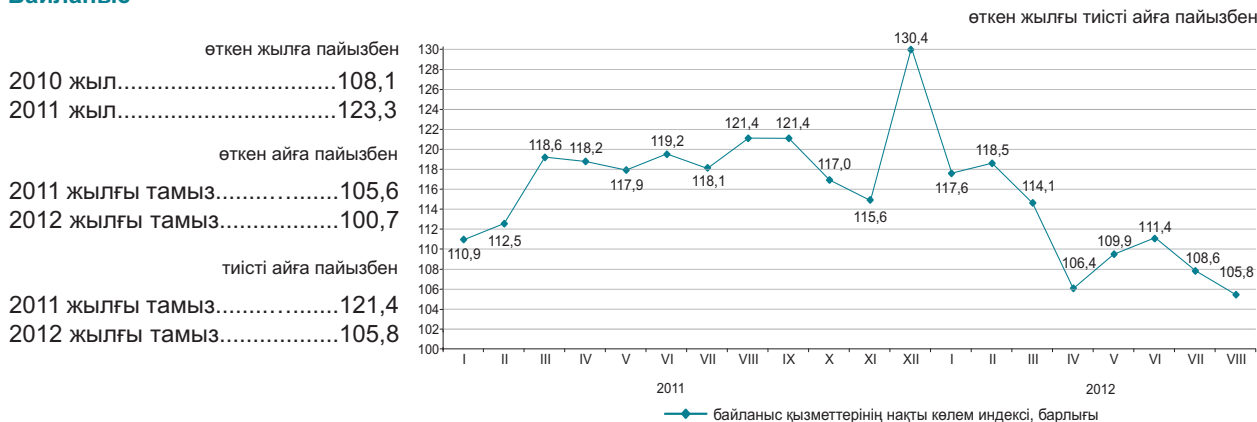

Байланыс қызметтерінің түрлері бойынша

2012 жылғы тамызда байланыс қызметтерінен түскен табыстардың өсуі жедел әрекетті байланыс қызметтерінен және Интернет қызметтерінен түскен табыстардың өсуінен болды, олардың үлес салмағы байланыс қызметтерінен түскен табыстардың жалпы көлемінің тиісінше, 52% және 17%-ын құрады.

| | Үлес салмағы | 2012 жылғы қаңтар-тамыз, млн. теңге | 2012 жылғы тамыз 2012 жылғы шілдеге | 2012 жылғы тамыз 2011 жылғы тамызға | 2012 жылғы қаңтар-тамыз 2011 жылғы қаңтар-тамызға |
|---|--------------|-------------------------------------|-------------------------------------|-------------------------------------|---|
| Байланыс қызметтерінен түскен табыстар, барлығы | 100,0 | 388 007,3 | 100,7 | 105,8 | 111,3 |
| Жедел әрекетті байланыс | 52,0 | 201 813,7 | 102,3 | 97,5 | 106,6 |
| Интернет | 17,0 | 65 588,2 | 102,5 | 140,5 | 130,5 |
| Өзге де байланыс қызметтері | 11,7 | 45 226,4 | 99,1 | 115,7 | 128,9 |
| Қалааралық телефон байланысы | 7,6 | 29 693,7 | 100,6 | 101,3 | 103,6 |
| Жергілікті телефон байланысы | 7,0 | 27 286,8 | 102,6 | 88,0 | 91,5 |
| Деректерді табыстау | 2,4 | 9 459,6 | 97,0 | 119,5 | 111,2 |
| Сымсыз желілері және спутник, кабельді инфрақұрылым арқылы бағдарламаларды тарату | 2,3 | 8 938,9 | 102,1 | 131,7 | 122,3 |
| Жалпы табыстардан - халыққа байланыс қызметтерін көрсетуден | 66,7 | 258 786,3 | 102,1 | 93,8 | 101,2 |

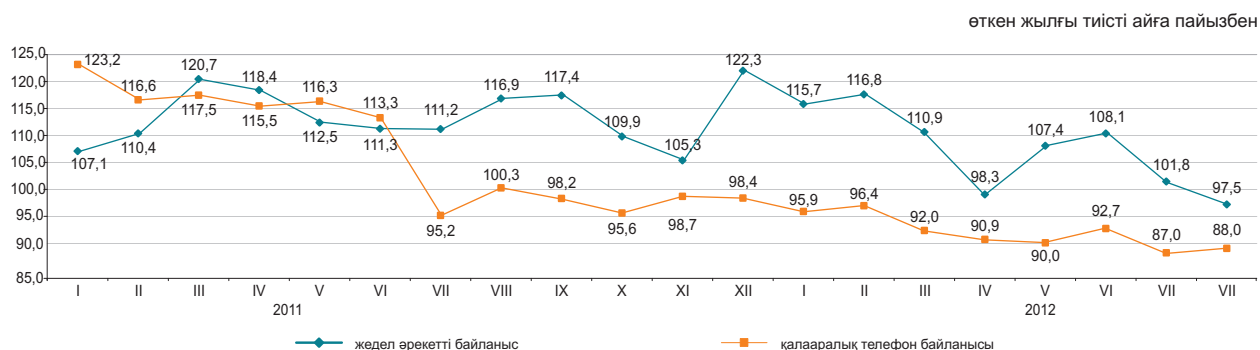

8.7 ШАҒЫН ЖӘНЕ ОРТА КӘСІПКЕРЛІК МОНИТОРИНГІ

ШОК субъектілерінің саны

өткен жылғы тиісті кезеңге пайызбен
 2011 жылғы 1 қыркүйекке.....107,8
 2012 жылғы 1 қыркүйекке.....101,8

Жұмыспен қамтылғандар саны

өткен жылғы тиісті кезеңге пайызбен
 2011 жылғы 1 қыркүйекке.....98,4
 2012 жылғы 1 қыркүйекке.....103,4

Өнім шығарылымы

өткен жылғы тиісті кезеңге пайызбен
 2011 жылғы қаңтар-тамыз.....100,4
 2011 жылғы
 қаңтар-желтоқсан.....102,9
 2012 жылғы қаңтар-тамыз.....100,1

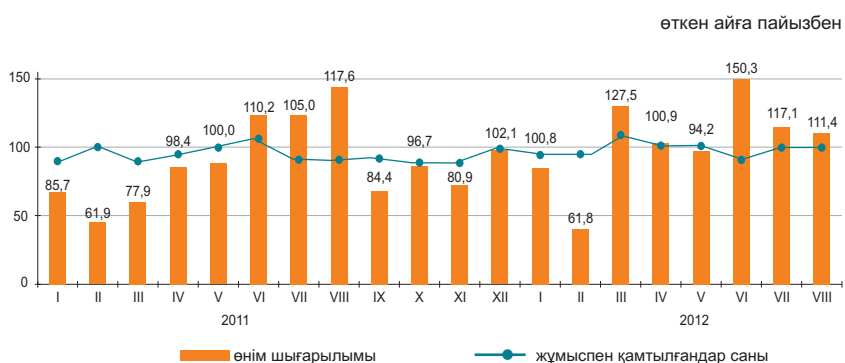

ШОК қызметінің көрсеткіштері құрылымы

2012 жылғы қаңтар-тамызда ШОК субъектілерінің өнім (тауарлар мен қызмет көрсетулер) шығарылымы 4561,2 млрд. теңгені құрады.

Нарықтағы белсенді жұмыс істейтін ШОК субъектілерінің саны 2012 жылғы 1 қыркүйекке 707,3 мың бірлікті құрады.

ШОК-та жұмыспен белсенді қамтылғандар саны 2012 жылғы 1 қыркүйекке 2540,1 мың адамды құрады.

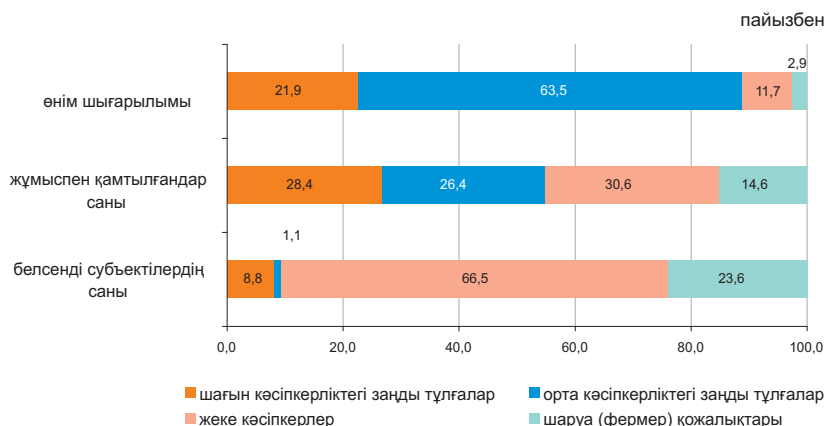

ШОК субъектілері

Дербес шоттардың негізінде қалыптасқан ҚМ СК деректері бойынша, жұмыс істейтін дара кәсіпкерлердің ең көп саны Алматы қаласында (13,2%), Оңтүстік Қазақстан (10,2%), Алматы (10%), Шығыс Қазақстан (жалпы санынан 9,4%) облыстарында шоғырланған.

Статистикалық тіркелімнің деректері бойынша белсенді жұмыс істейтін шаруа (фермер) қожалықтарының едәуір саны Оңтүстік Қазақстан (33,6%), Алматы (29,6%), Жамбыл (9,2%) және Шығыс Қазақстан (8,7%) облыстарында белгіленген.

| | Жұмыспен қамтылғандар саны | Өнім шығарылымы |
|--------------------------------------|---|---|
| | 2012 жылғы 1 қыркүйекке 2011 жылғы 1 қыркүйекке пайызбен | 2012 жылғы қаңтар-тамыз 2011 жылғы қаңтар-тамызға пайызбен |
| Барлығы | 103,4 | 100,1 |
| шағын кәсіпкерліктегі заңды тұлғалар | 115,3 | 99,9 |
| орта кәсіпкерліктегі заңды тұлғалар | 100,4 | 100,4 |
| дара кәсіпкерлер | 106,8 | 99,8 |
| шаруа (фермер) қожалықтары | 85,4 | 111,6 |

ШОК секторының дамуы

2011 жылғы тиісті кезеңмен салыстырғанда 2012 жылғы қаңтар-тамызда ШОК субъектілерінің өнім (тауарлар мен қызмет көрсетулер) шығарылымының азаюы Маңғыстау және Атырау облыстарында байқалды.

Өнім шығарылымының өзгеруі

өткен жылғы тиісті кезеңге пайызбен, өсім (+), төмендеуі (-)

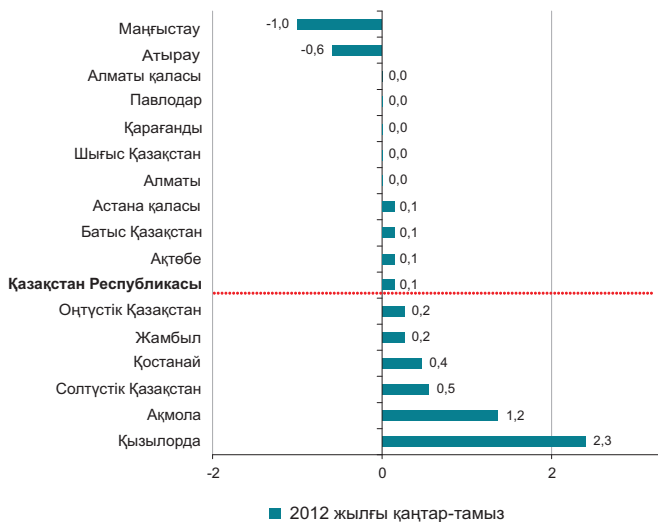

Кейбір салалардың ШОК субъектілерімен өнім шығарылымындағы үлесі

| | пайызбен | |
|--|-------------------------|-------------------------|
| | 2011 жылғы қаңтар-тамыз | 2012 жылғы қаңтар-тамыз |
| Барлығы | 100,0 | 100,0 |
| Ауыл, орман және балық шаруашылығы | 6,2 | 6,1 |
| Өнеркәсіп | 23,5 | 21,7 |
| Құрылыс | 17,8 | 17,1 |
| Көтерме және бөлшек сауда; автомобильдерді және мотоциклдерді жөндеу | 23,6 | 24,4 |
| Жылжымайтын мүлікпен жасалатын операциялар | 3,4 | 3,3 |
| Басқа да салалар | 25,5 | 27,5 |

Белсенді ШОК субъектілері санының өзгеруі

өткен жылғы тиісті күнге пайызбен

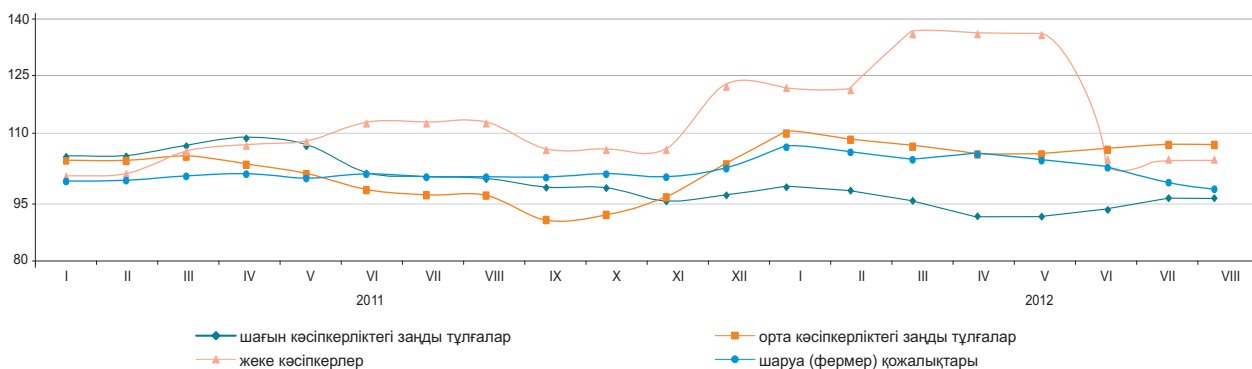

2012 жылғы 1 қыркүйекке ШОК субъектілерінің саны

| | Тіркелген ШОК субъектілерінің барлығы | оның ішінде | | | Белсенді жұмыс істеп тұрған ШОК субъектілерінің барлығы | оның ішінде | | |
|-------------------------------|---------------------------------------|---------------------|--------------------------------|---------------------------|---|---------------------|---|---------------------------|
| | | ШОК заңды тұлғалары | жеке кәсіпкерлер ¹⁾ | шауа (фермер) қожалықтары | | ШОК заңды тұлғалары | жеке кәсіпкерлер (жұмыс істеп тұрған) ²⁾ | шауа (фермер) қожалықтары |
| Қазақстан Республикасы | 1 446 894 | 237 841 | 1 017 340 | 191 713 | 707 333 | 69 735 | 470 349 | 167 249 |
| Ақмола | 60 491 | 7 153 | 49 490 | 3 848 | 26 809 | 2 528 | 20 928 | 3 353 |
| Ақтөбе | 59 811 | 9 358 | 46 208 | 4 245 | 29 986 | 3 981 | 21 778 | 4 227 |
| Алматы | 181 713 | 11 184 | 118 315 | 52 214 | 101 093 | 4 427 | 47 104 | 49 562 |
| Атырау | 51 643 | 7 374 | 42 484 | 1 785 | 26 842 | 2 512 | 22 618 | 1 712 |
| Батыс Қазақстан | 39 914 | 4 902 | 30 950 | 4 062 | 23 766 | 2 032 | 18 127 | 3 607 |
| Жамбыл | 78 587 | 5 743 | 56 552 | 16 292 | 33 627 | 1 718 | 16 559 | 15 350 |
| Қарағанды | 95 999 | 16 421 | 73 258 | 6 320 | 47 467 | 5 251 | 36 586 | 5 630 |
| Қостанай | 74 422 | 8 115 | 59 916 | 6 391 | 35 393 | 3 283 | 26 925 | 5 185 |
| Қызылорда | 39 979 | 4 793 | 32 620 | 2 566 | 18 297 | 2 225 | 14 767 | 1 305 |
| Маңғыстау | 43 196 | 8 091 | 33 990 | 1 115 | 24 127 | 3 294 | 19 951 | 882 |
| Оңтүстік Қазақстан | 209 325 | 21 145 | 117 595 | 70 585 | 110 420 | 6 198 | 47 992 | 56 230 |
| Павлодар | 51 643 | 9 226 | 38 770 | 3 647 | 26 603 | 3 058 | 20 687 | 2 858 |
| Солтүстік Қазақстан | 41 305 | 5 357 | 32 798 | 3 150 | 20 686 | 2 256 | 15 608 | 2 822 |
| Шығыс Қазақстан | 133 549 | 13 277 | 104 837 | 15 435 | 64 179 | 5 344 | 44 323 | 14 512 |
| Астана қ. | 92 875 | 30 522 | 62 339 | 14 | 40 751 | 6 470 | 34 275 | 6 |
| Алматы қ. | 192 442 | 75 180 | 117 218 | 44 | 77 287 | 15 158 | 62 121 | 8 |

¹⁾ Статистикалық бизнес-тіркелім деректері.

²⁾ Қазақстан Республикасы Қаржы министрлігі Салық комитетінің деректері.

8.8 ІСКЕРЛІК ЖӘНЕ ТҰТЫНУШЫЛЫҚ БЕЛСЕНДІЛІК

Кәсіпкерліктің сенімділік индексі

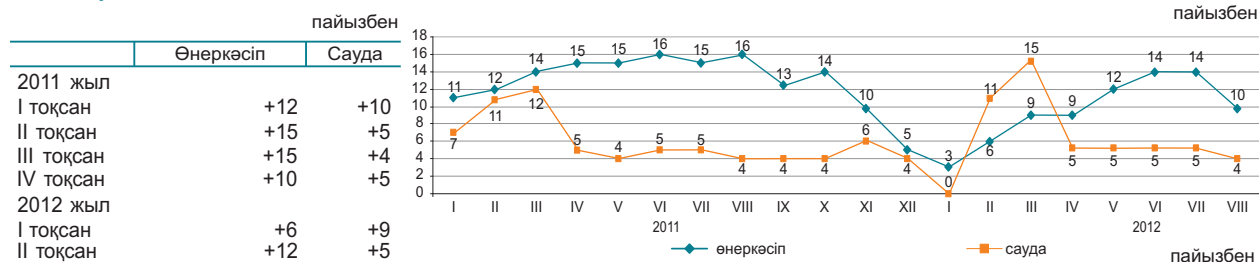

2012 жылғы тамызда сұралған өнеркәсіп кәсіпорындарының іскерлік белсенділігін сипаттайтын кәсіпкерліктің сенімділік индексі өткен аймен салыстырғанда 4 пайыздық тармаққа кеміді, және (+10)% құрады, сондай-ақ сауда кәсіпорындарының іскерлік белсенділігін сипаттайтын кәсіпкерліктің сенімділік индексі өткен аймен салыстырғанда 1 пайыздық тармаққа кеміді, және (+4)% құрады.

Жақындағы 2-3 айда сұралған кәсіпорындардың іскерлік белсенділігінің өсуі күтіледі.

2012 жылғы тамызда 85% сауда кәсіпорындардың басшылары өз экономикалық жағдайын «жақсы» және «қанағаттанарлық» деп сипаттаған (2012 жылғы шілдеде - 85%). Соның өзінде 2012 жылғы қазанға дейін ағымдағы уақытпен салыстырғанда, (+69)% өзгеріссіз, (+21)% жақсаруын және (+8)% кәсіпорын өзінің қаржылық – шаруашылық қызметінің нашарлайтындығын күтеді.

| | Кәсіпорындар зерттелді, бірлік | Кәсіпкерлік сенімділік индексі, % | |
|--------------------------------------|--------------------------------|-----------------------------------|------------------|
| | | 2011 жылғы тамыз | 2012 жылғы тамыз |
| Өнеркәсіп | 855 | +16 | +10 |
| Кен өндіру | 108 | +14 | +8 |
| Өңдеу | 587 | +17 | +9 |
| Электрмен жабдықтау, сумен жабдықтау | 160 | +17 | +13 |
| Сауда | 1 500 | +4 | +4 |
| Көтерме | 858 | +4 | +5 |
| Бөлшек | 631 | +4 | +6 |
| Сауда делдалдығы | 11 | -6 | -11 |

Тұтынушылық белсенділікті бағалау

2012 жылғы тамызда 1600 респонденттерді - қала және ауыл халқының өкілдерінің, фирмалар мен банктердің, мемлекеттік мекемелер мен ұйымдардың қызметкерлері, үй шаруасындағы әйелдер және зейнеткерлердің және т.с.с. кезекті зерттеуі өткізілді. Зерттеудің негізгі мақсаты - ел экономикасындағы және жеке үй шаруашылығындағы өзгерістер туралы тұтынушылардың субъективті пікірлерін анықтау. Бұдан басқа, зерттеу нәтижелері тұтынушылардың ұзақ пайдаланылатын тауарларды сатып алу тілегі туралы ақпаратты береді.

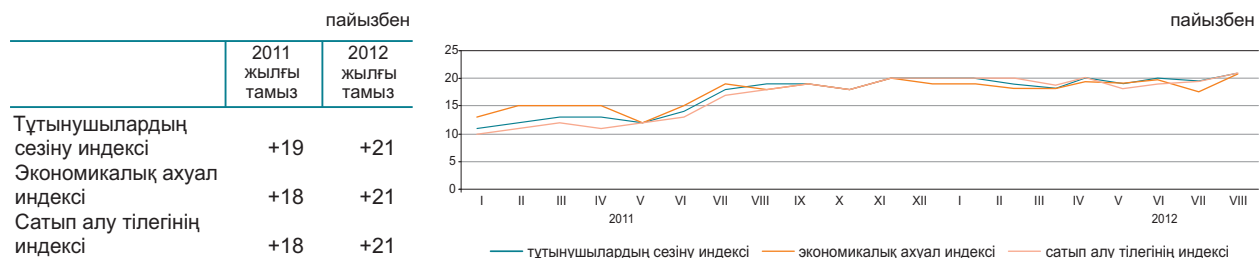

2012 жылғы тамызда респонденттердің 33%-ы соңғы 12 ай ішінде еліміздегі экономикалық жағдайдың жақсарғанын атап өтті, сол уақытта респонденттердің 12%-ы жағдайдың нашарлағанын хабарлады. Респонденттердің үштен бірінен азы 31% алдағы 12 айда елдегі жалпы экономикалық жағдайдың одан әрі жақсаратынын күтеді, ал 11%-ы жағдайдың нашарлауы мүмкін деп есептейді.

2012 жылғы тамызда жеке үй шаруашылығындағы қаржы жағдайының жақсарғанын 34% респонденттер хабарлады, сонымен бірге, респонденттердің 124%-ы өз үй шаруашылығындағы қаржы-экономикалық жағдайдың нашарлағанын атап өтті. Алдымыздағы 12 айдың ішінде үй шаруашылығындағы ақшалай қорланым сомасының өсу мүмкіндігін сұралған тұтынушылардың 19%-ы атап өтсе, ал 18%-ы оның кемітінін айтты.

| | Елдегі экономикалық ахуал | | Үй шаруашылығындағы ақша жинақтары | |
|-----------------|-----------------------------------|-----------------------------------|------------------------------------|-----------------------------------|
| | 2010 жылғы тамыз-2011 жылғы тамыз | 2011 жылғы тамыз-2012 жылғы тамыз | 2010 жылғы тамыз-2011 жылғы тамыз | 2011 жылғы тамыз-2012 жылғы тамыз |
| Жақсару | 33 | 33 | 34 | 34 |
| Нашарлау | 15 | 12 | 15 | 12 |
| Жақсаруды күту | 32 | 31 | 15 | 19 |
| Нашарлауды күту | 14 | 11 | 14 | 18 |

«Тұтынушылардың сезіну индексі» сұралған респонденттердің ел экономикасында соңғы 12 ай ішінде болған өзгерістер туралы өзіндік пікірін көрсетеді.

«Экономикалық ахуал индексі» тұтынушылардың келесі 12 айда елде болатын экономикалық жағдайы туралы өзіндік пікірін көрсетеді

«Сатып алу тілегінің индексі» респонденттердің меншікті үй шаруашылығындағы қаржы-экономикалық жағдайын көрсетеді және үй шаруашылықтарының ұзақ пайдаланылатын тауарларға сұраныс индикаторы болып табылады.

9. ҚАРЖЫ ЖҮЙЕСІ

9.1 МЕМЛЕКЕТТІК ҚАРЖЫ

(ҚМ деректері бойынша)

2012 жылғы қаңтар-шілде

| | |
|--|---------|
| Табыстар..... | 3 582,8 |
| Шығындар..... | 3 367,8 |
| Таза бюджеттік несиелеу..... | 102,8 |
| Қаржы активтерімен жасалатын операциялар бойынша сальдо..... | 376,6 |
| Бюджет тапшылығы (профициті)..... | -264,5 |

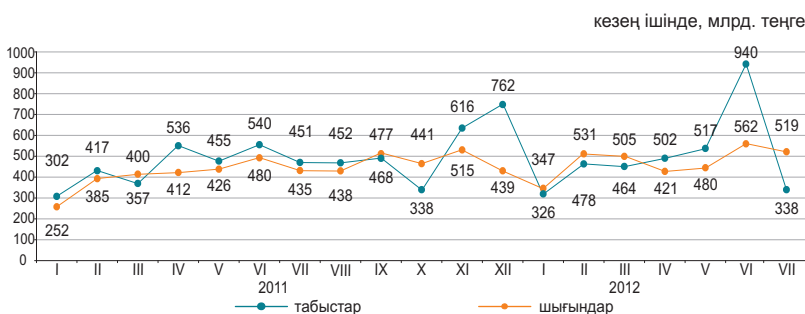

2012 жылғы қаңтар-шілдедегі бюджет табыстары

| | Мемлекеттік бюджет | | | Республикалық бюджет | | | Жергілікті бюджет | | |
|---|--------------------|------------------------|---|----------------------|------------------------|---|-------------------|------------------------|---|
| | млрд. теңге | үлес салмағы, пайызбен | 2012 жылғы қаңтар-шілде 2011 жылғы қаңтар-шілдеге, пайызбен | млрд. теңге | үлес салмағы, пайызбен | 2012 жылғы қаңтар-шілде 2011 жылғы қаңтар-шілдеге, пайызбен | млрд. теңге | үлес салмағы, пайызбен | 2012 жылғы қаңтар-шілде 2011 жылғы қаңтар-шілдеге, пайызбен |
| Табыстар | 3 582,8 | 100,0 | 117,2 | 3 026,2 | 100,0 | 117,7 | 1 740,9 | 100,0 | 117,4 |
| Салық түсімдері | 2 266,2 | 63,3 | 105,0 | 1 652,8 | 54,6 | 101,2 | 613,4 | 35,2 | 116,5 |
| Салықтық емес түсімдер | 225,5 | 6,3 | 289,5 | 213,0 | 7,1 | 329,2 | 12,6 | 0,7 | 94,4 |
| Негізгі капиталды сатудан түскен түсімдер | 16,1 | 0,4 | 62,8 | 0,6 | 0,0 | 6,9 | 15,4 | 0,9 | 94,6 |
| Трансферттер түсімдері | 1 075,0 | 30,0 | 135,2 | 1 159,8 | 38,3 | 134,0 | 1 099,5 | 63,2 | 118,7 |

2012 жылғы қаңтар-шілдедегі мемлекеттік бюджеттің салық түсімдері

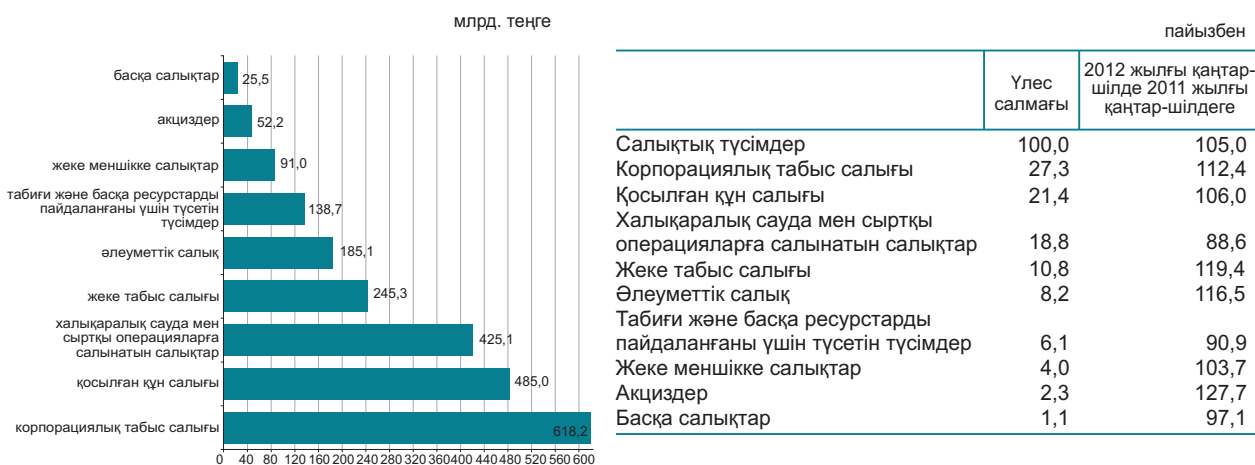

2012 жылғы қаңтар-шілдедегі бюджет шығындары

| | Мемлекеттік бюджет | | | Республикалық бюджет | | | Жергілікті бюджет | | |
|---|--------------------|------------------------|---|----------------------|------------------------|---|-------------------|------------------------|---|
| | млрд. теңге | үлес салмағы, пайызбен | 2012 жылғы қаңтар-шілде 2011 жылғы қаңтар-шілдеге, пайызбен | млрд. теңге | үлес салмағы, пайызбен | 2012 жылғы қаңтар-шілде 2011 жылғы қаңтар-шілдеге, пайызбен | млрд. теңге | үлес салмағы, пайызбен | 2012 жылғы қаңтар-шілде 2011 жылғы қаңтар-шілдеге, пайызбен |
| Шығындар | 3 367,8 | 100,0 | 120,7 | 2 939,6 | 100,0 | 120,6 | 1 612,6 | 100,0 | 119,4 |
| Жалпы сипаттағы мемлекеттік қызмет көрсетулер | 172,4 | 5,1 | 118,8 | 128,8 | 4,4 | 125,0 | 43,6 | 2,7 | 103,6 |
| Қорғаныс | 177,0 | 5,3 | 145,9 | 169,2 | 5,8 | 146,8 | 8,2 | 0,5 | 117,6 |
| Қоғамдық тәртіп, қауіпсіздік, құқықтық, соттық, қылмыстық-орындаушылық қызмет | 283,2 | 8,4 | 131,3 | 231,4 | 7,9 | 133,3 | 58,6 | 3,6 | 136,0 |
| Білім беру | 714,5 | 21,2 | 142,3 | 250,6 | 8,5 | 196,9 | 547,8 | 34,0 | 130,3 |
| Денсаулық сақтау | 412,9 | 12,3 | 120,9 | 261,2 | 8,9 | 123,5 | 238,1 | 14,8 | 118,0 |
| Әлеуметтік көмек және әлеуметтік қамсыздандыру | 726,5 | 21,6 | 109,4 | 674,9 | 23,0 | 109,5 | 58,9 | 3,7 | 118,4 |
| Басқа шығындар | 881,3 | 26,2 | 110,1 | 1 223,5 | 41,5 | 112,3 | 657,4 | 40,7 | 112,1 |

9.2 АҚША-КРЕДИТ СТАТИСТИКАСЫ

(ҰБ деректері бойынша)

Ақша базасы (резервтік ақшалар)

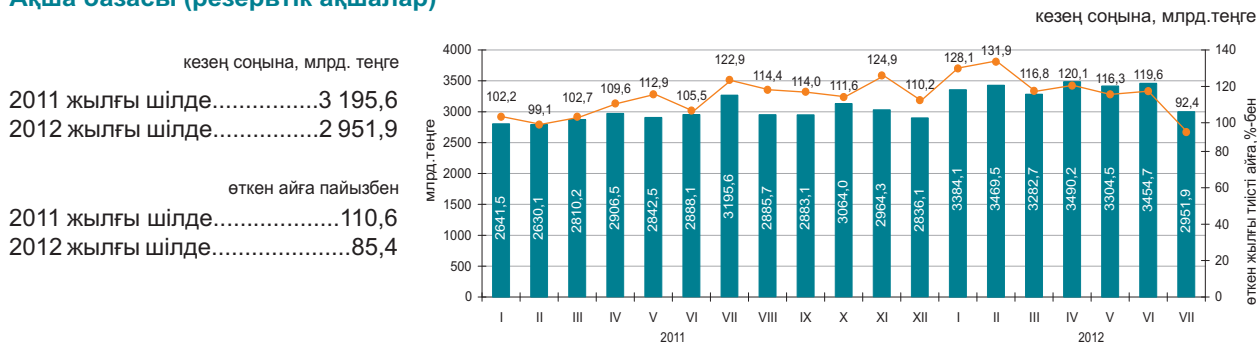

Ақша агрегаттары

кезең соңына, млрд. теңге

| | 2011 | | | | | | | | | | | | 2012 | | | | | | |
|----|---------|---------|---------|---------|---------|---------|---------|---------|---------|---------|---------|---------|---------|---------|----------|----------|----------|----------|----------|
| | I | II | III | IV | V | VI | VII | VIII | IX | X | XI | XII | I | II | III | IV | V | VI | VII |
| M0 | 1 094,8 | 1 091,6 | 1 097,1 | 1 124,8 | 1 142,7 | 1 191,7 | 1 234,2 | 1 254,1 | 1 260,7 | 1 260,2 | 1 234,7 | 1 365,7 | 1 301,4 | 1 291,3 | 1 307,8 | 1 341,4 | 1 350,1 | 1 389,4 | 1 398,8 |
| M1 | 3 112,6 | 3 137,1 | 3 440,7 | 3 489,8 | 3 519,1 | 3 684,1 | 3 867,0 | 3 673,6 | 3 704,0 | 3 627,0 | 3 537,3 | 3 843,8 | 3 614,0 | 3 762,2 | 3 886,3 | 3 725,3 | 3 813,0 | 3 993,5 | 3 888,5 |
| M2 | 6 649,8 | 6 802,8 | 7 167,2 | 7 252,5 | 7 209,4 | 7 569,0 | 8 014,4 | 7 769,6 | 8 006,9 | 7 910,0 | 7 754,9 | 7 966,3 | 7 783,1 | 8 050,9 | 8 418,6 | 8 618,6 | 8 454,0 | 8 490,4 | 8 602,6 |
| M3 | 8 608,6 | 8 605,7 | 8 923,9 | 9 016,1 | 8 968,2 | 9 360,2 | 9 741,6 | 9 514,3 | 9 821,0 | 9 818,5 | 9 607,0 | 9 751,1 | 9 622,1 | 9 911,6 | 10 293,1 | 10 393,2 | 10 334,9 | 10 405,6 | 10 582,9 |

Теңгенің негізгі валюталарға ресми айырбастау бағамдары

2012 жылғы шілдеде шетел валютасын айырбастау пункт-терімен сату көлемі оны сатып алу көлемінен: АҚШ доллары – 3 есеге, еуро – 2,3 есеге, ресей рублі – 1,4 есеге асып түсті.

2012 жылғы шілдеде маусым айымен салыстырғанда АҚШ долларын және ресей рублін сату тиісінше, 7,4% және 23% азайды, еуро 14,6% артты.

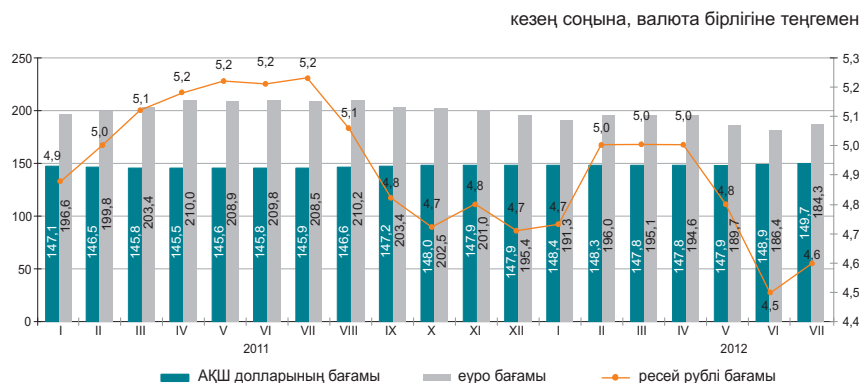

9.3 АҚША-КРЕДИТ ЖҮЙЕСІНІҢ КРЕДИТТЕРІ МЕН ДЕПОЗИТТЕРІ

Екінші деңгейлі банктер кредиттері

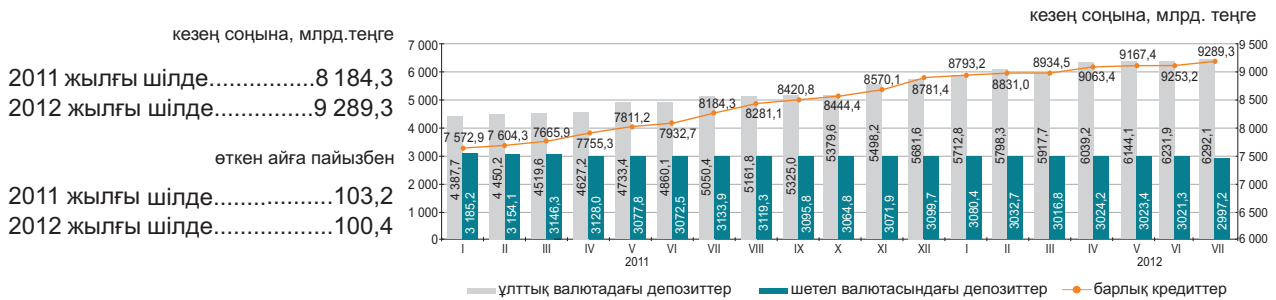

Шағын кәсіпкерлік субъектілеріне екінші деңгейлі банктердің берген кредиттері

2012 жылғы шілдеде шағын кәсіпкерлік субъектілеріне кредит беру өткен аймен салыстырғанда 0,5% өсті. Берілген кредиттердің сомасы 1365,8 млрд. теңгені құрады немесе экономикаға кредиттің жалпы көлемінің 14,7%-ы. Берілген кредиттердің едәуір сомасы саудаға (жалпы көлемнің үлесі – 31,6%), құрылысқа (16,4%) және өнеркәсіпке (12,7%) келеді.

| | 2012 жылғы шілде | | | 2011 жылғы шілде | | |
|----------------------------|------------------|------------------------|-----------------------------|------------------|------------------------|-----------------------------|
| | млрд. теңге | үлес салмағы, пайызбен | 2012 жылғы шілдеге пайызбен | млрд. теңге | үлес салмағы, пайызбен | 2011 жылғы шілдеге пайызбен |
| Кредиттер - барлығы | 1 365,8 | 100,0 | 99,6 | 1 370,9 | 100,0 | 79,1 |
| Өнеркәсіп | 173,6 | 12,7 | 96,6 | 179,8 | 13,1 | 134,3 |
| Ауыл шаруашылығы | 63,8 | 4,7 | 110,1 | 57,9 | 4,2 | 52,2 |
| Құрылыс | 223,4 | 16,4 | 98,6 | 226,6 | 16,5 | 85,8 |
| Көлік | 39,8 | 2,9 | 91,5 | 43,5 | 3,2 | 87,2 |
| Байланыс | 20,1 | 1,5 | 116,1 | 17,3 | 1,3 | 105,4 |
| Сауда | 431,4 | 31,6 | 101,6 | 424,8 | 31,0 | 60,5 |
| Басқа салалар | 413,7 | 30,2 | 98,3 | 421,0 | 30,7 | 92,3 |

Кредит рыногы

Заңды тұлғаларға кредиттер беру 2012 жылғы шілдеде өткен айға қарағанда 0,3% азайды және 6704,3 млрд. теңге құрады, жеке тұлғаларға 2,3% өсті және 2585 млрд. теңге құрады.

Кредиттердің жалпы сомасында ұзақ мерзімді кредиттер 81,5% (7573,8 млрд. теңге), қысқа мерзімді кредиттер 18,5% (1715,5 млрд. теңге) құрады.

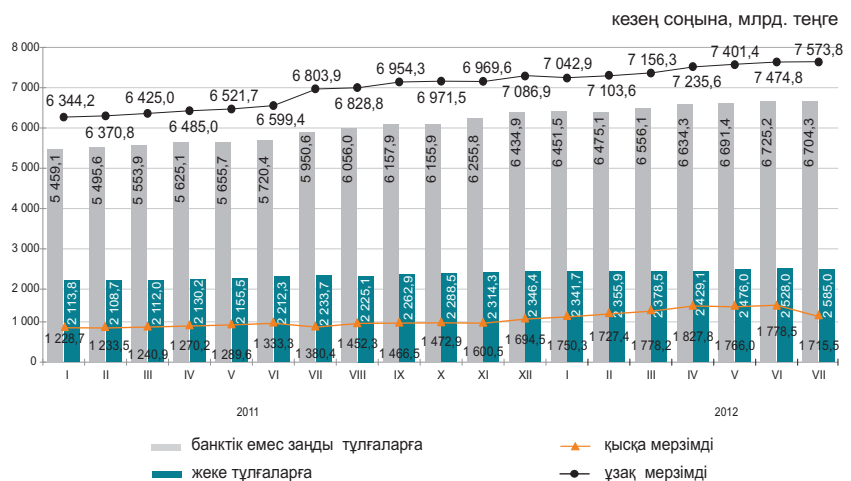

Кредиттеу объектілері бойынша банкілер кредиттерінің құрылымы

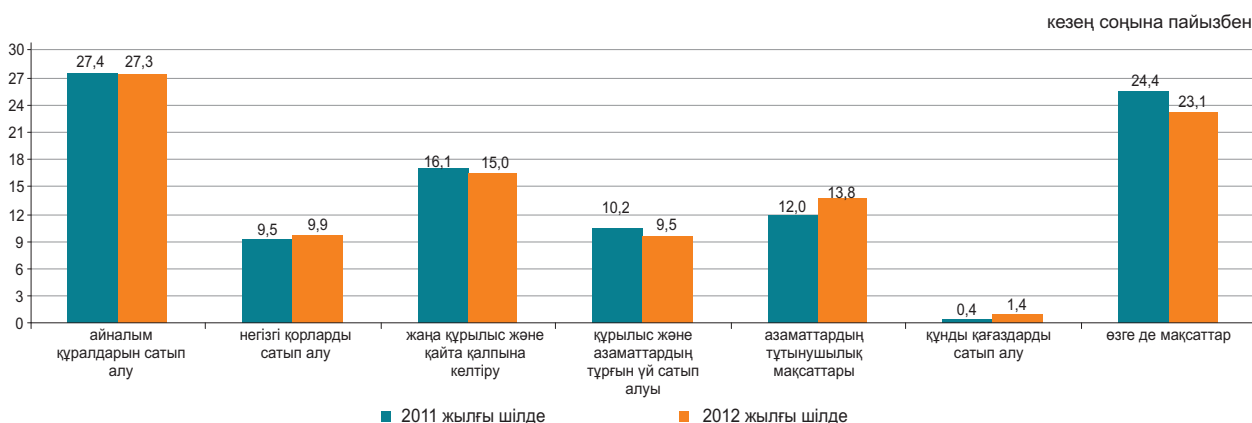

Депозиттік ұйымдардағы депозиттер

2012 жылғы шілденің соңына ұлттық валютадағы депозиттер өткен айға қарағанда 1%-ға өсті, және шетел валютасындағы депозиттер 3,8% азайды. Депозиттердің жалпы сомасында жеке тұлғалардың депозиттері 33,3% (3057,6 млрд. теңге), банктік емес заңды тұлғалардың депозиттері – 66,7% (6126,5 млрд. теңге) құрады.

| | 2012 жылғы шілде | | 2011 жылғы шілде | |
|-----------------------------|------------------|------------------------|------------------|------------------------|
| | млрд. теңге | үлес салмағы, пайызбен | млрд. теңге | үлес салмағы, пайызбен |
| Депозиттер - барлығы | 9 184,1 | 100 | 8 507,3 | 100 |
| ұлттық валютадағы | 6 243,7 | 68,0 | 5 857,5 | 68,9 |
| шетел валютасындағы | 2 940,4 | 32,0 | 2 649,9 | 31,1 |

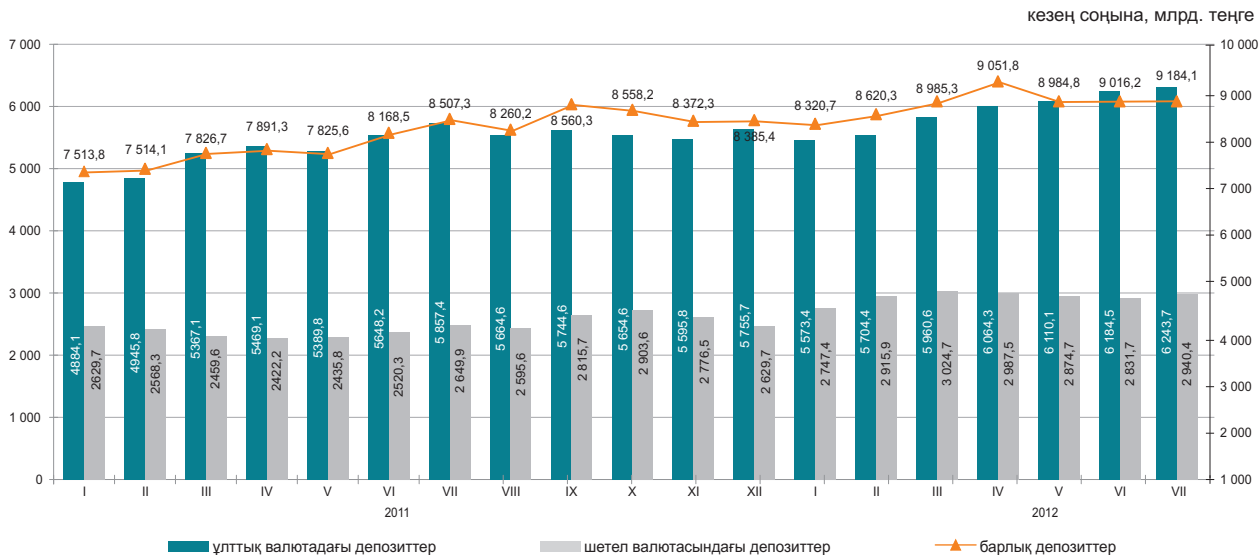

10. ӨНІРЛЕРДІҢ ӘЛЕУМЕТТІК-ЭКОНОМИКАЛЫҚ ДАМУЫ АҚМОЛА ОБЛЫСЫ

Әлеуметтік даму

| | |
|--|---------|
| Халық, адам (2012 жылғы 1 тамызға) | 731 794 |
| Туғандар, адам (2012 жылғы қаңтар-шілде) | 8 253 |
| Өлгендер, адам (2012 жылғы қаңтар-шілде) | 5 403 |
| Келгені, адам (2012 жылғы қаңтар-шілде) | 7 024 |
| Кеткені, адам (2012 жылғы қаңтар-шілде) | 9 408 |

| | |
|--|---------|
| Жұмыспен қамтылғандар, адам (2012 жылғы II тоқсан) | 417 196 |
| Жалдамалы қызметкерлер, жұмыспен қамтылғандардың жалпы санына %-бен (2012 жылғы II тоқсан) | 58,3 |
| Жұмыссыздық деңгейі, % (2012 жылғы II тоқсан) | 5,3 |

| | |
|---|--------|
| Жалақы, теңге (2012 жылғы шілде) | 81 400 |
| Жан басына шаққандағы орташа атаулы ақшалай табыстары, теңге (2012 жылғы шілде) | 45 557 |
| Күнкөрістің ең төменгі деңгейінің шамасы, теңге (2012 жылғы тамыз) | 16 901 |

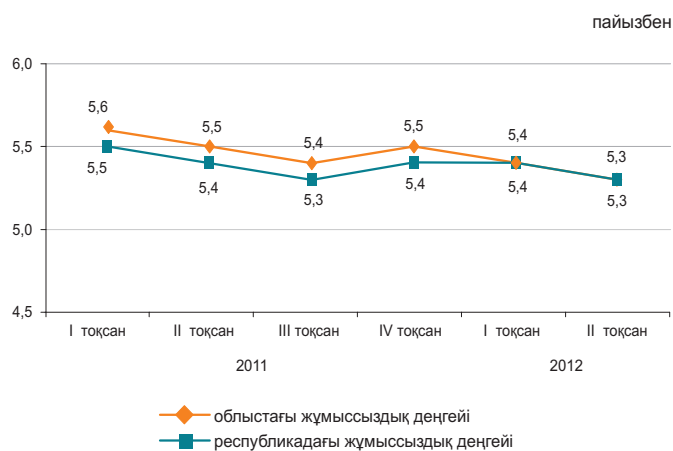

Экономиканың нақты секторы

| | 2012 жылғы қаңтар-тамыз 2011 жылғы қаңтар-тамызға %-бен | 2011 жылғы қаңтар-тамыз 2010 жылғы қаңтар-тамызға %-бен |
|---------------------|---|---|
| Өнеркәсіп | 98,9 | 124,4 |
| Ауыл шаруашылығы | 111,8 | 94,7 |
| Құрылыс | 94,8 | 118,8 |
| Бөлшек сауда | 116,6 | 117,9 |
| Жүк айналымы | 126,3 | 145,6 |
| Жолаушылар айналымы | 110,3 | 120,8 |
| Байланыс | 111,0 | 116,2 |

2012 жылғы қаңтар-тамыз, пайызбен

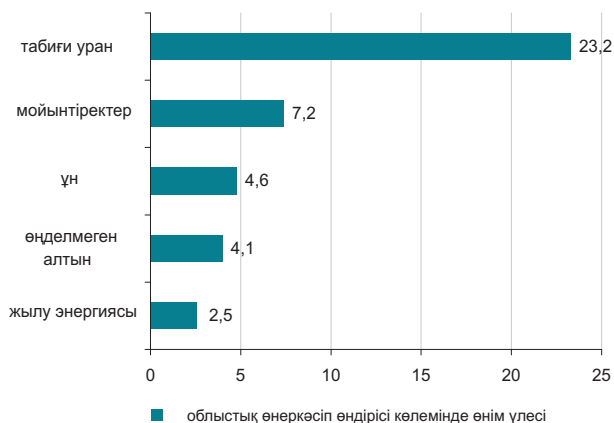

Ауыл шаруашылығы

| | 2012 жылғы қаңтар-тамыз | Өткен жылғы тиісті кезеңге пайызбен |
|--|-------------------------|-------------------------------------|
| Мал мен құстың тірідей салмақта шаруашылықта сойылғаны немесе союға өткізілгені, мың тонна | 46,4 | 87,9 |
| Сауылған сиыр сүті, мың тонна | 216,6 | 80,0 |
| Алынған тауық жұмыртқасы, млн. дана | 329,9 | 112,8 |
| Негізгі дәнді дақылдардың қолда бары – барлығы, мың тонна* | 2 045,7 | 2,6 есе |
| бидай | 1 970,2 | 2,6 есе |
| арпа | 57,3 | 142,2 |

* 2012 жылғы 1 қыркүйекке.

Бағалар индексі

| | 2012 жылғы тамыз 2012 жылғы шілдеге, % | 2012 жылғы тамыз 2011 жылғы желтоқсанға, % |
|--|--|--|
| Тұтыну бағаларының индексі | 100,3 | 102,9 |
| Азық-түлік тауарлары | 100,3 | 103,6 |
| Азық-түлік емес тауарлар | 100,2 | 101,8 |
| Ақылы қызметтер | 100,2 | 103,1 |
| Өндіруші кәсіпорындар бағасының индексі | 101,9 | 97,8 |
| Ауыл шаруашылығының бағалары индексі | 101,5 | 105,1 |
| Құрылыстағы бағалар индексі | 100,5 | 103,9 |
| Көлік қызметтерінің тарифтері индексі | 100,0 | 104,2 |
| Заңды тұлғаларға көрсетілген почталық және курьерлік қызметтерінің тарифтері индексі | 100,0 | 100,1 |
| Заңды тұлғаларға көрсетілген байланыс қызметтері тарифтері индексі | 100,0 | 101,0 |

АҚТӨБЕ ОБЛЫСЫ

Әлеуметтік даму

| | |
|--|---------|
| Халық, адам (2012 жылғы 1 тамызға) | 792 305 |
| Туғандар, адам (2012 жылғы қаңтар-шілде) | 10 730 |
| Өлгендер, адам (2012 жылғы қаңтар-шілде) | 3 462 |
| Келгені, адам (2012 жылғы қаңтар-шілде) | 4 994 |
| Кеткені, адам (2012 жылғы қаңтар-шілде) | 6 306 |
| Жұмыспен қамтылғандар, адам (2012 жылғы II тоқсан) | 411 609 |
| Жалдамалы қызметкерлер, жұмыспен қамтылғандардың жалпы санына %-бен (2012 жылғы II тоқсан) | 74,1 |
| Жұмыссыздық деңгейі, % (2012 жылғы II тоқсан) | 5,0 |
| Жалақы, теңге (2012 жылғы шілде) | 96 052 |
| Жан басына шаққандағы орташа атаулы ақшалай табыстары, теңге (2012 жылғы шілде) | 55 467 |
| Күнкөрістің ең төменгі деңгейінің шамасы, теңге (2012 жылғы тамыз) | 16 427 |

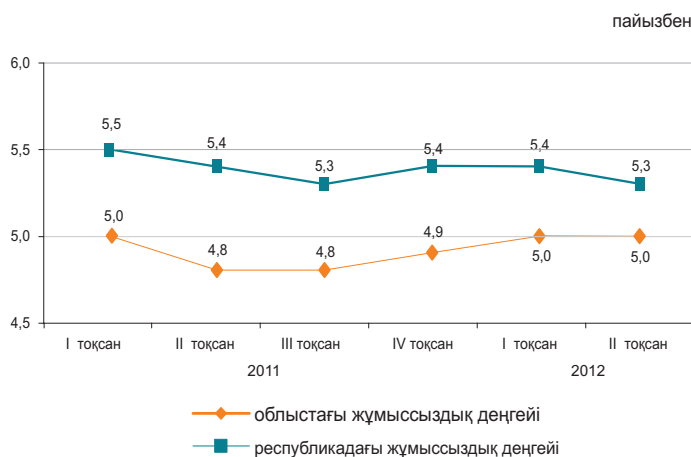

Экономиканың нақты секторы

| | 2012 жылғы қаңтар-тамыз 2011 жылғы қаңтар-тамызға %-бен | 2011 жылғы қаңтар-тамыз 2010 жылғы қаңтар-тамызға %-бен |
|---------------------|---|---|
| Өнеркәсіп | 105,4 | 108,8 |
| Ауыл шаруашылығы | 97,4 | 113,5 |
| Құрылыс | 123,3 | 79,6 |
| Бөлшек сауда | 118,2 | 129,1 |
| Жүк айналымы | 130,4 | 146,5 |
| Жолаушылар айналымы | 117,8 | 127,3 |
| Байланыс | 107,3 | 113,6 |

2012 жылғы қаңтар-тамыз, пайызбен

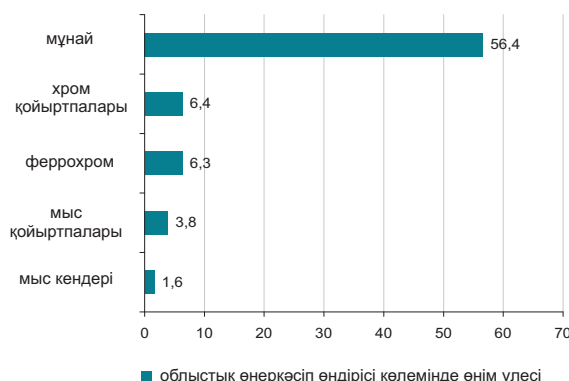

Ауыл шаруашылығы

| | 2012 жылғы қаңтар-тамыз | Өткен жылғы тиісті кезеңге пайызбен |
|--|-------------------------|-------------------------------------|
| Мал мен құстың тірідей салмақта шаруашылықта сойылғаны немесе союға өткізілгені, мың тонна | 68,2 | 102,1 |
| Сауылған сиыр сүті, мың тонна | 240,4 | 101,8 |
| Алынған тауық жұмыртқасы, млн. дана | 125,3 | 102,4 |
| Негізгі дәнді дақылдардың қолда бары – барлығы, мың тонна* | 312,4 | 125,8 |
| одан: | | |
| бидай | 294,8 | 144,6 |
| арпа | 15,7 | 36,5 |

*2012 жылғы 1 қыркүйекке.

Бағалар индексі

| | 2012 жылғы тамыз 2012 жылғы шілдеге, % | 2012 жылғы тамыз 2011 жылғы желтоқсанға, % |
|--|--|--|
| Тұтыну бағаларының индексі | 100,8 | 103,4 |
| Азық-түлік тауарлары | 100,3 | 102,6 |
| Азық-түлік емес тауарлар | 102,0 | 103,3 |
| Ақылы қызметтер | 100,2 | 104,5 |
| Өндіруші кәсіпорындар бағасының индексі | 104,7 | 96,5 |
| Ауыл шаруашылығының бағалары индексі | 100,6 | 101,7 |
| Құрылыстағы бағалар индексі | 100,1 | 101,9 |
| Көлік қызметтерінің тарифтері индексі | 100,0 | 100,1 |
| Заңды тұлғаларға көрсетілген почталық және курьерлік қызметтерінің тарифтері индексі | 99,7 | 101,4 |
| Заңды тұлғаларға көрсетілген байланыс қызметтері тарифтері индексі | 100,0 | 101,7 |

АЛМАТЫ ОБЛЫСЫ

Әлеуметтік даму

| | |
|--|-----------|
| Халық, адам (2012 жылғы 1 тамызға) | 1 931 480 |
| Туғандар, адам (2012 жылғы қаңтар-шілде) | 27 099 |
| Өлгендер, адам (2012 жылғы қаңтар-шілде) | 9 193 |
| Келгені, адам (2012 жылғы қаңтар-шілде) | 25 334 |
| Кеткені, адам (2012 жылғы қаңтар-шілде) | 21 122 |

| | |
|--|---------|
| Жұмыспен қамтылғандар, адам (2012 жылғы II тоқсан) | 974 578 |
| Жалдамалы қызметкерлер, жұмыспен қамтылғандардың жалпы санына %-бен (2012 жылғы II тоқсан) | 57,2 |
| Жұмыссыздық деңгейі, % (2012 жылғы II тоқсан) | 5,0 |

| | |
|---|--------|
| Жалақы, теңге (2012 жылғы шілде) | 79 741 |
| Жан басына шаққандағы орташа атаулы ақшалай табыстары, теңге (2012 жылғы шілде) | 38 094 |
| Күнкөрістің ең төменгі деңгейінің шамасы, теңге (2012 жылғы тамыз) | 18 800 |

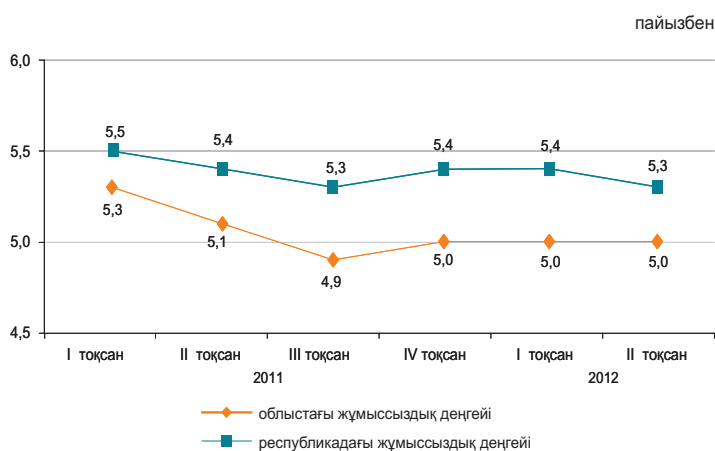

Экономиканың нақты секторы

| | 2012 жылғы қаңтар-тамыз 2011 жылғы қаңтар-тамызға %-бен | 2011 жылғы қаңтар-тамыз 2010 жылғы қаңтар-тамызға %-бен |
|---------------------|---|---|
| Өнеркәсіп | 101,0 | 110,1 |
| Ауыл шаруашылығы | 98,1 | 104,4 |
| Құрылыс | 100,6 | 125,4 |
| Бөлшек сауда | 110,7 | 118,3 |
| Жүк айналымы | 116,5 | 121,0 |
| Жолаушылар айналымы | 111,2 | 122,7 |
| Байланыс | 100,8 | 120,1 |



Ауыл шаруашылығы

| | 2012 жылғы қаңтар-тамыз | Өткен жылғы тиісті кезеңге пайызбен |
|--|-------------------------|-------------------------------------|
| Мал мен құстың тірідей салмақта шаруашылықта сойылғаны немесе союға өткізілгені, мың тонна | 172,2 | 105,6 |
| Сауылған сиыр сүті, мың тонна | 463,8 | 100,0 |
| Алынған тауық жұмыртқасы, млн. дана | 563,9 | 93,5 |
| Негізгі дөңді дақылдардың қолда бары – барлығы, мың тонна* | 124,6 | 73,5 |
| одан: | | |
| бидай | 83,9 | 69,1 |
| арпа | 32,4 | 73,0 |
| жүгері | 7,3 | 7,7 есе |

* 2012 жылғы 1 қыркүйекке.

Бағалар индексі

| | 2012 жылғы тамыз 2012 жылғы шілдеге, % | 2012 жылғы тамыз 2011 жылғы желтоқсанға, % |
|--|--|--|
| Тұтыну бағаларының индексі | 100,2 | 102,4 |
| Азық-түлік тауарлары | 100,2 | 102,5 |
| Азық-түлік емес тауарлар | 100,1 | 101,5 |
| Ақылы қызметтер | 100,1 | 103,3 |
| Өндіруші кәсіпорындар бағасының индексі | 101,0 | 103,7 |
| Ауыл шаруашылығының бағалары индексі | 100,9 | 102,9 |
| Құрылыстағы бағалар индексі | 100,0 | 102,5 |
| Көлік қызметтерінің тарифтері индексі | 100,0 | 105,2 |
| Заңды тұлғаларға көрсетілген почталық және курьерлік қызметтерінің тарифтері индексі | 100,0 | 100,1 |
| Заңды тұлғаларға көрсетілген байланыс қызметтері тарифтері индексі | 100,0 | 99,4 |

АТЫРАУ ОБЛЫСЫ

Әлеуметтік даму

| | |
|--|---------|
| Халық, адам (2012 жылғы 1 тамызға) | 550 030 |
| Туғандар, адам (2012 жылғы қаңтар-шілде) | 8 967 |
| Өлгендер, адам (2012 жылғы қаңтар-шілде) | 2 202 |
| Келгені, адам (2012 жылғы қаңтар-шілде) | 4 801 |
| Кеткені, адам (2012 жылғы қаңтар-шілде) | 4 523 |
| Жұмыспен қамтылғандар, адам (2012 жылғы II тоқсан) | 277 635 |
| Жалдамалы қызметкерлер, жұмыспен қамтылғандардың жалпы санына %-бен (2012 жылғы II тоқсан) | 88,6 |
| Жұмыссыздық деңгейі, % (2012 жылғы II тоқсан) | 4,9 |
| Жалақы, теңге (2012 жылғы шілде) | 183 260 |
| Жан басына шаққандағы орташа атаулы ақшалай табыстары, теңге (2012 жылғы шілде) | 116 397 |
| Күнкөрістің ең төменгі деңгейінің шамасы, теңге (2012 жылғы тамыз) | 19 329 |

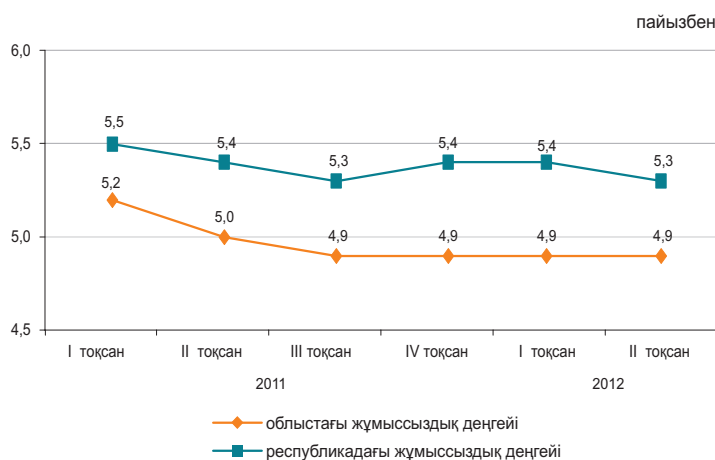

Экономиканың нақты секторы

| | 2012 жылғы қаңтар-тамыз 2011 жылғы қаңтар-тамызға %-бен | 2011 жылғы қаңтар-тамыз 2010 жылғы қаңтар-тамызға %-бен |
|---------------------|---|---|
| Өнеркәсіп | 96,0 | 100,2 |
| Ауыл шаруашылығы | 100,8 | 111,6 |
| Құрылыс | 68,4 | 124,7 |
| Бөлшек сауда | 114,1 | 114,9 |
| Жүк айналымы | 106,6 | 115,7 |
| Жолаушылар айналымы | 119,7 | 146,7 |
| Байланыс | 106,6 | 112,0 |

2012 жылғы қаңтар-тамыз, пайызбен

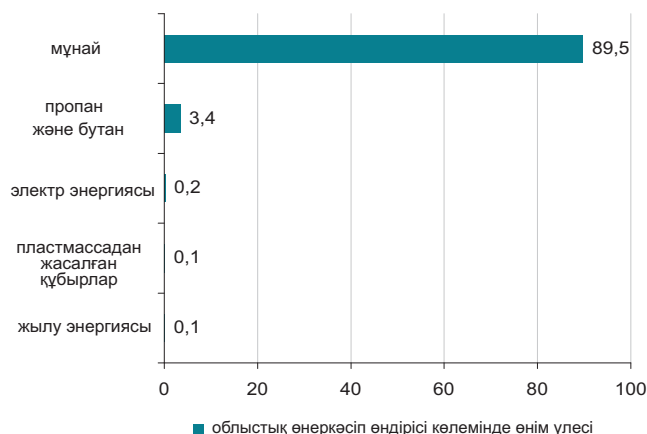

Ауыл шаруашылығы

| | 2012 жылғы қаңтар-тамыз | Өткен жылғы тиісті кезеңге пайызбен |
|--|-------------------------|-------------------------------------|
| Мал мен құстың тірідей салмақта шаруашылықта сойылғаны немесе союға өткізілгені, мың тонна | 28,2 | 101,9 |
| Сауылған сиыр сүті, мың тонна | 41,2 | 100,7 |
| Алынған тауық жұмыртқасы, млн. дана | 1,3 | 100,6 |
| Негізгі дәнді дақылдардың қолда бары – барлығы, тонна* | 20,0 | 6,3 |
| одан: арпа | 20,0 | 6,3 |

*2012 жылғы 1 қыркүйекке.

Бағалар индексі

| | 2012 жылғы тамыз 2012 жылғы шілдеге, % | 2012 жылғы тамыз 2011 жылғы желтоқсанға, % |
|--|--|--|
| Тұтыну бағаларының индексі | 100,5 | 104,5 |
| Азық-түлік тауарлары | 100,0 | 101,5 |
| Азық-түлік емес тауарлар | 100,1 | 101,4 |
| Ақылы қызметтер | 101,5 | 111,8 |
| Өндіруші кәсіпорындар бағасының индексі | 106,6 | 94,2 |
| Ауыл шаруашылығының бағалары индексі | 101,2 | 108,4 |
| Құрылыстағы бағалар индексі | 100,0 | 101,0 |
| Көлік қызметтерінің тарифтері индексі | 99,9 | 100,4 |
| Заңды тұлғаларға көрсетілген почталық және курьерлік қызметтерінің тарифтері индексі | 100,0 | 100,1 |
| Заңды тұлғаларға көрсетілген байланыс қызметтері тарифтері индексі | 100,1 | 95,6 |

БАТЫС ҚАЗАҚСТАН ОБЛЫСЫ

Әлеуметтік даму

| | |
|--|---------|
| Халық, адам (2012 жылғы 1 тамызға) | 615 631 |
| Туғандар, адам (2012 жылғы қаңтар-шілде) | 7 051 |
| Өлгендер, адам (2012 жылғы қаңтар-шілде) | 3 432 |
| Келгені, адам (2012 жылғы қаңтар-шілде) | 7 416 |
| Кеткені, адам (2012 жылғы қаңтар-шілде) | 7 955 |

| | |
|--|---------|
| Жұмыспен қамтылғандар, адам (2012 жылғы II тоқсан) | 315 395 |
| Жалдамалы қызметкерлер, жұмыспен қамтылғандардың жалпы санына %-бен (2012 жылғы II тоқсан) | 60,1 |
| Жұмыссыздық деңгейі, % (2012 жылғы II тоқсан) | 5,1 |

| | |
|---|--------|
| Жалақы, теңге (2012 жылғы шілде) | 91 911 |
| Жан басына шаққандағы орташа атаулы ақшалай табыстары, теңге (2012 жылғы шілде) | 53 191 |
| Күнkerістің ең төменгі деңгейінің шамасы, теңге (2012 жылғы тамыз) | 17 224 |

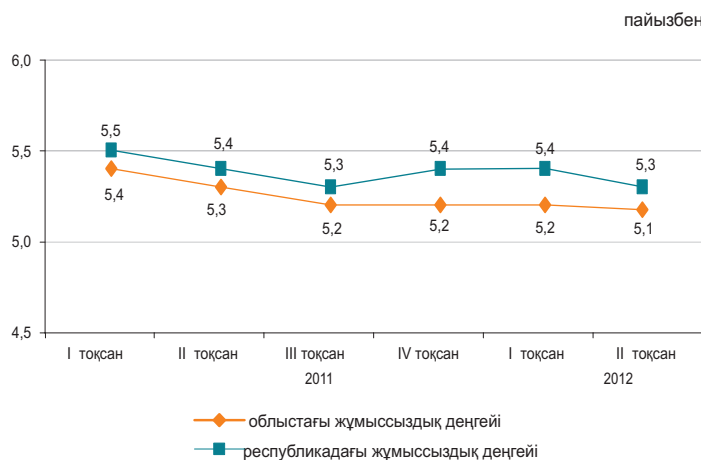

Экономиканың нақты секторы

| | 2012 жылғы қаңтар-тамыз 2011 жылғы қаңтар-тамызға %-бен | 2011 жылғы қаңтар-тамыз 2010 жылғы қаңтар-тамызға %-бен |
|---------------------|---|---|
| Өнеркәсіп | 101,2 | 105,8 |
| Ауыл шаруашылығы | 94,9 | 112,4 |
| Құрылыс | 84,3 | 58,8 |
| Бөлшек сауда | 114,7 | 115,1 |
| Жүк айналымы | 119,6 | 134,8 |
| Жолаушылар айналымы | 116,0 | 124,4 |
| Байланыс | 102,4 | 108,3 |

2012 жылғы қаңтар-тамыз, пайызбен

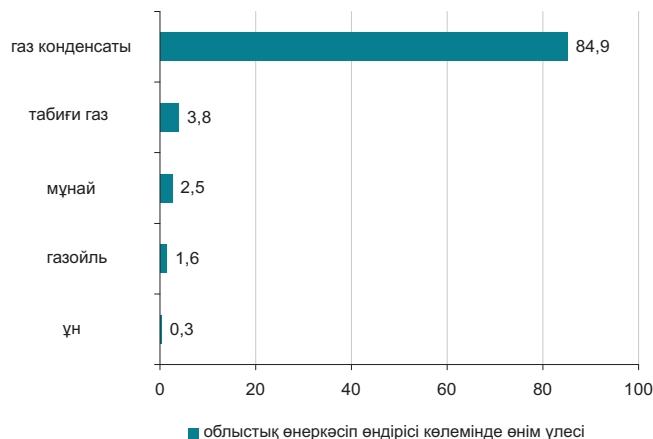

Ауыл шаруашылығы

| | 2012 жылғы қаңтар-тамыз | Өткен жылғы тиісті кезеңге пайызбен |
|--|-------------------------|-------------------------------------|
| Мал мен құстың тірідей салмақта шаруашылықта сойылғаны немесе союға өткізілгені, мың тонна | 43,7 | 97,3 |
| Сауылған сиыр сүті, мың тонна | 163,4 | 97,0 |
| Алынған тауық жұмыртқасы, млн. дана | 94,9 | 101,1 |
| Негізгі дөңді дақылдардың қолда бары – барлығы, мың тонна* | 449,2 | 166,3 |
| одан: | | |
| бидай | 422,7 | 190,5 |
| арпа | 17,4 | 37,5 |

* 2012 жылғы 1 қыркүйекке.

Бағалар индексі

| | 2012 жылғы тамыз 2012 жылғы шілдеге, % | 2012 жылғы тамыз 2011 жылғы желтоқсанға, % |
|--|--|--|
| Тұтыну бағаларының индексі | 100,2 | 102,2 |
| Азық-түлік тауарлары | 100,0 | 102,3 |
| Азық-түлік емес тауарлар | 100,3 | 102,0 |
| Ақылы қызметтер | 100,2 | 102,4 |
| Өндіруші кәсіпорындар бағасының индексі | 100,3 | 107,4 |
| Ауыл шаруашылығының бағалары индексі | 100,2 | 108,0 |
| Құрылыстағы бағалар индексі | 100,5 | 102,9 |
| Көлік қызметтерінің тарифтері индексі | 100,0 | 103,0 |
| Заңды тұлғаларға көрсетілген почталық және курьерлік қызметтерінің тарифтері индексі | 100,0 | 100,2 |
| Заңды тұлғаларға көрсетілген почталық және курьерлік қызметтерінің тарифтері индексі | 100,0 | 99,8 |

ЖАМБЫЛ ОБЛЫСЫ

Әлеуметтік даму

| | |
|--|-----------|
| Халық, адам (2012 жылғы 1 тамызға) | 1 064 709 |
| Туғандар, адам (2012 жылғы қаңтар-шілде) | 17 061 |
| Өлгендер, адам (2012 жылғы қаңтар-шілде) | 4 871 |
| Келгені, адам (2012 жылғы қаңтар-шілде) | 7 934 |
| Кеткені, адам (2012 жылғы қаңтар-шілде) | 11 391 |

| | |
|--|---------|
| Жұмыспен қамтылғандар, адам (2012 жылғы II тоқсан) | 560 723 |
| Жалдамалы қызметкерлер, жұмыспен қамтылғандардың жалпы санына %-бен (2012 жылғы II тоқсан) | 48,0 |
| Жұмыссыздық деңгейі, % (2012 жылғы II тоқсан) | 5,4 |

| | |
|---|--------|
| Жалақы, теңге (2012 жылғы шілде) | 76 222 |
| Жан басына шаққандағы орташа атаулы ақшалай табыстары, теңге (2012 жылғы шілде) | 35 669 |
| Күнкөрістің ең төменгі деңгейінің шамасы, теңге (2012 жылғы тамыз) | 15 650 |

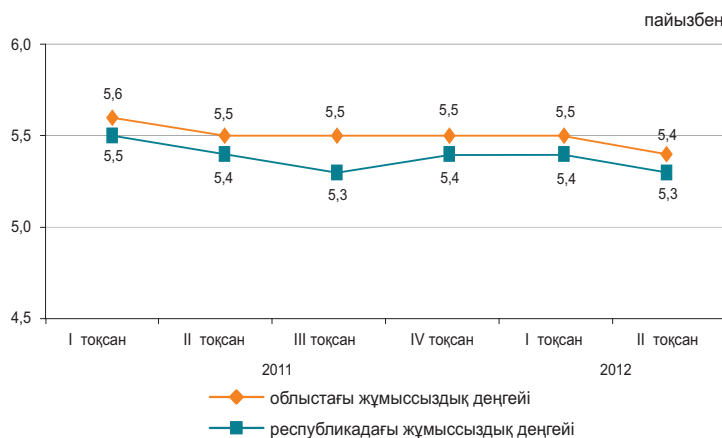

Экономиканың нақты секторы

| | 2012 жылғы қаңтар-тамыз 2011 жылғы қаңтар-тамызға %-бен | 2011 жылғы қаңтар-тамыз 2010 жылғы қаңтар-тамызға %-бен |
|---------------------|---|---|
| Өнеркәсіп | 99,8 | 134,5 |
| Ауыл шаруашылығы | 99,2 | 98,6 |
| Құрылыс | 160,4 | 124,2 |
| Бөлшек сауда | 117,1 | 114,3 |
| Жүк айналымы | 125,2 | 130,1 |
| Жолаушылар айналымы | 115,0 | 116,0 |
| Байланыс | 104,1 | 112,6 |

2012 жылғы қаңтар-тамыз, пайызбен

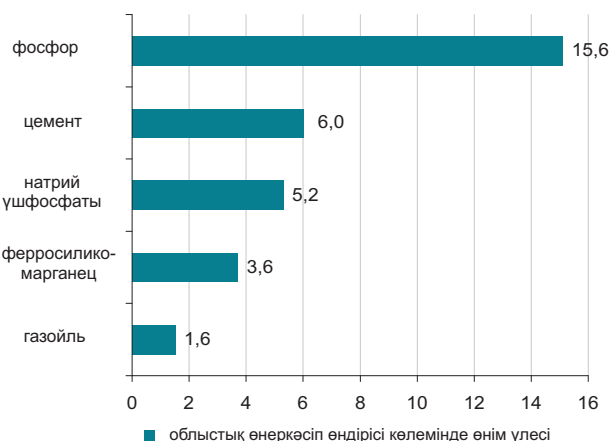

Ауыл шаруашылығы

| | 2012 жылғы қаңтар-тамыз | Өткен жылғы тиісті кезеңге пайызбен |
|--|-------------------------|-------------------------------------|
| Мал мен құстың тірідей салмақта шаруашылықта сойылғаны немесе союға өткізілгені, мың тонна | 55,1 | 101,8 |
| Сауылған сиыр сүті, мың тонна | 201,1 | 102,5 |
| Алынған тауық жұмыртқасы, млн. дана | 82,9 | 99,6 |
| Негізгі дәнді дақылдардың қолда бары – барлығы, мың тонна* | 104,5 | 81,8 |
| одан: | | |
| бидай | 64,0 | 75,5 |
| арпа | 39,9 | 93,0 |

*2012 жылғы 1 қыркүйекке.

Бағалар индексі

| | 2012 жылғы тамыз 2012 жылғы шілдеге, % | 2012 жылғы тамыз 2011 жылғы желтоқсанға, % |
|--|--|--|
| Тұтыну бағаларының индексі | 100,2 | 103,0 |
| Азық-түлік тауарлары | 100,2 | 102,7 |
| Азық-түлік емес тауарлар | 100,1 | 102,1 |
| Ақылы қызметтер | 100,1 | 104,1 |
| Өндіруші кәсіпорындар бағасының индексі | 101,3 | 109,6 |
| Ауыл шаруашылығының бағалары индексі | 100,7 | 100,2 |
| Құрылыстағы бағалар индексі | 100,7 | 104,5 |
| Көлік қызметтерінің тарифтері индексі | 100,0 | 102,9 |
| Заңды тұлғаларға көрсетілген почталық және курьерлік қызметтерінің тарифтері индексі | 100,0 | 100,1 |
| Заңды тұлғаларға көрсетілген байланыс қызметтері тарифтері индексі | 100,0 | 100,8 |

ҚАРАҒАНДЫ ОБЛЫСЫ

Әлеуметтік даму

| | |
|--|-----------|
| Халық, адам (2012 жылғы 1 тамызға) | 1 361 040 |
| Туғандар, адам (2012 жылғы қаңтар-шілде) | 14 474 |
| Өлгендер, адам (2012 жылғы қаңтар-шілде) | 9 284 |
| Келгені, адам (2012 жылғы қаңтар-шілде) | 14 242 |
| Кеткені, адам (2012 жылғы қаңтар-шілде) | 16 456 |

| | |
|--|---------|
| Жұмыспен қамтылғандар, адам (2012 жылғы II тоқсан) | 703 751 |
| Жалдамалы қызметкерлер, жұмыспен қамтылғандардың жалпы санына %-бен (2012 жылғы II тоқсан) | 81,3 |
| Жұмыссыздық деңгейі, % (2012 жылғы II тоқсан) | 5,1 |

| | |
|---|---------|
| Жалақы, теңге (2012 жылғы шілде) | 102 190 |
| Жан басына шаққандағы орташа атаулы ақшалай табыстары, теңге (2012 жылғы шілде) | 58 463 |
| Күнkerістің ең төменгі деңгейінің шамасы, теңге (2012 жылғы тамыз) | 16 969 |

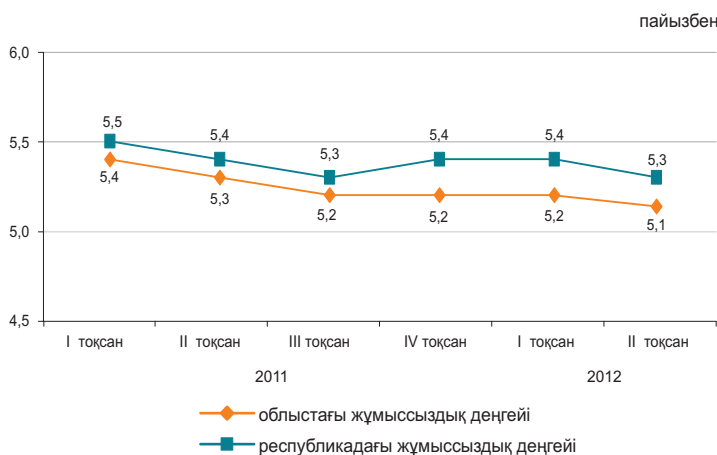

Экономиканың нақты секторы

| | 2012 жылғы қаңтар-тамыз 2011 жылғы қаңтар-тамызға %-бен | 2011 жылғы қаңтар-тамыз 2010 жылғы қаңтар-тамызға %-бен |
|---------------------|---|---|
| Өнеркәсіп | 95,6 | 103,5 |
| Ауыл шаруашылығы | 103,3 | 104,6 |
| Құрылыс | 123,9 | 104,4 |
| Бөлшек сауда | 109,0 | 113,8 |
| Жүк айналымы | 125,0 | 130,1 |
| Жолаушылар айналымы | 128,7 | 146,6 |
| Байланыс | 107,0 | 116,7 |

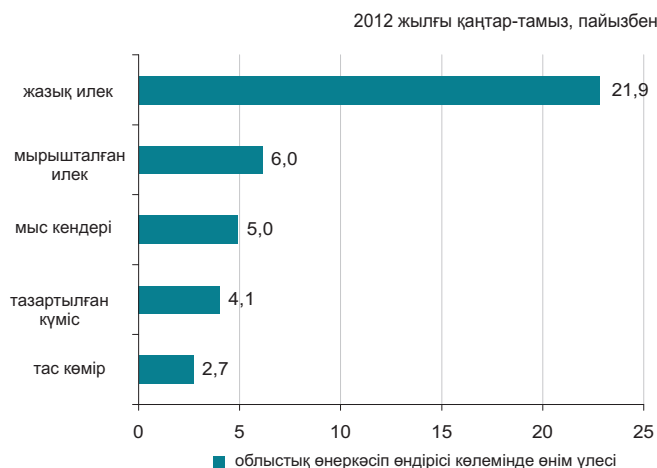

Ауыл шаруашылығы

| | 2012 жылғы қаңтар-тамыз | Өткен жылғы тиісті кезеңге пайызбен |
|--|-------------------------|-------------------------------------|
| Мал мен құстың тірідей салмақта шаруашылықта сойылғаны немесе союға өткізілгені, мың тонна | 67,2 | 100,6 |
| Сауылған сиыр сүті, мың тонна | 251,2 | 103,0 |
| Алынған тауық жұмыртқасы, млн. дана | 303,0 | 121,2 |
| Негізгі дәнді дақылдардың қолда бары – барлығы, мың тонна* | 187,7 | 193,3 |
| одан: | | |
| бидай | 164,2 | 190,4 |
| арпа | 14,9 | 177,3 |

*2012 жылғы 1 қыркүйекке.

Бағалар индексі

| | 2012 жылғы тамыз 2012 жылғы шілдеге, % | 2012 жылғы тамыз желтоқсанға, % |
|--|--|---------------------------------|
| Тұтыну бағаларының индексі | 101,1 | 104,8 |
| Азық-түлік тауарлары | 100,7 | 104,1 |
| Азық-түлік емес тауарлар | 100,3 | 102,0 |
| Ақылы қызметтер | 102,2 | 108,5 |
| Өндіруші кәсіпорындар бағасының индексі | 100,2 | 101,7 |
| Ауыл шаруашылығының бағалары индексі | 100,2 | 92,9 |
| Құрылыстағы бағалар индексі | 100,4 | 103,2 |
| Көлік қызметтерінің тарифтері индексі | 100,0 | 105,5 |
| Заңды тұлғаларға көрсетілген почталық және курьерлік қызметтерінің тарифтері индексі | 100,0 | 100,2 |
| Заңды тұлғаларға көрсетілген байланыс қызметтері тарифтері индексі | 100,0 | 98,0 |

ҚОСТАНАЙ ОБЛЫСЫ

Әлеуметтік даму

| | |
|--|---------|
| Халық, адам (2012 жылғы 1 тамызға) | 879 529 |
| Туғандар, адам (2012 жылғы қаңтар-шілде) | 7 693 |
| Өлгендер, адам (2012 жылғы қаңтар-шілде) | 6 174 |
| Келгені, адам (2012 жылғы қаңтар-шілде) | 10 792 |
| Кеткені, адам (2012 жылғы қаңтар-шілде) | 12 361 |

| | |
|--|---------|
| Жұмыспен қамтылғандар, адам (2012 жылғы II тоқсан) | 512 778 |
| Жалдамалы қызметкерлер, жұмыспен қамтылғандардың жалпы санына %-бен (2012 жылғы II тоқсан) | 57,4 |
| Жұмыссыздық деңгейі, % (2012 жылғы II тоқсан) | 5,3 |

| | |
|---|--------|
| Жалақы, теңге (2012 жылғы шілде) | 81 062 |
| Жан басына шаққандағы орташа атаулы ақшалай табыстары, теңге (2012 жылғы шілде) | 45 328 |
| Күнкөрістің ең төменгі деңгейінің шамасы, теңге (2012 жылғы тамыз) | 16 996 |

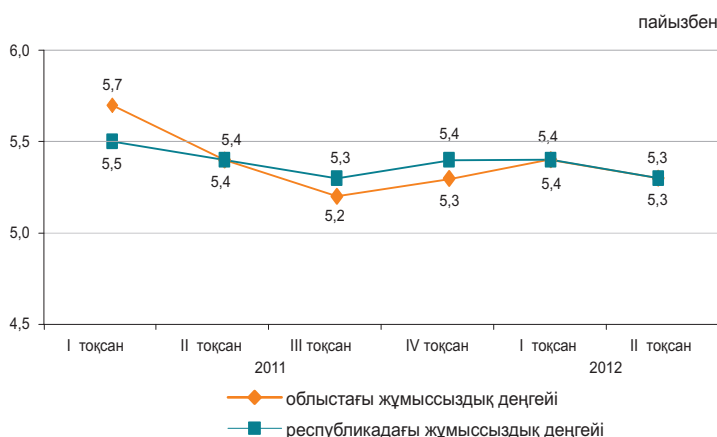

Экономиканың нақты секторы

| | 2012 жылғы қаңтар-тамыз 2011 жылғы қаңтар-тамызға %-бен | 2011 жылғы қаңтар-тамыз 2010 жылғы қаңтар-тамызға %-бен |
|---------------------|---|---|
| Өнеркәсіп | 99,4 | 100,2 |
| Ауыл шаруашылығы | 88,8 | 97,9 |
| Құрылыс | 117,0 | 103,9 |
| Бөлшек сауда | 117,0 | 114,9 |
| Жүк айналымы | 128,4 | 148,5 |
| Жолаушылар айналымы | 116,4 | 119,0 |
| Байланыс | 110,3 | 111,8 |



Ауыл шаруашылығы

| | 2012 жылғы қаңтар-тамыз | Өткен жылғы тиісті кезеңге пайызбен |
|--|-------------------------|-------------------------------------|
| Мал мен құстың тірідей салмақта шаруашылықта сойылғаны немесе союға өткізілгені, мың тонна | 95,9 | 77,5 |
| Сауылған сиыр сүті, мың тонна | 273,4 | 53,7 |
| Алынған тауық жұмыртқасы, млн. дана | 366,7 | 94,3 |
| Негізгі дөнді дақылдардың қолда бары – барлығы, мың тонна* | 3 575,7 | 3,7 есе |
| одан: | | |
| бидай | 3 444,2 | 4,1 есе |
| арпа | 68,6 | 83,7 |
| сұлы | 29,8 | 153,3 |

*2012 жылғы 1 қыркүйекке.

Бағалар индексі

| | 2012 жылғы тамыз 2012 жылғы шілдеге, % | 2012 жылғы тамыз 2011 жылғы желтоқсанға, % |
|--|--|--|
| Тұтыну бағаларының индексі | 100,2 | 102,6 |
| Азық-түлік тауарлары | 100,3 | 102,2 |
| Азық-түлік емес тауарлар | 100,2 | 101,3 |
| Ақылы қызметтер | 100,1 | 104,4 |
| Өндіруші кәсіпорындар бағасының индексі | 98,7 | 83,2 |
| Ауыл шаруашылығының бағалары индексі | 103,7 | 97,5 |
| Құрылыстағы бағалар индексі | 100,1 | 103,1 |
| Көлік қызметтерінің тарифтері индексі | 100,0 | 104,1 |
| Заңды тұлғаларға көрсетілген почталық және курьерлік қызметтерінің тарифтері индексі | 100,0 | 100,1 |
| Заңды тұлғаларға көрсетілген байланыс қызметтері тарифтері индексі | 100,0 | 100,3 |

ҚЫЗЫЛОРДА ОБЛЫСЫ

Әлеуметтік даму

| | |
|--|---------|
| Халық, адам (2012 жылғы 1 тамызға) | 721 368 |
| Туғандар, адам (2012 жылғы қаңтар-шілде) | 11 955 |
| Өлгендер, адам (2012 жылғы қаңтар-шілде) | 2 824 |
| Келгені, адам (2012 жылғы қаңтар-шілде) | 6 481 |
| Кеткені, адам (2012 жылғы қаңтар-шілде) | 7 236 |

| | |
|--|---------|
| Жұмыспен қамтылғандар, адам (2012 жылғы II тоқсан) | 329 790 |
| Жалдамалы қызметкерлер, жұмыспен қамтылғандардың жалпы санына %-бен (2012 жылғы II тоқсан) | 66,7 |
| Жұмыссыздық деңгейі, % (2012 жылғы II тоқсан) | 5,4 |

| | |
|---|---------|
| Жалақы, теңге (2012 жылғы шілде) | 100 637 |
| Жан басына шаққандағы орташа атаулы ақшалай табыстары, теңге (2012 жылғы шілде) | 47 653 |
| Күнкөрістің ең төменгі деңгейінің шамасы, теңге (2012 жылғы тамыз) | 16 812 |

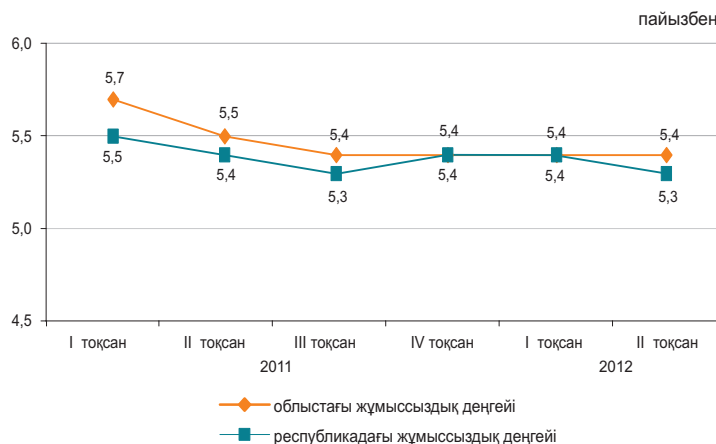

Экономиканың нақты секторы

| | 2012 жылғы қаңтар-тамыз 2011 жылғы қаңтар-тамызға %-бен | 2011 жылғы қаңтар-тамыз 2010 жылғы қаңтар-тамызға %-бен |
|---------------------|---|---|
| Өнеркәсіп | 101,2 | 100,7 |
| Ауыл шаруашылығы | 99,6 | 98,6 |
| Құрылыс | 86,0 | 132,8 |
| Бөлшек сауда | 130,0 | 124,1 |
| Жүк айналымы | 115,5 | 134,9 |
| Жолаушылар айналымы | 121,4 | 129,3 |
| Байланыс | 101,1 | 111,0 |

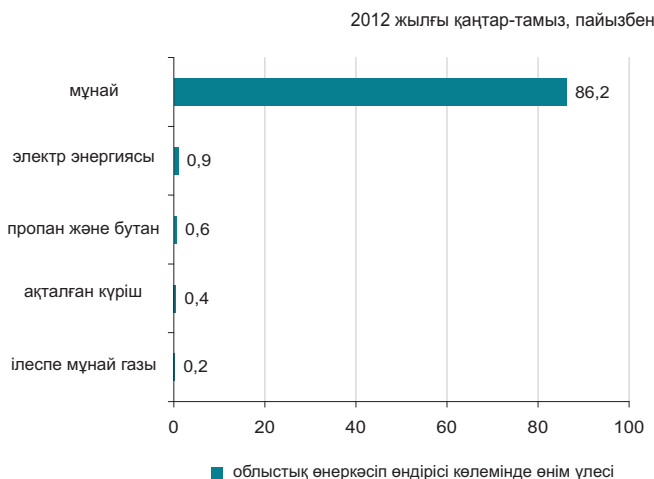

Ауыл шаруашылығы

| | 2012 жылғы қаңтар-тамыз | Өткен жылғы тиісті кезеңге пайызбен |
|--|-------------------------|-------------------------------------|
| Мал мен құстың тірідей салмақта шаруашылықта сойылғаны немесе союға өткізілгені, мың тонна | 19,7 | 101,4 |
| Сауылған сиыр сүті, мың тонна | 48,5 | 99,0 |
| Алынған тауық жұмыртқасы, млн. дана | 6,9 | 85,8 |
| Негізгі дәнді дақылдардың қолда бары – барлығы, мың тонна* | 15,6 | 131,5 |
| одан: күріш | 13,4 | 174,7 |

* 2012 жылғы 1 қыркүйекке.

Бағалар индексі

| | 2012 жылғы тамыз 2012 жылғы шілдеге, % | 2012 жылғы тамыз 2011 жылғы желтоқсанға, % |
|--|--|--|
| Тұтыну бағаларының индексі | 100,2 | 103,3 |
| Азық-түлік тауарлары | 100,1 | 102,1 |
| Азық-түлік емес тауарлар | 100,3 | 102,5 |
| Ақылы қызметтер | 100,2 | 105,6 |
| Өндіруші кәсіпорындар бағасының индексі | 110,9 | 95,1 |
| Ауыл шаруашылығының бағалары индексі | 100,0 | 102,8 |
| Құрылыстағы бағалар индексі | 100,2 | 102,2 |
| Көлік қызметтерінің тарифтері индексі | 100,0 | 100,2 |
| Заңды тұлғаларға көрсетілген почталық және курьерлік қызметтерінің тарифтері индексі | 100,0 | 100,7 |
| Заңды тұлғаларға көрсетілген байланыс қызметтері тарифтері индексі | 100,0 | 100,4 |

МАҢҒЫСТАУ ОБЛЫСЫ

Әлеуметтік даму

| | |
|--|---------|
| Халық, адам (2012 жылғы 1 тамызға) | 559 634 |
| Туғандар, адам (2012 жылғы қаңтар-шілде) | 9 735 |
| Өлгендер, адам (2012 жылғы қаңтар-шілде) | 1 663 |
| Келгені, адам (2012 жылғы қаңтар-шілде) | 12 372 |
| Кеткені, адам (2012 жылғы қаңтар-шілде) | 6 534 |

| | |
|--|---------|
| Жұмыспен қамтылғандар, адам (2012 жылғы II тоқсан) | 256 943 |
| Жалдамалы қызметкерлер, жұмыспен қамтылғандардың жалпы санына %-бен (2012 жылғы II тоқсан) | 92,6 |
| Жұмыссыздық деңгейі, % (2012 жылғы II тоқсан) | 5,7 |

| | |
|---|---------|
| Жалақы, теңге (2012 жылғы шілде) | 159 684 |
| Жан басына шаққандағы орташа атаулы ақшалай табыстары, теңге (2012 жылғы шілде) | 81 305 |
| Күнкөрістің ең төменгі деңгейінің шамасы, теңге (2012 жылғы тамыз) | 22 704 |

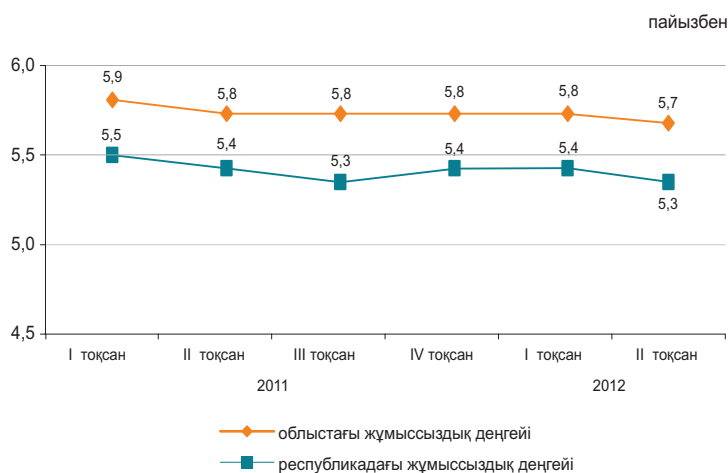

Экономиканың нақты секторы

2012 жылғы қаңтар-тамыз, пайызбен

| | 2012 жылғы қаңтар-тамыз 2011 жылғы қаңтар-тамызға %-бен | 2011 жылғы қаңтар-тамыз 2010 жылғы қаңтар-тамызға %-бен |
|---------------------|---|---|
| Өнеркәсіп | 98,9 | 103,6 |
| Ауыл шаруашылығы | 101,6 | 114,8 |
| Құрылыс | 95,2 | 96,9 |
| Бөлшек сауда | 108,5 | 110,9 |
| Жүк айналымы | 119,1 | 140,0 |
| Жолаушылар айналымы | 112,3 | 109,3 |
| Байланыс | 109,4 | 126,0 |

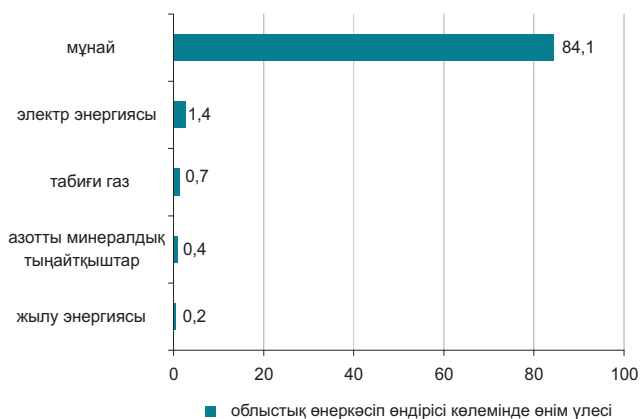

Ауыл шаруашылығы

| | 2012 жылғы қаңтар-тамыз | Өткен жылғы тиісті кезеңге пайызбен |
|--|-------------------------|-------------------------------------|
| Мал мен құстың тірідей салмақта шаруашылықта сойылғаны немесе союға өткізілгені, мың тонна | 6,5 | 101,2 |
| Сауылған сиыр сүті, мың тонна | 3,3 | 116,4 |
| Алынған тауық жұмыртқасы, млн. дана | 0,4 | 88,6 |
| Негізгі дәнді дақылдардың қолда бары – барлығы, мың тонна* | 78,4 | 24,4 есе |
| соның ішінде: | | |
| бидай | 78,4 | 57,2 есе |

*2012 жылғы 1 қыркүйекке.

Бағалар индексі

| | 2012 жылғы тамыз 2012 жылғы шілдеге, % | 2012 жылғы тамыз 2011 жылғы желтоқсанға, % |
|--|--|--|
| Тұтыну бағаларының индексі | 100,4 | 103,1 |
| Азық-түлік тауарлары | 100,1 | 102,0 |
| Азық-түлік емес тауарлар | 100,3 | 102,2 |
| Ақылы қызметтер | 100,7 | 105,2 |
| Өндіруші кәсіпорындар бағасының индексі | 100,0 | 98,8 |
| Ауыл шаруашылығының бағалары индексі | 100,5 | 107,4 |
| Құрылыстағы бағалар индексі | 100,1 | 103,2 |
| Көлік қызметтерінің тарифтері индексі | 100,0 | 100,1 |
| Заңды тұлғаларға көрсетілген почталық және курьерлік қызметтерінің тарифтері индексі | 100,0 | 100,1 |
| Заңды тұлғаларға көрсетілген байланыс қызметтері тарифтері индексі | 100,0 | 102,4 |

ОҢТҮСТІК ҚАЗАҚСТАН ОБЛЫСЫ

Әлеуметтік даму

| | |
|--|-----------|
| Халық, адам (2012 жылғы 1 тамызға) | 2 657 888 |
| Туғандар, адам (2012 жылғы қаңтар-шілде) | 48 792 |
| Өлгендер, адам (2012 жылғы қаңтар-шілде) | 9 485 |
| Келгені, адам (2012 жылғы қаңтар-шілде) | 21 052 |
| Кеткені, адам (2012 жылғы қаңтар-шілде) | 23 994 |

| | |
|--|-----------|
| Жұмыспен қамтылғандар, адам (2012 жылғы II тоқсан) | 1 173 448 |
| Жалдамалы қызметкерлер, жұмыспен қамтылғандардың жалпы санына %-бен (2012 жылғы II тоқсан) | 52,9 |
| Жұмыссыздық деңгейі, % (2012 жылғы II тоқсан) | 5,6 |

| | |
|---|--------|
| Жалақы, теңге (2012 жылғы шілде) | 80 207 |
| Жан басына шаққандағы орташа атаулы ақшалай табыстары, теңге (2012 жылғы шілде) | 30 921 |
| Күнкөрістің ең төменгі деңгейінің шамасы, теңге (2012 жылғы тамыз) | 16 061 |

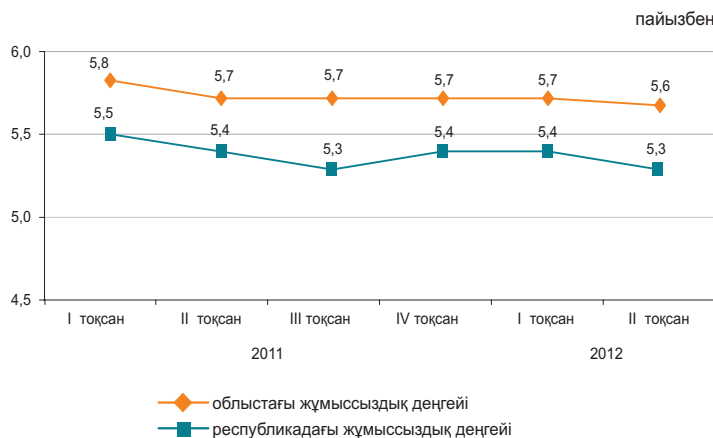

Экономиканың нақты секторы

| | 2012 жылғы қаңтар-тамыз 2011 жылғы қаңтар-тамызға %-бен | 2011 жылғы қаңтар-тамыз 2010 жылғы қаңтар-тамызға %-бен |
|---------------------|---|---|
| Өнеркәсіп | 102,7 | 99,4 |
| Ауыл шаруашылығы | 98,8 | 102,7 |
| Құрылыс | 127,1 | 87,0 |
| Бөлшек сауда | 116,2 | 112,8 |
| Жүк айналымы | 125,5 | 140,5 |
| Жолаушылар айналымы | 127,9 | 132,2 |
| Байланыс | 104,3 | 107,0 |

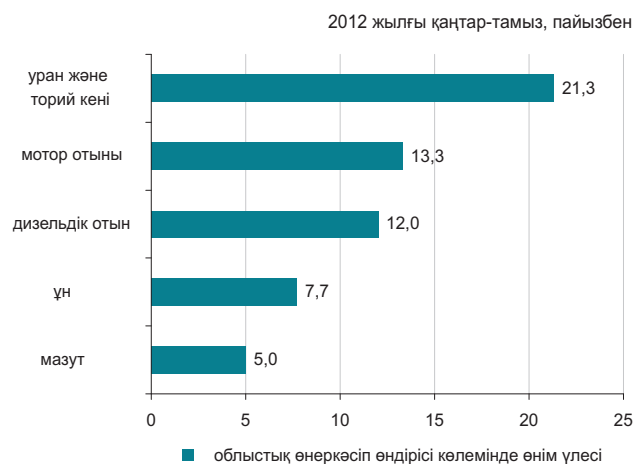

Ауыл шаруашылығы

| | 2012 жылғы қаңтар-тамыз | Өткен жылғы тиісті кезеңге пайызбен |
|--|-------------------------|-------------------------------------|
| Мал мен құстың тірідей салмақта шаруашылықта сойылғаны немесе союға өткізілгені, мың тонна | 109,6 | 103,2 |
| Сауылған сиыр сүті, мың тонна | 470,1 | 100,8 |
| Алынған тауық жұмыртқасы, млн. дана | 189,5 | 103,2 |
| Негізгі дәнді дақылдардың қолда бары – барлығы, мың тонна* | 89,1 | 78,0 |
| одан: бидай | 83,6 | 76,1 |

*2012 жылғы 1 қыркүйекке.

Бағалар индексі

| | 2012 жылғы тамыз 2012 жылғы шілдеге, % | 2012 жылғы тамыз 2011 жылғы желтоқсанға, % |
|--|--|--|
| Тұтыну бағаларының индексі | 100,2 | 102,9 |
| Азық-түлік тауарлары | 100,1 | 102,0 |
| Азық-түлік емес тауарлар | 100,3 | 102,3 |
| Ақылы қызметтер | 100,0 | 104,7 |
| Өндіруші кәсіпорындар бағасының индексі | 101,2 | 101,8 |
| Ауыл шаруашылығының бағалары индексі | 100,1 | 100,7 |
| Құрылыстағы бағалар индексі | 100,4 | 102,6 |
| Көлік қызметтерінің тарифтері индексі | 100,7 | 98,3 |
| Заңды тұлғаларға көрсетілген почталық және курьерлік қызметтерінің тарифтері индексі | 100,0 | 99,3 |
| Заңды тұлғаларға көрсетілген байланыс қызметтері тарифтері индексі | 100,0 | 99,9 |

ПАВЛОДАР ОБЛЫСЫ

Әлеуметтік даму

| | |
|--|---------|
| Халық, адам (2012 жылғы 1 тамызға) | 748 185 |
| Туғандар, адам (2012 жылғы қаңтар-шілде) | 7 574 |
| Өлгендер, адам (2012 жылғы қаңтар-шілде) | 4 849 |
| Келгені, адам (2012 жылғы қаңтар-шілде) | 6 947 |
| Кеткені, адам (2012 жылғы қаңтар-шілде) | 8 542 |

| | |
|--|---------|
| Жұмыспен қамтылғандар, адам (2012 жылғы II тоқсан) | 420 266 |
| Жалдамалы қызметкерлер, жұмыспен қамтылғандардың жалпы санына %-бен (2012 жылғы II тоқсан) | 77,7 |
| Жұмыссыздық деңгейі, % (2012 жылғы II тоқсан) | 4,9 |

| | |
|---|--------|
| Жалақы, теңге (2012 жылғы шілде) | 91 510 |
| Жан басына шаққандағы орташа атаулы ақшалай табыстары, теңге (2012 жылғы шілде) | 55 388 |
| Күнкөрістің ең төменгі деңгейінің шамасы, теңге (2012 жылғы тамыз) | 16 920 |

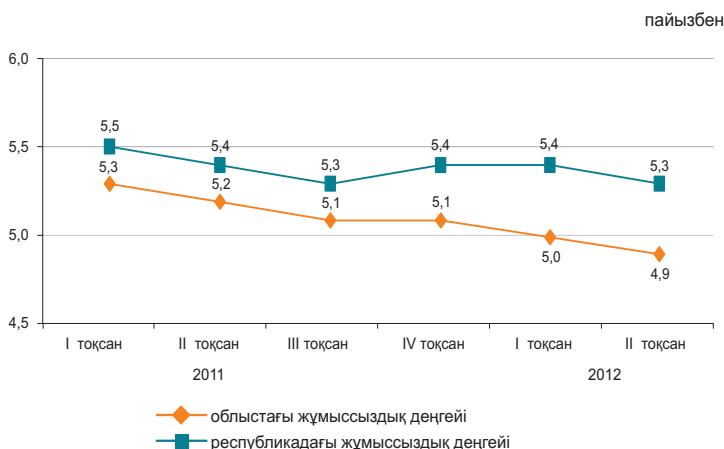

Экономиканың нақты секторы

| | 2012 жылғы қаңтар-тамыз 2011 жылғы қаңтар-тамызға %-бен | 2011 жылғы қаңтар-тамыз 2010 жылғы қаңтар-тамызға %-бен |
|---------------------|---|---|
| Өнеркәсіп | 101,7 | 99,7 |
| Ауыл шаруашылығы | 98,8 | 100,9 |
| Құрылыс | 102,8 | 132,5 |
| Бөлшек сауда | 114,9 | 115,8 |
| Жүк айналымы | 113,8 | 135,7 |
| Жолаушылар айналымы | 124,8 | 133,3 |
| Байланыс | 104,7 | 113,4 |

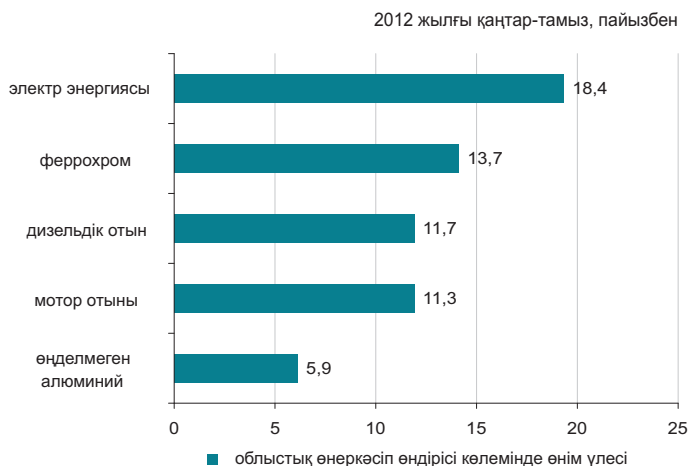

Ауыл шаруашылығы

| | 2012 жылғы қаңтар-тамыз | Өткен жылғы тиісті кезеңге пайызбен |
|--|-------------------------|-------------------------------------|
| Мал мен құстың тірідей салмақта шаруашылықта сойылғаны немесе союға өткізілгені, мың тонна | 43,3 | 100,5 |
| Сауылған сиыр сүті, мың тонна | 255,3 | 100,3 |
| Алынған тауық жұмыртқасы, млн. дана | 42,1 | 31,7 |
| Негізгі дәнді дақылдардың қолда бары – барлығы, мың тонна* | 147,9 | 2,6 есе |
| одан: | | |
| бидай | 133,3 | 2,7 есе |
| арпа | 8,8 | 2,5 есе |

*2012 жылғы 1 қыркүйекке.

Бағалар индексі

| | 2012 жылғы тамыз 2012 жылғы шілдеге, % | 2012 жылғы тамыз 2011 жылғы желтоқсанға, % |
|--|--|--|
| Тұтыну бағаларының индексі | 100,4 | 103,9 |
| Азық-түлік тауарлары | 100,7 | 103,7 |
| Азық-түлік емес тауарлар | 100,3 | 102,3 |
| Ақылы қызметтер | 100,1 | 105,8 |
| Өндіруші кәсіпорындар бағасының индексі | 98,7 | 102,0 |
| Ауыл шаруашылығының бағалары индексі | 102,3 | 103,7 |
| Құрылыстағы бағалар индексі | 100,1 | 102,6 |
| Көлік қызметтерінің тарифтері индексі | 100,1 | 100,3 |
| Заңды тұлғаларға көрсетілген почталық және курьерлік қызметтерінің тарифтері индексі | 100,0 | 100,2 |
| Заңды тұлғаларға көрсетілген байланыс қызметтері тарифтері индексі | 100,0 | 98,2 |

СОЛТҮСТІК ҚАЗАҚСТАН ОБЛЫСЫ

Әлеуметтік даму

| | |
|--|---------|
| Халық, адам (2012 жылғы 1 тамызға) | 581 178 |
| Туғандар, адам (2012 жылғы қаңтар-шілде) | 5 014 |
| Өлгендер, адам (2012 жылғы қаңтар-шілде) | 4 640 |
| Келгені, адам (2012 жылғы қаңтар-шілде) | 6 055 |
| Кеткені, адам (2012 жылғы қаңтар-шілде) | 8 849 |

| | |
|--|---------|
| Жұмыспен қамтылғандар, адам (2012 жылғы II тоқсан) | 336 070 |
| Жалдамалы қызметкерлер, жұмыспен қамтылғандардың жалпы санына %-бен (2012 жылғы II тоқсан) | 63,8 |
| Жұмыссыздық деңгейі, % (2012 жылғы II тоқсан) | 5,2 |

| | |
|---|--------|
| Жалақы, теңге (2012 жылғы шілде) | 71 645 |
| Жан басына шаққандағы орташа атаулы ақшалай табыстары, теңге (2012 жылғы шілде) | 41 948 |
| Күнkerістің ең төменгі деңгейінің шамасы, теңге (2012 жылғы тамыз) | 16 176 |

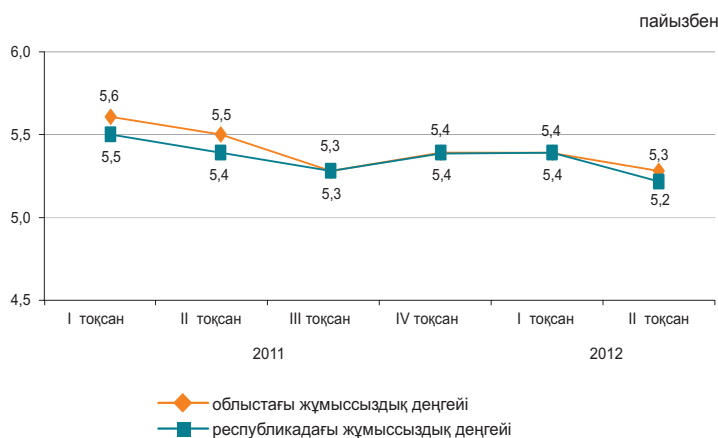

Экономиканың нақты секторы

2012 жылғы қаңтар-тамыз, пайызбен

| | 2012 жылғы қаңтар-тамыз 2011 жылғы қаңтар-тамызға %-бен | 2011 жылғы қаңтар-тамыз 2010 жылғы қаңтар-тамызға %-бен |
|---------------------|---|---|
| Өнеркәсіп | 101,6 | 103,4 |
| Ауыл шаруашылығы | 113,0 | 93,6 |
| Құрылыс | 118,3 | 71,9 |
| Бөлшек сауда | 116,5 | 125,6 |
| Жүк айналымы | 104,8 | 113,4 |
| Жолаушылар айналымы | 126,4 | 126,2 |
| Байланыс | 106,9 | 106,6 |

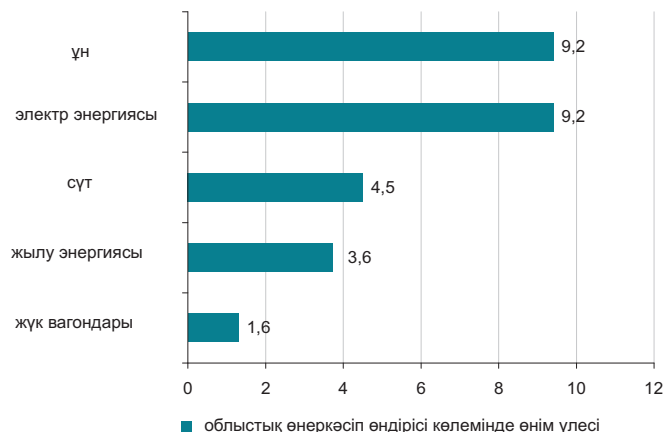

Ауыл шаруашылығы

| | 2012 жылғы қаңтар-тамыз | Өткен жылғы тиісті кезеңге пайызбен |
|--|-------------------------|-------------------------------------|
| Мал мен құстың тірідей салмақта шаруашылықта сойылғаны немесе союға өткізілгені, мың тонна | 54,8 | 93,5 |
| Сауылған сиыр сүті, мың тонна | 314,5 | 77,0 |
| Алынған тауық жұмыртқасы, млн. дана | 302,8 | 106,4 |
| Негізгі дәнді дақылдардың қолда бары – барлығы, мың тонна* | 2 483,8 | 3,8 есе |
| одан: | | |
| бидай | 2 321,5 | 3,8 есе |
| арпа | 95,4 | 3,4 есе |

* 2012 жылғы 1 қыркүйекке.

Бағалар индексі

| | 2012 жылғы тамыз 2012 жылғы шілдеге, % | 2012 жылғы тамыз 2011 жылғы желтоқсанға, % |
|--|--|--|
| Тұтыну бағаларының индексі | 100,3 | 102,7 |
| Азық-түлік тауарлары | 100,6 | 103,5 |
| Азық-түлік емес тауарлар | 100,3 | 101,5 |
| Ақылы қызметтер | 100,0 | 103,0 |
| Өндіруші кәсіпорындар бағасының индексі | 100,6 | 104,3 |
| Ауыл шаруашылығының бағалары индексі | 101,2 | 96,8 |
| Құрылыстағы бағалар индексі | 100,0 | 102,1 |
| Көлік қызметтерінің тарифтері индексі | 101,4 | 109,7 |
| Заңды тұлғаларға көрсетілген почталық және курьерлік қызметтерінің тарифтері индексі | 100,0 | 100,2 |
| Заңды тұлғаларға көрсетілген байланыс қызметтері тарифтері индексі | 100,0 | 99,7 |

ШЫҒЫС ҚАЗАҚСТАН ОБЛЫСЫ

Әлеуметтік даму

| | |
|--|-----------|
| Халық, адам (2012 жылғы 1 тамызға) | 1 395 098 |
| Туғандар, адам (2012 жылғы қаңтар-шілде) | 13 370 |
| Өлгендер, адам (2012 жылғы қаңтар-шілде) | 9 683 |
| Келгені, адам (2012 жылғы қаңтар-шілде) | 17 443 |
| Кеткені, адам (2012 жылғы қаңтар-шілде) | 21 091 |

| | |
|--|---------|
| Жұмыспен қамтылғандар, адам (2012 жылғы II тоқсан) | 710 920 |
| Жалдамалы қызметкерлер, жұмыспен қамтылғандардың жалпы санына %-бен (2012 жылғы II тоқсан) | 67,5 |
| Жұмыссыздық деңгейі, % (2012 жылғы II тоқсан) | 5,1 |

| | |
|---|--------|
| Жалақы, теңге (2012 жылғы шілде) | 90 058 |
| Жан басына шаққандағы орташа атаулы ақшалай табыстары, теңге (2012 жылғы шілде) | 46 796 |
| Күнкөрістің ең төменгі деңгейінің шамасы, теңге (2012 жылғы тамыз) | 18 175 |

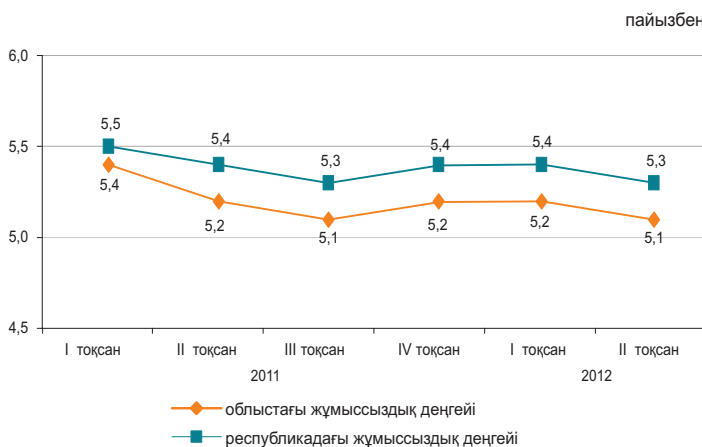

Экономиканың нақты секторы

| | 2012 жылғы қаңтар-тамыз 2011 жылғы қаңтар-тамызға %-бен | 2011 жылғы қаңтар-тамыз 2010 жылғы қаңтар-тамызға %-бен |
|---------------------|---|---|
| Өнеркәсіп | 120,8 | 109,5 |
| Ауыл шаруашылығы | 101,0 | 101,1 |
| Құрылыс | 118,7 | 99,4 |
| Бөлшек сауда | 117,6 | 111,6 |
| Жүк айналымы | 121,4 | 137,5 |
| Жолаушылар айналымы | 125,4 | 149,8 |
| Байланыс | 104,7 | 112,6 |

2012 жылғы қаңтар-тамыз, пайызбен



Ауыл шаруашылығы

| | 2012 жылғы қаңтар-тамыз | Өткен жылғы тиісті кезеңге пайызбен |
|--|-------------------------|-------------------------------------|
| Мал мен құстың тірідей салмақта шаруашылықта сойылғаны немесе союға өткізілгені, мың тонна | 114,9 | 104,2 |
| Сауылған сиыр сүті, мың тонна | 522,0 | 101,8 |
| Алынған тауық жұмыртқасы, млн. дана | 95,5 | 69,2 |
| Негізгі дөнді дақылдардың қолда бары – барлығы, мың тонна* | 272,6 | 155,8 |
| одан: | | |
| бидай | 212,5 | 2,2 есе |
| арпа | 30,9 | 88,2 |

*2012 жылғы 1 қыркүйекке.

Бағалар индексі

| | 2012 жылғы тамыз 2012 жылғы шілдеге, % | 2012 жылғы тамыз 2011 жылғы желтоқсанға, % |
|--|--|--|
| Тұтыну бағаларының индексі | 100,0 | 103,3 |
| Азық-түлік тауарлары | 100,0 | 102,0 |
| Азық-түлік емес тауарлар | 100,0 | 101,3 |
| Ақылы қызметтер | 100,1 | 107,0 |
| Өндіруші кәсіпорындар бағасының индексі | 103,0 | 101,9 |
| Ауыл шаруашылығының бағалары индексі | 100,8 | 99,0 |
| Құрылыстағы бағалар индексі | 100,3 | 103,0 |
| Көлік қызметтерінің тарифтері индексі | 100,0 | 104,6 |
| Заңды тұлғаларға көрсетілген почталық және курьерлік қызметтерінің тарифтері индексі | 100,0 | 100,8 |
| Заңды тұлғаларға көрсетілген байланыс қызметтері тарифтері индексі | 100,0 | 101,1 |

АСТАНА ҚАЛАСЫ

Әлеуметтік даму

| | |
|--|---------|
| Халық, адам (2012 жылғы 1 тамызға) | 763 457 |
| Туғандар, адам (2012 жылғы қаңтар-шілде) | 11 038 |
| Өлгендер, адам (2012 жылғы қаңтар-шілде) | 2 096 |
| Келгені, адам (2012 жылғы қаңтар-шілде) | 29 920 |
| Кеткені, адам (2012 жылғы қаңтар-шілде) | 18 323 |

| | |
|--|---------|
| Жұмыспен қамтылғандар, адам (2012 жылғы II тоқсан) | 393 029 |
| Жалдамалы қызметкерлер, жұмыспен қамтылғандардың жалпы санына %-бен (2012 жылғы II тоқсан) | 92,2 |
| Жұмыссыздық деңгейі, % (2012 жылғы II тоқсан) | 5,7 |

| | |
|---|---------|
| Жалақы, теңге (2012 жылғы шілде) | 156 995 |
| Жан басына шаққандағы орташа атаулы ақшалай табыстары, теңге (2012 жылғы шілде) | 86 341 |
| Күнкөрістің ең төменгі деңгейінің шамасы, теңге (2012 жылғы тамыз) | 21 407 |

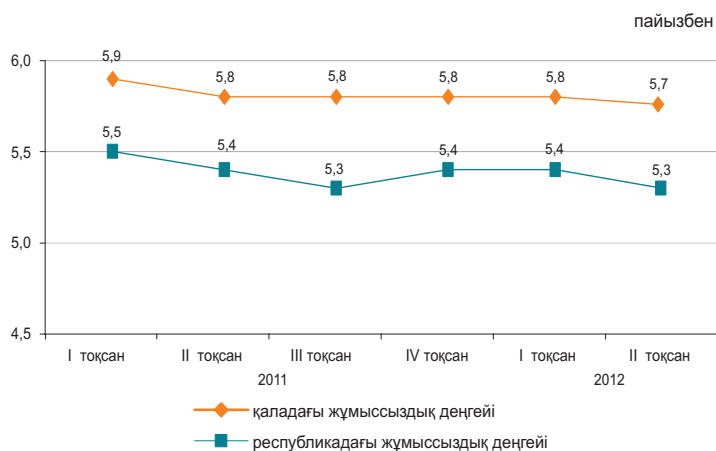

Экономиканың нақты секторы

| | 2012 жылғы қаңтар-тамыз 2011 жылғы қаңтар-тамызға %-бен | 2011 жылғы қаңтар-тамыз 2010 жылғы қаңтар-тамызға %-бен |
|---------------------|---|---|
| Өнеркәсіп | 98,8 | 133,9 |
| Ауыл шаруашылығы | 100,6 | 136,8 |
| Құрылыс | 113,5 | 90,8 |
| Бөлшек сауда | 113,2 | 111,6 |
| Жүк айналымы | 122,0 | 156,4 |
| Жолаушылар айналымы | 112,3 | 117,6 |
| Байланыс | 119,9 | 126,7 |

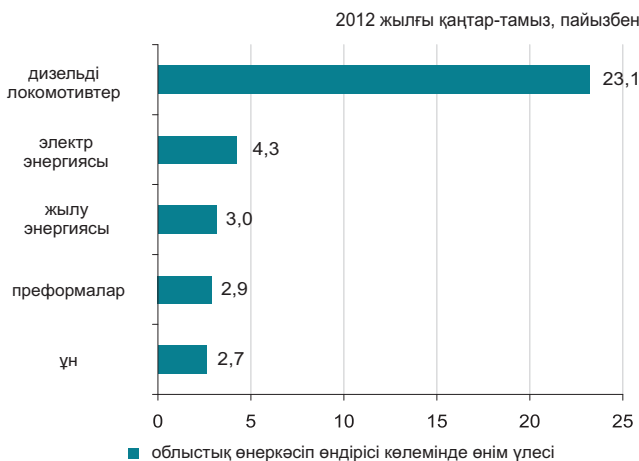

Ауыл шаруашылығы

| | 2012 жылғы қаңтар-тамыз | Өткен жылғы тиісті кезеңге пайызбен |
|--|-------------------------|-------------------------------------|
| Мал мен құстың тірідей салмақта шаруашылықта сойылғаны немесе союға өткізілгені, тонна | 165,7 | 93,2 |
| Сауылған сиыр сүті, мың тонна | 1,4 | 94,6 |
| Алынған тауық жұмыртқасы, мың дана | 171,7 | 99,9 |
| Негізгі дәнді дақылдардың қолда бары – барлығы, мың тонна* | 111,2 | 100,0 |
| соның ішінде: бидай | 110,2 | 99,6 |

* 2012 жылғы 1 қыркүйекке.

Бағалар индексі

| | 2012 жылғы тамыз 2012 жылғы шілдеге, % | 2012 жылғы тамыз 2011 жылғы желтоқсанға, % |
|--|--|--|
| Тұтыну бағаларының индексі | 100,2 | 103,2 |
| Азық-түлік тауарлары | 100,3 | 104,8 |
| Азық-түлік емес тауарлар | 100,3 | 102,6 |
| Ақылы қызметтер | 100,1 | 101,7 |
| Өндіруші кәсіпорындар бағасының индексі | 101,0 | 106,8 |
| Ауыл шаруашылығының бағалары индексі | - | - |
| Құрылыстағы бағалар индексі | 99,9 | 103,6 |
| Көлік қызметтерінің тарифтері индексі | 100,0 | 102,5 |
| Заңды тұлғаларға көрсетілген почталық және курьерлік қызметтерінің тарифтері индексі | 100,0 | 100,3 |
| Заңды тұлғаларға көрсетілген байланыс қызметтері тарифтері индексі | 100,0 | 99,6 |

АЛМАТЫ ҚАЛАСЫ

Әлеуметтік даму

| | |
|--|-----------|
| Халық, адам (2012 жылғы 1 тамызға) | 1 462 227 |
| Туғандар, адам (2012 жылғы қаңтар-шілде) | 14 804 |
| Өлгендер, адам (2012 жылғы қаңтар-шілде) | 6 411 |
| Келгені, адам (2012 жылғы қаңтар-шілде) | 28 768 |
| Кеткені, адам (2012 жылғы қаңтар-шілде) | 25 261 |

| | |
|--|---------|
| Жұмыспен қамтылғандар, адам (2012 жылғы II тоқсан) | 732 605 |
| Жалдамалы қызметкерлер, жұмыспен қамтылғандардың жалпы санына %-бен (2012 жылғы II тоқсан) | 91,8 |
| Жұмыссыздық деңгейі, % (2012 жылғы II тоқсан) | 5,6 |

| | |
|---|---------|
| Жалақы, теңге (2012 жылғы шілде) | 140 808 |
| Жан басына шаққандағы орташа атаулы ақшалай табыстары, теңге (2012 жылғы шілде) | 93 053 |
| Күнкөрістің ең төменгі деңгейінің шамасы, теңге (2012 жылғы тамыз) | 20 340 |

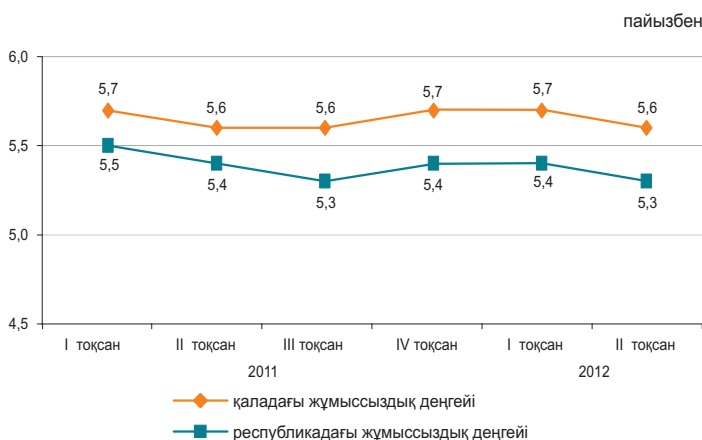

Экономиканың нақты секторы

| | 2012 жылғы қаңтар-тамыз 2011 жылғы қаңтар-тамызға %-бен | 2011 жылғы қаңтар-тамыз 2010 жылғы қаңтар-тамызға %-бен |
|---------------------|---|---|
| Өнеркәсіп | 103,1 | 120,0 |
| Ауыл шаруашылығы | 93,6 | 89,8 |
| Құрылыс | 122,4 | 80,4 |
| Бөлшек сауда | 108,1 | 107,1 |
| Жүк айналымы | 125,8 | 134,1 |
| Жолаушылар айналымы | 118,9 | 118,7 |
| Байланыс | 112,8 | 118,7 |

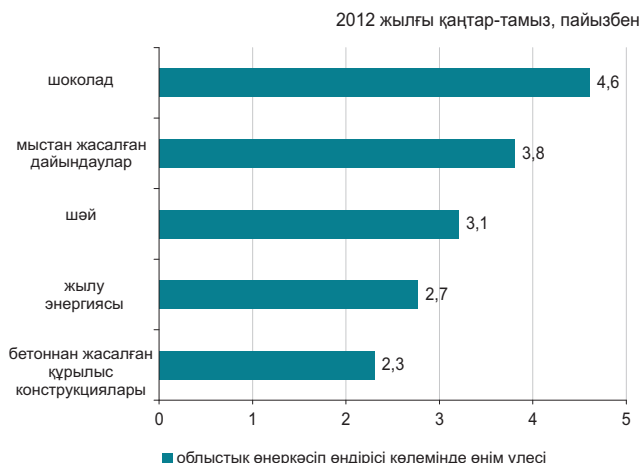

Ауыл шаруашылығы

| | 2012 жылғы қаңтар-тамыз | Өткен жылғы тиісті кезеңге пайызбен |
|--|-------------------------|-------------------------------------|
| Мал мен құстың тірідей салмақта шаруашылықта сойылғаны немесе союға өткізілгені, тонна | 126,9 | 81,0 |
| Сауылған сиыр сүті, мың тонна | 0,4 | 59,4 |
| Алынған тауық жұмыртқасы, млн. дана | 2,4 | 86,1 |
| Негізгі дөнді дақылдардың қолда бары – барлығы, мың тонна* | 11,6 | 2,3 есе |
| одан: бидай | 11,6 | 2,4 есе |

*2012 жылғы 1 қыркүйекке.

Бағалар индексі

| | 2012 жылғы тамыз 2012 жылғы шілдеге, % | 2012 жылғы тамыз 2011 жылғы желтоқсанға, % |
|--|--|--|
| Тұтыну бағаларының индексі | 100,0 | 103,4 |
| Азық-түлік тауарлары | 100,1 | 102,3 |
| Азық-түлік емес тауарлар | 100,0 | 101,8 |
| Ақылы қызметтер | 100,0 | 106,4 |
| Өндіруші кәсіпорындар бағасының индексі | 99,6 | 101,2 |
| Ауыл шаруашылығының бағалары индексі | - | - |
| Құрылыстағы бағалар индексі | 100,2 | 102,9 |
| Көлік қызметтерінің тарифтері индексі | 100,3 | 128,2 |
| Заңды тұлғаларға көрсетілген почталық және курьерлік қызметтерінің тарифтері индексі | 100,0 | 97,6 |
| Заңды тұлғаларға көрсетілген байланыс қызметтері тарифтері индексі | 98,8 | 85,9 |

1. ОСНОВНЫЕ ПОКАЗАТЕЛИ

1.1 КРАТКИЕ ИТОГИ СОЦИАЛЬНО-ЭКОНОМИЧЕСКОГО РАЗВИТИЯ

КРАТКОСРОЧНЫЙ ЭКОНОМИЧЕСКИЙ ИНДИКАТОР

Краткосрочный экономический индикатор в январе-августе 2012г. к январю-августу 2011г. составил 103,5%. Расчет краткосрочного экономического индикатора осуществляется для обеспечения оперативности и базируется на изменении индексов выпуска по базовым отраслям: сельское хозяйство, промышленность, строительство, торговля, транспорт и связь, составляющих 67-68% от ВВП.

УРОВЕНЬ ЖИЗНИ

Среднедушевые номинальные денежные доходы населения по оценке в июле 2012г. составили 51068 тенге. Прирост по сравнению с июлем 2011г. составил 9,9% по номинальным и 5% по реальным денежным доходам.

РЫНОК ТРУДА И ОПЛАТА ТРУДА

Численность безработных по оценке в августе 2012г. составила 467,8 тыс. человек. Уровень безработицы составил 5,2% к численности экономически активного населения. Численность лиц, зарегистрированных в органах занятости в качестве безработных, на конец августа 2012г. составила 61,5 тыс. человек или 0,7% к численности экономически активного населения. Уровень скрытой безработицы по оценке составил 0,3% от экономически активного населения.

Среднемесячная номинальная заработная плата, начисленная работникам в июле 2012г. составила 106620 тенге. Прирост к июлю 2011г. составил 14,7%. Индекс реальной заработной платы к июлю 2011г. составил 109,5%.

ЦЕНЫ

Индекс потребительских цен в августе 2012г. по сравнению с декабрем 2011г. составил 103,2%. Цены на продовольственные товары возросли на 2,8%, непродовольственные – на 2%, платные услуги – на 5,2%. Цены предприятий-производителей промышленной продукции в августе 2012г. по сравнению с декабрем 2011г. снизились на 1,8%.

НАЦИОНАЛЬНАЯ ЭКОНОМИКА

Объем валового внутреннего продукта за январь-июнь 2012г. по предварительным данным, составил в текущих ценах 12369,5 млрд. тенге. По сравнению с соответствующим периодом 2011г. реальный ВВП вырос на 5,6%. В структуре ВВП доля производства товаров составила 41,2%, услуг – 51,6%.

Объем инвестиций в основной капитал в январе-августе 2012г. составил 3010,4 млрд. тенге, что на 3,1% больше, чем за аналогичный период предыдущего года.

Количество зарегистрированных юридических лиц по состоянию на 1 сентября 2012г. составило 312902 единицы и увеличилось по сравнению с соответствующим периодом предыдущего года на 5,7%, в том числе 296619 единиц с численностью работников менее 50 человек. Количество действующих юридических лиц составило 171854, среди которых малые предприятия составляют 156526 единиц. Количество зарегистрированных субъектов малого предпринимательства (юридические лица) в республике составило 226647 единиц и увеличилось по сравнению с соответствующим периодом предыдущего года на 6,2%.

ТОРГОВЛЯ

Объем розничной торговли за отчетный период составил 2648,9 млрд. тенге (без оборота общественного питания) и увеличился на 12,8% по сравнению с январем-августом 2011г.

Объем оптовой торговли за отчетный период составил 6970,9 млрд. тенге и увеличился на 15,1% по сравнению с январем-августом 2011г.

Объем услуг по предоставлению продуктов питания и напитков за отчетный период составил 128,7 млрд. тенге и увеличился на 12,2% по сравнению с январем-августом 2011г.

Внешнеторговый оборот Казахстана в январе-июле 2012г. составил 77982 млн. долларов США и по сравнению с январем-июлем 2011г. увеличился на 17%, в том числе экспорт – 54087,5 млн. долларов США (на 13,8% больше), импорт – 23894,5 млн. долларов США (на 25,1% больше).

РЕАЛЬНЫЙ СЕКТОР ЭКОНОМИКИ

Объем промышленного производства в январе-августе 2012г. составил 10687,9 млрд. тенге в действующих ценах, что на 0,7% больше, чем в январе-августе 2011г. В горнодобывающей промышленности и разработке карьеров производство осталось на уровне предыдущего года, в обрабатывающей промышленности увеличилось на 1,4%, электроснабжении, подаче газа, пара и воздушном кондиционировании – на 5,4%. В водоснабжении, канализационной системе, контроле над сбором и распределением отходов производство снизилось на 8,2%.

Объем валового выпуска продукции (услуг) сельского хозяйства в январе-августе 2012г. составил 794,4 млрд. тенге, что меньше на 0,3% января-августа 2011г.

Объем грузооборота в январе-августе 2012г. составил 304,4 млрд. ткм (с учетом оценки объема грузооборота индивидуальных предпринимателей, занимающихся коммерческими перевозками) и вырос на 12,3% по сравнению с соответствующим периодом 2011г.

ФИНАНСОВАЯ СИСТЕМА

По данным Министерства финансов Республики Казахстан по состоянию на 1 августа 2012г. доходы государственного бюджета составили 3582,8 млрд. тенге, или 58,8% по отношению к исполняемому бюджету. Исполнение бюджета по затратам составило 3367,8 млрд. тенге или 51,8% к исполняемому бюджету. По сравнению с соответствующим периодом 2011г. доходы увеличились на 17,2%, затраты – на 20,7%. Дефицит бюджета (с учетом чистого бюджетного кредитования и сальдо по операциям с финансовыми активами) сформировался на уровне – 264,5 млрд. тенге.

Кредитные вложения банков второго уровня в отрасли экономики на конец июля 2012г. составили 9289,3 млрд. тенге и увеличились по сравнению с соответствующим периодом предыдущего года на 13,5%. В общей сумме кредитов удельный вес долгосрочных кредитов составил 81,5%, кредитов в иностранной валюте – 32,3%. Объем депозитов в депозитных организациях составил 9184,1 млрд. тенге, что на 8% больше, чем в соответствующем месяце предыдущего года, депозиты физических лиц составили 3057,6 млрд. тенге и увеличились на 22,4%.

Финансовый результат крупных и средних предприятий за I квартал 2012г. определился как прибыль в сумме 1839,7 млрд. тенге, что на 19,3% выше уровня аналогичного периода 2011г. Уровень рентабельности составил 35,9%. Доля убыточных предприятий среди общего числа отчитавшихся составила 45%.

МОНИТОРИНГ ОСНОВНЫХ СОЦИАЛЬНО-ЭКОНОМИЧЕСКИХ ПОКАЗАТЕЛЕЙ

Июль 2012г.

| | Январь-июль 2012г. | Июль 2012г. | Январь-июль 2012г. к январю-июлю 2011г., в процентах | Июль 2012г. к июлю 2011г., в процентах | Июль 2012г. к июню 2012г., в процентах |
|---|--------------------|-------------|--|--|--|
| Социально-демографические показатели | | | | | |
| Численность населения на конец периода, тыс. человек | 16 815,6 | 16 815,6 | 101,5 | 101,5 | 100,1 |
| Естественный прирост (убыль) населения, тыс. человек | 137,9 | 23,1 | 107,3 | 107,2 | 129,0 |
| Миграционный прирост (убыль), тыс. человек | 2,2 | -1,4 | 53,3 | - | - |
| Число зарегистрированных случаев заболеваний туберкулезом органов дыхания, человек | 7 288 | 1 092 | 94,0 | 103,7 | 115,1 |
| Число выявленных носителей ВИЧ-инфекции, человек | 1 244 | 180 | 107,5 | 92,8 | 109,8 |
| Число зарегистрированных преступлений, случаев | 160 308 | 23 157 | 164,1 | 136,2 | 96,1 |
| Уровень преступности, (число преступлений на 10000 населения) | 164 | - | 160,8 | - | - |
| Уровень жизни | | | | | |
| Среднедушевой номинальный денежный доход (оценка), тенге | 342 437 | 51 068 | 113,9 | 109,9 | 100,9 |
| Реальный денежный доход (оценка), % | - | - | 108,6 | 105,0 | 100,6 |
| Величина прожиточного минимума, тенге | - | 16 979 | - | 102,2 | 98,8 |
| Рынок труда и оплата труда | | | | | |
| Численность безработных, тыс. человек (оценка) | - | 469,2 | - | 99,4 | 99,7 |
| Численность зарегистрированных безработных, тыс. человек | - | 62,9 | - | 100,8 | 103,5 |
| Уровень безработицы, % (оценка) | - | 5,2 | - | - | - |
| Доля зарегистрированных безработных, % | - | 0,7 | - | - | - |
| Уровень скрытой безработицы, % (оценка) | - | 0,3 | - | - | - |
| Среднемесячная номинальная заработная плата одного работника, тенге | 98 623 | 106 620 | 117,1 | 114,7 | 101,6 |
| Индекс реальной заработной платы, % | - | - | 111,7 | 109,5 | 101,3 |
| Цены | | | | | |
| Индекс потребительских цен, % | - | - | 104,9 | 104,7 | 100,3 |
| Индекс цен производителей промышленной продукции, % | - | - | 105,3 | 95,9 | 95,4 |
| Индекс цен в сельском хозяйстве, % | - | - | 89,8 | 87,2 | 99,9 |
| Индекс цен в строительстве, % | - | - | 105,2 | 104,7 | 100,1 |
| Индекс цен оптовых продаж, % | - | - | 100,6 | 97,7 | 99,7 |
| Индекс тарифов на услуги транспорта, % | - | - | 108,9 | 113,6 | 100,1 |
| Индекс тарифов на услуги почтовые и курьерские для юридических лиц, % | - | - | 97,9 | 97,0 | 100,1 |
| Индекс тарифов на услуги связи для юридических лиц, % | - | - | 94,3 | 92,2 | 100,0 |
| Индекс цен экспортных поставок, % | - | - | 115,2 | 96,2 | 101,7 |
| Индекс цен импортных поступлений, % | - | - | 98,0 | 93,7 | 99,2 |
| Национальная экономика | | | | | |
| Краткосрочный экономический индикатор, млрд. тенге (рассчитывается по реальному темпу роста шести отраслей - сельское хозяйство, промышленность, строительство, торговля, транспорт, связь) | 17 113,6 | 2 687,8 | 103,6 | 102,8 | 99,8 |
| Валовой внутренний продукт, млрд. тенге (январь-июнь 2012г., предварительные данные) | 12 369,5 | - | 105,6 | - | - |
| Инвестиции в основной капитал, млрд. тенге | 2 528,7 | 498,3 | 102,7 | 100,9 | 101,8 |
| Торговля | | | | | |
| Розничная торговля по всем каналам реализации, млрд. тенге (без учета услуг общественного питания) | 2 276,3 | 350,8 | 112,6 | 113,1 | 99,0 |
| Внешнеторговый оборот, млн. долларов США | 77 982,0 | 11 293,9 | 117,0 | 136,6 | 93,4 |
| Экспорт товаров, млн. долларов США | 54 087,5 | 7 332,2 | 113,8 | 136,9 | 87,2 |
| Импорт товаров, млн. долларов США | 23 894,5 | 3 961,7 | 125,1 | 136,2 | 107,4 |
| Реальный сектор экономики | | | | | |
| Объем промышленной продукции (товаров, услуг), млрд. тенге | 9 363,3 | 1 315,1 | 101,3 | 99,5 | 96,5 |
| Объем валового выпуска продукции (услуг) сельского хозяйства, млрд. тенге | 587,9 | 123,1 | 94,7 | 98,3 | 118,3 |
| Объем строительных работ, млрд. тенге | 1 013,3 | 256,9 | 100,7 | 101,7 | 120,6 |
| Перевозки грузов всеми видами транспорта, млн. тонн | 1 687,8 | 285,5 | 117,8 | 113,4 | 108,1 |
| Грузооборот всех видов транспорта, млрд. ткм | 263,0 | 40,9 | 113,6 | 109,5 | 105,1 |
| Объем услуг почтовой и курьерской деятельности, млрд. тенге | 10,2 | 1,6 | 115,8 | 115,5 | 102,5 |
| Объем услуг связи, млрд. тенге | 336,7 | 50,5 | 112,2 | 108,6 | 99,6 |
| Индекс предпринимательской уверенности в промышленности | - | +14 | - | - | - |
| Индекс предпринимательской уверенности в торговле | - | +5 | - | - | - |
| Индекс ощущений потребителей | - | +19 | - | - | - |
| Индекс желания покупать | - | +19 | - | - | - |
| Финансовая система | | | | | |
| Денежная масса М3, млрд. тенге | - | 10 582,9 | - | 108,6 | 101,7 |
| Наличные деньги в обращении, млрд. тенге | - | 1 398,8 | - | 113,3 | 100,7 |
| Депозиты в депозитных организациях, на конец периода, млрд. тенге (без учета счетов нерезидентов) | - | 9 184,1 | - | 108,0 | 101,9 |
| депозиты физических лиц, на конец периода, млрд. тенге (без учета счетов нерезидентов) | - | 3 057,6 | - | 122,4 | 101,5 |
| Кредиты БВУ экономики и населения, млрд. тенге | - | 9 289,3 | - | 113,5 | 100,4 |
| Долгосрочные кредитные вложения БВУ, млрд. тенге | - | 7 573,8 | - | 111,3 | 101,3 |
| Рентабельность предприятий и организаций, % (I квартал 2012г.) | 35,9 | - | - | - | - |
| Дебиторская задолженность предприятий и организаций, млрд. тенге (на 1 апреля 2012г.) | 8 784,7 | - | 116,4 | - | - |
| Задолженность по обязательствам предприятий и организаций, млрд. тенге (на 1 апреля 2012г.) | 25 218,8 | - | 113,6 | - | - |

МОНИТОРИНГ ОСНОВНЫХ СОЦИАЛЬНО-ЭКОНОМИЧЕСКИХ ПОКАЗАТЕЛЕЙ

Август 2012г.

| | Январь-август 2012г. | Август 2012г. | Январь-август 2012г. к январю-августу 2011г., в процентах | Август 2012г. к августу 2011г., в процентах | Август 2012г. к июлю 2012г., в процентах |
|---|----------------------|---------------|---|---|--|
| Социально-демографические показатели | | | | | |
| Численность населения на конец периода, тыс. человек | ... | ... | ... | ... | ... |
| Естественный прирост (убыль) населения, тыс. человек | ... | ... | ... | ... | ... |
| Миграционный прирост (убыль), тыс. человек | ... | ... | ... | ... | ... |
| Число зарегистрированных случаев заболеваний туберкулезом органов дыхания, человек | ... | ... | ... | ... | ... |
| Число выявленных носителей ВИЧ-инфекции, человек | ... | ... | ... | ... | ... |
| Число зарегистрированных преступлений, случаев | ... | ... | ... | ... | ... |
| Уровень преступности (число преступлений на 10 000 населения) | ... | ... | ... | ... | ... |
| Уровень жизни | | | | | |
| Среднедушевой номинальный денежный доход (оценка), тенге | ... | ... | ... | ... | ... |
| Реальный денежный доход (оценка), % | - | ... | ... | ... | ... |
| Величина прожиточного минимума, тенге | ... | 18 041 | - | 104,1 | 106,3 |
| Рынок труда и оплата труда | | | | | |
| Численность безработных, тыс. человек (оценка) | - | 467,8 | - | 99,1 | 99,7 |
| Численность зарегистрированных безработных, тыс. человек | - | 61,5 | - | 83,7 | 97,8 |
| Уровень безработицы, % (оценка) | - | 5,2 | - | - | - |
| Доля зарегистрированных безработных, % | - | 0,7 | - | - | - |
| Уровень скрытой безработицы, % (оценка) | - | 0,3 | - | - | - |
| Среднемесячная номинальная заработная плата одного работника, тенге | ... | ... | ... | ... | ... |
| Индекс реальной заработной платы, % | - | - | ... | ... | ... |
| Цены | | | | | |
| Индекс потребительских цен, % | - | - | 104,9 | 104,7 | 100,3 |
| Индекс цен производителей промышленной продукции, % | - | - | 104,1 | 96,1 | 103,0 |
| Индекс цен в сельском хозяйстве, % | - | - | 89,6 | 88,2 | 101,5 |
| Индекс цен в строительстве, % | - | - | 105,1 | 104,3 | 100,2 |
| Индекс цен оптовых продаж, % | - | - | 100,2 | 97,9 | 101,1 |
| Индекс тарифов на услуги транспорта, % | - | - | 109,1 | 110,9 | 100,0 |
| Индекс тарифов на услуги почтовые и курьерские для юридических лиц, % | - | - | 97,7 | 97,0 | 100,0 |
| Индекс тарифов на услуги связи для юридических лиц, % | - | - | 94,0 | 91,8 | 99,3 |
| Индекс цен экспортных поставок, % | - | - | ... | ... | ... |
| Индекс цен импортных поступлений, % | - | - | ... | ... | ... |
| Национальная экономика | | | | | |
| Краткосрочный экономический индикатор, млрд. тенге (рассчитывается по реальному темпу роста шести отраслей - сельское хозяйство, промышленность, строительство, торговля, транспорт, связь) | 19 867,7 | 2 764,8 | 103,5 | 102,4 | 106,9 |
| Валовой внутренний продукт, млрд. тенге | ... | - | ... | - | - |
| Инвестиции в основной капитал, млрд. тенге | 3 010,4 | 481,7 | 103,1 | 105,4 | 96,5 |
| Торговля | | | | | |
| Розничная торговля по всем каналам реализации, млрд. тенге (без учета услуг общественного питания) | 2 648,9 | 372,6 | 112,8 | 114,2 | 106,0 |
| Внешнеторговый оборот, млн. долл. США | ... | ... | ... | ... | ... |
| Экспорт товаров, млн. долл. США | ... | ... | ... | ... | ... |
| Импорт товаров, млн. долл. США | ... | ... | ... | ... | ... |
| Реальный сектор экономики | | | | | |
| Объем промышленной продукции (товаров, услуг), млрд. тенге | 10 687,9 | 1 324,6 | 100,7 | 96,3 | 105,3 |
| Объем валового выпуска продукции (услуг) сельского хозяйства, млрд. тенге | 794,4 | 206,5 | 99,7 | 114,6 | 170,5 |
| Объем строительных работ, млрд. тенге | 1 234,9 | 221,7 | 101,9 | 108,1 | 86,2 |
| Перевозки грузов всеми видами транспорта, млн. тонн | 1 982,4 | 294,5 | 116,3 | 108,4 | 103,2 |
| Грузооборот всех видов транспорта, млрд. ткм | 304,4 | 41,4 | 112,3 | 105,0 | 101,1 |
| Объем услуг почтовой и курьерской деятельности, млрд. тенге | 11,9 | 1,7 | 116,8 | 122,8 | 106,4 |
| Объем услуг связи, млрд. тенге | 388,0 | 51,3 | 111,3 | 105,8 | 100,7 |
| Индекс предпринимательской уверенности в промышленности | ... | 10 | ... | ... | ... |
| Индекс предпринимательской уверенности в торговле | ... | 4 | ... | ... | ... |
| Индекс ощущений потребителей | ... | 21 | ... | ... | ... |
| Индекс желания покупать | ... | 21 | ... | ... | ... |
| Финансовая система | | | | | |
| Денежная масса М3, млрд. тенге | ... | ... | ... | ... | ... |
| Наличные деньги в обращении, млрд. тенге | ... | ... | ... | ... | ... |
| Депозиты в депозитных организациях, на конец периода, млрд. тенге (без учета счетов нерезидентов) | ... | ... | ... | ... | ... |
| депозиты физических лиц, на конец периода, млрд. тенге (без учета счетов нерезидентов) | ... | ... | ... | ... | ... |
| Кредиты БВУ экономики и населения, млрд. тенге | ... | ... | ... | ... | ... |
| Долгосрочные кредитные вложения БВУ, млрд. тенге | ... | ... | ... | ... | ... |
| Рентабельность предприятий и организаций, % | ... | ... | ... | ... | ... |
| Дебиторская задолженность предприятий и организаций, млрд. тенге | ... | ... | ... | ... | ... |
| Задолженность по обязательствам предприятий и организаций, млрд. тенге | ... | ... | ... | ... | ... |

ПРИМЕЧАНИЕ.

Показатели, формируемые с опозданием, представлены в предыдущей таблице.

Данные приведены по новой классификации видов экономической деятельности ОКЭД.

2. СОЦИАЛЬНО-ДЕМОГРАФИЧЕСКИЕ ПОКАЗАТЕЛИ

2.1 ЧИСЛЕННОСТЬ НАСЕЛЕНИЯ

Изменение темпов прироста численности населения

| | тыс. человек | | |
|-----------------|---------------|---------------------|--------------------|
| | Все население | Городское население | Сельское население |
| На 01.08.2011г. | 16 574,7 | 9 052,3 | 7 522,4 |
| На 01.08.2012г. | 16 815,6 | 9 200,5 | 7 615,1 |

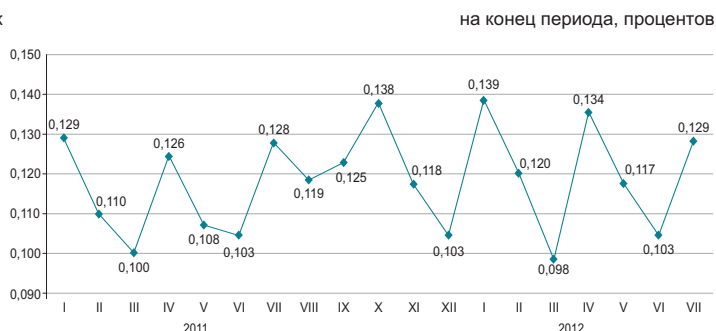

Численность населения страны на 1 августа 2012г. составила 16,8 млн. человек. По сравнению с 1 августа 2011г. она увеличилась на 1,5%.

Естественное движение населения

| | Человек | | На 1000 человек по состоянию | |
|----------------------|--------------------|--------------------|------------------------------|------------------|
| | январь-июль 2011г. | январь-июль 2012г. | на 01.08. 2011г. | на 01.08. 2012г. |
| | Родившиеся | 215 522 | 223 610 | 22,41 |
| Умершие | 86 945 | 85 672 | 9,04 | 8,76 |
| Естественный прирост | 128 577 | 137 938 | 13,37 | 14,12 |
| Браки | 83 332 | 87 709 | 8,67 | 8,97 |
| Разводы | 25 597 | 27 859 | 2,66 | 2,85 |

Темпы естественного прироста населения

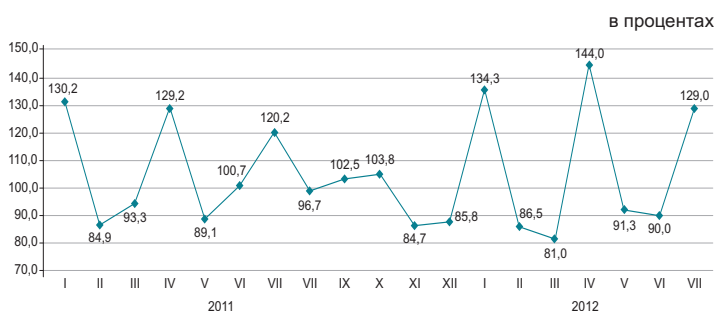

За январь-июль 2012г. в республике зарегистрировано 3231 (за январь-июль 2011г. – 3281) умерших детей в возрасте до 1 года. По сравнению с январем-июлем 2011г. число умерших детей в возрасте до 1 года уменьшилось на 1,5%.

Основной причиной младенческой смертности являются состояния, возникающие в перинатальном периоде, от которых в январе-июле 2012г. умерло 1915 (1915) младенцев, или 59,3% (58,4%) от общего числа смертных случаев среди младенцев. Число умерших от врожденных аномалий составило 624 (609), или 19,3% (18,6%), от болезней органов дыхания 222 (267), или 6,9% (8,1%) и от несчастных случаев, отравлений и травм 130 (125), или 4% (3,8%).

Динамика коэффициентов младенческой смертности

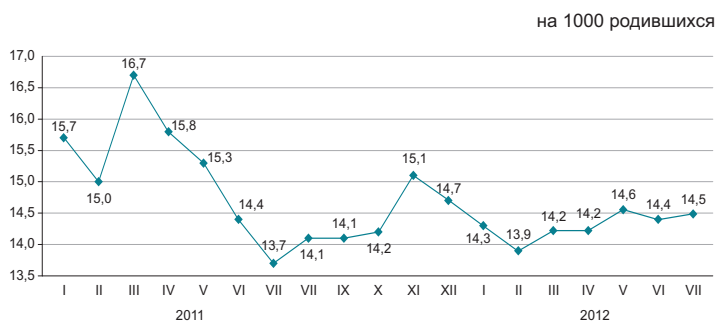

2.2 МИГРАЦИЯ НАСЕЛЕНИЯ

Миграция населения

| | Январь-июль 2011г. | Январь-июль 2012г. |
|---------------------|--------------------|--------------------|
| Прибыло | | |
| Всего | 215 393 | 211 575 |
| внешняя миграция | 20 600 | 17 974 |
| в том числе: | | |
| страны СНГ | 16 200 | 15 063 |
| другие страны | 4 400 | 2 911 |
| внутренняя миграция | 194 793 | 193 601 |
| Выбыло | | |
| Всего | 211 222 | 209 352 |
| внешняя миграция | 16 429 | 15 751 |
| в том числе: | | |
| страны СНГ | 15 518 | 14 952 |
| другие страны | 911 | 799 |
| внутренняя миграция | 194 793 | 193 601 |
| Сальдо миграции | | |
| Всего | 4 171 | 2 223 |
| внешняя миграция | 4 171 | 2 223 |
| в том числе: | | |
| страны СНГ | 682 | 111 |
| другие страны | 3 489 | 2 112 |
| внутренняя миграция | 0 | 0 |

Изменение внешней миграции

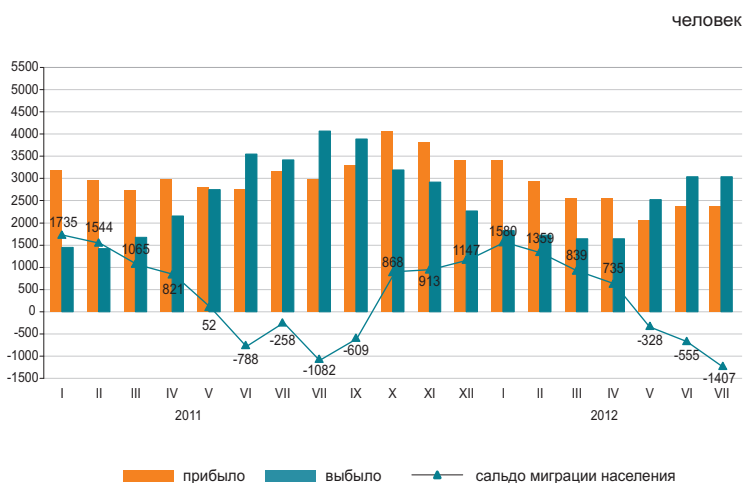

В январе-июле 2012г. по сравнению с январем-июлем 2011г. число прибывших в Казахстан уменьшилось на 12,7%, число выбывших из Казахстана на 4,1%.

Основной миграционный обмен страны происходит с государствами СНГ. Доля прибывших из стран СНГ и выбывших в эти страны составили 83,8% и 94,9% соответственно.

Численность мигрантов, переезжающих в пределах страны уменьшилась на 0,6%. По межрегиональным перемещениям положительное сальдо миграции населения наблюдается в 5-и регионах страны, из них самое большое по величине в городах Астана (11,7 тыс. человек) и Алматы (3,6 тыс. человек).

Структура миграционных потоков по этнической принадлежности

в процентах к общему числу

| | Прибывшие | | Выбывшие | |
|----------|--------------------|--------------------|--------------------|--------------------|
| | январь-июль 2011г. | январь-июль 2012г. | январь-июль 2011г. | январь-июль 2012г. |
| Всего | 100 | 100 | 100 | 100 |
| Казахи | 66,7 | 69,0 | 4,6 | 3,5 |
| Русские | 13,9 | 11,8 | 71,0 | 73,8 |
| Узбеки | 1,8 | 2,6 | 0,3 | 0,3 |
| Украинцы | 1,4 | 1,0 | 8,1 | 7,6 |
| Татары | 1,1 | 1,0 | 2,4 | 2,4 |
| Немцы | 0,9 | 0,9 | 5,4 | 5,5 |
| Другие | 14,2 | 13,7 | 8,2 | 6,9 |

Миграция населения за январь-июль 2012г. (все потоки)

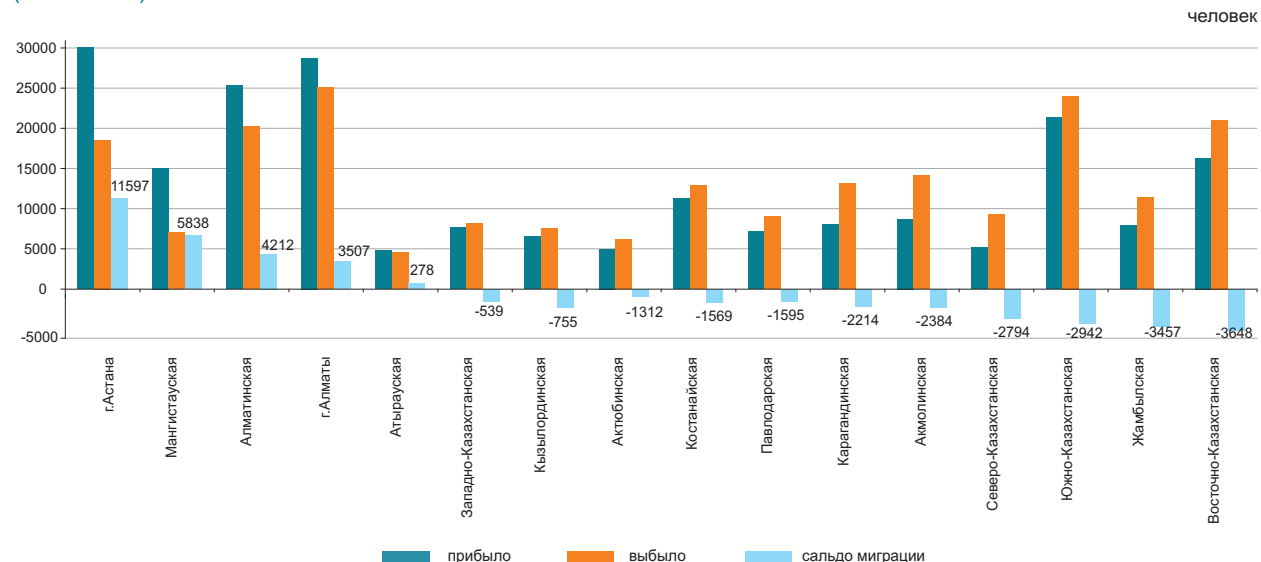

2.3 ЗАБОЛЕВАЕМОСТЬ НАСЕЛЕНИЯ

(по данным РСЭС МЗ)

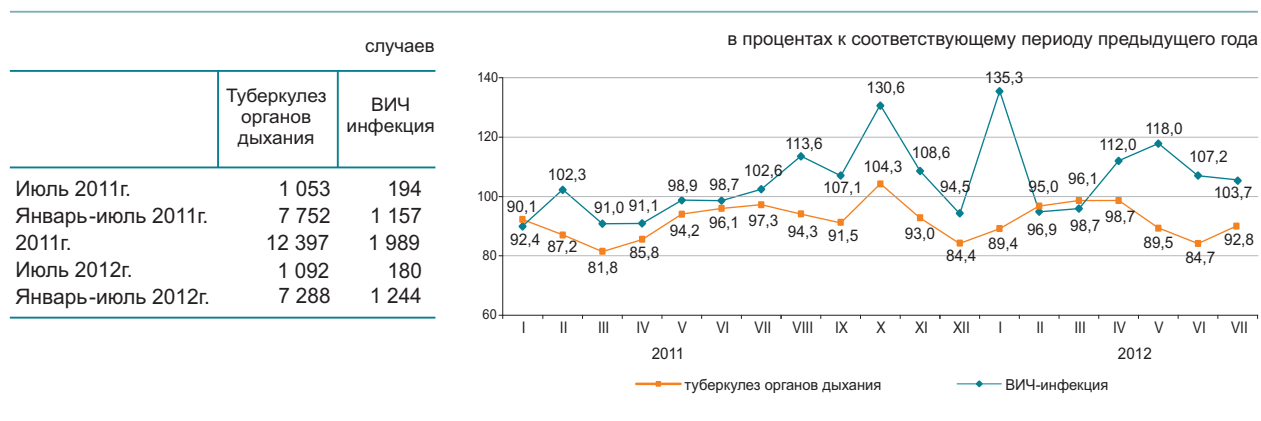

Уровень заболеваемости отдельными инфекционными заболеваниями в январе-июле 2012г.

Наибольшее распространение среди зарегистрированных инфекционных заболеваний получили острые инфекции верхних дыхательных путей – 6897,8 случаев на 100000 населения, острые кишечные инфекции – 85,8, туберкулез органов дыхания – 74,8, сифилис – 36,6, вирусные гепатиты – 10,8, педикулез – 10,4 и чесотка – 6,9.

Рост заболеваемости населения отдельными видами инфекционных заболеваний

в процентах

| | Июль 2012г. к июлю 2011г. | |
|--------------------------|---------------------------|-----------------------|
| | всего | из них дети до 14 лет |
| Бактериальная дизентерия | 152,4 | 182,7 |

Число зарегистрированных случаев наиболее распространенных заболеваний

| | Январь-июль 2012г., единиц | В процентах к соответствующему периоду предыдущего года | Июль 2012г., единиц | В процентах к соответствующему периоду предыдущего года |
|--------------------------------------|----------------------------|---|---------------------|---|
| Ротавирусный энтерит | | | | |
| всего | 1 293 | 103,9 | 74 | 78,7 |
| из них дети до 14 лет | 1 288 | 104,4 | 74 | 78,7 |
| сельская местность | | | 7 | 28,0 |
| Бактериальная дизентерия | | | | |
| всего | 597 | 101,4 | 224 | 152,4 |
| из них дети до 14 лет | 346 | 111,6 | 137 | 182,7 |
| сельская местность | | | 74 | 180,5 |
| Бруцеллез, впервые диагностированный | | | | |
| всего | 933 | 80,4 | 261 | 88,2 |
| из них дети до 14 лет | 86 | 67,7 | 25 | 71,4 |
| сельская местность | | | 229 | 88,8 |
| Эхинококкоз | | | | |
| всего | 502 | 96,0 | 58 | 86,6 |
| из них дети до 14 лет | 105 | 80,2 | 13 | 65,0 |
| сельская местность | | | 37 | 88,1 |

2.4 ПЕНСИОННОЕ ОБЕСПЕЧЕНИЕ И СОЦИАЛЬНАЯ ЗАЩИТА НАСЕЛЕНИЯ

(по данным МТЦЗН)

| | Средний размер назначенных пенсий (пособий), тенге | Число получателей, тыс. человек |
|---|--|---------------------------------|
| Пенсионная выплата по возрасту¹⁾ | | |
| 2011г. | 26 824 | 1 628,7 |
| II квартал 2011г. | 26 936 | 1 608,1 |
| II квартал 2012г. | 29 106 | 1 652,8 |
| Государственная базовая пенсионная выплата | | |
| 2011г. | 8 000 | 1 732,4 |
| 2012г. | 8 720 | 1 784,7 |
| Государственное социальное пособие | | |
| 2011г. | 15 520 | 681,1 |
| II квартал 2011г. | 15 296 | 668,7 |
| II квартал 2012г. | 16 357 | 676,2 |
| Специальное государственное пособие | | |
| 2011г. | 4 534 | 1 300,2 |
| II квартал 2011г. | 4 544 | 1 293,8 |
| II квартал 2012г. | 4 818 | 1 295,9 |
| Государственная жилищная помощь²⁾ | | |
| 2011г. | 1 697,9 | 144,9 |
| II квартал 2011г. | 2 899,5 | 73,3 |
| II квартал 2012г. | 2 740,0 | 98,5 |
| Государственная адресная социальная помощь | | |
| Январь-август 2011г. | 1 654,3 | 126,9 |
| Январь-август 2012г. | 1 799,8 | 90,8 |

¹⁾ Лица, достигшие пенсионного возраста.

²⁾ В графе «Число получателей» указано тысяч семей.

Численность пенсионеров по возрасту за II квартал 2012г. составила 1652782 человек, средний размер назначенной пенсии – 29106,4 тенге. Государственная базовая пенсионная выплата с 1 января 2012г. составляет 8720 тенге. Средний размер жилищной помощи, назначенной за II квартал 2012г., составил 2740 тенге, которую получили 98535 человек. Средний размер адресной социальной помощи, назначенной за январь-август 2012г., составил 1799,8 тенге, которую получили 90789 человек

Средний размер пенсий (пособий) и численность получателей

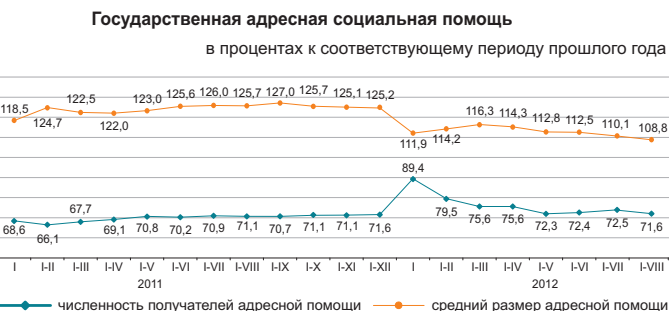
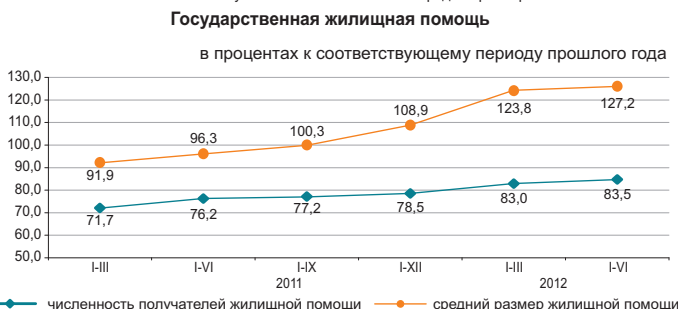
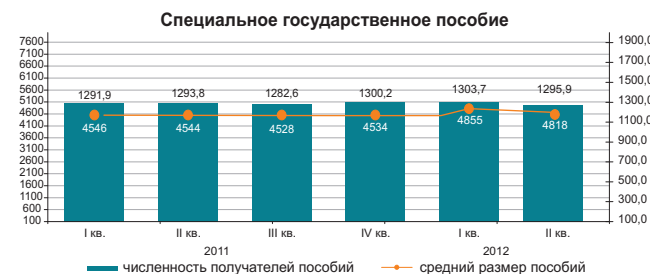
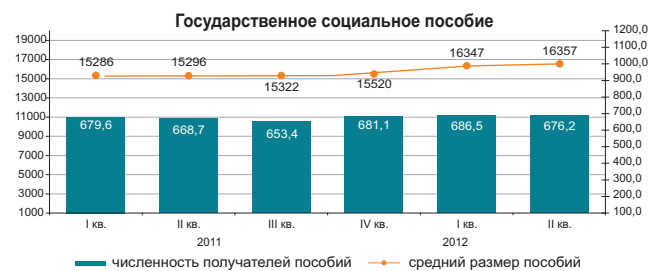
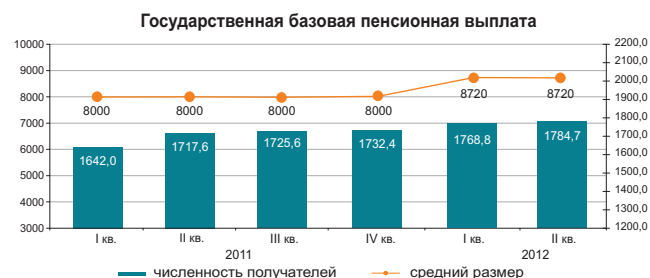
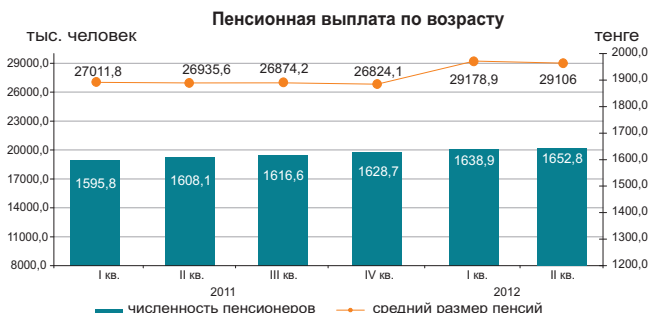

2.5 ПРЕСТУПНОСТЬ

(по данным КПСиСУ ГП)

| | Число зарегистрированных преступлений | случаев | |
|--------------------|---------------------------------------|---------------------------|--------------------|
| | | Из них в отношении женщин | несовершеннолетних |
| Январь-июль 2011г. | 97 692 | 36 168 | 4 388 |
| Январь-июль 2012г. | 160 308 | 61 501 | 5 409 |

Уровень преступности на 10000 населения

| | Всего |
|--------------------|-------|
| Январь-июль 2011г. | 102 |
| Январь-июль 2012г. | 164 |



По расследованным в отчетном периоде преступлениям в целом по республике установленная сумма материального ущерба составила 96082,4 млн. тенге, из них 44,2% - приходится на преступления в сфере экономической деятельности, 35,4% - против собственности.

Правоохранительными органами республики выявлено 58620 лиц, совершивших преступления (на 23,1% больше, чем в соответствующем периоде 2011г.), привлечено к уголовной ответственности 25615 лиц, что на 15,3% меньше, чем в соответствующем периоде 2011г. Из числа выявленных лиц, совершивших преступления 12,8% составляли женщины (в соответствующем периоде 2011г. – 12,4%), 6,5% - несовершеннолетние (7,3%), 1,9% – выполнявшие государственные функции (1,9%). Удельный вес лиц, ранее совершавших преступления составил 7,9% (8,7%).

В среднем по Казахстану каждый шестой, совершивший преступление, находился в состоянии алкогольного опьянения, почти каждый четвертый – в составе группы. Большую часть всех выявленных лиц, совершивших преступления, составили безработные – 78,1% (в январе-июле 2011г. – 76,8%).

По категориям преступлений

| | Январь-июль 2012г. | В процентах к итогу | В процентах к соответствующему периоду предыдущего года |
|---|--------------------|---------------------|---|
| Число зарегистрированных преступлений - всего, случаев | 160 308 | 100,0 | 164,1 |
| Преступления против личности | 5 216 | 3,3 | 114,8 |
| из них: | | | |
| умышленное убийство и покушение на убийство | 781 | | 93,9 |
| умышленное причинение тяжкого вреда здоровью | 1 018 | | 97,5 |
| умышленное причинение средней тяжести вреда здоровью | 1 276 | | 126,9 |
| Преступления против собственности | 130 883 | 81,6 | 171,6 |
| из них: | | | |
| кражи чужого имущества | 100 469 | | 182,6 |
| мошенничество | 12 176 | | 162,5 |
| грабеж | 11 897 | | 135,3 |
| разбой | 1 058 | | 103,4 |
| вымогательство | 463 | | 120,3 |
| Преступления против общественной безопасности и общественного порядка | 10 680 | 6,7 | 191,9 |
| из них: хулиганство | 9 227 | | 206,9 |
| Преступления против здоровья населения и нравственности | 2 836 | 1,8 | 95,9 |
| из них: преступления, связанные с наркотиками | 2 350 | | 85,2 |
| Коррупционные и иные преступления против интересов государственной службы и государственного управления | 1 350 | 0,8 | 101,8 |
| Воинские преступления | 201 | 0,1 | 104,1 |
| Транспортные преступления | 1 337 | 0,8 | 95,0 |
| Другие | 7 805 | 4,9 | 143,6 |

3. УРОВЕНЬ ЖИЗНИ

3.1 ДОХОДЫ НАСЕЛЕНИЯ

Среднедушевые номинальные денежные доходы населения (оценка)

| | тенге |
|-------------|----------------------------|
| | Номинальный денежный доход |
| 2011г. | 45 435 |
| I квартал | 40 708 |
| II квартал | 43 976 |
| III квартал | 46 678 |
| IV квартал | 50 377 |
| 2012г.* | |
| I квартал | 47 835 |
| II квартал | 49 288 |

* Предварительные данные.

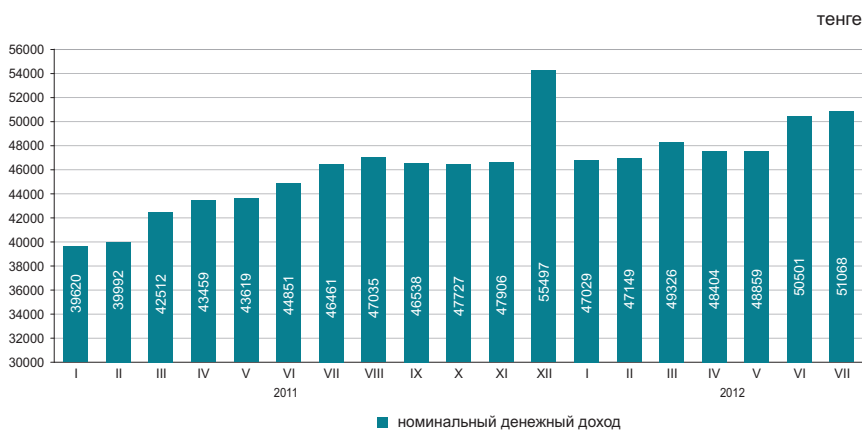

В июле 2012г. среднедушевые номинальные денежные доходы населения составили 51068 тенге, что на 9,9% выше, чем в июле 2011г., реальные денежные доходы за указанный период выросли на 5%.

в процентах к соответствующему периоду предыдущего года

| | Июль 2012г. | Январь-июль 2012г. |
|-------------------------------------|-------------|--------------------|
| Индекс номинальных денежных доходов | 109,9 | 113,9 |
| Индекс реальных денежных доходов | 105,0 | 108,6 |

Оценка доходов за июль 2012г.

в процентах к соответствующему периоду предыдущего года

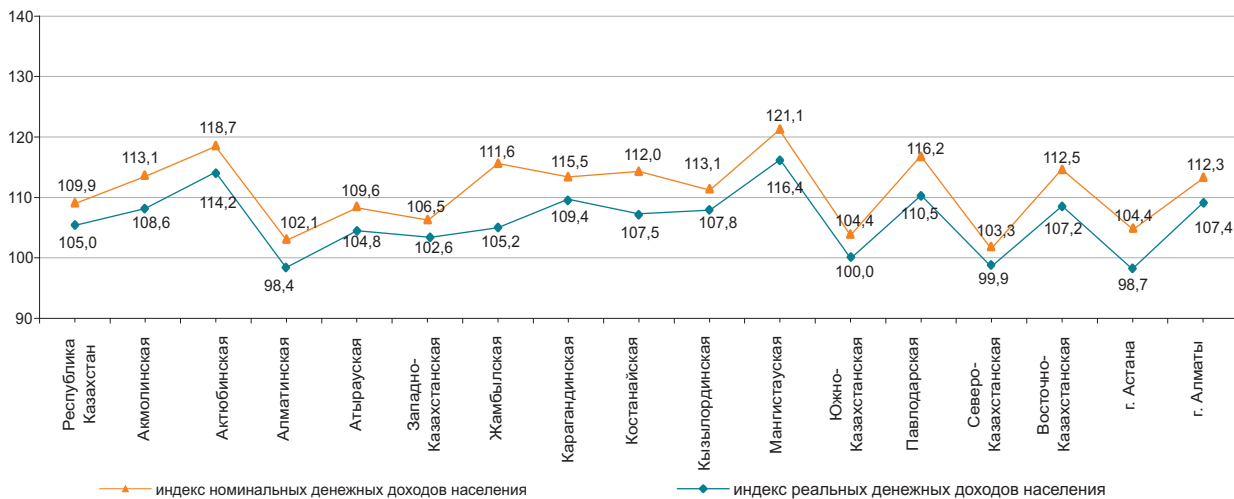

Структура денежных доходов

в процентах

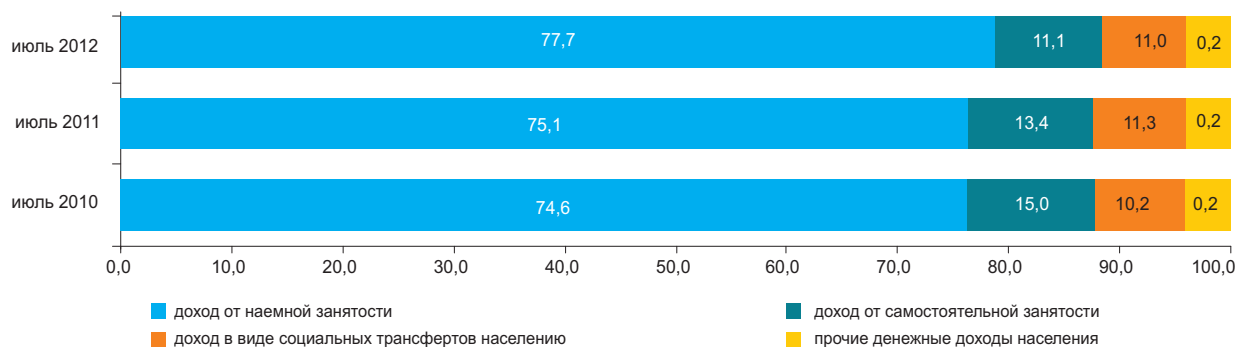

3.2 ВЕЛИЧИНА ПРОЖИТОЧНОГО МИНИМУМА

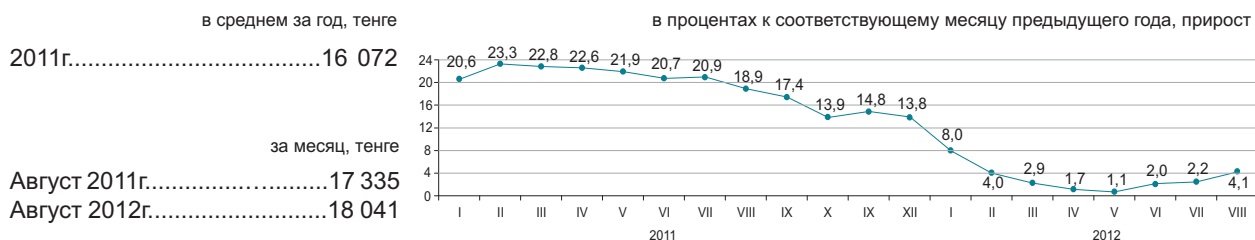

Величина прожиточного минимума в среднем на душу населения, рассчитанная исходя из минимальных норм потребления основных продуктов питания, в августе 2012г. относительно предыдущего месяца увеличилась на 6,3%, августа 2011г. – на 4,1%.

| | Август 2012г., тенге | Август 2012г. к | | Структура |
|---------------------------------------|----------------------|-----------------|----------------|-----------|
| | | июлю 2012г. | декабрю 2011г. | |
| Величина прожиточного минимума | 18 041 | 106,3 | 115,5 | 100,0 |
| в том числе | | | | |
| продовольственные товары | 10 825 | 106,3 | 115,5 | 60,0 |
| непродовольственные товары и услуги | 7 216 | 106,3 | 115,5 | 40,0 |

Структура продовольственного набора

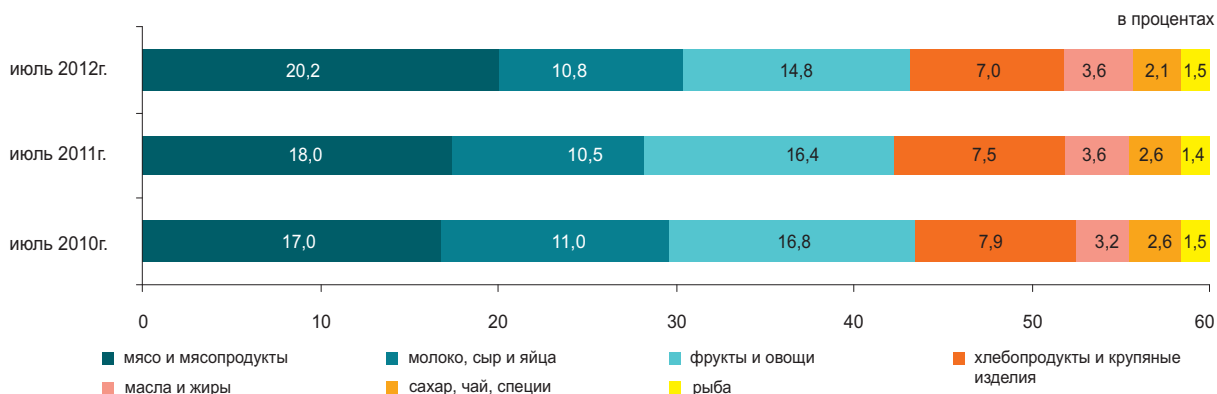

По социально-демографическим группам

| | Величина прожиточного минимума, тенге | | | Соотношение с величиной прожиточного минимума, в процентах |
|---|---------------------------------------|--------------------------|---|--|
| | всего | продовольственные товары | непродовольственные товары и платные услуги | |
| В среднем на душу населения | 18 041 | 10 825 | 7 216 | 100,0 |
| дети, до 13 лет | 15 815 | 9 489 | 6 326 | 87,7 |
| подростки, 14-17 лет | | | | |
| юноши | 22 514 | 13 508 | 9 006 | 124,8 |
| девочки | 17 248 | 10 349 | 6 899 | 95,6 |
| трудоспособное население, старше 18 лет | | | | |
| мужчины | 21 207 | 12 724 | 8 483 | 117,5 |
| женщины | 16 827 | 10 096 | 6 731 | 93,3 |
| пенсионеры и пожилые люди | 16 709 | 10 025 | 6 684 | 92,6 |

4. РЫНОК ТРУДА И ОПЛАТА ТРУДА

4.1 ЗАНЯТОСТЬ ПО НАЙМУ НА ПРЕДПРИЯТИЯХ (ОРГАНИЗАЦИЯХ)*

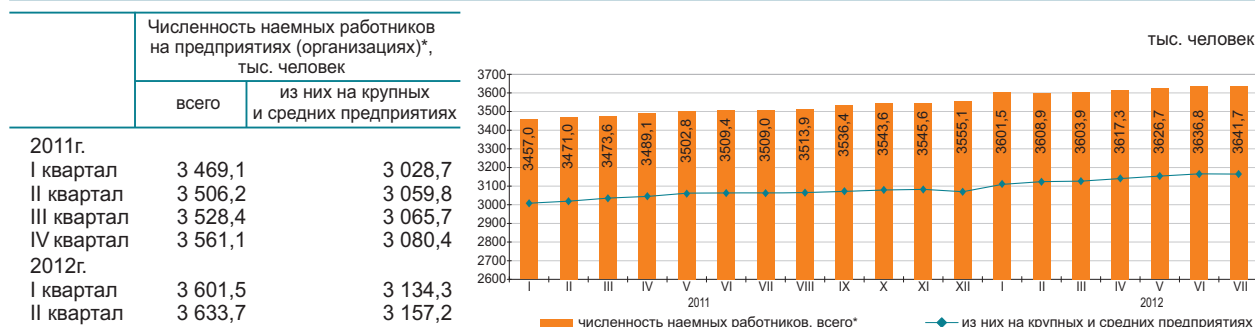

Численность наемных работников на предприятиях (организациях)* в июле 2012г. составила 3641,7 тыс. человек, из них на крупных и средних предприятиях – 3166,1 тыс. человек.

В июле 2012г. на крупные и средние предприятия было принято 76,8 тыс. человек. Выбыло по различным причинам 75 тыс. человек. Отработано одним работником 151,3 часа.

На конец июля 2012г. на крупных и средних предприятиях были не заполнены 23,9 тыс. вакантных мест (0,7% к списочной численности).

| | Июль 2012г. | | |
|--|--------------|---------------------------|---------------------------|
| | тыс. человек | в процентах к июню 2012г. | в процентах к июлю 2011г. |
| Всего* | 3 641,7 | 100,1 | 103,8 |
| из них на крупных и средних предприятиях | 3 166,1 | 100,2 | 103,4 |

Наличие и движение наемных работников, занятых на крупных и средних предприятиях, по отдельным видам экономической деятельности

| | Июль 2012г. | | | |
|---|--------------------------------|--------------------|-------------------|--|
| | численность наемных работников | принято работников | выбыло работников | из них в связи с сокращением и ликвидацией |
| Всего | 3 166,1 | 76,8 | 75,0 | 1,2 |
| Сельское, лесное и рыбное хозяйство | 118,0 | 3,1 | 3,5 | 0,0 |
| Промышленность | 725,2 | 17,0 | 16,8 | 0,2 |
| Строительство | 216,2 | 12,0 | 12,2 | 0,2 |
| Оптовая и розничная торговля; ремонт автомобилей и мотоциклов | 151,5 | 9,4 | 8,3 | 0,0 |
| Транспорт и складирование | 226,2 | 5,5 | 5,0 | 0,2 |
| Финансовая и страховая деятельность | 78,2 | 2,3 | 2,1 | 0,0 |
| Профессиональная, научная и техническая деятельность | 92,1 | 3,8 | 2,2 | 0,0 |
| Деятельность в области адм инистративного и вспомогательного обслуживания | 115,1 | 6,0 | 6,6 | 0,1 |
| Государственное управление и оборона; обязательное социальное обеспечение | 240,6 | 3,9 | 3,3 | 0,1 |
| Образование | 652,6 | 2,2 | 4,9 | 0,1 |
| Здравоохранение и социальные услуги | 355,9 | 5,3 | 4,5 | 0,0 |
| Прочие виды деятельности | 194,5 | 6,3 | 5,6 | 0,3 |

Численность наемных работников на предприятиях (организациях) по регионам в июле 2012г.*

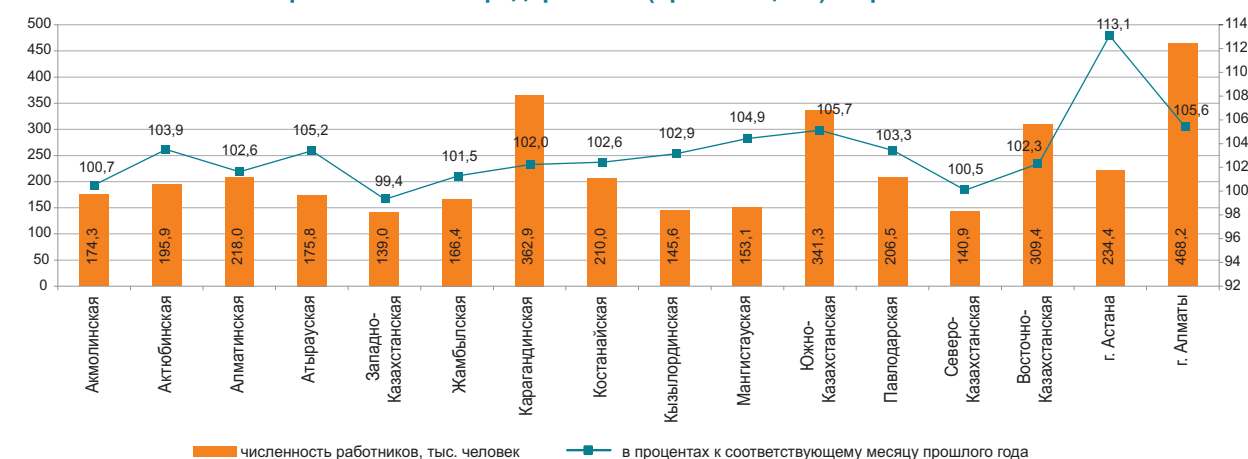

*Без учета работников МП, занимающихся предпринимательской деятельностью.

4.2 БЕЗРАБОТИЦА И ОБЕСПЕЧЕНИЕ ЗАНЯТОСТИ

(по данным АС и МТСЗН)

| | Уровень безработицы, % | Уровень молодежной безработицы, % |
|-------------|------------------------|-----------------------------------|
| 2011г. | 5,4 | 4,6 |
| I квартал | 5,5 | 5,0 |
| II квартал | 5,4 | 4,5 |
| III квартал | 5,3 | 4,7 |
| IV квартал | 5,4 | 4,1 |
| 2012г. | | |
| I квартал | 5,4 | 4,2 |
| II квартал | 5,3 | 3,8 |
| Июль | 5,2 ¹⁾ | - |

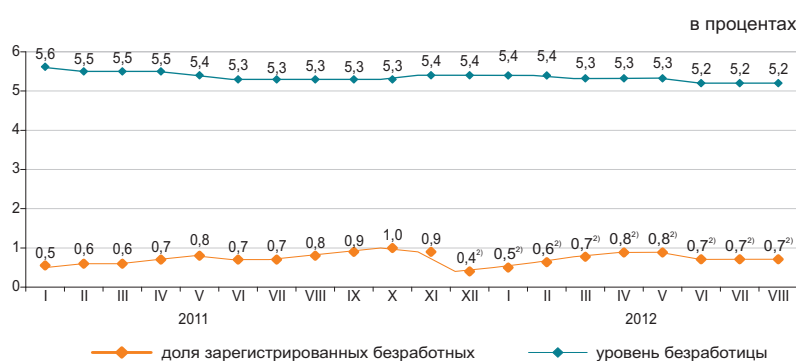

Численность безработных, по методологии МОТ, в августе 2012г. по оценке составила 467,8 тыс. человек, уровень безработицы – 5,2%. Официально зарегистрированы в органах занятости МТСЗН в качестве безработных 61,5 тыс. человек (доля зарегистрированных безработных - 0,7%)²⁾.

По оценке в августе т.г. уровень скрытой безработицы составил 0,3% (28,7 тыс. человек) от экономически активного населения.

По «Программе занятости 2020» на 1 августа 2012г. социальный контракт подписали 64,7 тыс. человек, из них безработные составили 71,9%, самозанятые – 23,3%.

| | II квартал 2012г. ³⁾ | | |
|-----------------------------------|---------------------------------|---------------------------------|----------------------------------|
| | тыс. человек | в процентах к I кварталу 2012г. | в процентах к II кварталу 2011г. |
| Экономически активное население | 8 999,8 | 100,7 | 103,8 |
| Занятое население | 8 526,7 | 100,8 | 103,9 |
| наемные работники | 5 810,4 | 100,9 | 105,7 |
| самозанятые | 2 716,3 | 100,5 | 100,3 |
| Безработные | 473,1 | 98,9 | 101,3 |
| Экономически неактивное население | 3 520,4 | 98,3 | 102,7 |

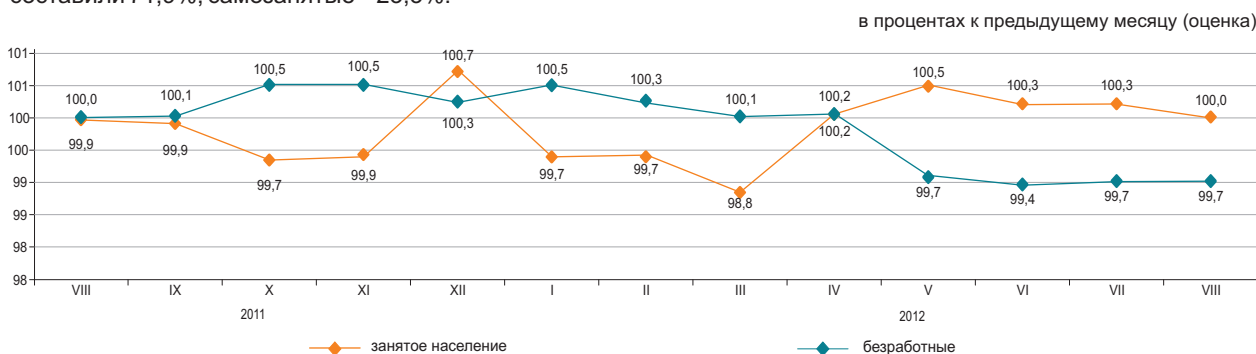

| | Август 2012г. ²⁾ | |
|---|-----------------------------|---------------------------|
| | тыс. человек | в процентах к июлю 2012г. |
| Число обратившихся за трудовым посредничеством | 31,8 | 103,2 |
| Число трудоустроенных граждан | 16,8 | 106,9 |
| Направлены на профессиональную подготовку или переподготовку, на повышение квалификации | 1,4 | 110,1 |
| Приняли участие в общественных работах | 7,6 | 80,8 |

| | На 01.08.2012г. |
|--|-----------------|
| По мероприятиям «Программы занятости 2020», человек: | |
| число лиц, обратившихся по вопросам участия | 72 562 |
| число лиц, с которыми проведено собеседование | 66 932 |
| число лиц, подавших заявления на участие | 66 932 |
| число лиц, подписавших социальный контракт | 64 681 |
| из них: | |
| самозанятые | 15 049 |
| безработные | 46 522 |
| молодежь (16-29 лет) | 35 908 |
| женщины | 31 072 |

¹⁾ Оценка.

²⁾ Без учета лиц, включенных в состав участников «Программы занятости 2020».

³⁾ Предварительные данные выборочного обследования занятости населения.

4.3 ОПЛАТА ТРУДА

в процентах к соответствующему периоду предыдущего года

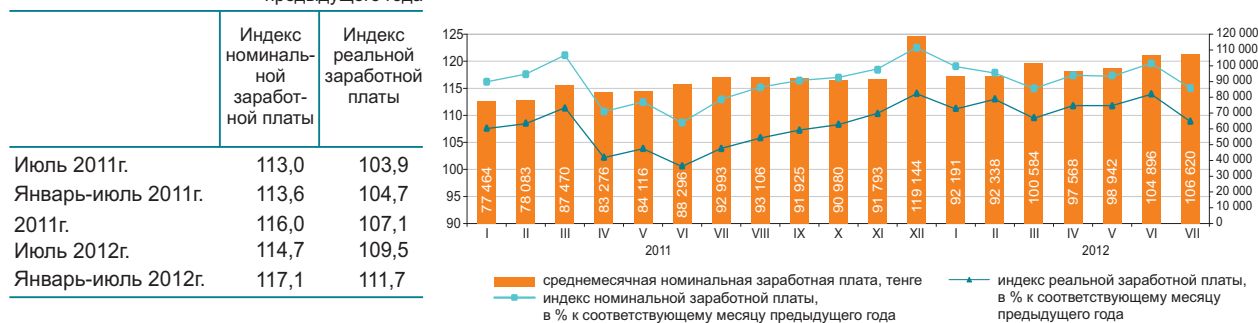

| | Средне-месячная номинальная заработная плата, тенге | В % к среднереспубликанскому уровню | В % к соответствующему месяцу предыдущего года | |
|---|---|-------------------------------------|--|----------------------------------|
| | | | индекс номинальной заработной платы | индекс реальной заработной платы |
| По всем видам экономической деятельности | 106 620 | 100,0 | 114,7 | 109,5 |
| Сельское, лесное и рыбное хозяйство | 48 870 | 45,8 | 120,3 | 114,9 |
| Промышленность | 127 910 | 120,0 | 120,7 | 115,3 |
| Строительство | 113 309 | 106,3 | 106,0 | 101,3 |
| Оптовая и розничная торговля; ремонт автомобилей и мотоциклов | 95 016 | 89,1 | 110,9 | 105,9 |
| Транспорт и складирование | 145 947 | 136,9 | 128,7 | 122,9 |
| Услуги по проживанию и питанию | 83 099 | 77,9 | 107,6 | 102,8 |
| Информация и связь | 146 146 | 137,1 | 113,1 | 108,0 |
| Финансовая и страховая деятельность | 205 164 | в 1,9 раза | 115,3 | 110,2 |
| Операции с недвижимым имуществом | 93 516 | 87,7 | 112,5 | 107,5 |
| Профессиональная, научная и техническая деятельность | 195 445 | в 1,8 раза | 110,5 | 105,5 |
| Деятельность в области административного и вспомогательного обслуживания | 98 120 | 92,0 | 104,4 | 99,7 |
| Государственное управление и оборона; обязательное социальное обеспечение | 102 923 | 96,5 | 111,6 | 106,6 |
| Образование | 75 467 | 70,8 | 115,2 | 110,0 |
| Здравоохранение и социальные услуги | 79 748 | 74,8 | 104,7 | 100,0 |
| Искусство, развлечения и отдых | 78 468 | 73,6 | 105,1 | 100,4 |
| Предоставление прочих видов услуг | 154 843 | 145,2 | 109,8 | 104,9 |
| Деятельность экстерриториальных организаций и органов | 294 486 | в 2,8 раза | 76,3 | 72,9 |

В июле 2012г. среднемесячная номинальная заработная плата одного работника составила 106620 тенге, на крупных и средних предприятиях – 110559 тенге.
С 1 января 2012г. минимальная заработная плата установлена в размере 17439 тенге.

Среднемесячная заработная плата

тенге

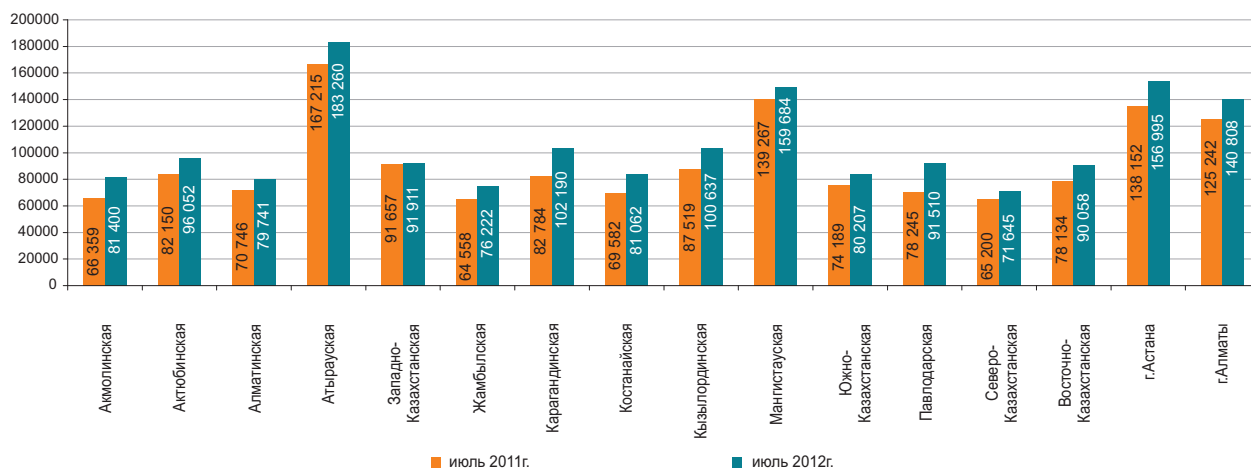

5. ЦЕНЫ

5.1 ИНДЕКС ПОТРЕБИТЕЛЬСКИХ ЦЕН

на конец периода, в процентах
к декабрю предыдущего года

2011г.....107,4

в процентах к предыдущему месяцу

Август 2011г.....100,3

Август 2012г.....100,3

В августе т.г. снижение цен отмечено на крупы на 3%, картофель – на 1,9%, яйца – на 1,5%, фрукты и овощи свежие, сахар – по 0,2%, их повышение на муку на 5,6%, макаронные изделия – на 1,8%, булочные и мучные кондитерские изделия – на 1,1%.

Цены на канцелярские товары увеличились на 3,3%, ранец, рюкзак ученический – на 3%, одежду детскую – на 0,9%, книги – на 0,6%. Дизельное топливо подешевело на 0,3%.

Уровень цен на услуги транспорта, парикмахерских и заведений личного обслуживания вырос по 0,3%, в области отдыха, развлечений и культуры – на 0,4%, здравоохранения – на 0,6%, гостиниц – на 0,8%, детских садов – на 1%.

в процентах к предыдущему месяцу, прирост

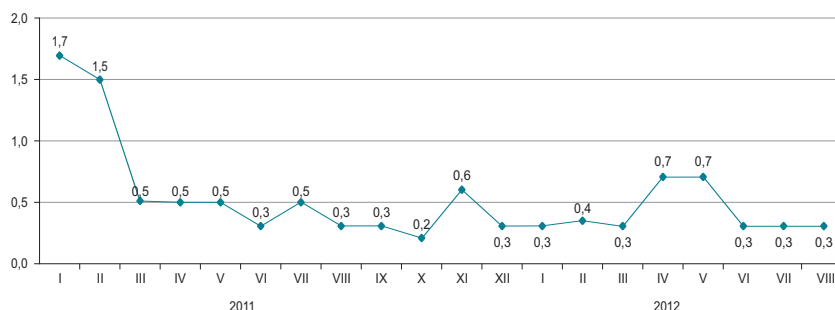

в процентах

| | Август 2012г. к | | | | Январь-август 2012г. к январю-августу 2011г. |
|----------------------------|-----------------|----------------|----------------|----------------|--|
| | июлю 2012г. | декабрю 2011г. | августу 2011г. | декабрю 2010г. | |
| Все товары и услуги | 100,3 | 103,2 | 104,7 | 110,8 | 104,9 |
| Продовольственные товары | 100,2 | 102,8 | 103,8 | 112,2 | 104,3 |
| Непродовольственные товары | 100,3 | 102,0 | 103,6 | 107,3 | 104,7 |
| Платные услуги | 100,4 | 105,2 | 107,1 | 112,8 | 106,0 |

в процентах к предыдущему месяцу, прирост



в процентах

| | Август 2012г. к | | | | Январь-август 2012г. к январю-августу 2011г. |
|------------------------------------|-----------------|----------------|----------------|----------------|--|
| | июлю 2012г. | декабрю 2011г. | августу 2011г. | декабрю 2010г. | |
| Индекс потребительских цен | 100,3 | 103,2 | 104,7 | 110,8 | 104,9 |
| Базовый индекс потребительских цен | 100,3 | 103,4 | 105,4 | 111,1 | 105,6 |
| Индекс цен для групп населения: | | | | | |
| с наименьшими денежными доходами | 100,5 | 103,0 | 103,1 | 110,3 | 103,2 |
| с наибольшими денежными доходами | 100,3 | 103,1 | 105,1 | 110,2 | 105,1 |

5.2 ИНДЕКС ЦЕН ПРЕДПРИЯТИЙ-ПРОИЗВОДИТЕЛЕЙ

На готовую промышленную продукцию

на конец периода, в процентах к декабрю
предыдущего года
2011г..... 120,3

в процентах к предыдущему месяцу
Август 2011г..... 102,7
Август 2012г..... 103,0



На приобретенные материально-технические ресурсы

на конец периода, в процентах к декабрю
предыдущего года
2011г..... 109,0

в процентах к предыдущему месяцу
Август 2011г..... 100,3
Август 2012г..... 101,5



В августе т.г. по сравнению с июлем повышение цен отмечено на нефть на 6,3%, топливо дизельное – на 2,7%, газ природный – на 1,7%, на бензин – снижение на 3,1%, мазут – на 2,7%.

Цены на цинк необработанный за месяц стали выше на 15,5%, свинец – на 10,5%, прокат черных металлов – на 3,1%, благородные металлы – на 0,3%, на ферросплавы – ниже на 4,5%, медь – на 3,7%.

Мука пшеничная подорожала на 12,3%, ржаная – на 4,5%, сахар – на 3,5%, макаронные изделия – на 2,9%, крупы – на 2,7%, рыба – на 1,4%, мясо птицы – на 1%.

| | Август 2012г. к | | | | Январь-август 2012г. к январю-августу 2011г. |
|---|-----------------|----------------|----------------|----------------|--|
| | июлю 2012г. | декабрю 2011г. | августу 2011г. | декабрю 2010г. | |
| Промышленность - всего | 103,0 | 98,2 | 96,1 | 118,1 | 104,1 |
| Произведенная продукция | 103,1 | 97,9 | 95,6 | 118,8 | 104,1 |
| Услуги производственного характера | 100,9 | 102,0 | 103,4 | 110,3 | 104,2 |
| Базовый индекс (без учета изменения цен на нефть и металлы) | 100,5 | 102,0 | 102,0 | 117,2 | 104,4 |

По видам экономической деятельности

| | Август 2012г. к | | | | | | | |
|--|----------------------|--------------------------|----------------------|--------------------------|----------------------|--------------------------|----------------------|--------------------------|
| | июлю 2012г. | | декабрю 2011г. | | августу 2011г. | | декабрю 2010г. | |
| | на готовую продукцию | на приобретенные ресурсы | на готовую продукцию | на приобретенные ресурсы | на готовую продукцию | на приобретенные ресурсы | на готовую продукцию | на приобретенные ресурсы |
| Горнодобывающая промышленность и разработка карьеров | 104,4 | 99,8 | 96,2 | 111,0 | 94,5 | 117,8 | 122,5 | 134,3 |
| Обрабатывающая промышленность | 100,4 | 102,1 | 100,5 | 100,5 | 96,9 | 93,8 | 107,9 | 108,0 |
| Электроснабжение, подача газа, пара и воздушное кондиционирование | | | | | | | | |
| Водоснабжение; канализационная система, контроль над сбором и распределением отходов | 100,3 | 99,0 | 109,4 | 105,5 | 109,6 | 108,4 | 122,3 | 117,3 |
| | 100,4 | ... | 105,0 | ... | 112,2 | ... | 123,1 | ... |

По видам энергоресурсов

| | Август 2012г. к | | | | Январь-август 2012г. к январю-августу 2011 г. |
|-----------------------------|-----------------|----------------|----------------|----------------|---|
| | июлю 2012г. | декабрю 2011г. | августу 2011г. | декабрю 2010г. | |
| Энергоресурсы, всего | 104,6 | 98,4 | 96,3 | 125,4 | 107,0 |
| Сырьевые энергоресурсы | 105,2 | 97,7 | 95,3 | 126,0 | 106,9 |
| Нефтепродукты | 97,6 | 95,6 | 98,9 | 110,5 | 110,0 |
| Электроэнергия | 100,4 | 113,8 | 113,6 | 131,6 | 108,5 |

5.3 ИНДЕКС ЦЕН В СЕЛЬСКОМ, ЛЕСНОМ И РЫБНОМ ХОЗЯЙСТВЕ

На продукцию сельского хозяйства

на конец периода, в процентах к декабрю предыдущего года

2011г.....98,3

в процентах к предыдущему месяцу

Август 2011г.....100,4

Август 2012г.....101,5



В августе 2012г. по сравнению с предыдущим месяцем цены на пшеницу повысились на 3%, кукурузу - на 0,8%, ячмень - на 0,2%, овес - на 0,1%.

Цены на помидоры стали ниже на 7,9%, огурцы - на 5,2%, а на свеклу столовую повысились на 5,1%, картофель - на 1,9%, морковь - на 1,8%, лук - на 1,7%.

Мясо скота крупного рогатого и лошадей подорожало по 0,8%, овец - на 0,5%, птиц - на 0,3%. Цены на яйца выросли на 2,5%, а на молоко сырое - снизились на 0,2%.

| | Август 2012г. к | | | | Январь-август 2012г. к январю-августу 2011г. |
|---|-----------------|----------------|----------------|----------------|--|
| | июлю 2012г. | декабрю 2011г. | августу 2011г. | декабрю 2010г. | |
| Продукция сельского хозяйства | 101,5 | 100,0 | 88,2 | 98,3 | 89,6 |
| Продукция растениеводства | 102,2 | 100,3 | 75,8 | 86,4 | 76,4 |
| Продукция животноводства | 100,6 | 99,6 | 106,1 | 114,4 | 109,0 |
| Продукция и услуги лесного хозяйства | 100,0 | 99,1 | 97,3 | 107,8 | 101,9 |
| Продукция и услуги рыбного хозяйства | 99,3 | 100,5 | 102,3 | 104,6 | 102,4 |

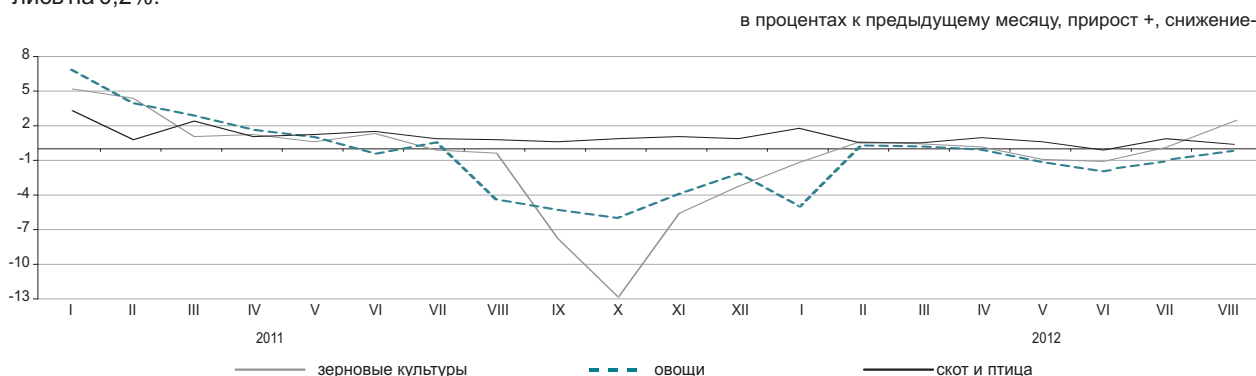

По видам продукции сельского хозяйства

| | Август 2012г. | | | | Январь-август 2012г. к январю-августу 2011 г. |
|----------------------|---------------|----------------|----------------|----------------|---|
| | июлю 2012г. | декабрю 2011г. | августу 2011г. | декабрю 2010г. | |
| Пшеница | 103,0 | 101,3 | 70,5 | 81,6 | 70,8 |
| Ячмень | 100,2 | 100,8 | 93,0 | 106,2 | 94,2 |
| Овес | 100,1 | 98,8 | 92,7 | 108,8 | 97,1 |
| Гречиха | 100,0 | 92,6 | 69,7 | 73,9 | 74,6 |
| Картофель | 101,9 | 90,0 | 71,0 | 92,4 | 72,6 |
| Скот крупный рогатый | 100,8 | 106,0 | 111,6 | 131,3 | 114,8 |
| Лошади | 100,8 | 107,6 | 112,0 | 125,3 | 114,2 |
| Овцы | 100,5 | 110,9 | 120,0 | 145,7 | 124,9 |
| Свиньи | 99,5 | 104,0 | 105,8 | 109,7 | 107,8 |
| Птица | 100,3 | 105,3 | 103,3 | 106,4 | 102,6 |
| Молоко сырое | 99,8 | 93,3 | 101,7 | 107,7 | 104,0 |
| Яйца | 102,5 | 77,3 | 92,2 | 76,9 | 97,6 |

5.4 ИНДЕКС ЦЕН В СТРОИТЕЛЬСТВЕ

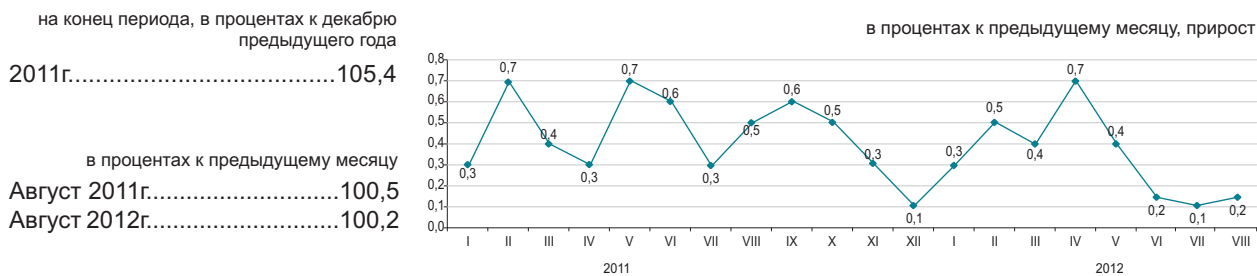

По элементам технологической структуры

В августе текущего года по сравнению с предыдущим месяцем цены на гравий строительный повысились на 1,6%, стальные конструкции сборные – на 1,4%, песок – на 0,7%, бетон товарный – на 0,5%, стекло листовое – на 0,2%.

Трубы чугунные стали дешевле на 1,1%, трубы из полимеров пропилены – на 0,6%, известь негашеная – на 0,5%, лесоматериалы – на 0,2%, битум и оборудование электрическое – по 0,1%.

| | Август 2012г. к | | | | Январь-август 2012г. к январю-августу 2011г. |
|---|-----------------|----------------|----------------|----------------|--|
| | июлю 2012г. | декабрю 2011г. | августу 2011г. | декабрю 2010г. | |
| Все элементы технологической структуры | 100,2 | 102,8 | 104,3 | 108,3 | 105,1 |
| Строительно-монтажные работы | 100,1 | 103,1 | 104,8 | 108,9 | 105,6 |
| Машины и оборудование | 100,4 | 101,7 | 102,6 | 108,4 | 104,6 |
| Прочие работы и затраты | 100,2 | 102,6 | 104,1 | 107,0 | 104,4 |

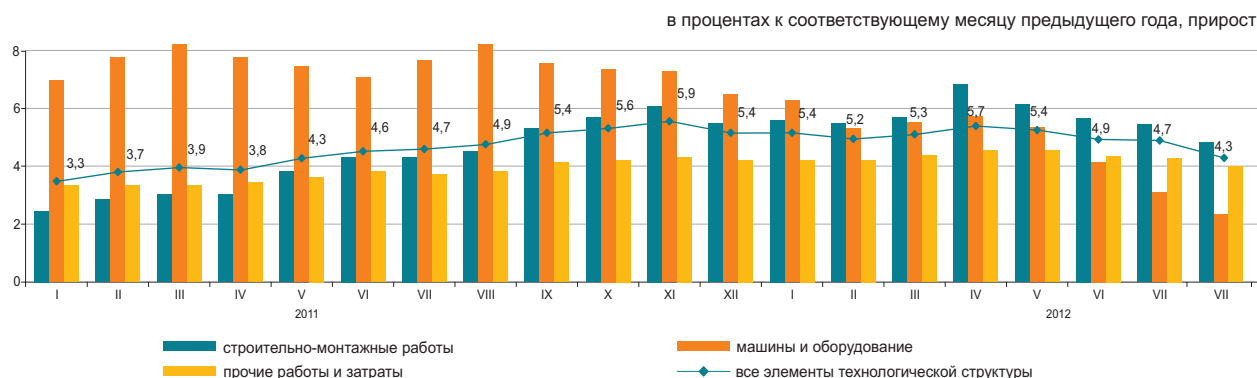

По видам строительных материалов

| | Август 2012г. к | | | | Январь-август 2012г. к январю-августу 2011 г. |
|--|-----------------|----------------|----------------|----------------|---|
| | июлю 2012г. | декабрю 2011г. | августу 2011г. | декабрю 2010г. | |
| Продукция горнодобывающей промышленности | 100,5 | 103,0 | 104,1 | 106,9 | 104,2 |
| Древесина и изделия из древесины | 99,9 | 99,6 | 100,7 | 102,4 | 102,1 |
| Краски, лаки и покрытия аналогичные | 100,2 | 102,1 | 103,5 | 104,7 | 103,1 |
| Плитки и плиты керамические | 100,0 | 100,0 | 100,9 | 103,7 | 102,6 |
| Портландцемент | 100,1 | 103,3 | 101,5 | 106,4 | 102,5 |
| Изделия из бетона для строительных целей | 100,9 | 100,8 | 101,0 | 101,4 | 100,5 |
| Бетоны и растворы | 100,4 | 101,1 | 102,5 | 103,1 | 101,9 |
| Металлы черные основные | 99,9 | 99,0 | 99,5 | 101,1 | 100,2 |
| Металлоконструкции строительные сборные | 101,4 | 103,2 | 103,3 | 109,9 | 104,3 |

Индекс цен на строительные работы (услуги) по возведению объектов

По типам объектов

| | |
|------------------------------------|-------|
| в процентах к предыдущему году | |
| 2011г..... | 102,9 |
| в процентах к предыдущему кварталу | |
| I квартал 2011г..... | 100,7 |
| I квартал 2012г..... | 101,0 |

Жилые дома



Производственные здания

| | |
|------------------------------------|-------|
| в процентах к предыдущему году | |
| 2011г..... | 104,0 |
| в процентах к предыдущему кварталу | |
| II квартал 2011г..... | 100,8 |
| II квартал 2012г..... | 101,0 |

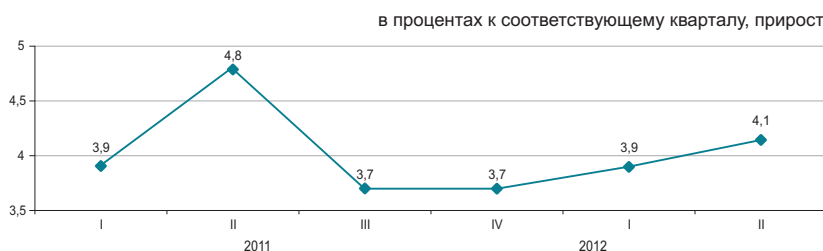

В августе текущего года по сравнению с предыдущим месяцем цены на гравий строительный повысились на 1,6%, стальные конструкции сборные – на 1,4%, песок – на 0,7%, бетон товарный – на 0,5%, стекло листовое – на 0,2%.

Трубы чугунные стали дешевле на 1,1%, трубы из полимеров пропилены – на 0,6%, известь негашеная – на 0,5%, лесоматериалы – на 0,2%, битум и оборудование электрическое – по 0,1%.

| | в процентах | | | |
|---------------------------------------|----------------------|--------------------|---------------------------------|--------------------|
| | II квартал 2012 г. к | | Справочно: II квартал 2012 г. к | |
| | I кварталу 2012г. | II кварталу 2011г. | I кварталу 2011г. | II кварталу 2010г. |
| Жилые дома | 101,0 | 103,8 | 100,7 | 102,9 |
| Общеобразовательная школа | 101,0 | 103,6 | 101,0 | 103,6 |
| Административное здание | 101,2 | 104,0 | 100,9 | 104,5 |
| Производственное здание | 101,0 | 104,1 | 100,8 | 104,8 |
| Здание по сохранению сельхозпродуктов | 101,3 | 105,2 | 100,5 | 103,9 |
| Автомобильная дорога | 101,7 | 107,2 | 101,1 | 102,8 |

По видам строительных работ

| | в процентах | | | | | | | |
|---------------------------------------|--|--------------------|--|--------------------|---|--------------------|---|--------------------|
| | Работы по подготовке участка строительного | | Работы электротехнические, слесарные и строительномонтажные прочие | | Работы строительные и отделочные завершающего цикла | | Работы строительные специализированные прочие | |
| | II квартал 2012г. к | | | | | | | |
| | I кварталу 2012г. | II кварталу 2011г. | I кварталу 2012г. | II кварталу 2011г. | I кварталу 2012г. | II кварталу 2011г. | I кварталу 2012г. | II кварталу 2011г. |
| Жилые дома | 101,4 | 103,2 | 101,9 | 105,6 | 101,2 | 103,8 | 100,6 | 103,1 |
| Общеобразовательная школа | 101,0 | 103,5 | 101,7 | 104,1 | 101,0 | 103,6 | 100,7 | 103,5 |
| Административное здание | 101,9 | 104,2 | 102,8 | 105,6 | 100,8 | 102,7 | 100,7 | 103,9 |
| Производственное здание | 102,3 | 105,0 | 100,5 | 104,2 | 102,0 | 104,2 | 100,9 | 104,2 |
| Здание по сохранению сельхозпродуктов | 101,2 | 102,6 | 104,0 | 105,5 | 104,8 | 110,4 | 100,4 | 104,9 |
| Автомобильная дорога | 101,8 | 107,5 | ... | ... | ... | ... | ... | ... |

5.5 ЦЕНЫ НА РЫНКЕ ЖИЛЬЯ

Изменение цен продажи нового жилья

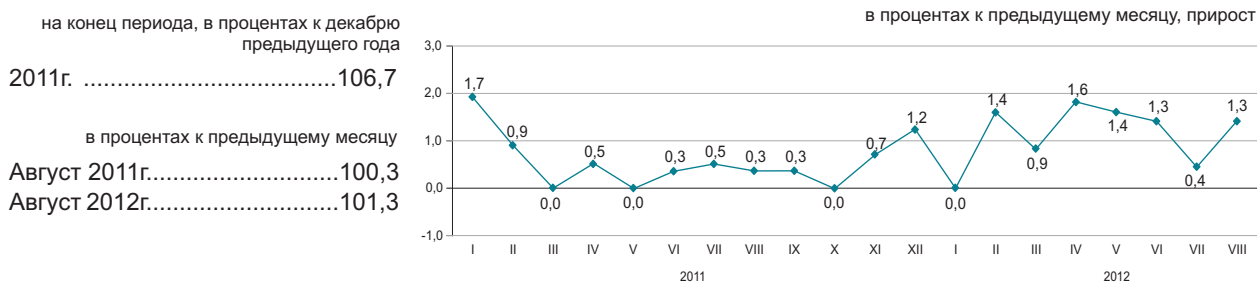

Изменение цен перепродажи благоустроенного жилья

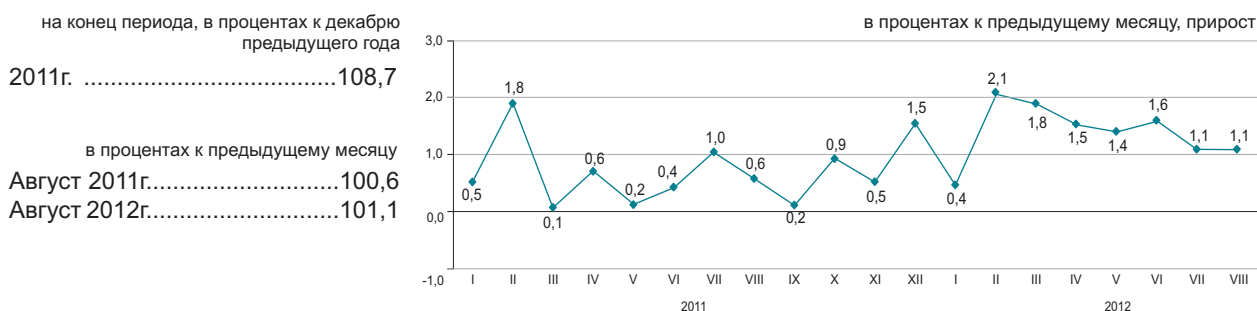

В августе 2012г. в среднем по республике цены продажи нового жилья увеличились на 1,3%, перепродажи благоустроенного – на 1,1%.

| | Цена за 1 кв.м, тенге | Август 2012г. к | | | | Январь-август 2012г. к январю-августу 2011г. |
|------------------------------------|-----------------------|-----------------|----------------|----------------|----------------|--|
| | | июлю 2012г. | августу 2011г. | декабрю 2011г. | декабрю 2010г. | |
| Продажа нового жилья | 167 422 | 101,3 | 111,5 | 108,6 | 116,3 | 108,4 |
| Перепродажа благоустроенного жилья | 123 390 | 101,1 | 110,5 | 111,6 | 116,4 | 107,7 |

Изменение цен на рынке жилья

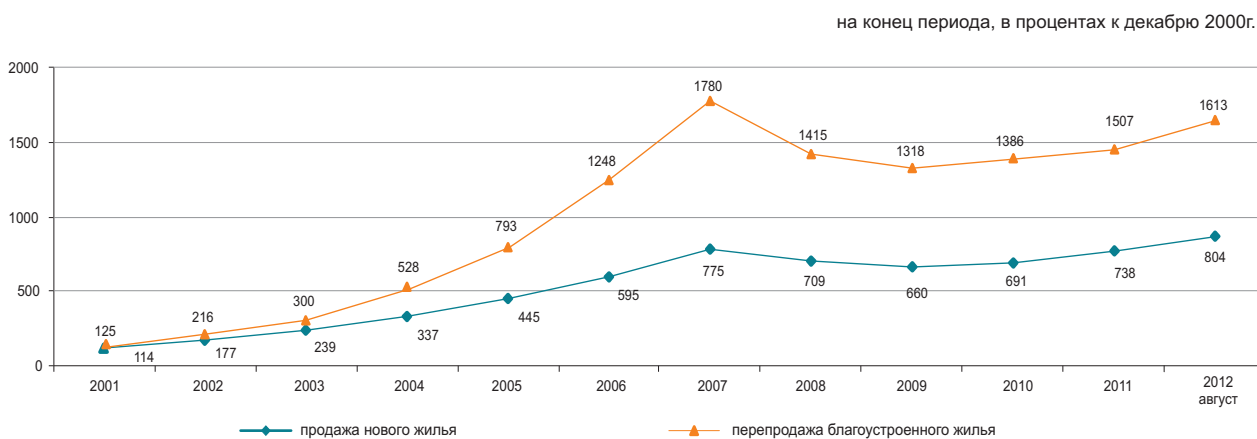

5.6 ИНДЕКС ЦЕН ОПТОВЫХ ПРОДАЖ

| | |
|---|-------|
| на конец периода, в процентах к декабрю предыдущего года | |
| 2011г..... | 104,3 |
| в процентах к предыдущему месяцу | |
| Август 2011г..... | 101,0 |
| Август 2012г..... | 101,1 |



В августе текущего года повышение цен оптовых продаж отмечено на нефть на 10,9%, муку – на 7,1%, мясо – на 3,6%, масло подсолнечное – на 1,2%, макаронные изделия – на 0,7%, их снижение – на пропан и бутан сжиженные на 2,2%, бензин – на 1%, картофель – на 1,2%, яйца – на 1%, сахар – на 0,5%.

| | Август 2012г. к | | | | Январь-август 2012г. к январю-августу 2011г. |
|--------------------------------------|-----------------|----------------|----------------|----------------|---|
| | июлю 2012г. | августу 2011г. | декабрю 2011г. | декабрю 2010г. | |
| Товары и продукция - всего | 101,1 | 97,9 | 102,3 | 106,8 | 100,2 |
| Потребительские товары | 100,4 | 102,0 | 102,9 | 107,4 | 102,4 |
| Продукция промежуточного потребления | 102,0 | 94,1 | 102,6 | 107,0 | 98,1 |
| Средства производства | 99,9 | 99,4 | 98,8 | 103,5 | 101,4 |

Товары классифицированные по конечному назначению

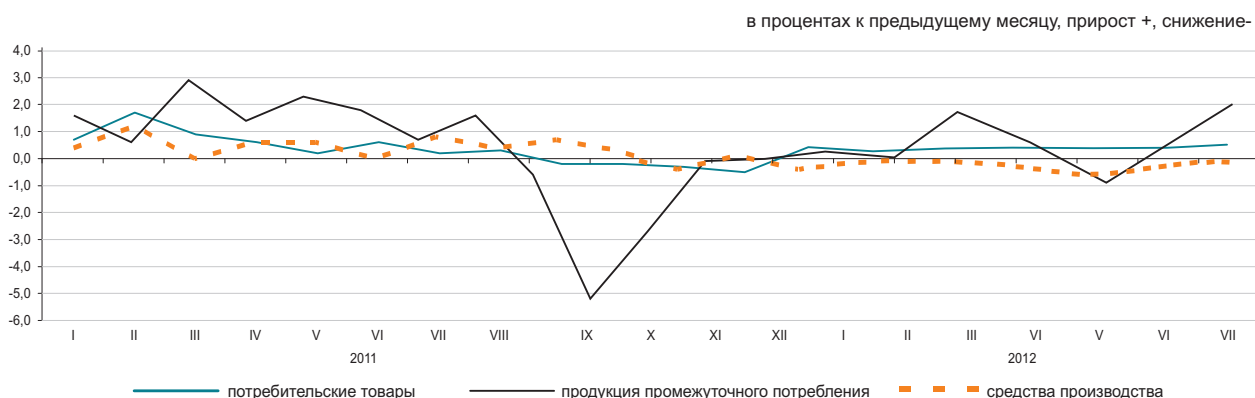

По основным группам

| | Август 2012г. к | | | | Январь-август 2012г. к январю-августу 2011г. |
|---|-----------------|----------------|----------------|----------------|---|
| | июлю 2012г. | августу 2011г. | декабрю 2011г. | декабрю 2010г. | |
| Фрукты и овощи свежие | 99,6 | 90,4 | 101,4 | 102,5 | 85,1 |
| Мясо и мясные продукты | 101,5 | 109,8 | 105,5 | 123,4 | 111,8 |
| Продукты молочные, яйца, масла и жиры | 100,2 | 101,2 | 98,7 | 107,4 | 103,5 |
| Сахар, шоколад, изделия кондитерские | 99,9 | 95,4 | 102,7 | 104,0 | 97,0 |
| Мука и крупы | 106,7 | 86,6 | 101,7 | 92,6 | 79,7 |
| Кофе, чай, какао и пряности | 100,1 | 102,6 | 101,2 | 105,2 | 103,3 |
| Детали и принадлежности для автомобилей | 100,7 | 103,2 | 101,7 | 113,8 | 106,6 |
| Посуда и средства чистящие | 100,1 | 102,8 | 101,9 | 109,0 | 104,8 |
| Товары и препараты фармацевтические и медицинские | 100,2 | 105,1 | 103,3 | 108,2 | 105,5 |
| Топливо твердое, жидкое, газообразное | 100,9 | 103,9 | 99,1 | 118,5 | 113,9 |
| Товары химические | 100,0 | 103,5 | 101,6 | 113,2 | 105,9 |
| Шины | 100,6 | 103,9 | 100,9 | 119,6 | 109,4 |

5.7 ИНДЕКСЫ ТАРИФОВ НА УСЛУГИ ГРУЗОВОГО ТРАНСПОРТА, ПОЧТОВЫЕ, КУРЬЕРСКИЕ И СВЯЗИ ДЛЯ ЮРИДИЧЕСКИХ ЛИЦ

На услуги грузового транспорта

в процентах к предыдущему месяцу, прирост +, снижение -

на конец периода, в процентах к декабрю предыдущего года

2011г.....116,4

в процентах к предыдущему месяцу

Август 2011г.....102,4

Август 2012г.....100,0

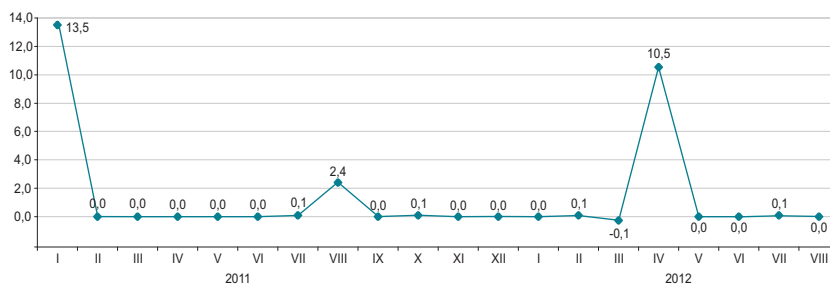

По видам грузового транспорта

в процентах

В августе 2012г. по сравнению с предыдущим месяцем отмечено повышение тарифов на услуги воздушного транспорта на 4,3%, внутреннего водного – на 1,6%.

Тарифы на перевозку грузов автомобильным транспортом выросли на 0,1%. Доставка грузов пригородным сообщением стала дороже на 0,3%, городским сообщением - на 0,1%.

| | Август 2012г. к | | | | Январь-август 2012г. к январю-августу 2011г. |
|---------------------------|-----------------|----------------|----------------|----------------|--|
| | июлю 2012г. | декабрю 2011г. | августу 2011г. | декабрю 2010г. | |
| Грузовой транспорт | 100,0 | 110,8 | 110,9 | 129,0 | 109,1 |
| Автомобильный | 100,1 | 102,8 | 103,6 | 106,3 | 103,8 |
| Железнодорожный | 100,0 | 114,8 | 114,8 | 139,5 | 109,2 |
| Воздушный | 104,3 | 104,3 | 104,3 | 104,4 | 100,6 |
| Трубопроводный | 100,0 | 107,3 | 107,5 | 116,8 | 112,8 |
| Внутренний водный | 101,6 | 104,5 | 104,5 | 119,9 | 109,4 |

На услуги почтовые и курьерские

на конец периода, в процентах к декабрю предыдущего года

2011г.....98,1

в процентах к предыдущему месяцу

Август 2011г.....100,0

Август 2012г.....100,0

в процентах к предыдущему месяцу, прирост +, снижение -

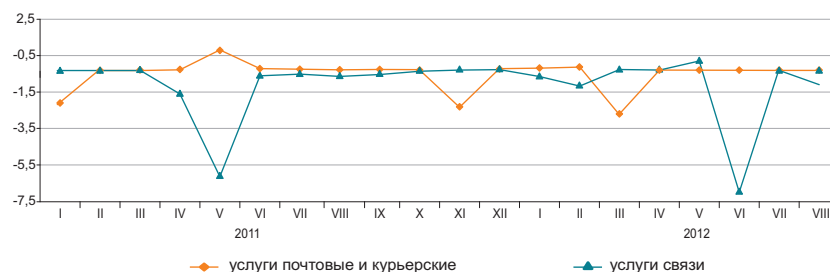

На услуги связи

на конец периода, в процентах к декабрю предыдущего года

2011г.....94,5

в процентах к предыдущему месяцу

Август 2011г.....99,8

Август 2012г.....99,3

По видам услуг почтовых, курьерских и связи

в процентах

| | Август 2012г. к | | | | Январь-август 2012г. к январю-августу 2011г. |
|---|-----------------|----------------|----------------|----------------|--|
| | июлю 2012г. | декабрю 2011г. | августу 2011г. | декабрю 2010г. | |
| Услуги почтовые и курьерские | 100,0 | 98,4 | 97,0 | 96,5 | 97,7 |
| Услуги почтовые | 100,0 | 100,2 | 100,2 | 97,9 | 100,2 |
| Услуги курьерские | 100,0 | 97,2 | 94,2 | 95,8 | 95,6 |
| Услуги связи | 99,3 | 91,8 | 91,8 | 86,8 | 94,0 |
| Городская телефонная связь | 100,0 | 98,0 | 98,0 | 97,9 | 98,6 |
| Междугородная телефонная связь | 100,0 | 98,2 | 98,1 | 98,3 | 99,1 |
| Аренда каналов | 100,0 | 100,3 | 100,3 | 100,3 | 100,1 |
| Услуги по передаче данных | 100,0 | 104,8 | 104,8 | 104,8 | 102,3 |
| Услуги по предоставлению доступа к Интернет по проводным сетям | 98,3 | 77,9 | 77,4 | 67,8 | 84,6 |
| Услуги мобильной связи | 100,0 | 100,7 | 100,7 | 94,9 | 97,4 |
| Услуги по предоставлению доступа к Интернет по беспроводным сетям | 94,5 | 94,1 | 94,1 | 93,6 | 98,8 |

5.8 ИНДЕКСЫ ЦЕН ВНЕШНЕЙ ТОРГОВЛИ

Экспортные поставки

на конец периода, в процентах к декабрю предыдущего года

2011г.....131,1

в процентах к предыдущему месяцу

Июль 2011г.....97,2

Июль 2012г.....101,7



Импортные поступления

на конец периода, в процентах к декабрю предыдущего года

2011г.....103,2

в процентах к предыдущему месяцу

Июль 2011г.....99,5

Июль 2012г.....99,2

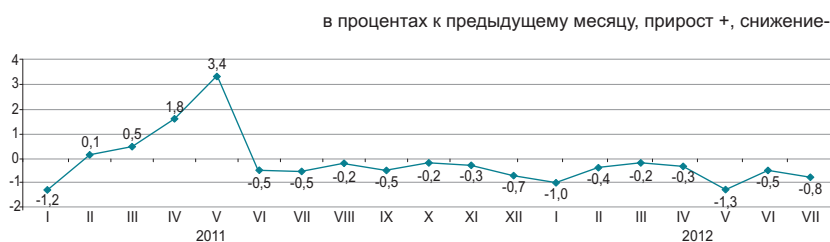

В июле текущего года повышение цен экспортных поставок продукции отмечено на нефть на 17,9%, уголь – на 7,9%, пшеницу – на 2,1%, нефтепродукты – на 0,9%, их снижение – на свинец, цинк по 4,3%, газовый конденсат – на 3%. Из импортных поступлений рыба подешевела на 4,4%, мясо птицы – на 3,2%, маргарин – на 1,7%, чай – на 1,4%, изделия из мяса подорожали на 4,6%, табак – на 3,8%, масло растительное – на 1,6%.

| | Июль 2012г. к | | | | Январь-июль 2012г. к январю-июлю 2011г. |
|------------------------|---------------|-------------|----------------|----------------|---|
| | июню 2012г. | июлю 2011г. | декабрю 2011г. | декабрю 2010г. | |
| Экспорт - всего | 101,7 | 96,2 | 101,0 | 144,4 | 115,2 |
| Сырье | 105,0 | 96,2 | 104,4 | 177,1 | 125,5 |
| Полуфабрикаты | 97,3 | 92,3 | 96,5 | 103,7 | 97,9 |
| Готовые товары | 103,3 | 93,3 | 99,0 | 90,0 | 91,2 |
| Импорт - всего | 99,2 | 93,7 | 95,5 | 99,7 | 98,0 |
| Сырье | 99,1 | 96,4 | 96,3 | 129,9 | 105,1 |
| Полуфабрикаты | 99,3 | 92,6 | 94,8 | 103,6 | 96,9 |
| Готовые товары | 99,1 | 93,6 | 95,6 | 93,1 | 96,7 |

По группам продукции

| | в процентах | | | | | | | |
|--|---------------------|-------------|----------------|----------------|-----------------------|-------------|----------------|----------------|
| | Экспортные поставки | | | | Импортные поступления | | | |
| | июль 2012г. к | | | | июль 2012г. к | | | |
| | июню 2012г. | июлю 2011г. | декабрю 2011г. | декабрю 2010г. | июню 2012г. | июлю 2011г. | декабрю 2011г. | декабрю 2010г. |
| Рыба и ракообразные, моллюски и другие водные беспозвоночные | 103,7 | 78,5 | 94,6 | 75,1 | 95,6 | 98,7 | 101,8 | 116,7 |
| Молочная продукция, яйца птиц | 100,0 | 83,9 | 84,8 | 84,1 | 100,8 | 92,5 | 91,3 | 96,1 |
| Зерновые культуры | 101,9 | 76,8 | 105,9 | 81,1 | 100,0 | 66,8 | 87,8 | 53,1 |
| Сахар и кондитерские изделия из сахара | 101,7 | 92,3 | 96,4 | 105,0 | 100,5 | 84,9 | 90,8 | 100,4 |
| Алкогольные и безалкогольные напитки | 100,8 | 95,1 | 96,2 | 99,4 | 100,9 | 96,4 | 95,9 | 103,9 |
| Минеральные продукты | 105,0 | 95,8 | 104,3 | 172,8 | 100,2 | 95,5 | 94,5 | 122,3 |
| Черные и цветные металлы | 97,1 | 90,9 | 96,2 | 99,7 | 99,2 | 91,8 | 95,3 | 105,4 |
| Продукция химической промышленности | 96,6 | 86,8 | 96,3 | 98,9 | 99,8 | 91,4 | 94,7 | 91,7 |
| Пластмассы и изделия из них | 100,3 | 95,4 | 89,3 | 105,1 | 98,5 | 95,9 | 95,7 | 107,6 |
| Текстиль и текстильные изделия | 94,3 | 88,0 | 94,0 | 133,7 | 98,3 | 95,3 | 96,8 | 108,6 |

6. НАЦИОНАЛЬНАЯ ЭКОНОМИКА

6.1 КРАТКОСРОЧНЫЙ ЭКОНОМИЧЕСКИЙ ИНДИКАТОР

в процентах к соответствующему месяцу предыдущего года

| | 2011 | 2012 |
|----------|-------|-------|
| Январь | 106,9 | 103,8 |
| Февраль | 106,4 | 105,3 |
| Март | 107,6 | 104,8 |
| Апрель | 106,9 | 103,8 |
| Май | 105,5 | 103,4 |
| Июнь | 106,8 | 102,2 |
| Июль | 103,0 | 102,8 |
| Август | 105,7 | 102,4 |
| Сентябрь | 109,0 | |
| Октябрь | 111,9 | |
| Ноябрь | 109,4 | |
| Декабрь | 104,6 | |

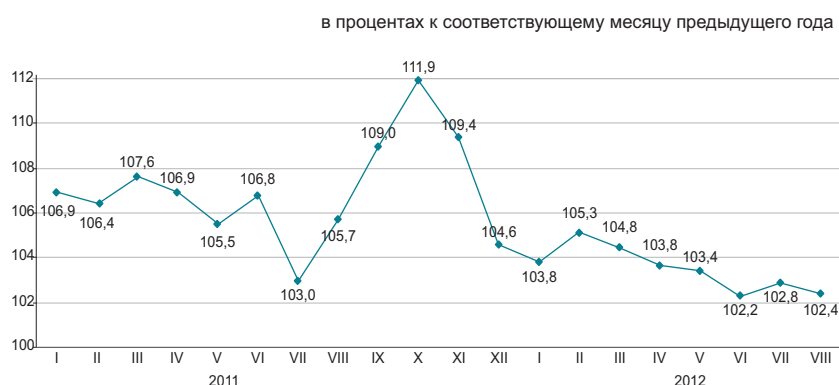

в процентах соответствующему периоду предыдущего года

| | 2011 | 2012 |
|-----------------|-------|-------|
| Январь | 106,9 | 103,8 |
| Январь-февраль | 106,7 | 104,6 |
| Январь-март | 107,1 | 104,6 |
| Январь-апрель | 107,0 | 104,4 |
| Январь-май | 106,7 | 104,2 |
| Январь-июнь | 106,8 | 103,8 |
| Январь-июль | 106,2 | 103,6 |
| Январь-август | 106,1 | 103,5 |
| Январь-сентябрь | 106,5 | |
| Январь-октябрь | 107,1 | |
| Январь-ноябрь | 107,3 | |
| Январь-декабрь | 107,1 | |

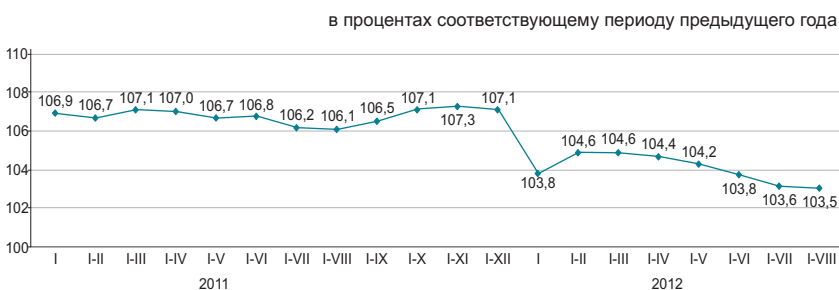

Краткосрочный экономический индикатор – показатель, характеризующий тенденции развития экономики. Его расчет осуществляется для обеспечения оперативности и базируется на изменении индексов выпуска по базовым отраслям: сельское хозяйство, промышленность, строительство, торговля, транспорт и связь. Доля указанных отраслей в объеме ВВП составляет 67-68%.

6.2 ВАЛОВОЙ ВНУТРЕННИЙ ПРОДУКТ

ИФО, в процентах к соответствующему периоду предыдущего года

| | |
|--------------------|-------|
| 2001г. | 113,5 |
| 2002г. | 109,8 |
| 2003г. | 109,3 |
| 2004г. | 109,6 |
| 2005г. | 109,7 |
| 2006г. | 110,7 |
| 2007г. | 108,9 |
| 2008г. | 103,3 |
| 2009г. | 101,2 |
| 2010г. | 107,3 |
| 2011г. | 107,5 |
| Январь-июнь 2012г* | 105,6 |

в процентах к соответствующему периоду предыдущего года

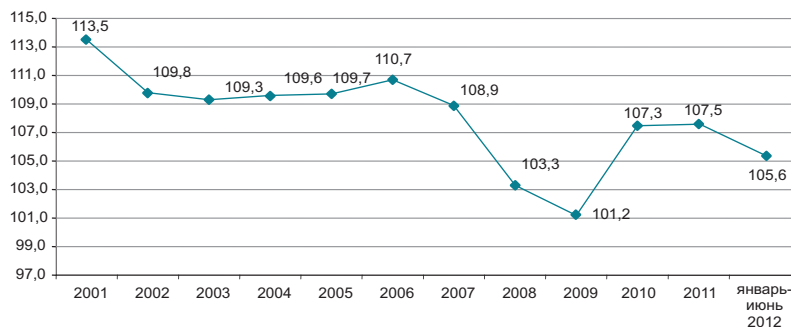

Производство товаров и услуг

В структуре ВВП за январь-июнь 2012г. производство товаров составило 41,2%, производство услуг 51,6%. Основную долю в производстве ВВП занимает промышленность 33,3%, оптовая и розничная торговля; ремонт автомобилей и мотоциклов – 14,1%.

в процентах к соответствующему периоду предыдущего года

| | Январь-июнь 2012г. | | |
|----------------------|--------------------|---------------------------|----------|
| | ВДС, млрд. тенге | индекс физического объема | дефлятор |
| Производство товаров | 5 092,2 | 101,2 | 106,0 |
| Производство услуг | 6 389,4 | 108,9 | 110,9 |

Валовой внутренний продукт по видам экономической деятельности

в процентах к соответствующему периоду предыдущего года

| | ВДС, млрд. тенге* | Индекс физического объема | Дефлятор | Структура ВВП, в % к итогу |
|--|-------------------|---------------------------|----------|----------------------------|
| | | | | Январь-июнь 2012г. |
| Валовой внутренний продукт | 12 369,5 | 105,6 | 107,0 | 100,0 |
| Сельское, лесное и рыбное хозяйство | 292,8 | 93,7 | 135,9 | 2,4 |
| Промышленность | 4 124,0 | 101,7 | 102,3 | 33,3 |
| Строительство | 675,4 | 100,5 | 121,1 | 5,5 |
| Оптовая и розничная торговля; ремонт автомобилей и мотоциклов | 1 744,3 | 114,3 | 113,6 | 14,1 |
| Транспорт и складирование | 858,2 | 107,3 | 113,8 | 6,9 |
| Услуги по проживанию и питанию | 105,1 | 106,7 | 105,6 | 0,8 |
| Информация и связь | 241,8 | 112,8 | 69,6 | 2,0 |
| Финансовая и страховая деятельность | 269,8 | 101,5 | 105,3 | 2,2 |
| Операции с недвижимым имуществом | 1 083,0 | 103,3 | 112,9 | 8,8 |
| Профессиональная, научная и техническая деятельность | 595,7 | 115,4 | 107,3 | 4,8 |
| Деятельность в области административного и вспомогательного обслуживания | 235,4 | 110,5 | 96,0 | 1,9 |
| Государственное управление и оборона; обязательное социальное обеспечение | 262,4 | 101,7 | 134,1 | 2,1 |
| Образование | 480,9 | 104,2 | 125,2 | 3,8 |
| Здравоохранение и социальные услуги | 286,6 | 104,7 | 127,5 | 2,3 |
| Искусство, развлечения и отдых | 86,0 | 107,8 | 116,4 | 0,7 |
| Предоставление прочих видов услуг | 131,0 | 113,3 | 106,7 | 1,1 |
| Деятельность домашних хозяйств, нанимающих домашнюю прислугу и производящих товары и услуги для собственного потребления | 9,2 | 100,0 | 91,5 | 0,1 |
| Валовая добавленная стоимость | 11 481,6 | 105,2 | 108,7 | 92,8 |
| Налоги на продукты | 887,9 | 110,3 | 89,6 | 7,2 |

* Расчеты произведены в соответствии с рекомендациями СНС 2008. Предварительные данные.

ВАЛОВОЙ ВНУТРЕННИЙ ПРОДУКТ МЕТОДОМ КОНЕЧНОГО ИСПОЛЬЗОВАНИЯ

Расходы на конечное потребление, в процентах к соответствующему периоду предыдущего года

| | |
|----------------------------|-------|
| Январь-март 2011г..... | 107,7 |
| Январь-июнь 2011г..... | 110,1 |
| Январь-сентябрь 2011г..... | 110,9 |
| 2011г*..... | 111,0 |
| Январь-март 2012г..... | 112,6 |

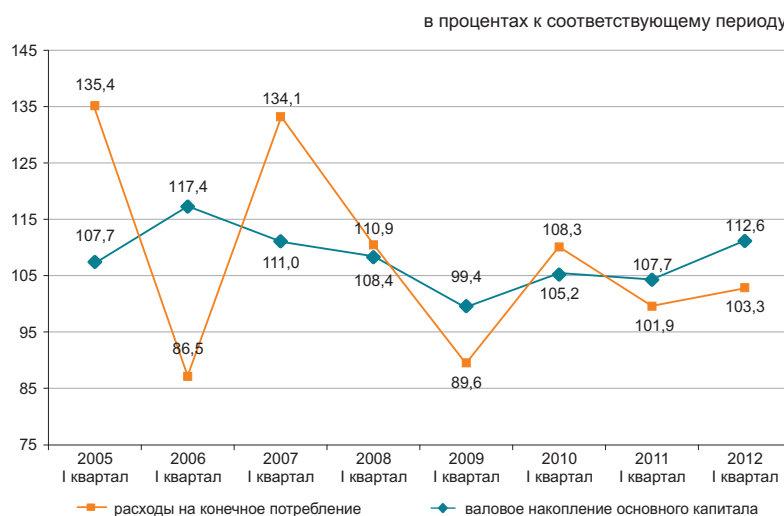

Валовой внутренний продукт, рассчитанный методом конечного использования, за январь-март 2012г. составил 5935 млрд. тенге. По сравнению с соответствующим периодом предыдущего года в реальном исчислении наблюдается прирост по компонентам расходов на конечное потребление: домашних хозяйств – на 12,1%, органов государственного управления – на 15% и некоммерческих организаций, обслуживающих домашние хозяйства – на 6,1%.

в процентах к соответствующему периоду

| | Компоненты ВВП, млн. тенге | Индекс физического объема | Дефлятор |
|---------------------------------|----------------------------|---------------------------|----------|
| Расходы на конечное потребление | 3 375 934,6 | 112,6 | 107,0 |
| Валовое накопление | 1 032 046,5 | 104,7 | 106,5 |
| Экспорт товаров и услуг | 3 410 173,8 | 112,2 | 117,6 |
| Импорт товаров и услуг | 1 883 135,0 | 133,0 | 104,9 |

ВВП методом конечного использования за январь-март 2012г.

в процентах к соответствующему периоду

| | Компоненты ВВП, млн. тенге | Индекс физического объема | Дефлятор | Структура ВВП, в процентах к итогу |
|--|----------------------------|---------------------------|----------|------------------------------------|
| Расходы на конечное потребление | 3 375 934,6 | 112,6 | 107,0 | 56,9 |
| домашних хозяйств | 2 543 562,1 | 112,1 | 106,1 | 42,9 |
| органов государственного управления | 772 007,6 | 115,0 | 110,2 | 13,0 |
| на индивидуальные товары и услуги | 463 063,0 | 115,7 | 108,7 | 7,8 |
| на коллективные услуги | 308 944,6 | 113,8 | 112,5 | 5,2 |
| некоммерческих организаций, обслуживающих домашние хозяйства | 60 364,9 | 106,1 | 106,0 | 1,0 |
| Валовое накопление | 1 032 046,5 | 104,7 | 106,5 | 17,4 |
| валовое накопление основного капитала | 864 006,9 | 103,3 | 107,3 | 14,6 |
| изменение запасов материальных оборотных средств | 168 039,6 | | 102,6 | 2,8 |
| Чистый экспорт | 1 527 038,8 | | | 25,7 |
| экспорт товаров и услуг | 3 410 173,8 | 112,2 | 117,6 | 57,4 |
| импорт товаров и услуг | 1 883 135,0 | 133,0 | 104,9 | 31,7 |
| Валовой внутренний продукт | | | | |
| методом конечного использования | 5 935 019,9 | 105,4 | 113,5 | 100,0 |
| Статистическое расхождение | 41 702,6 | | | |
| Валовой внутренний продукт методом производства | 5 976 722,5 | 105,6 | 106,7 | |

* Предварительные данные.

ВАЛОВОЙ ВНУТРЕННИЙ ПРОДУКТ МЕТОДОМ ДОХОДОВ

| | млрд. тенге |
|----------------------------|-------------|
| Январь-март 2010г..... | 4 020,9 |
| Январь-июнь 2010г..... | 8 712,1 |
| Январь-сентябрь 2010г..... | 14 135,2 |
| 2010г..... | 21 815,5 |
| Январь-март 2011г..... | 5 162,3 |
| Январь-июнь 2011г..... | 10 983,8 |
| Январь-сентябрь 2011г..... | 18 209,8 |
| 2011г..... | 27 571,9 |

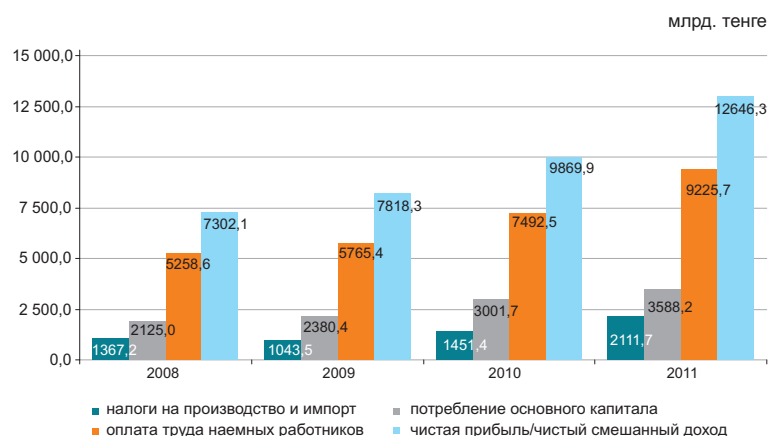

По отчетным данным в отраслевой структуре образования доходов за 2011г. доля оплаты труда в производстве товаров и производстве услуг составила 27,8% и 42,7%, доля других налогов на производство составляет 1,8% в производстве товаров и 0,5% в производстве услуг, соответственно доля валовой прибыли/валового смешанного дохода составила 70,4% и 56,8%.

| | в процентах к итогу | | | |
|---|---------------------|--------------------|------------------------|--------|
| | Январь-март 2011г. | Январь-июнь 2011г. | Январь-сентябрь 2011г. | 2011г. |
| Валовой внутренний продукт | 100,0 | 100,0 | 100,0 | 100,0 |
| Оплата труда | 28,5 | 31,5 | 32,4 | 33,5 |
| Налоги на производство и импорт* | 9,5 | 9,5 | 7,8 | 7,6 |
| другие налоги на производство | 1,3 | 1,3 | 1,2 | 1,0 |
| Валовая прибыль/валовый смешанный доход | 62,0 | 59,0 | 58,6 | 58,9 |

Отраслевая структура образования доходов по видам экономической деятельности за 2011г.

| | Валовая добавленная стоимость | в том числе | | |
|--|-------------------------------|--------------|-------------------------------|---|
| | | оплата труда | другие налоги на производство | валовая прибыль/валовый смешанный доход |
| Сельское, лесное и рыбное хозяйство | 100,0 | 21,5 | 0,1 | 78,4 |
| Промышленность | 100,0 | 25,7 | 2,3 | 72,0 |
| Горнодобывающая промышленность и разработка карьеров | 100,0 | 18,6 | 3,2 | 78,2 |
| Обрабатывающая промышленность | 100,0 | 31,6 | 1,1 | 67,3 |
| Электроснабжение, подача газа, пара и воздушное кондиционирование | 100,0 | 54,6 | 1,6 | 43,8 |
| Водоснабжение; канализационная система, контроль над сбором и распределением отходов | 100,0 | 61,7 | 1,5 | 36,8 |
| Строительство | 100,0 | 42,8 | 0,3 | 56,9 |
| Оптовая и розничная торговля; ремонт автомобилей и мотоциклов | 100,0 | 39,1 | 0,3 | 60,6 |
| Транспорт и складирование | 100,0 | 38,7 | 1,3 | 60,0 |
| Услуги по проживанию и питанию | 100,0 | 34,8 | 0,5 | 64,7 |
| Информация и связь | 100,0 | 40,6 | 1,0 | 58,4 |
| Финансовая и страховая деятельность | 100,0 | 59,3 | 1,5 | 39,2 |
| Операции с недвижимым имуществом | 100,0 | 12,7 | 0,4 | 86,9 |
| Профессиональная, научная и техническая деятельность | 100,0 | 52,4 | 0,6 | 47,0 |
| Деятельность в области административного и вспомогательного обслуживания | 100,0 | 53,5 | 0,7 | 45,8 |
| Государственное управление и оборона; обязательное социальное обеспечение | 100,0 | 84,7 | 0,1 | 15,2 |
| Образование | 100,0 | 78,2 | 0,1 | 21,7 |
| Здравоохранение и социальные услуги | 100,0 | 73,6 | 0,2 | 26,1 |
| Искусство, развлечения и отдых | 100,0 | 58,0 | 0,2 | 41,8 |
| Предоставление прочих видов услуг | 100,0 | 37,8 | 0,3 | 61,9 |
| Деятельность домашних хозяйств, нанимающих домашнюю прислугу и производящих товары и услуги для собственного потребления | 100,0 | 30,4 | 0,2 | 69,4 |
| Итого по отраслям | 100,0 | 35,8 | 1,1 | 63,1 |

* Налоги на производство и импорт рассчитываются в целом по экономике без отраслевой разбивки.

6.3 ПЛАТЕЖНЫЙ БАЛАНС

(по данным НБ, нейтральное представление)

Сальдо по счету текущих операций платежного баланса

млн. долларов США
 I квартал 2011г..... 2 293,8
 I квартал 2012г..... 3 546,3

За I квартал 2012г сложилось положительное сальдо по счету текущих операций платежного баланса в сумме 3546,3 млн. долларов США (в I квартале 2011г. результат был положительным - 2293,8 млн. долларов США).

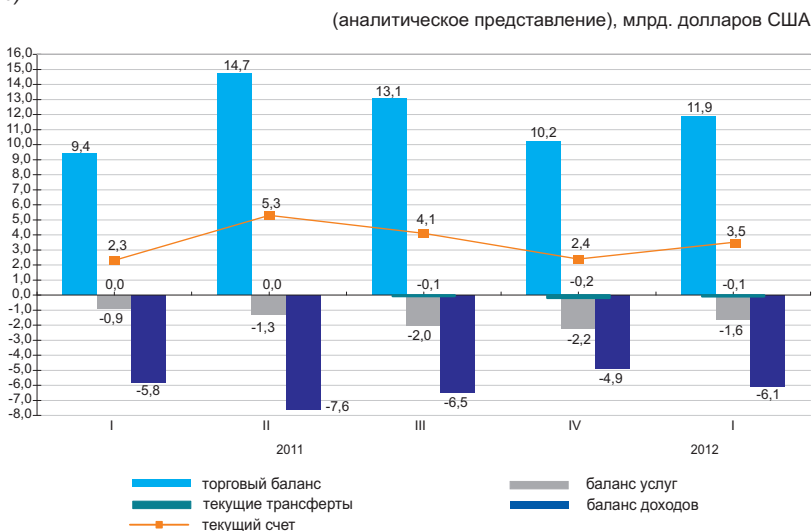

| | 2011 | | | | 2012 |
|---------------------------|-----------|------------|-----------|------------|-----------|
| | I квартал | IV квартал | I квартал | IV квартал | I квартал |
| Текущий счет | 2 293,8 | 5 316,5 | 4 072,0 | 2 427,8 | 3 546,3 |
| Счет операций с капиталом | 5,0 | -6,8 | -11,0 | 22,1 | 3,2 |
| Счет финансовых операций | -3 843,5 | -3 717,3 | -391,0 | -344,8 | -2 216,4 |
| Нетто ошибки и пропуски | 1 544,8 | -1 592,4 | -3 670,0 | -2 105,1 | -1 333,2 |

Счет финансовых операций

В I квартале 2012г. сальдо по операциям с прямыми инвестициями составило 4165,5 млн. долларов (2251,1 млн. долларов в I квартале 2011г.). За отчетный период результат операций с прямыми инвестициями за рубежом был отрицательным в размере -615,5 млн. долларов, а в Казахстане положительным - 4780,9 млн. долларов.

В I квартале 2012г. результат операций с портфельными инвестициями был отрицательным -3859,8 млн. долларов (106,2 млн. долларов в I квартале 2011г.).

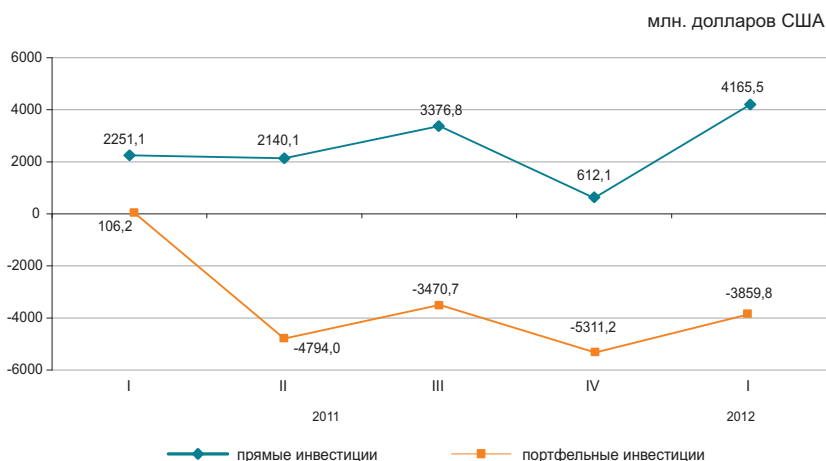

6.4 ИНДЕКСЫ ПРОИЗВОДИТЕЛЬНОСТИ ТРУДА

в процентах к соответствующему периоду
прошлого года

| | |
|----------------------------|-------|
| Январь-март 2010г..... | 102,8 |
| Январь-июнь..... | 103,6 |
| Январь-сентябрь 2010г..... | 103,2 |
| 2010г..... | 103,4 |
| Январь-март 2011г..... | 104,8 |
| Январь-июнь 2011г..... | 105,2 |
| Январь-сентябрь 2011г..... | 104,6 |
| 2011г..... | 105,1 |

в процентах к предыдущему году

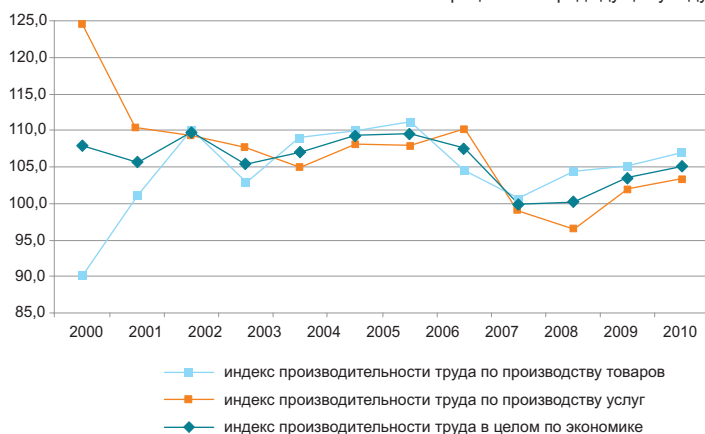

В целом по экономике индекс производительности труда за 2011г. к соответствующему периоду предыдущего года составил 105,1%.

2000 год = 100, процентов

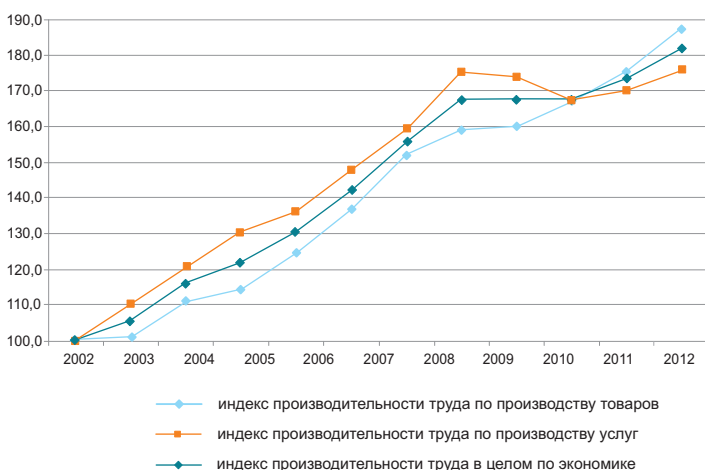

Индексы производительности труда 2012г.

в процентах к соответствующему периоду предыдущего года

| | Январь-март 2011г. | Январь-июнь 2011г. | Январь-сентябрь 2011г. | 2011г. |
|---|--------------------|--------------------|------------------------|--------|
| В целом по экономике | 104,8 | 105,2 | 104,6 | 105,1 |
| Сельское, лесное и рыбное хозяйство | 101,1 | 103,0 | 112,3 | 132,2 |
| Промышленность | 106,5 | 103,3 | 103,2 | 102,5 |
| Строительство | 102,3 | 96,2 | 98,5 | 95,4 |
| Оптовая и розничная торговля; ремонт автомобилей и мотоциклов | 115,2 | 118,7 | 119,3 | 113,1 |
| Транспорт и складирование | 105,6 | 105,1 | 102,1 | 99,5 |
| Услуги по проживанию и питанию | 120,7 | 121,2 | 108,0 | 91,2 |
| Информация и связь | 140,6 | 116,0 | 113,3 | 105,1 |
| Финансовая и страховая деятельность | 94,7 | 96,2 | 91,7 | 88,4 |
| Операции с недвижимым имуществом | 117,8 | 98,0 | 108,6 | 108,5 |
| Профессиональная, научная и техническая деятельность | 67,6 | 82,0 | 80,8 | 86,3 |
| Деятельность в области административного и вспомогательного обслуживания | 79,2 | 102,0 | 98,5 | 107,3 |
| Государственное управление и оборона; обязательное социальное обеспечение | 99,1 | 98,6 | 100,0 | 100,0 |
| Образование | 98,9 | 98,8 | 97,8 | 100,0 |
| Здравоохранение и социальные услуги | 102,9 | 100,8 | 99,2 | 99,5 |
| Искусство, развлечения и отдых | 83,7 | 99,5 | 92,1 | 110,3 |
| Предоставление прочих видов услуг | 136,4 | 175,7 | 127,8 | 100,2 |

6.5 ИНВЕСТИЦИИ В ОСНОВНОЙ КАПИТАЛ

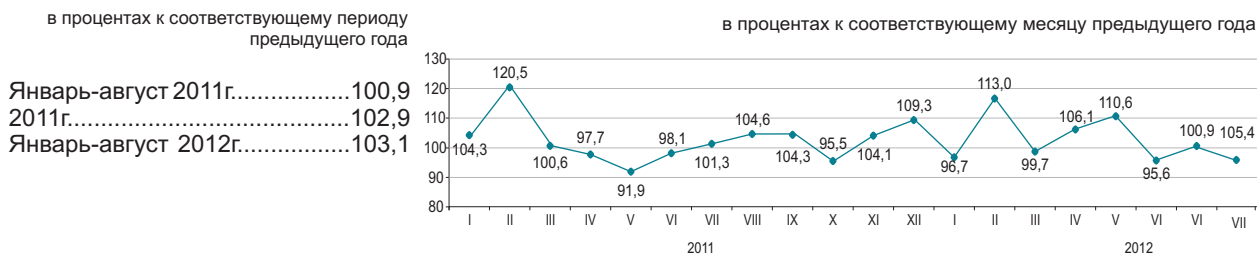

По источникам финансирования

Преобладающими источниками инвестиций в январе-августе 2012г. остаются собственные средства хозяйствующих субъектов, объем которых по сравнению с январем-августом 2011г. (в сопоставимых ценах) увеличился на 18,9%.

| | Январь-август 2012г. | | Январь-август 2011г. | |
|-------------------------------|----------------------|---------------------------|----------------------|---------------------------|
| | млн. тенге | удельный вес, в процентах | млн. тенге | удельный вес, в процентах |
| Инвестиции в основной капитал | 3 010 408 | 100,0 | 2 779 292 | 100,0 |
| в том числе за счет средств: | | | | |
| государственного бюджета | 583 384 | 19,4 | 505 482 | 18,2 |
| собственных | 1 646 158 | 54,7 | 1 317 586 | 47,4 |
| иностраннх | 473 095 | 15,7 | 681 990 | 24,5 |
| заемных | 307 771 | 10,2 | 274 234 | 9,9 |

По технологической структуре

В январе-августе 2012г. по сравнению с соответствующим периодом 2011г. наблюдается увеличение инвестиционных вложений, направленных на приобретение машин, оборудования, инструмента и инвентаря на 29%.

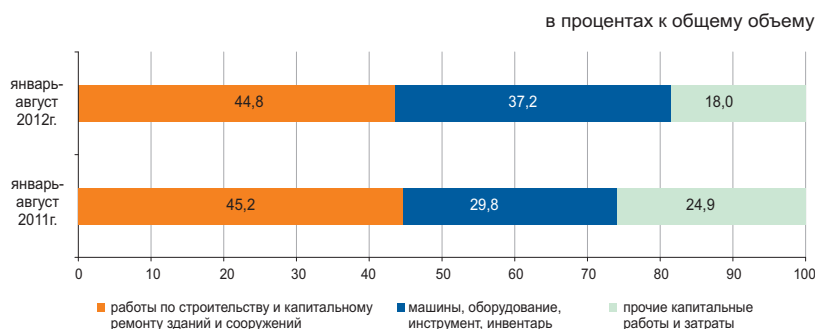

По направлениям использования

Значительная доля инвестиций в основной капитал в январе-августе 2012г. приходится на горнодобывающую промышленность и разработку карьеров (31,7%), транспорт и складирование (17%) и операции с недвижимым имуществом (9%).



По размерности предприятий

Объем инвестиционных вложений крупных предприятий за январь-август 2012г. составил 1444,6 млрд. тенге.

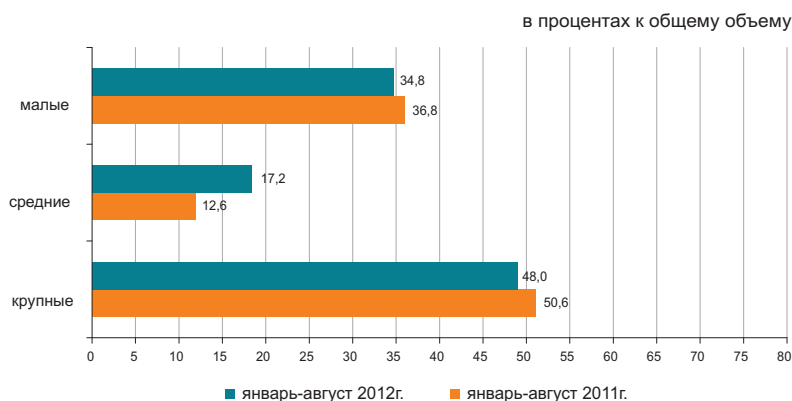

6.6 ТОПЛИВНО-ЭНЕРГЕТИЧЕСКИЕ РЕСУРСЫ (ТЭР)

Ресурсы

В январе-июле 2012г. общие ресурсы основных природных видов топлива (нефти, включая газовый конденсат, газа природного и угля), вовлеченных в экономический оборот республики, составили 112,7 млн. тонн условного топлива.

| | Удельный вес в общем объеме природных ресурсов | Январь-июль 2012г. к январю-июлю 2011г. | | |
|-------------------|--|---|--------------|-----------|
| | | ресурсы | производство | импорт |
| Нефть сырая | 45,5 | 96,1 | 99,7 | 62,4 |
| Уголь | 33,7 | 100,8 | 100,9 | 85,2 |
| Газ природный | 12,6 | 90,8 | 97,2 | 87,5 |
| Газовый конденсат | 8,1 | 100,9 | 100,6 | в 42 раза |

в процентах к общему объему ресурсов



Ресурсы нефтепродуктов формируются в основном за счет собственного производства (70,1–97,3%). Спрос на нефтепродукты частично восполнен их импортом. В январе-июле 2012г. по сравнению с соответствующим периодом 2011г. в структуре ресурсов наблюдается увеличение доли импорта бензина (на 5,8 процентных пункта), пропана и бутана сжиженного (на 2,5 процентных пункта), дизельного топлива (на 2,3 процентных пункта), а также уменьшение доли керосина (на 8,3 процентных пункта).

| | Январь-июль 2012г. к январю-июлю 2011г. | К общему объему ресурсов | | |
|--------------------------|---|--------------------------|--------------|--------|
| | | ресурсы | производство | импорт |
| Бензин автомобильный | 122,0 | 70,1 | 29,9 | - |
| Газойли | 98,9 | 95,4 | 4,6 | 4,5 |
| Керосин | 91,3 | 79,0 | 21,0 | - |
| Мазут | 97,7 | 94,2 | 5,2 | 100,0 |
| Пропан и бутан сжиженные | 103,4 | 97,3 | 2,7 | 90,0 |

Использование

В январе-июле 2012г. по сравнению с соответствующим периодом 2011г. уменьшился объем экспорта ТЭР на 0,7%.

Поставки нефти в большей степени продолжают осуществляться в Италию (25,9% от общего объема экспорта), Китай (14,4%), Нидерланды (12,2%), Францию (10,6%), Австрию (8,8%).

| | Январь-июль 2012г. к январю-июлю 2011г. | | К общему объему ресурсов | |
|-------------------|---|--------------------------------|--------------------------|--------------------------------|
| | экспорт | реализация на внутреннем рынке | экспорт | реализация на внутреннем рынке |
| Нефть сырая | 100,5 | 54,0 | 94,7 | 5,3 |
| Уголь | 109,3 | 97,3 | 31,8 | 68,2 |
| Газ природный | 90,8 | - | 100,0 | - |
| Газовый конденсат | 70,1 | 106,4 | 10,5 | 89,5 |

Объемы экспорта нефти сырой

в процентах к соответствующему периоду прошлого года

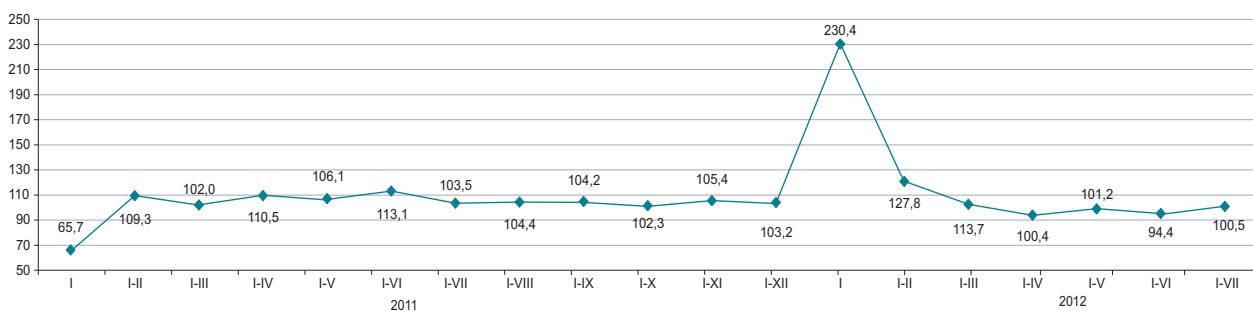

6.7 БИЗНЕС - РЕГИСТР



Зарегистрированные юридические лица по видам деятельности и активности*

по состоянию на 01.09.2012 г.; единиц

| | Всего зарегистрировано | действующие | из них | | | в процессе ликвидации |
|---|------------------------|-------------|-------------------------|----------|----------------------|-----------------------|
| | | | в том числе | | | |
| | | | еще не активные (новые) | активные | временно не активные | |
| Всего | 312 902 | 171 854 | 16 590 | 110 909 | 44 355 | 4 505 |
| Оптовая и розничная торговля; ремонт автомобилей и мотоциклов | 99 509 | 44 863 | 5 964 | 25 680 | 13 219 | 1 676 |
| Строительство | 42 617 | 24 214 | 2 445 | 11 192 | 10 577 | 812 |
| Профессиональная, научная и техническая деятельность | 23 858 | 12 333 | 1 524 | 6 918 | 3 891 | 269 |
| Обрабатывающая промышленность | 18 723 | 10 469 | 869 | 7 128 | 2 472 | 325 |
| Предоставление прочих видов услуг | 18 329 | 9 077 | 1 117 | 5 533 | 2 427 | 143 |
| Образование | 16 477 | 14 214 | 392 | 13 307 | 515 | 113 |
| Операции с недвижимым имуществом | 15 010 | 8 685 | 426 | 6 360 | 1 899 | 191 |
| Сельское, лесное и рыбное хозяйство | 12 723 | 6 761 | 319 | 5 165 | 1 277 | 264 |
| Деятельность в области административного и вспомогательного обслуживания | 11 839 | 6 965 | 650 | 4 191 | 2 124 | 131 |
| Транспорт и складирование | 11 027 | 5 994 | 756 | 3 554 | 1 684 | 170 |
| Государственное управление и оборона; обязательное социальное обеспечение | 9 883 | 9 119 | 60 | 8 962 | 97 | 40 |
| Финансовая и страховая деятельность | 8 062 | 4 597 | 993 | 2 586 | 1 018 | 60 |
| Информация и связь | 6 695 | 3 570 | 377 | 2 046 | 1 147 | 76 |
| Здравоохранение и социальные услуги | 5 381 | 3 638 | 160 | 3 093 | 385 | 51 |
| Искусство, развлечения и отдых | 4 348 | 2 550 | 155 | 1 916 | 479 | 40 |
| Услуги по проживанию и питанию | 3 261 | 1 680 | 146 | 1 161 | 373 | 40 |
| Горнодобывающая промышленность и разработка карьеров | 2 197 | 1 334 | 112 | 794 | 428 | 30 |

* Данные представлены в соответствии с новым классификатором ОКЭД ГК РК 03-2007.

В августе 2012г. по сравнению с июлем наблюдается некоторое увеличение количества юридических лиц. С начала года наибольшее количество зарегистрированных юридических лиц сохраняется в оптовой и розничной торговле (включая ремонт автомобилей и мотоциклов), доля которых на 1 сентября 2012г. составила 31,8%. На втором месте - строительство (13,6%), на третьем – профессиональная, научная и техническая деятельность (7,6%). В совокупности доля этих трех видов деятельности составляет 53% всех зарегистрированных юридических лиц.

Зарегистрированные юридические лица по формам собственности

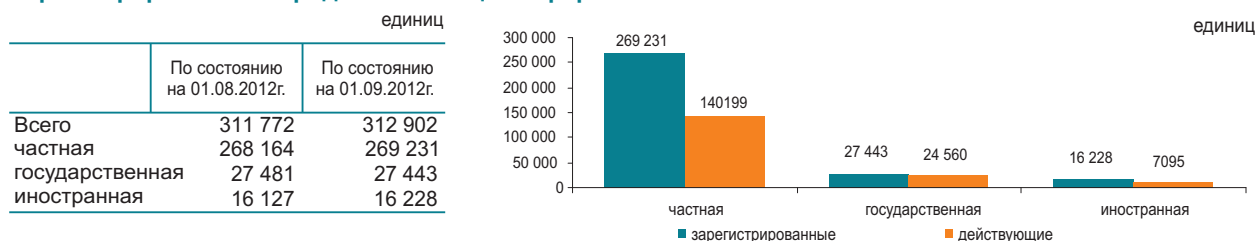

Количество зарегистрированных юридических лиц по размерности

| | единиц | |
|---------|------------------------------|------------------------------|
| | По состоянию на 01.08.2012г. | По состоянию на 01.09.2012г. |
| Всего | 311 772 | 312 902 |
| малые | 295 496 | 296 619 |
| средние | 13 929 | 13 945 |
| крупные | 2 347 | 2 338 |

Количество зарегистрированных юридических лиц по активности

| | единиц | |
|-------------------------|------------------------------|------------------------------|
| | По состоянию на 01.08.2012г. | По состоянию на 01.09.2012г. |
| Всего | 311 772 | 312 902 |
| действующие | 171 034 | 171 854 |
| активные | 112 475 | 110 909 |
| временно не активные | 41 149 | 44 355 |
| еще не активные (новые) | 17 410 | 16 590 |
| в процессе ликвидации | 4 310 | 4 505 |

7.1 ВНУТРЕННЯЯ ТОРГОВЛЯ

Розничная торговля



Оборот розничной торговли за январь-август 2012г. составил 2648,9 млрд. тенге и увеличился на 12,8% к соответствующему периоду 2011г. Розничная реализация товаров торговыми предприятиями увеличилась на 10,7% по сравнению с январем-августом 2011г. Объем торговли на рынках и индивидуальными предпринимателями увеличился в отчетном периоде на 15,3%.

На 1 сентября 2012г. объем товарных запасов торговых предприятий в розничной торговле составил 198,8 млрд. тенге, в днях торговли – 42 дня.

| | в процентах | | | |
|---|--------------|--------------------------------|-----------------------------|--|
| | Удельный вес | Август 2012г. к августу 2011г. | Август 2012г. к июлю 2012г. | Январь-август 2012г. к январь-августу 2011г. |
| Розничная торговля | 100,0 | 114,2 | 106,0 | 112,8 |
| торговыми предприятиями | 51,5 | 111,8 | 105,3 | 110,7 |
| на рынках и индивидуальными предпринимателями | 48,5 | 116,7 | 106,6 | 115,3 |

Доля продовольственных товаров в общем объеме розничной торговли составляет 36,3%, непродовольственных товаров – 63,7%. Объем реализации продовольственных товаров увеличился по сравнению с январем-августом 2011г. на 15,7%, непродовольственных товаров – на 11,2%.

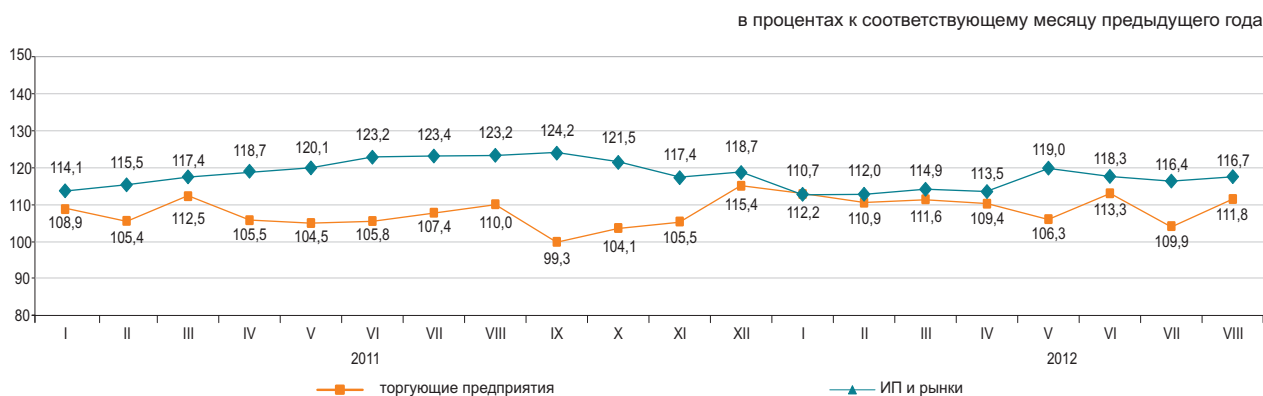

Оптовая торговля

Оборот оптовой торговли за январь-август 2012г. составил 6970,9 млрд. тенге или 115,1% к уровню соответствующего периода предыдущего года. В структуре оптового товарооборота преобладают непродовольственные товары и продукция производственно-технического назначения (78,7%).

Услуги по предоставлению продуктов питания и напитков (общественное питание)

Объем услуг по предоставлению продуктов питания и напитков за январь-август 2012г. составил 128,7 млрд. тенге или на 12,2% больше, чем в соответствующем периоде предыдущего года. На долю малых предприятий и индивидуальных предпринимателей приходится 55,2% объема услуг.

7.2 БАЛАНС РЕСУРСОВ И ИСПОЛЬЗОВАНИЯ ОТДЕЛЬНЫХ ТОВАРОВ

(по данным КТК и АС)

Продовольственные товары

Значительный удельный вес товаров отечественного производства наблюдается в ресурсах большинства продовольственных товаров. Вместе с тем, существует ряд продуктов, в ресурсах которых продолжает преобладать импорт: плоды и орехи переработанные (98,8%), овощи и грибы переработанные (83,2%), кофе и чай (65,5%). В экспорте продовольственных товаров преобладают в большей степени поставки муки (68,2% от общего объема ресурсов).

| | Январь-июль 2012г. к январю-июлю 2011г. | | | в процентах К общему объему ресурсов | |
|---|--|-------------------|--------|--|--|
| | ресурсы | произ- водство | импорт | экспорт | реализация на внутрен- нем рынке |
| Мука | 127,1 | 127,5 | 34,7 | 68,2 | 31,8 |
| Крупа | 109,4 | 98,7 | 180,5 | 33,8 | 66,2 |
| Макаронные изделия | 101,4 | 100,6 | 106,7 | 15,4 | 84,6 |
| Хлебобулочные и кондитерские изделия | 98,4 | 96,7 | 118,0 | 0,6 | 99,4 |
| Сахар | 74,3 | 17,6 | 177,3 | 0,1 | 99,9 |
| Растительное масло | 62,6 | 140,6 | 21,7 | 10,2 | 89,8 |
| Мясо | 99,1 | 98,9 | 100,3 | 0,1 | 99,9 |
| Молочные продукты | 111,6 | 108,2 | 123,9 | 0,5 | 99,5 |

в процентах к общему объему ресурсов

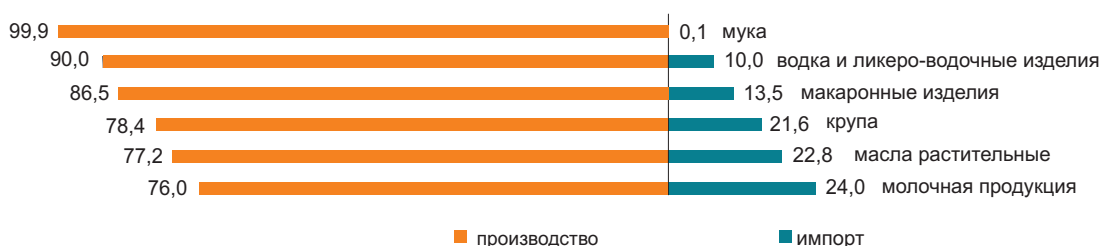

Непродовольственные товары

Рынок непродовольственных товаров обеспечивается преимущественно, ввозом из других стран. Преобладание импорта в наполнении ресурсов наблюдается по таким товарам, как средства гигиены полости рта (99,5%), одежда верхняя (99,1%), средства моющие (97,3%). Среди электробытовых товаров также значителен импорт по миксерам и соковыжималкам (100%), стиральным машинам (81,1%), телевизорам (78%).

По ресурсам строительных материалов складывается аналогичная ситуация. Отечественное производство преобладает только в строительных материалах, являющихся природным сырьем (98,9-100% от общего объема ресурсов): асбест, пески природные, известняк, гипс, мел, доломит, глина и каолин.

Ресурсы цемента за январь-июль 2012г. против соответствующего периода 2011г. увеличились на 14,7%, что объясняется увеличением объемов производства (на 15,1%) и импорта (на 12,2%). Доля отечественного производства в общем объеме ресурсов цемента составила 87,5%.

| | Январь-июль 2012г. к январю-июлю 2011г. | | | в процентах К общему объему ресурсов | |
|----------------------------|--|-------------------|------------|--|--|
| | ресурсы | произ- водство | импорт | экспорт | реализация на внутрен- нем рынке |
| Автомобили легковые | в 3 раза | в 2,3 раза | в 3,2 раза | 0,2 | 99,8 |
| Автомобили грузовые | 137,2 | 148,3 | 136,6 | 2,0 | 98,0 |
| Одежда верхняя | в 5,3 раза | 73,5 | в 5,6 раза | 2,3 | 97,7 |
| Счетчики электроэнергии | 124,0 | 94,2 | 161,1 | - | 100,0 |
| Телевизоры | в 2,4 раза | 170,7 | в 2,7 раза | 38,9 | 61,1 |
| Ткани хлопчатобумажные | 128,2 | 118,1 | 136,1 | 34,4 | 65,6 |
| Обувь | в 2,1 раза | 73,5 | в 2,2 раза | 17,3 | 82,7 |
| Мебель кухонная | в 3,4 раза | 193,7 | в 5,3 раза | - | 100,0 |
| Предметы домашнего обихода | 125,5 | 91,4 | 137,1 | 0,3 | 99,7 |

в процентах к общему объему ресурсов

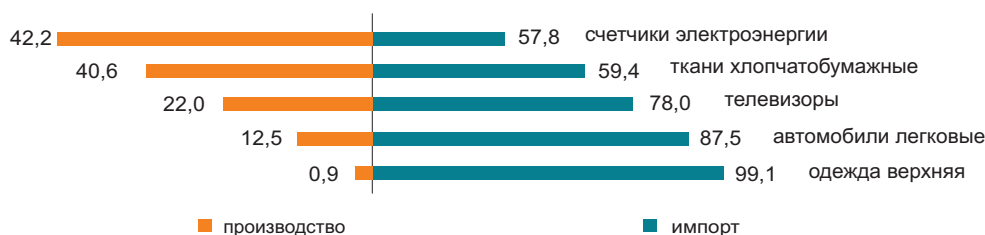

7.3 ВНЕШНЕТОРГОВЫЙ ОБОРОТ

(по данным КТК)

| | |
|---|-------|
| в процентах к предыдущему месяцу | |
| Июль 2011г..... | 64,2 |
| Июль 2012г..... | 93,4 |
| в процентах к соответствующему месяцу предыдущего года | |
| Июль 2011г..... | 101,1 |
| Июль 2012г..... | 136,6 |
| в процентах к соответствующему периоду предыдущего года | |
| Январь-июль 2011г..... | 131,3 |
| Январь-июль 2012г..... | 117,0 |



По структуре внешнеторгового оборота

Внешнеторговый оборот в январе-июле 2012г. составил 77,9 млрд. долларов США (по сравнению с январем-июлем 2011г. увеличился на 17%), в том числе экспорт – 54,1 млрд. долларов США (на 13,8% больше) и импорт – 23,8 млрд. долларов США (на 25,1% больше).
 Экспорт со странами таможенного союза составил 3884,4 млн. долларов США или на 13,4% меньше, чем в январе-июле 2011г., импорт – 9482,5 млн. долларов США (на 6,4% больше).

| | в процентах | |
|-----------------------|---|---------------------------|
| | Январь-июль 2012г. к январю-июлю 2011г. | Июль 2012г. к июлю 2011г. |
| Внешнеторговый оборот | 117,0 | 136,6 |
| в том числе: | | |
| экспорт | 113,8 | 136,9 |
| импорт | 125,1 | 136,2 |

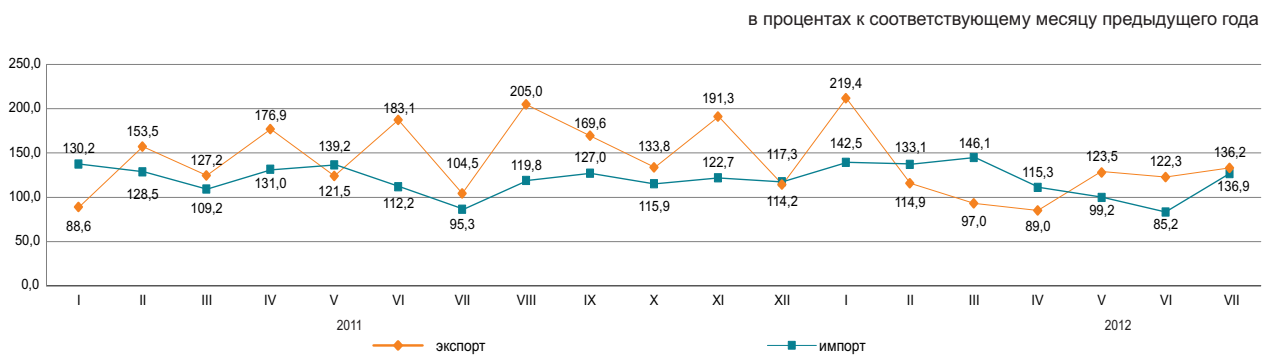

По отдельным странам

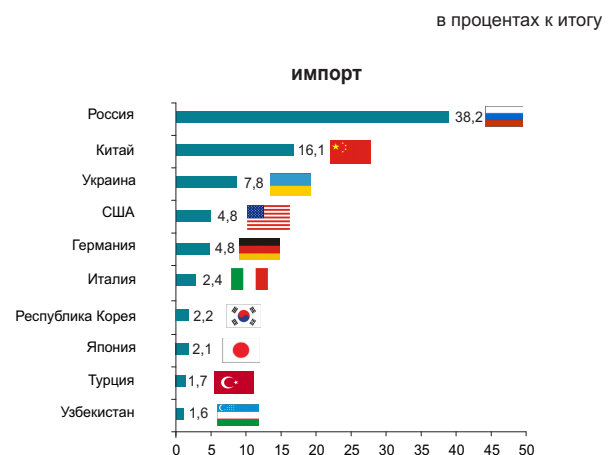
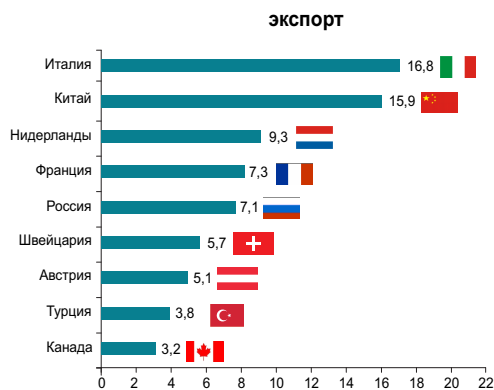

8. РЕАЛЬНЫЙ СЕКТОР ЭКОНОМИКИ

8.1 ПРОМЫШLENНОE ПРОИЗВОДСТВО

в процентах к соответствующему периоду предыдущего года

Январь-август 2011г.....104,6
 2011г.....103,8
 Январь-август 2012г.....100,7

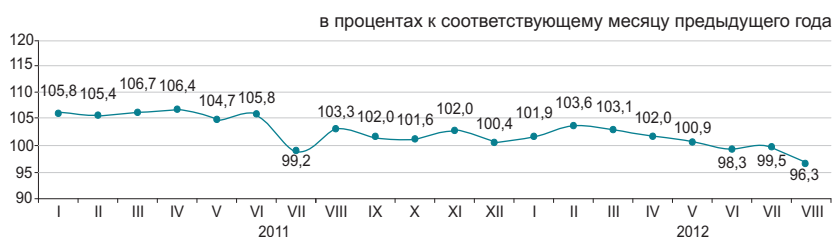

По отраслям промышленности

В январе-августе 2012г. промышленной продукции произведено на 10687,9 млрд. тенге, в том числе в горнодобывающей и обрабатывающей отраслях – соответственно на 6671,9 и 3293,8 млрд. тенге, в электроснабжении, подаче газа, пара, воздушном кондиционировании – на 619,4 млрд. тенге, в водоснабжении; канализационной системе, контроле над сбором и распределением отходов – на 102,8 млрд. тенге.

| | в процентах | |
|--|---|---|
| | Январь-август 2012г. к январю-июлю 2011г. | Удельный вес в общем объеме, январь-август 2012г. |
| Промышленность | 100,7 | 100 |
| Горнодобывающая промышленность и разработка карьеров | 100,0 | 62,4 |
| Обрабатывающая промышленность | 101,4 | 30,8 |
| Электроснабжение, подача газа, пара и воздушное кондиционирование | 105,4 | 5,8 |
| Водоснабжение; канализационная система, контроль над сбором и распределением отходов | 91,8 | 1,0 |

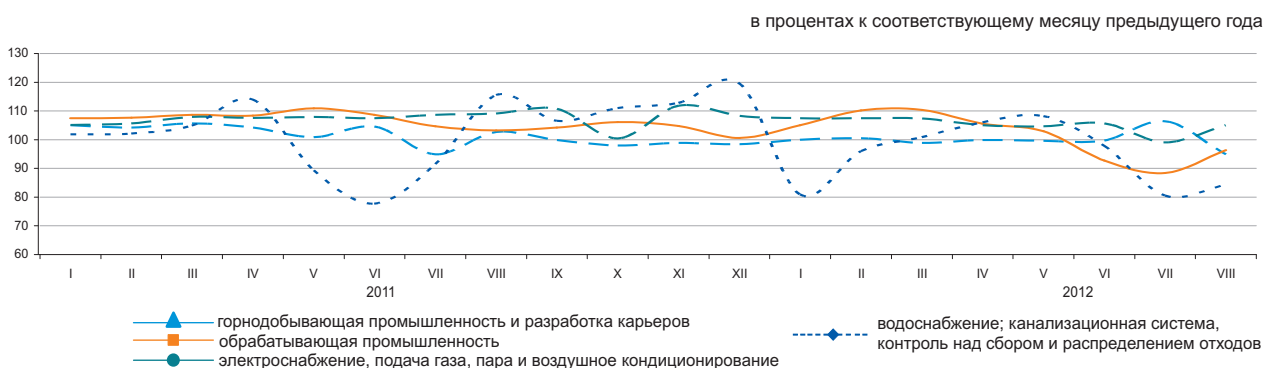

По отраслям обрабатывающей промышленности

| | Январь-август 2012г., млрд. тенге | Январь-август 2012г. в процентах к январю-августу 2011г. |
|---|-----------------------------------|--|
| Обрабатывающая промышленность | 3 293,8 | 101,4 |
| Производство продуктов питания | 511,8 | 102,2 |
| Производство напитков | 122,9 | 113,9 |
| Производство табачных изделий | 63,0 | 109,3 |
| Легкая промышленность | 28,0 | 106,6 |
| Производство бумаги и бумажной продукции | 18,4 | 102,9 |
| Производство кокса и продуктов нефтепереработки | 340,5 | 101,4 |
| Производство продуктов химической промышленности | 122,0 | 104,9 |
| Производство резиновых и пластмассовых изделий | 70,5 | 100,0 |
| Производство прочей неметаллической минеральной продукции | 186,7 | 104,5 |
| Металлургическая промышленность | 1 283,0 | 98,0 |
| Машиностроение | 390,7 | 112,0 |

Производство промышленной продукции в натуральном выражении

| | Январь-август 2012г. | Январь-август 2011г. |
|---|----------------------|----------------------|
| Добыча угля и лигнита | | |
| Уголь - всего, тыс.тонн | 74 570,7 | 73 579,3 |
| Добыча сырой нефти и природного газа | | |
| Нефть, тыс. тонн | 43 822,2 | 44 830,5 |
| Газовый конденсат, тыс. тонн | 8 539,7 | 8 397,9 |
| Природный газ, млн. куб. м | 26 969,4 | 26 427,9 |
| Добыча металлических руд | | |
| Железная руда, тыс. тонн | 33 804,8 | 34 288,3 |
| Медная руда, тыс. тонн | 24 474,5 | 22 295,3 |
| Свинцово-цинковая руда, тыс. тонн | 5 301 | 4 937,4 |
| Хромовый концентрат, тыс. тонн | 2 489,0 | 2 558,0 |
| Производство продуктов питания | | |
| Мясо, тонн | 113 208 | 106 939 |
| Молоко, тонн | 247 696 | 223 969 |
| Мука, тонн | 2 675 117 | 2 312 114 |
| Хлеб, тонн | 455 209 | 484 570 |
| Крупа, тонн | 29 697 | 26 944 |
| Производство продуктов нефтепереработки | | |
| Бензин, тыс. тонн | 1 897,1 | 1 735,3 |
| Керосин, тыс. тонн | 267,1 | 258,8 |
| Газойли, тыс. тонн | 3 045,5 | 3 162,7 |
| Мазут, тыс. тонн | 2 602,2 | 2 851,1 |
| Металлургическая промышленность | | |
| Ферросплавы, тонн | 1 135 684 | 1 127 939 |
| Плоский прокат, тонн | 1 798 826 | 2 105 740 |
| Рафинированный свинец, тонн | 60 870 | 78 587 |
| Цинк, тонн | 212 493 | 212 771 |
| Рафинированная медь, тонн | 235 236 | 219 973 |
| Электроснабжение, подача газа, пара и воздушное кондиционирование | | |
| Электроэнергия, млн. кВт. ч | 58 617,2 | 56 068,6 |
| Теплоэнергия, тыс. Гкал | 62 560,7 | 61 051,1 |
| Водоснабжение; канализационная система, контроль над сбором и распределением отходов | | |
| Природная вода, млн. куб. м | 1 833,9 | 1 805,6 |

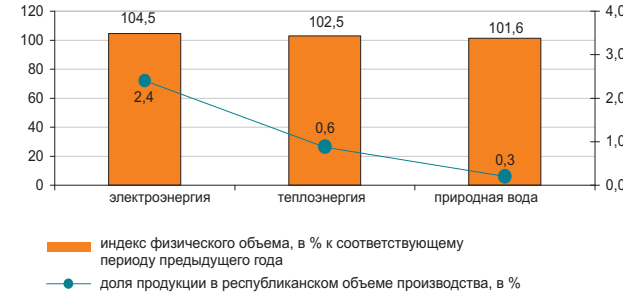
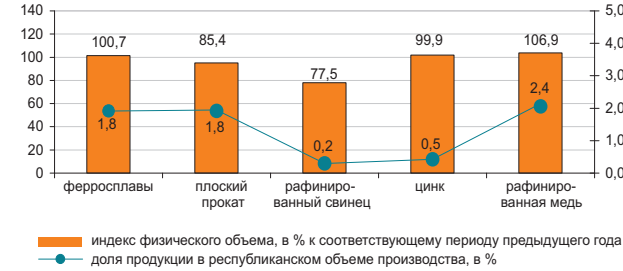
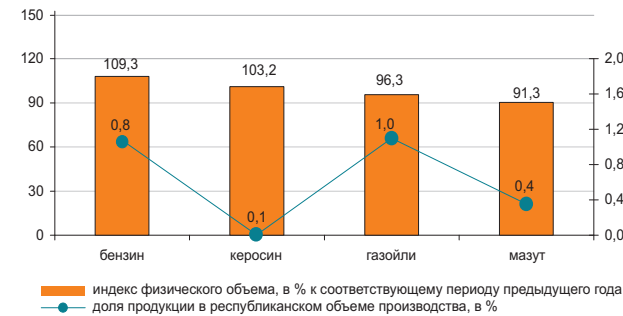
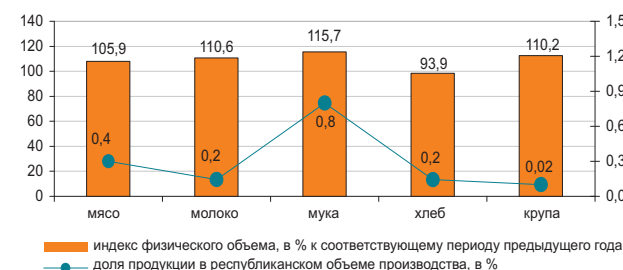
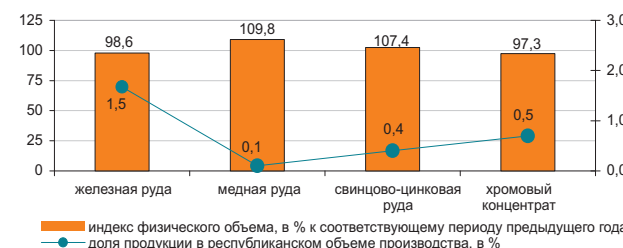
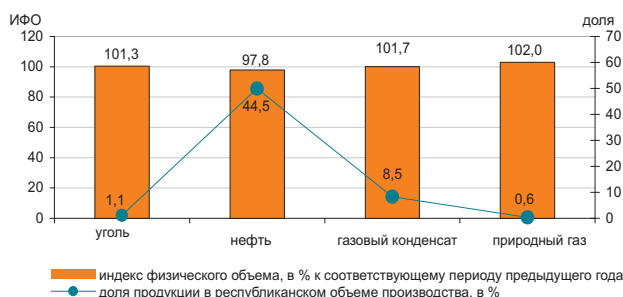

8.2 СЕЛЬСКОЕ ХОЗЯЙСТВО

Валовый выпуск продукции (услуг) сельского хозяйства

в процентах к соответствующему периоду
предыдущего года

Январь-август 2011г.....102,0
2011г.....126,8
Январь-август 2012г.....99,7

в процентах к соответствующему месяцу предыдущего года

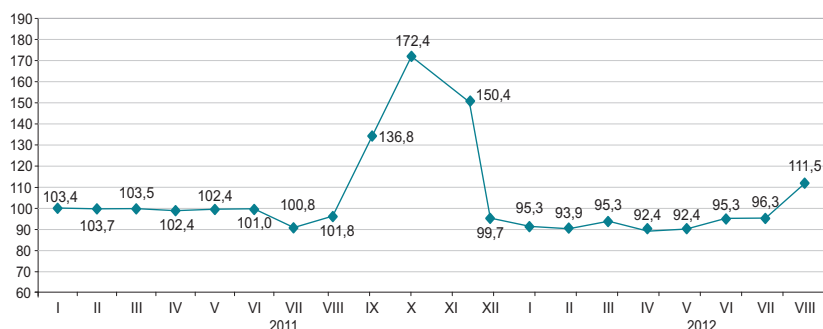

По отраслям сельского хозяйства

Валовый выпуск продукции (услуг) сельского хозяйства в январе-августе 2012г. составил 794,4 млрд. тенге, в том числе животноводства – 623,3 млрд. тенге, растениеводства – 169,2 млрд. тенге, услуг – 1,9 млрд. тенге.

| | в процентах | |
|---------------------------|---|---|
| | Январь-август 2012г. к январю-августу 2011г. | Январь-август 2011г. к январю-августу 2010г. |
| Сельское хозяйство | 99,7 | 102,0 |
| из него: | | |
| продукция растениеводства | 118,4 | 106,3 |
| продукция животноводства | 94,4 | 100,9 |

| | Единица измерения | Январь-август 2012г. | В процентах к соответствующему периоду 2011г. |
|---|-------------------|----------------------|---|
| Численность основных видов сельскохозяйственных животных и птицы* | | | |
| Крупный рогатый скот | тыс. голов | 6 518,3 | 99,1 |
| Овцы | тыс. голов | 18 432,3 | 99,9 |
| Козы | тыс. голов | 3 116,1 | 96,2 |
| Свины | тыс. голов | 1 434,1 | 86,0 |
| Лошади | тыс. голов | 1 829,1 | 105,6 |
| Птица | тыс. голов | 36 914,9 | 101,3 |
| Производство основных видов продукции животноводства | | | |
| Забито в хозяйстве или реализовано на убой всех видов скота и птицы в живой массе | тыс. тонн | 926,0 | 98,1 |
| Надоено молока коровьего | тыс. тонн | 3 466,6 | 90,6 |
| Получено яиц куриных | млн. штук | 2 507,7 | 97,0 |
| Продуктивность скота и птицы | | | |
| Средний удой молока на 1 корову | кг | 1 598 | 97,2 |
| Средняя яйценоскость на 1 курицу-несушку | штук | 151 | 100,0 |
| Наличие основных зерновых культур, всего* | тыс. тонн | 10 010,1 | в 2,6 раза |
| из них: | | | |
| Пшеница | тыс. тонн | 9 396,9 | в 2,8 раза |
| Ячмень | тыс. тонн | 387,4 | 101,4 |
| Овес | тыс. тонн | 73,7 | 175,6 |
| Рожь | тыс. тонн | 23,7 | 73,8 |
| Рис | тыс. тонн | 13,6 | 167,3 |
| Кукуруза | тыс. тонн | 8,2 | в 7,2 раза |

* На 1 сентября 2012г.

8.3 СТРОИТЕЛЬСТВО

Объем выполненных строительных работ

в процентах к соответствующему периоду предыдущего года

| | |
|--------------------------|-------|
| Январь-август 2011г..... | 102,7 |
| 2011г..... | 102,8 |
| Январь-август 2012г..... | 101,9 |

В январе-августе 2012г. объем строительных работ (услуг) составил 1234,9 млрд. тенге.



Отдельные виды строительных работ

Наибольший удельный вес в общем объеме строительных работ занимали работы по возведению зданий, объем которых составил 384,9 млрд. тенге.



Структура объема строительных работ

Объем строительно-монтажных работ по сравнению с январем-августом 2011г. увеличился на 1% и составил 1038,3 млрд.тенге. Объемы строительных работ по капитальному и текущему ремонту по сравнению с соответствующим периодом предыдущего года увеличились на 10,1 и 4,1% соответственно.



Ввод в эксплуатацию объектов

В январе-августе 2012г. было закончено строительство 17908 новых зданий, из которых 15787 жилого и 2121 нежилого назначения.

Введены в эксплуатацию объекты социально-культурного назначения:

- общеобразовательных школ - 20;
- дошкольных учреждений – 47;
- амбулаторно-поликлинических учреждений – 24;
- больниц – 4.

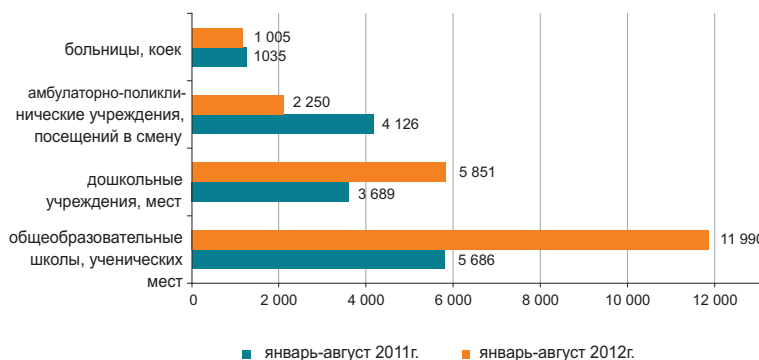

8.4 ЖИЛИЩНОЕ СТРОИТЕЛЬСТВО

Инвестиции в жилищное строительство

в процентах к соответствующему периоду
предыдущего года

| | |
|--------------------------|-------|
| Январь-август 2011г..... | 128,4 |
| 2011г..... | 120,3 |
| Январь-август 2012г..... | 92,6 |

В январе-августе 2012г. на строительство жилья направлено 242,9 млрд. тенге. В общем объеме инвестиций в основной капитал доля освоенных средств в жилищном строительстве составила 8,1%.

Основным источником финансирования жилищного строительства в январе-августе 2012г. являются собственные средства застройщиков, удельный вес которых составляет 55,7%.

в процентах к соответствующему месяцу предыдущего года

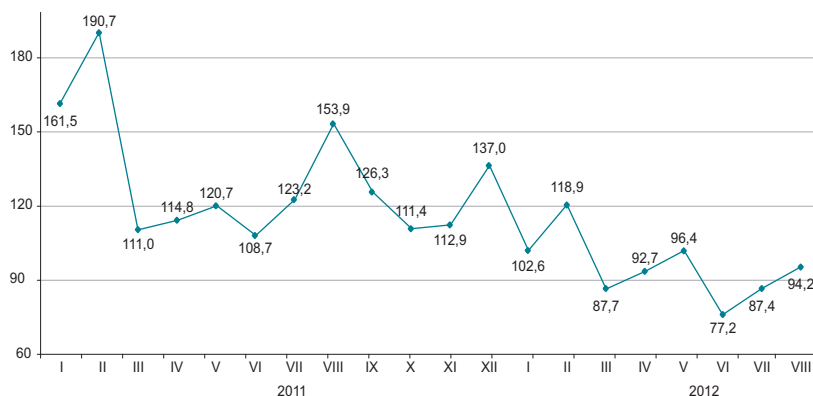

Ввод в эксплуатацию жилых зданий

тыс. кв. метров общей площади

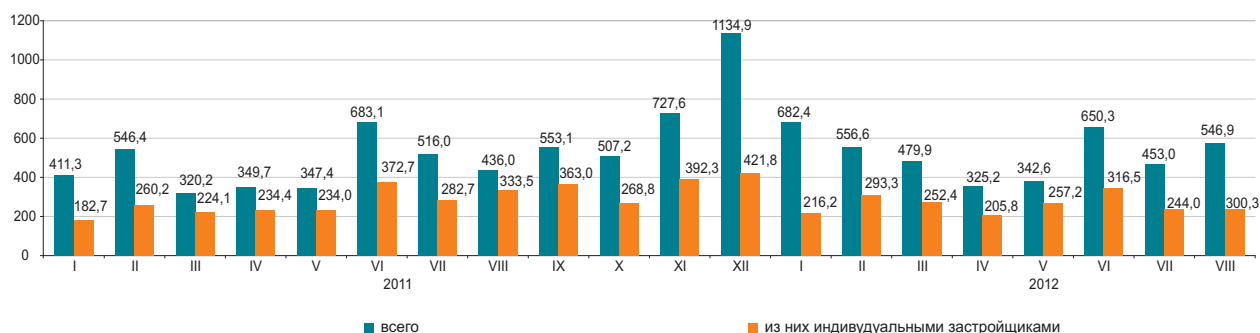

Общая площадь введенного жилья в январе-августе 2012г. составила 4037 тыс. кв.м., из них населением 2085,7 тыс. кв.м. Индекс физического объема введенного жилья к январю-августу 2011г. составил 111,8%.

Средняя фактическая стоимость строительства 1 кв.м. жилья в многоквартирных домах в январе-августе 2012г. составила 116,3 тыс. тенге и в жилых домах, построенных населением – 54,7 тыс. тенге.

Индексы физического объема введенных в эксплуатацию жилых домов

в процентах к соответствующему месяцу предыдущего года

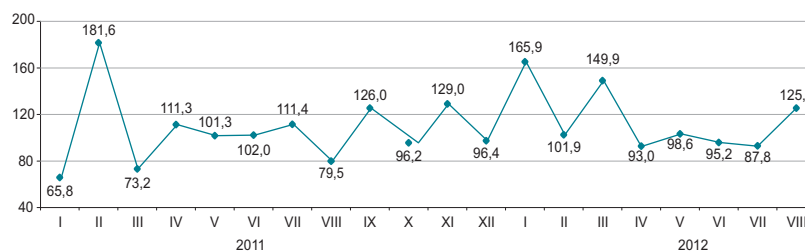

8.5 ТРАНСПОРТ

Грузооборот

| | |
|--------------------------|--|
| | в процентах к предыдущему году |
| 2011г..... | 116,5 |
| | в процентах к предыдущему месяцу |
| Август 2011г..... | 105,5 |
| Август 2012г..... | 101,1 |
| | в процентах к соответствующему месяцу |
| Август 2011г..... | 116,9 |
| Август 2012г..... | 105,0 |
| | в процентах к соответствующему периоду |
| Январь-август 2011г..... | 115,3 |
| Январь-август 2012г..... | 112,3 |



По видам транспорта

Увеличение грузооборота в августе 2012г. по сравнению с соответствующим периодом предыдущего года (5,0%) обусловлено ростом грузопотоков на железнодорожном, автомобильном и трубопроводном транспорте, доля которых в общем объеме грузооборота значительна (46,7%, 30,5% и 22,1% соответственно).

| | Удельный вес | Август 2012г. к июлю 2012г. | Август 2012г. к августу 2011г. |
|-----------------|--------------|-----------------------------|--------------------------------|
| Грузооборот | 100 | 101,1 | 105,0 |
| в том числе: | | | |
| железнодорожный | 46,7 | 98,6 | 102,6 |
| трубопроводный | 22,1 | 99,7 | 109,0 |
| автомобильный | 30,5 | 106,9 | 106,3 |
| морской | 0,6 | 86,9 | 93,9 |
| воздушный | 0,01 | 119,5 | 81,7 |
| речной | 0,03 | 119,3 | 77,4 |

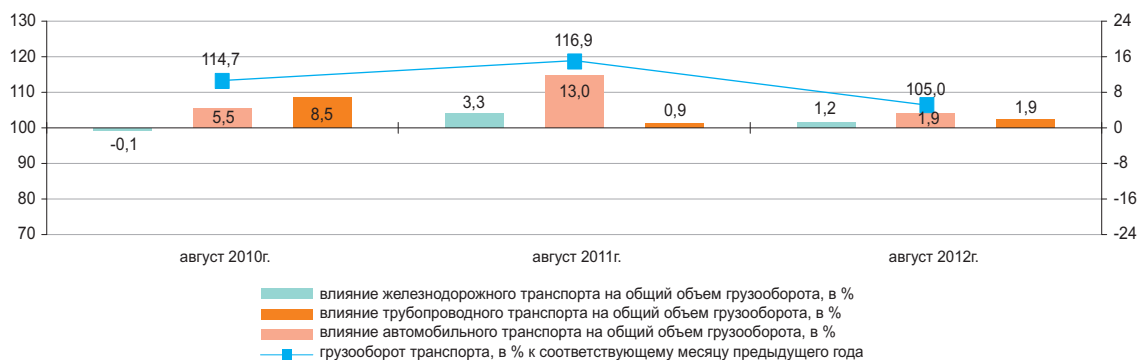

Основные показатели по видам транспорта

| | Перевозки грузов, тыс. тонн | | Грузооборот, млн. ткм | |
|---------------------|-----------------------------|--|-----------------------|--|
| | январь-август 2012г. | январь-август 2012г. в % к январю-августу 2011г. | январь-август 2012г. | январь-август 2012г. в % к январю-августу 2011г. |
| Все виды транспорта | 1 982 358,9 | 116,3 | 304 398,3 | 112,3 |
| в том числе: | | | | |
| железнодорожный | 190 329,1 | 106,4 | 153 155,9 | 109,5 |
| автомобильный | 1 650 375,9 | 119,1 | 79 525,7 | 127,8 |
| трубопроводный | 138 220,4 | 101,0 | 69 822,1 | 104,8 |
| в том числе: | | | | |
| нефти | 70 289,5 | 97,2 | 39 734,1 | 94,2 |
| газа | 67 930,9 | 105,2 | 30 088,0 | 123,1 |
| морской | 2 674,8 | 89,1 | 1 818,9 | 85,3 |
| воздушный | 11,8 | 62,5 | 32,4 | 55,8 |
| речной | 746,9 | 101,4 | 43,2 | 85,3 |

Пассажиروоборот

в процентах к предыдущему году
 2011г..... 126,7
 в процентах к предыдущему месяцу
 Август 2011г..... 106,7
 Август 2012г..... 102,2
 в процентах к соответствующему месяцу
 Август 2011г..... 124,5
 Август 2012г..... 108,7
 в процентах к соответствующему периоду
 Январь-август 2011г..... 125,4
 Январь-август 2012г..... 119,7



По видам транспорта

Увеличение (8,7%) пассажиро-оборота в августе 2012г. по сравнению с соответствующим периодом предыдущего года обусловлено ростом пассажиропотоков на автомобильном транспорте.

| | Удельный вес | Август 2012г. к июлю 2012г. | Август 2012г. к августу 2011г. |
|------------------|--------------|-----------------------------|--------------------------------|
| Пассажируоборот* | 100 | 102,2 | 108,7 |
| из них: | | | |
| автомобильный | 84,1 | 101,4 | 108,1 |
| железнодорожный | 10,5 | 109,7 | 112,6 |
| воздушный | 5,3 | 100,9 | 112,0 |
| электрический | 0,1 | 100,0 | 93,1 |
| речной | 0,0 | 76,2 | 86,3 |

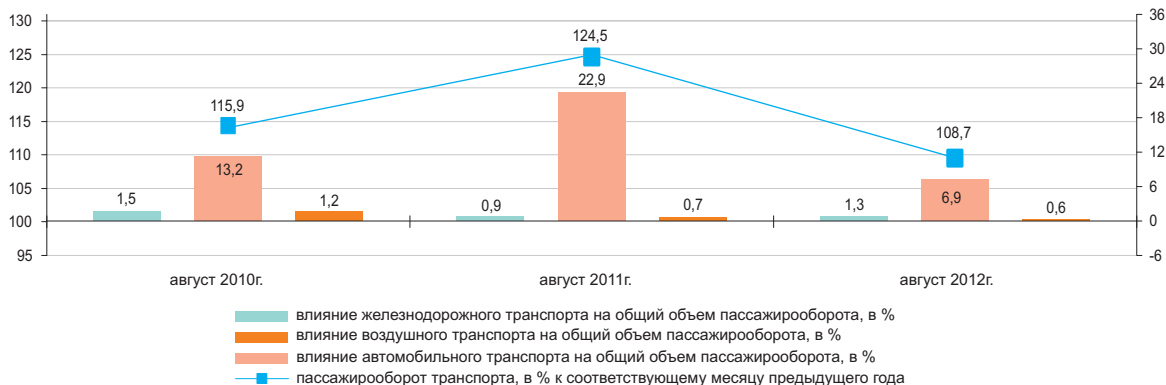

Основные показатели по видам транспорта

| | Перевозки пассажиров, тыс. человек | | Пассажируоборот, млн. пкм | |
|----------------------|------------------------------------|--|---------------------------|--|
| | январь-август 2012г. | январь-август 2012г. в % к январю-августу 2011г. | январь-август 2012г. | январь-август 2012г. в % к январю-августу 2011г. |
| Все виды транспорта* | 12 001 432,4 | 119,6 | 135 487,5 | 119,7 |
| из них: | | | | |
| железнодорожный | 15 417,1 | 118,5 | 11 983,6 | 111,8 |
| автомобильный | 11 932 446,9 | 119,7 | 117 305,7 | 120,9 |
| воздушный | 3 039,1 | 113,3 | 5 976,6 | 115,3 |
| электрический | 46 705,0 | 93,3 | 191,4 | 93,1 |
| речной | 80,2 | 85,1 | 1,5 | 94,9 |

* С учетом перевозок пассажиров метрополитеном.

8.6 ПОЧТОВАЯ И КУРЬЕРСКАЯ ДЕЯТЕЛЬНОСТЬ. СВЯЗЬ

Почтовая и курьерская деятельность

| | |
|---------------------------------------|-------|
| в процентах к предыдущему году | |
| 2010г..... | 118,1 |
| 2011г..... | 113,9 |
| в процентах к предыдущему месяцу | |
| Август 2011г..... | 100,2 |
| Август 2012г..... | 106,4 |
| в процентах к соответствующему месяцу | |
| Август 2011г..... | 120,8 |
| Август 2012г..... | 122,8 |



Связь

| | |
|---------------------------------------|-------|
| в процентах к предыдущему году | |
| 2010г..... | 108,1 |
| 2011г..... | 123,3 |
| в процентах к предыдущему месяцу | |
| Август 2011г..... | 105,6 |
| Август 2012г..... | 100,7 |
| в процентах к соответствующему месяцу | |
| Август 2011г..... | 121,4 |
| Август 2012г..... | 105,8 |

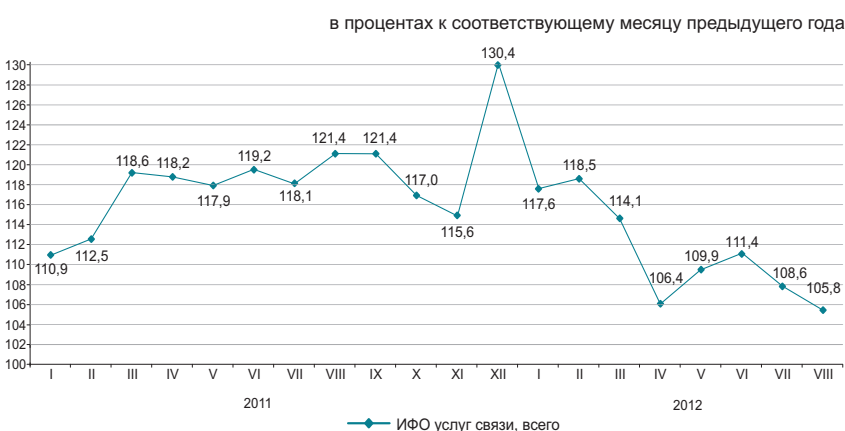

По видам услуг связи

Увеличение доходов от услуг связи в августе 2012г. связано с ростом доходов от услуг мобильной связи и услуг Интернета, удельный вес которых составил соответственно 52% и 17% от общего объема услуг связи.

| | Удельный вес | Январь-август 2012г., млн. тенге | Август 2012г. к июлю 2012г. | Август 2012г. к августу 2011г. | Январь-август 2012г. к январю-августу 2011г. |
|---|--------------|----------------------------------|-----------------------------|--------------------------------|--|
| Доходы от услуг связи, всего | 100,0 | 388 007,3 | 100,7 | 105,8 | 111,3 |
| мобильная связь | 52,0 | 201 813,7 | 102,3 | 97,5 | 106,6 |
| Интернет | 17,0 | 65 588,2 | 102,5 | 140,5 | 130,5 |
| прочие услуги связи | 11,7 | 45 226,4 | 99,1 | 115,7 | 128,9 |
| междугородная телефонная связь | 7,6 | 29 693,7 | 100,6 | 101,3 | 103,6 |
| местная телефонная связь | 7,0 | 27 286,8 | 102,6 | 88,0 | 91,5 |
| передача данных | 2,4 | 9 459,6 | 97,0 | 119,5 | 111,2 |
| распространение программ по инфраструктуре кабельной, по сетям беспроводным и через спутник | 2,3 | 8 938,9 | 102,1 | 131,7 | 122,3 |
| Из общих доходов – услуги связи населению | 66,7 | 258 786,3 | 102,1 | 93,8 | 101,2 |

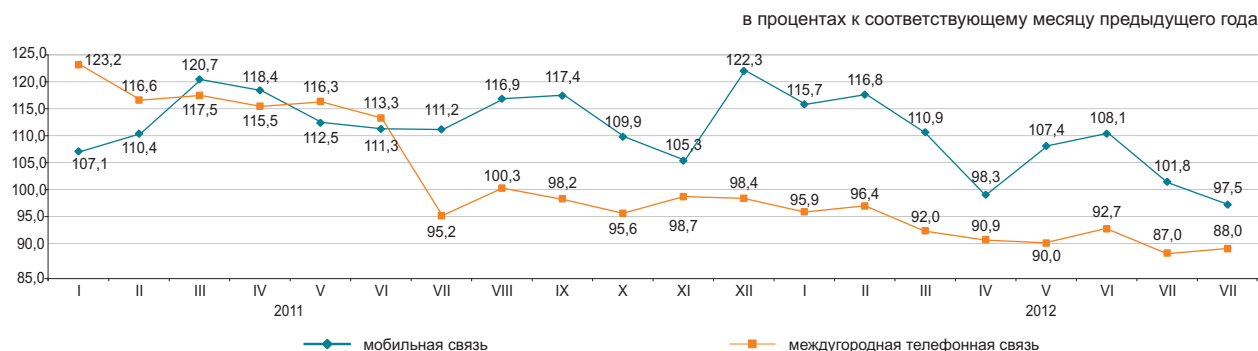

8.7 МОНИТОРИНГ МАЛОГО И СРЕДНЕГО ПРЕДПРИНИМАТЕЛЬСТВА

Количество субъектов МСП

в процентах к соответствующему периоду предыдущего года

На 1 сентября 2011г.....107,8
 На 1 сентября 2012г.....101,8

в процентах к предыдущему месяцу

Численность занятых

в процентах к соответствующему периоду предыдущего года

На 1 сентября 2011г.....98,4
 На 1 сентября 2012г.....103,4

Выпуск продукции

в процентах к соответствующему периоду предыдущего года

Январь-август 2011г.....100,4
 Январь-декабрь 2011г.....102,9
 Январь-август 2012г.....100,1

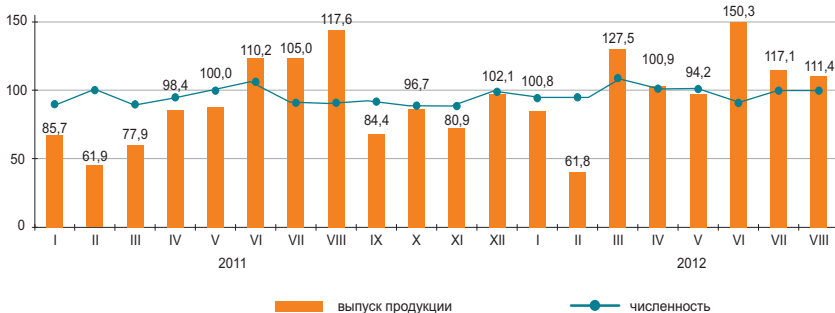

Структура показателей деятельности МСП

Выпуск продукции (товаров и услуг) субъектами МСП в январе-августе 2012г. составил 4561,2 млрд. тенге.

Количество активных субъектов МСП на 1 сентября 2012г., работающих на рынке, составило 707,3 тыс. единиц.

Численность активно занятых в МСП на 1 сентября 2012г. составила 2540,1 тыс. человек.

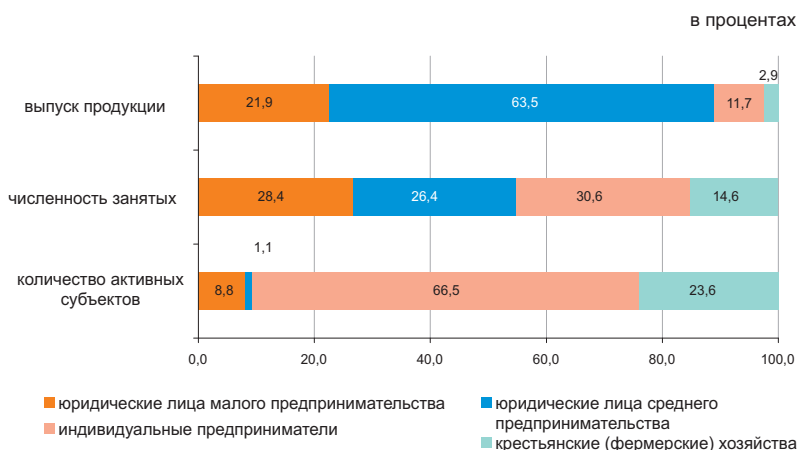

Субъекты МСП

По данным Налогового комитета МФ, сформированным на основе лицевых счетов, наибольшее количество действующих индивидуальных предпринимателей сосредоточено в г.Алматы (13,2%), Южно-Казахстанской (10,2%), Алматинской (10%), Восточно-Казахстанской (9,4% от общего количества) областях.

По данным статистического регистра значительное количество активно работающих крестьянских (фермерских) хозяйств зафиксировано в Южно-Казахстанской (33,6%), Алматинской (29,6%), Жамбылской (9,2%) и Восточно-Казахстанской (8,7%) областях.

| | Численность занятых | | Выпуск продукции | |
|---|--|--|--|--|
| | На 1 сентября 2012г. в процентах к 1 сентября 2011г. | | Январь-август 2012г. в процентах к январю-августу 2011г. | |
| Всего | 103,4 | | 100,1 | |
| юридические лица малого предпринимательства | 115,3 | | 99,9 | |
| юридические лица среднего предпринимательства | 100,4 | | 100,4 | |
| индивидуальные предприниматели | 106,8 | | 99,8 | |
| крестьянские (фермерские) хозяйства | 85,4 | | 111,6 | |

Развитие сектора МСП

Снижение объема выпуска продукции (товаров и услуг) субъектами МСП за январь-август 2012г. по сравнению с соответствующим периодом 2011г. наблюдалось в Мангистауской и Атырауской областях.

Доля отдельных отраслей в выпуске продукции субъектами МСП

| | в процентах | |
|---|----------------------|----------------------|
| | Январь-август 2011г. | Январь-август 2012г. |
| Всего | 100,0 | 100,0 |
| Сельское, лесное и рыбное хозяйство | 6,2 | 6,1 |
| Промышленность | 23,5 | 21,7 |
| Строительство | 17,8 | 17,1 |
| Оптовая и розничная торговля, ремонт автомобилей и мотоциклов | 23,6 | 24,4 |
| Операции с недвижимым имуществом | 3,4 | 3,3 |
| Другие отрасли | 25,5 | 27,5 |

Изменение выпуска продукции

в процентах к соответствующему периоду предыдущего года, прирост (+), снижение (-)



Изменение количества активных субъектов МСП

в процентах к соответствующей дате предыдущего года

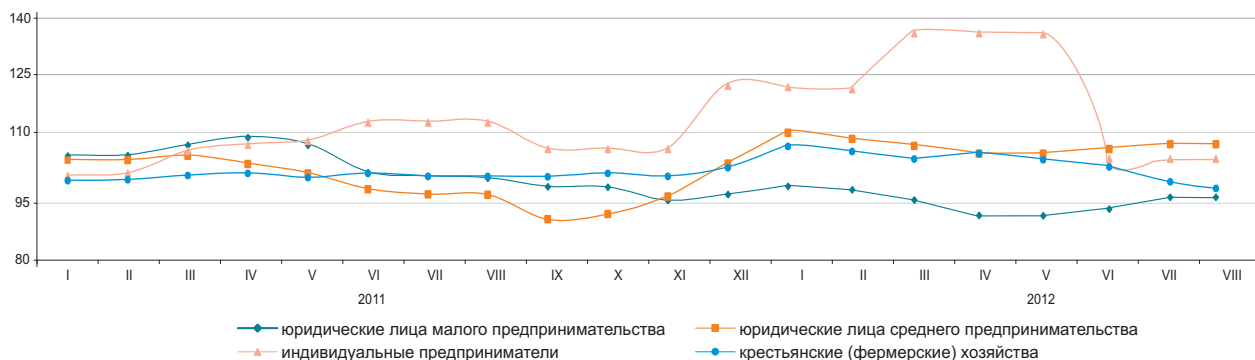

Количество субъектов МСП на 1 сентября 2012г.

| | Всего зарегистрированных субъектов МСП | в том числе | | | Всего активно действующих субъектов МСП | в том числе | | |
|-----------------------------|--|---------------------|---|------------------------------------|---|---------------------|---|------------------------------------|
| | | юридических лиц МСП | индивидуальных предпринимателей ¹⁾ | крестьянских (фермерских) хозяйств | | юридических лиц МСП | индивидуальных предпринимателей (действующих) ²⁾ | крестьянских (фермерских) хозяйств |
| Республика Казахстан | 1 446 894 | 237 841 | 1 017 340 | 191 713 | 707 333 | 69 735 | 470 349 | 167 249 |
| Акмолинская | 60 491 | 7 153 | 49 490 | 3 848 | 26 809 | 2 528 | 20 928 | 3 353 |
| Актюбинская | 59 811 | 9 358 | 46 208 | 4 245 | 29 986 | 3 981 | 21 778 | 4 227 |
| Алматинская | 181 713 | 11 184 | 118 315 | 52 214 | 101 093 | 4 427 | 47 104 | 49 562 |
| Атырауская | 51 643 | 7 374 | 42 484 | 1 785 | 26 842 | 2 512 | 22 618 | 1 712 |
| Западно-Казахстанская | 39 914 | 4 902 | 30 950 | 4 062 | 23 766 | 2 032 | 18 127 | 3 607 |
| Жамбылская | 78 587 | 5 743 | 56 552 | 16 292 | 33 627 | 1 718 | 16 559 | 15 350 |
| Карагандинская | 95 999 | 16 421 | 73 258 | 6 320 | 47 467 | 5 251 | 36 586 | 5 630 |
| Костанайская | 74 422 | 8 115 | 59 916 | 6 391 | 35 393 | 3 283 | 26 925 | 5 185 |
| Кызылординская | 39 979 | 4 793 | 32 620 | 2 566 | 18 297 | 2 225 | 14 767 | 1 305 |
| Мангистауская | 43 196 | 8 091 | 33 990 | 1 115 | 24 127 | 3 294 | 19 951 | 882 |
| Южно-Казахстанская | 209 325 | 21 145 | 117 595 | 70 585 | 110 420 | 6 198 | 47 992 | 56 230 |
| Павлодарская | 51 643 | 9 226 | 38 770 | 3 647 | 26 603 | 3 058 | 20 687 | 2 858 |
| Северо-Казахстанская | 41 305 | 5 357 | 32 798 | 3 150 | 20 686 | 2 256 | 15 608 | 2 822 |
| Восточно-Казахстанская | 133 549 | 13 277 | 104 837 | 15 435 | 64 179 | 5 344 | 44 323 | 14 512 |
| г.Астана | 92 875 | 30 522 | 62 339 | 14 | 40 751 | 6 470 | 34 275 | 6 |
| г.Алматы | 192 442 | 75 180 | 117 218 | 44 | 77 287 | 15 158 | 62 121 | 8 |

¹⁾ Данные статистического бизнес-регистра.

²⁾ Данные Налогового комитета Министерства финансов Республики Казахстан.

8.8 ДЕЛОВАЯ И ПОТРЕБИТЕЛЬСКАЯ АКТИВНОСТЬ

Индекс предпринимательской уверенности

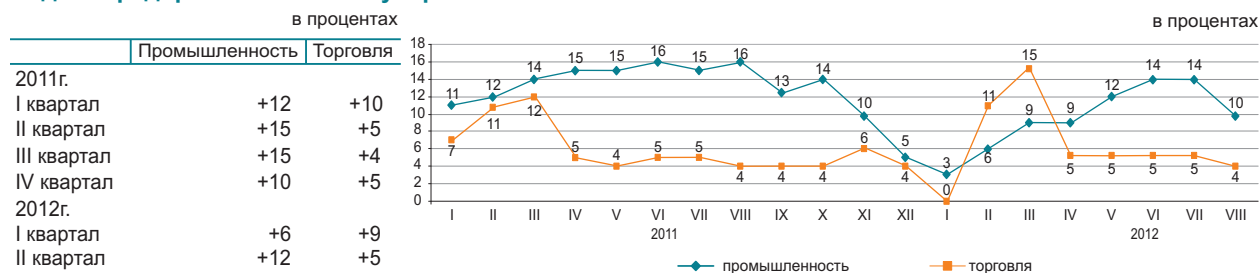

Индекс предпринимательской уверенности, характеризующий деловую активность опрошенных предприятий промышленности, в августе 2012г. по сравнению с предыдущим месяцем уменьшился на 4 процентных пункта и составил (+10)%, также индекс предпринимательской уверенности, характеризующий деловую активность опрошенных предприятий торговли, уменьшился на 1 процентный пункт и составил (+4)%.

| | Обследовано предприятий, единиц | Индекс предпринимательской уверенности, % | |
|---------------------------------|---------------------------------|---|---------------|
| | | август 2011г. | август 2012г. |
| Промышленность | 855 | +16 | +10 |
| Горнодобывающая | 108 | +14 | +8 |
| Обработывающая | 587 | +17 | +9 |
| Электроснабжение, водоснабжение | 160 | +17 | +13 |
| Торговля | 1 500 | +4 | +4 |
| Оптовая | 858 | +4 | +5 |
| Розничная | 631 | +4 | +6 |
| Торговое посредничество | 11 | -6 | -11 |

В ближайшие 2-3 месяца ожидается рост деловой активности опрошенных предприятий.

Более 85% руководителей предприятий торговли в августе 2012г. охарактеризовали свое экономическое положение как «хорошее» и «удовлетворительное» (в июле 2012г. – 85%).

При этом до ноября 2012г. (+69)% предприятий ожидает неизменность финансово-хозяйственной деятельности по сравнению с текущим моментом, (+21)% - улучшение и (+8)% - спад.

Оценка потребительской активности

В августе 2012г. проведено очередное обследование 1600 респондентов - представителей городского и сельского населения, сотрудников фирм и банков, госучреждений и организаций, домохозяек и пенсионеров и др. Основная цель обследования - выявление субъективных мнений потребителей об изменениях в экономике страны и в личном домашнем хозяйстве. Кроме этого, результаты обследования предоставляют информацию о желании потребителей приобретать товары длительного пользования.

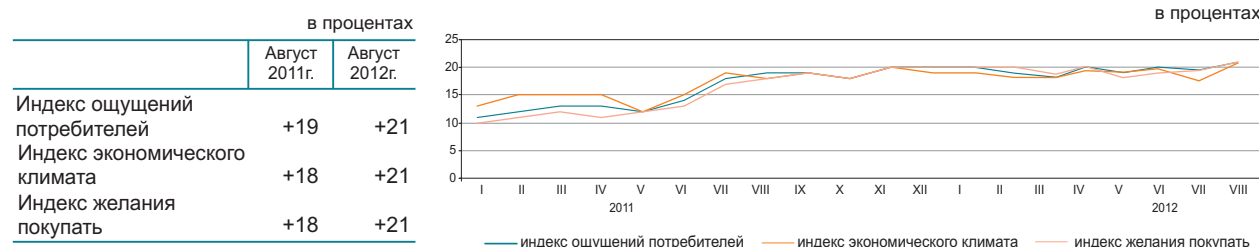

В августе 2012г. 33% респондентов отметили улучшение экономического положения в стране за последние 12 месяцев, в то же время 12% респондентов сообщили об ухудшении положения. Менее трети респондентов 31% ожидает в следующие 12 месяцев дальнейшего улучшения общего экономического положения в стране, 11% считают, что оно может ухудшиться.

Об улучшении финансового состояния в собственном домашнем хозяйстве в августе 2012г. сообщили 34% респондентов, вместе с тем, 12% респондентов отметили ухудшение финансово-экономического состояния своего домашнего хозяйства. Вероятность увеличения суммы денежных накоплений в домашнем хозяйстве в течение предстоящих 12 месяцев отметили 19% опрошенных потребителей, а 18% - их уменьшения.

в процентах

| | Экономическое положение в стране | | Денежные накопления в домашнем хозяйстве | |
|--------------------|----------------------------------|-------------------------------|--|-------------------------------|
| | август 2010г. - август 2011г. | август 2011г. - август 2012г. | август 2010г. - август 2011г. | август 2011г. - август 2012г. |
| Улучшение | 33 | 33 | 34 | 33 |
| Ухудшение | 15 | 12 | 15 | 12 |
| Ожидание улучшения | 32 | 31 | 15 | 19 |
| Ожидание ухудшения | 14 | 11 | 14 | 18 |

«Индекс ощущений потребителей» отражает субъективные мнения опрошенных респондентов об изменениях в экономике страны за последние 12 месяцев.

«Индекс экономического климата» отражает субъективные мнения потребителей об экономической ситуации в стране в следующие 12 месяцев.

«Индекс желания покупать» свидетельствует о финансово-экономическом положении собственных домашних хозяйств респондентов и является индикатором спроса домашних хозяйств на товары длительного пользования.

9. ФИНАНСОВАЯ СИСТЕМА

9.1 ГОСУДАРСТВЕННЫЕ ФИНАНСЫ

(по данным МФ)

Январь-июль 2012г.

| | |
|--|---------|
| Доходы..... | 3 582,8 |
| Затраты..... | 3 367,8 |
| Чистое бюджетное кредитование..... | 102,8 |
| Сальдо по операциям с финансовыми активами | 376,6 |
| Дефицит (профицит) бюджета..... | -264,5 |

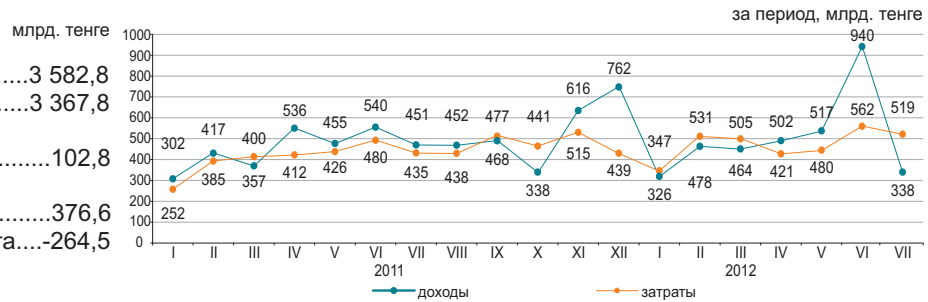

Доходы бюджета за январь-июль 2012г.

| | Государственный бюджет | | | Республиканский бюджет | | | Местный бюджет | | |
|---|------------------------|---------------------------|---|------------------------|---------------------------|---|----------------|---------------------------|---|
| | млрд. тенге | удельный вес, в процентах | январь-июль 2012г. к январю-июлю 2011г. в процентах | млрд. тенге | удельный вес, в процентах | январь-июль 2012г. к январю-июлю 2011г. в процентах | млрд. тенге | удельный вес, в процентах | январь-июль 2012г. к январю-июлю 2011г. в процентах |
| Доходы | 3 582,8 | 100,0 | 117,2 | 3 026,2 | 100,0 | 117,7 | 1 740,9 | 100,0 | 117,4 |
| Налоговые поступления | 2 266,2 | 63,3 | 105,0 | 1 652,8 | 54,6 | 101,2 | 613,4 | 35,2 | 116,5 |
| Неналоговые поступления | 225,5 | 6,3 | 289,5 | 213,0 | 7,1 | 329,2 | 12,6 | 0,7 | 94,4 |
| Поступления от продажи основного капитала | 16,1 | 0,4 | 62,8 | 0,6 | 0,0 | 6,9 | 15,4 | 0,9 | 94,6 |
| Поступления трансфертов | 1 075,0 | 30,0 | 135,2 | 1 159,8 | 38,3 | 134,0 | 1 099,5 | 63,2 | 118,7 |

Налоговые поступления государственного бюджета за январь-июль 2012г.

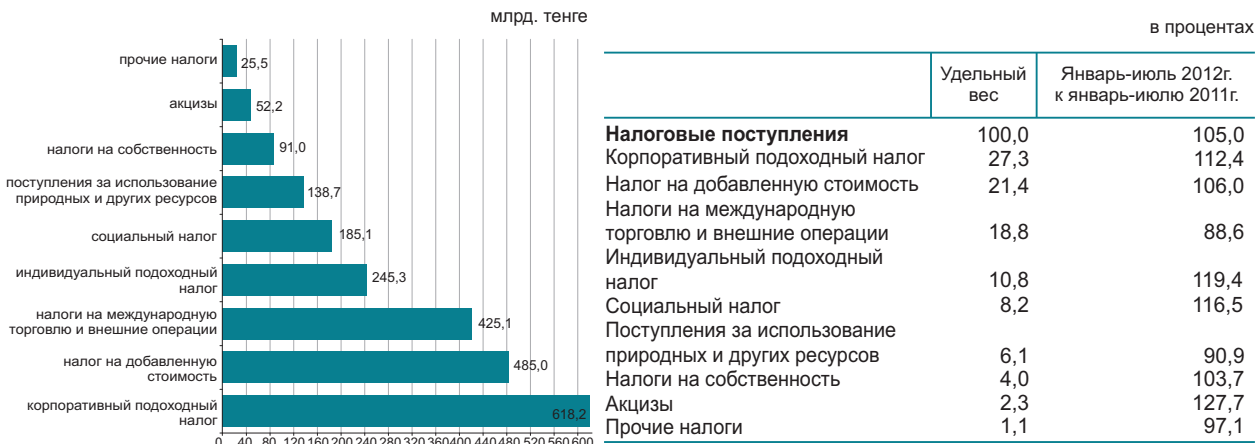

Затраты бюджета за январь-июль 2012г.

| | Государственный бюджет | | | Республиканский бюджет | | | Местный бюджет | | |
|--|------------------------|---------------------------|---|------------------------|---------------------------|---|----------------|---------------------------|---|
| | млрд. тенге | удельный вес, в процентах | январь-июль 2012г. к январю-июлю 2011г. в процентах | млрд. тенге | удельный вес, в процентах | январь-июль 2012г. к январю-июлю 2011г. в процентах | млрд. тенге | удельный вес, в процентах | январь-июль 2012г. к январю-июлю 2011г. в процентах |
| Затраты | 3 367,8 | 100,0 | 120,7 | 2 939,6 | 100,0 | 120,6 | 1 612,6 | 100,0 | 119,4 |
| Государственные услуги общего характера | 172,4 | 5,1 | 118,8 | 128,8 | 4,4 | 125,0 | 43,6 | 2,7 | 103,6 |
| Оборона | 177,0 | 5,3 | 145,9 | 169,2 | 5,8 | 146,8 | 8,2 | 0,5 | 117,6 |
| Общественный порядок, безопасность, правовая, судебная, уголовно-исполнительная деятельность | 283,2 | 8,4 | 131,3 | 231,4 | 7,9 | 133,3 | 58,6 | 3,6 | 136,0 |
| Образование | 714,5 | 21,2 | 142,3 | 250,6 | 8,5 | 196,9 | 547,8 | 34,0 | 130,3 |
| Здравоохранение | 412,9 | 12,3 | 120,9 | 261,2 | 8,9 | 123,5 | 238,1 | 14,8 | 118,0 |
| Социальная помощь и социальное обеспечение | 726,5 | 21,6 | 109,4 | 674,9 | 23,0 | 109,5 | 58,9 | 3,7 | 118,4 |
| Прочие | 881,3 | 26,2 | 110,1 | 1 223,5 | 41,5 | 112,3 | 657,4 | 40,7 | 112,1 |

9.2 ДЕНЕЖНО-КРЕДИТНАЯ СТАТИСТИКА

(по данным НБ)

Денежная база (резервные деньги)

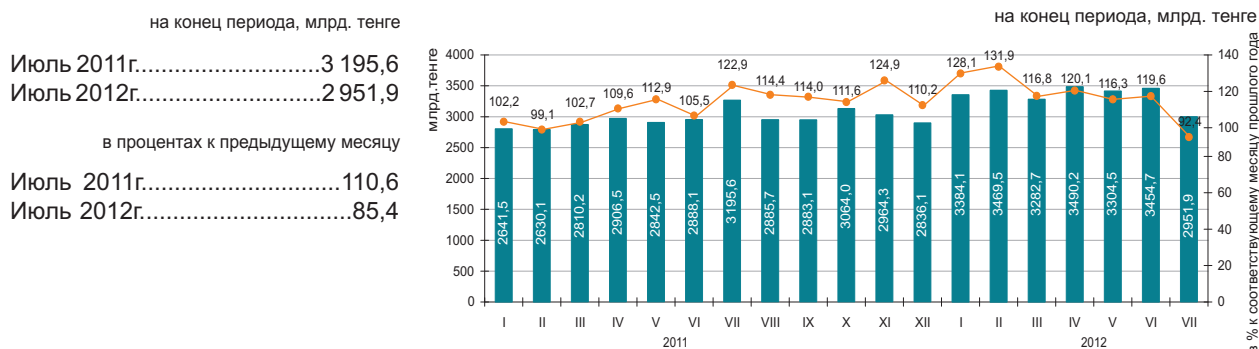

Денежные агрегаты

на конец периода, млрд. тенге

| | 2011 | | | | | | | | | | | | 2012 | | | | | | |
|----|---------|---------|---------|---------|---------|---------|---------|---------|---------|---------|---------|---------|---------|---------|----------|----------|----------|----------|----------|
| | I | II | III | IV | V | VI | VII | VIII | IX | X | XI | XII | I | II | III | IV | V | VI | VII |
| M0 | 1 094,8 | 1 091,6 | 1 097,1 | 1 124,8 | 1 142,7 | 1 191,7 | 1 234,2 | 1 254,1 | 1 260,7 | 1 260,2 | 1 234,7 | 1 365,7 | 1 301,4 | 1 291,3 | 1 307,8 | 1 341,4 | 1 350,1 | 1 389,4 | 1 398,8 |
| M1 | 3 112,6 | 3 137,1 | 3 440,7 | 3 489,8 | 3 519,1 | 3 684,1 | 3 867,0 | 3 673,6 | 3 704,0 | 3 627,0 | 3 537,3 | 3 843,8 | 3 614,0 | 3 762,2 | 3 886,3 | 3 725,3 | 3 813,0 | 3 993,5 | 3 888,5 |
| M2 | 6 649,8 | 6 802,8 | 7 167,2 | 7 252,5 | 7 209,4 | 7 569,0 | 8 014,4 | 7 769,6 | 8 006,9 | 7 910,0 | 7 754,9 | 7 966,3 | 7 783,1 | 8 050,9 | 8 418,6 | 8 618,6 | 8 454,0 | 8 490,4 | 8 602,6 |
| M3 | 8 608,6 | 8 605,7 | 8 923,9 | 9 016,1 | 8 968,2 | 9 360,2 | 9 741,6 | 9 514,3 | 9 821,0 | 9 818,5 | 9 607,0 | 9 751,1 | 9 622,1 | 9 911,6 | 10 293,1 | 10 393,2 | 10 334,9 | 10 405,6 | 10 582,9 |

Официальные обменные курсы тенге к основным валютам

В июле 2012г. объемы продаж иностранной валюты обменными пунктами превысили объемы ее покупки: доллара США в 3 раза, евро - 2,3 раза, российского рубля - 1,4 раза.

В июле 2012г. по сравнению с июнем продажи доллара США, российского рубля уменьшились на 7,4% и 23% соответственно, евро увеличилось на 14,6%.

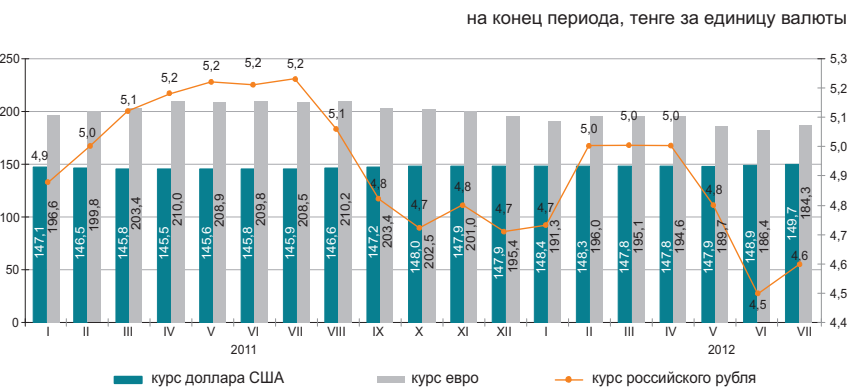

9.3 КРЕДИТЫ И ДЕПОЗИТЫ ДЕНЕЖНО-КРЕДИТНОЙ СИСТЕМЫ

Кредиты банков второго уровня

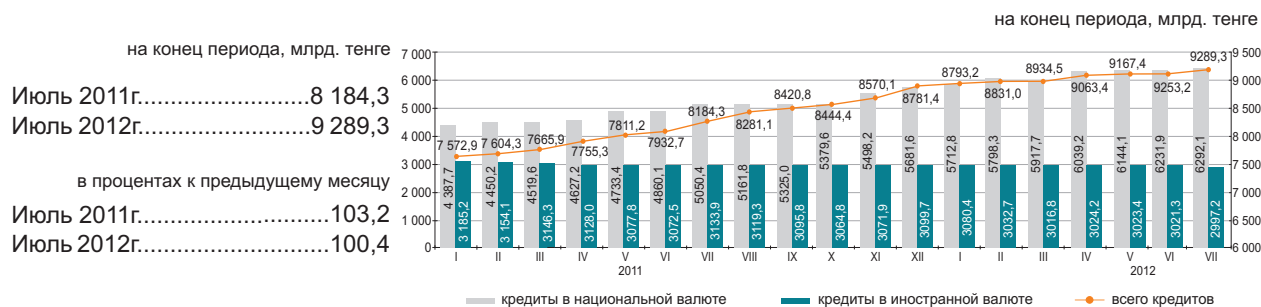

Кредиты банков второго уровня субъектам малого предпринимательства

на конец периода

Кредитование субъектов малого предпринимательства в июле 2012г. по сравнению с предыдущим месяцем увеличилось на 0,5%. Сумма выданных кредитов составила 1365,8 млрд. тенге или 14,7% от общего объема кредитов экономики. Значительная сумма выданных кредитов приходится на торговлю (доля в общем объеме – 31,6%), строительство (16,4%) и промышленность (12,7%).

| | Июль 2012г. | | | Июль 2011г. | | |
|------------------------|-------------|---------------------------|----------------------------|-------------|---------------------------|----------------------------|
| | млрд. тенге | удельный вес, в процентах | к июлю 2011г., в процентах | млрд. тенге | удельный вес, в процентах | к июлю 2010г., в процентах |
| Кредиты - всего | 1 365,8 | 100,0 | 99,6 | 1 370,9 | 100,0 | 79,1 |
| Промышленность | 173,6 | 12,7 | 96,6 | 179,8 | 13,1 | 134,3 |
| Сельское хозяйство | 63,8 | 4,7 | 110,1 | 57,9 | 4,2 | 52,2 |
| Строительство | 223,4 | 16,4 | 98,6 | 226,6 | 16,5 | 85,8 |
| Транспорт | 39,8 | 2,9 | 91,5 | 43,5 | 3,2 | 87,2 |
| Связь | 20,1 | 1,5 | 116,1 | 17,3 | 1,3 | 105,4 |
| Торговля | 431,4 | 31,6 | 101,6 | 424,8 | 31,0 | 60,5 |
| Другие отрасли | 413,7 | 30,2 | 98,3 | 421,0 | 30,7 | 92,3 |

Кредитный рынок

Кредиты юридическим лицам в июле 2012г. по сравнению с предыдущим месяцем уменьшились на 0,3% и составили 6704,3 млрд. тенге, физическим лицам на 2,3% повысились и составили 2585 млрд. тенге.

В общей сумме кредитов, долгосрочные кредиты составили 81,5% (7573,8 млрд. тенге), краткосрочное кредитование 18,5% (1715,5 млрд. тенге).

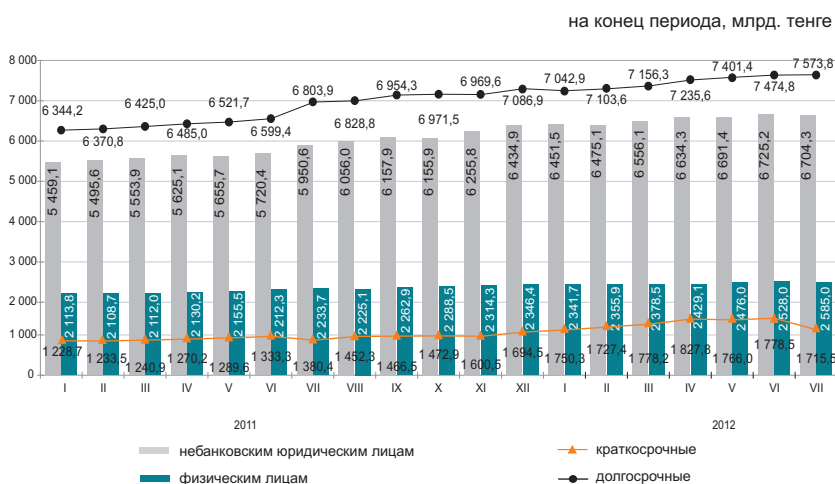

Структура кредитов банков по объектам кредитования

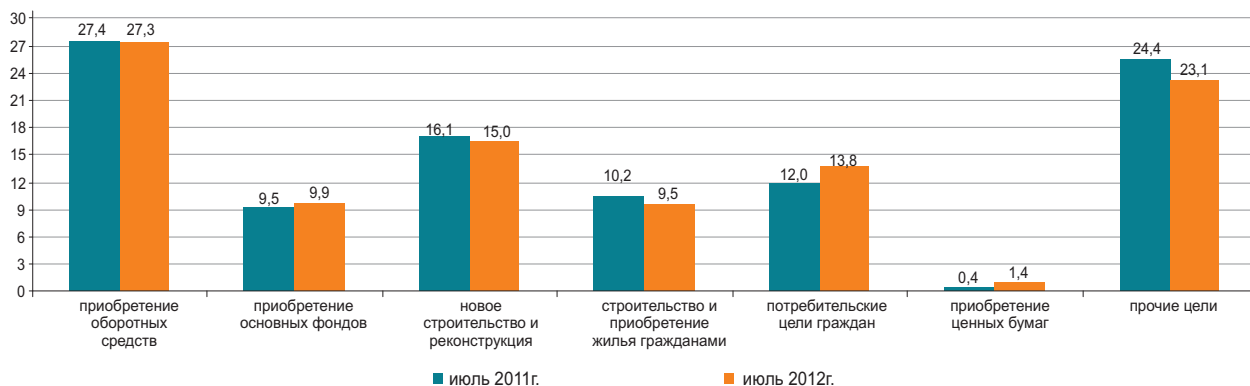

Депозиты в депозитных организациях

На конец июля 2012г. депозиты по сравнению с предыдущим месяцем повысились в национальной валюте на 1%, и в иностранной увеличились на 3,8%. В общей сумме депозитов, депозиты физических лиц составили 33,3% (3057,6 млрд. тенге), небанковских юридических лиц – 66,7% (6126,5 млрд. тенге).

| | Июль 2012г. | | Июль 2011г. | |
|-------------------------|-------------|---------------------------|-------------|---------------------------|
| | млрд. тенге | удельный вес, в процентах | млрд. тенге | удельный вес, в процентах |
| Всего, депозитов | 9 184,1 | 100 | 8 507,3 | 100 |
| в национальной валюте | 6 243,7 | 68,0 | 5 857,5 | 68,9 |
| в иностранной валюте | 2 940,4 | 32,0 | 2 649,9 | 31,1 |

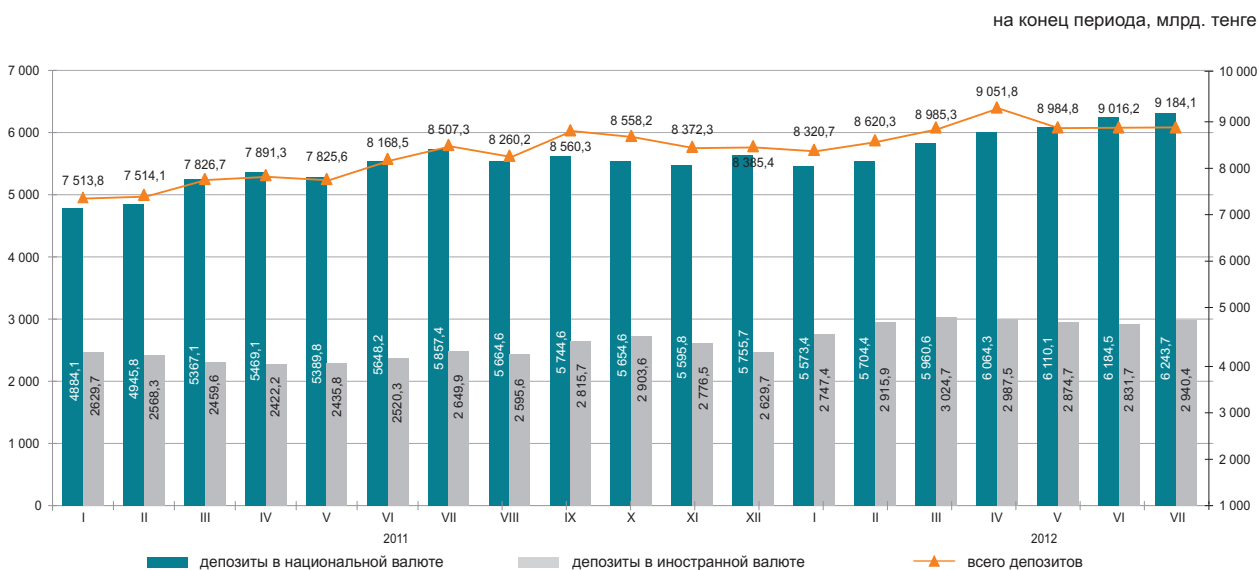

10. СОЦИАЛЬНО-ЭКОНОМИЧЕСКОЕ РАЗВИТИЕ РЕГИОНОВ

АКМОЛИНСКАЯ ОБЛАСТЬ

Социальное развитие

| | |
|--|---------|
| Население, человек (на 01.08.2012г.) | 731 794 |
| Родившиеся, человек (январь-июль 2012г.) | 8 253 |
| Умершие, человек (январь-июль 2012г.) | 5 403 |
| Прибыло, человек (январь-июль 2012г.) | 7 024 |
| Выбыло, человек (январь-июль 2012г.) | 9 408 |

| | |
|--|---------|
| Занятые, человек (II квартал 2012г.) | 417 196 |
| Наемные работники, в % к общей численности занятых (II квартал 2012г.) | 58,3 |
| Уровень безработицы, % (II квартал 2012г.) | 5,3 |

| | |
|--|--------|
| Заработная плата, тенге (июль 2012г.) | 81 400 |
| Среднедушевые номинальные денежные доходы, тенге (июль 2012г.) | 45 557 |
| Величина прожиточного минимума, тенге (август 2012г.) | 16 901 |

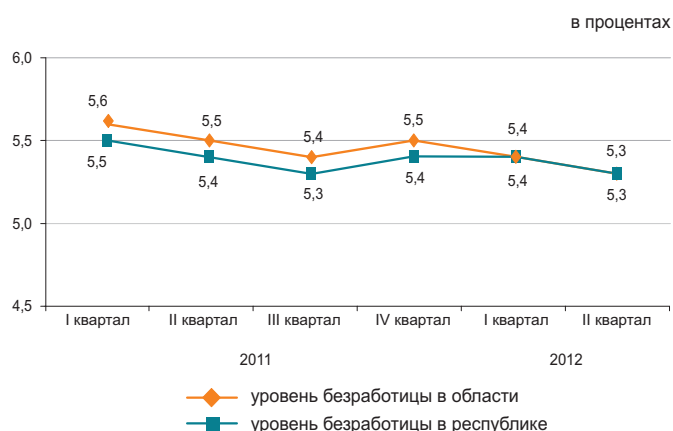

Реальный сектор экономики

| | Январь-август 2012г. в % к январю-августу 2011г. | Январь-август 2011г. в % к январю-августу 2010г. |
|--------------------|--|--|
| Промышленность | 98,9 | 124,4 |
| Сельское хозяйство | 111,8 | 94,7 |
| Строительство | 94,8 | 118,8 |
| Розничная торговля | 116,6 | 117,9 |
| Грузооборот | 126,3 | 145,6 |
| Пассажиروоборот | 110,3 | 120,8 |
| Связь | 111,0 | 116,2 |

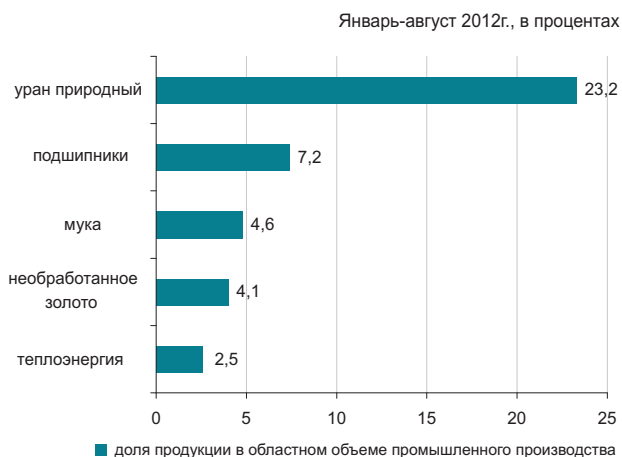

Сельское хозяйство

| | Январь-август 2012г. | В % к соответствующему периоду предыдущего года |
|---|----------------------|---|
| Забито в хозяйстве или реализовано на убой скота и птицы в живой массе, тыс. тонн | 46,4 | 87,9 |
| Надоемо молока коровьего, тыс. тонн | 216,6 | 80,0 |
| Получено яиц куриных, млн. штук | 329,9 | 112,8 |
| Наличие основных зерновых культур – всего, тыс. тонн* | 2 045,7 | в 2,6 раза |
| из них: | | |
| пшеница | 1 970,2 | в 2,6 раза |
| ячмень | 57,3 | 142,2 |

* На 1 сентября 2012г.

Индекс цен

| | Август 2012г. к июлю 2012г., % | Август 2012г. к декабрю 2011г., % |
|---|--------------------------------|-----------------------------------|
| Индекс потребительских цен | 100,3 | 102,9 |
| Продовольственные товары | 100,3 | 103,6 |
| Непродовольственные товары | 100,2 | 101,8 |
| Платные услуги | 100,2 | 103,1 |
| Индекс цен предприятий-производителей | 101,9 | 97,8 |
| Индекс цен в сельском хозяйстве | 101,5 | 105,1 |
| Индекс цен в строительстве | 100,5 | 103,9 |
| Индекс тарифов на услуги транспорта | 100,0 | 104,2 |
| Индекс тарифов на услуги почтовые, курьерские для юридических лиц | 100,0 | 100,1 |
| Индекс тарифов на услуги связи для юридических лиц | 100,0 | 101,0 |

АКТЮБИНСКАЯ ОБЛАСТЬ

Социальное развитие

| | |
|--|---------|
| Население, человек (на 01.08.2012г.) | 792 305 |
| Родившиеся, человек (январь-июль 2012г.) | 10 730 |
| Умершие, человек (январь-июль 2012г.) | 3 462 |
| Прибыло, человек (январь-июль 2012г.) | 4 994 |
| Выбыло, человек (январь-июль 2012г.) | 6 306 |
| | |
| Занятые, человек (II квартал 2012г.) | 411 609 |
| Наемные работники, в % к общей численности занятых (II квартал 2012г.) | 74,1 |
| Уровень безработицы, % (II квартал 2012г.) | 5,0 |
| | |
| Зарплата, тенге (июль 2012г.) | 96 052 |
| Среднедушевые номинальные денежные доходы, тенге (июль 2012г.) | 55 467 |
| Величина прожиточного минимума, тенге (август 2012г.) | 16 427 |

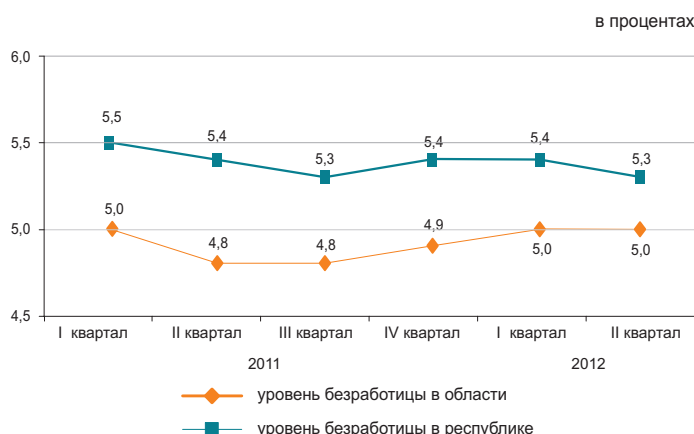

Реальный сектор экономики

| | Январь-август 2012г. в % к январю-августу 2011г. | Январь-август 2011г. в % к январю-августу 2010г. |
|--------------------|--|--|
| Промышленность | 105,4 | 108,8 |
| Сельское хозяйство | 97,4 | 113,5 |
| Строительство | 123,3 | 79,6 |
| Розничная торговля | 118,2 | 129,1 |
| Грузооборот | 130,4 | 146,5 |
| Пассажирооборот | 117,8 | 127,3 |
| Связь | 107,3 | 113,6 |



Сельское хозяйство

| | Январь-август 2012г. | В % к соответствующему периоду предыдущего года |
|---|----------------------|---|
| Забито в хозяйстве или реализовано на убой скота и птицы в живой массе, тыс. тонн | 68,2 | 102,1 |
| Надоено молока коровьего, тыс. тонн | 240,4 | 101,8 |
| Получено яиц куриных, млн. штук | 125,3 | 102,4 |
| Наличие основных зерновых культур – всего, тыс. тонн* | 312,4 | 125,8 |
| из них: | | |
| пшеница | 294,8 | 144,6 |
| ячмень | 15,7 | 36,5 |

* На 1 сентября 2012г.

Индекс цен

| | Август 2012г. к июлю 2012г., % | Август 2012г. к декабрю 2011г., % |
|---|--------------------------------|-----------------------------------|
| Индекс потребительских цен | 100,8 | 103,4 |
| Продовольственные товары | 100,3 | 102,6 |
| Непродовольственные товары | 102,0 | 103,3 |
| Платные услуги | 100,2 | 104,5 |
| Индекс цен предприятий-производителей | 104,7 | 96,5 |
| Индекс цен в сельском хозяйстве | 100,6 | 101,7 |
| Индекс цен в строительстве | 100,1 | 101,9 |
| Индекс тарифов на услуги транспорта | 100,0 | 100,1 |
| Индекс тарифов на услуги почтовые, курьерские для юридических лиц | 99,7 | 101,4 |
| Индекс тарифов на услуги связи для юридических лиц | 100,0 | 101,7 |

АЛМАТИНСКАЯ ОБЛАСТЬ

Социальное развитие

| | |
|--|-----------|
| Население, человек (на 01.08.2012г.) | 1 931 480 |
| Родившиеся, человек (январь-июль 2012г.) | 27 099 |
| Умершие, человек (январь-июль 2012г.) | 9 193 |
| Прибыло, человек (январь-июль 2012г.) | 25 334 |
| Выбыло, человек (январь-июль 2012г.) | 21 122 |
| Занятые, человек (II квартал 2012г.) | 974 578 |
| Наемные работники, в % к общей численности занятых (II квартал 2012г.) | 57,2 |
| Уровень безработицы, % (II квартал 2012г.) | 5,0 |
| Заработная плата, тенге (июль 2012г.) | 79 741 |
| Среднедушевые номинальные денежные доходы, тенге (июль 2012г.) | 38 094 |
| Величина прожиточного минимума, тенге (август 2012г.) | 18 800 |

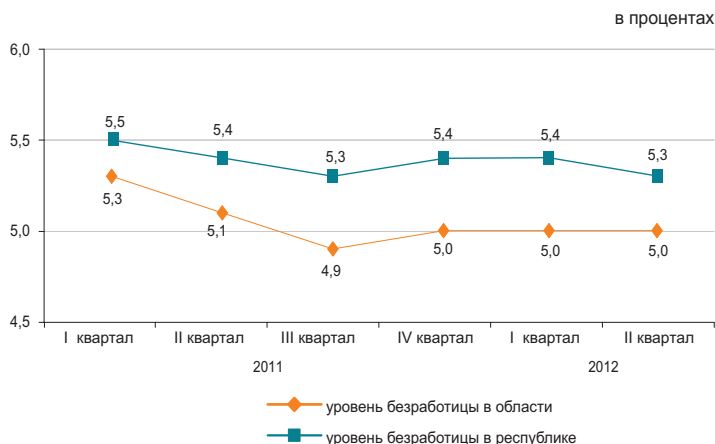

Реальный сектор экономики

| | Январь-август 2012г. в % к январю-августу 2011г. | Январь-август 2011г. в % к январю-августу 2010г. |
|--------------------|--|--|
| Промышленность | 101,0 | 110,1 |
| Сельское хозяйство | 98,1 | 104,4 |
| Строительство | 100,6 | 125,4 |
| Розничная торговля | 110,7 | 118,3 |
| Грузооборот | 116,5 | 121,0 |
| Пассажиروоборот | 111,2 | 122,7 |
| Связь | 100,8 | 120,1 |

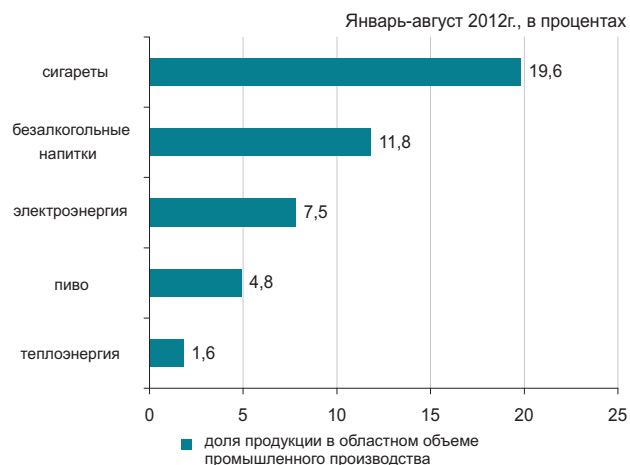

Сельское хозяйство

| | Январь-август 2012г. | В % к соответствующему периоду предыдущего года |
|---|----------------------|---|
| Забито в хозяйстве или реализовано на убой скота и птицы в живой массе, тыс. тонн | 172,2 | 105,6 |
| Надоено молока коровьего, тыс. тонн | 463,8 | 100,0 |
| Получено яиц куриных, млн. штук | 563,9 | 93,5 |
| Наличие основных зерновых культур – всего, тыс. тонн* | 124,6 | 73,5 |
| из них: | | |
| пшеница | 83,9 | 69,1 |
| ячмень | 32,4 | 73,0 |
| кукуруза | 7,3 | в 7,7 раза |

* На 1 сентября 2012г.

Индекс цен

| | Август 2012г. к июлю 2012г., % | Август 2012г. к декабрю 2011г., % |
|---|--------------------------------|-----------------------------------|
| Индекс потребительских цен | 100,2 | 102,4 |
| Продовольственные товары | 100,2 | 102,5 |
| Непродовольственные товары | 100,1 | 101,5 |
| Платные услуги | 100,1 | 103,3 |
| Индекс цен предприятий-производителей | 101,0 | 103,7 |
| Индекс цен в сельском хозяйстве | 100,9 | 102,9 |
| Индекс цен в строительстве | 100,0 | 102,5 |
| Индекс тарифов на услуги транспорта | 100,0 | 105,2 |
| Индекс тарифов на услуги почтовые, курьерские для юридических лиц | 100,0 | 100,1 |
| Индекс тарифов на услуги связи для юридических лиц | 100,0 | 99,4 |

АТЫРАУСКАЯ ОБЛАСТЬ

Социальное развитие

| | |
|--|---------|
| Население, человек (на 01.08.2012г.) | 550 030 |
| Родившиеся, человек (январь-июль 2012г.) | 8 967 |
| Умершие, человек (январь-июль 2012г.) | 2 202 |
| Прибыло, человек (январь-июль 2012г.) | 4 801 |
| Выбыло, человек (январь-июль 2012г.) | 4 523 |

| | |
|--|---------|
| Занятые, человек (II квартал 2012г.) | 277 635 |
| Наемные работники, в % к общей численности занятых (II квартал 2012г.) | 88,6 |
| Уровень безработицы, % (II квартал 2012г.) | 4,9 |

| | |
|--|---------|
| Зарботная плата, тенге (июль 2012г.) | 183 260 |
| Среднедушевые номинальные денежные доходы, тенге (июль 2012г.) | 116 397 |
| Величина прожиточного минимума, тенге (август 2012г.) | 19 329 |

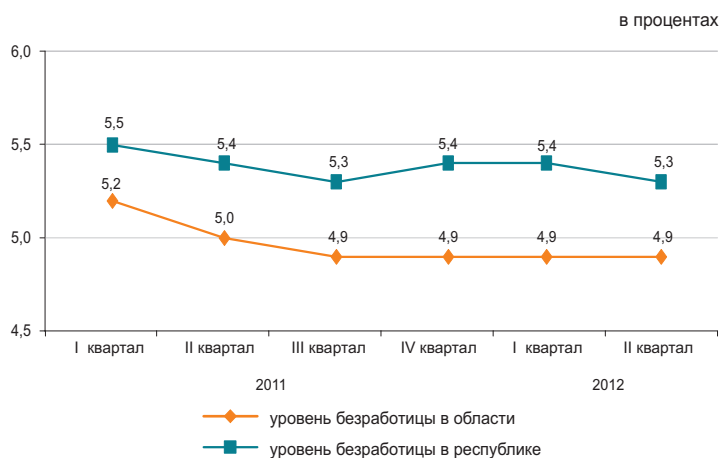

Реальный сектор экономики

| | Январь-август 2012г. в % к январю-августу 2011г. | Январь-август 2011г. в % к январю-августу 2010г. |
|--------------------|--|--|
| Промышленность | 96,0 | 100,2 |
| Сельское хозяйство | 100,8 | 111,6 |
| Строительство | 68,4 | 124,7 |
| Розничная торговля | 114,1 | 114,9 |
| Грузооборот | 106,6 | 115,7 |
| Пассажирооборот | 119,7 | 146,7 |
| Связь | 106,6 | 112,0 |

Январь-август 2012г., в процентах

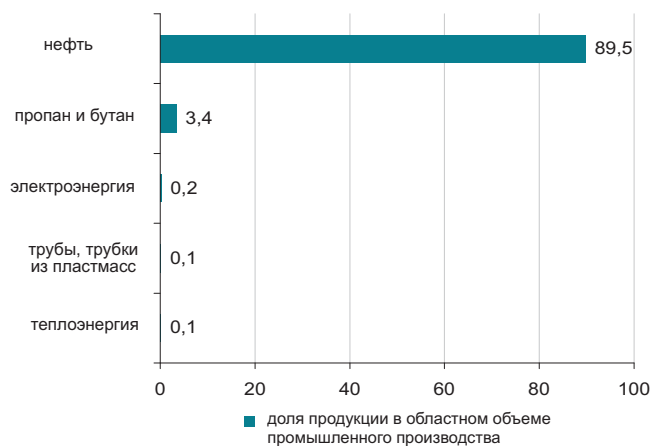

Сельское хозяйство

| | Январь-август 2012г. | В % к соответствующему периоду предыдущего года |
|---|----------------------|---|
| Забито в хозяйстве или реализовано на убой скота и птицы в живой массе, тыс. тонн | 28,2 | 101,9 |
| Надоено молока коровьего, тыс. тонн | 41,2 | 100,7 |
| Получено яиц куриных, млн. штук | 1,3 | 100,6 |
| Наличие основных зерновых культур – всего, тонн* | 20,0 | 6,3 |
| из них: ячмень | 20,0 | 6,3 |

* На 1 сентября 2012г.

Индекс цен

| | Август 2012г. к июлю 2012г., % | Август 2012г. к декабрю 2011г., % |
|---|--------------------------------|-----------------------------------|
| Индекс потребительских цен | 100,5 | 104,5 |
| Продовольственные товары | 100,0 | 101,5 |
| Непродовольственные товары | 100,1 | 101,4 |
| Платные услуги | 101,5 | 111,8 |
| Индекс цен предприятий-производителей | 106,6 | 94,2 |
| Индекс цен в сельском хозяйстве | 101,2 | 108,4 |
| Индекс цен в строительстве | 100,0 | 101,0 |
| Индекс тарифов на услуги транспорта | 99,9 | 100,4 |
| Индекс тарифов на услуги почтовые, курьерские для юридических лиц | 100,0 | 100,1 |
| Индекс тарифов на услуги связи для юридических лиц | 100,1 | 95,6 |

ЗАПАДНО-КАЗАХСТАНСКАЯ ОБЛАСТЬ

Социальное развитие

| | |
|--|---------|
| Население, человек (на 01.08.2012г.) | 615 631 |
| Родившиеся, человек (январь-июль 2012г.) | 7 051 |
| Умершие, человек (январь-июль 2012г.) | 3 432 |
| Прибыло, человек (январь-июль 2012г.) | 7 416 |
| Выбыло, человек (январь-июль 2012г.) | 7 955 |

| | |
|--|---------|
| Занятые, человек (II квартал 2012г.) | 315 395 |
| Наемные работники, в % к общей численности занятых (II квартал 2012г.) | 60,1 |
| Уровень безработицы, % (II квартал 2012г.) | 5,1 |

| | |
|--|--------|
| Заработная плата, тенге (июль 2012г.) | 91 911 |
| Среднедушевые номинальные денежные доходы, тенге (июль 2012г.) | 53 191 |
| Величина прожиточного минимума, тенге (август 2012г.) | 17 224 |

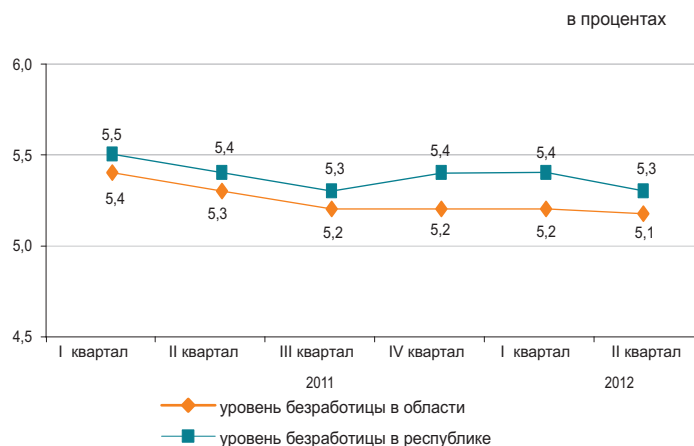

Реальный сектор экономики

| | Январь-август 2012г. в % к январю-августу 2011г. | Январь-август 2011г. в % к январю-августу 2010г. |
|--------------------|--|--|
| Промышленность | 101,2 | 105,8 |
| Сельское хозяйство | 94,9 | 112,4 |
| Строительство | 84,3 | 58,8 |
| Розничная торговля | 114,7 | 115,1 |
| Грузооборот | 119,6 | 134,8 |
| Пассажирооборот | 116,0 | 124,4 |
| Связь | 102,4 | 108,3 |

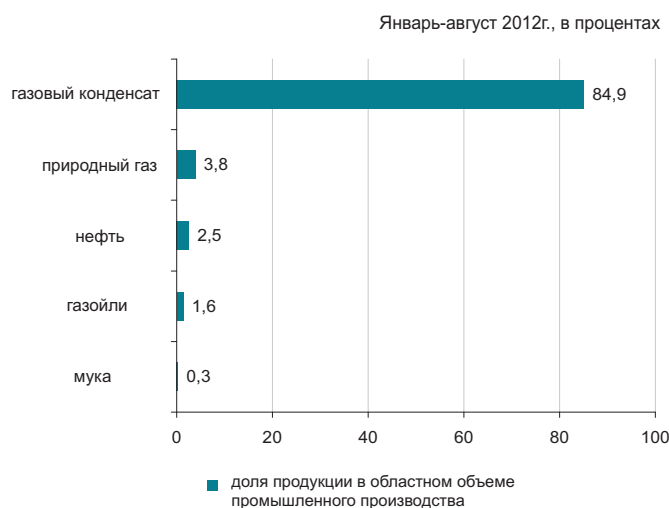

Сельское хозяйство

| | Январь-август 2012г. | В % к соответствующему периоду предыдущего года |
|---|----------------------|---|
| Забито в хозяйстве или реализовано на убой скота и птицы в живой массе, тыс. тонн | 43,7 | 97,3 |
| Надоено молока коровьего, тыс. тонн | 163,4 | 97,0 |
| Получено яиц куриных, млн. штук | 94,9 | 101,1 |
| Наличие основных зерновых культур – всего, тыс. тонн* | 449,2 | 166,3 |
| из них: | | |
| пшеница | 422,7 | 190,5 |
| ячмень | 17,4 | 37,5 |

* На 1 сентября 2012г.

Индекс цен

| | Август 2012г. к июлю 2012г., % | Август 2012г. к декабрю 2011г., % |
|---|--------------------------------|-----------------------------------|
| Индекс потребительских цен | 100,2 | 102,2 |
| Продовольственные товары | 100,0 | 102,3 |
| Непродовольственные товары | 100,3 | 102,0 |
| Платные услуги | 100,2 | 102,4 |
| Индекс цен предприятий-производителей | 100,3 | 107,4 |
| Индекс цен в сельском хозяйстве | 100,2 | 108,0 |
| Индекс цен в строительстве | 100,5 | 102,9 |
| Индекс тарифов на услуги транспорта | 100,0 | 103,0 |
| Индекс тарифов на услуги почтовые, курьерские для юридических лиц | 100,0 | 100,2 |
| Индекс тарифов на услуги связи для юридических лиц | 100,0 | 99,8 |

ЖАМБЫЛСКАЯ ОБЛАСТЬ

Социальное развитие

| | |
|--|-----------|
| Население, человек (на 01.08.2012г.) | 1 064 709 |
| Родившиеся, человек (январь-июль 2012г.) | 17 061 |
| Умершие, человек (январь-июль 2012г.) | 4 871 |
| Прибыло, человек (январь-июль 2012г.) | 7 934 |
| Выбыло, человек (январь-июль 2012г.) | 11 391 |
| Занятые, человек (II квартал 2012г.) | 560 723 |
| Наемные работники, в % к общей численности занятых (II квартал 2012г.) | 48,0 |
| Уровень безработицы, % (II квартал 2012г.) | 5,4 |
| Зарплата, тенге (июль 2012г.) | 76 222 |
| Среднедушевые номинальные денежные доходы, тенге (июль 2012г.) | 35 669 |
| Величина прожиточного минимума, тенге (август 2012г.) | 15 650 |

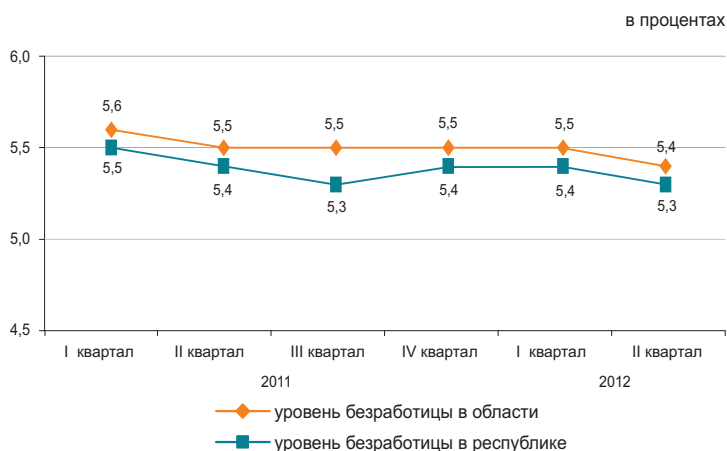

Реальный сектор экономики

| | Январь-август 2012г. в % к январю-августу 2011г. | Январь-август 2011г. в % к январю-августу 2010г. |
|--------------------|--|--|
| Промышленность | 99,8 | 134,5 |
| Сельское хозяйство | 99,2 | 98,6 |
| Строительство | 160,4 | 124,2 |
| Розничная торговля | 117,1 | 114,3 |
| Грузооборот | 125,2 | 130,1 |
| Пассажиروоборот | 115,0 | 116,0 |
| Связь | 104,1 | 112,6 |

Январь-август 2012г., в процентах



Сельское хозяйство

| | Январь-август 2012г. | В % к соответствующему периоду предыдущего года |
|---|----------------------|---|
| Забито в хозяйстве или реализовано на убой скота и птицы в живой массе, тыс. тонн | 55,1 | 101,8 |
| Надоено молока коровьего, тыс. тонн | 201,1 | 102,5 |
| Получено яиц куриных, млн. штук | 82,9 | 99,6 |
| Наличие основных зерновых культур – всего, тыс. тонн* | 104,5 | 81,8 |
| из них: | | |
| пшеница | 64,0 | 75,5 |
| ячмень | 39,9 | 93,0 |

* На 1 сентября 2012г.

Индекс цен

| | Август 2012г. к июлю 2012г., % | Август 2012г. к декабрю 2011г., % |
|---|--------------------------------|-----------------------------------|
| Индекс потребительских цен | 100,2 | 103,0 |
| Продовольственные товары | 100,2 | 102,7 |
| Непродовольственные товары | 100,1 | 102,1 |
| Платные услуги | 100,1 | 104,1 |
| Индекс цен предприятий-производителей | 101,3 | 109,6 |
| Индекс цен в сельском хозяйстве | 100,7 | 100,2 |
| Индекс цен в строительстве | 100,7 | 104,5 |
| Индекс тарифов на услуги транспорта | 100,0 | 102,9 |
| Индекс тарифов на услуги почтовые, курьерские для юридических лиц | 100,0 | 100,1 |
| Индекс тарифов на услуги связи для юридических лиц | 100,0 | 100,8 |

КАРАГАНДИНСКАЯ ОБЛАСТЬ

Социальное развитие

| | |
|--|-----------|
| Население, человек (на 01.08.2012г.) | 1 361 040 |
| Родившиеся, человек (январь-июль 2012г.) | 14 474 |
| Умершие, человек (январь-июль 2012г.) | 9 284 |
| Прибыло, человек (январь-июль 2012г.) | 14 242 |
| Выбыло, человек (январь-июль 2012г.) | 16 456 |

| | |
|--|---------|
| Занятые, человек (II квартал 2012г.) | 703 751 |
| Наемные работники, в % к общей численности занятых (II квартал 2012г.) | 81,3 |
| Уровень безработицы, % (II квартал 2012г.) | 5,1 |

| | |
|--|---------|
| Заработная плата, тенге (июль 2012г.) | 102 190 |
| Среднедушевые номинальные денежные доходы, тенге (июль 2012г.) | 58 463 |
| Величина прожиточного минимума, тенге (август 2012г.) | 16 969 |

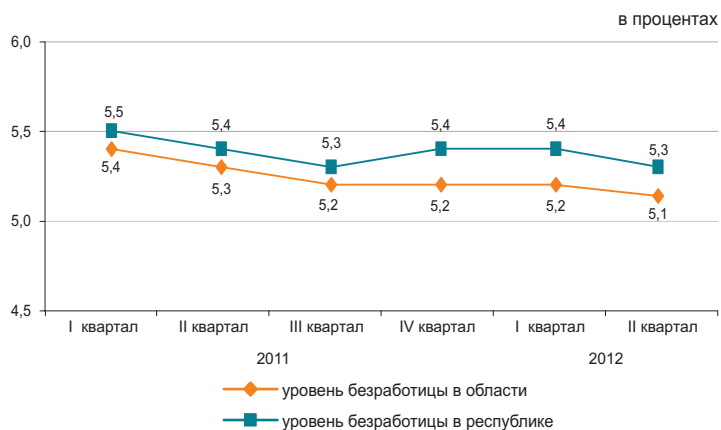

Реальный сектор экономики

Январь-август 2012г., в процентах

| | Январь-август 2012г. в % к январю-августу 2011г. | Январь-август 2011г. в % к январю-августу 2010г. |
|--------------------|--|--|
| Промышленность | 95,6 | 103,5 |
| Сельское хозяйство | 103,3 | 104,6 |
| Строительство | 123,9 | 104,4 |
| Розничная торговля | 109,0 | 113,8 |
| Грузооборот | 125,0 | 130,1 |
| Пассажирооборот | 128,7 | 146,6 |
| Связь | 107,0 | 116,7 |



Сельское хозяйство

| | Январь-август 2012г. | В % к соответствующему периоду предыдущего года |
|---|----------------------|---|
| Забито в хозяйстве или реализовано на убой скота и птицы в живой массе, тыс. тонн | 67,2 | 100,6 |
| Надоено молока коровьего, тыс. тонн | 251,2 | 103,0 |
| Получено яиц куриных, млн. штук | 303,0 | 121,2 |
| Наличие основных зерновых культур – всего, тыс. тонн* | 187,7 | 193,3 |
| из них: | | |
| пшеница | 164,2 | 190,4 |
| ячмень | 14,9 | 177,3 |

* На 1 сентября 2012г.

Индекс цен

| | Август 2012г. к июлю 2012г., % | Август 2012г. к декабрю 2011г., % |
|---|--------------------------------|-----------------------------------|
| Индекс потребительских цен | 101,1 | 104,8 |
| Продовольственные товары | 100,7 | 104,1 |
| Непродовольственные товары | 100,3 | 102,0 |
| Платные услуги | 102,2 | 108,5 |
| Индекс цен предприятий-производителей | 100,2 | 101,7 |
| Индекс цен в сельском хозяйстве | 100,2 | 92,9 |
| Индекс цен в строительстве | 100,4 | 103,2 |
| Индекс тарифов на услуги транспорта | 100,0 | 105,5 |
| Индекс тарифов на услуги почтовые, курьерские для юридических лиц | 100,0 | 100,2 |
| Индекс тарифов на услуги связи для юридических лиц | 100,0 | 98,0 |

КОСТАНАЙСКАЯ ОБЛАСТЬ

Социальное развитие

| | |
|--|---------|
| Население, человек (на 01.08.2012г.) | 879 529 |
| Родившиеся, человек (январь-июль 2012г.) | 7 693 |
| Умершие, человек (январь-июль 2012г.) | 6 174 |
| Прибыло, человек (январь-июль 2012г.) | 10 792 |
| Выбыло, человек (январь-июль 2012г.) | 12 361 |
| Занятые, человек (II квартал 2012г.) | 512 778 |
| Наемные работники, в % к общей численности занятых (II квартал 2012г.) | 57,4 |
| Уровень безработицы, % (II квартал 2012г.) | 5,3 |
| Заработная плата, тенге (июль 2012г.) | 81 062 |
| Среднедушевые номинальные денежные доходы, тенге (июль 2012г.) | 45 328 |
| Величина прожиточного минимума, тенге (август 2012г.) | 16 996 |

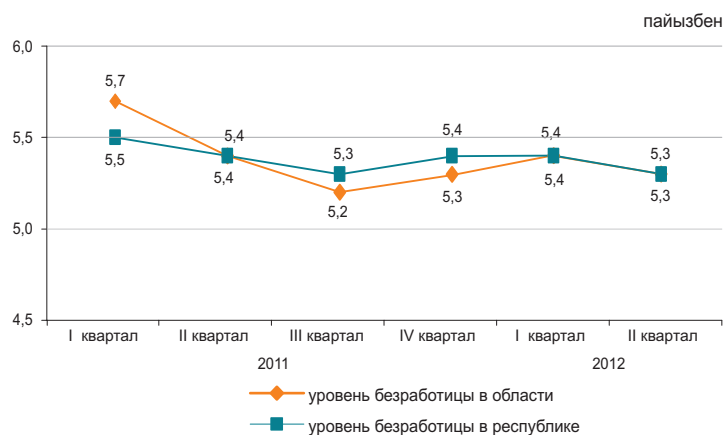

Реальный сектор экономики

| | Январь-август 2012г. в % к январю-августу 2011г. | Январь-август 2011г. в % к январю-августу 2010г. |
|--------------------|--|--|
| Промышленность | 99,4 | 100,2 |
| Сельское хозяйство | 88,8 | 97,9 |
| Строительство | 117,0 | 103,9 |
| Розничная торговля | 117,0 | 114,9 |
| Грузооборот | 128,4 | 148,5 |
| Пассажиروоборот | 116,4 | 119,0 |
| Связь | 110,3 | 111,8 |

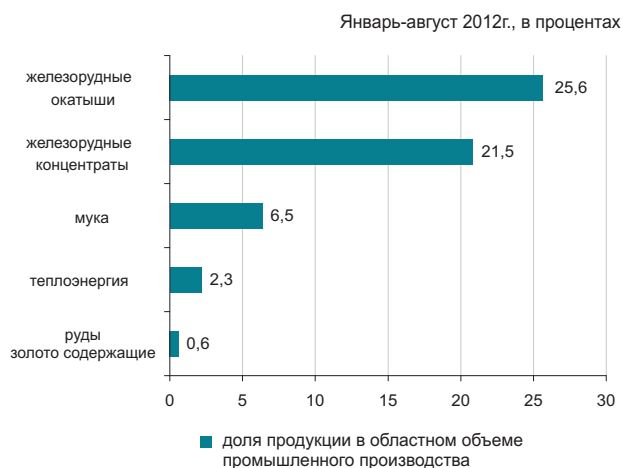

Сельское хозяйство

| | Январь-август 2012г. | В % к соответствующему периоду предыдущего года |
|---|----------------------|---|
| Забито в хозяйстве или реализовано на убой скота и птицы в живой массе, тыс. тонн | 95,9 | 77,5 |
| Надоено молока коровьего, тыс. тонн | 273,4 | 53,7 |
| Получено яиц куриных, млн. штук | 366,7 | 94,3 |
| Наличие основных зерновых культур – всего, тыс. тонн* | 3 575,7 | в 3,7 раза |
| из них: | | |
| пшеница | 3 444,2 | в 4,1 раза |
| ячмень | 68,6 | 83,7 |
| овес | 29,8 | 153,3 |

* На 1 сентября 2012г.

Индекс цен

| | Август 2012г. к июлю 2012г., % | Август 2012г. к декабрю 2011г., % |
|---|--------------------------------|-----------------------------------|
| Индекс потребительских цен | 100,2 | 102,6 |
| Продовольственные товары | 100,3 | 102,2 |
| Непродовольственные товары | 100,2 | 101,3 |
| Платные услуги | 100,1 | 104,4 |
| Индекс цен предприятий-производителей | 98,7 | 83,2 |
| Индекс цен в сельском хозяйстве | 103,7 | 97,5 |
| Индекс цен в строительстве | 100,1 | 103,1 |
| Индекс тарифов на услуги транспорта | 100,0 | 104,1 |
| Индекс тарифов на услуги почтовые, курьерские для юридических лиц | 100,0 | 100,1 |
| Индекс тарифов на услуги связи для юридических лиц | 100,0 | 100,3 |

КЫЗЫЛОРДИНСКАЯ ОБЛАСТЬ

Социальное развитие

| | |
|--|---------|
| Население, человек (на 01.08.2012г.) | 721 368 |
| Родившиеся, человек (январь-июль 2012г.) | 11 955 |
| Умершие, человек (январь-июль 2012г.) | 2 824 |
| Прибыло, человек (январь-июль 2012г.) | 6 481 |
| Выбыло, человек (январь-июль 2012г.) | 7 236 |

| | |
|--|---------|
| Занятые, человек (II квартал 2012г.) | 329 790 |
| Наемные работники, в % к общей численности занятых (II квартал 2012г.) | 66,7 |
| Уровень безработицы, % (II квартал 2012г.) | 5,4 |

| | |
|--|---------|
| Заработная плата, тенге (июль 2012г.) | 100 637 |
| Среднедушевые номинальные денежные доходы, тенге (июль 2012г.) | 47 653 |
| Величина прожиточного минимума, тенге (август 2012г.) | 16 812 |

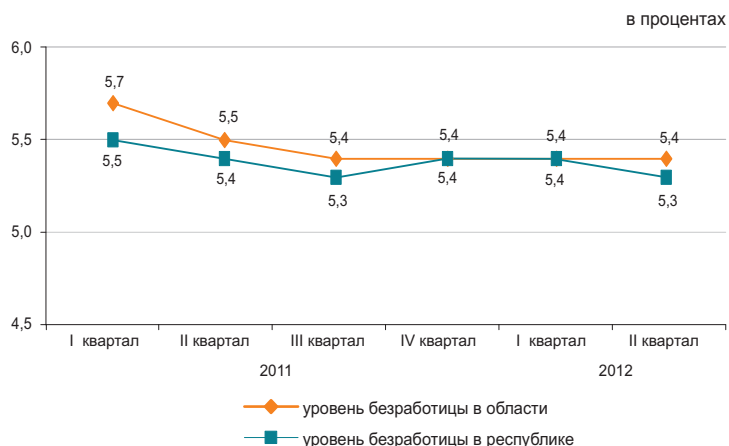

Реальный сектор экономики

| | Январь-август 2012г. в % к январю-августу 2011г. | Январь-август 2011г. в % к январю-августу 2010г. |
|--------------------|--|--|
| Промышленность | 101,2 | 100,7 |
| Сельское хозяйство | 99,6 | 98,6 |
| Строительство | 86,0 | 132,8 |
| Розничная торговля | 130,0 | 124,1 |
| Грузооборот | 115,5 | 134,9 |
| Пассажирооборот | 121,4 | 129,3 |
| Связь | 101,1 | 111,0 |

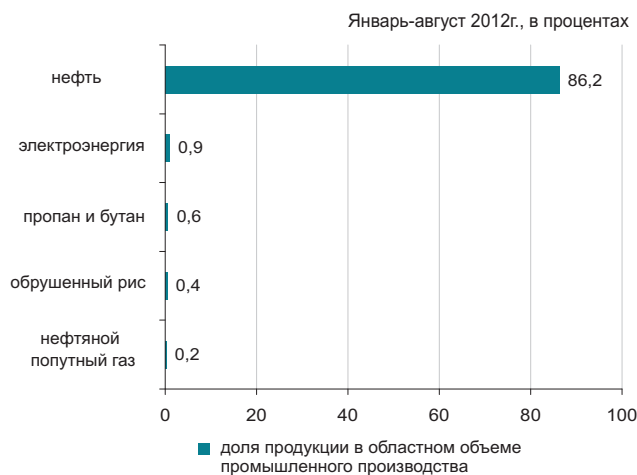

Сельское хозяйство

| | Январь-август 2012г. | В % к соответствующему периоду предыдущего года |
|---|----------------------|---|
| Забито в хозяйстве или реализовано на убой скота и птицы в живой массе, тыс. тонн | 19,7 | 101,4 |
| Надоено молока коровьего, тыс. тонн | 48,5 | 99,0 |
| Получено яиц куриных, млн. штук | 6,9 | 85,8 |
| Наличие основных зерновых культур – всего, тыс. тонн* | 15,6 | 131,5 |
| из них: рис | 13,4 | 174,7 |

* На 1 сентября 2012г.

Индекс цен

| | Август 2012г. к июлю 2012г., % | Август 2012г. к декабрю 2011г., % |
|---|--------------------------------|-----------------------------------|
| Индекс потребительских цен | 100,2 | 103,3 |
| Продовольственные товары | 100,1 | 102,1 |
| Непродовольственные товары | 100,3 | 102,5 |
| Платные услуги | 100,2 | 105,6 |
| Индекс цен предприятий-производителей | 110,9 | 95,1 |
| Индекс цен в сельском хозяйстве | 100,0 | 102,8 |
| Индекс цен в строительстве | 100,2 | 102,2 |
| Индекс тарифов на услуги транспорта | 100,0 | 100,2 |
| Индекс тарифов на услуги почтовые, курьерские для юридических лиц | 100,0 | 100,7 |
| Индекс тарифов на услуги связи для юридических лиц | 100,0 | 100,4 |

МАНГИСТАУСКАЯ ОБЛАСТЬ

Социальное развитие

| | |
|--|---------|
| Население, человек (на 01.08.2012г.) | 559 634 |
| Родившиеся, человек (январь-июль 2012г.) | 9 735 |
| Умершие, человек (январь-июль 2012г.) | 1 663 |
| Прибыло, человек (январь-июль 2012г.) | 12 372 |
| Выбыло, человек (январь-июль 2012г.) | 6 534 |
| Занятые, человек (II квартал 2012г.) | 256 943 |
| Наемные работники, в % к общей численности занятых (II квартал 2012г.) | 92,6 |
| Уровень безработицы, % (II квартал 2012г.) | 5,7 |
| Заработная плата, тенге (июль 2012г.) | 159 684 |
| Среднедушевые номинальные денежные доходы, тенге (июль 2012г.) | 81 305 |
| Величина прожиточного минимума, тенге (август 2012г.) | 22 704 |

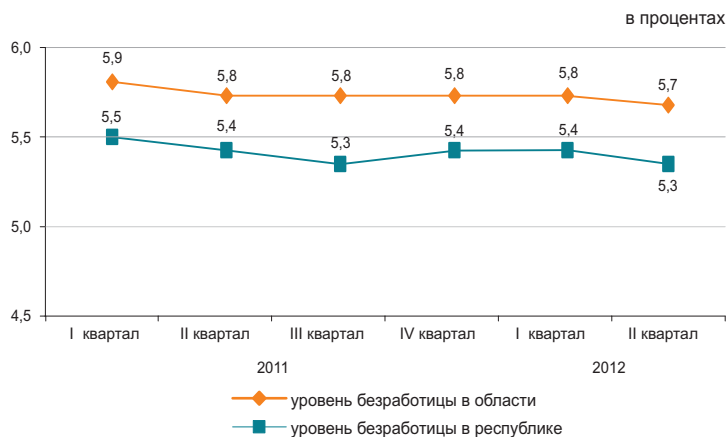

Реальный сектор экономики

| | Январь-август 2012г. в % к январю-августу 2011г. | Январь-август 2011г. в % к январю-августу 2010г. |
|--------------------|--|--|
| Промышленность | 98,9 | 103,6 |
| Сельское хозяйство | 101,6 | 114,8 |
| Строительство | 95,2 | 96,9 |
| Розничная торговля | 108,5 | 110,9 |
| Грузооборот | 119,1 | 140,0 |
| Пассажиروоборот | 112,3 | 109,3 |
| Связь | 109,4 | 126,0 |

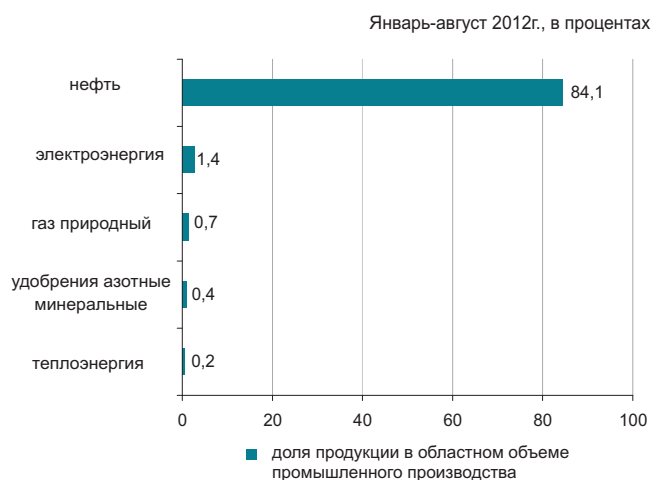

Сельское хозяйство

| | Январь-август 2012г. | В % к соответствующему периоду предыдущего года |
|---|----------------------|---|
| Забито в хозяйстве или реализовано на убой скота и птицы в живой массе, тыс. тонн | 6,5 | 101,2 |
| Надоено молока коровьего, тыс. тонн | 3,3 | 116,4 |
| Получено яиц куриных, млн. штук | 0,4 | 88,6 |
| Наличие основных зерновых культур – всего, тыс. тонн* | 78,4 | в 24,4 раза |
| пшеница | 78,4 | в 57,2 раза |

*На 1 сентября 2012г.

Индекс цен

| | Август 2012г. к июлю 2012г., % | Август 2012г. к декабрю 2011г., % |
|---|--------------------------------|-----------------------------------|
| Индекс потребительских цен | 100,4 | 103,1 |
| Продовольственные товары | 100,1 | 102,0 |
| Непродовольственные товары | 100,3 | 102,2 |
| Платные услуги | 100,7 | 105,2 |
| Индекс цен предприятий-производителей | 100,0 | 98,8 |
| Индекс цен в сельском хозяйстве | 100,5 | 107,4 |
| Индекс цен в строительстве | 100,1 | 103,2 |
| Индекс тарифов на услуги транспорта | 100,0 | 100,1 |
| Индекс тарифов на услуги почтовые, курьерские для юридических лиц | 100,0 | 100,1 |
| Индекс тарифов на услуги связи для юридических лиц | 100,0 | 102,4 |

ЮЖНО-КАЗАХСТАНСКАЯ ОБЛАСТЬ

Социальное развитие

| | |
|--|-----------|
| Население, человек (на 01.08.2012г.) | 2 657 888 |
| Родившиеся, человек (январь-июль 2012г.) | 48 792 |
| Умершие, человек (январь-июль 2012г.) | 9 485 |
| Прибыло, человек (январь-июль 2012г.) | 21 052 |
| Выбыло, человек (январь-июль 2012г.) | 23 994 |
| Занятые, человек (II квартал 2012г.) | 1 173 448 |
| Наемные работники, в % к общей численности занятых (II квартал 2012г.) | 52,9 |
| Уровень безработицы, % (II квартал 2012г.) | 5,6 |
| Заработная плата, тенге (июль 2012г.) | 80 207 |
| Среднедушевые номинальные денежные доходы, тенге (июль 2012г.) | 30 921 |
| Величина прожиточного минимума, тенге (август 2012г.) | 16 061 |

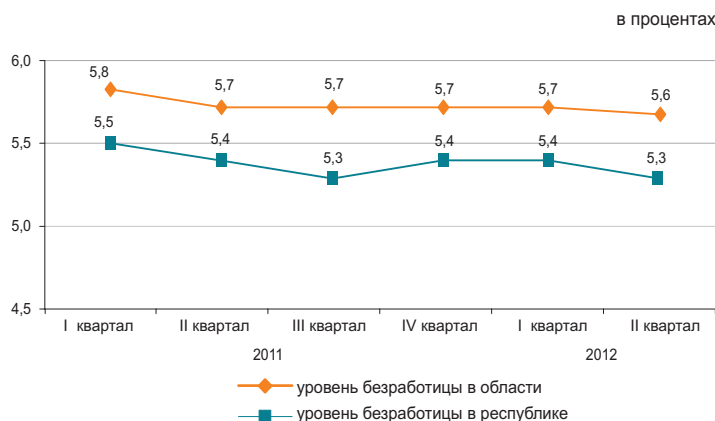

Реальный сектор экономики

| | Январь-август 2012г. в % к январю-августу 2011г. | Январь-август 2011г. в % к январю-августу 2010г. |
|--------------------|--|--|
| Промышленность | 102,7 | 99,4 |
| Сельское хозяйство | 98,8 | 102,7 |
| Строительство | 127,1 | 87,0 |
| Розничная торговля | 116,2 | 112,8 |
| Грузооборот | 125,5 | 140,5 |
| Пассажиروоборот | 127,9 | 132,2 |
| Связь | 104,3 | 107,0 |

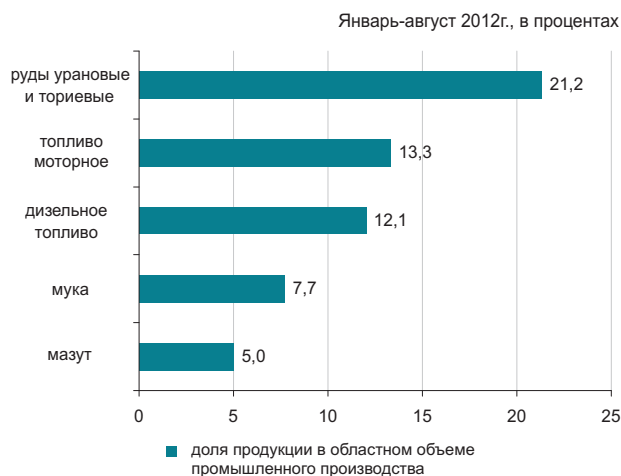

Сельское хозяйство

| | Январь-август 2012г. | В % к соответствующему периоду предыдущего года |
|---|----------------------|---|
| Забито в хозяйстве или реализовано на убой скота и птицы в живой массе, тыс. тонн | 109,6 | 103,2 |
| Надоено молока коровьего, тыс. тонн | 470,1 | 100,8 |
| Получено яиц куриных, млн. штук | 189,5 | 103,2 |
| Наличие основных зерновых культур – всего, тыс. тонн* | 89,1 | 78,0 |
| из них: | | |
| пшеница | 83,6 | 76,1 |

* На 1 сентября 2012г.

Индекс цен

| | Август 2012г. к июлю 2012г., % | Август 2012г. к декабрю 2011г., % |
|---|--------------------------------|-----------------------------------|
| Индекс потребительских цен | 100,2 | 102,9 |
| Продовольственные товары | 100,1 | 102,0 |
| Непродовольственные товары | 100,3 | 102,3 |
| Платные услуги | 100,0 | 104,7 |
| Индекс цен предприятий-производителей | 101,2 | 101,8 |
| Индекс цен в сельском хозяйстве | 100,1 | 100,7 |
| Индекс цен в строительстве | 100,4 | 102,6 |
| Индекс тарифов на услуги транспорта | 100,7 | 98,3 |
| Индекс тарифов на услуги почтовые, курьерские для юридических лиц | 100,0 | 99,3 |
| Индекс тарифов на услуги связи для юридических лиц | 100,0 | 99,9 |

ПАВЛОДАРСКАЯ ОБЛАСТЬ

Социальное развитие

| | |
|--|---------|
| Население, человек (на 01.08.2012г.) | 748 185 |
| Родившиеся, человек (январь-июль 2012г.) | 7 574 |
| Умершие, человек (январь-июль 2012г.) | 4 849 |
| Прибыло, человек (январь-июль 2012г.) | 6 947 |
| Выбыло, человек (январь-июль 2012г.) | 8 542 |
| Занятые, человек (II квартал 2012г.) | 420 266 |
| Наемные работники, в % к общей численности занятых (II квартал 2012г.) | 77,7 |
| Уровень безработицы, % (II квартал 2012г.) | 4,9 |
| Заработная плата, тенге (июль 2012г.) | 91 510 |
| Среднедушевые номинальные денежные доходы, тенге (июль 2012г.) | 55 388 |
| Величина прожиточного минимума, тенге (август 2012г.) | 16 920 |

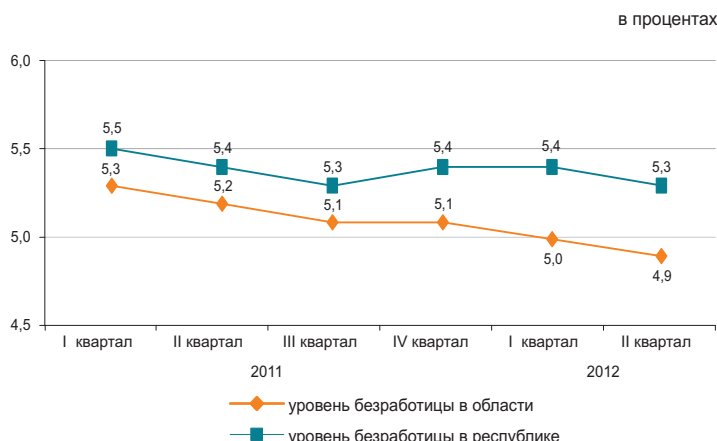

Реальный сектор экономики

| | Январь-август 2012г. в % к январю-августу 2011г. | Январь-август 2011г. в % к январю-августу 2010г. |
|--------------------|--|--|
| Промышленность | 101,7 | 99,7 |
| Сельское хозяйство | 98,8 | 100,9 |
| Строительство | 102,8 | 132,5 |
| Розничная торговля | 114,9 | 115,8 |
| Грузооборот | 113,8 | 135,7 |
| Пассажиروоборот | 124,8 | 133,3 |
| Связь | 104,7 | 113,4 |

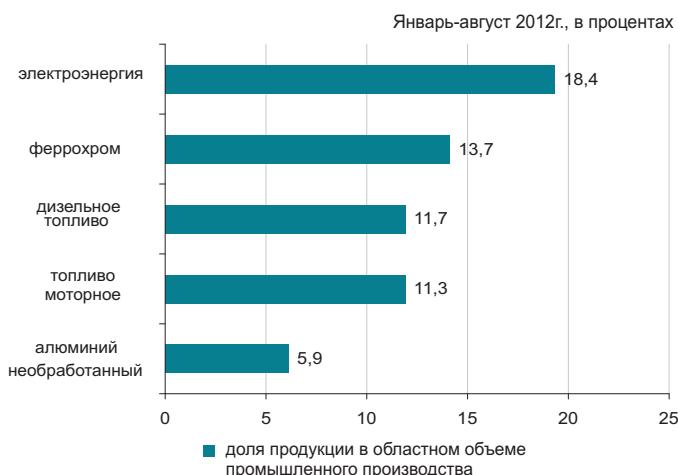

Сельское хозяйство

| | Январь-август 2012г. | В % к соответствующему периоду предыдущего года |
|---|----------------------|---|
| Забито в хозяйстве или реализовано на убой скота и птицы в живой массе, тыс. тонн | 43,3 | 100,5 |
| Надоеено молока коровьего, тыс. тонн | 255,3 | 100,3 |
| Получено яиц куриных, млн. штук | 42,1 | 31,7 |
| Наличие основных зерновых культур – всего, тыс. тонн* | 147,9 | в 2,6 раза |
| из них: | | |
| пшеница | 133,3 | в 2,7 раза |
| ячмень | 8,8 | в 2,5 раза |

* На 1 сентября 2012г.

Индекс цен

| | Август 2012г. к июлю 2012г., % | Август 2012г. к декабрю 2011г., % |
|---|--------------------------------|-----------------------------------|
| Индекс потребительских цен | 100,4 | 103,9 |
| Продовольственные товары | 100,7 | 103,7 |
| Непродовольственные товары | 100,3 | 102,3 |
| Платные услуги | 100,1 | 105,8 |
| Индекс цен предприятий-производителей | 98,7 | 102,0 |
| Индекс цен в сельском хозяйстве | 102,3 | 103,7 |
| Индекс цен в строительстве | 100,1 | 102,6 |
| Индекс тарифов на услуги транспорта | 100,1 | 100,3 |
| Индекс тарифов на услуги почтовые, курьерские для юридических лиц | 100,0 | 100,2 |
| Индекс тарифов на услуги связи для юридических лиц | 100,0 | 98,2 |

СЕВЕРО-КАЗАХСТАНСКАЯ ОБЛАСТЬ

Социальное развитие

| | |
|--|---------|
| Население, человек (на 01.08.2012г.) | 581 178 |
| Родившиеся, человек (январь-июль 2012г.) | 5 014 |
| Умершие, человек (январь-июль 2012г.) | 4 640 |
| Прибыло, человек (январь-июль 2012г.) | 6 055 |
| Выбыло, человек (январь-июль 2012г.) | 8 849 |
| Занятые, человек (II квартал 2012г.) | 336 070 |
| Наемные работники, в % к общей численности занятых (II квартал 2012г.) | 63,8 |
| Уровень безработицы, % (II квартал 2012г.) | 5,2 |
| Заработная плата, тенге (июль 2012г.) | 71 645 |
| Среднедушевые номинальные денежные доходы, тенге (июль 2012г.) | 41 948 |
| Величина прожиточного минимума, тенге (август 2012г.) | 16 176 |

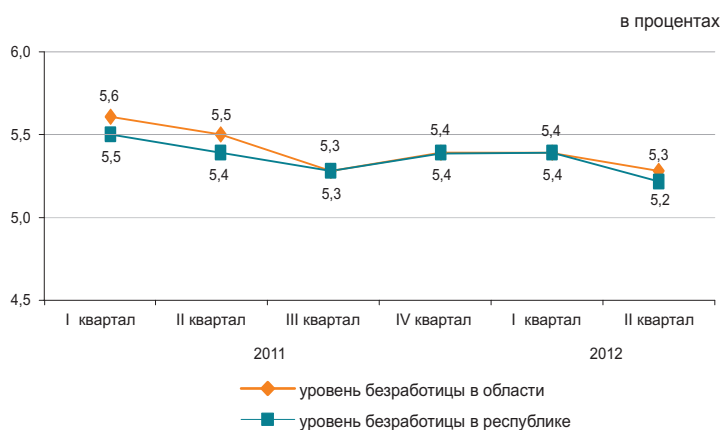

Реальный сектор экономики

| | Январь-август 2012г. в % к январю-августу 2011г. | Январь-август 2011г. в % к январю-августу 2010г. |
|--------------------|--|--|
| Промышленность | 101,6 | 103,4 |
| Сельское хозяйство | 113,0 | 93,6 |
| Строительство | 118,3 | 71,9 |
| Розничная торговля | 116,5 | 125,6 |
| Грузооборот | 104,8 | 113,4 |
| Пассажирооборот | 126,4 | 126,2 |
| Связь | 106,9 | 106,6 |

Январь-август 2012г., в процентах

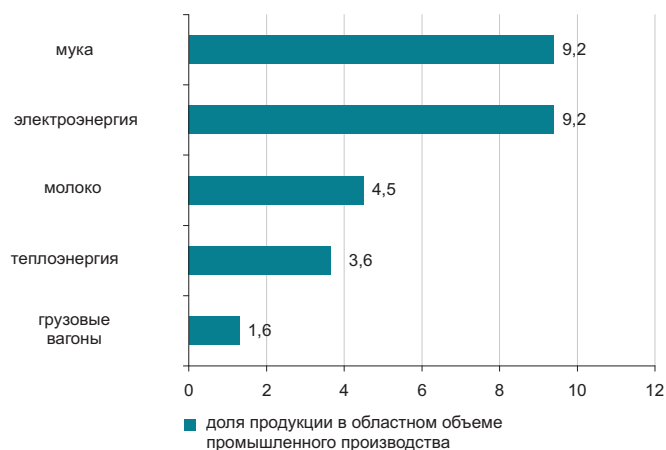

Сельское хозяйство

| | Январь-август 2012г. | В % к соответствующему периоду предыдущего года |
|---|----------------------|---|
| Забито в хозяйстве или реализовано на убой скота и птицы в живой массе, тыс. тонн | 54,8 | 93,5 |
| Надоеено молока коровьего, тыс. тонн | 314,5 | 77,0 |
| Получено яиц куриных, млн. штук | 302,8 | 106,4 |
| Наличие основных зерновых культур – всего, тыс. тонн* | 2 483,8 | в 3,8 раза |
| из них: | | |
| пшеница | 2 321,5 | в 3,8 раза |
| ячмень | 95,4 | в 3,4 раза |

* На 1 сентября 2012г.

Индекс цен

| | Август 2012г. к июлю 2012г., % | Август 2012г. к декабрю 2011г., % |
|---|--------------------------------|-----------------------------------|
| Индекс потребительских цен | 100,3 | 102,7 |
| Продовольственные товары | 100,6 | 103,5 |
| Непродовольственные товары | 100,3 | 101,5 |
| Платные услуги | 100,0 | 103,0 |
| Индекс цен предприятий-производителей | 100,6 | 104,3 |
| Индекс цен в сельском хозяйстве | 101,2 | 96,8 |
| Индекс цен в строительстве | 100,0 | 102,1 |
| Индекс тарифов на услуги транспорта | 101,4 | 109,7 |
| Индекс тарифов на услуги почтовые, курьерские для юридических лиц | 100,0 | 100,2 |
| Индекс тарифов на услуги связи для юридических лиц | 100,0 | 99,7 |

ВОСТОЧНО-КАЗАХСТАНСКАЯ ОБЛАСТЬ

Социальное развитие

| | |
|--|-----------|
| Население, человек (на 01.08.2012г.) | 1 395 098 |
| Родившиеся, человек (январь-июль 2012г.) | 13 370 |
| Умершие, человек (январь-июль 2012г.) | 9 683 |
| Прибыло, человек (январь-июль 2012г.) | 17 443 |
| Выбыло, человек (январь-июль 2012г.) | 21 091 |
| Занятые, человек (II квартал 2012г.) | 710 920 |
| Наемные работники, в % к общей численности занятых (II квартал 2012г.) | 67,5 |
| Уровень безработицы, % (II квартал 2012г.) | 5,1 |
| Заработная плата, тенге (июль 2012г.) | 90 058 |
| Среднедушевые номинальные денежные доходы, тенге (июль 2012г.) | 46 796 |
| Величина прожиточного минимума, тенге (август 2012г.) | 18 175 |

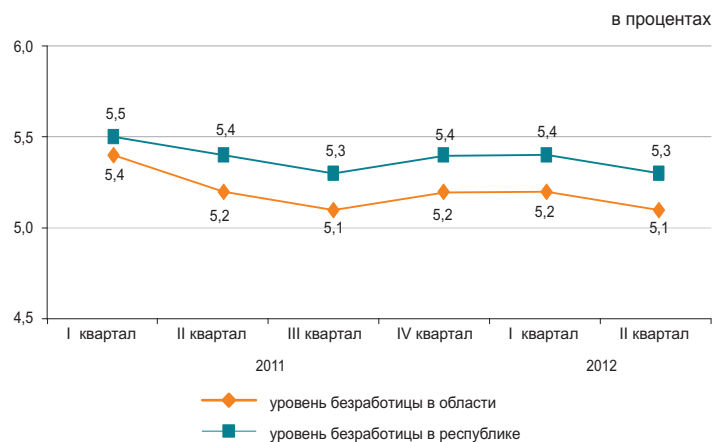

Реальный сектор экономики

| | Январь-август 2012г. в % к январю-августу 2011г. | Январь-август 2011г. в % к январю-августу 2010г. |
|--------------------|--|--|
| Промышленность | 120,8 | 109,5 |
| Сельское хозяйство | 101,0 | 101,1 |
| Строительство | 118,7 | 99,4 |
| Розничная торговля | 117,6 | 111,6 |
| Грузооборот | 121,4 | 137,5 |
| Пассажирооборот | 125,4 | 149,8 |
| Связь | 104,7 | 112,6 |

Январь-август 2012г., в процентах



Сельское хозяйство

| | Январь-август 2012г. | В % к соответствующему периоду предыдущего года |
|---|----------------------|---|
| Забито в хозяйстве или реализовано на убой скота и птицы в живой массе, тыс. тонн | 114,9 | 104,2 |
| Надоеено молока коровьего, тыс. тонн | 522,0 | 101,8 |
| Получено яиц куриных, млн. штук | 95,5 | 69,2 |
| Наличие основных зерновых культур – всего, тыс. тонн* | 272,6 | 155,8 |
| из них: | | |
| пшеница | 212,5 | в 2,2 раза |
| ячмень | 30,9 | 88,2 |

* На 1 сентября 2012г.

Индекс цен

| | Август 2012г. к июлю 2012г., % | Август 2012г. к декабрю 2011г., % |
|---|--------------------------------|-----------------------------------|
| Индекс потребительских цен | 100,0 | 103,3 |
| Продовольственные товары | 100,0 | 102,0 |
| Непродовольственные товары | 100,0 | 101,3 |
| Платные услуги | 100,1 | 107,0 |
| Индекс цен предприятий-производителей | 103,0 | 101,9 |
| Индекс цен в сельском хозяйстве | 100,8 | 99,0 |
| Индекс цен в строительстве | 100,3 | 103,0 |
| Индекс тарифов на услуги транспорта | 100,0 | 104,6 |
| Индекс тарифов на услуги почтовые, курьерские для юридических лиц | 100,0 | 100,8 |
| Индекс тарифов на услуги связи для юридических лиц | 100,0 | 101,1 |

Г. АСТАНА

Социальное развитие

| | |
|--|---------|
| Население, человек (на 01.08.2012г.) | 763 457 |
| Родившиеся, человек (январь-июль 2012г.) | 11 038 |
| Умершие, человек (январь-июль 2012г.) | 2 096 |
| Прибыло, человек (январь-июль 2012г.) | 29 920 |
| Выбыло, человек (январь-июль 2012г.) | 18 323 |

| | |
|--|---------|
| Занятые, человек (II квартал 2012г.) | 393 029 |
| Наемные работники, в % к общей численности занятых (II квартал 2012г.) | 92,2 |
| Уровень безработицы, % (II квартал 2012г.) | 5,7 |

| | |
|--|---------|
| Заработная плата, тенге (июль 2012г.) | 156 995 |
| Среднедушевые номинальные денежные доходы, тенге (июль 2012г.) | 86 341 |
| Величина прожиточного минимума, тенге (август 2012г.) | 21 407 |

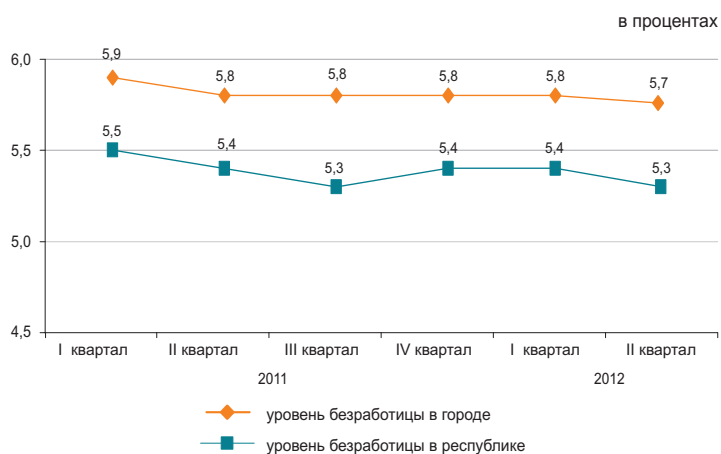

Реальный сектор экономики

| | Январь-август 2012г. в % к январю-августу 2011г. | Январь-август 2011г. в % к январю-августу 2010г. |
|--------------------|--|--|
| Промышленность | 98,8 | 133,9 |
| Сельское хозяйство | 100,6 | 136,8 |
| Строительство | 113,5 | 90,8 |
| Розничная торговля | 113,2 | 111,6 |
| Грузооборот | 122,0 | 156,4 |
| Пассажиروоборот | 112,3 | 117,6 |
| Связь | 119,9 | 126,7 |

Январь-август 2012г., в процентах

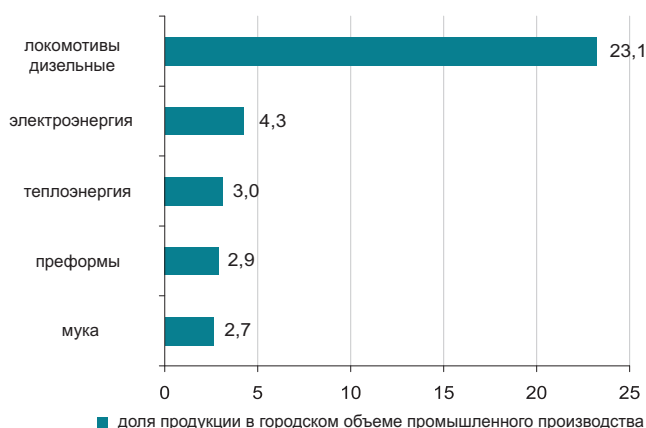

Сельское хозяйство

| | Январь-август 2012г. | В % к соответствующему периоду предыдущего года |
|--|----------------------|---|
| Забито в хозяйстве или реализовано на убой скота и птицы в живой массе, тонн | 165,7 | 93,2 |
| Надоеено молока коровьего, тыс. тонн | 1,4 | 94,6 |
| Получено яиц куриных, тыс. штук | 171,7 | 99,9 |
| Наличие основных зерновых культур – всего, тыс. тонн* | 111,2 | 100,0 |
| в том числе: | | |
| пшеница | 110,2 | 99,6 |

* На 1 сентября 2012г.

Индекс цен

| | Август 2012г. к июлю 2012г., % | Август 2012г. к декабрю 2011г., % |
|---|--------------------------------|-----------------------------------|
| Индекс потребительских цен | 100,2 | 103,2 |
| Продовольственные товары | 100,3 | 104,8 |
| Непродовольственные товары | 100,3 | 102,6 |
| Платные услуги | 100,1 | 101,7 |
| Индекс цен предприятий-производителей | 101,0 | 106,8 |
| Индекс цен в сельском хозяйстве | - | - |
| Индекс цен в строительстве | 99,9 | 103,6 |
| Индекс тарифов на услуги транспорта | 100,0 | 102,5 |
| Индекс тарифов на услуги почтовые, курьерские для юридических лиц | 100,0 | 100,3 |
| Индекс тарифов на услуги связи для юридических лиц | 100,0 | 99,6 |

Г. АЛМАТЫ

Социальное развитие

| | |
|--|-----------|
| Население, человек (на 01.08.2012г.) | 1 462 227 |
| Родившиеся, человек (январь-июль 2012г.) | 14 804 |
| Умершие, человек (январь-июль 2012г.) | 6 411 |
| Прибыло, человек (январь-июль 2012г.) | 28 768 |
| Выбыло, человек (январь-июль 2012г.) | 25 261 |

| | |
|--|---------|
| Занятые, человек (II квартал 2012г.) | 732 605 |
| Наемные работники, в % к общей численности занятых (II квартал 2012г.) | 91,8 |
| Уровень безработицы, % (II квартал 2012г.) | 5,6 |

| | |
|--|---------|
| Заработная плата, тенге (июль 2012г.) | 140 808 |
| Среднедушевые номинальные денежные доходы, тенге (июль 2012г.) | 93 053 |
| Величина прожиточного минимума, тенге (август 2012г.) | 20 340 |

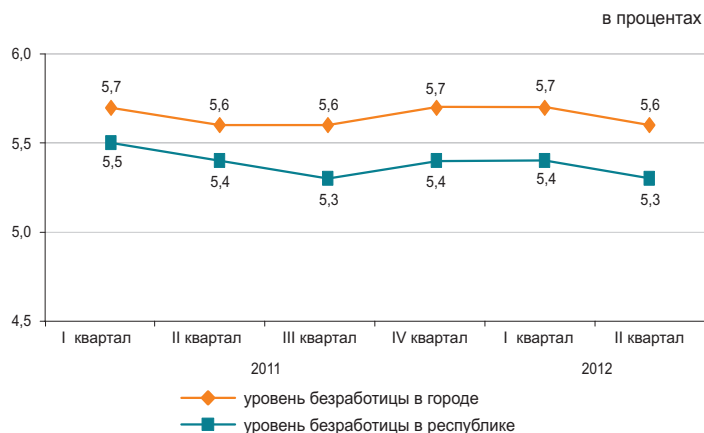

Реальный сектор экономики

| | Январь-август 2012г. в % к январю-августу 2011г. | Январь-август 2011г. в % к январю-августу 2010г. |
|--------------------|--|--|
| Промышленность | 103,1 | 120,0 |
| Сельское хозяйство | 93,6 | 89,8 |
| Строительство | 122,4 | 80,4 |
| Розничная торговля | 108,1 | 107,1 |
| Грузооборот | 125,8 | 134,1 |
| Пассажирооборот | 118,9 | 118,7 |
| Связь | 112,8 | 118,7 |

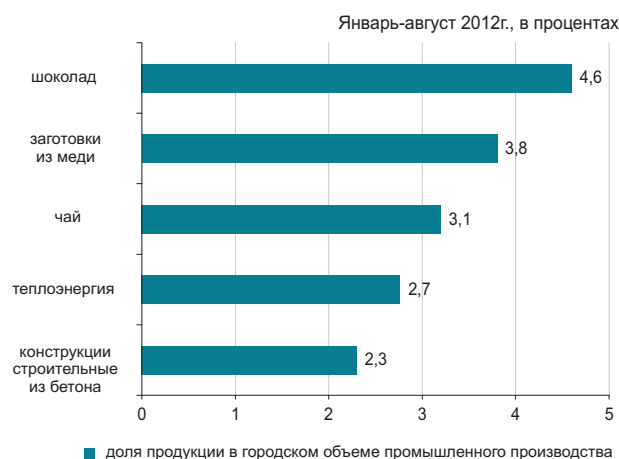

Сельское хозяйство

| | Январь-август 2012г. | В % к соответствующему периоду предыдущего года |
|--|----------------------|---|
| Забито в хозяйстве или реализовано на убой скота и птицы в живой массе, тонн | 126,9 | 81,0 |
| Надоемо молока коровьего, тыс. тонн | 0,4 | 59,4 |
| Получено яиц куриных, млн. штук | 2,4 | 86,1 |
| Наличие основных зерновых культур – всего, тыс. тонн* | 11,6 | в 2,3 раза |
| из них: пшеница | 11,6 | в 2,4 раза |

* На 1 сентября 2012г.

Индекс цен

| | Август 2012г. к июлю 2012г., % | Август 2012г. к декабрю 2011г., % |
|---|--------------------------------|-----------------------------------|
| Индекс потребительских цен | 100,0 | 103,4 |
| Продовольственные товары | 100,1 | 102,3 |
| Непродовольственные товары | 100,0 | 101,8 |
| Платные услуги | 100,0 | 106,4 |
| Индекс цен предприятий-производителей | 99,6 | 101,2 |
| Индекс цен в сельском хозяйстве | - | - |
| Индекс цен в строительстве | 100,2 | 102,9 |
| Индекс тарифов на услуги транспорта | 100,3 | 128,2 |
| Индекс тарифов на услуги почтовые, курьерские для юридических лиц | 100,0 | 97,6 |
| Индекс тарифов на услуги связи для юридических лиц | 98,8 | 85,9 |

ҚЫСҚАРТУЛАР

| | |
|-----------|--|
| АШМ | Қазақстан Республикасының Ауыл шаруашылығы министрлігі |
| ӘдМин | Қазақстан Республикасының Әділет министрлігі |
| БП ҚС АЕК | Қазақстан Республикасы Бас Прокуратурасының Құқықтық статистика және арнайы есеп комитеті |
| ДСМ | Қазақстан Республикасының Денсаулық сақтау министрлігі |
| ДСМ РСЭҚ | Қазақстан Республикасы Денсаулық сақтау министрлігінің Республикалық санитарлық-эпидемиологиялық қызметі |
| ЕДБ | Екінші деңгейдегі банктер |
| ЕХӘҚМ | Қазақстан Республикасының Еңбек және халықты әлеуметтік қорғау министрлігі |
| жкм | жолаушы-километр |
| ҚМ КБК | Қазақстан Республикасы Қаржы министрлігінің Кедендік бақылау комитеті |
| ҚМ | Қазақстан Республикасының Қаржы министрлігі |
| ҚМ СК | Қазақстан Республикасы Қаржы министрлігінің Салық комитеті |
| млн. | миллион |
| млрд. | миллиард |
| ОЭР | Отын-энергетикалық ресурстар |
| СА | Қазақстан Республикасы Статистика агенттігі |
| ткм | тонна-километр |
| ҰБ | Қазақстан Республикасының Ұлттық банкі |
| ІІМ | Қазақстан Республикасының Ішкі істер министрлігі |
| ШОК | Шағын және орта кәсіпкерлік |

СОКРАЩЕНИЯ

| | |
|-----------|---|
| АС | Агентство Республики Казахстан по статистике |
| БВУ | Банки второго уровня |
| КПСиСУ ГП | Комитет по правовой статистике и специальным учетам Генеральной прокуратуры Республики Казахстан |
| КТК МФ | Комитет таможенного контроля Министерства финансов Республики Казахстан |
| МВД | Министерство внутренних дел Республики Казахстан |
| МЗ | Министерство здравоохранения Республики Казахстан |
| млн. | миллионов |
| млрд. | миллиардов |
| МСП | Малое и среднее предпринимательство |
| МСХ | Министерство сельского хозяйства Республики Казахстан |
| МТСЗН | Министерство труда и социальной защиты населения Республики Казахстан |
| МЮ | Министерство юстиции Республики Казахстан |
| МФ | Министерство финансов Республики Казахстан |
| НБ | Национальный банк Республики Казахстан |
| НК МФ | Налоговый комитет Министерства финансов Республики Казахстан |
| РСЭС МЗ | Республиканская санитарно-эпидемиологическая служба Министерства здравоохранения Республики Казахстан |
| ткм | тонно-километр |
| пкм | пассажиры-километры |
| ТЭР | Топливо-энергетические ресурсы |

КӨРСЕТКІШТЕР ТІЗІМІ

| Көрсеткіш | Кезеңділік | Дереккөз |
|---|-------------------------|----------|
| А | | |
| Айырбастау бағамы | ай сайын | ҰБ |
| Асыл тұқымды шаруашылықтар саны | тоқсан сайын | АШМ |
| Аң аулау шаруашылығындағы өнім (жұмыстар, қызметтер) көлемі | жыл сайын | СА |
| Атаулы жалақы индексі | ай сайын | СА |
| Ауыл шаруашылығы малдары мен құстарының негізгі түрлерінің саны | ай сайын | СА |
| Ауыл шаруашылығының жалпы өнімі | ай сайын | СА |
| Б | | |
| Бағалар индексі | ай сайын | СА |
| Балық аулау және балық өсіру шаруашылығындағы өнім (жұмыстар, қызметтер) көлемі | жыл сайын | СА |
| Бөлшек сауда тауар айналымы көлемі | ай сайын | СА |
| Байланыс қызметтерінің көлемі | ай сайын | СА |
| Бос жұмыс орындарының саны | ай сайын | СА |
| Д | | |
| Денді дақылдарды жинау | қыркүйек, қазан, қараша | АШМ |
| Денді дақылдардың жиналған алқаптары | қыркүйек, қазан, қараша | АШМ |
| Денді дақылдардың шығымдылығы | қыркүйек, қазан, қараша | АШМ |
| Депозиттер | ай сайын | ҰБ |
| Е | | |
| Ең төменгі күнкөріс деңгейінің шамасы | ай сайын | СА |
| Еңбек өнімділігі | тоқсан сайын | СА |
| Еңбек делдалдығына өтініш жасағандар саны | тоқсан сайын | ЕХӘҚМ |
| Ж | | |
| Жалақы сақталмаған демалыстарда болған қызметкерлер саны | ай сайын | ЕХӘҚМ |
| Жалдамалы қызметкерлер саны | ай сайын | СА |
| Жалпы ішкі өнім | тоқсан сайын | СА |
| Жасырын жұмыссыздық деңгейі | ай сайын | СА |
| Жолаушылар тасымалдау көлемі | ай сайын | СА |
| Жолаушылар айналымы | ай сайын | СА |
| Жолаушылар тасымалдау | ай сайын | СА |
| Жүк тасымалдау көлемі | ай сайын | СА |
| Жүк тасымалдау | ай сайын | СА |
| Жүк айналымы | ай сайын | СА |
| Жұмысқа орналасқан азаматтар саны | тоқсан сайын | ЕХӘҚМ |
| Жұмыссыздық | ай сайын | СА |
| Жұмыссыздық деңгейі | ай сайын | СА |
| Жұмыссыз халық | ай сайын | СА |
| Жұмыспен қамту | ай сайын | СА |
| Жұмыспен қамту органдарында жұмыссыздар ретінде тіркелгендер саны | тоқсан сайын | ЕХӘҚМ |
| З | | |
| Зейнетақы және жәрдемақы алушылар саны | тоқсан сайын | ЕХӘҚМ |
| Зейнетақы (жәрдемақының) орташа мөлшері | тоқсан сайын | ЕХӘҚМ |
| И | | |
| Импорт | ай сайын | ҚМ КБК |
| К | | |
| Кәсіптік даярлау немесе қайта даярлау, біліктілік арттыруға бағытталғандар | ай сайын | ЕХӘҚМ |
| Кәсіпорындардың пайдалылығы | тоқсан сайын | СА |
| Кредиттер | ай сайын | ҰБ |

| Көрсеткіш | Кезеңділік | Дереккөз |
|---|--------------|------------|
| Қ | | |
| Қоғамдық жұмыстарға қатысқандар | ай сайын | ЕХӘҚМ |
| Қызметкерлер санының қозғалысы | ай сайын | СА |
| Қылмыстылық деңгейі | ай сайын | БП ҚС АЕК |
| Құрылыс жұмыстарының (қызметтер) көлемі | ай сайын | СА |
| М | | |
| Мал шаруашылығы өнімдерінің негізгі түрлерін өндіру | ай сайын | СА |
| Мал мен құстың өнімділігі | ай сайын | СА |
| Мемлекеттік бюджет табыстары | ай сайын | ҚМ |
| Мемлекеттік бюджет шығыстары | ай сайын | ҚМ |
| Монетарлық агрегаттар | ай сайын | ҰБ |
| Н | | |
| Нақты ақшалай табыс | ай сайын | СА |
| Нақты жалақы индексі | ай сайын | СА |
| | | |
| Негізгі капиталға инвестициялар | ай сайын | СА |
| Негізгі дәнді дақылдардың бары | ай сайын | СА |
| Негізгі майлы дақылдардың бары | ай сайын | СА |
| О | | |
| Орман шаруашылығындағы өнім (жұмыстар, қызметтер) көлемі | жыл сайын | СА |
| Орташа жан басына атаулы ақшалай табыс | ай сайын | СА |
| Орташа айлық атаулы жалақы | ай сайын | СА |
| Орташа айлық жалақы | ай сайын | СА |
| Ө | | |
| Өндірістің толық тоқтауы | ай сайын | ЕХӘҚМ |
| Өндірістің тоқтап тұруына байланысты уақытша жұмыспен қамтылмаған қызметкерлер саны | ай сайын | ЕХӘҚМ |
| Өнеркәсіп өнімін заттай көрінісінде өндіру | ай сайын | СА |
| Өнеркәсіп өнімінің (тауарлар, қызметтер) көлемі | ай сайын | СА |
| Өнеркәсіп өндірісінің нақты көлем индексі | ай сайын | СА |
| | | |
| С | ай сайын | ДСМ РСЭҚ |
| Сырқаттанулардың тіркелген оқиғаларының саны | | |
| Т | ай сайын | СА |
| Тіркелген жұмыссыздық деңгейі | ай сайын | ҰБ |
| Төлем балансы | тоқсан сайын | ЕХӘҚМ |
| Толық емес жұмыс күнінің режимінде жұмыспен қамтылған қызметкерлер саны | ай сайын | ЕХӘҚМ |
| Толық емес жұмыс күнінің режиміне ауысу | ай сайын | ЕХӘҚМ |
| Толық емес жұмыс күнінің режимінде ішінара жұмыс істегендер | ай сайын | БП ҚС АЕК |
| Тіркелген қылмыстар саны | ай сайын | СА |
| Тұрғын үй құрылысының көлемі | ай сайын | СА |
| Тұтыну бағалары | | |
| Х | ай сайын | ӘдМин, ДСМ |
| Халықтың табиғи қозғалысы | ай сайын | СА |
| Халық саны | ай сайын | ӘдМин, ИМ |
| Халықтың көші-қоны | | |
| Ш | ай сайын | СА |
| ШОК субъектілерінің өнім (тауарлар, қызметтер) шығару индексі | | |
| Э | тоқсан сайын | СА |
| Экономикалық белсенді халық | тоқсан сайын | СА |
| Экономикалық енжар халық | ай сайын | ҚМ КБК |

СПИСОК ПОКАЗАТЕЛЕЙ

| Показатель | Периодичность | Источник |
|---|---------------|----------|
| Б | | |
| Безработица | ежемесячно | АС |
| В | | |
| Валовая продукция сельского хозяйства | ежемесячно | АС |
| Валовой внутренний продукт | ежеквартально | АС |
| Величина прожиточного минимума | ежемесячно | АС |
| Г | | |
| Грузооборот | ежемесячно | АС |
| Д | | |
| Доходы государственного бюджета | ежемесячно | МФ |
| Депозиты | ежемесячно | НБ |
| Е | | |
| Естественное движение населения | ежемесячно | МЮ, МЗ |
| З | | |
| Занятость | ежемесячно | АС |
| И | | |
| Импорт | ежемесячно | КТК МФ |
| Инвестиции в основной капитал | ежемесячно | АС |
| Индекс выпуска продукции (товаров, услуг) субъектами МСП | ежемесячно | АС |
| Индекс физического объема промышленного производства | ежемесячно | АС |
| Индексы цен | ежемесячно | АС |
| К | | |
| Кредиты | ежемесячно | НБ |
| Количество племенных хозяйств | ежеквартально | МСХ |
| М | | |
| Миграция населения | ежемесячно | МЮ, МВД |
| Монетарные агрегаты | ежемесячно | НБ |
| Н | | |
| Наличие основных зерновых культур | ежемесячно | АС |
| Наличие основных масличных культур | ежемесячно | АС |
| О | | |
| Обменный курс | ежемесячно | НБ |
| Объем жилищного строительства | ежемесячно | АС |
| Объем промышленной продукции (товаров, услуг) | | |
| Объем продукции (работ, услуг) в лесном хозяйстве | ежегодно | АС |
| Объем продукции (работ, услуг) в рыболовстве, рыбоводстве | ежегодно | АС |
| Объем продукции (работ, услуг) в охотничьем хозяйстве | ежегодно | АС |
| Объем розничного товарооборота | ежемесячно | АС |
| Объем строительных работ (услуг) | ежемесячно | АС |
| Объем услуг связи | ежемесячно | АС |
| П | | |
| Пассажиروоборот | ежемесячно | АС |
| Платежный баланс | ежеквартально | НБ |
| Потребительские цены | ежемесячно | АС |
| Производительность труда | ежеквартально | АС |
| Производство основных видов продукции животноводства | ежемесячно | АС |
| Производство промышленной продукции в натуральном выражении | ежемесячно | АС |
| Продуктивность скота и птицы | ежемесячно | АС |
| Перевозка грузов | ежемесячно | АС |
| Перевозка пассажиров | ежемесячно | АС |
| Р | | |
| Расходы государственного бюджета | ежемесячно | МФ |
| Реальный денежный доход | ежемесячно | АС |
| Рентабельность предприятий | ежеквартально | АС |

| Показатель | Периодичность | Источник |
|--|------------------------------|-----------|
| С | | |
| Сбор урожая зерновых культур | сентябрь, октябрь, ноябрь | МСХ |
| Среднедушевой номинальный денежный доход | месяц | АС |
| Среднемесячная заработная плата | ежемесячно | АС |
| Средний размер пенсий (пособий)..... | ежеквартально | МТСЗН |
| У | | |
| Убранные площади под зерновыми культурами | сентябрь, октябрь, ноябрь | МСХ |
| Уровень преступности | ежемесячно | КПСиСУ ГП |
| Урожайность зерновых культур | сентябрь, октябрь, ноябрь | МСХ |
| Ч | | |
| Численность населения | ежемесячно | АС |
| Число зарегистрированных случаев заболеваний | ежемесячно | РСЭС МЗ |
| Число зарегистрированных преступлений | ежемесячно | КПСиСУ ГП |
| Численность основных видов сельскохозяйственных животных и птицы | ежемесячно | АС |
| Численность получателей пенсий и пособий | ежеквартально | МТСЗН |
| Э | | |
| Экспорт | ежемесячно | КТК МФ |

Қазақстан Республикасының әлеуметтік-экономикалық дамуы

Бөлімдер мазмұнына
жауапты адамдар

| Бөлім атауы | Жауапты адамның аты-жөні, лауазымы | Телефоны |
|---|---|------------------|
| Әлеуметтік-экономикалық дамудың қысқаша қорытындылары Өңірлердің әлеуметтік-экономикалық дамуы Бизнес тіркелімі | Қосбергенов Сәкен Кәдіржанұлы <i>Тіркелімдер және жарияланымдар департаментінің директоры</i> | 8(7172) 74-92-77 |
| Қысқа мерзімді экономикалық индикатор Жалпы ішкі өнім Еңбек өнімділігінің индекстері Іскерлік және тұтынушылық белсенділік Мемлекеттік қаржы Ақша-кредит статистикасы Кредиттер және ақша-кредит жүйесінің депозиттері Шағын және орта кәсіпкерлік мониторингі | Исмұрзина Ғалия Хасанқызы <i>Ұлттық шоттар департаментінің директоры</i> | 8(7172) 74-95-26 |
| Күнкөрістің ең төменгі деңгейінің шамасы Бағалар | Шәуенова Әсел Сауқымбекқызы <i>Баға статистикасы департаментінің директоры</i> | 8(7172) 74-90-57 |
| Негізгі капиталға салынған инвестициялар Өнеркәсіп өндірісі Ауыл шаруашылығы Құрылыс Тұрғын үй құрылысы | Епбаева Айгүл Тоқтарханқызы <i>Өндіріс және қоршаған орта статистикасы департаментінің директоры</i> | 8(7172) 74-90-56 |
| Отын-энергетикалық ресурстар (ОЭР) Сауда Көлік Байланыс | Якупова Зифа Рафиковна <i>Қызмет көрсету статистикасы департаментінің директоры</i> | 8(7172) 74-90-60 |
| Әлеуметтік-демографиялық көрсеткіштер | Қоқанова Гүлнар Жақайқызы <i>Демографиялық және әлеуметтік статистика департаментінің директоры</i> | 8(7172) 74-90-61 |
| Еңбек рыногы және еңбекақы төлеу Халық табыстары | Евстафьев Вячеслав Евгеньевич <i>Еңбек және тұрмыс деңгейі статистикасы департаментінің директоры</i> | 8(7172) 74-90-22 |

Социально-экономическое развитие Республики Казахстан**Ответственные лица
за содержание разделов**

| Наименование раздела | Ф.И.О., должность ответственного | Телефон |
|--|--|------------------|
| Краткие итоги социально-экономического развития Социально-экономическое развитие регионов | Косбергенов Сакен Кадиржанович <i>Директор Департамента регистров и публикаций</i> | 8(7172) 74-92-77 |
| Бизнес- регистр | | |
| Краткосрочный экономический индикатор Валовой внутренний продукт Индексы производительности труда Деловая и потребительская активность Государственные финансы Денежно-кредитная статистика Кредиты и депозиты денежно-кредитной системы Мониторинг малого и среднего предпринимательства | Исмурзина Галия Хасановна <i>Директор Департамента национальных счетов</i> | 8(7172) 74-95-26 |
| Величина прожиточного минимума Цены | Шауенова Асель Саукымбеккызы <i>Директор Департамента статистики цен</i> | 8(7172) 74-90-57 |
| Инвестиции в основной капитал Промышленное производство Сельское хозяйство Строительство Жилищное строительство | Епбаева Айгуль Токтархановна <i>Директор Департамента статистики производства и окружающей среды</i> | 8(7172) 74-90-56 |
| Топливо-энергетические ресурсы (ТЭР) Торговля Транспорт Связь | Якупова Зифа Рафиковна <i>Директор Департамента статистики услуг</i> | 8(7172) 74-90-60 |
| Социально-демографические показатели | Куканова Гульнара Жакаевна <i>Директор Департамента демографической и социальной статистики</i> | 8(7172) 74-90-61 |
| Рынок труда и оплата труда Доходы населения | Евстафьев Вячеслав Евгеньевич <i>Директор Департамента статистики труда и уровня жизни</i> | 8(7172) 74-90-22 |

