

## **ҚАЗАҚСТАН РЕСПУБЛИКАСЫ СТАТИСТИКА АГЕНТТІГІ**

«Қазақстан Республикасының Азаматтық кодексіне (ерекше бөлігі)» сәйкес бұл материал көбейтуге (көшіруге) жатпайды, статистикалық ақпараттарды өз жарияланымдарында (басылымдарында) пайдаланған жағдайда Қазақстан Республикасы Статистика агенттігіне сілтеме жасау міндетті.

В соответствии с «Гражданским кодексом Республики Казахстан (особенная часть)» данный материал не подлежит размножению (копированию), при использовании статистической информации в своих публикациях (изданиях) обязательна ссылка на Агентство Республики Казахстан по статистике.

### **ҚАЗАҚСТАН РЕСПУБЛИКАСЫНЫҢ ӘЛЕУМЕТТІК-ЭКОНОМИКАЛЫҚ ДАМУЫ**

### **СОЦИАЛЬНО-ЭКОНОМИЧЕСКОЕ РАЗВИТИЕ РЕСПУБЛИКИ КАЗАХСТАН**

2012 жылғы қаңтар-шілде  
январь-июль 2012 года

**Астана 2012**

**ҚАЗАҚСТАН РЕСПУБЛИКАСЫНЫҢ  
ӘЛЕУМЕТТІК-ЭКОНОМИКАЛЫҚ ДАМУЫ****Ай сайынғы ақпараттық-талдамалы  
журнал**

1991 жылдан бастап шығады

**Құрылтайшы:** Қазақстан Республикасы  
Статистика агенттігіБас редактор – **Ә. Смайылов**

**«Қазақстан Республикасының әлеуметтік-экономикалық дамуы»** журналы ай сайынғы негізде үш томда құрастырылады: талдамалы баяндама, біраз жылдар деректерімен электрондық тасымалдаушыда (CD-диск) кестелік материал, шағын жинақ.

Журнал есепті айда Қазақстан Республикасы әлеуметтік-экономикалық дамуының барлық негізгі көрсеткіштерін қамтиды.

Ай сайынғы негізде мемлекеттік және орыс тілдерінде жарияланады. Мемлекеттік басқару қызметкерлері, ғылыми орталар және мүдделі тұлғаларға арналған. Журналдың толық мәтінін Қазақстан Республикасы Статистика агенттігінің [www.stat.gov.kz](http://www.stat.gov.kz) Интернет-ресурсынан алуға болады.

**Мекен-жайы:** Қазақстан Республикасы, 010000  
Астана қаласы, Сол жағалау, Министрліктер Үйі,  
Орынбор 8

Қазақстан Республикасы Статистика агенттігі

**Телефон:** 8 (7172) 74-92-95**Факс:** 8 (7172) 74-95-46**Электрондық мекен-жай:** [statistika@stat.kz](mailto:statistika@stat.kz)**Интернет-ресурс:** <http://www.stat.gov.kz>

## Шартты белгілер:

-- құбылыс жоқ  
0,0 – болмашы шама  
... – деректер жоқ

Жалпы таралымы - 300 дана  
Көлемі 16,56 ЕБТ

Журнал Қазақстан Республикасының Мәдениет, ақпарат және қоғамдық келісім министрлігінде 2002 жылғы 14 тамызда тіркелген №3156-Ж

**СОЦИАЛЬНО-ЭКОНОМИЧЕСКОЕ РАЗВИТИЕ  
РЕСПУБЛИКИ КАЗАХСТАН****Ежемесячный информационно-аналитический  
журнал**

Издается с 1991 года

**Учредитель:** Агентство Республики Казахстан по  
статистикеГлавный редактор – **А. Смаилов**

Журнал **«Социально-экономическое развитие Республики Казахстан»** формируется на ежемесячной основе в трех томах: аналитический доклад, табличный материал с данными за ряд лет на электронном носителе (CD-диск), карманный сборник.

Журнал включает все основные показатели социально-экономического развития Республики Казахстан за отчетный месяц.

Публикуется на государственном и русском языках на ежемесячной основе. Предназначен для работников государственного управления, научных кругов и заинтересованных лиц.

Полный текст Журнала доступен на Интернет-ресурсе Агентства Республики Казахстан по статистике [www.stat.gov.kz](http://www.stat.gov.kz).

**Адрес:** Республика Казахстан, 010000  
г. Астана, Левый берег, Дом Министерств,  
Орынбор 8

Агентство Республики Казахстан по статистике

**Телефон:** 8 (7172) 74-92-95**Факс:** 8 (7172) 74-95-46**Электронный адрес:** [statistika@stat.kz](mailto:statistika@stat.kz)**Интернет-ресурс:** <http://www.stat.gov.kz>

## Условные обозначения:

-- явление отсутствует  
0,0 – незначительная величина  
... – данные отсутствуют

Общий тираж - 300 экз.  
Объем 16,56 УПЛ

Журнал зарегистрирован в Министерстве культуры, информации и общественного согласия Республики Казахстан 14 августа 2002г. №3156-Ж

## МАЗМҰНЫ

<b>1</b>	<b>НЕГІЗГІ КӨРСЕТКІШТЕР</b> .....	<b>5</b>
<b>2.</b>	<b>ӘЛЕУМЕТТІК-ДЕМОГРАФИЯЛЫҚ КӨРСЕТКІШТЕР</b> .....	<b>8</b>
2.1	ХАЛЫҚ САНЫ .....	8
2.2	ХАЛЫҚТЫҢ КӨШІ-ҚОНЫ .....	9
2.3	ХАЛЫҚТЫҢ АУРУ-СЫРҚАУЛЫҒЫ .....	10
2.4	ХАЛЫҚТЫ ЗЕЙНЕТАҚЫМЕН ҚАМТАМАСЫЗ ЕТУ ЖӘНЕ ӘЛЕУМЕТТІК ҚОРҒАУ .....	11
2.5	ҚЫЛМЫСТЫЛЫҚ.....	12
<b>3.</b>	<b>ТҰРМЫС ДЕҢГЕЙІ</b> .....	<b>13</b>
3.1	ХАЛЫҚТЫҢ ТАБЫСТАРЫ .....	13
3.2	КҮНКӨРІСТІҢ ЕҢ ТӨМЕНГІ ДЕҢГЕЙІНІҢ ШАМАСЫ .....	14
<b>4.</b>	<b>ЕҢБЕК РЫНОГЫ ЖӘНЕ ЕҢБЕКАҚЫ ТӨЛЕУ</b> .....	<b>15</b>
4.1	ЖАЛДАНЫП ЖҰМЫСПЕН ҚАМТЫЛУ .....	15
4.2	ЖҰМЫССЫЗДЫҚ ЖӘНЕ ЖҰМЫСПЕН ҚАМТУ .....	16
4.3	ЕҢБЕКАҚЫ ТӨЛЕУ .....	17
<b>5.</b>	<b>БАҒАЛАР</b> .....	<b>18</b>
5.1	ТҰТЫНУ БАҒАЛАРЫНЫҢ ИНДЕКСІ .....	18
5.2	ӨНДІРУШІ КӘСІПОРЫНДАР БАҒАСЫНЫҢ ИНДЕКСІ .....	19
5.3	АУЫЛ, ОРМАН ЖӘНЕ БАЛЫҚ ШАРУАШЫЛЫҒЫНДАҒЫ БАҒА ИНДЕКСІ.....	20
5.4	ҚҰРЫЛЫСТАҒЫ БАҒА ИНДЕКСІ .....	21
5.5	ТҰРҒЫН ҮЙ РЫНОГЫНДАҒЫ БАҒА .....	22
5.6	КӨТЕРМЕ САУДА БАҒАЛАРЫНЫҢ ИНДЕКСІ .....	23
5.7	ЗАҢДЫ ТҰЛҒАЛАРҒА КӨРСЕТІЛГЕН ЖҮК КӨЛІГІ, ПОЧТАЛЫҚ, КУРЬЕРЛІК ЖӘНЕ БАЙЛАНЫС ҚЫЗМЕТТЕРІНЕ ТАРИФТЕРДІҢ ИНДЕКСТЕРІ.....	24
5.8	СЫРТҚЫ САУДА БАҒАСЫНЫҢ ИНДЕКСІ.....	25
<b>6.</b>	<b>ҰЛТТЫҚ ЭКОНОМИКА</b> .....	<b>26</b>
6.1	ҚЫСҚА МЕРЗІМДІ ЭКОНОМИКАЛЫҚ ИНДИКАТОР .....	26
6.2	ЖАЛПЫ ІШКІ ӨНІМ .....	27
6.3	ТӨЛЕМ БАЛАНСЫ.....	30
6.4	ЕҢБЕК ӨНІМДІЛІГІНІҢ ИНДЕКСТЕРІ .....	31
6.5	НЕГІЗГІ КАПИТАЛҒА САЛЫНҒАН ИНВЕСТИЦИЯЛАР .....	32
6.6	ОТЫН-ЭНЕРГЕТИКАЛЫҚ РЕСУРСТАР (ОЭР) .....	33
6.7	БИЗНЕС ТІРКЕЛІМІ .....	34
6.8	ЖЕР ҚОЙНАУЫН ПАЙДАЛАНУШЫЛАРДЫҢ ИНВЕСТИЦИЯЛЫҚ ҚЫЗМЕТІ.....	35
<b>7.</b>	<b>САУДА</b> .....	<b>36</b>
7.1	ІШКІ САУДА .....	36
7.2	РЕСУРСТАР БАЛАНСЫ ЖӘНЕ ЖЕКЕЛЕГЕН ТАУАРЛАРДЫ ПАЙДАЛАНУ .....	37
7.3	СЫРТҚЫ САУДА АЙНАЛЫМЫ .....	38
<b>8.</b>	<b>ЭКОНОМИКАНЫҢ НАҚТЫ СЕКТОРЫ</b> .....	<b>39</b>
8.1	ӨНЕРКӘСІП ӨНДІРІСІ .....	39
8.2	АУЫЛ ШАРУАШЫЛЫҒЫ .....	41
8.3	ҚҰРЫЛЫС .....	42
8.4	ТҰРҒЫН ҮЙ ҚҰРЫЛЫСЫ .....	43
8.5	КӨЛІК.....	44
8.6	ПОЧТАЛЫҚ ЖӘНЕ КУРЬЕРЛІК ҚЫЗМЕТ. БАЙЛАНЫС .....	46
8.7	ШАҒЫН ЖӘНЕ ОРТА КӘСІПКЕРЛІК МОНИТОРИНГІ .....	47
8.8	ІСКЕРЛІК ЖӘНЕ ТҰТЫНУШЫЛЫҚ БЕЛСЕНДІЛІК .....	49
<b>9.</b>	<b>ҚАРЖЫ ЖҮЙЕСІ</b> .....	<b>50</b>
9.1	МЕМЛЕКЕТТІК ҚАРЖЫ .....	50
9.2	АҚША-КРЕДИТ СТАТИСТИКАСЫ .....	51
9.3	АҚША-КРЕДИТ ЖҮЙЕСІНІҢ КРЕДИТТЕРІ МЕН ДЕПОЗИТТЕРІ .....	52
<b>10.</b>	<b>ӨНІРЛЕРДІҢ ӘЛЕУМЕТТІК-ЭКОНОМИКАЛЫҚ ДАМУЫ</b> .....	<b>54</b>

## СОДЕРЖАНИЕ

<b>1.</b>	<b>ОСНОВНЫЕ ПОКАЗАТЕЛИ .....</b>	<b>70</b>
<b>2.</b>	<b>СОЦИАЛЬНО-ДЕМОГРАФИЧЕСКИЕ ПОКАЗАТЕЛИ .....</b>	<b>73</b>
2.1	ЧИСЛЕННОСТЬ НАСЕЛЕНИЯ .....	73
2.2	МИГРАЦИЯ НАСЕЛЕНИЯ .....	74
2.3	ЗАБОЛЕВАЕМОСТЬ НАСЕЛЕНИЯ .....	75
2.4	ПЕНСИОННОЕ ОБЕСПЕЧЕНИЕ И СОЦИАЛЬНАЯ ЗАЩИТА НАСЕЛЕНИЯ .....	76
2.5	ПРЕСТУПНОСТЬ .....	77
<b>3.</b>	<b>УРОВЕНЬ ЖИЗНИ .....</b>	<b>78</b>
3.1	ДОХОДЫ НАСЕЛЕНИЯ .....	78
3.2	ВЕЛИЧИНА ПРОЖИТОЧНОГО МИНИМУМА .....	79
<b>4.</b>	<b>РЫНОК ТРУДА И ОПЛАТА ТРУДА .....</b>	<b>80</b>
4.1	ЗАНЯТОСТЬ ПО НАЙМУ .....	80
4.2	БЕЗРАБОТИЦА И ОБЕСПЕЧЕНИЕ ЗАНЯТОСТИ .....	81
4.3	ОПЛАТА ТРУДА .....	82
<b>5.</b>	<b>ЦЕНЫ .....</b>	<b>83</b>
5.1	ИНДЕКС ПОТРЕБИТЕЛЬСКИХ ЦЕН .....	83
5.2	ИНДЕКС ЦЕН ПРЕДПРИЯТИЙ-ПРОИЗВОДИТЕЛЕЙ .....	84
5.3	ИНДЕКС ЦЕН В СЕЛЬСКОМ, ЛЕСНОМ И РЫБНОМ ХОЗЯЙСТВЕ .....	85
5.4	ИНДЕКС ЦЕН В СТРОИТЕЛЬСТВЕ .....	86
5.5	ЦЕНЫ НА РЫНКЕ ЖИЛЬЯ .....	87
5.6	ИНДЕКС ЦЕН ОПТОВЫХ ПРОДАЖ .....	88
5.7	ИНДЕКСЫ ТАРИФОВ НА УСЛУГИ ГРУЗОВОГО ТРАНСПОРТА, ПОЧТОВЫЕ, КУРЬЕРСКИЕ И СВЯЗИ ДЛЯ ЮРИДИЧЕСКИХ ЛИЦ .....	89
5.8	ИНДЕКСЫ ЦЕН ВНЕШНЕЙ ТОРГОВЛИ .....	90
<b>6.</b>	<b>НАЦИОНАЛЬНАЯ ЭКОНОМИКА .....</b>	<b>91</b>
6.1	КРАТКОСРОЧНЫЙ ЭКОНОМИЧЕСКИЙ ИНДИКАТОР .....	91
6.2	ВАЛОВОЙ ВНУТРЕННИЙ ПРОДУКТ .....	92
6.3	ПЛАТЕЖНЫЙ БАЛАНС .....	95
6.4	ИНДЕКСЫ ПРОИЗВОДИТЕЛЬНОСТИ ТРУДА .....	96
6.5	ИНВЕСТИЦИИ В ОСНОВНОЙ КАПИТАЛ .....	97
6.6	ТОПЛИВНО-ЭНЕРГЕТИЧЕСКИЕ РЕСУРСЫ (ТЭР) .....	98
6.7	БИЗНЕС-РЕГИСТР .....	99
6.8	ИНВЕСТИЦИОННАЯ ДЕЯТЕЛЬНОСТЬ НЕДРОПОЛЬЗОВАТЕЛЕЙ .....	100
<b>7.</b>	<b>ТОРГОВЛЯ .....</b>	<b>101</b>
7.1	ВНУТРЕННЯЯ ТОРГОВЛЯ .....	101
7.2	БАЛАНС РЕСУРСОВ И ИСПОЛЬЗОВАНИЯ ОТДЕЛЬНЫХ ТОВАРОВ .....	102
7.3	ВНЕШНЕТОРГОВЫЙ ОБОРОТ .....	103
<b>8.</b>	<b>РЕАЛЬНЫЙ СЕКТОР ЭКОНОМИКИ .....</b>	<b>104</b>
8.1	ПРОМЫШЛЕННОЕ ПРОИЗВОДСТВО .....	104
8.2	СЕЛЬСКОЕ ХОЗЯЙСТВО .....	106
8.3	СТРОИТЕЛЬСТВО .....	107
8.4	ЖИЛИЩНОЕ СТРОИТЕЛЬСТВО .....	108
8.5	ТРАНСПОРТ .....	109
8.6	ПОЧТОВАЯ И КУРЬЕРСКАЯ ДЕЯТЕЛЬНОСТЬ. СВЯЗЬ .....	111
8.7	МОНИТОРИНГ МАЛОГО И СРЕДНЕГО ПРЕДПРИНИМАТЕЛЬСТВА .....	112
8.8	ДЕЛОВАЯ И ПОТРЕБИТЕЛЬСКАЯ АКТИВНОСТЬ .....	114
<b>9.</b>	<b>ФИНАНСОВАЯ СИСТЕМА .....</b>	<b>115</b>
9.1	ГОСУДАРСТВЕННЫЕ ФИНАНСЫ .....	115
9.2	ДЕНЕЖНО-КРЕДИТНАЯ СТАТИСТИКА .....	116
9.3	КРЕДИТЫ И ДЕПОЗИТЫ ДЕНЕЖНО-КРЕДИТНОЙ СИСТЕМЫ .....	117
<b>10.</b>	<b>СОЦИАЛЬНО-ЭКОНОМИЧЕСКОЕ РАЗВИТИЕ РЕГИОНОВ .....</b>	<b>119</b>

## 1. НЕГІЗГІ КӨРСЕТКІШТЕР

### 1.1 ӘЛЕУМЕТТІК-ЭКОНОМИКАЛЫҚ ДАМУДЫҢ ҚЫСҚАША ҚОРЫТЫНДЫЛАРЫ

#### ҚЫСҚА МЕРЗІМДІ ЭКОНОМИКАЛЫҚ ИНДИКАТОР

Қысқа мерзімді экономикалық индикатор 2012 жылғы қаңтар-шілдеде 2011 жылғы қаңтар-шілдеге қарағанда 103,6% құрды. Қысқа мерзімді экономикалық индикаторды есептеу жеделділікті қамтамасыз ету мақсатында жүзеге асырылады және ЖІӨ-ң 67-68%-н құрайтын ауыл шаруашылығы, өнеркәсіп, құрылыс, сауда, көлік және байланыс сияқты негізгі салалар бойынша шығарылым индекстерінің өзгеруіне негізделеді.

#### ТҰРМЫС ДЕҢГЕЙІ

2012 жылғы маусымда халықтың орташа жан басына шаққандағы атаулы ақшалай табыстары бағалау бойынша 50601 теңгені құрады. Өсім 2011 жылғы маусыммен салыстырғанда атаулы ақшалай табыстар үшін 12,8%, нақты ақшалай табыстар үшін – 7,5% құрады.

#### ЕҢБЕК РЫНОГЫ ЖӘНЕ ЕҢБЕКАҚЫ ТӨЛЕУ

2012 жылғы шілдеде жұмыссыздар саны бағалау бойынша 469,2 мың адамды құрады. Жұмыссыздық деңгейі экономикалық белсенді халық санына 5,2% құрады. Жұмыспен қамту органдарында жұмыссыздар ретінде тіркелгендер саны 2012 жылғы шілде соңына 62,9 мың адамды құрады немесе экономикалық белсенді халық санына 0,7%. Жасырын жұмыссыздық деңгейі бағалау бойынша экономикалық белсенді халық санының 0,3%-ын құрады.

2012 жылғы маусымда қызметкерлерге есептелген орташа айлық атаулы жалақы 104896 теңгені құрады. 2011 жылғы маусымға қарағанда 18,8% өсті. Нақты жалақы индексі 2011 жылғы маусымға 113,3% құрады.

#### БАҒА

Тұтыну бағаларының индексі 2012 жылғы шілдеде 2011 жылғы желтоқсанмен салыстырғанда 103% құрады. Азық-түлік тауарларына баға – 2,6%, азық-түлік емес тауарларға – 1,7%, ақылы қызметтерге – 4,8% артты. Өнеркәсіп өнімін өндіруші кәсіпорындар бағалары 2012 жылғы шілдеде 2011 жылғы желтоқсанмен салыстырғанда 4,7% төмендеді.

#### ҰЛТТЫҚ ЭКОНОМИКА

2012 жылғы қаңтар-маусымда Жалпы ішкі өнім көлемі алдын ала деректер бойынша ағымдағы бағаларда 12369,5 млрд. теңгені құрды. 2011 жылғы тиісті кезеңмен салыстырғанда нақты ЖІӨ-нің өсуі 5,6% құрды. ЖІӨ құрылымында тауар өндіру үлесі ЖІӨ-нен 41,2% құрады, қызмет көрсету – 51,6%.

2012 жылғы қаңтар-шілдеде негізгі капиталға салынған инвестициялар көлемі 2528,7 млрд. теңгені құрды, бұл өткен жылғы сәйкес кезеңге қарағанда 2,7% артық.

2012 жылғы 1 тамыздағы жағдай бойынша тіркелген заңды тұлғалардың саны 311772 бірлікті құрап, өткен жылғы сәйкес кезеңмен салыстырғанда 5,7% артты, оның ішінде 50 адамнан кем қызметкерлері бар – 295496 бірлік. Жұмыс істеп тұрған заңды тұлғалардың саны 171034 құрады, оның ішінде 155794 бірлік – шағын кәсіпорындар. Республикадағы тіркелген шағын кәсіпкерлік субъектілерінің саны (заңды тұлғалар) 225620 бірлікті құрады және өткен жылғы тиісті кезеңмен салыстырғанда 6,2% артты.

#### САУДА

Есепті кезеңде бөлшек сауда көлемі (қоғамдық тамақтандыру айналымынсыз) 2276,3 млрд. теңгені құрап, 2011 жылғы қаңтар-шілдемен салыстырғанда 12,6% өсті.

Есепті кезеңде көтерме сауда көлемі 5965,2 млрд. теңгені құрап, 2011 жылғы қаңтар-шілдемен салыстырғанда 15,1% артты.

Есепті кезеңде тамақ өнімдері мен сусындарды ұсыну бойынша қызметтер көлемі 110,8 млрд. теңгені құрады және 2011 жылғы қаңтар-шілдемен салыстырғанда 12,2% өсті.

2012 жылғы қаңтар-маусымға сыртқы сауда айналымы 66688,1 млн. АҚШ долларын құрап, 2011 жылғы қаңтар-маусыммен салыстырғанда 14,2% өсті, оның ішінде экспорт – 46755,3 млн. АҚШ долларын (10,8% өсті), импорт – 19932,8 млн. АҚШ долларын құрады (23,2% өсті).

#### ЭКОНОМИКАНЫҢ НАҚТЫ СЕКТОРЫ

2012 жылғы қаңтар-шілдеде өнеркәсіп өндірісінің көлемі қолданыстағы бағаларда 9363,3 млрд. теңгені құрды, бұл 2011 жылғы қаңтар-шілдеге қарағанда 1,3% артық. Кен өндіру өнеркәсібінде және карьерлерді қазуда өндіріс көлемі 0,7%, өндіріс өңдеу өнеркәсібінде 2,1%, электрмен жабдықтау, газ, бу беру және ауа баптауда 5,4% артты. Сумен жабдықтауда, кәріз жүйесі, қалдықтарды жинау және бөлуді бақылауда өндіріс 4,2% төмендеді.

2012 жылғы қаңтар-шілдеде ауыл шаруашылығы жалпы өнімінің көлемі 587,9 млрд. теңгені құрып, 2011 жылғы қаңтар-шілдеге қарағанда 5,3% кем.

2012 жылғы қаңтар-шілдеде жүк айналымының көлемі 263 млрд. ткм (коммерциялық жүк тасымалдаумен айналысатын жеке кәсіпкерлердің жүк айналымы көлемінің бағалауы есебімен) құрып, 2011 жылғы тиісті кезеңмен салыстырғанда 13,6% өсті.

#### ҚАРЖЫ ЖҮЙЕСІ

Қазақстан Республикасы Қаржы министрлігінің деректері бойынша 2012 жылғы 1 шілдедегі жағдай бойынша мемлекеттік бюджет табыстары 3224,5 млрд. теңгені құрады немесе атқарылатын бюджетке қатысты 53%. Шығындар бойынша бюджеттің атқарылуы 2849 млрд. теңгені құрады немесе атқарылатын бюджетке 43,8%. 2011 жылғы тиісті кезеңмен салыстырғанда табыстар 23,7%-ға, ал шығындар 21%-ға өсті. Бюджет дефициті (таза бюджеттік кредит беруді және қаржылық активтермен операциялар бойынша сальдоны есепке алғанда) 80,8 млрд. теңге деңгейінде қалыптасты.

Екінші деңгейдегі банктердің экономика саласына кредиттік салымдары 2012 жылғы маусымның соңына 9253,2 млрд. теңгені құрап, өткен жылғы тиісті кезеңмен салыстырғанда 16,6% ұлғайды. Кредиттердің жалпы көлемінде ұзақ мерзімді кредиттердің үлесі салмағы 80,8%, шетелдік валютадағы кредиттер 32,7% құрады. Депозиттік ұйымдардағы депозиттер көлемі 9016,2 млрд. теңгені құрады, бұл өткен жылғы тиісті айға қарағанда 10,4% артық, жеке тұлғалардың депозиттері 23,5% артып, 3012,6 млрд. теңгені құрады.

2012 жылғы I тоқсанда кәсіпорындар мен ұйымдардың қаржы нәтижесі табыс ретінде 1839,7 млрд. теңге сомасында қалыптасты, бұл 2011 жылғы сәйкес кезеңдегі деңгейден 19,3% жоғары. Пайдалылық деңгейі 35,9% құрады. Есеп берген кәсіпорындардың жалпы санынан залалды кәсіпорындар үлесі 45%.

## НЕГІЗГІ ӘЛЕУМЕТТІК-ЭКОНОМИКАЛЫҚ КӨРСЕТКІШТЕР МОНИТОРИНГІ

2012 жылғы маусым

	2012 жылғы қаңтар-маусым	2012 жылғы маусым	2012 жылғы қаңтар-маусым	2012 жылғы маусым	2012 жылғы маусым
			2011 жылғы қаңтар-маусымға, %-бен	2011 жылғы маусымға, %-бен	2011 жылғы мамырға, %-бен
<b>Әлеуметтік-демографиялық көрсеткіштер</b>					
Кезең соңына халық саны, мың адам	16 793,9	16 793,9	101,5	101,5	100,1
Халықтың табиғи өсімі (азаяу), мың адам	114,9	17,9	107,3	100,0	90,0
Көші-қондық өсім (азаяу), мың адам	3,6	-0,6	81,8	125,0	150,0
Тыныс алу мүшелері туберкулезі мен ауыру тіркелген оқиғалар саны, адам	6 196	949	92,5	107,2	90,2
ВИЧ-инфекциясын тасымалдаушылар саны, адам	1 065	164	110,2	84,7	78,1
Тіркелген қылмыстар саны, оқиға	137 151	24 085	170,0	190,7	96,6
Қылмыстылық деңгейі (10 000 адамға қылмыстар саны)	164	-	165,6	-	-
<b>Тұрмыс деңгейі</b>					
Орташа жан басына атаулы ақшалай табыс (бағалау), теңге	291 369	50 601	114,7	112,8	103,6
Нақты ақшалай табыс (бағалау), %	-	-	109,2	107,5	103,3
Ең төменгі күнкөріс деңгейінің шамасы, теңге	-	17 188	-	102,0	106,6
<b>Еңбек рыногы және еңбекақы төлеу</b>					
Жұмыссыздар саны, мың адам (бағалау)	-	470,6	-	102,0	99,4
Тіркелген жұмыссыздар саны, мың адам	-	60,8	-	105,9	86,2
Жұмыссыздық деңгейі, % (бағалау)	-	5,2	-	-	-
Тіркелген жұмыссыздар үлесі, %	-	0,7	-	-	-
Жасырын жұмыссыздық деңгейі, % (бағалау)	-	0,3	-	-	-
Бір қызметкердің орташа айлық атаулы жалақысы, теңге	97 279	104 896	117,6	118,8	106,0
Нақты жалақы индексі, %	-	-	112,0	113,3	105,7
<b>Баға</b>					
Тұтыну баға индексі, %	-	-	105,0	104,9	100,3
Өнеркәсіп өнімін өндірушілердің бағалары индексі, %	-	-	107,0	99,6	95,1
Ауыл шаруашылығының бағалары индексі, %	-	-	90,2	87,0	98,4
Құрылыстағы бағалар индексі, %	-	-	105,3	104,9	100,2
Көтерме сауда бағаларының индексі, %	-	-	101,1	98,5	99,5
Көлік қызметтері тарифтерінің индексі, %	-	-	108,1	113,5	100,0
Заңды тұлғаларға көрсетілген почталық және курьерлік қызметтерінің тарифтері индексі	-	-	98,0	96,9	100,0
Заңды тұлғаларға көрсетілген байланыс қызметтері тарифтері индексі, %	-	-	94,7	92,1	92,8
Экспорттық жеткізілімдер бағаларының индексі, %	-	-	119,2	92,4	95,3
Импорттық түсімдер бағаларының индексі, %	-	-	98,7	94,1	99,5
<b>Ұлттық экономика</b>					
Қысқа мерзімді экономикалық индикатор, млрд. теңге (ауыл шаруашылығы, өнеркәсіп, құрылыс, сауда, көлік, байланыс – алты саланың нақты өсу қарқыны бойынша есептеледі)	14 425,8	2 591,9	103,8	102,2	106,8
Жалпы ішкі өнім (алдын ала деректер), млрд. теңге	12 369,5	-	105,6	-	-
Негізгі капиталға инвестициялар, млрд. теңге	2 030,4	489,1	103,1	95,6	113,3
<b>Сауда</b>					
Өткізудің барлық арналары бойынша бөлшек сауда, млрд. теңге (қоғамдық тамақтандыру қызметтері есебінсіз)	1 925,6	354,9	112,6	115,7	105,6
Сыртқы сауда айналымы, млн. АҚШ доллары	66 688,1	12 096,5	114,2	93,9	96,9
Тауарлар экспорты, млн. АҚШ доллары	46 755,3	8 408,3	110,8	85,2	94,9
Тауарлар импорты, млн. АҚШ доллары	19 932,8	3 688,2	123,2	122,3	101,9
<b>Экономиканың нақты секторы</b>					
Өнеркәсіп өнімінің (тауарлар, қызметтер) көлемі, млрд. теңге	8 047,7	1 272,4	101,6	98,3	100,4
Ауыл шаруашылығы жалпы өнімінің көлемі, млрд. теңге	464,8	119,0	93,7	93,5	140,2
Құрылыс жұмыстарының көлемі, млрд. теңге	756,5	212,8	100,5	101,6	119,6
Көліктің барлық түрлерімен жүк тасымалдау, млн. тонна	1 402,3	264,1	118,7	116,7	109,7
Көліктің барлық түрлерімен жүк айналымы, млрд. ткм	222,1	38,9	114,4	110,6	104,2
Почта және курьерлік қызметтерінің көлемі, млрд. теңге	8,6	1,6	115,8	119,4	103,3
Байланыс қызметтерінің көлемі, млрд. теңге	286,3	50,2	112,8	111,4	102,6
Өнеркәсіптегі кәсіпкерлік сенімділік индексі	-	+14	-	-	-
Саудадағы кәсіпкерлік сенімділік индексі	-	+5	-	-	-
Тұтынушылардың сезіну индексі	-	+20	-	-	-
Сатып алу тілегінің индексі	-	+19	-	-	-
<b>Қаржы жүйесі</b>					
Ақша массасы М3, млрд. теңге	-	10 405,6	-	111,2	100,7
Айналыстағы қолма-қол ақша, млрд. теңге	-	1 389,4	-	116,6	102,9
Депозиттік ұйымдардағы депозиттер, млрд. теңге (бейрезиденттер шоттарын есепке алмағанда)	-	9 016,2	-	110,4	100,3
жеке тұлғалардың депозиттері, млрд. теңге (бейрезиденттер шоттарын есепке алмағанда)	-	3 012,6	-	123,5	101,9
Экономика және халықтың ЕДБ кредиттері, млрд. теңге	-	9 253,2	-	116,6	100,9
ЕДБ ұзақ мерзімді кредиттік салымдары, млрд. теңге	-	7 474,8	-	113,3	101,0
Кәсіпорындар мен ұйымдардың пайдалылығы, % (2012 жылғы I тоқсанға)	35,9	-	-	-	-
Кәсіпорындар мен ұйымдардың дебиторлық берешегі, млрд. теңге (2012 жылғы 1 сәуір)	8 784,7	-	116,4	-	-
Кәсіпорындар мен ұйымдардың міндеттемелер бойынша берешегі, млрд. теңге (2012 жылғы 1 сәуір)	25 218,8	-	113,6	-	-

## НЕГІЗГІ ӘЛЕУМЕТТІК-ЭКОНОМИКАЛЫҚ КӨРСЕТКІШТЕР МОНИТОРИНГІ

2012 жылғы шілде

	2012 жылғы қаңтар-шілде	2012 жылғы шілде	2012 жылғы қаңтар-шілде 2011 жылғы қаңтар-шілдеге, %-бен	2012 жылғы шілде 2011 жылғы шілдеге, %-бен	2012 жылғы шілде 2012 жылғы шілде, %-бен
<b>Әлеуметтік-демографиялық көрсеткіштер</b>					
Кезең соңына халық саны, мың адам	...	...	...	...	...
Халықтың табиғи өсімі (азаю), мың адам	...	...	...	...	...
Көші-қондық өсім (азаю), мың адам	...	...	...	...	...
Тыныс алу мүшелері туберкулезі мен ауыру тіркелген оқиғалар саны, адам	...	...	...	...	...
ВИЧ-инфекциясын тасымалдаушылар саны, адам	...	...	...	...	...
Тіркелген қылмыстар саны, оқиға	...	...	...	...	...
Қылмыстылық деңгейі (10 000 адамға қылмыстар саны)	...	...	...	...	...
<b>Тұрмыс деңгейі</b>					
Орташа жан басына атаулы ақшалай табыс (бағалау), теңге	...	...	...	...	...
Нақты ақшалай табыс (бағалау), %	-	...	...	...	...
Ең төменгі күнкөріс деңгейінің шамасы, теңге	-	16 979	-	102,2	98,8
<b>Еңбек рыногы және еңбекақы төлеу</b>					
Жұмыссыздар саны, мың адам (бағалау)	-	469,2	-	99,4	99,7
Тіркелген жұмыссыздар саны, мың адам	-	62,9	-	100,8	103,5
Жұмыссыздық деңгейі, % (бағалау)	-	5,2	-	-	-
Тіркелген жұмыссыздар үлесі, %	-	0,7	-	-	-
Жасырын жұмыссыздық деңгейі, % (бағалау)	-	0,3	-	-	-
Бір қызметкердің орташа айлық атаулы жалақысы, теңге	...	...	...	...	...
Нақты жалақы индексі, %	-	-	...	...	...
<b>Баға</b>					
Тұтыну баға индексі, %	-	-	104,9	104,7	100,3
Өнеркәсіп өнімінің өндірушілердің бағалары индексі, %	-	-	105,3	95,9	95,4
Ауыл шаруашылығының бағалары индексі, %	-	-	89,8	87,2	99,9
Құрылыстағы бағалар индексі, %	-	-	105,2	104,7	100,1
Көтерме сауда бағаларының индексі, %	-	-	100,6	97,7	99,7
Көлік қызметтері тарифтерінің индексі, %	-	-	108,9	113,6	100,1
Заңды тұлғаларға көрсетілген почталық және курьерлік қызметтерінің тарифтері индексі	-	-	97,9	97,0	100,1
Заңды тұлғаларға көрсетілген байланыс қызметтері тарифтері индексі, %	-	-	94,3	92,2	100,0
Экспорттық жеткізілімдер бағаларының индексі, %	-	-	...	...	...
Импорттық түсімдер бағаларының индексі, %	-	-	...	...	...
<b>Ұлттық экономика</b>					
Қысқа мерзімді экономикалық индикатор, млрд. теңге (ауыл шаруашылығы, өнеркәсіп, құрылыс, сауда, көлік, байланыс – алты саланың нақты өсу қарқыны бойынша есептеледі)	17 113,6	2 687,8	103,6	102,8	99,8
Жалпы ішкі өнім, млрд. теңге	...	-	...	-	-
Негізгі капиталға инвестициялар, млрд. теңге	2 528,7	498,3	102,7	100,9	101,8
<b>Сауда</b>					
Өткізудің барлық арналары бойынша бөлшек сауда, млрд. теңге (қоғамдық тамақтандыру қызметтері есебінсіз)	2 276,3	350,8	112,6	113,1	99,0
Сыртқы сауда айналымы, млн. АҚШ доллары	...	...	...	...	...
Тауарлар экспорты, млн. АҚШ доллары	...	...	...	...	...
Тауарлар импорты, млн. АҚШ доллары	...	...	...	...	...
<b>Экономиканың нақты секторы</b>					
Өнеркәсіп өнімінің (тауарлар, қызметтер) көлемі, млрд. теңге	9 363,3	1 315,1	101,3	99,5	96,5
Ауыл шаруашылығы жалпы өнімінің көлемі, млрд. теңге	587,9	123,1	94,7	98,3	118,3
Құрылыс жұмыстарының көлемі, млрд. теңге	1 013,3	256,9	100,7	101,7	120,6
Көліктің барлық түрлерімен жүк тасымалдау, млн. тонна	1 687,8	285,5	117,8	113,4	108,1
Көліктің барлық түрлерімен жүк айналымы, млрд. ткм	263,0	40,9	113,6	109,5	105,1
Почта және курьерлік қызметтерінің көлемі, млрд. теңге	10,2	1,6	115,8	115,5	102,5
Байланыс қызметтерінің көлемі, млрд. теңге	336,7	50,5	112,2	108,6	99,6
Өнеркәсіптегі кәсіпкерлік сенімділік индексі	-	+14	-	-	-
Саудадағы кәсіпкерлік сенімділік индексі	-	+5	-	-	-
Тұтынушылардың сезіну индексі	-	+19	-	-	-
Сатып алу тілегінің индексі	-	+19	-	-	-
<b>Қаржы жүйесі</b>					
Ақша массасы М3, млрд. теңге	...	...	...	...	...
Айналыстағы қолма-қол ақша, млрд. теңге	...	...	...	...	...
Депозиттік ұйымдардағы депозиттер, млрд. теңге (бейрезиденттер шоттарын есепке алмағанда)	...	...	...	...	...
жеке тұлғалардың депозиттері, млрд. теңге (бейрезиденттер шоттарын есепке алмағанда)	...	...	...	...	...
Экономика және халықтың ЕДБ кредиттері, млрд. теңге	...	...	...	...	...
ЕДБ ұзақ мерзімді кредиттік салымдары, млрд. теңге	...	...	...	...	...
Кәсіпорындар мен ұйымдардың пайдалылығы, %	...	...	...	...	...
Кәсіпорындар мен ұйымдардың дебиторлық берешегі, млрд. теңге	...	...	...	...	...
Кәсіпорындар мен ұйымдардың міндеттемелер бойынша берешегі, млрд. теңге	...	...	...	...	...

ЕСКЕРТУ

Көшіктіріліп құрастырылған көрсеткіштер алдыңғы кестөде берілген.

Деректер жаңа экономикалық қызмет түрлерінің сыныптамалар ЭҚЖЖ бойынша көрсетілген.

## 2. ӘЛЕУМЕТТІК-ДЕМОГРАФИЯЛЫҚ КӨРСЕТКІШТЕР

### 2.1 ХАЛЫҚ САНЫ

Халық саны өсу қарқынының өзгеруі

	мың адам		
	Барлық халық	Қала халқы	Ауыл халқы
2011 жылғы 1 шілдеге	16 553,5	9 039,1	7 514,4
2012 жылғы 1 шілдеге	16 793,9	9 187,7	7 606,2

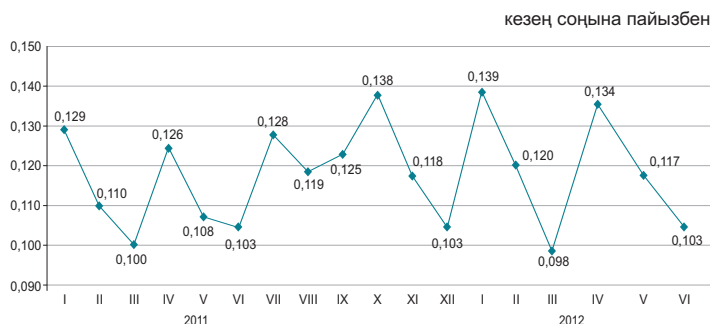

Еліміздегі халық саны 2012 жылғы 1 шілдеге 16,8 млн. адамды құрады. 2011 жылғы 1 шілдемен салыстырғанда ол 1,5% артты.

Халықтың табиғи қозғалысы

	Адам		1000 адамға жағдайы бойынша	
	2011 жылғы қаңтар-маусым	2012 жылғы қаңтар-маусым	2011 жылғы 1 шілдеге	2012 жылғы 1 шілдеге
Туғандар	181 683	187 387	22,1	22,4
Өлгендер	74 606	72 503	9,1	8,7
Табиғи өсім	107 077	114 884	13,0	13,8
Некелер	64 738	70 488	7,9	8,4
Ажырасулар	21 340	23 239	2,6	2,8

Халықтың табиғи өсімінің қарқыны

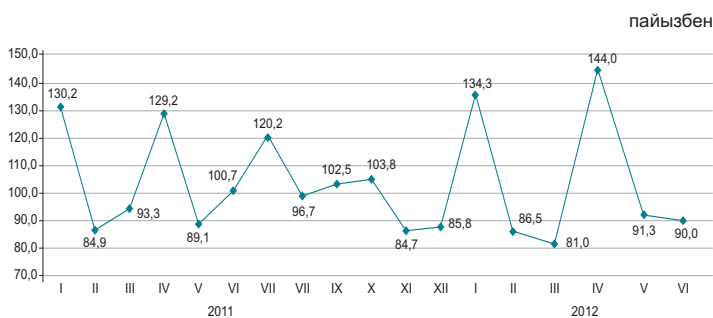

Нәресте өлімі коэффициенттерінің серпіні

2012 жылғы қаңтар-маусымда республикада 1 жасқа дейінгі 2699 (2011 жылғы қаңтар-маусымда - 2817) нәресте өлімі тіркелді. 2011 жылғы қаңтар-маусыммен салыстырғанда 1 жасқа дейінгі шетінеген нәресте саны 4,2% азайды.

Нәресте өлімнің негізгі себебі перинаталдық кезеңде пайда болатын жағдайлар болып табылады, одан 2012 жылғы қаңтар-маусымда 1574 (1627) нәресте өлген немесе нәрестелер арасындағы өлім жағдайының жалпы санынан 58,3%-ы (57,8%). Туа біткен ауытқулардан өлгендер саны 529 (525), немесе 19,6% (18,6%), тыныс органдары ауруларынан 194 (240), немесе 7,2% (8,5%) және жазатайым жағдайдан, уланудан және жарақаттан 110 (108), немесе 4,1% (3,8%) адамды құрады.

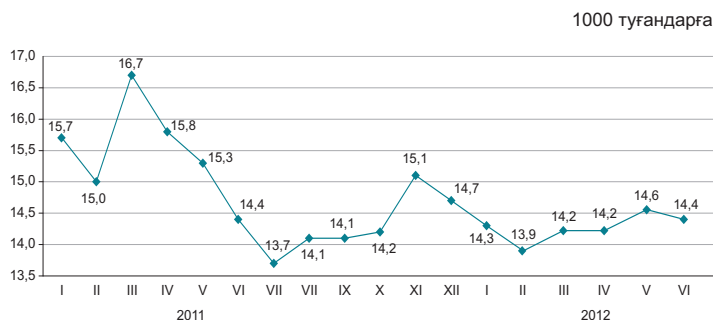



## 2.2 ХАЛЫҚТЫҢ КӨШІ-ҚОНЫ

### Халықтың көші-қоны

адам

	2011 жылғы қаңтар-маусым	2012 жылғы қаңтар-маусым
<b>Келгені</b>		
Барлығы	184 617	179 825
сыртқы көші-қон	17 436	16 040
соның ішінде:		
ТМД елдері	13 479	13 400
басқа елдер	3 957	2 640
ішкі көші-қон	167 181	163 785
<b>Кеткені</b>		
Барлығы	180 188	176 195
сыртқы көші-қон	13 007	12 410
соның ішінде:		
ТМД елдері	12 223	11 737
басқа елдер	784	673
ішкі көші-қон	167 181	163 785
<b>Көші-қон айырмасы</b>		
Барлығы	4 429	3 630
сыртқы көші-қон	4 429	3 630
соның ішінде:		
ТМД елдері	1 256	1 663
басқа елдер	3 173	1 967
ішкі көші-қон	0	0

### Сыртқы көші-қонның өзгеруі

адам



2012 жылғы қаңтар-маусымда 2011 жылғы қаңтар-маусыммен салыстырғанда Қазақстанға келгендер саны 8%, ал Қазақстаннан кеткендер саны 4,6% азайды.

Еліміздегі негізгі көші-қон алмасуы ТМД мемлекеттерімен болуда. ТМД елдерінен келгендердің және сол елдерге кеткендердің үлесі, тиісінше, 83,5% және 94,6% құрады.

Ел ішінде қоныс аударатын көші-қонушылар саны 2%-ға азайды. Өңіраралық қоныс аудару бойынша халық көші-қонының оң айырмасы еліміздің 5 өңірінде байқалды, оның ішінде мөлшері жағынан ең көбі Астана қаласында (10,1 мың адам) және Алматы облысында (3 мың адам).

### Этностық сипаты бойынша көші-қон ағынының құрылымы

жалпы санына пайызбен

	Келгендер		Кеткендер	
	2011 жылғы қаңтар-маусым	2012 жылғы қаңтар-маусым	2011 жылғы қаңтар-маусым	2012 жылғы қаңтар-маусым
Барлығы	100	100	100	100
Қазақтар	66,0	69,7	4,9	3,8
Орыстар	14,3	11,3	69,8	73,7
Өзбектер	1,9	2,6	0,4	0,4
Украиндар	1,4	1,0	8,2	7,4
Татарлар	1,1	1,0	2,6	2,4
Немістер	1,0	0,9	5,6	5,5
Басқалар	14,3	13,5	8,5	6,8

### 2012 жылғы қаңтар-маусымдағы халықтың көші-қоны

(барлық ағындар)

адам

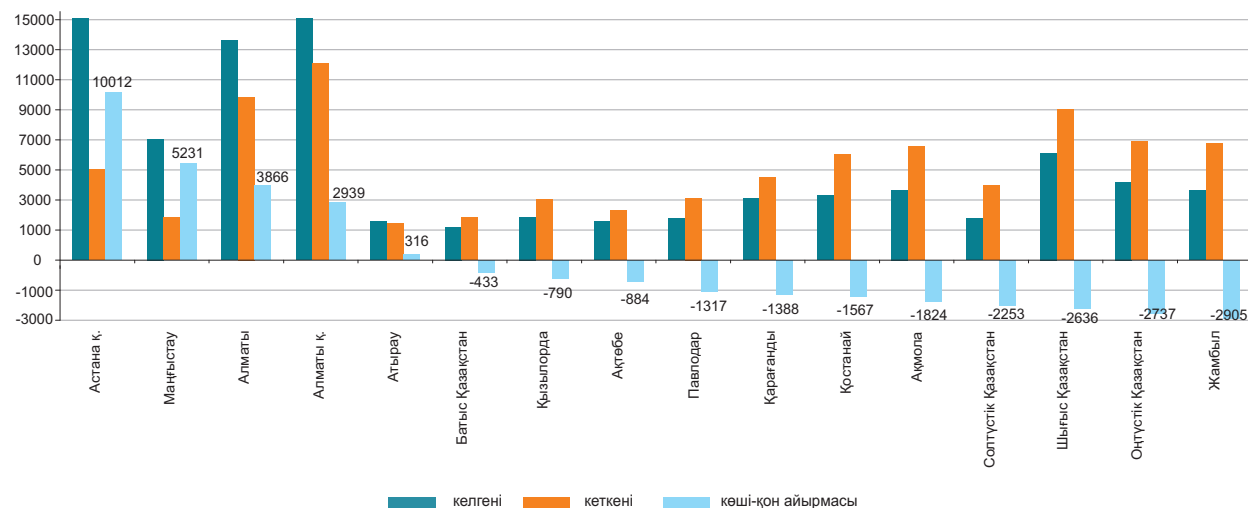

## 2.3 ХАЛЫҚТЫҢ АУРУ-СЫРҚАУЛЫҒЫ

(ДСМ РСЭС деректері бойынша)

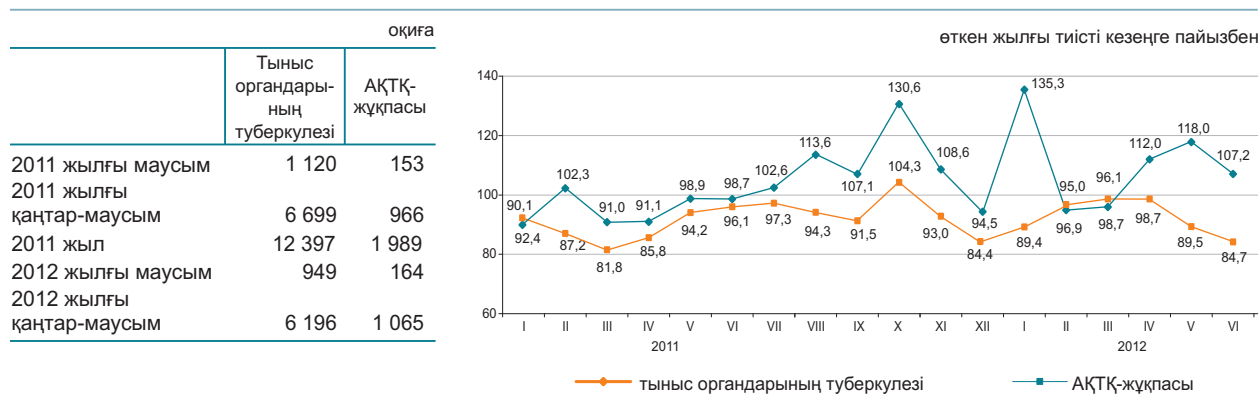

### 2012 жылғы қаңтар-маусымда жекелеген жұқпалы аурулармен сырқаттану деңгейі

Тіркелген жұқпалы аурулардың арасында аса кең тарағаны жоғары тыныс жолдарының өткір жұқпасы - халықтың 100000 адамына шаққанда 7638,6 оқиға, ішектің өткір жұқпасы – 77,1, тыныс органдарының туберкулезі – 74,5, мерез – 38,0, вирустық гепатит – 11,8, битшендік – 11,1 және қышыма – 6,9 болды.

### Жекелеген жұқпалы ауру түрлерімен халықтың ауру-сырқаулығының өсуі

	пайызбен	
	2012 жылғы маусым	2011 жылғы маусымға
Ротавирус энтериті	барлығы 105,7	одан 14 жасқа дейінгі балалар 116,7

### Ең көп таралған ауру-сырқауға шалдығу оқиғаларының тіркелген саны

	2012 жылғы қаңтар-маусым, бірлік	Өткен жылғы тиісті кезеңге пайызбен	2012 жылғы маусым, бірлік	Өткен жылғы тиісті кезеңге пайызбен
Ротавирус энтериті				
барлығы	1 219	106,1	98	105,7
одан 14 жасқа дейінгі балалар	1 214	106,5	98	116,7
ауылдық жер			12	42,9
Бактериялық дизентерия				
барлығы	373	84,4	92	102,1
одан 14 жасқа дейінгі балалар	209	88,9	49	102,1
ауылдық жер			15	37,5
Диагнозы алғашқы рет қойылған бруцеллез				
барлығы	672	77,7	224	74,7
одан 14 жасқа дейінгі балалар	61	67,0	24	64,9
ауылдық жер			200	76,0
Эхинококкоз				
барлығы	444	97,4	64	90,1
одан 14 жасқа дейінгі балалар	92	82,9	11	73,3
ауылдық жер			40	95,1

## 2.4 ХАЛЫҚТЫ ЗЕЙНЕТАҚЫМЕН ҚАМТАМАСЫЗ ЕТУ ЖӘНЕ ӘЛЕУМЕТТІК ҚОРҒАУ

(ЕХӘҚМ деректері бойынша)

	Тағайындалған зейнетақының (жәрдемақының) орташа мөлшері, теңге	Алушылар саны, мың адам
<b>Жасы бойынша зейнетақы төлемі<sup>1)</sup></b>		
2011 жыл	26 824	1 628,7
2011 жылғы II тоқсан	26 936	1 608,1
2012 жылғы II тоқсан	29 106	1 652,8
<b>Мемлекеттік базалық зейнетақы төлемі</b>		
2011 жыл	8 000	1 732,4
2012 жыл	8 720	1 784,7
<b>Мемлекеттік әлеуметтік жәрдемақы</b>		
2010 жыл	14 034	667,5
2011 жылғы I тоқсан	15 286	679,6
2012 жылғы I тоқсан	16 347	686,5
<b>Арнаулы мемлекеттік жәрдемақы</b>		
2010 жыл	4 058	1 255,3
2011 жылғы I тоқсан	4 546	1 291,9
2012 жылғы I тоқсан	4 855	1 303,7
<b>Мемлекеттік тұрғын үйлік көмек<sup>2)</sup></b>		
2011 жыл	1 697,9	144,9
2011 жылғы II тоқсан	2 899,5	73,3
2012 жылғы II тоқсан	2 740,0	98,5
<b>Мемлекеттік атаулы әлеуметтік көмек</b>		
2011 жылғы қаңтар-шілде	1 676,4	122,1
2012 жылғы қаңтар-шілде	1 845,7	88,5

<sup>1)</sup> Зейнеткерлік жасқа толған тұлғалар.

<sup>2)</sup> «Алушылар саны» бағанында мың отбасы көрсетілген.

2012 жылғы II тоқсанға жасы бойынша зейнеткерлер саны - 1652782 адам, тағайындалған орташа зейнетақы мөлшері 29106,4 теңгені құрады. Мемлекеттік базалық зейнетақы төлемі 2012 жылғы 1 қаңтардан бастап 8720 теңгені құрайды. 2012 жылғы II тоқсанға тағайындалған тұрғын үйлік көмектің орташа мөлшері 2740 теңгені құрады, оны 98535 адам алды. 2012 жылғы қаңтар-шілдеге тағайындалған атаулы әлеуметтік көмектің орташа мөлшері 1845,7 теңгені құрап, оны 88465 адам алды.

### Зейнетақының (жәрдемақы) орташа мөлшері мен алушылар саны

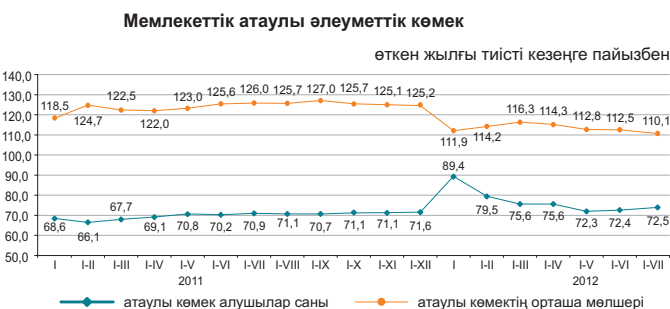
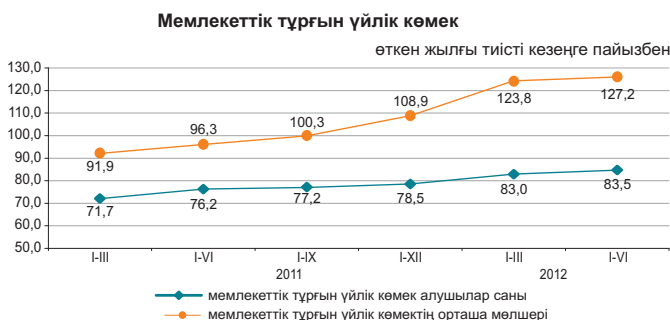
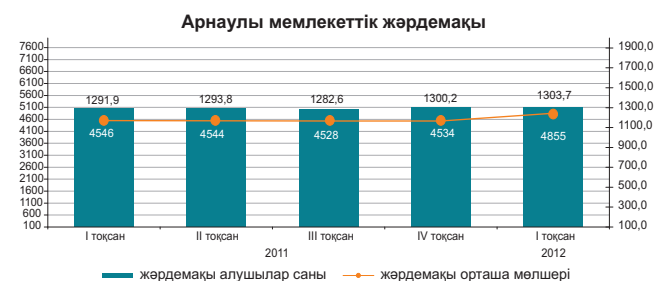
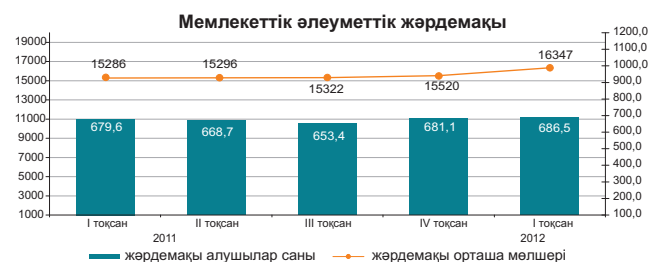
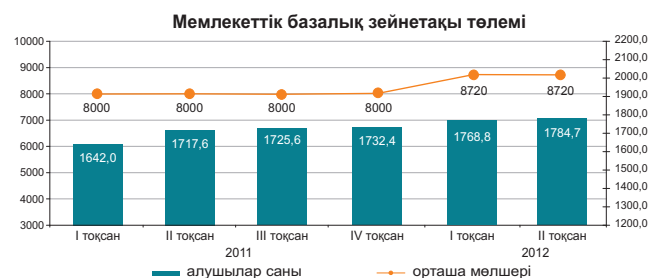
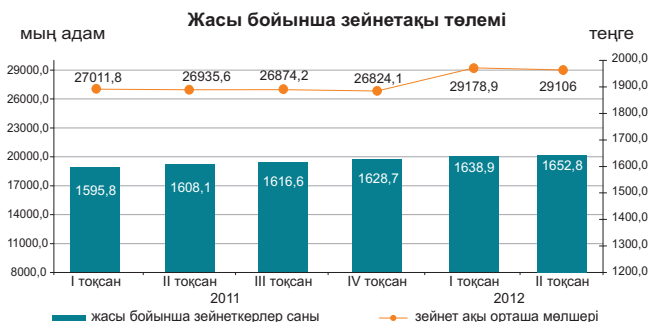

## 2.5 ҚЫЛМЫСТЫЛЫҚ

(БП ҚС АЕК деректері бойынша)

	Тіркелген қылмыстар саны	оқиғалар	
		өйделдерге қатысты	кәмелетке толмағандарға қатысты
2011 жылғы қаңтар-маусым	80 685	29 331	3 815
2012 жылғы қаңтар-маусым	137 151	52 398	4 890

### Халықтың 10 000 адамына шаққандағы қылмыстылық деңгейі

	Барлығы
2011 жылғы қаңтар-маусым	99
2012 жылғы қаңтар-маусым	164

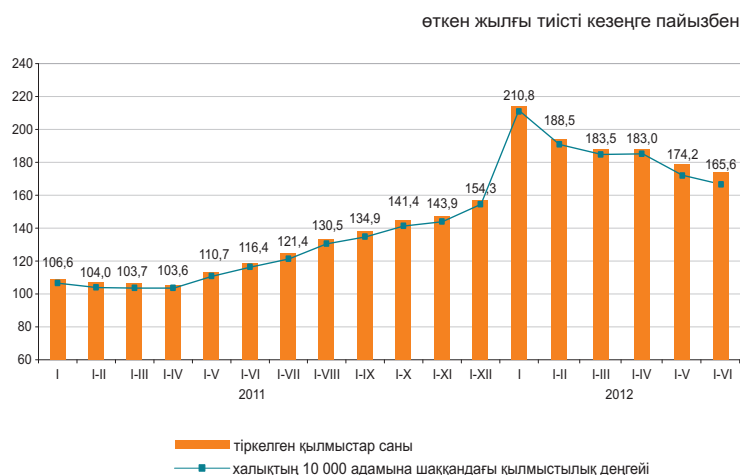

Есепті кезеңде тергелген қылмыстар бойынша тұтастай республика бойынша материалдық залалдың белгіленген сомасы 88620,6 млн. теңгені құрады, оның ішінде 43,2% - экономикалық қызмет саласындағы қылмыстарға, 35,5% - меншікке қарсы қылмыстарға келеді.

Республиканың құқық қорғау органдары қылмыс жасаған 51580 адамды анықтады (2011 жылғы тиісті кезеңге қарағанда 18,5% көп), қылмыстық жауапкершілікке 22198 тұлға тартылған, бұл 2011 жылғы тиісті кезеңге қарағанда 20,5% аз. Анықталған қылмыс жасаған тұлғалар саны ішінен 12,8% - өйделдер (2011 жылғы тиісті кезеңде – 12,2%), 6,6% - кәмелетке толмағандар (7,3%), мемлекеттік функцияларды атқарушылар – 1,8% (1,8%) құрады. Бұрын қылмыс жасаған тұлғалардың үлес салмағы 7,8% (8,7%) құрады.

Қазақстан бойынша орташа алғанда өрбір алтыншы қылмыскер қылмысты - мас күйінде, өрбір төртінші дерлік - топ құрамында жасаған. Анықталған қылмыс жасаған тұлғалардың ең көп бөлігін жұмыссыздар құрады – 77,8% (2011 жылғы қаңтар-маусымда – 77,1%).

### Қылмыстар санаттары бойынша

	2012 жылғы қаңтар-маусым	Қорытындыға пайызбен	Өткен жылғы тиісті кезеңге пайызбен
Тіркелген қылмыстар саны – барлығы, оқиғалар	137 151	100,0	170,0
Жеке адамға қарсы жасалған қылмыстар	4 422	3,2	116,6
одан:			
қасақана кісі өлтіру және кісі өлтіруге оқталу	665		94,9
денсаулыққа қасақана ауыр зиян келтіру	865		100,6
денсаулыққа қасақана орташа ауыр зиян келтіру	1 078		124,8
Меншікке қарсы жасалған қылмыстар	111 635	81,4	179,2
одан:			
бөтен адамның мүлкін ұрлау	85 443		191,8
алаяқтық	10 440		169,8
тонау	10 279		139,6
қарақшылық	942		105,8
бопсалаушылық	429		122,9
Қоғамдық қауіпсіздік пен қоғамдық тәртіпке қарсы жасалған қылмыстар	9 221	6,7	199,8
одан: бұзақылық	7 922		219,1
Халықтың денсаулығына және адамгершілігіне қарсы жасалған қылмыстар	2 587	1,9	97,8
одан: есірткіге байланысты қылмыстар	2 154		87,0
Мемлекеттік қызмет мүддесіне қарсы жасалған қылмыстар	1 227	0,9	102,5
Әскери қылмыстар	174	0,1	103,6
Көлік қылмыстары	1 144	0,8	93,0
Басқасы	6 741	4,9	142,3

### 3. ТҰРМЫС ДЕҢГЕЙІ

#### 3.1 ХАЛЫҚТЫҢ ТАБЫСТАРЫ

##### Халықтың орташа жан басына шаққандағы атаулы ақшалай табыстары (бағалау)

	теңге
Атаулы ақшалай табыс	
2011 жыл	45 435
I тоқсан	40 708
II тоқсан	43 976
III тоқсан	46 678
IV тоқсан	50 377
2012 жыл*	
I тоқсан	47 835
II тоқсан	49 288

\* Алдын ала деректер.

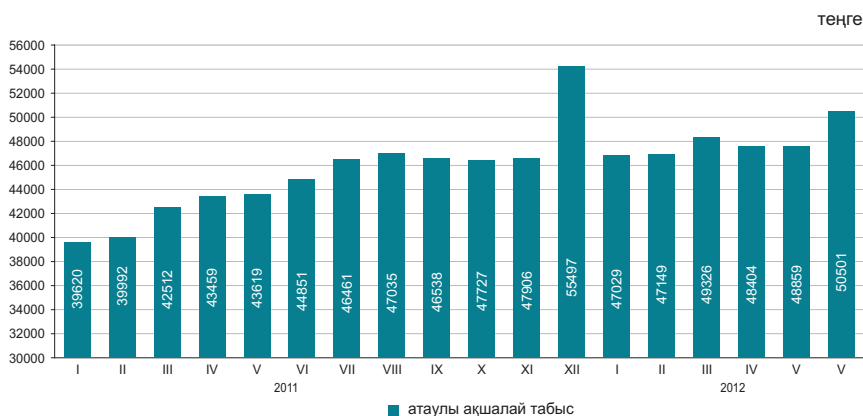

2012 жылғы маусымда халықтың орташа жан басына шаққандағы атаулы ақшалай табысы 50601 теңгені құрады, бұл 2011 жылғы маусымға қарағанда 12,8% жоғары, нақты ақшалай табыс көрсетілген кезеңде 7,5% өсті.

	өткен жылғы тиісті кезеңге пайызбен	
	2012 жылғы маусым	2012 жылғы қаңтар-маусым
Атаулы ақшалай табыстардың индексі	112,8	114,7
Нақты ақшалай табыстардың индексі	107,5	109,2

##### 2012 жылғы маусымдағы табыстарды бағалау

өткен жылғы тиісті кезеңге пайызбен

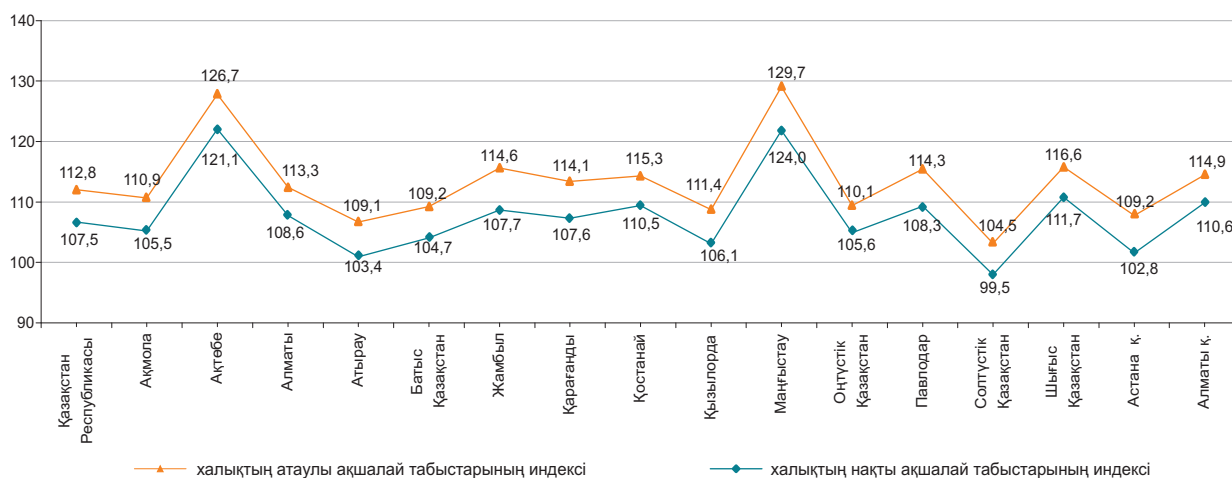

##### Ақшалай табыстардың құрылымы

пайызбен

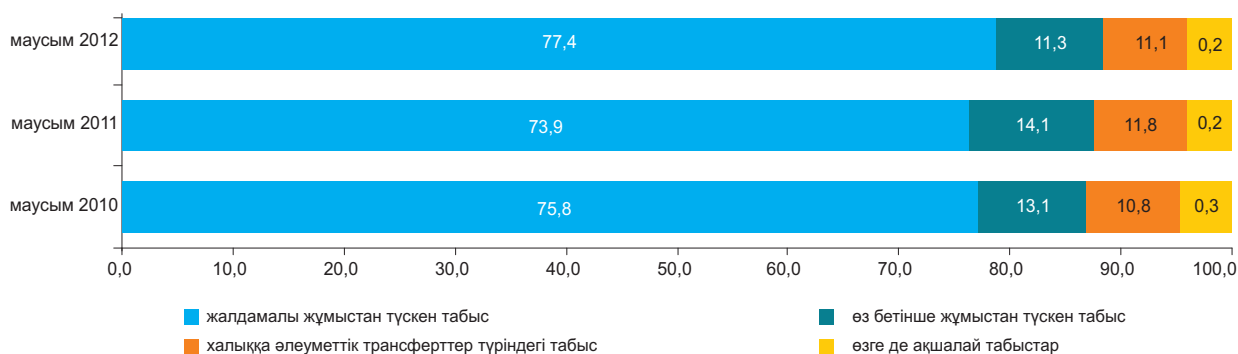

### 3.2 КҮНКӨРІСТІҢ ЕҢ ТӨМЕНГІ ДЕҢГЕЙІНІҢ ШАМАСЫ

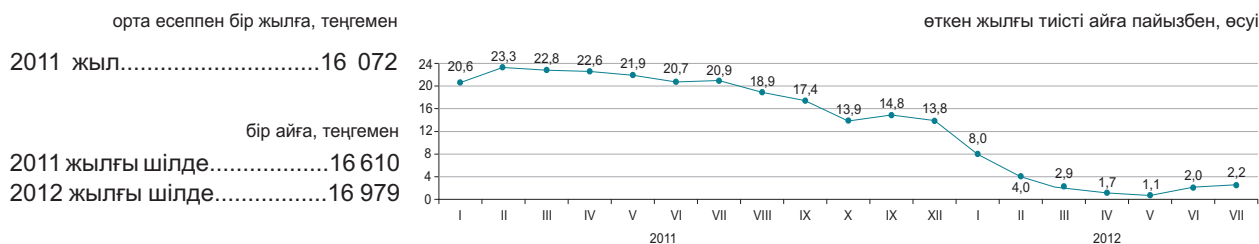

2012 жылғы шілдеде өткен аймен салыстырғанда негізгі тамақ өнімдерін тұтынудың ең төменгі нормаларынан есептелген халықтың орташа жан басына шаққандағы күнкөрістің ең төменгі деңгейінің шамасы 1,2% азайды, 2011 жылғы шілдемен – 2,2% өсті.

	2012 жылғы шілде, теңге	2012 жылғы шілде		Құрылымы
		2012 жылғы маусымға	2011 жылғы желтоқсанға	
<b>Күнкөрістің ең төменгі деңгейінің шамасы</b>	16 979	98,8	108,7	100,0
оның ішінде				
азық-түлік тауарлары	10 188	98,8	108,7	60,0
азық-түлік емес тауарлар мен ақылы қызметтер	6 791	98,8	108,7	40,0

#### Азық-түлік жиынтығының құрылымы

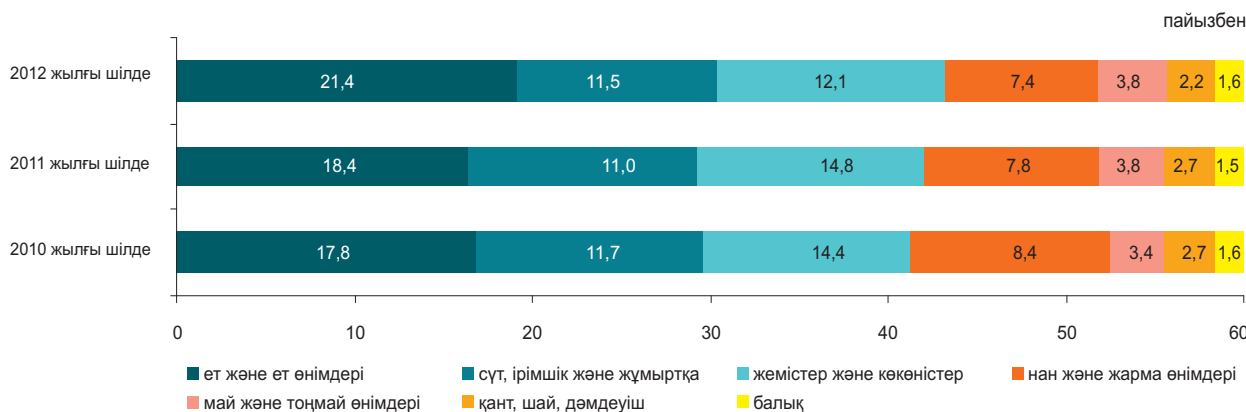

#### Әлеуметтік-демографиялық топтар бойынша

	Күнкөрістің ең төменгі деңгейінің шамасы, теңге			Күнкөрістің ең төменгі деңгейінің шамасымен ара салмағы, пайызбен
	барлығы	азық-түлік тауарлары	азық-түлік емес тауарлар мен ақылы қызметтер	
<b>Орта есеппен халықтың жан басына шаққанда</b>	16 979	10 188	6 791	100,0
балалар, 13 жасқа дейінгі	13 434	8 061	5 373	79,1
жасөспірімдер, 14-17 жастағы				
жас жігіттер	21 515	12 909	8 606	126,7
қыздар	16 483	9 890	6 593	97,1
еңбекке қабілетті халық, 18 жастан жоғары				
ерлер	20 235	12 141	8 094	119,2
әйелдер	16 068	9 641	6 427	94,6
зейнеткерлер мен қарт адамдар	15 947	9 568	6 379	93,9

## 4. ЕҢБЕК РЫНОГЫ ЖӘНЕ ЕҢБЕКАҚЫ ТӨЛЕУ

### 4.1 КӘСІПОРЫНДАРДА (ҰЙЫМДАРДА) ЖАЛДАНЫП ЖҰМЫСПЕН ҚАМТЫЛУ\*

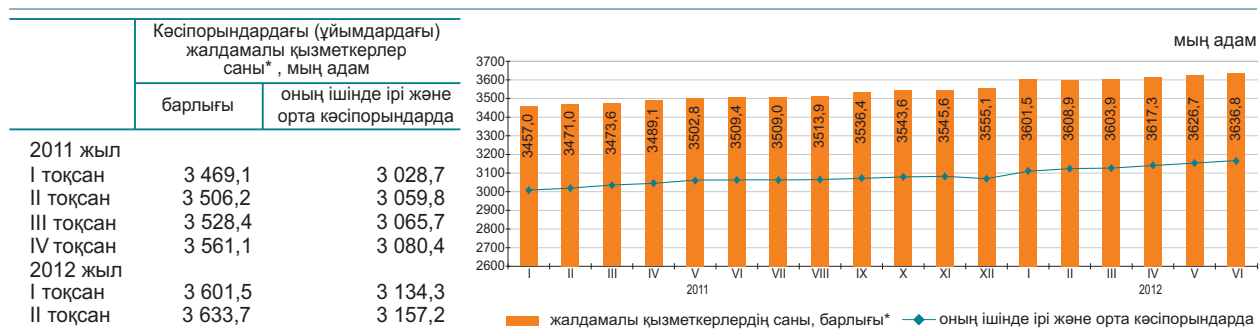

2012 жылғы маусымда кәсіпорындардағы (ұйымдардағы)\* жалдамалы қызметкерлер саны 3636,8 мың адамды құрады, оның ішінде ірі және орта кәсіпорындарда – 3161,3 мың адам.

2012 жылғы маусымда ірі және орта кәсіпорындарда 76,6 мың адам қабылданды. Әр түрлі себептермен 73,7 мың адам жұмыстан шықты. Бір қызметкермен 153,6 сағат жұмыс істелді.

2012 жылғы маусымның соңына ірі және орта кәсіпорындарда (тізімдік санға 0,7%) 22,7 мың бос орын толтырылмады.

	2012 жылғы маусым		
	мың адам	2012 жылғы мамырға пайызбен	2011 жылғы маусымға пайызбен
Барлығы*	3 636,8	100,3	103,6
оның ішінде ірі және орта кәсіпорындарда	3 161,3	100,1	103,2

### Экономикалық қызметтің жекелеген түрлері бойынша ірі және орта кәсіпорындарда жұмыспен қамтылған жалдамалы қызметкерлердің бары және қозғалысы

	2012 жылғы маусым			
	жалдамалы қызметкерлер саны	қабылданған қызметкерлер	жұмыстан шыққан қызметкерлер	одан қысқартылуы мен таратылуына байланысты
Барлығы	3 161,3	76,6	73,7	1,9
Ауыл, орман және балық шаруашылығы	118,6	3,0	4,0	0,0
Өнеркәсіп	724,0	18,5	16,6	0,3
Құрылыс	214,6	13,4	11,3	0,5
Көтерме және бөлшек сауда; автомобильдерді және мотоциклдерді жөндеу	149,5	8,6	8,2	0,2
Көлік және қоймалау	225,3	4,6	4,1	0,2
Қаржы және сақтандыру қызметі	78,3	2,2	2,0	0,1
Кәсіби, ғылыми және техникалық қызмет	90,7	2,9	2,1	0,1
Әкімшілік және қосалқы қызмет көрсету саласындағы қызмет	115,9	6,0	6,4	0,1
Мемлекеттік басқару және қорғаныс; міндетті әлеуметтік қамтамасыз ету	240,0	4,2	4,6	0,2
Білім беру	656,3	2,6	4,9	0,0
Денсаулық сақтау және әлеуметтік қызметтер	354,3	4,6	4,2	0,1
Қызметтің өзге де түрлері	193,8	6,0	5,3	0,1

### 2012 жылғы маусымдағы кәсіпорындарда (ұйымдарда) жалдамалы қызметкерлердің өңірлер бойынша саны\*

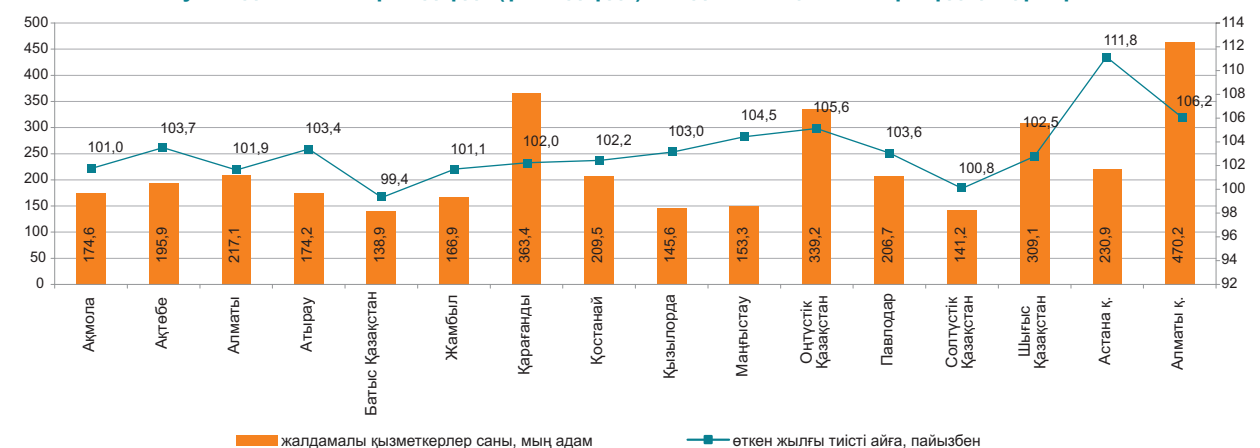

\*Кәсіпкерлік қызметпен айналысатын ШК қызметкерлері есебінсіз.

## 4.2 ЖҰМЫССЫЗДЫҚ ЖӘНЕ ЖҰМЫСПЕН ҚАМТУ

(СА және ЕХӘҚМ деректері бойынша)

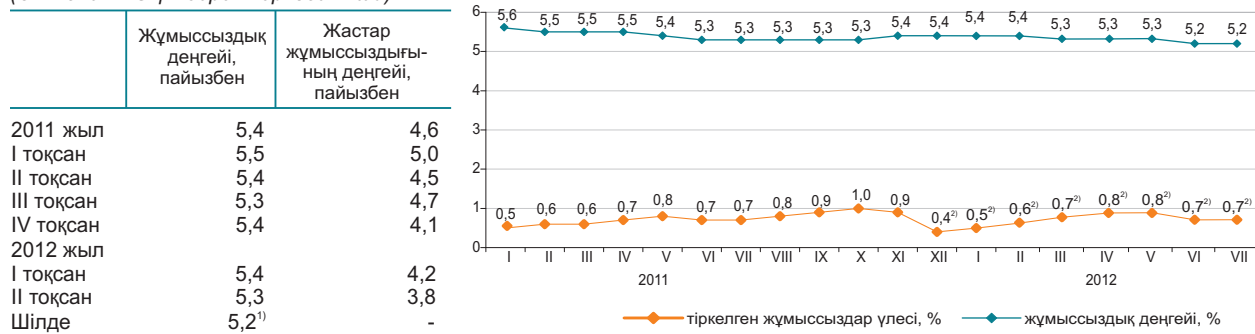

Жұмыссыздар саны ХЕҰ әдіснамасы бойынша, 2012 жылғы шілдеде бағалау бойынша 469,2 мың адамды, жұмыссыздық деңгейі – 5,2% құрады. Жұмыссыздар ретінде ЕХӘҚМ жұмыспен қамту органдарында 62,9 мың адам ресми тіркелген (тіркелген жұмыссыздар үлесі - 0,7%)<sup>2)</sup>.

Бағалау бойынша ағымдағы жылғы шілдеде жасырын жұмыссыздық деңгейі экономикалық тұрғыдан белсенді халықтың 0,3%-ын (29 мың адам) құрады.

«2020 жұмыспен қамту бағдарламасы бойынша 2012 жылғы 1 шілдеге әлеуметтік келісім-шартқа 51,7 мың адам қол қойған, оның ішінде жұмыссыздар 73,7%, өз бетінше жұмыспен қамтылғандар 22,1% құрады.

	2012 жылғы II тоқсан <sup>3)</sup>		
	мың адам	2012 жылғы I тоқсанға пайызбен	2011 жылғы II тоқсанға пайызбен
Экономикалық тұрғыдан белсенді халық	8 999,8	100,7	103,8
Жұмыспен қамтылған халық	8 526,7	100,8	103,9
жалдамалы қызметкерлер өз бетінше жұмыспен қамтылғандар	5 810,4	100,9	105,7
Жұмыссыздар	2 716,3	100,5	100,3
Экономикалық тұрғыдан енжар халық	473,1	98,9	101,3
	3 520,4	98,3	102,7

өткен айға пайызбен (бағалау)

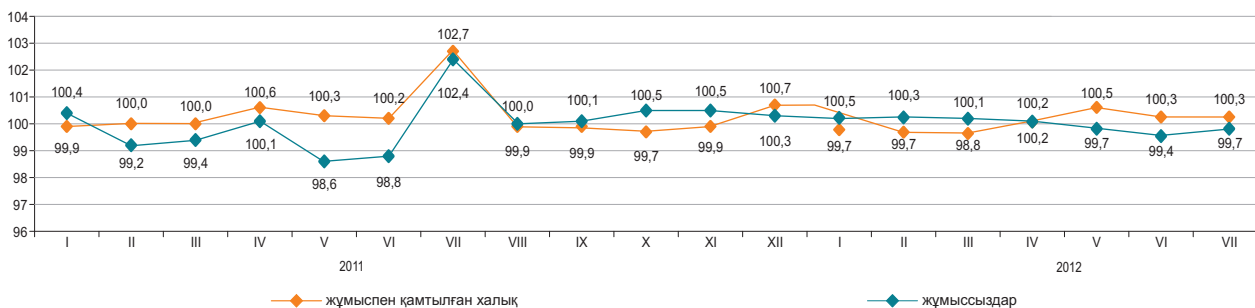

	2012 жылғы шілде <sup>2)</sup>	
	мың адам	2012 жылғы маусымға пайызбен
Еңбек делдалдығына өтінішпен келгендер саны	30,8	104,0
Жұмысқа орналастырылған азаматтар саны	15,7	66,7
Кәсіби даярлауға немесе қайта даярлауға, біліктілігін арттыруға жіберілгендер	1,3	85,7
Қоғамдық жұмыстарға қатысқандар	9,4	105,6

	2012 жылғы 1 шілдеге
«Жұмыспен қамту бағдарламасы 2020» іс-шаралары бойынша, адам қатысу мәселелерімен хабарласқан адамдар саны	59 709
әңгімелесу өткізілген адамдар саны	53 775
қатысуға өтініш берген адамдар саны	
әлеуметтік келісім-шартқа қол қойған адамдар саны	53 775
оның ішінде:	51 695
өз бетінше жұмыспен қамтылғандар	11 404
жұмыссыздар	38 105
жастар (16-29 жас)	27 917
әйелдер	24 625

<sup>1)</sup> Бағалау.

<sup>2)</sup> «Жұмыспен қамту бағдарламасы-2020» қатысатындар құрамына енгізілген тұлғалардың есебінсіз.

<sup>3)</sup> Жұмыспен қамтылған халықты іріктеме зерттеудің алдын ала деректері.



### 4.3 ЕҢБЕКАҚЫ ТӨЛЕУ

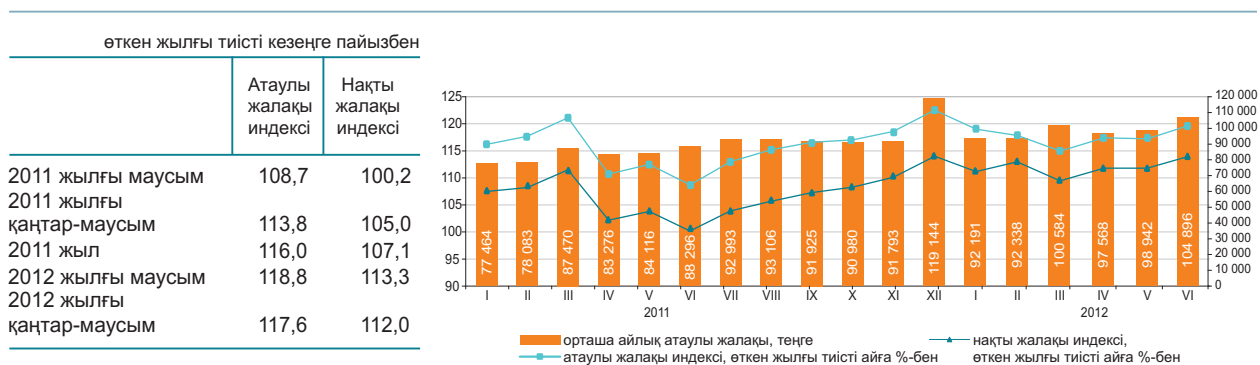

	Орташа айлық атаулы жалақы, теңге	Орташа республикалық деңгейге пайызбен	Өткен жылғы тиісті айға пайызбен	
			атаулы жалақы индексі	нақты жалақы индексі
<b>Экономикалық қызметтің барлық түрлері бойынша</b>	104 896	100,0	118,8	113,3
Ауыл, орман және балық шаруашылығы	51 679	49,3	121,3	115,6
Өнеркәсіп	121 600	115,9	117,9	112,4
Құрылыс	112 147	106,9	102,1	97,4
Көтерме және бөлшек сауда; автомобильдерді және мотоциклдерді жөндеу	91 226	87,0	112,3	107,0
Көлік және қоймалау	122 425	116,7	119,6	114,0
Тұру және тамақтану бойынша қызметтер	78 866	75,2	102,5	97,7
Ақпарат және байланыс	165 291	1,6 есе	118,2	112,7
Қаржы және сақтандыру қызметі	174 492	1,7 есе	99,5	94,9
Жылжымайтын мүлікпен жасалатын операциялар	84 817	80,9	116,0	110,6
Кәсіби, ғылыми және техникалық қызмет	199 097	1,9 есе	117,7	112,2
Әкімшілік және қосалқы қызмет көрсету саласындағы қызмет	94 906	90,5	100,0	95,3
Мемлекеттік басқару және қорғаныс; міндетті әлеуметтік қамтамасыз ету	102 823	98,0	133,5	127,3
Білім беру	82 619	78,8	127,2	121,3
Денсаулық сақтау және әлеуметтік қызметтер	83 867	80,0	129,6	123,6
Өнер, ойын-сауық және демалыс	69 391	66,2	122,0	116,3
Өзге де қызметтер түрлерін ұсыну	156 854	1,5 есе	111,6	106,4
Аумақтан тыс ұйымдардың және органдардың қызметі	294 486	2,8 есе	76,3	72,7

2012 жылғы маусымда бір қызметкердің орташа айлық атаулы жалақысы 104896 теңгені, ірі және орта кәсіпорындарында 108562 теңгені құрады. 2012 жылғы 1 қаңтардан бастап ең төменгі жалақы 17439 теңге мөлшерінде белгіленген.

#### Орташа айлық жалақы

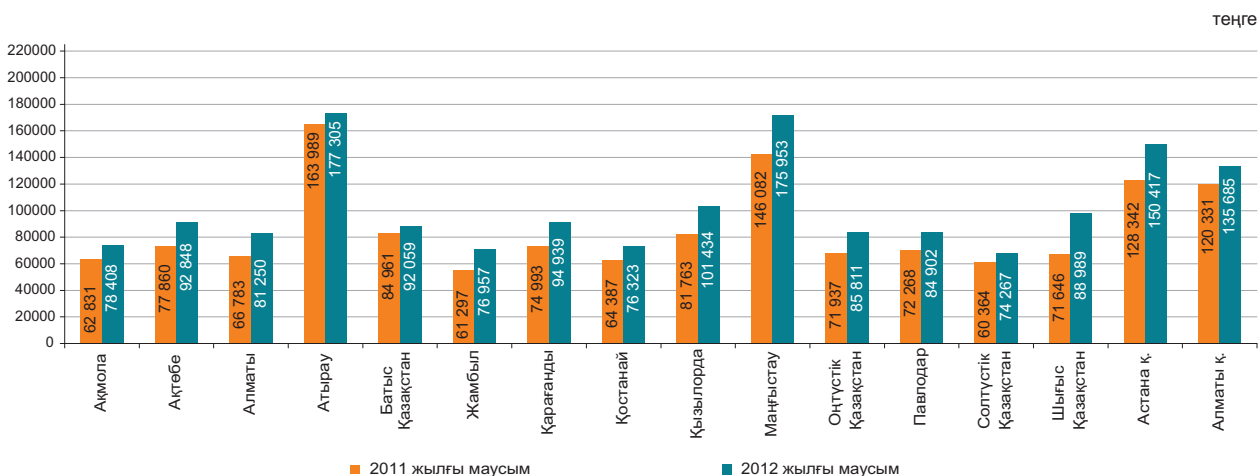

## 5. БАҒАЛАР

### 5.1 ТҰТЫНУ БАҒАЛАРЫНЫҢ ИНДЕКСІ

кезең соңына, өткен жылғы желтоқсанға пайызбен

2011 жыл.....107,4

өткен айға пайызбен

2011 жылғы шілде.....100,5

2012 жылғы шілде.....100,3

Ағымдағы жылғы шілдеде бағаның жұмыртқаға 3,9%, жармаларға – 3%, қантқа – 0,9%, жаңа жиналған көкөністерге – 0,8%, құнбағыс майына – 0,5%, күрішке – 0,4%-ға төмендеуі, олардың картопқа 2,6%, жаңа жиналған жемістерге – 0,6%, тоқаш және ұннан дайындалатын кондитерлік өнімдерге – 0,4%, ет, балық және теңіз өнімдеріне, алкогольсіз сусындар мен алкогольдік ішімдіктерге – 0,3%-дан, марон өнімдеріне – 0,2%-ға өсуі белгіленді.

Баға тұрғын жайларды ағымдағы күтіп ұстау мен жөндеуге арналған материалдарға 1%, жеке күтімге арналған тауарларға – 0,4%, үй тұрмысына қажетті заттарға – 0,3%, киім және аяқ киім, кітаптар, газеттер мен журналдарға – 0,2%-дан өсті. Дизель отыны 4,7%, бензин – 3,1%-ға арзандады.

Баға деңгейі көлік қызметтеріне 4,8%, денсаулық сақтау, шаштараздар мен жеке қызмет көрсету орындары – 0,5%-дан, мектепке дейінгі білім беру қызметтеріне, демалыс, ойын-сауық және мәдениет – 0,4%-дан, қонақ үй – 0,3%-ға өсті.

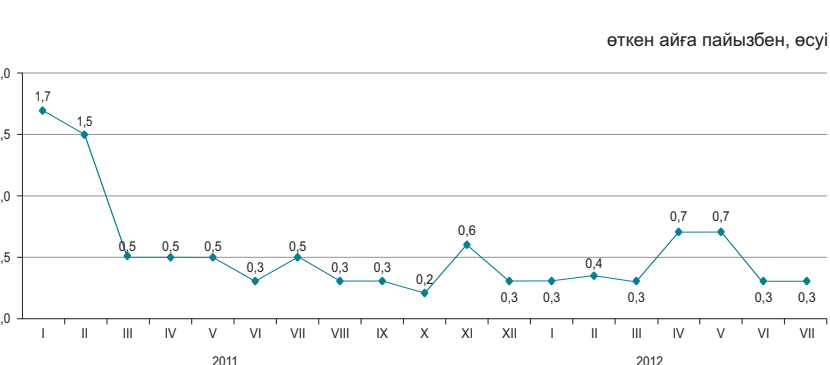

	2012 жылғы шілде				2012 жылғы қаңтар-шілде 2011 жылғы қаңтар-шілдеге
	2012 жылғы маусымға	2011 жылғы желтоқсанға	2011 жылғы шілдеге	2010 жылғы желтоқсанға	
<b>Барлық тауарлар мен қызметтер</b>	100,3	103,0	104,7	110,5	104,9
Азық-түлік тауарлары	100,1	102,6	103,4	111,9	104,3
Азық-түлік емес тауарлар	99,9	101,7	103,8	107,0	104,9
Ақылы қызметтер	100,9	104,8	107,2	112,4	105,8



	2012 жылғы шілде				2012 жылғы қаңтар-шілде 2011 жылғы қаңтар-шілдеге
	2012 жылғы маусымға	2011 жылғы желтоқсанға	2011 жылғы шілдеге	2010 жылғы желтоқсанға	
<b>Тұтыну бағаларының индексі</b>	100,3	103,0	104,7	110,5	104,9
Тұтыну бағаларының базалық индексі	100,3	103,1	105,5	110,8	105,7
Халық топтары үшін бағалардың индексі					
ақшалай табыстары ең аз	100,3	102,4	102,6	109,7	103,2
ақшалай табыстары ең көп	100,2	102,9	105,0	109,9	105,1

## 5.2 ӨНДІРУШІ КӘСІПОРЫНДАР БАҒАСЫНЫҢ ИНДЕКСІ

### Дайын өнеркәсіп өніміне

кезең соңына, өткен жылғы желтоқсанға пайызбен	
2011 жыл.....	120,3
өткен айға пайызбен	
2011 жылғы шілде.....	99,1
2012 жылғы шілде.....	95,4

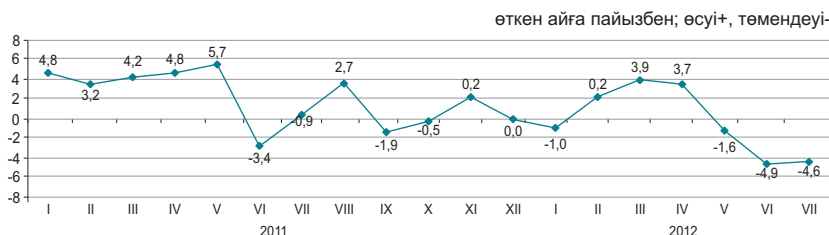

### Сатып алынған материалдық-техникалық ресурстарға

кезең соңына, өткен жылғы желтоқсанға пайызбен	
2011 жыл.....	109,0
өткен айға пайызбен	
2011 жылғы шілде.....	98,3
2012 жылғы шілде.....	99,2

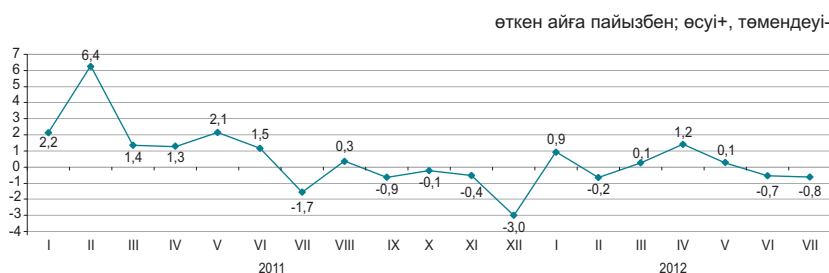

Ағымдағы жылғы шілдеде маусыммен салыстырғанда бағаның керосинге – 12,5%, мұнайға – 9,4%, дизель отынына – 6,5%, мазутқа – 3,2%, бензинге – 2% төмендеуі тіркелді.

Бір айда баға алюминийге 17,5%, қорғасынға – 7,7%, өңделмеген мырышқа – 4,5%, қара металдар илегіне – 2,5% төмендеді, ферроқорытпаларға – 2,5%, мысқа – 1,5% жоғарылады.

Бидай ұны – 2,7%, өсімдік майы – 1,2%, балық – 1%, құс еті – 0,9%, жармалар – 0,3% қымбаттады. Сүт өнімдері мен мал еті 0,2%-дан арзандады.

	2012 жылғы шілде				2012 жылғы қаңтар-шілде 2011 жылғы қаңтар-шілдеге
	2012 жылғы маусымға	2011 жылғы желтоқсанға	2011 жылғы шілдеге	2010 жылғы желтоқсанға	
<b>Өнеркәсіп - барлығы</b>	95,4	95,3	95,9	114,7	105,3
Өндірілген өнім	95,0	94,9	95,3	115,1	105,4
Өндірістік сипаттағы қызметтер	100,2	101,1	102,8	109,3	104,3
Базалық индекс (мұнай мен металдар бағасының өзгеруі есебінсіз)	100,1	101,5	103,0	116,7	104,7

### Экономикалық қызмет түрлері бойынша

	2012 жылғы шілде							
	2012 жылғы маусымға		2011 жылғы желтоқсанға		2011 жылғы шілдеге		2010 жылғы желтоқсанға	
	дайын өнімге	сатып алынған ресурстарға	дайын өнімге	сатып алынған ресурстарға	дайын өнімге	сатып алынған ресурстарға	дайын өнімге	сатып алынған ресурстарға
Кен өндіру өнеркәсібі және карьерлерді қазу	93,3	100,8	92,1	111,2	93,7	118,6	117,3	134,6
Өңдеу өнеркәсібі	99,1	98,8	100,1	98,4	97,7	91,9	107,4	105,7
Электрмен жабдықтау, газ, бу беру және ауа баптау	100,1	100,4	109,0	106,6	109,3	111,0	121,9	118,5
Сумен жабдықтау; кәріз жүйесі, қалдықтардың жиналуын және таратылуын бақылау	101,5	...	104,6	...	113,1	...	122,6	...

### Энергия ресурстарының түрлері бойынша

	2012 жылғы шілде				2012 жылғы қаңтар-шілде 2011 жылғы қаңтар-шілдеге
	2012 жылғы маусымға	2011 жылғы желтоқсанға	2011 жылғы шілдеге	2010 жылғы желтоқсанға	
<b>Энергия ресурстары, барлығы</b>	92,7	94,1	95,3	119,9	108,6
Шикізаттық энергия ресурстары	92,1	92,8	94,0	119,7	108,7
Мұнай өнімдері	93,3	98,0	102,9	113,3	111,7
Электр энергиясы	100,0	113,3	113,3	131,1	107,7

### 5.3 АУЫЛ, ОРМАН ЖӘНЕ БАЛЫҚ ШАРУАШЫЛЫҒЫНДАҒЫ БАҒА ИНДЕКСІ

#### Ауыл шаруашылығы өніміне

кезең соңына, өткен жылғы желтоқсанға пайызбен  
 2011 жыл.....98,3

өткен айға пайызбен  
 2011 жылғы шілде.....99,8  
 2012 жылғы шілде.....99,9

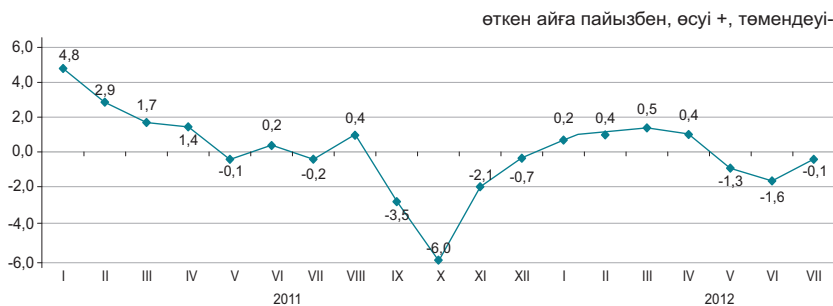

2012 жылғы шілдеде өткен аймен салыстырғанда баға бидайға 0,3%, арпаға - 0,2%-ға өсті, ал қарақұмыққа 7,6%, күрішке - 1,2%, сұлыға - 0,2%-ға төмендеді.

Көкөніс өнімі 1,1%-ға арзандады. Баға қиярға 6,6%, пиязға - 0,7%, картопқа - 0,6%, күнбағыс тұқымына - 0,8%-ға төмендеді.

Құс еті 1%, ірі қара мал мен жылқы еті 0,9%-дан, қой еті - 0,5%-ға қымбаттады. Баға жұмыртқаға 5,3%, шикі сүтке - 1,4%-ға төмендеді.

	2012 жылғы шілде				2012 жылғы қаңтар-шілде 2011 жылғы қаңтар-шілдеге
	2012 жылғы маусымға	2011 жылғы желтоқсанға	2011 жылғы шілдеге	2010 жылғы желтоқсанға	
<b>Ауыл шаруашылығы өнімі</b>	99,9	98,5	87,2	96,8	89,8
Өсімдік шаруашылығы өнімі	100,1	98,1	73,8	84,6	76,5
Мал шаруашылығы өнімі	99,8	99,0	107,4	113,8	109,4
<b>Орман шаруашылығы өнімі және қызметтері</b>	100,0	99,1	97,3	107,8	102,6
<b>Балық шаруашылығы өнімі және қызметтері</b>	99,9	101,2	103,2	105,4	102,4

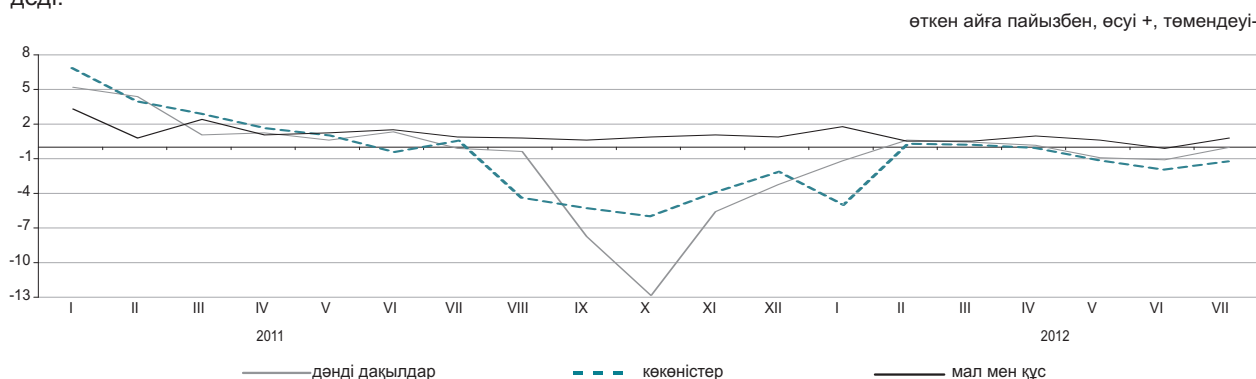

#### Ауыл шаруашылығы өнімдерінің түрлері бойынша

	2012 жылғы шілде				2012 жылғы қаңтар-шілде 2011 жылғы қаңтар-шілдеге
	2012 жылғы маусымға	2011 жылғы желтоқсанға	2011 жылғы шілдеге	2010 жылғы желтоқсанға	
Бидай	100,3	98,3	68,1	79,2	70,8
Арпа	100,2	100,6	93,3	105,9	94,4
Сұлы	99,8	98,7	92,5	108,7	97,8
Қарақұмық	92,4	92,6	69,7	73,9	75,3
Картоп	99,4	88,3	67,9	80,8	72,8
Ірі қара мал	100,9	105,2	111,6	130,3	115,3
Қой	100,9	106,8	111,6	124,3	114,5
Шошқа	100,5	110,3	122,0	144,9	125,7
Жылқы	101,9	104,5	107,6	110,3	108,0
Құс	101,0	105,0	103,2	106,1	102,5
Шикі сүт	98,6	93,4	100,9	107,9	104,3
Жұмыртқа	94,7	75,3	102,9	75,0	98,3

## 5.4 ҚҰРЫЛЫСТАҒЫ БАҒА ИНДЕКСІ

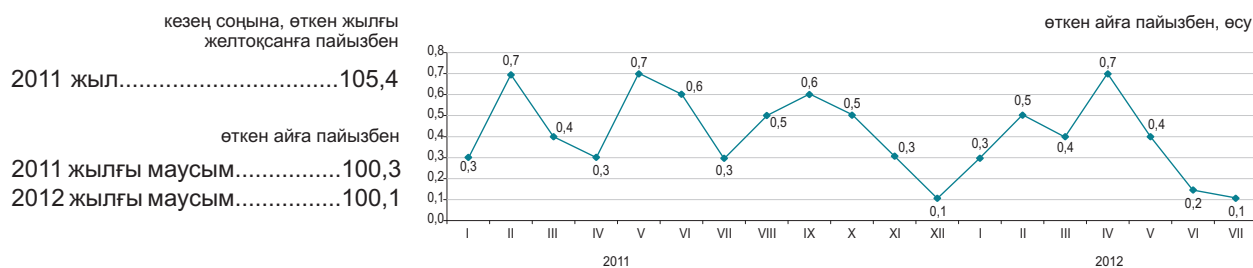

### Технологиялық құрылым элементтері бойынша

2012 жылғы шілдеде өткен аймен салыстырғанда портландцементтің бағасы 1,7%, құрылыстық малтатастың – 1%, қиыршықтас пен жиналмалы құрылыс металл конструкцияларының – 0,9%-дан, табақты шынының – 0,6%-ға жоғарылады.

Жәй пішіндегі асбестоцементтен жасалған табақтар 1,9%, ыстықтай илектелген болат құбырлар – 1,2%, поливинилхлоридті линолеум – 0,5%, жолдарға арналған мұнай битумдар – 0,4%-ға арзанды.

	2012 жылғы шілде				2012 жылғы қаңтар-шілде 2011 жылғы қаңтар-шілдеге
	2012 жылғы маусымға	2011 жылғы желтоқсанға	2011 жылғы шілдеге	2010 жылғы желтоқсанға	
<b>Технологиялық құрылымның барлық элементтері</b>	100,1	102,6	104,7	108,1	105,2
Құрылыс-монтаж жұмыстары	100,1	102,9	105,2	108,7	105,7
Машиналар мен жабдықтар	99,9	101,3	103,2	108,0	104,8
Өзге де жұмыстар мен шығындар	100,1	102,4	104,3	106,7	104,4

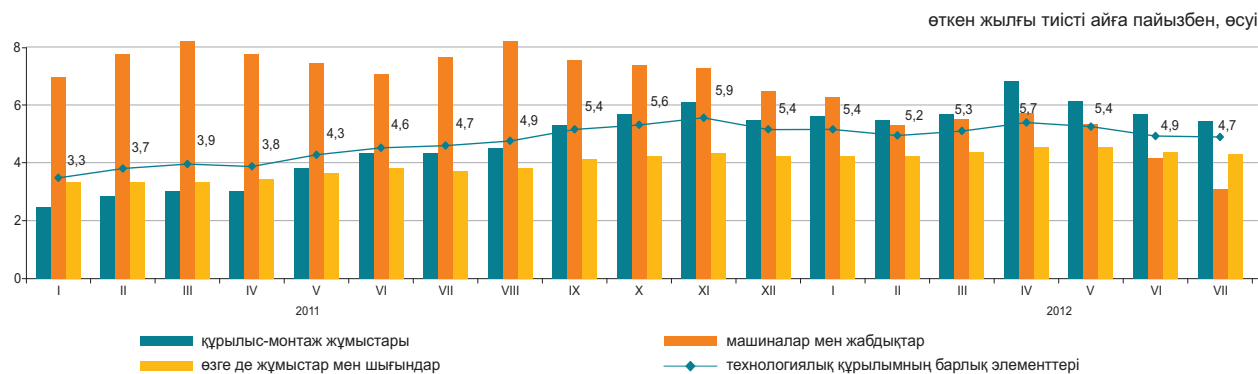

### Құрылыс материалдарының түрлері бойынша

	2012 жылғы шілде				2012 жылғы қаңтар-шілде 2011 жылғы қаңтар-шілдеге
	2012 жылғы маусымға	2011 жылғы желтоқсанға	2011 жылғы шілдеге	2010 жылғы желтоқсанға	
Кен өндіру өнеркәсібінің өнімдері	100,6	102,5	104,2	106,4	104,2
Сүрек және сүректен жасалған бұйымдар	100,0	99,7	101,1	102,5	102,3
Бояулар, лактар және соған ұқсас жабындар	100,2	101,9	103,4	104,5	103,1
Қыш тақтайшалар және тақталар	100,3	100,0	101,4	103,6	102,8
Портландцемент	101,7	103,1	106,2	106,2	102,6
Құрылыстық мақсатқа арналған бетоннан жасалған бұйымдар	99,9	100,0	100,2	100,6	100,5
Бетондар мен ерітінділер	100,2	100,7	102,1	102,7	101,9
Негізгі қара металдар	100,2	99,1	99,7	101,2	100,3
Жиналмалы құрылыс металл конструкциялары	100,9	101,7	103,1	108,4	104,4

## 5.5 ТҰРҒЫН ҮЙ РЫНОГЫНДАҒЫ БАҒА

### Жаңа тұрғын үйлерді сату бағасының өзгеруі

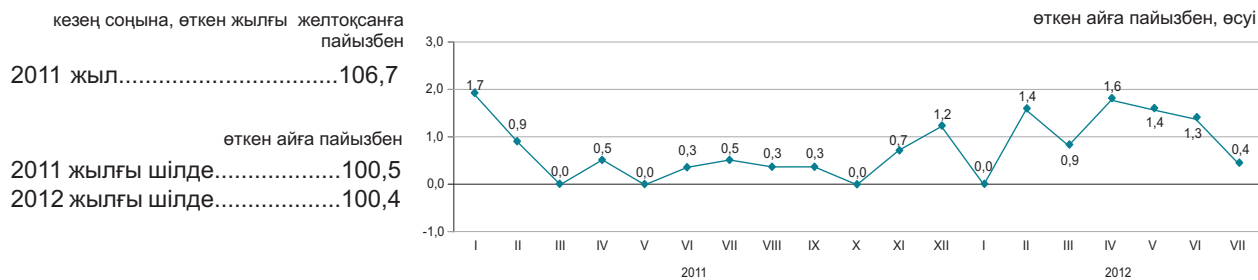

### Көркейтілген тұрғын үйлерді алып-сату бағасының өзгеруі

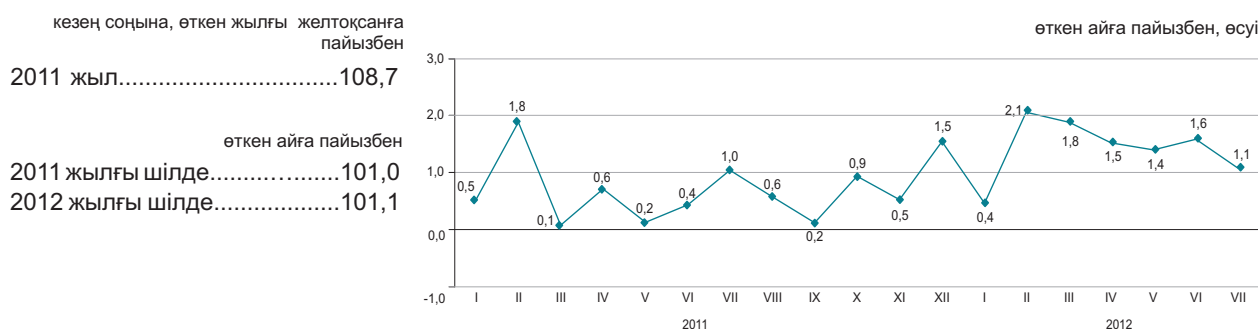

2012 жылғы шілдеде республика бойынша орта есеппен жаңа тұрғын үйді сату бағасы 0,4%, көркейтілген тұрғын үйлерді - 1,1% өсті.

	1 шаршы метрінің бағасы, теңге	2012 жылғы шілде				2012 жылғы қаңтар-шілде 2011 жылғы қаңтар-шілдеге
		2012 жылғы маусымға	2011 жылғы шілдеге	2011 жылғы желтоқсанға	2010 жылғы желтоқсанға	
Жаңа тұрғын үйлерді сату	165 223	100,4	110,4	107,2	114,8	108,0
Көркейтілген тұрғын үйлерді алып-сату	122 049	101,1	109,9	110,4	115,2	107,3

### Тұрғын үй рыногындағы бағаның өзгеруі

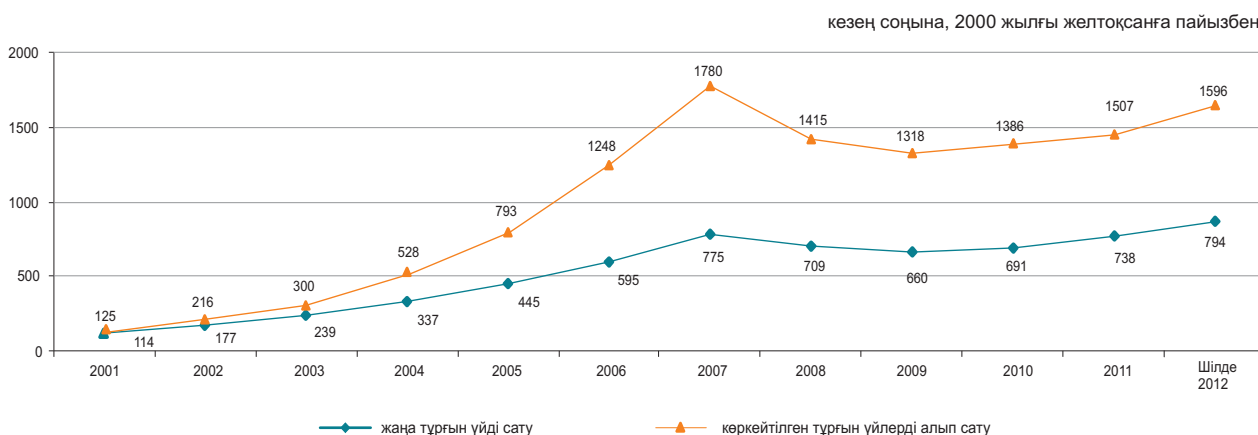

## 5.6 КӨТЕРМЕ САУДА БАҒАЛАРЫНЫҢ ИНДЕКСІ

кезең соңына, өткен жылғы желтоқсанға пайызбен

2011 жыл.....104,3

өткен айға пайызбен

2011 жылғы шілде.....100,5

2012 жылғы шілде.....99,7



Ағымдағы жылғы шілдеде көтерме саудада сату бағасының төмендеуі мұнайға 14,6%, керосинге – 9,4%, дизель отынына – 1,7%, бензинге – 1,1%, жұмыртқаға – 4,7%, күрішке – 0,4%, олардың жоғарылауы картопқа – 10,4%, ұнға – 1,9%, бидайға – 1,2%, темекіге – 0,6%, құс етіне – 0,5%-ға белгіленді.

	2012 жылғы шілде				2012 жылғы қаңтар-шілде 2011 жылғы қаңтар-шілдеге
	2012 жылғы маусымға	2011 жылғы шілдеге	2011 жылғы желтоқсанға	2010 жылғы желтоқсанға	
<b>Тауарлар мен өнімдер - барлығы</b>	99,7	99,7	101,2	105,7	100,6
Тұтыну тауарлары	100,1	101,9	102,5	106,9	102,5
Аралық тұтыну өнімі	99,2	93,8	100,6	104,9	98,7
Өндіріс құралдары	100,0	99,9	98,8	103,5	101,7

### Түпкілікті мақсат бойынша жіктелген тауарлар

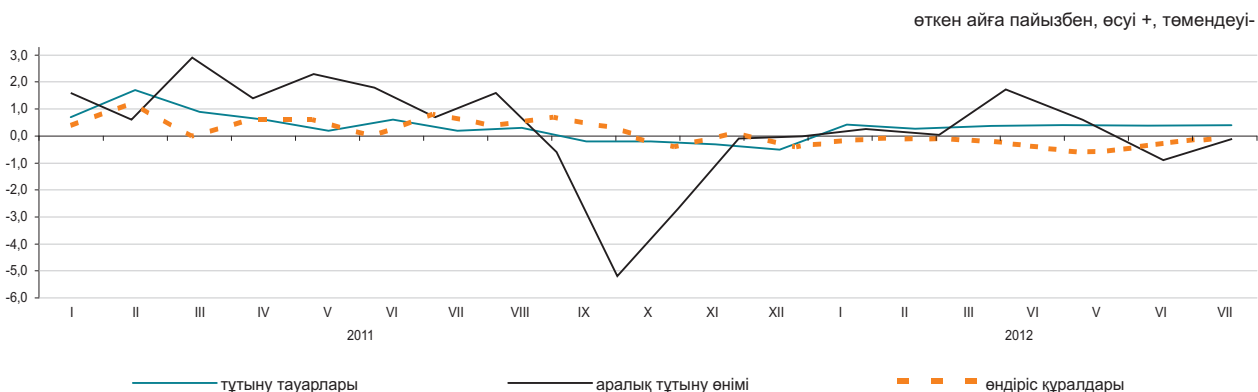

### Негізгі топтар бойынша

	2012 жылғы шілде				2012 жылғы қаңтар-шілде 2011 жылғы қаңтар-шілдеге
	2012 жылғы маусымға	2011 жылғы шілдеге	2011 жылғы желтоқсанға	2010 жылғы желтоқсанға	
Жаңа піскен жемістер мен көкөністер	109,0	87,9	101,8	103,0	84,4
Ет және ет өнімдері	100,2	111,0	104,0	121,6	112,1
Сүт өнімдері, жұмыртқа, майлар мен тоң майлар	99,8	102,1	98,6	107,2	103,8
Қант, шоколад, кондитерлік өнімдер	99,9	95,4	102,8	104,1	97,2
Ұн мен жармалар	101,8	79,8	95,3	86,8	78,8
Кофе, шай, какао және дәмдеуіштер	100,1	102,6	101,0	105,1	103,4
Автомобильдерге арналған бөлшектер мен жабдықтар	100,0	102,8	101,1	113,1	107,1
Ыдыстар мен тазалағыш құралдар	100,0	103,8	101,8	108,9	105,1
Фармацевтикалық және медициналық тауарлар және дәрі-дәрмектер	100,0	105,2	103,1	107,9	105,5
Қатты, сұйық және газ тәрізді отын	97,5	107,0	98,2	117,4	115,4
Химиялық тауарлар	100,0	103,9	101,6	113,3	106,3
Шиналар	99,8	103,8	100,3	118,9	110,3

## 5.7 ЗАҢДЫ ТҰЛҒАЛАРҒА КӨРСЕТІЛГЕН ЖҮК КӨЛІГІ, ПОЧТАЛЫҚ, КУРЬЕРЛІК ЖӘНЕ БАЙЛАНЫС ҚЫЗМЕТТЕРІНЕ ТАРИФТЕРДІҢ ИНДЕКСТЕРІ

### Жүк көлігі қызметтеріне

кезең соңына, өткен жылғы желтоқсанға пайызбен

2011 жыл.....116,4

өткен айға пайызбен

2011 жылғы шілде.....100,1

2012 жылғы шілде.....100,1

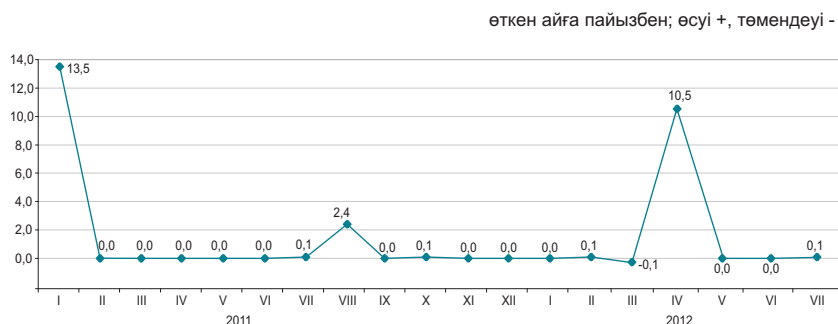

### Жүк көлігінің түрлері бойынша

2012 жылғы шілдеде өткен аймен салыстырғанда жүктерді автомобиль көлігімен тасымалдау тарифтерінің жоғарылауы 0,2%-ға белгіленді. Жүк жеткізу республика ішінде – 0,3%, ТМД-дан тыс елдерге – 0,2% қымбаттады, ал қалалық қатынаста 0,1% арзандады.

Құбыр көлігімен мұнай және газ тасымалдау бойынша қызметтер 0,2% қымбаттады.

	2012 жылғы шілде				2012 жылғы қаңтар-шілде 2011 жылғы қаңтар-шілдеге
	2012 жылғы маусымға	2011 жылғы желтоқсанға	2011 жылғы шілдеге	2010 жылғы желтоқсанға	
<b>Жүк көлігі</b>	100,1	110,8	113,6	129,0	108,9
Автомобиль	100,2	102,6	103,7	106,1	103,9
Теміржол	100,0	114,8	114,8	139,5	108,4
Әуе	100,0	100,0	100,0	100,0	100,0
Құбыр	100,2	107,3	117,1	116,8	113,6
Ішкі су	100,0	102,9	102,9	118,0	110,2

### Почталық және курьерлік қызметтерге

кезең соңына, өткен жылғы желтоқсанға пайызбен

2011 жыл.....98,1

өткен айға пайызбен

2011 жылғы шілде.....100,0

2012 жылғы шілде.....100,1

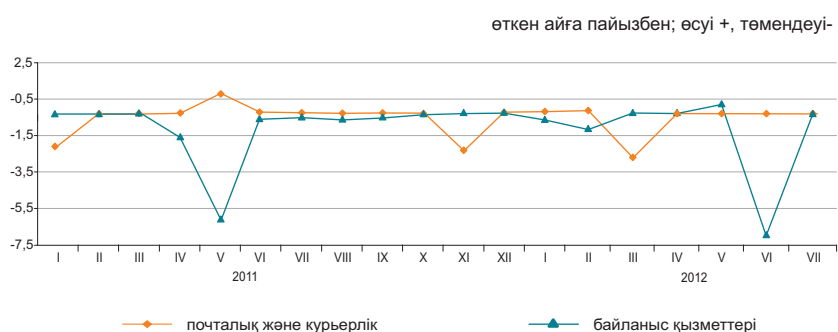

### Байланыс қызметтеріне

кезең соңына, өткен жылғы желтоқсанға пайызбен

2011 жыл.....94,5

өткен айға пайызбен

2011 жылғы шілде.....99,9

2012 жылғы шілде.....100,0

### Почталық, курьерлік және байланыс қызметтерінің түрлері бойынша

	2012 жылғы шілде				2012 жылғы қаңтар-шілде 2011 жылғы қаңтар-шілдеге
	2012 жылғы маусымға	2011 жылғы желтоқсанға	2011 жылғы шілдеге	2010 жылғы желтоқсанға	
Почталық және курьерлік қызметтер	100,1	98,4	97,0	96,5	97,9
Почталық қызметтер	100,0	100,2	100,2	97,9	100,2
Курьерлік қызметтер	100,2	97,2	94,2	95,8	95,9
Байланыс қызметтері	100,0	92,5	92,2	87,4	94,3
Қалалық телефон байланысы	100,2	98,0	98,0	97,9	98,7
Қалааралық телефон байланысы	99,9	98,2	98,1	98,3	99,3
Арналарды жалдау	100,0	100,3	100,3	100,3	100,1
Деректерді беруге арналған қызметтер	100,0	104,8	104,8	104,8	101,9
Сымды желілер арқылы Интернетке қатынауды ұсыну бойынша қызметтер	99,9	79,3	77,0	68,9	85,6
Ұтқыр байланыс қызметтері	100,0	100,7	100,7	94,9	96,9
Сымсыз желілер арқылы Интернетке қатынауды ұсыну бойынша қызметтер	99,8	99,6	99,6	99,1	99,5



## 5.8 СЫРТҚЫ САУДА БАҒАСЫНЫҢ ИНДЕКСІ

### Экспорттық жеткізілімдер

кезең соңына, өткен жылғы желтоқсанға пайызбен

2011 жыл.....131,1

өткен айға пайызбен

2011 жылғы маусым.....109,9

2012 жылғы маусым.....95,3



### Импорттық түсімдер

кезең соңына, өткен жылғы желтоқсанға пайызбен

2011 жыл.....103,2

өткен айға пайызбен

2011 жылғы маусым.....99,5

2012 жылғы маусым.....99,5

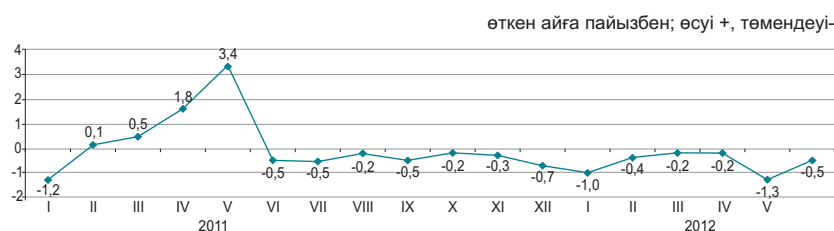

Ағымдағы жылғы маусымда экспорттық жеткізілімдері бағасының мұнайға 20,8%, газ конденсатына – 15%, түсті металдарға – 4,4%, қара металдарға – 1,4%, көмірге – 1,2% төмендеуі, олардың бидайға 3,4%, табиғи газға – 1,4%-ға жоғарылауы тіркелді. Импорттық түсім өнімдерінен өсімдік майы – 4,3%, какао – 1,4%, шай – 0,6%, арзандады, құс еті - 5,9%, маргарин – 3,9%, балық – 1,8%, темекі – 1,5%, кофе – 0,9% қымбаттады.

	2012 жылғы маусым				2012 жылғы қаңтар-маусым 2011 жылғы қаңтар-маусымға
	2012 жылғы мамырға	2011 жылғы маусымға	2011 жылғы желтоқсанға	2010 жылғы желтоқсанға	
<b>Экспорт - барлығы</b>	95,3	92,4	99,2	141,5	119,2
Шикізат	93,6	89,7	99,4	167,9	132,5
Жартылай дайын өнімдер	97,5	95,0	99,2	106,6	98,9
Дайын өнімдер	99,1	89,8	95,9	87,2	90,8
<b>Импорт - барлығы</b>	99,5	94,1	96,3	100,5	98,7
Шикізат	100,6	96,3	97,2	131,3	106,7
Жартылай дайын өнімдер	99,0	93,3	95,4	104,3	97,6
Дайын өнімдер	99,5	94,0	96,5	93,9	97,3

### Өнімдердің топтары бойынша

	пайызбен							
	Экспорттық жеткізілімдер				Импорттық түсімдер			
	2012 жылғы маусым				2012 жылғы маусым			
2012 жылғы мамырға	2011 жылғы маусымға	2011 жылғы желтоқсанға	2010 жылғы желтоқсанға	2012 жылғы мамырға	2011 жылғы маусымға	2011 жылғы желтоқсанға	2010 жылғы желтоқсанға	
Балық және шаян тәрізділер, былқылдақ денелілер мен басқа да су омыртқасыздары	94,2	71,3	91,2	72,9	101,8	103,3	106,5	121,4
Сүт өнімдері, құс жұмыртқасы	100,0	83,1	84,8	84,1	99,5	91,9	90,6	95,4
Дәнді дақылдар	102,5	70,2	103,9	79,7	83,5	70,8	87,8	53,1
Қант және қанттан жасалған кондитерлік өнімдер	97,9	91,7	94,8	103,2	100,5	84,6	90,4	99,8
Алкогольді ішімдіктер және алкогольсіз сусындар	97,7	90,6	95,4	98,6	96,4	96,7	95,0	102,9
Минералды өнімдер	93,6	89,8	99,4	163,8	99,9	94,9	94,3	121,9
Қара және түсті металдар	97,1	93,4	99,1	102,8	99,1	91,9	96,1	106,3
Химия өнеркәсібі өнімдері	98,1	88,5	99,7	102,3	100,1	90,3	95,0	91,9
Пластмасса және одан жасалған бұйымдар	100,0	95,2	89,0	104,8	100,1	98,1	97,2	109,2
Тоқыма және тоқыма бұйымдар	99,4	95,6	99,6	141,2	100,2	96,8	98,5	110,7

## 6. ҰЛТТЫҚ ЭКОНОМИКА

### 6.1 ҚЫСҚА МЕРЗІМДІ ЭКОНОМИКАЛЫҚ ИНДИКАТОР

өткен жылғы тиісті айға пайызбен

	2011	2012
Қаңтар	106,9	103,8
Ақпан	106,4	105,3
Наурыз	107,6	104,8
Сәуір	106,9	103,8
Мамыр	105,5	103,4
Маусым	106,8	102,2
Шілде	103,0	102,8
Тамыз	105,7	
Қыркүйек	109,0	
Қазан	111,9	
Қараша	109,4	
Желтоқсан	104,6	

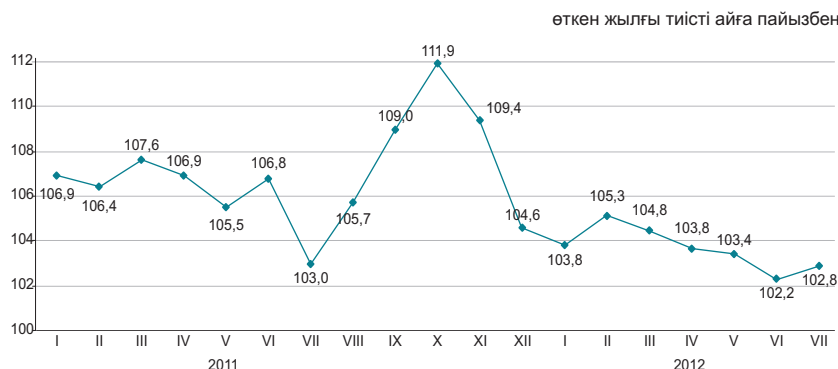

өткен жылғы тиісті кезеңге пайызбен

	2011	2012
Қаңтар	106,9	103,8
Қаңтар-ақпан	106,7	104,6
Қаңтар-наурыз	107,1	104,6
Қаңтар-сәуір	107,0	104,4
Қаңтар-мамыр	106,7	104,2
Қаңтар-маусым	106,8	103,8
Қаңтар-шілде	106,2	103,6
Қаңтар-тамыз	106,1	
Қаңтар-қыркүйек	106,5	
Қаңтар-қазан	107,1	
Қаңтар-қараша	107,3	
Қаңтар-желтоқсан	107,1	

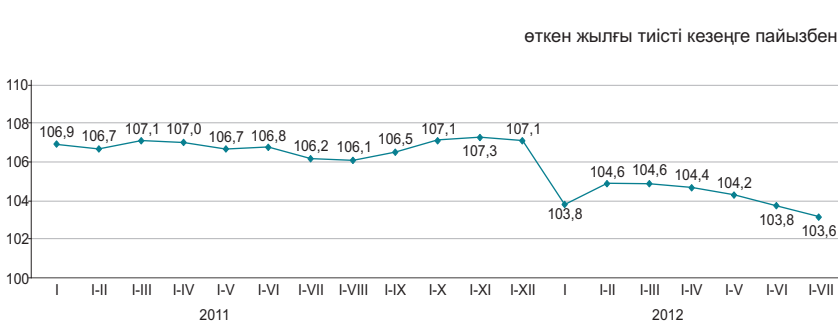

Қысқа мерзімді экономикалық индикатор – экономиканың даму тенденцияларын сипаттайтын көрсеткіш. Оны есептеу жедел есептеуді қамтамасыз ету мақсатында жүзеге асырылады және ауыл шаруашылығы, өнеркәсіп, құрылыс, сауда, көлік және байланыс сияқты негізгі салалар бойынша шығарылым индекстерінің өзгеруіне негізделеді. Аталған салалардың ЖІӨ көлеміндегі үлесі 67-68%.

## 6.2 ЖАЛПЫ ІШКІ ӨНІМ

нақты көлем индексі, өткен жылғы тиісті кезеңге пайызбен

2001 жыл.....	113,5
2002 жыл.....	109,8
2003 жыл.....	109,3
2004 жыл.....	109,6
2005 жыл.....	109,7
2006 жыл.....	110,7
2007 жыл.....	108,9
2008 жыл.....	103,3
2009 жыл.....	101,2
2010 жыл.....	107,3
2011 жыл.....	107,5
2012 жылғы қаңтар-маусым* ....	105,6

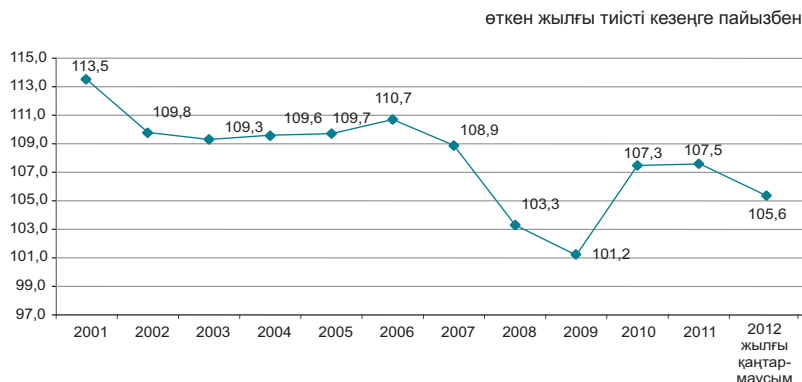

### Тауарлар мен қызметтер өндірісі

2012 жылғы қаңтар-маусымда ЖІӨ-нің құрылымында тауарлар өндірісі 41,2%, қызметтер өндірісі 51,6% құрады. ЖІӨ-нің өндірісінде негізгі үлесті – 33,3% өнеркәсіп және 14,1% - көтерме және бөлшек сауда; автомобильдерді және мотоциклдерді жөндеу алып отыр.

өткен жылғы тиісті кезеңге пайызбен

	2012 жылғы қаңтар-маусым		
	ЖҚҚ, млрд. теңге	нақты көлем индексі	дефлятор
Тауарлар өндірісі	5 092,2	101,2	106,0
Қызметтер өндірісі	6 389,4	108,9	110,9

### Экономикалық қызмет түрлері бойынша ЖІӨ

өткен жылғы тиісті кезеңге пайызбен

	Жалпы қосылған құн, млрд. теңге*	Нақты көлем индексі	Дефлятор	ЖІӨ құрылымы, қорытындыға пайызбен
				2012 жылғы қаңтар-маусым
<b>Жалпы ішкі өнім</b>	12 369,5	105,6	107,0	100,0
Ауыл, орман және балық шаруашылығы	292,8	93,7	135,9	2,4
Өнеркәсіп	4 124,0	101,7	102,3	33,3
Құрылыс	675,4	100,5	121,1	5,5
Көтерме және бөлшек сауда; автомобильдерді және мотоциклдерді жөндеу	1 744,3	114,3	113,6	14,1
Көлік және қоймалау	858,2	107,3	113,8	6,9
Тұру және тамақтану бойынша қызметтер	105,1	106,7	105,6	0,8
Ақпарат және байланыс	241,8	112,8	69,6	2,0
Қаржы және сақтандыру қызметі	269,8	101,5	105,3	2,2
Жылжымайтын мүлікпен жасалатын операциялар	1 083,0	103,3	112,9	8,8
Кәсіби, ғылыми және техникалық қызмет	595,7	115,4	107,3	4,8
Әкімшілік және қосалқы қызмет көрсету саласындағы қызмет	235,4	110,5	96,0	1,9
Мемлекеттік басқару және қорғаныс; міндетті әлеуметтік қамтамасыз ету	262,4	101,7	134,1	2,1
Білім беру	480,9	104,2	125,2	3,8
Денсаулық сақтау және әлеуметтік қызметтер	286,6	104,7	127,5	2,3
Өнер, ойын-сауық және демалыс	86,0	107,8	116,4	0,7
Өзге де қызметтер түрлерін ұсыну	131,0	113,3	106,7	1,1
Үй қызметшісін жалдайтын және өзі тұтыну үшін тауарлар мен қызметтер өндіретін үй шаруашылықтары қызметі	9,2	100,0	91,5	0,1
Жалпы қосылған құн	11 481,6	105,2	108,7	92,8
Өнімдерге салынған салықтар	887,9	110,3	89,6	7,2

\* Есептеулер ҰШЖ 2008 нұсқаулықтарына сәйкес жүргізілді. Алдын-ала деректер.

## ТҮПКІЛІКТІ ТҰТЫНУ ӘДІСІМЕН ЕСЕПТЕЛГЕН ЖАЛПЫ ІШКІ ӨНІМ

Түпкілікті тұтынуға шығыстар,  
өткен жылғы сәйкес кезеңге пайызбен

2011 жылғы қаңтар-наурыз..... 107,7  
2010 жылғы қаңтар-маусым... 110,1  
2011 жылғы  
қаңтар-қыркүйек..... 110,9  
2011 жыл\*..... 111,0

2012 жылғы қаңтар-наурыз..... 112,6

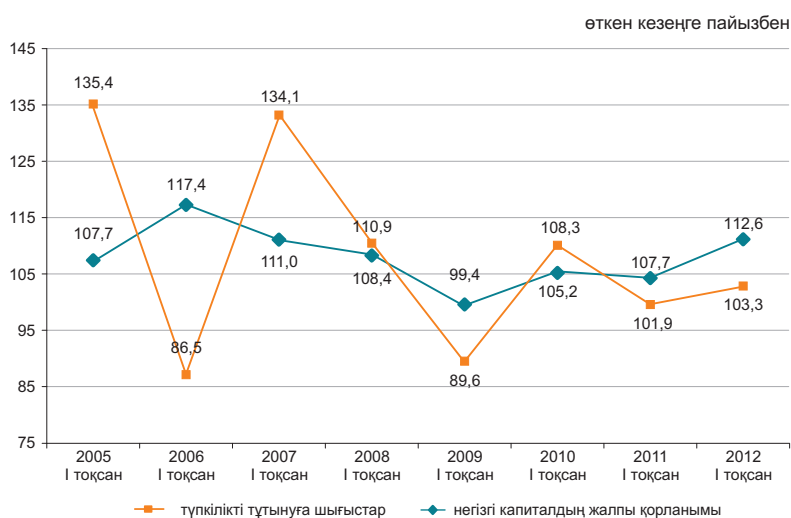

2012 жылғы қаңтар-наурызда түпкілікті тұтыну әдісімен есептелген жалпы ішкі 5935 млрд. теңгені құрады. Өткен жылғы тиісті кезеңмен салыстырғанда нақты есептеуде түпкілікті тұтыну шығыстарының компоненттері бойынша өсім байқалады: үй шаруашылықтары – 12,1%, мемлекеттік басқару – 15%, үй шаруашылықтарына қызмет көрсететін коммерциялық емес ұйымдар – 6,1% өсті.

	ЖІӨ компоненттері, млн. теңге	Нақты көлем индексі	Дефлятор
Түпкілікті тұтынуға шығыстар	3 375 934,6	112,6	107,0
Жалпы қорланым	1 032 046,5	104,7	106,5
Тауарлар мен қызмет көрсету экспорты	3 410 173,8	112,2	117,6
Тауарлар мен қызмет көрсету импорты	1 883 135,0	133,0	104,9

### 2012 жылғы қаңтар-наурыздағы түпкілікті тұтыну әдісімен есептелген ЖІӨ

	ЖІӨ компоненттері, млн. теңге	Нақты көлем индексі	Дефлятор	ЖІӨ құрылымы, қорытындыға пайызбен
Түпкілікті тұтынуға шығыстар	3 375 934,6	112,6	107,0	56,9
үй шаруашылықтары	2 543 562,1	112,1	106,1	42,9
мемлекеттік басқару	772 007,6	115,0	110,2	13,0
жеке тауарлар мен қызмет көрсетулер	463 063,0	115,7	108,7	7,8
ұжымдық қызмет көрсетулер	308 944,6	113,8	112,5	5,2
үй шаруашылықтарына қызмет көрсететін коммерциялық емес ұйымдар	60 364,9	106,1	106,0	1,0
Жалпы қорланым	1 032 046,5	104,7	106,5	17,4
негізгі капиталдың жалпы қорланымы	864 006,9	103,3	107,3	14,6
материалдық айналым құрал-жабдықтары қорларының өзгеруі	168 039,6		102,6	2,8
Таза экспорт	1 527 038,8			25,7
тауарлар мен қызмет көрсету экспорты	3 410 173,8	112,2	117,6	57,4
тауарлар мен қызмет көрсету импорты	1 883 135,0	133,0	104,9	31,7
Түпкілікті тұтыну әдісімен есептелген жалпы ішкі өнім	5 935 019,9	105,4	113,5	100,0
Статистикалық алшақтық	41 702,6			
Өндіріс әдісімен есептелген жалпы ішкі өнім	5 976 722,5	105,6	106,7	

\* Алдын ала деректер.

## ТАБЫСТАР ӘДІСІМЕН ЕСЕПТЕЛГЕН ЖАЛПЫ ІШКІ ӨНІМ

млрд. теңге

2010 жылғы қаңтар-наурыз.....	4 020,9
2010 жылғы қаңтар-қыркүйек.....	8 712,1
2010 жылғы қаңтар-қыркүйек.....	14 135,2
2010 жыл.....	21 815,5
2011 жылғы қаңтар-наурыз.....	5 162,3
2011 жылғы қаңтар-қыркүйек.....	10 983,8
2011 жылғы қаңтар-қыркүйек.....	18 209,8
2011 жыл.....	27 571,9

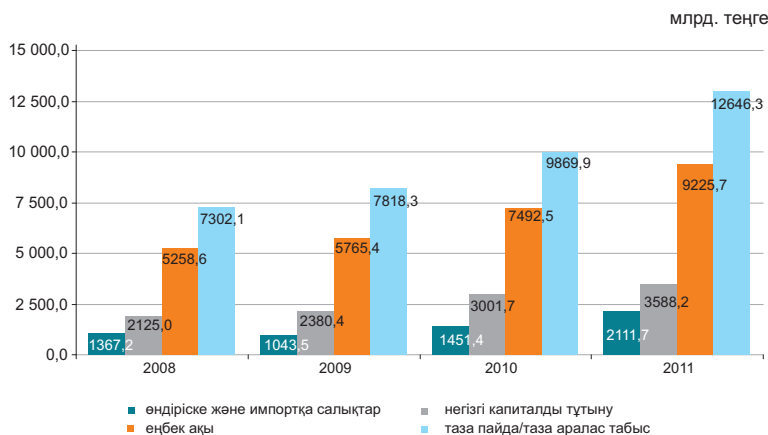

Есепті деректер бойынша 2011 жылғы табыстардың құралуы құрылымында тауарлар өндірісі мен қызметтер өндірісіндегі еңбекақы төлеу үлесі, тиісінше 27,8% және 42,7% құрады, өндіріске салынатын басқа да салықтар үлесі тауарлар өндірісінде 1,8%, қызметтер өндірісінде 0,5% құрады, сәйкесінше жалпы пайда/жалпы аралас табыс үлесі 70,4% және 56,8% құрады.

қорытындыға пайызбен

	2011 жылғы қаңтар-наурыз	2011 жылғы қаңтар-маусым	2011 жылғы қаңтар-қыркүйек	2011 жыл
Жалпы ішкі өнім	100,0	100,0	100,0	100,0
Еңбекақы	28,5	31,5	32,4	33,5
Өндіріске және импортқа салықтар*	9,5	9,5	7,8	7,6
өндіріске басқа да салықтар	1,3	1,3	1,2	1,0
Жалпы пайда/жалпы аралас табыс	62,0	59,0	58,6	58,9

### 2011 жылғы экономикалық қызмет түрлері бойынша бастапқы табыстардың салалық құрылымы

пайызбен

	Жалпы қосылған құн	оның ішінде:		
		еңбекақы	өндіріске басқа да салықтар	жалпы пайда/жалпы аралас табыс
Ауыл, орман және балық шаруашылығы	100,0	21,5	0,1	78,4
Өнеркәсіп	100,0	25,7	2,3	72,0
Кен өндіру өнеркәсібі және карьерлерді қазу	100,0	18,6	3,2	78,2
Өңдеу өнеркәсібі	100,0	31,6	1,1	67,3
Электрмен жабдықтау, газ, бу беру және ауа баптау	100,0	54,6	1,6	43,8
Сумен жабдықтау; көріз жүйесі, қалдықтардың жиналуын және таратылуын бақылау	100,0	61,7	1,5	36,8
Құрылыс	100,0	42,8	0,3	56,9
Көтерме және бөлшек сауда; автомобильдерді және мотоциклдерді жөндеу	100,0	39,1	0,3	60,6
Көлік және қоймалау	100,0	38,7	1,3	60,0
Тұру және тамақтану бойынша қызметтер	100,0	34,8	0,5	64,7
Ақпарат және байланыс	100,0	40,6	1,0	58,4
Қаржы және сақтандыру қызметі	100,0	59,3	1,5	39,2
Жылжымайтын мүлікпен жасалатын операциялар	100,0	12,7	0,4	86,9
Кәсіби, ғылыми және техникалық қызмет	100,0	52,4	0,6	47,0
Әкімшілік және қосалқы қызмет көрсету саласындағы қызмет	100,0	53,5	0,7	45,8
Мемлекеттік басқару және қорғаныс; міндетті әлеуметтік қамтамасыз ету	100,0	84,7	0,1	15,2
Білім беру	100,0	78,2	0,1	21,7
Денсаулық сақтау және әлеуметтік қызметтер	100,0	73,6	0,2	26,1
Өнер, ойын-сауық және демалыс	100,0	58,0	0,2	41,8
Өзге де қызметтер түрлерін ұсыну	100,0	37,8	0,3	61,9
Үй қызметшісін жалдайтын және өзі тұтыну үшін тауарлар мен қызметтер өндіретін үй шаруашылықтары қызметі	100,0	30,4	0,2	69,4
<b>Салалар бойынша жиыны</b>	<b>100,0</b>	<b>35,8</b>	<b>1,1</b>	<b>63,1</b>

\* Өндіріске және импортқа салықтар жалпы экономика бойынша салалық құрылымсыз есептелген.

### 6.3 ТӨЛЕМ БАЛАНСЫ

(ҰБ деректері бойынша, бейтарап ұсыным)

#### Төлем балансының ағымдағы операциялар шоты бойынша сальдо

млн. АҚШ доллары  
 2011 жылғы I тоқсан..... 2 239,8  
 2012 жылғы I тоқсан..... 3 546,3

2012 жылғы I тоқсанда төлем балансының ағымдағы операциялар шоты бойынша 3546,3 млн. АҚШ доллары мөлшерінде оң сальдо қалыптасты (2011 жылғы I тоқсанда нәтиже оң мәнді болып, 2293,8 млн. АҚШ долларын құрады).

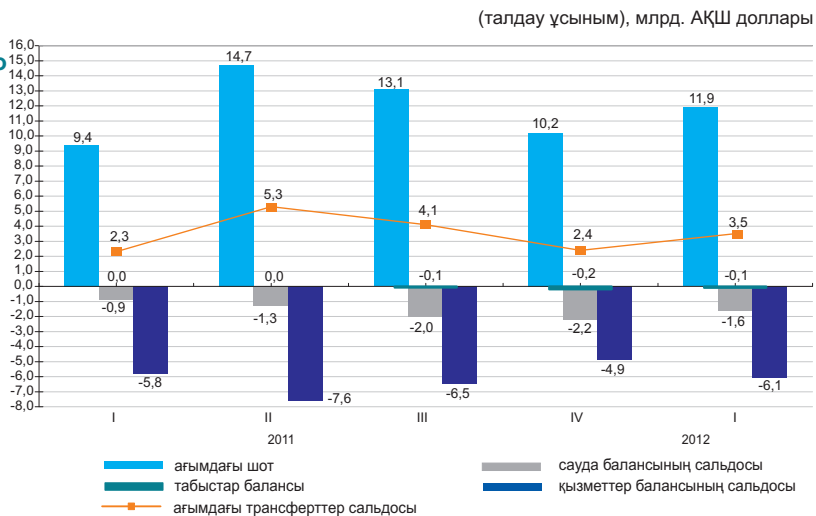

	2011				2012
	I тоқсан	IV тоқсан	I тоқсан	IV тоқсан	I тоқсан
Ағымдағы шот	2 293,8	5 316,5	4 072,0	2 427,8	3 546,3
Капиталмен жасалатын операциялар шоты	5,0	-6,8	-11,0	22,1	3,2
Қаржы операцияларының шоты	-3 843,5	-3 717,3	-391,0	-344,8	-2 216,4
Нетто қателіктер мен есепке алынбағандар	1 544,8	-1 592,4	-3 670,0	-2 105,1	-1 333,2

#### Қаржылық операциялар есебі

2012 жылғы I тоқсанда тікелей инвестициялармен жасалған операциялар бойынша сальдо 4165,5 млн. доллар (2011 жылғы I тоқсанда 2251,1 млн. доллар) құрады. Есепті кезеңде шетелдегі тікелей инвестициялармен жасалған операциялар нәтижесі теріс болып -615,5 млн. долларды, Қазақстанда оң мәнді болып, 4780,9 млн. долларды құрады.

2012 жылғы I тоқсанда портфельдік инвестициялармен жасалған операциялар нәтижесі теріс болып, -3859,8 млн. доллар (2011 жылғы I тоқсанда 106,2 млн. доллар болды) құрады.

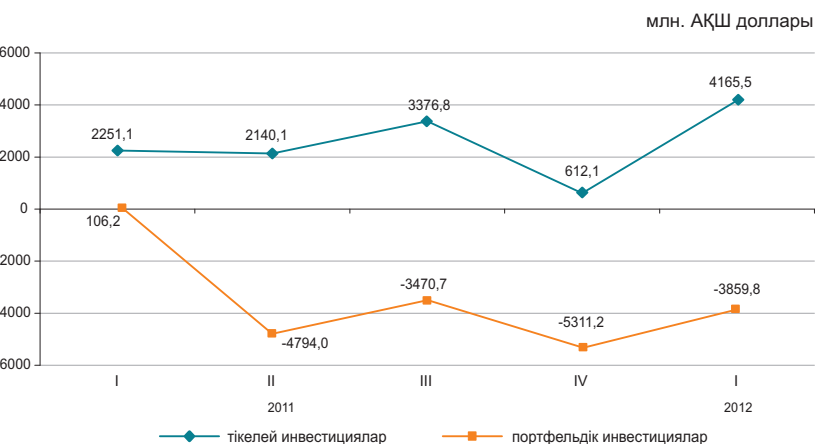

## 6.4 ЕҢБЕК ӨНІМДІЛІГІНІҢ ИНДЕКСТЕРІ

өткен жылғы тиісті кезеңге пайызбен

2010 жылғы қаңтар-наурыз.....	102,8
2010 жылғы қаңтар-маусым.....	103,6
2010 жылғы қаңтар-қыркүйек.....	103,2
2010 жыл.....	103,4
2011 жылғы қаңтар-наурыз.....	104,8
2011 жылғы қаңтар-маусым.....	105,2
2011 жылғы қаңтар-қыркүйек.....	104,6
2011 жыл.....	105,1

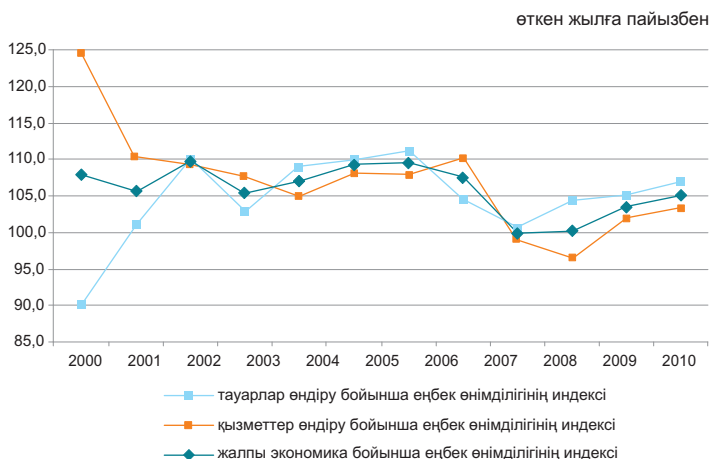

Жалпы экономика бойынша 2011 жылы өткен жылғы тиісті кезеңге қарағанда еңбек өнімділігінің индексі 105,1% құрады.

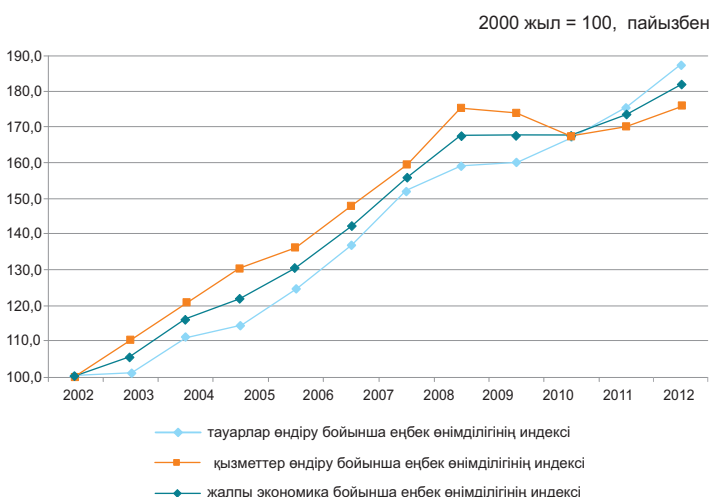

### 2012 жылғы еңбек өнімділігінің индекстері

өткен жылғы тиісті кезеңге пайызбен

	2011 жылғы қаңтар-наурыз	2011 жылғы қаңтар-маусым	2011 жылғы қаңтар-қыркүйек	2011 жыл
<b>Жалпы экономика бойынша</b>	104,8	105,2	104,6	105,1
Ауыл, орман және балық шаруашылығы	101,1	103,0	112,3	132,2
Өнеркәсіп	106,5	103,3	103,2	102,5
Құрылыс	102,3	96,2	98,5	95,4
Көтерме және бөлшек сауда; автомобильдерді және мотоциклдерді жөндеу	115,2	118,7	119,3	113,1
Көлік және қоймалау	105,6	105,1	102,1	99,5
Тұру және тамақтану бойынша қызметтер	120,7	121,2	108,0	91,2
Ақпарат және байланыс	140,6	116,0	113,3	105,1
Қаржы және сақтандыру қызметі	94,7	96,2	91,7	88,4
Жылжымайтын мүлікпен жасалатын операциялар	117,8	98,0	108,6	108,5
Кәсіби, ғылыми және техникалық қызмет	67,6	82,0	80,8	86,3
Өкімшілік және қосалқы қызмет көрсету саласындағы қызмет	79,2	102,0	98,5	107,3
Мемлекеттік басқару және қорғаныс; міндетті әлеуметтік қамтамасыз ету	99,1	98,6	100,0	100,0
Білім беру	98,9	98,8	97,8	100,0
Денсаулық сақтау және әлеуметтік қызметтер	102,9	100,8	99,2	99,5
Өнер, ойын-сауық және демалыс	83,7	99,5	92,1	110,3
Өзге де қызмет түрлерін ұсыну	136,4	175,7	127,8	100,2

## 6.5 НЕГІЗГІ КАПИТАЛҒА САЛЫНҒАН ИНВЕСТИЦИЯЛАР

өткен жылғы тиісті кезеңге пайызбен

2011 жылғы қаңтар-шілде.....100,3  
 2011 жыл.....102,9  
 2012 жылғы қаңтар-шілде.....102,7

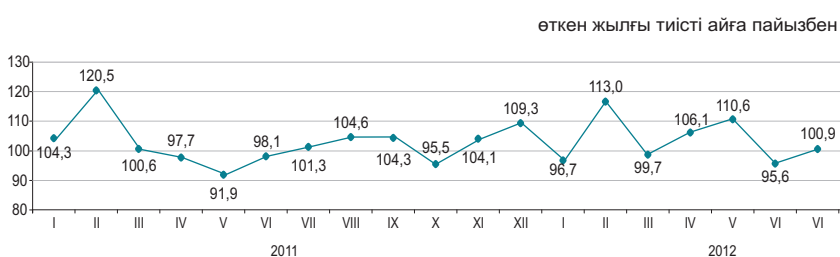

### Қаржыландыру көздері бойынша

2012 жылғы қаңтар-шілдеде шаруашылық субъектілерінің меншікті қаражаттары инвестициялардың басымды көздері болып қалуда, 2011 жылғы қаңтар-шілдемен салыстырғанда олардың көлемі (салғастырмалы бағаларда) 20,2%-ға өсті.

	2012 жылғы қаңтар-шілде		2011 жылғы қаңтар-шілде	
	млн. теңге	үлес салмағы, пайызбен	млн. теңге	үлес салмағы, пайызбен
Негізгі капиталға салынған инвестициялар	2 528 708	100,0	2 341 007	100,0
соның ішінде келесі қаражаттар есебінен:				
мемлекеттік бюджет	468 952	18,5	418 382	17,9
меншікті	1 413 117	55,9	1 117 831	47,7
шетелдік	405 836	16,1	584 955	25,0
қарыз	240 803	9,5	219 839	9,4

### Технологиялық құрылым бойынша

2012 жылғы қаңтар-шілдеде 2011 жылғы тиісті кезеңмен салыстырғанда машиналар, жабдықтар, құрал-саймандар, мүкәммалдар сатып алуға бағытталған инвестициялық салымдардың 27,1%-ға артуы байқалады.

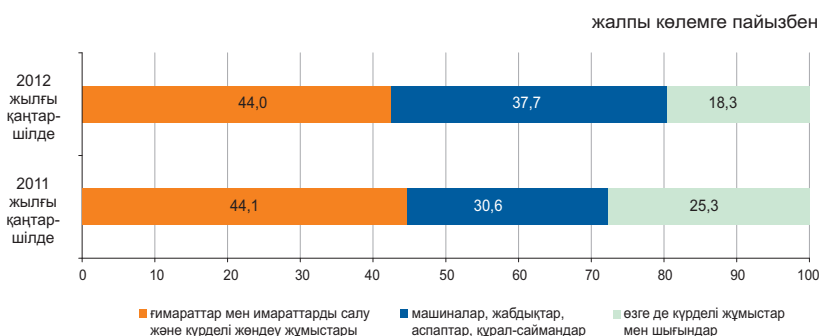

### Пайдалану бағыттары бойынша

2012 жылғы қаңтар-шілдеде негізгі капиталға салынған инвестициялардың едәуір үлесі кен өндіру өнеркәсібі және карьерлерді қазу (32,6%), көлік және қоймалау (17,5%) және жылжымайтын мүлікпен жасалатын операцияларға (8,9%) келеді.



### Кәсіпорындардың мөлшерлілігі бойынша

Ірі кәсіпорындардың инвестициялық салымдарының көлемі 2012 жылғы қаңтар-шілдеде 1226,1 млрд. теңгені құрады.

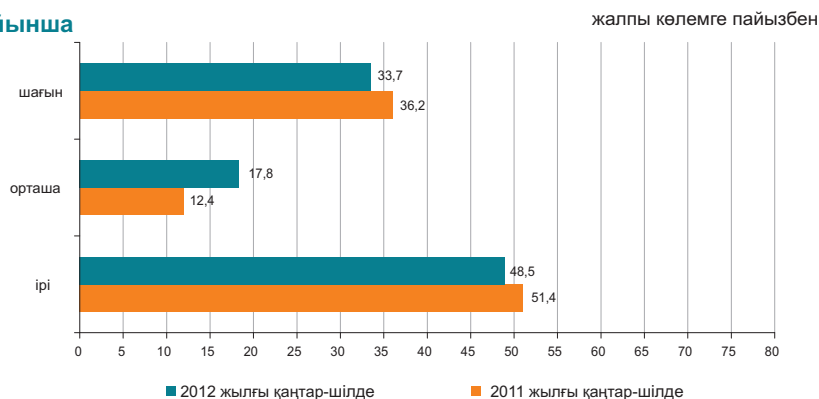



## 6.6 ОТЫН-ЭНЕРГЕТИКАЛЫҚ РЕСУРСТАР (ОЭР)

### Ресурстар

2012 жылғы қаңтар-маусымда республиканың экономикалық айналымына тартылған отынның негізгі табиғи түрлерінің (мұнай, газ конденсатын қоса, табиғи газ бен тас көмір) жалпы ресурстары 95,9 млн. тонна шартты отынды құрады.

	Табиғи ресурстардың жалпы көлеміндегі үлес салмағы	2012 жылғы қаңтар-маусым 2011 жылғы қаңтар-маусымға		
		ресурстар	өндіріс	импорт
Шикі мұнай	45,7	89,5	98,4	53,6
Көмір	34,3	100,5	100,6	79,4
Табиғи газ	11,9	83,3	108,0	70,5
Газ конденсаты	8,2	95,9	99,7	18,9 есе

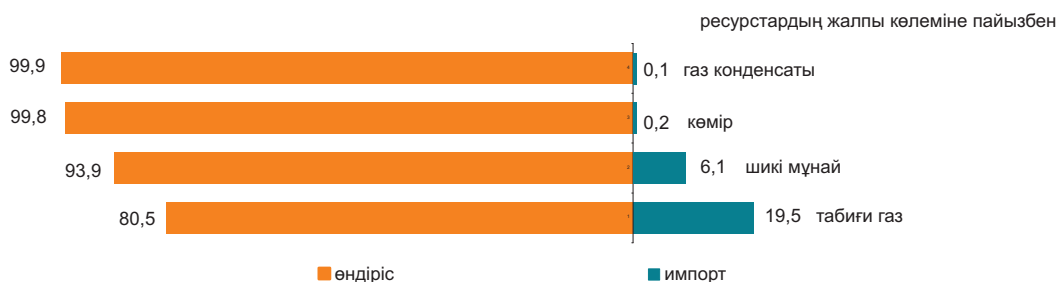

Мұнай өнімдерінің ресурстары негізінен меншікті өндіріс (69,9–95,7%) есебінен қалыптасты. Мұнай өнімдеріне сұраныс олардың импортымен ішінара толықтырылған. 2012 жылғы қаңтар-маусымда 2011 жылғы тиісті кезеңмен салыстырғанда ресурстар құрылымында импорты үлесінің автомобиль бензинінің (4,9 пайыздық тармаққа) өсуі, дизельдік отынның (2,9 пайыздық тармаққа), сұйытылған пропан және бутан (2 пайыздық тармаққа), сондай-ақ керосиннің (12,3 пайыздық тармаққа) үлесінің төмендеуі байқалды.

	2012 жылғы қаңтар-маусым 2012 жылғы қаңтар-маусымға	Ресурстардың жалпы көлеміне		
		ресурстар	өндіріс	импорт
Автомобиль бензині	125,2	69,9	30,1	-
Газойльдер	102,7	95,7	4,3	4,3
Керосин	80,9	84,4	19,4	-
Мазут	100,0	89,1	4,2	88,9
Сұйытылған пропан және бутан	102,4	92,6	2,2	88,5

### Пайдалану

2012 жылғы қаңтар-мамырда 2011 жылғы тиісті кезеңмен салыстырғанда ОЭР экспортының көлемі 3,2% азайды.

Мұнайды жеткізу көп деңгейде Италияға (26,6% экспорттың жалпы көлемінен), Қытайға (14%), Нидерландыға (12,3%), Францияға (10,6%), Австрияға (8,3%) жүзеге асырылады.

	2012 жылғы қаңтар-маусым 2012 жылғы қаңтар-маусымға		Ресурстардың жалпы көлеміне	
	экспорт	ішкі рынокта өткізу	экспорт	ішкі рынокта өткізу
Шикі мұнай	94,4	40,4	95,9	4,1
Көмір	113,7	95,5	31,5	68,5
Табиғи газ	83,3	-	100,0	-
Газ конденсаты	63,9	106,5	10,1	89,9

### Шикі мұнай экспортының көлемі

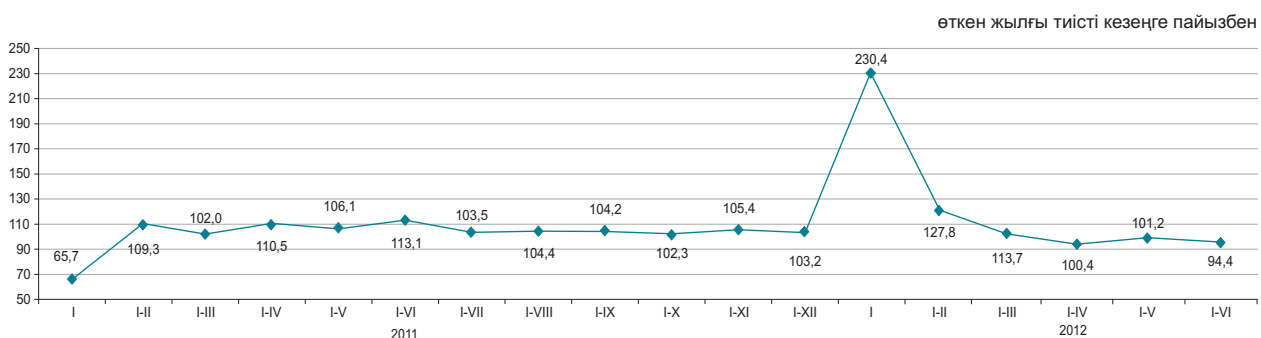

### 6.7 БИЗНЕС ТІРКЕЛІМІ

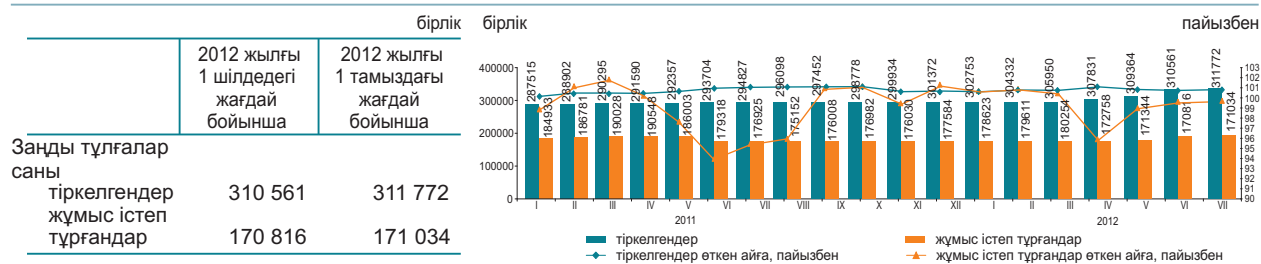

#### Қызмет түрлері және белсенділігі бойынша тіркелген заңды тұлғалар\*

2012 жылғы 1 тамыздағы жағдай бойынша; бірлік

	Барлығы тіркелгені	жұмыс істейтіндер	одан оның ішінде			таратылу процесінде
			әлі жұмыс істемейтіндер (жаңалары)	белсенді	уақытша жұмыс істемейтіндер	
			Барлығы	311 772	171 034	
Көтерме және бөлшек сауда; автомобильдерді және мотоциклдерді жөндеу	99 086	44 760	6 271	25 818	12 671	1 575
Құрылыс	42 470	24 716	2 493	12 385	9 838	758
Кәсіби, ғылыми және техникалық қызмет	23 768	11 831	1 631	6 988	3 212	265
Өңдеу өнеркәсібі	18 664	10 449	929	7 031	2 489	318
Өзге де қызметтер түрлерін ұсыну	18 217	9 551	1 087	5 913	2 551	145
Білім беру	16 424	14 166	382	13 294	490	113
Жылжымайтын мүлікпен жасалатын операциялар	14 961	8 367	419	6 402	1 546	187
Ауыл, орман және балық шаруашылығы	12 708	6 733	295	5 166	1 272	265
Өкімшілік және қосалқы қызмет көрсету саласындағы қызмет	11 795	6 795	681	4 226	1 888	120
Көлік және қоймалау	10 976	5 666	829	3 500	1 337	157
Мемлекеттік басқару және қорғаныс; міндетті әлеуметтік қамтамасыз ету	9 879	9 095	92	8 922	81	41
Қаржы және сақтандыру қызметі	8 027	4 485	1 148	2 455	882	56
Ақпарат және байланыс	6 675	3 453	418	2 077	958	76
Денсаулық сақтау және әлеуметтік қызметтер	5 378	3 646	170	3 084	392	52
Өнер, ойын-сауық және демалыс	4 335	2 538	155	1 928	455	40
Тұру және тамақтану бойынша қызметтер	3 258	1 666	161	1 171	334	40
Кен өндіру өнеркәсібі және карьерлерді қазу	2 192	1 323	113	790	420	29

\* Деректер ҚР МЖ 03-2007 ЭҚЖЖ жаңа жіктеуішіне сәйкес берілген.

2012 жылғы шілдеде маусым айымен салыстырғанда заңды тұлғалар санының көбеюі байқалады. Жыл басынан бастап ең көп тіркелген заңды тұлғалардың саны көтерме және бөлшек саудада, (автомобильдерді және мотоциклдерді жөндеу қызметін қоса алғанда) сақталуда, оның үлесі 2012 жылғы 1 тамызға 31,8% құрады. Екінші орында – құрылыс (13,6%), үшінші орында – кәсіби, ғылыми және техникалық қызмет (7,6%). Осы үш қызмет түрлерінің жиынтық үлесі барлық тіркелген заңды тұлғалардың 53%-ын құрайды.

#### Меншік нысандары бойынша тіркелген заңды тұлғалар

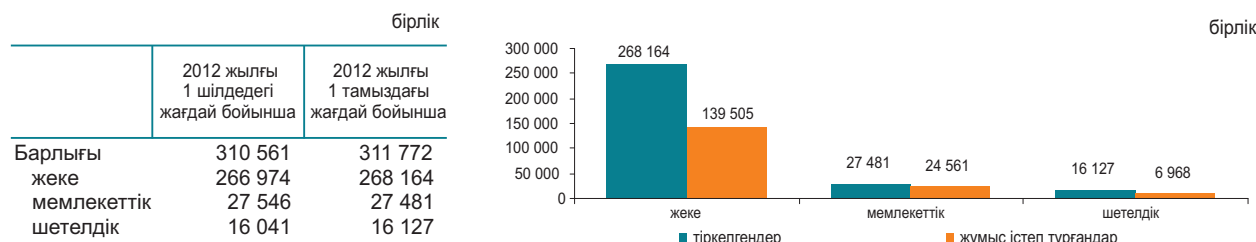

#### Тіркелген заңды тұлғалардың мөлшерлілігі бойынша саны

	бірлік	
	2012 жылғы 1 шілдедегі жағдай бойынша	2012 жылғы 1 тамыздағы жағдай бойынша
Барлығы	310 561	311 772
шағын	294 243	295 496
орта	13 972	13 929
ірі	2 346	2 347

#### Тіркелген заңды тұлғалардың белсенділігі бойынша саны

	бірлік	
	2012 жылғы 1 шілдедегі жағдай бойынша	2012 жылғы 1 тамыздағы жағдай бойынша
Барлығы	310 561	311 772
жұмыс істейтіндер	170 816	171 034
белсенді	112 531	112 475
уақытша жұмыс істемейтіндер	40 667	41 149
әлі жұмыс істемейтіндер (жаңалары)	17 618	17 410
таратылу процесінде	3 968	4 310

## 6.8 ЖЕР ҚОЙНАУЫН ПАЙДАЛАНУШЫЛАРДЫҢ ИНВЕСТИЦИЯЛЫҚ ҚЫЗМЕТІ

(Геология және жер қойнауын пайдалану комитетінің деректері бойынша)

### Жер қойнауын пайдалануға салынған инвестициялар

2012 жылғы қаңтар-маусымдағы минералды-шикізат кешенінің (КШ–дегі инвестицияларды есепке алмағанда) инвестициялар көлемі 500482,6 млн. теңгені құрады, оның ішінде: барлауға - 12478,8 млн. теңге (инвестицияның жалпы көлемінің 2%-ы), басқа да инвестициялар – 488003,8 млн. теңге (98%).

Инвестициялаудың басым бағыттарының бірі көмір және қорғасын, мырыш жер қойнауын пайдалану объектілері болып табылады – 79396,4 млн. теңге және 82639,9 млн теңгеге сәйкес, бұл жерде 2012 жылғы қаңтар-маусымда жұмсалатын қаражаттың жалпы көлемінен 16%-ын құрайды (500482,6 млн. теңге), сондай-ақ ірі инвестициялар пайдалы қазбалардың негізгі және басым түрлеріне бағытталған: уранға – 83403,9 млн. теңге (барлық қаражаттан 17%); мысқа – 60375,3 млн. теңге (12%); темірге, марганецке – 64287,7 млн. теңге (13%); алтынға – 54400,9 млн. теңге (11%); хромитке – 24402,7 млн. теңге (5%); алюминийге (бокситтер) – 11744,6 млн. теңге (2%); жалпыға таралған ПҚ (пайдалы қазбаларға) – 18112,1 теңге (4%); жерасты суларына – 3753,2 млн. теңге (1%); басқа ПҚ (пайдалы қазбаларға) – 14157,6 млн. теңге (3%).

### Инвестицияларды бөлу

	Инвестициялар көлемі	оның ішінде	
		барлау шығындары	басқа да инвестициялар
<b>Қазақстан Республикасы</b>	500 482,6	12 478,7	488 003,8
Ақмола	34 824,4	703,2	34 121,2
Ақтөбе	38 382,7	608,2	37 774,4
Алматы	3 370,3	769,4	2 600,9
Атырау	5 048,6	0,4	5 048,2
Батыс Қазақстан	779,8	189,9	589,8
Жамбыл	11 030,1	812,1	10 218,0
Қарағанды	109 265,7	1 166,9	108 098,8
Қостанай	75 535,5	656,0	74 879,5
Қызылорда	16 470,4	1 460,8	15 009,6
Манғыстау	2 423,2	79,1	2 344,1
Оңтүстік Қазақстан	68 271,0	3 402,5	64 868,5
Павлодар	37 528,3	239,4	37 288,9
Солтүстік Қазақстан	823,4	39,9	783,5
Шығыс Қазақстан	96 729,2	2 350,8	94 378,4

### Жер қойнауын пайдаланудағы инвестициялар құрылымы:

- өндірілім шығындары - 387092,6 млн. теңге;
- күрделі шығындар - 87183,9 млн. теңге;
- геологиялық барлау шығындары - 12478,7 млн. теңге;
- жергілікті инфрақұрылым мен әлеуметтік орта шығындары - 4845 млн. теңге;
- қазақстандық мамандарды оқытуға бөлінген қаражат - 943,9 млн. теңге;
- жер қойнауы (ластану) қалпының мониторингін арналған шығындар - 5236,1 млн. теңге;
- өндіріліммен байланысты емес операцияларды өткізуге арналған шығындар - 1724,5 млн. теңге;
- технологияларды сатып алуға шығындар - 296,1 млн. теңге;
- ҒЗТҚЖ-ға арналған шығындар - 681 млн. теңге.

### Қоғамдық-экономикалық көрсеткіштер, салықтар

Келісім-шарт объектілерінде жұмыс істейтіндердің саны 131 мың адамды құрады. Қоғамдық сала мен жергілікті инфрақұрылымға 4845 млн. теңге қаражат салынды. Қазақстандық мамандарды оқытуға жұмсалған қаражат 943,9 млн. теңгені құрады.

2012 жылғы қаңтар-маусымда жер қойнауын пайдаланушылардың мемлекеттің бюджетіндегі салықтар мен төлемдері 141661,7 млн. теңге соманы құрады, оның ішінде:

- ПҚӨБ - 61633,1 млн. теңге (салықтар мен төлемдердің жалпы сомасынан 44%);
- корпоративтік табыс салығы - 31006,5 млн. теңге (22%);
- үстеме пайда салығы - 13565,9 млн. теңге (10%);
- ҚҚС - 6746,5 млн. теңге (4%);
- әлеуметтік салық - 7351,2 млн. теңге (5%);
- басқа да салықтар мен төлемдер - 21358,5 млн. теңге (15%).

### 2012 жылғы қаңтар-маусымдағы пайдалы қазбалар бойынша инвестицияларды бөлу (барлығы 500482,6 млн. теңге)

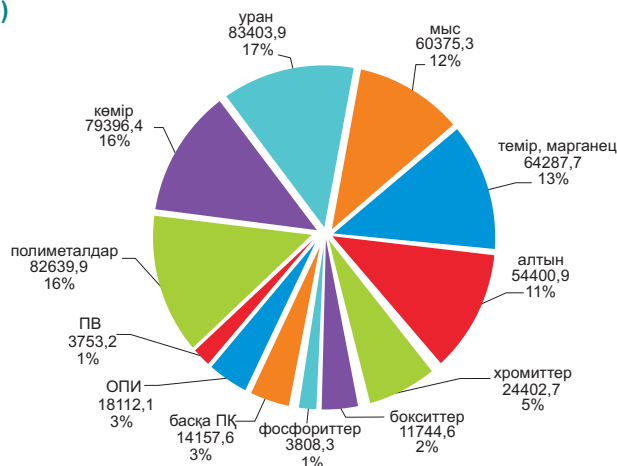

## 7.1 ІШКІ САУДА

### Бөлшек сауда

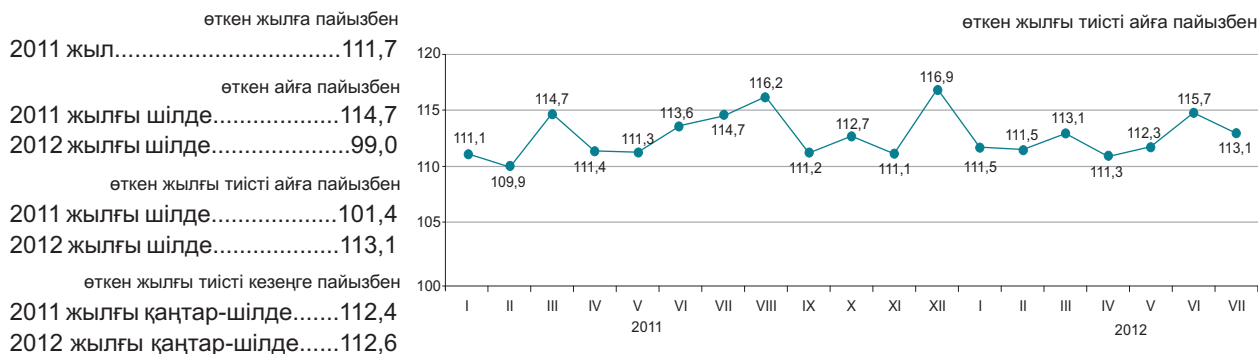

2012 жылғы қаңтар-шілдеде бөлшек сауда айналымы 2276,3 млрд. теңгені құрады және 2011 жылғы тиісті кезеңге 12,6% ұлғайды. Саудамен айналысатын кәсіпорындармен тауарларды бөлшек саудада өткізу 2011 жылғы қаңтар-шілдемен салыстырғанда 10,5% өсті. Базарлар және жеке кәсіпкерлермен өткізілген сауда көлемі есепті кезеңде 15,1% өсті.

2012 жылғы 1 тамызға бөлшек саудадағы саудамен айналысатын кәсіпорындардың тауарлық қорларының көлемі 200,7 млрд. теңге құрады, саудадағы күндері – 45 күн.

	Улес салмағы	2012 жылғы шілде 2011 жылғы шілдеге	2012 жылғы шілде 2012 жылғы шілдеге	2012 жылғы қаңтар-шілде 2011 жылғы қаңтар-шілдеге
Бөлшек сауда	100,0	113,1	99,0	112,6
сауда кәсіпорындарымен	51,9	109,9	97,2	110,5
базарларда және жеке кәсіпкерлермен	48,1	116,4	100,9	115,1

Азық-түлік тауарларының бөлшек сауда жалпы көлеміндегі үлесі 36,4% құрады, азық-түлік емес тауарлар – 63,6%. Азық-түлік тауарларын өткізу көлемі 2011 жылғы қаңтар-шілдемен салыстырғанда 15,8%, азық-түлік емес тауарлар – 10,8% ұлғайды.

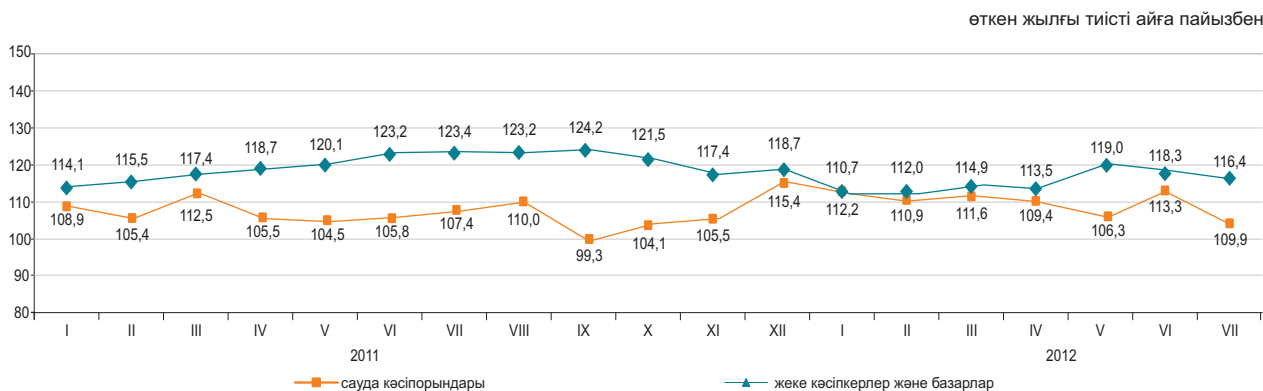

### Көтерме сауда

2012 жылғы қаңтар-шілдеде көтерме сауда айналымы 5965,2 млрд. теңгені құрады немесе өткен жылғы тиісті кезең деңгейіне 115,1%. Көтерме сауда тауар айналымының құрылымында азық-түлік емес тауарлар және өндірістік-техникалық мәндегі өнімдер басым (78,8%).

### Тамақ өнімдері мен сусындарды ұсыну бойынша қызметтер (қоғамдық тамақтандыру)

Тамақ өнімдері мен сусындарды ұсыну бойынша қызметтер көлемі 2012 жылғы қаңтар-шілдеде 110,8 млрд. теңгені құрады немесе өткен жылғы тиісті кезеңмен салыстырғанда 12,2% көп. Шағын кәсіпорындар мен жеке кәсіпкерлер үлесіне қызметтер көлемінің шамамен 54,7% тиесілі.

## 7.2 РЕСУРСТАР БАЛАНСЫ ЖӘНЕ ЖЕКЕЛЕГЕН ТАУАРЛАРДЫ ПАЙДАЛАНУ

(КБК және СА деректері бойынша)

### Азық-түлік тауарлары

Отандық өндірістегі тауарлардың маңызды үлес салмағы көбінесе азық-түлік тауарларының ресурстарында байқалады. Сонымен бірге, ресурстары көп көлемде олардың импортымен қамтамасыз етілетін бірқатар өнімдер бар: қайта өңделген жемістер және жаңғақтар (98,9%), қайта өңделген көкөністер және саңырауқұлақтар (84,7%), кофе және шай (65,9%). Азық-түлік тауарларының экспорты едәуір деңгейде ұн есебінен жүзеге асырылуы байқалады, оның (ресурстардың жалпы көлемінен 68,9%).

	2012 жылғы қаңтар-маусым 2011 жылғы қаңтар-маусымға			Ресурстардың жалпы көлеміне	
	ресурстар	өндіріс	импорт	экспорт	ішкі нарықта өткізу
Ұн	135,3	135,6	38,9	68,9	31,1
Жарма	106,4	97	198,8	26	74
Макарон өнімдері	102,0	102,2	100,2	15,8	84,2
Нан-тоқаш және кондитерлік өнімдер	99,8	98,1	117,9	0,6	99,4
Қант	84,6	8,4	3 есе	0,1	99,9
Өсімдік майы	59,1	143,6	18,8	10,4	89,6
Ет	109,2	119,8	101,4	-	100,0
Сүт өнімдері	112,4	108,6	126,6	0,5	99,5

пайызбен

ресурстардың жалпы көлеміне пайызбен

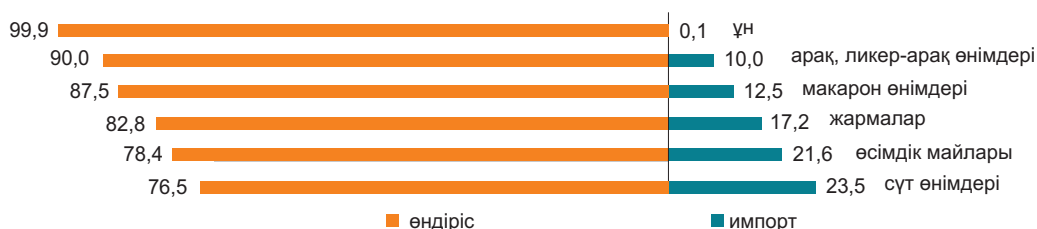

### Азық-түлік емес тауарлар

Азық-түлік емес тауарлардың нарығы көбінесе басқа елдерден әкелумен қамтамасыз етіледі. Ресурстарды толтыруда импорттың басымдылығы мынадай тауарларда: ауыз қуысы гигиена құралдары (99,5%), сыртқы киімдерде (98,8%), жуу құралдары (97,1%) байқалады. Тұрмыстық электр тауарларының арасында сондай-ақ, миксерлер және шырын сыққыштар (100%), кір жуатын машиналар (80,1%), теледидарлар (77,4%) бойынша импорт үлесі маңызды.

Құрылыс материалдарының ресурстары бойынша осыған ұқсас жағдай қалыптасуда. Табиғи шикізат болып табылатын құрылыс материалдарында ғана отандық өндіріс басым (ресурстардың жалпы көлемінің 99-100%): асбест, табиғи құмдар, әктас, ғаныш, бор, доломит, саз және каолин.

Цемент ресурстары 2012 жылғы қаңтар-маусымда 2011 жылғы тиісті кезеңге қарағанда 10,5% жоғарылады, бұл өндіріс көлемінің (10,8%) және импорттың (9,1%) артуымен түсіндіріледі. Цемент ресурстарының жалпы көлемінде отандық өндірістің үлесі 87,6% құрады.

	2012 жылғы қаңтар-маусым 2011 жылғы қаңтар-маусымға			Ресурстардың жалпы көлеміне	
	ресурстар	өндіріс	импорт	экспорт	ішкі нарықта өткізу
Жеңіл автомобильдер	3 есе	2,5 есе	3 есе	0,3	99,7
Жүк автомобильдері	132,4	140,8	131,9	1,3	98,7
Сыртқы киім	4,4 есе	80,6	4,6 есе	2,7	97,3
Электр энергия санауыштары	132,0	100,8	173,2	-	100,0
Теледидарлар	2,4 есе	177,9	2,7 есе	39,3	60,7
Мақта мата	119,4	103,5	134,6	35,1	64,9
Аяқ киім	2 есе	82,7	1,2 есе	18,6	81,4
Ас үй жиһазы	180,9	2,7 есе	93,8	-	100,0
Үй ішіндегі құрал-жабдықтар	122,9	90,3	133,4	0,4	99,6

пайызбен

ресурстардың жалпы көлеміне пайызбен

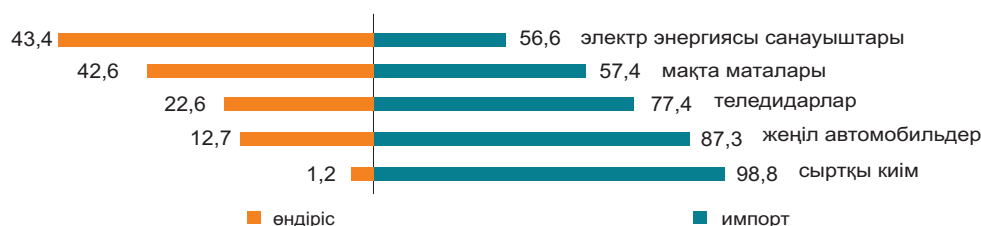

### 7.3 СЫРТҚЫ САУДА АЙНАЛЫМЫ

(КБК деректері бойынша)

өткен айға пайызбен  
 2011 жылғы маусым.....119,0  
 2012 жылғы маусым.....96,9  
 өткен жылғы тиісті айға пайызбен  
 2011 жылғы маусым.....159,5  
 2012 жылғы маусым.....93,9  
 өткен жылғы тиісті кезеңге пайызбен  
 2011 жылғы қаңтар-маусым...137,1  
 2012 жылғы қаңтар-маусым...114,2

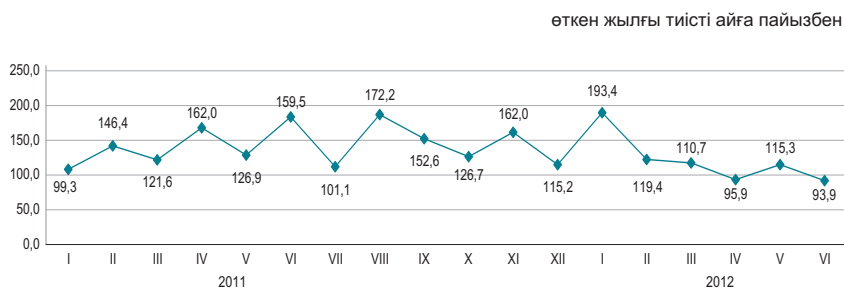

#### Сыртқы сауда айналымының құрылымы бойынша

2012 жылғы қаңтар-маусымда сыртқы сауда айналымы 66,7 млрд. АҚШ долларын құрады (2011 жылғы қаңтар-маусыммен салыстырғанда 14,2% өсті), оның ішінде экспорт – 46,8 млрд. АҚШ доллары (10,8% өсті) және импорт – 19,9 млрд. АҚШ доллары (23,2% өсті).

Экспорт кеден одағы елдерімен 3265 млн. АҚШ долларын құрады немесе 2011 жылғы қаңтар-маусыммен салыстырғанда 15,6% аз, импорт – 7986,6 млн. АҚШ доллары (6% өсті).

	пайызбен	
	2012 жылғы қаңтар-маусым 2011 жылғы қаңтар-маусымға	2012 жылғы маусым 2011 жылғы маусымға
Сыртқы сауда айналымы	114,2	93,9
оның ішінде:		
экспорт	110,8	85,2
импорт	123,2	122,3

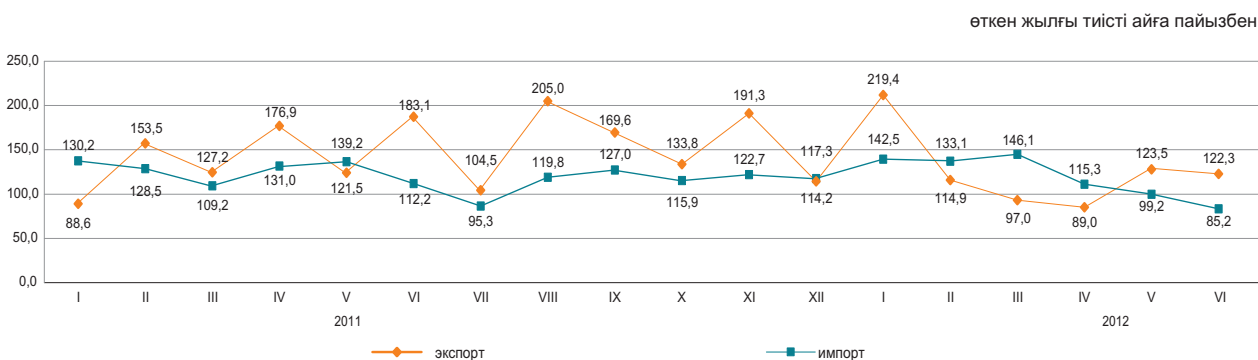

#### Жекелеген елдер бойынша

қорытындыға пайызбен

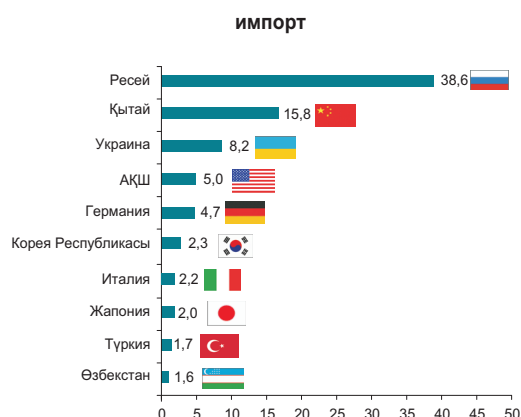
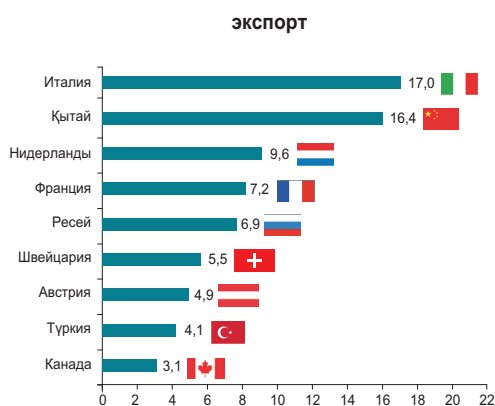

## 8. ЭКОНОМИКАНЫҢ НАҚТЫ СЕКТОРЫ

### 8.1 ӨНЕРКӘСІП ӨНДІРІСІ

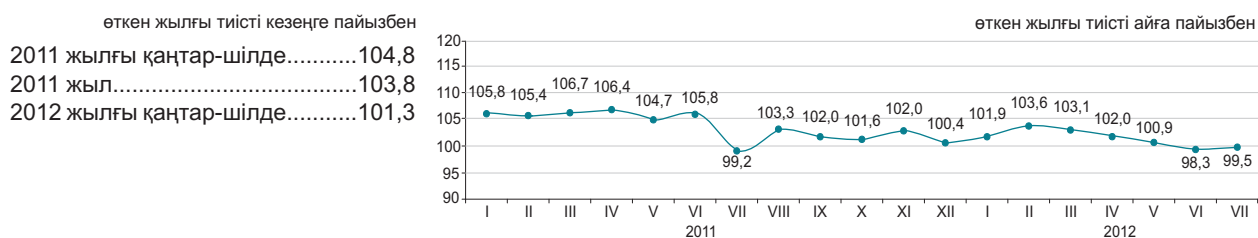

#### Өнеркәсіп салалары бойынша

2012 жылғы қаңтар-шілдедегі өнеркәсіп өнімі 9363,3 млрд. теңгеге, соның ішінде кен өндіру және өңдеу өнеркәсібі салаларында – тиісінше 5905,8 және 2813 млрд. теңгеге, электрмен жабдықтау, газ, бу беру, ауа баптауда – 556,3 млрд. теңгеге, сумен жабдықтау және кәріз жүйесінде – 88,2 млрд. теңгеге өндірілді.

	пайызбен	
	2012 жылғы қаңтар-шілде, 2011 жылғы қаңтар-шілдеге	Жалпы көлемде үлес салмағы, 2012 жылғы қаңтар-шілде
<b>Өнеркәсіп</b>	101,3	100
Кен өндіру өнеркәсібі және карьерлерді қазу	100,7	63,1
Өңдеу өнеркәсібі	102,1	30,1
Электрмен жабдықтау, газ, бу беру және ауа баптау	105,4	5,9
Сумен жабдықтау; кәріз жүйесі, қалдықтардың жиналуын және таратылуын бақылау	95,8	0,9

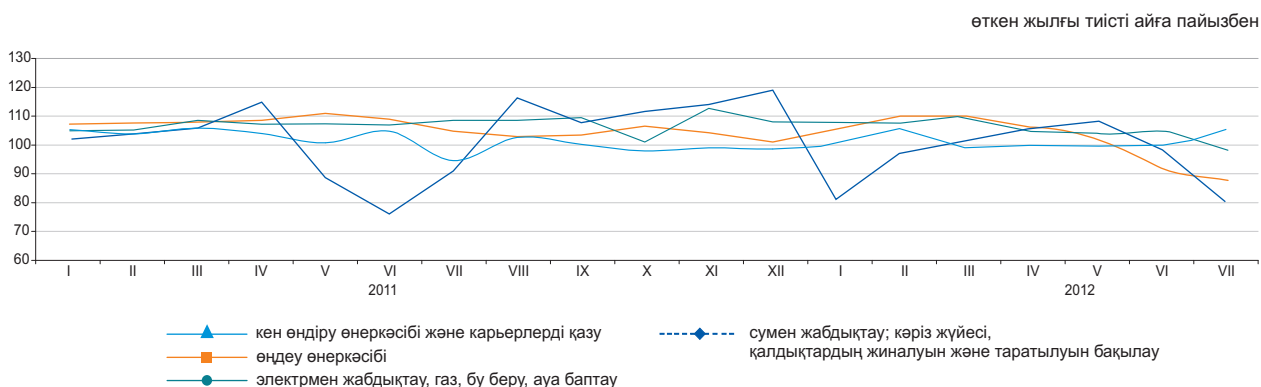

#### Өңдеу өнеркәсібі салалары бойынша

	2012 жылғы қаңтар-шілде, млрд. теңге	2012 жылғы қаңтар-шілде, 2011 жылғы қаңтар-шілдеге пайызбен
<b>Өңдеу өнеркәсібі</b>	2 813,0	102,1
Тамақ өнімдерін өндіру	434,7	103,2
Сусындарды өндіру	103,7	112,5
Темекі бұйымдарын өндіру	53,6	108,1
Жеңіл өнеркәсібі	24,2	109,5
Қағаз және қағаздан жасалған өнімдерді өндіру	15,9	105,3
Кокс және мұнай өңдеу өнімдерін өндіру	288,8	103,1
Химиялық өнеркәсіп өнімдерін өндіру	104,3	104,3
Резеңке және пластмасса бұйымдарын өндіру	58,6	102,4
Өзге де металл емес минералды өнімдер өндіру	150,6	104,3
Металлургия өнеркәсібі	1 113,9	96,7
Машина жасау	330,4	110,1

**Заттай көріністе өнеркәсіп өнімдерін өндіру**

	2012 жылғы қаңтар-шілде	2011 жылғы қаңтар-шілде
<b>Көмір және лигнит өндіру</b>		
Көмір - барлығы, мың тонна	64 449,1	63 988,2
<b>Шикі мұнай және табиғи газ өндіру</b>		
Мұнай, мың тонна	39 014,1	39 128,1
Газ конденсаты, мың тонна	7 422,1	7 374,6
Табиғи газ, млн. текше метр	23 854,3	23 231,4
<b>Металл кендерін өндіру</b>		
Темір кені, мың тонна	29 346,1	29 823,6
Мыс кені, мың тонна	20 920,7	19 396,6
Қорғасын-мырыш кені, мың тонна	4 649,3	4 256,4
Хром қойыртпалары, мың тонна	2 129,4	2 248,0
<b>Тамақ өнімдерін өндіру</b>		
Ет, тонна	96 370	92 988
Сүт, тонна	215 780	196 297
Ұн, тонна	2 363 654	1 865 850
Нан, тонна	395 307	418 253
Жарма, тонна	26 074	20 312
<b>Мұнайды қайта өңдеу өнімдерін өндіру</b>		
Бензин, мың тонна	1 672,4	1 485,0
Керосин, мың тонна	226,4	222,0
Газойлдер, мың тонна	2 597,2	2 691,0
Мазут, мың тонна	2 261,5	2 505,4
<b>Металлургия өнеркәсібі</b>		
Ферроқорытпалар, тонна	989 632	983 365
Жазық илек, тонна	1 626 221	1 905 157
Тазартылған қорғасын, тонна	54 590	68 615
Мырыш, тонна	185 845	185 374
Тазартылған мыс, тонна	200 424	195 110
<b>Электрмен жабдықтау, газ, бу беру және ауа баптау</b>		
Электр энергиясы, млн.кВт. с	52 142,8	49 870,2
Жылу энергиясы, мың Гкал	58 654,8	56 591,3
<b>Сумен жабдықтау, кәріз жүйесі, қалдықтардың жиналуын және таратылуын бақылау</b>		
Табиғи су, млн. текше метр	1 574,8	1 542,7

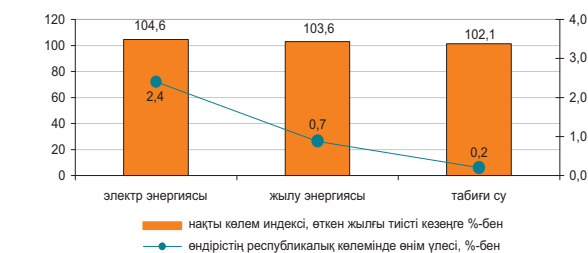
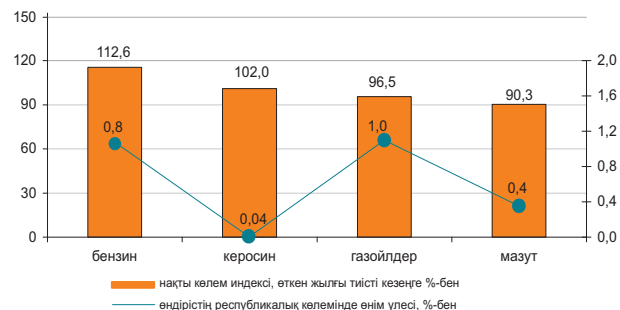
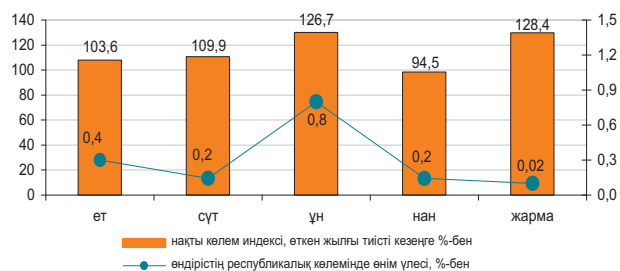
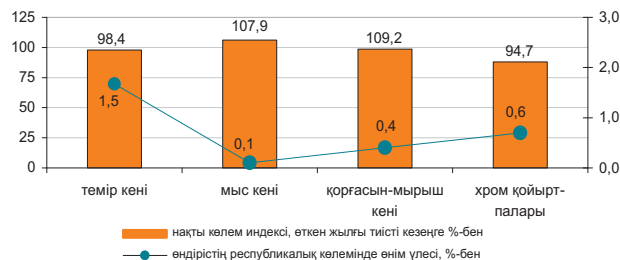
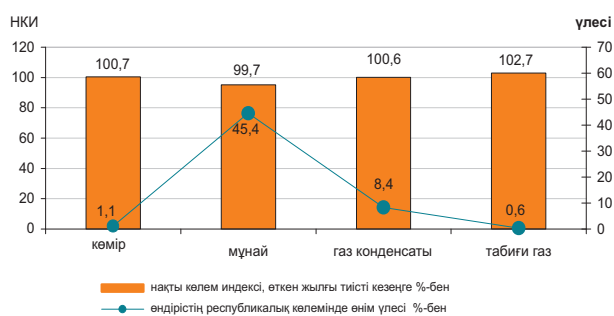



## 8.2 АУЫЛ ШАРУАШЫЛЫҒЫ

### Ауыл шаруашылығы өнімдерінің (қызметтерінің) жалпы шығарылымы

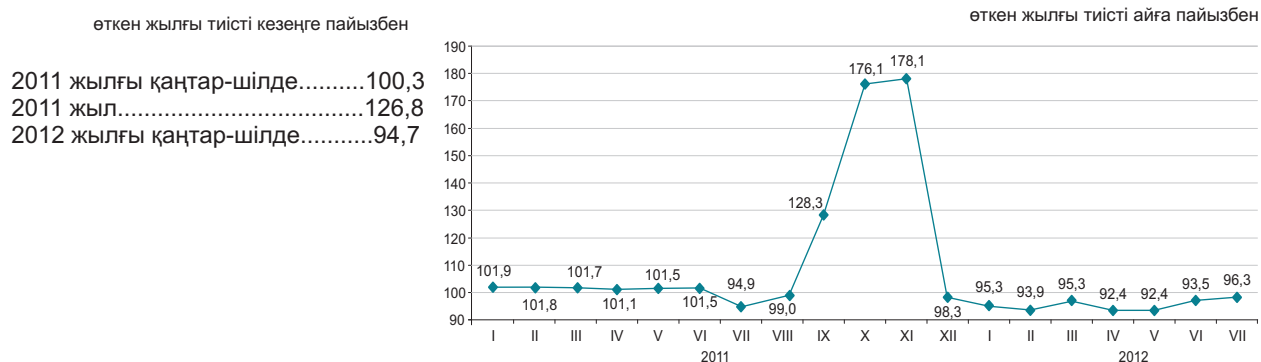

### Ауыл шаруашылығы салалары бойынша

Ауыл шаруашылығы өнімдерінің (қызметтерінің) жалпы шығарылымы 2012 жылғы қаңтар-шілдеде 587,9 млрд. теңгені құрады, соның ішінде мал шаруашылығы – 536,4 млрд. теңге, өсімдік шаруашылығы – 50,4 млрд. теңге, қызметтер – 1,1 млрд. теңге.

	пайызбен	
	2012 жылғы қаңтар-шілде 2011 жылғы қаңтар-шілдеге	2011 жылғы қаңтар-шілде 2010 жылғы қаңтар-шілдеге
Ауыл шаруашылығы одан:	94,7	100,3
өсімдік шаруашылығының өнімі	100,5	97,4
мал шаруашылығының өнімі	94,0	100,6

	Өлшем бірлігі	2012 жылғы қаңтар-шілде	2011 жылғы тиісті кезеңге пайызбен
Ауыл шаруашылығы малдары мен құстарының негізгі түрлерінің саны*			
Ірі қара мал	мың бас	6 662,9	99,1
Қой	мың бас	19 101,2	100,2
Ешкі	мың бас	3 235,0	96,3
Шошқа	мың бас	1 485,3	87,3
Жылқы	мың бас	1 869,6	105,9
Құс	мың бас	37 106,2	101,5
Мал шаруашылығы өнімдерінің негізгі түрлерін өндіру			
Мал мен құстың барлық түрлерінің тірідей салмақта шаруашылықта сойылғаны немесе союға өткізілгені			
Сауылған сиыр сүті	мың тонна	793,3	98,1
Алынған тауық жұмыртқалары	мың тонна	2 978,2	89,9
Мал мен құстың өнімділігі	млн. дана	2 167,7	96,1
Бір сиырдан сауылған орташа сүт сауымы			
	кг	1 378	97,0
Бір мекиеннің орташа жұмыртқалағыштығы			
	дана	131	99,2
Негізгі дөңді дақылдардың қолда бары, барлығы*			
одан:			
бидай	мың тонна	8 499,7	3 есе
арпа	мың тонна	198,2	2,1 есе
сұлы	мың тонна	52,5	6,1 есе
күріш	мың тонна	17,2	116,7
қара бидай	мың тонна	14,8	157,5
жүгері	мың тонна	8,1	5,2 есе

\* 2012 жылғы 1 тамызға.

### 8.3 ҚҰРЫЛЫС

#### Орындалған құрылыс жұмыстарының көлемі

өткен жылғы тиісті кезеңге пайызбен

2011 жылғы қаңтар-шілде.....102,5  
 2011 жыл.....102,8  
 2012 жылғы қаңтар-шілде.....100,7

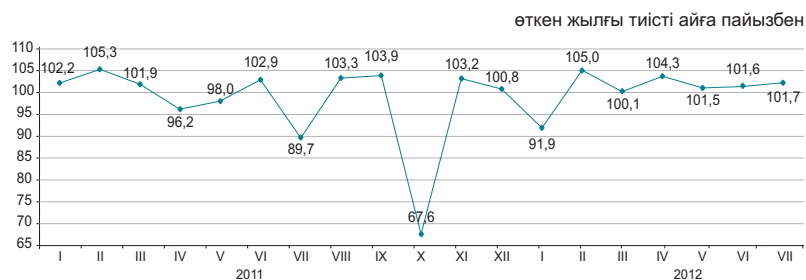

2012 жылғы қаңтар-шілдеде құрылыс жұмыстарының (қызметтерінің) көлемі 1013,3 млрд. теңгені құрады.

#### Құрылыс жұмыстарының жеке түрлері

Құрылыс жұмыстарының жалпы көлемінде едәуір үлес салмағының көлемі 333,1 млрд. теңгені құраған ғимараттарды салу көлемі бойынша құрылыс жұмыстары алды.



#### Құрылыс жұмыстары көлемінің құрылымы

Құрылыс-монтаж жұмыстарының көлемі 2011 жылғы қаңтар-шілдемен салыстырғанда 0,6% азайып, 851,1 млрд. теңгені құрады. Күрделі және ағымдағы жөндеу бойынша құрылыс жұмыстарының көлемі өткен жылғы тиісті кезеңмен салыстырғанда, тиісінше 11,7% және 4,2% өсті.

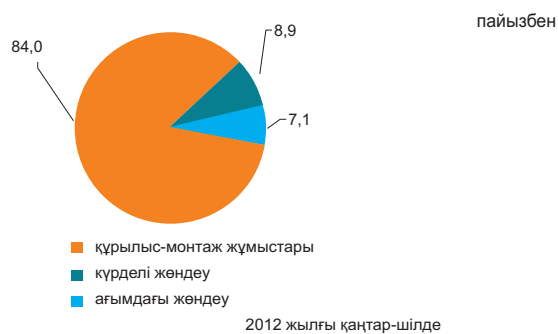

#### Объектілерді пайдалануға беру

2012 жылғы қаңтар-шілдеде 15646 жаңа ғимараттардың құрылысы аяқталды, олардың ішінен 13719 тұрғын және 1927 тұрғын емес мақсаттағы ғимараттар.

Пайдалануға берілген әлеуметтік-мәдени объектілер:

- жалпы білім беретін мектептер – 9;
- мектепке дейінгі мекемелер – 42;
- амбулаториялық-емханалық мекемелер – 22;
- ауруханалар – 4.

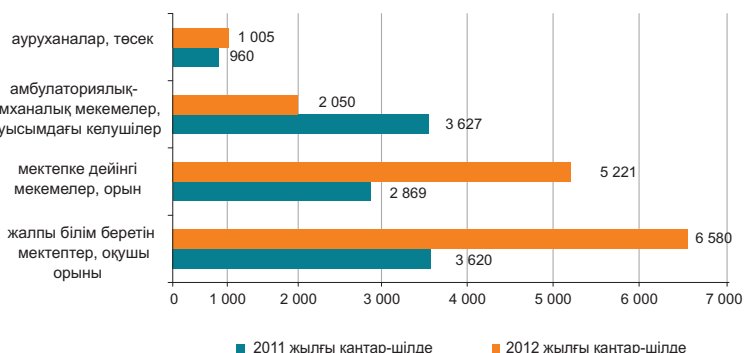

## 8.4 ТҰРҒЫН ҮЙ ҚҰРЫЛЫСЫ

### Тұрғын үй құрылысына салынған инвестициялар

өткен жылғы тиісті кезеңге пайызбен

2011 жылғы қаңтар-шілде.....124,2  
 2011 жыл.....120,3  
 2012 жылғы қаңтар-шілде.....92,4

2012 жылғы қаңтар-шілдеде тұрғын үй құрылысына 200,7 млрд. теңге салынды. Негізгі капиталға салынған инвестициялардың жалпы көлемінде тұрғын үй құрылысында игерілген қаражаттың үлесі 7,9%-ды құрады.

2012 жылғы қаңтар-шілдеде тұрғын үй құрылысының негізгі қаржыландыру көзінің үлес салмағы 56,4%-ды құрайтын салушылардың меншікті қаражаты болды.

өткен жылғы тиісті айға пайызбен

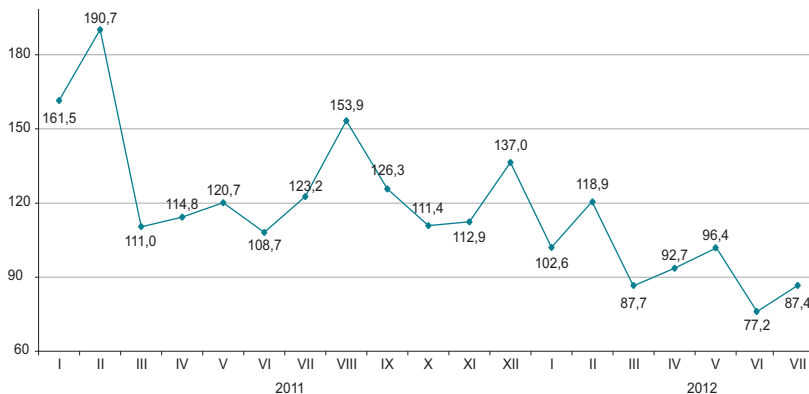

### Тұрғын жайларды пайдалануға беру

жалпы алаңы мың шаршы метр

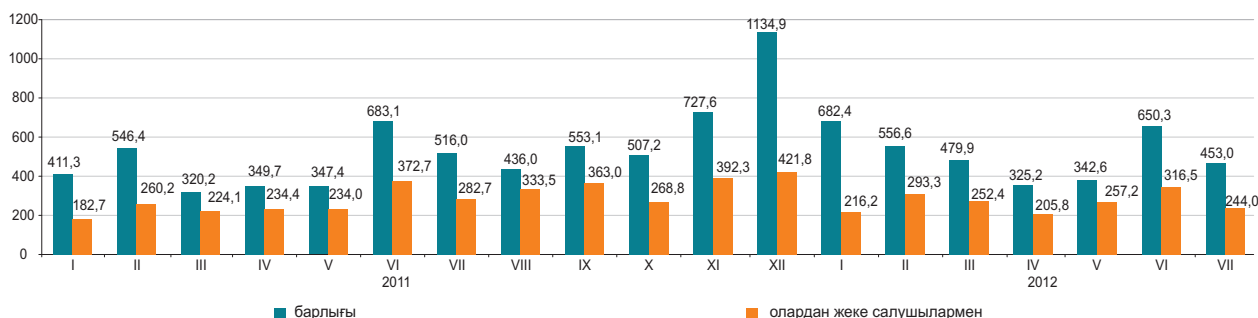

### Пайдалануға берілген тұрғын үйдің нақты көлем индексі

өткен жылғы тиісті айға пайызбен

2012 жылғы қаңтар-шілдеде пайдалануға берілген тұрғын үйдің жалпы алаңы 3490 мың шаршы метрді, оның ішінде халықпен 1785,4 мың шаршы метрді құрады. Пайдалануға берілген тұрғын үйдің нақты көлем индексі 2011 жылғы қаңтар-шілдемен салыстырғанда 110%-ды құрады.

2012 жылғы қаңтар-шілдеде көп пәтерлі тұрғын үй құрылысының 1 шаршы метрінің орташа нақты құны 120,9 мың теңге және халықпен салынған тұрғын үйдің шаршы метрі 54,1 мың теңгені құрады.

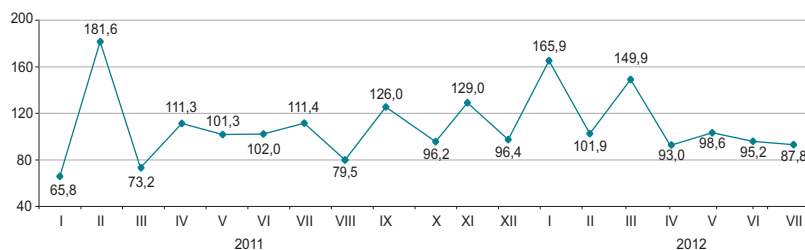

## 8.5 КӨЛІК

### Жүк айналымы

өткен жылға пайызбен	
2011 жыл.....	116,5
өткен айға пайызбен	
2011 жылғы шілде.....	106,1
2012 жылғы шілде.....	105,1
тиісті айға пайызбен	
2011 жылғы шілде.....	120,3
2012 жылғы шілде.....	109,5
тиісті кезеңге пайызбен	
2011 жылғы қаңтар-шілде.....	115,0
2012 жылғы қаңтар-шілде.....	113,6

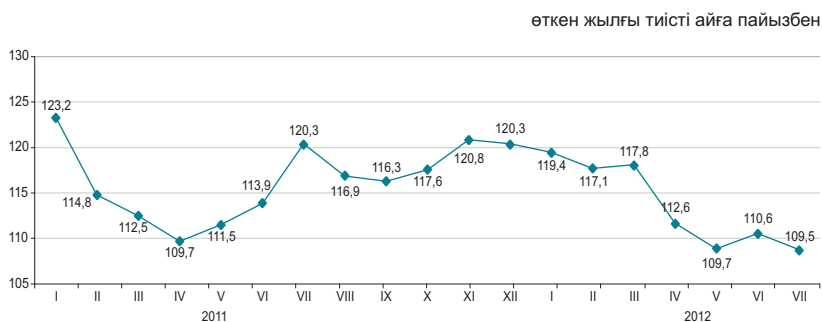

### Көлік түрлері бойынша

2012 жылғы шілдеде өткен жылғы тиісті кезеңмен салыстырғанда жүк айналымының жоғарылауы (9,5%) теміржол, автомобиль және құбыр көлігіндегі жүк ағымының көбеюіне байланысты болды, олардың үлесі (тиісінше 48,0%, 28,9% және 22,5%) жүк айналымының жалпы көлемінде едәуір.

	Үлес салмағы	2012 жылғы шілде 2012 жылғы маусымға	2012 жылғы шілде 2011 жылғы шілдеге
Жүк айналымы оның ішінде:	100	105,1	109,5
теміржол	48,0	103,2	108,8
құбыр	22,5	104,9	108,7
автомобиль	28,9	108,6	112,7
теңіз	0,6	108,0	74,0
әуе	0,01	113,5	60,8
өзен	0,03	97,2	78,6

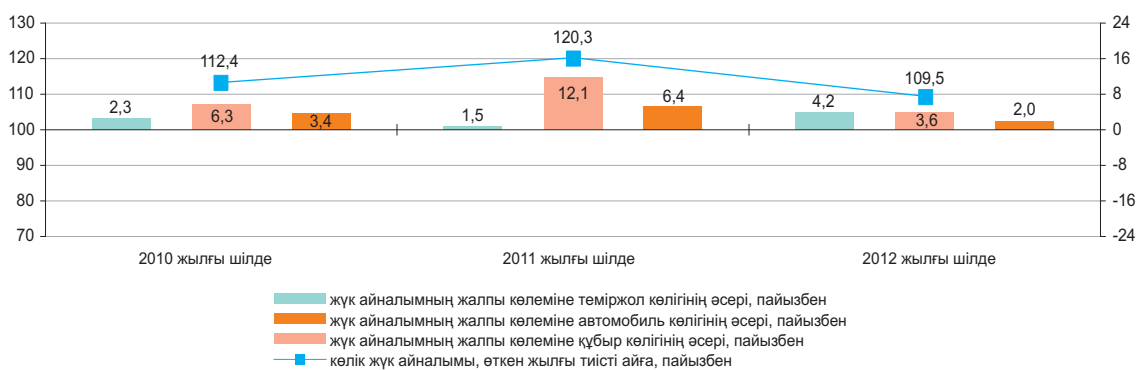

### Көлік түрлері бойынша негізгі көрсеткіштері

	Жүк тасымалдау, мың тонна		Жүк айналымы млн. ткм	
	2012 жылғы қаңтар-шілде	2012 жылғы қаңтар-шілде 2011 жылғы қаңтар-шілдеге пайызбен	2012 жылғы қаңтар-шілде	2012 жылғы қаңтар-шілде 2011 жылғы қаңтар-шілдеге пайызбен
Көліктің барлық түрлері оның ішінде:	1 687 812,2	117,8	263 012,2	113,6
теміржол	166 249,1	106,8	133 807,9	110,6
автомобил	1 398 161,6	121,1	66 893,7	132,9
құбыр	120 489,0	101,2	60 664,3	104,2
оның ішінде:				
мұнай	61 294,2	97,4	34 609,4	93,8
газ	59 194,8	105,4	26 054,9	122,3
теңіз	2 335,8	88,4	1 588,3	84,2
әуе	10,0	59,6	27,4	52,8
өзен	566,6	103,6	30,6	89,1

### Жолаушылар айналымы

2011 жыл.....	126,7
2011 жылғы шілде.....	107,3
2012 жылғы шілде.....	104,5
2011 жылғы шілде.....	125,5
2012 жылғы шілде.....	113,6
2011 жылғы қаңтар-шілде.....	125,6
2012 жылғы қаңтар-шілде.....	121,7

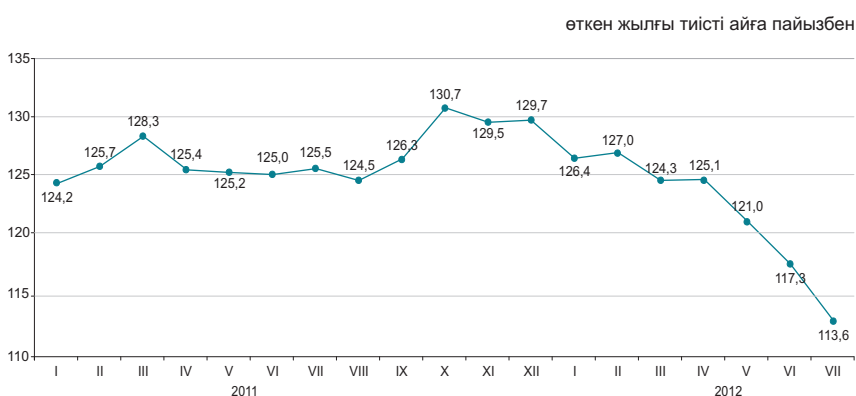

### Көлік түрлері бойынша

2012 жылғы шілдеде өткен жылғы тиісті кезеңмен салыстырғанда жолаушылар айналымының артуы (13,6%) автомобиль көлігінде жолаушылар ағымының өсуіне байланысты болды.

	Үлес салмағы	2012 жылғы шілде 2012 жылғы маусымға	2012 жылғы шілде 2011 жылғы шілдеге
Жолаушылар айналымы*	100	103,9	113,6
соның ішінде:			
автомобиль	84,8	102,2	114,4
теміржол	9,7	113,2	107,9
әуе	5,3	117,2	110,8
электр	0,1	84,8	92,7
өзен	0,0	130,5	103,1

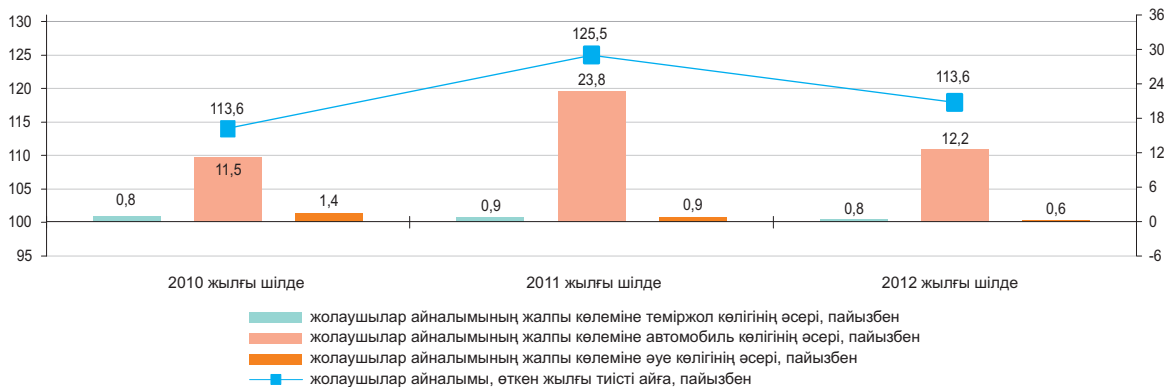

### Көлік түрлері бойынша негізгі көрсеткіштері

	Жолаушылар тасымалдау, мың адам		Жолаушылар айналымы, млн жкм	
	2012 жылғы қаңтар-шілде	2012 жылғы қаңтар-шілде 2011 жылғы қаңтар-шілдеге пайызбен	2012 жылғы қаңтар-шілде	2012 жылғы қаңтар-шілде 2011 жылғы қаңтар-шілдеге пайызбен
Көліктің барлық түрлері*	10 403 250,1	121,5	116 903,7	121,7
соның ішінде:				
теміржол	13 114,6	116,9	10 040,0	111,6
автомобиль	10 343 020,0	121,6	101 672,4	123,1
әуе	2 548,4	113,4	4 995,8	116,0
электр	41 239,8	93,1	169,5	93,0
өзен	61,4	91,1	1,1	97,7

\* Жолаушыларды метрополитенмен тасымалдау есепке алынған.

## 8.6 ПОЧТАЛЫҚ ЖӘНЕ КУРЬЕРЛІК ҚЫЗМЕТ. БАЙЛАНЫС

### Почталық және курьерлік қызмет



### Байланыс

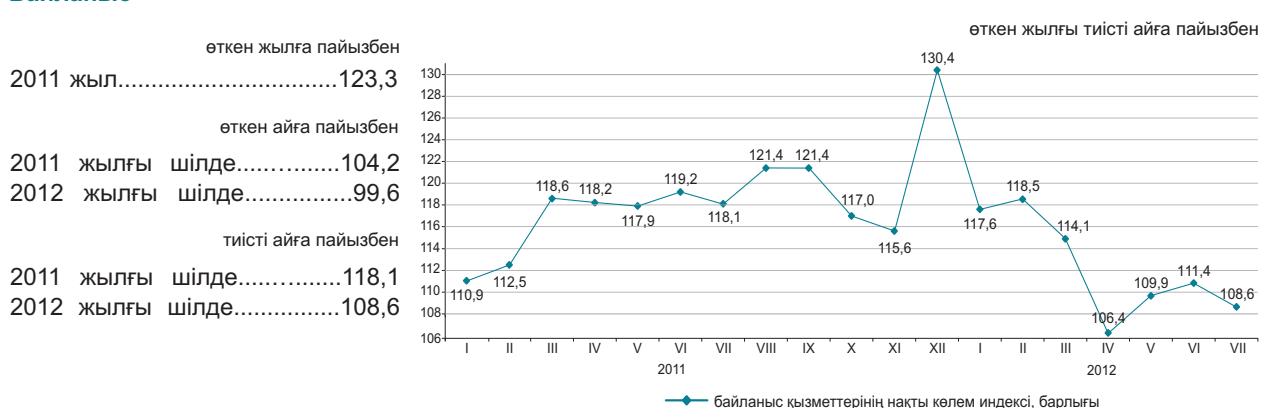

### Байланыс қызметтерінің түрлері бойынша

2012 жылғы шілдеде байланыс қызметтерінен түскен табыстардың өсуі жедел әрекетті байланыс қызметтерінен және Интернет қызметтерінен түскен табыстардың өсуінен болды, олардың үлес салмағы байланыс қызметтерінен түскен табыстардың жалпы көлемінің тиісінше 52% және 16,8%-ын құрады.

	Үлес салмағы	2012 жылғы қаңтар-шілде, млн. теңге	2012 жылғы шілде 2012 жылғы маусымға	2012 жылғы шілде 2011 жылғы шілдеге	2012 жылғы қаңтар-шілде 2011 жылғы қаңтар-шілдеге
<b>Байланыс қызметтерінен түскен табыстар, барлығы</b>	100,0	336 744,9	99,6	108,6	112,2
Жедел әрекетті байланыс	52,0	175 138,4	98,7	101,8	108,1
Интернет	16,8	56 588,9	108,8	138,0	129,1
Өзге де байланыс қызметтері	11,7	39 540,9	100,2	121,5	131,2
Қалааралық телефон байланысы	7,7	25 782,5	99,6	101,0	103,9
Жергілікті телефон байланысы	7,1	23 838,3	96,7	87,0	92,0
Деректерді табыстау	2,4	8 117,7	104,8	122,5	109,9
Сымсыз желілері және спутник, кабельді инфрақұрылым арқылы бағдарламаларды тарату	2,3	7 738,2	100,5	125,7	121,0
Жалпы табыстардан -халыққа байланыс қызметтерін көрсетуден	66,6	224 206,1	100,7	96,3	102,3

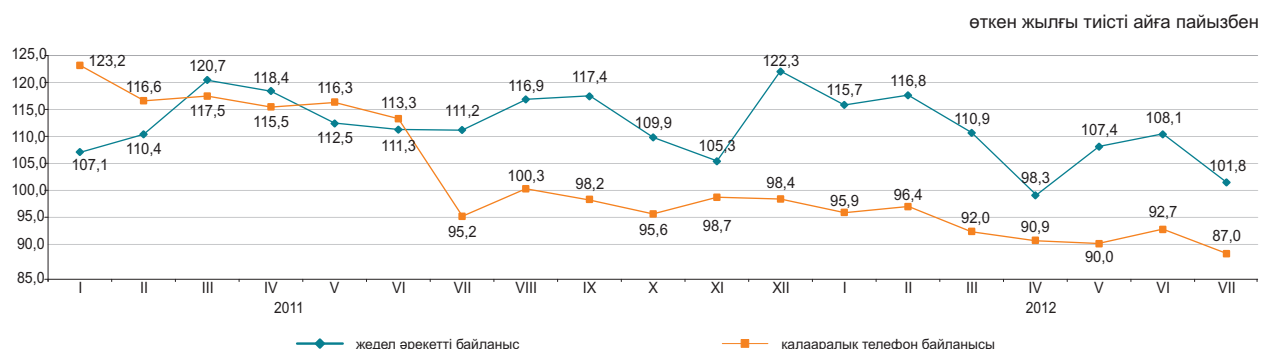

## 8.7 ШАҒЫН ЖӘНЕ ОРТА КӘСІПКЕРЛІК МОНИТОРИНГІ

### ШОК субъектілерінің саны

өткен жылғы тиісті кезеңге пайызбен

2011 жылғы 1 тамызға.....107,9  
2012 жылғы 1 тамызға.....102,9

### Жұмыспен қамтылғандар саны

өткен жылғы тиісті кезеңге пайызбен

2011 жылғы 1 тамызға.....100,0  
2012 жылғы 1 тамызға.....103,1

### Өнім шығарылымы

өткен жылғы тиісті кезеңге пайызбен

2011 жылғы қаңтар-шілде.....100,4  
2011 жылғы  
қаңтар-желтоқсан.....102,9  
2012 жылғы қаңтар-шілде.....100,5

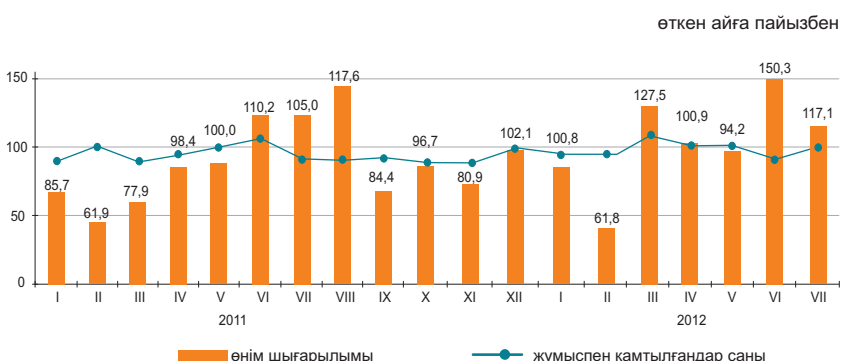

### ШОК қызметінің көрсеткіштері құрылымы

2012 жылғы қаңтар-шілдеде ШОК субъектілерінің өнім (тауарлар мен қызмет көрсетулер) шығарылымы 3699,1 млрд. теңгені құрады.

Нарықтағы белсенді жұмыс істейтін ШОК субъектілерінің саны 2012 жылғы 1 тамызға 715,4 мың бірлікті құрады.

ШОК-та жұмыспен белсенді қамтылғандар саны 2012 жылғы 1 тамызға 2541,4 мың адамды құрады.

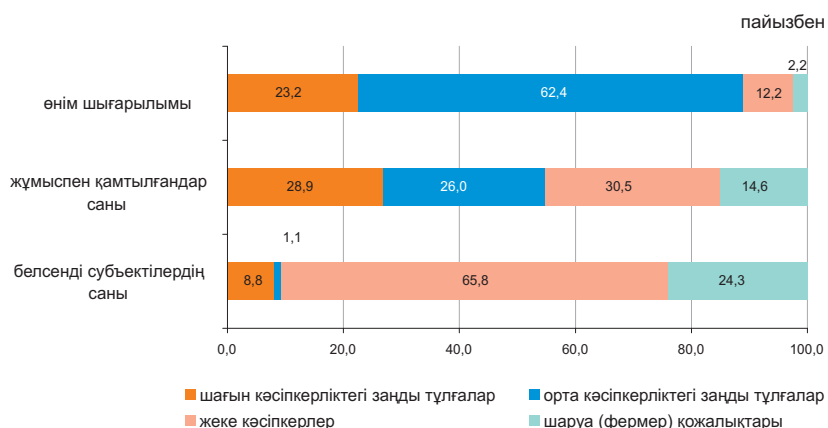

### ШОК субъектілері

Дербес шоттардың негізінде қалыптасқан ҚМ СК деректері бойынша, жұмыс істейтін дара кәсіпкерлердің ең көп саны Алматы қаласында (13,2%), Оңтүстік Қазақстан (10,2%), Алматы (10,0%), Шығыс Қазақстан (жалпы санынан 9,4%), облыстарында шоғырланған.

Статистикалық тіркелімнің деректері бойынша белсенді жұмыс істейтін шаруа (фермер) қожалықтарының едәуір саны Оңтүстік Қазақстан (35,0%), Алматы (29,6%), Жамбыл (8,8%) және Шығыс Қазақстан (8,3%) облыстарында белгіленген.

	Жұмыспен қамтылғандар саны	Өнім шығарылымы
	2012 жылғы 1 тамызда 2011 жылғы 1 тамызға пайызбен	2012 жылғы қаңтар-шілдеде 2011 жылғы қаңтар-шілдеге пайызбен
Барлығы	103,1	100,5
шағын кәсіпкерліктегі заңды тұлғалар	113,2	98,6
орта кәсіпкерліктегі заңды тұлғалар	100,0	99,5
дара кәсіпкерлер	106,8	109,3
шаруа (фермер) қожалықтары	86,3	120,3

**ШОК секторының дамуы**

2011 жылғы тиісті кезеңмен салыстырғанда 2012 жылғы қаңтар-шілдеде ШОК субъектілерінің өнім (тауарлар мен қызмет көрсетулер) шығарылымының азаюы Маңғыстау және Атырау облыстарында байқалды.

**Кейбір салалардың ШОК субъектілерімен өнім шығарылымындағы үлесі**

	пайызбен	
	2011 жылғы қаңтар-шілде	2012 жылғы қаңтар-шілде
Барлығы	100,0	100,0
Ауыл, орман және балық шаруашылығы	5,8	6,0
Өнеркәсіп	22,9	21,8
Құрылыс	18,5	17,4
Көтерме және бөлшек сауда; автомобильдерді және мотоциклдерді жөндеу	23,2	24,3
Жылжымайтын мүлікпен жасалатын операциялар	3,4	3,3
Басқа да салалар	26,2	27,2

**Өнім шығарылымының өзгеруі**

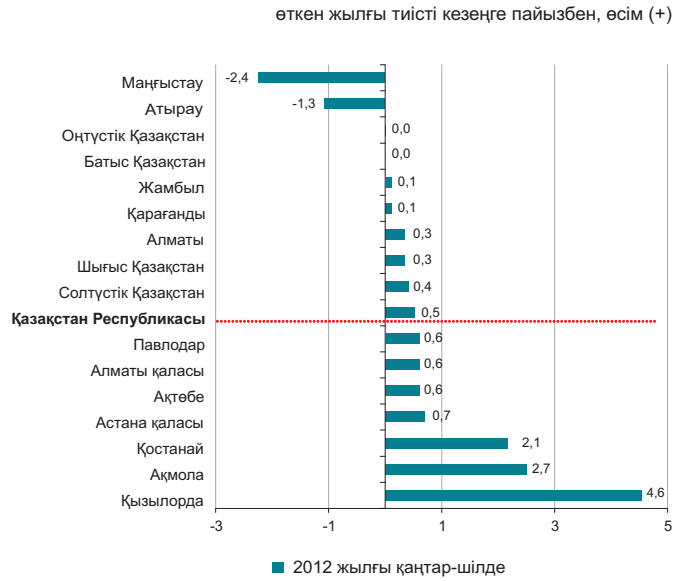

**Белсенді ШОК субъектілері санының өзгеруі**

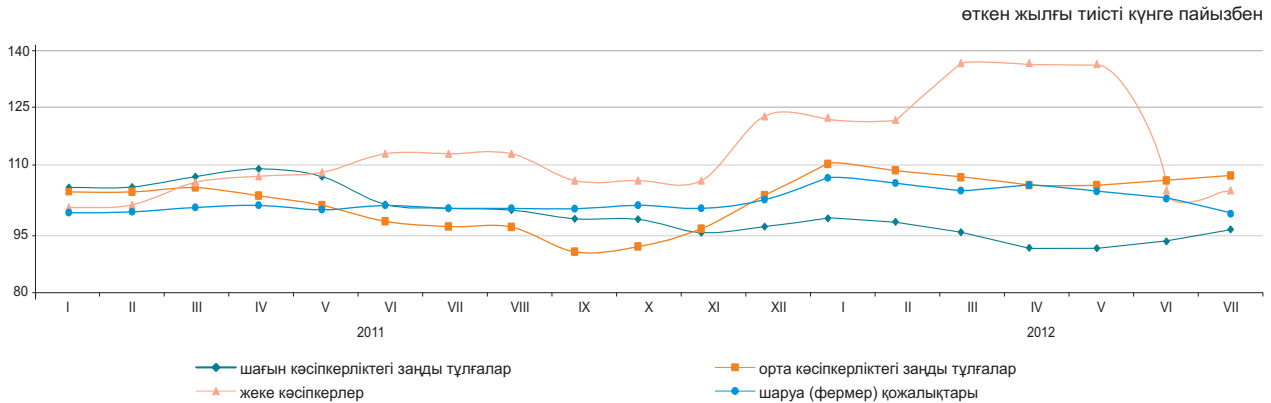

**2012 жылғы 1 тамызға ШОК субъектілерінің саны**

	Тіркелген ШОК субъектілерінің барлығы	оның ішінде			Белсенді жұмыс істеп тұрған ШОК субъектілерінің барлығы	оның ішінде		
		ШОК заңды тұлғалары	жеке кәсіпкерлер <sup>1)</sup>	шаруа (фермер) қожалықтары		ШОК заңды тұлғалары	жеке кәсіпкерлер (жұмыс істеп тұрған) <sup>2)</sup>	шаруа (фермер) қожалықтары
<b>Қазақстан Республикасы</b>	1 409 159	236 801	981 082	191 276	715 394	71 013	470 349	174 032
Ақмола	60 034	7 117	49 058	3 859	26 873	2 544	20 928	3 401
Ақтөбе	58 252	9 335	44 683	4 234	29 946	3 950	21 778	4 218
Алматы	180 902	11 155	117 627	52 120	102 987	4 437	47 104	51 446
Атырау	51 256	7 355	42 167	1 734	26 811	2 533	22 618	1 660
Батыс Қазақстан	39 341	4 869	30 443	4 029	23 746	2 007	18 127	3 612
Жамбыл	77 516	5 726	55 494	16 296	33 607	1 697	16 559	15 351
Қарағанды	95 142	16 358	72 344	6 440	47 652	5 303	36 586	5 763
Қостанай	73 568	8 077	59 111	6 380	35 255	3 151	26 925	5 179
Қызылорда	38 711	4 774	31 371	2 566	18 306	2 234	14 767	1 305
Маңғыстау	42 744	8 098	33 572	1 074	24 012	3 217	19 951	844
Оңтүстік Қазақстан	185 141	21 050	93 914	70 177	115 051	6 121	47 992	60 938
Павлодар	50 844	9 202	37 971	3 671	26 689	3 046	20 687	2 956
Солтүстік Қазақстан	40 356	5 333	31 873	3 150	20 694	2 258	15 608	2 828
Шығыс Қазақстан	132 682	13 235	103 959	15 488	64 444	5 604	44 323	14 517
Астана қ.	91 662	30 269	61 379	14	41 240	6 959	34 275	6
Алматы қ.	191 008	74 848	116 116	44	78 081	15 952	62 121	

<sup>1)</sup> Статистикалық бизнес-тіркелім деректері.

<sup>2)</sup> Қазақстан Республикасы Қаржы министрлігі Салық комитетінің деректері.



## 8.8 ІСКЕРЛІК ЖӘНЕ ТҰТЫНУШЫЛЫҚ БЕЛСЕНДІЛІК

### Кәсіпкерліктің сенімділік индексі

	пайызбен	
	Өнеркәсіп	Сауда
2011 жыл		
I тоқсан	+12	+10
II тоқсан	+15	+5
III тоқсан	+15	+4
IV тоқсан	+10	+5
2012 жыл		
I тоқсан	+6	+9
II тоқсан	+12	+5

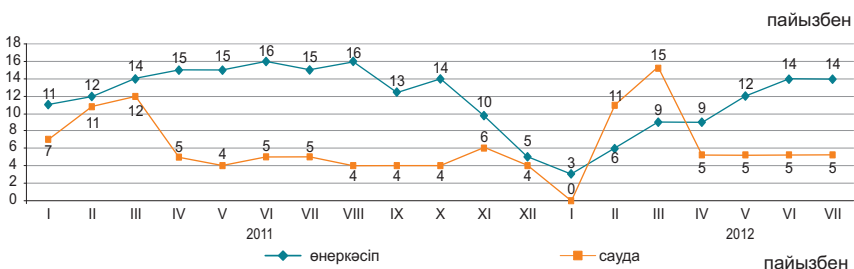

2012 жылғы шілдеде сұралған өнеркәсіп кәсіпорындарының іскерлік белсенділігін сипаттайтын кәсіпкерліктің сенімділік индексі өткен аймен салыстырғанда өзгермеді және (+14)% құрады, сондай-ақ сауда кәсіпорындарының іскерлік белсенділігін сипаттайтын кәсіпкерліктің сенімділік индексі өткен аймен салыстырғанда өзгермеді және (+5)% құрады.

	Кәсіпорындар зерттелді, бірлік	Кәсіпкерлік сенімділік индексі, %	
		2011 жылғы шілде	2012 жылғы шілде
Өнеркәсіп	855	+15	+14
Кен өндіру	108	+15	+11
Өңдеу	588	+16	+16
Электрмен жабдықтау, сумен жабдықтау	159	-6	+9
Сауда	1 500	+5	+5
Көтерме	859	+5	+6
Бөлшек	630	+6	+4
Сауда делдалдығы	11	-8	-10

Жақындағы 2-3 айда сұралған кәсіпорындардың іскерлік белсенділігінің өсуі күтіледі.

2012 жылғы шілдеде 85% сауда кәсіпорындардың басшылары өз экономикалық жағдайын «жақсы» және «қанағаттанарлық» деп сипаттаған (2012 жылғы мусымда - 83%). Соның өзінде 2012 жылғы қазанға дейін ағымдағы уақытпен салыстырғанда, (+67)% өзгеріссіз, (+18)% жақсаруын және (+13)% кәсіпорын өзінің қаржылық – шаруашылық қызметінің нашарлайтындығын күтеді.

### Тұтынушылық белсенділікті бағалау

2012 жылғы шілдеде 1600 респонденттерді - қала және ауыл халқының өкілдерінің, фирмалар мен банктердің, мемлекеттік мекемелер мен ұйымдардың қызметкерлері, үй шаруасындағы әйелдер және зейнеткерлердің және т.с.с. кезекті зерттеуі өткізілді. Зерттеудің негізгі мақсаты - ел экономикасындағы және жеке үй шаруашылығындағы өзгерістер туралы тұтынушылардың субъективті пікірлерін анықтау. Бұдан басқа, зерттеу нәтижелері тұтынушылардың ұзақ пайдаланылатын тауарларды сатып алу тілегі туралы ақпаратты береді.

	пайызбен	
	2011 жылғы шілде	2012 жылғы шілде
Тұтынушылардың сезіну индексі	+14	+19
Экономикалық ахуал индексі	+15	+17
Сатып алу тілегінің индексі	+13	+19

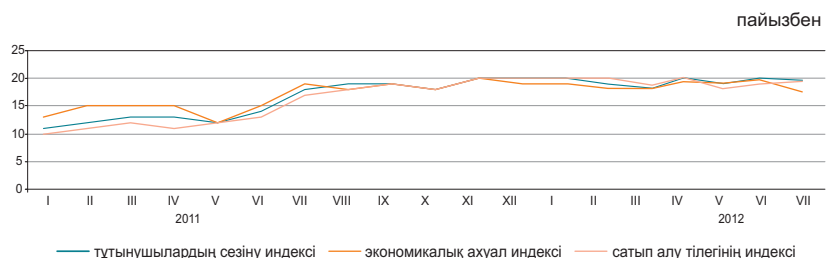

2012 жылғы шілдеде респонденттердің 32%-ы соңғы 12 ай ішінде еліміздегі экономикалық жағдайдың жақсарғанын атап өтті, сол уақытта респонденттердің 13%-ы жағдайдың нашарлағанын хабарлады. Респонденттердің үштен бірінен азы (30%) алдағы 12 айда елдегі жалпы экономикалық жағдайдың одан әрі жақсаратынын күтеді, ал 13%-ы жағдайдың нашарлауы мүмкін деп есептейді.

2012 жылғы шілдеде жеке үй шаруашылығындағы қаржы жағдайының жақсарғанын 33% респонденттер хабарлады, сонымен бірге, респонденттердің 14%-ы өз үй шаруашылығындағы қаржы-экономикалық жағдайдың нашарлағанын атап өтті. Алдымыздағы 12 айдың ішінде үй шаруашылығындағы ақшалай қорланым сомасының өсу мүмкіндігін сұралған тұтынушылардың 17%-ы атап өтсе, ал 19%-ы оның кемитінін айтты.

	Елдегі экономикалық ахуал		Үй шаруашылығындағы ақша жинақтары	
	2010 жылғы шілде - 2011 жылғы шілде	2011 жылғы шілде - 2012 жылғы шілде	2010 жылғы шілде - 2011 жылғы шілде	2011 жылғы шілде - 2012 жылғы шілде
Жақсару	33	32	34	33
Нашарлау	15	13	16	14
Жақсаруды күту	31	30	16	17
Нашарлауды күту	13	13	15	19

«Тұтынушылардың сезіну индексі» сұралған респонденттердің ел экономикасында соңғы 12 ай ішінде болған өзгерістер туралы өзіндік пікірін көрсетеді.

«Экономикалық ахуал индексі» тұтынушылардың келесі 12 айда елде болатын экономикалық жағдайы туралы өзіндік пікірін көрсетеді

«Сатып алу тілегінің индексі» респонденттердің мәншікті үй шаруашылығындағы қаржы-экономикалық жағдайын көрсетеді және үй шаруашылықтарының ұзақ пайдаланатын тауарларға сұраныс индикаторы болып табылады.

## 9. ҚАРЖЫ ЖҮЙЕСІ

### 9.1 МЕМЛЕКЕТТІК ҚАРЖЫ

(ҚМ деректері бойынша)

2012 жылғы қаңтар-маусым млрд. теңге

Табыстар.....3 224,5  
Шығындар.....2 849,0  
Таза бюджеттік несиелеу.....88,6  
Қаржы активтерімен  
жасалатын операциялар  
бойынша сальдо.....367,7  
Бюджет тапшылығы (профициті)...-80,8

кезең ішінде, млрд. теңге

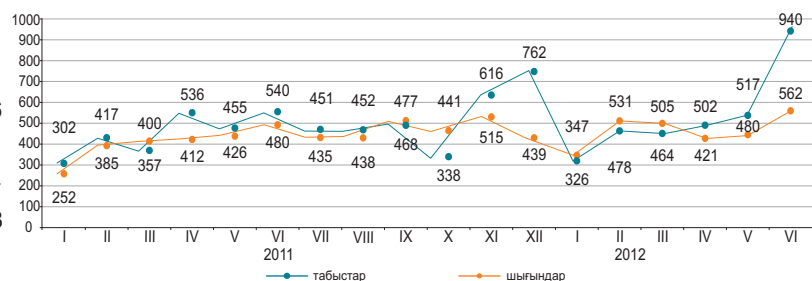

#### 2012 жылғы қаңтар-маусымдағы бюджет табыстары

	Мемлекеттік бюджет			Республикалық бюджет			Жергілікті бюджет		
	млрд. теңге	үлес салмағы, пайызбен	2012 жылғы қаңтар-маусым 2011 жылғы қаңтар-маусымға, пайызбен	млрд. теңге	үлес салмағы, пайызбен	2012 жылғы қаңтар-маусым 2011 жылғы қаңтар-маусымға, пайызбен	млрд. теңге	үлес салмағы, пайызбен	2012 жылғы қаңтар-маусым 2011 жылғы қаңтар-маусымға, пайызбен
Табыстар	3 224,5	100,0	123,7	2 740,0	100,0	125,5	1 455,8	100,0	117,1
Салық түсімдері	2 018,8	62,6	106,8	1 482,7	54,1	103,7	536,1	36,8	116,7
Салықтық емес түсімдер	212,3	6,6	305,5	201,5	7,4	347,5	10,9	0,8	93,2
Негізгі капиталды сатудан түскен түсімдер	13,4	0,4	58,8	0,6	0,0	7,1	12,8	0,9	89,8
Трансферттер түсімдері	980	30,4	156,8	1 055,2	38,5	153,7	896	61,5	118,2

#### 2012 жылғы қаңтар-маусымдағы мемлекеттік бюджеттің салық түсімдері

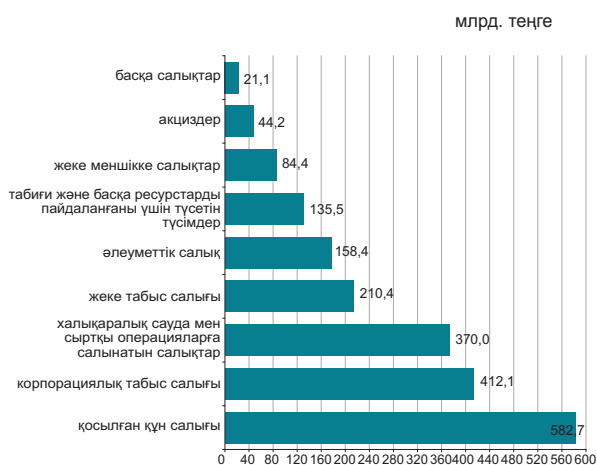

	Үлес салмағы	2012 жылғы қаңтар-маусым 2011 жылғы қаңтар-маусымға, пайызбен
Салықтық түсімдер	100,0	106,9
Корпорациялық табыс салығы	28,9	119,8
Қосылған құн салығы	20,4	106,7
Халықаралық сауда мен сыртқы операцияларға салынатын салықтар	18,3	88,5
Жеке табыс салығы	10,4	119,7
Әлеуметтік салық	7,8	117,0
Табиғи және басқа ресурстарды пайдаланғаны үшін түсетін түсімдер	6,7	91,2
Жеке меншікке салықтар	4,2	102,8
Акциздер	2,3	128,3
Басқа салықтар	1,0	97,4

#### 2012 жылғы қаңтар-маусымдағы бюджет шығындары

	Мемлекеттік бюджет			Республикалық бюджет			Жергілікті бюджет		
	млрд. теңге	үлес салмағы, пайызбен	2012 жылғы қаңтар-маусым 2011 жылғы қаңтар-маусымға, пайызбен	млрд. теңге	үлес салмағы, пайызбен	2012 жылғы қаңтар-маусым 2011 жылғы қаңтар-маусымға, пайызбен	млрд. теңге	үлес салмағы, пайызбен	2012 жылғы қаңтар-маусым 2011 жылғы қаңтар-маусымға, пайызбен
Шығындар	2 849,0	100,0	121,0	2 457,7	100,0	119,8	1 362,5	100,0	121,3
Жалпы сипаттағы мемлекеттік қызмет көрсетулер	150,3	5,3	124,6	114,0	4,6	131,1	36,3	2,7	107,9
Қорғаныс	153,9	5,4	154,6	147,5	6,0	156,3	6,8	0,5	124,0
Қоғамдық тәртіп, қауіпсіздік, құқықтық, соттық, қылмыстық-орындаушылық қызмет	238,5	8,4	133,4	193,7	7,9	134,9	50,1	3,7	139,5
Білім беру	611,2	21,4	138,6	195,7	8,0	178,3	485,1	35,6	132,1
Денсаулық сақтау	364,7	12,8	122,9	231,6	9,4	124,4	204,8	15,0	120,5
Әлеуметтік көмек және әлеуметтік қамсыздандыру	623,7	21,9	108,8	579,1	23,6	108,6	50,6	3,7	122,0
Басқа шығындар	706,7	24,8	109,5	996,1	40,5	111,0	528,8	38,8	112,5

## 9.2 АҚША-КРЕДИТ СТАТИСТИКАСЫ

(ҰБ деректері бойынша)

### Ақша базасы (резервтік ақшалар)

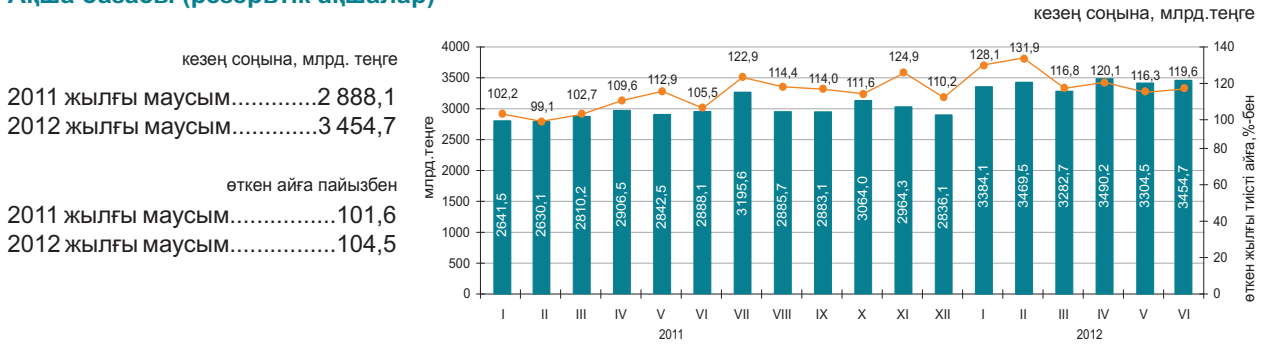

### Ақша агрегаттары

кезең соңына, млрд. теңге

	2011												2012					
	I	II	III	IV	V	VI	VII	VIII	IX	X	XI	XII	I	II	III	IV	V	VI
M0	1 094,8	1 091,6	1 097,1	1 124,8	1 142,7	1 191,7	1 234,2	1 254,1	1 260,7	1 260,2	1 234,7	1 365,7	1 301,4	1 291,3	1 307,8	1 341,4	1 350,1	1 389,4
M1	3 112,6	3 137,1	3 440,7	3 489,8	3 519,1	3 684,1	3 867,0	3 673,6	3 704,0	3 627,0	3 537,3	3 843,8	3 614,0	3 762,2	3 886,3	3 725,3	3 813,0	3 993,5
M2	6 649,8	6 802,8	7 167,2	7 252,5	7 209,4	7 569,0	8 014,4	7 769,6	8 006,9	7 910,0	7 754,9	7 966,3	7 783,1	8 050,9	8 418,6	8 618,6	8 454,0	8 490,4
M3	8 608,6	8 605,7	8 923,9	9 016,1	8 968,2	9 360,2	9 741,6	9 514,3	9 821,0	9 818,5	9 607,0	9 751,1	9 622,1	9 911,6	10 293,1	10 393,2	10 334,9	10 405,6

### Теңгенің негізгі валюталарға ресми айырбастау бағамдары

кезең соңына, валюта бірлігіне теңгемен

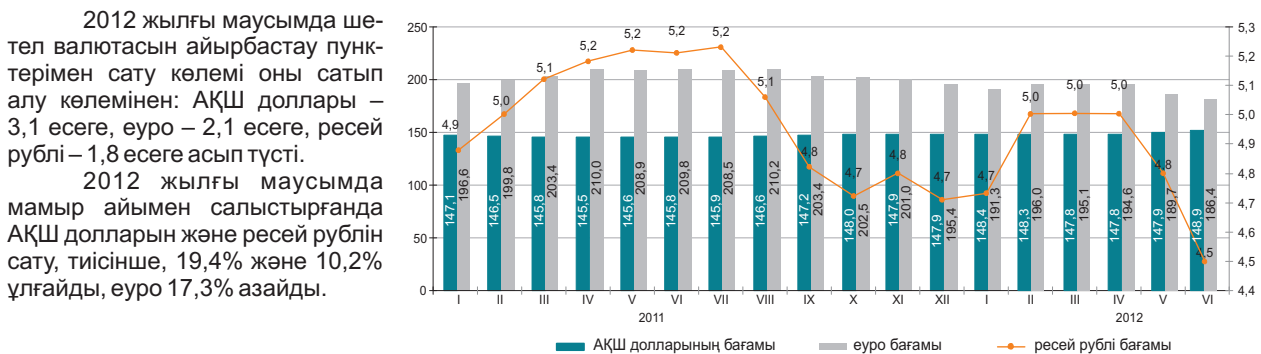

### 9.3 АҚША-КРЕДИТ ЖҮЙЕСІНІҢ КРЕДИТТЕРІ МЕН ДЕПОЗИТТЕРІ

#### Екінші деңгейлі банктер кредиттері

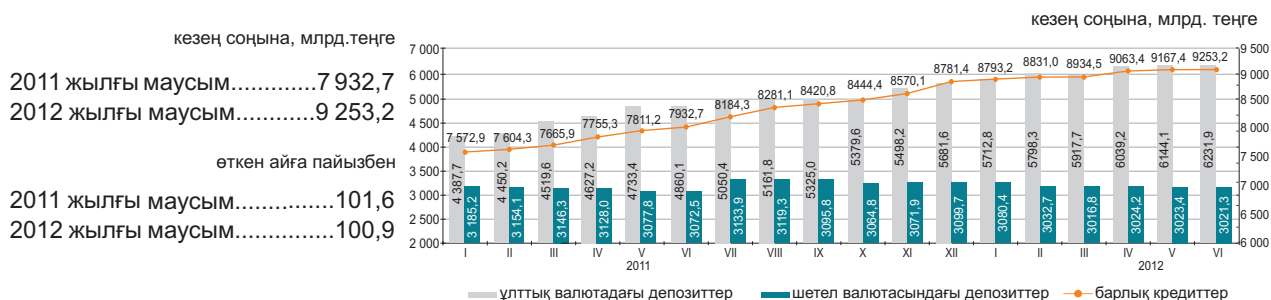

#### Шағын кәсіпкерлік субъектілеріне екінші деңгейлі банктердің берген кредиттері

2012 жылғы маусымда шағын кәсіпкерлік субъектілеріне кредит беру өткен аймен салыстырғанда 2,4%-ға өсті. Берілген кредиттердің сомасы 1359,0 млрд. теңгені құрады немесе экономикаға кредиттің жалпы көлемінің 14,7%. Берілген кредиттердің едәуір сомасы саудаға (жалпы көлемнің үлесі – 31,6%), құрылысқа (16,1%) және өнеркәсіпке (12,6%) келеді.

	2012 жылғы маусым			2011 жылғы маусым		
	млрд. теңге	үлес салмағы, пайызбен	2012 жылғы маусым 2011 жылғы маусымға, пайызбен	млрд. теңге	үлес салмағы, пайызбен	2011 жылғы маусым 2010 жылғы маусымға, пайызбен
<b>Кредиттер - барлығы</b>	1 359,0	100,0	102,2	1 330,1	100,0	76,3
Өнеркәсіп	171,5	12,6	95,5	179,6	13,5	132,6
Ауыл шаруашылығы	65,3	4,8	145,4	45,0	3,4	37,6
Құрылыс	218,3	16,1	97,3	224,3	16,8	79,5
Көлік	40,5	3,0	85,3	47,5	3,6	113,2
Байланыс	19,4	1,4	111,1	17,4	1,3	106,3
Сауда	429,6	31,6	108,8	394,8	29,7	57,7
Басқа салалар	414,4	30,5	98,3	421,6	31,7	91,0

#### Кредит рыногы

Заңды тұлғаларға кредиттер беру 2012 жылғы маусымда өткен айға қарағанда 0,5% өсті және 6725,2 млрд. теңге құрады, жеке тұлғаларға 2,1%-ға өсті және 2528 млрд. теңгені құрады.

Кредиттердің жалпы сомасында ұзақ мерзімді кредиттер 80,8% (7474,8 млрд. теңге), қысқа мерзімді кредиттер 19,2% (1778,5 млрд. теңге) құрады.

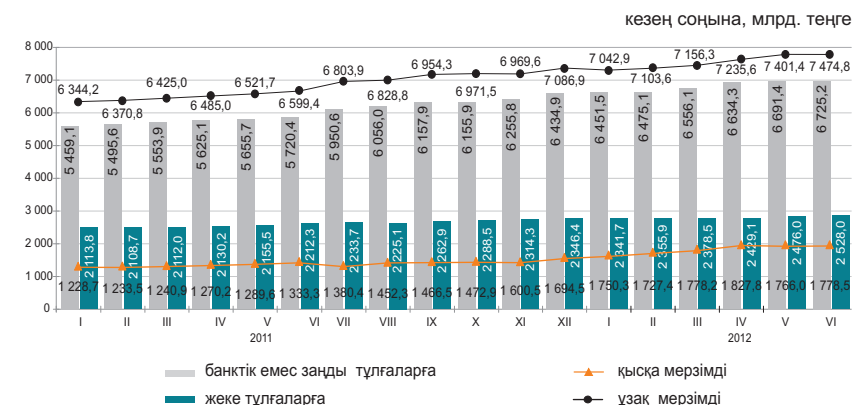

### Кредиттеу объектілері бойынша банкілер кредиттерінің құрылымы

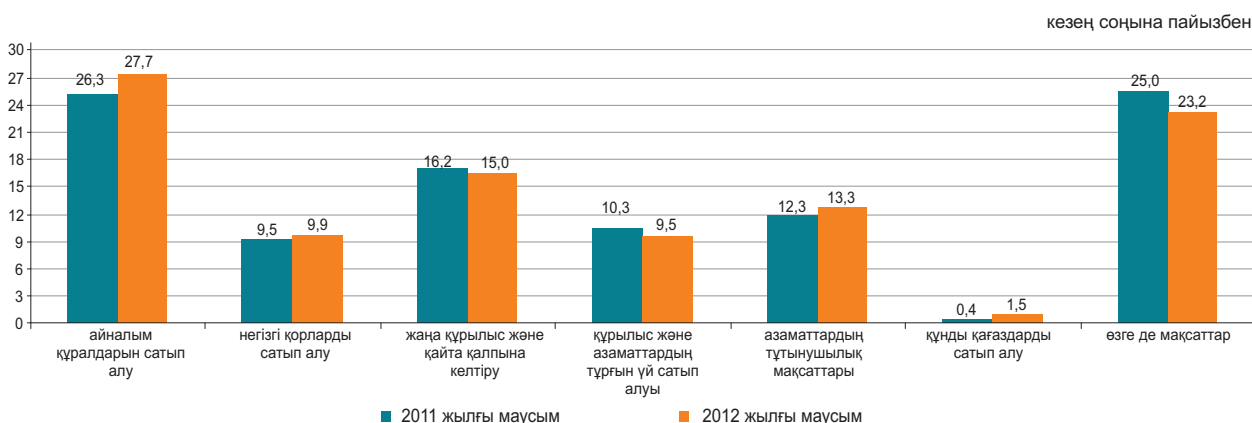

### Депозиттік ұйымдардағы депозиттер

2012 жылғы маусымның соңына ұлттық валютадағы депозиттер өткен айға қарағанда 1,2% өсті, және шетел валютасындағы депозиттер 1,5% азайды. Депозиттердің жалпы сомасында жеке тұлғалардың депозиттері 33,4% (3012,6 млрд. теңге), банктік емес заңды тұлғалардың депозиттері – 66,6% (6003,5 млрд. теңге) құрады.

	2012 жылғы маусым		2011 жылғы маусым	
	млрд. теңге	үлес салмағы, пайызбен	млрд. теңге	үлес салмағы, пайызбен
<b>Депозиттер - барлығы</b>	9 016,2	100	8 168,5	100
ұлттық валютадағы	6 184,5	68,6	5 648,2	69,1
шетел валютасындағы	2 831,7	31,4	2 520,3	30,9

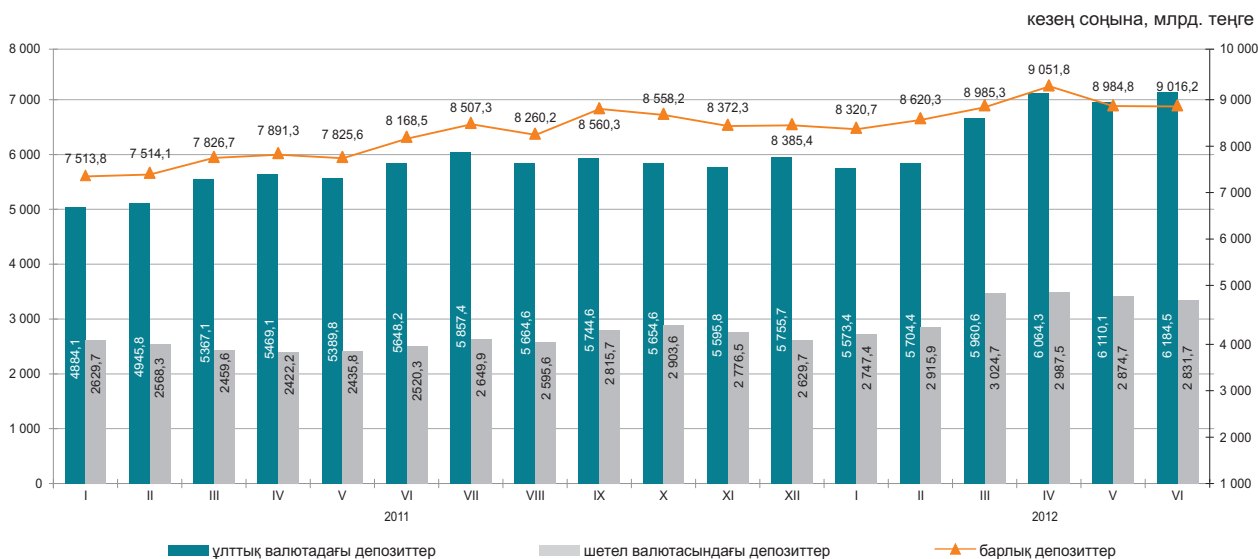

## 10. ӨНІРЛЕРДІҢ ӘЛЕУМЕТТІК-ЭКОНОМИКАЛЫҚ ДАМУЫ АҚМОЛА ОБЛЫСЫ

### Әлеуметтік даму

Халық, адам (2012 жылғы 1 шілдеге)	731 855
Туғандар, адам (2012 жылғы қаңтар-маусым)	6 823
Өлгендер, адам (2012 жылғы қаңтар-маусым)	4 472
Келгені, адам (2012 жылғы қаңтар-маусым)	5 960
Кеткені, адам (2012 жылғы қаңтар-маусым)	7 784

Жұмыспен қамтылғандар, адам (2012 жылғы II тоқсан)	417 196
Жалдамалы қызметкерлер, жұмыспен қамтылғандардың жалпы санына %-бен (2012 жылғы II тоқсан)	58,3
Жұмыссыздық деңгейі, % (2012 жылғы II тоқсан)	5,3

Жалақы, теңге (2012 жылғы маусым)	78 408
Жан басына шаққандағы орташа атаулы ақшалай табыстары, теңге (2012 жылғы маусым)	44 621
Күнкөрістің ең төменгі деңгейінің шамасы, теңге (2012 жылғы шілде)	15 616

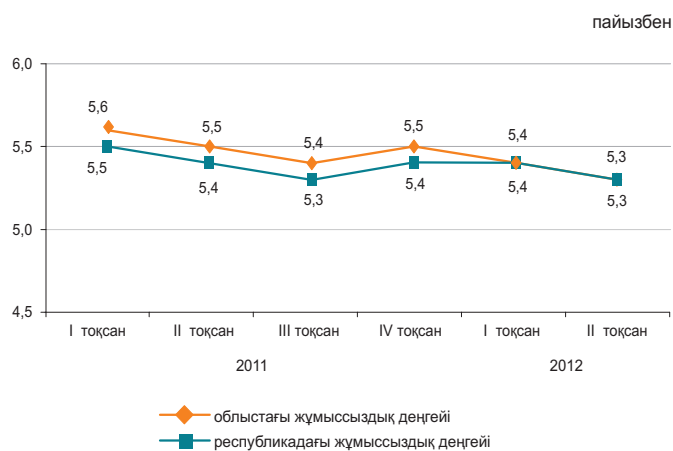

### Экономиканың нақты секторы

	2012 жылғы қаңтар-шілде 2011 жылғы қаңтар-шілдеге %-бен	2011 жылғы қаңтар-шілде 2010 жылғы қаңтар-шілдеге %-бен
Өнеркәсіп	96,4	130,3
Ауыл шаруашылығы	87,3	94,9
Құрылыс	89,9	120,7
Бөлшек сауда	115,7	114,2
Жүк айналымы	129,7	146,5
Жолаушылар айналымы	112,2	122,2
Байланыс	111,6	116,1

2012 жылғы қаңтар-шілде, пайызбен

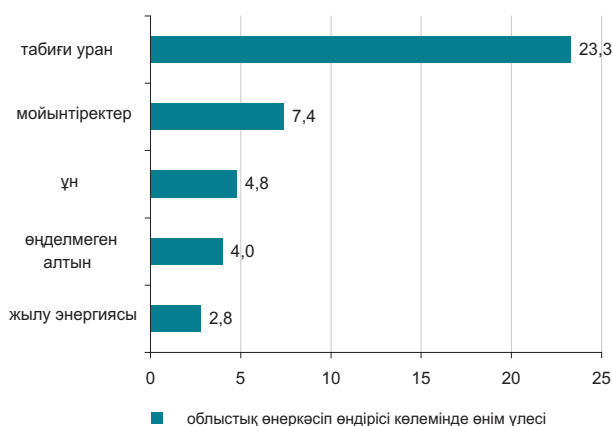

### Ауыл шаруашылығы

	2012 жылғы қаңтар-шілде	Өткен жылғы тиісті кезеңге пайызбен
Мал мен құстың тірідей салмақта шаруашылықта сойылғаны немесе союға өткізілгені, мың тонна	42,1	87,2
Сауылған сиыр сүті, мың тонна	187,9	79,4
Алынған тауық жұмыртқасы, млн. дана	288,1	110,8
Негізгі дәнді дақылдардың қолда бары – барлығы, мың тонна*	1 846,0	2,5 есе
бидай	1 798,1	2,5 есе
арпа	33,9	2,2 есе

\* 2012 жылғы 1 тамызға.

### Бағалар индексі

	2012 жылғы шілде 2012 жылғы маусымға, %	2012 жылғы шілде 2011 жылғы желтоқсанға, %
Тұтыну бағаларының индексі	100,0	102,6
Азық-түлік тауарлары	100,0	103,3
Азық-түлік емес тауарлар	99,9	101,5
Ақылы қызметтер	100,1	102,9
Өндіруші кәсіпорындар бағасының индексі	99,2	96,0
Ауыл шаруашылығының бағалары индексі	101,1	103,6
Құрылыстағы бағалар индексі	100,4	103,4
Көлік қызметтерінің тарифтері индексі	100,1	104,2
Заңды тұлғаларға көрсетілген почталық және курьерлік қызметтерінің тарифтері индексі	100,0	100,1
Заңды тұлғаларға көрсетілген байланыс қызметтері тарифтері индексі	100,0	101,0

## АҚТӨБЕ ОБЛЫСЫ

### Әлеуметтік даму

Халық, адам (2012 жылғы 1 шілдеге)	791 475
Туғандар, адам (2012 жылғы қаңтар-маусым)	8 931
Өлгендер, адам (2012 жылғы қаңтар-маусым)	2 921
Келгені, адам (2012 жылғы қаңтар-маусым)	4 379
Кеткені, адам (2012 жылғы қаңтар-маусым)	5 263
Жұмыспен қамтылғандар, адам (2012 жылғы II тоқсан)	411 609
Жалдамалы қызметкерлер, жұмыспен қамтылғандардың жалпы санына %-бен (2012 жылғы II тоқсан)	74,1
Жұмыссыздық деңгейі, % (2012 жылғы II тоқсан)	5,0
Жалақы, теңге (2012 жылғы маусым)	92 848
Жан басына шаққандағы орташа атаулы ақшалай табыстары, теңге (2012 жылғы маусым)	54 351
Күнкөрістің ең төменгі деңгейінің шамасы, теңге (2012 жылғы шілде)	14 899

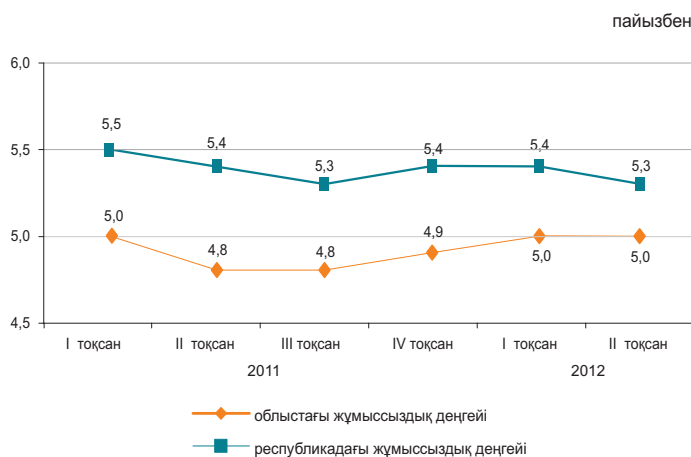

### Экономиканың нақты секторы

	2012 жылғы қаңтар-шілде 2011 жылғы қаңтар-шілдеге %-бен	2011 жылғы қаңтар-шілде 2010 жылғы қаңтар-шілдеге %-бен
Өнеркәсіп	105,0	108,9
Ауыл шаруашылығы	101,9	105,6
Құрылыс	122,8	81,5
Бөлшек сауда	119,0	130,5
Жүк айналымы	132,1	147,7
Жолаушылар айналымы	119,7	128,9
Байланыс	107,9	113,7

2012 жылғы қаңтар-шілде, пайызбен

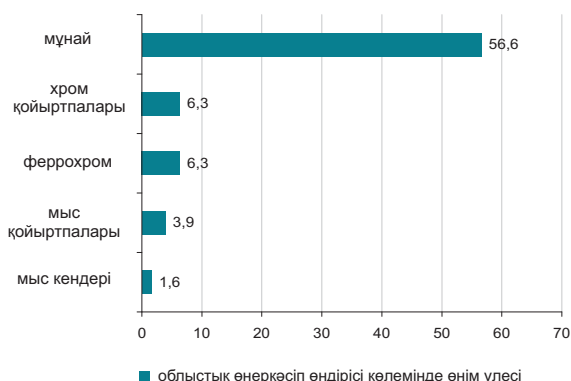

### Ауыл шаруашылығы

	2012 жылғы қаңтар-шілде	Өткен жылғы тиісті кезеңге пайызбен
Мал мен құстың тірідей салмақта шаруашылықта сойылғаны немесе союға өткізілгені, мың тонна	61,2	102,5
Сауылған сиыр сүті, мың тонна	206,7	102,1
Алынған тауық жұмыртқасы, млн. дана	110,5	102,4
Негізгі дәнді дақылдардың қолда бары – барлығы, мың тонна*	278,2	3,5 есе
одан:		
бидай	270,9	3,5 есе
арпа	6,1	5,2 есе

\*2012 жылғы 1 тамызға.

### Бағалар индексі

	2012 жылғы шілде 2012 жылғы маусымға, %	2012 жылғы шілде 2011 жылғы желтоқсанға, %
Тұтыну бағаларының индексі	100,2	102,6
Азық-түлік тауарлары	100,3	102,4
Азық-түлік емес тауарлар	99,9	101,3
Ақылы қызметтер	100,5	104,3
Өндіруші кәсіпорындар бағасының индексі	95,3	92,1
Ауыл шаруашылығының бағалары индексі	100,3	101,1
Құрылыстағы бағалар индексі	100,2	101,8
Көлік қызметтерінің тарифтері индексі	100,1	100,1
Заңды тұлғаларға көрсетілген почталық және курьерлік қызметтерінің тарифтері индексі	100,0	101,6
Заңды тұлғаларға көрсетілген байланыс қызметтері тарифтері индексі	100,0	101,7

## АЛМАТЫ ОБЛЫСЫ

### Әлеуметтік даму

Халық, адам (2012 жылғы 1 шілдеге)	1 928 184
Туғандар, адам (2012 жылғы қаңтар-маусым)	22 742
Өлгендер, адам (2012 жылғы қаңтар-маусым)	7 786
Келгені, адам (2012 жылғы қаңтар-маусым)	21 855
Кеткені, адам (2012 жылғы қаңтар-маусым)	17 989

Жұмыспен қамтылғандар, адам (2012 жылғы II тоқсан)	974 578
Жалдамалы қызметкерлер, жұмыспен қамтылғандардың жалпы санына %-бен (2012 жылғы II тоқсан)	57,2
Жұмыссыздық деңгейі, % (2012 жылғы II тоқсан)	5,0

Жалақы, теңге (2012 жылғы маусым)	81 250
Жан басына шаққандағы орташа атаулы ақшалай табыстары, теңге (2012 жылғы маусым)	38 381
Күнкөрістің ең төменгі деңгейінің шамасы, теңге (2012 жылғы шілде)	18 119

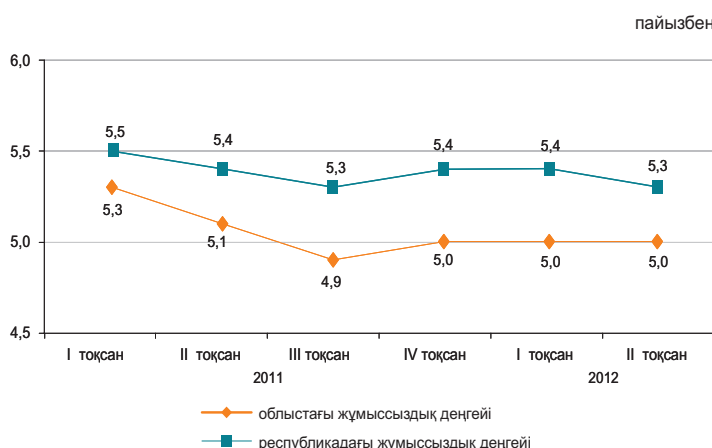

### Экономиканың нақты секторы

	2012 жылғы қаңтар-шілде 2011 жылғы қаңтар-шілдеге %-бен	2011 жылғы қаңтар-шілде 2010 жылғы қаңтар-шілдеге %-бен
Өнеркәсіп	100,4	109,8
Ауыл шаруашылығы	100,8	99,0
Құрылыс	103,2	127,8
Бөлшек сауда	107,8	115,7
Жүк айналымы	117,9	120,6
Жолаушылар айналымы	112,8	122,4
Байланыс	101,7	117,5

2012 жылғы қаңтар-шілде, пайызбен

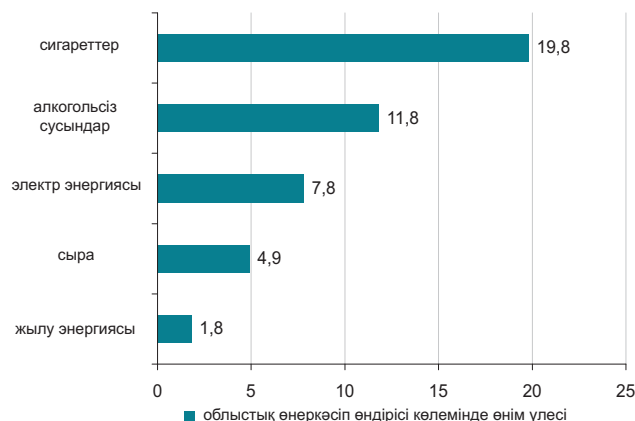

### Ауыл шаруашылығы

	2012 жылғы қаңтар-шілде	Өткен жылғы тиісті кезеңге пайызбен
Мал мен құстың тірідей салмақта шаруашылықта сойылғаны немесе союға өткізілгені, мың тонна	149,5	106,2
Сауылған сиыр сүті, мың тонна	394,7	100,2
Алынған тауық жұмыртқасы, млн. дана	487,0	93,0
Негізгі дөңді дақылдардың қолда бары – барлығы, мың тонна*	47,7	113,9
одан:		
бидай	32,3	98,5
арпа	7,7	186,9
жүгері	7,2	6,2 есе

\* 2012 жылғы 1 тамызға.

### Бағалар индексі

	2012 жылғы шілде 2012 жылғы маусымға, %	2012 жылғы шілде 2011 жылғы желтоқсанға, %
Тұтыну бағаларының индексі	100,1	102,3
Азық-түлік тауарлары	100,3	102,3
Азық-түлік емес тауарлар	99,9	101,4
Ақылы қызметтер	100,1	103,2
Өндіруші кәсіпорындар бағасының индексі	101,3	102,6
Ауыл шаруашылығының бағалары индексі	99,9	102,0
Құрылыстағы бағалар индексі	100,0	102,5
Көлік қызметтерінің тарифтері индексі	101,1	105,2
Заңды тұлғаларға көрсетілген почталық және курьерлік қызметтерінің тарифтері индексі	100,0	100,1
Заңды тұлғаларға көрсетілген байланыс қызметтері тарифтері индексі	100,0	99,4



## АТЫРАУ ОБЛЫСЫ

### Әлеуметтік даму

Халық, адам (2012 жылғы 1 шілдеге)	548 968
Туғандар, адам (2012 жылғы қаңтар-маусым)	7 530
Өлгендер, адам (2012 жылғы қаңтар-маусым)	1 865
Келгені, адам (2012 жылғы қаңтар-маусым)	4 243
Кеткені, адам (2012 жылғы қаңтар-маусым)	3 927
Жұмыспен қамтылғандар, адам (2012 жылғы II тоқсан)	277 635
Жалдамалы қызметкерлер, жұмыспен қамтылғандардың жалпы санына %-бен (2012 жылғы II тоқсан)	88,6
Жұмыссыздық деңгейі, % (2012 жылғы II тоқсан)	4,9
Жалақы, теңге (2012 жылғы маусым)	177 305
Жан басына шаққандағы орташа атаулы ақшалай табыстары, теңге (2012 жылғы маусым)	113 574
Күнкөрістің ең төменгі деңгейінің шамасы, теңге (2012 жылғы шілде)	17 938

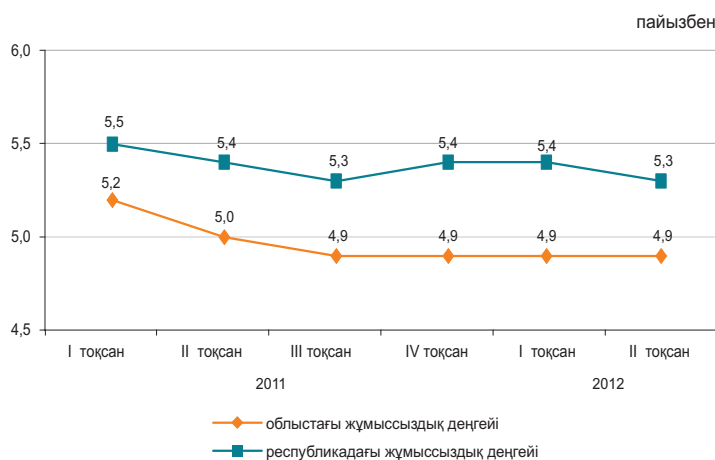

### Экономиканың нақты секторы

	2012 жылғы қаңтар-шілде 2011 жылғы қаңтар-шілдеге %-бен	2011 жылғы қаңтар-шілде 2010 жылғы қаңтар-шілдеге %-бен
Өнеркәсіп	100,7	100,2
Ауыл шаруашылығы	101,0	102,0
Құрылыс	59,9	128,4
Бөлшек сауда	111,2	114,4
Жүк айналымы	107,0	115,5
Жолаушылар айналымы	122,1	143,5
Байланыс	107,5	111,8

2012 жылғы қаңтар-шілде, пайызбен

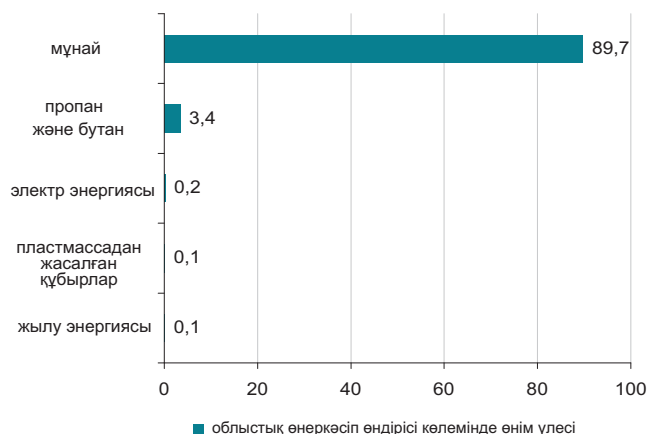

### Ауыл шаруашылығы

	2012 жылғы қаңтар-шілде	Өткен жылғы тиісті кезеңге пайызбен
Мал мен құстың тірідей салмақта шаруашылықта сойылғаны немесе союға өткізілгені, мың тонна	25,0	102,1
Сауылған сиыр сүті, мың тонна	35,5	100,5
Алынған тауық жұмыртқасы, млн. дана	1,2	100,7
Негізгі дәнді дақылдардың қолда бары – барлығы, тонна*	20,0	142,9
одан: арпа	20,0	142,9

\*2012 жылғы 1 тамызға.

### Бағалар индексі

	2012 жылғы шілде 2012 жылғы маусымға, %	2012 жылғы шілде 2011 жылғы желтоқсанға, %
Тұтыну бағаларының индексі	100,0	104,0
Азық-түлік тауарлары	100,0	101,5
Азық-түлік емес тауарлар	99,8	101,3
Ақылы қызметтер	100,2	110,2
Өндіруші кәсіпорындар бағасының индексі	91,2	88,3
Ауыл шаруашылығының бағалары индексі	101,1	107,1
Құрылыстағы бағалар индексі	100,0	101,1
Көлік қызметтерінің тарифтері индексі	100,3	100,6
Заңды тұлғаларға көрсетілген почталық және курьерлік қызметтерінің тарифтері индексі	100,0	100,1
Заңды тұлғаларға көрсетілген байланыс қызметтері тарифтері индексі	100,0	95,5

## БАТЫС ҚАЗАҚСТАН ОБЛЫСЫ

### Әлеуметтік даму

Халық, адам (2012 жылғы 1 шілдеге)	615 177
Туғандар, адам (2012 жылғы қаңтар-маусым)	5 979
Өлгендер, адам (2012 жылғы қаңтар-маусым)	2 920
Келгені, адам (2012 жылғы қаңтар-маусым)	6 118
Кеткені, адам (2012 жылғы қаңтар-маусым)	6 551

Жұмыспен қамтылғандар, адам (2012 жылғы II тоқсан)	315 395
Жалдамалы қызметкерлер, жұмыспен қамтылғандардың жалпы санына %-бен (2012 жылғы II тоқсан)	60,1
Жұмыссыздық деңгейі, % (2012 жылғы II тоқсан)	5,1

Жалақы, теңге (2012 жылғы маусым)	92 059
Жан басына шаққандағы орташа атаулы ақшалай табыстары, теңге (2012 жылғы маусым)	53 215
Күнkerістің ең төменгі деңгейінің шамасы, теңге (2012 жылғы шілде)	15 869

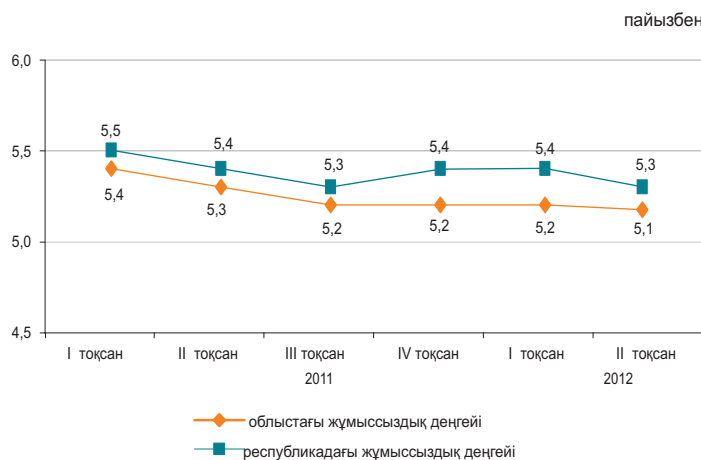

### Экономиканың нақты секторы

	2012 жылғы қаңтар-шілде 2011 жылғы қаңтар-шілдеге %-бен	2011 жылғы қаңтар-шілде 2010 жылғы қаңтар-шілдеге %-бен
Өнеркәсіп	99,8	105,8
Ауыл шаруашылығы	100,3	97,1
Құрылыс	87,0	55,9
Бөлшек сауда	114,9	115,3
Жүк айналымы	119,9	133,4
Жолаушылар айналымы	117,0	126,6
Байланыс	103,6	107,3

2012 жылғы қаңтар-шілде, пайызбен

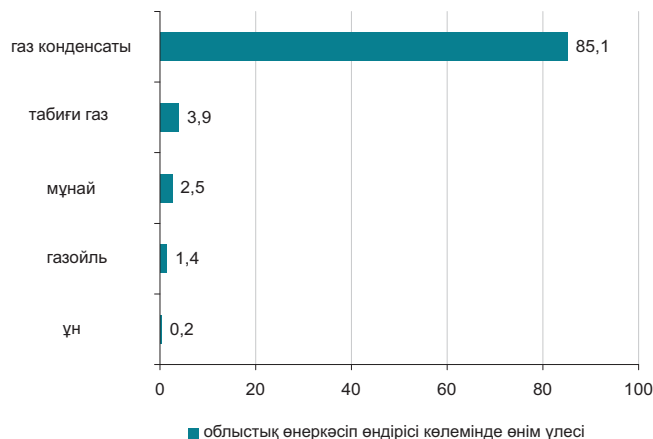

### Ауыл шаруашылығы

	2012 жылғы қаңтар-шілде	Өткен жылғы тиісті кезеңге пайызбен
Мал мен құстың тірідей салмақта шаруашылықта сойылғаны немесе союға өткізілгені, мың тонна	37,7	96,8
Сауылған сиыр сүті, мың тонна	137,5	97,2
Алынған тауық жұмыртқасы, млн. дана	82,3	101,7
Негізгі дәнді дақылдардың қолда бары – барлығы, мың тонна*	415,3	2,6 есе
одан:		
бидай	393,5	2,8 есе
арпа	14,4	100,8

\*2012 жылғы 1 тамызға.

### Бағалар индексі

	2012 жылғы шілде 2012 жылғы маусымға, %	2012 жылғы шілде 2011 жылғы желтоқсанға, %
Тұтыну бағаларының индексі	100,1	102,0
Азық-түлік тауарлары	100,2	102,3
Азық-түлік емес тауарлар	99,9	101,7
Ақылы қызметтер	100,2	102,1
Өндіруші кәсіпорындар бағасының индексі	99,8	107,1
Ауыл шаруашылығының бағалары индексі	100,0	107,8
Құрылыстағы бағалар индексі	100,1	102,4
Көлік қызметтерінің тарифтері индексі	100,0	103,0
Заңды тұлғаларға көрсетілген почталық және курьерлік қызметтерінің тарифтері индексі	100,0	100,2
Заңды тұлғаларға көрсетілген почталық және курьерлік қызметтерінің тарифтері индексі	100,0	99,8

## ЖАМБЫЛ ОБЛЫСЫ

### Әлеуметтік даму

Халық, адам (2012 жылғы 1 шілдеге)	1 063 140
Туғандар, адам (2012 жылғы қаңтар-маусым)	14 163
Өлгендер, адам (2012 жылғы қаңтар-маусым)	4 094
Келгені, адам (2012 жылғы қаңтар-маусым)	6 806
Кеткені, адам (2012 жылғы қаңтар-маусым)	9 711

Жұмыспен қамтылғандар, адам (2012 жылғы II тоқсан)	560 723
Жалдамалы қызметкерлер, жұмыспен қамтылғандардың жалпы санына %-бен (2012 жылғы II тоқсан)	48,0
Жұмыссыздық деңгейі, % (2012 жылғы II тоқсан)	5,4

Жалақы, теңге (2012 жылғы маусым)	76 957
Жан басына шаққандағы орташа атаулы ақшалай табыстары, теңге (2012 жылғы маусым)	35 866
Күнкөрістің ең төменгі деңгейінің шамасы, теңге (2012 жылғы шілде)	14 879

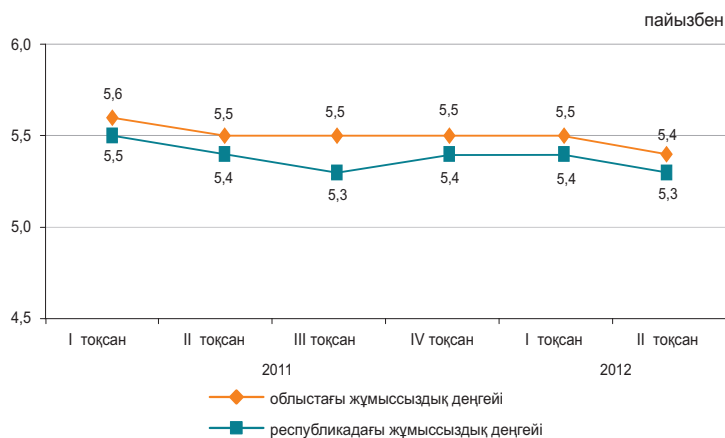

### Экономиканың нақты секторы

	2012 жылғы қаңтар-шілде 2011 жылғы қаңтар-шілдеге %-бен	2011 жылғы қаңтар-шілде 2010 жылғы қаңтар-шілдеге %-бен
Өнеркәсіп	99,1	134,2
Ауыл шаруашылығы	101,9	101,5
Құрылыс	154,2	117,8
Бөлшек сауда	116,4	114,2
Жүк айналымы	127,5	130,0
Жолаушылар айналымы	116,9	116,5
Байланыс	104,6	112,5

2012 жылғы қаңтар-шілде, пайызбен

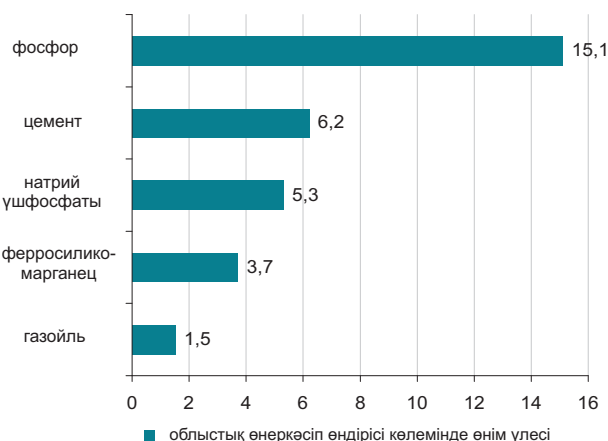

### Ауыл шаруашылығы

	2012 жылғы қаңтар-шілде	Өткен жылғы тиісті кезеңге пайызбен
Мал мен құстың тірідей салмақта шаруашылықта сойылғаны немесе союға өткізілгені, мың тонна	45,6	102,5
Сауылған сиыр сүті, мың тонна	172,7	103,5
Алынған тауық жұмыртқасы, млн. дана	69,9	99,2
Негізгі дәнді дақылдардың қолда бары – барлығы, мың тонна*	39,0	184,5
одан:		
бидай	32,1	179,4
арпа	6,5	2 есе

\*2012 жылғы 1 тамызға.

### Бағалар индексі

	2012 жылғы шілде 2012 жылғы маусымға, %	2012 жылғы шілде 2011 жылғы желтоқсанға, %
Тұтыну бағаларының индексі	100,0	102,8
Азық-түлік тауарлары	100,0	102,5
Азық-түлік емес тауарлар	99,9	102,0
Ақылы қызметтер	100,1	104,0
Өндіруші кәсіпорындар бағасының индексі	100,2	108,3
Ауыл шаруашылығының бағалары индексі	99,8	99,5
Құрылыстағы бағалар индексі	100,5	103,8
Көлік қызметтерінің тарифтері индексі	102,9	102,9
Заңды тұлғаларға көрсетілген почталық және курьерлік қызметтерінің тарифтері индексі	100,0	100,1
Заңды тұлғаларға көрсетілген байланыс қызметтері тарифтері индексі	100,0	100,8

## ҚАРАҒАНДЫ ОБЛЫСЫ

### Әлеуметтік даму

Халық, адам (2012 жылғы 1 шілдеге)	1 360 787
Туғандар, адам (2012 жылғы қаңтар-маусым)	12 210
Өлгендер, адам (2012 жылғы қаңтар-маусым)	7 920
Келгені, адам (2012 жылғы қаңтар-маусым)	12 213
Кеткені, адам (2012 жылғы қаңтар-маусым)	13 780

Жұмыспен қамтылғандар, адам (2012 жылғы II тоқсан) 703 751  
 Жалдамалы қызметкерлер, жұмыспен қамтылғандардың жалпы санына %-бен (2012 жылғы II тоқсан) 81,3  
 Жұмыссыздық деңгейі, % (2012 жылғы II тоқсан) 5,1

Жалақы, теңге (2012 жылғы маусым)	94 939
Жан басына шаққандағы орташа атаулы ақшалай табыстары, теңге (2012 жылғы маусым)	55 664
Күнкөрістің ең төменгі деңгейінің шамасы, теңге (2012 жылғы шілде)	15 797



### Экономиканың нақты секторы

2012 жылғы қаңтар-шілде, пайызбен

	2012 жылғы қаңтар-шілде 2011 жылғы қаңтар-шілдеге %-бен	2011 жылғы қаңтар-шілде 2010 жылғы қаңтар-шілдеге %-бен
Өнеркәсіп	94,6	104,7
Ауыл шаруашылығы	102,1	104,2
Құрылыс	132,3	106,4
Бөлшек сауда	108,0	113,7
Жүк айналымы	126,9	130,1
Жолаушылар айналымы	132,5	146,4
Байланыс	107,6	116,9

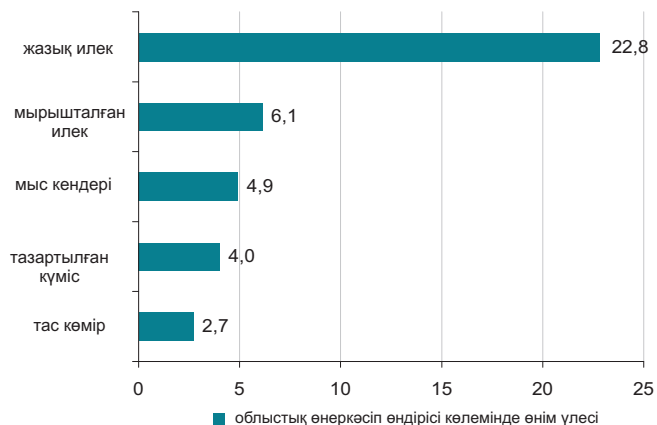

### Ауыл шаруашылығы

	2012 жылғы қаңтар-шілде	Өткен жылғы тиісті кезеңге пайызбен
Мал мен құстың тірідей салмақта шаруашылықта сойылғаны немесе союға өткізілгені, мың тонна	58,5	100,3
Сауылған сиыр сүті, мың тонна	219,7	103,4
Алынған тауық жұмыртқасы, млн. дана	261,2	121,3
Негізгі дәнді дақылдардың қолда бары – барлығы, мың тонна*	175,4	169,4
одан:		
бидай	163,1	167,2
арпа	5,4	117,4

\*2012 жылғы 1 тамызға.

### Бағалар индексі

	2012 жылғы шілде 2012 жылғы маусымға, %	2012 жылғы шілде 2011 жылғы желтоқсанға, %
Тұтыну бағаларының индексі	100,0	103,7
Азық-түлік тауарлары	100,0	103,3
Азық-түлік емес тауарлар	99,7	101,7
Ақылы қызметтер	100,3	106,2
Өндіруші кәсіпорындар бағасының индексі	101,0	101,5
Ауыл шаруашылығының бағалары индексі	99,1	92,7
Құрылыстағы бағалар индексі	100,1	102,8
Көлік қызметтерінің тарифтері индексі	100,0	105,5
Заңды тұлғаларға көрсетілген почталық және курьерлік қызметтерінің тарифтері индексі	100,0	100,2
Заңды тұлғаларға көрсетілген байланыс қызметтері тарифтері индексі	100,0	98,0

## ҚОСТАНАЙ ОБЛЫСЫ

### Әлеуметтік даму

Халық, адам (2012 жылғы 1 шілдеге)	879 506
Туғандар, адам (2012 жылғы қаңтар-маусым)	6 521
Өлгендер, адам (2012 жылғы қаңтар-маусым)	5 206
Келгені, адам (2012 жылғы қаңтар-маусым)	8 966
Кеткені, адам (2012 жылғы қаңтар-маусым)	10 354

Жұмыспен қамтылғандар, адам (2012 жылғы II тоқсан)	512 778
Жалдамалы қызметкерлер, жұмыспен қамтылғандардың жалпы санына %-бен (2012 жылғы II тоқсан)	57,4
Жұмыссыздық деңгейі, % (2012 жылғы II тоқсан)	5,3

Жалақы, теңге (2012 жылғы маусым)	76 323
Жан басына шаққандағы орташа атаулы ақшалай табыстары, теңге (2012 жылғы маусым)	43 741
Күнкөрістің ең төменгі деңгейінің шамасы, теңге (2012 жылғы шілде)	15 937

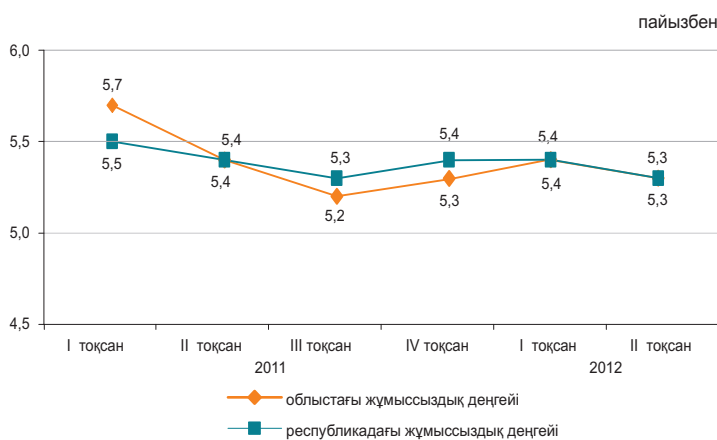

### Экономиканың нақты секторы

	2012 жылғы қаңтар-шілде 2011 жылғы қаңтар-шілдеге %-бен	2011 жылғы қаңтар-шілде 2010 жылғы қаңтар-шілдеге %-бен
Өнеркәсіп	100,5	99,3
Ауыл шаруашылығы	68,9	98,5
Құрылыс	121,0	96,7
Бөлшек сауда	119,3	114,9
Жүк айналымы	132,4	147,4
Жолаушылар айналымы	118,8	119,5
Байланыс	111,1	111,5



### Ауыл шаруашылығы

	2012 жылғы қаңтар-шілде	Өткен жылғы тиісті кезеңге пайызбен
Мал мен құстың тірідей салмақта шаруашылықта сойылғаны немесе союға өткізілгені, мың тонна	76,9	77,8
Сауылған сиыр сүті, мың тонна	254,4	52,4
Алынған тауық жұмыртқасы, млн. дана	319,2	94,3
Негізгі дөнді дақылдардың қолда бары – барлығы, мың тонна*	3 201,8	4,4 есе
одан:		
бидай	3 117,7	4,4 есе
арпа	37,1	3,7 есе
сұлы	25,0	39,4 есе

\*2012 жылғы 1 тамызға.

### Бағалар индексі

	2012 жылғы шілде 2012 жылғы маусымға, %	2012 жылғы шілде 2011 жылғы желтоқсанға, %
Тұтыну бағаларының индексі	100,2	102,4
Азық-түлік тауарлары	100,1	101,9
Азық-түлік емес тауарлар	99,6	101,2
Ақылы қызметтер	101,0	104,4
Өндіруші кәсіпорындар бағасының индексі	100,2	84,3
Ауыл шаруашылығының бағалары индексі	101,4	94,0
Құрылыстағы бағалар индексі	100,0	103,0
Көлік қызметтерінің тарифтері индексі	101,1	104,1
Заңды тұлғаларға көрсетілген почталық және курьерлік қызметтерінің тарифтері индексі	100,0	100,1
Заңды тұлғаларға көрсетілген байланыс қызметтері тарифтері индексі	100,0	100,3

## ҚЫЗЫЛОРДА ОБЛЫСЫ

### Әлеуметтік даму

Халық, адам (2012 жылғы 1 шілдеге)	719 917
Туғандар, адам (2012 жылғы қаңтар-маусым)	10 098
Өлгендер, адам (2012 жылғы қаңтар-маусым)	2 383
Келгені, адам (2012 жылғы қаңтар-маусым)	5 260
Кеткені, адам (2012 жылғы қаңтар-маусым)	6 050

Жұмыспен қамтылғандар, адам (2012 жылғы II тоқсан)	329 790
Жалдамалы қызметкерлер, жұмыспен қамтылғандардың жалпы санына %-бен (2012 жылғы II тоқсан)	66,7
Жұмыссыздық деңгейі, % (2012 жылғы II тоқсан)	5,4

Жалақы, теңге (2012 жылғы маусым)	101 434
Жан басына шаққандағы орташа атаулы ақшалай табыстары, теңге (2012 жылғы маусым)	47 904
Күнкөрістің ең төменгі деңгейінің шамасы, теңге (2012 жылғы шілде)	15 961

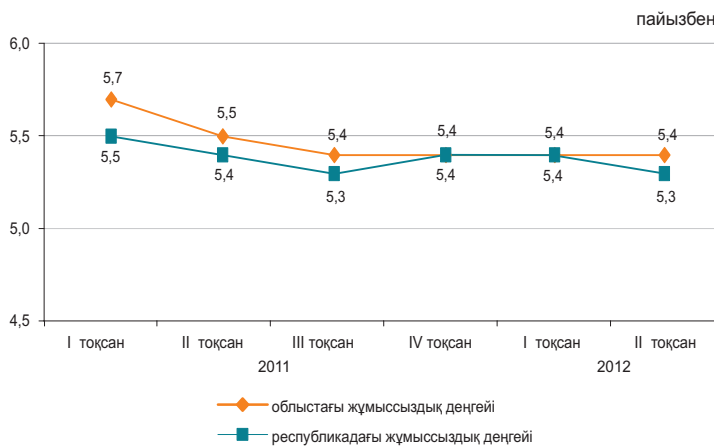

### Экономиканың нақты секторы

	2012 жылғы қаңтар-шілде 2011 жылғы қаңтар-шілдеге %-бен	2011 жылғы қаңтар-шілде 2010 жылғы қаңтар-шілдеге %-бен
Өнеркәсіп	101,6	101,6
Ауыл шаруашылығы	99,2	100,8
Құрылыс	82,5	127,6
Бөлшек сауда	130,7	123,9
Жүк айналымы	119,7	130,9
Жолаушылар айналымы	122,8	129,1
Байланыс	101,3	112,3

2012 жылғы қаңтар-шілде, пайызбен



### Ауыл шаруашылығы

	2012 жылғы қаңтар-шілде	Өткен жылғы тиісті кезеңге пайызбен
Мал мен құстың тірідей салмақта шаруашылықта сойылғаны немесе союға өткізілгені, мың тонна	17,1	101,2
Сауылған сиыр сүті, мың тонна	41,4	98,5
Алынған тауық жұмыртқасы, млн. дана	5,9	87,5
Негізгі дәнді дақылдардың қолда бары – барлығы, мың тонна*	18,2	131,6
одан: күріш	16,9	138,5

\*2012 жылғы 1 тамызға.

### Бағалар индексі

	2012 жылғы шілде 2012 жылғы маусымға, %	2012 жылғы шілде 2011 жылғы желтоқсанға, %
Тұтыну бағаларының индексі	100,0	103,1
Азық-түлік тауарлары	100,2	102,0
Азық-түлік емес тауарлар	99,8	102,2
Ақылы қызметтер	100,1	105,4
Өндіруші кәсіпорындар бағасының индексі	88,2	85,7
Ауыл шаруашылығының бағалары индексі	99,9	102,8
Құрылыстағы бағалар индексі	100,1	102,0
Көлік қызметтерінің тарифтері индексі	100,0	100,2
Заңды тұлғаларға көрсетілген почталық және курьерлік қызметтерінің тарифтері индексі	100,0	100,7
Заңды тұлғаларға көрсетілген байланыс қызметтері тарифтері индексі	100,0	100,4

## МАҢҒЫСТАУ ОБЛЫСЫ

### Әлеуметтік даму

Халық, адам (2012 жылғы 1 шілдеге)	557 606
Туғандар, адам (2012 жылғы қаңтар-маусым)	8 086
Өлгендер, адам (2012 жылғы қаңтар-маусым)	1 435
Келгені, адам (2012 жылғы қаңтар-маусым)	10 638
Кеткені, адам (2012 жылғы қаңтар-маусым)	5 407

Жұмыспен қамтылғандар, адам (2012 жылғы II тоқсан)	256 943
Жалдамалы қызметкерлер, жұмыспен қамтылғандардың жалпы санына %-бен (2012 жылғы II тоқсан)	92,6
Жұмыссыздық деңгейі, % (2012 жылғы II тоқсан)	5,7

Жалақы, теңге (2012 жылғы маусым)	175 953
Жан басына шаққандағы орташа атаулы ақшалай табыстары, теңге (2012 жылғы маусым)	87 567
Күнкөрістің ең төменгі деңгейінің шамасы, теңге (2012 жылғы шілде)	21 502

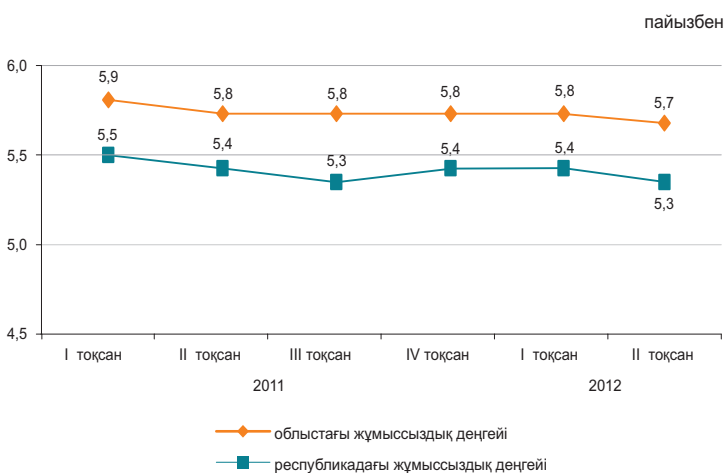

### Экономиканың нақты секторы

	2012 жылғы қаңтар-шілде 2011 жылғы қаңтар-шілдеге %-бен	2011 жылғы қаңтар-шілде 2010 жылғы қаңтар-шілдеге %-бен
Өнеркәсіп	97,5	103,9
Ауыл шаруашылығы	102,8	98,9
Құрылыс	92,8	96,4
Бөлшек сауда	111,1	110,8
Жүк айналымы	125,4	137,8
Жолаушылар айналымы	112,9	109,3
Байланыс	110,1	127,1



### Ауыл шаруашылығы

	2012 жылғы қаңтар-шілде	Өткен жылғы тиісті кезеңге пайызбен
Мал мен құстың тірідей салмақта шаруашылықта сойылғаны немесе союға өткізілгені, мың тонна	5,7	102,2
Сауылған сиыр сүті, мың тонна	2,7	120,2
Алынған тауық жұмыртқасы, млн. дана	0,4	87,1
Негізгі дәнді дақылдардың қолда бары – барлығы, мың тонна*	91,9	20,2 есе
соның ішінде:		
бидай	91,9	33,9 есе

\*2012 жылғы 1 тамызға.

### Бағалар индексі

	2012 жылғы шілде 2012 жылғы маусымға, %	2012 жылғы шілде 2011 жылғы желтоқсанға, %
Тұтыну бағаларының индексі	100,1	102,7
Азық-түлік тауарлары	100,2	102,0
Азық-түлік емес тауарлар	100,0	101,9
Ақылы қызметтер	100,0	104,4
Өндіруші кәсіпорындар бағасының индексі	93,5	98,8
Ауыл шаруашылығының бағалары индексі	100,5	106,9
Құрылыстағы бағалар индексі	100,5	103,0
Көлік қызметтерінің тарифтері индексі	100,0	100,1
Заңды тұлғаларға көрсетілген почталық және курьерлік қызметтерінің тарифтері индексі	100,0	100,1
Заңды тұлғаларға көрсетілген байланыс қызметтері тарифтері индексі	98,9	102,4

## ОҢТҮСТІК ҚАЗАҚСТАН ОБЛЫСЫ

### Әлеуметтік даму

Халық, адам (2012 жылғы 1 шілдеге)	2 651 775
Туғандар, адам (2012 жылғы қаңтар-маусым)	40 849
Өлгендер, адам (2012 жылғы қаңтар-маусым)	7 961
Келгені, адам (2012 жылғы қаңтар-маусым)	17 768
Кеткені, адам (2012 жылғы қаңтар-маусым)	20 404

Жұмыспен қамтылғандар, адам (2012 жылғы II тоқсан)	1 173 448
Жалдамалы қызметкерлер, жұмыспен қамтылғандардың жалпы санына %-бен (2012 жылғы II тоқсан)	52,9
Жұмыссыздық деңгейі, % (2012 жылғы II тоқсан)	5,6

Жалақы, теңге (2012 жылғы маусым)	85 811
Жан басына шаққандағы орташа атаулы ақшалай табыстары, теңге (2012 жылғы маусым)	32 011
Күнкөрістің ең төменгі деңгейінің шамасы, теңге (2012 жылғы шілде)	15 387

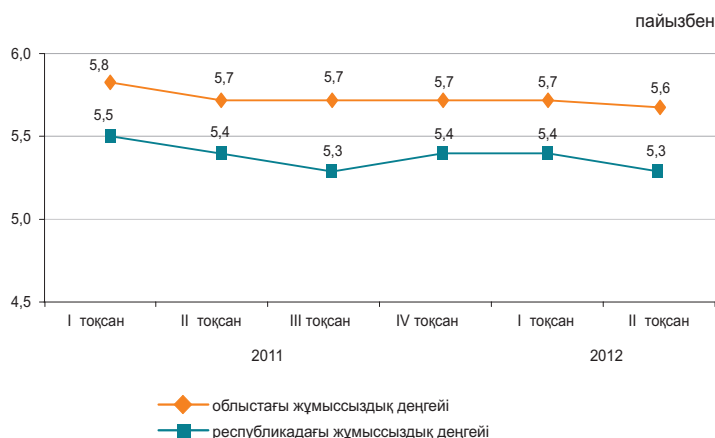

### Экономиканың нақты секторы

	2012 жылғы қаңтар-шілде 2011 жылғы қаңтар-шілдеге %-бен	2011 жылғы қаңтар-шілде 2010 жылғы қаңтар-шілдеге %-бен
Өнеркәсіп	102,5	99,0
Ауыл шаруашылығы	100,9	103,2
Құрылыс	125,2	86,4
Бөлшек сауда	116,4	112,3
Жүк айналымы	128,7	141,6
Жолаушылар айналымы	132,1	132,8
Байланыс	105,1	107,0



### Ауыл шаруашылығы

	2012 жылғы қаңтар-шілде	Өткен жылғы тиісті кезеңге пайызбен
Мал мен құстың тірідей салмақта шаруашылықта сойылғаны немесе союға өткізілгені, мың тонна	96,7	102,4
Сауылған сиыр сүті, мың тонна	410,1	100,9
Алынған тауық жұмыртқасы, млн. дана	163,8	101,6
Негізгі дәнді дақылдардың қолда бары – барлығы, мың тонна*	60,7	81,1
одан: бидай	60,4	80,7

\*2012 жылғы 1 тамызға.

### Бағалар индексі

	2012 жылғы шілде 2012 жылғы маусымға, %	2012 жылғы шілде 2011 жылғы желтоқсанға, %
Тұтыну бағаларының индексі	100,4	102,7
Азық-түлік тауарлары	99,9	101,9
Азық-түлік емес тауарлар	99,8	101,9
Ақылы қызметтер	101,5	104,7
Өндіруші кәсіпорындар бағасының индексі	100,2	100,6
Ауыл шаруашылығының бағалары индексі	99,8	100,7
Құрылыстағы бағалар индексі	100,1	102,2
Көлік қызметтерінің тарифтері индексі	100,0	97,6
Заңды тұлғаларға көрсетілген почталық және курьерлік қызметтерінің тарифтері индексі	100,0	99,3
Заңды тұлғаларға көрсетілген байланыс қызметтері тарифтері индексі	100,9	99,9



## ПАВЛОДАР ОБЛЫСЫ

### Әлеуметтік даму

Халық, адам (2012 жылғы 1 шілдеге)	748 022
Туғандар, адам (2012 жылғы қаңтар-маусым)	6 351
Өлгендер, адам (2012 жылғы қаңтар-маусым)	4 067
Келгені, адам (2012 жылғы қаңтар-маусым)	5 766
Кеткені, адам (2012 жылғы қаңтар-маусым)	7 083

Жұмыспен қамтылғандар, адам (2012 жылғы II тоқсан) 420 266  
 Жалдамалы қызметкерлер, жұмыспен қамтылғандардың жалпы санына %-бен (2012 жылғы II тоқсан) 77,7  
 Жұмыссыздық деңгейі, % (2012 жылғы II тоқсан) 4,9

Жалақы, теңге (2012 жылғы маусым)	84 902
Жан басына шаққандағы орташа атаулы ақшалай табыстары, теңге (2012 жылғы маусым)	52 878
Күнкөрістің ең төменгі деңгейінің шамасы, теңге (2012 жылғы шілде)	15 914

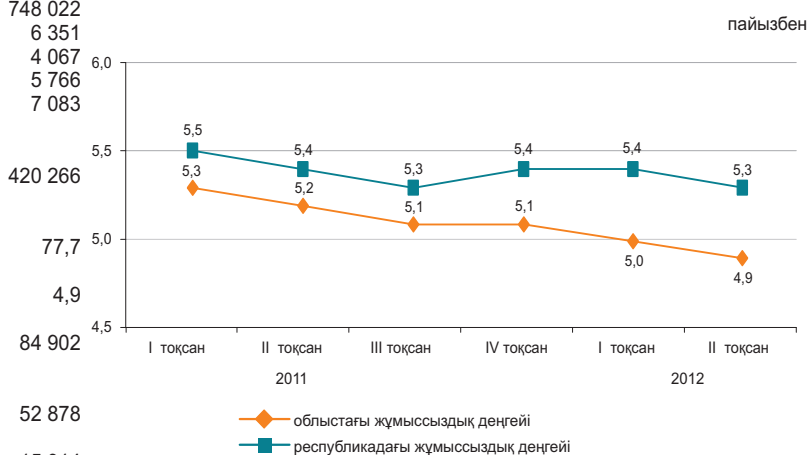

### Экономиканың нақты секторы

	2012 жылғы қаңтар-шілде 2011 жылғы қаңтар-шілдеге %-бен	2011 жылғы қаңтар-шілде 2010 жылғы қаңтар-шілдеге %-бен
Өнеркәсіп	101,3	99,4
Ауыл шаруашылығы	97,8	100,6
Құрылыс	104,4	134,6
Бөлшек сауда	115,1	114,6
Жүк айналымы	116,6	135,7
Жолаушылар айналымы	127,0	134,7
Байланыс	104,9	113,2

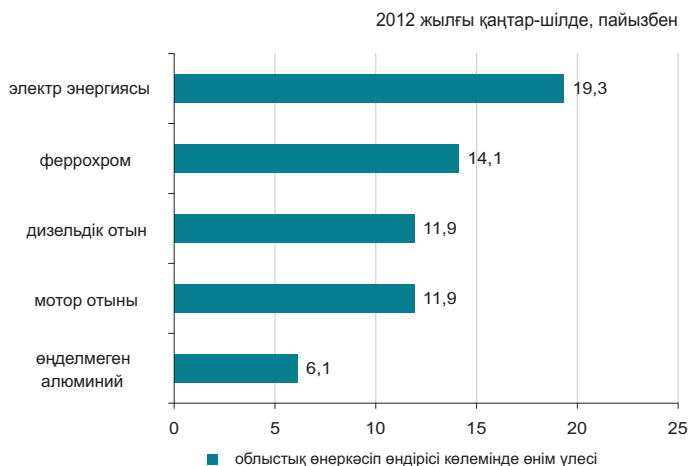

### Ауыл шаруашылығы

	2012 жылғы қаңтар-шілде	Өткен жылғы тиісті кезеңге пайызбен
Мал мен құстың тірідей салмақта шаруашылықта сойылғаны немесе союға өткізілгені, мың тонна	37,1	101,0
Сауылған сиыр сүті, мың тонна	213,6	100,4
Алынған тауық жұмыртқасы, млн. дана	34,6	30,2
Негізгі дәнді дақылдардың қолда бары – барлығы, мың тонна*	145,7	2,2 есе
одан:		
бидай	134,8	2,2 есе
арпа	5,4	185,2

\*2012 жылғы 1 тамызға.

### Бағалар индексі

	2012 жылғы шілде 2012 жылғы маусымға, %	2012 жылғы шілде 2011 жылғы желтоқсанға, %
Тұтыну бағаларының индексі	100,2	103,5
Азық-түлік тауарлары	100,3	103,0
Азық-түлік емес тауарлар	100,0	102,0
Ақылы қызметтер	100,4	105,6
Өндіруші кәсіпорындар бағасының индексі	97,1	103,3
Ауыл шаруашылығының бағалары индексі	99,7	101,4
Құрылыстағы бағалар индексі	100,0	102,5
Көлік қызметтерінің тарифтері индексі	100,0	100,3
Заңды тұлғаларға көрсетілген почталық және курьерлік қызметтерінің тарифтері индексі	100,0	100,2
Заңды тұлғаларға көрсетілген байланыс қызметтері тарифтері индексі	100,0	98,2

## СОЛТҮСТІК ҚАЗАҚСТАН ОБЛЫСЫ

### Әлеуметтік даму

Халық, адам (2012 жылғы 1 шілдеге)	581 589
Туғандар, адам (2012 жылғы қаңтар-маусым)	4 234
Өлгендер, адам (2012 жылғы қаңтар-маусым)	3 990
Келгені, адам (2012 жылғы қаңтар-маусым)	5 117
Кеткені, адам (2012 жылғы қаңтар-маусым)	7 370

Жұмыспен қамтылғандар, адам (2012 жылғы II тоқсан)	336 070
Жалдамалы қызметкерлер, жұмыспен қамтылғандардың жалпы санына %-бен (2012 жылғы II тоқсан)	63,8
Жұмыссыздық деңгейі, % (2012 жылғы II тоқсан)	5,2

Жалақы, теңге (2012 жылғы маусым)	74 267
Жан басына шаққандағы орташа атаулы ақшалай табыстары, теңге (2012 жылғы маусым)	42 700
Күнkerістің ең төменгі деңгейінің шамасы, теңге (2012 жылғы шілде)	14 978

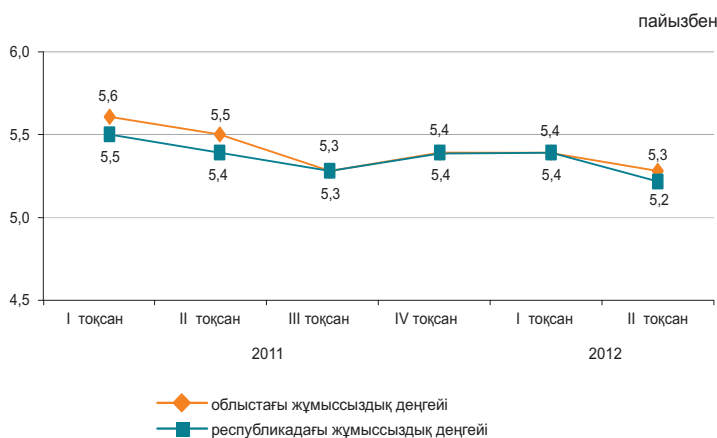

### Экономиканың нақты секторы

2012 жылғы қаңтар-шілде, пайызбен

	2012 жылғы қаңтар-шілде 2011 жылғы қаңтар-шілдеге %-бен	2011 жылғы қаңтар-шілде 2010 жылғы қаңтар-шілдеге %-бен
Өнеркәсіп	101,4	101,7
Ауыл шаруашылығы	84,9	98,4
Құрылыс	128,9	72,1
Бөлшек сауда	118,3	115,8
Жүк айналымы	106,4	113,2
Жолаушылар айналымы	129,5	124,7
Байланыс	107,1	107,4

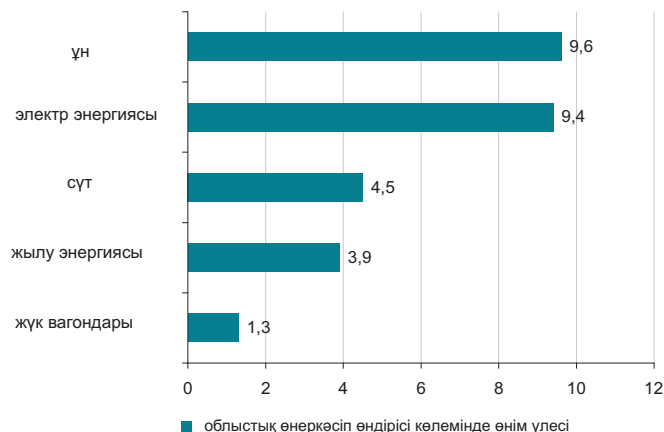

### Ауыл шаруашылығы

	2012 жылғы қаңтар-шілде	Өткен жылғы тиісті кезеңге пайызбен
Мал мен құстың тірідей салмақта шаруашылықта сойылғаны немесе союға өткізілгені, мың тонна	42,8	91,1
Сауылған сиыр сүті, мың тонна	258,7	76,7
Алынған тауық жұмыртқасы, млн. дана	260,2	104,9
Негізгі дәнді дақылдардың қолда бары – барлығы, мың тонна*	2 199,7	3 есе
одан:		
бидай	2 070,0	3 есе
арпа	70,0	2,8 есе

\*2012 жылғы 1 тамызға.

### Бағалар индексі

	2012 жылғы шілде 2012 жылғы маусымға, %	2012 жылғы шілде 2011 жылғы желтоқсанға, %
Тұтыну бағаларының индексі	100,0	102,4
Азық-түлік тауарлары	100,1	102,9
Азық-түлік емес тауарлар	99,9	101,2
Ақылы қызметтер	100,1	103,0
Өндіруші кәсіпорындар бағасының индексі	100,4	103,7
Ауыл шаруашылығының бағалары индексі	98,1	95,7
Құрылыстағы бағалар индексі	100,1	102,1
Көлік қызметтерінің тарифтері индексі	99,9	108,2
Заңды тұлғаларға көрсетілген почталық және курьерлік қызметтерінің тарифтері индексі	100,0	100,2
Заңды тұлғаларға көрсетілген байланыс қызметтері тарифтері индексі	99,9	99,7

## ШЫҒЫС ҚАЗАҚСТАН ОБЛЫСЫ

### Әлеуметтік даму

Халық, адам (2012 жылғы 1 шілдеге)	1 395 273
Туғандар, адам (2012 жылғы қаңтар-маусым)	11 209
Өлгендер, адам (2012 жылғы қаңтар-маусым)	8 258
Келгені, адам (2012 жылғы қаңтар-маусым)	14 960
Кеткені, адам (2012 жылғы қаңтар-маусым)	17 697

Жұмыспен қамтылғандар, адам (2012 жылғы II тоқсан)	710 920
Жалдамалы қызметкерлер, жұмыспен қамтылғандардың жалпы санына %-бен (2012 жылғы II тоқсан)	67,5
Жұмыссыздық деңгейі, % (2012 жылғы II тоқсан)	5,1

Жалақы, теңге (2012 жылғы маусым)	88 989
Жан басына шаққандағы орташа атаулы ақшалай табыстары, теңге (2012 жылғы маусым)	46 432
Күнкөрістің ең төменгі деңгейінің шамасы, теңге (2012 жылғы шілде)	16 991

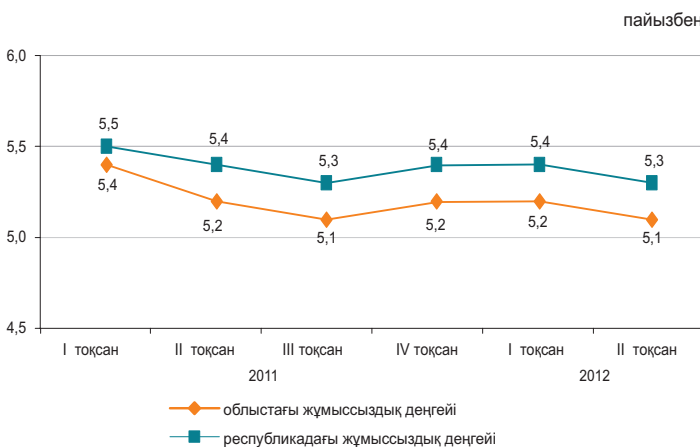

### Экономиканың нақты секторы

	2012 жылғы қаңтар-шілде 2011 жылғы қаңтар-шілдеге %-бен	2011 жылғы қаңтар-шілде 2010 жылғы қаңтар-шілдеге %-бен
Өнеркәсіп	120,7	110,5
Ауыл шаруашылығы	101,8	100,7
Құрылыс	114,6	106,2
Бөлшек сауда	116,8	111,4
Жүк айналымы	125,9	135,6
Жолаушылар айналымы	128,0	149,6
Байланыс	105,3	113,0

2012 жылғы қаңтар-шілде, пайызбен

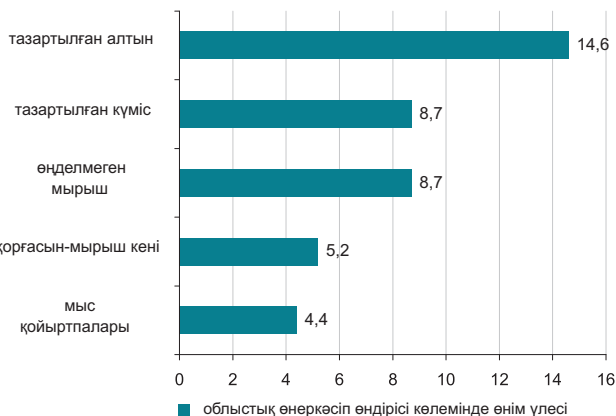

### Ауыл шаруашылығы

	2012 жылғы қаңтар-шілде	Өткен жылғы тиісті кезеңге пайызбен
Мал мен құстың тірідей салмақта шаруашылықта сойылғаны немесе союға өткізілгені, мың тонна	97,2	103,6
Сауылған сиыр сүті, мың тонна	441,2	101,5
Алынған тауық жұмыртқасы, млн. дана	81,3	65,2
Негізгі дөнді дақылдардың қолда бары – барлығы, мың тонна*	234,2	2,6 есе
одан:		
бидай	210,8	3 есе
арпа	10,9	108,1

\*2012 жылғы 1 тамызға.

### Бағалар индексі

	2012 жылғы шілде 2012 жылғы маусымға, %	2012 жылғы шілде 2011 жылғы желтоқсанға, %
Тұтыну бағаларының индексі	100,3	103,3
Азық-түлік тауарлары	100,1	102,1
Азық-түлік емес тауарлар	99,7	101,3
Ақылы қызметтер	101,1	106,9
Өндіруші кәсіпорындар бағасының индексі	100,8	98,9
Ауыл шаруашылығының бағалары индексі	97,8	98,2
Құрылыстағы бағалар индексі	100,2	102,7
Көлік қызметтерінің тарифтері индексі	100,4	104,6
Заңды тұлғаларға көрсетілген почталық және курьерлік қызметтерінің тарифтері индексі	100,0	100,8
Заңды тұлғаларға көрсетілген байланыс қызметтері тарифтері индексі	100,0	101,1

## АСТАНА ҚАЛАСЫ

### Әлеуметтік даму

Халық, адам (2012 жылғы 1 шілдеге)	760 452
Туғандар, адам (2012 жылғы қаңтар-маусым)	9 310
Өлгендер, адам (2012 жылғы қаңтар-маусым)	1 788
Келгені, адам (2012 жылғы қаңтар-маусым)	25 404
Кеткені, адам (2012 жылғы қаңтар-маусым)	15 392

Жұмыспен қамтылғандар, адам (2012 жылғы II тоқсан)	393 029
Жалдамалы қызметкерлер, жұмыспен қамтылғандардың жалпы санына %-бен (2012 жылғы II тоқсан)	92,2
Жұмыссыздық деңгейі, % (2012 жылғы II тоқсан)	5,7

Жалақы, теңге (2012 жылғы маусым)	150 417
Жан басына шаққандағы орташа атаулы ақшалай табыстары, теңге (2012 жылғы маусым)	84 367
Күнкөрістің ең төменгі деңгейінің шамасы, теңге (2012 жылғы шілде)	20 027

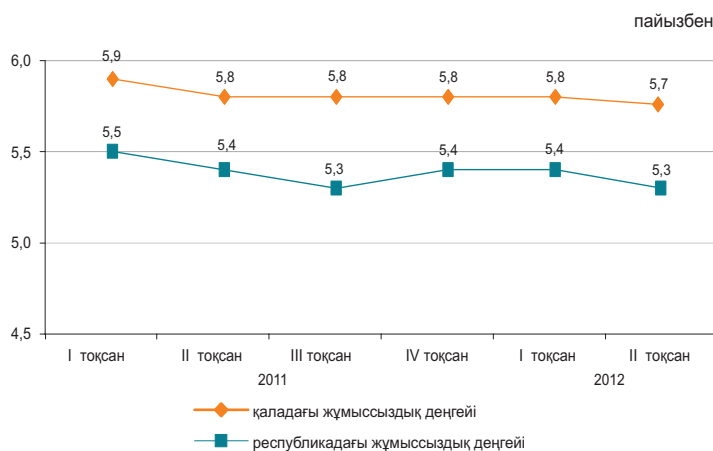

### Экономиканың нақты секторы

	2012 жылғы қаңтар-шілде 2011 жылғы қаңтар-шілдеге %-бен	2011 жылғы қаңтар-шілде 2010 жылғы қаңтар-шілдеге %-бен
Өнеркәсіп	97,5	139,0
Ауыл шаруашылығы	96,4	89,8
Құрылыс	121,2	87,2
Бөлшек сауда	114,2	110,4
Жүк айналымы	127,3	155,1
Жолаушылар айналымы	112,3	117,1
Байланыс	119,0	127,8

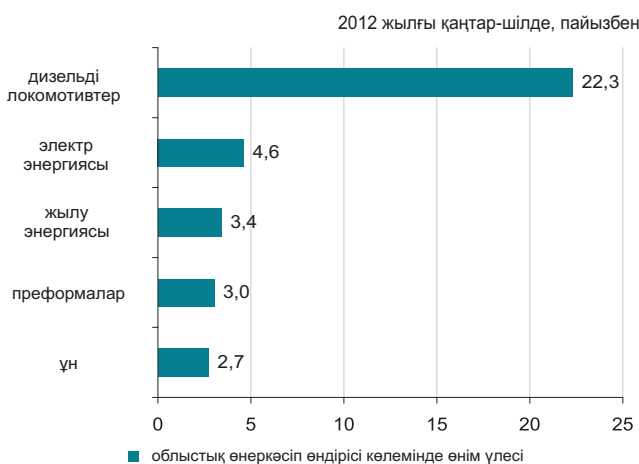

### Ауыл шаруашылығы

	2012 жылғы қаңтар-шілде	Өткен жылғы тиісті кезеңге пайызбен
Мал мен құстың тірідей салмақта шаруашылықта сойылғаны немесе союға өткізілгені, тонна	140,2	91,5
Сауылған сиыр сүті, мың тонна	1,1	92,6
Алынған тауық жұмыртқасы, мың дана	152,5	100,3
Негізгі дәнді дақылдардың қолда бары – барлығы, мың тонна*	108,9	97,7
соның ішінде: бидай	108,1	97,4

\*2012 жылғы 1 тамызға.

### Бағалар индексі

	2012 жылғы шілде 2012 жылғы маусымға, %	2012 жылғы шілде 2011 жылғы желтоқсанға, %
Тұтыну бағаларының индексі	100,1	103,0
Азық-түлік тауарлары	100,2	104,6
Азық-түлік емес тауарлар	100,0	102,2
Ақылы қызметтер	100,1	101,6
Өндіруші кәсіпорындар бағасының индексі	100,9	105,7
Ауыл шаруашылығының бағалары индексі	-	-
Құрылыстағы бағалар индексі	99,9	103,7
Көлік қызметтерінің тарифтері индексі	100,0	102,5
Заңды тұлғаларға көрсетілген почталық және курьерлік қызметтерінің тарифтері индексі	100,0	100,3
Заңды тұлғаларға көрсетілген байланыс қызметтері тарифтері индексі	99,7	99,6

## АЛМАТЫ ҚАЛАСЫ

### Әлеуметтік даму

Халық, адам (2012 жылғы 1 шілдеге)	1 460 180
Туғандар, адам (2012 жылғы қаңтар-маусым)	12 351
Өлгендер, адам (2012 жылғы қаңтар-маусым)	5 437
Келгені, адам (2012 жылғы қаңтар-маусым)	24 372
Кеткені, адам (2012 жылғы қаңтар-маусым)	21 433

Жұмыспен қамтылғандар, адам (2012 жылғы II тоқсан)	732 605
Жалдамалы қызметкерлер, жұмыспен қамтылғандардың жалпы санына %-бен (2012 жылғы II тоқсан)	91,8
Жұмыссыздық деңгейі, % (2012 жылғы II тоқсан)	5,6

Жалақы, теңге (2012 жылғы маусым)	135 685
Жан басына шаққандағы орташа атаулы ақшалай табыстары, теңге (2012 жылғы маусым)	90 717
Күнкөрістің ең төменгі деңгейінің шамасы, теңге (2012 жылғы шілде)	19 305

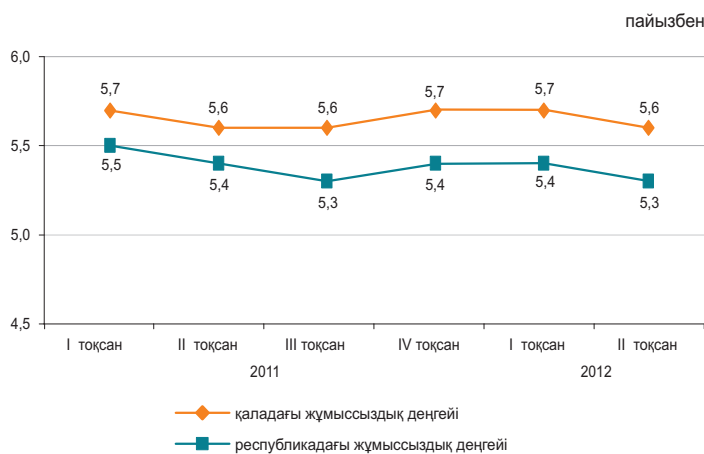

### Экономиканың нақты секторы

	2012 жылғы қаңтар-шілде 2011 жылғы қаңтар-шілдеге %-бен	2011 жылғы қаңтар-шілде 2010 жылғы қаңтар-шілдеге %-бен
Өнеркәсіп	105,2	119,1
Ауыл шаруашылығы	90,6	84,1
Құрылыс	129,2	76,1
Бөлшек сауда	107,9	107,1
Жүк айналымы	130,6	132,9
Жолаушылар айналымы	120,4	119,0
Байланыс	113,8	117,7

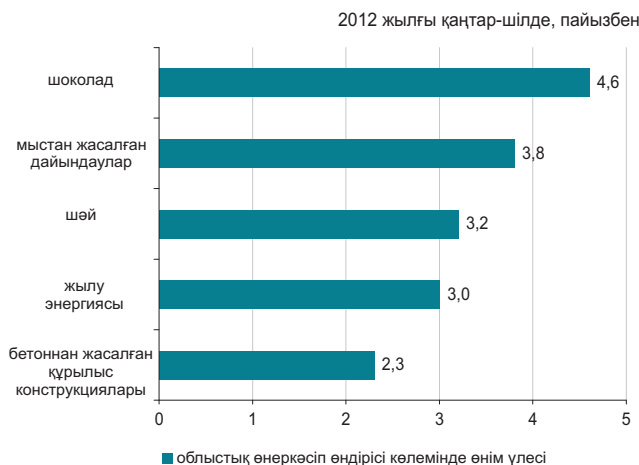

### Ауыл шаруашылығы

	2012 жылғы қаңтар-шілде	Өткен жылғы тиісті кезеңге пайызбен
Мал мен құстың тірідей салмақта шаруашылықта сойылғаны немесе союға өткізілгені, тонна	110,2	81,0
Сауылған сиыр сүті, мың тонна	0,3	59,2
Алынған тауық жұмыртқасы, млн. дана	2,0	86,7
Негізгі дөнді дақылдардың қолда бары – барлығы, мың тонна*	15,0	2,3 есе
одан: бидай	15,0	2,3 есе

\*2012 жылғы 1 тамызға.

### Бағалар индексі

	2012 жылғы шілде 2012 жылғы маусымға, %	2012 жылғы шілде 2011 жылғы желтоқсанға, %
Тұтыну бағаларының индексі	101,0	103,3
Азық-түлік тауарлары	100,0	102,2
Азық-түлік емес тауарлар	100,1	101,8
Ақылы қызметтер	103,2	106,4
Өндіруші кәсіпорындар бағасының индексі	100,1	101,6
Ауыл шаруашылығының бағалары индексі	-	-
Құрылыстағы бағалар индексі	100,2	102,6
Көлік қызметтерінің тарифтері индексі	100,3	127,8
Заңды тұлғаларға көрсетілген почталық және курьерлік қызметтерінің тарифтері индексі	100,2	97,6
Заңды тұлғаларға көрсетілген байланыс қызметтері тарифтері индексі	100,0	87,0

# 1. ОСНОВНЫЕ ПОКАЗАТЕЛИ

## 1.1 КРАТКИЕ ИТОГИ СОЦИАЛЬНО-ЭКОНОМИЧЕСКОГО РАЗВИТИЯ

### КРАТКОСРОЧНЫЙ ЭКОНОМИЧЕСКИЙ ИНДИКАТОР

Краткосрочный экономический индикатор в январе-июле 2012г. к январю-июлю 2011г. составил 103,6%. Расчет краткосрочного экономического индикатора осуществляется для обеспечения оперативности и базируется на изменении индексов выпуска по базовым отраслям: сельское хозяйство, промышленность, строительство, торговля, транспорт и связь, составляющих 67-68% от ВВП.

### УРОВЕНЬ ЖИЗНИ

Среднедушевые номинальные денежные доходы населения по оценке в июне 2012г. составили 50601 тенге. Прирост по сравнению с июнем 2011г. составил 12,8% по номинальным и 7,5% по реальным денежным доходам.

### РЫНОК ТРУДА И ОПЛАТА ТРУДА

Численность безработных по оценке в июле 2012г. составила 469,2 тыс. человек. Уровень безработицы составил 5,2% к численности экономически активного населения. Численность лиц, зарегистрированных в органах занятости в качестве безработных, на конец июля 2012г. составила 62,9 тыс. человек или 0,7% к численности экономически активного населения. Уровень скрытой безработицы по оценке составил 0,3% от экономически активного населения.

Среднемесячная номинальная заработная плата, начисленная работникам в июне 2012г. составила 104896 тенге. Прирост к июню 2011г. составил 18,8%. Индекс реальной заработной платы к июню 2011г. составил 113,3%.

### ЦЕНЫ

Индекс потребительских цен в июле 2012г. по сравнению с декабрем 2011г. составил 103%. Цены на продовольственные товары возросли на 2,6%, непродовольственные – на 1,7%, платные услуги – на 4,8%. Цены предприятий-производителей промышленной продукции в июле 2012г. по сравнению с декабрем 2011г. снизились на 4,7%.

### НАЦИОНАЛЬНАЯ ЭКОНОМИКА

Объем валового внутреннего продукта, по предварительным данным, за январь-июнь 2012г. составил в текущих ценах 12369,5 млрд. тенге. По сравнению с соответствующим периодом 2011г. реальный ВВП вырос на 5,6%. В структуре ВВП доля производства товаров составила 41,2%, услуг – 51,6%.

Объем инвестиций в основной капитал в январе-июле 2012г. составил 2528,7 млрд. тенге, что на 2,7% больше, чем за аналогичный период предыдущего года.

Количество зарегистрированных юридических лиц по состоянию на 1 августа 2012г. составило 311772 единицы и увеличилось по сравнению с соответствующим периодом предыдущего года на 5,7%, в том числе 295496 единицы с численностью работников менее 50 человек. Количество действующих юридических лиц составило 171034, среди которых малые предприятия составляют 155794 единицы. Количество зарегистрированных субъектов малого предпринимательства (юридические лица) в республике составило 225620 единицы и увеличилось по сравнению с соответствующим периодом прошлого года на 6,2%.

### ТОРГОВЛЯ

Объем розничной торговли за отчетный период составил 2276,3 млрд. тенге (без оборота общественного питания) и увеличился на 12,6% по сравнению с январем-июлем 2011г.

Объем оптовой торговли за отчетный период составил 5965,2 млрд. тенге и увеличился на 15,1% по сравнению с январем-июлем 2011г.

Объем услуг по предоставлению продуктов питания и напитков за отчетный период составил 110,8 млрд. тенге и увеличился на 12,2% по сравнению с январем-июлем 2011г.

Внешнеторговый оборот Казахстана в январе-июне 2012г. составил 66688,1 млн. долларов США и по сравнению с январем-июнем 2011г. увеличился на 14,2%, в том числе экспорт – 46755,3 млн. долларов США (на 10,8% больше), импорт – 19932,8 млн. долларов США (на 23,2% больше).

### РЕАЛЬНЫЙ СЕКТОР ЭКОНОМИКИ

Объем промышленного производства в январе-июле 2012г. составил 9363,3 млрд. тенге в действующих ценах, что на 1,3% больше, чем в январе-июле 2011г. В горнодобывающей промышленности и разработке карьеров производство увеличилось на 0,7%, в обрабатывающей промышленности на 2,1%, электроснабжении, подаче газа, пара и воздушном кондиционировании – на 5,4%. В водоснабжении, канализационной системе, контроле над сбором и распределением отходов производство снизилось на 4,2%.

Объем валового выпуска продукции (услуг) сельского хозяйства в январе-июле 2012г. составил 587,9 млрд. тенге, что меньше на 5,3% января-июля 2011г.

Объем грузооборота в январе-июле 2012г. составил 263 млрд. ткм (с учетом оценки объема грузооборота индивидуальных предпринимателей, занимающихся коммерческими перевозками) и вырос на 13,6% по сравнению с соответствующим периодом 2011г.

### ФИНАНСОВАЯ СИСТЕМА

По данным Министерства финансов Республики Казахстан по состоянию на 1 июля 2012г. доходы государственного бюджета составили 3224,5 млрд. тенге, или 53% по отношению к исполняемому бюджету. Исполнение бюджета по затратам составило 2849 млрд. тенге или 43,8% к исполняемому бюджету. По сравнению с соответствующим периодом 2011г. доходы увеличились на 23,7%, а затраты – на 21%. Дефицит бюджета (с учетом чистого бюджетного кредитования и сальдо по операциям с финансовыми активами) сформировался на уровне 80,8 млрд. тенге.

Кредитные вложения банков второго уровня в отрасли экономики на конец июня 2012г. составили 9253,2 млрд. тенге и увеличились по сравнению с соответствующим периодом предыдущего года на 16,6%. В общей сумме кредитов удельный вес долгосрочных кредитов составил 80,8%, кредитов в иностранной валюте – 32,7%. Объем депозитов в депозитных организациях составил 9016,2 млрд. тенге, что на 10,4% больше, чем в соответствующем месяце прошлого года, депозиты физических лиц составили 3012,6 млрд. тенге и увеличились на 23,5%.

Финансовый результат крупных и средних предприятий за I квартал 2012г. определился как прибыль в сумме 1839,7 млрд. тенге, что на 19,3% выше уровня аналогичного периода 2011г. Уровень рентабельности составил 35,9%. Доля убыточных предприятий среди общего числа отчитавшихся составила 45%.

## МОНИТОРИНГ ОСНОВНЫХ СОЦИАЛЬНО-ЭКОНОМИЧЕСКИХ ПОКАЗАТЕЛЕЙ

Июнь 2012г.

	Январь-июнь 2012г.	Июнь 2012г.	Январь-июнь 2012г. к январю-июню 2011г., %	Июнь 2012г. к июню 2011г., %	Июнь 2012г. к маю 2012г., %
<b>Социально-демографические показатели</b>					
Численность населения на конец периода, тыс. человек	16 793,9	16 793,9	101,5	101,5	100,1
Естественный прирост (убыль) населения, тыс. человек	114,9	17,9	107,3	100,0	90,0
Миграционный прирост (убыль), тыс. человек	3,6	-0,6	81,8	125,0	150,0
Число зарегистрированных случаев заболеваний туберкулезом органов дыхания, человек	6 196	949	92,5	107,2	90,2
Число выявленных носителей ВИЧ-инфекции, человек	1 065	164	110,2	84,7	78,1
Число зарегистрированных преступлений, случаев	137 151	24 085	170,0	190,7	96,6
Уровень преступности, (число преступлений на 10 000 населения)	164	-	165,6	-	-
<b>Уровень жизни</b>					
Среднедушевой номинальный денежный доход (оценка), тенге	291 369	50 601	114,7	112,8	103,6
Реальный денежный доход (оценка), %	-	-	109,2	107,5	103,3
Величина прожиточного минимума, тенге	-	17 188	-	102,0	106,6
<b>Рынок труда и оплата труда</b>					
Численность безработных, тыс. человек (оценка)	-	470,6	-	102,0	99,4
Численность зарегистрированных безработных, тыс. человек	-	60,8	-	105,9	86,2
Уровень безработицы, % (оценка)	-	5,2	-	-	-
Доля зарегистрированных безработных, %	-	0,7	-	-	-
Уровень скрытой безработицы, % (оценка)	-	0,3	-	-	-
Среднемесячная номинальная заработная плата одного работника, тенге	97 279	104 896	117,6	118,8	106,0
Индекс реальной заработной платы, %	-	-	112,0	113,3	105,7
<b>Цены</b>					
Индекс потребительских цен, %	-	-	105,0	104,9	100,3
Индекс цен производителей промышленной продукции, %	-	-	107,0	99,6	95,1
Индекс цен в сельском хозяйстве, %	-	-	90,2	87,0	98,4
Индекс цен в строительстве, %	-	-	105,3	104,9	100,2
Индекс цен оптовых продаж, %	-	-	101,1	98,5	99,5
Индекс тарифов на услуги транспорта, %	-	-	108,1	113,5	100,0
Индекс тарифов на услуги почтовые и курьерские для юридических лиц, %	-	-	98,0	96,9	100,0
Индекс тарифов на услуги связи для юридических лиц, %	-	-	94,7	92,1	92,8
Индекс цен экспортных поставок, %	-	-	119,2	92,4	95,3
Индекс цен импортных поступлений, %	-	-	98,7	94,1	99,5
<b>Национальная экономика</b>					
Краткосрочный экономический индикатор, млрд. тенге (рассчитывается по реальному темпу роста шести отраслей - сельское хозяйство, промышленность, строительство, торговля, транспорт, связь)	14 425,8	2 591,9	103,8	102,2	106,8
Валовой внутренний продукт (предварительные данные), млрд. тенге	12 369,5	-	105,6	-	-
Инвестиции в основной капитал, млрд. тенге	2 030,4	489,1	103,1	95,6	113,3
<b>Торговля</b>					
Розничная торговля по всем каналам реализации, млрд. тенге (без учета услуг общественного питания)	1 925,6	354,9	112,6	115,7	105,6
Внешнеторговый оборот, млн. долларов США	66 688,1	12 096,5	114,2	93,9	96,9
Экспорт товаров, млн. долларов США	46 755,3	8 408,3	110,8	85,2	94,9
Импорт товаров, млн. долларов США	19 932,8	3 688,2	123,2	122,3	101,9
<b>Реальный сектор экономики</b>					
Объем промышленной продукции (товаров, услуг), млрд. тенге	8 047,7	1 272,4	101,6	98,3	100,4
Объем валового выпуска продукции (услуг) сельского хозяйства, млрд. тенге	464,8	119,0	93,7	93,5	140,2
Объем строительных работ, млрд. тенге	756,5	212,8	100,5	101,6	119,6
Перевозки грузов всеми видами транспорта, млн. тонн	1 402,3	264,1	118,7	116,7	109,7
Грузооборот всех видов транспорта, млрд. ткм	222,1	38,9	114,4	110,6	104,2
Объем услуг почтовой и курьерской деятельности, млрд. тенге	8,6	1,6	115,8	119,4	103,3
Объем услуг связи, млрд. тенге	286,3	50,2	112,8	111,4	102,6
Индекс предпринимательской уверенности в промышленности	-	+14	-	-	-
Индекс предпринимательской уверенности в торговле	-	+5	-	-	-
Индекс ощущений потребителей	-	+20	-	-	-
Индекс желания покупать	-	+19	-	-	-
<b>Финансовая система</b>					
Денежная масса М3, млрд. тенге	-	10 405,6	-	111,2	100,7
Наличные деньги в обращении, млрд. тенге	-	1 389,4	-	116,6	102,9
Депозиты в депозитных организациях, на конец периода, млрд. тенге (без учета счетов нерезидентов)	-	9 016,2	-	110,4	100,3
депозиты физических лиц, на конец периода, млрд. тенге (без учета счетов нерезидентов)	-	3 012,6	-	123,5	101,9
Кредиты БВУ экономики и населения, млрд. тенге	-	9 253,2	-	116,6	100,9
Долгосрочные кредитные вложения БВУ, млрд. тенге	-	7 474,8	-	113,3	101,0
Рентабельность предприятий и организаций, % (I квартал 2012г.)	35,9	-	-	-	-
Дебиторская задолженность предприятий и организаций, млрд. тенге (на 1 апреля 2012г.)	8 784,7	-	116,4	-	-
Задолженность по обязательствам предприятий и организаций, млрд. тенге (на 1 апреля 2012г.)	25 218,8	-	113,6	-	-

## МОНИТОРИНГ ОСНОВНЫХ СОЦИАЛЬНО-ЭКОНОМИЧЕСКИХ ПОКАЗАТЕЛЕЙ

Июль 2012г.

	Январь-июль 2012г.	Июль 2012г.	Январь-июль 2012г. к январю-июлю 2011г., %	Июль 2012г. к июлю 2011г., %	Июль 2012г. к июню 2012г., %
<b>Социально-демографические показатели</b>					
Численность населения на конец периода, тыс. человек	...	...	...	...	...
Естественный прирост (убыль) населения, тыс. человек	...	...	...	...	...
Миграционный прирост (убыль), тыс. человек	...	...	...	...	...
Число зарегистрированных случаев заболеваний туберкулезом органов дыхания, человек	...	...	...	...	...
Число выявленных носителей ВИЧ-инфекции, человек	...	...	...	...	...
Число зарегистрированных преступлений, случаев	...	...	...	...	...
Уровень преступности (число преступлений на 10 000 населения)	...	...	...	...	...
<b>Уровень жизни</b>					
Среднедушевой номинальный денежный доход (оценка), тенге	...	...	...	...	...
Реальный денежный доход (оценка), %	-	...	-	...	...
Величина прожиточного минимума, тенге	-	16 979	-	102,2	98,8
<b>Рынок труда и оплата труда</b>					
Численность безработных, тыс. человек (оценка)	-	469,2	-	99,4	99,7
Численность зарегистрированных безработных, тыс. человек	-	62,9	-	100,8	103,5
Уровень безработицы, % (оценка)	-	5,2	-	-	-
Доля зарегистрированных безработных, %	-	0,7	-	-	-
Уровень скрытой безработицы, % (оценка)	-	0,3	-	-	-
Среднемесячная номинальная заработная плата одного работника, тенге	...	...	...	...	...
Индекс реальной заработной платы, %	-	-	...	...	...
<b>Цены</b>					
Индекс потребительских цен, %	-	-	104,9	104,7	100,3
Индекс цен производителей промышленной продукции, %	-	-	105,3	95,9	95,4
Индекс цен в сельском хозяйстве, %	-	-	89,8	87,2	99,9
Индекс цен в строительстве, %	-	-	105,2	104,7	100,1
Индекс цен оптовых продаж, %	-	-	100,6	97,7	99,7
Индекс тарифов на услуги транспорта, %	-	-	108,9	113,6	100,1
Индекс тарифов на услуги почтовые и курьерские для юридических лиц, %	-	-	97,9	97,0	100,1
Индекс тарифов на услуги связи для юридических лиц, %	-	-	94,3	92,2	100,0
Индекс цен экспортных поставок, %	-	-	...	...	...
Индекс цен импортных поступлений, %	-	-	...	...	...
<b>Национальная экономика</b>					
Краткосрочный экономический индикатор, млрд. тенге (рассчитывается по реальному темпу роста шести отраслей - сельское хозяйство, промышленность, строительство, торговля, транспорт, связь)	17 113,6	2 687,8	103,6	102,8	99,8
Валовой внутренний продукт, млрд. тенге	...	-	...	-	-
Инвестиции в основной капитал, млрд. тенге	2 528,7	498,3	102,7	100,9	101,8
<b>Торговля</b>					
Розничная торговля по всем каналам реализации, млрд. тенге (без учета услуг общественного питания)	2 276,3	350,8	112,6	113,1	99,0
Внешнеторговый оборот, млн. долл. США	...	...	...	...	...
Экспорт товаров, млн. долл. США	...	...	...	...	...
Импорт товаров, млн. долл. США	...	...	...	...	...
<b>Реальный сектор экономики</b>					
Объем промышленной продукции (товаров, услуг), млрд. тенге	9 363,3	1 315,1	101,3	99,5	96,5
Объем валового выпуска продукции (услуг) сельского хозяйства, млрд.тенге	587,9	123,1	94,7	98,3	118,3
Объем строительных работ, млрд. тенге	1 013,3	256,9	100,7	101,7	120,6
Перевозки грузов всеми видами транспорта, млн. тонн	1 687,8	285,5	117,8	113,4	108,1
Грузооборот всех видов транспорта, млрд. ткм	263,0	40,9	113,6	109,5	105,1
Объем услуг почтовой и курьерской деятельности, млрд. тенге	10,2	1,6	115,8	115,5	102,5
Объем услуг связи, млрд. тенге	336,7	50,5	112,2	108,6	99,6
Индекс предпринимательской уверенности в промышленности	-	+14	-	-	-
Индекс предпринимательской уверенности в торговле	-	+5	-	-	-
Индекс ощущений потребителей	-	+19	-	-	-
Индекс желаний покупателей	-	+19	-	-	-
<b>Финансовая система</b>					
Денежная масса М3, млрд. тенге	...	...	...	...	...
Наличные деньги в обращении, млрд. тенге	...	...	...	...	...
Депозиты в депозитных организациях, на конец периода, млрд. тенге (без учета счетов нерезидентов)	...	...	...	...	...
депозиты физических лиц, на конец периода, млрд. тенге (без учета счетов нерезидентов)	...	...	...	...	...
Кредиты БВУ экономики и населения, млрд. тенге	...	...	...	...	...
Долгосрочные кредитные вложения БВУ, млрд. тенге	...	...	...	...	...
Рентабельность предприятий и организаций, %	...	...	...	...	...
Дебиторская задолженность предприятий и организаций, млрд. тенге	...	...	...	...	...
Задолженность по обязательствам предприятий и организаций, млрд. тенге	...	...	...	...	...

**ПРИМЕЧАНИЕ.**

Показатели, формируемые с опозданием, представлены в предыдущей таблице.

Данные приведены по новой классификации видов экономической деятельности ОКЭД.



## 2. СОЦИАЛЬНО-ДЕМОГРАФИЧЕСКИЕ ПОКАЗАТЕЛИ

### 2.1 ЧИСЛЕННОСТЬ НАСЕЛЕНИЯ

Изменение темпов прироста численности населения

	тыс. человек		
	Все население	Городское население	Сельское население
На 01.07.2011г.	16 553,5	9 039,1	7 514,4
На 01.07.2012г.	16 793,9	9 187,7	7 606,2

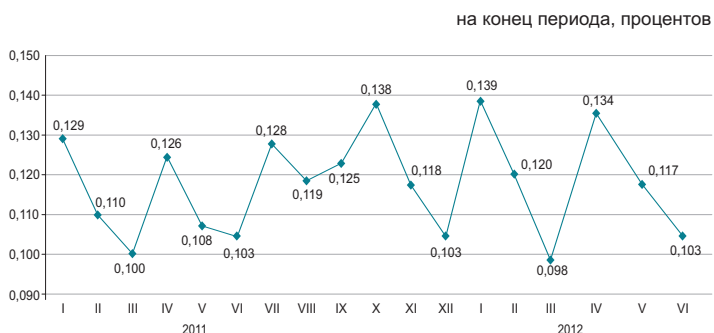

Численность населения страны на 1 июля 2012г. составила 16,8 млн. человек. По сравнению с 1 июля 2011г. она увеличилась на 1,5%.

#### Естественное движение населения

	Человек		На 1000 человек по состоянию	
	январь-июнь 2011г.	январь-июнь 2012г.	на 01.07. 2011г.	на 01.07. 2012г.
Родившиеся	181 683	187 387	22,1	22,4
Умершие	74 606	72 503	9,1	8,7
Естественный прирост	107 077	114 884	13,0	13,8
Браки	64 738	70 488	7,9	8,4
Разводы	21 340	23 239	2,6	2,8

#### Темпы естественного прироста населения

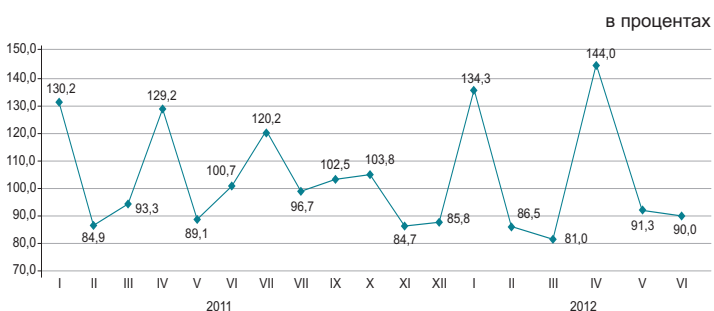

За январь-июнь 2012г. в республике зарегистрировано 2699 (за январь-июнь 2011г. – 2817) умерших детей в возрасте до 1 года. По сравнению с январем-июнем 2011г. число умерших детей в возрасте до 1 года уменьшилось на 4,2%.

Основной причиной младенческой смертности являются состояния, возникающие в перинатальном периоде, от которых в январе-июне 2012г. умерло 1574 (1627) младенцев, или 58,3% (57,8%) от общего числа смертных случаев среди младенцев. Число умерших от врожденных аномалий составило 529 (525), или 19,6% (18,6%), от болезней органов дыхания 194 (240), или 7,2% (8,5%) и от несчастных случаев, отравлений и травм 110 (108), или 4,1% (3,8%).

#### Динамика коэффициентов младенческой смертности

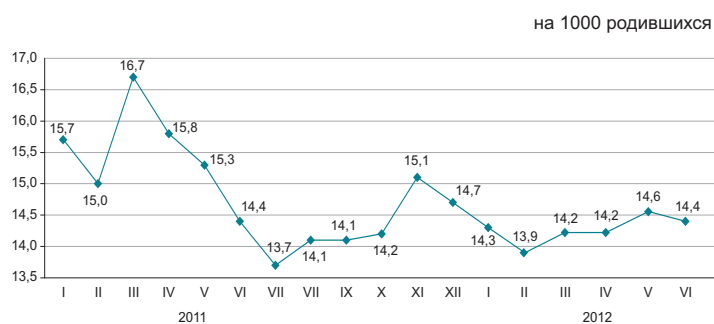

## 2.2 МИГРАЦИЯ НАСЕЛЕНИЯ

### Миграция населения

	Январь-июнь 2011г.	Январь-июнь 2012г.
Прибыло		
Всего	184 617	179 825
внешняя миграция	17 436	16 040
в том числе:		
страны СНГ	13 479	13 400
другие страны	3 957	2 640
внутренняя миграция	167 181	163 785
Выбыло		
Всего	180 188	176 195
внешняя миграция	13 007	12 410
в том числе:		
страны СНГ	12 223	11 737
другие страны	784	673
внутренняя миграция	167 181	163 785
Сальдо миграции		
Всего	4 429	3 630
внешняя миграция	4 429	3 630
в том числе:		
страны СНГ	1 256	1 663
другие страны	3 173	1 967
внутренняя миграция	0	0

### Изменение внешней миграции

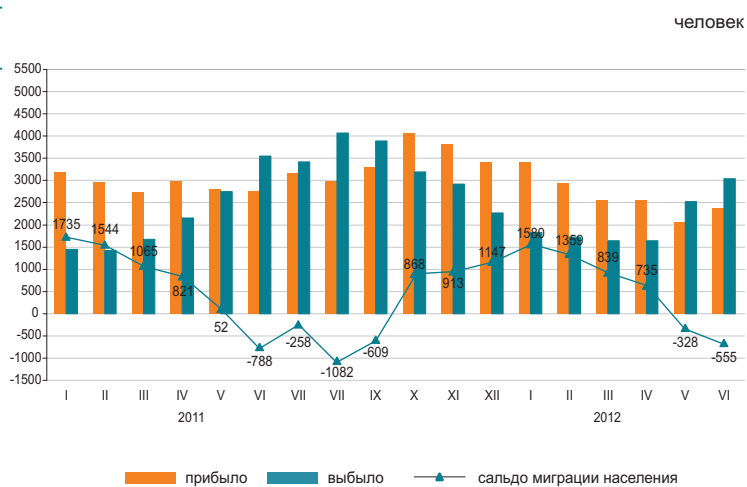

В январе-июне 2012г. по сравнению с январем-июнем 2011г. число прибывших в Казахстан уменьшилось на 8%, а число выбывших из Казахстана на 4,6%.

Основной миграционный обмен страны происходит с государствами СНГ. Доля прибывших из стран СНГ и выбывших в эти страны составили 83,5% и 94,6% соответственно.

Численность мигрантов, переезжающих в пределах страны уменьшилась на 2%. По межрегиональным перемещениям положительное сальдо миграции населения наблюдается в 5-и регионах страны, из них самое большое по величине в г.Астана (10,1 тыс. человек) и Алматинской области (3 тыс. человек).

### Структура миграционных потоков по этнической принадлежности

в процентах к общему числу

	Прибывшие		Выбывшие	
	январь-июнь 2011г.	январь-июнь 2012г.	январь-июнь 2011г.	январь-июнь 2012г.
Всего	100	100	100	100
Казахи	66,0	69,7	4,9	3,8
Русские	14,3	11,3	69,8	73,7
Узбеки	1,9	2,6	0,4	0,4
Украинцы	1,4	1,0	8,2	7,4
Татары	1,1	1,0	2,6	2,4
Немцы	1,0	0,9	5,6	5,5
Другие	14,3	13,5	8,5	6,8

### Миграция населения за январь-июнь 2012г. (все потоки)

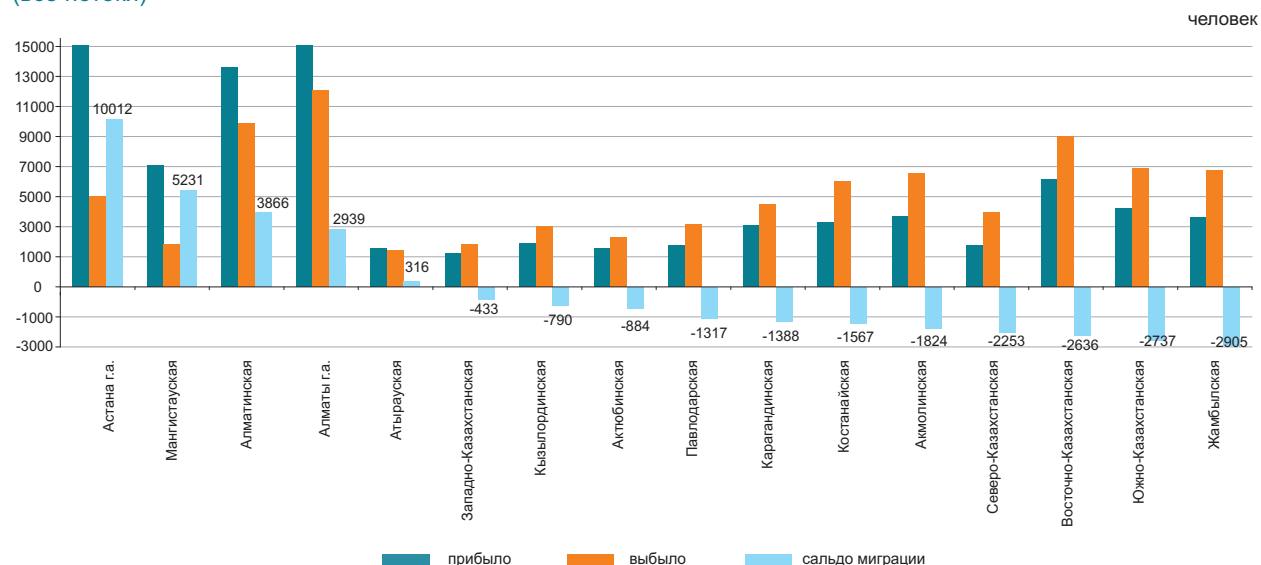

## 2.3 ЗАБОЛЕВАЕМОСТЬ НАСЕЛЕНИЯ

(по данным РСЭС МЗ)

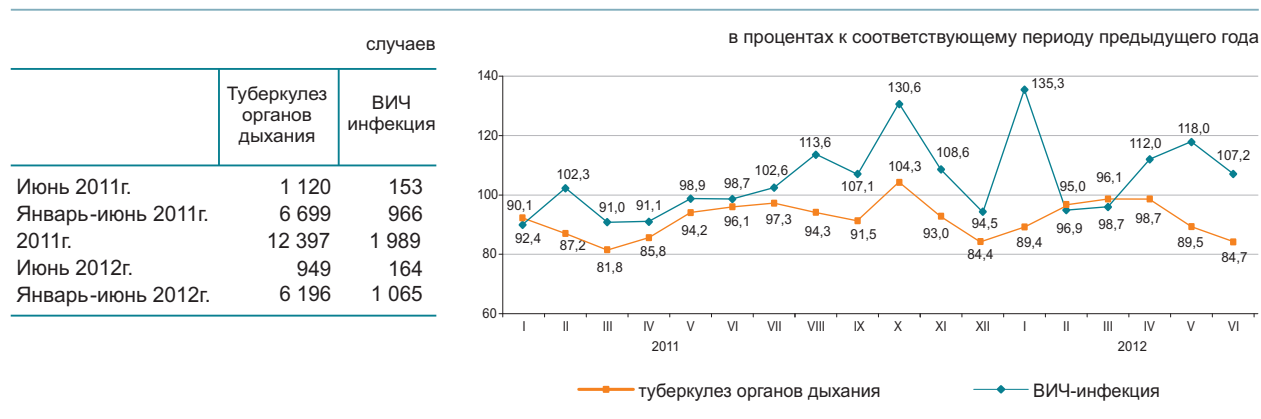

### Уровень заболеваемости отдельными инфекционными заболеваниями в январе-июне 2012г.

Наибольшее распространение среди зарегистрированных инфекционных заболеваний получили острые инфекции верхних дыхательных путей – 7638,6 случаев на 100000 населения, острые кишечные инфекции – 77,1, туберкулез органов дыхания – 74,5, сифилис – 38,0, вирусные гепатиты – 11,8, педикулез – 11,1 и чесотка – 6,9.

### Рост заболеваемости населения отдельными видами инфекционных заболеваний

в процентах

	Июнь 2012г. к июню 2011г.	
	всего	из них дети до 14 лет
Ротавирусный энтерит	105,7	116,7

### Число зарегистрированных случаев наиболее распространенных заболеваний

	Январь-июнь 2012г., единиц	В процентах к соответствующему периоду предыдущего года	Июнь 2012г., единиц	В процентах к соответствующему периоду предыдущего года
Ротавирусный энтерит				
всего	1 219	106,1	98	105,7
из них дети до 14 лет	1 214	106,5	98	116,7
сельская местность			12	42,9
Бактериальная дизентерия				
всего	373	84,4	92	102,1
из них дети до 14 лет	209	88,9	49	102,1
сельская местность			15	37,5
Бруцеллез, впервые диагностированный				
всего	672	77,7	224	74,7
из них дети до 14 лет	61	67,0	24	64,9
сельская местность			200	76,0
Эхинококкоз				
всего	444	97,4	64	90,1
из них дети до 14 лет	92	82,9	11	73,3
сельская местность			40	95,1

## 2.4 ПЕНСИОННОЕ ОБЕСПЕЧЕНИЕ И СОЦИАЛЬНАЯ ЗАЩИТА НАСЕЛЕНИЯ

(по данным МТСЗН)

	Средний размер назначенных пенсий (пособий), тенге	Число получателей, тыс. человек
<b>Пенсионная выплата по возрасту<sup>1)</sup></b>		
2011г.	26 824	1 628,7
II квартал 2011г.	26 936	1 608,1
II квартал 2012г.	29 106	1 652,8
<b>Государственная базовая пенсионная выплата</b>		
2011г.	8 000	1 732,4
2012г.	8 720	1 784,7
<b>Государственное социальное пособие</b>		
2010г.	14 034	667,5
I квартал 2011г.	15 286	679,6
I квартал 2012г.	16 347	686,5
<b>Специальное государственное пособие</b>		
2010г.	4 058	1 255,3
I квартал 2011г.	4 546	1 291,9
I квартал 2012г.	4 855	1 303,7
<b>Государственная жилищная помощь<sup>2)</sup></b>		
2011г.	1 697,9	144,9
II квартал 2011г.	2 899,5	73,3
II квартал 2012г.	2 740,0	98,5
<b>Государственная адресная социальная помощь</b>		
Январь-июль 2011г.	1 676,4	122,1
Январь-июль 2012 г.	1 845,7	88,5

<sup>1)</sup> Лица, достигшие пенсионного возраста.

<sup>2)</sup> В графе «Число получателей» указано тысяч семей.

Численность пенсионеров по возрасту за II квартал 2012г. составила 1652782 человек, средний размер назначенной пенсии – 29106,4 тенге. Государственная базовая пенсионная выплата с 1 января 2012г. составляет 8720 тенге. Средний размер жилищной помощи, назначенной за II квартал 2012г., составил 2740 тенге, которую получили 98535 человек. Средний размер адресной социальной помощи, назначенной за январь-июль 2012г., составил 1845,7 тенге, которую получили 88465 человек.

### Средний размер пенсий (пособий) и численность получателей

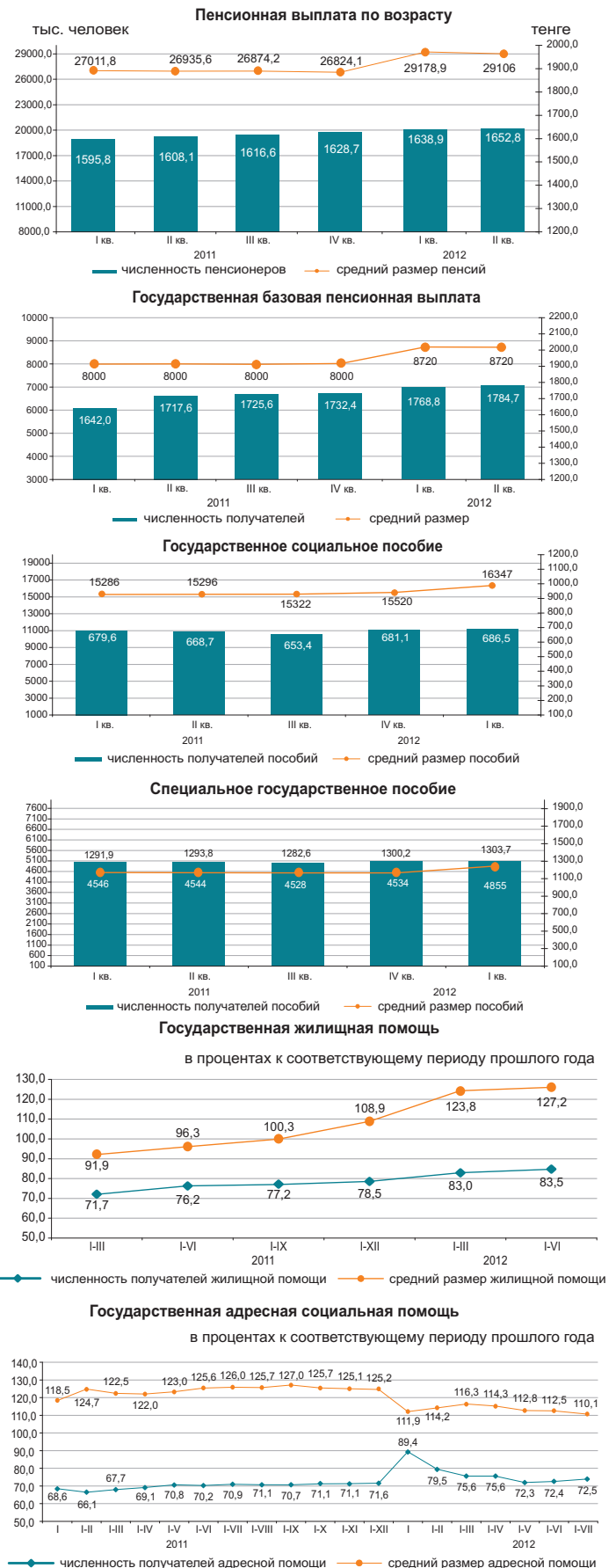

## 2.5 ПРЕСТУПНОСТЬ

(по данным КПСисУ ГП)

	Число зарегистрированных преступлений	случаев	
		Из них в отношении женщин	несовершеннолетних
Январь-июнь 2011г.	80 685	29 331	3 815
Январь-июнь 2012г.	137 151	52 398	4 890

### Уровень преступности на 10 000 населения

	Всего
Январь-июнь 2011г.	99
Январь-июнь 2012г.	164



По расследованным в отчетном периоде преступлениям в целом по республике установленная сумма материального ущерба составила 88620,6 млн. тенге, из них 43,2% - приходится на преступления в сфере экономической деятельности, 35,5% - против собственности.

Правоохранительными органами республики выявлено 51580 лиц, совершивших преступления (на 18,5% больше, чем в соответствующем периоде 2011г.), привлечено к уголовной ответственности 22198 лица, что на 20,5% меньше, чем в соответствующем периоде 2011г. Из числа выявленных лиц, совершивших преступления 12,8% составляли женщины (в соответствующем периоде 2011г. – 12,2%), 6,6% - несовершеннолетние (7,3%), 1,8% – выполнявшие государственные функции (1,8%). Удельный вес лиц, ранее совершавших преступления составил 7,8% (8,7%).

В среднем по Казахстану каждый шестой, совершивший преступление, находился в состоянии алкогольного опьянения, почти каждый четвертый – в составе группы. Большую часть всех выявленных лиц, совершивших преступления, составили безработные – 77,8% (в январе-июне 2011г. – 77,1%).

### По категориям преступлений

	Январь-июнь 2012г.	В процентах к итогу	В % к соответствующему периоду предыдущего года
Число зарегистрированных преступлений - всего, случаев	137 151	100,0	170,0
Преступления против личности	4 422	3,2	116,6
из них:			
умышленное убийство и покушение на убийство	665		94,9
умышленное причинение тяжкого вреда здоровью	865		100,6
умышленное причинение средней тяжести вреда здоровью	1 078		124,8
Преступления против собственности	111 635	81,4	179,2
из них:			
кражи чужого имущества	85 443		191,8
мошенничество	10 440		169,8
грабеж	10 279		139,6
разбой	942		105,8
вымогательство	429		122,9
Преступления против общественной безопасности и общественного порядка из них: хулиганство	9 221	6,7	199,8
	7 922		219,1
Преступления против здоровья населения и нравственности	2 587	1,9	97,8
из них: преступления, связанные с наркотиками	2 154		87,0
Коррупционные и иные преступления против интересов государственной службы и государственного управления	1 227	0,9	102,5
Воинские преступления	174	0,1	103,6
Транспортные преступления	1 144	0,8	93,0
Другие	6 741	4,9	142,3

### 3. УРОВЕНЬ ЖИЗНИ

#### 3.1 ДОХОДЫ НАСЕЛЕНИЯ

##### Среднедушевые номинальные денежные доходы населения (оценка)

	тенге
	Номинальный денежный доход
2011г.	45 435
I квартал	40 708
II квартал	43 976
III квартал	46 678
IV квартал	50 377
2012г.*	
I квартал	47 835
II квартал	49 288

\* Предварительные данные.

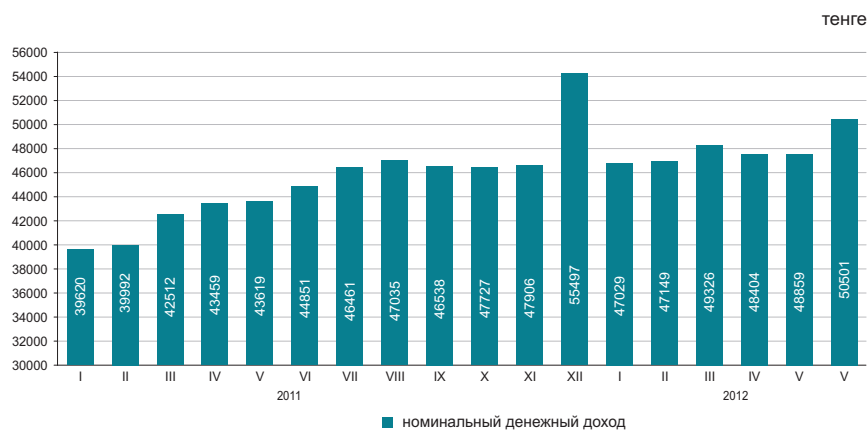

В июне 2012г. среднедушевые номинальные денежные доходы населения составили 50601 тенге, что на 12,8% выше, чем в июне 2011г., реальные денежные доходы за указанный период выросли на 7,5%.

в процентах к соответствующему периоду предыдущего года

	Июнь 2012г.	Январь-июнь 2012г.
Индекс номинальных денежных доходов	112,8	114,7
Индекс реальных денежных доходов	107,5	109,2

##### Оценка доходов за июнь 2012г.

в процентах к соответствующему периоду предыдущего года

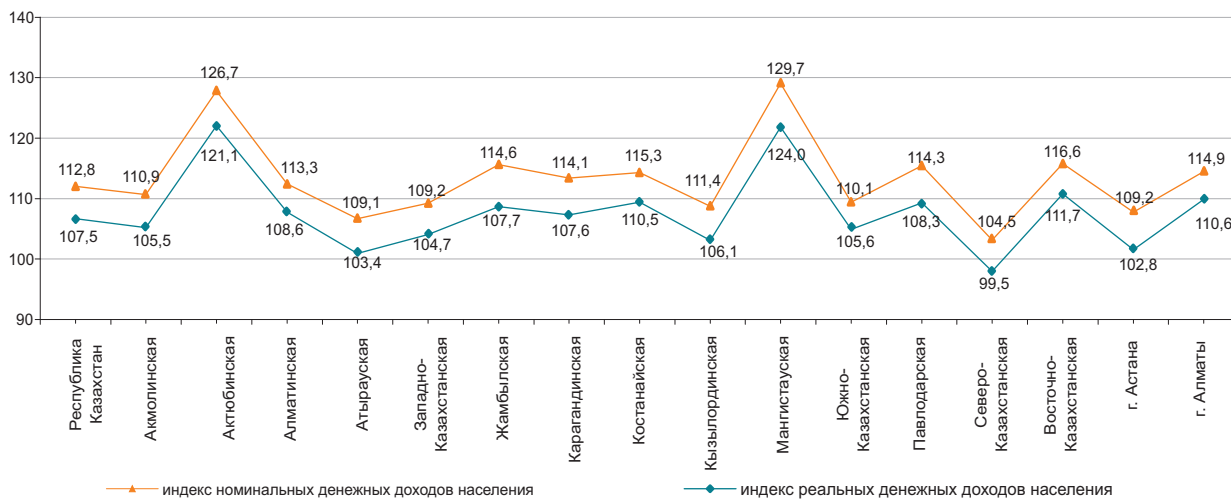

##### Структура денежных доходов

в процентах

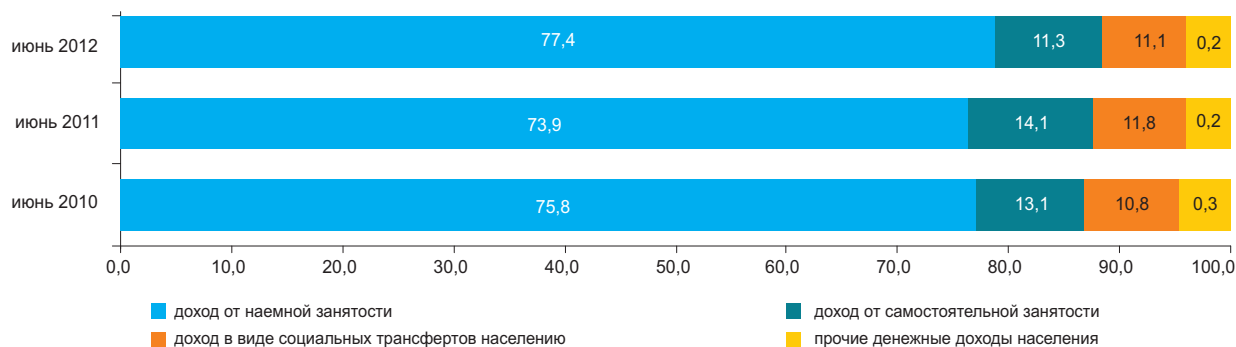

### 3.2 ВЕЛИЧИНА ПРОЖИТОЧНОГО МИНИМУМА



Величина прожиточного минимума в среднем на душу населения, рассчитанная исходя из минимальных норм потребления основных продуктов питания, в июле 2012г. относительно предыдущего месяца уменьшилась на 1,2%, июля 2011г. – увеличилась на 2,2%.

	Июль 2012г., тенге	Июль 2012г. к		Структура
		июню 2012г.	декабрю 2011г.	
<b>Величина прожиточного минимума</b>	16 979	98,8	108,7	100,0
в том числе				
продовольственные товары	10 188	98,8	108,7	60,0
непродовольственные товары и услуги	6 791	98,8	108,7	40,0

#### Структура продовольственного набора

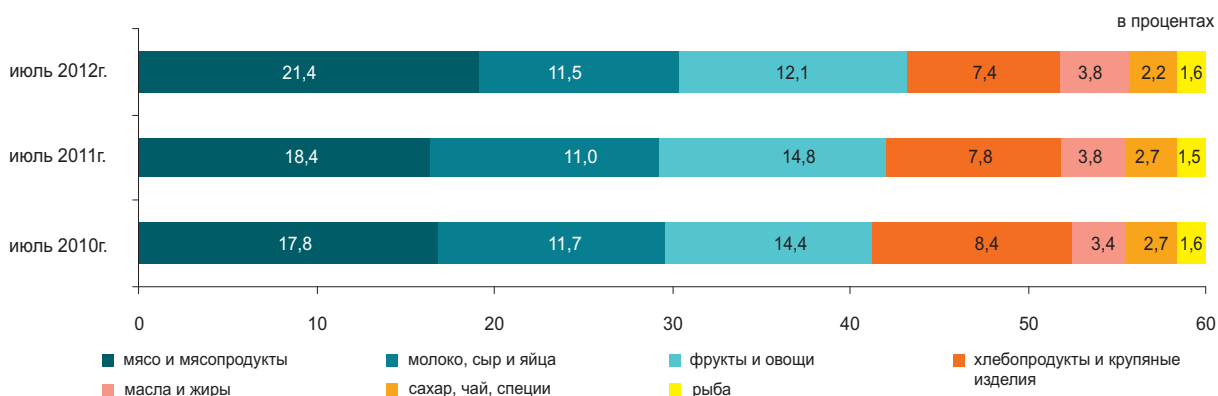

#### По социально-демографическим группам

	Величина прожиточного минимума, тенге			Соотношение с величиной прожиточного минимума, в процентах
	всего	продовольственные товары	непродовольственные товары и платные услуги	
<b>В среднем на душу населения</b>	16 979	10 188	6 791	100,0
дети, до 13 лет	13 434	8 061	5 373	79,1
подростки, 14-17 лет				
юноши	21 515	12 909	8 606	126,7
девочки	16 483	9 890	6 593	97,1
трудоспособное население, старше 18 лет				
мужчины	20 235	12 141	8 094	119,2
женщины	16 068	9 641	6 427	94,6
пенсионеры и пожилые люди	15 947	9 568	6 379	93,9

## 4. РЫНОК ТРУДА И ОПЛАТА ТРУДА

### 4.1 ЗАНЯТОСТЬ ПО НАЙМУ НА ПРЕДПРИЯТИЯХ (ОРГАНИЗАЦИЯХ)\*

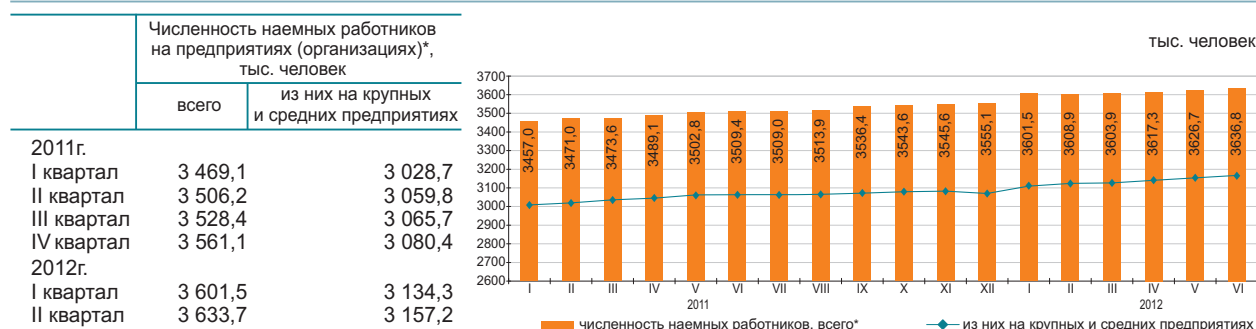

Численность наемных работников на предприятиях (организациях)\* в июне 2012г. составила 3636,8 тыс. человек, из них на крупных и средних предприятиях – 3161,3 тыс. человек.

В июне 2012г. на крупные и средние предприятия было принято 76,6 тыс. человек. Выбыло по различным причинам 73,7 тыс. человек. Отработано одним работником 153,6 часа.

На конец июня 2012г. на крупных и средних предприятиях были не заполнены 22,7 тыс. вакантных мест (0,7% к списочной численности).

	Июнь 2012г.		
	тыс. человек	в процентах к маю 2012г.	в процентах к июню 2011г.
Всего*	3 636,8	100,3	103,6
из них на крупных и средних предприятиях	3 161,3	100,1	103,2

#### Наличие и движение наемных работников, занятых на крупных и средних предприятиях, по отдельным видам экономической деятельности

	Июнь 2012г.			
	численность наемных работников	принято работников	выбыло работников	из них в связи с сокращением и ликвидацией
Всего	3 161,3	76,6	73,7	1,9
Сельское, лесное и рыбное хозяйство	118,6	3,0	4,0	0,0
Промышленность	724,0	18,5	16,6	0,3
Строительство	214,6	13,4	11,3	0,5
Оптовая и розничная торговля; ремонт автомобилей и мотоциклов	149,5	8,6	8,2	0,2
Транспорт и складирование	225,3	4,6	4,1	0,2
Финансовая и страховая деятельность	78,3	2,2	2,0	0,1
Профессиональная, научная и техническая деятельность	90,7	2,9	2,1	0,1
Деятельность в области административного и вспомогательного обслуживания	115,9	6,0	6,4	0,1
Государственное управление и оборона; обязательное социальное обеспечение	240,0	4,2	4,6	0,2
Образование	656,3	2,6	4,9	0,0
Здравоохранение и социальные услуги	354,3	4,6	4,2	0,1
Прочие виды деятельности	193,8	6,0	5,3	0,1

#### Численность наемных работников на предприятиях (организациях) по регионам в июне 2012г.\*

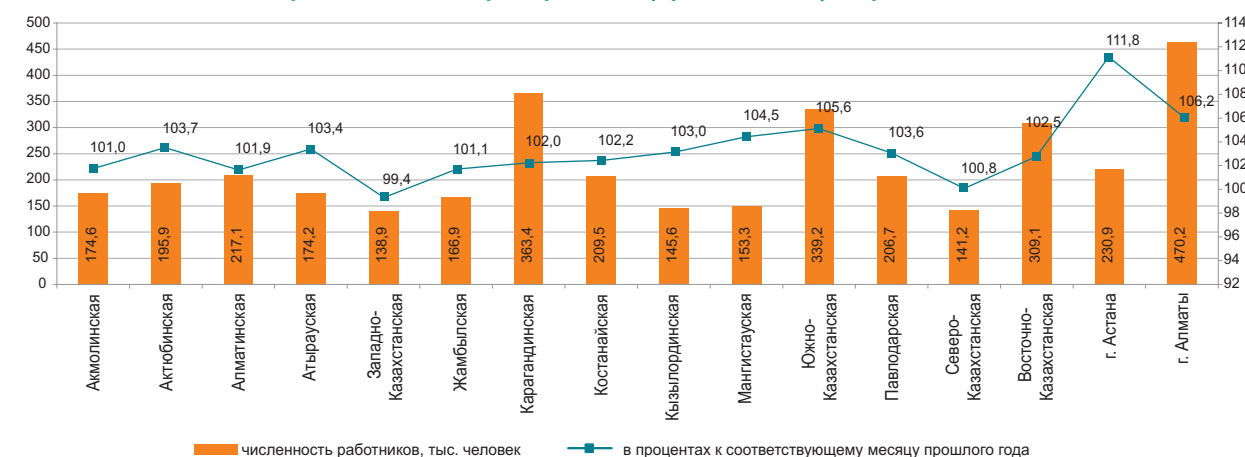

\*Без учета работников МП, занимающихся предпринимательской деятельностью.



## 4.2 БЕЗРАБОТИЦА И ОБЕСПЕЧЕНИЕ ЗАНЯТОСТИ

(по данным АС и МТСЗН)

	Уровень безработицы, %	Уровень молодежной безработицы, %
2011г.	5,4	4,6
I квартал	5,5	5,0
II квартал	5,4	4,5
III квартал	5,3	4,7
IV квартал	5,4	4,1
2012г.		
I квартал	5,4	4,2
II квартал	5,3	3,8
Июль	5,2 <sup>1)</sup>	-

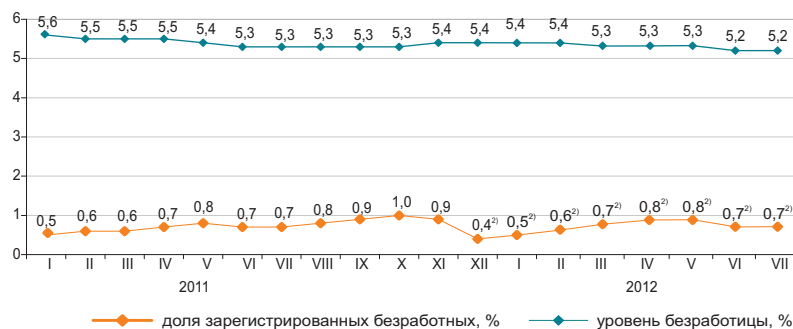

Численность безработных, по методологии МОТ, в июле 2012г. по оценке составила 469,2 тыс. человек, уровень безработицы – 5,2%. Официально зарегистрированы в органах занятости МТСЗН в качестве безработных 62,9 тыс. человек (доля зарегистрированных безработных - 0,7%)<sup>2)</sup>.

По оценке в июле т.г. уровень скрытой безработицы составил 0,3% (29,0 тыс. человек) от экономически активного населения.

По «Программе занятости 2020» на 1 июля 2012г. социальный контракт подписали 51,7 тыс. человек, из них безработные составили 73,7%, самозанятые – 22,1%.

	II квартал 2012г. <sup>3)</sup>		
	тыс. человек	в процентах к I кварталу 2012г.	в процентах к II кварталу 2011г.
Экономически активное население	8 999,8	100,7	103,8
Занятое население	8 526,7	100,8	103,9
наемные работники	5 810,4	100,9	105,7
самозанятые	2 716,3	100,5	100,3
Безработные	473,1	98,9	101,3
Экономически неактивное население	3 520,4	98,3	102,7

в процентах к предыдущему месяцу (оценка)

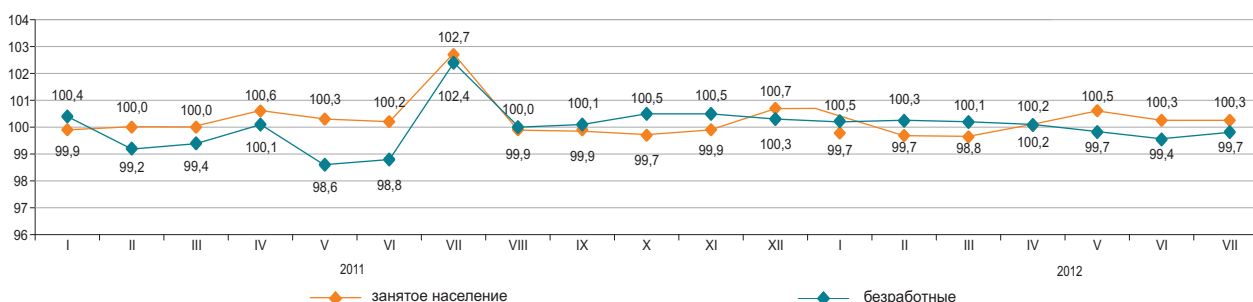

	Июль 2012г. <sup>2)</sup>	
	тыс. человек	в процентах к июню 2012г.
Число обратившихся за трудовым посредничеством	30,8	104,0
Число трудоустроенных граждан	15,7	66,7
Направлены на профессиональную подготовку или переподготовку, на повышение квалификации	1,3	85,7
Приняли участие в общественных работах	9,4	105,6

	На 01.07.2012г.
По мероприятиям «Программы занятости 2020», человек:	
число лиц, обратившихся по вопросам участия	59 709
число лиц, с которыми проведено собеседование	53 775
число лиц, подавших заявления на участие	53 775
число лиц, подписавших социальный контракт	51 695
из них:	
самозанятые	11 404
безработные	38 105
молодежь (16-29 лет)	27 917
женщины	24 625

<sup>1)</sup> Оценка.

<sup>2)</sup> Без учета лиц, включенных в состав участников «Программы занятости 2020».

<sup>3)</sup> Предварительные данные выборочного обследования занятости населения.

### 4.3 ОПЛАТА ТРУДА

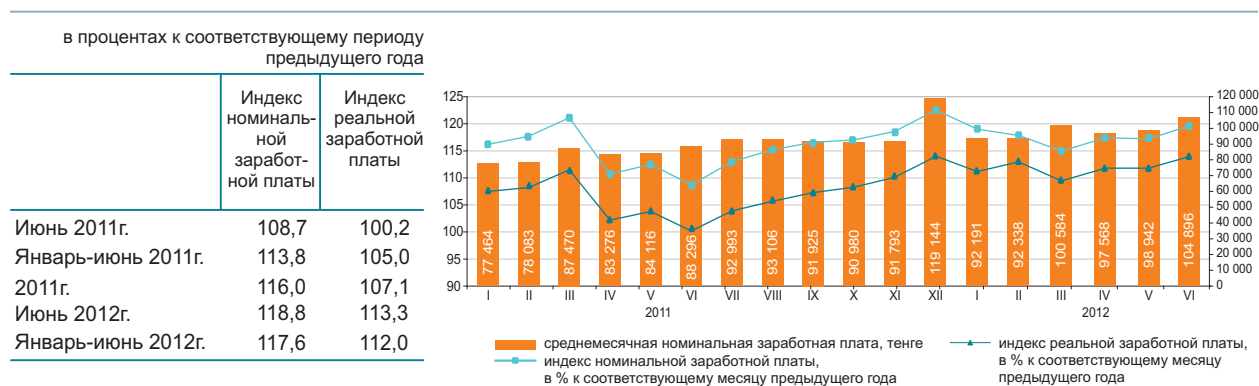

	Средне- месячная номинальная заработная плата, тенге	В % к среднерес- публиканс- кому уровню	В % к соответствующему месяцу предыдущего года	
			индекс номи- нальной зара- ботной платы	индекс реальной зара- ботной платы
<b>По всем видам экономической деятельности</b>	104 896	100,0	118,8	113,3
Сельское, лесное и рыбное хозяйство	51 679	49,3	121,3	115,6
Промышленность	121 600	115,9	117,9	112,4
Строительство	112 147	106,9	102,1	97,4
Оптовая и розничная торговля; ремонт автомобилей и мотоциклов	91 226	87,0	112,3	107,0
Транспорт и складирование	122 425	116,7	119,6	114,0
Услуги по проживанию и питанию	78 866	75,2	102,5	97,7
Информация и связь	165 291	в 1,6 раза	118,2	112,7
Финансовая и страховая деятельность	174 492	в 1,7 раза	99,5	94,9
Операции с недвижимым имуществом	84 817	80,9	116,0	110,6
Профессиональная, научная и техническая деятельность	199 097	в 1,9 раза	117,7	112,2
Деятельность в области административного и вспомогательного обслуживания	94 906	90,5	100,0	95,3
Государственное управление и оборона; обязательное социальное обеспечение	102 823	98,0	133,5	127,3
Образование	82 619	78,8	127,2	121,3
Здравоохранение и социальные услуги	83 867	80,0	129,6	123,6
Искусство, развлечения и отдых	69 391	66,2	122,0	116,3
Предоставление прочих видов услуг	156 854	в 1,5 раза	111,6	106,4
Деятельность экстерриториальных организаций и органов	294 486	в 2,8 раза	76,3	72,7

В июне 2012г. среднемесячная номинальная заработная плата одного работника составила 104896 тенге, на крупных и средних предприятиях – 108562 тенге.  
 С 1 января 2012г. минимальная заработная плата установлена в размере 17439 тенге.

#### Среднемесячная заработная плата

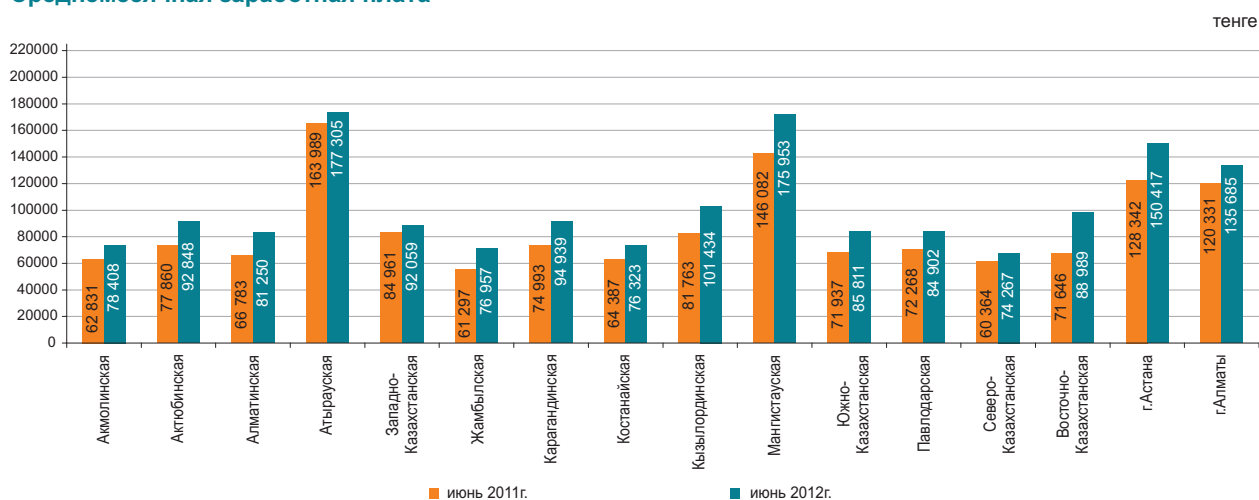

## 5. ЦЕНЫ

### 5.1 ИНДЕКС ПОТРЕБИТЕЛЬСКИХ ЦЕН

на конец периода, в процентах  
к декабрю предыдущего года

2011г.....107,4

в процентах к предыдущему месяцу

Июль 2011г.....100,5

Июль 2012г.....100,3

В июле т.г. снижение цен отмечено на яйца на 3,9%, крупы – на 3%, сахар – на 0,9%, овощи свежие – на 0,8%, масло подсолнечное – на 0,5%, рис – на 0,4%, их повышение на картофель на 2,6%, фрукты свежие – на 0,6%, булочные и мучные кондитерские изделия – на 0,4%, мясо, рыбу и морепродукты, безалкогольные и алкогольные напитки – по 0,3%, макаронные изделия – на 0,2%.

Цены на материалы для текущего содержания и ремонта жилых помещений увеличились на 1%, товары для личного ухода – на 0,4%, предметы домашнего обихода – на 0,3%, одежду и обувь, книги, газеты и журналы – по 0,2%. Дизельное топливо подешевело на 4,7%, бензин – на 3,1%.

Уровень цен на услуги транспорта вырос на 4,8%, здравоохранения, парикмахерских и заведений личного обслуживания – по 0,5%, услуги дошкольного образования, в области отдыха, развлечений и культуры – по 0,4%, гостиниц – на 0,3%.

в процентах к предыдущему месяцу, прирост

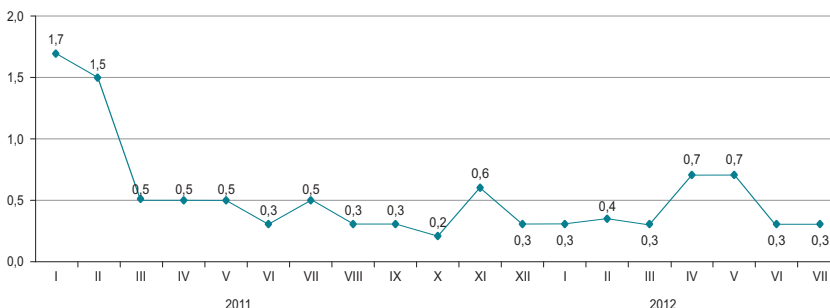

в процентах

	Июль 2012г. к				Январь-июль 2012г. к январю-июлю 2011г.
	июню 2012г.	декабрю 2011г.	июлю 2011г.	декабрю 2010г.	
<b>Все товары и услуги</b>	100,3	103,0	104,7	110,5	104,9
Продовольственные товары	100,1	102,6	103,4	111,9	104,3
Непродовольственные товары	99,9	101,7	103,8	107,0	104,9
Платные услуги	100,9	104,8	107,2	112,4	105,8



в процентах

	Июль 2012г. к				Январь-июль 2012г. к январю-июлю 2011г.
	июню 2012г.	декабрю 2011г.	июлю 2011г.	декабрю 2010г.	
<b>Индекс потребительских цен</b>	100,3	103,0	104,7	110,5	104,9
Базовый индекс потребительских цен	100,3	103,1	105,5	110,8	105,7
Индекс цен для групп населения:					
с наименьшими денежными доходами	100,3	102,4	102,6	109,7	103,2
с наибольшими денежными доходами	100,2	102,9	105,0	109,9	105,1

## 5.2 ИНДЕКС ЦЕН ПРЕДПРИЯТИЙ-ПРОИЗВОДИТЕЛЕЙ

### На готовую промышленную продукцию

на конец периода, в процентах к декабрю предыдущего года	
2011г.....	120,3
в процентах к предыдущему месяцу	
Июль 2011г.....	99,1
Июль 2012г.....	95,4



### На приобретенные материально-технические ресурсы

на конец периода, в процентах к декабрю предыдущего года	
2011г.....	109,0
в процентах к предыдущему месяцу	
Июль 2011г.....	98,3
Июль 2012г.....	99,2



В июле т.г. по сравнению с июнем снижение цен отмечено на керосин на 12,5%, нефть – на 9,4%, топливо дизельное – на 6,5%, мазут – на 3,2%, бензин – на 2%.

Цены на алюминий за месяц уменьшились на 17,5%, свинец – на 7,7%, цинк необработанный – на 4,5%, прокат черных металлов – на 2,5%, на ферросплавы – увеличились на 2,5%, медь – на 1,5%.

Мука пшеничная подорожала на 2,7%, растительное масло – на 1,2%, рыба – на 1%, мясо птицы – на 0,9%, крупы – на 0,3%. Молочные продукты и мясо скота подешевели по 0,2%.

	Июль 2012г. к				Январь-июль 2012г. к январю-июлю 2011г.
	июню 2012г.	декабрю 2011г.	июлю 2011г.	декабрю 2010г.	
<b>Промышленность - всего</b>	95,4	95,3	95,9	114,7	105,3
Произведенная продукция	95,0	94,9	95,3	115,1	105,4
Услуги производственного характера	100,2	101,1	102,8	109,3	104,3
Базовый индекс (без учета изменения цен на нефть и металлы)	100,1	101,5	103,0	116,7	104,7

### По видам экономической деятельности

	Июль 2012г. к							
	июню 2012г.		декабрю 2011г.		июлю 2011г.		декабрю 2010г.	
	на готовую продукцию	на приобретенные ресурсы	на готовую продукцию	на приобретенные ресурсы	на готовую продукцию	на приобретенные ресурсы	на готовую продукцию	на приобретенные ресурсы
Горнодобывающая промышленность и разработка карьеров	93,3	100,8	92,1	111,2	93,7	118,6	117,3	134,6
Обрабатывающая промышленность	99,1	98,8	100,1	98,4	97,7	91,9	107,4	105,7
Электроснабжение, подача газа, пара и воздушное кондиционирование	100,1	100,4	109,0	106,6	109,3	111,0	121,9	118,5
Водоснабжение; канализационная система, контроль над сбором и распределением отходов	101,5	...	104,6	...	113,1	...	122,6	...

### По видам энергоресурсов

	Июль 2012г. к				Январь-июль 2012г. к январю-июлю 2011 г.
	июню 2012г.	декабрю 2011г.	июлю 2011г.	декабрю 2010г.	
<b>Энергоресурсы, всего</b>	92,7	94,1	95,3	119,9	108,6
Сырьевые энергоресурсы	92,1	92,8	94,0	119,7	108,7
Нефтепродукты	93,3	98,0	102,9	113,3	111,7
Электроэнергия	100,0	113,3	113,3	131,1	107,7

### 5.3 ИНДЕКС ЦЕН В СЕЛЬСКОМ, ЛЕСНОМ И РЫБНОМ ХОЗЯЙСТВЕ

#### На продукцию сельского хозяйства

на конец периода, в процентах к декабрю предыдущего года

2011г.....98,3

в процентах к предыдущему месяцу

Июль 2011г.....99,8

Июль 2012г.....99,9



В июле 2012г. по сравнению с предыдущим месяцем цены на пшеницу повысились на 0,3%, ячмень - на 0,2%, а на гречиху снизились на 7,6%, рис - на 1,2%, овес - на 0,2%.

Овощная продукция подешевела на 1,1%. Цены на огурцы стали ниже на 6,6%, лук - на 0,7%, картофель - на 0,6%, семена подсолнечника - на 0,8%.

Мясо птиц подорожало на 1%, скота крупного рогатого и лошадей по 0,9%, овец - на 0,5%. Цены на яйца снизились на 5,3%, молоко сырое - на 1,4%.

	Июль 2012г. к				Январь-июль 2012г. к январю-июлю 2011г.
	июню 2012г.	декабрю 2011г.	июлю 2011г.	декабрю 2010г.	
<b>Производство сельского хозяйства</b>	99,9	98,5	87,2	96,8	89,8
Производство растениеводства	100,1	98,1	73,8	84,6	76,5
Производство животноводства	99,8	99,0	107,4	113,8	109,4
<b>Производство и услуги лесного хозяйства</b>	100,0	99,1	97,3	107,8	102,6
<b>Производство и услуги рыбного хозяйства</b>	99,9	101,2	103,2	105,4	102,4

в процентах к предыдущему месяцу, прирост +, снижение-

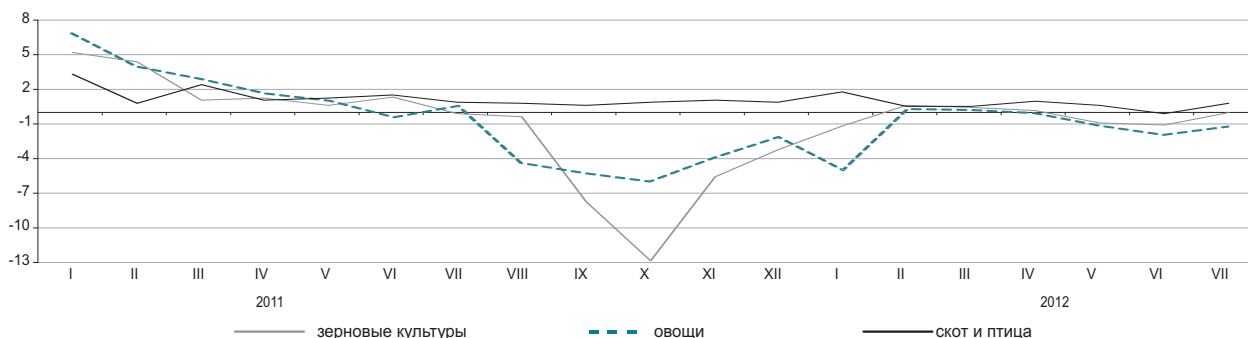

#### По видам продукции сельского хозяйства

в процентах

	Июль 2012г.				Январь-июль 2012г. к январю-июлю 2011 г.
	июню 2012г.	декабрю 2011г.	июлю 2011г.	декабрю 2010г.	
Пшеница	100,3	98,3	68,1	79,2	70,8
Ячмень	100,2	100,6	93,3	105,9	94,4
Овес	99,8	98,7	92,5	108,7	97,8
Гречиха	92,4	92,6	69,7	73,9	75,3
Картофель	99,4	88,3	67,9	80,8	72,8
Скот крупный рогатый	100,9	105,2	111,6	130,3	115,3
Лошади	100,9	106,8	111,6	124,3	114,5
Овцы	100,5	110,3	122,0	144,9	125,7
Свиньи	101,9	104,5	107,6	110,3	108,0
Птица	101,0	105,0	103,2	106,1	102,5
Молоко сырое	98,6	93,4	100,9	107,9	104,3
Яйца	94,7	75,3	102,9	75,0	98,3

### 5.4 ИНДЕКС ЦЕН В СТРОИТЕЛЬСТВЕ

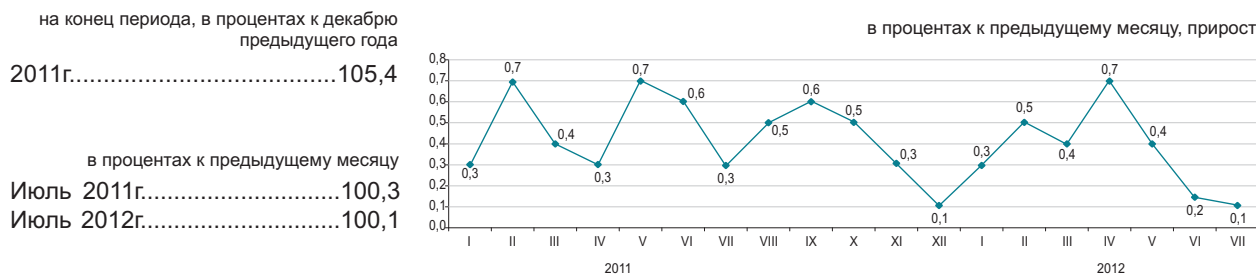

#### По элементам технологической структуры

В июле 2012г. по сравнению с предыдущим месяцем цены на портландцемент стали выше на 1,7%, гравий строительный – на 1%, щебень и металлоконструкции строительные сборные – по 0,9%, стекло листовое – на 0,6%.

Листы из асбестоцемента обыкновенного профиля подешевели на 1,9%, трубы стальные горячекатаные – на 1,2%, линолеум поливинилхлоридный – на 0,5%, битумы нефтяные дорожные – на 0,4%.

	Июль 2012г. к				Январь-июль 2012г. к январю-июлю 2011г.
	июнию 2012г.	декабрю 2011г.	июлию 2011г.	декабрю 2010г.	
<b>Все элементы технологической структуры</b>	100,1	102,6	104,7	108,1	105,2
Строительно-монтажные работы	100,1	102,9	105,2	108,7	105,7
Машины и оборудование	99,9	101,3	103,2	108,0	104,8
Прочие работы и затраты	100,1	102,4	104,3	106,7	104,4

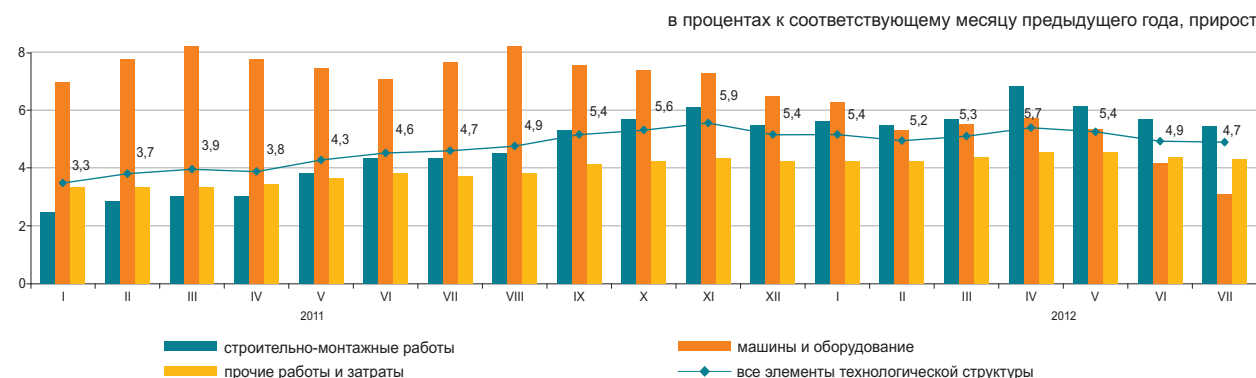

#### По видам строительных материалов

	Июль 2012г. к				Январь-июль 2012г. к январю-июлю 2011 г.
	июнию 2012г.	декабрю 2011г.	июлию 2011г.	декабрю 2010г.	
Продукция горнодобывающей промышленности	100,6	102,5	104,2	106,4	104,2
Древесина и изделия из древесины	100,0	99,7	101,1	102,5	102,3
Краски, лаки и покрытия аналогичные	100,2	101,9	103,4	104,5	103,1
Плитки и плиты керамические	100,3	100,0	101,4	103,6	102,8
Портландцемент	101,7	103,1	106,2	106,2	102,6
Изделия из бетона для строительных целей	99,9	100,0	100,2	100,6	100,5
Бетоны и растворы	100,2	100,7	102,1	102,7	101,9
Металлы черные основные	100,2	99,1	99,7	101,2	100,3
Металлоконструкции строительные сборные	100,9	101,7	103,1	108,4	104,4

## 5.5 ЦЕНЫ НА РЫНКЕ ЖИЛЬЯ

### Изменение цен продажи нового жилья

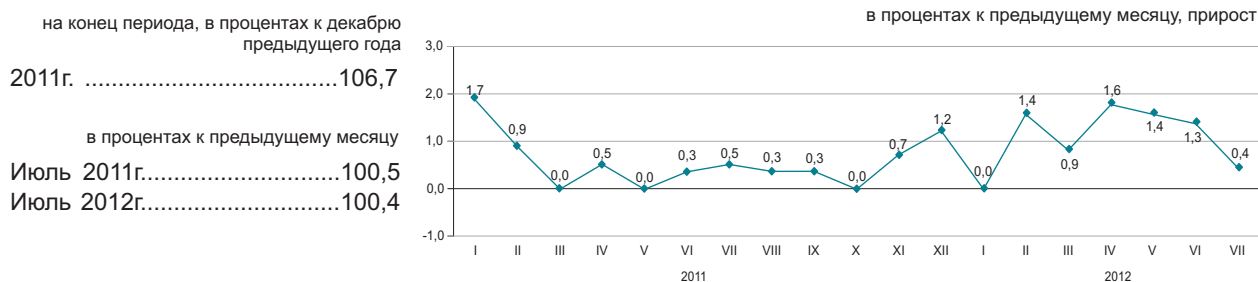

### Изменение цен перепродажи благоустроенного жилья

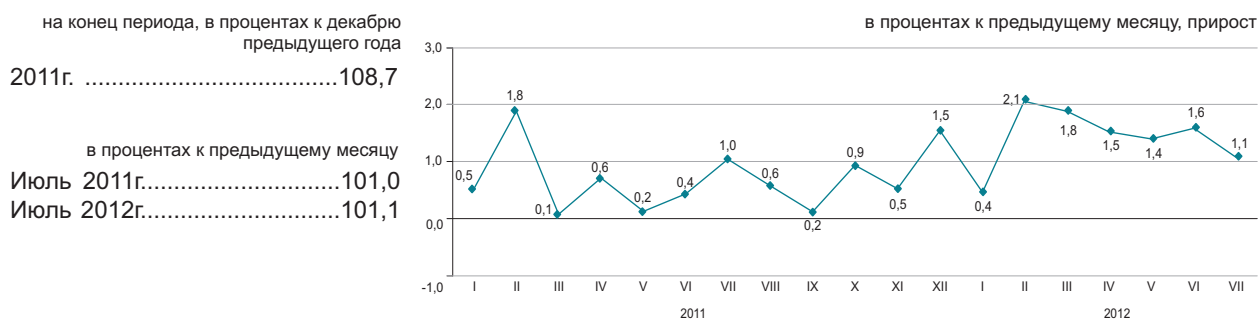

В июле 2012г. в среднем по республике цены продажи нового жилья увеличились на 0,4%, перепродажи благоустроенного – на 1,1%.

	Цена за 1 кв.м, тенге	Июль 2012г. к				Январь-июль 2012г. к январю-июлю 2011г.
		июню 2012г.	июлю 2011г.	декабрю 2011г.	декабрю 2010г.	
Продажа нового жилья	165 223	100,4	110,4	107,2	114,8	108,0
Перепродажа благоустроенного жилья	122 049	101,1	109,9	110,4	115,2	107,3

### Изменение цен на рынке жилья

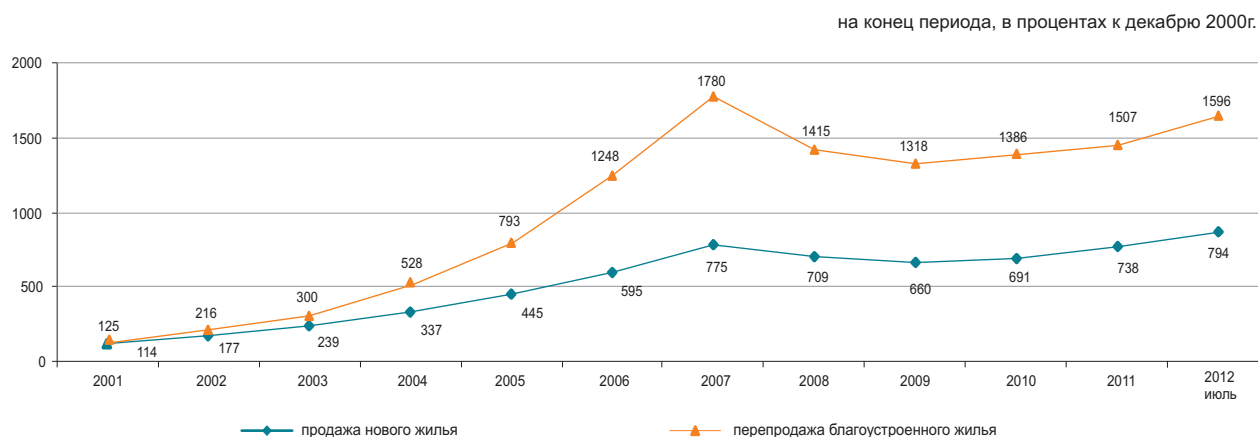

## 5.6 ИНДЕКС ЦЕН ОПТОВЫХ ПРОДАЖ

на конец периода, в процентах к декабрю предыдущего года

2011г..... 104,3

в процентах к предыдущему месяцу

Июль 2011г..... 100,5

Июль 2012г..... 99,7



В июле текущего года снижение цен оптовых продаж отмечено на нефть на 14,6%, керосин – на 9,4%, дизельное топливо – на 1,7%, бензин – на 1,1%, яйца – на 4,7%, рис – на 0,4%, их повышение – на картофель на 10,4%, муку – на 1,9%, зерно – на 1,2%, сигареты – на 0,6%, мясо птицы – на 0,5%.

в процентах

	Июль 2012г. к				Январь-июль 2012г. к январю-июлю 2011г.
	июню 2012г.	июлю 2011г.	декабрю 2011г.	декабрю 2010г.	
<b>Товары и продукция - всего</b>	99,7	99,7	101,2	105,7	100,6
Потребительские товары	100,1	101,9	102,5	106,9	102,5
Продукция промежуточного потребления	99,2	93,8	100,6	104,9	98,7
Средства производства	100,0	99,9	98,8	103,5	101,7

### Товары классифицированные по конечному назначению

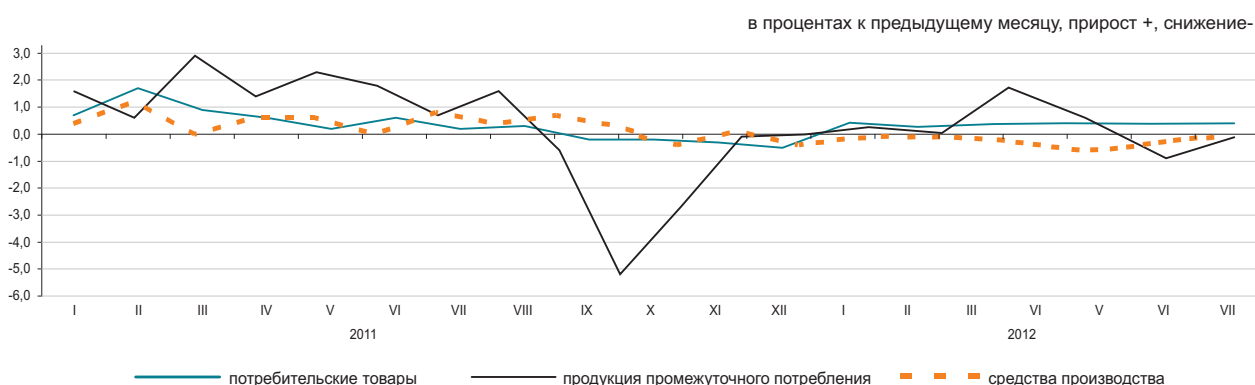

### По основным группам

в процентах

	Июль 2012г. к				Январь-июль 2012г. к январю-июлю 2011г.
	июню 2012г.	июлю 2011г.	декабрю 2011г.	декабрю 2010г.	
Фрукты и овощи свежие	109,0	87,9	101,8	103,0	84,4
Мясо и мясные продукты	100,2	111,0	104,0	121,6	112,1
Продукты молочные, яйца, масла и жиры	99,8	102,1	98,6	107,2	103,8
Сахар, шоколад, изделия кондитерские	99,9	95,4	102,8	104,1	97,2
Мука и крупы	101,8	79,8	95,3	86,8	78,8
Кофе, чай, какао и пряности	100,1	102,6	101,0	105,1	103,4
Детали и принадлежности для автомобилей	100,0	102,8	101,1	113,1	107,1
Посуда и средства чистящие	100,0	103,8	101,8	108,9	105,1
Товары и препараты фармацевтические и медицинские	100,0	105,2	103,1	107,9	105,5
Топливо твердое, жидкое, газообразное	97,5	107,0	98,2	117,4	115,4
Товары химические	100,0	103,9	101,6	113,3	106,3
Шины	99,8	103,8	100,3	118,9	110,3



## 5.7 ИНДЕКСЫ ТАРИФОВ НА УСЛУГИ ГРУЗОВОГО ТРАНСПОРТА, ПОЧТОВЫЕ, КУРЬЕРСКИЕ И СВЯЗИ ДЛЯ ЮРИДИЧЕСКИХ ЛИЦ

### На услуги грузового транспорта

на конец периода, в процентах к декабрю предыдущего года

2011г.....116,4

в процентах к предыдущему месяцу

Июль 2011г.....100,1

Июль 2012г.....100,1



### По видам грузового транспорта

В июле 2012г. по сравнению с предыдущим месяцем отмечено повышение тарифов на перевозку грузов автомобильным транспортом на 0,2%. Доставка грузов внутри республики стала дороже на 0,3%, в страны вне СНГ – на 0,2%, а по городскому сообщению - дешевле на 0,1%.

Услуги по транспортировке нефти и газа трубопроводным транспортом подорожали на 0,2%.

в процентах

	Июль 2012г. к				Январь-июль 2012г. к январю-июлю 2011г.
	июню 2012г.	декабрю 2011г.	июлю 2011г.	декабрю 2010г.	
<b>Грузовой транспорт</b>	100,1	110,8	113,6	129,0	108,9
Автомобильный	100,2	102,6	103,7	106,1	103,9
Железнодорожный	100,0	114,8	114,8	139,5	108,4
Воздушный	100,0	100,0	100,0	100,0	100,0
Трубопроводный	100,2	107,3	117,1	116,8	113,6
Внутренний водный	100,0	102,9	102,9	118,0	110,2

### На услуги почтовые и курьерские

на конец периода, в процентах к декабрю предыдущего года

2011г.....98,1

в процентах к предыдущему месяцу

Июль 2011г.....100,0

Июль 2012г.....100,1

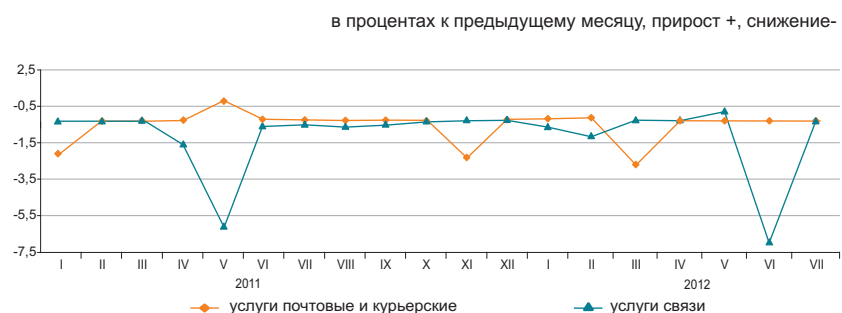

### На услуги связи

на конец периода, в процентах к декабрю предыдущего года

2011г.....94,5

в процентах к предыдущему месяцу

Июль 2011г.....99,9

Июль 2012г.....100,0

### По видам услуг почтовых, курьерских и связи

в процентах

	Июль 2012г. к				Январь-июль 2012г. к январю-июлю 2011г.
	июню 2012г.	декабрю 2011г.	июлю 2011г.	декабрю 2010г.	
Услуги почтовые и курьерские	100,1	98,4	97,0	96,5	97,9
Услуги почтовые	100,0	100,2	100,2	97,9	100,2
Услуги курьерские	100,2	97,2	94,2	95,8	95,9
Услуги связи	100,0	92,5	92,2	87,4	94,3
Городская телефонная связь	100,2	98,0	98,0	97,9	98,7
Междугородная телефонная связь	99,9	98,2	98,1	98,3	99,3
Аренда каналов	100,0	100,3	100,3	100,3	100,1
Услуги по передаче данных	100,0	104,8	104,8	104,8	101,9
Услуги по предоставлению доступа к Интернет по проводным сетям	99,9	79,3	77,0	68,9	85,6
Услуги мобильной связи	100,0	100,7	100,7	94,9	96,9
Услуги по предоставлению доступа к Интернет по беспроводным сетям	99,8	99,6	99,6	99,1	99,5

## 5.8 ИНДЕКСЫ ЦЕН ВНЕШНЕЙ ТОРГОВЛИ

### Экспортные поставки

на конец периода, в процентах к декабрю  
предыдущего года

2011г.....131,1

в процентах к предыдущему месяцу

Июнь 2011г.....109,9

Июнь 2012г.....95,3



### Импортные поступления

на конец периода, в процентах к декабрю  
предыдущего года

2011г.....103,2

в процентах к предыдущему месяцу

Июнь 2011г.....99,5

Июнь 2012г.....99,5

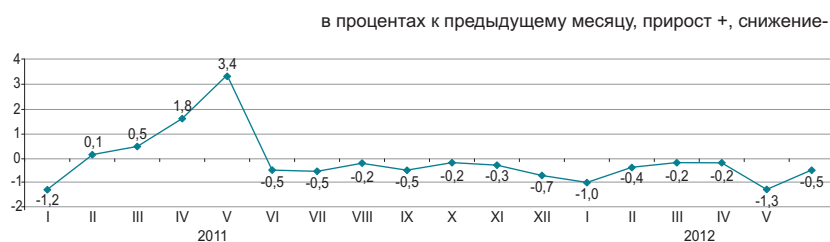

В июне текущего года снижение цен экспортных поставок отмечено на нефть на 20,8%, газовый конденсат – на 15%, цветные металлы – на 4,4%, черные металлы – на 1,4%, уголь – на 1,2%, их повышение – на пшеницу на 3,4%, природный газ – на 1,4%. Из продукции импортных поступлений масло растительное подешевело на 4,3%, какао – на 1,4%, чай – на 0,6%, мясо птицы подорожало на 5,9%, маргарин – на 3,9%, рыба – на 1,8%, табак – на 1,5%, кофе – на 0,9%.

в процентах

	Июнь 2012г. к				Январь-июнь 2012г. к январю- июню 2011г.
	маю 2012г.	июню 2011г.	декабрю 2011г.	декабрю 2010г.	
<b>Экспорт - всего</b>	95,3	92,4	99,2	141,5	119,2
Сырье	93,6	89,7	99,4	167,9	132,5
Полуфабрикаты	97,5	95,0	99,2	106,6	98,9
Готовые товары	99,1	89,8	95,9	87,2	90,8
<b>Импорт - всего</b>	99,5	94,1	96,3	100,5	98,7
Сырье	100,6	96,3	97,2	131,3	106,7
Полуфабрикаты	99,0	93,3	95,4	104,3	97,6
Готовые товары	99,5	94,0	96,5	93,9	97,3

### По группам продукции

в процентах

	Экспортные поставки				Импортные поступления			
	июнь 2012г. к				июнь 2012г. к			
	маю 2012г.	июню 2011г.	декабрю 2011г.	декабрю 2010г.	маю 2012г.	июню 2011г.	декабрю 2011г.	декабрю 2010г.
Рыба и ракообразные, моллюски и другие водные беспозвоночные	94,2	71,3	91,2	72,9	101,8	103,3	106,5	121,4
Молочная продукция, яйца птиц	100,0	83,1	84,8	84,1	99,5	91,9	90,6	95,4
Зерновые культуры	102,5	70,2	103,9	79,7	83,5	70,8	87,8	53,1
Сахар и кондитерские изделия из сахара	97,9	91,7	94,8	103,2	100,5	84,6	90,4	99,8
Алкогольные и безалкогольные напитки	97,7	90,6	95,4	98,6	96,4	96,7	95,0	102,9
Минеральные продукты	93,6	89,8	99,4	163,8	99,9	94,9	94,3	121,9
Черные и цветные металлы	97,1	93,4	99,1	102,8	99,1	91,9	96,1	106,3
Продукция химической промышленности	98,1	88,5	99,7	102,3	100,1	90,3	95,0	91,9
Пластмассы и изделия из них	100,0	95,2	89,0	104,8	100,1	98,1	97,2	109,2
Текстиль и текстильные изделия	99,4	95,6	99,6	141,2	100,2	96,8	98,5	110,7

## 6. НАЦИОНАЛЬНАЯ ЭКОНОМИКА

### 6.1 КРАТКОСРОЧНЫЙ ЭКОНОМИЧЕСКИЙ ИНДИКАТОР

в процентах к соответствующему месяцу  
предыдущего года

	2011	2012
Январь	106,9	103,8
Февраль	106,4	105,3
Март	107,6	104,8
Апрель	106,9	103,8
Май	105,5	103,4
Июнь	106,8	102,2
Июль	103,0	102,8
Август	105,7	
Сентябрь	109,0	
Октябрь	111,9	
Ноябрь	109,4	
Декабрь	104,6	

в процентах к соответствующему месяцу предыдущего года

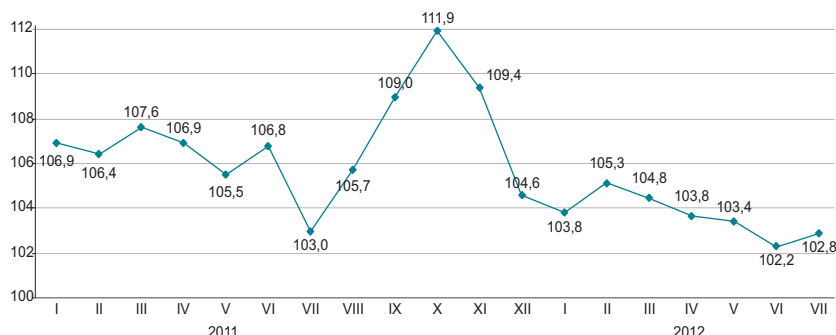

в процентах соответствующему периоду  
предыдущего года

	2011	2012
Январь	106,9	103,8
Январь-февраль	106,7	104,6
Январь-март	107,1	104,6
Январь-апрель	107,0	104,4
Январь-май	106,7	104,2
Январь-июнь	106,8	103,8
Январь-июль	106,2	103,6
Январь-август	106,1	
Январь-сентябрь	106,5	
Январь-октябрь	107,1	
Январь-ноябрь	107,3	
Январь-декабрь	107,1	

в процентах соответствующему периоду предыдущего года

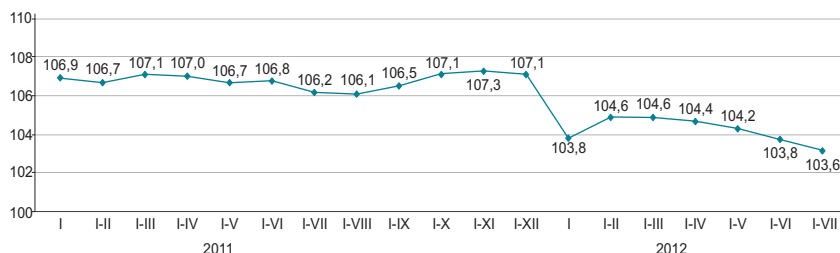

Краткосрочный экономический индикатор – показатель, характеризующий тенденции развития экономики. Его расчет осуществляется для обеспечения оперативности и базируется на изменении индексов выпуска по базовым отраслям: сельское хозяйство, промышленность, строительство, торговля, транспорт и связь. Доля указанных отраслей в объеме ВВП составляет 67-68%.

## 6.2 ВАЛОВОЙ ВНУТРЕННИЙ ПРОДУКТ

ИФО, в процентах к соответствующему периоду предыдущего года

2001г. ....	113,5
2002г. ....	109,8
2003г. ....	109,3
2004г. ....	109,6
2005г. ....	109,7
2006г. ....	110,7
2007г. ....	108,9
2008г. ....	103,3
2009г. ....	101,2
2010г. ....	107,3
2011г. ....	107,5
Январь-июнь 2012г* .....	105,6

в процентах к соответствующему периоду предыдущего года

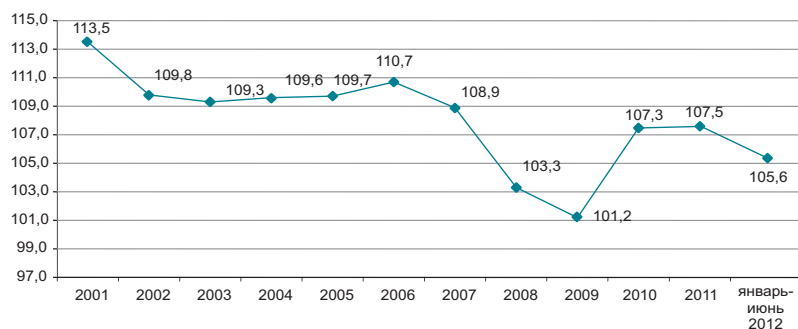

### Производство товаров и услуг

В структуре ВВП за январь-июнь 2012г. производство товаров составило 41,2%, производство услуг 51,6%. Основную долю в производстве ВВП занимает промышленность 33,3%, оптовая и розничная торговля; ремонт автомобилей и мотоциклов – 14,1%.

в процентах к соответствующему периоду предыдущего года

	Январь-июнь 2012г.		
	ВДС, млрд. тенге	индекс физического объема	дефлятор
Производство товаров	5 092,2	101,2	106,0
Производство услуг	6 389,4	108,9	110,9

### Валовой внутренний продукт по видам экономической деятельности

в процентах к соответствующему периоду предыдущего года

	ВДС, млрд. тенге*	Индекс физического объема	Дефлятор	Структура ВВП, в % к итогу
				Январь-июнь 2012г.
<b>Валовой внутренний продукт</b>	12 369,5	105,6	107,0	100,0
Сельское, лесное и рыбное хозяйство	292,8	93,7	135,9	2,4
Промышленность	4 124,0	101,7	102,3	33,3
Строительство	675,4	100,5	121,1	5,5
Оптовая и розничная торговля; ремонт автомобилей и мотоциклов	1 744,3	114,3	113,6	14,1
Транспорт и складирование	858,2	107,3	113,8	6,9
Услуги по проживанию и питанию	105,1	106,7	105,6	0,8
Информация и связь	241,8	112,8	69,6	2,0
Финансовая и страховая деятельность	269,8	101,5	105,3	2,2
Операции с недвижимым имуществом	1 083,0	103,3	112,9	8,8
Профессиональная, научная и техническая деятельность	595,7	115,4	107,3	4,8
Деятельность в области административного и вспомогательного обслуживания	235,4	110,5	96,0	1,9
Государственное управление и оборона; обязательное социальное обеспечение	262,4	101,7	134,1	2,1
Образование	480,9	104,2	125,2	3,8
Здравоохранение и социальные услуги	286,6	104,7	127,5	2,3
Искусство, развлечения и отдых	86,0	107,8	116,4	0,7
Предоставление прочих видов услуг	131,0	113,3	106,7	1,1
Деятельность домашних хозяйств, нанимающих домашнюю прислугу и производящих товары и услуги для собственного потребления	9,2	100,0	91,5	0,1
Валовая добавленная стоимость	11 481,6	105,2	108,7	92,8
Налоги на продукты	887,9	110,3	89,6	7,2

\* Расчеты произведены в соответствии с рекомендациями СНС 2008. Предварительные данные.

## ВАЛОВОЙ ВНУТРЕННИЙ ПРОДУКТ МЕТОДОМ КОНЕЧНОГО ИСПОЛЬЗОВАНИЯ

Расходы на конечное потребление, в процентах к соответствующему периоду предыдущего года

Январь-март 2011г.....107,7  
 Январь-июнь 2011г.....110,1  
 Январь-сентябрь 2011г.....110,9  
 2011г\*.....111,0

Январь-март 2012г.....112,6

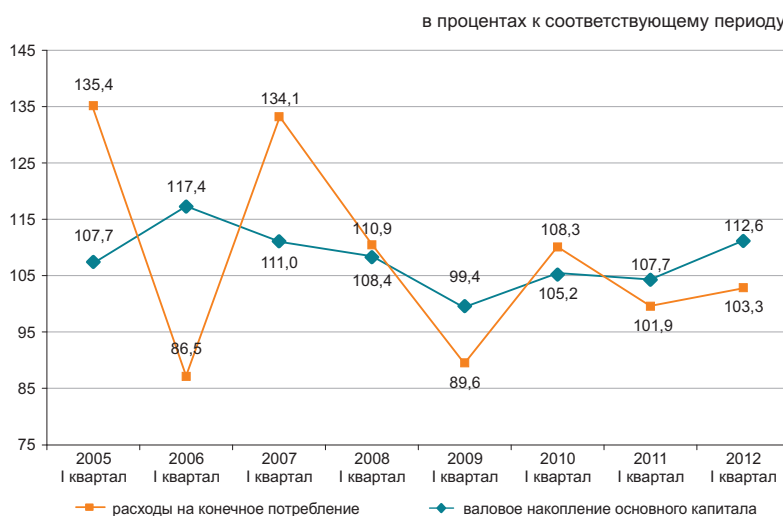

Валовой внутренний продукт, рассчитанный методом конечного использования, за январь-март 2012г. составил 5935 млрд. тенге. По сравнению с соответствующим периодом предыдущего года в реальном исчислении наблюдается прирост по компонентам расходов на конечное потребление: домашних хозяйств – на 12,1%, органов государственного управления – на 15% и некоммерческих организаций, обслуживающих домашние хозяйства – на 6,1%.

в процентах к соответствующему периоду

	Компоненты ВВП, млн. тенге	Индекс физического объема	Дефлятор
Расходы на конечное потребление	3 375 934,6	112,6	107,0
Валовое накопление	1 032 046,5	104,7	106,5
Экспорт товаров и услуг	3 410 173,8	112,2	117,6
Импорт товаров и услуг	1 883 135,0	133,0	104,9

### ВВП методом конечного использования за январь-март 2012г.

в процентах к соответствующему периоду

	Компоненты ВВП, млн. тенге	Индекс физического объема	Дефлятор	Структура ВВП, в процентах к итогу
Расходы на конечное потребление	3 375 934,6	112,6	107,0	56,9
домашних хозяйств	2 543 562,1	112,1	106,1	42,9
органов государственного управления	772 007,6	115,0	110,2	13,0
на индивидуальные товары и услуги	463 063,0	115,7	108,7	7,8
на коллективные услуги некоммерческих организаций, обслуживающих домашние хозяйства	308 944,6	113,8	112,5	5,2
60 364,9	106,1	106,0	1,0	
Валовое накопление	1 032 046,5	104,7	106,5	17,4
валовое накопление основного капитала	864 006,9	103,3	107,3	14,6
изменение запасов материальных оборотных средств	168 039,6	102,6	102,6	2,8
Чистый экспорт	1 527 038,8			25,7
экспорт товаров и услуг	3 410 173,8	112,2	117,6	57,4
импорт товаров и услуг	1 883 135,0	133,0	104,9	31,7
Валовой внутренний продукт методом конечного использования	5 935 019,9	105,4	113,5	100,0
Статистическое расхождение	41 702,6			
Валовой внутренний продукт методом производства	5 976 722,5	105,6	106,7	

\* Предварительные данные.

## ВАЛОВОЙ ВНУТРЕННИЙ ПРОДУКТ МЕТОДОМ ДОХОДОВ

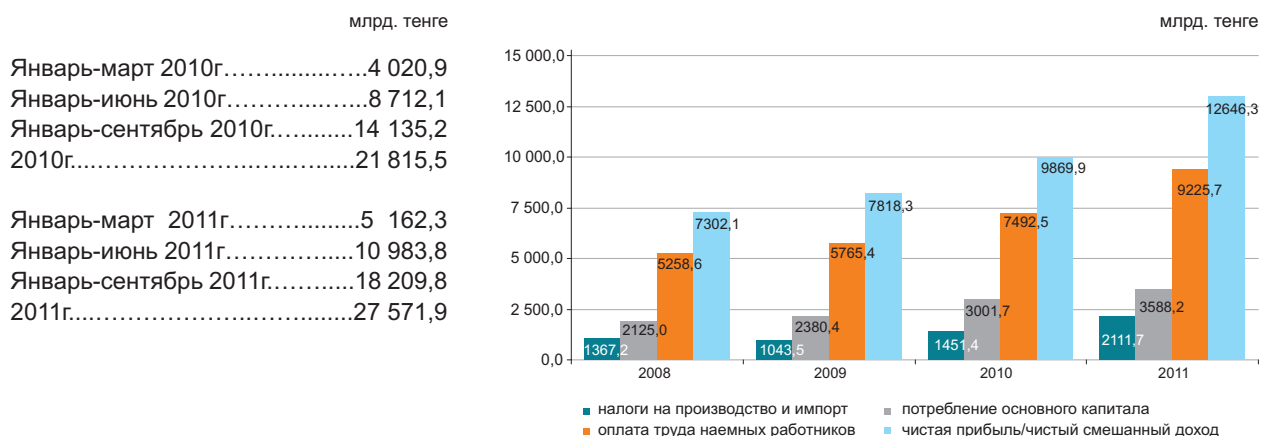

По отчетным данным в отраслевой структуре образования доходов за 2011г. доля оплаты труда в производстве товаров и производстве услуг составила 27,8% и 42,7%, доля других налогов на производство составляет 1,8% в производстве товаров и 0,5% в производстве услуг, соответственно доля валовой прибыли/валового смешанного дохода составила 70,4% и 56,8%.

в процентах к итогу

	Январь-март 2011г.	Январь-июнь 2011г.	Январь-сентябрь 2011г.	2011г.
Валовой внутренний продукт	100,0	100,0	100,0	100,0
Оплата труда	28,5	31,5	32,4	33,5
Налоги на производство и импорт*	9,5	9,5	7,8	7,6
другие налоги на производство	1,3	1,3	1,2	1,0
Валовая прибыль/валовый смешанный доход	62,0	59,0	58,6	58,9

### Отраслевая структура образования доходов по видам экономической деятельности за 2011г.

в процентах

	Валовая добавленная стоимость	в том числе		
		оплата труда	другие налоги на производство	валовая прибыль/валовый смешанный доход
Сельское, лесное и рыбное хозяйство	100,0	21,5	0,1	78,4
Промышленность	100,0	25,7	2,3	72,0
Горнодобывающая промышленность и разработка карьеров	100,0	18,6	3,2	78,2
Обрабатывающая промышленность	100,0	31,6	1,1	67,3
Электроснабжение, подача газа, пара и воздушное кондиционирование	100,0	54,6	1,6	43,8
Водоснабжение; канализационная система, контроль над сбором и распределением отходов	100,0	61,7	1,5	36,8
Строительство	100,0	42,8	0,3	56,9
Оптовая и розничная торговля; ремонт автомобилей и мотоциклов	100,0	39,1	0,3	60,6
Транспорт и складирование	100,0	38,7	1,3	60,0
Услуги по проживанию и питанию	100,0	34,8	0,5	64,7
Информация и связь	100,0	40,6	1,0	58,4
Финансовая и страховая деятельность	100,0	59,3	1,5	39,2
Операции с недвижимым имуществом	100,0	12,7	0,4	86,9
Профессиональная, научная и техническая деятельность	100,0	52,4	0,6	47,0
Деятельность в области административного и вспомогательного обслуживания	100,0	53,5	0,7	45,8
Государственное управление и оборона; обязательное социальное обеспечение	100,0	84,7	0,1	15,2
Образование	100,0	78,2	0,1	21,7
Здравоохранение и социальные услуги	100,0	73,6	0,2	26,1
Искусство, развлечения и отдых	100,0	58,0	0,2	41,8
Предоставление прочих видов услуг	100,0	37,8	0,3	61,9
Деятельность домашних хозяйств, нанимающих домашнюю прислугу и производящих товары и услуги для собственного потребления	100,0	30,4	0,2	69,4
<b>Итого по отраслям</b>	<b>100,0</b>	<b>35,8</b>	<b>1,1</b>	<b>63,1</b>

\* Налоги на производство и импорт рассчитываются в целом по экономике без отраслевой разбивки.

### 6.3 ПЛАТЕЖНЫЙ БАЛАНС

(по данным НБ, нейтральное представление)

#### Сальдо по счету текущих операций платежного баланса

млн. долларов США  
 I квартал 2011г..... 2 293,8  
 I квартал 2012г..... 3 546,3

За I квартал 2012г сложилось положительное сальдо по счету текущих операций платежного баланса в сумме 3546,3 млн. долларов США (в I квартале 2011г. результат был положительным - 2293,8 млн. долларов США).

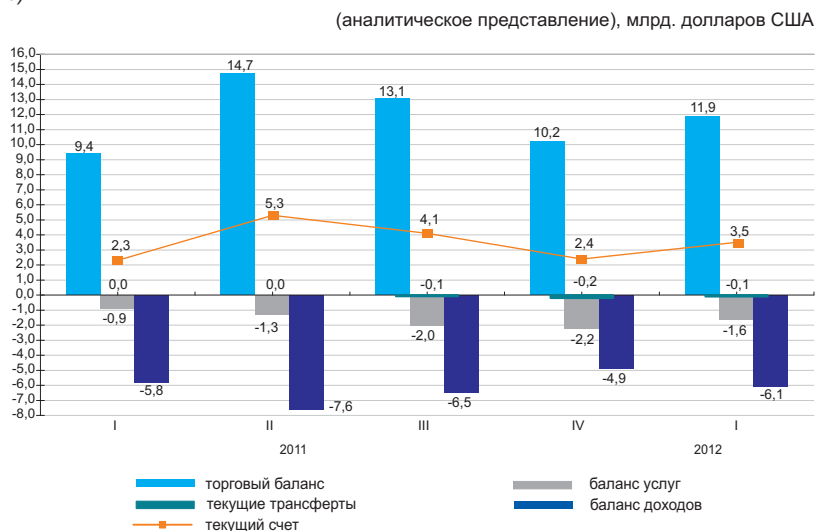

	млн. долларов США				
	2011				2012
	I квартал	IV квартал	I квартал	IV квартал	I квартал
Текущий счет	2 293,8	5 316,5	4 072,0	2 427,8	3 546,3
Счет операций с капиталом	5,0	-6,8	-11,0	22,1	3,2
Счет финансовых операций	-3 843,5	-3 717,3	-391,0	-344,8	-2 216,4
Нетто ошибки и пропуски	1 544,8	-1 592,4	-3 670,0	-2 105,1	-1 333,2

#### Счет финансовых операций

В I квартале 2012г. сальдо по операциям с прямыми инвестициями составило 4165,5 млн. долларов (2251,1 млн. долларов в I квартале 2011г.). За отчетный период результат операций с прямыми инвестициями за рубежом был отрицательным в размере -615,5 млн. долларов, а в Казахстане положительным - 4780,9 млн. долларов.

В I квартале 2012г. результат операций с портфельными инвестициями был отрицательным -3859,8 млн. долларов (106,2 млн. долларов в I квартале 2011г.).

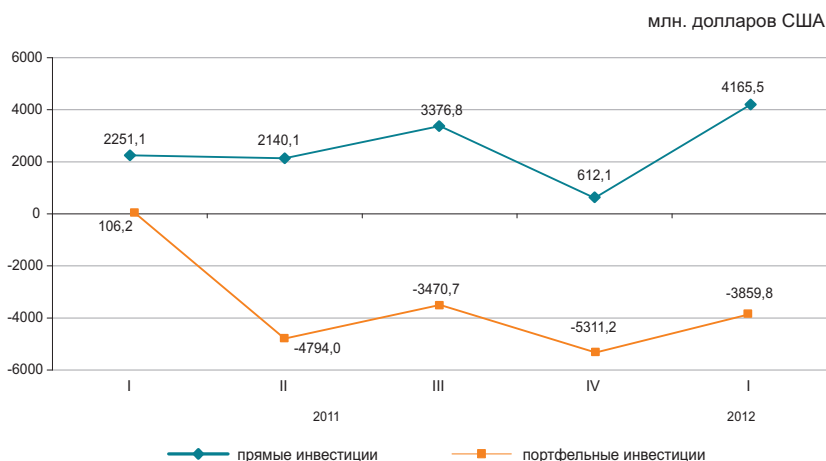

## 6.4 ИНДЕКСЫ ПРОИЗВОДИТЕЛЬНОСТИ ТРУДА

в процентах к соответствующему периоду прошлого года

Январь-март 2010г.....	102,8
Январь-июнь.....	103,6
Январь-сентябрь 2010г.....	103,2
2010г.....	103,4
Январь-март 2011г.....	104,8
Январь-июнь 2011г.....	105,2
Январь-сентябрь 2011г.....	104,6
2011г.....	105,1

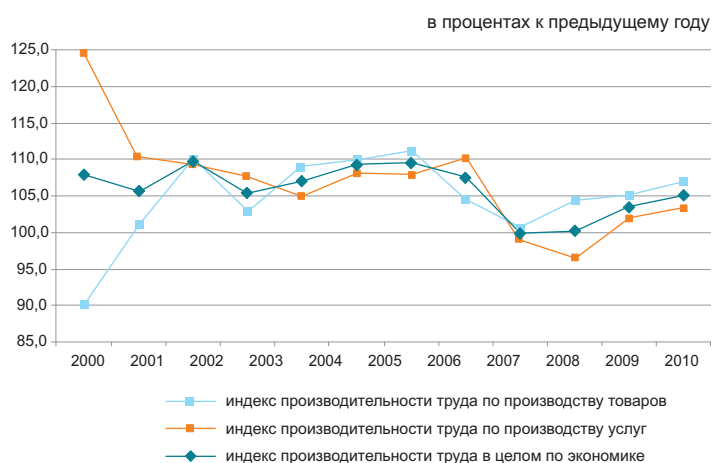

В целом по экономике индекс производительности труда за 2011г. к соответствующему периоду предыдущего года составил 105,1%.

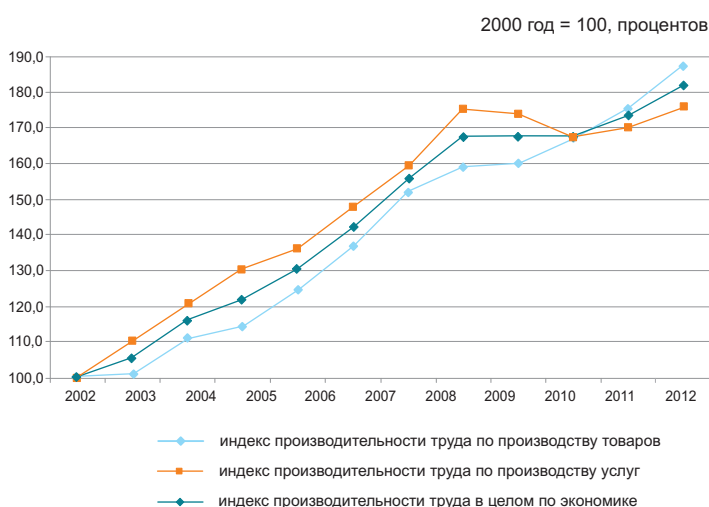

### Индексы производительности труда 2012г.

в процентах к соответствующему периоду предыдущего года

	Январь-март 2011г.	Январь-июнь 2011г.	Январь-сентябрь 2011г.	2011г.
<b>В целом по экономике</b>	104,8	105,2	104,6	105,1
Сельское, лесное и рыбное хозяйство	101,1	103,0	112,3	132,2
Промышленность	106,5	103,3	103,2	102,5
Строительство	102,3	96,2	98,5	95,4
Оптовая и розничная торговля; ремонт автомобилей и мотоциклов	115,2	118,7	119,3	113,1
Транспорт и складирование	105,6	105,1	102,1	99,5
Услуги по проживанию и питанию	120,7	121,2	108,0	91,2
Информация и связь	140,6	116,0	113,3	105,1
Финансовая и страховая деятельность	94,7	96,2	91,7	88,4
Операции с недвижимым имуществом	117,8	98,0	108,6	108,5
Профессиональная, научная и техническая деятельность	67,6	82,0	80,8	86,3
Деятельность в области административного и вспомогательного обслуживания	79,2	102,0	98,5	107,3
Государственное управление и оборона; обязательное социальное обеспечение	99,1	98,6	100,0	100,0
Образование	98,9	98,8	97,8	100,0
Здравоохранение и социальные услуги	102,9	100,8	99,2	99,5
Искусство, развлечения и отдых	83,7	99,5	92,1	110,3
Предоставление прочих видов услуг	136,4	175,7	127,8	100,2



## 6.5 ИНВЕСТИЦИИ В ОСНОВНОЙ КАПИТАЛ

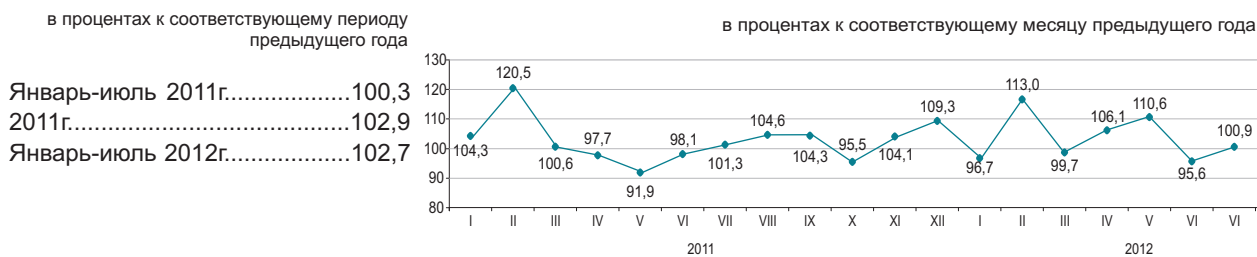

### По источникам финансирования

Преобладающими источниками инвестиций в январе-июле 2012г. остаются собственные средства хозяйствующих субъектов, объем которых по сравнению с январем-июлем 2011г. (в сопоставимых ценах) увеличился на 20,2%.

	Январь-июль 2012г.		Январь-июль 2011г.	
	млн. тенге	удельный вес, в процентах	млн. тенге	удельный вес, в процентах
Инвестиции в основной капитал	2 528 708	100,0	2 341 007	100,0
в том числе за счет средств:				
государственного бюджета	468 952	18,5	418 382	17,9
собственных	1 413 117	55,9	1 117 831	47,7
иностраннх	405 836	16,1	584 955	25,0
заемных	240 803	9,5	219 839	9,4

### По технологической структуре

В январе-июле 2012г. по сравнению с соответствующим периодом 2011г. наблюдается увеличение инвестиционных вложений, направленных на приобретение машин, оборудования, инструмента и инвентаря на 27,1%.

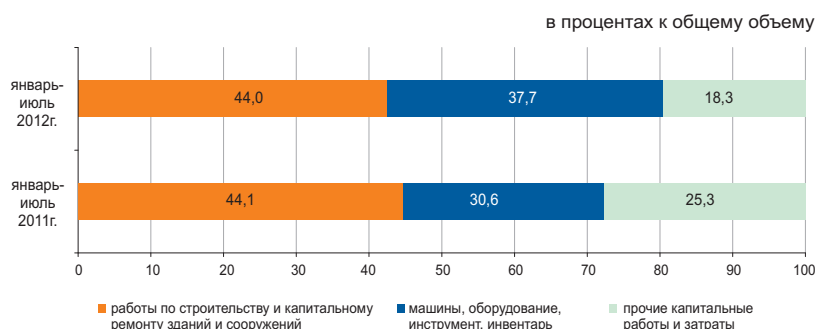

### По направлениям использования

Значительная доля инвестиций в основной капитал в январе-июле 2012г. приходится на горнодобывающую промышленность и разработку карьеров (32,6%), транспорт и складирование (17,5%) и операции с недвижимым имуществом (8,9%).



### По размерности предприятий

Объем инвестиционных вложений крупных предприятий за январь-июль 2012г. составил 1226,1 млрд. тенге.

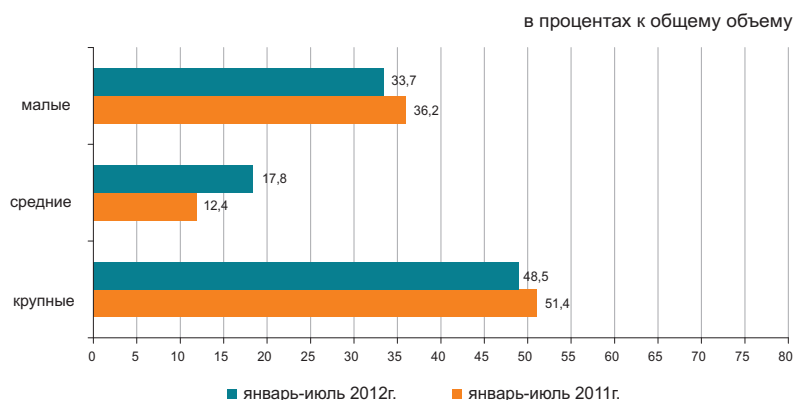

## 6.6 ТОПЛИВНО-ЭНЕРГЕТИЧЕСКИЕ РЕСУРСЫ (ТЭР)

### Ресурсы

В январе-июне 2012г. общие ресурсы основных природных видов топлива (нефти, включая газовый конденсат, газа природного и угля), вовлеченных в экономический оборот республики, составили 95,9 млн. тонн условного топлива.

в процентах

	Удельный вес в общем объеме природных ресурсов	Январь-июнь 2012г. к январю-июню 2011г.		
		ресурсы	производство	импорт
Нефть сырая	45,7	89,5	98,4	53,6
Уголь	34,3	100,5	100,6	79,4
Газ природный	11,9	83,3	108,0	70,5
Газовый конденсат	8,2	95,9	99,7	в 18,9 раза

в процентах к общему объему ресурсов

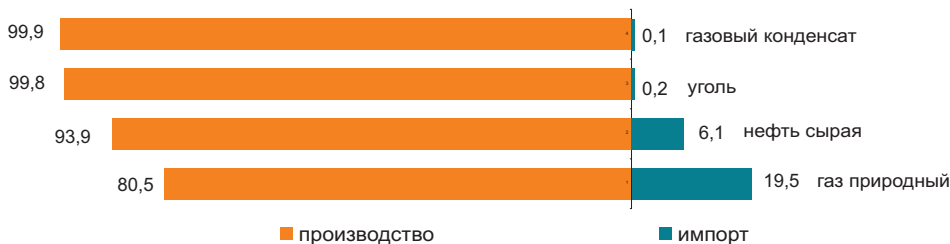

Ресурсы нефтепродуктов формируются в основном за счет собственного производства (69,9–95,7%). Спрос на нефтепродукты частично восполнен их импортом. В январе-июне 2012г. по сравнению с соответствующим периодом 2011г. в структуре ресурсов наблюдается увеличение доли импорта бензина (на 4,9 процентных пункта), дизельного топлива (на 2,9 процентных пункта), пропана и бутана сжиженного (на 2 процентных пункта), а также уменьшение доли керосина (на 12,3 процентных пункта).

в процентах

	Январь-июнь 2012г. к январю-июню 2011г. ресурсы	К общему объему ресурсов		
		производство	импорт	экспорт
Бензин автомобильный	125,2	69,9	30,1	-
Газойли	102,7	95,7	4,3	4,3
Керосин	80,9	84,4	19,4	-
Мазут	100,0	89,1	4,2	88,9
Пропан и бутан сжиженные	102,4	92,6	2,2	88,5

### Использование

В январе-июне 2012г. по сравнению с соответствующим периодом 2011г. уменьшился объем экспорта ТЭР на 5,8%.

Поставки нефти в большей степени продолжают осуществляться в Италию (26,3% от общего объема экспорта), Китай (14,8%), Нидерланды (12,5%), Францию (10,4%), Австрию (8,4%).

в процентах

	Январь-июнь 2012г. к январю-июню 2011г.		К общему объему ресурсов	
	экспорт	реализация на внутреннем рынке	экспорт	реализация на внутреннем рынке
Нефть сырая	94,4	40,4	95,9	4,1
Уголь	113,7	95,5	31,5	68,5
Газ природный	83,3	-	100,0	-
Газовый конденсат	63,9	106,5	10,1	89,9

### Объемы экспорта нефти сырой

в процентах к соответствующему периоду прошлого года

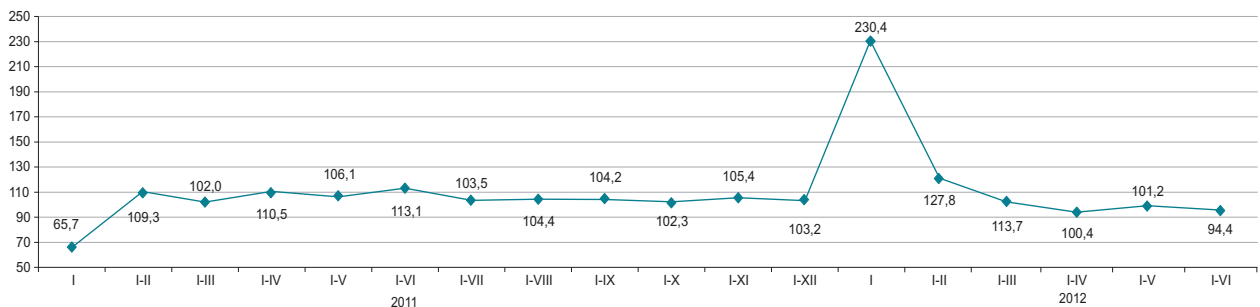

### 6.7 БИЗНЕС - РЕГИСТР



#### Зарегистрированные юридические лица по видам деятельности и активности\*

по состоянию на 01.08.2012 г.; единиц

	Всего зарегистрировано	действующие	из них			в процессе ликвидации
			в том числе			
			еще не активные (новые)	активные	временно не активные	
Всего	311 772	171 034	17 410	112 475	41 149	4 310
Оптовая и розничная торговля; ремонт автомобилей и мотоциклов	99 086	44 760	6 271	25 818	12 671	1 575
Строительство	42 470	24 716	2 493	12 385	9 838	758
Профессиональная, научная и техническая деятельность	23 768	11 831	1 631	6 988	3 212	265
Обрабатывающая промышленность	18 664	10 449	929	7 031	2 489	318
Предоставление прочих видов услуг	18 217	9 551	1 087	5 913	2 551	145
Образование	16 424	14 166	382	13 294	490	113
Операции с недвижимым имуществом	14 961	8 367	419	6 402	1 546	187
Сельское, лесное и рыбное хозяйство	12 708	6 733	295	5 166	1 272	265
Деятельность в области административного и вспомогательного обслуживания	11 795	6 795	681	4 226	1 888	120
Транспорт и складирование	10 976	5 666	829	3 500	1 337	157
Государственное управление и оборона; обязательное социальное обеспечение	9 879	9 095	92	8 922	81	41
Финансовая и страховая деятельность	8 027	4 485	1 148	2 455	882	56
Информация и связь	6 675	3 453	418	2 077	958	76
Здравоохранение и социальные услуги	5 378	3 646	170	3 084	392	52
Искусство, развлечения и отдых	4 335	2 538	155	1 928	455	40
Услуги по проживанию и питанию	3 258	1 666	161	1 171	334	40
Горнодобывающая промышленность и разработка карьеров	2 192	1 323	113	790	420	29

\* Данные представлены в соответствии с новым классификатором ОКЭД ГК РК 03-2007.

В июле 2012г. по сравнению с июнем наблюдается некоторое увеличение количества юридических лиц. С начала года наибольшее количество зарегистрированных юридических лиц сохраняется в оптовой и розничной торговле (включая ремонт автомобилей и мотоциклов), доля которых на 1 августа 2012г. составила 31,8%. На втором месте - строительство (13,6%), на третьем – профессиональная, научная и техническая деятельность (7,6%). В совокупности доля этих трех видов деятельности составляет 53% всех зарегистрированных юридических лиц.

#### Зарегистрированные юридические лица по формам собственности

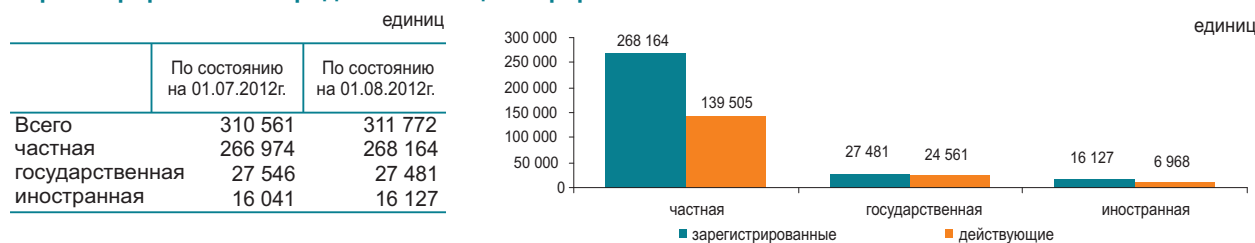

#### Количество зарегистрированных юридических лиц по размерности

	единиц	
	По состоянию на 01.07.2012г.	По состоянию на 01.08.2012г.
Всего	310 561	311 772
малые	294 243	295 496
средние	13 972	13 929
крупные	2 346	2 347

#### Количество зарегистрированных юридических лиц по активности

	единиц	
	По состоянию на 01.07.2012г.	По состоянию на 01.08.2012г.
Всего	310 561	311 772
действующие	170 816	171 034
активные	112 531	112 475
временно не активные	40 667	41 149
еще не активные (новые)	17 618	17 410
в процессе ликвидации	3 968	4 310

## 6.8 ИНВЕСТИЦИОННАЯ ДЕЯТЕЛЬНОСТЬ НЕДРОПОЛЬЗОВАТЕЛЕЙ

(По данным Комитета геологии и недропользования)

### Инвестиции в недропользование

Объем инвестиций в недропользование минерально-сырьевого комплекса (без учета инвестиций в УВС) за январь-июнь 2012г. составил 500482,6 млн. тенге, в том числе: в разведку - 12478,8 млн. тенге (2% от всего объема инвестиций), прочие инвестиции – 488003,8 млн. тенге (98%).

Приоритетным направлением инвестирования являются объекты недропользования угля и полиметаллов (свинец, цинк) - 79396,4 млн. тенге и 82639,9 млн. тенге соответственно, что составляет по 16% от общего объема инвестиций за январь-июнь 2012г. (500482,6 млн. тенге), также крупные инвестиции направлены на основные, приоритетные виды полезных ископаемых: на уран – 83403,9 млн. тенге (17% от всех инвестиций); на железо, марганец – 64287,7 млн. тенге (13%); на медь – 60375,3 млн. тенге (12%); на золото 54400,9 млн. тенге (11%); на хромиты – 24402,7 млн. тенге (5%); на алюминий (бокситы) – 11744,6 млн. тенге (2%); на общераспространенные ПИ – 18112,1 млн. тенге (4%); на подземные воды - 3753,2 млн. тенге (1%); на прочие ПИ – 14157,6 млн. тенге (3%).

### Распределение инвестиций

	Объем инвестиций	в том числе	
		затраты на разведку	прочие инвестиции
<b>Республика Казахстан</b>	500 482,6	12 478,7	488 003,8
Акмолинская	34 824,4	703,2	34 121,2
Актюбинская	38 382,7	608,2	37 774,4
Алматинская	3 370,3	769,4	2 600,9
Атырауская	5 048,6	0,4	5 048,2
Западно-Казахстанская	779,8	189,9	589,8
Жамбылская	11 030,1	812,1	10 218,0
Карагандинская	109 265,7	1 166,9	108 098,8
Костанайская	75 535,5	656,0	74 879,5
Кызылординская	16 470,4	1 460,8	15 009,6
Мангистауская	2 423,2	79,1	2 344,1
Южно-Казахстанская	68 271,0	3 402,5	64 868,5
Павлодарская	37 528,3	239,4	37 288,9
Северо-Казахстанская	823,4	39,9	783,5
Восточно-Казахстанская	96 729,2	2 350,8	94 378,4

### Структура инвестиций в недропользование:

- затраты на добычу – 387092,6 млн. тенге;
- капитальные затраты – 87183,9 млн. тенге;
- затраты на геологоразведку – 12478,7 млн. тенге;
- затраты на социальную сферу и местную инфраструктуру – 4845 млн. тенге;
- средства, выделенные на обучение казахстанских специалистов – 943,9 млн. тенге;
- затраты на мониторинг состояния (загрязнения) недр – 5236,1 млн. тенге;
- затраты на проведение операций, не связанных с добычей – 1724,5 млн. тенге;
- затраты на приобретение технологий – 296,1 млн. тенге;
- затраты на НИОКР - 681 млн. тенге.

### Социально-экономические показатели, налоги

Численность работающих на контрактных объектах составила 131 тыс. человек. В развитие социальной сферы и местной инфраструктуры инвестировано 4845 млн. тенге. Затраты на обучение казахстанских специалистов составили 943,9 млн. тенге.

За январь-июнь 2012г. сумма налогов и платежей недропользователями в бюджет страны составила 141661,7 млн. тенге, в том числе:

- НДС – 61633,1 млн. тенге (44% от общей суммы налогов и платежей);
- корпоративный подоходный налог – 31006,5 млн. тенге (22%);
- налог на сверхприбыль – 13565,9 млн. тенге (10%);
- НДС – 6746,5 млн. тенге (4%);
- социальный налог – 7351,2 млн. тенге (5%);
- другие налоги и платежи – 21358,5 млн. тенге (15%).

### Распределение инвестиций по видам полезных ископаемых январь-июнь 2012г. (всего 500482,6 млн. тенге)

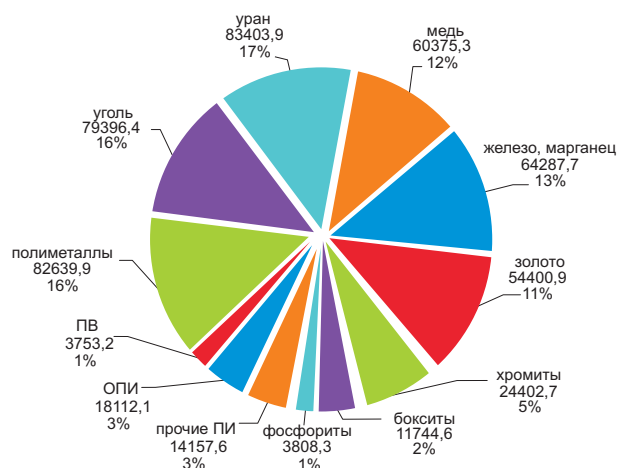

## 7.1 ВНУТРЕННЯЯ ТОРГОВЛЯ

### Розничная торговля

в процентах к предыдущему году	
2011г.....	111,7
в процентах к предыдущему месяцу	
Июль 2011г.....	114,7
Июль 2012г.....	99,0
в процентах к соответствующему месяцу предыдущего года	
Июль 2011г.....	101,4
Июль 2012г.....	113,1
в процентах к соответствующему периоду предыдущего года	
Январь-июль 2011г.....	112,4
Январь-июль 2012г.....	112,6

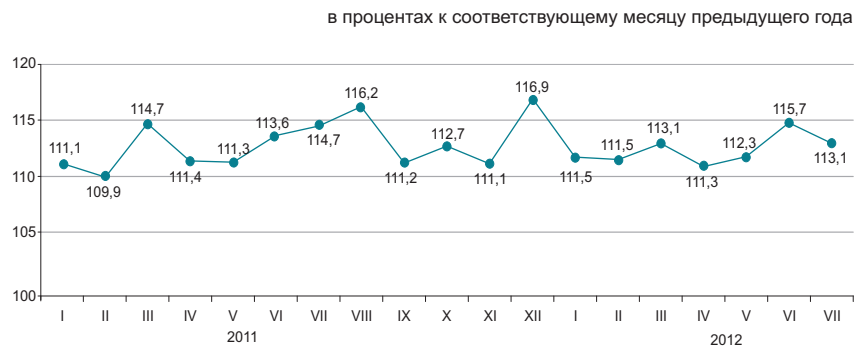

Оборот розничной торговли за январь-июль 2012г. составил 2276,3 млрд. тенге и увеличился на 12,6% к соответствующему периоду 2011г. Розничная реализация товаров торгующими предприятиями увеличилась на 10,5% по сравнению с январем-июлем 2011г. Объем торговли на рынках и индивидуальными предпринимателями увеличился в отчетном периоде на 15,1%.

На 1 августа 2012г. объем товарных запасов торговых предприятий в розничной торговле составил 200,7 млрд. тенге, в днях торговли – 45 дней.

	в процентах			
	Удельный вес	Июль 2012г. к июлю 2011г.	Июль 2012г. к июню 2012г.	Январь-июль 2012г. к январь-июлю 2011г.
Розничная торговля	100,0	113,1	99,0	112,6
торгующими предприятиями	51,9	109,9	97,2	110,5
на рынках и индивидуальными предпринимателями	48,1	116,4	100,9	115,1

Доля продовольственных товаров в общем объеме розничной торговли составляет 36,4%, непродовольственных товаров – 63,6%. Объем реализации продовольственных товаров увеличился по сравнению с январем-июлем 2011г. на 15,8%, непродовольственных товаров – на 10,8%.

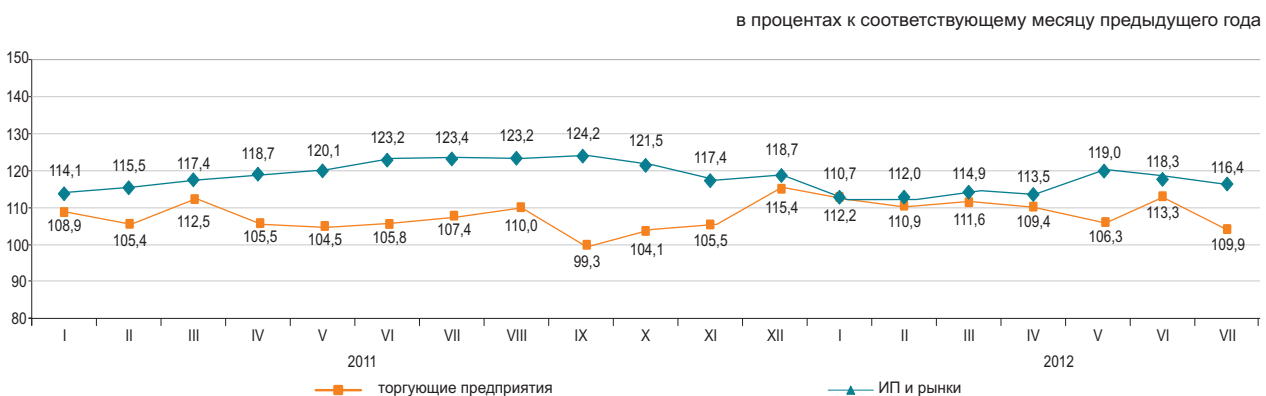

### Оптовая торговля

Оборот оптовой торговли за январь-июль 2012г. составил 5965,2 млрд. тенге или 115,1% к уровню соответствующего периода предыдущего года. В структуре оптового товарооборота преобладают непродовольственные товары и продукция производственно-технического назначения (78,8%).

### Услуги по предоставлению продуктов питания и напитков (общественное питание)

Объем услуг по предоставлению продуктов питания и напитков за январь-июль 2012г. составил 110,8 млрд. тенге или на 12,2% больше, чем в соответствующем периоде предыдущего года. На долю малых предприятий и индивидуальных предпринимателей приходится 54,7% объема услуг.

## 7.2 БАЛАНС РЕСУРСОВ И ИСПОЛЬЗОВАНИЯ ОТДЕЛЬНЫХ ТОВАРОВ

(по данным КТК и АС)

### Продовольственные товары

Значительный удельный вес товаров отечественного производства наблюдается в ресурсах большинства продовольственных товаров. Вместе с тем, существует ряд продуктов, в ресурсах которых продолжает преобладать импорт: плоды и орехи переработанные (98,9%), овощи и грибы переработанные (84,7%), кофе и чай (65,9%). В экспорте продовольственных товаров преобладают в большей степени поставки муки (68,9% от общего объема ресурсов).

	Январь-июнь 2012г. к январю-июню 2011г.			в процентах К общему объему ресурсов	
	ресурсы	произ- водство	импорт	экспорт	реализация на внутрен- нем рынке
Мука	135,3	135,6	38,9	68,9	31,1
Крупа	106,4	97	198,8	26	74
Макаронные изделия	102,0	102,2	100,2	15,8	84,2
Хлебобулочные и кондитерские изделия	99,8	98,1	117,9	0,6	99,4
Сахар	84,6	8,4	в 3 раза	0,1	99,9
Растительное масло	59,1	143,6	18,8	10,4	89,6
Мясо	109,2	119,8	101,4	-	100,0
Молочные продукты	112,4	108,6	126,6	0,5	99,5

в процентах к общему объему ресурсов

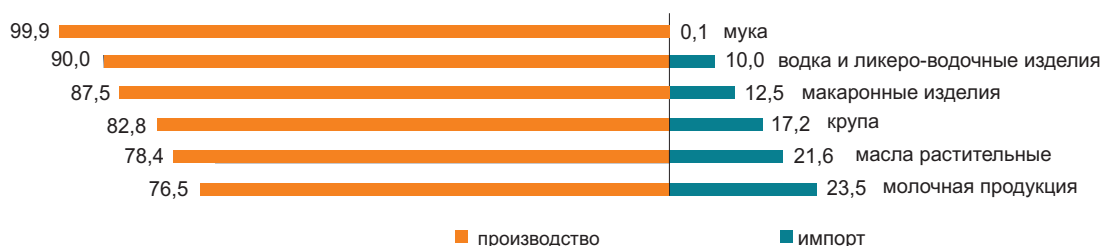

### Непродовольственные товары

Рынок непродовольственных товаров обеспечивается преимущественно, ввозом из других стран. Преобладание импорта в наполнении ресурсов наблюдается по таким товарам, как средства гигиены полости рта (99,5%), одежда верхняя (98,8%), средства моющие (97,1%). Среди электробытовых товаров также значителен импорт по миксерам и соковыжималкам (100%), стиральным машинам (80,1%), телевизорам (77,4%).

По ресурсам строительных материалов складывается аналогичная ситуация. Отечественное производство преобладает только в строительных материалах, являющихся природным сырьем (99-100% от общего объема ресурсов): асбест, пески природные, известняк, гипс, мел, доломит, глина и каолин.

Ресурсы цемента за январь-июнь 2012г. против соответствующего периода 2011г. увеличились на 10,5%, что объясняется увеличением объемов производства (на 10,8%) и импорта (на 9,1%). Доля отечественного производства в общем объеме ресурсов цемента составила 87,6%.

	Январь-июнь 2012г. к январю-июню 2011г.			в процентах К общему объему ресурсов	
	ресурсы	произ- водство	импорт	экспорт	реализация на внутрен- нем рынке
Автомобили легковые	в 3 раза	в 2,5 раза	в 3 раза	0,3	99,7
Автомобили грузовые	132,4	140,8	131,9	1,3	98,7
Одежда верхняя	4,4 раза	80,6	в 4,6 раза	2,7	97,3
Счетчики электроэнергии	132,0	100,8	173,2	-	100,0
Телевизоры	в 2,4 раза	177,9	в 2,7 раза	39,3	60,7
Ткани хлопчатобумажные	119,4	103,5	134,6	35,1	64,9
Обувь	в 2 раза	82,7	в 1,2 раза	18,6	81,4
Мебель кухонная	180,9	в 2,7 раза	93,8	-	100,0
Предметы домашнего обихода	122,9	90,3	133,4	0,4	99,6

в процентах к общему объему ресурсов

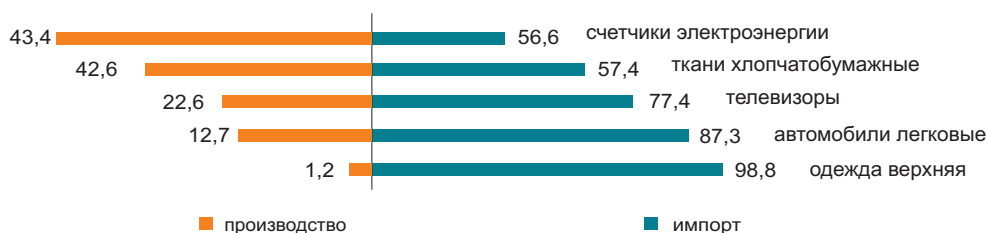

### 7.3 ВНЕШНЕТОРГОВЫЙ ОБОРОТ

(по данным КТК)

в процентах к предыдущему месяцу

Июнь 2011г.....119,0  
Июнь 2012г.....96,9

в процентах к соответствующему месяцу предыдущего года

Июнь 2011г.....159,5  
Июнь 2012г.....93,9

в процентах к соответствующему периоду предыдущего года

Январь-июнь 2011г.....137,1  
Январь-июнь 2012г.....114,2

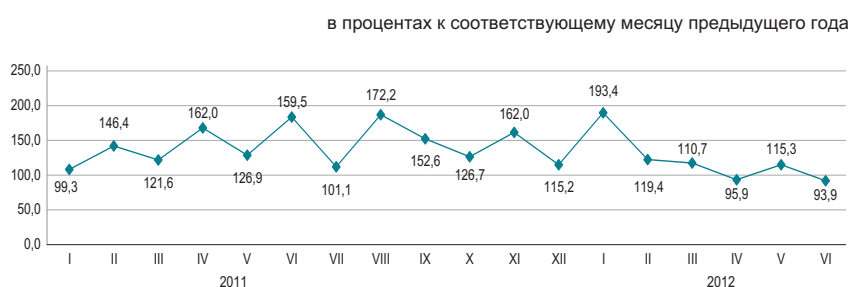

#### По структуре внешнеторгового оборота

Внешнеторговый оборот в январе-июне 2012г. составил 66,7 млрд. долларов США (по сравнению с январем-июнем 2011г. увеличился на 14,2%), в том числе экспорт – 46,8 млрд. долларов США (на 10,8% больше) и импорт – 19,9 млрд. долларов США (на 23,2% больше).

Экспорт со странами таможенного союза составил 3265 млн. долларов США или на 15,6% меньше, чем в январе-июне 2011г., импорт – 7986,6 млн. долларов США (на 6% больше).

	в процентах	
	Январь-июнь 2012г. к январю-июню 2011г.	Июнь 2012г. к июню 2011г.
Внешнеторговый оборот	114,2	93,9
в том числе:		
экспорт	110,8	85,2
импорт	123,2	122,3

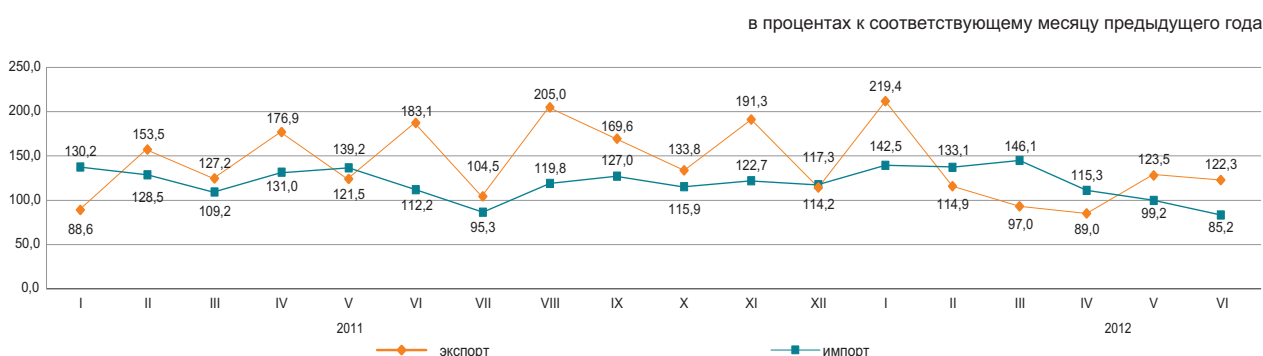

#### По отдельным странам

в процентах к итогу

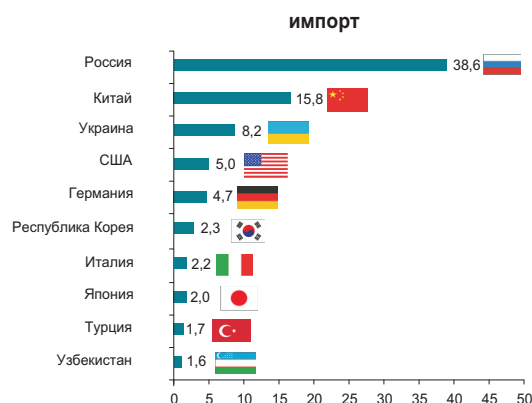
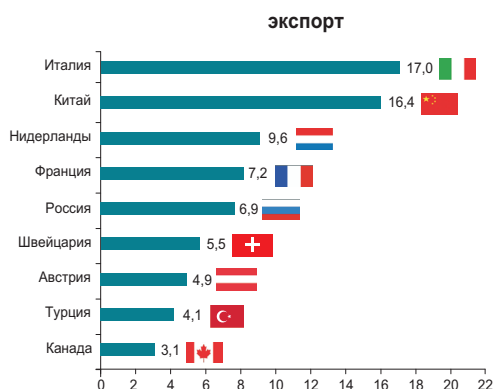

## 8. РЕАЛЬНЫЙ СЕКТОР ЭКОНОМИКИ

### 8.1 ПРОМЫШЛЕННОЕ ПРОИЗВОДСТВО

в процентах к соответствующему периоду  
предыдущего года

Январь-июль 2011г.....104,8  
2011г.....103,8  
Январь-июль 2012г.....101,3

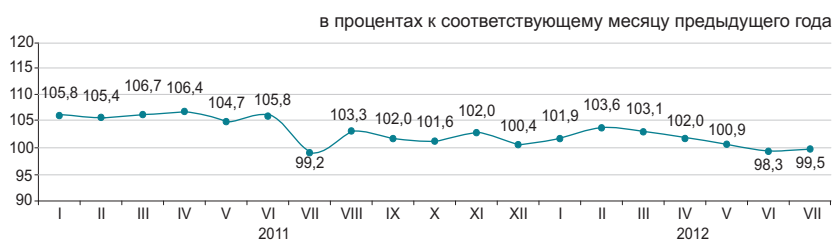

#### По отраслям промышленности

В январе-июле 2012г. промышленной продукции произведено на 9363,3 млрд. тенге, в том числе в горнодобывающей и обрабатывающей отраслях – соответственно на 5905,8 и 2813 млрд. тенге, в электроснабжении, подаче газа, пара, воздушном кондиционировании – на 556,3 млрд. тенге, в водоснабжении и канализационной системе – на 88,2 млрд. тенге.

	в процентах	
	Январь-июль 2012г. к январю-июлю 2011г.	Удельный вес в общем объеме, январь-июль 2012г.
<b>Промышленность</b>	101,3	100
Горнодобывающая промышленность и разработка карьеров	100,7	63,1
Обрабатывающая промышленность	102,1	30,1
Электроснабжение, подача газа, пара и воздушное кондиционирование	105,4	5,9
Водоснабжение; канализационная система, контроль над сбором и распределением отходов	95,8	0,9

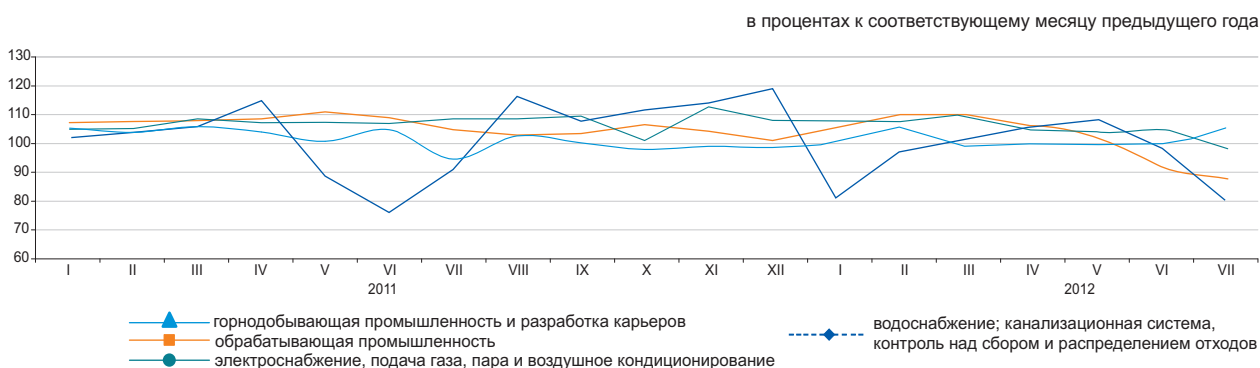

#### По отраслям обрабатывающей промышленности

	Январь-июль 2012г., млрд. тенге	Январь-июль 2012г. в % к январю-июлю 2011г.
<b>Обрабатывающая промышленность</b>	2 813,0	102,1
Производство продуктов питания	434,7	103,2
Производство напитков	103,7	112,5
Производство табачных изделий	53,6	108,1
Легкая промышленность	24,2	109,5
Производство бумаги и бумажной продукции	15,9	105,3
Производство кокса и продуктов нефтепереработки	288,8	103,1
Производство продуктов химической промышленности	104,3	104,3
Производство резиновых и пластмассовых изделий	58,6	102,4
Производство прочей неметаллической минеральной продукции	150,6	104,3
Металлургическая промышленность	1 113,9	96,7
Машиностроение	330,4	110,1



**Производство промышленной продукции в натуральном выражении**

	Январь-июль 2012г.	Январь-июль 2011г.
<b>Добыча угля и лигнита</b>		
Уголь - всего, тыс.тонн	64 449,1	63 988,2
<b>Добыча сырой нефти и природного газа</b>		
Нефть, тыс. тонн	39 014,1	39 128,1
Газовый конденсат, тыс. тонн	7 422,1	7 374,6
Природный газ, млн. куб. м	23 854,3	23 231,4
<b>Добыча металлических руд</b>		
Железная руда, тыс. тонн	29 346,1	29 823,6
Медная руда, тыс. тонн	20 920,7	19 396,6
Свинцово-цинковая руда, тыс. тонн	4 649,3	4 256,4
Хромовый концентрат, тыс. тонн	2 129,4	2 248,0
<b>Производство продуктов питания</b>		
Мясо, тонн	96 370	92 988
Молоко, тонн	215 780	196 297
Мука, тонн	2 363 654	1 865 850
Хлеб, тонн	395 307	418 253
Крупа, тонн	26 074	20 312
<b>Производство продуктов нефтепереработки</b>		
Бензин, тыс. тонн	1 672,4	1 485,0
Керосин, тыс. тонн	226,4	222,0
Газойли, тыс. тонн	2 597,2	2 691,0
Мазут, тыс. тонн	2 261,5	2 505,4
<b>Металлургическая промышленность</b>		
Ферросплавы, тонн	989 632	983 365
Плоский прокат, тонн	1 626 221	1 905 157
Рафинированный свинец, тонн	54 590	68 615
Цинк, тонн	185 845	185 374
Рафинированная медь, тонн	200 424	195 110
<b>Электроснабжение, подача газа, пара и воздушное кондиционирование</b>		
Электроэнергия, млн. кВт. ч	52 142,8	49 870,2
Теплоэнергия, тыс. Гкал	58 654,8	56 591,3
<b>Водоснабжение; канализационная система, контроль над сбором и распределением отходов</b>		
Природная вода, млн. куб. м	1 574,8	1 542,7

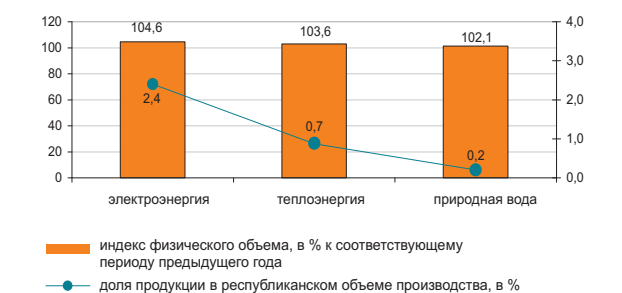
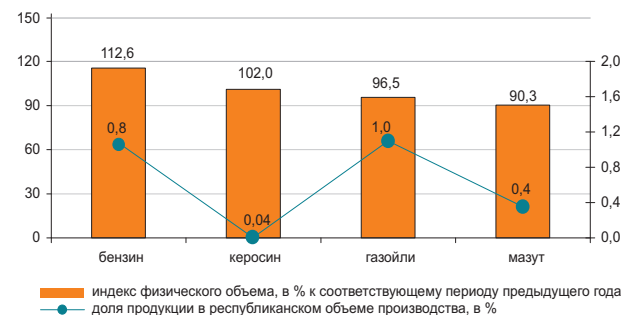
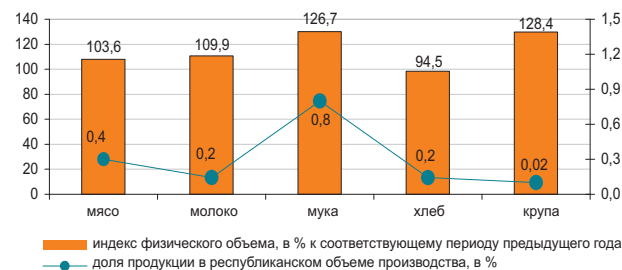
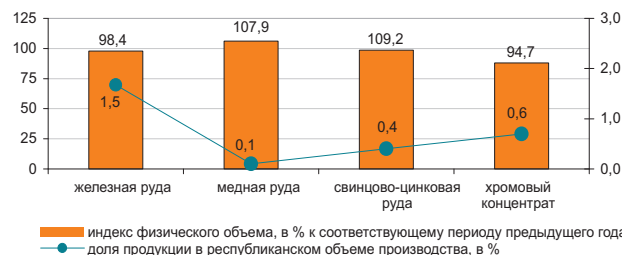
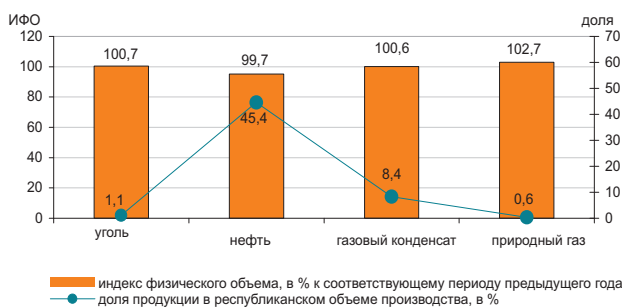

## 8.2 СЕЛЬСКОЕ ХОЗЯЙСТВО

### Валовый выпуск продукции (услуг) сельского хозяйства

в процентах к соответствующему периоду  
предыдущего года

Январь-июль 2011г.....100,3  
2011г.....126,8  
Январь-июль 2012г.....94,7

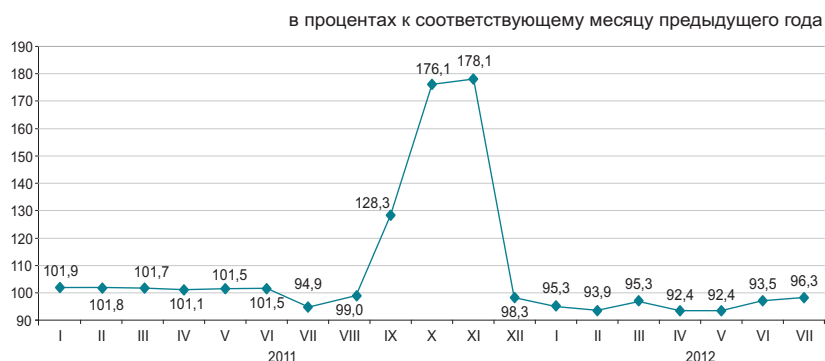

### По отраслям сельского хозяйства

Валовый выпуск продукции (услуг) сельского хозяйства в январе-июле 2012г. составил 587,9 млрд. тенге, в том числе животноводства – 536,4 млрд. тенге, растениеводства – 50,4 млрд. тенге, услуг – 1,1 млрд. тенге.

	в процентах	
	Январь-июль 2012г. к январю-июлю 2011г.	Январь-июль 2011г. к январю-июлю 2010г.
Сельское хозяйство	94,7	100,3
из него:		
продукция растениеводства	100,5	97,4
продукция животноводства	94,0	100,6

	Единица измерения	Январь-июль 2012г.	В процентах к соответствующему периоду 2011г.
Численность основных видов сельскохозяйственных животных и птицы*			
Крупный рогатый скот	тыс. голов	6 662,9	99,1
Овцы	тыс. голов	19 101,2	100,2
Козы	тыс. голов	3 235,0	96,3
Свины	тыс. голов	1 485,3	87,3
Лошади	тыс. голов	1 869,6	105,9
Птица	тыс. голов	37 106,2	101,5
Производство основных видов продукции животноводства			
Забито в хозяйстве или реализовано на убой всех видов скота и птицы в живой массе			
	тыс. тонн	793,3	98,1
Надоено молока коровьего	тыс. тонн	2 978,2	89,9
Получено яиц куриных	млн. штук	2 167,7	96,1
Продуктивность скота и птицы			
Средний удой молока на 1 корову	кг	1 378	97,0
Средняя яйценоскость на 1 курицу-несушку	штук	131	99,2
Наличие основных зерновых культур, всего*	тыс. тонн	8 877,7	в 3 раза
из них:			
Пшеница	тыс. тонн	8 499,7	в 3 раза
Ячмень	тыс. тонн	198,2	в 2,1 раза
Овес	тыс. тонн	52,5	в 6,1 раза
Рис	тыс. тонн	17,2	116,7
Рожь	тыс. тонн	14,8	157,5
Кукуруза	тыс. тонн	8,1	в 5,2 раза

\* На 1 августа 2012г.

### 8.3 СТРОИТЕЛЬСТВО

#### Объем выполненных строительных работ

в процентах к соответствующему периоду предыдущего года

Январь-июль 2011г.....	102,5
2011г.....	102,8
Январь-июль 2012г.....	100,7

В январе-июле 2012г. объем строительных работ (услуг) составил 1013,3 млрд. тенге.

в процентах к соответствующему месяцу предыдущего года

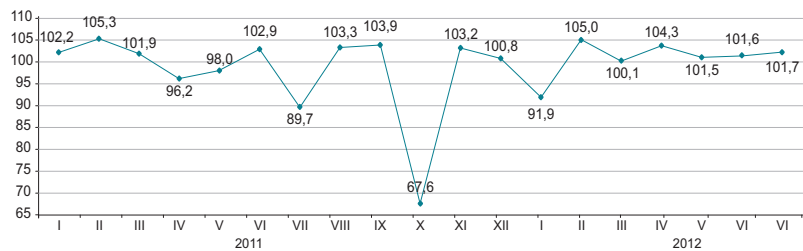

#### Отдельные виды строительных работ

Наибольший удельный вес в общем объеме строительных работ занимали работы по возведению зданий, объем которых составил 333,1 млрд. тенге.

в процентах к общему объему



#### Структура объема строительных работ

Объем строительно-монтажных работ по сравнению с январем-июлем 2011г. сократился на 0,6% и составил 851,1 млрд.тенге. Объемы строительных работ по капитальному и текущему ремонту по сравнению с соответствующим периодом предыдущего года увеличились на 11,7 и 4,2% соответственно.

в процентах

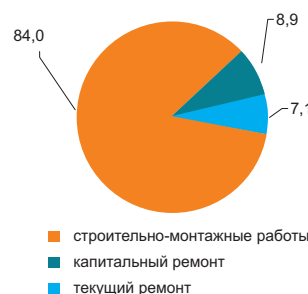

январь-июль 2012г.

#### Ввод в эксплуатацию объектов

В январе-июле 2012г. было закончено строительство 15646 новых зданий, из которых 13719 жилого и 1927 нежилого назначения.

Введены в эксплуатацию объекты социально-культурного назначения:

- общеобразовательных школ – 9;
- дошкольных учреждений – 42;
- амбулаторно-поликлинических учреждений – 22;
- больниц – 4.

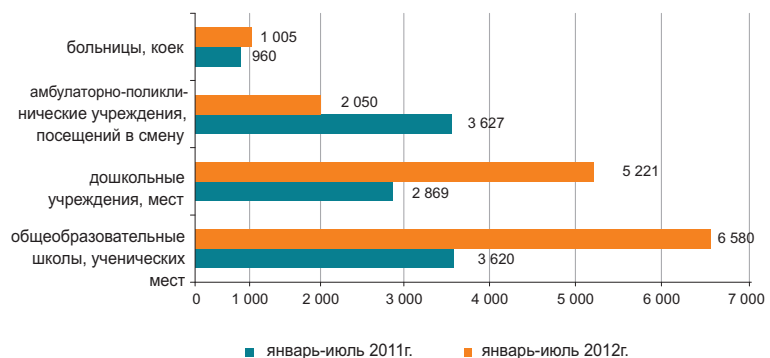

## 8.4 ЖИЛИЩНОЕ СТРОИТЕЛЬСТВО

### Инвестиции в жилищное строительство

в процентах к соответствующему периоду предыдущего года

Январь-июль 2011г.....	124,2
2011г.....	120,3
Январь-июль 2012г.....	92,4

В январе-июле 2012г. на строительство жилья направлено 200,7 млрд. тенге. В общем объеме инвестиций в основной капитал доля освоенных средств в жилищном строительстве составила 7,9%.

Основным источником финансирования жилищного строительства в январе-июле 2012г. являются собственные средства застройщиков, удельный вес которых составляет 56,4%.

в процентах к соответствующему месяцу предыдущего года

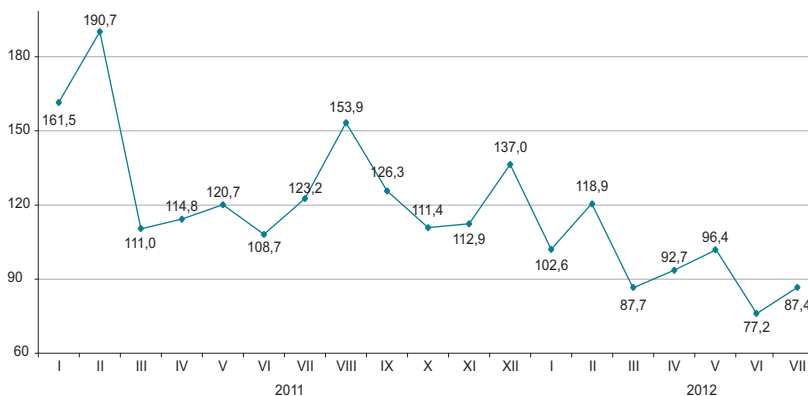

### Ввод в эксплуатацию жилых зданий

тыс. кв. метров общей площади

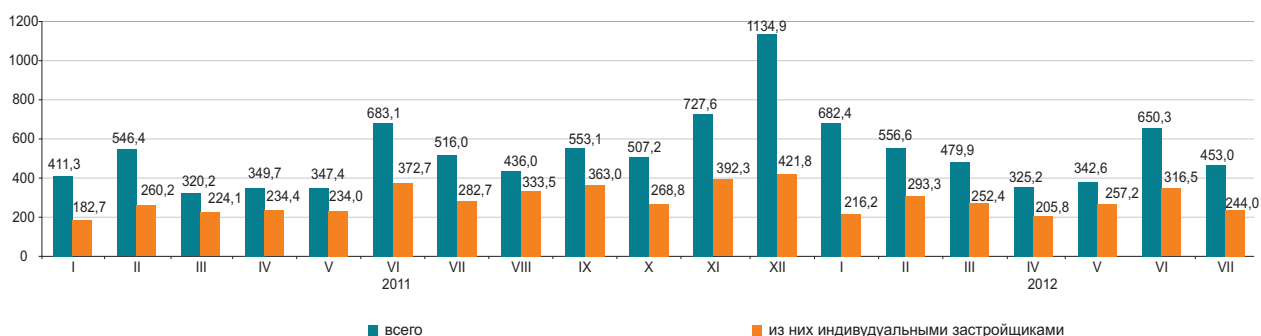

Общая площадь введенного жилья в январе-июле 2012г. составила 3490 тыс. кв.м, из них населением 1785,4 тыс. кв.м. Индекс физического объема введенного жилья к январю-июлю 2011г. составил 110%.

Средняя фактическая стоимость строительства 1 кв.м. жилья в многоквартирных домах в январе-июле 2012г. составила 120,9 тыс. тенге и в жилых домах, построенных населением – 54,1 тыс.тенге.

### Индексы физического объема введенных в эксплуатацию жилых домов

в процентах к соответствующему месяцу предыдущего года

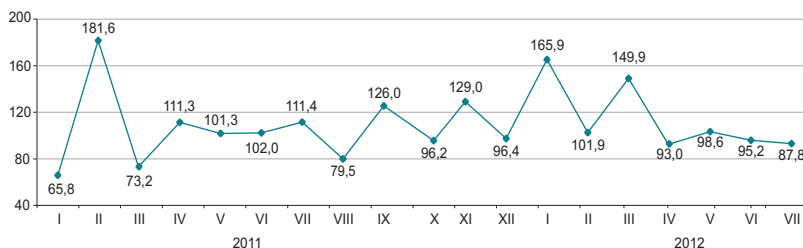

## 8.5 ТРАНСПОРТ

### Грузооборот

	в процентах к предыдущему году
2011г.....	116,5
	в процентах к предыдущему месяцу
Июль 2011г.....	106,1
Июль 2012г.....	105,1
	в процентах к соответствующему месяцу
Июль 2011г.....	120,3
Июль 2012г.....	109,5
	в процентах к соответствующему периоду
Январь-июль 2011г.....	115,0
Январь-июль 2012г.....	113,6

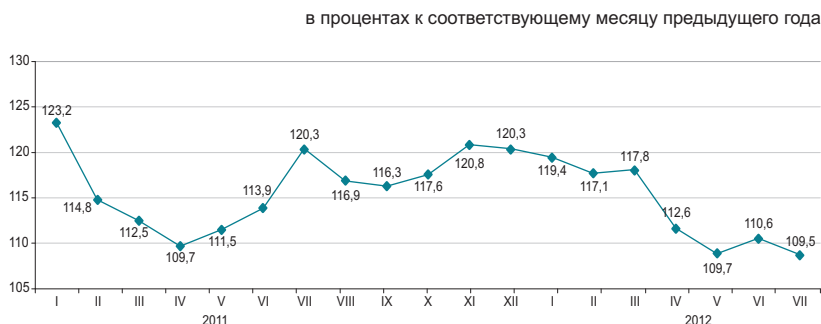

### По видам транспорта

Увеличение грузооборота в июле 2012г. по сравнению с соответствующим периодом предыдущего года (9,5%) обусловлено ростом грузопотоков на железнодорожном, автомобильном и трубопроводном транспорте, доля которых в общем объеме грузооборота значительна (48,0%, 28,9% и 22,5% соответственно).

	Удельный вес	Июль 2012г. к июню 2012г.	Июль 2012г. к июлю 2011г.
Грузооборот в том числе:	100	105,1	109,5
железнодорожный	48,0	103,2	108,8
трубопроводный	22,5	104,9	108,7
автомобильный	28,9	108,6	112,7
морской	0,6	108,0	74,0
воздушный	0,01	113,5	60,8
речной	0,03	97,2	78,6

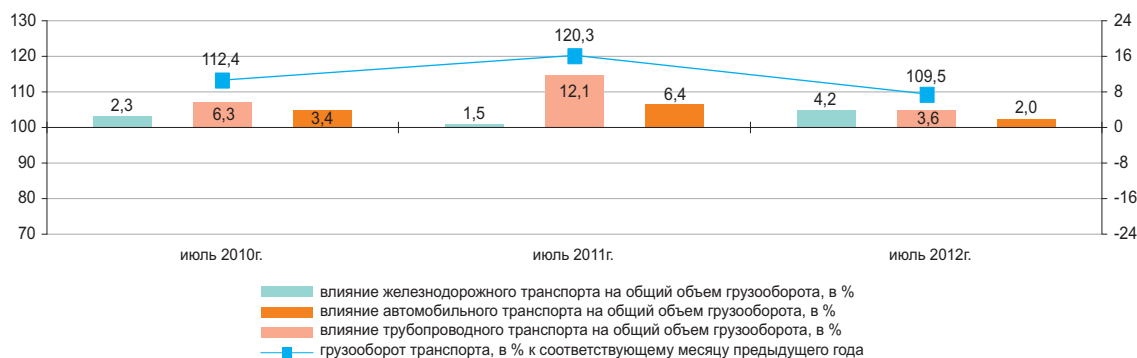

### Основные показатели по видам транспорта

	Перевозки грузов, тыс. тонн		Грузооборот, млн. ткм	
	январь-июль 2012г.	январь-июль 2012г. в % к январю-июлю 2011г.	январь-июль 2012г.	январь-июль 2012г. в % к январю-июлю 2011г.
Все виды транспорта	1 687 812,2	117,8	263 012,2	113,6
в том числе:				
железнодорожный	166 249,1	106,8	133 807,9	110,6
автомобильный	1 398 161,6	121,1	66 893,7	132,9
трубопроводный	120 489,0	101,2	60 664,3	104,2
в том числе:				
нефти	61 294,2	97,4	34 609,4	93,8
газа	59 194,8	105,4	26 054,9	122,3
морской	2 335,8	88,4	1 588,3	84,2
воздушный	10,0	59,6	27,4	52,8
речной	566,6	103,6	30,6	89,1

### Пассажиروоборот

в процентах к предыдущему году

2011г..... 126,7

в процентах к предыдущему месяцу

Июль 2011г..... 107,3

Июль 2012г..... 103,9

в процентах к соответствующему месяцу

Июль 2011г..... 125,5

Июль 2012г..... 113,6

в процентах к соответствующему периоду

Январь-июль 2011г..... 125,6

Январь-июль 2012г..... 121,7

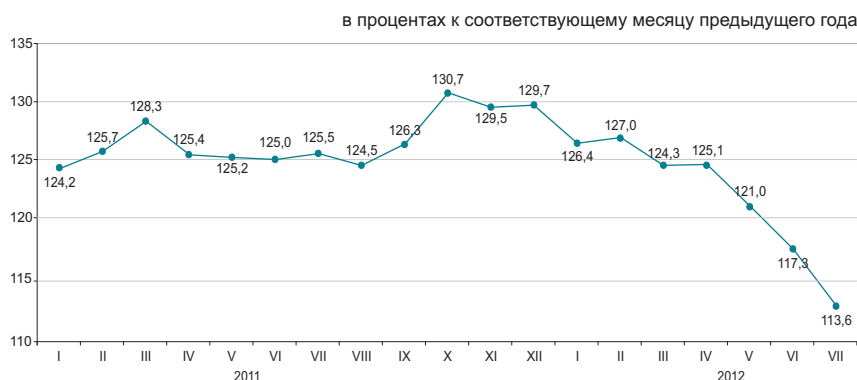

### По видам транспорта

Увеличение (13,6%) пассажирооборота в июле 2012г. по сравнению с соответствующим периодом предыдущего года обусловлено ростом пассажиропотоков на автомобильном транспорте.

в процентах

	Удельный вес	Июль 2012г. к июню 2012г.	Июль 2012г. к июлю 2011г.
Пассажируоборот*	100	103,9	113,6
из них:			
автомобильный	84,8	102,2	114,4
железнодорожный	9,7	113,2	107,9
воздушный	5,3	117,2	110,8
электрический	0,1	84,8	92,7
речной	0,0	130,5	103,1

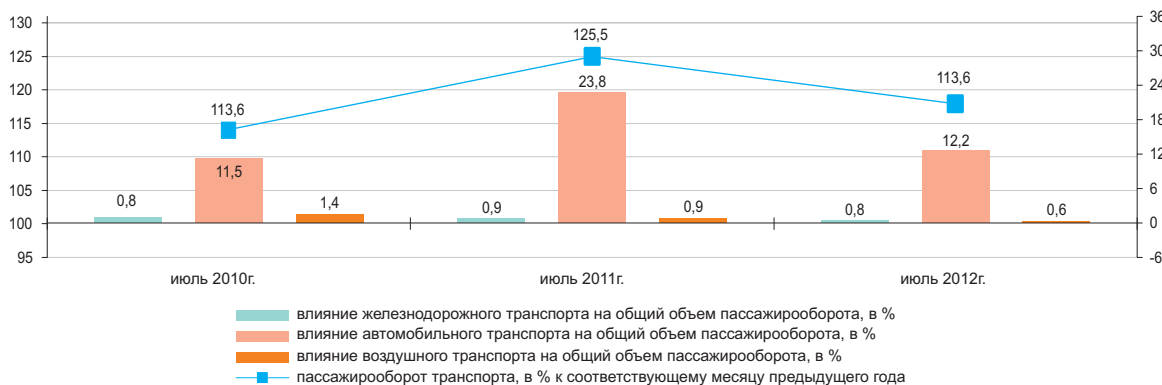

### Основные показатели по видам транспорта

	Перевозки пассажиров, тыс. человек		Пассажируоборот, млн. пкм	
	январь-июль 2012г.	январь-июль 2012г. в % к январю-июлю 2011г.	январь-июль 2012г.	январь-июль 2012г. в % к январю-июлю 2011г.
Все виды транспорта*	10 403 250,1	121,5	116 903,7	121,7
из них:				
железнодорожный	13 114,6	116,9	10 040,0	111,6
автомобильный	10 343 020,0	121,6	101 672,4	123,1
воздушный	2 548,4	113,4	4 995,8	116,0
электрический	41 239,8	93,1	169,5	93,0
речной	61,4	91,1	1,1	97,7

\* С учетом перевозок пассажиров метрополитеном.

## 8.6 ПОЧТОВАЯ И КУРЬЕРСКАЯ ДЕЯТЕЛЬНОСТЬ. СВЯЗЬ

### Почтовая и курьерская деятельность

в процентах к предыдущему году	2011г.....	113,9
в процентах к предыдущему месяцу	Июль 2011г.....	106,4
	Июль 2012г.....	102,5
в процентах к соответствующему месяцу	Июль 2011г.....	119,1
	Июль 2012г.....	115,5



### Связь

в процентах к предыдущему году	2011г.....	123,3
в процентах к предыдущему месяцу	Июль 2011г.....	104,2
	Июль 2012г.....	99,6
в процентах к соответствующему месяцу	Июль 2011г.....	118,1
	Июль 2012г.....	108,6



### По видам услуг связи

Увеличение доходов от услуг связи в июле 2012г. связано с ростом доходов от услуг мобильной связи и услуг Интернета, удельный вес которых составил, соответственно 52% и 16,8% от общего объема услуг связи.

	Удельный вес	Январь-июль 2012г., млн. тенге	Июль 2012г. к июню 2012г.	Июль 2012г. к июлю 2011г.	Январь-июль 2012г. к январю-июлю 2011г.
<b>Доходы от услуг связи, всего</b>	100,0	336 744,9	99,6	108,6	112,2
мобильная связь	52,0	175 138,4	98,7	101,8	108,1
Интернет	16,8	56 588,9	108,8	138,0	129,1
прочие услуги связи	11,7	39 540,9	100,2	121,5	131,2
междугородная телефонная связь	7,7	25 782,5	99,6	101,0	103,9
местная телефонная связь	7,1	23 838,3	96,7	87,0	92,0
передача данных	2,4	8 117,7	104,8	122,5	109,9
распространение программ по инфраструктуре кабельной, по сетям беспроводным и через спутник	2,3	7 738,2	100,5	125,7	121,0
Из общих доходов – услуги связи населению	66,6	224 206,1	100,7	96,3	102,3

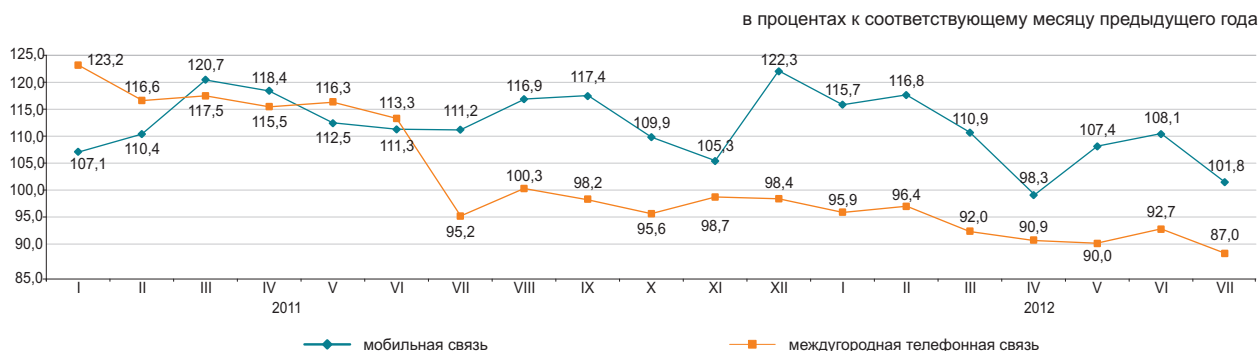

## 8.7 МОНИТОРИНГ МАЛОГО И СРЕДНЕГО ПРЕДПРИНИМАТЕЛЬСТВА

### Количество субъектов МСП

в процентах к соответствующему периоду предыдущего года  
 На 1 августа 2011г.....107,9  
 На 1 август 2012г.....102,9

### Численность занятых

в процентах к соответствующему периоду предыдущего года  
 На 1 августа 2011г.....100,0  
 На 1 августа 2012г.....103,1

### Выпуск продукции

в процентах к соответствующему периоду предыдущего года  
 Январь-июль 2011г.....100,4  
 Январь-декабрь 2011г.....102,9  
 Январь-июль 2012г.....100,5

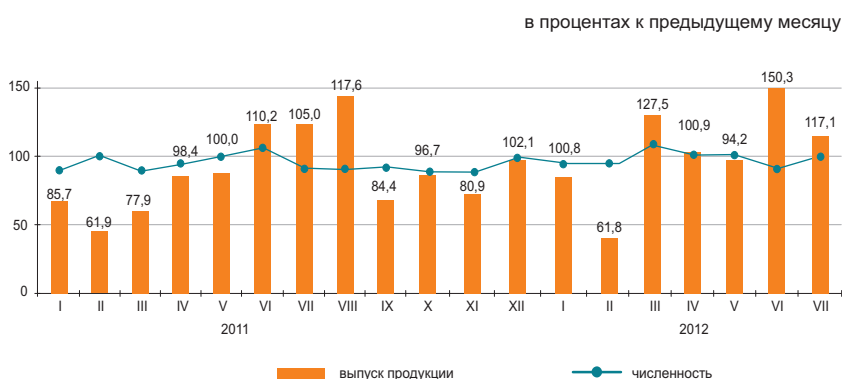

### Структура показателей деятельности МСП

Выпуск продукции (товаров и услуг) субъектами МСП в январе-июле 2012г. составил 3699,1 млрд. тенге.

Количество активных субъектов МСП на 1 августа 2012г, работающих на рынке, составило 715,4 тыс. единиц.

Численность активно занятых в МСП на 1 августа 2012г. составила 2541,4 тыс. человек.

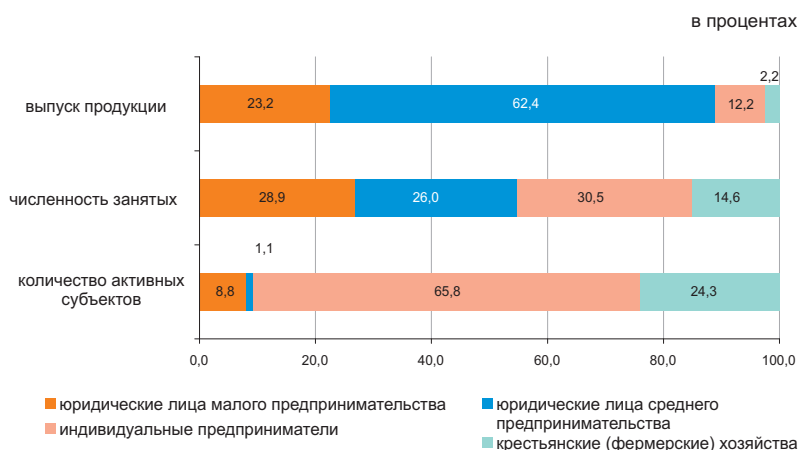

### Субъекты МСП

По данным НК МФ, сформированным на основе лицевых счетов, наибольшее количество действующих индивидуальных предпринимателей сосредоточено в г.Алматы (13,2%), Южно-Казахстанской (10,2%), Алма-тинской (10,0%), Восточно-Казах-станской (9,4% от общего количества) областях.

По данным статистического регистра значительное количество активно работающих крестьянских (фер-мерских) хозяйств зафиксировано в Южно-Казахстанской (35,0%), Алма-тинской (29,6%), Жамбылской (8,8%) и Восточно-Казахстанской (8,3%) обла-стях.

	Численность занятых	Выпуск продукции
	на 1 августа 2012г. в % к 1 августа 2011г.	январь-июль 2012г. в % к январю-июлю 2011г.
Всего	103,1	100,5
юридические лица малого предпринимательства	113,2	98,6
юридические лица среднего предпринимательства	100,0	99,5
индивидуальные предприниматели	106,8	109,3
крестьянские (фермерские) хозяйства	86,3	120,3



### Развитие сектора МСП

Снижение объема выпуска продукции (товаров и услуг) субъектами МСП за январь-июль 2012г. по сравнению с соответствующим периодом 2011г. наблюдалось в Мангистауской и Атырауской областях.

### Доля отдельных отраслей в выпуске продукции субъектами МСП

	в процентах	
	Январь-июль 2011г.	Январь-июль 2012г.
Всего	100,0	100,0
Сельское, лесное и рыбное хозяйство	5,8	6,0
Промышленность	22,9	21,8
Строительство	18,5	17,4
Оптовая и розничная торговля, ремонт автомобилей и мотоциклов	23,2	24,3
Операции с недвижимым имуществом	3,4	3,3
Другие отрасли	26,2	27,2

### Изменение выпуска продукции

в процентах к соответствующему периоду предыдущего года, прирост (+)



### Изменение количества активных субъектов МСП

в процентах к соответствующей дате предыдущего года

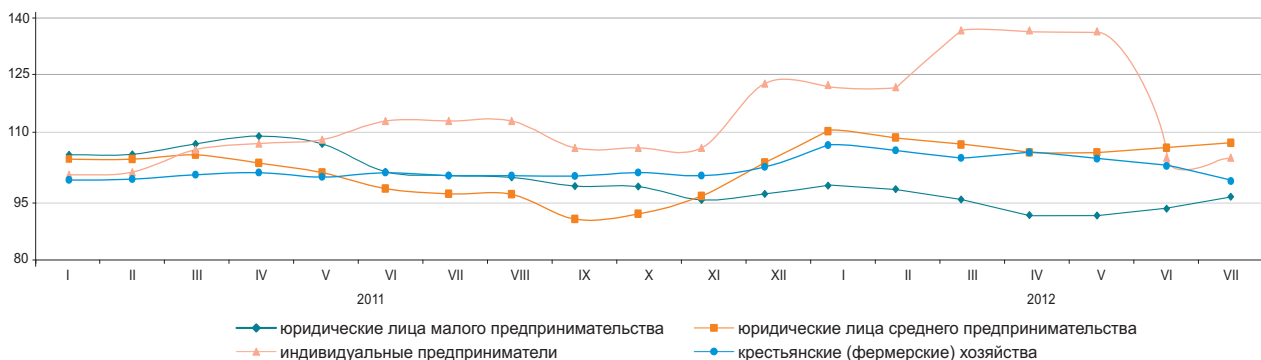

### Количество субъектов МСП на 1 августа 2012г.

	Всего зарегистрированных субъектов МСП	в том числе			Всего активно действующих субъектов МСП	в том числе		
		юридических лиц МСП	индивидуальных предпринимателей <sup>1)</sup>	крестьянских (фермерских) хозяйств		юридических лиц МСП	индивидуальных предпринимателей (действующих) <sup>2)</sup>	крестьянских (фермерских) хозяйств
<b>Республика Казахстан</b>	1 409 159	236 801	981 082	191 276	715 394	71 013	470 349	174 032
Акмолинская	60 034	7 117	49 058	3 859	26 873	2 544	20 928	3 401
Актюбинская	58 252	9 335	44 683	4 234	29 946	3 950	21 778	4 218
Алматинская	180 902	11 155	117 627	52 120	102 987	4 437	47 104	51 446
Атырауская	51 256	7 355	42 167	1 734	26 811	2 533	22 618	1 660
Западно-Казахстанская	39 341	4 869	30 443	4 029	23 746	2 007	18 127	3 612
Жамбылская	77 516	5 726	55 494	16 296	33 607	1 697	16 559	15 351
Карагандинская	95 142	16 358	72 344	6 440	47 652	5 303	36 586	5 763
Костанайская	73 568	8 077	59 111	6 380	35 255	3 151	26 925	5 179
Кызылординская	38 711	4 774	31 371	2 566	18 306	2 234	14 767	1 305
Мангистауская	42 744	8 098	33 572	1 074	24 012	3 217	19 951	844
Южно-Казахстанская	185 141	21 050	93 914	70 177	115 051	6 121	47 992	60 938
Павлодарская	50 844	9 202	37 971	3 671	26 689	3 046	20 687	2 956
Северо-Казахстанская	40 356	5 333	31 873	3 150	20 694	2 258	15 608	2 828
Восточно-Казахстанская	132 682	13 235	103 959	15 488	64 444	5 604	44 323	14 517
г.Астана	91 662	30 269	61 379	14	41 240	6 959	34 275	6
г.Алматы	191 008	74 848	116 116	44	78 081	15 952	62 121	8

<sup>1)</sup> Данные статистического бизнес-регистра.

<sup>2)</sup> Данные Налогового комитета Министерства финансов Республики Казахстан.

## 8.8 ДЕЛОВАЯ И ПОТРЕБИТЕЛЬСКАЯ АКТИВНОСТЬ

### Индекс предпринимательской уверенности

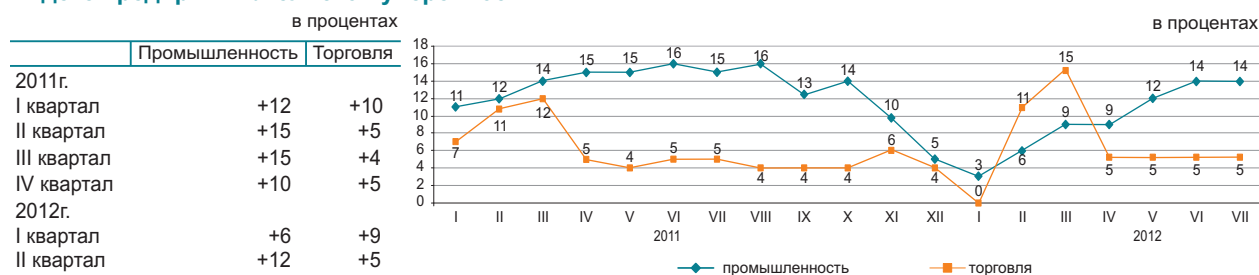

Индекс предпринимательской уверенности, характеризующий деловую активность опрошенных предприятий промышленности, в июле 2012г. по сравнению с предыдущим месяцем не изменился и составил (+14)%, также индекс предпринимательской уверенности, характеризующий деловую активность опрошенных предприятий торговли, не изменился и составил (+5)%.

В ближайшие 2-3 месяца ожидается рост деловой активности опрошенных предприятий.

Более 85% руководителей предприятий торговли в июле 2012г. охарактеризовали свое экономическое положение как «хорошее» и «удовлетворительное» (в июне 2012г. – 83%). При этом, до октября 2012г. (+67%) предприятий ожидает неизменность финансово-хозяйственной деятельности по сравнению с текущим моментом, (+18)% - улучшение и (+13)% - спад.

	Обследовано предприятий, единиц	Индекс предпринимательской уверенности, %	
		июль 2011г.	июль 2012г.
Промышленность	855	+15	+14
Горнодобывающая	108	+15	+11
Обработывающая	588	+16	+16
Электроснабжение, водоснабжение	159	-6	+9
Торговля	1 500	+5	+5
Оптовая	859	+5	+6
Розничная	630	+6	+4
Торговое посредничество	11	-8	-10

### Оценка потребительской активности

В июле 2012г. проведено очередное обследование 1600 респондентов - представителей городского и сельского населения, сотрудников фирм и банков, госучреждений и организаций, домохозяйств и пенсионеров и др. Основная цель обследования - выявление субъективных мнений потребителей об изменениях в экономике страны и в личном домашнем хозяйстве. Кроме этого, результаты обследования предоставляют информацию о желании потребителей приобретать товары длительного пользования.

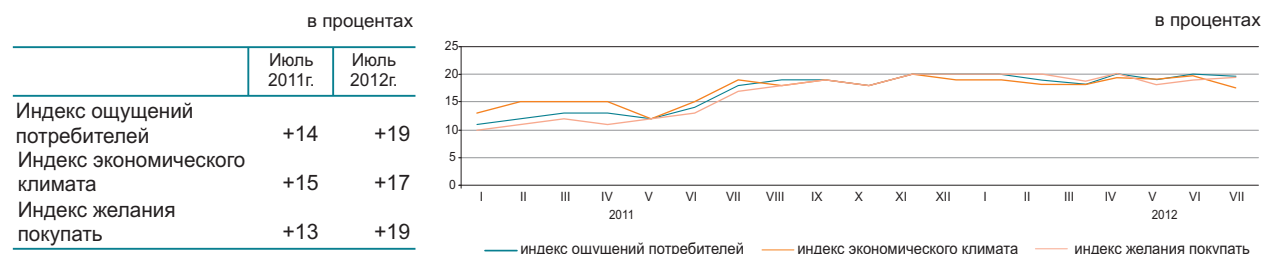

В июле 2012г. 32% респондентов отметили улучшение экономического положения в стране за последние 12 месяцев, в то же время 13% респондентов сообщили об ухудшении положения. Менее трети респондентов (30%) ожидает в следующие 12 месяцев дальнейшего улучшения общего экономического положения в стране, 13% считают, что оно может ухудшиться.

Об улучшении финансового состояния в собственном домашнем хозяйстве в июле 2012г. сообщили 33% респондентов, вместе с тем, 14% респондентов отметили ухудшение финансово-экономического состояния своего домашнего хозяйства. Вероятность увеличения суммы денежных накоплений в домашнем хозяйстве в течение предстоящих 12 месяцев отметили 17% опрошенных потребителей, а 19% - их уменьшения.

в процентах

	Экономическое положение в стране		Денежные накопления в домашнем хозяйстве	
	июль 2010г. - июль 2011г.	июль 2011г. - июль 2012г.	июль 2010г. - июль 2011г.	июль 2011г. - июль 2012г.
Улучшение	33	32	34	33
Ухудшение	15	13	16	14
Ожидание улучшения	31	30	16	17
Ожидание ухудшения	13	13	15	19

«Индекс ощущений потребителей» отражает субъективные мнения опрошенных респондентов об изменениях в экономике страны за последние 12 месяцев.

«Индекс экономического климата» отражает субъективные мнения потребителей об экономической ситуации в стране в следующие 12 месяцев.

«Индекс желания покупать» свидетельствует о финансово-экономическом положении собственных домашних хозяйств респондентов и является индикатором спроса домашних хозяйств на товары длительного пользования.

## 9. ФИНАНСОВАЯ СИСТЕМА

### 9.1 ГОСУДАРСТВЕННЫЕ ФИНАНСЫ

(по данным МФ)

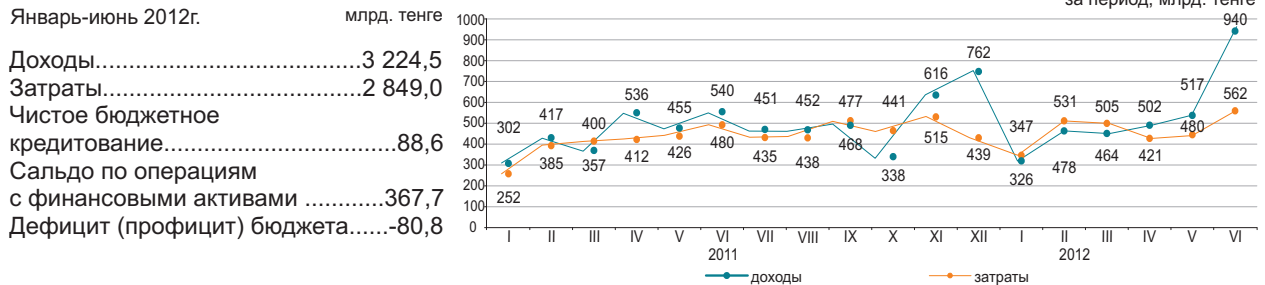

#### Доходы бюджета за январь-июнь 2012г.

	Государственный бюджет			Республиканский бюджет			Местный бюджет		
	млрд. тенге	удельный вес, в процентах	январь-июнь 2012г. к январю-июню 2011г. в процентах	млрд. тенге	удельный вес, в процентах	январь-июнь 2012г. к январю-июню 2011г. в процентах	млрд. тенге	удельный вес, в процентах	январь-июнь 2012г. к январю-июню 2011г. в процентах
Доходы	3 224,5	100,0	123,7	2 740,0	100,0	125,5	1 455,8	100,0	117,1
Налоговые поступления	2 018,8	62,6	106,8	1 482,7	54,1	103,7	536,1	36,8	116,7
Неналоговые поступления	212,3	6,6	305,5	201,5	7,4	347,5	10,9	0,8	93,2
Поступления от продажи основного капитала	13,4	0,4	58,8	0,6	0,0	7,1	12,8	0,9	89,8
Поступления трансфертов	980	30,4	156,8	1 055,2	38,5	153,7	896	61,5	118,2

#### Налоговые поступления государственного бюджета за январь-июнь 2012г.

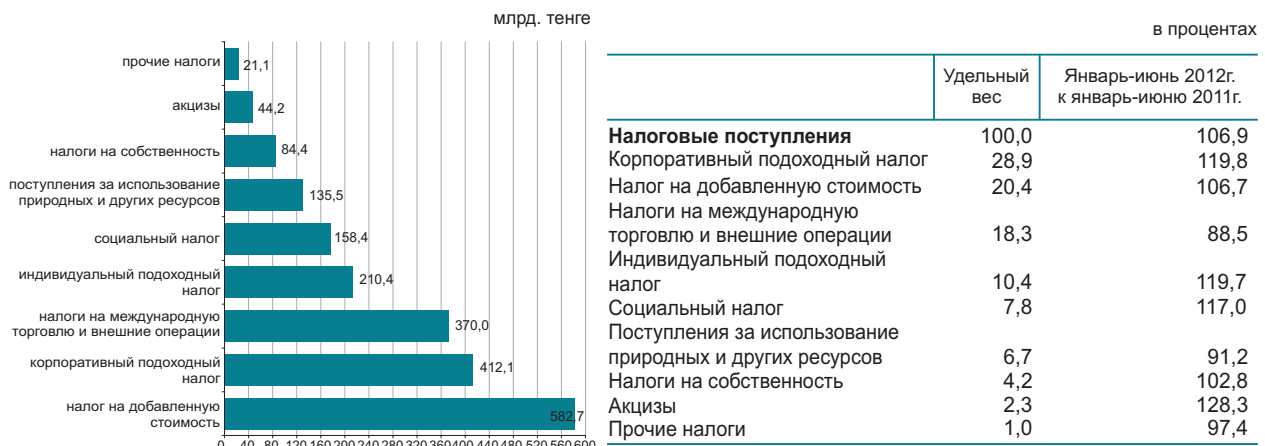

#### Затраты бюджета за январь-июнь 2012г.

	Государственный бюджет			Республиканский бюджет			Местный бюджет		
	млрд. тенге	удельный вес, в процентах	январь-июнь 2012г. к январю-июню 2011г. в процентах	млрд. тенге	удельный вес, в процентах	январь-июнь 2012г. к январю-июню 2011г. в процентах	млрд. тенге	удельный вес, в процентах	январь-июнь 2012г. к январю-июню 2011г. в процентах
Затраты	2 849,0	100,0	121,0	2 457,7	100,0	119,8	1 362,5	100,0	121,3
Государственные услуги общего характера	150,3	5,3	124,6	114,0	4,6	131,1	36,3	2,7	107,9
Оборона	153,9	5,4	154,6	147,5	6,0	156,3	6,8	0,5	124,0
Общественный порядок, безопасность, правовая, судебная, уголовно-исполнительная деятельность	238,5	8,4	133,4	193,7	7,9	134,9	50,1	3,7	139,5
Образование	611,2	21,4	138,6	195,7	8,0	178,3	485,1	35,6	132,1
Здравоохранение	364,7	12,8	122,9	231,6	9,4	124,4	204,8	15,0	120,5
Социальная помощь и социальное обеспечение	623,7	21,9	108,8	579,1	23,6	108,6	50,6	3,7	122,0
Прочие	706,7	24,8	109,5	996,1	40,5	111,0	528,8	38,8	112,5

## 9.2 ДЕНЕЖНО-КРЕДИТНАЯ СТАТИСТИКА

(по данным НБ)

### Денежная база (резервные деньги)

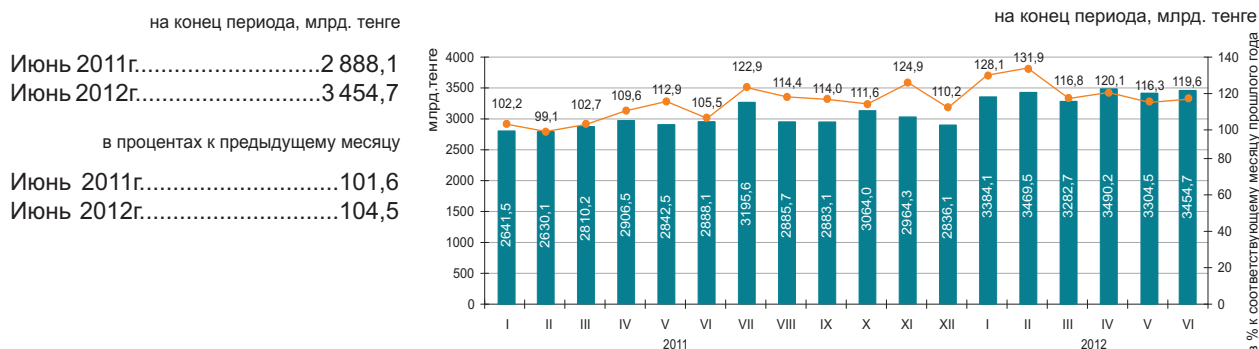

### Денежные агрегаты

на конец периода, млрд. тенге

	2011												2012					
	I	II	III	IV	V	VI	VII	VIII	IX	X	XI	XII	I	II	III	IV	V	VI
M0	1 094,8	1 091,6	1 097,1	1 124,8	1 142,7	1 191,7	1 234,2	1 254,1	1 260,7	1 260,2	1 234,7	1 365,7	1 301,4	1 291,3	1 307,8	1 341,4	1 350,1	1 389,4
M1	3 112,6	3 137,1	3 440,7	3 489,8	3 519,1	3 684,1	3 867,0	3 673,6	3 704,0	3 627,0	3 537,3	3 843,8	3 614,0	3 762,2	3 886,3	3 725,3	3 813,0	3 993,5
M2	6 649,8	6 802,8	7 167,2	7 252,5	7 209,4	7 569,0	8 014,4	7 769,6	8 006,9	7 910,0	7 754,9	7 966,3	7 783,1	8 050,9	8 418,6	8 618,6	8 454,0	8 490,4
M3	8 608,6	8 605,7	8 923,9	9 016,1	8 968,2	9 360,2	9 741,6	9 514,3	9 821,0	9 818,5	9 607,0	9 751,1	9 622,1	9 911,6	10 293,1	10 393,2	10 334,9	10 405,6

### Официальные обменные курсы тенге к основным валютам

В июне 2012г. объемы продаж иностранной валюты обменными пунктами превысили объемы ее покупки: доллара США в 3,1 раз, евро 2,1 раз, российского рубля – 1,8 раз.

В июне 2012г. по сравнению с маем продажи доллара США, российского рубля соответственно, увеличились на 19,4% и 10,2%, евро уменьшилось на 17,3%.

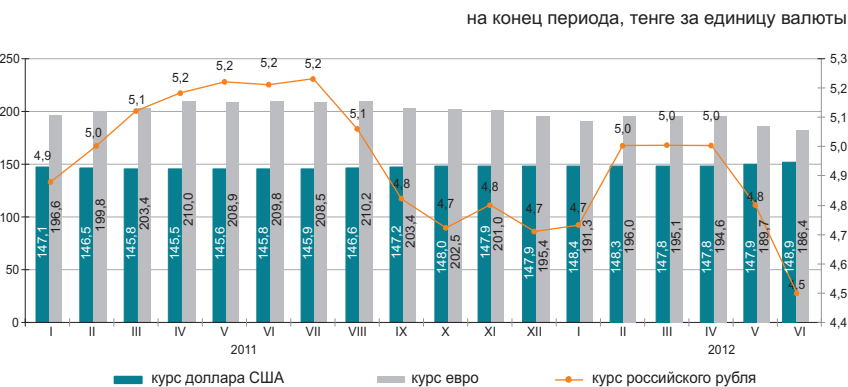

### 9.3 КРЕДИТЫ И ДЕПОЗИТЫ ДЕНЕЖНО-КРЕДИТНОЙ СИСТЕМЫ

#### Кредиты банков второго уровня

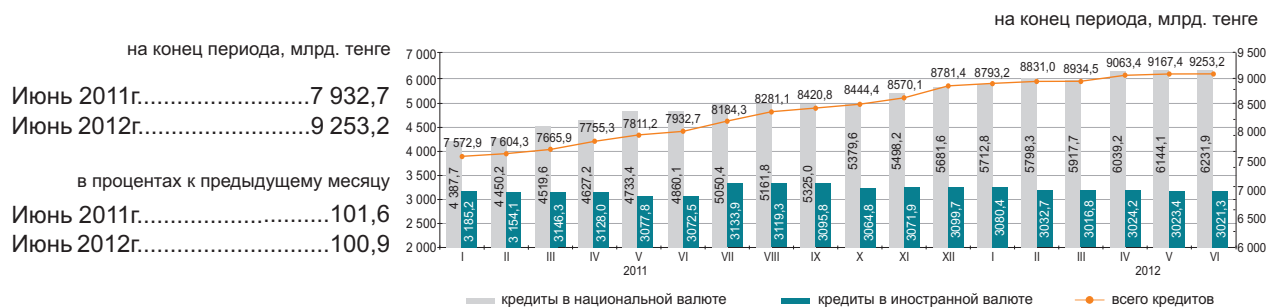

#### Кредиты банков второго уровня субъектам малого предпринимательства

на конец периода

Кредитование субъектов малого предпринимательства в июне 2012г. по сравнению с предыдущим месяцем увеличилось на 2,4%. Сумма выданных кредитов составила 1359,0 млрд. тенге или 14,7% от общего объема кредитов экономики. Значительная сумма выданных кредитов приходится на торговлю (доля в общем объеме – 31,6%), строительство (16,1%) и промышленность (12,6%).

	Июнь 2012г.			Июнь 2011г.		
	млрд. тенге	удельный вес, в процентах	июнь 2012г. к июню 2011г., в процентах	млрд. тенге	удельный вес, в процентах	июнь 2011г. к июню 2010г., в процентах
<b>Кредиты - всего</b>	1 359,0	100,0	102,2	1 330,1	100,0	76,3
Промышленность	171,5	12,6	95,5	179,6	13,5	132,6
Сельское хозяйство	65,3	4,8	145,4	45,0	3,4	37,6
Строительство	218,3	16,1	97,3	224,3	16,8	79,5
Транспорт	40,5	3,0	85,3	47,5	3,6	113,2
Связь	19,4	1,4	111,1	17,4	1,3	106,3
Торговля	429,6	31,6	108,8	394,8	29,7	57,7
Другие отрасли	414,4	30,5	98,3	421,6	31,7	91,0

#### Кредитный рынок

Кредиты юридическим лицам в июне 2012г. по сравнению с предыдущим месяцем повысились на 0,5% и составили 6725,2 млрд. тенге, физическим лицам на 2,1% повысились и составили 2528 млрд. тенге.

В общей сумме кредитов, долгосрочные кредиты составили 80,8% (7474,8 млрд. тенге), краткосрочное кредитование 19,2% (1778,5 млрд. тенге).

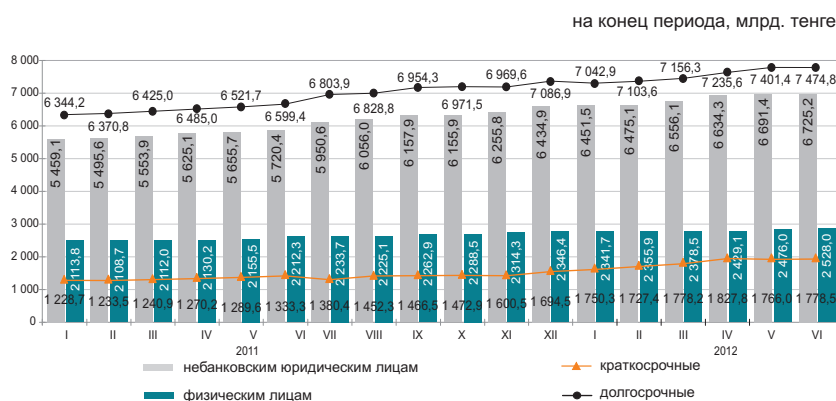

### Структура кредитов банков по объектам кредитования

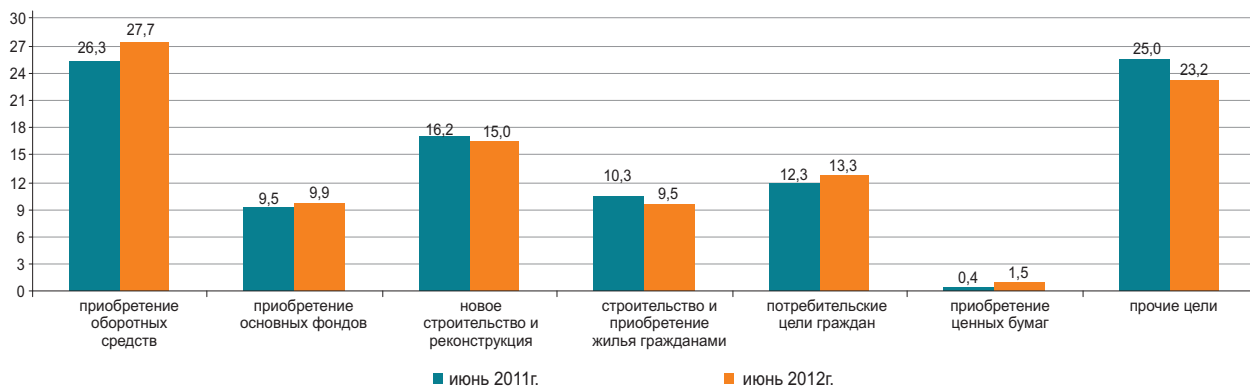

### Депозиты в депозитных организациях

На конец июня 2012г. депозиты по сравнению с предыдущим месяцем повысились в национальной валюте на 1,2%, а в иностранной уменьшились на 1,5%. В общей сумме депозитов, депозиты физических лиц составили 33,4% (3012,6 млрд.тенге), небанковских юридических лиц – 66,6% (6003,5 млрд. тенге).

	Июнь 2012г.		Июнь 2011г.	
	млрд. тенге	удельный вес, %	млрд. тенге	удельный вес, %
<b>Всего, депозитов</b>	9 016,2	100	8 168,5	100
в национальной валюте	6 184,5	68,6	5 648,2	69,1
в иностранной валюте	2 831,7	31,4	2 520,3	30,9

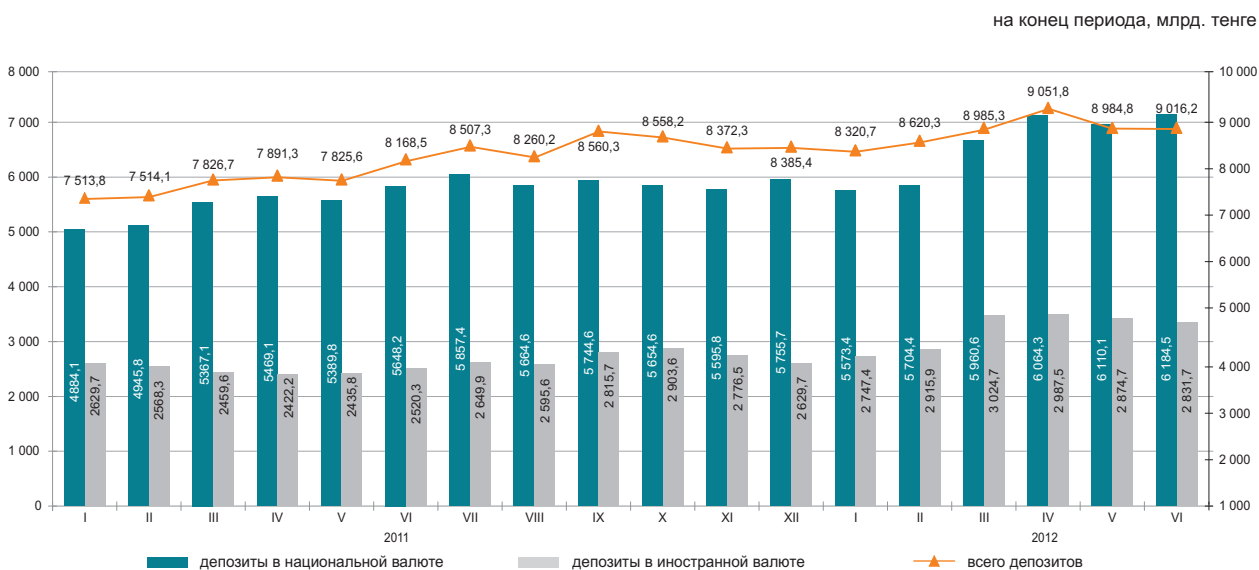

## 10. СОЦИАЛЬНО-ЭКОНОМИЧЕСКОЕ РАЗВИТИЕ РЕГИОНОВ

### АКМОЛИНСКАЯ ОБЛАСТЬ

#### Социальное развитие

Население, человек (на 01.07.2012г.)	731 855
Родившиеся, человек (январь-июнь 2012г.)	6 823
Умершие, человек (январь-июнь 2012г.)	4 472
Прибыло, человек (январь-июнь 2012г.)	5 960
Выбыло, человек (январь-июнь 2012г.)	7 784

Занятые, человек (II квартал 2012г.)	417 196
Наемные работники, в % к общей численности занятых (II квартал 2012г.)	58,3
Уровень безработицы, % (II квартал 2012г.)	5,3

Заработная плата, тенге (июнь 2012г.)	78 408
Среднедушевые номинальные денежные доходы, тенге (июнь 2012г.)	44 621
Величина прожиточного минимума, тенге (июль 2012г.)	15 616

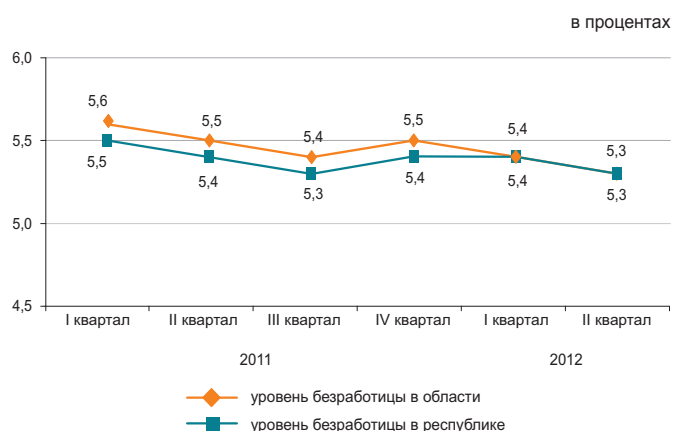

#### Реальный сектор экономики

	Январь-июль 2012г. в % к январю-июлю 2011г.	Январь-июль 2011г. в % к январю-июлю 2010г.
Промышленность	96,4	130,3
Сельское хозяйство	87,3	94,9
Строительство	89,9	120,7
Розничная торговля	115,7	114,2
Грузооборот	129,7	146,5
Пассажиروоборот	112,2	122,2
Связь	111,6	116,1



#### Сельское хозяйство

	Январь-июль 2012г.	В % к соответствующему периоду предыдущего года
Забито в хозяйстве или реализовано на убой скота и птицы в живой массе, тыс. тонн	42,1	87,2
Надоемо молока коровьего, тыс. тонн	187,9	79,4
Получено яиц куриных, млн. штук	288,1	110,8
Наличие основных зерновых культур – всего, тыс. тонн*	1 846,0	в 2,5 раза
из них:		
пшеница	1 798,1	в 2,5 раза
ячмень	33,9	в 2,2 раза

\* На 1 августа 2012г.

#### Индекс цен

	Июль 2012г. к июню 2012г., %	Июль 2012г. к декабрю 2011г., %
Индекс потребительских цен	100,0	102,6
Продовольственные товары	100,0	103,3
Непродовольственные товары	99,9	101,5
Платные услуги	100,1	102,9
Индекс цен предприятий-производителей	99,2	96,0
Индекс цен в сельском хозяйстве	101,1	103,6
Индекс цен в строительстве	100,4	103,4
Индекс тарифов на услуги транспорта	100,1	104,2
Индекс тарифов на услуги почтовые, курьерские для юридических лиц	100,0	100,1
Индекс тарифов на услуги связи для юридических лиц	100,0	101,0

## АКТЮБИНСКАЯ ОБЛАСТЬ

### Социальное развитие

Население, человек (на 01.07.2012г.)	791 475
Родившиеся, человек (январь-июнь 2012г.)	8 931
Умершие, человек (январь-июнь 2012г.)	2 921
Прибыло, человек (январь-июнь 2012г.)	4 379
Выбыло, человек (январь-июнь 2012г.)	5 263
Занятые, человек (II квартал 2012г.)	411 609
Наемные работники, в % к общей численности занятых (II квартал 2012г.)	74,1
Уровень безработицы, % (II квартал 2012г.)	5,0
Зарботная плата, тенге (июнь 2012г.)	92 848
Среднедушевые номинальные денежные доходы, тенге (июнь 2012г.)	54 351
Величина прожиточного минимума, тенге (июль 2012г.)	14 899

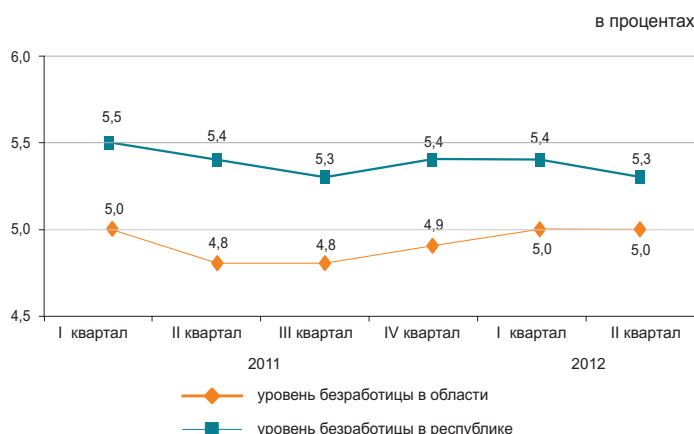

### Реальный сектор экономики

	Январь-июль 2012г. в % к январю-июлю 2011г.	Январь-июль 2011г. в % к январю-июлю 2010г.
Промышленность	105,0	108,9
Сельское хозяйство	101,9	105,6
Строительство	122,8	81,5
Розничная торговля	119,0	130,5
Грузооборот	132,1	147,7
Пассажиروоборот	119,7	128,9
Связь	107,9	113,7

Январь-июль 2012г., в процентах

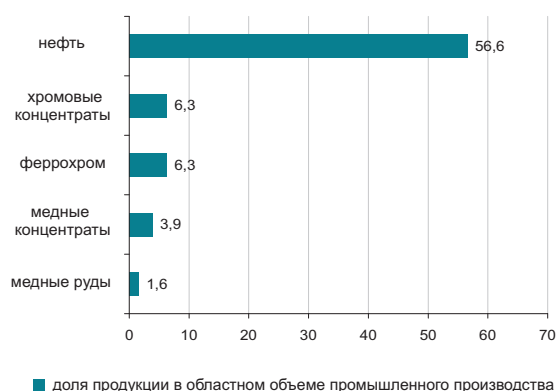

### Сельское хозяйство

	Январь-июль 2012г.	В % к соответствующему периоду предыдущего года
Забито в хозяйстве или реализовано на убой скота и птицы в живой массе, тыс. тонн	61,2	102,5
Надоено молока коровьего, тыс. тонн	206,7	102,1
Получено яиц куриных, млн. штук	110,5	102,4
Наличие основных зерновых культур – всего, тыс. тонн*	278,2	в 3,5 раза
из них:		
пшеница	270,9	в 3,5 раза
ячмень	6,1	в 5,2 раза

\* На 1 августа 2012г.

### Индекс цен

	Июль 2012г. к июню 2012г., %	Июль 2012г. к декабрю 2011г., %
Индекс потребительских цен	100,2	102,6
Продовольственные товары	100,3	102,4
Непродовольственные товары	99,9	101,3
Платные услуги	100,5	104,3
Индекс цен предприятий-производителей	95,3	92,1
Индекс цен в сельском хозяйстве	100,3	101,1
Индекс цен в строительстве	100,2	101,8
Индекс тарифов на услуги транспорта	100,1	100,1
Индекс тарифов на услуги почтовые, курьерские для юридических лиц	100,0	101,6
Индекс тарифов на услуги связи для юридических лиц	100,0	101,7



## АЛМАТИНСКАЯ ОБЛАСТЬ

### Социальное развитие

Население, человек (на 01.07.2012г.)	1 928 184
Родившиеся, человек (январь-июнь 2012г.)	22 742
Умершие, человек (январь-июнь 2012г.)	7 786
Прибыло, человек (январь-июнь 2012г.)	21 855
Выбыло, человек (январь-июнь 2012г.)	17 989
Занятые, человек (II квартал 2012г.)	974 578
Наемные работники, в % к общей численности занятых (II квартал 2012г.)	57,2
Уровень безработицы, % (II квартал 2012г.)	5,0
Заработная плата, тенге (июнь 2012г.)	81 250
Среднедушевые номинальные денежные доходы, тенге (июнь 2012г.)	38 381
Величина прожиточного минимума, тенге (июль 2012г.)	18 119

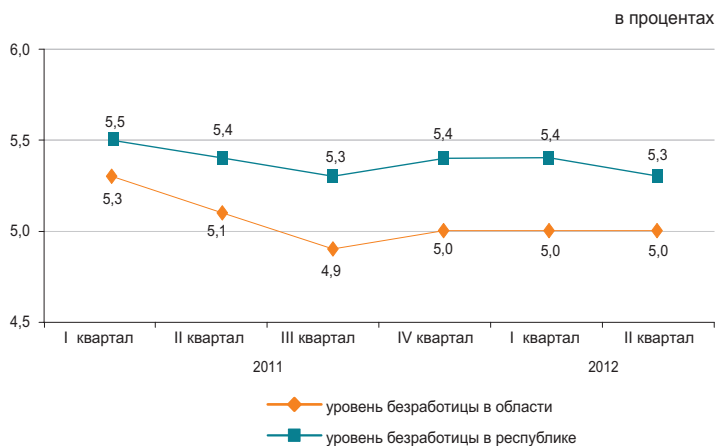

### Реальный сектор экономики

	Январь-июль 2012г. в % к январю-июлю 2011г.	Январь-июль 2011г. в % к январю-июлю 2010г.
Промышленность	100,4	109,8
Сельское хозяйство	100,8	99,0
Строительство	103,2	127,8
Розничная торговля	107,8	115,7
Грузооборот	117,9	120,6
Пассажирооборот	112,8	122,4
Связь	101,7	117,5



### Сельское хозяйство

	Январь-июль 2012г.	В % к соответствующему периоду предыдущего года
Забито в хозяйстве или реализовано на убой скота и птицы в живой массе, тыс. тонн	149,5	106,2
Надоено молока коровьего, тыс. тонн	394,7	100,2
Получено яиц куриных, млн. штук	487,0	93,0
Наличие основных зерновых культур – всего, тыс. тонн*	47,7	113,9
из них:		
пшеница	32,3	98,5
ячмень	7,7	186,9
кукуруза	7,2	в 6,2 раза

\* На 1 августа 2012г.

### Индекс цен

	Июль 2012г. к июню 2012г., %	Июль 2012г. к декабрю 2011г., %
Индекс потребительских цен	100,1	102,3
Продовольственные товары	100,3	102,3
Непродовольственные товары	99,9	101,4
Платные услуги	100,1	103,2
Индекс цен предприятий-производителей	101,3	102,6
Индекс цен в сельском хозяйстве	99,9	102,0
Индекс цен в строительстве	100,0	102,5
Индекс тарифов на услуги транспорта	101,1	105,2
Индекс тарифов на услуги почтовые, курьерские для юридических лиц	100,0	100,1
Индекс тарифов на услуги связи для юридических лиц	100,0	99,4

## АТЫРАУСКАЯ ОБЛАСТЬ

### Социальное развитие

Население, человек (на 01.07.2012г.)	548 968
Родившиеся, человек (январь-июнь 2012г.)	7 530
Умершие, человек (январь-июнь 2012г.)	1 865
Прибыло, человек (январь-июнь 2012г.)	4 243
Выбыло, человек (январь-июнь 2012г.)	3 927
Занятые, человек (II квартал 2012г.)	277 635
Наемные работники, в % к общей численности занятых (II квартал 2012г.)	88,6
Уровень безработицы, % (II квартал 2012г.)	4,9
Зарботная плата, тенге (июнь 2012г.)	177 305
Среднедушевые номинальные денежные доходы, тенге (июнь 2012г.)	113 574
Величина прожиточного минимума, тенге (июль 2012г.)	17 938

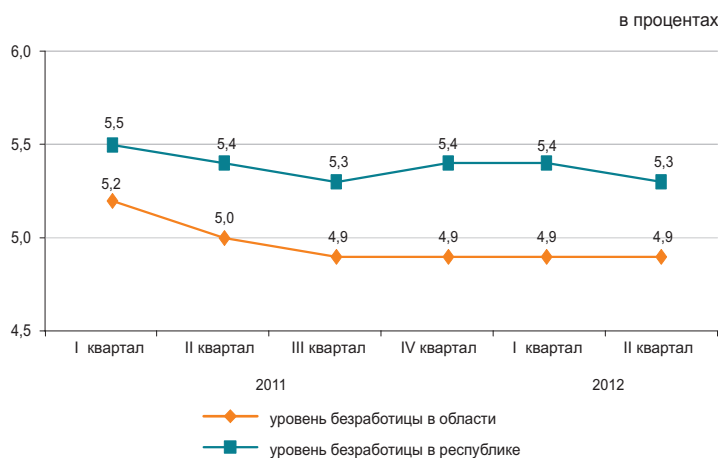

### Реальный сектор экономики

	Январь-июль 2012г. в % к январю-июлю 2011г.	Январь-июль 2011г. в % к январю-июлю 2010г.
Промышленность	100,7	100,2
Сельское хозяйство	101,0	102,0
Строительство	59,9	128,4
Розничная торговля	111,2	114,4
Грузооборот	107,0	115,5
Пассажирооборот	122,1	143,5
Связь	107,5	111,8

Январь-июль 2012г., в процентах

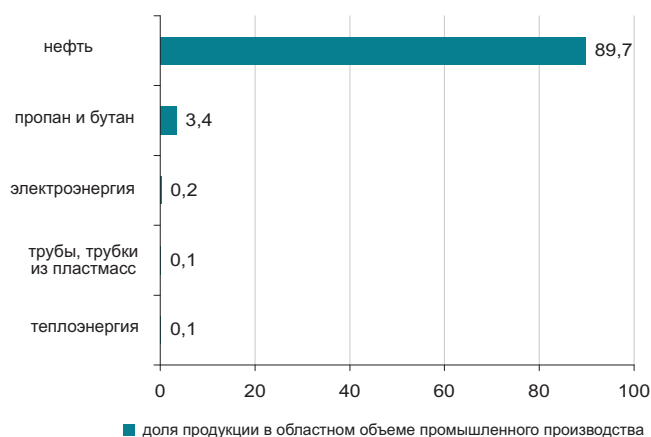

### Сельское хозяйство

	Январь-июль 2012г.	В % к соответствующему периоду предыдущего года
Забито в хозяйстве или реализовано на убой скота и птицы в живой массе, тыс. тонн	25,0	102,1
Надоено молока коровьего, тыс. тонн	35,5	100,5
Получено яиц куриных, млн. штук	1,2	100,7
Наличие основных зерновых культур – всего, тонн*	20,0	142,9
из них: ячмень	20,0	142,9

\* На 1 августа 2012г.

### Индекс цен

	Июль 2012г. к июню 2012г., %	Июль 2012г. к декабрю 2011г., %
Индекс потребительских цен	100,0	104,0
Продовольственные товары	100,0	101,5
Непродовольственные товары	99,8	101,3
Платные услуги	100,2	110,2
Индекс цен предприятий-производителей	91,2	88,3
Индекс цен в сельском хозяйстве	101,1	107,1
Индекс цен в строительстве	100,0	101,1
Индекс тарифов на услуги транспорта	100,3	100,6
Индекс тарифов на услуги почтовые, курьерские для юридических лиц	100,0	100,1
Индекс тарифов на услуги связи для юридических лиц	100,0	95,5

## ЗАПАДНО-КАЗАХСТАНСКАЯ ОБЛАСТЬ

### Социальное развитие

Население, человек (на 01.07.2012г.)	615 177
Родившиеся, человек (январь-июнь 2012г.)	5 979
Умершие, человек (январь-июнь 2012г.)	2 920
Прибыло, человек (январь-июнь 2012г.)	6 118
Выбыло, человек (январь-июнь 2012г.)	6 551

Занятые, человек (II квартал 2012г.)	315 395
Наемные работники, в % к общей численности занятых (II квартал 2012г.)	60,1
Уровень безработицы, % (II квартал 2012г.)	5,1

Заработная плата, тенге (июнь 2012г.)	92 059
Среднедушевые номинальные денежные доходы, тенге (июнь 2012г.)	53 215
Величина прожиточного минимума, тенге (июль 2012г.)	15 869

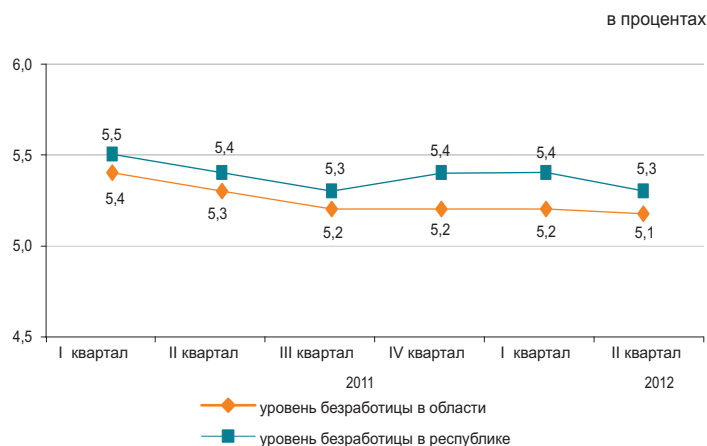

### Реальный сектор экономики

	Январь-июль 2012г. в % к январю-июлю 2011г.	Январь-июль 2011г. в % к январю-июлю 2010г.
Промышленность	99,8	105,8
Сельское хозяйство	100,3	97,1
Строительство	87,0	55,9
Розничная торговля	114,9	115,3
Грузооборот	119,9	133,4
Пассажирооборот	117,0	126,6
Связь	103,6	107,3

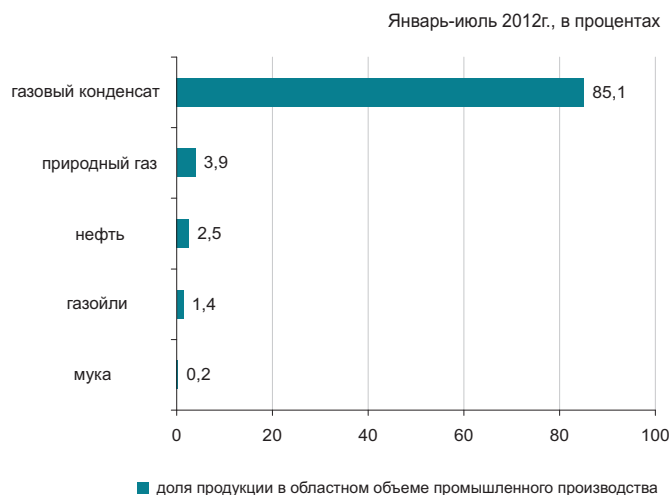

### Сельское хозяйство

	Январь-июль 2012г.	В % к соответствующему периоду предыдущего года
Забито в хозяйстве или реализовано на убой скота и птицы в живой массе, тыс. тонн	37,7	96,8
Надоеено молока коровьего, тыс. тонн	137,5	97,2
Получено яиц куриных, млн. штук	82,3	101,7
Наличие основных зерновых культур – всего, тыс. тонн*	415,3	в 2,6 раза
из них:		
пшеница	393,5	в 2,8 раза
ячмень	14,4	100,8

\* На 1 августа 2012г.

### Индекс цен

	Июль 2012г. к июню 2012г., %	Июль 2012г. к декабрю 2011г., %
Индекс потребительских цен	100,1	102,0
Продовольственные товары	100,2	102,3
Непродовольственные товары	99,9	101,7
Платные услуги	100,2	102,1
Индекс цен предприятий-производителей	99,8	107,1
Индекс цен в сельском хозяйстве	100,0	107,8
Индекс цен в строительстве	100,1	102,4
Индекс тарифов на услуги транспорта	100,0	103,0
Индекс тарифов на услуги почтовые, курьерские для юридических лиц	100,0	100,2
Индекс тарифов на услуги связи для юридических лиц	100,0	99,8

## ЖАМБЫЛСКАЯ ОБЛАСТЬ

### Социальное развитие

Население, человек (на 01.07.2012г.)	1 063 140
Родившиеся, человек (январь-июнь 2012г.)	14 163
Умершие, человек (январь-июнь 2012г.)	4 094
Прибыло, человек (январь-июнь 2012г.)	6 806
Выбыло, человек (январь-июнь 2012г.)	9 711
Занятые, человек (II квартал 2012г.)	560 723
Наемные работники, в % к общей численности занятых (II квартал 2012г.)	48,0
Уровень безработицы, % (II квартал 2012г.)	5,4
Заработная плата, тенге (июнь 2012г.)	76 957
Среднедушевые номинальные денежные доходы, тенге (июнь 2012г.)	35 866
Величина прожиточного минимума, тенге (июль 2012г.)	14 879

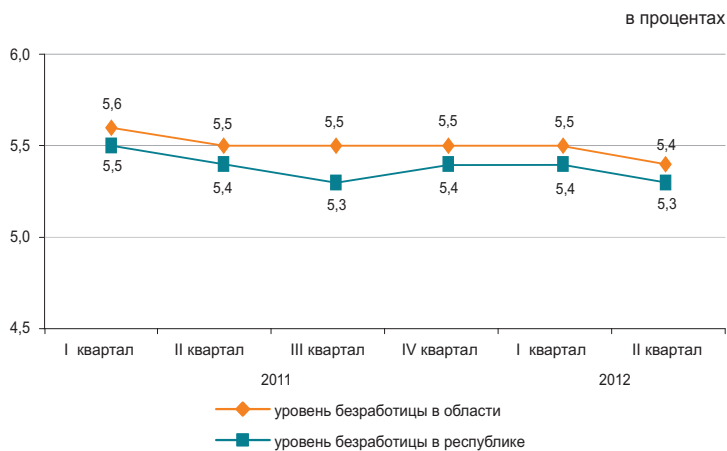

### Реальный сектор экономики

	Январь-июль 2012г. в % к январю-июлю 2011г.	Январь-июль 2011г. в % к январю-июлю 2010г.
Промышленность	99,1	134,2
Сельское хозяйство	101,9	101,5
Строительство	154,2	117,8
Розничная торговля	116,4	114,2
Грузооборот	127,5	130,0
Пассажиروоборот	116,9	116,5
Связь	104,6	112,5

Январь-июль 2012г., в процентах

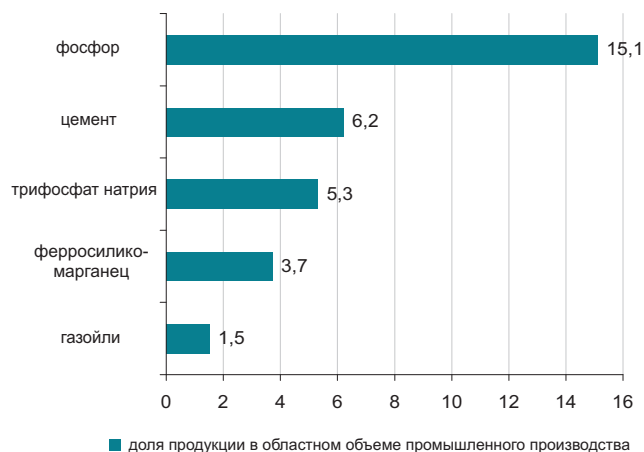

### Сельское хозяйство

	Январь-июль 2012г.	В % к соответствующему периоду предыдущего года
Забито в хозяйстве или реализовано на убой скота и птицы в живой массе, тыс. тонн	45,6	102,5
Надоено молока коровьего, тыс. тонн	172,7	103,5
Получено яиц куриных, млн. штук	69,9	99,2
Наличие основных зерновых культур – всего, тыс. тонн*	39,0	184,5
из них:		
пшеница	32,1	179,4
ячмень	6,5	в 2 раза

\* На 1 августа 2012г.

### Индекс цен

	Июль 2012г. к июню 2012г., %	Июль 2012г. к декабрю 2011г., %
Индекс потребительских цен	100,0	102,8
Продовольственные товары	100,0	102,5
Непродовольственные товары	99,9	102,0
Платные услуги	100,1	104,0
Индекс цен предприятий-производителей	100,2	108,3
Индекс цен в сельском хозяйстве	99,8	99,5
Индекс цен в строительстве	100,5	103,8
Индекс тарифов на услуги транспорта	102,9	102,9
Индекс тарифов на услуги почтовые, курьерские для юридических лиц	100,0	100,1
Индекс тарифов на услуги связи для юридических лиц	100,0	100,8

## КАРАГАНДИНСКАЯ ОБЛАСТЬ

## Социальное развитие

Население, человек (на 01.07.2012г.)	1 360 787
Родившиеся, человек (январь-июнь 2012г.)	12 210
Умершие, человек (январь-июнь 2012г.)	7 920
Прибыло, человек (январь-июнь 2012г.)	12 213
Выбыло, человек (январь-июнь 2012г.)	13 780

Занятые, человек (II квартал 2012г.)	703 751
Наемные работники, в % к общей численности занятых (II квартал 2012г.)	81,3
Уровень безработицы, % (II квартал 2012г.)	5,1

Заработная плата, тенге (июнь 2012г.)	94 939
Среднедушевые номинальные денежные доходы, тенге (июнь 2012г.)	55 664
Величина прожиточного минимума, тенге (июль 2012г.)	15 797

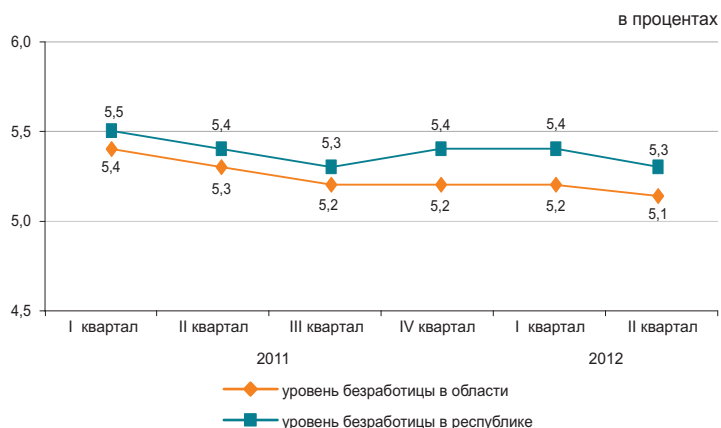

## Реальный сектор экономики

	Январь-июль 2012г. в % к январю-июлю 2011г.	Январь-июль 2011г. в % к январю-июлю 2010г.
Промышленность	94,6	104,7
Сельское хозяйство	102,1	104,2
Строительство	132,3	106,4
Розничная торговля	108,0	113,7
Грузооборот	126,9	130,1
Пассажирооборот	132,5	146,4
Связь	107,6	116,9

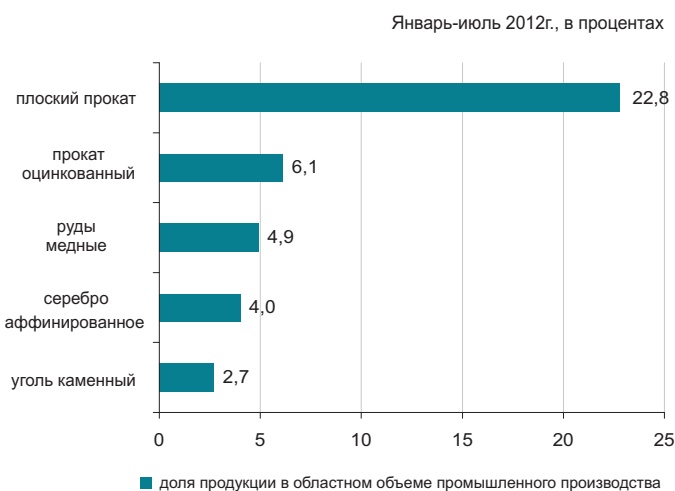

## Сельское хозяйство

	Январь-июль 2012г.	В % к соответствующему периоду предыдущего года
Забито в хозяйстве или реализовано на убой скота и птицы в живой массе, тыс. тонн	58,5	100,3
Надоено молока коровьего, тыс. тонн	219,7	103,4
Получено яиц куриных, млн. штук	261,2	121,3
Наличие основных зерновых культур – всего, тыс. тонн*	175,4	169,4
из них:		
пшеница	163,1	167,2
ячмень	5,4	117,4

\* На 1 августа 2012г.

## Индекс цен

	Июль 2012г. к июню 2012г., %	Июль 2012г. к декабрю 2011г., %
Индекс потребительских цен	100,0	103,7
Продовольственные товары	100,0	103,3
Непродовольственные товары	99,7	101,7
Платные услуги	100,3	106,2
Индекс цен предприятий-производителей	101,0	101,5
Индекс цен в сельском хозяйстве	99,1	92,7
Индекс цен в строительстве	100,1	102,8
Индекс тарифов на услуги транспорта	100,0	105,5
Индекс тарифов на услуги почтовые, курьерские для юридических лиц	100,0	100,2
Индекс тарифов на услуги связи для юридических лиц	100,0	98,0

## КОСТАНАЙСКАЯ ОБЛАСТЬ

### Социальное развитие

Население, человек (на 01.07.2012г.)	879 506
Родившиеся, человек (январь-июнь 2012г.)	6 521
Умершие, человек (январь-июнь 2012г.)	5 206
Прибыло, человек (январь-июнь 2012г.)	8 966
Выбыло, человек (январь-июнь 2012г.)	10 354
Занятые, человек (II квартал 2012г.)	512 778
Наемные работники, в % к общей численности занятых (II квартал 2012г.)	57,4
Уровень безработицы, % (II квартал 2012г.)	5,3
Заработная плата, тенге (июль 2012г.)	76 323
Среднедушевые номинальные денежные доходы, тенге (июль 2012г.)	43 741
Величина прожиточного минимума, тенге (июль 2012г.)	15 937

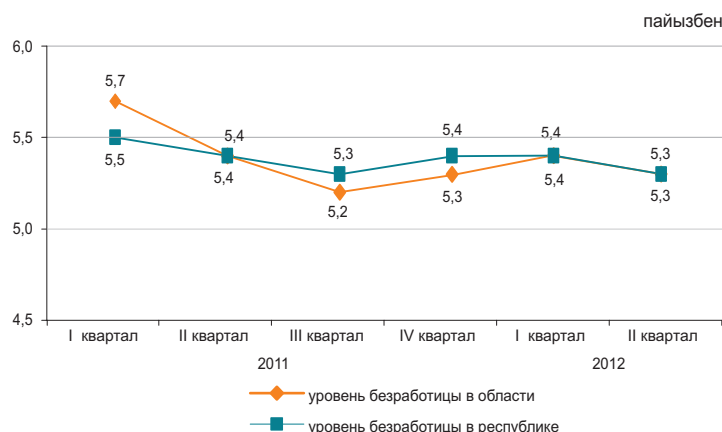

### Реальный сектор экономики

	Январь-июль 2012г. в % к январю-июлю 2011г.	Январь-июль 2011г. в % к январю-июлю 2010г.
Промышленность	100,5	99,3
Сельское хозяйство	68,9	98,5
Строительство	121,0	96,7
Розничная торговля	119,3	114,9
Грузооборот	132,4	147,4
Пассажирооборот	118,8	119,5
Связь	111,1	111,5



### Сельское хозяйство

	Январь-июль 2012г.	В % к соответствующему периоду предыдущего года
Забито в хозяйстве или реализовано на убой скота и птицы в живой массе, тыс. тонн	76,9	77,8
Надоено молока коровьего, тыс. тонн	254,4	52,4
Получено яиц куриных, млн. штук	319,2	94,3
Наличие основных зерновых культур – всего, тыс. тонн*	3 201,8	в 4,4 раза
из них:		
пшеница	3 117,7	в 4,4 раза
ячмень	37,1	в 3,7 раза
овес	25,0	в 39,4 раза

\* На 1 августа 2012г.

### Индекс цен

	Июль 2012г. к июню 2012г., %	Июль 2012г. к декабрю 2011г., %
Индекс потребительских цен	100,2	102,4
Продовольственные товары	100,1	101,9
Непродовольственные товары	99,6	101,2
Платные услуги	101,0	104,4
Индекс цен предприятий-производителей	100,2	84,3
Индекс цен в сельском хозяйстве	101,4	94,0
Индекс цен в строительстве	100,0	103,0
Индекс тарифов на услуги транспорта	101,1	104,1
Индекс тарифов на услуги почтовые, курьерские для юридических лиц	100,0	100,1
Индекс тарифов на услуги связи для юридических лиц	100,0	100,3

## КЫЗЫЛОРДИНСКАЯ ОБЛАСТЬ

### Социальное развитие

Население, человек (на 01.07.2012г.)	719 917
Родившиеся, человек (январь-июнь 2012г.)	10 098
Умершие, человек (январь-июнь 2012г.)	2 383
Прибыло, человек (январь-июнь 2012г.)	5 260
Выбыло, человек (январь-июнь 2012г.)	6 050
Занятые, человек (II квартал 2012г.)	329 790
Наемные работники, в % к общей численности занятых (II квартал 2012г.)	66,7
Уровень безработицы, % (II квартал 2012г.)	5,4
Заработная плата, тенге (июнь 2012г.)	101 434
Среднедушевые номинальные денежные доходы, тенге (июнь 2012г.)	47 904
Величина прожиточного минимума, тенге (июль 2012г.)	15 961

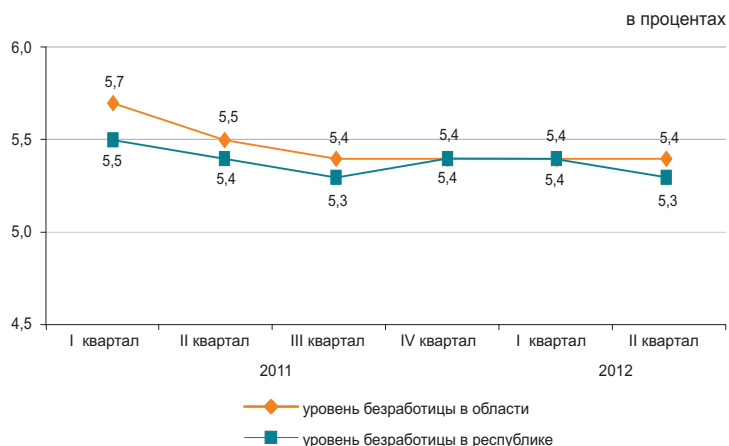

### Реальный сектор экономики

	Январь-июль 2012г. в % к январю-июлю 2011г.	Январь-июль 2011г. в % к январю-июлю 2010г.
Промышленность	101,6	101,6
Сельское хозяйство	99,2	100,8
Строительство	82,5	127,6
Розничная торговля	130,7	123,9
Грузооборот	119,7	130,9
Пассажирооборот	122,8	129,1
Связь	101,3	112,3

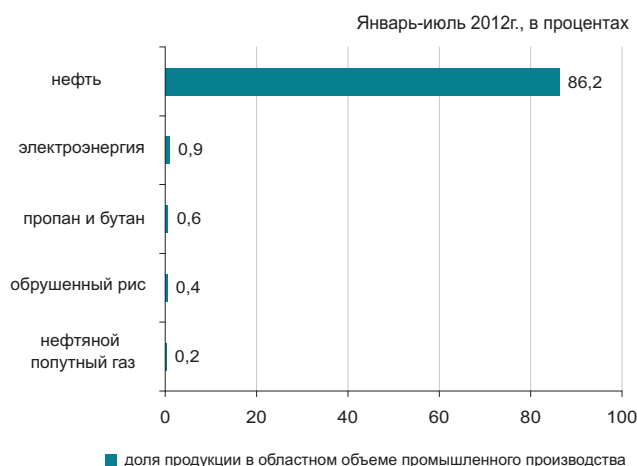

### Сельское хозяйство

	Январь-июль 2012г.	В % к соответствующему периоду предыдущего года
Забито в хозяйстве или реализовано на убой скота и птицы в живой массе, тыс. тонн	17,1	101,2
Надоено молока коровьего, тыс. тонн	41,4	98,5
Получено яиц куриных, млн. штук	5,9	87,5
Наличие основных зерновых культур – всего, тыс. тонн*	18,2	131,6
из них: рис	16,9	138,5

\* На 1 августа 2012г.

### Индекс цен

	Июль 2012г. к июню 2012г., %	Июль 2012г. к декабрю 2011г., %
Индекс потребительских цен	100,0	103,1
Продовольственные товары	100,2	102,0
Непродовольственные товары	99,8	102,2
Платные услуги	100,1	105,4
Индекс цен предприятий-производителей	88,2	85,7
Индекс цен в сельском хозяйстве	99,9	102,8
Индекс цен в строительстве	100,1	102,0
Индекс тарифов на услуги транспорта	100,0	100,2
Индекс тарифов на услуги почтовые, курьерские для юридических лиц	100,0	100,7
Индекс тарифов на услуги связи для юридических лиц	100,0	100,4

## МАНГИСТАУСКАЯ ОБЛАСТЬ

### Социальное развитие

Население, человек (на 01.07.2012г.)	557 606
Родившиеся, человек (январь-июнь 2012г.)	8 086
Умершие, человек (январь-июнь 2012г.)	1 435
Прибыло, человек (январь-июнь 2012г.)	10 638
Выбыло, человек (январь-июнь 2012г.)	5 407
Занятые, человек (II квартал 2012г.)	256 943
Наемные работники, в % к общей численности занятых (II квартал 2012г.)	92,6
Уровень безработицы, % (II квартал 2012г.)	5,7
Заработная плата, тенге (июнь 2012г.)	175 953
Среднедушевые номинальные денежные доходы, тенге (июнь 2012г.)	87 567
Величина прожиточного минимума, тенге (июль 2012г.)	21 502

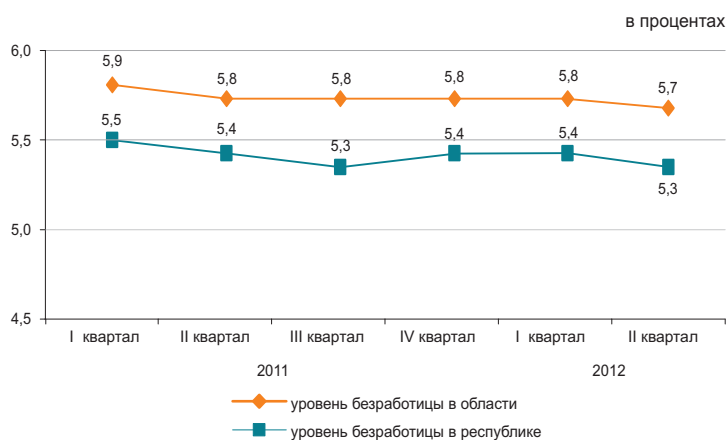

### Реальный сектор экономики

	Январь-июль 2012г. в % к январю-июлю 2011г.	Январь-июль 2011г. в % к январю-июлю 2010г.
Промышленность	97,5	103,9
Сельское хозяйство	102,8	98,9
Строительство	92,8	96,4
Розничная торговля	111,1	110,8
Грузооборот	125,4	137,8
Пассажиروоборот	112,9	109,3
Связь	110,1	127,1

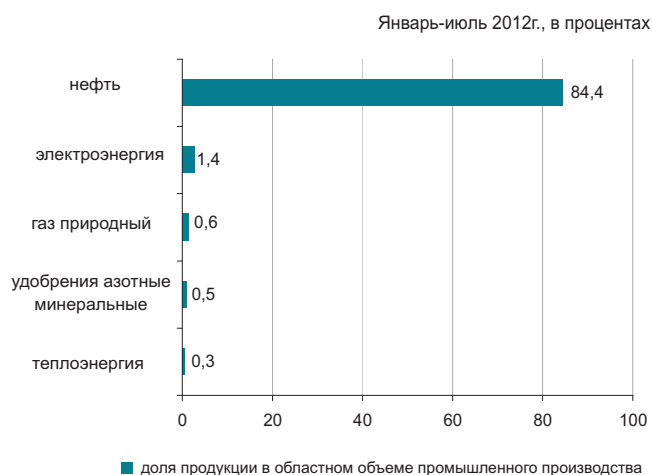

### Сельское хозяйство

	Январь-июль 2012г.	В % к соответствующему периоду предыдущего года
Забито в хозяйстве или реализовано на убой скота и птицы в живой массе, тыс. тонн	5,7	102,2
Надоено молока коровьего, тыс. тонн	2,7	120,2
Получено яиц куриных, млн. штук	0,4	87,1
Наличие основных зерновых культур – всего, тыс. тонн*	91,9	в 20,2 раза
пшеница	91,9	в 33,9 раза

\* На 1 августа 2012г.

### Индекс цен

	Июль 2012г. к июню 2012г., %	Июль 2012г. к декабрю 2011г., %
Индекс потребительских цен	100,1	102,7
Продовольственные товары	100,2	102,0
Непродовольственные товары	100,0	101,9
Платные услуги	100,0	104,4
Индекс цен предприятий-производителей	93,5	98,8
Индекс цен в сельском хозяйстве	100,5	106,9
Индекс цен в строительстве	100,5	103,0
Индекс тарифов на услуги транспорта	100,0	100,1
Индекс тарифов на услуги почтовые, курьерские для юридических лиц	100,0	100,1
Индекс тарифов на услуги связи для юридических лиц	98,9	102,4



## ЮЖНО-КАЗАХСТАНСКАЯ ОБЛАСТЬ

### Социальное развитие

Население, человек (на 01.07.2012г.)	2 651 775
Родившиеся, человек (январь-июнь 2012г.)	40 849
Умершие, человек (январь-июнь 2012г.)	7 961
Прибыло, человек (январь-июнь 2012г.)	17 768
Выбыло, человек (январь-июнь 2012г.)	20 404
Занятые, человек (II квартал 2012г.)	1 173 448
Наемные работники, в % к общей численности занятых (II квартал 2012г.)	52,9
Уровень безработицы, % (II квартал 2012г.)	5,6
Заработная плата, тенге (июнь 2012г.)	85 811
Среднедушевые номинальные денежные доходы, тенге (июнь 2012г.)	32 011
Величина прожиточного минимума, тенге (июль 2012г.)	15 387

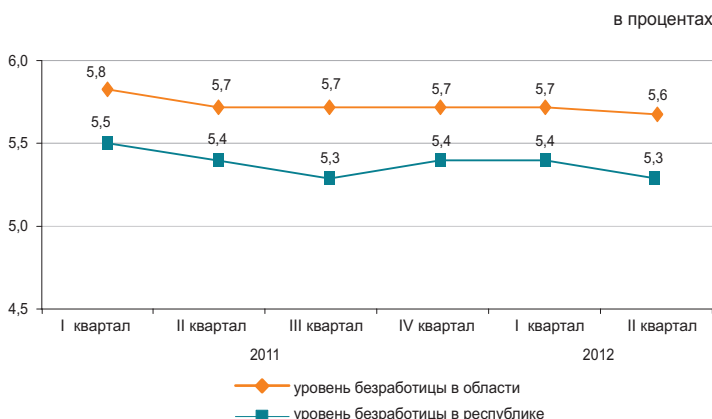

### Реальный сектор экономики

	Январь-июль 2012г. в % к январю-июлю 2011г.	Январь-июль 2011г. в % к январю-июлю 2010г.
Промышленность	102,5	99,0
Сельское хозяйство	100,9	103,2
Строительство	125,2	86,4
Розничная торговля	116,4	112,3
Грузооборот	128,7	141,6
Пассажиروоборот	132,1	132,8
Связь	105,1	107,0



### Сельское хозяйство

	Январь-июль 2012г.	В % к соответствующему периоду предыдущего года
Забито в хозяйстве или реализовано на убой скота и птицы в живой массе, тыс. тонн	96,7	102,4
Надоено молока коровьего, тыс. тонн	410,1	100,9
Получено яиц куриных, млн. штук	163,8	101,6
Наличие основных зерновых культур – всего, тыс. тонн*	60,7	81,1
из них: пшеница	60,4	80,7

\* На 1 августа 2012г.

### Индекс цен

	Июль 2012г. к июню 2012г., %	Июль 2012г. к декабрю 2011г., %
Индекс потребительских цен	100,4	102,7
Продовольственные товары	99,9	101,9
Непродовольственные товары	99,8	101,9
Платные услуги	101,5	104,7
Индекс цен предприятий-производителей	100,2	100,6
Индекс цен в сельском хозяйстве	99,8	100,7
Индекс цен в строительстве	100,1	102,2
Индекс тарифов на услуги транспорта	100,0	97,6
Индекс тарифов на услуги почтовые, курьерские для юридических лиц	100,0	99,3
Индекс тарифов на услуги связи для юридических лиц	100,9	99,9

## ПАВЛОДАРСКАЯ ОБЛАСТЬ

### Социальное развитие

Население, человек (на 01.07.2012г.)	748 022
Родившиеся, человек (январь-июнь 2012г.)	6 351
Умершие, человек (январь-июнь 2012г.)	4 067
Прибыло, человек (январь-июнь 2012г.)	5 766
Выбыло, человек (январь-июнь 2012г.)	7 083
Занятые, человек (II квартал 2012г.)	420 266
Наемные работники, в % к общей численности занятых (II квартал 2012г.)	77,7
Уровень безработицы, % (II квартал 2012г.)	4,9
Зарботная плата, тенге (июнь 2012г.)	84 902
Среднедушевые номинальные денежные доходы, тенге (июнь 2012г.)	52 878
Величина прожиточного минимума, тенге (июль 2012г.)	15 914

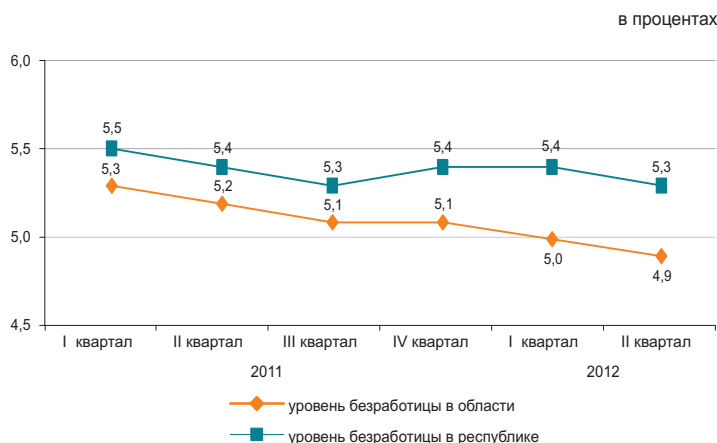

### Реальный сектор экономики

	Январь-июль 2012г. в % к январю-июлю 2011г.	Январь-июль 2011г. в % к январю-июлю 2010г.
Промышленность	101,3	99,4
Сельское хозяйство	97,8	100,6
Строительство	104,4	134,6
Розничная торговля	115,1	114,6
Грузооборот	116,6	135,7
Пассажирооборот	127,0	134,7
Связь	104,9	113,2



### Сельское хозяйство

	Январь-июль 2012г.	В % к соответствующему периоду предыдущего года
Забито в хозяйстве или реализовано на убой скота и птицы в живой массе, тыс. тонн	37,1	101,0
Надоено молока коровьего, тыс. тонн	213,6	100,4
Получено яиц куриных, млн. штук	34,6	30,2
Наличие основных зерновых культур – всего, тыс. тонн*	145,7	в 2,2 раза
из них:		
пшеница	134,8	в 2,2 раза
ячмень	5,4	185,2

\* На 1 августа 2012г.

### Индекс цен

	Июль 2012г. к июню 2012г., %	Июль 2012г. к декабрю 2011г., %
Индекс потребительских цен	100,2	103,5
Продовольственные товары	100,3	103,0
Непродовольственные товары	100,0	102,0
Платные услуги	100,4	105,6
Индекс цен предприятий-производителей	97,1	103,3
Индекс цен в сельском хозяйстве	99,7	101,4
Индекс цен в строительстве	100,0	102,5
Индекс тарифов на услуги транспорта	100,0	100,3
Индекс тарифов на услуги почтовые, курьерские для юридических лиц	100,0	100,2
Индекс тарифов на услуги связи для юридических лиц	100,0	98,2

## СЕВЕРО-КАЗАХСТАНСКАЯ ОБЛАСТЬ

## Социальное развитие

Население, человек (на 01.07.2012г.)	581 589
Родившиеся, человек (январь-июнь 2012г.)	4 234
Умершие, человек (январь-июнь 2012г.)	3 990
Прибыло, человек (январь-июнь 2012г.)	5 117
Выбыло, человек (январь-июнь 2012г.)	7 370
Занятые, человек (II квартал 2012г.)	336 070
Наемные работники, в % к общей численности занятых (II квартал 2012г.)	63,8
Уровень безработицы, % (II квартал 2012г.)	5,2
Заработная плата, тенге (июнь 2012г.)	74 267
Среднедушевые номинальные денежные доходы, тенге (июнь 2012г.)	42 700
Величина прожиточного минимума, тенге (июль 2012г.)	14 978

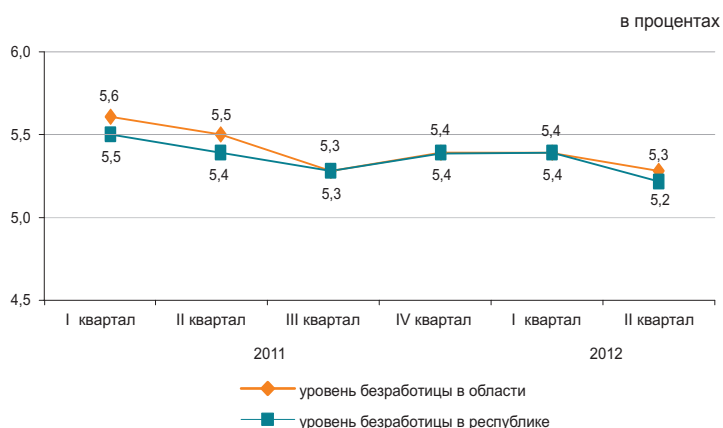

## Реальный сектор экономики

	Январь-июль 2012г. в % к январю-июлю 2011г.	Январь-июль 2011г. в % к январю-июлю 2010г.
Промышленность	101,4	101,7
Сельское хозяйство	84,9	98,4
Строительство	128,9	72,1
Розничная торговля	118,3	115,8
Грузооборот	106,4	113,2
Пассажирооборот	129,5	124,7
Связь	107,1	107,4

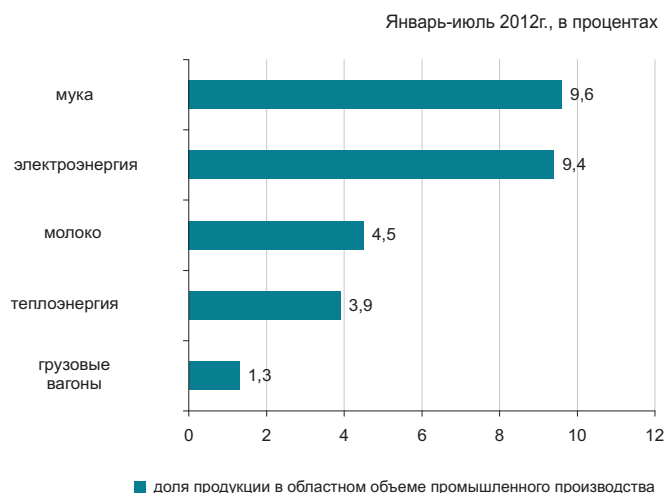

## Сельское хозяйство

	Январь-июль 2012г.	В % к соответствующему периоду предыдущего года
Забито в хозяйстве или реализовано на убой скота и птицы в живой массе, тыс. тонн	42,8	91,1
Надоено молока коровьего, тыс. тонн	258,7	76,7
Получено яиц куриных, млн. штук	260,2	104,9
Наличие основных зерновых культур – всего, тыс. тонн*	2 199,7	в 3 раза
из них:		
пшеница	2 070,0	в 3 раза
ячмень	70,0	в 2,8 раза

\* На 1 августа 2012г.

## Индекс цен

	Июль 2012г. к июню 2012г., %	Июль 2012г. к декабрю 2011г., %
Индекс потребительских цен	100,0	102,4
Продовольственные товары	100,1	102,9
Непродовольственные товары	99,9	101,2
Платные услуги	100,1	103,0
Индекс цен предприятий-производителей	100,4	103,7
Индекс цен в сельском хозяйстве	98,1	95,7
Индекс цен в строительстве	100,1	102,1
Индекс тарифов на услуги транспорта	99,9	108,2
Индекс тарифов на услуги почтовые, курьерские для юридических лиц	100,0	100,2
Индекс тарифов на услуги связи для юридических лиц	99,9	99,7

## ВОСТОЧНО-КАЗАХСТАНСКАЯ ОБЛАСТЬ

### Социальное развитие

Население, человек (на 01.07.2012г.)	1 395 273
Родившиеся, человек (январь-июнь 2012г.)	11 209
Умершие, человек (январь-июнь 2012г.)	8 258
Прибыло, человек (январь-июнь 2012г.)	14 960
Выбыло, человек (январь-июнь 2012г.)	17 697
Занятые, человек (II квартал 2012г.)	710 920
Наемные работники, в % к общей численности занятых (II квартал 2012г.)	67,5
Уровень безработицы, % (II квартал 2012г.)	5,1
Зарплата, тенге (июль 2012г.)	88 989
Среднедушевые номинальные денежные доходы, тенге (июль 2012г.)	46 432
Величина прожиточного минимума, тенге (июль 2012г.)	16 991

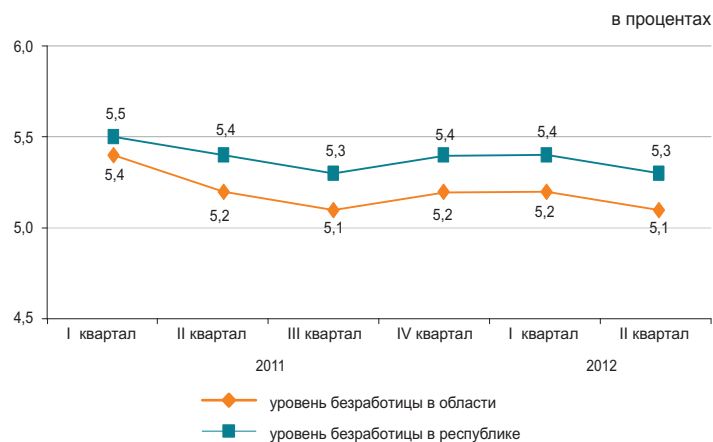

### Реальный сектор экономики

	Январь-июль 2012г. в % к январю-июлю 2011г.	Январь-июль 2011г. в % к январю-июлю 2010г.
Промышленность	120,7	110,5
Сельское хозяйство	101,8	100,7
Строительство	114,6	106,2
Розничная торговля	116,8	111,4
Грузооборот	125,9	135,6
Пассажирооборот	128,0	149,6
Связь	105,3	113,0

Январь-июль 2012г., в процентах

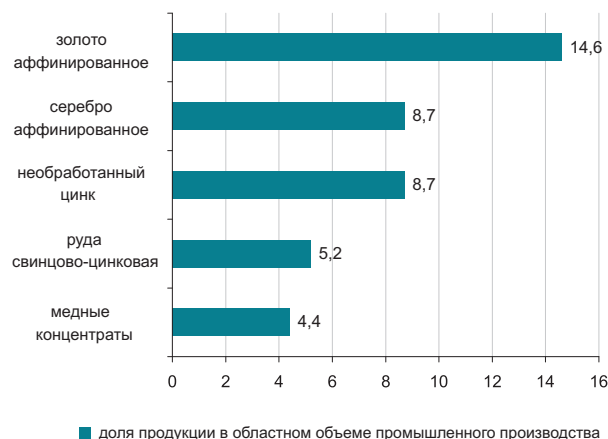

### Сельское хозяйство

	Январь-июль 2012г.	В % к соответствующему периоду предыдущего года
Забито в хозяйстве или реализовано на убой скота и птицы в живой массе, тыс. тонн	97,2	103,6
Надоено молока коровьего, тыс. тонн	441,2	101,5
Получено яиц куриных, млн. штук	81,3	65,2
Наличие основных зерновых культур – всего, тыс. тонн*	234,2	в 2,6 раза
из них:		
пшеница	210,8	в 3 раза
ячмень	10,9	108,1

\* На 1 августа 2012г.

### Индекс цен

	Июль 2012г. к июню 2012г., %	Июль 2012г. к декабрю 2011г., %
Индекс потребительских цен	100,3	103,3
Продовольственные товары	100,1	102,1
Непродовольственные товары	99,7	101,3
Платные услуги	101,1	106,9
Индекс цен предприятий-производителей	100,8	98,9
Индекс цен в сельском хозяйстве	97,8	98,2
Индекс цен в строительстве	100,2	102,7
Индекс тарифов на услуги транспорта	100,4	104,6
Индекс тарифов на услуги почтовые, курьерские для юридических лиц	100,0	100,8
Индекс тарифов на услуги связи для юридических лиц	100,0	101,1

## Г. АСТАНА

### Социальное развитие

Население, человек (на 01.07.2012г.)	760 452
Родившиеся, человек (январь-июнь 2012г.)	9 310
Умершие, человек (январь-июнь 2012г.)	1 788
Прибыло, человек (январь-июнь 2012г.)	25 404
Выбыло, человек (январь-июнь 2012г.)	15 392
Занятые, человек (II квартал 2012г.)	393 029
Наемные работники, в % к общей численности занятых (II квартал 2012г.)	92,2
Уровень безработицы, % (II квартал 2012г.)	5,7
Заработная плата, тенге (июнь 2012г.)	150 417
Среднедушевые номинальные денежные доходы, тенге (июнь 2012г.)	84 367
Величина прожиточного минимума, тенге (июль 2012г.)	20 027

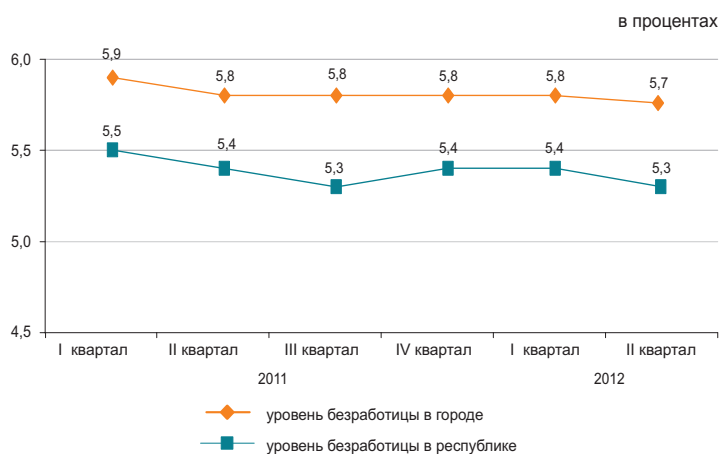

### Реальный сектор экономики

	Январь-июль 2012г. в % к январю-июлю 2011г.	Январь-июль 2011г. в % к январю-июлю 2010г.
Промышленность	97,5	139,0
Сельское хозяйство	96,4	89,8
Строительство	121,2	87,2
Розничная торговля	114,2	110,4
Грузооборот	127,3	155,1
Пассажирооборот	112,3	117,1
Связь	119,0	127,8

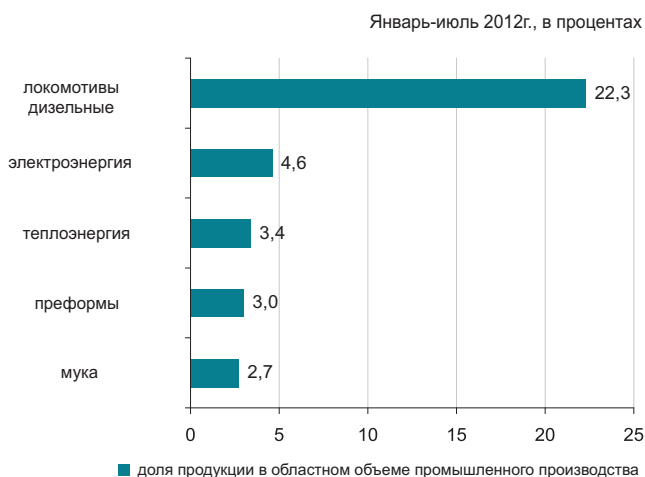

### Сельское хозяйство

	Январь-июль 2012г.	В % к соответствующему периоду предыдущего года
Забито в хозяйстве или реализовано на убой скота и птицы в живой массе, тонн	140,2	91,5
Надоемо молока коровьего, тыс. тонн	1,1	92,6
Получено яиц куриных, тыс. штук	152,5	100,3
Наличие основных зерновых культур – всего, тыс. тонн*	108,9	97,7
в том числе:		
пшеница	108,1	97,4

\* На 1 августа 2012г.

### Индекс цен

	Июль 2012г. к июню 2012г., %	Июль 2012г. к декабрю 2011г., %
Индекс потребительских цен	100,1	103,0
Продовольственные товары	100,2	104,6
Непродовольственные товары	100,0	102,2
Платные услуги	100,1	101,6
Индекс цен предприятий-производителей	100,9	105,7
Индекс цен в сельском хозяйстве	-	-
Индекс цен в строительстве	99,9	103,7
Индекс тарифов на услуги транспорта	100,0	102,5
Индекс тарифов на услуги почтовые, курьерские для юридических лиц	100,0	100,3
Индекс тарифов на услуги связи для юридических лиц	99,7	99,6

## Г. АЛМАТЫ

### Социальное развитие

Население, человек (на 01.07.2012г.)	1 460 180
Родившиеся, человек (январь-июнь 2012г.)	12 351
Умершие, человек (январь-июнь 2012г.)	5 437
Прибыло, человек (январь-июнь 2012г.)	24 372
Выбыло, человек (январь-июнь 2012г.)	21 433
Занятые, человек (II квартал 2012г.)	
732 605	
Наемные работники, в % к общей численности занятых (II квартал 2012г.)	91,8
Уровень безработицы, % (II квартал 2012г.)	5,6
Заработная плата, тенге (июнь 2012г.)	
135 685	
Среднедушевые номинальные денежные доходы, тенге (июнь 2012г.)	90 717
Величина прожиточного минимума, тенге (июль 2012г.)	19 305

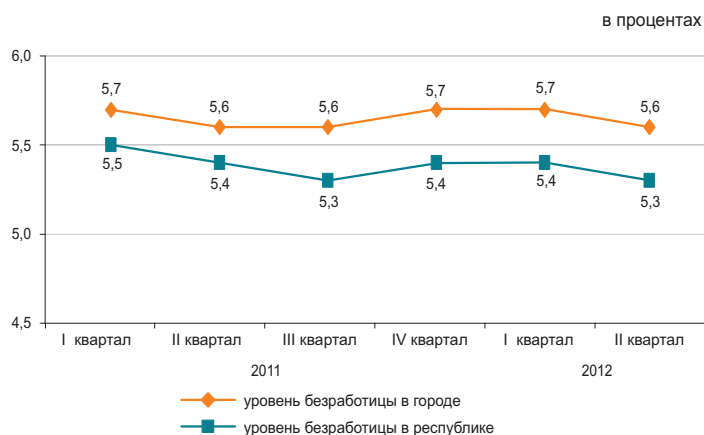

### Реальный сектор экономики

	Январь-июль 2012г. в % к январю-июлю 2011г.	Январь-июль 2011г. в % к январю-июлю 2010г.
Промышленность	105,2	119,1
Сельское хозяйство	90,6	84,1
Строительство	129,2	76,1
Розничная торговля	107,9	107,1
Грузооборот	130,6	132,9
Пассажиروоборот	120,4	119,0
Связь	113,8	117,7

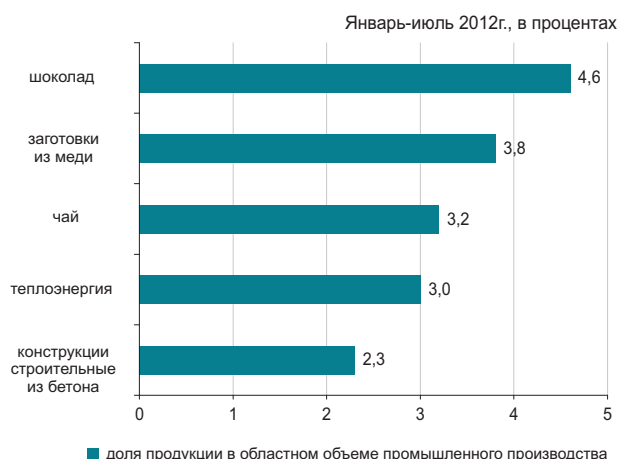

### Сельское хозяйство

	Январь-июль 2012г.	В % к соответствующему периоду предыдущего года
Забито в хозяйстве или реализовано на убой скота и птицы в живой массе, тонн	110,2	81,0
Надоено молока коровьего, тыс. тонн	0,3	59,2
Получено яиц куриных, млн. штук	2,0	86,7
Наличие основных зерновых культур – всего, тыс. тонн*	15,0	в 2,3 раза
из них: пшеница	15,0	в 2,3 раза

\* На 1 августа 2012г.

### Индекс цен

	Июль 2012г. к июню 2012г., %	Июль 2012г. к декабрю 2011г., %
Индекс потребительских цен	101,0	103,3
Продовольственные товары	100,0	102,2
Непродовольственные товары	100,1	101,8
Платные услуги	103,2	106,4
Индекс цен предприятий-производителей	100,1	101,6
Индекс цен в сельском хозяйстве	-	-
Индекс цен в строительстве	100,2	102,6
Индекс тарифов на услуги транспорта	100,3	127,8
Индекс тарифов на услуги почтовые, курьерские для юридических лиц	100,2	97,6
Индекс тарифов на услуги связи для юридических лиц	100,0	87,0

## ҚЫСҚАРТУЛАР

АШМ	Қазақстан Республикасының Ауыл шаруашылығы министрлігі
ӘдМин	Қазақстан Республикасының Әділет министрлігі
БП ҚС АЕК	Қазақстан Республикасы Бас Прокуратурасының Құқықтық статистика және арнайы есеп комитеті
ДСМ	Қазақстан Республикасының Денсаулық сақтау министрлігі
ДСМ РСЭҚ	Қазақстан Республикасы Денсаулық сақтау министрлігінің Республикалық санитарлық-эпидемиологиялық қызметі
ЕДБ	Екінші деңгейдегі банктер
ЕХӘҚМ	Қазақстан Республикасының Еңбек және халықты әлеуметтік қорғау министрлігі
жкм	жолаушы-километр
ҚМ КБК	Қазақстан Республикасы Қаржы министрлігінің Кедендік бақылау комитеті
ҚМ	Қазақстан Республикасының Қаржы министрлігі
ҚМ СК	Қазақстан Республикасы Қаржы министрлігінің Салық комитеті
млн.	миллион
млрд.	миллиард
ОЭР	Отын-энергетикалық ресурстар
СА	Қазақстан Республикасы Статистика агенттігі
ткм	тонна-километр
ҰБ	Қазақстан Республикасының Ұлттық банкі
ІІМ	Қазақстан Республикасының Ішкі істер министрлігі
ШОК	Шағын және орта кәсіпкерлік

## СОКРАЩЕНИЯ

АС	Агентство Республики Казахстан по статистике
БВУ	Банки второго уровня
КПСиСУ ГП	Комитет по правовой статистике и специальным учетам Генеральной прокуратуры Республики Казахстан
КТК МФ	Комитет таможенного контроля Министерства финансов Республики Казахстан
МВД	Министерство внутренних дел Республики Казахстан
МЗ	Министерство здравоохранения Республики Казахстан
млн.	миллионов
млрд.	миллиардов
МСП	Малое и среднее предпринимательство
МСХ	Министерство сельского хозяйства Республики Казахстан
МТСЗН	Министерство труда и социальной защиты населения Республики Казахстан
МЮ	Министерство юстиции Республики Казахстан
МФ	Министерство финансов Республики Казахстан
НБ	Национальный банк Республики Казахстан
НК МФ	Налоговый комитет Министерства финансов Республики Казахстан
РСЭС МЗ	Республиканская санитарно-эпидемиологическая служба Министерства здравоохранения Республики Казахстан
ткм	тонно-километр
пкм	пассажиры-километры
ТЭР	Топливо-энергетические ресурсы

## КӨРСЕТКІШТЕР ТІЗІМІ

Көрсеткіш	Кезеңділік	Дереккөз
<b>А</b>		
Айырбастау бағамы .....	ай сайын	ҰБ
Асыл тұқымды шаруашылықтар саны .....	тоқсан сайын	АШМ
Аң аулау шаруашылығындағы өнім (жұмыстар, қызметтер) көлемі .....	жыл сайын	СА
Атаулы жалақы индексі .....	ай сайын	СА
Ауыл шаруашылығы малдары мен құстарының негізгі түрлерінің саны .....	ай сайын	СА
Ауыл шаруашылығының жалпы өнімі .....	ай сайын	СА
<b>Б</b>		
Бағалар индексі .....	ай сайын	СА
Балық аулау және балық өсіру шаруашылығындағы өнім (жұмыстар, қызметтер) көлемі .....	жыл сайын	СА
Бөлшек сауда тауар айналымы көлемі .....	ай сайын	СА
Байланыс қызметтерінің көлемі .....	ай сайын	СА
Бос жұмыс орындарының саны .....	ай сайын	СА
<b>Д</b>		
Денді дақылдарды жинау .....	қыркүйек, қазан, қараша	АШМ
Денді дақылдардың жиналған алқаптары .....	қыркүйек, қазан, қараша	АШМ
Денді дақылдардың шығымдылығы .....	қыркүйек, қазан, қараша	АШМ
Депозиттер .....	ай сайын	ҰБ
<b>Е</b>		
Ең төменгі күнкөріс деңгейінің шамасы .....	ай сайын	СА
Еңбек өнімділігі .....	тоқсан сайын	СА
Еңбек делдалдығына өтініш жасағандар саны .....	тоқсан сайын	ЕХӘҚМ
<b>Ж</b>		
Жалақы сақталмаған демалыстарда болған қызметкерлер саны .....	ай сайын	ЕХӘҚМ
Жалдамалы қызметкерлер саны .....	ай сайын	СА
Жалпы ішкі өнім .....	тоқсан сайын	СА
Жасырын жұмыссыздық деңгейі .....	ай сайын	СА
Жолаушылар тасымалдау көлемі .....	ай сайын	СА
Жолаушылар айналымы .....	ай сайын	СА
Жолаушылар тасымалдау .....	ай сайын	СА
Жүк тасымалдау көлемі .....	ай сайын	СА
Жүк тасымалдау .....	ай сайын	СА
Жүк айналымы .....	ай сайын	СА
Жұмысқа орналасқан азаматтар саны .....	тоқсан сайын	ЕХӘҚМ
Жұмыссыздық .....	ай сайын	СА
Жұмыссыздық деңгейі .....	ай сайын	СА
Жұмыссыз халық .....	ай сайын	СА
Жұмыспен қамту .....	ай сайын	СА
Жұмыспен қамту органдарында жұмыссыздар ретінде тіркелгендер саны .....	тоқсан сайын	ЕХӘҚМ
<b>З</b>		
Зейнетақы және жәрдемақы алушылар саны .....	тоқсан сайын	ЕХӘҚМ
Зейнетақы (жәрдемақының) орташа мөлшері .....	тоқсан сайын	ЕХӘҚМ
<b>И</b>		
Импорт .....	ай сайын	ҚМ КБК
<b>К</b>		
Кәсіптік даярлау немесе қайта даярлау, біліктілік арттыруға бағытталғандар .....	ай сайын	ЕХӘҚМ
Кәсіпорындардың пайдалылығы .....	тоқсан сайын	СА
Кредиттер .....	ай сайын	ҰБ



Көрсеткіш	Кезеңділік	Дереккөз
<b>Қ</b>		
Қоғамдық жұмыстарға қатысқандар .....	ай сайын	ЕХӘҚМ
Қызметкерлер санының қозғалысы .....	ай сайын	СА
Қылмыстылық деңгейі .....	ай сайын	БП ҚС АЕК
Құрылыс жұмыстарының (қызметтер) көлемі .....	ай сайын	СА
<b>М</b>		
Мал шаруашылығы өнімдерінің негізгі түрлерін өндіру .....	ай сайын	СА
Мал мен құстың өнімділігі .....	ай сайын	СА
Мемлекеттік бюджет табыстары .....	ай сайын	ҚМ
Мемлекеттік бюджет шығыстары .....	ай сайын	ҚМ
Монетарлық агрегаттар .....	ай сайын	ҰБ
<b>Н</b>		
Нақты ақшалай табыс .....	ай сайын	СА
Нақты жалақы индексі .....	ай сайын	СА
Негізгі капиталға инвестициялар .....	ай сайын	СА
Негізгі дәнді дақылдардың бары .....	ай сайын	СА
Негізгі майлы дақылдардың бары .....	ай сайын	СА
<b>О</b>		
Орман шаруашылығындағы өнім (жұмыстар, қызметтер) көлемі .....	жыл сайын	СА
Орташа жан басына атаулы ақшалай табыс .....	ай сайын	СА
Орташа айлық атаулы жалақы .....	ай сайын	СА
Орташа айлық жалақы .....	ай сайын	СА
<b>Ө</b>		
Өндірістің толық тоқтауы .....	ай сайын	ЕХӘҚМ
Өндірістің тоқтап тұруына байланысты уақытша жұмыспен қамтылмаған қызметкерлер саны .....	ай сайын	ЕХӘҚМ
Өнеркәсіп өнімін заттай көрінісінде өндіру .....	ай сайын	СА
Өнеркәсіп өнімінің (тауарлар, қызметтер) көлемі .....	ай сайын	СА
Өнеркәсіп өндірісінің нақты көлем индексі .....	ай сайын	СА
<b>С</b>	ай сайын	ДСМ РСЭҚ
Сырқаттанулардың тіркелген оқиғаларының саны .....		
<b>Т</b>	ай сайын	СА
Тіркелген жұмыссыздық деңгейі .....	ай сайын	ҰБ
Төлем балансы .....	тоқсан сайын	ЕХӘҚМ
Толық емес жұмыс күнінің режимінде жұмыспен қамтылған қызметкерлер саны .....	ай сайын	ЕХӘҚМ
Толық емес жұмыс күнінің режиміне ауысу .....	ай сайын	ЕХӘҚМ
Толық емес жұмыс күнінің режимінде ішінара жұмыс істегендер .....	ай сайын	БП ҚС АЕК
Тіркелген қылмыстар саны .....	ай сайын	СА
Тұрғын үй құрылысының көлемі .....	ай сайын	СА
Тұтыну бағалары .....		
<b>Х</b>	ай сайын	ӘдМин, ДСМ
Халықтың табиғи қозғалысы .....	ай сайын	СА
Халық саны .....	ай сайын	ӘдМин, ИМ
Халықтың көші-қоны .....		
<b>Ш</b>	ай сайын	СА
ШОК субъектілерінің өнім (тауарлар, қызметтер) шығару индексі .....		
<b>Э</b>	тоқсан сайын	СА
Экономикалық белсенді халық .....	тоқсан сайын	СА
Экономикалық енжар халық .....	ай сайын	ҚМ КБК

## СПИСОК ПОКАЗАТЕЛЕЙ

Показатель	Периодичность	Источник
Б		
Безработица .....	ежемесячно	АС
В		
Валовая продукция сельского хозяйства .....	ежемесячно	АС
Валовой внутренний продукт .....	ежеквартально	АС
Величина прожиточного минимума .....	ежемесячно	АС
Г		
Грузооборот .....	ежемесячно	АС
Д		
Доходы государственного бюджета .....	ежемесячно	МФ
Депозиты .....	ежемесячно	НБ
Е		
Естественное движение населения .....	ежемесячно	МЮ, МЗ
З		
Занятость .....	ежемесячно	АС
И		
Импорт .....	ежемесячно	КТК МФ
Инвестиции в основной капитал .....	ежемесячно	АС
Индекс выпуска продукции (товаров, услуг) субъектами МСП .....	ежемесячно	АС
Индекс физического объема промышленного производства .....	ежемесячно	АС
Индексы цен .....	ежемесячно	АС
К		
Кредиты .....	ежемесячно	НБ
Количество племенных хозяйств .....	ежеквартально	МСХ
М		
Миграция населения .....	ежемесячно	МЮ, МВД
Монетарные агрегаты .....	ежемесячно	НБ
Н		
Наличие основных зерновых культур .....	ежемесячно	АС
Наличие основных масличных культур .....	ежемесячно	АС
О		
Обменный курс .....	ежемесячно	НБ
Объем жилищного строительства .....	ежемесячно	АС
Объем промышленной продукции (товаров, услуг) .....		
Объем продукции (работ, услуг) в лесном хозяйстве .....	ежегодно	АС
Объем продукции (работ, услуг) в рыболовстве, рыбоводстве .....	ежегодно	АС
Объем продукции (работ, услуг) в охотничьем хозяйстве .....	ежегодно	АС
Объем розничного товарооборота .....	ежемесячно	АС
Объем строительных работ (услуг) .....	ежемесячно	АС
Объем услуг связи .....	ежемесячно	АС
П		
Пассажиروоборот .....	ежемесячно	АС
Платежный баланс .....	ежеквартально	НБ
Потребительские цены .....	ежемесячно	АС
Производительность труда .....	ежеквартально	АС
Производство основных видов продукции животноводства .....	ежемесячно	АС
Производство промышленной продукции в натуральном выражении .....	ежемесячно	АС
Продуктивность скота и птицы .....	ежемесячно	АС
Перевозка грузов .....	ежемесячно	АС
Перевозка пассажиров .....	ежемесячно	АС
Р		
Расходы государственного бюджета .....	ежемесячно	МФ
Реальный денежный доход .....	ежемесячно	АС
Рентабельность предприятий .....	ежеквартально	АС

Показатель	Периодичность	Источник
<b>С</b>		
Сбор урожая зерновых культур .....	сентябрь, октябрь, ноябрь	МСХ
Среднедушевой номинальный денежный доход .....	месяц	АС
Среднемесячная заработная плата .....	ежемесячно	АС
Средний размер пенсий (пособий).....	ежеквартально	МТСЗН
<b>У</b>		
Убранные площади под зерновыми культурами .....	сентябрь, октябрь, ноябрь	МСХ
Уровень преступности .....	ежемесячно	КПСиСУ ГП
Урожайность зерновых культур .....	сентябрь, октябрь, ноябрь	МСХ
<b>Ч</b>		
Численность населения .....	ежемесячно	АС
Число зарегистрированных случаев заболеваний .....	ежемесячно	РСЭС МЗ
Число зарегистрированных преступлений .....	ежемесячно	КПСиСУ ГП
Численность основных видов сельскохозяйственных животных и птицы .....	ежемесячно	АС
Численность получателей пенсий и пособий .....	ежеквартально	МТСЗН
<b>Э</b>		
Экспорт .....	ежемесячно	КТК МФ

## Қазақстан Республикасының әлеуметтік-экономикалық дамуы

Бөлімдер мазмұнына  
жауапты адамдар

Бөлім атауы	Жауапты адамның аты-жөні, лауазымы	Телефоны
Әлеуметтік-экономикалық дамудың қысқаша қорытындылары Өңірлердің әлеуметтік-экономикалық дамуы Бизнес тіркелімі	Қосбергенов Сәкен Кәдіржанұлы <i>Тіркелімдер және жарияланымдар департаментінің директоры</i>	8(7172) 74-92-77
Қысқа мерзімді экономикалық индикатор Жалпы ішкі өнім Еңбек өнімділігінің индекстері Іскерлік және тұтынушылық белсенділік Мемлекеттік қаржы Ақша-кредит статистикасы Кредиттер және ақша-кредит жүйесінің депозиттері Шағын және орта кәсіпкерлік мониторингі	Исмұрзина Ғалия Хасанқызы <i>Ұлттық шоттар департаментінің директоры</i>	8(7172) 74-95-26
Күнкөрістің ең төменгі деңгейінің шамасы Бағалар	Шәуенова Әсел Сауқымбекқызы <i>Баға статистикасы департаментінің директоры</i>	8(7172) 74-90-57
Негізгі капиталға салынған инвестициялар Өнеркәсіп өндірісі Ауыл шаруашылығы Құрылыс Тұрғын үй құрылысы	Епбаева Айгүл Тоқтарханқызы <i>Өндіріс және қоршаған орта статистикасы департаментінің директоры</i>	8(7172) 74-90-56
Отын-энергетикалық ресурстар (ОЭР) Сауда Көлік Байланыс	Якупова Зифа Рафиковна <i>Қызмет көрсету статистикасы департаментінің директоры</i>	8(7172) 74-90-60
Әлеуметтік-демографиялық көрсеткіштер	Қоқанова Гүлнар Жақайқызы <i>Демографиялық және әлеуметтік статистика департаментінің директоры</i>	8(7172) 74-90-61
Еңбек рыногы және еңбекақы төлеу Халық табыстары	Евстафьев Вячеслав Евгеньевич <i>Еңбек және тұрмыс деңгейі статистикасы департаментінің директоры</i>	8(7172) 74-90-22

**Социально-экономическое развитие Республики Казахстан****Ответственные лица  
за содержание разделов**

Наименование раздела	Ф.И.О., должность ответственного	Телефон
Краткие итоги социально-экономического развития Социально-экономическое развитие регионов	Косбергенов Сакен Кадиржанович <i>Директор Департамента регистров и публикаций</i>	8(7172) 74-92-77
Бизнес- регистр		
Краткосрочный экономический индикатор Валовой внутренний продукт Индексы производительности труда Деловая и потребительская активность Государственные финансы Денежно-кредитная статистика Кредиты и депозиты денежно-кредитной системы Мониторинг малого и среднего предпринимательства	Исмурзина Галия Хасановна <i>Директор Департамента национальных счетов</i>	8(7172) 74-95-26
Величина прожиточного минимума Цены	Шауенова Асель Саукымбеккызы <i>Директор Департамента статистики цен</i>	8(7172) 74-90-57
Инвестиции в основной капитал Промышленное производство Сельское хозяйство Строительство Жилищное строительство	Епбаева Айгуль Токтархановна <i>Директор Департамента статистики производства и окружающей среды</i>	8(7172) 74-90-56
Топливо-энергетические ресурсы (ТЭР) Торговля Транспорт Связь	Якупова Зифа Рафиковна <i>Директор Департамента статистики услуг</i>	8(7172) 74-90-60
Социально-демографические показатели	Куканова Гульнара Жакаевна <i>Директор Департамента демографической и социальной статистики</i>	8(7172) 74-90-61
Рынок труда и оплата труда Доходы населения	Евстафьев Вячеслав Евгеньевич <i>Директор Департамента статистики труда и уровня жизни</i>	8(7172) 74-90-22

