

ҚАЗАҚСТАН РЕСПУБЛИКАСЫ СТАТИСТИКА АГЕНТТІГІ

«Қазақстан Республикасының Азаматтық кодексіне (ерекше бөлігі)» сәйкес бұл материал көбейтуге (көшіруге) жатпайды, статистикалық ақпараттарды өз жарияланымдарында (басылымдарында) пайдаланған жағдайда Қазақстан Республикасы Статистика агенттігіне сілтеме жасау міндетті.

В соответствии с «Гражданским кодексом Республики Казахстан (особенная часть)» данный материал не подлежит размножению (копированию), при использовании статистической информации в своих публикациях (изданиях) обязательна ссылка на Агентство Республики Казахстан по статистике.

ҚАЗАҚСТАН РЕСПУБЛИКАСЫНЫҢ ӘЛЕУМЕТТІК-ЭКОНОМИКАЛЫҚ ДАМУЫ

СОЦИАЛЬНО-ЭКОНОМИЧЕСКОЕ РАЗВИТИЕ РЕСПУБЛИКИ КАЗАХСТАН

2012 жылғы қаңтар-маусым
январь-июнь 2012 года

Астана 2012

**ҚАЗАҚСТАН РЕСПУБЛИКАСЫНЫҢ
ӘЛЕУМЕТТІК-ЭКОНОМИКАЛЫҚ ДАМУЫ****Ай сайынғы ақпараттық-талдамалы
журнал**

1991 жылдан бастап шығады

Құрылтайшы: Қазақстан Республикасы
Статистика агенттігіБас редактор – **Ә. Смайылов**

«Қазақстан Республикасының әлеуметтік-экономикалық дамуы» журналы ай сайынғы негізде үш томда құрастырылады: талдамалы баяндама, біраз жылдар деректерімен электрондық тасымалдаушыда (CD-диск) кестелік материал, шағын жинақ.

Журнал есепті айда Қазақстан Республикасы әлеуметтік-экономикалық дамуының барлық негізгі көрсеткіштерін қамтиды.

Ай сайынғы негізде мемлекеттік және орыс тілдерінде жарияланады. Мемлекеттік басқару қызметкерлері, ғылыми орталар және мүдделі тұлғаларға арналған. Журналдың толық мәтінін Қазақстан Республикасы Статистика агенттігінің www.stat.gov.kz Интернет-ресурсынан алуға болады.

Мекен-жайы: Қазақстан Республикасы, 010000 Астана қаласы, Сол жағалау, Министрліктер Үйі, Орынбор 8

Қазақстан Республикасы Статистика агенттігі

Телефон: 8 (7172) 74-92-95

Факс: 8 (7172) 74-95-46

Электрондық мекен-жай: statistika@stat.kz

Интернет-ресурс: <http://www.stat.gov.kz>

Шартты белгілер:

-- құбылыс жоқ
0,0 – болмашы шама
... – деректер жоқ

Жалпы таралымы - 300 дана
Көлемі 16,56 ЕБТ

Журнал Қазақстан Республикасының Мәдениет, ақпарат және қоғамдық келісім министрлігінде 2002 жылғы 14 тамызда тіркелген №3156-Ж

**СОЦИАЛЬНО-ЭКОНОМИЧЕСКОЕ РАЗВИТИЕ
РЕСПУБЛИКИ КАЗАХСТАН****Ежемесячный информационно-аналитический
журнал**

Издается с 1991 года

Учредитель: Агентство Республики Казахстан по
статистикеГлавный редактор – **А. Смаилов**

Журнал **«Социально-экономическое развитие Республики Казахстан»** формируется на ежемесячной основе в трех томах: аналитический доклад, табличный материал с данными за ряд лет на электронном носителе (CD-диск), карманный сборник.

Журнал включает все основные показатели социально-экономического развития Республики Казахстан за отчетный месяц.

Публикуется на государственном и русском языках на ежемесячной основе. Предназначен для работников государственного управления, научных кругов и заинтересованных лиц.

Полный текст Журнала доступен на Интернет-ресурсе Агентства Республики Казахстан по статистике www.stat.gov.kz.

Адрес: Республика Казахстан, 010000 г. Астана, Левый берег, Дом Министерств, Орынбор 8

Агентство Республики Казахстан по статистике

Телефон: 8 (7172) 74-92-95

Факс: 8 (7172) 74-95-46

Электронный адрес: statistika@stat.kz

Интернет-ресурс: <http://www.stat.gov.kz>

Условные обозначения:

-- явление отсутствует
0,0 – незначительная величина
... – данные отсутствуют

Общий тираж - 300 экз.
Объем 16,56 УПЛ

Журнал зарегистрирован в Министерстве культуры, информации и общественного согласия Республики Казахстан 14 августа 2002г. №3156-Ж

МАЗМҰНЫ

1	НЕГІЗГІ КӨРСЕТКІШТЕР	5
2.	ӘЛЕУМЕТТІК-ДЕМОГРАФИЯЛЫҚ КӨРСЕТКІШТЕР	8
2.1	ХАЛЫҚ САНЫ	8
2.2	ХАЛЫҚТЫҢ КӨШІ-ҚОНЫ	9
2.3	ХАЛЫҚТЫҢ АУРУ-СЫРҚАУЛЫҒЫ	10
2.4	ХАЛЫҚТЫ ЗЕЙНЕТАҚЫМЕН ҚАМТАМАСЫЗ ЕТУ ЖӘНЕ ӘЛЕУМЕТТІК ҚОРҒАУ	11
2.5	ҚЫЛМЫСТЫЛЫҚ.....	12
3.	ТҰРМЫС ДЕҢГЕЙІ	13
3.1	ХАЛЫҚТЫҢ ТАБЫСТАРЫ	13
3.2	КҮНКӨРІСТІҢ ЕҢ ТӨМЕНГІ ДЕҢГЕЙІНІҢ ШАМАСЫ	14
4.	ЕҢБЕК РЫНОГЫ ЖӘНЕ ЕҢБЕКАҚЫ ТӨЛЕУ	15
4.1	ЖАЛДАНЫП ЖҰМЫСПЕН ҚАМТЫЛУ	15
4.2	ЖҰМЫССЫЗДЫҚ ЖӘНЕ ЖҰМЫСПЕН ҚАМТУ	16
4.3	ЕҢБЕКАҚЫ ТӨЛЕУ	17
5.	БАҒАЛАР	18
5.1	ТҰТЫНУ БАҒАЛАРЫНЫҢ ИНДЕКСІ	18
5.2	ӨНДІРУШІ КӘСІПОРЫНДАР БАҒАСЫНЫҢ ИНДЕКСІ	19
5.3	АУЫЛ, ОРМАН ЖӘНЕ БАЛЫҚ ШАРУАШЫЛЫҒЫНДАҒЫ БАҒА ИНДЕКСІ.....	20
5.4	ҚҰРЫЛЫСТАҒЫ БАҒА ИНДЕКСІ	21
5.5	ТҰРҒЫН ҮЙ РЫНОГЫНДАҒЫ БАҒА	22
5.6	КӨТЕРМЕ САУДА БАҒАЛАРЫНЫҢ ИНДЕКСІ	23
5.7	ЗАҢДЫ ТҰЛҒАЛАРҒА КӨРСЕТІЛГЕН ЖҮК КӨЛІГІ, ПОЧТАЛЫҚ, КУРЬЕРЛІК ЖӘНЕ БАЙЛАНЫС ҚЫЗМЕТТЕРІНЕ ТАРИФТЕРДІҢ ИНДЕКСТЕРІ.....	24
5.8	СЫРТҚЫ САУДА БАҒАСЫНЫҢ ИНДЕКСІ.....	25
6.	ҰЛТТЫҚ ЭКОНОМИКА	26
6.1	ҚЫСҚА МЕРЗІМДІ ЭКОНОМИКАЛЫҚ ИНДИКАТОР	26
6.2	ЖАЛПЫ ІШКІ ӨНІМ	27
6.3	ТӨЛЕМ БАЛАНСЫ.....	30
6.4	ЕҢБЕК ӨНІМДІЛІГІНІҢ ИНДЕКСТЕРІ	31
6.5	НЕГІЗГІ КАПИТАЛҒА САЛЫНҒАН ИНВЕСТИЦИЯЛАР	32
6.6	ОТЫН-ЭНЕРГЕТИКАЛЫҚ РЕСУРСТАР (ОЭР)	33
6.7	БИЗНЕС ТІРКЕЛІМІ	34
7.	САУДА.....	35
7.1	ІШКІ САУДА	35
7.2	РЕСУРСТАР БАЛАНСЫ ЖӘНЕ ЖЕКЕЛЕГЕН ТАУАРЛАРДЫ ПАЙДАЛАНУ	36
7.3	СЫРТҚЫ САУДА АЙНАЛЫМЫ	37
8.	ЭКОНОМИКАНЫҢ НАҚТЫ СЕКТОРЫ	38
8.1	ӨНЕРКӘСІП ӨНДІРІСІ	38
8.2	АУЫЛ ШАРУАШЫЛЫҒЫ	40
8.3	ҚҰРЫЛЫС	41
8.4	ТҰРҒЫН ҮЙ ҚҰРЫЛЫСЫ	42
8.5	КӨЛІК.....	43
8.6	ПОЧТАЛЫҚ ЖӘНЕ КУРЬЕРЛІК ҚЫЗМЕТ. БАЙЛАНЫС	45
8.7	ШАҒЫН ЖӘНЕ ОРТА КӘСІПКЕРЛІК МОНИТОРИНГІ	46
8.8	ІСКЕРЛІК ЖӘНЕ ТҰТЫНУШЫЛЫҚ БЕЛСЕНДІЛІК	48
9.	ҚАРЖЫ ЖҮЙЕСІ	49
9.1	МЕМЛЕКЕТТІК ҚАРЖЫ	49
9.2	АҚША-КРЕДИТ СТАТИСТИКАСЫ	50
9.3	АҚША-КРЕДИТ ЖҮЙЕСІНІҢ КРЕДИТТЕРІ МЕН ДЕПОЗИТТЕРІ	51
9.4	КӘСІПОРЫНДАРДЫҢ ҚАРЖЫСЫ.....	53
10.	ӨНІРЛЕРДІҢ ӘЛЕУМЕТТІК-ЭКОНОМИКАЛЫҚ ДАМУЫ	54

СОДЕРЖАНИЕ

1.	ОСНОВНЫЕ ПОКАЗАТЕЛИ	70
2.	СОЦИАЛЬНО-ДЕМОГРАФИЧЕСКИЕ ПОКАЗАТЕЛИ	73
2.1	ЧИСЛЕННОСТЬ НАСЕЛЕНИЯ	73
2.2	МИГРАЦИЯ НАСЕЛЕНИЯ	74
2.3	ЗАБОЛЕВАЕМОСТЬ НАСЕЛЕНИЯ	75
2.4	ПЕНСИОННОЕ ОБЕСПЕЧЕНИЕ И СОЦИАЛЬНАЯ ЗАЩИТА НАСЕЛЕНИЯ	76
2.5	ПРЕСТУПНОСТЬ	77
3.	УРОВЕНЬ ЖИЗНИ	78
3.1	ДОХОДЫ НАСЕЛЕНИЯ	78
3.2	ВЕЛИЧИНА ПРОЖИТОЧНОГО МИНИМУМА	79
4.	РЫНОК ТРУДА И ОПЛАТА ТРУДА	80
4.1	ЗАНЯТОСТЬ ПО НАЙМУ	80
4.2	БЕЗРАБОТИЦА И ОБЕСПЕЧЕНИЕ ЗАНЯТОСТИ	81
4.3	ОПЛАТА ТРУДА	82
5.	ЦЕНЫ	83
5.1	ИНДЕКС ПОТРЕБИТЕЛЬСКИХ ЦЕН	83
5.2	ИНДЕКС ЦЕН ПРЕДПРИЯТИЙ-ПРОИЗВОДИТЕЛЕЙ	84
5.3	ИНДЕКС ЦЕН В СЕЛЬСКОМ, ЛЕСНОМ И РЫБНОМ ХОЗЯЙСТВЕ	85
5.4	ИНДЕКС ЦЕН В СТРОИТЕЛЬСТВЕ	86
5.5	ЦЕНЫ НА РЫНКЕ ЖИЛЬЯ	87
5.6	ИНДЕКС ЦЕН ОПТОВЫХ ПРОДАЖ	88
5.7	ИНДЕКСЫ ТАРИФОВ НА УСЛУГИ ГРУЗОВОГО ТРАНСПОРТА, ПОЧТОВЫЕ, КУРЬЕРСКИЕ И СВЯЗИ ДЛЯ ЮРИДИЧЕСКИХ ЛИЦ	89
5.8	ИНДЕКСЫ ЦЕН ВНЕШНЕЙ ТОРГОВЛИ	90
6.	НАЦИОНАЛЬНАЯ ЭКОНОМИКА	91
6.1	КРАТКОСРОЧНЫЙ ЭКОНОМИЧЕСКИЙ ИНДИКАТОР	91
6.2	ВАЛОВОЙ ВНУТРЕННИЙ ПРОДУКТ	92
6.3	ПЛАТЕЖНЫЙ БАЛАНС	95
6.4	ИНДЕКСЫ ПРОИЗВОДИТЕЛЬНОСТИ ТРУДА	96
6.5	ИНВЕСТИЦИИ В ОСНОВНОЙ КАПИТАЛ	97
6.6	ТОПЛИВНО-ЭНЕРГЕТИЧЕСКИЕ РЕСУРСЫ (ТЭР)	98
6.7	БИЗНЕС-РЕГИСТР	99
7.	ТОРГОВЛЯ	100
7.1	ВНУТРЕННЯЯ ТОРГОВЛЯ	100
7.2	БАЛАНС РЕСУРСОВ И ИСПОЛЬЗОВАНИЯ ОТДЕЛЬНЫХ ТОВАРОВ	101
7.3	ВНЕШНЕТОРГОВЫЙ ОБОРОТ	102
8.	РЕАЛЬНЫЙ СЕКТОР ЭКОНОМИКИ	103
8.1	ПРОМЫШЛЕННОЕ ПРОИЗВОДСТВО	103
8.2	СЕЛЬСКОЕ ХОЗЯЙСТВО	105
8.3	СТРОИТЕЛЬСТВО	106
8.4	ЖИЛИЩНОЕ СТРОИТЕЛЬСТВО	107
8.5	ТРАНСПОРТ	108
8.6	ПОЧТОВАЯ И КУРЬЕРСКАЯ ДЕЯТЕЛЬНОСТЬ. СВЯЗЬ	110
8.7	МОНИТОРИНГ МАЛОГО И СРЕДНЕГО ПРЕДПРИНИМАТЕЛЬСТВА	111
8.8	ДЕЛОВАЯ И ПОТРЕБИТЕЛЬСКАЯ АКТИВНОСТЬ	113
9.	ФИНАНСОВАЯ СИСТЕМА	114
9.1	ГОСУДАРСТВЕННЫЕ ФИНАНСЫ	114
9.2	ДЕНЕЖНО-КРЕДИТНАЯ СТАТИСТИКА	115
9.3	КРЕДИТЫ И ДЕПОЗИТЫ ДЕНЕЖНО-КРЕДИТНОЙ СИСТЕМЫ	116
9.4	ФИНАНСЫ ПРЕДПРИЯТИЙ	118
10.	СОЦИАЛЬНО-ЭКОНОМИЧЕСКОЕ РАЗВИТИЕ РЕГИОНОВ	119

1. НЕГІЗГІ КӨРСЕТКІШТЕР

1.1 ӘЛЕУМЕТТІК-ЭКОНОМИКАЛЫҚ ДАМУДЫҢ ҚЫСҚАША ҚОРЫТЫНДЫЛАРЫ

ҚЫСҚА МЕРЗІМДІ ЭКОНОМИКАЛЫҚ ИНДИКАТОР

Қысқа мерзімді экономикалық индикатор 2012 жылғы қаңтар-маусымда 2011 жылғы қаңтар-маусымға қарағанда 103,8% құрды. Қысқа мерзімді экономикалық индикаторды есептеу жеделділікті қамтамасыз ету мақсатында жүзеге асырылады және ЖІӨ-ң 67-68%-н құрайтын ауыл шаруашылығы, өнеркәсіп, құрылыс, сауда, көлік және байланыс сияқты негізгі салалар бойынша шығарылым индекстерінің өзгеруіне негізделеді.

ТҰРМЫС ДЕҢГЕЙІ

2012 жылғы мамырда халықтың орташа жан басына шаққандағы атаулы ақшалай табыстары бағалау бойынша 48859 теңгені құрады. Өсім 2011 жылғы мамырмен салыстырғанда атаулы ақшалай табыстар үшін 12%, нақты ақшалай табыстар үшін – 6,7% құрады.

ЕҢБЕК РЫНОГЫ ЖӘНЕ ЕҢБЕКАҚЫ ТӨЛЕУ

2012 жылғы маусымда жұмыссыздар саны бағалау бойынша 470,6 мың адамды құрады. Жұмыссыздық деңгейі экономикалық белсенді халық санына 5,2% құрады. Жұмыспен қамту органдарында жұмыссыздар ретінде тіркелгендер саны 2012 жылғы маусымның соңына 60,8 мың адамды құрады немесе экономикалық белсенді халық санына 0,7%. Жасырын жұмыссыздық деңгейі бағалау бойынша экономикалық белсенді халық санының 0,3%-ын құрады.

2012 жылғы мамырда қызметкерлерге есептелген орташа айлық атаулы жалақы 98942 теңгені құрады. 2011 жылғы мамырға қарағанда 17,6% өсті. Нақты жалақы индексі 2011 жылғы мамырға 112% құрады.

БАҒА

Тұтыну баға индексі 2012 жылғы маусымда 2011 жылғы желтоқсанмен салыстырғанда 102,7% құрады. Азық-түлік тауарларына бағалар – 2,5%, азық-түлік емес тауарлар – 1,8%, ақылы қызметтер көрсетуге – 3,9% артты. Өнеркәсіп өнімін өндіруші кәсіпорындар бағалары 2012 жылғы маусымда 2011 жылғы желтоқсанмен салыстырғанда бұрынғы деңгейде қалды.

ҰЛТТЫҚ ЭКОНОМИКА

2012 жылғы қаңтар-наурыздағы есепті деректер бойынша Жалпы ішкі өнім көлемі ағымдағы бағаларда 5976,7 млрд. теңгені құрды. 2011 жылғы тиісті кезеңмен салыстырғанда нақты ЖІӨ-нің өсуі 5,6% құрды. ЖІӨ құрылымында тауар өндіру үлесі ЖІӨ-нен 39,4% құрады, қызмет көрсету – 53,2%.

2012 жылғы қаңтар-маусымда негізгі капиталға салынған инвестициялар көлемі 2030,4 млрд. теңгені құрды, бұл өткен жылғы сәйкес кезеңге қарағанда 3,1% артық.

2012 жылғы 1 шілдедегі жағдай бойынша тіркелген заңды тұлғалардың саны 310561 бірлікті құрап, өткен жылғы сәйкес кезеңмен салыстырғанда 5,7% артты, оның ішінде 50 адамнан кем қызметкерлері бар – 266974 бірлік. Жұмыс істеп тұрған заңды тұлғалардың саны 170816 құрады, оның ішінде 155492 бірлік – шағын кәсіпорындар. Республикадағы тіркелген шағын кәсіпкерлік субъектілерінің саны (заңды тұлғалар) 224459 бірлікті құрады және өткен жылғы тиісті кезеңмен салыстырғанда 6,2% артты.

САУДА

Есепті кезеңде бөлшек сауда көлемі (қоғамдық тамақтандыру айналымынсыз) 1925,6 млрд. теңгені құрап, 2011 жылғы қаңтар-маусыммен салыстырғанда 12,6% өсті.

Есепті кезеңде көтерме сауда көлемі 4994,3 млрд. теңгені құрап, 2011 жылғы қаңтар-маусыммен салыстырғанда 15,2% артты.

Есепті кезеңде тамақ өнімдері мен сусындарды ұсыну бойынша қызметтер көлемі 92,8 млрд. теңгені құрады және 2011 жылғы қаңтар-маусыммен салыстырғанда 12,2% өсті.

2012 жылғы қаңтар-мамырда сыртқы сауда айналымы 54591,2 млн. АҚШ долларын құрап, 2011 жылғы қаңтар-мамырмен салыстырғанда 20,5% өсті, оның ішінде экспорт – 38346,5 млн. АҚШ долларын (19,5% өсті), импорт – 16244,7 млн. АҚШ долларын құрады (22,8% өсті).

ЭКОНОМИКАНЫҢ НАҚТЫ СЕКТОРЫ

2012 жылғы қаңтар-маусымда өнеркәсіп өндірісінің көлемі қолданыстағы бағаларда 8047,7 млрд. теңгені құрды, бұл 2011 жылғы қаңтар-маусымға қарағанда 1,6% артық. Кен өндіру өнеркәсібінде және карьерлерді қазуда өндіріс көлемі 0,2% төмендеді. Өндіріс өңдеу өнеркәсібінде 4,4%, электрмен жабдықтау, газ, бу беру және ауа баптауда 6,4% артты. Сумен жабдықтауда, кәріз жүйесі, қалдықтарды жинау және бөлуі бақылауда өндіріс 1,7% төмендеді.

2012 жылғы қаңтар-маусымда ауыл шаруашылығы жалпы өнімінің көлемі 464,8 млрд. теңгені құрып, 2011 жылғы қаңтар-маусыммен салыстырғанда 6,3% кем.

2012 жылғы қаңтар-маусымда жүк айналымының көлемі 222,1 млрд. ткм (коммерциялық жүк тасымалдаумен айналысатын жеке кәсіпкерлердің жүк айналымы көлемінің бағалауы есебімен) құрып, 2011 жылғы тиісті кезеңмен салыстырғанда 14,4% өсті.

ҚАРЖЫ ЖҮЙЕСІ

Қазақстан Республикасы Қаржы министрлігінің деректері бойынша 2012 жылғы 1 маусымдағы жағдайына мемлекеттік бюджет табыстары 2284,1 млрд. теңгені құрады немесе атқарылатын бюджетке қатысты 37,7%. Шығындар бойынша бюджеттің атқарылуы 2287,2 млрд. теңгені құрады немесе атқарылатын бюджетке 35,3%. 2011 жылғы тиісті кезеңмен салыстырғанда табыстар 10,5%, ал шығындар 22% өсті. Бюджет дефициті (таза бюджеттік кредит беруді және қаржылық активтермен операциялар бойынша сальдоны есепке алғанда) 149,7 млрд. теңге деңгейінде қалыптасты.

Екінші деңгейдегі банктердің экономика саласына кредиттік салымдары 2012 жылғы мамырдың соңына 9167,4 млрд. теңгені құрап, өткен жылғы тиісті кезеңмен салыстырғанда 17,4% ұлғайды. Кредиттердің жалпы көлемінде ұзақ мерзімді кредиттердің үлесі салмағы 80,7%, шетелдік валютадағы кредиттер 33% құрады. Депозиттік ұйымдардағы депозиттер көлемі 8984,8 млрд. теңгені құрады, бұл өткен жылғы тиісті айға қарағанда 14,8% артық, жеке тұлғалардың депозиттері 26,7% артып, 2955,7 млрд. теңгені құрады.

2012 жылғы I тоқсанда кәсіпорындар мен ұйымдардың қаржы нәтижесі табыс ретінде 1839,7 млрд. теңге сомасында қалыптасты, бұл 2011 жылғы сәйкес кезеңдегі деңгейден 19,3% жоғары. Пайдалылық деңгейі 35,9% құрады. Есеп берген кәсіпорындардың жалпы санынан залалды кәсіпорындар үлесі 45%.

НЕГІЗГІ ӘЛЕУМЕТТІК-ЭКОНОМИКАЛЫҚ КӨРСЕТКІШТЕР МОНИТОРИНГІ

2012 жылғы мамыр

	2012 жылғы қаңтар-мамыр	2012 жылғы мамыр	2012 жылғы қаңтар-мамыр 2011 жылғы қаңтар-мамырға, %-бен	2012 жылғы мамыр 2011 жылғы мамырға, %-бен	2012 жылғы мамыр 2012 жылғы сәуірге, %-бен
Әлеуметтік-демографиялық көрсеткіштер					
Кезең соңына халық саны, мың адам	16 776,6	16 776,6	101,5	101,5	100,1
Халықтың табиғи өсімі (азаяу), мың адам	97,0	19,9	108,7	111,8	91,3
Көші-қондық өсім (азаяу), мың адам	4,2	-0,3	80,8	-0,3	-42,9
Тыныс алу мүшелері туберкулезі мен ауыру тіркелген оқиғалар саны, адам	5 247	1 052	94,0	89,5	84,2
ВИЧ-инфекциясын тасымалдаушылар саны, адам	907	210	111,3	118,0	107,1
Тіркелген қылмыстар саны, оқиға	113 066	24 941	178,0	150,8	107,0
Қылмыстылық деңгейі (10 000 адамға қылмыстар саны)	162	-	174,2	-	-
Тұрмыс деңгейі					
Орташа жан басына атаулы ақшалай табыс (бағалау), теңге		48 859	115,1	112,0	100,9
Нақты ақшалай табыс (бағалау), %		106,7	109,6	106,7	100,2
Ең төменгі күнкөріс деңгейінің шамасы, теңге	-	16 119	-	101,1	100,2
Еңбек рыногы және еңбекақы төлеу					
Жұмыссыздар саны, мың адам (бағалау)	-	473,6	-	101,5	99,7
Тіркелген жұмыссыздар саны, мың адам	-	70,5	-	106,5	103,5
Жұмыссыздық деңгейі, % (бағалау)	-	5,3	-	-	-
Тіркелген жұмыссыздар үлесі, %	-	0,8	-	-	-
Жасырын жұмыссыздық деңгейі, % (бағалау)	-	0,3	-	-	-
Бір қызметкердің орташа айлық атаулы жалақысы, теңге	95 712	98 942	117,2	117,6	101,4
Нақты жалақы индексі, %	-	-	111,7	112,0	100,7
Баға					
Тұтыну баға индексі, %	-	-	105,0	105,0	100,7
Өнеркәсіп өнімін өндірушілердің бағалары индексі, %	-	-	108,5	101,3	98,4
Ауыл шаруашылығының бағалары индексі, %	-	-	90,8	88,6	98,7
Құрылыстағы бағалар индексі, %	-	-	105,4	105,4	100,4
Көтерме сауда бағаларының индексі, %	-	-	101,6	100,1	100,4
Көлік қызметтері тарифтерінің индексі, %	-	-	107,0	113,5	100,0
Занды тұлғаларға көрсетілген почталық және курьерлік қызметтерінің тарифтері индексі	-	-	98,2	96,9	100,0
Занды тұлғаларға көрсетілген байланыс қызметтері тарифтері индексі, %	-	-	95,2	99,1	100,3
Экспорттық жеткізілімдер бағаларының индексі, %	-	-	126,6	114,8	99,9
Импорттық түсімдер бағаларының индексі, %	-	-	99,7	94,1	98,7
Ұлттық экономика					
Қысқа мерзімді экономикалық индикатор, млрд. теңге (ауыл шаруашылығы, өнеркәсіп, құрылыс, сауда, көлік, байланыс – алты саланың нақты өсу қарқыны бойынша есептеледі)	11 833,7	2 469,5	104,2	103,4	102,6
Жалпы ішкі өнім, млрд. теңге (2012 жылғы қаңтар-наурыз)	5 976,7	-	105,6	-	-
Негізгі капиталға инвестициялар, млрд. теңге	1 541,3	431,1	105,9	110,6	119,7
Сауда					
Өткізудің барлық арналары бойынша бөлшек сауда, млрд. теңге (қоғамдық тамақтандыру қызметтері есебінсіз)	1 570,7	335,2	111,9	112,3	106,3
Сыртқы сауда айналымы, млн. АҚШ доллары	54 591,2	12 482,1	120,5	115,3	112,5
Тауарлар экспорты, млн. АҚШ доллары	38 346,5	8 861,5	119,5	123,5	116,5
Тауарлар импорты, млн. АҚШ доллары	16 244,7	3 620,6	122,8	99,2	103,9
Экономиканың нақты секторы					
Өнеркәсіп өнімінің (тауарлар, қызметтер) көлемі, млрд. теңге	6 775,3	1 324,5	102,3	100,9	98,5
Ауыл шаруашылығы жалпы өнімінің көлемі, млрд. теңге	345,8	84,8	93,7	92,4	120,8
Құрылыс жұмыстарының көлемі, млрд. теңге	543,7	177,8	100,2	101,5	130,9
Көліктің барлық түрлерімен жүк тасымалдау, млн. тонна	1 138,2	240,8	119,2	116,7	106,0
Көліктің барлық түрлерімен жүк айналымы, млрд. ткм	183,2	37,4	115,2	109,7	102,9
Почта және курьерлік қызметтерінің көлемі, млрд. теңге	7,0	1,5	115,0	123,0	104,4
Байланыс қызметтерінің көлемі, млрд. теңге	236,1	49,6	113,2	109,9	104,6
Өнеркәсіптегі кәсіпкерлік сенімділік индексі	-	+12	-	-	-
Саудадағы кәсіпкерлік сенімділік индексі	-	+5	-	-	-
Тұтынушылардың сезіну индексі	-	+19	-	-	-
Сатып алу тілегінің индексі	-	+18	-	-	-
Қаржы жүйесі					
Ақша массасы М3, млрд. теңге	-	10 334,9	-	115,2	99,4
Айналыстағы қолма-қол ақша, млрд. теңге	-	1 350,1	-	118,2	100,6
Депозиттік ұйымдардағы депозиттер, млрд. теңге (бейрезиденттер шоттарын есепке алмағанда)	-	8 984,8	-	114,8	99,3
жеке тұлғалардың депозиттері, млрд. теңге (бейрезиденттер шоттарын есепке алмағанда)	-	2 955,7	-	126,7	100,4
Экономика және халықтың ЕДБ кредиттері, млрд. теңге	-	9 167,4	-	117,4	101,1
ЕДБ ұзақ мерзімді кредиттік салымдары, млрд. теңге	-	7 401,4	-	113,5	102,3
Кәсіпорындар мен ұйымдардың пайдалылығы, % (2012 жылғы I тоқсан)	35,9	-	-	-	-
Кәсіпорындар мен ұйымдардың дебиторлық берешегі, млрд. теңге (2012 жылғы 1 сәуірге)	8 784,7	-	116,4	-	-
Кәсіпорындар мен ұйымдардың міндеттемелер бойынша берешегі, млрд. теңге (2012 жылғы 1 сәуірге)	25 218,8	-	113,6	-	-

НЕГІЗГІ ӘЛЕУМЕТТІК-ЭКОНОМИКАЛЫҚ КӨРСЕТКІШТЕР МОНИТОРИНГІ

2012 жылғы маусым

	2012 жылғы қаңтар-маусым	2012 жылғы маусым	2012 жылғы қаңтар-маусым 2011 жылғы қаңтар-маусымға %-бен	2012 жылғы маусым 2011 жылғы маусымға %-бен	2012 жылғы маусым 2012 жылғы мамырға %-бен
Әлеуметтік-демографиялық көрсеткіштер					
Кезең соңына халық саны, мың адам
Халықтың табиғи өсімі (азау), мың адам
Көші-қондық өсім (азау), мың адам
Тыныс алу мүшелері туберкулезі мен ауыру тіркелген оқиға лар саны, адам
ВИЧ-инфекциясын тасымалдаушылар саны, адам
Тіркелген қылмыстар саны, оқиға
Қылмыстылық деңгейі (10 000 адамға қылмыстар саны)
Тұрмыс деңгейі					
Орташа жан басына атаулы ақшалай табыс (бағалау), теңге
Нақты ақшалай табыс (бағалау), %	-
Ең төменгі күнкөріс деңгейінің шамасы, теңге	-	17 188	-	102,0	106,6
Еңбек рыногы және еңбекақы төлеуі					
Жұмыссыздар саны, мың адам (бағалау)	-	470,6	-	102,0	99,4
Тіркелген жұмыссыздар саны, мың адам	-	60,8	-	105,9	86,2
Жұмыссыздық деңгейі, % (бағалау)	-	5,2	-	-	-
Тіркелген жұмыссыздар үлесі, %	-	0,7	-	-	-
Жасырын жұмыссыздық деңгейі, % (бағалау)	-	0,3	-	-	-
Бір қызметкердің орташа айлық атаулы жалақысы, теңге	-	-	-	-	-
Нақты жалақы индексі, %	-	-	-	-	-
Баға					
Тұтыну баға индексі, %	-	-	105,0	104,9	100,3
Өнеркәсіп өнімін өндірушілердің бағалары индексі, %	-	-	107,0	99,6	95,1
Ауыл шаруашылығының бағалары индексі, %	-	-	90,2	87,0	98,4
Құрылыстағы бағалар индексі, %	-	-	105,3	104,9	100,2
Көтерме сауда бағаларының индексі, %	-	-	101,1	98,5	99,5
Көлік қызметтері тарифтерінің индексі, %	-	-	108,1	113,5	100,0
Заңды тұлғаларға көрсетілген почталық және курьерлік қызметтерінің тарифтері индексі	-	-	98,0	96,9	100,0
Заңды тұлғаларға көрсетілген байланыс қызметтері тарифтері индексі, %	-	-	94,7	92,1	92,8
Экспорттық жеткізілімдер бағаларының индексі, %	-	-
Импорттық түсімдер бағаларының индексі, %	-	-
Ұлттық экономика					
Қысқа мерзімді экономикалық индикатор, млрд. теңге (ауыл шаруашылығы, өнеркәсіп, құрылыс, сауда, көлік, байланыс – алты саланың нақты өсу қарқыны бойынша есептеледі)	14 425,8	2 591,9	103,8	102,2	106,8
Жалпы ішкі өнім, млрд. теңге	...	-	...	-	-
Негізгі капиталға инвестициялар, млрд. теңге	2 030,4	489,1	103,1	95,6	113,3
Сауда					
Өткізудің барлық арналары бойынша бөлшек сауда, млрд. теңге (қоғамдық тамақтандыру қызметтері есебінсіз)	1 925,6	354,9	112,6	115,7	105,6
Сыртқы сауда айналымы, млн. АҚШ доллары
Тауарлар экспорты, млн. АҚШ доллары
Тауарлар импорты, млн. АҚШ доллары
Экономиканың нақты секторы					
Өнеркәсіп өнімінің (тауарлар, қызметтер) көлемі, млрд. теңге	8 047,7	1 272,4	101,6	98,3	100,4
Ауыл шаруашылығы жалпы өнімінің көлемі, млрд. теңге	464,8	119,0	93,7	93,5	140,2
Құрылыс жұмыстарының көлемі, млрд. теңге	756,5	212,8	100,5	101,6	119,6
Көліктің барлық түрлерімен жүк тасымалдау, млн. тонна	1 402,3	264,1	118,7	116,7	109,7
Көліктің барлық түрлерімен жүк айналымы, млрд. ткм	222,1	38,9	114,4	110,6	104,2
Почта және курьерлік қызметтерінің көлемі, млрд. теңге	8,6	1,6	115,8	119,4	103,3
Байланыс қызметтерінің көлемі, млрд. теңге	286,3	50,2	112,8	111,4	102,6
Өнеркәсіптегі кәсіпкерлік сенімділік индексі	-	+14	-	-	-
Саудадағы кәсіпкерлік сенімділік индексі	-	+5	-	-	-
Тұтынушылардың сезіну индексі	-	+20	-	-	-
Сатып алу тілегінің индексі	-	+19	-	-	-
Қаржы жүйесі					
Ақша массасы М3, млрд. теңге
Айналыстағы қолма-қол ақша, млрд. теңге
Депозиттік ұйымдардағы депозиттер, млрд. теңге (бейрезиденттер шоттарын есепке алмағанда)
жеке тұлғалардың депозиттері, млрд. теңге (бейрезиденттер шоттарын есепке алмағанда)
Экономика және халықтың ЕДБ кредиттері, млрд. теңге
ЕДБ ұзақ мерзімді кредиттік салымдары, млрд. теңге
Кәсіпорындар мен ұйымдардың пайдалылығы, %
Кәсіпорындар мен ұйымдардың дебиторлық берешегі, млрд. теңге
Кәсіпорындар мен ұйымдардың міндеттемелер бойынша берешегі, млрд. теңге

ЕСКЕРТУ

Көшіктіріліп құрастырылған көрсеткіштер алдыңғы кестеде берілген.

Деректер жаңа экономикалық қызмет түрлерінің сыныптамалар ЭҚЖЖ бойынша көрсетілген.

2. ӘЛЕУМЕТТІК-ДЕМОГРАФИЯЛЫҚ КӨРСЕТКІШТЕР

2.1 ХАЛЫҚ САНЫ

Халық саны өсу қарқынының өзгеруі

	мың адам		
	Барлық халық	Қала халқы	Ауыл халқы
2011 жылғы 1 маусымға	16 536,4	9 027,5	7 508,9
2012 жылғы 1 маусымға	16 776,6	9 176,1	7 600,5

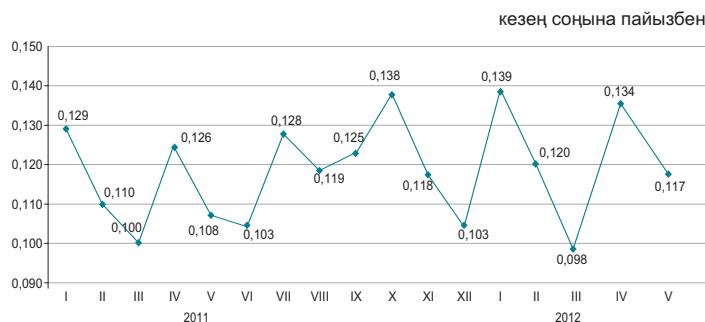

Еліміздегі халық саны 2012 жылғы 1 маусымға 16,8 млн. адамды құрады. 2011 жылғы 1 маусыммен салыстырғанда ол 1,5% артты.

Халықтың табиғи қозғалысы

	Адам		1000 адамға жағдайы бойынша	
	2011 жылғы қаңтар-мамыр	2012 жылғы қаңтар-мамыр	2011 жылғы 1 маусымға	2012 жылғы 1 маусымға
	Туғандар	152 693	158 852	22,3
Өлгендер	63 503	61 846	9,3	8,9
Табиғи өсім	89 190	97 006	13,0	13,9
Некелер	51 382	55 410	7,5	7,9
Ажырасулар	17 535	19 225	2,6	2,8

Халықтың табиғи өсімінің қарқыны

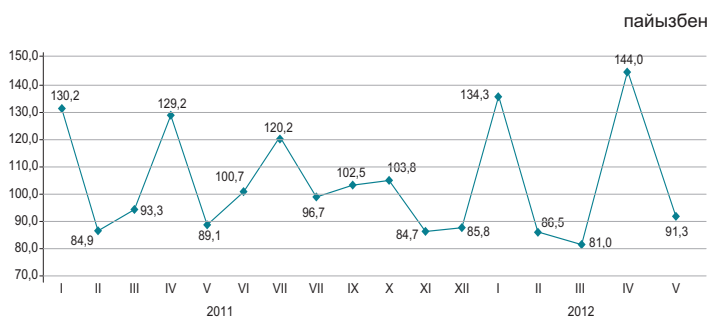

Нәресте өлімі коэффициенттерінің серпіні

2012 жылғы қаңтар-мамырда республикада 1 жасқа дейінгі 2323 (2011 жылғы қаңтар-мамырда - 2399) нәресте өлімі тіркелді. 2011 жылғы қаңтар-мамырмен салыстырғанда 1 жасқа дейінгі шетінеген нәресте саны 3,2% азайды.

Нәресте өлімінің негізгі себебі перинаталдық кезеңде пайда болатын жағдайлар болып табылады, одан 2012 жылғы қаңтар-мамырда 1345 (1361) нәресте өлген немесе нәрестелер арасындағы өлім жағдайының жалпы санынан 57,9%-ы (56,7%). Туа біткен ауытқулардан өлгендер саны 464 (466), немесе 20% (19,4%), тыныс органдары ауруларынан 169 (207), немесе 7,3% (8,6%) және жазатайым жағдайдан, уланудан және жарақаттан 95 (99), немесе 4,1% (4,1%) адамды құрады.

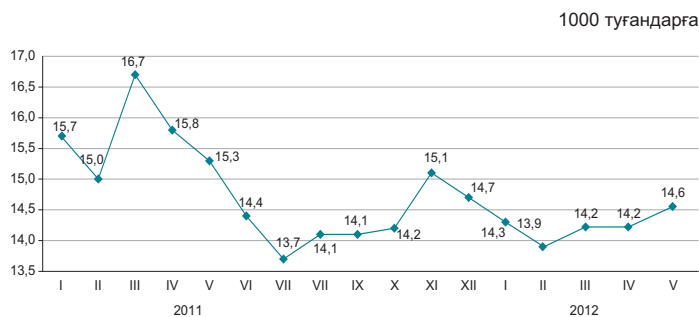

2.2 ХАЛЫҚТЫҢ КӨШІ-ҚОНЫ

Халықтың көші-қоны

	2011 жылғы қаңтар-мамыр	2012 жылғы қаңтар-мамыр
адам		
Келгені		
Барлығы	155 460	150 129
сыртқы көші-қон	14 673	13 720
соның ішінде:		
ТМД елдері	11 286	11 385
басқа елдер	3 387	2 335
ішкі көші-қон	140 787	136 409
Кеткені		
Барлығы	150 243	145 944
сыртқы көші-қон	9 456	9 535
соның ішінде:		
ТМД елдері	8 843	9 002
басқа елдер	613	533
ішкі көші-қон	140 787	136 409
Көші-қон айырмасы		
Барлығы	5 217	4 185
сыртқы көші-қон	5 217	4 185
соның ішінде:		
ТМД елдері	2 443	2 383
басқа елдер	2 774	1 802
ішкі көші-қон	0	0

Сыртқы көші-қонның өзгеруі

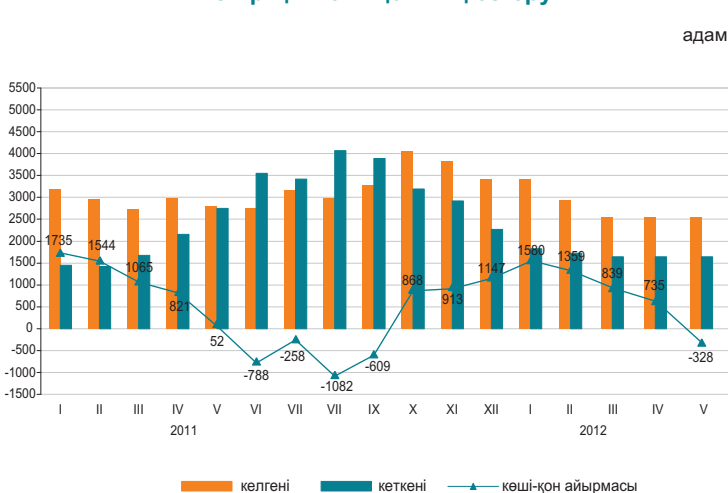

2012 жылғы қаңтар-мамырда 2011 жылғы қаңтар-мамырмен салыстырғанда Қазақстанға келгендер саны 6,5% азайды, ал Қазақстаннан кеткендер саны 0,8% көбейді.

Еліміздегі негізгі көші-қон алмасуы ТМД мемлекеттерімен болуда. ТМД елдерінен келгендердің және сол елдерге кеткендердің үлесі, тиісінше, 83% және 94,4% құрады.

Ел ішінде қоныс аударатын көшіп-қонушылар саны 3,1% азайды. Өңіраралық қоныс аудару бойынша халық көші-қонының оң айырмасы еліміздің 5 өңірінде байқалды, оның ішінде мөлшері жағынан ең көбі Астана қаласында (8,9 мың адам) және Маңғыстау облысында (4,7 мың адам).

Этностық сипаты бойынша көші-қон ағынының құрылымы

жалпы санына пайызбен

	Келгендер		Кеткендер	
	2011 жылғы қаңтар-мамыр	2012 жылғы қаңтар-мамыр	2011 жылғы қаңтар-мамыр	2012 жылғы қаңтар-мамыр
Барлығы	100	100	100	100
Қазақтар	65,4	69,9	5,2	4,0
Орыстар	14,4	11,2	69,1	73,4
Өзбектер	2,0	2,7	0,5	0,4
Украиндар	1,4	0,9	7,7	7,2
Татарлар	1,2	1,0	2,7	2,6
Немістер	0,9	0,9	5,6	5,5
Басқалар	14,7	13,4	9,2	6,9

2012 жылғы қаңтар-мамырдағы халықтың көші-қоны (барлық ағындар)

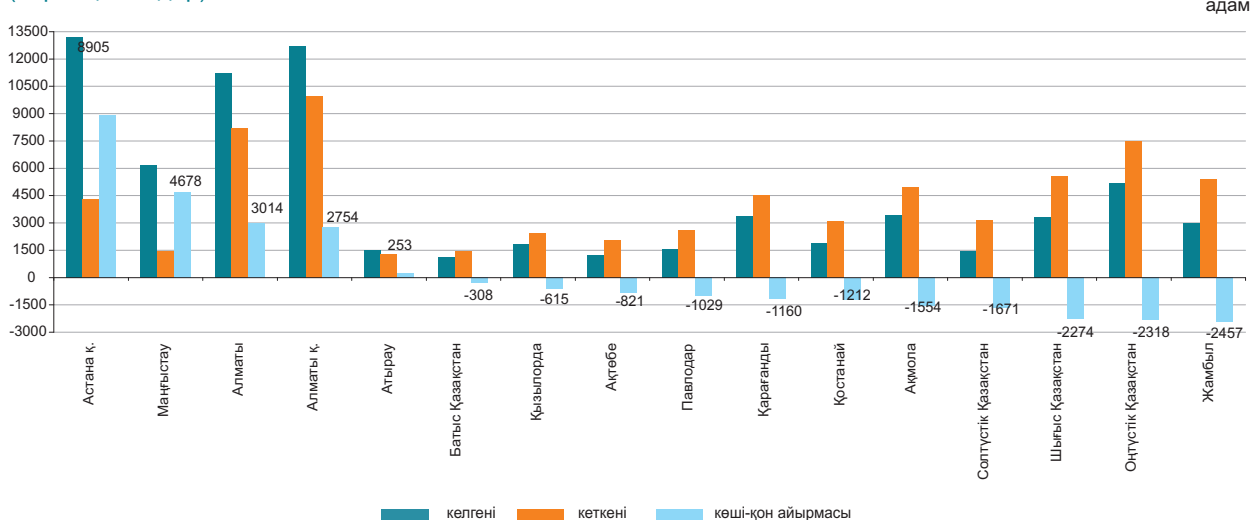

2.3 ХАЛЫҚТЫҢ АУРУ-СЫРҚАУЛЫҒЫ

(ДСМ РСЭС деректері бойынша)

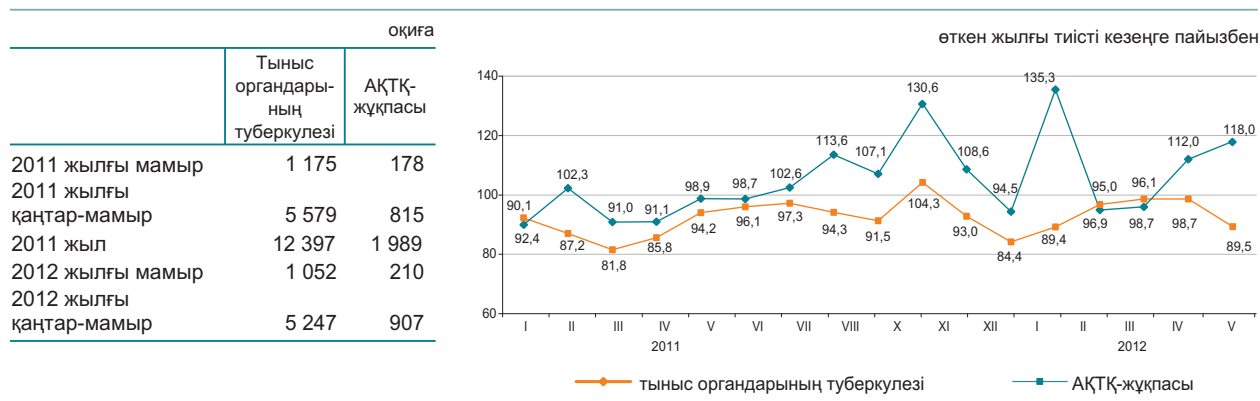

2012 жылғы қаңтар-мамырда жекелеген жұқпалы аурулармен сырқаттану деңгейі

Тіркелген жұқпалы аурулардың арасында аса кең тарағаны жоғары тыныс жолдарының өткір жұқпасы - халықтың 100000 адамына шаққанда 8594,1 оқиға, ішектің өткір жұқпасы – 73,2, тыныс органдарының туберкулезі – 75,6, мерез – 37,5, вирустық гепатит – 12,8, битшендік – 11,5 және қышыма – 7,7 болды.

Жекелеген жұқпалы ауру түрлерімен халықтың ауру-сырқаулығының өсуі

	пайызбен	
	2012 жылғы мамыр 2011 жылғы мамырға	барлығы
Ротавирус энтериті	1,9 есе	одан 14 жасқа дейінгі балалар 1,8 есе

Ең көп таралған ауру-сырқауға шалдығу оқиғаларының тіркелген саны

	2012 жылғы қаңтар-мамыр, бірлік	Өткен жылғы тиісті кезеңге пайызбен	2012 жылғы мамыр, бірлік	Өткен жылғы тиісті кезеңге пайызбен
Ротавирус энтериті				
барлығы	1 121	106,5	174	1,9 есе
одан 14 жасқа дейінгі балалар	1 116	106,9	174	1,6 есе
ауылдық жер			36	1,8 есе
Бактериялық дизентерия				
барлығы	281	61,4	64	70,3
одан 14 жасқа дейінгі балалар	160	82,9	31	63,3
ауылдық жер			18	69,2
Диагнозы алғашқы рет қойылған бруцеллез				
барлығы	448	78,2	219	99,5
одан 14 жасқа дейінгі балалар	37	67,3	19	57,6
ауылдық жер			198	99,0
Эхинококкоз				
барлығы	380	98,7	66	1,2 есе
одан 14 жасқа дейінгі балалар	81	84,4	14	100,0
ауылдық жер			33	106,5

2.4 ХАЛЫҚТЫ ЗЕЙНЕТАҚЫМЕН ҚАМТАМАСЫЗ ЕТУ ЖӘНЕ ӘЛЕУМЕТТІК ҚОРҒАУ

(ЕХӘҚМ деректері бойынша)

	Тағайындалған зейнетақының (жәрдемақының) орташа мөлшері, теңге	Алушылар саны, мың адам
Жасы бойынша зейнетақы төлемі¹⁾		
2011 жыл	26 824	1 628,7
2011 жылғы II тоқсан	29 936	1 608,1
2012 жылғы II тоқсан	29 106	1 652,8
Мемлекеттік базалық зейнетақы төлемі		
2011 жыл	8 000	1 732,4
2012 жыл	8 720	1 784,7
Мемлекеттік әлеуметтік жәрдемақы		
2010 жыл	14 034	667,5
2011 жылғы I тоқсан	15 286	679,6
2012 жылғы I тоқсан	16 347	686,5
Арнаулы мемлекеттік жәрдемақы		
2010 жыл	4 058	1 255,3
2011 жылғы I тоқсан	4 546	1 291,9
2012 жылғы I тоқсан	4 855	1 303,7
Мемлекеттік тұрғын үйлік көмек²⁾		
2011 жыл	1 697,9	144,9
2011 жылғы I тоқсан	3 159,0	98,0
2012 жылғы I тоқсан	3 909,9	81,4
Мемлекеттік атаулы әлеуметтік көмек		
2011 жылғы қаңтар-маусым	1 810,7	116,5
2012 жылғы қаңтар-маусым	2 036,2	84,4

¹⁾ Зейнеткерлік жасқа толған тұлғалар.

²⁾ «Алушылар саны» бағанында мың отбасы көрсетілген.

2012 жылғы II тоқсанға жасы бойынша зейнеткерлер саны - 1652782 адам, тағайындалған орташа зейнетақы мөлшері 29106,40 теңгені құрады. Мемлекеттік базалық зейнетақы төлемі 2012 жылғы 1 қаңтардан бастап 8720 теңгені құрайды. 2012 жылғы I тоқсанда тағайындалған тұрғын үйлік көмектің орташа мөлшері 3909,9 теңгені құрап, оны 81386 адам алды. 2012 жылғы қаңтар-маусымға тағайындалған атаулы әлеуметтік көмектің орташа мөлшері 2036,2 теңгені құрап, оны 84451 адам алды.

Зейнетақының (жәрдемақы) орташа мөлшері мен алушылар саны

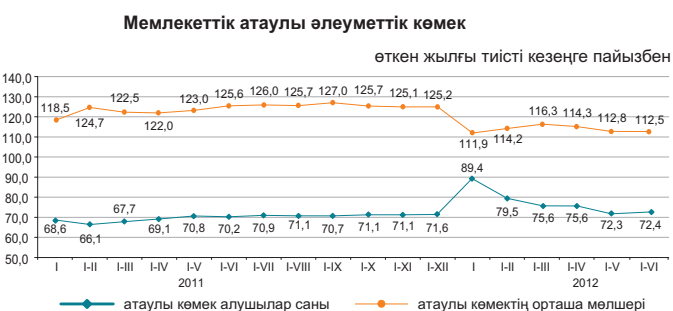
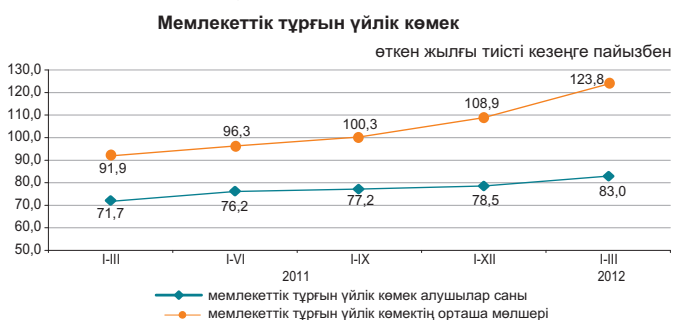
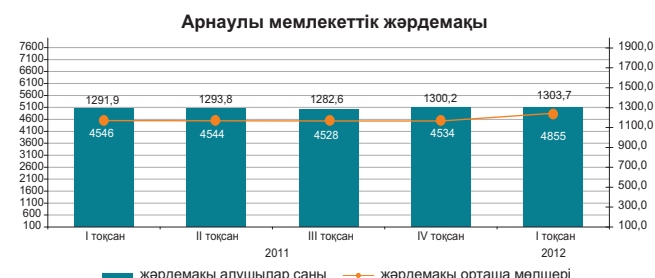
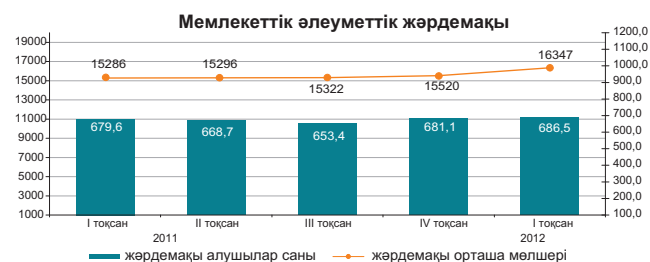
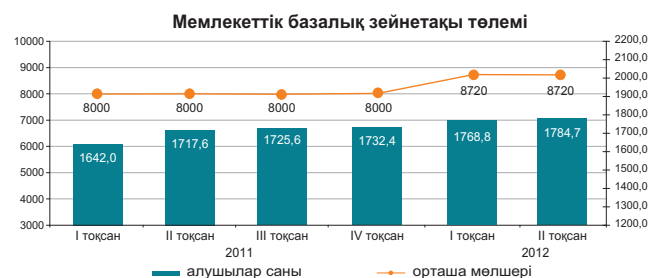
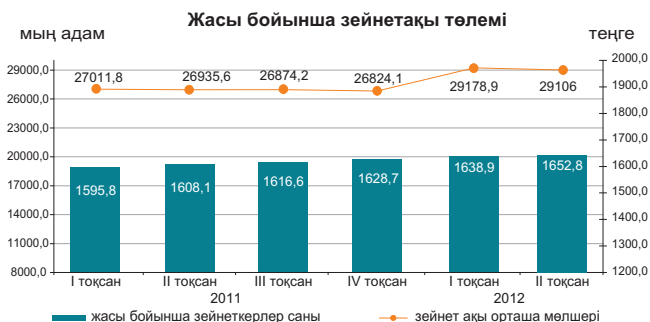

2.5 ҚЫЛМЫСТЫЛЫҚ

(БП ҚС АЕК деректері бойынша)

	Тіркелген қылмыстар саны	оқиғалар	
		өден	көмелетке толмағандарға қатысты
2011 жылғы қаңтар-мамыр	63 526	22 868	3 060
2012 жылғы қаңтар-мамыр	113 066	43 318	4 229

Халықтың 10 000 адамына шаққандағы қылмыстылық деңгейі

	Барлығы
2011 жылғы қаңтар-мамыр	93
2012 жылғы қаңтар-мамыр	162

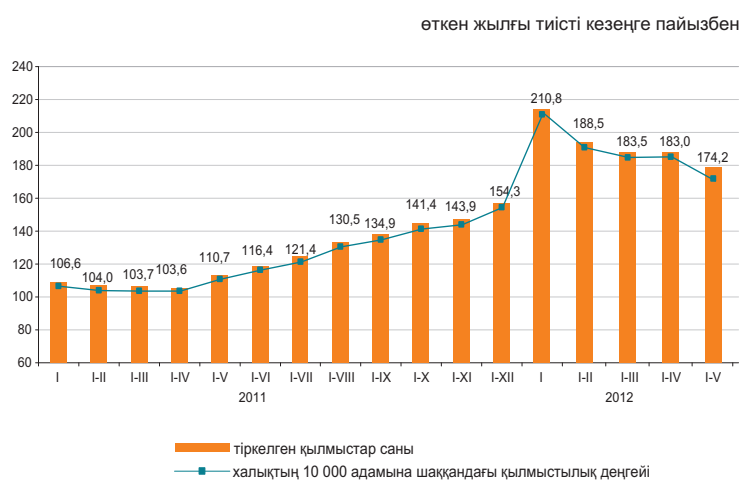

Есепті кезеңде тергелген қылмыстар бойынша тұтастай республика бойынша материалдық залалдың белгіленген сомасы 82739,5 млн. теңгені құрады, оның ішінде 37,7% - экономикалық қызмет саласындағы қылмыстарға, 32,4% - меншікке қарсы қылмыстарға келеді.

Республиканың құқық қорғау органдары қылмыс жасаған 42323 адамды анықтады (2011 жылғы тиісті кезеңге қарағанда 20,6% көп), қылмыстық жауапкершілікке 17540 тұлға тартылған, бұл 2011 жылғы тиісті кезеңге қарағанда 19,3% аз. Анықталған қылмыс жасаған тұлғалар саны ішінен 12,6% - әйелдер (2011 жылғы тиісті кезеңде – 12,3%), 6,7% - көмелетке толмағандар (7,2%), мемлекеттік функцияларды атқарушылар – 1,9% (1,8%) құрады. Бұрын қылмыс жасаған тұлғалардың үлес салмағы 7,6% (8,3%) құрады.

Қазақстан бойынша орташа алғанда әрбір алтыншы қылмыскер қылмысты - мас күйінде, әрбір төртінші дерлік - топ құрамында жасаған. Анықталған қылмыс жасаған тұлғалардың ең көп бөлігін жұмыссыздар құрады – 77,4% (2011 жылғы қаңтар-мамыр – 77,4%).

Қылмыстар санаттары бойынша

	2012 жылғы қаңтар-мамыр	Қорытындыға пайызбен	Өткен жылғы тиісті кезеңге пайызбен
Тіркелген қылмыстар саны – барлығы, оқиғалар	113 066	100,0	178,0
Жеке адамға қарсы жасалған қылмыстар	3 608	3,2	120,5
одан:			
қасақана кісі өлтіру және кісі өлтіруге оқталу	561		95,4
денсаулыққа қасақана ауыр зиян келтіру	741		102,8
денсаулыққа қасақана орташа ауыр зиян келтіру	854		132,0
Меншікке қарсы жасалған қылмыстар	92 327	81,7	189,3
одан:			
бөтен адамның мүлкін ұрлау	70 454		202,6
алаяқтық	8 614		180,9
тонау	8 677		67,5
қарақшылық	852		113,3
бопсалаушылық	370		124,6
Қоғамдық қауіпсіздік пен қоғамдық тәртіпке қарсы жасалған қылмыстар	7 570	6,7	205,8
одан: бұзақылық	6 478		227,2
Халықтың денсаулығына және адамгершілігіне қарсы жасалған қылмыстар	2 192	1,9	99,5
одан: есірткіге байланысты қылмыстар	1 834		88,7
Мемлекеттік қызмет мүддесіне қарсы жасалған қылмыстар	976	0,9	102,4
Әскери қылмыстар	139	0,1	95,9
Көлік қылмыстары	924	0,8	93,7
Басқасы	5 330	4,7	140,7

3. ТҰРМЫС ДЕҢГЕЙІ

3.1 ХАЛЫҚТЫҢ ТАБЫСТАРЫ

Халықтың орташа жан басына шаққандағы атаулы ақшалай табыстары (бағалау)

	теңге
Атаулы ақшалай табыс	
2011 жыл	45 435
I тоқсан	40 708
II тоқсан	43 976
III тоқсан	46 678
IV тоқсан	50 377
2012 жыл	
I тоқсан*	47 835

* Нақтыланған деректер.

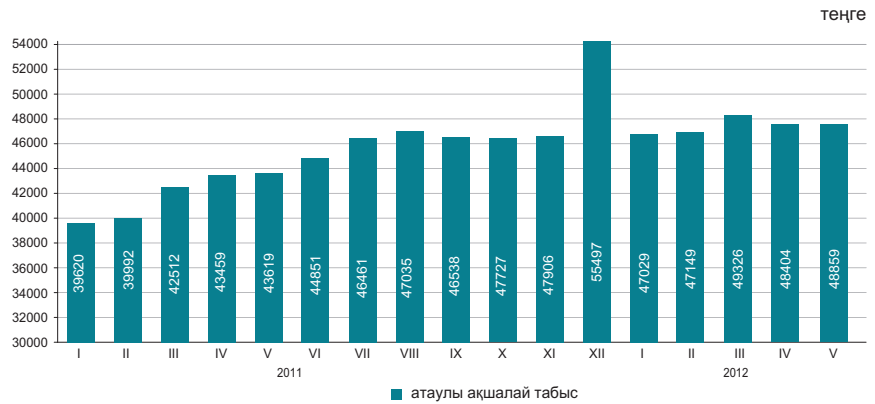

2012 жылғы мамырда халықтың орташа жан басына шаққандағы атаулы ақшалай табысы 48859 теңгені құрады, бұл 2011 жылғы мамырға қарағанда 12% жоғары, нақты ақшалай табыс көрсетілген кезеңде 6,7% өсті.

	өткен жылғы тиісті кезеңге пайызбен	
	2012 жылғы мамыр	2012 жылғы қаңтар-мамыр
Атаулы ақшалай табыстардың индексі	112,0	115,1
Нақты ақшалай табыстардың индексі	106,7	109,6

2012 жылғы мамырдағы табыстарды бағалау

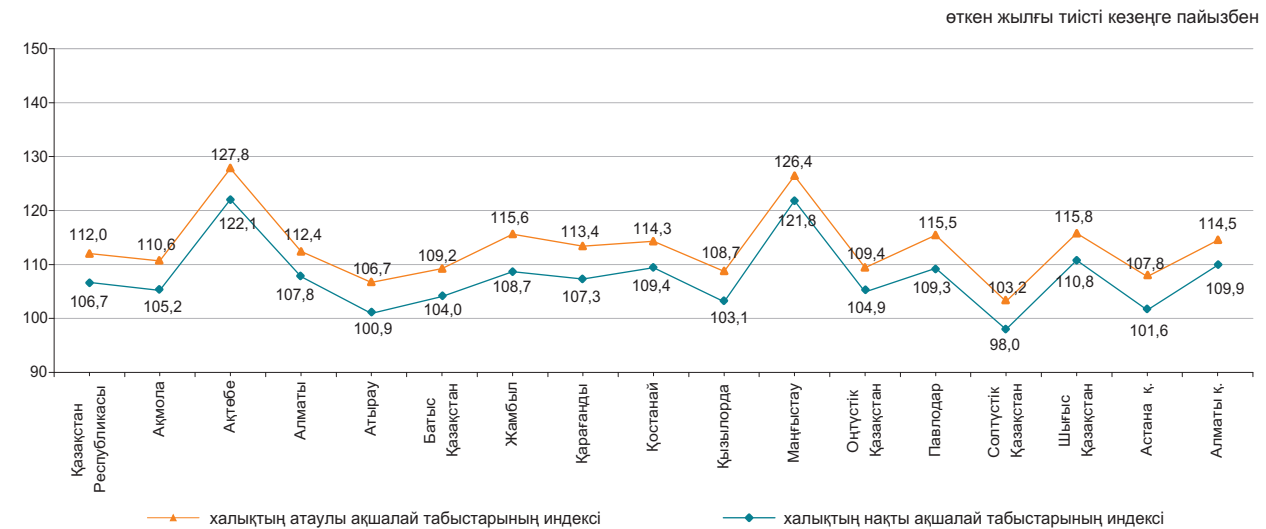

Ақшалай табыстардың құрылымы

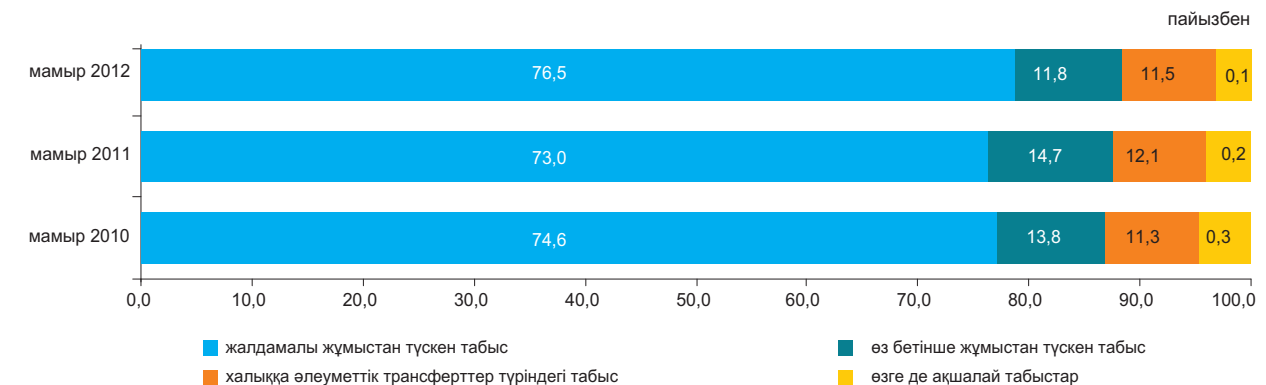

3.2 КҮНКӨРІСТІҢ ЕҢ ТӨМЕНГІ ДЕҢГЕЙІНІҢ ШАМАСЫ

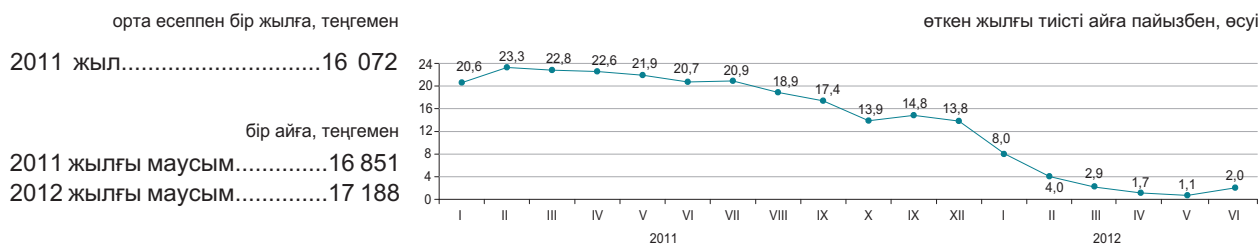

2012 жылғы маусымда өткен аймен салыстырғанда негізгі тамақ өнімдерін тұтынудың ең төменгі нормаларынан есептелген халықтың орташа жан басына шаққандағы күнкөрістің ең төменгі деңгейінің шамасы 6,6%, 2011 жылғы маусыммен – 2% өсті.

	2012 жылғы маусым, теңге	2012 жылғы маусым		Құрылымы
		2012 жылғы мамырға	2011 жылғы желтоқсанға	
Күнкөрістің ең төменгі деңгейінің шамасы	17 188	106,6	110,0	100,0
оның ішінде				
азық-түлік тауарлары	10 313	106,6	110,0	60,0
азық-түлік емес тауарлар мен ақылы қызметтер	6 875	106,6	110,0	40,0

Азық-түлік жиынтығының құрылымы

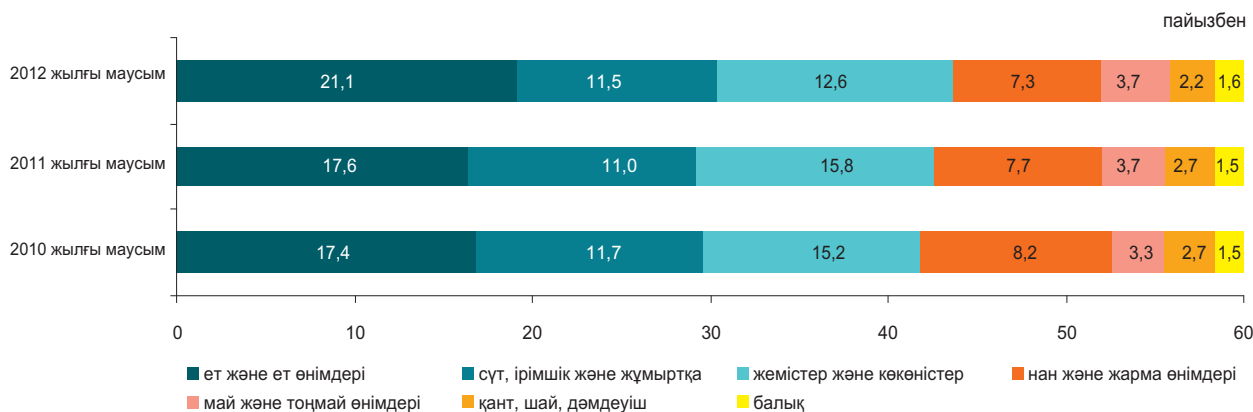

Әлеуметтік-демографиялық топтар бойынша

	Күнкөрістің ең төменгі деңгейінің шамасы, теңге			Күнкөрістің ең төменгі деңгейінің шамасымен ара салмағы, пайызбен
	барлығы	азық-түлік тауарлары	азық-түлік емес тауарлар мен ақылы қызметтер	
Орта есеппен халықтың жан басына шаққанда	17 188	10 313	6 875	100,0
балалар, 13 жасқа дейінгі	13 559	8 135	5 424	78,9
жасөспірімдер, 14-17 жастағы				
жас жігіттер	21 799	13 079	8 720	126,8
қыздар	16 699	10 020	6 679	97,2
еңбекке қабілетті халық, 18 жастан жоғары				
ерлер	20 492	12 296	8 196	119,2
әйелдер	16 272	9 763	6 509	94,7
зейнеткерлер мен қарт адамдар	16 152	9 691	6 461	94,0

4. ЕҢБЕК РЫНОГЫ ЖӘНЕ ЕҢБЕКАҚЫ ТӨЛЕУ

4.1 КӘСІПОРЫНДАРДА (ҰЙЫМДАРДА) ЖАЛДАНЫП ЖҰМЫСПЕН ҚАМТЫЛУ*

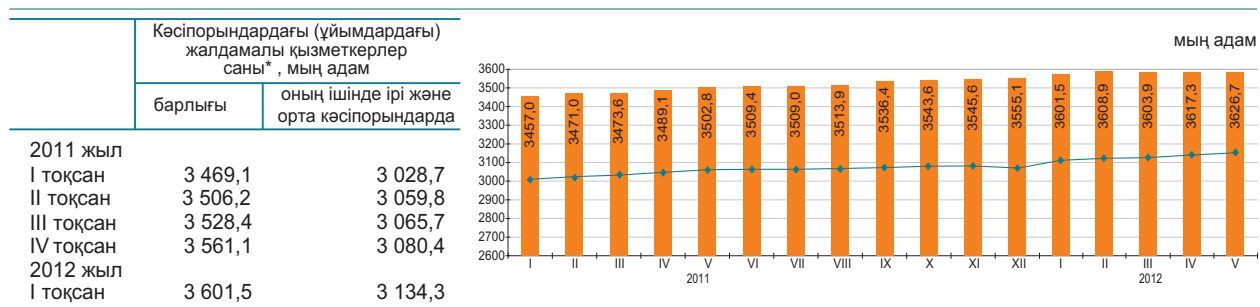

2012 жылғы мамырда кәсіпорындардағы (ұйымдардағы)* жалдамалы қызметкерлер саны 3626,7 мың адамды құрады, оның ішінде ірі және орта кәсіпорындарда – 3158,6 мың адам.

2012 жылғы мамырда ірі және орта кәсіпорындарда 80,6 мың адам қабылданды. Әр түрлі себептермен 77,2 мың адам жұмыстан шықты. Бір қызметкермен 156 сағат жұмыс істелді.

2012 жылғы мамырдың соңына ірі және орта кәсіпорындарда (тізімдік санға 0,7%) 22,4 мың бос орын толтырылмады.

	2012 жылғы мамыр		
	мың адам	2012 жылғы сәуірге пайызбен	2011 жылғы мамырға пайызбен
Барлығы*	3 626,7	100,3	103,5
оның ішінде ірі және орта кәсіпорындарда	3 158,6	100,3	103,2

Экономикалық қызметтің жекелеген түрлері бойынша ірі және орта кәсіпорындарда жұмыспен қамтылған жалдамалы қызметкерлердің бары және қозғалысы

	2012 жылғы мамыр			
	жалдамалы қызметкерлер саны	қабылданған қызметкерлер	жұмыстан шыққан қызметкерлер	одан қысқартылуы мен таратылуына байланысты
Барлығы	3 158,6	80,6	77,2	2,5
Ауыл, орман және балық шаруашылығы	119,6	6,6	2,9	0,0
Өнеркәсіп	722,6	17,5	17,9	0,3
Құрылыс	210,9	15,0	10,8	0,2
Көтерме және бөлшек сауда; автомобильдерді және мотоциклдерді жөндеу	149,0	9,0	8,0	0,0
Көлік және қоймалау	225,0	4,3	5,2	0,8
Қаржы және сақтандыру қызметі	77,8	2,3	2,0	0,1
Кәсіби, ғылыми және техникалық қызмет	90,4	2,4	2,8	0,4
Әкімшілік және қосалқы қызмет көрсету саласындағы қызмет	115,9	6,1	6,9	0,2
Мемлекеттік басқару және қорғаныс; міндетті әлеуметтік қамтамасыз ету	240,6	4,2	3,5	0,0
Білім беру	658,2	2,5	6,2	0,0
Денсаулық сақтау және әлеуметтік қызметтер	354,7	4,4	4,3	0,0
Қызметтің өзге де түрлері	193,9	6,3	6,7	0,5

2012 жылғы мамырдағы кәсіпорындарда (ұйымдарда) жалдамалы қызметкерлердің өңірлер бойынша саны*

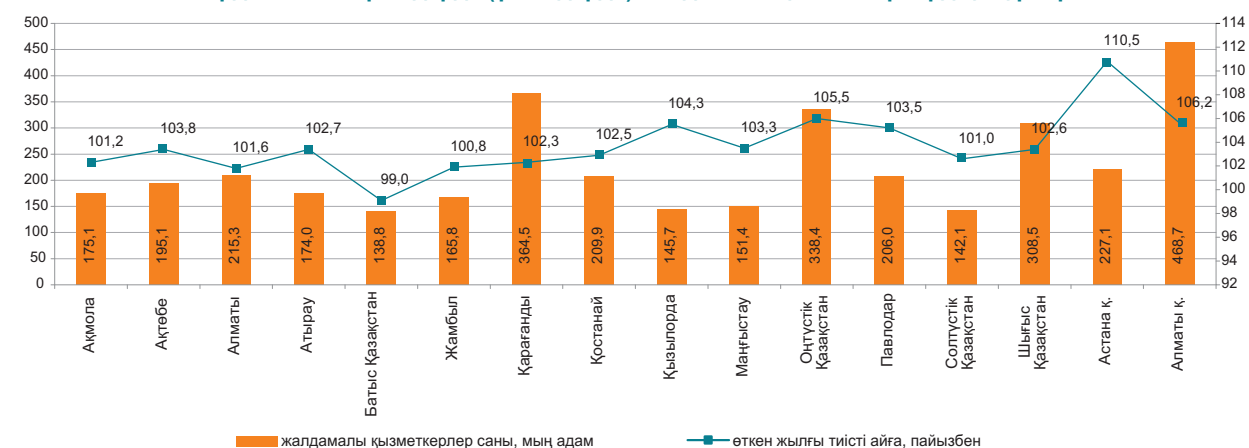

*Кәсіпкерлік қызметпен айналысатын ШЖҚ қызметкерлері есебінсіз.

4.2 ЖҰМЫССЫЗДЫҚ ЖӘНЕ ЖҰМЫСПЕН ҚАМТУ

(СА және ЕХӘҚМ деректері бойынша)

	Жұмыссыздық деңгейі, пайызбен	Жастар жұмыссыздығының деңгейі, %
2011 жыл		
I тоқсан	5,5	5,0
II тоқсан	5,4	4,5
III тоқсан	5,3	4,7
IV тоқсан	5,4	4,1
2012 жыл		
I тоқсан	5,4	4,2
Маусым	5,2 ¹⁾	-

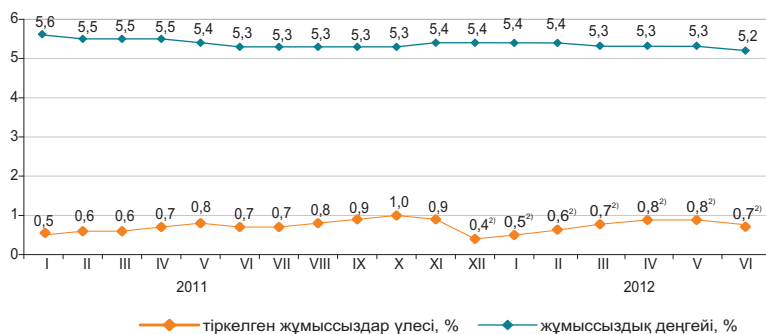

Жұмыссыздар саны ХЕҰ әдіснамасы бойынша, 2012 жылғы маусымда бағалау бойынша 470,6 мың адамды, жұмыссыздық деңгейі – 5,2% құрады. Жұмыссыздар ретінде ЕХӘҚМ жұмыспен қамту органдарында 60,8 мың адам ресми тіркелген (тіркелген жұмыссыздар үлесі - 0,7%)²⁾.

Бағалау бойынша ағымдағы жылғы маусымда жасырын жұмыссыздық деңгейі экономикалық тұрғыдан белсенді халықтың 0,3%-ын (30,1 мың адам) құрады.

«2020 жұмыспен қамту бағдарламасы» бойынша 2012 жылғы 1 маусымға әлеуметтік келісім-шартқа 39,2 мың адам қол қойған, оның ішінде жұмыссыздар 74,2%, өз бетінше жұмыспен қамтылғандар 22,3% құрады.

	2012 жылғы II тоқсан ³⁾		
	мың адам	2012 жылғы I тоқсанға пайызбен	2011 жылғы II тоқсанға пайызбен
Экономикалық тұрғыдан белсенді халық	8 999,8	100,7	103,8
Жұмыспен қамтылған халық	8 526,7	100,8	103,9
жалдамалы қызметкерлер өз бетінше жұмыспен қамтылғандар	5 809,3	100,9	105,7
Жұмыссыздар	2 717,4	100,5	100,4
Экономикалық тұрғыдан енжар халық	473,1	98,9	101,3
	3 520,4	98,3	102,7

өткен айға пайызбен (бағалау)

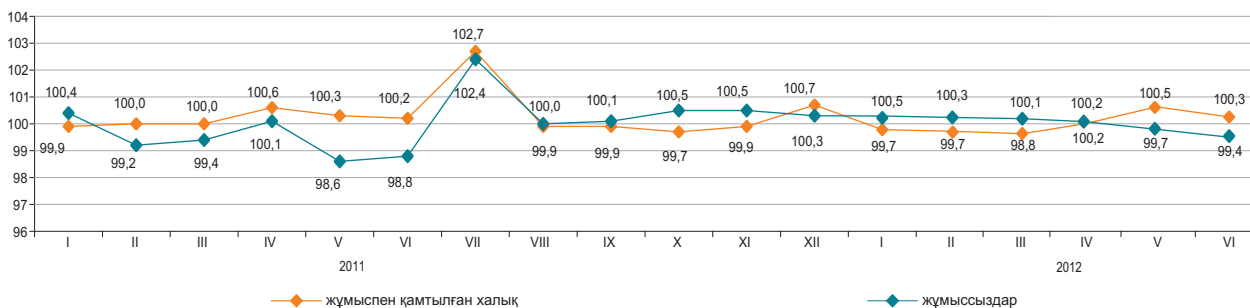

	2012 жылғы маусым ²⁾	
	мың адам	2012 жылғы мамырға пайызбен
Еңбек делдалдығына өтінішпен келгендер саны	29,6	92,0
Жұмысқа орналастырылған азаматтар саны	23,5	134,4
Кәсіби даярлауға немесе қайта даярлауға, біліктілігін арттыруға жіберілгендер	1,5	66,9
Қоғамдық жұмыстарға қатысқандар	8,9	89,1

	2012 жылғы 1 маусымға
«Жұмыспен қамту бағдарламасы 2020» іс-шаралары бойынша, адам қатысу мәселелерімен хабарласқан адамдар саны	47 582
әңгімелесу өткізілген адамдар саны	41 286
қатысуға өтініш берген адамдар саны	
әлеуметтік келісім-шартқа қол қойған адамдар саны	41 283
оның ішінде:	39 174
өз бетінше жұмыспен қамтылғандар	8 737
жұмыссыздар	29 063
жастар (16-29 жас)	20 313
әйелдер	18 003

¹⁾ Бағалау.

²⁾ «Жұмыспен қамту бағдарламасы-2020» қатысатындар құрамына енгізілген тұлғалардың есебінсіз.

³⁾ Жұмыспен қамтылған халықты іріктеме зерттеудің алдын ала деректері.

4.3 ЕҢБЕКАҚЫ ТӨЛЕУ

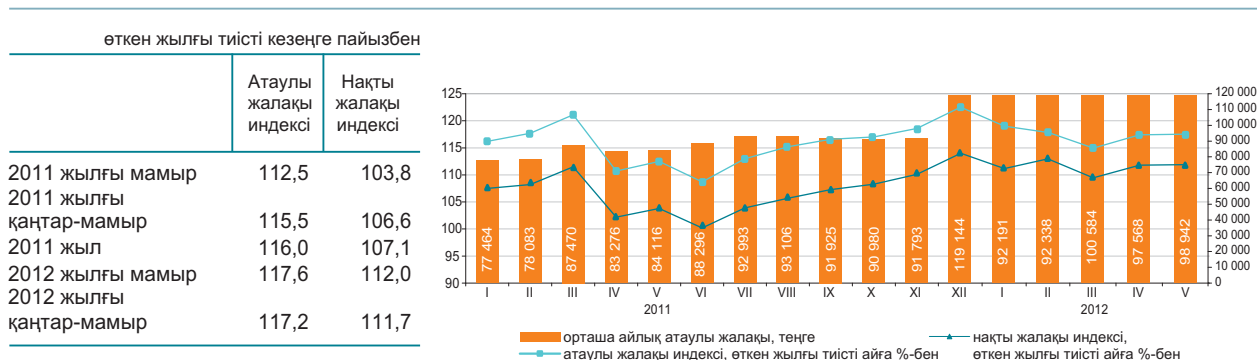

	Орташа айлық атаулы жалақы, теңге	Орташа республикалық деңгейге пайызбен	Өткен жылғы тиісті айға пайызбен	
			атаулы жалақы индексі	нақты жалақы индексі
Экономикалық қызметтің барлық түрлері бойынша	98 942	100,0	117,6	112,0
Ауыл, орман және балық шаруашылығы	53 793	54,4	121,6	115,8
Өнеркәсіп	119 182	120,5	117,4	111,8
Құрылыс	108 548	109,7	97,8	93,1
Көтерме және бөлшек сауда; автомобильдерді және мотоциклдерді жөндеу	89 354	90,3	110,5	105,3
Көлік және қоймалау	125 235	126,6	119,1	113,4
Тұру және тамақтану бойынша қызметтер	82 830	83,7	105,3	100,3
Ақпарат және байланыс	135 909	137,4	117,0	111,4
Қаржы және сақтандыру қызметі	182 808	1,8 есе	95,9	91,3
Жылжымайтын мүлікпен жасалатын операциялар	84 794	85,7	115,7	110,2
Кәсіби, ғылыми және техникалық қызмет	188 412	1,9 есе	116,5	110,9
Әкімшілік және қосалқы қызмет көрсету саласындағы қызмет	94 251	95,3	96,6	92,0
Мемлекеттік басқару және қорғаныс; міндетті әлеуметтік қамтамасыз ету	98 743	99,8	137,0	130,4
Білім беру	66 930	67,6	128,9	122,7
Денсаулық сақтау және әлеуметтік қызметтер	79 367	80,2	125,8	119,8
Өнер, ойын-сауық және демалыс	67 716	68,4	126,4	120,4
Өзге де қызметтер түрлерін ұсыну	161 131	1,6 есе	108,4	103,2
Аумақтан тыс ұйымдардың және органдардың қызметі	302 929	3,1 есе	117,6	112,0

2012 жылғы мамырда бір қызметкердің орташа айлық атаулы жалақысы 98942 теңгені, ірі және орта кәсіпорындарында 102592 теңгені құрады. 2012 жылғы 1 қаңтардан бастап ең төменгі жалақы 17439 теңге мөлшерінде белгіленген.

Орташа айлық жалақы

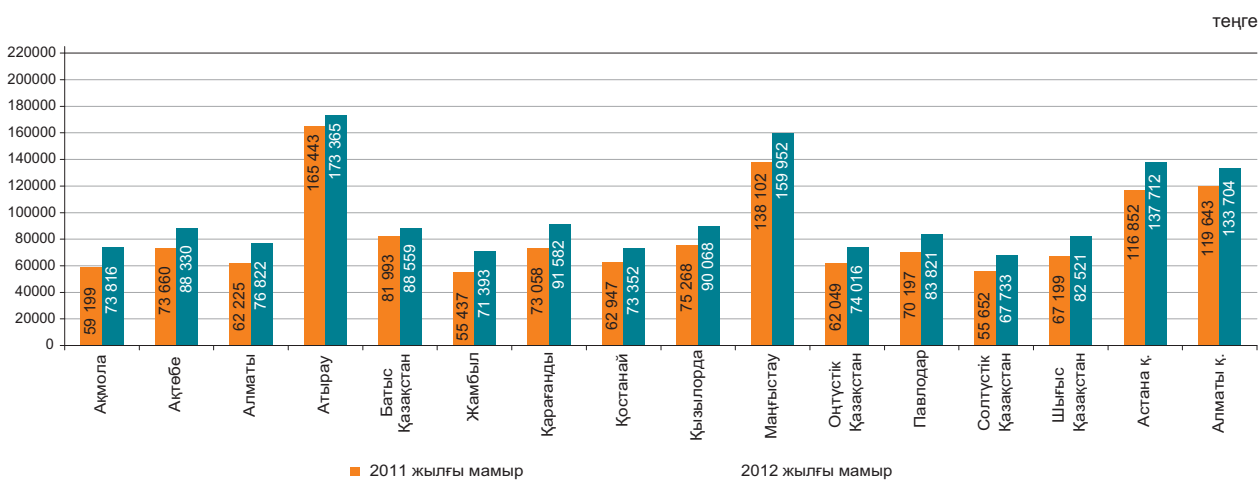

5. БАҒАЛАР

5.1 ТҰТЫНУ БАҒАЛАРЫНЫҢ ИНДЕКСІ

кезең соңына, өткен жылғы желтоқсанға пайызбен

2011 жыл.....107,4

өткен айға пайызбен

2011 жылғы маусым.....100,3

2012 жылғы маусым.....100,3

Ағымдағы жылғы маусымда бағаның картопқа 7,1%, ет және құс етіне, алкогольсіз сусындарға – 1%-дан, жемістерге – 0,5%, алкогольдік ішімдіктерге – 0,4%-ға өсуі, олардың жұмыртқаға 7,1%, жармаларға – 3,3%, жаңа жиналған жемістерге 1,6%, ұнға – 0,9%, май және тоң майға, қантқа – 0,6%-дан, жаңа сауылған сүтке, күрішке – 0,2%-дан төмендеуі белгіленді.

Баға темекі өнімдеріне 1,2%, цементке – 0,9%, жуғыш және тазалағыш құралдарына – 0,4%, киім және аяқ киімге, фармацевтикалық өнімдерге – 0,2%-дан өсті. Дизель отыны 0,3%, бензин – 0,2% арзандады.

Баға деңгейі мектепке дейінгі білім беру қызметтеріне 0,8%, мейрамханалар мен қонақ үйлер – 0,6%, денсаулық сақтау – 0,5%, тұрғын үй коммуналдық, көлік, шашта-раздар мен жеке қызмет көрсету орындары – 0,4%-дан өсті.

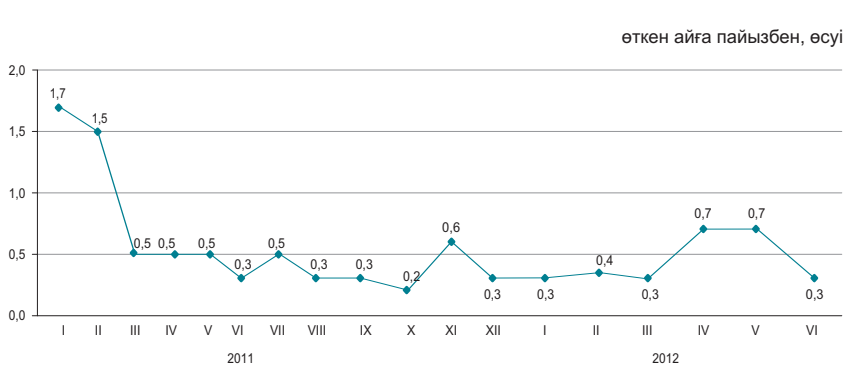

	2012 жылғы маусым				2012 жылғы қаңтар-маусым 2011 жылғы қаңтар-маусымға
	2012 жылғы мамырға	2011 жылғы желтоқсанға	2011 жылғы маусымға	2010 жылғы желтоқсанға	
Барлық тауарлар мен қызметтер	100,3	102,7	104,9	110,2	105,0
Азық-түлік тауарлары	100,2	102,5	103,6	111,8	104,5
Азық-түлік емес тауарлар	100,2	101,8	104,6	107,2	105,0
Ақылы қызметтер	100,4	103,9	107,1	111,5	105,6

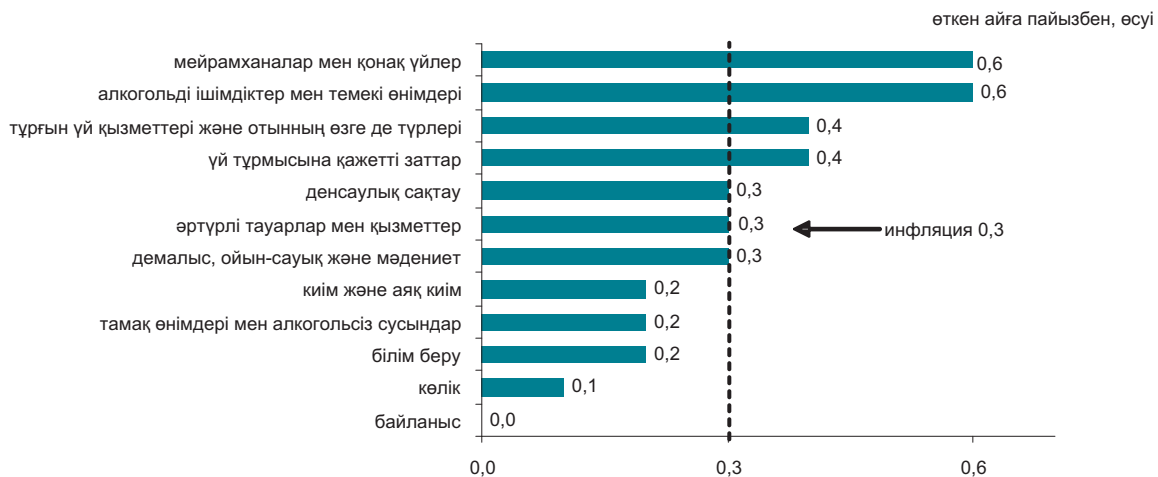

	2012 жылғы маусым				2012 жылғы қаңтар-маусым 2011 жылғы қаңтар-маусымға
	2012 жылғы мамырға	2011 жылғы желтоқсанға	2011 жылғы маусымға	2010 жылғы желтоқсанға	
Тұтыну бағаларының индексі	100,3	102,7	104,9	110,2	105,0
Тұтыну бағаларының базалық индексі	100,3	102,7	105,8	110,4	105,7
Халық топтары үшін бағалардың индексі					
ақшалай табыстары ең аз	100,3	102,1	102,8	109,4	103,3
ақшалай табыстары ең көп	100,3	102,7	105,2	109,7	105,1

5.2 ӨНДІРУШІ КӘСІПОРЫНДАР БАҒАСЫНЫҢ ИНДЕКСІ

Дайын өнеркәсіп өніміне

кезең соңына, өткен жылғы желтоқсанға пайызбен	2011 жыл.....	120,3
өткен айға пайызбен	2011 жылғы маусым.....	96,6
	2012 жылғы маусым.....	95,1

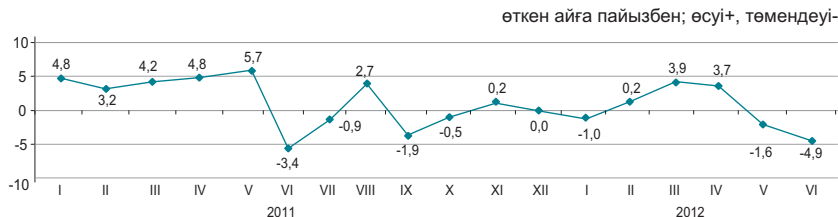

Сатып алынған материалдық-техникалық ресурстарға

кезең соңына, өткен жылғы желтоқсанға пайызбен	2011 жыл.....	109,0
өткен айға пайызбен	2011 жылғы маусым.....	101,5
	2012 жылғы маусым.....	99,3

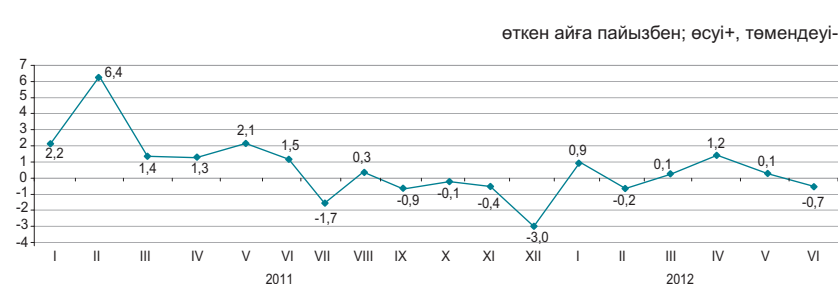

Ағымдағы жылғы маусымда мамырмен салыстырғанда бағаның төмендеуі мұнайға – 8,7%, сұйытылған пропан пен бутанға – 8,4%, дизель отынына – 4,9%-ға, металл кендеріне - 0,7%, бензинге – 0,6%, мазутқа - 0,2% тіркелді.

Бір айда баға қорғасынға – 11,5%, өңделмеген мырышқа – 8,6%, асыл металдарға – 4,3%, мысқа – 2,9%, қара металдар илегіне – 1,6% төмендеді, алюминийге 14,8%, ферроқорытпаларға – 1,9% жоғарылады.

Жармалар – 1,8%, балық – 1,7%, қант – 1,5%, сүт өнімдері мен бидай ұны – 0,4%-дан арзандады, құс еті – 1,3%, өсімдік майы – 0,6% қымбаттады.

	2012 жылғы маусым				2012 жылғы қаңтар-маусым 2011 жылғы қаңтар-маусымға
	2012 жылғы мамырға	2011 жылғы желтоқсанға	2011 жылғы маусымға	2010 жылғы желтоқсанға	
Өнеркәсіп - барлығы	95,1	100,0	99,6	120,2	107,0
Өндірілген өнім	94,8	99,9	99,3	121,2	107,2
Өндірістік сипаттағы қызметтер	98,4	100,8	103,4	109,1	104,5
Базалық индекс (мұнай мен металдар бағасының өзгеруі есебінсіз)	99,1	101,4	103,3	116,5	105,0

Экономикалық қызмет түрлері бойынша

	2012 жылғы маусым							
	2012 жылғы мамырға		2011 жылғы желтоқсанға		2011 жылғы маусымға		2010 жылғы желтоқсанға	
	дайын өнімге	сатып алынған ресурстарға	дайын өнімге	сатып алынған ресурстарға	дайын өнімге	сатып алынған ресурстарға	дайын өнімге	сатып алынған ресурстарға
Кен өндіру өнеркәсібі және карьерлерді қазу	93,1	101,2	98,8	110,3	98,7	119,2	125,7	133,5
Өндеу өнеркәсібі	98,9	98,7	101,1	99,6	99,4	90,9	108,4	107,1
Электрмен жабдықтау, газ, бу беру және ауа баптау	100,2	101,0	108,9	106,2	109,5	110,3	121,8	118,0
Сумен жабдықтау; кәріз жүйесі, қалдықтардың жиналуын және таратылуын бақылау	100,2	...	103,0	...	112,2	...	120,8	...

Энергия ресурстарының түрлері бойынша

	2012 жылғы маусым				2012 жылғы қаңтар-маусым 2011 жылғы қаңтар-маусымға
	2012 жылғы мамырға	2011 жылғы желтоқсанға	2011 жылғы маусымға	2010 жылғы желтоқсанға	
Энергия ресурстары, барлығы	93,2	101,5	100,9	129,3	110,9
Шикізаттық энергия ресурстары	92,6	100,7	99,9	129,9	111,3
Мұнай өнімдері	96,3	105,0	109,0	121,4	113,2
Электр энергиясы	100,0	113,2	113,5	131,0	106,8

5.3 АУЫЛ, ОРМАН ЖӘНЕ БАЛЫҚ ШАРУАШЫЛЫҒЫНДАҒЫ БАҒА ИНДЕКСІ

Ауыл шаруашылығы өніміне

кезең соңына, өткен жылғы желтоқсанға пайызбен	
2011 жыл.....	98,3
өткен айға пайызбен	
2011 жылғы маусым.....	100,2
2012 жылғы маусым.....	98,4

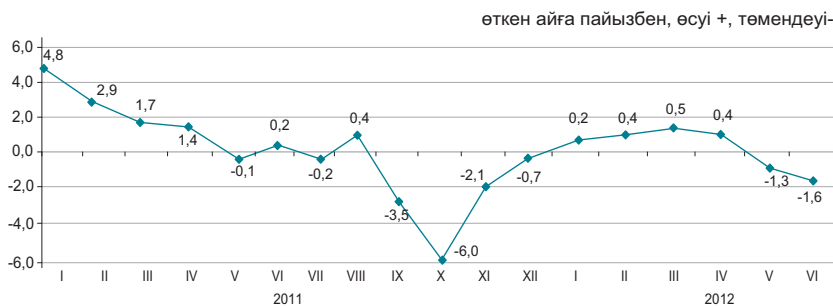

2012 жылғы маусымда өткен аймен салыстырғанда баға бидайға 1,3%, күрішке - 0,2% төмендеді.

Баға пиязға 0,8%, қызылшаға - 0,5%, сәбізге - 0,4%, картопқа - 0,3%, күнбағыс тұқымына - 2,7% төмендеді.

Қой еті 0,6%, жылқы еті - 0,4%, ірі қара мал еті - 0,2%, құс еті - 0,1% қымбаттады. Баға жұмыртқаға 14,4%, шикі сүтке - 3,9% төмендеді.

	2012 жылғы маусым				2012 жылғы қаңтар-маусым 2011 жылғы қаңтар-маусымға
	2012 жылғы мамырға	2011 жылғы желтоқсанға	2011 жылғы маусымға	2010 жылғы желтоқсанға	
Ауыл шаруашылығы өнімі	98,4	98,5	87,0	96,8	90,2
Өсімдік шаруашылығы өнімі	99,0	98,1	73,8	84,5	76,9
Мал шаруашылығы өнімі	97,4	99,2	106,8	114,0	109,7
Орман шаруашылығы өнімі және қызметтері	99,4	99,0	97,3	107,7	103,5
Балық шаруашылығы өнімі және қызметтері	101,2	101,4	103,4	105,5	102,2

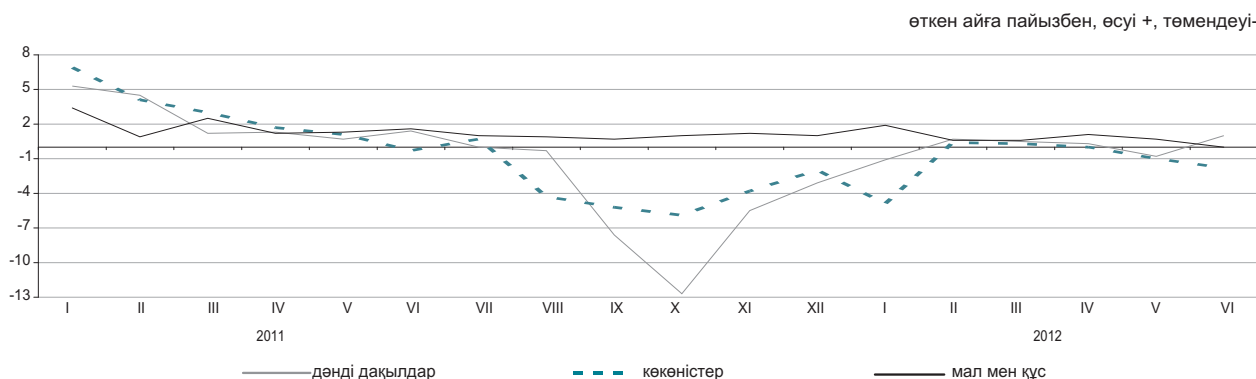

Ауыл шаруашылығы өнімдерінің түрлері бойынша

	2012 жылғы маусым				2012 жылғы қаңтар-маусым 2011 жылғы қаңтар-маусымға
	2012 жылғы мамырға	2011 жылғы желтоқсанға	2011 жылғы маусымға	2010 жылғы желтоқсанға	
Бидай	98,7	97,9	67,8	79,0	71,3
Арпа	100,7	100,4	92,9	105,6	94,6
Сұлы	100,0	99,0	96,6	108,9	98,7
Қарақұмық	100,0	100,2	75,4	80,0	76,2
Картоп	99,7	88,9	68,8	81,3	73,6
Ірі қара мал	100,2	104,3	112,1	129,2	116,0
Қой	100,4	105,9	113,7	123,2	115,0
Шошқа	100,6	109,8	124,3	144,2	126,3
Жылқы	96,4	102,6	105,8	108,2	108,1
Құс	100,1	104,0	101,3	105,1	102,3
Шикі сүт	96,1	94,8	100,4	109,4	104,9
Жұмыртқа	85,6	79,6	97,6	79,2	97,7

5.4 ҚҰРЫЛЫСТАҒЫ БАҒА ИНДЕКСІ

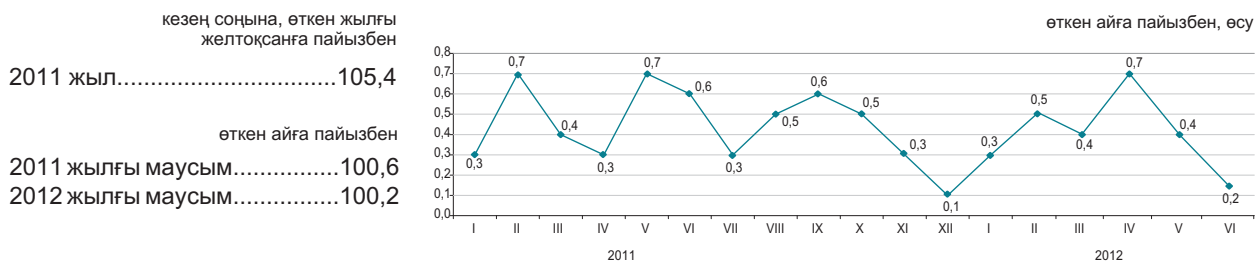

Технологиялық құрылым элементтері бойынша

2012 жылғы маусымда өткен аймен салыстырғанда портландцементтің (ақтан басқа) бағасы 1,4%, линолеумның – 0,9%, құмның – 0,6%, ғанышкартонның – 0,4%, битумның – 0,3%-ға жоғарылады.

Ұяшықты бетоннан жасалған бұйымдар 2,3%, ағаш құрылыс конструкциялары – 1,6%, дайын металл бұйымдар – 0,3%, табақты шыны – 0,1%-ға арзандады.

	2012 жылғы маусым				2012 жылғы қаңтар-маусым 2011 жылғы қаңтар-маусымға
	2012 жылғы мамырға	2011 жылғы желтоқсанға	2011 жылғы маусымға	2010 жылғы желтоқсанға	
Технологиялық құрылымның барлық элементтері	100,2	102,5	104,9	108,0	105,3
Құрылыс-монтаж жұмыстары	100,1	102,8	105,4	108,6	105,8
Машиналар мен жабдықтар	100,0	101,4	104,2	108,1	105,1
Өзге де жұмыстар мен шығындар	100,3	102,3	104,3	106,6	104,4

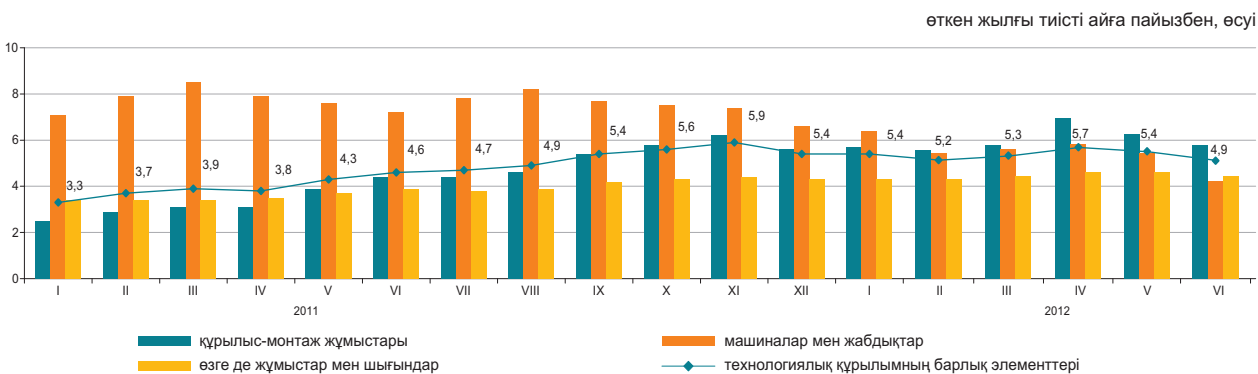

Құрылыс материалдарының түрлері бойынша

	2012 жылғы маусым				2012 жылғы қаңтар-маусым 2011 жылғы қаңтар-маусымға
	2012 жылғы мамырға	2011 жылғы желтоқсанға	2011 жылғы маусымға	2010 жылғы желтоқсанға	
Кен өндіру өнеркәсібінің өнімдері	100,4	101,9	104,5	105,8	104,2
Сүрек және сүректен жасалған бұйымдар	99,4	99,7	101,7	102,5	102,5
Бояулар, лактар және соған ұқсас жабындар	100,1	101,7	103,4	104,3	103,0
Қыш тақтайшалар және тақталар	99,6	99,7	102,3	103,3	103,1
Портландцемент	100,9	101,4	102,2	104,4	102,6
Құрылыстық мақсатқа арналған бетоннан жасалған бұйымдар	100,1	100,1	100,5	100,7	100,5
Бетондар мен ерітінділер	100,1	100,5	102,1	102,5	101,8
Негізгі қара металдар	100,0	98,9	99,5	101,0	100,4
Жиналмалы құрылыс металл конструкциялары	100,0	100,8	101,7	107,4	104,6

5.5 ТҰРҒЫН ҮЙ РЫНОГЫНДАҒЫ БАҒА

Жаңа тұрғын үйлерді сату бағасының өзгеруі

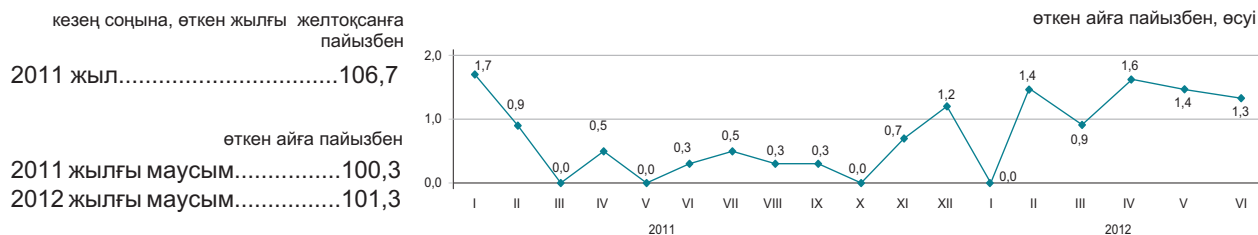

Көркейтілген тұрғын үйлерді алып-сату бағасының өзгеруі

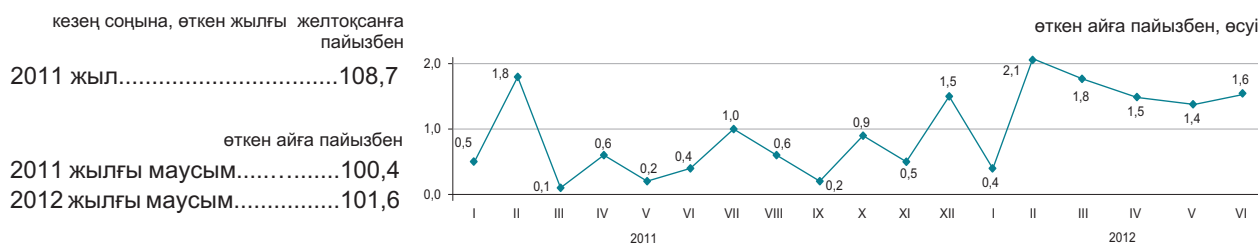

2012 жылғы маусымда республика бойынша орта есеппен жаңа тұрғын үйді сату бағасы 1,3%, көркейтілген тұрғын үйлерді - 1,6%-ға өсті.

	1 шаршы метрінің бағасы, теңге	2012 жылғы маусым				2012 жылғы қаңтар-маусым 2011 жылғы қаңтар-маусымға
		2012 жылғы мамырға	2011 жылғы маусымға	2011 жылғы желтоқсанға	2010 жылғы желтоқсанға	
Жаңа тұрғын үйлерді сату	164 498	101,3	110,5	106,7	114,3	107,6
Көркейтілген тұрғын үйлерді алып-сату	120 761	101,6	109,8	109,2	114,0	106,8

Тұрғын үй рыногындағы бағаның өзгеруі

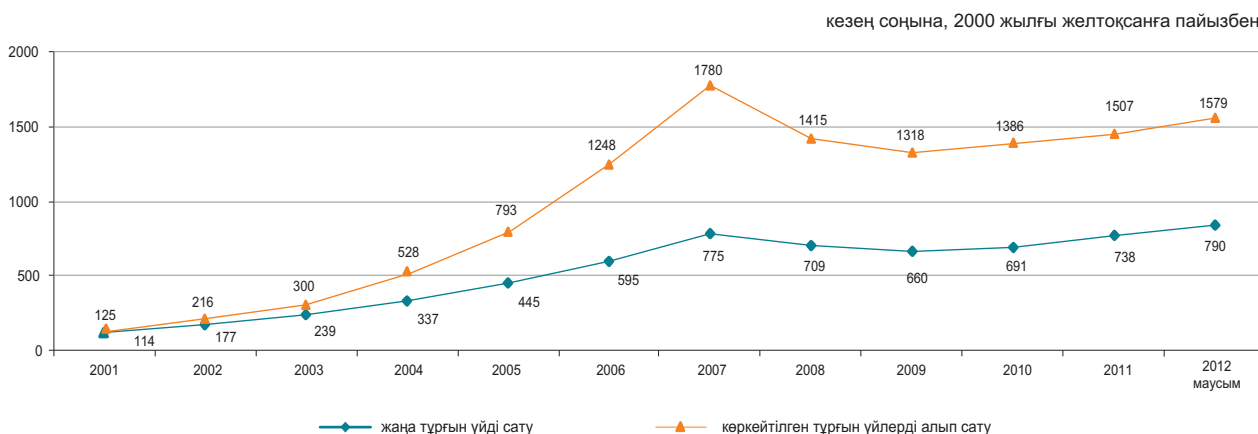

5.6 КӨТЕРМЕ САУДА БАҒАЛАРЫНЫҢ ИНДЕКСІ

кезең соңына, өткен жылғы желтоқсанға пайызбен

2011 жыл.....104,3

өткен айға пайызбен

2011 жылғы маусым.....101,2

2012 жылғы маусым.....99,5

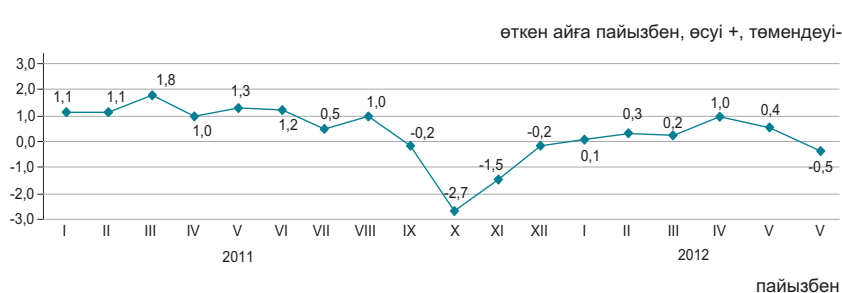

Ағымдағы жылғы маусымда көтерме саудада сату бағасының төмендеуі мұнайға 9,1%, бензинге – 0,8%, дизель отынына – 0,3%, жұмыртқаға – 6,7%, бидайға – 1,9%, ұнға – 0,2%, олардың жоғарылауы картопқа – 7,6%, темекіге – 1,6%, құс етіне – 0,8%, сүт пен өсімдік майына – 0,5%-дан, макарон өнімдеріне – 0,3%-ға белгіленді.

	2012 жылғы маусым				2012 жылғы қаңтар-маусым 2011 жылғы қаңтар-маусымға
	2012 жылғы мамырға	2011 жылғы маусымға	2011 жылғы желтоқсанға	2010 жылғы желтоқсанға	
Тауарлар мен өнімдер - барлығы					
Тұтыну тауарлары	99,5	98,5	101,5	106,0	101,1
Аралық тұтыну өнімі	100,3	102,0	102,3	106,8	102,6
Өндіріс құралдары	98,8	95,2	101,4	105,7	99,5
	99,8	100,6	98,8	103,5	102,0

Түпкілікті мақсат бойынша жіктелген тауарлар

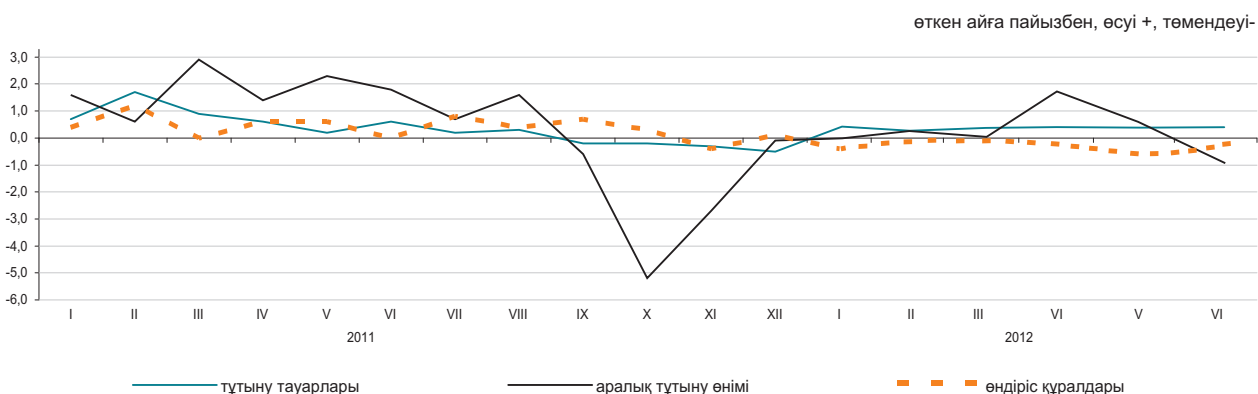

Негізгі топтар бойынша

	2012 жылғы маусым				2012 жылғы қаңтар-маусым 2011 жылғы қаңтар-маусымға
	2012 жылғы мамырға	2011 жылғы маусымға	2011 жылғы желтоқсанға	2010 жылғы желтоқсанға	
Жаңа піскен жемістер мен көкөністер	104,7	79,5	93,4	94,5	83,8
Ет және ет өнімдері	100,4	111,3	103,8	121,3	112,2
Сүт өнімдері, жұмыртқа, майлар мен тоң майлар	100,0	102,6	98,8	107,5	104,1
Қант, шоколад, кондитерлік өнімдер	100,1	96,0	102,9	104,2	97,6
Ұн мен жармалар	99,8	76,3	93,6	85,3	78,6
Кофе, шай, какао және дәмдеуіштер	100,0	102,7	101,0	105,0	103,5
Автомобильдерге арналған бөлшектер мен жабдықтар	99,6	104,5	101,0	113,1	107,8
Ыдыстар мен тазалағыш құралдар	100,0	104,0	101,8	108,9	105,3
Фармацевтикалық және медициналық тауарлар және дәрі-дәрмектер	100,3	105,8	103,0	107,9	105,6
Қатты, сұйық және газ тәрізді отын	98,8	111,5	100,7	120,4	116,9
Химиялық тауарлар	100,0	104,6	101,6	113,3	106,8
Шиналар	99,2	106,6	100,6	119,2	111,5

5.7 ЗАҢДЫ ТҰЛҒАЛАРҒА КӨРСЕТІЛГЕН ЖҮК КӨЛІГІ, ПОЧТАЛЫҚ, КУРЬЕРЛІК ЖӘНЕ БАЙЛАНЫС ҚЫЗМЕТТЕРІНЕ ТАРИФТЕРДІҢ ИНДЕКСТЕРІ

Жүк көлігі қызметтеріне

кезең соңына, өткен жылғы желтоқсанға пайызбен	
2011 жыл.....	116,4
өткен айға пайызбен	
2011 жылғы маусым.....	100,0
2012 жылғы маусым.....	100,0

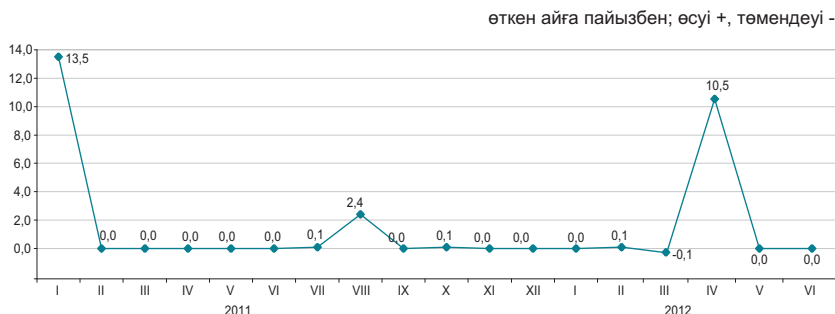

Жүк көлігінің түрлері бойынша

2012 жылғы маусымда автомобиль көлігімен жүк тасымалдау тарифтерінің өсуі 0,2%-ға белгіленді.

Ішкі су көлігімен жүк тасымалдау бойынша қызметтер 2,9%-ға, құбырлар арқылы мұнай тасымалдау 0,1%-ға қымбаттады.

	2012 жылғы маусым				2012 жылғы қаңтар-маусым 2011 жылғы қаңтар-маусымға
	2012 жылғы мамырға	2011 жылғы желтоқсанға	2011 жылғы маусымға	2010 жылғы желтоқсанға	
Жүк көлігі	100,0	110,7	113,5	128,8	108,1
Автомобиль	100,2	102,4	104,0	105,9	103,9
Теміржол	100,0	114,8	114,8	139,5	107,4
Әуе	100,0	100,0	100,0	100,0	100,0
Құбыр	100,1	107,1	117,0	116,6	113,0
Ішкі су	102,9	102,9	102,9	118,0	111,5

Почталық және курьерлік қызметтерге

кезең соңына, өткен жылғы желтоқсанға пайызбен	
2011 жыл.....	98,1
өткен айға пайызбен	
2011 жылғы маусым.....	100,0
2012 жылғы маусым.....	100,0

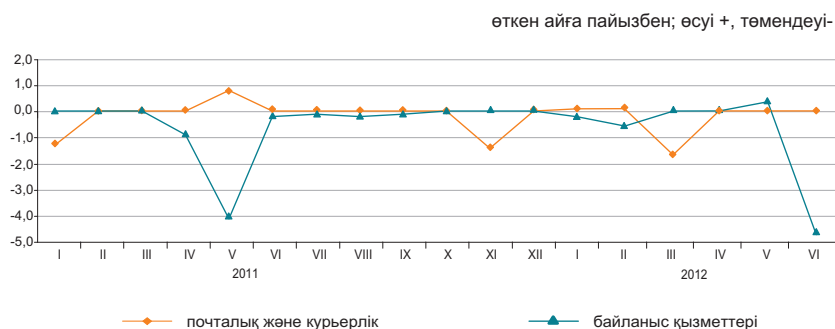

Байланыс қызметтеріне

кезең соңына, өткен жылғы желтоқсанға пайызбен	
2011 жыл.....	94,5
өткен айға пайызбен	
2011 жылғы маусым.....	99,8
2012 жылғы маусым.....	92,8

Почталық, курьерлік және байланыс қызметтерінің түрлері бойынша

	2012 жылғы маусым				2012 жылғы қаңтар-маусым 2011 жылғы қаңтар-маусымға
	2012 жылғы мамырға	2011 жылғы желтоқсанға	2011 жылғы маусымға	2010 жылғы желтоқсанға	
Почталық және курьерлік қызметтер	100,0	98,3	96,9	96,4	98,0
Почталық қызметтер	100,0	100,2	100,2	97,9	100,2
Курьерлік қызметтер	100,0	97,0	94,0	95,7	96,2
Байланыс қызметтері	92,8	92,5	92,1	87,4	94,7
Қалалық телефон байланысы	98,6	97,8	97,8	97,7	98,8
Қалааралық телефон байланысы	98,4	98,3	98,2	98,4	99,4
Арналарды жалдау	100,0	100,3	100,3	100,3	100,0
Деректерді беруге арналған қызметтер	100,8	104,8	104,8	104,8	101,5
Сымды желілер арқылы Интернетке қатынауды ұсыну бойынша қызметтер	80,3	79,4	76,0	69,0	86,9
Ұтқыр байланыс қызметтері	100,4	100,7	100,7	94,9	96,3
Сымсыз желілер арқылы Интернетке қатынауды ұсыну бойынша қызметтер	100,0	99,8	99,6	99,2	99,4

5.8 СЫРТҚЫ САУДА БАҒАСЫНЫҢ ИНДЕКСІ

Экспорттық жеткізілімдер

кезең соңына, өткен жылғы желтоқсанға пайызбен
 2011 жыл.....131,1
 өткен айға пайызбен
 2011 жылғы мамыр.....107,9
 2012 жылғы мамыр.....99,9



Импорттық түсімдер

кезең соңына, өткен жылғы желтоқсанға пайызбен
 2011 жыл.....103,2
 өткен айға пайызбен
 2011 жылғы мамыр.....103,4
 2012 жылғы мамыр.....98,7

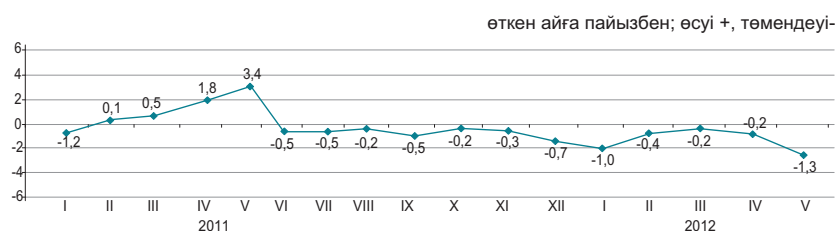

Ағымдағы жылғы мамырда өнімдердің экспорттық жеткізілімдері бағасының көмірге – 6,1%, мақтаға – 4,5%, мырышқа – 3,4%, мұнай өнімдеріне – 1,5%, бидайға – 1,1% төмендеуі, олардың газ конденсатына – 11,9%, ферроқорытпаларға – 10,1% жоғарылауы тіркелді. Импорттық түсімдерден дәрі-дәрмектер - 11,8%, кофе - 8,3%, маргарин – 8%, балық – 4,1%, темекі – 2,8% арзандады, шұжық өнімдері - 6,4%, өсімдік майы – 3,6%, шай – 1,9% қымбаттады.

	2012 жылғы мамыр				2012 жылғы қаңтар-мамыр 2011 жылғы қаңтар-мамырға
	2012 жылғы сәуірге	2011 жылғы мамырға	2011 жылғы желтоқсанға	2010 жылғы желтоқсанға	
Экспорт - барлығы	99,9	114,8	104,1	148,6	126,6
Шикізат	99,0	127,9	106,2	179,7	146,2
Жартылай дайын өнімдер	101,2	96,7	101,8	109,4	99,7
Дайын өнімдер	98,7	90,3	96,8	88,0	91,0
Импорт - барлығы	98,7	94,1	96,8	101,0	99,7
Шикізат	97,9	96,0	96,6	130,5	109,0
Жартылай дайын өнімдер	99,4	92,6	96,4	105,5	98,5
Дайын өнімдер	98,6	94,1	96,9	94,3	97,9

Өнімдердің топтары бойынша

	пайызбен							
	Экспорттық жеткізілімдер				Импорттық түсімдер			
	2012 жылғы мамыр				2012 жылғы мамыр			
2012 жылғы сәуірге	2011 жылғы мамырға	2011 жылғы желтоқсанға	2010 жылғы желтоқсанға	2012 жылғы сәуірге	2011 жылғы мамырға	2011 жылғы желтоқсанға	2010 жылғы желтоқсанға	
Балық және шаян тәрізділер, былқылдақ денелілер мен басқа да су омыртқасыздары	99,1	71,0	96,8	76,9	95,9	104,5	104,6	118,5
Сүт өнімдері, құс жұмыртқасы	100,0	79,5	84,8	84,1	98,1	90,3	91,1	95,9
Дәнді дақылдар	99,7	69,3	101,3	77,7	97,6	73,8	105,1	62,7
Қант және қанттан жасалған кондитерлік өнімдер	96,2	93,8	96,8	105,4	99,4	85,8	90,0	99,4
Алкогольді ішімдіктер және алкогольсіз сусындар	106,2	94,1	97,7	101,0	95,5	103,2	98,6	106,8
Минералды өнімдер	99,1	125,6	106,1	175,3	98,0	95,3	94,4	122,2
Қара және түсті металдар	102,1	94,9	102,1	105,9	99,0	92,0	97,0	107,3
Химия өнеркәсібі өнімдері	95,8	88,8	101,7	104,3	95,2	89,5	94,8	91,8
Пластмасса және одан жасалған бұйымдар	86,5	97,1	89,0	104,8	99,7	98,0	97,1	109,2
Тоқыма және тоқыма бұйымдар	95,6	99,4	100,2	143,1	98,1	96,7	98,2	110,4

6. ҰЛТТЫҚ ЭКОНОМИКА

6.1 ҚЫСҚА МЕРЗІМДІ ЭКОНОМИКАЛЫҚ ИНДИКАТОР

өткен жылғы тиісті айға пайызбен

	2011	2012
Қаңтар	106,9	103,8
Ақпан	106,4	105,3
Наурыз	107,6	104,8
Сәуір	106,9	103,8
Мамыр	105,5	103,4
Маусым	106,8	102,2
Шілде	103,0	
Тамыз	105,7	
Қыркүйек	109,0	
Қазан	111,9	
Қараша	109,4	
Желтоқсан	104,6	

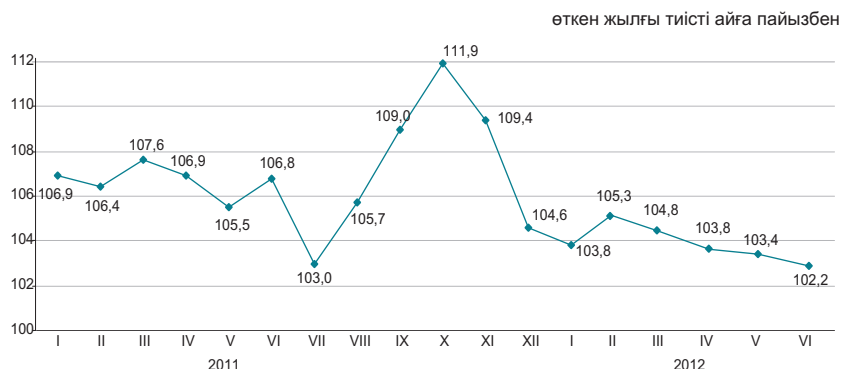

өткен жылғы тиісті кезеңге пайызбен

	2011	2012
Қаңтар	106,9	103,8
Қаңтар-ақпан	106,7	104,6
Қаңтар-наурыз	107,1	104,6
Қаңтар-сәуір	107,0	104,4
Қаңтар-мамыр	106,7	104,2
Қаңтар-маусым	106,8	103,8
Қаңтар-шілде	106,2	
Қаңтар-тамыз	106,1	
Қаңтар-қыркүйек	106,5	
Қаңтар-қазан	107,1	
Қаңтар-қараша	107,3	
Қаңтар-желтоқсан	107,1	

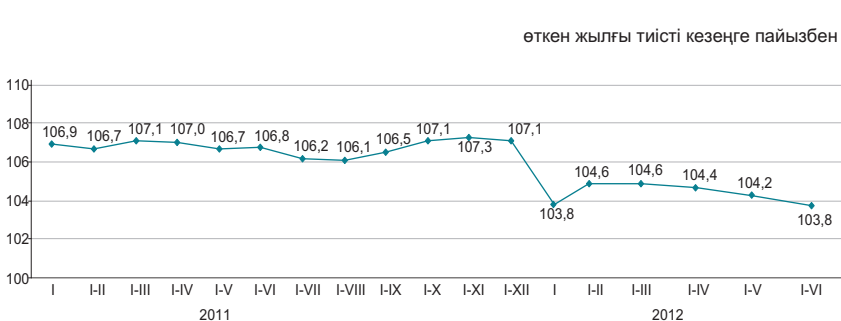

Қысқа мерзімді экономикалық индикатор – экономиканың даму тенденцияларын сипаттайтын көрсеткіш. Оны есептеу жедел есептеуді қамтамасыз ету мақсатында жүзеге асырылады және ауыл шаруашылығы, өнеркәсіп, құрылыс, сауда, көлік және байланыс сияқты негізгі салалар бойынша шығарылым индекстерінің өзгеруіне негізделеді. Аталған салалардың ЖІӨ көлеміндегі үлесі 67-68%.

6.2 ЖАЛПЫ ІШКІ ӨНІМ

нақты көлем индексі, өткен жылғы тиісті кезеңге пайызбен

2001 жыл.....	113,5
2002 жыл.....	109,8
2003 жыл.....	109,3
2004 жыл.....	109,6
2005 жыл.....	109,7
2006 жыл.....	110,7
2007 жыл.....	108,9
2008 жыл.....	103,3
2009 жыл.....	101,2
2010 жыл.....	107,3
2011 жыл.....	107,5
2012 жылғы қаңтар-наурыз.....	105,6



Тауарлар мен қызметтер өндірісі

2012 жылғы қаңтар-наурыздағы ЖІӨ-нің құрылымында тауарлар өндірісі 39,4%, қызметтер өндірісі 53,2% құрады. ЖІӨ-нің өндірісінде негізгі үлесті – 32,9% өнеркәсіп және 12,9% - көтерме және бөлшек сауда; автомобильдерді және мотоциклдерді жөндеу алып отыр.

өткен жылғы тиісті кезеңге пайызбен

	2012 жылғы қаңтар-наурыз		
	ЖҚҚ, млрд. теңге	нақты көлем индексі	дефлятор
Тауарлар өндірісі	2 358,2	102,1	105,2
Қызметтер өндірісі	3 177,1	107,8	109,5

Экономикалық қызмет түрлері бойынша ЖІӨ

өткен жылғы тиісті кезеңге пайызбен

	Жалпы қосылған құн, млрд. теңге*	Нақты көлем индексі	Дефлятор	ЖІӨ құрылымы, қорытындыға пайызбен
				2012 жылғы қаңтар-наурыз
Жалпы ішкі өнім	5 976,7	105,6	106,7	100,0
Ауыл, орман және балық шаруашылығы	133,6	95,0	113,5	2,2
Өнеркәсіп	1 967,6	103,0	104,9	32,9
Құрылыс	256,9	99,3	103,8	4,3
Көтерме және бөлшек сауда; автомобильдерді және мотоциклдерді жөндеу	771,4	113,7	101,1	12,9
Көлік және қоймалау	413,0	107,0	105,9	6,8
Тұру және тамақтану бойынша қызметтер	63,9	107,6	104,8	1,0
Ақпарат және байланыс	140,2	113,9	89,3	2,4
Қаржы және сақтандыру қызметі	149,2	101,4	108,6	2,6
Жылжымайтын мүлікпен жасалатын операциялар	551,0	101,8	118,5	9,3
Кәсіби, ғылыми және техникалық қызмет	342,0	115,4	106,2	5,8
Әкімшілік және қосалқы қызмет көрсету саласындағы қызмет	125,5	107,4	100,4	2,1
Мемлекеттік басқару және қорғаныс; міндетті әлеуметтік қамтамасыз ету	138,3	101,6	137,6	2,3
Білім беру	251,6	104,0	125,3	4,2
Денсаулық сақтау және әлеуметтік қызметтер	143,3	105,1	125,7	2,4
Өнер, ойын-сауық және демалыс	38,0	107,8	116,6	0,6
Өзге де қызметтер түрлерін ұсыну	45,7	113,3	104,2	0,7
Үй қызметшісін жалдайтын және өзі тұтыну үшін тауарлар мен қызметтер өндіретін үй шаруашылықтары қызметі	4,1	64,3	128,7	0,1
Жалпы қосылған құн	5 535,3	105,3	107,6	92,6
Өнімдерге салынған салықтар	441,4	109,7	95,9	7,4

* Есептеулер ҰШЖ 2008 нұсқаулықтарына сәйкес жүргізілді.

ТҮПКІЛІКТІ ТҰТЫНУ ӘДІСІМЕН ЕСЕПТЕЛГЕН ЖАЛПЫ ІШКІ ӨНІМ

Түпкілікті тұтынуға шығыстар, өткен жылғы сәйкес кезеңге пайызбен

2010 жылғы қаңтар-наурыз...	105,2
2010 жылғы қаңтар-маусым..	104,3
2010 жылғы қаңтар-қыркүйек.....	107,1
2010 жыл.....	110,0
2011 жылғы қаңтар-наурыз....	107,7
2011 жылғы қаңтар-маусым...	110,1
2011 жылғы қаңтар-қыркүйек	110,9
2011 жыл.....	111,0

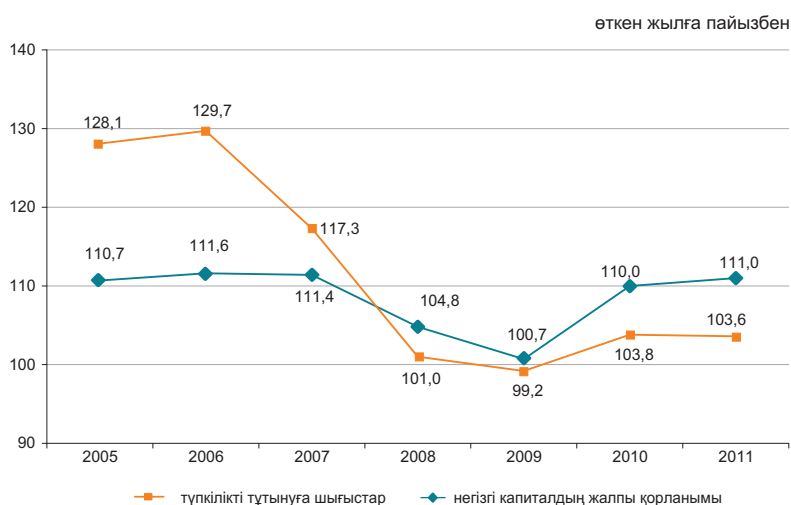

2011 жылғы түпкілікті тұтыну әдісімен есептелген жалпы ішкі өнім алдын ала деректер бойынша 26847,2 млрд. теңгені құрады. Өткен жылдың тиісті кезеңімен салыстырғанда нақты есептеуде түпкілікті тұтыну шығыстарының компоненттері бойынша өсім байқалады: үй шаруашылықтары – 11,0%-ға, мемлекеттік басқару – 11,3%-ға, үй шаруашылықтарына қызмет көрсететін коммерциялық емес ұйымдар – 6,8%-ға өсті.

өткен жылға пайызбен

	ЖІӨ компоненттері, млн. теңге	Нақты көлем индексі	Дефлятор
Түпкілікті тұтынуға шығыстар	14 739 372,2	111,0	108,3
Жалпы қорланым	6 117 593,2	105,6	104,7
Тауарлар мен қызмет көрсету экспорты	13 641 182,2	103,5	137,5
Тауарлар мен қызмет көрсету импорты	7 650 913,7	106,9	112,3

2011 жылы түпкілікті тұтыну әдісімен есептелген ЖІӨ*

өткен жылға пайызбен

	ЖІӨ компоненттері, млн. теңге	Нақты көлем индексі	Дефлятор	ЖІӨ құрылымы, қорытындыға пайызбен
Түпкілікті тұтынуға шығыстар	14 739 372,2	111,0	108,3	54,8
үй шаруашылықтары	11 576 000,9	111,0	107,3	43,1
мемлекеттік басқару	2 941 965,2	111,3	112,1	10,9
жеке тауарлар мен қызмет көрсетулер	1 538 036,7	113,9	109,5	5,7
ұжымдық қызмет көрсетулер	1 403 928,5	108,5	115,0	5,2
үй шаруашылықтарына қызмет көрсететін коммерциялық емес ұйымдар	221 406,1	106,8	115,9	0,8
Жалпы қорланым	6 117 593,2	105,6	104,7	22,9
негізгі капиталдың жалпы қорланымы	5 706 146,2	103,6	103,8	21,3
материалдық айналым құрал-жабдықтары қорларының өзгеруі	411 447,0		118,2	1,6
Таза экспорт	5 990 268,5			22,3
тауарлар мен қызмет көрсету экспорты	13 641 182,2	103,5	137,5	50,8
тауарлар мен қызмет көрсету импорты	7 650 913,7	106,9	112,3	28,5
Түпкілікті тұтыну әдісімен есептелген жалпы ішкі өнім	26 847 233,9	107,4	119,0	100,0
Статистикалық алшақтық	486 855,5			
Өндіріс әдісімен есептелген жалпы ішкі өнім	27 334 089,4	107,5	116,6	

* Алдын ала деректер.

ТАБЫСТАР ӘДІСІМЕН ЕСЕПТЕЛГЕН ЖАЛПЫ ІШКІ ӨНІМ

млрд. теңге

2011 жылғы қаңтар-наурыз.....	5 162,3
2011 жылғы қаңтар-маусым....	10 983,8
2011 жылғы қаңтар-қыркүйек.....	18 209,8
2011 жыл.....	27 334,1
2012 жылғы қаңтар-наурыз.....	5 976,7

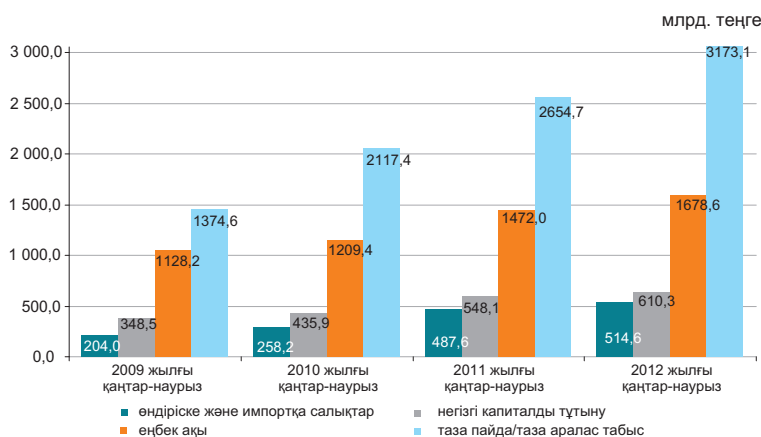

Есепті деректер бойынша 2012 жылғы қаңтар-наурыздағы табыстардың құралуы құрылымында тауарлар өндірісі мен қызметтер өндірісіндегі еңбекақы төлеу үлесі тиісінше, 23,9% және 35,1% құрады, өндіріске салынатын басқа да салықтар үлесі тауарлар өндірісінде 2,3%, қызметтер өндірісінде 0,6% құрады, сәйкесінше жалпы пайда/жалпы аралас табыс үлесі 73,8% және 64,3% құрады.

қорытындыға пайызбен

	2011 жылғы қаңтар-наурыз	2012 жылғы қаңтар-наурыз
Жалпы ішкі өнім	100,0	100,0
Еңбекақы	28,5	28,1
Өндіріске және импортқа салықтар*	9,5	8,6
өндіріске басқа да салықтар	1,3	1,2
Жалпы пайда/жалпы аралас табыс	62,0	63,3

2012 жылғы қаңтар-наурыздағы экономикалық қызмет түрлері бойынша бастапқы табыстардың салалық құрылымы

пайызбен

	Жалпы қосылған құн	оның ішінде:		
		еңбекақы	өндіріске басқа да салықтар	жалпы пайда/жалпы аралас табыс
Ауыл, орман және балық шаруашылығы	100,0	32,7	0,2	67,1
Өнеркәсіп	100,0	20,8	2,7	76,5
Кен өндіру өнеркәсібі және карьерлерді қазу	100,0	14,6	3,6	81,8
Өңдеу өнеркәсібі	100,0	28,5	1,5	70,0
Электрмен жабдықтау, газ, бу беру және ауа баптау	100,0	30,3	1,2	68,5
Сумен жабдықтау; көріз жүйесі, қалдықтардың жиналуын және таратылуын бақылау	100,0	54,3	1,8	43,9
Құрылыс	100,0	42,7	0,3	57,0
Көтерме және бөлшек сауда; автомобильдерді және мотоциклдерді жөндеу	100,0	29,1	0,3	70,6
Көлік және қоймалау	100,0	35,9	1,4	62,7
Тұру және тамақтану бойынша қызметтер	100,0	25,9	0,4	73,7
Ақпарат және байланыс	100,0	40,4	1,2	58,4
Қаржы және сақтандыру қызметі	100,0	40,0	1,4	58,6
Жылжымайтын мүлікпен жасалатын операциялар	100,0	4,8	0,5	94,7
Кәсіби, ғылыми және техникалық қызмет	100,0	33,1	0,5	66,4
Әкімшілік және қосалқы қызмет көрсету саласындағы қызмет	100,0	41,5	0,7	57,8
Мемлекеттік басқару және қорғаныс; міндетті әлеуметтік қамтамасыз ету	100,0	74,5	0,1	25,4
Білім беру	100,0	67,0	0,1	32,9
Денсаулық сақтау және әлеуметтік қызметтер	100,0	62,4	0,1	37,5
Өнер, ойын-сауық және демалыс	100,0	66,9	0,2	32,9
Өзге де қызметтер түрлерін ұсыну	100,0	62,5	0,5	37,0
Үй қызметшісін жалдайтын және өзі тұтыну үшін тауарлар мен қызметтер өндіретін үй шаруашылықтары қызметі	100,0	59,7	0,3	40,0
Салалар бойынша жиыны	100,0	30,3	1,3	68,4

* Өндіріске және импортқа салықтар жалпы экономика бойынша салалық құрылымсыз есептелген.

6.3 ТӨЛЕМ БАЛАНСЫ

(ҰБ деректері бойынша, бейтарап ұсыным)

Төлем балансының ағымдағы операциялар шоты бойынша сальдо

млн. АҚШ доллары
 2011 жылғы I тоқсан..... 2 293,8
 2012 жылғы I тоқсан..... 3 546,3

2012 жылғы I тоқсанда төлем балансының ағымдағы операциялар шоты бойынша сальдо 3546,3 млн. АҚШ доллары мөлшерінде оң сальдо қалыптасты (2011 жылғы I тоқсанда нәтиже оң мәнді болып, 2293,8 млн. АҚШ долларын құрады).

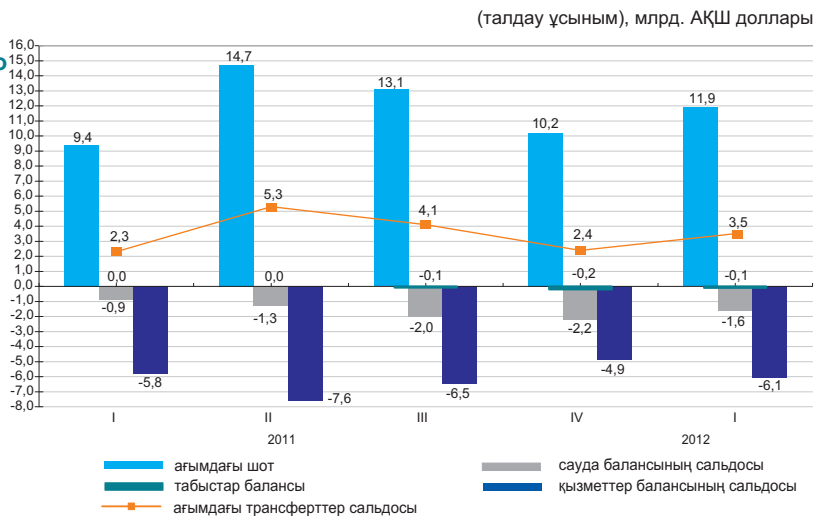

млн. АҚШ доллары

	2011				2012
	I тоқсан	IV тоқсан	I тоқсан	IV тоқсан	I тоқсан
Ағымдағы шот	2 293,8	5 316,5	4 072,0	2 427,8	3 546,3
Капиталмен жасалатын операциялар шоты	5,0	-6,8	-11,0	22,1	3,2
Қаржы операцияларының шоты	-3 843,5	-3 717,3	-391,0	-344,8	-2 216,4
Нетто қателіктер мен есепке алынбағандар	1 544,8	-1 592,4	-3 670,0	-2 105,1	-1 333,2

Қаржылық операциялар есебі

2012 жылғы I тоқсанда тікелей инвестициялармен жасалған операциялар бойынша сальдо 4165,5 млн. доллар (2011 жылғы I тоқсанда 2251,1 млн. доллар) құрады. Есепті кезеңде шетелдегі тікелей инвестициялармен жасалған операциялар нәтижесі теріс болып -615,5 млн. долларды, Қазақстанда оң мәнді болып, 4780,9 млн. долларды құрады.

2012 жылғы I тоқсанда портфельдік инвестициялармен жасалған операциялар нәтижесі теріс болып, -3859,8 млн. доллар (2011 жылғы I тоқсанда 106,2 млн. доллар болды) құрады.

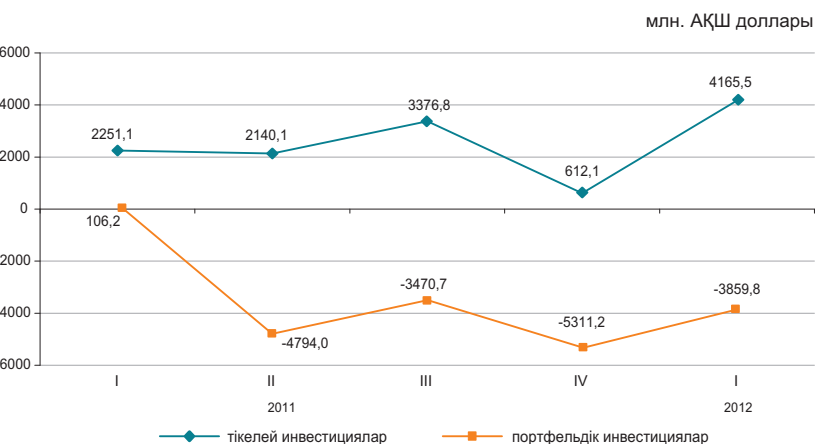

6.4 ЕҢБЕК ӨНІМДІЛІГІНІҢ ИНДЕКСТЕРІ

өткен жылғы тиісті кезеңге пайызбен

2011 жылғы қаңтар-наурыз.....	104,8
2011 жылғы қаңтар-маусым.....	105,2
2011 жылғы қаңтар-қыркүйек.....	104,6
2011 жыл.....	104,8
2012 жылғы қаңтар-наурыз.....	101,3

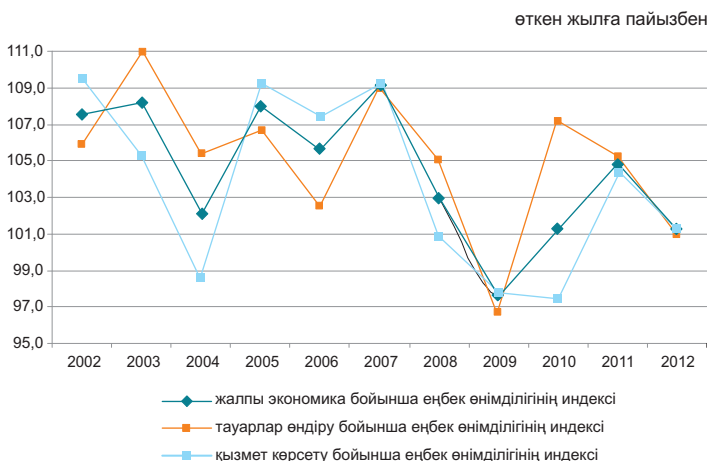

Жалпы экономика бойынша 2012 жылғы қаңтар-наурыздағы еңбек өнімділігінің индексі өткен жылғы тиісті кезеңге 101,3% құрады.

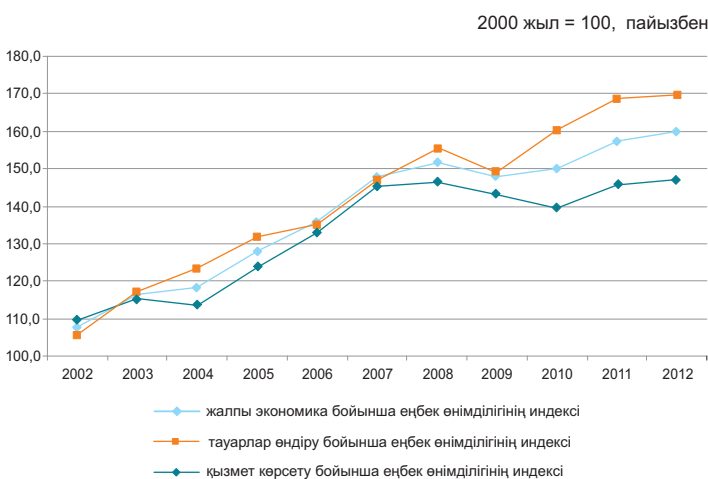

2012 жылғы қаңтар-наурыздағы еңбек өнімділігінің индекстері

өткен жылғы тиісті кезеңге пайызбен

	2012 жылғы қаңтар-наурыз
Жалпы экономика бойынша	101,3
Ауыл, орман және балық шаруашылығы	99,8
Өнеркәсіп	96,3
Құрылыс	86,6
Көтерме және бөлшек сауда; автомобильдерді және мотоциклдерді жөндеу	113,4
Көлік және қоймалау	95,2
Тұру және тамақтану бойынша қызметтер	88,7
Ақпарат және байланыс	90,7
Қаржы және сақтандыру қызметі	77,5
Жылжымайтын мүлікпен жасалатын операциялар	133,9
Кәсіби, ғылыми және техникалық қызмет	119,0
Әкімшілік және қосалқы қызмет көрсету саласындағы қызмет	109,3
Мемлекеттік басқару және қорғаныс; міндетті әлеуметтік қамтамасыз ету	101,5
Білім беру	100,9
Денсаулық сақтау және әлеуметтік қызметтер	96,0
Өнер, ойын-сауық және демалыс	85,9
Өзге де қызметтер түрлерін ұсыну	62,7

6.5 НЕГІЗГІ КАПИТАЛҒА САЛЫНҒАН ИНВЕСТИЦИЯЛАР

өткен жылғы тиісті кезеңге пайызбен

2011 жылғы қаңтар-маусым.....100,1
 2011 жыл.....102,9
 2012 жылғы қаңтар-маусым.....103,1

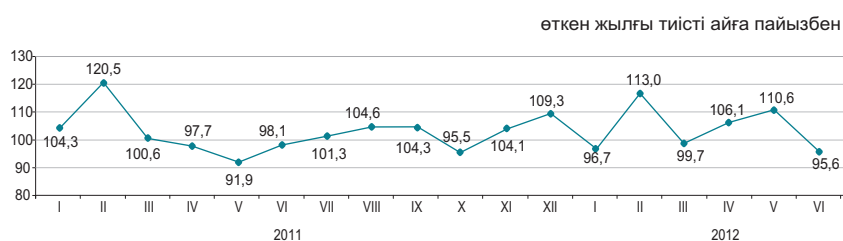

Қаржыландыру көздері бойынша

2012 жылғы қаңтар-маусымда шаруашылық субъектілерінің меншікті қаражаттары инвестициялардың басымды көздері болып қалуда, 2011 жылғы қаңтар-маусыммен салыстырғанда олардың көлемі (салғастырмалы бағаларда) 25,9%-ға өсті.

	2012 жылғы қаңтар-маусым		2011 жылғы қаңтар-маусым	
	млн. теңге	үлес салмағы, пайызбен	млн. теңге	үлес салмағы, пайызбен
Негізгі капиталға салынған инвестициялар	2 030 446	100,0	1 869 521	100,0
соның ішінде келесі қаражаттар есебінен:				
мемлекеттік бюджет	358 955	17,7	329 099	17,6
меншікті	1 148 579	56,6	866 640	46,4
шетелдік	337 960	16,6	490 741	26,2
қарыз	184 952	9,1	183 041	9,8

Технологиялық құрылым бойынша

2012 жылғы қаңтар-маусымда 2011 жылғы тиісті кезеңмен салыстырғанда машиналар, жабдықтар, құрал-саймандар, мүкәммалдар сатып алуға бағытталған инвестициялық салымдардың 36,8% артуы байқалады.

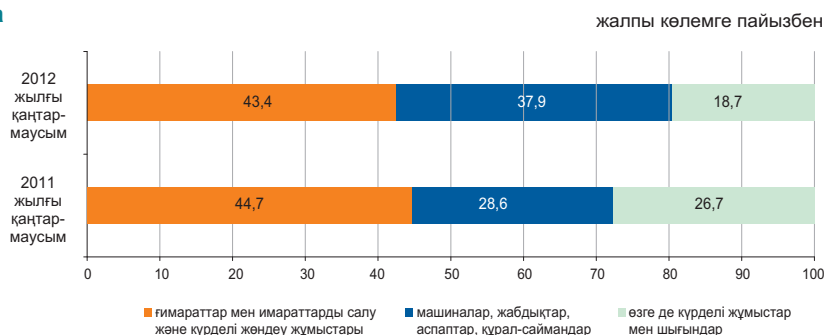

Пайдалану бағыттары бойынша

2012 жылғы қаңтар-маусымда негізгі капиталға салынған инвестициялардың едәуір үлесі кен өндіру өнеркәсібі және карьерлерді қазу (33,4%), көлік және қоймалау (18%) және жылжымайтын мүлікпен жасалатын операцияларға (9,2%) келеді.



Кәсіпорындардың мөлшерлілігі бойынша

Ірі кәсіпорындардың инвестициялық салымдарының көлемі 2012 жылғы қаңтар-маусымда 1002 млрд. теңгені құрады.

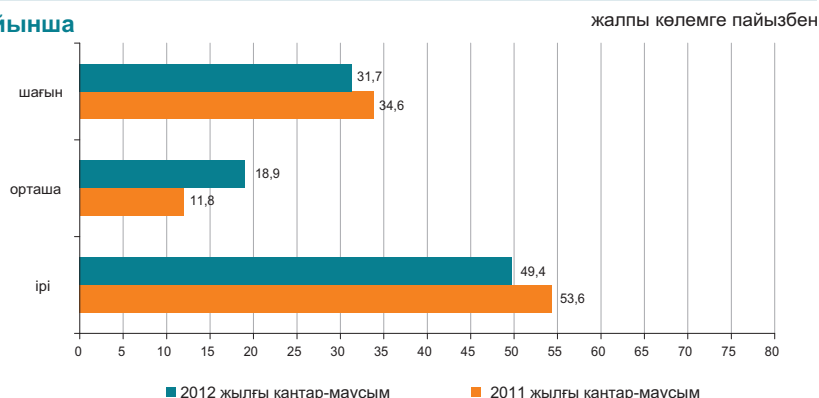

6.6 ОТЫН-ЭНЕРГЕТИКАЛЫҚ РЕСУРСТАР (ОЭР)

Ресурстар

2012 жылғы қаңтар-мамырда республиканың экономикалық айналымына тартылған отынның негізгі табиғи түрлерінің (мұнай, газ конденсатын қоса, табиғи газ бен тас көмір) жалпы ресурстары 82,3 млн. тонна шартты отынды құрады.

	Табиғи ресурстардың жалпы көлеміндегі үлес салмағы	2012 жылғы қаңтар-мамыр 2011 жылғы қаңтар-мамырға		
		ресурстар	өндіріс	импорт
Шикі мұнай	44,8	95,1	98,7	52,3
Көмір	34,5	100,6	100,7	81,7
Табиғи газ	12,7	82,3	106,8	71,5
Газ конденсаты	7,9	99,0	98,8	-

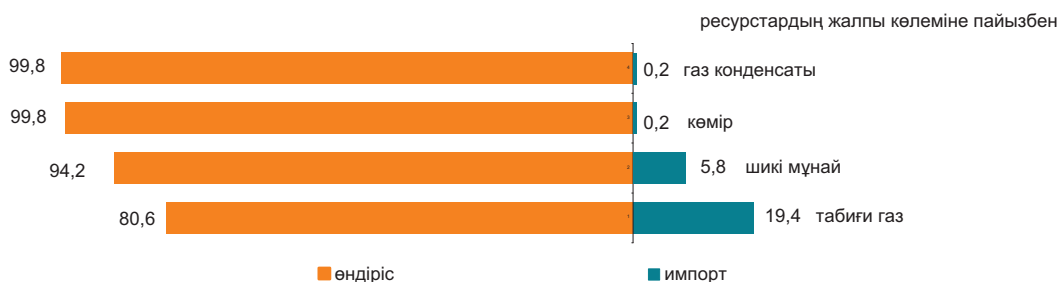

Мұнай өнімдерінің ресурстары негізінен меншікті өндіріс (69,6–98,1%) есебінен қалыптасты. Мұнай өнімдеріне сұраныс олардың импортымен ішінара толықтырылған. 2012 жылғы қаңтар-мамырда 2011 жылғы тиісті кезеңмен салыстырғанда ресурстар құрылымында импорты үлесінің дизельдік отынның (3,8 пайыздық тармаққа) өсуі, автомобиль бензинінің (2,9 пайыздық тармаққа), сұйытылған пропан және бутан (1,7 пайыздық тармаққа), сондай-ақ керосиннің (13,6 пайыздық тармаққа) үлесінің төмендеуі байқалды.

	2012 жылғы қаңтар-мамыр 2012 жылғы қаңтар-мамырға	Ресурстардың жалпы көлеміне		
		ресурстар	өндіріс	импорт
Автомобиль бензині	134,3	69,6	30,4	-
Газойльдер	105,8	95,0	5,0	4,1
Керосин	86,9	84,4	15,6	-
Мазут	105,7	95,9	4,1	86,3
Сұйытылған пропан және бутан	101,9	98,1	1,9	85,5

Пайдалану

2012 жылғы қаңтар-мамырда 2011 жылғы тиісті кезеңмен салыстырғанда ОЭР экспортының көлемі 3,2% азайды.

Мұнайды жеткізу көп деңгейде Италияға (26,6% экспорттың жалпы көлемінен), Қытайға (14%), Нидерландыға (12,3%), Францияға (10,6%), Австрияға (8,3%) жүзеге асырылады.

	2012 жылғы қаңтар-мамыр 2012 жылғы қаңтар-мамырға		Ресурстардың жалпы көлеміне	
	экспорт	ішкі рынокта өткізу	экспорт	ішкі рынокта өткізу
Шикі мұнай	101,2	47,0	94,4	5,6
Көмір	105,5	98,6	31,3	68,7
Табиғи газ	82,3	-	100,0	-
Газ конденсаты	57,1	107,2	9,5	90,5

Шикі мұнай экспортының көлемі

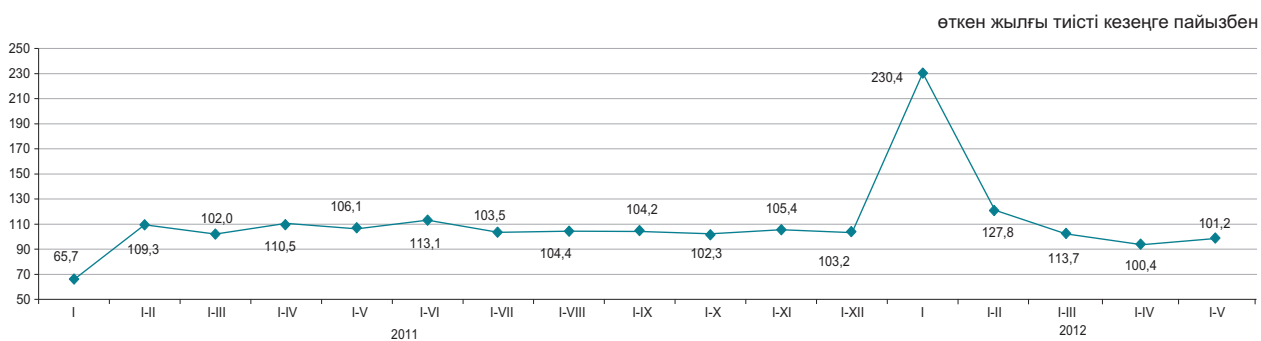

6.7 БИЗНЕС ТІРКЕЛІМІ

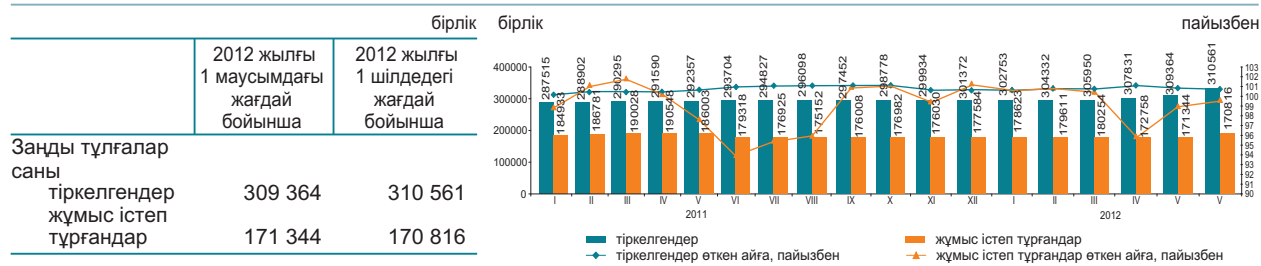

Қызмет түрлері және белсенділігі бойынша тіркелген заңды тұлғалар*

2012 жылғы 1 шілдедегі жағдай бойынша; бірлік

Барлығы тіркелгені	жұмыс істейтіндер	одан оның ішінде			таратылу процесінде	
		әлі жұмыс істемейтіндер (жаңалары)	белсенді	уақытша жұмыс істемейтіндер		
		310 561	170 816	17 618		112 531
Көтерме және бөлшек сауда; автомобильдерді және мотоциклдерді жөндеу	98 642	44 861	6 239	25 769	12 853	1 437
Құрылыс	42 305	24 722	2 544	12 774	9 404	635
Кәсіби, ғылыми және техникалық қызмет	23 697	11 830	1 693	6 979	3 158	242
Өңдеу өнеркәсібі	18 590	10 423	921	7 019	2 483	311
Өзге де қызметтер түрлерін ұсыну	18 125	9 441	1 156	5 790	2 495	141
Білім беру	16 410	14 133	401	13 257	475	111
Жылжымайтын мүлікпен жасалатын операциялар	14 935	8 348	428	6 425	1 495	184
Ауыл, орман және балық шаруашылығы	12 707	6 688	295	5 094	1 299	261
Әкімшілік және қосалқы қызмет көрсету саласындағы қызмет	11 729	6 804	692	4 240	1 872	110
Көлік және қоймалау	10 894	5 615	807	3 519	1 289	148
Мемлекеттік басқару және қорғаныс; міндетті әлеуметтік қамтамасыз ету	9 834	9 075	117	8 869	89	41
Қаржы және сақтандыру қызметі	7 986	4 454	1 181	2 403	870	56
Ақпарат және байланыс	6 634	3 430	400	2 095	935	72
Денсаулық сақтау және әлеуметтік қызметтер	5 382	3 664	185	3 083	396	51
Өнер, ойын-сауық және демалыс	4 318	2 532	155	1 928	449	34
Тұру және тамақтану бойынша қызметтер	3 239	1 679	160	1 168	351	37
Кен өндіру өнеркәсібі және карьерлерді қазу	2 180	1 319	106	792	421	27

* Деректер ҚР МЖ 03-2007 ЭҚЖЖ жаңа жіктеуішіне сәйкес берілген.

2012 жылғы маусымда мамыр айымен салыстырғанда заңды тұлғалар санының көбеюі байқалады. Жыл басынан бастап ең көп тіркелген заңды тұлғалардың саны көтерме және бөлшек саудада, (автомобильдерді және мотоциклдерді жөндеу қызметін қоса алғанда) сақталуда, оның үлесі 2012 жылғы 1 шілдеге 31,8% құрады. Екінші орында – құрылыс (13,6%), үшінші орында – кәсіби, ғылыми және техникалық қызмет (7,6%). Осы үш қызмет түрлерінің жиынтық үлесі барлық тіркелген заңды тұлғалардың 53%-ын құрайды.

Меншік нысандары бойынша тіркелген заңды тұлғалар

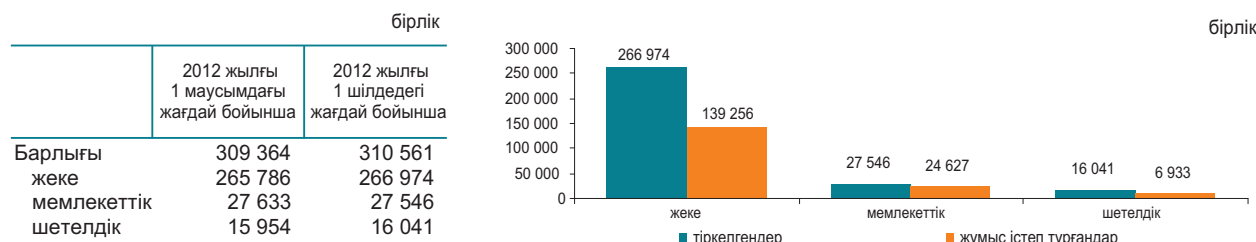

Тіркелген заңды тұлғалардың мөлшерлігі бойынша саны

	2012 жылғы 1 маусымдағы жағдай бойынша	2012 жылғы 1 шілдедегі жағдай бойынша
Барлығы	309 364	310 561
шағын	293 053	294 243
орта	13 977	13 972
ірі	2 334	2 346

Тіркелген заңды тұлғалардың белсенділігі бойынша саны

	2012 жылғы 1 маусымдағы жағдай бойынша	2012 жылғы 1 шілдедегі жағдай бойынша
Барлығы	309 364	310 561
жұмыс істейтіндер	171 344	170 816
белсенді	110 998	112 531
уақытша жұмыс істемейтіндер	42 835	40 667
әлі жұмыс істемейтіндер (жаңалары)	17 511	17 618
таратылу процесінде	3 921	3 968

7.1 ІШКІ САУДА

Бөлшек сауда

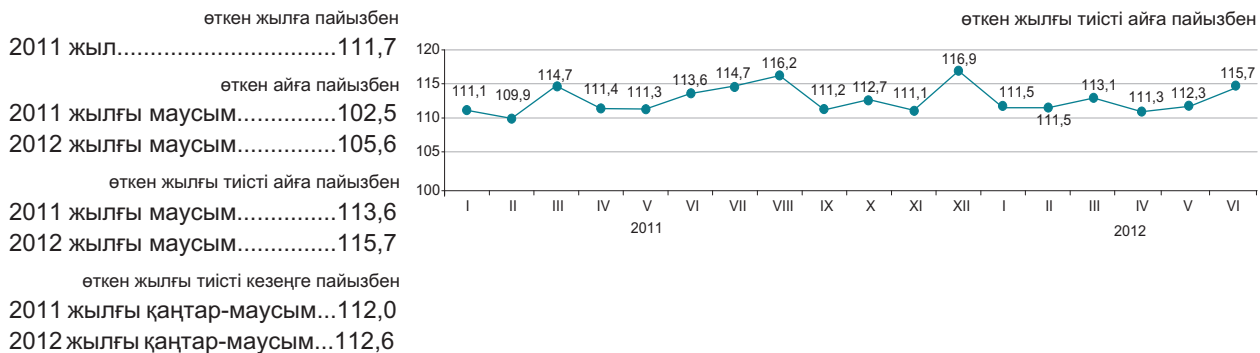

2012 жылғы қаңтар-маусымда бөлшек сауда айналымы 1925,6 млрд. теңгені құрады және 2011 жылғы тиісті кезеңге 12,6% ұлғайды. Саудамен айналысатын кәсіпорындармен тауарларды бөлшек саудада өткізу 2011 жылғы қаңтар-маусымымен салыстырғанда 10,6% өсті. Базарлар және жеке кәсіпкерлермен өткізілген сауда көлемі есепті кезеңде 14,9% өсті.

2012 жылғы 1 шілдеге бөлшек саудадағы саудамен айналысатын кәсіпорындардың тауарлық қорларының көлемі 205,7 млрд. теңге құрады, саудадағы күндері – 47 күн.

	Үлес салмағы	2012 жылғы маусым 2011 жылғы маусымға	2012 жылғы маусым 2012 жылғы мамырға	2012 жылғы қаңтар-маусым 2011 жылғы қаңтар-маусымға
Бөлшек сауда	100,0	115,7	105,6	112,6
сауда кәсіпорындарымен	52,4	113,3	105,8	110,6
базарларда және жеке кәсіпкерлермен	47,6	118,3	105,4	114,9

Азық-түлік тауарларының бөлшек сауда жалпы көлеміндегі үлесі 36,7% құрады, азық-түлік емес тауарлар – 63,3%. Азық-түлік тауарларын өткізу көлемі 2011 жылғы қаңтар-маусыммен салыстырғанда 16,3%, азық-түлік емес тауарлар – 10,5% ұлғайды.

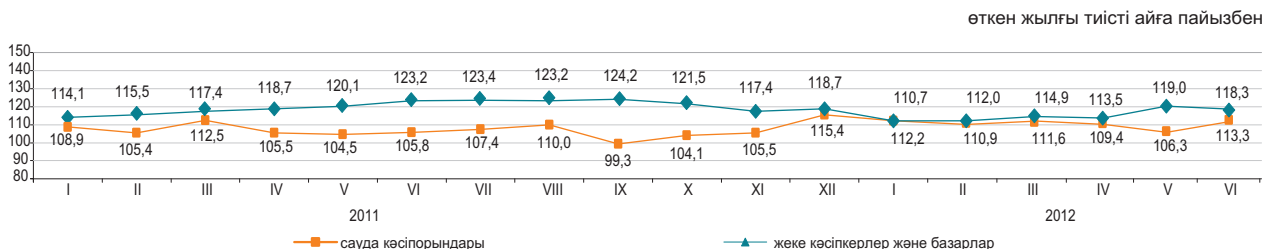

Көтерме сауда

2012 жылғы қаңтар-маусымда көтерме сауда айналымы 4994,3 млрд. теңгені құрады немесе өткен жылғы тиісті кезең деңгейіне 115,2%. Көтерме сауда тауар айналымының құрылымында азық-түлік емес тауарлар және өндірістік-техникалық мәндегі өнімдер басым (78,9%).

Тамақ өнімдері мен сусындарды ұсыну бойынша қызметтер (қоғамдық тамақтандыру)

Тамақ өнімдері мен сусындарды ұсыну бойынша қызметтер көлемі 2012 жылғы қаңтар-маусымда 92,8 млрд. теңгені құрады немесе өткен жылғы тиісті кезеңмен салыстырғанда 12,2% көп. Шағын кәсіпорындар мен жеке кәсіпкерлер үлесіне қызметтер көлемінің шамамен 53,9% тиесілі.

7.2 РЕСУРСТАР БАЛАНСЫ ЖӘНЕ ЖЕКЕЛЕГЕН ТАУАРЛАРДЫ ПАЙДАЛАНУ

(КБК және СА деректері бойынша)

Азық-түлік тауарлары

Отандық өндірістегі тауарлардың маңызды үлес салмағы көбінесе азық-түлік тауарларының ресурстарында байқалады. Сонымен бірге, ресурстары көп көлемде олардың импортымен қамтамасыз етілетін бірқатар өнімдер бар: қайта өңделген жемістер және жаңғақтар (98,9%), қайта өңделген көкөністер және саңырауқұлақтар (84,4%), кофе және шай (66,3%). Азық-түлік тауарларының экспорты едәуір деңгейде үн есебінен жүзеге асырылуы байқалады, оның (ресурстардың жалпы көлемінен 71%).

	2012 жылғы қаңтар-мамыр 2011 жылғы қаңтар-мамырға			Ресурстардың жалпы көлеміне	
	ресурстар	өндіріс	импорт	экспорт	ішкі нарықта өткізу
Ұн	136,3	136,6	38,0	71,0	29,0
Жарма	107,2	96,8	2,1 есе	27,0	73,0
Макарон өнімдері	103,6	103,0	108,6	16,3	83,7
Нан-тоқаш және кондитерлік өнімдер	100,4	98,8	118,1	0,6	99,4
Қант	74,1	2,3	3 есе	0,1	99,9
Өсімдік майы	53,9	135,3	17,3	8,5	91,5
Ет	100,8	98,3	114,6	-	100,0
Сүт өнімдері	115,1	109,1	138,9	0,4	99,6

ресурстардың жалпы көлеміне пайызбен

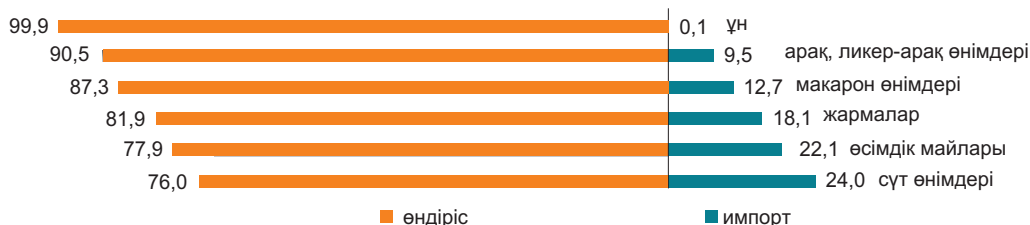

Азық-түлік емес тауарлар

Азық-түлік емес тауарлардың нарығы көбінесе басқа елдерден әкелумен қамтамасыз етіледі. Ресурстарды толтыруда импорттың басымдылығы мынадай тауарларда: ауыз қуысы гигиена құралдары (99,5%), жуу құралдары (96,9%), сыртқы киімдерде (98,4%) байқалады. Тұрмыстық электр тауарларының арасында сондай-ақ, миксерлер және шырын сыққыштар (100%), кір жуатын машиналар (79,6%), теледидарлар (77,2%) бойынша импорт үлесі маңызды.

Құрылыс материалдарының ресурстары бойынша осыған ұқсас жағдай қалыптасуда. Табиғи шикізат болып табылатын құрылыс материалдарында ғана отандық өндіріс басым (ресурстардың жалпы көлемінің 98,4-99,9%): асбест, табиғи құмдар, әктас, ғаныш, бор, доломит, саз және каолин.

Цемент ресурстары 2012 жылғы қаңтар-мамырда 2011 жылғы тиісті кезеңге қарағанда 7% жоғарылады, бұл өндіріс көлемінің (6,7%) және импорттың (9,6%) артуымен түсіндіріледі. Цемент ресурстарының жалпы көлемінде отандық өндірістің үлесі 86,9% құрады.

	2012 жылғы қаңтар-мамыр 2011 жылғы қаңтар-мамырға			Ресурстардың жалпы көлеміне	
	ресурстар	өндіріс	импорт	экспорт	ішкі нарықта өткізу
Жеңіл автомобильдер	3 есе	2,4 есе	3,2 есе	0,3	99,7
Жүк автомобильдері	142,5	135,0	142,9	1,2	98,8
Сыртқы киім	3,3 есе	83,4	3,5 есе	3,9	96,1
Электр энергия санауыштары	142,0	109,5	176,6	-	100,0
Теледидарлар	2,4 есе	2 есе	2,5 есе	37,8	62,2
Мақта мата	117,0	92,7	144,8	37,8	62,2
Аяқ киім	2 есе	80,8	2,1 есе	20,9	79,1
Ас үй жиһазы	195,4	3 есе	91,1	-	100,0
Үй ішіндегі құрал-жабдықтар	109,8	92,5	115,0	0,4	99,6

ресурстардың жалпы көлеміне пайызбен

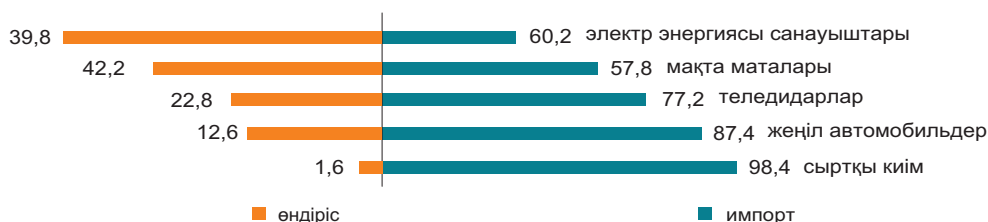

7.3 СЫРТҚЫ САУДА АЙНАЛЫМЫ

(КБК деректері бойынша)

өткен айға пайызбен	
2011 жылғы мамыр.....	94,7
2012 жылғы мамыр.....	112,5
өткен жылғы тиісті айға пайызбен	
2011 жылғы мамыр.....	126,9
2012 жылғы мамыр.....	115,3
өткен жылғы тиісті кезеңге пайызбен	
2011 жылғы қаңтар-мамыр.....	131,3
2012 жылғы қаңтар-мамыр.....	120,5

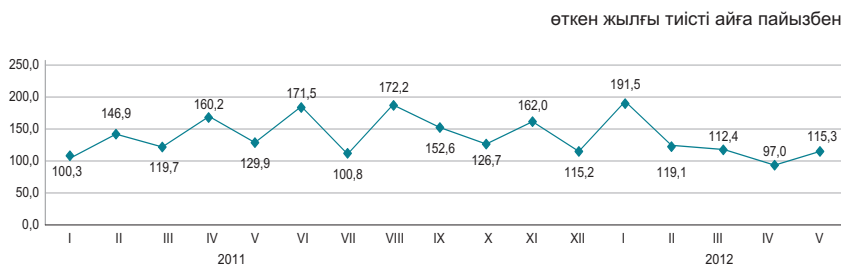

Сыртқы сауда айналымының құрылымы бойынша

пайызбен

2012 жылғы қаңтар-мамыр сыртқы сауда айналымы 54,5 млрд. АҚШ долларын құрады (2011 жылғы қаңтар-мамырмен салыстырғанда 20,5%-ға өсті), оның ішінде экспорт – 38,3 млрд. АҚШ доллары (19,5% өсті) және импорт – 16,2 млрд. АҚШ доллары (22,8%-ға өсті).

Экспорт кеден одағы елдерімен 2 666,6 млн. АҚШ долларын құрады немесе 2011 жылғы қаңтар-мамырмен салыстырғанда 12,4%-ға аз, импорт – 6 540,6 млн. АҚШ доллары (4,2%-ға өсті).

	2012 жылғы қаңтар-мамыр 2011 жылғы қаңтар-мамырға	2012 жылғы мамыр 2011 жылғы мамырға
Сыртқы сауда айналымы	120,5	115,3
оның ішінде:		
экспорт	119,5	123,5
импорт	122,8	99,2

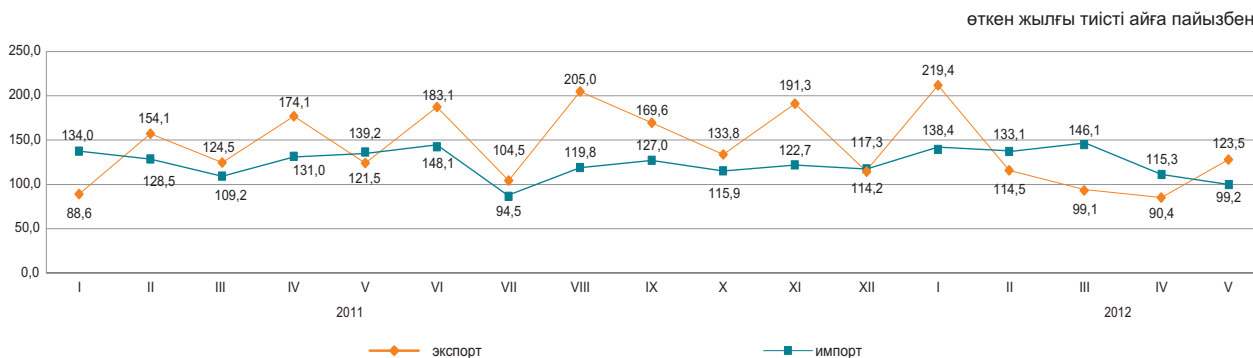

Жекелеген елдер бойынша

қорытындыға пайызбен

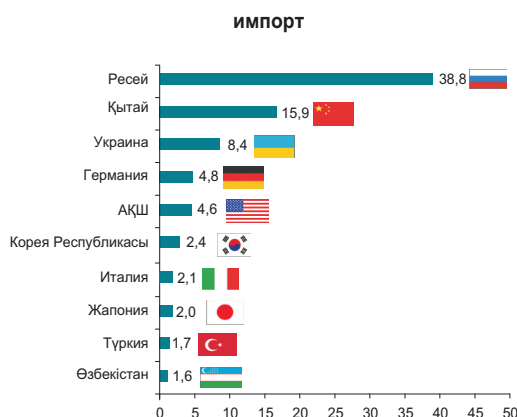
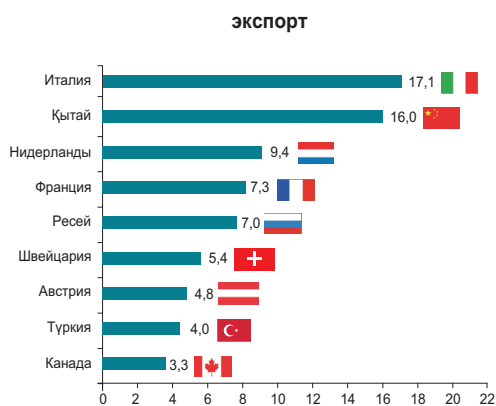

8. ЭКОНОМИКАНЫҢ НАҚТЫ СЕКТОРЫ

8.1 ӨНЕРКӘСІП ӨНДІРІСІ

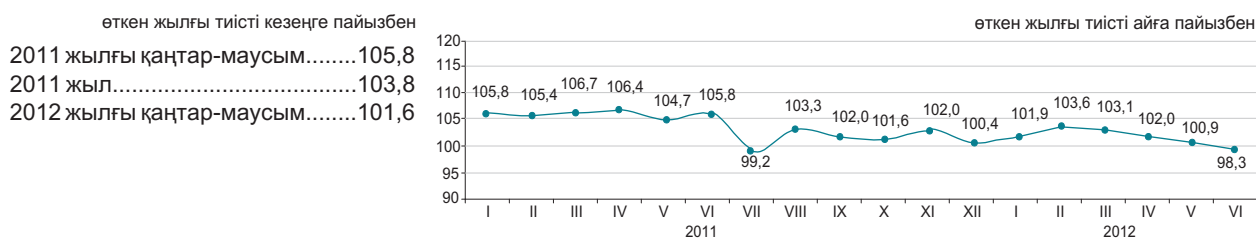

Өнеркәсіп салалары бойынша

2012 жылғы қаңтар-маусымдағы өнеркәсіп өнімі 8047,7 млрд. теңгеге, соның ішінде кен өндіру және өңдеу өнеркәсібі салаларында – тиісінше, 5093,4 және 2384 млрд. теңгеге, электрмен жабдықтау, газ, бу беру, ауа баптауда – 495 млрд. теңгеге, сумен жабдықтау және кәріз жүйесінде – 75,3 млрд. теңгеге өндірілді.

	пайызбен	
	2012 жылғы қаңтар-маусым, 2011 жылғы қаңтар-маусымға	Жалпы көлемде үлес салмағы, 2012 жылғы қаңтар-маусым
Өнеркәсіп	101,6	100
Кен өндіру өнеркәсібі және карьерлерді қазу	99,8	63,3
Өңдеу өнеркәсібі	104,4	29,6
Электрмен жабдықтау, газ, бу беру және ауа баптау	106,4	6,2
Сумен жабдықтау; кәріз жүйесі, қалдықтардың жиналуын және таратылуын бақылау	98,3	0,9

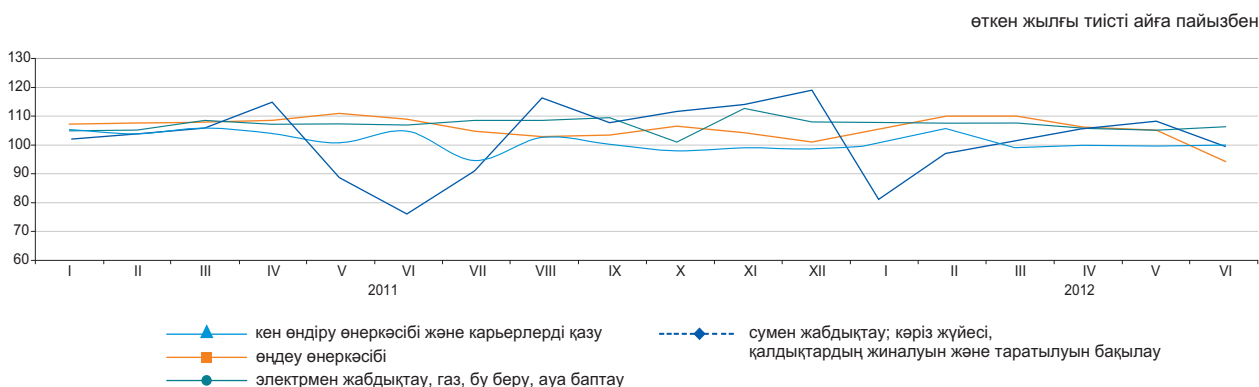

Өңдеу өнеркәсібі салалары бойынша

	2012 жылғы қаңтар-маусым, млрд. теңге	2012 жылғы қаңтар-маусым, 2011 жылғы қаңтар-маусымға пайызбен
Өңдеу өнеркәсібі	2 384,0	104,4
Тамақ өнімдерін өндіру	359,1	105,9
Сусындарды өндіру	84,8	115,0
Темекі бұйымдарын өндіру	45,2	110,9
Жеңіл өнеркәсібі	20,7	111,8
Қағаз және қағаздан жасалған өнімдерді өндіру	13,7	114,8
Кокс және мұнай өңдеу өнімдерін өндіру	249,3	106,0
Химиялық өнеркәсіп өнімдерін өндіру	89,7	103,1
Резеңке және пластмасса бұйымдарын өндіру	50,4	106,3
Өзге де металл емес минералды өнімдер өндіру	125,6	102,3
Металлургия өнеркәсібі	949,3	97,1
Машина жасау	282,2	118,4

Заттай көріністе өнеркәсіп өнімдерін өндіру

	2012 жылғы қаңтар-маусым	2011 жылғы қаңтар-маусым
Көмір және лигнит өндіру		
Көмір - барлығы, мың тонна	55 730,6	55 487,8
Шикі мұнай және табиғи газ өндіру		
Мұнай, мың тонна	33 333,5	33 869,5
Газ конденсаты, мың тонна	6 333,9	6 354,7
Табиғи газ, млн. текше метр	20 468,8	19 932,4
Металл кендерін өндіру		
Темір кені, мың тонна	24 869,1	25 148,6
Мыс кені, мың тонна	17 393,7	16 657,4
Қорғасын-мырыш кені, мың тонна	4 010,9	3 577,3
Хром қойыртпалары, мың тонна	1 841,0	1 926,2
Тамақ өнімдерін өндіру		
Ет, тонна	82 067	75 170
Сүт, тонна	185 558	167 038
Ұн, тонна	2 046 711	1 561 161
Нан, тонна	337 958	347 705
Жарма, тонна	49 373	46 329
Мұнайды қайта өңдеу өнімдерін өндіру		
Бензин, мың тонна	1 492,1	1 275,2
Керосин, мың тонна	194,9	196,9
Газойлдер, мың тонна	2 274,6	2 283,3
Мазут, мың тонна	1 975,0	2 114,8
Металлургия өнеркәсібі		
Ферроқорытпалар, тонна	844 791	842 336
Жазық илек, тонна	1 457 030	1 644 626
Тазартылған қорғасын, тонна	46 468	58 543
Мырыш, тонна	158 673	158 373
Тазартылған мыс, тонна	169 369	166 304
Электрмен жабдықтау, газ, бу беру және ауа баптау		
Электр энергиясы, млн.кВт. с	45 620,9	43 532,7
Жылу энергиясы, мың Гкал	54 404,8	52 632,1
Сумен жабдықтау, кәріз жүйесі, қалдықтардың жиналуын және таратылуын бақылау		
Табиғи су, млн. текше метр	1 332,5	1 328,8

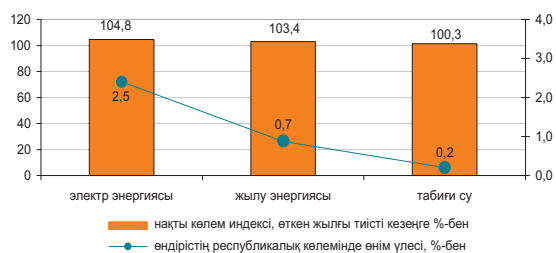
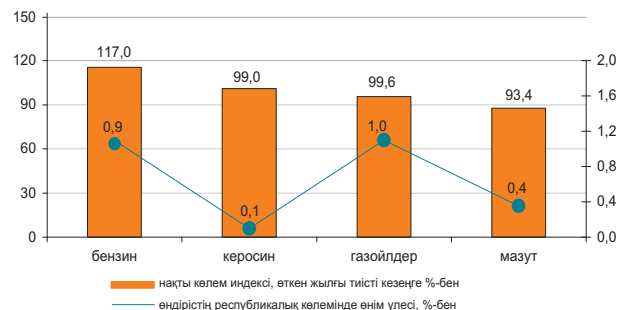
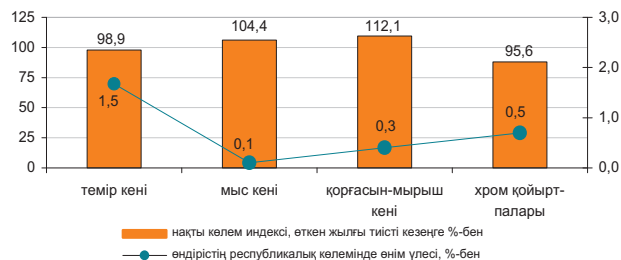
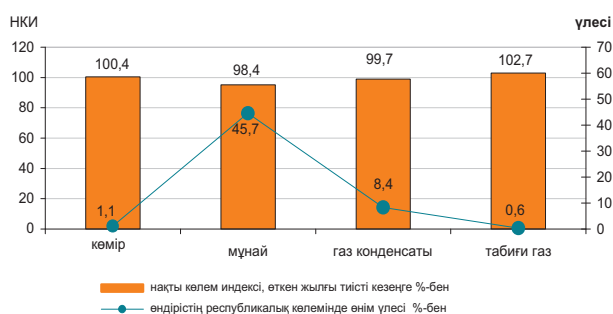

8.2 АУЫЛ ШАРУАШЫЛЫҒЫ

Ауыл шаруашылығы өнімдерінің (қызметтерінің) жалпы шығарылымы

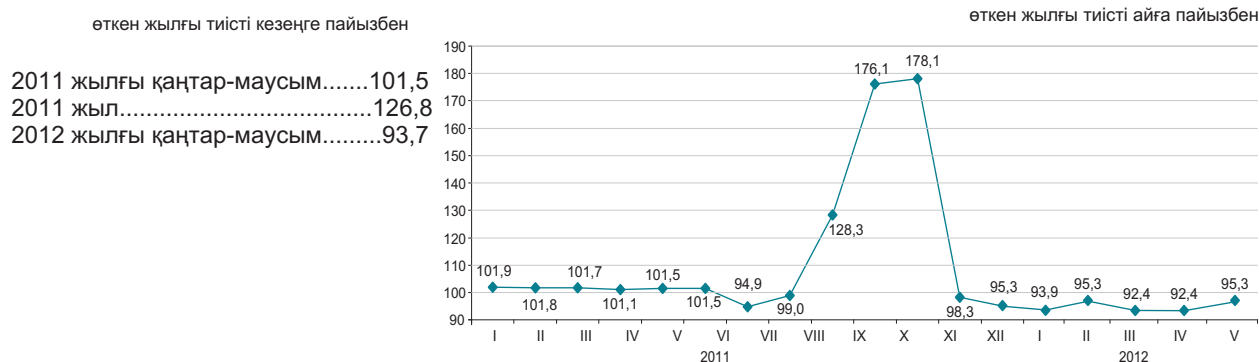

Ауыл шаруашылығы салалары бойынша

Ауыл шаруашылығы өнімдерінің (қызметтерінің) жалпы шығарылымы 2012 жылғы қаңтар-маусымда 464757,9 млн. теңгені құрады, соның ішінде мал шаруашылығы – 458105,9 млн. теңге, өсімдік шаруашылығы – 6057,2 млн. теңге, қызметтер – 594,8 млн. теңге.

	пайызбен	
	2012 жылғы қаңтар-маусым 2011 жылғы қаңтар-маусымға	2011 жылғы қаңтар-маусым 2010 жылғы қаңтар-маусымға
Ауыл шаруашылығы одан:	93,7	101,5
өсімдік шаруашылығының өнімі	100,0	100,0
мал шаруашылығының өнімі	93,6	101,5

	Өлшем бірлігі	2012 жылғы қаңтар-маусым	2011 жылғы тиісті кезеңге пайызбен
Ауыл шаруашылығы малдары мен құстарының негізгі түрлерінің саны*			
Ірі қара мал	мың бас	6 977,4	96,7
Қой	мың бас	20 145,8	101,3
Ешкі	мың бас	3 407,2	97,3
Шошқа	мың бас	1 644,0	87,1
Жылқы	мың бас	1 909,0	105,0
Құс	мың бас	38 390,3	102,5
Мал шаруашылығы өнімдерінің негізгі түрлерін өндіру			
Мал мен құстың барлық түрлерінің тірідей салмақта шаруашылықта сойылғаны немесе союға өткізілгені	мың тонна	692,2	97,8
Сауылған сиыр сүті	мың тонна	2 423,7	89,0
Алынған тауық жұмыртқалары	млн. дана	1 806,5	94,7
Мал мен құстың өнімділігі			
Бір сиырдан сауылған орташа сүт сауымы	кг	1 119,0	96,8
Бір мекиеннің орташа жұмыртқалағыштығы	дана	109,0	98,2
Негізгі дәнді дақылдардың қолда бары, барлығы*	мың тонна	9 813,5	2,8 есе
одан:			
бидай	мың тонна	9 376,0	2,9 есе
арпа	мың тонна	233,6	2,1 есе
сұлы	мың тонна	62,1	5,5 есе
күріш	мың тонна	23,3	93,8
қара бидай	мың тонна	11,2	93,7
жүгері	мың тонна	9,4	2,4 есе
Негізгі майлы дақылдардың қолда бары, барлығы ¹⁾	мың тонна	133,5	173,0
одан:			
Күнбағыс	мың тонна	36,5	75,2
Шашақты зығырдың тұқымдары	мың тонна	33,9	3,3 есе
Соя бұршақтары	мың тонна	15,5	2,1 есе
Рапс	мың тонна	25,9	4,1 есе

* 2012 жылғы 1 шілдеге.

8.3 ҚҰРЫЛЫС

Орындалған құрылыс жұмыстарының көлемі

өткен жылғы тиісті кезеңге пайызбен

2011 жылғы қаңтар-маусым.....101,7
 2011 жыл.....102,8
 2012 жылғы қаңтар-маусым.....100,5

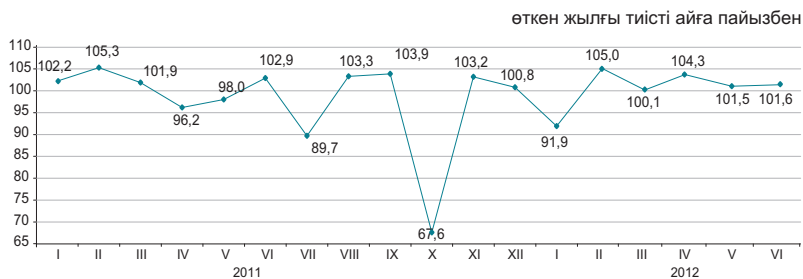

2012 жылғы қаңтар-маусымда құрылыс жұмыстарының (қызметтерінің) көлемі 756,5 млрд. теңгені құрады.

Құрылыс жұмыстарының жеке түрлері

Құрылыс жұмыстарының жалпы көлемінде едәуір үлес салмағының көлемі 254,7 млрд. теңгені құраған ғимараттарды салу көлемі бойынша құрылыс жұмыстары алды.



Құрылыс жұмыстары көлемінің құрылымы

Құрылыс-монтаж жұмыстарының көлемі 2011 жылғы қаңтар-маусыммен салыстырғанда 1,5% азайып, 657,8 млрд. теңгені құрады. Күрделі және ағымдағы жөндеу бойынша құрылыс жұмыстарының көлемі өткен жылғы тиісті кезеңмен салыстырғанда тиісінше 19,2% және 13,2% өсті.

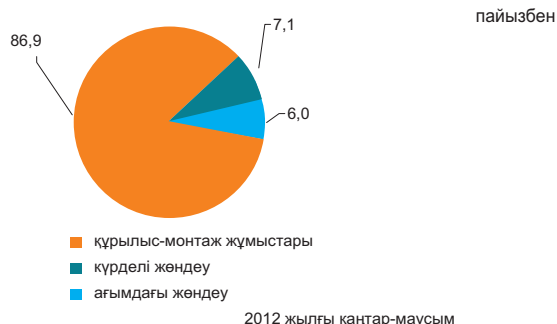

Объектілерді пайдалануға беру

2012 жылғы қаңтар-маусымда 13427 жаңа ғимараттардың құрылысы аяқталды, олардың ішінен 11809 тұрғын және 1618 тұрғын емес мақсаттағы ғимараттар.

Пайдалануға берілген әлеуметтік-мәдени объектілер:

- жалпы білім беретін мектептер - 9;
- мектепке дейінгі мекемелер - 37;
- амбулаториялық-емханалық мекемелер - 20;
- ауруханалар - 4.

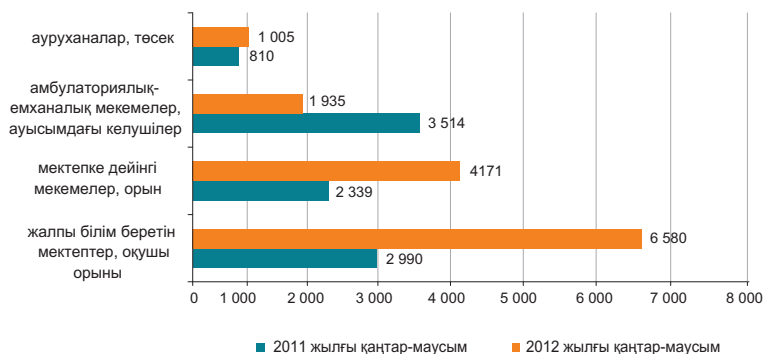

8.4 ТҰРҒЫН ҮЙ ҚҰРЫЛЫСЫ

Тұрғын үй құрылысына салынған инвестициялар

өткен жылғы тиісті кезеңге пайызбен
 2011 жылғы қаңтар-маусым.....124,3
 2011 жыл.....120,3
 2012 жылғы қаңтар-маусым.....93,3

2012 жылғы қаңтар-маусымда тұрғын үй құрылысына 169,1 млрд. теңге салынды. Негізгі капиталға салынған инвестициялардың жалпы көлемінде тұрғын үй құрылысында игерілген қаражаттың үлесі 8,3%-ды құрады.

2012 жылғы қаңтар-маусымда тұрғын үй құрылысының негізгі қаржыландыру көзінің үлес салмағы 57,1%-ды құрайтын салушылардың меншікті қаражаты болды.

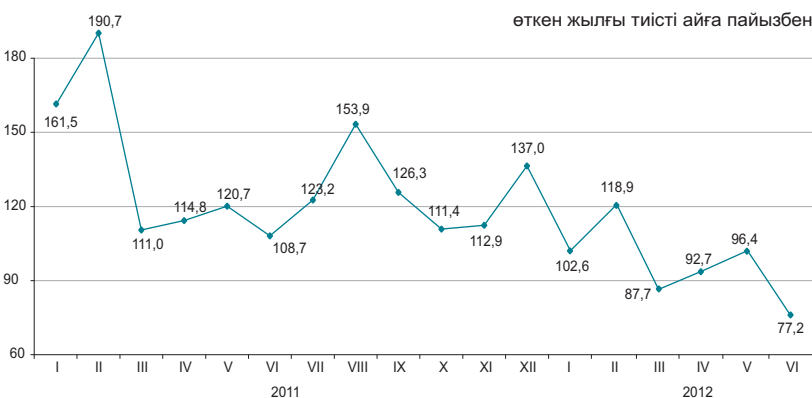

Тұрғын жайларды пайдалануға беру

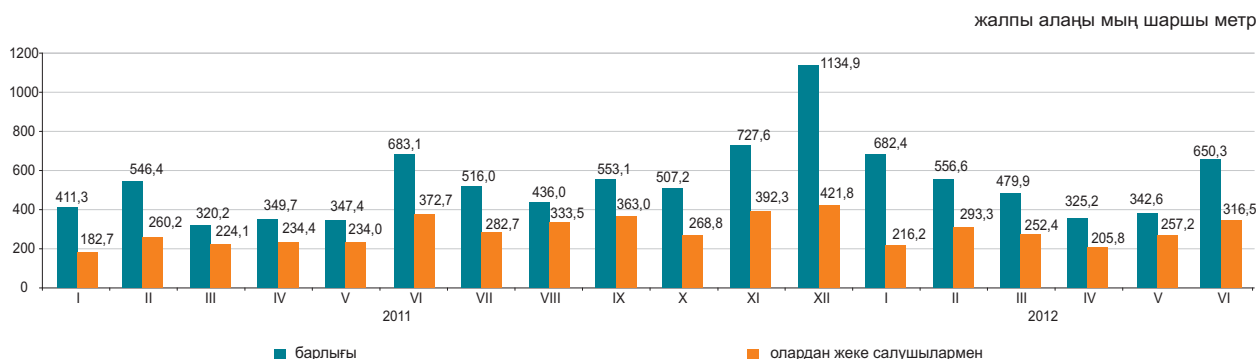

Пайдалануға берілген тұрғын үйдің нақты көлем индексі

2012 жылғы қаңтар-маусымда пайдалануға берілген тұрғын үйдің жалпы алаңы 3037,1 мың шаршы метрді, оның ішінде халықпен 1541,4 мың шаршы метрді құрады. Пайдалануға берілген тұрғын үйдің нақты көлем индексі 2011 жылғы қаңтар-маусымға 114,3%-ды құрады.

2012 жылғы қаңтар-маусымда көп пәтерлі тұрғын үй құрылысының 1 шаршы метрінің орташа нақты құны 126,5 мың теңге және халықпен салынған тұрғын үйдің шаршы метрі 53,9 мың теңгені құрады.

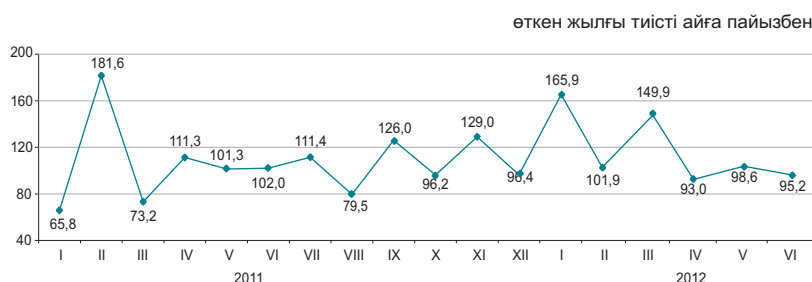

8.5 КӨЛІК

Жүк айналымы

өткен жылға пайызбен	
2011 жыл.....	116,5
өткен айға пайызбен	
2011 жылғы маусым.....	103,4
2012 жылғы маусым.....	104,2
тиісті айға пайызбен	
2011 жылғы маусым.....	113,9
2012 жылғы маусым.....	110,6
тиісті кезеңге пайызбен	
2011 жылғы қаңтар-маусым..	114,1
2012 жылғы қаңтар-маусым...	114,4

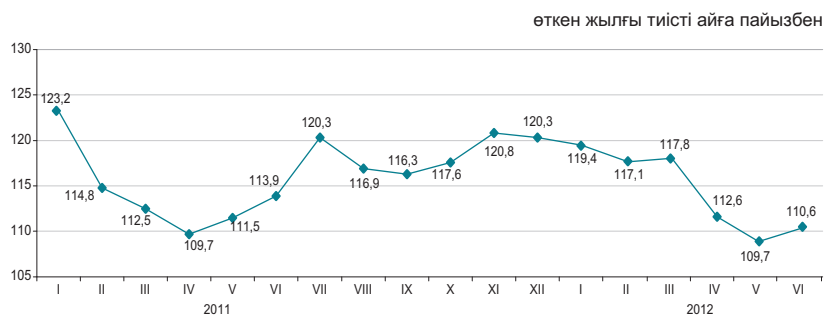

Көлік түрлері бойынша

2012 жылғы маусымда өткен жылғы тиісті кезеңмен салыстырғанда жүк айналымының жоғарылауы (10,6%) теміржол, автомобиль және құбыр көлігіндегі жүк ағымының көбеюіне байланысты болды, олардың үлесі (тиісінше 48,9%, 28,0% және 22,5%) жүк айналымының жалпы көлемінде едәуір.

	Үлес салмағы	2012 жылғы маусым 2012 жылғы мамырға	2012 жылғы маусым 2011 жылғы маусымға
Жүк айналымы оның ішінде:	100	104,2	110,6
теміржол	48,9	99,6	108,8
құбыр	22,5	101,8	101,7
автомобиль	28,0	115,1	123,5
теңіз	0,6	137,2	89,0
әуе	0,01	98,6	51,7
өзен	0,03	140,5	84,8

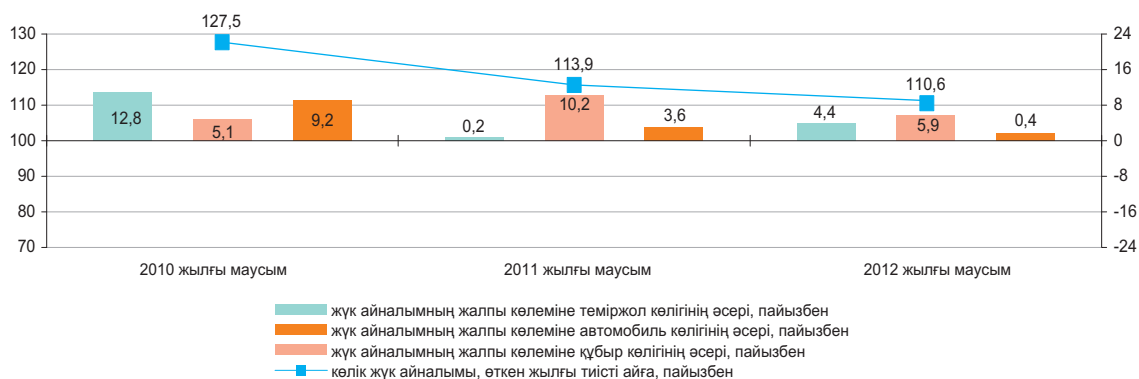

Көлік түрлері бойынша негізгі көрсеткіштері

	Жүк тасымалдау, мың тонна		Жүк айналымы млн. ткм	
	2012 жылғы қаңтар-маусым	2012 жылғы қаңтар-маусым 2011 жылғы қаңтар-маусымға пайызбен	2012 жылғы қаңтар-маусым	2012 жылғы қаңтар-маусым 2011 жылғы қаңтар-маусымға пайызбен
Көліктің барлық түрлері оның ішінде:	1 402 329,7	118,7	222 096,4	114,4
теміржол	142 296,6	106,5	114 181,1	110,9
автомобил	1 155 160,4	122,5	55 072,7	138,2
құбыр	102 510,1	100,5	51 476,3	103,4
оның ішінде:				
мұнай	52 195,9	96,3	29 313,5	92,5
газ	50 314,2	105,3	22 162,9	122,6
теңіз	1 945,4	92,0	1 322,9	86,6
әуе	8,5	58,2	23,2	51,6
өзен	408,7	118,0	20,1	95,7

Жолаушылар айналымы

өткен жылға пайызбен	
2011 жыл.....	126,7
өткен айға пайызбен	
2011 жылғы маусым.....	107,8
2012 жылғы маусым.....	104,5
тиісті айға пайызбен	
2011 жылғы маусым.....	125,0
2012 жылғы маусым.....	117,3
тиісті айға пайызбен	
2011 жылғы қаңтар-маусым...	125,6
2012 жылғы қаңтар-маусым...	123,3

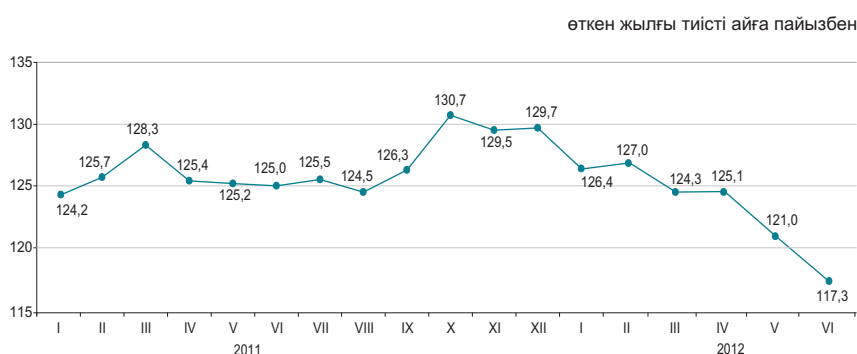

Көлік түрлері бойынша

2012 жылғы маусымда өткен жылғы тиісті кезеңмен салыстырғанда жолаушылар айналымының артуы (17,3%) автомобиль көлігінде жолаушылар ағымының өсуіне байланысты болды.

	Улес салмағы	2012 жылғы маусым 2012 жылғы мамырға	2012 жылғы маусым 2011 жылғы маусымға
Жолаушылар айналымы*	100	104,5	117,3
соның ішінде:			
автомобиль	86,2	103,6	119,9
теміржол	8,9	102,7	100,5
әуе	4,7	128,8	108,9
электр	0,2	101,6	93,4
өзен	0,0	88,7	77,7

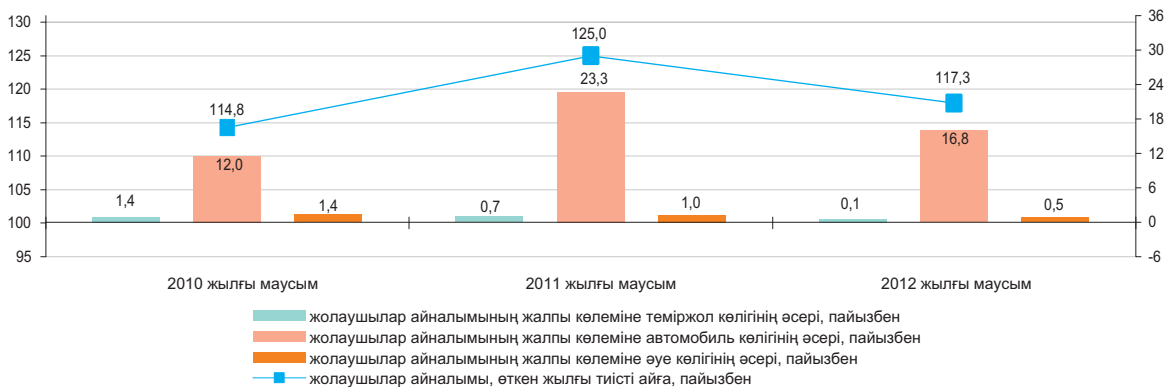

Көлік түрлері бойынша негізгі көрсеткіштері

	Жолаушылар тасымалдау, мың адам		Жолаушылар айналымы, млн жкм	
	2012 жылғы қаңтар-маусым	2012 жылғы қаңтар-маусым 2011 жылғы қаңтар-маусымға пайызбен	2012 жылғы қаңтар-маусым	2012 жылғы қаңтар-маусым 2011 жылғы қаңтар-маусымға пайызбен
Көліктің барлық түрлері*	8 826 325,7	123,0	98 710,9	123,3
соның ішінде:				
теміржол	10 801,6	116,6	8 268,0	112,4
автомобиль	8 774 750,0	123,2	86 249,4	124,8
әуе	2 073,0	114,8	4 023,8	117,3
электр	35 878,3	93,2	147,8	93,0
өзен	35,5	88,0	0,7	94,7

* Жолаушыларды метрополитенмен тасымалдау есепке алынған.

8.6 ПОЧТАЛЫҚ ЖӘНЕ КУРЬЕРЛІК ҚЫЗМЕТ. БАЙЛАНЫС

Почталық және курьерлік қызмет



Байланыс

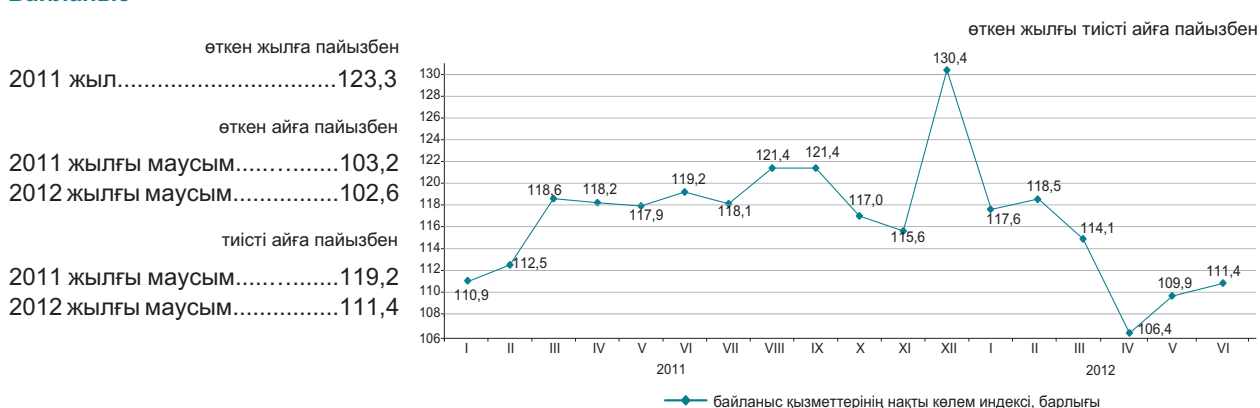

Байланыс қызметтерінің түрлері бойынша

2012 жылғы маусымда байланыс қызметтерінен түскен табыстардың өсуі жедел әрекетті байланыс қызметтерінен және Интернет қызметтерінен түскен табыстардың өсуінен болды, олардың үлес салмағы байланыс қызметтерінен түскен табыстардың жалпы көлемінің тиісінше 52% және 16,7%-ын құрады.

	Үлес салмағы	2012 жылғы қаңтар-маусым, млн. теңге	2012 жылғы маусым 2012 жылғы мамырға	2012 жылғы маусым 2011 жылғы маусымға	2012 жылғы қаңтар-маусым 2011 жылғы қаңтар-маусымға
Байланыс қызметтерінен түскен табыстар, барлығы	100,0	286 251,5	102,6	111,4	112,8
Жедел әрекетті байланыс	52,0	149 065,5	101,8	108,1	109,3
Интернет	16,7	47 754,9	107,6	128,1	127,5
Өзге де байланыс қызметтері	11,8	33 764,4	109,4	127,2	133,1
Қалааралық телефон байланысы	7,6	21 892,9	100,9	101,8	104,4
Жергілікті телефон байланысы	7,2	20 477,6	102,9	92,7	92,9
Деректерді табыстау	2,4	6 734,7	102,5	102,5	107,6
Сымсыз желілері және спутник, кабельді инфрақұрылым арқылы бағдарламаларды тарату	2,3	6 561,5	101,1	126,5	120,2
Жалпы табыстардан - халыққа байланыс қызметтерін көрсетуден	66,5	190 341,4	101,2	99,0	103,4

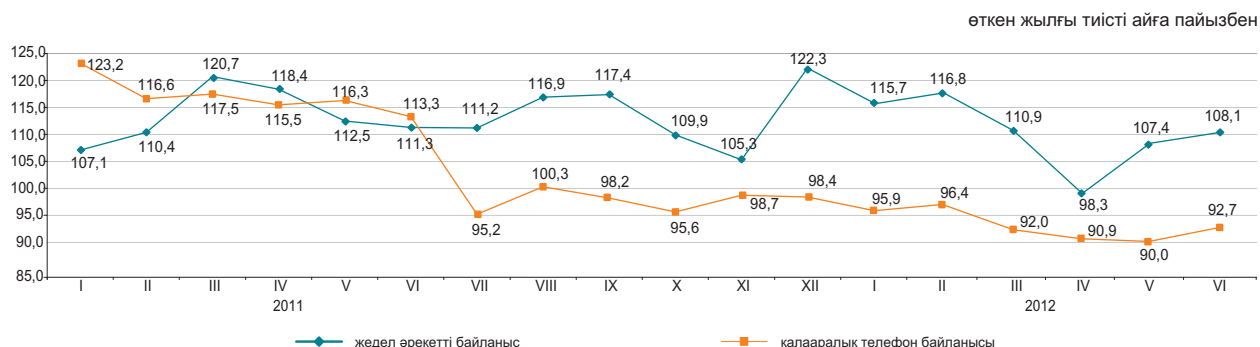

8.7 ШАҒЫН ЖӘНЕ ОРТА КӘСІПКЕРЛІК МОНИТОРИНГІ

ШОК субъектілерінің саны

өткен жылғы тиісті кезеңге пайызбен
 2011 жылғы 1 шілдеге.....108,1
 2012 жылғы 1 шілдеге.....103,0

Жұмыспен қамтылғандар саны

өткен жылғы тиісті кезеңге пайызбен
 2011 жылғы 1 шілдеге.....101,5
 2012 жылғы 1 шілдеге.....103,2

Өнім шығарылымы

өткен жылғы тиісті кезеңге пайызбен
 2011 жылғы қаңтар-маусым...102,6
 2011 жылғы
 қаңтар-желтоқсан.....102,9
 2012 жылғы қаңтар-маусым...101,0

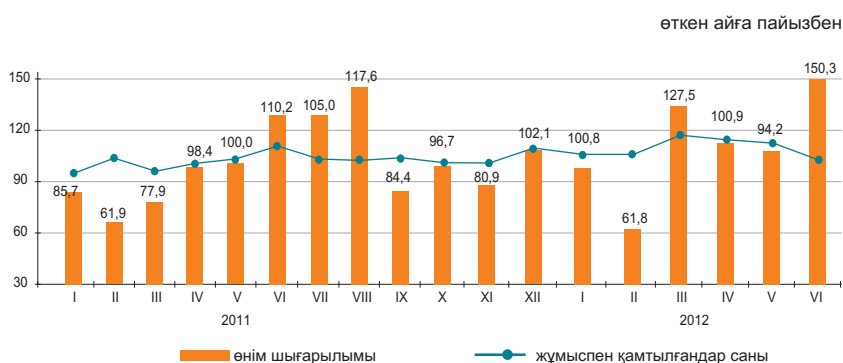

ШОК қызметінің көрсеткіштері құрылымы

2012 жылғы қаңтар-маусымда ШОК субъектілерінің өнім (тауарлар мен қызмет көрсетулер) шығарылымы 2927,2 млрд. теңгені құрады.

Нарықтағы белсенді жұмыс істейтін ШОК субъектілерінің саны 2012 жылғы 1 шілдеге 717,2 мың бірлікті құрады.

ШОК-та жұмыспен белсенді қамтылғандар саны 2012 жылғы 1 шілдеге 2539,0 мың адамды құрады.

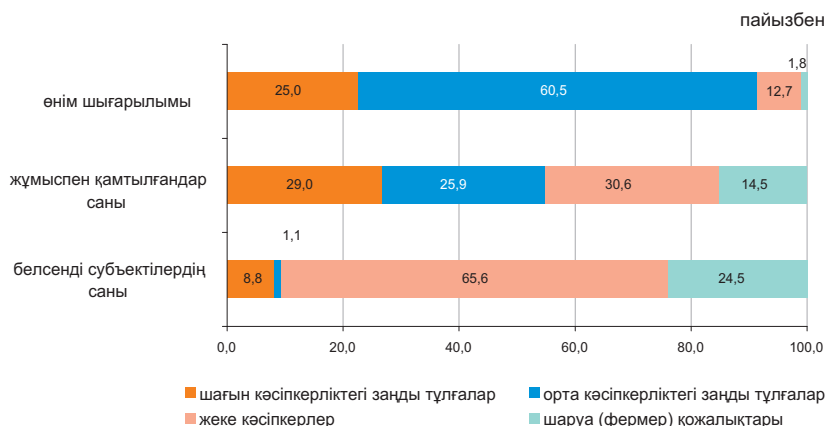

ШОК субъектілері

Дербес шоттардың негізінде қалыптасқан ҚМ СК деректері бойынша, жұмыс істейтін дара кәсіпкерлердің ең көп саны Алматы қаласында (13,2%), Оңтүстік Қазақстан (10,2%), Алматы (10,0%), Шығыс Қазақстан (жалпы санынан 9,4%), облыстарында шоғырланған.

Статистикалық тіркелімнің деректері бойынша белсенді жұмыс істейтін шаруа (фермер) қожалықтарының едәуір саны Оңтүстік Қазақстан (35,1%), Алматы (29,6%), Жамбыл (8,8%) және Шығыс Қазақстан (8,3%) облыстарында белгіленген.

	Жұмыспен қамтылғандар саны	Өнім шығарылымы
	2012 жылғы 1 шілдеде 2011 жылғы 1 шілдеге пайызбен	2012 жылғы қаңтар-маусымда 2011 жылғы қаңтар-маусымға пайызбен
Барлығы	103,2	101,0
шағын кәсіпкерліктегі заңды тұлғалар	109,8	98,3
орта кәсіпкерліктегі заңды тұлғалар	103,9	100,7
дара кәсіпкерлер	106,8	105,5
шаруа (фермер) қожалықтары	85,8	135,6

ШОК секторының дамуы

2011 жылғы тиісті кезеңмен салыстырғанда 2012 жылғы қаңтар-маусымда ШОК субъектілерінің өнім (тауарлар мен қызмет көрсетулер) шығарылымының азаюы Маңғыстау, Атырау, Оңтүстік Қазақстан және Батыс Қазақстан облыстарында байқалды.

Кейбір салалардың ШОК субъектілерімен өнім шығарылымындағы үлесі

	пайызбен	
	2011 жылғы қаңтар-маусым	2012 жылғы қаңтар-маусым
Барлығы	100,0	100,0
Ауыл, орман және балық шаруашылығы	5,0	5,2
Өнеркәсіп	23,5	23,7
Құрылыс	17,5	17,0
Көтерме және бөлшек сауда; автомобильдерді және мотоциклдерді жөндеу	23,6	23,0
Жылжымайтын мүлікпен жасалатын операциялар	3,4	3,5
Басқа да салалар	27,0	27,6

Өнім шығарылымының өзгеруі

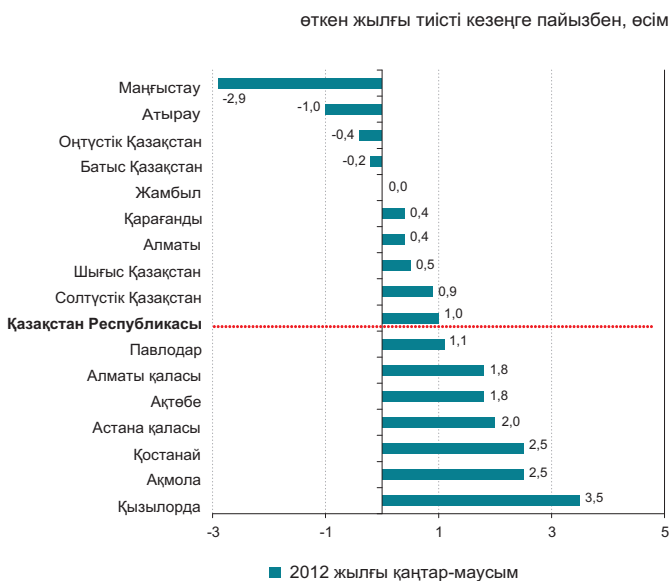

Белсенді ШОК субъектілері санының өзгеруі

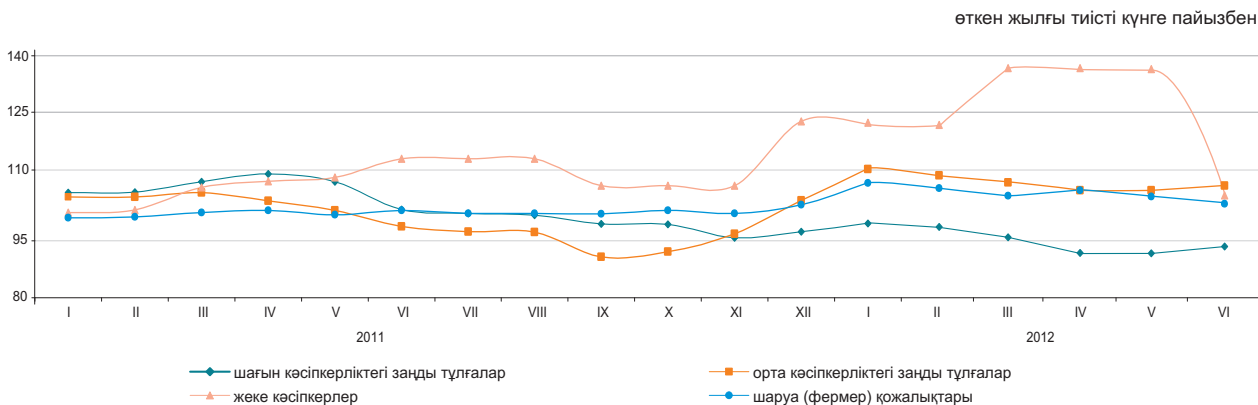

2012 жылғы 1 шілдеге ШОК субъектілерінің саны

	Тіркелген ШОК субъектілерінің барлығы	оның ішінде			Белсенді жұмыс істеп тұрған ШОК субъектілерінің барлығы	оның ішінде		
		ШОК заңды тұлғалары	жеке кәсіпкерлер ¹⁾	шаруа (фермер) қожалықтары		ШОК заңды тұлғалары	жеке кәсіпкерлер (жұмыс істеп тұрған) ²⁾	шаруа (фермер) қожалықтары
Қазақстан Республикасы	1 410 654	235 662	982 475	192 517	717 221	71 209	470 349	175 663
Ақмола	59 505	7 076	48 489	3 940	26 951	2 526	20 928	3 497
Ақтөбе	57 077	9 302	43 522	4 253	29 941	3 950	21 778	4 213
Алматы	180 893	11 120	116 587	53 186	103 604	4 496	47 104	52 004
Атырау	50 711	7 326	41 701	1 684	26 664	2 551	22 618	1 495
Батыс Қазақстан	38 912	4 839	30 082	3 991	23 733	1 990	18 127	3 616
Жамбыл	75 686	5 706	53 711	16 269	33 669	1 702	16 559	15 408
Қарағанды	94 412	16 293	71 498	6 621	47 793	5 268	36 586	5 939
Қостанай	72 886	8 053	58 515	6 318	35 354	3 139	26 925	5 290
Қызылорда	38 158	4 749	30 856	2 553	18 239	2 209	14 767	1 263
Маңғыстау	42 221	8 060	33 014	1 147	24 137	3 272	19 951	914
Оңтүстік Қазақстан	198 142	20 962	107 009	70 171	115 587	5 998	47 992	61 597
Павлодар	50 653	9 170	37 778	3 705	26 734	3 019	20 687	3 028
Солтүстік Қазақстан	39 901	5 307	31 537	3 057	20 637	2 258	15 608	2 771
Шығыс Қазақстан	131 258	13 208	102 486	15 564	64 547	5 610	44 323	14 614
Астана қ.	91 336	29 998	61 324	14	41 280	6 999	34 275	6
Алматы қ.	188 903	74 493	114 366	44	78 351	16 222	62 121	8

¹⁾ Статистикалық бизнес-тіркелім деректері.

²⁾ Қазақстан Республикасы Қаржы министрлігі Салық комитетінің деректері.

8.8 ИСКЕРЛІК ЖӘНЕ ТҰТЫНУШЫЛЫҚ БЕЛСЕНДІЛІК

Кәсіпкерліктің сенімділік индексі

	пайызбен	
	Өнеркәсіп	Сауда
2011 жыл		
I тоқсан	+12	+10
II тоқсан	+15	+5
III тоқсан	+15	+4
IV тоқсан	+10	+5
2012 жыл		
I тоқсан	+6	+9
II тоқсан	+12	+5

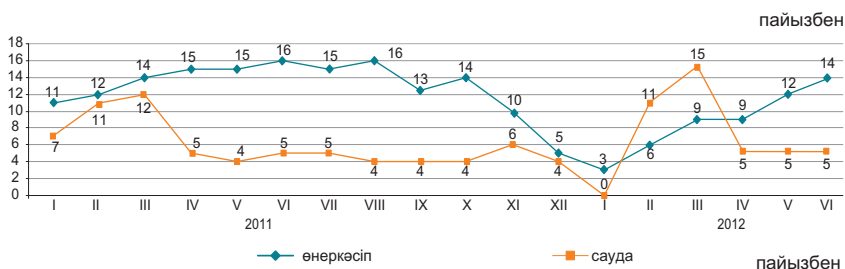

2012 жылғы маусымда сұралған өнеркәсіп кәсіпорындарының іскерлік белсенділігін сипаттайтын кәсіпкерліктің сенімділік индексі өткен аймен салыстырғанда 2 пайыздық тармаққа өсіп (+14)% құрады, ал сауда кәсіпорындарының іскерлік белсенділігін сипаттайтын кәсіпкерліктің сенімділік индексі өткен аймен салыстырғанда өзгермеді және - (+5)% құрады.

	Кәсіпорындар зерттелді, бірлік	Кәсіпкерлік сенімділік индексі, %	
		2011 жылғы маусым	2012 жылғы маусым
Өнеркәсіп	854	+16	+14
Кен өндіру	108	+19	+16
Өңдеу	587	+22	+19
Электрмен жабдықтау, сумен жабдықтау	159	- 8	- 4
Сауда	1 500	+5	+5
Көтерме	859	+6	+5
Бөлшек	630	+4	+5
Сауда делдалдығы	11	-12	+3

Жақындағы 2-3 айда сұралған кәсіпорындардың іскерлік белсенділігінің өсуі күтіледі.

2012 жылғы маусымда 83% сауда кәсіпорындардың басшылары өз экономикалық жағдайын «жақсы» және «қанағаттанарлық» деп сипаттаған (2012 жылғы мамырда - 85%). Соның өзінде 2012 жылғы қыркүйекке дейін ағымдағы уақытпен салыстырғанда, (+65)% өзгеріссіз, (+22)% жақсаруын және (+9)% кәсіпорын өзінің қаржылық-шаруашылық қызметінің нашарлайтындығын күтеді.

Тұтынушылық белсенділікті бағалау

2012 жылғы маусымда 1600 респонденттерді - қала және ауыл халқының өкілдерінің, фирмалар мен банктердің, мемлекеттік мекемелер мен ұйымдардың қызметкерлері, үй шаруасындағы әйелдер және зейнеткерлердің және т.с.с. кезекті зерттеуі өткізілді. Зерттеудің негізгі мақсаты - ел экономикасындағы және жеке үй шаруашылығындағы өзгерістер туралы тұтынушылардың субъективті пікірлерін анықтау. Бұдан басқа, зерттеу нәтижелері тұтынушылардың ұзақ пайдаланылатын тауарларды сатып алу тілегі туралы ақпаратты береді.

	пайызбен	
	2011 жылғы маусым	2012 жылғы маусым
Тұтынушылардың сезіну индексі	+14	+20
Экономикалық ахуал индексі	+15	+20
Сатып алу тілегінің индексі	+13	+19

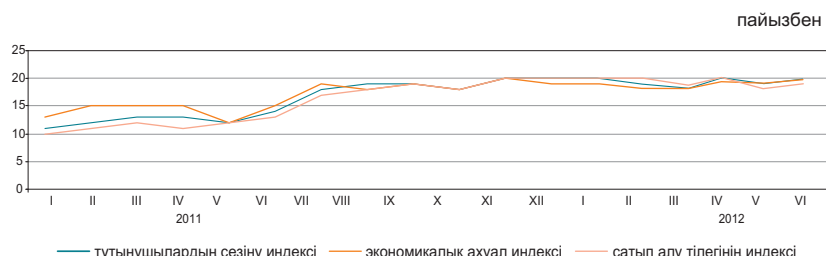

2012 жылғы маусымда респонденттердің 32%-ы соңғы 12 ай ішінде еліміздегі экономикалық жағдайдың жақсарғанын атап өтті, сол уақытта респонденттердің 13%-ы жағдайдың нашарлағанын хабарлады. Респонденттердің үштен бірінен азы (31%) алдағы 12 айда елдегі жалпы экономикалық жағдайдың одан әрі жақсаратынын күтеді, ал 12%-ы жағдайдың нашарлауы мүмкін деп есептейді.

2012 жылғы маусымда жеке үй шаруашылығындағы қаржы жағдайының жақсарғанын 33% респонденттер хабарлады, сонымен бірге, респонденттердің 14%-ы өз үй шаруашылығындағы қаржы-экономикалық жағдайдың нашарлағанын атап өтті. Алдымыздағы 12 айдың ішінде үй шаруашылығындағы ақшалай қорланым сомасының өсу мүмкіндігін сұралған тұтынушылардың 17%-ы атап өтсе, ал 18%-ы оның кемітінін айтты.

	Елдегі экономикалық ахуал		Үй шаруашылығындағы ақша жинақтары	
	2010 жылғы маусым-2011 жылғы маусым	2011 жылғы маусым-2012 жылғы маусым	2010 жылғы маусым-2011 жылғы маусым	2011 жылғы маусым-2012 жылғы маусым
Жақсару	30	32	31	33
Нашарлау	16	13	17	14
Жақсаруды күту	30	31	16	17
Нашарлауды күту	16	12	16	18

«Тұтынушылардың сезіну индексі» сұралған респонденттердің ел экономикасында соңғы 12 ай ішінде болған өзгерістер туралы өзіндік пікірін көрсетеді.

«Экономикалық ахуал индексі» тұтынушылардың келесі 12 айда елде болатын экономикалық жағдайы туралы өзіндік пікірін көрсетеді

«Сатып алу тілегінің индексі» респонденттердің меншікті үй шаруашылығындағы қаржы-экономикалық жағдайын көрсетеді және үй шаруашылықтарының ұзақ пайдаланылатын тауарларға сұраныс индикаторы болып табылады.

9. ҚАРЖЫ ЖҮЙЕСІ

9.1 МЕМЛЕКЕТТІК ҚАРЖЫ

(ҚМ деректері бойынша)

2012 жылғы қаңтар-мамыр

Табыстар	2 284,1
Шығындар	2 287,1
Таза бюджеттік несиелеу	87,3
Қаржы активтерімен жасалатын операциялар бойынша сальдо	59,4
Бюджет тапшылығы (профициті)	149,7

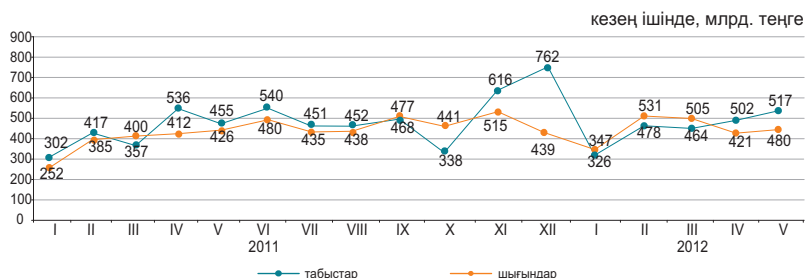

2012 жылғы қаңтар-мамырдағы бюджет табыстары

	Мемлекеттік бюджет			Республикалық бюджет			Жергілікті бюджет		
	млрд. теңге	үлес салмағы, пайызбен	2012 жылғы қаңтар-мамыр 2011 жылғы қаңтар-мамырға, пайызбен	млрд. теңге	үлес салмағы, пайызбен	2012 жылғы қаңтар-мамыр 2011 жылғы қаңтар-мамырға, пайызбен	млрд. теңге	үлес салмағы, пайызбен	2012 жылғы қаңтар-мамыр 2011 жылғы қаңтар-мамырға, пайызбен
Табыстар	2 284,1	100,0	110,5	1 877,1	100,0	109,8	1 188,2	100,0	116,6
Салық түсімдері	1 680,6	73,6	102,9	1 227,8	65,4	98,5	452,8	38,1	117,0
Салықтық емес түсімдер	42,8	1,9	74,7	34,1	1,8	70,4	8,8	0,7	96,9
Негізгі капиталды сатудан түскен түсімдер	10,7	0,4	67,5	0,4	0,0	11,0	10,3	0,9	86,8
Трансферттер түсімдері	550,0	24,1	152,8	614,8	32,8	149,4	716,3	60,3	117,1

2012 жылғы қаңтар-мамырдағы мемлекеттік бюджеттің салық түсімдері

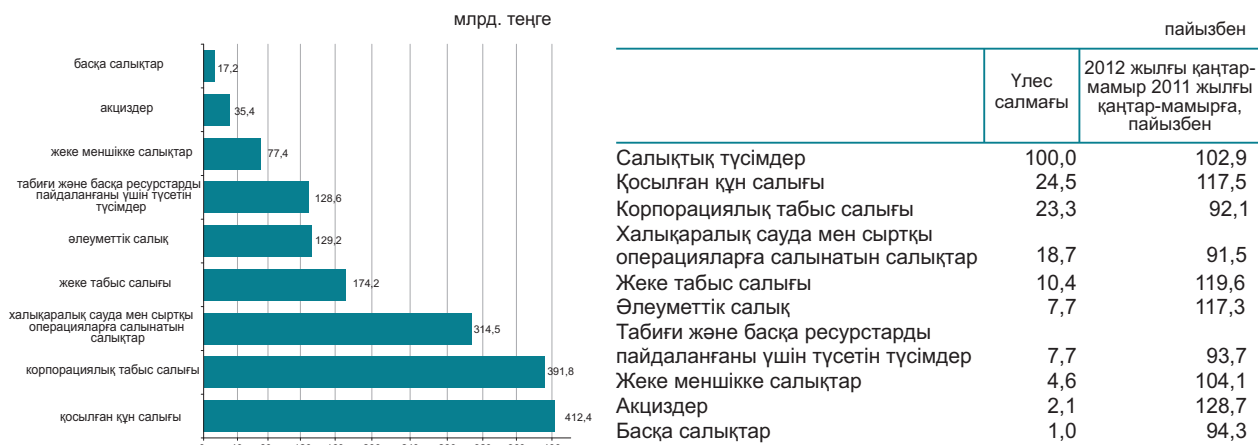

2012 жылғы қаңтар-мамырдағы бюджет шығындары

	Мемлекеттік бюджет			Республикалық бюджет			Жергілікті бюджет		
	млрд. теңге	үлес салмағы, пайызбен	2012 жылғы қаңтар-мамыр 2011 жылғы қаңтар-мамырға, пайызбен	млрд. теңге	үлес салмағы, пайызбен	2012 жылғы қаңтар-мамыр 2011 жылғы қаңтар-мамырға, пайызбен	млрд. теңге	үлес салмағы, пайызбен	2012 жылғы қаңтар-мамыр 2011 жылғы қаңтар-мамырға, пайызбен
Шығындар	2 287,2	100,0	122,0	2 014,5	100,0	120,6	1 053,8	100,0	121,4
Жалпы сипаттағы мемлекеттік қызмет көрсетулер	116,7	5,1	121,7	87,5	4,3	129,6	29,2	2,8	102,5
Қорғаныс	124,5	5,4	153,0	119,6	5,9	155,1	5,2	0,5	114,2
Қоғамдық тәртіп, қауіпсіздік, құқықтық, соттық, қылмыстық-орындаушылық қызмет	192,7	8,5	136,0	157,4	7,8	138,9	40,1	3,8	138,0
Білім беру	478,4	20,9	146,0	168,7	8,4	203,7	366,4	34,8	135,1
Денсаулық сақтау	311,2	13,6	121,8	204,7	10,2	123,4	170,0	16,1	118,7
Әлеуметтік көмек және әлеуметтік қамсыздандыру	519,0	22,7	108,8	483,2	24,0	108,6	40,5	3,8	122,3
Басқа шығындар	544,7	23,8	109,9	793,4	39,4	110,5	402,4	38,2	112,2

9.2 АҚША-КРЕДИТ СТАТИСТИКАСЫ

(ҰБ деректері бойынша)

Ақша базасы (резервтік ақшалар)

кезең соңына, млрд. теңге

2011 жылғы мамыр.....2 842,5

2012 жылғы мамыр.....3 304,5

өткен айға пайызбен

2011 жылғы мамыр.....97,8

2012 жылғы мамыр.....94,7

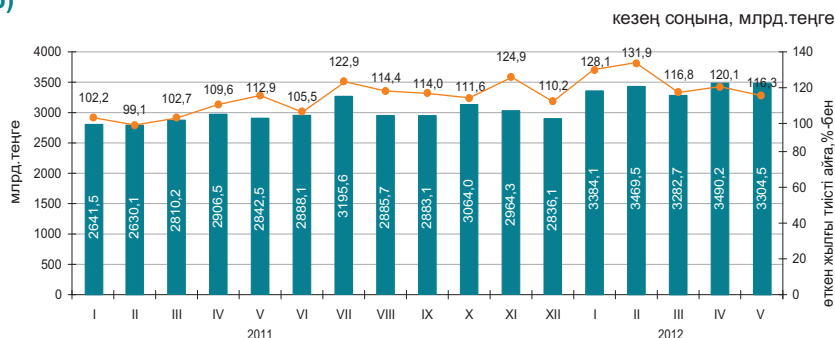

Ақша агрегаттары

кезең соңына, млрд. теңге

	2011												2012				
	I	II	III	IV	V	VI	VII	VIII	IX	X	XI	XII	I	II	III	IV	V
M0	1 094,8	1 091,6	1 097,1	1 124,8	1 142,7	1 191,7	1 234,2	1 254,1	1 260,7	1 260,2	1 234,7	1 365,7	1 301,4	1 291,3	1 307,8	1 341,4	1 350,1
M1	3 112,6	3 137,1	3 440,7	3 489,8	3 519,1	3 684,1	3 867,0	3 673,6	3 704,0	3 627,0	3 537,3	3 843,8	3 614,0	3 762,2	3 886,3	3 725,3	3 813,0
M2	6 649,8	6 802,8	7 167,2	7 252,5	7 209,4	7 569,0	8 014,4	7 769,6	8 006,9	7 910,0	7 754,9	7 966,3	7 783,1	8 050,9	8 418,6	8 618,6	8 454,0
M3	8 608,6	8 605,7	8 923,9	9 016,1	8 968,2	9 360,2	9 741,6	9 514,3	9 821,0	9 818,5	9 607,0	9 751,1	9 622,1	9 911,6	10 293,1	10 393,2	10 334,9

Теңгенің негізгі валюталарға ресми айырбастау бағамдары

2012 жылғы мамырда шетел валютасын айырбастау пунктерімен сату көлемі оны сатып алу көлемінен: АҚШ доллары – 2,6 есеге, еуро – 2,2 есеге, ресей рублі – 1,9 есеге асып түсті.

2012 жылғы мамырда сәуір айымен салыстырғанда АҚШ долларын, еуроны және ресей рублін сату тиісінше, 14,2%, 2,9% және 35,1% ұлғайды.

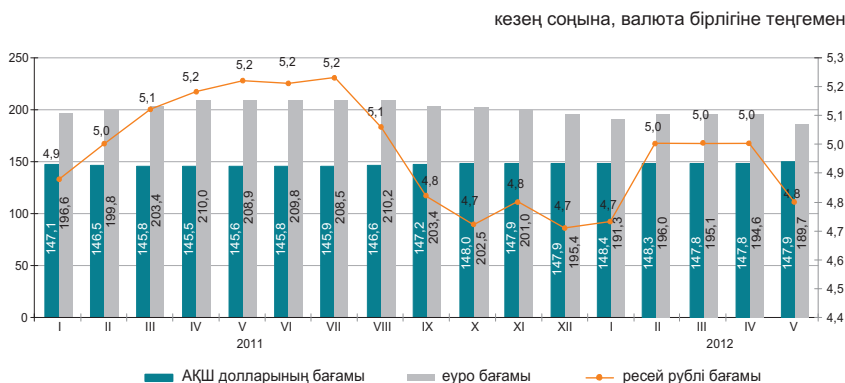

9.3 АҚША-КРЕДИТ ЖҮЙЕСІНІҢ КРЕДИТТЕРІ МЕН ДЕПОЗИТТЕРІ

Екінші деңгейлі банктер кредиттері

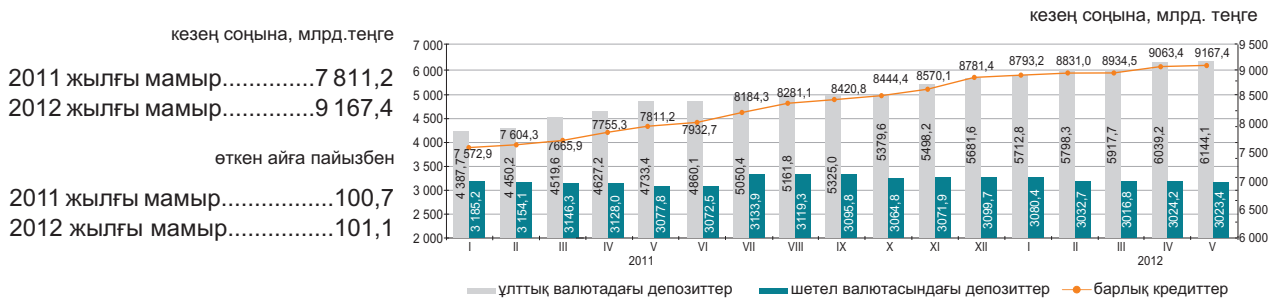

Шағын кәсіпкерлік субъектілеріне екінші деңгейлі банктердің берген кредиттері

2012 жылғы мамырда шағын кәсіпкерлік субъектілеріне кредит беру өткен аймен салыстырғанда 0,7% өсті. Берілген кредиттердің сомасы 1327,7 млрд. теңгені құрады немесе экономикаға кредиттің жалпы көлемінің 14,5%. Берілген кредиттердің едәуір сомасы саудаға (жалпы көлемнің үлесі – 30,6%), құрылысқа (15,8%) және өнеркәсіпке (13,6%) келеді.

	2012 жылғы мамыр			2011 жылғы мамыр		
	млрд. теңге	үлес салмағы, пайызбен	2012 жылғы мамыр 2011 жылғы мамырға, пайызбен	млрд. теңге	үлес салмағы, пайызбен	2011 жылғы мамыр 2010 жылғы мамырға, пайызбен
Кредиттер - барлығы	1 327,7	100,0	102,0	1 301,1	100,0	75,2
Өнеркәсіп	180,7	13,6	105,5	171,2	13,2	95,4
Ауыл шаруашылығы	66,5	5,0	151,1	44,0	3,4	37,6
Құрылыс	209,8	15,8	96,9	216,6	16,5	84,0
Көлік	40,2	3,0	79,6	50,5	3,9	122,3
Байланыс	18,8	1,4	122,2	15,4	1,2	64,9
Сауда	406,3	30,6	106,0	383,2	29,5	65,6
Басқа салалар	405,4	30,6	96,5	420,2	32,3	79,9

Кредит рыногы

Заңды тұлғаларға кредиттер беру 2012 жылғы мамырда өткен айға қарағанда 0,9%-ға өсті және 6691,4 млрд. теңге құрады, жеке тұлғаларға 1,9% өсті және 2476 млрд. теңге құрады.

Кредиттердің жалпы сомасында ұзақ мерзімді кредиттер 80,7% (7401,4 млрд. теңге), қысқа мерзімді кредиттер 19,3% (1766,0 млрд. теңге) құрады.

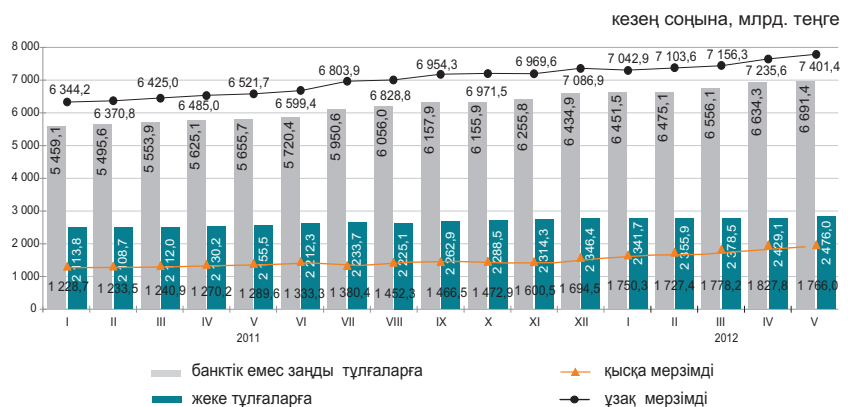

Кредиттеу объектілері бойынша банкілер кредиттерінің құрылымы

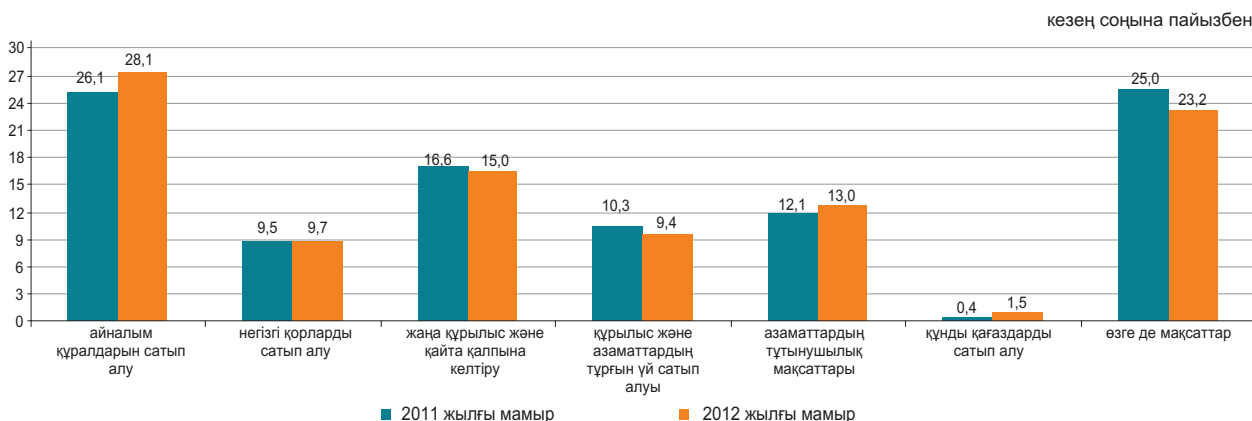

Депозиттік ұйымдардағы депозиттер

2012 жылғы мамырдың соңына ұлттық валютадағы депозиттер өткен айға қарағанда 0,8% өсті, және шетел валютасындағы депозиттер 3,8% азайды. Депозиттердің жалпы сомасында жеке тұлғалардың депозиттері 32,9% (2955,7 млрд. теңге), банктік емес заңды тұлғалардың депозиттері – 67,1% (6029,1 млрд. теңге) құрады.

	2012 жылғы мамыр		2011 жылғы мамыр	
	млрд. теңге	үлес салмағы, пайызбен	млрд. теңге	үлес салмағы, пайызбен
Депозиттер - барлығы	8 984,8	100	7 825,6	100
ұлттық валютадағы	6 110,1	68,0	5 389,8	68,9
шетел валютасындағы	2 874,7	32,0	2 435,8	31,1

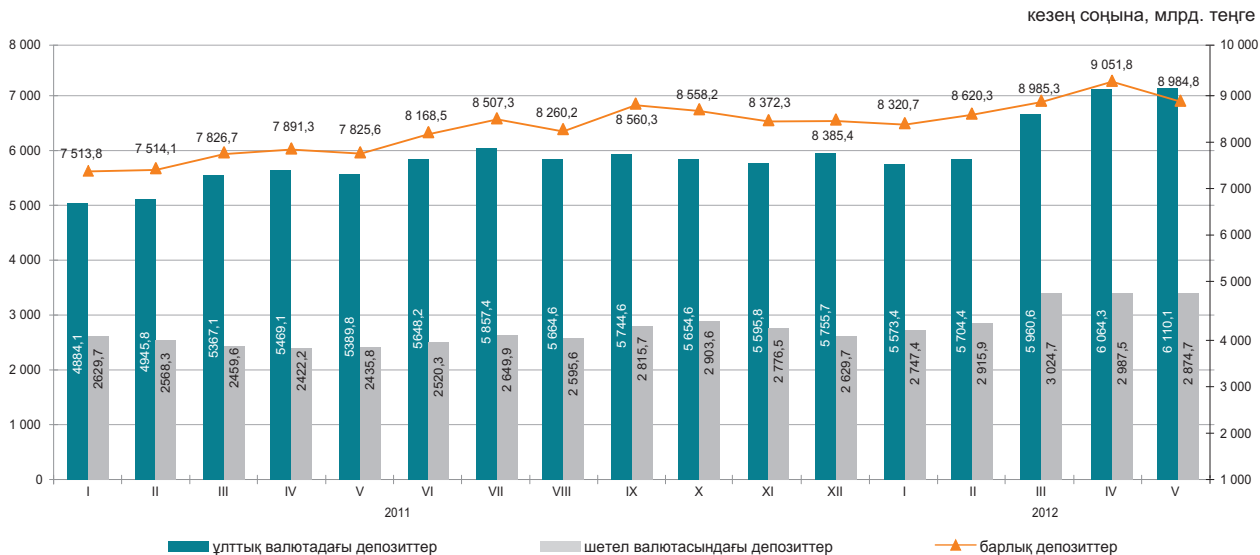

9.4 КӘСІПОРЫНДАРДЫҢ ҚАРЖЫСЫ (ірі және орта кәсіпорындар бойынша)

Салық салуға дейінгі пайда (залал)

млрд. теңге

2011 жыл	
I тоқсан.....	1 542,0
II тоқсан.....	1 617,8
III тоқсан.....	1 818,8
IV тоқсан.....	1 509,6
2012 жыл	
I тоқсан.....	1 839,7

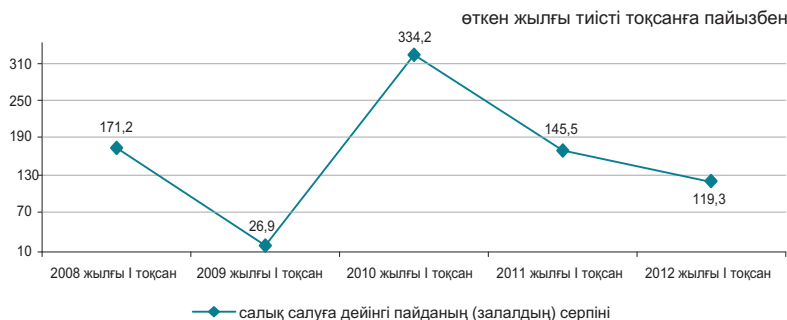

Шығыстардың құрылымы

2012 жылғы I тоқсанда өнімді өндіру және өткізу шығыстары 4611,3 млрд. теңгені құрап, оның ішінде өндірістік шығыстар үлесі -69,4%, өндірістік емес шығыстар үлесі – 30,6% құрады.

	2011 жылғы I тоқсан	2012 жылғы I тоқсан
Шығыстардың барлығы	100,0	100,0
Материалдық шығындар	41,5	42,4
Өзге де шығыстар	37,5	36,8
Еңбекақы төлеу шығыстары	12,7	12,2
Негізгі құрал-жабдықтар мен материалдық емес активтердің өтелімі	8,3	8,6

Қызметтің кейбір түрлері бойынша пайдалылығы (залалдылығы)

	2011 жылғы I тоқсан	2012 жылғы I тоқсан
Қызмет түрлері бойынша, барлығы	36,1	35,9
Ауыл, орман және балық шаруашылығы	-3,3	1,6
Өнеркәсіп	56,9	51,3
Кен өндіру өнеркәсібі және карьерлерді қазу	83,1	82,6
Өңдеу өнеркәсібі	19,7	12,1
Электрмен жабдықтау, газ, бу беру және ауа баптау	27,3	23,5
Сумен жабдықтау, кәріз жүйесі, қалдықтардың жиналуын және таратылуын бақылау	-3,6	1,3
Құрылыс	6,5	13,5
Көтерме және бөлшек сауда; автомобильдерді және мотоциклдерді жөндеу	6,9	7,2
Көлік және қоймалау	21,4	20,4

Кәсіпорындардың берешегі

2012 жылғы 1 сәуірге республиканың кәсіпорындарындағы еңбекақы төлеу бойынша берешек 130 млрд. теңгені құрап, 2011 жылғы тиісті кезеңмен салыстырғанда 36,6% көбейді. Мерзімі өткен берешек 1,2 млрд. теңге сомасында қалыптасты немесе еңбекақы төлеу бойынша жалпы берешектен 0,9%.

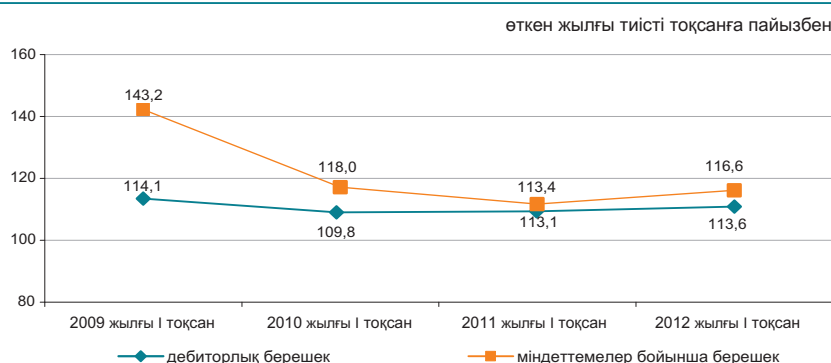

Қызметтің жекелеген түрлері бойынша еңбекақы төлеу бойынша берешек

	Міндеттемелер бойынша берешек	Еңбекақы төлеу бойынша берешек, барлығы	Еңбекақы төлеу бойынша мерзімі өткен берешек
Ауыл, орман және балық шаруашылығы	606 347,8	1 670,1	24,2
Өнеркәсіп	7 921 499,8	61 204,0	222,3
Кен өндіру өнеркәсібі және карьерлерді қазу	4 248 016,7	29 260,1	19,1
Өңдеу өнеркәсібі	2 985 798,6	25 110,2	175,2
Электрмен жабдықтау, газ, бу беру және ауа баптау	617 319,0	5 155,5	9,7
Сумен жабдықтау, кәріз жүйесі, қалдықтардың жиналуын және таратылуын бақылау	70 365,5	1 678,2	18,4
Құрылыс	1 831 997,7	18 440,2	719,0
Көтерме және бөлшек сауда; автомобильдерді және мотоциклдерді жөндеу	1 999 517,2	7 409,4	64,6
Көлік және қоймалау	2 914 087,3	21 109,2	63,0

10. ӨНІРЛЕРДІҢ ӘЛЕУМЕТТІК-ЭКОНОМИКАЛЫҚ ДАМУЫ АҚМОЛА ОБЛЫСЫ

Әлеуметтік даму

Халық, адам (2012 жылғы 1 маусымға)	731 775
Туғандар, адам (2012 жылғы қаңтар-мамыр)	5 899
Өлгендер, адам (2012 жылғы қаңтар-мамыр)	3 898
Келгені, адам (2012 жылғы қаңтар-мамыр)	4 898
Кеткені, адам (2012 жылғы қаңтар-мамыр)	6 452

Жұмыспен қамтылғандар, адам (2012 жылғы II тоқсан)*	417 196
Жалдамалы қызметкерлер, жұмыспен қамтылғандардың жалпы санына %-бен (2012 жылғы II тоқсан)*	58,3
Жұмыссыздық деңгейі, % (2012 жылғы II тоқсан)*	5,3

Жалақы, теңге (2012 жылғы мамыр)	73 816
Жан басына шаққандағы орташа атаулы ақшалай табыстары, теңге (2012 жылғы мамыр)	43 257
Күнкөрістің ең төменгі деңгейінің шамасы, теңге (2012 жылғы маусым)	15 761

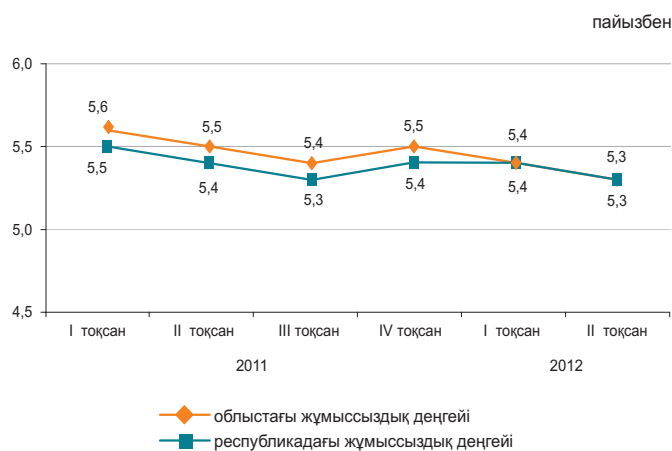

* Алдын ала деректер.

Экономиканың нақты секторы

	2012 жылғы қаңтар-маусым 2011 жылғы қаңтар-маусымға %-бен	2011 жылғы қаңтар-маусым 2010 жылғы қаңтар-маусымға %-бен
Өнеркәсіп	98,0	138,9
Ауыл шаруашылығы	85,9	96,1
Құрылыс	103,2	101,8
Бөлшек сауда	115,8	109,9
Жүк айналымы	132,4	146,2
Жолаушылар айналымы	113,6	123,2
Байланыс	112,3	116,5

2012 жылғы қаңтар-маусым, пайызбен

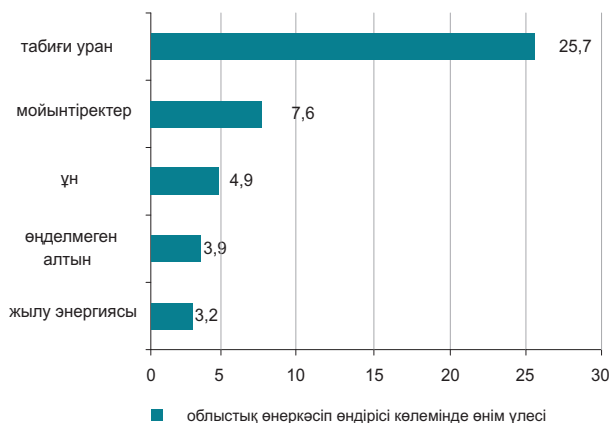

Ауыл шаруашылығы

	2012 жылғы қаңтар-маусым	Өткен жылғы тиісті кезеңге пайызбен
Мал мен құстың тірідей салмақта шаруашылықта сойылғаны немесе союға өткізілгені, мың тонна	36,9	87,3
Сауылған сиыр сүті, мың тонна	154,0	77,9
Алынған тауық жұмыртқасы, млн. дана	242,5	108,4
Негізгі дәнді дақылдардың қолда бары – барлығы, мың тонна ¹⁾	2 123,4	2,6 есе
одан:		
бидай	2 068,8	2,6 есе
арпа	39,3	199,3
Негізгі майлы дақылдардың қолда бары – барлығы, мың тонна ¹⁾	27,2	3,2 есе
одан:		
шашақты зығыр тұқымдары	8,0	14,6 есе
күнбағыс	5,4	6,4 есе

¹⁾ 2012 жылғы 1 шілдеге.

Бағалар индексі

	2012 жылғы маусым 2012 жылғы мамырға, %	2012 жылғы маусым 2011 жылғы желтоқсанға, %
Тұтыну бағаларының индексі	100,5	102,7
Азық-түлік тауарлары	100,8	103,3
Азық-түлік емес тауарлар	100,4	101,7
Ақылы қызметтер	100,3	102,8
Өндіруші кәсіпорындар бағасының индексі	97,5	96,8
Ауыл шаруашылығының бағалары индексі	100,2	102,5
Құрылыстағы бағалар индексі	100,3	103,0
Көлік қызметтерінің тарифтері индексі	100,0	104,1
Заңды тұлғаларға көрсетілген почталық және курьерлік қызметтерінің тарифтері индексі	100,0	100,1
Заңды тұлғаларға көрсетілген байланыс қызметтері тарифтері индексі	100,5	101,0

АҚТӨБЕ ОБЛЫСЫ

Әлеуметтік даму

Халық, адам (2012 жылғы 1 маусымға)	790 292
Туғандар, адам (2012 жылғы қаңтар-мамыр)	7 258
Өлгендер, адам (2012 жылғы қаңтар-мамыр)	2 494
Келгені, адам (2012 жылғы қаңтар-мамыр)	3 540
Кеткені, адам (2012 жылғы қаңтар-мамыр)	4 361
Жұмыспен қамтылғандар, адам (2012 жылғы II тоқсан)*	411 609
Жалдамалы қызметкерлер, жұмыспен қамтылғандардың жалпы санына %-бен (2012 жылғы II тоқсан)*	74,1
Жұмыссыздық деңгейі, % (2012 жылғы II тоқсан)*	5,0
Жалақы, теңге (2012 жылғы мамыр)	88 330
Жан басына шаққандағы орташа атаулы ақшалай табыстары, теңге (2012 жылғы мамыр)	52 854
Күнкөрістің ең төменгі деңгейінің шамасы, теңге (2012 жылғы маусым)	15 115

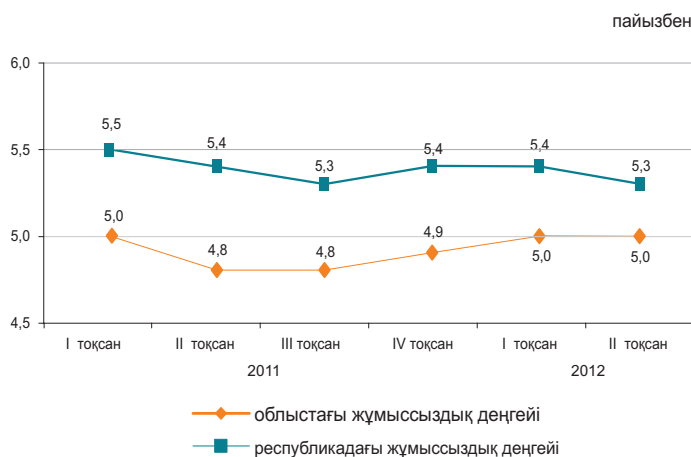

* Алдын ала деректер.

Экономиканың нақты секторы

	2012 жылғы қаңтар-маусым 2011 жылғы қаңтар-маусымға %-бен	2011 жылғы қаңтар-маусым 2010 жылғы қаңтар-маусымға %-бен
Өнеркәсіп	105,9	111,4
Ауыл шаруашылығы	102,7	105,3
Құрылыс	144,0	74,6
Бөлшек сауда	119,1	130,7
Жүк айналымы	133,5	148,2
Жолаушылар айналымы	121,1	130,4
Байланыс	108,4	114,1

2012 жылғы қаңтар-маусым, пайызбен



Ауыл шаруашылығы

	2012 жылғы қаңтар-маусым	Өткен жылғы тиісті кезеңге пайызбен
Мал мен құстың тірідей салмақта шаруашылықта сойылғаны немесе союға өткізілгені, мың тонна	55,0	103,5
Сауылған сиыр сүті, мың тонна	166,7	102,1
Алынған тауық жұмыртқасы, млн. дана	93,4	101,3
Негізгі дәнді дақылдардың қолда бары – барлығы, мың тонна ¹⁾ одан:	283,6	3,2 есе
бидай	277,1	3,2 есе
арпа	6,2	5,4 есе
Негізгі майлы дақылдардың қолда бары – барлығы, мың тонна ¹⁾ соның ішінде:	0,2	2,2
күнбағыс	0,2	2,2

¹⁾ 2012 жылғы 1 шілдеге.

Бағалар индексі

	2012 жылғы маусым 2012 жылғы мамырға, %	2012 жылғы маусым 2011 жылғы желтоқсанға, %
Тұтыну бағаларының индексі	100,2	102,4
Азық-түлік тауарлары	100,4	102,0
Азық-түлік емес тауарлар	100,2	101,4
Ақылы қызметтер	100,0	103,8
Өндіруші кәсіпорындар бағасының индексі	91,8	96,7
Ауыл шаруашылығының бағалары индексі	99,5	100,8
Құрылыстағы бағалар индексі	100,4	101,7
Көлік қызметтерінің тарифтері индексі	100,0	100,0
Заңды тұлғаларға көрсетілген почталық және курьерлік қызметтерінің тарифтері индексі	99,9	101,6
Заңды тұлғаларға көрсетілген байланыс қызметтері тарифтері индексі	101,9	101,7

АЛМАТЫ ОБЛЫСЫ

Әлеуметтік даму

Халық, адам (2012 жылғы 1 маусымға)	1 925 201
Туғандар, адам (2012 жылғы қаңтар-мамыр)	19 559
Өлгендер, адам (2012 жылғы қаңтар-мамыр)	6 734
Келгені, адам (2012 жылғы қаңтар-мамыр)	17 896
Кеткені, адам (2012 жылғы қаңтар-мамыр)	14 882

Жұмыспен қамтылғандар, адам (2012 жылғы II тоқсан)*	974 578
Жалдамалы қызметкерлер, жұмыспен қамтылғандардың жалпы санына %-бен (2012 жылғы II тоқсан)*	57,2
Жұмыссыздық деңгейі, % (2012 жылғы II тоқсан)*	5,0

Жалақы, теңге (2012 жылғы мамыр)	76 822
Жан басына шаққандағы орташа атаулы ақшалай табыстары, теңге (2012 жылғы мамыр)	37 277
Күнкөрістің ең төменгі деңгейінің шамасы, теңге (2012 жылғы маусым)	18 289

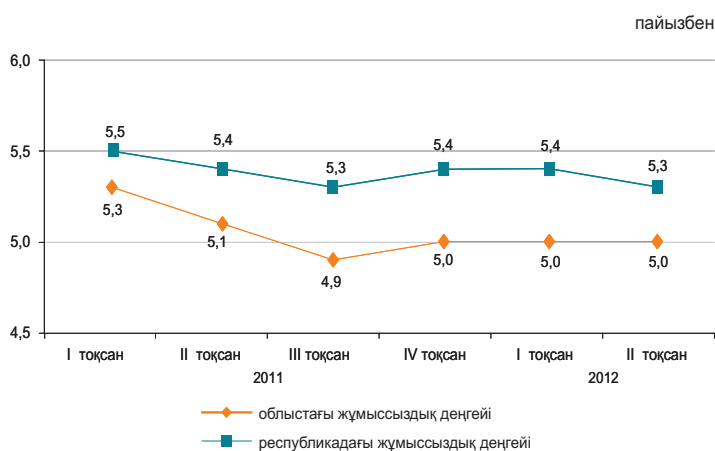

* Алдын ала деректер.

Экономиканың нақты секторы

	2012 жылғы қаңтар-маусым 2011 жылғы қаңтар-маусымға %-бен	2011 жылғы қаңтар-маусым 2010 жылғы қаңтар-маусымға %-бен
Өнеркәсіп	102,2	110,7
Ауыл шаруашылығы	100,7	100,7
Құрылыс	97,3	117,1
Бөлшек сауда	106,5	113,1
Жүк айналымы	118,7	119,8
Жолаушылар айналымы	114,1	122,1
Байланыс	102,6	121,6

2012 жылғы қаңтар-маусым, пайызбен

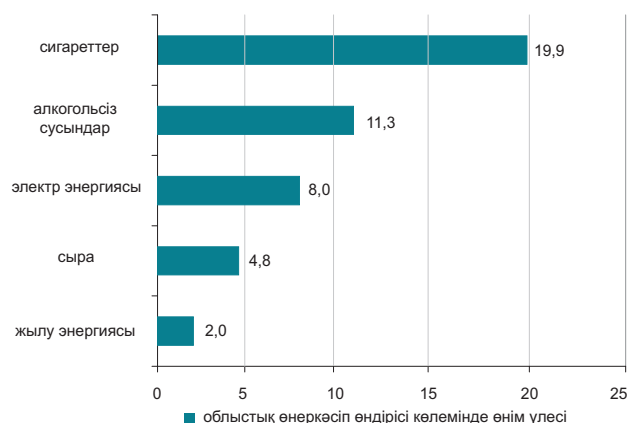

Ауыл шаруашылығы

	2012 жылғы қаңтар-маусым	Өткен жылғы тиісті кезеңге пайызбен
Мал мен құстың тірідей салмақта шаруашылықта сойылғаны немесе союға өткізілгені, мың тонна	134,4	105,5
Сауылған сиыр сүті, мың тонна	324,1	100,3
Алынған тауық жұмыртқасы, млн. дана	410,3	91,8
Негізгі дәнді дақылдардың қолда бары – барлығы, мың тонна ¹⁾	42,8	98,5
одан:		
бидай	27,8	97,0
жүгері	8,5	2,5 есе
Негізгі майлы дақылдардың қолда бары – барлығы, мың тонна ¹⁾	1,3	109,9
соның ішінде:		
соя бұршақтары	1,2	162,7

¹⁾ 2012 жылғы 1 шілдеге.

Бағалар индексі

	2012 жылғы маусым 2012 жылғы мамырға, %	2012 жылғы маусым 2011 жылғы желтоқсанға, %
Тұтыну бағаларының индексі	100,3	102,2
Азық-түлік тауарлары	100,6	102,0
Азық-түлік емес тауарлар	100,2	101,5
Ақылы қызметтер	100,1	103,0
Өндіруші кәсіпорындар бағасының индексі	100,9	101,3
Ауыл шаруашылығының бағалары индексі	98,8	102,1
Құрылыстағы бағалар индексі	100,1	102,5
Көлік қызметтерінің тарифтері индексі	100,6	104,0
Заңды тұлғаларға көрсетілген почталық және курьерлік қызметтерінің тарифтері индексі	100,0	100,1
Заңды тұлғаларға көрсетілген байланыс қызметтері тарифтері индексі	100,0	99,4

АТЫРАУ ОБЛЫСЫ

Әлеуметтік даму

Халық, адам (2012 жылғы 1 маусымға)	548 048
Туғандар, адам (2012 жылғы қаңтар-мамыр)	6 368
Өлгендер, адам (2012 жылғы қаңтар-мамыр)	1 560
Келгені, адам (2012 жылғы қаңтар-мамыр)	3 589
Кеткені, адам (2012 жылғы қаңтар-мамыр)	3 336
Жұмыспен қамтылғандар, адам (2012 жылғы II тоқсан)*	277 635
Жалдамалы қызметкерлер, жұмыспен қамтылғандардың жалпы санына %-бен (2012 жылғы II тоқсан)*	88,6
Жұмыссыздық деңгейі, % (2012 жылғы II тоқсан)*	4,9
Жалақы, теңге (2012 жылғы мамыр)	173 365
Жан басына шаққандағы орташа атаулы ақшалай табыстары, теңге (2012 жылғы мамыр)	111 703
Күнкөрістің ең төменгі деңгейінің шамасы, теңге (2012 жылғы маусым)	18 444

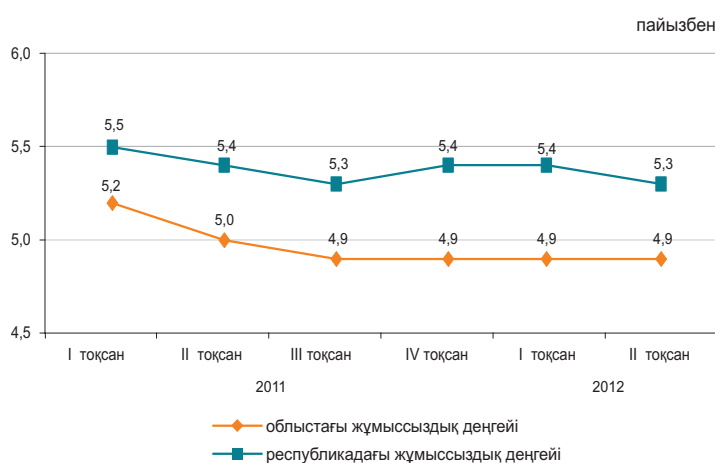

* Алдын ала деректер.

Экономиканың нақты секторы

	2012 жылғы қаңтар-маусым 2011 жылғы қаңтар-маусымға %-бен	2011 жылғы қаңтар-маусым 2010 жылғы қаңтар-маусымға %-бен
Өнеркәсіп	99,2	102,9
Ауыл шаруашылығы	100,9	102,3
Құрылыс	65,9	131,6
Бөлшек сауда	110,2	114,2
Жүк айналымы	107,2	115,4
Жолаушылар айналымы	124,0	139,0
Байланыс	108,7	110,6

2012 жылғы қаңтар-маусым, пайызбен

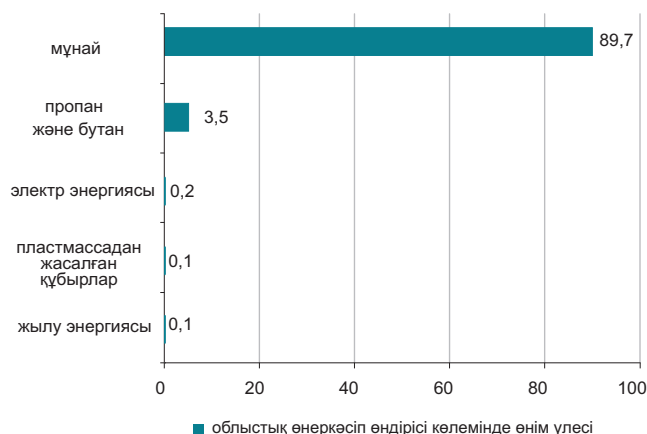

Ауыл шаруашылығы

	2012 жылғы қаңтар-маусым	Өткен жылғы тиісті кезеңге пайызбен
Мал мен құстың тірідей салмақта шаруашылықта сойылғаны немесе союға өткізілгені, мың тонна	22,6	102,4
Сауылған сиыр сүті, мың тонна	30,7	100,5
Алынған тауық жұмыртқасы, млн. дана	0,9	100,8
Негізгі дәнді дақылдардың қолда бары – барлығы, тонна ¹⁾	20,0	142,9
одан: арпа	20,0	142,9
Негізгі майлы дақылдардың қолда бары – барлығы, тонна ¹⁾	3,0	10,0
одан: мақсары тұқымдары	3,0	10,0

¹⁾ 2012 жылғы 1 шілдеге.

Бағалар индексі

	2012 жылғы маусым 2012 жылғы мамырға, %	2012 жылғы маусым 2011 жылғы желтоқсанға, %
Тұтыну бағаларының индексі	100,1	104,0
Азық-түлік тауарлары	100,1	101,5
Азық-түлік емес тауарлар	100,1	101,5
Ақылы қызметтер	100,2	109,9
Өндіруші кәсіпорындар бағасының индексі	90,2	96,9
Ауыл шаруашылығының бағалары индексі	100,8	106,0
Құрылыстағы бағалар индексі	100,0	101,1
Көлік қызметтерінің тарифтері индексі	100,3	100,3
Заңды тұлғаларға көрсетілген почталық және курьерлік қызметтерінің тарифтері индексі	100,0	100,1
Заңды тұлғаларға көрсетілген байланыс қызметтері тарифтері индексі	100,2	95,5

БАТЫС ҚАЗАҚСТАН ОБЛЫСЫ

Әлеуметтік даму

Халық, адам (2012 жылғы 1 маусымға)	614 752
Туғандар, адам (2012 жылғы қаңтар-мамыр)	4 968
Өлгендер, адам (2012 жылғы қаңтар-мамыр)	2 459
Келгені, адам (2012 жылғы қаңтар-мамыр)	5 173
Кеткені, адам (2012 жылғы қаңтар-мамыр)	5 481

Жұмыспен қамтылғандар, адам (2012 жылғы II тоқсан)*	315 395
Жалдамалы қызметкерлер, жұмыспен қамтылғандардың жалпы санына %-бен (2012 жылғы II тоқсан)*	60,1
Жұмыссыздық деңгейі, % (2012 жылғы II тоқсан)*	5,1

Жалақы, теңге (2012 жылғы мамыр)	88 559
Жан басына шаққандағы орташа атаулы ақшалай табыстары, теңге (2012 жылғы мамыр)	52 145
Күнkerістің ең төменгі деңгейінің шамасы, теңге (2012 жылғы маусым)	16 079

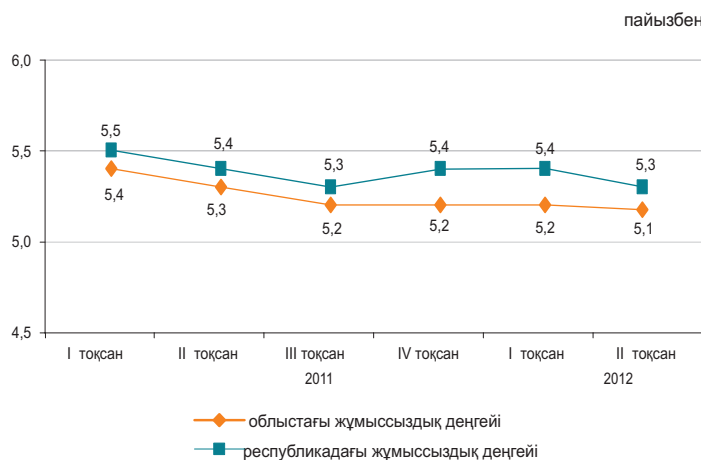

* Алдын ала деректер.

Экономиканың нақты секторы

	2012 жылғы қаңтар-маусым 2011 жылғы қаңтар-маусымға %-бен	2011 жылғы қаңтар-маусым 2010 жылғы қаңтар-маусымға %-бен
Өнеркәсіп	99,3	106,7
Ауыл шаруашылығы	96,9	100,7
Құрылыс	91,0	61,3
Бөлшек сауда	115,4	114,3
Жүк айналымы	120,8	131,2
Жолаушылар айналымы	117,5	129,5
Байланыс	103,6	106,2

2012 жылғы қаңтар-маусым, пайызбен

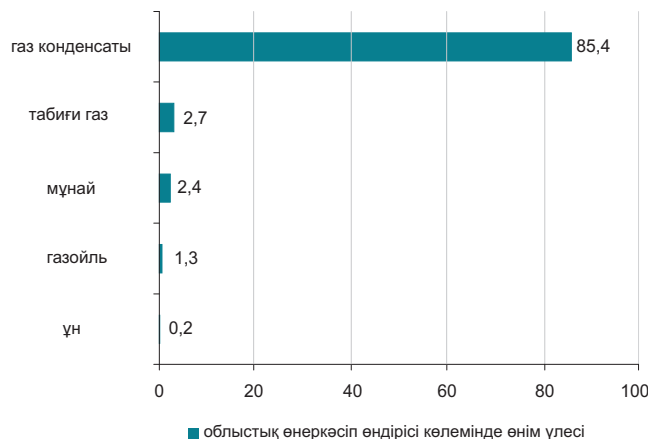

Ауыл шаруашылығы

	2012 жылғы қаңтар-маусым	Өткен жылғы тиісті кезеңге пайызбен
Мал мен құстың тірідей салмақта шаруашылықта сойылғаны немесе союға өткізілгені, мың тонна	32,8	96,4
Сауылған сиыр сүті, мың тонна	109,9	96,8
Алынған тауық жұмыртқасы, млн. дана	69,6	101,8
Негізгі дәнді дақылдардың қолда бары – барлығы, мың тонна ¹⁾	393,4	2,3 есе
одан:		
бидай	377,3	2,5 есе
арпа	14,5	103,9
Негізгі майлы дақылдардың қолда бары – барлығы, мың тонна ¹⁾	1,5	2,1 есе
соның ішінде:		
арыш тұқымдары	0,9	2,5 есе
мақсары тұқымдары	0,3	-

¹⁾ 2012 жылғы 1 шілдеге.

Бағалар индексі

	2012 жылғы маусым 2012 жылғы мамырға, %	2012 жылғы маусым 2011 жылғы желтоқсанға, %
Тұтыну бағаларының индексі	100,1	101,9
Азық-түлік тауарлары	100,0	102,1
Азық-түлік емес тауарлар	100,2	101,8
Ақылы қызметтер	100,1	101,9
Өндіруші кәсіпорындар бағасының индексі	99,5	107,3
Ауыл шаруашылығының бағалары индексі	100,1	107,9
Құрылыстағы бағалар индексі	100,3	102,3
Көлік қызметтерінің тарифтері индексі	100,4	103,0
Заңды тұлғаларға көрсетілген почталық және курьерлік қызметтерінің тарифтері индексі	100,0	100,2
Заңды тұлғаларға көрсетілген почталық және курьерлік қызметтерінің тарифтері индексі	100,0	99,8

ЖАМБЫЛ ОБЛЫСЫ

Әлеуметтік даму

Халық, адам (2012 жылғы 1 маусымға)	1 062 203
Туғандар, адам (2012 жылғы қаңтар-мамыр)	12 253
Өлгендер, адам (2012 жылғы қаңтар-мамыр)	3 569
Келгені, адам (2012 жылғы қаңтар-мамыр)	5 569
Кеткені, адам (2012 жылғы қаңтар-мамыр)	8 026

Жұмыспен қамтылғандар, адам (2012 жылғы II тоқсан)*	560 723
Жалдамалы қызметкерлер, жұмыспен қамтылғандардың жалпы санына %-бен (2012 жылғы II тоқсан)*	48,0
Жұмыссыздық деңгейі, % (2012 жылғы II тоқсан)*	5,4

Жалақы, теңге (2012 жылғы мамыр)	71 393
Жан басына шаққандағы орташа атаулы ақшалай табыстары, теңге (2012 жылғы мамыр)	34 754
Күнкөрістің ең төменгі деңгейінің шамасы, теңге (2012 жылғы маусым)	15 375

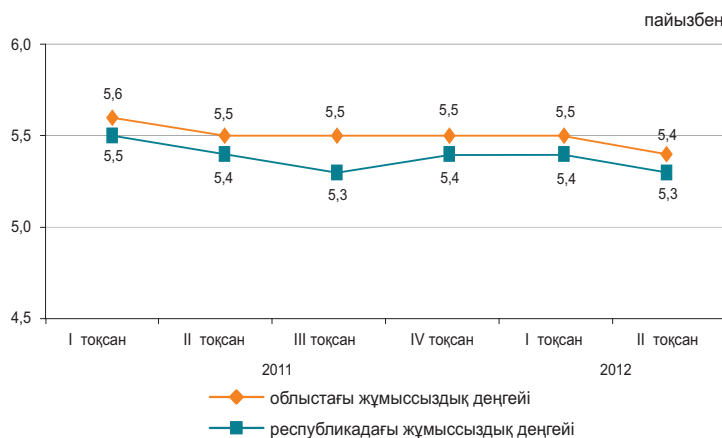

* Алдын ала деректер.

Экономиканың нақты секторы

	2012 жылғы қаңтар-маусым 2011 жылғы қаңтар-маусымға %-бен	2011 жылғы қаңтар-маусым 2010 жылғы қаңтар-маусымға %-бен
Өнеркәсіп	100,3	128,3
Ауыл шаруашылығы	102,5	101,3
Құрылыс	133,5	116,9
Бөлшек сауда	114,2	114,1
Жүк айналымы	129,0	129,0
Жолаушылар айналымы	118,2	117,0
Байланыс	105,2	113,7

2012 жылғы қаңтар-маусым, пайызбен

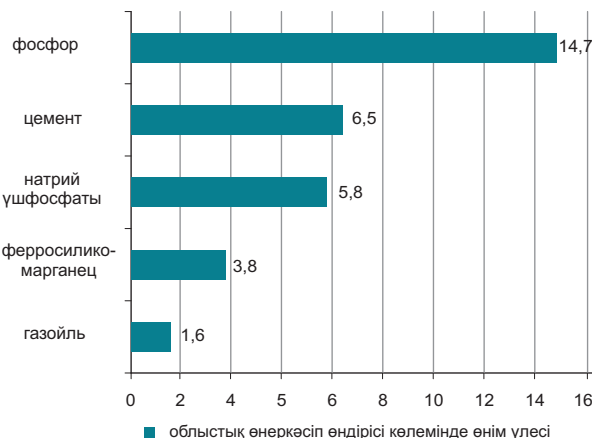

Ауыл шаруашылығы

	2012 жылғы қаңтар-маусым	Өткен жылғы тиісті кезеңге пайызбен
Мал мен құстың тірідей салмақта шаруашылықта сойылғаны немесе союға өткізілгені, мың тонна	40,0	102,6
Сауылған сиыр сүті, мың тонна	149,0	102,8
Алынған тауық жұмыртқасы, млн. дана	57,1	98,5
Негізгі дәнді дақылдардың қолда бары – барлығы, мың тонна ¹⁾	34,3	178,5
одан:		
бидай	28,3	156,3
арпа	5,6	5,4 есе
Негізгі майлы дақылдардың қолда бары – барлығы, мың тонна ¹⁾	3,3	4,4 есе
соның ішінде:		
рапс	2,9	-

¹⁾ 2012 жылғы 1 шілдеге.

Бағалар индексі

	2012 жылғы маусым 2012 жылғы мамырға, %	2012 жылғы маусым 2011 жылғы желтоқсанға, %
Тұтыну бағаларының индексі	100,4	102,8
Азық-түлік тауарлары	100,4	102,5
Азық-түлік емес тауарлар	100,2	102,0
Ақылы қызметтер	100,4	103,8
Өндіруші кәсіпорындар бағасының индексі	100,0	108,1
Ауыл шаруашылығының бағалары индексі	100,1	99,7
Құрылыстағы бағалар индексі	100,5	103,2
Көлік қызметтерінің тарифтері индексі	100,0	100,0
Заңды тұлғаларға көрсетілген почталық және курьерлік қызметтерінің тарифтері индексі	100,0	100,1
Заңды тұлғаларға көрсетілген байланыс қызметтері тарифтері индексі	100,4	100,8

ҚАРАҒАНДЫ ОБЛЫСЫ

Әлеуметтік даму

Халық, адам (2012 жылғы 1 маусымға)	1 360 395
Туғандар, адам (2012 жылғы қаңтар-мамыр)	10 204
Өлгендер, адам (2012 жылғы қаңтар-мамыр)	6 713
Келгені, адам (2012 жылғы қаңтар-мамыр)	10 113
Кеткені, адам (2012 жылғы қаңтар-мамыр)	11 273

Жұмыспен қамтылғандар, адам (2012 жылғы II тоқсан)*	703 751
Жалдамалы қызметкерлер, жұмыспен қамтылғандардың жалпы санына %-бен (2012 жылғы II тоқсан)*	81,3
Жұмыссыздық деңгейі, % (2012 жылғы II тоқсан)*	5,1

Жалақы, теңге (2012 жылғы мамыр)	91 582
Жан басына шаққандағы орташа атаулы ақшалай табыстары, теңге (2012 жылғы мамыр)	54 517
Күнkerістің ең төменгі деңгейінің шамасы, теңге (2012 жылғы маусым)	16 011

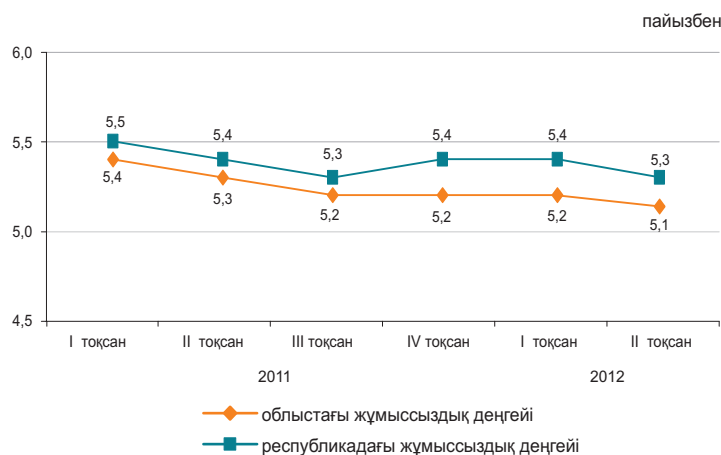

* Алдын ала деректер.

Экономиканың нақты секторы

	2012 жылғы қаңтар-маусым 2011 жылғы қаңтар-маусымға %-бен	2011 жылғы қаңтар-маусым 2010 жылғы қаңтар-маусымға %-бен
Өнеркәсіп	95,0	106,0
Ауыл шаруашылығы	102,4	105,3
Құрылыс	156,9	91,1
Бөлшек сауда	107,7	114,3
Жүк айналымы	128,3	130,9
Жолаушылар айналымы	135,3	146,3
Байланыс	108,0	117,6

2012 жылғы қаңтар-маусым, пайызбен

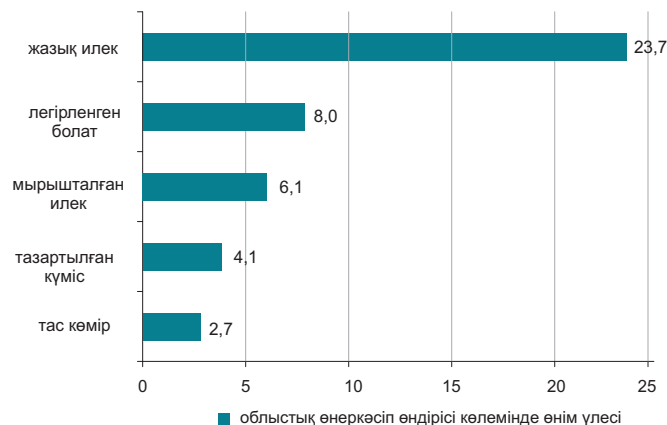

Ауыл шаруашылығы

	2012 жылғы қаңтар-маусым	Өткен жылғы тиісті кезеңге пайызбен
Мал мен құстың тірідей салмақта шаруашылықта сойылғаны немесе союға өткізілгені, мың тонна	51,7	100,3
Сауылған сиыр сүті, мың тонна	181,7	103,9
Алынған тауық жұмыртқасы, млн. дана	218,8	122,0
Негізгі дәнді дақылдардың қолда бары – барлығы, мың тонна ¹⁾	193,4	148,8
одан:		
бидай	180,3	149,1
арпа	6,3	81,1
Негізгі майлы дақылдардың қолда бары – барлығы, мың тонна ¹⁾	1,1	30,2 есе
соның ішінде:		
шашақты зығыр тұқымдары	0,7	-

¹⁾ 2012 жылғы 1 шілдеге.

Бағалар индексі

	2012 жылғы маусым 2012 жылғы мамырға, %	2012 жылғы маусым 2011 жылғы желтоқсанға, %
Тұтыну бағаларының индексі	100,5	103,7
Азық-түлік тауарлары	100,4	103,3
Азық-түлік емес тауарлар	100,4	102,0
Ақылы қызметтер	100,6	105,8
Өндіруші кәсіпорындар бағасының индексі	98,0	100,6
Ауыл шаруашылығының бағалары индексі	96,8	93,6
Құрылыстағы бағалар индексі	100,2	102,7
Көлік қызметтерінің тарифтері индексі	100,2	105,4
Заңды тұлғаларға көрсетілген почталық және курьерлік қызметтерінің тарифтері индексі	100,0	100,2
Заңды тұлғаларға көрсетілген байланыс қызметтері тарифтері индексі	100,1	98,0

ҚОСТАНАЙ ОБЛЫСЫ

Әлеуметтік даму

Халық, адам (2012 жылғы 1 маусымға)	879 469
Туғандар, адам (2012 жылғы қаңтар-мамыр)	5 456
Өлгендер, адам (2012 жылғы қаңтар-мамыр)	4 354
Келгені, адам (2012 жылғы қаңтар-мамыр)	7 251
Кеткені, адам (2012 жылғы қаңтар-мамыр)	8 463

Жұмыспен қамтылғандар, адам (2012 жылғы II тоқсан)*	512 778
Жалдамалы қызметкерлер, жұмыспен қамтылғандардың жалпы санына %-бен (2012 жылғы II тоқсан)*	57,4
Жұмыссыздық деңгейі, % (2012 жылғы II тоқсан)*	5,3

Жалақы, теңге (2012 жылғы мамыр)	73 352
Жан басына шаққандағы орташа атаулы ақшалай табыстары, теңге (2012 жылғы мамыр)	42 760
Күнкөрістің ең төменгі деңгейінің шамасы, теңге (2012 жылғы маусым)	15 853

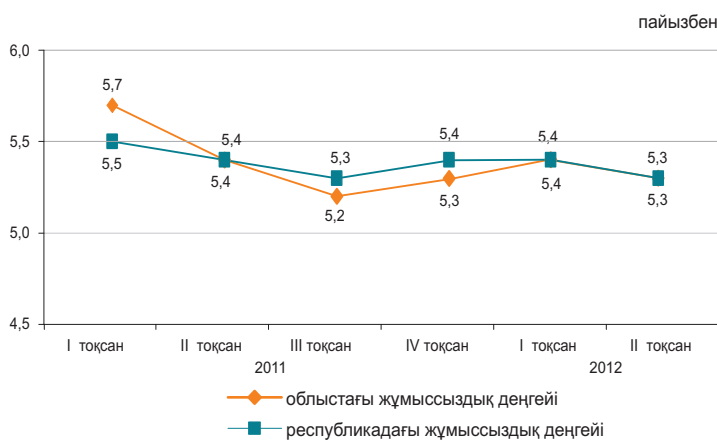

* Алдын ала деректер.

Экономиканың нақты секторы

	2012 жылғы қаңтар-маусым 2011 жылғы қаңтар-маусымға %-бен	2011 жылғы қаңтар-маусым 2010 жылғы қаңтар-маусымға %-бен
Өнеркәсіп	101,0	99,0
Ауыл шаруашылығы	65,7	101,1
Құрылыс	107,2	100,5
Бөлшек сауда	119,6	115,0
Жүк айналымы	135,3	145,7
Жолаушылар айналымы	120,7	119,9
Байланыс	111,9	111,1

2012 жылғы қаңтар-маусым, пайызбен



Ауыл шаруашылығы

	2012 жылғы қаңтар-маусым	Өткен жылғы тиісті кезеңге пайызбен
Мал мен құстың тірідей салмақта шаруашылықта сойылғаны немесе союға өткізілгені, мың тонна	70,5	77,8
Сауылған сиыр сүті, мың тонна	213,0	49,4
Алынған тауық жұмыртқасы, млн. дана	274,8	93,6
Негізгі дөнді дақылдардың қолда бары – барлығы, мың тонна ¹⁾	3 486,0	4,1 есе
одан:		
бидай	3 387,3	4,1 есе
арпа	45,6	3,2 есе
Негізгі майлы дақылдардың қолда бары – барлығы, мың тонна ¹⁾	16,8	3,6 есе
соның ішінде:		
шашақты зығыр тұқымдары	6,3	2,2 есе
мақсары тұқымдары	3,5	3,7 есе

¹⁾ 2012 жылғы 1 шілдеге.

Бағалар индексі

	2012 жылғы маусым 2012 жылғы мамырға, %	2012 жылғы маусым 2011 жылғы желтоқсанға, %
Тұтыну бағаларының индексі	100,2	102,2
Азық-түлік тауарлары	100,0	101,7
Азық-түлік емес тауарлар	100,2	101,5
Ақылы қызметтер	100,3	103,3
Өндіруші кәсіпорындар бағасының индексі	100,4	84,1
Ауыл шаруашылығының бағалары индексі	96,1	92,7
Құрылыстағы бағалар индексі	100,8	103,0
Көлік қызметтерінің тарифтері индексі	100,8	103,0
Заңды тұлғаларға көрсетілген почталық және курьерлік қызметтерінің тарифтері индексі	100,0	100,1
Заңды тұлғаларға көрсетілген байланыс қызметтері тарифтері индексі	100,0	100,3

ҚЫЗЫЛОРДА ОБЛЫСЫ

Әлеуметтік даму

Халық, адам (2012 жылғы 1 маусымға)	718 974
Туғандар, адам (2012 жылғы қаңтар-мамыр)	8 609
Өлгендер, адам (2012 жылғы қаңтар-мамыр)	2 012
Келгені, адам (2012 жылғы қаңтар-мамыр)	4 389
Кеткені, адам (2012 жылғы қаңтар-мамыр)	5 004

Жұмыспен қамтылғандар, адам (2012 жылғы II тоқсан)*	329 790
Жалдамалы қызметкерлер, жұмыспен қамтылғандардың жалпы санына %-бен (2012 жылғы II тоқсан)*	66,7
Жұмыссыздық деңгейі, % (2012 жылғы II тоқсан)*	5,4

Жалақы, теңге (2012 жылғы мамыр)	90 068
Жан басына шаққандағы орташа атаулы ақшалай табыстары, теңге (2012 жылғы мамыр)	44 570
Күнкөрістің ең төменгі деңгейінің шамасы, теңге (2012 жылғы маусым)	16 357

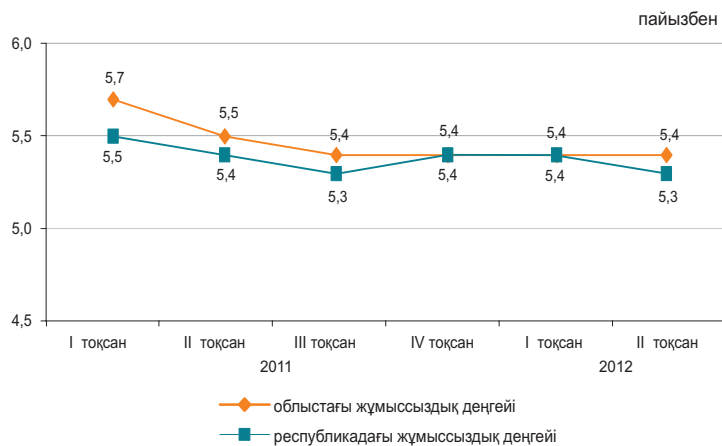

* Алдын ала деректер.

Экономиканың нақты секторы

	2012 жылғы қаңтар-маусым 2011 жылғы қаңтар-маусымға %-бен	2011 жылғы қаңтар-маусым 2010 жылғы қаңтар-маусымға %-бен
Өнеркәсіп	102,4	102,3
Ауыл шаруашылығы	98,7	101,3
Құрылыс	81,3	112,2
Бөлшек сауда	130,9	124,4
Жүк айналымы	124,1	125,2
Жолаушылар айналымы	124,0	128,6
Байланыс	101,5	113,9

2012 жылғы қаңтар-маусым, пайызбен



Ауыл шаруашылығы

	2012 жылғы қаңтар-маусым	Өткен жылғы тиісті кезеңге пайызбен
Мал мен құстың тірідей салмақта шаруашылықта сойылғаны немесе союға өткізілгені, мың тонна	14,8	100,1
Сауылған сиыр сүті, мың тонна	34,6	98,2
Алынған тауық жұмыртқасы, млн. дана	4,9	87,3
Негізгі дәнді дақылдардың қолда бары – барлығы, мың тонна ¹⁾	23,5	118,2
одан: күріш	23,0	116,5
Негізгі майлы дақылдардың қолда бары – барлығы, тонна ¹⁾	0,1	56,8
одан: мақсары тұқымдары	0,1	55,8

¹⁾ 2012 жылғы 1 шілдеге.

Бағалар индексі

	2012 жылғы маусым 2012 жылғы мамырға, %	2012 жылғы маусым 2011 жылғы желтоқсанға, %
Тұтыну бағаларының индексі	100,1	103,1
Азық-түлік тауарлары	100,0	101,8
Азық-түлік емес тауарлар	100,1	102,5
Ақылы қызметтер	100,1	105,3
Өндіруші кәсіпорындар бағасының индексі	93,2	97,2
Ауыл шаруашылығының бағалары индексі	100,3	103,0
Құрылыстағы бағалар индексі	100,2	101,9
Көлік қызметтерінің тарифтері индексі	100,1	100,2
Заңды тұлғаларға көрсетілген почталық және курьерлік қызметтерінің тарифтері индексі	100,0	100,7
Заңды тұлғаларға көрсетілген байланыс қызметтері тарифтері индексі	100,4	100,4

МАҢҒЫСТАУ ОБЛЫСЫ

Әлеуметтік даму

Халық, адам (2012 жылғы 1 маусымға)	555 975
Туғандар, адам (2012 жылғы қаңтар-мамыр)	6 804
Өлгендер, адам (2012 жылғы қаңтар-мамыр)	1 231
Келгені, адам (2012 жылғы қаңтар-мамыр)	9 204
Кеткені, адам (2012 жылғы қаңтар-мамыр)	4 526

Жұмыспен қамтылғандар, адам (2012 жылғы II тоқсан)*	256 943
Жалдамалы қызметкерлер, жұмыспен қамтылғандардың жалпы санына %-бен (2012 жылғы II тоқсан)*	92,6
Жұмыссыздық деңгейі, % (2012 жылғы II тоқсан)*	5,7

Жалақы, теңге (2012 жылғы мамыр)	159 952
Жан басына шаққандағы орташа атаулы ақшалай табыстары, теңге (2012 жылғы мамыр)	81 657
Күнкөрістің ең төменгі деңгейінің шамасы, теңге (2012 жылғы маусым)	21 391

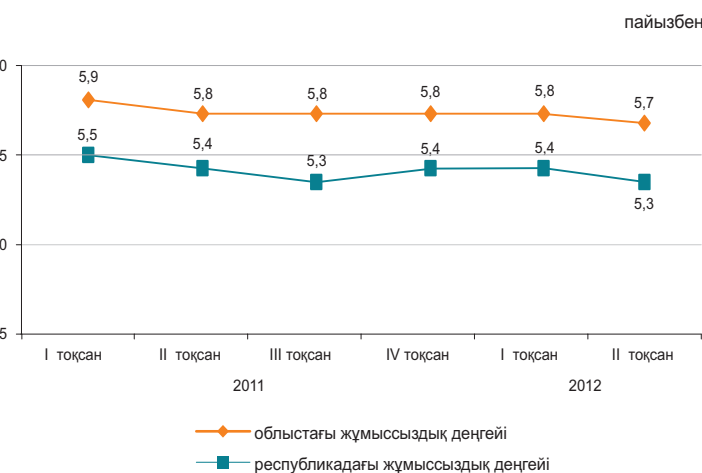

* Алдын ала деректер.

Экономиканың нақты секторы

	2012 жылғы қаңтар-маусым 2011 жылғы қаңтар-маусымға %-бен	2011 жылғы қаңтар-маусым 2010 жылғы қаңтар-маусымға %-бен
Өнеркәсіп	96,5	105,5
Ауыл шаруашылығы	102,0	100,3
Құрылыс	104,9	75,6
Бөлшек сауда	111,2	110,8
Жүк айналымы	132,5	131,8
Жолаушылар айналымы	113,3	109,4
Байланыс	111,5	127,8

2012 жылғы қаңтар-маусым, пайызбен

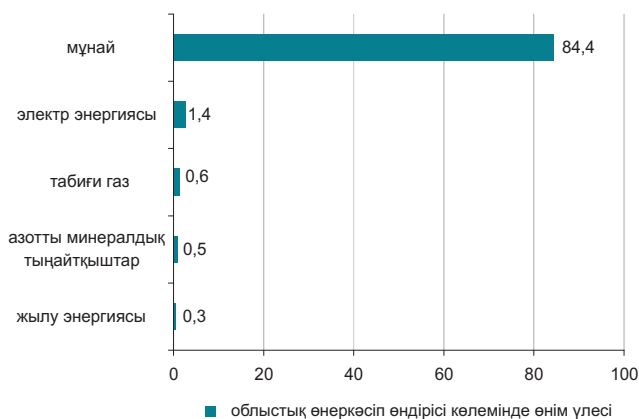

Ауыл шаруашылығы

	2012 жылғы қаңтар-маусым	Өткен жылғы тиісті кезеңге пайызбен
Тірідей салмақта союға өткізілген мал мен құс, мың тонна	4,9	100,6
Сауылған сиыр сүті, мың тонна	2,2	123,7
Алынған тауық жұмыртқасы, млн. дана	0,3	84,9
Негізгі дәнді дақылдардың қолда бары – барлығы, мың тонна ¹⁾	80,1	27,1 есе
одан:		
бидай	80,1	74,9 есе

¹⁾ 2012 жылғы 1 шілдеге.

Бағалар индексі

	2012 жылғы маусым 2012 жылғы мамырға, %	2012 жылғы маусым 2011 жылғы желтоқсанға, %
Тұтыну бағаларының индексі	100,9	102,6
Азық-түлік тауарлары	100,5	101,8
Азық-түлік емес тауарлар	100,2	101,9
Ақылы қызметтер	102,1	104,4
Өндіруші кәсіпорындар бағасының индексі	95,1	105,7
Ауыл шаруашылығының бағалары индексі	101,4	106,4
Құрылыстағы бағалар индексі	100,4	102,6
Көлік қызметтерінің тарифтері индексі	100,0	100,1
Заңды тұлғаларға көрсетілген почталық және курьерлік қызметтерінің тарифтері индексі	100,0	100,1
Заңды тұлғаларға көрсетілген байланыс қызметтері тарифтері индексі	100,1	103,6

ОҢТҮСТІК ҚАЗАҚСТАН ОБЛЫСЫ

Әлеуметтік даму

Халық, адам (2012 жылғы 1 маусымға)	2 647 413
Туғандар, адам (2012 жылғы қаңтар-мамыр)	35 066
Өлгендер, адам (2012 жылғы қаңтар-мамыр)	6 858
Келгені, адам (2012 жылғы қаңтар-мамыр)	15 056
Кеткені, адам (2012 жылғы қаңтар-мамыр)	17 374

Жұмыспен қамтылғандар, адам (2012 жылғы II тоқсан)*	1 173 448
Жалдамалы қызметкерлер, жұмыспен қамтылғандардың жалпы санына %-бен (2012 жылғы II тоқсан)*	52,8
Жұмыссыздық деңгейі, % (2012 жылғы II тоқсан)*	5,6

Жалақы, теңге (2012 жылғы мамыр)	74 016
Жан басына шаққандағы орташа атаулы ақшалай табыстары, теңге (2012 жылғы мамыр)	29 880
Күнкөрістің ең төменгі деңгейінің шамасы, теңге (2012 жылғы маусым)	15 807

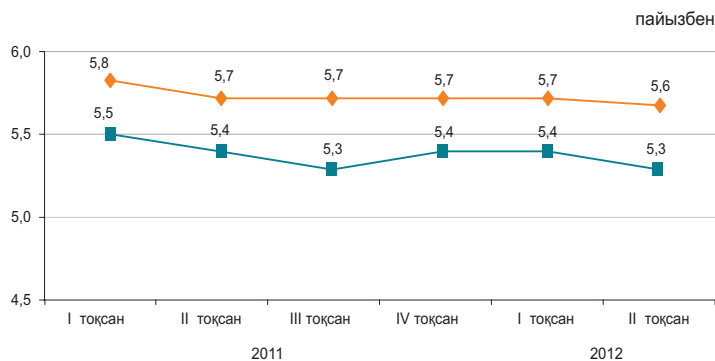

—♦— облыстағы жұмыссыздық деңгейі
—■— республикадағы жұмыссыздық деңгейі

* Алдын ала деректер.

Экономиканың нақты секторы

	2012 жылғы қаңтар-маусым 2011 жылғы қаңтар-маусымға %-бен	2011 жылғы қаңтар-маусым 2010 жылғы қаңтар-маусымға %-бен
Өнеркәсіп	103,8	100,2
Ауыл шаруашылығы	101,7	103,7
Құрылыс	110,4	91,9
Бөлшек сауда	116,4	111,4
Жүк айналымы	130,1	141,7
Жолаушылар айналымы	135,6	133,3
Байланыс	106,0	107,2

2012 жылғы қаңтар-маусым, пайызбен

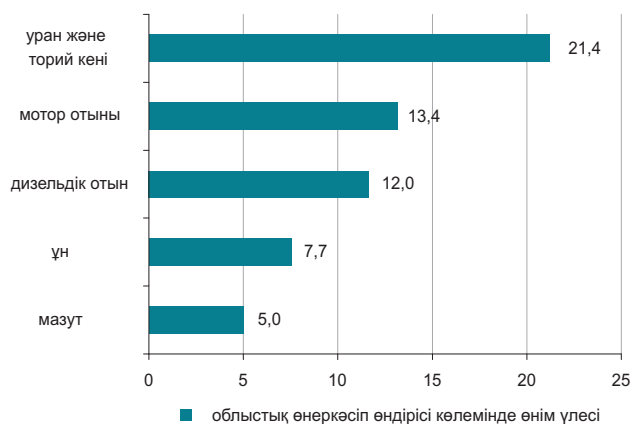

Ауыл шаруашылығы

	2012 жылғы қаңтар-маусым	Өткен жылғы тиісті кезеңге пайызбен
Мал мен құстың тірідей салмақта шаруашылықта сойылғаны немесе союға өткізілгені, мың тонна	84,6	102,5
Сауылған сиыр сүті, мың тонна	343,1	101,7
Алынған тауық жұмыртқасы, млн. дана	137,9	101,4
Негізгі дәнді дақылдардың қолда бары – барлығы, мың тонна ¹⁾	69,9	72,6
одан:		
бидай	69,9	72,6
Негізгі майлы дақылдардың қолда бары – барлығы, мың тонна ¹⁾	11,1	130,1
соның ішінде:		
күнбағыс	3,8	59,2
соя бұршақтары	4,2	-

¹⁾ 2012 жылғы 1 шілдеге.

Бағалар индексі

	2012 жылғы маусым 2012 жылғы мамырға, %	2012 жылғы маусым 2011 жылғы желтоқсанға, %
Тұтыну бағаларының индексі	100,3	102,4
Азық-түлік тауарлары	100,4	102,0
Азық-түлік емес тауарлар	100,3	102,1
Ақылы қызметтер	100,3	103,1
Өндіруші кәсіпорындар бағасының индексі	99,9	100,4
Ауыл шаруашылығының бағалары индексі	100,0	100,9
Құрылыстағы бағалар индексі	100,1	102,2
Көлік қызметтерінің тарифтері индексі	97,7	97,6
Заңды тұлғаларға көрсетілген почталық және курьерлік қызметтерінің тарифтері индексі	100,0	99,3
Заңды тұлғаларға көрсетілген байланыс қызметтері тарифтері индексі	100,3	99,1

ПАВЛОДАР ОБЛЫСЫ

Әлеуметтік даму

Халық, адам (2012 жылғы 1 маусымға)	748 088
Туғандар, адам (2012 жылғы қаңтар-мамыр)	5 490
Өлгендер, адам (2012 жылғы қаңтар-мамыр)	3 428
Келгені, адам (2012 жылғы қаңтар-мамыр)	4 932
Кеткені, адам (2012 жылғы қаңтар-мамыр)	5 961

Жұмыспен қамтылғандар, адам (2012 жылғы II тоқсан)*	420 266
Жалдамалы қызметкерлер, жұмыспен қамтылғандардың жалпы санына %-бен (2012 жылғы II тоқсан)*	77,7
Жұмыссыздық деңгейі, % (2012 жылғы II тоқсан)*	4,9

Жалақы, теңге (2012 жылғы мамыр)	83 821
Жан басына шаққандағы орташа атаулы ақшалай табыстары, теңге (2012 жылғы мамыр)	52 437
Күнкөрістің ең төменгі деңгейінің шамасы, теңге (2012 жылғы маусым)	15 670

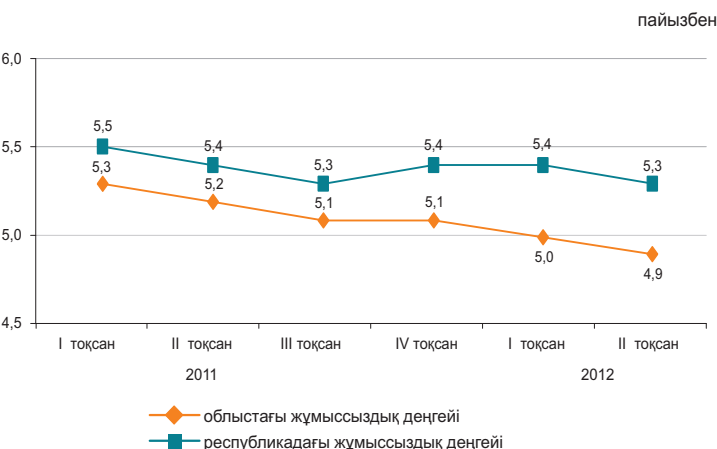

* Алдын ала деректер.

Экономиканың нақты секторы

	2012 жылғы қаңтар-маусым 2011 жылғы қаңтар-маусымға %-бен	2011 жылғы қаңтар-маусым 2010 жылғы қаңтар-маусымға %-бен
Өнеркәсіп	102,3	97,9
Ауыл шаруашылығы	96,9	100,9
Құрылыс	106,6	135,9
Бөлшек сауда	114,4	113,8
Жүк айналымы	119,1	134,5
Жолаушылар айналымы	128,2	136,5
Байланыс	105,2	112,7



Ауыл шаруашылығы

	2012 жылғы қаңтар-маусым	Өткен жылғы тиісті кезеңге пайызбен
Мал мен құстың тірідей салмақта шаруашылықта сойылғаны немесе союға өткізілгені, мың тонна	30,7	99,7
Сауылған сиыр сүті, мың тонна	166,9	100,4
Алынған тауық жұмыртқасы, млн. дана	26,7	28,0
Негізгі дәнді дақылдардың қолда бары – барлығы, мың тонна ¹⁾	170,6	2,1 есе
одан:		
бидай	157,3	2,1 есе
арпа	7,1	2 есе
Негізгі майлы дақылдардың қолда бары – барлығы, мың тонна ¹⁾	5,1	140,0
одан:		
күнбағыс	4,8	145,5

¹⁾ 2012 жылғы 1 шілдеге.

Бағалар индексі

	2012 жылғы маусым 2012 жылғы мамырға, %	2012 жылғы маусым 2011 жылғы желтоқсанға, %
Тұтыну бағаларының индексі	100,1	103,2
Азық-түлік тауарлары	100,1	102,7
Азық-түлік емес тауарлар	100,2	102,0
Ақылы қызметтер	100,0	105,2
Өндіруші кәсіпорындар бағасының индексі	101,3	106,4
Ауыл шаруашылығының бағалары индексі	99,8	101,7
Құрылыстағы бағалар индексі	99,8	102,5
Көлік қызметтерінің тарифтері индексі	100,1	100,3
Заңды тұлғаларға көрсетілген почталық және курьерлік қызметтерінің тарифтері индексі	100,0	100,2
Заңды тұлғаларға көрсетілген байланыс қызметтері тарифтері индексі	100,2	98,2

СОЛТҮСТІК ҚАЗАҚСТАН ОБЛЫСЫ

Әлеуметтік даму

Халық, адам (2012 жылғы 1 маусымға)	582 054
Туғандар, адам (2012 жылғы қаңтар-мамыр)	3 537
Өлгендер, адам (2012 жылғы қаңтар-мамыр)	3 410
Келгені, адам (2012 жылғы қаңтар-мамыр)	4 339
Кеткені, адам (2012 жылғы қаңтар-мамыр)	6 010

Жұмыспен қамтылғандар, адам (2012 жылғы II тоқсан)*	336 070
Жалдамалы қызметкерлер, жұмыспен қамтылғандардың жалпы санына %-бен (2012 жылғы II тоқсан)*	63,8
Жұмыссыздық деңгейі, % (2012 жылғы II тоқсан)*	5,2

Жалақы, теңге (2012 жылғы мамыр)	67 733
Жан басына шаққандағы орташа атаулы ақшалай табыстары, теңге (2012 жылғы мамыр)	40 566
Күнkerістің ең төменгі деңгейінің шамасы, теңге (2012 жылғы маусым)	15 277

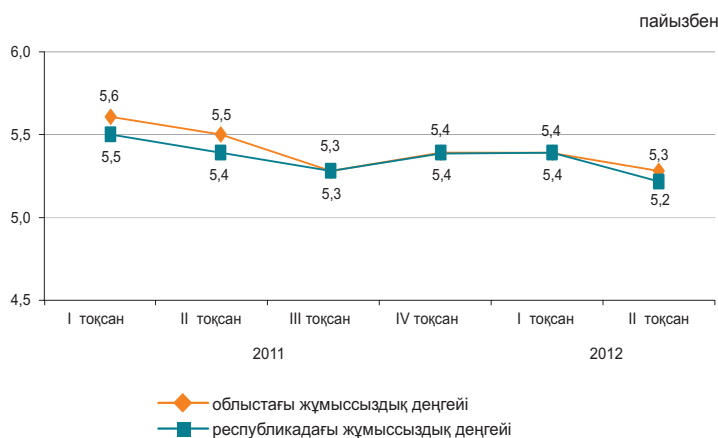

* Алдын ала деректер.

Экономиканың нақты секторы

2012 жылғы қаңтар-маусым, пайызбен

	2012 жылғы қаңтар-маусым 2011 жылғы қаңтар-маусымға %-бен	2011 жылғы қаңтар-маусым 2010 жылғы қаңтар-маусымға %-бен
Өнеркәсіп	103,9	104,4
Ауыл шаруашылығы	82,9	100,3
Құрылыс	118,8	79,2
Бөлшек сауда	118,4	110,4
Жүк айналымы	107,4	113,2
Жолаушылар айналымы	132,0	122,7
Байланыс	107,6	107,3



Ауыл шаруашылығы

	2012 жылғы қаңтар-маусым	Өткен жылғы тиісті кезеңге пайызбен
Мал мен құстың тірідей салмақта шаруашылықта сойылғаны немесе союға өткізілгені, мың тонна	32,5	88,5
Сауылған сиыр сүті, мың тонна	196,0	76,9
Алынған тауық жұмыртқасы, млн. дана	201,1	103,9
Негізгі дәнді дақылдардың қолда бары – барлығы, мың тонна ¹⁾	2 513,7	2,8 есе
одан:		
бидай	2 352,5	2,7 есе
арпа	90,1	3 есе
Негізгі майлы дақылдардың қолда бары – барлығы, мың тонна ¹⁾	38,7	2,9 есе
соның ішінде:		
шашақты зығыр тұқымдары	18,6	2,8 есе
рапс	16,8	3 есе
күнбағыс	2,2	2,3 есе

¹⁾ 2012 жылғы 1 шілдеге.

Бағалар индексі

	2012 жылғы маусым 2012 жылғы мамырға, %	2012 жылғы маусым 2011 жылғы желтоқсанға, %
Тұтыну бағаларының индексі	100,4	102,4
Азық-түлік тауарлары	100,8	102,8
Азық-түлік емес тауарлар	100,1	101,4
Ақылы қызметтер	100,1	102,9
Өндіруші кәсіпорындар бағасының индексі	100,0	103,4
Ауыл шаруашылығының бағалары индексі	97,3	97,6
Құрылыстағы бағалар индексі	100,0	102,0
Көлік қызметтерінің тарифтері индексі	104,2	108,3
Заңды тұлғаларға көрсетілген почталық және курьерлік қызметтерінің тарифтері индексі	100,0	100,2
Заңды тұлғаларға көрсетілген байланыс қызметтері тарифтері индексі	100,0	99,8

ШЫҒЫС ҚАЗАҚСТАН ОБЛЫСЫ

Әлеуметтік даму

Халық, адам (2012 жылғы 1 маусымға)	1 395 121
Туғандар, адам (2012 жылғы қаңтар-мамыр)	9 359
Өлгендер, адам (2012 жылғы қаңтар-мамыр)	7 023
Келгені, адам (2012 жылғы қаңтар-мамыр)	11 880
Кеткені, адам (2012 жылғы қаңтар-мамыр)	14 154

Жұмыспен қамтылғандар, адам (2012 жылғы II тоқсан)*	710 920
Жалдамалы қызметкерлер, жұмыспен қамтылғандардың жалпы санына %-бен (2012 жылғы II тоқсан)*	67,5
Жұмыссыздық деңгейі, % (2012 жылғы II тоқсан)*	5,1

Жалақы, теңге (2012 жылғы мамыр)	82 521
Жан басына шаққандағы орташа атаулы ақшалай табыстары, теңге (2012 жылғы мамыр)	44 481
Күнкөрістің ең төменгі деңгейінің шамасы, теңге (2012 жылғы маусым)	17 142

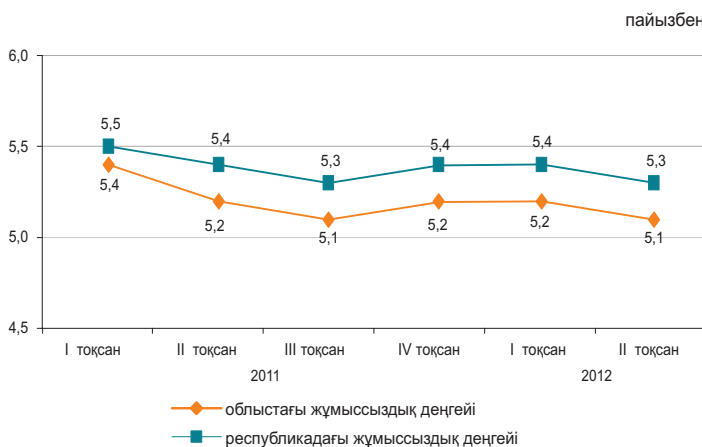

* Алдын ала деректер.

Экономиканың нақты секторы

	2012 жылғы қаңтар-маусым 2011 жылғы қаңтар-маусымға %-бен	2011 жылғы қаңтар-маусым 2010 жылғы қаңтар-маусымға %-бен
Өнеркәсіп	122,0	109,6
Ауыл шаруашылығы	101,8	100,8
Құрылыс	129,2	106,8
Бөлшек сауда	115,5	110,9
Жүк айналымы	130,5	134,7
Жолаушылар айналымы	131,1	147,9
Байланыс	106,1	113,4

2012 жылғы қаңтар-маусым, пайызбен



Ауыл шаруашылығы

	2012 жылғы қаңтар-маусым	Өткен жылғы тиісті кезеңге пайызбен
Мал мен құстың тірідей салмақта шаруашылықта сойылғаны немесе союға өткізілгені, мың тонна	80,6	103,8
Сауылған сиыр сүті, мың тонна	350,6	101,4
Алынған тауық жұмыртқасы, млн. дана	66,5	60,0
Негізгі дөнді дақылдардың қолда бары – барлығы, мың тонна ¹⁾	263,7	2,5 есе
одан:		
бидай	234,9	2,9 есе
арпа	12,4	94,1
Негізгі майлы дақылдардың қолда бары – барлығы, мың тонна ¹⁾	23,4	91,2
соның ішінде:		
күнбағыс	15,5	60,4

¹⁾ 2012 жылғы 1 шілдеге.

Бағалар индексі

	2012 жылғы маусым 2012 жылғы мамырға, %	2012 жылғы маусым 2011 жылғы желтоқсанға, %
Тұтыну бағаларының индексі	100,4	103,0
Азық-түлік тауарлары	99,6	102,0
Азық-түлік емес тауарлар	100,0	101,6
Ақылы қызметтер	101,9	105,7
Өндіруші кәсіпорындар бағасының индексі	97,7	98,2
Ауыл шаруашылығының бағалары индексі	99,3	100,4
Құрылыстағы бағалар индексі	100,1	102,5
Көлік қызметтерінің тарифтері индексі	100,2	104,1
Заңды тұлғаларға көрсетілген почталық және курьерлік қызметтерінің тарифтері индексі	100,0	100,8
Заңды тұлғаларға көрсетілген байланыс қызметтері тарифтері индексі	100,2	101,1

АСТАНА ҚАЛАСЫ

Әлеуметтік даму

Халық, адам (2012 жылғы 1 маусымға)	758 007
Туғандар, адам (2012 жылғы қаңтар-мамыр)	7 706
Өлгендер, адам (2012 жылғы қаңтар-мамыр)	1 522
Келгені, адам (2012 жылғы қаңтар-мамыр)	21 802
Кеткені, адам (2012 жылғы қаңтар-мамыр)	12 897

Жұмыспен қамтылғандар, адам (2012 жылғы II тоқсан)*	393 029
Жалдамалы қызметкерлер, жұмыспен қамтылғандардың жалпы санына %-бен (2012 жылғы II тоқсан)*	92,2
Жұмыссыздық деңгейі, % (2012 жылғы II тоқсан)*	5,7

Жалақы, теңге (2012 жылғы мамыр)	137 712
Жан басына шаққандағы орташа атаулы ақшалай табыстары, теңге (2012 жылғы мамыр)	78 909
Күнkerістің ең төменгі деңгейінің шамасы, теңге (2012 жылғы маусым)	19 998

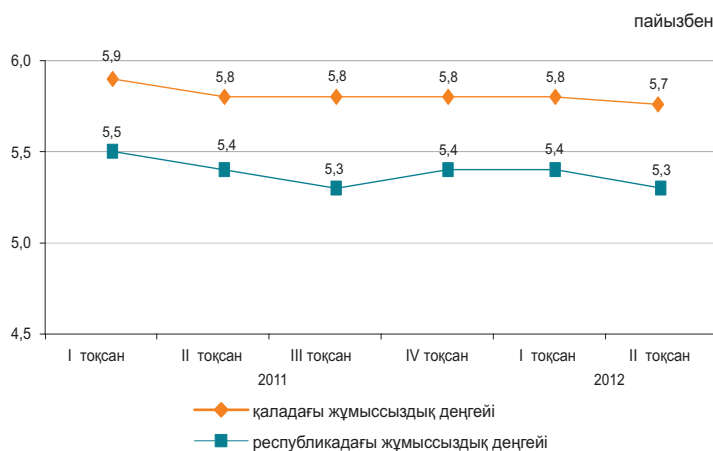

* Алдын ала деректер.

Экономиканың нақты секторы

	2012 жылғы қаңтар-маусым 2011 жылғы қаңтар-маусымға %-бен	2011 жылғы қаңтар-маусым 2010 жылғы қаңтар-маусымға %-бен
Өнеркәсіп	96,5	144,9
Ауыл шаруашылығы	91,5	86,8
Құрылыс	110,0	98,6
Бөлшек сауда	114,2	109,9
Жүк айналымы	132,1	154,2
Жолаушылар айналымы	112,2	115,8
Байланыс	119,4	127,2



Ауыл шаруашылығы

	2012 жылғы қаңтар-маусым	Өткен жылғы тиісті кезеңге пайызбен
Тірідей салмақта союға өткізілген мал мен құс, тонна	118,4	90,0
Сауылған сиыр сүті, мың тонна	0,9	89,4
Алынған тауық жұмыртқасы, мың дана	132,1	100,5
Негізгі дәнді дақылдардың қолда бары – барлығы, мың тонна ¹⁾	120,8	97,4
одан: бидай	119,9	97,1

¹⁾ 2012 жылғы 1 шілдеге.

Бағалар индексі

	2012 жылғы маусым 2012 жылғы мамырға, %	2012 жылғы маусым 2011 жылғы желтоқсанға, %
Тұтыну бағаларының индексі	100,1	102,9
Азық-түлік тауарлары	100,6	104,4
Азық-түлік емес тауарлар	100,5	102,3
Ақылы қызметтер	98,9	101,5
Өндіруші кәсіпорындар бағасының индексі	100,1	104,7
Ауыл шаруашылығының бағалары индексі	-	-
Құрылыстағы бағалар индексі	100,0	103,8
Көлік қызметтерінің тарифтері индексі	100,0	102,5
Заңды тұлғаларға көрсетілген почталық және курьерлік қызметтерінің тарифтері индексі	100,0	100,3
Заңды тұлғаларға көрсетілген байланыс қызметтері тарифтері индексі	100,0	99,9

АЛМАТЫ ҚАЛАСЫ

Әлеуметтік даму

Халық, адам (2012 жылғы 1 маусымға)	1 458 816
Туғандар, адам (2012 жылғы қаңтар-мамыр)	10 316
Өлгендер, адам (2012 жылғы қаңтар-мамыр)	4 581
Келгені, адам (2012 жылғы қаңтар-мамыр)	20 498
Кеткені, адам (2012 жылғы қаңтар-мамыр)	17 744

Жұмыспен қамтылғандар, адам (2012 жылғы II тоқсан)*	732 605
Жалдамалы қызметкерлер, жұмыспен қамтылғандардың жалпы санына %-бен (2012 жылғы II тоқсан)*	91,8
Жұмыссыздық деңгейі, % (2012 жылғы II тоқсан)*	5,6

Жалақы, теңге (2012 жылғы мамыр)	133 704
Жан басына шаққандағы орташа атаулы ақшалай табыстары, теңге (2012 жылғы мамыр)	89 736
Күнкөрістің ең төменгі деңгейінің шамасы, теңге (2012 жылғы маусым)	19 693

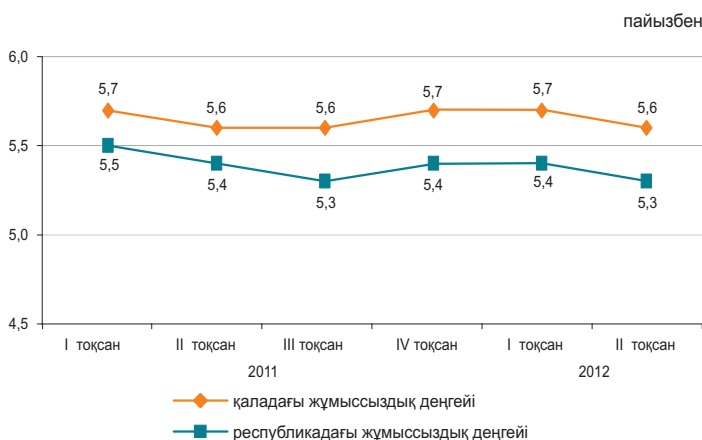

* Алдын ала деректер.

Экономиканың нақты секторы

	2012 жылғы қаңтар-маусым 2011 жылғы қаңтар-маусымға %-бен	2011 жылғы қаңтар-маусым 2010 жылғы қаңтар-маусымға %-бен
Өнеркәсіп	109,5	121,4
Ауыл шаруашылығы	85,3	84,5
Құрылыс	118,9	83,5
Бөлшек сауда	108,6	107,2
Жүк айналымы	134,9	134,7
Жолаушылар айналымы	121,6	119,2
Байланыс	114,4	117,2

2012 жылғы қаңтар-маусым, пайызбен

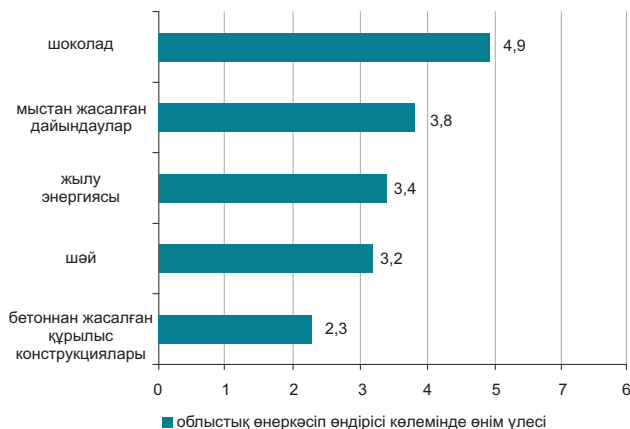

Ауыл шаруашылығы

	2012 жылғы қаңтар-маусым	Өткен жылғы тиісті кезеңге пайызбен
Мал мен құстың тірідей салмақта шаруашылықта сойылғаны немесе союға өткізілгені, тонна	90,5	81,5
Сауылған сиыр сүті, мың тонна	0,3	58,9
Алынған тауық жұмыртқасы, млн. дана	1,6	87,1
Негізгі дөнді дақылдардың қолда бары – барлығы, мың тонна ¹⁾	14,3	140,5
одан: бидай	14,3	140,4
Негізгі майлы дақылдардың қолда бары – барлығы, мың тонна ¹⁾	3,7	108,9 есе
одан: соя бұршақтары	1,9	54,9 есе

¹⁾ 2012 жылғы 1 шілдеге.

Бағалар индексі

	2012 жылғы маусым 2012 жылғы мамырға, %	2012 жылғы маусым 2011 жылғы желтоқсанға, %
Тұтыну бағаларының индексі	100,1	102,3
Азық-түлік тауарлары	99,8	102,2
Азық-түлік емес тауарлар	100,2	101,7
Ақылы қызметтер	100,3	103,0
Өндіруші кәсіпорындар бағасының индексі	100,0	101,5
Ауыл шаруашылығының бағалары индексі	-	-
Құрылыстағы бағалар индексі	100,5	102,4
Көлік қызметтерінің тарифтері индексі	100,0	127,4
Заңды тұлғаларға көрсетілген почталық және курьерлік қызметтерінің тарифтері индексі	100,0	97,5
Заңды тұлғаларға көрсетілген байланыс қызметтері тарифтері индексі	87,1	87,0

1. ОСНОВНЫЕ ПОКАЗАТЕЛИ

1.1 КРАТКИЕ ИТОГИ СОЦИАЛЬНО-ЭКОНОМИЧЕСКОГО РАЗВИТИЯ

КРАТКОСРОЧНЫЙ ЭКОНОМИЧЕСКИЙ ИНДИКАТОР

Краткосрочный экономический индикатор в январе-июне 2012г. к январю-июню 2011г. составил 103,8%. Расчет краткосрочного экономического индикатора осуществляется для обеспечения оперативности и базируется на изменении индексов выпуска по базовым отраслям: сельское хозяйство, промышленность, строительство, торговля, транспорт и связь, составляющих 67-68% от ВВП.

УРОВЕНЬ ЖИЗНИ

Среднедушевые номинальные денежные доходы населения по оценке в мае 2012г. составили 48859 тенге. Прирост по сравнению с маем 2011г. составил 12,0% по номинальным и 6,7% по реальным денежным доходам.

РЫНОК ТРУДА И ОПЛАТА ТРУДА

Численность безработных по оценке в июне 2012г. составила 470,6 тыс. человек. Уровень безработицы составил 5,2% к численности экономически активного населения. Численность лиц, зарегистрированных в органах занятости в качестве безработных, на конец июня 2012г. составила 60,8 тыс. человек или 0,7% к численности экономически активного населения. Уровень скрытой безработицы по оценке составил 0,3% от экономически активного населения.

Среднемесячная номинальная заработная плата, начисленная работникам в мае 2012г. составила 98942 тенге. Прирост к маю 2011г. составил 17,6%. Индекс реальной заработной платы к маю 2011г. составил 112%.

ЦЕНЫ

Индекс потребительских цен в июне 2012г. по сравнению с декабрем 2011г. составил 102,7%. Цены на продовольственные товары возросли на 2,5%, непродовольственные – на 1,8%, платные услуги – на 3,9%. Цены предприятий-производителей промышленной продукции в июне 2012г. по сравнению с декабрем 2011г. остались на прежнем уровне.

НАЦИОНАЛЬНАЯ ЭКОНОМИКА

Объем валового внутреннего продукта, по отчетным данным, за январь-март 2012г. составил в текущих ценах 5976,7 млрд. тенге. По сравнению с соответствующим периодом 2011г. реальный ВВП вырос на 5,6%. В структуре ВВП доля производства товаров составила 39,4%, услуг – 53,2%.

Объем инвестиций в основной капитал в январе-июне 2012г. составил 2030,4 млрд. тенге, что на 3,1% больше, чем за аналогичный период предыдущего года.

Количество зарегистрированных юридических лиц по состоянию на 1 июля 2012г. составило 310561 единицы и увеличилось по сравнению с соответствующим периодом прошлого года на 5,7%, в том числе 266974 единицы с численностью работников менее 50 человек. Количество действующих юридических лиц составило 170816, среди которых малые предприятия составляют 155492 единицы. Количество зарегистрированных субъектов малого предпринимательства (юридические лица) в республике составило 224459 единицы и увеличилось по сравнению с соответствующим периодом прошлого года на 6,2%.

ТОРГОВЛЯ

Объем розничной торговли за отчетный период составил 1925,6 млрд. тенге (без оборота общественного питания) и увеличился на 12,6% по сравнению с январем-июнем 2011г.

Объем оптовой торговли за отчетный период составил 4994,3 млрд. тенге и увеличился на 15,2% по сравнению с январем-июнем 2011г.

Объем услуг по предоставлению продуктов питания и напитков за отчетный период составил 92,8 млрд. тенге и увеличился на 12,2% по сравнению с январем-июнем 2011г.

Внешнеторговый оборот Казахстана в январе-мае 2012г. составил 54591,2 млн. долларов США и по сравнению с январем-маем 2011г. увеличился на 20,5%, в том числе экспорт – 38346,5 млн. долларов США (на 19,5% больше), импорт – 16244,7 млн. долларов США (на 22,8% больше).

РЕАЛЬНЫЙ СЕКТОР ЭКОНОМИКИ

Объем промышленного производства в январе-июне 2012г. составил 8047,7 млрд. тенге в действующих ценах, что на 1,6% больше, чем в январе-июне 2011г. В горнодобывающей промышленности и разработке карьеров производство снизилось на 0,2%. В обрабатывающей промышленности производство увеличилось на 4,4%, электроснабжении, подаче газа, пара и воздушном кондиционировании возросло на 6,4%. В водоснабжении, канализационной системе, контроле над сбором и распределением отходов производство снизилось на 1,7%.

Объем валового выпуска продукции (услуг) сельского хозяйства в январе-июне 2012г. составил 464,8 млрд. тенге, что меньше на 6,3% января-июня 2011г.

Объем грузооборота в январе-июне 2012г. составил 222,1 млрд. ткм (с учетом оценки объема грузооборота индивидуальных предпринимателей, занимающихся коммерческими перевозками) и вырос на 14,4% по сравнению с соответствующим периодом 2011г.

ФИНАНСОВАЯ СИСТЕМА

По данным Министерства финансов Республики Казахстан по состоянию на 1 июня 2012г. доходы государственного бюджета составили 2284,1 млрд. тенге, или 37,7% по отношению к исполняемому бюджету. Исполнение бюджета по затратам составило 2287,2 млрд. тенге или 35,3% к исполняемому бюджету. По сравнению с соответствующим периодом 2011г. доходы увеличились на 10,5%, а затраты – на 22%. Дефицит бюджета (с учетом чистого бюджетного кредитования и сальдо по операциям с финансовыми активами) сформировался на уровне 149,7 млрд. тенге.

Кредитные вложения банков второго уровня в отрасли экономики на конец мая 2012г. составили 9167,4 млрд. тенге и увеличились по сравнению с соответствующим периодом прошлого года на 17,4%. В общей сумме кредитов удельный вес долгосрочных кредитов составил 80,7%, кредитов в иностранной валюте – 33%. Объем депозитов в депозитных организациях составил 8984,8 млрд. тенге, что на 14,8% больше, чем в соответствующем месяце предыдущего года, депозиты физических лиц составили 2955,7 млрд. тенге и увеличились на 26,7%.

Финансовый результат крупных и средних предприятий за I квартал 2012г. определился как прибыль в сумме 1839,7 млрд. тенге, что на 19,3% выше уровня аналогичного периода 2011г. Уровень рентабельности составил 35,9%. Доля убыточных предприятий среди общего числа отчитавшихся составила 45%.

МОНИТОРИНГ ОСНОВНЫХ СОЦИАЛЬНО-ЭКОНОМИЧЕСКИХ ПОКАЗАТЕЛЕЙ

Май 2012г.

	Январь-май 2012г.	Май 2012г.	Январь-май 2012г. к январю-маю 2011г., %	Май 2012г. к маю 2011г., %	Май 2012г. к апрелю 2012г., %
Социально-демографические показатели					
Численность населения на конец периода, тыс. человек	16 776,6	16 776,6	101,5	101,5	100,1
Естественный прирост (убыль) населения, тыс. человек	97,0	19,9	108,7	111,8	91,3
Миграционный прирост (убыль), тыс. человек	4,2	-0,3	80,8	-0,3	-42,9
Число зарегистрированных случаев заболеваний туберкулезом органов дыхания, человек	5 247	1 052	94,0	89,5	84,2
Число выявленных носителей ВИЧ-инфекции, человек	907	210	111,3	118,0	107,1
Число зарегистрированных преступлений, случаев	113 066	24 941	178,0	150,8	107,0
Уровень преступности (число преступлений на 10 000 населения)	162	-	174,2	-	-
Уровень жизни					
Среднедушевой номинальный денежный доход (оценка), тенге		48 859	115,1	112,0	100,9
Реальный денежный доход (оценка), %		106,7	109,6	106,7	100,2
Величина прожиточного минимума, тенге	-	16 119	-	101,1	100,2
Рынок труда и оплата труда					
Численность безработных, тыс. человек (оценка)	-	473,6	-	101,5	99,7
Численность зарегистрированных безработных, тыс. человек	-	70,5	-	106,5	103,5
Уровень безработицы, % (оценка)	-	5,3	-	-	-
Доля зарегистрированных безработных, %	-	0,8	-	-	-
Уровень скрытой безработицы, % (оценка)	-	0,3	-	-	-
Среднемесячная номинальная заработная плата одного работника, тенге	95 712	98 942	117,2	117,6	101,4
Индекс реальной заработной платы, %	-	-	111,7	112,0	100,7
Цены					
Индекс потребительских цен, %	-	-	105,0	105,0	100,7
Индекс цен производителей промышленной продукции, %	-	-	108,5	101,3	98,4
Индекс цен в сельском хозяйстве, %	-	-	90,8	88,6	98,7
Индекс цен в строительстве, %	-	-	105,4	105,4	100,4
Индекс цен оптовых продаж, %	-	-	101,6	100,1	100,4
Индекс тарифов на услуги транспорта, %	-	-	107,0	113,5	100,0
Индекс тарифов на услуги почтовые курьерские для юридических лиц, %	-	-	98,2	96,9	100,0
Индекс тарифов на услуги связи для юридических лиц, %	-	-	95,2	99,1	100,3
Индекс цен экспортных поставок, %	-	-	126,6	114,8	99,9
Индекс цен импортных поступлений, %	-	-	99,7	94,1	98,7
Национальная экономика					
Краткосрочный экономический индикатор, млрд. тенге (рассчитывается по реальному темпу роста шести отраслей - сельское хозяйство, промышленность, строительство, торговля, транспорт, связь)	11 833,7	2 469,5	104,2	103,4	102,6
Валовой внутренний продукт, млрд. тенге (январь-март 2012г.)	5 976,7	-	105,6	-	-
Инвестиции в основной капитал, млрд. тенге	1 541,3	431,1	105,9	110,6	119,7
Торговля					
Розничная торговля по всем каналам реализации, млрд. тенге (без учета услуг общественного питания)	1 570,7	335,2	111,9	112,3	106,3
Внешнеторговый оборот, млн. долл. США	54 591,2	12 482,1	120,5	115,3	112,5
Экспорт товаров, млн. долл. США	38 346,5	8 861,5	119,5	123,5	116,5
Импорт товаров, млн. долл. США	16 244,7	3 620,6	122,8	99,2	103,9
Реальный сектор экономики					
Объем промышленной продукции (товаров, услуг), млрд. тенге	6 775,3	1 324,5	102,3	100,9	98,5
Объем валового выпуска продукции (услуг) сельского хозяйства, млрд. тенге	345,8	84,8	93,7	92,4	120,8
Объем строительных работ, млрд. тенге	543,7	177,8	100,2	101,5	130,9
Перевозки грузов всеми видами транспорта, млн. тонн	1 138,2	240,8	119,2	116,7	106,0
Грузооборот всех видов транспорта, млрд. ткм	183,2	37,4	115,2	109,7	102,9
Объем услуг почтовой и курьерской деятельности, млрд. тенге	7,0	1,5	115,0	123,0	104,4
Объем услуг связи, млрд. тенге	236,1	49,6	113,2	109,9	104,6
Индекс предпринимательской уверенности в промышленности	-	+12	-	-	-
Индекс предпринимательской уверенности в торговле	-	+5	-	-	-
Индекс ощущений потребителей	-	+19	-	-	-
Индекс желания покупать	-	+18	-	-	-
Финансовая система					
Денежная масса М3, млрд. тенге	-	10 334,9	-	115,2	99,4
Наличные деньги в обращении, млрд. тенге	-	1 350,1	-	118,2	100,6
Депозиты в депозитных организациях, на конец периода, млрд. тенге (без учета счетов нерезидентов)	-	8 984,8	-	114,8	99,3
депозиты физических лиц, на конец периода, млрд. тенге (без учета счетов нерезидентов)	-	2 955,7	-	126,7	100,4
Кредиты БВУ экономики и населения, млрд. тенге	-	9 167,4	-	117,4	101,1
Долгосрочные кредитные вложения БВУ, млрд. тенге	-	7 401,4	-	113,5	102,3
Рентабельность предприятий и организаций, % (I квартал 2012г.)	35,9	-	-	-	-
Дебиторская задолженность предприятий и организаций, млрд. тенге (на 1 апреля 2012г.)	8 784,7	-	116,4	-	-
Задолженность по обязательствам предприятий и организаций, млрд. тенге (на 1 апреля 2012г.)	25 218,8	-	113,6	-	-

МОНИТОРИНГ ОСНОВНЫХ СОЦИАЛЬНО-ЭКОНОМИЧЕСКИХ ПОКАЗАТЕЛЕЙ

Июнь 2012г.

	Январь-июнь 2012г.	Июнь 2012г.	Январь-июнь 2012г. к январю-июню 2011г. %	Июнь 2012г. к июню 2011г. %	Июнь 2012г. к маю 2012г. %
Социально-демографические показатели					
Численность населения на конец периода, тыс. человек
Естественный прирост (убыль) населения, тыс. человек
Миграционный прирост (убыль), тыс. человек
Число зарегистрированных случаев заболеваний туберкулезом органов дыхания, человек
Число выявленных носителей ВИЧ-инфекции, человек
Число зарегистрированных преступлений, случаев
Уровень преступности (число преступлений на 10 000 населения)
Уровень жизни					
Среднедушевой номинальный денежный доход (оценка), тенге
Реальный денежный доход (оценка), %	-
Величина прожиточного минимума, тенге	-	17 188	-	102,0	106,6
Рынок труда и оплата труда					
Численность безработных, тыс. человек (оценка)	-	470,6	-	102,0	99,4
Численность зарегистрированных безработных, тыс. человек	-	60,8	-	105,9	86,2
Уровень безработицы, % (оценка)	-	5,2	-	-	-
Доля зарегистрированных безработных, %	-	0,7	-	-	-
Уровень скрытой безработицы, % (оценка)	-	0,3	-	-	-
Среднемесячная номинальная заработная плата одного работника, тенге	-	-	-	-	-
Индекс реальной заработной платы, %	-	-	-	-	-
Цены					
Индекс потребительских цен, %	-	-	105,0	104,9	100,3
Индекс цен производителей промышленной продукции, %	-	-	107,0	99,6	95,1
Индекс цен в сельском хозяйстве, %	-	-	90,2	87,0	98,4
Индекс цен в строительстве, %	-	-	105,3	104,9	100,2
Индекс цен оптовых продаж, %	-	-	101,1	98,5	99,5
Индекс тарифов на услуги транспорта, %	-	-	108,1	113,5	100,0
Индекс тарифов на услуги почтовые и курьерские для юридических лиц, %	-	-	98,0	96,9	100,0
Индекс тарифов на услуги связи для юридических лиц, %	-	-	94,7	92,1	92,8
Индекс цен экспортных поставок, %	-	-
Индекс цен импортных поступлений, %	-	-
Национальная экономика					
Краткосрочный экономический индикатор, млрд. тенге (рассчитывается по реальному темпу роста шести отраслей - сельское хозяйство, промышленность, строительство, торговля, транспорт, связь)	14 425,8	2 591,9	103,8	102,2	106,8
Валовой внутренний продукт, млрд. тенге	...	-	...	-	-
Инвестиции в основной капитал, млрд. тенге	2 030,4	489,1	103,1	95,6	113,3
Торговля					
Розничная торговля по всем каналам реализации, млрд. тенге (без учета услуг общественного питания)	1 925,6	354,9	112,6	115,7	105,6
Внешнеторговый оборот, млн. долл. США
Экспорт товаров, млн. долл. США
Импорт товаров, млн. долл. США
Реальный сектор экономики					
Объем промышленной продукции (товаров, услуг), млрд. тенге	8 047,7	1 272,4	101,6	98,3	100,4
Объем валового выпуска продукции (услуг) сельского хозяйства, млрд. тенге	464,8	119,0	93,7	93,5	140,2
Объем строительных работ, млрд. тенге	756,5	212,8	100,5	101,6	119,6
Перевозки грузов всеми видами транспорта, млн. тонн	1 402,3	264,1	118,7	116,7	109,7
Грузооборот всех видов транспорта, млрд. ткм	222,1	38,9	114,4	110,6	104,2
Объем услуг почтовой и курьерской деятельности, млрд. тенге	8,6	1,6	115,8	119,4	103,3
Объем услуг связи, млрд. тенге	286,3	50,2	112,8	111,4	102,6
Индекс предпринимательской уверенности в промышленности	-	+14	-	-	-
Индекс предпринимательской уверенности в торговле	-	+5	-	-	-
Индекс ощущений потребителей	-	+20	-	-	-
Индекс желания покупать	-	+19	-	-	-
Финансовая система					
Денежная масса М3, млрд. тенге
Наличные деньги в обращении, млрд. тенге
Депозиты в депозитных организациях, на конец периода, млрд. тенге (без учета счетов нерезидентов)
депозиты физических лиц, на конец периода, млрд. тенге (без учета счетов нерезидентов)
Кредиты БВУ экономики и населения, млрд. тенге
Долгосрочные кредитные вложения БВУ, млрд. тенге
Рентабельность предприятий и организаций, %
Дебиторская задолженность предприятий и организаций, млрд. тенге
Задолженность по обязательствам предприятий и организаций, млрд. тенге

ПРИМЕЧАНИЕ.

Показатели, формируемые с опозданием, представлены в предыдущей таблице.

Данные приведены по новой классификации видов экономической деятельности ОКЭД.

2. СОЦИАЛЬНО-ДЕМОГРАФИЧЕСКИЕ ПОКАЗАТЕЛИ

2.1 ЧИСЛЕННОСТЬ НАСЕЛЕНИЯ

Изменение темпов прироста численности населения

	тыс. человек		
	Все население	Городское население	Сельское население
На 01.06.2011г.	16 536,4	9 027,5	7 508,9
На 01.06.2012г.	16 776,6	9 176,1	7 600,5

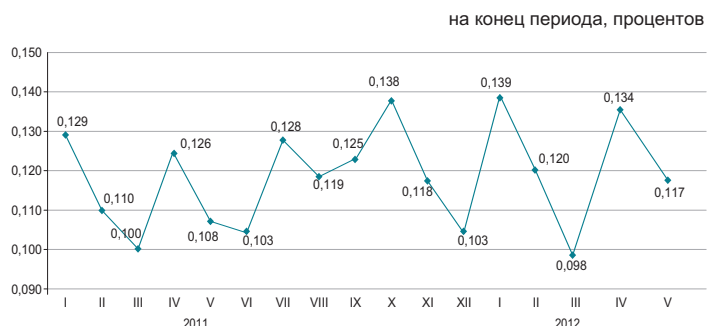

Численность населения страны на 1 июня 2012г. составила 16,8 млн. человек. По сравнению с 1 июня 2011г. она увеличилась на 1,5%.

Естественное движение населения

	Человек		На 1000 человек по состоянию	
	январь-май 2011г.	январь-май 2012г.	на 01.06. 2011г.	на 01.06. 2012г.
Родившиеся	152 693	158 852	22,3	22,8
Умершие	63 503	61 846	9,3	8,9
Естественный прирост	89 190	97 006	13,0	13,9
Браки	51 382	55 410	7,5	7,9
Разводы	17 535	19 225	2,6	2,8

Темпы естественного прироста населения

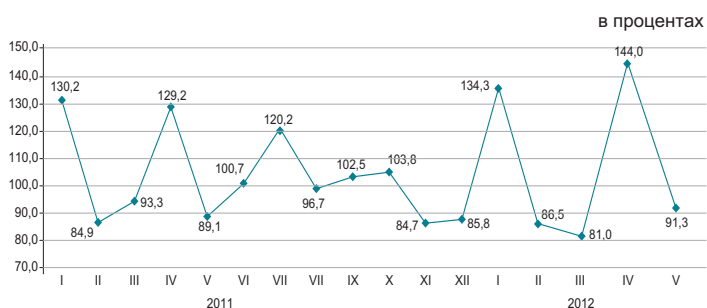

В январе-мае 2012г. в республике зарегистрировано 2323 (за январь-май 2011г. – 2399) умерших младенца в возрасте до 1 года. По сравнению с январем-маем 2011г. число умерших детей в возрасте до 1 года уменьшилось на 3,2%.

Основной причиной младенческой смертности являются состояния, возникающие в перинатальном периоде, от которых в январе-мае 2012г. умерло 1345 (1361) младенцев, или 57,9% (56,7%) от общего числа смертных случаев среди младенцев. Число умерших от врожденных аномалий составило 464 (466), или 20% (19,4%), от болезней органов дыхания 169 (207), или 7,3% (8,6%) и от несчастных случаев, отравлений и травм 95 (99), или 4,1% (4,1%).

Динамика коэффициентов младенческой смертности

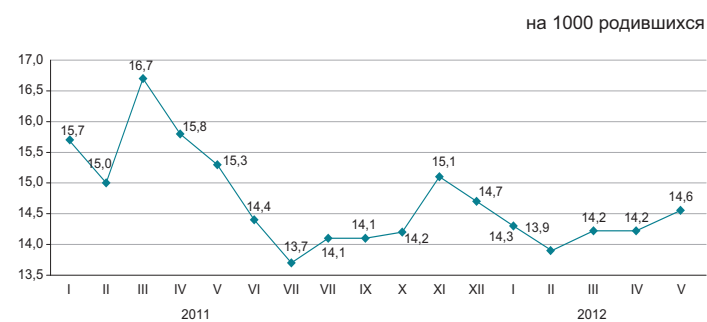

2.2 МИГРАЦИЯ НАСЕЛЕНИЯ

Миграция населения

	Январь-май 2011г.	Январь-май 2012г.
Прибыло		
Всего	155 460	150 129
внешняя миграция	14 673	13 720
в том числе:		
страны СНГ	11 286	11 385
другие страны	3 387	2 335
внутренняя миграция	140 787	136 409
Выбыло		
Всего	150 243	145 944
внешняя миграция	9 456	9 535
в том числе:		
страны СНГ	8 843	9 002
другие страны	613	533
внутренняя миграция	140 787	136 409
Сальдо миграции		
Всего	5 217	4 185
внешняя миграция	5 217	4 185
в том числе:		
страны СНГ	2 443	2 383
другие страны	2 774	1 802
внутренняя миграция	0	0

Изменение внешней миграции

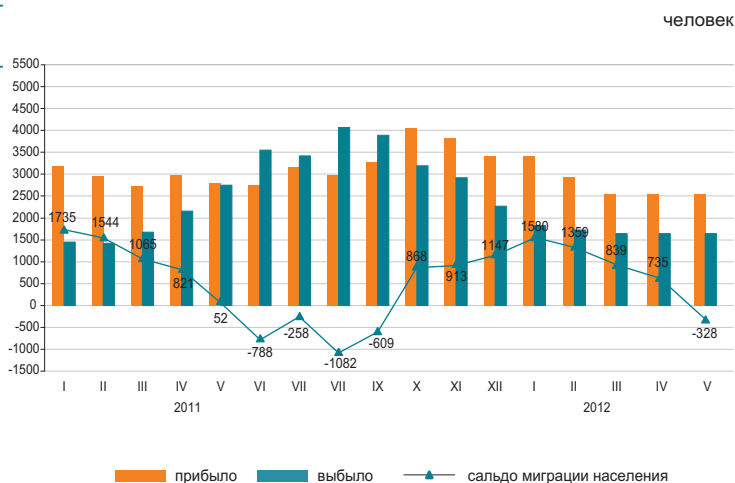

В январе-мае 2012г. по сравнению с январем-маем 2011г. число прибывших в Казахстан уменьшилось на 6,5%, а число выехавших из Казахстана увеличилось на 0,8%.

Основной миграционный обмен страны происходит с государствами СНГ. Доля прибывших из стран СНГ и выехавших в эти страны составили 83% и 94,4% соответственно.

Численность мигрантов, переезжающих в пределах страны уменьшилась на 3,1%. По межрегиональным перемещениям положительное сальдо миграции населения наблюдается в 5-и регионах страны, из них самое большое по величине в г.Астана (8,9 тыс. человек) и Мангистауской области (4,7 тыс. человек).

Структура миграционных потоков по этнической принадлежности

в процентах к общему числу

	Прибывшие		Выбывшие	
	январь-май 2011г.	январь-май 2012г.	январь-май 2011г.	январь-май 2012г.
Всего	100	100	100	100
Казахи	65,4	69,9	5,2	4,0
Русские	14,4	11,2	69,1	73,4
Узбеки	2,0	2,7	0,5	0,4
Украинцы	1,4	0,9	7,7	7,2
Татары	1,2	1,0	2,7	2,6
Немцы	0,9	0,9	5,6	5,5
Другие	14,7	13,4	9,2	6,9

Миграция населения за январь-май 2012г. (все потоки)

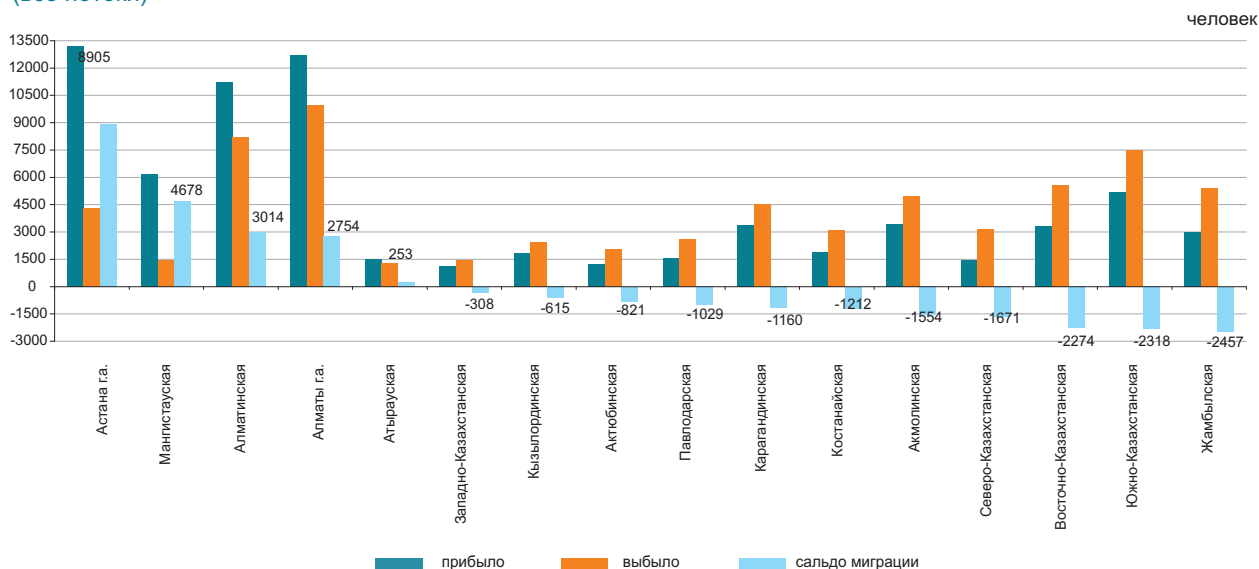

2.3 ЗАБОЛЕВАЕМОСТЬ НАСЕЛЕНИЯ

(по данным РСЭС МЗ)

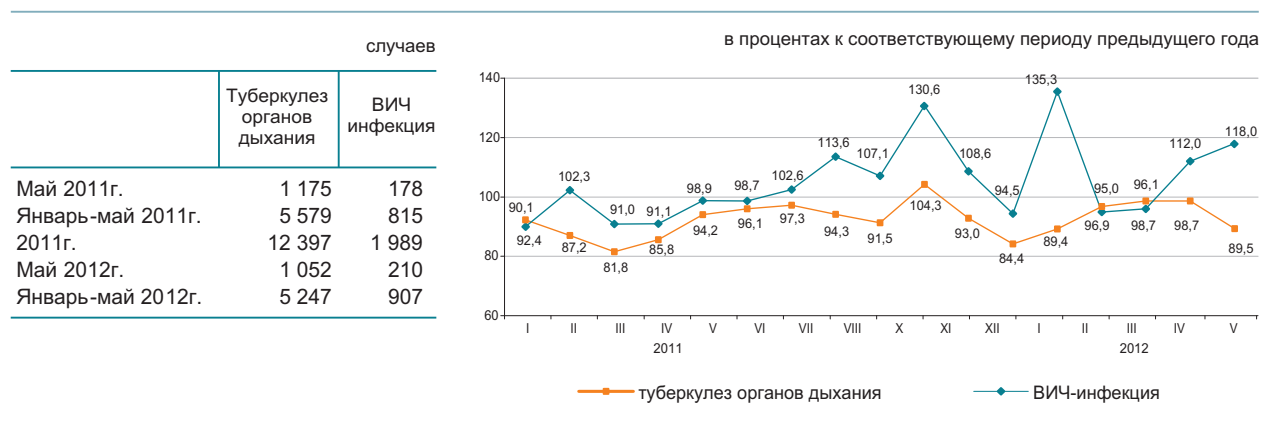

Уровень заболеваемости отдельными инфекционными заболеваниями в январе-мае 2012г.

Наибольшее распространение среди зарегистрированных инфекционных заболеваний получили острые инфекции верхних дыхательных путей – 8594,1 случаев на 100000 населения, острые кишечные инфекции – 73,2, туберкулез органов дыхания – 75,6, сифилис – 37,5, вирусные гепатиты – 12,8, педикулез – 11,5 и чесотка – 7,7.

Рост заболеваемости населения отдельными видами инфекционных заболеваний

в процентах

	Май 2012г. к маю 2011г.	
	всего	из них дети до 14 лет
Ротавирусный энтерит	в 1,9 раза	в 1,8 раза

Число зарегистрированных случаев наиболее распространенных заболеваний

	Январь-май 2012г., единиц	В % к соответствующему периоду предыдущего года	Май 2012г., единиц	В % к соответствующему периоду предыдущего года
Ротавирусный энтерит				
всего	1 121	106,5	174	в 1,9 раза
из них дети до 14 лет	1 116	106,9	174	в 1,6 раза
сельская местность			36	в 1,8 раза
Бактериальная дизентерия				
всего	281	61,4	64	70,3
из них дети до 14 лет	160	82,9	31	63,3
сельская местность			18	69,2
Бруцеллез, впервые диагностированный				
всего	448	78,2	219	99,5
из них дети до 14 лет	37	67,3	19	57,6
сельская местность			198	99,0
Эхинококкоз				
всего	380	98,7	66	в 1,2 раза
из них дети до 14 лет	81	84,4	14	100,0
сельская местность			33	106,5

2.4 ПЕНСИОННОЕ ОБЕСПЕЧЕНИЕ И СОЦИАЛЬНАЯ ЗАЩИТА НАСЕЛЕНИЯ

(по данным МТСЗН)

	Средний размер назначенных пенсий (пособий), тенге	Число получателей, тыс. человек
Пенсионная выплата по возрасту¹⁾		
2011г.	26 824	1 628,7
II квартал 2011г.	26 936	1 608,1
II квартал 2012г.	29 106	1 652,8
Государственная базовая пенсионная выплата		
2011г.	8 000	1 732,4
2012г.	8 720	1 784,7
Государственное социальное пособие		
2010г.	14 034	667,5
I квартал 2011г.	15 286	679,6
I квартал 2012г.	16 347	686,5
Специальное государственное пособие		
2010г.	4 058	1 255,3
I квартал 2011г.	4 546	1 291,9
I квартал 2012г.	4 855	1 303,7
Государственная жилищная помощь²⁾		
2011г.	1 697,9	144,9
I квартал 2011г.	3 159,0	98,0
I квартал 2012г.	3 909,9	81,4
Государственная адресная социальная помощь		
Январь-июнь 2011г.	1 810,7	116,5
Январь-июнь 2012 г.	2 036,2	84,4

¹⁾ Лица, достигшие пенсионного возраста.

²⁾ В графе «Число получателей» указано тысяч семей.

Численность пенсионеров по возрасту за II квартал 2012г. составила 1652782 человек, средний размер назначенной пенсии – 29106,40 тенге. Государственная базовая пенсионная выплата с 1 января 2012г. составляет 8720 тенге. Средний размер жилищной помощи, назначенной за I квартал 2012г., составил 3909,9 тенге, которую получили 81386 человек. Средний размер адресной социальной помощи, назначенной за январь-июнь 2012г., составил 2036,2 тенге, которую получили 84451 человек.

Средний размер пенсий (пособий) и численность получателей

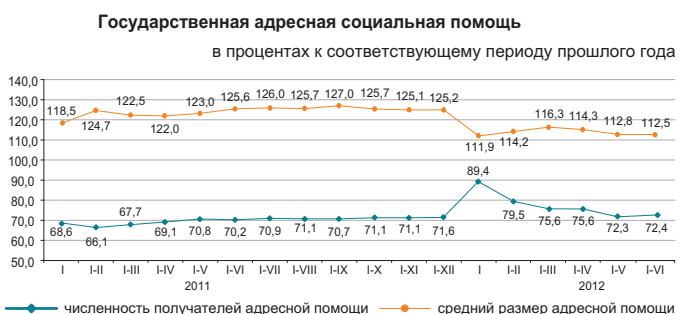
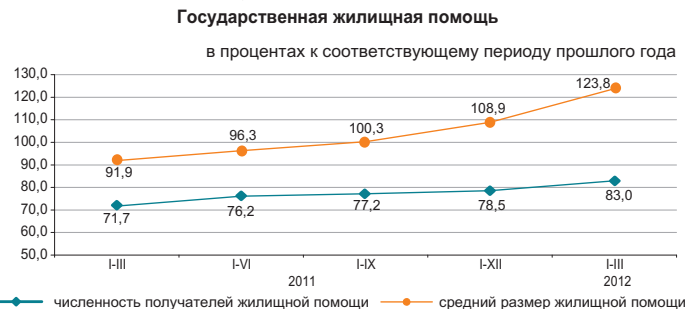
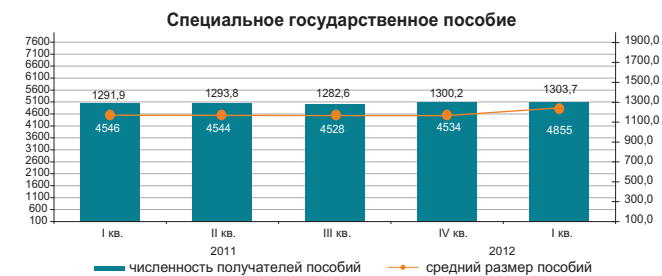
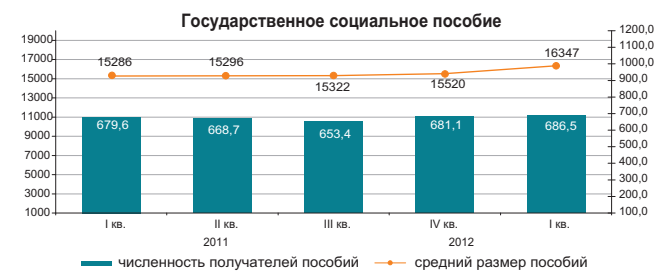
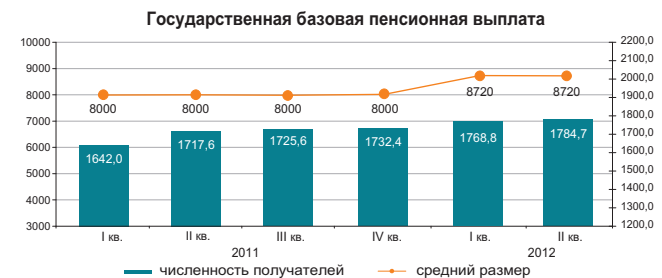
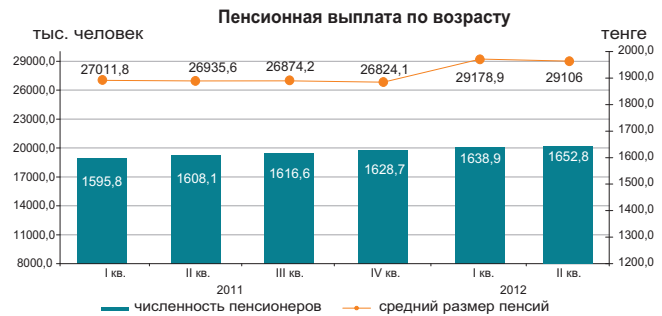

2.5 ПРЕСТУПНОСТЬ

(по данным КПСисУ ГП)

	Число зарегистрированных преступлений	случаев	
		Из них в отношении женщин	несовершеннолетних
Январь-май 2011г.	63 526	22 868	3 060
Январь-май 2012г.	113 066	43 318	4 229

Уровень преступности на 10 000 населения

	Всего
Январь-май 2011г.	93
Январь-май 2012г.	162



По расследованным в отчетном периоде преступлениям в целом по республике установленная сумма материального ущерба составила 82739,5 млн. тенге, из них 37,7% - приходится на преступления в сфере экономической деятельности, 32,4% - против собственности.

Правоохранительными органами республики выявлено 42323 лиц, совершивших преступления (на 20,6% больше, чем в соответствующем периоде 2011г.), привлечено к уголовной ответственности 17540 лица, что на 19,3% меньше, чем в соответствующем периоде 2011г. Из числа выявленных лиц, совершивших преступления 12,6% составляли женщины (в соответствующем периоде 2011г. – 12,3%), 6,7% - несовершеннолетние (7,2%), 1,9% – выполнявшие государственные функции (1,8%). Удельный вес лиц, ранее совершавших преступления составил 7,6% (8,3%).

В среднем по Казахстану каждый шестой, совершивший преступление, находился в состоянии алкогольного опьянения, почти каждый четвертый – в составе группы. Большую часть всех выявленных лиц, совершивших преступления, составили безработные – 77,4% (в январе-мае 2011г. – 77,4%).

По категориям преступлений

	Январь-май 2012г.	В процентах к итогу	В % к соответствующему периоду предыдущего года
Число зарегистрированных преступлений - всего, случаев	113 066	100,0	178,0
Преступления против личности	3 608	3,2	120,5
из них:			
умышленное убийство и покушение на убийство	561		95,4
умышленное причинение тяжкого вреда здоровью	741		102,8
умышленное причинение средней тяжести вреда здоровью	854		132,0
Преступления против собственности	92 327	81,7	189,3
из них:			
кражи чужого имущества	70 454		202,6
мошенничество	8 614		180,9
грабеж	8 677		67,5
разбой	852		113,3
вымогательство	370		124,6
Преступления против общественной безопасности и общественного порядка из них: хулиганство	7 570	6,7	205,8
6 478			227,2
Преступления против здоровья населения и нравственности из них: преступления, связанные с наркотиками	2 192	1,9	99,5
1 834			88,7
Коррупционные и иные преступления против интересов государственной службы и государственного управления	976	0,9	102,4
Воинские преступления	139	0,1	95,9
Транспортные преступления	924	0,8	93,7
Другие	5 330	4,7	140,7

3. УРОВЕНЬ ЖИЗНИ

3.1 ДОХОДЫ НАСЕЛЕНИЯ

Среднедушевые номинальные денежные доходы населения (оценка)

	тенге
	Номинальный денежный доход
2011г.	45 435
I квартал	40 708
II квартал	43 976
III квартал	46 678
IV квартал	50 377
2012г.	
I квартал*	47 835

* Уточненные данные.

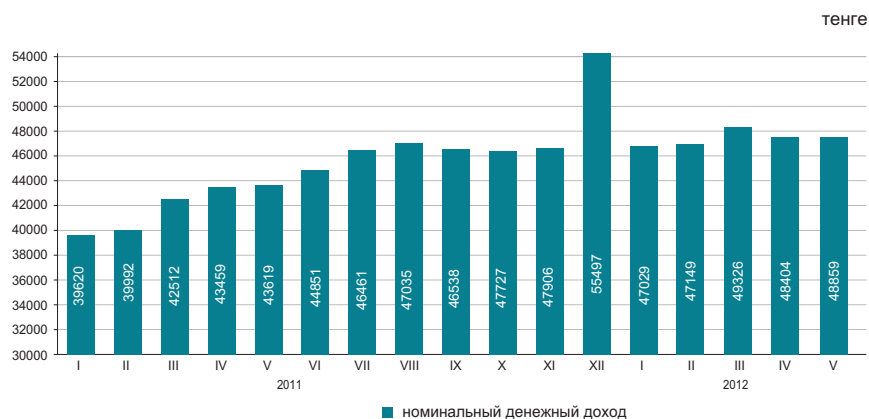

В мае 2012г. среднедушевые номинальные денежные доходы населения составили 48859 тенге, что на 12% выше, чем в мае 2011г., реальные денежные доходы за указанный период выросли на 6,7%.

в процентах к соответствующему периоду предыдущего года

	Май 2012г.	Январь-май 2012г.
Индекс номинальных денежных доходов	112,0	115,1
Индекс реальных денежных доходов	106,7	109,6

Оценка доходов за май 2012г.

в процентах к соответствующему периоду предыдущего года

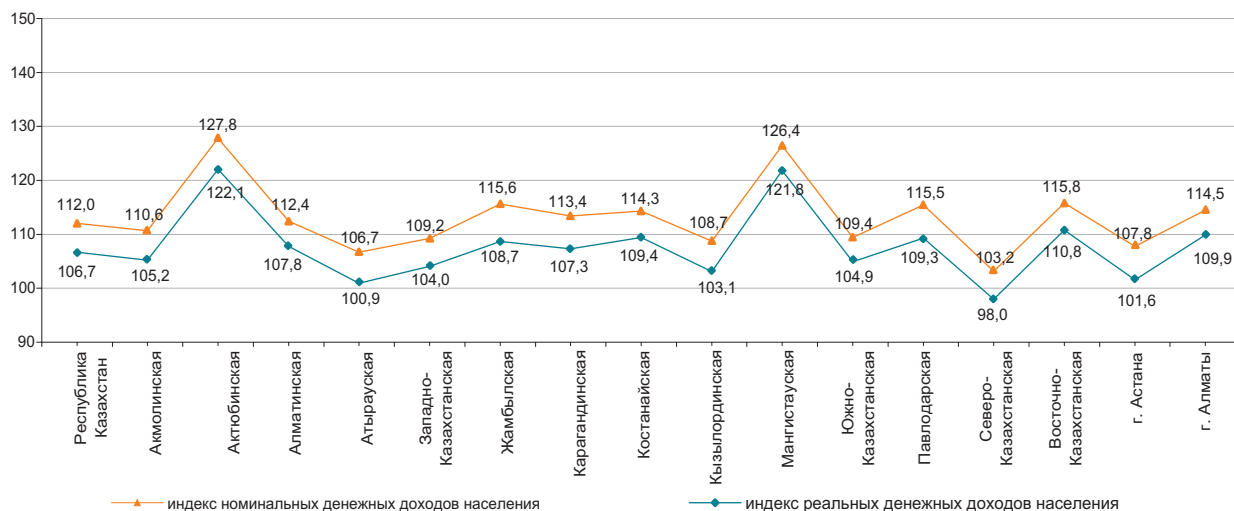

Структура денежных доходов

в процентах

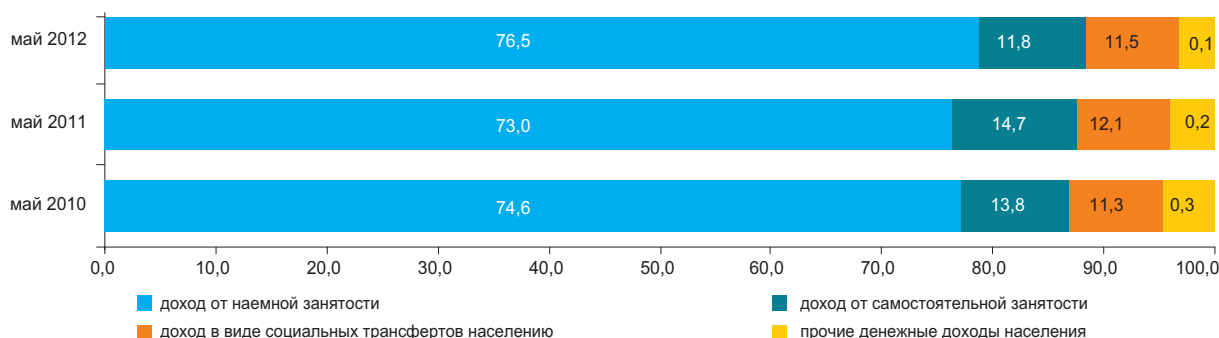

3.2 ВЕЛИЧИНА ПРОЖИТОЧНОГО МИНИМУМА



Величина прожиточного минимума в среднем на душу населения, рассчитанная исходя из минимальных норм потребления основных продуктов питания, в июне 2012г. относительно предыдущего месяца увеличилась на 6,6%, июня 2011г. – на 2%.

	Июнь 2012г., тенге	Июнь 2012г. к		Структура
		маю 2012г.	декабрю 2011г.	
Величина прожиточного минимума	17 188	106,6	110,0	100,0
в том числе				
продовольственные товары	10 313	106,6	110,0	60,0
непродовольственные товары и услуги	6 875	106,6	110,0	40,0

Структура продовольственного набора

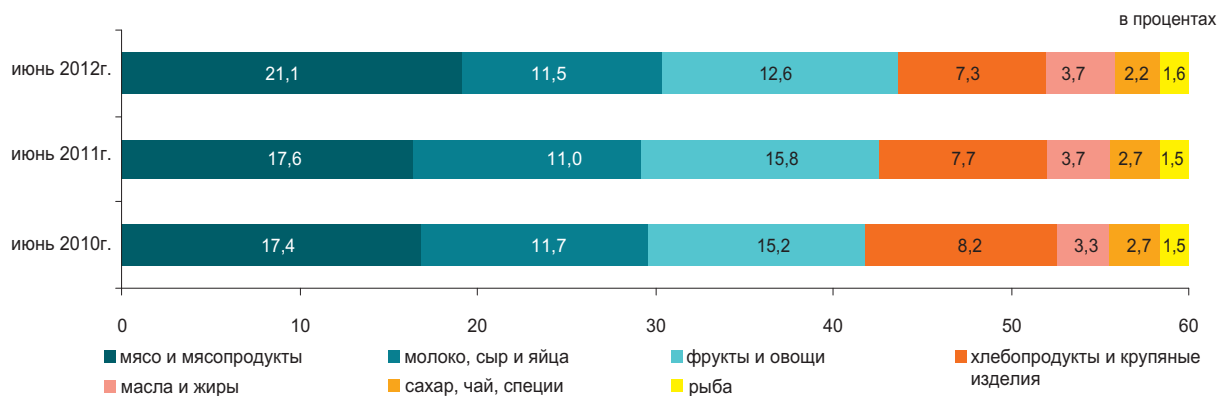

По социально-демографическим группам

	Величина прожиточного минимума, тенге			Соотношение с величиной прожиточного минимума, в процентах
	всего	продовольственные товары	непродовольственные товары и платные услуги	
В среднем на душу населения	17 188	10 313	6 875	100,0
дети, до 13 лет	13 559	8 135	5 424	78,9
подростки, 14-17 лет				
юноши	21 799	13 079	8 720	126,8
девочки	16 699	10 020	6 679	97,2
трудоспособное население, старше 18 лет				
мужчины	20 492	12 296	8 196	119,2
женщины	16 272	9 763	6 509	94,7
пенсионеры и пожилые люди	16 152	9 691	6 461	94,0

4. РЫНОК ТРУДА И ОПЛАТА ТРУДА

4.1 ЗАНЯТОСТЬ ПО НАЙМУ НА ПРЕДПРИЯТИЯХ (ОРГАНИЗАЦИЯХ)*

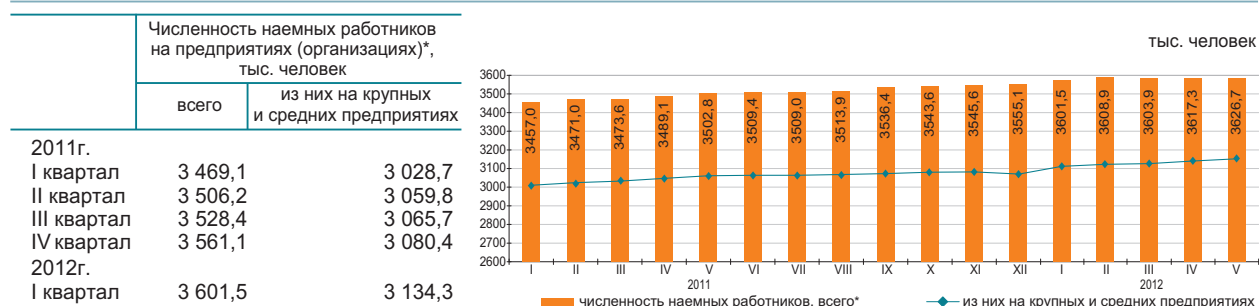

Численность наемных работников на предприятиях (организациях)* в мае 2012г. составила 3626,7 тыс. человек, из них на крупных и средних предприятиях – 3158,6 тыс. человек.

В мае 2012г. на крупные и средние предприятия было принято 80,6 тыс. человек. Выбыло по различным причинам 77,2 тыс. человек. Отработано одним работником 156 часа.

На конец мая 2012г. на крупных и средних предприятиях были не заполнены 22,4 тыс. вакантных мест (0,7% к списочной численности).

	Май 2012г.		
	тыс. человек	в % к апрелю 2012г.	в % к маю 2011г.
Всего*	3 626,7	100,3	103,5
из них на крупных и средних предприятиях	3 158,6	100,3	103,2

Наличие и движение наемных работников, занятых на крупных и средних предприятиях, по отдельным видам экономической деятельности

	Май 2012г.			
	численность наемных работников	принято работников	выбыло работников	из них в связи с сокращением и ликвидацией
Всего	3 158,6	80,6	77,2	2,5
Сельское, лесное и рыбное хозяйство	119,6	6,6	2,9	0,0
Промышленность	722,6	17,5	17,9	0,3
Строительство	210,9	15,0	10,8	0,2
Оптовая и розничная торговля; ремонт автомобилей и мотоциклов	149,0	9,0	8,0	0,0
Транспорт и складирование	225,0	4,3	5,2	0,8
Финансовая и страховая деятельность	77,8	2,3	2,0	0,1
Профессиональная, научная и техническая деятельность	90,4	2,4	2,8	0,4
Деятельность в области административного и вспомогательного обслуживания	115,9	6,1	6,9	0,2
Государственное управление и оборона; обязательное социальное обеспечение	240,6	4,2	3,5	0,0
Образование	658,2	2,5	6,2	0,0
Здравоохранение и социальные услуги	354,7	4,4	4,3	0,0
Прочие виды деятельности	193,9	6,3	6,7	0,5

Численность наемных работников на предприятиях (организациях) по регионам в мае 2012г.*

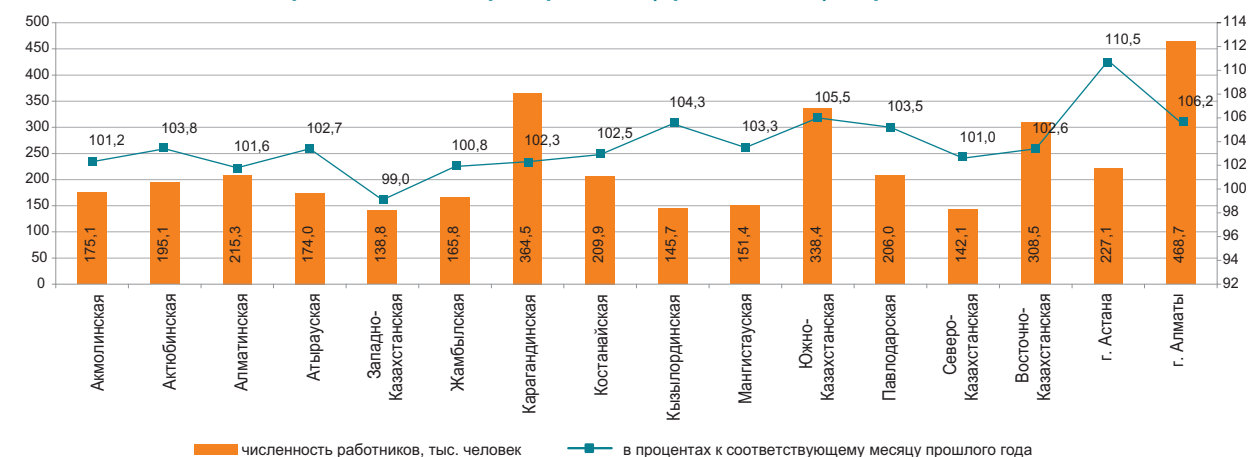

*Без учета работников МПТ, занимающихся предпринимательской деятельностью.

4.2 БЕЗРАБОТИЦА И ОБЕСПЕЧЕНИЕ ЗАНЯТОСТИ

(по данным АС и МТСЗН)

	Уровень безработицы, %	Уровень молодежной безработицы, %
2011г.		
I квартал	5,5	5,0
II квартал	5,4	4,5
III квартал	5,3	4,7
IV квартал	5,4	4,1
2012г.		
I квартал	5,4	4,2
Июнь	5,2 ¹⁾	-

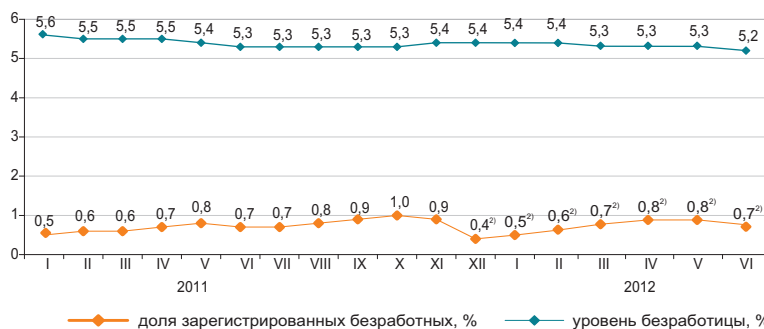

Численность безработных, по методологии МОТ, в июне 2012г. по оценке составила 470,6 тыс. человек, уровень безработицы – 5,2%. Официально зарегистрированы в органах занятости МТСЗН в качестве безработных 60,8 тыс. человек (доля зарегистрированных безработных - 0,7%)²⁾.

По оценке в июне т.г. уровень скрытой безработицы составил 0,3% (30,1 тыс. человек) от экономически активного населения.

По «Программе занятости 2020» на 1 июня 2012г. социальный контракт подписали 39,2 тыс. человек, из них безработные составили 74,2%, самозанятые – 22,3%.

	II квартал 2012г. ³⁾		
	тыс. человек	в % к I кварталу 2012г.	в % к II кварталу 2011г.
Экономически активное население	8 999,8	100,7	103,8
Занятое население	8 526,7	100,8	103,9
наемные работники	5 809,3	100,9	105,7
самозанятые	2 717,4	100,5	100,4
Безработные	473,1	98,9	101,3
Экономически неактивное население	3 520,4	98,3	102,7

в процентах к предыдущему месяцу (оценка)

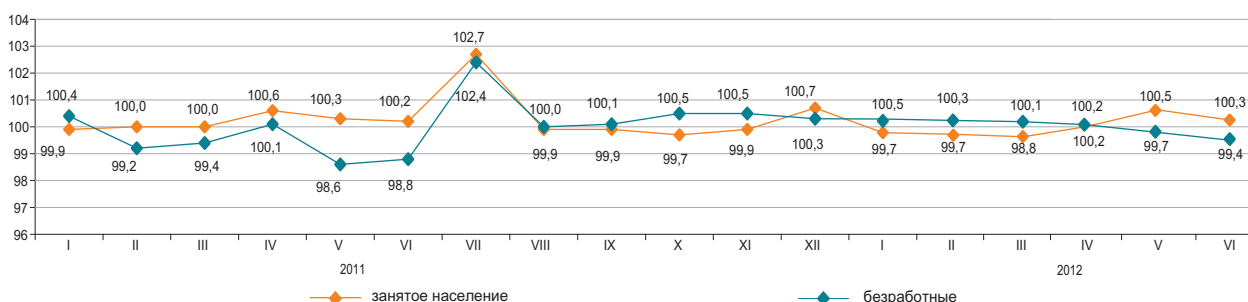

	Июнь 2012г. ²⁾	
	тыс. человек	в % к маю 2012г.
Число обратившихся за трудовым посредничеством	29,6	92,0
Число трудоустроенных граждан	23,5	134,4
Направлены на профессиональную подготовку или переподготовку, на повышение квалификации	1,5	66,9
Приняли участие в общественных работах	8,9	89,1

	На 01.06.2012г.
По мероприятиям «Программы занятости 2020», человек:	
число лиц, обратившихся по вопросам участия	47 582
число лиц, с которыми проведено собеседование	41 286
число лиц, подавших заявления на участие	41 283
число лиц, подписавших социальный контракт	39 174
из них:	
самозанятые	8 737
безработные	29 063
молодежь (16-29 лет)	20 313
женщины	18 003

¹⁾ Оценка.

²⁾ Без учета лиц, включенных в состав участников «Программы занятости 2020».

³⁾ Предварительные данные выборочного обследования занятости населения.

4.3 ОПЛАТА ТРУДА

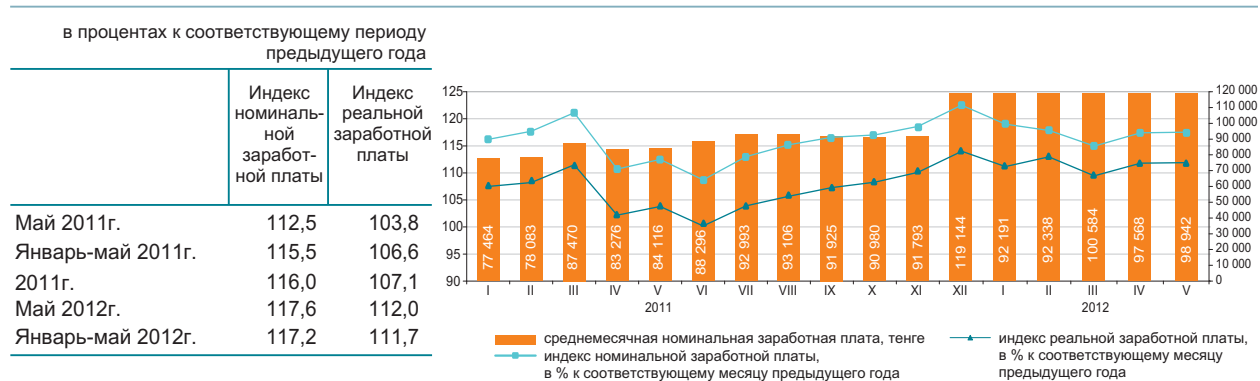

	Средне-месячная номинальная заработная плата, тенге	В % к среднерес-публиканскому уровню	В % к соответствующему месяцу предыдущего года	
			индекс номинальной заработной платы	индекс реальной заработной платы
По всем видам экономической деятельности	98 942	100,0	117,6	112,0
Сельское, лесное и рыбное хозяйство	53 793	54,4	121,6	115,8
Промышленность	119 182	120,5	117,4	111,8
Строительство	108 548	109,7	97,8	93,1
Оптовая и розничная торговля; ремонт автомобилей и мотоциклов	89 354	90,3	110,5	105,3
Транспорт и складирование	125 235	126,6	119,1	113,4
Услуги по проживанию и питанию	82 830	83,7	105,3	100,3
Информация и связь	135 909	137,4	117,0	111,4
Финансовая и страховая деятельность	182 808	в 1,8 раза	95,9	91,3
Операции с недвижимым имуществом	84 794	85,7	115,7	110,2
Профессиональная, научная и техническая деятельность	188 412	в 1,9 раза	116,5	110,9
Деятельность в области административного и вспомогательного обслуживания	94 251	95,3	96,6	92,0
Государственное управление и оборона; обязательное социальное обеспечение	98 743	99,8	137,0	130,4
Образование	66 930	67,6	128,9	122,7
Здравоохранение и социальные услуги	79 367	80,2	125,8	119,8
Искусство, развлечения и отдых	67 716	68,4	126,4	120,4
Предоставление прочих видов услуг	161 131	в 1,6 раза	108,4	103,2
Деятельность экстерриториальных организаций и органов	302 929	в 3,1 раза	117,6	112,0

В мае 2012г. среднемесячная номинальная заработная плата одного работника составила 98942 тенге, на крупных и средних предприятиях – 102592 тенге.
 С 1 января 2012г. минимальная заработная плата установлена в размере 17439 тенге.

Среднемесячная заработная плата

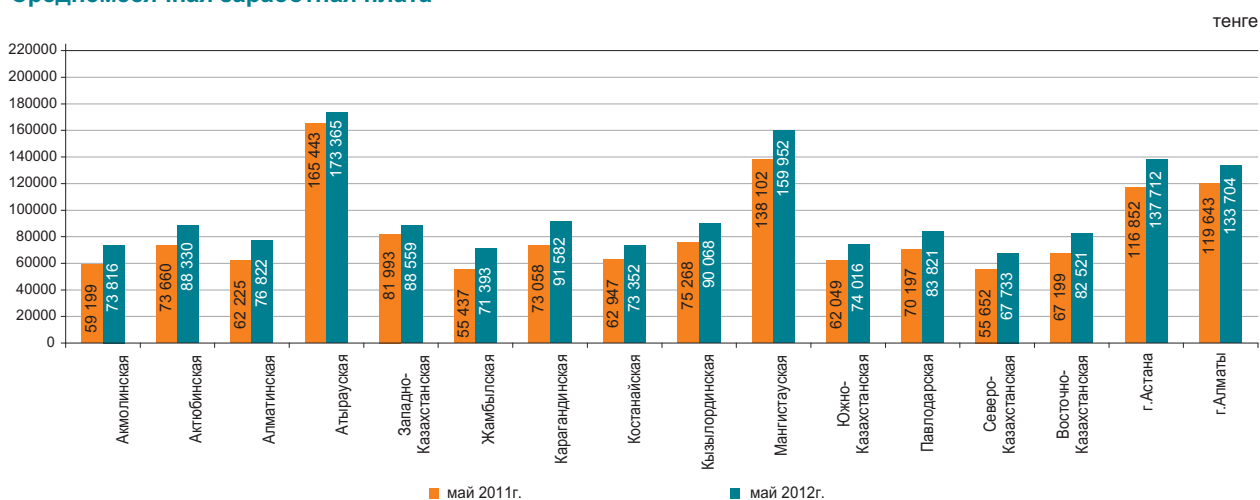

5. ЦЕНЫ

5.1 ИНДЕКС ПОТРЕБИТЕЛЬСКИХ ЦЕН

на конец периода, в процентах к декабрю предыдущего года

2011г..... 107,4

в процентах к предыдущему месяцу

Июнь 2011г..... 100,3

Июнь 2012г..... 100,3

В июне т.г. повышение цен отмечено на картофель на 7,1%, мясо и птицу, безалкогольные напитки – по 1%, фрукты – на 0,5%, алкогольные напитки – на 0,4%, их снижение на яйца на 7,1%, крупы – на 3,3%, овощи свежие – на 1,6%, муку – на 0,9%, масла и жиры, сахар – по 0,6%, молоко свежее, рис – по 0,2%.

Цены на табачные изделия увеличились на 1,2%, цемент – на 0,9%, моющие и чистящие средства – на 0,4%, одежду и обувь, фармацевтическую продукцию – по 0,2%. Дизельное топливо подешевело на 0,3%, бензин – на 0,2%.

Уровень цен на услуги дошкольное образование вырос на 0,8%, ресторанов и гостиниц – на 0,6%, здравоохранения – на 0,5%, жилищно-коммунальные, транспорта, парикмахерских и заведений личного обслуживания – по 0,4%.



	Июнь 2012г. к				Январь-июнь 2012г. к январю-июню 2011г.
	маю 2012г.	декабрю 2011г.	июню 2011г.	декабрю 2010г.	
Все товары и услуги	100,3	102,7	104,9	110,2	105,0
Продовольственные товары	100,2	102,5	103,6	111,8	104,5
Непродовольственные товары	100,2	101,8	104,6	107,2	105,0
Платные услуги	100,4	103,9	107,1	111,5	105,6

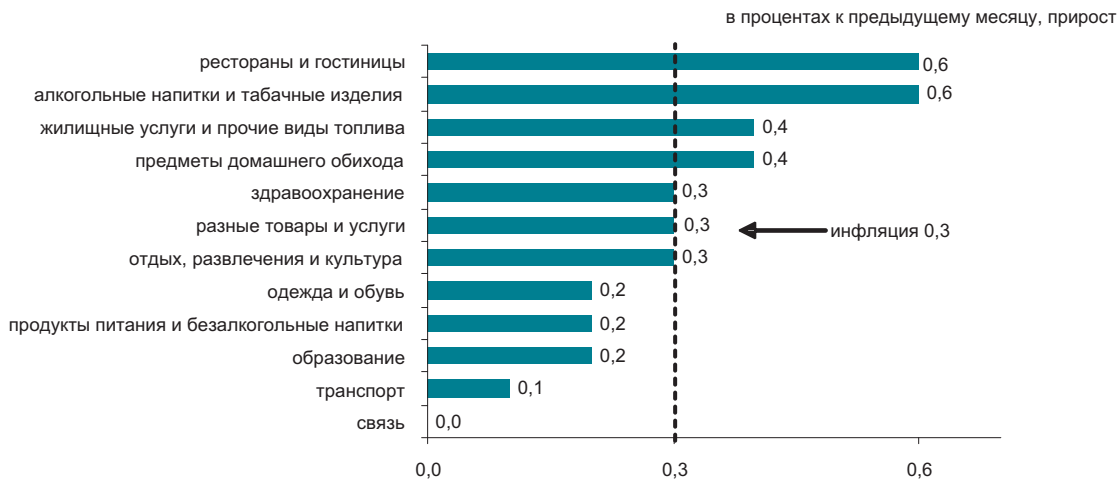

	Июнь 2012г. к				Январь-июнь 2012г. к январю-июню 2011г.
	маю 2012г.	декабрю 2011г.	июню 2011г.	декабрю 2010г.	
Индекс потребительских цен	100,3	102,7	104,9	110,2	105,0
Базовый индекс потребительских цен	100,3	102,7	105,8	110,4	105,7
Индекс цен для групп населения:					
с наименьшими денежными доходами	100,3	102,1	102,8	109,4	103,3
с наибольшими денежными доходами	100,3	102,7	105,2	109,7	105,1

5.2 ИНДЕКС ЦЕН ПРЕДПРИЯТИЙ-ПРОИЗВОДИТЕЛЕЙ

На готовую промышленную продукцию

на конец периода, в процентах к декабрю предыдущего года

2011г.....	120,3
------------	-------

в процентах к предыдущему месяцу

Июнь 2011г.....	96,6
Июнь 2012г.....	95,1



На приобретенные материально-технические ресурсы

на конец периода, в процентах к декабрю предыдущего года

2011г.....	109,0
------------	-------

в процентах к предыдущему месяцу

Июнь 2011г.....	101,5
Июнь 2012г.....	99,3



В июне т.г. по сравнению с маем снижение цен отмечено с наем нефти на 8,7%, пропан и бутан сжиженные – на 8,4%, топливо дизельное – на 4,9%, металлические руды – на 0,7%, бензин – на 0,6%, мазут – на 0,2%.

Цены на свинец за месяц уменьшились на 11,5%, цинк необработанный – на 8,6%, благородные металлы – на 4,3%, медь – на 2,9%, прокат черных металлов – на 1,6%, на алюминий – увеличились на 14,8%, ферросплавы – на 1,9%.

Крупы подешевели на 1,8%, рыба – на 1,7%, сахар – на 1,5%, молочные продукты и мука пшеничная – по 0,4%, мясо птицы подорожало на 1,3%, растительное масло – на 0,6%.

	Июнь 2012г. к				Январь-июнь 2012г. к январю-июню 2011г.
	маю 2012г.	декабрю 2011г.	июню 2011г.	декабрю 2010г.	
Промышленность - всего	95,1	100,0	99,6	120,2	107,0
Произведенная продукция	94,8	99,9	99,3	121,2	107,2
Услуги производственного характера	98,4	100,8	103,4	109,1	104,5
Базовый индекс (без учета изменения цен на нефть и металлы)	99,1	101,4	103,3	116,5	105,0

По видам экономической деятельности

	Июнь 2012г. к							
	маю 2012г.		декабрю 2011г.		июню 2011г.		декабрю 2010г.	
	на готовую продукцию	на приобретенные ресурсы	на готовую продукцию	на приобретенные ресурсы	на готовую продукцию	на приобретенные ресурсы	на готовую продукцию	на приобретенные ресурсы
Горнодобывающая промышленность и разработка карьеров	93,1	101,2	98,8	110,3	98,7	119,2	125,7	133,5
Обрабатывающая промышленность	98,9	98,7	101,1	99,6	99,4	90,9	108,4	107,1
Электроснабжение, подача газа, пара и воздушное кондиционирование	100,2	101,0	108,9	106,2	109,5	110,3	121,8	118,0
Водоснабжение; канализационная система, контроль над сбором и распределением отходов	100,2	...	103,0	...	112,2	...	120,8	...

По видам энергоресурсов

	Июнь 2012г. к				Январь-июнь 2012г. к январю-июню 2011 г.
	маю 2012г.	декабрю 2011г.	июню 2011г.	декабрю 2010г.	
Энергоресурсы, всего	93,2	101,5	100,9	129,3	110,9
Сырьевые энергоресурсы	92,6	100,7	99,9	129,9	111,3
Нефтепродукты	96,3	105,0	109,0	121,4	113,2
Электроэнергия	100,0	113,2	113,5	131,0	106,8

5.3 ИНДЕКС ЦЕН В СЕЛЬСКОМ, ЛЕСНОМ И РЫБНОМ ХОЗЯЙСТВЕ

На продукцию сельского хозяйства

на конец периода, в процентах к декабрю предыдущего года

2011г.....98,3

в процентах к предыдущему месяцу

Июнь 2011г.....100,2

Июнь 2012г.....98,4



В июне 2012г. по сравнению с предыдущим месяцем цены на пшеницу снизились на 1,3%, рис - на 0,2%.

Цены на лук стали ниже на 0,8%, свеклу - на 0,5%, морковь - на 0,4%, картофель на 0,3%, семена подсолнечника - на 2,7%.

Мясо овец подорожало на 0,6%, лошадей - на 0,4%, скот крупный рогатый - на 0,2%, птиц - на 0,1%. Цены на яйца снизились на 14,4%, молоко сырое - на 3,9%.

	Июнь 2012г. к				Январь-июнь 2012г. к январю-июню 2011г.
	маю 2012г.	декабрю 2011г.	июню 2011г.	декабрю 2010г.	
Продукция сельского хозяйства	98,4	98,5	87,0	96,8	90,2
Продукция растениеводства	99,0	98,1	73,8	84,5	76,9
Продукция животноводства	97,4	99,2	106,8	114,0	109,7
Продукция и услуги лесного хозяйства	99,4	99,0	97,3	107,7	103,5
Продукция и услуги рыбного хозяйства	101,2	101,4	103,4	105,5	102,2

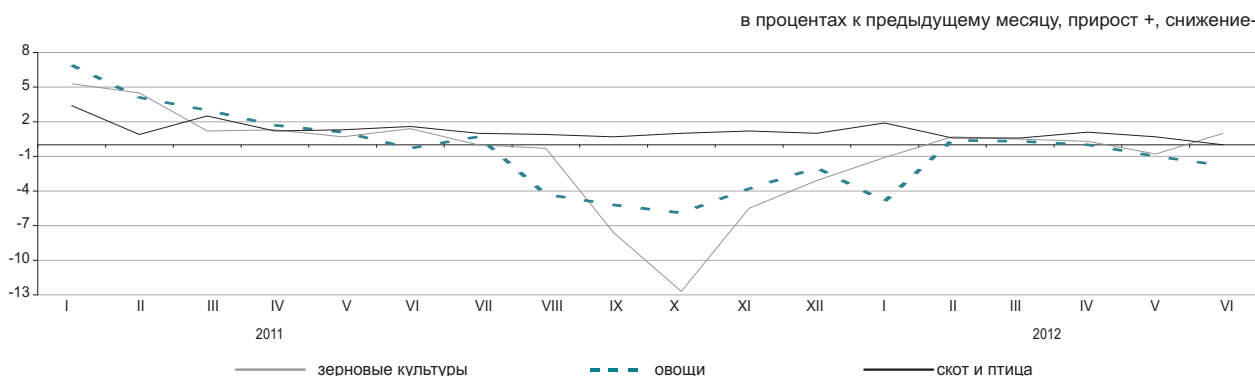

По видам продукции сельского хозяйства

в процентах

	Июнь 2012г.				Январь-июнь 2012г. к январю-июню 2011 г.
	маю 2012г.	декабрю 2011г.	июню 2011г.	декабрю 2010г.	
Пшеница	98,7	97,9	67,8	79,0	71,3
Ячмень	100,7	100,4	92,9	105,6	94,6
Овес	100,0	99,0	96,6	108,9	98,7
Гречиха	100,0	100,2	75,4	80,0	76,2
Картофель	99,7	88,9	68,8	81,3	73,6
Скот крупный рогатый	100,2	104,3	112,1	129,2	116,0
Лошади	100,4	105,9	113,7	123,2	115,0
Овцы	100,6	109,8	124,3	144,2	126,3
Свиньи	96,4	102,6	105,8	108,2	108,1
Птица	100,1	104,0	101,3	105,1	102,3
Молоко сырое	96,1	94,8	100,4	109,4	104,9
Яйца	85,6	79,6	97,6	79,2	97,7

5.4 ИНДЕКС ЦЕН В СТРОИТЕЛЬСТВЕ

на конец периода, в процентах к декабрю предыдущего года

2011г.....105,4

в процентах к предыдущему месяцу

Июнь 2011г.....100,6

Июнь 2012г.....100,2



По элементам технологической структуры

В июне 2012г. по сравнению с предыдущим месяцем цены на портландцемент (кроме белого) стали выше на 1,4%, линолеум – на 0,9%, песок – на 0,6%, гипсокартон – на 0,4%, битум – на 0,3%.

Изделия из ячеистого бетона подешевели на 2,3%, конструкции строительные деревянные – на 1,6%, металлоизделия готовые – на 0,3%, стекло листовое – на 0,1%.

	Июнь 2012г. к				Январь-июнь 2012г. к январю-июню 2011г.
	маю 2012г.	декабрю 2011г.	июню 2011г.	декабрю 2010г.	
Все элементы технологической структуры	100,2	102,5	104,9	108,0	105,3
Строительно-монтажные работы	100,1	102,8	105,4	108,6	105,8
Машины и оборудование	100,0	101,4	104,2	108,1	105,1
Прочие работы и затраты	100,3	102,3	104,3	106,6	104,4

в процентах к соответствующему месяцу предыдущего года, прирост

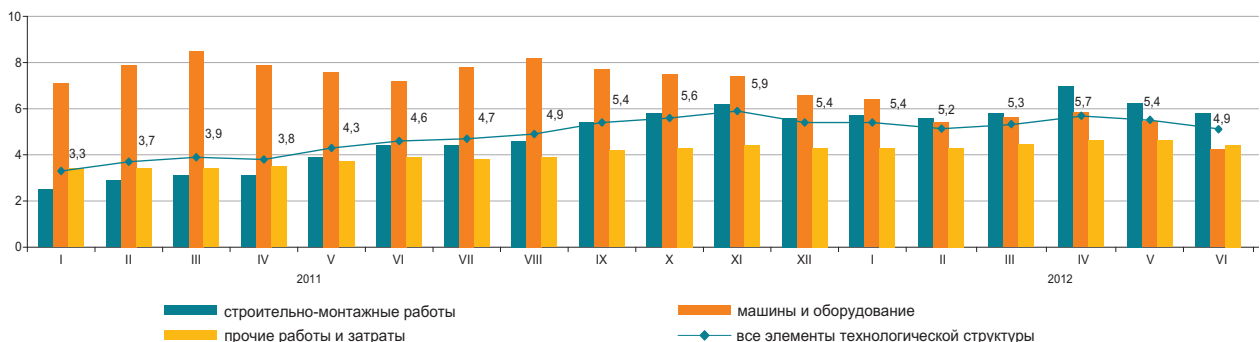

По видам строительных материалов

	Июнь 2012г. к				Январь-июнь 2012г. к январю-июню 2011г.
	маю 2012г.	декабрю 2011г.	июню 2011г.	декабрю 2010г.	
Продукция горнодобывающей промышленности	100,4	101,9	104,5	105,8	104,2
Древесина и изделия из древесины	99,4	99,7	101,7	102,5	102,5
Краски, лаки и покрытия аналогичные	100,1	101,7	103,4	104,3	103,0
Плитки и плиты керамические	99,6	99,7	102,3	103,3	103,1
Портландцемент	100,9	101,4	102,2	104,4	102,6
Изделия из бетона для строительных целей	100,1	100,1	100,5	100,7	100,5
Бетоны и растворы	100,1	100,5	102,1	102,5	101,8
Металлы черные основные	100,0	98,9	99,5	101,0	100,4
Металлоконструкции строительные сборные	100,0	100,8	101,7	107,4	104,6

5.5 ЦЕНЫ НА РЫНКЕ ЖИЛЬЯ

Изменение цен продажи нового жилья

на конец периода, в процентах к декабрю предыдущего года
 2011г. 106,7
 в процентах к предыдущему месяцу
 Июнь 2011г..... 100,3
 Июнь 2012г..... 101,3



Изменение цен перепродажи благоустроенного жилья

на конец периода, в процентах к декабрю предыдущего года
 2011г. 108,7
 в процентах к предыдущему месяцу
 Июнь 2011г..... 100,4
 Июнь 2012г..... 101,6



В июне 2012г. в среднем по республике цены продажи нового жилья увеличилась на 1,3%, перепродажи благоустроенного - на 1,6%.

	Цена за 1 кв.м, тенге	Июнь 2012г. к				Январь-июнь 2012г. к январю-июню 2011г.
		маю 2012г.	июню 2011г.	декабрю 2011г.	декабрю 2010г.	
Продажа нового жилья	164 498	101,3	110,5	106,7	114,3	107,6
Перепродажа благоустроенного жилья	120 761	101,6	109,8	109,2	114,0	106,8

Изменение цен на рынке жилья

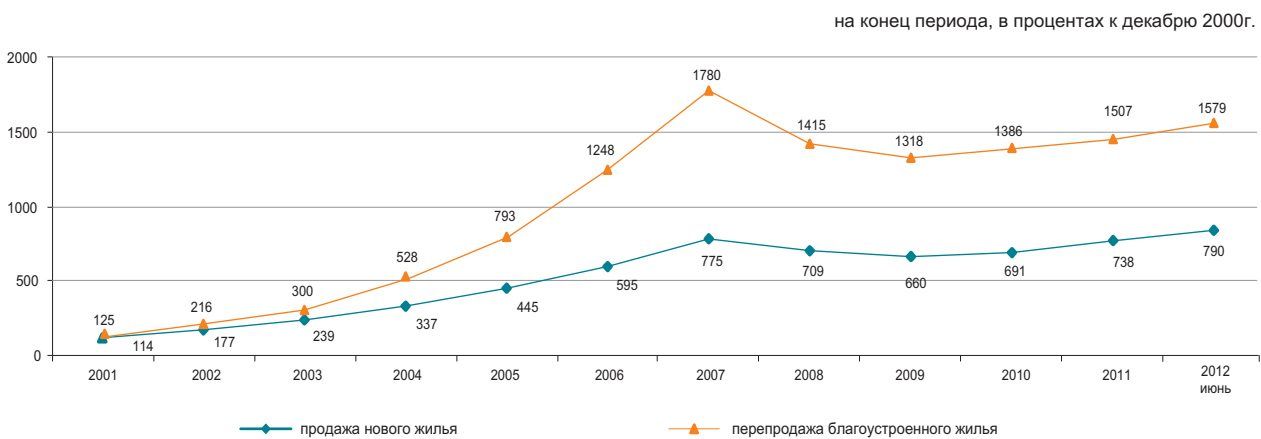

5.6 ИНДЕКС ЦЕН ОПТОВЫХ ПРОДАЖ

на конец периода, в процентах к декабрю предыдущего года	
2011г.....	104,3
в процентах к предыдущему месяцу	
Июнь 2011г.....	101,2
Июнь 2012г.....	99,5



В июне текущего года снижение цен оптовых продаж отмечено на нефть на 9,1%, бензин – на 0,8%, дизельное топливо – на 0,3%, яйца – на 6,7%, зерно – на 1,9%, муку – на 0,2%, их повышение – на картофель на 7,6%, сигареты – на 1,6%, мясо птицы – на 0,8%, молоко и масло подсолнечное – по 0,5%, макаронные изделия – на 0,3%.

	Июнь 2012г. к				Январь-июнь 2012г. к январю-июню 2011г.
	маю 2012г.	июню 2011г.	декабрю 2011г.	декабрю 2010г.	
Товары и продукция - всего	99,5	98,5	101,5	106,0	101,1
Потребительские товары	100,3	102,0	102,3	106,8	102,6
Продукция промежуточного потребления	98,8	95,2	101,4	105,7	99,5
Средства производства	99,8	100,6	98,8	103,5	102,0

Товары классифицированные по конечному назначению

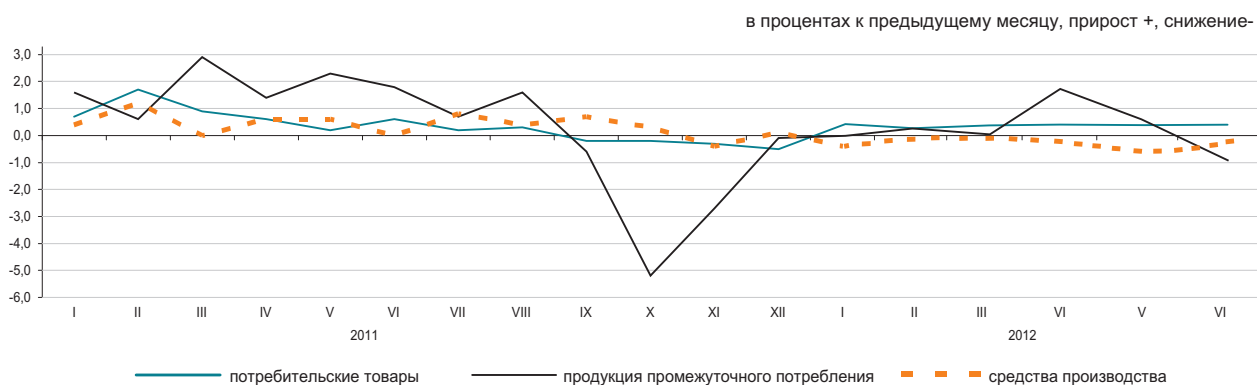

По основным группам

	Июнь 2012г. к				Январь-июнь 2012г. к январю-июню 2011г.
	маю 2012г.	июню 2011г.	декабрю 2011г.	декабрю 2010г.	
Фрукты и овощи свежие	104,7	79,5	93,4	94,5	83,8
Мясо и мясные продукты	100,4	111,3	103,8	121,3	112,2
Продукты молочные, яйца, масла и жиры	100,0	102,6	98,8	107,5	104,1
Сахар, шоколад, изделия кондитерские	100,1	96,0	102,9	104,2	97,6
Мука и крупы	99,8	76,3	93,6	85,3	78,6
Кофе, чай, какао и пряности	100,0	102,7	101,0	105,0	103,5
Детали и принадлежности для автомобилей	99,6	104,5	101,0	113,1	107,8
Посуда и средства чистящие	100,0	104,0	101,8	108,9	105,3
Товары и препараты фармацевтические и медицинские	100,3	105,8	103,0	107,9	105,6
Топливо твердое, жидкое, газообразное	98,8	111,5	100,7	120,4	116,9
Товары химические	100,0	104,6	101,6	113,3	106,8
Шины	99,2	106,6	100,6	119,2	111,5

5.7 ИНДЕКСЫ ТАРИФОВ НА УСЛУГИ ГРУЗОВОГО ТРАНСПОРТА, ПОЧТОВЫЕ, КУРЬЕРСКИЕ И СВЯЗИ ДЛЯ ЮРИДИЧЕСКИХ ЛИЦ

На услуги грузового транспорта

в процентах к предыдущему месяцу, прирост +, снижение -

на конец периода, в процентах к декабрю предыдущего года	
2011г.....	116,4
в процентах к предыдущему месяцу	
Июнь 2011г.....	100,0
Июнь 2012г.....	100,0

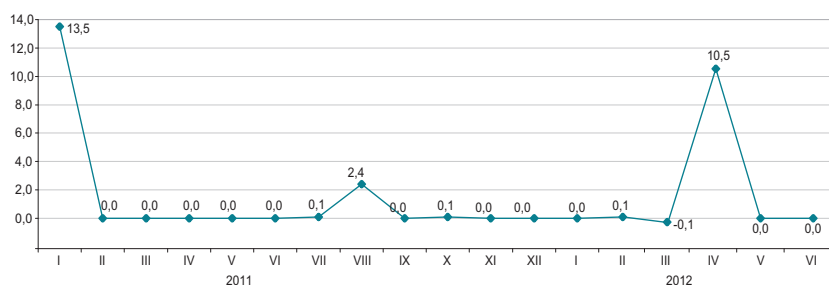

По видам грузового транспорта

в процентах

Увеличение тарифов на перевозку грузов автомобильным транспортом в июне 2012г. отмечено на 0,2%.

Услуги по перевозке грузов внутренним водным транспортом подорожали на 2,9%, транспортировка нефти по трубопроводам – на 0,1%.

	Июнь 2012г. к				Январь-июнь 2012г. к январю-июню 2011г.
	маю 2012г.	декабрю 2011г.	июню 2011г.	декабрю 2010г.	
Грузовой транспорт	100,0	110,7	113,5	128,8	108,1
Автомобильный	100,2	102,4	104,0	105,9	103,9
Железнодорожный	100,0	114,8	114,8	139,5	107,4
Воздушный	100,0	100,0	100,0	100,0	100,0
Трубопроводный	100,1	107,1	117,0	116,6	113,0
Внутренний водный	102,9	102,9	102,9	118,0	111,5

На услуги почтовые и курьерские

на конец периода, в процентах к декабрю предыдущего года

2011г.....	98,1
в процентах к предыдущему месяцу	
Июнь 2011г.....	100,0
Июнь 2012г.....	100,0

в процентах к предыдущему месяцу, прирост +, снижение-

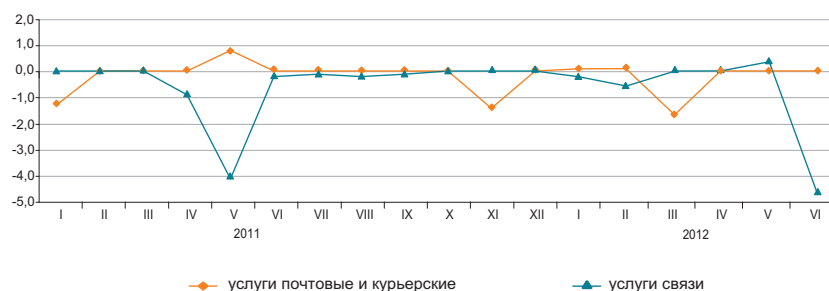

На услуги связи

на конец периода, в процентах к декабрю предыдущего года

2011г.....	94,5
в процентах к предыдущему месяцу	
Июнь 2011г.....	99,8
Июнь 2012г.....	99,2

По видам услуг почтовых, курьерских и связи

в процентах

	Июнь 2012г. к				Январь-июнь 2012г. к январю-июню 2011г.
	маю 2012г.	декабрю 2011г.	июню 2011г.	декабрю 2010г.	
Услуги почтовые и курьерские	100,0	98,3	96,9	96,4	98,0
Услуги почтовые	100,0	100,2	100,2	97,9	100,2
Услуги курьерские	100,0	97,0	94,0	95,7	96,2
Услуги связи	92,8	92,5	92,1	87,4	94,7
Городская телефонная связь	98,6	97,8	97,8	97,7	98,8
Междугородная телефонная связь	98,4	98,3	98,2	98,4	99,4
Аренда каналов	100,0	100,3	100,3	100,3	100,0
Услуги по передаче данных	100,8	104,8	104,8	104,8	101,5
Услуги по предоставлению доступа к Интернет по проводным сетям	80,3	79,4	76,0	69,0	86,9
Услуги мобильной связи	100,4	100,7	100,7	94,9	96,3
Услуги по предоставлению доступа к Интернет по беспроводным сетям	100,0	99,8	99,6	99,2	99,4

5.8 ИНДЕКСЫ ЦЕН ВНЕШНЕЙ ТОРГОВЛИ

Экспортные поставки

на конец периода, в процентах к декабрю предыдущего года	
2011г.....	131,1
в процентах к предыдущему месяцу	
Май 2011г.....	107,9
Май 2012г.....	99,9



Импортные поступления

на конец периода, в процентах к декабрю предыдущего года	
2011г.....	103,2
в процентах к предыдущему месяцу	
Май 2011г.....	103,4
Май 2012г.....	98,7



В мае текущего года снижение цен экспортных поставок продукции отмечено на уголь на 6,1%, хлопок – на 4,5%, цинк – на 3,4%, нефтепродукты – на 1,5%, пшеницу – на 1,1%, их повышение – на газовый конденсат на 11,9%, ферросплавы – на 10,1%. Из импортных поступлений лекарственные средства подешевели на 11,8%, кофе – на 8,3%, маргарин – на 8%, рыба – на 4,1%, табак – на 2,8%, колбасные изделия подорожали на 6,4%, масло растительное – на 3,6%, чай – на 1,9%.

	Май 2012г. к				Январь-май 2012г. к январю- маю 2011г.
	апрелю 2012г.	маю 2011г.	декабрю 2011г.	декабрю 2010г.	
Экспорт - всего	99,9	114,8	104,1	148,6	126,6
Сырье	99,0	127,9	106,2	179,7	146,2
Полуфабрикаты	101,2	96,7	101,8	109,4	99,7
Готовые товары	98,7	90,3	96,8	88,0	91,0
Импорт - всего	98,7	94,1	96,8	101,0	99,7
Сырье	97,9	96,0	96,6	130,5	109,0
Полуфабрикаты	99,4	92,6	96,4	105,5	98,5
Готовые товары	98,6	94,1	96,9	94,3	97,9

По группам продукции

	в процентах							
	Экспортные поставки				Импортные поступления			
	май 2012г. к				май 2012г. к			
	апрелю 2012г.	маю 2011г.	декабрю 2011г.	декабрю 2010г.	апрелю 2012г.	маю 2011г.	декабрю 2011г.	декабрю 2010г.
Рыба и ракообразные, моллюски и другие водные беспозвоночные	99,1	71,0	96,8	76,9	95,9	104,5	104,6	118,5
Молочная продукция, яйца птиц	100,0	79,5	84,8	84,1	98,1	90,3	91,1	95,9
Зерновые культуры	99,7	69,3	101,3	77,7	97,6	73,8	105,1	62,7
Сахар и кондитерские изделия из сахара	96,2	93,8	96,8	105,4	99,4	85,8	90,0	99,4
Алкогольные и безалкогольные напитки	106,2	94,1	97,7	101,0	95,5	103,2	98,6	106,8
Минеральные продукты	99,1	125,6	106,1	175,3	98,0	95,3	94,4	122,2
Черные и цветные металлы	102,1	94,9	102,1	105,9	99,0	92,0	97,0	107,3
Продукция химической промышленности	95,8	88,8	101,7	104,3	95,2	89,5	94,8	91,8
Пластмассы и изделия из них	86,5	97,1	89,0	104,8	99,7	98,0	97,1	109,2
Текстиль и текстильные изделия	95,6	99,4	100,2	143,1	98,1	96,7	98,2	110,4

6. НАЦИОНАЛЬНАЯ ЭКОНОМИКА

6.1 КРАТКОСРОЧНЫЙ ЭКОНОМИЧЕСКИЙ ИНДИКАТОР

в процентах к соответствующему месяцу
предыдущего года

	2011	2012
Январь	106,9	103,8
Февраль	106,4	105,3
Март	107,6	104,8
Апрель	106,9	103,8
Май	105,5	103,4
Июнь	106,8	102,2
Июль	103,0	
Август	105,7	
Сентябрь	109,0	
Октябрь	111,9	
Ноябрь	109,4	
Декабрь	104,6	

в процентах к соответствующему месяцу предыдущего года

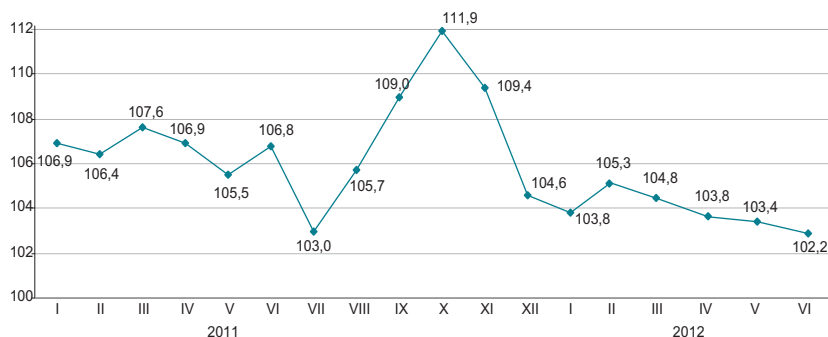

в процентах соответствующему периоду
предыдущего года

	2011	2012
Январь	106,9	103,8
Январь-февраль	106,7	104,6
Январь-март	107,1	104,6
Январь-апрель	107,0	104,4
Январь-май	106,7	104,2
Январь-июнь	106,8	103,8
Январь-июль	106,2	
Январь-август	106,1	
Январь-сентябрь	106,5	
Январь-октябрь	107,1	
Январь-ноябрь	107,3	
Январь-декабрь	107,1	

в процентах соответствующему периоду предыдущего года

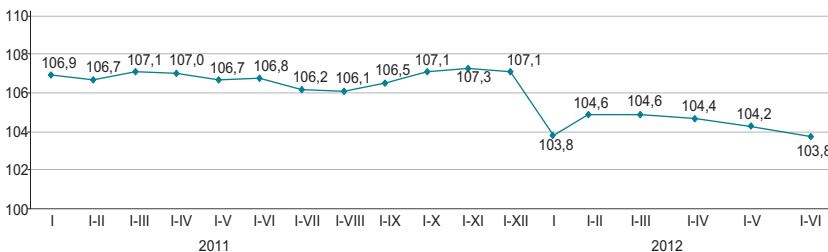

Краткосрочный экономический индикатор – показатель, характеризующий тенденции развития экономики. Его расчет осуществляется для обеспечения оперативности и базируется на изменении индексов выпуска по базовым отраслям: сельское хозяйство, промышленность, строительство, торговля, транспорт и связь. Доля указанных отраслей в объеме ВВП составляет 67-68%.

6.2 ВАЛОВОЙ ВНУТРЕННИЙ ПРОДУКТ

ИФО, в процентах к соответствующему периоду предыдущего года

2001г.	113,5
2002г.	109,8
2003г.	109,3
2004г.	109,6
2005г.	109,7
2006г.	110,7
2007г.	108,9
2008г.	103,3
2009г.	101,2
2010г.	107,3
2011г.	107,5
Январь-март 2012г.	105,6

в процентах к соответствующему периоду предыдущего года

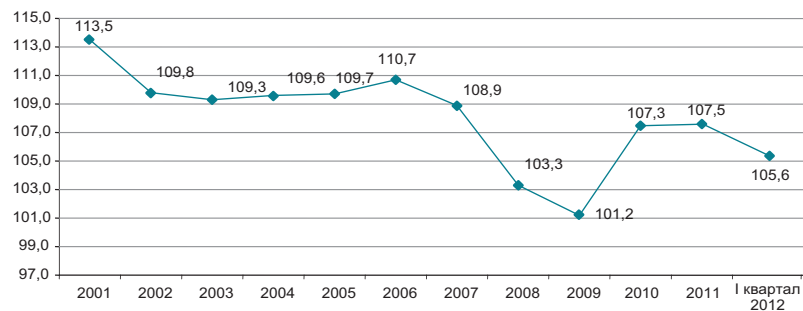

Производство товаров и услуг

В структуре ВВП за январь-март 2012г. производство товаров составило 39,4%, производство услуг 53,2%. Основную долю в производстве ВВП занимает промышленность 32,9%, оптовая и розничная торговля; ремонт автомобилей и мотоциклов – 12,9%.

в процентах к соответствующему периоду предыдущего года

	Январь-март 2012г.		
	ВДС, млрд. тенге	индекс физического объема	дефлятор
Производство товаров	2 358,2	102,1	105,2
Производство услуг	3 177,1	107,8	109,5

Валовой внутренний продукт по видам экономической деятельности

в процентах к соответствующему периоду предыдущего года

	ВДС, млрд. тенге*	Индекс физического объема	Дефлятор	Структура ВВП, в % к итогу
				Январь-март 2012г.
Валовой внутренний продукт	5 976,7	105,6	106,7	100,0
Сельское, лесное и рыбное хозяйство	133,6	95,0	113,5	2,2
Промышленность	1 967,6	103,0	104,9	32,9
Строительство	256,9	99,3	103,8	4,3
Оптовая и розничная торговля; ремонт автомобилей и мотоциклов	771,4	113,7	101,1	12,9
Транспорт и складирование	413,0	107,0	105,9	6,8
Услуги по проживанию и питанию	63,9	107,6	104,8	1,0
Информация и связь	140,2	113,9	89,3	2,4
Финансовая и страховая деятельность	149,2	101,4	108,6	2,6
Операции с недвижимым имуществом	551,0	101,8	118,5	9,3
Профессиональная, научная и техническая деятельность	342,0	115,4	106,2	5,8
Деятельность в области административного и вспомогательного обслуживания	125,5	107,4	100,4	2,1
Государственное управление и оборона; обязательное социальное обеспечение	138,3	101,6	137,6	2,3
Образование	251,6	104,0	125,3	4,2
Здравоохранение и социальные услуги	143,3	105,1	125,7	2,4
Искусство, развлечения и отдых	38,0	107,8	116,6	0,6
Предоставление прочих видов услуг	45,7	113,3	104,2	0,7
Деятельность домашних хозяйств, нанимающих домашнюю прислугу и производящих товары и услуги для собственного потребления	4,1	64,3	128,7	0,1
Валовая добавленная стоимость	5 535,3	105,3	107,6	92,6
Налоги на продукты	441,4	109,7	95,9	7,4

* Расчеты произведены в соответствии с рекомендациями СНС 2008.

ВАЛОВОЙ ВНУТРЕННИЙ ПРОДУКТ МЕТОДОМ КОНЕЧНОГО ИСПОЛЬЗОВАНИЯ

Расходы на конечное потребление, в процентах к соответствующему периоду предыдущего года

Январь-март 2010г.....	105,2
Январь-июнь 2010г.....	104,3
Январь-сентябрь 2010г.....	107,1
2010г.....	110,0
Январь-март 2011г.....	107,7
Январь-июнь 2011г.....	110,1
Январь-сентябрь 2011г.....	110,9
2011г.....	111,0

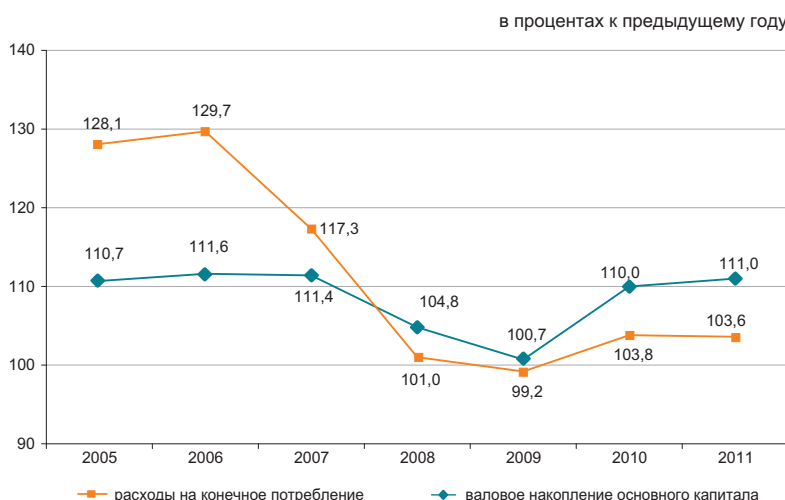

Валовой внутренний продукт, рассчитанный методом конечного использования, по предварительным данным за 2011г. составил 26847,2 млрд. тенге. По сравнению с прошлым годом в реальном исчислении расходы на конечное потребление домашних хозяйств выросли на 11,0%, органов государственного управления – на 11,3% и некоммерческих организаций, обслуживающих домашние хозяйства – на 6,8%.

	Компоненты ВВП, млн. тенге	Индекс физического объема	Дефлятор
Расходы на конечное потребление	14 739 372,2	111,0	108,3
Валовое накопление	6 117 593,2	105,6	104,7
Экспорт товаров и услуг	13 641 182,2	103,5	137,5
Импорт товаров и услуг	7 650 913,7	106,9	112,3

ВВП методом конечного использования за 2011г.*

	Компоненты ВВП, млн. тенге	Индекс физического объема	Дефлятор	Структура ВВП, в процентах к итогу
Расходы на конечное потребление домашних хозяйств	11 576 000,9	111,0	107,3	43,1
органов государственного управления	2 941 965,2	111,3	112,1	10,9
на индивидуальные товары и услуги	1 538 036,7	113,9	109,5	5,7
на коллективные услуги некоммерческих организаций, обслуживающих домашние хозяйства	221 406,1	106,8	115,9	0,8
Валовое накопление	6 117 593,2	105,6	104,7	22,9
валовое накопление основного капитала	5 706 146,2	103,6	103,8	21,3
изменение запасов материальных оборотных средств	411 447,0		118,2	1,6
Чистый экспорт	5 990 268,5			22,3
экспорт товаров и услуг	13 641 182,2	103,5	137,5	50,8
импорт товаров и услуг	7 650 913,7	106,9	112,3	28,5
Валовой внутренний продукт методом конечного использования	26 847 233,9	107,4	119,0	100,0
Статистическое расхождение	486 855,5			
Валовой внутренний продукт методом производства	27 334 089,4	107,5	116,6	

* Предварительные данные.

ВАЛОВОЙ ВНУТРЕННИЙ ПРОДУКТ МЕТОДОМ ДОХОДОВ

млрд. тенге

Январь-март 2011г.....	5 162,3
Январь-июнь 2011г.....	10 983,8
Январь-сентябрь 2011г.....	18 209,8
2011г.....	27 334,1
Январь-март 2012г.....	5 976,7

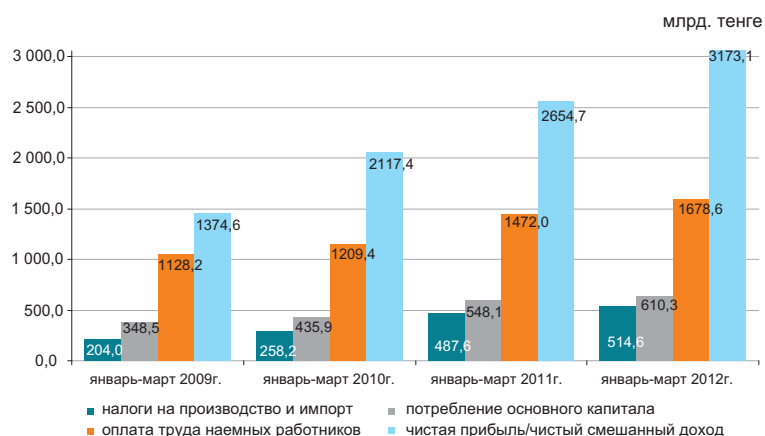

По отчетным данным в отраслевой структуре образования доходов за январь-март 2012г. доля оплаты труда в производстве товаров и производстве услуг составила 23,9% и 35,1% соответственно, доля других налогов на производство составляет 2,3% в производстве товаров и 0,6% в производстве услуг, соответственно доля валовой прибыли/валового смешанного дохода составила 73,8% и 64,3%.

в процентах к итогу

	Январь-март 2011г.	Январь-март 2012г.
Валовой внутренний продукт	100,0	100,0
Оплата труда	28,5	28,1
Налоги на производство и импорт*		
другие налоги на производство	9,5	8,6
Валовая прибыль/валовый смешанный доход	1,3	1,2
	62,0	63,3

Отраслевая структура образования доходов по видам экономической деятельности за январь-март 2012г.

в процентах

	Валовая добавленная стоимость	в том числе		
		оплата труда	другие налоги на производство	валовая прибыль/валовый смешанный доход
Сельское, лесное и рыбное хозяйство	100,0	32,7	0,2	67,1
Промышленность	100,0	20,8	2,7	76,5
Горнодобывающая промышленность и разработка карьеров	100,0	14,6	3,6	81,8
Обрабатывающая промышленность	100,0	28,5	1,5	70,0
Электроснабжение, подача газа, пара и воздушное кондиционирование	100,0	30,3	1,2	68,5
Водоснабжение; канализационная система, контроль над сбором и распределением отходов	100,0	54,3	1,8	43,9
Строительство	100,0	42,7	0,3	57,0
Оптовая и розничная торговля; ремонт автомобилей и мотоциклов	100,0	29,1	0,3	70,6
Транспорт и складирование	100,0	35,9	1,4	62,7
Услуги по проживанию и питанию	100,0	25,9	0,4	73,7
Информация и связь	100,0	40,4	1,2	58,4
Финансовая и страховая деятельность	100,0	40,0	1,4	58,6
Операции с недвижимым имуществом	100,0	4,8	0,5	94,7
Профессиональная, научная и техническая деятельность	100,0	33,1	0,5	66,4
Деятельность в области административного и вспомогательного обслуживания	100,0	41,5	0,7	57,8
Государственное управление и оборона; обязательное социальное обеспечение	100,0	74,5	0,1	25,4
Образование	100,0	67,0	0,1	32,9
Здравоохранение и социальные услуги	100,0	62,4	0,1	37,5
Искусство, развлечения и отдых	100,0	66,9	0,2	32,9
Предоставление прочих видов услуг	100,0	62,5	0,5	37,0
Деятельность домашних хозяйств, нанимающих домашнюю прислугу и производящих товары и услуги для собственного потребления	100,0	59,7	0,3	40,0
Итого по отраслям	100,0	30,3	1,3	68,4

* Налоги на производство и импорт рассчитываются в целом по экономике без отраслевой разбивки.

6.3 ПЛАТЕЖНЫЙ БАЛАНС

(по данным НБ, нейтральное представление)

Сальдо по счету текущих операций платежного баланса

млн. долларов США
 I квартал 2011г..... 2 293,8
 I квартал 2012г..... 3 546,3

За I квартал 2012г сложилось положительное сальдо по счету текущих операций платежного баланса в сумме 3546,3 млн. долларов США (в I квартале 2011г. результат был положительным - 2293,8 млн. долларов США).

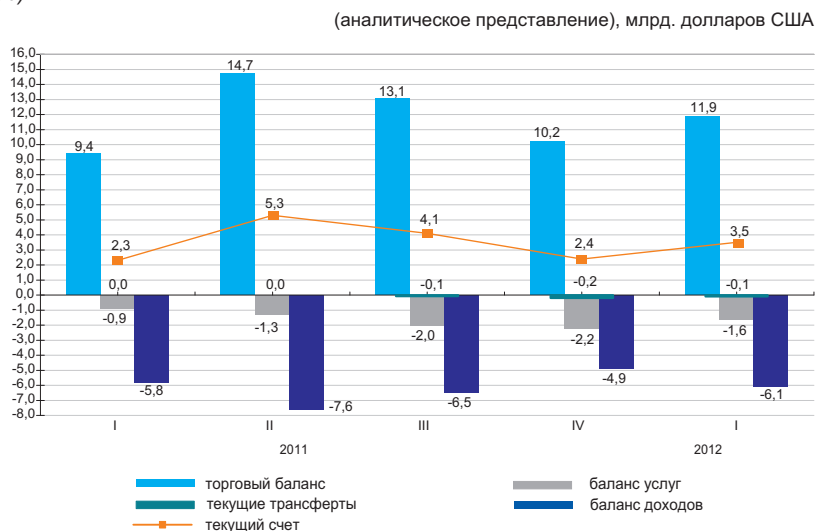

	2011				2012
	I квартал	IV квартал	I квартал	IV квартал	I квартал
Текущий счет	2 293,8	5 316,5	4 072,0	2 427,8	3 546,3
Счет операций с капиталом	5,0	-6,8	-11,0	22,1	3,2
Счет финансовых операций	-3 843,5	-3 717,3	-391,0	-344,8	-2 216,4
Нетто ошибки и пропуски	1 544,8	-1 592,4	-3 670,0	-2 105,1	-1 333,2

Счет финансовых операций

В I квартале 2012г. сальдо по операциям с прямыми инвестициями составило 4165,5 млн. долларов (2251,1 млн. долларов в I квартале 2011г.). За отчетный период результат операций с прямыми инвестициями за рубежом был отрицательным в размере -615,5 млн. долларов, а в Казахстане положительным - 4780,9 млн. долларов.

В I квартале 2012г. результат операций с портфельными инвестициями был отрицательным -3859,8 млн. долларов (106,2 млн. долларов в I квартале 2011г.).

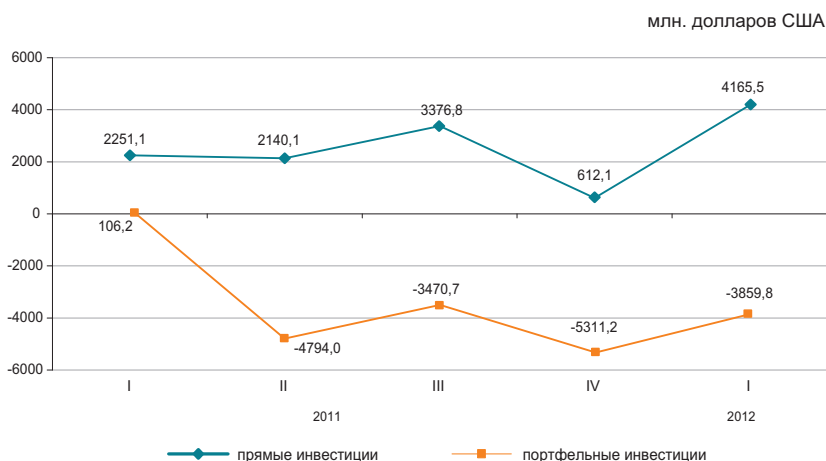

6.4 ИНДЕКСЫ ПРОИЗВОДИТЕЛЬНОСТИ ТРУДА

в процентах к соответствующему периоду
прошлого года

Январь-март 2011г.	104,8
Январь-июнь 2011г.	105,2
Январь-сентябрь 2011г.	104,6
2011г.	104,8
Январь-март 2012г.	101,3



В целом по экономике индекс производительности труда за январь-март 2012г. к соответствующему периоду прошлого года составил 101,3%.

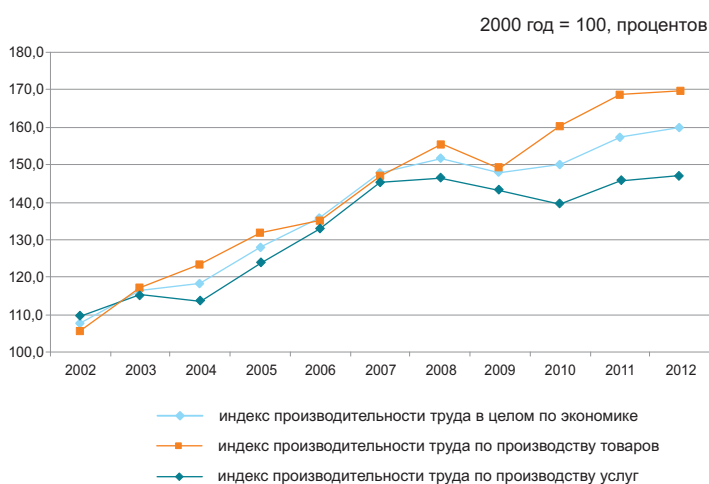

Индексы производительности труда за январь-март 2012г.

в процентах к соответствующему периоду предыдущего года

	Январь-март 2012г.
В целом по экономике	101,3
Сельское, лесное и рыбное хозяйство	99,8
Промышленность	96,3
Строительство	86,6
Оптовая и розничная торговля; ремонт автомобилей и мотоциклов	113,4
Транспорт и складирование	95,2
Услуги по проживанию и питанию	88,7
Информация и связь	90,7
Финансовая и страховая деятельность	77,5
Операции с недвижимым имуществом	133,9
Профессиональная, научная и техническая деятельность	119,0
Деятельность в области административного и вспомогательного обслуживания	109,3
Государственное управление и оборона; обязательное социальное обеспечение	101,5
Образование	100,9
Здравоохранение и социальные услуги	96,0
Искусство, развлечения и отдых	85,9
Предоставление прочих видов услуг	62,7

6.5 ИНВЕСТИЦИИ В ОСНОВНОЙ КАПИТАЛ

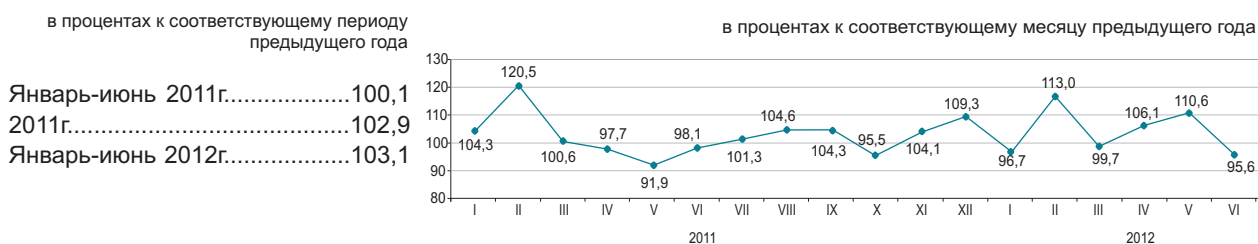

По источникам финансирования

Преобладающими источниками инвестиций в январе-июне 2012г. остаются собственные средства хозяйствующих субъектов, объем которых по сравнению с январем-июнем 2011г. (в сопоставимых ценах) увеличился на 25,9%.

	Январь-июнь 2012г.		Январь-июнь 2011г.	
	млн. тенге	удельный вес, в %	млн. тенге	удельный вес, в %
Инвестиции в основной капитал	2 030 446	100,0	1 869 521	100,0
в том числе за счет средств:				
государственного бюджета	358 955	17,7	329 099	17,6
собственных	1 148 579	56,6	866 640	46,4
иностраннх	337 960	16,6	490 741	26,2
заемных	184 952	9,1	183 041	9,8

По технологической структуре

В январе-июне 2012г. по сравнению с соответствующим периодом 2011г. наблюдается увеличение инвестиционных вложений, направленных на приобретение машин, оборудования, инструмента и инвентаря на 36,8%.

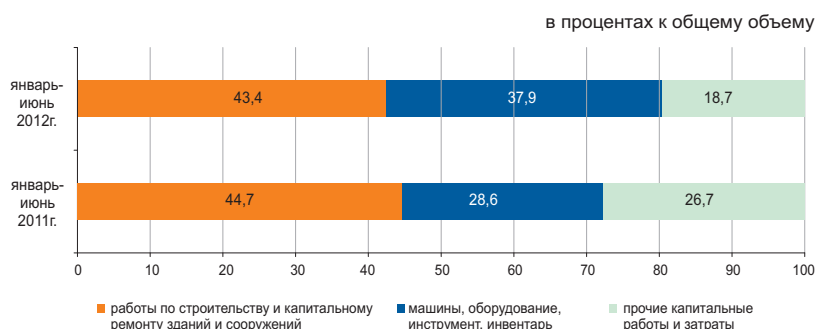

По направлениям использования

Значительная доля инвестиций в основной капитал в январе-июне 2012г. приходится на горнодобывающую промышленность и разработку карьеров (33,4%), транспорт и складирование (18%) и операции с недвижимым имуществом (9,2%).



По размерности предприятий

Объем инвестиционных вложений крупных предприятий за январь-июнь 2012г. составил 1002 млрд. тенге.

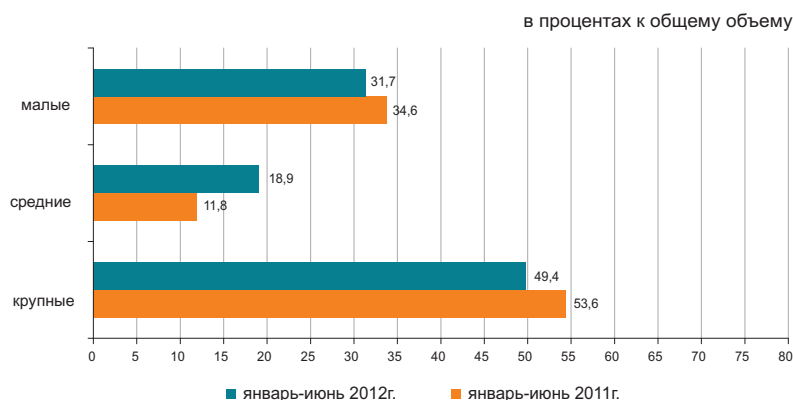

6.6 ТОПЛИВНО-ЭНЕРГЕТИЧЕСКИЕ РЕСУРСЫ (ТЭР)

Ресурсы

В январе-мае 2012г. общие ресурсы основных природных видов топлива (нефти, включая газовый конденсат, газа природного и угля), вовлеченных в экономический оборот республики, составили 82,3 млн. тонн условного топлива.

в процентах

	Удельный вес в общем объеме природных ресурсов	Январь-май 2012г. к январю-маю 2011г.		
		ресурсы	производство	импорт
Нефть сырая	44,8	95,1	98,7	52,3
Уголь	34,5	100,6	100,7	81,7
Газ природный	12,7	82,3	106,8	71,5
Газовый конденсат	7,9	99,0	98,8	-

в процентах к общему объему ресурсов



Ресурсы нефтепродуктов формируются в основном за счет собственного производства (69,6–98,1%). Спрос на нефтепродукты частично восполнен их импортом. В январе-мае 2012г. по сравнению с соответствующим периодом 2011г. в структуре ресурсов наблюдается увеличение доли импорта дизельного топлива (на 3,8 процентных пункта), бензина (на 2,9 процентных пункта), пропана и бутана сжиженного (на 1,7 процентных пункта), а также уменьшение доли керосина (на 13,6 процентных пункта).

в процентах

	Январь-май 2012г. к январю-маю 2011г. ресурсы	К общему объему ресурсов		
		производство	импорт	экспорт
Бензин автомобильный	134,3	69,6	30,4	-
Газойли	105,8	95,0	5,0	4,1
Керосин	86,9	84,4	15,6	-
Мазут	105,7	95,9	4,1	86,3
Пропан и бутан сжиженные	101,9	98,1	1,9	85,5

Использование

В январе-мае 2012г. по сравнению с соответствующим периодом 2011г. уменьшился объем экспорта ТЭР на 3,2%.

Поставки нефти в большей степени продолжают осуществляться в Италию (26,6% от общего объема экспорта), Китай (14,0%), Нидерланды (12,3%), Францию (10,6%), Австрию (8,3%).

в процентах

	Январь-май 2012г. к январю-маю 2011г.		К общему объему ресурсов	
	экспорт	реализация на внутреннем рынке	экспорт	реализация на внутреннем рынке
Нефть сырая	101,2	47,0	94,4	5,6
Уголь	105,5	98,6	31,3	68,7
Газ природный	82,3	-	100,0	-
Газовый конденсат	57,1	107,2	9,5	90,5

Объемы экспорта нефти сырой

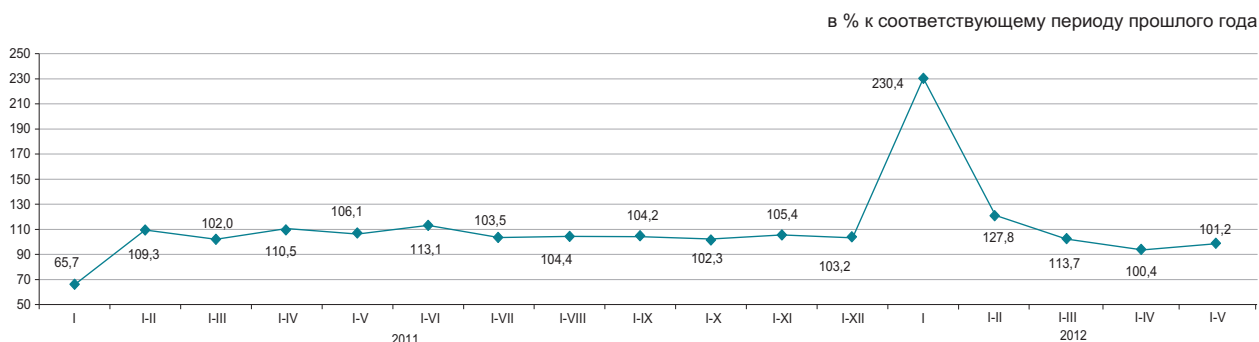

6.7 БИЗНЕС - РЕГИСТР

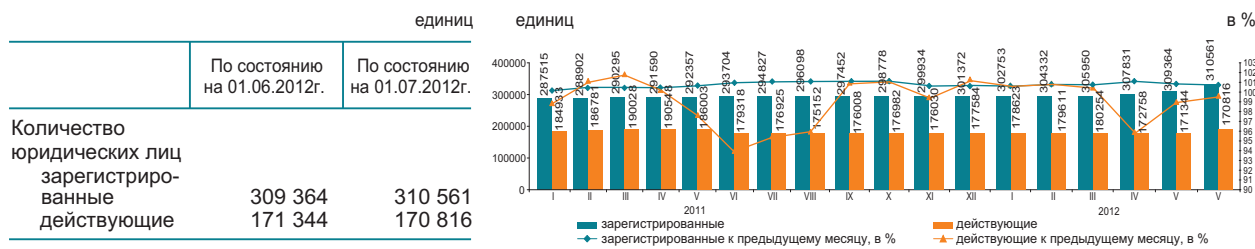

Зарегистрированные юридические лица по видам деятельности и активности*

по состоянию на 01.07.2012 г.; единиц

	Всего зарегистрировано	действующие	из них			в процессе ликвидации
			в том числе			
			еще не активные (новые)	активные	временно не активные	
Всего	310 561	170 816	17 618	112 531	40 667	3 968
Оптовая и розничная торговля; ремонт автомобилей и мотоциклов	98 642	44 861	6 239	25 769	12 853	1 437
Строительство	42 305	24 722	2 544	12 774	9 404	635
Профессиональная, научная и техническая деятельность	23 697	11 830	1 693	6 979	3 158	242
Обрабатывающая промышленность	18 590	10 423	921	7 019	2 483	311
Предоставление прочих видов услуг	18 125	9 441	1 156	5 790	2 495	141
Образование	16 410	14 133	401	13 257	475	111
Операции с недвижимым имуществом	14 935	8 348	428	6 425	1 495	184
Сельское, лесное и рыбное хозяйство	12 707	6 688	295	5 094	1 299	261
Деятельность в области административного и вспомогательного обслуживания	11 729	6 804	692	4 240	1 872	110
Транспорт и складирование	10 894	5 615	807	3 519	1 289	148
Государственное управление и оборона	9 834	9 075	117	8 869	89	41
обязательное социальное обеспечение	7 986	4 454	1 181	2 403	870	56
Финансовая и страховая деятельность	6 634	3 430	400	2 095	935	72
Информация и связь	5 382	3 664	185	3 083	396	51
Здравоохранение и социальные услуги	4 318	2 532	155	1 928	449	34
Искусство, развлечения и отдых	3 239	1 679	160	1 168	351	37
Услуги по проживанию и питанию	2 180	1 319	106	792	421	27
Горнодобывающая промышленность и разработка карьеров						

* Данные представлены в соответствии с новым классификатором ОКЭД ГК РК 03-2007.

В июне 2012г. по сравнению с маем наблюдается некоторое увеличение количества юридических лиц. С начала года наибольшее количество зарегистрированных юридических лиц сохраняется в оптовой и розничной торговле (включая ремонт автомобилей и мотоциклов), доля которых на 1 июля 2012г. составила 31,8%. На втором месте - строительство (13,6%), на третьем - профессиональная, научная и техническая деятельность (7,6%). В совокупности доля этих трех видов деятельности составляет 53% всех зарегистрированных юридических лиц.

Зарегистрированные юридические лица по формам собственности

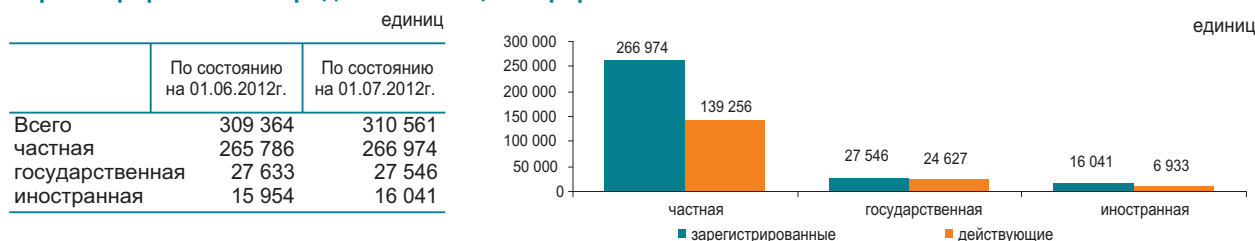

Количество зарегистрированных юридических лиц по размерности

	единиц	
	По состоянию на 01.06.2012г.	По состоянию на 01.07.2012г.
Всего	309 364	310 561
малые	293 053	294 243
средние	13 977	13 972
крупные	2 334	2 346

Количество зарегистрированных юридических лиц по активности

	единиц	
	По состоянию на 01.06.2012г.	По состоянию на 01.07.2012г.
Всего	309 364	310 561
действующие	171 344	170 816
активные	110 998	112 531
временно не активные	42 835	40 667
еще не активные (новые)	17 511	17 618
в процессе ликвидации	3 921	3 968

7.1 ВНУТРЕННЯЯ ТОРГОВЛЯ

Розничная торговля

в процентах к предыдущему году	
2011г.....	111,7
в процентах к предыдущему месяцу	
Июнь 2011г.....	102,5
Июнь 2012г.....	105,6
в процентах к соответствующему месяцу предыдущего года	
Июнь 2011г.....	113,6
Июнь 2012г.....	115,7
в процентах к соответствующему периоду предыдущего года	
Январь-июнь 2011г.....	112,0
Январь-июнь 2012г.....	112,6



Оборот розничной торговли за январь-июнь 2012г. составил 1925,6 млрд. тенге и увеличился на 12,6% к соответствующему периоду 2011г. Розничная реализация товаров торговыми предприятиями увеличилась на 10,6% по сравнению с январем-июнем 2011г. Объем торговли на рынках и индивидуальными предпринимателями увеличился в отчетном периоде на 14,9%.

На 1 июля 2012г. объем товарных запасов торговых предприятий в розничной торговле составил 205,7 млрд. тенге, в днях торговли – 47 дней.

	в процентах			
	Удельный вес	Июнь 2012г. к июню 2011г.	Июнь 2012г. к маю 2012г.	Январь-июнь 2012г. к январь-июню 2011г.
Розничная торговля	100,0	115,7	105,6	112,6
торгующими предприятиями	52,4	113,3	105,8	110,6
на рынках и индивидуальными предпринимателями	47,6	118,3	105,4	114,9

Доля продовольственных товаров в общем объеме розничной торговли составляет 36,7%, непродовольственных товаров – 63,3%. Объем реализации продовольственных товаров увеличился по сравнению с январем-июнем 2011г. на 16,3%, непродовольственных товаров – на 10,5%.

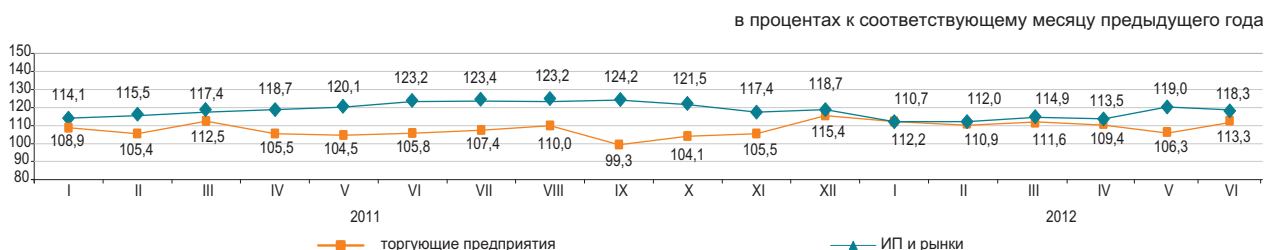

Оптовая торговля

Оборот оптовой торговли за январь-июнь 2012г. составил 4994,3 млрд. тенге или 115,2% к уровню соответствующего периода предыдущего года. В структуре оптового товарооборота преобладают непродовольственные товары и продукция производственно-технического назначения (78,9%).

Услуги по предоставлению продуктов питания и напитков (общественное питание)

Объем услуг по предоставлению продуктов питания и напитков за январь-июнь 2012г. составил 92,8 млрд. тенге или на 12,2% больше, чем в соответствующем периоде предыдущего года. На долю малых предприятий и индивидуальных предпринимателей приходится 53,9% объема услуг.

7.2 БАЛАНС РЕСУРСОВ И ИСПОЛЬЗОВАНИЯ ОТДЕЛЬНЫХ ТОВАРОВ

(по данным КТК и АС)

Продовольственные товары

Значительный удельный вес товаров отечественного производства наблюдается в ресурсах большинства продовольственных товаров. Вместе с тем, существует ряд продуктов, в ресурсах которых продолжает преобладать импорт: плоды и орехи переработанные (98,9%), овощи и грибы переработанные (84,4%), кофе и чай (66,3%). В экспорте продовольственных товаров преобладают в большей степени поставки муки (71% от общего объема ресурсов).

	Январь-май 2012г. к январю-маю 2011г.			в процентах К общему объему ресурсов	
	ресурсы	произ- водство	импорт	экспорт	реализация на внутрен- нем рынке
Мука	136,3	136,6	38,0	71,0	29,0
Крупа	107,2	96,8	в 2,1 раза	27,0	73,0
Макаронные изделия	103,6	103,0	108,6	16,3	83,7
Хлебобулочные и кондитерские изделия	100,4	98,8	118,1	0,6	99,4
Сахар	74,1	2,3	в 3 раза	0,1	99,9
Растительное масло	53,9	135,3	17,3	8,5	91,5
Мясо	100,8	98,3	114,6	-	100,0
Молочные продукты	115,1	109,1	138,9	0,4	99,6

в процентах к общему объему ресурсов

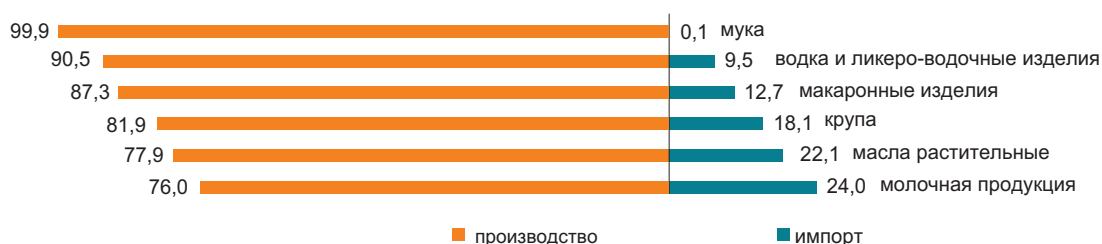

Непродовольственные товары

Рынок непродовольственных товаров обеспечивается преимущественно, ввозом из других стран. Преобладание импорта в наполнении ресурсов наблюдается по таким товарам, как средства гигиены полости рта (99,5%), средства моющие (96,9%), одежда верхняя (98,4%). Среди электробытовых товаров также значителен импорт по миксерам и соковыжималкам (100%), стиральным машинам (79,6%), телевизорам (77,2%).

По ресурсам строительных материалов складывается аналогичная ситуация. Отечественное производство преобладает только в строительных материалах, являющихся природным сырьем (98,4-99,9% от общего объема ресурсов): асбест, пески природные, известняк, гипс, мел, доломит, глина и каолин.

Ресурсы цемента за январь-май 2012г. против соответствующего периода 2011г. увеличились на 7%, что объясняется увеличением объемов производства (на 6,7%) и импорта (на 9,6%). Доля отечественного производства в общем объеме ресурсов цемента составила 86,9%.

	Январь-май 2012г. к январю-маю 2011г.			в процентах К общему объему ресурсов	
	ресурсы	произ- водство	импорт	экспорт	реализация на внутрен- нем рынке
Автомобили легковые	в 3 раза	2,4 раза	в 3,2 раза	0,3	99,7
Автомобили грузовые	142,5	135,0	142,9	1,2	98,8
Одежда верхняя	в 3,3 раза	83,4	в 3,5 раза	3,9	96,1
Счетчики электроэнергии	142,0	109,5	176,6	-	100,0
Телевизоры	в 2,4 раза	в 2 раза	в 2,5 раза	37,8	62,2
Ткани хлопчатобумажные	117,0	92,7	144,8	37,8	62,2
Обувь	в 2 раза	80,8	в 2,1 раза	20,9	79,1
Мебель кухонная	195,4	в 3 раза	91,1	-	100,0
Предметы домашнего обихода	109,8	92,5	115,0	0,4	99,6

в процентах к общему объему ресурсов

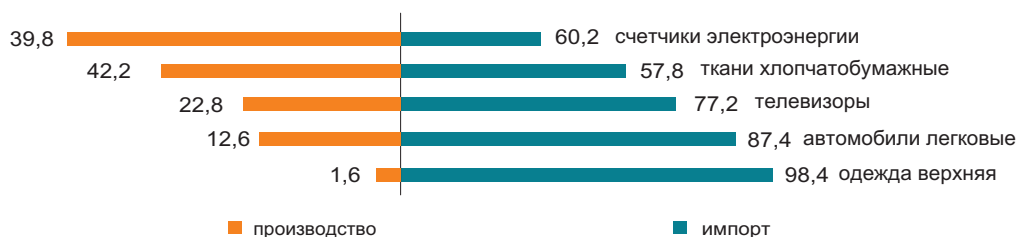

7.3 ВНЕШНЕТОРГОВЫЙ ОБОРОТ

(по данным КТК)

в процентах к предыдущему месяцу
 Май 2011г.....94,7
 Май 2012г.....112,5

в процентах к соответствующему месяцу
 предыдущего года
 Май 2011г.....126,9
 Май 2012г.....115,3

в процентах к соответствующему периоду
 предыдущего года
 Январь-май 2011г.....131,3
 Январь-май 2012г.....120,5

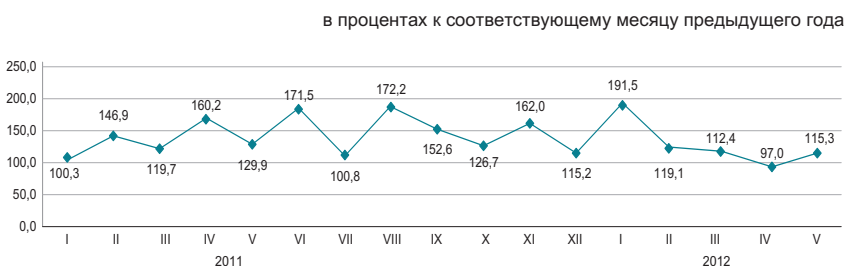

По структуре внешнеторгового оборота

Внешнеторговый оборот в январе-мае 2012г. составил 54,5 млрд. долларов США (по сравнению с январем-маем 2011г. увеличился на 20,5%), в том числе экспорт – 38,3 млрд. долларов США (на 19,5% больше) и импорт – 16,2 млрд. долларов США (на 22,8% больше).

Экспорт со странами таможенного союза составил 2 666,6 млн. долларов США или на 12,4% меньше, чем в январе-мае 2011 года, импорт – 6 540,6 млн. долларов США (на 4,2% больше).

	в процентах	
	Январь-май 2012г. к январю-маю 2011г.	Май 2012г. к маю 2011г.
Внешнеторговый оборот	120,5	115,3
в том числе:		
экспорт	119,5	123,5
импорт	122,8	99,2

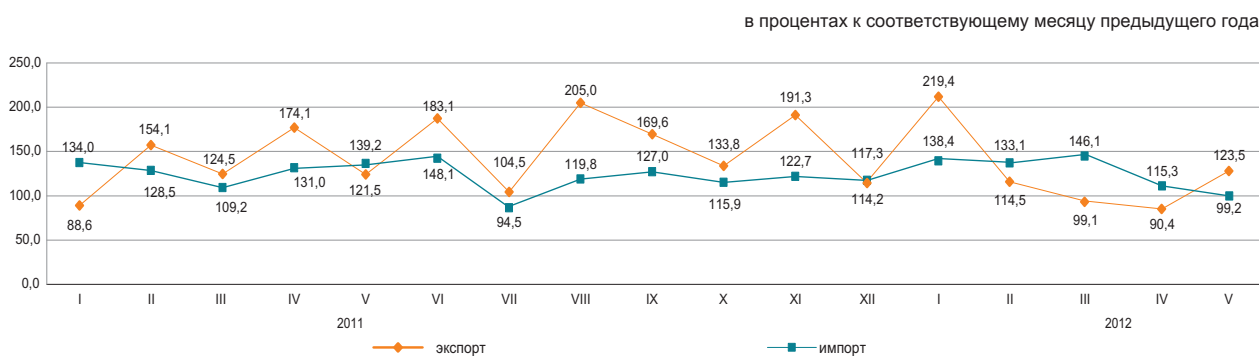

По отдельным странам

в процентах к итогу

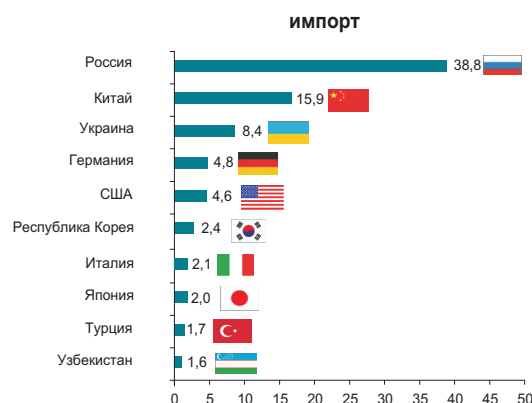
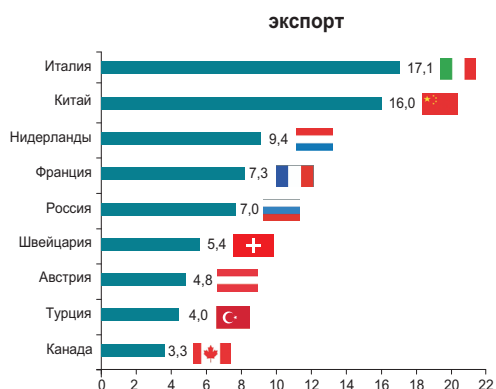

8. РЕАЛЬНЫЙ СЕКТОР ЭКОНОМИКИ

8.1 ПРОМЫШЛЕННОЕ ПРОИЗВОДСТВО

в процентах к соответствующему периоду предыдущего года

Январь-июнь 2011г.....105,8
 2011г.....103,8
 Январь-июнь 2012г.....101,6

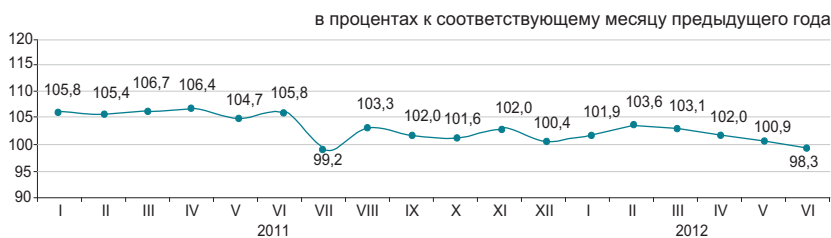

По отраслям промышленности

В январе-июне 2012г. промышленной продукции произведено на 8047,7 млрд. тенге, в том числе в горнодобывающей и обрабатывающей отраслях – соответственно на 5093,4 и 2384 млрд. тенге, в электроснабжении, подаче газа, пара, воздушном кондиционировании – на 495 млрд. тенге, в водоснабжении и канализационной системе – на 75,3 млрд. тенге.

	в процентах	
	Январь-июнь 2012г. к январю-июню 2011г.	Удельный вес в общем объеме, январь-июнь 2012г.
Промышленность	101,6	100
Горнодобывающая промышленность и разработка карьеров	99,8	63,3
Обрабатывающая промышленность	104,4	29,6
Электроснабжение, подача газа, пара и воздушное кондиционирование	106,4	6,2
Водоснабжение; канализационная система, контроль над сбором и распределением отходов	98,3	0,9

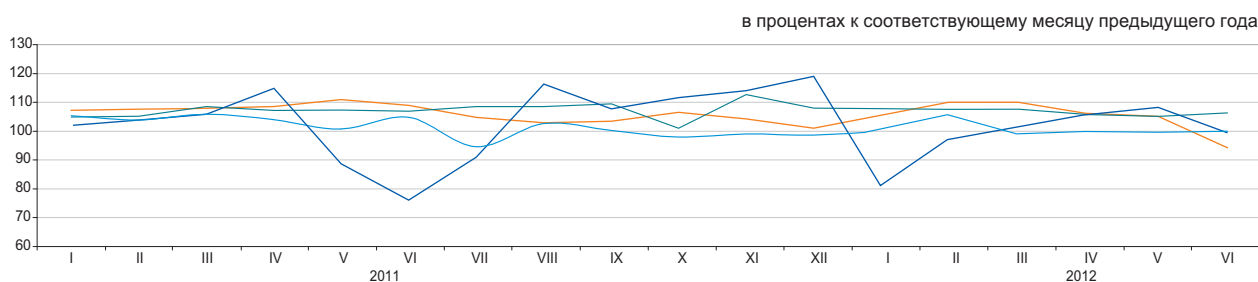

▲ горнодобывающая промышленность и разработка карьеров
 ■ обрабатывающая промышленность
 ● электроснабжение, подача газа, пара и воздушное кондиционирование
 ◆ водоснабжение; канализационная система, контроль над сбором и распределением отходов

По отраслям обрабатывающей промышленности

	Январь-июнь 2012г., млрд. тенге	Январь-июнь 2012г. в % к январю-июню 2011г.
Обрабатывающая промышленность	2 384,0	104,4
Производство продуктов питания	359,1	105,9
Производство напитков	84,8	115,0
Производство табачных изделий	45,2	110,9
Легкая промышленность	20,7	111,8
Производство бумаги и бумажной продукции	13,7	114,8
Производство кокса и продуктов нефтепереработки	249,3	106,0
Производство продуктов химической промышленности	89,7	103,1
Производство резиновых и пластмассовых изделий	50,4	106,3
Производство прочей неметаллической минеральной продукции	125,6	102,3
Металлургическая промышленность	949,3	97,1
Машиностроение	282,2	118,4

Производство промышленной продукции в натуральном выражении

	Январь-июнь 2012г.	Январь-июнь 2011г.
Добыча угля и лигнита		
Уголь - всего, тыс. тонн	55 730,6	55 487,8
Добыча сырой нефти и природного газа		
Нефть, тыс. тонн	33 333,5	33 869,5
Газовый конденсат, тыс. тонн	6 333,9	6 354,7
Природный газ, млн. куб. м	20 468,8	19 932,4
Добыча металлических руд		
Железная руда, тыс. тонн	24 869,1	25 148,6
Медная руда, тыс. тонн	17 393,7	16 657,4
Свинцово-цинковая руда, тыс. тонн	4 010,9	3 577,3
Хромовый концентрат, тыс. тонн	1 841,0	1 926,2
Производство продуктов питания		
Мясо, тонн	82 067	75 170
Молоко, тонн	185 558	167 038
Мука, тонн	2 046 711	1 561 161
Хлеб, тонн	337 958	347 705
Крупа, тонн	49 373	46 329
Производство продуктов нефтепереработки		
Бензин, тыс. тонн	1 492,1	1 275,2
Керосин, тыс. тонн	194,9	196,9
Газойли, тыс. тонн	2 274,6	2 283,3
Мазут, тыс. тонн	1 975,0	2 114,8
Металлургическая промышленность		
Ферросплавы, тонн	844 791	842 336
Плоский прокат, тонн	1 457 030	1 644 626
Рафинированный свинец, тонн	46 468	58 543
Цинк, тонн	158 673	158 373
Рафинированная медь, тонн	169 369	166 304
Электроснабжение, подача газа, пара и воздушное кондиционирование		
Электроэнергия, млн. кВт. ч	45 620,9	43 532,7
Теплоэнергия, тыс. Гкал	54 404,8	52 632,1
Водоснабжение; канализационная система, контроль над сбором и распределением отходов		
Природная вода, млн. куб. м	1 332,5	1 328,8

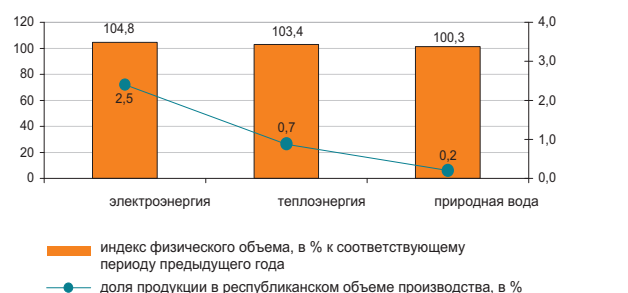
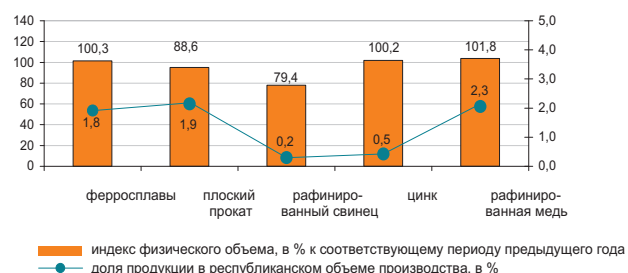
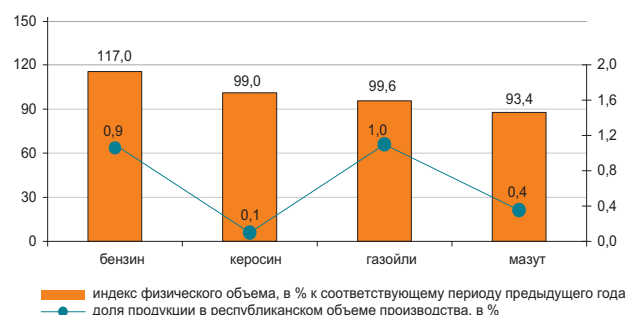
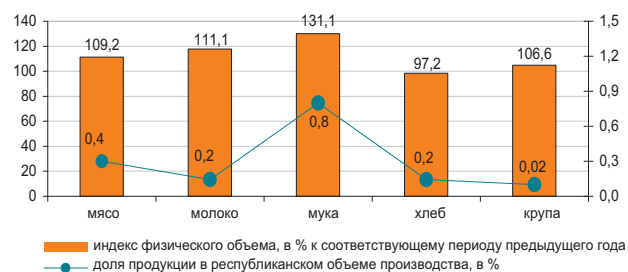
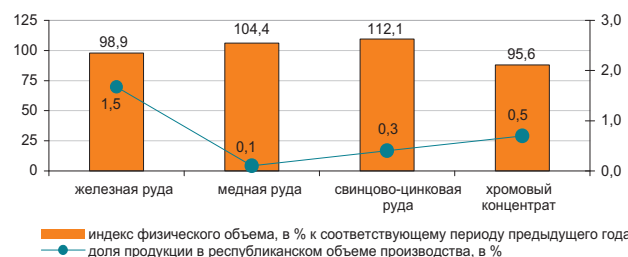
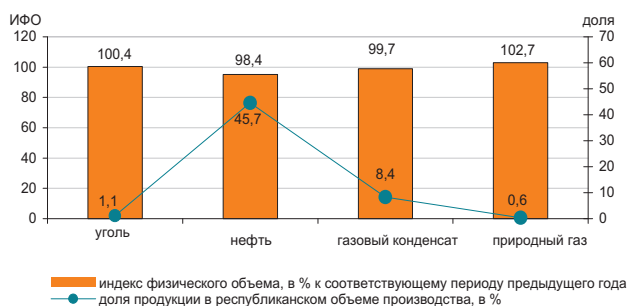

8.2 СЕЛЬСКОЕ ХОЗЯЙСТВО

Валовый выпуск продукции (услуг) сельского хозяйства

в процентах к соответствующему периоду
предыдущего года

Январь-июнь 2011г.....101,5
2011г.....126,8
Январь-июнь 2012г.....93,7

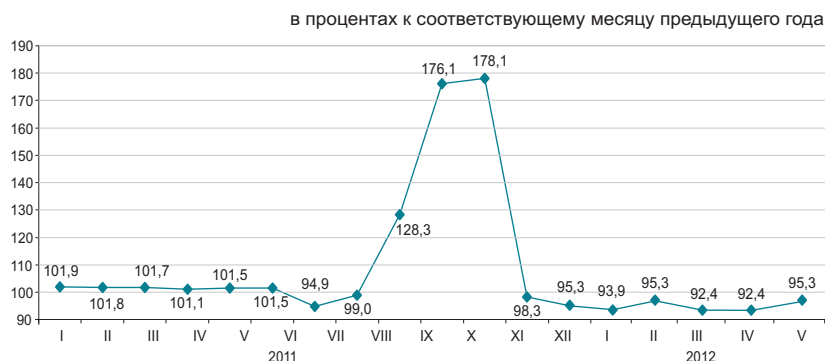

По отраслям сельского хозяйства

Валовый выпуск продукции (услуг) сельского хозяйства в январе-июне 2012г. составил 464757,9 млн. тенге, в том числе животноводства – 458105,9 млн. тенге, растениеводства – 6057,2 млн. тенге, услуг – 594,8 млн. тенге.

	в процентах	
	Январь-июнь 2012г. к январю-июню 2011г.	Январь-июнь 2011г. к январю-июню 2010г.
Сельское хозяйство	93,7	101,5
из него:		
продукция растениеводства	100,0	100,0
продукция животноводства	93,6	101,5

	Единица измерения	Январь-июнь 2012г.	В % к соответствующему периоду 2011г.
Численность основных видов сельскохозяйственных животных и птицы*			
Крупный рогатый скот	тыс. голов	6 977,4	96,7
Овцы	тыс. голов	20 145,8	101,3
Козы	тыс. голов	3 407,2	97,3
Свины	тыс. голов	1 644,0	87,1
Лошади	тыс. голов	1 909,0	105,0
Птица	тыс. голов	38 390,3	102,5
Производство основных видов продукции животноводства			
Забито в хозяйстве или реализовано на убой всех видов скота и птицы в живой массе	тыс. тонн	692,2	97,8
Надоено молока коровьего	тыс. тонн	2 423,7	89,0
Получено яиц куриных	млн. штук	1 806,5	94,7
Продуктивность скота и птицы			
Средний удой молока на 1 корову	кг	1 119,0	96,8
Средняя яйценоскость на 1 курицу-несушку	штук	109,0	98,2
Наличие основных зерновых культур, всего*	тыс. тонн	9 813,5	2,8 есе
из них:			
Пшеница	тыс. тонн	9 376,0	2,9 есе
Ячмень	тыс. тонн	233,6	2,1 есе
Овес	тыс. тонн	62,1	5,5 есе
Рис	тыс. тонн	23,3	93,8
Рожь	тыс. тонн	11,2	93,7
Кукуруза	тыс. тонн	9,4	2,4 есе
Наличие основных масличных культур, всего *	тыс. тонн	133,5	173,0
из них:			
Подсолнечник	тыс. тонн	36,5	75,2
Семена льна-кудряша	тыс. тонн	33,9	3,3 есе
Соевые бобы	тыс. тонн	15,5	2,1 есе
Рапс	тыс. тонн	25,9	4,1 есе

* На 1 июля 2012г.

8.3 СТРОИТЕЛЬСТВО

Объем выполненных строительных работ

в процентах к соответствующему периоду предыдущего года

Январь-июнь 2011г.....	101,7
2011г.....	102,8
Январь-июнь 2012г.....	100,5

В январе-июне 2012г. объем строительных работ (услуг) составил 756,5 млрд. тенге.



Отдельные виды строительных работ

Наибольший удельный вес в общем объеме строительных работ занимали работы по возведению зданий, объем которых составил 254,7 млрд. тенге.



Структура объема строительных работ

Объем строительно-монтажных работ по сравнению с январем-июнем 2011 года сократился на 1,5% и составил 657,8 млрд.тенге. Объемы строительных работ по капитальному и текущему ремонту по сравнению с соответствующим периодом прошлого года увеличились на 19,2 и 13,2%, соответственно.



Ввод в эксплуатацию объектов

В январе-июне 2012г. было закончено строительство 13427 новых зданий, из которых 11809 жилого и 1618 нежилого назначения.

Введены в эксплуатацию объекты социально-культурного назначения:

- общеобразовательных школ - 9;
- дошкольных учреждений – 37;
- амбулаторно-поликлинических учреждений – 20;
- больниц – 4.

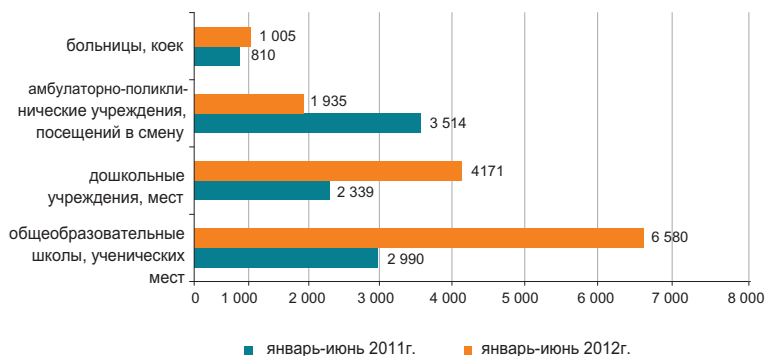

8.4 ЖИЛИЩНОЕ СТРОИТЕЛЬСТВО

Инвестиции в жилищное строительство

в процентах к соответствующему периоду
предыдущего года

Январь-июнь 2011г.....124,3
2011г.....120,3
Январь-июнь 2012г.....93,3

В январе-июне 2012г. на строительство жилья направлено 169,1 млрд. тенге. В общем объеме инвестиций в основной капитал доля освоенных средств в жилищном строительстве составила 8,3%.

Основным источником финансирования жилищного строительства в январе-июне 2012г. являются собственные средства застройщиков, удельный вес которых составляет 57,1%.



Ввод в эксплуатацию жилых зданий

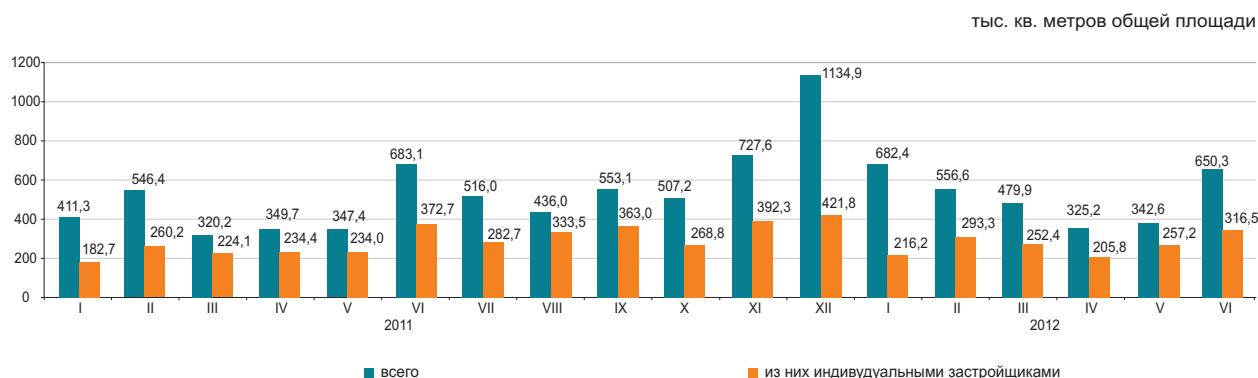

Общая площадь введенного жилья в январе-июне 2012г. составила 3037,1 тыс. кв.м., из них населением 1541,4 тыс. кв.м. Индекс физического объема введенного жилья к январю-июню 2011г. составил 114,3%.

Средняя фактическая стоимость строительства 1 кв.м. жилья в многоквартирных домах в январе-июне 2012г. составила 126,5 тыс.тенге и в жилых домах, построенных населением – 53,9 тыс.тенге.

Индексы физического объема введенных в эксплуатацию жилых домов



8.5 ТРАНСПОРТ

Грузооборот

в процентах к предыдущему году	
2011г.....	116,5
в процентах к предыдущему месяцу	
Июнь 2011г.....	103,4
Июнь 2012г.....	104,2
в процентах к соответствующему месяцу	
Июнь 2011г.....	113,9
Июнь 2012г.....	110,6
в процентах к соответствующему периоду	
Январь-июнь 2011г.....	114,1
Январь-июнь 2012г.....	114,4

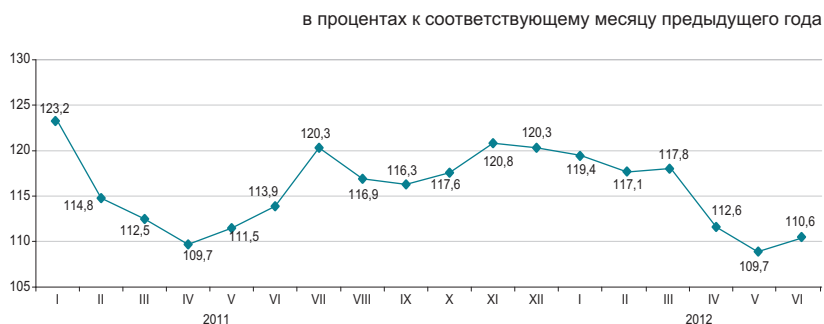

По видам транспорта

Увеличение грузооборота в июне 2012г. по сравнению с соответствующим периодом предыдущего года (10,6%) обусловлено ростом грузоопотоков на железнодорожном, автомобильном и трубопроводном транспорте, доля которых в общем объеме грузооборота значительна (48,9%, 28,0% и 22,5% соответственно).

	в процентах		
	Удельный вес	Июнь 2012г. к маю 2012г.	Июнь 2012г. к июню 2011г.
Грузооборот	100	104,2	110,6
в том числе:			
железнодорожный	48,9	99,6	108,8
трубопроводный	22,5	101,8	101,7
автомобильный	28,0	115,1	123,5
морской	0,6	137,2	89,0
воздушный	0,01	98,6	51,7
речной	0,03	140,5	84,8

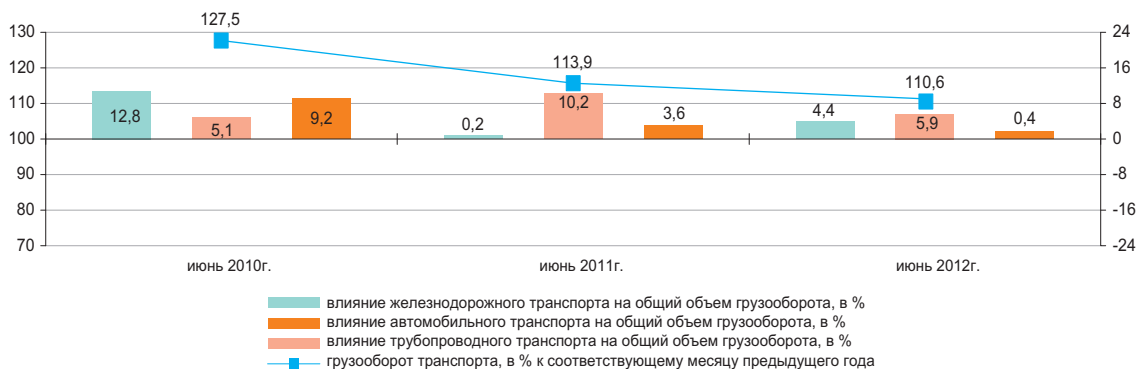

Основные показатели по видам транспорта

	Перевозки грузов, тыс. тонн		Грузооборот, млн. ткм	
	январь-июнь 2012г.	январь-июнь 2012г. в % к январю-июню 2011г.	январь-июнь 2012г.	январь-июнь 2012г. в % к январю-июню 2011г.
Все виды транспорта	1 402 329,7	118,7	222 096,4	114,4
в том числе:				
железнодорожный	142 296,6	106,5	114 181,1	110,9
автомобильный	1 155 160,4	122,5	55 072,7	138,2
трубопроводный	102 510,1	100,5	51 476,3	103,4
в том числе:				
нефти	52 195,9	96,3	29 313,5	92,5
газа	50 314,2	105,3	22 162,9	122,6
морской	1 945,4	92,0	1 322,9	86,6
воздушный	8,5	58,2	23,2	51,6
речной	408,7	118,0	20,1	95,7

Пассажирооборот

в процентах к предыдущему году	
2011г.....	126,7
в процентах к предыдущему месяцу	
Июнь 2011г.....	107,8
Июнь 2012г.....	104,5
в процентах к соответствующему месяцу	
Июнь 2011г.....	125,0
Июнь 2012г.....	117,3
в процентах к соответствующему периоду	
Январь-июнь 2011г.....	125,6
Январь-июнь 2012г.....	123,3

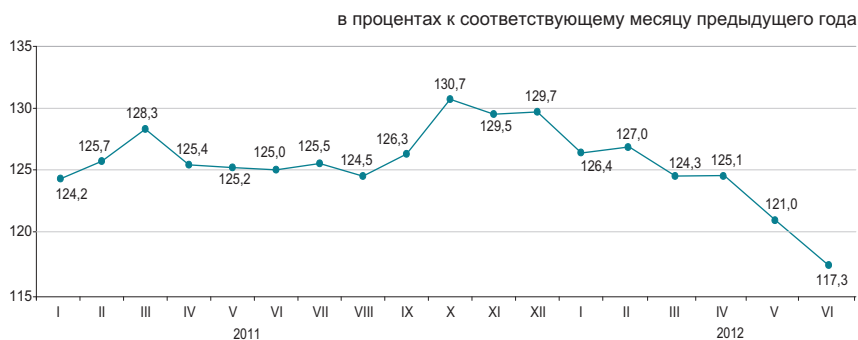

По видам транспорта

Увеличение (17,3%) пассажирооборота в июне 2012г. по сравнению с соответствующим периодом предыдущего года обусловлено ростом пассажиропотоков на автомобильном транспорте.

	Удельный вес	Июнь 2012г. к маю 2012г.	Июнь 2012г. к июню 2011г.
Пассажирооборот*	100	104,5	117,3
из них:			
автомобильный	86,2	103,6	119,9
железнодорожный	8,9	102,7	100,5
воздушный	4,7	128,8	108,9
электрический	0,2	101,6	93,4
речной	0,0	88,7	77,7

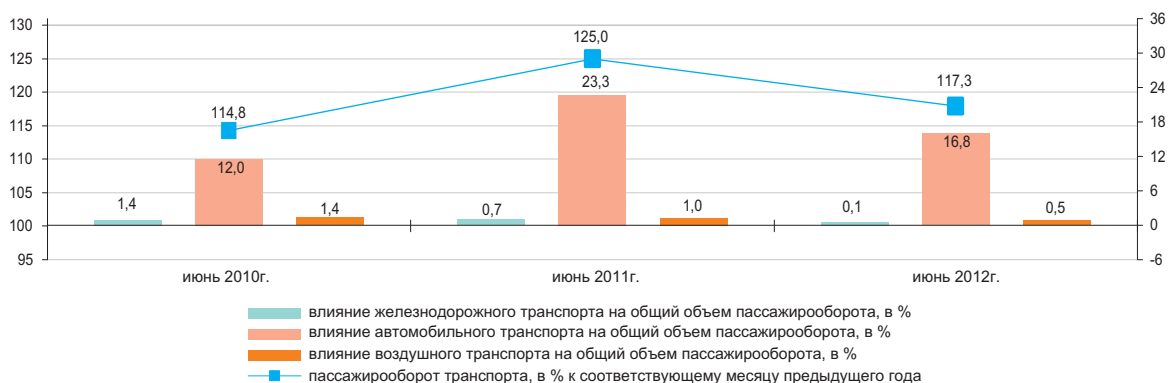

Основные показатели по видам транспорта

	Перевозки пассажиров, тыс. человек		Пассажирооборот, млн. пкм	
	январь-июнь 2012г.	январь-июнь 2012г. в % к январю-июню 2011г.	январь-июнь 2012г.	январь-июнь 2012г. в % к январю-июню 2011г.
Все виды транспорта*	8 826 325,7	123,0	98 710,9	123,3
из них:				
железнодорожный	10 801,6	116,6	8 268,0	112,4
автомобильный	8 774 750,0	123,2	86 249,4	124,8
воздушный	2 073,0	114,8	4 023,8	117,3
электрический	35 878,3	93,2	147,8	93,0
речной	35,5	88,0	0,7	94,7

* С учетом перевозок пассажиров метрополитеном.

8.6 ПОЧТОВАЯ И КУРЬЕРСКАЯ ДЕЯТЕЛЬНОСТЬ. СВЯЗЬ

Почтовая и курьерская деятельность

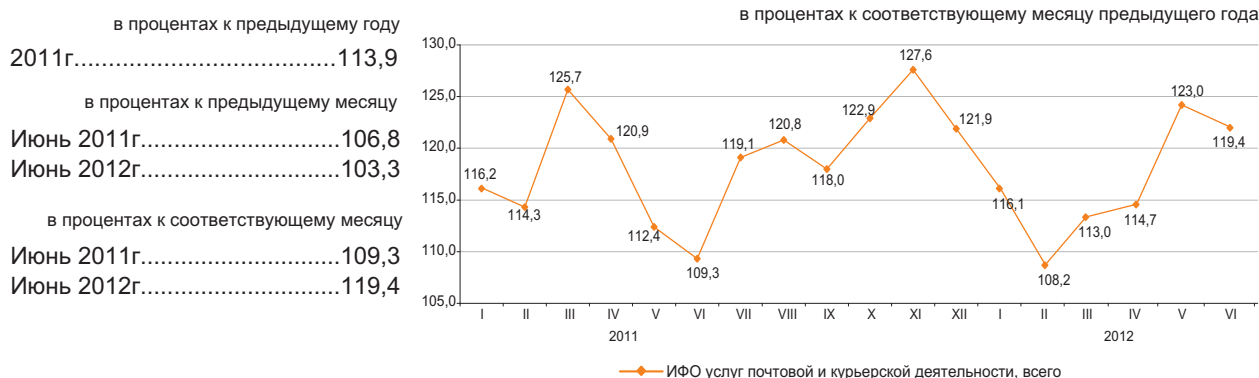

Связь



По видам услуг связи

Увеличение доходов от услуг связи в июне 2012г. связано с ростом доходов от услуг мобильной связи и услуг Интернета, удельный вес которых составил соответственно 52% и 16,7% от общего объема услуг связи.

	Удельный вес	Январь-июнь 2012г., млн. тенге	Июнь 2012г. к маю 2012г.	Июнь 2012г. к июню 2011г.	Январь-июнь 2012г. к январю-июню 2011г.
Доходы от услуг связи, всего	100,0	286 251,5	102,6	111,4	112,8
мобильная связь	52,0	149 065,5	101,8	108,1	109,3
Интернет	16,7	47 754,9	107,6	128,1	127,5
прочие услуги связи	11,8	33 764,4	109,4	127,2	133,1
междугородная телефонная связь	7,6	21 892,9	100,9	101,8	104,4
местная телефонная связь	7,2	20 477,6	102,9	92,7	92,9
передача данных	2,4	6 734,7	102,5	102,5	107,6
распространение программ по инфраструктуре кабельной, по сетям беспроводным и через спутник	2,3	6 561,5	101,1	126,5	120,2
Из общих доходов – услуги связи населению	66,5	190 341,4	101,2	99,0	103,4

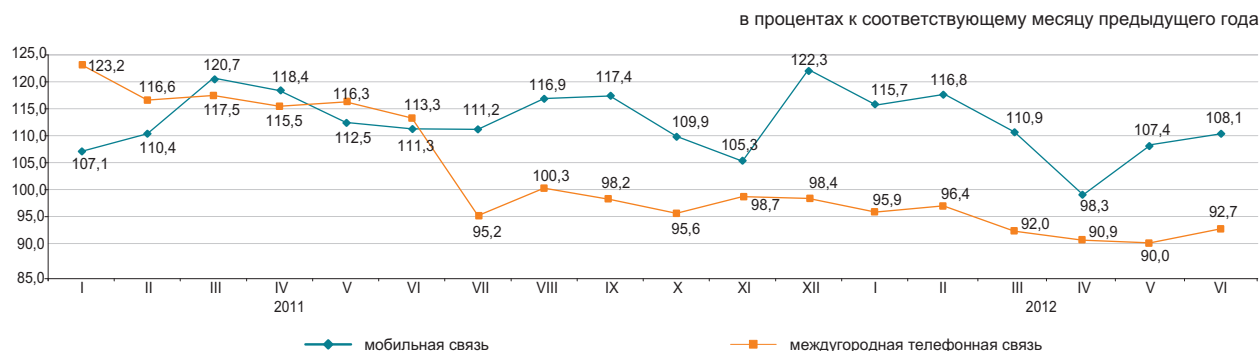

8.7 МОНИТОРИНГ МАЛОГО И СРЕДНЕГО ПРЕДПРИНИМАТЕЛЬСТВА

Количество субъектов МСП

в процентах к соответствующему периоду предыдущего года

На 1 июля 2011г.....108,1
 На 1 июля 2012г.....103,0

Численность занятых

в процентах к соответствующему периоду предыдущего года

На 1 июля 2011г.....101,5
 На 1 июля 2012г.....103,2

Выпуск продукции

в процентах к соответствующему периоду предыдущего года

Январь-июнь 2011г.....102,6
 Январь-декабрь 2011г.....102,9
 Январь-июнь 2012г.....101,0

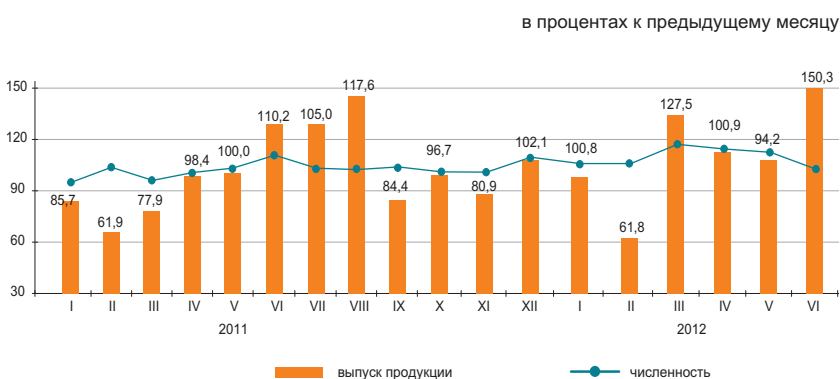

Структура показателей деятельности МСП

Выпуск продукции (товаров и услуг) субъектами МСП в январе-июне 2012г. составил 2927,2 млрд. тенге.

Количество активных субъектов МСП на 1 июля 2012г., работающих на рынке, составило 717,2 тыс. единиц.

Численность активно занятых в МСП на 1 июля 2012г. составила 2539 тыс. человек.

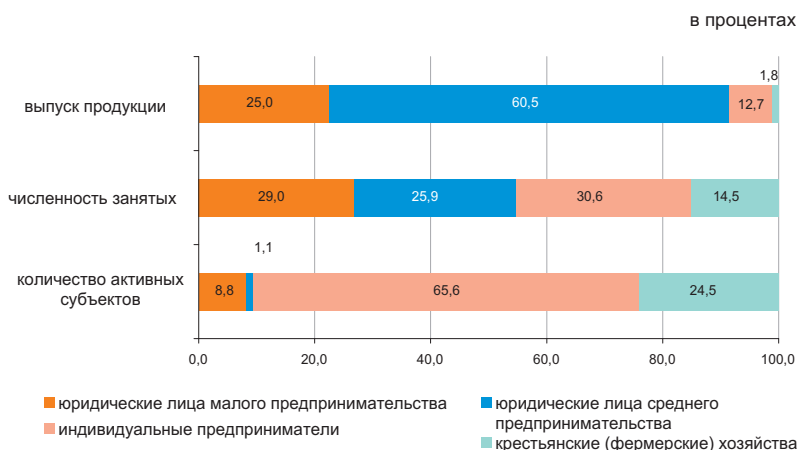

Субъекты МСП

По данным НК МФ, сформированным на основе лицевых счетов, наибольшее количество действующих индивидуальных предпринимателей сосредоточено в г.Алматы (13,2%), Южно-Казахстанской (10,2%), Алматинской (10,0%), Восточно-Казахстанской (9,4% от общего количества) областях.

По данным статистического регистра значительное количество активно работающих крестьянских (фермерских) хозяйств зафиксировано в Южно-Казахстанской (35,1%), Алматинской (29,6%), Жамбылской (8,8%) и Восточно-Казахстанской (8,3%) областях.

	Численность занятых	Выпуск продукции
	на 1 июля 2012г. в % к 1 июля 2011г.	январь-июнь 2012г. в % к январю-июню 2011г.
Всего	103,2	101,0
юридические лица малого предпринимательства	109,8	98,3
юридические лица среднего предпринимательства	103,9	100,7
индивидуальные предприниматели	106,8	105,5
крестьянские (фермерские) хозяйства	85,8	135,6

Развитие сектора МСП

Снижение объема выпуска продукции (товаров и услуг) субъектами МСП за январь-июнь 2012г. по сравнению с соответствующим периодом 2011г. наблюдалось в Мангистауской, Атырауской, Южно-Казахстанской и Западно-Казахстанской областях.

Доля отдельных отраслей в выпуске продукции субъектами МСП

	в процентах	
	Январь-июнь 2011г.	Январь-июнь 2012г.
Всего	100,0	100,0
Сельское, лесное и рыбное хозяйство	5,0	5,2
Промышленность	23,5	23,7
Строительство	17,5	17,0
Оптовая и розничная торговля, ремонт автомобилей и мотоциклов	23,6	23,0
Операции с недвижимым имуществом	3,4	3,5
Другие отрасли	27,0	27,6

Изменение выпуска продукции

в процентах к соответствующему периоду предыдущего года, прирост



Изменение количества активных субъектов МСП

в процентах к соответствующей дате предыдущего года

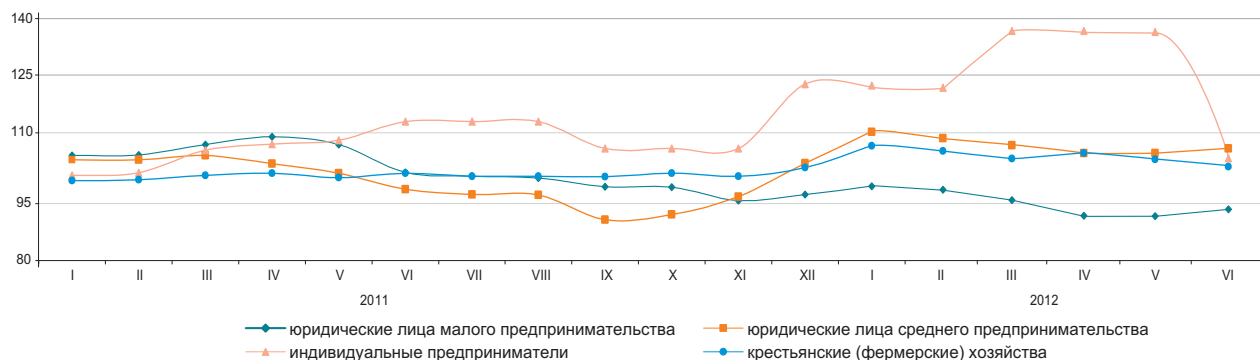

Количество субъектов МСП на 1 июля 2012г.

	Всего зарегистрированных субъектов МСП	в том числе			Всего активно действующих субъектов МСП	в том числе		
		юридических лиц МСП	индивидуальных предпринимателей ¹⁾	крестьянских (фермерских) хозяйств		юридических лиц МСП	индивидуальных предпринимателей (действующих ²⁾	крестьянских (фермерских) хозяйств
Республика Казахстан	1 410 654	235 662	982 475	192 517	717 221	71 209	470 349	175 663
Акмолинская	59 505	7 076	48 489	3 940	26 951	2 526	20 928	3 497
Актыубинская	57 077	9 302	43 522	4 253	29 941	3 950	21 778	4 213
Алматинская	180 893	11 120	116 587	53 186	103 604	4 496	47 104	52 004
Атырауская	50 711	7 326	41 701	1 684	26 664	2 551	22 618	1 495
Западно-Казахстанская	38 912	4 839	30 082	3 991	23 733	1 990	18 127	3 616
Жамбылская	75 686	5 706	53 711	16 269	33 669	1 702	16 559	15 408
Карагандинская	94 412	16 293	71 498	6 621	47 793	5 268	36 586	5 939
Костанайская	72 886	8 053	58 515	6 318	35 354	3 139	26 925	5 290
Кызылординская	38 158	4 749	30 856	2 553	18 239	2 209	14 767	1 263
Мангистауская	42 221	8 060	33 014	1 147	24 137	3 272	19 951	914
Южно-Казахстанская	198 142	20 962	107 009	70 171	115 587	5 998	47 992	61 597
Павлодарская	50 653	9 170	37 778	3 705	26 734	3 019	20 687	3 028
Северо-Казахстанская	39 901	5 307	31 537	3 057	20 637	2 258	15 608	2 771
Восточно-Казахстанская	131 258	13 208	102 486	15 564	64 547	5 610	44 323	14 614
г.Астана	91 336	29 998	61 324	14	41 280	6 999	34 275	6
г.Алматы	188 903	74 493	114 366	44	78 351	16 222	62 121	8

¹⁾ Данные статистического бизнес-регистра.

²⁾ Данные Налогового комитета Министерства финансов Республики Казахстан.

8.8 ДЕЛОВАЯ И ПОТРЕБИТЕЛЬСКАЯ АКТИВНОСТЬ

Индекс предпринимательской уверенности

в процентах

	Промышленность	Торговля
2011г.		
I квартал	+12	+10
II квартал	+15	+5
III квартал	+15	+4
IV квартал	+10	+5
2012г.		
I квартал	+6	+9
II квартал	+12	+5

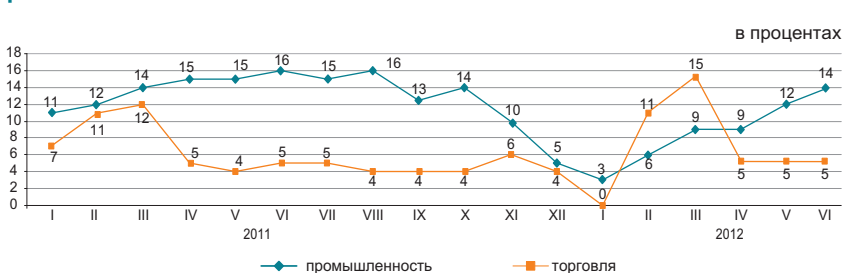

Индекс предпринимательской уверенности, характеризующий деловую активность опрошенных предприятий промышленности, в июне 2012г. по сравнению с предыдущим месяцем увеличился на 2 процентных пункта и составил (+14)%, тогда как индекс предпринимательской уверенности, характеризующий деловую активность опрошенных предприятий торговли, не изменился и составил (+5)%.

	Обследовано предприятий, единиц	Индекс предпринимательской уверенности, %	
		июнь 2011г.	июнь 2012г.
Промышленность	854	+16	+14
Горнодобывающая	108	+19	+16
Обрабатывающая	587	+22	+19
Электроснабжение, водоснабжение	159	- 8	- 4
Торговля	1 500	+5	+5
Оптовая	859	+6	+5
Розничная	630	+4	+5
Торговое посредничество	11	-12	+3

В ближайшие 2-3 месяца ожидается рост деловой активности опрошенных предприятий.

Более 83% руководителей предприятий торговли в июне 2012г. охарактеризовали свое экономическое положение как «хорошее» и «удовлетворительное» (в мае 2012г. – 85%).

При этом до сентября 2012г. (+65)% предприятий ожидает неизменность финансово-хозяйственной деятельности по сравнению с текущим моментом, (+22)% - улучшение и (+9)% - спад.

Оценка потребительской активности

В июне 2012г. проведено очередное обследование 1600 респондентов - представителей городского и сельского населения, сотрудников фирм и банков, госучреждений и организаций, домохозяек и пенсионеров и др. Основная цель обследования - выявление субъективных мнений потребителей об изменениях в экономике страны и в личном домашнем хозяйстве. Кроме этого, результаты обследования предоставляют информацию о желании потребителей приобретать товары длительного пользования.

в процентах

	Июнь 2011г.	Июнь 2012г.
Индекс ощущений потребителей	+14	+20
Индекс экономического климата	+15	+20
Индекс желания покупать	+13	+19

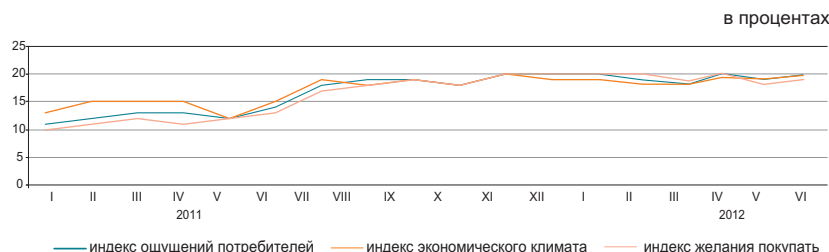

В июне 2012г. 32% респондентов отметили улучшение экономического положения в стране за последние 12 месяцев, в то же время 13% респондентов сообщили об ухудшении положения. Менее трети респондентов (31%) ожидает в следующие 12 месяцев дальнейшего улучшения общего экономического положения в стране, 12% считают, что оно может ухудшиться.

Об улучшении финансового состояния в собственном домашнем хозяйстве в июне 2012г. сообщили 33% респондентов, вместе с тем, 14% респондентов отметили ухудшение финансово-экономического состояния своего домашнего хозяйства. Вероятность увеличения суммы денежных накоплений в домашнем хозяйстве в течение предстоящих 12 месяцев отметили 17% опрошенных потребителей, а 18% - их уменьшения.

в процентах

	Экономическое положение в стране		Денежные накопления в домашнем хозяйстве	
	июнь 2010г. - июнь 2011г.	июнь 2011г. - июнь 2012г.	июнь 2010г. - июнь 2011г.	июнь 2011г. - июнь 2012г.
Улучшение	30	32	31	33
Ухудшение	16	13	17	14
Ожидание улучшения	30	31	16	17
Ожидание ухудшения	16	12	16	18

«Индекс ощущений потребителей» отражает субъективные мнения опрошенных респондентов об изменениях в экономике страны за последние 12 месяцев.

«Индекс экономического климата» отражает субъективные мнения потребителей об экономической ситуации в стране в следующие 12 месяцев.

«Индекс желания покупать» свидетельствует о финансово-экономическом положении собственных домашних хозяйств респондентов и является индикатором спроса домашних хозяйств на товары длительного пользования.

9. ФИНАНСОВАЯ СИСТЕМА

9.1 ГОСУДАРСТВЕННЫЕ ФИНАНСЫ

(по данным МФ)

Январь-май 2012г.

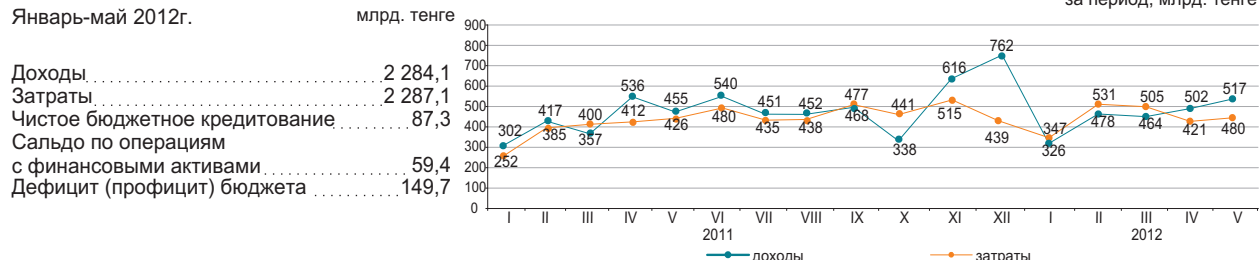

Доходы	2 284,1
Затраты	2 287,1
Чистое бюджетное кредитование	87,3
Сальдо по операциям с финансовыми активами	59,4
Дефицит (профицит) бюджета	149,7

Доходы бюджета за январь-май 2012г.

	Государственный бюджет			Республиканский бюджет			Местный бюджет		
	млрд. тенге	удельный вес, в процентах	январь-май 2012г. к январю-маю 2011г. в процентах	млрд. тенге	удельный вес, в процентах	январь-май 2012г. к январю-маю 2011г. в процентах	млрд. тенге	удельный вес, в процентах	январь-май 2012г. к январю-маю 2011г. в процентах
Доходы	2 284,1	100,0	110,5	1 877,1	100,0	109,8	1 188,2	100,0	116,6
Налоговые поступления	1 680,6	73,6	102,9	1 227,8	65,4	98,5	452,8	38,1	117,0
Неналоговые поступления	42,8	1,9	74,7	34,1	1,8	70,4	8,8	0,7	96,9
Поступления от продажи основного капитала	10,7	0,4	67,5	0,4	0,0	11,0	10,3	0,9	86,8
Поступления трансфертов	550,0	24,1	152,8	614,8	32,8	149,4	716,3	60,3	117,1

Налоговые поступления государственного бюджета за январь-май 2012г.



Затраты бюджета за январь-май 2012г.

	Государственный бюджет			Республиканский бюджет			Местный бюджет		
	млрд. тенге	удельный вес, в процентах	январь-май 2012г. к январю-маю 2011г. в процентах	млрд. тенге	удельный вес, в процентах	январь-май 2012г. к январю-маю 2011г. в процентах	млрд. тенге	удельный вес, в процентах	январь-май 2012г. к январю-маю 2011г. в процентах
Затраты	2 287,2	100,0	122,0	2 014,5	100,0	120,6	1 053,8	100,0	121,4
Государственные услуги общего характера	116,7	5,1	121,7	87,5	4,3	129,6	29,2	2,8	102,5
Оборона	124,5	5,4	153,0	119,6	5,9	155,1	5,2	0,5	114,2
Общественный порядок, безопасность, правовая, судебная, уголовно-исполнительная деятельность	192,7	8,5	136,0	157,4	7,8	138,9	40,1	3,8	138,0
Образование	478,4	20,9	146,0	168,7	8,4	203,7	366,4	34,8	135,1
Здравоохранение	311,2	13,6	121,8	204,7	10,2	123,4	170,0	16,1	118,7
Социальная помощь и социальное обеспечение	519,0	22,7	108,8	483,2	24,0	108,6	40,5	3,8	122,3
Прочие	544,7	23,8	109,9	793,4	39,4	110,5	402,4	38,2	112,2

9.2 ДЕНЕЖНО-КРЕДИТНАЯ СТАТИСТИКА

(по данным НБ)

Денежная база (резервные деньги)

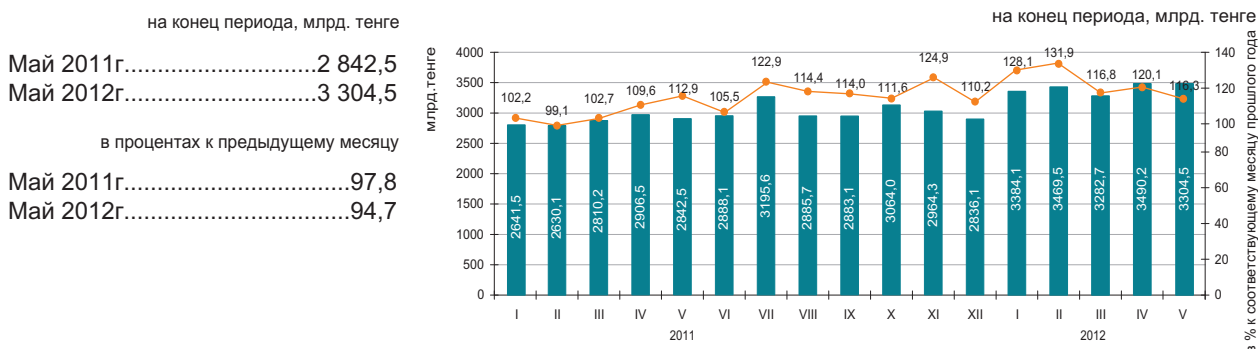

Денежные агрегаты

на конец периода, млрд. тенге

	2011												2012				
	I	II	III	IV	V	VI	VII	VIII	IX	X	XI	XII	I	II	III	IV	V
M0	1 094,8	1 091,6	1 097,1	1 124,8	1 142,7	1 191,7	1 234,2	1 254,1	1 260,7	1 260,2	1 234,7	1 365,7	1 301,4	1 291,3	1 307,8	1 341,4	1 350,1
M1	3 112,6	3 137,1	3 440,7	3 489,8	3 519,1	3 684,1	3 867,0	3 673,6	3 704,0	3 627,0	3 537,3	3 843,8	3 614,0	3 762,2	3 886,3	3 725,3	3 813,0
M2	6 649,8	6 802,8	7 167,2	7 252,5	7 209,4	7 569,0	8 014,4	7 769,6	8 006,9	7 910,0	7 754,9	7 966,3	7 783,1	8 050,9	8 418,6	8 618,6	8 454,0
M3	8 608,6	8 605,7	8 923,9	9 016,1	8 968,2	9 360,2	9 741,6	9 514,3	9 821,0	9 818,5	9 607,0	9 751,1	9 622,1	9 911,6	10 293,1	10 393,2	10 334,9

Официальные обменные курсы тенге к основным валютам

В мае 2012г. объемы продаж иностранной валюты обменными пунктами превысили объемы ее покупки: доллара США в 2,6 раз, евро 2,2 раз, российского рубля – 1,9 раз.

В мае 2012г. по сравнению с апрелем продажи доллара США, евро и российского рубля увеличились на 14,2%, 2,9% и 35,1%, соответственно.

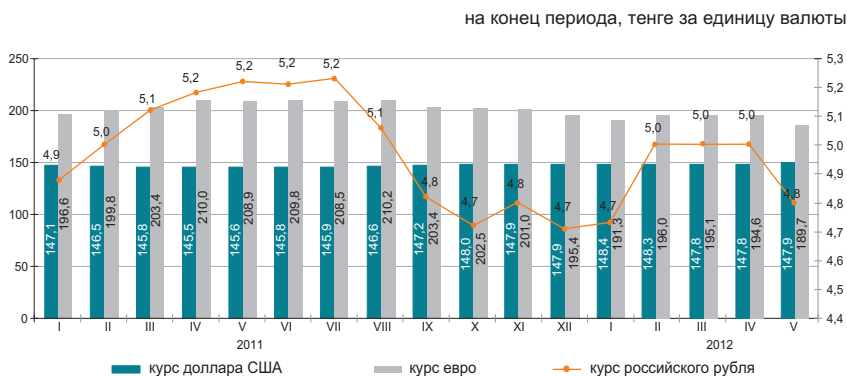

9.3 КРЕДИТЫ И ДЕПОЗИТЫ ДЕНЕЖНО-КРЕДИТНОЙ СИСТЕМЫ

Кредиты банков второго уровня

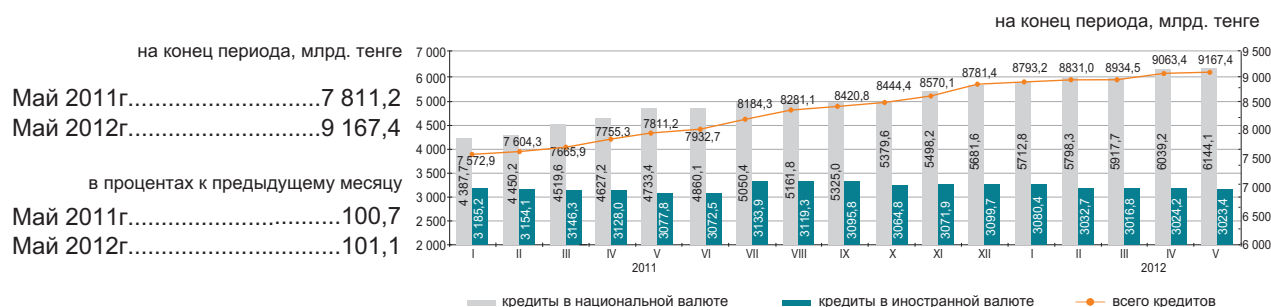

Кредиты банков второго уровня субъектам малого предпринимательства

Кредитование субъектов малого предпринимательства в мае 2012г. по сравнению с предыдущим месяцем увеличилась на 0,7%. Сумма выданных кредитов составила 1327,7 млрд. тенге или 14,5% от общего объема кредитов экономике. Значительная сумма выданных кредитов приходится на торговлю (доля в общем объеме –30,6%), строительство (15,8%) и промышленность (13,6%).

на конец периода

	Май 2012г.			Май 2011г.		
	млрд. тенге	удельный вес, %	май 2012г. к маю 2011г., в %	млрд. тенге	удельный вес, %	май 2011г. к маю 2010г., в %
Кредиты - всего	1 327,7	100,0	102,0	1 301,1	100,0	75,2
промышленность	180,7	13,6	105,5	171,2	13,2	95,4
сельское хозяйство	66,5	5,0	151,1	44,0	3,4	37,6
строительство	209,8	15,8	96,9	216,6	16,5	84,0
транспорт	40,2	3,0	79,6	50,5	3,9	122,3
связь	18,8	1,4	122,2	15,4	1,2	64,9
торговля	406,3	30,6	106,0	383,2	29,5	65,6
другие отрасли	405,4	30,6	96,5	420,2	32,3	79,9

Кредитный рынок

Кредиты юридическим лицам в мае 2012г. по сравнению с предыдущим месяцем повысились на 0,9% и составили 6691,4 млрд. тенге, физическим лицам на 1,9% повысились и составили 2476 млрд. тенге.

В общей сумме кредитов, долгосрочные кредиты составили 80,7% (7401,4 млрд. тенге), краткосрочное кредитование 19,3% (1766,0 млрд. тенге).

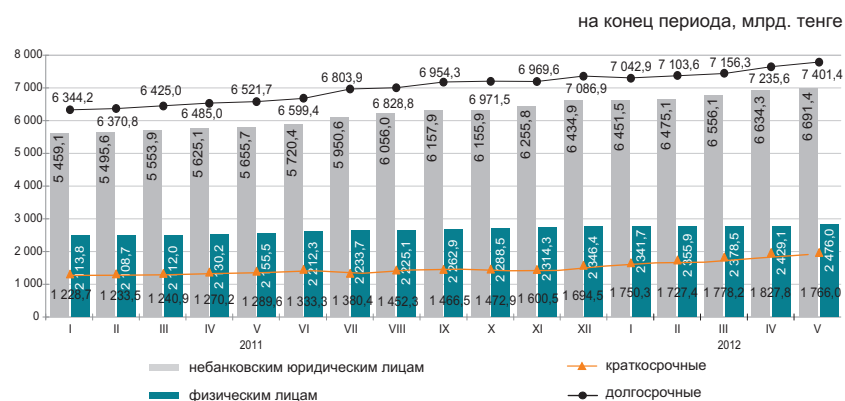

Структура кредитов банков по объектам кредитования

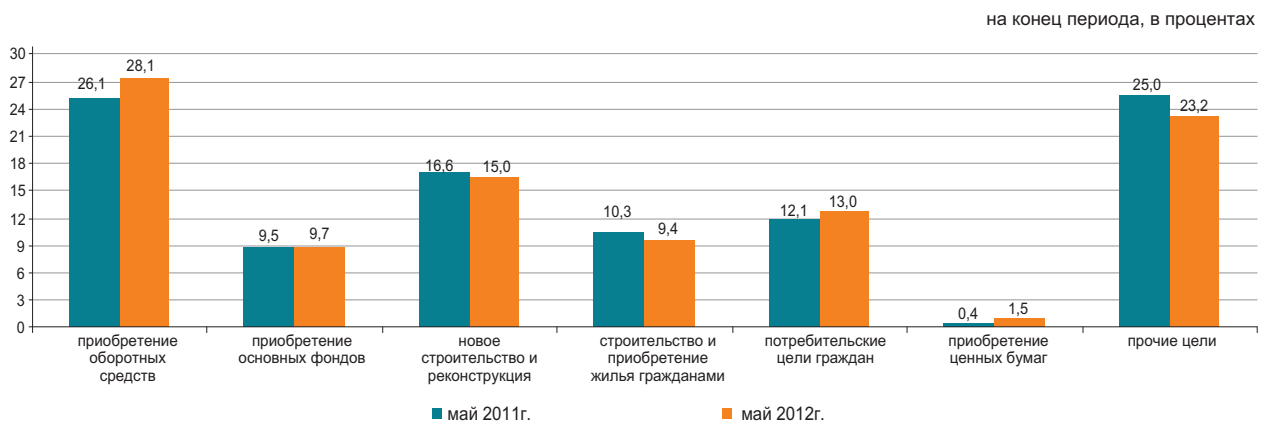

Депозиты в депозитных организациях

На конец мая 2012г. депозиты по сравнению с предыдущим месяцем повысились в национальной валюте на 0,8%, а в иностранной уменьшились на 3,8%. В общей сумме депозитов, депозиты физических лиц составили 32,9% (2955,7 млрд.тенге), небанковских юридических лиц – 67,1% (6029,1 млрд. тенге).

на конец периода

	Май 2012г.		Май 2011г.	
	млрд. тенге	удельный вес, %	млрд. тенге	удельный вес, %
Всего, депозитов	8 984,8	100	7 825,6	100
в национальной валюте	6 110,1	68,0	5 389,8	68,9
в иностранной валюте	2 874,7	32,0	2 435,8	31,1

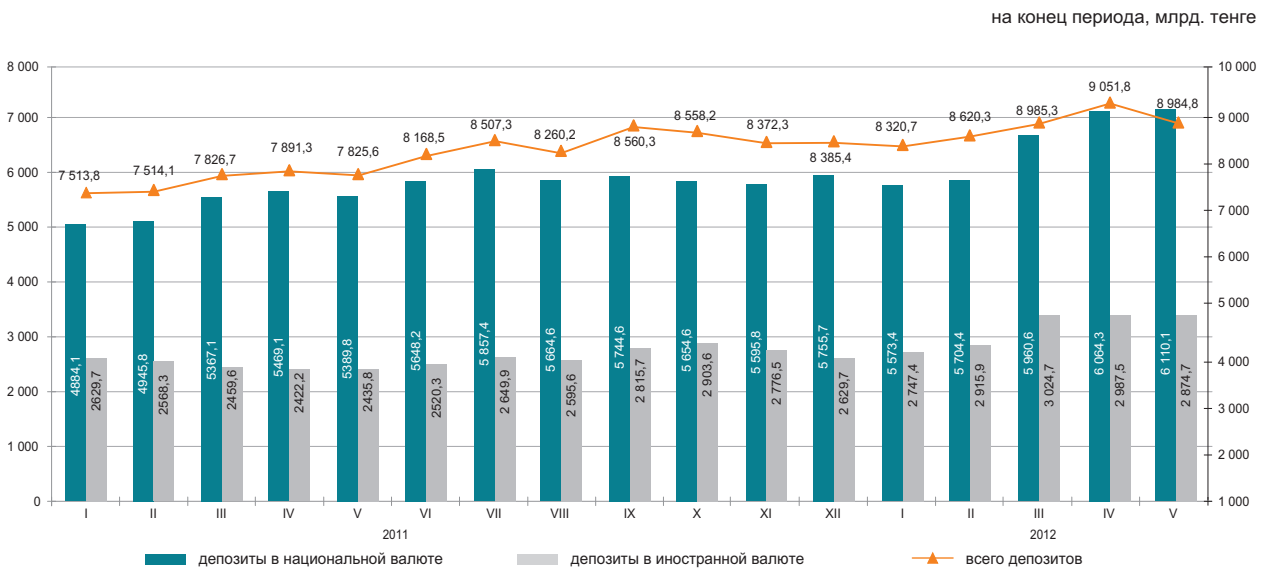

9.4 ФИНАНСЫ ПРЕДПРИЯТИЙ (по крупным и средним предприятиям)

Прибыль (убыток) до налогообложения

	млрд. тенге
2011г.	
I квартал.....	1 542,0
II квартал.....	1 617,8
III квартал.....	1 818,8
IV квартал.....	1 509,6
2012г.	
I квартал.....	1 839,7

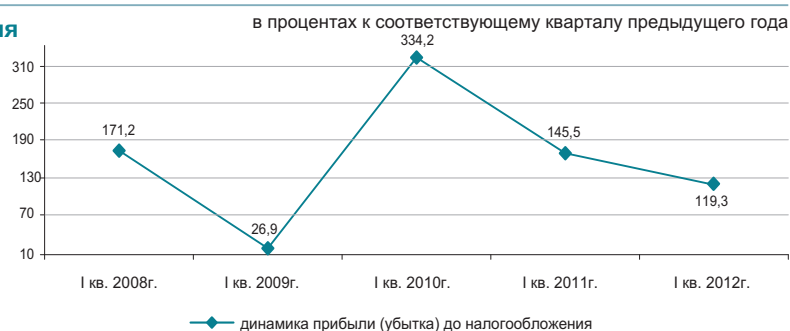

Структура расходов

Расходы на производство и реализацию продукции в I квартале 2012г. составили 4611,3 млрд. тенге, из них доля производственных расходов – 69,4%, непроизводственных – 30,6%.

	в процентах	
	I квартал 2011г.	I квартал 2012г.
Всего расходов	100,0	100,0
Материальные затраты	41,5	42,4
Прочие расходы	37,5	36,8
Расходы на оплату труда	12,7	12,2
Амортизация основных средств и нематериальных активов	8,3	8,6

Рентабельность (убыточность) по отдельным видам деятельности

	в процентах	
	I квартал 2011г.	I квартал 2012г.
Всего по видам деятельности	36,1	35,9
Сельское, лесное и рыбное хозяйство	-3,3	1,6
Промышленность	56,9	51,3
Горнодобывающая промышленность и разработка карьеров	83,1	82,6
Обрабатывающая промышленность	19,7	12,1
Электроснабжение, подача газа, пара и воздушное кондиционирование	27,3	23,5
Водоснабжение, канализационная система, контроль над сбором и распределением отходов	-3,6	1,3
Строительство	6,5	13,5
Оптовая и розничная торговля; ремонт автомобилей и мотоциклов	6,9	7,2
Транспорт и складирование	21,4	20,4

Задолженность предприятий

На 1 апреля 2012г. задолженность по оплате труда на предприятиях республики составила 130 млрд. тенге и увеличилась по сравнению с соответствующим периодом 2011г. на 36,6%. Просроченная задолженность сложилась в сумме 1,2 млрд. тенге или 0,9% от общей задолженности по оплате труда.

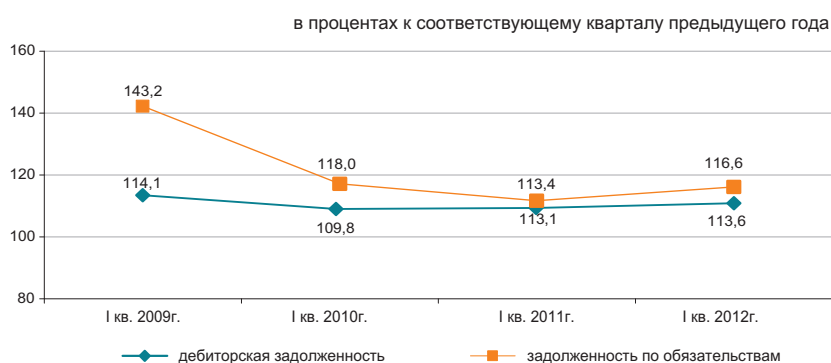

Задолженность по оплате труда по отдельным видам деятельности

	млн. тенге		
	Задолженность по обязательствам	Задолженность по оплате труда, всего	Просроченная задолженность по оплате труда
Сельское, лесное и рыбное хозяйство	606 347,8	1 670,1	24,2
Промышленность	7 921 499,8	61 204,0	222,3
Горнодобывающая промышленность и разработка карьеров	4 248 016,7	29 260,1	19,1
Обрабатывающая промышленность	2 985 798,6	25 110,2	175,2
Электроснабжение, подача газа, пара и воздушное кондиционирование	617 319,0	5 155,5	9,7
Водоснабжение, канализационная система, контроль над сбором и распределением отходов	70 365,5	1 678,2	18,4
Строительство	1 831 997,7	18 440,2	719,0
Оптовая и розничная торговля; ремонт автомобилей и мотоциклов	1 999 517,2	7 409,4	64,6
Транспорт и складирование	2 914 087,3	21 109,2	63,0

10. СОЦИАЛЬНО-ЭКОНОМИЧЕСКОЕ РАЗВИТИЕ РЕГИОНОВ

АКМОЛИНСКАЯ ОБЛАСТЬ

Социальное развитие

Население, человек (на 01.06.2012г.)	731 775
Родившиеся, человек (январь-май 2012г.)	5 899
Умершие, человек (январь-май 2012г.)	3 898
Прибыло, человек (январь-май 2012г.)	4 898
Выбыло, человек (январь-май 2012г.)	6 452
Занятые, человек (II квартал 2012г.)*	417 196
Наемные работники, в % к общей численности занятых (II квартал 2012г.)*	58,3
Уровень безработицы, % (II квартал 2012г.)*	5,3
Заработная плата, тенге (май 2012г.)	73 816
Среднедушевые номинальные денежные доходы, тенге (май 2012г.)	43 257
Величина прожиточного минимума, тенге (июнь 2012г.)	15 761

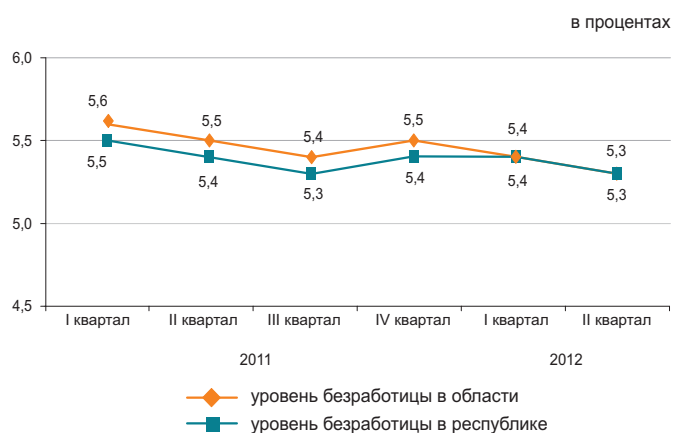

* Предварительные данные.

Реальный сектор экономики

	Январь-июнь 2012г. в % к январю-июню 2011г.	Январь-июнь 2011г. в % к январю-июню 2010г.
Промышленность	98,0	138,9
Сельское хозяйство	85,9	96,1
Строительство	103,2	101,8
Розничная торговля	115,8	109,9
Грузооборот	132,4	146,2
Пассажиروоборот	113,6	123,2
Связь	112,3	116,5



Сельское хозяйство

	Январь-июнь 2012г.	В % к соответствующему периоду предыдущего года
Забито в хозяйстве или реализовано на убой скота и птицы в живой массе, тыс. тонн	36,9	87,3
Надоено молока коровьего, тыс. тонн	154,0	77,9
Получено яиц куриных, млн. штук	242,5	108,4
Наличие основных зерновых культур – всего, тыс. тонн ¹⁾	2 123,4	в 2,6 раза
из них:		
пшеница	2 068,8	в 2,6 раза
ячмень	39,3	199,3
Наличие основных масличных культур – всего, тыс. тонн ¹⁾	27,2	в 3,2 раза
из них:		
семена льна-кудряша	8,0	в 14,6 раза
подсолнечник	5,4	в 6,4 раза

¹⁾ На 1 июля 2012г.

Индекс цен

	Июнь 2012г. к маю 2012г., %	Июнь 2012г. к декабрю 2011г., %
Индекс потребительских цен	100,5	102,7
Продовольственные товары	100,8	103,3
Непродовольственные товары	100,4	101,7
Платные услуги	100,3	102,8
Индекс цен предприятий-производителей	97,5	96,8
Индекс цен в сельском хозяйстве	100,2	102,5
Индекс цен в строительстве	100,3	103,0
Индекс тарифов на услуги транспорта	100,0	104,1
Индекс тарифов на услуги почтовые, курьерские для юридических лиц	100,0	100,1
Индекс тарифов на услуги связи для юридических лиц	100,5	101,0

АКТЮБИНСКАЯ ОБЛАСТЬ

Социальное развитие

Население, человек (на 01.06.2012г.)	790 292
Родившиеся, человек (январь-май 2012г.)	7 258
Умершие, человек (январь-май 2012г.)	2 494
Прибыло, человек (январь-май 2012г.)	3 540
Выбыло, человек (январь-май 2012г.)	4 361
Занятые, человек (II квартал 2012г.)*	411 609
Наемные работники, в % к общей численности занятых (II квартал 2012г.)*	74,1
Уровень безработицы, % (II квартал 2012г.)*	5,0
Зарботная плата, тенге (май 2012г.)	88 330
Среднедушевые номинальные денежные доходы, тенге (май 2012г.)	52 854
Величина прожиточного минимума, тенге (июнь 2012г.)	15 115

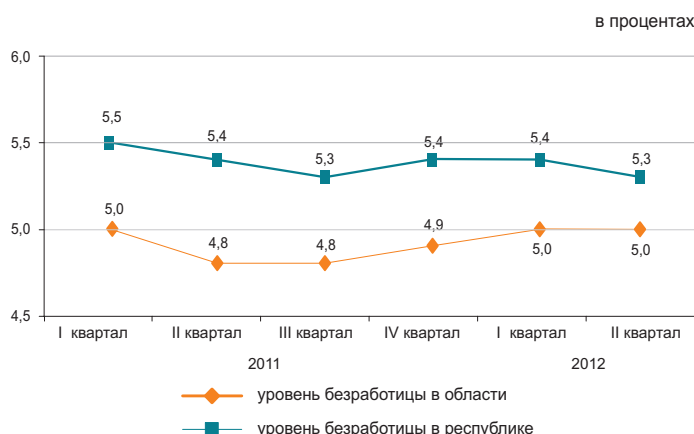

* Предварительные данные.

Реальный сектор экономики

	Январь-июнь 2012г. в % к январю-июню 2011г.	Январь-июнь 2011г. в % к январю-июню 2010г.
Промышленность	105,9	111,4
Сельское хозяйство	102,7	105,3
Строительство	144,0	74,6
Розничная торговля	119,1	130,7
Грузооборот	133,5	148,2
Пассажирооборот	121,1	130,4
Связь	108,4	114,1

Январь-июнь 2012г., в процентах



Сельское хозяйство

	Январь-июнь 2012г.	В % к соответствующему периоду предыдущего года
Забито в хозяйстве или реализовано на убой скота и птицы в живой массе, тыс. тонн	55,0	103,5
Надоено молока коровьего, тыс. тонн	166,7	102,1
Получено яиц куриных, млн. штук	93,4	101,3
Наличие основных зерновых культур – всего, тыс. тонн ¹⁾	283,6	в 3,2 раза
из них:		
пшеница	277,1	в 3,2 раза
ячмень	6,2	в 5,4 раза
Наличие основных масличных культур – всего, тыс. тонн ¹⁾	0,2	2,2
в том числе:		
подсолнечник	0,2	2,2

¹⁾ На 1 июля 2012г.

Индекс цен

	Июнь 2012г. к маю 2012г., %	Июнь 2012г. к декабрю 2011г., %
Индекс потребительских цен	100,2	102,4
Продовольственные товары	100,4	102,0
Непродовольственные товары	100,2	101,4
Платные услуги	100,0	103,8
Индекс цен предприятий-производителей	91,8	96,7
Индекс цен в сельском хозяйстве	99,5	100,8
Индекс цен в строительстве	100,4	101,7
Индекс тарифов на услуги транспорта	100,0	100,0
Индекс тарифов на услуги почтовые, курьерские для юридических лиц	99,9	101,6
Индекс тарифов на услуги связи для юридических лиц	101,9	101,7

АЛМАТИНСКАЯ ОБЛАСТЬ

Социальное развитие

Население, человек (на 01.06.2012г.)	1 925 201
Родившиеся, человек (январь-май 2012г.)	19 559
Умершие, человек (январь-май 2012г.)	6 734
Прибыло, человек (январь-май 2012г.)	17 896
Выбыло, человек (январь-май 2012г.)	14 882
Занятые, человек (II квартал 2012г.)*	974 578
Наемные работники, в % к общей численности занятых (II квартал 2012г.)*	57,2
Уровень безработицы, % (II квартал 2012г.)*	5,0
Заработная плата, тенге (май 2012г.)	76 822
Среднедушевые номинальные денежные доходы, тенге (май 2012г.)	37 277
Величина прожиточного минимума, тенге (июнь 2012г.)	18 289

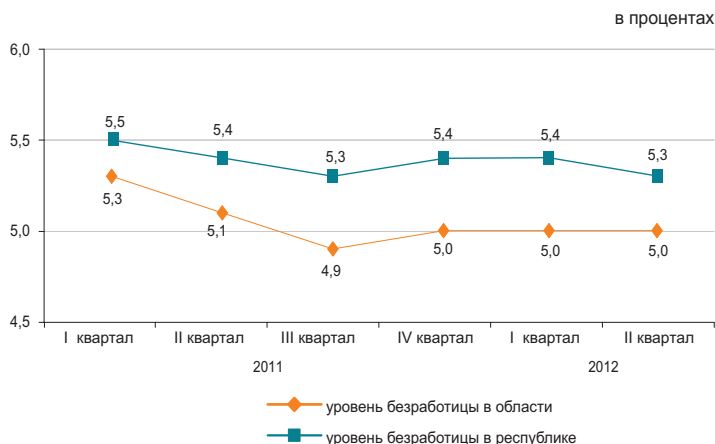

* Предварительные данные.

Реальный сектор экономики

	Январь-июнь 2012г. в % к январю-июню 2011г.	Январь-июнь 2011г. в % к январю-июню 2010г.
Промышленность	102,2	110,7
Сельское хозяйство	100,7	100,7
Строительство	97,3	117,1
Розничная торговля	106,5	113,1
Грузооборот	118,7	119,8
Пассажирооборот	114,1	122,1
Связь	102,6	121,6



Сельское хозяйство

	Январь-июнь 2012г.	В % к соответствующему периоду предыдущего года
Забито в хозяйстве или реализовано на убой скота и птицы в живой массе, тыс. тонн	134,4	105,5
Надоено молока коровьего, тыс. тонн	324,1	100,3
Получено яиц куриных, млн. штук	410,3	91,8
Наличие основных зерновых культур – всего, тыс. тонн ¹⁾	42,8	98,5
из них:		
пшеница	27,8	97,0
кукуруза	8,5	в 2,5 раза
Наличие основных масличных культур – всего, тыс. тонн ¹⁾	1,3	109,9
в том числе:		
соевые бобы	1,2	162,7

¹⁾ На 1 июля 2012г.

Индекс цен

	Июнь 2012г. к маю 2012г., %	Июнь 2012г. к декабрю 2011г., %
Индекс потребительских цен	100,3	102,2
Продовольственные товары	100,6	102,0
Непродовольственные товары	100,2	101,5
Платные услуги	100,1	103,0
Индекс цен предприятий-производителей	100,9	101,3
Индекс цен в сельском хозяйстве	98,8	102,1
Индекс цен в строительстве	100,1	102,5
Индекс тарифов на услуги транспорта	100,6	104,0
Индекс тарифов на услуги почтовые, курьерские для юридических лиц	100,0	100,1
Индекс тарифов на услуги связи для юридических лиц	100,0	99,4

АТЫРАУСКАЯ ОБЛАСТЬ

Социальное развитие

Население, человек (на 01.06.2012г.)	548 048
Родившиеся, человек (январь-май 2012г.)	6 368
Умершие, человек (январь-май 2012г.)	1 560
Прибыло, человек (январь-май 2012г.)	3 589
Выбыло, человек (январь-май 2012г.)	3 336
Занятые, человек (II квартал 2012г.)*	277 635
Наемные работники, в % к общей численности занятых (II квартал 2012г.)*	88,6
Уровень безработицы, % (II квартал 2012г.)*	4,9
Зарботная плата, тенге (май 2012г.)	173 365
Среднедушевые номинальные денежные доходы, тенге (май 2012г.)	111 703
Величина прожиточного минимума, тенге (июнь 2012г.)	18 444

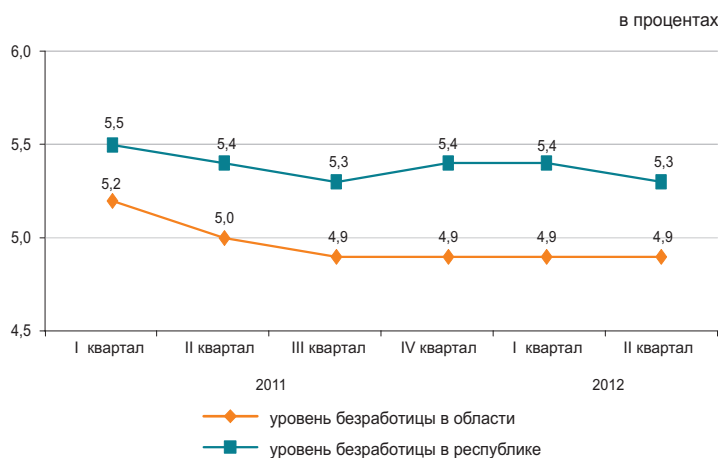

* Предварительные данные.

Реальный сектор экономики

	Январь-июнь 2012г. в % к январю-июню 2011г.	Январь-июнь 2011г. в % к январю-июню 2010г.
Промышленность	99,2	102,9
Сельское хозяйство	100,9	102,3
Строительство	65,9	131,6
Розничная торговля	110,2	114,2
Грузооборот	107,2	115,4
Пассажирооборот	124,0	139,0
Связь	108,7	110,6

Январь-июнь 2012г., в процентах

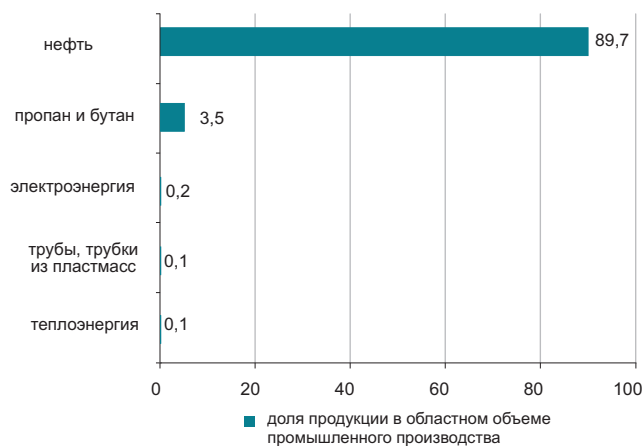

Сельское хозяйство

	Январь-июнь 2012г.	В % к соответствующему периоду предыдущего года
Забито в хозяйстве или реализовано на убой скота и птицы в живой массе, тыс. тонн	22,6	102,4
Надоено молока коровьего, тыс. тонн	30,7	100,5
Получено яиц куриных, млн. штук	0,9	100,8
Наличие основных зерновых культур – всего, тонн ¹⁾	20,0	142,9
из них: ячмень	20,0	142,9
Наличие основных масличных культур – всего, тонн ¹⁾	3,0	10,0
из них: семена сафлора	3,0	10,0

¹⁾ На 1 июля 2012г.

Индекс цен

	Июнь 2012г. к маю 2012г., %	Июнь 2012г. к декабрю 2011г., %
Индекс потребительских цен	100,1	104,0
Продовольственные товары	100,1	101,5
Непродовольственные товары	100,1	101,5
Платные услуги	100,2	109,9
Индекс цен предприятий-производителей	90,2	96,9
Индекс цен в сельском хозяйстве	100,8	106,0
Индекс цен в строительстве	100,0	101,1
Индекс тарифов на услуги транспорта	100,3	100,3
Индекс тарифов на услуги почтовые, курьерские для юридических лиц	100,0	100,1
Индекс тарифов на услуги связи для юридических лиц	100,2	95,5

ЗАПАДНО-КАЗАХСТАНСКАЯ ОБЛАСТЬ

Социальное развитие

Население, человек (на 01.06.2012г.)	614 752
Родившиеся, человек (январь-май 2012г.)	4 968
Умершие, человек (январь-май 2012г.)	2 459
Прибыло, человек (январь-май 2012г.)	5 173
Выбыло, человек (январь-май 2012г.)	5 481
Занятые, человек (II квартал 2012г.)*	
Наемные работники, в % к общей численности занятых (II квартал 2012г.)*	60,1
Уровень безработицы, % (II квартал 2012г.)*	5,1
Заработная плата, тенге (май 2012г.)	
Среднедушевые номинальные денежные доходы, тенге (май 2012г.)	52 145
Величина прожиточного минимума, тенге (июнь 2012г.)	16 079

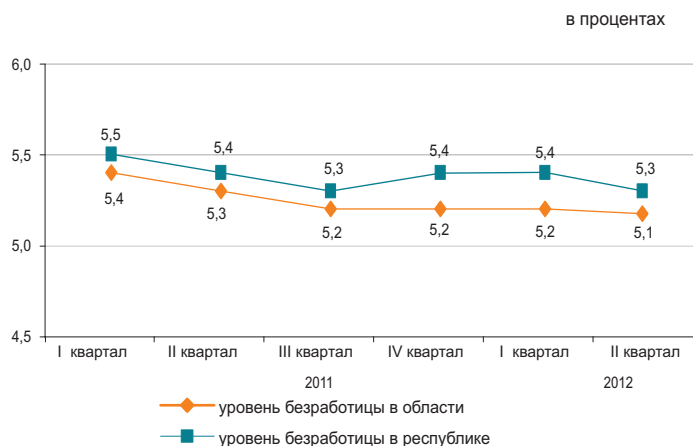

* Предварительные данные.

Реальный сектор экономики

	Январь-июнь 2012г. в % к январю-июню 2011г.	Январь-июнь 2011г. в % к январю-июню 2010г.
Промышленность	99,3	106,7
Сельское хозяйство	96,9	100,7
Строительство	91,0	61,3
Розничная торговля	115,4	114,3
Грузооборот	120,8	131,2
Пассажирооборот	117,5	129,5
Связь	103,6	106,2



Сельское хозяйство

	Январь-июнь 2012г.	В % к соответствующему периоду предыдущего года
Забито в хозяйстве или реализовано на убой скота и птицы в живой массе, тыс. тонн	32,8	96,4
Надоено молока коровьего, тыс. тонн	109,9	96,8
Получено яиц куриных, млн. штук	69,6	101,8
Наличие основных зерновых культур – всего, тыс. тонн ¹⁾	393,4	в 2,3 раза
из них:		
пшеница	377,3	в 2,5 раза
ячмень	14,5	103,9
Наличие основных масличных культур – всего, тыс. тонн ¹⁾	1,5	в 2,1 раза
в том числе:		
семена рыжика	0,9	в 2,5 раза
семена сафлора	0,3	-

¹⁾ На 1 июля 2012г.

Индекс цен

	Июнь 2012г. к маю 2012г., %	Июнь 2012г. к декабрю 2011г., %
Индекс потребительских цен	100,1	101,9
Продовольственные товары	100,0	102,1
Непродовольственные товары	100,2	101,8
Платные услуги	100,1	101,9
Индекс цен предприятий-производителей	99,5	107,3
Индекс цен в сельском хозяйстве	100,1	107,9
Индекс цен в строительстве	100,3	102,3
Индекс тарифов на услуги транспорта	100,4	103,0
Индекс тарифов на услуги почтовые, курьерские для юридических лиц	100,0	100,2
Индекс тарифов на услуги связи для юридических лиц	100,0	99,8

ЖАМБЫЛСКАЯ ОБЛАСТЬ

Социальное развитие

Население, человек (на 01.06.2012г.)	1 062 203
Родившиеся, человек (январь-май 2012г.)	12 253
Умершие, человек (январь-май 2012г.)	3 569
Прибыло, человек (январь-май 2012г.)	5 569
Выбыло, человек (январь-май 2012г.)	8 026
Занятые, человек (II квартал 2012г.)*	560 723
Наемные работники, в % к общей численности занятых (II квартал 2012г.)*	48,0
Уровень безработицы, % (II квартал 2012г.)*	5,4
Заработная плата, тенге (май 2012г.)	71 393
Среднедушевые номинальные денежные доходы, тенге (май 2012г.)	34 754
Величина прожиточного минимума, тенге (июнь 2012г.)	15 375

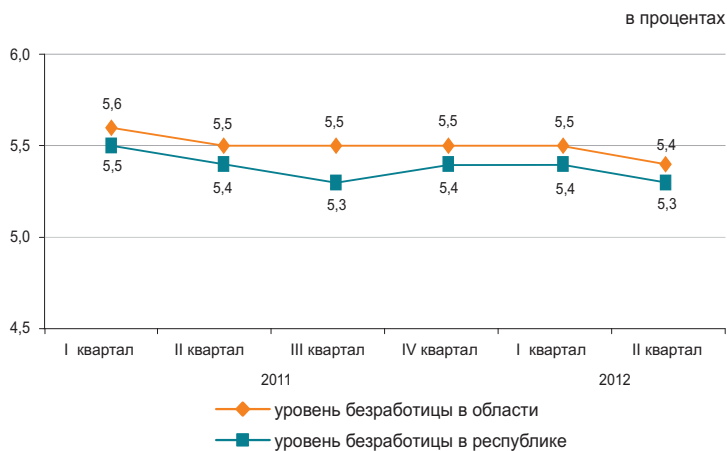

* Предварительные данные.

Реальный сектор экономики

	Январь-июнь 2012г. в % к январю-июню 2011г.	Январь-июнь 2011г. в % к январю-июню 2010г.
Промышленность	100,3	128,3
Сельское хозяйство	102,5	101,3
Строительство	133,5	116,9
Розничная торговля	114,2	114,1
Грузооборот	129,0	129,0
Пассажиروоборот	118,2	117,0
Связь	105,2	113,7

Январь-июнь 2012г., в процентах



Сельское хозяйство

	Январь-июнь 2012г.	В % к соответствующему периоду предыдущего года
Забито в хозяйстве или реализовано на убой скота и птицы в живой массе, тыс. тонн	40,0	102,6
Надоено молока коровьего, тыс. тонн	149,0	102,8
Получено яиц куриных, млн. штук	57,1	98,5
Наличие основных зерновых культур – всего, тыс. тонн ¹⁾	34,3	178,5
из них:		
пшеница	28,3	156,3
ячмень	5,6	в 5,4 раза
Наличие основных масличных культур – всего, тыс. тонн ¹⁾	3,3	в 4,4 раза
в том числе:		
семена рапса	2,9	-

¹⁾ На 1 июля 2012г.

Индекс цен

	Июнь 2012г. к маю 2012г., %	Июнь 2012г. к декабрю 2011г., %
Индекс потребительских цен	100,4	102,8
Продовольственные товары	100,4	102,5
Непродовольственные товары	100,2	102,0
Платные услуги	100,4	103,8
Индекс цен предприятий-производителей	100,0	108,1
Индекс цен в сельском хозяйстве	100,1	99,7
Индекс цен в строительстве	100,5	103,2
Индекс тарифов на услуги транспорта	100,0	100,0
Индекс тарифов на услуги почтовые, курьерские для юридических лиц	100,0	100,1
Индекс тарифов на услуги связи для юридических лиц	100,4	100,8

КАРАГАНДИНСКАЯ ОБЛАСТЬ

Социальное развитие

Население, человек (на 01.06.2012г.)	1 360 395
Родившиеся, человек (январь-май 2012г.)	10 204
Умершие, человек (январь-май 2012г.)	6 713
Прибыло, человек (январь-май 2012г.)	10 113
Выбыло, человек (январь-май 2012г.)	11 273
Занятые, человек (II квартал 2012г.)*	703 751
Наемные работники, в % к общей численности занятых (II квартал 2012г.)*	81,3
Уровень безработицы, % (II квартал 2012г.)*	5,1
Заработная плата, тенге (май 2012г.)	91 582
Среднедушевые номинальные денежные доходы, тенге (май 2012г.)	54 517
Величина прожиточного минимума, тенге (июнь 2012г.)	16 011

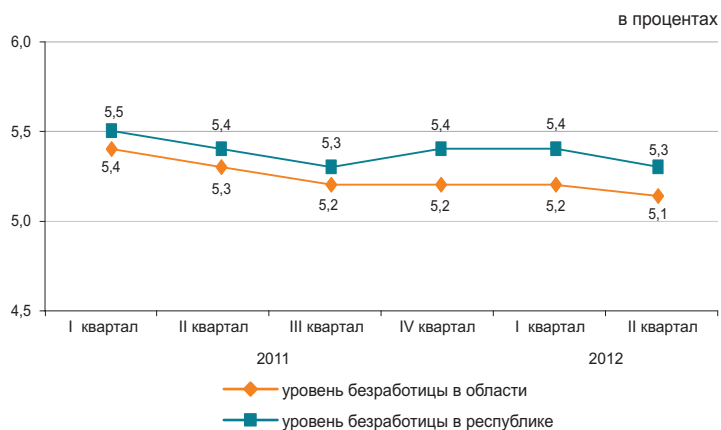

* Предварительные данные.

Реальный сектор экономики

	Январь-июнь 2012г. в % к январю-июню 2011г.	Январь-июнь 2011г. в % к январю-июню 2010г.
Промышленность	95,0	106,0
Сельское хозяйство	102,4	105,3
Строительство	156,9	91,1
Розничная торговля	107,7	114,3
Грузооборот	128,3	130,9
Пассажиروоборот	135,3	146,3
Связь	108,0	117,6

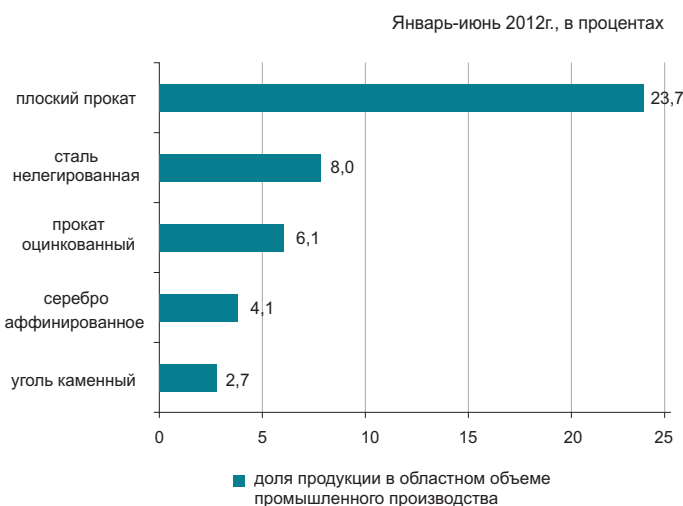

Сельское хозяйство

	Январь-июнь 2012г.	В % к соответствующему периоду предыдущего года
Забито в хозяйстве или реализовано на убой скота и птицы в живой массе, тыс. тонн	51,7	100,3
Надоено молока коровьего, тыс. тонн	181,7	103,9
Получено яиц куриных, млн. штук	218,8	122,0
Наличие основных зерновых культур – всего, тыс. тонн ¹⁾	193,4	148,8
из них:		
пшеница	180,3	149,1
ячмень	6,3	81,1
Наличие основных масличных культур – всего, тыс. тонн ¹⁾	1,1	в 30,2 раза
в том числе:		
семена льна-кудряша	0,7	-

¹⁾ На 1 июля 2012г.

Индекс цен

	Июнь 2012г. к маю 2012г., %	Июнь 2012г. к декабрю 2011г., %
Индекс потребительских цен	100,5	103,7
Продовольственные товары	100,4	103,3
Непродовольственные товары	100,4	102,0
Платные услуги	100,6	105,8
Индекс цен предприятий-производителей	98,0	100,6
Индекс цен в сельском хозяйстве	96,8	93,6
Индекс цен в строительстве	100,2	102,7
Индекс тарифов на услуги транспорта	100,2	105,4
Индекс тарифов на услуги почтовые, курьерские для юридических лиц	100,0	100,2
Индекс тарифов на услуги связи для юридических лиц	100,1	98,0

КОСТАНАЙСКАЯ ОБЛАСТЬ

Социальное развитие

Население, человек (на 01.06.2012г.)	879 469
Родившиеся, человек (январь-май 2012г.)	5 456
Умершие, человек (январь-май 2012г.)	4 354
Прибыло, человек (январь-май 2012г.)	7 251
Выбыло, человек (январь-май 2012г.)	8 463
Занятые, человек (II квартал 2012г.)*	512 778
Наемные работники, в % к общей численности занятых (II квартал 2012г.)*	57,4
Уровень безработицы, % (II квартал 2012г.)*	5,3
Заработная плата, тенге (май 2012г.)	73 352
Среднедушевые номинальные денежные доходы, тенге (май 2012г.)	42 760
Величина прожиточного минимума, тенге (июнь 2012г.)	15 853

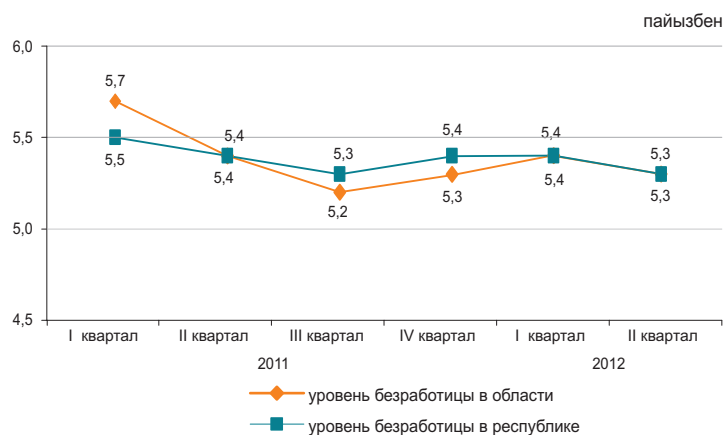

* Предварительные данные.

Реальный сектор экономики

	Январь-июнь 2012г. в % к январю-июню 2011г.	Январь-июнь 2011г. в % к январю-июню 2010г.
Промышленность	101,0	99,0
Сельское хозяйство	65,7	101,1
Строительство	107,2	100,5
Розничная торговля	119,6	115,0
Грузооборот	135,3	145,7
Пассажиروоборот	120,7	119,9
Связь	111,9	111,1



Сельское хозяйство

	Январь-июнь 2012г.	В % к соответствующему периоду предыдущего года
Забито в хозяйстве или реализовано на убой скота и птицы в живой массе, тыс. тонн	70,5	77,8
Надоено молока коровьего, тыс. тонн	213,0	49,4
Получено яиц куриных, млн. штук	274,8	93,6
Наличие основных зерновых культур – всего, тыс. тонн ¹⁾	3 486,0	в 4,1 раза
из них:		
пшеница	3 387,3	в 4,1 раза
ячмень	45,6	в 3,2 раза
Наличие основных масличных культур – всего, тыс. тонн ¹⁾	16,8	в 3,6 раза
в том числе:		
семена льна-кудряша	6,3	в 2,2 раза
семена сафлора	3,5	в 3,7 раза

¹⁾ На 1 июля 2012г.

Индекс цен

	Июнь 2012г. к маю 2012г., %	Июнь 2012г. к декабрю 2011г., %
Индекс потребительских цен	100,2	102,2
Продовольственные товары	100,0	101,7
Непродовольственные товары	100,2	101,5
Платные услуги	100,3	103,3
Индекс цен предприятий-производителей	100,4	84,1
Индекс цен в сельском хозяйстве	96,1	92,7
Индекс цен в строительстве	100,8	103,0
Индекс тарифов на услуги транспорта	100,8	103,0
Индекс тарифов на услуги почтовые, курьерские для юридических лиц	100,0	100,1
Индекс тарифов на услуги связи для юридических лиц	100,0	100,3

КЫЗЫЛОРДИНСКАЯ ОБЛАСТЬ

Социальное развитие

Население, человек (на 01.06.2012г.)	718 974
Родившиеся, человек (январь-май 2012г.)	8 609
Умершие, человек (январь-май 2012г.)	2 012
Прибыло, человек (январь-май 2012г.)	4 389
Выбыло, человек (январь-май 2012г.)	5 004
Занятые, человек (II квартал 2012г.)*	329 790
Наемные работники, в % к общей численности занятых (II квартал 2012г.)*	66,7
Уровень безработицы, % (II квартал 2012г.)*	5,4
Заработная плата, тенге (май 2012г.)	90 068
Среднедушевые номинальные денежные доходы, тенге (май 2012г.)	44 570
Величина прожиточного минимума, тенге (июнь 2012г.)	16 357

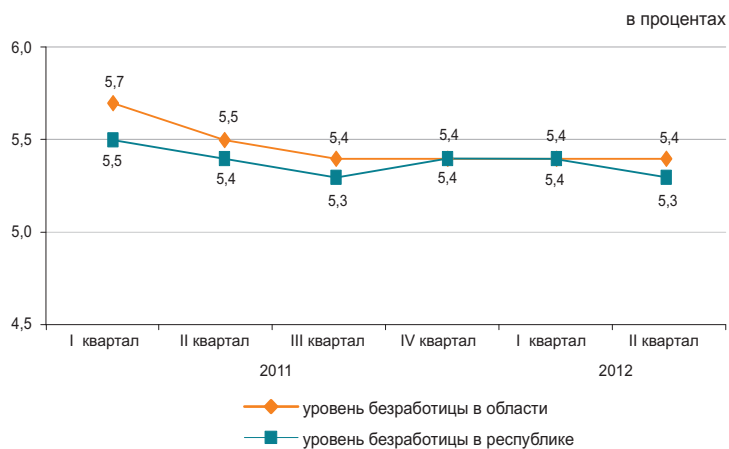

* Предварительные данные.

Реальный сектор экономики

	Январь-июнь 2012г. в % к январю-июню 2011г.	Январь-июнь 2011г. в % к январю-июню 2010г.
Промышленность	102,4	102,3
Сельское хозяйство	98,7	101,3
Строительство	81,3	112,2
Розничная торговля	130,9	124,4
Грузооборот	124,1	125,2
Пассажирооборот	124,0	128,6
Связь	101,5	113,9

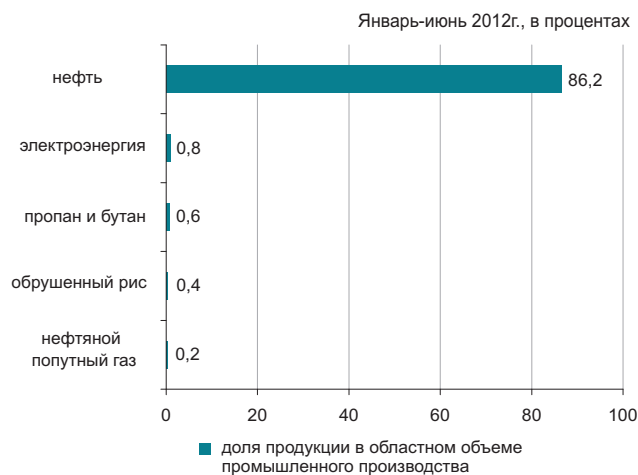

Сельское хозяйство

	Январь-июнь 2012г.	В % к соответствующему периоду предыдущего года
Забито в хозяйстве или реализовано на убой скота и птицы в живой массе, тыс. тонн	14,8	100,1
Надоено молока коровьего, тыс. тонн	34,6	98,2
Получено яиц куриных, млн. штук	4,9	87,3
Наличие основных зерновых культур – всего, тыс. тонн ¹⁾	23,5	118,2
из них:		
рис	23,0	116,5
Наличие основных масличных культур – всего, тонн ¹⁾	0,1	56,8
из них:		
семена сафлора	0,1	55,8

¹⁾ На 1 июля 2012г.

Индекс цен

	Июнь 2012г. к маю 2012г., %	Июнь 2012г. к декабрю 2011г., %
Индекс потребительских цен	100,1	103,1
Продовольственные товары	100,0	101,8
Непродовольственные товары	100,1	102,5
Платные услуги	100,1	105,3
Индекс цен предприятий-производителей	93,2	97,2
Индекс цен в сельском хозяйстве	100,3	103,0
Индекс цен в строительстве	100,2	101,9
Индекс тарифов на услуги транспорта	100,1	100,2
Индекс тарифов на услуги почтовые, курьерские для юридических лиц	100,0	100,7
Индекс тарифов на услуги связи для юридических лиц	100,4	100,4

МАНГИСТАУСКАЯ ОБЛАСТЬ

Социальное развитие

Население, человек (на 01.06.2012г.)	555 975
Родившиеся, человек (январь-май 2012г.)	6 804
Умершие, человек (январь-май 2012г.)	1 231
Прибыло, человек (январь-май 2012г.)	9 204
Выбыло, человек (январь-май 2012г.)	4 526

Занятые, человек (II квартал 2012г.)*	256 943
Наемные работники, в % к общей численности занятых (II квартал 2012г.)*	92,6
Уровень безработицы, % (II квартал 2012г.)*	5,7

Заработная плата, тенге (май 2012г.)	159 952
Среднедушевые номинальные денежные доходы, тенге (май 2012г.)	81 657
Величина прожиточного минимума, тенге (июнь 2012г.)	21 391

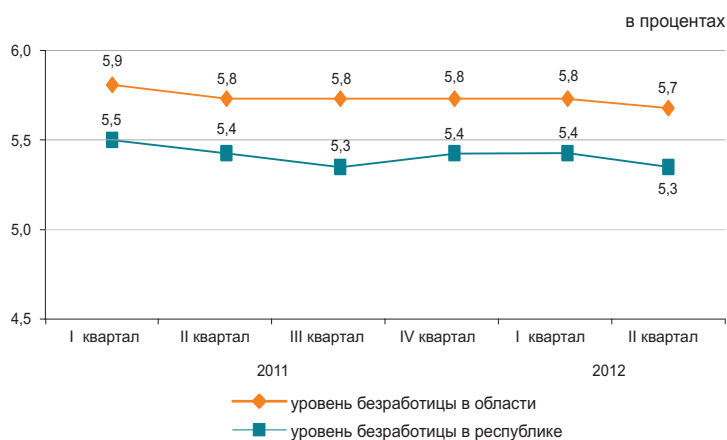

* Предварительные данные.

Реальный сектор экономики

	Январь-июнь 2012г. в % к январю-июню 2011г.	Январь-июнь 2011г. в % к январю-июню 2010г.
Промышленность	96,5	105,5
Сельское хозяйство	102,0	100,3
Строительство	104,9	75,6
Розничная торговля	111,2	110,8
Грузооборот	132,5	131,8
Пассажиروоборот	113,3	109,4
Связь	111,5	127,8

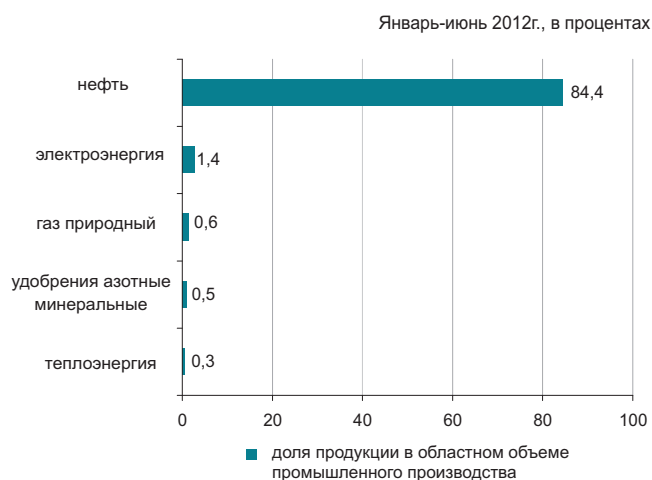

Сельское хозяйство

	Январь-июнь 2012г.	В % к соответствующему периоду предыдущего года
Забито в хозяйстве или реализовано на убой скота и птицы в живой массе, тыс. тонн	4,9	100,6
Надоено молока коровьего, тыс. тонн	2,2	123,7
Получено яиц куриных, млн. штук	0,3	84,9
Наличие основных зерновых культур – всего, тыс. тонн ¹⁾	80,1	в 27,1 раза
из них:		
пшеница	80,1	в 74,9 раза

¹⁾ На 1 июля 2012г.

Индекс цен

	Июнь 2012г. к маю 2012г., %	Июнь 2012г. к декабрю 2011г., %
Индекс потребительских цен	100,9	102,6
Продовольственные товары	100,5	101,8
Непродовольственные товары	100,2	101,9
Платные услуги	102,1	104,4
Индекс цен предприятий-производителей	95,1	105,7
Индекс цен в сельском хозяйстве	101,4	106,4
Индекс цен в строительстве	100,4	102,6
Индекс тарифов на услуги транспорта	100,0	100,1
Индекс тарифов на услуги почтовые, курьерские для юридических лиц	100,0	100,1
Индекс тарифов на услуги связи для юридических лиц	100,1	103,6

ЮЖНО-КАЗАХСТАНСКАЯ ОБЛАСТЬ

Социальное развитие

Население, человек (на 01.06.2012г.)	2 647 413
Родившиеся, человек (январь-май 2012г.)	35 066
Умершие, человек (январь-май 2012г.)	6 858
Прибыло, человек (январь-май 2012г.)	15 056
Выбыло, человек (январь-май 2012г.)	17 374
Занятые, человек (II квартал 2012г.)*	1 173 448
Наемные работники, в % к общей численности занятых (II квартал 2012г.)*	52,8
Уровень безработицы, % (II квартал 2012г.)*	5,6
Заработная плата, тенге (май 2012г.)	74 016
Среднедушевые номинальные денежные доходы, тенге (май 2012г.)	29 880
Величина прожиточного минимума, тенге (июнь 2012г.)	15 807

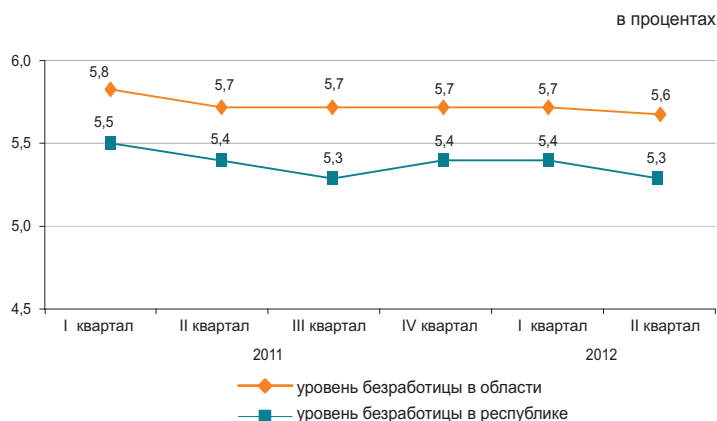

* Предварительные данные.

Реальный сектор экономики

	Январь-июнь 2012г. в % к январю-июню 2011г.	Январь-июнь 2011г. в % к январю-июню 2010г.
Промышленность	103,8	100,2
Сельское хозяйство	101,7	103,7
Строительство	110,4	91,9
Розничная торговля	116,4	111,4
Грузооборот	130,1	141,7
Пассажиروоборот	135,6	133,3
Связь	106,0	107,2

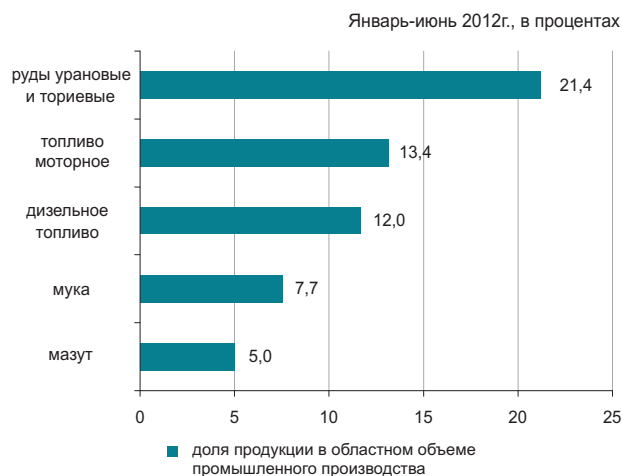

Сельское хозяйство

	Январь-июнь 2012г.	В % к соответствующему периоду предыдущего года
Забито в хозяйстве или реализовано на убой скота и птицы в живой массе, тыс. тонн	84,6	102,5
Надоемо молока коровьего, тыс. тонн	343,1	101,7
Получено яиц куриных, млн. штук	137,9	101,4
Наличие основных зерновых культур – всего, тыс. тонн ¹⁾	69,9	72,6
из них:		
пшеница	69,9	72,6
Наличие основных масличных культур – всего, тыс. тонн ¹⁾	11,1	130,1
в том числе:		
подсолнечник	3,8	59,2
соевые бобы	4,2	-

¹⁾ На 1 июля 2012г.

Индекс цен

	Июнь 2012г. к маю 2012г., %	Июнь 2012г. к декабрю 2011г., %
Индекс потребительских цен	100,3	102,4
Продовольственные товары	100,4	102,0
Непродовольственные товары	100,3	102,1
Платные услуги	100,3	103,1
Индекс цен предприятий-производителей	99,9	100,4
Индекс цен в сельском хозяйстве	100,0	100,9
Индекс цен в строительстве	100,1	102,2
Индекс тарифов на услуги транспорта	97,7	97,6
Индекс тарифов на услуги почтовые, курьерские для юридических лиц	100,0	99,3
Индекс тарифов на услуги связи для юридических лиц	100,3	99,1

ПАВЛОДАРСКАЯ ОБЛАСТЬ

Социальное развитие

Население, человек (на 01.06.2012г.)	748 088
Родившиеся, человек (январь-май 2012г.)	5 490
Умершие, человек (январь-май 2012г.)	3 428
Прибыло, человек (январь-май 2012г.)	4 932
Выбыло, человек (январь-май 2012г.)	5 961
Занятые, человек (II квартал 2012г.)*	420 266
Наемные работники, в % к общей численности занятых (II квартал 2012г.)*	77,7
Уровень безработицы, % (II квартал 2012г.)*	4,9
Заработная плата, тенге (май 2012г.)	83 821
Среднедушевые номинальные денежные доходы, тенге (май 2012г.)	52 437
Величина прожиточного минимума, тенге (июнь 2012г.)	15 670

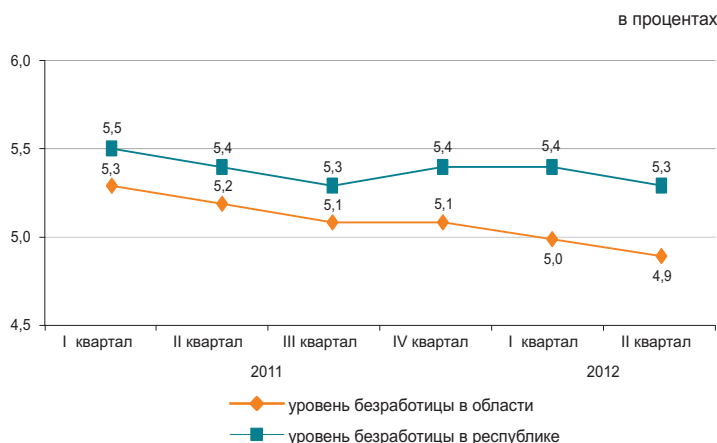

* Предварительные данные.

Реальный сектор экономики

	Январь-июнь 2012г. в % к январю-июню 2011г.	Январь-июнь 2011г. в % к январю-июню 2010г.
Промышленность	102,3	97,9
Сельское хозяйство	96,9	100,9
Строительство	106,6	135,9
Розничная торговля	114,4	113,8
Грузооборот	119,1	134,5
Пассажирооборот	128,2	136,5
Связь	105,2	112,7



Сельское хозяйство

	Январь-июнь 2012г.	В % к соответствующему периоду предыдущего года
Забито в хозяйстве или реализовано на убой скота и птицы в живой массе, тыс. тонн	30,7	99,7
Надоеено молока коровьего, тыс. тонн	166,9	100,4
Получено яиц куриных, млн. штук	26,7	28,0
Наличие основных зерновых культур – всего, тыс. тонн ¹⁾	170,6	в 2,1 раза
из них:		
пшеница	157,3	в 2,1 раза
ячмень	7,1	в 2 раза
Наличие основных масличных культур – всего, тыс. тонн ¹⁾	5,1	140,0
из них:		
подсолнечник	4,8	145,5

¹⁾ На 1 июля 2012г.

Индекс цен

	Июнь 2012г. к маю 2012г., %	Июнь 2012г. к декабрю 2011г., %
Индекс потребительских цен	100,1	103,2
Продовольственные товары	100,1	102,7
Непродовольственные товары	100,2	102,0
Платные услуги	100,0	105,2
Индекс цен предприятий-производителей	101,3	106,4
Индекс цен в сельском хозяйстве	99,8	101,7
Индекс цен в строительстве	99,8	102,5
Индекс тарифов на услуги транспорта	100,1	100,3
Индекс тарифов на услуги почтовые, курьерские для юридических лиц	100,0	100,2
Индекс тарифов на услуги связи для юридических лиц	100,2	98,2

СЕВЕРО-КАЗАХСТАНСКАЯ ОБЛАСТЬ

Социальное развитие

Население, человек (на 01.06.2012г.)	582 054
Родившиеся, человек (январь-май 2012г.)	3 537
Умершие, человек (январь-май 2012г.)	3 410
Прибыло, человек (январь-май 2012г.)	4 339
Выбыло, человек (январь-май 2012г.)	6 010
Занятые, человек (II квартал 2012г.)*	336 070
Наемные работники, в % к общей численности занятых (II квартал 2012г.)*	63,8
Уровень безработицы, % (II квартал 2012г.)*	5,2
Заработная плата, тенге (май 2012г.)	67 733
Среднедушевые номинальные денежные доходы, тенге (май 2012г.)	40 566
Величина прожиточного минимума, тенге (июнь 2012г.)	15 277

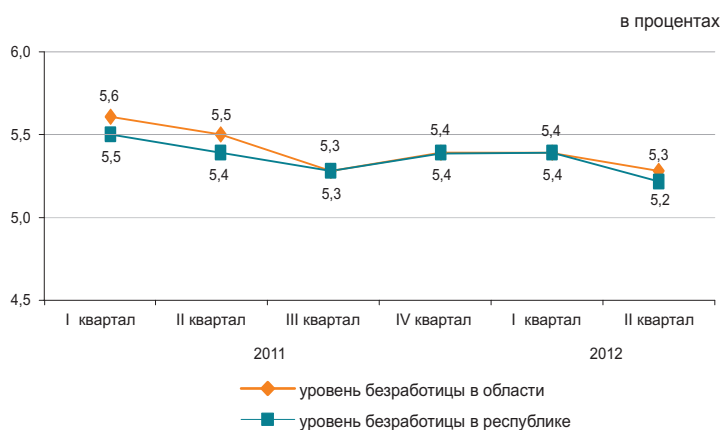

* Предварительные данные.

Реальный сектор экономики

	Январь-июнь 2012г. в % к январю-июню 2011г.	Январь-июнь 2011г. в % к январю-июню 2010г.
Промышленность	103,9	104,4
Сельское хозяйство	82,9	100,3
Строительство	118,8	79,2
Розничная торговля	118,4	110,4
Грузооборот	107,4	113,2
Пассажирооборот	132,0	122,7
Связь	107,6	107,3

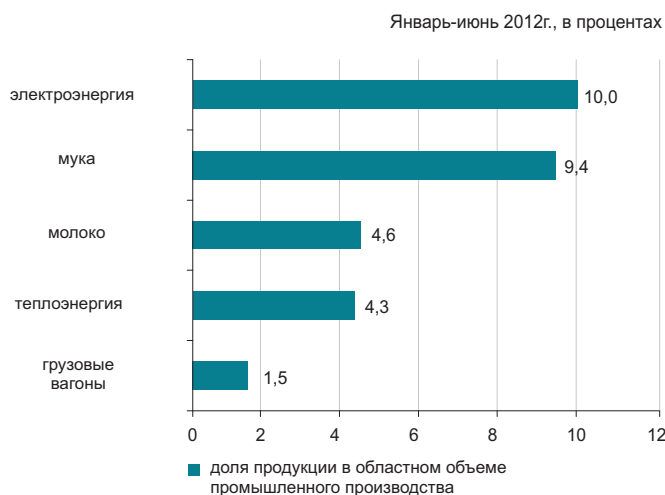

Сельское хозяйство

	Январь-июнь 2012г.	В % к соответствующему периоду предыдущего года
Забито в хозяйстве или реализовано на убой скота и птицы в живой массе, тыс. тонн	32,5	88,5
Надоено молока коровьего, тыс. тонн	196,0	76,9
Получено яиц куриных, млн. штук	201,1	103,9
Наличие основных зерновых культур – всего, тыс. тонн ¹⁾	2 513,7	в 2,8 раза
из них:		
пшеница	2 352,5	в 2,7 раза
ячмень	90,1	в 3 раза
Наличие основных масличных культур – всего, тыс. тонн ¹⁾	38,7	в 2,9 раза
в том числе:		
семена льна-кудряша	18,6	в 2,8 раза
рапс	16,8	в 3 раза
подсолнечник	2,2	в 2,3 раза

¹⁾ На 1 июля 2012г.

Индекс цен

	Июнь 2012г. к маю 2012г., %	Июнь 2012г. к декабрю 2011г., %
Индекс потребительских цен	100,4	102,4
Продовольственные товары	100,8	102,8
Непродовольственные товары	100,1	101,4
Платные услуги	100,1	102,9
Индекс цен предприятий-производителей	100,0	103,4
Индекс цен в сельском хозяйстве	97,3	97,6
Индекс цен в строительстве	100,0	102,0
Индекс тарифов на услуги транспорта	104,2	108,3
Индекс тарифов на услуги почтовые, курьерские для юридических лиц	100,0	100,2
Индекс тарифов на услуги связи для юридических лиц	100,0	99,8

ВОСТОЧНО-КАЗАХСТАНСКАЯ ОБЛАСТЬ

Социальное развитие

Население, человек (на 01.06.2012г.)	1 395 121
Родившиеся, человек (январь-май 2012г.)	9 359
Умершие, человек (январь-май 2012г.)	7 023
Прибыло, человек (январь-май 2012г.)	11 880
Выбыло, человек (январь-май 2012г.)	14 154

Занятые, человек (II квартал 2012г.)*	710 920
Наемные работники, в % к общей численности занятых (II квартал 2012г.)*	67,5
Уровень безработицы, % (II квартал 2012г.)*	5,1

Заработная плата, тенге (май 2012г.)	82 521
Среднедушевые номинальные денежные доходы, тенге (май 2012г.)	44 481
Величина прожиточного минимума, тенге (июнь 2012г.)	17 142

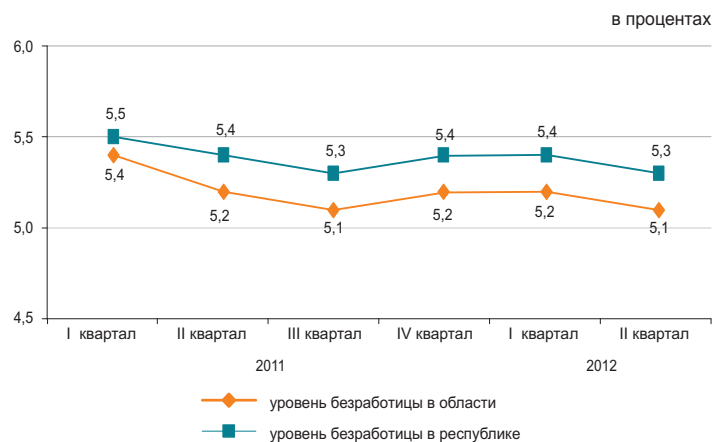

* Предварительные данные.

Реальный сектор экономики

	Январь-июнь 2012г. в % к январю-июню 2011г.	Январь-июнь 2011г. в % к январю-июню 2010г.
Промышленность	122,0	109,6
Сельское хозяйство	101,8	100,8
Строительство	129,2	106,8
Розничная торговля	115,5	110,9
Грузооборот	130,5	134,7
Пассажирооборот	131,1	147,9
Связь	106,1	113,4

Январь-июнь 2012г., в процентах



Сельское хозяйство

	Январь-июнь 2012г.	В % к соответствующему периоду предыдущего года
Забито в хозяйстве или реализовано на убой скота и птицы в живой массе, тыс. тонн	80,6	103,8
Надоено молока коровьего, тыс. тонн	350,6	101,4
Получено яиц куриных, млн. штук	66,5	60,0
Наличие основных зерновых культур – всего, тыс. тонн ¹⁾	263,7	в 2,5 раза
из них:		
пшеница	234,9	в 2,9 раза
ячмень	12,4	94,1
Наличие основных масличных культур – всего, тыс. тонн ¹⁾	23,4	91,2
в том числе:		
подсолнечник	15,5	60,4

¹⁾ На 1 июля 2012г.

Индекс цен

	Июнь 2012г. к маю 2012г., %	Июнь 2012г. к декабрю 2011г., %
Индекс потребительских цен	100,4	103,0
Продовольственные товары	99,6	102,0
Непродовольственные товары	100,0	101,6
Платные услуги	101,9	105,7
Индекс цен предприятий-производителей	97,7	98,2
Индекс цен в сельском хозяйстве	99,3	100,4
Индекс цен в строительстве	100,1	102,5
Индекс тарифов на услуги транспорта	100,2	104,1
Индекс тарифов на услуги почтовые, курьерские для юридических лиц	100,0	100,8
Индекс тарифов на услуги связи для юридических лиц	100,2	101,1

Г. АСТАНА

Социальное развитие

Население, человек (на 01.06.2012г.)	758 007
Родившиеся, человек (январь-май 2012г.)	7 706
Умершие, человек (январь-май 2012г.)	1 522
Прибыло, человек (январь-май 2012г.)	21 802
Выбыло, человек (январь-май 2012г.)	12 897
Занятые, человек (II квартал 2012г.)*	393 029
Наемные работники, в % к общей численности занятых (II квартал 2012г.)*	92,2
Уровень безработицы, % (II квартал 2012г.)*	5,7
Заработная плата, тенге (май 2012г.)	137 712
Среднедушевые номинальные денежные доходы, тенге (май 2012г.)	78 909
Величина прожиточного минимума, тенге (июнь 2012г.)	19 998

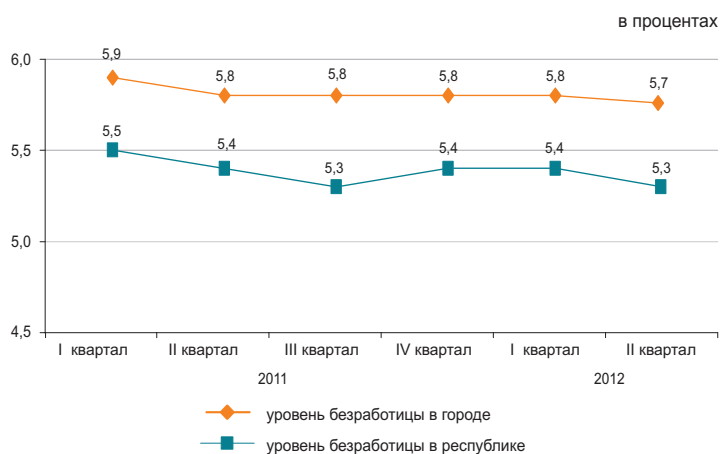

* Предварительные данные.

Реальный сектор экономики

	Январь-июнь 2012г. в % к январю-июню 2011г.	Январь-июнь 2011г. в % к январю-июню 2010г.
Промышленность	96,5	144,9
Сельское хозяйство	91,5	86,8
Строительство	110,0	98,6
Розничная торговля	114,2	109,9
Грузооборот	132,1	154,2
Пассажиروоборот	112,2	115,8
Связь	119,4	127,2

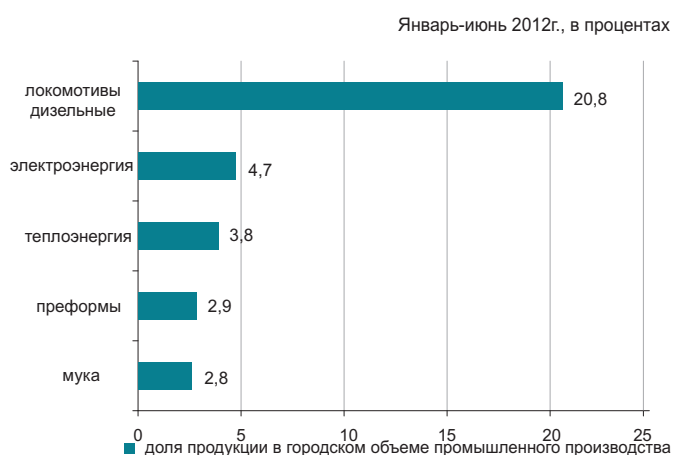

Сельское хозяйство

	Январь-июнь 2012г.	В % к соответствующему периоду предыдущего года
Забито в хозяйстве или реализовано на убой скота и птицы в живой массе, тонн	118,4	90,0
Надоено молока коровьего, тыс. тонн	0,9	89,4
Получено яиц куриных, тыс. штук	132,1	100,5
Наличие основных зерновых культур – всего, тыс. тонн ¹⁾	120,8	97,4
из них: пшеница	119,9	97,1

¹⁾ На 1 июля 2012г.

Индекс цен

	Июнь 2012г. к маю 2012г., %	Июнь 2012г. к декабрю 2011г., %
Индекс потребительских цен	100,1	102,9
Продовольственные товары	100,6	104,4
Непродовольственные товары	100,5	102,3
Платные услуги	98,9	101,5
Индекс цен предприятий-производителей	100,1	104,7
Индекс цен в сельском хозяйстве	-	-
Индекс цен в строительстве	100,0	103,8
Индекс тарифов на услуги транспорта	100,0	102,5
Индекс тарифов на услуги почтовые, курьерские для юридических лиц	100,0	100,3
Индекс тарифов на услуги связи для юридических лиц	100,0	99,9

Г. АЛМАТЫ

Социальное развитие

Население, человек (на 01.06.2012г.)	1 458 816
Родившиеся, человек (январь-май 2012г.)	10 316
Умершие, человек (январь-май 2012г.)	4 581
Прибыло, человек (январь-май 2012г.)	20 498
Выбыло, человек (январь-май 2012г.)	17 744
Занятые, человек (II квартал 2012г.)*	732 605
Наемные работники, в % к общей численности занятых (II квартал 2012г.)*	91,8
Уровень безработицы, % (II квартал 2012г.)*	5,6
Заработная плата, тенге (май 2012г.)	133 704
Среднедушевые номинальные денежные доходы, тенге (май 2012г.)	89 736
Величина прожиточного минимума, тенге (июнь 2012г.)	19 693

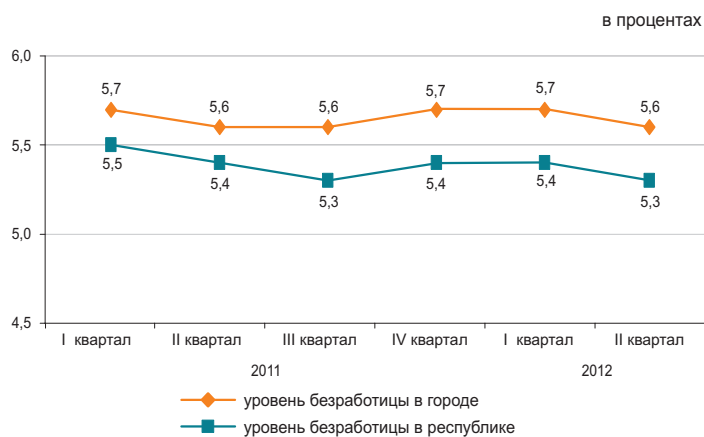

* Предварительные данные.

Реальный сектор экономики

	Январь-июнь 2012г. в % к январю-июню 2011г.	Январь-июнь 2011г. в % к январю-июню 2010г.
Промышленность	109,5	121,4
Сельское хозяйство	85,3	84,5
Строительство	118,9	83,5
Розничная торговля	108,6	107,2
Грузооборот	134,9	134,7
Пассажирооборот	121,6	119,2
Связь	114,4	117,2

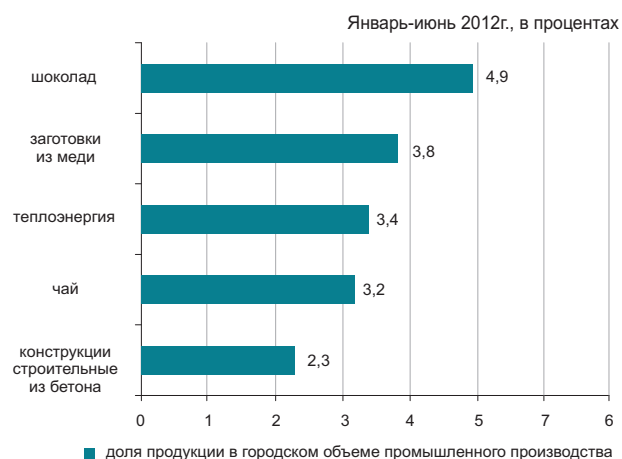

Сельское хозяйство

	Январь-июнь 2012г.	В % к соответствующему периоду предыдущего года
Забито в хозяйстве или реализовано на убой скота и птицы в живой массе, тыс. тонн	90,5	81,5
Надоемо молока коровьего, тыс. тонн	0,3	58,9
Получено яиц куриных, млн. штук	1,6	87,1
Наличие основных зерновых культур – всего, тыс. тонн ¹⁾	14,3	140,5
из них:		
пшеница	14,3	140,4
Наличие основных масличных культур – всего, тыс. тонн ¹⁾	3,7	в 108,9 раза
из них:		
соевые бобы	1,9	в 54,9 раза

¹⁾ На 1 июля 2012г.

Индекс цен

	Июнь 2012г. к маю 2012г., %	Июнь 2012г. к декабрю 2011г., %
Индекс потребительских цен	100,1	102,3
Продовольственные товары	99,8	102,2
Непродовольственные товары	100,2	101,7
Платные услуги	100,3	103,0
Индекс цен предприятий-производителей	100,0	101,5
Индекс цен в сельском хозяйстве	-	-
Индекс цен в строительстве	100,5	102,4
Индекс тарифов на услуги транспорта	100,0	127,4
Индекс тарифов на услуги почтовые, курьерские для юридических лиц	100,0	97,5
Индекс тарифов на услуги связи для юридических лиц	87,1	87,0

ҚЫСҚАРТУЛАР

АШМ	Қазақстан Республикасының Ауыл шаруашылығы министрлігі
ӘдМин	Қазақстан Республикасының Әділет министрлігі
БП ҚС АЕК	Қазақстан Республикасы Бас Прокуратурасының Құқықтық статистика және арнайы есеп комитеті
ДСМ	Қазақстан Республикасының Денсаулық сақтау министрлігі
ДСМ РСЭҚ	Қазақстан Республикасы Денсаулық сақтау министрлігінің Республикалық санитарлық-эпидемиологиялық қызметі
ЕДБ	Екінші деңгейдегі банктер
ЕХӘҚМ	Қазақстан Республикасының Еңбек және халықты әлеуметтік қорғау министрлігі
жкм	жолаушы-километр
ҚМ КБК	Қазақстан Республикасы Қаржы министрлігінің Кедендік бақылау комитеті
ҚМ	Қазақстан Республикасының Қаржы министрлігі
ҚМ СК	Қазақстан Республикасы Қаржы министрлігінің Салық комитеті
млн.	миллион
млрд.	миллиард
ОЭР	Отын-энергетикалық ресурстар
СА	Қазақстан Республикасы Статистика агенттігі
ткм	тонна-километр
ҰБ	Қазақстан Республикасының Ұлттық банкі
ІІМ	Қазақстан Республикасының Ішкі істер министрлігі
ШОК	Шағын және орта кәсіпкерлік

СОКРАЩЕНИЯ

АС	Агентство Республики Казахстан по статистике
БВУ	Банки второго уровня
КПСиСУ ГП	Комитет по правовой статистике и специальным учетам Генеральной прокуратуры Республики Казахстан
КТК МФ	Комитет таможенного контроля Министерства финансов Республики Казахстан
МВД	Министерство внутренних дел Республики Казахстан
МЗ	Министерство здравоохранения Республики Казахстан
млн.	миллионов
млрд.	миллиардов
МСП	Малое и среднее предпринимательство
МСХ	Министерство сельского хозяйства Республики Казахстан
МТСЗН	Министерство труда и социальной защиты населения Республики Казахстан
МЮ	Министерство юстиции Республики Казахстан
МФ	Министерство финансов Республики Казахстан
НБ	Национальный банк Республики Казахстан
НК МФ	Налоговый комитет Министерства финансов Республики Казахстан
РСЭС МЗ	Республиканская санитарно-эпидемиологическая служба Министерства здравоохранения Республики Казахстан
ткм	тонно-километр
пкм	пассажиры-километры
ТЭР	Топливо-энергетические ресурсы

КӨРСЕТКІШТЕР ТІЗІМІ

Көрсеткіш	Кезеңділік	Дереккөз
А		
Айырбастау бағамы	ай сайын	ҰБ
Асыл тұқымды шаруашылықтар саны	тоқсан сайын	АШМ
Аң аулау шаруашылығындағы өнім (жұмыстар, қызметтер) көлемі	жыл сайын	СА
Атаулы жалақы индексі	ай сайын	СА
Ауыл шаруашылығы малдары мен құстарының негізгі түрлерінің саны	ай сайын	СА
Ауыл шаруашылығының жалпы өнімі	ай сайын	СА
Б		
Бағалар индексі	ай сайын	СА
Балық аулау және балық өсіру шаруашылығындағы өнім (жұмыстар, қызметтер) көлемі	жыл сайын	СА
Бөлшек сауда тауар айналымы көлемі	ай сайын	СА
Байланыс қызметтерінің көлемі	ай сайын	СА
Бос жұмыс орындарының саны	ай сайын	СА
Д		
Денді дақылдарды жинау	қыркүйек, қазан, қараша	АШМ
Денді дақылдардың жиналған алқаптары	қыркүйек, қазан, қараша	АШМ
Денді дақылдардың шығымдылығы	қыркүйек, қазан, қараша	АШМ
Депозиттер	ай сайын	ҰБ
Е		
Ең төменгі күнкөріс деңгейінің шамасы	ай сайын	СА
Еңбек өнімділігі	тоқсан сайын	СА
Еңбек делдалдығына өтініш жасағандар саны	тоқсан сайын	ЕХӘҚМ
Ж		
Жалақы сақталмаған демалыстарда болған қызметкерлер саны	ай сайын	ЕХӘҚМ
Жалдамалы қызметкерлер саны	ай сайын	СА
Жалпы ішкі өнім	тоқсан сайын	СА
Жасырын жұмыссыздық деңгейі	ай сайын	СА
Жолаушылар тасымалдау көлемі	ай сайын	СА
Жолаушылар айналымы	ай сайын	СА
Жолаушылар тасымалдау	ай сайын	СА
Жүк тасымалдау көлемі	ай сайын	СА
Жүк тасымалдау	ай сайын	СА
Жүк айналымы	ай сайын	СА
Жұмысқа орналасқан азаматтар саны	тоқсан сайын	ЕХӘҚМ
Жұмыссыздық	ай сайын	СА
Жұмыссыздық деңгейі	ай сайын	СА
Жұмыссыз халық	ай сайын	СА
Жұмыспен қамту	ай сайын	СА
Жұмыспен қамту органдарында жұмыссыздар ретінде тіркелгендер саны	тоқсан сайын	ЕХӘҚМ
З		
Зейнетақы және жәрдемақы алушылар саны	тоқсан сайын	ЕХӘҚМ
Зейнетақы (жәрдемақының) орташа мөлшері	тоқсан сайын	ЕХӘҚМ
И		
Импорт	ай сайын	ҚМ КБК
К		
Кәсіптік даярлау немесе қайта даярлау, біліктілік арттыруға бағытталғандар	ай сайын	ЕХӘҚМ
Кәсіпорындардың пайдалылығы	тоқсан сайын	СА
Кредиттер	ай сайын	ҰБ

Көрсеткіш	Кезеңділік	Дереккөз
Қ		
Қоғамдық жұмыстарға қатысқандар	ай сайын	ЕХӘҚМ
Қызметкерлер санының қозғалысы	ай сайын	СА
Қылмыстылық деңгейі	ай сайын	БП ҚС АЕК
Құрылыс жұмыстарының (қызметтер) көлемі	ай сайын	СА
М		
Мал шаруашылығы өнімдерінің негізгі түрлерін өндіру	ай сайын	СА
Мал мен құстың өнімділігі	ай сайын	СА
Мемлекеттік бюджет табыстары	ай сайын	ҚМ
Мемлекеттік бюджет шығыстары	ай сайын	ҚМ
Монетарлық агрегаттар	ай сайын	ҰБ
Н		
Нақты ақшалай табыс	ай сайын	СА
Нақты жалақы индексі	ай сайын	СА
Негізгі капиталға инвестициялар	ай сайын	СА
Негізгі дәнді дақылдардың бары	ай сайын	СА
Негізгі майлы дақылдардың бары	ай сайын	СА
О		
Орман шаруашылығындағы өнім (жұмыстар, қызметтер) көлемі	жыл сайын	СА
Орташа жан басына атаулы ақшалай табыс	ай сайын	СА
Орташа айлық атаулы жалақы	ай сайын	СА
Орташа айлық жалақы	ай сайын	СА
Ө		
Өндірістің толық тоқтауы	ай сайын	ЕХӘҚМ
Өндірістің тоқтап тұруына байланысты уақытша жұмыспен қамтылмаған қызметкерлер саны	ай сайын	ЕХӘҚМ
Өнеркәсіп өнімін заттай көрінісінде өндіру	ай сайын	СА
Өнеркәсіп өнімінің (тауарлар, қызметтер) көлемі	ай сайын	СА
Өнеркәсіп өндірісінің нақты көлем индексі	ай сайын	СА
С	ай сайын	ДСМ РСЭҚ
Сырқаттанулардың тіркелген оқиғаларының саны		
Т	ай сайын	СА
Тіркелген жұмыссыздық деңгейі	ай сайын	ҰБ
Төлем балансы	тоқсан сайын	ЕХӘҚМ
Толық емес жұмыс күнінің режимінде жұмыспен қамтылған қызметкерлер саны	ай сайын	ЕХӘҚМ
Толық емес жұмыс күнінің режиміне ауысу	ай сайын	ЕХӘҚМ
Толық емес жұмыс күнінің режимінде ішінара жұмыс істегендер	ай сайын	БП ҚС АЕК
Тіркелген қылмыстар саны	ай сайын	СА
Тұрғын үй құрылысының көлемі	ай сайын	СА
Тұтыну бағалары		
Х	ай сайын	ӘдМин, ДСМ
Халықтың табиғи қозғалысы	ай сайын	СА
Халық саны	ай сайын	ӘдМин, ИМ
Халықтың көші-қоны		
Ш	ай сайын	СА
ШОК субъектілерінің өнім (тауарлар, қызметтер) шығару индексі		
Э	тоқсан сайын	СА
Экономикалық белсенді халық	тоқсан сайын	СА
Экономикалық енжар халық	ай сайын	ҚМ КБК

СПИСОК ПОКАЗАТЕЛЕЙ

Показатель	Периодичность	Источник
Б		
Безработица	ежемесячно	АС
В		
Валовая продукция сельского хозяйства	ежемесячно	АС
Валовой внутренний продукт	ежеквартально	АС
Величина прожиточного минимума	ежемесячно	АС
Г		
Грузооборот	ежемесячно	АС
Д		
Доходы государственного бюджета	ежемесячно	МФ
Депозиты	ежемесячно	НБ
Е		
Естественное движение населения	ежемесячно	МЮ, МЗ
З		
Занятость	ежемесячно	АС
И		
Импорт	ежемесячно	КТК МФ
Инвестиции в основной капитал	ежемесячно	АС
Индекс выпуска продукции (товаров, услуг) субъектами МСП	ежемесячно	АС
Индекс физического объема промышленного производства	ежемесячно	АС
Индексы цен	ежемесячно	АС
К		
Кредиты	ежемесячно	НБ
Количество племенных хозяйств	ежеквартально	МСХ
М		
Миграция населения	ежемесячно	МЮ, МВД
Монетарные агрегаты	ежемесячно	НБ
Н		
Наличие основных зерновых культур	ежемесячно	АС
Наличие основных масличных культур	ежемесячно	АС
О		
Обменный курс	ежемесячно	НБ
Объем жилищного строительства	ежемесячно	АС
Объем промышленной продукции (товаров, услуг)		
Объем продукции (работ, услуг) в лесном хозяйстве	ежегодно	АС
Объем продукции (работ, услуг) в рыболовстве, рыбоводстве	ежегодно	АС
Объем продукции (работ, услуг) в охотничьем хозяйстве	ежегодно	АС
Объем розничного товарооборота	ежемесячно	АС
Объем строительных работ (услуг)	ежемесячно	АС
Объем услуг связи	ежемесячно	АС
П		
Пассажиروоборот	ежемесячно	АС
Платежный баланс	ежеквартально	НБ
Потребительские цены	ежемесячно	АС
Производительность труда	ежеквартально	АС
Производство основных видов продукции животноводства	ежемесячно	АС
Производство промышленной продукции в натуральном выражении	ежемесячно	АС
Продуктивность скота и птицы	ежемесячно	АС
Перевозка грузов	ежемесячно	АС
Перевозка пассажиров	ежемесячно	АС
Р		
Расходы государственного бюджета	ежемесячно	МФ
Реальный денежный доход	ежемесячно	АС
Рентабельность предприятий	ежеквартально	АС

Показатель	Периодичность	Источник
С		
Сбор урожая зерновых культур	сентябрь, октябрь, ноябрь	МСХ
Среднедушевой номинальный денежный доход	месяц	АС
Среднемесячная заработная плата	ежемесячно	АС
Средний размер пенсий (пособий).....	ежеквартально	МТСЗН
У		
Убранные площади под зерновыми культурами	сентябрь, октябрь, ноябрь	МСХ
Уровень преступности	ежемесячно	КПСиСУ ГП
Урожайность зерновых культур	сентябрь, октябрь, ноябрь	МСХ
Ч		
Численность населения	ежемесячно	АС
Число зарегистрированных случаев заболеваний	ежемесячно	РСЭС МЗ
Число зарегистрированных преступлений	ежемесячно	КПСиСУ ГП
Численность основных видов сельскохозяйственных животных и птицы	ежемесячно	АС
Численность получателей пенсий и пособий	ежеквартально	МТСЗН
Э		
Экспорт	ежемесячно	КТК МФ

Қазақстан Республикасының әлеуметтік-экономикалық дамуы

Бөлімдер мазмұнына
жауапты адамдар

Бөлім атауы	Жауапты адамның аты-жөні, лауазымы	Телефоны
Әлеуметтік-экономикалық дамудың қысқаша қорытындылары Өңірлердің әлеуметтік-экономикалық дамуы Бизнес тіркелімі	Қосбергенов Сәкен Кәдіржанұлы <i>Тіркелімдер және жарияланымдар департаментінің директоры</i>	8(7172) 74-92-77
Қысқа мерзімді экономикалық индикатор Жалпы ішкі өнім Еңбек өнімділігінің индекстері Іскерлік және тұтынушылық белсенділік Мемлекеттік қаржы Ақша-кредит статистикасы Кредиттер және ақша-кредит жүйесінің депозиттері Шағын және орта кәсіпкерлік мониторингі	Исмұрзина Ғалия Хасанқызы <i>Ұлттық шоттар департаментінің директоры</i>	8(7172) 74-95-26
Күнкөрістің ең төменгі деңгейінің шамасы Бағалар	Шәуенова Әсел Сауқымбекқызы <i>Баға статистикасы департаментінің директоры</i>	8(7172) 74-90-57
Негізгі капиталға салынған инвестициялар Өнеркәсіп өндірісі Ауыл шаруашылығы Құрылыс Тұрғын үй құрылысы	Епбаева Айгүл Тоқтарханқызы <i>Өндіріс және қоршаған орта статистикасы департаментінің директоры</i>	8(7172) 74-90-56
Отын-энергетикалық ресурстар (ОЭР) Сауда Көлік Байланыс	Якупова Зифа Рафиковна <i>Қызмет көрсету статистикасы департаментінің директоры</i>	8(7172) 74-90-60
Әлеуметтік-демографиялық көрсеткіштер	Қоқанова Гүлнар Жақайқызы <i>Демографиялық және әлеуметтік статистика департаментінің директоры</i>	8(7172) 74-90-61
Еңбек рыногы және еңбекақы төлеу Халық табыстары	Евстафьев Вячеслав Евгеньевич <i>Еңбек және тұрмыс деңгейі статистикасы департаментінің директоры</i>	8(7172) 74-90-22

Социально-экономическое развитие Республики Казахстан**Ответственные лица
за содержание разделов**

Наименование раздела	Ф.И.О., должность ответственного	Телефон
Краткие итоги социально-экономического развития Социально-экономическое развитие регионов	Косбергенов Сакен Кадиржанович <i>Директор Департамента регистров и публикаций</i>	8(7172) 74-92-77
Бизнес- регистр		
Краткосрочный экономический индикатор Валовой внутренний продукт Индексы производительности труда Деловая и потребительская активность Государственные финансы Денежно-кредитная статистика Кредиты и депозиты денежно-кредитной системы Мониторинг малого и среднего предпринимательства	Исмурзина Галия Хасановна <i>Директор Департамента национальных счетов</i>	8(7172) 74-95-26
Величина прожиточного минимума Цены	Шауенова Асель Саукымбекқызы <i>Директор Департамента статистики цен</i>	8(7172) 74-90-57
Инвестиции в основной капитал Промышленное производство Сельское хозяйство Строительство Жилищное строительство	Епбаева Айгуль Токтархановна <i>Директор Департамента статистики производства и окружающей среды</i>	8(7172) 74-90-56
Топливо-энергетические ресурсы (ТЭР) Торговля Транспорт Связь	Якупова Зифа Рафиковна <i>Директор Департамента статистики услуг</i>	8(7172) 74-90-60
Социально-демографические показатели	Куканова Гульнара Жакаевна <i>Директор Департамента демографической и социальной статистики</i>	8(7172) 74-90-61
Рынок труда и оплата труда Доходы населения	Евстафьев Вячеслав Евгеньевич <i>Директор Департамента статистики труда и уровня жизни</i>	8(7172) 74-90-22

