

ҚАЗАҚСТАН РЕСПУБЛИКАСЫ СТАТИСТИКА АГЕНТТІГІ

«Қазақстан Республикасының Азаматтық кодексіне (ерекше бөлігі)» сәйкес бұл материал көбейтуге (көшіруге) жатпайды, статистикалық ақпараттарды өз жарияланымдарында (басылымдарында) пайдаланған жағдайда Қазақстан Республикасы Статистика агенттігіне сілтеме жасау міндетті.

В соответствии с «Гражданским кодексом Республики Казахстан (особенная часть)» данный материал не подлежит размножению (копированию), при использовании статистической информации в своих публикациях (изданиях) обязательна ссылка на Агентство Республики Казахстан по статистике.

ҚАЗАҚСТАН РЕСПУБЛИКАСЫНЫҢ ӘЛЕУМЕТТІК-ЭКОНОМИКАЛЫҚ ДАМУЫ

СОЦИАЛЬНО-ЭКОНОМИЧЕСКОЕ РАЗВИТИЕ РЕСПУБЛИКИ КАЗАХСТАН

2012 жылғы қаңтар-сәуір
январь-апрель 2012 года

Астана 2012

**ҚАЗАҚСТАН РЕСПУБЛИКАСЫНЫҢ
ӘЛЕУМЕТТІК-ЭКОНОМИКАЛЫҚ ДАМУЫ****Ай сайынғы ақпараттық-талдамалы
журнал**

1991 жылдан бастап шығады

Құрылтайшы: Қазақстан Республикасы
Статистика агенттігіБас редактор – **Ә. Смайылов**

«Қазақстан Республикасының әлеуметтік-экономикалық дамуы» журналы ай сайынғы негізде үш томда құрастырылады: талдамалы баяндама, біраз жылдар деректерімен электрондық тасымалдаушыда (CD-диск) кестелік материал, шағын жинақ.

Журнал есепті айда Қазақстан Республикасы әлеуметтік-экономикалық дамуының барлық негізгі көрсеткіштерін қамтиды.

Ай сайынғы негізде мемлекеттік және орыс тілдерінде жарияланады. Мемлекеттік басқару қызметкерлері, ғылыми орталар және мүдделі тұлғаларға арналған. Журналдың толық мәтінін Қазақстан Республикасы Статистика агенттігінің www.stat.gov.kz Интернет-ресурсынан алуға болады.

Мекен-жайы: Қазақстан Республикасы, 010000
Астана қаласы, Сол жағалау, Министрліктер Үйі,
Орынбор 8
Қазақстан Республикасы Статистика агенттігі
Телефон: 8 (7172) 74-92-95
Факс: 8 (7172) 74-95-46
Электрондық мекен-жай: statistika@stat.kz
Интернет-ресурс: <http://www.stat.gov.kz>

Шартты белгілер:

-- құбылыс жоқ
0,0 – болмашы шама
... – деректер жоқ

Жалпы таралымы - 300 дана
Көлемі 16,56 ЕБТ

Журнал Қазақстан Республикасының Мәдениет, ақпарат және қоғамдық келісім министрлігінде 2002 жылғы 14 тамызда тіркелген №3156-Ж

**СОЦИАЛЬНО-ЭКОНОМИЧЕСКОЕ РАЗВИТИЕ
РЕСПУБЛИКИ КАЗАХСТАН****Ежемесячный информационно-аналитический
журнал**

Издается с 1991 года

Учредитель: Агентство Республики Казахстан по
статистикеГлавный редактор – **А. Смаилов**

Журнал **«Социально-экономическое развитие Республики Казахстан»** формируется на ежемесячной основе в трех томах: аналитический доклад, табличный материал с данными за ряд лет на электронном носителе (CD-диск), карманный сборник.

Журнал включает все основные показатели социально-экономического развития Республики Казахстан за отчетный месяц.

Публикуется на государственном и русском языках на ежемесячной основе. Предназначен для работников государственного управления, научных кругов и заинтересованных лиц.

Полный текст Журнала доступен на Интернет-ресурсе Агентства Республики Казахстан по статистике www.stat.gov.kz.

Адрес: Республика Казахстан, 010000
г. Астана, Левый берег, Дом Министерств,
Орынбор 8
Агентство Республики Казахстан по статистике
Телефон: 8 (7172) 74-92-95
Факс: 8 (7172) 74-95-46
Электронный адрес: statistika@stat.kz
Интернет-ресурс: <http://www.stat.gov.kz>

Условные обозначения:

-- явление отсутствует
0,0 – незначительная величина
... – данные отсутствуют

Общий тираж - 300 экз.
Объем 16,56 УПП

Журнал зарегистрирован в Министерстве культуры, информации и общественного согласия Республики Казахстан 14 августа 2002г. №3156-Ж

МАЗМҰНЫ

| | | |
|------------|---|-----------|
| 1 | НЕГІЗГІ КӨРСЕТКІШТЕР | 5 |
| 2. | ӘЛЕУМЕТТІК-ДЕМОГРАФИЯЛЫҚ КӨРСЕТКІШТЕР | 8 |
| 2.1 | ХАЛЫҚ САНЫ | 8 |
| 2.2 | ХАЛЫҚТЫҢ КӨШІ-ҚОНЫ | 9 |
| 2.3 | ХАЛЫҚТЫҢ АУРУ-СЫРҚАУЛЫҒЫ | 10 |
| 2.4 | ХАЛЫҚТЫ ЗЕЙНЕТАҚЫМЕН ҚАМТАМАСЫЗ ЕТУ ЖӘНЕ ӘЛЕУМЕТТІК ҚОРҒАУ | 11 |
| 2.5 | ҚЫЛМЫСТЫЛЫҚ..... | 12 |
| 3. | ТҰРМЫС ДЕҢГЕЙІ | 13 |
| 3.1 | ХАЛЫҚТЫҢ ТАБЫСТАРЫ | 13 |
| 3.2 | КҮНКӨРІСТІҢ ЕҢ ТӨМЕНГІ ДЕҢГЕЙІНІҢ ШАМАСЫ | 14 |
| 4. | ЕҢБЕК РЫНОГЫ ЖӘНЕ ЕҢБЕКАҚЫ ТӨЛЕУ | 15 |
| 4.1 | ЖАЛДАНЫП ЖҰМЫСПЕН ҚАМТЫЛУ | 15 |
| 4.2 | ЖҰМЫССЫЗДЫҚ ЖӘНЕ ЖҰМЫСПЕН ҚАМТУ | 16 |
| 4.3 | ЕҢБЕКАҚЫ ТӨЛЕУ | 17 |
| 5. | БАҒАЛАР | 18 |
| 5.1 | ТҰТЫНУ БАҒАЛАРЫНЫҢ ИНДЕКСІ | 18 |
| 5.2 | ӨНДІРУШІ КӘСІПОРЫНДАР БАҒАСЫНЫҢ ИНДЕКСІ | 19 |
| 5.3 | АУЫЛ, ОРМАН ЖӘНЕ БАЛЫҚ ШАРУАШЫЛЫҒЫНДАҒЫ БАҒА ИНДЕКСІ..... | 20 |
| 5.4 | ҚҰРЫЛЫСТАҒЫ БАҒА ИНДЕКСІ | 21 |
| 5.5 | ТҰРҒЫН ҮЙ РЫНОГЫНДАҒЫ БАҒА | 22 |
| 5.6 | КӨТЕРМЕ САУДА БАҒАЛАРЫНЫҢ ИНДЕКСІ | 23 |
| 5.7 | ЗАҢДЫ ТҰЛҒАЛАРҒА КӨРСЕТІЛГЕН ЖҮК КӨЛІГІ, ПОЧТАЛЫҚ, КУРЬЕРЛІК ЖӘНЕ БАЙЛАНЫС ҚЫЗМЕТТЕРІНЕ ТАРИФТЕРДІҢ ИНДЕКСТЕРІ..... | 24 |
| 5.8 | СЫРТҚЫ САУДА БАҒАСЫНЫҢ ИНДЕКСІ..... | 25 |
| 6. | ҰЛТТЫҚ ЭКОНОМИКА | 26 |
| 6.1 | ҚЫСҚА МЕРЗІМДІ ЭКОНОМИКАЛЫҚ ИНДИКАТОР | 26 |
| 6.2 | ЖАЛПЫ ІШКІ ӨНІМ | 27 |
| 6.3 | ТӨЛЕМ БАЛАНСЫ..... | 30 |
| 6.4 | ЕҢБЕК ӨНІМДІЛІГІНІҢ ИНДЕКСТЕРІ | 31 |
| 6.5 | НЕГІЗГІ КАПИТАЛҒА САЛЫНҒАН ИНВЕСТИЦИЯЛАР | 32 |
| 6.6 | ОТЫН-ЭНЕРГЕТИКАЛЫҚ РЕСУРСТАР (ОЭР) | 33 |
| 6.7 | БИЗНЕС ТІРКЕЛІМІ | 34 |
| 7. | САУДА..... | 35 |
| 7.1 | ІШКІ САУДА | 35 |
| 7.2 | РЕСУРСТАР БАЛАНСЫ ЖӘНЕ ЖЕКЕЛЕГЕН ТАУАРЛАРДЫ ПАЙДАЛАНУ | 36 |
| 7.3 | СЫРТҚЫ САУДА АЙНАЛЫМЫ | 37 |
| 8. | ЭКОНОМИКАНЫҢ НАҚТЫ СЕКТОРЫ | 38 |
| 8.1 | ӨНЕРКӘСІП ӨНДІРІСІ | 38 |
| 8.2 | АУЫЛ ШАРУАШЫЛЫҒЫ | 40 |
| 8.3 | ҚҰРЫЛЫС | 41 |
| 8.4 | ТҰРҒЫН ҮЙ ҚҰРЫЛЫСЫ | 42 |
| 8.5 | КӨЛІК..... | 43 |
| 8.6 | ПОЧТАЛЫҚ ЖӘНЕ КУРЬЕРЛІК ҚЫЗМЕТ. БАЙЛАНЫС | 45 |
| 8.7 | ШАҒЫН ЖӘНЕ ОРТА КӘСІПКЕРЛІК МОНИТОРИНГІ | 46 |
| 8.8 | ІСКЕРЛІК ЖӘНЕ ТҰТЫНУШЫЛЫҚ БЕЛСЕНДІЛІК | 48 |
| 9. | ҚАРЖЫ ЖҮЙЕСІ | 50 |
| 9.1 | МЕМЛЕКЕТТІК ҚАРЖЫ | 50 |
| 9.2 | АҚША-КРЕДИТ СТАТИСТИКАСЫ | 51 |
| 9.3 | АҚША-КРЕДИТ ЖҮЙЕСІНІҢ КРЕДИТТЕРІ МЕН ДЕПОЗИТТЕРІ | 52 |
| 10. | ӨНІРЛЕРДІҢ ӘЛЕУМЕТТІК-ЭКОНОМИКАЛЫҚ ДАМУЫ | 54 |

СОДЕРЖАНИЕ

| | | |
|------------|--|------------|
| 1. | ОСНОВНЫЕ ПОКАЗАТЕЛИ | 70 |
| 2. | СОЦИАЛЬНО-ДЕМОГРАФИЧЕСКИЕ ПОКАЗАТЕЛИ | 73 |
| 2.1 | ЧИСЛЕННОСТЬ НАСЕЛЕНИЯ | 73 |
| 2.2 | МИГРАЦИЯ НАСЕЛЕНИЯ | 74 |
| 2.3 | ЗАБОЛЕВАЕМОСТЬ НАСЕЛЕНИЯ | 75 |
| 2.4 | ПЕНСИОННОЕ ОБЕСПЕЧЕНИЕ И СОЦИАЛЬНАЯ ЗАЩИТА НАСЕЛЕНИЯ | 76 |
| 2.5 | ПРЕСТУПНОСТЬ | 77 |
| 3. | УРОВЕНЬ ЖИЗНИ | 78 |
| 3.1 | ДОХОДЫ НАСЕЛЕНИЯ | 78 |
| 3.2 | ВЕЛИЧИНА ПРОЖИТОЧНОГО МИНИМУМА | 79 |
| 4. | РЫНОК ТРУДА И ОПЛАТА ТРУДА | 80 |
| 4.1 | ЗАНЯТОСТЬ ПО НАЙМУ | 80 |
| 4.2 | БЕЗРАБОТИЦА И ОБЕСПЕЧЕНИЕ ЗАНЯТОСТИ | 81 |
| 4.3 | ОПЛАТА ТРУДА | 82 |
| 5. | ЦЕНЫ | 83 |
| 5.1 | ИНДЕКС ПОТРЕБИТЕЛЬСКИХ ЦЕН | 83 |
| 5.2 | ИНДЕКС ЦЕН ПРЕДПРИЯТИЙ-ПРОИЗВОДИТЕЛЕЙ | 84 |
| 5.3 | ИНДЕКС ЦЕН В СЕЛЬСКОМ, ЛЕСНОМ И РЫБНОМ ХОЗЯЙСТВЕ | 85 |
| 5.4 | ИНДЕКС ЦЕН В СТРОИТЕЛЬСТВЕ | 86 |
| 5.5 | ЦЕНЫ НА РЫНКЕ ЖИЛЬЯ | 87 |
| 5.6 | ИНДЕКС ЦЕН ОПТОВЫХ ПРОДАЖ | 88 |
| 5.7 | ИНДЕКСЫ ТАРИФОВ НА УСЛУГИ ГРУЗОВОГО ТРАНСПОРТА, ПОЧТОВЫЕ, КУРЬЕРСКИЕ И СВЯЗИ ДЛЯ ЮРИДИЧЕСКИХ ЛИЦ | 89 |
| 5.8 | ИНДЕКСЫ ЦЕН ВНЕШНЕЙ ТОРГОВЛИ | 90 |
| 6. | НАЦИОНАЛЬНАЯ ЭКОНОМИКА | 91 |
| 6.1 | КРАТКОСРОЧНЫЙ ЭКОНОМИЧЕСКИЙ ИНДИКАТОР | 91 |
| 6.2 | ВАЛОВОЙ ВНУТРЕННИЙ ПРОДУКТ | 92 |
| 6.3 | ПЛАТЕЖНЫЙ БАЛАНС | 95 |
| 6.4 | ИНДЕКСЫ ПРОИЗВОДИТЕЛЬНОСТИ ТРУДА | 96 |
| 6.5 | ИНВЕСТИЦИИ В ОСНОВНОЙ КАПИТАЛ | 97 |
| 6.6 | ТОПЛИВНО-ЭНЕРГЕТИЧЕСКИЕ РЕСУРСЫ (ТЭР) | 98 |
| 6.7 | БИЗНЕС-РЕГИСТР | 99 |
| 7. | ТОРГОВЛЯ | 100 |
| 7.1 | ВНУТРЕННЯЯ ТОРГОВЛЯ | 100 |
| 7.2 | БАЛАНС РЕСУРСОВ И ИСПОЛЬЗОВАНИЯ ОТДЕЛЬНЫХ ТОВАРОВ | 101 |
| 7.3 | ВНЕШНЕТОРГОВЫЙ ОБОРОТ | 102 |
| 8. | РЕАЛЬНЫЙ СЕКТОР ЭКОНОМИКИ | 103 |
| 8.1 | ПРОМЫШЛЕННОЕ ПРОИЗВОДСТВО | 103 |
| 8.2 | СЕЛЬСКОЕ ХОЗЯЙСТВО | 105 |
| 8.3 | СТРОИТЕЛЬСТВО | 106 |
| 8.4 | ЖИЛИЩНОЕ СТРОИТЕЛЬСТВО | 107 |
| 8.5 | ТРАНСПОРТ | 108 |
| 8.6 | ПОЧТОВАЯ И КУРЬЕРСКАЯ ДЕЯТЕЛЬНОСТЬ. СВЯЗЬ | 110 |
| 8.7 | МОНИТОРИНГ МАЛОГО И СРЕДНЕГО ПРЕДПРИНИМАТЕЛЬСТВА | 111 |
| 8.8 | ДЕЛОВАЯ И ПОТРЕБИТЕЛЬСКАЯ АКТИВНОСТЬ | 113 |
| 9. | ФИНАНСОВАЯ СИСТЕМА | 115 |
| 9.1 | ГОСУДАРСТВЕННЫЕ ФИНАНСЫ | 115 |
| 9.2 | ДЕНЕЖНО-КРЕДИТНАЯ СТАТИСТИКА | 116 |
| 9.3 | КРЕДИТЫ И ДЕПОЗИТЫ ДЕНЕЖНО-КРЕДИТНОЙ СИСТЕМЫ | 117 |
| 10. | СОЦИАЛЬНО-ЭКОНОМИЧЕСКОЕ РАЗВИТИЕ РЕГИОНОВ | 119 |

1. НЕГІЗГІ КӨРСЕТКІШТЕР

1.1 ӘЛЕУМЕТТІК-ЭКОНОМИКАЛЫҚ ДАМУДЫҢ ҚЫСҚАША ҚОРЫТЫНДЫЛАРЫ

ҚЫСҚА МЕРЗІМДІ ЭКОНОМИКАЛЫҚ ИНДИКАТОР

Қысқа мерзімді экономикалық индикатор 2012 жылғы қаңтар-сәуірде 2011 жылғы қаңтар-сәуірге қарағанда 104,4% құрды. Қысқа мерзімді экономикалық индикаторды есептеу жеделділікті қамтамасыз ету мақсатында жүзеге асырылады және ЖІӨ-ң 67-68%-н құрайтын ауыл шаруашылығы, өнеркәсіп, құрылыс, сауда, көлік және байланыс сияқты негізгі салалар бойынша шығарылым индекстерінің өзгеруіне негізделеді.

ТҰРМЫС ДЕҢГЕЙІ

2012 жылғы наурызда халықтың орташа жан басына шаққандағы атаулы ақшалай табыстары бағалау бойынша 50384 теңгені құрады. Өсім 2011 жылғы наурызбен салыстырғанда атаулы ақшалай табыстар үшін 18,5%, нақты ақшалай табыстар үшін – 13,3% құрады.

ЕҢБЕК РЫНОГЫ ЖӘНЕ ЕҢБЕКАҚЫ ТӨЛЕУ

2012 жылғы сәуірдегі жұмыссыздар саны бағалау бойынша 475 мың адамды құрады. Жұмыссыздық деңгейі экономикалық белсенді халық санына 5,3% құрады. Жұмыспен қамту органдарында жұмыссыздар ретінде тіркелгендер саны 2012 жылғы сәуірдің соңына 68,1 мың адамды құрады немесе экономикалық белсенді халық санына 0,8%. Жасырын жұмыссыздық деңгейі бағалау бойынша экономикалық белсенді халық санының 0,4% құрады.

2012 жылғы наурызда қызметкерлерге есептелген орташа айлық атаулы жалақы 100584 теңгені құрады. 2011 жылғы наурызға қарағанда 15% өсті. Нақты жалақы индексі 2011 жылғы наурызға 109,9% құрады.

БАҒА

Тұтыну баға индексі 2012 жылғы сәуірде 2011 жылғы желтоқсанмен салыстырғанда 101,7% құрады. Азық-түлік тауарларына бағалар – 2%, азық-түлік емес тауарлар – 1,3%, ақылы қызметтер көрсетуге – 1,8% артты. Өнеркәсіп өнімін өндіруші кәсіпорындар бағалары 2012 жылғы сәуірде 2011 жылғы желтоқсанмен салыстырғанда 6,8% артты.

ҰЛТТЫҚ ЭКОНОМИКА

2012 жылғы қаңтар-наурыздағы жедел деректер бойынша Жалпы ішкі өнім көлемі ағымдағы бағаларда 5838,3 млрд. теңгені құрды. 2011 жылдың тиісті кезеңімен салыстырғанда нақты ЖІӨ-нің өсуі 5,6% құрды. ЖІӨ құрылымында тауар өндіру үлесі ЖІӨ-нен 39,9% құрады, қызмет көрсету – 55%.

2012 жылғы қаңтар-сәуірде негізгі капиталға салынған инвестициялар көлемі 1110,2 млрд. теңгені құрды, бұл өткен жылғы сәйкес кезеңге қарағанда 4,1% артық.

Тіркелген заңды тұлғалар саны 2012 жылғы 1 мамырда 307831 бірлікті құрап, өткен жылғы сәйкес кезеңмен салыстырғанда 5,6% артты, оның ішінде 50 адамнан кем қызметкерлері бар – 291484 бірлік. Жұмыс істеп тұрған заңды тұлғалар саны 172758 құрды, оның ішінде 157456 бірлік – шағын кәсіпорындар. Республикадағы шағын кәсіпкерлік тіркелген субъектілерінің саны (заңды тұлғалар) 222058 бірлікті құрап, өткен жылғы тиісті кезеңмен салыстырғанда 6% артты.

САУДА

Есепті кезеңде бөлшек сауда көлемі (қоғамдық тамақтандыру айналымынсыз) 1235,5 млрд. теңгені құрап, 2011 жылғы қаңтар-сәуірмен салыстырғанда 11,8% өсті.

Есепті кезеңде көтерме сауда көлемі 2964 млрд. теңгені құрап, 2011 жылғы қаңтар-сәуірмен салыстырғанда 15,5% артты.

Есепті кезеңде тамақ өнімдері мен сусындарды ұсыну бойынша қызметтер көлемі 58,6 млрд. теңгені құрады және 2011 жылғы қаңтар-сәуірмен салыстырғанда 12,6% өсті.

2012 жылғы қаңтар-наурызда сыртқы сауда айналымы 30878,7 млн. АҚШ долларын құрап, 2011 жылғы қаңтар-наурызбен салыстырғанда 34,1% өсті, оның ішінде экспорт – 21878,6 млн. АҚШ долларын (32,3% өсті), импорт – 9000,1 млн. АҚШ долларын құрады (38,7% өсті).

ЭКОНОМИКАНЫҢ НАҚТЫ СЕКТОРЫ

2012 жылғы қаңтар-сәуірде өнеркәсіп өндірісінің көлемі қолданыстағы бағаларда 5450,8 млрд. теңгені құрды, бұл 2011 жылғы қаңтар-сәуірге қарағанда 2,7% артық. Кен өндіру өнеркәсібінде және карьерлерді қазуда өндіріс көлемі 0,2% төмендеді. Өңдеу өнеркәсібінде – 7,8%, электрмен жабдықтау, газ, бу беру және ауа баптауда 6,9% артты. Сумен жабдықтауда, кәріз жүйесі, қалдықтарды жинау және бөлуді бақылауда – 4% өндіріс төмендеуі байқалды.

2012 жылғы қаңтар-сәуірде ауыл шаруашылығы жалпы өнімінің көлемі 261 млрд. теңгені құрып, 2011 жылғы қаңтар-сәуірмен салыстырғанда 5,8% кем.

2012 жылғы қаңтар-сәуірде жүк айналымының көлемі 145,8 млрд. ткм (коммерциялық жүк тасымалдаумен айналысатын жеке кәсіпкерлердің жүк айналымы көлемінің бағалауы есебімен) құрып, 2011 жылғы тиісті кезеңмен салыстырғанда 16,7% өсті.

ҚАРЖЫ ЖҮЙЕСІ

Қазақстан Республикасы Қаржы министрлігінің деректері бойынша 2012 жылғы 1 сәуірдегі жағдайына мемлекеттік бюджет табыстары 1382,7 млрд. теңгені құрады немесе атқарылатын бюджетке қатысты 22,9%. Шығындар бойынша бюджеттің атқарылуы 1267,4 млрд. теңгені құрады немесе атқарылатын бюджетке 20%. 2011 жылғы тиісті кезеңмен салыстырғанда табыстар 28,6%-ға, ал шығындар 22,2%-ға өсті. Бюджет профициті (таза бюджеттік кредит беруді және қаржылық активтермен операциялар бойынша сальдоны есепке алғанда) 8,1 млрд. теңге деңгейінде қалыптасты.

Екінші деңгейдегі банктердің экономика саласына кредиттік салымдары 2012 жылғы наурыздың соңына 8934,5 млрд. теңгені құрап, өткен жылғы тиісті кезеңмен салыстырғанда 16,5% ұлғайды. Кредиттердің жалпы көлемінде ұзақ мерзімді кредиттердің үлесі салмағы 80,1%, шетелдік валютадағы кредиттер 33,8% құрады. Депозиттік ұйымдардағы депозиттер көлемі 8985,3 млрд. теңгені құрады, бұл өткен жылғы тиісті айға қарағанда 14,8% артық, жеке тұлғалардың депозиттері 24,8% артып, 2840,7 млрд. теңгені құрады.

2011 жылғы IV тоқсанда кәсіпорындар мен ұйымдардың қаржы нәтижесі табыс ретінде 1509,6 млрд. теңге сомасында қалыптасты, бұл 2010 жылғы сәйкес кезеңдегі деңгейден 11,1% жоғары. Пайдалылық деңгейі 23% құрады. Есеп берген кәсіпорындардың жалпы санынан залалды кәсіпорындар үлесі 38,4%.

НЕГІЗГІ ӘЛЕУМЕТТІК-ЭКОНОМИКАЛЫҚ КӨРСЕТКІШТЕР МОНИТОРИНГІ

2012 жылғы наурыз

| | 2012 жылғы қаңтар-наурыз | 2012 жылғы наурыз | 2012 жылғы қаңтар-наурыз 2011 жылғы қаңтар-наурызға, %-бен | 2012 жылғы наурыз 2011 жылғы наурызға, %-бен | 2012 жылғы наурыз 2012 жылғы ақпанға, %-бен |
|---|--------------------------|-------------------|--|--|---|
| Әлеуметтік-демографиялық көрсеткіштер | | | | | |
| Кезең соңына халық саны, мың адам | 16 734,5 | 16 734,5 | 101,4 | 101,4 | 100,1 |
| Халықтың табиғи өсімі (азаю), мың адам | 55,4 | 15,1 | 107,6 | 98,1 | 80,7 |
| Көші-қондық өсім (азаю), мың адам | 3,8 | 0,8 | 88,4 | 72,7 | 57,1 |
| Тыныс алу мүшелері туберкулезі мен ауыру тіркелген оқиғалар саны, адам | 2 946 | 849 | 93,9 | 98,7 | 79,7 |
| ВИЧ-инфекциясын тасымалдаушылар саны, адам | 501 | 146 | 107,5 | 96,1 | 85,4 |
| Тіркелген қылмыстар саны, оқиға | 64 815 | 24 492 | 187,6 | 178,9 | 125,8 |
| Қылмыстылық деңгейі (10 000 адамға қылмыстар саны) | 156 | - | 183,5 | - | - |
| Тұрмыс деңгейі | | | | | |
| Орташа жан басына атаулы ақшалай табыс (бағалау), теңге | 146 656 | 50 384 | 120,1 | 118,5 | 104,5 |
| Нақты ақшалай табыс (бағалау), % | - | - | 114,3 | 113,3 | 104,2 |
| Ең төменгі күнкөріс деңгейінің шамасы, теңге | - | 16 064 | - | 102,9 | 100,7 |
| Еңбек рыногы және еңбекақы төлеу | | | | | |
| Жұмыссыздар саны, мың адам (бағалау) | - | 474,2 | - | 100,3 | 98,8 |
| Тіркелген жұмыссыздар саны, мың адам («Жұмыспен қамту бағдарламасы 2020» қатысатындар құрамына енгізілген тұлғалардың есебінсіз) | - | 58,3 | - | 108,5 | 101,2 |
| Жұмыссыздық деңгейі, % (бағалау) | - | 5,3 | - | - | - |
| Тіркелген жұмыссыздар үлесі, % («Жұмыспен қамту бағдарламасы-2020» қатысатындар құрамына енгізілген тұлғалардың есебінсіз) | - | 0,7 | - | - | - |
| Жасырын жұмыссыздық деңгейі, % (бағалау) | - | 0,5 | - | - | - |
| Бір қызметкердің орташа айлық атаулы жалақысы, теңге | 93 947 | 100 584 | 117,1 | 115,0 | 108,9 |
| Нақты жалақы индексі, % | - | - | 111,5 | 109,9 | 108,6 |
| Баға | | | | | |
| Тұтыну баға индексі, % | - | - | 105,1 | 104,6 | 100,3 |
| Өнеркәсіп өнімін өндірушілердің бағалары индексі, % | - | - | 111,3 | 110,0 | 103,9 |
| Ауыл шаруашылығының бағалары индексі, % | - | - | 92,0 | 90,5 | 100,5 |
| Құрылыстағы бағалар индексі, % | - | - | 105,3 | 105,3 | 100,4 |
| Көтерме сауда бағаларының индексі, % | - | - | 102,3 | 101,0 | 100,2 |
| Көлік қызметтері тарифтерінің индексі, % | - | - | 102,6 | 102,7 | 99,9 |
| Заңды тұлғаларға көрсетілген почталық және курьерлік қызметтерінің тарифтері индексі | - | - | 98,9 | 97,6 | 98,1 |
| Заңды тұлғаларға көрсетілген байланыс қызметтері тарифтері индексі, % | - | - | 94,1 | 94,0 | 100,0 |
| Экспорттық жеткізілімдер бағаларының индексі, % | - | - | 132,7 | 124,2 | 99,8 |
| Импорттық түсімдер бағаларының индексі, % | - | - | 102,0 | 100,7 | 99,8 |
| Ұлттық экономика | | | | | |
| Қысқа мерзімді экономикалық индикатор, млрд. теңге (ауыл шаруашылығы, өнеркәсіп, құрылыс, сауда, көлік, байланыс – алты саланың нақты өсу қарқыны бойынша есептеледі) | 6 897,9 | 2 464,5 | 104,6 | 104,8 | 113,5 |
| Жалпы ішкі өнім, млрд. теңге (2012 жылғы қаңтар-наурыз, жедел ақпарат) | 5 838,3 | - | 105,6 | - | - |
| Негізгі капиталға инвестициялар, млрд. теңге | 751,5 | 294,3 | 103,1 | 99,7 | 111,0 |
| Сауда | | | | | |
| Өткізудің барлық арналары бойынша бөлшек сауда, млрд. теңге (қоғамдық тамақтандыру қызметтері есебінсіз) | 920,9 | 318,6 | 112,0 | 113,1 | 109,8 |
| Сыртқы сауда айналымы, млн. АҚШ доллары | 30 878,7 | 9 647,3 | 134,1 | 114,1 | 93,8 |
| Тауарлар экспорты, млн. АҚШ доллары | 21 878,6 | 6 133,2 | 132,3 | 100,9 | 82,0 |
| Тауарлар импорты, млн. АҚШ доллары | 9 000,1 | 3 514,1 | 138,7 | 147,9 | 125,3 |
| Экономиканың нақты секторы | | | | | |
| Өнеркәсіп өнімінің (тауарлар, қызметтер) көлемі, млрд. теңге | 4 057,0 | 1 431,8 | 102,9 | 103,1 | 113,5 |
| Ауыл шаруашылығы жалпы өнімінің көлемі, млрд. теңге | 188,8 | 70,8 | 94,9 | 95,3 | 121,7 |
| Құрылыс жұмыстарының көлемі, млрд. теңге | 229,7 | 100,0 | 99,3 | 100,1 | 138,7 |
| Көліктің барлық түрлерімен жүк тасымалдау, млн. тонна | 670,3 | 223,2 | 120,0 | 120,3 | 102,2 |
| Көліктің барлық түрлерімен жүк айналымы, млрд. ткм | 109,5 | 36,6 | 118,1 | 117,8 | 104,6 |
| Почта және курьерлік қызметтерінің көлемі, млрд. теңге | 4,1 | 1,4 | 112,4 | 113,0 | 107,7 |
| Байланыс қызметтерінің көлемі, млрд. теңге | 140,2 | 46,2 | 116,7 | 114,1 | 100,3 |
| Өнеркәсіптегі кәсіпкерлік сенімділік индексі | - | +9 | - | - | - |
| Саудадағы кәсіпкерлік сенімділік индексі | - | +15 | - | - | - |
| Тұтынушылардың сезіну индексі | - | +18 | - | - | - |
| Сатып алу тілегінің индексі | - | +19 | - | - | - |
| Қаржы жүйесі | | | | | |
| Ақша массасы М3, млрд. теңге | - | 10 293,1 | - | 115,3 | 103,8 |
| Айналыстағы қолма-қол ақша, млрд. теңге | - | 1 307,8 | - | 119,2 | 101,3 |
| Депозиттік ұйымдардағы депозиттер, млрд. теңге (бейрезиденттер шоттарын есепке алмағанда) | - | 8 985,3 | - | 114,8 | 104,2 |
| жеке тұлғалардың депозиттері, млрд. теңге (бейрезиденттер шоттарын есепке алмағанда) | - | 2 840,7 | - | 124,8 | 101,8 |
| Экономика және халықтың ЕДБ кредиттері, млрд. теңге | - | 8 934,5 | - | 116,5 | 101,2 |
| ЕДБ ұзақ мерзімді кредиттік салымдары, млрд. теңге | - | 7 156,3 | - | 111,4 | 100,7 |
| Кәсіпорындар мен ұйымдардың пайдалылығы, % (2011 жылғы IV тоқсан) | 23,0 | - | - | - | - |
| Кәсіпорындар мен ұйымдардың дебиторлық берешегі, млрд. теңге (2012 жылғы 1 қаңтар) | 8 551,9 | - | 110,2 | - | - |
| Кәсіпорындар мен ұйымдардың міндеттемелер бойынша берешегі, млрд. теңге (2012 жылғы 1 қаңтар) | 24 456,4 | - | 113,9 | - | - |

НЕГІЗГІ ӘЛЕУМЕТТІК-ЭКОНОМИКАЛЫҚ КӨРСЕТКІШТЕР МОНИТОРИНГІ

2012 жылғы сәуір

| | 2012 жылғы қаңтар-сәуір | 2012 жылғы сәуір | 2012 жылғы қаңтар-сәуір 2011 жылғы қаңтар-сәуірге %-бен | 2012 жылғы сәуір 2011 жылғы сәуірге %-бен | 2012 жылғы сәуір 2012 жылғы наурызға %-бен |
|---|-------------------------|------------------|---|---|--|
| Әлеуметтік-демографиялық көрсеткіштер | | | | | |
| Кезең соңына халық саны, мың адам | ... | ... | ... | ... | ... |
| Халықтың табиғи өсімі (азаю), мың адам | ... | ... | ... | ... | ... |
| Көші-қондық өсім (азаю), мың адам | ... | ... | ... | ... | ... |
| Тыныс алу мүшелері туберкулезі мен ауыру тіркелген оқиғалар саны, адам | ... | ... | ... | ... | ... |
| ВИЧ-инфекциясын тасымалдаушылар саны, адам | ... | ... | ... | ... | ... |
| Тіркелген қылмыстар саны, оқиға | ... | ... | ... | ... | ... |
| Қылмыстылық деңгейі (10 000 адамға қылмыстар саны) | ... | ... | ... | ... | ... |
| Тұрмыс деңгейі | | | | | |
| Орташа жан басына атаулы ақшалай табыс (бағалау), теңге | ... | ... | ... | ... | ... |
| Нақты ақшалай табыс (бағалау), % | - | ... | ... | ... | ... |
| Ең төменгі күнкөріс деңгейінің шамасы, теңге | - | 16 079 | - | 101,7 | 100,1 |
| Еңбек рыногы және еңбекақы төлеу | | | | | |
| Жұмыссыздар саны, мың адам (бағалау) | - | 475,0 | - | 100,4 | 100,2 |
| Тіркелген жұмыссыздар саны, мың адам («Жұмыспен қамту бағдарламасы-2020» қатысатындар құрамына енгізілген тұлғалардың есебінсіз) | - | 68,1 | - | 109,2 | 117,0 |
| Жұмыссыздық деңгейі, % (бағалау) | - | 5,3 | - | - | - |
| Тіркелген жұмыссыздар үлесі, % («Жұмыспен қамту бағдарламасы-2020» қатысатындар құрамына енгізілген тұлғалардың есебінсіз) | - | 0,8 | - | - | - |
| Жасырын жұмыссыздық деңгейі, % (бағалау) | - | 0,4 | - | - | - |
| Бір қызметкердің орташа айлық атаулы жалақысы, теңге | - | - | - | - | - |
| Нақты жалақы индексі, % | - | - | - | - | - |
| Баға | | | | | |
| Тұтыну баға индексі, % | - | - | 105,0 | 104,8 | 100,7 |
| Өнеркәсіп өнімін өндірушілердің бағалары индексі, % | - | - | 110,6 | 108,8 | 103,7 |
| Ауыл шаруашылығының бағалары индексі, % | - | - | 91,4 | 89,7 | 100,4 |
| Құрылыстағы бағалар индексі, % | - | - | 105,4 | 105,7 | 100,7 |
| Көтерме сауда бағаларының индексі, % | - | - | 102,0 | 101,0 | 101,0 |
| Көлік қызметтері тарифтерінің индексі, % | - | - | 105,4 | 113,5 | 110,5 |
| Заңды тұлғаларға көрсетілген почталық және курьерлік қызметтерінің тарифтері индексі | - | - | 98,6 | 97,6 | 100,0 |
| Заңды тұлғаларға көрсетілген байланыс қызметтері тарифтері индексі, % | - | - | 94,3 | 94,8 | 100,0 |
| Экспорттық жеткізілімдер бағаларының индексі, % | - | - | ... | ... | ... |
| Импорттық түсімдер бағаларының индексі, % | - | - | ... | ... | ... |
| Ұлттық экономика | | | | | |
| Қысқа мерзімді экономикалық индикатор, млрд. теңге (ауыл шаруашылығы, өнеркәсіп, құрылыс, сауда, көлік, байланыс – алты саланың нақты өсу қарқыны бойынша есептеледі) | 9 364,2 | 2 466,3 | 104,4 | 103,8 | 101,3 |
| Жалпы ішкі өнім, млрд. теңге | ... | - | ... | - | - |
| Негізгі капиталға инвестициялар, млрд. теңге | 1 110,2 | 358,8 | 104,1 | 106,1 | 121,1 |
| Сауда | | | | | |
| Өткізудің барлық арналары бойынша бөлшек сауда, млрд. теңге (қоғамдық тамақтандыру қызметтері есебінсіз) | 1 235,5 | 314,6 | 111,8 | 111,3 | 98,1 |
| Сыртқы сауда айналымы, млн. АҚШ доллары | ... | ... | ... | ... | ... |
| Тауарлар экспорты, млн. АҚШ доллары | ... | ... | ... | ... | ... |
| Тауарлар импорты, млн. АҚШ доллары | ... | ... | ... | ... | ... |
| Экономиканың нақты секторы | | | | | |
| Өнеркәсіп өнімінің (тауарлар, қызметтер) көлемі, млрд. теңге | 5 450,8 | 1 393,8 | 102,7 | 102,0 | 98,7 |
| Ауыл шаруашылығы жалпы өнімінің көлемі, млрд. теңге | 261,0 | 72,2 | 94,2 | 92,4 | 102,0 |
| Құрылыс жұмыстарының көлемі, млрд. теңге | 365,9 | 135,2 | 99,5 | 104,3 | 134,0 |
| Көліктің барлық түрлерімен жүк тасымалдау, млн. тонна | 897,4 | 227,1 | 119,9 | 119,5 | 101,8 |
| Көліктің барлық түрлерімен жүк айналымы, млрд. ткм | 145,8 | 36,3 | 116,7 | 112,6 | 99,1 |
| Почта және курьерлік қызметтерінің көлемі, млрд. теңге | 5,5 | 1,5 | 113,0 | 114,7 | 101,4 |
| Байланыс қызметтерінің көлемі, млрд. теңге | 186,5 | 46,4 | 114,0 | 106,4 | 99,3 |
| Өнеркәсіптегі кәсіпкерлік сенімділік индексі | - | +9 | - | - | - |
| Саудадағы кәсіпкерлік сенімділік индексі | - | +5 | - | - | - |
| Тұтынушылардың сезіну индексі | - | +20 | - | - | - |
| Сатып алу тілегінің индексі | - | +20 | - | - | - |
| Қаржы жүйесі | | | | | |
| Ақша массасы М3, млрд. теңге | ... | ... | ... | ... | ... |
| Айналыстағы қолма-қол ақша, млрд. теңге | ... | ... | ... | ... | ... |
| Депозиттік ұйымдардағы депозиттер, млрд. теңге (бейрезиденттер шоттарын есепке алмағанда) | ... | ... | ... | ... | ... |
| жеке тұлғалардың депозиттері, млрд. теңге (бейрезиденттер шоттарын есепке алмағанда) | ... | ... | ... | ... | ... |
| Экономика және халықтың ЕДБ кредиттері, млрд. теңге | ... | ... | ... | ... | ... |
| ЕДБ ұзақ мерзімді кредиттік салымдары, млрд. теңге | ... | ... | ... | ... | ... |
| Кәсіпорындар мен ұйымдардың пайдалылығы, % | ... | ... | ... | ... | ... |
| Кәсіпорындар мен ұйымдардың дебиторлық берешегі, млрд. теңге | ... | ... | ... | ... | ... |
| Кәсіпорындар мен ұйымдардың міндеттемелер бойынша берешегі, млрд. теңге | ... | ... | ... | ... | ... |

ЕСКЕРТУ

Көшіктіріліп құрастырылған көрсеткіштер алдыңғы кестеде берілген.

Деректер жаңа экономикалық қызмет түрлерінің сыныптамалар ЭҚЖЖ бойынша көрсетілген.

2. ӘЛЕУМЕТТІК-ДЕМОГРАФИЯЛЫҚ КӨРСЕТКІШТЕР

2.1 ХАЛЫҚ САНЫ

| | мың адам | | |
|----------------------|--------------|------------|------------|
| | Барлық халық | Қала халқы | Ауыл халқы |
| 2011 жылғы 1 сәуірге | 16 497,8 | 9 002,8 | 7 495,0 |
| 2012 жылғы 1 сәуірге | 16 734,5 | 9 150,7 | 7 583,8 |

Еліміздегі халық саны 2012 жылғы 1 сәуірге 16,7 млн. адамды құрады. 2011 жылғы 1 сәуірмен салыстырғанда ол 1,4%-ға артты.

Халық саны өсу қарқынының өзгеруі

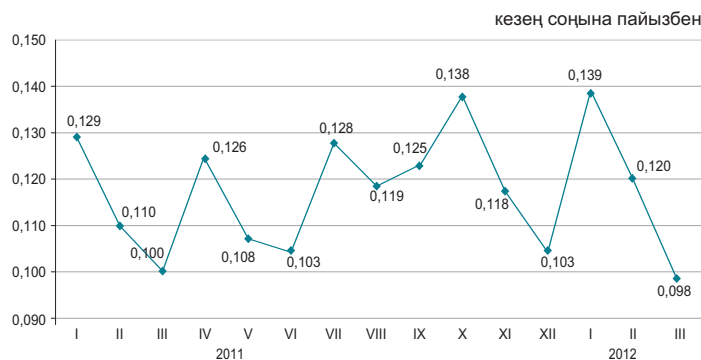

Халықтың табиғи қозғалысы

| | Адам | | 1000 адамға жағдайы бойынша | |
|-------------|--------------------------|--------------------------|-----------------------------|----------------------|
| | 2011 жылғы қаңтар-наурыз | 2012 жылғы қаңтар-наурыз | 2011 жылғы 1 сәуірге | 2012 жылғы 1 сәуірге |
| | | | | |
| Туғандар | 90 298 | 92 409 | 21,9 | 22,1 |
| Өлгендер | 38 823 | 37 045 | 9,4 | 8,9 |
| Табиғи өсім | 51 475 | 55 364 | 12,5 | 13,3 |
| Некелер | 30 199 | 32 982 | 7,3 | 7,9 |
| Ажырасулар | 9 755 | 10 898 | 2,4 | 2,6 |

Халықтың табиғи өсімінің қарқыны

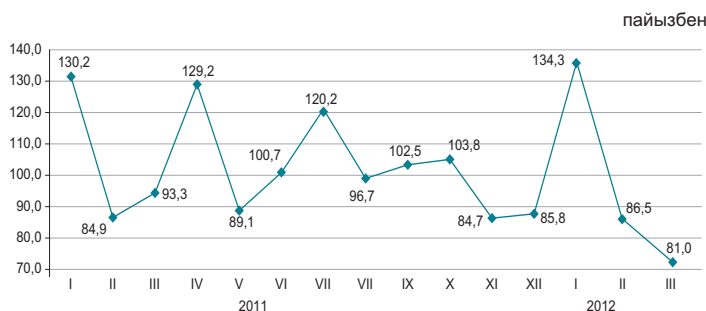

2012 жылғы қаңтар-наурызда Республикада 1 жасқа дейінгі 1314 (2011 жылғы қаңтар-наурызда - 1426) нәресте өлімі тіркелді. 2011 жылғы қаңтар-наурызбен салыстырғанда 1 жасқа дейінгі шетінеген нәресте саны 7,9% азайды.

Нәресте өлімінің негізгі себебі перинаталдық кезеңде пайда болатын жағдайлар болып табылады, одан 2012 жылғы қаңтар-наурызда 706 (795) нәресте өлген немесе нәрестелер арасындағы өлім жағдайының жалпы санынан 53,7%-ы (55,8%). Туа біткен ауытқулардан өлгендер саны 283 (272), немесе 21,5% (19,1%), тыныс органдары ауруларынан 123 (137), немесе 9,4% (9,6%) және жазатайым жағдайдан, уланудан және жарақаттан 48 (58), немесе 3,7% (4,1%) адамды құрады.

Нәресте өлімі коэффициенттерінің серпіні

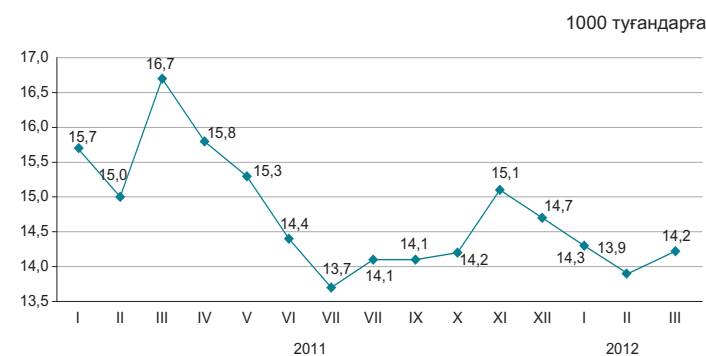

2.2 ХАЛЫҚТЫҢ КӨШІ-ҚОНЫ

Халықтың көші-қоны

адам

| | 2011 жылғы қаңтар-наурыз | 2012 жылғы қаңтар-наурыз |
|--------------------------|--------------------------|--------------------------|
| Келгені | | |
| Барлығы | 97 513 | 92 636 |
| сыртқы көші-қон | 8 893 | 9 012 |
| оның ішінде: | | |
| ТМД елдері | 6 687 | 7 527 |
| басқа елдер | 2 206 | 1 485 |
| ішкі көші-қон | 88 620 | 83 624 |
| Кеткені | | |
| Барлығы | 93 169 | 88 858 |
| сыртқы көші-қон | 4 549 | 5 234 |
| оның ішінде: | | |
| ТМД елдері | 4 232 | 4 968 |
| басқа елдер | 317 | 266 |
| ішкі көші-қон | 88 620 | 83 624 |
| Көші-қон айырмасы | | |
| Барлығы | 4 344 | 3 778 |
| сыртқы көші-қон | 4 344 | 3 778 |
| оның ішінде: | | |
| ТМД елдері | 2 455 | 2 559 |
| басқа елдер | 1 889 | 1 219 |
| ішкі көші-қон | 0 | 0 |

Сыртқы көші-қонның өзгеруі

адам

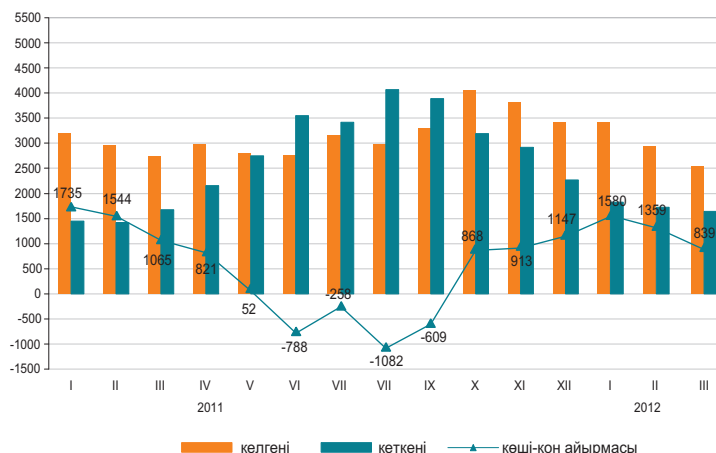

2012 жылғы қаңтар-наурызда 2011 жылғы қаңтар-наурызбен салыстырғанда Қазақстанға келгендер саны 5%-ға, ал Қазақстаннан кеткендер саны 4,6%-ға азайды.

Еліміздегі негізгі көші-қон алмасуы ТМД мемлекеттерімен болуда. ТМД елдерінен келгендердің және сол елдерге кеткендердің үлесі, тиісінше, 83,5% және 94,9% құрады.

Ел ішінде қоныс аударатын көші-қонушылар саны 5,6% азайды. Өңіраралық қоныс аудару бойынша халық көші-қонының оң айырмасы еліміздің 5 өңірінде байқалды, оның ішінде шамасы бойынша ең көбі Астана қаласында (5,7 мың) және Маңғыстау облысында (3 мың адам).

Этностық сипаты бойынша көші-қон ағынының құрылымы

жалпы санына пайызбен

| | Келгендер | | Кеткендер | |
|-----------|--------------------------|--------------------------|--------------------------|--------------------------|
| | 2011 жылғы қаңтар-наурыз | 2012 жылғы қаңтар-наурыз | 2011 жылғы қаңтар-наурыз | 2012 жылғы қаңтар-наурыз |
| Барлығы | 100 | 100 | 100 | 100 |
| Қазақтар | 64,3 | 73,2 | 5,5 | 4,4 |
| Орыстар | 14,8 | 10,4 | 68,5 | 72,9 |
| Өзбектер | 2,1 | 1,8 | 0,7 | 0,3 |
| Украиндар | 1,4 | 0,9 | 7,1 | 7,0 |
| Татарлар | 1,3 | 0,9 | 2,6 | 2,8 |
| Немістер | 0,9 | 0,8 | 5,9 | 5,3 |
| Басқалар | 15,2 | 12,0 | 9,7 | 7,3 |

2012 жылғы қаңтар-наурыздағы халықтың көші-қоны (барлық ағындар)

адам

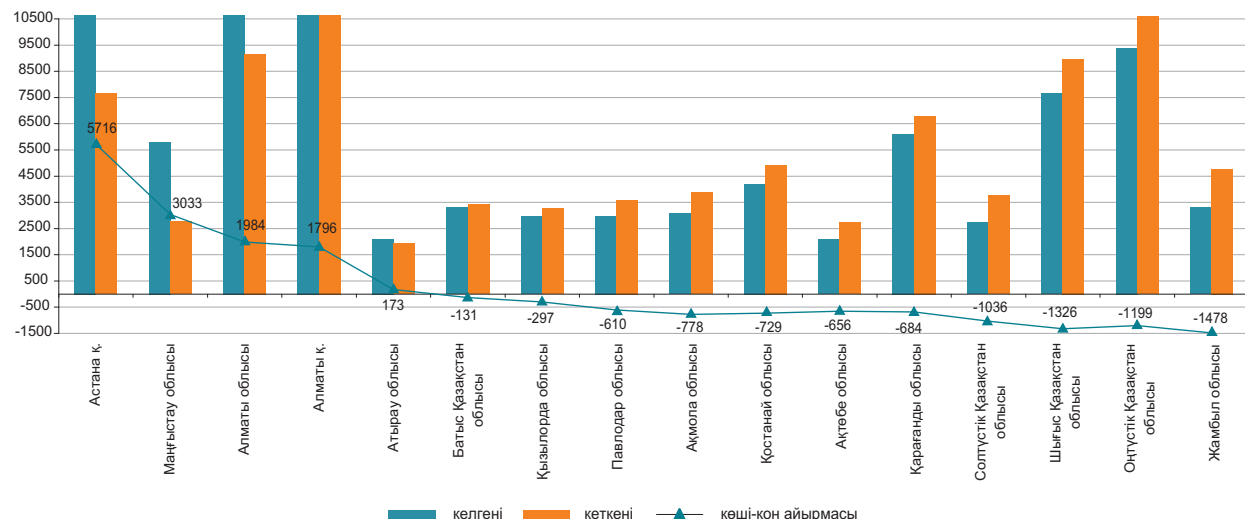

2.3 ХАЛЫҚТЫҢ АУРУ-СЫРҚАУЛЫҒЫ

(ДСМ РСЭС деректері бойынша)

| | оқиға | |
|--------------------------|--------------------------------|--------------|
| | Тыныс органдарының туберкулезі | АҚТҚ-жұқпасы |
| 2011 жылғы наурыз | 860 | 152 |
| 2011 жылғы қаңтар-наурыз | 3 138 | 466 |
| 2011 жыл | 12 397 | 1 989 |
| 2012 жылғы наурыз | | |
| 2012 жылғы қаңтар-наурыз | 849 | 146 |
| | 2 946 | 501 |

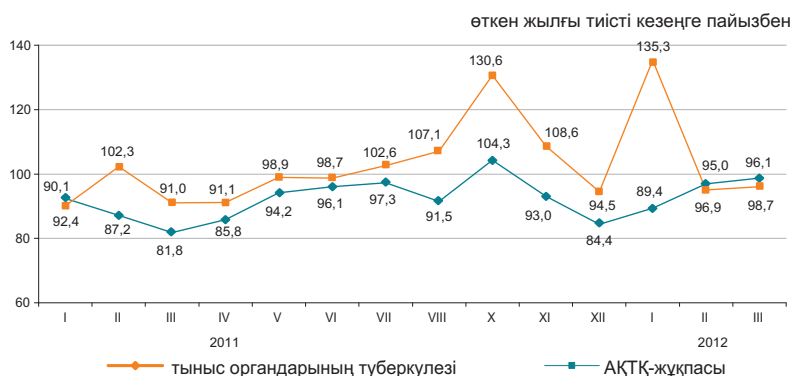

2012 жылғы қаңтар-наурызда жекелеген жұқпалы аурулармен сырқаттану деңгейі

Тіркелген жұқпалы аурулардың арасында аса кең тарағаны жоғары тыныс жолдарының өткір жұқпасы - халықтың 100000 адамына шаққанда 11274,1 оқиға, ішектің өткір жұқпасы – 67, тыныс органдарының туберкулезі – 71, мерез – 36,6, вирустық гепатит – 15, битшендік – 11,8 және қышыма – 8,4 болды.

Жекелеген жұқпалы ауру түрлерімен халықтың ауру-сырқаулығының өсуі

| | пайызбен | | |
|--------------------|--|---------|-------------------------------|
| | 2012 жылғы наурыз 2011 жылғы наурызға | барлығы | одан 14 жасқа дейінгі балалар |
| Ротавирус энтериті | 1,8 есе | 1,8 есе | 1,8 есе |

Ең көп таралған ауру-сырқауға шалдығу оқиғаларының тіркелген саны

| | 2012 жылғы қаңтар-наурыз, бірлік | Өткен жылғы тиісті кезеңге пайызбен | 2012 жылғы наурыз, бірлік | Өткен жылғы тиісті кезеңге пайызбен |
|---|----------------------------------|-------------------------------------|---------------------------|-------------------------------------|
| Ротавирус энтериті | | | | |
| барлығы | 741 | 88,6 | 238 | 1,8 есе |
| одан 14 жасқа дейінгі балалар | 736 | 88,9 | 238 | 1,8 есе |
| ауылдық жер | | | 38 | 105,6 |
| Бактериялық дизентерия | | | | |
| барлығы | 136 | 70,5 | 46 | 93,9 |
| одан 14 жасқа дейінгі балалар | 80 | 74,8 | 29 | 1,6 есе |
| ауылдық жер | | | 16 | 1,4 есе |
| Диагнозы алғашқы рет қойылған бруцеллез | | | | |
| барлығы | 124 | 67,8 | 54 | 74,0 |
| одан 14 жасқа дейінгі балалар | 10 | 142,9 | 6 | 1,6 есе |
| ауылдық жер | | | 49 | 1,4 есе |
| Эхинококкоз | | | | |
| барлығы | 231 | 109,5 | 67 | 84,8 |
| одан 14 жасқа дейінгі балалар | 58 | 112,1 | 15 | 78,9 |
| ауылдық жер | | | 40 | 80,0 |

2.4 ХАЛЫҚТЫ ЗЕЙНЕТАҚЫМЕН ҚАМТАМАСЫЗ ЕТУ ЖӘНЕ ӘЛЕУМЕТТІК ҚОРҒАУ

(ЕХӘҚМ деректері бойынша)

| | Тағайындалған зейнетақының (жәрдемақының) орташа мөлшері, теңге | Алушылар саны, мың адам |
|--|---|-------------------------|
| Жасы бойынша зейнетақы төлемі¹⁾ | | |
| 2011 жыл | 26 824 | 1 628,7 |
| 2011 жылғы I тоқсан | 27 012 | 1 595,8 |
| 2012 жылғы I тоқсан | 29 179 | 1 638,9 |
| Мемлекеттік базалық зейнетақы төлемі | | |
| 2011 жыл | 8 000 | 1 732,4 |
| 2012 жыл | 8 720 | 1 768,8 |
| Мемлекеттік әлеуметтік жәрдемақы | | |
| 2010 жыл | 14 034 | 667,5 |
| 2011 жыл | 15 520 | 681,1 |
| Арнаулы мемлекеттік жәрдемақы | | |
| 2010 жыл | 4 058 | 1 255,3 |
| 2011 жыл | 4 534 | 1 300,2 |
| Мемлекеттік тұрғын үйлік көмек²⁾ | | |
| 2011 жыл | 1 697,9 | 144,9 |
| 2011 жылғы I тоқсан | 3 159,0 | 98,0 |
| 2012 жылғы I тоқсан | 3 909,9 | 81,4 |
| Мемлекеттік атаулы әлеуметтік көмек | | |
| 2011 жылғы қаңтар-сәуір | 1 843,0 | 104,3 |
| 2012 жылғы қаңтар-сәуір | 2 107,3 | 78,8 |

¹⁾ Зейнеткерлік жасқа толған тұлғалар.

²⁾ «Алушылар саны» бағанында мың отбасы көрсетілген.

2012 жылғы I тоқсанда жасы бойынша зейнеткерлер саны - 1638989 адам, тағайындалған орташа зейнетақы мөлшері 29178,9 теңгені құрады. Мемлекеттік базалық зейнетақы төлемі 2012 жылғы 1 қаңтардан бастап 8720 теңгені құрайды. 2012 жылғы I тоқсанда тағайындалған тұрғын үйлік көмектің орташа мөлшері 3909,9 теңгені құрап, оны 81386 адам алды. 2012 жылғы қаңтар-сәуірге тағайындалған атаулы әлеуметтік көмектің орташа мөлшері 2107,3 теңгені құрады, оны 78824 адам алды.

Зейнетақының (жәрдемақы) орташа мөлшері мен алушылар саны

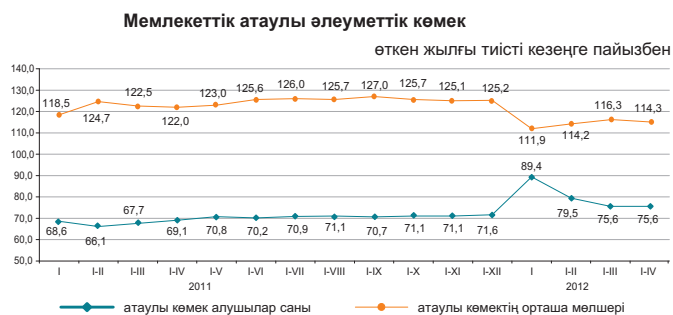
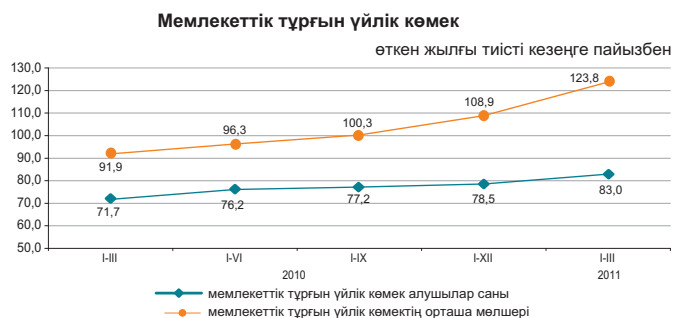
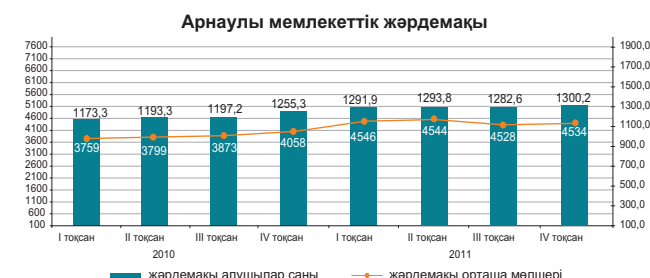
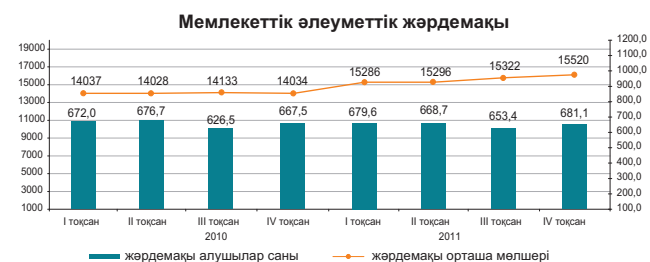
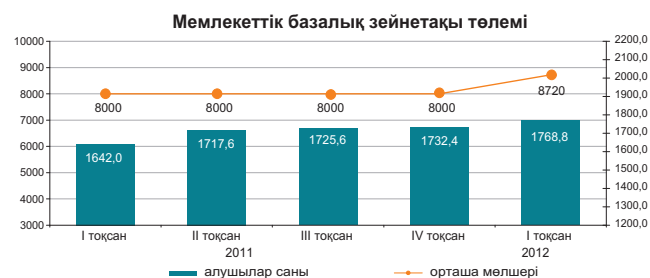
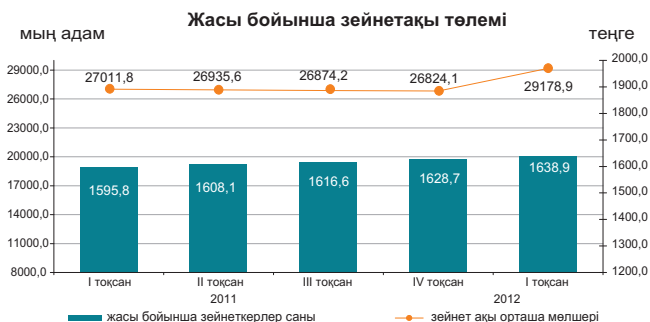

2.5 ҚЫЛМЫСТЫЛЫҚ

(БП ҚС АЕК деректері бойынша)

| | Тіркелген қылмыстар саны | оқиғалар | |
|--------------------------|--------------------------|-------------------|---------------------------------|
| | | әйелдерге қатысты | кәмелетке толмағандарға қатысты |
| 2011 жылғы қаңтар-наурыз | 34 549 | 12 318 | 1 560 |
| 2012 жылғы қаңтар-наурыз | 64 815 | 25 234 | 2 527 |

Халықтың 10 000 адамына шаққандағы қылмыстылық деңгейі

| | Барлығы |
|--------------------------|---------|
| 2011 жылғы қаңтар-наурыз | 85 |
| 2012 жылғы қаңтар-наурыз | 156 |

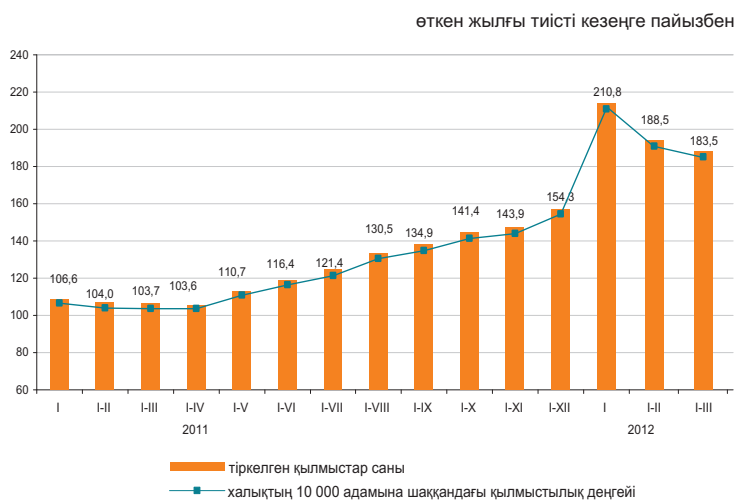

Есепті кезеңде тергелген қылмыстар бойынша тұтастай республика бойынша материалдық залалдың белгіленген сомасы 48614,1 млн. теңгені құрады, оның ішінде 26,9% - экономикалық қызмет саласындағы қылмыстарға, 44,0% - меншікке қарсы қылмыстарға келеді.

Республиканың құқық қорғау органдары қылмыс жасаған 25389 адамды анықтады (2011 жылғы тиісті кезеңге қарағанда 12,8% көп), қылмыстық жауапкершілікке 9404 тұлға тартылған, бұл 2011 жылғы тиісті кезеңге қарағанда 28,3% аз. Анықталған қылмыс жасаған тұлғалар саны ішінен 12,7% - әйелдер (2011 жылғы тиісті кезеңде – 12,3%), 6,9% - кәмелетке толмағандар (6,8%), мемлекеттік функцияларды атқарушылар – 1,9% (1,8%) құрады. Бұрын қылмыс жасаған тұлғалардың үлес салмағы 7,3% (8,4%) құрады.

Қазақстан бойынша орташа алғанда әрбір алтыншы қылмыскер қылмысты - мас күйінде, әрбір төртінші дерлік - топ құрамында жасаған. Анықталған қылмыс жасаған тұлғалардың ең көп бөлігін жұмыссыздар құрады – 77,0% (2011 жылғы қаңтар-наурыз – 77,5%).

Қылмыстар санаттары бойынша

| | 2012 жылғы қаңтар-наурыз | Қорытындыға пайызбен | Өткен жылғы тиісті кезеңге пайызбен |
|---|--------------------------|----------------------|-------------------------------------|
| Тіркелген қылмыстар саны – барлығы, оқиғалар | 64 815 | 100,0 | 187,6 |
| Жеке адамға қарсы жасалған қылмыстар | 2 067 | 3,2 | 124,5 |
| одан: | | | |
| қасақана кісі өлтіру және кісі өлтіруге оқталу | 342 | | 96,6 |
| денсаулыққа қасақана ауыр зиян келтіру | 448 | | 106,9 |
| денсаулыққа қасақана орташа ауыр зиян келтіру | 471 | | 130,8 |
| Меншікке қарсы жасалған қылмыстар | 52 875 | 81,6 | 203,7 |
| одан: | | | |
| бөтен адамның мүлкін ұрлау | 39 877 | | 218,3 |
| алаяқтық | 4 945 | | 192,5 |
| тонау | 5 399 | | 169,4 |
| қарақшылық | 582 | | 131,1 |
| бопсалаушылық | 218 | | 137,1 |
| Қоғамдық қауіпсіздік пен қоғамдық тәртіпке қарсы жасалған қылмыстар | 4 340 | 6,7 | 216,8 |
| одан: бұзақылық | 3 697 | | 244,5 |
| Халықтың денсаулығына және адамгершілігіне қарсы жасалған қылмыстар | 1 408 | 2,2 | 99,1 |
| одан: есірткеге байланысты қылмыстар | 1 198 | | 89,1 |
| Мемлекеттік қызмет мүддесіне қарсы жасалған қылмыстар | 624 | 0,9 | 110,6 |
| Әскери қылмыстар | 102 | 0,2 | 125,9 |
| Келік қылмыстары | 484 | 0,7 | 82,9 |
| Басқасы | 2 915 | 4,5 | 127,9 |

3. ТҰРМЫС ДЕҢГЕЙІ

3.1 ХАЛЫҚТЫҢ ТАБЫСТАРЫ

Халықтың орташа жан басына шаққандағы атаулы ақшалай табыстары (бағалау)

| | теңге |
|----------------------|--------|
| Атаулы ақшалай табыс | |
| 2011 жыл | 45 435 |
| I тоқсан | 40 708 |
| II тоқсан | 43 976 |
| III тоқсан | 46 678 |
| IV тоқсан | 50 377 |
| 2012 жыл* | |
| I тоқсан | 48 885 |

* Алдын ала деректер.

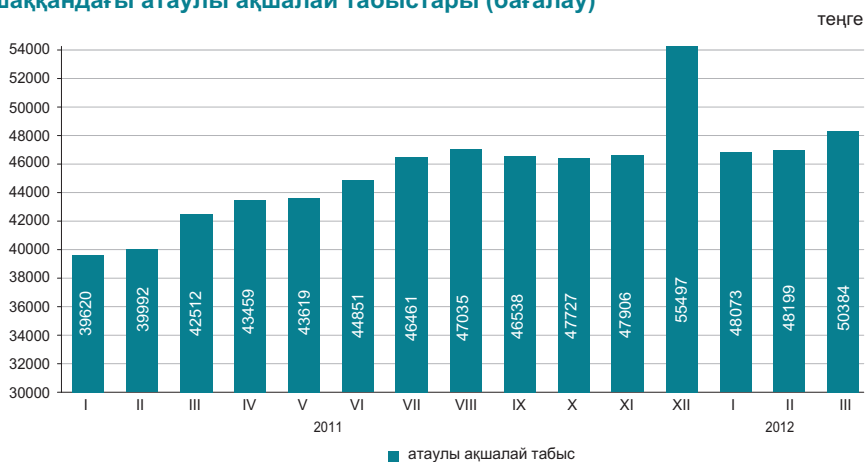

2012 жылғы наурызда халықтың орташа жан басына шаққандағы атаулы ақшалай табысы 50384 теңгені құрады, бұл 2011 жылғы наурызға қарағанда 18,5% жоғары, нақты ақшалай табыс көрсетілген кезеңде 13,3% өсті.

| | өткен жылғы тиісті кезеңге пайызбен | |
|------------------------------------|-------------------------------------|--------------------------|
| | 2012 жылғы наурыз | 2012 жылғы қаңтар-наурыз |
| Атаулы ақшалай табыстардың индексі | 118,5 | 120,1 |
| Нақты ақшалай табыстардың индексі | 113,3 | 114,3 |

2012 жылғы наурыздағы табыстарды бағалау

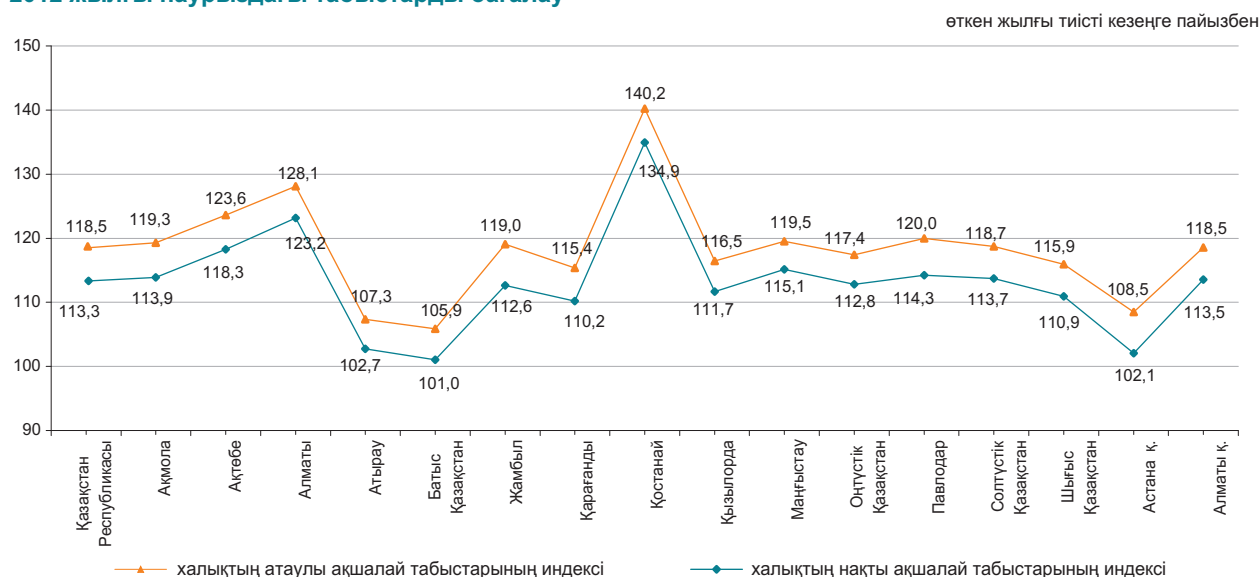

Ақшалай табыстардың құрылымы

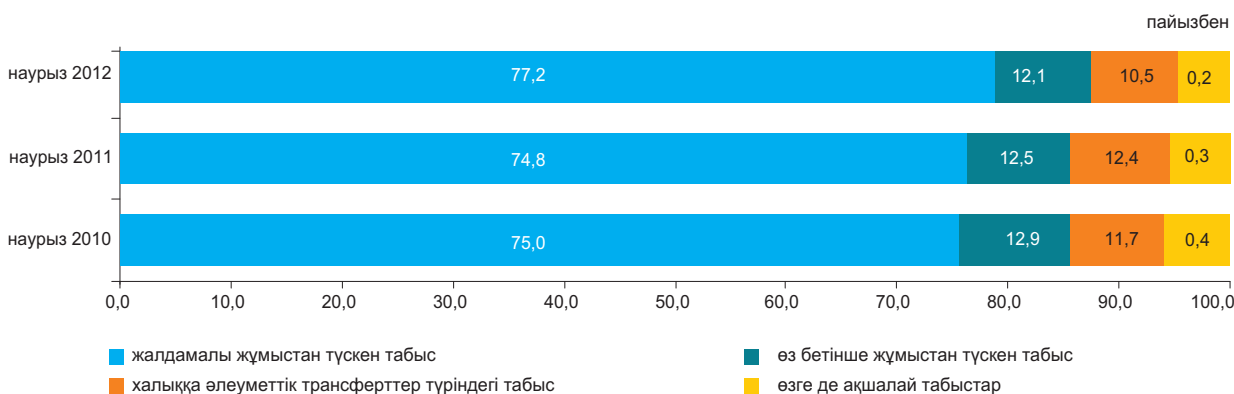

3.2 КҮНКӨРІСТІҢ ЕҢ ТӨМЕНГІ ДЕҢГЕЙІНІҢ ШАМАСЫ

орта есеппен бір жылға, теңгемен
 2011 жыл.....16 072

бір айға, теңгемен
 2011 жылғы сәуір.....15 810
 2012 жылғы сәуір.....16 079

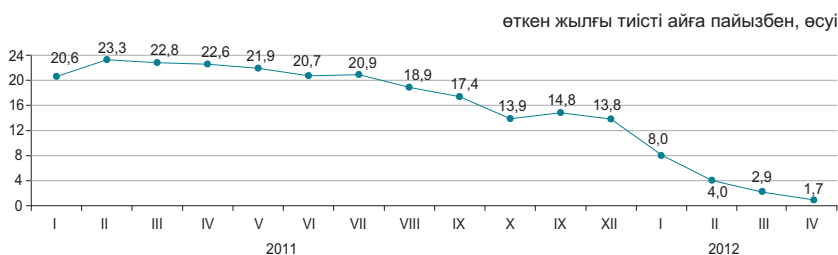

2012 жылғы сәуірде өткен аймен салыстырғанда негізгі тамақ өнімдерін тұтынудың ең төменгі нормаларынан есептелген халықтың орташа жан басына шаққандағы күнкөрістің ең төменгі деңгейінің шамасы 0,1%-ға, 2011 жылғы сәуірмен – 1,7%-ға өсті.

| | 2012 жылғы сәуір, теңге | 2012 жылғы сәуір | | Құрылымы |
|---|-------------------------|---------------------|------------------------|----------|
| | | 2012 жылғы наурызға | 2011 жылғы желтоқсанға | |
| Күнкөрістің ең төменгі деңгейінің шамасы | 16 079 | 100,1 | 102,9 | 100,0 |
| оның ішінде | | | | |
| азық-түлік тауарлары | 9 647 | 100,1 | 102,9 | 60,0 |
| азық-түлік емес тауарлар мен ақылы қызметтер | 6 432 | 100,1 | 102,9 | 40,0 |

Азық-түлік жиынтығының құрылымы

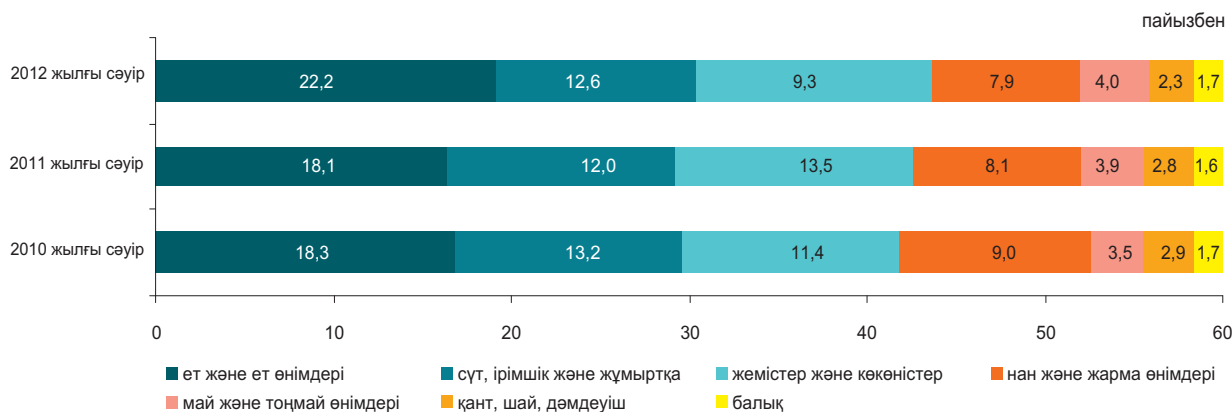

Әлеуметтік-демографиялық топтар бойынша

| | Күнкөрістің ең төменгі деңгейінің шамасы, теңге | | | Күнкөрістің ең төменгі деңгейінің шамасымен ара салмағы, пайызбен |
|--|---|----------------------|--|---|
| | барлығы | азық-түлік тауарлары | азық-түлік емес тауарлар мен ақылы қызметтер | |
| Орта есеппен халықтың жан басына шаққанда | 16 079 | 9 647 | 6 432 | 100,0 |
| балалар, 13 жасқа дейінгі | 12 893 | 7 736 | 5 157 | 80,2 |
| жасөспірімдер, 14-17 жастағы | | | | |
| жас жігіттер | 20 364 | 12 219 | 8 145 | 126,6 |
| қыздар | 15 603 | 9 362 | 6 241 | 97,0 |
| еңбекке қабілетті халық, 18 жастан жоғары | | | | |
| ерлер | 19 110 | 11 466 | 7 644 | 118,9 |
| әйелдер | 15 176 | 9 105 | 6 071 | 94,4 |
| зейнеткерлер мен қарт адамдар | 15 084 | 9 050 | 6 034 | 93,8 |

4. ЕҢБЕК РЫНОГЫ ЖӘНЕ ЕҢБЕКАҚЫ ТӨЛЕУ

4.1 КӘСІПОРЫНДАРДА (ҰЙЫМДАРДА) ЖАЛДАНЫП ЖҰМЫСПЕН ҚАМТЫЛУ*

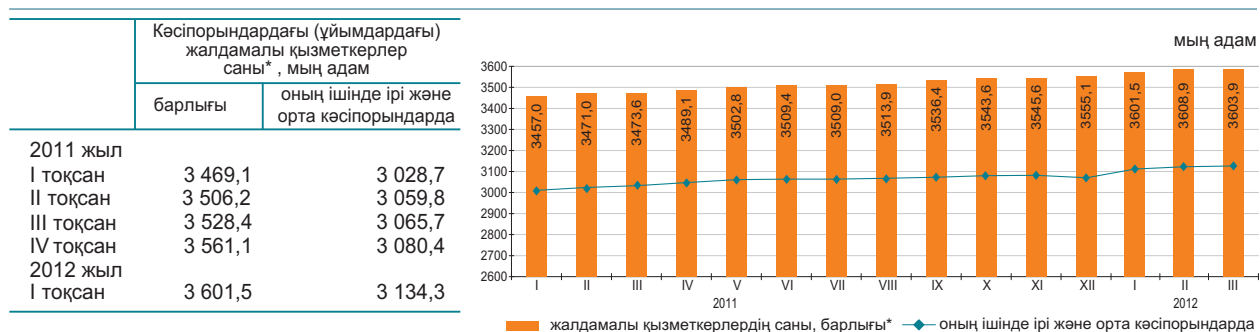

2012 жылғы наурызда кәсіпорындардағы (ұйымдардағы)* жалдамалы қызметкерлер саны 3603,9 мың адамды құрады, оның ішінде ірі және орта кәсіпорындарда – 3135,9 мың адам.

2012 жылғы наурызда ірі және орта кәсіпорындарда 65,2 мың адам қабылданды. Өр түрлі себептермен 65,7 мың адам жұмыстан шықты. Бір қызметкермен 141,5 сағат жұмыс істелді.

2012 жылғы наурыздың соңына ірі және орта кәсіпорындарда (тізімдік санға 0,7%) 21,8 мың бос орын толтырылмады.

| | 2012 жылғы наурыз | | |
|---|-------------------|-----------------------------|------------------------------|
| | мың адам | 2012 жылғы ақпанға пайызбен | 2011 жылғы наурызға пайызбен |
| Барлығы* оның ішінде ірі және орта кәсіпорындарда | 3 603,9 | 99,9 | 103,8 |
| | 3 135,9 | 100,3 | 103,4 |

Экономикалық қызметтің жекелеген түрлері бойынша ірі және орта кәсіпорындарда жұмыспен қамтылған жалдамалы қызметкерлердің бары және қозғалысы

| | 2012 жылғы қаңтар | | | |
|---|-----------------------------|--------------------------|------------------------------|---|
| | жалдамалы қызметкерлер саны | қабылданған қызметкерлер | жұмыстан шыққан қызметкерлер | одан қысқартылуы мен таратылуына байланысты |
| Барлығы | 3 135,9 | 65,2 | 65,7 | 1,7 |
| Ауыл, орман және балық шаруашылығы | 111,8 | 3,0 | 2,3 | 0,0 |
| Өнеркәсіп | 723,2 | 12,8 | 18,8 | 0,3 |
| Құрылыс | 202,5 | 10,8 | 8,7 | 0,2 |
| Көтерме және бөлшек сауда; автомобильдерді және мотоциклдерді жөндеу | 146,3 | 7,1 | 7,1 | 0,1 |
| Көлік және қоймалау | 226,3 | 3,1 | 3,8 | 0,3 |
| Қаржы және сақтандыру қызметі | 77,4 | 1,7 | 2,2 | 0,1 |
| Кәсіби, ғылыми және техникалық қызмет | 89,3 | 3,0 | 2,0 | 0,1 |
| Әкімшілік және қосалқы қызмет көрсету саласындағы қызмет | 114,8 | 5,7 | 5,9 | 0,1 |
| Мемлекеттік басқару және қорғаныс; міндетті әлеуметтік қамтамасыз ету | 236,8 | 3,9 | 3,1 | 0,1 |
| Білім беру | 660,9 | 4,7 | 3,5 | 0,1 |
| Денсаулық сақтау және әлеуметтік қызметтер | 353,4 | 4,3 | 3,6 | 0,0 |
| Қызметтің өзге де түрлері | 193,2 | 5,1 | 4,7 | 0,3 |

2012 жылғы наурыздағы кәсіпорындарда (ұйымдарда) жалдамалы қызметкерлердің өңірлер бойынша саны*

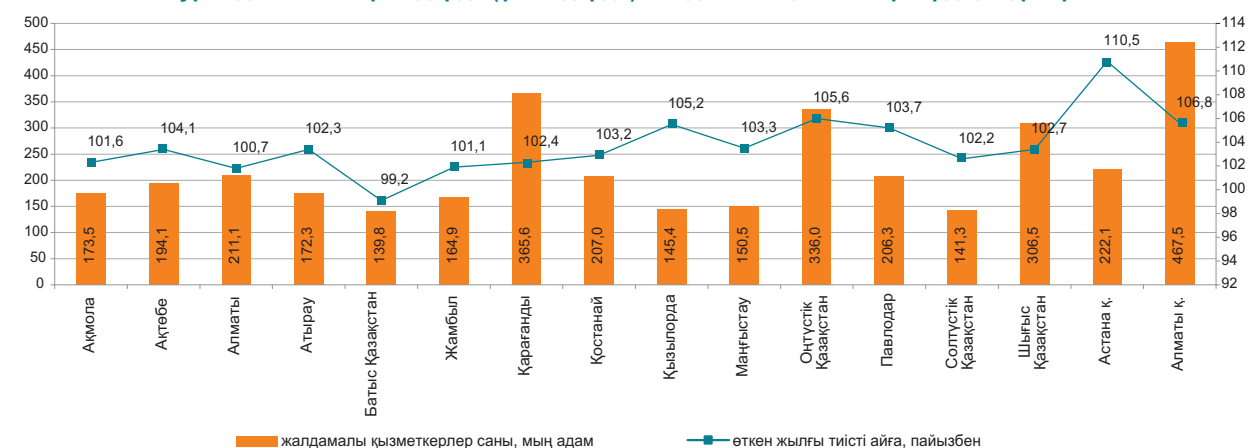

*Кәсіпкерлік қызметпен айналысатын ШЖҚ қызметкерлері есебінсіз.

4.2 ЖҰМЫССЫЗДЫҚ ЖӘНЕ ЖҰМЫСПЕН ҚАМТУ

(СА және ЕХӘҚМ деректері бойынша)

| | Жұмыссыздық деңгейі, пайызбен | Жастар жұмыссыздығының деңгейі, % |
|------------|-------------------------------|-----------------------------------|
| 2011 жыл | | |
| I тоқсан | 5,5 | 5,0 |
| II тоқсан | 5,4 | 4,5 |
| III тоқсан | 5,3 | 4,7 |
| IV тоқсан | 5,4 | 4,1 |
| 2012 жыл | | |
| I тоқсан | 5,4 | 4,2 |
| Сәуір | 5,3 ¹⁾ | - |

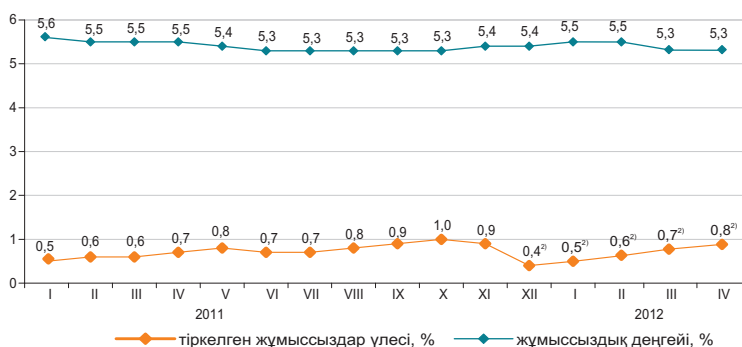

Жұмыссыздар саны ХЕҰ әдіснамасы бойынша, 2012 жылғы сәуірде бағалау бойынша 475 мың адамды, жұмыссыздық деңгейі – 5,3% құрады. Жұмыссыздар ретінде ЕХӘҚМ жұмыспен қамту органдарында 68,1 мың адам ресми тіркелген (тіркелген жұмыссыздар үлесі - 0,8%)²⁾.

Бағалау бойынша ағымдағы жылғы сәуірде жасырын жұмыссыздық деңгейі экономикалық тұрғыдан белсенді халықтың 0,4%-ын (35,2 мың адам) құрады.

«2020 жұмыспен қамту бағдарламасы» бойынша 2012 жылғы 1 сәуірге әлеуметтік келісім-шартқа 19,7 мың адам қол қойған, оның ішінде жұмыссыздар 75,6%, өз бетінше жұмыспен қамтылғандар 22,3% құрады.

| | 2012 жылғы I тоқсан | | |
|--------------------------------------|---------------------|---------------------------------|--------------------------------|
| | мың адам | 2011 жылғы IV тоқсанға пайызбен | 2011 жылғы I тоқсанға пайызбен |
| Экономикалық тұрғыдан белсенді халық | 8 941,0 | 100,4 | 103,8 |
| Жұмыспен қамтылған халық | 8 462,5 | 100,4 | 104,0 |
| жалдамалы қызметкерлер | 5 759,4 | 101,1 | 105,4 |
| өз бетінше жұмыспен қамтылғандар | 2 703,1 | 98,8 | 101,3 |
| Жұмыссыздар | 478,5 | 100,3 | 100,6 |
| Экономикалық тұрғыдан енжар халық | 3 580,5 | 102,2 | 102,7 |

өткен айға пайызбен (бағалау)

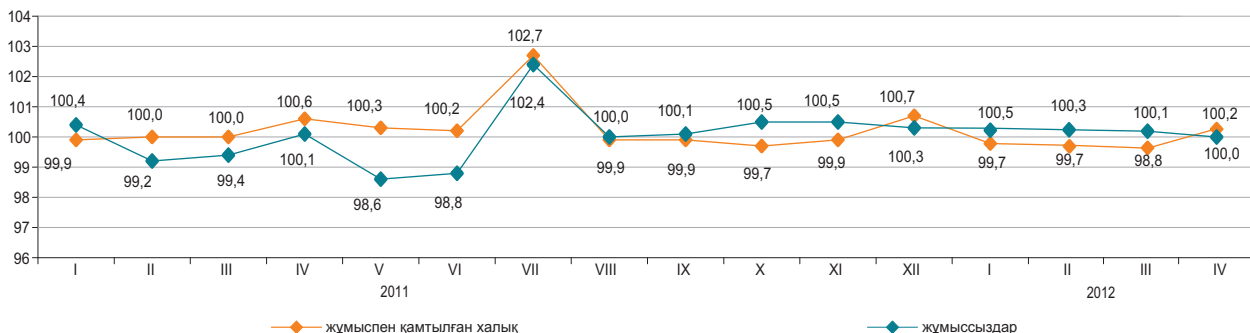

| | 2012 жылғы сәуір ²⁾ | |
|---|--------------------------------|------------------------------|
| | мың адам | 2011 жылғы наурызға пайызбен |
| Еңбек делдалдығына өтінішпен келгендер саны | 37,0 | 125,3 |
| Жұмысқа орналастырылған азаматтар саны | 16,0 | 119,2 |
| Кәсіби даярлауға немесе қайта даярлауға, біліктілігін арттыруға жіберілгендер | 3,6 | 142,0 |
| Қоғамдық жұмыстарға қатысқандар | 14,5 | 1,8 есе |

| | 2012 жылғы 1 сәуірге |
|--|----------------------|
| «Жұмыспен қамту бағдарламасы 2020» іс-шаралары бойынша, адам қатысу мәселелерімен хабарласқан адамдар саны | 26 351 |
| еңгімелесу өткізілген адамдар саны | 22 280 |
| қатысуға өтініш берген адамдар саны | |
| әлеуметтік келісім шартқа қол қойған адамдар саны | 22 280 |
| оның ішінде: | 19 715 |
| өз бетінше жұмыспен қамтылғандар | 4 406 |
| жұмыссыздар | 14 909 |
| жастар (16-29 жас) | 10 072 |
| әйелдер | 8 970 |

¹⁾ Бағалау.

²⁾ «Жұмыспен қамту бағдарламасы 2020» қатысатындар құрамына енгізілген тұлғалардың есебінсіз.

4.3 ЕҢБЕКАҚЫ ТӨЛЕУ

өткен жылғы тиісті кезеңге пайызбен

| | Атаулы жалақы индексі | Нақты жалақы индексі |
|-----------------------------|-----------------------|----------------------|
| 2011 жылғы наурыз | 121,1 | 111,5 |
| 2011 жылғы қаңтар-наурыз | 118,2 | 109,0 |
| 2011 жылғы қаңтар-желтоқсан | 116,1 | 107,2 |
| 2012 жылғы наурыз | 115,0 | 109,9 |
| 2012 жылғы қаңтар-наурыз | 117,1 | 111,5 |

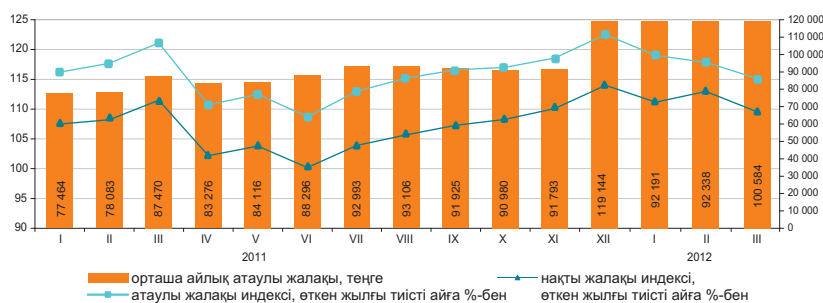

| | Орташа айлық атаулы жалақы, теңге | Орташа республикалық деңгейге пайызбен | Өткен жылғы тиісті айға пайызбен | |
|---|-----------------------------------|--|----------------------------------|----------------------|
| | | | атаулы жалақы индексі | нақты жалақы индексі |
| Экономикалық қызметтің барлық түрлері бойынша | 100 584 | 100,0 | 115,0 | 109,9 |
| Ауыл, орман және балық шаруашылығы | 42 522 | 42,3 | 125,7 | 120,1 |
| Өнеркәсіп | 123 709 | 123,0 | 108,1 | 103,3 |
| Құрылыс | 108 107 | 107,5 | 98,8 | 94,4 |
| Көтерме және бөлшек сауда; автомобильдерді және мотоциклдерді жөндеу | 92 727 | 92,2 | 111,8 | 106,9 |
| Көлік және қоймалау | 126 768 | 126,0 | 115,6 | 110,5 |
| Тұру және тамақтану бойынша қызметтер | 86 218 | 85,7 | 104,2 | 99,6 |
| Ақпарат және байланыс | 145 130 | 144,3 | 106,3 | 101,6 |
| Қаржы және сақтандыру қызметі | 183 605 | 1,8 есе | 106,8 | 102,1 |
| Жылжымайтын мүлікпен жасалатын операциялар | 91 498 | 91,0 | 111,2 | 106,3 |
| Кәсіби, ғылыми және техникалық қызмет | 192 185 | 1,9 есе | 112,6 | 107,6 |
| Әкімшілік және қосалқы қызмет көрсету саласындағы қызмет | 96 404 | 95,8 | 96,5 | 92,2 |
| Мемлекеттік басқару және қорғаныс; міндетті әлеуметтік қамтамасыз ету | 99 571 | 99,0 | 134,1 | 128,2 |
| Білім беру | 66 194 | 65,8 | 128,2 | 122,6 |
| Денсаулық сақтау және әлеуметтік қызметтер | 78 610 | 78,2 | 129,5 | 123,8 |
| Өнер, ойын-сауық және демалыс | 75 621 | 75,2 | 120,4 | 115,1 |
| Өзге де қызметтер түрлерін ұсыну | 174 447 | 1,7 есе | 110,1 | 105,3 |
| Аумақтан тыс ұйымдардың және органдардың қызметі | 302 929 | 3 есе | 117,6 | 112,4 |

2012 жылғы наурызда бір қызметкердің орташа айлық атаулы жалақысы 100584 теңгені, ірі және орта кәсіпорындарында 104542 теңгені құрады. 2012 жылғы 1 қаңтардан бастап ең төменгі жалақы 17439 теңге мөлшерінде белгіленген.

Орташа айлық жалақы

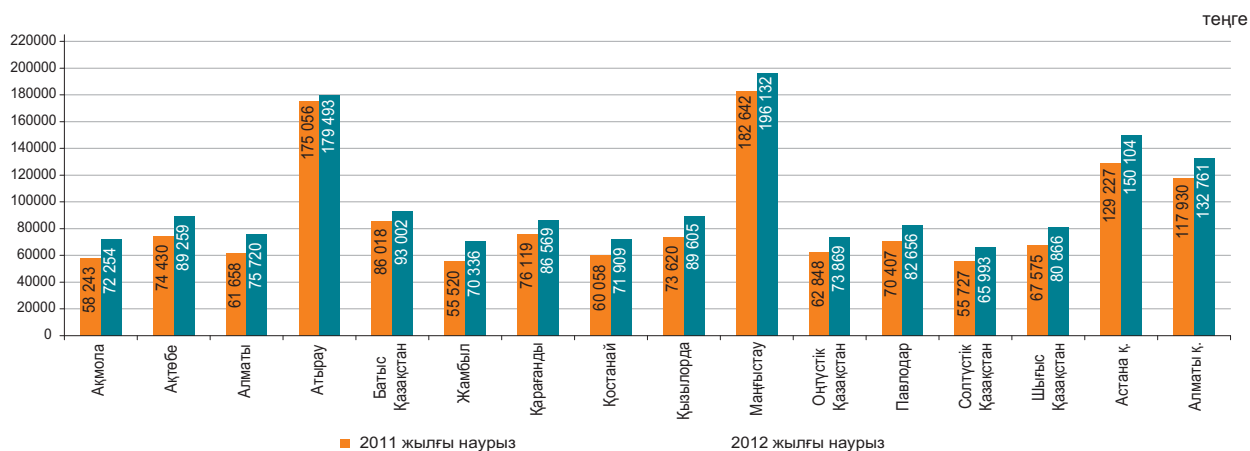

теңге

5. БАҒАЛАР

5.1 ТҰТЫНУ БАҒАЛАРЫНЫҢ ИНДЕКСІ

кезең соңына, өткен жылғы желтоқсанға пайызбен
 2011 жыл.....107,4
 өткен айға пайызбен
 2011 жылғы сәуір.....100,5
 2012 жылғы сәуір.....100,7

Ағымдағы жылғы сәуірде бағаның жұмыртқаға 2%, ет және құс етіне – 1,1%, қантқа – 0,9%, алкогольсіз сусындарға, кондитерлік өнімдерге – 0,6%-дан, балық және теңіз өнімдеріне, ірімшік және сүзбеге, мал майына – 0,4%-дан өсуі, олардың жармаларға – 4,3%, картопқа – 3,8%, құнбағыс майына – 2,1%, жаңа жиналған жемістерге – 1,8%, ұнға – 0,5%-ға төмендеуі белгіленді.

Баға цементке 1,2%, үй тұрмысына қажетті заттар, киім және аяқкиім, фармацевтикалық өнімдерге – 0,2%-дан өсті. Бензин 3,7%, дизель отыны – 3,5%-ға қымбаттады.

Баға деңгейі жолаушылардың әуе көлігі қызметтеріне 6,7%, темір жол көлігі – 6,2%, тұрғын үй коммуналдық қызметтері – 1,6%, денсаулық сақтау – 0,9%, шаштараздар мен жеке қызмет көрсету орындары – 0,8%, мектепке дейінгі және бастауыш білім беру – 0,7%, мейрамханалар мен қонақ үйлер – 0,3%-ға өсті.

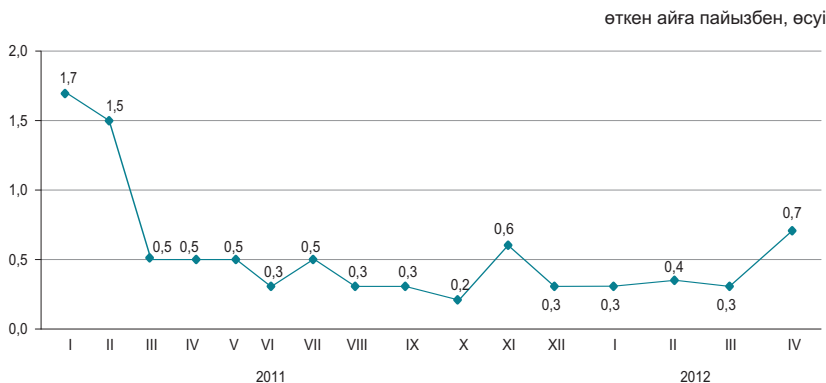

| | 2012 жылғы сәуір | | | | 2012 жылғы қаңтар-сәуір 2011 жылғы қаңтар-сәуірге |
|--------------------------------------|---------------------|------------------------|--------------------|------------------------|---|
| | 2012 жылғы наурызға | 2011 жылғы желтоқсанға | 2011 жылғы сәуірге | 2010 жылғы желтоқсанға | |
| Барлық тауарлар мен қызметтер | 100,7 | 101,7 | 104,8 | 109,2 | 105,0 |
| Азық-түлік тауарлары | 100,3 | 102,0 | 103,9 | 111,3 | 105,0 |
| Азық-түлік емес тауарлар | 100,5 | 101,3 | 105,4 | 106,7 | 105,2 |
| Ақылы қызметтер | 101,2 | 101,8 | 105,3 | 109,2 | 104,9 |

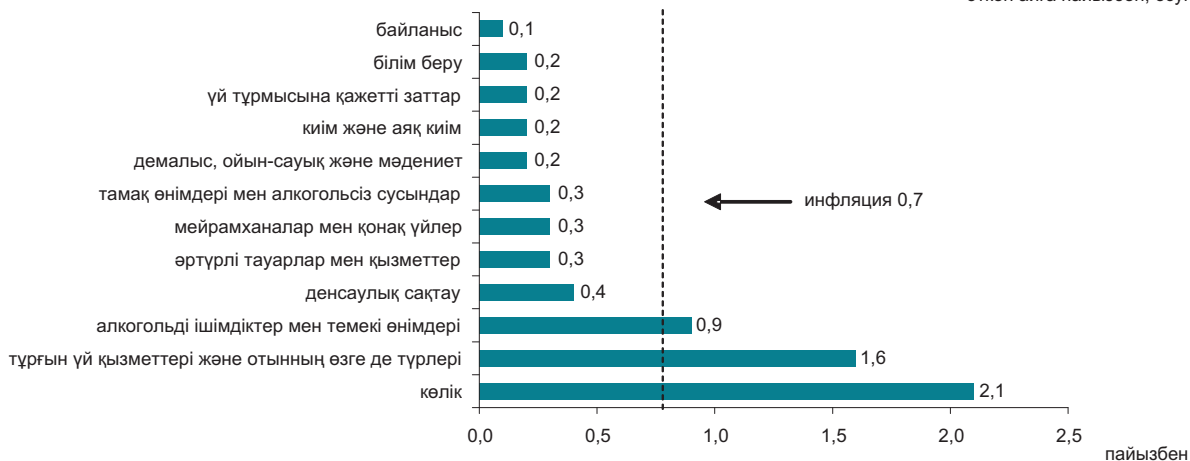

| | 2012 жылғы сәуір | | | | 2012 жылғы қаңтар-сәуір 2011 жылғы қаңтар-сәуірге |
|--|---------------------|------------------------|--------------------|------------------------|---|
| | 2012 жылғы наурызға | 2011 жылғы желтоқсанға | 2011 жылғы сәуірге | 2010 жылғы желтоқсанға | |
| Тұтыну бағаларының индексі | 100,7 | 101,7 | 104,8 | 109,2 | 105,0 |
| Тұтыну бағаларының базалық индексі | 100,7 | 101,7 | 105,5 | 109,3 | 105,7 |
| Халық топтары үшін бағалардың индексі: | | | | | |
| ақшалай табыстары ең аз | 100,4 | 101,4 | 103,0 | 108,6 | 103,7 |
| ақшалай табыстары ең көп | 100,5 | 101,7 | 104,9 | 108,7 | 105,1 |

5.2 ӨНДІРУШІ КӘСІПОРЫНДАР БАҒАСЫНЫҢ ИНДЕКСІ

Дайын өнеркәсіп өніміне

| | | |
|--|-----------------------|-------|
| кезең соңына, өткен жылғы желтоқсанға пайызбен | 2011 жыл..... | 120,3 |
| өткен айға пайызбен | 2011 жылғы сәуір..... | 104,8 |
| | 2012 жылғы сәуір..... | 103,7 |

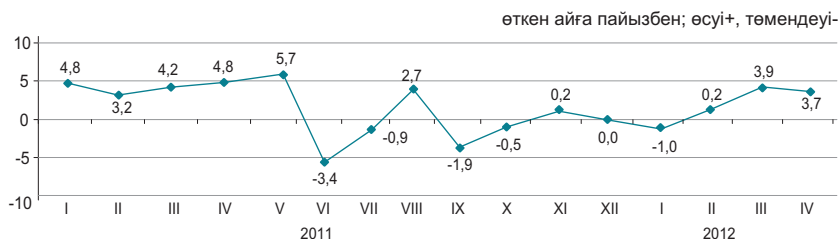

Сатып алынған материалдық-техникалық ресурстарға

| | | |
|--|-----------------------|-------|
| кезең соңына, өткен жылғы желтоқсанға пайызбен | 2011 жыл..... | 109,0 |
| өткен айға пайызбен | 2011 жылғы сәуір..... | 101,3 |
| | 2012 жылғы сәуір..... | 101,2 |

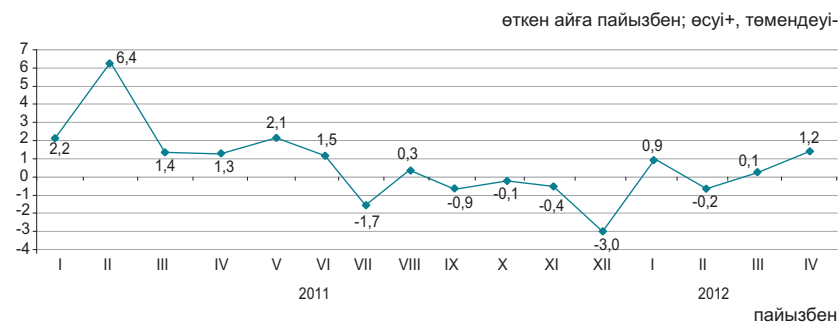

Ағымдағы жылғы сәуірде наурызбен салыстырғанда бағаның жоғарылауы отындық мазутқа - 26,4%, мұнайға - 6,1%, көмірге - 3,8%, газ конденсатына - 3,6%, дизельдік отынға - 2,6%, металл кендеріне - 1,8%-ға, табиғи газ бен бензинге - 0,9%-дан тіркелді.

Бір айда баға алюминийге - 0,2%-ға жоғарылады, қорғасынға - 7,5%, мырышқа - 7,2%, асыл металдарға - 3%, қара металдар илегіне - 1,1%-ға төмендеді.

Құс еті - 3,4%, мал еті - 1,3%, бидай ұны - 1%-ға қымбаттады, жармалар - 5,4%, өсімдік майы - 0,3%-ға арзандады.

| | 2012 жылғы сәуір | | | | 2012 жылғы қаңтар-сәуір 2011 жылғы қаңтар-сәуірге |
|---|---------------------|------------------------|--------------------|------------------------|---|
| | 2012 жылғы наурызға | 2011 жылғы желтоқсанға | 2011 жылғы сәуірге | 2010 жылғы желтоқсанға | |
| Өнеркәсіп-барлығы | 103,7 | 106,8 | 108,8 | 128,5 | 110,6 |
| Өндірілген өнім | 103,8 | 107,3 | 109,0 | 130,1 | 111,1 |
| Өндірістік сипаттағы қызметтер | 101,8 | 101,5 | 105,0 | 109,7 | 104,7 |
| Базалық индекс (мұнай мен металдар бағасының өзгеруі есебінсіз) | 101,9 | 102,5 | 104,6 | 117,8 | 106,2 |

Экономикалық қызмет түрлері бойынша

| | 2012 жылғы сәуір | | | | | | | |
|--|---------------------|---------------------------|------------------------|---------------------------|--------------------|---------------------------|------------------------|---------------------------|
| | 2012 жылғы наурызға | | 2011 жылғы желтоқсанға | | 2011 жылғы сәуірге | | 2010 жылғы желтоқсанға | |
| | дайын өнімге | сатып алынған ресурстарға | дайын өнімге | сатып алынған ресурстарға | дайын өнімге | сатып алынған ресурстарға | дайын өнімге | сатып алынған ресурстарға |
| Кен өндіру өнеркәсібі және карьерлерді қазу | 105,1 | 100,8 | 109,4 | 106,2 | 112,3 | 117,6 | 139,3 | 128,5 |
| Өңдеу өнеркәсібі | 100,2 | 101,5 | 101,4 | 101,6 | 101,0 | 97,4 | 108,8 | 109,2 |
| Электрмен жабдықтау, газ, бу беру және ауа баптау | 103,3 | 100,1 | 103,4 | 101,6 | 104,4 | 102,8 | 115,6 | 112,9 |
| Сумен жабдықтау; көріз жүйесі, қалдықтардың жиналуын және таратылуын бақылау | 101,3 | ... | 101,9 | ... | 112,5 | ... | 119,5 | ... |

Энергия ресурстарының түрлері бойынша

| | 2012 жылғы сәуір | | | | 2012 жылғы қаңтар-сәуір 2011 жылғы қаңтар-сәуірге |
|------------------------------------|---------------------|------------------------|--------------------|------------------------|---|
| | 2012 жылғы наурызға | 2011 жылғы желтоқсанға | 2011 жылғы сәуірге | 2010 жылғы желтоқсанға | |
| Энергия ресурстары, барлығы | 105,6 | 111,5 | 114,5 | 142,1 | 116,0 |
| Шикізаттық энергия ресурстары | 105,7 | 112,1 | 115,0 | 144,6 | 117,1 |
| Мұнай өнімдері | 104,8 | 108,1 | 119,9 | 125,0 | 113,5 |
| Электр энергиясы | 104,3 | 104,6 | 105,5 | 121,0 | 103,3 |

5.3 АУЫЛ, ОРМАН ЖӘНЕ БАЛЫҚ ШАРУАШЫЛЫҒЫНДАҒЫ БАҒА ИНДЕКСІ

Ауыл шаруашылығы өніміне

кезең соңына, өткен жылғы желтоқсанға пайызбен
 2011 жыл.....98,3

өткен айға пайызбен
 2011 жылғы сәуір.....101,4
 2012 жылғы сәуір.....100,4

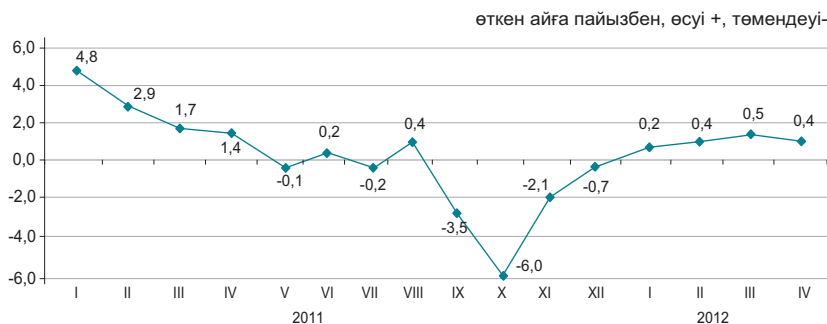

2012 жылғы сәуірде өткен аймен салыстырғанда баға күрішке 1,2%, арпаға - 0,6%, бидайға 0,2%-ға өсті.

Баға картопқа 2,5%, пиязға - 2%, қызылшаға - 0,8%, қырыққабатқа - 0,2%-ға төмендеді.

Қой еті 1,8%, шошқа еті - 0,8%, жылқы еті - 0,7%, ірі қара мал еті - 0,5%-ға қымбаттады. Баға жұмыртқаға 2,9%, жүнге - 0,3%-ға өсті, ал шикі сүтке 1,3%-ға төмендеді.

| | 2012 жылғы сәуір | | | | 2012 жылғы қаңтар-сәуір 2011 жылғы қаңтар-сәуірге |
|--|---------------------|------------------------|--------------------|------------------------|---|
| | 2012 жылғы наурызға | 2011 жылғы желтоқсанға | 2011 жылғы сәуірге | 2010 жылғы желтоқсанға | |
| Ауыл шаруашылығы өнімі | 100,4 | 101,5 | 89,7 | 99,7 | 91,4 |
| Өсімдік шаруашылығы өнімі | 100,2 | 99,8 | 76,5 | 86,1 | 78,1 |
| Мал шаруашылығы өнімі | 100,8 | 103,8 | 109,0 | 119,3 | 110,8 |
| Орман шаруашылығы өнімі және қызметтері | 100,5 | 99,9 | 103,8 | 108,7 | 106,0 |
| Балық шаруашылығы өнімі және қызметтері | 99,3 | 98,6 | 100,2 | 102,7 | 101,8 |

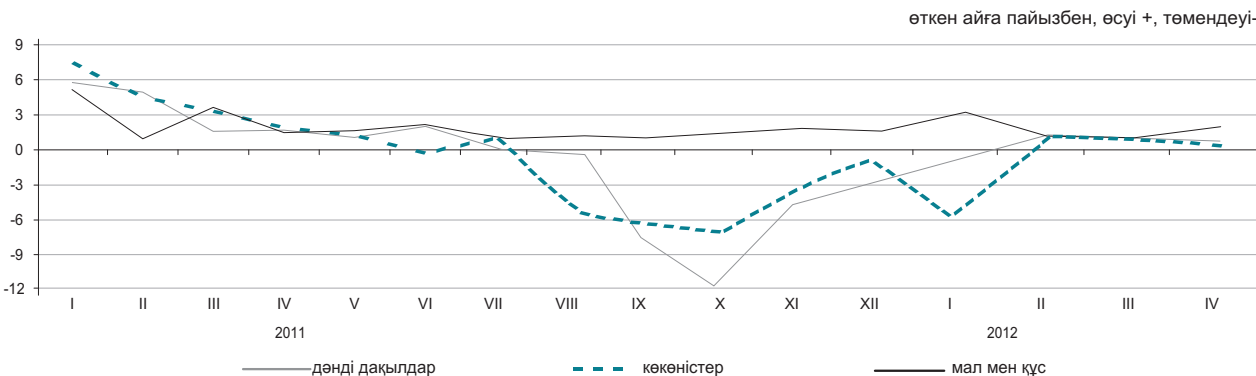

Ауыл шаруашылығы өнімдерінің түрлері бойынша

| | 2012 жылғы сәуір | | | | 2012 жылғы қаңтар-сәуір 2011 жылғы қаңтар-сәуірге |
|--------------|---------------------|------------------------|--------------------|------------------------|---|
| | 2012 жылғы наурызға | 2011 жылғы желтоқсанға | 2011 жылғы сәуірге | 2010 жылғы желтоқсанға | |
| Бидай | 100,2 | 100,4 | 71,0 | 80,9 | 72,6 |
| Арпа | 100,6 | 98,9 | 94,1 | 104,1 | 95,3 |
| Сұлы | 100,3 | 99,1 | 99,1 | 109,1 | 99,6 |
| Қарақұмық | 99,8 | 100,2 | 76,2 | 80,0 | 76,6 |
| Картоп | 97,5 | 92,0 | 71,2 | 84,2 | 76,0 |
| Ірі қара мал | 100,5 | 103,5 | 114,6 | 128,3 | 117,6 |
| Қой | 101,8 | 106,5 | 125,7 | 139,9 | 127,1 |
| Шошқа | 100,8 | 106,2 | 110,5 | 112,0 | 108,2 |
| Жылқы | 100,7 | 104,2 | 114,2 | 121,3 | 115,5 |
| Құс | 102,1 | 104,0 | 103,9 | 105,1 | 102,3 |
| Шикі сүт | 98,7 | 102,3 | 103,9 | 118,0 | 106,3 |
| Жұмыртқа | 102,9 | 104,4 | 95,1 | 104,0 | 98,4 |

5.4 ҚҰРЫЛЫСТАҒЫ БАҒА ИНДЕКСІ

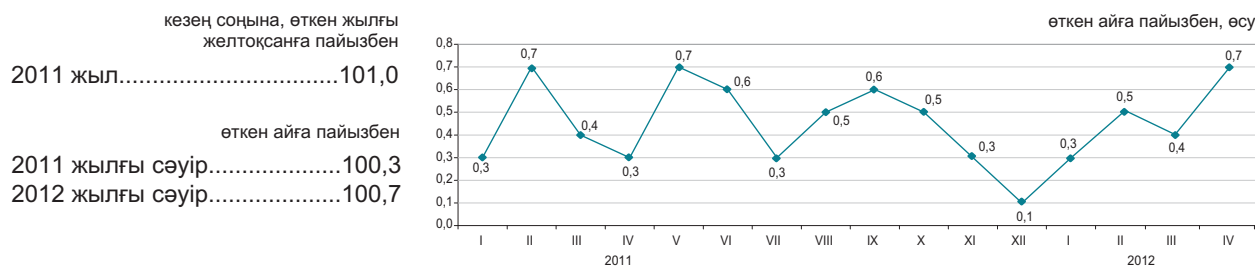

Технологиялық құрылым элементтері бойынша

Ағымдағы жылғы сәуірде өткен аймен салыстырғанда бояулар мен эмальдар 1,2%, электр сымдары мен желілері - 0,7%, резеңке мен пластмассадан жасалған бұйымдар - 0,4%, кірпіш - 0,2%-ға өсті.

Пластмассадан жасалған есіктер және табақты шыны 0,7%-дан, құрылыстық малтатас - 0,4%, металл құбырлар және табиғи тас-тан жасалған қиыршықтас - 0,1%-дан арзандады.

| | 2012 жылғы сәуір | | | | 2012 жылғы қаңтар-сәуір 2011 жылғы қаңтар-сәуірге |
|--|---------------------|------------------------|--------------------|------------------------|--|
| | 2012 жылғы наурызға | 2011 жылғы желтоқсанға | 2011 жылғы сәуірге | 2010 жылғы желтоқсанға | |
| Технологиялық құрылымның барлық элементтері | 100,7 | 101,9 | 105,7 | 107,4 | 105,4 |
| Құрылыс-монтаж жұмыстары | 100,9 | 102,2 | 106,4 | 107,9 | 105,9 |
| Машиналар мен жабдықтар | 100,0 | 101,2 | 104,8 | 107,9 | 105,5 |
| Өзге де жұмыстар мен шығындар | 100,5 | 101,6 | 104,6 | 106,0 | 104,4 |

өткен жылғы тиісті айға пайызбен, өсуі

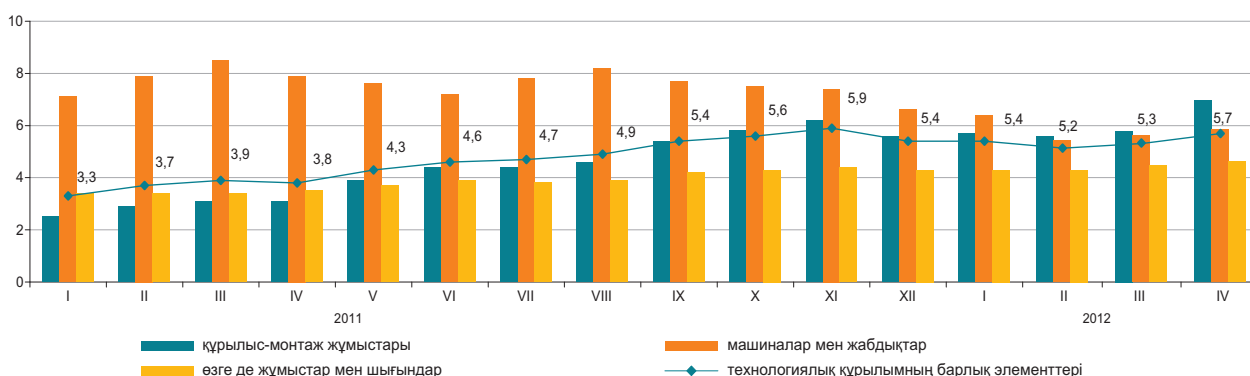

Құрылыс материалдарының түрлері бойынша

| | 2012 жылғы сәуір | | | | 2012 жылғы қаңтар-сәуір 2011 жылғы қаңтар-сәуірге |
|---|---------------------|------------------------|--------------------|------------------------|--|
| | 2012 жылғы наурызға | 2011 жылғы желтоқсанға | 2011 жылғы сәуірге | 2010 жылғы желтоқсанға | |
| Кен өндіру өнеркәсібінің өнімдері | 100,1 | 101,0 | 104,2 | 104,8 | 104,1 |
| Сүрек және сүректен жасалған бұйымдар | 100,0 | 100,0 | 102,5 | 102,8 | 102,6 |
| Бояулар, лактар және соған ұқсас жабындар | 100,9 | 101,4 | 103,4 | 104,0 | 102,8 |
| Қыш тақтайшалар және тақталар | 100,1 | 100,0 | 103,1 | 103,7 | 103,3 |
| Портландцемент | 100,1 | 99,7 | 102,7 | 102,6 | 102,7 |
| Құрылыстық мақсатқа арналған бетоннан жасалған бұйымдар | 100,0 | 100,0 | 100,4 | 100,6 | 100,5 |
| Бетондар мен ерітінділер | 100,3 | 100,4 | 101,9 | 102,4 | 101,8 |
| Негізгі қара металдар | 100,3 | 101,2 | 101,7 | 101,5 | 100,9 |
| Жиналмалы құрылыс металл конструкциялары | 100,1 | 100,3 | 105,0 | 106,9 | 106,0 |

5.5 ТҰРҒЫН ҮЙ РЫНОГЫНДАҒЫ БАҒА

Жаңа тұрғын үйлерді сату бағасының өзгеруі

кезең соңына, өткен жылғы желтоқсанға пайызбен

2011 жыл.....106,7

өткен айға пайызбен

2011 жылғы сәуір.....100,5

2012 жылғы сәуір.....101,6

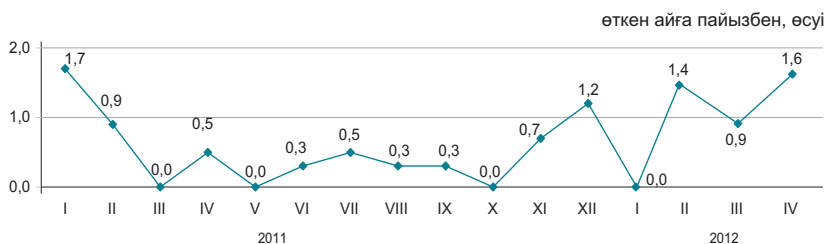

Көркейтілген тұрғын үйлерді алып-сату бағасының өзгеруі

кезең соңына, өткен жылғы желтоқсанға пайызбен

2011 жыл.....108,7

өткен айға пайызбен

2011 жылғы сәуір.....100,6

2012 жылғы сәуір.....101,5

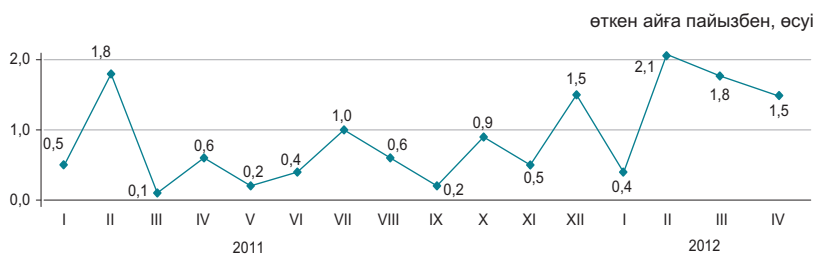

2012 жылғы сәуірде республика бойынша орта есеппен жаңа тұрғын үйді сату бағасы 1,6%, көркейтілген тұрғын үйлерді алып сату бағасы – 1,5%-ға өсті.

| | 1 шаршы метрінің бағасы, теңге | 2012 жылғы сәуірге | | | | 2012 жылғы қаңтар-сәуір 2011 жылғы қаңтар-сәуірге пайызбен |
|---------------------------------------|--------------------------------|---------------------|--------------------|------------------------|------------------------|--|
| | | 2012 жылғы наурызға | 2011 жылғы сәуірге | 2011 жылғы желтоқсанға | 2010 жылғы желтоқсанға | |
| Жаңа тұрғын үйлерді сату | 160 151 | 101,6 | 107,9 | 103,9 | 111,3 | 106,4 |
| Көркейтілген тұрғын үйлерді алып-сату | 117 143 | 101,5 | 107,3 | 106,0 | 110,5 | 105,6 |

Тұрғын үй рыногындағы бағаның өзгеруі

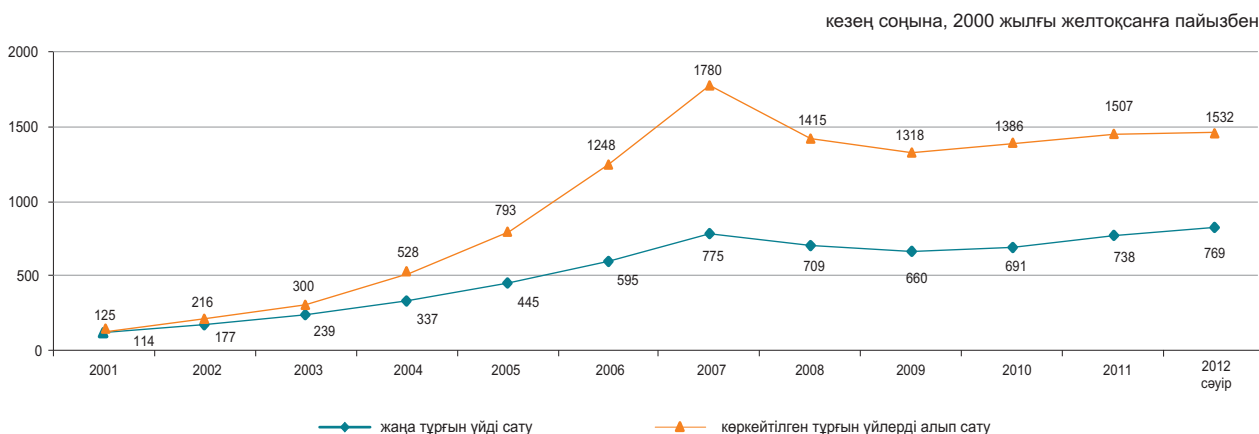

5.6 КӨТЕРМЕ САУДА БАҒАЛАРЫНЫҢ ИНДЕКСІ

кезең соңына, өткен жылғы желтоқсанға пайызбен
 2011 жыл.....104,3
 өткен айға пайызбен
 2011 жылғы сәуір.....101,0
 2012 жылғы сәуір.....101,0



Ағымдағы жылғы сәуірде көтерме саудада сату бағасының жоғарылауы мұнайға 7,4%, бензинге – 2,2%, дизельдік отынға – 1,2%, бидайға – 2,5%, темекіге – 2,2%, маргаринге – 1,3%, жұмыртқаға – 1%, олардың төмендеуі картопқа – 7,2%, өсімдік майына – 3,3%, ұнға – 1,1%, қантқа – 0,4%-ға белгіленді.

| | 2012 жылғы сәуір | | | | 2012 жылғы қаңтар-сәуір 2011 жылғы қаңтар-сәуірге |
|---------------------------------------|---------------------|--------------------|------------------------|------------------------|--|
| | 2012 жылғы наурызға | 2011 жылғы сәуірге | 2011 жылғы желтоқсанға | 2010 жылғы желтоқсанға | |
| Тауарлар мен өнімдер - барлығы | 101,0 | 101,0 | 101,6 | 106,1 | 102,0 |
| Тұтыну тауарлары | 100,4 | 102,1 | 101,6 | 106,1 | 102,8 |
| Аралық тұтыну өнімі | 101,8 | 99,8 | 102,1 | 106,4 | 101,1 |
| Өндіріс құралдары | 99,9 | 101,8 | 99,4 | 104,1 | 102,7 |

Түпкілікті мақсат бойынша жіктелген тауарлар

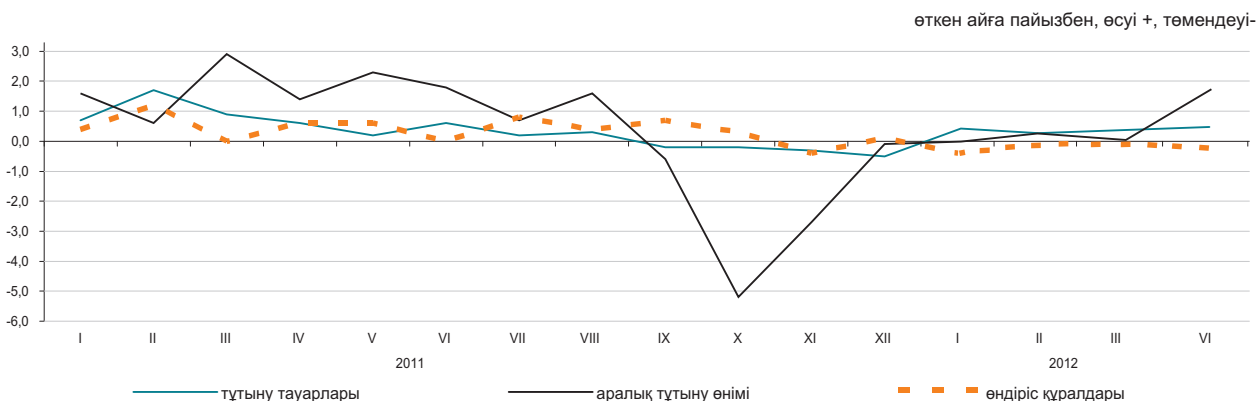

Негізгі топтар бойынша

| | 2012 жылғы сәуір | | | | 2012 жылғы қаңтар-сәуір 2011 жылғы қаңтар-сәуірге |
|---|---------------------|--------------------|------------------------|------------------------|--|
| | 2012 жылғы наурызға | 2011 жылғы сәуірге | 2011 жылғы желтоқсанға | 2010 жылғы желтоқсанға | |
| Жаңа піскен жемістер мен көкөністер | 95,3 | 80,6 | 91,1 | 92,2 | 86,5 |
| Ет және ет өнімдері | 100,1 | 110,9 | 102,8 | 120,2 | 112,8 |
| Сүт өнімдері, жұмыртқа, майлар мен тоң майлар | 99,8 | 103,1 | 99,5 | 108,2 | 104,9 |
| Қант, шоколад, кондитерлік өнімдер | 100,0 | 97,2 | 103,9 | 105,1 | 98,3 |
| Ұн мен жармалар | 98,8 | 75,7 | 94,3 | 85,8 | 79,7 |
| Кофе, шай, какао және дәмдеуіштер | 100,1 | 103,6 | 100,9 | 104,9 | 103,8 |
| Автомобильдерге арналған бөлшектер мен жабдықтар | 100,7 | 106,7 | 101,5 | 113,6 | 109,3 |
| Ыдыстар мен тазалағыш құралдар | 100,2 | 105,4 | 101,6 | 108,7 | 105,9 |
| Фармацевтикалық және медициналық тауарлар және дәрі-дәрмектер | 100,4 | 106,0 | 102,5 | 107,3 | 105,5 |
| Қатты, сұйық және газ тәрізді отын | 101,8 | 119,3 | 102,1 | 122,1 | 118,6 |
| Химиялық тауарлар | 101,2 | 108,0 | 101,5 | 113,1 | 108,0 |
| Шиналар | 101,0 | 109,8 | 101,6 | 120,4 | 113,6 |

5.7 ЗАҢДЫ ТҰЛҒАЛАРҒА КӨРСЕТІЛГЕН ЖҮК КӨЛІГІ, ПОЧТАЛЫҚ, КУРЬЕРЛІК ЖӘНЕ БАЙЛАНЫС ҚЫЗМЕТТЕРІНЕ ТАРИФТЕРДІҢ ИНДЕКСТЕРІ

Жүк көлігі қызметтеріне

кезең соңына, өткен жылғы желтоқсанға пайызбен
 2011 жыл.....116,4

өткен айға пайызбен
 2011 жылғы сәуір.....100,0
 2012 жылғы сәуір.....110,5

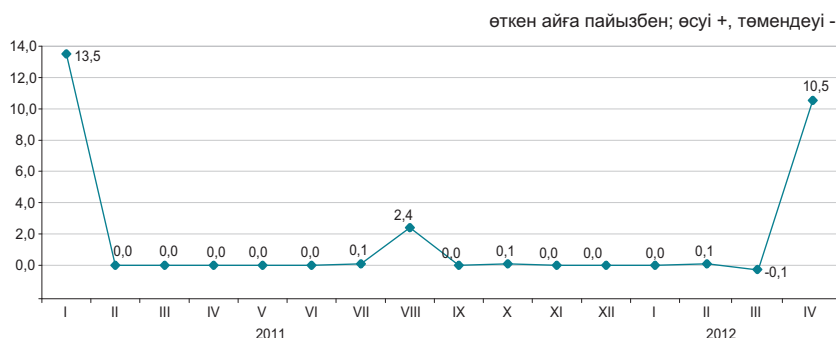

Жүк көлігінің түрлері бойынша

2012 жылғы сәуірде өткен аймен салыстырғанда жүктерді теміржол көлігімен тасымалдау 14,8%-ға қымбаттады.

Мұнай және мұнай өнімдерін құбыр арқылы тасымалдау тарифтері 7%, жүктерді автомобильмен жеткізу 0,7%-ға көтерілді.

Әуе және ішкі су көліктерінің тарифтері өзгерген жоқ.

| | 2012 жылғы сәуір | | | | 2012 жылғы қаңтар-сәуір 2011 жылғы қаңтар-сәуірге |
|-------------------|---------------------|------------------------|--------------------|------------------------|--|
| | 2012 жылғы наурызға | 2011 жылғы желтоқсанға | 2011 жылғы сәуірге | 2010 жылғы желтоқсанға | |
| Жүк көлігі | 110,5 | 110,6 | 113,5 | 128,8 | 105,4 |
| Автомобиль | 100,7 | 102,0 | 104,0 | 105,4 | 103,8 |
| Теміржол | 114,8 | 114,8 | 114,8 | 139,5 | 103,7 |
| Әуе | 100,0 | 100,0 | 100,0 | 100,0 | 100,0 |
| Құбыр | 107,0 | 107,0 | 116,9 | 116,4 | 111,0 |
| Ішкі су | 100,0 | 100,0 | 114,7 | 114,7 | 114,7 |

Почталық және курьерлік қызметтерге

кезең соңына, өткен жылғы желтоқсанға пайызбен
 2011 жыл.....98,1

өткен айға пайызбен
 2011 жылғы сәуір.....100,0
 2012 жылғы сәуір.....100,0



Байланыс қызметтеріне

кезең соңына, өткен жылғы желтоқсанға пайызбен
 2011 жыл.....94,5

өткен айға пайызбен
 2011 жылғы сәуір.....99,1
 2012 жылғы сәуір.....100,0

Почталық, курьерлік және байланыс қызметтерінің түрлері бойынша

| | 2012 жылғы сәуір | | | | 2012 жылғы қаңтар-сәуір 2011 жылғы қаңтар-сәуірге |
|--|---------------------|------------------------|--------------------|------------------------|--|
| | 2012 жылғы наурызға | 2011 жылғы желтоқсанға | 2011 жылғы сәуірге | 2010 жылғы желтоқсанға | |
| Почталық және курьерлік қызметтер | 100,0 | 98,3 | 97,6 | 96,4 | 98,6 |
| Почталық қызметтер | 100,0 | 100,2 | 100,2 | 97,9 | 100,1 |
| Курьерлік қызметтер | 100,0 | 97,0 | 95,6 | 95,7 | 97,2 |
| Байланыс қызметтері | 100,0 | 99,4 | 94,8 | 94,0 | 94,3 |
| Қалалық телефон байланысы | 100,0 | 99,0 | 99,0 | 98,9 | 99,0 |
| Қалааралық телефон байланысы | 100,0 | 99,8 | 99,7 | 99,9 | 99,7 |
| Арналарды жалдау | 100,0 | 99,9 | 99,9 | 99,9 | 99,9 |
| Деректерді беруге арналған қызметтер | 100,0 | 100,0 | 100,0 | 100,0 | 100,0 |
| Сымды желілер арқылы Интернетке қатынауды ұсыну бойынша қызметтер | 99,9 | 98,8 | 93,2 | 85,9 | 88,0 |
| Жедел әрекетті байланыс қызметтері | 100,0 | 100,1 | 94,4 | 94,4 | 94,3 |
| Сымсыз желілер арқылы Интернетке қатынауды ұсыну бойынша қызметтер | 100,0 | 99,8 | 99,4 | 99,2 | 99,4 |

5.8 СЫРТҚЫ САУДА БАҒАСЫНЫҢ ИНДЕКСІ

Экспорттық жеткізілімдер

кезең соңына, өткен жылғы желтоқсанға пайызбен

2011 жыл.....131,1

өткен айға пайызбен

2011 жылғы наурыз.....106,5

2012 жылғы наурыз.....99,8

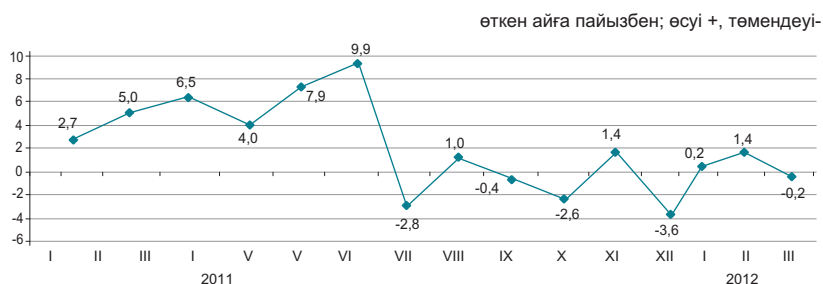

Импорттық түсімдер

кезең соңына, өткен жылғы желтоқсанға пайызбен

2011 жыл.....103,2

өткен айға пайызбен

2011 жылғы наурыз.....100,5

2012 жылғы наурыз.....99,8



Ағымдағы жылғы наурызда экспорттық тауарлар бағасының газ конденсатына 21,4%, ферроқорытпаларға – 1,2%, мұнай өнімдеріне – 1,1%-ға төмендеуі, олардың мақтаға - 7%, көмірге - 4%, мырышқа – 3,6%, бидайға – 2,7%-ға жоғарылауы тіркелді. Импортталатын өнімдерден өсімдік майы – 6,2%, шай - 6%, кофе – 5,1%, аяқкиім – 3,3%-ға арзандады, маргарин – 3,4%, дәрі-дәрмектер – 3,3%, қант – 1,4%, балық – 1,3%, құс еті – 0,5%-ға қымбаттады.

| | 2012 жылғы наурыз | | | | 2012 жылғы қаңтар-наурыз 2011 жылғы қаңтар-наурызға |
|--------------------------|--------------------|---------------------|------------------------|------------------------|---|
| | 2012 жылғы ақпанға | 2011 жылғы наурызға | 2011 жылғы желтоқсанға | 2010 жылғы желтоқсанға | |
| Экспорт - барлығы | 99,8 | 124,2 | 101,4 | 145,0 | 132,7 |
| Шикізат | 98,4 | 140,6 | 102,4 | 173,6 | 156,0 |
| Жартылай дайын өнімдер | 101,8 | 102,0 | 100,0 | 107,8 | 101,4 |
| Дайын өнімдер | 101,7 | 91,5 | 100,2 | 91,1 | 91,5 |
| Импорт - барлығы | 99,8 | 100,7 | 98,4 | 102,6 | 102,0 |
| Шикізат | 99,1 | 111,5 | 99,5 | 134,6 | 114,2 |
| Жартылай дайын өнімдер | 98,3 | 95,6 | 96,4 | 105,4 | 102,0 |
| Дайын өнімдер | 100,2 | 99,6 | 98,8 | 96,1 | 99,5 |

Өнімдердің топтары бойынша

| | пайызбен | | | | | | | |
|--|--------------------------|------------------------|------------------------|--------------------|---------------------|------------------------|------------------------|-------|
| | Экспорттық жеткізілімдер | | | | Импорттық түсімдер | | | |
| | 2012 жылғы наурыз | | | | 2012 жылғы наурыз | | | |
| 2012 жылғы ақпанға | 2011 жылғы наурызға | 2011 жылғы желтоқсанға | 2010 жылғы желтоқсанға | 2012 жылғы ақпанға | 2011 жылғы наурызға | 2011 жылғы желтоқсанға | 2010 жылғы желтоқсанға | |
| Балық және шаян тәрізділер, былқылдақ денелілер мен басқа да су омыртқасыздары | 97,7 | 78,4 | 98,8 | 79,6 | 101,3 | 116,6 | 104,9 | 121,7 |
| Сүт өнімдері, құс жұмыртқасы | 84,8 | 81,6 | 84,8 | 84,1 | 98,0 | 90,2 | 96,3 | 101,4 |
| Дәнді дақылдар | 102,0 | 69,1 | 101,3 | 77,6 | 100,3 | 60,0 | 103,3 | 61,3 |
| Қант және қанттан жасалған кондитерлік өнімдер | 99,3 | 105,7 | 101,2 | 110,2 | 100,1 | 85,2 | 91,3 | 100,7 |
| Алкогольді ішімдіктер және алкогольсіз сусындар | 97,6 | 91,0 | 97,5 | 100,7 | 102,8 | 113,6 | 105,0 | 113,8 |
| Минералды өнімдер | 98,3 | 137,3 | 102,2 | 169,1 | 97,7 | 106,8 | 95,7 | 123,8 |
| Қара және түсті металдар | 102,2 | 96,4 | 99,5 | 103,8 | 98,9 | 100,0 | 98,8 | 109,2 |
| Химия өнеркәсібі өнімдері | 100,3 | 103,0 | 105,0 | 107,7 | 102,0 | 100,4 | 100,3 | 97,1 |
| Пластмасса және одан жасалған бұйымдар | 97,0 | 113,2 | 94,5 | 111,3 | 98,6 | 101,9 | 95,9 | 107,9 |
| Тоқыма және тоқыма бұйымдар | 106,6 | 131,7 | 109,2 | 155,2 | 100,3 | 105,0 | 100,9 | 113,4 |

6. ҰЛТТЫҚ ЭКОНОМИКА

6.1 ҚЫСҚА МЕРЗІМДІ ЭКОНОМИКАЛЫҚ ИНДИКАТОР

өткен жылғы тиісті айға пайызбен

| | 2011 | 2012 |
|-----------|-------|-------|
| Қаңтар | 106,9 | 103,8 |
| Ақпан | 106,4 | 105,3 |
| Наурыз | 107,6 | 104,8 |
| Сәуір | 106,9 | 103,8 |
| Мамыр | 105,5 | |
| Маусым | 106,8 | |
| Шілде | 103,0 | |
| Тамыз | 105,7 | |
| Қыркүйек | 109,0 | |
| Қазан | 111,9 | |
| Қараша | 109,4 | |
| Желтоқсан | 104,6 | |

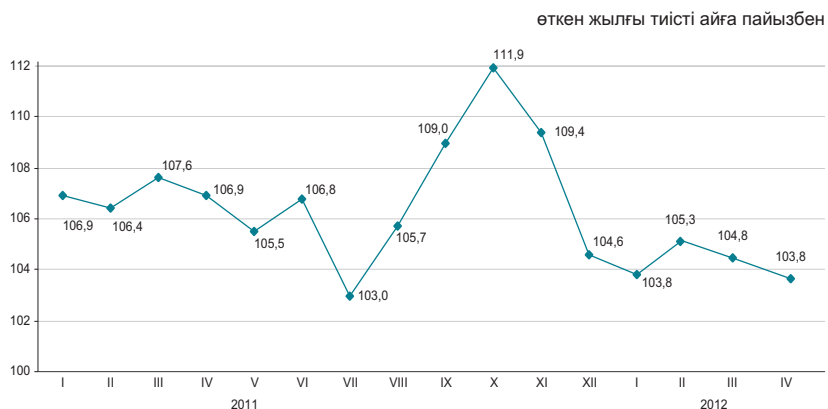

өткен жылғы тиісті кезеңге пайызбен

| | 2011 | 2012 |
|------------------|-------|-------|
| Қаңтар | 106,9 | 103,8 |
| Қаңтар-ақпан | 106,7 | 104,6 |
| Қаңтар-наурыз | 107,1 | 104,6 |
| Қаңтар-сәуір | 107,0 | 104,4 |
| Қаңтар-мамыр | 106,7 | |
| Қаңтар-маусым | 106,8 | |
| Қаңтар-шілде | 106,2 | |
| Қаңтар-тамыз | 106,1 | |
| Қаңтар-қыркүйек | 106,5 | |
| Қаңтар-қазан | 107,1 | |
| Қаңтар-қараша | 107,3 | |
| Қаңтар-желтоқсан | 107,1 | |

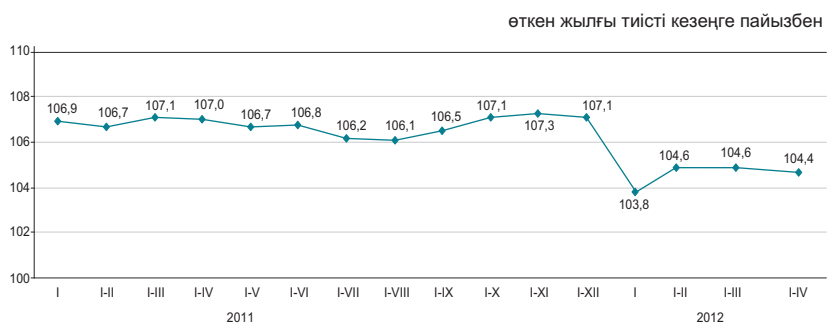

Қысқа мерзімді экономикалық индикатор – экономиканың даму тенденцияларын сипаттайтын көрсеткіш. Оны есептеу жедел есептеуді қамтамасыз ету мақсатында жүзеге асырылады және ауыл шаруашылығы, өнеркәсіп, құрылыс, сауда, көлік және байланыс сияқты негізгі салалар бойынша шығарылым индекстерінің өзгеруіне негізделеді. Аталған салалардың ЖІӨ көлеміндегі үлесі 67-68%.

6.2 ЖАЛПЫ ІШКІ ӨНІМ

нақты көлем индексі, өткен жылғы тиісті кезеңге пайызбен

| | |
|--------------------------------|-------|
| 2001 жыл..... | 113,5 |
| 2002 жыл..... | 109,8 |
| 2003 жыл..... | 109,3 |
| 2004 жыл..... | 109,6 |
| 2005 жыл..... | 109,7 |
| 2006 жыл..... | 110,7 |
| 2007 жыл..... | 108,9 |
| 2008 жыл..... | 103,3 |
| 2009 жыл..... | 101,2 |
| 2010 жыл..... | 107,3 |
| 2011 жыл..... | 107,5 |
| 2012 жылғы қаңтар-наурыз*..... | 105,6 |

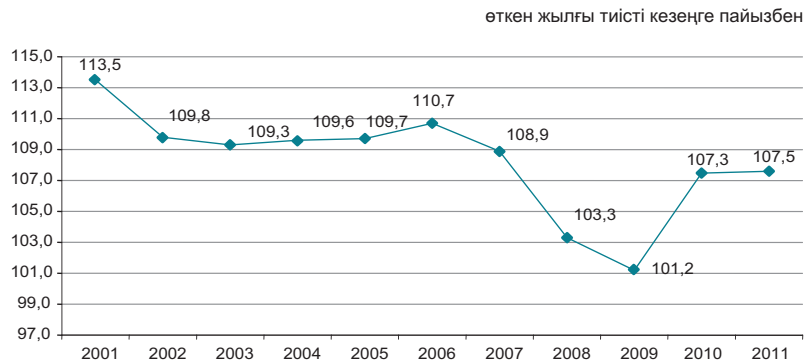

Тауарлар мен қызметтер өндірісі

2012 жылғы қаңтар-наурыздағы ЖІӨ-нің құрылымында тауарлар өндірісі 39,9%, қызметтер өндірісі 55,0% құрады. ЖІӨ-нің өндірісінде негізгі үлесті – 33,5% өнеркәсіп және 12,9% - көтерме және бөлшек сауда; автомобильдерді және мотоциклдерді жөндеу алып отыр.

өткен жылғы тиісті кезеңге пайызбен

| | 2012 жылғы қаңтар-наурыз* | | |
|--------------------|---------------------------|---------------------|----------|
| | ЖҚҚ, млрд. теңге | нақты көлем индексі | дефлятор |
| Тауарлар өндірісі | 2 327,6 | 102,2 | 105,1 |
| Қызметтер өндірісі | 3 214,0 | 108,0 | 109,8 |

Экономикалық қызмет түрлері бойынша ЖІӨ

өткен жылғы тиісті кезеңге пайызбен

| | Жалпы қосылған құн, млрд. теңге | Нақты көлем индексі | Дефлятор | ЖІӨ құрылымы, қорытындыға пайызбен | |
|--|---------------------------------|---------------------|----------|------------------------------------|--------------------------|
| | | | | 2012 жылғы қаңтар-наурыз | 2011 жылғы қаңтар-наурыз |
| Жалпы ішкі өнім | 5 838,3 | 105,6 | 107,1 | 100,0 | 100,0 |
| Ауыл, орман және балық шаруашылығы | 124,6 | 94,9 | 113,8 | 2,1 | 2,2 |
| Өнеркәсіп | 1 954,4 | 103,0 | 104,7 | 33,5 | 35,1 |
| Құрылыс | 248,7 | 99,3 | 104,2 | 4,3 | 4,7 |
| Көтерме және бөлшек сауда; автомобильдерді және мотоциклдерді жөндеу | 756,1 | 114,4 | 100,6 | 12,9 | 12,7 |
| Көлік және қоймалау | 406,2 | 107,0 | 105,7 | 7,0 | 7,0 |
| Тұру және тамақтану бойынша қызметтер | 62,6 | 105,2 | 108,2 | 1,1 | 1,1 |
| Ақпарат және байланыс | 138,3 | 116,7 | 86,2 | 2,4 | 2,7 |
| Қаржы және сақтандыру қызметі | 236,9 | 100,9 | 124,9 | 4,1 | 3,6 |
| Жылжымайтын мүлікпен жасалатын операциялар | 543,4 | 102,0 | 117,4 | 9,2 | 8,8 |
| Кәсіби, ғылыми және техникалық қызмет | 338,8 | 110,2 | 112,3 | 5,8 | 5,3 |
| Әкімшілік және қосалқы қызмет көрсету саласындағы қызмет | 123,4 | 110,3 | 96,6 | 2,1 | 2,2 |
| Мемлекеттік басқару және қорғаныс; міндетті әлеуметтік қамтамасыз ету | 130,3 | 101,6 | 129,7 | 2,2 | 1,9 |
| Білім беру | 249,3 | 104,0 | 125,1 | 4,3 | 3,7 |
| Денсаулық сақтау және әлеуметтік қызметтер | 140,8 | 105,1 | 126,6 | 2,4 | 2,1 |
| Өнер, ойын-сауық және демалыс | 37,9 | 106,6 | 118,6 | 0,6 | 0,6 |
| Өзге де қызметтер түрлерін ұсыну | 45,0 | 112,0 | 105,4 | 0,8 | 0,7 |
| Үй қызметшісін жалдайтын және өзі тұтыну үшін тауарлар мен қызметтер өндіретін үй шаруашылықтары қызметі | 5,0 | 100,0 | 100,0 | 0,1 | 0,1 |
| Қаржы делдалдығының жанама өлшенетін қызметтері | -144,9 | 97,2 | 110,4 | -2,5 | -2,6 |
| Жалпы қосылған құн | 5 396,8 | 105,7 | 107,7 | 92,4 | 91,9 |
| Өнімдерге салынған таза салықтар | 441,5 | 105,0 | 100,2 | 7,6 | 8,1 |

* Жедел деректер.

ТҮПКІЛІКТІ ТҰТЫНУ ӘДІСІМЕН ЕСЕПТЕЛГЕН ЖАЛПЫ ІШКІ ӨНІМ

Түпкілікті тұтынуға шығыстар, өткен жылғы сәйкес кезеңге пайызбен

| | |
|----------------------------------|-------|
| 2010 жылғы қаңтар-наурыз... | 105,2 |
| 2010 жылғы қаңтар-маусым.. | 104,3 |
| 2010 жылғы қаңтар-қыркүйек..... | 107,1 |
| 2010 жыл..... | 110,0 |
| 2011 жылғы қаңтар-наурыз.... | 107,7 |
| 2011 жылғы қаңтар-маусым... | 110,1 |
| 2011 жылғы қаңтар-қыркүйек | 110,9 |
| 2011 жыл..... | 111,0 |

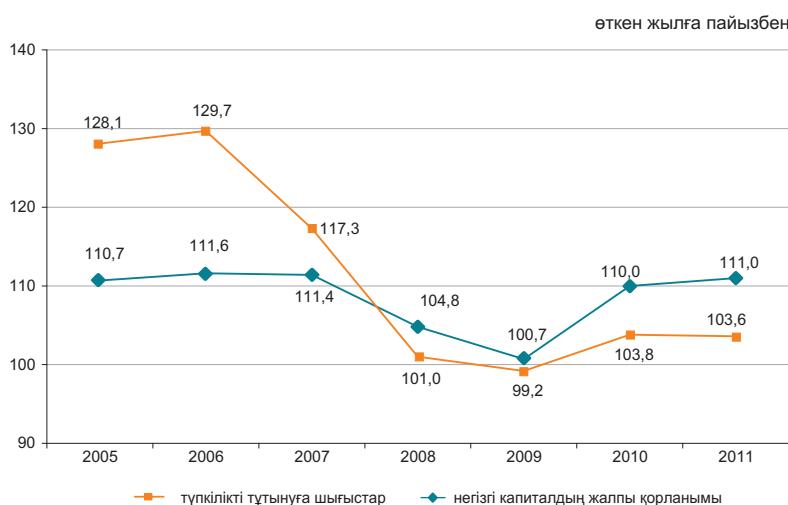

2011 жылғы түпкілікті тұтыну әдісімен есептелген жалпы ішкі өнім алдын ала деректер бойынша 26847,2 млрд. теңгені құрады. Өткен жылдың тиісті кезеңімен салыстырғанда нақты есептеуде түпкілікті тұтыну шығыстарының компоненттері бойынша өсім байқалады: үй шаруашылықтары – 11,0%-ға, мемлекеттік басқару – 11,3%-ға, үй шаруашылықтарына қызмет көрсететін коммерциялық емес ұйымдар – 6,8%-ға өсті.

өткен жылға пайызбен

| | ЖІӨ компоненттері, млн. теңге | Нақты көлем индексі | Дефлятор |
|--------------------------------------|-------------------------------|---------------------|----------|
| Түпкілікті тұтынуға шығыстар | 14 739 372,2 | 111,0 | 108,3 |
| Жалпы қорланым | 6 117 593,2 | 105,6 | 104,7 |
| Тауарлар мен қызмет көрсету экспорты | 13 641 182,2 | 103,5 | 137,5 |
| Тауарлар мен қызмет көрсету импорты | 7 650 913,7 | 106,9 | 112,3 |

2011 жылы түпкілікті тұтыну әдісімен есептелген ЖІӨ*

өткен жылға пайызбен

| | ЖІӨ компоненттері, млн. теңге | Нақты көлем индексі | Дефлятор | ЖІӨ құрылымы, қорытындыға пайызбен |
|---|-------------------------------|---------------------|----------|------------------------------------|
| Түпкілікті тұтынуға шығыстар | 14 739 372,2 | 111,0 | 108,3 | 54,8 |
| үй шаруашылықтары | 11 576 000,9 | 111,0 | 107,3 | 43,1 |
| мемлекеттік басқару | 2 941 965,2 | 111,3 | 112,1 | 10,9 |
| жеке тауарлар мен қызмет көрсетулер | 1 538 036,7 | 113,9 | 109,5 | 5,7 |
| ұжымдық қызмет көрсетулер | 1 403 928,5 | 108,5 | 115,0 | 5,2 |
| үй шаруашылықтарына қызмет көрсететін коммерциялық емес ұйымдар | 221 406,1 | 106,8 | 115,9 | 0,8 |
| Жалпы қорланым | 6 117 593,2 | 105,6 | 104,7 | 22,9 |
| негізгі капиталдың жалпы қорланымы | 5 706 146,2 | 103,6 | 103,8 | 21,3 |
| материалдық айналым құрал-жабдықтары қорларының өзгеруі | 411 447,0 | | 118,2 | 1,6 |
| Таза экспорт | 5 990 268,5 | | | 22,3 |
| тауарлар мен қызмет көрсету экспорты | 13 641 182,2 | 103,5 | 137,5 | 50,8 |
| тауарлар мен қызмет көрсету импорты | 7 650 913,7 | 106,9 | 112,3 | 28,5 |
| Түпкілікті тұтыну әдісімен есептелген жалпы ішкі өнім | 26 847 233,9 | 107,4 | 119,0 | 100,0 |
| Статистикалық алшақтық | 486 855,5 | | | |
| Өндіріс әдісімен есептелген жалпы ішкі өнім | 27 334 089,4 | 107,5 | 116,6 | |

* Алдын ала деректер.

ТАБЫСТАР ӘДІСІМЕН ЕСЕПТЕЛГЕН ЖАЛПЫ ІШКІ ӨНІМ

млрд. теңге

| | |
|---------------------------------|----------|
| 2010 жылғы қаңтар-наурыз..... | 4 020,9 |
| 2010 жылғы қаңтар-маусым | 8 712,1 |
| 2010 жылғы қаңтар-қыркүйек..... | 14 135,2 |
| 2010 жыл..... | 21 815,5 |
| 2011 жылғы қаңтар-наурыз..... | 5 162,3 |
| 2011 жылғы қаңтар-маусым..... | 10 983,8 |
| 2011 жылғы қаңтар-қыркүйек..... | 18 209,8 |
| 2011 жыл..... | 27 334,1 |

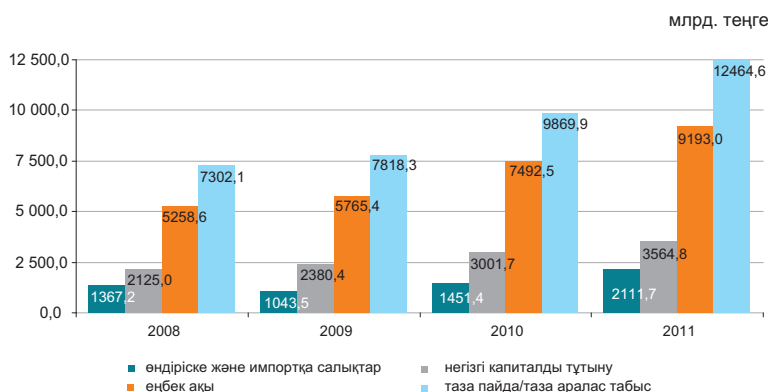

Есепті деректер бойынша 2011 жылғы табыстардың құралуы құрылымында тауарлар өндірісі мен қызметтер өндірісіндегі еңбекақы төлеу үлесі, тиісінше, 27,1% және 42,2% құрады, өндіріске салынатын басқа да салықтар үлесі тауарлар өндірісінде 1,8%, қызметтер өндірісінде 0,5% құрады, тиісінше, жалпы пайда/жалпы аралас табыс үлесі 71,1% және 57,3% құрады.

қорытындыға пайызбен

| | 2011 жылғы қаңтар-наурыз | 2011 жылғы қаңтар-маусым | 2011 жылғы қаңтар-қыркүйек | 2011 жыл |
|-----------------------------------|--------------------------|--------------------------|----------------------------|----------|
| Жалпы ішкі өнім | 100,0 | 100,0 | 100,0 | 100,0 |
| Еңбекақы | 28,5 | 31,5 | 32,4 | 33,6 |
| Өндіріске және импортқа салықтар* | 9,5 | 9,5 | 7,8 | 7,7 |
| өндіріске басқа да салықтар | 1,3 | 1,3 | 1,2 | 1,0 |
| Жалпы пайда/жалпы аралас табыс | 62,0 | 59,0 | 58,6 | 58,7 |

2011 жылғы экономикалық қызмет түрлері бойынша бастапқы табыстардың салалық құрылымы

пайызбен

| | Жалпы қосылған құн | оның ішінде: | | |
|--|--------------------|--------------|-----------------------------|--------------------------------|
| | | еңбекақы | өндіріске басқа да салықтар | жалпы пайда/жалпы аралас табыс |
| Ауыл, орман және балық шаруашылығы | 100,0 | 21,4 | 0,1 | 78,5 |
| Өнеркәсіп | 100,0 | 24,7 | 2,4 | 72,9 |
| Кен өндіру өнеркәсібі және карьерлерді қазу | 100,0 | 17,6 | 3,3 | 79,1 |
| Өңдеу өнеркәсібі | 100,0 | 31,6 | 1,1 | 67,3 |
| Электрмен жабдықтау, газ, бу беру және ауа баптау | 100,0 | 49,0 | 1,6 | 49,4 |
| Сумен жабдықтау; көріз жүйесі, қалдықтардың жиналуын және таратылуын бақылау | 100,0 | 52,3 | 1,6 | 46,1 |
| Құрылыс | 100,0 | 42,9 | 0,3 | 56,8 |
| Көтерме және бөлшек сауда; автомобильдерді және мотоциклдерді жөндеу | 100,0 | 39,1 | 0,3 | 60,6 |
| Көлік және қоймалау | 100,0 | 38,7 | 1,3 | 60,0 |
| Тұру және тамақтану бойынша қызметтер | 100,0 | 34,9 | 0,5 | 64,6 |
| Ақпарат және байланыс | 100,0 | 40,7 | 1,0 | 58,3 |
| Қаржы және сақтандыру қызметі | 100,0 | 38,7 | 1,0 | 60,3 |
| Жылжымайтын мүлікпен жасалатын операциялар | 100,0 | 12,6 | 0,5 | 86,9 |
| Кәсіби, ғылыми және техникалық қызмет | 100,0 | 52,6 | 0,6 | 46,8 |
| Әкімшілік және қосалқы қызмет көрсету саласындағы қызмет | 100,0 | 53,5 | 0,7 | 45,8 |
| Мемлекеттік басқару және қорғаныс; міндетті әлеуметтік қамтамасыз ету | 100,0 | 84,7 | 0,1 | 15,2 |
| Білім беру | 100,0 | 78,1 | 0,2 | 21,7 |
| Денсаулық сақтау және әлеуметтік қызметтер | 100,0 | 73,7 | 0,2 | 26,1 |
| Өнер, ойын-сауық және демалыс | 100,0 | 58,3 | 0,2 | 41,5 |
| Өзге де қызметтер түрлерін ұсыну | 100,0 | 50,4 | 0,3 | 49,3 |
| Үй қызметшісін жалдайтын және өзі тұтыну үшін тауарлар мен қызметтер өндіретін үй шаруашылықтары қызметі | 100,0 | 24,9 | 0,2 | 74,9 |
| Салалар бойынша жиыны | 100,0 | 35,3 | 1,1 | 63,6 |

* Өндіріске және импортқа салықтар жалпы экономика бойынша салалық құрылымсыз есептелген.

6.3 ТӨЛЕМ БАЛАНСЫ

(ҰБ деректері бойынша, бейтарап ұсыным)

Төлем балансының ағымдағы операциялар шоты бойынша сальдо

млн. АҚШ доллары
 2010 жыл..... 2 408,5
 2011 жыл..... 14 110,0

2011 жылғы IV тоқсанда төлем балансының ағымдағы операциялар шоты бойынша оң сальдо 2427,8 млн. АҚШ доллары мөлшерінде қалыптасты (2010 жылғы IV тоқсанда нәтиже теріс мәнді болып -456,3 млн. АҚШ долларын құрады).

(талдау ұсыным), млрд. АҚШ доллары

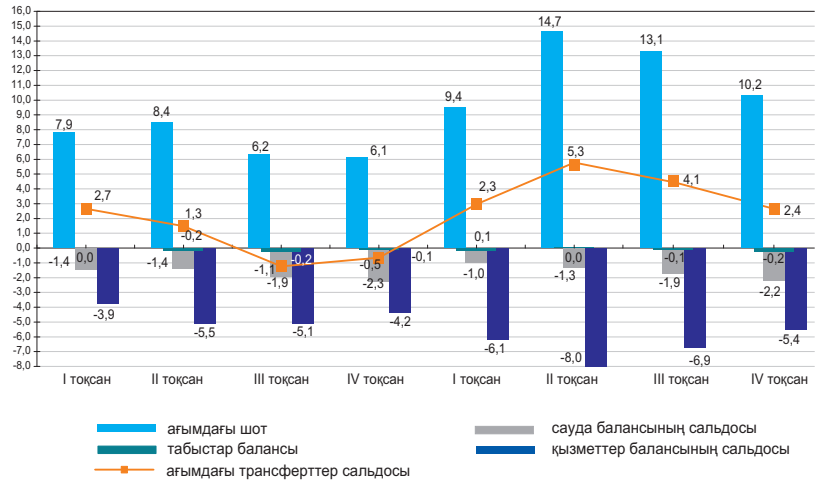

млн. АҚШ доллары

| | 2010 | | | | 2011 | | | |
|--|----------|-----------|------------|-----------|----------|-----------|------------|-----------|
| | I тоқсан | II тоқсан | III тоқсан | IV тоқсан | I тоқсан | II тоқсан | III тоқсан | IV тоқсан |
| Ағымдағы шот | 2 652,9 | 1 339,1 | -1 127,2 | -456,3 | 2 293,8 | 5 316,5 | 4 072,0 | 2 427,8 |
| Капиталмен жасалатын операциялар шоты | 2 503,5 | 636,4 | 4 680,2 | 70,0 | 5,0 | -6,8 | -11,0 | 22,1 |
| Қаржы операцияларының шоты | -5 792,0 | -1 808,5 | -5 096,2 | -605,7 | -3 843,5 | -3 717,3 | -391,0 | -344,8 |
| Нетто қателіктер мен еселке алынбағандар | 635,6 | -167,1 | 1 543,1 | 992,0 | 1 544,8 | -1 592,4 | -3 670,0 | -2 105,1 |

Қаржылық операциялар есебі

млн. АҚШ доллары

2011 жылғы IV тоқсанда тікелей инвестициялармен жасалған операциялар бойынша сальдо 612,1 млн. доллар (2010 жылғы IV тоқсанда -3643,4 млн. доллар) құрады. Есепті кезеңде шетелдегі тікелей инвестициялармен жасалған операциялар нәтижесі теріс болып -690,3 млн. долларды, Қазақстанда оң мәнді болып 1302,4 млн. долларды құрады.

2011 жылғы IV тоқсанда портфельдік инвестициялармен жасалған операциялар нәтижесі теріс болып -5311,2 млн. доллар (2010 жылғы IV тоқсанда 6513,5 млн. доллар болды) құрады.

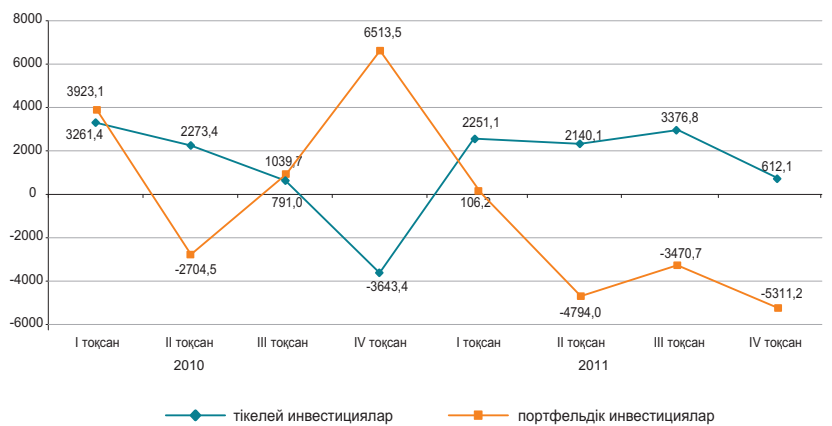

6.4 ЕҢБЕК ӨНІМДІЛІГІНІҢ ИНДЕКСТЕРІ

өткен жылғы тиісті кезеңге пайызбен

| | |
|---------------------------------|-------|
| 2010 жылғы қаңтар-наурыз..... | 102,8 |
| 2010 жылғы қаңтар-маусым..... | 103,6 |
| 2010 жылғы қаңтар-қыркүйек..... | 103,2 |
| 2010 жыл..... | 103,4 |
| 2011 жылғы қаңтар-наурыз..... | 104,8 |
| 2011 жылғы қаңтар-маусым..... | 105,2 |
| 2011 жылғы қаңтар-қыркүйек..... | 104,6 |
| 2011 жыл..... | 104,8 |

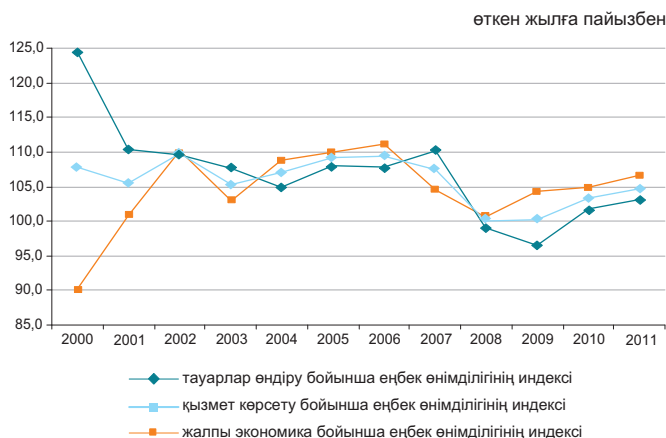

Жалпы экономика бойынша 2011 жылы өткен жылғы тиісті кезеңге қарағанда еңбек өнімділігінің индексі 104,8% құрады.

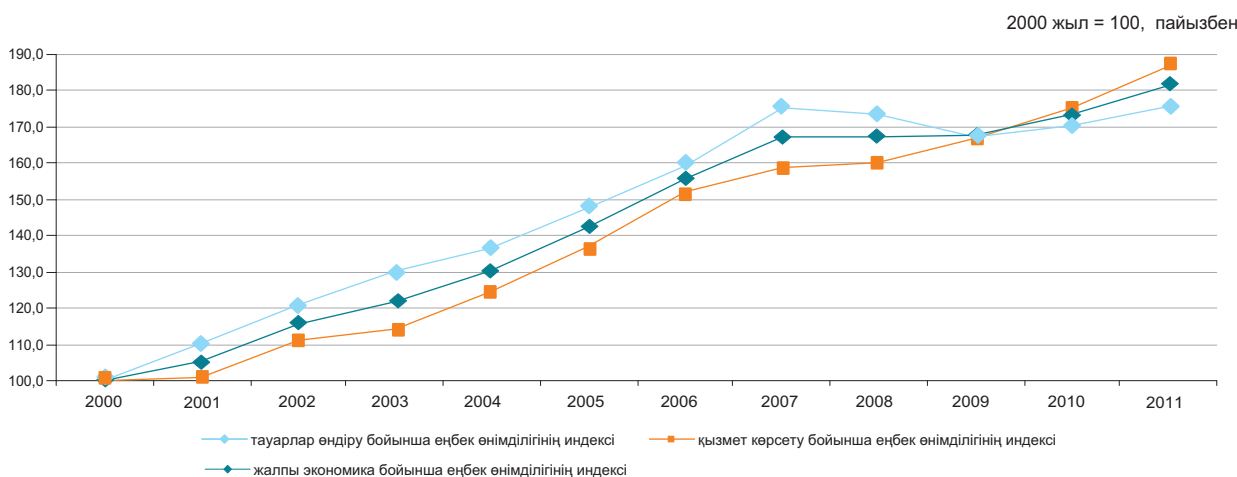

2011 жылғы еңбек өнімділігінің индекстері

өткен жылғы тиісті кезеңге пайызбен

| | 2011 жылғы қаңтар-наурыз | 2011 жылғы қаңтар-маусым | 2011 жылғы қаңтар-қыркүйек | 2011 жыл |
|---|--------------------------|--------------------------|----------------------------|----------|
| Жалпы экономика бойынша* | 104,8 | 105,2 | 104,6 | 104,8 |
| Ауыл, орман және балық шаруашылығы | 101,1 | 103,0 | 112,3 | 131,8 |
| Өнеркәсіп | 106,5 | 103,3 | 103,2 | 102,2 |
| Құрылыс | 102,3 | 96,2 | 98,5 | 95,3 |
| Көтерме және бөлшек сауда; автомобильдерді және мотоциклдерді жөндеу | 115,2 | 118,7 | 119,3 | 113,6 |
| Көлік және қоймалау | 105,6 | 105,1 | 102,1 | 100,1 |
| Тұру және тамақтану бойынша қызметтер | 120,7 | 121,2 | 108,0 | 94,9 |
| Ақпарат және байланыс | 140,6 | 116,0 | 113,3 | 103,0 |
| Қаржы және сақтандыру қызметі | 94,7 | 96,2 | 91,7 | 81,9 |
| Жылжымайтын мүлікпен жасалатын операциялар | 117,8 | 98,0 | 108,6 | 109,6 |
| Кәсіби, ғылыми және техникалық қызмет | 67,6 | 82,0 | 80,8 | 83,6 |
| Әкімшілік және қо салқы қызмет көрсету саласындағы қызмет | 79,2 | 102,0 | 98,5 | 107,9 |
| Мемлекеттік басқару және қорғаныс; міндетті әлеуметтік қамтамасыз ету | 99,1 | 98,6 | 100,0 | 98,9 |
| Білім беру | 98,9 | 98,8 | 97,8 | 100,1 |
| Денсаулық сақтау және әлеуметтік қызметтер | 102,9 | 100,8 | 99,2 | 99,6 |
| Өнер, ойын-сауық және демалыс | 83,7 | 99,5 | 92,1 | 107,7 |
| Өзге де қызметтер түрлерін ұсыну | 136,4 | 175,7 | 127,8 | 116,7 |

* Индекс қаржы делдалдығының жанама-өлшемді қызметтерінсіз есептелген.

6.5 НЕГІЗГІ КАПИТАЛҒА САЛЫНҒАН ИНВЕСТИЦИЯЛАР

өткен жылғы тиісті кезеңге пайызбен

2011 жылғы қаңтар-сәуір.....104,1
 2011 жылғы
 қаңтар-желтоқсан.....102,4
 2012 жылғы қаңтар-сәуір.....104,1

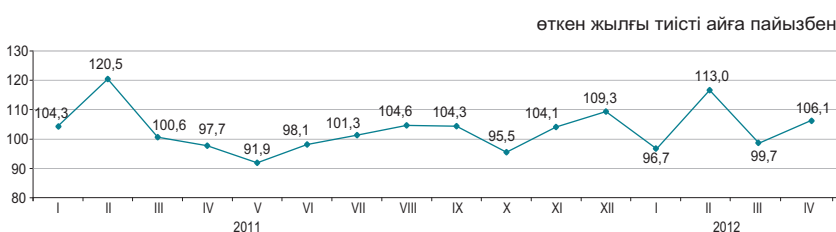

өткен жылғы тиісті айға пайызбен

Қаржыландыру көздері бойынша

2012 жылғы қаңтар-сәуірде шаруашылық субъектілерінің меншікті қаражаттары инвестициялардың басымды көздері болып қалуда, сонымен бірге 2011 жылғы қаңтар-сәуірмен салыстырғанда инвестициялар қарыз қаражаттары есебінен (салғастырмалы бағаларда) 13% өсті.

| | 2012 жылғы қаңтар-сәуір | | 2011 жылғы қаңтар-сәуір | |
|--|-------------------------|------------------------|-------------------------|------------------------|
| | млн. теңге | үлес салмағы, пайызбен | млн. теңге | үлес салмағы, пайызбен |
| Негізгі капиталға салынған инвестициялар | 1 110 253 | 100,0 | 1 011 696 | 100,0 |
| соның ішінде келесі қаражаттар есебінен: | | | | |
| мемлекеттік бюджет меншікті | 168 100 | 15,1 | 150 261 | 14,8 |
| шетелдік | 611 211 | 55,1 | 477 550 | 47,2 |
| қарыз | 225 223 | 20,3 | 295 108 | 29,2 |
| | 105 719 | 9,5 | 88 777 | 8,8 |

Технологиялық құрылым бойынша

2012 жылғы қаңтар-сәуірде 2011 жылғы тиісті кезеңмен салыстырғанда машиналар, жабдықтар, құрал-саймандар, мүкәмалдар сатып алуға бағытталған инвестициялық салымдардың 30,9% артуы байқалады.

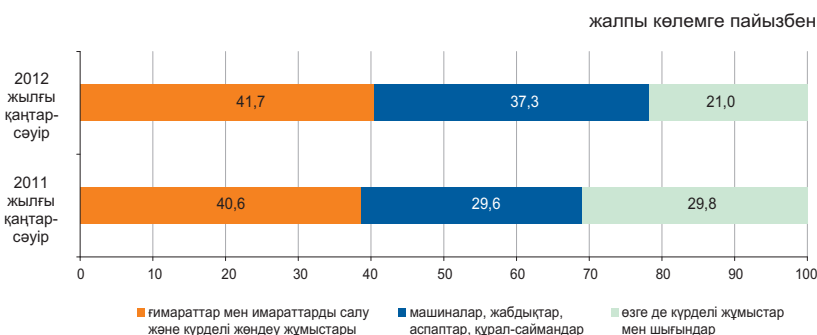

Пайдалану бағыттары бойынша

2012 жылғы қаңтар-сәуірде негізгі капиталға салынған инвестициялардың едәуір үлесі кен өндіру өнеркәсібі және карьерлерді қазу (37,5%), көлік және қоймалау (14,8%) және жылжымайтын мүлікпен жасалатын операцияларға (10,2%) келеді.



Кәсіпорындардың мөлшерлілігі бойынша

Ірі кәсіпорындардың инвестициялық салымдарының көлемі 2012 жылғы қаңтар-сәуірде 582,1 млрд. теңгені құрады.

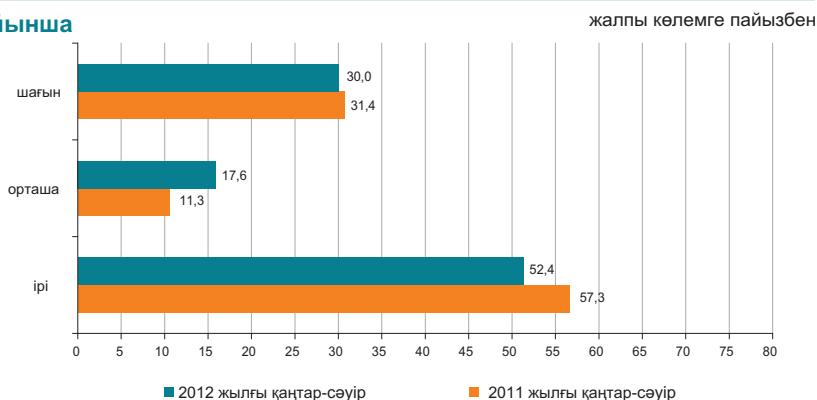

6.6 ОТЫН-ЭНЕРГЕТИКАЛЫҚ РЕСУРСТАР (ОЭР)

Ресурстар

2012 жылғы қаңтар-наурызда республиканың экономикалық айналымына тартылған отынның негізгі табиғи түрлерінің (мұнай, газ конденсатын қоса, табиғи газ бен тас көмір) жалпы ресурстары 52,2 млн. тонна шартты отынды құрады.

| | Табиғи ресурстардың жалпы көлеміндегі үлес салмағы | 2012 жылғы қаңтар-наурыз 2011 жылғы қаңтар-наурызға | | |
|----------------|--|---|---------|--------|
| | | ресурстар | өндіріс | импорт |
| Шикі мұнай | 43,3 | 96,2 | 99,0 | 71,0 |
| Көмір | 36,1 | 103,4 | 103,4 | 70,6 |
| Табиғи газ | 13,0 | 92,7 | 105,0 | 87,0 |
| Газ конденсаты | 7,6 | 98,0 | 97,8 | - |

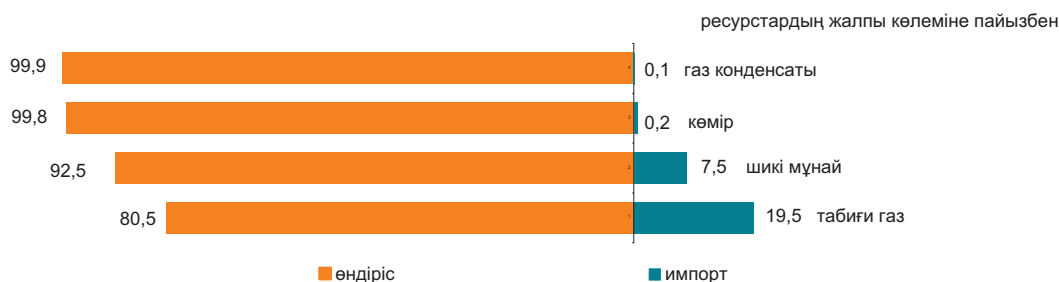

Мұнай өнімдерінің ресурстары негізінен меншікті өндіріс (67,3–99,6%) есебінен қалыптасты. Мұнай өнімдеріне сұраныс олардың импортымен ішінара толықтырылған. 2012 жылғы қаңтар-наурызда 2011 жылғы тиісті кезеңмен салыстырғанда ресурстар құрылымында импорты үлесінің дизельдік отынның (6 пайыздық тармаққа) өсуі, сондай-ақ автомобиль бензинінің (1,4 пайыздық тармаққа), керосиннің (18,7 пайыздық тармаққа) үлесінің төмендеуі байқалды.

| | 2012 жылғы қаңтар-наурыз 2012 жылғы қаңтар-наурызға | Ресурстардың жалпы көлеміне | | |
|------------------------------|---|-----------------------------|---------|--------|
| | | ресурстар | өндіріс | импорт |
| Автомобиль бензині | 128,8 | 67,3 | 32,7 | - |
| Газойльдер | 112,1 | 92,5 | 7,5 | 4,2 |
| Керосин | 85,0 | 93,7 | 6,3 | - |
| Мазут | 107,6 | 96,3 | 3,7 | 81,6 |
| Сұйытылған пропан және бутан | 97,4 | 99,6 | 0,4 | 90,5 |

Пайдалану

2012 жылғы қаңтар-наурызда 2011 жылғы тиісті кезеңмен салыстырғанда ОЭР экспортының көлемі 4% өсті.

Мұнайды жеткізу көп деңгейде Италияға (29,4% экспорттың жалпы көлемінен), Қытайға (14%), Францияға (13,1%), Нидерландыға (9,6%), Австрияға (8%) жүзеге асырылады.

| | 2012 жылғы қаңтар-наурыз 2012 жылғы қаңтар-наурызға | | Ресурстардың жалпы көлеміне | |
|----------------|---|---------------------|-----------------------------|---------------------|
| | экспорт | ішкі рынокта өткізу | экспорт | ішкі рынокта өткізу |
| Шикі мұнай | 113,7 | 41,0 | 89,7 | 10,3 |
| Көмір | 96,8 | 106,7 | 31,3 | 68,7 |
| Табиғи газ | 92,7 | - | 100,0 | - |
| Газ конденсаты | 42,8 | 110,9 | 8,3 | 91,7 |

Шикі мұнай экспортының көлемі

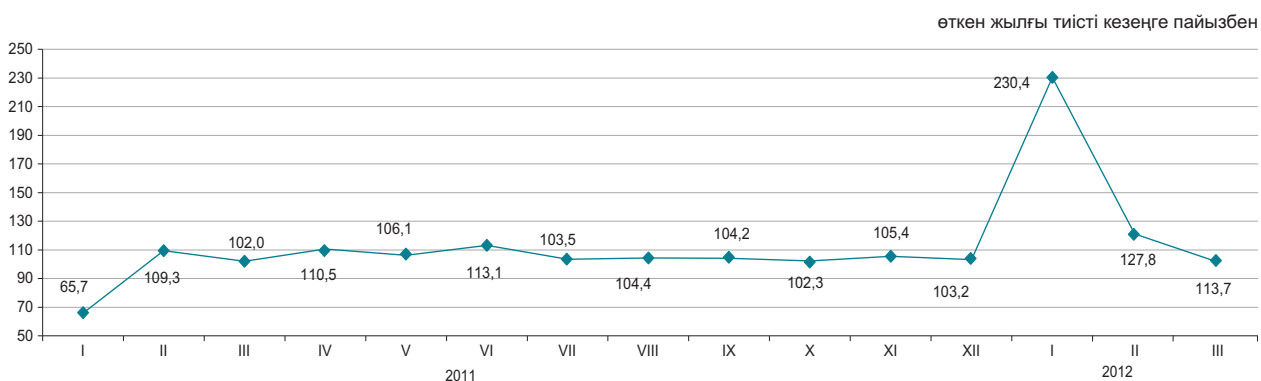

6.7 БИЗНЕС ТІРКЕЛІМІ

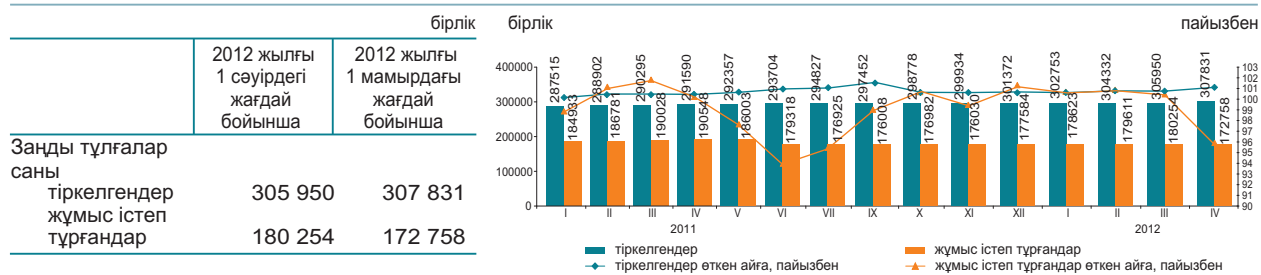

Қызмет түрлері және белсенділігі бойынша тіркелген заңды тұлғалар*

2012 жылғы 1 мамырдағы жағдай бойынша; бірлік

| | Барлығы тіркелгені | жұмыс істейтіндер | одан оның ішінде | | | таратылу процесінде |
|---|--------------------|-------------------|------------------------------------|----------|-----------------------------|---------------------|
| | | | өлі жұмыс істемейтіндер (жаңалары) | белсенді | уақытша жұмыс істемейтіндер | |
| | | | | | | |
| Барлығы | 307 831 | 172 758 | 17 446 | 111 640 | 43 672 | 3 837 |
| Көтерме және бөлшек сауда; автомобильдерді және мотоциклдерді жөндеу | 97 642 | 45 369 | 6 320 | 25 164 | 13 885 | 1 365 |
| Құрылыс | 41 911 | 25 808 | 2 509 | 12 843 | 10 456 | 611 |
| Кәсіби, ғылыми және техникалық қызмет | 23 463 | 12 104 | 1 686 | 7 019 | 3 399 | 241 |
| Өңдеу өнеркәсібі | 18 452 | 10 387 | 914 | 6 854 | 2 619 | 295 |
| Өзге де қызметтер түрлерін ұсыну | 17 935 | 9 529 | 1 126 | 5 838 | 2 565 | 137 |
| Білім беру | 16 292 | 14 064 | 381 | 13 198 | 485 | 98 |
| Жылжымайтын мүлікпен жасалатын операциялар | 14 842 | 8 406 | 382 | 6 405 | 1 619 | 182 |
| Ауыл, орман және балық шаруашылығы | 12 682 | 6 599 | 333 | 4 947 | 1 319 | 256 |
| Әкімшілік және қосалқы қызмет көрсету саласындағы қызмет | 11 610 | 6 876 | 703 | 4 214 | 1 959 | 111 |
| Көлік және қоймалау | 10 757 | 5 603 | 791 | 3 490 | 1 322 | 152 |
| Мемлекеттік басқару және қорғаныс; міндетті әлеуметтік қамтамасыз ету | 9 839 | 9 058 | 130 | 8 830 | 98 | 42 |
| Қаржы және сақтандыру қызметі | 7 770 | 4 354 | 1 043 | 2 421 | 890 | 55 |
| Ақпарат және байланыс | 6 581 | 3 524 | 391 | 2 118 | 1 015 | 76 |
| Денсаулық сақтау және әлеуметтік қызметтер | 5 415 | 3 687 | 176 | 3 113 | 398 | 51 |
| Өнер, ойын-сауық және демалыс | 4 343 | 2 598 | 162 | 1 956 | 480 | 35 |
| Тұру және тамақтану бойынша қызметтер | 3 205 | 1 668 | 152 | 1 134 | 382 | 38 |
| Кен өндіру өнеркәсібі және карьерлерді қазу | 2 152 | 1 313 | 103 | 778 | 432 | 27 |

* Деректер ҚР МЖ 03-2007 ЭҚЖЖ жаңа жіктеуішіне сәйкес берілген.

2012 жылғы сәуірде наурыз айымен салыстырғанда заңды тұлғалар санының көбеюі байқалады. Жыл басынан бастап ең көп тіркелген заңды тұлғалардың саны көтерме және бөлшек саудада, (автомобильдерді және мотоциклдерді жөндеу қызметін қоса алғанда) сақталуда, оның үлесі 2012 жылғы 1 мамырға 31,7% құрады. Екінші орында – құрылыс (13,6%), үшінші орында – кәсіби, ғылыми және техникалық қызмет (7,6%). Осы үш қызмет түрлерінің жиынтық үлесі барлық тіркелген заңды тұлғалардың 52,9%-ын құрайды.

Меншік нысандары бойынша тіркелген заңды тұлғалар

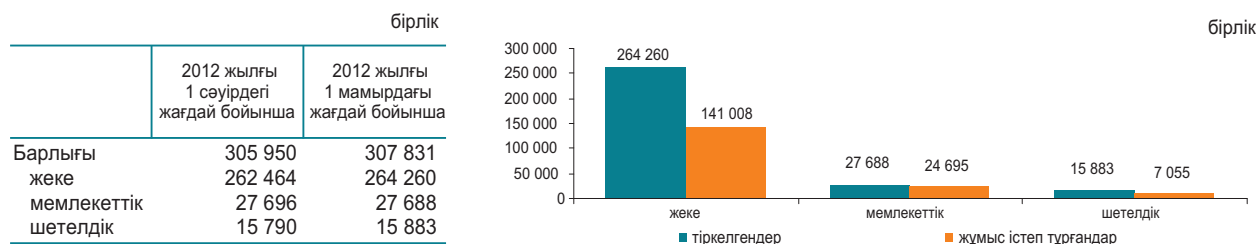

Тіркелген заңды тұлғалардың мөлшерлігі бойынша саны

| | бірлік | |
|---------|---------------------------------------|---------------------------------------|
| | 2012 жылғы 1 сәуірдегі жағдай бойынша | 2012 жылғы 1 мамырдағы жағдай бойынша |
| Барлығы | 305 950 | 307 831 |
| шағын | 289 499 | 291 484 |
| орта | 14 105 | 14 018 |
| ірі | 2 346 | 2 329 |

Тіркелген заңды тұлғалардың белсенділігі бойынша саны

| | бірлік | |
|------------------------------------|---------------------------------------|---------------------------------------|
| | 2012 жылғы 1 сәуірдегі жағдай бойынша | 2012 жылғы 1 мамырдағы жағдай бойынша |
| Барлығы | 305 950 | 307 831 |
| жұмыс істейтіндер | 180 254 | 172 758 |
| белсенді | 113 787 | 111 640 |
| уақытша жұмыс істемейтіндер | 47 891 | 43 672 |
| өлі жұмыс істемейтіндер (жаңалары) | 18 576 | 17 446 |
| таратылу процесінде | 3 750 | 3 837 |

7.1 ІШКІ САУДА

Бөлшек сауда

| | |
|------------------------------|-------|
| 2010 жыл..... | 117,9 |
| 2011 жылғы сәуір..... | 99,7 |
| 2012 жылғы сәуір..... | 98,1 |
| 2011 жылғы сәуір..... | 111,4 |
| 2012 жылғы сәуір..... | 111,3 |
| 2011 жылғы қаңтар-сәуір..... | 111,8 |
| 2012 жылғы қаңтар-сәуір..... | 111,8 |

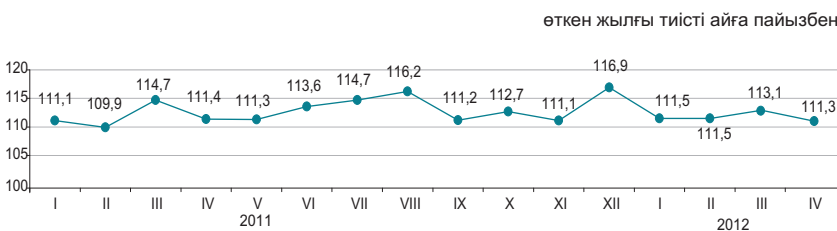

2012 жылғы қаңтар-сәуірде бөлшек сауда айналымы 1235,5 млрд. теңгені құрады және 2011 жылғы тиісті кезеңге 11,8% ұлғайды. Саудамен айналысатын кәсіпорындармен тауарларды бөлшек саудада өткізу 2011 жылғы қаңтар-сәуірмен салыстырғанда 11,1% өсті. Базарлар және жеке кәсіпкерлермен өткізілген сауда көлемі есепті кезеңде 12,8% өсті.

2012 жылғы 1 мамырға бөлшек саудадағы саудамен айналысатын кәсіпорындардың тауарлық қорларының көлемі 181,7 млрд. теңге құрады, саудадағы күндері – 48 күн.

| | Үлес салмағы | 2012 жылғы сәуір 2011 жылғы сәуірге | 2012 жылғы сәуір 2012 жылғы наурызға | 2012 жылғы қаңтар-сәуір 2011 жылғы қаңтар-сәуірге |
|-------------------------------------|--------------|-------------------------------------|--------------------------------------|---|
| Бөлшек сауда | 100,0 | 111,3 | 98,1 | 111,8 |
| сауда кәсіпорындарымен | 53,6 | 109,4 | 95,4 | 111,1 |
| базарларда және жеке кәсіпкерлермен | 46,4 | 113,5 | 101,2 | 112,8 |

Азық-түлік тауарларының бөлшек сауда жалпы көлеміндегі үлесі 36,6% құрады, азық-түлік емес тауарлар – 63,4%. Азық-түлік тауарларын өткізу көлемі 2011 жылғы қаңтар-сәуірмен салыстырғанда 14,4%, азық-түлік емес тауарлар – 10,4% ұлғайды.

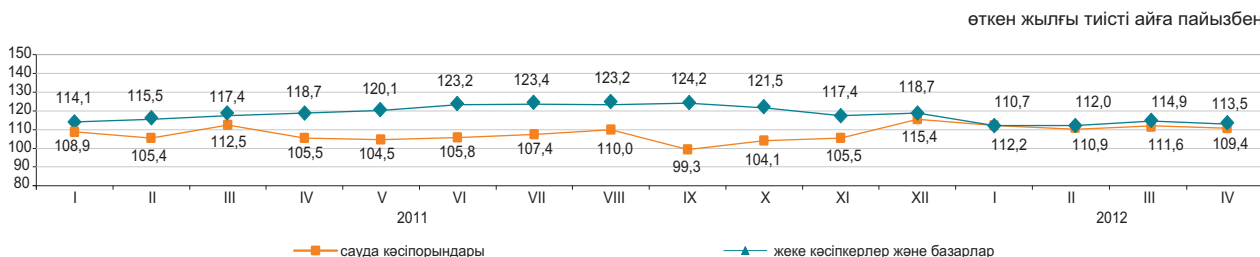

Көтерме сауда

2012 жылғы қаңтар-сәуірде көтерме сауда айналымы 2964 млрд. теңгені құрады немесе өткен жылғы тиісті кезең деңгейіне 115,5%. Көтерме сауда тауар айналымының құрылымында азық-түлік емес тауарлар және өндірістік-техникалық мәндегі өнімдер басым (79,1%).

Тамақ өнімдері мен сусындарды ұсыну бойынша қызметтер (қоғамдық тамақтандыру)

Тамақ өнімдері мен сусындарды ұсыну бойынша қызметтер көлемі 2012 жылғы қаңтар-сәуірде 58,6 млрд. теңгені құрады немесе өткен жылғы тиісті кезеңмен салыстырғанда 12,6% көп. Шағын кәсіпорындар мен жеке кәсіпкерлер үлесіне қызметтер көлемінің шамамен 52,1% тиесілі.

7.2 РЕСУРСТАР БАЛАНСЫ ЖӘНЕ ЖЕКЕЛЕГЕН ТАУАРЛАРДЫ ПАЙДАЛАНУ

(КБК және СА деректері бойынша)

Азық-түлік тауарлары

Отандық өндірістегі тауарлардың маңызды үлес салмағы көбінесе азық-түлік тауарларының ресурстарында байқалады. Сонымен бірге, ресурстары көп көлемде олардың импортымен қамтамасыз етілетін бірқатар өнімдер бар: қайта өңделген жемістер және жаңғақтар (98,6%), қайта өңделген көкөністер және саңырауқұлақтар (85,2%), кофе және шай (66%). Азық-түлік тауарларының экспорты едәуір деңгейде ұн есебінен жүзеге асырылуы байқалады, оның (ресурстардың жалпы көлемінен 71,6%).

| | 2012 жылғы қаңтар-наурыз 2011 жылғы қаңтар-наурызға | | | Ресурстардың жалпы көлеміне | |
|------------------------------------|--|---------|---------|-----------------------------|---------------------|
| | ресурстар | өндіріс | импорт | экспорт | ішкі нарықта өткізу |
| Ұн | 138,1 | 138,2 | 64,3 | 71,6 | 28,4 |
| Жарма | 101,8 | 96,3 | 153,4 | 28,9 | 71,1 |
| Макарон өнімдері | 107,6 | 109,1 | 97,7 | 15,8 | 84,2 |
| Нан-тоқаш және кондитерлік өнімдер | 101,7 | 99,8 | 122,8 | 0,5 | 99,5 |
| Қант | 55,1 | 1,8 | 2,7 есе | 0,2 | 99,8 |
| Өсімдік майы | 103,5 | 134,2 | 57,3 | 7,4 | 92,6 |
| Ет | 102,8 | 99,2 | 138,3 | - | 100,0 |
| Сүт өнімдері | 118,4 | 114,3 | 134,6 | 0,4 | 99,6 |

ресурстардың жалпы көлеміне пайызбен

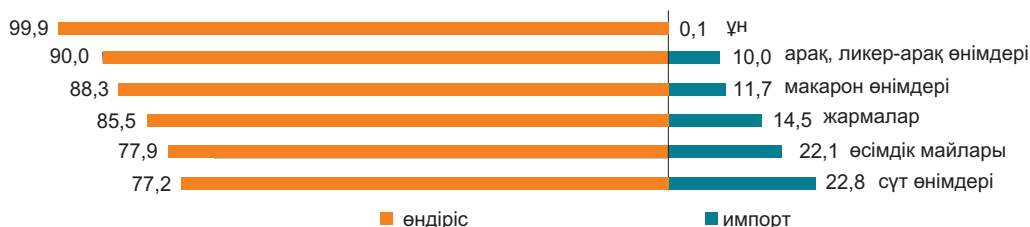

Азық-түлік емес тауарлар

Азық-түлік емес тауарлардың нарығы көбінесе басқа елдерден әкелумен қамтамасыз етіледі. Ресурстарды толтыруда импорттың басымдылығы мынадай тауарларда: ауыз қуысы гигиена құралдары (99,6%), жуу құралдары (96,7%), сыртқы киімдерде (96,8%) байқалады. Тұрмыстық электр тауарларының арасында сондай-ақ, миксерлер және шырын сыққыштар (100%), кір жуатын машиналар (81%), теледидарлар (79,2%) бойынша импорт үлесі маңызды.

Құрылыс материалдарының ресурстары бойынша осыған ұқсас жағдай қалыптасуда. Табиғи шикізат болып табылатын құрылыс материалдарында ғана отандық өндіріс басым (ресурстардың жалпы көлемінің 75,6-100%): әк, асбест, табиғи құмдар, әктас, ғаныш, бор, доломит, саз және каолин.

Цемент ресурстары 2012 жылғы қаңтар-наурызда 2011 жылғы тиісті кезеңге қарағанда 6,6%-ға жоғарылады, бұл өндіріс көлемінің (3%-ға) және импорттың (32,1%-ға) артуымен түсіндіріледі. Цемент ресурстарының жалпы көлемінде отандық өндірістің үлесі 84,6% құрады.

| | 2012 жылғы қаңтар-наурыз 2011 жылғы қаңтар-наурызға | | | Ресурстардың жалпы көлеміне | |
|-----------------------------|--|---------|---------|-----------------------------|---------------------|
| | ресурстар | өндіріс | импорт | экспорт | ішкі нарықта өткізу |
| Жеңіл автомобильдер | 2,9 есе | 2,5 есе | 2,9 есе | 0,3 | 99,7 |
| Жүк автомобильдері | 141,8 | 2,3 есе | 137,7 | 2,1 | 97,9 |
| Сыртқы киім | 168,3 | 108,8 | 171,4 | 6,8 | 93,2 |
| Электр энергия санауыштары | 151,2 | 122,6 | 2 есе | - | 100,0 |
| Теледидарлар | 2,3 есе | 164,8 | 2,5 есе | 35,9 | 64,1 |
| Мақта мата | 84,2 | 70,8 | 99,8 | 39,5 | 60,5 |
| Аяқкиім | 2 есе | 81,9 | 2,1 есе | 35,7 | 64,3 |
| Ас үй жиһазы | 2 есе | 3,7 есе | 77,6 | - | 100,0 |
| Үй ішіндегі құрал-жабдықтар | 102,0 | 110,6 | 100,0 | 0,5 | 99,5 |

ресурстардың жалпы көлеміне пайызбен

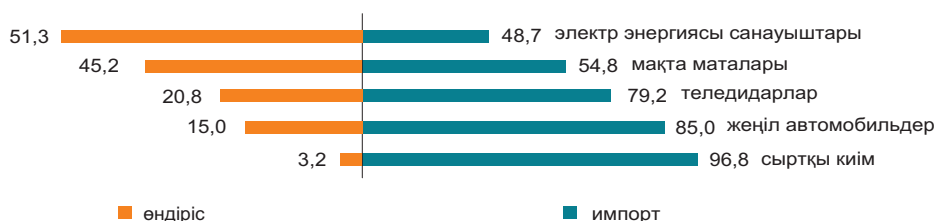

7.3 СЫРТҚЫ САУДА АЙНАЛЫМЫ

(КБК деректері бойынша)

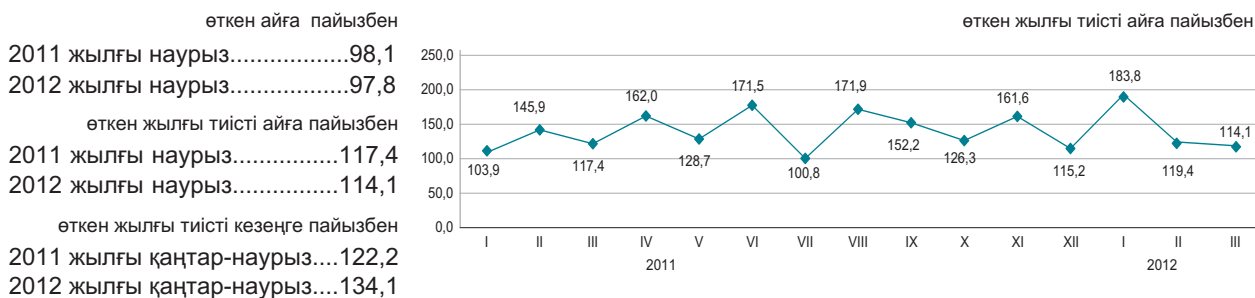

Сыртқы сауда айналымының құрылымы бойынша

2012 жылғы қаңтар-наурызда сыртқы сауда айналымы 30,8 млрд. АҚШ долларын құрады (2011 жылғы қаңтар-наурызбен салыстырғанда 34,1% өсті), оның ішінде экспорт – 21,8 млрд. АҚШ доллары (32,3% өсті) және импорт – 9,0 млрд. АҚШ доллары (38,7% өсті).

Экспорт кеден одағы елдерімен 1565,1 млн. АҚШ долларын құрады немесе 2011 жылғы қаңтар-наурызбен салыстырғанда 19,9% аз, импорт – 3643,8 млн. АҚШ доллары (15,0% өсті).

| | пайызбен | |
|-----------------------|---|--|
| | 2012 жылғы қаңтар-наурыз 2011 жылғы қаңтар-наурызға | 2012 жылғы қаңтар-наурыз 2011 жылғы наурызға |
| Сыртқы сауда айналымы | 134,1 | 114,1 |
| оның ішінде: | | |
| экспорт | 132,3 | 100,9 |
| импорт | 138,7 | 147,9 |

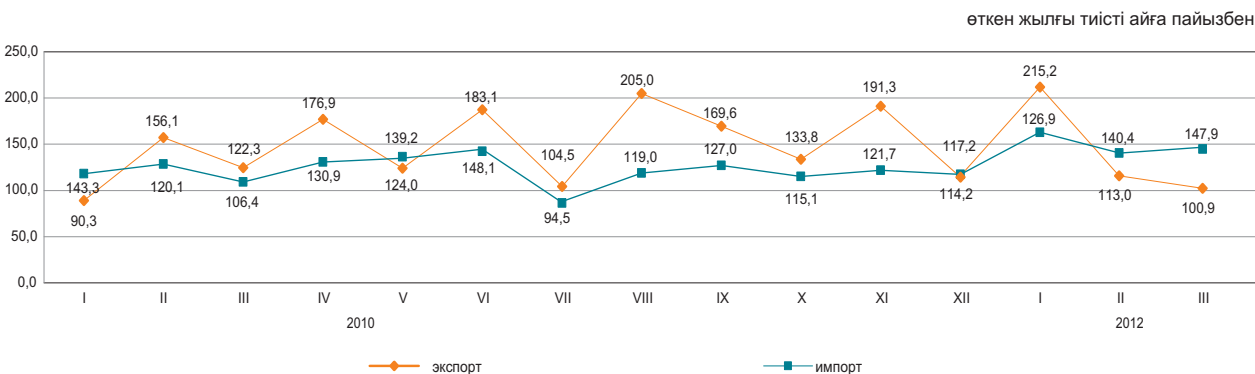

Жекелеген елдер бойынша

қорытындыға пайызбен

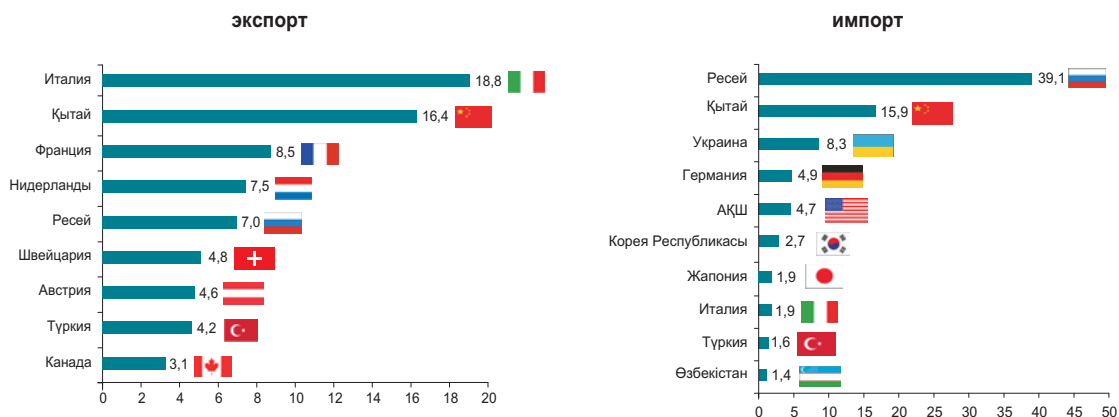

8. ЭКОНОМИКАНЫҢ НАҚТЫ СЕКТОРЫ

8.1 ӨНЕРКӘСІП ӨНДІРІСІ

өткен жылғы тиісті кезеңге пайызбен
 2011 жылғы қаңтар-сәуір.....106,1
 2011 жылғы қаңтар-желтоқсан...103,5
 2012 жылғы қаңтар-сәуір.....102,7

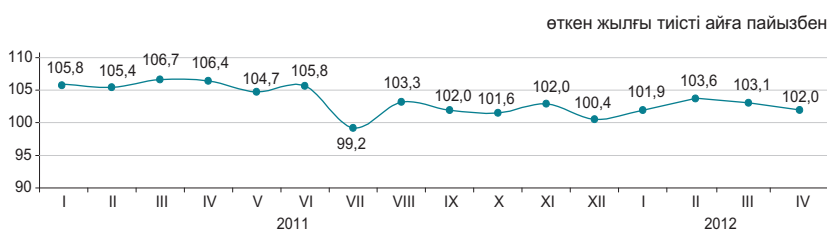

Өнеркәсіп салалары бойынша

2012 жылғы қаңтар-сәуірдегі өнеркәсіп өнімі 5450,8 млрд. теңгеге, соның ішінде кен өндіру және өңдеу өнеркәсібі салаларында – тиісінше, 3513,7 және 1515,7 млрд. теңгеге, электрмен жабдықтау, газ, бу беру, ауа баптауда – 371,6 млрд. теңгеге, сумен жабдықтау және кәріз жүйесінде – 49,8 млрд. теңгеге өндірілді.

| | пайызбен | |
|--|---|---|
| | 2012 жылғы қаңтар-сәуір 2011 жылғы қаңтар-сәуірге | Жалпы көлемде үлес салмағы, 2012 жылғы қаңтар-сәуір |
| Өнеркәсіп | 102,7 | 100,0 |
| Кен өндіру өнеркәсібі және карьерлерді қазу | 99,8 | 64,5 |
| Өңдеу өнеркәсібі | 107,8 | 27,8 |
| Электрмен жабдықтау, газ, бу беру және ауа баптау | 106,9 | 6,8 |
| Сумен жабдықтау; кәріз жүйесі, қалдықтардың жиналуын және таратылуын бақылау | 96,0 | 0,9 |

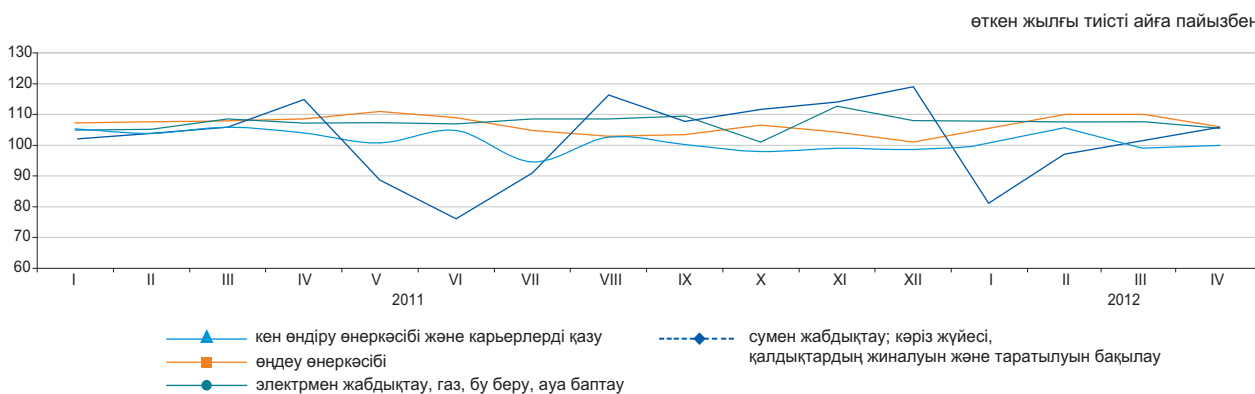

Өңдеу өнеркәсібі салалары бойынша

| | 2012 жылғы қаңтар-сәуір, млрд. теңге | 2012 жылғы қаңтар-сәуір 2011 жылғы қаңтар-сәуірге пайызбен |
|---|--------------------------------------|--|
| Өңдеу өнеркәсібі | 1 515,7 | 107,8 |
| Тамақ өнімдерін өндіру | 234,2 | 106,4 |
| Сусындарды өндіру | 48,8 | 116,7 |
| Темекі бұйымдарын өндіру | 28,2 | 116,8 |
| Жеңіл өнеркәсібі | 13,9 | 113,1 |
| Қағаз және қағаздан жасалған өнімдерді өндіру | 9,2 | 92,6 |
| Кокс және мұнай өңдеу өнімдерін өндіру | 150,4 | 109,3 |
| Химиялық өнеркәсіп өнімдерін өндіру | 58,4 | 105,7 |
| Резеңке және пластмасса бұйымдарын өндіру | 33,5 | 120,4 |
| Өзге де металл емес минералды өнімдер өндіру | 74,1 | 111,9 |
| Металлургия өнеркәсібі | 619,1 | 100,3 |
| Машина жасау | 172,4 | 116,2 |

Заттай көріністе өнеркәсіп өнімдерін өндіру

| | 2012 жылғы қаңтар-сәуір | 2011 жылғы қаңтар-сәуір |
|---|-------------------------|-------------------------|
| Көмір және лигнит өндіру | | |
| Көмір, көмір қойыртпасын қоса, мың тонна | 40 416,3 | 39 391,5 |
| Шикі мұнай және табиғи газ өндіру | | |
| Мұнай, мың тонна | 22 358,4 | 22 657,5 |
| Газ конденсаты, мың тонна | 4 217,6 | 4 308,9 |
| Табиғи газ, млн. текше метр | 13 747,1 | 13 472,4 |
| Металл кендерін өндіру | | |
| Темір кені, мың тонна | 16 721,7 | 16 448,2 |
| Мыс кені, мың тонна | 11 441,8 | 10 746,3 |
| Қорғасын-мырыш кені, мың тонна | 2 670,9 | 2 399,4 |
| Хром қойыртпалары, мың тонна | 1 096,5 | 1 279,9 |
| Тамақ өнімдерін өндіру | | |
| Ет, тонна | 54 565 | 48 436 |
| Сүт, тонна | 128 721 | 108 322 |
| Ұн, тонна | 1 352 629 | 1 023 585 |
| Нан, тонна | 225 139 | 228 721 |
| Жарма, тонна | 33 971 | 31 885 |
| Мұнайды қайта өңдеу өнімдерін өндіру | | |
| Бензин, мың тонна | 1 032,8 | 779,3 |
| Керосин, мың тонна | 143,0 | 126,6 |
| Газойлдер, мың тонна | 1 511,3 | 1 460,4 |
| Мазут, мың тонна | 1 375,0 | 1 306,3 |
| Металлургия өнеркәсібі | | |
| Ферроқорытпалар, тонна | 559 156 | 558 264 |
| Жазық илек, тонна | 1 104 691 | 1 078 844 |
| Тазартылған қорғасын, тонна | 30 227 | 38 393 |
| Мырыш, тонна | 105 202 | 104 645 |
| Тазартылған мыс, тонна | 107 552 | 109 822 |
| Электрмен жабдықтау, газ, бу беру және ауа баптау | | |
| Электр энергиясы, млн.кВт. с | 32 791,1 | 31 165,0 |
| Жылу энергиясы, мың Гкал | 45 730,1 | 44 492,6 |
| Сумен жабдықтау, кәріз жүйесі, қалдықтардың жиналуын және таратылуын бақылау | | |
| Табиғи су, млн. текше метр | 880,9 | 870,5 |

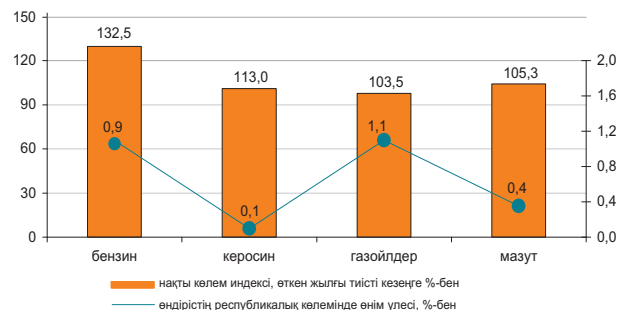
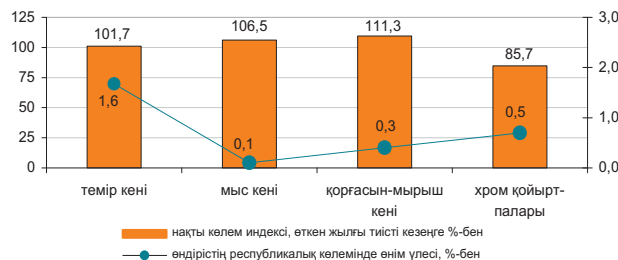
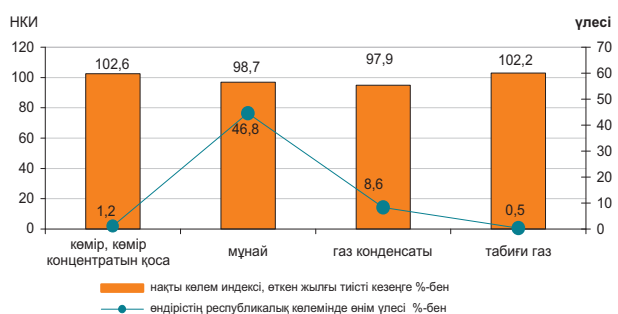

8.2 АУЫЛ ШАРУАШЫЛЫҒЫ

Ауыл шаруашылығы өнімдерінің (қызметтерінің) жалпы шығарылымы

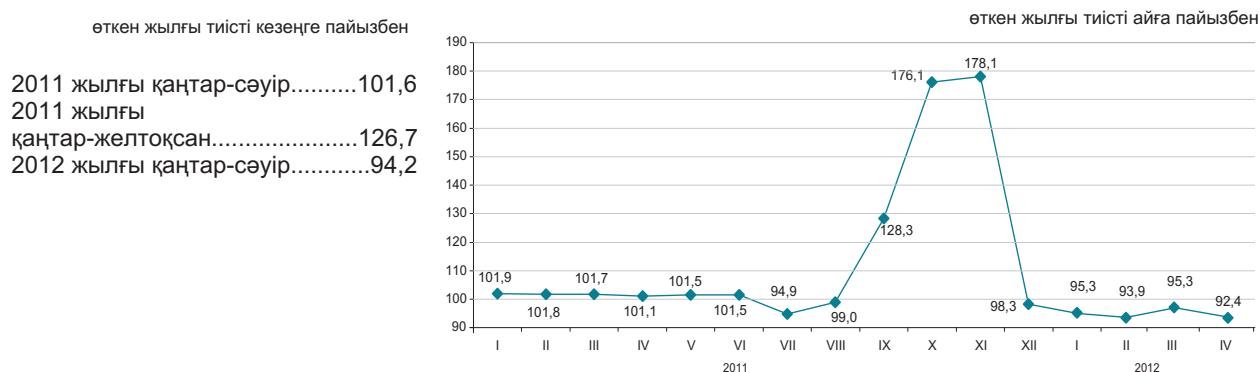

Ауыл шаруашылығы салалары бойынша

Ауыл шаруашылығы өнімдерінің (қызметтерінің) жалпы шығарылымы 2012 жылғы қаңтар-сәуірде 261042,7 млн. теңгені құрады, соның ішінде мал шаруашылығы – 258534,1 млн. теңге, өсімдік шаруашылығы – 2461,5 млн. теңге, қызметтер – 47,1 млн. теңге.

| | пайызбен | |
|------------------------------|---|---|
| | 2012 жылғы қаңтар-сәуір 2011 жылғы қаңтар-сәуірге | 2011 жылғы қаңтар-сәуір 2010 жылғы қаңтар-сәуірге |
| Ауыл шаруашылығы одан: | 94,2 | 101,6 |
| өсімдік шаруашылығының өнімі | 100,0 | 100,0 |
| мал шаруашылығының өнімі | 94,1 | 101,6 |

| | Өлшем бірлігі | 2012 жылғы қаңтар-сәуір | 2011 жылғы тиісті кезеңге пайызбен |
|---|---------------|-------------------------|------------------------------------|
| Ауыл шаруашылығы малдары мен құстарының негізгі түрлерінің саны* | | | |
| Ірі қара мал | мың бас | 6 837,5 | 93,3 |
| Қой | мың бас | 20 299,7 | 101,5 |
| Ешкі | мың бас | 3 525,4 | 98,1 |
| Шошқа | мың бас | 1 506,4 | 87,9 |
| Жылқы | мың бас | 1 809,5 | 105,5 |
| Құс | мың бас | 33 815,2 | 100,4 |
| Мал шаруашылығы өнімдерінің негізгі түрлерін өндіру | | | |
| Мал мен құстың барлық түрлерінің тірідей салмақта союға өткізілгені | мың тонна | 419,0 | 98,1 |
| Сауылған сиыр сүті | мың тонна | 1 202,2 | 89,7 |
| Алынған тауық жұмыртқалары | млн. дана | 1 095,1 | 93,3 |
| Мал мен құстың өнімділігі | | | |
| Бір сиырдан сауылған орташа сүт сауымы | кг | 574 | 97,5 |
| Бір мекиеннің орташа жұмыртқалағыштығы | дана | 66 | 97,1 |
| Негізгі дөңді дақылдардың қолда бары, барлығы* | мың тонна | 14 690,3 | 2,2 есе |
| одан: | | | |
| бидай | мың тонна | 13 729,4 | 2,2 есе |
| арпа | мың тонна | 600,0 | 181,6 |
| сұлы | мың тонна | 102,4 | 2,8 есе |
| күріш | мың тонна | 63,4 | 76,5 |
| жүгері | мың тонна | 14,5 | 102,3 |
| қара бидай | мың тонна | 14,1 | 74,7 |

* 2012 жылғы 1 мамырға.

8.3 ҚҰРЫЛЫС

Орындалған құрылыс жұмыстарының көлемі

өткен жылғы тиісті кезеңге пайызбен

| | |
|----------------------------------|-------|
| 2011 жылғы қаңтар-сәуір..... | 102,4 |
| 2011 жылғы қаңтар-желтоқсан..... | 102,7 |
| 2012 жылғы қаңтар-сәуір..... | 99,5 |

2012 жылғы қаңтар-сәуірде құрылыс жұмыстарының (қызметтерінің) көлемі 137,4 млрд. теңгені құрады.

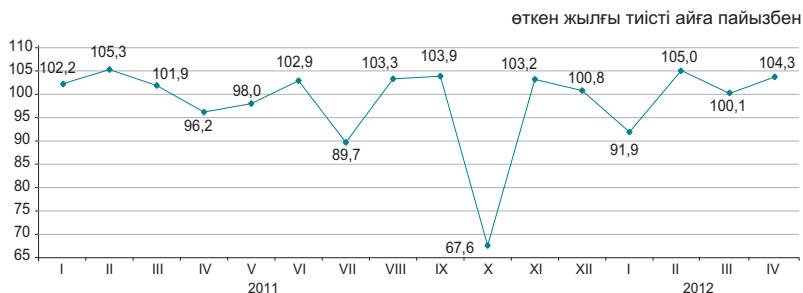

Құрылыс жұмыстарының жеке түрлері

Құрылыс жұмыстарының жалпы көлемінде едәуір үлес салмағының көлемі 137,4 млрд. теңгені құраған ғимараттарды салу көлемі бойынша құрылыс жұмыстары алды.



Құрылыс жұмыстары көлемінің құрылымы

Құрылыс-монтаж жұмыстарының көлемі 2011 жылғы қаңтар-сәуірмен салыстырғанда 1,2% азайып, 331,0 млрд. теңгені құрады. Күрделі және ағымдағы жөндеу бойынша құрылыс жұмыстарының көлемі өткен жылғы тиісті кезеңмен салыстырғанда тиісінше, 3,5% және 11,2% өсті.



Объектілерді пайдалануға беру

2012 жылғы қаңтар-сәуірде 8593 жаңа ғимараттардың құрылысы аяқталды, олардың ішінен 7570 тұрғын және 1023 тұрғын емес мақсаттағы ғимараттар.

Пайдалануға берілген әлеуметтік-мәдени объектілер:

- жалпы білім беретін мектептер - 7;
- мектепке дейінгі мекемелер - 26;
- амбулаториялық-емханалық мекемелер - 19;
- ауруханалар - 4.

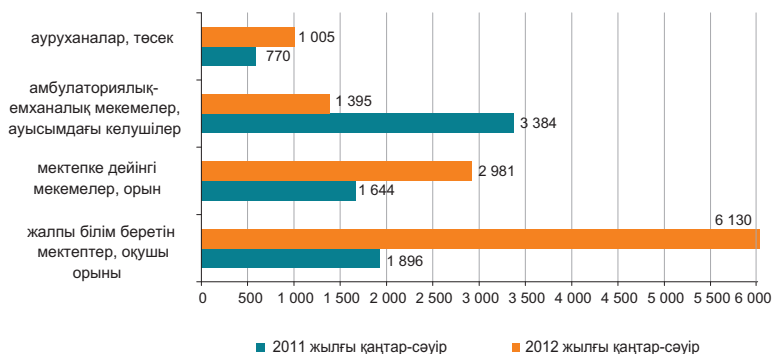

8.4 ТҰРҒЫН ҮЙ ҚҰРЫЛЫСЫ

Тұрғын үй құрылысына салынған инвестициялар

өткен жылғы тиісті кезеңге пайызбен
 2011 жылғы қаңтар-сәуір.....133,8
 2011 жылғы
 қаңтар-желтоқсан.....119,2
 2012 жылғы қаңтар-сәуір.....99,5

2012 жылғы қаңтар-сәуірде тұрғын үй құрылысына 101,5 млрд. теңге салынды. Негізгі капиталға салынған инвестициялардың жалпы көлемінде тұрғын үй құрылысында игерілген қаражаттың үлесі 9,1%-ды құрады.

2012 жылғы қаңтар-сәуірде тұрғын үй құрылысының негізгі қаржыландыру көзінің үлес салмағы 57,9%-ды құрайтын салушылардың меншікті қаражаты болды.

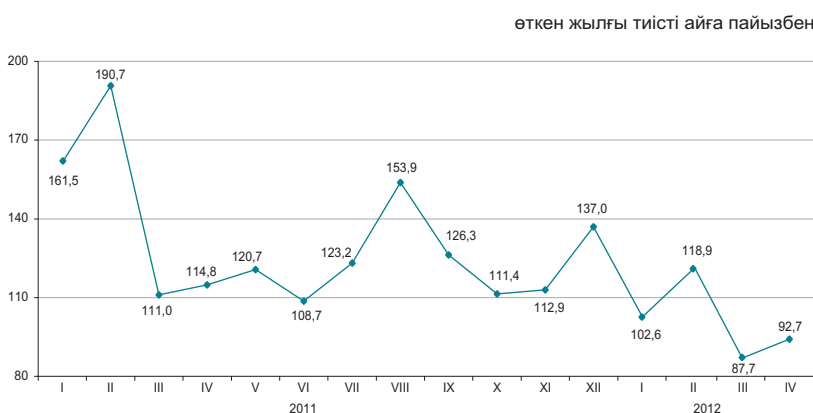

Тұрғын жайларды пайдалануға беру

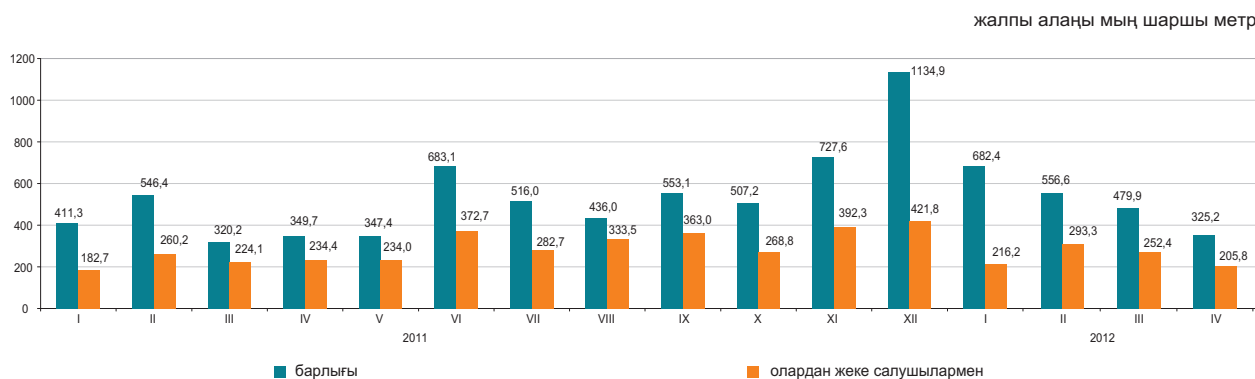

Пайдалануға берілген тұрғын үйдің нақты көлем индексі

2012 жылғы қаңтар-сәуірде пайдалануға берілген тұрғын үйдің жалпы алаңы 2044,2 мың шаршы метрді, оның ішінде халықпен 967,7 мың шаршы метрді құрады. Пайдалануға берілген тұрғын үйдің нақты көлем индексі 2011 жылғы қаңтар-сәуірге 125,6%-ды құрады.

2012 жылғы қаңтар-сәуірде көп пәтерлі тұрғын үй құрылысының 1 шаршы метрінің орташа нақты құны 142,1 мың теңге және халықпен салынған тұрғын үйдің шаршы метрі 54,2 мың теңгені құрады.

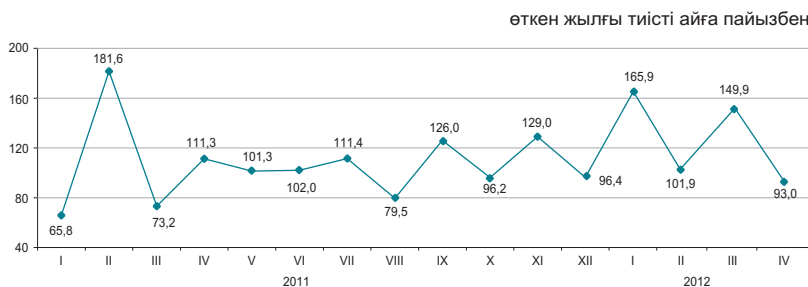

8.5 КӨЛІК

Жүк айналымы

| | |
|----------------------------------|-------------------------|
| | өткен жылға пайызбен |
| 2011 жылғы қаңтар-желтоқсан..... | 116,6 |
| | өткен айға пайызбен |
| 2011 жылғы сәуір..... | 103,7 |
| 2012 жылғы сәуір..... | 99,1 |
| | тиісті айға пайызбен |
| 2011 жылғы сәуір..... | 109,7 |
| 2012 жылғы сәуір..... | 112,6 |
| | тиісті кезеңге пайызбен |
| 2011 жылғы қаңтар-сәуір..... | 114,8 |
| 2012 жылғы қаңтар-сәуір..... | 116,7 |

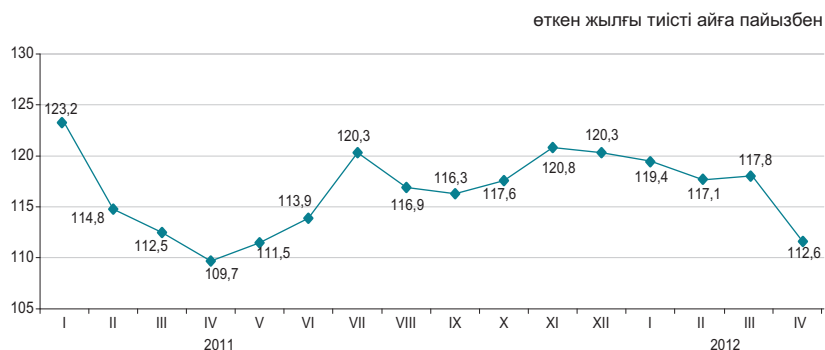

Көлік түрлері бойынша

2012 жылғы сәуірде өткен жылғы тиісті кезеңмен салыстырғанда жүк айналымының жоғарылауы (12,6%) темір жол, құбыр және автомобиль көлігіндегі жүк ағымының көбеюіне байланысты болды, олардың үлесі (тиісінше, 51,6%, 23,5% және 24,4%) жүк айналымының жалпы көлемінде едәуір.

| | Үлес салмағы | 2012 жылғы сәуір 2012 жылғы наурызға | 2012 жылғы сәуір 2011 жылғы сәуірге |
|---------------------------|--------------|---|--|
| Жүк айналымы оның ішінде: | 100 | 99,1 | 112,6 |
| темір жол | 51,6 | 95,1 | 109,5 |
| құбыр | 23,5 | 98,4 | 101,3 |
| автомобиль | 24,4 | 110,5 | 137,7 |
| теңіз | 0,5 | 68,3 | 65,8 |
| әуе | 0,01 | 85,6 | 54,1 |
| өзен | 0,0 | - | - |

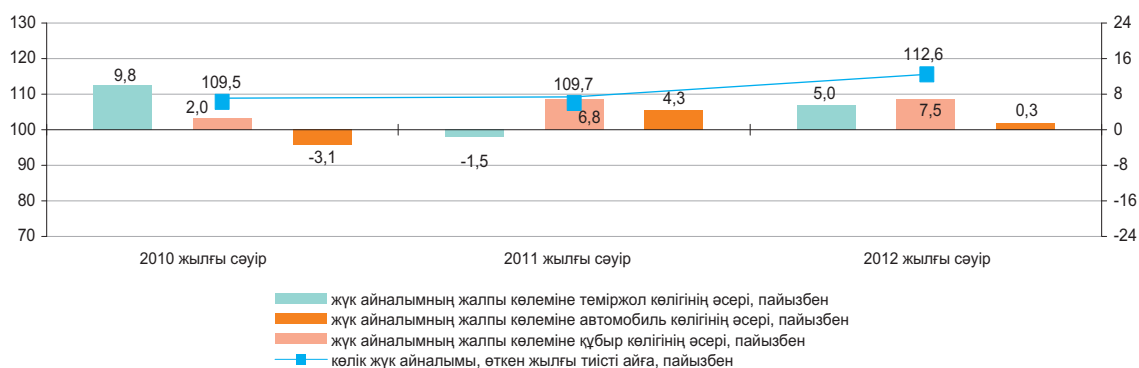

Көлік түрлері бойынша негізгі көрсеткіштері

| | Жүк тасымалдау, мың тонна | | Жүк айналымы млн. ткм | |
|--------------------------------------|---------------------------|---|-------------------------|---|
| | 2012 жылғы қаңтар-сәуір | 2012 жылғы қаңтар-сәуір 2011 жылғы қаңтар-сәуірге пайызбен | 2012 жылғы қаңтар-сәуір | 2012 жылғы қаңтар-сәуір 2011 жылғы қаңтар-сәуірге пайызбен |
| Көліктің барлық түрлері оның ішінде: | 897 409,8 | 119,9 | 145 818,9 | 116,7 |
| темір жол | 95 918,2 | 106,9 | 76 057,9 | 112,2 |
| автомобиль | 732 323,7 | 123,9 | 34 733,2 | 146,6 |
| құбыр | 67 799,0 | 102,1 | 34 112,2 | 105,0 |
| оның ішінде: | | | | |
| мұнай | 34 789,4 | 97,1 | 19 388,4 | 92,4 |
| газ | 33 009,6 | 108,0 | 14 723,8 | 127,8 |
| теңіз | 1 320,7 | 103,0 | 898,1 | 94,5 |
| әуе | 5,7 | 57,9 | 15,8 | 54,6 |
| өзен | 42,5 | - | 1,6 | - |

Жолаушылар айналымы

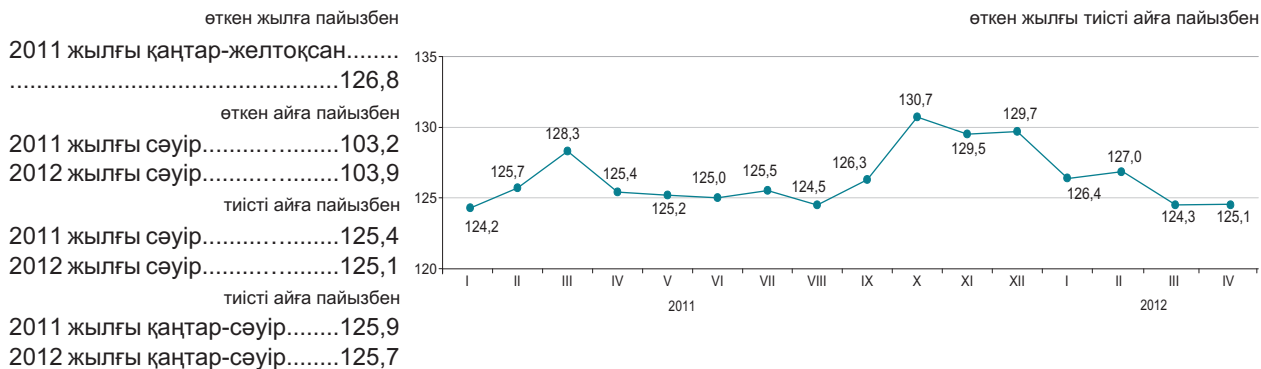

Көлік түрлері бойынша

2012 жылғы сәуірде өткен жылғы тиісті кезеңмен салыстырғанда жолаушылар айналымының артуы (25,1%) автомобиль көлігінде жолаушылар ағымының өсуіне байланысты болды.

| | Үлес салмағы | 2012 жылғы сәуір 2012 жылғы наурызға | 2012 жылғы сәуір 2011 жылғы сәуірге |
|----------------------|--------------|---|--|
| Жолаушылар айналымы* | 100 | 103,9 | 125,1 |
| соның ішінде: | | | |
| автомобиль | 87,5 | 104,1 | 126,2 |
| темір жол | 8,4 | 103,5 | 116,9 |
| әуе | 4,0 | 99,2 | 120,6 |
| электр | 0,1 | 98,8 | 93,8 |
| өзен | - | - | - |

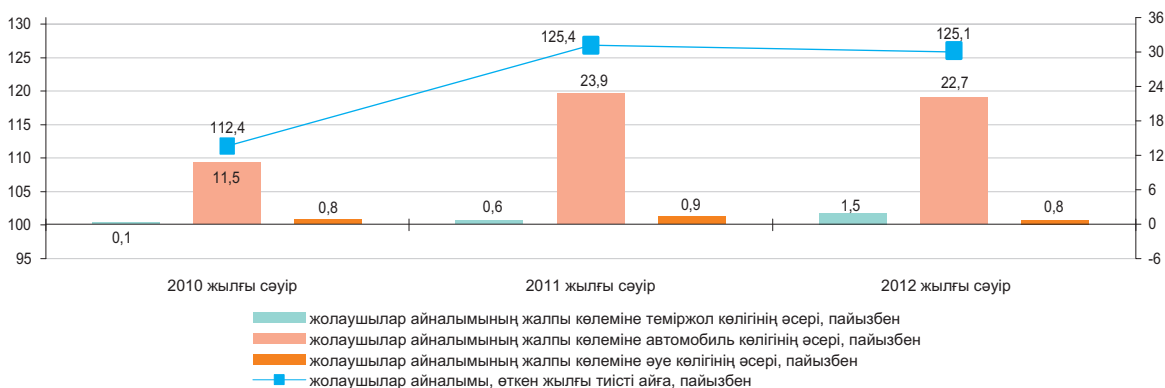

Көлік түрлері бойынша негізгі көрсеткіштері

| | Жолаушылар тасымалдау, мың адам | | Жолаушылар айналымы, млн жкм | |
|--------------------------|---------------------------------|---|------------------------------|---|
| | 2012 жылғы қаңтар-сәуір | 2012 жылғы қаңтар-сәуір 2011 жылғы қаңтар-сәуірге пайызбен | 2012 жылғы қаңтар-сәуір | 2012 жылғы қаңтар-сәуір 2011 жылғы қаңтар-сәуірге пайызбен |
| Көліктің барлық түрлері* | 5 799 318,3 | 125,2 | 64 430,4 | 125,7 |
| соның ішінде: | | | | |
| темір жол | 6 749,4 | 112,1 | 5 179,2 | 115,2 |
| автомобиль | 5 765 784,8 | 125,4 | 56 590,0 | 127,0 |
| әуе | 1 304,8 | 118,7 | 2 550,1 | 121,9 |
| электр | 23 604,5 | 92,6 | 96,8 | 92,1 |
| өзен | - | - | - | - |

* Жолаушыларды метрополитенмен тасымалдау есепке алынған.

8.6 ПОЧТАЛЫҚ ЖӘНЕ КУРЬЕРЛІК ҚЫЗМЕТ. БАЙЛАНЫС

Почталық және курьерлік қызмет

| | |
|----------------------------------|-------|
| өткен жылға пайызбен | |
| 2010 жыл..... | 118,1 |
| 2011 жылғы қаңтар-желтоқсан..... | 119,1 |
| өткен айға пайызбен | |
| 2011 жылғы сәуір..... | 100,8 |
| 2012 жылғы сәуір..... | 101,4 |
| тиісті айға пайызбен | |
| 2011 жылғы сәуір..... | 120,9 |
| 2012 жылғы сәуір..... | 114,7 |

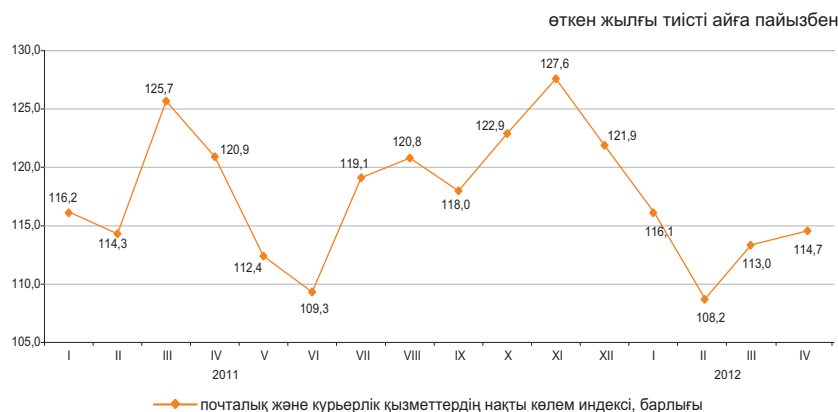

Байланыс

| | |
|----------------------------------|-------|
| өткен жылға пайызбен | |
| 2010 жыл..... | 108,1 |
| 2011 жылғы қаңтар-желтоқсан..... | 118,7 |
| өткен айға пайызбен | |
| 2011 жылғы сәуір..... | 107,6 |
| 2012 жылғы сәуір..... | 99,3 |
| тиісті айға пайызбен | |
| 2011 жылғы сәуір..... | 118,2 |
| 2012 жылғы сәуір..... | 106,4 |

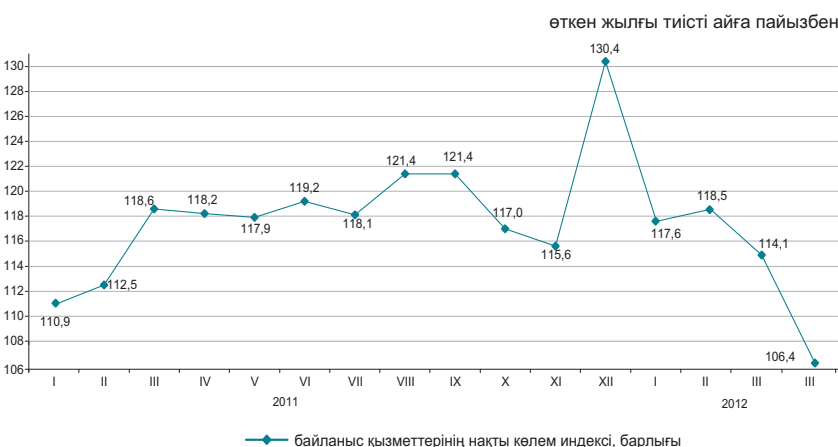

Байланыс қызметтерінің түрлері бойынша

2012 жылғы сәуірде байланыс қызметтерінен түскен табыстардың өсуі жедел әрекетті байланыс қызметтерінен және Интернет қызметтерінен түскен табыстардың өсуінен болды, олардың үлес салмағы байланыс қызметтерінен түскен табыстардың жалпы көлемінің тиісінше 51,8% және 16,9%-ын құрады.

| | Үлес салмағы | 2012 жылғы қаңтар-сәуір, млн. теңге | 2012 жылғы сәуір 2012 жылғы наурызға | 2012 жылғы сәуір 2011 жылғы сәуірге | 2012 жылғы қаңтар-сәуір 2011 жылғы қаңтар-сәуірге |
|---|--------------|-------------------------------------|--------------------------------------|-------------------------------------|---|
| Байланыс қызметтерінен түскен табыстар, барлығы | 100,0 | 186 516,2 | 99,3 | 106,4 | 114,0 |
| Жедел әрекетті байланыс | 51,8 | 96 682,0 | 99,4 | 98,3 | 110,0 |
| Интернет | 16,9 | 31 446,8 | 103,7 | 127,0 | 128,8 |
| Өзге де байланыс қызметтері | 12,0 | 22 320,2 | 100,5 | 130,7 | 136,8 |
| Қалааралық телефон байланысы | 7,3 | 13 592,2 | 101,5 | 90,9 | 93,8 |
| Жергілікті телефон байланысы | 7,5 | 14 104,7 | 94,8 | 105,2 | 106,3 |
| Деректерді табыстау | 2,2 | 4 137,7 | 109,7 | 110,7 | 108,1 |
| Сымсыз желілері және спутник, кабельді инфрақұрылым арқылы бағдарламаларды тарату | 2,3 | 4 232,6 | 101,5 | 123,8 | 117,0 |
| Жалпы табыстардан - халыққа байланыс қызметтерін көрсетуден | 66,2 | 123 499,3 | 99,1 | 100,7 | 106,0 |

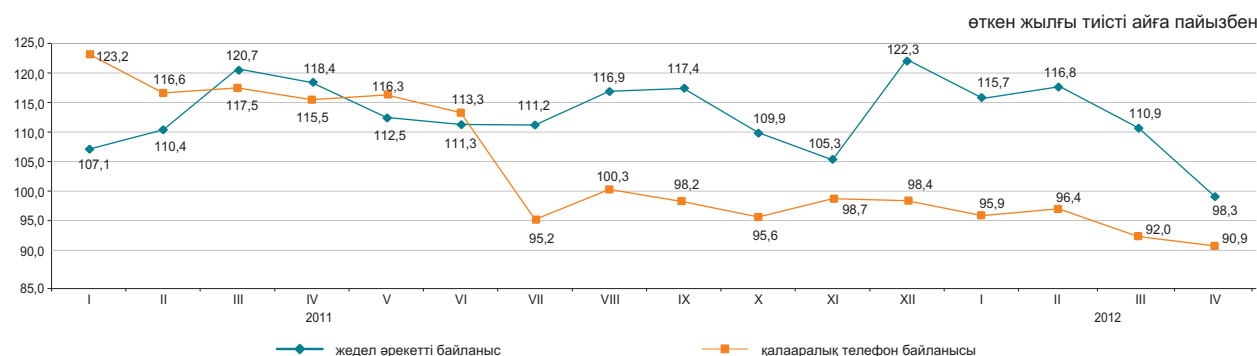

8.7 ШАҒЫН ЖӘНЕ ОРТА КӘСІПКЕРЛІК МОНИТОРИНГІ

ШОК субъектілерінің саны

өткен жылғы тиісті кезеңге пайызбен
 2011 жылғы 1 мамырға.....106,0
 2012 жылғы 1 мамырға.....124,3

Жұмыспен қамтылғандар саны

өткен жылғы тиісті кезеңге пайызбен
 2011 жылғы 1 мамырға.....102,2
 2012 жылғы 1 мамырға.....107,2

Өнім шығарылымы

өткен жылғы тиісті кезеңге пайызбен
 2011 жылғы қаңтар-сәуір.....103,4
 2011 жылғы
 қаңтар-желтоқсан.....102,9
 2012 жылғы қаңтар-сәуір.....103,2

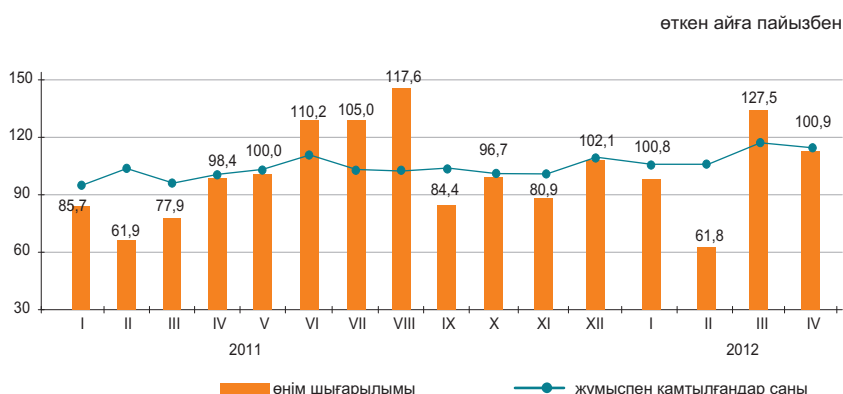

ШОК қызметінің көрсеткіштері құрылымы

2012 жылғы қаңтар-сәуірде ШОК субъектілерінің өнім (тауарлар мен қызмет көрсетулер) шығарылымы 1834,4 млрд. теңгені құрады.

Нарықтағы белсенді жұмыс істейтін ШОК субъектілерінің саны 2012 жылғы 1 мамырға 841,6 мың бірлікті құрады.

ШОК-та жұмыспен белсенді қамтылғандар саны 2012 жылғы 1 мамырға 2661,1 мың адамды құрады.

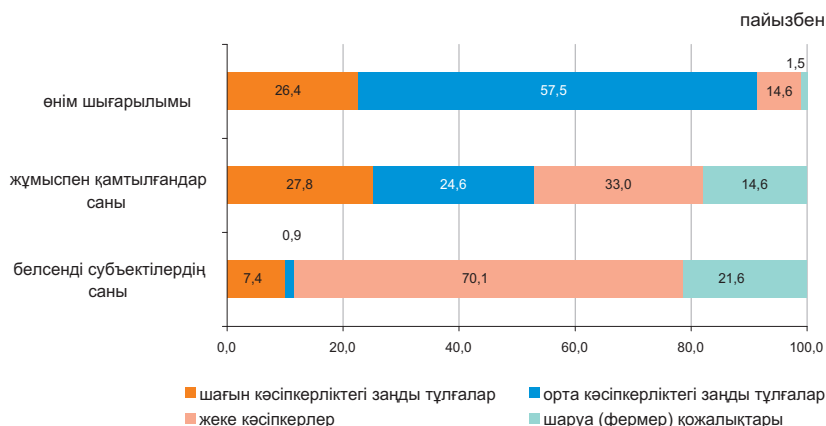

ШОК субъектілері

Дербес шоттардың негізінде қалыптасқан ҚМ СК деректері бойынша, жұмыс істейтін дара кәсіпкерлердің ең көп саны Алматы қаласында (13,3%), Оңтүстік Қазақстан (10,7%), Алматы (9,5%), Шығыс Қазақстан (жалпы санынан 9,3%) облыстарында шоғырланған.

Статистикалық тіркелімнің деректері бойынша белсенді жұмыс істейтін шаруа (фермер) қожалықтарының едәуір саны Оңтүстік Қазақстан (36,7%), Алматы (28,5%), Жамбыл (8,5%) және Шығыс Қазақстан (8,4%) облыстарында белгіленген.

| | Жұмыспен қамтылғандар саны | | Өнім шығарылымы | |
|--------------------------------------|----------------------------|-------------------------------|-------------------------|------------------------------------|
| | 2012 жылғы 1 мамыр | 2011 жылғы 1 мамырға пайызбен | 2012 жылғы қаңтар-сәуір | 2011 жылғы қаңтар-сәуірге пайызбен |
| Барлығы | | 107,2 | | 103,2 |
| шағын кәсіпкерліктегі заңды тұлғалар | | 99,2 | | 103,4 |
| орта кәсіпкерліктегі заңды тұлғалар | | 106,9 | | 103,7 |
| дара кәсіпкерлер | | 125,9 | | 100,2 |
| шаруа (фермер) қожалықтары | | 90,8 | | 130,9 |

ШОК секторының дамуы

2011 жылғы тиісті кезеңмен салыстырғанда 2012 жылғы қаңтар-сәуірде ШОК субъектілерінің өнім (тауарлар мен қызмет көрсетулер) шығарылымының көбеюі барлық облыстарда байқалды.

Өнім шығарылымының өзгеруі

өткен жылғы тиісті кезеңге пайызбен, өсім

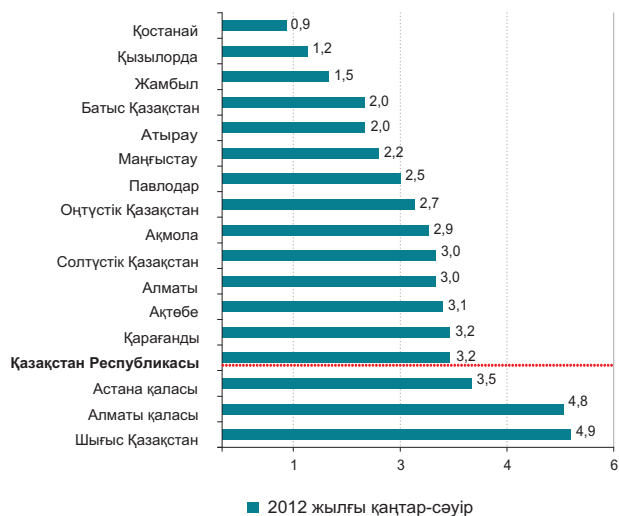

Кейбір салалардың ШОК субъектілерімен өнім шығарылымындағы үлесі

| | пайызбен | |
|--|-------------------------|-------------------------|
| | 2011 жылғы қаңтар-сәуір | 2012 жылғы қаңтар-сәуір |
| Барлығы | 100,0 | 100,0 |
| Ауыл, орман және балық шаруашылығы | 4,7 | 4,8 |
| Өнеркәсіп | 22,5 | 22,9 |
| Құрылыс | 18,6 | 16,6 |
| Көтерме және бөлшек сауда; автомобильдерді және мотоциклдерді жөндеу | 23,2 | 24,0 |
| Жылжымайтын мүлікпен жасалатын операциялар | 3,9 | 3,7 |
| Басқа да салалар | 27,1 | 28,0 |

ШОК белсенді жұмыс істейтін субъектілері сандарының өзгеруі

өткен жылғы тиісті күнге пайызбен

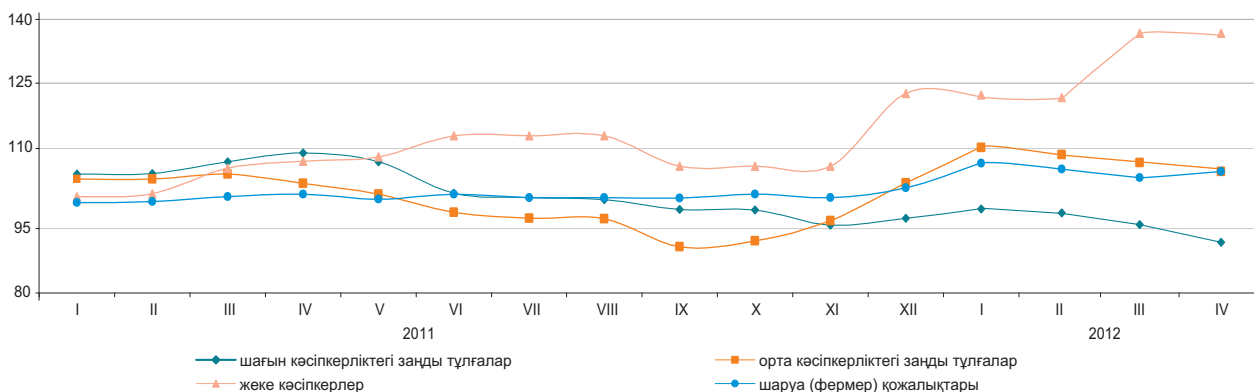

2012 жылғы 1 мамырға ШОК субъектілерінің саны

| | Тіркелген ШОК субъектілерінің барлығы | оның ішінде | | | Белсенді жұмыс істеп тұрған ШОК субъектілерінің барлығы | оның ішінде | | |
|-------------------------------|---------------------------------------|---------------------|--------------------------------|----------------------------|---|---------------------|--|----------------------------|
| | | ШОК заңды тұлғалары | жеке кәсіпкерлер ¹⁾ | шаруа (фермер) қожалықтары | | ШОК заңды тұлғалары | жеке кәсіпкерлер (жұмыс істеп тұрған ²⁾) | шаруа (фермер) қожалықтары |
| Қазақстан Республикасы | 1 453 606 | 233 285 | 1 021 440 | 198 881 | 841 610 | 70 258 | 589 640 | 181 712 |
| Ақмола | 59 695 | 7 036 | 48 347 | 4 312 | 32 939 | 2 460 | 26 719 | 3 760 |
| Ақтөбе | 57 165 | 9 214 | 43 654 | 4 297 | 36 009 | 3 968 | 27 885 | 4 156 |
| Алматы | 179 528 | 11 071 | 115 515 | 52 942 | 111 927 | 3 834 | 56 288 | 51 805 |
| Атырау | 50 102 | 7 263 | 41 159 | 1 680 | 31 252 | 2 555 | 27 231 | 1 466 |
| Батыс Қазақстан | 41 744 | 4 786 | 32 893 | 4 065 | 27 763 | 1 952 | 22 178 | 3 633 |
| Жамбыл | 75 183 | 5 646 | 53 221 | 16 316 | 39 935 | 1 735 | 22 704 | 15 496 |
| Қарағанды | 95 490 | 16 133 | 72 598 | 6 759 | 56 533 | 5 249 | 45 097 | 6 187 |
| Қостанай | 74 633 | 7 992 | 60 325 | 6 316 | 42 583 | 3 117 | 34 176 | 5 290 |
| Қызылорда | 38 415 | 4 703 | 31 186 | 2 526 | 21 905 | 2 135 | 18 512 | 1 258 |
| Маңғыстау | 42 851 | 8 005 | 33 668 | 1 178 | 27 914 | 3 332 | 23 634 | 948 |
| Оңтүстік Қазақстан | 237 797 | 20 772 | 141 194 | 75 831 | 135 726 | 6 010 | 63 076 | 66 640 |
| Павлодар | 52 682 | 9 090 | 39 818 | 3 774 | 31 693 | 2 977 | 25 649 | 3 067 |
| Солтүстік Қазақстан | 41 566 | 5 245 | 33 263 | 3 058 | 25 164 | 2 209 | 20 178 | 2 777 |
| Шығыс Қазақстан | 130 298 | 13 126 | 101 403 | 15 769 | 75 823 | 5 484 | 55 122 | 15 217 |
| Астана қ. | 89 621 | 29 506 | 60 101 | 14 | 50 227 | 7 264 | 42 959 | 4 |
| Алматы қ. | 186 836 | 73 697 | 113 095 | 44 | 94 217 | 15 977 | 78 232 | 8 |

¹⁾ Статистикалық бизнес-тіркелім деректері.

²⁾ Қазақстан Республикасы Қаржы министрлігі Салық комитетінің деректері.

8.8 ИСКЕРЛІК ЖӘНЕ ТҰТЫНУШЫЛЫҚ БЕЛСЕНДІЛІК

Кәсіпкерліктің сенімділік индексі

| | пайызбен | |
|------------|-----------|-------|
| | Өнеркәсіп | Сауда |
| 2011 жыл | | |
| I тоқсан | +12 | +10 |
| II тоқсан | +15 | +5 |
| III тоқсан | +15 | +4 |
| IV тоқсан | +10 | +5 |
| 2012 жыл | | |
| I тоқсан | +6 | +9 |

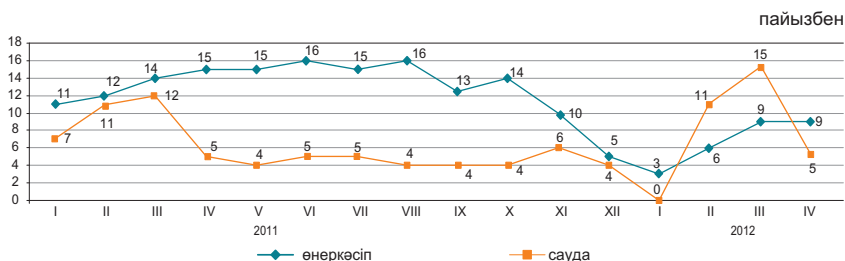

2012 жылғы сәуірде сұралған өнеркәсіп кәсіпорындарының іскерлік белсенділігін сипаттайтын кәсіпкерліктің сенімділік индексі өткен аймен салыстырғанда өзгермеді және (+9)% құрады.

Жақындағы 2-3 айда сұралған кәсіпорындардың іскерлік белсенділігінің өсуі күтіледі.

2012 жылғы сәуірде 86% кәсіпорындардың басшылары өз экономикалық жағдайын «жақсы» және «қанағаттанарлық» деп сипаттаған (2012 жылғы наурызда - 86%). Соның өзінде 2012 жылғы шілдеге дейін ағымдағы уақытпен салыстырғанда, (+68)% өзгеріссіз, (+22)% жақсаруын және (+8)% кәсіпорын өзінің қаржылық шаруашылық қызметінің нашарлайтындығын күтеді.

| | Кәсіпорындар зерттелді, бірлік | Кәсіпкерлік сенімділік индексі, % | |
|--------------------------------------|--------------------------------|-----------------------------------|------------------|
| | | 2011 жылғы сәуір | 2012 жылғы сәуір |
| Өнеркәсіп | 855 | +15 | +9 |
| Кен өндіру | 108 | +20 | +11 |
| Өңдеу | 588 | +15 | +18 |
| Электрмен жабдықтау, сумен жабдықтау | 159 | -18 | -28 |
| Сауда | 1 500 | +5 | +5 |
| Көтерме | 858 | +5 | +6 |
| Бөлшек | 630 | +5 | +4 |
| Сауда делдалдығы | 12 | +4 | -9 |

Өткізу нарықтарындағы өнеркәсіптік кәсіпорындардың бәсекеге қабілеттілігі

Өткізу нарықтарындағы өнеркәсіптік өнімнің бәсеке деңгейі

2012 жылғы сәуірдің соңында өткізу нарықтарындағы өнеркәсіптік кәсіпорындардың бәсекеге қабілеттілігіне кезекті зерттеу өткізілді.

Сұрау мәліметтері бойынша саладағы бәсекелестік деңгейінің бейресми бағалауы алынды.

| | пайызбен респонденттердің жалпы санынан | | | | |
|---------------------------------------|---|--------|-------|----------|--------------|
| | Жоғары | Орташа | Төмен | Ешқандай | Бағалау қиын |
| Қазақстандық кәсіпорындар тарапынан | 27,3 | 40,5 | 7,1 | 13,6 | 10,4 |
| ТМД елдерінің кәсіпорындары тарапынан | 15 | 19,9 | 8,4 | 20,3 | 20,1 |
| Алыс шетел кәсіпорындары тарапынан | 8 | 11,9 | 6 | 26,5 | 27,9 |

Дайын өнімнің бәсекеге қабілеттілігінің деңгейі

| | пайызбен респонденттердің жалпы санынан | | | | |
|-----------------------------|---|--------|-------|----------|--------------|
| | Жоғары | Орташа | Төмен | Ешқандай | Бағалау қиын |
| Қазақстан кәсіпорындары | 37 | 37,7 | 2,5 | 3,9 | 13,7 |
| ТМД елдерінің кәсіпорындары | 13,3 | 26,3 | 6,1 | 5,7 | 27 |
| Алыс шетел кәсіпорындары | 8,7 | 16,5 | 5 | 8 | 35,6 |

2011-2012 жылдардағы сәуірде шығарылатын өнімнің бәсекеге қабілеттілігін жоғарылату шаралары

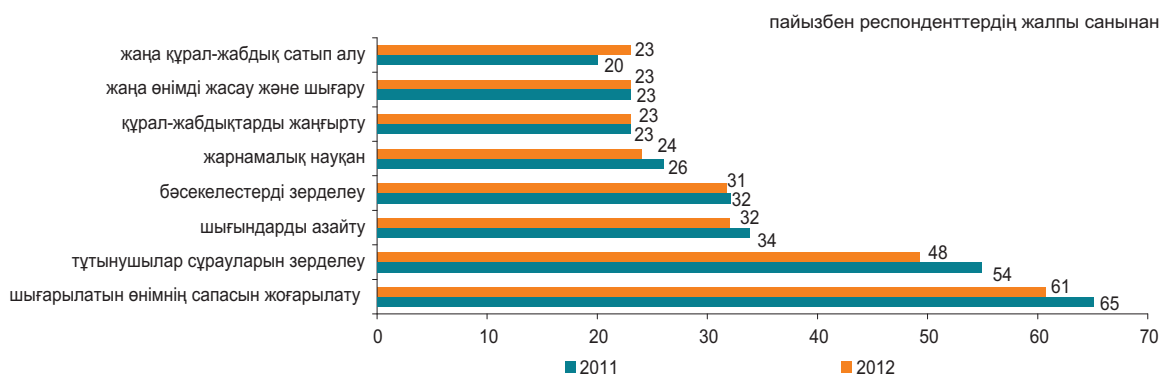

2012 жылғы сәуірде респонденттердің 14%, 6%, және 11%-ы бәсекеңің қарқындылығы тиісінше, дайын өнімді шығару көлемінің, босату бағаларының және өнімнің өзіндік құнының өсуі, 26%, 27% және 32%-ы – ешқандай және 24%, 28%, 14%-ы азаю жағына әсер еткендігін хабарлады. Сол уақытта, басшылардың 22%, 20% және 22%-ы бәсеке қарқындылығының тиісінше, дайын өнімді шығару көлеміне, босату бағаларына және өнімнің өзіндік құнына әсерін бағалауға қиналды.

Сұралған кәсіпорындар басшыларының көпшілігі (73%) 2012 жылғы сәуірде отандық тұтынушы өткізілетін өнімнің бағасына, 21%-ы – ерекше сапаға, 62%-ы – сенімді сапаға, 15%-ы – жарнамаға, 26%-ы – ассортиментке және 6%-ы – басқаларға назар аударғанын белгіледі.

Респонденттердің көпшілігі (69%) ағымдағы жылғы сәуірде өткізу нарықтарында олардың негізгі бәсекелестері Қазақстан, 26%-ы – ТМД елдері және 11%-ы – алыс шетел кәсіпорындары болғанын хабарлады.

2012 жылғы сәуірде сұралған кәсіпорындар басшыларының 68%-ы олардың негізгі бәсекелестері өз өнімдерін Қазақстанда, 29%-ы – ТМД елдерінде және 13%-ы – алыс шетел елдерінде шығаратынын хабарлады.

Тұтынушылық белсенділікті бағалау

2012 жылғы сәуірде 1600 респонденттерді - қала және ауыл халқының өкілдерінің, фирмалар мен банктердің, мемлекеттік мекемелер мен ұйымдардың қызметкерлері, үй шаруасындағы әйелдер және зейнеткерлердің және т.с.с. кезекті зерттеуі өткізілді. Зерттеудің негізгі мақсаты - ел экономикасындағы және жеке үй шаруашылығындағы өзгерістер туралы тұтынушылардың субъективті пікірлерін анықтау. Бұдан басқа, зерттеу нәтижелері тұтынушылардың ұзақ пайдаланылатын тауарларды сатып алу тілегі туралы ақпаратты береді.

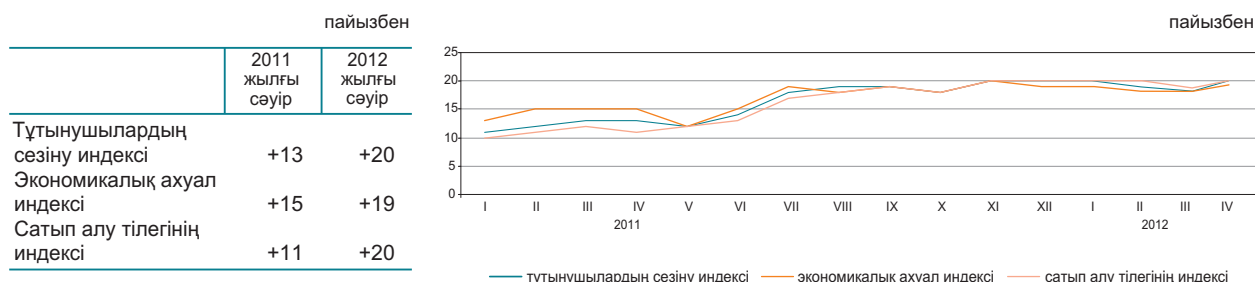

2012 жылғы сәуірде респонденттердің 33%-ы соңғы 12 ай ішінде еліміздегі экономикалық жағдайдың жақсарғанын атап өтті, сол уақытта респонденттердің 13%-ы жағдайдың нашарлағанын хабарлады. Респонденттердің үштен бірінен азы (32%) алдағы 12 айда елдегі жалпы экономикалық жағдайдың одан әрі жақсаратынын күтеді, ал 13%-ы жағдайдың нашарлауы мүмкін деп есептейді.

Респонденттердің үштен біріне жуығы (34%) 2012 жылғы сәуірде жеке үй шаруашылығындағы қаржы жағдайының жақсарғанын, сонымен бірге, респонденттердің 13%-ы өз үй шаруашылығындағы қаржы-экономикалық жағдайдың нашарлағанын атап өтті. Алдымыздағы 12 айдың ішінде үй шаруашылығындағы ақшалай қорланым сомасының өсу мүмкіндігін сұралған тұтынушылардың 18%-ы атап өтсе, ал 19%-ы оның кемітінін айтты.

| | Елдегі экономикалық ахуал | | Үй шаруашылығындағы ақша жинақтары | |
|-----------------|-----------------------------------|-----------------------------------|------------------------------------|-----------------------------------|
| | 2010 жылғы сәуір-2011 жылғы сәуір | 2011 жылғы сәуір-2012 жылғы сәуір | 2010 жылғы сәуір-2011 жылғы сәуір | 2011 жылғы сәуір-2012 жылғы сәуір |
| Жақсару | 27 | 33 | 30 | 30 |
| Нашарлау | 18 | 13 | 19 | 13 |
| Жақсаруды күту | 31 | 32 | 15 | 18 |
| Нашарлауды күту | 15 | 13 | 13 | 19 |

«Тұтынушылардың сезіну индексі» сұралған респонденттердің ел экономикасында соңғы 12 ай ішінде болған өзгерістер туралы өзіндік пікірін көрсетеді.

«Экономикалық ахуал индексі» тұтынушылардың келесі 12 айда елде болатын экономикалық жағдайы туралы өзіндік пікірін көрсетеді

«Сатып алу тілегінің индексі» респонденттердің меншікті үй шаруашылығындағы қаржы-экономикалық жағдайын көрсетеді және үй шаруашылықтарының ұзақ пайдаланатын тауарларға сұраныс индикаторы болып табылады.

9. ҚАРЖЫ ЖҮЙЕСІ

9.1 МЕМЛЕКЕТТІК ҚАРЖЫ

(ҚМ деректері бойынша)

2012 жылғы қаңтар-наурыз млрд. теңге

| | |
|---|---------|
| Табыстар | 1 382,7 |
| Шығындар | 1 267,4 |
| Таза бюджеттік несиелеу | 77,8 |
| Қаржы активтерімен жасалатын операциялар бойынша сальдо | 29,4 |
| Бюджет тапшылығы (профициті) | 8,1 |

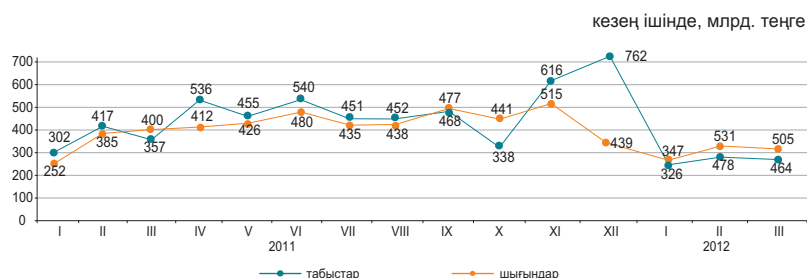

2012 жылғы қаңтар-наурыздағы бюджет табыстары

| | Мемлекеттік бюджет | | | Республикалық бюджет | | | Жергілікті бюджет | | |
|---|--------------------|------------------------|---|----------------------|------------------------|---|-------------------|------------------------|---|
| | млрд. теңге | үлес салмағы, пайызбен | 2012 жылғы қаңтар-наурыз 2011 жылғы қаңтар-наурызға, пайызбен | млрд. теңге | үлес салмағы, пайызбен | 2012 жылғы қаңтар-наурыз 2011 жылғы қаңтар-наурызға, пайызбен | млрд. теңге | үлес салмағы, пайызбен | 2012 жылғы қаңтар-наурыз 2011 жылғы қаңтар-наурызға, пайызбен |
| Табыстар | 1 382,7 | 100,0 | 128,6 | 1 162,9 | 100,0 | 131,3 | 661,7 | 100,0 | 121,0 |
| Салық түсімдері | 965,8 | 69,8 | 109,8 | 713,9 | 61,4 | 107,4 | 251,9 | 38,1 | 117,3 |
| Салықтық емес түсімдер | 20,4 | 1,5 | 52,1 | 16,2 | 1,4 | 45,6 | 4,3 | 0,6 | 112,4 |
| Негізгі капиталды сатудан түскен түсімдер | 6,5 | 0,5 | 97,9 | 0,1 | 0,0 | 11,6 | 6,4 | 1,0 | 109,3 |
| Трансферттер түсімдері | 390,0 | 28,2 | ... | 432,7 | 37,2 | 234,8 | 399,1 | 60,3 | 123,9 |

2012 жылғы қаңтар-наурыздағы мемлекеттік бюджеттің салық түсімдері

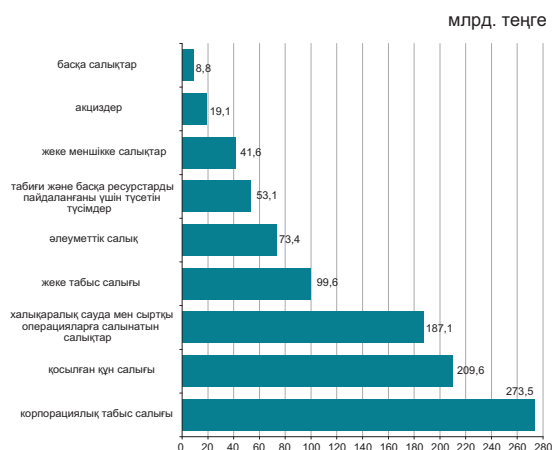

| | Үлес салмағы | 2012 жылғы қаңтар-наурыз 2011 жылғы қаңтар-наурызға, пайызбен |
|--|--------------|---|
| Салықтық түсімдер | 100,0 | 109,8 |
| Корпорациялық табыс салығы | 28,3 | 123,9 |
| Қосылған құн салығы | 21,7 | 115,7 |
| Жеке табыс салығы | 10,3 | 119,3 |
| Халықаралық сауда мен сыртқы операцияларға салынатын салықтар | 19,4 | 91,9 |
| Әлеуметтік салық | 7,6 | 117,9 |
| Табиғи және басқа ресурстарды пайдаланғаны үшін түсетін түсімдер | 5,5 | 83,3 |
| Жеке меншікке салықтар | 4,3 | 105,6 |
| Акциздер | 2,0 | 121,8 |
| Басқа салықтар | 0,9 | 91,5 |

2012 жылғы қаңтар-наурыздағы бюджет шығындары

| | Мемлекеттік бюджет | | | Республикалық бюджет | | | Жергілікті бюджет | | |
|---|--------------------|------------------------|---|----------------------|------------------------|---|-------------------|------------------------|---|
| | млрд. теңге | үлес салмағы, пайызбен | 2012 жылғы қаңтар-наурыз 2011 жылғы қаңтар-наурызға, пайызбен | млрд. теңге | үлес салмағы, пайызбен | 2012 жылғы қаңтар-наурыз 2011 жылғы қаңтар-наурызға, пайызбен | млрд. теңге | үлес салмағы, пайызбен | 2012 жылғы қаңтар-наурыз 2011 жылғы қаңтар-наурызға, пайызбен |
| Шығындар | 1 267,4 | 100,0 | 122,2 | 1 145,0 | 100,0 | 121,1 | 564,5 | 100,0 | 25,1 |
| Жалпы сипаттағы мемлекеттік қызмет көрсетулер | 65,7 | 5,2 | 129,8 | 48,7 | 4,3 | 146,8 | 17,0 | 3,0 | 25,4 |
| Қорғаныс | 58,9 | 4,6 | 143,8 | 56,3 | 4,9 | 145,8 | 2,8 | 0,5 | 23,9 |
| Қоғамдық тәртіп, қауіпсіздік, құқықтық, соттық, қылмыстық-орындаушылық қызмет | 105,6 | 8,3 | 135,2 | 86,9 | 7,6 | 139,4 | 22,1 | 3,9 | 29,3 |
| Білім беру | 257,0 | 20,3 | 145,0 | 88,5 | 7,7 | 197,4 | 198,5 | 35,2 | 28,7 |
| Денсаулық сақтау | 203,2 | 16,1 | 119,4 | 135,9 | 11,9 | 123,4 | 106,7 | 18,9 | 33,5 |
| Әлеуметтік көмек және әлеуметтік қамсыздандыру | 310,7 | 24,5 | 107,8 | 292,1 | 25,5 | 107,5 | 21,0 | 3,7 | 24,6 |
| Басқа шығындар | 266,3 | 21,0 | 114,8 | 436,6 | 38,1 | 113,6 | 196,4 | 34,8 | 19,7 |

9.2 АҚША-КРЕДИТ СТАТИСТИКАСЫ

(ҰБ деректері бойынша)

Ақша базасы (резервтік ақшалар)

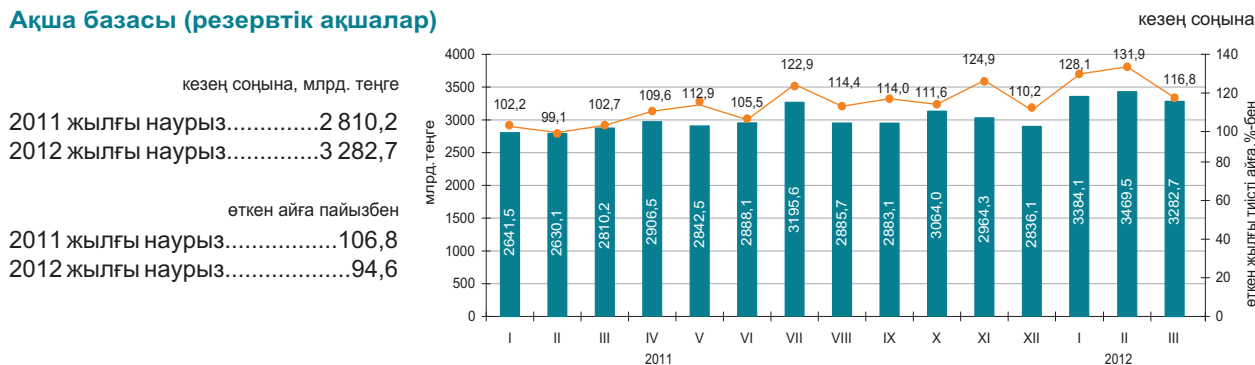

Ақша агрегаттары

кезең соңына, млрд. теңге

| | 2011 | | | | | | | | | | | | 2012 | | |
|----|--------|--------|--------|--------|--------|--------|--------|--------|--------|--------|--------|--------|--------|--------|---------|
| | I | II | III | IV | V | VI | VII | VIII | IX | X | XI | XII | I | II | III |
| M0 | 1094,8 | 1091,6 | 1097,1 | 1124,8 | 1142,7 | 1191,7 | 1234,2 | 1254,1 | 1260,7 | 1260,2 | 1234,7 | 1365,7 | 1301,4 | 1291,3 | 1307,8 |
| M1 | 3112,6 | 3137,1 | 3440,7 | 3489,8 | 3519,1 | 3684,1 | 3867,0 | 3673,6 | 3704,0 | 3627,0 | 3537,3 | 3843,8 | 3614,0 | 3762,2 | 3886,3 |
| M2 | 6649,8 | 6802,8 | 7167,2 | 7252,5 | 7209,4 | 7569,0 | 8014,4 | 7769,6 | 8006,9 | 7910,0 | 7754,9 | 7966,3 | 7783,1 | 8050,9 | 8418,6 |
| M3 | 8608,6 | 8605,7 | 8923,9 | 9016,1 | 8968,2 | 9360,2 | 9741,6 | 9514,3 | 9821,0 | 9818,5 | 9607,0 | 9751,1 | 9622,1 | 9911,6 | 10293,1 |

Теңгенің негізгі валюталарға ресми айырбастау бағамдары

2012 жылғы наурызда шетел валютасын айырбастау пунктерімен сату көлемі оны сатып алу көлемінен: АҚШ доллары – 2,6 есеге, еуро – 2,1 есеге, ресей рублі – 1,8 есеге асып түсті.

2012 жылғы наурызда ақпан айымен салыстырғанда АҚШ долларын сату 2,8% азайды, еуроны және ресей рублін сату тиісінше, 35% және 12,2% асып түсті.

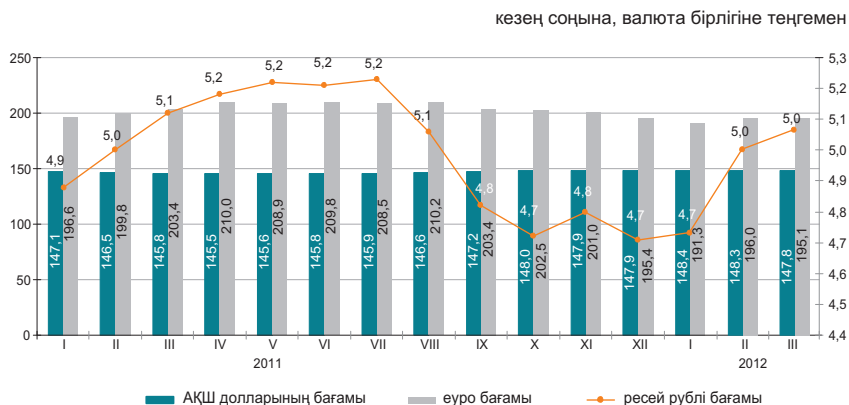

9.3 АҚША-КРЕДИТ ЖҮЙЕСІНІҢ КРЕДИТТЕРІ МЕН ДЕПОЗИТТЕРІ

Екінші деңгейлі банктер кредиттері

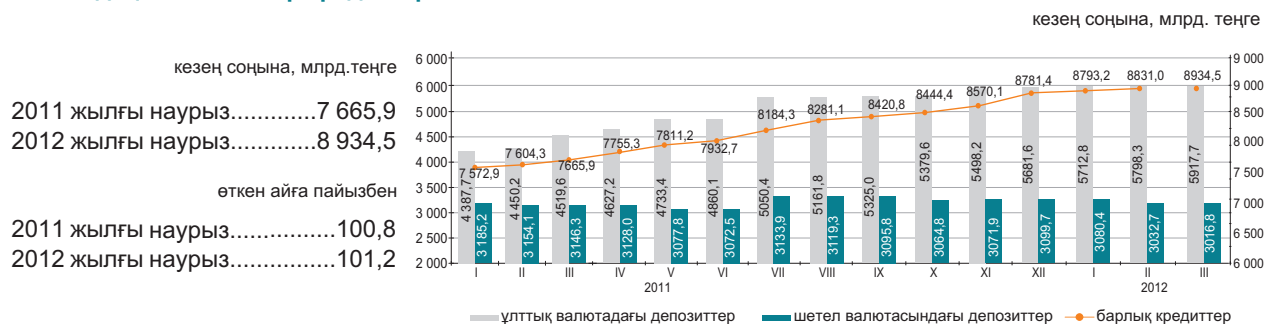

Шағын кәсіпкерлік субъектілеріне екінші деңгейлі банктердің берген кредиттері

2012 жылғы наурызда шағын кәсіпкерлік субъектілеріне кредит беру өткен аймен салыстырғанда 3,1% азайды. Берілген кредиттердің сомасы 1323,5 млрд. теңгені құрады немесе экономикаға кредиттің жалпы көлемінің 14,8%. Берілген кредиттердің өдеуі саудаға (жалпы көлемнің үлесі – 32,4%), құрылысқа (16%) және өнеркәсіпке (12,8%) келеді.

кезең соңына

| | 2012 жылғы наурыз | | | 2011 жылғы наурыз | | |
|--------------------------|-------------------|------------------------|---|-------------------|------------------------|---|
| | млрд. теңге | үлес салмағы, пайызбен | 2012 жылғы наурыз 2011 жылғы наурызға, пайызбен | млрд. теңге | үлес салмағы, пайызбен | 2011 жылғы наурыз 2010 жылғы наурызға, пайызбен |
| Кредиттер-барлығы | 1 323,5 | 100,0 | 103,0 | 1 285,3 | 100,0 | 75,6 |
| Өнеркәсіп | 169,0 | 12,8 | 108,0 | 156,5 | 12,3 | 102,8 |
| Ауыл шаруашылығы | 70,5 | 5,3 | 161,1 | 43,8 | 3,4 | 41,5 |
| Құрылыс | 211,7 | 16,0 | 94,5 | 223,9 | 17,4 | 80,7 |
| Көлік | 33,0 | 2,5 | 62,4 | 52,9 | 4,1 | 129,8 |
| Байланыс | 18,5 | 1,4 | 117,9 | 15,7 | 1,2 | 89,1 |
| Сауда | 429,2 | 32,4 | 111,6 | 384,5 | 29,9 | 55,7 |
| Басқа салалар | 391,6 | 29,6 | 96,0 | 408,0 | 31,7 | 97,7 |

Кредит рыногы

Заңды тұлғаларға кредиттер беру 2012 жылғы наурызда өткен айға қарағанда 1,2%-ға өсті және 6556,1 млрд. теңге құрады, жеке тұлғаларға 1% өсті және 2378,5 млрд. теңгені құрады.

Кредиттердің жалпы сомасында ұзақ мерзімді кредиттер 80,1% (7156,3 млрд. теңге), қысқа мерзімді кредиттер—19,9% (1778,2 млрд. теңге) құрады.

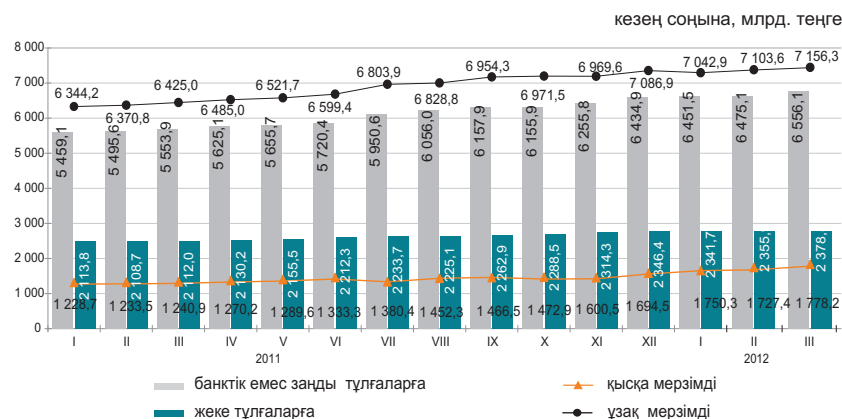

Кредиттеу объектілері бойынша банкілер кредиттерінің құрылымы

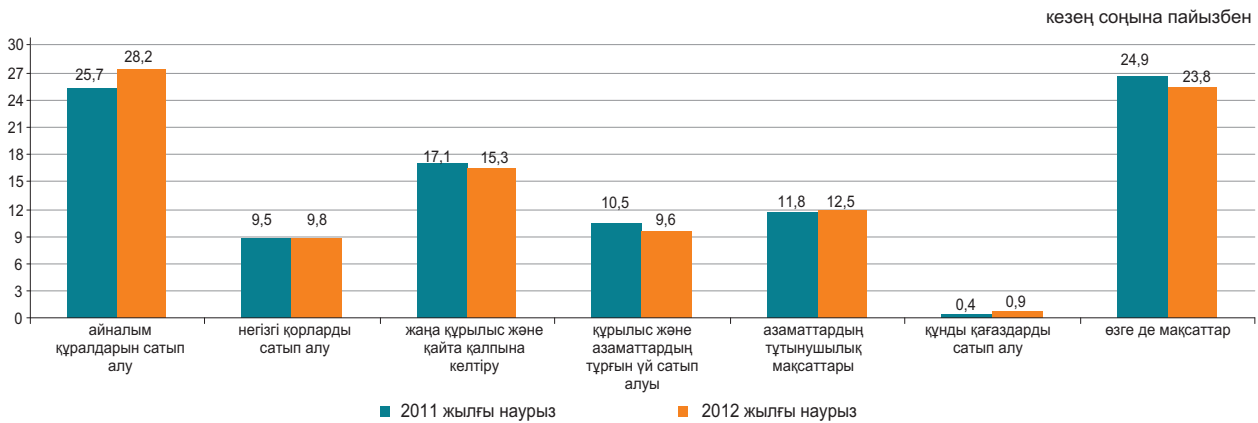

Депозиттік ұйымдардағы депозиттер

2012 жылғы наурыз соңына ұлттық валютадағы депозиттер өткен айға қарағанда 4,5%, және шетел валютасындағы депозиттер 3,7% өсті. Депозиттердің жалпы сомасында жеке тұлғалардың депозиттері 31,6% (2840,7 млрд. теңге), банктік емес заңды тұлғалардың депозиттері – 68,4% (6144,6 млрд. теңге) құрады.

| | 2012 жылғы наурыз | | 2011 жылғы наурыз | |
|-----------------------------|-------------------|------------------------|-------------------|------------------------|
| | млрд. теңге | үлес салмағы, пайызбен | млрд. теңге | үлес салмағы, пайызбен |
| Депозиттер - барлығы | 8 985,3 | 100 | 7 826,7 | 100 |
| ұлттық валютадағы | 5 960,6 | 66,3 | 5 367,1 | 68,6 |
| шетел валютасындағы | 3 024,7 | 33,7 | 2 459,6 | 31,4 |

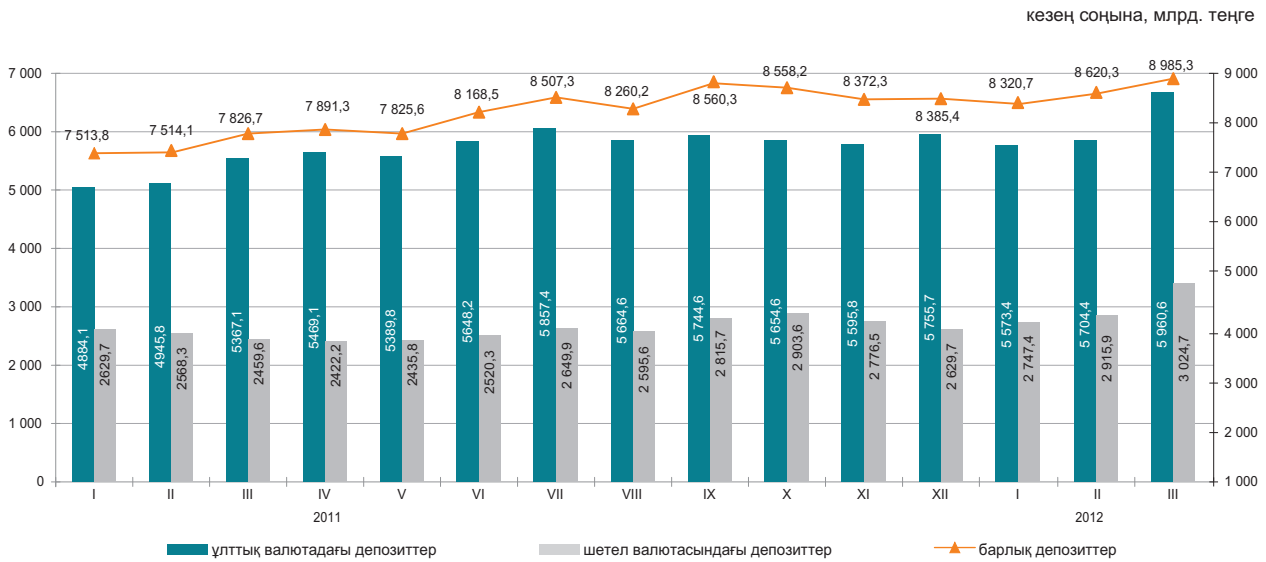

10. ӨНІРЛЕРДІҢ ӘЛЕУМЕТТІК-ЭКОНОМИКАЛЫҚ ДАМУЫ АҚМОЛА ОБЛЫСЫ

Әлеуметтік даму

| | |
|---------------------------------------|---------|
| Халық, адам (01.04.2012ж.) | 731 526 |
| Туғандар, адам (2012ж. қаңтар-наурыз) | 3 378 |
| Өлгендер, адам (2012ж. қаңтар-наурыз) | 2 402 |
| Келгені, адам (2012ж. қаңтар-наурыз) | 3 084 |
| Кеткені, адам (2012ж. қаңтар-наурыз) | 3 862 |

| | |
|---|---------|
| Жұмыспен қамтылғандар, адам (2012ж. I тоқсан) | 413 348 |
| Жалдамалы қызметкерлер, жұмыспен қамтылғандардың жалпы санына %-бен (2012ж. I тоқсан) | 58,4 |
| Жұмыссыздық деңгейі, % (2012ж. I тоқсан) | 5,4 |

| | |
|--|--------|
| Жалақы, теңге (2012ж. наурыз) | 72 254 |
| Жан басына шаққандағы орташа атаулы ақшалай табыстары, теңге (2012ж. наурыз) | 43 305 |
| Күнкөрістің ең төменгі деңгейінің шамасы, теңге (2012ж. сәуір) | 14 798 |

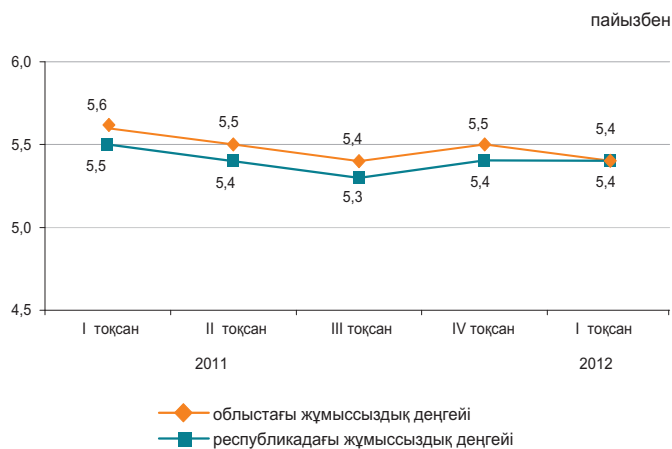

Экономиканың нақты секторы

2012ж. қаңтар-сәуір, пайызбен

| | 2012ж. қаңтар-сәуір 2011ж. қаңтар-сәуірге %-бен | 2011 ж. қаңтар-сәуір 2010ж. қаңтар-сәуірге %-бен |
|---------------------|---|--|
| Өнеркәсіп | 99,1 | 150,1 |
| Ауыл шаруашылығы | 86,4 | 97,4 |
| Құрылыс | 86,5 | 109,0 |
| Бөлшек сауда | 115,6 | 104,9 |
| Жүк айналымы | 136,0 | 142,6 |
| Жолаушылар айналымы | 116,2 | 124,7 |
| Байланыс | 113,9 | 116,5 |

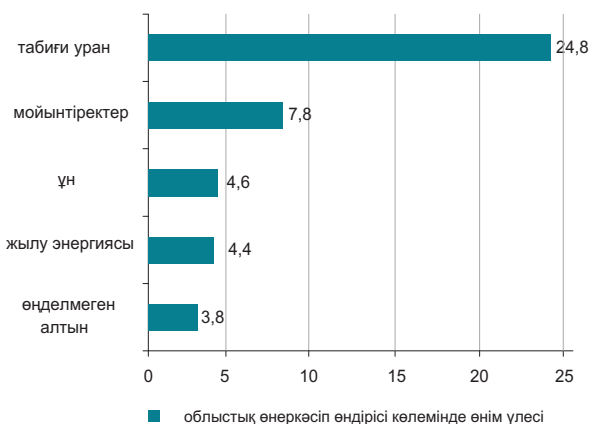

Ауыл шаруашылығы

| | 2012ж. қаңтар-сәуір | Өткен жылғы тиісті кезеңге пайызбен |
|--|---------------------|-------------------------------------|
| Тірідей салмақта союға өткізілген мал мен құс, мың тонна | 23,1 | 86,2 |
| Сауылған сиыр сүті, мың тонна | 75,5 | 79,1 |
| Алынған тауық жұмыртқасы, млн. дана | 148,7 | 107,4 |
| Негізгі дәнді дақылдардың қолда бары – барлығы, мың тонна* | 3 339,0 | 2 есе |
| одан: | | |
| бидай | 3 196,5 | 2 есе |
| арпа | 115,8 | 183,5 |

* 2012 жылғы 1 мамырға.

Бағалар индексі

| | 2012ж. сәуір 2012ж. наурызға, % | 2012ж. сәуір 2011ж. желтоқсанға, % |
|--|---------------------------------|------------------------------------|
| Тұтыну бағаларының индексі | 100,6 | 101,7 |
| Азық-түлік тауарлары | 100,9 | 102,6 |
| Азық-түлік емес тауарлар | 100,2 | 100,9 |
| Ақылы қызметтер | 100,6 | 101,4 |
| Өндіруші кәсіпорындар бағасының индексі | 98,4 | 99,7 |
| Ауыл шаруашылығының бағалары индексі | 100,6 | 102,5 |
| Құрылыстағы бағалар индексі | 101,0 | 101,9 |
| Көлік қызметтерінің тарифтері индексі | 102,3 | 103,1 |
| Заңды тұлғаларға көрсетілген почталық және курьерлік қызметтерінің тарифтері индексі | 100,0 | 100,1 |
| Заңды тұлғаларға көрсетілген байланыс қызметтері тарифтері индексі | 100,0 | 99,7 |

АҚТӨБЕ ОБЛЫСЫ

Әлеуметтік даму

| | |
|---------------------------------------|---------|
| Халық, адам (01.04.2012ж.) | 788 594 |
| Туғандар, адам (2012ж. қаңтар-наурыз) | 4 393 |
| Өлгендер, адам (2012ж. қаңтар-наурыз) | 1 492 |
| Келгені, адам (2012ж. қаңтар-наурыз) | 2 079 |
| Кеткені, адам (2012ж. қаңтар-наурыз) | 2 735 |

| | |
|---|---------|
| Жұмыспен қамтылғандар, адам (2012ж. I тоқсан) | 410 891 |
| Жалдамалы қызметкерлер, жұмыспен қамтылғандардың жалпы санына %-бен (2012ж. I тоқсан) | 74,2 |
| Жұмыссыздық деңгейі, % (2012ж. I тоқсан) | 5,0 |

| | |
|--|--------|
| Жалақы, теңге (2012ж. наурыз) | 89 259 |
| Жан басына шаққандағы орташа атаулы ақшалай табыстары, теңге (2012ж. наурыз) | 50 981 |
| Күнкөрістің ең төменгі деңгейінің шамасы, теңге (2012 ж. сәуір) | 14 312 |

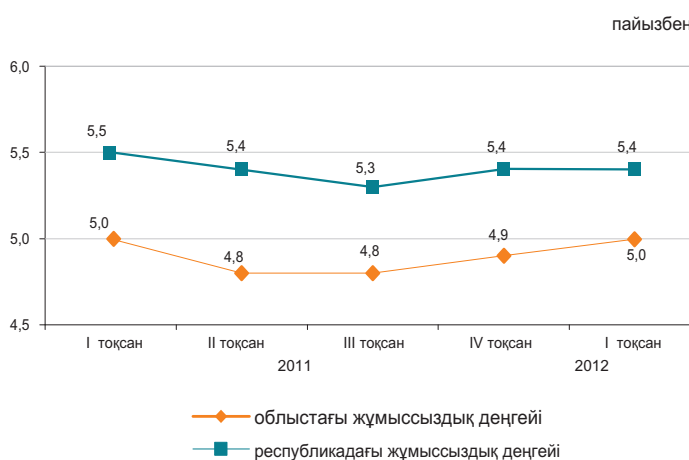

Экономиканың нақты секторы

| | 2012ж. қаңтар-сәуір 2011ж. қаңтар-сәуірге %-бен | 2011 ж. қаңтар-сәуір 2010ж. қаңтар-сәуірге %-бен |
|---------------------|---|--|
| Өнеркәсіп | 107,5 | 111,4 |
| Ауыл шаруашылығы | 103,2 | 103,5 |
| Құрылыс | 119,9 | 68,3 |
| Бөлшек сауда | 110,0 | 123,2 |
| Жүк айналымы | 136,5 | 146,8 |
| Жолаушылар айналымы | 123,2 | 132,5 |
| Байланыс | 109,1 | 114,7 |

2012 ж. қаңтар-сәуір, пайызбен



Ауыл шаруашылығы

| | 2012ж. қаңтар-сәуір | Өткен жылғы тиісті кезеңге пайызбен |
|--|---------------------|-------------------------------------|
| Тірідей салмақта союға өткізілген мал мен құс, мың тонна | 36,9 | 104,2 |
| Сауылған сиыр сүті, мың тонна | 78,4 | 101,0 |
| Алынған тауық жұмыртқасы, млн. дана | 58,0 | 104,2 |
| Негізгі дәнді дақылдардың қолда бары – барлығы, мың тонна* | 383,5 | 2,2 есе |
| одан: | | |
| бидай | 367,4 | 2,3 есе |
| арпа | 15,2 | 134,4 |

* 2012 жылғы 1 мамырға.

Бағалар индексі

| | 2012ж. сәуір 2012ж. наурызға, % | 2012ж. сәуір 2011ж. желтоқсанға, % |
|--|---------------------------------|------------------------------------|
| Тұтыну бағаларының индексі | 100,7 | 101,6 |
| Азық-түлік тауарлары | 100,2 | 101,5 |
| Азық-түлік емес тауарлар | 100,5 | 101,1 |
| Ақылы қызметтер | 101,5 | 102,2 |
| Өндіруші кәсіпорындар бағасының индексі | 107,4 | 111,1 |
| Ауыл шаруашылығының бағалары индексі | 99,9 | 101,2 |
| Құрылыстағы бағалар индексі | 100,4 | 100,9 |
| Көлік қызметтерінің тарифтері индексі | 100,0 | 100,0 |
| Заңды тұлғаларға көрсетілген почталық және курьерлік қызметтерінің тарифтері индексі | 100,1 | 101,6 |
| Заңды тұлғаларға көрсетілген байланыс қызметтері тарифтері индексі | 100,0 | 99,9 |

АЛМАТЫ ОБЛЫСЫ

Әлеуметтік даму

| | |
|---------------------------------------|-----------|
| Халық, адам (01.04.2012ж.) | 1 918 109 |
| Туғандар, адам (2012ж. қаңтар-наурыз) | 10 700 |
| Өлгендер, адам (2012ж. қаңтар-наурыз) | 3 937 |
| Келгені, адам (2012ж. қаңтар-наурыз) | 11 141 |
| Кеткені, адам (2012ж. қаңтар-наурыз) | 9 157 |

| | |
|---|---------|
| Жұмыспен қамтылғандар, адам (2012ж. I тоқсан) | 954 391 |
| Жалдамалы қызметкерлер, жұмыспен қамтылғандардың жалпы санына %-бен (2012ж. I тоқсан) | 55,5 |
| Жұмыссыздық деңгейі, % (2012ж. I тоқсан) | 5,0 |

| | |
|--|--------|
| Жалақы, теңге (2012ж. наурыз) | 75 720 |
| Жан басына шаққандағы орташа атаулы ақшалай табыстары, теңге (2012ж. наурыз) | 38 773 |
| Күнкөрістің ең төменгі деңгейінің шамасы, теңге (2012 ж. сәуір) | 17 351 |

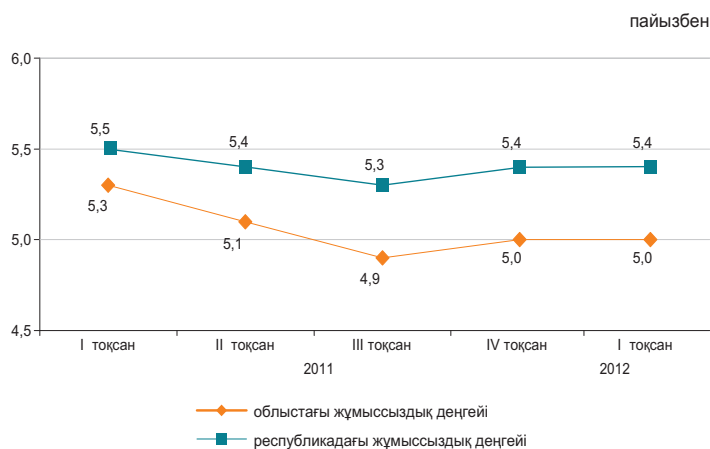

Экономиканың нақты секторы

| | 2012ж. қаңтар-сәуір 2011ж. қаңтар-сәуірге %-бен | 2011 ж. қаңтар-сәуір 2010ж. қаңтар-сәуірге %-бен |
|---------------------|---|--|
| Өнеркәсіп | 106,8 | 115,9 |
| Ауыл шаруашылығы | 99,9 | 100,1 |
| Құрылыс | 102,5 | 122,9 |
| Бөлшек сауда | 105,2 | 104,8 |
| Жүк айналымы | 119,4 | 116,5 |
| Жолаушылар айналымы | 115,5 | 122,1 |
| Байланыс | 104,8 | 124,6 |

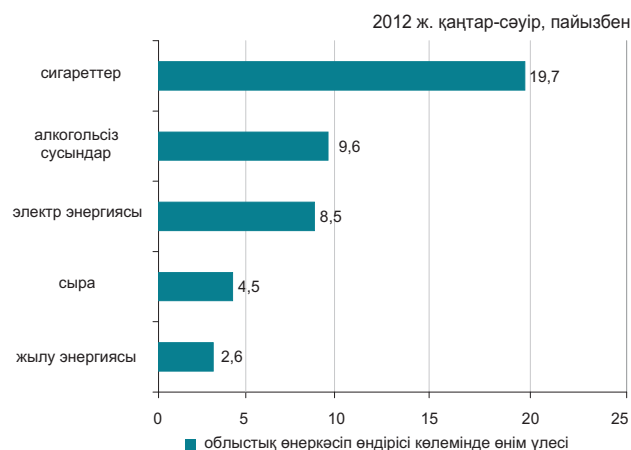

Ауыл шаруашылығы

| | 2012ж. қаңтар-сәуір | Өткен жылғы тиісті кезеңге пайызбен |
|--|---------------------|-------------------------------------|
| Тірідей салмақта союға өткізілген мал мен құс, мың тонна | 75,7 | 105,9 |
| Сауылған сиыр сүті, мың тонна | 186,6 | 100,2 |
| Алынған тауық жұмыртқасы, млн. дана | 258,0 | 89,9 |
| Негізгі дәнді дақылдардың қолда бары – барлығы, мың тонна* | 90,4 | 117,9 |
| одан: | | |
| бидай | 47,4 | 153,8 |
| арпа | 23,4 | 111,5 |
| жүгері | 12,8 | 102,8 |

* 2012 жылғы 1 мамырға.

Бағалар индексі

| | 2012ж. сәуір 2012ж. наурызға, % | 2012ж. сәуір 2011ж. желтоқсанға, % |
|--|---------------------------------|------------------------------------|
| Тұтыну бағаларының индексі | 100,6 | 101,4 |
| Азық-түлік тауарлары | 100,2 | 101,5 |
| Азық-түлік емес тауарлар | 100,5 | 101,2 |
| Ақылы қызметтер | 101,0 | 101,4 |
| Өндіруші кәсіпорындар бағасының индексі | 100,5 | 99,9 |
| Ауыл шаруашылығының бағалары индексі | 101,6 | 104,3 |
| Құрылыстағы бағалар индексі | 100,8 | 102,0 |
| Көлік қызметтерінің тарифтері индексі | 101,1 | 102,7 |
| Заңды тұлғаларға көрсетілген почталық және курьерлік қызметтерінің тарифтері индексі | 100,0 | 100,1 |
| Заңды тұлғаларға көрсетілген байланыс қызметтері тарифтері индексі | 100,0 | 99,4 |

АТЫРАУ ОБЛЫСЫ

Әлеуметтік даму

| | |
|---|---------|
| Халық, адам (01.04.2012ж.) | 546 057 |
| Туғандар, адам (2012ж. қаңтар-наурыз) | 3 814 |
| Өлгендер, адам (2012ж. қаңтар-наурыз) | 917 |
| Келгені, адам (2012ж. қаңтар-наурыз) | 2 101 |
| Кеткені, адам (2012ж. қаңтар-наурыз) | 1 928 |
| Жұмыспен қамтылғандар, адам (2012ж. I тоқсан) | 276 620 |
| Жалдамалы қызметкерлер, жұмыспен қамтылғандардың жалпы санына %-бен (2012ж. I тоқсан) | 88,9 |
| Жұмыссыздық деңгейі, % (2012ж. I тоқсан) | 4,9 |
| Жалақы, теңге (2012ж. наурыз) | 179 493 |
| Жан басына шаққандағы орташа атаулы ақшалай табыстары, теңге (2012ж. наурыз) | 114 334 |
| Күнкөрістің ең төменгі деңгейінің шамасы, теңге (2012 ж. сәуір) | 17 386 |

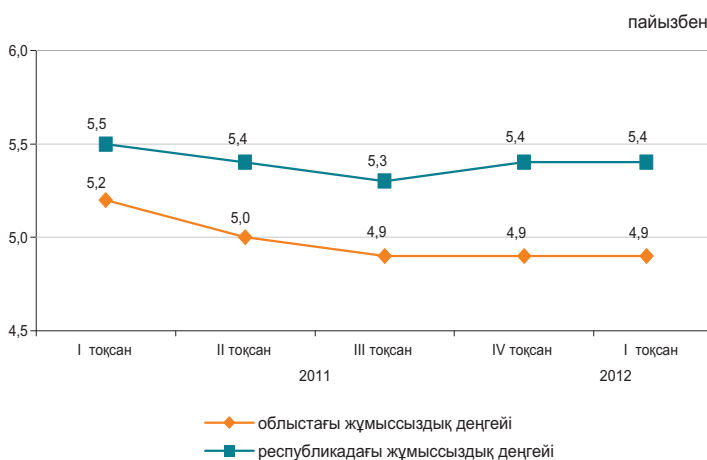

Экономиканың нақты секторы

| | 2012ж. қаңтар-сәуір 2011ж. қаңтар-сәуірге %-бен | 2011 ж. қаңтар-сәуір 2010ж. қаңтар-сәуірге %-бен |
|---------------------|---|--|
| Өнеркәсіп | 99,0 | 102,2 |
| Ауыл шаруашылығы | 101,1 | 102,1 |
| Құрылыс | 67,3 | 134,6 |
| Бөлшек сауда | 111,9 | 114,9 |
| Жүк айналымы | 109,1 | 113,2 |
| Жолаушылар айналымы | 127,8 | 130,0 |
| Байланыс | 112,9 | 109,5 |

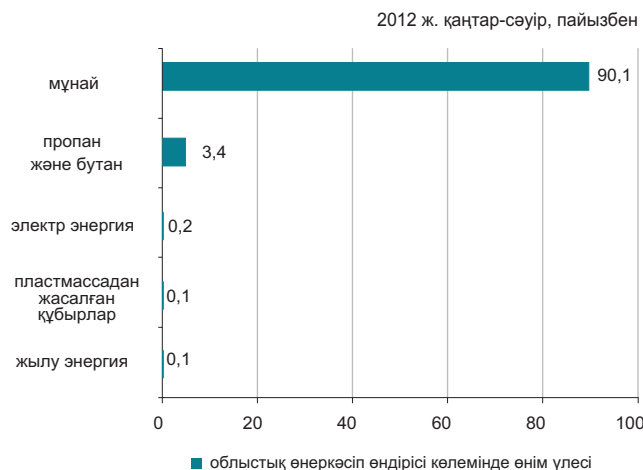

Ауыл шаруашылығы

| | 2012ж. қаңтар-сәуір | Өткен жылғы тиісті кезеңге пайызбен |
|--|---------------------|-------------------------------------|
| Тірідей салмақта союға өткізілген мал мен құс, мың тонна | 13,3 | 102,7 |
| Сауылған сиыр сүті, мың тонна | 13,2 | 100,6 |
| Алынған тауық жұмыртқасы, млн. дана | 0,5 | 100,1 |
| Негізгі дәнді дақылдардың қолда бары – барлығы, тонна* | 41,0 | 2,9 есе |
| одан: арпа | 41,0 | 2,9 есе |

* 2012 жылғы 1 мамырға.

Бағалар индексі

| | 2012ж. сәуір наурызға, % | 2012ж. сәуір 2011ж. желтоқсанға, % |
|--|--------------------------|------------------------------------|
| Тұтыну бағаларының индексі | 100,6 | 101,7 |
| Азық-түлік тауарлары | 100,0 | 101,5 |
| Азық-түлік емес тауарлар | 100,3 | 101,1 |
| Ақылы қызметтер | 101,6 | 102,5 |
| Өндіруші кәсіпорындар бағасының индексі | 104,0 | 110,2 |
| Ауыл шаруашылығының бағалары индексі | 100,2 | 101,9 |
| Құрылыстағы бағалар индексі | 100,4 | 101,3 |
| Көлік қызметтерінің тарифтері индексі | 100,0 | 99,8 |
| Заңды тұлғаларға көрсетілген почталық және курьерлік қызметтерінің тарифтері индексі | 100,0 | 100,1 |
| Заңды тұлғаларға көрсетілген байланыс қызметтері тарифтері индексі | 100,0 | 94,2 |

БАТЫС ҚАЗАҚСТАН ОБЛЫСЫ

Әлеуметтік даму

| | |
|---------------------------------------|---------|
| Халық, адам (01.04.2012ж.) | 613 885 |
| Туғандар, адам (2012ж. қаңтар-наурыз) | 2 899 |
| Өлгендер, адам (2012ж. қаңтар-наурыз) | 1 434 |
| Келгені, адам (2012ж. қаңтар-наурыз) | 3 300 |
| Кеткені, адам (2012ж. қаңтар-наурыз) | 3 431 |

| | |
|---|---------|
| Жұмыспен қамтылғандар, адам (2012ж. I тоқсан) | 315 187 |
| Жалдамалы қызметкерлер, жұмыспен қамтылғандардың жалпы санына %-бен (2012ж. I тоқсан) | 60,1 |
| Жұмыссыздық деңгейі, % (2012ж. I тоқсан) | 5,2 |

| | |
|--|--------|
| Жалақы, теңге (2012ж. наурыз) | 93 002 |
| Жан басына шаққандағы орташа атаулы ақшалай табыстары, теңге (2012ж. наурыз) | 50 303 |
| Күнкөрістің ең төменгі деңгейінің шамасы, теңге (2012 ж. сәуір) | 15 086 |

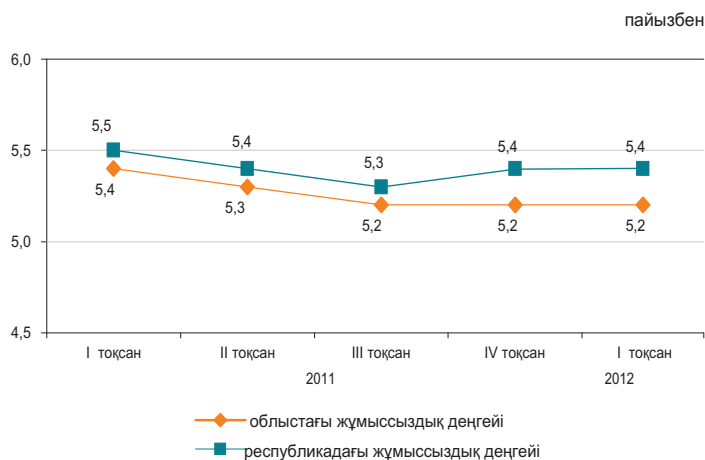

Экономиканың нақты секторы

| | 2012ж. қаңтар-сәуір 2011ж. қаңтар-сәуірге %-бен | 2011 ж. қаңтар-сәуір 2010ж. қаңтар-сәуірге %-бен |
|---------------------|---|--|
| Өнеркәсіп | 98,2 | 107,0 |
| Ауыл шаруашылығы | 95,5 | 103,0 |
| Құрылыс | 77,7 | 68,0 |
| Бөлшек сауда | 115,1 | 114,9 |
| Жүк айналымы | 125,4 | 124,5 |
| Жолаушылар айналымы | 118,7 | 136,7 |
| Байланыс | 104,3 | 105,2 |

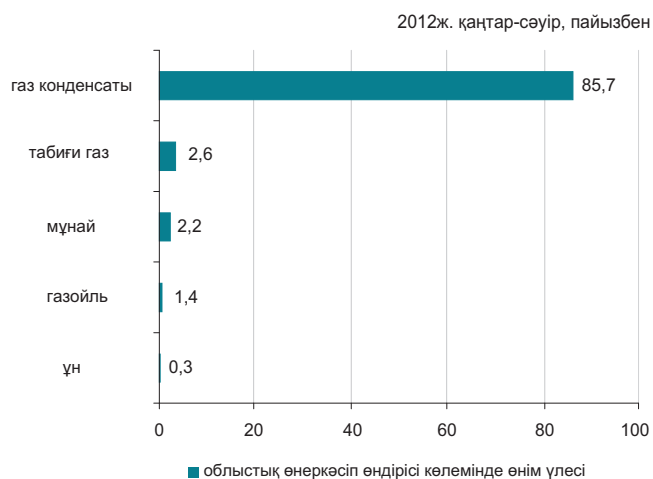

Ауыл шаруашылығы

| | 2012ж. қаңтар-сәуір | Өткен жылғы тиісті кезеңге пайызбен |
|--|---------------------|-------------------------------------|
| Тірідей салмақта союға өткізілген мал мен құс, мың тонна | 17,8 | 94,3 |
| Сауылған сиыр сүті, мың тонна | 36,1 | 95,5 |
| Алынған тауық жұмыртқасы, млн. дана | 42,3 | 106,3 |
| Негізгі дәнді дақылдардың қолда бары – барлығы, мың тонна* | 459,1 | 197,1 |
| одан: | | |
| бидай | 426,1 | 2,1 есе |
| арпа | 30,1 | 116,3 |

* 2012 жылғы 1 мамырға.

Бағалар индексі

| | 2012ж. сәуір наурызға, % | 2012ж. сәуір желтоқсанға, % |
|--|--------------------------|-----------------------------|
| Тұтыну бағаларының индексі | 100,3 | 101,2 |
| Азық-түлік тауарлары | 100,2 | 101,7 |
| Азық-түлік емес тауарлар | 100,6 | 101,3 |
| Ақылы қызметтер | 100,2 | 100,5 |
| Өндіруші кәсіпорындар бағасының индексі | 103,5 | 111,2 |
| Ауыл шаруашылығының бағалары индексі | 100,9 | 104,3 |
| Құрылыстағы бағалар индексі | 100,8 | 101,9 |
| Көлік қызметтерінің тарифтері индексі | 100,1 | 102,6 |
| Заңды тұлғаларға көрсетілген почталық және курьерлік қызметтерінің тарифтері индексі | 100,0 | 100,2 |
| Заңды тұлғаларға көрсетілген почталық және курьерлік қызметтерінің тарифтері индексі | 99,9 | 99,8 |

ЖАМБЫЛ ОБЛЫСЫ

Әлеуметтік даму

| | |
|---|-----------|
| Халық, адам (01.04.2012ж.) | 1 059 390 |
| Туғандар, адам (2012ж. қаңтар-наурыз) | 6 996 |
| Өлгендер, адам (2012ж. қаңтар-наурыз) | 2 104 |
| Келгені, адам (2012ж. қаңтар-наурыз) | 3 297 |
| Кеткені, адам (2012ж. қаңтар-наурыз) | 4 775 |
| Жұмыспен қамтылғандар, адам (2012ж. I тоқсан) | 560 106 |
| Жалдамалы қызметкерлер, жұмыспен қамтылғандардың жалпы санына %-бен (2012ж. I тоқсан) | 47,8 |
| Жұмыссыздық деңгейі, % (2012ж. I тоқсан) | 5,5 |
| Жалақы, теңге (2012ж. наурыз) | 70 336 |
| Жан басына шаққандағы орташа атаулы ақшалай табыстары, теңге (2012ж. наурыз) | 33 896 |
| Күнкөрістің ең төменгі деңгейінің шамасы, теңге (2012 ж. сәуір) | 14 389 |

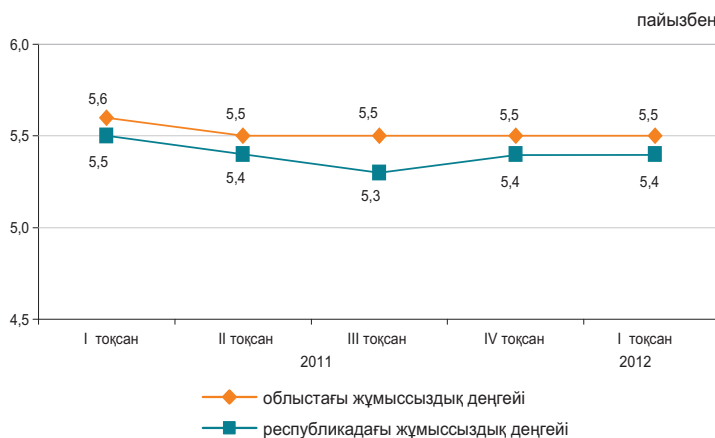

Экономиканың нақты секторы

| | 2012ж. қаңтар-сәуір 2011ж. қаңтар-сәуірге %-бен | 2011 ж. қаңтар-сәуір 2010ж. қаңтар-сәуірге %-бен |
|---------------------|---|--|
| Өнеркәсіп | 104,1 | 119,1 |
| Ауыл шаруашылығы | 101,7 | 101,1 |
| Құрылыс | 155,0 | 149,2 |
| Бөлшек сауда | 114,4 | 110,3 |
| Жүк айналымы | 128,8 | 123,2 |
| Жолаушылар айналымы | 120,6 | 117,3 |
| Байланыс | 106,8 | 113,2 |

2012ж. қаңтар-сәуір, пайызбен

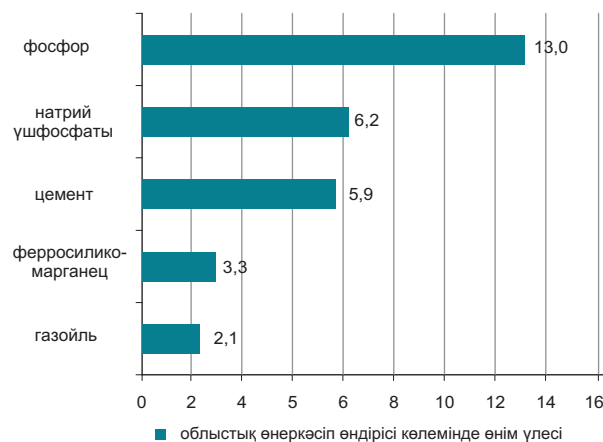

Ауыл шаруашылығы

| | 2012ж. қаңтар-сәуір | Өткен жылғы тиісті кезеңге пайызбен |
|--|---------------------|-------------------------------------|
| Тірідей салмақта союға өткізілген мал мен құс, мың тонна | 23,8 | 102,3 |
| Сауылған сиыр сүті, мың тонна | 80,5 | 100,9 |
| Алынған тауық жұмыртқасы, млн. дана | 35,1 | 102,3 |
| Негізгі дәнді дақылдардың қолда бары – барлығы, мың тонна* | 33,8 | 125,3 |
| одан: | | |
| бидай | 24,8 | 112,9 |
| арпа | 8,0 | 187,3 |

* 2012 жылғы 1 мамырға.

Бағалар индексі

| | 2012ж. сәуір 2012ж. наурызға, % | 2012ж. сәуір 2011ж. желтоқсанға, % |
|--|---------------------------------|------------------------------------|
| Тұтыну бағаларының индексі | 100,7 | 101,9 |
| Азық-түлік тауарлары | 100,3 | 101,8 |
| Азық-түлік емес тауарлар | 100,7 | 101,6 |
| Ақылы қызметтер | 101,4 | 102,4 |
| Өндіруші кәсіпорындар бағасының индексі | 101,2 | 108,0 |
| Ауыл шаруашылығының бағалары индексі | 100,2 | 99,5 |
| Құрылыстағы бағалар индексі | 101,0 | 102,4 |
| Көлік қызметтерінің тарифтері индексі | 100,0 | 100,0 |
| Заңды тұлғаларға көрсетілген почталық және курьерлік қызметтерінің тарифтері индексі | 100,0 | 100,1 |
| Заңды тұлғаларға көрсетілген байланыс қызметтері тарифтері индексі | 100,0 | 99,4 |

ҚАРАҒАНДЫ ОБЛЫСЫ

Әлеуметтік даму

| | |
|---------------------------------------|-----------|
| Халық, адам (01.04.2012ж.) | 1 359 077 |
| Туғандар, адам (2012ж. қаңтар-наурыз) | 5 716 |
| Өлгендер, адам (2012ж. қаңтар-наурыз) | 4 019 |
| Келгені, адам (2012ж. қаңтар-наурыз) | 6 112 |
| Кеткені, адам (2012ж. қаңтар-наурыз) | 6 796 |

| | |
|---|---------|
| Жұмыспен қамтылғандар, адам (2012ж. I тоқсан) | 699 524 |
| Жалдамалы қызметкерлер, жұмыспен қамтылғандардың жалпы санына %-бен (2012ж. I тоқсан) | 81,6 |
| Жұмыссыздық деңгейі, % (2012ж. I тоқсан) | 5,2 |

| | |
|--|--------|
| Жалақы, теңге (2012ж. наурыз) | 86 569 |
| Жан басына шаққандағы орташа атаулы ақшалай табыстары, теңге (2012ж. наурыз) | 54 747 |
| Күнкөрістің ең төменгі деңгейінің шамасы, теңге (2012 ж. сәуір) | 14 835 |

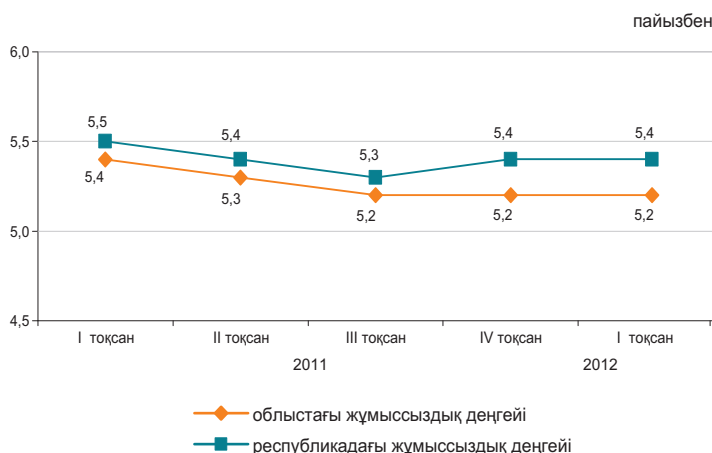

Экономиканың нақты секторы

2012ж. қаңтар-сәуір, пайызбен

| | 2012ж. қаңтар-сәуір 2011ж. қаңтар-сәуірге %-бен | 2011 ж. қаңтар-сәуір 2010ж. қаңтар-сәуірге %-бен |
|---------------------|---|--|
| Өнеркәсіп | 97,9 | 107,8 |
| Ауыл шаруашылығы | 102,1 | 105,5 |
| Құрылыс | 177,0 | 134,7 |
| Бөлшек сауда | 108,1 | 117,1 |
| Жүк айналымы | 129,6 | 133,0 |
| Жолаушылар айналымы | 139,1 | 148,1 |
| Байланыс | 109,8 | 116,7 |

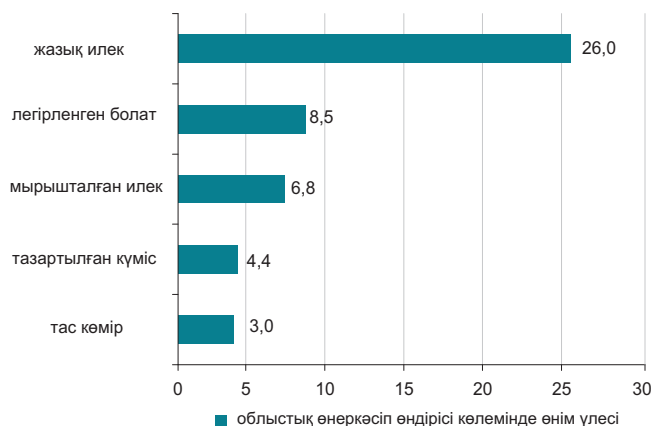

Ауыл шаруашылығы

| | 2012ж. қаңтар-сәуір | Өткен жылғы тиісті кезеңге пайызбен |
|--|---------------------|-------------------------------------|
| Тірідей салмақта союға өткізілген мал мен құс, мың тонна | 26,8 | 101,6 |
| Сауылған сиыр сүті, мың тонна | 76,2 | 99,3 |
| Алынған тауық жұмыртқасы, млн. дана | 138,9 | 126,4 |
| Негізгі дәнді дақылдардың қолда бары – барлығы, мың тонна* | 359,3 | 156,6 |
| одан: | | |
| бидай | 328,4 | 156,9 |
| арпа | 21,8 | 128,4 |

* 2012 жылғы 1 мамырға.

Бағалар индексі

| | 2012ж. сәуір 2012ж. наурызға, % | 2012ж. сәуір 2011ж. желтоқсанға, % |
|--|---------------------------------|------------------------------------|
| Тұтыну бағаларының индексі | 101,2 | 102,2 |
| Азық-түлік тауарлары | 101,0 | 102,6 |
| Азық-түлік емес тауарлар | 100,6 | 101,2 |
| Ақылы қызметтер | 101,9 | 102,6 |
| Өндіруші кәсіпорындар бағасының индексі | 99,8 | 102,2 |
| Ауыл шаруашылығының бағалары индексі | 100,6 | 97,7 |
| Құрылыстағы бағалар индексі | 101,1 | 102,1 |
| Көлік қызметтерінің тарифтері индексі | 102,0 | 104,6 |
| Заңды тұлғаларға көрсетілген почталық және курьерлік қызметтерінің тарифтері индексі | 100,0 | 100,2 |
| Заңды тұлғаларға көрсетілген байланыс қызметтері тарифтері индексі | 100,0 | 96,9 |

ҚОСТАНАЙ ОБЛЫСЫ

Әлеуметтік даму

| | |
|---------------------------------------|---------|
| Халық, адам (01.04.2012ж.) | 879 511 |
| Туғандар, адам (2012ж. қаңтар-наурыз) | 3 271 |
| Өлгендер, адам (2012ж. қаңтар-наурыз) | 2 610 |
| Келгені, адам (2012ж. қаңтар-наурыз) | 4 195 |
| Кеткені, адам (2012ж. қаңтар-наурыз) | 4 924 |

| | |
|---|---------|
| Жұмыспен қамтылғандар, адам (2012ж. I тоқсан) | 508 745 |
| Жалдамалы қызметкерлер, жұмыспен қамтылғандардың жалпы санына %-бен (2012ж. I тоқсан) | 57,5 |
| Жұмыссыздық деңгейі, % (2012ж. I тоқсан) | 5,4 |

| | |
|--|--------|
| Жалақы, теңге (2012ж. наурыз) | 71 909 |
| Жан басына шаққандағы орташа атаулы ақшалай табыстары, теңге (2012ж. наурыз) | 43 870 |
| Күнкөрістің ең төменгі деңгейінің шамасы, теңге (2012 ж. сәуір) | 14 748 |

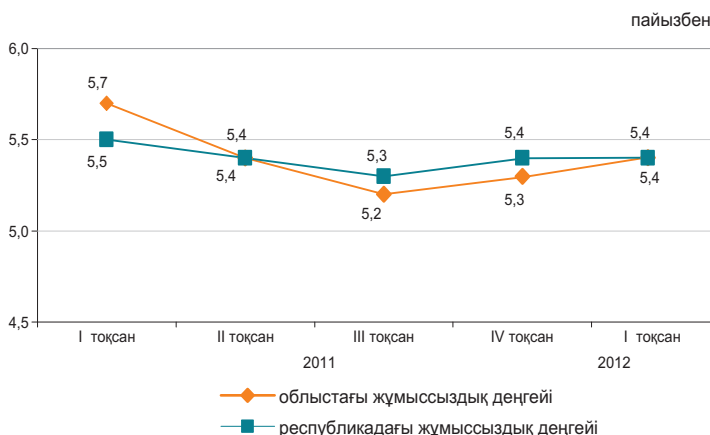

Экономиканың нақты секторы

| | 2012ж. қаңтар-сәуір 2011ж. қаңтар-сәуірге %-бен | 2011 ж. қаңтар-сәуір 2010ж. қаңтар-сәуірге %-бен |
|---------------------|---|--|
| Өнеркәсіп | 104,8 | 101,1 |
| Ауыл шаруашылығы | 67,9 | 101,6 |
| Құрылыс | 119,3 | 99,1 |
| Бөлшек сауда | 118,4 | 118,0 |
| Жүк айналымы | 142,0 | 139,9 |
| Жолаушылар айналымы | 123,7 | 120,9 |
| Байланыс | 113,1 | 109,8 |

2012ж. қаңтар-сәуір, пайызбен

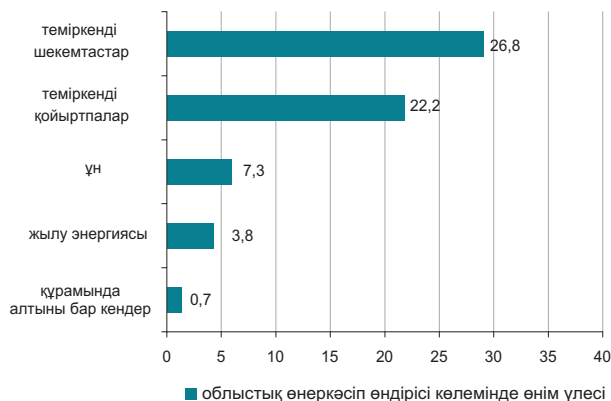

Ауыл шаруашылығы

| | 2012ж. қаңтар-сәуір | Өткен жылғы тиісті кезеңге пайызбен |
|--|---------------------|-------------------------------------|
| Тірідей салмақта союға өткізілген мал мен құс, мың тонна | 42,7 | 77,1 |
| Сауылған сиыр сүті, мың тонна | 95,0 | 50,1 |
| Алынған тауық жұмыртқасы, млн. дана | 170,3 | 92,5 |
| Негізгі дәнді дақылдардың қолда бары – барлығы, мың тонна* | 4 759,4 | 2,7 есе |
| одан: | | |
| бидай | 4 572,0 | 2,7 есе |
| арпа | 100,8 | 2,1 есе |

* 2012 жылғы 1 мамырға.

Бағалар индексі

| | 2012ж. сәуір 2012ж. наурызға, % | 2012ж. сәуір 2011ж. желтоқсанға, % |
|--|---------------------------------|------------------------------------|
| Тұтыну бағаларының индексі | 100,8 | 101,6 |
| Азық-түлік тауарлары | 100,3 | 101,6 |
| Азық-түлік емес тауарлар | 100,5 | 101,2 |
| Ақылы қызметтер | 101,7 | 102,0 |
| Өндіруші кәсіпорындар бағасының индексі | 101,2 | 87,0 |
| Ауыл шаруашылығының бағалары индексі | 100,8 | 100,3 |
| Құрылыстағы бағалар индексі | 100,9 | 101,9 |
| Көлік қызметтерінің тарифтері индексі | 99,5 | 102,1 |
| Заңды тұлғаларға көрсетілген почталық және курьерлік қызметтерінің тарифтері индексі | 100,0 | 100,1 |
| Заңды тұлғаларға көрсетілген байланыс қызметтері тарифтері индексі | 100,0 | 99,8 |

ҚЫЗЫЛОРДА ОБЛЫСЫ

Әлеуметтік даму

| | |
|---------------------------------------|---------|
| Халық, адам (01.04.2012ж.) | 716 807 |
| Туғандар, адам (2012ж. қаңтар-наурыз) | 5 290 |
| Өлгендер, адам (2012ж. қаңтар-наурыз) | 1 178 |
| Келгені, адам (2012ж. қаңтар-наурыз) | 2 958 |
| Кеткені, адам (2012ж. қаңтар-наурыз) | 3 255 |

| | |
|---|---------|
| Жұмыспен қамтылғандар, адам (2012ж. I тоқсан) | 326 879 |
| Жалдамалы қызметкерлер, жұмыспен қамтылғандардың жалпы санына %-бен (2012ж. I тоқсан) | 66,9 |
| Жұмыссыздық деңгейі, % (2012ж. I тоқсан) | 5,4 |

| | |
|--|--------|
| Жалақы, теңге (2012ж. наурыз) | 89 605 |
| Жан басына шаққандағы орташа атаулы ақшалай табыстары, теңге (2012ж. наурыз) | 46 203 |
| Күнkerістің ең төменгі деңгейінің шамасы, теңге (2012 ж. сәуір) | 15 421 |

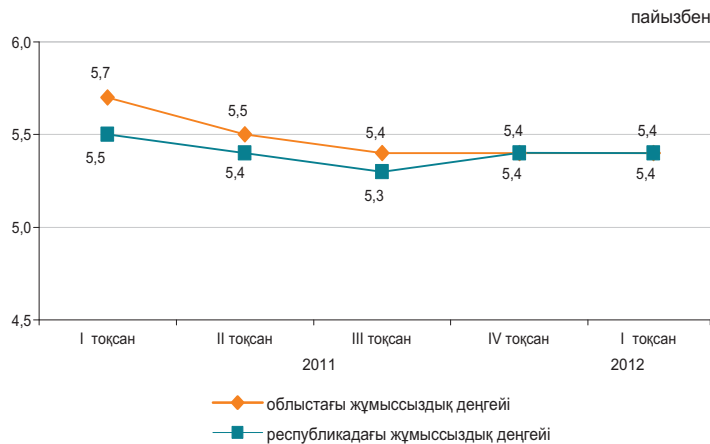

Экономиканың нақты секторы

| | 2012ж. қаңтар-сәуір 2011ж. қаңтар-сәуірге %-бен | 2011 ж. қаңтар-сәуір 2010ж. қаңтар-сәуірге %-бен |
|---------------------|---|--|
| Өнеркәсіп | 104,1 | 101,2 |
| Ауыл шаруашылығы | 98,9 | 102,9 |
| Құрылыс | 66,1 | 135,2 |
| Бөлшек сауда | 133,4 | 122,3 |
| Жүк айналымы | 134,1 | 114,4 |
| Жолаушылар айналымы | 125,7 | 130,3 |
| Байланыс | 102,2 | 113,5 |

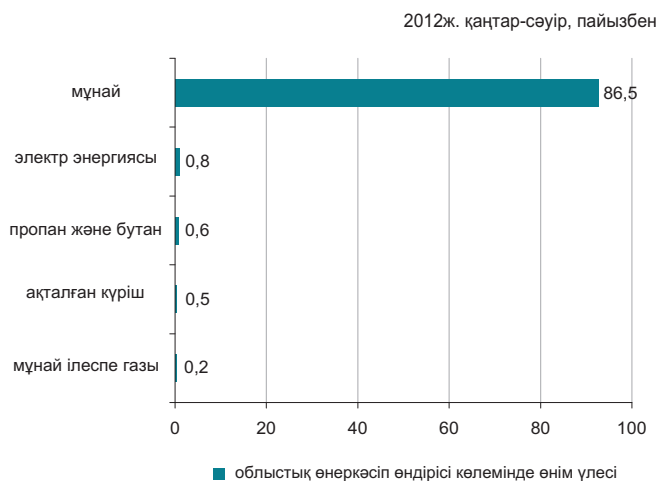

Ауыл шаруашылығы

| | 2012ж. қаңтар-сәуір | Өткен жылғы тиісті кезеңге пайызбен |
|--|---------------------|-------------------------------------|
| Тірідей салмақта союға өткізілген мал мен құс, мың тонна | 9,7 | 100,2 |
| Сауылған сиыр сүті, мың тонна | 21,4 | 99,3 |
| Алынған тауық жұмыртқасы, млн. дана | 2,6 | 84,5 |
| Негізгі дәнді дақылдардың қолда бары – барлығы, мың тонна* | 58,4 | 81,3 |
| одан: күріш | 57,8 | 80,8 |

* 2012 жылғы 1 мамырға.

Бағалар индексі

| | 2012ж. сәуір 2012ж. наурызға, % | 2012ж. сәуір 2011ж. желтоқсанға, % |
|--|---------------------------------|------------------------------------|
| Тұтыну бағаларының индексі | 100,7 | 101,8 |
| Азық-түлік тауарлары | 100,3 | 101,7 |
| Азық-түлік емес тауарлар | 100,5 | 102,1 |
| Ақылы қызметтер | 101,4 | 101,8 |
| Өндіруші кәсіпорындар бағасының индексі | 101,7 | 112,1 |
| Ауыл шаруашылығының бағалары индексі | 100,4 | 101,7 |
| Құрылыстағы бағалар индексі | 100,5 | 101,3 |
| Көлік қызметтерінің тарифтері индексі | 100,0 | 100,1 |
| Заңды тұлғаларға көрсетілген почталық және курьерлік қызметтерінің тарифтері индексі | 100,0 | 100,7 |
| Заңды тұлғаларға көрсетілген байланыс қызметтері тарифтері индексі | 100,0 | 99,6 |

МАҢҒЫСТАУ ОБЛЫСЫ

Әлеуметтік даму

| | |
|---------------------------------------|---------|
| Халық, адам (01.04.2012ж.) | 551 939 |
| Туғандар, адам (2012ж. қаңтар-наурыз) | 3 920 |
| Өлгендер, адам (2012ж. қаңтар-наурыз) | 738 |
| Келгені, адам (2012ж. қаңтар-наурыз) | 5 805 |
| Кеткені, адам (2012ж. қаңтар-наурыз) | 2 772 |

| | |
|---|---------|
| Жұмыспен қамтылғандар, адам (2012ж. I тоқсан) | 256 529 |
| Жалдамалы қызметкерлер, жұмыспен қамтылғандардың жалпы санына %-бен (2012ж. I тоқсан) | 92,6 |
| Жұмыссыздық деңгейі, % (2012ж. I тоқсан) | 5,8 |

| | |
|--|---------|
| Жалақы, теңге (2012ж. наурыз) | 196 132 |
| Жан басына шаққандағы орташа атаулы ақшалай табыстары, теңге (2012ж. наурыз) | 96 479 |
| Күнкөрістің ең төменгі деңгейінің шамасы, теңге (2012 ж. сәуір) | 20 030 |

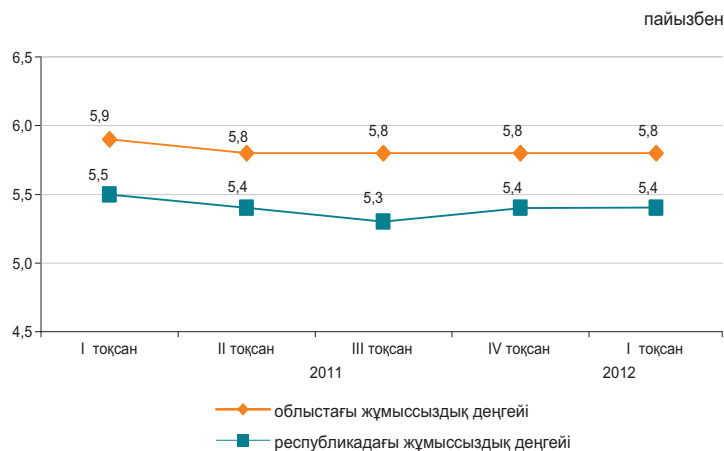

Экономиканың нақты секторы

2012ж. қаңтар-сәуір, пайызбен

| | 2012ж. қаңтар-сәуір 2011ж. қаңтар-сәуірге %-бен | 2011ж. қаңтар-сәуір 2010ж. қаңтар-сәуірге %-бен |
|---------------------|---|---|
| Өнеркәсіп | 97,4 | 107,9 |
| Ауыл шаруашылығы | 100,1 | 101,5 |
| Құрылыс | 112,1 | 81,4 |
| Бөлшек сауда | 111,9 | 109,2 |
| Жүк айналымы | 147,4 | 127,1 |
| Жолаушылар айналымы | 111,5 | 112,5 |
| Байланыс | 114,4 | 133,8 |

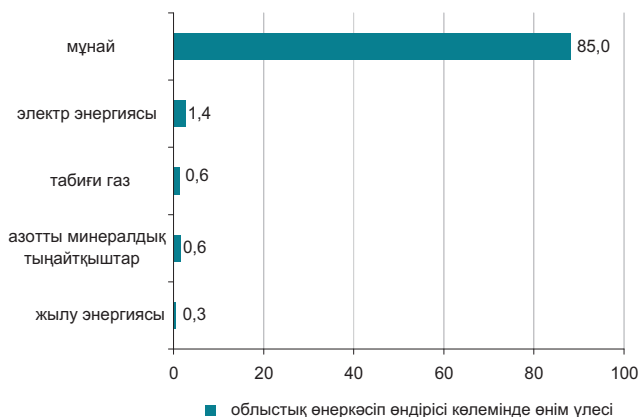

Ауыл шаруашылығы

| | 2012ж. қаңтар-сәуір | Өткен жылғы тиісті кезеңге пайызбен |
|--|---------------------|-------------------------------------|
| Тірідей салмақта союға өткізілген мал мен құс, мың тонна | 3,1 | 98,6 |
| Сауылған сиыр сүті, мың тонна | 0,4 | 122,8 |
| Алынған тауық жұмыртқасы, мың дана | 187,7 | 82,3 |
| Негізгі дәнді дақылдардың қолда бары – барлығы, мың тонна* | 61,0 | 9,2 есе |
| одан: бидай | 61,0 | 13 есе |

* 2012 жылғы 1 мамырға.

Бағалар индексі

| | 2012ж. сәуір 2012ж. наурызға, % | 2012ж. сәуір 2011ж. желтоқсанға, % |
|--|---------------------------------|------------------------------------|
| Тұтыну бағаларының индексі | 100,5 | 101,3 |
| Азық-түлік тауарлары | 100,2 | 101,3 |
| Азық-түлік емес тауарлар | 100,6 | 101,5 |
| Ақылы қызметтер | 100,7 | 101,2 |
| Өндіруші кәсіпорындар бағасының индексі | 109,9 | 109,8 |
| Ауыл шаруашылығының бағалары индексі | 103,6 | 101,1 |
| Құрылыстағы бағалар индексі | 100,7 | 101,7 |
| Көлік қызметтерінің тарифтері индексі | 100,0 | 100,1 |
| Заңды тұлғаларға көрсетілген почталық және курьерлік қызметтерінің тарифтері индексі | 100,0 | 100,1 |
| Заңды тұлғаларға көрсетілген байланыс қызметтері тарифтері индексі | 100,0 | 100,6 |

ОҢТҮСТІК ҚАЗАҚСТАН ОБЛЫСЫ

Әлеуметтік даму

| | |
|---------------------------------------|-----------|
| Халық, адам (01.04.2012ж.) | 2 636 950 |
| Туғандар, адам (2012ж. қаңтар-наурыз) | 20 834 |
| Өлгендер, адам (2012ж. қаңтар-наурыз) | 4 205 |
| Келгені, адам (2012ж. қаңтар-наурыз) | 9 388 |
| Кеткені, адам (2012ж. қаңтар-наурыз) | 10 587 |

| | |
|---|-----------|
| Жұмыспен қамтылғандар, адам (2012ж. I тоқсан) | 1 171 586 |
| Жалдамалы қызметкерлер, жұмыспен қамтылғандардың жалпы санына %-бен (2012ж. I тоқсан) | 52,6 |
| Жұмыссыздық деңгейі, % (2012ж. I тоқсан) | 5,7 |

| | |
|--|--------|
| Жалақы, теңге (2012ж. наурыз) | 73 869 |
| Жан басына шаққандағы орташа атаулы ақшалай табыстары, теңге (2012ж. наурыз) | 30 102 |
| Күнkerістің ең төменгі деңгейінің шамасы, теңге (2012 ж. сәуір) | 14 826 |

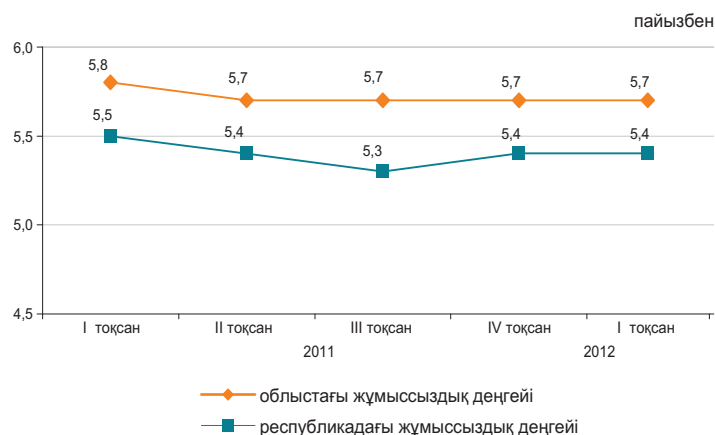

Экономиканың нақты секторы

| | 2012ж. қаңтар-сәуір | 2011 ж. қаңтар-сәуір |
|---------------------|-----------------------------|-----------------------------|
| | 2011ж. қаңтар-сәуірге %-бен | 2010ж. қаңтар-сәуірге %-бен |
| Өнеркәсіп | 109,4 | 97,9 |
| Ауыл шаруашылығы | 101,9 | 103,0 |
| Құрылыс | 123,8 | 60,9 |
| Бөлшек сауда | 115,1 | 110,2 |
| Жүк айналымы | 132,0 | 140,7 |
| Жолаушылар айналымы | 140,5 | 134,2 |
| Байланыс | 108,1 | 106,3 |

2012ж. қаңтар-сәуір, пайызбен

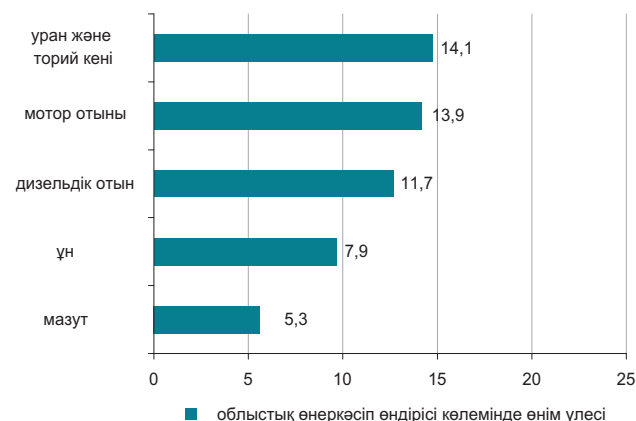

Ауыл шаруашылығы

| | 2012ж. қаңтар-сәуір | Өткен жылғы тиісті кезеңге пайызбен |
|--|---------------------|-------------------------------------|
| Тірідей салмақта союға өткізілген мал мен құс, мың тонна | 58,1 | 102,9 |
| Сауылған сиыр сүті, мың тонна | 188,0 | 101,7 |
| Алынған тауық жұмыртқасы, млн. дана | 81,4 | 102,2 |
| Негізгі дәнді дақылдардың қолда бары – барлығы, мың тонна* | 90,5 | 115,4 |
| одан: | | |
| бидай | 89,6 | 114,3 |

* 2012 жылғы 1 мамырға.

Бағалар индексі

| | 2012ж. сәуір 2012ж. наурызға, % | 2012ж. сәуір 2011ж. желтоқсанға, % |
|--|---------------------------------|------------------------------------|
| Тұтыну бағаларының индексі | 100,4 | 101,6 |
| Азық-түлік тауарлары | 100,0 | 101,6 |
| Азық-түлік емес тауарлар | 100,6 | 101,6 |
| Ақылы қызметтер | 100,8 | 101,6 |
| Өндіруші кәсіпорындар бағасының индексі | 100,8 | 100,8 |
| Ауыл шаруашылығының бағалары индексі | 100,2 | 101,3 |
| Құрылыстағы бағалар индексі | 100,7 | 101,6 |
| Көлік қызметтерінің тарифтері индексі | 99,3 | 99,9 |
| Заңды тұлғаларға көрсетілген почталық және курьерлік қызметтерінің тарифтері индексі | 100,0 | 99,3 |
| Заңды тұлғаларға көрсетілген байланыс қызметтері тарифтері индексі | 98,4 | 98,2 |

ПАВЛОДАР ОБЛЫСЫ

Әлеуметтік даму

| | |
|---------------------------------------|---------|
| Халық, адам (01.04.2012ж.) | 747 584 |
| Туғандар, адам (2012ж. қаңтар-наурыз) | 3 196 |
| Өлгендер, адам (2012ж. қаңтар-наурыз) | 2 057 |
| Келгені, адам (2012ж. қаңтар-наурыз) | 2 976 |
| Кеткені, адам (2012ж. қаңтар-наурыз) | 3 586 |

| | |
|---|---------|
| Жұмыспен қамтылғандар, адам (2012ж. I тоқсан) | 413 408 |
| Жалдамалы қызметкерлер, жұмыспен қамтылғандардың жалпы санына %-бен (2012ж. I тоқсан) | 78,3 |
| Жұмыссыздық деңгейі, % (2012ж. I тоқсан) | 5,0 |

| | |
|--|--------|
| Жалақы, теңге (2012ж. наурыз) | 82 656 |
| Жан басына шаққандағы орташа атаулы ақшалай табыстары, теңге (2012ж. наурыз) | 51 294 |
| Күнкөрістің ең төменгі деңгейінің шамасы, теңге (2012 ж. сәуір) | 14 654 |

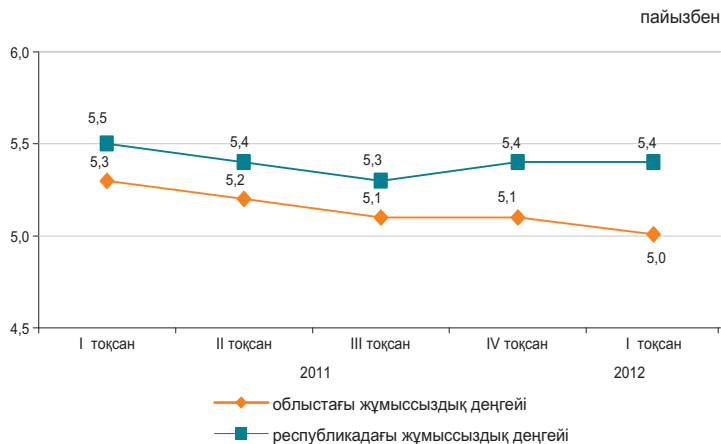

Экономиканың нақты секторы

| | 2012ж. қаңтар-сәуір 2011ж. қаңтар-сәуірге %-бен | 2011 ж. қаңтар-сәуір 2010ж. қаңтар-сәуірге %-бен |
|---------------------|---|--|
| Өнеркәсіп | 103,9 | 97,4 |
| Ауыл шаруашылығы | 95,1 | 100,8 |
| Құрылыс | 114,1 | 156,3 |
| Бөлшек сауда | 111,6 | 112,9 |
| Жүк айналымы | 124,0 | 133,1 |
| Жолаушылар айналымы | 128,3 | 140,3 |
| Байланыс | 106,4 | 113,2 |

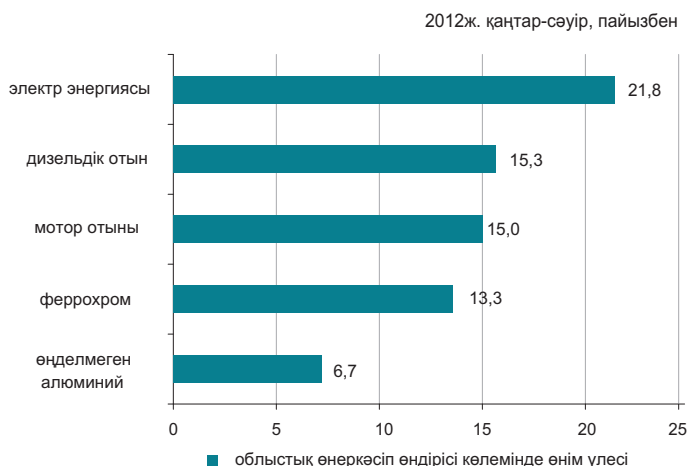

Ауыл шаруашылығы

| | 2012ж. қаңтар-сәуір | Өткен жылғы тиісті кезеңге пайызбен |
|--|---------------------|-------------------------------------|
| Тірідей салмақта союға өткізілген мал мен құс, мың тонна | 19,5 | 98,1 |
| Сауылған сиыр сүті, мың тонна | 83,2 | 99,7 |
| Алынған тауық жұмыртқасы, млн. дана | 13,3 | 22,7 |
| Негізгі дәнді дақылдардың қолда бары – барлығы, мың тонна* | 292,7 | 155,8 |
| одан: | | |
| бидай | 257,2 | 154,6 |
| арпа | 19,8 | 145,6 |

* 2012 жылғы 1 мамырға.

Бағалар индексі

| | 2012ж. сәуір 2012ж. наурызға, % | 2012ж. сәуір 2011ж. желтоқсанға, % |
|--|---------------------------------|------------------------------------|
| Тұтыну бағаларының индексі | 101,1 | 102,5 |
| Азық-түлік тауарлары | 100,0 | 102,3 |
| Азық-түлік емес тауарлар | 100,4 | 101,5 |
| Ақылы қызметтер | 103,2 | 104,1 |
| Өндіруші кәсіпорындар бағасының индексі | 102,2 | 100,5 |
| Ауыл шаруашылығының бағалары индексі | 99,3 | 102,2 |
| Құрылыстағы бағалар индексі | 100,9 | 101,9 |
| Көлік қызметтерінің тарифтері индексі | 100,1 | 100,2 |
| Заңды тұлғаларға көрсетілген почталық және курьерлік қызметтерінің тарифтері индексі | 100,0 | 100,2 |
| Заңды тұлғаларға көрсетілген байланыс қызметтері тарифтері индексі | 100,0 | 96,1 |

СОЛТҮСТІК ҚАЗАҚСТАН ОБЛЫСЫ

Әлеуметтік даму

| | |
|---|---------|
| Халық, адам (01.04.2012ж.) | 582 560 |
| Туғандар, адам (2012ж. қаңтар-наурыз) | 2 029 |
| Өлгендер, адам (2012ж. қаңтар-наурыз) | 2 031 |
| Келгені, адам (2012ж. қаңтар-наурыз) | 2 725 |
| Кеткені, адам (2012ж. қаңтар-наурыз) | 3 761 |
| Жұмыспен қамтылғандар, адам (2012ж. I тоқсан) | 325 182 |
| Жалдамалы қызметкерлер, жұмыспен қамтылғандардың жалпы санына %-бен (2012ж. I тоқсан) | 65,1 |
| Жұмыссыздық деңгейі, % (2012ж. I тоқсан) | 5,4 |
| Жалақы, теңге (2012ж. наурыз) | 65 993 |
| Жан басына шаққандағы орташа атаулы ақшалай табыстары, теңге (2012ж. наурыз) | 43 035 |
| Күнkerістің ең төменгі деңгейінің шамасы, теңге (2012 ж. сәуір) | 13 966 |

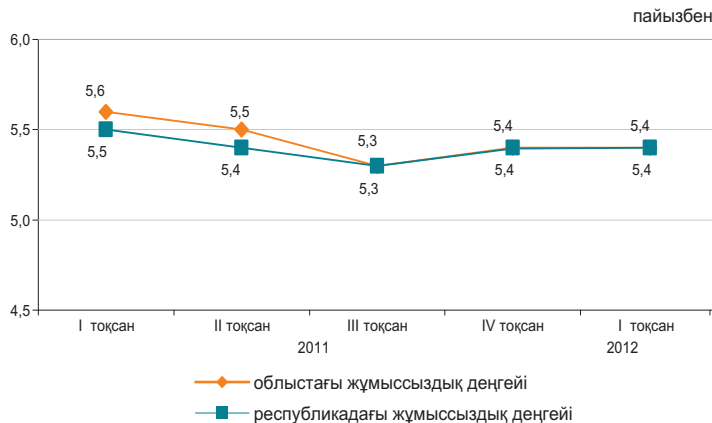

Экономиканың нақты секторы

2012ж. қаңтар-сәуір, пайызбен

| | 2012ж. қаңтар-сәуір 2011ж. қаңтар-сәуірге %-бен | 2011 ж. қаңтар-сәуір 2010ж. қаңтар-сәуірге %-бен |
|---------------------|---|--|
| Өнеркәсіп | 108,6 | 106,5 |
| Ауыл шаруашылығы | 86,9 | 102,0 |
| Құрылыс | 131,5 | 81,8 |
| Бөлшек сауда | 113,8 | 110,3 |
| Жүк айналымы | 109,3 | 110,1 |
| Жолаушылар айналымы | 135,4 | 120,7 |
| Байланыс | 109,4 | 107,3 |

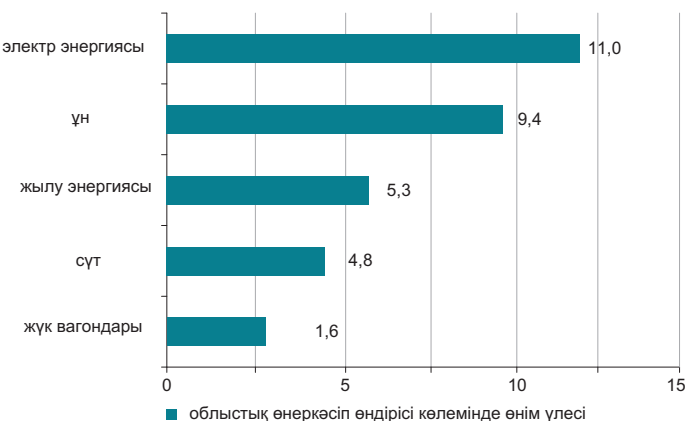

Ауыл шаруашылығы

| | 2012ж. қаңтар-сәуір | Өткен жылғы тиісті кезеңге пайызбен |
|--|---------------------|-------------------------------------|
| Тірідей салмақта союға өткізілген мал мен құс, мың тонна | 22,4 | 95,6 |
| Сауылған сиыр сүті, мың тонна | 91,1 | 77,0 |
| Алынған тауық жұмыртқасы, млн. дана | 110,7 | 102,9 |
| Негізгі дәнді дақылдардың қолда бары – барлығы, мың тонна* | 4 211,2 | 2,4 есе |
| одан: | | |
| бидай | 3 870,4 | 2,3 есе |
| арпа | 230,6 | 2,6 есе |

* 2012 жылғы 1 мамырға.

Бағалар индексі

| | 2012ж. сәуір 2012ж. наурызға, % | 2012ж. сәуір 2011ж. желтоқсанға, % |
|--|---------------------------------|------------------------------------|
| Тұтыну бағаларының индексі | 101,0 | 101,3 |
| Азық-түлік тауарлары | 100,3 | 101,9 |
| Азық-түлік емес тауарлар | 100,7 | 101,2 |
| Ақылы қызметтер | 102,2 | 100,6 |
| Өндіруші кәсіпорындар бағасының индексі | 101,0 | 100,1 |
| Ауыл шаруашылығының бағалары индексі | 99,8 | 101,9 |
| Құрылыстағы бағалар индексі | 100,7 | 101,4 |
| Көлік қызметтерінің тарифтері индексі | 101,4 | 103,1 |
| Заңды тұлғаларға көрсетілген почталық және курьерлік қызметтерінің тарифтері индексі | 100,0 | 100,2 |
| Заңды тұлғаларға көрсетілген байланыс қызметтері тарифтері индексі | 100,0 | 99,8 |

ШЫҒЫС ҚАЗАҚСТАН ОБЛЫСЫ

Әлеуметтік даму

| | |
|---------------------------------------|-----------|
| Халық, адам (01.04.2012ж.) | 1 395 012 |
| Туғандар, адам (2012ж. қаңтар-наурыз) | 5 474 |
| Өлгендер, адам (2012ж. қаңтар-наурыз) | 4 195 |
| Келгені, адам (2012ж. қаңтар-наурыз) | 7 644 |
| Кеткені, адам (2012ж. қаңтар-наурыз) | 8 970 |

| | |
|---|---------|
| Жұмыспен қамтылғандар, адам (2012ж. I тоқсан) | 708 940 |
| Жалдамалы қызметкерлер, жұмыспен қамтылғандардың жалпы санына %-бен (2012ж. I тоқсан) | 67,5 |
| Жұмыссыздық деңгейі, % (2012ж. I тоқсан) | 5,2 |

| | |
|--|--------|
| Жалақы, теңге (2012ж. наурыз) | 80 866 |
| Жан басына шаққандағы орташа атаулы ақшалай табыстары, теңге (2012ж. наурыз) | 43 926 |
| Күнкөрістің ең төменгі деңгейінің шамасы, теңге (2012 ж. сәуір) | 15 867 |

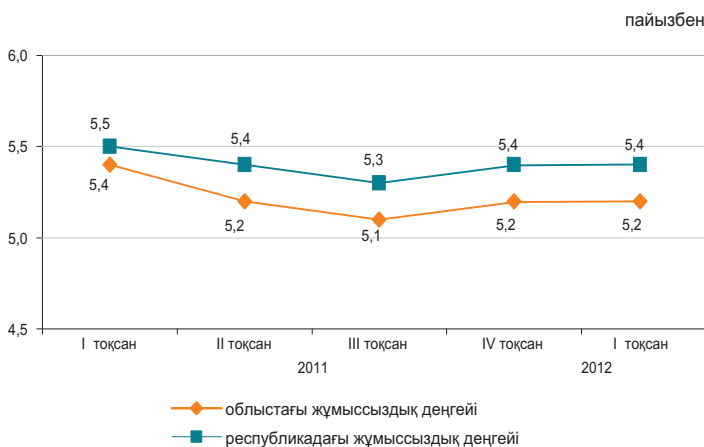

Экономиканың нақты секторы

| | 2012ж. қаңтар-сәуір 2011ж. қаңтар-сәуірге %-бен | 2011 ж. қаңтар-сәуір 2010ж. қаңтар-сәуірге %-бен |
|---------------------|---|--|
| Өнеркәсіп | 126,0 | 111,2 |
| Ауыл шаруашылығы | 100,9 | 101,8 |
| Құрылыс | 122,8 | 106,1 |
| Бөлшек сауда | 113,3 | 111,1 |
| Жүк айналымы | 135,3 | 132,9 |
| Жолаушылар айналымы | 136,7 | 144,3 |
| Байланыс | 108,5 | 113,2 |



Ауыл шаруашылығы

| | 2012ж. қаңтар-сәуір | Өткен жылғы тиісті кезеңге пайызбен |
|--|---------------------|-------------------------------------|
| Тірідей салмақта союға өткізілген мал мен құс, мың тонна | 45,9 | 104,4 |
| Сауылған сиыр сүті, мың тонна | 175,9 | 100,8 |
| Алынған тауық жұмыртқасы, млн. дана | 34,2 | 46,1 |
| Негізгі дәнді дақылдардың қолда бары – барлығы, мың тонна* | 402,1 | 153,7 |
| одан: | | |
| бидай | 339,5 | 172,7 |
| арпа | 32,9 | 87,5 |

* 2012 жылғы 1 мамырға.

Бағалар индексі

| | 2012ж. сәуір 2012ж. наурызға, % | 2012ж. сәуір 2011ж. желтоқсанға, % |
|--|---------------------------------|------------------------------------|
| Тұтыну бағаларының индексі | 100,5 | 101,6 |
| Азық-түлік тауарлары | 100,5 | 102,2 |
| Азық-түлік емес тауарлар | 100,5 | 101,1 |
| Ақылы қызметтер | 100,4 | 101,2 |
| Өндіруші кәсіпорындар бағасының индексі | 98,3 | 100,0 |
| Ауыл шаруашылығының бағалары индексі | 100,2 | 102,0 |
| Құрылыстағы бағалар индексі | 100,3 | 101,8 |
| Көлік қызметтерінің тарифтері индексі | 101,2 | 103,9 |
| Заңды тұлғаларға көрсетілген почталық және курьерлік қызметтерінің тарифтері индексі | 100,0 | 100,8 |
| Заңды тұлғаларға көрсетілген байланыс қызметтері тарифтері индексі | 100,0 | 100,0 |

АСТАНА ҚАЛАСЫ

Әлеуметтік даму

| | |
|---------------------------------------|---------|
| Халық, адам (01.04.2012ж.) | 752 262 |
| Туғандар, адам (2012ж. қаңтар-наурыз) | 4 510 |
| Өлгендер, адам (2012ж. қаңтар-наурыз) | 882 |
| Келгені, адам (2012ж. қаңтар-наурыз) | 13 368 |
| Кеткені, адам (2012ж. қаңтар-наурыз) | 7 652 |

| | |
|---|---------|
| Жұмыспен қамтылғандар, адам (2012ж. I тоқсан) | 391 866 |
| Жалдамалы қызметкерлер, жұмыспен қамтылғандардың жалпы санына %-бен (2012ж. I тоқсан) | 92,0 |
| Жұмыссыздық деңгейі, % (2012ж. I тоқсан) | 5,8 |

| | |
|--|---------|
| Жалақы, теңге (2012ж. наурыз) | 150 104 |
| Жан басына шаққандағы орташа атаулы ақшалай табыстары, теңге (2012ж. наурыз) | 83 975 |
| Күнкөрістің ең төменгі деңгейінің шамасы, теңге (2012 ж. сәуір) | 18 322 |

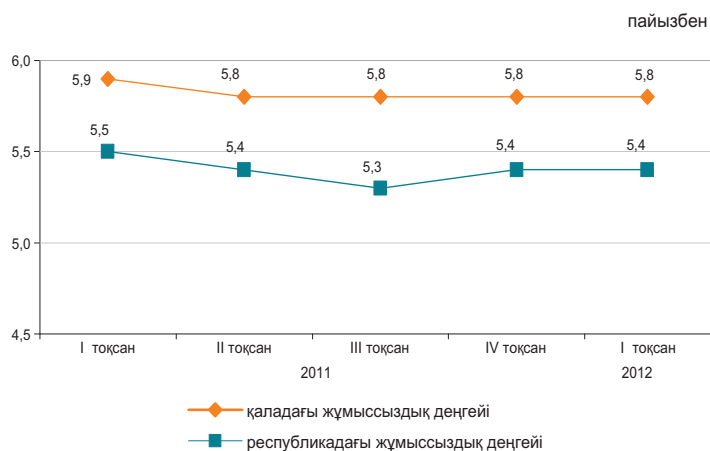

Экономиканың нақты секторы

| | 2012ж. қаңтар-сәуір 2011ж. қаңтар-сәуірге %-бен | 2011ж. қаңтар-сәуір 2010ж. қаңтар-сәуірге %-бен |
|---------------------|---|---|
| Өнеркәсіп | 91,5 | 163,9 |
| Ауыл шаруашылығы | 88,6 | 81,8 |
| Құрылыс | 130,3 | 78,1 |
| Бөлшек сауда | 114,6 | 112,6 |
| Жүк айналымы | 139,0 | 151,2 |
| Жолаушылар айналымы | 112,2 | 113,2 |
| Байланыс | 122,3 | 127,2 |



Ауыл шаруашылығы

| | 2012ж. қаңтар-сәуір | Өткен жылғы тиісті кезеңге пайызбен |
|--|---------------------|-------------------------------------|
| Тірідей салмақта союға өткізілген мал мен құс, тонна | 72,3 | 88,2 |
| Сауылған сиыр сүті, мың тонна | 0,5 | 87,3 |
| Алынған тауық жұмыртқасы, мың дана | 62,2 | 102,1 |
| Негізгі дәнді дақылдардың қолда бары – барлығы, мың тонна* | 134,3 | 118,1 |
| одан: бидай | 133,2 | 117,7 |

* 2012 жылғы 1 мамырға.

Бағалар индексі

| | 2012ж. сәуір 2012ж. наурызға, % | 2012ж. сәуір 2011ж. желтоқсанға, % |
|--|---------------------------------|------------------------------------|
| Тұтыну бағаларының индексі | 100,9 | 102,2 |
| Азық-түлік тауарлары | 100,7 | 103,3 |
| Азық-түлік емес тауарлар | 100,9 | 101,5 |
| Ақылы қызметтер | 101,1 | 101,4 |
| Өндіруші кәсіпорындар бағасының индексі | 104,1 | 105,8 |
| Ауыл шаруашылығының бағалары индексі | - | - |
| Құрылыстағы бағалар индексі | 102,2 | 104,2 |
| Көлік қызметтерінің тарифтері индексі | 100,0 | 102,5 |
| Заңды тұлғаларға көрсетілген почталық және курьерлік қызметтерінің тарифтері индексі | 100,0 | 100,3 |
| Заңды тұлғаларға көрсетілген байланыс қызметтері тарифтері индексі | 100,0 | 99,9 |

АЛМАТЫ ҚАЛАСЫ

Әлеуметтік даму

| | |
|---------------------------------------|-----------|
| Халық, адам (01.04.2012ж.) | 1 455 271 |
| Туғандар, адам (2012ж. қаңтар-наурыз) | 5 992 |
| Өлгендер, адам (2012ж. қаңтар-наурыз) | 2 844 |
| Келгені, адам (2012ж. қаңтар-наурыз) | 12 463 |
| Кеткені, адам (2012ж. қаңтар-наурыз) | 10 667 |

| | |
|---|---------|
| Жұмыспен қамтылғандар, адам (2012ж. I тоқсан) | 729 306 |
| Жалдамалы қызметкерлер, жұмыспен қамтылғандардың жалпы санына %-бен (2012ж. I тоқсан) | 91,8 |
| Жұмыссыздық деңгейі, % (2012ж. I тоқсан) | 5,7 |

| | |
|--|---------|
| Жалақы, теңге (2012ж. наурыз) | 132 761 |
| Жан басына шаққандағы орташа атаулы ақшалай табыстары, теңге (2012ж. наурыз) | 89 911 |
| Күнкөрістің ең төменгі деңгейінің шамасы, теңге (2012 ж. сәуір) | 18 645 |

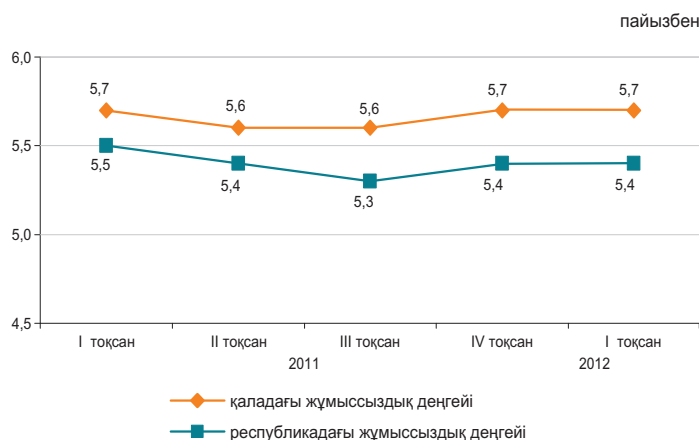

Экономиканың нақты секторы

| | 2012ж. қаңтар-сәуір 2011ж. қаңтар-сәуірге %-бен | 2011 ж. қаңтар-сәуір 2010ж. қаңтар-сәуірге %-бен |
|---------------------|---|--|
| Өнеркәсіп | 117,1 | 127,3 |
| Ауыл шаруашылығы | 80,7 | 87,1 |
| Құрылыс | 98,6 | 87,0 |
| Бөлшек сауда | 109,0 | 107,9 |
| Жүк айналымы | 137,1 | 136,7 |
| Жолаушылар айналымы | 123,2 | 120,7 |
| Байланыс | 115,6 | 115,7 |

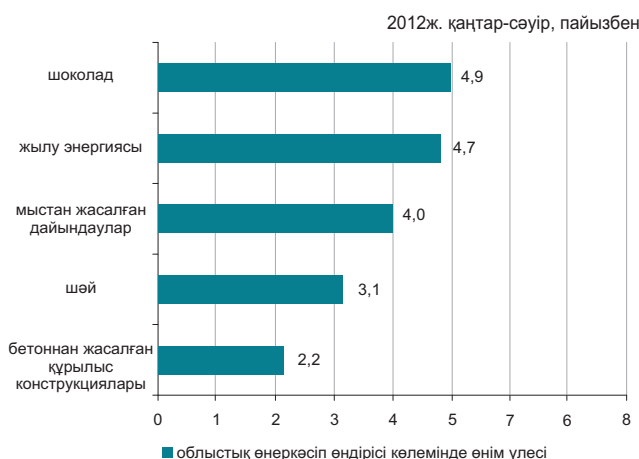

Ауыл шаруашылығы

| | 2012ж. қаңтар-сәуір | Өткен жылғы тиісті кезеңге пайызбен |
|--|---------------------|-------------------------------------|
| Тірідей салмақта союға өткізілген мал мен құс, тонна | 59,4 | 83,1 |
| Сауылған сиыр сүті, мың тонна | 0,2 | 55,0 |
| Алынған тауық жұмыртқасы, млн. дана | 0,8 | 89,0 |
| Негізгі дәнді дақылдардың қолда бары – барлығы, мың тонна* | 15,7 | 99,7 |
| одан: бидай | 15,7 | 99,6 |

* 2012 жылғы 1 мамырға.

Бағалар индексі

| | 2012ж. сәуір 2012ж. наурызға, % | 2012ж. сәуір 2011ж. желтоқсанға, % |
|--|---------------------------------|------------------------------------|
| Тұтыну бағаларының индексі | 100,5 | 101,6 |
| Азық-түлік тауарлары | 100,1 | 101,9 |
| Азық-түлік емес тауарлар | 100,4 | 101,4 |
| Ақылы қызметтер | 101,1 | 101,5 |
| Өндіруші кәсіпорындар бағасының индексі | 100,4 | 101,4 |
| Ауыл шаруашылығының бағалары индексі | - | - |
| Құрылыстағы бағалар индексі | 100,3 | 101,4 |
| Көлік қызметтерінің тарифтері индексі | 127,2 | 127,4 |
| Заңды тұлғаларға көрсетілген почталық және курьерлік қызметтерінің тарифтері индексі | 100,0 | 97,5 |
| Заңды тұлғаларға көрсетілген байланыс қызметтері тарифтері индексі | 100,0 | 100,0 |

1. ОСНОВНЫЕ ПОКАЗАТЕЛИ

1.1 КРАТКИЕ ИТОГИ СОЦИАЛЬНО-ЭКОНОМИЧЕСКОГО РАЗВИТИЯ

КРАТКОСРОЧНЫЙ ЭКОНОМИЧЕСКИЙ ИНДИКАТОР

Краткосрочный экономический индикатор в январе-апреле 2012г. к январю-апрелю 2011г. составил 104,4%. Расчет краткосрочного экономического индикатора осуществляется для обеспечения оперативности и базируется на изменении индексов выпуска по базовым отраслям: сельское хозяйство, промышленность, строительство, торговля, транспорт и связь, составляющих 67-68% от ВВП.

УРОВЕНЬ ЖИЗНИ

Среднедушевые номинальные денежные доходы населения по оценке в марте 2012г. составили 50384 тенге. Прирост по сравнению с мартом 2011г. составил 18,5% по номинальным и 13,3% по реальным денежным доходам.

РЫНОК ТРУДА И ОПЛАТА ТРУДА

Численность безработных по оценке в апреле 2012г. составила 475 тыс. человек. Уровень безработицы составил 5,3% к численности экономически активного населения. Численность лиц, зарегистрированных в органах занятости в качестве безработных, на конец апреля 2012г. составила 68,1 тыс. человек или 0,8% к численности экономически активного населения. Уровень скрытой безработицы по оценке составил 0,4% от экономически активного населения. Среднемесячная номинальная заработная плата, начисленная работникам в марте 2012г. составила 100584 тенге. Прирост к марту 2011г. составил 15%. Индекс реальной заработной платы к марту 2011г. составил 109,9%.

ЦЕНЫ

Индекс потребительских цен в апреле 2012г. по сравнению с декабрем 2011г. составил 101,7%. Цены на продовольственные товары возросли на 2%, непродовольственные – на 1,3%, платные услуги – на 1,8%. Цены предприятий-производителей промышленной продукции в апреле 2012г. по сравнению с декабрем 2011г. повысились на 6,8%.

НАЦИОНАЛЬНАЯ ЭКОНОМИКА

Объем валового внутреннего продукта, по оперативным данным, за январь-март 2012г. составил в текущих ценах 5838,3 млрд. тенге. По сравнению с соответствующим периодом 2011г. реальный ВВП вырос на 5,6%. В структуре ВВП доля производства товаров составила 39,9%, услуг – 55%.

Объем инвестиций в основной капитал в январе-апреле 2012г. составил 1110,2 млрд. тенге, что на 4,1% больше, чем за аналогичный период прошлого года.

Количество зарегистрированных юридических лиц по состоянию на 1 мая 2012г. составило 307831 единицы и увеличилось по сравнению с соответствующим периодом прошлого года на 5,6%, в том числе 291484 единиц с численностью работников менее 50 человек. Количество действующих юридических лиц составило 172758, среди которых малые предприятия составляют 157456 единицы. Количество зарегистрированных субъектов малого предпринимательства (юридические лица) в республике составило 222058 единицы и увеличилось по сравнению с соответствующим периодом прошлого года на 6%.

ТОРГОВЛЯ

Объем розничной торговли за отчетный период составил 1235,5 млрд. тенге (без оборота общественного питания) и увеличился на 11,8% по сравнению с январем-апрелем 2011г.

Объем оптовой торговли за отчетный период составил 2964 млрд. тенге и увеличился на 15,5% по сравнению с январем-апрелем 2011г.

Объем услуг по предоставлению продуктов питания и напитков за отчетный период составил 58,6 млрд. тенге и увеличился на 12,6% по сравнению с январем-апрелем 2011г.

Внешнеторговый оборот Казахстана в январе-марте 2012г. составил 30878,7 млн. долларов США и по сравнению с январем-мартом 2011г. увеличился на 34,1%, в том числе экспорт – 21878,6 млн. долларов США (на 32,3% больше), импорт – 9000,1 млн. долларов США (на 38,7% больше).

РЕАЛЬНЫЙ СЕКТОР ЭКОНОМИКИ

Объем промышленного производства в январе-апреле 2012г. составил 5450,8 млрд. тенге в действующих ценах, что на 2,7% больше, чем в январе-апреле 2011г. В горнодобывающей промышленности и разработке карьеров производство снизилось на 0,2%. В обрабатывающей промышленности производство увеличилось на 7,8%, электроснабжении, подаче газа, пара и воздушном кондиционировании возросло – на 6,9%. В водоснабжении, канализационной системе, контроле над сбором и распределением отходов производство снизилось на 4%.

Объем валового выпуска продукции (услуг) сельского хозяйства в январе-апреле 2012г. составил 261 млрд. тенге, что меньше на 5,8% января-апреля 2011г.

Объем грузооборота в январе-апреле 2012г. составил 145,8 млрд. ткм (с учетом оценки объема грузооборота индивидуальных предпринимателей, занимающихся коммерческими перевозками) и вырос на 16,7% по сравнению с соответствующим периодом 2011г.

ФИНАНСОВАЯ СИСТЕМА

По данным Министерства финансов Республики Казахстан по состоянию на 1 апреля 2012г. доходы государственного бюджета составили 1382,7 млрд. тенге, или 22,9% по отношению к исполняемому бюджету. Исполнение бюджета по затратам составило 1267,4 млрд. тенге или 20% к исполняемому бюджету. По сравнению с соответствующим периодом 2011г. доходы увеличились на 28,6%, а затраты – на 22,2%. Профицит бюджета (с учетом чистого бюджетного кредитования и сальдо по операциям с финансовыми активами) сформировался на уровне 8,1 млрд. тенге.

Кредитные вложения банков второго уровня в отрасли экономики на конец марта 2012г. составили 8934,5 млрд. тенге и увеличились по сравнению с соответствующим периодом прошлого года на 16,5%. В общей сумме кредитов удельный вес долгосрочных кредитов составил 80,1%, кредитов в иностранной валюте – 33,8%. Объем депозитов в депозитных организациях составил 8985,3 млрд. тенге, что на 14,8% больше, чем в соответствующем месяце прошлого года, депозиты физических лиц составили 2840,7 млрд. тенге и увеличились на 24,8%.

Финансовый результат крупных и средних предприятий за IV квартал 2011г. определился как прибыль в сумме 1509,6 млрд. тенге, что на 11,1% выше уровня аналогичного периода 2010г. Уровень рентабельности составил 23%. Доля убыточных предприятий среди общего числа отчитавшихся составила 38,4%.

МОНИТОРИНГ ОСНОВНЫХ СОЦИАЛЬНО-ЭКОНОМИЧЕСКИХ ПОКАЗАТЕЛЕЙ

Март 2012г.

| | Январь-март 2012г. | Март 2012г. | Январь-март 2012г. к январю-марту 2011г., % | Март 2012г. к марту 2011г., % | Март 2012г. к февралю 2012г., % |
|---|--------------------|-------------|---|-------------------------------|---------------------------------|
| Социально-демографические показатели | | | | | |
| Численность населения на конец периода, тыс. человек | 16 734,5 | 16 734,5 | 101,4 | 101,4 | 100,1 |
| Естественный прирост (убыль) населения, тыс. человек | 55,4 | 15,1 | 107,6 | 98,1 | 80,7 |
| Миграционный прирост (убыль), тыс. человек | 3,8 | 0,8 | 88,4 | 72,7 | 57,1 |
| Число зарегистрированных случаев заболеваний туберкулезом органов дыхания, человек | 2 946 | 849 | 93,9 | 98,7 | 79,7 |
| Число выявленных носителей ВИЧ-инфекции, человек | 501 | 146 | 107,5 | 96,1 | 85,4 |
| Число зарегистрированных преступлений, случаев | 64 815 | 24 492 | 187,6 | 178,9 | 125,8 |
| Уровень преступности (число преступлений на 10 000 населения) | 156 | - | 183,5 | - | - |
| Уровень жизни | | | | | |
| Среднедушевой номинальный денежный доход (оценка), тенге | 146 656 | 50 384 | 120,1 | 118,5 | 104,5 |
| Реальный денежный доход (оценка), % | - | - | 114,3 | 113,3 | 104,2 |
| Величина прожиточного минимума, тенге | - | 16 064 | - | 102,9 | 100,7 |
| Рынок труда и оплата труда | | | | | |
| Численность безработных, тыс. человек (оценка) | - | 474,2 | - | 100,3 | 98,8 |
| Численность зарегистрированных безработных, тыс. человек (без учета лиц включенных в состав участников «Программы занятости 2020») | - | 58,3 | - | 108,5 | 101,2 |
| Уровень безработицы, % (оценка) | - | 5,3 | - | - | - |
| Доля зарегистрированных безработных, % (без учета лиц, включенных в состав участников «Программы занятости 2020») | - | 0,7 | - | - | - |
| Уровень скрытой безработицы, % (оценка) | - | 0,5 | - | - | - |
| Среднемесячная номинальная заработная плата одного работника, тенге | 93 947 | 100 584 | 117,1 | 115,0 | 108,9 |
| Индекс реальной заработной платы, % | - | - | 111,5 | 109,9 | 108,6 |
| Цены | | | | | |
| Индекс потребительских цен, % | - | - | 105,1 | 104,6 | 100,3 |
| Индекс цен производителей промышленной продукции, % | - | - | 111,3 | 110,0 | 103,9 |
| Индекс цен в сельском хозяйстве, % | - | - | 92,0 | 90,5 | 100,5 |
| Индекс цен в строительстве, % | - | - | 105,3 | 105,3 | 100,4 |
| Индекс цен оптовых продаж, % | - | - | 102,3 | 101,0 | 100,2 |
| Индекс тарифов на услуги транспорта, % | - | - | 102,6 | 102,7 | 99,9 |
| Индекс тарифов на услуги почтовые и курьерские для юридических лиц, % | - | - | 98,9 | 97,6 | 98,1 |
| Индекс тарифов на услуги связи для юридических лиц, % | - | - | 94,1 | 94,0 | 100,0 |
| Индекс цен экспортных поставок, % | - | - | 132,7 | 124,2 | 99,8 |
| Индекс цен импортных поступлений, % | - | - | 102,0 | 100,7 | 99,8 |
| Национальная экономика | | | | | |
| Краткосрочный экономический индикатор, млрд. тенге (рассчитывается по реальному темпу роста шести отраслей - сельское хозяйство, промышленность, строительство, торговля, транспорт, связь) | 6 897,9 | 2 464,5 | 104,6 | 104,8 | 113,5 |
| Валовой внутренний продукт, млрд. тенге (январь-март 2012г., оперативные данные) | 5 838,3 | - | 105,6 | - | - |
| Инвестиции в основной капитал, млрд. тенге | 751,5 | 294,3 | 103,1 | 99,7 | 111,0 |
| Торговля | | | | | |
| Розничная торговля по всем каналам реализации, млрд. тенге (без учета услуг общественного питания) | 920,9 | 318,6 | 112,0 | 113,1 | 109,8 |
| Внешнеторговый оборот, млн. долл. США | 30 878,7 | 9 647,3 | 134,1 | 114,1 | 93,8 |
| Экспорт товаров, млн. долл. США | 21 878,6 | 6 133,2 | 132,3 | 100,9 | 82,0 |
| Импорт товаров, млн. долл. США | 9 000,1 | 3 514,1 | 138,7 | 147,9 | 125,3 |
| Реальный сектор экономики | | | | | |
| Объем промышленной продукции (товаров, услуг), млрд. тенге | 4 057,0 | 1 431,8 | 102,9 | 103,1 | 113,5 |
| Объем валового выпуска продукции (услуг) сельского хозяйства | 188,8 | 70,8 | 94,9 | 95,3 | 121,7 |
| Объем строительных работ, млрд. тенге | 229,7 | 100,0 | 99,3 | 100,1 | 138,7 |
| Перевозки грузов всеми видами транспорта, млн. тонн | 670,3 | 223,2 | 120,0 | 120,3 | 102,2 |
| Грузооборот всех видов транспорта, млрд. ткм | 109,5 | 36,6 | 118,1 | 117,8 | 104,6 |
| Объем услуг почтовой и курьерской деятельности, млрд. тенге | 4,1 | 1,4 | 112,4 | 113,0 | 107,7 |
| Объем услуг связи, млрд. тенге | 140,2 | 46,2 | 116,7 | 114,1 | 100,3 |
| Индекс предпринимательской уверенности в промышленности | - | +9 | - | - | - |
| Индекс предпринимательской уверенности в торговле | - | +15 | - | - | - |
| Индекс ощущений потребителей | - | +18 | - | - | - |
| Индекс желания покупать | - | +19 | - | - | - |
| Финансовая система | | | | | |
| Денежная масса М3, млрд. тенге | - | 10 293,1 | - | 115,3 | 103,8 |
| Наличные деньги в обращении, млрд. тенге | - | 1 307,8 | - | 119,2 | 101,3 |
| Депозиты в депозитных организациях, на конец периода, млрд. тенге (без учета счетов нерезидентов) | - | 8 985,3 | - | 114,8 | 104,2 |
| депозиты физических лиц, на конец периода, млрд. тенге (без учета счетов нерезидентов) | - | 2 840,7 | - | 124,8 | 101,8 |
| Кредиты БВУ экономики и населения, млрд. тенге | - | 8 934,5 | - | 116,5 | 101,2 |
| Долгосрочные кредитные вложения БВУ, млрд. тенге | - | 7 156,3 | - | 111,4 | 100,7 |
| Рентабельность предприятий и организаций, % (IV квартал 2011г.) | 23,0 | - | - | - | - |
| Дебиторская задолженность предприятий и организаций, млрд. тенге (на 1 января 2012г.) | 8 551,9 | - | 110,2 | - | - |
| Задолженность по обязательствам предприятий и организаций, млрд. тенге (на 1 января 2012г.) | 24 456,4 | - | 113,9 | - | - |

МОНИТОРИНГ ОСНОВНЫХ СОЦИАЛЬНО-ЭКОНОМИЧЕСКИХ ПОКАЗАТЕЛЕЙ

Апрель 2012г.

| | Январь-апрель 2012г. | Апрель 2012г. | Январь-апрель 2012г. к январю-апрелю 2011г. % | Апрель 2012г. к апрелю 2011г. % | Апрель 2012г. к марту 2012г. % |
|---|----------------------|---------------|---|---------------------------------|--------------------------------|
| Социально-демографические показатели | | | | | |
| Численность населения на конец периода, тыс. человек | ... | ... | ... | ... | ... |
| Естественный прирост (убыль) населения, тыс. человек | ... | ... | ... | ... | ... |
| Миграционный прирост (убыль), тыс. человек | ... | ... | ... | ... | ... |
| Число зарегистрированных случаев заболеваний туберкулезом органов дыхания, человек | ... | ... | ... | ... | ... |
| Число выявленных носителей ВИЧ-инфекции, человек | ... | ... | ... | ... | ... |
| Число зарегистрированных преступлений, случаев | ... | ... | ... | ... | ... |
| Уровень преступности (число преступлений на 10 000 населения) | ... | ... | ... | ... | ... |
| Уровень жизни | | | | | |
| Среднедушевой номинальный денежный доход (оценка), тенге | ... | ... | ... | ... | ... |
| Реальный денежный доход (оценка), % | - | ... | ... | ... | ... |
| Величина прожиточного минимума, тенге | - | 16 079 | - | 101,7 | 100,1 |
| Рынок труда и оплата труда | | | | | |
| Численность безработных, тыс. человек (оценка) | - | 475,0 | - | 100,4 | 100,2 |
| Численность зарегистрированных безработных, тыс. человек (без учета лиц, включенных в состав участников «Программы занятости 2020») | - | 68,1 | - | 109,2 | 117,0 |
| Уровень безработицы, % (оценка) | - | 5,3 | - | - | - |
| Доля зарегистрированных безработных, % (без учета лиц, включенных в состав участников «Программы занятости 2020») | - | 0,8 | - | - | - |
| Уровень скрытой безработицы, % (оценка) | - | 0,4 | - | - | - |
| Среднемесячная номинальная заработная плата одного работника, тенге | - | - | - | - | - |
| Индекс реальной заработной платы, % | - | - | - | - | - |
| Цены | | | | | |
| Индекс потребительских цен, % | - | - | 105,0 | 104,8 | 100,7 |
| Индекс цен производителей промышленной продукции, % | - | - | 110,6 | 108,8 | 103,7 |
| Индекс цен в сельском хозяйстве, % | - | - | 91,4 | 89,7 | 100,4 |
| Индекс цен в строительстве, % | - | - | 105,4 | 105,7 | 100,7 |
| Индекс цен оптовых продаж, % | - | - | 102,0 | 101,0 | 101,0 |
| Индекс тарифов на услуги транспорта, % | - | - | 105,4 | 113,5 | 110,5 |
| Индекс тарифов на услуги почтовые и курьерские для юридических лиц, % | - | - | 98,6 | 97,6 | 100,0 |
| Индекс тарифов на услуги связи для юридических лиц, % | - | - | 94,3 | 94,8 | 100,0 |
| Индекс цен экспортных поставок, % | - | - | ... | ... | ... |
| Индекс цен импортных поступлений, % | - | - | ... | ... | ... |
| Национальная экономика | | | | | |
| Краткосрочный экономический индикатор, млрд. тенге (рассчитывается по реальному темпу роста шести отраслей – сельское хозяйство, промышленность, строительство, торговля, транспорт, связь) | 9 364,2 | 2 466,3 | 104,4 | 103,8 | 101,3 |
| Валовой внутренний продукт, млрд. тенге | ... | - | ... | - | - |
| Инвестиции в основной капитал, млрд. тенге | 1 110,2 | 358,8 | 104,1 | 106,1 | 121,1 |
| Торговля | | | | | |
| Розничная торговля по всем каналам реализации, млрд. тенге (без учета услуг общественного питания) | 1 235,5 | 314,6 | 111,8 | 111,3 | 98,1 |
| Внешнеторговый оборот, млн. долл. США | ... | ... | ... | ... | ... |
| Экспорт товаров, млн. долл. США | ... | ... | ... | ... | ... |
| Импорт товаров, млн. долл. США | ... | ... | ... | ... | ... |
| Реальный сектор экономики | | | | | |
| Объем промышленной продукции (товаров, услуг), млрд. тенге | 5 450,8 | 1 393,8 | 102,7 | 102,0 | 98,7 |
| Объем валового выпуска продукции (услуг) сельского хозяйства | 261,0 | 72,2 | 94,2 | 92,4 | 102,0 |
| Объем строительных работ, млрд. тенге | 365,9 | 135,2 | 99,5 | 104,3 | 134,0 |
| Перевозки грузов всеми видами транспорта, млн. тонн | 897,4 | 227,1 | 119,9 | 119,5 | 101,8 |
| Грузооборот всех видов транспорта, млрд. ткм | 145,8 | 36,3 | 116,7 | 112,6 | 99,1 |
| Объем услуг почтовой и курьерской деятельности, млрд. тенге | 5,5 | 1,5 | 113,0 | 114,7 | 101,4 |
| Объем услуг связи, млрд. тенге | 186,5 | 46,4 | 114,0 | 106,4 | 99,3 |
| Индекс предпринимательской уверенности в промышленности | - | +9 | - | - | - |
| Индекс предпринимательской уверенности в торговле | - | +5 | - | - | - |
| Индекс ощущений потребителей | - | +20 | - | - | - |
| Индекс желания покупать | - | +20 | - | - | - |
| Финансовая система | | | | | |
| Денежная масса М3, млрд. тенге | ... | ... | ... | ... | ... |
| Наличные деньги в обращении, млрд. тенге | ... | ... | ... | ... | ... |
| Депозиты в депозитных организациях, на конец периода, млрд. тенге (без учета счетов нерезидентов) | ... | ... | ... | ... | ... |
| депозиты физических лиц, на конец периода, млрд. тенге (без учета счетов нерезидентов) | ... | ... | ... | ... | ... |
| Кредиты БВУ экономики и населения, млрд. тенге | ... | ... | ... | ... | ... |
| Долгосрочные кредитные вложения БВУ, млрд. тенге | ... | ... | ... | ... | ... |
| Рентабельность предприятий и организаций, % | ... | ... | ... | ... | ... |
| Дебиторская задолженность предприятий и организаций, млрд. тенге | ... | ... | ... | ... | ... |
| Задолженность по обязательствам предприятий и организаций, млрд. тенге | ... | ... | ... | ... | ... |

ПРИМЕЧАНИЕ.

Показатели, формируемые с опозданием, представлены в предыдущей таблице.

Данные приведены по новой классификации видов экономической деятельности ОКЭД.

2. СОЦИАЛЬНО-ДЕМОГРАФИЧЕСКИЕ ПОКАЗАТЕЛИ

2.1 ЧИСЛЕННОСТЬ НАСЕЛЕНИЯ

Изменение темпов прироста численности населения

| | тыс. человек | | |
|-----------------|---------------|---------------------|--------------------|
| | Все население | Городское население | Сельское население |
| На 01.04.2011г. | 16 497,8 | 9 002,8 | 7 495,0 |
| На 01.04.2012г. | 16 734,5 | 9 150,7 | 7 583,8 |

Численность населения страны на 1 апреля 2012г. составила 16,7 млн. человек. По сравнению с 1 апреля 2011г. она увеличилась на 1,4%.

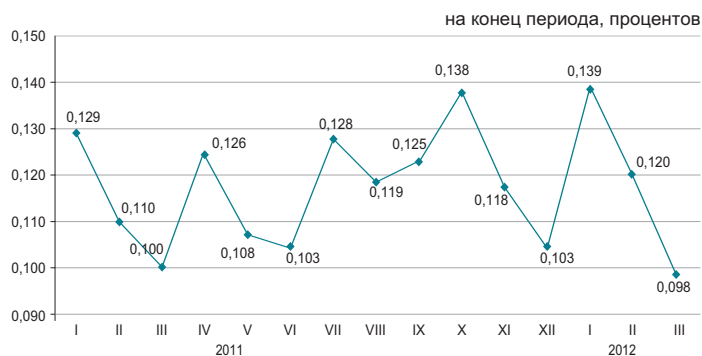

Естественное движение населения

| | Человек | | На 1000 человек по состоянию | |
|----------------------|--------------------|--------------------|------------------------------|------------------|
| | январь-март 2011г. | январь-март 2012г. | на 01.04. 2011г. | на 01.04. 2012г. |
| Родившиеся | 90 298 | 92 409 | 21,9 | 22,1 |
| Умершие | 38 823 | 37 045 | 9,4 | 8,9 |
| Естественный прирост | 51 475 | 55 364 | 12,5 | 13,3 |
| Браки | 30 199 | 32 982 | 7,3 | 7,9 |
| Разводы | 9 755 | 10 898 | 2,4 | 2,6 |

Темпы естественного прироста населения

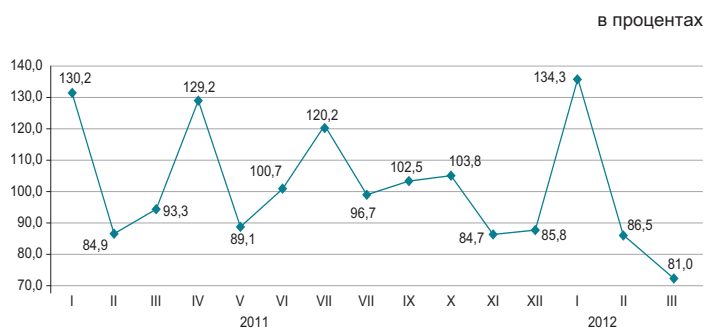

За январь-март 2012г. в республике зарегистрировано 1314 (за январь-март 2011г. - 1426) умерших детей в возрасте до 1 года. По сравнению с январем-мартом 2011г. число умерших детей в возрасте до 1 года уменьшилось на 7,9%.

Основной причиной младенческой смертности являются состояния, возникающие в перинатальном периоде, от которых в январе-марте 2012г. умерло 706 (795) младенцев, или 53,7% (55,8%) от общего числа смертных случаев среди младенцев. Число умерших от врожденных аномалий составило 283 (272), или 21,5% (19,1%), от болезней органов дыхания 123 (137), или 9,4% (9,6%) и от несчастных случаев, отравлений и травм 48 (58), или 3,7% (4,1%).

Динамика коэффициентов младенческой смертности

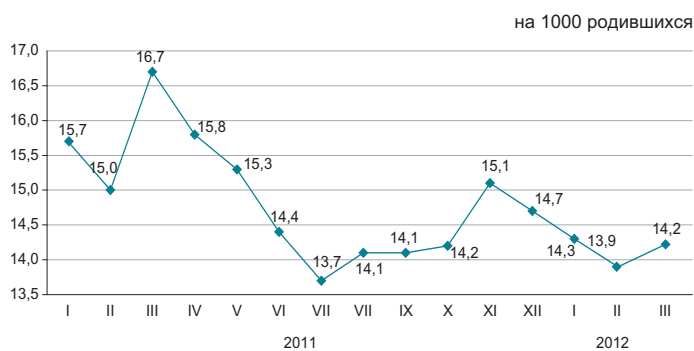

2.2 МИГРАЦИЯ НАСЕЛЕНИЯ

Миграция населения

| | Январь-март 2011г. | Январь-март 2012г. |
|---------------------|--------------------|--------------------|
| Прибыло | | |
| Всего | 97 513 | 92 636 |
| внешняя миграция | 8 893 | 9 012 |
| в том числе: | | |
| страны СНГ | 6 687 | 7 527 |
| другие страны | 2 206 | 1 485 |
| внутренняя миграция | 88 620 | 83 624 |
| Выбыло | | |
| Всего | 93 169 | 88 858 |
| внешняя миграция | 4 549 | 5 234 |
| в том числе: | | |
| страны СНГ | 4 232 | 4 968 |
| другие страны | 317 | 266 |
| внутренняя миграция | 88 620 | 83 624 |
| Сальдо миграции | | |
| Всего | 4 344 | 3 778 |
| внешняя миграция | 4 344 | 3 778 |
| в том числе: | | |
| страны СНГ | 2 455 | 2 559 |
| другие страны | 1 889 | 1 219 |
| внутренняя миграция | 0 | 0 |

Изменение внешней миграции

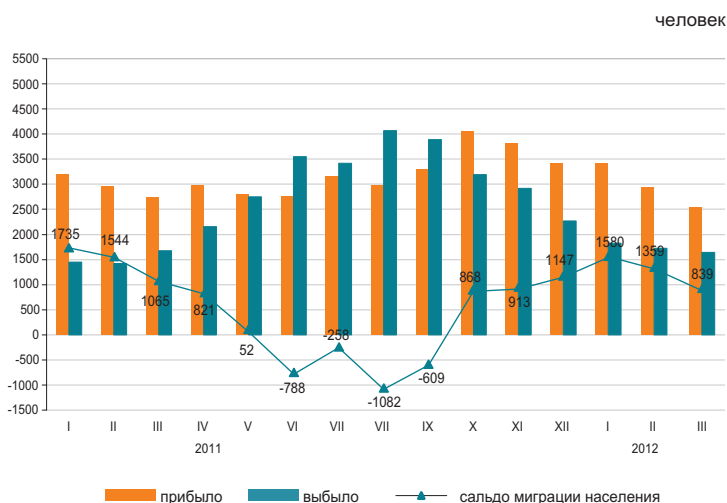

В январе-марте 2012г. по сравнению с январем-мартом 2011г. число прибывших в Казахстан уменьшилось на 5%, а число выбывших из Казахстана на 4,6%.

Основной миграционный обмен страны происходит с государствами СНГ. Доля прибывших из стран СНГ и выбывших в эти страны составили 83,5% и 94,9% соответственно.

Численность мигрантов, переезжающих в пределах страны уменьшилась на 5,6%. По межрегиональным перемещениям положительное сальдо миграции населения наблюдается в 5-и регионах страны, из них самое большое по величине в г.Астана (5,7 тыс.) и Мангистауской области (3 тыс. человек).

Структура миграционных потоков по этнической принадлежности

в процентах к общему числу

| | Прибывшие | | Выбывшие | |
|----------|--------------------|--------------------|--------------------|--------------------|
| | январь-март 2011г. | январь-март 2012г. | январь-март 2011г. | январь-март 2012г. |
| Всего | 100 | 100 | 100 | 100 |
| Казахи | 64,3 | 73,2 | 5,5 | 4,4 |
| Русские | 14,8 | 10,4 | 68,5 | 72,9 |
| Узбеки | 2,1 | 1,8 | 0,7 | 0,3 |
| Украинцы | 1,4 | 0,9 | 7,1 | 7,0 |
| Татары | 1,3 | 0,9 | 2,6 | 2,8 |
| Немцы | 0,9 | 0,8 | 5,9 | 5,3 |
| Другие | 15,2 | 12,0 | 9,7 | 7,3 |

Миграция населения за январь-март 2012г. (все потоки)

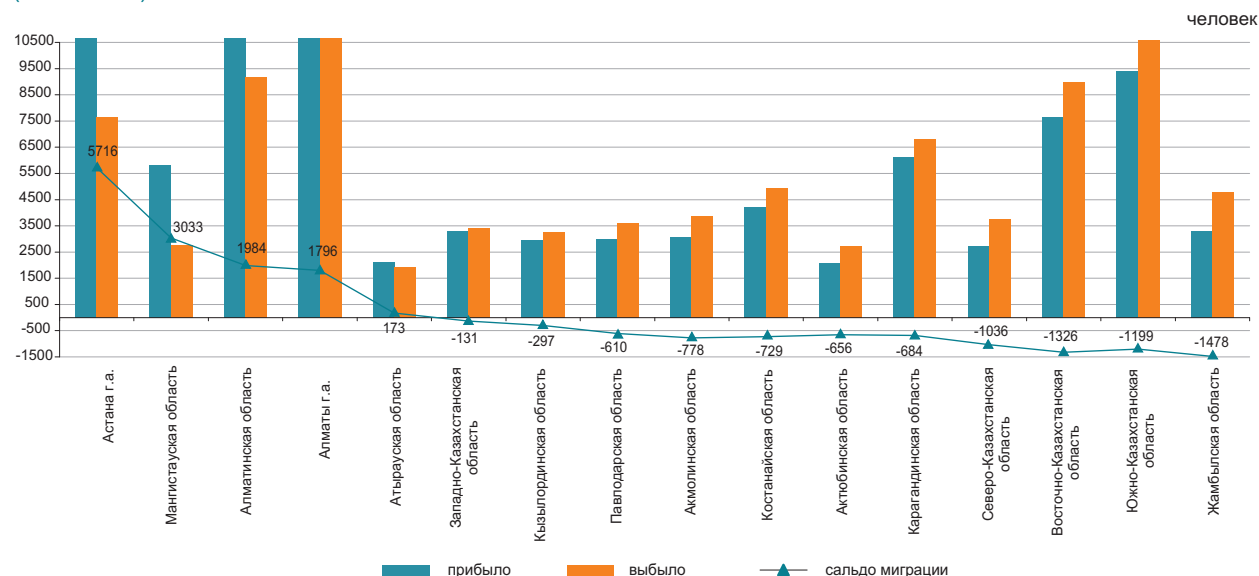

2.3 ЗАБОЛЕВАЕМОСТЬ НАСЕЛЕНИЯ

(по данным РСЭС МЗ)

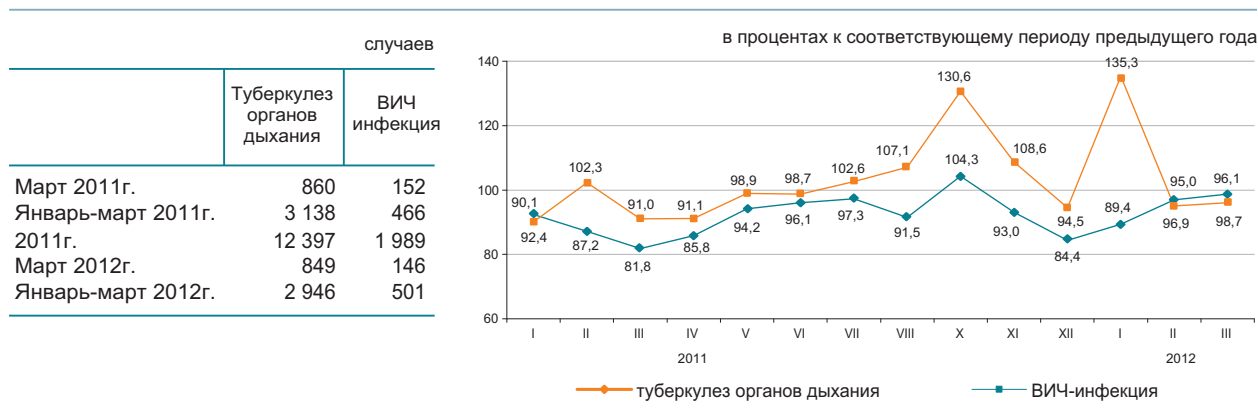

Уровень заболеваемости отдельными инфекционными заболеваниями в январе-марте 2012г.

Наибольшее распространение среди зарегистрированных инфекционных заболеваний получили острые инфекции верхних дыхательных путей – 11274,1 случаев на 100 000 населения, острые кишечные инфекции – 67, туберкулез органов дыхания – 71, сифилис – 36,6, вирусные гепатиты – 15, педикулез – 11,8 и чесотка – 8,4.

Рост заболеваемости населения отдельными видами инфекционных заболеваний

в процентах

| | Март 2012г. к марту 2011г. | |
|----------------------|----------------------------|-----------------------|
| | всего | из них дети до 14 лет |
| Ротавирусный энтерит | в 1,8 раза | в 1,8 раза |

Число зарегистрированных случаев наиболее распространенных заболеваний

| | Январь-март 2012г. , единиц | В % к соответствующему периоду предыдущего года | Март 2012г. , единиц | В % к соответствующему периоду предыдущего года |
|--------------------------------------|-----------------------------|---|----------------------|---|
| Ротавирусный энтерит | | | | |
| всего | 741 | 88,6 | 238 | в 1,8 раза |
| из них дети до 14 лет | 736 | 88,9 | 238 | в 1,8 раза |
| сельская местность | | | 38 | 105,6 |
| Бактериальная дизентерия | | | | |
| всего | 136 | 70,5 | 46 | 93,9 |
| из них дети до 14 лет | 80 | 74,8 | 29 | в 1,6 раза |
| сельская местность | | | 16 | в 1,4 раза |
| Бруцеллез, впервые диагностированный | | | | |
| всего | 124 | 67,8 | 54 | 74,0 |
| из них дети до 14 лет | 10 | 142,9 | 6 | в 1,6 раза |
| сельская местность | | | 49 | в 1,4 раза |
| Эхинококкоз | | | | |
| всего | 231 | 109,5 | 67 | 84,8 |
| из них дети до 14 лет | 58 | 112,1 | 15 | 78,9 |
| сельская местность | | | 40 | 80,0 |

2.4 ПЕНСИОННОЕ ОБЕСПЕЧЕНИЕ И СОЦИАЛЬНАЯ ЗАЩИТА НАСЕЛЕНИЯ

(по данным МТСЗН)

| | Средний размер назначенных пенсий (пособий), тенге | Число получателей, тыс. человек |
|---|--|---------------------------------|
| Пенсионная выплата по возрасту¹⁾ | | |
| 2011г. | 26 824 | 1 628,7 |
| I квартал 2011г. | 27 012 | 1 595,8 |
| I квартал 2012г. | 29 179 | 1 638,9 |
| Государственная базовая пенсионная выплата | | |
| 2011г. | 8 000 | 1 732,4 |
| 2012г. | 8 720 | 1 768,8 |
| Государственное социальное пособие | | |
| 2010г. | 14 034 | 667,5 |
| 2011г. | 15 520 | 681,1 |
| Специальное государственное пособие | | |
| 2010г. | 4 058 | 1 255,3 |
| 2011г. | 4 534 | 1 300,2 |
| Государственная жилищная помощь²⁾ | | |
| 2011г. | 1 697,9 | 144,9 |
| I квартал 2011г. | 3 159,0 | 98,0 |
| I квартал 2012г. | 3 909,9 | 81,4 |
| Государственная адресная социальная помощь | | |
| Январь-апрель 2011г. | 1 843,0 | 104,3 |
| Январь-апрель 2012 г. | 2 107,3 | 78,8 |

¹⁾ Лица, достигшие пенсионного возраста.

²⁾ В графе «Число получателей» указано тысяч семей.

Численность пенсионеров по возрасту за I квартал 2012г. составила 1638989 человек, средний размер назначенной пенсии – 29178,92 тенге. Государственная базовая пенсионная выплата с 1 января 2012г. составляет 8720 тенге. Средний размер жилищной помощи, назначенной за I квартал 2012г., составил 3909,9 тенге, которую получили 81386,0 человек. Средний размер адресной социальной помощи, назначенной за январь-апрель 2012г., составил 2107,3 тенге, которую получили 78824 человек.

Средний размер пенсий (пособий) и численность получателей

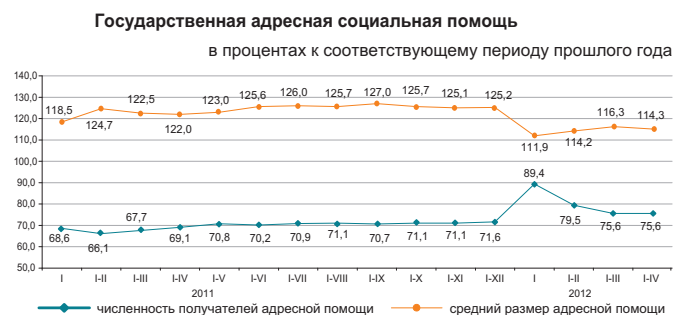
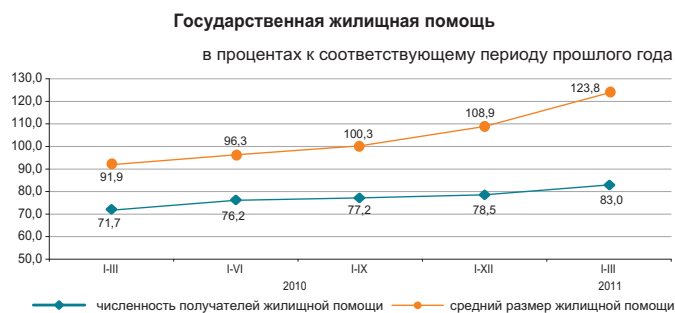
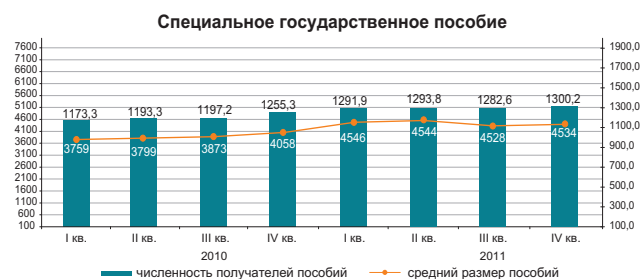
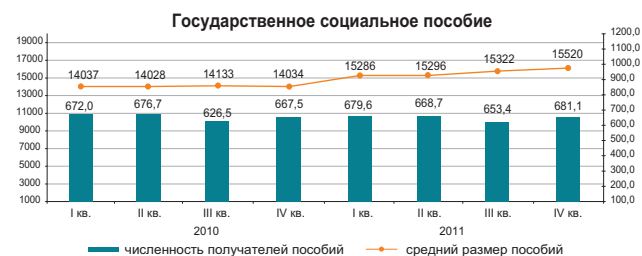
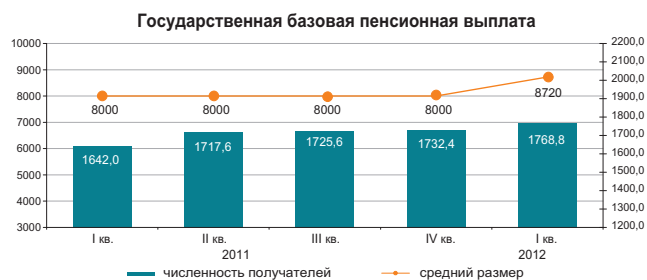
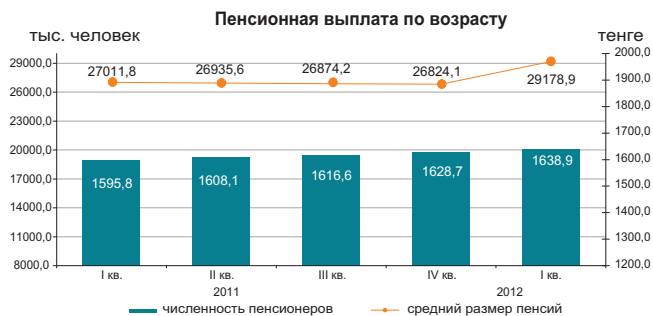

2.5 ПРЕСТУПНОСТЬ

(по данным КПСиСУ ГП)

| | Число зарегистрированных преступлений | случаев | |
|--------------------|---------------------------------------|---------------------------|--------------------|
| | | Из них в отношении женщин | несовершеннолетних |
| Январь-март 2011г. | 34 549 | 12 318 | 1 560 |
| Январь-март 2012г. | 64 815 | 25 234 | 2 527 |

Уровень преступности на 10 000 населения

| | Всего |
|--------------------|-------|
| Январь-март 2011г. | 85 |
| Январь-март 2012г. | 156 |



По расследованным в отчетном периоде преступлениям в целом по республике установленная сумма материального ущерба составила 48614,1 млн. тенге, из них 26,9% - приходится на преступления в сфере экономической деятельности, 44,0% - против собственности.

Правоохранительными органами республики выявлено 25389 лиц, совершивших преступления (на 12,8% больше, чем в соответствующем периоде 2011г.), привлечено к уголовной ответственности 9404 лица, что на 28,3% меньше, чем в соответствующем периоде 2011г. Из числа выявленных лиц, совершивших преступления 12,7% составляли женщины (в соответствующем периоде 2011г. – 12,3%), 6,9% - несовершеннолетние (6,8%), 1,9% – выполнявшие государственные функции (1,8%). Удельный вес лиц, ранее совершавших преступления составил 7,3% (8,4%).

В среднем по Казахстану каждый шестой, совершивший преступление, находился в состоянии алкогольного опьянения, почти каждый четвертый – в составе группы. Большую часть всех выявленных лиц, совершивших преступления, составили безработные – 77,0% (в январе-марте 2011г. – 77,5%).

По категориям преступлений

| | Январь-март 2012г. | В процентах к итогу | В % к соответствующему периоду прошлого года |
|---|--------------------|---------------------|--|
| Число зарегистрированных преступлений - всего, случаев | 64 815 | 100,0 | 187,6 |
| Преступления против личности | 2 067 | 3,2 | 124,5 |
| из них: | | | |
| умышленное убийство и покушение на убийство | 342 | | 96,6 |
| умышленное причинение тяжкого вреда здоровью | 448 | | 106,9 |
| умышленное причинение средней тяжести вреда здоровью | 471 | | 130,8 |
| Преступления против собственности | 52 875 | 81,6 | 203,7 |
| из них: | | | |
| кражи чужого имущества | 39 877 | | 218,3 |
| мошенничество | 4 945 | | 192,5 |
| грабёж | 5 399 | | 169,4 |
| разбой | 582 | | 131,1 |
| вымогательство | 218 | | 137,1 |
| Преступления против общественной безопасности и общественного порядка | 4 340 | 6,7 | 216,8 |
| из них: хулиганство | 3 697 | | 244,5 |
| Преступления против здоровья населения и нравственности | 1 408 | 2,2 | 99,1 |
| из них: преступления, связанные с наркотиками | 1 198 | | 89,1 |
| Коррупционные и иные преступления против интересов государственной службы и государственного управления | 624 | 0,9 | 110,6 |
| Воинские преступления | 102 | 0,2 | 125,9 |
| Транспортные преступления | 484 | 0,7 | 82,9 |
| Другие | 2 915 | 4,5 | 127,9 |

3. УРОВЕНЬ ЖИЗНИ

3.1 ДОХОДЫ НАСЕЛЕНИЯ

Среднедушевые номинальные денежные доходы населения (оценка)

| | тенге |
|-------------|----------------------------|
| | Номинальный денежный доход |
| 2011г. | 45 435 |
| I квартал | 40 708 |
| II квартал | 43 976 |
| III квартал | 46 678 |
| IV квартал | 50 377 |
| 2012г.* | |
| I квартал | 48 885 |

* Предварительные данные.

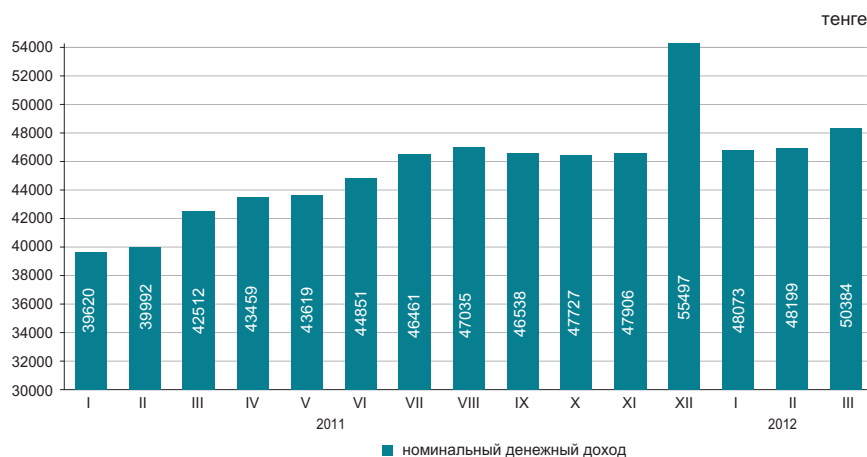

В марте 2012г. среднедушевые номинальные денежные доходы населения составили 50384 тенге, что на 18,5% выше, чем в марте 2011г., реальные денежные доходы за указанный период выросли на 13,3%.

| | Март 2012г. | Январь-март 2012г. |
|-------------------------------------|-------------|--------------------|
| Индекс номинальных денежных доходов | 118,5 | 120,1 |
| Индекс реальных денежных доходов | 113,3 | 114,3 |

Оценка доходов за март 2012г.

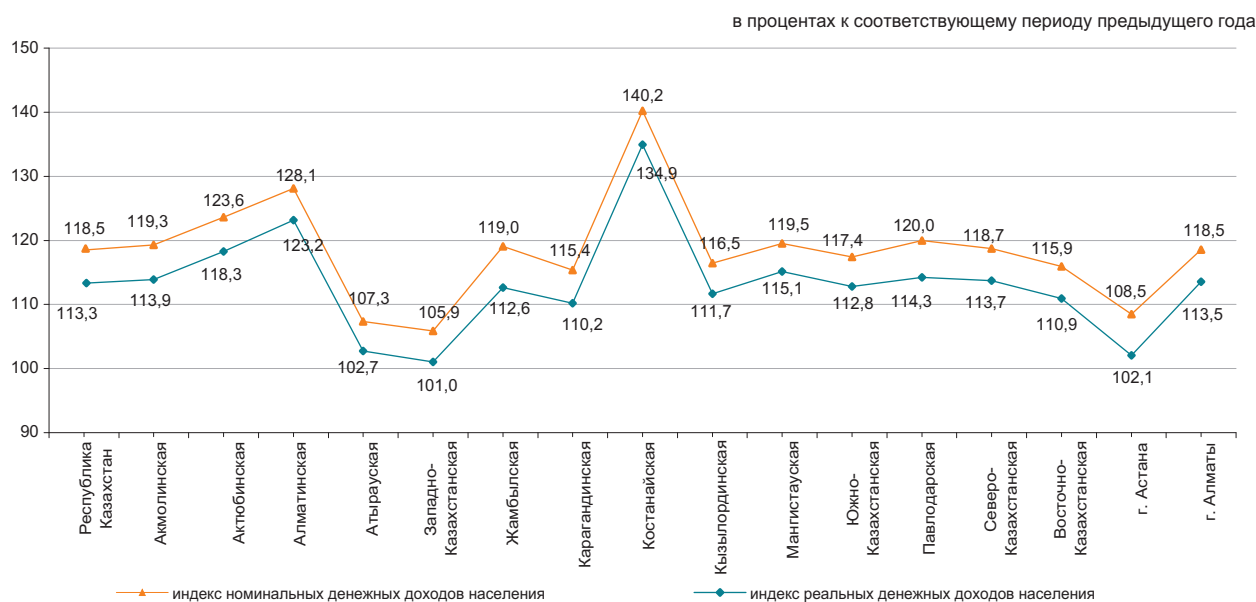

Структура денежных доходов

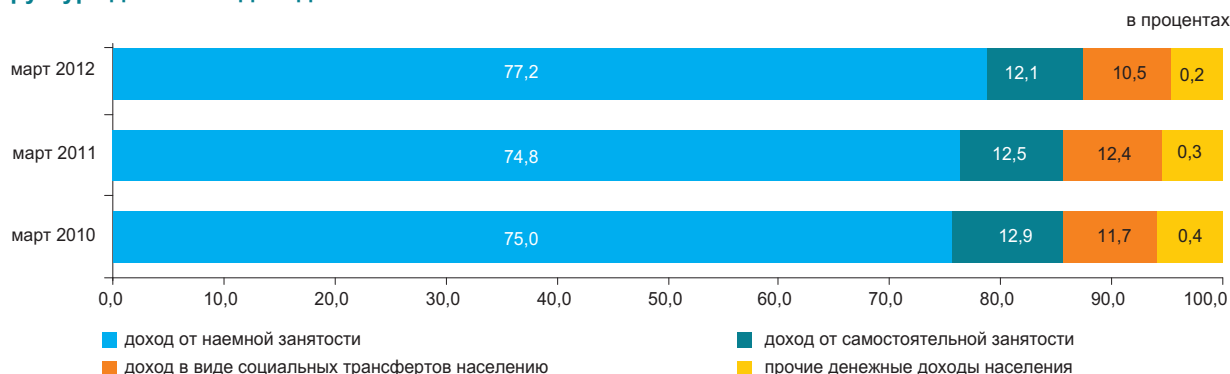

3.2 ВЕЛИЧИНА ПРОЖИТОЧНОГО МИНИМУМА

в среднем за год, тенге
 2011г.....16 072
 за месяц, тенге
 Апрель 2011г.....15 810
 Апрель 2012г.....16 079



Величина прожиточного минимума в среднем на душу населения, рассчитанная исходя из минимальных норм потребления основных продуктов питания, в апреле 2012г. относительно предыдущего месяца увеличилась на 0,1%, апреля 2011г. – на 1,7%.

| | Апрель 2012г., тенге | Апрель 2012г. к | | Структура |
|---------------------------------------|----------------------|-----------------|----------------|-----------|
| | | марту 2012г. | декабрю 2011г. | |
| Величина прожиточного минимума | 16 079 | 100,1 | 102,9 | 100,0 |
| в том числе | | | | |
| продовольственные товары | 9 647 | 100,1 | 102,9 | 60,0 |
| непродовольственные товары и услуги | 6 432 | 100,1 | 102,9 | 40,0 |

Структура продовольственного набора

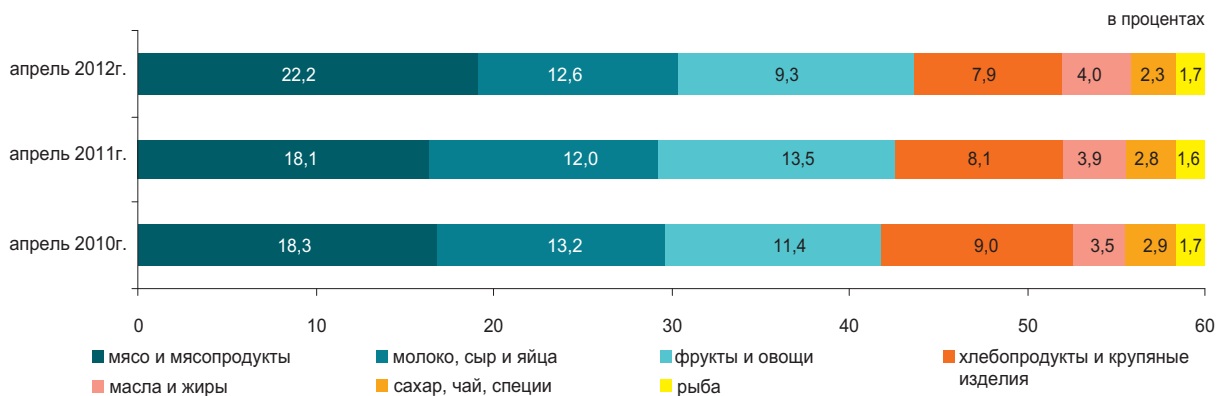

По социально-демографическим группам

| | Величина прожиточного минимума, тенге | | | Соотношение с величиной прожиточного минимума, в процентах |
|---|---------------------------------------|--------------------------|---|--|
| | всего | продовольственные товары | непродовольственные товары и платные услуги | |
| В среднем на душу населения | 16 079 | 9 647 | 6 432 | 100,0 |
| дети, до 13 лет | 12 893 | 7 736 | 5 157 | 80,2 |
| подростки, 14-17 лет | | | | |
| юноши | 20 364 | 12 219 | 8 145 | 126,6 |
| девочки | 15 603 | 9 362 | 6 241 | 97,0 |
| трудоспособное население, старше 18 лет | | | | |
| мужчины | 19 110 | 11 466 | 7 644 | 118,9 |
| женщины | 15 176 | 9 105 | 6 071 | 94,4 |
| пенсионеры и пожилые люди | 15 084 | 9 050 | 6 034 | 93,8 |

4. РЫНОК ТРУДА И ОПЛАТА ТРУДА

4.1 ЗАНЯТОСТЬ ПО НАЙМУ НА ПРЕДПРИЯТИЯХ (ОРГАНИЗАЦИЯХ)*



Численность наемных работников на предприятиях (организациях)* в марте 2012г. составила 3603,9 тыс. человек, из них на крупных и средних предприятиях – 3135,9 тыс. человек.

В марте 2012г. на крупные и средние предприятия было принято 65,2 тыс. человек. Выбыло по различным причинам 65,7 тыс. человек. Отработано одним работником 141,5 часа.

На конец марта 2012г. на крупных и средних предприятиях были не заполнены 21,8 тыс. вакантных мест (0,7% к списочной численности).

| | Март 2012г. | | |
|--|--------------|----------------------|--------------------|
| | тыс. человек | в % к февралю 2012г. | в % к марту 2011г. |
| Всего* | 3 603,9 | 99,9 | 103,8 |
| из них на крупных и средних предприятиях | 3 135,9 | 100,3 | 103,4 |

Наличие и движение наемных работников, занятых на крупных и средних предприятиях, по отдельным видам экономической деятельности

| | Март 2012г. | | | |
|---|--------------------------------|--------------------|-------------------|--|
| | численность наемных работников | принято работников | выбыло работников | из них в связи с сокращением и ликвидацией |
| Всего | 3 135,9 | 65,2 | 65,7 | 1,7 |
| Сельское, лесное и рыбное хозяйство | 111,8 | 3,0 | 2,3 | 0,0 |
| Промышленность | 723,2 | 12,8 | 18,8 | 0,3 |
| Строительство | 202,5 | 10,8 | 8,7 | 0,2 |
| Оптовая и розничная торговля; ремонт автомобилей и мотоциклов | 146,3 | 7,1 | 7,1 | 0,1 |
| Транспорт и складирование | 226,3 | 3,1 | 3,8 | 0,3 |
| Финансовая и страховая деятельность | 77,4 | 1,7 | 2,2 | 0,1 |
| Профессиональная, научная и техническая деятельность | 89,3 | 3,0 | 2,0 | 0,1 |
| Деятельность в области административного и вспомогательного обслуживания | 114,8 | 5,7 | 5,9 | 0,1 |
| Государственное управление и оборона; обязательное социальное обеспечение | 236,8 | 3,9 | 3,1 | 0,1 |
| Образование | 660,9 | 4,7 | 3,5 | 0,1 |
| Здравоохранение и социальные услуги | 353,4 | 4,3 | 3,6 | 0,0 |
| Прочие виды деятельности | 193,2 | 5,1 | 4,7 | 0,3 |

Численность наемных работников на предприятиях (организациях) по регионам в марте 2012г.*

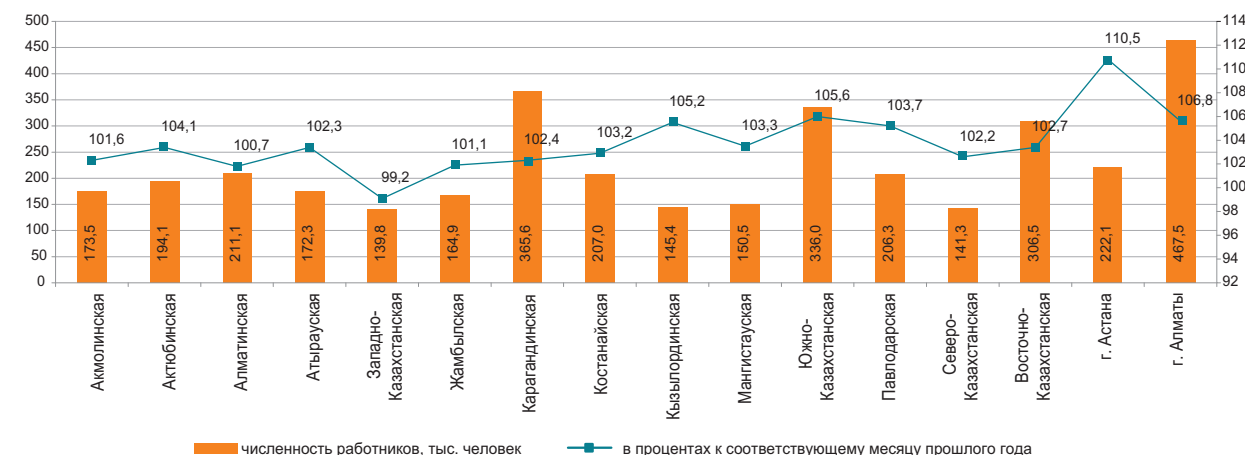

*Без учета работников МП, занимающихся предпринимательской деятельностью.

4.2 БЕЗРАБОТИЦА И ОБЕСПЕЧЕНИЕ ЗАНЯТОСТИ

(по данным АС и МТСЗН)

| | Уровень безработицы, % | Уровень молодежной безработицы, % |
|-------------|------------------------|-----------------------------------|
| 2011г. | | |
| I квартал | 5,5 | 5,0 |
| II квартал | 5,4 | 4,5 |
| III квартал | 5,3 | 4,7 |
| IV квартал | 5,4 | 4,1 |
| 2012г. | | |
| I квартал | 5,4 | 4,2 |
| Апрель | 5,3 ¹⁾ | - |

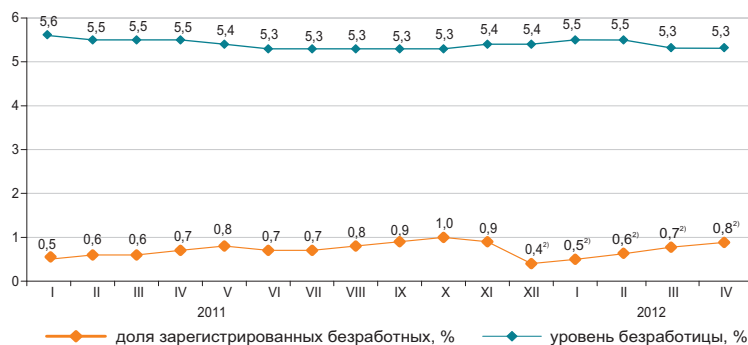

Численность безработных, по методологии МОТ, в апреле 2012г. по оценке составила 475 тыс. человек, уровень безработицы – 5,3%. Официально зарегистрированы в органах занятости МТСЗН в качестве безработных 68,1 тыс. человек (доля зарегистрированных безработных - 0,8%)²⁾.

По оценке в апреле т.г. уровень скрытой безработицы составил 0,4% (35,2 тыс. человек) от экономически активного населения.

По «Программе занятости 2020» на 1 апреля 2012г. социальный контракт подписали 19,7 тыс. человек, из них безработные составили 75,6%, самозанятые – 22,3%.

| | I квартал 2012г. | | |
|-----------------------------------|------------------|--------------------------|-------------------------|
| | тыс. человек | в % к IV кварталу 2011г. | в % к I кварталу 2011г. |
| Экономически активное население | 8 941,0 | 100,4 | 103,8 |
| Занятое население | 8 462,5 | 100,4 | 104,0 |
| наемные работники | 5 759,4 | 101,1 | 105,4 |
| самозанятые | 2 703,1 | 98,8 | 101,3 |
| Безработные | 478,5 | 100,3 | 100,6 |
| Экономически неактивное население | 3 580,5 | 102,2 | 102,7 |

в процентах к предыдущему месяцу (оценка)

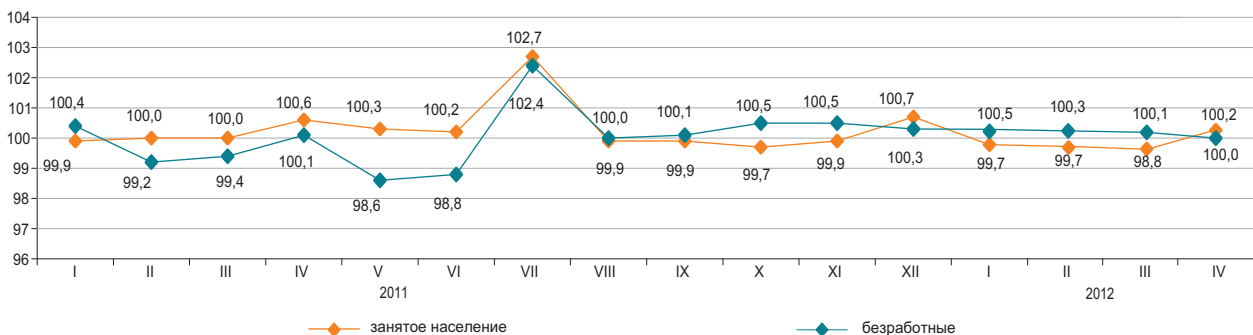

| | Апрель 2012г. ²⁾ | |
|---|-----------------------------|--------------------|
| | тыс. человек | в % к марту 2012г. |
| Число обратившихся за трудовым посредничеством | 37,0 | 125,3 |
| Число трудоустроенных граждан | 16,0 | 119,2 |
| Направлены на профессиональную подготовку или переподготовку, на повышение квалификации | 3,6 | 142,0 |
| Приняли участие в общественных работах | 14,5 | в 1,8 раза |

| | На 01.04.2012г. |
|--|-----------------|
| По мероприятиям «Программы занятости 2020», человек: | |
| число лиц, обратившихся по вопросам участия | 26 351 |
| число лиц, с которыми проведено собеседование | 22 280 |
| число лиц, подавших заявления на участие | 22 280 |
| число лиц, подписавших социальный контракт | 19 715 |
| из них: | |
| самозанятые | 4 406 |
| безработные | 14 909 |
| молодежь (16-29 лет) | 10 072 |
| женщины | 8 970 |

¹⁾ Оценка.

²⁾ Без учета лиц, включенных в состав участников «Программы занятости 2020».

4.3 ОПЛАТА ТРУДА

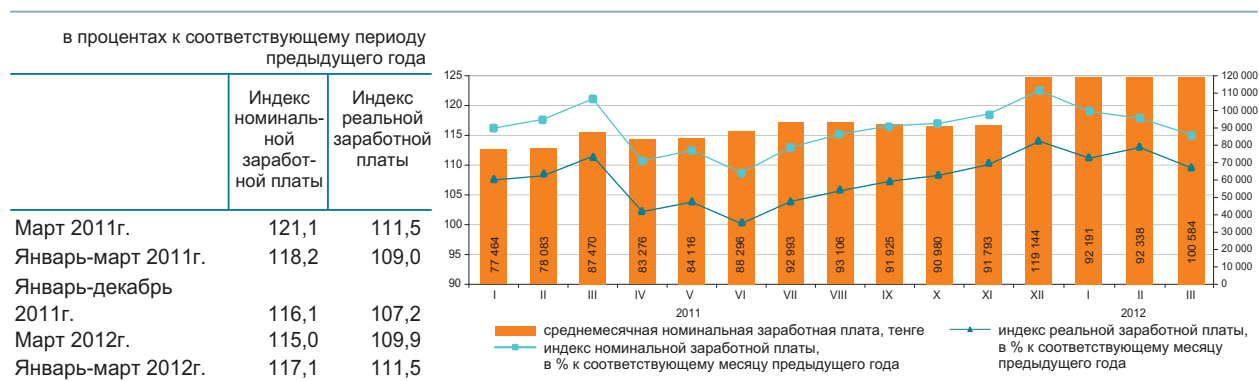

| | Средне-месячная номинальная заработная плата, тенге | В % к среднереспубликанскому уровню | В % к соответствующему месяцу предыдущего года | |
|---|---|-------------------------------------|--|----------------------------------|
| | | | индекс номинальной заработной платы | индекс реальной заработной платы |
| По всем видам экономической деятельности | 100 584 | 100,0 | 115,0 | 109,9 |
| Сельское, лесное и рыбное хозяйство | 42 522 | 42,3 | 125,7 | 120,1 |
| Промышленность | 123 709 | 123,0 | 108,1 | 103,3 |
| Строительство | 108 107 | 107,5 | 98,8 | 94,4 |
| Оптовая и розничная торговля; ремонт автомобилей и мотоциклов | 92 727 | 92,2 | 111,8 | 106,9 |
| Транспорт и складирование | 126 768 | 126,0 | 115,6 | 110,5 |
| Услуги по проживанию и питанию | 86 218 | 85,7 | 104,2 | 99,6 |
| Информация и связь | 145 130 | 144,3 | 106,3 | 101,6 |
| Финансовая и страховая деятельность | 183 605 | в 4,8 раза | 106,8 | 102,1 |
| Операции с недвижимым имуществом | 91 498 | 91,0 | 111,2 | 106,3 |
| Профессиональная, научная и техническая деятельность | 192 185 | в 1,9 раза | 112,6 | 107,6 |
| Деятельность в области административного и вспомогательного обслуживания | 96 404 | 95,8 | 96,5 | 92,2 |
| Государственное управление и оборона; обязательное социальное обеспечение | 99 571 | 99,0 | 134,1 | 128,2 |
| Образование | 66 194 | 65,8 | 128,2 | 122,6 |
| Здравоохранение и социальные услуги | 78 610 | 78,2 | 129,5 | 123,8 |
| Искусство, развлечения и отдых | 75 621 | 75,2 | 120,4 | 115,1 |
| Предоставление прочих видов услуг | 174 447 | в 1,7 раза | 110,1 | 105,3 |
| Деятельность экстерриториальных организаций и органов | 302 929 | в 3 раза | 117,6 | 112,4 |

В марте 2012г. среднемесячная номинальная заработная плата одного работника составила 100584 тенге, на крупных и средних предприятиях – 104542 тенге.
С 1 января 2012г. минимальная заработная плата установлена в размере 17439 тенге.

Среднемесячная заработная плата

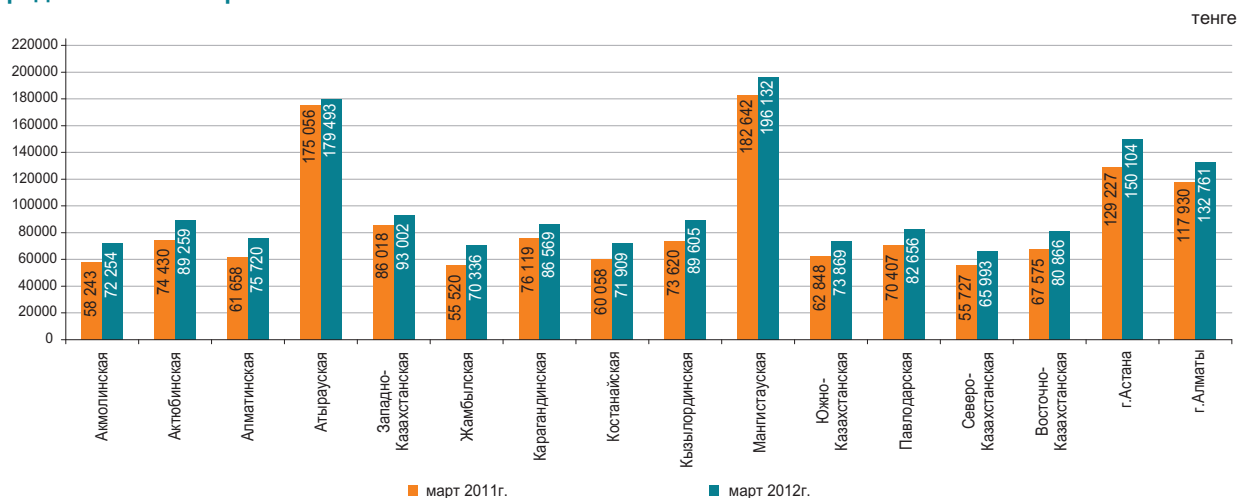

5. ЦЕНЫ

5.1 ИНДЕКС ПОТРЕБИТЕЛЬСКИХ ЦЕН

на конец периода, в процентах к декабрю предыдущего года

2011г..... 107,4

в процентах к предыдущему месяцу

Апрель 2011г..... 100,5

Апрель 2012г..... 100,7

В апреле т.г. повышение цен отмечено на яйца 2%, мясо и птицу – на 1,1%, сахар – на 0,9%, безалкогольные напитки, кондитерские изделия – по 0,6%, рыбу и морепродукты, сыр и творог, масло животное – по 0,4%, их снижение – на крупы на 4,3%, картофель – на 3,8%, масло подсолнечное – на 2,1%, овощи свежие – на 1,8%, муку – на 0,5%.

Цены на цемент увеличились на 1,2%, предметы домашнего обихода, одежду и обувь, фармацевтическую продукцию – по 0,2%. Бензин подорожал на 3,7%, дизельное топливо – на 3,5%.

Уровень цен на услуги воздушного пассажирского транспорта вырос на 6,7%, железнодорожного – на 6,2%, жилищно-коммунальные – на 1,6%, здравоохранения – на 0,9%, парикмахерских и заведений личного обслуживания – на 0,8%, дошкольного и начального образования – на 0,7%, ресторанов и гостиниц – на 0,3%.



| | Апрель 2012г. к | | | | Январь-апрель 2012г. к январю-апрелю 2011г. |
|----------------------------|-----------------|----------------|---------------|----------------|---|
| | марту 2012г. | декабрю 2011г. | апрелю 2011г. | декабрю 2010г. | |
| Все товары и услуги | 100,7 | 101,7 | 104,8 | 109,2 | 105,0 |
| Продовольственные товары | 100,3 | 102,0 | 103,9 | 111,3 | 105,0 |
| Непродовольственные товары | 100,5 | 101,3 | 105,4 | 106,7 | 105,2 |
| Платные услуги | 101,2 | 101,8 | 105,3 | 109,2 | 104,9 |

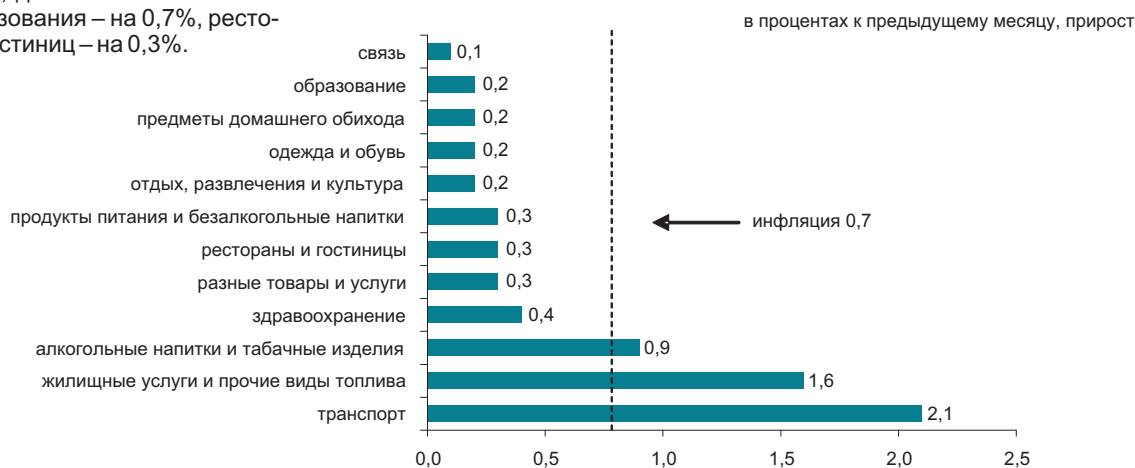

| | Апрель 2012г. к | | | | Январь-апрель 2012г. к январю-апрелю 2011г. |
|------------------------------------|-----------------|----------------|---------------|----------------|---|
| | марту 2012г. | декабрю 2011г. | апрелю 2011г. | декабрю 2010г. | |
| Индекс потребительских цен | 100,7 | 101,7 | 104,8 | 109,2 | 105,0 |
| Базовый индекс потребительских цен | 100,7 | 101,7 | 105,5 | 109,3 | 105,7 |
| Индекс цен для групп населения: | | | | | |
| с наименьшими денежными доходами | 100,4 | 101,4 | 103,0 | 108,6 | 103,7 |
| с наибольшими денежными доходами | 100,5 | 101,7 | 104,9 | 108,7 | 105,1 |

5.2 ИНДЕКС ЦЕН ПРЕДПРИЯТИЙ-ПРОИЗВОДИТЕЛЕЙ

На готовую промышленную продукцию

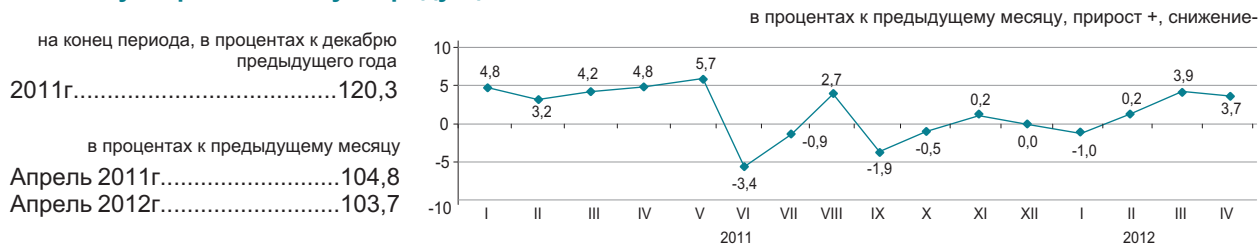

На приобретенные материально-технические ресурсы

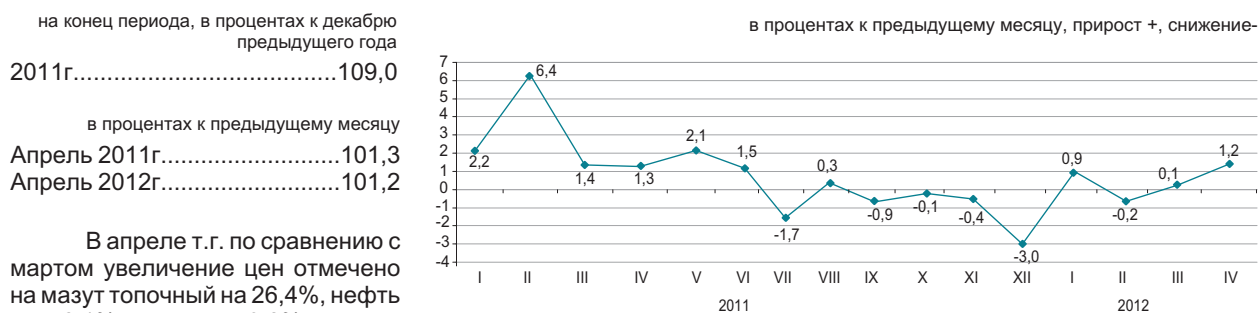

В апреле т.г. по сравнению с мартом увеличение цен отмечено на мазут топочный на 26,4%, нефть – на 6,1%, уголь – на 3,8%, конденсат газовый – на 3,6%, топливо дизельное – на 2,6%,

металлические руды – на 1,8%, газ природный и бензин – по 0,9%.

Цены на алюминий за месяц стали выше на 0,2%, на свинец – ниже на 7,5%, цинк – на 7,2%, благородные металлы – на 3%, прокат черных металлов – на 1,1%.

Мясо птицы подорожало на 3,4%, скота – на 1,3%, мука пшеничная – на 1%, крупы подешевели на 5,4%, растительное масло – на 0,3%.

в процентах

| | Апрель 2012г. к | | | | Январь-апрель 2012г. к январю-апрелю 2011 г. |
|---|-----------------|----------------|---------------|----------------|--|
| | марту 2012г. | декабрю 2011г. | апрелю 2011г. | декабрю 2010г. | |
| Промышленность - всего | 103,7 | 106,8 | 108,8 | 128,5 | 110,6 |
| Произведенная продукция | 103,8 | 107,3 | 109,0 | 130,1 | 111,1 |
| Услуги производственного характера | 101,8 | 101,5 | 105,0 | 109,7 | 104,7 |
| Базовый индекс (без учета изменения цен на нефть и металлы) | 101,9 | 102,5 | 104,6 | 117,8 | 106,2 |

По видам экономической деятельности

в процентах

| | Апрель 2012г. к | | | | | | | |
|--|----------------------|--------------------------|----------------------|--------------------------|----------------------|--------------------------|----------------------|--------------------------|
| | марту 2012г. | | декабрю 2011г. | | апрелю 2011г. | | декабрю 2010г. | |
| | на готовую продукцию | на приобретенные ресурсы | на готовую продукцию | на приобретенные ресурсы | на готовую продукцию | на приобретенные ресурсы | на готовую продукцию | на приобретенные ресурсы |
| Горнодобывающая промышленность и разработка карьеров | 105,1 | 100,8 | 109,4 | 106,2 | 112,3 | 117,6 | 139,3 | 128,5 |
| Обрабатывающая промышленность | 100,2 | 101,5 | 101,4 | 101,6 | 101,0 | 97,4 | 108,8 | 109,2 |
| Электроснабжение, подача газа, пара и воздушное кондиционирование | 103,3 | 100,1 | 103,4 | 101,6 | 104,4 | 102,8 | 115,6 | 112,9 |
| Водоснабжение; канализационная система, контроль над сбором и распределением отходов | 101,3 | ... | 101,9 | ... | 112,5 | ... | 119,5 | ... |

По видам энергоресурсов

в процентах

| | Апрель 2012г. к | | | | Январь-апрель 2012г. к январю-апрелю 2011 г. |
|-----------------------------|-----------------|----------------|---------------|----------------|--|
| | марту 2012г. | декабрю 2011г. | апрелю 2011г. | декабрю 2010г. | |
| Энергоресурсы, всего | 105,6 | 111,5 | 114,5 | 142,1 | 116,0 |
| Сырьевые энергоресурсы | 105,7 | 112,1 | 115,0 | 144,6 | 117,1 |
| Нефтепродукты | 104,8 | 108,1 | 119,9 | 125,0 | 113,5 |
| Электроэнергия | 104,3 | 104,6 | 105,5 | 121,0 | 103,3 |

5.3 ИНДЕКС ЦЕН В СЕЛЬСКОМ, ЛЕСНОМ И РЫБНОМ ХОЗЯЙСТВЕ

На продукцию сельского хозяйства

на конец периода, в процентах к декабрю предыдущего года
 2011г.....98,3

в процентах к предыдущему месяцу
 Апрель 2011г.....101,4
 Апрель 2012г.....100,4



В апреле 2012г. по сравнению с предыдущим месяцем цены на рис повысились на 1,2%, ячмень - на 0,6%, пшеницу - на 0,2%.

Цены на картофель стали ниже на 2,5%, лук - на 2%, свеклу - на 0,8%, капусту - на 0,2%.

Мясо овец подорожало на 1,8%, свиней - на 0,8%, лошадей - на 0,7%, скот крупный рогатый - на 0,5%. Цены на яйца повысились на 2,9%, шерсть - на 0,3%, а на молоко сырое - снизились на 1,3%.

| | Апрель 2012г. к | | | | Январь-апрель 2012г. к январю-апрелю 2011г. |
|--|-----------------|----------------|---------------|----------------|---|
| | марту 2012г. | декабрю 2011г. | апрелю 2011г. | декабрю 2010г. | |
| Производство сельского хозяйства | 100,4 | 101,5 | 89,7 | 99,7 | 91,4 |
| Производство растениеводства | 100,2 | 99,8 | 76,5 | 86,1 | 78,1 |
| Производство животноводства | 100,8 | 103,8 | 109,0 | 119,3 | 110,8 |
| Производство и услуги лесного хозяйства | 100,5 | 99,9 | 103,8 | 108,7 | 106,0 |
| Производство и услуги рыбного хозяйства | 99,3 | 98,6 | 100,2 | 102,7 | 101,8 |

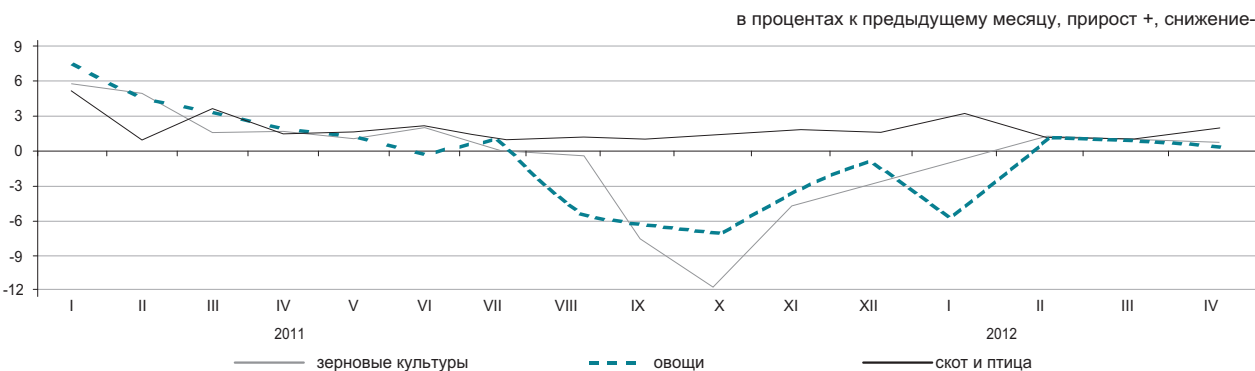

По видам продукции сельского хозяйства

| | Апрель 2012г. к | | | | Январь-апрель 2012г. к январю-апрелю 2011 г. |
|----------------------|-----------------|----------------|---------------|----------------|--|
| | марту 2012г. | декабрю 2011г. | апрелю 2011г. | декабрю 2010г. | |
| Пшеница | 100,2 | 100,4 | 71,0 | 80,9 | 72,6 |
| Ячмень | 100,6 | 98,9 | 94,1 | 104,1 | 95,3 |
| Овес | 100,3 | 99,1 | 99,1 | 109,1 | 99,6 |
| Гречиха | 99,8 | 100,2 | 76,2 | 80,0 | 76,6 |
| Картофель | 97,5 | 92,0 | 71,2 | 84,2 | 76,0 |
| Скот крупный рогатый | 100,5 | 103,5 | 114,6 | 128,3 | 117,6 |
| Овцы | 101,8 | 106,5 | 125,7 | 139,9 | 127,1 |
| Свиньи | 100,8 | 106,2 | 110,5 | 112,0 | 108,2 |
| Лошади | 100,7 | 104,2 | 114,2 | 121,3 | 115,5 |
| Птица | 102,1 | 104,0 | 103,9 | 105,1 | 102,3 |
| Молоко сырое | 98,7 | 102,3 | 103,9 | 118,0 | 106,3 |
| Яйца | 102,9 | 104,4 | 95,1 | 104,0 | 98,4 |

5.4 ИНДЕКС ЦЕН В СТРОИТЕЛЬСТВЕ

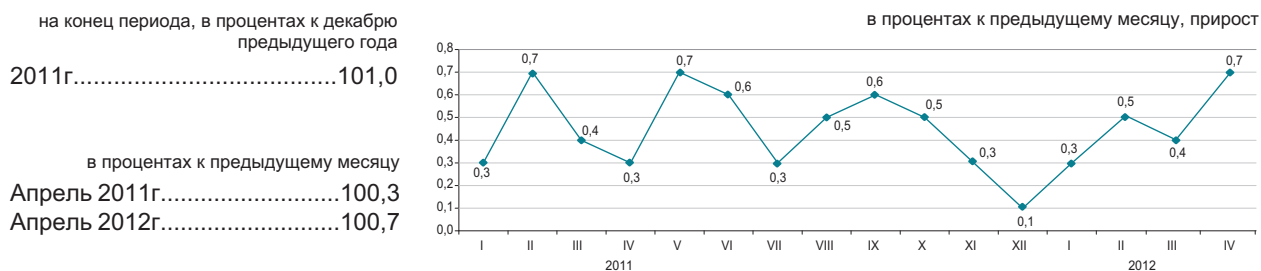

По элементам технологической структуры

В апреле текущего года по сравнению с предыдущим месяцем цены на краски и эмали повысились на 1,2%, провода и кабели электрические - на 0,7%, изделия резиновые и пластмассовые - на 0,4%, кирпич - на 0,2%.

Двери из пластмассы и стекло листовое стали дешевле по 0,7%, гравий строительный - на 0,4%, трубы металлические и щебень из естественного камня - по 0,1%.

| | Апрель 2012г. к | | | | Январь-апрель 2012г. к январю-апрелю 2011 г. |
|---|-----------------|----------------|---------------|----------------|--|
| | марту 2012г. | декабрю 2011г. | апрелю 2011г. | декабрю 2010г. | |
| Все элементы технологической структуры | 100,7 | 101,9 | 105,7 | 107,4 | 105,4 |
| Строительно-монтажные работы | 100,9 | 102,2 | 106,4 | 107,9 | 105,9 |
| Машины и оборудование | 100,0 | 101,2 | 104,8 | 107,9 | 105,5 |
| Прочие работы и затраты | 100,5 | 101,6 | 104,6 | 106,0 | 104,4 |

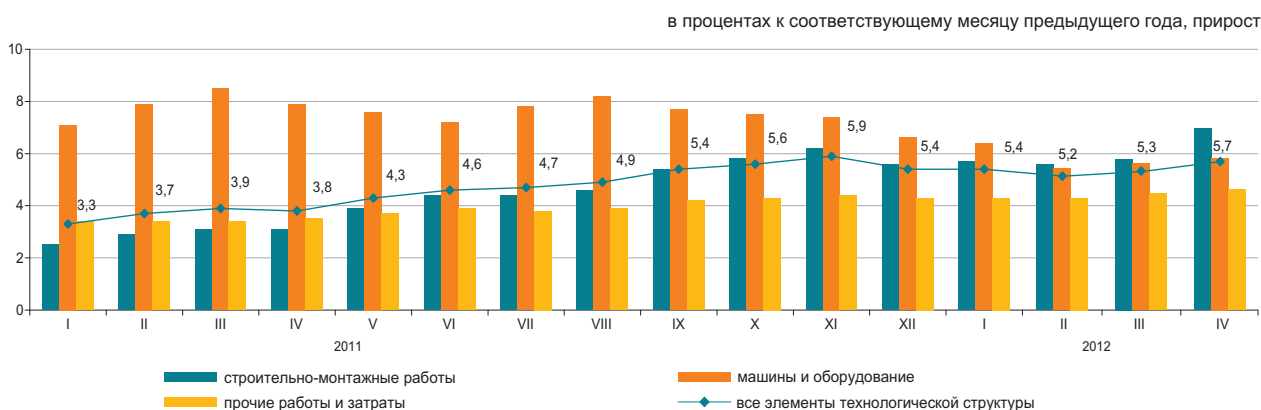

По видам строительных материалов

| | Апрель 2012г. к | | | | Январь-апрель 2012г. к январю-апрелю 2011 г. |
|--|-----------------|----------------|---------------|----------------|--|
| | марту 2012г. | декабрю 2011г. | апрелю 2011г. | декабрю 2010г. | |
| Продукция горнодобывающей промышленности | 100,1 | 101,0 | 104,2 | 104,8 | 104,1 |
| Древесина и изделия из древесины | 100,0 | 100,0 | 102,5 | 102,8 | 102,6 |
| Краски, лаки и покрытия аналогичные | 100,9 | 101,4 | 103,4 | 104,0 | 102,8 |
| Плитки и плиты керамические | 100,1 | 100,0 | 103,1 | 103,7 | 103,3 |
| Портландцемент | 100,1 | 99,7 | 102,7 | 102,6 | 102,7 |
| Изделия из бетона для строительных целей | 100,0 | 100,0 | 100,4 | 100,6 | 100,5 |
| Бетоны и растворы | 100,3 | 100,4 | 101,9 | 102,4 | 101,8 |
| Металлы черные основные | 100,3 | 101,2 | 101,7 | 101,5 | 100,9 |
| Металлоконструкции строительные сборные | 100,1 | 100,3 | 105,0 | 106,9 | 106,0 |

5.5 ЦЕНЫ НА РЫНКЕ ЖИЛЬЯ

Изменение цен продажи нового жилья

на конец периода, в процентах к декабрю предыдущего года
 2011г.106,7

в процентах к предыдущему месяцу
 Апрель 2011г.....100,5
 Апрель 2012г.....101,6

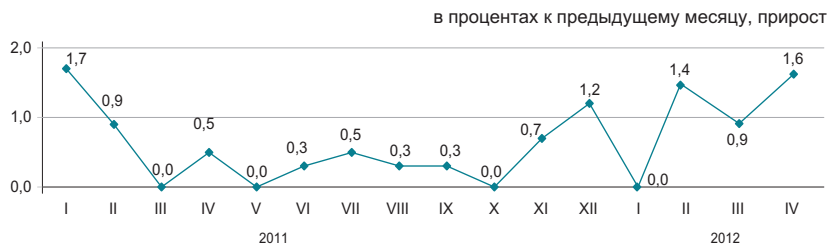

Изменение цен перепродажи благоустроенного жилья

на конец периода, в процентах к декабрю предыдущего года
 2011г.108,7

в процентах к предыдущему месяцу
 Апрель 2011г.....100,6
 Апрель 2012г.....101,5

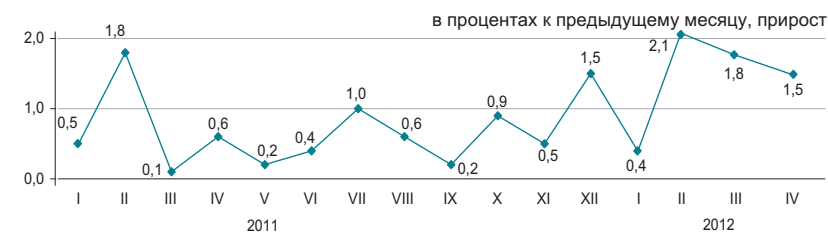

В апреле 2012г. в среднем по республике цены продажи нового жилья увеличились на 1,6%, перепродажи благоустроенного – на 1,5%.

| | Цена за 1 кв.м, тенге | Апрель 2012г. к | | | | Январь-апрель 2012г. к январю-апрелю 2011г. |
|------------------------------------|-----------------------|-----------------|---------------|----------------|----------------|---|
| | | марту 2012г. | апрелю 2011г. | декабрю 2011г. | декабрю 2010г. | |
| Продажа нового жилья | 160 151 | 101,6 | 107,9 | 103,9 | 111,3 | 106,4 |
| Перепродажа благоустроенного жилья | 117 143 | 101,5 | 107,3 | 106,0 | 110,5 | 105,6 |

Изменение цен на рынке жилья

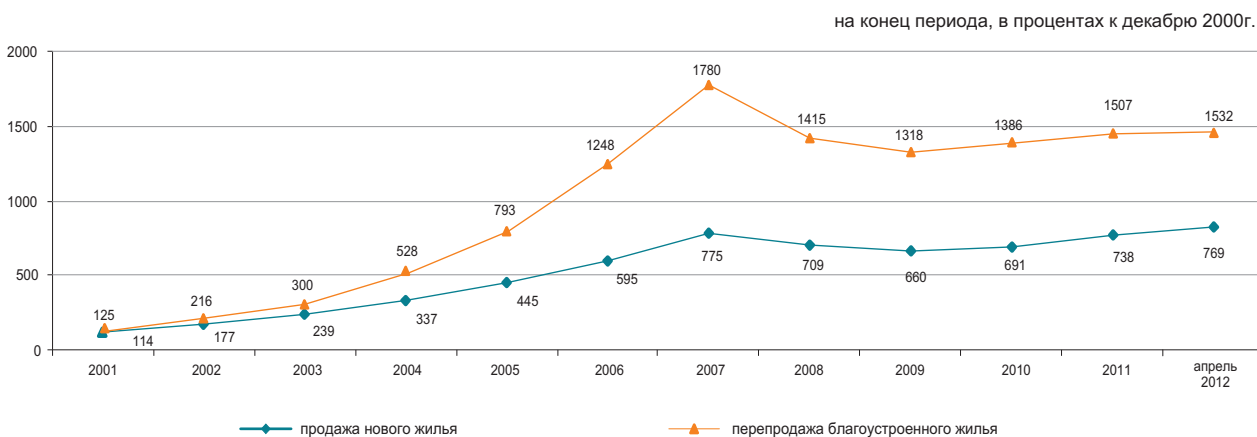

5.6 ИНДЕКС ЦЕН ОПТОВЫХ ПРОДАЖ

на конец периода, в процентах к декабрю предыдущего года
 2011г.....104,3
 в процентах к предыдущему месяцу
 Апрель 2011г.....101,0
 Апрель 2012г.....101,0

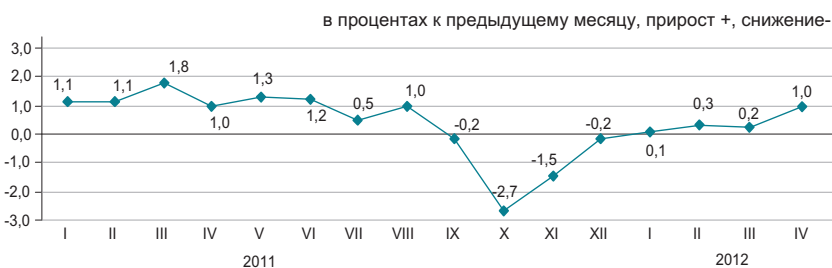

В апреле текущего года повышение цен оптовых продаж отмечено на нефть на 7,4%, бензин – на 2,2%, топливо дизельное – на 1,2%, зерно – на 2,5%, сигареты – на 2,2%, маргарин – на 1,3%, яйца – на 1%, их снижение – на картофель на 7,2%, масло подсолнечное – на 3,3%, муку – на 1,1%, сахар – на 0,4%.

| | Апрель 2012г. к | | | | Январь-апрель 2012г. к январю-апрелю 2011г. |
|--------------------------------------|-----------------|---------------|----------------|----------------|---|
| | марту 2012г. | апрелю 2011г. | декабрю 2011г. | декабрю 2010г. | |
| Товары и продукция - всего | 101,0 | 101,0 | 101,6 | 106,1 | 102,0 |
| Потребительские товары | 100,4 | 102,1 | 101,6 | 106,1 | 102,8 |
| Продукция промежуточного потребления | 101,8 | 99,8 | 102,1 | 106,4 | 101,1 |
| Средства производства | 99,9 | 101,8 | 99,4 | 104,1 | 102,7 |

Товары классифицированные по конечному назначению

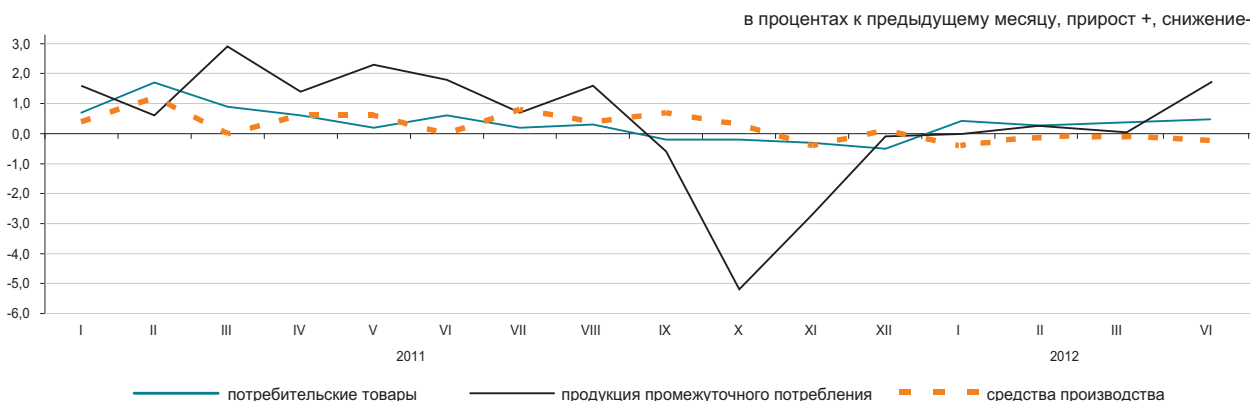

По основным группам

| | Апрель 2012г. к | | | | Январь-апрель 2012г. к январю-апрелю 2011г. |
|--|-----------------|---------------|----------------|----------------|---|
| | марту 2012г. | апрелю 2011г. | декабрю 2011г. | декабрю 2010г. | |
| Фрукты и овощи свежие | 95,3 | 80,6 | 91,1 | 92,2 | 86,5 |
| Мясо и мясные продукты | 100,1 | 110,9 | 102,8 | 120,2 | 112,8 |
| Продукты молочные, яйца, масла и жиры | 99,8 | 103,1 | 99,5 | 108,2 | 104,9 |
| Сахар, шоколад, изделия кондитерские | 100,0 | 97,2 | 103,9 | 105,1 | 98,3 |
| Мука и крупы | 98,8 | 75,7 | 94,3 | 85,8 | 79,7 |
| Кофе, чай, какао и пряности | 100,1 | 103,6 | 100,9 | 104,9 | 103,8 |
| Детали и принадлежности для автомобилей | 100,7 | 106,7 | 101,5 | 113,6 | 109,3 |
| Посуда и средства чистящие | 100,2 | 105,4 | 101,6 | 108,7 | 105,9 |
| Товары и препараты фармацевтически е и медицинские | 100,4 | 106,0 | 102,5 | 107,3 | 105,5 |
| Топливо твердое, жидкое, газообразное | 101,8 | 119,3 | 102,1 | 122,1 | 118,6 |
| Товары химические | 101,2 | 108,0 | 101,5 | 113,1 | 108,0 |
| Шины | 101,0 | 109,8 | 101,6 | 120,4 | 113,6 |

5.7 ИНДЕКСЫ ТАРИФОВ НА УСЛУГИ ГРУЗОВОГО ТРАНСПОРТА, ПОЧТОВЫЕ, КУРЬЕРСКИЕ И СВЯЗИ ДЛЯ ЮРИДИЧЕСКИХ ЛИЦ

На услуги грузового транспорта

| | |
|--|-------|
| на конец периода, в процентах к декабрю предыдущего года | |
| 2011г..... | 116,4 |
| в процентах к предыдущему месяцу | |
| Апрель 2011г..... | 100,0 |
| Апрель 2012г..... | 110,5 |

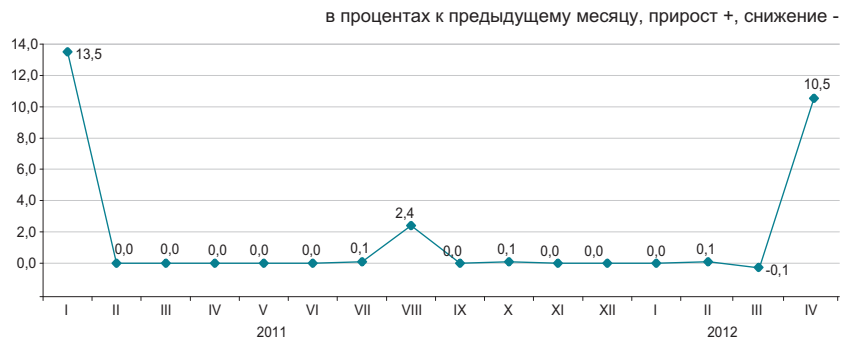

По видам грузового транспорта

В апреле 2012г. по сравнению с предыдущим месяцем перевозка грузов железнодорожным транспортом стала дороже на 14,8%.

Тарифы на транспортировку нефти и нефтепродуктов по трубопроводам повысились на 7%, доставку грузов автомобилями - на 0,7%.

На воздушном и внутреннем водном видах транспорта тарифы не изменились.

| | Апрель 2012г. к | | | | Январь-апрель 2012г. к январю-апрелю 2011г. |
|---------------------------|-----------------|----------------|---------------|----------------|---|
| | марту 2012г. | декабрю 2011г. | апрелю 2011г. | декабрю 2010г. | |
| Грузовой транспорт | 110,5 | 110,6 | 113,5 | 128,8 | 105,4 |
| Автомобильный | 100,7 | 102,0 | 104,0 | 105,4 | 103,8 |
| Железнодорожный | 114,8 | 114,8 | 114,8 | 139,5 | 103,7 |
| Воздушный | 100,0 | 100,0 | 100,0 | 100,0 | 100,0 |
| Трубопроводный | 107,0 | 107,0 | 116,9 | 116,4 | 111,0 |
| Внутренний водный | 100,0 | 100,0 | 114,7 | 114,7 | 114,7 |

На услуги почтовые и курьерские

| | |
|--|-------|
| на конец периода, в процентах к декабрю предыдущего года | |
| 2011г..... | 98,1 |
| в процентах к предыдущему месяцу | |
| Апрель 2011г..... | 100,0 |
| Апрель 2012г..... | 100,0 |

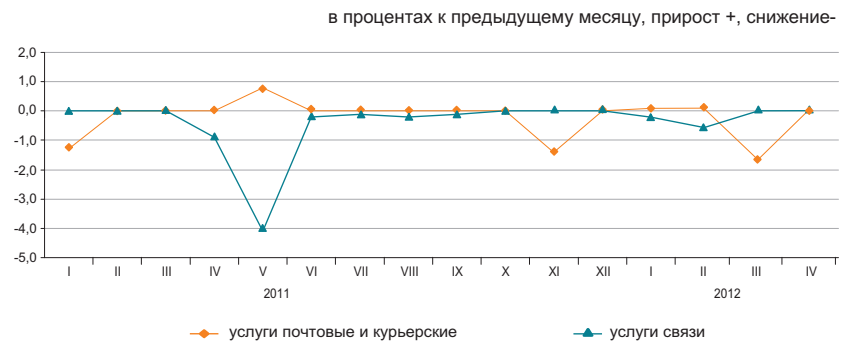

На услуги связи

| | |
|--|-------|
| на конец периода, в процентах к декабрю предыдущего года | |
| 2011г..... | 94,5 |
| в процентах к предыдущему месяцу | |
| Апрель 2011г..... | 99,1 |
| Апрель 2012г..... | 100,0 |

По видам услуг почтовых, курьерских и связи

| | Апрель 2012г. к | | | | Январь-апрель 2012г. к январю-апрелю 2011г. |
|---|-----------------|----------------|---------------|----------------|---|
| | марту 2012г. | декабрю 2011г. | апрелю 2011г. | декабрю 2010г. | |
| Услуги почтовые и курьерские | 100,0 | 98,3 | 97,6 | 96,4 | 98,6 |
| Услуги почтовые | 100,0 | 100,2 | 100,2 | 97,9 | 100,1 |
| Услуги курьерские | 100,0 | 97,0 | 95,6 | 95,7 | 97,2 |
| Услуги связи | 100,0 | 99,4 | 94,8 | 94,0 | 94,3 |
| Городская телефонная связь | 100,0 | 99,0 | 99,0 | 98,9 | 99,0 |
| Междугородная телефонная связь | 100,0 | 99,8 | 99,7 | 99,9 | 99,7 |
| Аренда каналов | 100,0 | 99,9 | 99,9 | 99,9 | 99,9 |
| Услуги по передаче данных | 100,0 | 100,0 | 100,0 | 100,0 | 100,0 |
| Услуги по предоставлению доступа к Интернет по проводным сетям | 99,9 | 98,8 | 93,2 | 85,9 | 88,0 |
| Услуги мобильной связи | 100,0 | 100,1 | 94,4 | 94,4 | 94,3 |
| Услуги по предоставлению доступа к Интернет по беспроводным сетям | 100,0 | 99,8 | 99,4 | 99,2 | 99,4 |

5.8 ИНДЕКСЫ ЦЕН ВНЕШНЕЙ ТОРГОВЛИ

Экспортные поставки

на конец периода, в процентах к декабрю
предыдущего года

2011г.....131,1

в процентах к предыдущему месяцу

Март 2011г.....106,5

Март 2012г.....99,8



Импортные поступления

на конец периода, в процентах к декабрю
предыдущего года

2011г.....103,2

в процентах к предыдущему месяцу

Март 2011г.....100,5

Март 2012г.....99,8

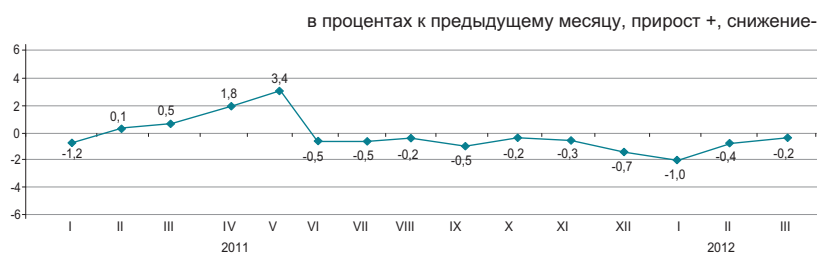

В марте текущего года снижение цен экспортных товаров отмечено на газовый конденсат на 21,4%, ферросплавы – на 1,2%, нефтепродукты – на 1,1%, их повышение – на хлопок на 7%, уголь – на 4%, цинк – на 3,6%, пшеницу – на 2,7%. Из импортируемой продукции масло растительное подешевело на 6,2%, чай – на 6%, кофе – на 5,1%, обувь – на 3,3%, маргарин подорожал на 3,4%, лекарственные средства – на 3,3%, сахар – на 1,4%, рыба – на 1,3%, мясо птицы – на 0,5%.

| | Март 2012г. к | | | | Январь-март 2012г. к январю- марту 2011г. |
|------------------------|-------------------|-----------------|-------------------|-------------------|---|
| | февралю 2012г. | марту 2011г. | декабрю 2011г. | декабрю 2010г. | |
| Экспорт - всего | 99,8 | 124,2 | 101,4 | 145,0 | 132,7 |
| Сырье | 98,4 | 140,6 | 102,4 | 173,6 | 156,0 |
| Полуфабрикаты | 101,8 | 102,0 | 100,0 | 107,8 | 101,4 |
| Готовые товары | 101,7 | 91,5 | 100,2 | 91,1 | 91,5 |
| Импорт - всего | 99,8 | 100,7 | 98,4 | 102,6 | 102,0 |
| Сырье | 99,1 | 111,5 | 99,5 | 134,6 | 114,2 |
| Полуфабрикаты | 98,3 | 95,6 | 96,4 | 105,4 | 102,0 |
| Готовые товары | 100,2 | 99,6 | 98,8 | 96,1 | 99,5 |

По группам продукции

в процентах

| | Экспортные поставки | | | | Импортные поступления | | | |
|--|---------------------|-----------------|-------------------|-------------------|-----------------------|-----------------|-------------------|-------------------|
| | март 2012г. к | | | | март 2012г. к | | | |
| | февралю 2012г. | марту 2011г. | декабрю 2011г. | декабрю 2010г. | февралю 2012г. | марту 2011г. | декабрю 2011г. | декабрю 2010г. |
| Рыба и ракообразные, моллюски и другие водные беспозвоночные | 97,7 | 78,4 | 98,8 | 79,6 | 101,3 | 116,6 | 104,9 | 121,7 |
| Молочная продукция, яйца птиц | 84,8 | 81,6 | 84,8 | 84,1 | 98,0 | 90,2 | 96,3 | 101,4 |
| Зерновые культуры | 102,0 | 69,1 | 101,3 | 77,6 | 100,3 | 60,0 | 103,3 | 61,3 |
| Сахар и кондитерские изделия из сахара | 99,3 | 105,7 | 101,2 | 110,2 | 100,1 | 85,2 | 91,3 | 100,7 |
| Алкогольные и безалкогольные напитки | 97,6 | 91,0 | 97,5 | 100,7 | 102,8 | 113,6 | 105,0 | 113,8 |
| Минеральные продукты | 98,3 | 137,3 | 102,2 | 169,1 | 97,7 | 106,8 | 95,7 | 123,8 |
| Черные и цветные металлы | 102,2 | 96,4 | 99,5 | 103,8 | 98,9 | 100,0 | 98,8 | 109,2 |
| Продукция химической промышленности | 100,3 | 103,0 | 105,0 | 107,7 | 102,0 | 100,4 | 100,3 | 97,1 |
| Пластмассы и изделия из них | 97,0 | 113,2 | 94,5 | 111,3 | 98,6 | 101,9 | 95,9 | 107,9 |
| Текстиль и текстильные изделия | 106,6 | 131,7 | 109,2 | 155,2 | 100,3 | 105,0 | 100,9 | 113,4 |

6. НАЦИОНАЛЬНАЯ ЭКОНОМИКА

6.1 КРАТКОСРОЧНЫЙ ЭКОНОМИЧЕСКИЙ ИНДИКАТОР

в процентах к соответствующему месяцу
предыдущего года

| | 2011 | 2012 |
|----------|-------|-------|
| Январь | 106,9 | 103,8 |
| Февраль | 106,4 | 105,3 |
| Март | 107,6 | 104,8 |
| Апрель | 106,9 | 103,8 |
| Май | 105,5 | |
| Июнь | 106,8 | |
| Июль | 103,0 | |
| Август | 105,7 | |
| Сентябрь | 109,0 | |
| Октябрь | 111,9 | |
| Ноябрь | 109,4 | |
| Декабрь | 104,6 | |

в процентах к соответствующему месяцу предыдущего года

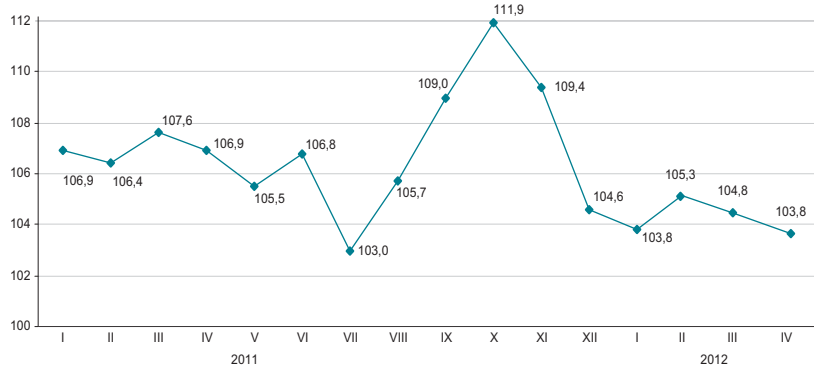

в процентах соответствующему периоду
предыдущего года

| | 2011 | 2012 |
|-----------------|-------|-------|
| Январь | 106,9 | 103,8 |
| Январь-февраль | 106,7 | 104,6 |
| Январь-март | 107,1 | 104,6 |
| Январь-апрель | 107,0 | 104,4 |
| Январь-май | 106,7 | |
| Январь-июнь | 106,8 | |
| Январь-июль | 106,2 | |
| Январь-август | 106,1 | |
| Январь-сентябрь | 106,5 | |
| Январь-октябрь | 107,1 | |
| Январь-ноябрь | 107,3 | |
| Январь-декабрь | 107,1 | |

в процентах соответствующему периоду предыдущего года

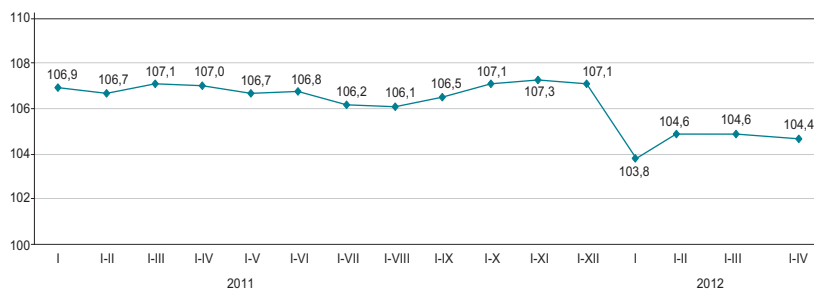

Краткосрочный экономический индикатор – показатель, характеризующий тенденции развития экономики. Его расчет осуществляется для обеспечения оперативности и базируется на изменении индексов выпуска по базовым отраслям: сельское хозяйство, промышленность, строительство, торговля, транспорт и связь. Доля указанных отраслей в объеме ВВП составляет 67-68%.

6.2 ВАЛОВОЙ ВНУТРЕННИЙ ПРОДУКТ

ИФО, в процентах к соответствующему периоду предыдущего года

| | |
|---------------------|-------|
| 2001г. | 113,5 |
| 2002г. | 109,8 |
| 2003г. | 109,3 |
| 2004г. | 109,6 |
| 2005г. | 109,7 |
| 2006г. | 110,7 |
| 2007г. | 108,9 |
| 2008г. | 103,3 |
| 2009г. | 101,2 |
| 2010г. | 107,3 |
| 2011г. | 107,5 |
| Январь-март 2012г.* | 105,6 |

в процентах к соответствующему периоду предыдущего года

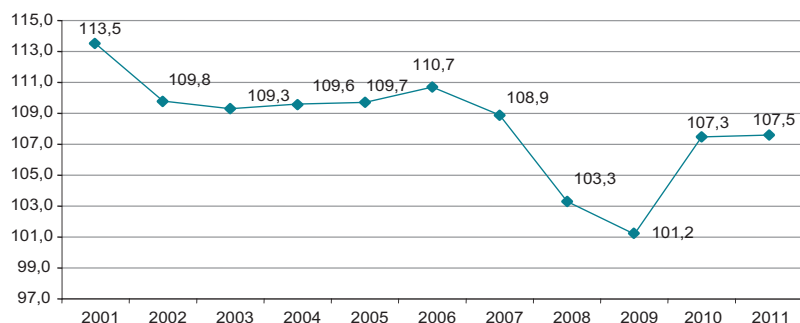

Производство товаров и услуг

В структуре ВВП за январь-март 2012г. производство товаров составило 39,9%, производство услуг 55%. Основную долю в производстве ВВП занимает промышленность 33,5%, оптовая и розничная торговля; ремонт автомобилей и мотоциклов – 12,9%.

в процентах к соответствующему периоду предыдущего года

| | Январь-март 2012г.* | | |
|----------------------|---------------------|---------------------------|----------|
| | ВДС, млрд. тенге | индекс физического объема | дефлятор |
| Производство товаров | 2 327,6 | 102,2 | 105,1 |
| Производство услуг | 3 214,0 | 108,0 | 109,8 |

Валовой внутренний продукт по видам экономической деятельности

в процентах к соответствующему периоду предыдущего года

| | ВДС, млрд. тенге | Индекс физического объема | Дефлятор | Структура ВВП, в % к итогу | |
|--|------------------|----------------------------|----------|----------------------------|--------------------|
| | | | | январь-март 2012г. | январь-март 2011г. |
| | | Валовой внутренний продукт | 5 838,3 | 105,6 | 107,1 |
| Сельское, лесное и рыбное хозяйство | 124,6 | 94,9 | 113,8 | 2,1 | 2,2 |
| Промышленность | 1 954,4 | 103,0 | 104,7 | 33,5 | 35,1 |
| Строительство | 248,7 | 99,3 | 104,2 | 4,3 | 4,7 |
| Оптовая и розничная торговля; ремонт автомобилей и мотоциклов | | | | | |
| Транспорт и складирование | 756,1 | 114,4 | 100,6 | 12,9 | 12,7 |
| Услуги по проживанию и питанию | 406,2 | 107,0 | 105,7 | 7,0 | 7,0 |
| Информация и связь | 62,6 | 105,2 | 108,2 | 1,1 | 1,1 |
| Финансовая и страховая деятельность | 138,3 | 116,7 | 86,2 | 2,4 | 2,7 |
| Операции с недвижимым имуществом | 236,9 | 100,9 | 124,9 | 4,1 | 3,6 |
| Профессиональная, научная и техническая деятельность | 543,4 | 102,0 | 117,4 | 9,2 | 8,8 |
| Деятельность в области административного и вспомогательного обслуживания | 338,8 | 110,2 | 112,3 | 5,8 | 5,3 |
| Государственное управление и оборона; обязательное социальное обеспечение | 123,4 | 110,3 | 96,6 | 2,1 | 2,2 |
| Образование | 130,3 | 101,6 | 129,7 | 2,2 | 1,9 |
| Здравоохранение и социальные услуги | 249,3 | 104,0 | 125,1 | 4,3 | 3,7 |
| Искусство, развлечения и отдых | 140,8 | 105,1 | 126,6 | 2,4 | 2,1 |
| Предоставление прочих видов услуг | 37,9 | 106,6 | 118,6 | 0,6 | 0,6 |
| Деятельность домашних хозяйств, нанимающих домашнюю прислугу и производящих товары и услуги для собственного потребления | 45,0 | 112,0 | 105,4 | 0,8 | 0,7 |
| и производящих товары и услуги для собственного потребления | 5,0 | 100,0 | 100,0 | 0,1 | 0,1 |
| Косвенно-измеряемые услуги финансового посредничества | -144,9 | 97,2 | 110,4 | -2,5 | -2,6 |
| Валовая добавленная стоимость | 5 396,8 | 105,7 | 107,7 | 92,4 | 91,9 |
| Чистые налоги на продукты | 441,5 | 105,0 | 100,2 | 7,6 | 8,1 |

* Оперативные данные.

ВАЛОВОЙ ВНУТРЕННИЙ ПРОДУКТ МЕТОДОМ КОНЕЧНОГО ИСПОЛЬЗОВАНИЯ

Расходы на конечное потребление, в процентах к соответствующему периоду предыдущего года

| | |
|----------------------------|-------|
| Январь-март 2010г..... | 105,2 |
| Январь-июнь 2010г..... | 104,3 |
| Январь-сентябрь 2010г..... | 107,1 |
| 2010г..... | 110,0 |
| Январь-март 2011г..... | 107,7 |
| Январь-июнь 2011г..... | 110,1 |
| Январь-сентябрь 2011г..... | 110,9 |
| 2011г..... | 111,0 |

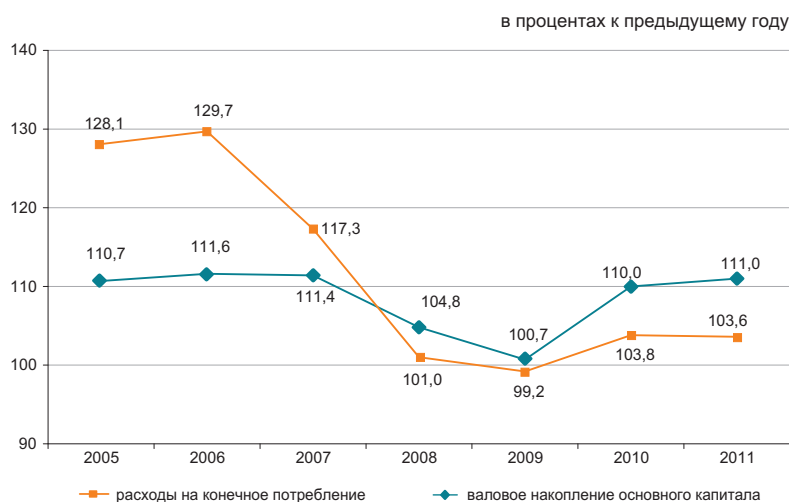

Валовой внутренний продукт, рассчитанный методом конечного использования, по предварительным данным за 2011г. составил 26847,2 млрд. тенге. По сравнению с прошлым годом в реальном исчислении расходы на конечное потребление домашних хозяйств выросли на 11,0%, органов государственного управления – на 11,3% и некоммерческих организаций, обслуживающих домашние хозяйства – на 6,8%.

| | Компоненты ВВП, млн. тенге | Индекс физического объема | Дефлятор |
|---------------------------------|----------------------------|---------------------------|----------|
| Расходы на конечное потребление | 14 739 372,2 | 111,0 | 108,3 |
| Валовое накопление | 6 117 593,2 | 105,6 | 104,7 |
| Экспорт товаров и услуг | 13 641 182,2 | 103,5 | 137,5 |
| Импорт товаров и услуг | 7 650 913,7 | 106,9 | 112,3 |

ВВП методом конечного использования за 2011г.*

| | Компоненты ВВП, млн. тенге | Индекс физического объема | Дефлятор | Структура ВВП, в процентах к итогу |
|--|----------------------------|---------------------------|----------|------------------------------------|
| Расходы на конечное потребление домашних хозяйств | 11 576 000,9 | 111,0 | 107,3 | 43,1 |
| органов государственного управления | 2 941 965,2 | 111,3 | 112,1 | 10,9 |
| на индивидуальные товары и услуги | 1 538 036,7 | 113,9 | 109,5 | 5,7 |
| на коллективные услуги | 1 403 928,5 | 108,5 | 115,0 | 5,2 |
| некоммерческих организаций, обслуживающих домашние хозяйства | 221 406,1 | 106,8 | 115,9 | 0,8 |
| Валовое накопление | 6 117 593,2 | 105,6 | 104,7 | 22,9 |
| валовое накопление основного капитала | 5 706 146,2 | 103,6 | 103,8 | 21,3 |
| изменение запасов материальных оборотных средств | 411 447,0 | | 118,2 | 1,6 |
| Чистый экспорт | 5 990 268,5 | | | 22,3 |
| экспорт товаров и услуг | 13 641 182,2 | 103,5 | 137,5 | 50,8 |
| импорт товаров и услуг | 7 650 913,7 | 106,9 | 112,3 | 28,5 |
| Валовой внутренний продукт методом конечного использования | 26 847 233,9 | 107,4 | 119,0 | 100,0 |
| Статистическое расхождение | 486 855,5 | | | |
| Валовой внутренний продукт методом производства | 27 334 089,4 | 107,5 | 116,6 | |

* Предварительные данные.

ВАЛОВОЙ ВНУТРЕННИЙ ПРОДУКТ МЕТОДОМ ДОХОДОВ

млрд. тенге

| | |
|----------------------------|----------|
| Январь-март 2010г..... | 4 020,9 |
| Январь-июнь 2010г..... | 8 712,1 |
| Январь-сентябрь 2010г..... | 14 135,2 |
| 2010г..... | 21 815,5 |
| Январь-март 2011г..... | 5 162,3 |
| Январь-июнь 2011г..... | 10 983,8 |
| Январь-сентябрь 2011г..... | 18 209,8 |
| 2011г..... | 27 334,1 |

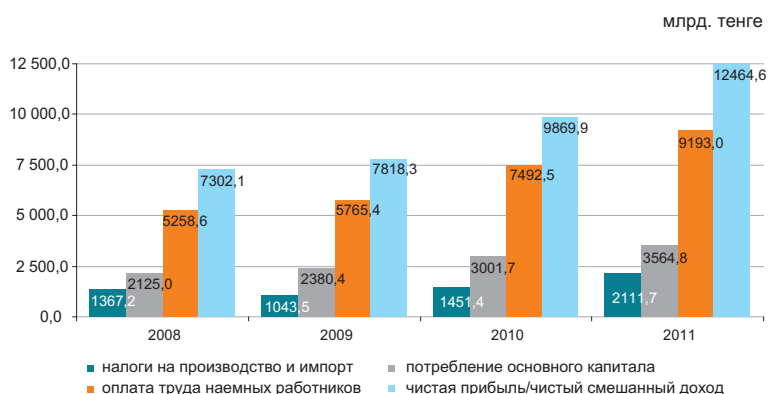

По отчетным данным в отраслевой структуре образования доходов за 2011г. доля оплаты труда в производстве товаров и производстве услуг составила 27,1% и 42,2% соответственно, доля других налогов на производство составляет 1,8% в производстве товаров и 0,5% в производстве услуг, соответственно, доля валовой прибыли/валового смешанного дохода составила 71,1% и 57,3%.

в процентах к итогу

| | Январь-март 2011г. | Январь-июнь 2011г. | Январь-сентябрь 2011г. | 2011г. |
|---|--------------------|--------------------|------------------------|--------|
| Валовой внутренний продукт | 100,0 | 100,0 | 100,0 | 100,0 |
| Оплата труда | 28,5 | 31,5 | 32,4 | 33,6 |
| Налоги на производство и импорт* | 9,5 | 9,5 | 7,8 | 7,7 |
| другие налоги на производство | 1,3 | 1,3 | 1,2 | 1,0 |
| Валовая прибыль/валовой смешанный доход | 62,0 | 59,0 | 58,6 | 58,7 |

Отраслевая структура образования доходов по видам экономической деятельности за 2011г.

в процентах

| | Валовая добавленная стоимость | в том числе | | |
|--|-------------------------------|--------------|-------------------------------|---|
| | | оплата труда | другие налоги на производство | валовая прибыль/валовой смешанный доход |
| Сельское, лесное и рыбное хозяйство | 100,0 | 21,4 | 0,1 | 78,5 |
| Промышленность | 100,0 | 24,7 | 2,4 | 72,9 |
| Горнодобывающая промышленность и разработка карьеров | 100,0 | 17,6 | 3,3 | 79,1 |
| Обрабатывающая промышленность | 100,0 | 31,6 | 1,1 | 67,3 |
| Электроснабжение, подача газа, пара и воздушное кондиционирование | 100,0 | 49,0 | 1,6 | 49,4 |
| Водоснабжение; канализационная система, контроль над сбором и распределением отходов | 100,0 | 52,3 | 1,6 | 46,1 |
| Строительство | 100,0 | 42,9 | 0,3 | 56,8 |
| Оптовая и розничная торговля; ремонт автомобилей и мотоциклов | 100,0 | 39,1 | 0,3 | 60,6 |
| Транспорт и складирование | 100,0 | 38,7 | 1,3 | 60,0 |
| Услуги по проживанию и питанию | 100,0 | 34,9 | 0,5 | 64,6 |
| Информация и связь | 100,0 | 40,7 | 1,0 | 58,3 |
| Финансовая и страховая деятельность | 100,0 | 38,7 | 1,0 | 60,3 |
| Операции с недвижимым имуществом | 100,0 | 12,6 | 0,5 | 86,9 |
| Профессиональная, научная и техническая деятельность | 100,0 | 52,6 | 0,6 | 46,8 |
| Деятельность в области административного и вспомогательного обслуживания | 100,0 | 53,5 | 0,7 | 45,8 |
| Государственное управление и оборона; обязательное социальное обеспечение | 100,0 | 84,7 | 0,1 | 15,2 |
| Образование | 100,0 | 78,1 | 0,2 | 21,7 |
| Здравоохранение и социальные услуги | 100,0 | 73,7 | 0,2 | 26,1 |
| Искусство, развлечения и отдых | 100,0 | 58,3 | 0,2 | 41,5 |
| Предоставление прочих видов услуг | 100,0 | 50,4 | 0,3 | 49,3 |
| Деятельность домашних хозяйств, нанимающих домашнюю прислугу и производящих товары и услуги для собственного потребления | 100,0 | 24,9 | 0,2 | 74,9 |
| Итого по отраслям | 100,0 | 35,3 | 1,1 | 63,6 |

* Налоги на производство и импорт рассчитываются в целом по экономике без отраслевой разбивки.

6.3 ПЛАТЕЖНЫЙ БАЛАНС

(по данным НБ, нейтральное представление)

Сальдо по счету текущих операций платежного баланса

млн. долларов США
 2010г..... 2 408,5
 2011г..... 14 110,0

За IV квартал 2011г. сложилось положительное сальдо по счету текущих операций платежного баланса 2427,8 млн. долларов США (в IV квартале 2010г. результат был отрицательным -456,3 млн. долларов США).

(аналитическое представление), млрд. долл. США

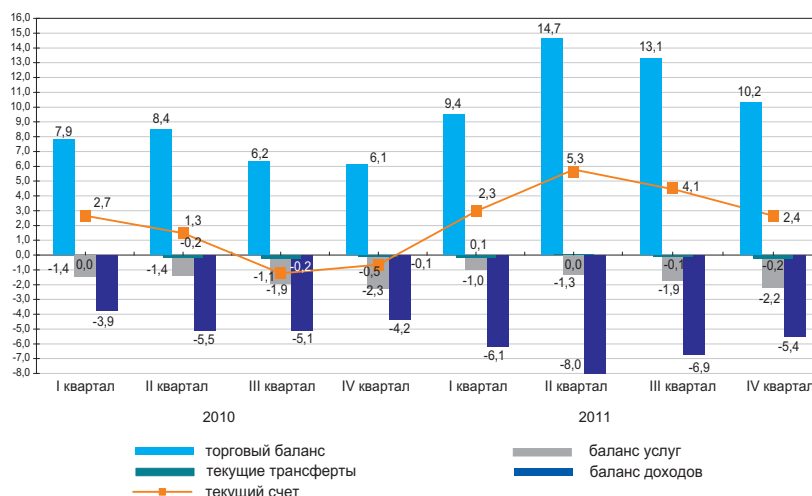

| | 2010 | | | | 2011 | | | |
|---------------------------|-----------|------------|-------------|------------|-----------|------------|-------------|------------|
| | I квартал | II квартал | III квартал | IV квартал | I квартал | II квартал | III квартал | IV квартал |
| Текущий счет | 2 652,9 | 1 339,1 | -1 127,2 | -456,3 | 2 293,8 | 5 316,5 | 4 072,0 | 2 427,8 |
| Счет операций с капиталом | 2 503,5 | 636,4 | 4 680,2 | 70,0 | 5,0 | -6,8 | -11,0 | 22,1 |
| Счет финансовых операций | -5 792,0 | -1 808,5 | -5 096,2 | -605,7 | -3 843,5 | -3 717,3 | -391,0 | -344,8 |
| Нетто ошибки и пропуски | 635,6 | -167,1 | 1 543,1 | 992,0 | 1 544,8 | -1 592,4 | -3 670,0 | -2 105,1 |

Счет финансовых операций

В IV квартале 2011г. сальдо по операциям с прямыми инвестициями составило 612,1 млн. долларов (-3643,4 млн. долларов в IV квартале 2010г.). За отчетный период результат операций с прямыми инвестициями за рубежом был отрицательным -690,3млн. долларов, а в Казахстане положительным 1302,4 млн. долларов.

В IV квартале 2011г. результат операций с портфельными инвестициями был отрицательным -5311,2 млн. долларов (6513,5 млн. долларов в IV квартале 2010г.).

млн. долларов США

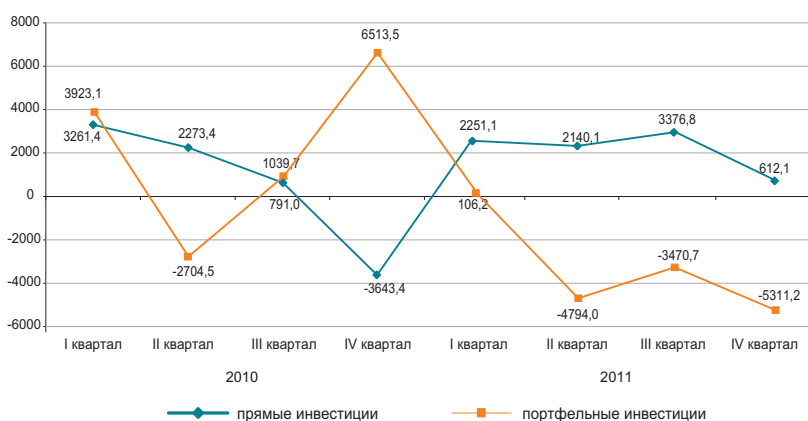

6.4 ИНДЕКСЫ ПРОИЗВОДИТЕЛЬНОСТИ ТРУДА

в процентах к соответствующему периоду
прошлого года

| | |
|-----------------------------|-------|
| Январь-март 2010г. | 102,8 |
| Январь-июнь 2010г. | 103,6 |
| Январь-сентябрь 2010г. | 103,2 |
| 2010г. | 103,4 |
| Январь-март 2011г. | 104,8 |
| Январь-июнь 2011г. | 105,2 |
| Январь-сентябрь 2011г. | 104,6 |
| 2011г. | 104,8 |

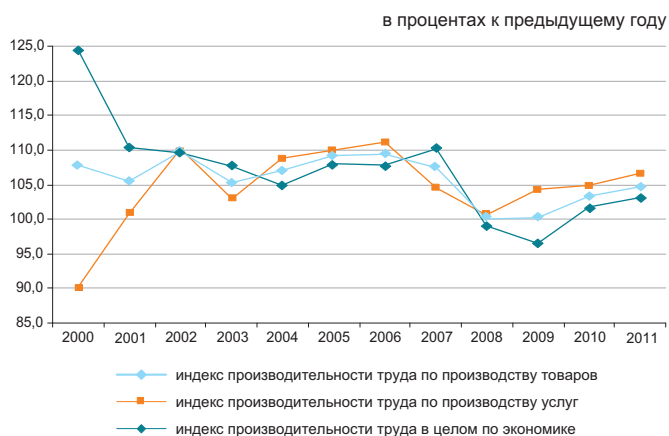

2000 год = 100, процентов

В целом по экономике индекс производительности труда за 2011г. к соответствующему периоду прошлого года составил 104,8%.

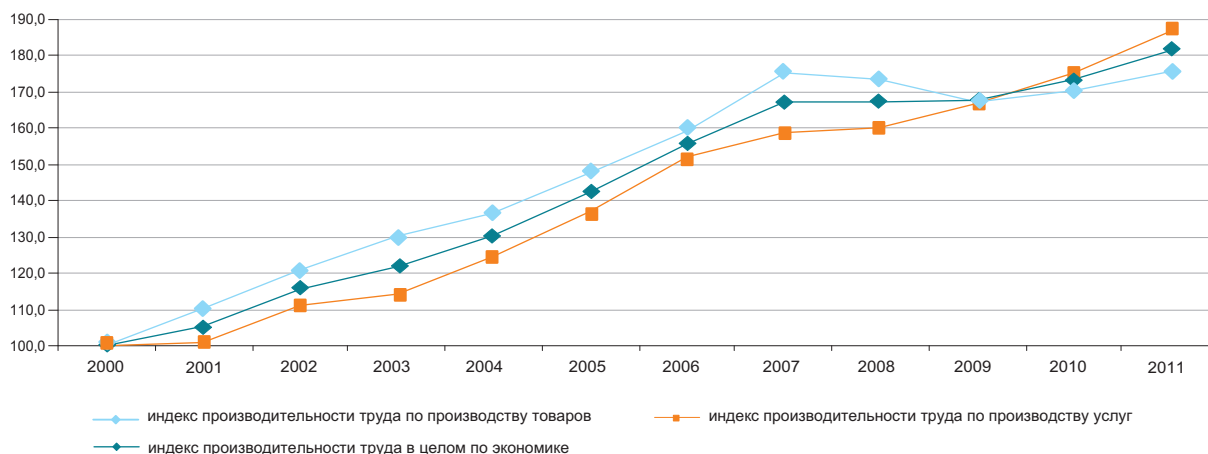

Индексы производительности труда 2011г.

в процентах к соответствующему периоду предыдущего года

| | Январь-март 2011г. | Январь-июнь 2011г. | Январь-сентябрь 2011г. | 2011г. |
|---|-----------------------|-----------------------|---------------------------|--------|
| В целом по экономике* | 104,8 | 105,2 | 104,6 | 104,8 |
| Сельское, лесное и рыбное хозяйство | 101,1 | 103,0 | 112,3 | 131,8 |
| Промышленность | 106,5 | 103,3 | 103,2 | 102,2 |
| Строительство | 102,3 | 96,2 | 98,5 | 95,3 |
| Оптовая и розничная торговля; ремонт автом обилей и мотоциклов | 115,2 | 118,7 | 119,3 | 113,6 |
| Транспорт и складирование | 105,6 | 105,1 | 102,1 | 100,1 |
| Услуги по проживанию и питанию | 120,7 | 121,2 | 108,0 | 94,9 |
| Информация и связь | 140,6 | 116,0 | 113,3 | 103,0 |
| Финансовая и страховая деятельность | 94,7 | 96,2 | 91,7 | 81,9 |
| Операции с недвижимым имуществом | 117,8 | 98,0 | 108,6 | 109,6 |
| Профессиональная, научная и техническая деятельность | 67,6 | 82,0 | 80,8 | 83,6 |
| Деятельность в области административного и вспомогательного обслуживания | 79,2 | 102,0 | 98,5 | 107,9 |
| Государственное управление и оборона; обязательное социальное обеспечение | 99,1 | 98,6 | 100,0 | 98,9 |
| Образование | 98,9 | 98,8 | 97,8 | 100,1 |
| Здравоохранение и социальные услуги | 102,9 | 100,8 | 99,2 | 99,6 |
| Искусство, развлечения и отдых | 83,7 | 99,5 | 92,1 | 107,7 |
| Предоставление прочих видов услуг | 136,4 | 175,7 | 127,8 | 116,7 |

* Индекс рассчитан без учета косвенно измеряемых услуг финансового посредничества.

6.5 ИНВЕСТИЦИИ В ОСНОВНОЙ КАПИТАЛ

в процентах к соответствующему периоду предыдущего года

Январь-апрель 2011г.....104,1
 Январь-декабрь 2011г.....102,4
 Январь-апрель 2012г.....104,1

в процентах к соответствующему месяцу предыдущего года

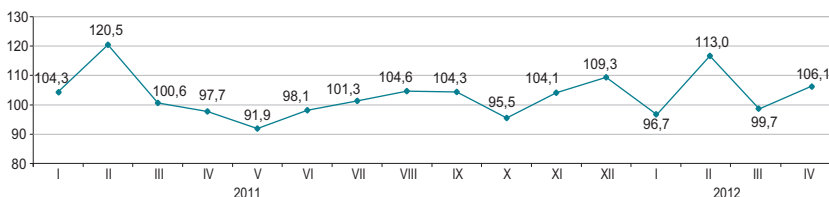

По источникам финансирования

Преобладающими источниками инвестиций в январе-апреле 2012г. остаются собственные средства хозяйствующих субъектов, при этом инвестиции за счет заемных средств по сравнению с январем-апрелем 2011г. (в сопоставимых ценах) увеличились на 13%.

| | Январь-апрель 2012г. | | Январь-апрель 2011г. | |
|-------------------------------|----------------------|-------------------|----------------------|-------------------|
| | млн. тенге | удельный вес, в % | млн. тенге | удельный вес, в % |
| Инвестиции в основной капитал | 1 110 253 | 100,0 | 1 011 696 | 100,0 |
| в том числе за счет средств: | | | | |
| государственного бюджета | 168 100 | 15,1 | 150 261 | 14,8 |
| собственных иностранных | 611 211 | 55,1 | 477 550 | 47,2 |
| заемных | 225 223 | 20,3 | 295 108 | 29,2 |
| | 105 719 | 9,5 | 88 777 | 8,8 |

По технологической структуре

В январе-апреле 2012г. по сравнению с соответствующим периодом 2011г. наблюдается увеличение инвестиционных вложений, направленных на приобретение машин, оборудования, инструмента и инвентаря на 30,9%.

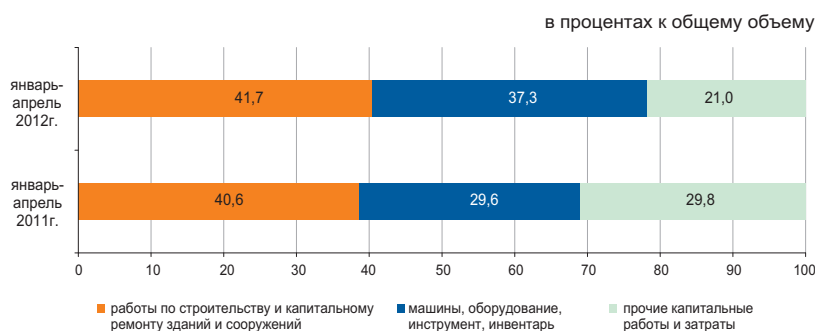

По направлениям использования

Значительная доля инвестиций в основной капитал в январе-апреле 2012г. приходится на горнодобывающую промышленность и разработку карьеров (37,5%), транспорт и складирование (14,8%) и операции с недвижимым имуществом (10,2%).

в процентах к соответствующему периоду предыдущего года



По размерности предприятий

Объем инвестиционных вложений крупных предприятий за январь-апрель 2012г. составил 582,1 млрд. тенге.

в процентах к общему объему

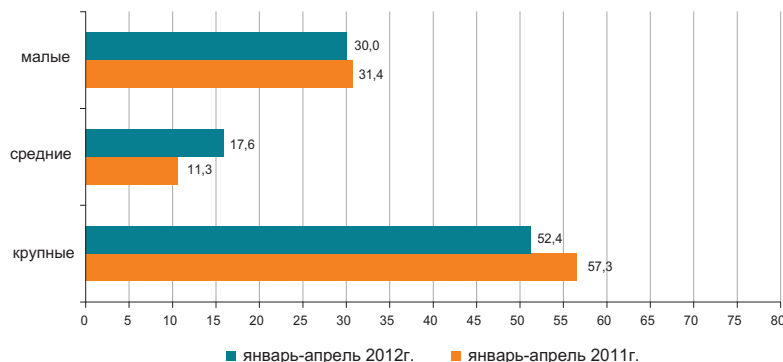

6.6 ТОПЛИВНО-ЭНЕРГЕТИЧЕСКИЕ РЕСУРСЫ (ТЭР)

Ресурсы

В январе-марте 2012г. общие ресурсы основных природных видов топлива (нефти, включая газовый конденсат, газа природного и угля), вовлеченных в экономический оборот республики, составили 52,2 млн. тонн условного топлива.

в процентах

| | Удельный вес в общем объеме природных ресурсов | Январь-март 2012г. к январю-марту 2011г. | | |
|-------------------|--|--|--------------|--------|
| | | ресурсы | производство | импорт |
| Нефть сырая | 43,3 | 96,2 | 99,0 | 71,0 |
| Уголь | 36,1 | 103,4 | 103,4 | 70,6 |
| Газ природный | 13,0 | 92,7 | 105,0 | 87,0 |
| Газовый конденсат | 7,6 | 98,0 | 97,8 | - |

в процентах к общему объему ресурсов



Ресурсы нефтепродуктов формируются в основном за счет собственного производства (67,3–99,6%). Спрос на нефтепродукты частично восполнен их импортом. В январе-марте 2012г. по сравнению с соответствующим периодом 2011г. в структуре ресурсов наблюдается увеличение доли импорта дизельного топлива (на 6 процентных пункта), бензина (на 1,4 процентных пункта), а также уменьшение доли керосина (на 18,7 процентных пункта).

в процентах

| | Январь-март 2012г. к январю-марту 2011г. | К общему объему ресурсов | | |
|--------------------------|--|--------------------------|--------------|--------|
| | | ресурсы | производство | импорт |
| Бензин | | | | |
| автомобильный | 128,8 | 67,3 | 32,7 | - |
| Газойли | 112,1 | 92,5 | 7,5 | 4,2 |
| Керосин | 85,0 | 93,7 | 6,3 | - |
| Мазут | 107,6 | 96,3 | 3,7 | 81,6 |
| Пропан и бутан сжиженные | 97,4 | 99,6 | 0,4 | 90,5 |

Использование

В январе-марте 2012г. по сравнению с соответствующим периодом 2011г. увеличился объем экспорта ТЭР на 4%.

Поставки нефти в большей степени продолжают осуществляться в Италию (29,4% от общего объема экспорта), Китай (14%), Францию (13,1%), Нидерланды (9,6%), Австрию (8%).

в процентах

| | Январь-март 2012г. к январю-марту 2011г. | | К общему объему ресурсов | |
|-------------------|--|--------------------------------|--------------------------|--------------------------------|
| | экспорт | реализация на внутреннем рынке | экспорт | реализация на внутреннем рынке |
| Нефть сырая | 113,7 | 41,0 | 89,7 | 10,3 |
| Уголь | 96,8 | 106,7 | 31,3 | 68,7 |
| Газ природный | 92,7 | - | 100,0 | - |
| Газовый конденсат | 42,8 | 110,9 | 8,3 | 91,7 |

Объемы экспорта нефти сырой

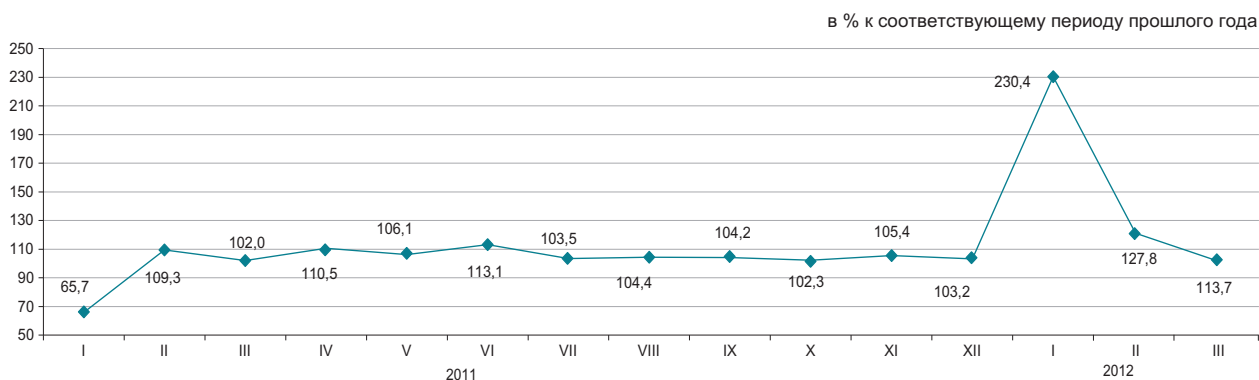

6.7 БИЗНЕС - РЕГИСТР

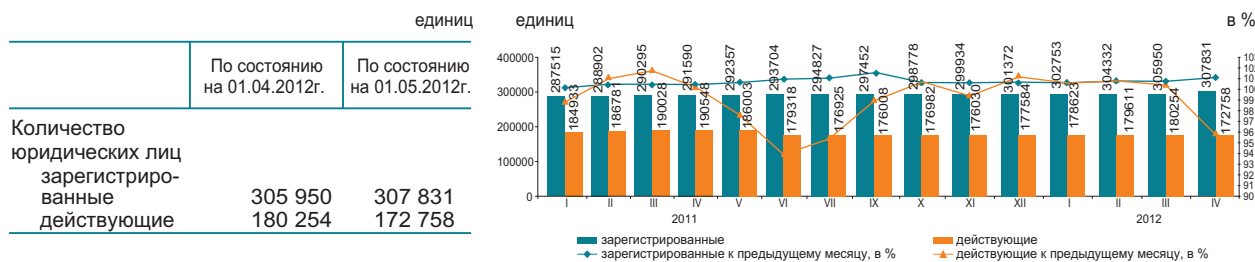

Зарегистрированные юридические лица по видам деятельности и активности*

по состоянию на 01.05.2012 г.; единиц

| | Всего зарегистрировано | из них | | | | в процессе ликвидации |
|--|------------------------|-------------|-------------------------|----------|----------------------|-----------------------|
| | | действующие | в том числе | | | |
| | | | еще не активные (новые) | активные | временно не активные | |
| Всего | 307 831 | 172 758 | 17 446 | 111 640 | 43 672 | 3 837 |
| Оптовая и розничная торговля; ремонт автомобилей и мотоциклов | 97 642 | 45 369 | 6 320 | 25 164 | 13 885 | 1 365 |
| Строительство | 41 911 | 25 808 | 2 509 | 12 843 | 10 456 | 611 |
| Профессиональная, научная и техническая деятельность | 23 463 | 12 104 | 1 686 | 7 019 | 3 399 | 241 |
| Обработывающая промышленность | 18 452 | 10 387 | 914 | 6 854 | 2 619 | 295 |
| Предоставление прочих видов услуг | 17 935 | 9 529 | 1 126 | 5 838 | 2 565 | 137 |
| Образование | 16 292 | 14 064 | 381 | 13 198 | 485 | 98 |
| Операции с недвижимым имуществом | 14 842 | 8 406 | 382 | 6 405 | 1 619 | 182 |
| Сельское, лесное и рыбное хозяйство | 12 682 | 6 599 | 333 | 4 947 | 1 319 | 256 |
| Деятельность в области административного и вспомогательного обслуживания | 11 610 | 6 876 | 703 | 4 214 | 1 959 | 111 |
| Транспорт и складирование | 10 757 | 5 603 | 791 | 3 490 | 1 322 | 152 |
| Государственное управление и оборона | 9 839 | 9 058 | 130 | 8 830 | 98 | 42 |
| обязательное социальное обеспечение | 7 770 | 4 354 | 1 043 | 2 421 | 890 | 55 |
| Финансовая и страховая деятельность | 6 581 | 3 524 | 391 | 2 118 | 1 015 | 76 |
| Информация и связь | 5 415 | 3 687 | 176 | 3 113 | 398 | 51 |
| Здравоохранение и социальные услуги | 4 343 | 2 598 | 162 | 1 956 | 480 | 35 |
| Искусство, развлечения и отдых | 3 205 | 1 668 | 152 | 1 134 | 382 | 38 |
| Услуги по проживанию и питанию | 2 152 | 1 313 | 103 | 778 | 432 | 27 |
| Горнодобывающая промышленность и разработка карьеров | | | | | | |

* Данные представлены в соответствии с новым классификатором ОКЭД ГК РК 03-2007.

В апреле 2012г. по сравнению с мартом наблюдается некоторое увеличение количества юридических лиц. С начала года наибольшее количество зарегистрированных юридических лиц сохраняется в оптовой и розничной торговле (включая ремонт автомобилей и мотоциклов), доля которых на 1 мая 2012г. составила 31,7%. На втором месте - строительство (13,6%), на третьем – профессиональная, научная и техническая деятельность (7,6%). В совокупности доля этих трех видов деятельности составляет 52,9% всех зарегистрированных юридических лиц.

Зарегистрированные юридические лица по формам собственности

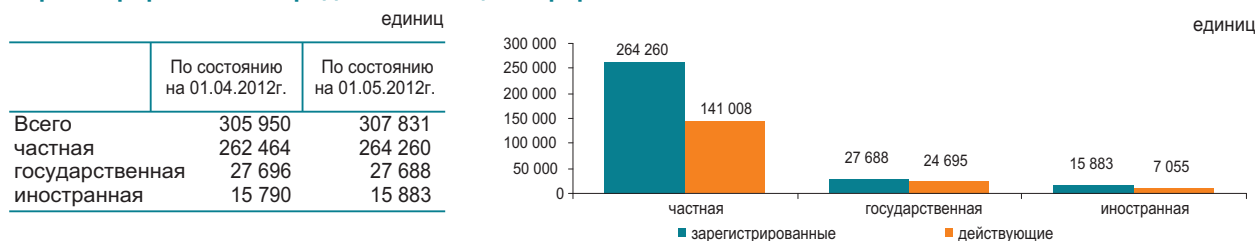

Количество зарегистрированных юридических лиц по размерности

| | единиц | |
|---------|------------------------------|------------------------------|
| | По состоянию на 01.04.2012г. | По состоянию на 01.05.2012г. |
| Всего | 305 950 | 307 831 |
| малые | 289 499 | 291 484 |
| средние | 14 105 | 14 018 |
| крупные | 2 346 | 2 329 |

Количество зарегистрированных юридических лиц по активности

| | единиц | |
|-------------------------|------------------------------|------------------------------|
| | По состоянию на 01.04.2012г. | По состоянию на 01.05.2012г. |
| Всего | 305 950 | 307 831 |
| действующие | 180 254 | 172 758 |
| активные | 113 787 | 111 640 |
| временно не активные | 47 891 | 43 672 |
| еще не активные (новые) | 18 576 | 17 446 |
| в процессе ликвидации | 3 750 | 3 837 |

7.1 ВНУТРЕННЯЯ ТОРГОВЛЯ

Розничная торговля

в процентах к предыдущему году
2010г.....117,9

в процентах к предыдущему месяцу

Апрель 2011г.....99,7

Апрель 2012г.....98,1

в процентах к соответствующему месяцу
предыдущего года

Апрель 2011г.....111,4

Апрель 2012г.....111,3

в процентах к соответствующему периоду
предыдущего года

Январь-апрель 2011г.....111,8

Январь-апрель 2012г.....111,8

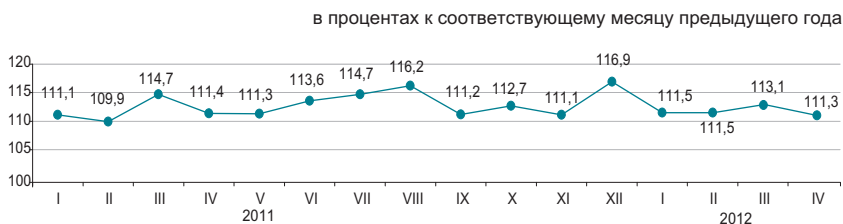

| | в процентах | | | |
|---|--------------|-------------------------------|------------------------------|---|
| | Удельный вес | Апрель 2012г. к апрелю 2011г. | Апрель 2012г. к марту 2012г. | Январь-апрель 2012г. к январь-апрелю 2011г. |
| Розничная торговля | 100,0 | 111,3 | 98,1 | 111,8 |
| торгующими предприятиями | 53,6 | 109,4 | 95,4 | 111,1 |
| на рынках и индивидуальными предпринимателями | 46,4 | 113,5 | 101,2 | 112,8 |

Оборот розничной торговли за январь-апрель 2012г. составил 1235,5 млрд. тенге и увеличился на 11,8% к соответствующему периоду 2011 года. Розничная реализация товаров торгующими предприятиями увеличилась на 11,1% по сравнению с январем-апрелем 2011г. Объем торговли на рынках и индивидуальными предпринимателями увеличился в отчетном периоде на 12,8%.

На 1 мая 2012г. объем товарных запасов торговых предприятий в розничной торговле составил 181,7 млрд. тенге, в днях торговли – 48 дней.

Доля продовольственных товаров в общем объеме розничной торговли составляет 36,6%, непродовольственных товаров – 63,4%. Объем реализации продовольственных товаров увеличился по сравнению с январем-апрелем 2011г. на 14,4%, непродовольственных товаров – на 10,4%.

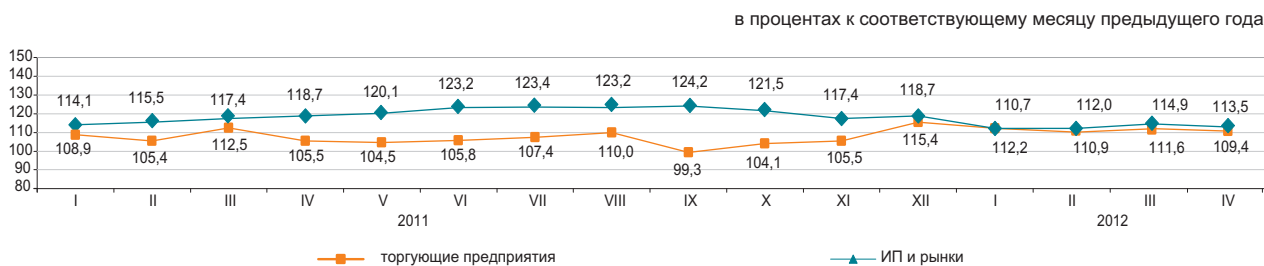

Оптовая торговля

Оборот оптовой торговли за январь-апрель 2012г. составил 2964 млрд. тенге или 115,5% к уровню соответствующего периода предыдущего года. В структуре оптового товарооборота преобладают непродовольственные товары и продукция производственно-технического назначения (79,1%).

Услуги по предоставлению продуктов питания и напитков (общественное питание)

Объем услуг по предоставлению продуктов питания и напитков за январь-апрель 2012г. составил 58,6 млрд. тенге или на 12,6% больше, чем в соответствующем периоде предыдущего года. На долю малых предприятий и индивидуальных предпринимателей приходится 52,1% объема услуг.

7.2 БАЛАНС РЕСУРСОВ И ИСПОЛЬЗОВАНИЯ ОТДЕЛЬНЫХ ТОВАРОВ

(по данным КТК и АС)

Продовольственные товары

Значительный удельный вес товаров отечественного производства наблюдается в ресурсах большинства продовольственных товаров. Вместе с тем, существует ряд продуктов, в ресурсах которых продолжает преобладать импорт: плоды и орехи переработанные (98,6%), овощи и грибы переработанные (85,2%), кофе и чай (66,0%). В экспорте продовольственных товаров преобладают в большей степени поставки муки (71,6% от общего объема ресурсов).

| | Январь-март 2012г. к январю-марту 2011г. | | | К общему объему ресурсов | |
|---|---|-------------------|------------|-----------------------------|--|
| | ресурсы | произ- водство | импорт | экспорт | реализация на внутрен- нем рынке |
| Мука | 138,1 | 138,2 | 64,3 | 71,6 | 28,4 |
| Крупа | 101,8 | 96,3 | 153,4 | 28,9 | 71,1 |
| Макаронные изделия | 107,6 | 109,1 | 97,7 | 15,8 | 84,2 |
| Хлебобулочные и кондитерские изделия | 101,7 | 99,8 | 122,8 | 0,5 | 99,5 |
| Сахар | 55,1 | 1,8 | в 2,7 раза | 0,2 | 99,8 |
| Растительное масло | 103,5 | 134,2 | 57,3 | 7,4 | 92,6 |
| Мясо | 102,8 | 99,2 | 138,3 | - | 100,0 |
| Молочные продукты | 118,4 | 114,3 | 134,6 | 0,4 | 99,6 |

в процентах к общему объему ресурсов

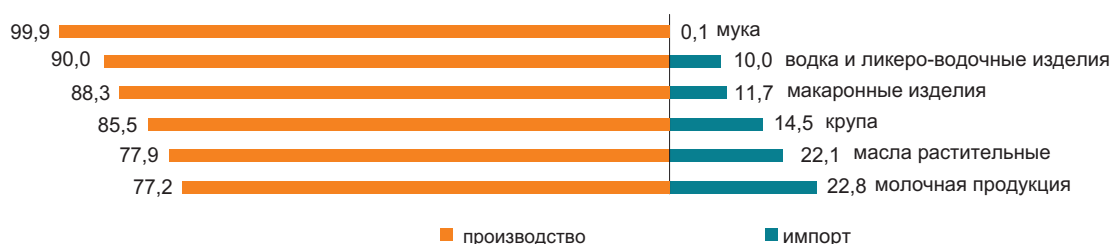

Непродовольственные товары

Рынок непродовольственных товаров обеспечивается преимущественно, ввозом из других стран. Преобладание импорта в наполнении ресурсов наблюдается по таким товарам, как средства гигиены полости рта (99,6%), средства моющие (96,7%), одежда верхняя (96,8%). Среди электробытовых товаров также значителен импорт по миксерам и соковыжималкам (100%), стиральным машинам (81%), телевизорам (79,2%).

По ресурсам строительных материалов складывается аналогичная ситуация. Отечественное производство преобладает только в строительных материалах, являющихся природным сырьем (75,6-100% от общего объема ресурсов): известь, асбест, пески природные, известняк, гипс, мел, доломит, глина и каолин.

Ресурсы цемента за январь-март 2012г. против соответствующего периода 2011г. увеличились на 6,6%, что объясняется увеличением объемов производства (на 3%) и импорта (на 32,1%). Доля отечественного производства в общем объеме ресурсов цемента составила 84,6%.

| | Январь-март 2012г. к январю-марту 2011г. | | | К общему объему ресурсов | |
|----------------------------------|---|-------------------|------------|-----------------------------|--|
| | ресурсы | произ- водство | импорт | экспорт | реализация на внутрен- нем рынке |
| Автомобили легковые | в 2,9 раза | в 2,5 раза | в 2,9 раза | 0,3 | 99,7 |
| Автомобили грузовые | 141,8 | в 2,3 раза | 137,7 | 2,1 | 97,9 |
| Одежда верхняя | 168,3 | 108,8 | 171,4 | 6,8 | 93,2 |
| Счетчики электроэнергии | 151,2 | 122,6 | в 2 раза | - | 100,0 |
| Телевизоры | в 2,3 раза | 164,8 | в 2,5 раза | 35,9 | 64,1 |
| Ткани хлопчатобумажные | 84,2 | 70,8 | 99,8 | 39,5 | 60,5 |
| Обувь | в 2 раза | 81,9 | в 2,1 раза | 35,7 | 64,3 |
| Мебель кухонная | в 2 раза | в 3,7 раза | 77,6 | - | 100,0 |
| Предметы домашнего обихода | 102,0 | 110,6 | 100,0 | 0,5 | 99,5 |

в процентах к общему объему ресурсов

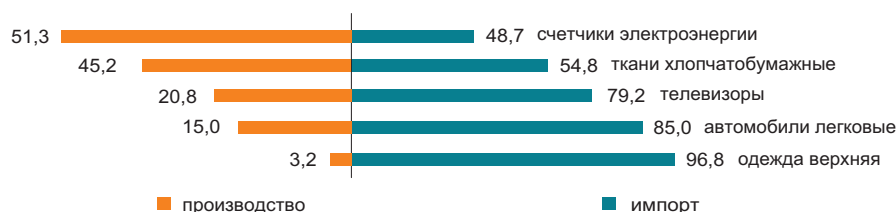

7.3 ВНЕШНЕТОРГОВЫЙ ОБОРОТ

(по данным КТК)

в процентах к предыдущему месяцу

Март 2011г.....98,1
 Март 2012г.....97,8

в процентах к соответствующему месяцу предыдущего года

Март 2011г.....117,4
 Март 2012г.....114,1

в процентах к соответствующему периоду предыдущего года

Январь-март 2011г.....122,2
 Январь-март 2012г.....134,1

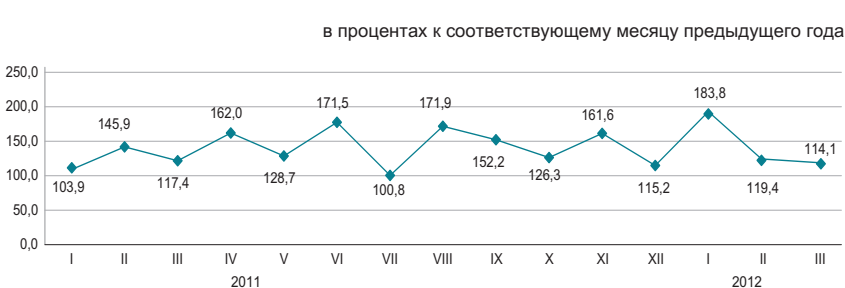

По структуре внешнеторгового оборота

Внешнеторговый оборот в январе-марте 2012г. составил 30,8 млрд. долларов США (по сравнению с январем-мартом 2011г. увеличился на 34,1%), в том числе экспорт – 21,8 млрд. долларов США (на 32,3% больше) и импорт – 9 млрд. долларов США (на 38,7% больше).

Экспорт со странами таможенного союза составил 1565,1 млн. долларов США или на 19,9% меньше, чем в январе-марте 2012 года, импорт – 3643,8 млн. долларов США (на 15,0% больше).

в процентах

| | Январь-март 2012г. к январю-марту 2011г. | Март 2012г. к марту 2011г. |
|-----------------------|--|----------------------------|
| Внешнеторговый оборот | 134,1 | 114,1 |
| в том числе: | | |
| экспорт | 132,3 | 100,9 |
| импорт | 138,7 | 147,9 |

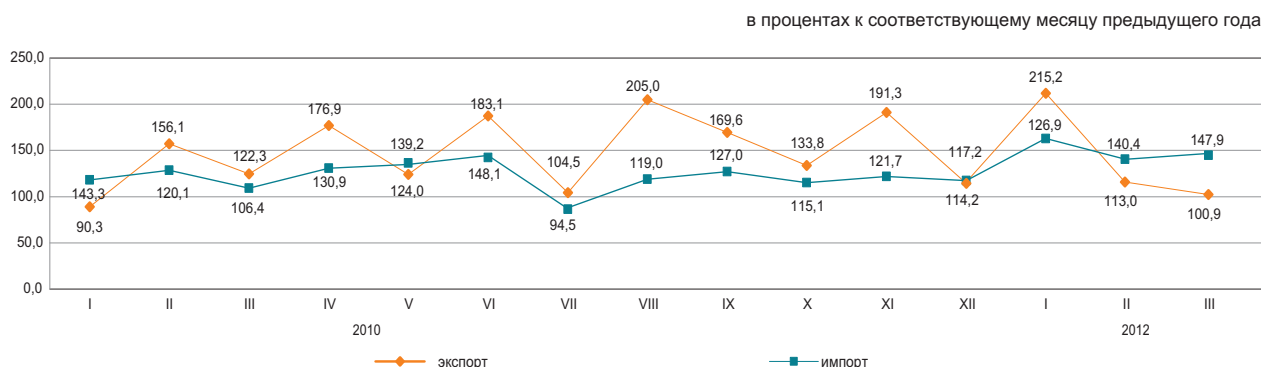

По отдельным странам

в процентах к итогу

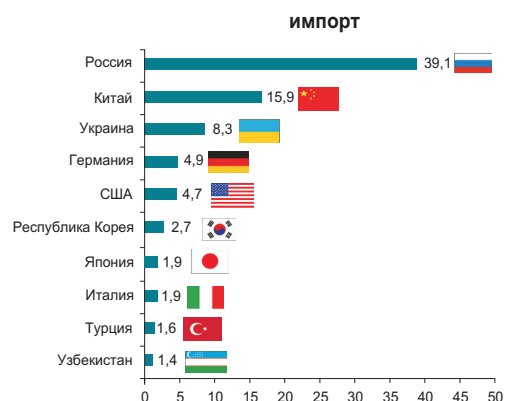
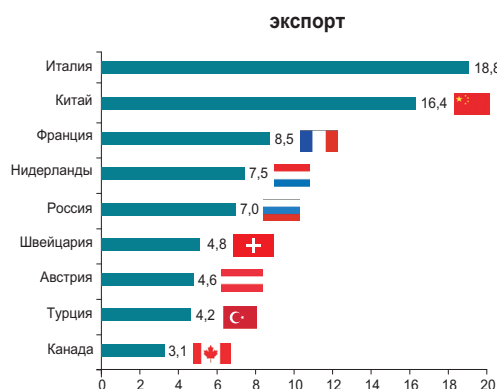

8. РЕАЛЬНЫЙ СЕКТОР ЭКОНОМИКИ

8.1 ПРОМЫШЛЕННОЕ ПРОИЗВОДСТВО

в процентах к соответствующему периоду
предыдущего года

Январь-апрель 2011г.....106,1
Январь-декабрь 2011г.....103,5
Январь-апрель 2012г.....102,7

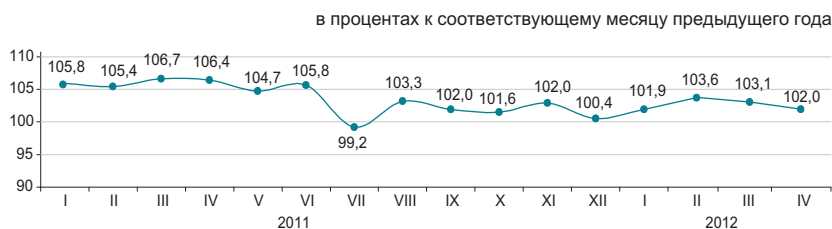

По отраслям промышленности

В январе-апреле 2012г. промышленной продукции произведено на 5450,8 млрд. тенге, в том числе в горнодобывающей и обрабатывающей отраслях – соответственно на 3513,7 и 1515,7 млрд. тенге, в электроснабжении, подаче газа, пара, воздушном кондиционировании – на 371,6 млрд. тенге, в водоснабжении и канализационной системе – на 49,8 млрд. тенге.

| | в процентах | |
|--|--|---|
| | Январь-апрель 2012г. к январю-апрелю 2011г. | Удельный вес в общем объеме, январь-апрель 2012г. |
| Промышленность | 102,7 | 100,0 |
| Горнодобывающая промышленность и разработка карьеров | 99,8 | 64,5 |
| Обрабатывающая промышленность | 107,8 | 27,8 |
| Электроснабжение, подача газа, пара и воздушное кондиционирование | 106,9 | 6,8 |
| Водоснабжение; канализационная система, контроль над сбором и распределением отходов | 96,0 | 0,9 |

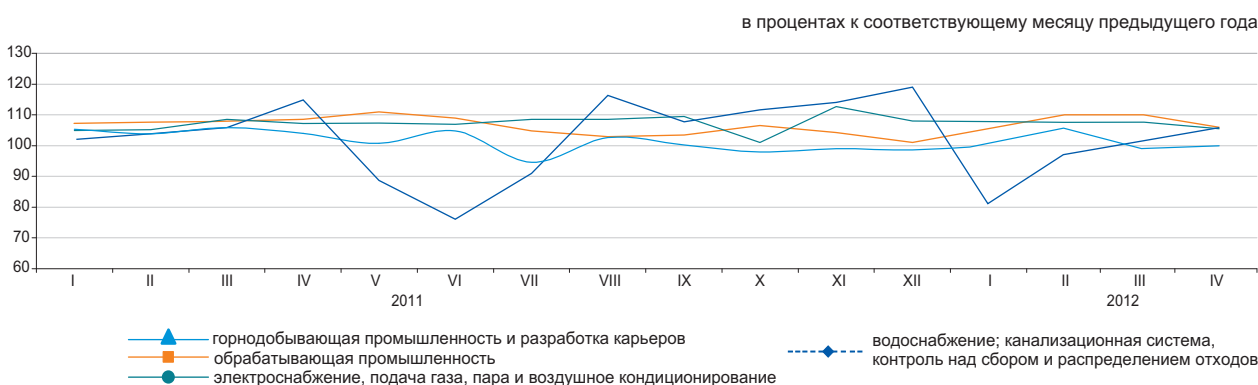

По отраслям обрабатывающей промышленности

| | Январь-апрель 2012г., млрд. тенге | Январь-апрель 2012г. в % к январю-апрелю 2011г. |
|---|--------------------------------------|--|
| Обрабатывающая промышленность | 1 515,7 | 107,8 |
| Производство продуктов питания | 234,2 | 106,4 |
| Производство напитков | 48,8 | 116,7 |
| Производство табачных изделий | 28,2 | 116,8 |
| Легкая промышленность | 13,9 | 113,1 |
| Производство бумаги и бумажной продукции | 9,2 | 92,6 |
| Производство кокса и продуктов нефтепереработки | 150,4 | 109,3 |
| Производство продуктов химической промышленности | 58,4 | 105,7 |
| Производство резиновых и пластмассовых изделий | 33,5 | 120,4 |
| Производство прочей неметаллической минеральной продукции | 74,1 | 111,9 |
| Металлургическая промышленность | 619,1 | 100,3 |
| Машиностроение | 172,4 | 116,2 |

Производство промышленной продукции в натуральном выражении

| | Январь-апрель 2012г. | Январь-апрель 2011г. |
|---|----------------------|----------------------|
| Добыча угля и лигнита | | |
| Уголь, включая угольный концентрат, тыс.тонн | 40 416,3 | 39 391,5 |
| Добыча сырой нефти и природного газа | | |
| Нефть, тыс. тонн | 22 358,4 | 22 657,5 |
| Газовый конденсат, тыс. тонн | 4 217,6 | 4 308,9 |
| Природный газ, млн. куб. м | 13 747,1 | 13 472,4 |
| Добыча металлических руд | | |
| Железная руда, тыс. тонн | 16 721,7 | 16 448,2 |
| Медная руда, тыс. тонн | 11 441,8 | 10 746,3 |
| Свинцово-цинковая руда, тыс. тонн | 2 670,9 | 2 399,4 |
| Хромовый концентрат, тыс. тонн | 1 096,5 | 1 279,9 |
| Производство продуктов питания | | |
| Мясо, тонн | 54 565 | 48 436 |
| Молоко, тонн | 128 721 | 108 322 |
| Мука, тонн | 1 352 629 | 1 023 585 |
| Хлеб, тонн | 225 139 | 228 721 |
| Крупа, тонн | 33 971 | 31 885 |
| Производство продуктов нефтепереработки | | |
| Бензин, тыс. тонн | 1 032,8 | 779,3 |
| Керосин, тыс. тонн | 143,0 | 126,6 |
| Газойли, тыс. тонн | 1 511,3 | 1 460,4 |
| Мазут, тыс. тонн | 1 375,0 | 1 306,3 |
| Металлургическая промышленность | | |
| Ферросплавы, тонн | 559 156 | 558 264 |
| Плоский прокат, тонн | 1 104 691 | 1 078 844 |
| Рафинированный свинец, тонн | 30 227 | 38 393 |
| Цинк, тонн | 105 202 | 104 645 |
| Рафинированная медь, тонн | 107 552 | 109 822 |
| Электроснабжение, подача газа, пара и воздушное кондиционирование | | |
| Электроэнергия, млн. кВт. ч | 32 791,1 | 31 165,0 |
| Теплоэнергия, тыс. Гкал | 45 730,1 | 44 492,6 |
| Водоснабжение; канализационная система, контроль над сбором и распределением отходов | | |
| Природная вода, млн. куб. м | 880,9 | 870,5 |

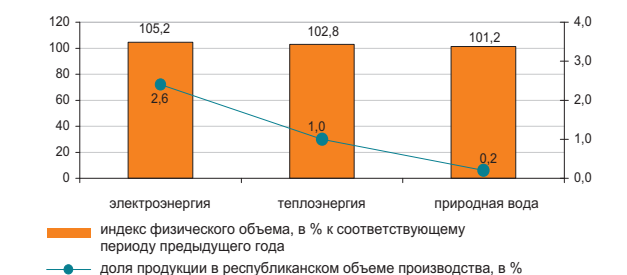
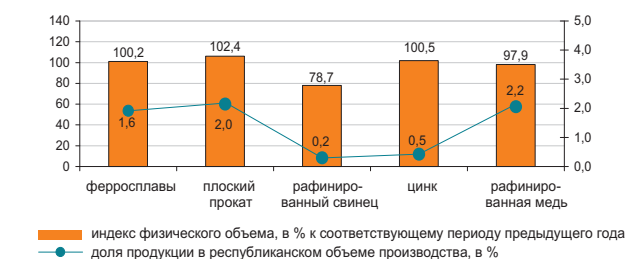
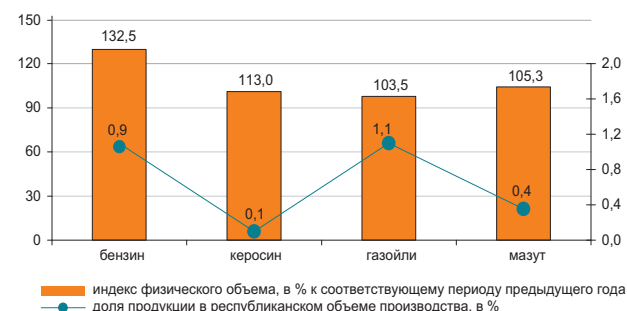
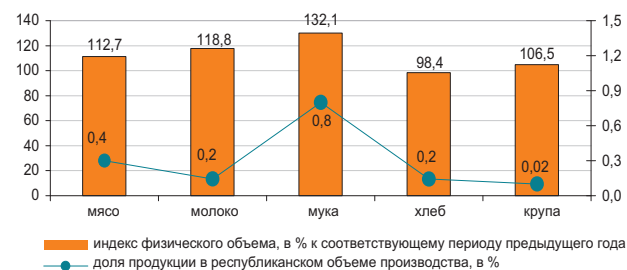
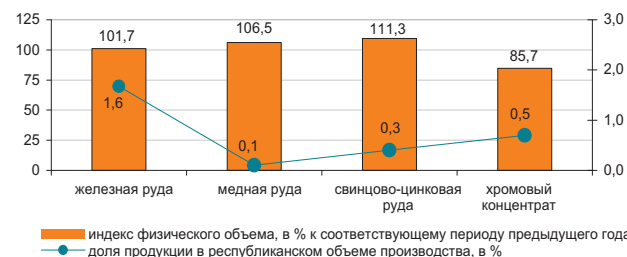
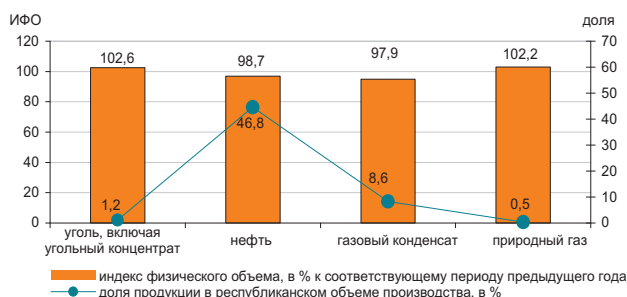

8.2 СЕЛЬСКОЕ ХОЗЯЙСТВО

Валовый выпуск продукции (услуг) сельского хозяйства

в процентах к соответствующему периоду предыдущего года

Январь-апрель 2011г.....101,6
 Январь-декабрь 2011г.....126,7
 Январь-апрель 2012г.....94,2

в процентах к соответствующему месяцу предыдущего года

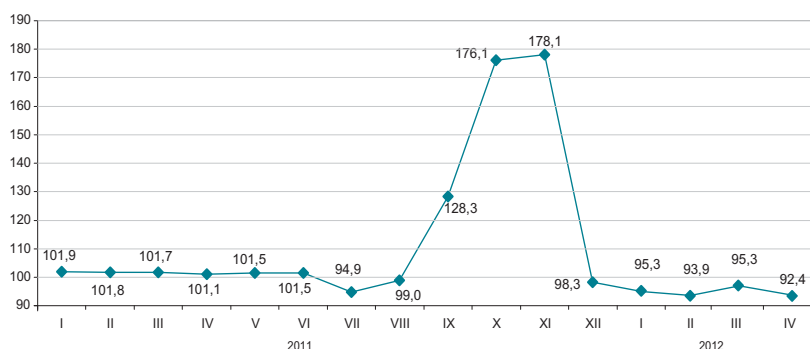

По отраслям сельского хозяйства

Валовый выпуск продукции (услуг) сельского хозяйства в январе-апреле 2012г. составил 261042,7 млн. тенге, в том числе животноводства – 258534,1 млн. тенге, растениеводства – 2461,5 млн. тенге, услуг – 47,1 млн. тенге.

| | в процентах | |
|---------------------------|---|---|
| | Январь-апрель 2012г. к январю-апрелю 2011г. | Январь-апрель 2011г. к январю-апрелю 2010г. |
| Сельское хозяйство | 94,2 | 101,6 |
| из него: | | |
| продукция растениеводства | 100,0 | 100,0 |
| продукция животноводства | 94,1 | 101,6 |

| | Единица измерения | Январь-апрель 2012г. | В % к соответствующему периоду 2011г. |
|---|-------------------|----------------------|---------------------------------------|
| Численность основных видов сельскохозяйственных животных и птицы* | | | |
| Крупный рогатый скот | тыс. голов | 6 837,5 | 93,3 |
| Овцы | тыс. голов | 20 299,7 | 101,5 |
| Козы | тыс. голов | 3 525,4 | 98,1 |
| Свины | тыс. голов | 1 506,4 | 87,9 |
| Лошади | тыс. голов | 1 809,5 | 105,5 |
| Птица | тыс. голов | 33 815,2 | 100,4 |
| Производство основных видов продукции животноводства | | | |
| Реализовано на убой всех видов скота и птицы в живой массе | тыс. тонн | 419,0 | 98,1 |
| Надоено молока коровьего | тыс. тонн | 1 202,2 | 89,7 |
| Получено яиц куриных | млн. штук | 1 095,1 | 93,3 |
| Продуктивность скота и птицы | | | |
| Средний удой молока на 1 корову | кг | 574 | 97,5 |
| Средняя яйценоскость на 1 курицу-несушку | штук | 66 | 97,1 |
| Наличие основных зерновых культур, всего* | тыс. тонн | 14 690,3 | в 2,2 раза |
| из них: | | | |
| Пшеница | тыс. тонн | 13 729,4 | в 2,2 раза |
| Ячмень | тыс. тонн | 600,0 | 181,6 |
| Овес | тыс. тонн | 102,4 | в 2,8 раза |
| Рис | тыс. тонн | 63,4 | 76,5 |
| Кукуруза | тыс. тонн | 14,5 | 102,3 |
| Рожь | тыс. тонн | 14,1 | 74,7 |

* На 1 мая 2012г.

8.3 СТРОИТЕЛЬСТВО

Объем выполненных строительных работ

в процентах к соответствующему периоду предыдущего года

| | |
|---------------------------|-------|
| Январь-апрель 2011г..... | 102,4 |
| Январь-декабрь 2011г..... | 102,7 |
| Январь-апрель 2012г..... | 99,5 |

В январе-апреле 2012г. объем строительных работ (услуг) составил 365,9 млрд. тенге.



Отдельные виды строительных работ

Наибольший удельный вес в общем объеме строительных работ занимали работы по возведению зданий, объем которых составил 137,4 млрд. тенге.



Структура объема строительных работ

Объем строительно-монтажных работ по сравнению с январем-апрелем 2011г. сократился на 1,2% и составил 331,0 млрд. тенге. Объемы строительных работ по капитальному и текущему ремонту по сравнению с соответствующим периодом прошлого года увеличились на 3,5 и 11,2%, соответственно.



Ввод в эксплуатацию объектов

В январе-апреле 2012г. было закончено строительство 8593 новых зданий, из которых 7570 жилого и 1023 нежилого назначения.

Введены в эксплуатацию объекты социально-культурного назначения:

- общеобразовательных школ - 7;
- дошкольных учреждений – 26;
- амбулаторно-поликлинических учреждений – 19;
- больниц – 4.

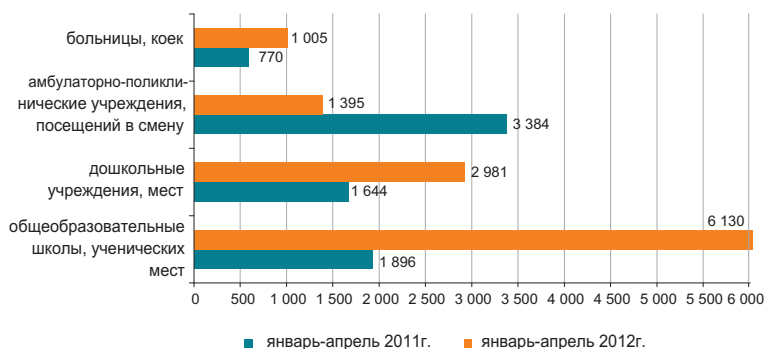

8.4 ЖИЛИЩНОЕ СТРОИТЕЛЬСТВО

Инвестиции в жилищное строительство

в процентах к соответствующему периоду предыдущего года

Январь-апрель 2011г.....133,8
 Январь-декабрь 2011г.....119,2
 Январь-апрель 2012г.....99,5

В январе-апреле 2012г. на строительство жилья направлено 101,5 млрд. тенге. В общем объеме инвестиций в основной капитал доля освоенных средств в жилищном строительстве составила 9,1%.

Основным источником финансирования жилищного строительства в январе-апреле 2012г. являются собственные средства застройщиков, удельный вес которых составляет 57,9%.

в процентах к соответствующему месяцу предыдущего года

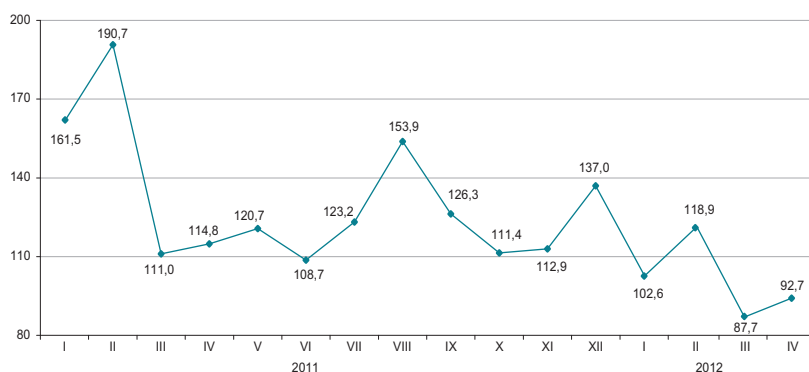

Ввод в эксплуатацию жилых зданий

тыс. кв. метров общей площади

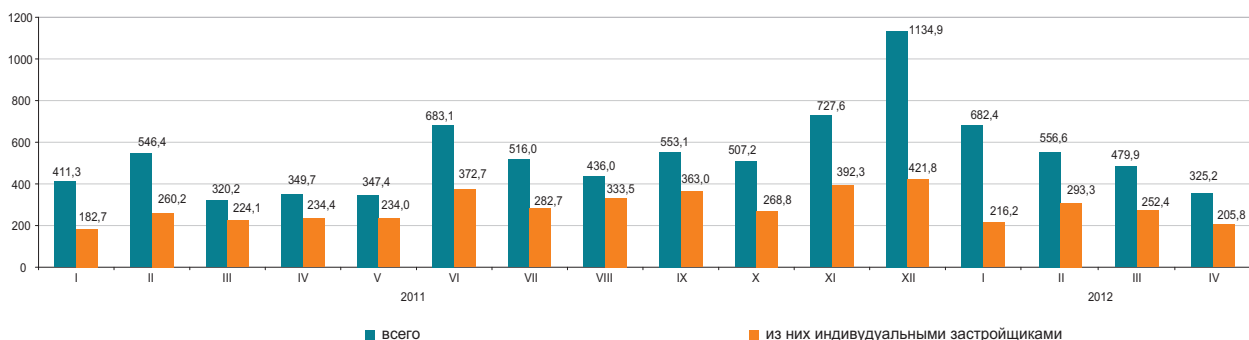

Индексы физического объема введенных в эксплуатацию жилых домов

в процентах к соответствующему месяцу предыдущего года

Общая площадь введенного жилья в январе-апреле 2012г. составила 2044,2 тыс. кв.м., из них населением 967,7 тыс. кв.м. Индекс физического объема введенного жилья к январю-апрелю 2011г. составил 125,6%.

Средняя фактическая стоимость строительства 1 кв.м. жилья в многоквартирных домах в январе-апреле 2012г. составила 142,1 тыс.тенге и в жилых домах, построенных населением – 54,2 тыс.тенге.

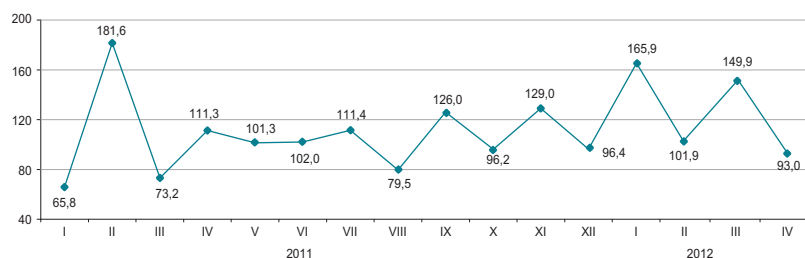

8.5 ТРАНСПОРТ

Грузооборот

в процентах к предыдущему году

Январь-декабрь 2011г.....116,6

в процентах к предыдущему месяцу

Апрель 2011г.....103,7

Апрель 2012г.....99,1

в процентах к соответствующему месяцу

Апрель 2011г.....109,7

Апрель 2012г.....112,6

в процентах к соответствующему периоду

Январь-апрель 2011г.....114,8

Январь-апрель 2012г.....116,7

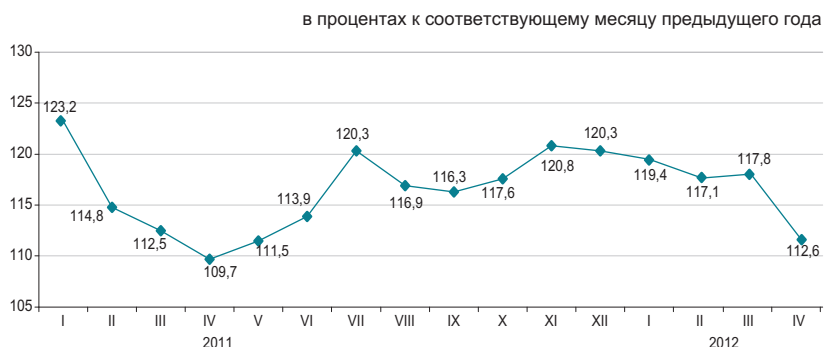

По видам транспорта

Увеличение грузооборота в апреле 2012г. по сравнению с соответствующим периодом предыдущего года (12,6%) обусловлено ростом грузооборотом на железнодорожном, трубопроводном и автомобильном транспорте, доля которых в общем объеме грузооборота значительна (51,6%, 23,5% и 24,4% соответственно).

в процентах

| | Удельный вес | Апрель 2012г. к марту 2012г. | Апрель 2012г. к апрелю 2011г. |
|-----------------|--------------|------------------------------|-------------------------------|
| Грузооборот | 100 | 99,1 | 112,6 |
| в том числе: | | | |
| железнодорожный | 51,6 | 95,1 | 109,5 |
| трубопроводный | 23,5 | 98,4 | 101,3 |
| автомобильный | 24,4 | 110,5 | 137,7 |
| морской | 0,5 | 68,3 | 65,8 |
| воздушный | 0,01 | 85,6 | 54,1 |
| речной | 0,0 | - | - |

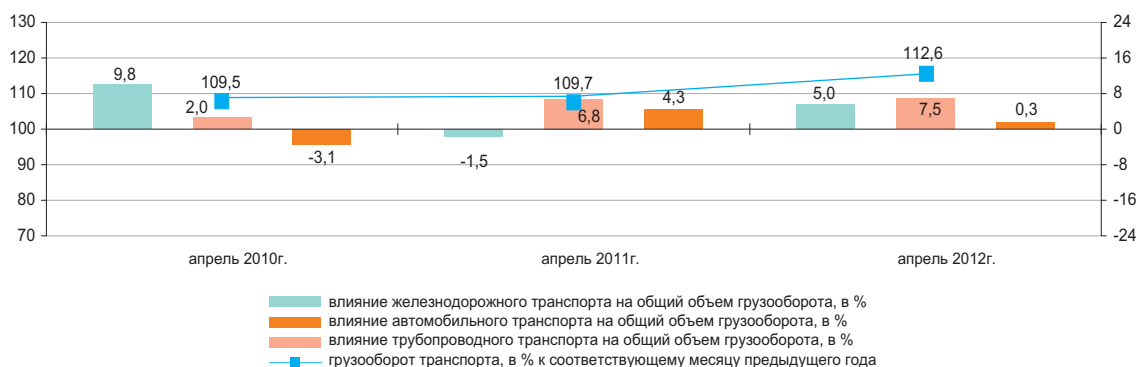

Основные показатели по видам транспорта

| | Перевозки грузов, тыс. тонн | | Грузооборот, млн. ткм | |
|---------------------|-----------------------------|---|-----------------------|---|
| | январь-апрель 2012г. | январь-апрель 2012г. в % к январю-апрелю 2011г. | январь-апрель 2012г. | январь-апрель 2012г. в % к январю-апрелю 2011г. |
| Все виды транспорта | 897 409,8 | 119,9 | 145 818,9 | 116,7 |
| в том числе: | | | | |
| железнодорожный | 95 918,2 | 106,9 | 76 057,9 | 112,2 |
| автомобильный | 732 323,7 | 123,9 | 34 733,2 | 146,6 |
| трубопроводный | 67 799,0 | 102,1 | 34 112,2 | 105,0 |
| в том числе: | | | | |
| нефти | 34 789,4 | 97,1 | 19 388,4 | 92,4 |
| газа | 33 009,6 | 108,0 | 14 723,8 | 127,8 |
| морской | 1 320,7 | 103,0 | 898,1 | 94,5 |
| воздушный | 5,7 | 57,9 | 15,8 | 54,6 |
| речной | 42,5 | - | 1,6 | - |

Пассажиоборот

в процентах к предыдущему году

Январь-декабрь 2011г.....126,8

в процентах к предыдущему месяцу

Апрель 2011г.....103,2

Апрель 2012г.....103,9

в процентах к соответствующему месяцу

Апрель 2011г.....125,4

Апрель 2012г.....125,1

в процентах к соответствующему периоду

Январь-апрель 2011г.....125,9

Январь-апрель 2012г.....125,7



По видам транспорта

Увеличение (25,1%) пассажирооборота в апреле 2012г. по сравнению с соответствующим периодом предыдущего года обусловлено ростом пассажиропотоков на автомобильном транспорте.

в процентах

| | Удельный вес | Апрель 2012г. к марту 2011г. | Апрель 2012г. к апрелю 2011г. |
|-----------------|--------------|------------------------------|-------------------------------|
| Пассажиоборот* | 100 | 103,9 | 125,1 |
| из них: | | | |
| автомобильный | 87,5 | 104,1 | 126,2 |
| железнодорожный | 8,4 | 103,5 | 116,9 |
| воздушный | 4,0 | 99,2 | 120,6 |
| электрический | 0,1 | 98,8 | 93,8 |
| речной | - | - | - |

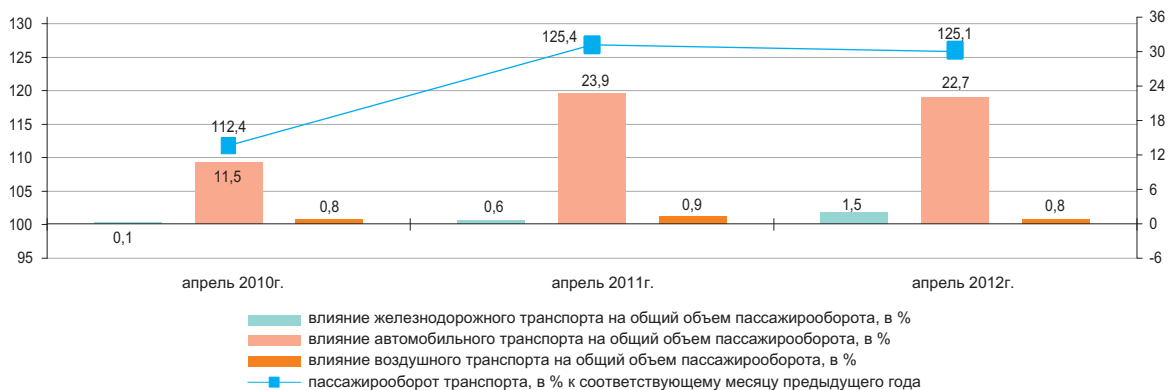

Основные показатели по видам транспорта

| | Перевозки пассажиров, тыс. человек | | Пассажиоборот, млн. пкм | |
|----------------------|------------------------------------|---|-------------------------|---|
| | январь-апрель 2012г. | январь-апрель 2012г. в % к январю-апрелю 2011г. | январь-апрель 2012г. | январь-апрель 2012г. в % к январю-апрелю 2011г. |
| Все виды транспорта* | 5 799 318,3 | 125,2 | 64 430,4 | 125,7 |
| из них: | | | | |
| железнодорожный | 6 749,4 | 112,1 | 5 179,2 | 115,2 |
| автомобильный | 5 765 784,8 | 125,4 | 56 590,0 | 127,0 |
| воздушный | 1 304,8 | 118,7 | 2 550,1 | 121,9 |
| электрический | 23 604,5 | 92,6 | 96,8 | 92,1 |
| речной | - | - | - | - |

* С учетом перевозок пассажиров метрополитеном.

8.6 ПОЧТОВАЯ И КУРЬЕРСКАЯ ДЕЯТЕЛЬНОСТЬ. СВЯЗЬ

Почтовая и курьерская деятельность

в процентах к предыдущему году

| | |
|---------------------------|-------|
| 2010г..... | 118,1 |
| Январь-декабрь 2011г..... | 119,1 |

в процентах к предыдущему месяцу

| | |
|-------------------|-------|
| Апрель 2011г..... | 100,8 |
| Апрель 2012г..... | 101,4 |

в процентах к соответствующему месяцу

| | |
|-------------------|-------|
| Апрель 2011г..... | 120,9 |
| Апрель 2012г..... | 114,7 |

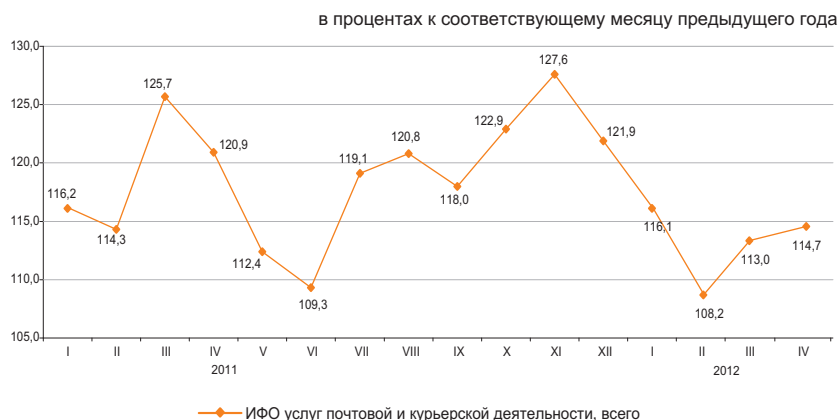

Связь

в процентах к предыдущему году

| | |
|---------------------------|-------|
| 2010г..... | 108,1 |
| Январь-декабрь 2011г..... | 118,7 |

в процентах к предыдущему месяцу

| | |
|-------------------|-------|
| Апрель 2011г..... | 107,6 |
| Апрель 2012г..... | 99,3 |

в процентах к соответствующему месяцу

| | |
|-------------------|-------|
| Апрель 2011г..... | 118,2 |
| Апрель 2012г..... | 106,4 |

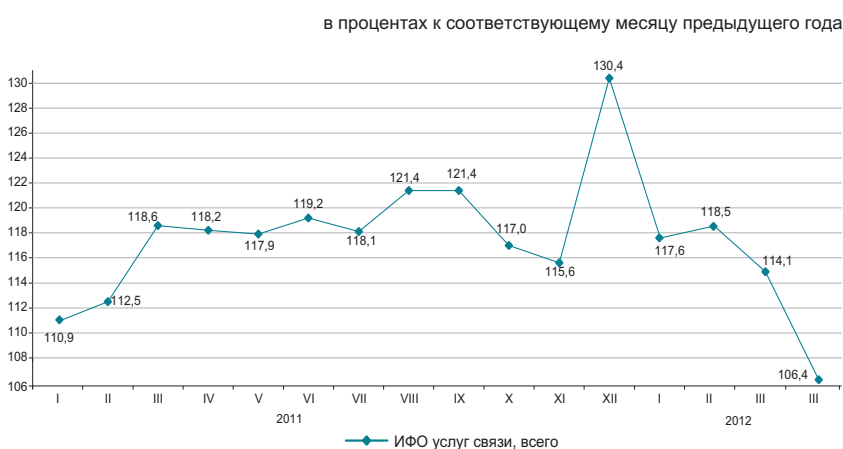

По видам услуг связи

Увеличение доходов от услуг связи в апреле 2012г. связано с ростом доходов от услуг мобильной связи и услуг Интернета, удельный вес которых составил соответственно 51,8% и 16,9% от общего объема услуг связи.

в процентах

| | Удельный вес | Январь-апрель 2012г., млн. тенге | Апрель 2012г. к марту 2012г. | Апрель 2012г. к апрелю 2011г. | Январь-апрель 2012г. к январю-апрелю 2011г. |
|---|--------------|----------------------------------|------------------------------|-------------------------------|---|
| Доходы от услуг связи, всего | 100,0 | 186 516,2 | 99,3 | 106,4 | 114,0 |
| мобильная связь | 51,8 | 96 682,0 | 99,4 | 98,3 | 110,0 |
| Интернет | 16,9 | 31 446,8 | 103,7 | 127,0 | 128,8 |
| прочие услуги связи | 12,0 | 22 320,2 | 100,5 | 130,7 | 136,8 |
| междугородная телефонная связь | 7,3 | 13 592,2 | 101,5 | 90,9 | 93,8 |
| местная телефонная связь | 7,5 | 14 104,7 | 94,8 | 105,2 | 106,3 |
| передача данных | 2,2 | 4 137,7 | 109,7 | 110,7 | 108,1 |
| распространение программ по инфраструктуре кабельной, по сетям беспроводным и через спутник | 2,3 | 4 232,6 | 101,5 | 123,8 | 117,0 |
| Из общих доходов – услуги связи населению | 66,2 | 123 499,3 | 99,1 | 100,7 | 106,0 |

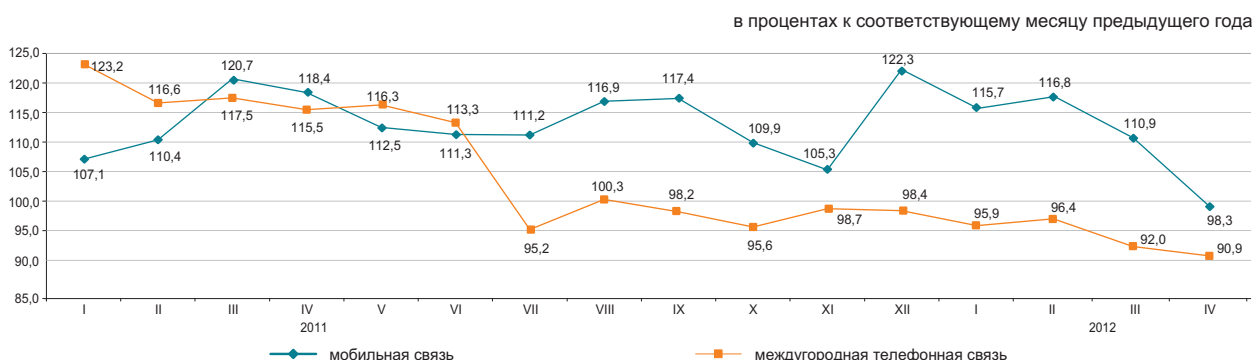

8.7 МОНИТОРИНГ МАЛОГО И СРЕДНЕГО ПРЕДПРИНИМАТЕЛЬСТВА

Количество субъектов МСП

в процентах к соответствующему периоду предыдущего года

На 1 мая 2011г.....106,0
 На 1 мая 2012г.....124,3

Численность занятых

в процентах к соответствующему периоду предыдущего года

На 1 мая 2011г.....102,2
 На 1 мая 2012г.....107,2

Выпуск продукции

в процентах к соответствующему периоду предыдущего года

Январь-апрель 2011г.....103,4
 Январь-декабрь 2011г.....102,9
 Январь-апрель 2012г.....103,2

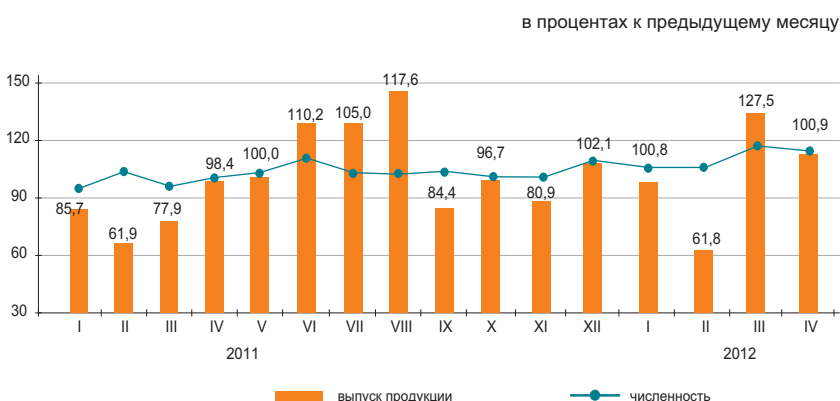

Структура показателей деятельности МСП

Выпуск продукции (товаров и услуг) субъектами МСП в январе-апреле 2012г. составил 1834,4 млрд. тенге.

Количество активных субъектов МСП на 1 мая 2012г., работающих на рынке, составило 841,6 тыс. единиц.

Численность активно занятых в МСП на 1 мая 2012г. составила 2661,1 тыс. человек.

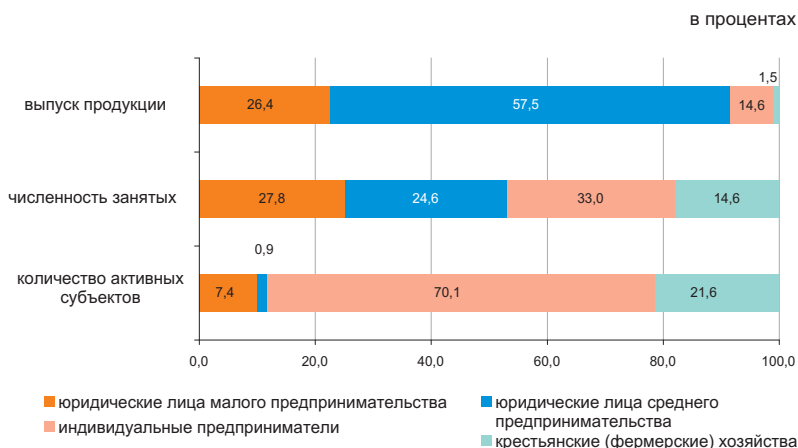

Субъекты МСП

По данным НК МФ, сформированным на основе лицевых счетов, наибольшее количество действующих индивидуальных предпринимателей сосредоточено в г. Алматы (13,3%), Южно-Казахстанской (10,7%), Алматинской (9,5%), Восточно-Казахстанской (9,3% от общего количества) областях.

По данным статистического регистра значительное количество активно работающих крестьянских (фермерских) хозяйств зафиксировано в Южно-Казахстанской (36,7%), Алматинской (28,5%), Жамбылской (8,5%) и Восточно-Казахстанской (8,4%) областях.

| | Численность занятых | Выпуск продукции |
|---|--|---|
| | на 1 марта 2012г. в % к 1 марта 2011г. | январь-апрель 2012г. в % к январю-апрелю 2011г. |
| Всего | 107,2 | 103,2 |
| юридические лица малого предпринимательства | 99,2 | 103,4 |
| юридические лица среднего предпринимательства | 106,9 | 103,7 |
| индивидуальные предприниматели | 125,9 | 100,2 |
| крестьянские (фермерские) хозяйства | 90,8 | 130,9 |

Развитие сектора МСП

В январе-апреле 2012г. по сравнению с соответствующим периодом 2011г. наблюдалось увеличение выпуска продукции (товаров и услуг) субъектами МСП во всех областях.

Доля отдельных отраслей в выпуске продукции субъектами МСП

| | в процентах | |
|---|----------------------|----------------------|
| | Январь-апрель 2011г. | Январь-апрель 2012г. |
| Всего | 100,0 | 100,0 |
| Сельское, лесное и рыбное хозяйство | 4,7 | 4,8 |
| Промышленность | 22,5 | 22,9 |
| Строительство | 18,6 | 16,6 |
| Оптовая и розничная торговля, ремонт автомобилей и мотоциклов | 23,2 | 24,0 |
| Операции с недвижимым имуществом | 3,9 | 3,7 |
| Другие отрасли | 27,1 | 28,0 |

Изменение выпуска продукции

в процентах к соответствующему периоду предыдущего года, прирост

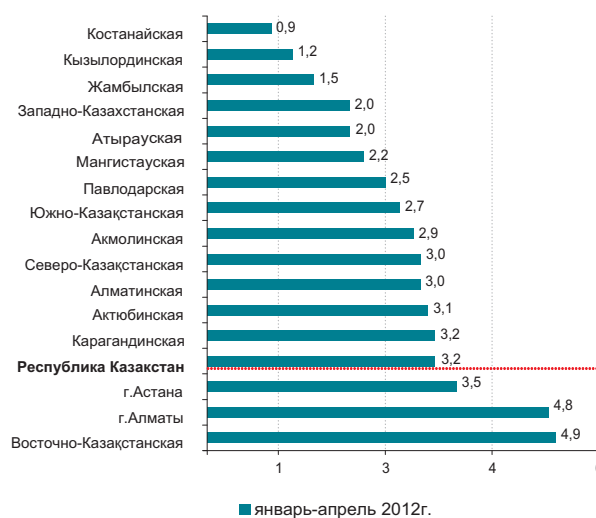

Изменение количества активных субъектов МСП

в процентах к соответствующей дате предыдущего года

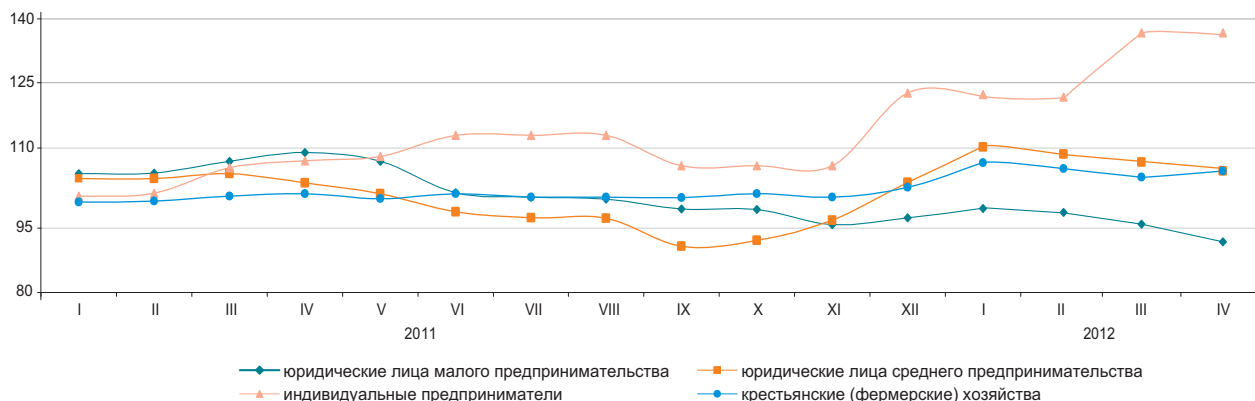

Количество субъектов МСП на 1 мая 2012г.

| | Всего зарегистрированных субъектов МСП | в том числе | | | Всего активно действующих субъектов МСП | в том числе | | |
|-----------------------------|--|---------------------|---|------------------------------------|---|---------------------|--|------------------------------------|
| | | юридических лиц МСП | индивидуальных предпринимателей ¹⁾ | крестьянских (фермерских) хозяйств | | юридических лиц МСП | индивидуальных предпринимателей (действующих ²⁾) | крестьянских (фермерских) хозяйств |
| Республика Казахстан | 1 453 606 | 233 285 | 1 021 440 | 198 881 | 841 610 | 70 258 | 589 640 | 181 712 |
| Акмолинская | 59 695 | 7 036 | 48 347 | 4 312 | 32 939 | 2 460 | 26 719 | 3 760 |
| Актюбинская | 57 165 | 9 214 | 43 654 | 4 297 | 36 009 | 3 968 | 27 885 | 4 156 |
| Алматинская | 179 528 | 11 071 | 115 515 | 52 942 | 111 927 | 3 834 | 56 288 | 51 805 |
| Атырауская | 50 102 | 7 263 | 41 159 | 1 680 | 31 252 | 2 555 | 27 231 | 1 466 |
| Западно-Казахстанская | 41 744 | 4 786 | 32 893 | 4 065 | 27 763 | 1 952 | 22 178 | 3 633 |
| Жамбылская | 75 183 | 5 646 | 53 221 | 16 316 | 39 935 | 1 735 | 22 704 | 15 496 |
| Карагандинская | 95 490 | 16 133 | 72 598 | 6 759 | 56 533 | 5 249 | 45 097 | 6 187 |
| Костанайская | 74 633 | 7 992 | 60 325 | 6 316 | 42 583 | 3 117 | 34 176 | 5 290 |
| Кызылординская | 38 415 | 4 703 | 31 186 | 2 526 | 21 905 | 2 135 | 18 512 | 1 258 |
| Мангистауская | 42 851 | 8 005 | 33 668 | 1 178 | 27 914 | 3 332 | 23 634 | 948 |
| Южно-Казахстанская | 237 797 | 20 772 | 141 194 | 75 831 | 135 726 | 6 010 | 63 076 | 66 640 |
| Павлодарская | 52 682 | 9 090 | 39 818 | 3 774 | 31 693 | 2 977 | 25 649 | 3 067 |
| Северо-Казахстанская | 41 566 | 5 245 | 33 263 | 3 058 | 25 164 | 2 209 | 20 178 | 2 777 |
| Восточно-Казахстанская | 130 298 | 13 126 | 101 403 | 15 769 | 75 823 | 5 484 | 55 122 | 15 217 |
| г.Астана | 89 621 | 29 506 | 60 101 | 14 | 50 227 | 7 264 | 42 959 | 4 |
| г.Алматы | 186 836 | 73 697 | 113 095 | 44 | 94 217 | 15 977 | 78 232 | 8 |

¹⁾ Данные статистического бизнес-регистра.

²⁾ Данные Налогового комитета Министерства финансов Республики Казахстан.

8.8 ДЕЛОВАЯ И ПОТРЕБИТЕЛЬСКАЯ АКТИВНОСТЬ

Индекс предпринимательской уверенности

| | в процентах | |
|-------------|----------------|----------|
| | Промышленность | Торговля |
| 2011г. | | |
| I квартал | +12 | +10 |
| II квартал | +15 | +5 |
| III квартал | +15 | +4 |
| IV квартал | +10 | +5 |
| 2012г. | | |
| I квартал | +6 | +9 |

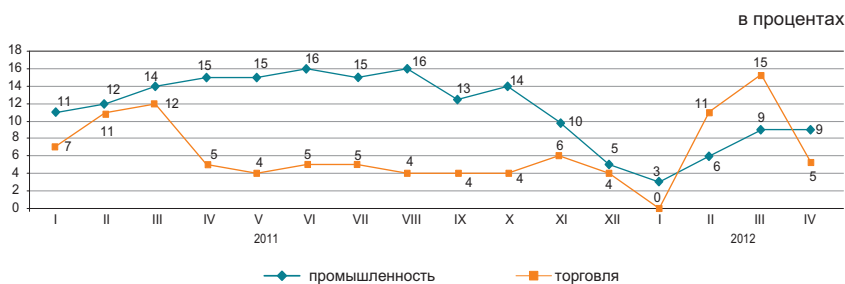

Индекс предпринимательской уверенности, характеризующий деловую активность опрошенных предприятий промышленности, в апреле 2012г. по сравнению с предыдущим месяцем не изменился и составил (+9)%.

В ближайшие 2-3 месяца ожидается рост деловой активности опрошенных предприятий.

Более 86% руководителей предприятий торговли в апреле 2012г. охарактеризовали свое экономическое положение как «хорошее» и «удовлетворительное» (в марте 2012г. – 86%).

При этом до июля 2012г. (+68)% предприятий ожидает неизменность финансово-хозяйственной деятельности по сравнению с текущим моментом, (+22)% - улучшение и (+8)% - спад.

| | Обследовано предприятий, единиц | Индекс предпринимательской уверенности, % | |
|---------------------------------|---------------------------------|---|---------------|
| | | апрель 2011г. | апрель 2012г. |
| Промышленность | 855 | +15 | +9 |
| Горнодобывающая | 108 | +20 | +11 |
| Обрабатывающая | 588 | +15 | +18 |
| Электроснабжение, водоснабжение | 159 | -18 | -28 |
| Торговля | 1 500 | +5 | +5 |
| Оптовая | 858 | +5 | +6 |
| Розничная | 630 | +5 | +4 |
| Торговое посредничество | 12 | +4 | 9 |

Конкурентоспособность промышленных предприятий на рынках сбыта

Уровень конкуренции промышленной продукции на рынках сбыта

в процентах от общего числа респондентов

В конце апреля 2012г. было проведено очередное обследование конкурентоспособности промышленных предприятий на рынках сбыта. По данным опроса были получены неформальные оценки уровня конкуренции в отрасли.

| | Высокий | Умеренный | Слабый | Никакой | Трудно оценить |
|---|---------|-----------|--------|---------|----------------|
| Со стороны предприятий Казахстана | 27,3 | 40,5 | 7,1 | 13,6 | 10,4 |
| Со стороны предприятий стран СНГ | 15 | 19,9 | 8,4 | 20,3 | 20,1 |
| Со стороны предприятий дальнего зарубежья | 8 | 11,9 | 6 | 26,5 | 27,9 |

Уровень конкурентоспособности готовой продукции

в процентах от общего числа респондентов

| | Высокий | Умеренный | Слабый | Никакой | Трудно оценить |
|--------------------------------|---------|-----------|--------|---------|----------------|
| Предприятий Казахстана | 37 | 37,7 | 2,5 | 3,9 | 13,7 |
| Предприятий стран СНГ | 13,3 | 26,3 | 6,1 | 5,7 | 27 |
| Предприятий дальнего зарубежья | 8,7 | 16,5 | 5 | 8 | 35,6 |

Меры для повышения конкурентоспособности выпускаемой продукции в апреле 2011-2012гг.

в процентах от общего числа респондентов

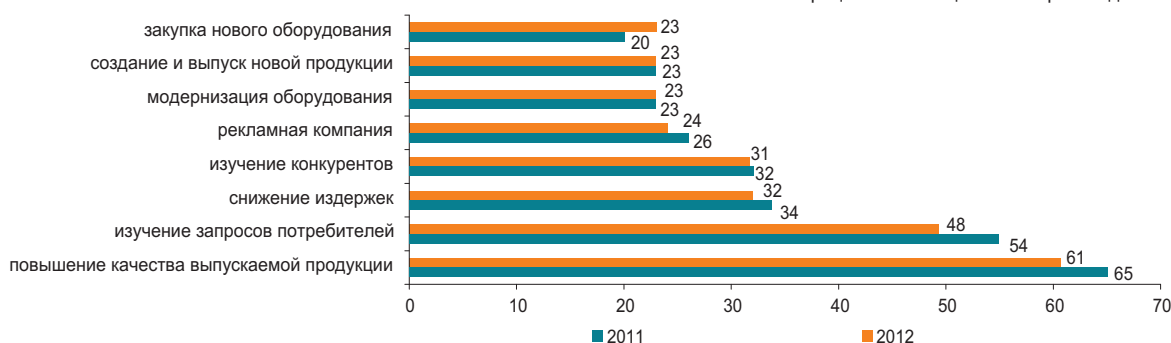

В апреле 2012г. 14%, 6% и 11% респондентов сообщили, что интенсивность конкуренции оказала влияние в сторону увеличения соответственно объема выпуска готовой продукции, отпускных цен и себестоимости продукции, 26%, 27% и 32% - никакого и 24%, 28% и 14% - в сторону уменьшения. В то же время 22%, 20% и 22% руководителей затруднились оценить влияние интенсивности конкуренции соответственно на объем выпуска продукции, на отпускные цены и на себестоимость продукции.

Большинство руководителей опрошенных предприятий (73%) отметили, что отечественный потребитель в апреле 2012г. обращал внимание на цены реализуемой продукции, 21% - на отличающее качество, 62% - на надежное качество, 15% - на рекламу, 26% - на ассортимент и 6% - на другое.

Большинство респондентов (69%) сообщили, что основными конкурентами на рынке сбыта в апреле т.г. были предприятия из Казахстана, 26% - из стран СНГ, 11% - из стран дальнего зарубежья.

В апреле 2012г. 68% руководителей опрошенных предприятий сообщили, что основные их конкуренты производят свою продукцию в Казахстане, 29% - в странах СНГ и 13% - в странах дальнего зарубежья.

Оценка потребительской активности

В апреле 2012г. проведено очередное обследование 1600 респондентов - представителей городского и сельского населения, сотрудников фирм и банков, госучреждений и организаций, домохозяек и пенсионеров и др. Основная цель обследования - выявление субъективных мнений потребителей об изменениях в экономике страны и в личном домашнем хозяйстве. Кроме этого, результаты обследования предоставляют информацию о желании потребителей приобрести товары длительного пользования.

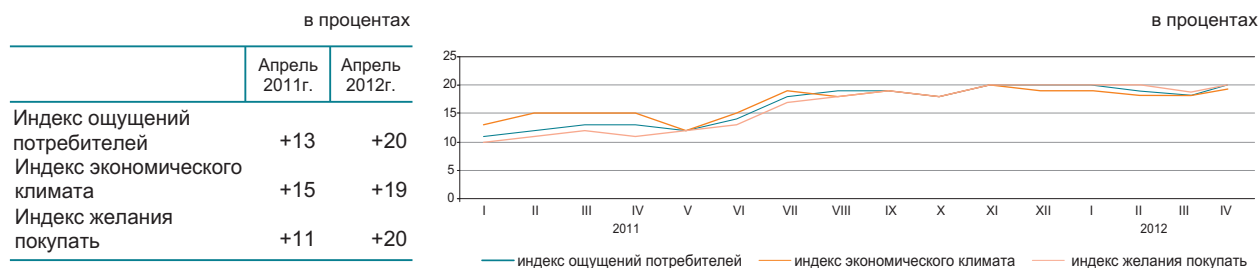

В апреле 2012г. 33% респондентов отметили улучшение экономического положения в стране за последние 12 месяцев, в то же время 13% респондентов сообщили об ухудшении положения. Менее трети респондентов (32%) ожидает в следующие 12 месяцев дальнейшего улучшения общего экономического положения в стране, 13% считают, что оно может ухудшиться.

Около трети респондентов (34%) в апреле 2012г. сообщили об улучшении финансового состояния в собственном домашнем хозяйстве, вместе с тем, 13% респондентов отметили ухудшение финансово-экономического состояния своего домашнего хозяйства. Вероятность увеличения суммы денежных накоплений в домашнем хозяйстве в течение предстоящих 12 месяцев отметили 18% опрошенных потребителей, а 19% - их уменьшения.

в процентах

| | Экономическое положение в стране | | Денежные накопления в домашнем хозяйстве | |
|--------------------|----------------------------------|-------------------------------|--|-------------------------------|
| | апрель 2010г. - апрель 2011г. | апрель 2011г. - апрель 2012г. | апрель 2010г. - апрель 2011г. | апрель 2011г. - апрель 2012г. |
| Улучшение | 27 | 33 | 30 | 30 |
| Ухудшение | 18 | 13 | 19 | 13 |
| Ожидание улучшения | 31 | 32 | 15 | 18 |
| Ожидание ухудшения | 15 | 13 | 13 | 19 |

«Индекс ощущений потребителей» отражает субъективные мнения опрошенных респондентов об изменениях в экономике страны за последние 12 месяцев.

«Индекс экономического климата» отражает субъективные мнения потребителей об экономической ситуации в стране в следующие 12 месяцев.

«Индекс желания покупать» свидетельствует о финансово-экономическом положении собственных домашних хозяйств респондентов и является индикатором спроса домашних хозяйств на товары длительного пользования.

9. ФИНАНСОВАЯ СИСТЕМА

9.1 ГОСУДАРСТВЕННЫЕ ФИНАНСЫ

(по данным МФ)

Январь-март 2012г.

млрд. тенге

| | |
|--|---------|
| Доходы | 1 382,7 |
| Затраты | 1 267,4 |
| Чистое бюджетное кредитование | 77,8 |
| Сальдо по операциям с финансовыми активами | 29,4 |
| Дефицит (профицит) бюджета | 8,1 |

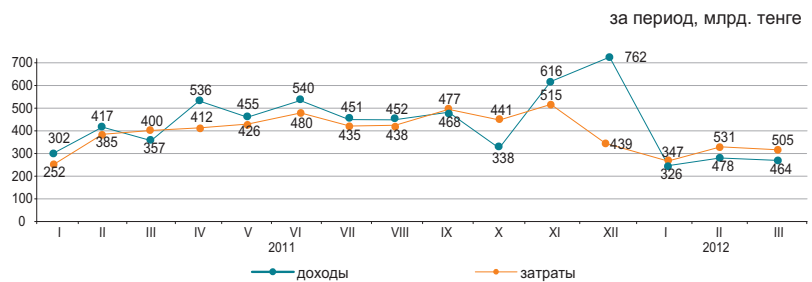

Доходы бюджета за январь-март 2012г.

| | Государственный бюджет | | | Республиканский бюджет | | | Местный бюджет | | |
|---|------------------------|---------------------------|--|------------------------|---------------------------|--|----------------|---------------------------|--|
| | млрд. тенге | удельный вес, в процентах | январь-март 2012г. к январь-марту 2011г. в процентах | млрд. тенге | удельный вес, в процентах | январь-март 2012г. к январь-марту 2011г. в процентах | млрд. тенге | удельный вес, в процентах | январь-март 2012г. к январь-марту 2011г. в процентах |
| Доходы | 1 382,7 | 100,0 | 128,6 | 1 162,9 | 100,0 | 131,3 | 661,7 | 100,0 | 121,0 |
| Налоговые поступления | 965,8 | 69,8 | 109,8 | 713,9 | 61,4 | 107,4 | 251,9 | 38,1 | 117,3 |
| Неналоговые поступления | 20,4 | 1,5 | 52,1 | 16,2 | 1,4 | 45,6 | 4,3 | 0,6 | 112,4 |
| Поступления от продажи основного капитала | 6,5 | 0,5 | 97,9 | 0,1 | 0,0 | 11,6 | 6,4 | 1,0 | 109,3 |
| Поступления трансфертов | 390,0 | 28,2 | ... | 432,7 | 37,2 | 234,8 | 399,1 | 60,3 | 123,9 |

Налоговые поступления государственного бюджета за январь-март 2012г.

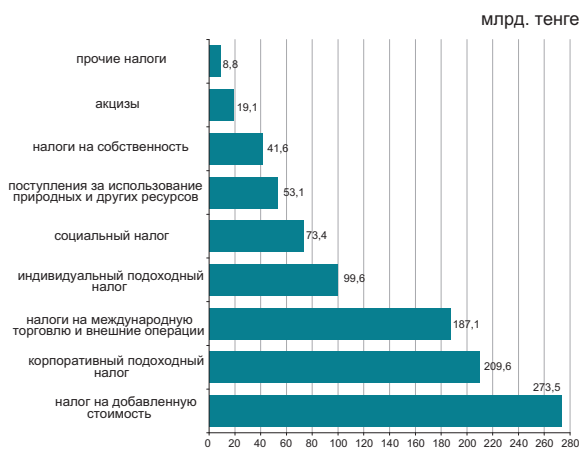

| | Удельный вес | Январь-март 2012г. к январь-марту 2011г. |
|--|--------------|--|
| Налоговые поступления | 100,0 | 109,8 |
| Корпоративный подоходный налог | 28,3 | 123,9 |
| Налог на добавленную стоимость | 21,7 | 115,7 |
| Индивидуальный подоходный налог | 10,3 | 119,3 |
| Налоги на международную торговлю и внешние операции | 19,4 | 91,9 |
| Социальный налог | 7,6 | 117,9 |
| Поступления за использование природных и других ресурсов | 5,5 | 83,3 |
| Налоги на собственность | 4,3 | 105,6 |
| Акцизы | 2,0 | 121,8 |
| Прочие налоги | 0,9 | 91,5 |

Затраты бюджета за январь-март 2012г.

| | Государственный бюджет | | | Республиканский бюджет | | | Местный бюджет | | |
|--|------------------------|---------------------------|--|------------------------|---------------------------|--|----------------|---------------------------|--|
| | млрд. тенге | удельный вес, в процентах | январь-март 2012г. к январь-марту 2011г. в процентах | млрд. тенге | удельный вес, в процентах | январь-март 2012г. к январь-марту 2011г. в процентах | млрд. тенге | удельный вес, в процентах | январь-март 2012г. к январь-марту 2011г. в процентах |
| Затраты | 1 267,4 | 100,0 | 122,2 | 1 145,0 | 100,0 | 121,1 | 564,5 | 100,0 | 25,1 |
| Государственные услуги общего характера | 65,7 | 5,2 | 129,8 | 48,7 | 4,3 | 146,8 | 17,0 | 3,0 | 25,4 |
| Оборона | 58,9 | 4,6 | 143,8 | 56,3 | 4,9 | 145,8 | 2,8 | 0,5 | 23,9 |
| Общественный порядок, безопасность, правовая, судебная, уголовно-исполнительная деятельность | 105,6 | 8,3 | 135,2 | 86,9 | 7,6 | 139,4 | 22,1 | 3,9 | 29,3 |
| Образование | 257,0 | 20,3 | 145,0 | 88,5 | 7,7 | 197,4 | 198,5 | 35,2 | 28,7 |
| Здравоохранение | 203,2 | 16,1 | 119,4 | 135,9 | 11,9 | 123,4 | 106,7 | 18,9 | 33,5 |
| Социальная помощь и социальное обеспечение | 310,7 | 24,5 | 107,8 | 292,1 | 25,5 | 107,5 | 21,0 | 3,7 | 24,6 |
| Прочие | 266,3 | 21,0 | 114,8 | 436,6 | 38,1 | 113,6 | 196,4 | 34,8 | 19,7 |

9.2 ДЕНЕЖНО-КРЕДИТНАЯ СТАТИСТИКА

(по данным НБ)

Денежная база (резервные деньги)

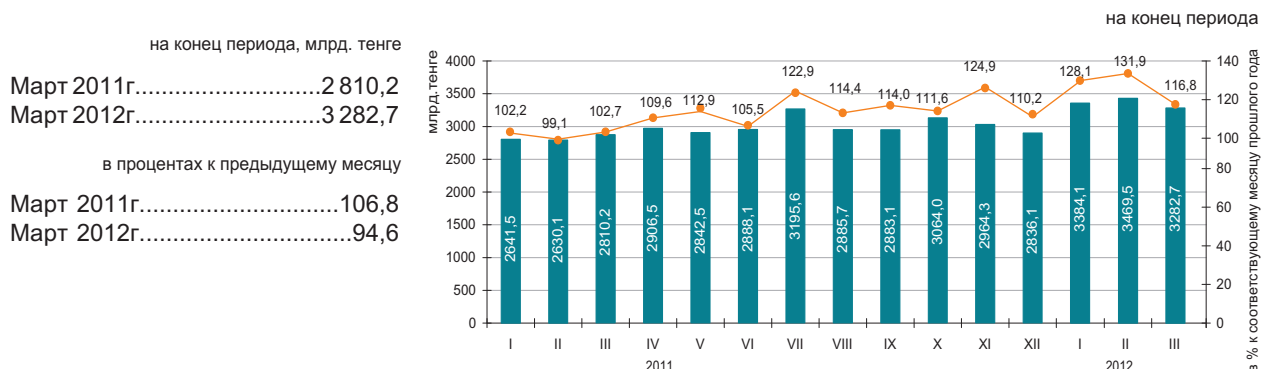

Денежные агрегаты

на конец периода, млрд. тенге

| | 2011 | | | | | | | | | | | | 2012 | | |
|----|--------|--------|--------|--------|--------|--------|--------|--------|--------|--------|--------|--------|--------|--------|---------|
| | I | II | III | IV | V | VI | VII | VIII | IX | X | XI | XII | I | II | III |
| M0 | 1094,8 | 1091,6 | 1097,1 | 1124,8 | 1142,7 | 1191,7 | 1234,2 | 1254,1 | 1260,7 | 1260,2 | 1234,7 | 1365,7 | 1301,4 | 1291,3 | 1307,8 |
| M1 | 3112,6 | 3137,1 | 3440,7 | 3489,8 | 3519,1 | 3684,1 | 3867,0 | 3673,6 | 3704,0 | 3627,0 | 3537,3 | 3843,8 | 3614,0 | 3762,2 | 3886,3 |
| M2 | 6649,8 | 6802,8 | 7167,2 | 7252,5 | 7209,4 | 7569,0 | 8014,4 | 7769,6 | 8006,9 | 7910,0 | 7754,9 | 7966,3 | 7783,1 | 8050,9 | 8418,6 |
| M3 | 8608,6 | 8605,7 | 8923,9 | 9016,1 | 8968,2 | 9360,2 | 9741,6 | 9514,3 | 9821,0 | 9818,5 | 9607,0 | 9751,1 | 9622,1 | 9911,6 | 10293,1 |

Официальные обменные курсы тенге к основным валютам

В марте 2012г. объемы продаж иностранной валюты обменными пунктами превысили объемы ее покупки: доллара США в 2,6 раза, евро – 2,1 раза, российского рубля – 1,8 раз.

В марте 2012г. по сравнению с февралем продажа доллара США снизилась на - 2,8%, евро и российского рубля увеличилась на 35% и 12,2% соответственно.

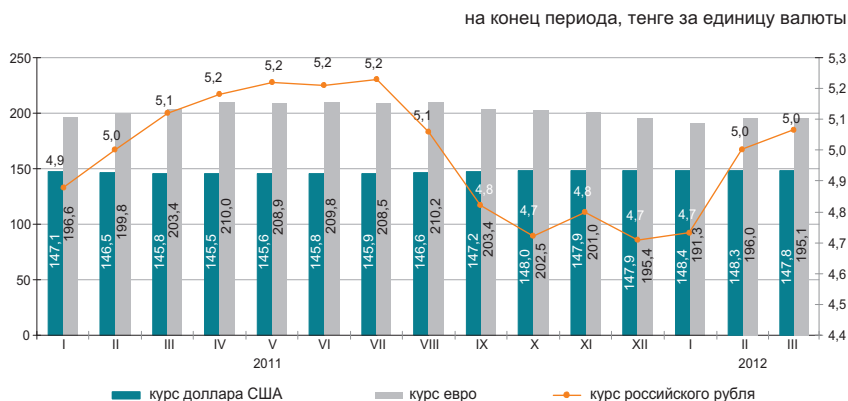

9.3 КРЕДИТЫ И ДЕПОЗИТЫ ДЕНЕЖНО-КРЕДИТНОЙ СИСТЕМЫ

Кредиты банков второго уровня

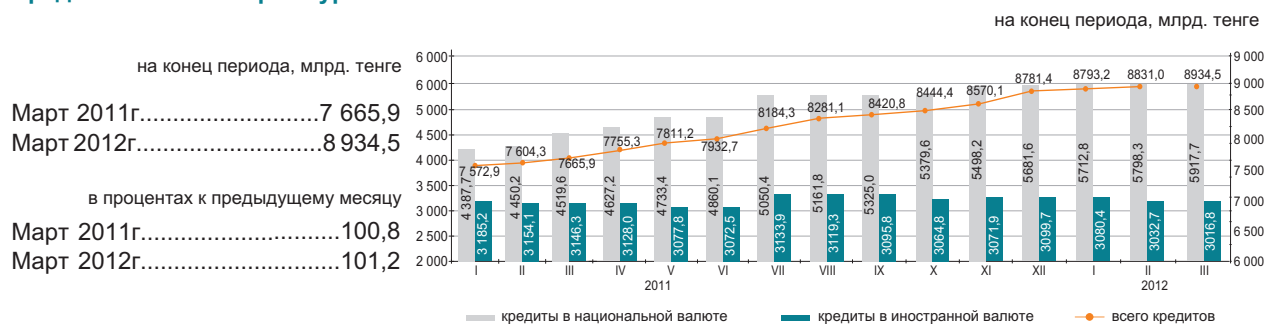

Кредиты банков второго уровня субъектам малого предпринимательства

Кредитование субъектов малого предпринимательства в марте 2012г. по сравнению с предыдущим месяцем уменьшилась на 3,1%. Сумма выданных кредитов составила 1323,5 млрд. тенге или 14,8% от общего объема кредитов экономики. Значительная сумма выданных кредитов приходится на торговлю (доля в общем объеме – 32,4%), строительство (16%) и промышленность (12,8%).

| | Март 2012г. | | | Март 2011г. | | |
|------------------------|-------------|-----------------|---------------------------------|-------------|-----------------|---------------------------------|
| | млрд. тенге | удельный вес, % | март 2012г. к марту 2011г., в % | млрд. тенге | удельный вес, % | март 2011г. к марту 2010г., в % |
| Кредиты - всего | 1 323,5 | 100,0 | 103,0 | 1 285,3 | 100,0 | 75,6 |
| промышленность | 169,0 | 12,8 | 108,0 | 156,5 | 12,3 | 102,8 |
| сельское хозяйство | 70,5 | 5,3 | 161,1 | 43,8 | 3,4 | 41,5 |
| строительство | 211,7 | 16,0 | 94,5 | 223,9 | 17,4 | 80,7 |
| транспорт | 33,0 | 2,5 | 62,4 | 52,9 | 4,1 | 129,8 |
| связь | 18,5 | 1,4 | 117,9 | 15,7 | 1,2 | 89,1 |
| торговля | 429,2 | 32,4 | 111,6 | 384,5 | 29,9 | 55,7 |
| другие отрасли | 391,6 | 29,6 | 96,0 | 408,0 | 31,7 | 97,7 |

Кредитный рынок

Кредиты юридическим лицам в марте 2012г. по сравнению с предыдущим месяцем повысились на 1,2% и составили 6556,1 млрд. тенге, физическим лицам повысились на 1% и составили 2378,5 млрд. тенге.

В общей сумме кредитов, долгосрочные кредиты составили 80,1% (7156,3 млрд. тенге), краткосрочное кредитование – 19,9% (1778,2 млрд. тенге).

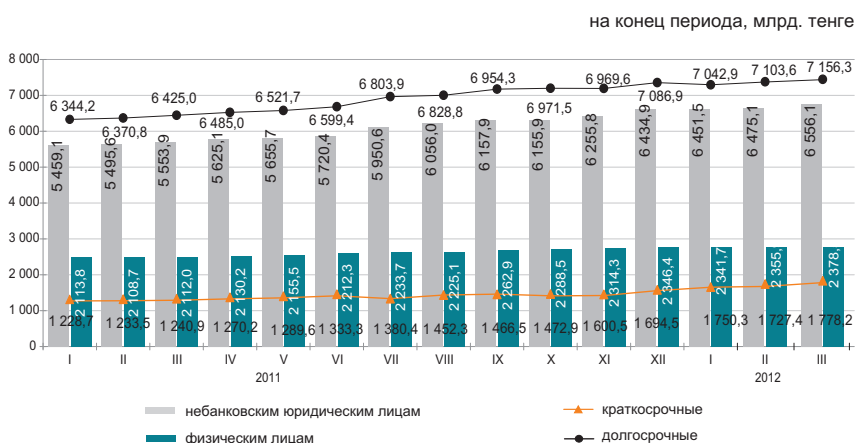

Структура кредитов банков по объектам кредитования

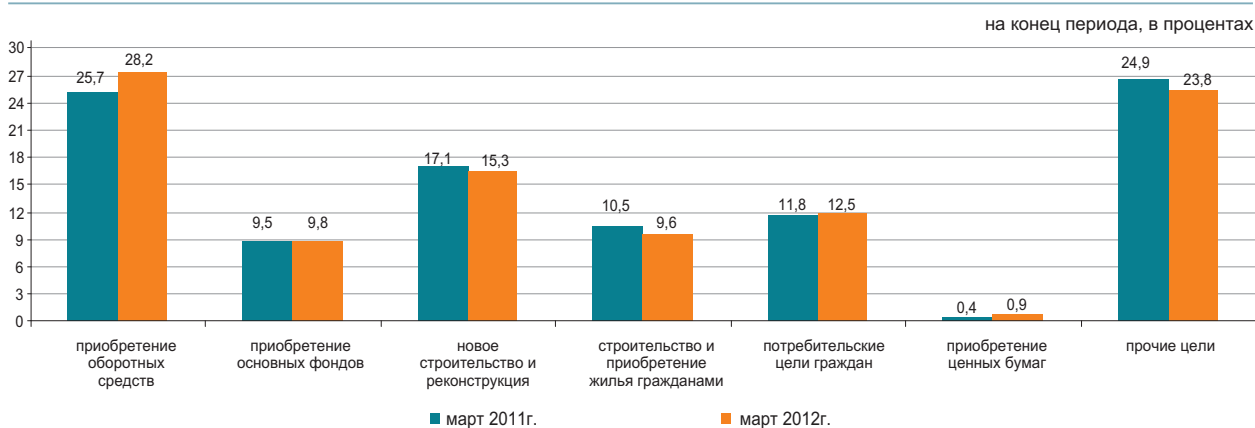

Депозиты в депозитных организациях

На конец марта 2012г. депозиты по сравнению с предыдущим месяцем повысились в национальной валюте на 4,5%, и в иностранной на 3,7%. В общей сумме депозитов, депозиты физических лиц составили 31,6% (2840,7 млрд.тенге), небанковских юридических лиц – 68,4% (6144,6 млрд. тенге).

на конец периода

| | Март 2012г. | | Март 2011г. | |
|-------------------------|-------------|-----------------|-------------|-----------------|
| | млрд. тенге | удельный вес, % | млрд. тенге | удельный вес, % |
| Всего, депозитов | 8 985,3 | 100 | 7 826,7 | 100 |
| в национальной валюте | 5 960,6 | 66,3 | 5 367,1 | 68,6 |
| в иностранной валюте | 3 024,7 | 33,7 | 2 459,6 | 31,4 |

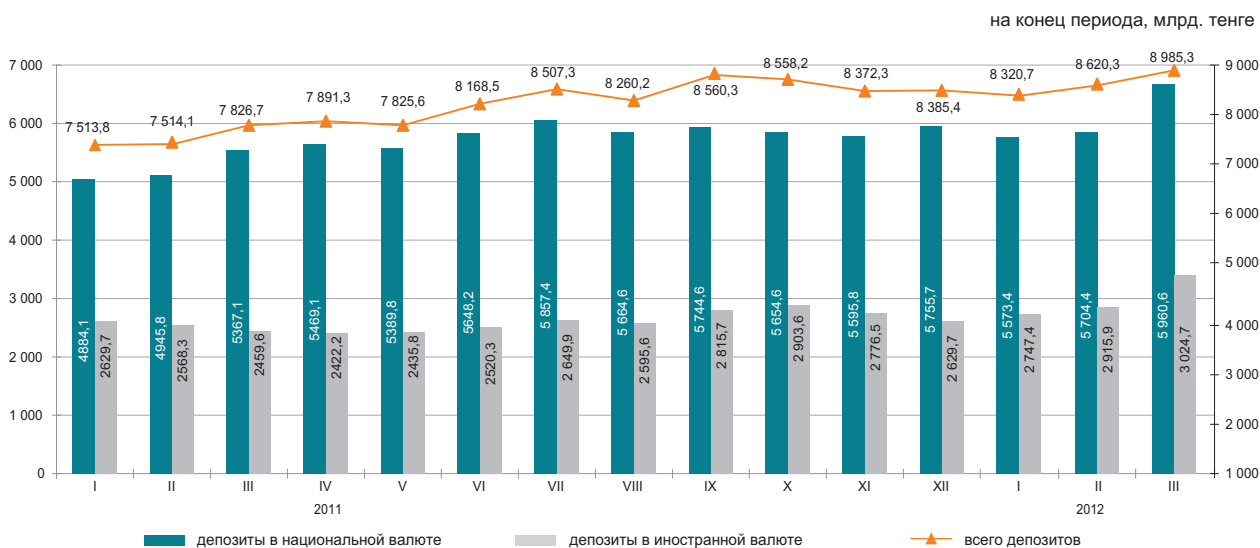

10. СОЦИАЛЬНО-ЭКОНОМИЧЕСКОЕ РАЗВИТИЕ РЕГИОНОВ

АКМОЛИНСКАЯ ОБЛАСТЬ

Социальное развитие

| | |
|---|---------|
| Население, человек (на 01.04.2012г.) | 731 526 |
| Родившиеся, человек (январь 2012г.) | 3 378 |
| Умершие, человек (январь-март 2012г.) | 2 402 |
| Прибыло, человек (январь-март 2012г.) | 3 084 |
| Выбыло, человек (январь-март 2012г.) | 3 862 |
| Занятые, человек (I квартал 2012г.) | 413 348 |
| Наемные работники, в % к общей численности занятых (I квартал 2012г.) | 58,4 |
| Уровень безработицы, % (I квартал 2012г.) | 5,4 |
| Заработная плата, тенге (март 2012г.) | 72 254 |
| Среднедушевые номинальные денежные доходы, тенге (март 2012г.) | 43 305 |
| Величина прожиточного минимума, тенге (апрель 2012г.) | 14 798 |

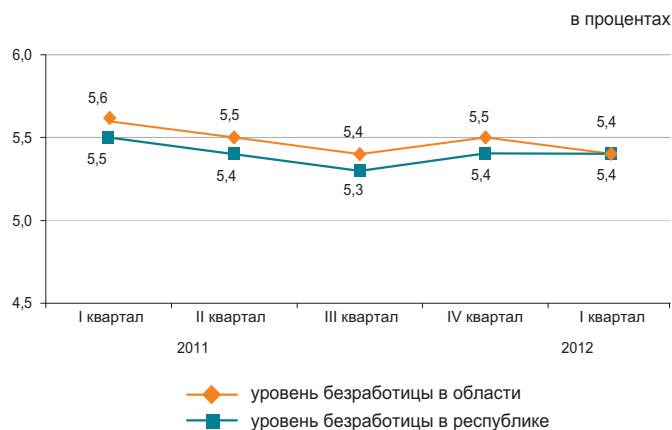

Реальный сектор экономики

| | Январь-апрель 2012г. в % к январю-апрелю 2011г. | Январь-апрель 2011г. в % к январю-апрелю 2010г. |
|--------------------|---|---|
| Промышленность | 99,1 | 150,1 |
| Сельское хозяйство | 86,4 | 97,4 |
| Строительство | 86,5 | 109,0 |
| Розничная торговля | 115,6 | 104,9 |
| Грузооборот | 136,0 | 142,6 |
| Пассажирооборот | 116,2 | 124,7 |
| Связь | 113,9 | 116,5 |



Сельское хозяйство

| | Январь-апрель 2012г. | В % к соответствующему периоду предыдущего года |
|---|----------------------|---|
| Реализация скота и птицы на убой в живой массе, тыс. тонн | 23,1 | 86,2 |
| Надоено молока коровьего тыс. тонн | 75,5 | 79,1 |
| Получено яиц куриных, млн. штук | 148,7 | 107,4 |
| Наличие основных зерновых культур – всего, тыс. тонн* | 3 339,0 | в 2 раза |
| из них: | | |
| пшеница | 3 196,5 | в 2 раза |
| ячмень | 115,8 | 183,5 |

* На 1 мая 2012г.

Индекс цен

| | Апрель 2012г. к марту 2012г., % | Апрель 2012г. к декабрю 2011г., % |
|---|---------------------------------|-----------------------------------|
| Индекс потребительских цен | 100,6 | 101,7 |
| Продовольственные товары | 100,9 | 102,6 |
| Непродовольственные товары | 100,2 | 100,9 |
| Платные услуги | 100,6 | 101,4 |
| Индекс цен предприятий-производителей | 98,4 | 99,7 |
| Индекс цен в сельском хозяйстве | 100,6 | 102,5 |
| Индекс цен в строительстве | 101,0 | 101,9 |
| Индекс тарифов на услуги транспорта | 102,3 | 103,1 |
| Индекс тарифов на услуги почтовые, курьерские для юридических лиц | 100,0 | 100,1 |
| Индекс тарифов на услуги связи для юридических лиц | 100,0 | 99,7 |

АКТЮБИНСКАЯ ОБЛАСТЬ

Социальное развитие

| | |
|---|---------|
| Население, человек (на 01.04.2012г.) | 788 594 |
| Родившиеся, человек (январь-март 2012г.) | 4 393 |
| Умершие, человек (январь-март 2012г.) | 1 492 |
| Прибыло, человек (январь-март 2012г.) | 2 079 |
| Выбыло, человек (январь-март 2012г.) | 2 735 |
| Занятые, человек (I квартал 2012г.) | |
| Занятые, человек (I квартал 2012г.) | 410 891 |
| Наемные работники, в % к общей численности занятых (I квартал 2012г.) | 74,2 |
| Уровень безработицы, % (I квартал 2012г.) | 5,0 |
| Зарплата, тенге (март 2012г.) | |
| Зарплата, тенге (март 2012г.) | 89 259 |
| Среднедушевые номинальные денежные доходы, тенге (март 2012г.) | 50 981 |
| Величина прожиточного минимума, тенге (апрель 2012г.) | 14 312 |

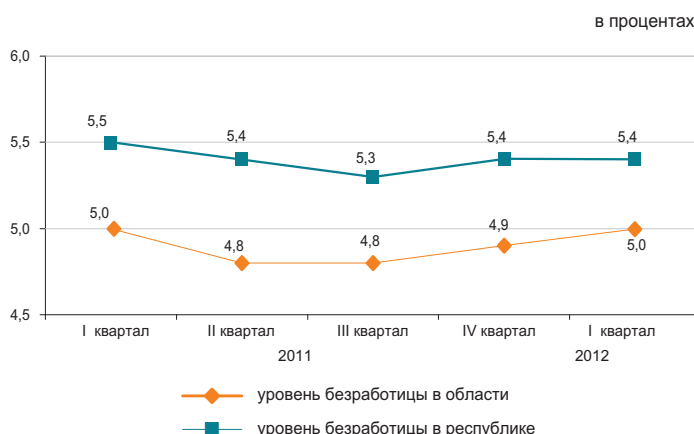

Реальный сектор экономики

| | Январь-апрель 2012г. в % к январю-апрелю 2011г. | Январь-апрель 2011г. в % к январю-апрелю 2010г. |
|--------------------|---|---|
| Промышленность | 107,5 | 111,4 |
| Сельское хозяйство | 103,2 | 103,5 |
| Строительство | 119,9 | 68,3 |
| Розничная торговля | 110,0 | 123,2 |
| Грузооборот | 136,5 | 146,8 |
| Пассажирооборот | 123,2 | 132,5 |
| Связь | 109,1 | 114,7 |

Январь-апрель 2012г., в процентах



Сельское хозяйство

| | Январь-апрель 2012г. | В % к соответствующему периоду предыдущего года |
|---|----------------------|---|
| Реализация скота и птицы на убой в живой массе, тыс. тонн | 36,9 | 104,2 |
| Надоено молока коровьего, тыс. тонн | 78,4 | 101,0 |
| Получено яиц куриных, млн. штук | 58,0 | 104,2 |
| Наличие основных зерновых культур – всего, тыс. тонн* | 383,5 | в 2,2 раза |
| из них: | | |
| пшеница | 367,4 | в 2,3 раза |
| ячмень | 15,2 | 134,4 |

* На 1 мая 2012г.

Индекс цен

| | Апрель 2012г. к марту 2012г., % | Апрель 2012г. к декабрю 2011г., % |
|---|---------------------------------|-----------------------------------|
| Индекс потребительских цен | 100,7 | 101,6 |
| Продовольственные товары | 100,2 | 101,5 |
| Непродовольственные товары | 100,5 | 101,1 |
| Платные услуги | 101,5 | 102,2 |
| Индекс цен предприятий-производителей | 107,4 | 111,1 |
| Индекс цен в сельском хозяйстве | 99,9 | 101,2 |
| Индекс цен в строительстве | 100,4 | 100,9 |
| Индекс тарифов на услуги транспорта | 100,0 | 100,0 |
| Индекс тарифов на услуги почтовые, курьерские для юридических лиц | 100,1 | 101,6 |
| Индекс тарифов на услуги связи для юридических лиц | 100,0 | 99,9 |

АЛМАТИНСКАЯ ОБЛАСТЬ

Социальное развитие

| | |
|---|-----------|
| Население, человек (на 01.04.2012г.) | 1 918 109 |
| Родившиеся, человек (январь-февраль 2012г.) | 10 700 |
| Умершие, человек (январь-март 2012г.) | 3 937 |
| Прибыло, человек (январь-март 2012г.) | 11 141 |
| Выбыло, человек (январь-март 2012г.) | 9 157 |

| | |
|---|---------|
| Занятые, человек (I квартал 2012г.) | 954 391 |
| Наемные работники, в % к общей численности занятых (I квартал 2012г.) | 55,5 |
| Уровень безработицы, % (I квартал 2012г.) | 5,0 |

| | |
|--|--------|
| Заработная плата, тенге (март 2012г.) | 75 720 |
| Среднедушевые номинальные денежные доходы, тенге (март 2012г.) | 38 773 |
| Величина прожиточного минимума, тенге (апрель 2012г.) | 17 351 |

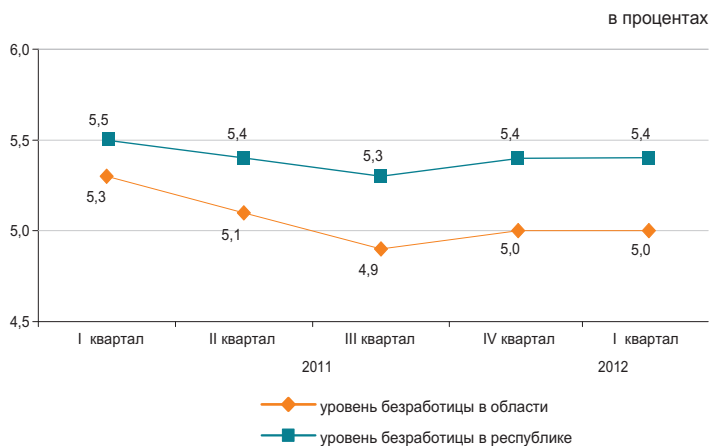

Реальный сектор экономики

| | Январь-апрель 2012г. в % к январю-апрелю 2011г. | Январь-апрель 2011г. в % к январю-апрелю 2010г. |
|--------------------|---|---|
| Промышленность | 106,8 | 115,9 |
| Сельское хозяйство | 99,9 | 100,1 |
| Строительство | 102,5 | 122,9 |
| Розничная торговля | 105,2 | 104,8 |
| Грузооборот | 119,4 | 116,5 |
| Пассажиروоборот | 115,5 | 122,1 |
| Связь | 104,8 | 124,6 |



Сельское хозяйство

| | Январь-апрель 2012г. | В % к соответствующему периоду предыдущего года |
|---|----------------------|---|
| Реализация скота и птицы на убой в живой массе, тыс. тонн | 75,7 | 105,9 |
| Надоено молока коровьего, тыс. тонн | 186,6 | 100,2 |
| Получено яиц куриных, млн. штук | 258,0 | 89,9 |
| Наличие основных зерновых культур – всего, тыс. тонн* | 90,4 | 117,9 |
| из них: | | |
| пшеница | 47,4 | 153,8 |
| ячмень | 23,4 | 111,5 |
| кукуруза | 12,8 | 102,8 |

* На 1 мая 2012г.

Индекс цен

| | Апрель 2012г. к марту 2012г., % | Апрель 2012г. к декабрю 2011г., % |
|---|---------------------------------|-----------------------------------|
| Индекс потребительских цен | 100,6 | 101,4 |
| Продовольственные товары | 100,2 | 101,5 |
| Непродовольственные товары | 100,5 | 101,2 |
| Платные услуги | 101,0 | 101,4 |
| Индекс цен предприятий-производителей | 100,5 | 99,9 |
| Индекс цен в сельском хозяйстве | 101,6 | 104,3 |
| Индекс цен в строительстве | 100,8 | 102,0 |
| Индекс тарифов на услуги транспорта | 101,1 | 102,7 |
| Индекс тарифов на услуги почтовые, курьерские для юридических лиц | 100,0 | 100,1 |
| Индекс тарифов на услуги связи для юридических лиц | 100,0 | 99,4 |

АТЫРАУСКАЯ ОБЛАСТЬ

Социальное развитие

| | |
|---|---------|
| Население, человек (на 01.04.2012г.) | 546 057 |
| Родившиеся, человек (январь-февраль 2012г.) | 3 814 |
| Умершие, человек (январь-март 2012г.) | 917 |
| Прибыло, человек (январь-март 2012г.) | 2 101 |
| Выбыло, человек (январь-март 2012г.) | 1 928 |
| Занятые, человек (I квартал 2012г.) | 276 620 |
| Наемные работники, в % к общей численности занятых (I квартал 2012г.) | 88,9 |
| Уровень безработицы, % (I квартал 2012г.) | 4,9 |
| Заработная плата, тенге (март 2012г.) | 179 493 |
| Среднедушевые номинальные денежные доходы, тенге (март 2012г.) | 114 334 |
| Величина прожиточного минимума, тенге (апрель 2012г.) | 17 386 |

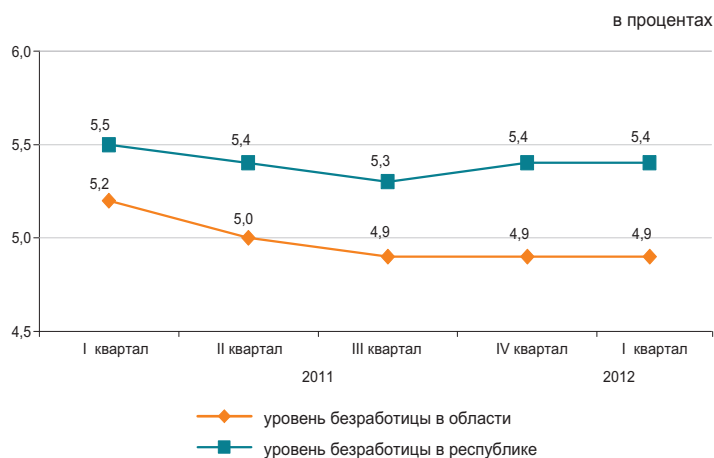

Реальный сектор экономики

| | Январь-март 2012г. в % к январю-марту 2011г. | Январь-март 2011г. в % к январю-марту 2010г. |
|--------------------|--|--|
| Промышленность | 99,0 | 102,2 |
| Сельское хозяйство | 101,1 | 102,1 |
| Строительство | 67,3 | 134,6 |
| Розничная торговля | 111,9 | 114,9 |
| Грузооборот | 109,1 | 113,2 |
| Пассажирооборот | 127,8 | 130,0 |
| Связь | 112,9 | 109,5 |

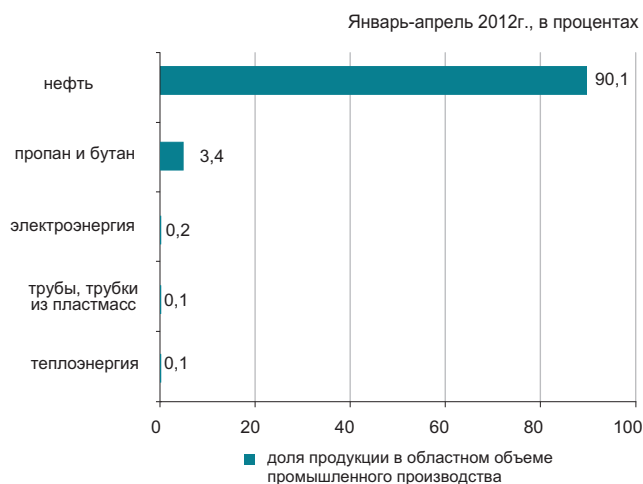

Сельское хозяйство

| | Январь-апрель 2012г. | В % к соответствующему периоду предыдущего года |
|---|----------------------|---|
| Реализация скота и птицы на убой в живой массе, тыс. тонн | 13,3 | 102,7 |
| Надоемо молока коровьего, тыс. тонн | 13,2 | 100,6 |
| Получено яиц куриных, штук | 0,5 | 100,1 |
| Наличие основных зерновых культур – всего, тонн* | 41,0 | в 2,9 раза |
| из них: ячмень | 41,0 | в 2,9 раза |

* На 1 мая 2012г.

Индекс цен

| | Апрель 2012г. к марту 2012г., % | Апрель 2012г. к декабрю 2011г., % |
|---|---------------------------------|-----------------------------------|
| Индекс потребительских цен | 100,6 | 101,7 |
| Продовольственные товары | 100,0 | 101,5 |
| Непродовольственные товары | 100,3 | 101,1 |
| Платные услуги | 101,6 | 102,5 |
| Индекс цен предприятий-производителей | 104,0 | 110,2 |
| Индекс цен в сельском хозяйстве | 100,2 | 101,9 |
| Индекс цен в строительстве | 100,4 | 101,3 |
| Индекс тарифов на услуги транспорта | 100,0 | 99,8 |
| Индекс тарифов на услуги почтовые, курьерские для юридических лиц | 100,0 | 100,1 |
| Индекс тарифов на услуги связи для юридических лиц | 100,0 | 94,2 |

ЗАПАДНО-КАЗАХСТАНСКАЯ ОБЛАСТЬ

Социальное развитие

| | |
|---|---------|
| Население, человек (на 01.04.2012г.) | 613 885 |
| Родившиеся, человек (январь-март 2012г.) | 2 899 |
| Умершие, человек (январь-март 2012г.) | 1 434 |
| Прибыло, человек (январь-март 2012г.) | 3 300 |
| Выбыло, человек (январь-март 2012г.) | 3 431 |
| Занятые, человек (I квартал 2012г.) | 315 187 |
| Наемные работники, в % к общей численности занятых (I квартал 2012г.) | 60,1 |
| Уровень безработицы, % (I квартал 2012г.) | 5,2 |
| Заработная плата, тенге (март 2012г.) | 93 002 |
| Среднедушевые номинальные денежные доходы, тенге (март 2012г.) | 50 303 |
| Величина прожиточного минимума, тенге (апрель 2012г.) | 15 086 |

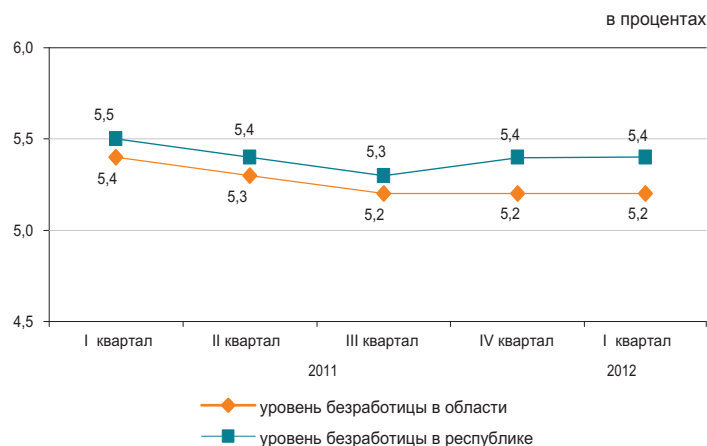

Реальный сектор экономики

| | Январь-апрель 2012г. в % к январю-апрелю 2011г. | Январь-апрель 2011г. в % к январю-апрелю 2010г. |
|--------------------|---|---|
| Промышленность | 98,2 | 107,0 |
| Сельское хозяйство | 95,5 | 103,0 |
| Строительство | 77,7 | 68,0 |
| Розничная торговля | 115,1 | 114,9 |
| Грузооборот | 125,4 | 124,5 |
| Пассажиروоборот | 118,7 | 136,7 |
| Связь | 104,3 | 105,2 |

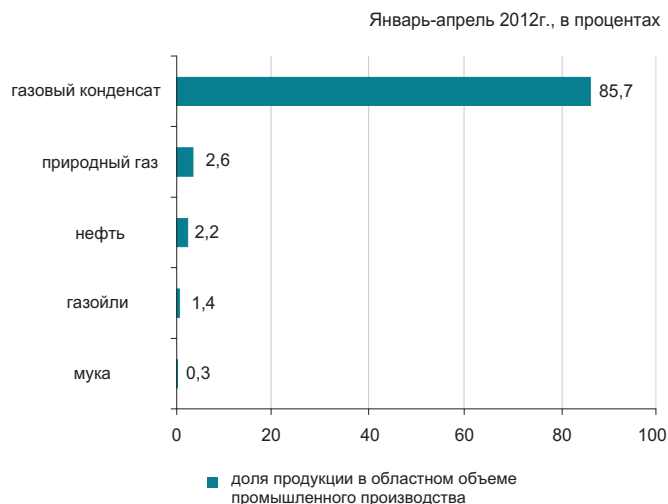

Сельское хозяйство

| | Январь-апрель 2012г. | В % к соответствующему периоду предыдущего года |
|---|----------------------|---|
| Реализация скота и птицы на убой в живой массе, тыс. тонн | 17,8 | 94,3 |
| Надоено молока коровьего, тыс. тонн | 36,1 | 95,5 |
| Получено яиц куриных, млн. штук | 42,3 | 106,3 |
| Наличие основных зерновых культур – всего, тыс. тонн* | 459,1 | 197,1 |
| из них: | | |
| пшеница | 426,1 | в 2,1 раза |
| ячмень | 30,1 | 116,3 |

* На 1 мая 2012г.

Индекс цен

| | Апрель 2012г. к марту 2012г., % | Апрель 2012г. к декабрю 2011г., % |
|---|---------------------------------|-----------------------------------|
| Индекс потребительских цен | 100,3 | 101,2 |
| Продовольственные товары | 100,2 | 101,7 |
| Непродовольственные товары | 100,6 | 101,3 |
| Платные услуги | 100,2 | 100,5 |
| Индекс цен предприятий-производителей | 103,5 | 111,2 |
| Индекс цен в сельском хозяйстве | 100,9 | 104,3 |
| Индекс цен в строительстве | 100,8 | 101,9 |
| Индекс тарифов на услуги транспорта | 100,1 | 102,6 |
| Индекс тарифов на услуги почтовые, курьерские для юридических лиц | 100,0 | 100,2 |
| Индекс тарифов на услуги связи для юридических лиц | 99,9 | 99,8 |

ЖАМБЫЛСКАЯ ОБЛАСТЬ

Социальное развитие

| | |
|---|-----------|
| Население, человек (на 01.04.2012г.) | 1 059 390 |
| Родившиеся, человек (январь-март 2012г.) | 6 996 |
| Умершие, человек (январь-март 2012г.) | 2 104 |
| Прибыло, человек (январь-март 2012г.) | 3 297 |
| Выбыло, человек (январь-март 2012г.) | 4 775 |
| Занятые, человек (I квартал 2012г.) | 560 106 |
| Наемные работники, в % к общей численности занятых (I квартал 2012г.) | 47,8 |
| Уровень безработицы, % (I квартал 2012г.) | 5,5 |
| Заработная плата, тенге (март 2012г.) | 70 336 |
| Среднедушевые номинальные денежные доходы, тенге (март 2012г.) | 33 896 |
| Величина прожиточного минимума, тенге (апрель 2012г.) | 14 389 |

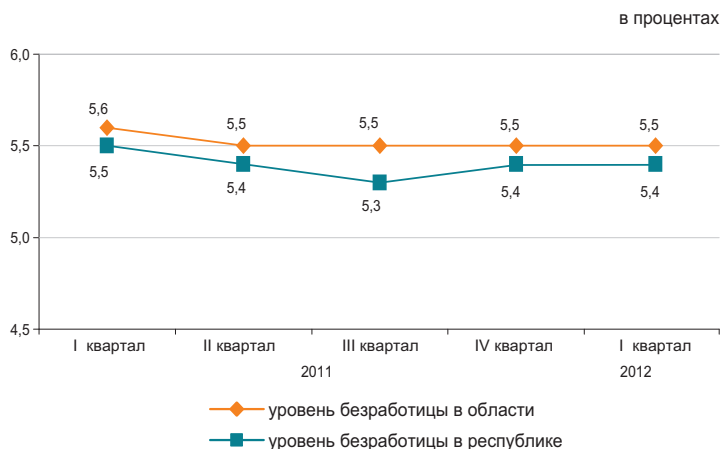

Реальный сектор экономики

| | Январь-апрель 2012г. в % к январю-апрелю 2011г. | Январь-апрель 2011г. в % к январю-апрелю 2010г. |
|--------------------|---|---|
| Промышленность | 104,1 | 119,1 |
| Сельское хозяйство | 101,7 | 101,1 |
| Строительство | 155,0 | 149,2 |
| Розничная торговля | 114,4 | 110,3 |
| Грузооборот | 128,8 | 123,2 |
| Пассажирооборот | 120,6 | 117,3 |
| Связь | 106,8 | 113,2 |

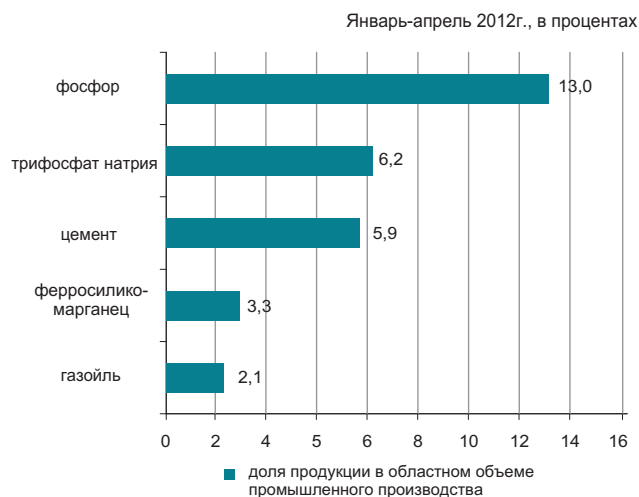

Сельское хозяйство

| | Январь-апрель 2012г. | В % к соответствующему периоду предыдущего года |
|---|----------------------|---|
| Реализация скота и птицы на убой в живой массе, тыс. тонн | 23,8 | 102,3 |
| Надоено молока коровьего, тыс. тонн | 80,5 | 100,9 |
| Получено яиц куриных, млн. штук | 35,1 | 102,3 |
| Наличие основных зерновых культур – всего, тыс. тонн* | 33,8 | 125,3 |
| из них: | | |
| пшеница | 24,8 | 112,9 |
| ячмень | 8,0 | 187,3 |

* На 1 мая 2012г.

Индекс цен

| | Апрель 2012г. к марту 2012г., % | Апрель 2012г. к декабрю 2011г., % |
|---|---------------------------------|-----------------------------------|
| Индекс потребительских цен | 100,7 | 101,9 |
| Продовольственные товары | 100,3 | 101,8 |
| Непродовольственные товары | 100,7 | 101,6 |
| Платные услуги | 101,4 | 102,4 |
| Индекс цен предприятий-производителей | 101,2 | 108,0 |
| Индекс цен в сельском хозяйстве | 100,2 | 99,5 |
| Индекс цен в строительстве | 101,0 | 102,4 |
| Индекс тарифов на услуги транспорта | 100,0 | 100,0 |
| Индекс тарифов на услуги почтовые, курьерские для юридических лиц | 100,0 | 100,1 |
| Индекс тарифов на услуги связи для юридических лиц | 100,0 | 99,4 |

КАРАГАНДИНСКАЯ ОБЛАСТЬ

Социальное развитие

| | |
|---|-----------|
| Население, человек (на 01.04.2012г.) | 1 359 077 |
| Родившиеся, человек (январь-март 2012г.) | 5 716 |
| Умершие, человек (январь-март 2012г.) | 4 019 |
| Прибыло, человек (январь-март 2012г.) | 6 112 |
| Выбыло, человек (январь-март 2012г.) | 6 796 |
| Занятые, человек (I квартал 2012г.) | 699 524 |
| Наемные работники, в % к общей численности занятых (I квартал 2012г.) | 81,6 |
| Уровень безработицы, % (I квартал 2012г.) | 5,2 |
| Заработная плата, тенге (март 2012г.) | 86 569 |
| Среднедушевые номинальные денежные доходы, тенге (март 2012г.) | 54 747 |
| Величина прожиточного минимума, тенге (апрель 2012г.) | 14 835 |

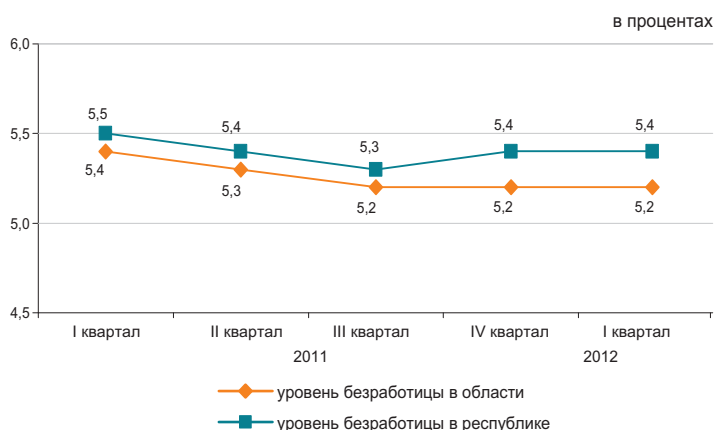

Реальный сектор экономики

| | Январь-апрель 2012г. в % к январю-апрелю 2011г. | Январь-апрель 2011г. в % к январю-апрелю 2010г. |
|--------------------|---|---|
| Промышленность | 97,9 | 107,8 |
| Сельское хозяйство | 102,1 | 105,5 |
| Строительство | 177,0 | 134,7 |
| Розничная торговля | 108,1 | 117,1 |
| Грузооборот | 129,6 | 133,0 |
| Пассажирооборот | 139,1 | 148,1 |
| Связь | 109,8 | 116,7 |

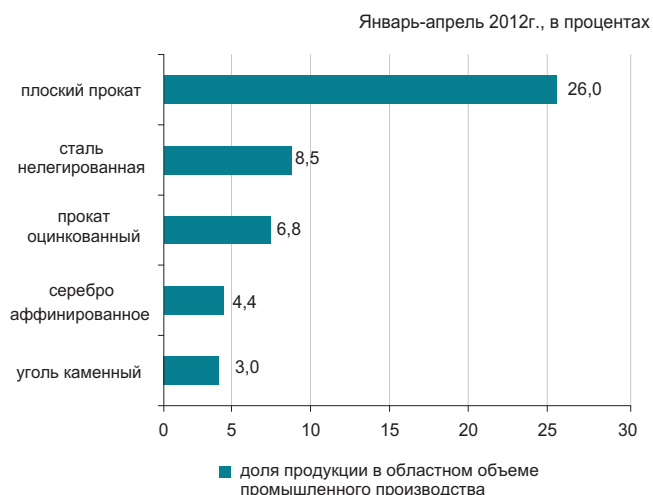

Сельское хозяйство

| | Январь-апрель 2012г. | В % к соответствующему периоду предыдущего года |
|---|----------------------|---|
| Реализация скота и птицы на убой в живой массе, тыс. тонн | 26,8 | 101,6 |
| Надоено молока коровьего, тыс. тонн | 76,2 | 99,3 |
| Получено яиц куриных, млн. штук | 138,9 | 126,4 |
| Наличие основных зерновых культур – всего, тыс. тонн* | 359,3 | 156,6 |
| из них: | | |
| пшеница | 328,4 | 156,9 |
| ячмень | 21,8 | 128,4 |

* На 1 мая 2012г.

Индекс цен

| | Апрель 2012г. к марту 2012г., % | Апрель 2012г. к декабрю 2011г., % |
|---|---------------------------------|-----------------------------------|
| Индекс потребительских цен | 101,2 | 102,2 |
| Продовольственные товары | 101,0 | 102,6 |
| Непродовольственные товары | 100,6 | 101,2 |
| Платные услуги | 101,9 | 102,6 |
| Индекс цен предприятий-производителей | 99,8 | 102,2 |
| Индекс цен в сельском хозяйстве | 100,6 | 97,7 |
| Индекс цен в строительстве | 101,1 | 102,1 |
| Индекс тарифов на услуги транспорта | 102,0 | 104,6 |
| Индекс тарифов на услуги почтовые, курьерские для юридических лиц | 100,0 | 100,2 |
| Индекс тарифов на услуги связи для юридических лиц | 100,0 | 96,9 |

КОСТАНАЙСКАЯ ОБЛАСТЬ

Социальное развитие

| | |
|---|---------|
| Население, человек (на 01.04.2012г.) | 879 511 |
| Родившиеся, человек (январь-март 2012г.) | 3 271 |
| Умершие, человек (январь-март 2012г.) | 2 610 |
| Прибыло, человек (январь-март 2012г.) | 4 195 |
| Выбыло, человек (январь-март 2012г.) | 4 924 |
| Занятые, человек (I квартал 2012г.) | 508 745 |
| Наемные работники, в % к общей численности занятых (I квартал 2012г.) | 57,5 |
| Уровень безработицы, % (I квартал 2012г.) | 5,4 |
| Заработная плата, тенге (март 2012г.) | 71 909 |
| Среднедушевые номинальные денежные доходы, тенге (март 2012г.) | 43 870 |
| Величина прожиточного минимума, тенге (апрель 2012г.) | 14 748 |

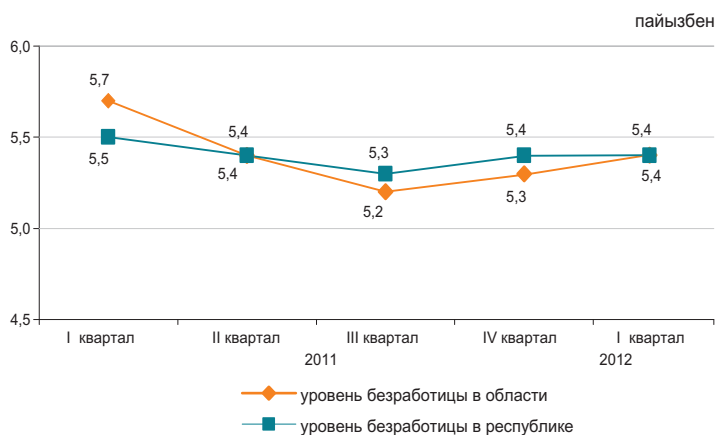

Реальный сектор экономики

| | Январь-апрель 2012г. в % к январю-апрелю 2011г. | Январь-апрель 2011г. в % к январю-апрелю 2010г. |
|--------------------|---|---|
| Промышленность | 104,8 | 101,1 |
| Сельское хозяйство | 67,9 | 101,6 |
| Строительство | 119,3 | 99,1 |
| Розничная торговля | 118,4 | 118,0 |
| Грузооборот | 142,0 | 139,9 |
| Пассажиروоборот | 123,7 | 120,9 |
| Связь | 113,1 | 109,8 |

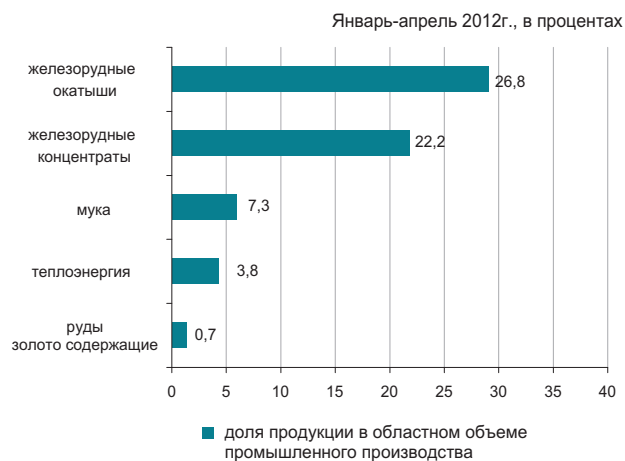

Сельское хозяйство

| | Январь-апрель 2012г. | В % к соответствующему периоду предыдущего года |
|---|----------------------|---|
| Реализация скота и птицы на убой в живой массе, тыс. тонн | 42,7 | 77,1 |
| Надоено молока коровьего, тыс. тонн | 95,0 | 50,1 |
| Получено яиц куриных, млн. штук | 170,3 | 92,5 |
| Наличие основных зерновых культур – всего, тыс. тонн* | 4 759,4 | в 2,7 раза |
| из них: | | |
| пшеница | 4 572,0 | в 2,7 раза |
| ячмень | 100,8 | в 2,1 раза |

* На 1 мая 2012г.

Индекс цен

| | Апрель 2012г. к марту 2012г., % | Апрель 2012г. к декабрю 2011г., % |
|---|---------------------------------|-----------------------------------|
| Индекс потребительских цен | 100,8 | 101,6 |
| Продовольственные товары | 100,3 | 101,6 |
| Непродовольственные товары | 100,5 | 101,2 |
| Платные услуги | 101,7 | 102,0 |
| Индекс цен предприятий-производителей | 101,2 | 87,0 |
| Индекс цен в сельском хозяйстве | 100,8 | 100,3 |
| Индекс цен в строительстве | 100,9 | 101,9 |
| Индекс тарифов на услуги транспорта | 99,5 | 102,1 |
| Индекс тарифов на услуги почтовые, курьерские для юридических лиц | 100,0 | 100,1 |
| Индекс тарифов на услуги связи для юридических лиц | 100,0 | 99,8 |

КЫЗЫЛОРДИНСКАЯ ОБЛАСТЬ

Социальное развитие

| | |
|---|---------|
| Население, человек (на 01.04.2012г.) | 716 807 |
| Родившиеся, человек (январь-март 2012г.) | 5 290 |
| Умершие, человек (январь-март 2012г.) | 1 178 |
| Прибыло, человек (январь-март 2012г.) | 2 958 |
| Выбыло, человек (январь-март 2012г.) | 3 255 |
| Занятые, человек (I квартал 2012г.) | 326 879 |
| Наемные работники, в % к общей численности занятых (I квартал 2012г.) | 66,9 |
| Уровень безработицы, % (I квартал 2012г.) | 5,4 |
| Заработная плата, тенге (март 2012г.) | 89 605 |
| Среднедушевые номинальные денежные доходы, тенге (март 2012г.) | 46 203 |
| Величина прожиточного минимума, тенге (апрель 2012г.) | 15 421 |

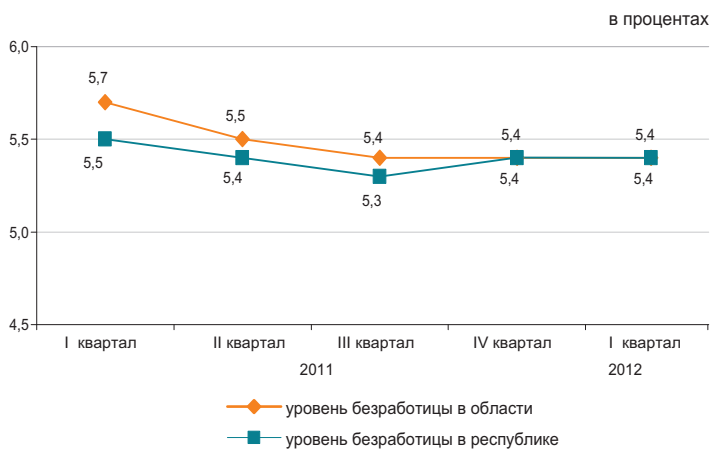

Реальный сектор экономики

| | Январь-апрель 2012г. в % к январю-апрелю 2011г. | Январь-апрель 2011г. в % к январю-апрелю 2010г. |
|--------------------|---|---|
| Промышленность | 104,1 | 101,2 |
| Сельское хозяйство | 98,9 | 102,9 |
| Строительство | 66,1 | 135,2 |
| Розничная торговля | 133,4 | 122,3 |
| Грузооборот | 134,1 | 114,4 |
| Пассажиروоборот | 125,7 | 130,3 |
| Связь | 102,2 | 113,5 |

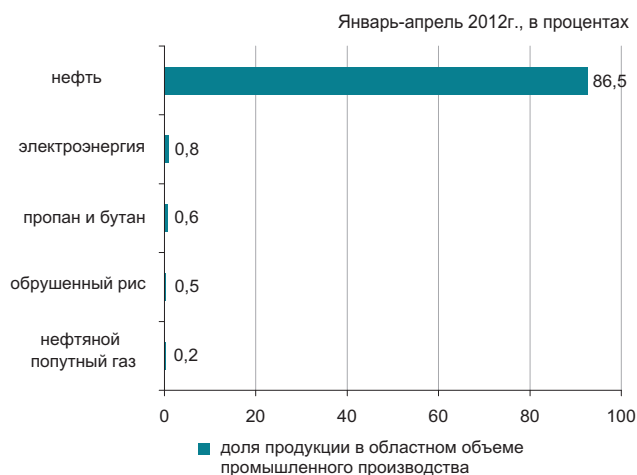

Сельское хозяйство

| | Январь-апрель 2012г. | В % к соответствующему периоду предыдущего года |
|---|----------------------|---|
| Реализация скота и птицы на убой в живой массе, тыс. тонн | 9,7 | 100,2 |
| Надоено молока коровьего, тыс. тонн | 21,4 | 99,3 |
| Получено яиц куриных, млн. штук | 2,6 | 84,5 |
| Наличие основных зерновых культур – всего, тыс. тонн* | 58,4 | 81,3 |
| из них: рис | 57,8 | 80,8 |

* На 1 мая 2012г.

Индекс цен

| | Апрель 2012г. к марту 2012г., % | Апрель 2012г. к декабрю 2011г., % |
|---|---------------------------------|-----------------------------------|
| Индекс потребительских цен | 100,7 | 101,8 |
| Продовольственные товары | 100,3 | 101,7 |
| Непродовольственные товары | 100,5 | 102,1 |
| Платные услуги | 101,4 | 101,8 |
| Индекс цен предприятий-производителей | 101,7 | 112,1 |
| Индекс цен в сельском хозяйстве | 100,4 | 101,7 |
| Индекс цен в строительстве | 100,5 | 101,3 |
| Индекс тарифов на услуги транспорта | 100,0 | 100,1 |
| Индекс тарифов на услуги почтовые, курьерские для юридических лиц | 100,0 | 100,7 |
| Индекс тарифов на услуги связи для юридических лиц | 100,0 | 99,6 |

МАНГИСТАУСКАЯ ОБЛАСТЬ

Социальное развитие

| | |
|---|---------|
| Население, человек (на 01.04.2012г.) | 551 939 |
| Родившиеся, человек (январь-март 2012г.) | 3 920 |
| Умершие, человек (январь-март 2012г.) | 738 |
| Прибыло, человек (январь-март 2012г.) | 5 805 |
| Выбыло, человек (январь-март 2012г.) | 2 772 |
| Занятые, человек (I квартал 2012г.) | 256 529 |
| Наемные работники, в % к общей численности занятых (I квартал 2012г.) | 92,6 |
| Уровень безработицы, % (I квартал 2012г.) | 5,8 |
| Зароботная плата, тенге (март 2012г.) | 196 132 |
| Среднедушевые номинальные денежные доходы, тенге (март 2012г.) | 96 479 |
| Величина прожиточного минимума, тенге (апрель 2012г.) | 20 030 |

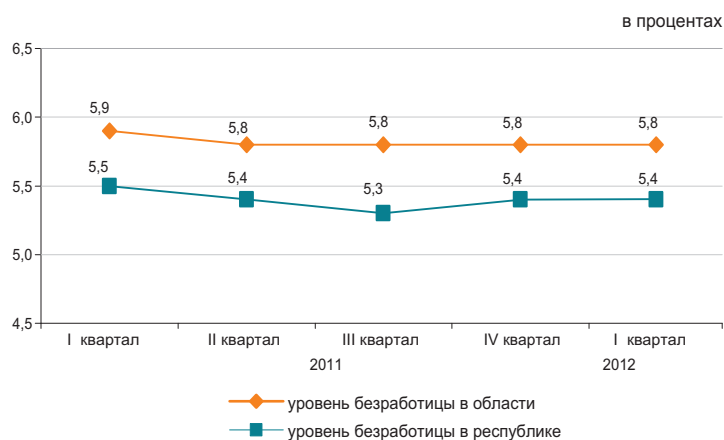

Реальный сектор экономики

| | Январь-апрель 2012г. в % к январю-апрелю 2011г. | Январь-апрель 2011г. в % к январю-апрелю 2010г. |
|--------------------|---|---|
| Промышленность | 97,4 | 107,9 |
| Сельское хозяйство | 100,1 | 101,5 |
| Строительство | 112,1 | 81,4 |
| Розничная торговля | 111,9 | 109,2 |
| Грузооборот | 147,4 | 127,1 |
| Пассажиروоборот | 111,5 | 112,5 |
| Связь | 114,4 | 133,8 |

Январь-апрель 2012г., в процентах

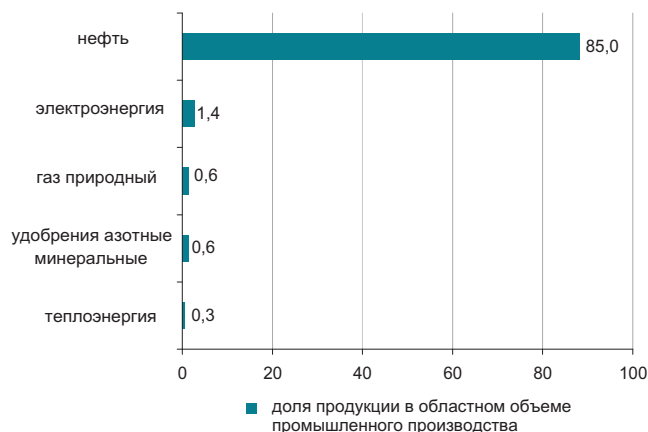

Сельское хозяйство

| | Январь-апрель 2012г. | В % к соответствующему периоду предыдущего года |
|---|----------------------|---|
| Реализация скота и птицы на убой в живой массе, тыс. тонн | 3,1 | 98,6 |
| Надоено молока коровьего, тыс. тонн | 0,4 | 122,8 |
| Получено яиц куриных, тыс. штук | 187,7 | 82,3 |
| Наличие основных зерновых культур – всего, тыс. тонн* | 61,0 | в 9,2 раза |
| из них: пшеница | 61,0 | в 13 раза |

* На 1 мая 2012г.

Индекс цен

| | Апрель 2012г. к марту 2012г., % | Апрель 2012г. к декабрю 2011г., % |
|---|---------------------------------|-----------------------------------|
| Индекс потребительских цен | 100,5 | 101,3 |
| Продовольственные товары | 100,2 | 101,3 |
| Непродовольственные товары | 100,6 | 101,5 |
| Платные услуги | 100,7 | 101,2 |
| Индекс цен предприятий-производителей | 109,9 | 109,8 |
| Индекс цен в сельском хозяйстве | 103,6 | 101,1 |
| Индекс цен в строительстве | 100,7 | 101,7 |
| Индекс тарифов на услуги транспорта | 100,0 | 100,1 |
| Индекс тарифов на услуги почтовые, курьерские для юридических лиц | 100,0 | 100,1 |
| Индекс тарифов на услуги связи для юридических лиц | 100,0 | 100,6 |

ЮЖНО-КАЗАХСТАНСКАЯ ОБЛАСТЬ

Социальное развитие

| | |
|---|-----------|
| Население, человек (на 01.04.2012г.) | 2 636 950 |
| Родившиеся, человек (январь-март 2012г.) | 20 834 |
| Умершие, человек (январь-март 2012г.) | 4 205 |
| Прибыло, человек (январь-март 2012г.) | 9 388 |
| Выбыло, человек (январь-март 2012г.) | 10 587 |
| Занятые, человек (I квартал 2012г.) | 1 171 586 |
| Наемные работники, в % к общей численности занятых (I квартал 2012г.) | 52,6 |
| Уровень безработицы, % (I квартал 2012г.) | 5,7 |
| Заработная плата, тенге (март 2012г.) | 73 869 |
| Среднедушевые номинальные денежные доходы, тенге (март 2012г.) | 30 102 |
| Величина прожиточного минимума, тенге (апрель 2012г.) | 14 826 |

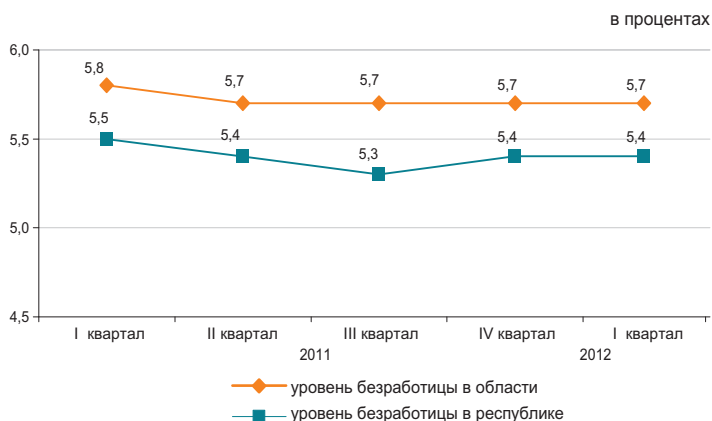

Реальный сектор экономики

| | Январь-апрель 2012г. в % к январю-апрелю 2011г. | Январь-апрель 2011г. в % к январю-апрелю 2010г. |
|--------------------|---|---|
| Промышленность | 109,4 | 97,9 |
| Сельское хозяйство | 101,9 | 103,0 |
| Строительство | 123,8 | 60,9 |
| Розничная торговля | 115,1 | 110,2 |
| Грузооборот | 132,0 | 140,7 |
| Пассажирооборот | 140,5 | 134,2 |
| Связь | 108,1 | 106,3 |

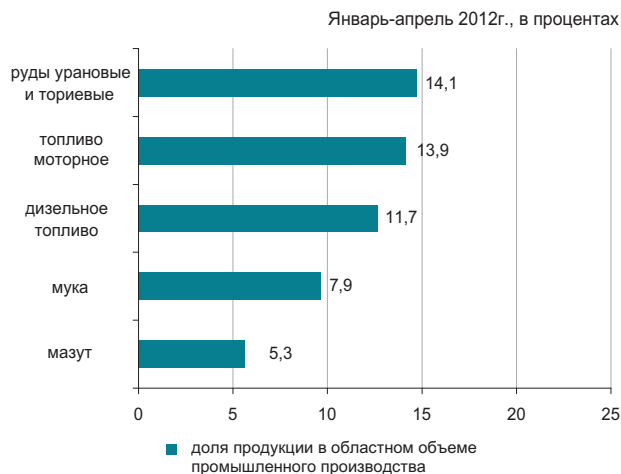

Сельское хозяйство

| | Январь-апрель 2012г. | В % к соответствующему периоду предыдущего года |
|---|----------------------|---|
| Реализация скота и птицы на убой в живой массе, тыс. тонн | 58,1 | 102,9 |
| Надоемо молока коровьего, тыс. тонн | 188,0 | 101,7 |
| Получено яиц куриных, млн. штук | 81,4 | 102,2 |
| Наличие основных зерновых культур – всего, тыс. тонн* | 90,5 | 115,4 |
| из них: пшеница | 89,6 | 114,3 |

* На 1 мая 2012г.

Индекс цен

| | Апрель 2012г. к марту 2012г., % | Апрель 2012г. к декабрю 2011г., % |
|---|---------------------------------|-----------------------------------|
| Индекс потребительских цен | 100,4 | 101,6 |
| Продовольственные товары | 100,0 | 101,6 |
| Непродовольственные товары | 100,6 | 101,6 |
| Платные услуги | 100,8 | 101,6 |
| Индекс цен предприятий-производителей | 100,8 | 100,8 |
| Индекс цен в сельском хозяйстве | 100,2 | 101,3 |
| Индекс цен в строительстве | 100,7 | 101,6 |
| Индекс тарифов на услуги транспорта | 99,3 | 99,9 |
| Индекс тарифов на услуги почтовые, курьерские для юридических лиц | 100,0 | 99,3 |
| Индекс тарифов на услуги связи для юридических лиц | 98,4 | 98,2 |

ПАВЛОДАРСКАЯ ОБЛАСТЬ

Социальное развитие

| | |
|--|---------|
| Население, человек (на 01.04.2012г.) | 747 584 |
| Родившиеся, человек (январь-март 2012г.) | 3 196 |
| Умершие, человек (январь-март 2012г.) | 2 057 |
| Прибыло, человек (январь-март 2012г.) | 2 976 |
| Выбыло, человек (январь-март 2012г.) | 3 586 |

| | |
|---|---------|
| Занятые, человек (I квартал 2012г.) | 413 408 |
| Наемные работники, в % к общей численности занятых (I квартал 2012г.) | 78,3 |
| Уровень безработицы, % (I квартал 2012г.) | 5,0 |

| | |
|--|--------|
| Заработная плата, тенге (март 2012г.) | 82 656 |
| Среднедушевые номинальные денежные доходы, тенге (март 2012г.) | 51 294 |
| Величина прожиточного минимума, тенге (апрель 2012г.) | 14 654 |

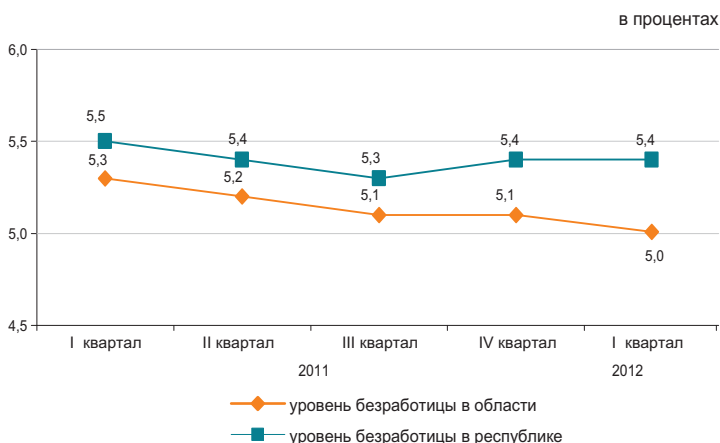

Реальный сектор экономики

| | Январь-апрель 2012г. в % к январю-апрелю 2011г. | Январь-апрель 2011г. в % к январю-апрелю 2010г. |
|--------------------|---|---|
| Промышленность | 103,9 | 97,4 |
| Сельское хозяйство | 95,1 | 100,8 |
| Строительство | 114,1 | 156,3 |
| Розничная торговля | 111,6 | 112,9 |
| Грузооборот | 124,0 | 133,1 |
| Пассажирооборот | 128,3 | 140,3 |
| Связь | 106,4 | 113,2 |



Сельское хозяйство

| | Январь-апрель 2012г. | В % к соответствующему периоду предыдущего года |
|---|----------------------|---|
| Реализация скота и птицы на убой в живой массе, тыс. тонн | 19,5 | 98,1 |
| Надоено молока коровьего, тыс. тонн | 83,2 | 99,7 |
| Получено яиц куриных, млн. штук | 13,3 | 22,7 |
| Наличие основных зерновых культур – всего, тыс. тонн* | 292,7 | 155,8 |
| из них: | | |
| пшеница | 257,2 | 154,6 |
| ячмень | 19,8 | 145,6 |

* На 1 мая 2012г.

Индекс цен

| | Апрель 2012г. к марту 2012г., % | Апрель 2012г. к декабрю 2011г., % |
|---|---------------------------------|-----------------------------------|
| Индекс потребительских цен | 101,1 | 102,5 |
| Продовольственные товары | 100,0 | 102,3 |
| Непродовольственные товары | 100,4 | 101,5 |
| Платные услуги | 103,2 | 104,1 |
| Индекс цен предприятий-производителей | 102,2 | 100,5 |
| Индекс цен в сельском хозяйстве | 99,3 | 102,2 |
| Индекс цен в строительстве | 100,9 | 101,9 |
| Индекс тарифов на услуги транспорта | 100,1 | 100,2 |
| Индекс тарифов на услуги почтовые, курьерские для юридических лиц | 100,0 | 100,2 |
| Индекс тарифов на услуги связи для юридических лиц | 100,0 | 96,1 |

СЕВЕРО-КАЗАХСТАНСКАЯ ОБЛАСТЬ

Социальное развитие

| | |
|---|---------|
| Население, человек (на 01.04.2012г.) | 582 560 |
| Родившиеся, человек (январь-март 2012г.) | 2 029 |
| Умершие, человек (январь-март 2012г.) | 2 031 |
| Прибыло, человек (январь-март 2012г.) | 2 725 |
| Выбыло, человек (январь-март 2012г.) | 3 761 |
| Занятые, человек (I квартал 2012г.) | 325 182 |
| Наемные работники, в % к общей численности занятых (I квартал 2012г.) | 65,1 |
| Уровень безработицы, % (I квартал 2012г.) | 5,4 |
| Заработная плата, тенге (март 2012г.) | 65 993 |
| Среднедушевые номинальные денежные доходы, тенге (март 2012г.) | 43 035 |
| Величина прожиточного минимума, тенге (апрель 2012г.) | 13 966 |

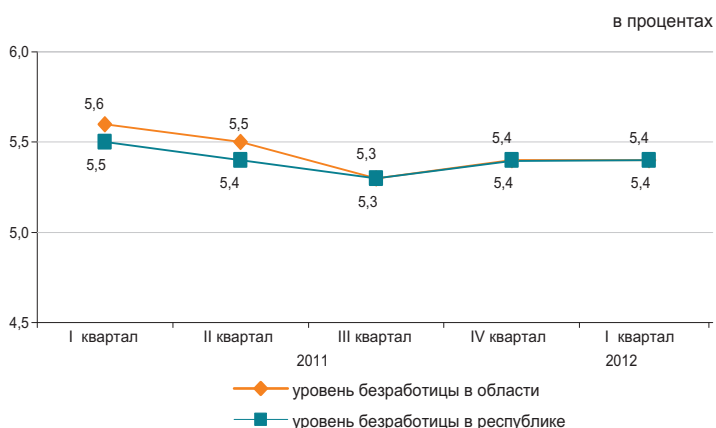

Реальный сектор экономики

| | Январь-апрель 2012г. в % к январю-апрелю 2011г. | Январь-апрель 2011г. в % к январю-апрелю 2010г. |
|--------------------|---|---|
| Промышленность | 108,6 | 106,5 |
| Сельское хозяйство | 86,9 | 102,0 |
| Строительство | 131,5 | 81,8 |
| Розничная торговля | 113,8 | 110,3 |
| Грузооборот | 109,3 | 110,1 |
| Пассажирооборот | 135,4 | 120,7 |
| Связь | 109,4 | 107,3 |

Январь-апрель 2012г., в процентах



Сельское хозяйство

| | Январь-апрель 2012г. | В % к соответствующему периоду предыдущего года |
|---|----------------------|---|
| Реализация скота и птицы на убой в живой массе, тыс. тонн | 22,4 | 95,6 |
| Надоено молока коровьего, тыс. тонн | 91,1 | 77,0 |
| Получено яиц куриных, млн. штук | 110,7 | 102,9 |
| Наличие основных зерновых культур – всего, тыс. тонн* | 4 211,2 | в 2,4 раза |
| из них: | | |
| пшеница | 3 870,4 | в 2,3 раза |
| ячмень | 230,6 | в 2,6 раза |

* На 1 мая 2012г.

Индекс цен

| | Апрель 2012г. к марту 2012г., % | Апрель 2012г. к декабрю 2011г., % |
|---|---------------------------------|-----------------------------------|
| Индекс потребительских цен | 101,0 | 101,3 |
| Продовольственные товары | 100,3 | 101,9 |
| Непродовольственные товары | 100,7 | 101,2 |
| Платные услуги | 102,2 | 100,6 |
| Индекс цен предприятий-производителей | 101,0 | 100,1 |
| Индекс цен в сельском хозяйстве | 99,8 | 101,9 |
| Индекс цен в строительстве | 100,7 | 101,4 |
| Индекс тарифов на услуги транспорта | 101,4 | 103,1 |
| Индекс тарифов на услуги почтовые, курьерские для юридических лиц | 100,0 | 100,2 |
| Индекс тарифов на услуги связи для юридических лиц | 100,0 | 99,8 |

ВОСТОЧНО-КАЗАХСТАНСКАЯ ОБЛАСТЬ

Социальное развитие

| | |
|---|-----------|
| Население, человек (на 01.04.2012г.) | 1 395 012 |
| Родившиеся, человек (январь-март 2012г.) | 5 474 |
| Умершие, человек (январь-март 2012г.) | 4 195 |
| Прибыло, человек (январь-март 2012г.) | 7 644 |
| Выбыло, человек (январь-март 2012г.) | 8 970 |
| Занятые, человек (I квартал 2012г.) | 708 940 |
| Наемные работники, в % к общей численности занятых (I квартал 2012г.) | 67,5 |
| Уровень безработицы, % (I квартал 2012г.) | 5,2 |
| Заработная плата, тенге (март 2012г.) | 80 866 |
| Среднедушевые номинальные денежные доходы, тенге (март 2012г.) | 43 926 |
| Величина прожиточного минимума, тенге (апрель 2012г.) | 15 867 |

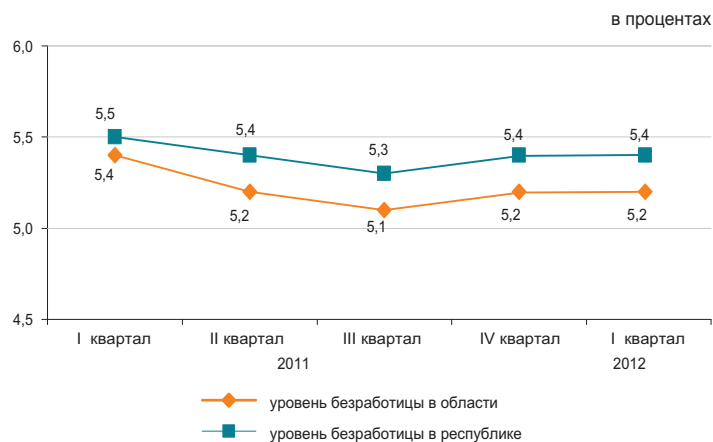

Реальный сектор экономики

| | Январь-апрель 2012г. в % к январю-апрелю 2011г. | Январь-апрель 2011г. в % к январю-апрелю 2010г. |
|--------------------|---|---|
| Промышленность | 126,0 | 111,2 |
| Сельское хозяйство | 100,9 | 101,8 |
| Строительство | 122,8 | 106,1 |
| Розничная торговля | 113,3 | 111,1 |
| Грузооборот | 135,3 | 132,9 |
| Пассажиروоборот | 136,7 | 144,3 |
| Связь | 108,5 | 113,2 |

Январь-апрель 2012 г., в процентах



Сельское хозяйство

| | Январь-апрель 2012г. | В % к соответствующему периоду предыдущего года |
|---|----------------------|---|
| Реализация скота и птицы на убой в живой массе, тыс. тонн | 45,9 | 104,4 |
| Надоено молока коровьего, тыс. тонн | 175,9 | 100,8 |
| Получено яиц куриных, млн. штук | 34,2 | 46,1 |
| Наличие основных зерновых культур – всего, тыс. тонн* | 402,1 | 153,7 |
| из них: | | |
| пшеница | 339,5 | 172,7 |
| ячмень | 32,9 | 87,5 |

* На 1 мая 2012г.

Индекс цен

| | Апрель 2012г. к марту 2012г., % | Апрель 2012г. к декабрю 2011г., % |
|---|---------------------------------|-----------------------------------|
| Индекс потребительских цен | 100,5 | 101,6 |
| Продовольственные товары | 100,5 | 102,2 |
| Непродовольственные товары | 100,5 | 101,1 |
| Платные услуги | 100,4 | 101,2 |
| Индекс цен предприятий-производителей | 98,3 | 100,0 |
| Индекс цен в сельском хозяйстве | 100,2 | 102,0 |
| Индекс цен в строительстве | 100,3 | 101,8 |
| Индекс тарифов на услуги транспорта | 101,2 | 103,9 |
| Индекс тарифов на услуги почтовые, курьерские для юридических лиц | 100,0 | 100,8 |
| Индекс тарифов на услуги связи для юридических лиц | 100,0 | 100,0 |

Г. АСТАНА

Социальное развитие

| | |
|---|---------|
| Население, человек (на 01.04.2012г.) | 752 262 |
| Родившиеся, человек (январь-март 2012г.) | 4 510 |
| Умершие, человек (январь-март 2012г.) | 882 |
| Прибыло, человек (январь-март 2012г.) | 13 368 |
| Выбыло, человек (январь-март 2012г.) | 7 652 |
| Занятые, человек (I квартал 2012г.) | 391 866 |
| Наемные работники, в % к общей численности занятых (I квартал 2012г.) | 92,0 |
| Уровень безработицы, % (I квартал 2012г.) | 5,8 |
| Заработная плата, тенге (март 2012г.) | 150 104 |
| Среднедушевые номинальные денежные доходы, тенге (март 2012г.) | 83 975 |
| Величина прожиточного минимума, тенге (апрель 2012г.) | 18 322 |

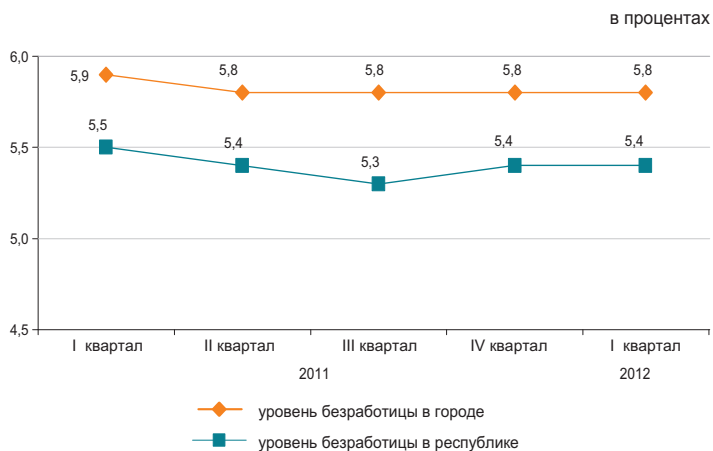

Реальный сектор экономики

| | Январь-апрель 2012г. в % к январю-апрелю 2011г. | Январь-апрель 2011г. в % к январю-апрелю 2010г. |
|--------------------|---|---|
| Промышленность | 91,5 | 163,9 |
| Сельское хозяйство | 88,6 | 81,8 |
| Строительство | 130,3 | 78,1 |
| Розничная торговля | 114,6 | 112,6 |
| Грузооборот | 139,0 | 151,2 |
| Пассажиروоборот | 112,2 | 113,2 |
| Связь | 122,3 | 127,2 |



Сельское хозяйство

| | Январь-март 2012г. | В % к соответствующему периоду предыдущего года |
|---|--------------------|---|
| Реализация скота и птицы на убой в живой массе, тонн | 72,3 | 88,2 |
| Надоено молока коровьего, тыс. тонн | 0,5 | 87,3 |
| Получено яиц куриных, тыс. штук | 62,2 | 102,1 |
| Наличие основных зерновых культур – всего, тыс. тонн* | 134,3 | 118,1 |
| из них: пшеница | 133,2 | 117,7 |

* На 1 мая 2012г.

Индекс цен

| | Апрель 2012г. к марту 2012г., % | Апрель 2012г. к декабрю 2011г., % |
|---|---------------------------------|-----------------------------------|
| Индекс потребительских цен | 100,9 | 102,2 |
| Продовольственные товары | 100,7 | 103,3 |
| Непродовольственные товары | 100,9 | 101,5 |
| Платные услуги | 101,1 | 101,4 |
| Индекс цен предприятий-производителей | 104,1 | 105,8 |
| Индекс цен в сельском хозяйстве | - | - |
| Индекс цен в строительстве | 102,2 | 104,2 |
| Индекс тарифов на услуги транспорта | 100,0 | 102,5 |
| Индекс тарифов на услуги почтовые, курьерские для юридических лиц | 100,0 | 100,3 |
| Индекс тарифов на услуги связи для юридических лиц | 100,0 | 99,9 |

Г. АЛМАТЫ

Социальное развитие

| | |
|---|-----------|
| Население, человек (на 01.04.2012г.) | 1 455 271 |
| Родившиеся, человек (январь-март 2012г.) | 5 992 |
| Умершие, человек (январь-март 2012г.) | 2 844 |
| Прибыло, человек (январь-март 2012г.) | 12 463 |
| Выбыло, человек (январь-март 2012г.) | 10 667 |
| Занятые, человек (I квартал 2012г.) | 729 306 |
| Наемные работники, в % к общей численности занятых (I квартал 2012г.) | 91,8 |
| Уровень безработицы, % (I квартал 2012г.) | 5,7 |
| Заработная плата, тенге (март 2012г.) | 132 761 |
| Среднедушевые номинальные денежные доходы, тенге (март 2012г.) | 89 911 |
| Величина прожиточного минимума, тенге (апрель 2012г.) | 18 645 |

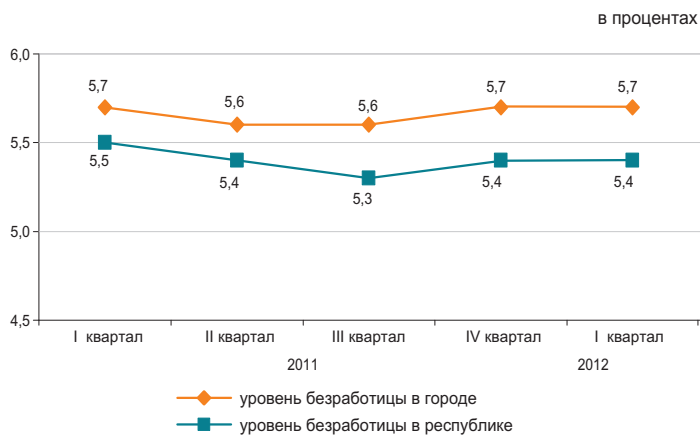

Реальный сектор экономики

| | Январь-апрель 2012г. в % к январю-апрелю 2011г. | Январь-апрель 2011г. в % к январю-апрелю 2010г. |
|--------------------|---|---|
| Промышленность | 117,1 | 127,3 |
| Сельское хозяйство | 80,7 | 87,1 |
| Строительство | 98,6 | 87,0 |
| Розничная торговля | 109,0 | 107,9 |
| Грузооборот | 137,1 | 136,7 |
| Пассажирооборот | 123,2 | 120,7 |
| Связь | 115,6 | 115,7 |

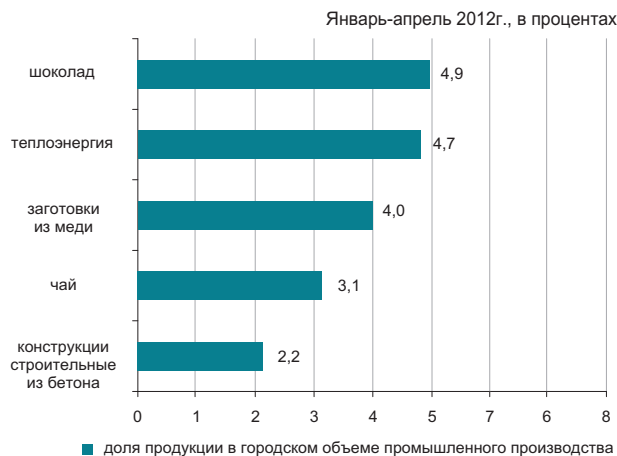

Сельское хозяйство

| | Январь-апрель 2012г. | В % к соответствующему периоду предыдущего года |
|---|----------------------|---|
| Реализация скота и птицы на убой в живой массе, тонн | 59,4 | 83,1 |
| Надоено молока коровьего, тыс. тонн | 0,2 | 55,0 |
| Получено яиц куриных, млн. штук | 0,8 | 89,0 |
| Наличие основных зерновых культур – всего, тыс. тонн* | 15,7 | 99,7 |
| из них: | | |
| пшеница | 15,7 | 99,6 |

* На 1 мая 2012г.

Индекс цен

| | Апрель 2012г. к марту 2012г., % | Апрель 2012г. к декабрю 2011г., % |
|---|---------------------------------|-----------------------------------|
| Индекс потребительских цен | 100,5 | 101,6 |
| Продовольственные товары | 100,1 | 101,9 |
| Непродовольственные товары | 100,4 | 101,4 |
| Платные услуги | 101,1 | 101,5 |
| Индекс цен предприятий-производителей | 100,4 | 101,4 |
| Индекс цен в сельском хозяйстве | - | - |
| Индекс цен в строительстве | 100,3 | 101,4 |
| Индекс тарифов на услуги транспорта | 127,2 | 127,4 |
| Индекс тарифов на услуги почтовые, курьерские для юридических лиц | 100,0 | 97,5 |
| Индекс тарифов на услуги связи для юридических лиц | 100,0 | 100,0 |

ҚЫСҚАРТУЛАР

| | |
|-----------|--|
| АШМ | Қазақстан Республикасының Ауыл шаруашылығы министрлігі |
| ӘдМин | Қазақстан Республикасының Әділет министрлігі |
| БП ҚС АЕК | Қазақстан Республикасы Бас Прокуратурасының Құқықтық статистика және арнайы есеп комитеті |
| ДСМ | Қазақстан Республикасының Денсаулық сақтау министрлігі |
| ДСМ РСЭҚ | Қазақстан Республикасы Денсаулық сақтау министрлігінің Республикалық санитарлық-эпидемиологиялық қызметі |
| ЕДБ | Екінші деңгейдегі банктер |
| ЕХӘҚМ | Қазақстан Республикасының Еңбек және халықты әлеуметтік қорғау министрлігі |
| жкм | жолаушы-километр |
| ҚМ КБК | Қазақстан Республикасы Қаржы министрлігінің Кедендік бақылау комитеті |
| ҚМ | Қазақстан Республикасының Қаржы министрлігі |
| ҚМ СК | Қазақстан Республикасы Қаржы министрлігінің Салық комитеті |
| млн. | миллион |
| млрд. | миллиард |
| ОЭР | Отын-энергетикалық ресурстар |
| СА | Қазақстан Республикасы Статистика агенттігі |
| ткм | тонна-километр |
| ҰБ | Қазақстан Республикасының Ұлттық банкі |
| ІІМ | Қазақстан Республикасының Ішкі істер министрлігі |
| ШОК | Шағын және орта кәсіпкерлік |

СОКРАЩЕНИЯ

| | |
|-----------|---|
| АС | Агентство Республики Казахстан по статистике |
| БВУ | Банки второго уровня |
| КПСиСУ ГП | Комитет по правовой статистике и специальным учетам Генеральной прокуратуры Республики Казахстан |
| КТК МФ | Комитет таможенного контроля Министерства финансов Республики Казахстан |
| МВД | Министерство внутренних дел Республики Казахстан |
| МЗ | Министерство здравоохранения Республики Казахстан |
| млн. | миллионов |
| млрд. | миллиардов |
| МСП | Малое и среднее предпринимательство |
| МСХ | Министерство сельского хозяйства Республики Казахстан |
| МТСЗН | Министерство труда и социальной защиты населения Республики Казахстан |
| МЮ | Министерство юстиции Республики Казахстан |
| МФ | Министерство финансов Республики Казахстан |
| НБ | Национальный банк Республики Казахстан |
| НК МФ | Налоговый комитет Министерства финансов Республики Казахстан |
| РСЭС МЗ | Республиканская санитарно-эпидемиологическая служба Министерства здравоохранения Республики Казахстан |
| ткм | тонно-километр |
| пкм | пассажиры-километры |
| ТЭР | Топливо-энергетические ресурсы |

КӨРСЕТКІШТЕР ТІЗІМІ

| Көрсеткіш | Кезеңділік | Дереккөз |
|---|-------------------------|----------|
| А | | |
| Айырбастау бағамы | ай сайын | ҰБ |
| Асыл тұқымды шаруашылықтар саны | тоқсан сайын | АШМ |
| Аң аулау шаруашылығындағы өнім (жұмыстар, қызметтер) көлемі | жыл сайын | СА |
| Атаулы жалақы индексі | ай сайын | СА |
| Ауыл шаруашылығы малдары мен құстарының негізгі түрлерінің саны | ай сайын | СА |
| Ауыл шаруашылығының жалпы өнімі | ай сайын | СА |
| Б | | |
| Бағалар индексі | ай сайын | СА |
| Балық аулау және балық өсіру шаруашылығындағы өнім (жұмыстар, қызметтер) көлемі | жыл сайын | СА |
| Бөлшек сауда тауар айналымы көлемі | ай сайын | СА |
| Байланыс қызметтерінің көлемі | ай сайын | СА |
| Бос жұмыс орындарының саны | ай сайын | СА |
| Д | | |
| Дәнді дақылдарды жинау | қыркүйек, қазан, қараша | АШМ |
| Дәнді дақылдардың жиналған алқаптары | қыркүйек, қазан, қараша | АШМ |
| Дәнді дақылдардың шығымдылығы | қыркүйек, қазан, қараша | АШМ |
| Депозиттер | ай сайын | ҰБ |
| Е | | |
| Ең төменгі күнкөріс деңгейінің шамасы | ай сайын | СА |
| Еңбек өнімділігі | тоқсан сайын | СА |
| Еңбек делдалдығына өтініш жасағандар саны | тоқсан сайын | ЕХӘҚМ |
| Ж | | |
| Жалақы сақталмаған демалыстарда болған қызметкерлер саны | ай сайын | ЕХӘҚМ |
| Жалдамалы қызметкерлер саны | ай сайын | СА |
| Жалпы ішкі өнім | тоқсан сайын | СА |
| Жасырын жұмыссыздық деңгейі | ай сайын | СА |
| Жолаушылар тасымалдау көлемі | ай сайын | СА |
| Жолаушылар айналымы | ай сайын | СА |
| Жолаушылар тасымалдау | ай сайын | СА |
| Жүк тасымалдау көлемі | ай сайын | СА |
| Жүк тасымалдау | ай сайын | СА |
| Жүк айналымы | ай сайын | СА |
| Жұмысқа орналасқан азаматтар саны | тоқсан сайын | ЕХӘҚМ |
| Жұмыссыздық | ай сайын | СА |
| Жұмыссыздық деңгейі | ай сайын | СА |
| Жұмыссыз халық | ай сайын | СА |
| Жұмыспен қамту | ай сайын | СА |
| Жұмыспен қамту органдарында жұмыссыздар ретінде тіркелгендер саны | тоқсан сайын | ЕХӘҚМ |
| З | | |
| Зейнетақы және жәрдемақы алушылар саны | тоқсан сайын | ЕХӘҚМ |
| Зейнетақы (жәрдемақының) орташа мөлшері | тоқсан сайын | ЕХӘҚМ |
| И | | |
| Импорт | ай сайын | ҚМ КБК |
| К | | |
| Кәсіптік даярлау немесе қайта даярлау, біліктілік арттыруға бағытталғандар | ай сайын | ЕХӘҚМ |
| Кәсіпорындардың пайдалылығы | тоқсан сайын | СА |
| Кредиттер | ай сайын | ҰБ |

| Көрсеткіш | Кезеңділік | Дереккөз |
|---|--------------|------------|
| Қ | | |
| Қоғамдық жұмыстарға қатысқандар | ай сайын | ЕХӘҚМ |
| Қызметкерлер санының қозғалысы | ай сайын | СА |
| Қылмыстылық деңгейі | ай сайын | БП ҚС АЕК |
| Құрылыс жұмыстарының (қызметтер) көлемі | ай сайын | СА |
| М | | |
| Мал шаруашылығы өнімдерінің негізгі түрлерін өндіру | ай сайын | СА |
| Мал мен құстың өнімділігі | ай сайын | СА |
| Мемлекеттік бюджет табыстары | ай сайын | ҚМ |
| Мемлекеттік бюджет шығыстары | ай сайын | ҚМ |
| Монетарлық агрегаттар | ай сайын | ҰБ |
| Н | | |
| Нақты ақшалай табыс | ай сайын | СА |
| Нақты жалақы индексі | ай сайын | СА |
| Негізгі капиталға инвестициялар | ай сайын | СА |
| Негізгі дәнді дақылдардың бары | ай сайын | СА |
| Негізгі майлы дақылдардың бары | ай сайын | СА |
| О | | |
| Орман шаруашылығындағы өнім (жұмыстар, қызметтер) көлемі | жыл сайын | СА |
| Орташа жан басына атаулы ақшалай табыс | ай сайын | СА |
| Орташа айлық атаулы жалақы | ай сайын | СА |
| Орташа айлық жалақы | ай сайын | СА |
| Ө | | |
| Өндірістің толық тоқтауы | ай сайын | ЕХӘҚМ |
| Өндірістің тоқтап тұруына байланысты уақытша жұмыспен қамтылмаған қызметкерлер саны | ай сайын | ЕХӘҚМ |
| Өнеркәсіп өнімін заттай көрінісінде өндіру | ай сайын | СА |
| Өнеркәсіп өнімінің (тауарлар, қызметтер) көлемі | ай сайын | СА |
| Өнеркәсіп өндірісінің нақты көлем индексі | ай сайын | СА |
| С | ай сайын | ДСМ РСЭҚ |
| Сырқаттанулардың тіркелген оқиғаларының саны | | |
| Т | ай сайын | СА |
| Тіркелген жұмыссыздық деңгейі | ай сайын | ҰБ |
| Төлем балансы | тоқсан сайын | ЕХӘҚМ |
| Толық емес жұмыс күнінің режимінде жұмыспен қамтылған қызметкерлер саны | ай сайын | ЕХӘҚМ |
| Толық емес жұмыс күнінің режиміне ауысу | ай сайын | ЕХӘҚМ |
| Толық емес жұмыс күнінің режимінде ішінара жұмыс істегендер | ай сайын | БП ҚС АЕК |
| Тіркелген қылмыстар саны | ай сайын | СА |
| Тұрғын үй құрылысының көлемі | ай сайын | СА |
| Тұтыну бағалары | | |
| Х | ай сайын | ӘдМин, ДСМ |
| Халықтың табиғи қозғалысы | ай сайын | СА |
| Халық саны | ай сайын | ӘдМин, ІІМ |
| Халықтың көші-қоны | | |
| Ш | ай сайын | СА |
| ШОК субъектілерінің өнім (тауарлар, қызметтер) шығару индексі | | |
| Э | тоқсан сайын | СА |
| Экономикалық белсенді халық | тоқсан сайын | СА |
| Экономикалық енжар халық | ай сайын | ҚМ КБК |

СПИСОК ПОКАЗАТЕЛЕЙ

| Показатель | Периодичность | Источник |
|---|---------------|----------|
| Б | | |
| Безработица | ежемесячно | АС |
| В | | |
| Валовая продукция сельского хозяйства | ежемесячно | АС |
| Валовой внутренний продукт | ежеквартально | АС |
| Величина прожиточного минимума | ежемесячно | АС |
| Г | | |
| Грузооборот | ежемесячно | АС |
| Д | | |
| Доходы государственного бюджета | ежемесячно | МФ |
| Депозиты | ежемесячно | НБ |
| Е | | |
| Естественное движение населения | ежемесячно | МЮ, МЗ |
| З | | |
| Занятость | ежемесячно | АС |
| И | | |
| Импорт | ежемесячно | КТК МФ |
| Инвестиции в основной капитал | ежемесячно | АС |
| Индекс выпуска продукции (товаров, услуг) субъектами МСП | ежемесячно | АС |
| Индекс физического объема промышленного производства | ежемесячно | АС |
| Индексы цен | ежемесячно | АС |
| К | | |
| Кредиты | ежемесячно | НБ |
| Количество племенных хозяйств | ежеквартально | МСХ |
| М | | |
| Миграция населения | ежемесячно | МЮ, МВД |
| Монетарные агрегаты | ежемесячно | НБ |
| Н | | |
| Наличие основных зерновых культур | ежемесячно | АС |
| Наличие основных масличных культур | ежемесячно | АС |
| О | | |
| Обменный курс | ежемесячно | НБ |
| Объем жилищного строительства | ежемесячно | АС |
| Объем промышленной продукции (товаров, услуг) | ежемесячно | АС |
| Объем продукции (работ, услуг) в лесном хозяйстве | ежегодно | АС |
| Объем продукции (работ, услуг) в рыболовстве, рыбоводстве | ежегодно | АС |
| Объем продукции (работ, услуг) в охотничьем хозяйстве | ежегодно | АС |
| Объем розничного товарооборота | ежемесячно | АС |
| Объем строительных работ (услуг) | ежемесячно | АС |
| Объем услуг связи | ежемесячно | АС |
| П | | |
| Пассажирооборот | ежемесячно | АС |
| Платежный баланс | ежеквартально | НБ |
| Потребительские цены | ежемесячно | АС |
| Производительность труда | ежеквартально | АС |
| Производство основных видов продукции животноводства | ежемесячно | АС |
| Производство промышленной продукции в натуральном выражении | ежемесячно | АС |
| Продуктивность скота и птицы | ежемесячно | АС |
| Перевозка грузов | ежемесячно | АС |
| Перевозка пассажиров | ежемесячно | АС |
| Р | | |
| Расходы государственного бюджета | ежемесячно | МФ |
| Реальный денежный доход | ежемесячно | АС |
| Рентабельность предприятий | ежеквартально | АС |

| Показатель | Периодичность | Источник |
|--|------------------------------|-----------|
| С | | |
| Сбор урожая зерновых культур | сентябрь, октябрь, ноябрь | МСХ |
| Среднедушевой номинальный денежный доход | месяц | АС |
| Среднемесячная заработная плата | ежемесячно | АС |
| Средний размер пенсий (пособий) | ежеквартально | МТСЗН |
| У | | |
| Убранные площади под зерновыми культурами | сентябрь, октябрь, ноябрь | МСХ |
| Уровень преступности | ежемесячно | КПСиСУ ГП |
| Урожайность зерновых культур | сентябрь, октябрь, ноябрь | МСХ |
| Ч | | |
| Численность населения | ежемесячно | АС |
| Число зарегистрированных случаев заболеваний | ежемесячно | РСЭС МЗ |
| Число зарегистрированных преступлений | ежемесячно | КПСиСУ ГП |
| Численность основных видов сельскохозяйственных животных и птицы | ежемесячно | АС |
| Численность получателей пенсий и пособий | ежеквартально | МТСЗН |
| Э | | |
| Экспорт | ежемесячно | КТК МФ |

Қазақстан Республикасының әлеуметтік-экономикалық дамуы

Бөлімдер мазмұнына
жауапты адамдар

| Бөлім атауы | Жауапты адамның аты-жөні, лауазымы | Телефоны |
|---|---|------------------|
| Әлеуметтік-экономикалық дамудың қысқаша қорытындылары Өңірлердің әлеуметтік-экономикалық дамуы Бизнес тіркелімі | Қосбергенов Сәкен Кәдіржанұлы <i>Тіркелімдер және жарияланымдар департаментінің директоры</i> | 8(7172) 74-92-77 |
| Қысқа мерзімді экономикалық индикатор Жалпы ішкі өнім Еңбек өнімділігінің индекстері Іскерлік және тұтынушылық белсенділік Мемлекеттік қаржы Ақша-кредит статистикасы Кредиттер және ақша-кредит жүйесінің депозиттері Шағын және орта кәсіпкерлік мониторингі | Исмұрзина Ғалия Хасанқызы <i>Ұлттық шоттар департаментінің директоры</i> | 8(7172) 74-95-26 |
| Күнкөрістің ең төменгі деңгейінің шамасы Бағалар | Шәуенова Әсел Сауқымбекқызы <i>Баға статистикасы департаментінің директоры</i> | 8(7172) 74-90-57 |
| Негізгі капиталға салынған инвестициялар Өнеркәсіп өндірісі Ауыл шаруашылығы Құрылыс Тұрғын үй құрылысы | Епбаева Айгүл Тоқтарханқызы <i>Өндіріс және қоршаған орта статистикасы департаментінің директоры</i> | 8(7172) 74-90-56 |
| Отын-энергетикалық ресурстар (ОЭР) Сауда Көлік Байланыс | Якупова Зифа Рафиковна <i>Қызмет көрсету статистикасы департаментінің директоры</i> | 8(7172) 74-90-60 |
| Әлеуметтік-демографиялық көрсеткіштер | Қоқанова Гүлнар Жақайқызы <i>Демографиялық және әлеуметтік статистика департаментінің директоры</i> | 8(7172) 74-90-61 |
| Еңбек рыногы және еңбекақы төлеу Халық табыстары | Евстафьев Вячеслав Евгеньевич <i>Еңбек және тұрмыс деңгейі статистикасы департаментінің директоры</i> | 8(7172) 74-90-22 |

Социально-экономическое развитие Республики Казахстан**Ответственные лица
за содержание разделов**

| Наименование раздела | Ф.И.О., должность ответственного | Телефон |
|--|--|------------------|
| Краткие итоги социально-экономического развития Социально-экономическое развитие регионов | Косбергенов Сакен Кадиржанович <i>Директор Департамента регистров и публикаций</i> | 8(7172) 74-92-77 |
| Бизнес- регистр | | |
| Краткосрочный экономический индикатор Валовой внутренний продукт Индексы производительности труда Деловая и потребительская активность Государственные финансы Денежно-кредитная статистика Кредиты и депозиты денежно-кредитной системы Мониторинг малого и среднего предпринимательства | Исмурзина Галия Хасановна <i>Директор Департамента национальных счетов</i> | 8(7172) 74-95-26 |
| Величина прожиточного минимума Цены | Шауенова Асель Саукымбеккызы <i>Директор Департамента статистики цен</i> | 8(7172) 74-90-57 |
| Инвестиции в основной капитал Промышленное производство Сельское хозяйство Строительство Жилищное строительство | Епбаева Айгуль Токтархановна <i>Директор Департамента статистики производства и окружающей среды</i> | 8(7172) 74-90-56 |
| Топливо-энергетические ресурсы (ТЭР) Торговля Транспорт Связь | Якупова Зифа Рафиковна <i>Директор Департамента статистики услуг</i> | 8(7172) 74-90-60 |
| Социально-демографические показатели | Куканова Гульнара Жакаевна <i>Директор Департамента демографической и социальной статистики</i> | 8(7172) 74-90-61 |
| Рынок труда и оплата труда Доходы населения | Евстафьев Вячеслав Евгеньевич <i>Директор Департамента статистики труда и уровня жизни</i> | 8(7172) 74-90-22 |

