

ҚАЗАҚСТАН РЕСПУБЛИКАСЫ СТАТИСТИКА АГЕНТТІГІ

«Қазақстан Республикасының Азаматтық кодексіне (ерекше бөлігі)» сәйкес бұл материал көбейтуге (көшіруге) жатпайды, статистикалық ақпараттарды өз жарияланымдарында (басылымдарында) пайдаланған жағдайда Қазақстан Республикасы Статистика агенттігіне сілтеме жасау міндетті.

В соответствии с «Гражданским кодексом Республики Казахстан (особенная часть)» данный материал не подлежит размножению (копированию), при использовании статистической информации в своих публикациях (изданиях) обязательна ссылка на Агентство Республики Казахстан по статистике.

ҚАЗАҚСТАН РЕСПУБЛИКАСЫНЫҢ ӘЛЕУМЕТТІК-ЭКОНОМИКАЛЫҚ ДАМУЫ

СОЦИАЛЬНО-ЭКОНОМИЧЕСКОЕ РАЗВИТИЕ РЕСПУБЛИКИ КАЗАХСТАН

2012 жылғы қаңтар-наурыз
январь-март 2012 года

Астана 2012

**ҚАЗАҚСТАН РЕСПУБЛИКАСЫНЫҢ
ӘЛЕУМЕТТІК-ЭКОНОМИКАЛЫҚ ДАМУЫ****Ай сайынғы ақпараттық-талдамалы
журнал**

1991 жылдан бастап шығады

Құрылтайшы: Қазақстан Республикасы
Статистика агенттігіБас редактор – **Ә. Смайылов**

«Қазақстан Республикасының әлеуметтік-экономикалық дамуы» журналы ай сайынғы негізде үш томда құрастырылады: талдамалы баяндама, біраз жылдар деректерімен электрондық тасымалдаушыда (CD-диск) кестелік материал, шағын жинақ.

Журнал есепті айда Қазақстан Республикасы әлеуметтік-экономикалық дамуының барлық негізгі көрсеткіштерін қамтиды.

Ай сайынғы негізде мемлекеттік және орыс тілдерінде жарияланады. Мемлекеттік басқару қызметкерлері, ғылыми орталар және мүдделі тұлғаларға арналған. Журналдың толық мәтінін Қазақстан Республикасы Статистика агенттігінің www.stat.gov.kz Интернет-ресурсынан алуға болады.

Мекен-жайы: Қазақстан Республикасы, 010000
Астана қаласы, Сол жағалау, Министрліктер Үйі,
Орынбор 8
Қазақстан Республикасы Статистика агенттігі
Телефон: 8 (7172) 74-92-95
Факс: 8 (7172) 74-95-46
Электрондық мекен-жай: statistika@stat.kz
Интернет-ресурс: <http://www.stat.gov.kz>

Шартты белгілер:

-- құбылыс жоқ
0,0 – болмашы шама
... – деректер жоқ

Жалпы таралымы - 300 дана
Көлемі 16,56 ЕБТ

Журнал Қазақстан Республикасының Мәдениет, ақпарат және қоғамдық келісім министрлігінде 2002 жылғы 14 тамызда тіркелген №3156-Ж

**СОЦИАЛЬНО-ЭКОНОМИЧЕСКОЕ РАЗВИТИЕ
РЕСПУБЛИКИ КАЗАХСТАН****Ежемесячный информационно-аналитический
журнал**

Издается с 1991 года

Учредитель: Агентство Республики Казахстан по
статистикеГлавный редактор – **А. Смаилов**

Журнал **«Социально-экономическое развитие Республики Казахстан»** формируется на ежемесячной основе в трех томах: аналитический доклад, табличный материал с данными за ряд лет на электронном носителе (CD-диск), карманный сборник.

Журнал включает все основные показатели социально-экономического развития Республики Казахстан за отчетный месяц.

Публикуется на государственном и русском языках на ежемесячной основе. Предназначен для работников государственного управления, научных кругов и заинтересованных лиц.

Полный текст Журнала доступен на Интернет-ресурсе Агентства Республики Казахстан по статистике www.stat.gov.kz.

Адрес: Республика Казахстан, 010000
г. Астана, Левый берег, Дом Министерств,
Орынбор 8
Агентство Республики Казахстан по статистике
Телефон: 8 (7172) 74-92-95
Факс: 8 (7172) 74-95-46
Электронный адрес: statistika@stat.kz
Интернет-ресурс: <http://www.stat.gov.kz>

Условные обозначения:

-- явление отсутствует
0,0 – незначительная величина
... – данные отсутствуют

Общий тираж - 300 экз.
Объем 16,56 УПП

Журнал зарегистрирован в Министерстве культуры, информации и общественного согласия Республики Казахстан 14 августа 2002г. №3156-Ж

МАЗМҰНЫ

1	НЕГІЗГІ КӨРСЕТКІШТЕР	5
2.	ӘЛЕУМЕТТІК-ДЕМОГРАФИЯЛЫҚ КӨРСЕТКІШТЕР	8
2.1	ХАЛЫҚ САНЫ	8
2.2	ХАЛЫҚТЫҢ КӨШІ-ҚОНЫ	9
2.3	ХАЛЫҚТЫҢ АУРУ-СЫРҚАУЛЫҒЫ	10
2.4	ХАЛЫҚТЫ ЗЕЙНЕТАҚЫМЕН ҚАМТАМАСЫЗ ЕТУ ЖӘНЕ ӘЛЕУМЕТТІК ҚОРҒАУ	11
2.5	ҚЫЛМЫСТЫЛЫҚ.....	12
3.	ТҰРМЫС ДЕҢГЕЙІ	13
3.1	ХАЛЫҚТЫҢ ТАБЫСТАРЫ	13
3.2	КҮНКӨРІСТІҢ ЕҢ ТӨМЕНГІ ДЕҢГЕЙІНІҢ ШАМАСЫ	14
4.	ЕҢБЕК РЫНОГЫ ЖӘНЕ ЕҢБЕКАҚЫ ТӨЛЕУ	15
4.1	ЖАЛДАНЫП ЖҰМЫСПЕН ҚАМТЫЛУ	15
4.2	ЖҰМЫССЫЗДЫҚ ЖӘНЕ ЖҰМЫСПЕН ҚАМТУ	16
4.3	ЕҢБЕКАҚЫ ТӨЛЕУ	17
5.	БАҒАЛАР	18
5.1	ТҰТЫНУ БАҒАЛАРЫНЫҢ ИНДЕКСІ	18
5.2	ӨНДІРУШІ КӘСІПОРЫНДАР БАҒАСЫНЫҢ ИНДЕКСІ	19
5.3	АУЫЛ, ОРМАН ЖӘНЕ БАЛЫҚ ШАРУАШЫЛЫҒЫНДАҒЫ БАҒА ИНДЕКСІ.....	20
5.4	ҚҰРЫЛЫСТАҒЫ БАҒА ИНДЕКСІ	21
5.5	ТҰРҒЫН ҮЙ РЫНОГЫНДАҒЫ БАҒА	23
5.6	КӨТЕРМЕ САУДА БАҒАЛАРЫНЫҢ ИНДЕКСІ	24
5.7	ЗАҢДЫ ТҰЛҒАЛАРҒА КӨРСЕТІЛГЕН ЖҮК КӨЛІГІ, ПОЧТАЛЫҚ, КУРЬЕРЛІК ЖӘНЕ БАЙЛАНЫС ҚЫЗМЕТТЕРІНЕ ТАРИФТЕРДІҢ ИНДЕКСТЕРІ.....	25
5.8	СЫРТҚЫ САУДА БАҒАСЫНЫҢ ИНДЕКСІ.....	26
6.	ҰЛТТЫҚ ЭКОНОМИКА	27
6.1	ҚЫСҚА МЕРЗІМДІ ЭКОНОМИКАЛЫҚ ИНДИКАТОР	27
6.2	ЖАЛПЫ ІШКІ ӨНІМ	28
6.3	ТӨЛЕМ БАЛАНСЫ.....	31
6.4	ЕҢБЕК ӨНІМДІЛІГІНІҢ ИНДЕКСТЕРІ	32
6.5	НЕГІЗГІ КАПИТАЛҒА САЛЫНҒАН ИНВЕСТИЦИЯЛАР	33
6.6	ОТЫН-ЭНЕРГЕТИКАЛЫҚ РЕСУРСТАР (ОЭР)	34
6.7	БИЗНЕС ТІРКЕЛІМІ	35
7.	САУДА.....	36
7.1	ІШКІ САУДА	36
7.2	РЕСУРСТАР БАЛАНСЫ ЖӘНЕ ЖЕКЕЛЕГЕН ТАУАРЛАРДЫ ПАЙДАЛАНУ	37
7.3	СЫРТҚЫ САУДА АЙНАЛЫМЫ	38
8.	ЭКОНОМИКАНЫҢ НАҚТЫ СЕКТОРЫ	39
8.1	ӨНЕРКӘСІП ӨНДІРІСІ	39
8.2	АУЫЛ ШАРУАШЫЛЫҒЫ	41
8.3	ҚҰРЫЛЫС	42
8.4	ТҰРҒЫН ҮЙ ҚҰРЫЛЫСЫ	43
8.5	КӨЛІК.....	44
8.6	ПОЧТАЛЫҚ ЖӘНЕ КУРЬЕРЛІК ҚЫЗМЕТ. БАЙЛАНЫС	46
8.7	ШАҒЫН ЖӘНЕ ОРТА КӘСІПКЕРЛІК МОНИТОРИНГІ	47
8.8	ІСКЕРЛІК ЖӘНЕ ТҰТЫНУШЫЛЫҚ БЕЛСЕНДІЛІК	49
9.	ҚАРЖЫ ЖҮЙЕСІ	50
9.1	МЕМЛЕКЕТТІК ҚАРЖЫ	50
9.2	АҚША-КРЕДИТ СТАТИСТИКАСЫ	51
9.3	АҚША-КРЕДИТ ЖҮЙЕСІНІҢ КРЕДИТТЕРІ МЕН ДЕПОЗИТТЕРІ	52
9.4	КӘСІПОРЫНДАРДЫҢ ҚАРЖЫСЫ (ІРІ ЖӘНЕ ОРТА КӘСІПОРЫНДАР БОЙЫНША).....	54
10.	ӨНІРЛЕРДІҢ ӘЛЕУМЕТТІК-ЭКОНОМИКАЛЫҚ ДАМУЫ	55

СОДЕРЖАНИЕ

1. ОСНОВНЫЕ ПОКАЗАТЕЛИ	71
2. СОЦИАЛЬНО-ДЕМОГРАФИЧЕСКИЕ ПОКАЗАТЕЛИ	74
2.1 ЧИСЛЕННОСТЬ НАСЕЛЕНИЯ	74
2.2 МИГРАЦИЯ НАСЕЛЕНИЯ	75
2.3 ЗАБОЛЕВАЕМОСТЬ НАСЕЛЕНИЯ	76
2.4 ПЕНСИОННОЕ ОБЕСПЕЧЕНИЕ И СОЦИАЛЬНАЯ ЗАЩИТА НАСЕЛЕНИЯ	77
2.5 ПРЕСТУПНОСТЬ	78
3. УРОВЕНЬ ЖИЗНИ	79
3.1 ДОХОДЫ НАСЕЛЕНИЯ	79
3.2 ВЕЛИЧИНА ПРОЖИТОЧНОГО МИНИМУМА	80
4. РЫНОК ТРУДА И ОПЛАТА ТРУДА	81
4.1 ЗАНЯТОСТЬ ПО НАЙМУ	81
4.2 БЕЗРАБОТИЦА И ОБЕСПЕЧЕНИЕ ЗАНЯТОСТИ	82
4.3 ОПЛАТА ТРУДА	83
5. ЦЕНЫ	84
5.1 ИНДЕКС ПОТРЕБИТЕЛЬСКИХ ЦЕН	84
5.2 ИНДЕКС ЦЕН ПРЕДПРИЯТИЙ-ПРОИЗВОДИТЕЛЕЙ	85
5.3 ИНДЕКС ЦЕН В СЕЛЬСКОМ, ЛЕСНОМ И РЫБНОМ ХОЗЯЙСТВЕ	86
5.4 ИНДЕКС ЦЕН В СТРОИТЕЛЬСТВЕ	87
5.5 ЦЕНЫ НА РЫНКЕ ЖИЛЬЯ	89
5.6 ИНДЕКС ЦЕН ОПТОВЫХ ПРОДАЖ	90
5.7 ИНДЕКСЫ ТАРИФОВ НА УСЛУГИ ГРУЗОВОГО ТРАНСПОРТА, ПОЧТОВЫЕ, КУРЬЕРСКИЕ И СВЯЗИ ДЛЯ ЮРИДИЧЕСКИХ ЛИЦ	91
5.8 ИНДЕКСЫ ЦЕН ВНЕШНЕЙ ТОРГОВЛИ	92
6. НАЦИОНАЛЬНАЯ ЭКОНОМИКА	93
6.1 КРАТКОСРОЧНЫЙ ЭКОНОМИЧЕСКИЙ ИНДИКАТОР	93
6.2 ВАЛОВОЙ ВНУТРЕННИЙ ПРОДУКТ	94
6.3 ПЛАТЕЖНЫЙ БАЛАНС	97
6.4 ИНДЕКСЫ ПРОИЗВОДИТЕЛЬНОСТИ ТРУДА	98
6.5 ИНВЕСТИЦИИ В ОСНОВНОЙ КАПИТАЛ	99
6.6 ТОПЛИВНО-ЭНЕРГЕТИЧЕСКИЕ РЕСУРСЫ (ТЭР)	100
6.7 БИЗНЕС-РЕГИСТР	101
7. ТОРГОВЛЯ	102
7.1 ВНУТРЕННЯЯ ТОРГОВЛЯ	102
7.2 БАЛАНС РЕСУРСОВ И ИСПОЛЬЗОВАНИЯ ОТДЕЛЬНЫХ ТОВАРОВ	103
7.3 ВНЕШНЕТОРГОВЫЙ ОБОРОТ	104
8. РЕАЛЬНЫЙ СЕКТОР ЭКОНОМИКИ	105
8.1 ПРОМЫШЛЕННОЕ ПРОИЗВОДСТВО	105
8.2 СЕЛЬСКОЕ ХОЗЯЙСТВО	107
8.3 СТРОИТЕЛЬСТВО	108
8.4 ЖИЛИЩНОЕ СТРОИТЕЛЬСТВО	109
8.5 ТРАНСПОРТ	110
8.6 ПОЧТОВАЯ И КУРЬЕРСКАЯ ДЕЯТЕЛЬНОСТЬ. СВЯЗЬ	112
8.7 МОНИТОРИНГ МАЛОГО И СРЕДНЕГО ПРЕДПРИНИМАТЕЛЬСТВА	113
8.8 ДЕЛОВАЯ И ПОТРЕБИТЕЛЬСКАЯ АКТИВНОСТЬ	115
9. ФИНАНСОВАЯ СИСТЕМА	116
9.1 ГОСУДАРСТВЕННЫЕ ФИНАНСЫ	116
9.2 ДЕНЕЖНО-КРЕДИТНАЯ СТАТИСТИКА	117
9.3 КРЕДИТЫ И ДЕПОЗИТЫ ДЕНЕЖНО-КРЕДИТНОЙ СИСТЕМЫ	118
9.4 ФИНАНСЫ ПРЕДПРИЯТИЙ	120
10. СОЦИАЛЬНО-ЭКОНОМИЧЕСКОЕ РАЗВИТИЕ РЕГИОНОВ	121

1. НЕГІЗГІ КӨРСЕТКІШТЕР

1.1 ӘЛЕУМЕТТІК-ЭКОНОМИКАЛЫҚ ДАМУДЫҢ ҚЫСҚАША ҚОРЫТЫНДЫЛАРЫ

ҚЫСҚА МЕРЗІМДІ ЭКОНОМИКАЛЫҚ ИНДИКАТОР

Қысқа мерзімді экономикалық индикатор 2012 жылғы қаңтар-наурызда 2011 жылғы қаңтар-наурызға қарағанда 104,6% құрды. Қысқа мерзімді экономикалық индикаторды есептеу жеделділікті қамтамасыз ету мақсатында жүзеге асырылады және ЖІӨ-ң 67-68%-н құрайтын ауыл шаруашылығы, өнеркәсіп, құрылыс, сауда, көлік және байланыс сияқты негізгі салалар бойынша шығарылым индекстерінің өзгеруіне негізделеді.

ТҰРМЫС ДЕҢГЕЙІ

2012 жылғы ақпанда халықтың орташа жан басына шаққандағы атаулы ақшалай табыстары бағалау бойынша 48199 теңгені құрады. Өсім 2011 жылғы ақпанмен салыстырғанда атаулы ақшалай табыстар үшін 20,5%, нақты ақшалай табыстар үшін – 15,1% құрады.

ЕҢБЕК РЫНОГЫ ЖӘНЕ ЕҢБЕКАҚЫ ТӨЛЕУ

2012 жылғы наурыздағы жұмыссыздар саны бағалау бойынша 469,4 мың адамды құрады. Жұмыссыздық деңгейі экономикалық белсенді халық санына 5,3% құрады. Жұмыспен қамту органдарында жұмыссыздар ретінде тіркелгендер саны 2012 жылғы наурыздың соңына 58,3 мың адамды құрады немесе экономикалық белсенді халық санына 0,7%. Жасырын жұмыссыздық деңгейі бағалау бойынша экономикалық белсенді халық санының 0,5% құрады.

2012 жылғы ақпанда қызметкерлерге есептелген орташа айлық атаулы жалақы 92338 теңгені құрады. 2011 жылғы ақпанға қарағанда 18,3% өсті. Нақты жалақы индексі 2011 жылғы ақпанға 112,9% құрады.

БАҒА

Тұтыну баға индексі 2012 жылғы наурызда 2011 жылғы желтоқсанмен салыстырғанда 101,1% құрады. Азық-түлік тауарларына бағалар – 1,7%, азық-түлік емес тауарлар – 0,8%, ақылы қызметтер көрсетуге – 0,5% артты. Өнеркәсіп өнімін өндіруші кәсіпорындар бағалары 2012 жылғы наурызда 2011 жылғы желтоқсанмен салыстырғанда 3,9% артты.

ҰЛТТЫҚ ЭКОНОМИКА

2011 жылғы қаңтар-желтоқсандағы жедел деректер бойынша Жалпы ішкі өнім көлемі ағымдағы бағаларда 27300,6 млрд. теңгені құрды. 2010 жылдың тиісті кезеңімен салыстырғанда нақты ЖІӨ-нің өсуі 7,5% құрды. ЖІӨ құрылымында тауар өндіру үлесі ЖІӨ-нен 43,1% құрады, қызмет көрсету – 51,9%.

2012 жылғы қаңтар-наурызда негізгі капиталға салынған инвестициялар көлемі 751,5 млрд. теңгені құрды, бұл өткен жылғы сәйкес кезеңге қарағанда 3,1% артық.

Тіркелген заңды тұлғалар саны 2012 жылғы 1 сәуірде 305950 бірлікті құрап, өткен жылғы сәйкес кезеңмен салыстырғанда 5,4% артты, оның ішінде 50 адамнан кем қызметкерлері бар – 289499 бірлік. Жұмыс істеп тұрған заңды тұлғалар саны 180254 құрды, оның ішінде 164902 бірлік – шағын кәсіпорындар. Республикадағы шағын кәсіпкерлік тіркелген субъектілерінің саны (заңды тұлғалар) 220549 бірлікті құрап, өткен жылғы тиісті кезеңмен салыстырғанда 5,8% артты.

САУДА

Есепті кезеңде бөлшек сауда көлемі (қоғамдық тамақтандыру айналымынсыз) 920,9 млрд. теңгені құрап, 2011 жылғы қаңтар-наурызбен салыстырғанда 12% өсті.

Есепті кезеңде көтерме сауда көлемі 2091,2 млрд. теңгені құрап, 2011 жылғы қаңтар-наурызбен салыстырғанда 15,6% артты.

Есепті кезеңде тамақ өнімдері мен сусындарды ұсыну бойынша қызметтер көлемі 42,5 млрд. теңгені құрады және 2011 жылғы қаңтар-наурызбен салыстырғанда 11,7% өсті.

2012 жылғы қаңтар-ақпанда сыртқы сауда айналымы 21231,5 млн. АҚШ долларын құрап, 2011 жылғы қаңтар-ақпанмен салыстырғанда 51,1% өсті, оның ішінде экспорт – 15745,4 млн. АҚШ долларын (52% өсті), импорт – 5486,1 млн. АҚШ долларын құрады (48,6% өсті).

ЭКОНОМИКАНЫҢ НАҚТЫ СЕКТОРЫ

2012 жылғы қаңтар-наурызда өнеркәсіп өндірісінің көлемі қолданыстағы бағаларда 4057 млрд. теңгені құрды, бұл 2011 жылғы қаңтар-наурызға қарағанда 2,9% артық. Кен өндіру өнеркәсібінде және карьерлерді қазуда өндіріс көлемі 0,2% төмендеді. Өңдеу өнеркәсібінде – 8,6%, электрмен жабдықтау, газ, бу беру және ауа баптауда 7,5% артты. Сумен жабдықтауда, көріз жүйесі, қалдықтарды жинау және бөлуді бақылауда – 7,4% өндіріс төмендеуі байқалды.

2012 жылғы қаңтар-наурызда ауыл шаруашылығы жалпы өнімінің көлемі 188,8 млрд. теңгені құрып, 2011 жылғы қаңтар-наурызбен салыстырғанда 5,1% кем.

2012 жылғы қаңтар-наурызда жүк айналымының көлемі 109,5 млрд. т.км (коммерциялық жүк тасымалдаумен айналысатын жеке кәсіпкерлердің жүк айналымы көлемінің бағалауы есебімен) құрып, 2011 жылғы тиісті кезеңмен салыстырғанда 18,1% өсті.

ҚАРЖЫ ЖҮЙЕСІ

Қазақстан Республикасы Қаржы министрлігінің деректері бойынша 2012 жылғы 1 наурыздағы жағдайына мемлекеттік бюджет табыстары 877,5 млрд. теңгені құрады немесе атқарылатын бюджетке қатысты 15,8%. Шығындар бойынша бюджеттің атқарылуы 803,8 млрд. теңгені құрады немесе атқарылатын бюджетке 13%. 2011 жылғы тиісті кезеңмен салыстырғанда табыстар 22,1%-ға, ал шығындар 26,2%-ға өсті. Бюджет тапшылығы (таза бюджеттік кредит беруді және қаржылық активтермен операциялар бойынша сальдоны есепке алғанда) 14 млрд. теңге деңгейінде қалыптасты.

Екінші деңгейдегі банктердің экономика саласына кредиттік салымдары 2012 жылғы ақпанның соңына 8831,0 млрд. теңгені құрап, өткен жылғы тиісті кезеңмен салыстырғанда 16,1% ұлғайды. Кредиттердің жалпы көлемінде ұзақ мерзімді кредиттердің үлесі салмағы 80,4%, шетелдік валютадағы кредиттер 34,3% құрады. Депозиттік ұйымдардағы депозиттер көлемі 8620,3 млрд. теңгені құрады, бұл өткен жылғы тиісті айға қарағанда 14,7% артық, жеке тұлғалардың депозиттері 24,1% артып, 2789,6 млрд. теңгені құрады.

2011 жылғы IV тоқсанда кәсіпорындар мен ұйымдардың қаржы нәтижесі табыс ретінде 1509,6 млрд. теңге сомасында қалыптасты, бұл 2010 жылғы сәйкес кезеңдегі деңгейден 11,1% жоғары. Пайдалылық деңгейі 23% құрады. Есеп берген кәсіпорындардың жалпы санынан залалды кәсіпорындар үлесі 38,4%.

НЕГІЗГІ ӘЛЕУМЕТТІК-ЭКОНОМИКАЛЫҚ КӨРСЕТКІШТЕР МОНИТОРИНГІ

2012 жылғы ақпан

	2012 жылғы қаңтар-ақпан	2012 жылғы ақпан	2012 жылғы қаңтар-ақпан 2011 жылғы қаңтар-ақпанға, %-бен	2012 жылғы ақпан 2011 жылғы ақпанға, %-бен	2012 жылғы ақпан 2012 жылғы қаңтарға, %-бен
Әлеуметтік-демографиялық көрсеткіштер					
Кезең соңына халық саны, мың адам	16 718,1	16 718,1	101,5	101,5	100,1
Халықтың табиғи өсімі (азаю), мың адам	40,3	18,7	111,9	112,7	86,6
Көші-қондық өсім (азаю), мың адам	2,9	1,4	87,9	93,3	87,5
Тыныс алу мүшелері туберкулезі мен ауыру тіркелген оқиғалар саны, адам	2 097	1 065	93,1	96,9	103,2
ВИЧ-инфекциясын тасымалдаушылар саны, адам	355	171	112,3	95	92,9
Тіркелген қылмыстар саны, оқиға	40 323	19 464	193,3	164,5	100,8
Қылмыстылық деңгейі (10 000 адамға қылмыстар саны)	147	-	188,5	-	-
Тұрмыс деңгейі					
Орташа жан басына атаулы ақшалай табыс (бағалау), теңге	96 272	48 199	120,9	120,5	100,3
Нақты ақшалай табыс (бағалау), %	-	-	114,8	115,1	99,9
Ең төменгі күнкөріс деңгейінің шамасы, теңге	-	15 959	-	104,0	100,9
Еңбек рыногы және еңбекақы төлеу					
Жұмыссыздар саны, мың адам (бағалау)	-	480,1	-	100,9	98,7
Тіркелген жұмыссыздар саны, мың адам («Жұмыспен қамту бағдарламасы-2020» қатысатындар құрамына енгізілген тұлғалардың есебінсіз)	-	57,6	-	111,7	120,4
Жұмыссыздық деңгейі, % (бағалау)	-	5,4	-	-	-
Тіркелген жұмыссыздар үлесі, % («Жұмыспен қамту бағдарламасы-2020» қатысатындар құрамына енгізілген тұлғалардың есебінсіз)	-	0,6	-	-	-
Жасырын жұмыссыздық деңгейі, % (бағалау)	-	0,5	-	-	-
Бір қызметкердің орташа айлық атаулы жалақысы, теңге	92 327	92 338	118,9	118,3	100,2
Нақты жалақы индексі, %	-	-	112,9	112,9	99,8
Баға					
Тұтыну баға индексі, %	-	-	105,3	104,7	100,4
Өнеркәсіп өнімін өндірушілердің бағалары индексі, %	-	-	111,9	110,3	100,2
Ауыл шаруашылығының бағалары индексі, %	-	-	92,7	91,6	100,4
Құрылыстағы бағалар индексі, %	-	-	105,3	105,2	100,5
Көтерме сауда бағаларының индексі, %	-	-	103,0	102,6	100,3
Көлік қызметтері тарифтерінің индексі, %	-	-	102,6	102,7	100,1
Занды тұлғаларға көрсетілген почталық және курьерлік қызметтерінің тарифтері индексі	-	-	99,5	99,5	100,0
Занды тұлғаларға көрсетілген байланыс қызметтері тарифтері индексі, %	-	-	94,1	94,0	99,6
Экспорттық жеткізілімдер бағаларының индексі, %	-	-	137,4	135,1	101,4
Импорттық түсімдер бағаларының индексі, %	-	-	102,7	101,5	99,6
Ұлттық экономика					
Қысқа мерзімді экономикалық индикатор, млрд. теңге (ауыл шаруашылығы, өнеркәсіп, құрылыс, сауда, көлік, байланыс – алты саланың нақты өсу қарқыны бойынша есептеледі)	4 433,4	2 218,0	104,6	105,3	100,1
Жалпы ішкі өнім, млрд. теңге (2011 жылғы қаңтар-желтоқсан, жедел ақпарат)	27 300,6	-	107,5	-	-
Негізгі капиталға инвестициялар, млрд. теңге	457,2	264,2	105,5	113,0	136,1
Сауда					
Өткізудің барлық арналары бойынша бөлшек сауда тауар айналымы, млрд. теңге (қоғамдық тамақтандыру қызметтері есебінсіз)	602,3	289,2	111,5	111,5	92,1
Сыртқы сауда айналымы, млн. АҚШ доллары	21 231,5	10 284,0	151,1	122,7	93,6
Тауарлар экспорты, млн. АҚШ доллары	15 745,4	7 479,8	152,0	116,7	90,5
Тауарлар импорты, млн. АҚШ доллары	5 486,1	2 804,2	148,6	142,1	104,6
Экономиканың нақты секторы					
Өнеркәсіп өнімінің (тауарлар, қызметтер) көлемі, млрд. теңге	2 625,1	1 326,5	102,8	103,6	100,4
Ауыл шаруашылығы жалпы өнімінің көлемі, млрд. теңге	118,0	57,7	94,6	93,9	94,7
Құрылыс жұмыстарының көлемі, млрд. теңге	129,7	71,8	98,7	105,0	123,3
Көліктің барлық түрлерімен жүк тасымалдау, млн. тонна	447,1	218,4	119,9	119,7	95,5
Көліктің барлық түрлерімен жүк айналымы, млрд. ткм	72,9	35,0	118,3	117,1	92,5
Почта және курьерлік қызметтерінің көлемі, млрд. теңге	2,6	1,3	112,0	108,2	100,8
Байланыс қызметтерінің көлемі, млрд. теңге	93,9	45,6	118,1	118,5	93,6
Өнеркәсіптегі кәсіпкерлік сенімділік индексі	-	+6	-	-	-
Саудадағы кәсіпкерлік сенімділік индексі	-	+11	-	-	-
Тұтынушылардың сезіну индексі	-	+19	-	-	-
Сатып алу тілегінің индексі	-	+20	-	-	-
Қаржы жүйесі					
Ақша массасы М3, млрд. теңге	-	9 911,6	-	115,2	103,0
Айналыстағы қолма-қол ақша, млрд. теңге	-	1 291,3	-	118,3	99,2
Депозиттік ұйымдардағы депозиттер, млрд. теңге (бейрезиденттер шоттарын есепке алмағанда)	-	8 620,3	-	114,7	103,6
жеке тұлғалардың депозиттері, млрд. теңге (бейрезиденттер шоттарын есепке алмағанда)	-	2 789,6	-	124,1	102,0
Экономика және халықтың ЕДБ кредиттері, млрд. теңге	-	8 831,0	-	116,1	100,4
ЕДБ ұзақ мерзімді кредиттік салымдары, млрд. теңге	-	7 103,6	-	111,5	100,9
Кәсіпорындар мен ұйымдардың пайдалылығы, % (2011 жылғы IV тоқсан)	23,0	-	-	-	-
Кәсіпорындар мен ұйымдардың дебиторлық берешегі, млрд. теңге (2012 жылғы 1 қаңтар)	8 551,9	-	110,2	-	-
Кәсіпорындар мен ұйымдардың міндеттемелер бойынша берешегі, млрд. теңге (2012 жылғы 1 қаңтар)	24 456,4	-	113,9	-	-

НЕГІЗГІ ӘЛЕУМЕТТІК-ЭКОНОМИКАЛЫҚ КӨРСЕТКІШТЕР МОНИТОРИНГІ

2012 жылғы наурыз

	2012 жылғы қаңтар-наурыз	2012 жылғы наурыз	2012 жылғы қаңтар-наурыз 2011 жылғы қаңтар-наурызға %-бен	2012 жылғы қаңтар-наурыз 2011 жылғы қаңтар-наурызға %-бен	2012 жылғы наурыз 2012 жылғы ақпанға %-бен
Әлеуметтік-демографиялық көрсеткіштер					
Кезең соңына халық саны, мың адам
Халықтың табиғи өсімі (азаю), мың адам
Көші-қондық өсім (азаю), мың адам
Тыныс алу мүшелері туберкулезі мен ауыру тіркелген оқиғалар саны, адам
ВИЧ-инфекциясын тасымалдаушылар саны, адам
Тіркелген қылмыстар саны, оқиға
Қылмыстылық деңгейі (10 000 адамға қылмыстар саны)
Тұрмыс деңгейі					
Орташа жан басына атаулы ақшалай табыс (бағалау), теңге
Нақты ақшалай табыс (бағалау), %	-	-
Ең төменгі күнкөріс деңгейінің шамасы, теңге	-	16 064	-	102,9	100,7
Еңбек рыногы және еңбекақы төлеу					
Жұмыссыздар саны, мың адам (бағалау)	-	469,4	-	99,3	97,8
Тіркелген жұмыссыздар саны, мың адам («Жұмыспен қамту бағдарламасы-2020» қатысатындар құрамына енгізілген тұлғалардың есебінсіз)	-	58,3	-	108,5	101,2
Жұмыссыздық деңгейі, % (бағалау)	-	5,3	-	-	-
Тіркелген жұмыссыздар үлесі, % («Жұмыспен қамту бағдарламасы-2020» қатысатындар құрамына енгізілген тұлғалардың есебінсіз)	-	0,7	-	-	-
Жасырын жұмыссыздық деңгейі, % (бағалау)	-	0,5	-	-	-
Бір қызметкердің орташа айлық атаулы жалақысы, теңге	-	-	-	-	-
Нақты жалақы индексі, %	-	-	-	-	-
Баға					
Тұтыну баға индексі, %	-	-	105,1	104,6	100,3
Өнеркәсіп өнімін өндірушілердің бағалары индексі, %	-	-	111,3	110,0	103,9
Ауыл шаруашылығының бағалары индексі, %	-	-	92,0	90,5	100,5
Құрылыстағы бағалар индексі, %	-	-	105,3	105,3	100,4
Көтерме сауда бағаларының индексі, %	-	-	102,3	101,0	100,2
Көлік қызметтері тарифтерінің индексі, %	-	-	102,6	102,7	99,9
Заңды тұлғаларға көрсетілген почталық және курьерлік қызметтерінің тарифтері индексі	-	-	98,9	97,6	98,1
Заңды тұлғаларға көрсетілген байланыс қызметтері тарифтері индексі, %	-	-	94,1	94,0	100,0
Экспорттық жеткізілімдер бағаларының индексі, %	-	-
Импорттық түсімдер бағаларының индексі, %	-	-
Ұлттық экономика					
Қысқа мерзімді экономикалық индикатор, млрд. теңге (ауыл шаруашылығы, өнеркәсіп, құрылыс, сауда, көлік, байланыс – алты саланың нақты өсу қарқыны бойынша есептеледі)	6 897,9	2 464,5	104,6	104,8	113,5
Жалпы ішкі өнім, млрд. теңге
Негізгі капиталға инвестициялар, млрд. теңге	751,5	294,3	103,1	99,7	111,0
Сауда					
Өткізудің барлық арналары бойынша бөлшек сауда, млрд. теңге (қоғамдық	920,9	318,6	112,0	113,1	109,8
Сыртқы сауда айналымы, млн. АҚШ доллары
Тауарлар экспорты, млн. АҚШ доллары
Тауарлар импорты, млн. АҚШ доллары
Экономиканың нақты секторы					
Өнеркәсіп өнімінің (тауарлар, қызметтер) көлемі, млрд. теңге	4 057,0	1 431,8	102,9	103,1	113,5
Ауыл шаруашылығы жалпы өнімінің көлемі, млрд. теңге	188,8	70,8	94,9	95,3	121,7
Құрылыс жұмыстарының көлемі, млрд. теңге	229,7	100,0	99,3	100,1	138,7
Көліктің барлық түрлерімен жүк тасымалдау, млн. тонна	670,3	223,2	120,0	120,3	102,2
Көліктің барлық түрлерімен жүк айналымы, млрд. ткм	109,5	36,6	118,1	117,8	104,6
Почта және курьерлік қызметтерінің көлемі, млрд. теңге	4,1	1,4	112,4	113,0	107,7
Байланыс қызметтерінің көлемі, млрд. теңге	140,2	46,2	116,7	114,1	100,3
Өнеркәсіптегі кәсіпкерлік сенімділік индексі	-	+9	-	-	-
Саудадағы кәсіпкерлік сенімділік индексі	-	+15	-	-	-
Тұтынушылардың сезіну индексі	-	+18	-	-	-
Сатып алу тілегінің индексі	-	+19	-	-	-
Қаржы жүйесі					
Ақша массасы М3, млрд. теңге
Айналыстағы қолма-қол ақша, млрд. теңге
Депозиттік ұйымдардағы депозиттер, млрд. теңге (бейрезиденттер шоттарын есепке алмағанда)
жеке тұлғалардың депозиттері, млрд. теңге (бейрезиденттер шоттарын есепке алмағанда)
Экономика және халықтың ЕДБ кредиттері, млрд. теңге
ЕДБ ұзақ мерзімді кредиттік салымдары, млрд. теңге
Кәсіпорындар мен ұйымдардың пайдалылығы, %
Кәсіпорындар мен ұйымдардың дебиторлық берешегі, млрд. теңге
Кәсіпорындар мен ұйымдардың міндеттемелер бойынша берешегі, млрд. теңге

ЕСКЕРТУ

Көшіктіріліп құрастырылған көрсеткіштер алдыңғы кестөде берілген.

Деректер жаңа экономикалық қызмет түрлерінің сыныптамалар ЭҚЖЖ бойынша көрсетілген.

2. ӘЛЕУМЕТТІК-ДЕМОГРАФИЯЛЫҚ КӨРСЕТКІШТЕР

2.1 ХАЛЫҚ САНЫ

	мың адам		
	Барлық халық	Қала халқы	Ауыл халқы
2011 жылғы 1 наурызға	16 473,1	9 002,0	7 471,1
2012 жылғы 1 наурызға	16 718,1	9 141,1	7 577,0

Еліміздегі халық саны 2012 жылғы 1 наурызға 16,7 млн. адамды құрады. 2011 жылғы 1 наурызбен салыстырғанда ол 1,5% артты.

Халықтың табиғи қозғалысы

	Адам		1000 адамға жағдайы бойынша	
	2011 жылғы қаңтар-ақпан	2012 жылғы қаңтар-ақпан	2011 жылғы 1 наурызға	2012 жылғы 1 наурызға
	Туғандар	62 697	65 884	22,9
Өлгендер	26 661	25 633	9,7	9,2
Табиғи өсім	36 036	40 251	13,1	14,5
Некелер	19 268	21 750	7,0	7,8
Ажырасулар	6 571	7 479	2,4	2,7

2012 жылғы қаңтар-ақпанда Республикада 1 жасқа дейінгі 930 (2011 жылғы қаңтар-ақпанда - 966) нәресте өлімі тіркелді. 2011 жылғы қаңтар-ақпанмен салыстырғанда 1 жасқа дейінгі шетінеген нәресте саны 3,9%-ға азайды.

Нәресте өлімінің негізгі себебі периналдық кезеңде пайда болатын жағдайлар болып табылады, одан 2012 жылғы қаңтар-ақпанда 485 (526) нәресте өлген немесе нәрестелер арасындағы өлім жағдайының жалпы санынан 52,2%-ы (54,5%). Туа біткен ауытқулардан өлгендер саны 207 (174), немесе 22,3% (18%), тыныс органдары ауруларынан 95 (98), немесе 10,2% (10,1%) және жазатайым жағдайдан, уландан және жарақаттан 37 (46) немесе 4% (4,8%) адамды құрады.

Халық саны өсу қарқынының өзгеруі

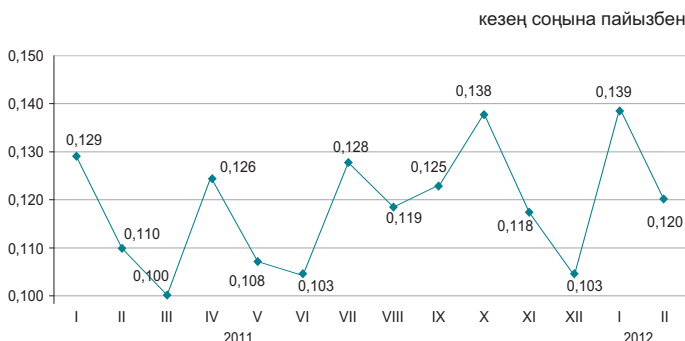

Халықтың табиғи өсімінің қарқыны

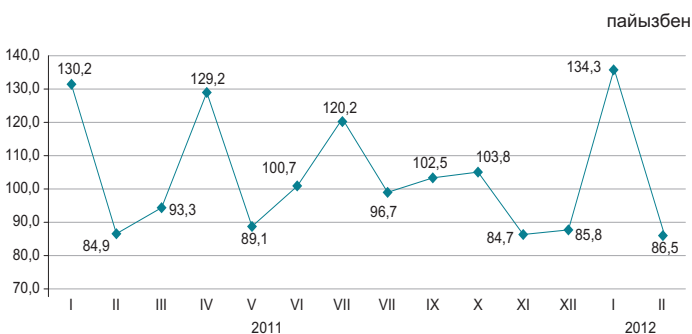

Нәресте өлімі коэффициенттерінің серпіні

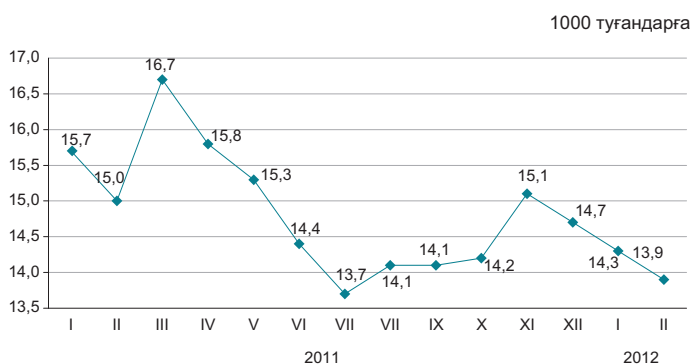

2.2 ХАЛЫҚТЫҢ КӨШІ-ҚОНЫ

Халықтың көші-қоны

	2011 жылғы қаңтар-ақпан	2012 жылғы қаңтар-ақпан
Келгені		
Барлығы	63 690	65 853
сыртқы көші-қон	6 151	6 423
соның ішінде:		
ТМД елдері	4 727	5 350
басқа елдер	1 424	1 073
ішкі көші-қон	57 539	59 430
Кеткені		
Барлығы	60 411	62 914
сыртқы көші-қон	2 872	3 484
соның ішінде:		
ТМД елдері	2 717	3 322
басқа елдер	155	162
ішкі көші-қон	57 539	59 430
Көші-қон айырмасы		
Барлығы	3 279	2 939
сыртқы көші-қон	3 279	2 939
соның ішінде:		
ТМД елдері	2 010	2 028
басқа елдер	1 269	911
ішкі көші-қон	0	0

Сыртқы көші-қонның өзгеруі

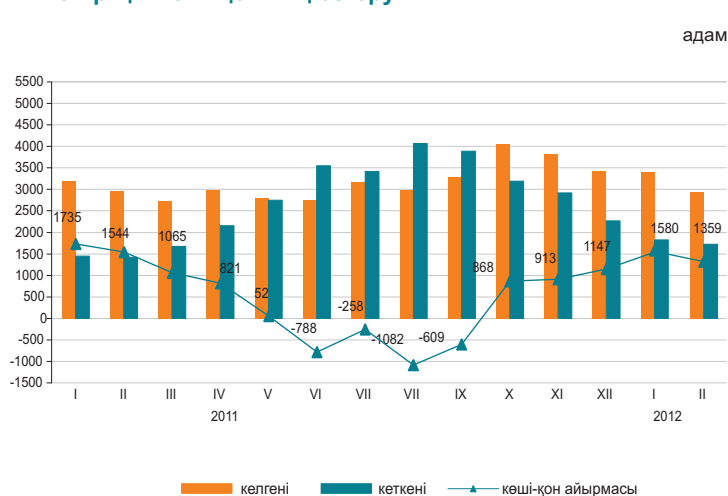

2012 жылғы қаңтар-ақпанда 2011 жылғы қаңтар-ақпанмен салыстырғанда Қазақстанға келгендер саны 3,4%-ға, ал Қазақстаннан кеткендер саны 4,1%-ға көбейді.

Еліміздегі негізгі көші-қон алмасуы ТМД мемлекеттерімен болуда. ТМД елдерінен келгендердің және сол елдерге кеткендердің үлесі, тиісінше, 83,3% және 95,4% құрады.

Ел ішінде қоныс аударатын көшіп-қонушылар саны 3,3%-ға көбейді. Өңіраралық қоныс аудару бойынша халық көші-қонының оң айырмасы еліміздің 5 өңірінде байқалды, оның ішінде шамасы бойынша ең көбі Астана қаласында (4,6 мың) және Маңғыстау облысында (2,4 мың адам).

Этностық сипаты бойынша көші-қон ағынының құрылымы

жалпы санына пайызбен

	Келгендер		Кеткендер	
	2011 жылғы қаңтар-ақпан	2012 жылғы қаңтар-ақпан	2011 жылғы қаңтар-ақпан	2012 жылғы қаңтар-ақпан
Барлығы	100	100	100	100
Қазақтар	65,6	73,8	5,0	4,9
Орыстар	14,4	10,0	69,5	71,0
Өзбектер	2,0	1,8	0,5	0,5
Украиндар	1,4	1,0	7,1	7,1
Татарлар	1,3	1,0	2,8	2,7
Немістер	1,1	0,7	5,7	5,4
Басқалар	14,2	11,7	9,4	8,4

2012 жылғы қаңтар-ақпандағы халықтың көші-қоны (барлық ағындар)

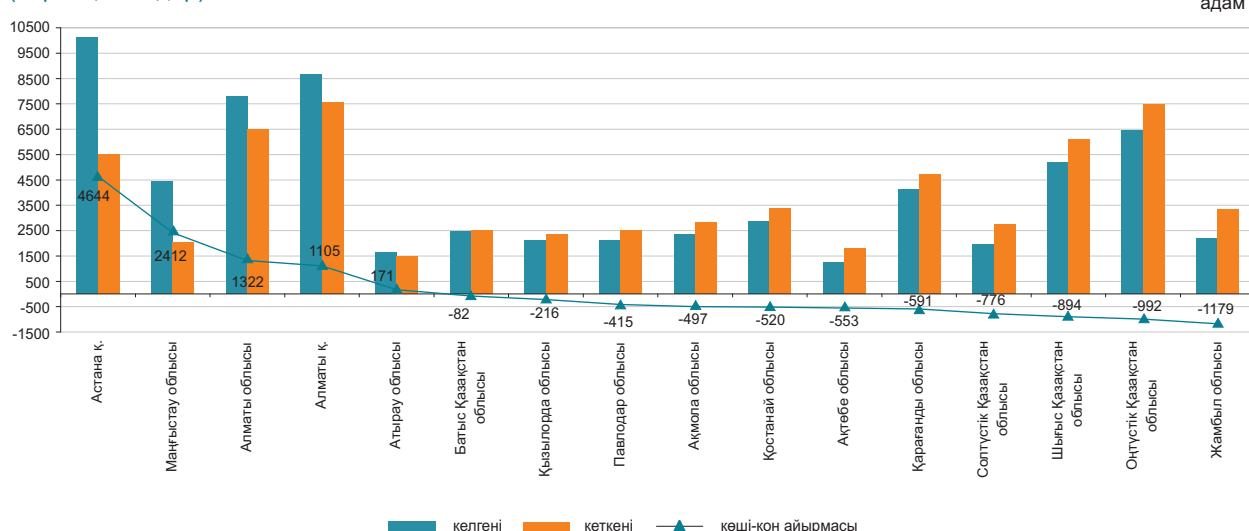

2.3 ХАЛЫҚТЫҢ АУРУ-СЫРҚАУЛЫҒЫ

(ДСМ РСЭС деректері бойынша)

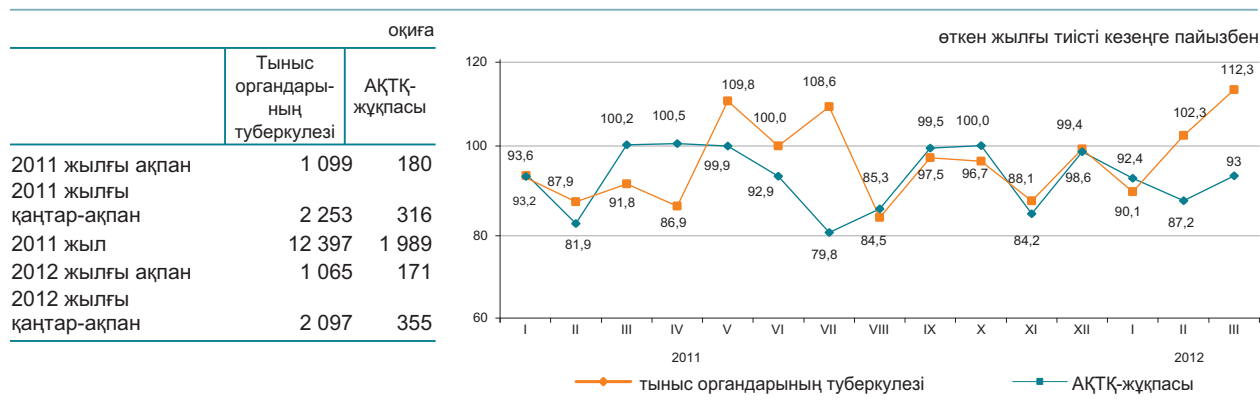

2012 жылғы қаңтар-ақпанда жекелеген жұқпалы аурулармен сырқаттану деңгейі

Тіркелген жұқпалы аурулардың арасында аса кең тарағаны жоғары тыныс жолдарының өткір жұқпасы - халықтың 100 000 адамына шаққанда 12737,6 оқиға, ішектің өткір жұқпасы – 71,6, тыныс органдарының туберкулезі – 76,7, мерез – 36,3, вирустық гепатит – 16,9, битшендік – 11,4 және қышыма – 9,2 болды.

Жекелеген жұқпалы ауру түрлерімен халықтың ауру-сырқаулығының өсуі

	пайызбен	
	2012 жылғы ақпан 2011 жылғы ақпанға	
	барлығы	ауылдық жер
Эхинококкоз	79,2	91,4

Ең көп таралған ауру-сырқауға шалдығу оқиғаларының тіркелген саны

	2012 жылғы қаңтар-ақпан, бірлік	Өткен жылғы тиісті кезеңге пайызбен	2012 жылғы ақпан, бірлік	Өткен жылғы тиісті кезеңге пайызбен
Ротавирус энтериті				
барлығы	503	71,1	252	74,1
одан 14 жасқа дейінгі балалар	498	71,0	252	75
ауылдық жер			39	81,2
Бактериялық дизентерия				
барлығы	90	62,5	41	62,1
одан 14 жасқа дейінгі балалар	51	57,3	19	43,2
ауылдық жер			5	29,4
Диагнозы алғашқы рет қойылған бруцеллез				
барлығы	72	65,4	39	66,1
одан 14 жасқа дейінгі балалар	4	80	3	150
ауылдық жер			31	64,6
Эхинококкоз				
барлығы	164	95,9	80	79,2
одан 14 жасқа дейінгі балалар	43	93,5	19	111,8
ауылдық жер			53	91,4

2.4 ХАЛЫҚТЫ ЗЕЙНЕТАҚЫМЕН ҚАМТАМАСЫЗ ЕТУ ЖӘНЕ ӘЛЕУМЕТТІК ҚОРҒАУ

(ЕХӘҚМ деректері бойынша)

	Тағайындалған зейнетақының (жәрдемақының) орташа мөлшері, теңге	Алушылар саны, мың адам
Зейнетақы төлемі		
2011 жыл	26 824	1 628,7
Мемлекеттік базалық зейнетақы төлемі		
2010 жыл	5 981	1 628,6
2011 жыл	8 000	1 732,4
Мемлекеттік әлеуметтік жәрдемақы		
2010 жыл	14 034	667,5
2011 жыл	15 520	681,1
Арнаулы мемлекеттік жәрдемақы		
2010 жыл	4 058	1 255,3
2011 жыл	4 534	1 300,2
Мемлекеттік тұрғын үйлік көмек*		
2010 жыл	1 559,8	184,5
2011 жыл	1 697,9	144,9
Мемлекеттік атаулы әлеуметтік көмек		
2011 жылғы қаңтар-наурыз	2 165,0	92,7
2012 жылғы қаңтар-наурыз	2 517,0	70,1

* «Алушылар саны» бағанында мың отбасы көрсетілген.

2012 жылғы 1 қаңтарға жасы бойынша зейнеткерлер саны - 1628690 адам, тағайындалған орташа зейнетақы мөлшері 26824 теңгені құрады. Мемлекеттік базалық зейнетақы төлемі 2012 жылғы 1 қаңтардан бастап 8720 теңгені құрайды. 2011 жылға тағайындалған тұрғын үйлік көмектің орташа мөлшері 1697,9 теңгені құрады, оны 144940 адам алды. 2011 жылғы қаңтар-наурызда тағайындалған атаулы әлеуметтік көмектің орташа мөлшері 2517 теңгені құрады, оны 70109 адам алды.

Зейнетақының (жәрдемақы) орташа мөлшері мен алушылар саны

Мемлекеттік базалық зейнетақы төлемі

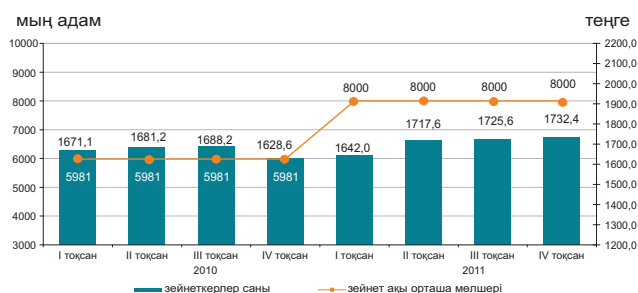

Мемлекеттік әлеуметтік жәрдемақы



Арнаулы мемлекеттік жәрдемақы

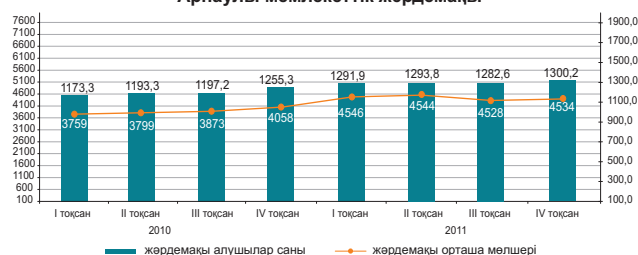

Мемлекеттік тұрғын үйлік көмек

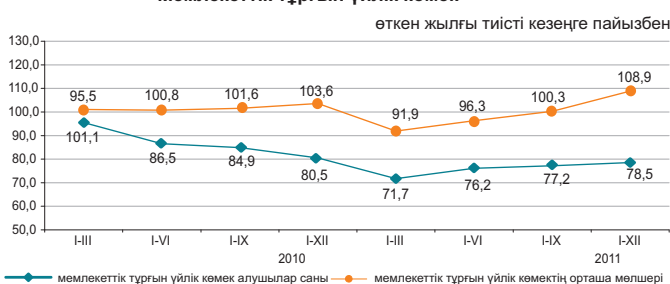

Мемлекеттік атаулы әлеуметтік көмек



2.5 ҚЫЛМЫСТЫЛЫҚ

(БП ҚС АЕК деректері бойынша)

	Тіркелген қылмыстар саны	оқиғалар	
		өздан	көмелетке толмағандарға қатысты
2011 жылғы қаңтар-ақпан	20 859	7 394	967
2012 жылғы қаңтар-ақпан	40 323	15 905	1 606

	Барлығы
2011 жылғы қаңтар-ақпан	78
2012 жылғы қаңтар-ақпан	147

Халықтың 10 000 адамына шаққандағы қылмыстылық деңгейі

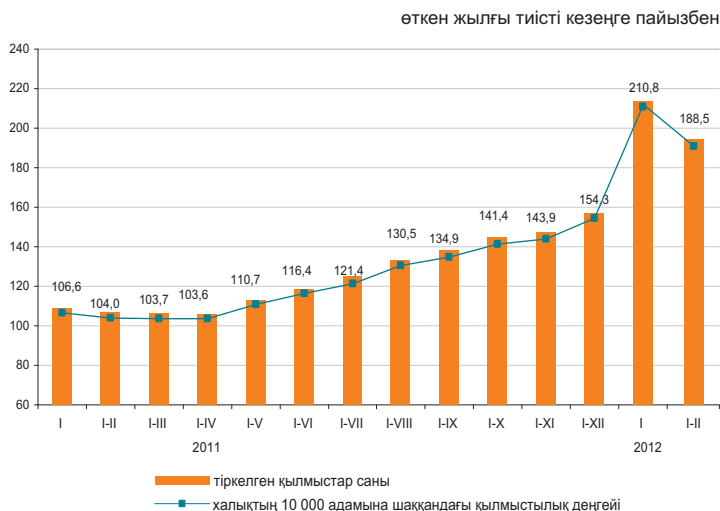

Есепті кезеңде тергелген қылмыстар бойынша тұтастай республика бойынша материалдық залалдың белгіленген сомасы 259820,7 млн. теңгені құрады, оның ішінде 89,2% - экономикалық қызмет саласындағы қылмыстарға, 5,4% - меншікке қарсы қылмыстарға келеді.

Республиканың құқық қорғау органдары қылмыс жасаған 15694 адамды анықтады (2011 жылғы тиісті кезеңге қарағанда 24,1%-ға көп), қылмыстық жауапкершілікке 5373 адам тартылған, бұл 2011 жылғы тиісті кезеңге қарағанда 32,6%-ға аз. Анықталған қылмыс жасаған тұлғалар саны ішінен 12,7% - әйелдер (2011 жылғы тиісті кезеңде – 12,5%), 7,0% - көмелетке толмағандар (6,5%), мемлекеттік функцияларды атқарушылар – 2,1% (1,7%) құрады. Бұрын қылмыс жасаған тұлғалардың үлес салмағы 7,7% (8,4%) құрады.

Қазақстан бойынша орташа алғанда әрбір алтыншы қылмыскер қылмысты - мас күйінде, әрбір төртінші дерлік - топ құрамында жасаған. Анықталған қылмыс жасаған тұлғалардың ең көп бөлігін жұмыссыздар құрады – 76,2% (2011 жылғы қаңтар-ақпан – 77,5%).

Қылмыстар санаттары бойынша

	2012 жылғы қаңтар-ақпан	Қорытындыға пайызбен	Өткен жылғы тиісті кезеңге пайызбен
Тіркелген қылмыстар саны – барлығы, оқиғалар	40 323	100,0	193,3
Жеке адамға қарсы жасалған қылмыстар	1 313	3,3	119,8
өздан:			
қасақана кісі өлтіру және кісі өлтіруге оқталу	225		99,6
денсаулыққа қасақана ауыр зиян келтіру	317		117,4
денсаулыққа қасақана орташа ауыр зиян келтіру	266		104,7
Меншікке қарсы жасалған қылмыстар	32 812	81,4	212,6
өздан:			
бөтен адамның мүлкін ұрлау	24 376		225,0
алаяқтық	3 202		208,3
тонау	3 568		191,4
қарақшылық	382		151,0
бопсалаушылық	133		80,5
Қоғамдық қауіпсіздік пен қоғамдық тәртіпке қарсы жасалған қылмыстар	2 708	6,7	233,9
өздан: бұзақылық	2 321		262,3
Халықтың денсаулығына және адамгершілігіне қарсы жасалған қылмыстар	947	2,3	96,9
өздан: есірткеге байланысты қылмыстар	818		92,8
Мемлекеттік қызмет мүддесіне қарсы жасалған қылмыстар	431	1,1	140,8
Әскери қылмыстар	77	0,2	145,3
Көлік қылмыстары	323	0,8	74,6
Басқасы	1 712	4,2	117,0

3. ТҰРМЫС ДЕҢГЕЙІ

3.1 ХАЛЫҚТЫҢ ТАБИСТАРЫ

Халықтың орташа жан басына шаққандағы атаулы ақшалай табыстары (бағалау)

	теңге
Атаулы ақшалай табыс	
2011 жыл*	45 435
I тоқсан	40 708
II тоқсан	43 976
III тоқсан	46 678
IV тоқсан	50 377
2012 жыл	
Ақпан	48 199

* Нақтыланған деректер.

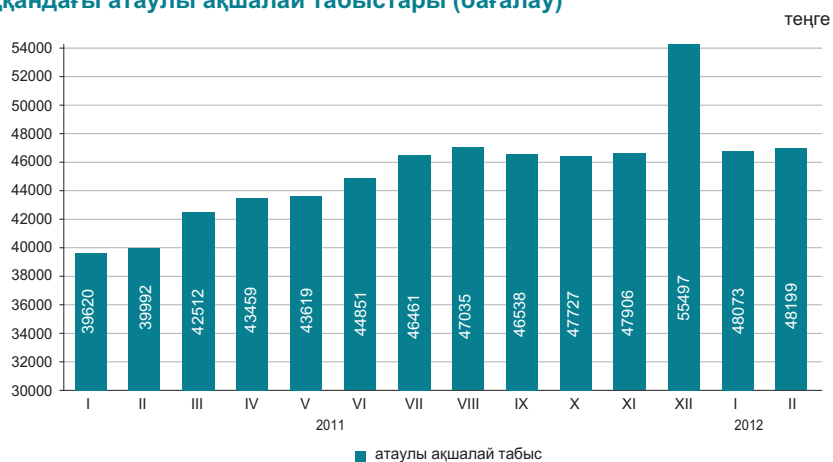

2012 жылғы ақпанда халықтың орташа жан басына шаққандағы атаулы ақшалай табысы 48199 теңгені құрады, бұл 2011 жылғы ақпанға қарағанда 20,5%-ға жоғары, нақты ақшалай табыс көрсетілген кезеңде 15,1%-ға өсті.

	өткен жылғы тиісті кезеңге пайызбен	
	2012 жылғы ақпан	2012 жылғы қаңтар-ақпан
Атаулы ақшалай табыстардың индексі	120,5	120,9
Нақты ақшалай табыстардың индексі	115,1	114,8

2012 жылғы ақпандағы табыстарды бағалау

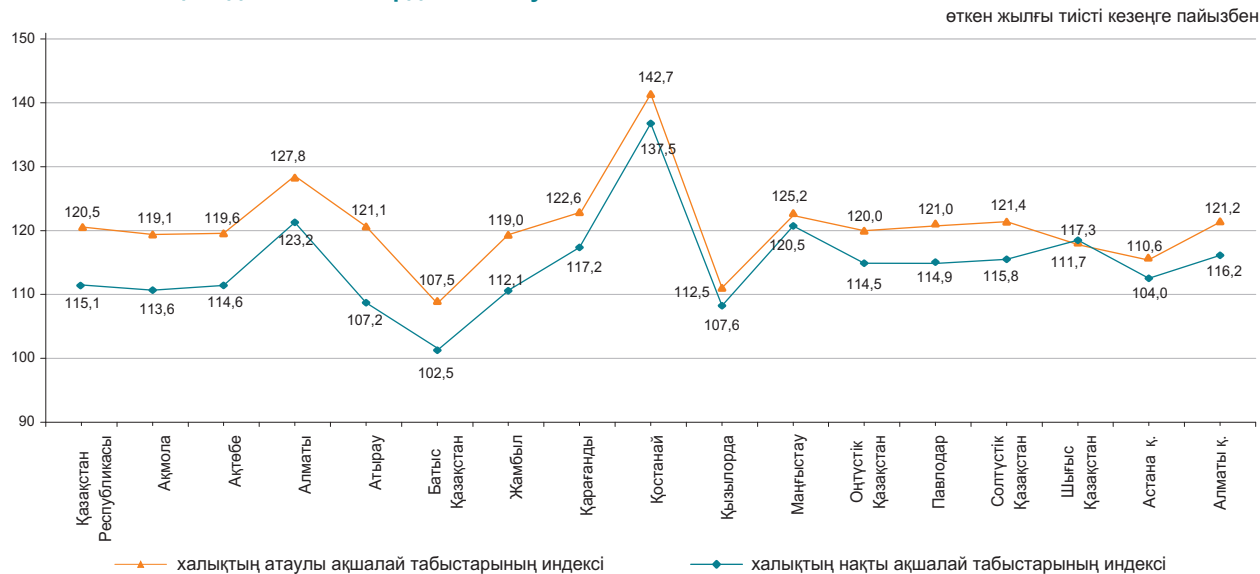

Ақшалай табыстардың құрылымы

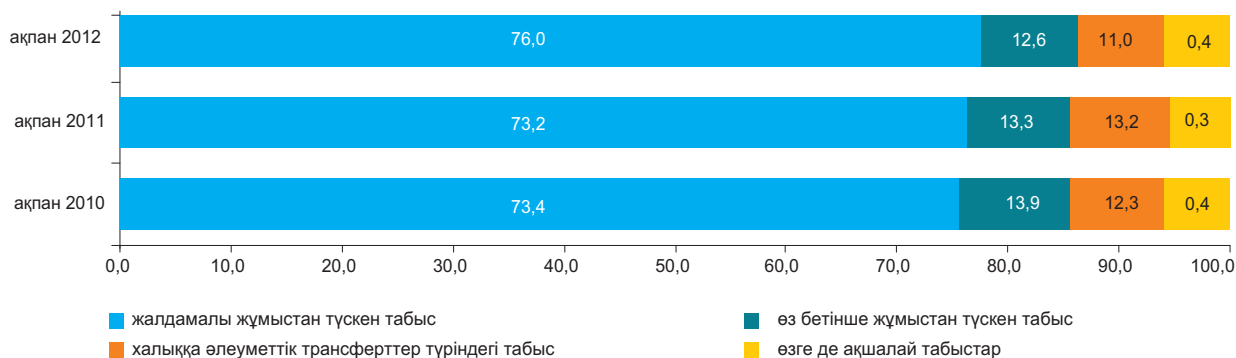

3.2 КҮНКӨРІСТІҢ ЕҢ ТӨМЕНГІ ДЕҢГЕЙІНІҢ ШАМАСЫ

орта есеппен бір жылға, теңгемен
 2011 жыл.....16 072

бір айға, теңгемен
 2011 жылғы наурыз.....15 609
 2012 жылғы наурыз.....16 064

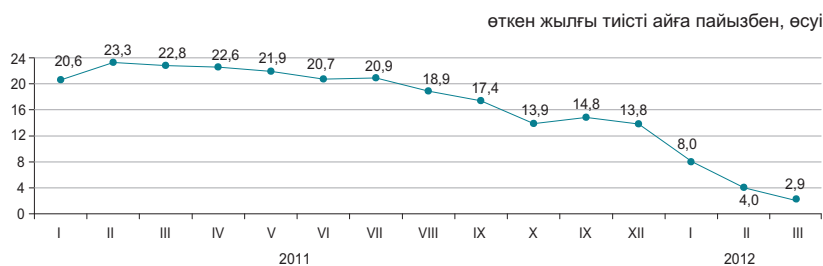

2012 жылғы наурызда өткен аймен салыстырғанда негізгі тамақ өнімдерін тұтынудың ең төменгі нормаларынан есептелген халықтың орташа жан басына шаққандағы күнкөрістің ең төменгі деңгейінің шамасы 0,7%-ға, 2011 жылғы наурызбен – 2,9%-ға өсті.

	2012 жылғы наурыз, теңге	2012 жылғы наурыз		Құрылымы
		2012 жылғы ақпанға	2011 жылғы желтоқсанға	
Күнкөрістің ең төменгі деңгейінің шамасы	16 064	100,7	102,8	100,0
оның ішінде				
азық-түлік тауарлары	9 638	100,7	102,8	60,0
азық-түлік емес тауарлар мен ақылы қызметтер	6 426	100,7	102,8	40,0

Азық-түлік жиынтығының құрылымы

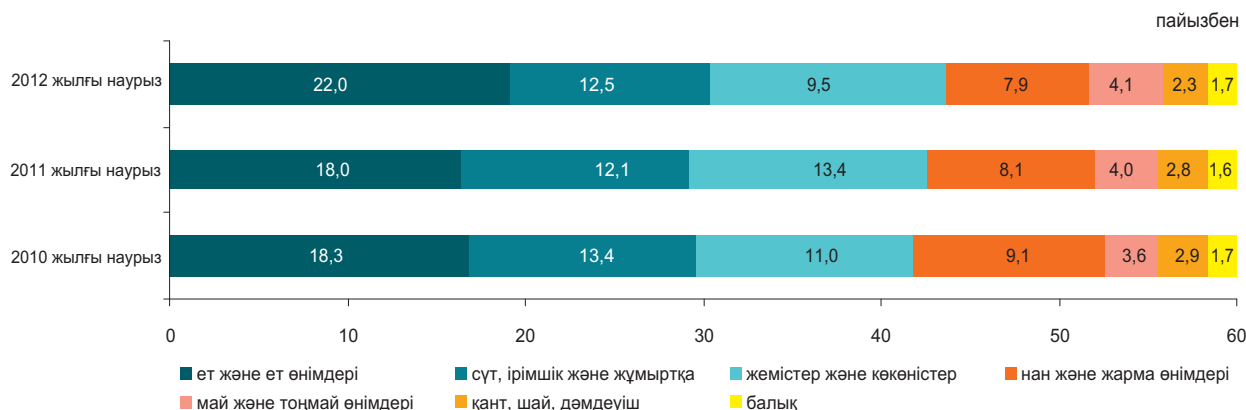

Әлеуметтік-демографиялық топтар бойынша

	Күнкөрістің ең төменгі деңгейінің шамасы, теңге			Күнкөрістің ең төменгі деңгейінің шамасымен ара салмағы, пайызбен
	барлығы	азық-түлік тауарлары	азық-түлік емес тауарлар мен ақылы қызметтер	
Орта есеппен халықтың жан басына шаққанда	16 064	9 638	6 426	100,0
балалар, 13 жасқа дейінгі	12 870	7 722	5 148	80,1
жасөспірімдер, 14 -17 жастағы				
жас жігіттер	20 339	12 204	8 135	126,6
қыздар	15 585	9 352	6 233	97,0
еңбекке қабілетті халық, 18 жастан жоғары				
ерлер	19 096	11 458	7 638	118,9
әйелдер	15 165	9 099	6 066	94,4
зейнеткерлер мен қарт адамдар	15 069	9 041	6 028	93,8

4. ЕҢБЕК РЫНОГЫ ЖӘНЕ ЕҢБЕКАҚЫ ТӨЛЕУ

4.1 КӘСІПОРЫНДАРДА (ҰЙЫМДАРДА) ЖАЛДАНЫП ЖҰМЫСПЕН ҚАМТЫЛУ*

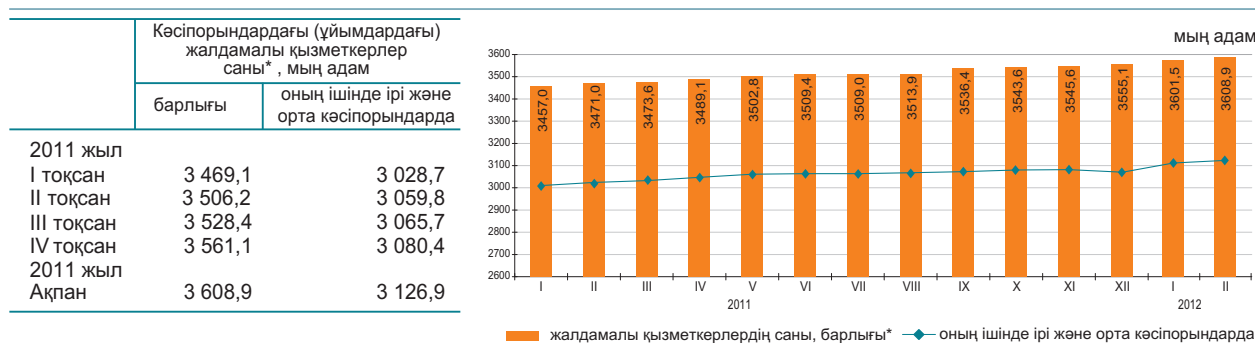

2012 жылғы ақпанда кәсіпорындардағы (ұйымдардағы)* жалдамалы қызметкерлер саны 3608,9 мың адамды құрады, оның ішінде ірі және орта кәсіпорындарда – 3126,9 мың адам.

2012 жылғы ақпанда ірі және орта кәсіпорындарда 67,6 мың адам қабылданды. Әр түрлі себептермен 64,3 мың адам жұмыстан шықты. Бір қызметкермен 154,9 сағат жұмыс істелді.

2012 жылғы ақпанның соңына ірі және орта кәсіпорындарда (тізімдік санға 0,7%) 21,8 мың бос орын толтырылмады.

	2012 жылғы ақпан		
	мың адам	2012 жылғы қаңтарға пайызбен	2011 жылғы ақпанға пайызбен
Барлығы* оның ішінде ірі және орта кәсіпорындарда	3 608,9	100,2	104,0
	3 126,9	100,2	103,4

Экономикалық қызметтің жекелеген түрлері бойынша ірі және орта кәсіпорындарда жұмыспен қамтылған жалдамалы қызметкерлердің бары және қозғалысы

	2012 жылғы ақпан			
	жалдамалы қызметкерлер саны	қабылданған қызметкерлер	жұмыстан шыққан қызметкерлер	одан қысқартылуы мен таратылуына байланысты
Барлығы	3 126,9	67,6	64,3	1,6
Ауыл, орман және балық шаруашылығы	111,2	1,9	2,0	0,0
Өнеркәсіп	723,2	14,9	14,5	0,5
Құрылыс	201,4	8,2	9,7	0,3
Көтерме және бөлшек сауда; автомобильдерді және мотоциклдерді жөндеу	145,8	8,8	8,8	0,2
Көлік және қоймалау	226,3	3,6	3,8	0,0
Қаржы және сақтандыру қызметі	77,4	2,3	1,8	0,0
Кәсіби, ғылыми және техникалық қызмет	88,5	2,3	2,3	0,0
Әкімшілік және қосалқы қызмет көрсету саласындағы қызмет	114,9	5,4	5,5	0,4
Мемлекеттік басқару және қорғаныс; міндетті әлеуметтік қамтамасыз ету	234,7	4,3	3,7	0,0
Білім беру	658,0	5,2	3,7	0,0
Денсаулық сақтау және әлеуметтік қызметтер	352,5	5,1	3,8	0,0
Қызметтің өзге де түрлері	193,0	5,6	4,7	0,2

2012 жылғы ақпандағы кәсіпорындарда (ұйымдарда) жалдамалы қызметкерлердің өңірлер бойынша саны*

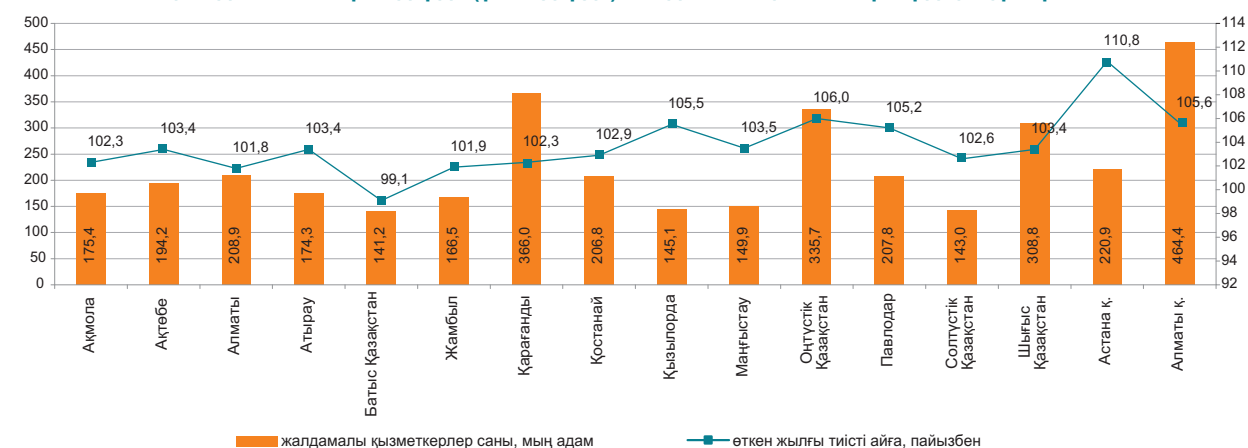

*Кәсіпкерлік қызметпен айналысатын ШЖК қызметкерлері есебінсіз.

4.2 ЖҰМЫССЫЗДЫҚ ЖӘНЕ ЖҰМЫСПЕН ҚАМТУ

(СА және ЕХӘҚМ деректері бойынша)

	Жұмыссыздық деңгейі, пайызбен	Жастар жұмыссыздығының деңгейі, %
2011 жыл		
I тоқсан	5,5	5,0
II тоқсан	5,4	4,5
III тоқсан	5,3	4,7
IV тоқсан	5,4	4,1
2012 жыл		
I тоқсан ³⁾	5,4	-
Наурыз	5,3 ¹⁾	-

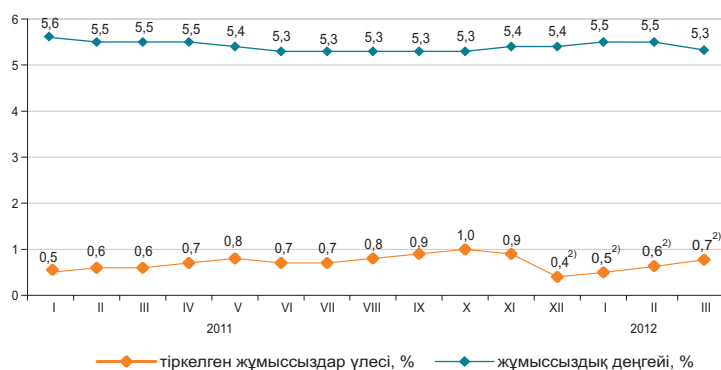

Жұмыссыздар саны ХЕҰ әдіснамасы бойынша, 2012 жылғы наурызда бағалау бойынша 469,4 мың адамды, жұмыссыздық деңгейі – 5,3% құрады. Жұмыссыздар ретінде ЕХӘҚМ жұмыспен қамту органдарында 58,3 мың адам ресми тіркелген (тіркелген жұмыссыздар үлесі - 0,7%)²⁾.

Бағалау бойынша ағымдағы жылғы наурызда жасырын жұмыссыздық деңгейі экономикалық тұрғыдан белсенді халықтың 0,5%-ын (42,8 мың адам) құрады.

«2020 жұмыспен қамту бағдарламасы» бойынша 2012 жылғы 1 наурызға әлеуметтік келісімшартқа 4,8 мың адам қол қойған, оның ішінде жұмыссыздар 67,8%, өз бетінше жұмыспен қамтылғандар 30,4% құрады.

	2012 жылғы I тоқсан ³⁾		
	мың адам	2011 жылғы IV тоқсанға пайызбен	2011 жылғы I тоқсанға пайызбен
Экономикалық тұрғыдан белсенді халық	8 938,5	100,4	103,8
Жұмыспен қамтылған халық	8 459,8	100,4	104,0
жалдамалы қызметкерлер	5 758,7	101,1	105,4
өз бетінше жұмыспен қамтылғандар	2 701,1	98,8	101,2
Жұмыссыздар	478,7	100,3	100,6
Экономикалық тұрғыдан енжар халық	3 582,9	102,2	102,7

өткен айға пайызбен (бағалау)

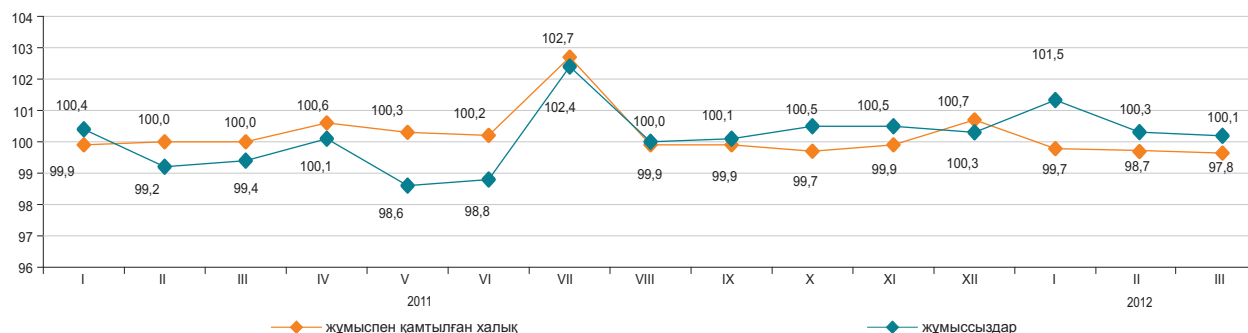

	2012 жылғы наурыз ²⁾	
	мың адам	2011 жылғы ақпанға пайызбен
Еңбек делдалдығына өтінішпен келгендер саны	29,5	105,8
Жұмысқа орналастырылған азаматтар саны	13,4	113,5
Кәсіби даярлауға немесе қайта даярлауға, біліктілігін арттыруға жіберілгендер	2,6	2,1 есе
Қоғамдық жұмыстарға қатысқандар	8,1	94,3

	2012 жылғы 1 наурызға
«Жұмыспен қамту бағдарламасы 2020» іс-шаралары бойынша, адам қатысу мәселелерімен хабарласқан адамдар саны	13 259
әңгімелесу өткізілген адамдар саны	8 857
қатысуға өтініш берген адамдар саны	
әлеуметтік келісімшартқа қол қойған адамдар саны	8 857
оның ішінде:	
өз бетінше жұмыспен қамтылғандар	4 803
жұмыссыздар	1 460
жастар (16-29 жас)	3 258
әйелдер	2 546
	2 236

¹⁾ Бағалау.

²⁾ «Жұмыспен қамту бағдарламасы 2020» қатысатындар құрамына енгізілген тұлғалардың есебінсіз.

³⁾ Жұмыспен қамтылған халықты іріктеме зерттеудің деректері.

4.3 ЕҢБЕКАҚЫ ТӨЛЕУ

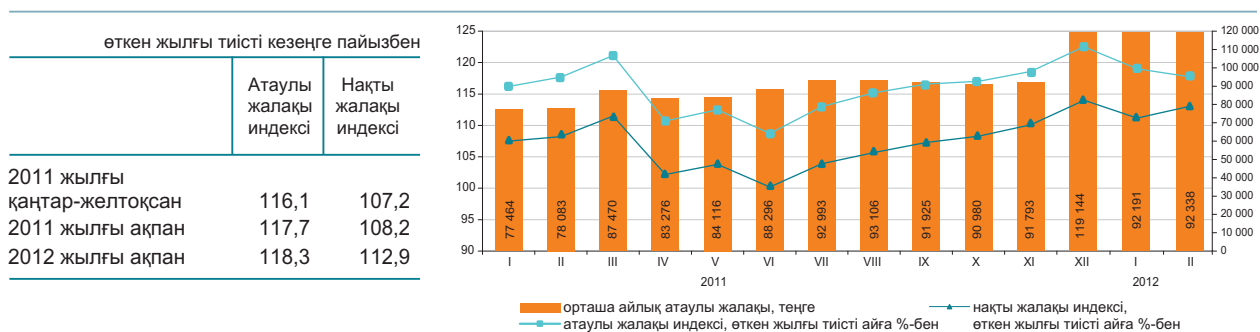

	Орташа айлық атаулы жалақы,	Орташа республикалық деңгейге пайызбен	Өткен жылғы тиісті айға пайызбен	
			атаулы жалақы	нақты жалақы индексі
Экономикалық қызметтің барлық түрлері бойынша	92 338	100,0	118,3	112,9
Ауыл, орман және балық шаруашылығы	41 615	45,1	125,1	119,5
Өнеркәсіп	106 232	115,0	115,3	110,1
Құрылыс	103 490	112,1	100,5	96,0
Көтерме және бөлшек сауда; автомобильдерді және мотоциклдерді жөндеу	85 730	92,8	109,6	104,7
Көлік және қоймалау	109 859	119,0	109,3	104,4
Тұру және тамақтану бойынша қызметтер	78 725	85,3	109,2	104,3
Ақпарат және байланыс	122 501	132,7	118,4	113,1
Қаржы және сақтандыру қызметі	191 795	2,1 есе	114,7	109,5
Жылжымайтын мүлікпен жасалатын операциялар	77 002	83,4	118,4	113,1
Кәсіби, ғылыми және техникалық қызмет	179 402	1,9 есе	122,2	116,7
Әкімшілік және қосалқы қызмет көрсету саласындағы қызмет	87 600	94,9	94,1	89,9
Мемлекеттік басқару және қорғаныс; міндетті әлеуметтік қамтамасыз ету	96 828	104,9	136,2	130,1
Білім беру	64 369	69,7	129,7	123,9
Денсаулық сақтау және әлеуметтік қызметтер	71 921	77,9	130,1	124,3
Өнер, ойын-сауық және демалыс	66 481	72,0	120,4	115,0
Өзге де қызметтер түрлерін ұсыну	159 267	1,7 есе	110,6	105,6
Аумақтан тыс ұйымдардың және органдардың қызметі	389 259	4,2 есе	112,2	107,2

2012 жылғы ақпанда бір қызметкердің орташа айлық атаулы жалақысы 92338 теңгені, ірі және орта кәсіпорындарында 93747 теңгені құрады.

2012 жылғы 1 қаңтардан бастап ең төменгі жалақы 17439 теңге мөлшерінде белгіленген.

Орташа айлық жалақы

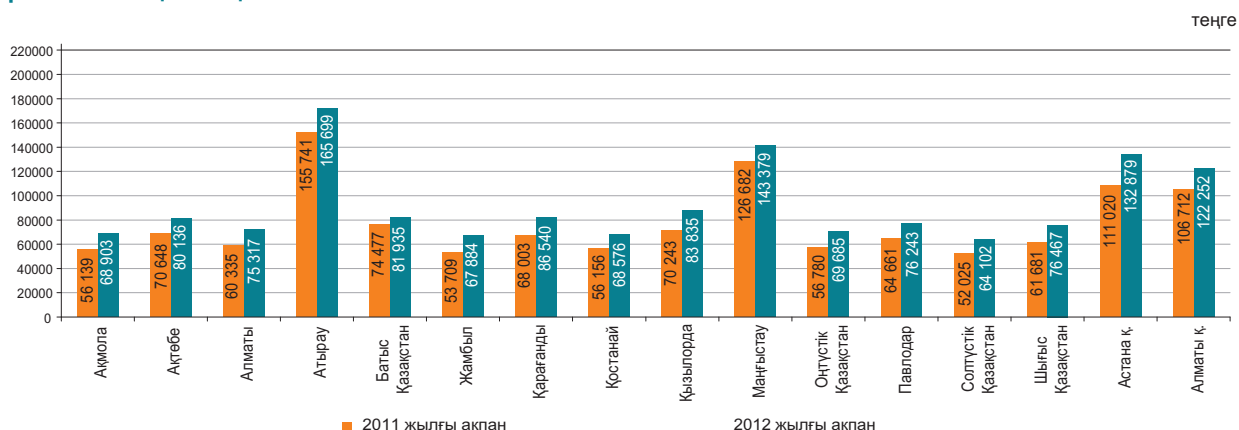

5. БАҒАЛАР

5.1 ТҰТЫНУ БАҒАЛАРЫНЫҢ ИНДЕКСІ

кезең соңына, өткен жылғы желтоқсанға пайызбен

2011 жыл.....107,4

өткен айға пайызбен

2011 жылғы наурыз.....100,5

2012 жылғы наурыз.....100,3

Ағымдағы жылғы наурызда бағаның қантқа 5,1%, ет және құс етіне – 1,4%, жаңа жиналған жемістерге – 0,9%, жұмыртқаға – 0,8%, кондитерлік өнімдерге – 0,5%, алкогольсіз сусындарға, балық және теңіз өнімдеріне – 0,4%-дан өсуі, олардың жармаларға – 4%, картопқа – 2,4%, құнбағыс майына – 1,3%, ұнға – 0,5%-ға төмендеуі белгіленді.

Баға шыны және қыш бұйымдарына 0,7%, жуғыш және тазалағыш құралдарына, жеке күтімге арналған тауарларға, цементке – 0,4%-дан, киім және аяқ киімге, фармацевтикалық өнімдерге – 0,3%-дан өсті. Бензин және дизель отыны – 0,2%-дан арзандады.

Баға деңгейі алыс қашықтыққа қатынайтын жолаушылардың темір жол көлігі қызметтеріне, мектепке дейінгі және бастауыш білім беру қызметтеріне 1%-дан, байланыс – 0,7%, шаштараздар мен жеке қызмет көрсету орындары – 0,4%, денсаулық сақтау – 0,3%-ға жоғарылады.

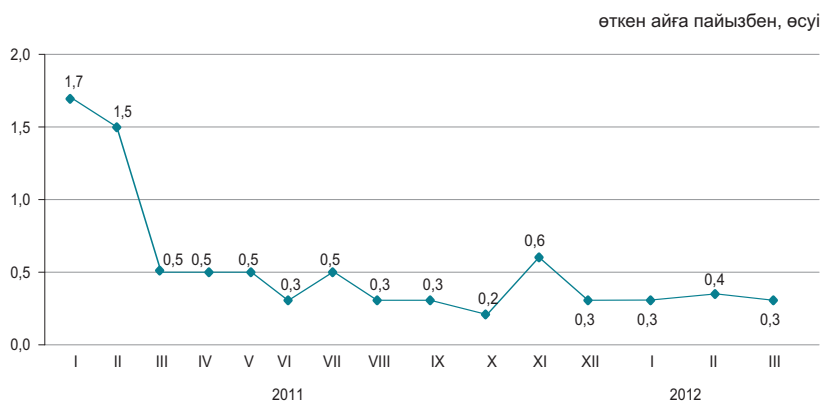

	2012 жылғы наурыз				2012 жылғы қаңтар-наурыз
	2012 жылғы ақпанға	2011 жылғы желтоқсанға	2011 жылғы наурызға	2010 жылғы желтоқсанға	2011 жылғы қаңтар-наурызға
Барлық тауарлар мен қызметтер	100,3	101,1	104,6	108,5	105,1
Азық-түлік тауарлары	100,5	101,7	104,6	110,9	105,4
Азық-түлік емес тауарлар	100,2	100,8	105,1	106,1	105,1
Ақылы қызметтер	100,2	100,5	104,1	107,8	104,7

өткен айға пайызбен, өсуі

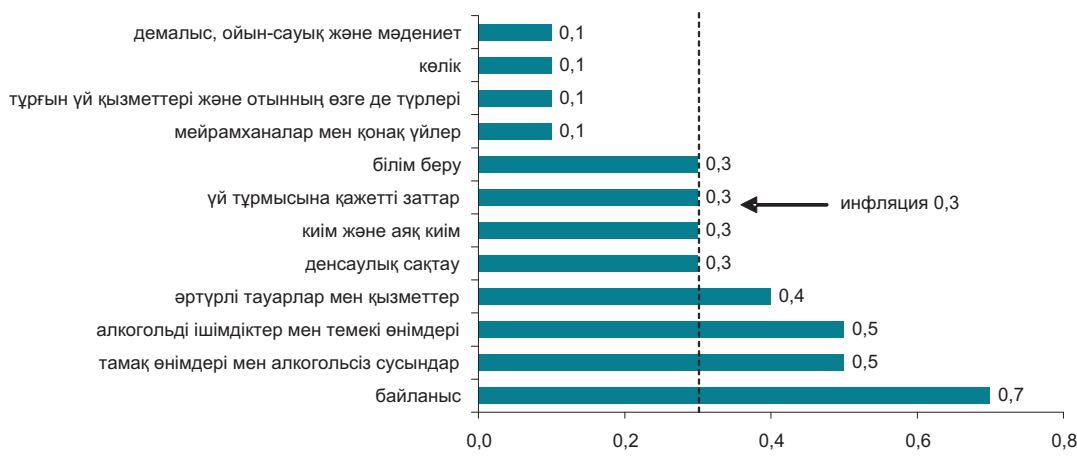

	2012 жылғы наурыз				2012 жылғы қаңтар-наурыз
	2012 жылғы ақпанға	2011 жылғы желтоқсанға	2011 жылғы наурызға	2010 жылғы желтоқсанға	2011 жылғы қаңтар-наурызға
Тұтыну бағаларының индексі	100,3	101,1	104,6	108,5	105,1
Тұтыну бағаларының базалық индексі	100,4	101,1	105,3	108,6	105,7
Халық топтары үшін бағалардың индексі:					
ақшалай табыстары ең аз	100,3	101,1	103,3	108,2	104,0
ақшалай табыстары ең көп	100,3	101,2	104,8	108,2	105,2

5.2 ӨНДІРУШІ КӘСІПОРЫНДАР БАҒАСЫНЫҢ ИНДЕКСІ

Дайын өнеркәсіп өніміне

көзек соңына, өткен жылғы желтоқсанға пайызбен	
2011 жыл.....	120,3
өткен айға пайызбен	
2011 жылғы наурыз.....	104,2
2012 жылғы наурыз.....	103,9

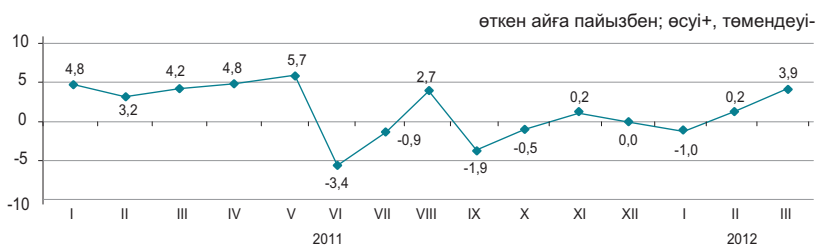

Сатып алынған материалдық-техникалық ресурстарға

көзек соңына, өткен жылғы желтоқсанға пайызбен	
2011 жыл.....	109,0
өткен айға пайызбен	
2011 жылғы наурыз.....	101,4
2012 жылғы наурыз.....	100,1

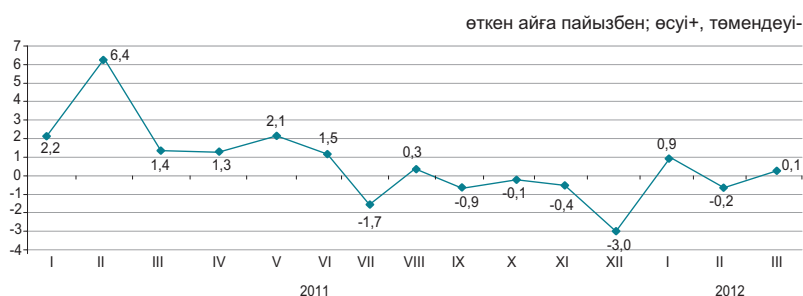

Ағымдағы жылғы наурызда ақпанмен салыстырғанда бағаның жоғарылауы газ конденсатына – 8%, мұнайға – 5,9%, металл кендеріне – 5,2%, дизельдік отынға – 4,4%, бензинге – 0,8%-ға, олардың төмендеуі отындық мазутқа – 9,4%, табиғи газға – 0,4%-ға белгіленді.

Бір айда баға қара металдар илегіне 4,3%, мысқа - 3%, асыл металдарға – 2,5%, алюминийге – 2,2%-ға жоғарылады, өңделмеген мырышқа – 9,8%, қорғасынға – 2,6%, ферроқорытпаларға – 1,6%-ға төмендеді.

Балық 1,1%, мал еті – 0,8%-ға қымбаттады, жармалар – 6,5%, бидай ұны – 4,9%, өсімдік майы – 1,5%-ға, сүт өнімдері мен қант – 0,2%-дан арзандады.

	2012 жылғы наурыз				2012 жылғы қаңтар-наурыз 2011 жылғы қаңтар-наурызға
	2012 жылғы ақпанға	2011 жылғы желтоқсанға	2011 жылғы наурызға	2010 жылғы желтоқсанға	
Өнеркәсіп-барлығы	103,9	103,0	110,0	123,9	111,3
Өндірілген өнім	104,3	103,3	110,5	125,4	111,8
Өндірістік сипаттағы қызметтер	99,3	99,6	103,0	107,7	104,6
Базалық индекс (мұнай мен металдар бағасының өзгеруі есебінсіз)	102,0	100,6	105,0	115,6	106,8

Экономикалық қызмет түрлері бойынша

	2012 жылғы наурыз							
	2012 жылғы ақпанға		2011 жылғы желтоқсанға		2011 жылғы наурызға		2010 жылғы желтоқсанға	
	дайын өнімге	сатып алынған ресурстарға	дайын өнімге	сатып алынған ресурстарға	дайын өнімге	сатып алынған ресурстарға	дайын өнімге	сатып алынған ресурстарға
Кен өндіру өнеркәсібі және карьерлерді қазу	105,6	99,9	104,1	105,4	114,1	117,0	132,5	127,5
Өңдеу өнеркәсібі	100,8	100,1	101,2	100,1	102,2	97,7	108,6	107,7
Электрмен жабдықтау, газ, бу беру және ауа баптау	100,0	100,3	100,1	101,6	101,0	102,6	112,0	112,9
Сумен жабдықтау; кәріз жүйесі, қалдықтардың жиналуын және тартылуын бақылау	100,2	...	100,5	...	111,5	...	117,9	...

Энергия ресурстарының түрлері бойынша

	2012 жылғы наурыз				2012 жылғы қаңтар-наурыз 2011 жылғы қаңтар-наурызға
	2012 жылғы ақпанға	2011 жылғы желтоқсанға	2011 жылғы наурызға	2010 жылғы желтоқсанға	
Энергия ресурстары, барлығы	105,5	105,6	116,0	134,6	116,5
Шикізаттық энергия ресурстары	106,0	106,0	117,2	136,8	117,9
Мұнай өнімдері	101,7	103,2	114,3	119,3	111,3
Электр энергиясы	100,0	100,3	101,0	116,0	102,5

5.3 АУЫЛ, ОРМАН ЖӘНЕ БАЛЫҚ ШАРУАШЫЛЫҒЫНДАҒЫ БАҒА ИНДЕКСІ

Ауыл шаруашылығы өніміне

кезең соңына, өткен жылғы желтоқсанға пайызбен
 2011 жыл.....98,3

өткен айға пайызбен
 2011 жылғы наурыз.....101,7
 2012 жылғы наурыз.....100,5



2012 жылғы наурызда өткен аймен салыстырғанда баға бидайға 0,6%, арпаға және қарақұмыққа - 0,2%-дан өсті.

Көкөніс өнімі 0,3%-ға қымбаттады. Баға сәбізге 1%, қызылшаға - 0,2%-ға өсті, ал картопқа 3,9%, пиязға - 0,1%-ға төмендеді.

Қой еті 2%, шошқа еті - 1,2%, ірі қара мал еті - 0,6%-ға қымбаттады. Баға жұмыртқаға 2,8%, жүнге - 0,1%-ға өсті, ал шикі сүтке 0,3%-ға төмендеді.

	2012 жылғы наурыз				2012 жылғы қаңтар-наурыз 2011 жылғы қаңтар-наурызға
	2012 жылғы ақпанға	2011 жылғы желтоқсанға	2011 жылғы наурызға	2010 жылғы желтоқсанға	
Ауыл шаруашылығы өнімі	100,5	101,0	90,5	99,3	92,0
Өсімдік шаруашылығы өнімі	100,3	99,6	77,3	85,9	78,7
Мал шаруашылығы өнімі	100,7	103,0	110,0	118,4	111,4
Орман шаруашылығы өнімі және қызметтері	99,3	99,4	103,5	108,1	106,7
Балық шаруашылығы өнімі және қызметтері	99,5	99,3	101,4	103,4	102,3

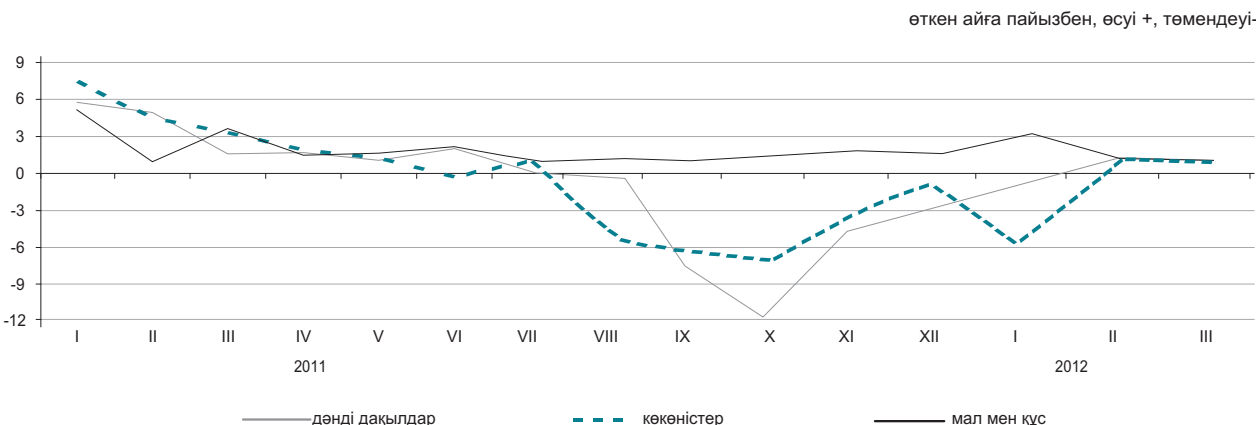

Ауыл шаруашылығы өнімдерінің түрлері бойынша

	2012 жылғы наурыз				2012 жылғы қаңтар-наурыз 2011 жылғы қаңтар-наурызға
	2012 жылғы ақпанға	2011 жылғы желтоқсанға	2011 жылғы наурызға	2010 жылғы желтоқсанға	
Бидай	100,6	100,2	71,8	80,7	73,1
Арпа	100,2	98,3	94,6	103,5	95,7
Сұлы	99,7	98,8	99,4	108,7	99,8
Қарақұмық	100,2	100,4	76,8	80,2	76,7
Картоп	96,1	94,3	73,5	86,3	77,7
Ірі қара мал	100,6	103,0	116,9	127,7	118,7
Қой	102,0	104,6	126,6	137,4	127,6
Шошқа	101,2	105,3	109,6	111,1	107,4
Жылқы	100,0	103,5	115,7	120,5	116,0
Құс	99,9	101,9	99,5	103,0	101,7
Шикі сүт	99,7	103,6	104,3	119,6	107,1
Жұмыртқа	102,8	101,5	100,8	101,0	99,6

5.4 ҚҰРЫЛЫСТАҒЫ БАҒА ИНДЕКСІ

кезең соңына, өткен жылғы желтоқсанға пайызбен
 2011 жыл.....101,0
 өткен айға пайызбен
 2011 жылғы наурыз.....100,4
 2012 жылғы наурыз.....100,4

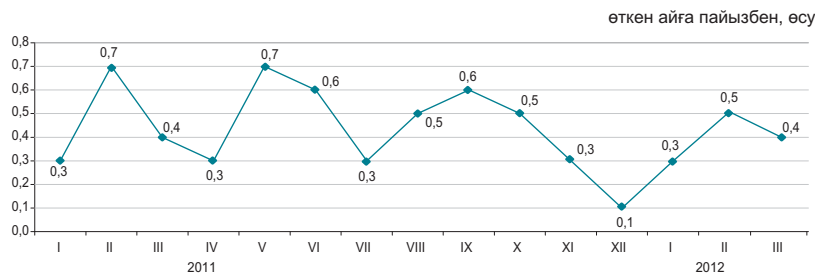

Технологиялық құрылым элементтері бойынша

Ағымдағы жылғы наурызда құрылыс малтатасының бағасы 0,6%, табиғи тастан жасалған қиыршықтас және резеңке мен пластмассадан жасалған бұйымдар – 0,3%-дан, кірпіш –0,2%, құм және құбырлар – 0,1%-дан өсті. Пластмассадан жасалған есіктер 1,3%, болат сым – 0,7%, ағаш материалдары және битум – 0,3%-дан, табақты шыны және цемент – 0,1%-дан арзандады.

	2012 жылғы наурыз				2012 жылғы қаңтар-наурыз 2011 жылғы қаңтар-наурызға
	2012 жылғы ақпанға	2011 жылғы желтоқсанға	2011 жылғы наурызға	2010 жылғы желтоқсанға	
Технологиялық құрылымның барлық элементтері	100,4	101,2	105,3	106,7	105,3
Құрылыс-монтаж жұмыстары	100,4	101,3	105,7	106,9	105,7
Машиналар мен жабдықтар	100,5	101,2	105,3	107,9	105,7
Өзге де жұмыстар мен шығындар	100,4	101,1	104,4	105,4	104,3

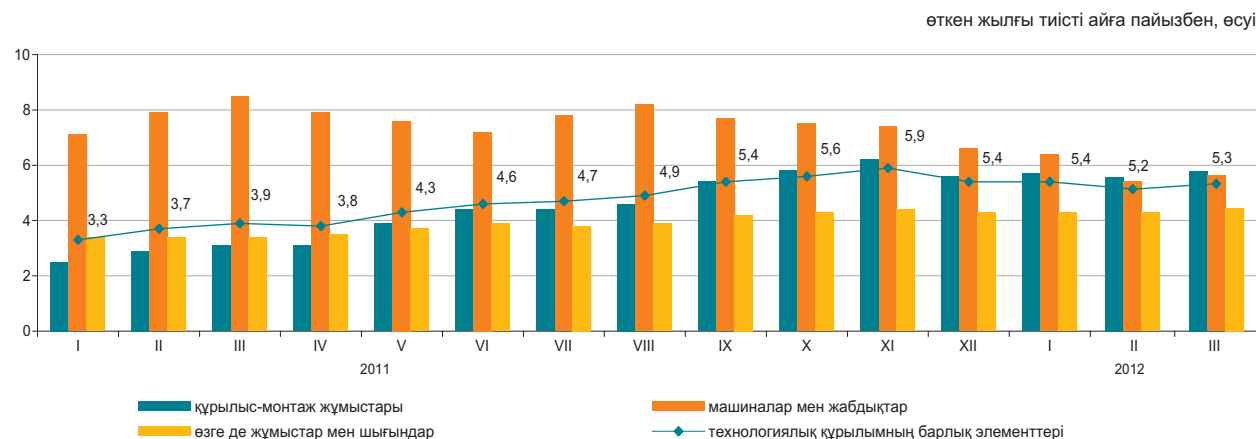

Құрылыс материалдарының түрлері бойынша

	2012 жылғы наурыз				2012 жылғы қаңтар-наурыз 2011 жылғы қаңтар-наурызға
	2012 жылғы ақпанға	2011 жылғы желтоқсанға	2011 жылғы наурызға	2010 жылғы желтоқсанға	
Кен өндіру өнеркәсібінің өнімдері	100,4	100,8	104,2	104,7	104,0
Сүрек және сүректен жасалған бұйымдар	99,9	99,9	102,5	102,8	102,6
Бояулар, лактар және соған ұқсас жабындар	100,0	100,5	102,7	103,1	102,5
Қыш тақтайшалар және тақталар	100,1	100,0	103,3	103,7	103,4
Портландцемент	99,9	99,6	102,7	102,6	102,8
Құрылыстық мақсатқа арналған бетоннан жасалған бұйымдар	100,0	100,0	100,6	100,6	100,6
Бетондар мен ерітінділер	100,0	100,1	101,6	102,1	101,8
Негізгі қара металдар	99,8	99,2	100,2	101,3	101,0
Жиналмалы құрылыс металл конструкциялары	99,7	100,2	105,2	106,8	106,3

Объектілер салу бойынша құрылыс жұмыстарының (қызметтерінің) баға индексі

Объектілердің типтері бойынша

Тұрғын үйлер

өткен жылға пайызбен	
2011 жыл.....	102,9
өткен тоқсанға пайызбен	
2010 жылғы IV тоқсан.....	100,6
2011 жылғы IV тоқсан.....	100,5

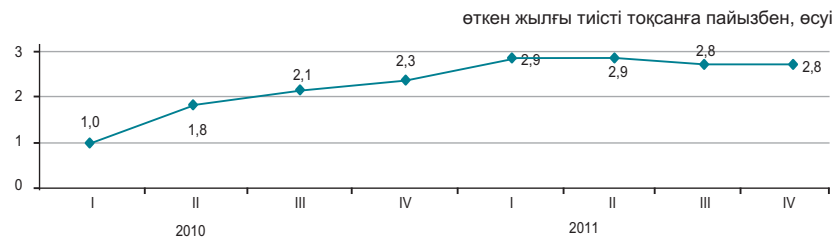

Өндірістік ғимараттар

өткен жылға пайызбен	
2011 жыл.....	104,0
өткен тоқсанға пайызбен	
2010 жылғы IV тоқсан.....	100,8
2011 жылғы IV тоқсан.....	100,8



2011 жылғы IV тоқсанда 2010 жылғы IV тоқсанмен салыстырғанда 5 қабаттан жоғары кірпіш тұрғын үйлерді салу бойынша құрылыс жұмыстары 3%, монолитті – 2%-ға қымбаттады. Металл конструкцияларынан өнеркәсіп ғимараттарын салу 4,7%, темір бетоннан – 2,7%-ға қымбаттады.

	2011 жылғы IV тоқсан		2011 жыл 2010 жылға
	2011 жылғы III тоқсанға	2010 жылғы IV тоқсанға	
Тұрғын үйлер	100,5	102,8	102,9
Жалпы білім беретін мектеп	100,5	102,8	103,4
Әкімшілік ғимарат	100,5	103,7	104,3
Өндірістік ғимарат	100,8	103,7	104,0
Ауыл шаруашылығы өнімдерін сақтау қоймасы	100,7	102,8	104,2
Автомобиль жолы	102,1	105,2	103,5

Құрылыс жұмыстарының түрлері бойынша

пайызбен

	Құрылыс учаскесін дайындау бойынша жұмыстар		Өзге де электротехникалық, слесарлық және құрылыстық-монтаждау жұмыстары		Құрылыс және аяқтау цикліндегі әрлеу жұмыстары		Мамандандырылған өзге де құрылыс жұмыстары	
	2011 жылғы IV тоқсан							
	2011 жылғы III тоқсанға	2010 жылғы IV тоқсанға	2011 жылғы III тоқсанға	2010 жылғы IV тоқсанға	2011 жылғы III тоқсанға	2010 жылғы IV тоқсанға	2011 жылғы III тоқсанға	2010 жылғы IV тоқсанға
Тұрғын үйлер	101,0	102,9	100,7	104,0	100,5	102,6	100,5	101,1
Жалпы білім беретін мектеп	100,8	102,5	99,9	103,9	100,4	102,8	100,6	102,0
Әкімшілік ғимарат	100,8	102,4	100,1	104,5	100,3	103,4	100,7	102,7
Өндірістік ғимарат	101,6	103,2	100,8	103,1	100,6	102,6	100,8	101,4
Ауыл шаруашылығы өнімдерін сақтау қоймасы	100,3	101,1	100,0	104,0	100,2	103,2	100,9	95,9
Автомобиль жолы	101,8	105,0

5.5 ТҰРҒЫН ҮЙ РЫНОГЫНДАҒЫ БАҒА

Жаңа тұрғын үйлерді сату бағасының өзгеруі

кезең соңына, өткен жылғы желтоқсанға пайызбен	2011 жыл.....	106,7
өткен айға пайызбен	2011 жылғы наурыз.....	100,0
	2012 жылғы наурыз.....	100,9

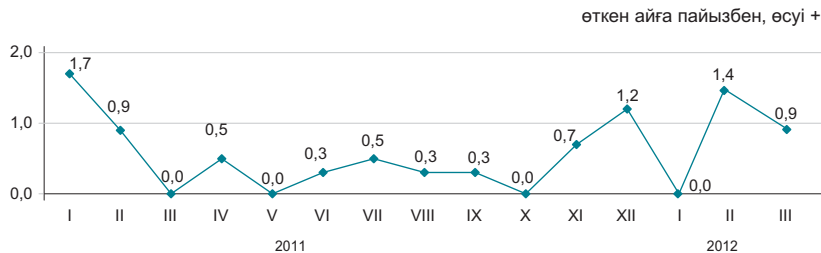

Көркейтілген тұрғын үйлерді алып-сату бағасының өзгеруі

кезең соңына, өткен жылғы желтоқсанға пайызбен	2011 жыл.....	108,7
өткен айға пайызбен	2011 жылғы наурыз.....	100,1
	2012 жылғы наурыз.....	101,8

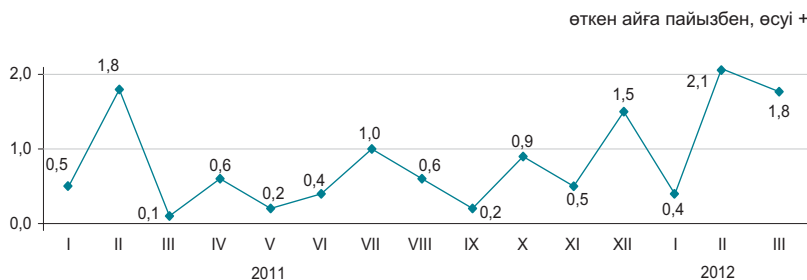

2012 жылғы наурызда республика бойынша орта есеппен жаңа тұрғын үйді сату бағасы 0,9%, көркейтілген тұрғын үйлерді алып сату бағасы – 1,8%-ға өсті.

	1 шаршы метрінің бағасы, теңге	2012 жылғы наурыз				2012 жылғы қаңтар-наурыз 2011 жылғы қаңтар-наурызға
		2012 жылғы ақпанға	2011 жылғы наурызға	2011 жылғы желтоқсанға	2010 жылғы желтоқсанға	
Жаңа тұрғын үйлерді сату	157 625	100,9	106,7	102,3	109,5	105,9
Көркейтілген тұрғын үйлерді алып-сату	115 453	101,8	106,3	104,4	109,0	105,1

Тұрғын үй рыногындағы бағаның өзгеруі

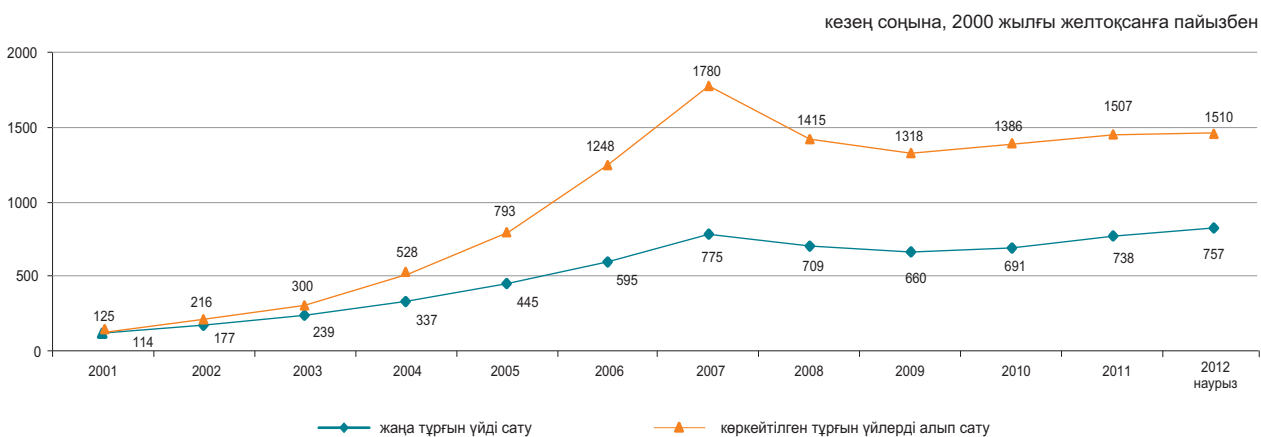

5.6 КӨТЕРМЕ САУДА БАҒАЛАРЫНЫҢ ИНДЕКСІ

кезең соңына, өткен жылғы желтоқсанға пайызбен
 2011 жыл.....104,3
 өткен айға пайызбен
 2011 жылғы наурыз.....101,8
 2012 жылғы наурыз.....100,2

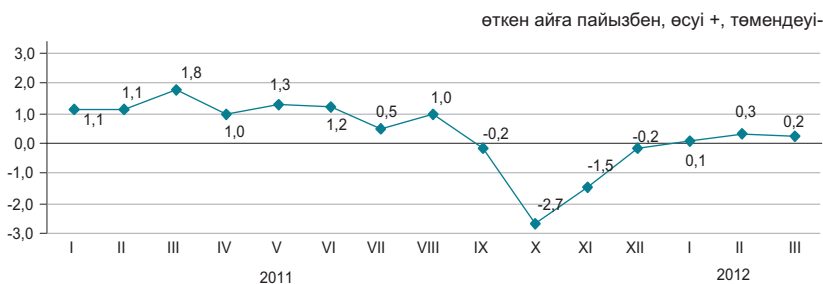

Ағымдағы жылғы наурызда көтерме саудада сату бағасының жоғарлауы жұмыртқаға 13,6%, қантқа – 7,6%, мұздатылған балыққа – 6,7%, сары майға – 1,4%, дәрі-дәрмектерге – 0,5%, керосинге – 3,2%, мұнайға – 1,9%, олардың төмендеуі маргаринге – 1,9%, арпаға – 0,8%, өсімдік майына – 0,7%, сұйытылған пропан мен бутанға – 1,8%, дизельдік отынға – 1,1%-ға, белгіленді.

	2012 жылғы наурыз				2012 жылғы қаңтар-наурыз 2011 жылғы қаңтар-наурызға
	2012 жылғы ақпанға	2011 жылғы наурызға	2011 жылғы желтоқсанға	2010 жылғы желтоқсанға	
Тауарлар мен өнімдер - барлығы	100,2	101,0	100,6	105,0	102,3
Тұтыну тауарлары	100,4	102,3	101,2	105,6	103,1
Аралық тұтыну өнімі	100,0	99,5	100,3	104,6	101,5
Өндіріс құралдары	100,1	102,6	99,5	104,2	103,0

Түпкілікті мақсат бойынша жіктелген тауарлар

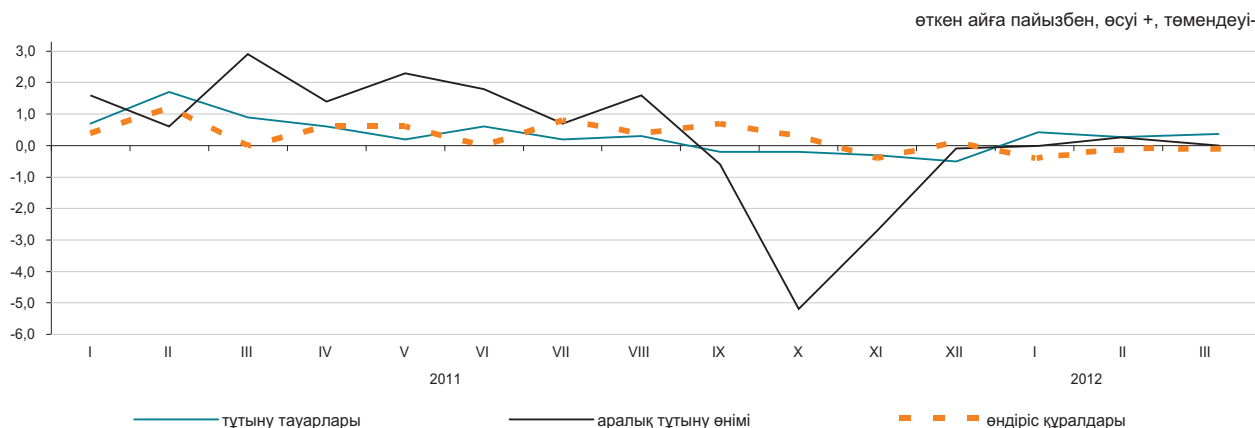

Негізгі топтар бойынша

	2012 жылғы наурыз				2012 жылғы қаңтар-наурыз 2011 жылғы қаңтар-наурызға
	2012 жылғы ақпанға	2011 жылғы наурызға	2011 жылғы желтоқсанға	2010 жылғы желтоқсанға	
Жаңа піскен жемістер мен көкөністер	99,9	84,8	95,6	96,8	88,6
Ет және ет өнімдері	100,4	111,2	102,7	120,0	113,4
Сүт өнімдері, жұмыртқалар, майлар мен тоң майлар	100,3	104,1	99,7	108,4	105,5
Қант, шоколад, кондитерлік өнімдер	102,8	97,9	103,9	105,1	98,7
Ұн мен жармалар	100,2	76,6	95,4	86,9	81,1
Кофе, шай, какао және дәмдеуіштер	100,1	103,6	100,8	104,8	103,9
Автомобильдерге арналған бөлшектер мен жабдықтар	100,6	109,5	100,8	112,8	110,2
Ыдыстар мен тазалағыш құралдар	100,1	105,8	101,4	108,5	106,0
Фармацевтикалық және медициналық тауарлар және дәрі-дәрмектер	100,8	106,1	102,1	106,9	105,3
Қатты, сұйық және газ тәрізді отын	100,1	117,8	100,3	119,9	118,4
Химиялық тауарлар	100,0	107,5	100,2	111,8	108,0
Шиналар	100,8	113,6	100,7	119,3	114,9

5.7 ЗАҢДЫ ТҮЛҒАЛАРҒА КӨРСЕТІЛГЕН ЖҮК КӨЛІГІ, ПОЧТАЛЫҚ, КУРЬЕРЛІК ЖӘНЕ БАЙЛАНЫС ҚЫЗМЕТТЕРІНЕ ТАРИФТЕРДІҢ ИНДЕКСТЕРІ

Жүк көлігі қызметтеріне

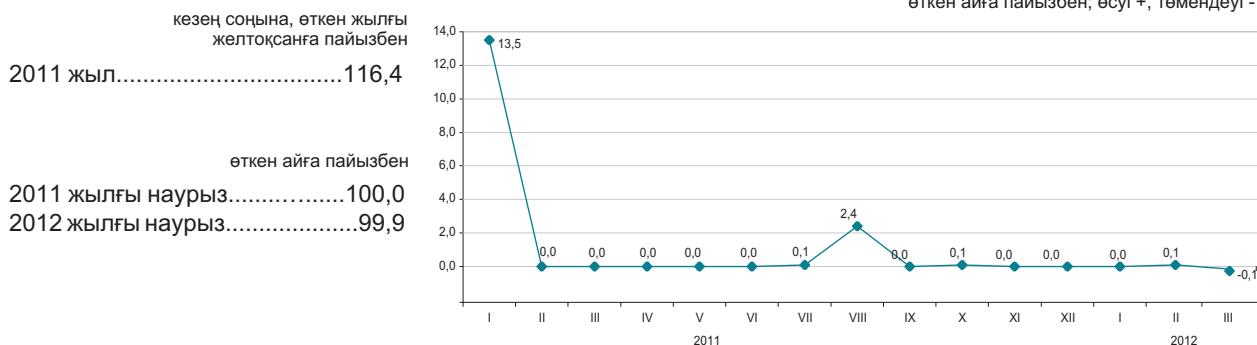

Жүк көлігінің түрлері бойынша

2012 жылғы наурызда өткен аймен салыстырғанда құбыр көлігімен жүк тасымалдауға тарифтердің төмендеуі белгіленді. Құбырлар арқылы мұнай тасымалдау 0,1%-ға арзандады.

Басқа көлік түрлерімен жүк тасымалдау тарифтері өзгерген жоқ.

	2012 жылғы наурыз				2012 жылғы қаңтар-наурыз 2011 жылғы қаңтар-наурызға
	2012 жылғы ақпанға	2011 жылғы желтоқсанға	2011 жылғы наурызға	2010 жылғы желтоқсанға	
Жүк көлігі	99,9	100,1	102,7	116,5	102,6
Автомобиль	100,0	101,3	103,9	104,8	103,8
Теміржол	100,0	100,0	100,0	121,5	100,0
Әуе	100,0	100,0	100,0	100,0	100,0
Құбыр	99,9	100,0	109,2	108,8	109,1
Ішкі су	100,0	100,0	114,7	114,7	114,7

Почталық және курьерлік қызметтерге



Байланыс қызметтеріне

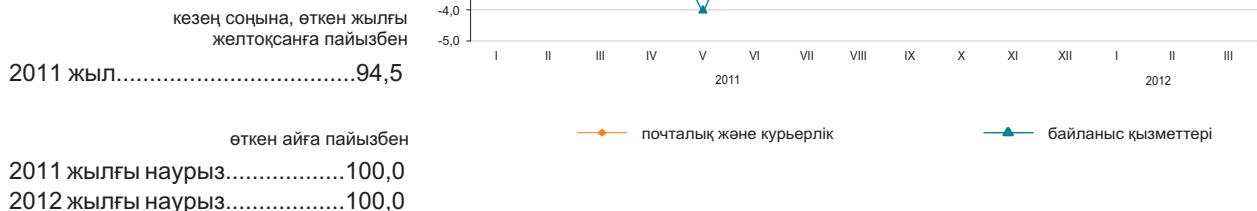

Почталық, курьерлік және байланыс қызметтерінің түрлері бойынша

	2012 жылғы наурыз				2012 жылғы қаңтар-наурыз 2011 жылғы қаңтар-наурызға
	2012 жылғы ақпанға	2011 жылғы желтоқсанға	2011 жылғы наурызға	2010 жылғы желтоқсанға	
Почталық және курьерлік қызметтер	98,1	98,3	97,6	96,4	98,9
Почталық қызметтер	100,2	100,2	100,2	97,9	100,1
Курьерлік қызметтер	96,8	97,0	95,6	95,7	97,8
Байланыс қызметтер	100,0	99,5	94,0	94,0	94,1
Қалалық телефон байланысы	100,0	99,0	99,0	98,9	99,0
Қалааралық телефон байланысы	100,0	99,8	99,7	99,9	99,7
Арналарды жалдау	100,1	99,9	99,9	99,9	99,9
Деректерді беруге арналған қызметтер	100,0	100,0	100,0	100,0	100,0
Сымды желілер арқылы Интернетке қатынауды ұсыну бойынша қызметтері	100,0	98,9	86,0	86,0	86,3
Жедел әрекетті байланыс қызметтері	100,1	100,1	94,4	94,4	94,3
Сымсыз желілер арқылы Интернетке қатынауды ұсыну бойынша қызметтер	100,0	99,8	99,3	99,3	99,3

5.8 СЫРТҚЫ САУДА БАҒАСЫНЫҢ ИНДЕКСІ

Экспорттық жеткізілімдер

кезең соңына, өткен жылғы желтоқсанға пайызбен

2011 жыл.....131,1

өткен айға пайызбен

2011 жылғы ақпан.....105,0

2012 жылғы ақпан.....101,4



Импорттық түсімдер

кезең соңына, өткен жылғы желтоқсанға пайызбен

2011 жыл.....103,2

өткен айға пайызбен

2011 жылғы ақпан.....100,1

2012 жылғы ақпан.....99,6



2012 жылғы ақпанда экспорттық тауарлар бағасының көмірге 7,5%, мысқа - 5%, қорғасынға - 3,7%, бидайға - 1,1%-ға жоғарылауы, олардың мұнайға - 5,5%, газ конденсатына - 4,8%, ферроқорытпаларға - 2,2%-ға төмендеуі тіркелді. Импортталатын өнімдерден құс еті - 7,9%, қант - 7,4%, кофе - 6,6%, аяқ киім - 5,9%-ға арзандады, макарон өнімдері - 4,9%, шай - 4,6%, балық - 2,5%, темекі - 1,5%-ға қымбаттады.

	2012 жылғы ақпан				2012 жылғы қаңтар-ақпан 2011 жылғы қаңтар-ақпанға
	2012 жылғы қаңтарға	2011 жылғы ақпанға	2011 жылғы желтоқсанға	2010 жылғы желтоқсанға	
Экспорт - барлығы	101,4	135,1	101,5	144,9	137,4
Шикізат	101,4	162,7	104,1	175,1	164,9
Жартылай дайын өнімдер	101,3	97,7	98,2	105,9	101,1
Дайын өнімдер	101,2	91,5	98,6	89,6	91,5
Импорт - барлығы	99,6	101,5	98,6	102,8	102,7
Шикізат	101,6	111,5	100,3	135,8	115,6
Жартылай дайын өнімдер	97,5	102,5	98,0	107,1	105,5
Дайын өнімдер	99,9	99,6	98,6	95,9	99,5

Өнімдердің топтары бойынша

	пайызбен							
	Экспорттық жеткізілімдер				Импорттық түсімдер			
	2012 жылғы ақпан				2012 жылғы ақпан			
	2012 жылғы қаңтарға	2011 жылғы ақпанға	2011 жылғы желтоқсанға	2010 жылғы желтоқсанға	2012 жылғы қаңтарға	2011 жылғы ақпанға	2011 жылғы желтоқсанға	2010 жылғы желтоқсанға
Балық және шаян тәрізділер, былқылдақ денелілер мен басқа да су омыртқасыздары	105,1	78,8	101,1	82,1	102,5	111,3	103,5	120,0
Сүт өнімдері, құс жұмыртқасы	100,0	99,1	100,0	99,1	101,5	96,6	98,3	103,5
Дәнді дақылдар	100,7	70,0	99,3	76,1	96,3	65,3	103,0	61,2
Қант және қанттан жасалған кондитерлік өнімдер	103,7	108,2	101,9	111,0	94,4	92,3	91,2	100,8
Алкогольді ішімдіктер және алкогольсіз сусындар	100,5	82,6	99,8	103,1	102,3	109,2	102,1	110,6
Минералды өнімдер	101,3	158,7	104,1	171,0	97,4	107,7	97,9	126,7
Қара және түсті металдар	101,1	87,0	97,4	101,5	100,0	104,7	99,9	110,5
Химия өнеркәсібі өнімдері	104,0	106,8	104,7	107,3	99,1	97,6	98,4	95,2
Пластмасса және одан жасалған бұйымдар	99,9	123,0	97,5	114,8	100,7	102,3	97,2	109,4
Тоқыма және тоқыма бұйымдар	107,3	125,1	102,5	145,9	100,2	108,1	100,6	112,9

6. ҰЛТТЫҚ ЭКОНОМИКА

6.1 ҚЫСҚА МЕРЗІМДІ ЭКОНОМИКАЛЫҚ ИНДИКАТОР

өткен жылғы тиісті айға пайызбен

	2011	2012
Қаңтар	106,9	103,8
Ақпан	106,4	105,3
Наурыз	107,6	104,8
Сәуір	106,9	
Мамыр	105,5	
Маусым	106,8	
Шілде	103,0	
Тамыз	105,7	
Қыркүйек	109,0	
Қазан	111,9	
Қараша	109,4	
Желтоқсан	104,6	

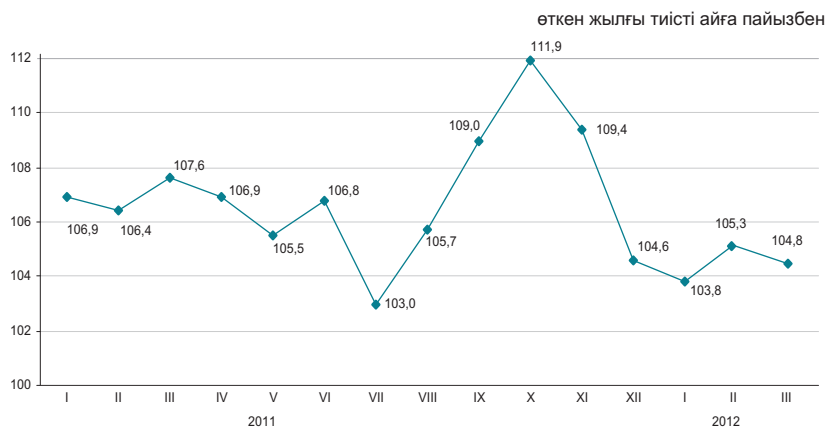

өткен жылғы тиісті кезеңге пайызбен

	2011	2012
Қаңтар	106,9	103,8
Қаңтар-ақпан	106,7	104,6
Қаңтар-наурыз	107,1	104,6
Қаңтар-сәуір	107,0	
Қаңтар-мамыр	106,7	
Қаңтар-маусым	106,8	
Қаңтар-шілде	106,2	
Қаңтар-тамыз	106,1	
Қаңтар-қыркүйек	106,5	
Қаңтар-қазан	107,1	
Қаңтар-қараша	107,3	
Қаңтар-желтоқсан	107,1	

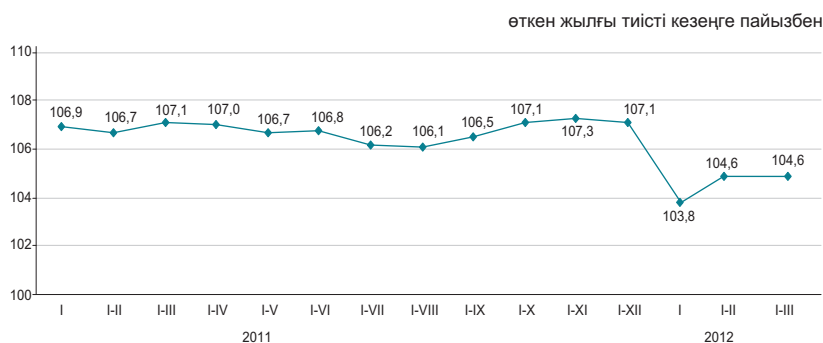

Қысқа мерзімді экономикалық индикатор – экономиканың даму үрдістерін сипаттайтын көрсеткіш. Оны есептеу жедел есептеуді қамтамасыз ету мақсатында жүзеге асырылады және ауыл шаруашылығы, өнеркәсіп, құрылыс, сауда, көлік және байланыс сияқты негізгі салалар бойынша шығарылым индекстерінің өзгеруіне негізделеді. Аталған салалардың ЖІӨ көлеміндегі үлесі 67-68%.

6.2 ЖАЛПЫ ІШКІ ӨНІМ

нақты көлем индексі, өткен жылғы тиісті кезеңге пайызбен

2001 жыл.....	113,5
2002 жыл.....	109,8
2003 жыл.....	109,3
2004 жыл.....	109,6
2005 жыл.....	109,7
2006 жыл.....	110,7
2007 жыл.....	108,9
2008 жыл.....	103,3
2009 жыл.....	101,2
2010 жыл.....	107,3
2011 жылғы қаңтар-желтоқсан*.....	107,5

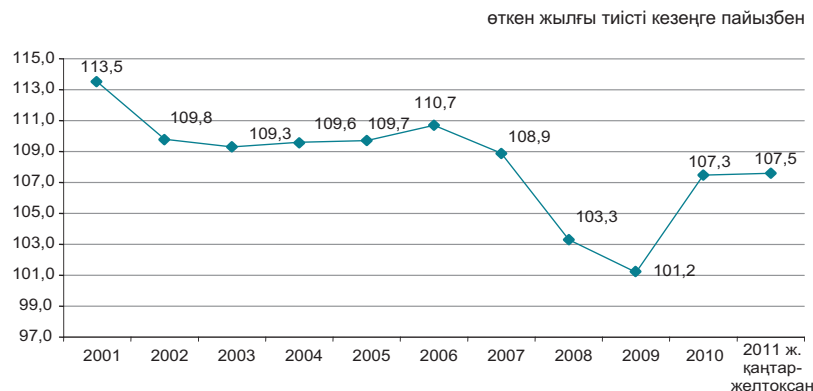

Тауарлар мен қызметтер өндірісі

2011 жылғы қаңтар-желтоқсан-дағы ЖІӨ-нің құрылымында тауарлар өндірісі 43,1%, қызметтер өндірісі 51,9% құрады. ЖІӨ-нің өндірісінде негізгі үлесті – 31,3% өнеркәсіп және 14% - көтерме және бөлшек сауда; автомобильдерді және мотоциклдерді жөндеу алып отыр.

өткен жылғы тиісті кезеңге пайызбен

	2011 жылғы қаңтар-желтоқсан		
	ЖҚҚ, млрд. теңге	нақты көлем индексі	дефлятор
Тауарлар өндірісі	11 788,8	105,6	113,5
Қызметтер өндірісі	14 153,2	107,7	116,5

Экономикалық қызмет түрлері бойынша ЖІӨ

өткен жылғы тиісті кезеңге пайызбен

	Жалпы қосылған құн, млрд. теңге	Нақты көлем индексі	Дефлятор	ЖІӨ құрылымы, қорытындыға пайызбен	
				2011	2010
Жалпы ішкі өнім	27 300,6	107,5	116,5	100,0	100,0
Ауыл, орман және балық шаруашылығы	1 408,3	126,7	113,0	5,2	4,5
Өнеркәсіп	8 568,8	103,3	115,5	31,3	32,9
Құрылыс	1 811,7	102,7	105,0	6,6	7,7
Көтерме және бөлшек сауда; автомобильдерді және мотоциклдерді жөндеу	3 814,9	114,5	117,6	14,0	13,0
Көлік және қоймалау	1 933,6	106,8	103,4	7,1	8,0
Тұру және тамақтану бойынша қызметтер	238,9	112,5	112,4	0,9	0,9
Ақпарат және байланыс	616,4	118,7	76,9	2,3	3,1
Қаржы және сақтандыру қызметі	831,4	95,5	114,1	3,0	3,6
Жылжымайтын мүлікпен жасалатын операциялар	2 366,7	101,4	123,9	8,7	8,6
Кәсіби, ғылыми және техникалық қызмет	1 264,4	101,6	147,8	4,6	3,9
Әкімшілік және қосалқы қызмет көрсету саласындағы қызмет	490,0	110,8	105,3	1,8	1,9
Мемлекеттік басқару және қорғаныс; міндетті әлеуметтік қамтамасыз ету	691,1	102,1	148,3	2,5	2,1
Білім беру	886,4	104,4	120,6	3,2	3,2
Денсаулық сақтау және әлеуметтік қызметтер	482,7	105,6	120,9	1,8	1,7
Өнер, ойын-сауық және демалыс	175,2	114,1	117,4	0,6	0,6
Өзге де қызметтер түрлерін ұсыну	341,1	129,7	131,0	1,3	1,0
Үй қызметшісін жалдайтын және өзі тұтыну үшін тауарлар мен қызметтер өндіретін үй шаруашылықтары қызметі	20,5	100,0	125,3	0,1	0,1
Қаржы делдалдығының жанама өлшенетін қызметтері	-547,1	88,0	133,2	-2,0	-2,1
Жалпы қосылған құн	25 395,0	107,1	114,8	93,0	94,7
Өнімдерге салынған таза салықтар	1905,6	113,1	144,4	7,0	5,3

* Жедел деректер.

ТҮПКІЛІКТІ ТҰТЫНУ ӘДІСІМЕН ЕСЕПТЕЛГЕН ЖАЛПЫ ІШКІ ӨНІМ

Түпкілікті тұтынуға шығыстар, өткен жылғы сәйкес кезеңге пайызбен

2009 жылғы қаңтар-наурыз.....	99,4
2009 жылғы қаңтар-маусым..	100,9
2009 жылғы қаңтар-қыркүйек.....	102,2
2009 жыл.....	100,7
2010 жылғы қаңтар-наурыз....	105,2
2010 жылғы қаңтар-маусым..	104,3
2010 жылғы қаңтар-қыркүйек.....	107,1
2010 жыл.....	110,0
2011 жылғы қаңтар-наурыз....	107,7
2011 жылғы қаңтар-маусым....	110,1
2011 жылғы қаңтар-қыркүйек	110,9

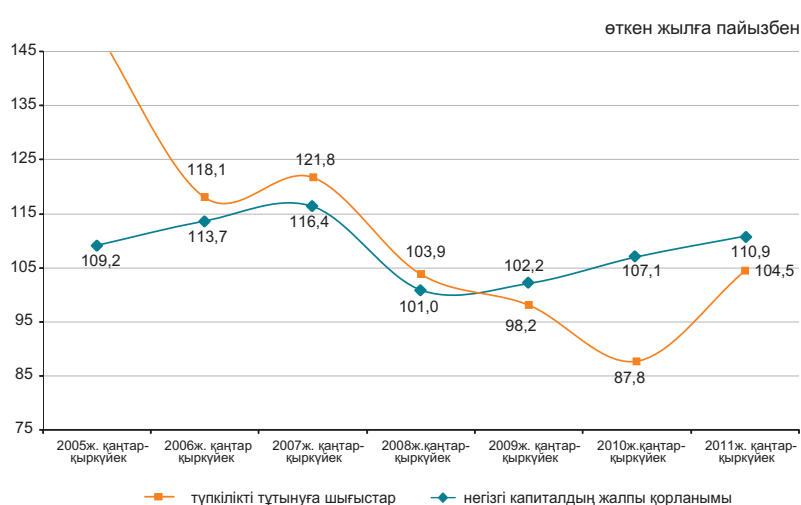

2011 жылғы қаңтар-қыркүйектегі түпкілікті тұтыну әдісімен есептелген жалпы ішкі өнім 17818,4 млрд. теңгені құрады. Өткен жылғы тиісті кезеңмен салыстырғанда нақты есептеуде түпкілікті тұтыну шығыстарының компоненттері бойынша өсім байқалады: үй шаруашылықтары – 9,2%-ға, мемлекеттік басқару – 17,6%-ға, үй шаруашылықтарына қызмет көрсететін коммерциялық емес ұйымдар – 7,6%-ға өсті.

	ЖІӨ компоненттері, млн. теңге	Нақты көлем индексі	Дефлятор
Түпкілікті тұтынуға шығыстар	9 251 433,7	110,9	105,6
Жалпы қорланым	3 863 483,6	105,8	106,2
Тауарлар мен қызмет көрсету экспорты	10 245 016,3	104,9	137,5
Тауарлар мен қызмет көрсету импорты	5 541 572,6	109,7	115,4

2010 жылы түпкілікті тұтыну әдісімен есептелген ЖІӨ

	ЖІӨ компоненттері, млн. теңге	Нақты көлем индексі	Дефлятор	ЖІӨ құрылымы, қорытындыға пайызбен
Түпкілікті тұтынуға шығыстар	9 251 433,7	110,9	105,6	51,9
үй шаруашылықтары	7 053 429,6	109,2	106,5	39,6
мемлекеттік басқару	2 013 784,4	117,6	103,3	11,3
жеке тауарлар мен қызмет көрсетулер	1 087 866,9	117,5	105,0	6,1
ұжымдық қызмет көрсетулер	925 917,5	117,7	101,3	5,2
үй шаруашылықтарына қызмет көрсететін коммерциялық емес ұйымдар	183 919,7	107,6	100,7	1,0
Жалпы қорланым	3 863 483,6	105,8	106,2	21,7
негізгі капиталдың жалпы қорланымы	3 407 237,8	104,5	105,2	19,1
материалдық айналым құрал-жабдықтары қорларының өзгеруі	456 245,8		113,9	2,6
Таза экспорт	4 703 443,7			26,4
тауарлар мен қызмет көрсету экспорты	10 245 016,3	104,9	137,5	57,5
тауарлар мен қызмет көрсету импорты	5 541 572,6	109,7	115,4	31,1
Түпкілікті тұтыну әдісімен есептелген жалпы ішкі өнім	17 818 361,0	107,0	118,4	100,0
Статистикалық алшақтық	391 511,7			
Өндіріс әдісімен есептелген жалпы ішкі өнім	18 209 872,7	107,2	120,1	

ТАБЫСТАР ӘДІСІМЕН ЕСЕПТЕЛГЕН ЖАЛПЫ ІШКІ ӨНІМ

млрд. теңге

2010 жылғы қаңтар-наурыз.....4 020,9
 2010 жылғы қаңтар-маусым8 712,1
 2010 жылғы қаңтар-қыркүйек...4 135,2
 2010 жыл.....21 815,5

2011 жылғы қаңтар-наурыз.....5 162,3
 2011 жылғы қаңтар-маусым...10 983,8
 2011 жылғы
 қаңтар-қыркүйек.....18 209,8

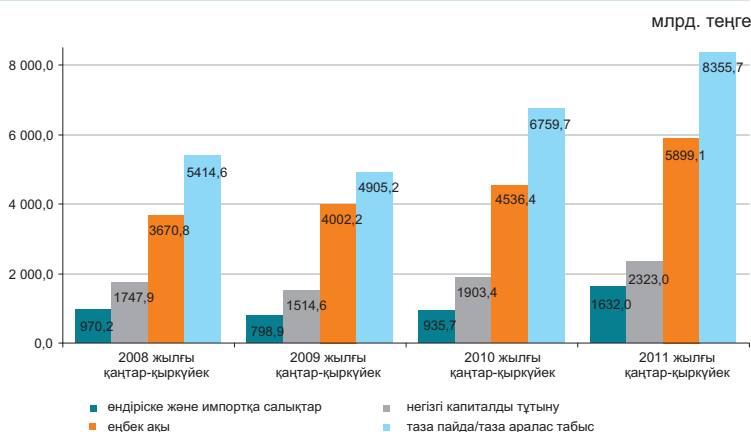

Есепті деректер бойынша 2011 жылғы қаңтар-қыркүйекте табыстардың құралуы құрылымында тауарлар өндірісі мен қызметтер өндірісіндегі еңбекақы төлеу үлесі сәйкесінше 25,1% және 42,5% құрады, өндіріске салынатын басқа да салықтар үлесі тауарлар өндірісінде 2,0%, қызметтер өндірісінде 0,6% құрады, сәйкесінше жалпы пайда/жалпы аралас табыс үлесі 72,9% және 56,9% құрады.

	2011 жылғы қаңтар-наурыз	2011 жылғы қаңтар-маусым	2011 жылғы қаңтар-қыркүйек
Жалпы ішкі өнім	100,0	100,0	100,0
Еңбекақы	27,7	30,6	32,4
Өндіріске және импортқа салықтар	5,9	6,1	7,8
өндіріске басқа да салықтар	1,4	1,4	1,2
Жалпы пайда/жалпы аралас табыс	66,4	63,3	58,6

2011 жылғы қаңтар-қыркүйектегі экономикалық қызмет түрлері бойынша бастапқы табыстардың салалық құрылымы

	Жалпы қосылған құн	оның ішінде:		
		еңбекақы	өндіріске басқа да салықтар	жалпы пайда/жалпы аралас табыс
Ауыл, орман және балық шаруашылығы	100,0	24,3	0,1	75,6
Өнеркәсіп	100,0	22,3	2,5	75,2
Кен өндіру өнеркәсібі және карьерлерді қазу	100,0	14,6	3,5	81,9
Өңдеу өнеркәсібі	100,0	30,2	1,2	68,6
Электрмен жабдықтау, газ, бу беру және ауабаптау	100,0	46,3	1,8	51,9
Сумен жабдықтау; көріз жүйесі, қалдықтардың жиналуын және таратылуын бақылау	100,0	50,0	1,9	48,1
Құрылыс	100,0	41,5	0,4	58,1
Көтерме және бөлшек сауда; автомобильдерді және мотоциклдерді жөндеу	100,0	34,3	0,3	65,4
Көлік және қоймалау	100,0	41,9	1,4	56,7
Тұру және тамақтану бойынша қызметтер	100,0	36,7	0,7	62,6
Ақпарат және байланыс	100,0	43,6	1,1	55,3
Қаржы және сақтандыру қызметі	100,0	43,0	1,0	56,0
Жылжымайтын мүлікпен жасалатын операциялар	100,0	9,6	0,6	89,8
Кәсіби, ғылыми және техникалық қызмет	100,0	56,6	0,9	42,5
Әкімшілік және қосалқы қызмет көрсету саласындағы қызмет	100,0	62,4	0,8	36,8
Мемлекеттік басқару және қорғаныс; міндетті әлеуметтік қамтамасыз ету	100,0	77,4	0,1	22,5
Білім беру	100,0	84,0	0,1	15,9
Денсаулық сақтау және әлеуметтік қызметтер	100,0	67,4	0,2	32,4
Өнер, ойын-сауық және демалыс	100,0	67,0	0,2	32,8
Өзге де қызметтер түрлерін ұсыну	100,0	44,7	0,3	55,0
Үй қызметшісін жалдайтын және өзі тұтыну үшін тауарлар мен қызметтер өндіретін үй шаруашылықтары қызметі	100,0	45,3	0,2	54,5
Салалар бойынша жиыны	100,0	34,3	1,3	64,4

* Өндіріске және импортқа салықтар тұтас экономика бойынша салалық құрылымсыз есептеледі.

6.3 ТӨЛЕМ БАЛАНСЫ

(ҰБ деректері бойынша, бейтарап ұсыным)

Төлем балансының ағымдағы операциялар шоты бойынша сальдо

млн. АҚШ доллары
 2010 жыл..... 2 408,5
 2011 жыл..... 14 110,0

2011 жылғы IV тоқсанда төлем балансының ағымдағы операциялар шоты бойынша оң сальдо 2427,8 млн. АҚШ доллары мөлшерінде қалыптасты (2010 жылғы IV тоқсанда нәтиже теріс мәнді болып -456,3 млн. АҚШ долларын құрады).

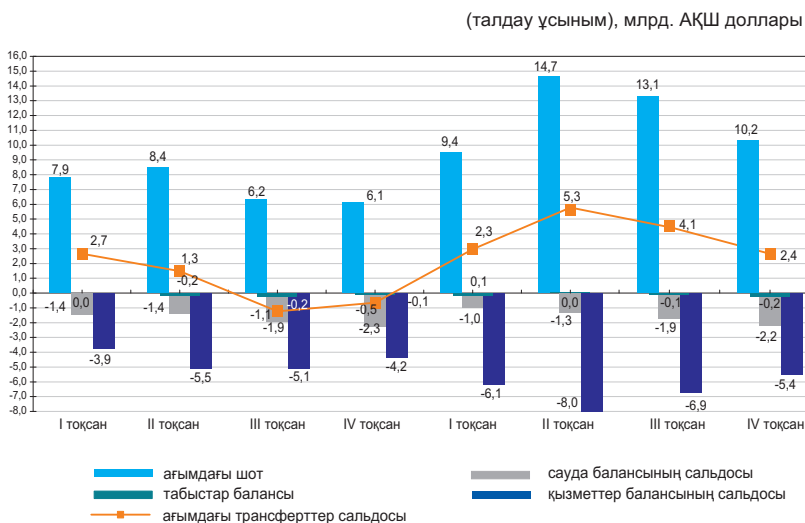

млн. АҚШ доллары

	2010				2011			
	I тоқсан	II тоқсан	III тоқсан	IV тоқсан	I тоқсан	II тоқсан	III тоқсан	IV тоқсан
Ағымдағы шот	2 652,9	1 339,1	-1 127,2	-456,3	2 293,8	5 316,5	4 072,0	2 427,8
Капиталмен жасалатын операциялар шоты	2 503,5	636,4	4 680,2	70,0	5,0	-6,8	-11,0	22,1
Қаржы операцияларының шоты	-5 792,0	-1 808,5	-5 096,2	-605,7	-3 843,5	-3 717,3	-391,0	-344,8
Нетто қателіктер мен есепке алынбағандар	635,6	-167,1	1 543,1	992,0	1 544,8	-1 592,4	-3 670,0	-2 105,1

Қаржылық операциялар есебі

2011 жылғы IV тоқсанда тікелей инвестициялармен жасалған операциялар бойынша сальдо 612,1 млн. доллар (2010 жылғы IV тоқсанда -3643,4 млн. доллар) құрады. Есепті кезеңде шетелдегі тікелей инвестициялармен жасалған операциялар нәтижесі теріс болып -690,3 млн. долларды, Қазақстанда оң мәнді болып 1302,4 млн. долларды құрады.

2011 жылғы IV тоқсанда портфельдік инвестициялармен жасалған операциялар нәтижесі теріс болып -5311,2 млн. доллар (2010 жылғы IV тоқсанда 6513,5 млн. доллар болды) құрады.

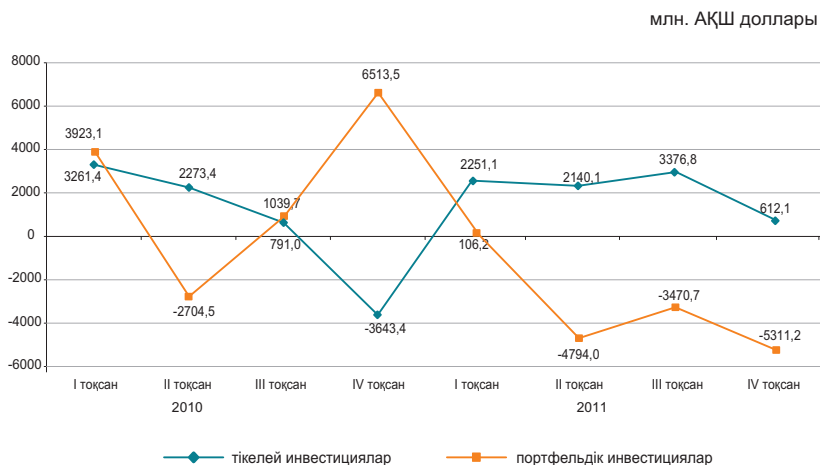

6.4 ЕҢБЕК ӨНІМДІЛІГІНІҢ ИНДЕКСТЕРІ

өткен жылғы тиісті кезеңге пайызбен

2009 жыл қаңтар-наурыз.....	97,6
2009 жыл қаңтар-маусым.....	97,4
2009 жыл қаңтар-қыркүйек.....	97,9
2009 жыл.....	100,2
2010 жыл қаңтар-наурыз.....	102,8
2010 жыл қаңтар-маусым.....	103,6
2010 жыл қаңтар-қыркүйек.....	103,2
2010 жыл.....	103,4
2011 жыл қаңтар-наурыз	104,8
2011 жыл қаңтар-маусым	105,2

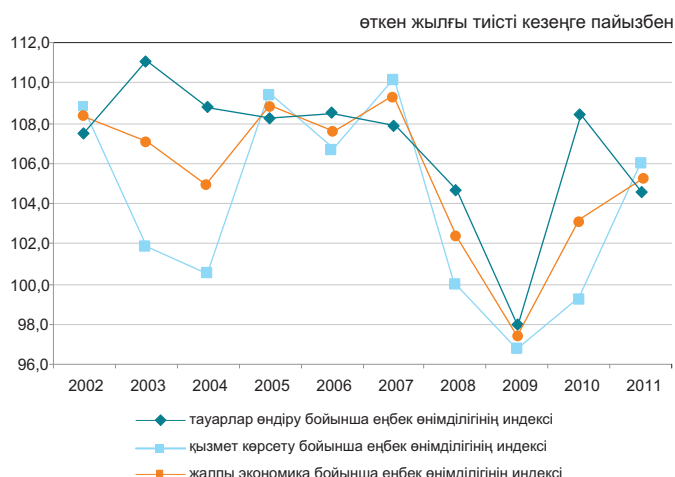

Жалпы экономика бойынша 2011 жылғы қаңтар-маусымда өткен жылғы тиісті кезеңге қарағанда еңбек өнімділігінің индексі 105,2% құрады.

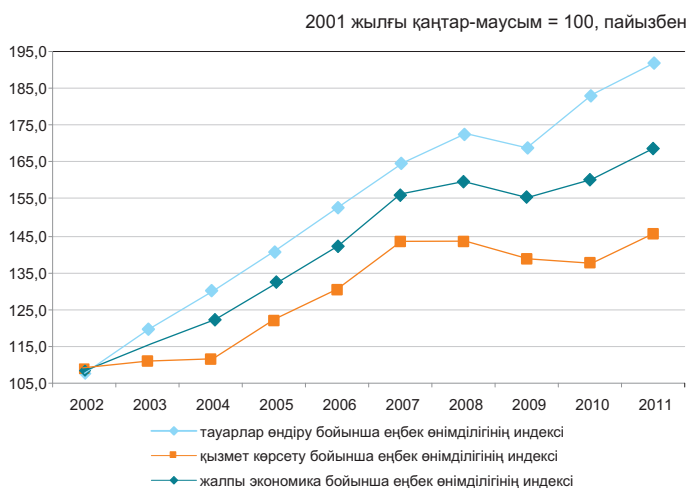

Еңбек өнімділігінің индекстері

өткен жылғы тиісті кезеңге пайызбен

	2011 жылғы қаңтар-наурыз	2011 жылғы қаңтар-маусым
Жалпы экономика бойынша*	104,8	105,2
Ауыл, орман және балық шаруашылығы	101,1	103,0
Өнеркәсіп	106,5	103,3
Құрылыс	102,3	96,2
Көтерме және бөлшек сауда; автомобильдерді және мотоциклдерді жөндеу	115,2	118,7
Көлік және қоймалау	105,6	105,1
Тұру және тамақтану бойынша қызметтер	120,7	121,2
Ақпарат және байланыс	140,6	116,0
Қаржы және сақтандыру қызметі	94,7	96,2
Жылжымайтын мүлікпен жасалатын операциялар	117,8	98,0
Кәсіби, ғылыми және техникалық қызмет	67,6	82,0
Әкімшілік және қосалқы қызмет көрсету саласындағы қызмет	79,2	102,0
Мемлекеттік басқару және қорғаныс; міндетті әлеуметтік қамтамасыз ету	99,1	98,6
Білім беру	98,9	98,8
Денсаулық сақтау және әлеуметтік қызметтер	102,9	100,8
Өнер, ойын-сауық және демалыс	83,7	99,5
Өзге де қызметтер түрлерін ұсыну	136,4	175,7

* Индекс қаржы делдалдығының жанама-өлшемді қызметтерінсіз есептелген.

6.5 НЕГІЗГІ КАПИТАЛҒА САЛЫНҒАН ИНВЕСТИЦИЯЛАР

өткен жылғы тиісті кезеңге пайызбен

2011 жылғы қаңтар-наурыз..... 107,4
 2011 жылғы
 қаңтар-желтоқсан..... 102,4
 2012 жылғы қаңтар-наурыз..... 103,1

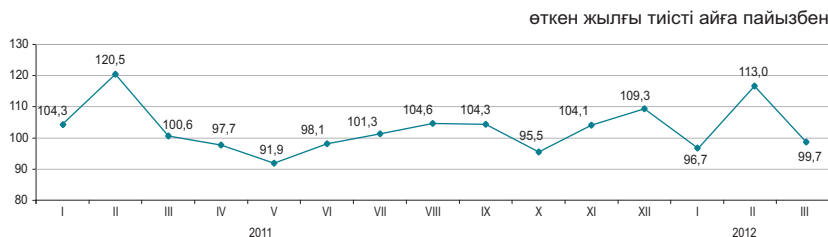

Қаржыландыру көздері бойынша

2012 жылғы қаңтар-наурызда шаруашылық субъектілерінің меншікті қаражаттары инвестициялардың басымды көздері болып қалуда, сонымен бірге 2011 жылғы қаңтар-наурызбен салыстырғанда инвестициялар қарыз қаражаттары есебінен (салғастырмалы бағаларда) 19,6%-ға өсті.

	2012 жылғы қаңтар-наурыз		2011 жылғы қаңтар-наурыз	
	млн. теңге	үлес салмағы, пайызбен	млн. теңге	үлес салмағы, пайызбен
Негізгі капиталға салынған инвестициялар	751 474	100,0	691 879	100,0
соның ішінде келесі қаражаттар есебінен:				
мемлекеттік бюджет	97 570	13,0	83 170	12,0
меншікті	415 777	55,3	337 013	48,7
шетелдік	164 223	21,9	212 993	30,8
қарыз	73 904	9,8	58 703	8,5

Технологиялық құрылым бойынша

2012 жылғы қаңтар-наурызда 2011 жылғы тиісті кезеңмен салыстырғанда машиналар, жабдықтар, құрал-саймандар, мүкәммалдар сатып алуға бағытталған инвестициялық салымдардың 30,1%-ға артуы байқалады.

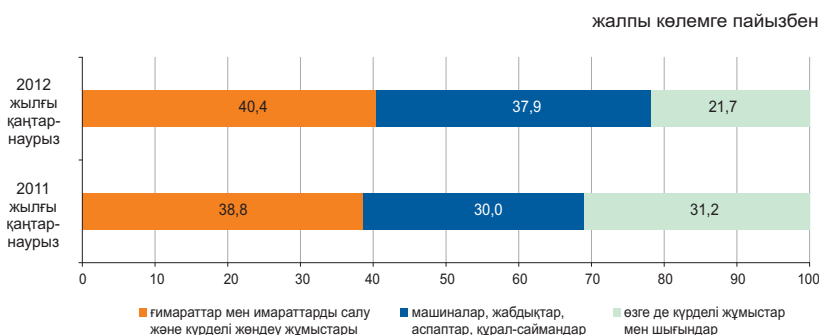

Пайдалану бағыттары бойынша

2012 жылғы қаңтар-наурызда негізгі капиталға салынған инвестициялардың едәуір үлесі кен өндіру өнеркәсібі және карьерлерді қазу (39,3%), көлік және қоймалау (12,9%) және жылжымайтын мүлікпен жасалатын операцияларға (11,1%) келеді.



Кәсіпорындардың мөлшерлілігі бойынша

Ірі және орта кәсіпорындардың инвестициялық салымдарының көлемі 2012 жылғы қаңтар-наурызда 409,5 млрд. теңгені құрады.

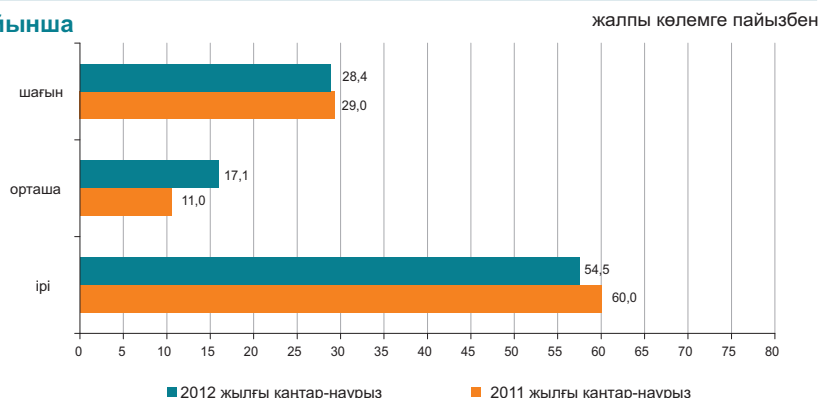

6.6 ОТЫН-ЭНЕРГЕТИКАЛЫҚ РЕСУРСТАР (ОЭР)

Ресурстар

2012 жылғы қаңтар-ақпанда республиканың экономикалық айналымына тартылған отынның негізгі табиғи түрлерінің (мұнай, газ конденсатын қоса, табиғи газ бен тас көмір) жалпы ресурстары 35,5 млн. тонна шартты отынды құрады.

	Табиғи ресурстардың жалпы көлеміндегі үлес салмағы	2012 жылғы қаңтар-ақпан 2011 жылғы қаңтар-ақпанға		
		ресурстар	өндіріс	импорт
Шикі мұнай	42,9	104,3	99,7	47,0
Көмір	36,3	103,4	103,5	75,0
Табиғи газ	13,3	142,5	107,7	75,6
Газ конденсаты	7,4	99,5	99,3	-

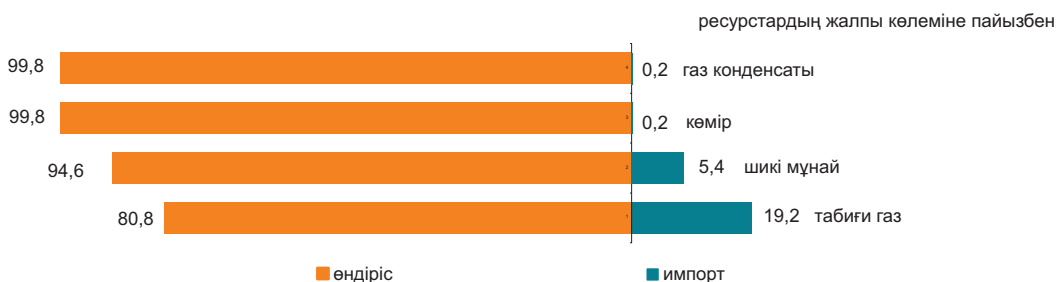

Мұнай өнімдерінің ресурстары негізінен меншікті өндіріс (69,0–100,0%) есебінен қалыптасты. Мұнай өнімдеріне сұраныс олардың импортымен ішінара толықтырылған. 2012 жылғы қаңтар-ақпанда 2011 жылғы тиісті кезеңмен салыстырғанда ресурстар құрылымында импорты үлесінің дизельдік отынның (8 пайыздық тармаққа) өсуі, сондай-ақ автомобиль бензинінің (4,2 пайыздық тармаққа), керосиннің (13,8 пайыздық тармаққа) үлесінің төмендеуі байқалды.

	2012 жылғы қаңтар-ақпан 2012 жылғы қаңтар-ақпанға	Ресурстардың жалпы көлеміне		
		ресурстар	өндіріс	импорт
Автомобиль бензині	142,8	69,0	31,0	-
Газойльдер	115,3	90,2	9,8	4,3
Керосин	81,2	92,3	7,7	-
Мазут	110,7	96,7	3,3	91,8
Сұйытылған пропан және бутан	96,6	100,0	0,0	94,7

Пайдалану

2012 жылғы қаңтар-ақпанда 2011 жылғы тиісті кезеңмен салыстырғанда ОЭР экспортының көлемі 29,5% өсті.

Мұнайды жеткізу көп деңгейде Италияға (30,0% экспорттың жалпы көлемінен), Францияға (14,8%), Қытайға (11,9%), Нидерландыға (9,5%), Австрияға (7,2%) жүзеге асырылады.

	2012 жылғы қаңтар-ақпан 2012 жылғы қаңтар-ақпанға		Ресурстардың жалпы көлеміне	
	экспорт	ішкі рынокта өткізу	экспорт	ішкі рынокта өткізу
Шикі мұнай	127,8	-	100,0	-
Көмір	102,3	103,9	32,4	67,6
Табиғи газ	142,5	-	100,0	-
Газ конденсаты	47,3	112,6	9,5	90,5

Шикі мұнай экспортының көлемі

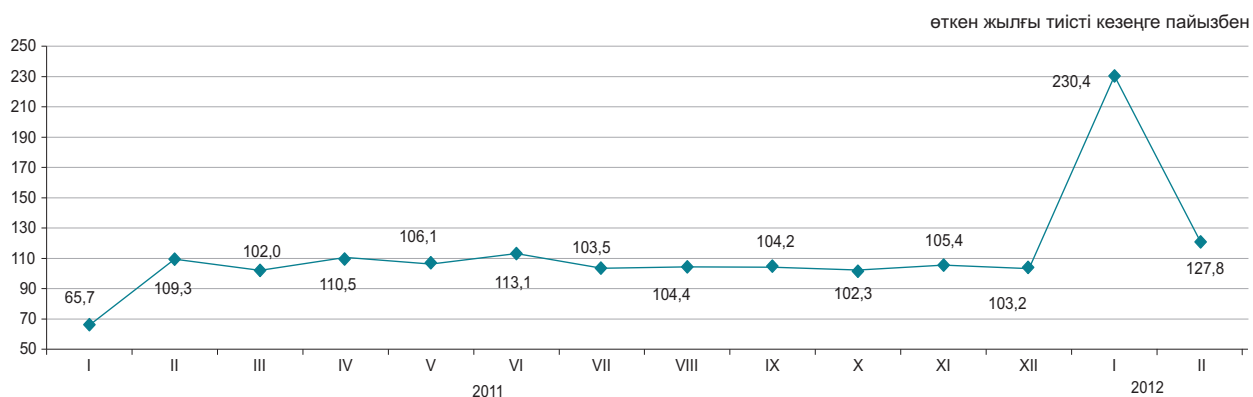

6.7 БИЗНЕС ТІРКЕЛІМІ

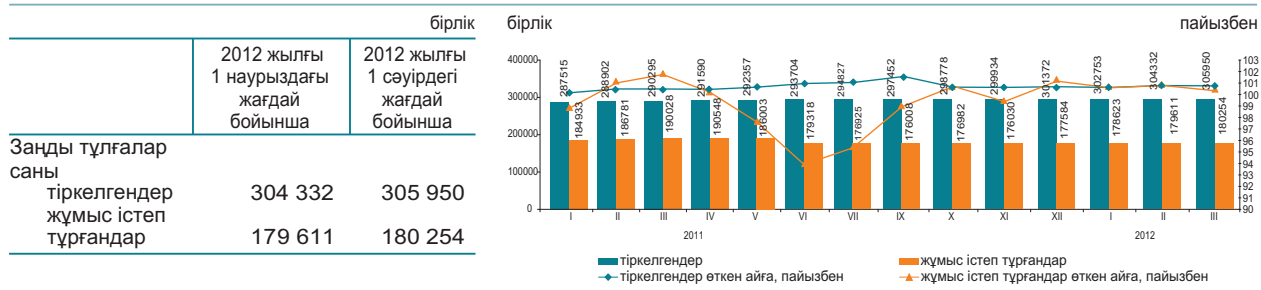

Қызмет түрлері және белсенділігі бойынша тіркелген заңды тұлғалар*

2012 жылғы 1 сәуірдегі жағдай бойынша; бірлік

	Барлығы тіркелгені	одан оның ішінде				таратылу процесінде
		жұмыс істейтіндер	өлі жұмыс істемейтіндер (жаңалары)			
			белсенді	уақытша жұмыс істемейтіндер		
Барлығы	305 950	180 254	18 576	113 787	47 891	3 750
Көтерме және бөлшек сауда; автомобильдерді және мотоциклдерді жөндеу	97 067	47 730	6 888	25 909	14 933	1 330
Құрылыс	41 657	25 682	2 539	12 731	10 412	587
Кәсіби, ғылыми және техникалық қызмет	23 281	14 426	1 938	7 539	4 949	234
Өңдеу өнеркәсібі	18 351	10 359	895	6 841	2 623	291
Өзге де қызметтер түрлерін ұсыну	17 841	9 652	1 259	5 775	2 618	135
Білім беру	16 229	14 006	420	13 079	507	98
Жылжымайтын мүлікпен жасалатын операциялар	14 801	8 989	406	6 557	2 026	183
Ауыл, орман және балық шаруашылығы	12 690	6 857	351	5 076	1 430	256
Әкімшілік және қосалқы қызмет көрсету саласындағы қызмет	12 690	6 857	351	5 076	1 430	256
Келік және қоймалау	10 680	6 429	860	3 897	1 672	151
Мемлекеттік басқару және қорғаныс; міндетті әлеуметтік қамтамасыз ету	9 839	9 091	221	8 733	137	41
Қаржы және сақтандыру қызметі	7 446	4 428	782	2 643	1 003	56
Ақпарат және байланыс	6 547	3 987	446	2 295	1 246	77
Денсаулық сақтау және әлеуметтік қызметтер	5 412	3 676	197	3 081	398	51
Өнер, ойын-сауық және демалыс	4 331	2 685	177	1 951	557	35
Тұру және тамақтану бойынша қызметтер	3 188	1 761	167	1 186	408	34
Кен өндіру өнеркәсібі және карьерлерді қазу	2 144	1 314	111	777	426	27

* Деректер ҚР МЖ 03-2007 ЭҚЖЖ жаңа жіктеуішіне сәйкес берілген.

2012 жылғы наурызда ақпан айымен салыстырғанда заңды тұлғалар санының көбеюі байқалады. Жыл басынан бастап ең көп тіркелген заңды тұлғалардың саны көтерме және бөлшек саудада, (автомобильдерді және мотоциклдерді жөндеу қызметін қоса алғанда) сақталуда, оның үлесі 2012 жылғы 1 сәуірге 31,7% құрады. Екінші орында – құрылыс (13,6%), үшінші орында – кәсіби, ғылыми және техникалық қызмет (7,7%). Осы үш қызмет түрлерінің жиынтық үлесі барлық тіркелген заңды тұлғалардың 53%-ын құрайды.

Меншік нысандары бойынша тіркелген заңды тұлғалар

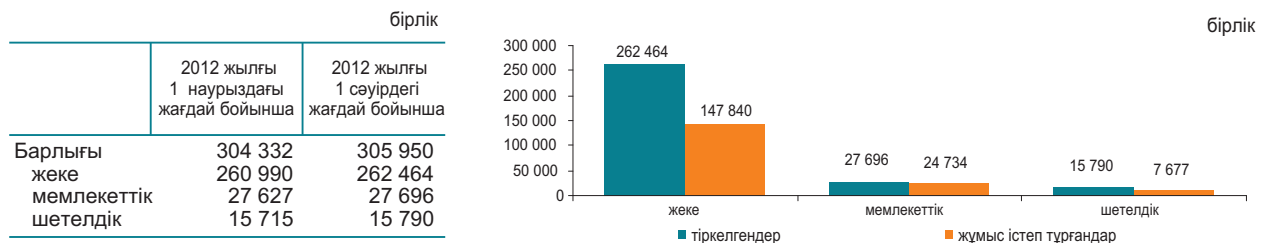

Тіркелген заңды тұлғалардың мөлшерлілігі бойынша саны

	бірлік	
	2012 жылғы 1 наурыздағы жағдай бойынша	2012 жылғы 1 сәуірдегі жағдай бойынша
Барлығы	304 332	305 950
шағын орта ірі	287 903	289 499
	14 081	14 105
	2 348	2 346

Тіркелген заңды тұлғалардың белсенділігі бойынша саны

	бірлік	
	2012 жылғы 1 наурыздағы жағдай бойынша	2012 жылғы 1 сәуірдегі жағдай бойынша
Барлығы	304 332	305 950
жұмыс істейтіндер	179 611	180 254
белсенді	113 808	113 787
уақытша жұмыс істемейтіндер	47 908	47 891
өлі жұмыс істемейтіндер (жаңалары)	17 895	18 576
таратылу процесінде	3 788	3 750

7.1 ІШКИ САУДА

Бөлшек сауда

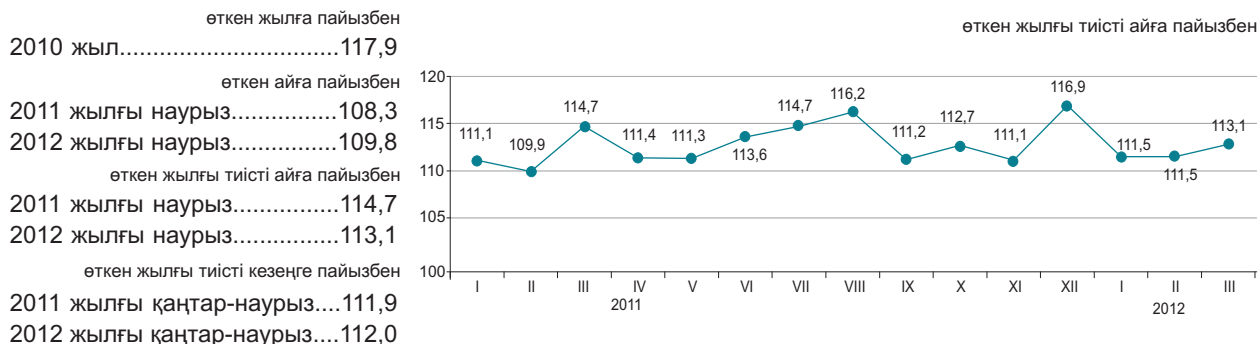

2012 жылғы қаңтар-наурызда бөлшек сауда айналымы 920,9 млрд. теңгені құрады және 2011 жылдың тиісті кезеңіне 12%-ға ұлғайды. Саудамен айналысатын кәсіпорындармен тауарларды бөлшек саудада өткізу 2011 жылғы қаңтар-наурызбен салыстырғанда 11,6%-ға өсті. Базарлар және жеке кәсіпкерлермен өткізілген сауда көлемі есепті кезеңде 12,6%-ға өсті.

2012 жылдың 1 сәуіріне бөлшек саудадағы саудамен айналысатын кәсіпорындардың тауарлық қорларының көлемі 172,3 млрд. теңге құрады, саудадағы күндері – 47 күн.

	пайызбен			
	Үлес салмағы	2012 жылғы наурыз 2011 жылғы наурызға	2012 жылғы наурыз 2012 жылғы ақпанға	2012 жылғы қаңтар-наурыз 2011 жылғы қаңтар-наурызға
Бөлшек сауда	100,0	113,1	109,8	112,0
сауда кәсіпорындарымен	54,2	111,6	111,4	111,6
базарларда және жеке кәсіпкерлермен	45,8	114,9	108,2	112,6

Азық-түлік тауарларының бөлшек сауда жалпы көлеміндегі үлесі 36,2% құрады, азық-түлік емес тауарлар – 63,8%. Азық-түлік тауарларын өткізу көлемі 2011 жылғы қаңтар-наурызбен салыстырғанда 12,8%-ға, азық-түлік емес тауарлар – 11,6%-ға ұлғайды.

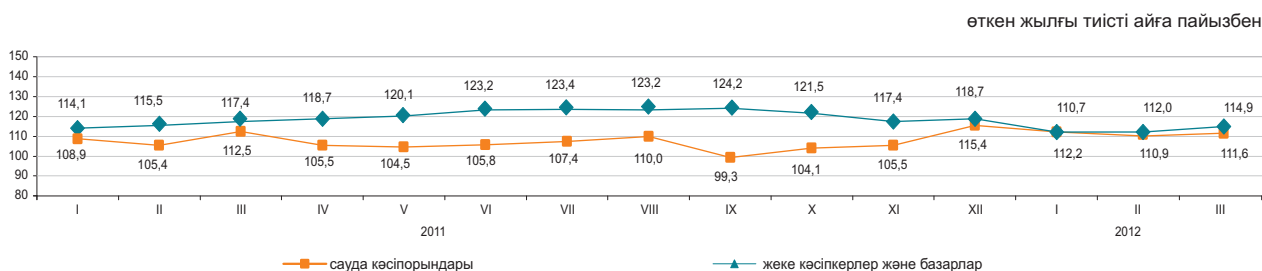

Көтерме сауда

2012 жылғы қаңтар-наурызда көтерме сауда айналымы 2091,2 млрд. теңгені құрады немесе өткен жылдың тиісті кезең деңгейіне 115,6%. Көтерме сауда тауар айналымының құрылымында азық-түлік емес тауарлар және өндірістік-техникалық мәндегі өнімдер басым (79,2%).

Тамақ өнімдері мен сусындарды ұсыну бойынша қызметтер (қоғамдық тамақтандыру)

Тамақ өнімдері мен сусындарды ұсыну бойынша қызметтер көлемі 2012 жылғы қаңтар-наурызда 42,5 млрд. теңгені құрады немесе өткен жылдың тиісті кезеңімен салыстырғанда 11,7%-ға көп. Шағын кәсіпорындар мен жеке кәсіпкерлер үлесіне қызметтер көлемінің шамамен 51,1% тиесілі.

7.2 РЕСУРСТАР БАЛАНСЫ ЖӘНЕ ЖЕКЕЛЕГЕН ТАУАРЛАРДЫ ПАЙДАЛАНУ

(КБК және СА деректері бойынша)

Азық-түлік тауарлары

Отандық өндірістегі тауарлардың маңызды үлес салмағы көбінесе азық-түлік тауарларының ресурстарында байқалады. Сонымен бірге, ресурстары көп көлемде олардың импортымен қамтамасыз етілетін бірқатар өнімдер бар: қайта өңделген жемістер және жаңғақтар (98,6%), қайта өңделген көкөністер және саңырауқұлақтар (84,7%), кофе және шай (64,2%). Азық-түлік тауарларының экспорты едәуір деңгейде ұн есебінен жүзеге асырылуы байқалады, оның (ресурстардың жалпы көлемінен 73,7%).

	2012 жылғы қаңтар-ақпан 2011 жылғы қаңтар-ақпанға			Ресурстардың жалпы көлеміне	
	ресурстар	өндіріс	импорт	экспорт	ішкі нарықта өткізу
Ұн	129,0	129,0	97,5	73,7	26,3
Жарма	101,1	96,8	138,2	33,5	66,5
Макарон өнімдері	111,5	112,5	104,3	14,7	85,3
Нан-тоқаш және кондитерлік өнімдер	101,8	100,1	123,6	0,5	99,5
Қант	75,9	2,5	4,1	0,3	99,7
Өсімдік майы	104,2	127,0	66,0	8,4	91,6
Ет	98,3	98,4	97,0	-	100,0
Сүт өнімдері	118,7	115,6	131,4	0,3	99,7

ресурстардың жалпы көлеміне пайызбен



Азық-түлік емес тауарлар

Азық-түлік емес тауарлардың нарығы көбінесе басқа елдерден әкелумен қамтамасыз етіледі. Ресурстарды толтыруда импорттың басымдылығы мынадай тауарларда: ауыз қуысы гигиена құралдары (99,5%), жуу құралдары (96,9%), сыртқы киімдерде (96,4%) байқалады. Тұрмыстық электр тауарларының арасында сондай-ақ, миксерлер және шырын сыққыштар (100%), кір жуатын машиналар (85,6%), теледидар-лар (76,9%) бойынша импорт үлесі маңызды.

Құрылыс материалдарының ресурстары бойынша осыған ұқсас жағдай қалыптасуда. Табиғи шикізат болып табылатын құрылыс материалдарында ғана отандық өндіріс басым (ресурстардың жалпы көлемінің 74,1-100%): әк, асбест, табиғи құмдар, әктас, ғаныш, бор, доломит, саз және каолин.

Цемент ресурстары 2012 жылғы қаңтар-ақпанда 2011 жылғы тиісті кезеңге қарағанда 17%-ға жоғарылады, бұл өндіріс көлемінің (13,1%-ға) және импорттың (45%-ға) артуымен түсіндіріледі. Цемент ресурстарының жалпы көлемінде отандық өндірістің үлесі 85,2% құрады.

	2012 жылғы қаңтар-ақпан 2011 жылғы қаңтар-ақпанға			Ресурстардың жалпы көлеміне	
	ресурстар	өндіріс	импорт	экспорт	ішкі нарықта өткізу
Жеңіл автомобильдер	2,9 есе	2,7 есе	2,9 есе	0,4	99,6
Жүк автомобильдері	138,9	3,5 есе	131,3	84,8	15,2
Сыртқы киім	163,7	107,7	167,0	7,3	92,7
Электр энергия санауыштары	89,0	62,9	140,0	0,0	100,0
Теледидарлар	2,6 есе	195,2	2,9 есе	32,8	67,2
Мақта мата	81,6	68,8	99,3	43,1	56,9
Аяқ киім	2,3 есе	87,3	2,4 есе	45,0	55,0
Ас үй жиһазы	175,2	3 есе	78,6	0,0	100,0
Үй ішіндегі құрал-жабдықтар	140,9	108,4	153,7	0,4	99,6

ресурстардың жалпы көлеміне пайызбен

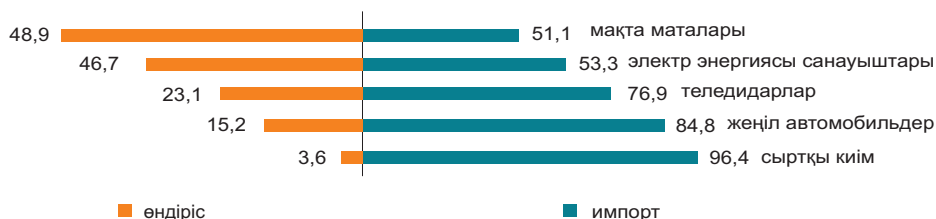

7.3 СЫРТҚЫ САУДА АЙНАЛЫМЫ

(КБК деректері бойынша)

өткен айға пайызбен	
2011 жылғы ақпан.....	148,1
2012 жылғы ақпан.....	93,9
өткен жылғы тиісті айға пайызбен	
2011 жылғы ақпан.....	142,0
2012 жылғы ақпан.....	122,7
өткен жылғы тиісті кезеңге пайызбен	
2011 жылғы қаңтар-ақпан.....	120,7
2012 жылғы қаңтар-ақпан.....	151,1

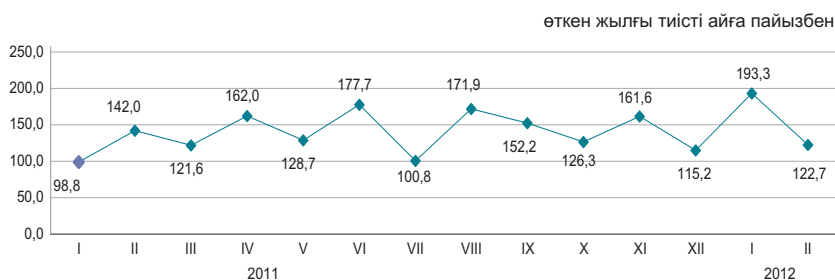

Сыртқы сауда айналымының құрылымы бойынша

2012 жылғы қаңтар-ақпанда сыртқы сауда айналымы 21,2 млрд. АҚШ долларын құрады (2011 жылғы қаңтар-ақпанмен салыстырғанда 51,1%-ға өсті), оның ішінде экспорт – 15,7 млрд. АҚШ доллары (52,0% өсті) және импорт – 5,5 млрд. АҚШ доллары (48,6 %-ға өсті).

Экспорт кеден одағы елдерімен 977,1 млн. АҚШ долларын құрады немесе 2011 жылғы қаңтар-ақпанмен салыстырғанда 21,3%-ға аз, импорт – 2 128,9 млн. АҚШ доллары (29,3%-ға өсті).

	пайызбен	
	2012 жылғы қаңтар-ақпан 2011 жылғы қаңтар-ақпанға	2012 жылғы қаңтар-ақпан 2011 жылғы қаңтарға
Сыртқы сауда айналымы	151,1	122,7
оның ішінде:		
экспорт	152,0	116,7
импорт	148,6	142,1

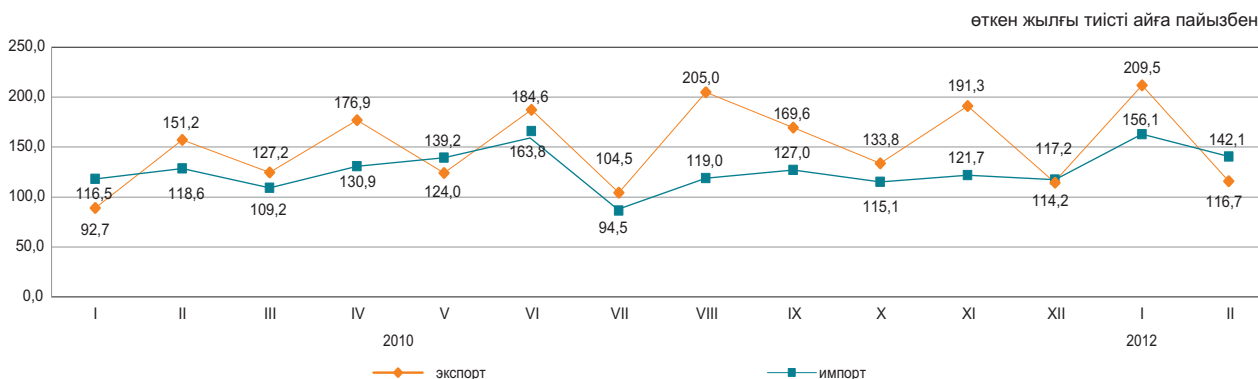

Жекелеген елдер бойынша

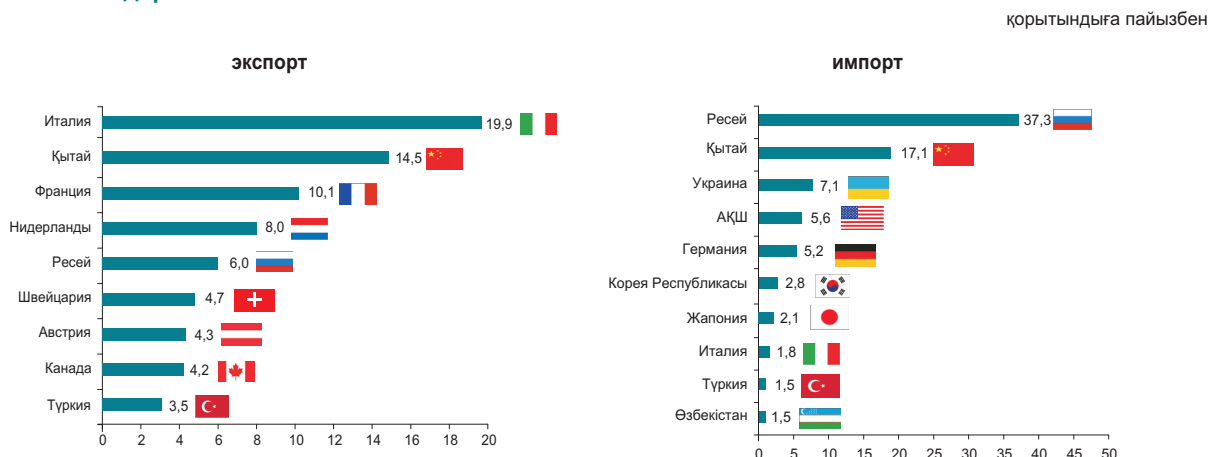

8. ЭКОНОМИКАНЫҢ НАҚТЫ СЕКТОРЫ

8.1 ӨНЕРКӘСІП ӨНДІРІСІ

өткен жылғы тиісті кезеңге пайызбен
 2011 жылғы қаңтар-наурыз.....106,0
 2011 жылғы қаңтар-желтоқсан...103,5
 2012 жылғы қаңтар-наурыз.....102,9

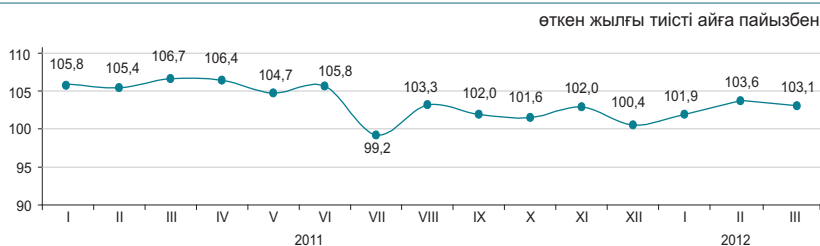

Өнеркәсіп салалары бойынша

2012 жылғы қаңтар-наурыз-дағы өнеркәсіп өнімі 4057 млрд. теңгеге, соның ішінде кен өндіру және өңдеу өнеркәсібі салаларында – тиісінше 2631 және 1093 млрд. теңгеге, электрмен жабдықтау, газ, бу беру, ауа баптауда – 297 млрд. теңгеге, сумен жабдықтау және кәріз жүйесінде – 36 млрд. теңгеге өндірілді.

	пайызбен	
	2012 жылғы қаңтар-наурыз 2011 жылғы қаңтар-наурызға	Жалпы көлемде үлес салмағы, 2012 жылғы қаңтар-наурыз
Өнеркәсіп	102,9	100,0
Кен өндіру өнеркәсібі және карьерлерді қазу	99,8	64,9
Өңдеу өнеркәсібі	108,6	26,9
Электрмен жабдықтау, газ, бу беру және ауа баптау	107,5	7,3
Сумен жабдықтау; кәріз жүйесі, қалдықтардың жиналуын және таратылуын бақылау	92,6	0,9

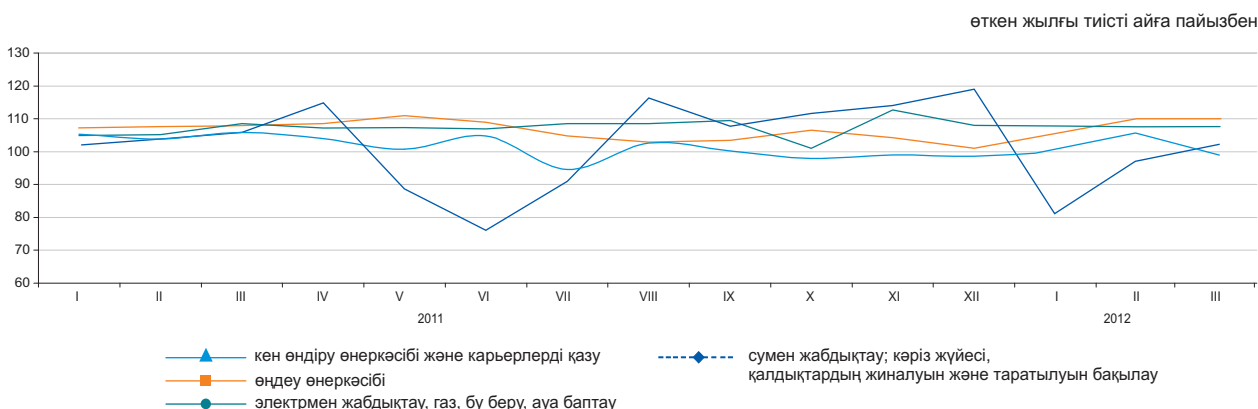

Өңдеу өнеркәсібі салалары бойынша

	2012 жылғы қаңтар-наурыз, млрд. теңге	2012 жылғы қаңтар-наурыз 2011 жылғы қаңтар-наурызға пайызбен
Өңдеу өнеркәсібі	1 092,6	108,6
Тамақ өнімдерін өндіру	173,2	106,5
Сусындарды өндіру	33,6	121,3
Темекі бұйымдарын өндіру	21,0	115,2
Жеңіл өнеркәсібі	10,1	110,9
Қағаз және қағаздан жасалған өнімдерді өндіру	6,9	86,6
Кокс және мұнай өңдеу өнімдерін өндіру	93,8	108,5
Химиялық өнеркәсіп өнімдерін өндіру	43,7	111,7
Резеңке және пластмасса бұйымдарын өндіру	24,4	124,3
Өзге де металл емес минералды өнімдер өндіру	49,5	114,8
Металлургия өнеркәсібі	457,5	102,4
Машина жасау	125,1	120,1

Заттай көріністе өнеркәсіп өнімдерін өндіру

	2012 жылғы қаңтар-наурыз	2011 жылғы қаңтар-наурыз
--	--------------------------	--------------------------

Көмір және лигнит өндіру

Көмір-барлығы, мың тонна	31 747,8	30 778,7
--------------------------	----------	----------

Шикі мұнай және табиғи газ өндіру

Мұнай, мың тонна	16 938,0	17 100,7
Газ конденсаты, мың тонна	3 197,9	3 268,2
Табиғи газ, млн. текше метр	10 419,0	10 191,7

Металл кендерін өндіру

Темір кені, мың тонна	12 190,1	12 106,2
Мыс кені, мың тонна	8 508,8	7 881,4
Қорғасын-мырыш кені, мың тонна	1 993,1	1 805,2
Хром қойыртпалары, мың тонна	811,8	946,3

Тамақ өнімдерін өндіру

Ет, тонна	40 410	34 717
Сүт, тонна	96 666	80 976
Ұн, тонна	1 011 668	755 485
Нан, тонна	169 034	170 613
Жарма, тонна	25 447	24 123

Мұнайды қайта өңдеу өнімдерін өндіру

Бензин, мың тонна	784,0	621,1
Керосин, мың тонна	105,4	99,3
Газойлдер, мың тонна	1 105,0	1 050,0
Мазут, мың тонна	1 059,8	972,8

Металлургия өнеркәсібі

Ферроқорытпалар, тонна	422 206	419 190
Жазық илек, тонна	842 593	794 703
Тазартылған қорғасын, тонна	22 266	28 837
Мырыш, тонна	79 289	78 576
Тазартылған мыс, тонна	82 935	81 857

Электрмен жабдықтау, газ, бу беру және ауа баптау

Электр энергиясы, млн.кВт. с	25 955,5	24 279,8
Жылу энергиясы, мың Гкал	39 110,2	37 661,8

Сумен жабдықтау, кәріз жүйесі, қалдықтардың жиналуын және таратылуын бақылау

Табиғи су, млн. текше метр	664,4	652,2
----------------------------	-------	-------

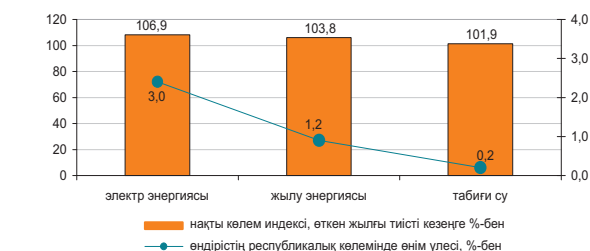
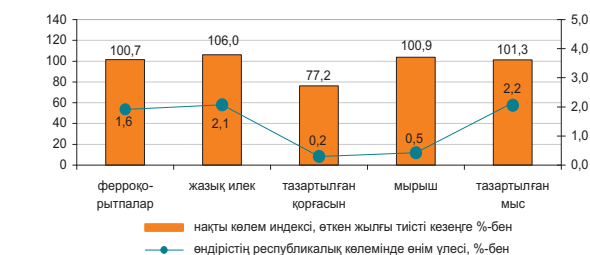
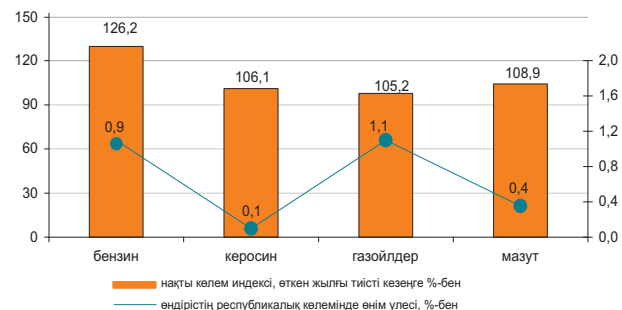
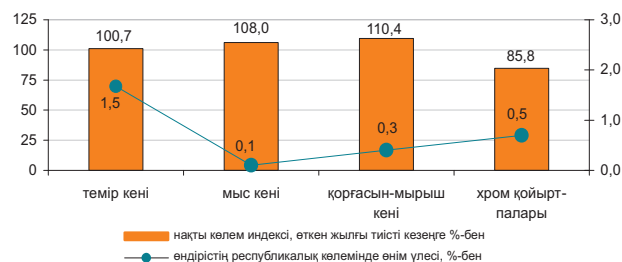
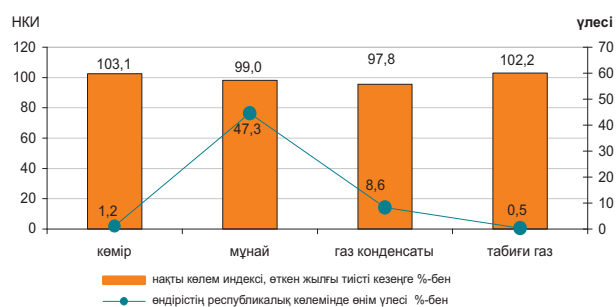

8.2 АУЫЛ ШАРУАШЫЛЫҒЫ

Ауыл шаруашылығы өнімдерінің (қызметтерінің) жалпы шығарылымы

өткен жылғы тиісті кезеңге пайызбен

2011 жылғы қаңтар-наурыз.....101,8
 2011 жылғы
 қаңтар-желтоқсан.....126,7
 2012 жылғы қаңтар-наурыз94,9

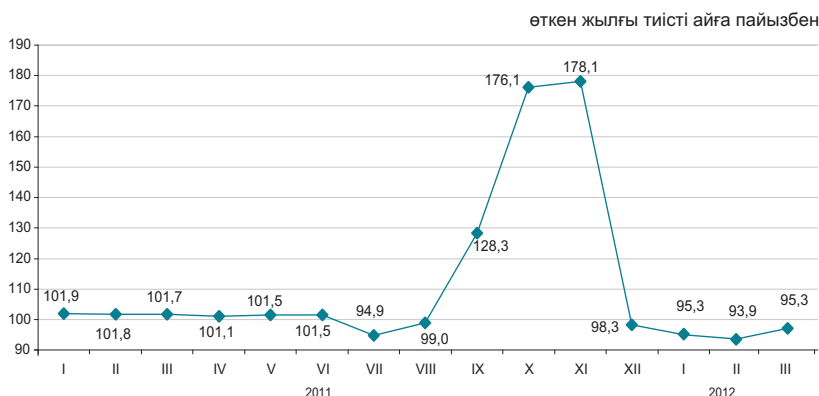

Ауыл шаруашылығы салалары бойынша

Ауыл шаруашылығы өнімдерінің (қызметтерінің) жалпы шығарылымы 2012 жылғы қаңтар-наурызда 188840,3 млн. теңгені құрады, соның ішінде мал шаруашылығы – 187060,5 млн. теңге, өсімдік шаруашылығы – 1745,4 млн. теңге, қызметтер – 34,4 млн. теңге.

	пайызбен	
	2012 жылғы қаңтар-наурыз 2011 жылғы қаңтар-наурызға	2011 жылғы қаңтар-наурыз 2010 жылғы қаңтар-наурызға
Ауыл шаруашылығы одан:	94,9	101,8
өсімдік шаруашылығының өнімі	100,0	100,0
мал шаруашылығының өнімі	94,8	101,8

	Өлшем бірлігі	2012 жылғы қаңтар-наурыз	2011 жылғы тиісті кезеңге пайызбен
Ауыл шаруашылығы малдары мен құстарының негізгі түрлерінің саны*			
Ірі қара мал	мың бас	6 443,4	92,6
Қой	мың бас	17 919,2	101,1
Ешкі	мың бас	3 173,6	98,2
Шошқа	мың бас	1 406,7	88,4
Жылқы	мың бас	1 635,0	105,1
Құс	мың бас	32 742,6	98,8
Мал шаруашылығы өнімдерінің негізгі түрлерін өндіру			
Мал мен құстың барлық түрлерінің тірідей салмақта союға өткізілгені	мың тонна	322,1	98,2
Сауылған сиыр сүті	мың тонна	775,6	90,9
Алынған тауық жұмыртқалары	млн. дана	780,5	93,1
Мал мен құстың өнімділігі			
Бір сиырдан сауылған орташа сүт сауымы	кг	376	99,5
Бір мекиеннің орташа жұмыртқалағыштығы	дана	47	95,9
Негізгі дәнді дақылдардың қолда бары, барлығы*	мың тонна	16 104,8	2,2 есе
одан:			
бидай	мың тонна	14 985,2	2,2 есе
арпа	мың тонна	709,5	181,4
сұлы	мың тонна	111,4	2,6 есе
күріш	мың тонна	78,7	74,3
жүгері	мың тонна	22,3	114,1
қара бидай	мың тонна	16,6	64,8
Негізгі май дақылдардың қолда бары, барлығы*	мың тонна	401,9	2 есе
одан:			
Шашақты зығырдың тұқымдары	мың тонна	149,7	3,8 есе
Күнбағыс	мың тонна	141,4	136,0
Рапс	мың тонна	40,9	197,0
Соя бұршақтары	мың тонна	25,2	120,4

* 2012 жылғы 1 сәуірге.

8.3 ҚҰРЫЛЫС

Орындалған құрылыс жұмыстарының көлемі

өткен жылғы тиісті кезеңге пайызбен
 2011 жылғы қаңтар-наурыз.....103,1
 2011 жылғы қаңтар-желтоқсан.....102,7
 2012 жылғы қаңтар-наурыз.....99,3

2012 жылғы қаңтар-наурызда құрылыс жұмыстарының (қызметтерінің) көлемі 229,7 млрд. теңгені құрады.



Құрылыс жұмыстарының жеке түрлері

Құрылыс жұмыстарының жалпы көлемінде едәуір үлес салмағының көлемі 95,0 млрд. теңгені құраған ғимараттарды салу көлемі бойынша құрылыс жұмыстары алды.



Құрылыс жұмыстары көлемінің құрылымы

Құрылыс-монтаж жұмыстарының көлемі 2011 жылғы қаңтар-наурызбен салыстырғанда 0,8% азайып, 213,3 млрд. теңгені құрады. Күрделі жөндеу бойынша құрылыс жұмыстарының көлемі 14,5%-ға төмендеді. Ағымдағы жөндеу бойынша құрылыс жұмыстарының көлемі өткен жылғы тиісті аймен салыстырғанда 18,4%-ға өсті.

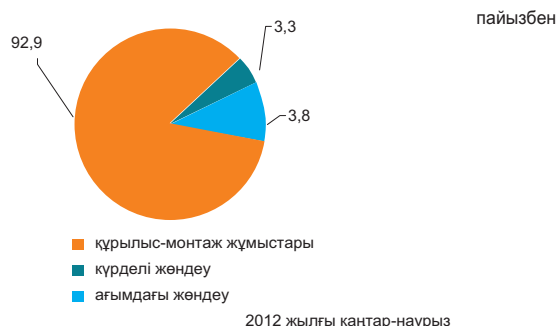

Объектілерді пайдалануға беру

2012 жылғы қаңтар-наурызда 6712 жаңа ғимараттардың құрылысы аяқталды, олардың ішінен 6001 тұрғын және 711 тұрғын емес мақсаттағы ғимараттар.

Пайдалануға берілген әлеуметтік-мәдени объектілер:

- жалпы білім беретін мектептер - 6;
- мектепке дейінгі мекемелер - 21;
- амбулаториялық-емханалық мекемелер - 19;
- ауруханалар - 4.

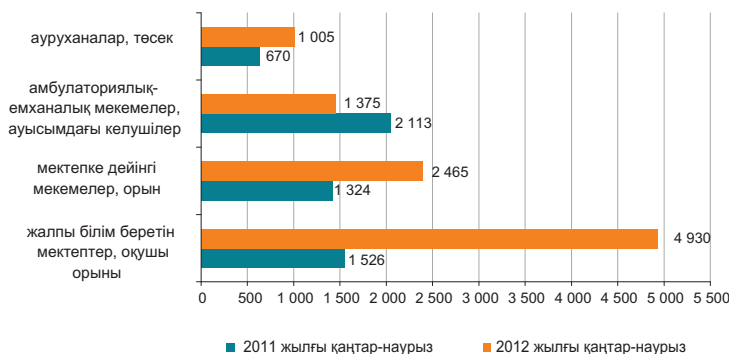

8.4 ТҰРҒЫН ҮЙ ҚҰРЫЛЫСЫ

Тұрғын үй құрылысына салынған инвестициялар

өткен жылғы тиісті кезеңге пайызбен
 2011 жылғы наурыз.....142,0
 2011 жылғы қаңтар-желтоқсан.....119,2
 2012 жылғы наурыз.....101,9

2012 жылғы қаңтар-наурызда тұрғын үй құрылысына 77,0 млрд. теңге салынды. Негізгі капиталға салынған инвестициялардың жалпы көлемінде тұрғын үй құрылысында игерілген қаражаттың үлесі 10,2%-ды құрады.

2012 жылғы қаңтар-наурызда тұрғын үй құрылысының негізгі қаржыландыру көзінің үлес салмағы 60,2%-ды құрайтын салушылардың меншікті қаражаты болды.

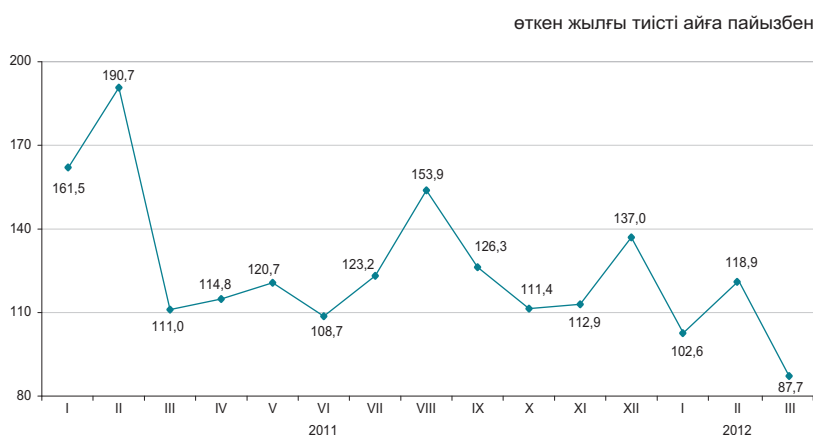

Тұрғын жайларды пайдалануға беру

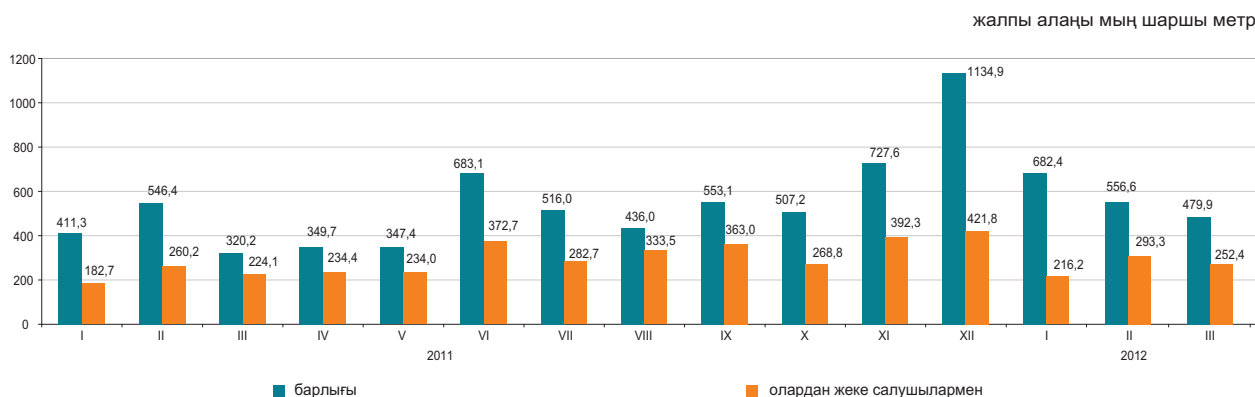

Пайдалануға берілген тұрғын үйдің нақты көлем индексі

2012 жылғы қаңтар-наурызда пайдалануға берілген тұрғын үйдің жалпы алаңы 1718,9 мың шаршы метрді, оның ішінде халықпен 761,9 мың шаршы метрді құрады. Пайдалануға берілген тұрғын үйдің нақты көлем индексі 2011 жылғы қаңтар-наурызға 134,5%-ды құрады.

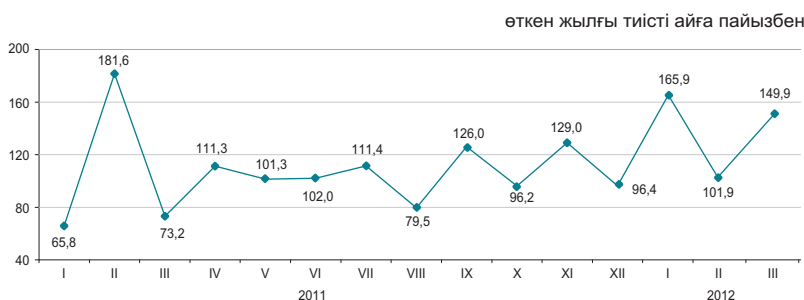

8.5 КӨЛІК

Жүк айналымы

өткен жылға пайызбен	
2011 жылғы қаңтар-желтоқсан.....	116,6
өткен айға пайызбен	
2011 жылғы наурыз.....	104,0
2012 жылғы наурыз.....	104,6
тиісті айға пайызбен	
2011 жылғы наурыз.....	112,5
2012 жылғы наурыз.....	117,8
тиісті кезеңге пайызбен	
2011 жылғы қаңтар-наурыз....	116,7
2012 жылғы қаңтар-наурыз....	118,1

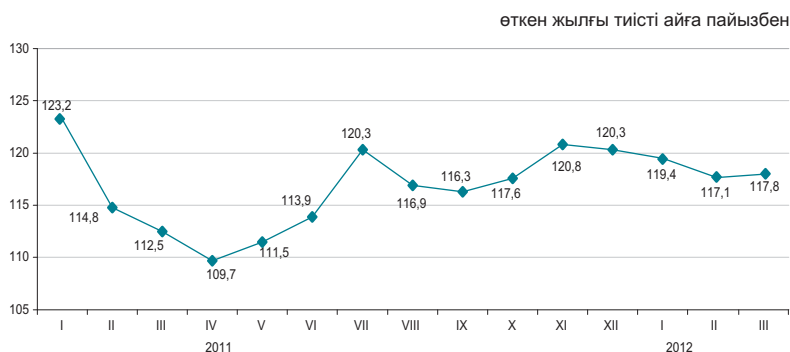

Көлік түрлері бойынша

2012 жылғы наурызда өткен жылғы тиісті кезеңмен салыстырғанда жүк айналымының жоғарылауы (17,8%) темір жол, құбыр және автомобиль көлігіндегі жүк ағымының көбеюіне байланысты болды, олардың үлесі (тиісінше 53,8%, 23,7% және 21,8%) жүк айналымының жалпы көлемінде едәуір.

	Үлес салмағы	2012 жылғы наурыз 2012 жылғы ақпанға	2012 жылғы наурыз 2011 жылғы наурызға
Жүк айналымы	100	104,6	117,8
оның ішінде:			
темір жол	53,8	108,1	114,0
құбыр	23,7	106,6	109,9
автомобиль	21,8	94,8	141,0
теңіз	0,7	110,9	102,0
әуе	0,01	123,4	58,1
өзен	-	-	-

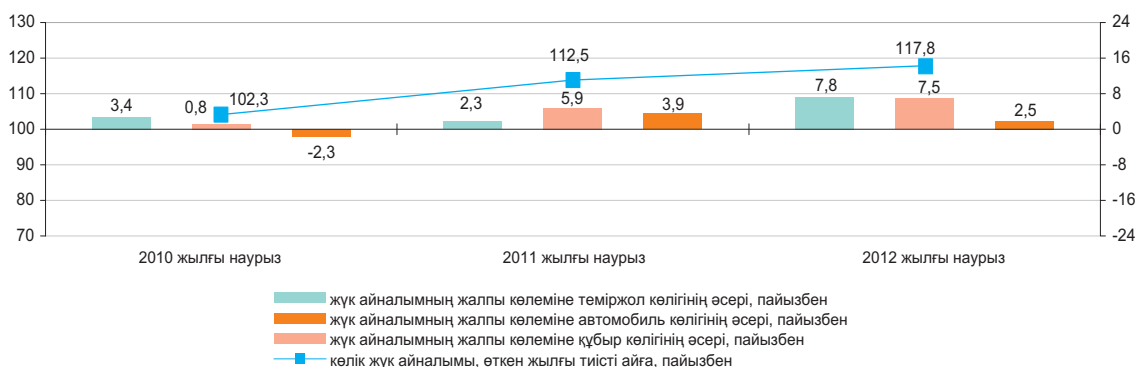

Көлік түрлері бойынша негізгі көрсеткіштері

	Жүк тасымалдау, мың тонна		Жүк айналымы млн. ткм	
	2012 жылғы қаңтар-наурыз	2012 жылғы қаңтар-наурыз 2011 жылғы қаңтар-наурызға пайызбен	2012 жылғы қаңтар-наурыз	2012 жылғы қаңтар-наурыз 2011 жылғы қаңтар-наурызға пайызбен
Көліктің барлық түрлері	670 271,9	120,0	109 532,1	118,1
оның ішінде:				
темір жол	72 319,2	107,8	57 328,3	113,1
автомобиль	546 531,2	123,8	25 890,7	149,9
құбыр	50 340,4	102,7	25 569,0	106,3
оның ішінде:				
мұнай	26 269,3	98,3	14 656,2	93,2
газ	24 071,1	107,9	10 912,8	130,9
теңіз	1 076,9	116,6	732,3	104,9
әуе	4,2	56,6	11,7	54,8
өзен	-	-	-	-

Жолаушылар айналымы

өткен жылға пайызбен	
2011 жылғы қаңтар-желтоқсан.....	126,8
өткен айға пайызбен	
2011 жылғы наурыз.....	103,6
2012 жылғы наурыз.....	101,4
тиісті айға пайызбен	
2011 жылғы наурыз.....	128,3
2012 жылғы наурыз.....	124,3
тиісті айға пайызбен	
2011 жылғы қаңтар-наурыз.....	126,0
2012 жылғы қаңтар-наурыз.....	125,9

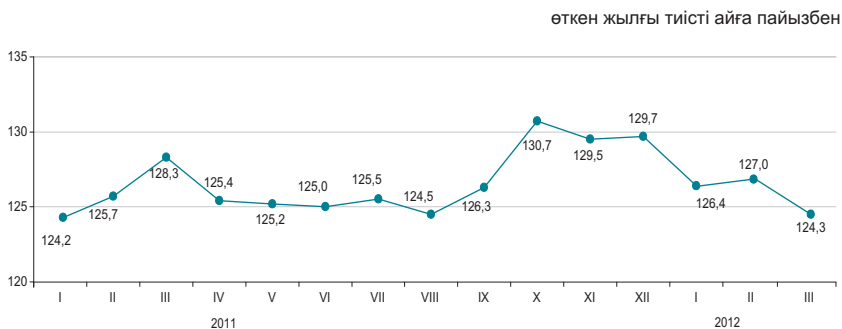

Көлік түрлері бойынша

2012 жылғы наурызда өткен жылғы тиісті кезеңмен салыстырғанда жолаушылар айналымының артуы (24,3%) автомобиль көлігінде жолаушылар ағымының өсуіне байланысты болды.

	Үлес салмағы	2012 жылғы наурыз 2012 жылғы ақпанға	2012 жылғы наурыз 2011 жылғы наурызға
Жолаушылар айналымы*	100	101,4	124,3
соның ішінде:			
автомобиль	87,3	99,3	125,7
темір жол	8,4	121,0	114,1
әуе	4,1	113,5	119,1
электр	0,2	111,2	79,6
өзен	-	-	-

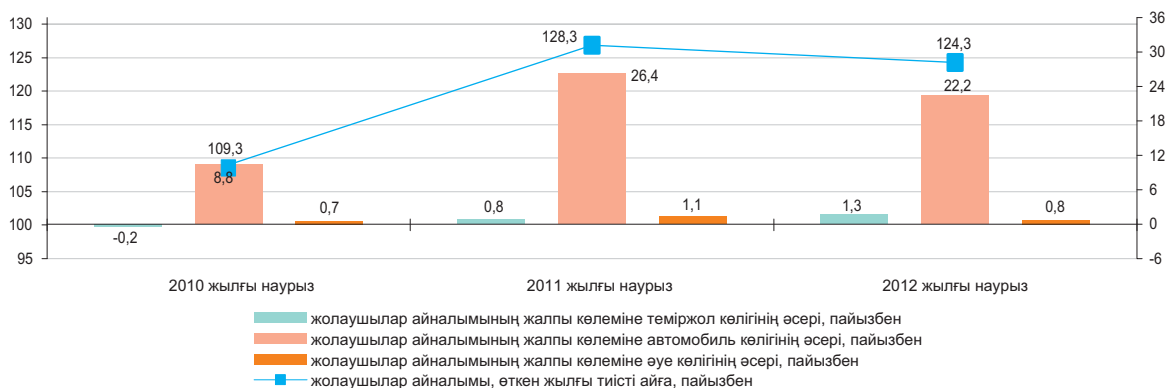

Көлік түрлері бойынша негізгі көрсеткіштері

	Жолаушылар тасымалдау, мың адам		Жолаушылар айналымы, млн жкм	
	2012 жылғы қаңтар-наурыз	2012 жылғы қаңтар-наурыз 2011 жылғы қаңтар-наурызға пайызбен	2012 жылғы қаңтар-наурыз	2012 жылғы қаңтар-наурыз 2011 жылғы қаңтар-наурызға пайызбен
Көліктің барлық түрлері*	4 325 831,2	125,3	48 002,0	125,9
соның ішінде:				
темір жол	5 025,1	111,3	3 798,0	114,6
автомобиль	4 300 990,8	125,5	42 222,4	127,2
әуе	957,8	119,4	1 899,7	122,3
электр	17 420,0	92,3	71,1	91,4
өзен	-	-	-	-

* Жолаушыларды метрополитенмен тасымалдау есепке алынған.

8.6 ПОЧТАЛЫҚ ЖӘНЕ КУРЬЕРЛІК ҚЫЗМЕТ. БАЙЛАНЫС

Почталық және курьерлік қызмет

өткен жылға пайызбен	
2010 жыл.....	118,1
2011 жылғы қаңтар-желтоқсан.....	119,1
өткен айға пайызбен	
2011 жылғы наурыз.....	104,1
2012 жылғы наурыз.....	107,7
тиісті айға пайызбен	
2011 жылғы наурыз.....	125,7
2012 жылғы наурыз.....	113,0

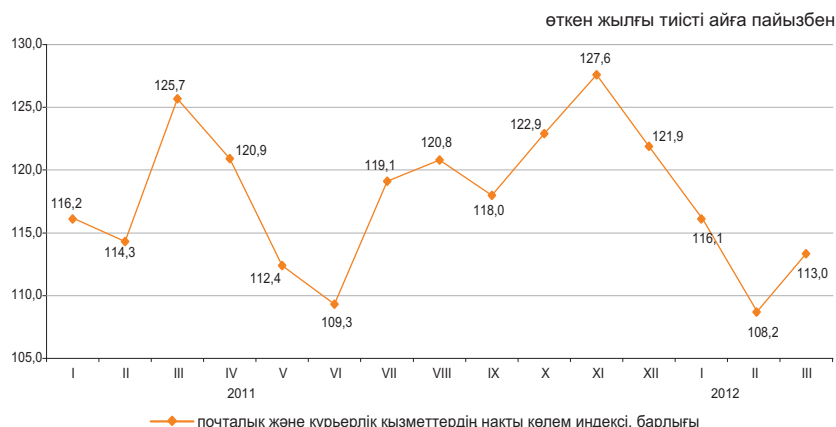

Байланыс

өткен жылға пайызбен	
2010 жыл.....	108,1
2011 жылғы қаңтар-желтоқсан.....	118,7
өткен айға пайызбен	
2011 жылғы наурыз.....	105,1
2012 жылғы наурыз.....	100,3
тиісті айға пайызбен	
2011 жылғы наурыз.....	118,6
2012 жылғы наурыз.....	114,1



Байланыс қызметтерінің түрлері бойынша

2012 жылғы наурызда байланыс қызметтерінен түскен табыстардың өсуі жедел әрекетті байланыс қызметтерінен және Интернет қызметтерінен түскен табыстардың өсуінен болды, олардың үлес салмағы байланыс қызметтерінен түскен табыстардың жалпы көлемінің тиісінше 52,1% және 16,6%-ын құрады.

	Үлес салмағы	2012 жылғы қаңтар-наурыз, млн. теңге	2012 жылғы наурыз 2012 жылғы ақпанға	2012 жылғы наурыз 2011 жылғы наурызға	2012 жылғы қаңтар-наурыз 2011 жылғы қаңтар-наурызға
Байланыс қызметтерінен түскен табыстар, барлығы	100,0	140 162,2	100,3	114,1	116,7
Жедел әрекетті байланыс	52,1	73 062,4	100,9	110,9	114,5
Интернет	16,6	23 334,9	100,9	125,5	129,4
Өзге де байланыс қызметтері	12,0	16 797,2	100,3	135,9	138,9
Қалааралық телефон байланысы	7,3	10 211,6	100,8	92,0	94,8
Жергілікті телефон байланысы	7,6	10 599,1	106,3	111,4	106,6
Деректерді табыстау	2,2	3 050,4	94,8	101,9	107,2
Сымсыз желілері және спутник, кабельді инфрақұрылым арқылы бағдарламаларды тарату	2,2	3 106,6	110,7	121,0	114,7
Жалпы табыстардан-халыққа байланыс қызметтерін көрсетуден	66,3	92 879,7	102,4	109,9	108,0

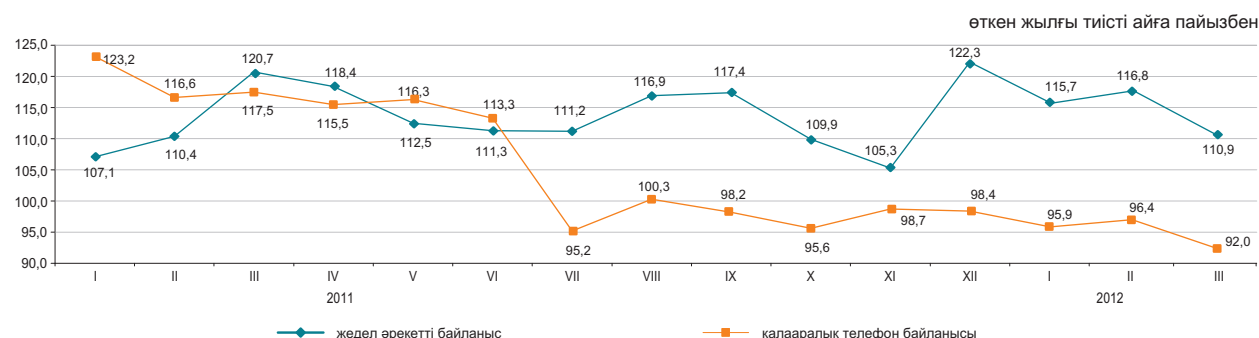

8.7 ШАҒЫН ЖӘНЕ ОРТА КӘСІПКЕРЛІК МОНИТОРИНГІ

ШОК субъектілерінің саны

өткен жылғы тиісті кезеңге пайызбен

2011 жылғы 1 сәуірге.....105,0
2012 жылғы 1 сәуірге.....124,4

Жұмыспен қамтылғандар саны

өткен жылғы тиісті кезеңге пайызбен

2011 жылғы 1 сәуірге.....102,0
2012 жылғы 1 сәуірге.....107,5

Өнім шығарылымы

өткен жылғы тиісті кезеңге пайызбен

2011 жылғы қаңтар-наурыз....103,3
2011 жылғы
қаңтар-желтоқсан.....102,9
2012 жылғы қаңтар-наурыз....103,7

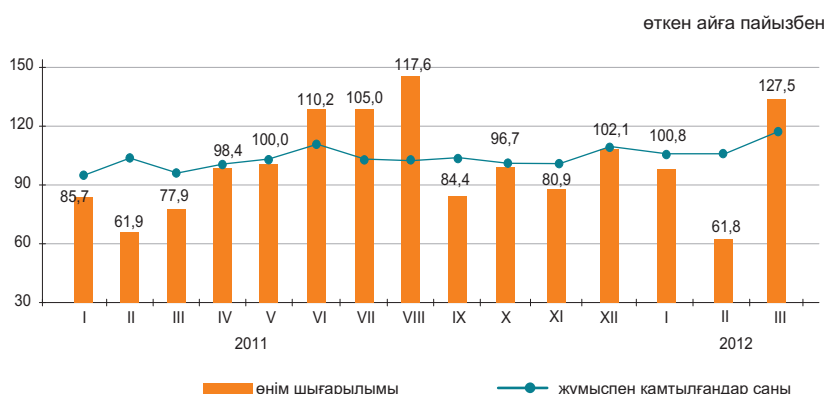

ШОК қызметінің көрсеткіштері құрылымы

2012 жылғы қаңтар-наурыз-да ШОК субъектілерінің өнім (тауарлар мен қызмет көрсетулер) шығарылымы 1374,9 млрд. теңгені құрады.

Нарықтағы белсенді жұмыс істейтін ШОК субъектілерінің саны 2012 жылғы 1 сәуірге 843,1 мың бірікті құрады.

ШОК-та жұмыспен белсенді қамтылғандар саны 2012 жылғы 1 сәуірге 2664,3 мың адамды құрады.

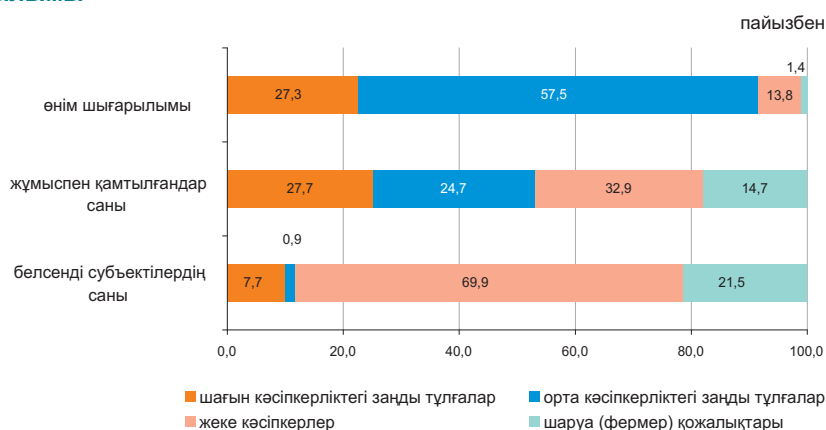

ШОК субъектілері

Дербес шоттардың негізінде қалыптасқан ҚМ СК деректері бойынша, жұмыс істейтін дара кәсіпкерлердің ең көп саны Алматы қаласында (13,3%), Оңтүстік Қазақстан (10,7%), Алматы (9,5%), Шығыс Қазақстан (жалпы санынан 9,3%) облыстарында шоғырланған.

Статистикалық тіркелімнің деректері бойынша белсенді жұмыс істейтін шаруа (фермер) қожалықтарының едәуір саны Оңтүстік Қазақстан (36,9%), Алматы (28,2%), Жамбыл (8,6%) және Шығыс Қазақстан (8,3%) облыстарында белгіленген.

	Жұмыспен қамтылғандар саны	Өнім шығарылымы
	2012 жылғы 1 сәуір 2011 жылғы 1 сәуірге пайызбен	2012 жылғы қаңтар-наурыз 2011 жылғы қаңтар-наурызға пайызбен
Барлығы	107,5	103,7
Шағын кәсіпкерліктегі заңды тұлғалар	99,6	103,4
Орта кәсіпкерліктегі заңды тұлғалар	107,0	103,4
Дара кәсіпкерлер	125,9	104,8
Шаруа (фермер) қожалықтары	91,7	129,0

ШОК секторының дамуы

2011 жылғы тиісті кезеңмен салыстырғанда 2012 жылғы қаңтар-наурызда ШОК субъектілерінің өнім (тауарлар мен қызмет көрсетулер) шығарылымының көбеюі барлық облыстарда байқалды.

Өнім шығарылымының өзгеруі

өткен жылғы тиісті кезеңге пайызбен

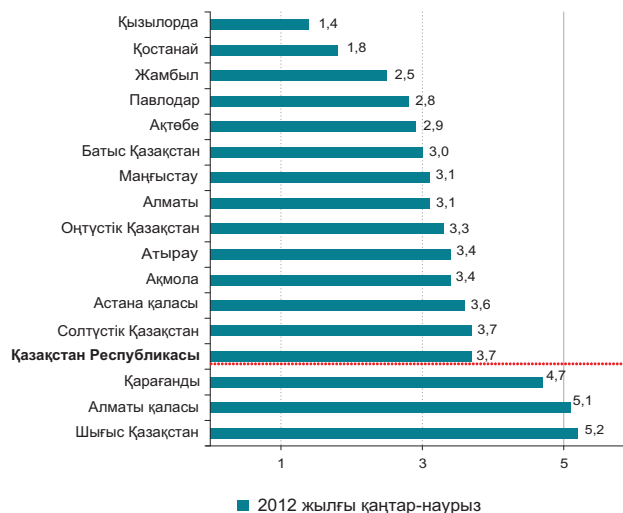

Кейбір салалардың ШОК субъектілерімен өнім шығарылымындағы үлесі

	пайызбен	
	2011 жылғы қаңтар-наурыз	2012 жылғы қаңтар-наурыз
Барлығы	100,0	100,0
Ауыл, орман және балық шаруашылығы	4,7	4,8
Өнеркәсіп	22,6	23,0
Құрылыс	18,9	16,7
Көтерме және бөлшек сауда; автомобильдерді және мотоциклдерді жөндеу	22,9	23,9
Жылжымайтын мүлікпен жасалатын операциялар	3,8	3,6
Басқа да салалар	27,1	28,0

ШОК белсенді жұмыс істейтін субъектілері сандарының өзгеруі

өткен жылғы тиісті күнге пайызбен

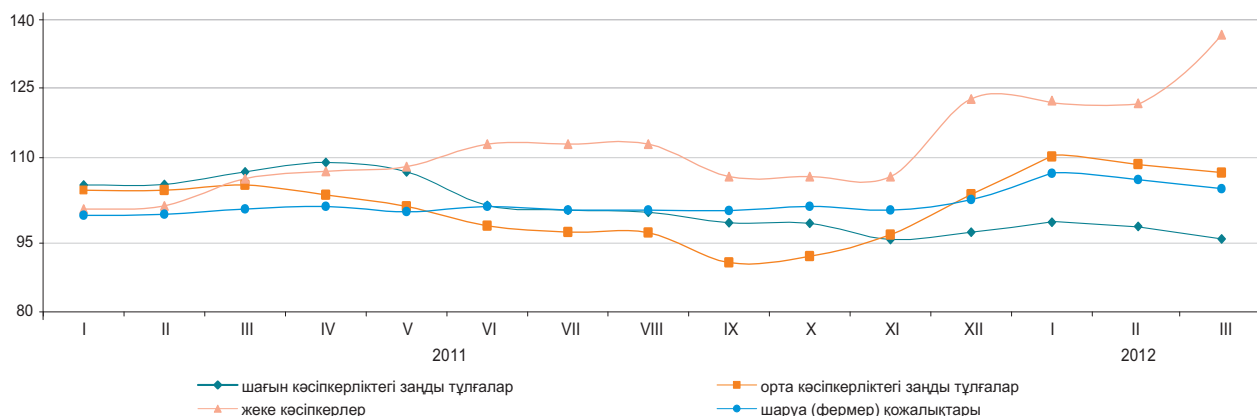

2012 жылғы 1 сәуірге ШОК субъектілерінің саны

	Тіркелген ШОК субъектілерінің барлығы	оның ішінде			Белсенді жұмыс істеп тұрған ШОК субъектілерінің барлығы	оның ішінде		
		ШОК заңды тұлғалары	жеке кәсіпкерлер*	шаруа (фермер) қожалықтары		ШОК заңды тұлғалары	жеке кәсіпкерлер (жұмыс істеп тұрған)*	шаруа (фермер) қожалықтары
Қазақстан Республикасы	1 384 700	231 835	954 506	198 359	843 126	72 194	589 640	181 292
Ақмола	55 685	6 996	44 259	4 430	33 017	2 443	26 719	3 855
Ақтөбе	53 713	9 179	40 240	4 294	36 003	3 965	27 885	4 153
Алматы	154 153	11 028	91 058	52 067	111 293	3 881	56 288	51 124
Атырау	50 058	7 222	41 113	1 723	31 311	2 579	27 231	1 501
Батыс Қазақстан	39 584	4 748	30 756	4 080	27 741	1 924	22 178	3 639
Жамбыл	62 239	5 602	40 302	16 335	39 925	1 707	22 704	15 514
Қарағанды	88 703	16 008	65 894	6 801	56 504	5 187	45 097	6 220
Қостанай	71 974	7 926	57 732	6 316	42 589	3 102	34 176	5 311
Қызылорда	37 496	4 672	30 315	2 509	21 888	2 136	18 512	1 240
Маңғыстау	43 160	7 974	34 011	1 175	27 846	3 266	23 634	946
Оңтүстік Қазақстан	234 992	20 616	138 352	76 024	135 893	5 988	63 076	66 829
Павлодар	53 474	9 041	40 603	3 830	31 721	2 959	25 649	3 113
Солтүстік Қазақстан	37 865	5 224	29 579	3 062	25 123	2 186	20 178	2 759
Шығыс Қазақстан	119 530	13 078	90 800	15 652	75 669	5 471	55 122	15 076
Астана қ.	90 462	29 265	61 183	14	50 051	7 091	42 959	1
Алматы қ.	191 612	73 256	118 309	47	96 552	18 309	78 232	11

* Қазақстан Республикасы Қаржы министрлігі Салық комитетінің деректері.

8.8 ІСКЕРЛІК ЖӘНЕ ТҰТЫНУШЫЛЫҚ БЕЛСЕНДІЛІК

Кәсіпкерліктің сенімділік индексі

	пайызбен	
	Өнеркәсіп	Сауда
2011 жыл		
I тоқсан	+12	+10
II тоқсан	+15	+5
III тоқсан	+15	+4
IV тоқсан	+10	+5
2012 жыл		
I тоқсан	+6	+9

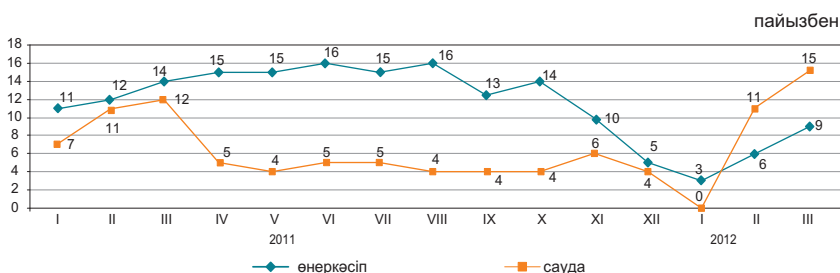

2012 жылғы наурызда сұралған өнеркәсіп кәсіпорындарының іскерлік белсенділігін сипаттайтын кәсіпкерліктің сенімділік индексі өткен аймен салыстырғанда 3 пайыздық тармаққа өсіп, (+9)% құрады.

Жақындағы 2-3 айда сұралған кәсіпорындардың іскерлік белсенділігінің өсуі күтіледі.

2012 жылғы наурызда 86% кәсіпорындардың басшылары өз экономикалық жағдайын «жақсы» және «қанағаттанарлық» деп сипаттаған (2012 жылғы ақпанда - 83%). Соның өзінде 2012 жылғы мамырға дейін ағымдағы уақытпен салыстырғанда, (+67)% өзгеріссіз, (+22)% жақсаруын және (+9)% кәсіпорын өзінің қаржылық – шаруашылық қызметінің нашарлайтындығын күтеді.

	Кәсіпорындар зерттелді, бірлік	Кәсіпкерлік сенімділік индексі, %	
		пайызбен	
		2011 жылғы наурыз	2012 жылғы наурыз
Өнеркәсіп	855	+14	+9
Кен өндіру	108	+14	+9
Өңдеу	588	+14	+16
Электрмен жабдықтау, сумен жабдықтау	159	-12	-16
Сауда	1 500	+12	+15
Көтерме	861	+12	+16
Бөлшек	628	+12	+14
Сауда делдалдығы	11	-6	-19

Тұтынушылық белсенділікті бағалау

2012 жылғы наурызда 1600 респонденттерді - қала және ауыл халқының өкілдерінің, фирмалар мен банктөрдің, мемлекеттік мекемелер мен ұйымдардың қызметкерлері, үй шаруасындағы әйелдер және зейнеткерлердің және т.с.с. кезекті зерттеуі өткізілді. Зерттеудің негізгі мақсаты - ел экономикасындағы және жеке үй шаруашылығындағы өзгерістер туралы тұтынушылардың субъективті пікірлерін анықтау. Бұдан басқа, зерттеу нәтижелері тұтынушылардың ұзақ пайдаланылатын тауарларды сатып алу тілегі туралы ақпаратты береді.

	пайызбен	
	2011 жылғы наурыз	2012 жылғы наурыз
Тұтынушылардың сезіну индексі	+13	+18
Экономикалық ахуал индексі	+15	+18
Сатып алу тілегінің индексі	+12	+19

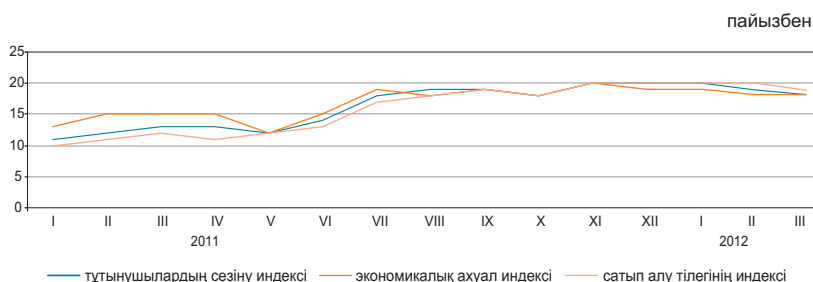

	пайызбен			
	Елдегі экономикалық ахуал		Үй шаруашылығындағы ақша жинақтары	
	2010 жылғы наурыз-2011 жылғы наурыз	2011 жылғы наурыз-2012 жылғы наурыз	2010 жылғы наурыз-2011 жылғы наурыз	2011 жылғы наурыз-2012 жылғы наурыз
Жақсару	27	32	31	33
Нашарлау	17	14	19	15
Жақсаруды күту	30	31	14	15
Нашарлауды күту	15	13	14	19

«Тұтынушылардың сезіну индексі» сұралған респонденттердің ел экономикасында соңғы 12 ай ішінде болған өзгерістер туралы өзіндік пікірін көрсетеді.

«Экономикалық ахуал индексі» тұтынушылардың келесі 12 айда елде болатын экономикалық жағдай туралы өзіндік пікірін көрсетеді

«Сатып алу тілегінің индексі» респонденттердің меншікті үй шаруашылығындағы қаржы-экономикалық жағдайын көрсетеді және үй шаруашылықтарының ұзақ пайдаланатын тауарларға сұраныс индикаторы болып табылады.

9. ҚАРЖЫ ЖҮЙЕСІ

9.1 МЕМЛЕКЕТТІК ҚАРЖЫ

(ҚМ деректері бойынша)

2012 жылғы қаңтар-ақпан млрд. теңге

Табыстар	877,5
Шығындар	803,8
Таза бюджеттік несиелеу	57,9
Қаржы активтерімен жасалатын операциялар бойынша сальдо	1,8
Бюджет тапшылығы (профициті)	14,0

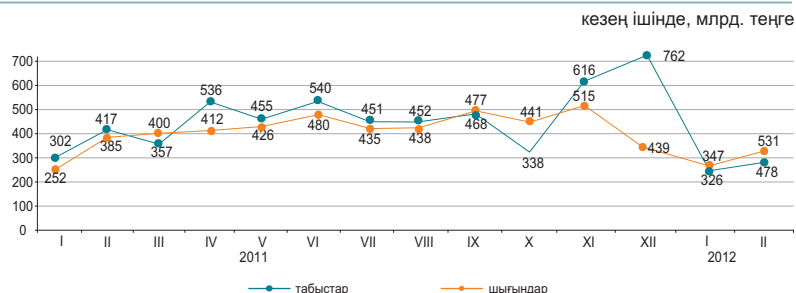

2012 жылғы қаңтар-ақпандағы бюджет табыстары

	Мемлекеттік бюджет			Республикалық бюджет			Жергілікті бюджет		
	млрд. теңге	үлес салмағы, пайызбен	2012 жылғы қаңтар-ақпан 2011 жылғы қаңтар-ақпанға, пайызбен	млрд. теңге	үлес салмағы, пайызбен	2012 жылғы қаңтар-ақпан 2011 жылғы қаңтар-ақпанға, пайызбен	млрд. теңге	үлес салмағы, пайызбен	2012 жылғы қаңтар-ақпан 2011 жылғы қаңтар-ақпанға, пайызбен
Табыстар	877,5	100,0	122,1	720,4	100,0	124,2	450,0	100,0	124,5
Салық түсімдері	709,4	80,8	1 091,8	526,6	73,1	106,3	182,8	40,6	118,6
Салықтық емес түсімдер	13,5	1,5	101,2	11,9	1,7	37,0	1,7	0,4	72,6
Негізгі капиталды сатудан түскен түсімдер	4,6	0,6	101,2	0,1	0,0	11,9	4,6	1,0	118,5
Трансферттер түсімдері	150,0	17,1	500,0	181,8	25,2	352,9	260,9	58,0	129,8

2012 жылғы қаңтар-ақпандағы мемлекеттік бюджеттің салық түсімдері

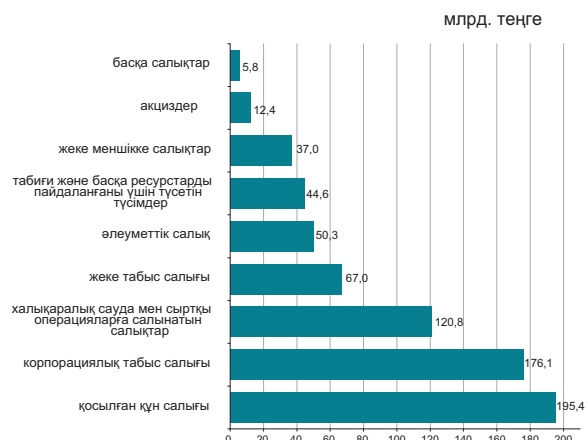

	Үлес салмағы	2012 жылғы қаңтар-ақпан 2011 жылғы қаңтар-ақпанға, пайызбен
Салықтық түсімдер	100,0	109,2
Корпорациялық табыс салығы	24,8	121,3
Қосылған құн салығы	27,5	107,7
Жеке табыс салығы	9,4	121,8
Халықаралық сауда мен сыртқы операцияларға салынатын салықтар	17,0	90,2
Әлеуметтік салық	7,1	122,3
Табиғи және басқа ресурстарды пайдаланғаны үшін түсетін түсімдер	6,3	107,9
Жеке меншікке салықтар	5,2	107,8
Акциздер	1,7	127,9
Басқа салықтар	1,0	76,3

2012 жылғы қаңтар-ақпандағы бюджет шығындары

	Мемлекеттік бюджет			Республикалық бюджет			Жергілікті бюджет		
	млрд. теңге	үлес салмағы, пайызбен	2012 жылғы қаңтар-ақпан 2011 жылғы қаңтар-ақпанға, пайызбен	млрд. теңге	үлес салмағы, пайызбен	2012 жылғы қаңтар-ақпан 2011 жылғы қаңтар-ақпанға, пайызбен	млрд. теңге	үлес салмағы, пайызбен	2012 жылғы қаңтар-ақпан 2011 жылғы қаңтар-ақпанға, пайызбен
Шығындар	803,8	100,0	126,2	729,7	100,0	122,1	366,9	100,0	140,1
Жалпы сипаттағы мемлекеттік қызмет көрсетулер	44,0	5,5	154,3	33,7	4,6	174,8	10,3	2,8	111,3
Қорғаныс	30,3	3,8	128,8	28,0	3,8	128,1	2,3	0,6	137,7
Қоғамдық тәртіп, қауіпсіздік, құқықтық, соттық, қылмыстық-орындаушылық қызмет	62,5	7,8	143,7	51,5	7,1	147,4	13,6	3,7	152,3
Білім беру	154,0	19,2	143,2	47,0	6,4	189,6	128,6	35,1	146,8
Денсаулық сақтау	161,2	20,0	149,4	116,5	16,0	174,8	78,7	21,5	151,0
Әлеуметтік көмек және әлеуметтік қамсыздандыру	206,0	25,6	105,7	195,2	26,8	105,3	11,9	3,2	124,0
Басқа шығындар	145,8	18,1	111,3	257,8	35,3	105,4	121,5	33,1	131,1

9.2 АҚША-КРЕДИТ СТАТИСТИКАСЫ

(ҰБ деректері бойынша)

Ақша базасы (резервтік ақшалар)

кезең соңына, млрд. теңге
 2011 жылғы ақпан.....2 630,1
 2012 жылғы ақпан.....3 469,5

өткен айға пайызбен
 2011 жылғы ақпан.....99,6
 2012 жылғы ақпан.....102,5

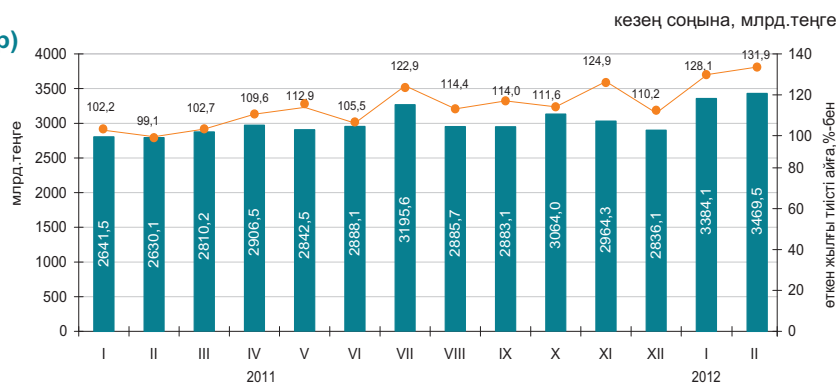

Ақша агрегаттары

кезең соңына, млрд. теңге

	2011												2012	
	I	II	III	IV	V	VI	VII	VIII	IX	X	XI	XII	I	II
M0	1 094,8	1 091,6	1 097,1	1 124,8	1 142,7	1 191,7	1 234,2	1 254,1	1 260,7	1 260,2	1 234,7	1 365,7	1 301,4	1 291,3
M1	3 112,6	3 137,1	3 440,7	3 489,8	3 519,1	3 684,1	3 867,0	3 673,6	3 704,0	3 627,0	3 537,3	3 843,8	3 614,0	3 762,2
M2	6 649,8	6 802,8	7 167,2	7 252,5	7 209,4	7 569,0	8 014,4	7 769,6	8 006,9	7 910,0	7 754,9	7 966,3	7 783,1	8 050,9
M3	8 608,6	8 605,7	8 923,9	9 016,1	8 968,2	9 360,2	9 741,6	9 514,3	9 821,0	9 818,5	9 607,0	9 751,1	9 622,1	9 911,6

Теңгенің негізгі валюталарға ресми айырбастау бағамдары

2012 жылғы ақпанда шетел валютасын айырбастау пункттерімен сату көлемі оны сатып алу көлемінен: АҚШ доллары – 2,8 есеге, еуро – 1,6 есеге, ресей рублі – 1,7 есеге асып түсті.

2012 жылғы ақпанда қаңтар айымен салыстырғанда АҚШ долларын, еуроны және ресей рублін сату тиісінше 7,9%, 12,1% және 0,1% азайды.

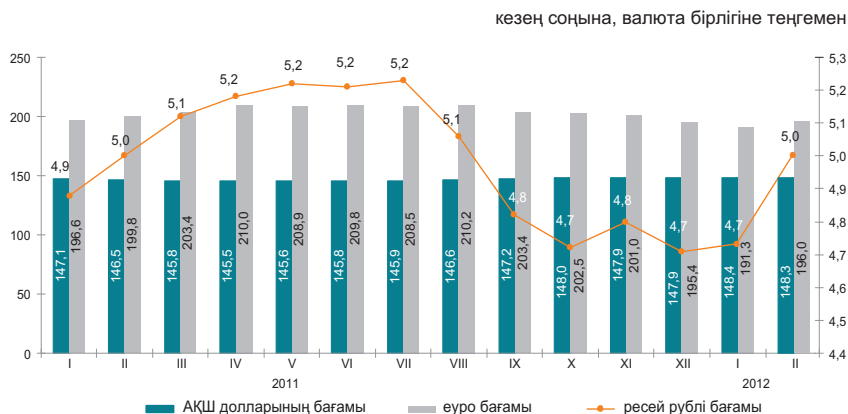

9.3 АҚША-КРЕДИТ ЖҮЙЕСІНІҢ КРЕДИТТЕРІ МЕН ДЕПОЗИТТЕРІ

Екінші деңгейлі банктер кредиттері

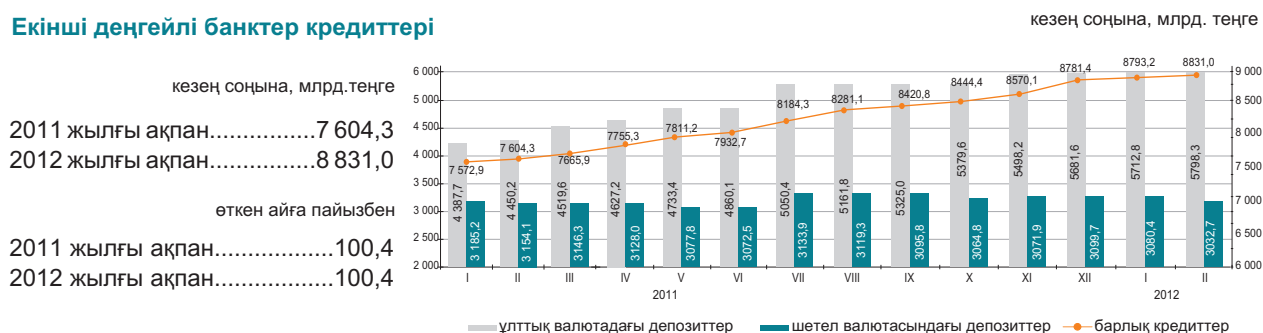

Шағын кәсіпкерлік субъектілеріне екінші деңгейлі банктердің берген кредиттері

2012 жылғы ақпанда шағын кәсіпкерлік субъектілеріне кредит беру өткен аймен салыстырғанда 2,8%-ға өсті. Берілген кредиттердің сомасы 1365,6 млрд. теңгені құрады немесе экономикаға кредиттің жалпы көлемінің 15,5%. Берілген кредиттердің едәуір сомасы саудаға (жалпы көлемнің үлесі – 32,3%), құрылысқа (16,9%) және өнеркәсіпке (15,1%) келеді.

	2012 жылғы ақпан			2011 жылғы ақпан		
	млрд. теңге	үлес салмағы, пайызбен	2012 жылғы ақпан 2011 жылғы ақпанға, пайызбен	млрд. теңге	үлес салмағы, пайызбен	2011 жылғы ақпан 2010 жылғы ақпанға, пайызбен
Кредиттер-барлығы	1 365,6	100,0	102,7	1 329,3	100,0	77,9
өнеркәсіп	205,8	15,1	140,0	147,0	11,1	98,7
ауыл шаруашылығы	52,4	3,8	84,0	62,3	4,7	51,2
құрылыс	231,1	16,9	116,2	199,0	15,0	76,2
көлік	32,7	2,4	75,0	43,6	3,3	107,9
байланыс	17,6	1,3	106,8	16,5	1,2	96,5
сауда	440,8	32,3	95,0	464,2	34,9	66,3
басқа салалар	385,2	28,2	97,1	396,7	29,8	95,1

Кредит рыногы

Заңды тұлғаларға кредиттер беру 2012 жылғы ақпанда өткен айға қарағанда 0,4%-ға өсті және 6475,1 млрд. теңге құрады, жеке тұлғаларға 0,6%-ға өсті және 2355,9 млрд. теңге құрады.

Кредиттердің жалпы сомасында ұзақ мерзімді кредиттер 80,4% (7103,6 млрд. теңге), қысқа мерзімді кредиттер - 19,6% (1727,4 млрд. теңге) құрады.

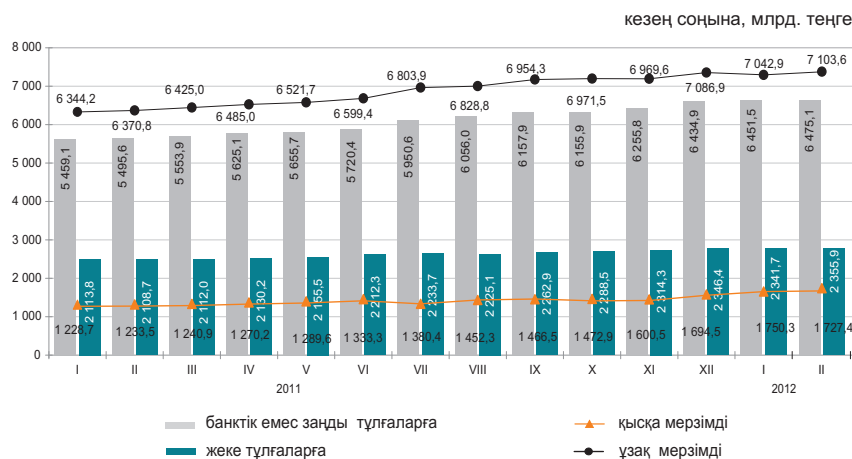

Кредиттеу объектілері бойынша банкілер кредиттерінің құрылымы

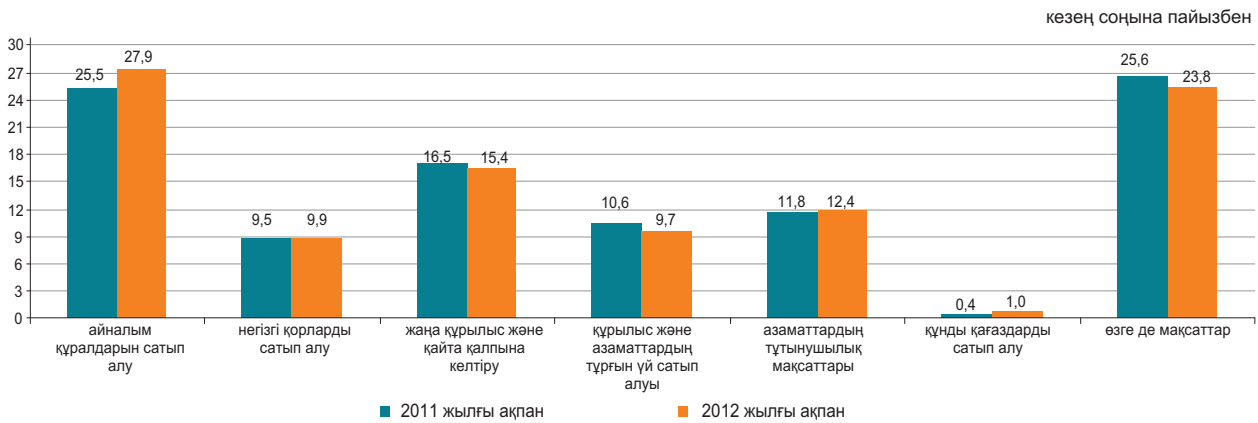

Депозиттік ұйымдардағы депозиттер

2012 жылғы ақпан соңына ұлттық валютадағы депозиттер өткен айға қарағанда 2,4%-ға, және шетел валютасындағы депозиттер 6,1%-ға өсті. Депозиттердің жалпы сомасында жеке тұлғалардың депозиттері 32,4% (2789,6 млрд. теңге), банктік емес заңды тұлғалардың депозиттері – 67,6% (5830,7 млрд. теңге) құрады.

	2012 жылғы ақпан		2011 жылғы ақпан	
	млрд. теңге	үлес салмағы, пайызбен	млрд. теңге	үлес салмағы, пайызбен
Депозиттер - барлығы	8 620,3	100	7 514,1	100
ұлттық валютадағы	5 704,4	66,2	4 945,8	65,8
шетел валютасындағы	2 915,9	33,8	2 568,3	34,2

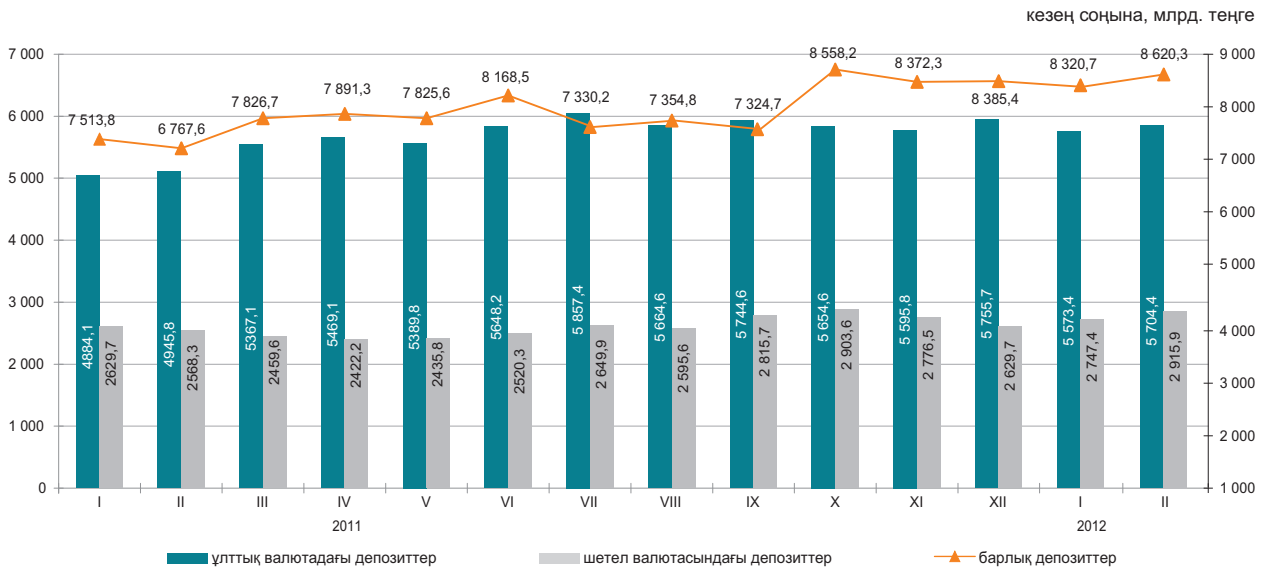

9.4 КӘСІПОРЫНДАРДЫҢ ҚАРЖЫСЫ (ірі және орта кәсіпорындар бойынша)

Салық салуға дейінгі пайда (залал)

өткен тоқсанға пайызбен

2010 жыл	
I тоқсан.....	1 060,0
II тоқсан.....	1 331,8
III тоқсан.....	1 184,2
IV тоқсан.....	1 359,4
2011 жыл	
I тоқсан.....	1 542,0
II тоқсан.....	1 617,8
III тоқсан.....	1 818,8
IV тоқсан.....	1 509,6



Шығыстардың құрылымы

2011 жылғы IV тоқсанда өнімді өндіру және өткізу шығыстары 5737,8 млрд. теңгені құрап, оның ішінде өндірістік шығыстар үлесі - 68,7%, өндірістік емес шығыстар үлесі - 31,3% - ды құрады.

	пайызбен	
	2010 жылғы IV тоқсан	2011 жылғы IV тоқсан
Шығыстардың барлығы	100,0	100,0
Материалдық шығындар	44,7	45,4
Өзге де шығыстар	36,2	36,1
Еңбекақы төлеу шығыстары	11,9	11,7
Негізгі құрал-жабдықтар мен материалдық емес активтердің өтелімі	7,2	6,8

Қызметтің кейбір түрлері бойынша пайдалылығы (залалдылығы)

	пайызбен	
	2010 жылғы IV тоқсан	2011 жылғы IV тоқсан
Қызмет түрлері бойынша, барлығы	26,8	23,0
Ауыл, орман және балық шаруашылығы	-0,2	11,6
Өнеркәсіп	47,4	42,8
Кен өндіру өнеркәсібі және карьерлерді қазу	73,1	69,3
Өңдеу өнеркәсібі	17,6	10,0
Электрмен жабдықтау, газ, бу беру және ауа баптау	14,9	18,6
Сумен жабдықтау, кәріз жүйесі, қалдықтардың жиналуын және таратылуын бақылау	-0,6	0,8
Құрылыс	10,7	11,9
Көтерме және бөлшек сауда; автомобильдерді және мотоциклдерді жөндеу	5,2	3,8
Көлік және қоймалау	15,8	10,7

Кәсіпорындардың берешегі

2012 жылғы 1 қаңтарға республиканың кәсіпорындарындағы еңбекақы төлеу бойынша берешек 99,3 млрд. теңгені құрап, 2010 жылғы тиісті кезеңмен салыстырғанда 9,2%-ға көбейді. Мерзімі өткен берешек 1,7 млрд. теңге сомасында қалыптасты немесе еңбекақы төлеу бойынша жалпы берешектен 1,7%.

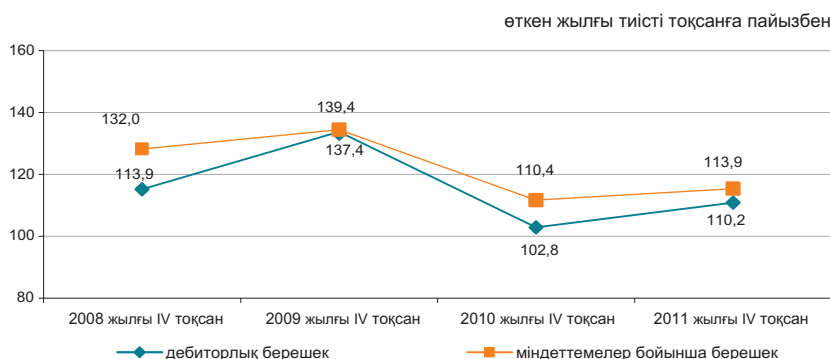

Қызметтің жекелеген түрлері бойынша еңбекақы төлеу бойынша берешек

	Міндеттемелер бойынша берешек	Еңбекақы төлеу бойынша берешек, барлығы	Еңбекақы төлеу бойынша мерзімі өткен берешек
млн. теңге			
Ауыл, орман және балық шаруашылығы	586 421,5	1 444,3	29,4
Өнеркәсіп	7 452 039,1	48 900,1	466,7
Кен өндіру өнеркәсібі және карьерлерді қазу	4 035 719,3	20 111,1	211,4
Өңдеу өнеркәсібі	2 879 534,0	24 234,7	214,9
Электрмен жабдықтау, газ, бу беру және ауа баптау	536 722,6	4 553,3	11,8
Сумен жабдықтау, кәріз жүйесі, қалдықтардың жиналуын және таратылуын бақылау	63 121,4	1 099,3	28,6
Құрылыс	1 971 312,1	11 489,1	943,7
Көтерме және бөлшек сауда; автомобильдерді және мотоциклдерді жөндеу	2 234 349,3	5 557,4	61,0
Көлік және қоймалау	2 800 121,0	17 019,0	60,5

10. ӨҢІРЛЕРДІҢ ӘЛЕУМЕТТІК-ЭКОНОМИКАЛЫҚ ДАМУЫ АҚМОЛА ОБЛЫСЫ

Әлеуметтік даму

Халық, адам (01.03.2012ж.)	731 300
Туғандар, адам (2012ж. қаңтар-ақпан)	2 425
Өлгендер, адам (2012ж. қаңтар-ақпан)	1 761
Келгені, адам (2012ж. қаңтар-ақпан)	2 347
Кеткені, адам (2012ж. қаңтар-ақпан)	2 844

Жұмыспен қамтылғандар, адам (2012ж. I тоқсан)*	413 348
Жалдамалы қызметкерлер, жұмыспен қамтылғандардың жалпы санына %-бен (2012ж. I тоқсан)*	58,4
Жұмыссыздық деңгейі, % (2012ж. I тоқсан)*	5,4

Жалақы, теңге (2012ж. ақпан)	68 903
Жан басына шаққандағы орташа атаулы ақшалай табыстары, теңге (2012ж. ақпан)	42 554
Күнкөрістің ең төменгі деңгейінің шамасы, теңге (2012ж. наурыз)	14 792

* Алдын ала деректер.

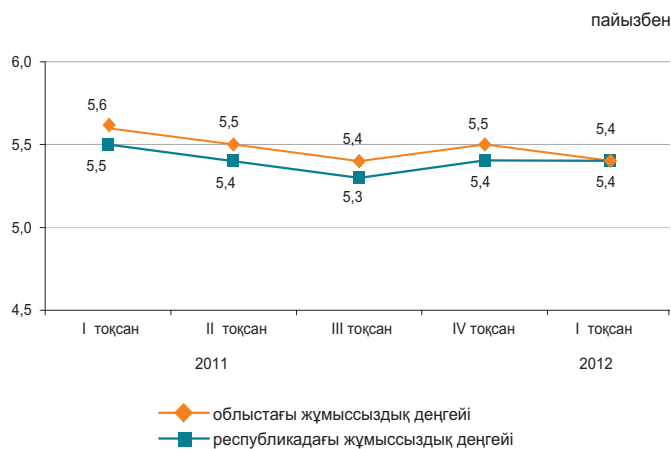

Экономиканың нақты секторы

	2012ж. қаңтар-наурыз 2011ж. қаңтар-наурызға %-бен	2011 ж. қаңтар-наурыз 2010ж. қаңтар-наурызға %-бен
Өнеркәсіп	101,4	160,1
Ауыл шаруашылығы	85,1	99,2
Құрылыс	83,5	156,2
Бөлшек сауда	113,9	106,1
Жүк айналымы	135,9	139,5
Жолаушылар айналымы	116,9	125,3
Байланыс*	115,2	116,1

2012ж. қаңтар-наурыз, пайызбен

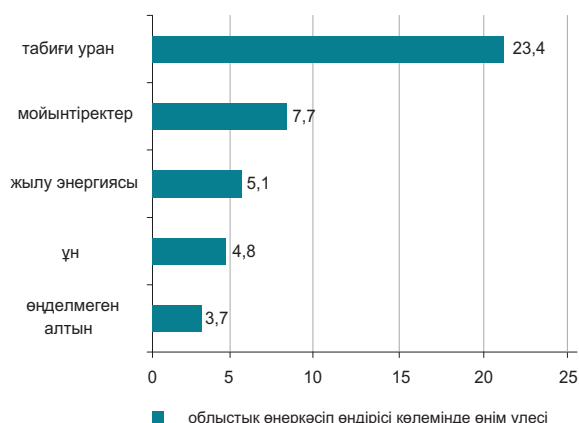

* Деректер почталық және курьерлік қызметтер көлемі есебінсіз келтірілген.

Ауыл шаруашылығы

	2012ж. қаңтар-наурыз	Өткен жылғы тиісті кезеңге пайызбен
Тірідей салмақта союға өткізілген мал мен құс, мың тонна	17,9	83,4
Сауылған сиыр сүті, мың тонна	47,0	80,3
Алынған тауық жұмыртқасы, млн. дана	106,9	106,0
Негізгі дәнді дақылдардың қолда бары – барлығы, мың тонна ¹⁾	3 699,0	2 есе
одан:		
бидай	3 533,7	2 есе
арпа	137,2	189,1
Негізгі майлы дақылдардың қолда бары – барлығы, мың тонна ¹⁾	67,5	3 есе
одан:		
шашақты зығыр тұқымдар	33,4	4,8 есе
күнбағыс	13,3	4,5 есе

¹⁾ 2012 жылғы 1 сәуірге.

Бағалар индексі

	2012ж. наурыз 2012ж. ақпанға, %	2012ж. наурыз 2011ж. желтоқсанға, %
Тұтыну бағаларының индексі	100,3	101,1
Азық-түлік тауарлары	100,4	101,7
Азық-түлік емес тауарлар	100,3	100,7
Ақылы қызметтер	100,1	100,8
Өндіруші кәсіпорындар бағасының индексі	102,6	101,3
Ауыл шаруашылығының бағалары индексі	101,0	101,9
Құрылыстағы бағалар индексі	100,2	101,0
Көлік қызметтерінің тарифтері индексі	100,0	100,7
Заңды тұлғаларға көрсетілген почталық және курьерлік қызметтерінің тарифтері индексі	100,1	100,1
Заңды тұлғаларға көрсетілген байланыс қызметтері тарифтері индексі	100,0	99,7

АҚТӨБЕ ОБЛЫСЫ

Әлеуметтік даму

Халық, адам (01.03.2012ж.)	787 715
Туғандар, адам (2012ж. қаңтар-ақпан)	3 117
Өлгендер, адам (2012ж. қаңтар-ақпан)	1 058
Келгені, адам (2012ж. қаңтар-ақпан)	1 255
Кеткені, адам (2012ж. қаңтар-ақпан)	1 808

Жұмыспен қамтылғандар, адам (2012ж. I тоқсан)*	410 891
Жалдамалы қызметкерлер, жұмыспен қамтылғандардың жалпы санына %-бен (2012ж. I тоқсан)*	74,2
Жұмыссыздық деңгейі, % (2012ж. I тоқсан)*	5,0

Жалақы, теңге (2012ж. ақпан)	80 136
Жан басына шаққандағы орташа атаулы ақшалай табыстары, теңге (2012ж. ақпан)	47 901
Күнкөрістің ең төменгі деңгейінің шамасы, теңге (2012 ж. наурыз)	14 314

* Алдын ала деректер

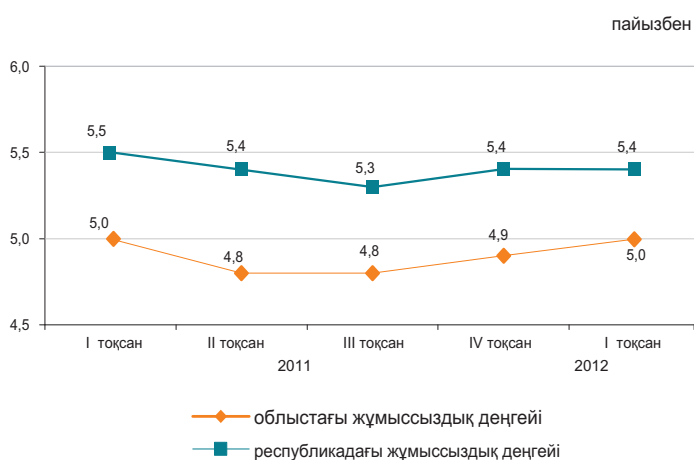

Экономиканың нақты секторы

	2012ж. қаңтар-наурыз 2011ж. қаңтар-наурызға %-бен	2011 ж. қаңтар-наурыз 2010ж. қаңтар-наурызға %-бен
Өнеркәсіп	106,8	107,1
Ауыл шаруашылығы	103,4	104,6
Құрылыс	141,9	61,2
Бөлшек сауда	112,3	118,5
Жүк айналымы	136,4	145,2
Жолаушылар айналымы	123,6	133,6
Байланыс*	109,7	115,0

2012 ж. қаңтар-наурыз, пайызбен

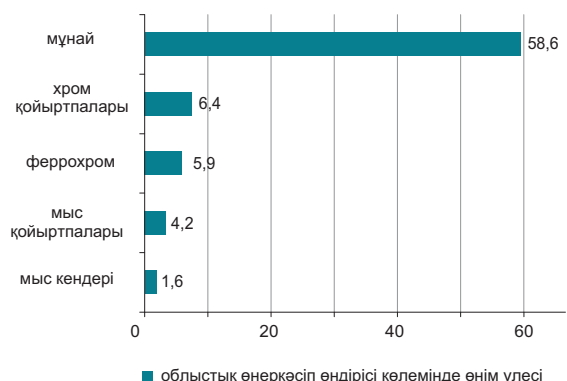

* Деректер почталық және курьерлік қызметтер көлемі есебінсіз келтірілген.

Ауыл шаруашылығы

	2012ж. қаңтар-наурыз	Өткен жылғы тиісті кезеңге пайызбен
Тірідей салмақта союға өткізілген мал мен құс, мың тонна	28,0	104,2
Сауылған сиыр сүті, мың тонна	53,9	100,9
Алынған тауық жұмыртқасы, млн. дана	43,3	105,1
Негізгі дәнді дақылдардың қолда бары – барлығы, мың тонна ¹⁾	415,1	2,5 есе
одан:		
бидай	396,1	2,5 есе
арпа	18,1	150,5
Негізгі майлы дақылдардың қолда бары – барлығы, мың тонна ¹⁾	7,9	90,7
одан:		
күнбағыс	7,9	91,0

¹⁾ 2012 жылғы 1 сәуірге.

Бағалар индексі

	2012ж. наурыз 2012ж. ақпанға, %	2012ж. наурыз 2011ж. желтоқсанға, %
Тұтыну бағаларының индексі	100,3	100,9
Азық-түлік тауарлары	100,6	101,3
Азық-түлік емес тауарлар	100,2	100,6
Ақылы қызметтер	100,1	100,7
Өндіруші кәсіпорындар бағасының индексі	104,6	103,4
Ауыл шаруашылығының бағалары индексі	101,1	101,2
Құрылыстағы бағалар индексі	100,2	100,5
Көлік қызметтерінің тарифтері индексі	100,0	100,0
Заңды тұлғаларға көрсетілген почталық және курьерлік қызметтерінің тарифтері индексі	100,4	101,6
Заңды тұлғаларға көрсетілген байланыс қызметтері тарифтері индексі	100,0	99,9

АЛМАТЫ ОБЛЫСЫ

Әлеуметтік даму

Халық, адам (01.03.2012ж.)	1 915 651
Туғандар, адам (2012ж. қаңтар-ақпан)	7 969
Өлгендер, адам (2012ж. қаңтар-ақпан)	2 829
Келгені, адам (2012ж. қаңтар-ақпан)	7 807
Кеткені, адам (2012ж. қаңтар-ақпан)	6 485

Жұмыспен қамтылғандар, адам (2012ж. I тоқсан)*	953 725
Жалдамалы қызметкерлер, жұмыспен қамтылғандардың жалпы санына %-бен (2012ж. I тоқсан)*	55,5
Жұмыссыздық деңгейі, % (2012ж. I тоқсан)*	5,0

Жалақы, теңге (2012ж. ақпан)	75 317
Жан басына шаққандағы орташа атаулы ақшалай табыстары, теңге (2012ж. ақпан)	38 718
Күнкөрістің ең төменгі деңгейінің шамасы, теңге (2012 ж. наурыз)	17 354

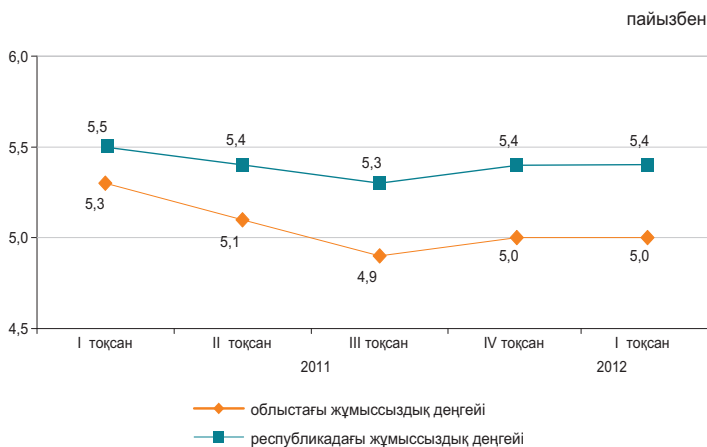

* Алдын ала деректер.

Экономиканың нақты секторы

	2012ж. қаңтар-наурыз 2011ж. қаңтар-наурызға %-бен	2011 ж. қаңтар-наурыз 2010ж. қаңтар-наурызға %-бен
Өнеркәсіп	106,8	107,1
Ауыл шаруашылығы	100,2	100,7
Құрылыс	104,3	105,6
Бөлшек сауда	100,8	131,1
Жүк айналымы	119,8	113,6
Жолаушылар айналымы	115,5	122,6
Байланыс*	105,3	126,6

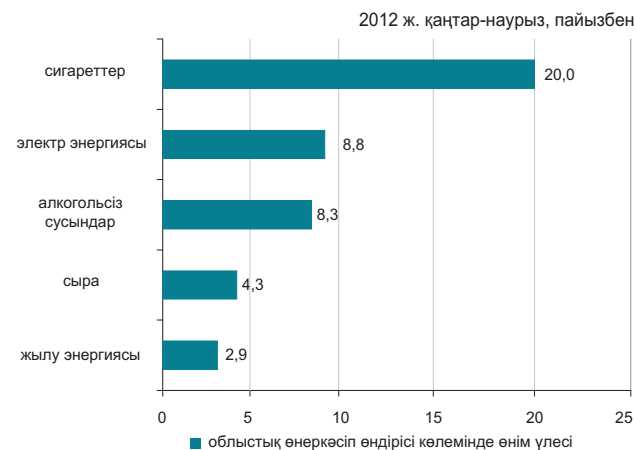

* Деректер почталық және курьерлік қызметтер көлемі есебінсіз көптірілген.

Ауыл шаруашылығы

	2012ж. қаңтар-наурыз	Өткен жылғы тиісті кезеңге пайызбен
Тірідей салмақта союға өткізілген мал мен құс, мың тонна	61,0	107,2
Сауылған сиыр сүті, мың тонна	131,0	100,4
Алынған тауық жұмыртқасы, млн. дана	190,5	86,8
Негізгі дәнді дақылдардың қолда бары – барлығы, мың тонна ¹⁾	114,4	103,4
одан:		
бидай	46,7	95,1
арпа	39,7	133,6
жүгері	20,5	124,5
Негізгі майлы дақылдардың қолда бары – барлығы, мың тонна ¹⁾	13,7	155,5
одан:		
соя бұршақтары	9,8	156,8
күнбағыс	2,3	140,0

¹⁾ 2012 жылғы 1 сәуірге.

Бағалар индексі

	2012ж. наурыз 2012ж. ақпанға, %	2012ж. наурыз 2011ж. желтоқсанға, %
Тұтыну бағаларының индексі	100,3	100,8
Азық-түлік тауарлары	100,5	101,2
Азық-түлік емес тауарлар	100,3	100,6
Ақылы қызметтер	100,2	100,5
Өндіруші кәсіпорындар бағасының индексі	100,0	99,5
Ауыл шаруашылығының бағалары индексі	99,7	102,7
Құрылыстағы бағалар индексі	100,5	101,2
Көлік қызметтерінің тарифтері индексі	101,0	101,6
Заңды тұлғаларға көрсетілген почталық және курьерлік қызметтерінің тарифтері индексі	100,1	100,1
Заңды тұлғаларға көрсетілген байланыс қызметтері тарифтері индексі	100,0	99,4

АТЫРАУ ОБЛЫСЫ

Әлеуметтік даму

Халық, адам (01.03.2012ж.)	545 065
Туғандар, адам (2012ж. қаңтар-ақпан)	2 558
Өлгендер, адам (2012ж. қаңтар-ақпан)	601
Келгені, адам (2012ж. қаңтар-ақпан)	1 638
Кеткені, адам (2012ж. қаңтар-ақпан)	1 467

Жұмыспен қамтылғандар, адам (2012ж. I тоқсан)*	276 620
Жалдамалы қызметкерлер, жұмыспен қамтылғандардың жалпы санына %-бен (2012ж. I тоқсан)*	88,9
Жұмыссыздық деңгейі, % (2012ж. I тоқсан)*	4,9

Жалақы, теңге (2012ж. ақпан)	165 699
Жан басына шаққандағы орташа атаулы ақшалай табыстары, теңге (2012ж. ақпан)	109 514
Күнкөрістің ең төменгі деңгейінің шамасы, теңге (2012 ж. наурыз)	17 369

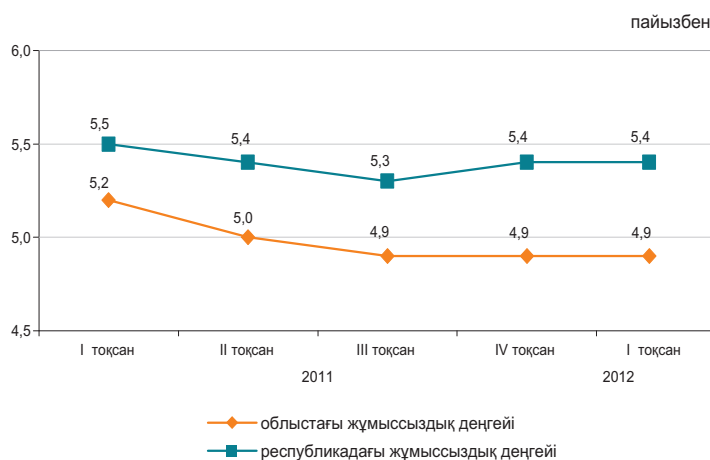

* Алдын ала деректер.

Экономиканың нақты секторы

	2012ж. қаңтар-наурыз 2011ж. қаңтар-наурызға %-бен	2011 ж. қаңтар-наурыз 2010ж. қаңтар-наурызға %-бен
Өнеркәсіп	99,2	103,9
Ауыл шаруашылығы	101,6	101,7
Құрылыс	69,7	127,8
Бөлшек сауда	112,4	116,0
Жүк айналымы	112,0	111,3
Жолаушылар айналымы	128,6	127,4
Байланыс*	115,1	108,3

2012 ж. қаңтар-наурыз, пайызбен

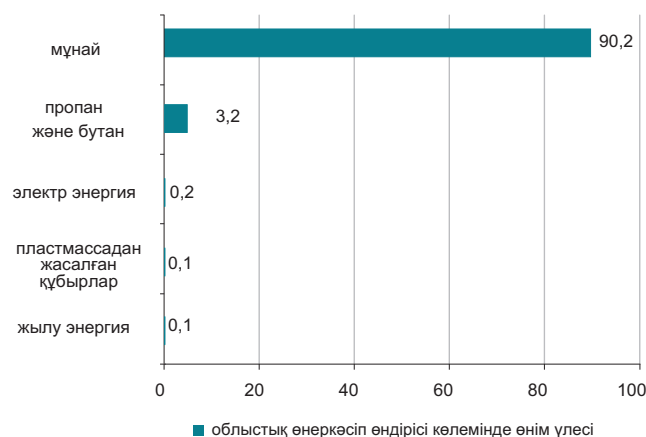

* Деректер почталық және курьерлік қызметтер көлемі есебінсіз келтірілген.

Ауыл шаруашылығы

	2012ж. қаңтар-наурыз	Өткен жылғы тиісті кезеңге пайызбен
Тірідей салмақта союға өткізілген мал мен құс, мың тонна	10,3	102,5
Сауылған сиыр сүті, мың тонна	7,5	101,0
Алынған тауық жұмыртқасы, млн. дана	0,4	100,1
Негізгі дәнді дақылдардың қолда бары – барлығы, тонна ¹⁾	51,0	2,6 есе
одан: арпа	51,0	2,6 есе
Негізгі майлы дақылдардың қолда бары – барлығы, тонна ¹⁾	3,0	10,0
одан: мақсары тұқымдары	3,0	10,0

¹⁾ 2012 жылғы 1 сәуірге.

Бағалар индексі

	2012ж. наурыз 2012ж. ақпанға, %	2012ж. наурыз 2011ж. желтоқсанға, %
Тұтыну бағаларының индексі	100,5	101,1
Азық-түлік тауарлары	101,0	101,5
Азық-түлік емес тауарлар	100,3	100,8
Ақылы қызметтер	100,2	100,8
Өндіруші кәсіпорындар бағасының индексі	106,1	105,9
Ауыл шаруашылығының бағалары индексі	101,2	101,8
Құрылыстағы бағалар индексі	100,4	100,8
Көлік қызметтерінің тарифтері индексі	99,7	99,9
Заңды тұлғаларға көрсетілген почталық және курьерлік қызметтерінің тарифтері индексі	100,1	100,1
Заңды тұлғаларға көрсетілген байланыс қызметтері тарифтері индексі	100,0	94,3

БАТЫС ҚАЗАҚСТАН ОБЛЫСЫ

Әлеуметтік даму

Халық, адам (01.03.2012ж.)	613 472
Туғандар, адам (2012ж. қаңтар-ақпан)	1 981
Өлгендер, адам (2012ж. қаңтар-ақпан)	943
Келгені, адам (2012ж. қаңтар-ақпан)	2 449
Кеткені, адам (2012ж. қаңтар-ақпан)	2 531

Жұмыспен қамтылғандар, адам (2012ж. I тоқсан)*	315 187
Жалдамалы қызметкерлер, жұмыспен қамтылғандардың жалпы санына %-бен (2012ж. I тоқсан)*	60,1
Жұмыссыздық деңгейі, % (2012ж. I тоқсан)*	5,2

Жалақы, теңге (2012ж. ақпан)	81 935
Жан басына шаққандағы орташа атаулы ақшалай табыстары, теңге (2012ж. ақпан)	47 064
Күнкөрістің ең төменгі деңгейінің шамасы, теңге (2012 ж. наурыз)	15 003

* Алдын ала деректер.

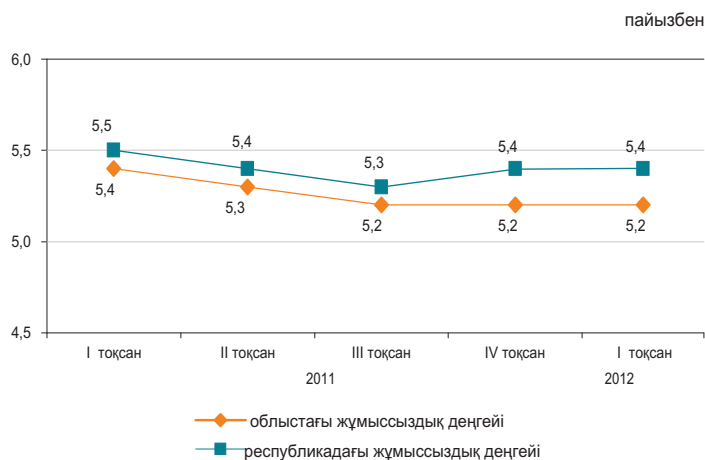

Экономиканың нақты секторы

	2012ж. қаңтар-наурыз 2011ж. қаңтар-наурызға %-бен	2011 ж. қаңтар-наурыз 2010ж. қаңтар-наурызға %-бен
Өнеркәсіп	98,3	106,1
Ауыл шаруашылығы	97,6	102,6
Құрылыс	68,9	87,8
Бөлшек сауда	115,4	115,9
Жүк айналымы	131,4	116,6
Жолаушылар айналымы	118,6	140,2
Байланыс*	104,1	105,4

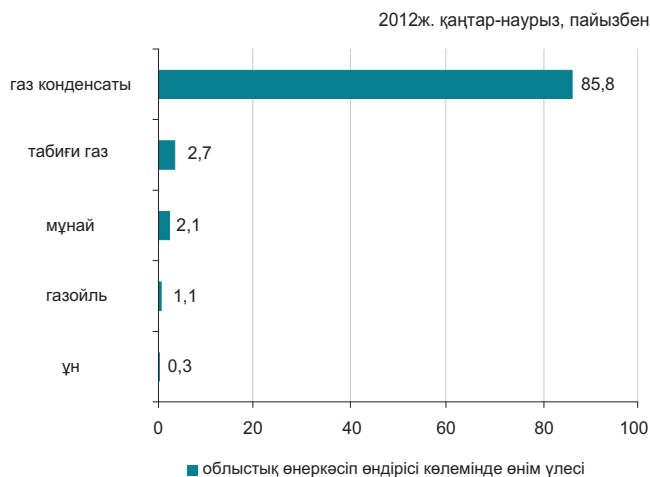

* Деректер почталық және курьерлік қызметтер көлемі есебінсіз келтірілген.

Ауыл шаруашылығы

	2012ж. қаңтар-наурыз	Өткен жылғы тиісті кезеңге пайызбен
Тірідей салмақта союға өткізілген мал мен құс, мың тонна	13,0	97,3
Сауылған сиыр сүті, мың тонна	18,6	95,2
Алынған тауық жұмыртқасы, млн. дана	29,8	107,4
Негізгі дәнді дақылдардың қолда бары – барлығы, мың тонна ¹⁾	471,4	192,3
одан:		
бидай	434,9	2 есе
арпа	32,8	118,1
Негізгі майлы дақылдардың қолда бары – барлығы, мың тонна ¹⁾	5,5	2,3 есе
одан:		
шашақты зығыр тұқымдар	2,3	8,5 есе
арыш тұқымдары	1,2	87,0

¹⁾ 2012 жылғы 1 сәуірге.

Бағалар индексі

	2012ж. наурыз 2012ж. ақпанға, %	2012ж. наурыз 2011ж. желтоқсанға, %
Тұтыну бағаларының индексі	100,3	100,9
Азық-түлік тауарлары	100,6	101,5
Азық-түлік емес тауарлар	100,1	100,7
Ақылы қызметтер	100,1	100,3
Өндіруші кәсіпорындар бағасының индексі	107,2	107,5
Ауыл шаруашылығының бағалары индексі	100,4	103,4
Құрылыстағы бағалар индексі	100,6	101,1
Көлік қызметтерінің тарифтері индексі	102,4	102,4
Заңды тұлғаларға көрсетілген почталық және курьерлік қызметтерінің тарифтері индексі	100,2	100,2
Заңды тұлғаларға көрсетілген почталық және курьерлік қызметтерінің тарифтері индексі	100,0	99,9

ЖАМБЫЛ ОБЛЫСЫ

Әлеуметтік даму

Халық, адам (01.03.2012ж.)	1 058 241
Туғандар, адам (2012ж. қаңтар-ақпан)	5 029
Өлгендер, адам (2012ж. қаңтар-ақпан)	1 551
Келгені, адам (2012ж. қаңтар-ақпан)	2 175
Кеткені, адам (2012ж. қаңтар-ақпан)	3 354

Жұмыспен қамтылғандар, адам (2012ж. I тоқсан)*	558 160
Жалдамалы қызметкерлер, жұмыспен қамтылғандардың жалпы санына %-бен (2012ж. I тоқсан)*	48,0
Жұмыссыздық деңгейі, % (2012ж. I тоқсан)*	5,5

Жалақы, теңге (2012ж. ақпан)	67 884
Жан басына шаққандағы орташа атаулы ақшалай табыстары, теңге (2012ж. ақпан)	33 547
Күнкөрістің ең төменгі деңгейінің шамасы, теңге (2012 ж. наурыз)	14 403

* Алдын ала деректер.

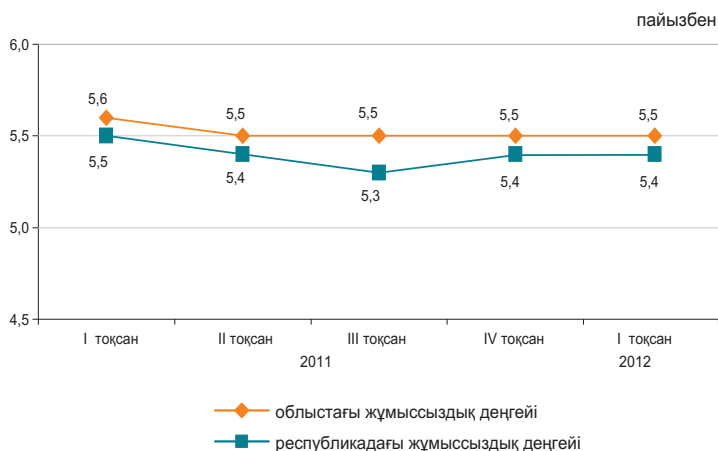

Экономиканың нақты секторы

	2012ж. қаңтар-наурыз 2011ж. қаңтар-наурызға %-бен	2011 ж. қаңтар-наурыз 2010ж. қаңтар-наурызға %-бен
Өнеркәсіп	106,7	135,7
Ауыл шаруашылығы	101,9	100,7
Құрылыс	110,5	142,5
Бөлшек сауда	110,4	108,4
Жүк айналымы	128,5	118,3
Жолаушылар айналымы	120,5	117,1
Байланыс*	106,8	113,7

2012ж. қаңтар-наурыз, пайызбен

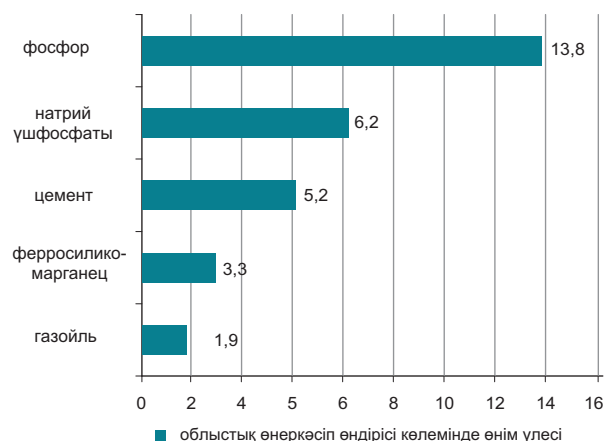

* Деректер почталық және курьерлік қызметтер көлемі есебінсіз келтірілген.

Ауыл шаруашылығы

	2012ж. қаңтар-наурыз	Өткен жылғы тиісті кезеңге пайызбен
Тірідей салмақта союға өткізілген мал мен құс, мың тонна	17,5	102,4
Сауылған сиыр сүті, мың тонна	52,2	100,7
Алынған тауық жұмыртқасы, млн. дана	24,8	108,1
Негізгі дәнді дақылдардың қолда бары – барлығы, мың тонна ¹⁾	55,0	122,3
одан:		
бидай	27,8	107,4
арпа	25,8	142,9
Негізгі майлы дақылдардың қолда бары – барлығы, мың тонна ¹⁾	8,6	132,9
одан:		
мақсары тұқымдары	4,5	70,5

¹⁾ 2012 жылғы 1 сәуірге.

Бағалар индексі

	2012ж. наурыз 2012ж. ақпанға, %	2012ж. наурыз 2011ж. желтоқсанға, %
Тұтыну бағаларының индексі	100,5	101,2
Азық-түлік тауарлары	100,5	101,6
Азық-түлік емес тауарлар	100,2	100,9
Ақылы қызметтер	100,6	101,0
Өндіруші кәсіпорындар бағасының индексі	100,8	106,7
Ауыл шаруашылығының бағалары индексі	100,0	99,3
Құрылыстағы бағалар индексі	100,7	101,3
Көлік қызметтерінің тарифтері индексі	100,0	100,0
Заңды тұлғаларға көрсетілген почталық және курьерлік қызметтерінің тарифтері индексі	100,1	100,1
Заңды тұлғаларға көрсетілген байланыс қызметтері тарифтері индексі	100,0	99,4

ҚАРАҒАНДЫ ОБЛЫСЫ

Әлеуметтік даму

Халық, адам (01.03.2012ж.)	1 358 644
Туғандар, адам (2012ж. қаңтар-ақпан)	4 005
Өлгендер, адам (2012ж. қаңтар-ақпан)	2 713
Келгені, адам (2012ж. қаңтар-ақпан)	4 139
Кеткені, адам (2012ж. қаңтар-ақпан)	4 730

Жұмыспен қамтылғандар, адам (2012ж. I тоқсан)*	699 524
Жалдамалы қызметкерлер, жұмыспен қамтылғандардың жалпы санына %-бен (2012ж. I тоқсан)*	81,6
Жұмыссыздық деңгейі, % (2012ж. I тоқсан)*	5,2

Жалақы, теңге (2012ж. ақпан)	86 540
Жан басына шаққандағы орташа атаулы ақшалай табыстары, теңге (2012ж. ақпан)	54 542
Күнкөрістің ең төменгі деңгейінің шамасы, теңге (2012 ж. наурыз)	14 745

* Алдын ала деректер.

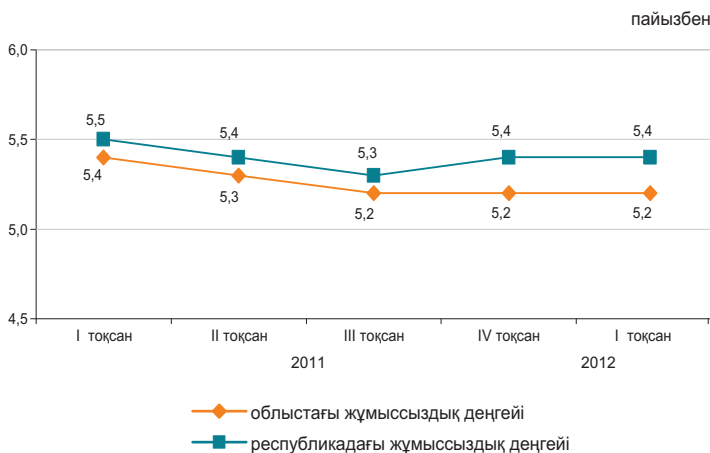

Экономиканың нақты секторы

	2012ж. қаңтар-наурыз 2011ж. қаңтар-наурызға %-бен	2011 ж. қаңтар-наурыз 2010ж. қаңтар-наурызға %-бен
Өнеркәсіп	100,0	107,7
Ауыл шаруашылығы	101,9	104,5
Құрылыс	143,0	140,9
Бөлшек сауда	109,5	121,0
Жүк айналымы	129,1	135,4
Жолаушылар айналымы	140,0	150,5
Байланыс*	110,7	117,0

2012ж. қаңтар-наурыз, пайызбен

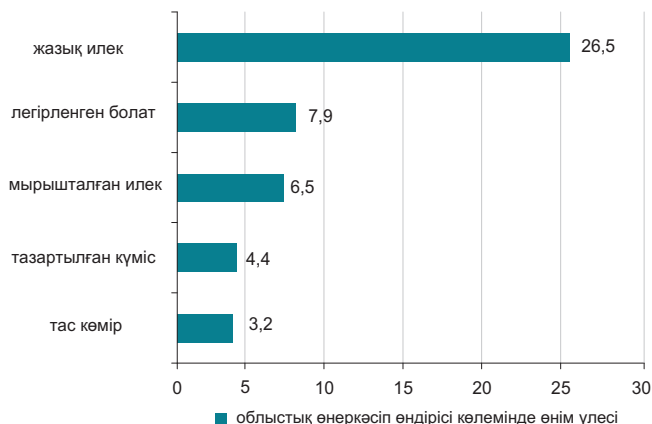

* Деректер почталық және курьерлік қызметтер көлемі есебінсіз келтірілген.

Ауыл шаруашылығы

	2012ж. қаңтар-наурыз	Өткен жылғы тиісті кезеңге пайызбен
Тірідей салмақта союға өткізілген мал мен құс, мың тонна	20,7	101,2
Сауылған сиыр сүті, мың тонна	49,4	98,2
Алынған тауық жұмыртқасы, млн. дана	102,7	131,5
Негізгі дөнді дақылдардың қолда бары – барлығы, мың тонна ¹⁾	395,9	161,7
одан:		
бидай	359,3	161,4
арпа	25,9	138,0
Негізгі майлы дақылдардың қолда бары – барлығы, мың тонна ¹⁾	2,0	4,4 есе
одан:		
шашақты зығыр тұқымдар	1,4	1 404 есе

¹⁾ 2012 жылғы 1 сәуірге.

Бағалар индексі

	2012ж. наурыз 2012ж. ақпанға, %	2012ж. наурыз 2011ж. желтоқсанға, %
Тұтыну бағаларының индексі	100,4	101,0
Азық-түлік тауарлары	100,6	101,6
Азық-түлік емес тауарлар	100,2	100,6
Ақылы қызметтер	100,2	100,7
Өндіруші кәсіпорындар бағасының индексі	102,8	102,5
Ауыл шаруашылығының бағалары индексі	100,2	97,1
Құрылыстағы бағалар индексі	100,5	101,0
Көлік қызметтерінің тарифтері индексі	100,4	102,6
Заңды тұлғаларға көрсетілген почталық және курьерлік қызметтерінің тарифтері индексі	100,2	100,2
Заңды тұлғаларға көрсетілген байланыс қызметтері тарифтері индексі	100,0	96,9

ҚОСТАНАЙ ОБЛЫСЫ

Әлеуметтік даму

Халық, адам (01.03.2012ж.)	879 517
Туғандар, адам (2012ж. қаңтар-ақпан)	2 218
Өлгендер, адам (2012ж. қаңтар-ақпан)	1 704
Келгені, адам (2012ж. қаңтар-ақпан)	2 870
Кеткені, адам (2012ж. қаңтар-ақпан)	3 390

Жұмыспен қамтылғандар, адам (2012ж. I тоқсан)*	508 745
Жалдамалы қызметкерлер, жұмыспен қамтылғандардың жалпы санына %-бен (2012ж. I тоқсан)*	57,5
Жұмыссыздық деңгейі, % (2012ж. I тоқсан)*	5,4

Жалақы, теңге (2012ж. ақпан)	68 576
Жан басына шаққандағы орташа атаулы ақшалай табыстары, теңге (2012ж. ақпан)	42 919
Күнkerістің ең төменгі деңгейінің шамасы, теңге (2012 ж. наурыз)	14 652

* Алдын ала деректер.

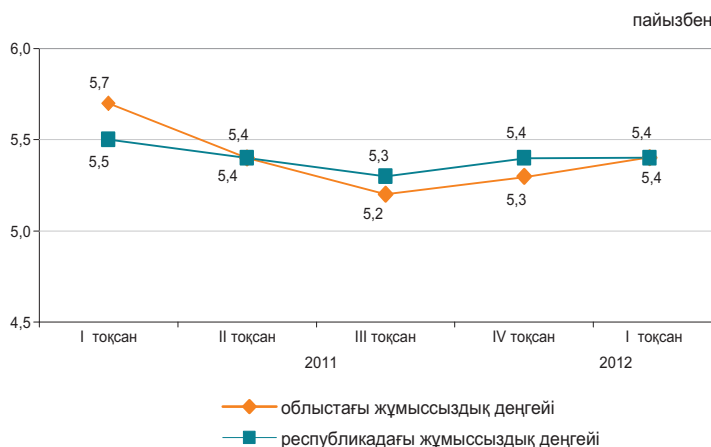

Экономиканың нақты секторы

2012ж. қаңтар-наурыз, пайызбен

	2012ж. қаңтар-наурыз 2011ж. қаңтар-наурызға %-бен	2011 ж. қаңтар-наурыз 2010ж. қаңтар-наурызға %-бен
Өнеркәсіп	105,5	101,4
Ауыл шаруашылығы	70,1	102,1
Құрылыс	91,3	142,6
Бөлшек сауда	117,3	120,1
Жүк айналымы	141,6	136,3
Жолаушылар айналымы	123,6	121,9
Байланыс*	114,8	109,5



* Деректер почталық және курьерлік қызметтер көлемі есебінсіз келтірілген.

Ауыл шаруашылығы

	2012ж. қаңтар-наурыз	Өткен жылғы тиісті кезеңге пайызбен
Тірідей салмақта союға өткізілген мал мен құс, мың тонна	33,7	77,3
Сауылған сиыр сүті, мың тонна	55,4	50,9
Алынған тауық жұмыртқасы, млн. дана	116,4	92,1
Негізгі дәнді дақылдардың қолда бары – барлығы, мың тонна ¹⁾	5 132,2	2,7 есе
одан:		
бидай	4 926,3	2,7 есе
арпа	109,3	2 есе
Негізгі майлы дақылдардың қолда бары – барлығы, мың тонна ¹⁾	60,8	2,8 есе
одан:		
шашақты зығыр тұқымдар	34,4	3,2 есе
күнбағыс	12,4	2 есе

* 2012 жылғы 1 сәуірге.

Бағалар индексі

	2012ж. наурыз 2012ж. ақпанға, %	2012ж. наурыз 2011ж. желтоқсанға, %
Тұтыну бағаларының индексі	100,3	100,8
Азық-түлік тауарлары	100,6	101,3
Азық-түлік емес тауарлар	100,1	100,6
Ақылы қызметтер	100,2	100,3
Өндіруші кәсіпорындар бағасының индексі	102,0	86,0
Ауыл шаруашылығының бағалары индексі	101,0	99,6
Құрылыстағы бағалар индексі	101,0	101,0
Көлік қызметтерінің тарифтері индексі	99,3	102,6
Заңды тұлғаларға көрсетілген почталық және курьерлік қызметтерінің тарифтері индексі	100,1	100,1
Заңды тұлғаларға көрсетілген байланыс қызметтері тарифтері индексі	100,0	99,8

ҚЫЗЫЛОРДА ОБЛЫСЫ

Әлеуметтік даму

Халық, адам (01.03.2012ж.)	715 567
Туғандар, адам (2012ж. қаңтар-ақпан)	3 673
Өлгендер, адам (2012ж. қаңтар-ақпан)	805
Келгені, адам (2012ж. қаңтар-ақпан)	2 130
Кеткені, адам (2012ж. қаңтар-ақпан)	2 346

Жұмыспен қамтылғандар, адам (2012ж. I тоқсан)*	326 879
Жалдамалы қызметкерлер, жұмыспен қамтылғандардың жалпы санына %-бен (2012ж. I тоқсан)*	66,9
Жұмыссыздық деңгейі, % (2012ж. I тоқсан)*	5,4

Жалақы, теңге (2012ж. ақпан)	83 835
Жан басына шаққандағы орташа атаулы ақшалай табыстары, теңге (2012ж. ақпан)	43 627
Күнкөрістің ең төменгі деңгейінің шамасы, теңге (2012 ж. наурыз)	15 455

* Алдын ала деректер.

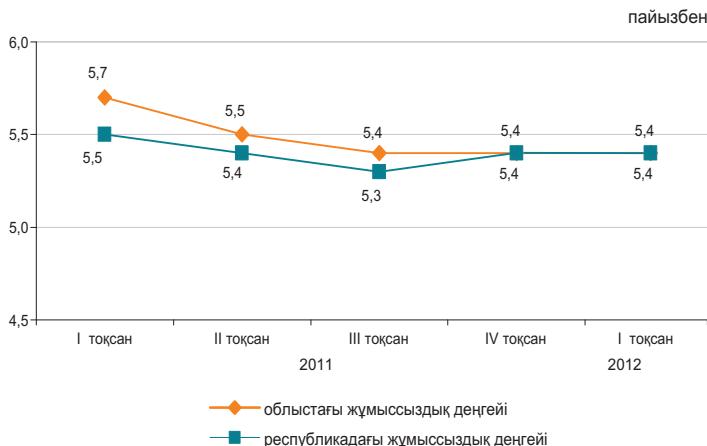

Экономиканың нақты секторы

2012ж. қаңтар-наурыз, пайызбен

	2012ж. қаңтар-наурыз 2011ж. қаңтар-наурызға %-бен	2011 ж. қаңтар-наурыз 2010ж. қаңтар-наурызға %-бен
Өнеркәсіп	104,1	101,2
Ауыл шаруашылығы	98,1	103,3
Құрылыс	98,4	143,9
Бөлшек сауда	133,7	122,4
Жүк айналымы	137,1	110,7
Жолаушылар айналымы	125,6	132,8
Байланыс*	103,3	112,5



* Деректер почтальық және курьерлік қызметтер көлемі есебінсіз келтірілген.

Ауыл шаруашылығы

	2012ж. қаңтар-наурыз	Өткен жылғы тиісті кезеңге пайызбен
Тірідей салмақта союға өткізілген мал мен құс, мың тонна	7,2	100,2
Сауылған сиыр сүті, мың тонна	15,3	98,8
Алынған тауық жұмыртқасы, млн. дана	1,6	83,3
Негізгі дәнді дақылдардың қолда бары – барлығы, мың тонна ¹⁾	74,0	79,9
одан:		
күріш	72,3	78,6
Негізгі майлы дақылдардың қолда бары – барлығы, тонна ¹⁾	87,8	50,3
одан:		
мақсары тұқымдары	87,8	50,3

* 2012 жылғы 1 сәуірге.

Бағалар индексі

	2012ж. наурыз 2012ж. ақпанға, %	2012ж. наурыз 2011ж. желтоқсанға, %
Тұтыну бағаларының индексі	100,2	101,1
Азық-түлік тауарлары	100,3	101,4
Азық-түлік емес тауарлар	100,1	101,6
Ақылы қызметтер	100,1	100,4
Өндіруші кәсіпорындар бағасының индексі	108,4	110,3
Ауыл шаруашылығының бағалары индексі	100,1	101,4
Құрылыстағы бағалар индексі	100,2	100,8
Көлік қызметтерінің тарифтері индексі	98,0	100,1
Заңды тұлғаларға көрсетілген почтальық және курьерлік қызметтерінің тарифтері индексі	100,0	100,7
Заңды тұлғаларға көрсетілген байланыс қызметтері тарифтері индексі	100,0	99,6

МАҢҒЫСТАУ ОБЛЫСЫ

Әлеуметтік даму

Халық, адам (01.03.2012ж.)	550 584
Туғандар, адам (2012ж. қаңтар-ақпан)	2 680
Өлгендер, адам (2012ж. қаңтар-ақпан)	483
Келгені, адам (2012ж. қаңтар-ақпан)	4 452
Кеткені, адам (2012ж. қаңтар-ақпан)	2 040

Жұмыспен қамтылғандар, адам (2012ж. I тоқсан)*	256 529
Жалдамалы қызметкерлер, жұмыспен қамтылғандардың жалпы санына %-бен (2012ж. I тоқсан)*	92,6
Жұмыссыздық деңгейі, % (2012ж. I тоқсан)*	5,8

Жалақы, теңге (2012ж. ақпан)	143 379
Жан басына шаққандағы орташа атаулы ақшалай табыстары, теңге (2012ж. ақпан)	75 311
Күнкөрістің ең төменгі деңгейінің шамасы, теңге (2012 ж. наурыз)	20 059

* Алдын ала деректер.

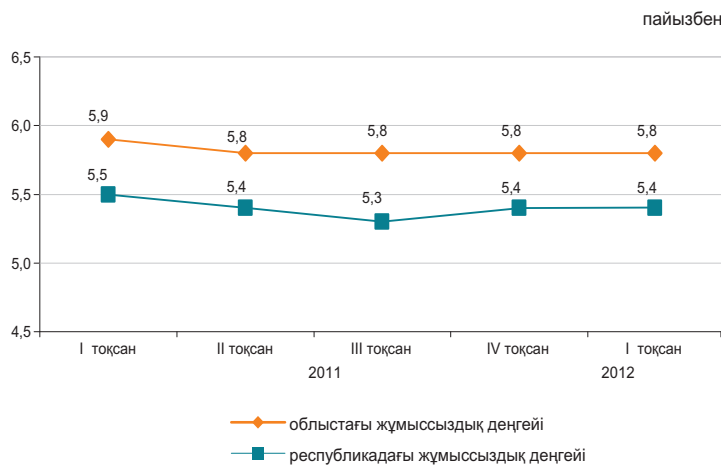

Экономиканың нақты секторы

	2012ж. қаңтар-наурыз 2011ж. қаңтар-наурызға %-бен	2011 ж. қаңтар-наурыз 2010ж. қаңтар-наурызға %-бен
Өнеркәсіп	97,3	106,0
Ауыл шаруашылығы	99,7	102,2
Құрылыс	106,1	77,5
Бөлшек сауда	112,2	114,0
Жүк айналымы	151,1	134,9
Жолаушылар айналымы	108,8	114,3
Байланыс*	114,9	136,1

2012ж. қаңтар-наурыз, пайызбен

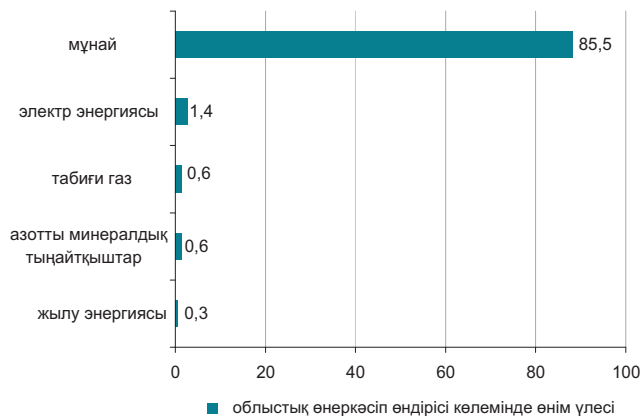

* Деректер почталық және курьерлік қызметтер көлемі есебінсіз келтірілген.

Ауыл шаруашылығы

	2012ж. қаңтар-наурыз	Өткен жылғы тиісті кезеңге пайызбен
Тірідей салмақта союға өткізілген мал мен құс, мың тонна	2,3	97,5
Сауылған сиыр сүті, мың тонна	0,3	118,9
Алынған тауық жұмыртқасы, мың дана	130,7	83,8
Негізгі дәнді дақылдардың қолда бары – барлығы, мың тонна ¹⁾	67,1	11 есе
одан: бидай	67,1	16,5 есе

* 2012 жылғы 1 сәуірге.

Бағалар индексі

	2012ж. наурыз 2012ж. ақпанға, %	2012ж. наурыз 2011ж. желтоқсанға, %
Тұтыну бағаларының индексі	100,5	100,9
Азық-түлік тауарлары	100,8	101,1
Азық-түлік емес тауарлар	100,4	100,9
Ақылы қызметтер	100,4	100,5
Өндіруші кәсіпорындар бағасының индексі	101,3	99,8
Ауыл шаруашылығының бағалары индексі	102,2	102,9
Құрылыстағы бағалар индексі	100,3	101,0
Көлік қызметтерінің тарифтері индексі	100,0	100,1
Заңды тұлғаларға көрсетілген почталық және курьерлік қызметтерінің тарифтері индексі	100,1	100,1
Заңды тұлғаларға көрсетілген байланыс қызметтері тарифтері индексі	100,6	100,6

ОҢТҮСТІК ҚАЗАҚСТАН ОБЛЫСЫ

Әлеуметтік даму

Халық, адам (01.03.2012ж.)	2 633 492
Туғандар, адам (2012ж. қаңтар-ақпан)	15 547
Өлгендер, адам (2012ж. қаңтар-ақпан)	3 188
Келгені, адам (2012ж. қаңтар-ақпан)	6 472
Кеткені, адам (2012ж. қаңтар-ақпан)	7 464

Жұмыспен қамтылғандар, адам (2012ж. I тоқсан)*	1 171 516
Жалдамалы қызметкерлер, жұмыспен қамтылғандардың жалпы санына %-бен (2012ж. I тоқсан)*	52,6
Жұмыссыздық деңгейі, % (2012ж. I тоқсан)*	5,7

Жалақы, теңге (2012ж. ақпан)	69 685
Жан басына шаққандағы орташа атаулы ақшалай табыстары, теңге (2012ж. ақпан)	29 529
Күнкөрістің ең төменгі деңгейінің шамасы, теңге (2012 ж. наурыз)	14 897

* Алдын ала деректер.

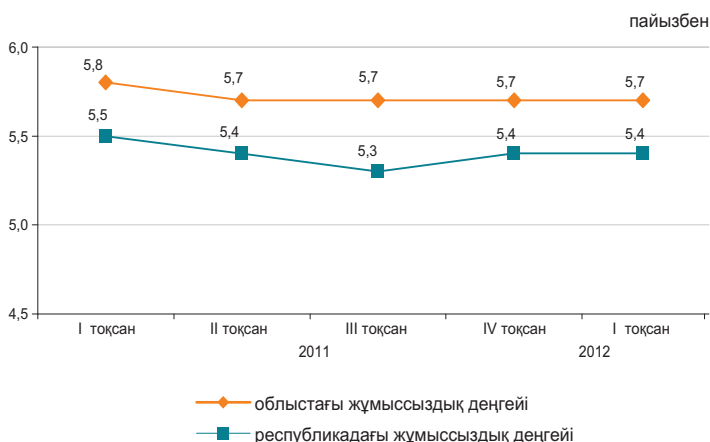

Экономиканың нақты секторы

2012ж. қаңтар-наурыз, пайызбен

	2012ж. қаңтар-наурыз 2011ж. қаңтар-наурызға %-бен	2011 ж. қаңтар-наурыз 2010ж. қаңтар-наурызға %-бен
Өнеркәсіп	111,2	99,4
Ауыл шаруашылығы	102,3	102,7
Құрылыс	122,3	75,1
Бөлшек сауда	111,2	111,6
Жүк айналымы	132,3	139,7
Жолаушылар айналымы	139,8	136,1
Байланыс*	108,9	106,1

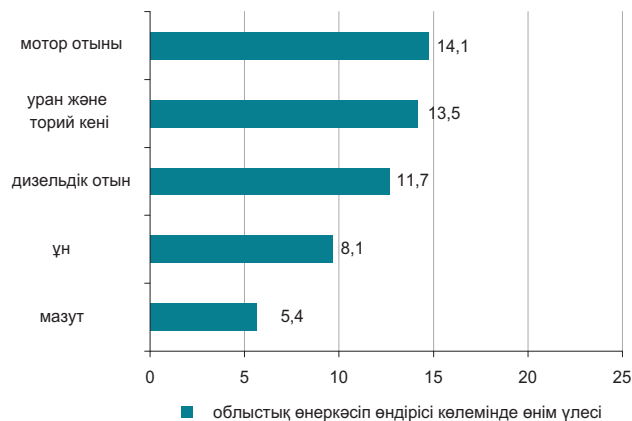

* Деректер почталық және курьерлік қызметтер көлемі есебінсіз келтірілген.

Ауыл шаруашылығы

	2012ж. қаңтар-наурыз	Өткен жылғы тиісті кезеңге пайызбен
Тірідей салмақта союға өткізілген мал мен құс, мың тонна	44,2	103,8
Сауылған сиыр сүті, мың тонна	126,2	101,4
Алынған тауық жұмыртқасы, млн. дана	57,9	106,4
Негізгі дәнді дақылдардың қолда бары – барлығы, мың тонна ¹⁾	101,8	93,9
одан:		
бидай	100,4	92,8
Негізгі майлы дақылдардың қолда бары – барлығы, мың тонна ¹⁾	23,6	160,5
одан:		
мақта тұқымдары	10,9	5,2 есе
күнбағыс	8,8	116,3

* 2012 жылғы 1 сәуірге.

Бағалар индексі

	2012ж. наурыз 2012ж. ақпанға, %	2012ж. наурыз 2011ж. желтоқсанға, %
Тұтыну бағаларының индексі	100,3	101,2
Азық-түлік тауарлары	100,4	101,6
Азық-түлік емес тауарлар	100,2	101,0
Ақылы қызметтер	100,3	100,8
Өндіруші кәсіпорындар бағасының индексі	99,2	100,0
Ауыл шаруашылығының бағалары индексі	100,0	101,1
Құрылыстағы бағалар индексі	100,5	100,9
Көлік қызметтерінің тарифтері индексі	100,6	100,6
Заңды тұлғаларға көрсетілген почталық және курьерлік қызметтерінің тарифтері индексі	99,3	99,3
Заңды тұлғаларға көрсетілген байланыс қызметтері тарифтері индексі	100,0	99,8

ПАВЛОДАР ОБЛЫСЫ

Әлеуметтік даму

Халық, адам (01.03.2012ж.)	747 203
Туғандар, адам (2012ж. қаңтар-ақпан)	2 162
Өлгендер, адам (2012ж. қаңтар-ақпан)	1 373
Келгені, адам (2012ж. қаңтар-ақпан)	2 106
Кеткені, адам (2012ж. қаңтар-ақпан)	2 521

Жұмыспен қамтылғандар, адам (2012ж. I тоқсан)*	413 408
Жалдамалы қызметкерлер, жұмыспен қамтылғандардың жалпы санына %-бен (2012ж. I тоқсан)*	78,3
Жұмыссыздық деңгейі, % (2012ж. I тоқсан)*	5,0

Жалақы, теңге (2012ж. ақпан)	76 243
Жан басына шаққандағы орташа атаулы ақшалай табыстары, теңге (2012ж. ақпан)	49 144
Күнkerістің ең төменгі деңгейінің шамасы, теңге (2012 ж. наурыз)	14 670

* Алдын ала деректер.

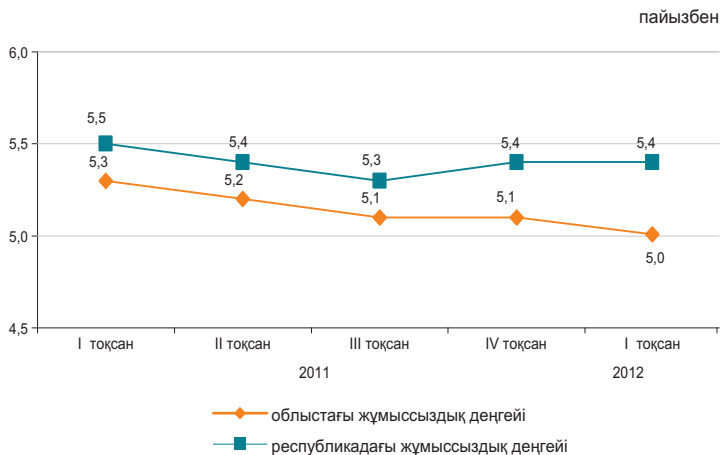

Экономиканың нақты секторы

	2012ж. қаңтар-наурыз 2011ж. қаңтар-наурызға %-бен	2011 ж. қаңтар-наурыз 2010ж. қаңтар-наурызға %-бен
Өнеркәсіп	104,8	101,2
Ауыл шаруашылығы	95,3	101,3
Құрылыс	102,9	163,3
Бөлшек сауда	110,3	112,9
Жүк айналымы	129,4	132,2
Жолаушылар айналымы	128,2	142,0
Байланыс*	106,5	113,0



* Деректер почталық және курьерлік қызметтер көлемі есебінсіз келтірілген.

Ауыл шаруашылығы

	2012ж. қаңтар-наурыз	Өткен жылғы тиісті кезеңге пайызбен
Тірідей салмақта союға өткізілген мал мен құс, мың тонна	14,6	98,9
Сауылған сиыр сүті, мың тонна	54,8	99,2
Алынған тауық жұмыртқасы, млн. дана	9,0	21,3
Негізгі дәнді дақылдардың қолда бары – барлығы, мың тонна ¹⁾	302,7	148,2
одан:		
бидай	265,7	150,2
арпа	20,8	125,2
Негізгі майлы дақылдардың қолда бары – барлығы, мың тонна ¹⁾	21,8	2,1 есе
одан:		
күнбағыс	21,3	2,1 есе

* 2012 жылғы 1 сәуірге.

Бағалар индексі

	2012ж. наурыз 2012ж. ақпанға, %	2012ж. наурыз 2011ж. желтоқсанға, %
Тұтыну бағаларының индексі	100,4	101,5
Азық-түлік тауарлары	100,7	102,3
Азық-түлік емес тауарлар	100,1	101,1
Ақылы қызметтер	100,2	100,9
Өндіруші кәсіпорындар бағасының индексі	99,7	98,3
Ауыл шаруашылығының бағалары индексі	100,1	102,9
Құрылыстағы бағалар индексі	100,4	101,0
Көлік қызметтерінің тарифтері индексі	100,0	100,1
Заңды тұлғаларға көрсетілген почталық және курьерлік қызметтерінің тарифтері индексі	100,2	100,2
Заңды тұлғаларға көрсетілген байланыс қызметтері тарифтері индексі	99,9	96,1

СОЛТҮСТІК ҚАЗАҚСТАН ОБЛЫСЫ

Әлеуметтік даму

Халық, адам (01.03.2012ж.)	582 909
Туғандар, адам (2012ж. қаңтар-ақпан)	1 379
Өлгендер, адам (2012ж. қаңтар-ақпан)	1 345
Келгені, адам (2012ж. қаңтар-ақпан)	1 974
Кеткені, адам (2012ж. қаңтар-ақпан)	2 750

Жұмыспен қамтылғандар, адам (2012ж. I тоқсан)*	325 182
Жалдамалы қызметкерлер, жұмыспен қамтылғандардың жалпы санына %-бен (2012ж. I тоқсан)*	65,1
Жұмыссыздық деңгейі, % (2012ж. I тоқсан)*	5,4

Жалақы, теңге (2012ж. ақпан)	64 102
Жан басына шаққандағы орташа атаулы ақшалай табыстары, теңге (2012ж. ақпан)	42 683
Күнкөрістің ең төменгі деңгейінің шамасы, теңге (2012 ж. наурыз)	13 890

* Алдын ала деректер.

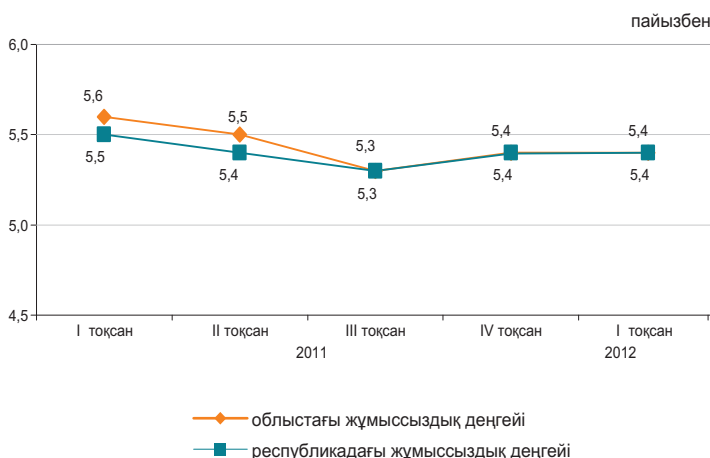

Экономиканың нақты секторы

2012ж. қаңтар-наурыз, пайызбен

	2012ж. қаңтар-наурыз 2011ж. қаңтар-наурызға %-бен	2011 ж. қаңтар-наурыз 2010ж. қаңтар-наурызға %-бен
Өнеркәсіп	110,5	107,8
Ауыл шаруашылығы	88,9	102,3
Құрылыс	124,0	68,2
Бөлшек сауда	113,6	114,6
Жүк айналымы	109,1	108,0
Жолаушылар айналымы	135,4	120,7
Байланыс*	109,9	107,6

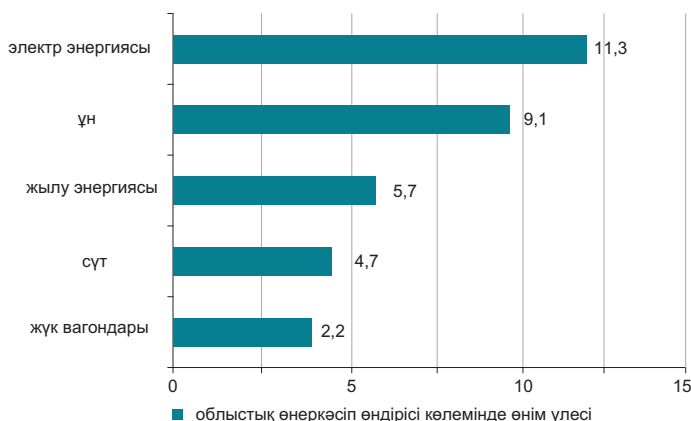

* Деректер почталық және курьерлік қызметтер көлемі есебінсіз келтірілген..

Ауыл шаруашылығы

	2012ж. қаңтар-наурыз	Өткен жылғы тиісті кезеңге пайызбен
Тірідей салмақта союға өткізілген мал мен құс, мың тонна	18,0	95,5
Сауылған сиыр сүті, мың тонна	49,0	77,2
Алынған тауық жұмыртқасы, млн. дана	73,9	108,0
Негізгі дәнді дақылдардың қолда бары – барлығы, мың тонна ¹⁾	4 695,5	2,4 есе
одан:		
бидай	4 319,0	2,3 есе
арпа	257,9	2,8 есе
Негізгі майлы дақылдардың қолда бары – барлығы, мың тонна ¹⁾	118,8	2,9 есе
одан:		
шашақты зығыр тұқымдар	76,6	3,6 есе
рапс	32,7	2,1 есе

* 2012 жылғы 1 сәуірге.

Бағалар индексі

	2012ж. наурыз 2012ж. ақпанға, %	2012ж. наурыз 2011ж. желтоқсанға, %
Тұтыну бағаларының индексі	100,3	100,3
Азық-түлік тауарлары	100,5	101,6
Азық-түлік емес тауарлар	100,2	100,6
Ақылы қызметтер	100,2	98,4
Өндіруші кәсіпорындар бағасының индексі	99,4	99,1
Ауыл шаруашылығының бағалары индексі	100,4	102,1
Құрылыстағы бағалар индексі	100,3	100,8
Көлік қызметтерінің тарифтері индексі	100,0	101,6
Заңды тұлғаларға көрсетілген почталық және курьерлік қызметтерінің тарифтері индексі	100,2	100,2
Заңды тұлғаларға көрсетілген байланыс қызметтері тарифтері индексі	100,0	99,8

ШЫҒЫС ҚАЗАҚСТАН ОБЛЫСЫ

Әлеуметтік даму

Халық, адам (01.03.2012ж.)	1 395 158
Туғандар, адам (2012ж. қаңтар-ақпан)	3 856
Өлгендер, адам (2012ж. қаңтар-ақпан)	2 767
Келгені, адам (2012ж. қаңтар-ақпан)	5 213
Кеткені, адам (2012ж. қаңтар-ақпан)	6 107

Жұмыспен қамтылғандар, адам (2012ж. I тоқсан)*	708 940
Жалдамалы қызметкерлер, жұмыспен қамтылғандардың жалпы санына %-бен (2012ж. I тоқсан)*	67,5
Жұмыссыздық деңгейі, % (2012ж. I тоқсан)*	5,2

Жалақы, теңге (2012ж. ақпан)	76 467
Жан басына шаққандағы орташа атаулы ақшалай табыстары, теңге (2012ж. ақпан)	42 810
Күнкөрістің ең төменгі деңгейінің шамасы, теңге (2012 ж. наурыз)	15 883

* Алдын ала деректер.

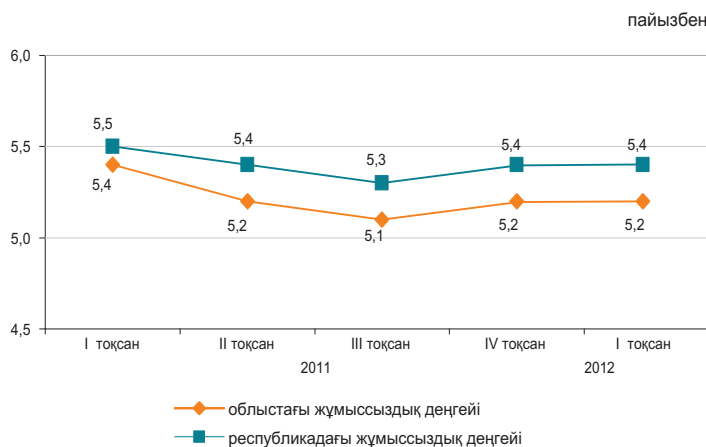

Экономиканың нақты секторы

	2012ж. қаңтар-наурыз 2011ж. қаңтар-наурызға %-бен	2011 ж. қаңтар-наурыз 2010ж. қаңтар-наурызға %-бен
Өнеркәсіп	125,7	112,6
Ауыл шаруашылығы	100,4	101,0
Құрылыс	108,9	101,0
Бөлшек сауда	117,7	112,4
Жүк айналымы	136,0	130,7
Жолаушылар айналымы	137,8	143,2
Байланыс*	109,6	114,0

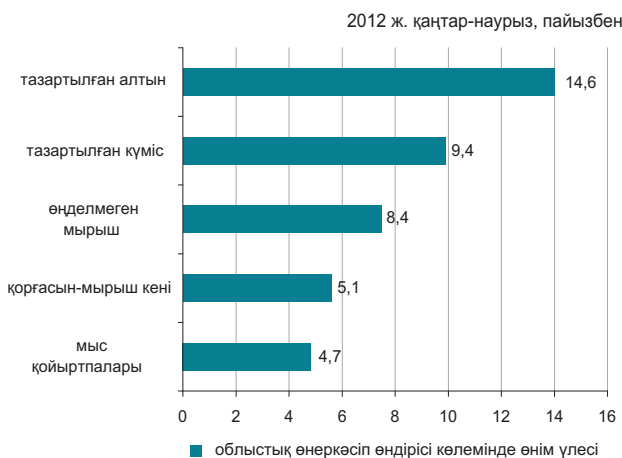

* Деректер почталық және курьерлік қызметтер көлемі есебінсіз келтірілген.

Ауыл шаруашылығы

	2012ж. қаңтар-наурыз	Өткен жылғы тиісті кезеңге пайызбен
Тірідей салмақта союға өткізілген мал мен құс, мың тонна	33,5	103,5
Сауылған сиыр сүті, мың тонна	114,5	101,1
Алынған тауық жұмыртқасы, млн. дана	22,6	42,2
Негізгі дәнді дақылдардың қолда бары – барлығы, мың тонна ¹⁾	421,2	138,3
одан:		
бидай	349,3	157,6
арпа	39,5	82,3
Негізгі майлы дақылдардың қолда бары – барлығы, мың тонна ¹⁾	71,4	113,5
одан:		
күнбағыс	66,8	106,3

¹⁾ 2012 жылғы 1 сәуірге.

Бағалар индексі

	2012ж. наурыз 2012ж. ақпанға, %	2012ж. наурыз 2011ж. желтоқсанға, %
Тұтыну бағаларының индексі	100,3	101,1
Азық-түлік тауарлары	100,3	101,7
Азық-түлік емес тауарлар	100,2	100,6
Ақылы қызметтер	100,3	100,8
Өндіруші кәсіпорындар бағасының индексі	101,0	101,8
Ауыл шаруашылығының бағалары индексі	99,6	101,8
Құрылыстағы бағалар индексі	100,5	101,5
Көлік қызметтерінің тарифтері индексі	100,2	102,6
Занды тұлғаларға көрсетілген почталық және курьерлік қызметтерінің тарифтері индексі	100,3	100,8
Занды тұлғаларға көрсетілген байланыс қызметтері тарифтері индексі	100,0	100,0

АСТАНА ҚАЛАСЫ

Әлеуметтік даму

Халық, адам (01.03.2012ж.)	750 201
Туғандар, адам (2012ж. қаңтар-ақпан)	3 119
Өлгендер, адам (2012ж. қаңтар-ақпан)	576
Келгені, адам (2012ж. қаңтар-ақпан)	10 142
Кеткені, адам (2012ж. қаңтар-ақпан)	5 498

Жұмыспен қамтылғандар, адам (2012ж. I тоқсан)*	391 866
Жалдамалы қызметкерлер, жұмыспен қамтылғандардың жалпы санына %-бен (2012ж. I тоқсан)*	92,0
Жұмыссыздық деңгейі, % (2012ж. I тоқсан)*	5,8

Жалақы, теңге (2012ж. ақпан)	132 879
Жан басына шаққандағы орташа атаулы ақшалай табыстары, теңге (2012ж. ақпан)	78 599
Күнкөрістің ең төменгі деңгейінің шамасы, теңге (2012 ж. наурыз)	18 160

* Алдын ала деректер.

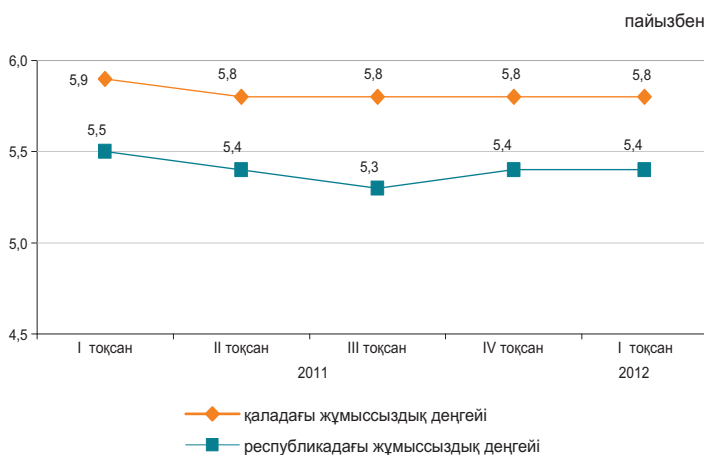

Экономиканың нақты секторы

	2012ж. қаңтар-наурыз 2011ж. қаңтар-наурызға %-бен	2011 ж. қаңтар-наурыз 2010ж. қаңтар-наурызға %-бен
Өнеркәсіп	95,5	170,6
Ауыл шаруашылығы	90,5	77,8
Құрылыс	153,8	65,7
Бөлшек сауда	113,4	115,5
Жүк айналымы	138,6	149,6
Жолаушылар айналымы	113,9	110,5
Байланыс*	122,9	128,6



* Деректер почталық және курьерлік қызметтер көлемі есебінсіз келтірілген.

Ауыл шаруашылығы

	2012ж. қаңтар-наурыз	Өткен жылғы тиісті кезеңге пайызбен
Тірідей салмақта союға өткізілген мал мен құс, тонна	52,8	91,4
Сауылған сиыр сүті, мың тонна	0,4	87,9
Алынған тауық жұмыртқасы, мың дана	31,2	103,7
Негізгі дәнді дақылдардың қолда бары – барлығы, мың тонна ¹⁾	146,3	124,3
одан:		
бидай	145,0	124,0

¹⁾ 2012 жылғы 1 сәуірге.

Бағалар индексі

	2012ж. наурыз 2012ж. ақпанға, %	2012ж. наурыз 2011ж. желтоқсанға, %
Тұтыну бағаларының индексі	100,3	101,3
Азық-түлік тауарлары	100,5	102,7
Азық-түлік емес тауарлар	100,2	100,6
Ақылы қызметтер	100,1	100,2
Өндіруші кәсіпорындар бағасының индексі	101,4	101,7
Ауыл шаруашылығының бағалары индексі	-	-
Құрылыстағы бағалар индексі	101,2	102,0
Көлік қызметтерінің тарифтері индексі	100,0	102,5
Заңды тұлғаларға көрсетілген почталық және курьерлік қызметтерінің тарифтері индексі	100,1	100,3
Заңды тұлғаларға көрсетілген байланыс қызметтері тарифтері индексі	100,0	100,0

АЛМАТЫ ҚАЛАСЫ

Әлеуметтік даму

Халық, адам (01.03.2012ж.)	1 453 430
Туғандар, адам (2012ж. қаңтар-ақпан)	4 166
Өлгендер, адам (2012ж. қаңтар-ақпан)	1 936
Келгені, адам (2012ж. қаңтар-ақпан)	8 684
Кеткені, адам (2012ж. қаңтар-ақпан)	7 579

Жұмыспен қамтылғандар, адам (2012ж. I тоқсан)*	729 306
Жалдамалы қызметкерлер, жұмыспен қамтылғандардың жалпы санына %-бен (2012ж. I тоқсан)*	91,8
Жұмыссыздық деңгейі, % (2012ж. I тоқсан)*	5,7

Жалақы, теңге (2012ж. ақпан)	122 252
Жан басына шаққандағы орташа атаулы ақшалай табыстары, теңге (2012ж. ақпан)	85 295
Күнkerістің ең төменгі деңгейінің шамасы, теңге (2012 ж. наурыз)	18 682

* Алдын ала деректер.

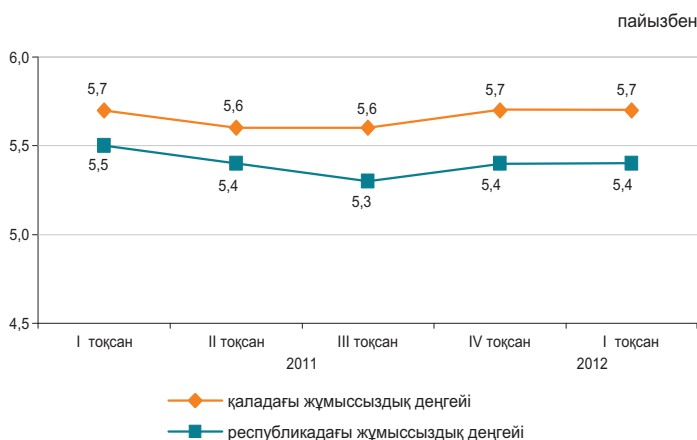

Экономиканың нақты секторы

	2012ж. қаңтар-наурыз 2011ж. қаңтар-наурызға %-бен	2011 ж. қаңтар-наурыз 2010ж. қаңтар-наурызға %-бен
Өнеркәсіп	117,1	126,8
Ауыл шаруашылығы	82,0	87,3
Құрылыс	98,4	90,1
Бөлшек сауда	108,9	108,7
Жүк айналымы	135,5	138,5
Жолаушылар айналымы	123,2	121,5
Байланыс*	119,0	114,3



* Деректер почталық және курьерлік қызметтер көлемі есебінсіз келтірілген.

Ауыл шаруашылығы

	2012ж. қаңтар-наурыз	Өткен жылғы тиісті кезеңге пайызбен
Тірідей салмақта союға өткізілген мал мен құс, тонна	45,2	82,7
Сауылған сиыр сүті, тонна	84,8	53,7
Алынған тауық жұмыртқасы, млн. дана	0,6	89,1
Негізгі дәнді дақылдардың қолда бары – барлығы, мың тонна ¹⁾	12,9	75,1
одан: бидай	12,9	75,0
Негізгі майлы дақылдардың қолда бары – барлығы, мың тонна ¹⁾	0,2	-
соның ішінде: соя бұршақтары	0,2	-

¹⁾ 2012 жылғы 1 сәуірге.

Бағалар индексі

	2012ж. наурыз 2012ж. ақпанға, %	2012ж. наурыз 2011ж. желтоқсанға, %
Тұтыну бағаларының индексі	100,3	101,1
Азық-түлік тауарлары	100,5	101,8
Азық-түлік емес тауарлар	100,2	101,0
Ақылы қызметтер	100,2	100,5
Өндіруші кәсіпорындар бағасының индексі	100,8	101,0
Ауыл шаруашылығының бағалары индексі	-	-
Құрылыстағы бағалар индексі	100,3	101,1
Көлік қызметтерінің тарифтері индексі	99,8	100,2
Заңды тұлғаларға көрсетілген почталық және курьерлік қызметтерінің тарифтері индексі	97,4	97,5
Заңды тұлғаларға көрсетілген байланыс қызметтері тарифтері индексі	100,0	100,0

1. ОСНОВНЫЕ ПОКАЗАТЕЛИ

1.1 КРАТКИЕ ИТОГИ СОЦИАЛЬНО-ЭКОНОМИЧЕСКОГО РАЗВИТИЯ

КРАТКОСРОЧНЫЙ ЭКОНОМИЧЕСКИЙ ИНДИКАТОР

Краткосрочный экономический индикатор в январе-марте 2012г. к январю-марту 2011г. составил 104,6%. Расчет краткосрочного экономического индикатора осуществляется для обеспечения оперативности и базируется на изменении индексов выпуска по базовым отраслям: сельское хозяйство, промышленность, строительство, торговля, транспорт и связь, составляющих 67-68% от ВВП.

УРОВЕНЬ ЖИЗНИ

Среднедушевые номинальные денежные доходы населения по оценке в феврале 2012г. составили 48199 тенге. Прирост по сравнению с февралем 2011г. составил 20,5% по номинальным и 15,1% по реальным денежным доходам.

РЫНОК ТРУДА И ОПЛАТА ТРУДА

Численность безработных по оценке в марте 2012г. составила 469,4 тыс. человек. Уровень безработицы составил 5,3% к численности экономически активного населения. Численность лиц, зарегистрированных в органах занятости в качестве безработных, на конец марта 2012г. составила 58,3 тыс. человек или 0,7% к численности экономически активного населения. Уровень скрытой безработицы по оценке составил 0,5% от экономически активного населения. Среднемесячная номинальная заработная плата, начисленная работникам в феврале 2012г. составила 92338 тенге. Прирост к февралю 2011г. составил 18,3%. Индекс реальной заработной платы к февралю 2011г. составил 112,9%.

ЦЕНЫ

Индекс потребительских цен в марте 2012г. по сравнению с декабрем 2011г. составил 101,1%. Цены на продовольственные товары возросли на 1,7%, непродовольственные – на 0,8%, платные услуги – на 0,5%. Цены предприятий-производителей промышленной продукции в марте 2012г. по сравнению с декабрем 2011г. повысились на 3,9%.

НАЦИОНАЛЬНАЯ ЭКОНОМИКА

Объем валового внутреннего продукта, по оперативным данным, за январь-декабрь 2011г. составил в текущих ценах 27300,6 млрд. тенге. По сравнению с соответствующим периодом 2010г. реальный ВВП вырос на 7,5%. В структуре ВВП доля производства товаров составила 43,1%, услуг – 51,9%.

Объем инвестиций в основной капитал в январе-марте 2012г. составил 751,5 млрд. тенге, что на 3,1% больше, чем за аналогичный период прошлого года.

Количество зарегистрированных юридических лиц по состоянию на 1 апреля 2012г. составило 305950 единицы и увеличилось по сравнению с соответствующим периодом прошлого года на 5,4%, в том числе 289499 единиц с численностью работников менее 50 человек. Количество действующих юридических лиц составило 180254, среди которых малые предприятия составляют 164902 единицы. Количество зарегистрированных субъектов малого предпринимательства (юридические лица) в республике составило 220549 единицы и увеличилось по сравнению с соответствующим периодом прошлого года на 5,8%.

ТОРГОВЛЯ

Объем розничной торговли за отчетный период составил 920,9 млрд. тенге (без оборота общественного питания) и увеличился на 12% по сравнению с январем-мартом 2011г.

Объем оптовой торговли за отчетный период составил 2091,2 млрд. тенге и увеличился на 15,6% по сравнению с январем-мартом 2011г.

Объем услуг по предоставлению продуктов питания и напитков за отчетный период составил 42,5 млрд. тенге и увеличился на 11,7% по сравнению с январем-мартом 2011г.

Внешнеторговый оборот Казахстана в январе-феврале 2012г. составил 21231,5 млн. долларов США и по сравнению с январем-февралем 2011г. увеличился на 51,1%, в том числе экспорт – 15745,4 млн. долларов США (на 52% больше), импорт – 5486,1 млн. долларов США (на 48,6% больше).

РЕАЛЬНЫЙ СЕКТОР ЭКОНОМИКИ

Объем промышленного производства в январе-марте 2012г. составил 4057 млрд. тенге в действующих ценах, что на 2,9% больше, чем в январе-марте 2011г. В горнодобывающей промышленности и разработке карьеров производство снизилось на 0,2%. В обрабатывающей промышленности производство увеличилось на 8,6%, электроснабжении, подаче газа, пара и воздушном кондиционировании – на 7,5%. В водоснабжении, канализационной системе, контроле над сбором и распределением отходов производство снизилось на 7,4%.

Объем валового выпуска продукции (услуг) сельского хозяйства в январе-марте 2012г. составил 188,8 млрд. тенге, что меньше на 5,1% января-марта 2011г.

Объем грузооборота в январе-марте 2012г. составил 109,5 млрд. ткм (с учетом оценки объема грузооборота индивидуальных предпринимателей, занимающихся коммерческими перевозками) и вырос на 18,1% по сравнению с соответствующим периодом 2011г.

ФИНАНСОВАЯ СИСТЕМА

По данным Министерства финансов Республики Казахстан по состоянию на 1 марта 2012г. доходы государственного бюджета составили 877,5 млрд. тенге, или 15,8% по отношению к исполняемому бюджету. Исполнение бюджета по затратам составило 803,8 млрд. тенге или 13% к исполняемому бюджету. По сравнению с соответствующим периодом 2011г. доходы увеличились на 22,1%, а затраты – на 26,2%. Дефицит бюджета (с учетом чистого бюджетного кредитования и сальдо по операциям с финансовыми активами) сформировался на уровне 14 млрд. тенге.

Кредитные вложения банков второго уровня в отрасли экономики на конец февраля 2012г. составили 8831 млрд. тенге и увеличились по сравнению с соответствующим периодом прошлого года на 16,1%. В общей сумме кредитов удельный вес долгосрочных кредитов составил 80,4%, кредитов в иностранной валюте – 34,3%. Объем депозитов в депозитных организациях составил 8620,3 млрд. тенге, что на 14,7% больше, чем в соответствующем месяце прошлого года, депозиты физических лиц составили 2789,6 млрд. тенге и увеличились на 24,1%.

Финансовый результат крупных и средних предприятий за IV квартал 2011г. определился как прибыль в сумме 1509,6 млрд. тенге, что 11,1% выше уровня аналогичного периода 2010г. Уровень рентабельности составил 23%. Доля убыточных предприятий среди общего числа отчитавшихся составила 38,4%.

МОНИТОРИНГ ОСНОВНЫХ СОЦИАЛЬНО-ЭКОНОМИЧЕСКИХ ПОКАЗАТЕЛЕЙ

Февраль 2012г.

	Январь- февраль 2012г.	Февраль 2012г.	Январь- февраль 2012г. к январю- февралю 2011г., %	Февраль 2012г. к февралю 2011г., %	Февраль 2012г. к январю 2012г., %
Социально-демографические показатели					
Численность населения на конец периода, тыс. человек	16 718,1	16 718,1	101,5	101,5	100,1
Естественный прирост (убыль) населения, тыс. человек	40,3	18,7	111,9	112,7	86,6
Миграционный прирост (убыль), тыс. человек	2,9	1,4	87,9	93,3	87,5
Число зарегистрированных случаев заболеваний туберкулезом органов дыхания, человек	2 097	1 065	93,1	96,9	103,2
Число выявленных носителей ВИЧ-инфекции, человек	355	171	112,3	95	92,9
Число зарегистрированных преступлений, случаев	40 323	19 464	193,3	164,5	100,8
Уровень преступности (число преступлений на 10000 населения)	147	-	188,5	-	-
Уровень жизни					
Среднедушевой номинальный денежный доход (оценка), тенге	96 272	48 199	120,9	120,5	100,3
Реальный денежный доход (оценка), %	-	-	114,8	115,1	99,9
Величина прожиточного минимума, тенге	-	15 959	-	104,0	100,9
Рынок труда и оплата труда					
Численность безработных, тыс. человек (оценка)	-	480,1	-	100,9	98,7
Численность зарегистрированных безработных, тыс. человек (без учета лиц, включенных в состав участников «Программы занятости 2020»)	-	57,6	-	111,7	120,4
Уровень безработицы, % (оценка)	-	5,4	-	-	-
Доля зарегистрированных безработных, % (без учета лиц, включенных в состав участников «Программы занятости 2020»)	-	0,6	-	-	-
Уровень скрытой безработицы, % (оценка)	-	0,5	-	-	-
Среднемесячная номинальная заработная плата одного работника, тенге	92 327	92 338	118,9	118,3	100,2
Индекс реальной заработной платы, %	-	-	112,9	112,9	99,8
Цены					
Индекс потребительских цен, %	-	-	105,3	104,7	100,4
Индекс цен производителей промышленной продукции, %	-	-	111,9	110,3	100,2
Индекс цен в сельском хозяйстве, %	-	-	92,7	91,6	100,4
Индекс цен в строительстве, %	-	-	105,3	105,2	100,5
Индекс цен оптовых продаж, %	-	-	103,0	102,6	100,3
Индекс тарифов на услуги транспорта, %	-	-	102,6	102,7	100,1
Индекс тарифов на услуги почтовые и курьерские для юридических лиц, %	-	-	99,5	99,5	100,0
Индекс тарифов на услуги связи для юридических лиц, %	-	-	94,1	94,0	99,6
Индекс цен экспортных поставок, %	-	-	137,4	135,1	101,4
Индекс цен импортных поступлений, %	-	-	102,7	101,5	99,6
Национальная экономика					
Краткосрочный экономический индикатор, млрд. тенге (рассчитывается по реальному темпу роста шести отраслей - сельское хозяйство, промышленность, строительство, торговля, транспорт, связь)	4 433,4	2 218,0	104,6	105,3	100,1
Валовой внутренний продукт, млрд. тенге (январь-декабрь 2011г., оперативные данные)	27 300,6	-	107,5	-	-
Инвестиции в основной капитал, млрд. тенге	457,2	264,2	105,5	113,0	136,1
Торговля					
Розничная торговля по всем каналам реализации, млрд. тенге (без учета услуг общественного питания)	602,3	289,2	111,5	111,5	92,1
Внешнеторговый оборот, млн. долл. США	21 231,5	10 284,0	151,1	122,7	93,9
Экспорт товаров, млн. долл. США	15 745,4	7 479,8	152,0	116,7	90,5
Импорт товаров, млн. долл. США	5 486,1	2 804,2	148,6	142,1	104,6
Реальный сектор экономики					
Объем промышленной продукции (товаров, услуг), млрд. тенге	2 625,1	1 326,5	102,8	103,6	100,4
Объем валового выпуска продукции (услуг) сельского хозяйства	118,0	57,7	94,6	93,9	94,7
Объем строительных работ, млрд. тенге	129,7	71,8	98,7	105,0	123,3
Перевозки грузов всеми видами транспорта, млн. тонн	447,1	218,4	119,9	119,7	95,5
Грузооборот всех видов транспорта, млрд. ткм	72,9	35,0	118,3	117,1	92,5
Объем услуг почтовой и курьерской деятельности, млрд. тенге	2,6	1,3	112,0	108,2	100,8
Объем услуг связи, млрд. тенге	93,9	45,6	118,1	118,5	93,6
Индекс предпринимательской уверенности в промышленности	-	+6	-	-	-
Индекс предпринимательской уверенности в торговле	-	+11	-	-	-
Индекс ощущений потребителей	-	+19	-	-	-
Индекс желаний покупателей	-	+20	-	-	-
Финансовая система					
Денежная масса М3, млрд. тенге	-	9 911,6	-	115,2	103,0
Наличные деньги в обращении, млрд. тенге	-	1 291,3	-	118,3	99,2
Депозиты в депозитных организациях, на конец периода, млрд. тенге (без учета счетов нерезидентов)	-	8 620,3	-	114,7	103,6
депозиты физических лиц, на конец периода, млрд. тенге (без учета счетов нерезидентов)	-	2 789,6	-	124,1	102,0
Кредиты БВУ экономики и населения, млрд. тенге	-	8 831,0	-	116,1	100,4
Долгосрочные кредитные вложения БВУ, млрд. тенге	-	7 103,6	-	111,5	100,9
Рентабельность предприятий и организаций, % (IV квартал 2011г.)	23,0	-	-	-	-
Дебиторская задолженность предприятий и организаций, млрд. тенге (на 1 января 2012г.)	8 551,9	-	110,2	-	-
Задолженность по обязательствам предприятий и организаций, млрд. тенге (на 1 января 2012г.)	24 456,4	-	113,9	-	-

МОНИТОРИНГ ОСНОВНЫХ СОЦИАЛЬНО-ЭКОНОМИЧЕСКИХ ПОКАЗАТЕЛЕЙ

март 2012г.

	Январь-март 2012г.	Март 2012г.	Январь-март 2012г. к январю-марту 2011г. %	Март 2012г. к марту 2011г. %	Март 2012г. к февралю 2012г. %
Социально-демографические показатели					
Численность населения на конец периода, тыс. человек
Естественный прирост (убыль) населения, тыс. человек
Миграционный прирост (убыль), тыс. человек
Число зарегистрированных случаев заболеваний туберкулезом органов
Число выявленных носителей ВИЧ-инфекции, человек
Число зарегистрированных преступлений, случаев
Уровень преступности (число преступлений на 10 000 населения)
Уровень жизни					
Среднедушевой номинальный денежный доход (оценка), тенге
Реальный денежный доход (оценка), %	-
Величина прожиточного минимума, тенге	-	16 064	-	102,9	100,7
Рынок труда и оплата труда					
Численность безработных, тыс. человек (оценка)	-	469,4	-	99,3	97,8
Численность зарегистрированных безработных, тыс. человек (без учета лиц, включенных в состав участников «Программы занятости 2020»)	-	58,3	-	108,5	101,2
Уровень безработицы, % (оценка)	-	5,3	-	-	-
Доля зарегистрированных безработных, % (без учета лиц, включенных в состав участников «Программы занятости 2020»)	-	0,7	-	-	-
Уровень скрытой безработицы, % (оценка)	-	0,5	-	-	-
Среднемесячная номинальная заработная плата одного работника, тенге	-	-	-	-	-
Индекс реальной заработной платы, %	-	-	-	-	-
Цены					
Индекс потребительских цен, %	-	-	105,1	104,6	100,3
Индекс цен производителей промышленной продукции, %	-	-	111,3	110,0	103,9
Индекс цен в сельском хозяйстве, %	-	-	92,0	90,5	100,5
Индекс цен в строительстве, %	-	-	105,3	105,3	100,4
Индекс цен оптовых продаж, %	-	-	102,3	101,0	100,2
Индекс тарифов на услуги транспорта, %	-	-	102,6	102,7	99,9
Индекс тарифов на услуги почтовые и курьерские для юридических лиц, %	-	-	98,9	97,6	98,1
Индекс тарифов на услуги связи для юридических лиц, %	-	-	94,1	94,0	100,0
Индекс цен экспортных поставок, %	-	-
Индекс цен импортных поступлений, %	-	-
Национальная экономика					
Краткосрочный экономический индикатор, млрд. тенге (рассчитывается по реальному темпу роста шести отраслей - сельское хозяйство, промышленность, строительство, торговля, транспорт, связь)	6 897,9	2 464,5	104,6	104,8	113,5
Валовой внутренний продукт, млрд. тенге	...	-	...	-	-
Инвестиции в основной капитал, млрд. тенге	751,5	294,3	103,1	99,7	111,0
Торговля					
Розничная торговля по всем каналам реализации, млрд. тенге	920,9	318,6	112,0	113,1	109,8
Внешнеторговый оборот, млн. долл. США
Экспорт товаров, млн. долл. США
Импорт товаров, млн. долл. США
Реальный сектор экономики					
Объем промышленной продукции (товаров, услуг), млрд. тенге	4 057,0	1 431,8	102,9	103,1	113,5
Объем валового выпуска продукции (услуг) сельского хозяйства	188,8	70,8	94,9	95,3	121,7
Объем строительных работ, млрд. тенге	229,7	100,0	99,3	100,1	138,7
Перевозки грузов всеми видами транспорта, млн. тонн	670,3	223,2	120,0	120,3	102,2
Грузооборот всех видов транспорта, млрд. ткм	109,5	36,6	118,1	117,8	104,6
Объем услуг почтовой и курьерской деятельности, млрд. тенге	4,1	1,4	112,4	113,0	107,7
Объем услуг связи, млрд. тенге	140,2	46,2	116,7	114,1	100,3
Индекс предпринимательской уверенности в промышленности	-	+9	-	-	-
Индекс предпринимательской уверенности в торговле	-	+15	-	-	-
Индекс ощущений потребителей	-	+18	-	-	-
Индекс желания покупать	-	+19	-	-	-
Финансовая система					
Денежная масса М3, млрд. тенге
Наличные деньги в обращении, млрд. тенге
Депозиты в депозитных организациях, на конец периода, млрд. тенге (без учета счетов нерезидентов)
депозиты физических лиц, на конец периода, млрд. тенге (без учета счетов нерезидентов)
Кредиты БВУ экономики и населения, млрд. тенге
Долгосрочные кредитные вложения БВУ, млрд. тенге
Рентабельность предприятий и организаций, %
Дебиторская задолженность предприятий и организаций, млрд. тенге
Задолженность по обязательствам предприятий и организаций, млрд. тенге

ПРИМЕЧАНИЕ.

Показатели, формируемые с опозданием, представлены в предыдущей таблице.

Данные приведены по новой классификации видов экономической деятельности ОКЭД.

2. СОЦИАЛЬНО-ДЕМОГРАФИЧЕСКИЕ ПОКАЗАТЕЛИ

2.1 ЧИСЛЕННОСТЬ НАСЕЛЕНИЯ

Изменение темпов прироста численности населения

	тыс. человек		
	Все население	Городское население	Сельское население
На 01.03.2011г.	16 473,1	9 002,0	7 471,1
На 01.03.2012г.	16 718,1	9 141,1	7 577,0

Численность населения страны на 1 марта 2012г. составила 16,7 млн. человек. По сравнению с 1 марта 2011г. она увеличилась на 1,5%.

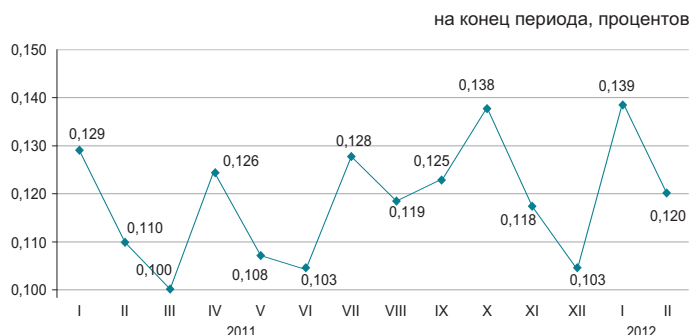

Естественное движение населения

	Человек		На 1000 человек по состоянию	
	январь-февраль 2011г.	январь-февраль 2012г.	на 01.03. 2011г.	на 01.03. 2012г.
Родившиеся	62 697	65 884	22,9	23,7
Умершие	26 661	25 633	9,7	9,2
Естественный прирост	36 036	40 251	13,1	14,5
Браки	19 268	21 750	7,0	7,8
Разводы	6 571	7 479	2,4	2,7

Темпы естественного прироста населения

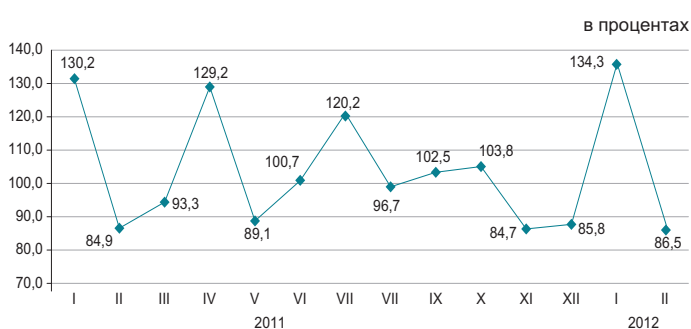

За январь-февраль 2012г. в республике зарегистрировано 930 (за январь-февраль 2011г. - 966) умерших детей в возрасте до 1 года. По сравнению с январем-февралем 2011г. число умерших детей в возрасте до 1 года уменьшилось на 3,9%.

Основной причиной младенческой смертности являются состояния, возникающие в перинатальном периоде, от которых в январе-феврале 2012г. умерло 485 (526) младенцев, или 52,2% (54,5%) от общего числа смертных случаев среди младенцев. Число умерших от врожденных аномалий составило 207 (174), или 22,3% (18%), от болезней органов дыхания 95 (98), или 10,2% (10,1%) и от несчастных случаев, отравлений и травм 37 (46), или 4% (4,8%).

Динамика коэффициентов младенческой смертности

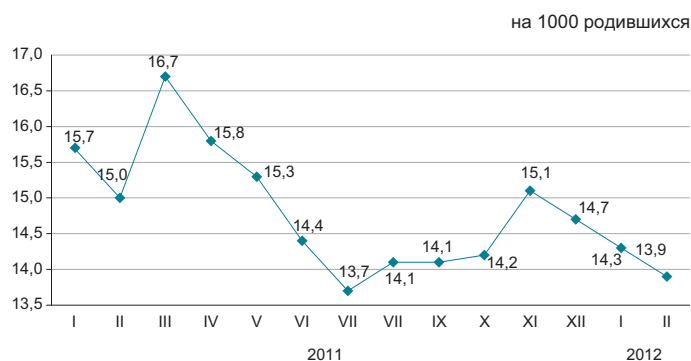

2.2 МИГРАЦИЯ НАСЕЛЕНИЯ

Миграция населения

	Январь-февраль 2011г.	Январь-февраль 2012г.
Прибыло		
Всего	63 690	65 853
внешняя миграция	6 151	6 423
в том числе:		
страны СНГ	4 727	5 350
другие страны	1 424	1 073
внутренняя миграция	57 539	59 430
Выбыло		
Всего	60 411	62 914
внешняя миграция	2 872	3 484
в том числе:		
страны СНГ	2 717	3 322
другие страны	155	162
внутренняя миграция	57 539	59 430
Сальдо миграции		
Всего	3 279	2 939
внешняя миграция	3 279	2 939
в том числе:		
страны СНГ	2 010	2 028
другие страны	1 269	911
внутренняя миграция	0	0

Изменение внешней миграции

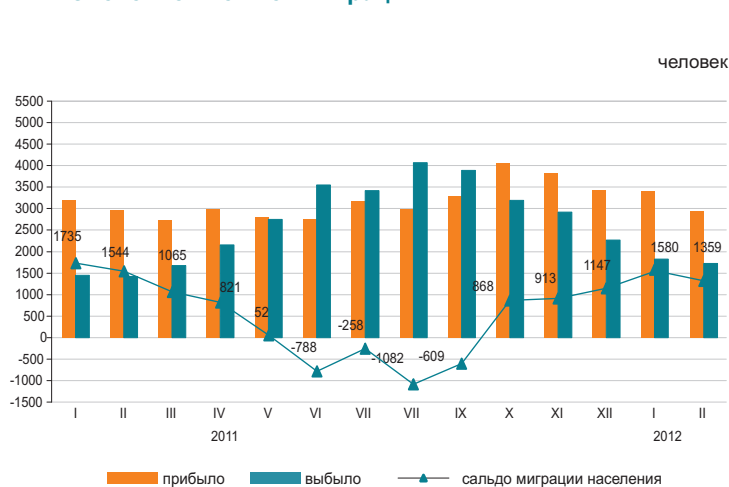

В январе-феврале 2012г. по сравнению с январем-февралем 2011г. увеличилось число прибывших в Казахстан на 3,4%, а число вышедших из Казахстана на 4,1%.

Основной миграционный обмен страны происходит с государствами СНГ. Доля прибывших из стран СНГ и вышедших в эти страны составили 83,3% и 95,4% соответственно.

Увеличилась численность мигрантов, переезжающих в пределах страны, на 3,3%. По межрегиональным перемещениям положительное сальдо миграции населения наблюдается в 5-и регионах страны, из них самое большое по величине в г.Астана (4,6 тыс.) и Мангистауской области (2,4 тыс. человек).

Структура миграционных потоков по этнической принадлежности

в процентах к общему числу

	Прибывшие		Выбывшие	
	январь-февраль 2011г.	январь-февраль 2012г.	январь-февраль 2011г.	январь-февраль 2012г.
Всего	100	100	100	100
Казахи	65,6	73,8	5,0	4,9
Русские	14,4	10,0	69,5	71,0
Узбеки	2,0	1,8	0,5	0,5
Украинцы	1,4	1,0	7,1	7,1
Татары	1,3	1,0	2,8	2,7
Немцы	1,1	0,7	5,7	5,4
Другие	14,2	11,7	9,4	8,4

Миграция населения за январь-февраль 2012г. (все потоки)

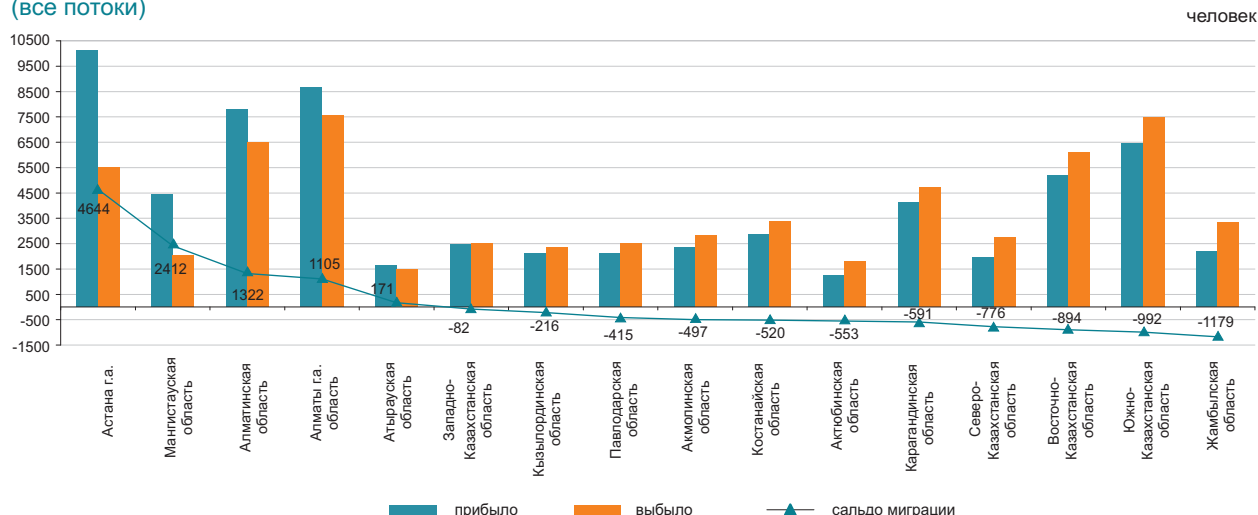

2.3 ЗАБОЛЕВАЕМОСТЬ НАСЕЛЕНИЯ

(по данным РСЭС МЗ)

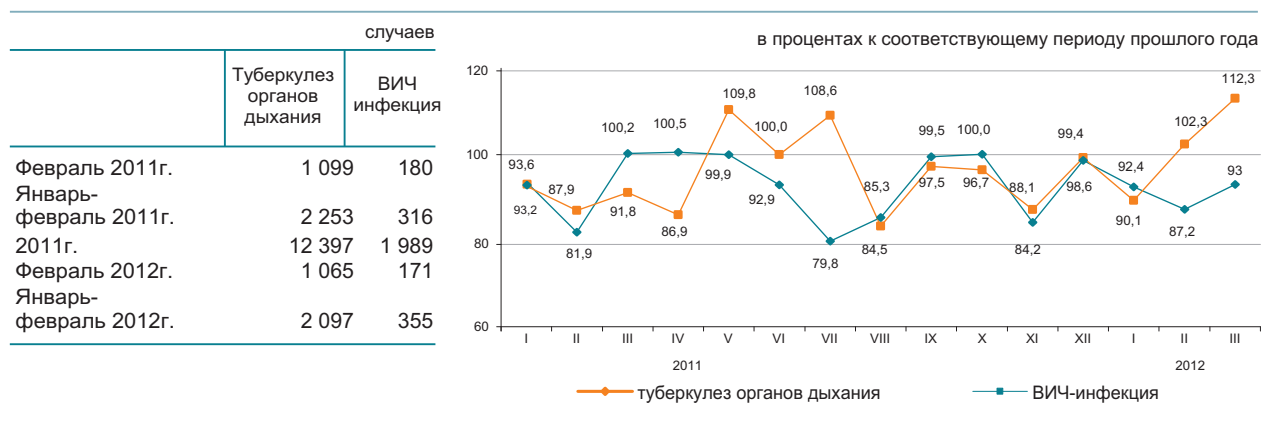

Уровень заболеваемости отдельными инфекционными заболеваниями в январе-феврале 2012г.

Наибольшее распространение среди зарегистрированных инфекционных заболеваний получили острые инфекции верхних дыхательных путей – 12737,6 случаев на 100 000 населения, острые кишечные инфекции – 71,6, туберкулез органов дыхания – 76,7, сифилис – 36,3, вирусные гепатиты – 16,9, педикулез – 11,4 и чесотка – 9,2.

Рост заболеваемости населения отдельными видами инфекционных заболеваний

в процентах

	Февраль 2012г. к февралю 2011г.	
	всего	сельская местность
Эхинококкоз	79,2	91,4

Число зарегистрированных случаев наиболее распространенных заболеваний

	Январь-февраль 2012г. , единиц	В % к соответствующему периоду предыдущего года	Февраль 2012г. , единиц	В % к соответствующему периоду предыдущего года
Ротавирусный энтерит				
всего	503	71,1	252	74,1
из них дети до 14 лет	498	71,0	252	75
сельская местность			39	81,2
Бактериальная дизентерия				
всего	90	62,5	41	62,1
из них дети до 14 лет	51	57,3	19	43,2
сельская местность			5	29,4
Бруцеллез, впервые диагностированный				
всего	72	65,4	39	66,1
из них дети до 14 лет	4	80	3	150
сельская местность			31	64,6
Эхинококкоз				
всего	164	95,9	80	79,2
из них дети до 14 лет	43	93,5	19	111,8
сельская местность			53	91,4

2.4 ПЕНСИОННОЕ ОБЕСПЕЧЕНИЕ И СОЦИАЛЬНАЯ ЗАЩИТА НАСЕЛЕНИЯ

(по данным МТСЗН)

	Средний размер назначенных пенсий (пособий), тенге	Число получателей, тыс. человек
Пенсионная выплата		
2011г.	26 824	1 628,7
Государственная базовая пенсионная выплата		
2010г.	5 981	1 628,6
2011г.	8 000	1 732,4
Государственное социальное пособие		
2010г.	14 034	667,5
2011г.	15 520	681,1
Специальное государственное пособие		
2010г.	4 058	1 255,3
2011г.	4 534	1 300,2
Государственная жилищная помощь*		
2010г.	1 559,8	184,5
2011г.	1 697,9	144,9
Государственная адресная социальная помощь		
Январь- март 2011 г.	2 165,0	92,7
Январь – март 2012 г.	2 517,0	70,1

* В графе «Число получателей» указано тысяч семей.

Численность пенсионеров по возрасту на 1 января 2012г. составила 1628690 человек, средний размер назначенной пенсии - 26824 тенге. Государственная базовая пенсионная выплата с 1 января 2012г. составляет 8720 тенге. Средний размер жилищной помощи, назначенной за 2011г. составил 1697,9 тенге, которую получили 144940 человек. Средний размер адресной социальной помощи, назначенной за январь-март 2012г., составил 2517 тенге, которую получили 70109 человек.

Средний размер пенсий (пособий) и численность получателей

Государственная базовая пенсионная выплата

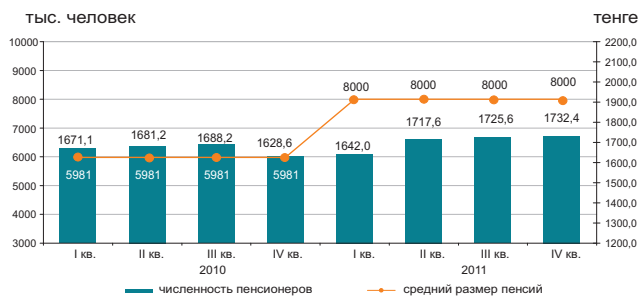

Государственное социальное пособие



Специальное государственное пособие

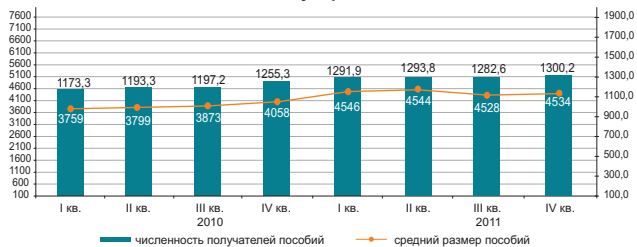

Государственная жилищная помощь

в процентах к соответствующему периоду прошлого года

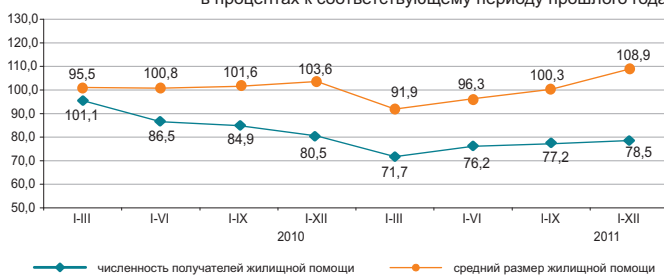

Государственная адресная социальная помощь

в процентах к соответствующему периоду прошлого года

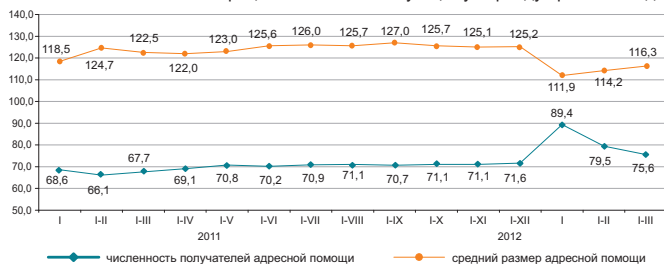

2.5 ПРЕСТУПНОСТЬ

(по данным КПСиСУ ГП)

	Число зарегистрированных преступлений	случаев	
		Из них в отношении женщин	несовершеннолетних
Январь-февраль 2011г.	20 859	7 394	967
Январь-февраль 2012г.	40 323	15 905	1 606

Уровень преступности на 10 000 населения

	Всего
Январь-февраль 2011г.	78
Январь-февраль 2012г.	147



По расследованным в отчетном периоде преступлениям в целом по республике установленная сумма материального ущерба составила 259820,7 млн. тенге, из них 89,2% - приходится на преступления в сфере экономической деятельности, 5,4% - против собственности.

Правоохранительными органами республики выявлено 15694 лиц, совершивших преступления (на 24,1% больше, чем в соответствующем периоде 2011г.), привлечено к уголовной ответственности 5373 лиц, что на 32,6% меньше, чем в соответствующем периоде 2011г. Из числа выявленных лиц, совершивших преступления 12,7% составляли женщины (в соответствующем периоде 2011г. – 12,5%), 7,0% - несовершеннолетние (6,5%), 2,1% – выполнявшие государственные функции (1,7%). Удельный вес лиц, ранее совершавших преступления составил 7,7% (8,4%).

В среднем по Казахстану каждый шестой, совершивший преступление, находился в состоянии алкогольного опьянения, почти каждый четвертый – в составе группы. Большую часть всех выявленных лиц, совершивших преступления, составили безработные – 76,2% (в январе-феврале 2011г. – 77,5%).

По категориям преступлений

	Январь-февраль 2012г.	В процентах к итогу	В % к соответствующему периоду прошлого года
Число зарегистрированных преступлений - всего, случаев	40 323	100,0	193,3
Преступления против личности	1 313	3,3	119,8
из них:			
умышленное убийство и покушение на убийство	225		99,6
умышленное причинение тяжкого вреда здоровью	317		117,4
умышленное причинение средней тяжести вреда здоровью	266		104,7
Преступления против собственности	32 812	81,4	212,6
из них:			
кражи чужого имущества	24 376		225,0
мошенничество	3 202		208,3
грабеж	3 568		191,4
разбой	382		151,0
вымогательство	133		80,5
Преступления против общественной безопасности и общественного порядка	2 708	6,7	233,9
из них: хулиганство	2 321		262,3
Преступления против здоровья населения и нравственности	947	2,3	96,9
из них: преступления, связанные с наркотиками	818		92,8
Коррупционные и иные преступления против интересов государственной службы и государственного управления	431	1,1	140,8
Воинские преступления	77	0,2	145,3
Транспортные преступления	323	0,8	74,6
Другие	1 712	4,2	117,0

3. УРОВЕНЬ ЖИЗНИ

3.1 ДОХОДЫ НАСЕЛЕНИЯ

Среднедушевые номинальные денежные доходы населения (оценка)

	тенге
	Номинальный денежный доход
2011г.*	45 435
I квартал	40 708
II квартал	43 976
III квартал	46 678
IV квартал	50 377
2012г.	
Февраль	48 199

* Уточненные данные.

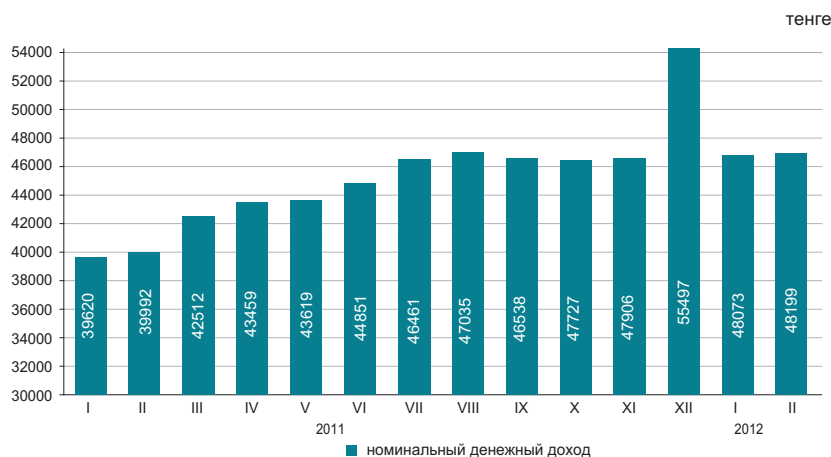

В феврале 2012г. среднедушевые номинальные денежные доходы населения составили 48199 тенге, что на 20,5% выше, чем в феврале 2011г., реальные денежные доходы за указанный период выросли на 15,1%.

в процентах к соответствующему периоду предыдущего года

	Февраль 2012г.	Январь-Февраль 2012г.
Индекс номинальных денежных доходов	120,5	120,9
Индекс реальных денежных доходов	115,1	114,8

Оценка доходов за февраль 2012г.

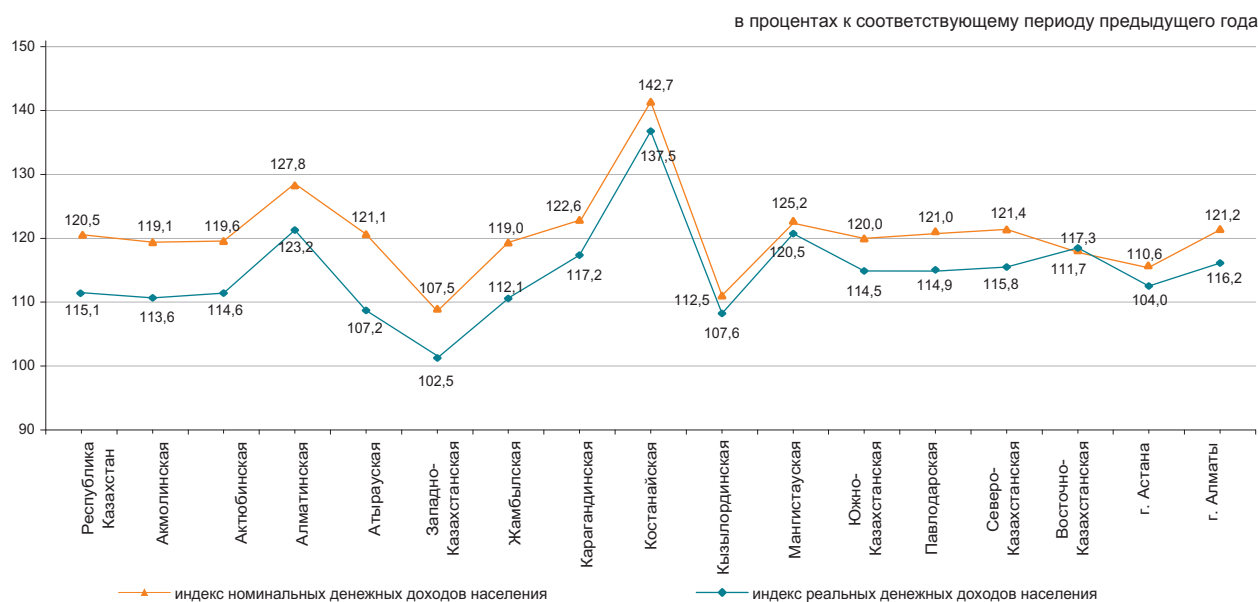

Структура денежных доходов

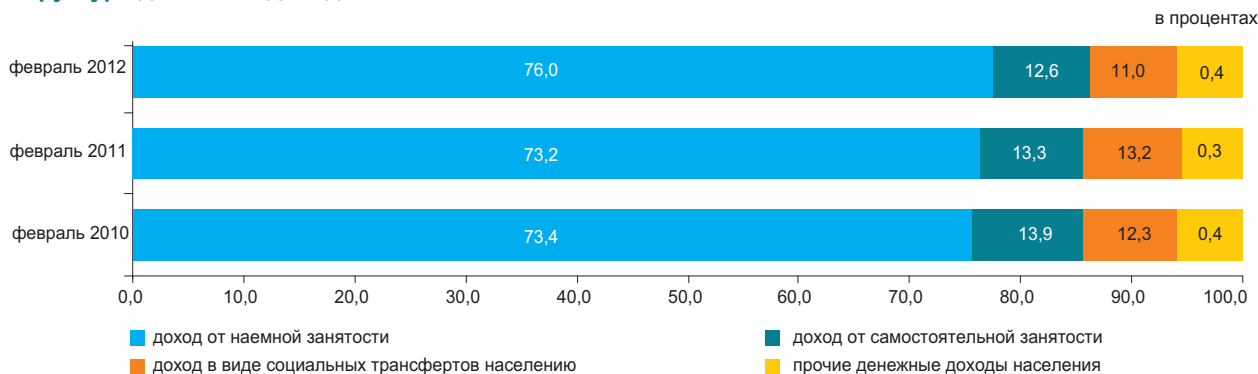

3.2 ВЕЛИЧИНА ПРОЖИТОЧНОГО МИНИМУМА

в среднем за год, тенге	2011г.....	16 072
за месяц, тенге	Март 2011г.....	15 609
	Март 2012г.....	16 064

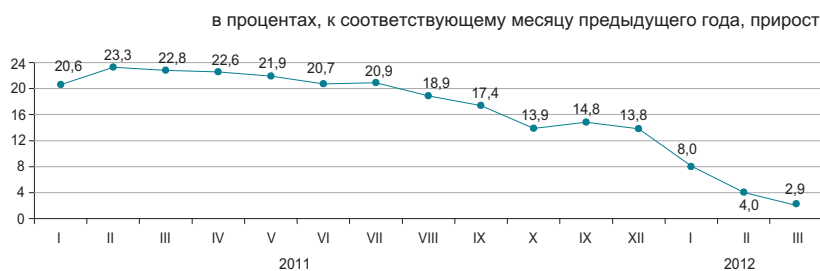

Величина прожиточного минимума в среднем на душу населения, рассчитанная исходя из минимальных норм потребления основных продуктов питания, в марте 2012г. относительно предыдущего месяца увеличилась на 0,7%, марта 2011г. – на 2,9%.

	Март 2012г., тенге	Март 2012г.		Структура
		февралю 2012г.	декабрю 2011г.	
Величина прожиточного минимума	16 064	100,7	102,8	100,0
в том числе				
продовольственные товары	9 638	100,7	102,8	60,0
непродовольственные товары и услуги	6 426	100,7	102,8	40,0

Структура продовольственного набора

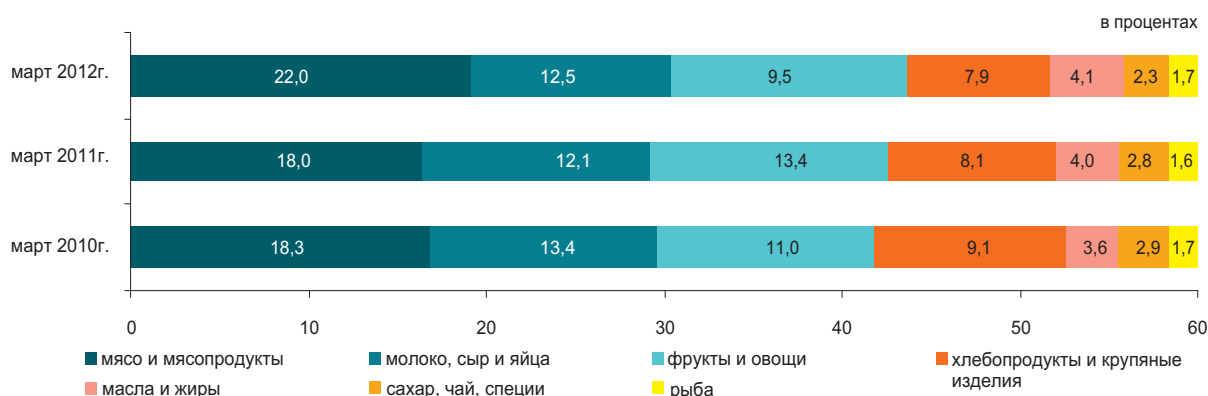

По социально-демографическим группам

	Величина прожиточного минимума, тенге			Соотношение с величиной прожиточного минимума, в процентах
	всего	продовольственные товары	непродовольственные товары и платные услуги	
В среднем на душу населения	16 064	9 638	6 426	100,0
дети, до 13 лет	12 870	7 722	5 148	80,1
подростки, 14 -17 лет				
юноши	20 339	12 204	8 135	126,6
девочки	15 585	9 352	6 233	97,0
трудоспособное население, старше 18 лет				
мужчины	19 096	11 458	7 638	118,9
женщины	15 165	9 099	6 066	94,4
пенсионеры и пожилые люди	15 069	9 041	6 028	93,8

4. РЫНОК ТРУДА И ОПЛАТА ТРУДА

4.1 ЗАНЯТОСТЬ ПО НАЙМУ НА ПРЕДПРИЯТИЯХ (ОРГАНИЗАЦИЯХ)*

	Численность наемных работников на предприятиях (организациях)*, тыс. человек	
	всего	из них на крупных и средних предприятиях
2011г.		
I квартал	3 469,1	3 028,7
II квартал	3 506,2	3 059,8
III квартал	3 528,4	3 065,7
IV квартал	3 561,1	3 080,4
2012г.		
Февраль	3 608,9	3 126,9

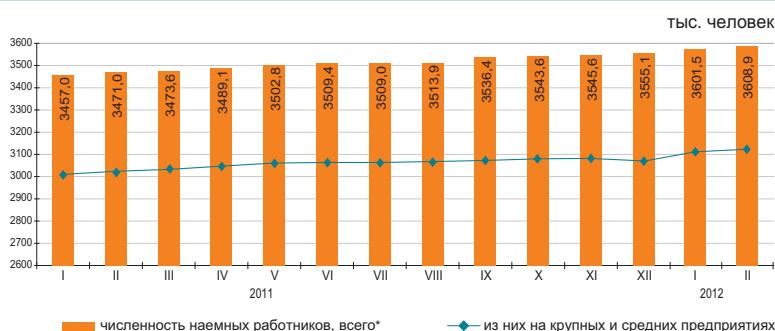

Численность наемных работников на предприятиях (организациях)* в феврале 2012г. составила 3608,9 тыс. человек, из них на крупных и средних предприятиях – 3126,9 тыс. человек.

В феврале 2012г. на крупные и средние предприятия было принято 67,6 тыс. человек. Выбыло по различным причинам 64,3 тыс. человек. Отработано одним работником 154,9 часа.

На конец февраля 2012г. на крупных и средних предприятиях были не заполнены 21,8 тыс. вакантных мест (0,7% к списочной численности).

	Февраль 2012г.		
	тыс. человек	в % к январю 2012г.	в % к февралю 2011г.
Всего*	3 608,9	100,2	104,0
из них на крупных и средних предприятиях	3 126,9	100,2	103,4

Наличие и движение наемных работников, занятых на крупных и средних предприятиях, по отдельным видам экономической деятельности

	Февраль 2012г.			
	численность наемных работников	принято работников	выбыло работников	из них в связи с сокращением и ликвидацией
Всего	3 126,9	67,6	64,3	1,6
Сельское, лесное и рыбное хозяйство	111,2	1,9	2,0	0,0
Промышленность	723,2	14,9	14,5	0,5
Строительство	201,4	8,2	9,7	0,3
Оптовая и розничная торговля; ремонт автомобилей и мотоциклов	145,8	8,8	8,8	0,2
Транспорт и складирование	226,3	3,6	3,8	0,0
Финансовая и страховая деятельность	77,4	2,3	1,8	0,0
Профессиональная, научная и техническая деятельность	88,5	2,3	2,3	0,0
Деятельность в области административного и вспомогательного обслуживания	114,9	5,4	5,5	0,4
Государственное управление и оборона; обязательное социальное обеспечение	234,7	4,3	3,7	0,0
Образование	658,0	5,2	3,7	0,0
Здравоохранение и социальные услуги	352,5	5,1	3,8	0,0
Прочие виды деятельности	193,0	5,6	4,7	0,2

Численность наемных работников на предприятиях (организациях) по регионам в феврале 2012г.*

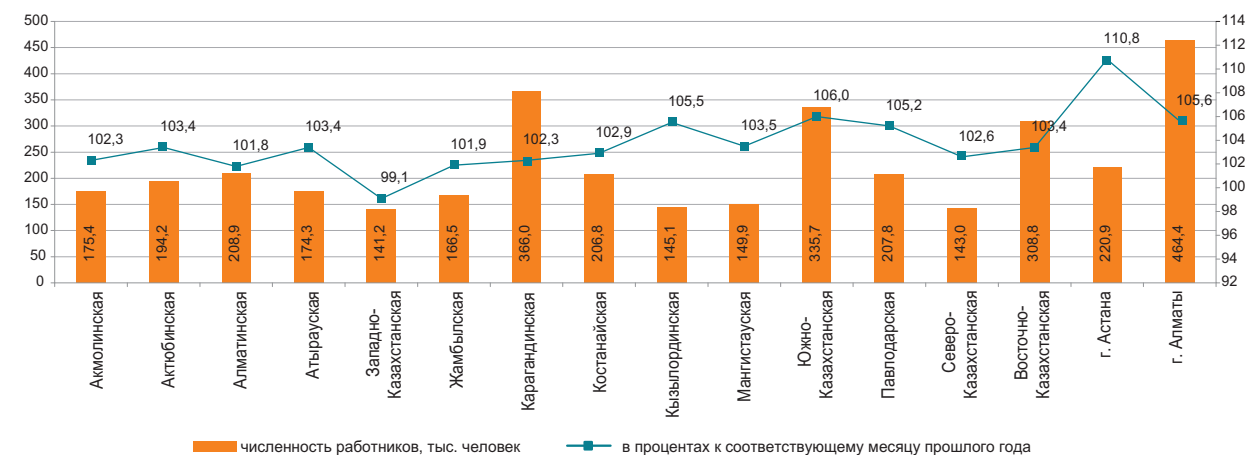

*Без учета работников МП, занимающихся предпринимательской деятельностью.

4.2 БЕЗРАБОТИЦА И ОБЕСПЕЧЕНИЕ ЗАНЯТОСТИ

(по данным АС и МТСЗН)

	Уровень безработицы, %	Уровень молодежной безработицы, %
2011г.		
I квартал	5,5	5,0
II квартал	5,4	4,5
III квартал	5,3	4,7
IV квартал	5,4	4,1
2012г.		
I квартал ³⁾	5,4	-
Март	5,3 ¹⁾	-

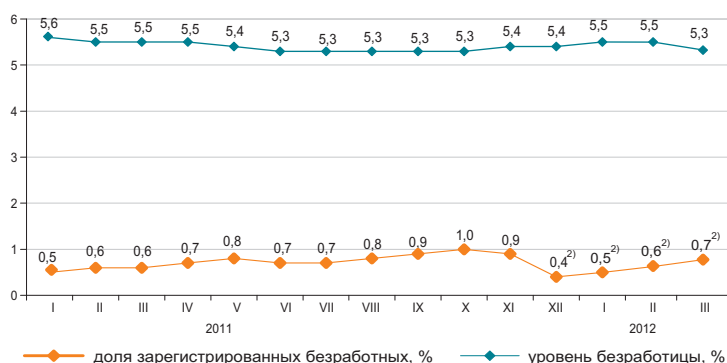

Численность безработных, по методологии МОТ, в марте 2012г. по оценке составила 469,4 тыс. человек, уровень безработицы – 5,3%. Официально зарегистрированы в органах занятости МТСЗН в качестве безработных 58,3 тыс. человек (доля зарегистрированных безработных - 0,7%)²⁾.

По оценке в марте т.г. уровень скрытой безработицы составил 0,5% (42,8 тыс. человек) от экономически активного населения.

По «Программе занятости 2020» на 1 марта 2012г. социальный контракт подписали 4,8 тыс. человек, из них безработные составили 67,8%, самозанятые – 30,4%.

	I квартал 2012г. ³⁾		
	тыс. человек	в % к IV кварталу 2011г.	в % к I кварталу 2011г.
Экономически активное население	8 938,5	100,4	103,8
Занятое население	8 459,8	100,4	104,0
наемные работники	5 758,7	101,1	105,4
самозанятые	2 701,1	98,8	101,2
Безработные	478,7	100,3	100,6
Экономически неактивное население	3 582,9	102,2	102,7

в процентах к предыдущему месяцу (оценка)

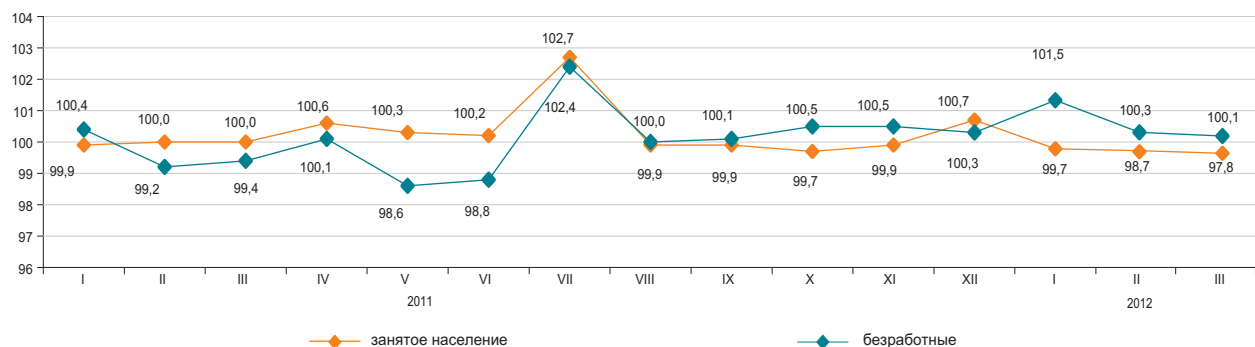

	Март 2012г. ²⁾	
	тыс. человек	в % к февралю 2012г.
Число обратившихся за трудовым посредничеством	29,5	105,8
Число трудоустроенных граждан	13,4	113,5
Направлены на профессиональную подготовку или переподготовку, на повышение квалификации	2,6	в 2,1 раза
Приняли участие в общественных работах	8,1	94,3

	На 01.03.2012г.
По мероприятиям «Программы занятости 2020», человек:	
число лиц, обратившихся по вопросам участия	13 259
число лиц, с которыми проведено собеседование	8 857
число лиц, подавших заявления на участие	8 857
число лиц, подписавших социальный контракт	4 803
из них:	
самозанятые	1 460
безработные	3 258
молодежь (16-29 лет)	2 546
женщины	2 236

¹⁾ Оценка.

²⁾ Без учета лиц, включенных в состав участников «Программы занятости 2020».

³⁾ Данные выборочного обследования занятости населения.

4.3 ОПЛАТА ТРУДА

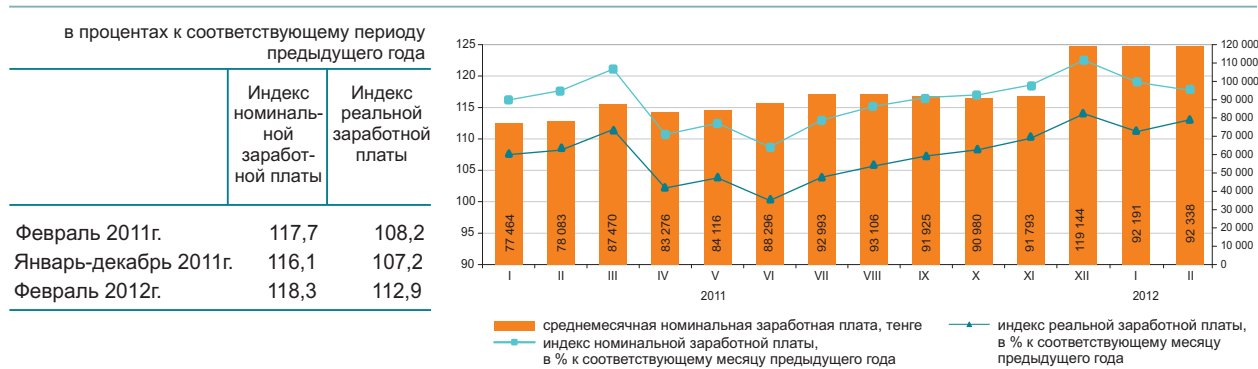

	Средне-месячная номинальная заработная плата, тенге	В % к среднереспубликанскому уровню	В % к соответствующему месяцу предыдущего года	
			индекс номинальной заработной платы	индекс реальной заработной платы
По всем видам экономической деятельности	92 338	100,0	118,3	112,9
Сельское, лесное и рыбное хозяйство	41 615	45,1	125,1	119,5
Промышленность	106 232	115,0	115,3	110,1
Строительство	103 490	112,1	100,5	96,0
Оптовая и розничная торговля; ремонт автомобилей и мотоциклов	85 730	92,8	109,6	104,7
Транспорт и складирование	109 859	119,0	109,3	104,4
Услуги по проживанию и питанию	78 725	85,3	109,2	104,3
Информация и связь	122 501	132,7	118,4	113,1
Финансовая и страховая деятельность	191 795	2,1 раза	114,7	109,5
Операции с недвижимым имуществом	77 002	83,4	118,4	113,1
Профессиональная, научная и техническая деятельность	179 402	1,9 раза	122,2	116,7
Деятельность в области административного и вспомогательного обслуживания	87 600	94,9	94,1	89,9
Государственное управление и оборона; обязательное социальное обеспечение	96 828	104,9	136,2	130,1
Образование	64 369	69,7	129,7	123,9
Здравоохранение и социальные услуги	71 921	77,9	130,1	124,3
Искусство, развлечения и отдых	66 481	72,0	120,4	115,0
Предоставление прочих видов услуг	159 267	1,7 раза	110,6	105,6
Деятельность экстерриториальных организаций и органов	389 259	4,2 раза	112,2	107,2

В феврале 2012г. среднемесячная номинальная заработная плата одного работника составила 92338 тенге, на крупных и средних предприятиях – 93747 тенге.

С 1 января 2012 года минимальная заработная плата установлена в размере 17439 тенге.

Среднемесячная заработная плата

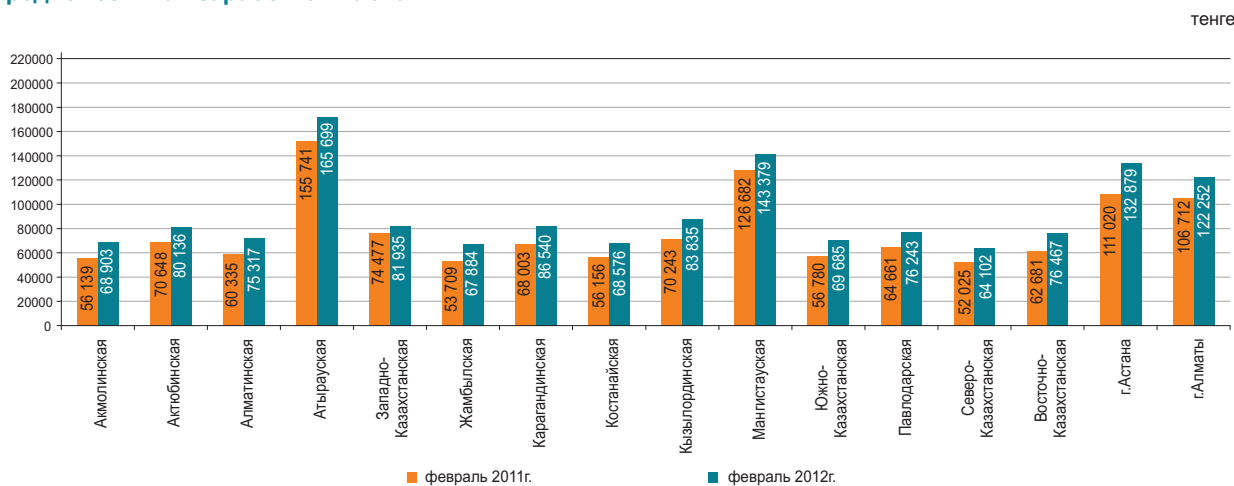

5. ЦЕНЫ

5.1 ИНДЕКС ПОТРЕБИТЕЛЬСКИХ ЦЕН

на конец периода, в процентах к декабрю предыдущего года	
2011г.....	107,4
в процентах к предыдущему месяцу	
Март 2011г.....	100,5
Март 2012г.....	100,3

В марте т.г. повышение цен отмечено на сахар на 5,1%, мясо и птицу – на 1,4%, фрукты свежие – на 0,9%, яйца – на 0,8%, кондитерские изделия – на 0,5%, безалкогольные напитки, рыбу и морепродукты – по 0,4%, их снижение – на крупы на 4%, картофель – на 2,4%, масло подсолнечное – на 1,3%, муку – на 0,5%.

Цены на стеклянные и керамические изделия увеличились на 0,7%, моющие и чистящие средства, товары для личного ухода, цемент – по 0,4%, одежду и обувь, фармацевтическую продукцию – по 0,3%. Бензин и дизельное топливо подешевели по 0,2%.

Уровень цен на услуги железнодорожного пассажирского транспорта на большие расстояния, дошкольного и начального образования вырос по 1%, связи – на 0,7%, парикмахерских и заведений личного обслуживания – на 0,4%, здравоохранения – на 0,3%.



	Март 2012г. к				Январь-март 2012г. к январю-марту 2011г.
	февралю 2012г.	декабрю 2011г.	марту 2011г.	декабрю 2010г.	
Все товары и услуги	100,3	101,1	104,6	108,5	105,1
Продовольственные товары	100,5	101,7	104,6	110,9	105,4
Непродовольственные товары	100,2	100,8	105,1	106,1	105,1
Платные услуги	100,2	100,5	104,1	107,8	104,7

в процентах к предыдущему месяцу, прирост

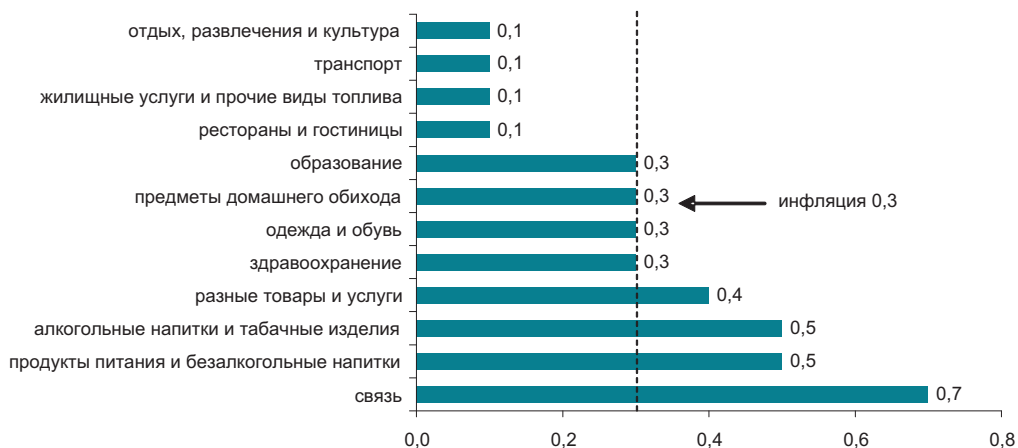

	Март 2012г. к				Январь-март 2012г. к январю-марту 2011г.
	февралю 2012г.	декабрю 2011г.	марту 2011г.	декабрю 2010г.	
Индекс потребительских цен	100,3	101,1	104,6	108,5	105,1
Базовый индекс потребительских цен	100,4	101,1	105,3	108,6	105,7
Индекс цен для групп населения:					
с наименьшими денежными доходами	100,3	101,1	103,3	108,2	104,0
с наибольшими денежными доходами	100,3	101,2	104,8	108,2	105,2

5.2 ИНДЕКС ЦЕН ПРЕДПРИЯТИЙ-ПРОИЗВОДИТЕЛЕЙ

На готовую промышленную продукцию

на конец периода, в процентах к декабрю предыдущего года	
2011г.....	120,3
в процентах к предыдущему месяцу	
Март 2011г.....	104,2
Март 2012г.....	103,9



На приобретенные материально-технические ресурсы

на конец периода, в процентах к декабрю предыдущего года	
2011г.....	109,0
в процентах к предыдущему месяцу	
Март 2011г.....	101,4
Март 2012г.....	100,1



В марте т.г. по сравнению с февралем увеличение цен отмечено на конденсат газовый на 8%, нефть – на 5,9%, металлические руды – на 5,2%, топливо дизельное – на 4,4%, бензин – на 0,8%, их уменьшение – на мазут топочный на 9,4%, газ природный – на 0,4%.

Цены на прокат черных металлов за месяц стали выше на 4,3%, медь – на 3%, благородные металлы – на 2,5%, алюминий – на 2,2%, на цинк необработанный – ниже на 9,8%, свинец – на 2,6%, ферросплавы – на 1,6%.

Рыба подорожала на 1,1%, мясо скота – на 0,8%, крупы подешевели на 6,5%, мука пшеничная – на 4,9%, растительное масло – на 1,5%, молочные продукты и сахар – по 0,2%.

	Март 2012г. к				Январь-март 2012г. к январю-марту 2011 г.
	февралю 2012г.	декабрю 2011г.	марту 2011г.	декабрю 2010г.	
Промышленность - всего	103,9	103,0	110,0	123,9	111,3
Произведенная продукция	104,3	103,3	110,5	125,4	111,8
Услуги производственного характера	99,3	99,6	103,0	107,7	104,6
Базовый индекс (без учета изменения цен на нефть и металлы)	102,0	100,6	105,0	115,6	106,8

По видам экономической деятельности

	Март 2012г. к							
	февралю 2012г.		декабрю 2011г.		марту 2011г.		декабрю 2010г.	
	на готовую продукцию	на приобретенные ресурсы	на готовую продукцию	на приобретенные ресурсы	на готовую продукцию	на приобретенные ресурсы	на готовую продукцию	на приобретенные ресурсы
Горнодобывающая промышленность и разработка карьеров	105,6	99,9	104,1	105,4	114,1	117,0	132,5	127,5
Обрабатывающая промышленность	100,8	100,1	101,2	100,1	102,2	97,7	108,6	107,7
Электроснабжение, подача газа, пара и воздушное кондиционирование	100,0	100,3	100,1	101,6	101,0	102,6	112,0	112,9
Водоснабжение; канализационная система, контроль над сбором и распределением отходов	100,2	...	100,5	...	111,5	...	117,9	...

По видам энергоресурсов

	Март 2012г. к				Январь-март 2012г. к январю-марту 2011 г.
	февралю 2012г.	декабрю 2011г.	марту 2011г.	декабрю 2010г.	
Энергоресурсы, всего	105,5	105,6	116,0	134,6	116,5
Сырьевые энергоресурсы	106,0	106,0	117,2	136,8	117,9
Нефтепродукты	101,7	103,2	114,3	119,3	111,3
Электроэнергия	100,0	100,3	101,0	116,0	102,5

5.3 ИНДЕКС ЦЕН В СЕЛЬСКОМ, ЛЕСНОМ И РЫБНОМ ХОЗЯЙСТВЕ

На продукцию сельского хозяйства

на конец периода, в процентах к декабрю
предыдущего года

2011г.....98,3

в процентах к предыдущему месяцу

Март 2011г.....101,7

Март 2012г.....100,5

в процентах к предыдущему месяцу, прирост +, снижение-

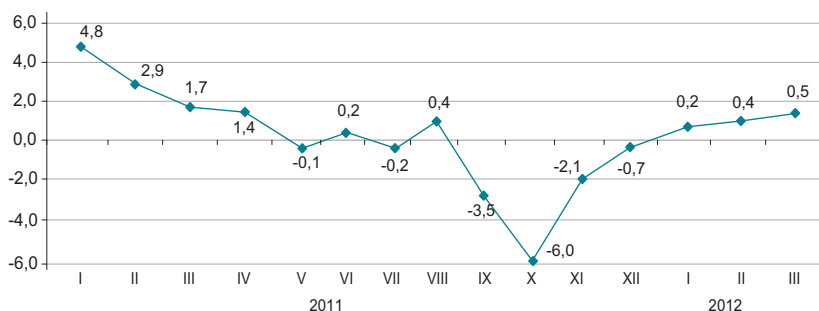

В марте 2012г. по сравнению с предыдущим месяцем цены на пшеницу повысились на 0,6%, ячмень и гречиху - по 0,2%.

Овощная продукция подорожала на 0,3%. Цены на морковь стали выше на 1%, свеклу - на 0,2%, а на картофель ниже на 3,9%, лук - на 0,1%.

Мясо овец подорожало на 2%, свиней - на 1,2%, скот крупный рогатый - на 0,6%. Цены на яйца повысились на 2,8%, шерсть - на 0,1%, а на молоко сырое - снизились на 0,3%.

	Март 2012г. к				Январь-март 2012г. к январю-марту 2011г.
	февралю 2012г.	декабрю 2011г.	марту 2011г.	декабрю 2010г.	
Продукция сельского хозяйства	100,5	101,0	90,5	99,3	92,0
Продукция растениеводства	100,3	99,6	77,3	85,9	78,7
Продукция животноводства	100,7	103,0	110,0	118,4	111,4
Продукция и услуги лесного хозяйства	99,3	99,4	103,5	108,1	106,7
Продукция и услуги рыбного хозяйства	99,5	99,3	101,4	103,4	102,3

в процентах к предыдущему месяцу, прирост +, снижение-

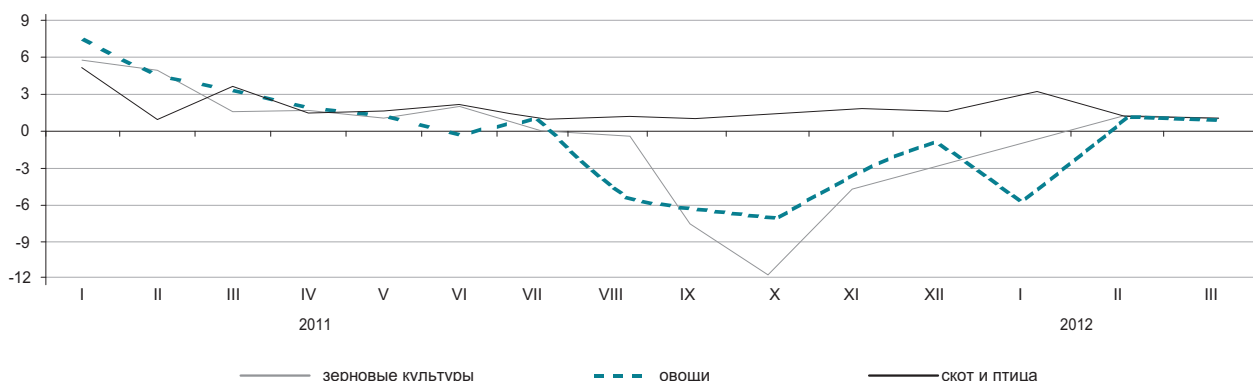

По видам продукции сельского хозяйства

в процентах

	Март 2012г. к				Январь-март 2012г. к январю-марту 2011 г.
	февралю 2012г.	декабрю 2011г.	марту 2011г.	декабрю 2010г.	
Пшеница	100,6	100,2	71,8	80,7	73,1
Ячмень	100,2	98,3	94,6	103,5	95,7
Овес	99,7	98,8	99,4	108,7	99,8
Гречиха	100,2	100,4	76,8	80,2	76,7
Картофель	96,1	94,3	73,5	86,3	77,7
Скот крупный рогатый	100,6	103,0	116,9	127,7	118,7
Овцы	102,0	104,6	126,6	137,4	127,6
Свиньи	101,2	105,3	109,6	111,1	107,4
Лошади	100,0	103,5	115,7	120,5	116,0
Птица	99,9	101,9	99,5	103,0	101,7
Молоко сырое	99,7	103,6	104,3	119,6	107,1
Яйца	102,8	101,5	100,8	101,0	99,6

5.4 ИНДЕКС ЦЕН В СТРОИТЕЛЬСТВЕ

на конец периода, в процентах к декабрю предыдущего года

2011г..... 101,0

в процентах к предыдущему месяцу

Март 2011г..... 100,4

Март 2012г..... 100,4

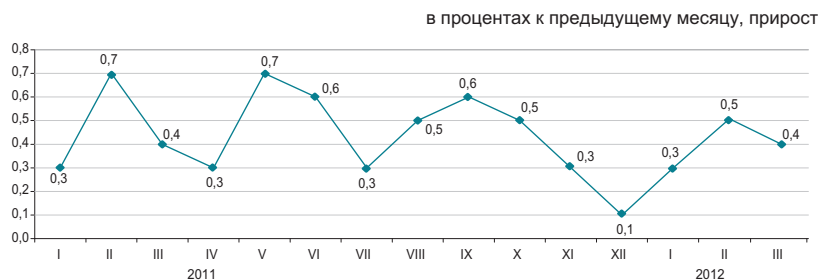

По элементам технологической структуры

в процентах

В марте текущего года цены на гравий строительный выросли на 0,6%, щебень из естественного камня и изделия резиновые и пластмассовые – по 0,3%, кирпич – на 0,2%, песок и трубы – по 0,1%.

Двери из пластмассы стали дешевле на 1,3%, стальная проволока – на 0,7%, лесоматериалы и битум – по 0,3%, стекло листовое и цемент – по 0,1%.

	Март 2012г. к				Январь-март 2012г. к январю-марту 2011 г.
	февралю 2012г.	декабрю 2011г.	марту 2011г.	декабрю 2010г.	
Все элементы технологической структуры	100,4	101,2	105,3	106,7	105,3
Строительно-монтажные работы	100,4	101,3	105,7	106,9	105,7
Машины и оборудование	100,5	101,2	105,3	107,9	105,7
Прочие работы и затраты	100,4	101,1	104,4	105,4	104,3

в процентах к соответствующему месяцу предыдущего года, прирост

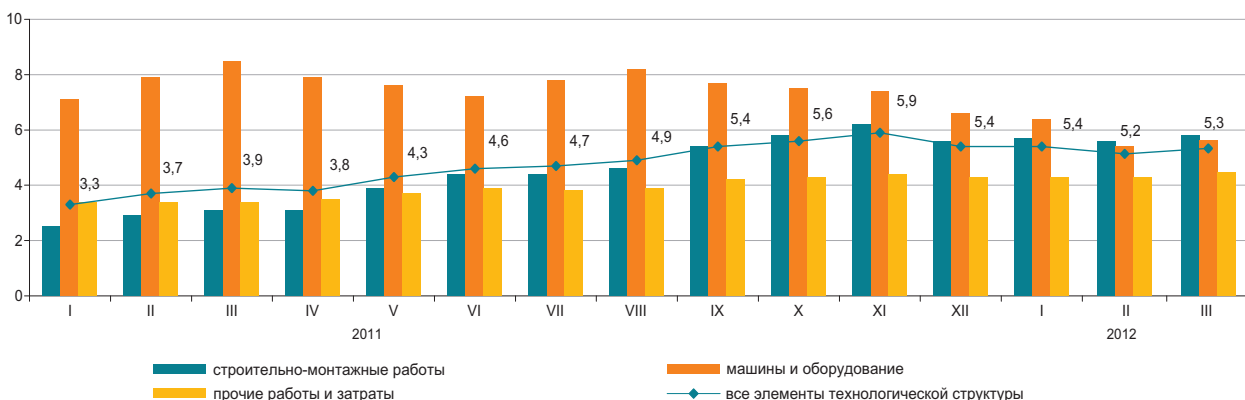

По видам строительных материалов

в процентах

	Март 2012г. к				Январь-март 2012г. к январю-марту 2011 г.
	февралю 2012г.	декабрю 2011г.	марту 2011г.	декабрю 2010г.	
Продукция горнодобывающей промышленности	100,4	100,8	104,2	104,7	104,0
Древесина и изделия из древесины	99,9	99,9	102,5	102,8	102,6
Краски, лаки и покрытия аналогичные	100,0	100,5	102,7	103,1	102,5
Плитки и плиты керамические	100,1	100,0	103,3	103,7	103,4
Портландцемент	99,9	99,6	102,7	102,6	102,8
Изделия из бетона для строительных целей	100,0	100,0	100,6	100,6	100,6
Бетоны и растворы	100,0	100,1	101,6	102,1	101,8
Металлы черные основные	99,8	99,2	100,2	101,3	101,0
Металлоконструкции строительные сборные	99,7	100,2	105,2	106,8	106,3

Индекс цен на строительные работы (услуги) по возведению объектов

По типам объектов

в процентах к предыдущему году	
2011г.....	102,9
в процентах к предыдущему кварталу	
IV квартал 2010г.....	100,6
IV квартал 2011г.....	100,5

Жилые дома

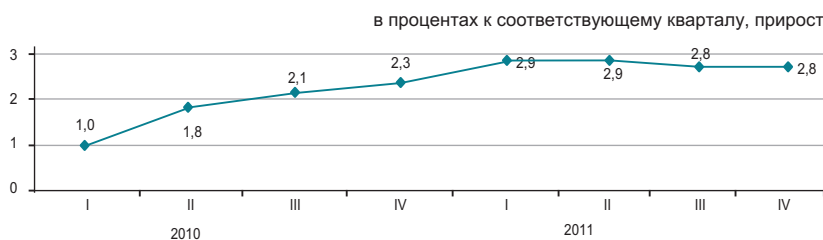

Производственные здания

в процентах к предыдущему года	
2011г.....	104,0
в процентах к предыдущему кварталу	
IV квартал 2010г.....	100,8
IV квартал 2011г.....	100,8



Строительные работы по сооружению кирпичных жилых домов свыше 5 этажей в IV квартале 2011г. по сравнению с IV кварталом 2010г. подорожали на 3%, монолитных – на 2%. Возведение промышленных зданий из металлоконструкций стало дороже на 4,7%, из железобетона – на 2,7%.

	IV квартал 2011 г. к		2011г. к 2010г.
	II кварталу 2011г.	IV кварталу 2010г.	
Жилые дома	100,5	102,8	102,9
Общеобразовательная школа	100,5	102,8	103,4
Административное здание	100,5	103,7	104,3
Производственное здание	100,8	103,7	104,0
Здание по сохранению сельхозпродуктов	100,7	102,8	104,2
Автомобильная дорога	102,1	105,2	103,5

По видам строительных работ

	в процентах							
	Работы по подготовке участка строительного		Работы электротехнические, слесарные и строительно-монтажные прочие		Работы строительные и отделочные завершающего цикла		Работы строительные специализированные прочие	
	III кварталу 2011г. к	IV кварталу 2010г. к	III кварталу 2011г. к	IV кварталу 2010г. к	III кварталу 2011г. к	IV кварталу 2010г. к	III кварталу 2011г. к	IV кварталу 2010г. к
Жилые дома	101,0	102,9	100,7	104,0	100,5	102,6	100,5	101,1
Общеобразовательная школа	100,8	102,5	99,9	103,9	100,4	102,8	100,6	102,0
Административное здание	100,8	102,4	100,1	104,5	100,3	103,4	100,7	102,7
Производственное здание	101,6	103,2	100,8	103,1	100,6	102,6	100,8	101,4
Здание по сохранению сельхозпродуктов	100,3	101,1	100,0	104,0	100,2	103,2	100,9	95,9
Автомобильная дорога	101,8	105,0

5.5 ЦЕНЫ НА РЫНКЕ ЖИЛЬЯ

Изменение цен продажи нового жилья

на конец периода, в процентах к декабрю предыдущего года
 2011г.106,7

в процентах к предыдущему месяцу
 Март 2011г.....100,0
 Март 2012г.....100,9

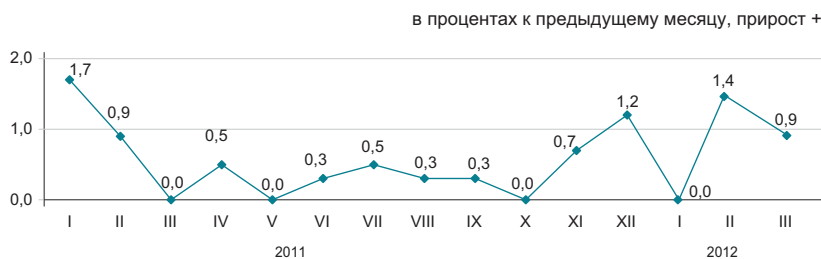

Изменение цен перепродажи благоустроенного жилья

на конец периода, в процентах к декабрю предыдущего года
 2011г.108,7

в процентах к предыдущему месяцу
 Март 2011г.....100,1
 Март 2012г.....101,8



В марте 2012г. в среднем по республике цены продажи нового жилья увеличились на 0,9%, перепродажи благоустроенного – на 1,8%.

	Цена за 1 кв.м, тенге	в процентах			
		Март 2012г. к февралю 2012г.	Марту 2011г.	декабрю 2011г.	декабрю 2010г.
Продажа нового жилья	157 625	100,9	106,7	102,3	109,5
Перепродажа благоустроенного жилья	115 453	101,8	106,3	104,4	109,0
					Январь-март 2012г. к январю-марту 2011г.
					105,9
					105,1

Изменение цен на рынке жилья

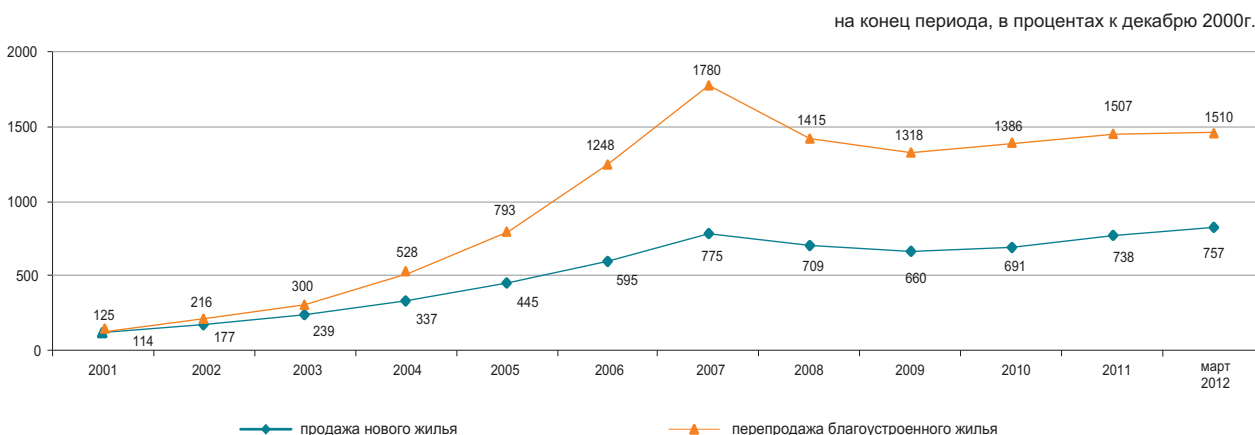

5.6 ИНДЕКС ЦЕН ОПТОВЫХ ПРОДАЖ

на конец периода, в процентах к декабрю предыдущего года
 2011г.....104,3
 в процентах к предыдущему месяцу
 Март 2011г.....101,8
 Март 2012г.....100,2



В марте текущего года повышение цен оптовых продаж отмечено на яйца на 13,6%, сахар – на 7,6%, рыбу мороженную – на 6,7%, масло сливочное – на 1,4%, лекарственные средства – на 0,5%, керосин – на 3,2%, нефть – на 1,9%, их снижение – на маргарин на 1,9%, ячмень – на 0,8%, масло подсолнечное – на 0,7%, пропан и бутан сжиженные – на 1,8%, топливо дизельное – на 1,1%.

	Март 2012г. к				Январь-март 2012г. к январю-марту 2011г.
	февралю 2012г.	марту 2011г.	декабрю 2011г.	декабрю 2010г.	
Товары и продукция - всего	100,2	101,0	100,6	105,0	102,3
Потребительские товары	100,4	102,3	101,2	105,6	103,1
Продукция промежуточного потребления	100,0	99,5	100,3	104,6	101,5
Средства производства	100,1	102,6	99,5	104,2	103,0

Товары классифицированные по конечному назначению

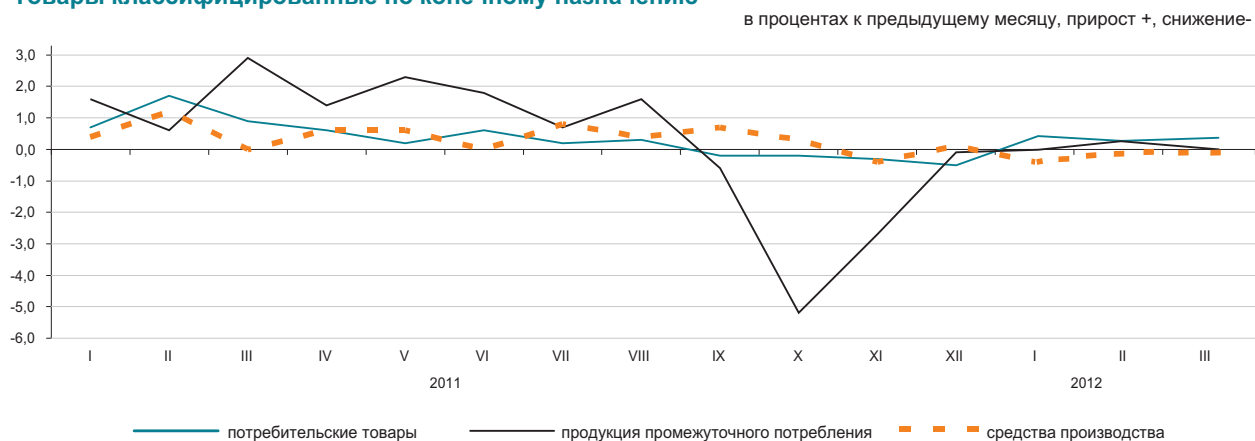

По основным группам

	Март 2012г. к				Январь-март 2012г. к январю-марту 2011г.
	февралю 2012г.	марту 2011г.	декабрю 2011г.	декабрю 2010г.	
Фрукты и овощи свежие	99,9	84,8	95,6	96,8	88,6
Мясо и мясные продукты	100,4	111,2	102,7	120,0	113,4
Продукты молочные, яйца, масла и жиры	100,3	104,1	99,7	108,4	105,5
Сахар, шоколад, изделия кондитерские	102,8	97,9	103,9	105,1	98,7
Мука и крупы	100,2	76,6	95,4	86,9	81,1
Кофе, чай, какао и пряности	100,1	103,6	100,8	104,8	103,9
Детали и принадлежности для автомобилей	100,6	109,5	100,8	112,8	110,2
Посуда и средства чистящие	100,1	105,8	101,4	108,5	106,0
Товары и препараты фармацевтические и медицинские	100,8	106,1	102,1	106,9	105,3
Топливо твердое, жидкое, газообразное	100,1	117,8	100,3	119,9	118,4
Товары химические	100,0	107,5	100,2	111,8	108,0
Шины	100,8	113,6	100,7	119,3	114,9

5.7 ИНДЕКСЫ ТАРИФОВ НА УСЛУГИ ГРУЗОВОГО ТРАНСПОРТА, ПОЧТОВЫЕ, КУРЬЕРСКИЕ И СВЯЗИ ДЛЯ ЮРИДИЧЕСКИХ ЛИЦ

На услуги грузового транспорта

на конец периода, в процентах к декабрю предыдущего года

2011г.....116,4

в процентах к предыдущему месяцу

Март 2011г.....100,0

Март 2012г.....99,9



По видам грузового транспорта

В марте 2012г. по сравнению с предыдущим месяцем отмечено снижение тарифов на перевозку грузов трубопроводным транспортом. Транспортировка нефти по трубопроводам подешевела на 0,1%.

Тарифы на грузоперевозки другими видами транспорта не изменились.

	Март 2012г. к				Январь-март 2012г. к январю-марту 2011г.
	февралю 2012г.	декабрю 2011г.	марту 2011г.	декабрю 2010г.	
Грузовой транспорт	99,9	100,1	102,7	116,5	102,6
Автомобильный	100,0	101,3	103,9	104,8	103,8
Железнодорожный	100,0	100,0	100,0	121,5	100,0
Воздушный	100,0	100,0	100,0	100,0	100,0
Трубопроводный	99,9	100,0	109,2	108,8	109,1
Внутренний водный	100,0	100,0	114,7	114,7	114,7

На услуги почтовые и курьерские

на конец периода, в процентах к декабрю предыдущего года

2011г.....98,1

в процентах к предыдущему месяцу

Март 2011г.....100,0

Март 2012г.....98,1

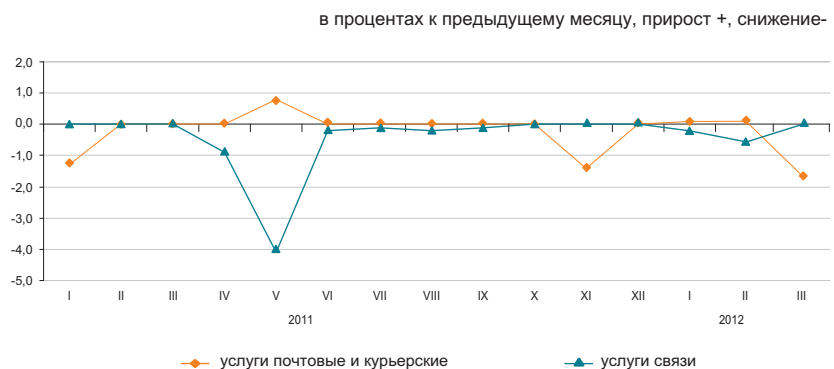

На услуги связи

на конец периода, в процентах к декабрю предыдущего года

2011г.....94,5

в процентах к предыдущему месяцу

Март 2011г.....100,0

Март 2012г.....100,0

По видам услуг почтовых, курьерских и связи

	Март 2012г. к				Январь-март 2012г. к январю-марту 2011г.
	февралю 2012г.	декабрю 2011г.	марту 2011г.	декабрю 2010г.	
Услуги почтовые и курьерские	98,1	98,3	97,6	96,4	98,9
Услуги почтовые	100,2	100,2	100,2	97,9	100,1
Услуги курьерские	96,8	97,0	95,6	95,7	97,8
Услуги связи	100,0	99,5	94,0	94,0	94,1
Городская телефонная связь	100,0	99,0	99,0	98,9	99,0
Междугородная телефонная связь	100,0	99,8	99,7	99,9	99,7
Аренда каналов	100,1	99,9	99,9	99,9	99,9
Услуги по передаче данных	100,0	100,0	100,0	100,0	100,0
Услуги по предоставлению доступа к Интернет по проводным сетям	100,0	98,9	86,0	86,0	86,3
Услуги мобильной связи	100,1	100,1	94,4	94,4	94,3
Услуги по предоставлению доступа к Интернет по беспроводным сетям	100,0	99,8	99,3	99,3	99,3

5.8 ИНДЕКСЫ ЦЕН ВНЕШНЕЙ ТОРГОВЛИ

Экспортные поставки

на конец периода, в процентах к декабрю предыдущего года

2011г.....	131,1
------------	-------

в процентах к предыдущему месяцу

Февраль 2011г.....	105,0
Февраль 2012г.....	101,4



Импортные поступления

на конец периода, в процентах к декабрю предыдущего года

2011г.....	103,2
------------	-------

в процентах к предыдущему месяцу

Февраль 2011г.....	100,1
Февраль 2012г.....	99,6



В феврале 2012г. повышение цен экспортных товаров отмечено на уголь на 7,5%, медь – на 5%, свинец – на 3,7%, пшеницу – на 1,1%, их снижение – на нефть на 5,5%, газовый конденсат – на 4,8%, ферросплавы – на 2,2%. Из импортируемой продукции мясо птицы подешевело на 7,9%, сахар – на 7,4%, кофе – на 6,6%, обувь – на 5,9%, макаронные изделия подорожали на 4,9%, чай – на 4,6%, рыба – на 2,5%, табак – на 1,5%.

в процентах

	Февраль 2012г. к				Январь-февраль 2012г. к январю-февралю 2011г.
	январю 2012г.	февралю 2011г.	декабрю 2011г.	декабрю 2010г.	
Экспорт - всего	101,4	135,1	101,5	144,9	137,4
Сырье	101,4	162,7	104,1	175,1	164,9
Полуфабрикаты	101,3	97,7	98,2	105,9	101,1
Готовые товары	101,2	91,5	98,6	89,6	91,5
Импорт - всего	99,6	101,5	98,6	102,8	102,7
Сырье	101,6	111,5	100,3	135,8	115,6
Полуфабрикаты	97,5	102,5	98,0	107,1	105,5
Готовые товары	99,9	99,6	98,6	95,9	99,5

По группам продукции

в процентах

	Экспортные поставки				Импортные поступления			
	февраль 2012г. к				февраль 2012г. к			
	январю 2012г.	февралю 2011г.	декабрю 2011г.	декабрю 2010г.	январю 2012г.	февралю 2011г.	декабрю 2011г.	декабрю 2010г.
Рыба и ракообразные, моллюски и другие водные беспозвоночные	105,1	78,8	101,1	82,1	102,5	111,3	103,5	120,0
Молочная продукция, яйца птиц	100,0	99,1	100,0	99,1	101,5	96,6	98,3	103,5
Зерновые культуры	100,7	70,0	99,3	76,1	96,3	65,3	103,0	61,2
Сахар и кондитерские изделия из сахара	103,7	108,2	101,9	111,0	94,4	92,3	91,2	100,8
Алкогольные и безалкогольные напитки	100,5	82,6	99,8	103,1	102,3	109,2	102,1	110,6
Минеральные продукты	101,3	158,7	104,1	171,0	97,4	107,7	97,9	126,7
Черные и цветные металлы	101,1	87,0	97,4	101,5	100,0	104,7	99,9	110,5
Продукция химической промышленности	104,0	106,8	104,7	107,3	99,1	97,6	98,4	95,2
Пластмассы и изделия из них	99,9	123,0	97,5	114,8	100,7	102,3	97,2	109,4
Текстиль и текстильные изделия	107,3	125,1	102,5	145,9	100,2	108,1	100,6	112,9

6. ҰЛТТЫҚ ЭКОНОМИКА

6.1 ҚЫСҚА МЕРЗІМДІ ЭКОНОМИКАЛЫҚ ИНДИКАТОР

өткен жылғы тиісті айға пайызбен

	2011	2012
Қаңтар	106,9	103,8
Ақпан	106,4	105,3
Наурыз	107,6	104,8
Сәуір	106,9	
Мамыр	105,5	
Маусым	106,8	
Шілде	103,0	
Тамыз	105,7	
Қыркүйек	109,0	
Қазан	111,9	
Қараша	109,4	
Желтоқсан	104,6	

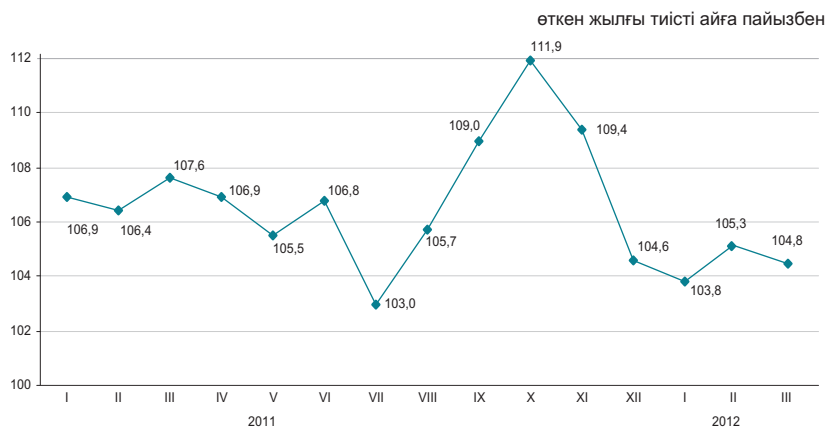

өткен жылғы тиісті кезеңге пайызбен

	2011	2012
Қаңтар	106,9	103,8
Қаңтар-ақпан	106,7	104,6
Қаңтар-наурыз	107,1	104,6
Қаңтар-сәуір	107,0	
Қаңтар-мамыр	106,7	
Қаңтар-маусым	106,8	
Қаңтар-шілде	106,2	
Қаңтар-тамыз	106,1	
Қаңтар-қыркүйек	106,5	
Қаңтар-қазан	107,1	
Қаңтар-қараша	107,3	
Қаңтар-желтоқсан	107,1	

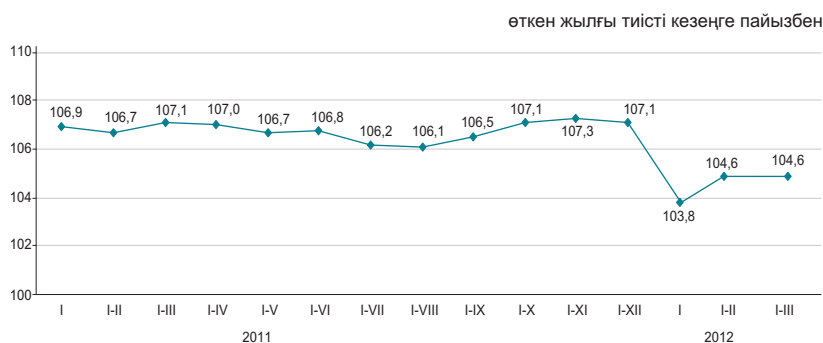

Қысқа мерзімді экономикалық индикатор – экономиканың даму үрдістерін сипаттайтын көрсеткіш. Оны есептеу жедел есептеуді қамтамасыз ету мақсатында жүзеге асырылады және ауыл шаруашылығы, өнеркәсіп, құрылыс, сауда, көлік және байланыс сияқты негізгі салалар бойынша шығарылым индекстерінің өзгеруіне негізделеді. Аталған салалардың ЖІӨ көлеміндегі үлесі 67-68%.

6.2 ВАЛОВОЙ ВНУТРЕННИЙ ПРОДУКТ



Производство товаров и услуг

В структуре ВВП за январь-декабрь 2011г. производство товаров составило 43,1%, производство услуг 51,9%. Основную долю в производстве ВВП занимает промышленность 31,3%, оптовая и розничная торговля; ремонт автомобилей и мотоциклов – 14%.

в процентах к соответствующему периоду предыдущего года

	Январь-декабрь 2011г.		
	ВДС, млрд. тенге	индекс физического объема	дефлятор
Производство товаров	11 788,8	105,6	113,5
Производство услуг	14 153,2	107,7	116,5

Валовой внутренний продукт по видам экономической деятельности

в процентах к соответствующему периоду предыдущего года

	ВДС, млрд. тенге	Индекс физического объема	Дефлятор	Структура ВВП, в % к итогу			
				январь-декабрь 2011г.	январь-декабрь 2011г.	Структура ВВП, в % к итогу	
						2011	2010
Валовой внутренний продукт	27 300,6	107,5	116,5	100,0	100,0		
Сельское, лесное и рыбное хозяйство	1 408,3	126,7	113,0	5,2	4,5		
Промышленность	8 568,8	103,3	115,5	31,3	32,9		
Строительство	1 811,7	102,7	105,0	6,6	7,7		
Оптовая и розничная торговля; ремонт автомобилей и мотоциклов							
Транспорт и складирование	3 814,9	114,5	117,6	14,0	13,0		
Услуги по проживанию и питанию	1 933,6	106,8	103,4	7,1	8,0		
Информация и связь	238,9	112,5	112,4	0,9	0,9		
Финансовая и страховая деятельность	616,4	118,7	76,9	2,3	3,1		
Операции с недвижимым имуществом	831,4	95,5	114,1	3,0	3,6		
Профессиональная, научная и техническая деятельность	2 366,7	101,4	123,9	8,7	8,6		
Деятельность в области административного и вспомогательного обслуживания	1 264,4	101,6	147,8	4,6	3,9		
Государственное управление и оборона; обязательное социальное обеспечение	490,0	110,8	105,3	1,8	1,9		
Образование	691,1	102,1	148,3	2,5	2,1		
Здравоохранение и социальные услуги	886,4	104,4	120,6	3,2	3,2		
Искусство, развлечения и отдых	482,7	105,6	120,9	1,8	1,7		
Предоставление прочих видов услуг	175,2	114,1	117,4	0,6	0,6		
Деятельность домашних хозяйств, нанимающих домашнюю прислугу и производящих товары и услуги для собственного потребления	341,1	129,7	131,0	1,3	1,0		
Косвенно-измеряемые услуги финансового посредничества	20,5	100,0	125,3	0,1	0,1		
Чистые налоги на продукты	-547,1	88,0	133,2	-2,0	-2,1		
Валовая добавленная стоимость	25 395,0	107,1	114,8	93,0	94,7		
Чистые налоги на продукты	1905,6	113,1	144,4	7,0	5,3		

* Оперативные данные.

ВАЛОВОЙ ВНУТРЕННИЙ ПРОДУКТ МЕТОДОМ КОНЕЧНОГО ИСПОЛЬЗОВАНИЯ

Расходы на конечное потребление,
в процентах к соответствующему периоду
предыдущего года

Январь-март 2009г.	99,4
Январь-июнь 2009г.	100,9
Январь-сентябрь 2009г.	102,2
2009г.	100,7
Январь-март 2010г.	105,2
Январь-июнь 2010г.	104,3
Январь-сентябрь 2010г.	107,1
2010г.	110,0
Январь-март 2011г.	107,7
Январь-июнь 2011г.	110,1
Январь-сентябрь 2011г.	110,9

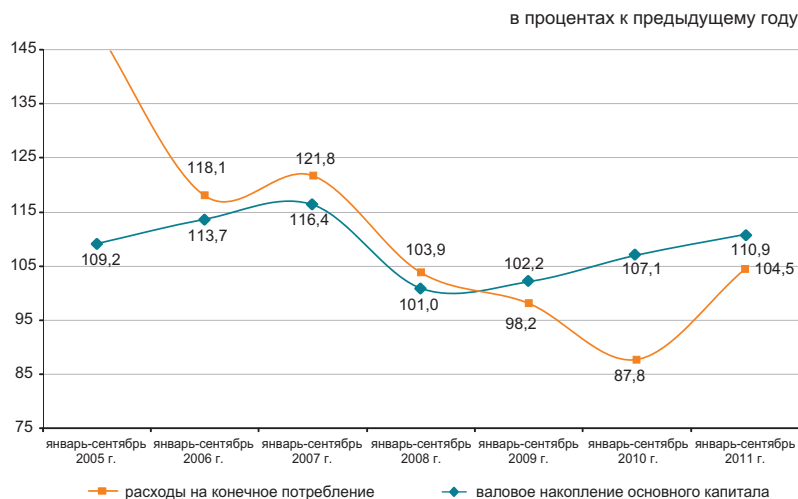

Валовой внутренний продукт, рассчитанный методом конечного использования, за январь-сентябрь 2011г. составил 17818,4 млрд. тенге. По сравнению с соответствующим периодом прошлого года в реальном исчислении наблюдается прирост по компонентам расходов на конечное потребление: домашних хозяйств – на 9,2%, органов государственного управления – на 17,6% и не-коммерческих организаций, обслуживающих домашние хозяйства – на 7,6%.

в процентах к предыдущему году

	Компоненты ВВП, млн. тенге	Индекс физического объема	Дефлятор
Расходы на конечное потребление	9 251 433,7	110,9	105,6
Валовое накопление	3 863 483,6	105,8	106,2
Экспорт товаров и услуг	10 245 016,3	104,9	137,5
Импорт товаров и услуг	5 541 572,6	109,7	115,4

ВВП методом конечного использования за январь-сентябрь 2011 года

в процентах к предыдущему году

	Компоненты ВВП, млн. тенге	Индекс физического объема	Дефлятор	Структура ВВП, в процентах к итогу
Расходы на конечное потребление	9 251 433,7	110,9	105,6	51,9
домашних хозяйств	7 053 429,6	109,2	106,5	39,6
органов государственного управления	2 013 784,4	117,6	103,3	11,3
на индивидуальные товары и услуги	1 087 866,9	117,5	105,0	6,1
на коллективные услуги некоммерческих организаций, обслуживающих домашние хозяйства	925 917,5	117,7	101,3	5,2
Валовое накопление	3 863 483,6	107,6	100,7	1,0
валовое накопление основного капитала	3 407 237,8	105,8	106,2	21,7
изменение запасов материальных оборотных средств	456 245,8	104,5	105,2	19,1
Чистый экспорт	4 703 443,7	113,9	113,9	2,6
экспорт товаров и услуг	4 703 443,7	104,9	137,5	26,4
импорт товаров и услуг	10 245 016,3	109,7	115,4	57,5
Валовой внутренний продукт методом конечного использования	5 541 572,6	107,0	118,4	31,1
Статистическое расхождение	17 818 361,0	107,2	120,1	100,0
Валовой внутренний продукт методом производства	391 511,7			
	18 209 872,7			

ВАЛОВОЙ ВНУТРЕННИЙ ПРОДУКТ МЕТОДОМ ДОХОДОВ

	млрд. тенге
Январь-март 2010г.....	4 020,9
Январь-июнь 2010г.....	8 712,1
Январь-сентябрь 2010г.....	14 135,2
2010г.....	21 815,5
Январь-март 2011г.....	5 162,3
Январь-июнь 2011г.....	10 983,8
Январь-сентябрь 2011г.....	18 209,8

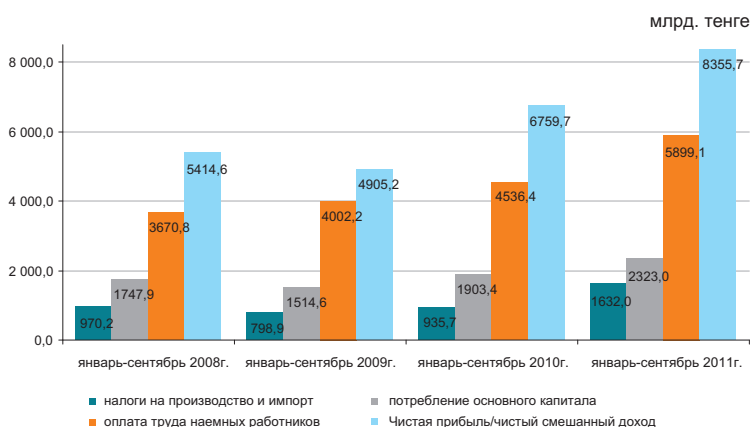

По отчетным данным в отраслевой структуре образования доходов за январь-сентябрь 2011 года доля оплаты труда в производстве товаров и производстве услуг составила 25,1% и 42,5% соответственно, доля других налогов на производство составляет 2,0% в производстве товаров и 0,6% в производстве услуг, соответственно доля валовой прибыли/валового смешанного дохода составила 72,9% и 56,9%.

	в процентах к итогу		
	2011 год		
	1 квартал	1 полугодие	9 месяцев
Валовой внутренний продукт	100,0	100,0	100,0
Оплата труда	27,7	30,6	32,4
Налоги на производство и импорт*	5,9	6,1	7,8
другие налоги на производство	1,4	1,4	1,2
Валовая прибыль/валовый смешанный доход	66,4	63,3	58,6

Отраслевая структура образования доходов по видам экономической деятельности за январь-сентябрь 2011г.

	Валовая добавленная стоимость	в том числе		
		оплата труда	другие налоги на производство	валовая прибыль/валовый смешанный доход
Сельское, лесное и рыбное хозяйство	100,0	24,3	0,1	75,6
Промышленность	100,0	22,3	2,5	75,2
Горнодобывающая промышленность и разработка карьеров	100,0	14,6	3,5	81,9
Обрабатывающая промышленность	100,0	30,2	1,2	68,6
Электроснабжение, подача газа, пара и воздушное кондиционирование	100,0	46,3	1,8	51,9
Водоснабжение; канализационная система, контроль над сбором и распределением отходов	100,0	50,0	1,9	48,1
Строительство	100,0	41,5	0,4	58,1
Оптовая и розничная торговля; ремонт автомобилей и мотоциклов	100,0	34,3	0,3	65,4
Транспорт и складирование	100,0	41,9	1,4	56,7
Услуги по проживанию и питанию	100,0	36,7	0,7	62,6
Информация и связь	100,0	43,6	1,1	55,3
Финансовая и страховая деятельность	100,0	43,0	1,0	56,0
Операции с недвижимым имуществом	100,0	9,6	0,6	89,8
Профессиональная, научная и техническая деятельность	100,0	56,6	0,9	42,5
Деятельность в области административного и вспомогательного обслуживания	100,0	62,4	0,8	36,8
Государственное управление и оборона; обязательное социальное обеспечение	100,0	77,4	0,1	22,5
Образование	100,0	84,0	0,1	15,9
Здравоохранение и социальные услуги	100,0	67,4	0,2	32,4
Искусство, развлечения и отдых	100,0	67,0	0,2	32,8
Предоставление прочих видов услуг	100,0	44,7	0,3	55,0
Деятельность домашних хозяйств, нанимающих домашнюю прислугу и производящих товары и услуги для собственного потребления	100,0	45,3	0,2	54,5
Итого по отраслям	100,0	34,3	1,3	64,4

* Налоги на производство и импорт рассчитываются в целом по экономике без отраслевой разбивки.

6.3 ПЛАТЕЖНЫЙ БАЛАНС

(по данным НБ, нейтральное представление)

Сальдо по счету текущих операций платежного баланса

млн. долларов США
 2010г..... 2 408,5
 2011г..... 14 110,0

За IV квартал 2011г. сложилось положительное сальдо по счету текущих операций платежного баланса 2427,8 млн. долларов США (в IV квартале 2010г. результат был отрицательным -456,3 млн. долларов США).

(аналитическое представление), млрд. долл. США

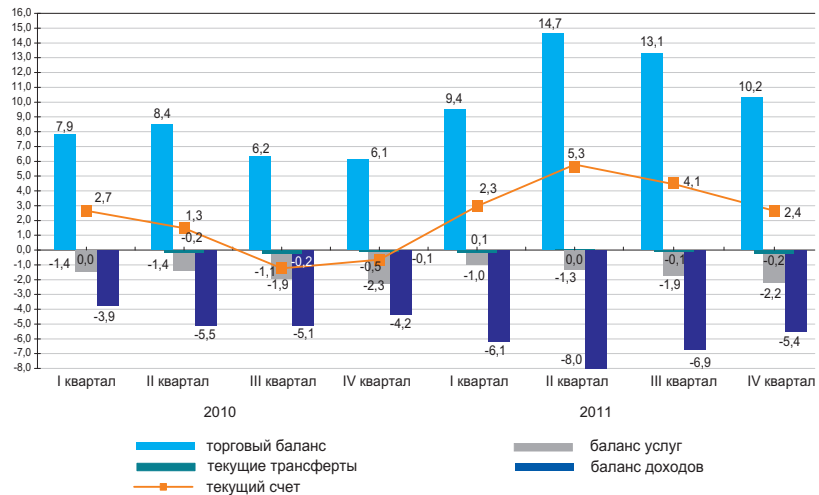

млн. долларов США

	2010				2011			
	I квартал	II квартал	III квартал	IV квартал	I квартал	II квартал	III квартал	IV квартал
Текущий счет	2 652,9	1 339,1	-1 127,2	-456,3	2 293,8	5 316,5	4 072,0	2 427,8
Счет операций с капиталом	2 503,5	636,4	4 680,2	70,0	5,0	-6,8	-11,0	22,1
Счет финансовых операций	-5 792,0	-1 808,5	-5 096,2	-605,7	-3 843,5	-3 717,3	-391,0	-344,8
Нетто ошибки и пропуски	635,6	-167,1	1 543,1	992,0	1 544,8	-1 592,4	-3 670,0	-2 105,1

Счет финансовых операций

млн. долларов США

В IV квартале 2011г. сальдо по операциям с прямыми инвестициями составило 612,1 млн. долларов (-3643,4 млн. долларов в IV квартале 2010г.). За отчетный период результат операций с прямыми инвестициями за рубежом был отрицательным -690,3млн. долларов, а в Казахстане положительным 1302,4 млн. долларов.

В IV квартале 2011г. результат операций с портфельными инвестициями был отрицательным -5311,2 млн. долларов (6513,5 млн. долларов в IV квартале 2010г.).

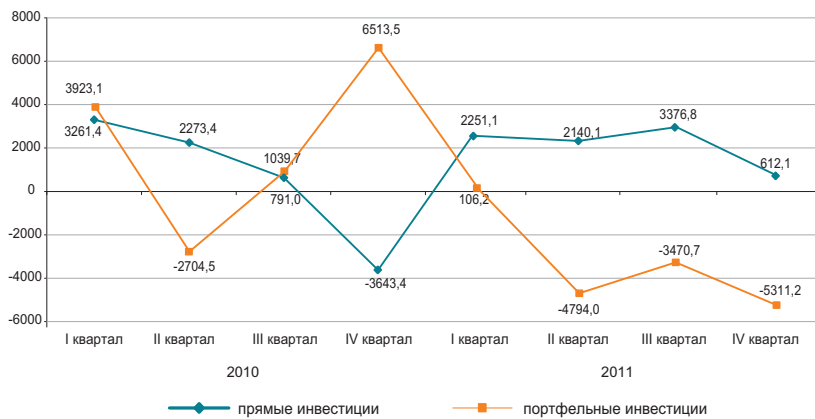

6.4 ИНДЕКСЫ ПРОИЗВОДИТЕЛЬНОСТИ ТРУДА

в процентах к соответствующему периоду
прошлого года

Январь-март 2009г.	97,6
Январь-июнь 2009г.	97,4
Январь-сентябрь 2009г.	97,9
2009г.	100,2
Январь-март 2010г.	102,8
Январь-июнь 2010г.	103,6
Январь-сентябрь 2010г.	103,2
2010г.	103,4
Январь-март 2011г.	104,8
Январь-июнь 2011г.	105,2

В целом по экономике индекс производительности труда в январе-июне 2011г. к соответствующему периоду прошлого года составил 105,2%.

в процентах к соответствующему периоду

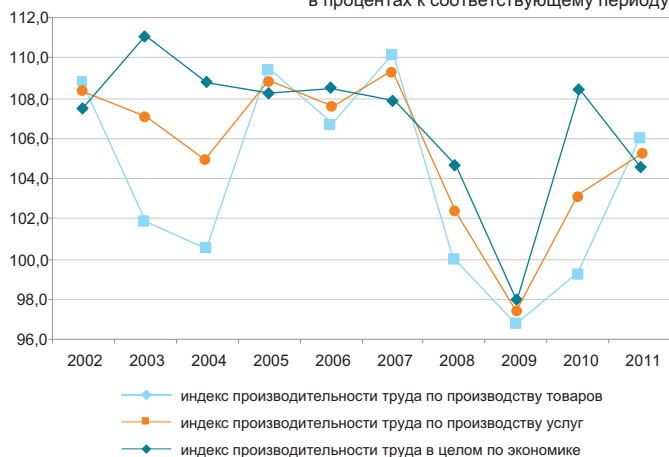

январь-июнь 2001г. = 100, процентов

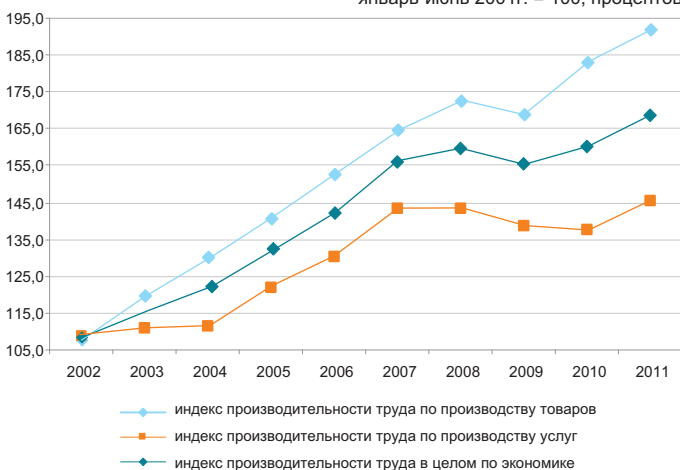

Индексы производительности труда

в процентах к соответствующему периоду предыдущего года

	Январь-март 2011г.	Январь-июнь 2011г.
В целом по экономике*	104,8	105,2
Сельское, лесное и рыбное хозяйство	101,1	103,0
Промышленность	106,5	103,3
Строительство	102,3	96,2
Оптовая и розничная торговля; ремонт автомобилей и мотоциклов	115,2	118,7
Транспорт и складирование	105,6	105,1
Услуги по проживанию и питанию	120,7	121,2
Информация и связь	140,6	116,0
Финансовая и страховая деятельность	94,7	96,2
Операции с недвижимым имуществом	117,8	98,0
Профессиональная, научная и техническая деятельность	67,6	82,0
Деятельность в области административного и вспомогательного обслуживания	79,2	102,0
Государственное управление и оборона; обязательное социальное обеспечение	99,1	98,6
Образование	98,9	98,8
Здравоохранение и социальные услуги	102,9	100,8
Искусство, развлечения и отдых	83,7	99,5
Предоставление прочих видов услуг	136,4	175,7

* Индекс рассчитан без учета косвенно измеряемых услуг финансового посредничества.

6.5 ИНВЕСТИЦИИ В ОСНОВНОЙ КАПИТАЛ

в процентах к соответствующему периоду предыдущего года

Январь-март 2011г.....	107,4
Январь-декабрь 2011г.....	102,4
Январь-март 2012г.....	103,1

в процентах к соответствующему месяцу предыдущего года

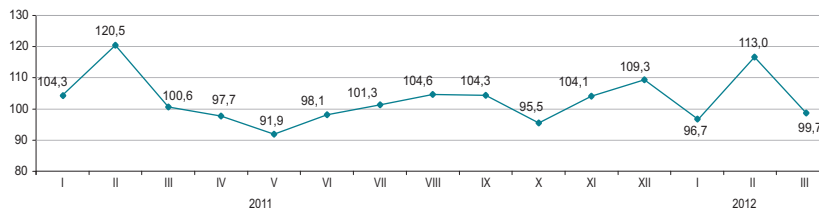

По источникам финансирования

Преобладающими источниками инвестиций в январе-марте 2012г. остаются собственные средства хозяйствующих субъектов, при этом инвестиции за счет заемных средств по сравнению с январем-мартом 2011г. (в сопоставимых ценах) увеличились на 19,6%.

	Январь-март 2012г.		Январь-март 2011г.	
	млн. тенге	удельный вес, в %	млн. тенге	удельный вес, в %
Инвестиции в основной капитал	751 474	100,0	691 879	100,0
в том числе за счет средств:				
государственного бюджета	97 570	13,0	83 170	12,0
собственных иностранных	415 777	55,3	337 013	48,7
заемных	164 223	21,9	212 993	30,8
	73 904	9,8	58 703	8,5

По технологической структуре

В январе-марте 2012г. по сравнению с соответствующим периодом 2011г. наблюдается увеличение инвестиционных вложений, направленных на приобретение машин, оборудования, инструмента и инвентаря на 30,1%.

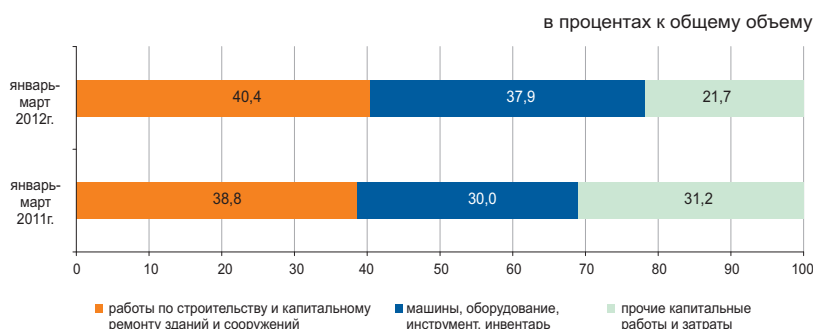

По направлениям использования

Значительная доля инвестиций в основной капитал в январе-марте 2012г. приходится на горнодобывающую промышленность и разработку карьеров (39,3%), транспорт и складирование (12,9%) и операции с недвижимым имуществом (11,1%).

в процентах к соответствующему периоду предыдущего года



По размерности предприятий

Объем инвестиционных вложений крупных и средних предприятий за январь-март 2012г. составил 409,5 млрд. тенге.

в процентах к общему объему

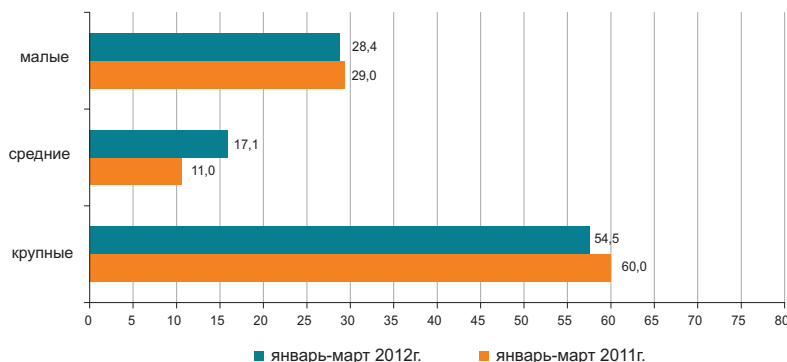

6.6 ТОПЛИВНО-ЭНЕРГЕТИЧЕСКИЕ РЕСУРСЫ (ТЭР)

Ресурсы

В январе-феврале 2012г. общие ресурсы основных природных видов топлива (нефти, включая газовый конденсат, газа природного и угля), вовлеченных в экономический оборот республики, составили 35,5 млн. тонн условного топлива.

в процентах

	Удельный вес в общем объеме природных ресурсов	Январь-февраль 2012г. к январю-февралю 2011г.		
		ресурсы	производство	импорт
Нефть сырая	42,9	104,3	99,7	47,0
Уголь	36,3	103,4	103,5	75,0
Газ природный	13,3	142,5	107,7	75,6
Газовый конденсат	7,4	99,5	99,3	-

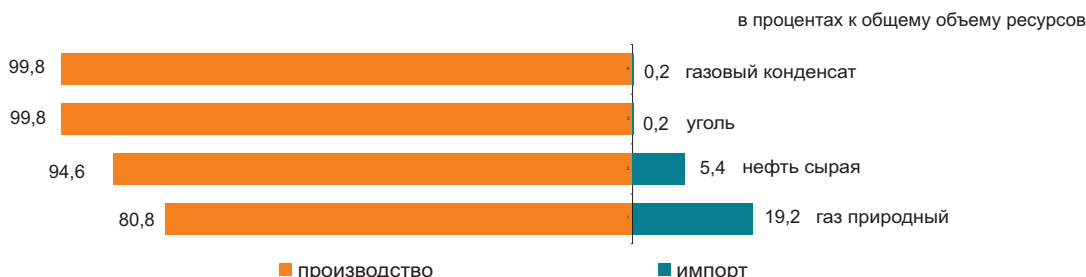

Ресурсы нефтепродуктов формируются в основном за счет собственного производства (69,0–100,0%). Спрос на нефтепродукты частично восполнен их импортом. В январе-феврале 2012г. по сравнению с соответствующим периодом 2011г. в структуре ресурсов наблюдается увеличение доли импорта дизельного топлива (на 8 процентных пункта), бензина (на 4,2 процентных пункта), а также уменьшение доли керосина (на 13,8 процентных пункта).

в процентах

	Январь-февраль 2012г. к январю-февралю 2011г. ресурсы	К общему объему ресурсов		
		производство	импорт	экспорт
Бензин автомобильный	142,8	69,0	31,0	-
Газойли	115,3	90,2	9,8	4,3
Керосин	81,2	92,3	7,7	-
Мазут	110,7	96,7	3,3	91,8
Пропан и бутан сжиженные	96,6	100,0	0,0	94,7

Использование

В январе-феврале 2012г. по сравнению с соответствующим периодом 2011г. увеличился объем экспорта ТЭР на 29,5%.

Поставки нефти в большей степени продолжают осуществляться в Италию (30,0% от общего объема экспорта), Францию (14,8%), Китай (11,9%), Нидерланды (9,5%), Австрию (7,2%).

в процентах

	Январь-февраль 2012г. к январю-февралю 2011г.		К общему объему ресурсов	
	экспорт	реализация на внутреннем рынке	экспорт	реализация на внутреннем рынке
Нефть сырая	127,8	-	100,0	-
Уголь	102,3	103,9	32,4	67,6
Газ природный	142,5	-	100,0	-
Газовый конденсат	47,3	112,6	9,5	90,5

Объемы экспорта нефти сырой

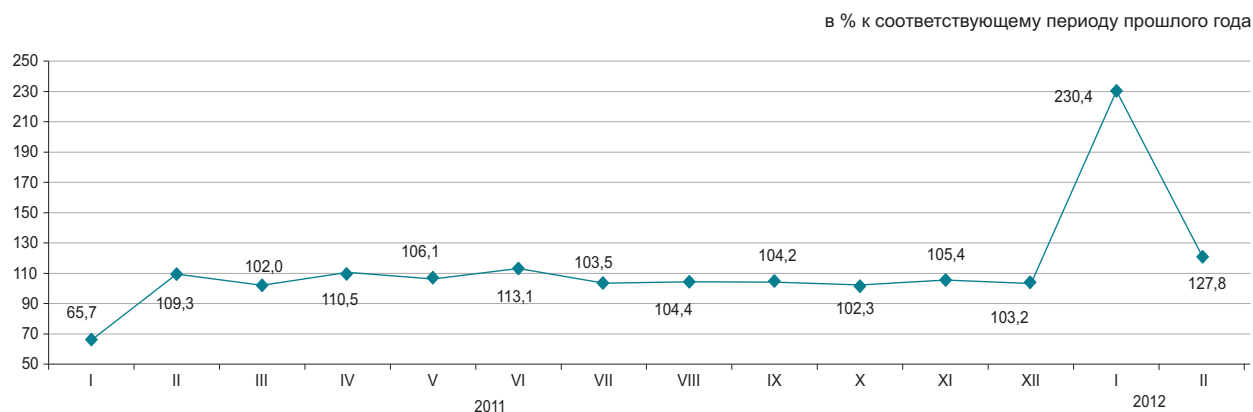

6.7 БИЗНЕС - РЕГИСТР

	единиц	
	По состоянию на 01.03.2012г.	По состоянию на 01.04.2012г.
Количество юридических лиц зарегистрированные	304 332	305 950
действующие	179 611	180 254

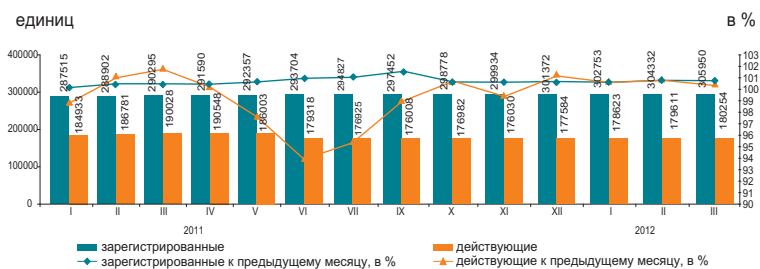

Зарегистрированные юридические лица по видам деятельности и активности*

по состоянию на 01.04.2012 г.; единиц

	Всего зарегистрировано	из них				
		действующие	в том числе			в процессе ликвидации
			еще не активные (новые)	активные	временно не активные	
Всего	305 950	180 254	18 576	113 787	47 891	3 750
Оптовая и розничная торговля; ремонт автомобилей и мотоциклов	97 067	47 730	6 888	25 909	14 933	1 330
Строительство	41 657	25 682	2 539	12 731	10 412	587
Профессиональная, научная и техническая деятельность	23 281	14 426	1 938	7 539	4 949	234
Обработывающая промышленность	18 351	10 359	895	6 841	2 623	291
Предоставление прочих видов услуг	17 841	9 652	1 259	5 775	2 618	135
Образование	16 229	14 006	420	13 079	507	98
Операции с недвижимым имуществом	14 801	8 989	406	6 557	2 026	183
Сельское, лесное и рыбное хозяйство	12 690	6 857	351	5 076	1 430	256
Деятельность в области административного и вспомогательного обслуживания	12 690	6 857	351	5 076	1 430	256
Транспорт и складирование	10 680	6 429	860	3 897	1 672	151
Государственное управление и оборона	9 839	9 091	221	8 733	137	41
обязательное социальное обеспечение	7 446	4 428	782	2 643	1 003	56
Финансовая и страховая деятельность	6 547	3 987	446	2 295	1 246	77
Информация и связь	5 412	3 676	197	3 081	398	51
Здравоохранение и социальные услуги	4 331	2 685	177	1 951	557	35
Искусство, развлечения и отдых	3 188	1 761	167	1 186	408	34
Услуги по проживанию и питанию	2 144	1 314	111	777	426	27
Горнодобывающая промышленность и разработка карьеров						

* Данные представлены в соответствии с новым классификатором ОКЭД ГК РК 03-2007.

В марте 2012г. по сравнению с февралем наблюдается некоторое увеличение количества юридических лиц. С начала года наибольшее количество зарегистрированных юридических лиц сохраняется в оптовой и розничной торговле (включая ремонт автомобилей и мотоциклов), доля которых на 1 апреля 2012г. составила 31,7%. На втором месте - строительство (13,6%), на третьем – профессиональная, научная и техническая деятельность (7,7%). В совокупности доля этих трех видов деятельности составляет 53% всех зарегистрированных юридических лиц.

Зарегистрированные юридические лица по формам собственности

	единиц	
	По состоянию на 01.03.2012г.	По состоянию на 01.04.2012г.
Всего	304 332	305 950
частная	260 990	262 464
государственная	27 627	27 696
иностранная	15 715	15 790

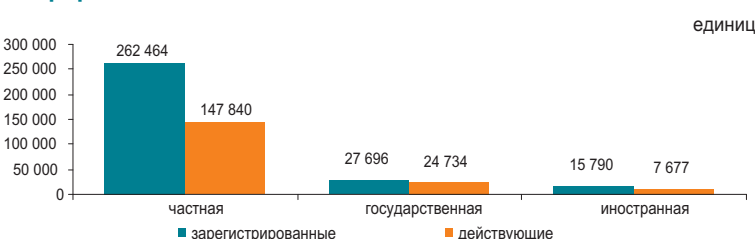

Количество зарегистрированных юридических лиц по размерности

	единиц	
	По состоянию на 01.03.2012г.	По состоянию на 01.04.2012г.
Всего	304 332	305 950
малые	287 903	289 499
средние	14 081	14 105
крупные	2 348	2 346

Количество зарегистрированных юридических лиц по активности

	единиц	
	По состоянию на 01.03.2012г.	По состоянию на 01.04.2012г.
Всего	304 332	305 950
действующие	179 611	180 254
активные	113 808	113 787
временно не активные	47 908	47 891
еще не активные (новые)	17 895	18 576
в процессе ликвидации	3 788	3 750

7.1 ВНУТРЕННЯЯ ТОРГОВЛЯ

Розничная торговля

в процентах к предыдущему году
2010г.....117,9

в процентах к предыдущему месяцу
Март 2011г.....108,3

Март 2012г.....109,8

в процентах к соответствующему месяцу
предыдущего года

Март 2011г.....114,7

Март 2012г.....113,1

в процентах к соответствующему периоду
предыдущего года

Январь-март 2011г.....111,9

Январь-март 2012г.....112,0

в процентах к соответствующему месяцу предыдущего года

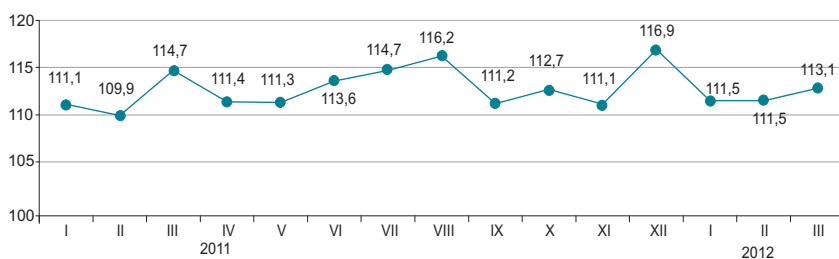

	в процентах			
	Удельный вес	Март 2012г. к марту 2011г.	Март 2012г. к февралю 2012г.	Январь-март 2012г. к январь-марту 2011г.
Розничная торговля	100,0	113,1	109,8	112,0
торгующими предприятиями	54,2	111,6	111,4	111,6
на рынках и индивидуальными предпринимателями	45,8	114,9	108,2	112,6

Оборот розничной торговли за январь-март 2012г. составил 920,9 млрд. тенге и увеличился на 12% к соответствующему периоду 2011г. Розничная реализация товаров торгующими предприятиями увеличилась на 11,6% по сравнению с январем-мартом 2011г. Объем торговли на рынках и индивидуальными предпринимателями увеличился в отчетном периоде на 12,6%.

На 1 апреля 2012г. объем товарных запасов торговых предприятий в розничной торговле составил 172,3 млрд. тенге, в днях торговли – 47 дней.

Доля продовольственных товаров в общем объеме торговли составляет 36,2%, непродовольственных товаров – 63,8%. Объем реализации продовольственных товаров увеличился по сравнению с январем-мартом 2011г. на 12,8%, непродовольственных товаров – на 11,6%.

в процентах к соответствующему месяцу предыдущего года

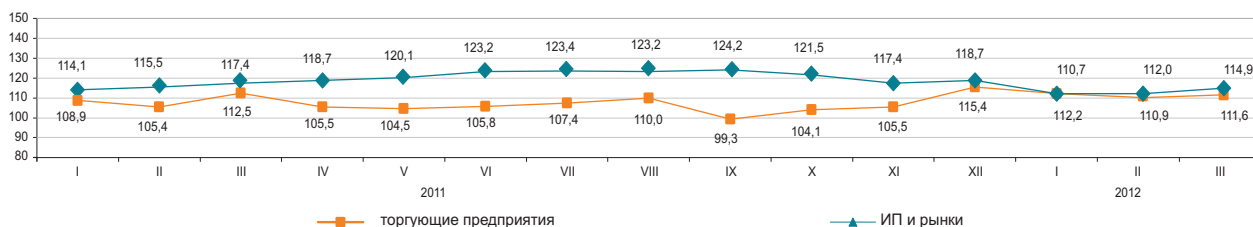

Оптовая торговля

Оборот оптовой торговли за январь-март 2012г. составил 2091,2 млрд. тенге или 115,6% к уровню соответствующего периода предыдущего года. В структуре оптового товарооборота преобладают непродовольственные товары и продукция производственно-технического назначения (79,2%).

Услуги по предоставлению продуктов питания и напитков (общественное питание)

Объем услуг по предоставлению продуктов питания и напитков за январь-март 2012г. составил 42,5 млрд. тенге или на 11,7% больше, чем в соответствующем периоде предыдущего года. На долю малых предприятий и индивидуальных предпринимателей приходится 51,1% объема услуг.

7.2 БАЛАНС РЕСУРСОВ И ИСПОЛЬЗОВАНИЯ ОТДЕЛЬНЫХ ТОВАРОВ

(по данным КТК и АС)

Продовольственные товары

Значительный удельный вес товаров отечественного производства наблюдается в ресурсах большинства продовольственных товаров. Вместе с тем, существует ряд продуктов, в ресурсах которых продолжает преобладать импорт: плоды и орехи переработанные (98,6%), овощи и грибы переработанные (84,7%), кофе и чай (64,2%). В экспорте продовольственных товаров преобладают в большей степени поставки муки (73,7% от общего объема ресурсов).

	Январь-февраль 2012г. к январю-февралю 2011г.			в процентах К общему объему ресурсов	
	ресурсы	произ- водство	импорт	экспорт	реализация на внутрен- нем рынке
Мука	129,0	129,0	97,5	73,7	26,3
Крупа	101,1	96,8	138,2	33,5	66,5
Макаронные изделия	111,5	112,5	104,3	14,7	85,3
Хлебобулочные и кондитерские изделия	101,8	100,1	123,6	0,5	99,5
Сахар	75,9	2,5	в 4,1 раза	0,3	99,7
Растительное масло	104,2	127,0	66,0	8,4	91,6
Мясо	98,3	98,4	97,0	-	100,0
Молочные продукты	118,7	115,6	131,4	0,3	99,7

в процентах к общему объему ресурсов



Непродовольственные товары

Рынок непродовольственных товаров обеспечивается, преимущественно, ввозом из других стран. Преобладание импорта в наполнении ресурсов наблюдается по таким товарам, как средства гигиены полости рта (99,5%), средства моющие (96,9%), одежда верхняя (96,4%). Среди электробытовых товаров также значителен импорт по миксерам и соковыжималкам (100%), стиральным машинам (85,6%), телевизорам (76,9%).

По ресурсам строительных материалов складывается аналогичная ситуация. Отечественное производство преобладает только в строительных материалах, являющихся природным сырьем (74,1-100% от общего объема ресурсов): известь, асбест, пески природные, известняк, гипс, мел, доломит, глина и каолин.

Ресурсы цемента за январь-февраль 2012г. против соответствующего периода 2011г. увеличились на 17%, что объясняется увеличением объемов производства (на 13,1%) и импорта (на 45%). Доля отечественного производства в общем объеме ресурсов цемента составила 85,2%.

	Январь-февраль 2012г. к январю-февралю 2011г.			в процентах К общему объему ресурсов	
	ресурсы	произ- водство	импорт	экспорт	реализация на внутрен- нем рынке
Автомобили легковые	в 2,9 раза	в 2,7 раза	в 2,9 раза	0,4	99,6
Автомобили грузовые	138,9	в 3,5 раза	131,3	84,8	15,2
Одежда верхняя	163,7	107,7	167,0	7,3	92,7
Счетчики электроэнергии	89,0	62,9	140,0	0,0	100,0
Телевизоры	в 2,6 раза	195,2	в 2,9 раза	32,8	67,2
Ткани хлопчато- бумажные	81,6	68,8	99,3	43,1	56,9
Обувь	в 2,3 раза	87,3	в 2,4 раза	45,0	55,0
Мебель кухонная	175,2	в 3 раза	78,6	0,0	100,0
Предметы домашнего обихода	140,9	108,4	153,7	0,4	99,6

в процентах к общему объему ресурсов

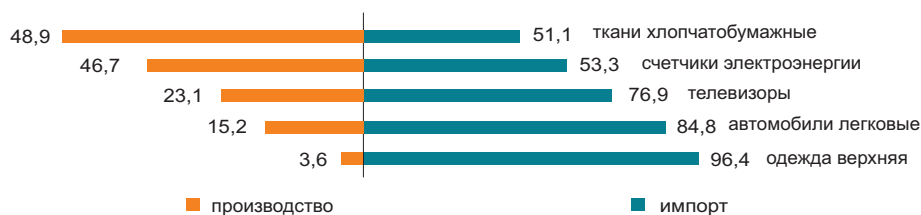

7.3 ВНЕШНЕТОРГОВЫЙ ОБОРОТ

(по данным КТК)

в процентах к предыдущему месяцу	
Февраль 2011г.....	148,1
Февраль 2012г.....	93,9
в процентах к соответствующему месяцу предыдущего года	
Февраль 2011г.....	142,0
Февраль 2012г.....	122,7
в процентах к соответствующему периоду предыдущего года	
Январь-февраль 2011г.....	120,7
Январь-февраль 2012г.....	151,1

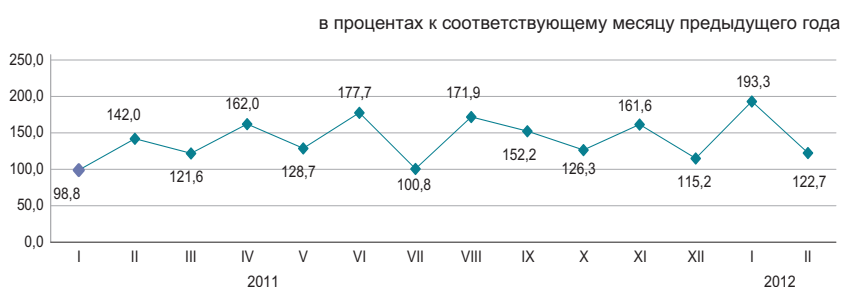

По структуре внешнеторгового оборота

Внешнеторговый оборот в январе-феврале 2012г. составил 21,2 млрд. долларов США (по сравнению с январем-февралем 2011г. увеличился на 51,1%), в том числе экспорт – 15,7 млрд. долларов США (на 52,0% больше) и импорт – 5,5 млрд. долларов США (на 48,6% больше).
 Экспорт со странами таможенного союза составил 977,1 млн. долларов США или на 21,3% меньше, чем в январе-феврале 2012 года, импорт – 2 128,9 млн. долларов США (на 29,3% больше).

	в процентах	
	Январь-февраль 2012г. к январю-февралю 2011г.	Февраль 2012г. к февралю 2011г.
Внешнеторговый оборот	151,1	122,7
в том числе:		
экспорт	152,0	116,7
импорт	148,6	142,1

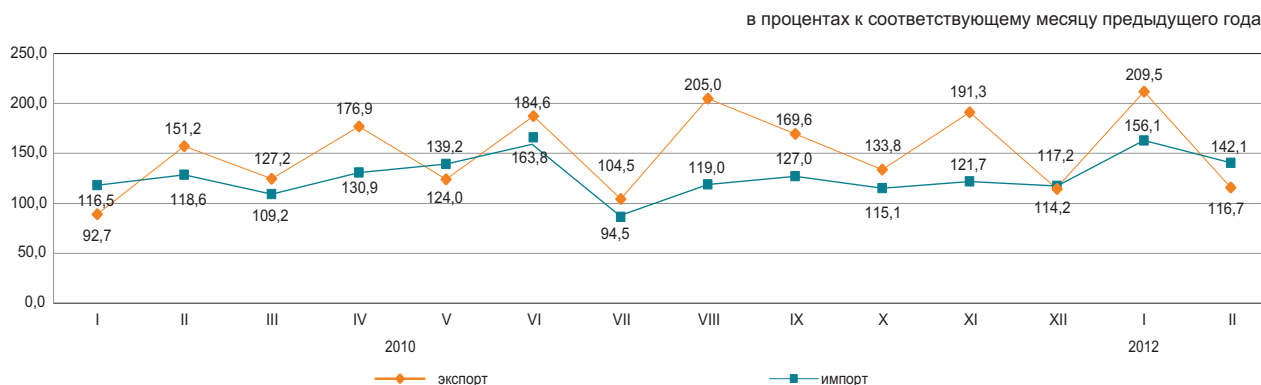

По отдельным странам

в процентах к итогу

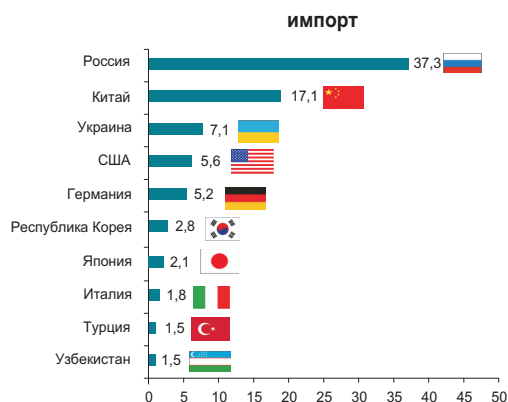
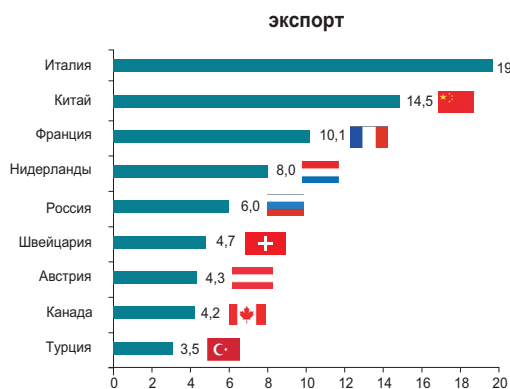

8. РЕАЛЬНЫЙ СЕКТОР ЭКОНОМИКИ

8.1 ПРОМЫШЛЕННОЕ ПРОИЗВОДСТВО

в процентах к соответствующему периоду предыдущего года

Январь-март 2011г.....106,0
 Январь-март 2011г.....103,5
 Январь-март 2012г.....102,9



По отраслям промышленности

В январе-марте 2012г. промышленной продукции произведено на 4057 млрд. тенге, в том числе в горнодобывающей и обрабатывающей отраслях – соответственно на 2631 и 1093 млрд. тенге, в электроснабжении, подаче газа, пара, воздушном кондиционировании – на 297 млрд. тенге, в водоснабжении и канализационной системе – на 36 млрд. тенге.

	в процентах	
	Январь-март 2012г. к январю-марту 2011г.	Удельный вес в общем объеме, январь-март 2012г.
Промышленность	102,9	100,0
Горнодобывающая промышленность и разработка карьеров	99,8	64,9
Обрабатывающая промышленность	108,6	26,9
Электроснабжение, подача газа, пара и воздушное кондиционирование	107,5	7,3
Водоснабжение; канализационная система, контроль над сбором и распределением отходов	92,6	0,9

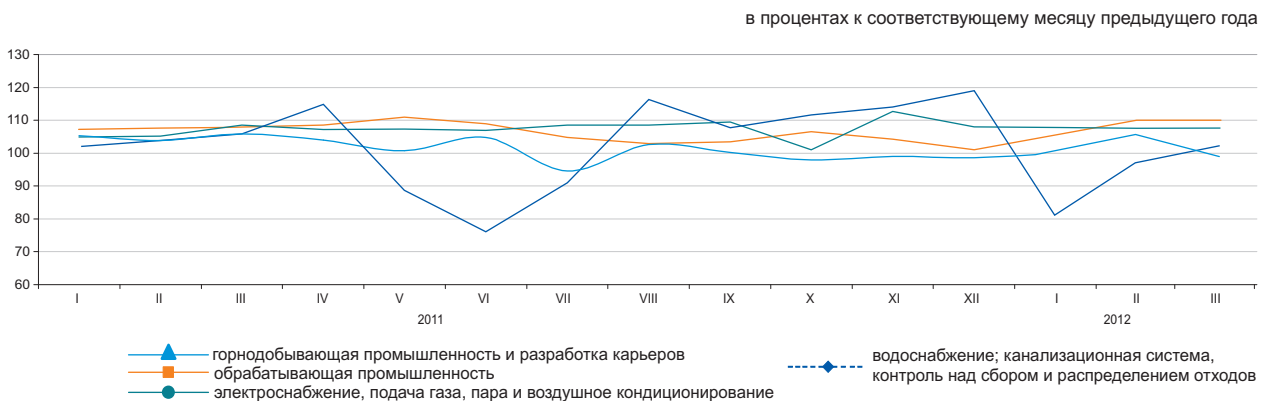

По отраслям обрабатывающей промышленности

	Январь-март 2012г., млрд. тенге	Январь-март 2012г. в % к январю-марту 2011г.
Обрабатывающая промышленность	1 092,6	108,6
Производство продуктов питания	173,2	106,5
Производство напитков	33,6	121,3
Производство табачных изделий	21,0	115,2
Легкая промышленность	10,1	110,9
Производство бумаги и бумажной продукции	6,9	86,6
Производство кокса и продуктов нефтепереработки	93,8	108,5
Производство продуктов химической промышленности	43,7	111,7
Производство резиновых и пластмассовых изделий	24,4	124,3
Производство прочей неметаллической минеральной продукции	49,5	114,8
Металлургическая промышленность	457,5	102,4
Машиностроение	125,1	120,1

Производство промышленной продукции в натуральном выражении

	Январь-март 2012г.	Январь-март 2011г.
--	--------------------	--------------------

Добыча угля и лигнита

Уголь - всего, тыс. тонн	31 747,8	30 778,7
--------------------------	----------	----------

Добыча сырой нефти и природного газа

Нефть, тыс. тонн	16 938,0	17 100,7
Газовый конденсат, тыс. тонн	3 197,9	3 268,2
Природный газ, млн. куб. м	10 419,0	10 191,7

Добыча металлических руд

Железная руда, тыс. тонн	12 190,1	12 106,2
Медная руда, тыс. тонн	8 508,8	7 881,4
Свинцово-цинковая руда, тыс. тонн	1 993,1	1 805,2
Хромовый концентрат, тыс. тонн	811,8	946,3

Производство продуктов питания

Мясо, тонн	40 410	34 717
Молоко, тонн	96 666	80 976
Мука, тонн	1 011 668	755 485
Хлеб, тонн	169 034	170 613
Крупа, тонн	25 447	24 123

Производство продуктов нефтепереработки

Бензин, тыс. тонн	784,0	621,1
Керосин, тыс. тонн	105,4	99,3
Газойли, тыс. тонн	1 105,0	1 050,0
Мазут, тыс. тонн	1 059,8	972,8

Металлургическая промышленность

Ферросплавы, тонн	422 206	419 190
Плоский прокат, тонн	842 593	794 703
Рафинированный свинец, тонн	22 266	28 837
Цинк, тонн	79 289	78 576
Рафинированная медь, тонн	82 935	81 857

Электроснабжение, подача газа, пара и воздушное кондиционирование

Электроэнергия, млн. кВт. ч	25 955,5	24 279,8
Теплоэнергия, тыс. Гкал	39 110,2	37 661,8

Водоснабжение; канализационная система, контроль над сбором и распределением отходов

Природная вода, млн. куб. м	664,4	652,2
-----------------------------	-------	-------

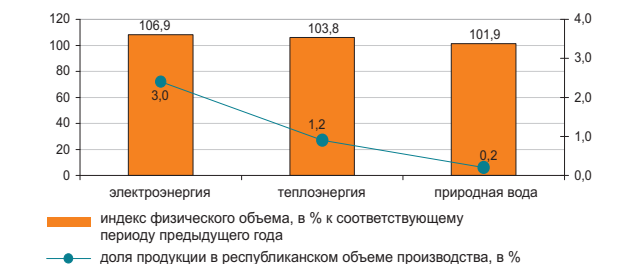
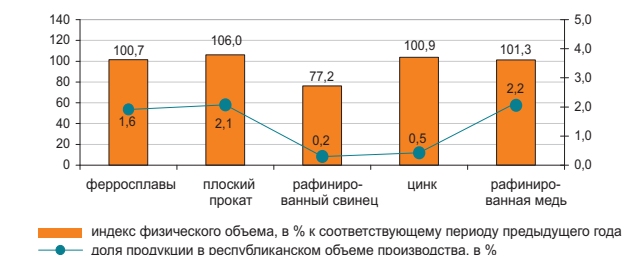
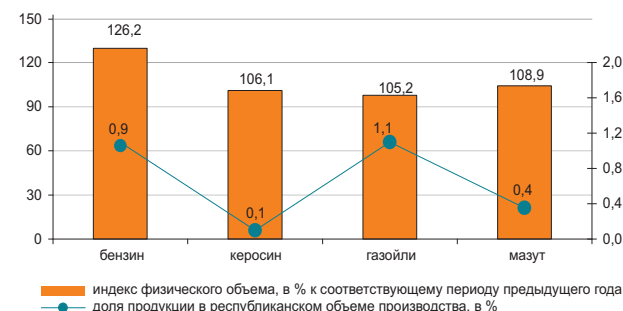
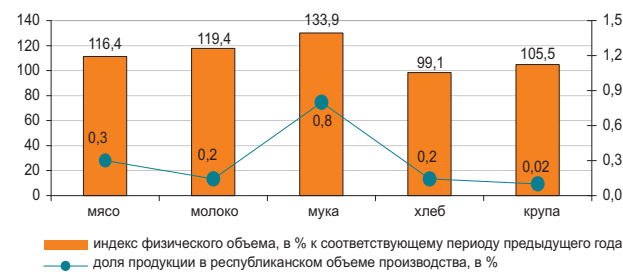
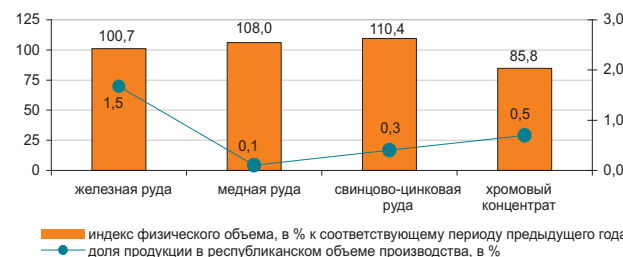
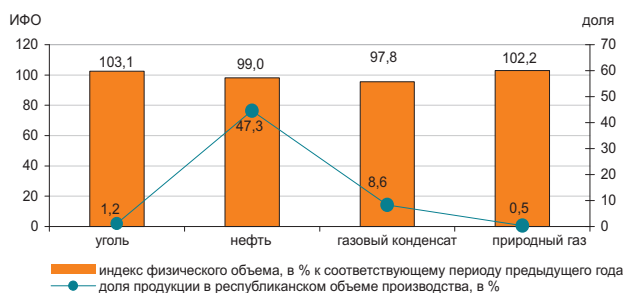

8.2 СЕЛЬСКОЕ ХОЗЯЙСТВО

Валовый выпуск продукции (услуг) сельского хозяйства

в процентах к соответствующему периоду
предыдущего года

Январь-март 2011г.....101,8
Январь-декабрь 2011г.....126,7
Январь-март 2012г.....94,9

в процентах к соответствующему месяцу предыдущего года

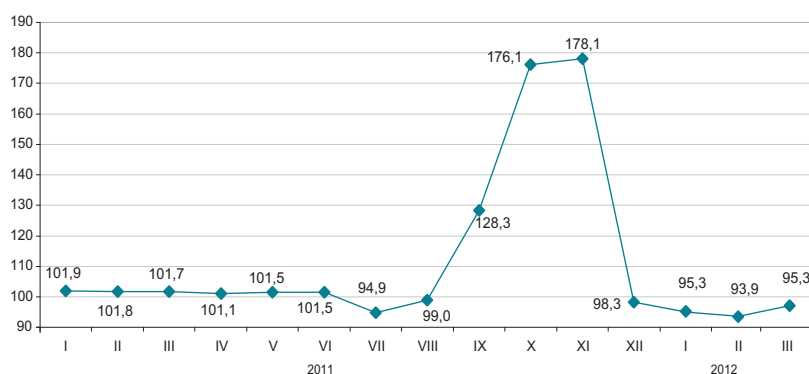

По отраслям сельского хозяйства

Валовый выпуск продукции (услуг) сельского хозяйства в январе-марте 2012 года составил 188840,3 млн. тенге, в том числе животноводства – 187060,5 млн. тенге, растениеводства – 1745,4 млн. тенге, услуг – 34,4 млн. тенге.

	в процентах	
	Январь-март 2012г. к январю-марту 2011г.	Январь-март 2011г. к январю-марту 2010г.
Сельское хозяйство	94,9	101,8
из него:		
продукция растениеводства	100,0	100,0
продукция животноводства	94,8	101,8

	Единица измерения	Январь- март 2012г.	В % к соответствующему периоду 2011г.
Численность основных видов сельскохозяйственных животных и птицы*			
Крупный рогатый скот	тыс. голов	6 443,4	92,6
Овцы	тыс. голов	17 919,2	101,1
Козы	тыс. голов	3 173,6	98,2
Свиньи	тыс. голов	1 406,7	88,4
Лошади	тыс. голов	1 635,0	105,1
Птица	тыс. голов	32 742,6	98,8
Производство основных видов продукции животноводства			
Реализовано на убой всех видов скота и птицы в живой массе	тыс. тонн	322,1	98,2
Надоеено молока коровьего	тыс. тонн	775,6	90,9
Получено яиц куриных	млн. штук	780,5	93,1
Продуктивность скота и птицы			
Средний удой молока на 1 корову	кг	376	99,5
Средняя яйценоскость на 1 курицу-несушку	штук	47	95,9
Наличие основных зерновых культур, всего*	тыс. тонн	16 104,8	в 2,2 раза
из них:			
Пшеница	тыс. тонн	14 985,2	в 2,2 раза
Ячмень	тыс. тонн	709,5	181,4
Овес	тыс. тонн	111,4	в 2,6 раза
Рис	тыс. тонн	78,7	74,3
Кукуруза	тыс. тонн	22,3	114,1
Рожь	тыс. тонн	16,6	64,8
Наличие основных масличных культур, всего*	тыс. тонн	401,9	в 2 раза
из них:			
Семена льна-кудряша	тыс. тонн	149,7	в 3,8 раза
Подсолнечник	тыс. тонн	141,4	136,0
Рапс	тыс. тонн	40,9	197,0
Соевые бобы	тыс. тонн	25,2	120,4

* На 1 апреля 2012г.

8.3 СТРОИТЕЛЬСТВО

Объем выполненных строительных работ

в процентах к соответствующему периоду предыдущего года

Январь-март 2011г.....	103,1
Январь-декабрь 2011г.....	102,7
Январь-март 2012г.....	99,3

В январе-марте 2012г. объем строительных работ (услуг) составил 229,7 млрд. тенге.



Отдельные виды строительных работ

Наибольший удельный вес в общем объеме строительных работ занимали работы по возведению зданий, объем которых составил 95,0 млрд. тенге.



Структура объема строительных работ

Объем строительно-монтажных работ по сравнению с январем-мартом 2011г. сократился на 0,8% и составил 213,3 млрд.тенге. Объем работ по капитальному ремонту снизился на 14,5%. Объем строительных работ по текущему ремонту по сравнению с соответствующим периодом прошлого года увеличился на 18,4%.



Ввод в эксплуатацию объектов

В январе-марте 2012г. было закончено строительство 6712 новых зданий, из которых 6001 жилого и 711 нежилого назначения.

Введены в эксплуатацию объекты социально-культурного назначения:

- общеобразовательных школ - 6;
- дошкольных учреждений – 21;
- амбулаторно-поликлинических учреждений – 19;
- больниц – 4.

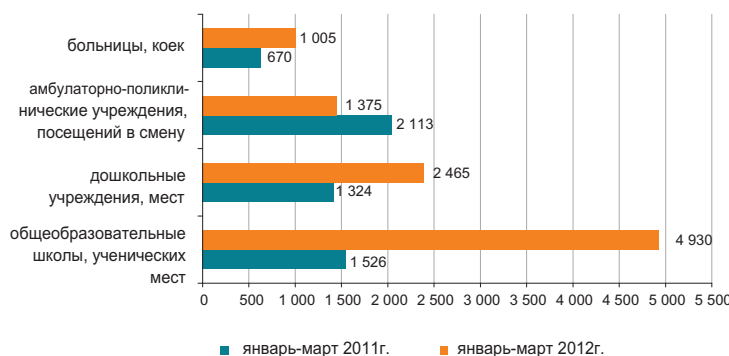

8.4 ЖИЛИЩНОЕ СТРОИТЕЛЬСТВО

Инвестиции в жилищное строительство

в процентах к соответствующему периоду предыдущего года

Январь-март 2011г.....142,0
 Январь-февраль 2011г.....119,2
 Январь-март 2012г.....101,9

В январе-марте 2012г. на строительство жилья направлено 77,0 млрд. тенге. В общем объеме инвестиций в основной капитал доля освоенных средств в жилищном строительстве составила 10,2%.

Основным источником финансирования жилищного строительства в январе-марте 2012г. являются собственные средства застройщиков, удельный вес которых составляет 60,2%.

в процентах к соответствующему месяцу предыдущего года

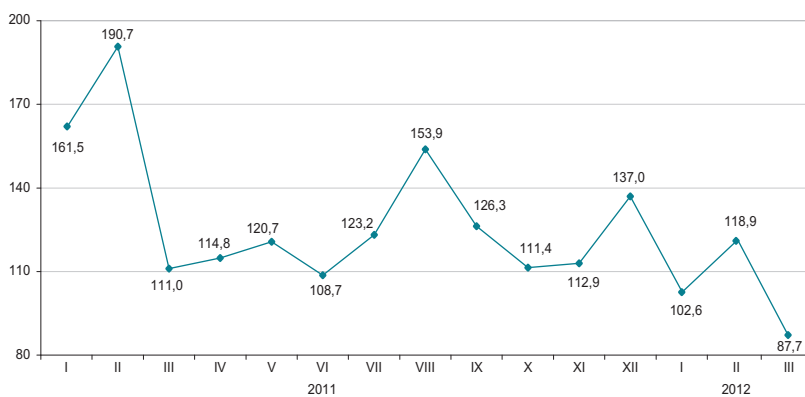

Ввод в эксплуатацию жилых зданий

тыс. кв. метров общей площади

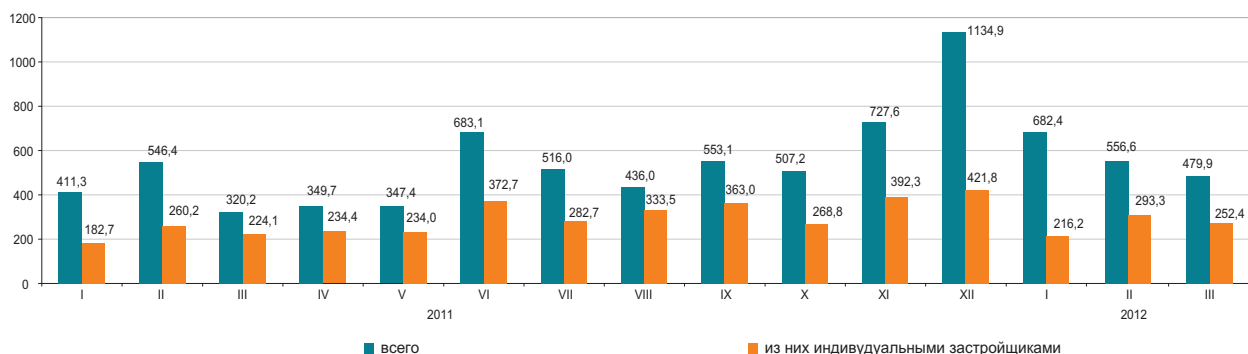

Общая площадь введенного жилья в январе-марте 2012г. составила 1718,9 тыс. кв.м., из них населением 761,9 тыс. кв.м. Индекс физического объема введенного жилья к январю-марту 2011г. составил 134,5%.

Средняя фактическая стоимость строительства 1 кв.м. жилья в многоквартирных домах в январе-марте 2012г. составила 145,6 тыс. тенге и в жилых домах, построенных населением – 56,2 тыс.тенге.

Индексы физического объема введенных в эксплуатацию жилых домов

в процентах к соответствующему месяцу предыдущего года

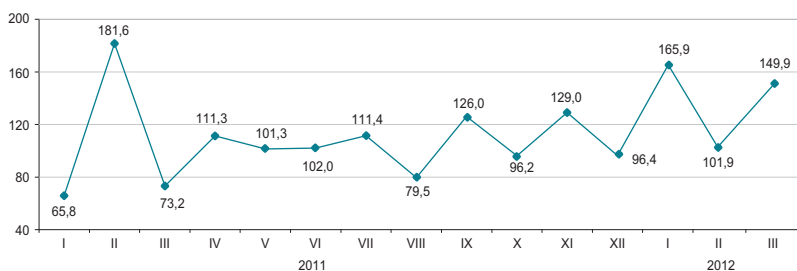

8.5 ТРАНСПОРТ

Грузооборот

в процентах к предыдущему году

Январь-декабрь 2011г..... 116,6

в процентах к предыдущему месяцу

Март 2011г..... 104,0

Март 2012г..... 104,6

в процентах к соответствующему месяцу

Март 2011г..... 112,5

Март 2012г..... 117,8

в процентах к соответствующему периоду

Январь-март 2011г..... 116,7

Январь-март 2012г..... 118,1

в процентах к соответствующему месяцу предыдущего года

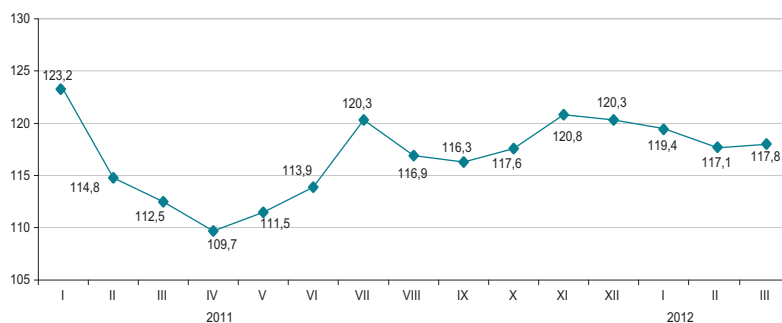

По видам транспорта

Увеличение грузооборота в марте 2012г. по сравнению с соответствующим периодом предыдущего года (17,8%) обусловлено ростом грузоопотоков на железнодорожном, трубопроводном и автомобильном транспорте, доля которых в общем объеме грузооборота значительна (53,8%, 23,7% и 21,8% соответственно).

в процентах

	Удельный вес	Март 2012г. к февралю 2012г.	Март 2012г. к марту 2011г.
Грузооборот	100	104,6	117,8
в том числе:			
железнодорожный	53,8	108,1	114,0
трубопроводный	23,7	106,6	109,9
автомобильный	21,8	94,8	141,0
морской	0,7	110,9	102,0
воздушный	0,01	123,4	58,1
речной	-	-	-

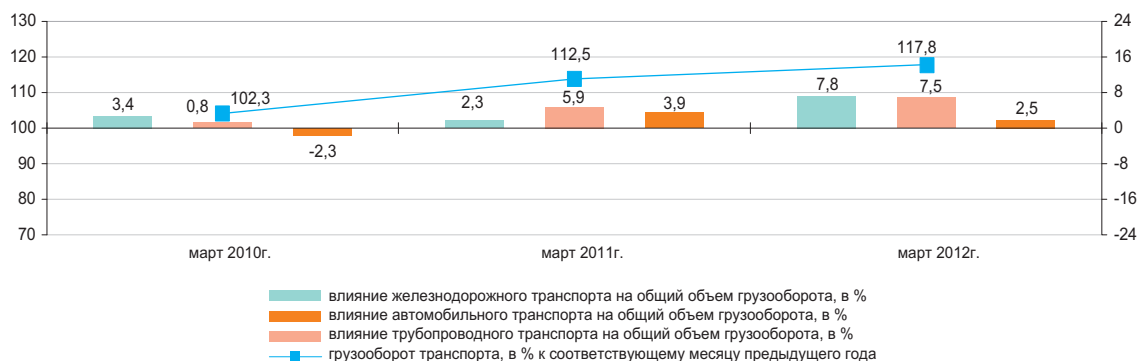

Основные показатели по видам транспорта

	Перевозки грузов, тыс. тонн		Грузооборот, млн. ткм	
	январь-март 2012г.	январь-март 2012г. в % к январю-марту 2011г.	январь-март 2012г.	январь-март 2012г. в % к январю-марту 2011г.
Все виды транспорта	670 271,9	120,0	109 532,1	118,1
в том числе:				
железнодорожный	72 319,2	107,8	57 328,3	113,1
автомобильный	546 531,2	123,8	25 890,7	149,9
трубопроводный	50 340,4	102,7	25 569,0	106,3
в том числе:				
нефти	26 269,3	98,3	14 656,2	93,2
газа	24 071,1	107,9	10 912,8	130,9
морской	1 076,9	116,6	732,3	104,9
воздушный	4,2	56,6	11,7	54,8
речной	-	-	-	-

Пассажиروоборот

в процентах к предыдущему году

Январь-декабрь 2011г.....126,8

в процентах к предыдущему месяцу

Март 2011г.....103,6

Март 2012г.....101,4

в процентах к соответствующему месяцу

Март 2011г.....128,3

Март 2012г.....124,3

в процентах к соответствующему периоду

Январь-март 2011г.....126,0

Январь-март 2012г.....125,9

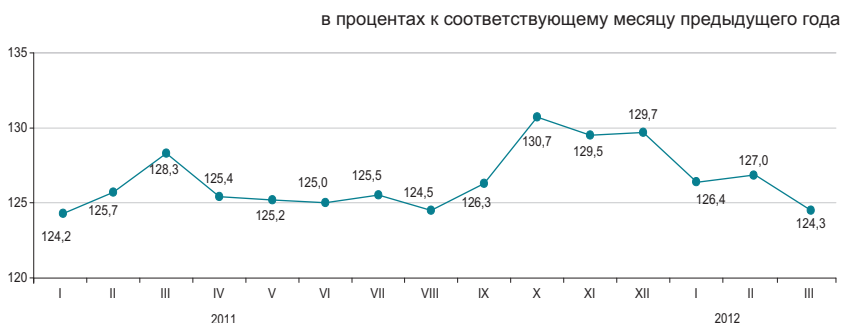

По видам транспорта

Увеличение (24,3%) пассажиро-оборота в марте 2012г. по сравнению с соответствующим периодом предыдущего года обусловлено ростом пассажиро-потоков на автомобильном транспорте.

в процентах

	Удельный вес	Март 2012г. к февралю 2011г.	Март 2012г. к марту 2011г.
Пассажируоборот*	100	101,4	124,3
из них:			
автомобильный	87,3	99,3	125,7
железнодорожный	8,4	121,0	114,1
воздушный	4,1	113,5	119,1
электрический	0,2	111,2	79,6
речной	-	-	-

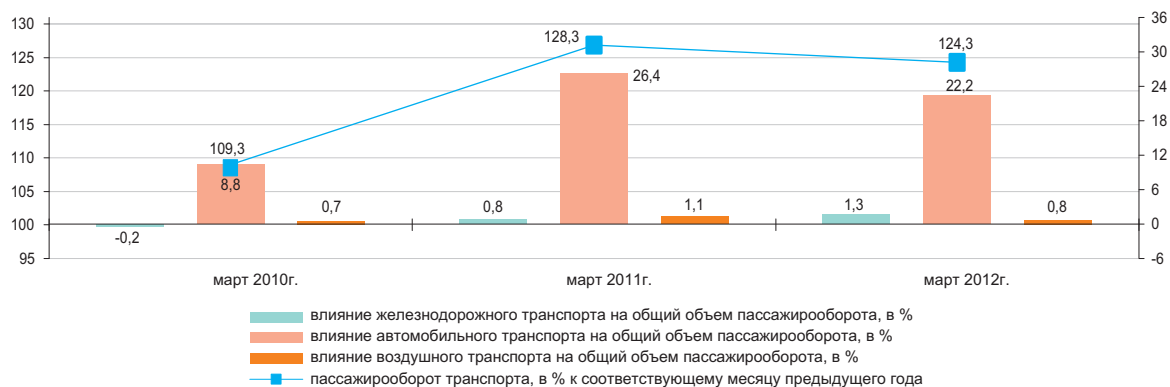

Основные показатели по видам транспорта

	Перевозки пассажиров, тыс. человек		Пассажируоборот, млн. пкм	
	январь-март 2012г.	январь-март 2012г. в % к январю-марту 2011г.	январь-март 2012г.	январь-март 2012г. в % к январю-марту 2011г.
Все виды транспорта*	4 325 831,2	125,3	48 002,0	125,9
из них:				
железнодорожный	5 025,1	111,3	3 798,0	114,6
автомобильный	4 300 990,8	125,5	42 222,4	127,2
воздушный	957,8	119,4	1 899,7	122,3
электрический	17 420,0	92,3	71,1	91,4
речной	-	-	-	-

* С учетом перевозок пассажиров метрополитеном.

8.6 ПОЧТОВАЯ И КУРЬЕРСКАЯ ДЕЯТЕЛЬНОСТЬ. СВЯЗЬ

Почтовая и курьерская деятельность

в процентах к соответствующему месяцу предыдущего года

в процентах к предыдущему году	
2010г.....	118,1
Январь-декабрь 2011г.....	119,1
в процентах к предыдущему месяцу	
Март 2011г.....	104,1
Март 2012г.....	107,7
в процентах к соответствующему месяцу	
Март 2011г.....	125,7
Март 2012г.....	113,0



Связь

в процентах к соответствующему месяцу предыдущего года

в процентах к предыдущему году	
2010г.....	108,1
Январь-декабрь 2011г.....	118,7
в процентах к предыдущему месяцу	
Март 2011г.....	105,1
Март 2012г.....	100,3
в процентах к соответствующему месяцу	
Март 2011г.....	118,6
Март 2012г.....	114,1

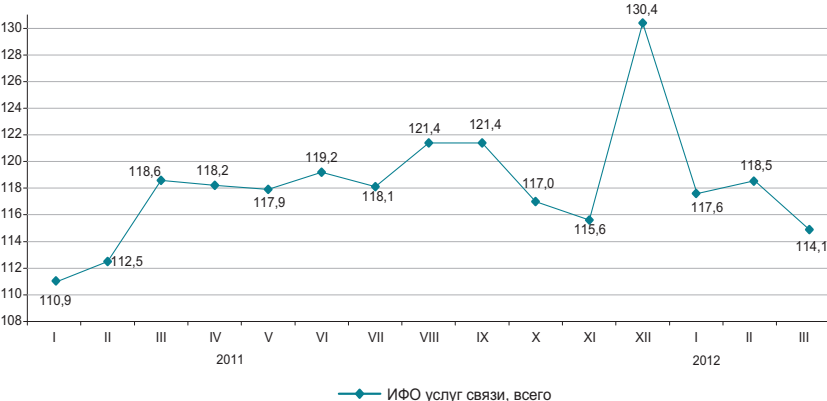

По видам услуг связи

Увеличение доходов от услуг связи в марте 2012г. связано с ростом доходов от услуг мобильной связи и услуг Интернета, удельный вес которых составил соответственно 52,1% и 16,6% от общего объема услуг связи.

в процентах

	Удельный вес,	Январь-март 2012г., млн. тенге	Март 2012г. к февралю 2012г.	Март 2012г. к марту 2011г.	Январь-март 2012г. к январю-марту 2011г.
Доходы от услуг связи, всего	100,0	140 162,2	100,3	114,1	116,7
Мобильная связь	52,1	73 062,4	100,9	110,9	114,5
Интернет	16,6	23 334,9	100,9	125,5	129,4
Прочие услуги связи	12,0	16 797,2	100,3	135,9	138,9
Междугородная телефонная связь	7,3	10 211,6	100,8	92,0	94,8
Местная телефонная связь	7,6	10 599,1	106,3	111,4	106,6
Передача данных	2,2	3 050,4	94,8	101,9	107,2
Распространение программ по инфраструктуре кабельной, по сетям беспроводным и через спутник	2,2	3 106,6	110,7	121,0	114,7
Из общих доходов – услуги связи населению	66,3	92 879,7	102,4	109,9	108,0

в процентах к соответствующему месяцу предыдущего года

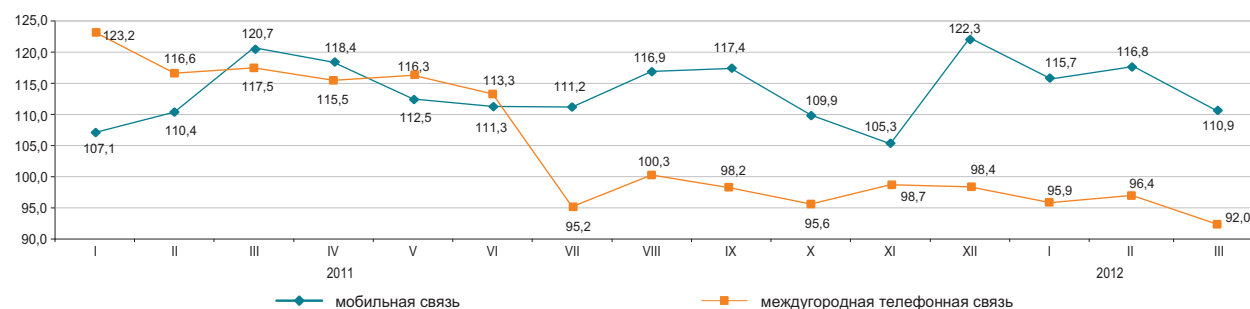

8.7 МОНИТОРИНГ МАЛОГО И СРЕДНЕГО ПРЕДПРИНИМАТЕЛЬСТВА

Количество субъектов МСП

в процентах к соответствующему периоду предыдущего года

На 1 апреля 2011г.....105,0
 На 1 апреля 2012г.....124,4

Численность занятых

в процентах к соответствующему периоду предыдущего года

На 1 апреля 2011г.....102,0
 На 1 апреля 2012г.....107,5

Выпуск продукции

в процентах к соответствующему периоду предыдущего года

Январь-март 2011г.....103,3
 Январь-декабрь 2011г.....102,9
 Январь-март 2012г.....103,7



Структура показателей деятельности МСП

в процентах

Выпуск продукции (товаров и услуг) субъектами МСП в январе-марте 2012г. составил 1374,9 млрд. тенге.

Количество активных субъектов МСП на 1 апреля 2012г., работающих на рынке, составило 843,1 тыс. единиц.

Численность активно занятых в МСП на 1 апреля 2012г. составила 2664,3 тыс. человек.

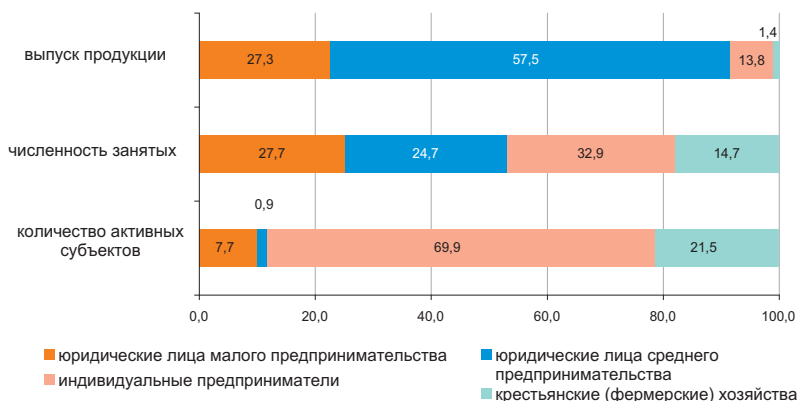

Субъекты МСП

По данным НК МФ, сформированным на основе лицевых счетов, наибольшее количество действующих индивидуальных предпринимателей сосредоточено в г. Алматы (13,3%), Южно-Казахстанской (10,7%), Алматинской (9,5%), Восточно-Казахстанской (9,3% от общего количества) областях.

По данным статистического регистра значительное количество активно работающих крестьянских (фермерских) хозяйств зафиксировано в Южно-Казахстанской (36,9%), Алматинской (28,2%), Жамбылской (8,6%) и Восточно-Казахстанской (8,3%) областях.

	Численность занятых	Выпуск продукции
	на 1 апреля 2012г. в % к 1 апреля 2011г.	январь-март 2012г. в % к январю-марту 2011г.
Всего	107,5	103,7
юридические лица малого предпринимательства	99,6	103,4
юридические лица среднего предпринимательства	107,0	103,4
индивидуальные предприниматели	125,9	104,8
крестьянские (фермерские) хозяйства	91,7	129,0

Развитие сектора МСП

В январе-марте 2012г. по сравнению с соответствующим периодом 2011г. наблюдалось увеличение выпуска продукции (товаров и услуг) субъектами МСП во всех областях.

Доля отдельных отраслей в выпуске продукции субъектами МСП

	в процентах	
	Январь-март 2011г.	Январь-март 2012г.
Всего	100,0	100,0
Сельское, лесное и рыбное хозяйство	4,7	4,8
Промышленность	22,6	23,0
Строительство	18,9	16,7
Оптовая и розничная торговля, ремонт автомобилей и мотоциклов	22,9	23,9
Операции с недвижимым имуществом	3,8	3,6
Другие отрасли	27,1	28,0

Изменение выпуска продукции

в процентах к соответствующему периоду предыдущего года



Изменение количества активных субъектов МСП

в процентах к соответствующей дате предыдущего года

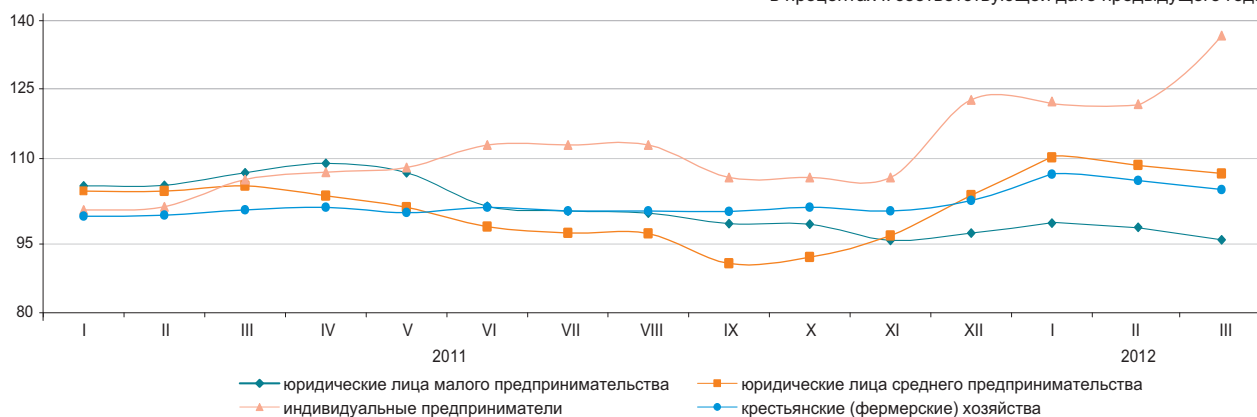

Количество субъектов МСП на 1 апреля 2012г.

	Всего зарегистрированных субъектов МСП	в том числе			Всего активно действующих субъектов МСП	в том числе		
		юридических лиц МСП	индивидуальных предпринимателей*	крестьянских (фермерских) хозяйств		юридических лиц МСП	индивидуальных предпринимателей (действующих)*	крестьянских (фермерских) хозяйств
Республика Казахстан	1 384 700	231 835	954 506	198 359	843 126	72 194	589 640	181 292
Ақмолинская	55 685	6 996	44 259	4 430	33 017	2 443	26 719	3 855
Ақтүбінская	53 713	9 179	40 240	4 294	36 003	3 965	27 885	4 153
Алматынская	154 153	11 028	91 058	52 067	111 293	3 881	56 288	51 124
Атырауская	50 058	7 222	41 113	1 723	31 311	2 579	27 231	1 501
Западно-Казахстанская	39 584	4 748	30 756	4 080	27 741	1 924	22 178	3 639
Жамбылская	62 239	5 602	40 302	16 335	39 925	1 707	22 704	15 514
Карагандинская	88 703	16 008	65 894	6 801	56 504	5 187	45 097	6 220
Костанайская	71 974	7 926	57 732	6 316	42 589	3 102	34 176	5 311
Кызылординская	37 496	4 672	30 315	2 509	21 888	2 136	18 512	1 240
Мангистауская	43 160	7 974	34 011	1 175	27 846	3 266	23 634	946
Южно-Казахстанская	234 992	20 616	138 352	76 024	135 893	5 988	63 076	66 829
Павлодарская	53 474	9 041	40 603	3 830	31 721	2 959	25 649	3 113
Северо-Казахстанская	37 865	5 224	29 579	3 062	25 123	2 186	20 178	2 759
Восточно-Казахстанская	119 530	13 078	90 800	15 652	75 669	5 471	55 122	15 076
г.Астана	90 462	29 265	61 183	14	50 051	7 091	42 959	1
г.Алматы	191 612	73 256	118 309	47	96 552	18 309	78 232	11

* Данные Налогового комитета Министерства финансов Республики Казахстан.

8.8 ДЕЛОВАЯ И ПОТРЕБИТЕЛЬСКАЯ АКТИВНОСТЬ

Индекс предпринимательской уверенности

	в процентах	
	Промышленность	Торговля
2011г.		
I квартал	+12	+10
II квартал	+15	+5
III квартал	+15	+4
IV квартал	+10	+5
2012г.		
I квартал	+6	+9

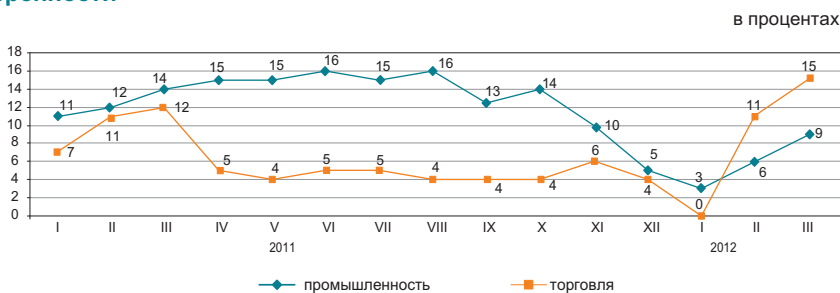

Индекс предпринимательской уверенности, характеризующий деловую активность опрошенных предприятий промышленности, в марте 2012г. по сравнению с предыдущим месяцем увеличился на 3 процентных пункта и составил (+9)%.

В ближайшие 2-3 месяца ожидается рост деловой активности опрошенных предприятий.

Более 86% руководителей предприятий торговли в марте 2012г. охарактеризовали свое экономическое положение как «хорошее» и «удовлетворительное» (в феврале 2012г. – 83%). При этом до мая 2012г. (+67)% предприятий ожидает неизменность финансово-хозяйственной деятельности по сравнению с текущим моментом, (+22)% - улучшение и (+9)% - спад.

	Обследовано предприятий, единиц	Индекс предпринимательской уверенности, %	
		март 2011г.	март 2012г.
Промышленность	855	+14	+9
Горнодобывающая	108	+14	+9
Обрабатывающая	588	+14	+16
Электроснабжение, водоснабжение	159	-12	-16
Торговля	1 500	+12	+15
Оптовая	861	+12	+16
Розничная	628	+12	+14
Торговое посредничество	11	-6	-19

Оценка потребительской активности

В марте 2012г. проведено очередное обследование 1600 респондентов - представителей городского и сельского населения, сотрудников фирм и банков, госучреждений и организаций, домохозяек и пенсионеров и др. Основная цель обследования - выявление субъективных мнений потребителей об изменениях в экономике страны и в личном домашнем хозяйстве. Кроме этого, результаты обследования предоставляют информацию о желании потребителей приобретать товары длительного пользования.

	в процентах	
	Март 2011г.	Март 2012г.
Индекс ощущений потребителей	+13	+18
Индекс экономического климата	+15	+18
Индекс желания покупать	+12	+19

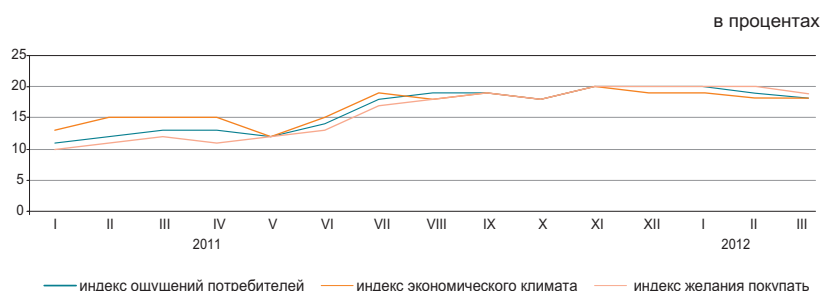

	Экономическое положение в стране		Денежные накопления в домашнем хозяйстве	
	март 2010г. - март 2011г.	март 2011г. - март 2012г.	март 2010г. - март 2011г.	март 2011г. - март 2012г.
Улучшение	27	32	31	33
Ухудшение	17	14	19	15
Ожидание улучшения	30	31	14	15
Ожидание ухудшения	15	13	14	19

«Индекс ощущений потребителей» отражает субъективные мнения опрошенных респондентов об изменениях в экономике страны за последние 12 месяцев.

«Индекс экономического климата» отражает субъективные мнения потребителей об экономической ситуации в стране в следующие 12 месяцев.

«Индекс желания покупать» свидетельствует о финансово-экономическом положении собственных домашних хозяйств респондентов и является индикатором спроса домашних хозяйств на товары длительного пользования.

9. ФИНАНСОВАЯ СИСТЕМА

9.1 ГОСУДАРСТВЕННЫЕ ФИНАНСЫ

(по данным МФ)

Январь-февраль 2012г.

млрд. тенге

Доходы	877,5
Затраты	803,8
Чистое бюджетное кредитование	57,9
Сальдо по операциям с финансовыми активами	1,8
Дефицит (профицит) бюджета	14,0

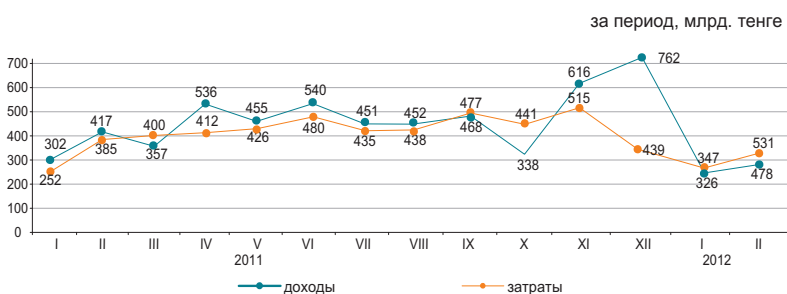

Доходы бюджета за январь-февраль 2012г.

	Государственный бюджет			Республиканский бюджет			Местный бюджет		
	млрд. тенге	удельный вес, в процентах	январь-февраль 2012г. к январь-февралю 2011г. в процентах	млрд. тенге	удельный вес, в процентах	январь-февраль 2012г. к январь-февралю 2011г. в процентах	млрд. тенге	удельный вес, в процентах	январь-февраль 2012г. к январь-февралю 2011г. в процентах
Доходы	877,5	100,0	122,1	720,4	100,0	124,2	450,0	100,0	124,5
Налоговые поступления	709,4	80,8	1 091,8	526,6	73,1	106,3	182,8	40,6	118,6
Неналоговые поступления	13,5	1,5	101,2	11,9	1,7	37,0	1,7	0,4	72,6
Поступления от продажи основного капитала	4,6	0,6	101,2	0,1	0,0	11,9	4,6	1,0	118,5
Поступления трансфертов	150,0	17,1	500,0	181,8	25,2	352,9	260,9	58,0	129,8

Налоговые поступления государственного бюджета за январь-февраль 2012г.



Затраты бюджета за январь-февраль 2012г.

	Государственный бюджет			Республиканский бюджет			Местный бюджет		
	млрд. тенге	удельный вес, в процентах	январь-февраль 2012г. к январь-февралю 2011г. в процентах	млрд. тенге	удельный вес, в процентах	январь-февраль 2012г. к январь-февралю 2011г. в процентах	млрд. тенге	удельный вес, в процентах	январь-февраль 2012г. к январь-февралю 2011г. в процентах
Затраты	803,8	100,0	126,2	729,7	100,0	122,1	366,9	100,0	140,1
Государственные услуги общего характера	44,0	5,5	154,3	33,7	4,6	174,8	10,3	2,8	111,3
Оборона	30,3	3,8	128,8	28,0	3,8	128,1	2,3	0,6	137,7
Общественный порядок, безопасность, правовая, судебная, уголовно-исполнительная деятельность	62,5	7,8	143,7	51,5	7,1	147,4	13,6	3,7	152,3
Образование	154,0	19,2	143,2	47,0	6,4	189,6	128,6	35,1	146,8
Здравоохранение	161,2	20,0	149,4	116,5	16,0	174,8	78,7	21,5	151,0
Социальная помощь и социальное обеспечение	206,0	25,6	105,7	195,2	26,8	105,3	11,9	3,2	124,0
Прочие	145,8	18,1	111,3	257,8	35,3	105,4	121,5	33,1	131,1

9.2 ДЕНЕЖНО-КРЕДИТНАЯ СТАТИСТИКА

(по данным НБ)

Денежная база (резервные деньги)

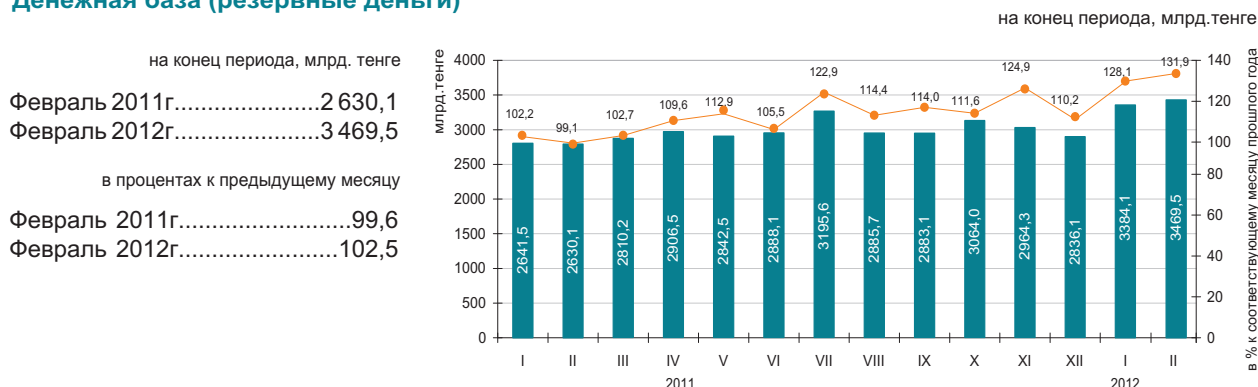

Денежные агрегаты

на конец периода, млрд. тенге

	2011												2012	
	I	II	III	IV	V	VI	VII	VIII	IX	X	XI	XII	I	II
M0	1094,8	1091,6	1097,1	1124,8	1142,7	1191,7	1234,2	1254,1	1260,7	1260,2	1234,7	1365,7	1301,4	1291,3
M1	3112,6	3137,1	3440,7	3489,8	3519,1	3684,1	3867,0	3673,6	3704,0	3627,0	3537,3	3843,8	3614,0	3762,2
M2	6649,8	6802,8	7167,2	7252,5	7209,4	7569,0	8014,4	7769,6	8006,9	7910,0	7754,9	7966,3	7783,1	8050,9
M3	8608,6	8605,7	8923,9	9016,1	8968,2	9360,2	9741,6	9514,3	9821,0	9818,5	9607,0	9751,1	9622,1	9911,6

Официальные обменные курсы тенге к основным валютам

В феврале 2012г. объемы продаж иностранной валюты обменными пунктами превысили объемы ее покупки: доллара США в 2,8 раз, евро – 1,6 раз, российского рубля – 1,7 раз.

В феврале 2012г. по сравнению с январем продажи доллара США, евро и российского рубля снизились на 7,9%, 12,1% и 0,1%, соответственно.

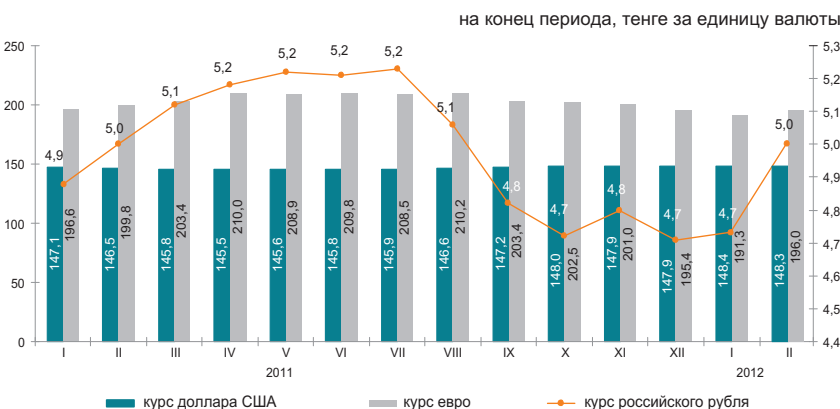

9.3 КРЕДИТЫ И ДЕПОЗИТЫ ДЕНЕЖНО-КРЕДИТНОЙ СИСТЕМЫ

Кредиты банков второго уровня

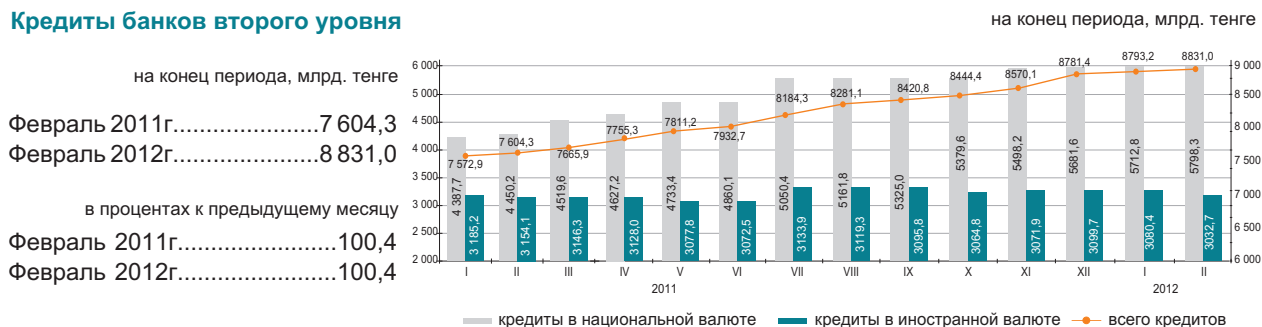

Кредиты банков второго уровня субъектам малого предпринимательства

Кредитование субъектов малого предпринимательства в феврале 2012г. по сравнению с предыдущим месяцем увеличилась на 2,8%. Сумма выданных кредитов составила 1365,6 млрд. тенге или 15,5% от общего объема кредитов в экономике. Значительная сумма выданных кредитов приходится на торговлю (доля в общем объеме – 32,3%), строительство (16,9%) и промышленность (15,1%).

на конец периода

	Февраль 2012г.			Февраль 2011г.		
	млрд. тенге	удельный вес, %	февраль 2012г. к февралю 2011г., в %	млрд. тенге	удельный вес, %	февраль 2011г. к февралю 2010г., в %
Кредиты - всего	1 365,6	100,0	102,7	1 329,3	100,0	77,9
промышленность	205,8	15,1	140,0	147,0	11,1	98,7
сельское хозяйство	52,4	3,8	84,0	62,3	4,7	51,2
строительство	231,1	16,9	116,2	199,0	15,0	76,2
транспорт	32,7	2,4	75,0	43,6	3,3	107,9
связь	17,6	1,3	106,8	16,5	1,2	96,5
торговля	440,8	32,3	95,0	464,2	34,9	66,3
другие отрасли	385,2	28,2	97,1	396,7	29,8	95,1

Кредитный рынок

Кредиты юридическим лицам в феврале 2012г. по сравнению с предыдущим месяцем повысились на 0,4% и составили 6475,1 млрд. тенге, физическим лицам повысились на 0,6% и составили 2355,9 млрд. тенге.

В общей сумме кредитов, долгосрочные кредиты составили 80,4% (7103,6 млрд. тенге), краткосрочное кредитование – 19,6% (1727,4 млрд. тенге).

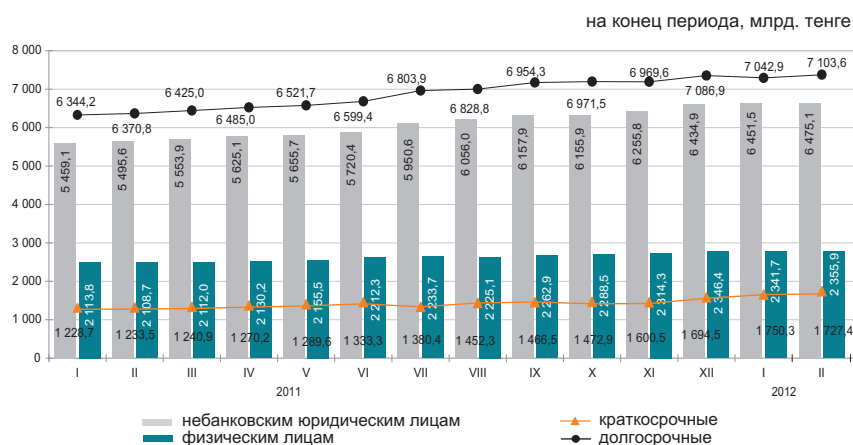

Структура кредитов банков по объектам кредитования

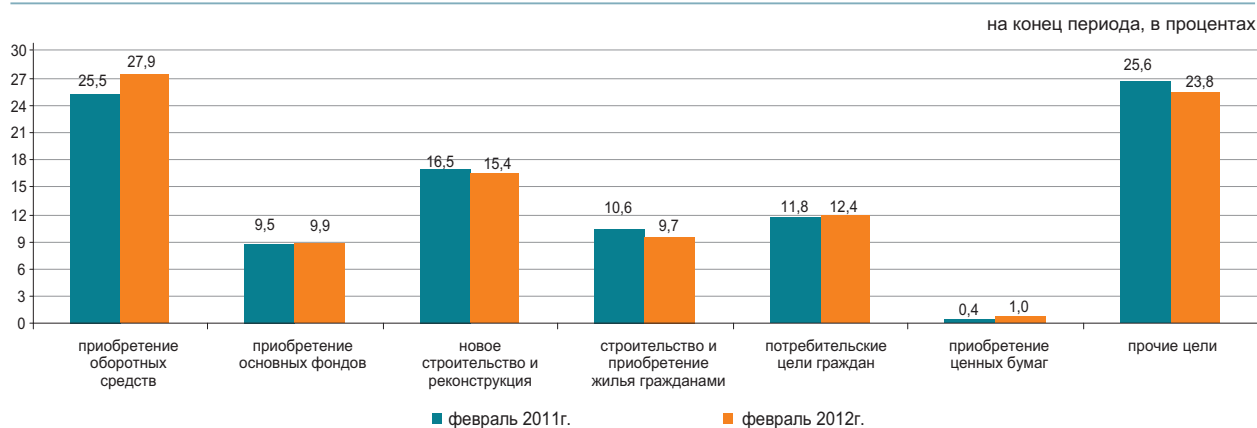

Депозиты в депозитных организациях

На конец февраля 2012г. депозиты по сравнению с предыдущим месяцем повысились в национальной валюте на 2,4% и в иностранной на 6,1%. В общей сумме депозитов, депозиты физических лиц составили 32,4% (2789,6 млрд. тенге), небанковских юридических лиц – 67,6% (5830,7 млрд. тенге).

на конец периода

	Февраль 2012г.		Февраль 2011г.	
	млрд. тенге	удельный вес, %	млрд. тенге	удельный вес, %
Всего, депозитов	8 620,3	100	7 514,1	100
в национальной валюте	5 704,4	66,2	4 945,8	65,8
в иностранной валюте	2 915,9	33,8	2 568,3	34,2

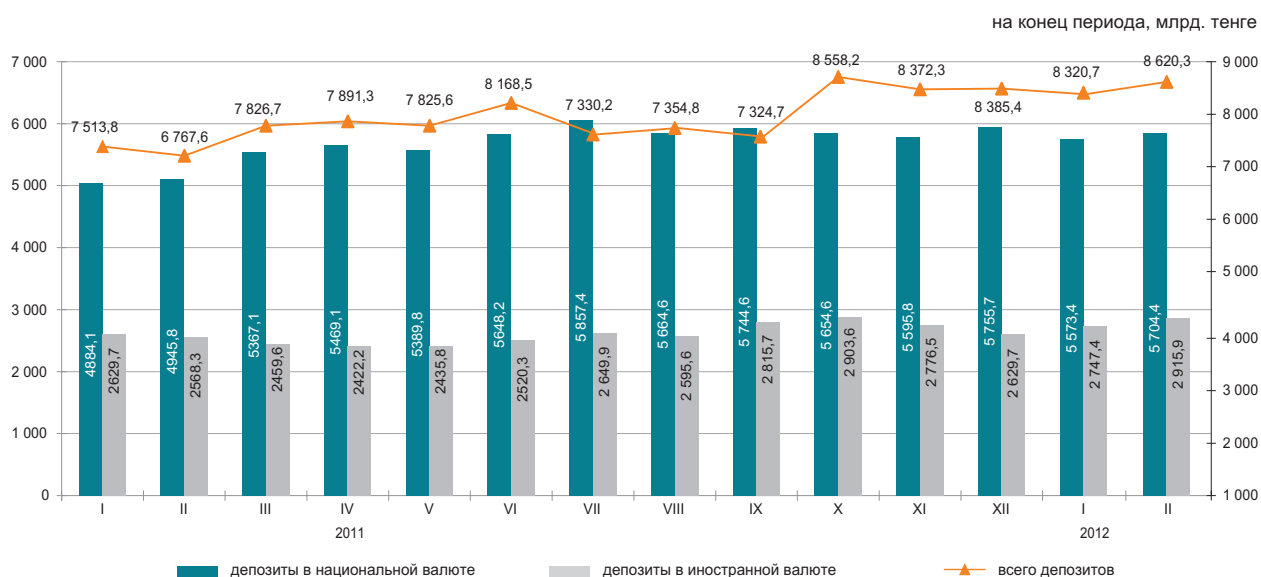

9.4 ФИНАНСЫ ПРЕДПРИЯТИЙ (по крупным и средним предприятиям)

Прибыль (убыток) до налогообложения

в процентах к предыдущему кварталу

2010г.	
I квартал.....	1 060,0
II квартал.....	1 331,8
III квартал.....	1 184,2
IV квартал.....	1 359,4
2011г.	
I квартал.....	1 542,0
II квартал.....	1 617,8
III квартал.....	1 818,8
IV квартал.....	1 509,6

в процентах к соответствующему кварталу предыдущего года

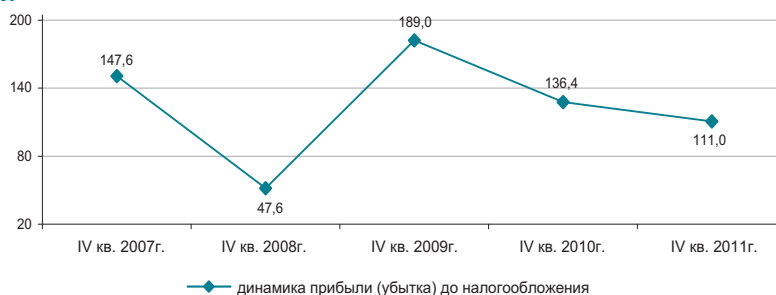

Структура расходов

Расходы на производство и реализацию продукции в IV квартале 2011г. составили 5737,8 млрд. тенге, из них доля производственных расходов – 68,7%, непроизводственных 31,3%.

в процентах

	IV квартал 2010г.	IV квартал 2011г.
Всего расходов	100,0	100,0
Материальные затраты	44,7	45,4
Прочие расходы	36,2	36,1
Расходы на оплату труда	11,9	11,7
Амортизация основных средств и нематериальных активов	7,2	6,8

Рентабельность (убыточность) по отдельным видам деятельности

в процентах

	IV квартал 2010г.	IV квартал 2011г.
Всего по видам деятельности	26,8	23,0
Сельское, лесное и рыбное хозяйство	-0,2	11,6
Промышленность	47,4	42,8
Горнодобывающая промышленность и разработка карьеров	73,1	69,3
Обрабатывающая промышленность	17,6	10,0
Электроснабжение, подача газа, пара и воздушное кондиционирование	14,9	18,6
Водоснабжение, канализационная система, контроль над сбором и распределением отходов	-0,6	0,8
Строительство	10,7	11,9
Оптовая и розничная торговля; ремонт автомобилей и мотоциклов	5,2	3,8
Транспорт и складирование	15,8	10,7

Задолженность предприятий

На 1 января 2012г. задолженность по оплате труда на предприятиях республики составила 99,3 млрд. тенге и увеличилась по сравнению с соответствующим периодом 2010г. на 9,2%. Просроченная задолженность сложилась в сумме 1,7 млрд. тенге или 1,7% от общей задолженности по оплате труда.

в процентах к соответствующему кварталу предыдущего года

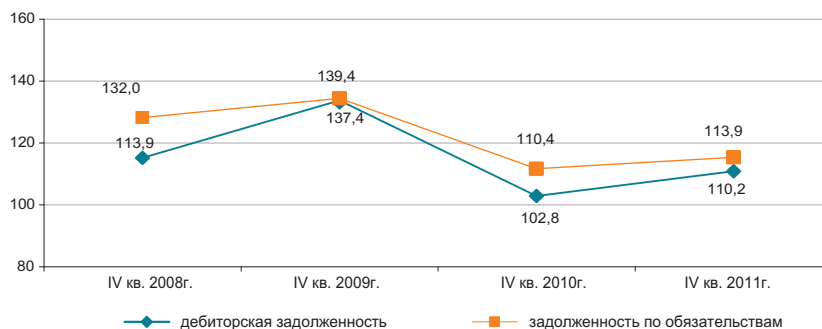

Задолженность по оплате труда по отдельным видам деятельности

млн. тенге

	Задолженность по обязательствам	Задолженность по оплате труда, всего	Просроченная задолженность по оплате труда
Сельское, лесное и рыбное хозяйство	586 421,5	1 444,3	29,4
Промышленность	7 452 039,1	48 900,1	466,7
Горнодобывающая промышленность и разработка карьеров	4 035 719,3	20 111,1	211,4
Обрабатывающая промышленность	2 879 534,0	24 234,7	214,9
Электроснабжение, подача газа, пара и воздушное кондиционирование	536 722,6	4 553,3	11,8
Водоснабжение, канализационная система, контроль над сбором и распределением отходов	63 121,4	1 099,3	28,6
Строительство	1 971 312,1	11 489,1	943,7
Оптовая и розничная торговля; ремонт автомобилей и мотоциклов	2 234 349,3	5 557,4	61,0
Транспорт и складирование	2 800 121,0	17 019,0	60,5

10. СОЦИАЛЬНО-ЭКОНОМИЧЕСКОЕ РАЗВИТИЕ РЕГИОНОВ

АКМОЛИНСКАЯ ОБЛАСТЬ

Социальное развитие

Население, человек (на 01.03.2012г.)	731 300
Родившиеся, человек (январь 2012г.)	2 425
Умершие, человек (январь-февраль 2012г.)	1 761
Прибыло, человек (январь-февраль 2012г.)	2 347
Выбыло, человек (январь-февраль 2012г.)	2 844
Занятые, человек (I квартал 2012г.)*	413 348
Наемные работники, в % к общей численности занятых (I квартал 2012г.)*	58,4
Уровень безработицы, % (I квартал 2012г.)*	5,4
Заработная плата, тенге (февраль 2012г.)	68 903
Среднедушевые номинальные денежные доходы, тенге (февраль 2012г.)	42 554
Величина прожиточного минимума, тенге (март 2012г.)	14 792

* Предварительные данные.

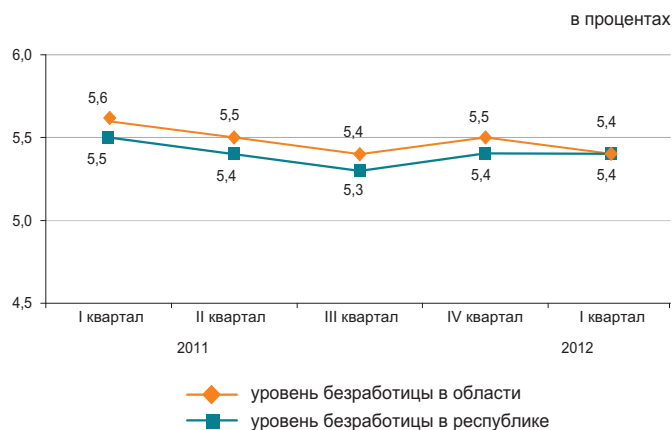

Реальный сектор экономики

	Январь-март 2012г. в % к январю-марту 2011г.	Январь-март 2011г. в % к январю-марту 2010г.
Промышленность	101,4	160,1
Сельское хозяйство	85,1	99,2
Строительство	83,5	156,2
Розничная торговля	113,9	106,1
Грузооборот	135,9	139,5
Пассажиروоборот	116,9	125,3
Связь*	115,2	116,1

Январь-март 2012г., в процентах

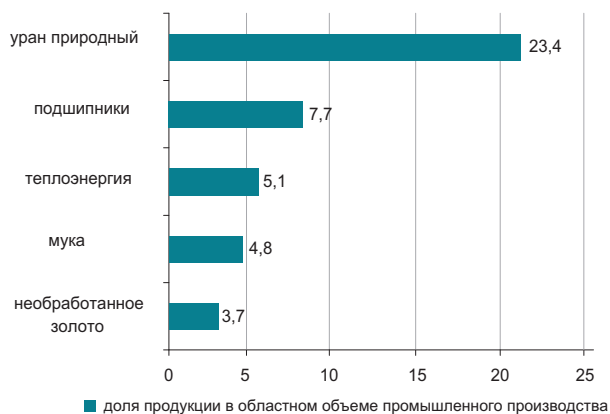

* Данные приведены без учета объема услуг почтовой и курьерской деятельности.

Сельское хозяйство

	Январь-март 2012г.	В % к соответствующему периоду предыдущего года
Реализация скота и птицы на убой в живой массе, тыс. тонн	17,9	83,4
Надоемо молока коровьего, тыс. тонн	47,0	80,3
Получено яиц куриных, млн. штук	106,9	106,0
Наличие основных зерновых культур – всего, тыс. тонн ¹⁾	3 699,0	в 2 раза
из них:		
пшеница	3 533,7	в 2 раза
ячмень	137,2	189,1
Наличие основных масличных культур – всего, тыс. тонн ¹⁾	67,5	в 3 раза
из них:		
семена льна-кудряша	33,4	в 4,8 раза
подсолнечник	13,3	в 4,5 раза

¹⁾ На 1 апреля 2012г.

Индекс цен

	Март 2012г. к февралю 2012г., %	Март 2012г. к декабрю 2011г., %
Индекс потребительских цен	100,3	101,1
Продовольственные товары	100,4	101,7
Непродовольственные товары	100,3	100,7
Платные услуги	100,1	100,8
Индекс цен предприятий-производителей	102,6	101,3
Индекс цен в сельском хозяйстве	101,0	101,9
Индекс цен в строительстве	100,2	101,0
Индекс тарифов на услуги транспорта	100,0	100,7
Индекс тарифов на услуги почтовые, курьерские для юридических лиц	100,1	100,1
Индекс тарифов на услуги связи для юридических лиц	100,0	99,7

АКТЮБИНСКАЯ ОБЛАСТЬ

Социальное развитие

Население, человек (на 01.03.2012г.)	787 715
Родившиеся, человек (январь-февраль 2012г.)	3 117
Умершие, человек (январь-февраль 2012г.)	1 058
Прибыло, человек (январь-февраль 2012г.)	1 255
Выбыло, человек (январь-февраль 2012г.)	1 808

Занятые, человек (I квартал 2012г.)*	410 891
Наемные работники, в % к общей численности занятых (I квартал 2012г.)*	74,2
Уровень безработицы, % (I квартал 2012г.)*	5,0

Заработная плата, тенге (февраль 2012г.)	80 136
Среднедушевые номинальные денежные доходы, тенге (февраль 2012г.)	47 901
Величина прожиточного минимума, тенге (март 2012г.)	14 314

* Предварительные данные.

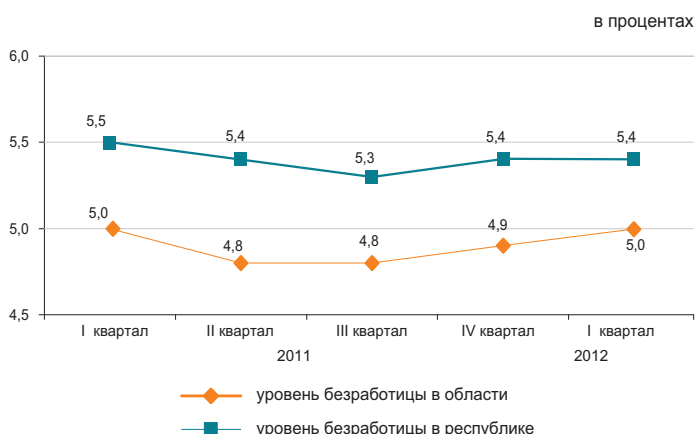

Реальный сектор экономики

	Январь-март 2012г. в % к январю-марту 2011г.	Январь-март 2011г. в % к январю-марту 2010г.
Промышленность	106,8	107,1
Сельское хозяйство	103,4	104,6
Строительство	141,9	61,2
Розничная торговля	112,3	118,5
Грузооборот	136,4	145,2
Пассажиروоборот	123,6	133,6
Связь*	109,7	115,0

Январь-март 2012г., в процентах

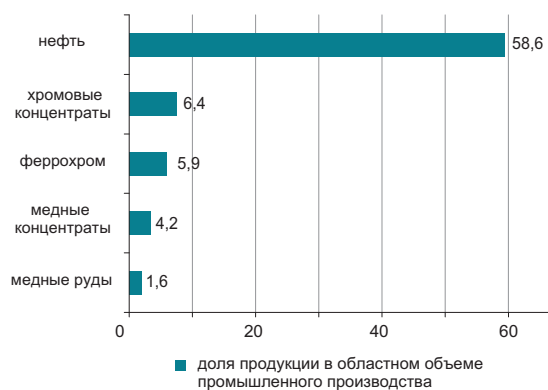

* Данные приведены без учета объема услуг почтовой и курьерской деятельности.

Сельское хозяйство

	Январь-март 2012г.	В % к соответствующему периоду предыдущего года
Реализация скота и птицы на убой в живой массе, тыс. тонн	28,0	104,2
Надоено молока коровьего, тыс. тонн	53,9	100,9
Получено яиц куриных, млн. штук	43,3	105,1
Наличие основных зерновых культур – всего, тыс. тонн ¹⁾	415,1	в 2,5 раза
из них:		
пшеница	396,1	в 2,5 раза
ячмень	18,1	150,5
Наличие основных масличных культур – всего, тыс. тонн ¹⁾	7,9	90,7
из них:		
подсолнечник	7,9	91,0

¹⁾ На 1 апреля 2012г.

Индекс цен

	Март 2012г. к февралю 2012г., %	Март 2012г. к декабрю 2011г., %
Индекс потребительских цен	100,3	100,9
Продовольственные товары	100,6	101,3
Непродовольственные товары	100,2	100,6
Платные услуги	100,1	100,7
Индекс цен предприятий-производителей	104,6	103,4
Индекс цен в сельском хозяйстве	101,1	101,2
Индекс цен в строительстве	100,2	100,5
Индекс тарифов на услуги транспорта	100,0	100,0
Индекс тарифов на услуги почтовые, курьерские для юридических лиц	100,4	101,6
Индекс тарифов на услуги связи для юридических лиц	100,0	99,9

АЛМАТИНСКАЯ ОБЛАСТЬ

Социальное развитие

Население, человек (на 01.03.2012г.)	1 915 651
Родившиеся, человек (январь-февраль 2012г.)	7 969
Умершие, человек (январь-февраль 2012г.)	2 829
Прибыло, человек (январь-февраль 2012г.)	7 807
Выбыло, человек (январь-февраль 2012г.)	6 485
Занятые, человек (I квартал 2012г.)*	953 725
Наемные работники, в % к общей численности занятых (I квартал 2012г.)*	55,5
Уровень безработицы, % (I квартал 2012г.)*	5,0
Заработная плата, тенге (февраль 2012г.)	75 317
Среднедушевые номинальные денежные доходы, тенге (февраль 2012г.)	38 718
Величина прожиточного минимума, тенге (март 2012г.)	17 354

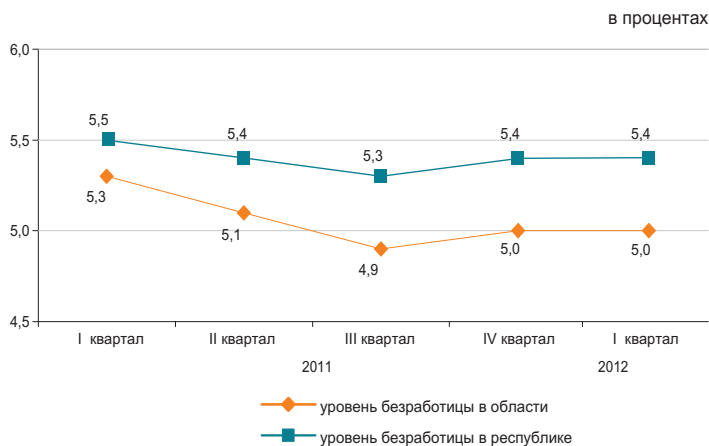

* Предварительные данные.

Реальный сектор экономики

	Январь-март 2012г. в % к январю-марту 2011г.	Январь-март 2011г. в % к январю-марту 2010г.
Промышленность	106,8	107,1
Сельское хозяйство	100,2	100,7
Строительство	104,3	105,6
Розничная торговля	100,8	131,1
Грузооборот	119,8	113,6
Пассажиروоборот	115,5	122,6
Связь*	105,3	126,6



* Данные приведены без учета объема услуг почтовой и курьерской деятельности.

Сельское хозяйство

	Январь-март 2012г.	В % к соответствующему периоду предыдущего года
Реализация скота и птицы на убой в живой массе, тыс. тонн	61,0	107,2
Надоено молока коровьего, тыс. тонн	131,0	100,4
Получено яиц куриных, млн. штук	190,5	86,8
Наличие основных зерновых культур – всего, тыс. тонн ¹⁾	114,4	103,4
из них:		
пшеница	46,7	95,1
ячмень	39,7	133,6
кукуруза	20,5	124,5
Наличие основных масличных культур – всего, тыс. тонн ¹⁾	13,7	155,5
из них:		
соевые бобы	9,8	156,8
подсолнечник	2,3	140,0

¹⁾ На 1 апреля 2012г.

Индекс цен

	Март 2012г. к февралю 2012г., %	Март 2012г. к декабрю 2011г., %
Индекс потребительских цен	100,3	100,8
Продовольственные товары	100,5	101,2
Непродовольственные товары	100,3	100,6
Платные услуги	100,2	100,5
Индекс цен предприятий-производителей	100,0	99,5
Индекс цен в сельском хозяйстве	99,7	102,7
Индекс цен в строительстве	100,5	101,2
Индекс тарифов на услуги транспорта	101,0	101,6
Индекс тарифов на услуги почтовые, курьерские для юридических лиц	100,1	100,1
Индекс тарифов на услуги связи для юридических лиц	100,0	99,4

АТЫРАУСКАЯ ОБЛАСТЬ

Социальное развитие

Население, человек (на 01.03.2012г.)	545 065
Родившиеся, человек (январь-февраль 2012г.)	2 558
Умершие, человек (январь-февраль 2012г.)	601
Прибыло, человек (январь-февраль 2012г.)	1 638
Выбыло, человек (январь-февраль 2012г.)	1 467
Занятые, человек (I квартал 2012г.)*	276 620
Наемные работники, в % к общей численности занятых (I квартал 2012г.)*	88,9
Уровень безработицы, % (I квартал 2012г.)*	4,9
Заработная плата, тенге (февраль 2012г.)	165 699
Среднедушевые номинальные денежные доходы, тенге (февраль 2012г.)	109 514
Величина прожиточного минимума, тенге (март 2012г.)	17 369

* Предварительные данные.

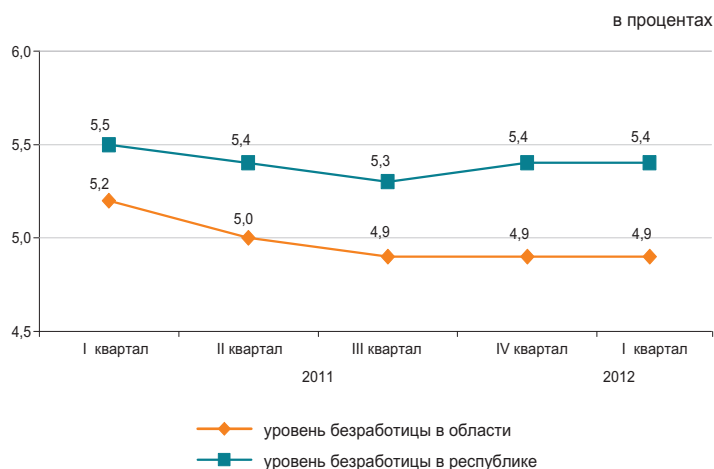

Реальный сектор экономики

	Январь-март 2012г. в % к январю-марту 2011г.	Январь-март 2011г. в % к январю-марту 2010г.
Промышленность	99,2	103,9
Сельское хозяйство	101,6	101,7
Строительство	69,7	127,8
Розничная торговля	112,4	116,0
Грузооборот	112,0	111,3
Пассажиروоборот	128,6	127,4
Связь*	115,1	108,3

Январь-март 2012г., в процентах

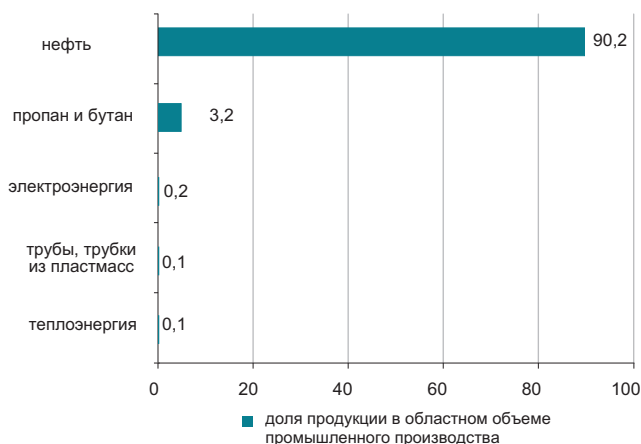

* Данные приведены без учета объема услуг почтовой и курьерской деятельности.

Сельское хозяйство

	Январь-март 2012г.	В % к соответствующему периоду предыдущего года
Реализация скота и птицы на убой в живой массе, тыс. тонн	10,3	102,5
Надоено молока коровьего, тыс. тонн	7,5	101,0
Получено яиц куриных, тыс. штук	0,4	100,1
Наличие основных зерновых культур – всего, тонн ¹⁾	51,0	в 2,6 раза
из них: ячмень	51,0	в 2,6 раза
Наличие основных масличных культур – всего, тонн ¹⁾	3,0	10,0
из них: семена сафлора	3,0	10,0

¹⁾ На 1 апреля 2012г.

Индекс цен

	Март 2012г. к февралю 2012г., %	Март 2012г. к декабрю 2011г., %
Индекс потребительских цен	100,5	101,1
Продовольственные товары	101,0	101,5
Непродовольственные товары	100,3	100,8
Платные услуги	100,2	100,8
Индекс цен предприятий-производителей	106,1	105,9
Индекс цен в сельском хозяйстве	101,2	101,8
Индекс цен в строительстве	100,4	100,8
Индекс тарифов на услуги транспорта	99,7	99,9
Индекс тарифов на услуги почтовые, курьерские для юридических лиц	100,1	100,1
Индекс тарифов на услуги связи для юридических лиц	100,0	94,3

ЗАПАДНО-КАЗАХСТАНСКАЯ ОБЛАСТЬ

Социальное развитие

Население, человек (на 01.03.2012г.)	613 472
Родившиеся, человек (январь-февраль 2012г.)	1 981
Умершие, человек (январь-февраль 2012г.)	943
Прибыло, человек (январь-февраль 2012г.)	2 449
Выбыло, человек (январь-февраль 2012г.)	2 531
Занятые, человек (I квартал 2012г.)*	315 187
Наемные работники, в % к общей численности занятых (I квартал 2012г.)*	60,1
Уровень безработицы, % (I квартал 2012г.)*	5,2
Заработная плата, тенге (февраль 2012г.)	81 935
Среднедушевые номинальные денежные доходы, тенге (февраль 2012г.)	47 064
Величина прожиточного минимума, тенге (март 2012г.)	15 003

* Предварительные данные.

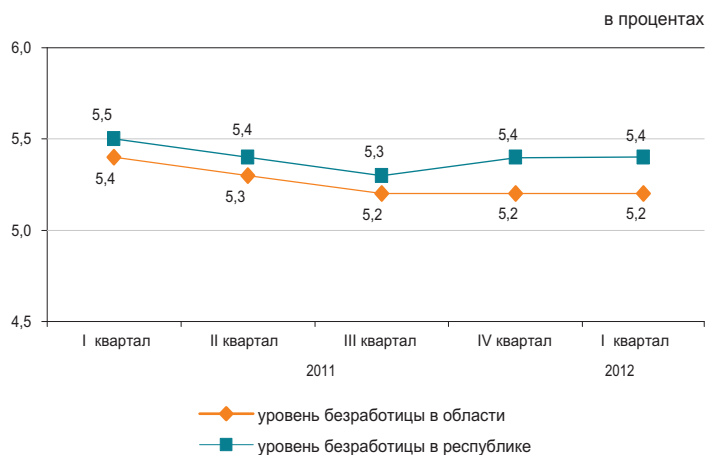

Реальный сектор экономики

	Январь-март 2012г. в % к январю-марту 2011г.	Январь-март 2011г. в % к январю-марту 2010г.
Промышленность	98,3	106,1
Сельское хозяйство	97,6	102,6
Строительство	68,9	87,8
Розничная торговля	115,4	115,9
Грузооборот	131,4	116,6
Пассажиروоборот	118,6	140,2
Связь*	104,1	105,4

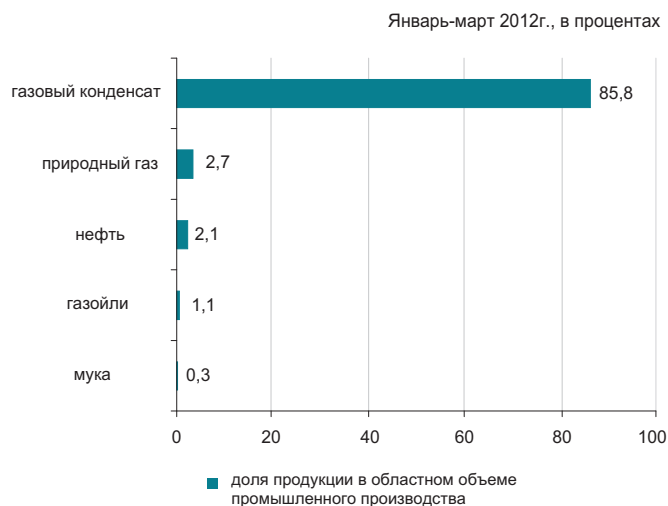

* Данные приведены без учета объема услуг почтовой и курьерской деятельности.

Сельское хозяйство

	Январь-март 2012г.	В % к соответствующему периоду предыдущего года
Реализация скота и птицы на убой в живой массе, тыс. тонн	13,0	97,3
Надоено молока коровьего, тыс. тонн	18,6	95,2
Получено яиц куриных, млн. штук	29,8	107,4
Наличие основных зерновых культур – всего, тыс. тонн ¹⁾	471,4	192,3
из них:		
пшеница	434,9	в 2 раза
ячмень	32,8	118,1
Наличие основных масличных культур – всего, тыс. тонн ¹⁾	5,5	в 2,3 раза
из них:		
семена льна-кудряша	2,3	в 8,5 раза
семена рыжика	1,2	87,0

¹⁾ На 1 апреля 2012г.

Индекс цен

	Март 2012г. к февралю 2012г., %	Март 2012г. к декабрю 2011г., %
Индекс потребительских цен	100,3	100,9
Продовольственные товары	100,6	101,5
Непродовольственные товары	100,1	100,7
Платные услуги	100,1	100,3
Индекс цен предприятий-производителей	107,2	107,5
Индекс цен в сельском хозяйстве	100,4	103,4
Индекс цен в строительстве	100,6	101,1
Индекс тарифов на услуги транспорта	102,4	102,4
Индекс тарифов на услуги почтовые, курьерские для юридических лиц	100,2	100,2
Индекс тарифов на услуги связи для юридических лиц	100,0	99,9

ЖАМБЫЛСКАЯ ОБЛАСТЬ

Социальное развитие

Население, человек (на 01.03.2012г.)	1 058 241
Родившиеся, человек (январь-февраль 2012г.)	5 029
Умершие, человек (январь-февраль 2012г.)	1 551
Прибыло, человек (январь-февраль 2012г.)	2 175
Выбыло, человек (январь-февраль 2012г.)	3 354
Занятые, человек (I квартал 2012г.)*	558 160
Наемные работники, в % к общей численности занятых (I квартал 2012г.)*	48,0
Уровень безработицы, % (I квартал 2012г.)*	5,5
Заработная плата, тенге (февраль 2012г.)	67 884
Среднедушевые номинальные денежные доходы, тенге (февраль 2012г.)	33 547
Величина прожиточного минимума, тенге (март 2012г.)	14 403

* Предварительные данные.

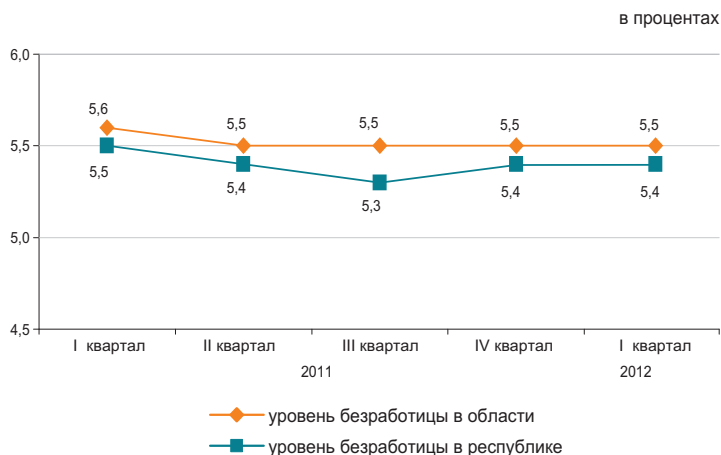

Реальный сектор экономики

	Январь-март 2012г. в % к январю-марту 2011г.	Январь-март 2011г. в % к январю-марту 2010г.
Промышленность	106,7	135,7
Сельское хозяйство	101,9	100,7
Строительство	110,5	142,5
Розничная торговля	110,4	108,4
Грузооборот	128,5	118,3
Пассажирооборот	120,5	117,1
Связь*	106,8	113,7

Январь-март 2012г., в процентах



* Данные приведены без учета объема услуг почтовой и курьерской деятельности.

Сельское хозяйство

	Январь-март 2012г.	В % к соответствующему периоду предыдущего года
Реализация скота и птицы на убой в живой массе, тыс. тонн	17,5	102,4
Надоено молока коровьего, тыс. тонн	52,2	100,7
Получено яиц куриных, млн. штук	24,8	108,1
Наличие основных зерновых культур – всего, тыс. тонн ¹⁾	55,0	122,3
из них:		
пшеница	27,8	107,4
ячмень	25,8	142,9
Наличие основных масличных культур – всего, тыс. тонн ¹⁾	8,6	132,9
из них:		
семена сафлора	4,5	70,5

¹⁾ На 1 апреля 2012г.

Индекс цен

	Март 2012г. к февралю 2012г., %	Март 2012г. к декабрю 2011г., %
Индекс потребительских цен	100,5	101,2
Продовольственные товары	100,5	101,6
Непродовольственные товары	100,2	100,9
Платные услуги	100,6	101,0
Индекс цен предприятий-производителей	100,8	106,7
Индекс цен в сельском хозяйстве	100,0	99,3
Индекс цен в строительстве	100,7	101,3
Индекс тарифов на услуги транспорта	100,0	100,0
Индекс тарифов на услуги почтовые, курьерские для юридических лиц	100,1	100,1
Индекс тарифов на услуги связи для юридических лиц	100,0	99,4

КАРАГАНДИНСКАЯ ОБЛАСТЬ

Социальное развитие

Население, человек (на 01.03.2012г.)	1 358 644
Родившиеся, человек (январь-февраль 2012г.)	4 005
Умершие, человек (январь-февраль 2012г.)	2 713
Прибыло, человек (январь-февраль 2012г.)	4 139
Выбыло, человек (январь-февраль 2012г.)	4 730
Занятые, человек (I квартал 2012г.)*	699 524
Наемные работники, в % к общей численности занятых (I квартал 2012г.)*	81,6
Уровень безработицы, % (I квартал 2012г.)*	5,2
Заработная плата, тенге (январь-февраль 2012г.)	86 540
Среднедушевые номинальные денежные доходы, тенге (февраль 2012г.)	54 542
Величина прожиточного минимума, тенге (март 2012г.)	14 745

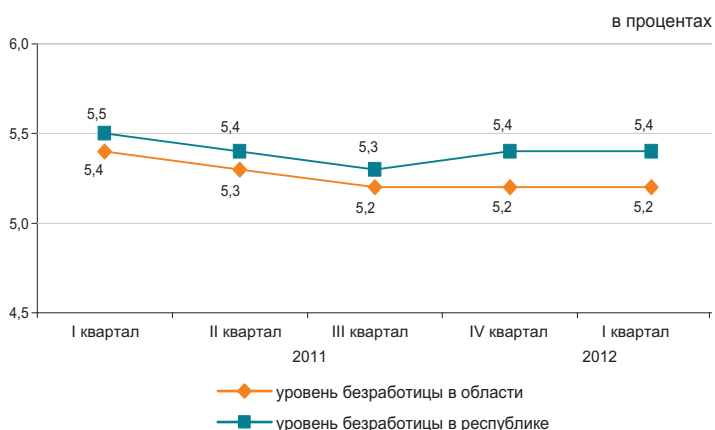

* Предварительные данные.

Реальный сектор экономики

	Январь-март 2012г. в % к январю-марту 2011г.	Январь-март 2011г. в % к январю-марту 2010г.
Промышленность	100,0	107,7
Сельское хозяйство	101,9	104,5
Строительство	143,0	140,9
Розничная торговля	109,5	121,0
Грузооборот	129,1	135,4
Пассажиروоборот	140,0	150,5
Связь*	110,7	117,0

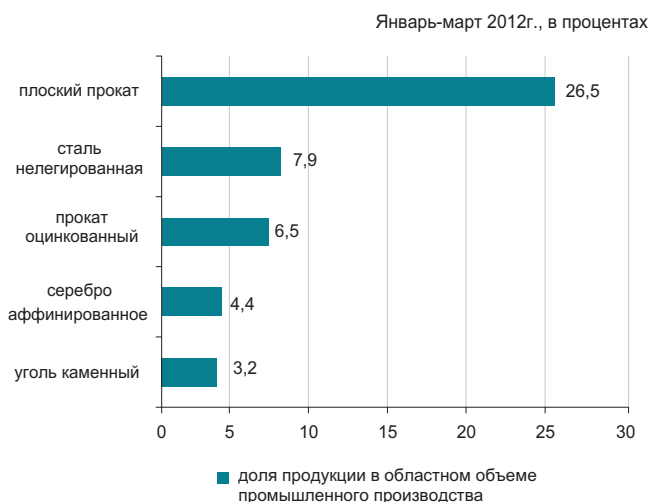

* Данные приведены без учета объема услуг почтовой и курьерской деятельности.

Сельское хозяйство

	Январь-март 2012г.	В % к соответствующему периоду предыдущего года
Реализация скота и птицы на убой в живой массе, тыс. тонн	20,7	101,2
Надоено молока коровьего, тыс. тонн	49,4	98,2
Получено яиц куриных, млн. штук	102,7	131,5
Наличие основных зерновых культур – всего, тыс. тонн ¹⁾	395,9	161,7
из них:		
пшеница	359,3	161,4
ячмень	25,9	138,0
Наличие основных масличных культур – всего, тыс. тонн ¹⁾	2,0	в 4,4 раза
из них:		
семена льна-кудряша	1,4	в 1 404 раза

¹⁾ На 1 апреля 2012г.

Индекс цен

	Март 2012г. к февралю 2012г., %	Март 2012г. к декабрю 2011г., %
Индекс потребительских цен	100,4	101,0
Продовольственные товары	100,6	101,6
Непродовольственные товары	100,2	100,6
Платные услуги	100,2	100,7
Индекс цен предприятий-производителей	102,8	102,5
Индекс цен в сельском хозяйстве	100,2	97,1
Индекс цен в строительстве	100,5	101,0
Индекс тарифов на услуги транспорта	100,4	102,6
Индекс тарифов на услуги почтовые, курьерские для юридических лиц	100,2	100,2
Индекс тарифов на услуги связи для юридических лиц	100,0	96,9

КОСТАНАЙСКАЯ ОБЛАСТЬ

Социальное развитие

Население, человек (на 01.03.2012г.)	879 517
Родившиеся, человек (январь-февраль 2012г.)	2 218
Умершие, человек (январь-февраль 2012г.)	1 704
Прибыло, человек (январь-февраль 2012г.)	2 870
Выбыло, человек (январь-февраль 2012г.)	3 390
Занятые, человек (I квартал 2012г.)*	508 745
Наемные работники, в % к общей численности занятых (I квартал 2012г.)*	57,5
Уровень безработицы, % (I квартал 2012г.)*	5,4
Заработная плата, тенге (февраль 2012г.)	68 576
Среднедушевые номинальные денежные доходы, тенге (февраль 2012г.)	42 919
Величина прожиточного минимума, тенге (март 2012г.)	14 652

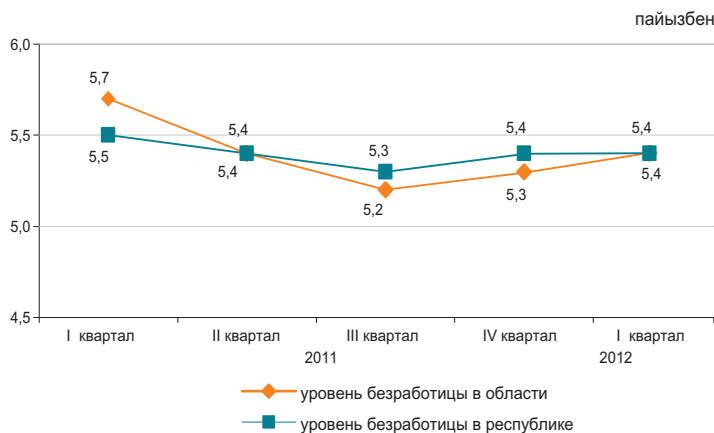

* Предварительные данные.

Реальный сектор экономики

	Январь-март 2012г. в % к январю-марту 2011г.	Январь-март 2011г. в % к январю-марту 2010г.
Промышленность	105,5	101,4
Сельское хозяйство	70,1	102,1
Строительство	91,3	142,6
Розничная торговля	117,3	120,1
Грузооборот	141,6	136,3
Пассажиروоборот	123,6	121,9
Связь*	114,8	109,5



* Данные приведены без учета объема услуг почтовой и курьерской деятельности.

Сельское хозяйство

	Январь-март 2012г.	В % к соответствующему периоду предыдущего года
Реализация скота и птицы на убой в живой массе, тыс. тонн	33,7	77,3
Надоено молока коровьего, тыс. тонн	55,4	50,9
Получено яиц куриных, млн. штук	116,4	92,1
Наличие основных зерновых культур – всего, тыс. тонн ¹⁾	5 132,2	в 2,7 раза
из них:		
пшеница	4 926,3	в 2,7 раза
ячмень	109,3	в 2 раза
Наличие основных масличных культур – всего, тыс. тонн ¹⁾	60,8	в 2,8 раза
из них:		
семена льна-кудряша	34,4	в 3,2 раза
подсолнечник	12,4	в 2 раза

* На 1 апреля 2012г.

Индекс цен

	Март 2012г. к февралю 2012г., %	Март 2012г. к декабрю 2011г., %
Индекс потребительских цен	100,3	100,8
Продовольственные товары	100,6	101,3
Непродовольственные товары	100,1	100,6
Платные услуги	100,2	100,3
Индекс цен предприятий-производителей	102,0	86,0
Индекс цен в сельском хозяйстве	101,0	99,6
Индекс цен в строительстве	101,0	101,0
Индекс тарифов на услуги транспорта	99,3	102,6
Индекс тарифов на услуги почтовые, курьерские для юридических лиц	100,1	100,1
Индекс тарифов на услуги связи для юридических лиц	100,0	99,8

КЫЗЫЛОРДИНСКАЯ ОБЛАСТЬ

Социальное развитие

Население, человек (на 01.03.2012г.)	715 567
Родившиеся, человек (январь-февраль 2012г.)	3 673
Умершие, человек (январь-февраль 2012г.)	805
Прибыло, человек (январь-февраль 2012г.)	2 130
Выбыло, человек (январь-февраль 2012г.)	2 346
Занятые, человек (I квартал 2012г.)*	326 879
Наемные работники, в % к общей численности занятых (I квартал 2012г.)*	66,9
Уровень безработицы, % (I квартал 2012г.)*	5,4
Заработная плата, тенге (февраль 2012г.)	83 835
Среднедушевые номинальные денежные доходы, тенге (февраль 2012г.)	43 627
Величина прожиточного минимума, тенге (март 2012г.)	15 455

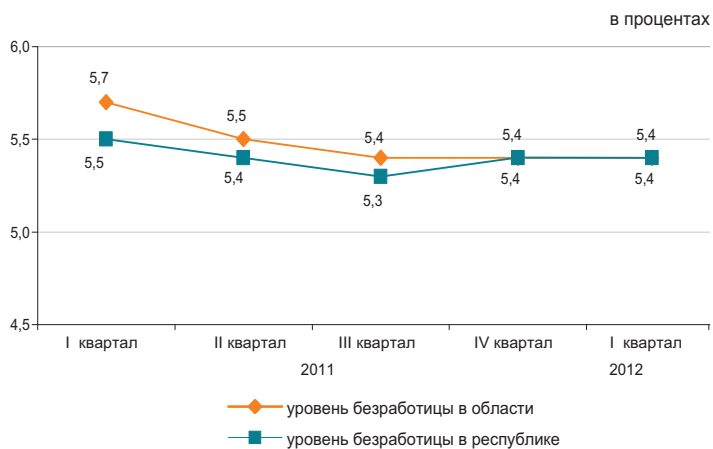

* Предварительные данные.

Реальный сектор экономики

	Январь-март 2012г. в % к январю-марту 2011г.	Январь-март 2011г. в % к январю-марту 2010г.
Промышленность	104,1	101,2
Сельское хозяйство	98,1	103,3
Строительство	98,4	143,9
Розничная торговля	133,7	122,4
Грузооборот	137,1	110,7
Пассажирооборот	125,6	132,8
Связь*	103,3	112,5

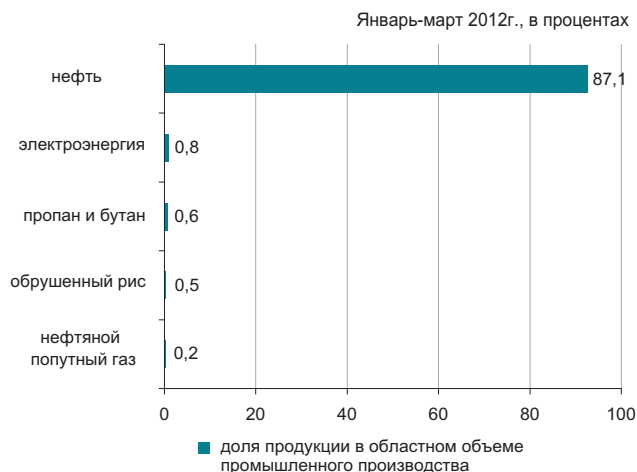

* Данные приведены без учета объема услуг почтовой и курьерской деятельности.

Сельское хозяйство

	Январь-март 2012г.	В % к соответствующему периоду предыдущего года
Реализация скота и птицы на убой в живой массе, тыс. тонн	7,2	100,2
Надоено молока коровьего, тыс. тонн	15,3	98,8
Получено яиц куриных, млн. штук	1,6	83,3
Наличие основных зерновых культур – всего, тыс. тонн ¹⁾	74,0	79,9
из них:		
рис	72,3	78,6
Наличие основных масличных культур – всего, тонн ¹⁾	87,8	50,3
из них:		
семена сафлора	87,8	50,3

* На 1 апреля 2012г.

Индекс цен

	Март 2012г. к февралю 2012г., %	Март 2012г. к декабрю 2011г., %
Индекс потребительских цен	100,2	101,1
Продовольственные товары	100,3	101,4
Непродовольственные товары	100,1	101,6
Платные услуги	100,1	100,4
Индекс цен предприятий-производителей	108,4	110,3
Индекс цен в сельском хозяйстве	100,1	101,4
Индекс цен в строительстве	100,2	100,8
Индекс тарифов на услуги транспорта	98,0	100,1
Индекс тарифов на услуги почтовые, курьерские для юридических лиц	100,0	100,7
Индекс тарифов на услуги связи для юридических лиц	100,0	99,6

МАНГИСТАУСКАЯ ОБЛАСТЬ

Социальное развитие

Население, человек (на 01.03.2012г.)	550 584
Родившиеся, человек (январь-февраль 2012г.)	2 680
Умершие, человек (январь-февраль 2012г.)	483
Прибыло, человек (январь-февраль 2012г.)	4 452
Выбыло, человек (январь-февраль 2012г.)	2 040
Занятые, человек (I квартал 2012г.)*	256 529
Наемные работники, в % к общей численности занятых (I квартал 2012г.)*	92,6
Уровень безработицы, % (I квартал 2012г.)*	5,8
Зарботная плата, тенге (февраль 2012г.)	143 379
Среднедушевые номинальные денежные доходы, тенге (февраль 2012г.)	75 311
Величина прожиточного минимума, тенге (март 2012г.)	20 059

* Предварительные данные.

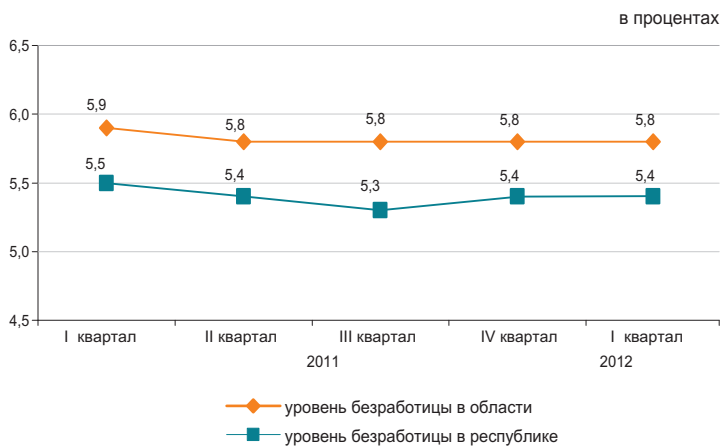

Реальный сектор экономики

	Январь-март 2012г. в % к январю-марту 2011г.	Январь-март 2011г. в % к январю-марту 2010г.
Промышленность	97,3	106,0
Сельское хозяйство	99,7	102,2
Строительство	106,1	77,5
Розничная торговля	112,2	114,0
Грузооборот	151,1	134,9
Пассажиروоборот	108,8	114,3
Связь*	114,9	136,1

Январь-март 2012г., в процентах

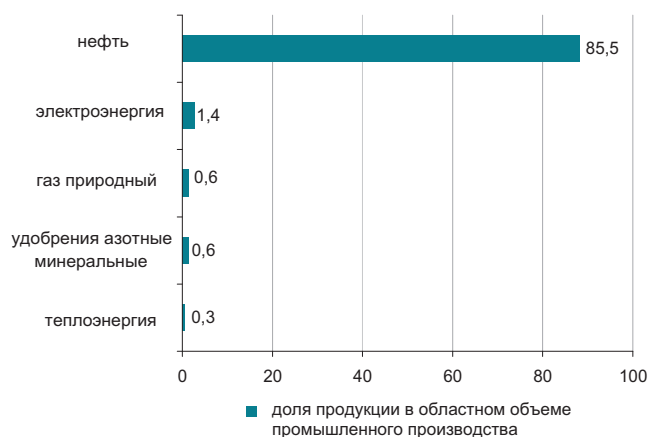

* Данные приведены без учета объема услуг почтовой и курьерской деятельности.

Сельское хозяйство

	Январь-март 2012г.	В % к соответствующему периоду предыдущего года
Реализация скота и птицы на убой в живой массе, тыс. тонн	2,3	97,5
Надоено молока коровьего, тыс. тонн	0,3	118,9
Получено яиц куриных, тыс. штук	130,7	83,8
Наличие основных зерновых культур – всего, тыс. тонн ¹⁾	67,1	в 11 раза
из них: пшеница	67,1	в 16,5 раза

* На 1 апреля 2012г.

Индекс цен

	Март 2012г. к февралю 2012г., %	Март 2012г. к декабрю 2011г., %
Индекс потребительских цен	100,5	100,9
Продовольственные товары	100,8	101,1
Непродовольственные товары	100,4	100,9
Платные услуги	100,4	100,5
Индекс цен предприятий-производителей	101,3	99,8
Индекс цен в сельском хозяйстве	102,2	102,9
Индекс цен в строительстве	100,3	101,0
Индекс тарифов на услуги транспорта	100,0	100,1
Индекс тарифов на услуги почтовые, курьерские для юридических лиц	100,1	100,1
Индекс тарифов на услуги связи для юридических лиц	100,6	100,6

ЮЖНО-КАЗАХСТАНСКАЯ ОБЛАСТЬ

Социальное развитие

Население, человек (на 01.03.2012г.)	2 633 492
Родившиеся, человек (январь-февраль 2012г.)	15 547
Умершие, человек (январь-февраль 2012г.)	3 188
Прибыло, человек (январь-февраль 2012г.)	6 472
Выбыло, человек (январь-февраль 2012г.)	7 464
Занятые, человек (I квартал 2012г.)*	1 171 516
Наемные работники, в % к общей численности занятых (I квартал 2012г.)*	52,6
Уровень безработицы, % (I квартал 2012г.)*	5,7
Заработная плата, тенге (февраль 2012г.)	69 685
Среднедушевые номинальные денежные доходы, тенге (февраль 2012г.)	29 529
Величина прожиточного минимума, тенге (март 2012г.)	14 897

* Предварительные данные.

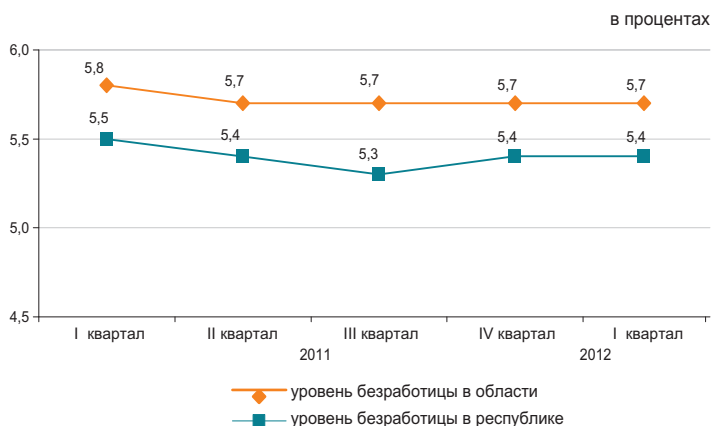

Реальный сектор экономики

	Январь-март 2012г. в % к январю-марту 2011г.	Январь-март 2011г. в % к январю-марту 2010г.
Промышленность	111,2	99,4
Сельское хозяйство	102,3	102,7
Строительство	122,3	75,1
Розничная торговля	111,2	111,6
Грузооборот	132,3	139,7
Пассажирооборот	139,8	136,1
Связь*	108,9	106,1

Январь-март 2012г., в процентах



* Данные приведены без учета объема услуг почтовой и курьерской деятельности.

Сельское хозяйство

	Январь-Март 2012г.	В % к соответствующему периоду предыдущего года
Реализация скота и птицы на убой в живой массе, тыс. тонн	44,2	103,8
Надоемо молока коровьего, тыс. тонн	126,2	101,4
Получено яиц куриных, млн. штук	57,9	106,4
Наличие основных зерновых культур – всего, тыс. тонн ¹⁾	101,8	93,9
из них:		
пшеница	100,4	92,8
Наличие основных масличных культур – всего, тыс. тонн ¹⁾	23,6	160,5
из них:		
семена хлопка	10,9	в 5,2 раза
подсолнечник	8,8	116,3

* На 1 апреля 2012г.

Индекс цен

	Март 2012г. к февралю 2012г., %	Март 2012г. к декабрю 2011г., %
Индекс потребительских цен	100,3	101,2
Продовольственные товары	100,4	101,6
Непродовольственные товары	100,2	101,0
Платные услуги	100,3	100,8
Индекс цен предприятий-производителей	99,2	100,0
Индекс цен в сельском хозяйстве	100,0	101,1
Индекс цен в строительстве	100,5	100,9
Индекс тарифов на услуги транспорта	100,6	100,6
Индекс тарифов на услуги почтовые, курьерские для юридических лиц	99,3	99,3
Индекс тарифов на услуги связи для юридических лиц	100,0	99,8

ПАВЛОДАРСКАЯ ОБЛАСТЬ

Социальное развитие

Население, человек (на 01.03.2012г.)	747 203
Родившиеся, человек (январь-февраль 2012г.)	2 162
Умершие, человек (январь-февраль 2012г.)	1 373
Прибыло, человек (январь-февраль 2012г.)	2 106
Выбыло, человек (январь-февраль 2012г.)	2 521

Занятые, человек (I квартал 2012г.)*	413 408
Наемные работники, в % к общей численности занятых (I квартал 2012г.)*	78,3
Уровень безработицы, % (I квартал 2012г.)*	5,0

Заработная плата, тенге (февраль 2012г.)	76 243
Среднедушевые номинальные денежные доходы, тенге (февраль 2012г.)	49 144
Величина прожиточного минимума, тенге (март 2012г.)	14 670

* Предварительные данные.

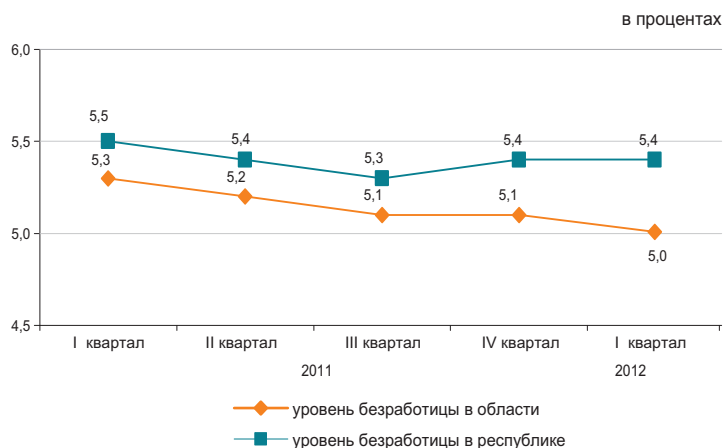

Реальный сектор экономики

	Январь-март 2012г. в % к январю-марту 2011г.	Январь-март 2011г. в % к январю-марту 2010г.
Промышленность	104,8	101,2
Сельское хозяйство	95,3	101,3
Строительство	102,9	163,3
Розничная торговля	110,3	112,9
Грузооборот	129,4	132,2
Пассажиروоборот	128,2	142,0
Связь*	106,5	113,0



* Данные приведены без учета объема услуг почтовой и курьерской деятельности.

Сельское хозяйство

	Январь-март 2012г.	В % к соответствующему периоду предыдущего года
Реализация скота и птицы на убой в живой массе, тыс. тонн	14,6	98,9
Надоено молока коровьего, тыс. тонн	54,8	99,2
Получено яиц куриных, млн. штук	9,0	21,3
Наличие основных зерновых культур – всего, тыс. тонн ¹⁾	302,7	148,2
из них:		
пшеница	265,7	150,2
ячмень	20,8	125,2
Наличие основных масличных культур – всего, тыс. тонн ¹⁾	21,8	в 2,1 раза
из них:		
подсолнечник	21,3	в 2,1 раза

* На 1 апреля 2012г.

Индекс цен

	Март 2012г. к февралю 2012г., %	Март 2012г. к декабрю 2011г., %
Индекс потребительских цен	100,4	101,5
Продовольственные товары	100,7	102,3
Непродовольственные товары	100,1	101,1
Платные услуги	100,2	100,9
Индекс цен предприятий-производителей	99,7	98,3
Индекс цен в сельском хозяйстве	100,1	102,9
Индекс цен в строительстве	100,4	101,0
Индекс тарифов на услуги транспорта	100,0	100,1
Индекс тарифов на услуги почтовые, курьерские для юридических лиц	100,2	100,2
Индекс тарифов на услуги связи для юридических лиц	99,9	96,1

СЕВЕРО-КАЗАХСТАНСКАЯ ОБЛАСТЬ

Социальное развитие

Население, человек (на 01.03.2012г.)	582 909
Родившиеся, человек (январь-февраль 2012г.)	1 379
Умершие, человек (январь-февраль 2012г.)	1 345
Прибыло, человек (январь-февраль 2012г.)	1 974
Выбыло, человек (январь-февраль 2012г.)	2 750
Занятые, человек (I квартал 2012г.)*	325 182
Наемные работники, в % к общей численности занятых (I квартал 2012г.)*	65,1
Уровень безработицы, % (I квартал 2012г.)*	5,4
Заработная плата, тенге (февраль 2012г.)	64 102
Среднедушевые номинальные денежные доходы, тенге (февраль 2012г.)	42 683
Величина прожиточного минимума, тенге (март 2012г.)	13 890

* Предварительные данные.

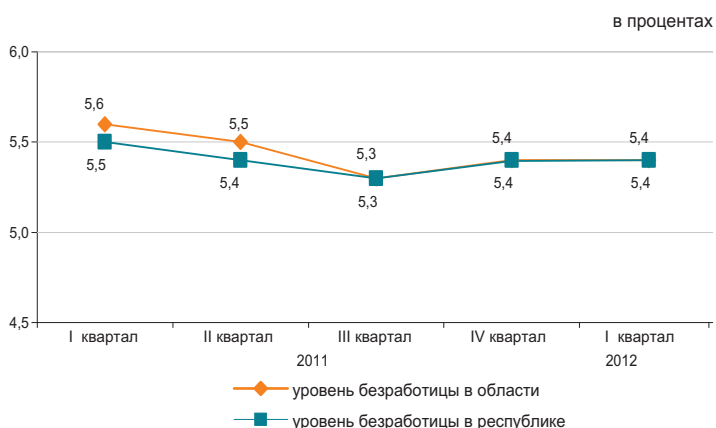

Реальный сектор экономики

	Январь-март 2012г. в % к январю-марту 2011г.	Январь-март 2011г. в % к январю-марту 2010г.
Промышленность	110,5	107,8
Сельское хозяйство	88,9	102,3
Строительство	124,0	68,2
Розничная торговля	113,6	114,6
Грузооборот	109,1	108,0
Пассажирооборот	135,4	120,7
Связь*	109,9	107,6

Январь-март 2012г., в процентах

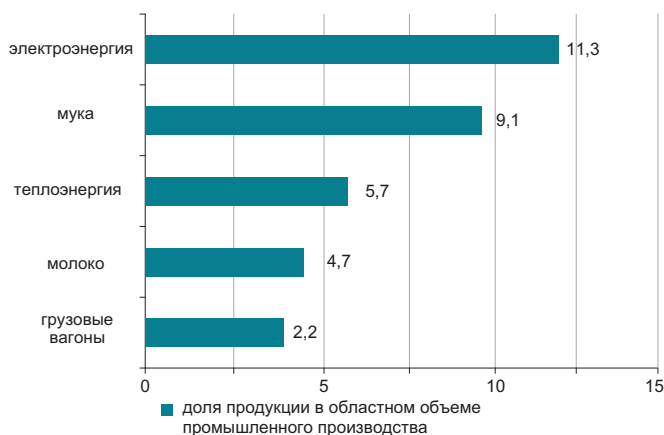

* Данные приведены без учета объема услуг почтовой и курьерской деятельности.

Сельское хозяйство

	Январь-Март 2012г.	В % к соответствующему периоду предыдущего года
Реализация скота и птицы на убой в живой массе, тыс. тонн	18,0	95,5
Надоено молока коровьего, тыс. тонн	49,0	77,2
Получено яиц куриных, млн. штук	73,9	108,0
Наличие основных зерновых культур – всего, тыс. тонн ¹⁾	4 695,5	в 2,4 раза
из них:		
пшеница	4 319,0	в 2,3 раза
ячмень	257,9	в 2,8 раза
Наличие основных масличных культур – всего, тыс. тонн ¹⁾	118,8	в 2,9 раза
из них:		
семена льна-кудряша	76,6	в 3,6 раза
ячмень	32,7	в 2,1 раза

* На 1 апреля 2012г.

Индекс цен

	Март 2012г. к февралю 2012г., %	Март 2012г. к декабрю 2011г., %
Индекс потребительских цен	100,3	100,3
Продовольственные товары	100,5	101,6
Непродовольственные товары	100,2	100,6
Платные услуги	100,2	98,4
Индекс цен предприятий-производителей	99,4	99,1
Индекс цен в сельском хозяйстве	100,4	102,1
Индекс цен в строительстве	100,3	100,8
Индекс тарифов на услуги транспорта	100,0	101,6
Индекс тарифов на услуги почтовые, курьерские для юридических лиц	100,2	100,2
Индекс тарифов на услуги связи для юридических лиц	100,0	99,8

ВОСТОЧНО-КАЗАХСТАНСКАЯ ОБЛАСТЬ

Социальное развитие

Население, человек (на 01.03.2012г.)	1 395 158
Родившиеся, человек (январь-февраль 2012г.)	3 856
Умершие, человек (январь-февраль 2012г.)	2 767
Прибыло, человек (январь-февраль 2012г.)	5 213
Выбыло, человек (январь-февраль 2012г.)	6 107
Занятые, человек (I квартал 2012г.)*	708 940
Наемные работники, в % к общей численности занятых (I квартал 2012г.)*	67,5
Уровень безработицы, % (I квартал 2012г.)*	5,2
Заработная плата, тенге (февраль 2012г.)	76 467
Среднедушевые номинальные денежные доходы, тенге (февраль 2012г.)	42 810
Величина прожиточного минимума, тенге (март 2012г.)	15 883

* Предварительные данные.

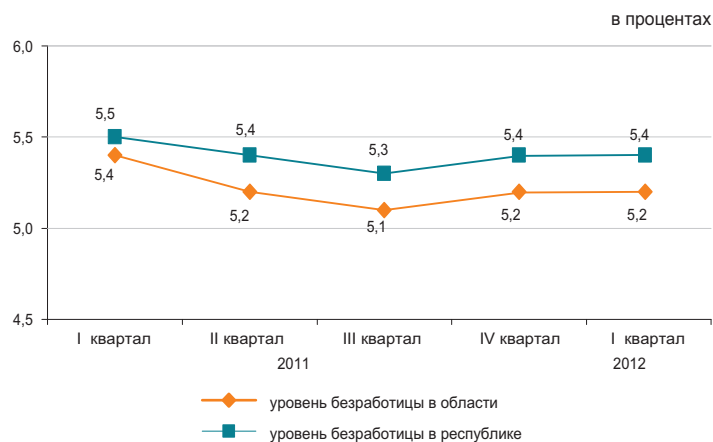

Реальный сектор экономики

	Январь-март 2012г. в % к январю-марту 2011г.	Январь-март 2011г. в % к январю-марту 2010г.
Промышленность	125,7	112,6
Сельское хозяйство	100,4	101,0
Строительство	108,9	101,0
Розничная торговля	117,7	112,4
Грузооборот	136,0	130,7
Пассажиروоборот	137,8	143,2
Связь*	109,6	114,0

Январь-март 2012 г., в процентах



* Данные приведены без учета объема услуг почтовой и курьерской деятельности.

Сельское хозяйство

	Январь-март 2012г.	В % к соответствующему периоду предыдущего года
Реализация скота и птицы на убой в живой массе, тыс. тонн	33,5	103,5
Надоено молока коровьего, тыс. тонн	114,5	101,1
Получено яиц куриных, млн. штук	22,6	42,2
Наличие основных зерновых культур – всего, тыс. тонн ¹⁾	421,2	138,3
из них:		
пшеница	349,3	157,6
ячмень	39,5	82,3
Наличие основных масличных культур – всего, тыс. тонн ¹⁾	71,4	113,5
из них:		
подсолнечник	66,8	106,3

¹⁾ На 1 апреля 2012г.

Индекс цен

	Март 2012г. к февралю 2012г., %	Март 2012г. к декабрю 2011г., %
Индекс потребительских цен	100,3	101,1
Продовольственные товары	100,3	101,7
Непродовольственные товары	100,2	100,6
Платные услуги	100,3	100,8
Индекс цен предприятий-производителей	101,0	101,8
Индекс цен в сельском хозяйстве	99,6	101,8
Индекс цен в строительстве	100,5	101,5
Индекс тарифов на услуги транспорта	100,2	102,6
Индекс тарифов на услуги почтовые, курьерские для юридических лиц	100,3	100,8
Индекс тарифов на услуги связи для юридических лиц	100,0	100,0

Г. АСТАНА

Социальное развитие

Население, человек (на 01.03.2012г.)	750 201
Родившиеся, человек (январь-февраль 2012г.)	3 119
Умершие, человек (январь-февраль 2012г.)	576
Прибыло, человек (январь-февраль 2012г.)	10 142
Выбыло, человек (январь-февраль 2012г.)	5 498

Занятые, человек (I квартал 2012г.)*	391 866
Наемные работники, в % к общей численности занятых (I квартал 2012г.)*	92,0
Уровень безработицы, % (I квартал 2012г.)*	5,8

Заработная плата, тенге (февраль 2012г.)	132 879
Среднедушевые номинальные денежные доходы, тенге (февраль 2012г.)	78 599
Величина прожиточного минимума, тенге (март 2012г.)	18 160

* Предварительные данные.

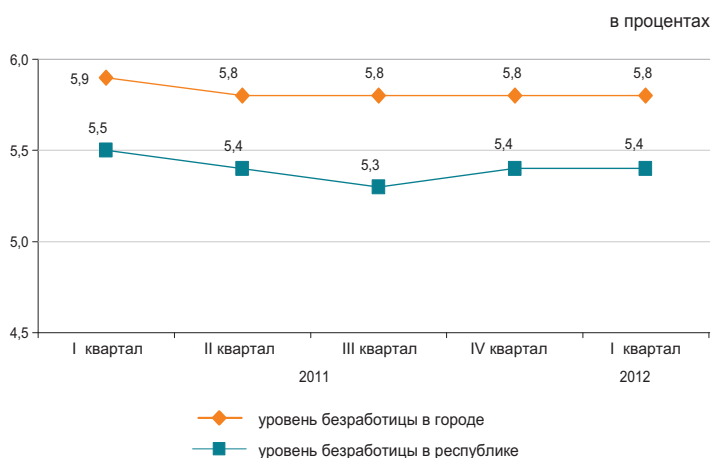

Реальный сектор экономики

	Январь-март 2012г. в % к январю-марту 2011г.	Январь-март 2011г. в % к январю-марту 2010г.
Промышленность	95,5	170,6
Сельское хозяйство	90,5	77,8
Строительство	153,8	65,7
Розничная торговля	113,4	115,5
Грузооборот	138,6	149,6
Пассажирооборот	113,9	110,5
Связь*	122,9	128,6

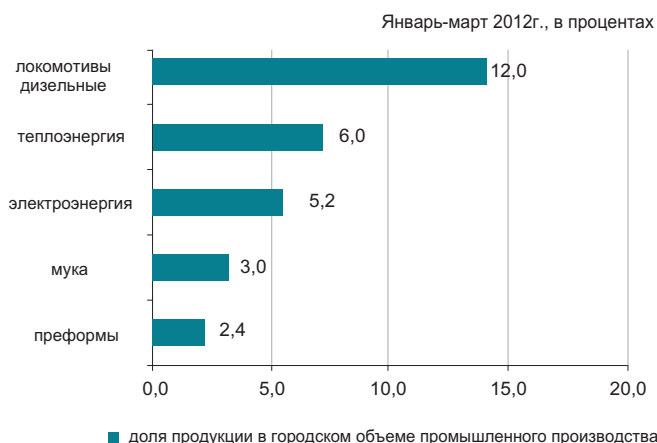

* Данные приведены без учета объема услуг почтовой и курьерской деятельности.

Сельское хозяйство

	Январь-март 2012г.	В % к соответствующему периоду предыдущего года
Реализация скота и птицы на убой в живой массе, тонн	52,8	91,4
Надоено молока коровьего, тыс. тонн	0,4	87,9
Получено яиц куриных, тыс. штук	31,2	103,7
Наличие основных зерновых культур – всего, тыс. тонн ¹⁾	146,3	124,3
из них:		
пшеница	145,0	124,0

¹⁾ На 1 апреля 2012г.

Индекс цен

	Март 2012г. к февралю 2012г., %	Март 2012г. к декабрю 2011г., %
Индекс потребительских цен	100,3	101,3
Продовольственные товары	100,5	102,7
Непродовольственные товары	100,2	100,6
Платные услуги	100,1	100,2
Индекс цен предприятий-производителей	101,4	101,7
Индекс цен в сельском хозяйстве	-	-
Индекс цен в строительстве	101,2	102,0
Индекс тарифов на услуги транспорта	100,0	102,5
Индекс тарифов на услуги почтовые, курьерские для юридических лиц	100,1	100,3
Индекс тарифов на услуги связи для юридических лиц	100,0	100,0

Г. АЛМАТЫ

Социальное развитие

Население, человек (на 01.03.2012г.)	1 453 430
Родившиеся, человек (январь-февраль 2012г.)	4 166
Умершие, человек (январь-февраль 2012г.)	1 936
Прибыло, человек (январь-февраль 2012г.)	8 684
Выбыло, человек (январь-февраль 2012г.)	7 579
Занятые, человек (I квартал 2012г.)*	729 306
Наемные работники, в % к общей численности занятых (I квартал 2012г.)*	91,8
Уровень безработицы, % (I квартал 2012г.)*	5,7
Заработная плата, тенге (февраль 2012г.)	122 252
Среднедушевые номинальные денежные доходы, тенге (февраль 2012г.)	85 295
Величина прожиточного минимума, тенге (март 2012г.)	18 682

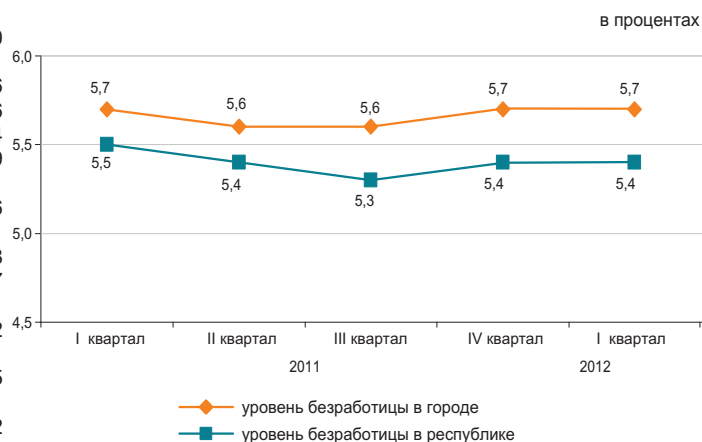

* Предварительные данные.

Реальный сектор экономики

	Январь-март 2012г. в % к январю-марту 2011г.	Январь-март 2011г. в % к январю-марту 2010г.
Промышленность	117,1	126,8
Сельское хозяйство	82,0	87,3
Строительство	98,4	90,1
Розничная торговля	108,9	108,7
Грузооборот	135,5	138,5
Пассажиروоборот	123,2	121,5
Связь*	119,0	114,3

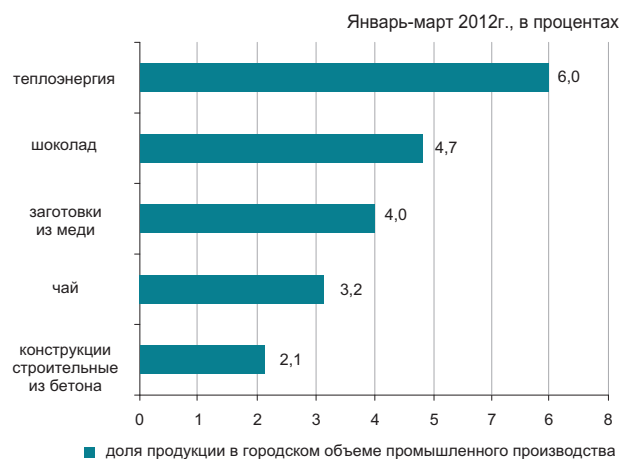

* Данные приведены без учета объема услуг почтовой и курьерской деятельности.

Сельское хозяйство

	Январь-март 2012г.	В % к соответствующему периоду предыдущего года
Реализация скота и птицы на убой в живой массе, тонн	45,2	82,7
Надоено молока коровьего, тонн	84,8	53,7
Получено яиц куриных, млн. штук	0,6	89,1
Наличие основных зерновых культур – всего, тыс. тонн ¹⁾	12,9	75,1
из них:		
пшеница	12,9	75,0
Наличие основных масличных культур – всего, тыс. тонн ¹⁾	0,2	-
в том числе:		
соевые бобы	0,2	-

¹⁾ На 1 апреля 2012г.

Индекс цен

	Март 2012г. к февралю 2012г., %	Март 2012г. к декабрю 2011г., %
Индекс потребительских цен	100,3	101,1
Продовольственные товары	100,5	101,8
Непродовольственные товары	100,2	101,0
Платные услуги	100,2	100,5
Индекс цен предприятий-производителей	100,8	101,0
Индекс цен в сельском хозяйстве	-	-
Индекс цен в строительстве	100,3	101,1
Индекс тарифов на услуги транспорта	99,8	100,2
Индекс тарифов на услуги почтовые, курьерские для юридических лиц	97,4	97,5
Индекс тарифов на услуги связи для юридических лиц	100,0	100,0

ҚЫСҚАРТУЛАР

АШМ	Қазақстан Республикасының Ауыл шаруашылығы министрлігі
ӘдМин	Қазақстан Республикасының Әділет министрлігі
БП ҚС АЕК	Қазақстан Республикасы Бас Прокуратурасының Құқықтық статистика және арнайы есеп комитеті
ДСМ	Қазақстан Республикасының Денсаулық сақтау министрлігі
ДСМ РСЭҚ	Қазақстан Республикасы Денсаулық сақтау министрлігінің Республикалық санитарлық-эпидемиологиялық қызметі
ЕДБ	Екінші деңгейдегі банктер
ЕХӘҚМ	Қазақстан Республикасының Еңбек және халықты әлеуметтік қорғау министрлігі
жкм	жолаушы-километр
ҚМ КБК	Қазақстан Республикасы Қаржы министрлігінің Кедендік бақылау комитеті
ҚМ	Қазақстан Республикасының Қаржы министрлігі
ҚМ СК	Қазақстан Республикасы Қаржы министрлігінің Салық комитеті
млн.	миллион
млрд.	миллиард
ОЭР	Отын-энергетикалық ресурстар
СА	Қазақстан Республикасы Статистика агенттігі
ткм	тонна-километр
ҰБ	Қазақстан Республикасының Ұлттық банкі
ІІМ	Қазақстан Республикасының Ішкі істер министрлігі
ШОК	Шағын және орта кәсіпкерлік

СОКРАЩЕНИЯ

АС	Агентство Республики Казахстан по статистике
БВУ	Банки второго уровня
КПСиСУ ГП	Комитет по правовой статистике и специальным учетам Генеральной прокуратуры Республики Казахстан
КТК МФ	Комитет таможенного контроля Министерства финансов Республики Казахстан
МВД	Министерство внутренних дел Республики Казахстан
МЗ	Министерство здравоохранения Республики Казахстан
млн.	миллионов
млрд.	миллиардов
МСП	Малое и среднее предпринимательство
МСХ	Министерство сельского хозяйства Республики Казахстан
МТСЗН	Министерство труда и социальной защиты населения Республики Казахстан
МЮ	Министерство юстиции Республики Казахстан
МФ	Министерство финансов Республики Казахстан
НБ	Национальный банк Республики Казахстан
НК МФ	Налоговый комитет Министерства финансов Республики Казахстан
РСЭС МЗ	Республиканская санитарно-эпидемиологическая служба Министерства здравоохранения Республики Казахстан
ткм	тонно-километр
пкм	пассажиры-километры
ТЭР	Топливо-энергетические ресурсы

КӨРСЕТКІШТЕР ТІЗІМІ

Көрсеткіш	Кезеңділік	Дереккөз
А		
Айырбастау бағамы	ай сайын	ҰБ
Асыл тұқымды шаруашылықтар саны	тоқсан сайын	АШМ
Аң аулау шаруашылығындағы өнім (жұмыстар, қызметтер) көлемі	жыл сайын	СА
Атаулы жалақы индексі	ай сайын	СА
Ауыл шаруашылығы малдары мен құстарының негізгі түрлерінің саны	ай сайын	СА
Ауыл шаруашылығының жалпы өнімі	ай сайын	СА
Б		
Бағалар индексі	ай сайын	СА
Балық аулау және балық өсіру шаруашылығындағы өнім (жұмыстар, қызметтер) көлемі	жыл сайын	СА
Бөлшек сауда тауар айналымы көлемі	ай сайын	СА
Байланыс қызметтерінің көлемі	ай сайын	СА
Бос жұмыс орындарының саны	ай сайын	СА
Д		
Дәнді дақылдарды жинау	қыркүйек, қазан, қараша	АШМ
Дәнді дақылдардың жиналған алқаптары	қыркүйек, қазан, қараша	АШМ
Дәнді дақылдардың шығымдылығы	қыркүйек, қазан, қараша	АШМ
Депозиттер	ай сайын	ҰБ
Е		
Ең төменгі күнкөріс деңгейінің шамасы	ай сайын	СА
Еңбек өнімділігі	тоқсан сайын	СА
Еңбек делдалдығына өтініш жасағандар саны	тоқсан сайын	ЕХӘҚМ
Ж		
Жалақы сақталмаған демалыстарда болған қызметкерлер саны	ай сайын	ЕХӘҚМ
Жалдамалы қызметкерлер саны	ай сайын	СА
Жалпы ішкі өнім	тоқсан сайын	СА
Жасырын жұмыссыздық деңгейі	ай сайын	СА
Жолаушылар тасымалдау көлемі	ай сайын	СА
Жолаушылар айналымы	ай сайын	СА
Жолаушылар тасымалдау	ай сайын	СА
Жүк тасымалдау көлемі	ай сайын	СА
Жүк тасымалдау	ай сайын	СА
Жүк айналымы	ай сайын	СА
Жұмысқа орналасқан азаматтар саны	тоқсан сайын	ЕХӘҚМ
Жұмыссыздық	ай сайын	СА
Жұмыссыздық деңгейі	ай сайын	СА
Жұмыссыз халық	ай сайын	СА
Жұмыспен қамту	ай сайын	СА
Жұмыспен қамту органдарында жұмыссыздар ретінде тіркелгендер саны	тоқсан сайын	ЕХӘҚМ
З		
Зейнетақы және жәрдемақы алушылар саны	тоқсан сайын	ЕХӘҚМ
Зейнетақы (жәрдемақының) орташа мөлшері	тоқсан сайын	ЕХӘҚМ
И		
Импорт	ай сайын	ҚМ КБК
К		
Кәсіптік даярлау немесе қайта даярлау, біліктілік арттыруға бағытталғандар	ай сайын	ЕХӘҚМ
Кәсіпорындардың пайдалылығы	тоқсан сайын	СА
Кредиттер	ай сайын	ҰБ

Көрсеткіш	Кезеңділік	Дереккөз
Қ		
Қоғамдық жұмыстарға қатысқандар	ай сайын	ЕХӘҚМ
Қызметкерлер санының қозғалысы	ай сайын	СА
Қылмыстылық деңгейі	ай сайын	БП ҚС АЕК
Құрылыс жұмыстарының (қызметтер) көлемі	ай сайын	СА
М		
Мал шаруашылығы өнімдерінің негізгі түрлерін өндіру	ай сайын	СА
Мал мен құстың өнімділігі	ай сайын	СА
Мемлекеттік бюджет табыстары	ай сайын	ҚМ
Мемлекеттік бюджет шығыстары	ай сайын	ҚМ
Монетарлық агрегаттар	ай сайын	ҰБ
Н		
Нақты ақшалай табыс	ай сайын	СА
Нақты жалақы индексі	ай сайын	СА
Негізгі капиталға инвестициялар	ай сайын	СА
Негізгі дәнді дақылдардың бары	ай сайын	СА
Негізгі майлы дақылдардың бары	ай сайын	СА
О		
Орман шаруашылығындағы өнім (жұмыстар, қызметтер) көлемі	жыл сайын	СА
Орташа жан басына атаулы ақшалай табыс	ай сайын	СА
Орташа айлық атаулы жалақы	ай сайын	СА
Орташа айлық жалақы	ай сайын	СА
Ө		
Өндірістің толық тоқтауы	ай сайын	ЕХӘҚМ
Өндірістің тоқтап тұруына байланысты уақытша жұмыспен қамтылмаған қызметкерлер саны	ай сайын	ЕХӘҚМ
Өнеркәсіп өнімін заттай көрінісінде өндіру	ай сайын	СА
Өнеркәсіп өнімінің (тауарлар, қызметтер) көлемі	ай сайын	СА
Өнеркәсіп өндірісінің нақты көлем индексі	ай сайын	СА
С	ай сайын	ДСМ РСЭҚ
Сырқаттанулардың тіркелген оқиғаларының саны		
Т	ай сайын	СА
Тіркелген жұмыссыздық деңгейі	ай сайын	ҰБ
Төлем балансы	тоқсан сайын	ЕХӘҚМ
Толық емес жұмыс күнінің режимінде жұмыспен қамтылған қызметкерлер саны	ай сайын	ЕХӘҚМ
Толық емес жұмыс күнінің режиміне ауысу	ай сайын	ЕХӘҚМ
Толық емес жұмыс күнінің режимінде ішінара жұмыс істегендер	ай сайын	БП ҚС АЕК
Тіркелген қылмыстар саны	ай сайын	СА
Тұрғын үй құрылысының көлемі	ай сайын	СА
Тұтыну бағалары		
Х	ай сайын	ӘдМин, ДСМ
Халықтың табиғи қозғалысы	ай сайын	СА
Халық саны	ай сайын	ӘдМин, ІІМ
Халықтың көші-қоны		
Ш	ай сайын	СА
ШОК субъектілерінің өнім (тауарлар, қызметтер) шығару индексі		
Э	тоқсан сайын	СА
Экономикалық белсенді халық	тоқсан сайын	СА
Экономикалық енжар халық	ай сайын	ҚМ КБК

СПИСОК ПОКАЗАТЕЛЕЙ

Показатель	Периодичность	Источник
Б		
Безработица	ежемесячно	АС
В		
Валовая продукция сельского хозяйства	ежемесячно	АС
Валовой внутренний продукт	ежеквартально	АС
Величина прожиточного минимума	ежемесячно	АС
Г		
Грузооборот	ежемесячно	АС
Д		
Доходы государственного бюджета	ежемесячно	МФ
Депозиты	ежемесячно	НБ
Е		
Естественное движение населения	ежемесячно	МЮ, МЗ
З		
Занятость	ежемесячно	АС
И		
Импорт	ежемесячно	КТК МФ
Инвестиции в основной капитал	ежемесячно	АС
Индекс выпуска продукции (товаров, услуг) субъектами МСП	ежемесячно	АС
Индекс физического объема промышленного производства	ежемесячно	АС
Индексы цен	ежемесячно	АС
К		
Кредиты	ежемесячно	НБ
Количество племенных хозяйств	ежеквартально	МСХ
М		
Миграция населения	ежемесячно	МЮ, МВД
Монетарные агрегаты	ежемесячно	НБ
Н		
Наличие основных зерновых культур	ежемесячно	АС
Наличие основных масличных культур	ежемесячно	АС
О		
Обменный курс	ежемесячно	НБ
Объем жилищного строительства	ежемесячно	АС
Объем промышленной продукции (товаров, услуг)	ежемесячно	АС
Объем продукции (работ, услуг) в лесном хозяйстве	ежегодно	АС
Объем продукции (работ, услуг) в рыболовстве, рыбоводстве	ежегодно	АС
Объем продукции (работ, услуг) в охотничьем хозяйстве	ежегодно	АС
Объем розничного товарооборота	ежемесячно	АС
Объем строительных работ (услуг)	ежемесячно	АС
Объем услуг связи	ежемесячно	АС
П		
Пассажирооборот	ежемесячно	АС
Платежный баланс	ежеквартально	НБ
Потребительские цены	ежемесячно	АС
Производительность труда	ежеквартально	АС
Производство основных видов продукции животноводства	ежемесячно	АС
Производство промышленной продукции в натуральном выражении	ежемесячно	АС
Продуктивность скота и птицы	ежемесячно	АС
Перевозка грузов	ежемесячно	АС
Перевозка пассажиров	ежемесячно	АС
Р		
Расходы государственного бюджета	ежемесячно	МФ
Реальный денежный доход	ежемесячно	АС
Рентабельность предприятий	ежеквартально	АС

Показатель	Периодичность	Источник
С		
Сбор урожая зерновых культур	сентябрь, октябрь, ноябрь	МСХ
Среднедушевой номинальный денежный доход	месяц	АС
Среднемесячная заработная плата	ежемесячно	АС
Средний размер пенсий (пособий)	ежеквартально	МТСЗН
У		
Убранные площади под зерновыми культурами	сентябрь, октябрь, ноябрь	МСХ
Уровень преступности	ежемесячно	КПСиСУ ГП
Урожайность зерновых культур	сентябрь, октябрь, ноябрь	МСХ
Ч		
Численность населения	ежемесячно	АС
Число зарегистрированных случаев заболеваний	ежемесячно	РСЭС МЗ
Число зарегистрированных преступлений	ежемесячно	КПСиСУ ГП
Численность основных видов сельскохозяйственных животных и птицы	ежемесячно	АС
Численность получателей пенсий и пособий	ежеквартально	МТСЗН
Э		
Экспорт	ежемесячно	КТК МФ

Қазақстан Республикасының әлеуметтік-экономикалық дамуы

Бөлімдер мазмұнына
жауапты адамдар

Бөлім атауы	Жауапты адамның аты-жөні, лауазымы	Телефоны
Әлеуметтік-экономикалық дамудың қысқаша қорытындылары Өңірлердің әлеуметтік-экономикалық дамуы Бизнес тіркелімі	Қосбергенов Сәкен Кәдіржанұлы <i>Тіркелімдер және жарияланымдар департаментінің директоры</i>	8(7172) 74-92-77
Қысқа мерзімді экономикалық индикатор Жалпы ішкі өнім Еңбек өнімділігінің индекстері Іскерлік және тұтынушылық белсенділік Мемлекеттік қаржы Ақша-кредит статистикасы Кредиттер және ақша-кредит жүйесінің депозиттері Шағын және орта кәсіпкерлік мониторингі	Исмұрзина Ғалия Хасанқызы <i>Ұлттық шоттар департаментінің директоры</i>	8(7172) 74-95-26
Күнкөрістің ең төменгі деңгейінің шамасы Бағалар	Шәуенова Әсел Сауқымбекқызы <i>Баға статистикасы департаментінің директоры</i>	8(7172) 74-90-57
Негізгі капиталға салынған инвестициялар Өнеркәсіп өндірісі Ауыл шаруашылығы Құрылыс Тұрғын үй құрылысы	Епбаева Айгүл Тоқтарханқызы <i>Өндіріс және қоршаған орта статистикасы департаментінің директоры</i>	8(7172) 74-90-56
Отын-энергетикалық ресурстар (ОЭР) Сауда Көлік Байланыс	Якупова Зифа Рафиковна <i>Қызмет көрсету статистикасы департаментінің директоры</i>	8(7172) 74-90-60
Әлеуметтік-демографиялық көрсеткіштер	Қоқанова Гүлнар Жақайқызы <i>Демографиялық және әлеуметтік статистика департаментінің директоры</i>	8(7172) 74-90-61
Еңбек рыногы және еңбекақы төлеу Халық табыстары	Евстафьев Вячеслав Евгеньевич <i>Еңбек және тұрмыс деңгейі статистикасы департаментінің директоры</i>	8(7172) 74-90-22

Социально-экономическое развитие Республики Казахстан**Ответственные лица
за содержание разделов**

Наименование раздела	Ф.И.О., должность ответственного	Телефон
Краткие итоги социально-экономического развития Социально-экономическое развитие регионов	Косбергенов Сакен Кадиржанович <i>Директор Департамента регистров и публикаций</i>	8(7172) 74-92-77
Бизнес- регистр		
Краткосрочный экономический индикатор Валовой внутренний продукт Индексы производительности труда Деловая и потребительская активность Государственные финансы Денежно-кредитная статистика Кредиты и депозиты денежно-кредитной системы Мониторинг малого и среднего предпринимательства	Исмурзина Галия Хасановна <i>Директор Департамента национальных счетов</i>	8(7172) 74-95-26
Величина прожиточного минимума Цены	Шауенова Асель Саукымбеккызы <i>Директор Департамента статистики цен</i>	8(7172) 74-90-57
Инвестиции в основной капитал Промышленное производство Сельское хозяйство Строительство Жилищное строительство	Епбаева Айгуль Токтархановна <i>Директор Департамента статистики производства и окружающей среды</i>	8(7172) 74-90-56
Топливо-энергетические ресурсы (ТЭР) Торговля Транспорт Связь	Якупова Зифа Рафиковна <i>Директор Департамента статистики услуг</i>	8(7172) 74-90-60
Социально-демографические показатели	Куканова Гульнара Жакаевна <i>Директор Департамента демографической и социальной статистики</i>	8(7172) 74-90-61
Рынок труда и оплата труда Доходы населения	Евстафьев Вячеслав Евгеньевич <i>Директор Департамента статистики труда и уровня жизни</i>	8(7172) 74-90-22

