

## **ҚАЗАҚСТАН РЕСПУБЛИКАСЫ СТАТИСТИКА АГЕНТТІГІ**

«Қазақстан Республикасының Азаматтық кодексіне (ерекше бөлігі)» сәйкес бұл материал көбейтуге (көшіруге) жатпайды, статистикалық ақпараттарды өз жарияланымдарында (басылымдарында) пайдаланған жағдайда Қазақстан Республикасы Статистика агенттігіне сілтеме жасау міндетті.

В соответствии с «Гражданским кодексом Республики Казахстан (особенная часть)» данный материал не подлежит размножению (копированию), при использовании статистической информации в своих публикациях (изданиях) обязательна ссылка на Агентство Республики Казахстан по статистике.

### **ҚАЗАҚСТАН РЕСПУБЛИКАСЫНЫҢ ӘЛЕУМЕТТІК-ЭКОНОМИКАЛЫҚ ДАМУЫ**

### **СОЦИАЛЬНО-ЭКОНОМИЧЕСКОЕ РАЗВИТИЕ РЕСПУБЛИКИ КАЗАХСТАН**

2012 жылғы қаңтар-ақпан  
январь-февраль 2012 года

**Астана 2012**

**ҚАЗАҚСТАН РЕСПУБЛИКАСЫНЫҢ  
ӘЛЕУМЕТТІК-ЭКОНОМИКАЛЫҚ ДАМУЫ****Ай сайынғы ақпараттық-талдамалы  
журнал**

1991 жылдан бастап шығады

**Құрылтайшы:** Қазақстан Республикасы  
Статистика агенттігіБас редактор – **Ә. Смайылов**

**«Қазақстан Республикасының әлеуметтік-экономикалық дамуы»** журналы ай сайынғы негізде үш томда құрастырылады: талдамалы баяндама, біраз жылдар деректерімен электрондық тасымалдаушыда (CD-диск) кестелік материал, шағын жинақ.

Журнал есепті айда Қазақстан Республикасы әлеуметтік-экономикалық дамуының барлық негізгі көрсеткіштерін қамтиды.

Ай сайынғы негізде мемлекеттік және орыс тілдерінде жарияланады. Мемлекеттік басқару қызметкерлері, ғылыми орталар және мүдделі тұлғаларға арналған. Журналдың толық мәтінін Қазақстан Республикасы Статистика агенттігінің [www.stat.gov.kz](http://www.stat.gov.kz) Интернет-ресурсынан алуға болады.

**Мекен-жайы:** Қазақстан Республикасы, 010000  
Астана қаласы, Сол жағалау, Министрліктер Үйі,  
Орынбор 8  
Қазақстан Республикасы Статистика агенттігі  
**Телефон:** 8 (7172) 74-92-95  
**Факс:** 8 (7172) 74-95-46  
**Электрондық мекен-жай:** [statistika@stat.kz](mailto:statistika@stat.kz)  
**Интернет-ресурс:** <http://www.stat.gov.kz>

## Шартты белгілер:

-- құбылыс жоқ  
0,0 – болмашы шама  
... – деректер жоқ

Жалпы таралымы - 300 дана  
Көлемі 16,79 ЕБТ

Журнал Қазақстан Республикасының Мәдениет, ақпарат және қоғамдық келісім министрлігінде 2002 жылғы 14 тамызда тіркелген №3156-Ж

**СОЦИАЛЬНО-ЭКОНОМИЧЕСКОЕ РАЗВИТИЕ  
РЕСПУБЛИКИ КАЗАХСТАН****Ежемесячный информационно-аналитический  
журнал**

Издается с 1991 года

**Учредитель:** Агентство Республики Казахстан по  
статистикеГлавный редактор – **А. Смаилов**

Журнал **«Социально-экономическое развитие Республики Казахстан»** формируется на ежемесячной основе в трех томах: аналитический доклад, табличный материал с данными за ряд лет на электронном носителе (CD-диск), карманный сборник.

Журнал включает все основные показатели социально-экономического развития Республики Казахстан за отчетный месяц.

Публикуется на государственном и русском языках на ежемесячной основе. Предназначен для работников государственного управления, научных кругов и заинтересованных лиц.

Полный текст Журнала доступен на Интернет-ресурсе Агентства Республики Казахстан по статистике [www.stat.gov.kz](http://www.stat.gov.kz).

**Адрес:** Республика Казахстан, 010000  
г. Астана, Левый берег, Дом Министерств,  
Орынбор 8  
Агентство Республики Казахстан по статистике  
**Телефон:** 8 (7172) 74-92-95  
**Факс:** 8 (7172) 74-95-46  
**Электронный адрес:** [statistika@stat.kz](mailto:statistika@stat.kz)  
**Интернет-ресурс:** <http://www.stat.gov.kz>

## Условные обозначения:

-- явление отсутствует  
0,0 – незначительная величина  
... – данные отсутствуют

Общий тираж - 300 экз.  
Объем 16,79 УПП

Журнал зарегистрирован в Министерстве культуры, информации и общественного согласия Республики Казахстан 14 августа 2002г. №3156-Ж

## МАЗМҰНЫ

<b>1</b>	<b>НЕГІЗГІ КӨРСЕТКІШТЕР .....</b>	<b>5</b>
<b>2.</b>	<b>ӘЛЕУМЕТТІК-ДЕМОГРАФИЯЛЫҚ КӨРСЕТКІШТЕР .....</b>	<b>8</b>
2.1	ХАЛЫҚ САНЫ .....	8
2.2	ХАЛЫҚТЫҢ КӨШІ-ҚОНЫ .....	9
2.3	ХАЛЫҚТЫҢ АУРУ-СЫРҚАУЛЫҒЫ .....	10
2.4	ХАЛЫҚТЫ ЗЕЙНЕТАҚЫМЕН ҚАМТАМАСЫЗ ЕТУ ЖӘНЕ ӘЛЕУМЕТТІК ҚОРҒАУ .....	11
2.5	ҚЫЛМЫСТЫЛЫҚ.....	12
<b>3.</b>	<b>ТҰРМЫС ДЕҢГЕЙІ .....</b>	<b>13</b>
3.1	ХАЛЫҚТЫҢ ТАБЫСТАРЫ .....	13
3.2	КҮНКӨРІСТІҢ ЕҢ ТӨМЕНГІ ДЕҢГЕЙІНІҢ ШАМАСЫ .....	14
<b>4.</b>	<b>ЕҢБЕК РЫНОГЫ ЖӘНЕ ЕҢБЕКАҚЫ ТӨЛЕУ .....</b>	<b>15</b>
4.1	ЖАЛДАНЫП ЖҰМЫСПЕН ҚАМТЫЛУ .....	15
4.2	ЖҰМЫССЫЗДЫҚ ЖӘНЕ ЖҰМЫСПЕН ҚАМТУ .....	16
4.3	ЕҢБЕКАҚЫ ТӨЛЕУ .....	17
<b>5.</b>	<b>БАҒАЛАР .....</b>	<b>18</b>
5.1	ТҰТЫНУ БАҒАЛАРЫНЫҢ ИНДЕКСІ .....	18
5.2	ӨНДІРУШІ КӘСІПОРЫНДАР БАҒАСЫНЫҢ ИНДЕКСІ .....	19
5.3	АУЫЛ, ОРМАН ЖӘНЕ БАЛЫҚ ШАРУАШЫЛЫҒЫНДАҒЫ БАҒА ИНДЕКСІ.....	20
5.4	ҚҰРЫЛЫСТАҒЫ БАҒА ИНДЕКСІ .....	21
5.5	ТҰРҒЫН ҮЙ РЫНОГЫНДАҒЫ БАҒА .....	23
5.6	КӨТЕРМЕ САУДА БАҒАЛАРЫНЫҢ ИНДЕКСІ .....	24
5.7	ЗАҢДЫ ТҰЛҒАЛАРҒА КӨРСЕТІЛГЕН ЖҮК КӨЛІГІ, ПОЧТАЛЫҚ, КУРЬЕРЛІК ЖӘНЕ БАЙЛАНЫС ҚЫЗМЕТТЕРІНЕ ТАРИФТЕРДІҢ ИНДЕКСТЕРІ.....	25
5.8	СЫРТҚЫ САУДА БАҒАСЫНЫҢ ИНДЕКСІ.....	26
<b>6.</b>	<b>ҰЛТТЫҚ ЭКОНОМИКА .....</b>	<b>27</b>
6.1	ҚЫСҚА МЕРЗІМДІ ЭКОНОМИКАЛЫҚ ИНДИКАТОР .....	27
6.2	ЖАЛПЫ ІШКІ ӨНІМ .....	28
6.3	ТӨЛЕМ БАЛАНСЫ.....	31
6.4	ЕҢБЕК ӨНІМДІЛІГІНІҢ ИНДЕКСТЕРІ .....	32
6.5	НЕГІЗГІ КАПИТАЛҒА САЛЫНҒАН ИНВЕСТИЦИЯЛАР .....	33
6.6	ОТЫН-ЭНЕРГЕТИКАЛЫҚ РЕСУРСТАР (ОЭР) .....	34
6.7	БИЗНЕС ТІРКЕЛІМІ .....	35
6.8	ЖЕР ҚОЙНАУЫН ПАЙДАЛАНУШЫЛАРДЫҢ ИНВЕСТИЦИЯЛЫҚ ҚЫЗМЕТІ.....	36
<b>7.</b>	<b>САУДА.....</b>	<b>37</b>
7.1	ІШКІ САУДА .....	37
7.2	РЕСУРСТАР БАЛАНСЫ ЖӘНЕ ЖЕКЕЛЕГЕН ТАУАРЛАРДЫ ПАЙДАЛАНУ .....	38
7.3	СЫРТҚЫ САУДА АЙНАЛЫМЫ .....	39
<b>8.</b>	<b>ЭКОНОМИКАНЫҢ НАҚТЫ СЕКТОРЫ .....</b>	<b>40</b>
8.1	ӨНЕРКӘСІП ӨНДІРІСІ .....	40
8.2	АУЫЛ ШАРУАШЫЛЫҒЫ .....	42
8.3	ҚҰРЫЛЫС .....	43
8.4	ТҰРҒЫН ҮЙ ҚҰРЫЛЫСЫ .....	44
8.5	КӨЛІК.....	45
8.6	ПОЧТАЛЫҚ ЖӘНЕ КУРЬЕРЛІК ҚЫЗМЕТ. БАЙЛАНЫС .....	47
8.7	ШАҒЫН ЖӘНЕ ОРТА КӘСІПКЕРЛІК МОНИТОРИНГІ .....	48
8.8	ІСКЕРЛІК ЖӘНЕ ТҰТЫНУШЫЛЫҚ БЕЛСЕНДІЛІК .....	50
<b>9.</b>	<b>ҚАРЖЫ ЖҮЙЕСІ .....</b>	<b>51</b>
9.1	МЕМЛЕКЕТТІК ҚАРЖЫ .....	51
9.2	АҚША-КРЕДИТ СТАТИСТИКАСЫ .....	52
9.3	АҚША-КРЕДИТ ЖҮЙЕСІНІҢ КРЕДИТТЕРІ МЕН ДЕПОЗИТТЕРІ .....	53
<b>10.</b>	<b>ӨНІРЛЕРДІҢ ӘЛЕУМЕТТІК-ЭКОНОМИКАЛЫҚ ДАМУЫ .....</b>	<b>55</b>

## СОДЕРЖАНИЕ

<b>1.</b>	<b>ОСНОВНЫЕ ПОКАЗАТЕЛИ .....</b>	<b>71</b>
<b>2.</b>	<b>СОЦИАЛЬНО-ДЕМОГРАФИЧЕСКИЕ ПОКАЗАТЕЛИ .....</b>	<b>74</b>
2.1	ЧИСЛЕННОСТЬ НАСЕЛЕНИЯ .....	74
2.2	МИГРАЦИЯ НАСЕЛЕНИЯ .....	75
2.3	ЗАБОЛЕВАЕМОСТЬ НАСЕЛЕНИЯ .....	76
2.4	ПЕНСИОННОЕ ОБЕСПЕЧЕНИЕ И СОЦИАЛЬНАЯ ЗАЩИТА НАСЕЛЕНИЯ .....	77
2.5	ПРЕСТУПНОСТЬ .....	78
<b>3.</b>	<b>УРОВЕНЬ ЖИЗНИ .....</b>	<b>79</b>
3.1	ДОХОДЫ НАСЕЛЕНИЯ .....	79
3.2	ВЕЛИЧИНА ПРОЖИТОЧНОГО МИНИМУМА .....	80
<b>4.</b>	<b>РЫНОК ТРУДА И ОПЛАТА ТРУДА .....</b>	<b>81</b>
4.1	ЗАНЯТОСТЬ ПО НАЙМУ .....	81
4.2	БЕЗРАБОТИЦА И ОБЕСПЕЧЕНИЕ ЗАНЯТОСТИ .....	82
4.3	ОПЛАТА ТРУДА .....	83
<b>5.</b>	<b>ЦЕНЫ .....</b>	<b>84</b>
5.1	ИНДЕКС ПОТРЕБИТЕЛЬСКИХ ЦЕН .....	84
5.2	ИНДЕКС ЦЕН ПРЕДПРИЯТИЙ-ПРОИЗВОДИТЕЛЕЙ .....	85
5.3	ИНДЕКС ЦЕН В СЕЛЬСКОМ, ЛЕСНОМ И РЫБНОМ ХОЗЯЙСТВЕ .....	86
5.4	ИНДЕКС ЦЕН В СТРОИТЕЛЬСТВЕ .....	87
5.5	ЦЕНЫ НА РЫНКЕ ЖИЛЬЯ .....	89
5.6	ИНДЕКС ЦЕН ОПТОВЫХ ПРОДАЖ .....	90
5.7	ИНДЕКСЫ ТАРИФОВ НА УСЛУГИ ГРУЗОВОГО ТРАНСПОРТА, ПОЧТОВЫЕ, КУРЬЕРСКИЕ И СВЯЗИ ДЛЯ ЮРИДИЧЕСКИХ ЛИЦ .....	91
5.8	ИНДЕКСЫ ЦЕН ВНЕШНЕЙ ТОРГОВЛИ .....	92
<b>6.</b>	<b>НАЦИОНАЛЬНАЯ ЭКОНОМИКА .....</b>	<b>93</b>
6.1	КРАТКОСРОЧНЫЙ ЭКОНОМИЧЕСКИЙ ИНДИКАТОР .....	93
6.2	ВАЛОВОЙ ВНУТРЕННИЙ ПРОДУКТ .....	94
6.3	ПЛАТЕЖНЫЙ БАЛАНС .....	97
6.4	ИНДЕКСЫ ПРОИЗВОДИТЕЛЬНОСТИ ТРУДА .....	98
6.5	ИНВЕСТИЦИИ В ОСНОВНОЙ КАПИТАЛ .....	99
6.6	ТОПЛИВНО-ЭНЕРГЕТИЧЕСКИЕ РЕСУРСЫ (ТЭР) .....	100
6.7	БИЗНЕС-РЕГИСТР .....	101
6.8	ИНВЕСТИЦИОННАЯ ДЕЯТЕЛЬНОСТЬ НЕДРОПОЛЬЗОВАТЕЛЕЙ .....	102
<b>7.</b>	<b>ТОРГОВЛЯ .....</b>	<b>103</b>
7.1	ВНУТРЕННЯЯ ТОРГОВЛЯ .....	103
7.2	БАЛАНС РЕСУРСОВ И ИСПОЛЬЗОВАНИЯ ОТДЕЛЬНЫХ ТОВАРОВ .....	104
7.3	ВНЕШНЕТОРГОВЫЙ ОБОРОТ .....	105
<b>8.</b>	<b>РЕАЛЬНЫЙ СЕКТОР ЭКОНОМИКИ .....</b>	<b>106</b>
8.1	ПРОМЫШЛЕННОЕ ПРОИЗВОДСТВО .....	106
8.2	СЕЛЬСКОЕ ХОЗЯЙСТВО .....	108
8.3	СТРОИТЕЛЬСТВО .....	109
8.4	ЖИЛИЩНОЕ СТРОИТЕЛЬСТВО .....	110
8.5	ТРАНСПОРТ .....	111
8.6	ПОЧТОВАЯ И КУРЬЕРСКАЯ ДЕЯТЕЛЬНОСТЬ. СВЯЗЬ .....	113
8.7	МОНИТОРИНГ МАЛОГО И СРЕДНЕГО ПРЕДПРИНИМАТЕЛЬСТВА .....	114
8.8	ДЕЛОВАЯ И ПОТРЕБИТЕЛЬСКАЯ АКТИВНОСТЬ .....	116
<b>9.</b>	<b>ФИНАНСОВАЯ СИСТЕМА .....</b>	<b>117</b>
9.1	ГОСУДАРСТВЕННЫЕ ФИНАНСЫ .....	117
9.2	ДЕНЕЖНО-КРЕДИТНАЯ СТАТИСТИКА .....	118
9.3	КРЕДИТЫ И ДЕПОЗИТЫ ДЕНЕЖНО-КРЕДИТНОЙ СИСТЕМЫ .....	119
<b>10.</b>	<b>СОЦИАЛЬНО-ЭКОНОМИЧЕСКОЕ РАЗВИТИЕ РЕГИОНОВ .....</b>	<b>121</b>

## 1. НЕГІЗГІ КӨРСЕТКІШТЕР

### 1.1 ӘЛЕУМЕТТІК-ЭКОНОМИКАЛЫҚ ДАМУДЫҢ ҚЫСҚАША ҚОРЫТЫНДЫЛАРЫ

#### ҚЫСҚА МЕРЗІМДІ ЭКОНОМИКАЛЫҚ ИНДИКАТОР

Қысқа мерзімді экономикалық индикатор 2012 жылғы қаңтар-ақпанда 2011 жылғы қаңтар-ақпанға қарағанда 104,6% құрды. Қысқа мерзімді экономикалық индикаторды есептеу жеделділікті қамтамасыз ету мақсатында жүзеге асырылады және ЖІӨ-ң 67-68%-н құрайтын ауыл шаруашылығы, өнеркәсіп, құрылыс, сауда, көлік және байланыс сияқты негізгі салалар бойынша шығарылым индекстерінің өзгеруіне негізделеді.

#### ТҰРМЫС ДЕҢГЕЙІ

2012 жылғы қаңтарда халықтың орташа жан басына шаққандағы атаулы ақшалай табыстары бағалау бойынша 46780 теңгені құрады. Өсім 2011 жылғы қаңтармен салыстырғанда атаулы ақшалай табыстар үшін 18,1%, нақты ақшалай табыстар үшін – 11,5% құрады.

#### ЕҢБЕК РЫНОГЫ ЖӘНЕ ЕҢБЕКАҚЫ ТӨЛЕУ

2012 жылғы ақпандағы жұмыссыздар саны бағалау бойынша 500,2 мың адамды құрады. Жұмыссыздық деңгейі экономикалық белсенді халық санына 5,5% құрады. Жұмыспен қамту органдарында жұмыссыздар ретінде тіркелгендер саны 2012 жылғы ақпанның соңына 57,6 мың адамды құрады немесе экономикалық белсенді халық санына 0,6%. Жасырын жұмыссыздық деңгейі бағалау бойынша экономикалық белсенді халық санының 0,5% құрады.

2012 жылғы қаңтарда қызметкерлерге есептелген орташа айлық атаулы жалақы 92191 теңгені құрады. 2011 жылғы қаңтарға қарағанда 19,0% өсті. Нақты жалақы индексі 2011 жылғы қаңтарға 112,4% құрады.

#### БАҒА

Тұтыну баға индексі 2012 жылғы ақпанда 2011 жылғы желтоқсанмен салыстырғанда 100,7% құрады. Азық-түлік тауарларына бағалар – 1,2%, азық-түлік емес тауарлар – 0,6%, ақылы қызметтер көрсетуге – 0,3% артты. Өнеркәсіп өнімін өндіруші кәсіпорындар бағалары 2012 жылғы ақпанда 2011 жылғы желтоқсанмен салыстырғанда 0,8% төмендеді.

#### ҰЛТТЫҚ ЭКОНОМИКА

2011 жылғы қаңтар-желтоқсандағы жедел деректер бойынша Жалпы ішкі өнім көлемі ағымдағы бағаларда 27300,6 млрд. теңгені құрды. 2010 жылдың тиісті кезеңімен салыстырғанда нақты ЖІӨ-нің өсуі 7,5% құрды. ЖІӨ құрылымында тауар өндіру үлесі ЖІӨ-нен 43,1% құрады, қызмет көрсету – 51,9%.

2012 жылғы қаңтар-ақпанда негізгі капиталға салынған инвестициялар көлемі 457,2 млрд. теңгені құрды, бұл өткен жылғы сәйкес кезеңге қарағанда 5,5% артық.

Тіркелген заңды тұлғалар саны 2012 жылғы 1 наурызда 304332 бірлікті құрап, өткен жылғы сәйкес кезеңмен салыстырғанда 5,3% артты, оның ішінде 50 адамнан кем қызметкерлері бар – 287903 бірлік. Жұмыс істеп тұрған заңды тұлғалар саны 179611 құрды, оның ішінде 164289 бірлік – шағын кәсіпорындар. Республикадағы шағын кәсіпкерлік тіркелген субъектілерінің саны (заңды тұлғалар) 219382 бірлікті құрап, өткен жылғы тиісті кезеңмен салыстырғанда 5,9% артты.

#### САУДА

Есепті кезеңде бөлшек сауда көлемі (қоғамдық тамақтандыру айналымынсыз) 602,3 млрд. теңгені құрап, 2011 жылғы қаңтар-ақпанмен салыстырғанда 11,5% өсті.

Есепті кезеңде көтерме сауда көлемі 1310,8 млрд. теңгені құрап, 2011 жылғы қаңтар-ақпанмен салыстырғанда 15,5% артты.

Есепті кезеңде тамақ өнімдері мен сусындарды ұсыну бойынша қызметтер көлемі 27,2 млрд. теңгені құрады және 2011 жылғы қаңтар-ақпанмен салыстырғанда 11,5% өсті.

2012 жылғы қаңтарда сыртқы сауда айналымы 10934,0 млн. АҚШ долларын құрап, 2011 жылғы қаңтармен салыстырғанда 97,8% өсті, оның ішінде экспорт – 8263,9 млн. АҚШ долларын (2,1 есе өсті), импорт – 2670,1 млн. АҚШ долларын құрады (53,4% өсті).

#### ЭКОНОМИКАНЫҢ НАҚТЫ СЕКТОРЫ

2012 жылғы қаңтар-ақпанда өнеркәсіп өндірісінің көлемі қолданыстағы бағаларда 2625,1 млрд. теңгені құрды, бұл 2011 жылғы қаңтар-ақпанға қарағанда 2,8% артық. Кен өндіру өнеркәсібінде және карьерлерді қазуда өндіріс көлемі 0,2%, өңдеу өнеркәсібінде – 7,6%, электрмен жабдықтау, газ, бу беру және ауа баптауда 7,5% артты. Сумен жабдықтауда, көріз жүйесі, қалдықтарды жинау және бөлуді бақылауда – 11,6% өндіріс төмендеуі байқалды.

2012 жылғы қаңтар-ақпанда ауыл шаруашылығы жалпы өнімінің көлемі 118,0 млрд. теңгені құрып, 2011 жылғы қаңтар-ақпанмен салыстырғанда 5,4% кем.

2012 жылғы қаңтар-ақпанда жүк айналымының көлемі 72,9 млрд. ткм (коммерциялық жүк тасымалдаумен айналысатын жеке кәсіпкерлердің жүк айналымы көлемінің бағалауы есебімен) құрып, 2011 жылғы тиісті кезеңмен салыстырғанда 18,3% өсті.

#### ҚАРЖЫ ЖҮЙЕСІ

Қазақстан Республикасы Қаржы министрлігінің деректері бойынша 2012 жылғы 1 ақпандағы жағдайына мемлекеттік бюджет табыстары 346,7 млрд. теңгені құрады немесе атқарылатын бюджетке қатысты 6,3%. Шығындар бойынша бюджеттің атқарылуы 326,2 млрд. теңгені құрады немесе атқарылатын бюджетке 5,3%. 2011 жылғы тиісті кезеңмен салыстырғанда табыстар 14,9%-ға, ал шығындар 29,4%-ға өсті. Бюджет тапшылығы (таза бюджеттік кредит беруді және қаржылық активтермен операциялар бойынша сальдоны есепке алғанда) 18,6 млрд. теңге деңгейінде қалыптасты.

Екінші деңгейдегі банктардың экономика саласына кредиттік салымдары 2012 жылғы қаңтардың соңына 8793,2 млрд. теңгені құрап, өткен жылғы тиісті кезеңмен салыстырғанда 16,1% ұлғайды. Кредиттердің жалпы көлемінде ұзақ мерзімді кредиттердің үлесі салмағы 80,1%, шетелдік валютадағы кредиттер 35,0% құрады. Депозиттік ұйымдардағы депозиттер көлемі 8320,7 млрд. теңгені құрады, бұл өткен жылғы тиісті айға қарағанда 10,7% артық, жеке тұлғалардың депозиттері 23,9% артып, 2736,2 млрд. теңгені құрады.

2011 жылғы III тоқсанда кәсіпорындар мен ұйымдардың қаржы нәтижесі табыс ретінде 1818,8 млрд. теңге сомасында қалыптасты, бұл 2010 жылғы сәйкес кезеңдегі деңгейден 53,6% жоғары. Пайдалылық деңгейі 33,4% құрады. Есеп берген кәсіпорындардың жалпы санынан залалды кәсіпорындар үлесі 33,6%.

## НЕГІЗГІ ӘЛЕУМЕТТІК-ЭКОНОМИКАЛЫҚ КӨРСЕТКІШТЕР МОНИТОРИНГІ

2012 жылғы қаңтар

	2012 жылғы қаңтар	2012 жылғы қаңтар 2011 жылғы қаңтарға %-бен	2012 жылғы қаңтар 2011 жылғы желтоқсанға %-бен
<b>Әлеуметтік-демографиялық көрсеткіштер</b>			
Кезең соңына халық саны, мың адам	16 698,1	101,5	100,1
Халықтың табиғи өсімі (азаю), мың адам	21,6	110,8	134,2
Көші-қондық өсім (азаю), мың адам	1,6	94,1	145,5
Тыныс алу мүшелері туберкулезі мен ауыру тіркелген оқиғалар саны, адам	1032	89,4	144,5
ВИЧ-инфекциясын тасымалдаушылар саны, адам	184	135,3	117,9
Тіркелген қылмыстар саны, оқиға	19 302	213,8	69,6
Қылмыстылық деңгейі (10 000 адамға қылмыстар саны)			
<b>Тұрмыс деңгейі</b>			
Орташа жан басына атаулы ақшалай табыс (бағалау), теңге	46 780	118,1	86,2
Нақты ақшалай табыс (бағалау), %	-	111,5	85,9
Ең төменгі күнкөріс деңгейінің шамасы, теңге	15 817	108,0	101,3
<b>Еңбек рыногы және еңбекақы төлеу</b>			
Жұмыссыздар саны, мың адам (бағалау)	490,4	102,3	102,3
Тіркелген жұмыссыздар саны, мың адам*	47,8	108,5	130,5
Жұмыссыздық деңгейі, % (бағалау)	5,5	-	-
Тіркелген жұмыссыздар үлесі, %*	0,5	-	-
Жасырын жұмыссыздық деңгейі, % (бағалау)	0,5	-	-
Бір қызметкердің орташа айлық атаулы жалақысы, теңге	92 191	119,0	77,4
Нақты жалақы индексі, %	-	112,4	77,1
<b>Баға</b>			
Тұтыну баға индексі, %	-	105,9	100,3
Өнеркәсіп өнімін өндірушілердің бағалары индексі, %	-	113,7	99,0
Ауыл шаруашылығының бағалары индексі, %	-	93,9	100,2
Құрылыстағы бағалар индексі, %	-	105,4	100,3
Көтерме сауда бағаларының индексі, %	-	103,4	100,1
Көлік қызметтері тарифтерінің индексі, %	-	109,5	100,0
Заңды тұлғаларға көрсетілген почталық және курьерлік қызметтерінің тарифтері индексі	-	99,5	100,1
Заңды тұлғаларға көрсетілген байланыс қызметтері тарифтері индексі, %	-	94,3	99,8
Экспорттық жеткізілімдер бағаларының индексі, %	-	138,0	98,7
Импорттық түсімдер бағаларының индексі, %	-	103,9	99,0
<b>Ұлттық экономика</b>			
Қысқа мерзімді экономикалық индикатор, млрд. теңге (ауыл шаруашылығы, өнеркәсіп, құрылыс, сауда, көлік, байланыс – алты саланың нақты өсу қарқыны бойынша есептеледі)	2 215,3	103,8	72,3
Жалпы ішкі өнім, млрд. теңге (2011 жылғы қаңтар-желтоқсан, жедел ақпарат)	27 300,6	107,5	-
Негізгі капиталға инвестициялар, млрд. теңге	193,1	96,7	24,9
<b>Сауда</b>			
Өткізудің барлық арналары бойынша бөлшек сауда тауар айналымы, млрд. теңге (қоғамдық тамақтандыру қызметтері есебінсіз)	313,1	111,5	71,7
Сыртқы сауда айналымы, млн. АҚШ доллары	10 934,0	197,8	92,4
Тауарлар экспорты, млн. АҚШ доллары	8 263,9	218,2	104,3
Тауарлар импорты, млн. АҚШ доллары	2 670,1	153,4	68,2
<b>Экономиканың нақты секторы</b>			
Өнеркәсіп өнімінің (тауарлар, қызметтер) көлемі, млрд. теңге	1 298,6	101,9	87,2
Ауыл шаруашылығы жалпы өнімінің көлемі, млрд. теңге	60,3	95,3	52,8
Құрылыс жұмыстарының көлемі, млрд. теңге	57,9	91,9	21,8
Көліктің барлық түрлерімен жүк тасымалдау, млн. тонна	228,7	120,0	68,9
Көліктің барлық түрлерімен жүк айналымы, млрд. ткм	37,9	119,4	83,9
Почта және курьерлік қызметтерінің көлемі, млрд. теңге	1,3	116,1	82,9
Байланыс қызметтерінің көлемі, млрд. теңге	48,3	117,6	88,9
Өнеркәсіптегі кәсіпкерлік сенімділік индексі	+3	-	-
Саудадағы кәсіпкерлік сенімділік индексі	0	-	-
Тұтынушылардың сезіну индексі	+20	-	-
Сатып алу тілегінің индексі	+20	-	-
<b>Қаржы жүйесі</b>			
Ақша массасы М3, млрд. теңге	9 622,1	111,8	98,7
Айналыстағы қолма-қол ақша, млрд. теңге	1 301,4	118,9	95,3
Депозиттік ұйымдардағы депозиттер, млрд. теңге (бейрезиденттер шоттарын есепке алмағанда)	8 320,7	110,7	99,2
жеке тұлғалардың депозиттері, млрд. теңге (бейрезиденттер шоттарын есепке алмағанда)	2 736,2	123,9	100,4
Экономика және халықтың ЕДБ кредиттері, млрд. теңге	8 793,2	116,1	100,1
ЕДБ ұзақ мерзімді кредиттік салымдары, млрд. теңге	7 042,9	111,0	99,4
Кәсіпорындар мен ұйымдардың пайдалылығы, % (2011 жылғы III тоқсан)	33,4	-	-
Кәсіпорындар мен ұйымдардың дебиторлық берешегі, млрд. теңге (2011 жылғы 1 қазан)	8 319,1	112,8	-
Кәсіпорындар мен ұйымдардың міндеттемелер бойынша берешегі, млрд. теңге (2011 жылғы 1 қазан)	2 4224,4	115,4	-

## НЕГІЗГІ ӘЛЕУМЕТТІК-ЭКОНОМИКАЛЫҚ КӨРСЕТКІШТЕР МОНИТОРИНГІ

2012 жылғы ақпан

	2012 жылғы қаңтар-ақпан	2012 жылғы ақпан	2012 жылғы қаңтар-ақпан 2011 жылғы қаңтар-ақпанға %-бен	2012 жылғы қаңтар-ақпан 2011 жылғы қаңтар-ақпанға %-бен	2012 жылғы ақпан 2012 жылғы қаңтарға %-бен
<b>Әлеуметтік-демографиялық көрсеткіштер</b>					
Кезең соңына халық саны, мың адам	...	...	...	...	...
Халықтың табиғи өсімі (азаю), мың адам	...	...	...	...	...
Көші-қондық өсім (азаю), мың адам	...	...	...	...	...
Тыныс алу мүшелері туберкулезі мен ауыру тіркелген оқиғалар саны, адам	...	...	...	...	...
ВИЧ-инфекциясын тасымалдаушылар саны, адам	...	...	...	...	...
Тіркелген қылмыстар саны, оқиға	...	...	...	...	...
Қылмыстылық деңгейі (10 000 адамға қылмыстар саны)	...	...	...	...	...
<b>Тұрмыс деңгейі</b>					
Орташа жан басына атаулы ақшалай табыс (бағалау), теңге	...	...	...	...	...
Нақты ақшалай табыс (бағалау), %	-	-	...	...	...
Ең төменгі күнкөріс деңгейінің шамасы, теңге	-	15 959	-	104,0	100,9
<b>Еңбек рыногы және еңбекақы төлеу</b>					
Жұмыссыздар саны, мың адам (бағалау)	-	500,2	-	105,2	102,0
Тіркелген жұмыссыздар саны, мың адам*	-	57,6	-	111,7	120,4
Жұмыссыздық деңгейі, % (бағалау)	-	5,5	-	-	-
Тіркелген жұмыссыздар үлесі, %*	-	0,6	-	-	-
Жасырын жұмыссыздық деңгейі, % (бағалау)	-	0,5	-	-	-
Бір қызметкердің орташа айлық атаулы жалақысы, теңге	...	...	...	...	...
Нақты жалақы индексі, %	-	-	...	...	...
<b>Баға</b>					
Тұтыну баға индексі, %	-	-	105,3	104,7	100,4
Өнеркәсіп өнімін өндірушілердің бағалары индексі, %	-	-	111,9	110,3	100,2
Ауыл шаруашылығының бағалары индексі, %	-	-	92,7	91,6	100,4
Құрылыстағы бағалар индексі, %	-	-	105,3	105,2	100,5
Көтерме сауда бағаларының индексі, %	-	-	103,0	102,6	100,3
Көлік қызметтері тарифтерінің индексі, %	-	-	102,6	102,7	100,1
Заңды тұлғаларға көрсетілген почталық және курьерлік қызметтерінің тарифтері индексі	-	-	99,5	99,5	100,0
Заңды тұлғаларға көрсетілген байланыс қызметтері тарифтері индексі, %	-	-	94,1	94,0	99,6
Экспорттық жеткізілімдер бағаларының индексі, %	-	-	...	...	...
Импорттық түсімдер бағаларының индексі, %	-	-	...	...	...
<b>Ұлттық экономика</b>					
Қысқа мерзімді экономикалық индикатор, млрд. теңге (ауыл шаруашылығы, өнеркәсіп, құрылыс, сауда, көлік, байланыс – алты саланың нақты өсу қарқыны бойынша есептеледі)	4 433,4	2 218,0	104,6	105,3	100,1
Жалпы ішкі өнім, млрд. теңге	...	...	...	...	...
Негізгі капиталға инвестициялар, млрд. теңге	457,2	264,2	105,5	113,0	136,1
<b>Сауда</b>					
Өткізудің барлық арналары бойынша бөлшек сауда тауар айналымы, млрд. теңге (қоғамдық тамақтандыру қызметтері есебінсіз)	602,3	289,2	111,5	111,5	92,1
Сыртқы сауда айналымы, млн. АҚШ доллары	...	...	...	...	...
Тауарлар экспорты, млн. АҚШ доллары	...	...	...	...	...
Тауарлар импорты, млн. АҚШ доллары	...	...	...	...	...
<b>Экономиканың нақты секторы</b>					
Өнеркәсіп өнімінің (тауарлар, қызметтер) көлемі, млрд. теңге	2 625,1	1 326,5	102,8	103,6	100,4
Ауыл шаруашылығы жалпы өнімінің көлемі, млрд. теңге	118,0	57,7	94,6	93,9	94,7
Құрылыс жұмыстарының көлемі, млрд. теңге	129,7	71,8	98,7	105,0	123,3
Көліктің барлық түрлерімен жүк тасымалдау, млн. тонна	447,1	218,4	119,9	119,7	95,5
Көліктің барлық түрлерімен жүк айналымы, млрд. ткм	72,9	35,0	118,3	117,1	92,5
Почта және курьерлік қызметтерінің көлемі, млрд. теңге	2,6	1,3	112,0	108,2	100,8
Байланыс қызметтерінің көлемі, млрд. теңге	93,9	45,6	118,1	118,5	93,6
Өнеркәсіптегі кәсіпкерлік сенімділік индексі	-	+6	-	-	-
Саудадағы кәсіпкерлік сенімділік индексі	-	+11	-	-	-
Тұтынушылардың сезіну индексі	-	+19	-	-	-
Сатып алу тілегінің индексі	-	+20	-	-	-
<b>Қаржы жүйесі</b>					
Ақша массасы М3, млрд. теңге	...	...	...	...	...
Айналыстағы қолма-қол ақша, млрд. теңге	...	...	...	...	...
Депозиттік ұйымдардағы депозиттер, млрд. теңге (бейрезиденттер шоттарын есепке алмағанда)	...	...	...	...	...
жеке тұлғалардың депозиттері, млрд. теңге (бейрезиденттер шоттарын есепке алмағанда)	...	...	...	...	...
Экономика және халықтың ЕДБ кредиттері, млрд. теңге	...	...	...	...	...
ЕДБ ұзақ мерзімді кредиттік салымдары, млрд. теңге	...	...	...	...	...
Кәсіпорындар мен ұйымдардың пайдалылығы, %	...	...	...	...	...
Кәсіпорындар мен ұйымдардың дебиторлық берешегі, млрд. теңге	...	...	...	...	...
Кәсіпорындар мен ұйымдардың міндеттемелер бойынша берешегі, млрд. теңге	...	...	...	...	...

\* «Жұмыспен қамту бағдарламасы-2020» қатысатындар құрамына енгізілген тұлғалардың есебінсіз

ЕСКЕРТУ

Көшіктіріліп құрастырылған көрсеткіштер алдыңғы кестеде берілген.

Деректер жаңа экономикалық қызмет түрлерінің сыныптамалар ЭҚЖЖ бойынша көрсетілген.

## 2. ӘЛЕУМЕТТІК-ДЕМОГРАФИЯЛЫҚ КӨРСЕТКІШТЕР

### 2.1 ХАЛЫҚ САНЫ

	мың адам		
	Барлық халық	Қала халқы	Ауыл халқы
2011 жылғы 1 ақпанға	16 455,0	8 989,1	7 465,9
2012 жылғы 1 ақпанға	16 698,1	9 128,3	7 569,8

Еліміздегі халық саны 2012 жылғы 1 ақпанға 16,7 млн. адамды құрады. 2011 жылғы 1 ақпанмен салыстырғанда ол 1,5%-ға артты.

Халық саны өсу қарқынының өзгеруі

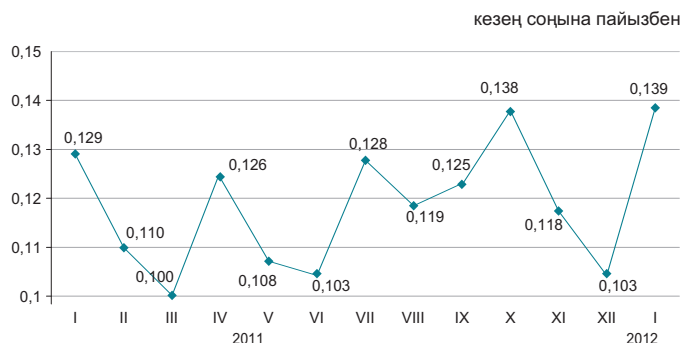

Халықтың табиғи қозғалысы

	Адам		1000 адамға жағдайы бойынша	
	2011 жылғы қаңтар	2012 жылғы қаңтар	2011 жылғы 1 ақпанға	2012 жылғы 1 ақпанға
	Туғандар	34 125	35 130	24,9
Өлгендер	14 644	13 548	10,7	9,7
Табиғи өсім	19 481	21 582	14,2	15,5
Некелер	9 864	11 011	7,2	7,9
Ажырасулар	3 379	3 901	2,5	2,8

Халықтың табиғи өсімінің қарқыны

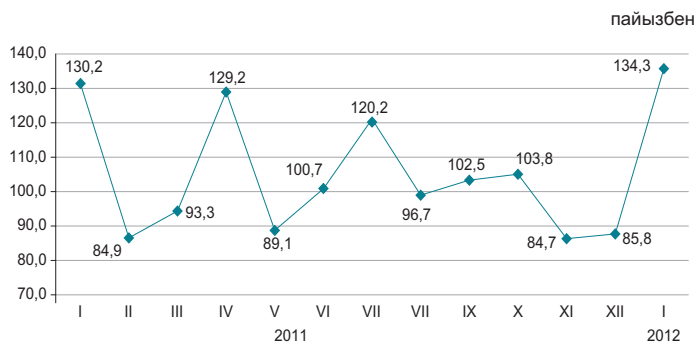

Халық өлімі себептерінің негізгі топтарының арасында барынша көп үлес салмағын, әдеттегідей, қан айналымы жүйесі аурулары алады (29,1%).

Өлімнің негізгі себептері бойынша өлгендердің құрылымы

	Өлгендер саны, адам		Үлес салмағы, пайызбен	
	2011 жылғы қаңтар	2012 жылғы қаңтар	2011 жылғы қаңтар	2012 жылғы қаңтар
Барлығы	14 644	13 548	100,0	100,0
соның ішінде:				
қан айналымы жүйесінің ауруларынан	6 823	3 943	46,6	29,1
жаңа өскіндерден	1 572	1 634	10,7	12,1
жазатайым оқиғалардан, улану мен жарақаттанудан	1 713	1 498	11,7	11,1
тыныс органдары ауруларынан	818	807	5,6	5,9
ас қорыту органдары ауруларынан	760	894	5,2	6,6
инфекциялық және паразитарлық аурулардан	229	211	1,6	1,5
басқа аурулардан	2 729	4 561	18,6	33,7

## 2.2 ХАЛЫҚТЫҢ КӨШІ-ҚОНЫ

### Халықтың көші-қоны

	2011 жылғы қаңтар	2012 жылғы қаңтар
Келгені		
Барлығы	29 945	32 400
сыртқы көші-қон	3 188	3 404
соның ішінде:		
ТМД елдері	2 431	2 833
басқа елдер	757	571
ішкі көші-қон	26 757	28 996
Кеткені		
Барлығы	28 210	30 820
сыртқы көші-қон	1 453	1 824
соның ішінде:		
ТМД елдері	1 367	1 737
басқа елдер	86	87
ішкі көші-қон	26 757	28 996
Көші-қон айырмасы		
Барлығы	1 735	1 580
сыртқы көші-қон	1 735	1 580
соның ішінде:		
ТМД елдері	1 064	1 096
басқа елдер	671	484
ішкі көші-қон	0	0

### Сыртқы көші-қонның өзгеруі

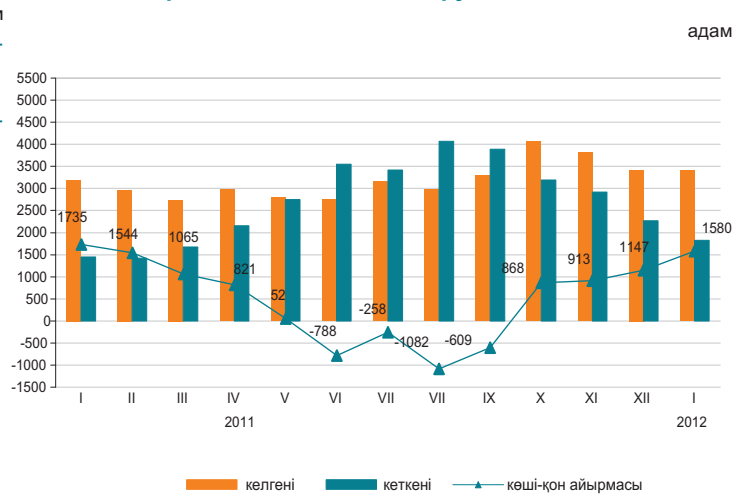

2012 жылғы қаңтарда 2011 жылғы қаңтармен салыстырғанда Қазақстанға келгендер саны 6,8%-ға, ал Қазақстаннан кеткендер саны 25,5%-ға көбейді.

Еліміздегі негізгі көші-қон алмасуы ТМД мемлекеттерімен болуда. ТМД елдерінен келгендердің және сол елдерге кеткендердің үлесі, тиісінше, 83,2% және 95,2% құрады.

Ел ішінде қоныс аударатын көші-қонушылар саны 8,4%-ға көбейді. Өңіраралық қоныс аудару бойынша халық көші-қонының оң айырмасы еліміздің 5 өңірінде байқалды, оның ішінде шамасы бойынша ең көбі Астана қаласында (2,2 мың) және Маңғыстау облысында (1,1 мың адам).

### Этностық сипаты бойынша көші-қон ағынының құрылымы

жалпы санына пайызбен

	Келгендер		Кеткендер	
	2011 жылғы қаңтар	2012 жылғы қаңтар	2011 жылғы қаңтар	2012 жылғы қаңтар
Барлығы	100	100	100	100
Қазақтар	67,8	76,0	5,1	5,0
Орыстар	13,5	9,7	72,9	70,6
Украиндар	1,3	0,9	6,3	6,9
Немістер	1,2	0,6	5,1	5,7
Басқалар	16,2	12,8	10,6	11,8

### 2012 жылғы қаңтардағы халықтың көші-қоны (барлық ағындар)

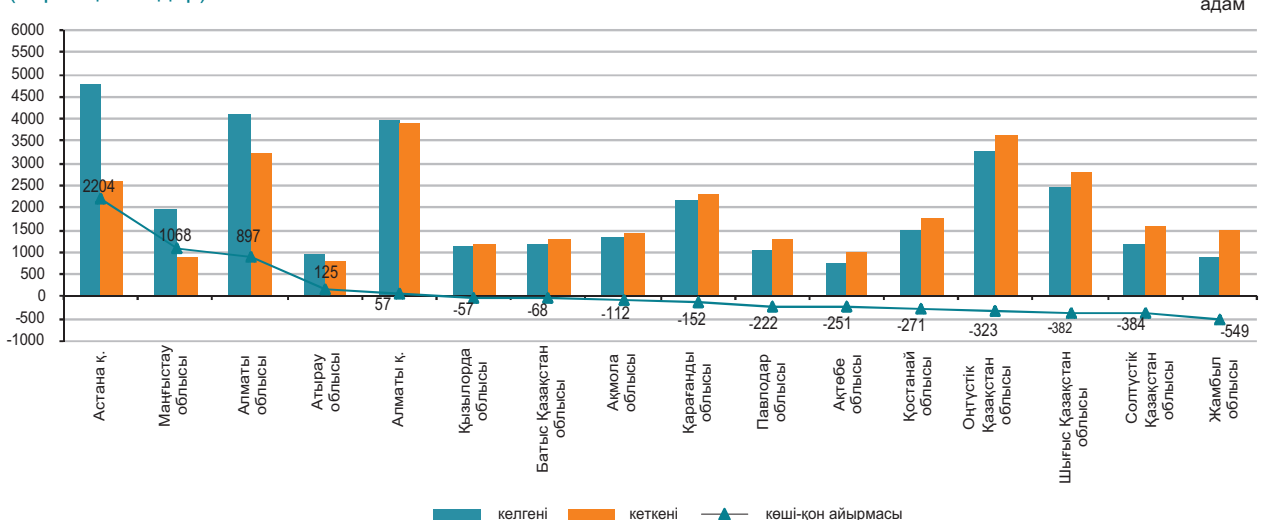

## 2.3 ХАЛЫҚТЫҢ АУРУ-СЫРҚАУЛЫҒЫ

(ДСМ РСЭС деректері бойынша)

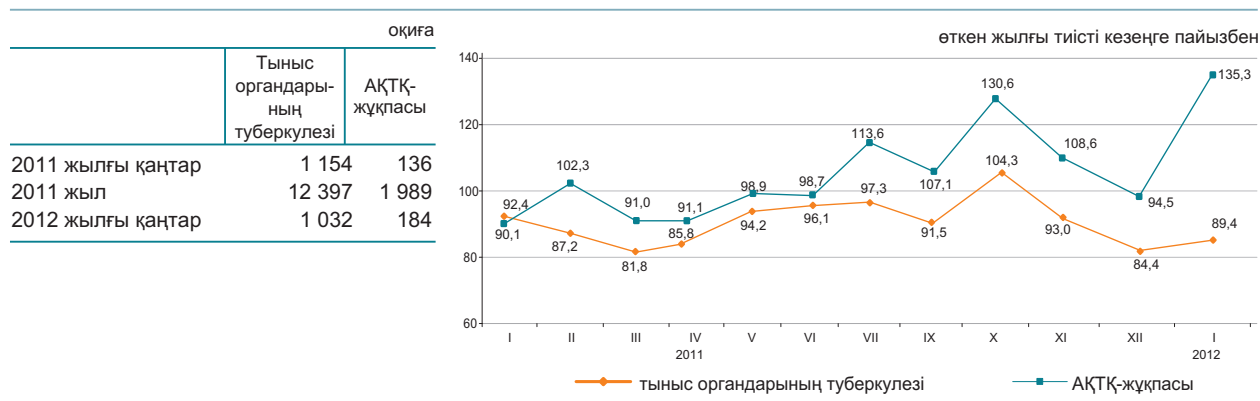

### 2012 жылғы қаңтарда жекелеген жұқпалы аурулармен сырқаттану деңгейі

Тіркелген жұқпалы аурулардың арасында аса кең тарағаны жоғары тыныс жолдарының өткір жұқпасы - халықтың 100000 адамына шаққанда 11208,9 оқиға, ішектің өткір жұқпасы – 73,0, тыныс органдарының туберкулезі – 73,6, мерез – 32,5, вирустық гепатит – 17,7, битшендік – 13,3 және қышыма – 8,8 болды.

### Жекелеген жұқпалы ауру түрлерімен халықтың ауру-сырқаулығының өсуі

	пайызбен	
	2012 жылғы қаңтар 2011 жылғы қаңтарға	
	барлығы	ауылдық жер
Эхинококкоз	120,0	123,1

### Ең көп таралған ауру-сырқауға шалдығу оқиғаларының тіркелген саны

	2011 жылғы қаңтар, бірлік	2012 жылғы қаңтар, бірлік	Өткен жылғы тиісті кезеңге пайызбен
Ротавирус энтериті			
барлығы	367	251	68,4
одан 14 жасқа дейінгі балалар	365	246	67,4
ауылдық жер	50	47	94,0
Бактериялық дизентерия			
барлығы	78	49	62,8
одан 14 жасқа дейінгі балалар	45	32	71,1
ауылдық жер	22	14	63,6
Диагнозы алғашқы рет қойылған бруцеллез			
барлығы	53	33	62,3
одан 14 жасқа дейінгі балалар	3	1	33,3
ауылдық жер	41	29	70,7
Эхинококкоз			
барлығы	70	84	120,0
одан 14 жасқа дейінгі балалар	29	24	82,8
ауылдық жер	39	48	123,1

## 2.4 ХАЛЫҚТЫ ЗЕЙНЕТАҚЫМЕН ҚАМТАМАСЫЗ ЕТУ ЖӘНЕ ӘЛЕУМЕТТІК ҚОРҒАУ

(ЕХӘҚМ деректері бойынша)

	Тағайындалған зейнетақының (жәрдемақының) орташа мөлшері, теңге	Алушылар саны, мың адам
<b>Зейнетақы төлемі</b>		
2010 жыл	20 649	1 628,6
2011 жыл	27 388	1 732,4
<b>Мемлекеттік базалық зейнетақы төлемі</b>		
2010 жыл	5 981	1 628,6
2011 жыл	8 000	1 732,4
<b>Мемлекеттік әлеуметтік жәрдемақы</b>		
2010 жыл	14 034	667,5
2011 жыл	15 520	681,1
<b>Арнаулы мемлекеттік жәрдемақы</b>		
2010 жыл	4 058	1 255,3
2011 жыл	4 534	1 300,2
<b>Мемлекеттік тұрғын үйлік көмек*</b>		
2010 жыл	1 559,8	184,5
2011 жыл	1 697,9	144,9
<b>Мемлекеттік атаулы әлеуметтік көмек</b>		
2010 жыл	1 193,5	194,5
2011 жылғы қаңтар-ақпан	2 286,4	81,4
2012 жылғы қаңтар-ақпан	2 611,6	64,7

\* «Алушылар саны» бағанында мың отбасы көрсетілген.

2011 жылғы IV тоқсанда зейнетақы алушылардың саны 2010 жылғы тиісті кезеңмен салыстырғанда 6,4% өсті, ал тағайындалған зейнетақының орташа мөлшері 32,6% өсті. 2011 жылға тағайындалған тұрғын үйлік көмектің орташа мөлшері 1697,9 теңгені құрады, оны 144940 адам алды. 2011 жылғы қаңтарға тағайындалған атаулы әлеуметтік көмектің орташа мөлшері 2611,6 теңгені құрап, оны 64730 адам алды.

Зейнетақының (жәрдемақы) орташа мөлшері мен алушылар саны



Мемлекеттік базалық зейнетақы төлемі

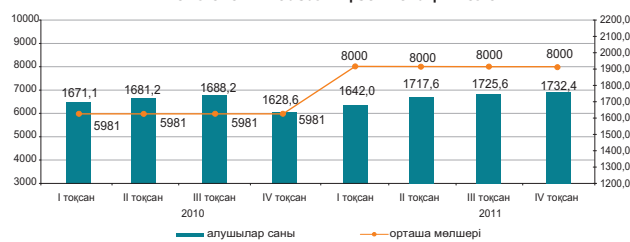

Мемлекеттік әлеуметтік жәрдемақы

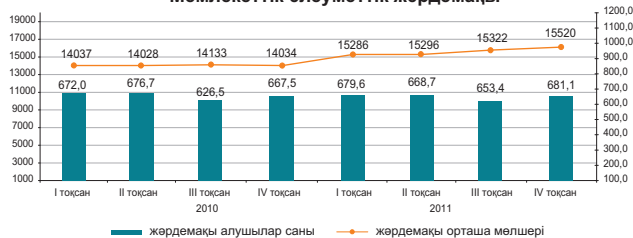

Арнаулы мемлекеттік жәрдемақы

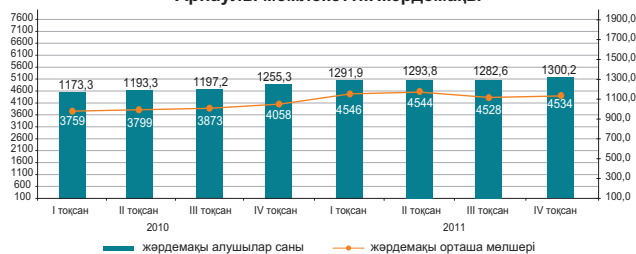

Мемлекеттік тұрғын үйлік көмек

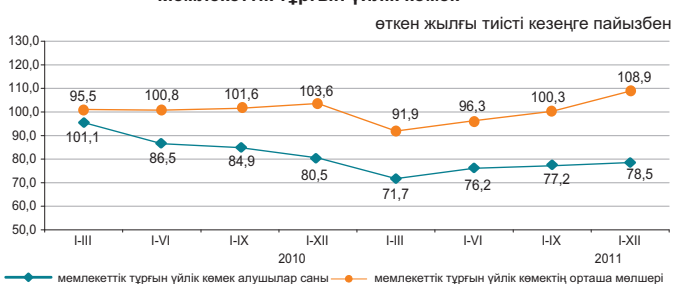

Мемлекеттік атаулы әлеуметтік көмек



## 2.5 ҚЫЛМЫСТЫЛЫҚ

(БП ҚС АЕК деректері бойынша)

	Тіркелген қылмыстар саны	оқиғалар	
		өйдерге қатысты	кәмелетке толмағандарға қатысты
2011 жылғы қаңтар	9 029	3 058	405
2012 жылғы қаңтар	19 302	7 618	730

### Халықтың 10 000 адамына шаққандағы қылмыстылық деңгейі

	Барлығы
2011 жылғы қаңтар	65
2012 жылғы қаңтар	137

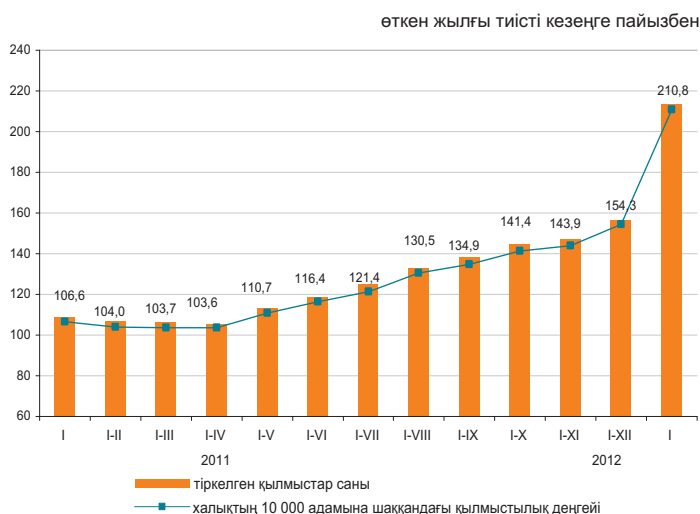

Есепті кезеңде тергелген қылмыстар бойынша тұтастай республика бойынша материалдық залалдың белгіленген сомасы 18765,6 млн. теңгені құрады, оның ішінде 70,4% - экономикалық қызмет саласындағы қылмыстарға, 25% - меншікке қарсы қылмыстарға келеді.

Республиканың құқық қорғау органдары қылмыс жасаған 6995 адамды анықтады (2011 жылғы тиісті кезеңге қарағанда 12,5% көп), қылмыстық жауапкершілікке 2799 адам тартылған, бұл 2011 жылғы тиісті кезеңге қарағанда 27,4% аз. Анықталған қылмыс жасаған тұлғалар саны ішінен 8,2% - өйдер (2011 жылғы тиісті кезеңде – 12,4%), 7,8% - кәмелетке толмағандар (6,6%), мемлекеттік функцияларды атқарушылар – 2,1% (1,8%) құрады. Бұрын қылмыс жасаған тұлғалардың үлес салмағы 8,6% (8,1%) құрады.

Қазақстан бойынша орташа алғанда әрбір бесінші қылмыскер қылмысты - мас күйінде, әрбір төртіншісі дерлік - топ құрамында жасаған. Анықталған қылмыс жасаған тұлғалардың ең көп бөлігін жұмыссыздар құрады – 75,6% (2011 жылғы қаңтар – 77%).

### Қылмыстар санаттары бойынша

	2012 жылғы қаңтар	Қорытындыға пайызбен	Өткен жылғы тиісті кезеңге пайызбен
Тіркелген қылмыстар саны – барлығы, оқиғалар	19 302	100,0	213,8
Жеке адамға қарсы жасалған қылмыстар	633	3,3	119,4
одан:			
қасақана кісі өлтіру және кісі өлтіруге оқталу	115		94,3
денсаулыққа қасақана ауыр зиян келтіру	161		116,7
денсаулыққа қасақана орташа ауыр зиян келтіру	106		99,1
Меншікке қарсы жасалған қылмыстар	15 712	81,4	251,1
одан:			
бөтен адамның мүлкін ұрлау	11 538		268,0
алаяқтық	1 568		245,4
тонау	1 826		239,0
қарақшылық	182		156,9
бопсалаушылық	55		119,6
Қоғамдық қауіпсіздік пен қоғамдық тәртіпке қарсы жасалған қылмыстар	1 379	7,1	247,1
одан: бұзақылық	1 212		279,3
Халықтың денсаулығына және адамгершілігіне қарсы жасалған қылмыстар	418	2,2	73,7
одан: есірткіге байланысты қылмыстар	376		68,4
Мемлекеттік қызмет мүддесіне қарсы жасалған сыбайлас жемқорлық және өзге де қылмыстар	198	1,0	141,4
Әскери қылмыстар және мемлекеттік басқару	32	0,2	128,0
Көлік қылмыстары	147	0,8	55,1
Басқасы	783	4,0	114,5

### 3. ТҰРМЫС ДЕҢГЕЙІ

#### 3.1 ХАЛЫҚТЫҢ ТАБЫСТАРЫ

Халықтың орташа жан басына шаққандағы атаулы ақшалай табыстары (бағалау)

	теңге
Атаулы ақшалай табыс	
2011 жыл*	45 113
I тоқсан	40 708
II тоқсан	43 976
III тоқсан	46 678
IV тоқсан	49 089
2012 жыл*	
Қаңтар	46 780

\* Алдын ала деректер.

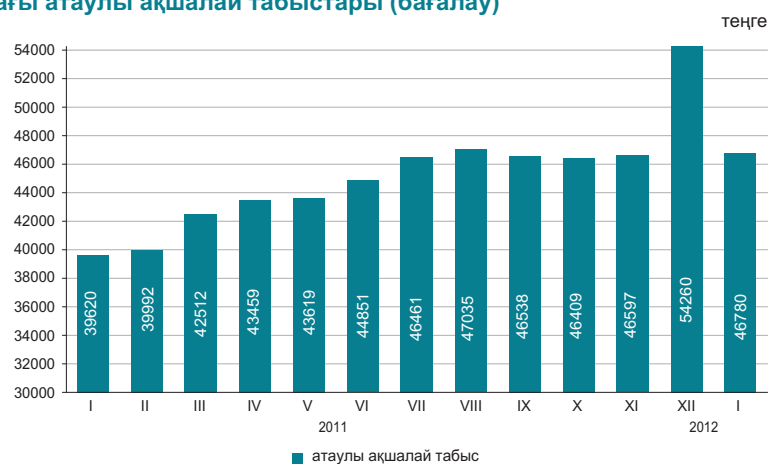

2012 жылғы қаңтарда халықтың орташа жан басына шаққандағы атаулы ақшалай табысы 46780 теңгені құрады, бұл 2011 жылғы қаңтарға қарағанда 18,1% жоғары, нақты ақшалай табыс көрсетілген кезеңде 11,5% өсті.

	өткен жылғы тиісті кезеңге пайызбен
Атаулы ақшалай табыстардың индексі	118,1
Нақты ақшалай табыстардың индексі	111,5

#### 2012 жылғы қаңтардағы табыстарды бағалау

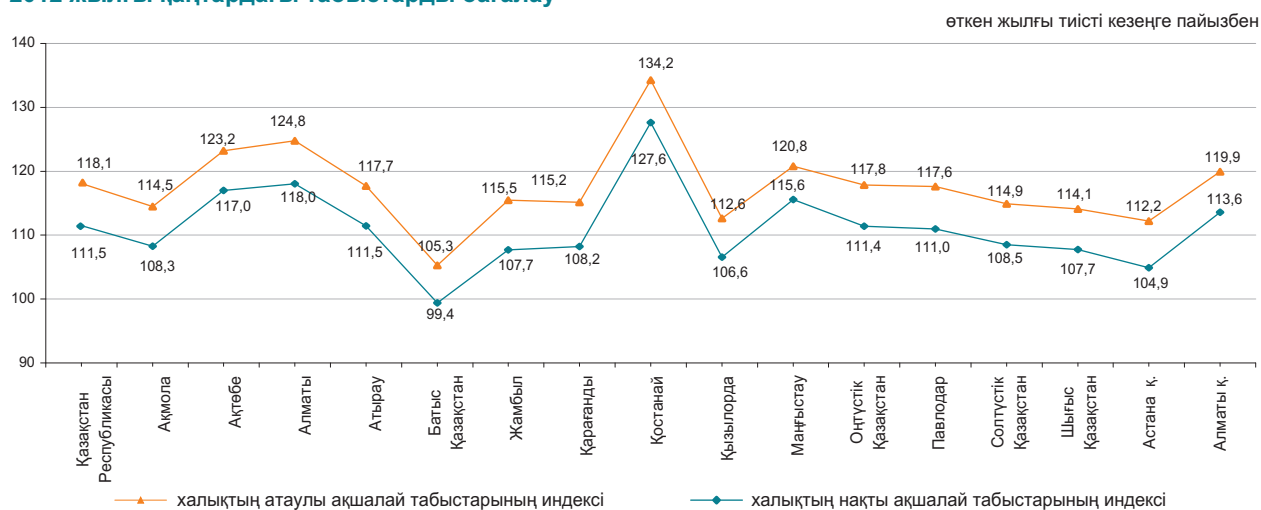

#### Ақшалай табыстардың құрылымы

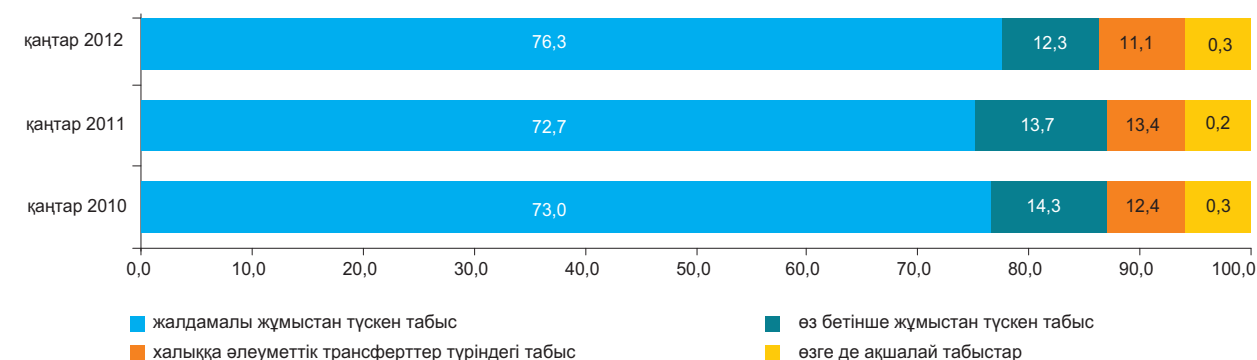

### 3.2 КҮНКӨРІСТІҢ ЕҢ ТӨМЕНГІ ДЕҢГЕЙІНІҢ ШАМАСЫ

орта есеппен бір жылға, теңгемен  
 2011 жыл.....16 072

бір айға, теңгемен  
 2011 жылғы ақпан.....15 338  
 2012 жылғы ақпан.....15 959

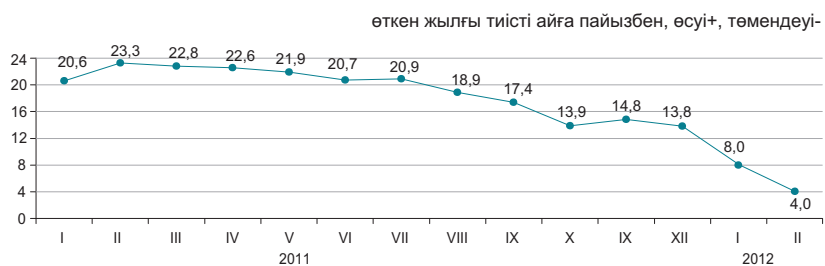

2012 жылғы ақпанда өткен аймен салыстырғанда негізгі тамақ өнімдерін тұтынудың ең төменгі нормаларынан есептелген халықтың орташа жан басына шаққандағы күнкөрістің ең төменгі деңгейінің шамасы 0,9%, 2011 жылғы ақпанмен – 4%-ға өсті.

	2012 жылғы ақпан, теңге	2012 жылғы ақпан		Құрылымы
		2012 жылғы қаңтарға	2011 жылғы желтоқсанға	
<b>Күнкөрістің ең төменгі деңгейінің шамасы</b>	15 959	100,9	102,2	100,0
оның ішінде				
азық-түлік тауарлары	9 575	100,9	102,2	60,0
азық-түлік емес тауарлар мен ақылы қызметтер	6 384	100,9	102,2	40,0

#### Азық-түлік жиынтығының құрылымы

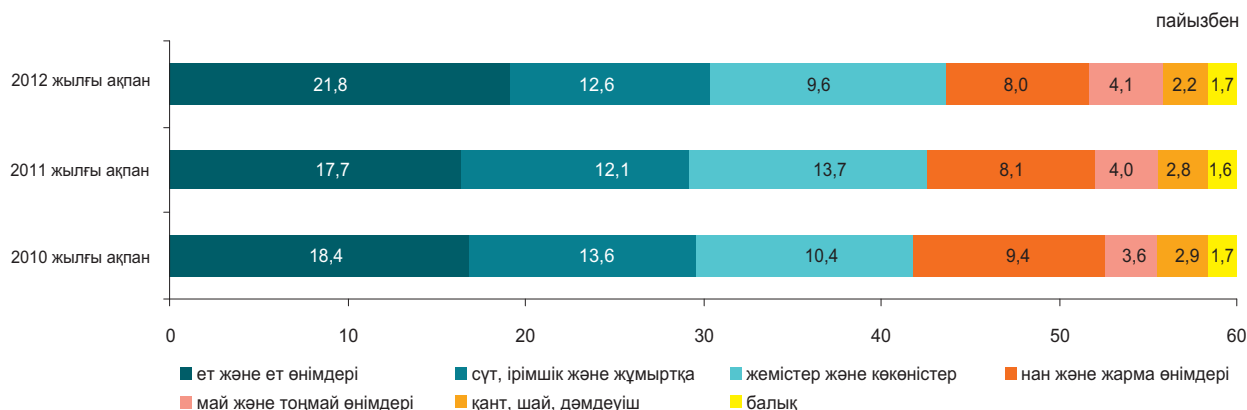

#### Әлеуметтік-демографиялық топтар бойынша

	Күнкөрістің ең төменгі деңгейінің шамасы, теңге			Күнкөрістің ең төменгі деңгейінің шамасымен ара салмағы, пайызбен
	барлығы	азық-түлік тауарлары	азық-түлік емес тауарлар мен ақылы қызметтер	
<b>Орта есеппен халықтың жан басына шаққанда</b>	15 959	9 575	6 384	100,0
балалар, 13 жасқа дейінгі	12 781	7 669	5 112	80,1
жасөспірімдер, 14 -17 жастағы				
жас жігіттер	20 203	12 122	8 081	126,6
қыздар	15 479	9 287	6 192	97,0
еңбекке қабілетті халық, 18 жастан жоғары				
ерлер	18 974	11 384	7 590	118,9
әйелдер	15 067	9 041	6 026	94,4
зейнеткерлер мен қарт адамдар	14 970	8 982	5 988	93,8

## 4. ЕҢБЕК РЫНОГЫ ЖӘНЕ ЕҢБЕКАҚЫ ТӨЛЕУ

### 4.1 КӘСІПОРЫНДАРДА (ҰЙЫМДАРДА) ЖАЛДАНЫП ЖҰМЫСПЕН ҚАМТЫЛУ\*

	Кәсіпорындардағы (ұйымдардағы) жалдамалы қызметкерлер саны*, мың адам	
	барлығы	оның ішінде ірі және орта кәсіпорындарда
2011 жыл		
I тоқсан	3 469,1	3 028,7
II тоқсан	3 506,2	3 059,8
III тоқсан	3 528,4	3 065,7
IV тоқсан	3 561,1	3 080,4
2011 жыл		
Қаңтар	3 601,5	3 119,4

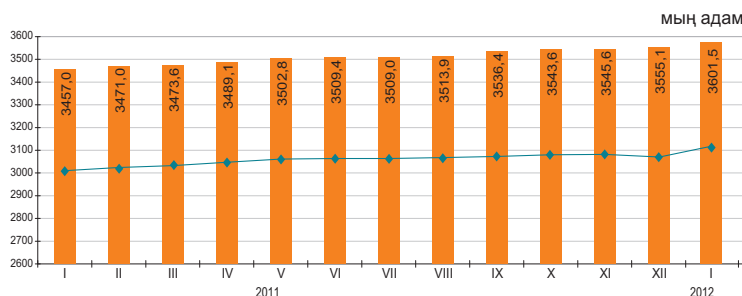

■ жалдамалы қызметкерлердің саны, барлығы\* — оның ішінде ірі және орта кәсіпорындарда

2012 жылғы қаңтарда кәсіпорындардағы (ұйымдардағы)\* жалдамалы қызметкерлер саны 3601,5 мың адамды құрады, оның ішінде ірі және орта кәсіпорындарда – 3119,4 мың адам.

2012 жылғы қаңтарда ірі және орта кәсіпорындарда 90,5 мың адам қабылданды. Әр түрлі себептермен 77,2 мың адам жұмыстан шықты. Бір қызметкермен 150,1 сағат жұмыс істелді.

2012 жылғы қаңтардың соңында ірі және орта кәсіпорындарда (тізімдік санға 0,7%) 20,7 мың бос орын толтырылмады.

	2012 жылғы қаңтар		
	мың адам	2011 жылғы желтоқсанға пайызбен	2011 жылғы қаңтарға пайызбен
Барлығы* оның ішінде ірі және орта кәсіпорындарда	3 601,5	101,3	104,2
	3 119,4	101,5	103,6

### Экономикалық қызметтің жекелеген түрлері бойынша ірі және орта кәсіпорындарда жұмыспен қамтылған жалдамалы қызметкерлердің бары және қозғалысы

	2012 жылғы қаңтар			
	жалдамалы қызметкерлер саны	қабылданған қызметкерлер	жұмыстан шыққан қызметкерлер	одан қысқартылуы мен таратылуына байланысты
Барлығы	3 119,4	90,5	77,2	5,2
Ауыл, орман және балық шаруашылығы	111,5	1,5	3,4	0,0
Өнеркәсіп	720,7	17,5	19,4	3,7
Құрылыс	203,9	13,3	10,8	0,6
Көтерме және бөлшек сауда; автомобильдерді және мотоциклдерді жөндеу	145,1	10,6	8,5	0,1
Көлік және қоймалау	226,3	4,0	3,9	0,2
Қаржы және сақтандыру қызметі	76,6	3,7	1,9	0,0
Кәсіби, ғылыми және техникалық қызмет	87,6	4,1	3,5	0,1
Әкімшілік және қосалқы қызмет көрсету саласындағы қызмет	114,5	7,4	5,1	0,2
Мемлекеттік басқару және қорғаныс; міндетті әлеуметтік қамтамасыз ету	235,1	6,5	4,8	0,0
Білім беру	656,2	8,8	5,2	0,1
Денсаулық сақтау және әлеуметтік қызметтер	351,2	6,1	4,9	0,1
Қызметтің өзге де түрлері	190,7	7,0	5,8	0,1

### 2012 жылғы қаңтардағы кәсіпорындарда (ұйымдарда) жалдамалы қызметкерлердің өңірлер бойынша саны\*

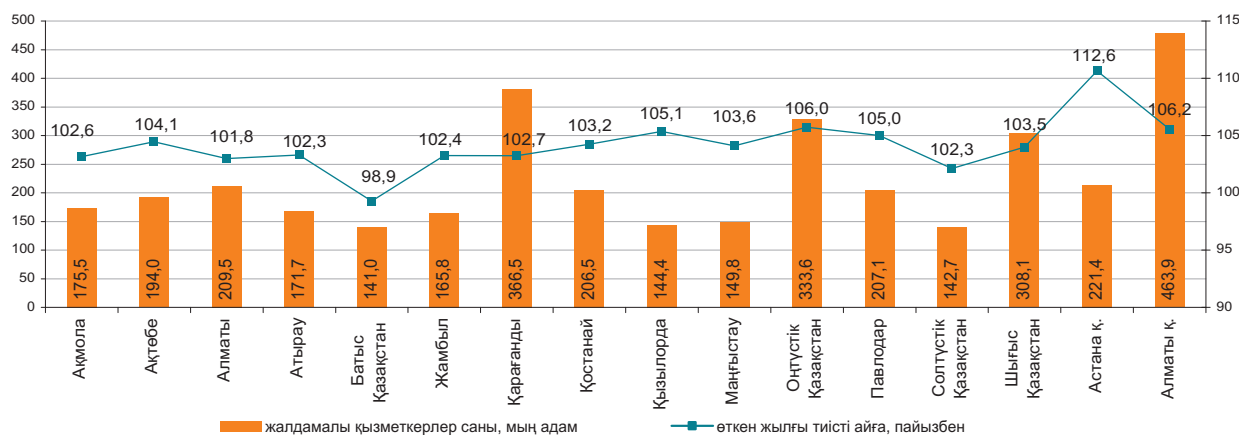

\*Кәсіпкерлік қызметпен айналысатын ШК қызметкерлері есебінсіз.

## 4.2 ЖҰМЫССЫЗДЫҚ ЖӘНЕ ЖҰМЫСПЕН ҚАМТУ

(СА және ЕХӘҚМ деректері бойынша)

	Жұмыссыздық деңгейі, пайызбен	Жастар жұмыссыздығының деңгейі, %
2011 жыл		
I тоқсан	5,5	5,0
II тоқсан	5,4	4,5
III тоқсан	5,3	4,7
IV тоқсан	5,4	4,1
2012 жыл		
Ақпан	5,5 <sup>1)</sup>	-

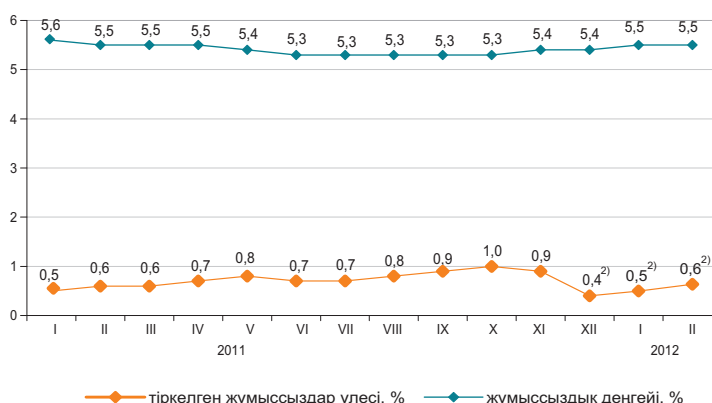

Жұмыссыздар саны ХЕҰ әдіснамасы бойынша, 2012 жылғы ақпанда бағалау бойынша 500,2 мың адамды, жұмыссыздық деңгейі – 5,5% құрады. Жұмыссыздар ретінде ЕХӘҚМ жұмыспен қамту органдарында 57,6 мың адам ресми тіркелген (тіркелген жұмыссыздар үлесі - 0,6%)<sup>2)</sup>.

Бағалау бойынша ағымдағы жылғы ақпанда жасырын жұмыссыздық деңгейі экономикалық тұрғыдан белсенді халықтың 0,5%-ын (49,4 мың адам) құрады.

«2020 жұмыспен қамту бағдарламасы» бойынша 2012 жылғы 1 ақпанға әлеуметтік келісім-шартқа 1,3 мың адам қол қойған, оның ішінде жұмыссыздар 71,5%, өз бетінше жұмыспен қамтылғандар 25,7% құрады.

	2011 жылғы IV тоқсан <sup>3)</sup>		
	мың адам	2011 жылғы III тоқсанға пайызбен	2010 жылғы IV тоқсанға пайызбен
Экономикалық тұрғыдан белсенді халық	8 906,4	99,9	103,4
Жұмыспен қамтылған халық	8 429,1	99,8	103,5
жалдамалы қызметкерлер	5 694,4	100,4	104,3
өз бетінше жұмыспен қамтылғандар	2 734,7	98,7	102,0
Жұмыссыздар	477,3	101,0	100,5
Экономикалық тұрғыдан енжар халық	3 504,6	100,5	100,6

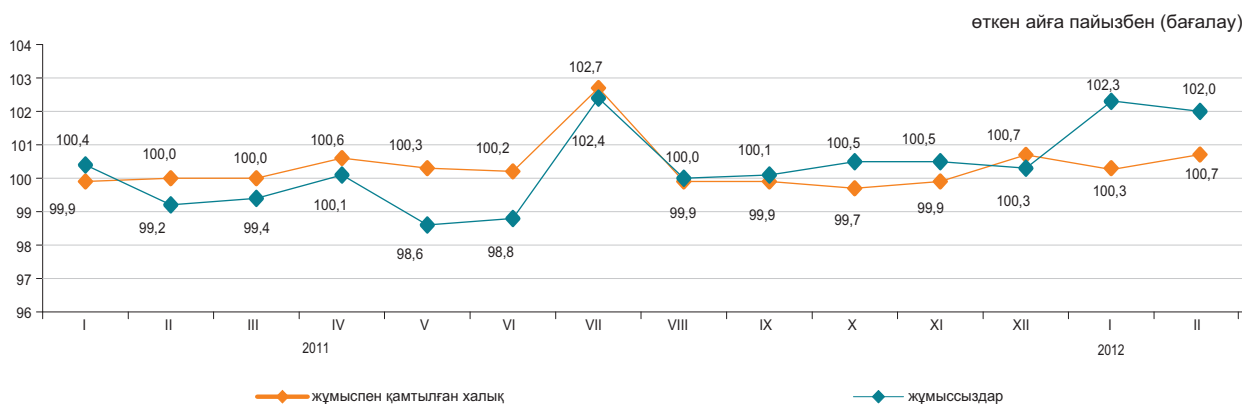

	2012 жылғы ақпан <sup>2)</sup>	
	мың адам	2011 жылғы қаңтарға пайызбен
Еңбек делдалдығына өтінішпен келгендер саны	27,9	105,9
Жұмысқа орналастырылған азаматтар саны	11,8	125,6
Кәсіби даярлауға немесе қайта даярлауға, біліктілігін арттыруға жіберілгендер	1,2	18,6 есе
Қоғамдық жұмыстарға қатысқандар	8,6	86,2

	2012 жылғы 1 ақпанға
«Жұмыспен қамту бағдарламасы 2020» іс-шаралары бойынша, адам қатысу мәселелерімен хабарласқан адамдар саны	3 509
еңгімелесу өткізілген адамдар саны	1 919
қатысуға өтініш берген адамдар саны	1 837
әлеуметтік келісім шартқа қол қойған адамдар саны	1 340
оның ішінде:	
өз бетінше жұмыспен қамтылғандар	344
жұмыссыздар	958
жастар (16-29 жас)	620
әйелдер	640

<sup>1)</sup> Бағалау.

<sup>2)</sup> «Жұмыспен қамту бағдарламасы 2020» қатысатындар құрамына енгізілген тұлғалардың есебінсіз.

<sup>3)</sup> Жұмыспен қамтылған халықты іріктеме зерттеудің деректері.

### 4.3 ЕҢБЕКАҚЫ ТӨЛЕУ

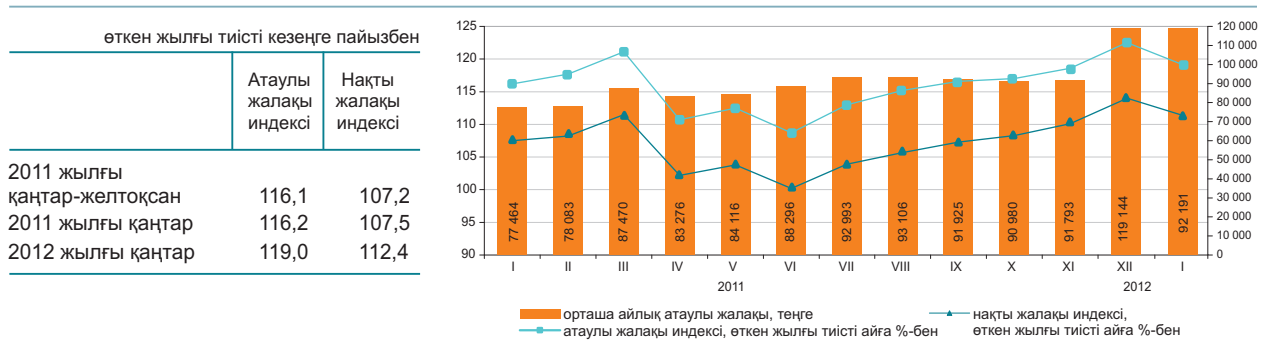

	Орташа айлық атаулы жалақы, теңге	Орташа республикалық деңгейге пайызбен	Өткен жылғы тиісті айға пайызбен	
			атаулы жалақы индексі	нақты жалақы индексі
<b>Экономикалық қызметтің барлық түрлері бойынша</b>	92 191	100,0	119,0	112,4
Ауыл, орман және балық шаруашылығы	41 963	45,5	126,7	119,6
Өнеркәсіп	106 619	115,7	116,3	109,8
Құрылыс	100 969	109,5	96,8	91,4
Көтерме және бөлшек сауда; автомобильдерді және мотоциклдерді жөндеу	92 059	99,9	118,7	112,1
Көлік және қоймалау	112 989	122,6	114,8	108,4
Тұру және тамақтану бойынша қызметтер	80 027	86,8	107,0	101,1
Ақпарат және байланыс	122 210	132,6	118,4	111,8
Қаржы және сақтандыру қызметі	172 422	1,9 есе	108,7	102,7
Жылжымайтын мүлікпен жасалатын операциялар	78 612	85,3	116,0	109,5
Кәсіби, ғылыми және техникалық қызмет	176 093	1,9 есе	119,9	113,2
Әкімшілік және қосалқы қызмет көрсету саласындағы қызмет	89 840	97,4	99,1	93,6
Мемлекеттік басқару және қорғаныс; міндетті әлеуметтік қамтамасыз ету	95 549	103,6	136,3	128,7
Білім беру	64 099	69,5	129,4	122,2
Денсаулық сақтау және әлеуметтік қызметтер	72 360	78,5	127,2	120,2
Өнер, ойын-сауық және демалыс	68 222	74,0	128,3	121,1
Өзге де қызметтер түрлерін ұсыну	164 630	1,8 есе	122,6	115,8
Аумақтан тыс ұйымдардың және органдардың қызметі	389 259	4,2 есе	112,2	106,0

2012 жылғы қаңтарда бір қызметкердің орташа айлық атаулы жалақысы 92191 теңгені, ірі және орта кәсіпорындарында 93580 теңгені құрады.

#### Орташа айлық жалақы

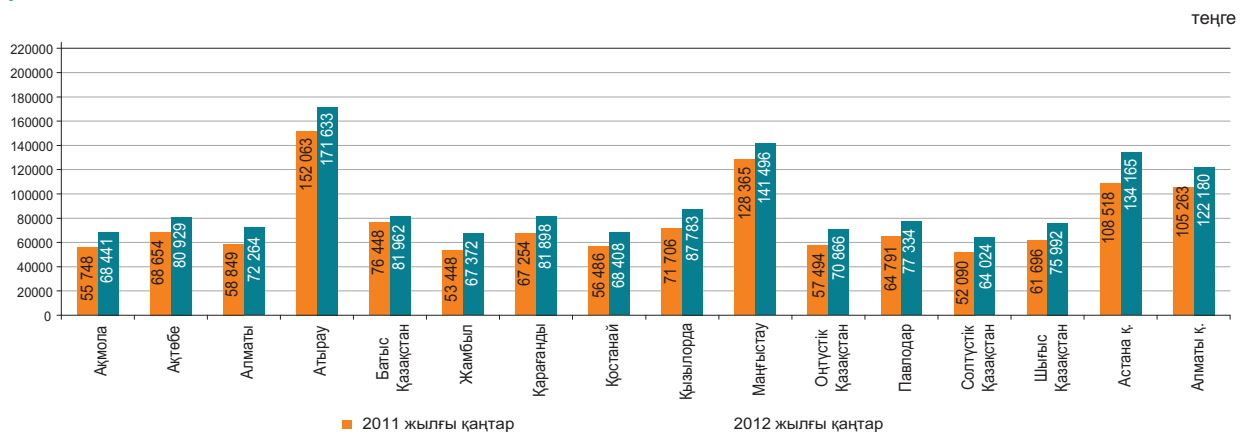

## 5. БАҒАЛАР

### 5.1 ТҰТЫНУ БАҒАЛАРЫНЫҢ ИНДЕКСІ

кезең соңына, өткен жылғы желтоқсанға пайызбен  
 2011 жыл.....107,4  
 өткен айға пайызбен  
 2011 жылғы ақпан.....101,5  
 2012 жылғы ақпан.....100,4

Ағымдағы жылғы ақпанда бағаның өтке 1,6%, қаңтарға – 1,4%, балық және теңіз өнімдеріне – 0,7%, жемістер мен көкөністерге – 0,6%, шайға – 0,5%, тоқаш және ұннан дайындалатын кондитерлік өнімдерге – 0,4%-ға, сүт өнімдеріне, мал майына, күрішке – 0,3%-дан өсуі, олардың жармаларға – 3,2%, күнбағыс майына – 1,3%, ұнға – 0,6%, жұмыртқаға – 0,2%-ға төмендеуі белгіленді.

Баға жуғыш және тазалағыш құралдарға 0,6%, шыны және қыш бұйымдарына – 0,5%, жеке күтімге арналған тауарларға – 0,4%, киім және аяқ киімге – 0,3%-ға өсті. Қатты отын 1,3%, дизель отыны – 0,4%-ға қымбаттады.

Баға деңгейі денсаулық сақтау, алыс қашықтыққа қатынайтын жолаушылардың темір жол көлігі қызметтеріне – 1,3%-дан, шаштараздар мен жеке қызмет көрсету орындары – 0,6%-ға, демалыс және спорттық іс-шаралар саласы, мектепке дейінгі және бастауыш білім беру қызметтеріне – 0,2%-дан жоғарылады.

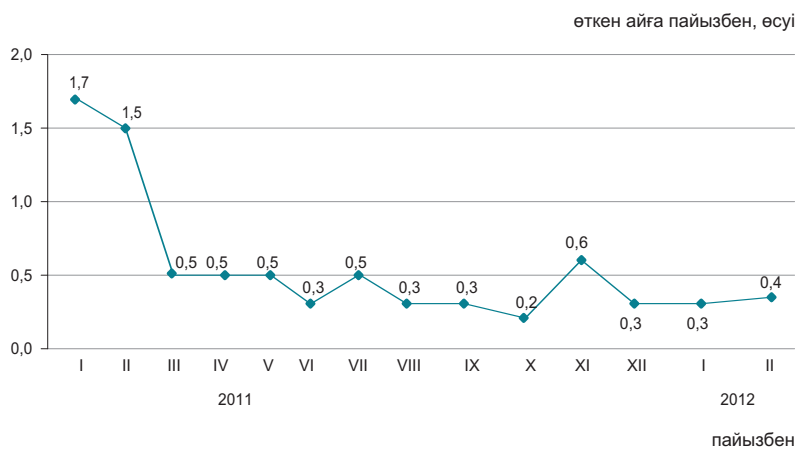

	2012 жылғы ақпан				2012 жылғы қаңтар-ақпан 2011 жылғы қаңтар-ақпанға
	2012 жылғы қаңтарға	2011 жылғы желтоқсанға	2011 жылғы ақпанға	2010 жылғы желтоқсанға	
<b>Барлық тауарлар мен қызметтер</b>	100,4	100,7	104,7	108,1	105,3
Азық-түлік тауарлары	100,6	101,2	105,0	110,4	105,7
Азық-түлік емес тауарлар	100,3	100,6	105,1	105,9	105,1
Ақылы қызметтер	100,2	100,3	104,0	107,6	105,1

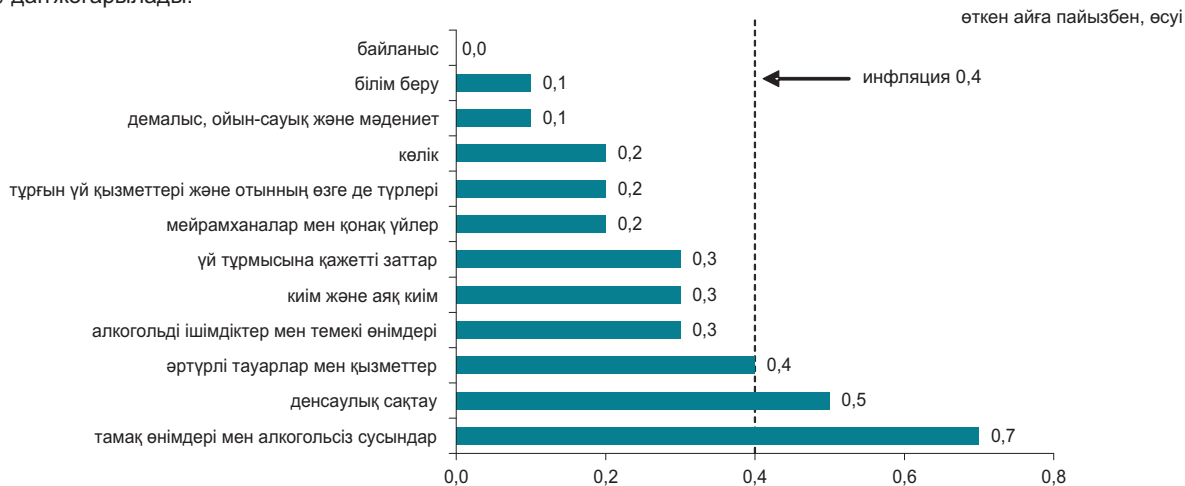

	2012 жылғы ақпан				2012 жылғы қаңтар-ақпан 2011 жылғы қаңтар-ақпанға
	2012 жылғы қаңтарға	2011 жылғы желтоқсанға	2011 жылғы ақпанға	2010 жылғы желтоқсанға	
<b>Тұтыну бағаларының индексі</b>	100,4	100,7	104,7	108,1	105,3
Тұтыну бағаларының базалық индексі	100,4	100,7	105,4	108,2	105,9
Халық топтары үшін бағалардың индексі:					
ақшалай табыстары ең аз	100,4	100,7	103,6	107,9	104,3
ақшалай табыстары ең көп	100,4	100,9	104,9	107,8	105,3

## 5.2 ӨНДІРУШІ КӘСІПОРЫНДАР БАҒАСЫНЫҢ ИНДЕКСІ

### Дайын өнеркәсіп өніміне

кезең соңына, өткен жылғы желтоқсанға пайызбен	
2011 жыл.....	120,3
өткен айға пайызбен	
2011 жылғы ақпан.....	103,2
2012 жылғы ақпан.....	100,2



### Сатып алынған материалдық-техникалық ресурстарға

кезең соңына, өткен жылғы желтоқсанға пайызбен	
2011 жыл.....	109,0
өткен айға пайызбен	
2011 жылғы ақпан.....	106,4
2012 жылғы ақпан.....	99,8

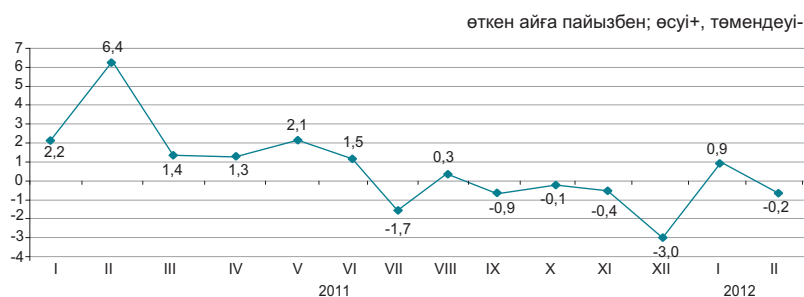

Ағымдағы жылғы ақпанда бағаның жоғарылауы табиғи газға 1,7%, дизельдік отынға – 1,5%, бензинге – 1,4%, мұнайға – 1,1%, газ конденсатына – 0,7%-ға, олардың төмендеуі метал кендеріне –14,1%, отындық мазутқа – 6,1%-ға белгіленді.

Бір айда баға қорғасынға 6,9%, мысқа – 6,7%, өңделмеген мырышқа – 6,2%-ға жоғарылады, ферроқорытпаларға – 3,9%, қара металдар илегіне – 3%-ға төмендеді.

Мал еті - 1%, қара бидай ұны – 0,4%-ға қымбаттады, жармалар – 5,8%, макарон өнімдері - 2%-ға арзандады.

	2012 жылғы ақпан				2012 жылғы қаңтар-ақпан 2011 жылғы қаңтар-ақпанға
	2012 жылғы қаңтарға	2011 жылғы желтоқсанға	2011 жылғы ақпанға	2010 жылғы желтоқсанға	
<b>Өнеркәсіп-барлығы</b>	100,2	99,2	110,3	119,3	111,9
Өндірілген өнім	100,2	99,1	110,7	120,2	112,5
Өндірістік сипаттағы қызметтер	100,1	100,3	105,1	108,5	105,4

### Экономикалық қызмет түрлері бойынша

	2012 жылғы ақпан							
	2012 жылғы қаңтарға		2011 жылғы желтоқсанға		2011 жылғы ақпанға		2010 жылғы желтоқсанға	
	дайын өнімге	сатып алынған ресурстарға	дайын өнімге	сатып алынған ресурстарға	дайын өнімге	сатып алынған ресурстарға	дайын өнімге	сатып алынған ресурстарға
Кен өндіру өнеркәсібі және карьерлерді қазу	99,9	100,4	98,6	105,5	114,3	118,4	125,5	127,6
Өңдеу өнеркәсібі	100,9	99,9	100,4	100,1	103,2	99,0	107,7	107,6
Электрмен жабдықтау, газ, бу беру және ауа баптау	99,9	99,2	100,1	101,2	101,2	103,2	111,9	112,5
Сумен жабдықтау; кәріз жүйесі, қалдықтардың жиналуын және тартылуын бақылау	100,4	...	100,3	...	112,8	...	117,6	...

### Энергия ресурстарының түрлері бойынша

	2012 жылғы ақпан				2012 жылғы қаңтар-ақпан 2011 жылғы қаңтар-ақпанға
	2012 жылғы қаңтарға	2011 жылғы желтоқсанға	2011 жылғы ақпанға	2010 жылғы желтоқсанға	
<b>Энергия ресурстары, барлығы</b>	101,0	100,1	115,1	127,6	116,8
Шикізаттық энергия ресурстары	101,1	100,0	116,5	129,0	118,2
Мұнай өнімдері	101,9	101,4	110,0	117,3	109,9
Электр энергиясы	99,8	100,3	101,2	116,1	103,3

### 5.3 АУЫЛ, ОРМАН ЖӘНЕ БАЛЫҚ ШАРУАШЫЛЫҒЫНДАҒЫ БАҒА ИНДЕКСІ

#### Ауыл шаруашылығы өніміне

кезең соңына, өткен жылғы желтоқсанға пайызбен	
2011 жыл.....	98,3
өткен айға пайызбен	
2011 жылғы ақпан.....	102,9
2012 жылғы ақпан.....	100,4



2012 жылғы ақпанда өткен аймен салыстырғанда баға бидайға 0,8%, арпаға 0,4%, қарақұмыққа - 0,2%-ға өсті.

Көкөніс өнімі 0,4%-ға қымбаттады. Баға пиязға 1,5%, сәбізге - 0,7%, қырыққабатқа - 0,5%-ға өсті, ал картопқа 1,4%, қызылшаға - 0,6%-ға төмендеді.

Жылқы еті 1,7%, қой еті - 1,2%, ірі қара мал еті - 0,9%-ға қымбаттады. Баға шикі сүтке 1,6%, жүнге - 0,3%-ға өсті, ал жұмыртқаға 4%-ға төмендеді.

	2012 жылғы ақпан				2012 жылғы қаңтар-ақпан 2011 жылғы қаңтар-ақпанға
	2012 жылғы қаңтарға	2011 жылғы желтоқсанға	2011 жылғы ақпанға	2010 жылғы желтоқсанға	
<b>Ауыл шаруашылығы өнімі</b>	100,4	100,5	91,6	98,8	92,7
Өсімдік шаруашылығы өнімі	100,6	99,3	78,0	85,6	79,4
Мал шаруашылығы өнімі	100,2	102,3	111,7	117,6	112,1
<b>Орман шаруашылығы өнімі және қызметтері</b>	100,0	100,0	108,1	108,8	108,5
<b>Балық шаруашылығы өнімі және қызметтері</b>	100,2	99,8	102,8	103,9	102,8

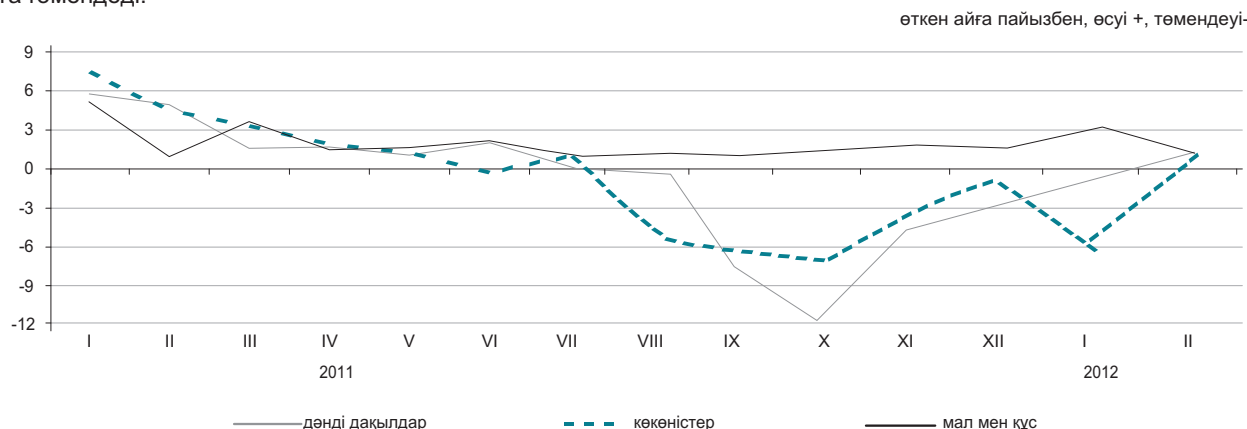

#### Ауыл шаруашылығы өнімдерінің түрлері бойынша

	2012 жылғы ақпан				2012 жылғы қаңтар-ақпан 2011 жылғы қаңтар-ақпанға
	2012 жылғы қаңтарға	2011 жылғы желтоқсанға	2011 жылғы ақпанға	2010 жылғы желтоқсанға	
Бидай	100,8	99,5	72,3	80,2	73,8
Арпа	100,4	98,1	95,3	103,3	96,3
Сұлы	99,6	99,0	99,7	109,0	100,0
Қарақұмық	100,2	100,3	76,7	80,0	76,6
Картоп	98,6	98,1	77,3	89,8	79,9
Ірі қара мал	100,9	102,4	119,0	126,9	119,6
Қой	101,2	102,6	127,9	134,7	128,1
Шошқа	100,9	104,1	108,8	109,8	106,4
Жылқы	101,7	103,5	116,5	120,5	116,1
Құс	99,4	102,0	102,8	103,1	102,9
Шикі сүт	101,6	103,9	106,8	120,0	108,6
Жұмыртқа	96,0	98,8	99,8	98,3	99,0

### 5.4 ҚҰРЫЛЫСТАҒЫ БАҒА ИНДЕКСІ

кезең соңына, өткен жылғы желтоқсанға пайызбен

2011 жыл.....101,0

өткен айға пайызбен

2011 жылғы ақпан.....100,7

2012 жылғы ақпан.....100,5

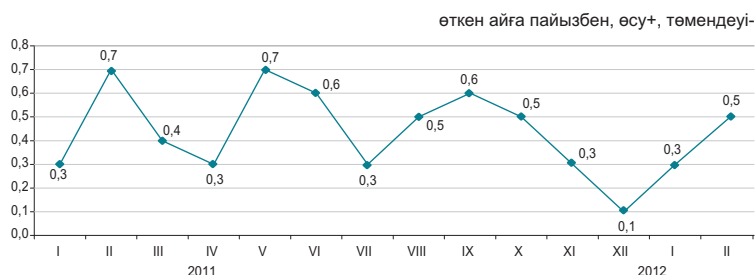

#### Технологиялық құрылым элементтері бойынша

Ағымдағы жылғы ақпанда өткен аймен салыстырғанда бағалар ғанышқа 0,8%, сырлар мен эмальға – 0,5%, ғанышқартон және битумға – 0,2%-дан, металл конструкцияларына – 0,1%-ға өсті.

Жайма болат 0,5%, санитарлық-техникалық қыш бұйымдар – 0,4%, әйнекейленген қыш тақтайшалар – 0,3%-ға арзандады.

	2012 жылғы ақпан				2012 жылғы қаңтар-ақпан 2011 жылғы қаңтар-ақпанға
	2012 жылғы қаңтарға	2011 жылғы желтоқсанға	2011 жылғы ақпанға	2010 жылғы желтоқсанға	
<b>Технологиялық құрылымның барлық элементтері</b>	100,5	100,8	105,2	106,3	105,3
Құрылыс-монтаж жұмыстары	100,5	100,8	105,6	106,5	105,6
Машиналар мен жабдықтар	100,4	100,7	105,5	107,4	105,9
Өзге де жұмыстар мен шығындар	100,5	100,8	104,3	105,0	104,3

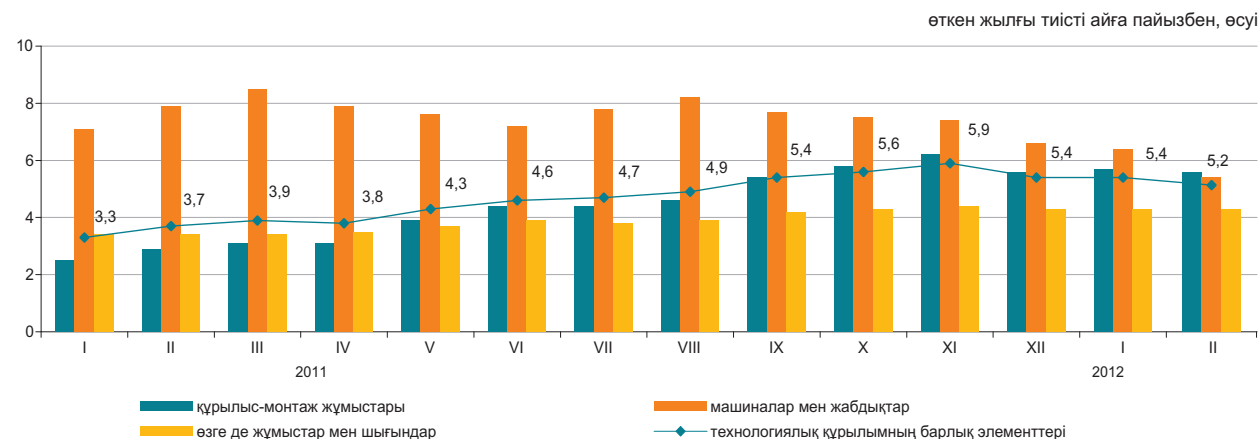

#### Құрылыс материалдарының түрлері бойынша

	2012 жылғы ақпан				2012 жылғы қаңтар-ақпан 2011 жылғы қаңтар-ақпанға
	2012 жылғы қаңтарға	2011 жылғы желтоқсанға	2011 жылғы ақпанға	2010 жылғы желтоқсанға	
Кен өндіру өнеркәсібінің өнімдері	100,0	100,4	103,9	104,2	104,0
Сүрек және сүректен жасалған бұйымдар	100,1	100,0	102,7	102,9	102,6
Бояулар, лактар және соған ұқсас жабындар	100,4	100,5	102,5	103,1	102,5
Қыш тақтайшалар және тақталар	99,9	99,9	103,3	103,6	103,4
Портландцемент	99,8	99,7	102,7	102,6	102,8
Құрылыстық мақсатқа арналған бетоннан жасалған бұйымдар	100,0	100,0	100,5	100,6	100,6
Бетондар мен ерітінділер	100,0	100,1	101,8	102,1	101,8
Негізгі қара металдар	99,6	99,4	101,0	101,5	101,4
Жиналмалы құрылыс металл конструкциялары	100,1	100,5	106,7	107,1	106,8

## Объектілер салу бойынша құрылыс жұмыстарының (қызметтерінің) баға индексі

### Объектілердің типтері бойынша

### Тұрғын үйлер

өткен жылға пайызбен

2011 жыл.....102,9

өткен тоқсанға пайызбен

2010 жылғы IV тоқсан.....100,6

2011 жылғы IV тоқсан.....100,5

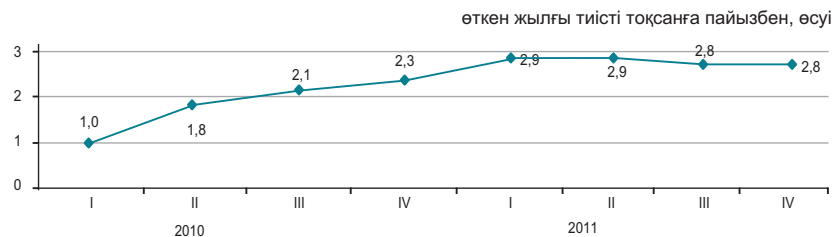

### Өндірістік ғимараттар

өткен жылға пайызбен

2011 жыл.....104,0

өткен тоқсанға пайызбен

2010 жылғы IV тоқсан.....100,8

2011 жылғы IV тоқсан.....100,8



2011 жылғы IV тоқсанда 2010 жылғы IV тоқсанмен салыстырғанда 5 қабаттан жоғары кірпіш тұрғын үйлерді салу бойынша құрылыс жұмыстары 3%, монолитті – 2%-ға қымбаттады. Металл конструкцияларынан өнеркәсіп ғимараттарын салу 4,7%, темір бетоннан – 2,7%-ға қымбаттады.

	2011 жылғы IV тоқсан		2011 жыл 2010 жылға
	2011 жылғы III тоқсанға	2010 жылғы IV тоқсанға	
Тұрғын үйлер	100,5	102,8	102,9
Жалпы білім беретін мектеп	100,5	102,8	103,4
Әкімшілік ғимарат	100,5	103,7	104,3
Өндірістік ғимарат	100,8	103,7	104,0
Ауыл шаруашылығы өнімдерін сақтау қоймасы	100,7	102,8	104,2
Автомобиль жолы	102,1	105,2	103,5

### Құрылыс жұмыстарының түрлері бойынша

пайызбен

	Құрылыс учаскесін дайындау бойынша жұмыстар		Өзге де электротехникалық, слесарлық және құрылыстық-монтаждау жұмыстары		Құрылыс және аяқтау цикліндегі әрлеу жұмыстары		Мамандандырылған өзге де құрылыс жұмыстары	
	2011 жылғы IV тоқсан							
	2011 жылғы III тоқсанға	2010 жылғы IV тоқсанға	2011 жылғы III тоқсанға	2010 жылғы IV тоқсанға	2011 жылғы III тоқсанға	2010 жылғы IV тоқсанға	2011 жылғы III тоқсанға	2010 жылғы IV тоқсанға
Тұрғын үйлер	101,0	102,9	100,7	104,0	100,5	102,6	100,5	101,1
Жалпы білім беретін мектеп	100,8	102,5	99,9	103,9	100,4	102,8	100,6	102,0
Әкімшілік ғимарат	100,8	102,4	100,1	104,5	100,3	103,4	100,7	102,7
Өндірістік ғимарат	101,6	103,2	100,8	103,1	100,6	102,6	100,8	101,4
Ауыл шаруашылығы өнімдерін сақтау қоймасы	100,3	101,1	100,0	104,0	100,2	103,2	100,9	95,9
Автомобиль жолы	101,8	105,0	...	...	...	...	...	...

## 5.5 ТҰРҒЫН ҮЙ РЫНОГЫНДАҒЫ БАҒА

### Жаңа тұрғын үйлерді сату бағасының өзгеруі

кезең соңына, өткен жылғы желтоқсанға пайызбен	
2011 жыл.....	106,7
өткен айға пайызбен	
2011 жылғы ақпан.....	100,9
2012 жылғы ақпан.....	101,4

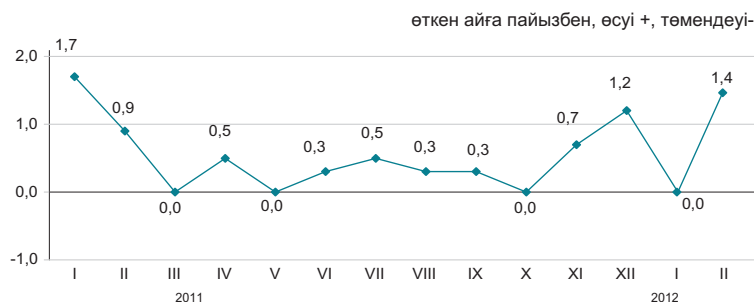

### Көркейтілген тұрғын үйлерді алып-сату бағасының өзгеруі

кезең соңына, өткен жылғы желтоқсанға пайызбен	
2011 жыл.....	108,7
өткен айға пайызбен	
2011 жылғы ақпан.....	101,8
2012 жылғы ақпан.....	102,1

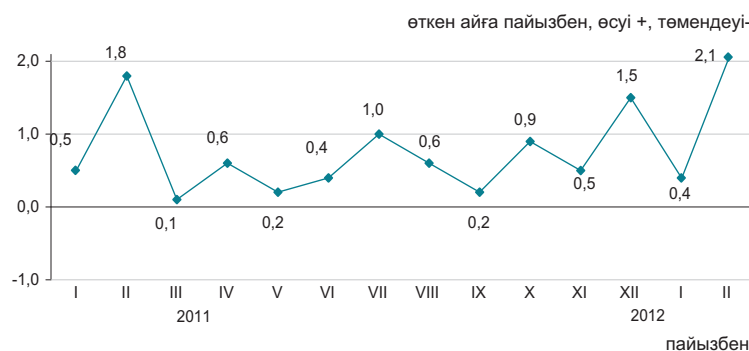

2012 жылғы ақпанда республика бойынша орта есеппен жаңа тұрғын үйді сату бағасы 1,4%-ға, көркейтілген тұрғын үйлерді алып сату бағасы – 2,1%-ға өсті.

	1 шаршы метрінің бағасы, теңге	2012 жылғы ақпан				2012 жылғы қаңтар-ақпан 2011 жылғы қаңтар-ақпанға
		2012 жылғы ақпанға	2011 жылғы ақпанға	2011 жылғы желтоқсанға	2010 жылғы желтоқсанға	
Жаңа тұрғын үйлерді сату	156 213	101,4	105,8	101,4	108,6	105,5
Көркейтілген тұрғын үйлерді алып-сату	113 391	102,1	104,6	102,6	107,0	104,4

### Тұрғын үй рыногындағы бағаның өзгеруі

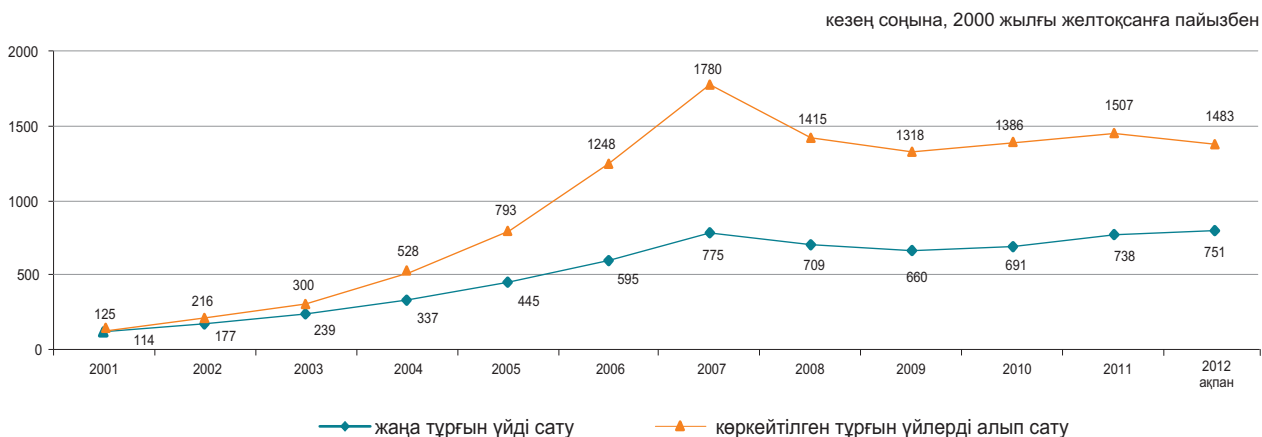

## 5.6 КӨТЕРМЕ САУДА БАҒАЛАРЫНЫҢ ИНДЕКСІ

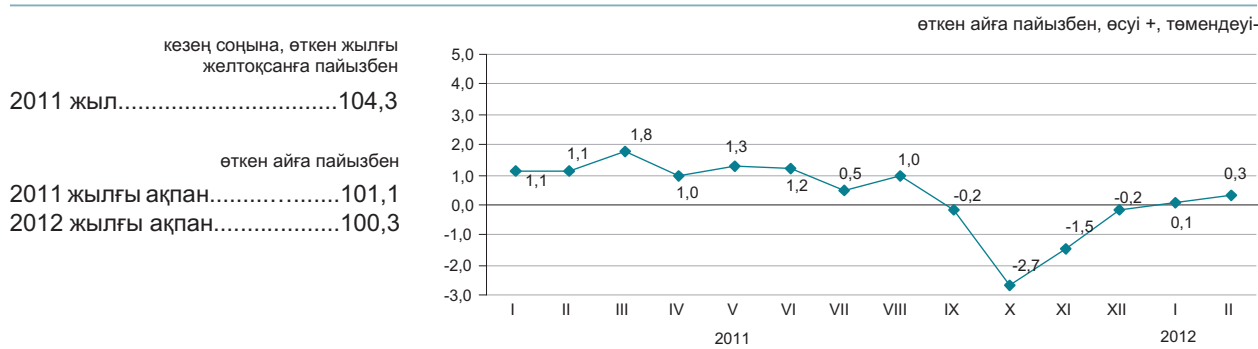

кезең соңына, өткен жылғы желтоқсанға пайызбен  
 2011 жыл.....104,3  
 өткен айға пайызбен  
 2011 жылғы ақпан.....101,1  
 2012 жылғы ақпан.....100,3

Ағымдағы жылғы ақпанда көтерме саудада сату бағасының жоғарылауы шошқа етіне 13,9%, сиыр етіне – 4,7%, қантқа – 3,4%, арпаға – 1,6%, мұнайға – 2,7%, керосинге – 2,6%, олардың төмендеуі ұнға – 2,8%, маргаринге – 2%, картопқа – 1,9%, өсімдік майына – 1,6%, сұйытылған пропан мен бутанға – 1,5%, дизельдік отынға – 0,2%-ға белгіленді.

	2012 жылғы ақпан				2012 жылғы қаңтар-ақпан 2011 жылғы қаңтар-ақпанға
	2012 жылғы қаңтарға	2011 жылғы ақпанға	2011 жылғы желтоқсанға	2010 жылғы желтоқсанға	
<b>Тауарлар мен өнімдер-барлығы</b>	100,3	102,6	100,4	104,8	103,0
Тұтыну тауарлары	100,3	102,8	100,7	105,2	103,4
Аралық тұтыну өнімі	100,5	102,4	101,3	106,2	105,1
Өндіріс құралдары	99,8	102,5	99,4	104,1	103,1

### Түпкілікті мақсат бойынша жіктелген тауарлар

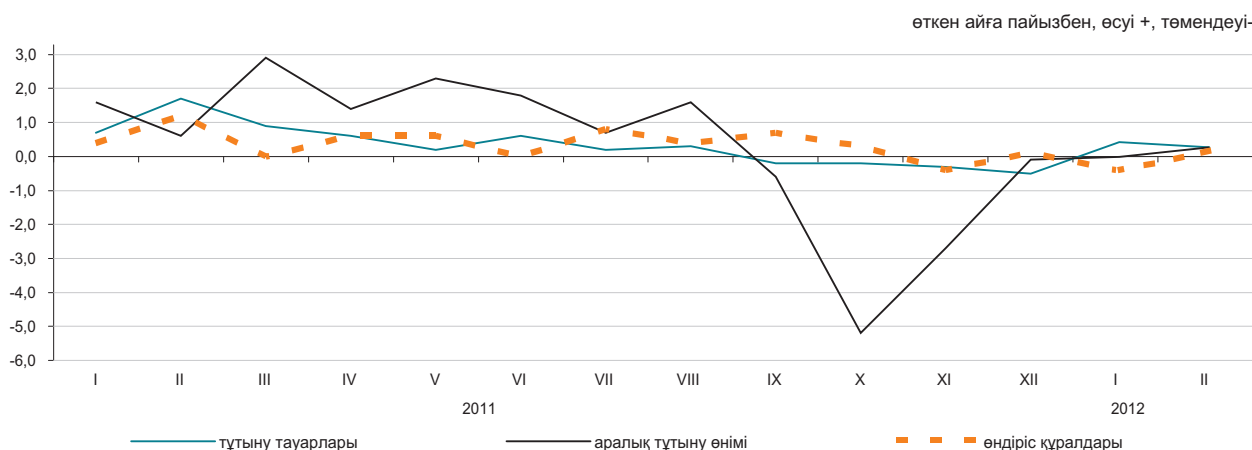

### Негізгі топтар бойынша

	2012 жылғы ақпан				2012 жылғы қаңтар-ақпан 2011 жылғы қаңтар-ақпанға
	2012 жылғы қаңтарға	2011 жылғы ақпанға	2011 жылғы желтоқсанға	2010 жылғы желтоқсанға	
Жаңа піскен жемістер мен көкөністер	98,5	88,4	95,8	96,9	90,7
Ет және ет өнімдері	102,0	114,2	102,2	119,5	114,6
Сүт өнімдері, жұмыртқалар, майлар мен тоқ майлар	99,6	105,1	99,3	108,0	106,2
Қант, шоколад, кондитерлік өнімдер	101,2	97,6	101,1	102,4	99,2
Ұн мен жармалар	97,3	79,4	95,3	86,7	83,6
Кофе, шай, какао және дәмдеуіштер	100,2	103,6	100,7	104,7	104,0
Автомобильдерге арналған бөлшектер мен жабдықтар	100,2	109,6	100,2	112,1	110,5
Ыдыстар мен тазалағыш құралдар	100,4	106,2	101,3	108,4	106,2
Фармацевтикалық және медициналық тауарлар және дәрі-дәрмектер	100,9	102,4	101,3	106,0	104,9
Қатты, сұйық және газ тәрізді отын	100,2	118,8	100,2	119,8	118,6
Химиялық тауарлар	100,3	108,2	100,3	111,9	108,3
Шиналар	99,9	113,8	99,8	118,3	115,6

## 5.7 ЗАҢДЫ ТҮЛҒАЛАРҒА КӨРСЕТІЛГЕН ЖҮК КӨЛІГІ, ПОЧТАЛЫҚ, КУРЬЕРЛІК ЖӘНЕ БАЙЛАНЫС ҚЫЗМЕТТЕРІНЕ ТАРИФТЕРДІҢ ИНДЕКСТЕРІ

### Жүк көлігі қызметтеріне

кезең соңына, өткен жылғы желтоқсанға пайызбен

2011 жыл.....116,4

өткен айға пайызбен

2011 жылғы ақпан.....100,0

2012 жылғы ақпан.....100,1

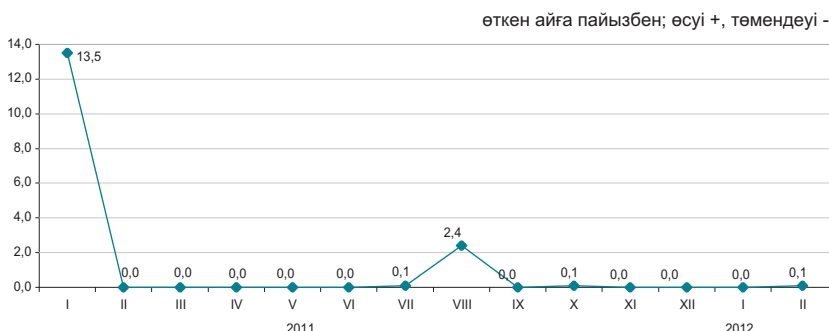

### Жүк көлігінің түрлері бойынша

2012 жылғы ақпанда өткен аймен салыстырғанда жүк тасымалдау тарифтерінің өсуі автомобиль көлігінде 0,6%-ға белгіленді. Жүк жеткізу республика ішінде 0,4%, ТМД елдеріне – 0,6%, ТМД-дан тыс елдерге – 0,3%-ға қымбаттады.

Құбырлар бойынша мұнай тасымалдау 0,2%-ға қымбаттады.

	2012 жылғы ақпан				2012 жылғы қаңтар-ақпан 2011 жылғы қаңтар-ақпанға
	2012 жылғы қаңтарға	2011 жылғы желтоқсанға	2011 жылғы ақпанға	2010 жылғы желтоқсанға	
<b>Жүк көлігі</b>	100,1	100,1	102,7	116,6	102,6
Автомобиль	100,6	101,3	103,9	104,7	103,7
Теміржол	100,0	100,0	100,0	121,5	100,0
Әуе	100,0	100,0	100,0	100,0	100,0
Құбыр	100,2	100,1	109,2	109,0	109,0
Ішкі су	100,0	100,0	114,7	114,7	114,7

### Почталық және курьерлік қызметтерге

кезең соңына, өткен жылғы желтоқсанға пайызбен

2011 жыл.....98,1

өткен айға пайызбен

2011 жылғы ақпан.....100,0

2012 жылғы ақпан.....100,0



### Байланыс қызметтеріне

кезең соңына, өткен жылғы желтоқсанға пайызбен

2011 жыл.....94,5

өткен айға пайызбен

2011 жылғы ақпан.....100,0

2012 жылғы ақпан.....99,6

### Почталық, курьерлік және байланыс қызметтерінің түрлері бойынша

	2012 жылғы ақпан				2012 жылғы қаңтар-ақпан 2011 жылғы қаңтар-ақпанға
	2012 жылғы қаңтарға	2011 жылғы желтоқсанға	2011 жылғы ақпанға	2010 жылғы желтоқсанға	
Почталық және курьерлік қызметтер	100,0	100,1	99,5	98,2	99,5
Почталық қызметтер	100,0	100,0	100,0	97,7	100,0
Курьерлік қызметтер	100,0	100,2	98,8	98,8	98,8
Байланыс қызметтер	99,6	99,5	94,0	94,0	94,1
Қалалық телефон байланысы	100,0	99,0	98,9	98,9	98,9
Қалааралық телефон байланысы	100,0	99,8	99,7	99,8	99,7
Арналарды жалдау	100,0	99,8	99,8	99,8	99,8
Деректерді беру бойынша қызметтер	100,0	100,0	100,0	100,0	100,0
Сымды желілер арқылы Интернетке қатынауды ұсыну бойынша қызметтер	98,9	98,9	86,0	86,0	86,5
Ұтқыр байланыс қызметтері	100,0	100,0	94,3	94,3	94,3
Сымсыз желілер арқылы Интернетке қатынауды ұсыну бойынша қызметтер	99,8	99,8	99,3	99,3	99,4

## 5.8 СЫРТҚЫ САУДА БАҒАСЫНЫҢ ИНДЕКСІ

### Экспорттық жеткізілімдер

кезең соңына, өткен жылғы желтоқсанға пайызбен

2011 жыл.....131,1

өткен айға пайызбен

2011 жылғы қаңтар.....102,7

2012 жылғы қаңтар.....98,7



### Импорттық түсімдер

кезең соңына, өткен жылғы желтоқсанға пайызбен

2011 жыл.....103,2

өткен айға пайызбен

2010 жылғы қаңтар.....98,8

2011 жылғы қаңтар.....99,0

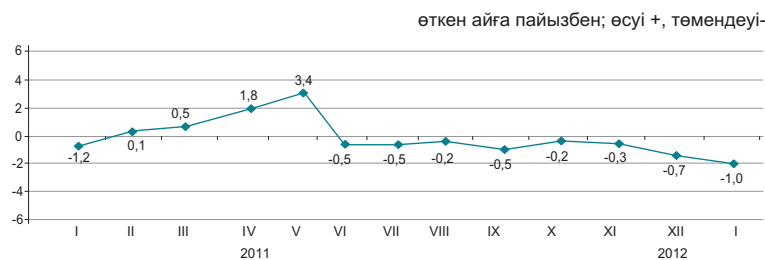

2012 жылғы қаңтарда экспорттық тауарлар бағасының мырышқа – 9,9%, алюминийге – 6,2%, мақтаға – 4,7%, астыққа – 1,4%, ферроқорытпаларға – 1,2%-ға төмендеуі, олардың көмірге – 1,9%, қорғасынға – 1,8%-ға жоғарылауы тіркелді. Импортталатын өнімдерден шай – 11,9%, қант – 5,3%, кофе – 3,3%-ға арзандады, күріш – 7%, маргарин – 4,9%, макарон өнімдері – 1,5%, өсімдік майы – 1,1%-ға қымбаттады.

	пайызбен		
	2012 жылғы қаңтар		
	2011 жылғы желтоқсанға	2011 жылғы қаңтарға	2010 жылғы желтоқсанға
<b>Экспорт-барлығы</b>	98,7	138,0	140,8
Шикізат	100,2	164,2	168,8
Жартылай дайын өнімдер	97,0	104,7	104,3
Дайын өнімдер	97,4	91,5	88,5
<b>Импорт-барлығы</b>	99,0	103,9	103,2
Шикізат	98,7	120,3	133,6
Жартылай дайын өнімдер	100,6	108,6	109,9
Дайын өнімдер	98,7	99,4	95,9

### Өнімдердің топтары бойынша

	пайызбен					
	Экспорттық жеткізілімдер			Импорттық түсімдер		
	2012 жылғы қаңтар			2012 жылғы қаңтар		
2011 жылғы желтоқсанға	2011 жылғы қаңтарға	2010 жылғы желтоқсанға	2011 жылғы желтоқсанға	2011 жылғы қаңтарға	2010 жылғы желтоқсанға	
Балық және шаян тәрізділер, басқа да су омыртқасыздары	96,2	74,6	78,6	101,0	110,5	116,9
Сүт өнімдері, құс жұмыртқасы	100,0	99,1	99,1	96,8	100,1	101,9
Дәнді дақылдар	98,6	78,9	75,6	107,0	76,4	63,4
Қант және қанттан жасалған кондитерлік өнімдер	98,3	105,0	107,1	96,7	106,0	106,9
Алкогольді ішімдіктер және алкогольсіз сусындар	99,3	91,4	102,6	99,8	108,6	108,1
Минералды өнімдер	100,2	160,0	164,7	100,5	121,0	130,1
Қара және түсті металдар	96,4	98,5	100,1	99,9	108,5	110,4
Химия өнеркәсібі өнімдері	100,7	100,1	103,3	99,3	99,9	96,1
Пластмасса және одан жасалған бұйымдар	97,6	123,1	114,9	96,6	105,5	108,6
Тоқыма және тоқыма бұйымдар	95,5	134,0	136,6	100,4	114,4	112,7

## 6. ҰЛТТЫҚ ЭКОНОМИКА

### 6.1 ҚЫСҚА МЕРЗІМДІ ЭКОНОМИКАЛЫҚ ИНДИКАТОР

өткен жылғы тиісті айға пайызбен

	2011	2012
Қаңтар	106,9	103,8
Ақпан	106,4	105,3
Наурыз	107,6	
Сәуір	106,9	
Мамыр	105,5	
Маусым	106,8	
Шілде	103,0	
Тамыз	105,7	
Қыркүйек	109,0	
Қазан	111,9	
Қараша	109,4	
Желтоқсан	104,6	

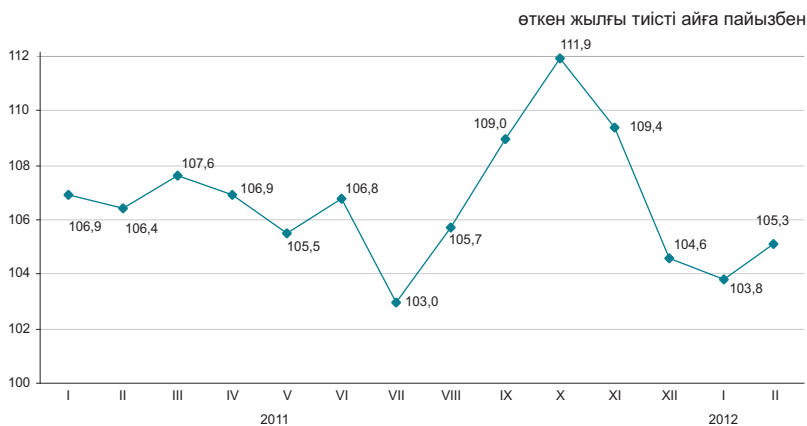

өткен жылғы тиісті кезеңге пайызбен

	2011	2012
Қаңтар	106,9	103,8
Қаңтар-ақпан	106,7	104,6
Қаңтар-наурыз	107,1	
Қаңтар-сәуір	107,0	
Қаңтар-мамыр	106,7	
Қаңтар-маусым	106,8	
Қаңтар-шілде	106,2	
Қаңтар-тамыз	106,1	
Қаңтар-қыркүйек	106,5	
Қаңтар-қазан	107,1	
Қаңтар-қараша	107,3	
Қаңтар-желтоқсан	107,1	

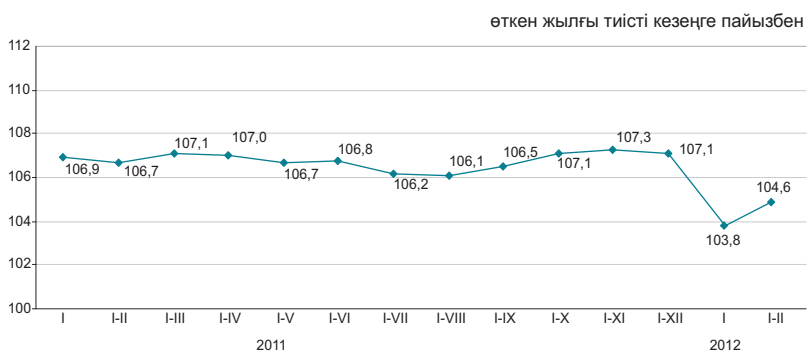

Қысқа мерзімді экономикалық индикатор – экономиканың даму тенденцияларын сипаттайтын көрсеткіш. Оны есептеу жедел есептеуді қамтамасыз ету мақсатында жүзеге асырылады және ауыл шаруашылығы, өнеркәсіп, құрылыс, сауда, көлік және байланыс сияқты негізгі салалар бойынша шығарылым индекстерінің өзгеруіне негізделеді. Аталған салалардың ЖІӨ көлеміндегі үлесі 67-68%.

## 6.2 ЖАЛПЫ ІШКІ ӨНІМ

нақты көлем индексі, өткен жылғы тиісті кезеңге пайызбен

2001 жыл.....	113,5
2002 жыл.....	109,8
2003 жыл.....	109,3
2004 жыл.....	109,6
2005 жыл.....	109,7
2006 жыл.....	110,7
2007 жыл.....	108,9
2008 жыл.....	103,3
2009 жыл.....	101,2
2010 жыл.....	107,3
2011 жылғы қаңтар-желтоқсан*.....	107,5

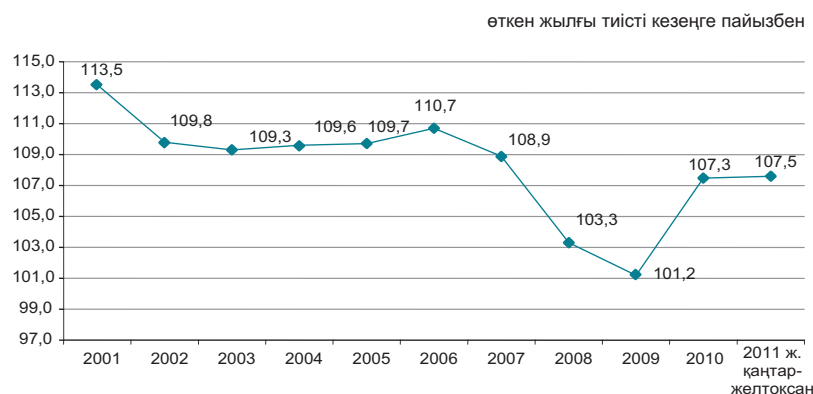

### Тауарлар мен қызметтер өндірісі

2011 жылғы қаңтар-желтоқсан-дағы ЖІӨ-нің құрылымында тауарлар өндірісі 43,1%, қызметтер өндірісі 51,9% құрады. ЖІӨ-нің өндірісінде негізгі үлесті – 31,3% өнеркәсіп және 14% - көтерме және бөлшек сауда; автомобильдерді және мотоциклдерді жөндеу алып отыр.

өткен жылғы тиісті кезеңге пайызбен

	2011 жылғы қаңтар-желтоқсан		
	ЖҚҚ, млрд. теңге	нақты көлем индексі	дефлятор
Тауарлар өндірісі	11 788,8	105,6	113,5
Қызметтер өндірісі	14 153,2	107,7	116,5

### Экономикалық қызмет түрлері бойынша ЖІӨ

өткен жылғы тиісті кезеңге пайызбен

	Жалпы қосылған құн, млрд. теңге	Нақты көлем индексі	Дефлятор	ЖІӨ құрылымы, қорытындыға пайызбен	
				2011	2010
Жалпы ішкі өнім	27 300,6	107,5	116,5	100,0	100,0
Ауыл, орман және балық шаруашылығы	1 408,3	126,7	113,0	5,2	4,5
Өнеркәсіп	8 568,8	103,3	115,5	31,3	32,9
Құрылыс	1 811,7	102,7	105,0	6,6	7,7
Көтерме және бөлшек сауда; автомобильдерді және мотоциклдерді жөндеу	3 814,9	114,5	117,6	14,0	13,0
Көлік және қоймалау	1 933,6	106,8	103,4	7,1	8,0
Тұру және тамақтану бойынша қызметтер	238,9	112,5	112,4	0,9	0,9
Ақпарат және байланыс	616,4	118,7	76,9	2,3	3,1
Қаржы және сақтандыру қызметі	831,4	95,5	114,1	3,0	3,6
Жылжымайтын мүлікпен жасалатын операциялар	2 366,7	101,4	123,9	8,7	8,6
Кәсіби, ғылыми және техникалық қызмет	1 264,4	101,6	147,8	4,6	3,9
Әкімшілік және қосалқы қызмет көрсету саласындағы қызмет	490,0	110,8	105,3	1,8	1,9
Мемлекеттік басқару және қорғаныс; міндетті әлеуметтік қамтамасыз ету	691,1	102,1	148,3	2,5	2,1
Білім беру	886,4	104,4	120,6	3,2	3,2
Денсаулық сақтау және әлеуметтік қызметтер	482,7	105,6	120,9	1,8	1,7
Өнер, ойын-сауық және демалыс	175,2	114,1	117,4	0,6	0,6
Өзге де қызметтер түрлерін ұсыну	341,1	129,7	131,0	1,3	1,0
Үй қызметшісін жалдайтын және өзі тұтыну үшін тауарлар мен қызметтер өндіретін үй шаруашылықтары қызметі	20,5	100,0	125,3	0,1	0,1
Қаржы делдалдығының жанама өлшенетін қызметтері	-547,1	88,0	133,2	-2,0	-2,1
Жалпы қосылған құн	25 395,0	107,1	114,8	93,0	94,7
Өнімдерге салынған таза салықтар	1905,6	113,1	144,4	7,0	5,3

\* Жедел деректер.

## ТҮПКІЛІКТІ ТҰТЫНУ ӘДІСІМЕН ЕСЕПТЕЛГЕН ЖАЛПЫ ІШКІ ӨНІМ

Түпкілікті тұтынуға шығыстар, өткен жылғы сәйкес кезеңге пайызбен

2009 жылғы қаңтар-наурыз.....	99,4
2009 жылғы қаңтар-маусым..	100,9
2009 жылғы қаңтар-қыркүйек.....	102,2
2009 жыл.....	100,7
2010 жылғы қаңтар-наурыз....	105,2
2010 жылғы қаңтар-маусым..	104,3
2010 жылғы қаңтар-қыркүйек.....	107,1
2010 жыл.....	110,0
2011 жылғы қаңтар-наурыз....	107,7
2011 жылғы қаңтар-маусым....	110,1
2011 жылғы қаңтар-қыркүйек .....	110,9

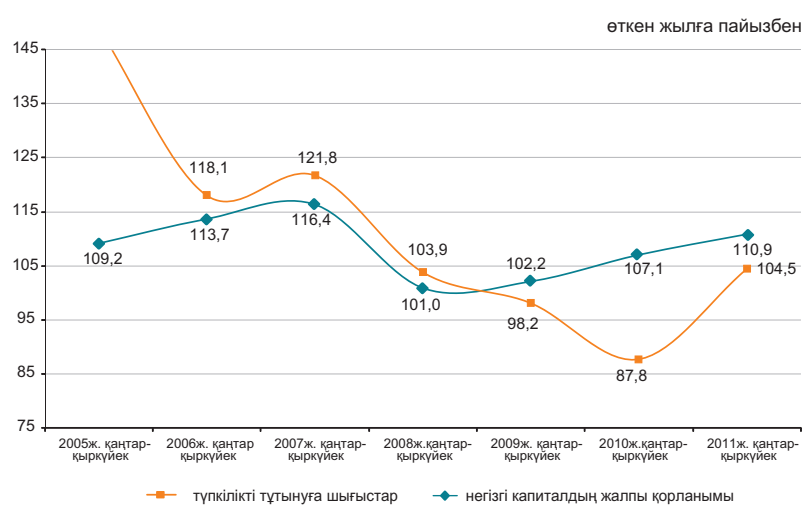

2011 жылғы қаңтар-қыркүйектегі түпкілікті тұтыну әдісімен есептелген жалпы ішкі өнім 17818,4 млрд. теңгені құрады. Өткен жылғы тиісті кезеңмен салыстырғанда нақты есептеуде түпкілікті тұтыну шығыстарының компоненттері бойынша өсім байқалады: үй шаруашылықтары – 9,2%-ға, мемлекеттік басқару – 17,6%-ға, үй шаруашылықтарына қызмет көрсететін коммерциялық емес ұйымдар – 7,6%-ға өсті.

	ЖІӨ компоненттері, млн. теңге	Нақты көлем индексі	Дефлятор
Түпкілікті тұтынуға шығыстар	9 251 433,7	110,9	105,6
Жалпы қорланым	3 863 483,6	105,8	106,2
Тауарлар мен қызмет көрсету экспорты	10 245 016,3	104,9	137,5
Тауарлар мен қызмет көрсету импорты	5 541 572,6	109,7	115,4

### 2010 жылы түпкілікті тұтыну әдісімен есептелген ЖІӨ

	ЖІӨ компоненттері, млн. теңге	Нақты көлем индексі	Дефлятор	ЖІӨ құрылымы, қорытындыға пайызбен
Түпкілікті тұтынуға шығыстар	9 251 433,7	110,9	105,6	51,9
үй шаруашылықтары	7 053 429,6	109,2	106,5	39,6
мемлекеттік басқару	2 013 784,4	117,6	103,3	11,3
жеке тауарлар мен қызмет көрсетулер	1 087 866,9	117,5	105,0	6,1
ұжымдық қызмет көрсетулер	925 917,5	117,7	101,3	5,2
үй шаруашылықтарына қызмет көрсететін коммерциялық емес ұйымдар	183 919,7	107,6	100,7	1,0
Жалпы қорланым	3 863 483,6	105,8	106,2	21,7
негізгі капиталдың жалпы қорланымы	3 407 237,8	104,5	105,2	19,1
материалдық айналым құрал-жабдықтары қорларының өзгеруі	456 245,8		113,9	2,6
Таза экспорт	4 703 443,7			26,4
тауарлар мен қызмет көрсету экспорты	10 245 016,3	104,9	137,5	57,5
тауарлар мен қызмет көрсету импорты	5 541 572,6	109,7	115,4	31,1
Түпкілікті тұтыну әдісімен есептелген жалпы ішкі өнім	17 818 361,0	107,0	118,4	100,0
Статистикалық алшақтық	391 511,7			
Өндіріс әдісімен есептелген жалпы ішкі өнім	18 209 872,7	107,2	120,1	

## ТАБЫСТАР ӘДІСІМЕН ЕСЕПТЕЛГЕН ЖАЛПЫ ІШКІ ӨНІМ

млрд. теңге

2010 жылғы қаңтар-наурыз.....4 020,9  
 2010 жылғы қаңтар-маусым .....8 712,1  
 2010 жылғы қаңтар-қыркүйек...4 135,2  
 2010 жыл.....21 815,5

2011 жылғы қаңтар-наурыз.....5 162,3  
 2011 жылғы қаңтар-маусым...10 983,8  
 2011 жылғы  
 қаңтар-қыркүйек.....18 209,8

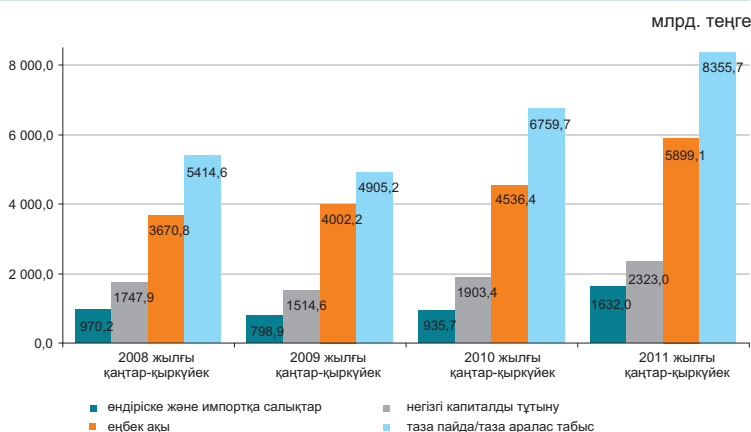

Есепті деректер бойынша 2011 жылғы қаңтар-қыркүйекте табыстардың құралуы құрылымында тауарлар өндірісі мен қызметтер өндірісіндегі еңбекақы төлеу үлесі сәйкесінше 25,1% және 42,5% құрады, өндіріске салынатын басқа да салықтар үлесі тауарлар өндірісінде 2,0%, қызметтер өндірісінде 0,6% құрады, сәйкесінше жалпы пайда/жалпы аралас табыс үлесі 72,9% және 56,9% құрады.

	2011 жылғы қаңтар-наурыз	2011 жылғы қаңтар-маусым	2011 жылғы қаңтар-қыркүйек
Жалпы ішкі өнім	100,0	100,0	100,0
Еңбекақы	27,7	30,6	32,4
Өндіріске және импортқа салықтар	5,9	6,1	7,8
өндіріске басқа да салықтар	1,4	1,4	1,2
Жалпы пайда/жалпы аралас табыс	66,4	63,3	58,6

### 2011 жылғы қаңтар-қыркүйектегі экономикалық қызмет түрлері бойынша бастапқы табыстардың салалық құрылымы

	Жалпы қосылған құн	оның ішінде:		
		еңбекақы	өндіріске басқа да салықтар	жалпы пайда/жалпы аралас табыс
Ауыл, орман және балық шаруашылығы	100,0	24,3	0,1	75,6
Өнеркәсіп	100,0	22,3	2,5	75,2
Кен өндіру өнеркәсібі және карьерлерді қазу	100,0	14,6	3,5	81,9
Өңдеу өнеркәсібі	100,0	30,2	1,2	68,6
Электрмен жабдықтау, газ, бу беру және ауабаптау	100,0	46,3	1,8	51,9
Сумен жабдықтау; көріз жүйесі, қалдықтардың жиналуын және таратылуын бақылау	100,0	50,0	1,9	48,1
Құрылыс	100,0	41,5	0,4	58,1
Көтерме және бөлшек сауда; автомобильдерді және мотоциклдерді жөндеу	100,0	34,3	0,3	65,4
Көлік және қоймалау	100,0	41,9	1,4	56,7
Тұру және тамақтану бойынша қызметтер	100,0	36,7	0,7	62,6
Ақпарат және байланыс	100,0	43,6	1,1	55,3
Қаржы және сақтандыру қызметі	100,0	43,0	1,0	56,0
Жылжымайтын мүлікпен жасалатын операциялар	100,0	9,6	0,6	89,8
Кәсіби, ғылыми және техникалық қызмет	100,0	56,6	0,9	42,5
Әкімшілік және қосалқы қызмет көрсету саласындағы қызмет	100,0	62,4	0,8	36,8
Мемлекеттік басқару және қорғаныс; міндетті әлеуметтік қамтамасыз ету	100,0	77,4	0,1	22,5
Білім беру	100,0	84,0	0,1	15,9
Денсаулық сақтау және әлеуметтік қызметтер	100,0	67,4	0,2	32,4
Өнер, ойын-сауық және демалыс	100,0	67,0	0,2	32,8
Өзге де қызметтер түрлерін ұсыну	100,0	44,7	0,3	55,0
Үй қызметшісін жалдайтын және өзі тұтыну үшін тауарлар мен қызметтер өндіретін үй шаруашылықтары қызметі	100,0	45,3	0,2	54,5
Салалар бойынша жиыны	100,0	34,3	1,3	64,4

\* Өндіріске және импортқа салықтар тұтас экономика бойынша салалық құрылымсыз есептеледі.

### 6.3 ТӨЛЕМ БАЛАНСЫ

(ҰБ деректері бойынша, бейтарап ұсыным)

#### Төлем балансының ағымдағы операциялар шоты бойынша сальдо

млн. АҚШ доллары  
 2010 жылғы III тоқсан.....-1 037,1  
 2011 жылғы III тоқсан..... 3 782,5

2011 жылғы III тоқсанда төлем балансының ағымдағы операциялар шоты бойынша оң сальдо 3782,5 млн. АҚШ доллары мөлшерінде қалыптасты (2010 жылғы III тоқсанда нәтиже теріс мәнді болып, 1037,1 АҚШ долларын құрады).

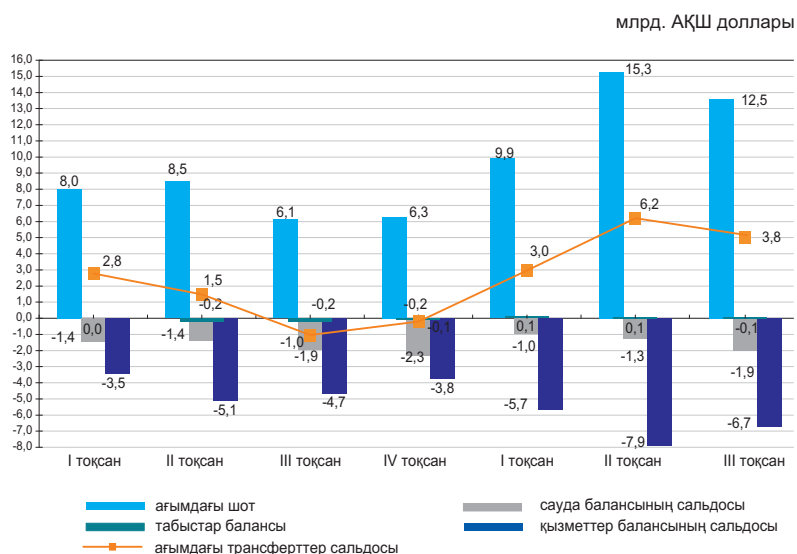

	2010				2011		
	I тоқсан	II тоқсан	III тоқсан	IV тоқсан	I тоқсан	II тоқсан	III тоқсан
Ағымдағы шот	2 774,5	1 479,2	-1 037,1	-203,9	2 965,8	6 206,1	3 782,5
Капиталмен жасалатын операциялар шоты	2 503,5	636,4	4 680,3	70,0	5,0	-6,8	-11,0
Қаржы операцияларының шоты	-5 843,6	-1 879,7	-5 198,7	-442,1	-2 526,9	-4 116,3	-758,8
Нетто қателіктер мен есепке алынбағандар	565,7	-235,9	1 555,5	576,0	-443,8	-2 083,0	-3 012,6

#### Қаржылық операциялар есебі

2011 жылғы III тоқсанда тікелей инвестициялармен жасалған операциялар бойынша сальдо 3266,9 млн. доллар (2010 жылғы III тоқсанда 955,0 млн. доллар) құрады. Есепті кезеңде шетелдегі тікелей инвестициялармен жасалған операциялар нәтижесі теріс болып -387,3 млн. долларды, Қазақстанда оң мәнді болып 3654,2 млн. долларды құрады.

2011 жылғы III тоқсанда портфельдік инвестициялармен жасалған операциялар нәтижесі теріс болып -3471,1 млн. доллар (2010 жылғы III тоқсанда 790,5 млн. доллар болды) құрады.

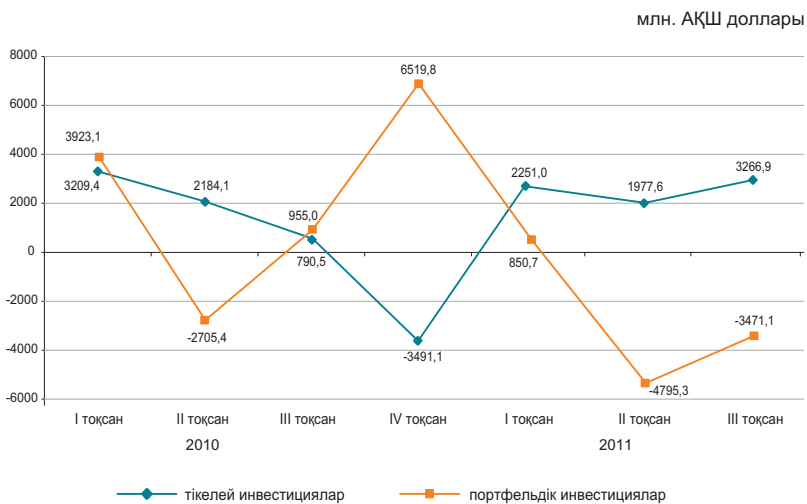

## 6.4 ЕҢБЕК ӨНІМДІЛІГІНІҢ ИНДЕКСТЕРІ

өткен жылғы тиісті кезеңге пайызбен

2009 жыл қаңтар-наурыз.....	97,6
2009 жыл қаңтар-маусым.....	97,4
2009 жыл қаңтар-қыркүйек.....	97,9
2009 жыл.....	100,2
2010 жыл қаңтар-наурыз.....	102,8
2010 жыл қаңтар-маусым.....	103,6
2010 жыл қаңтар-қыркүйек.....	103,2
2010 жыл.....	103,4
2011 жыл қаңтар-наурыз	104,8
2011 жыл қаңтар-маусым	105,2

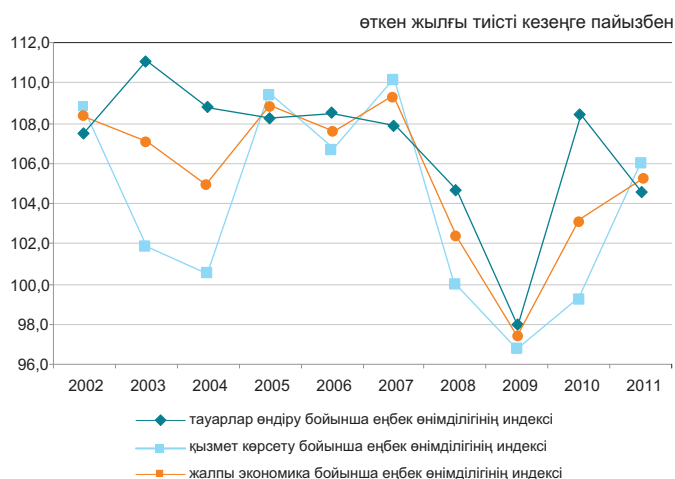

Жалпы экономика бойынша 2011 жылғы қаңтар-маусымда өткен жылғы тиісті кезеңге қарағанда еңбек өнімділігінің индексі 105,2% құрады.

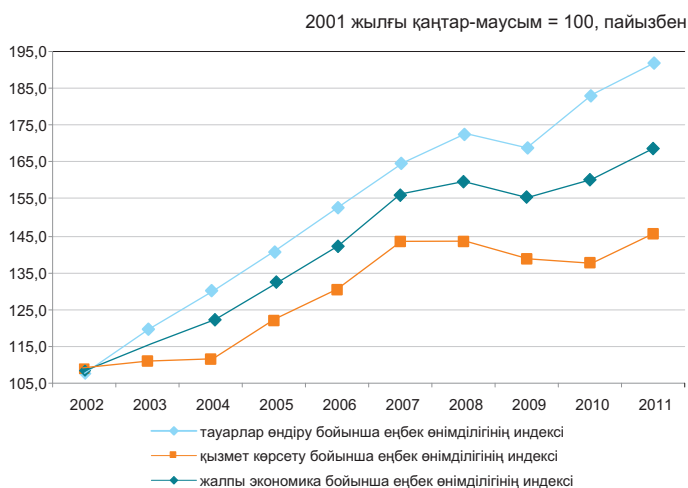

### Еңбек өнімділігінің индекстері

өткен жылғы тиісті кезеңге пайызбен

	2011 жылғы қаңтар-наурыз	2011 жылғы қаңтар-маусым
<b>Жалпы экономика бойынша*</b>	104,8	105,2
Ауыл, орман және балық шаруашылығы	101,1	103,0
Өнеркәсіп	106,5	103,3
Құрылыс	102,3	96,2
Көтерме және бөлшек сауда; автомобильдерді және мотоциклдерді жөндеу	115,2	118,7
Көлік және қоймалау	105,6	105,1
Тұру және тамақтану бойынша қызметтер	120,7	121,2
Ақпарат және байланыс	140,6	116,0
Қаржы және сақтандыру қызметі	94,7	96,2
Жылжымайтын мүлікпен жасалатын операциялар	117,8	98,0
Кәсіби, ғылыми және техникалық қызмет	67,6	82,0
Әкімшілік және қосалқы қызмет көрсету саласындағы қызмет	79,2	102,0
Мемлекеттік басқару және қорғаныс; міндетті әлеуметтік қамтамасыз ету	99,1	98,6
Білім беру	98,9	98,8
Денсаулық сақтау және әлеуметтік қызметтер	102,9	100,8
Өнер, ойын-сауық және демалыс	83,7	99,5
Өзге де қызметтер түрлерін ұсыну	136,4	175,7

\* Индекс қаржы делдалдығының жанама-өлшемді қызметтерінсіз есептелген.

## 6.5 НЕГІЗГІ КАПИТАЛҒА САЛЫНҒАН ИНВЕСТИЦИЯЛАР

өткен жылғы тиісті кезеңге пайызбен

2011 жылғы қаңтар-ақпан.....112,5  
 2011 жылғы  
 қаңтар-желтоқсан.....102,4  
 2012 жылғы қаңтар-ақпан.....105,5

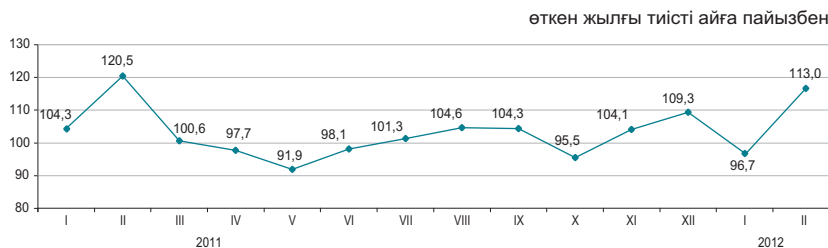

### Қаржыландыру көздері бойынша

2012 жылғы қаңтар-ақпанда шаруашылық субъектілерінің меншікті қаражаттары инвестициялардың басым көздері болып қалуда, 2011 жылғы қаңтар-ақпанмен салыстырғанда олардың көлемі (салдастырмалы бағаларда) 26,3% өсті.

	2012 жылғы қаңтар-ақпан		2011 жылғы қаңтар-ақпан	
	млн. теңге	үлес салмағы, пайызбен	млн. теңге	үлес салмағы, пайызбен
Негізгі капиталға салынған инвестициялар	457 211	100,0	411 617	100,0
соның ішінде келесі қаражаттар есебінен:				
мемлекеттік бюджет	52 568	11,5	34 314	8,3
меншікті	252 994	55,3	190 214	46,3
шетелдік	107 517	23,5	147 054	35,7
қарыз	44 132	9,7	40 035	9,7

### Технологиялық құрылым бойынша

2012 жылғы қаңтар-ақпанда 2011 жылғы тиісті кезеңмен салыстырғанда машиналар, жабдықтар, құрал-саймандар, мүкәммалдар сатып алуға бағытталған инвестициялық салымдардың 43,7%-ға артуы байқалады.

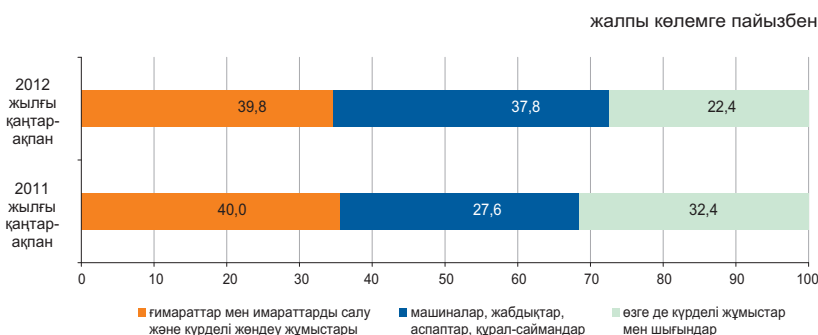

### Пайдалану бағыттары бойынша

2012 жылғы қаңтар-ақпанда негізгі капиталға салынған инвестициялардың едәуір үлесі кен өндіру өнеркәсібі және карьерлерді қазу (41,4%), көлік және қоймалау (13,9%) және жылжымайтын мүлікпен жасалатын операцияларға (11,6%) келеді.



### Кәсіпорындардың мөлшерлілігі бойынша

Ірі және орта кәсіпорындардың инвестициялық салымдарының көлемі 2012 жылғы қаңтар-ақпанда 338,4 млрд. теңгені құрады.

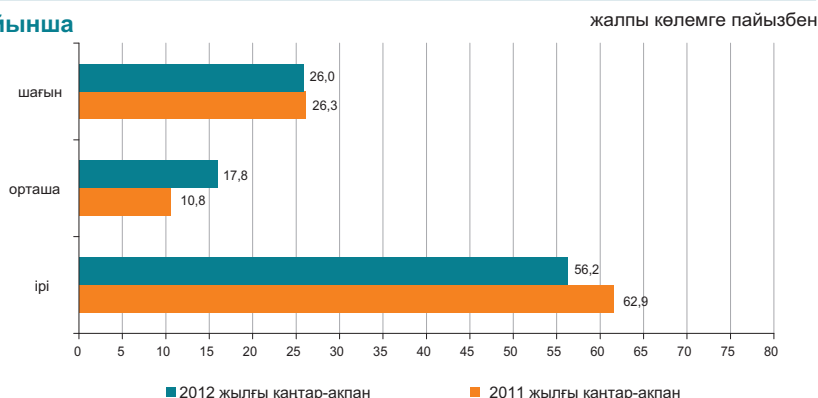

## 6.6 ОТЫН-ЭНЕРГЕТИКАЛЫҚ РЕСУРСТАР (ОЭР)

### Ресурстар

2012 жылғы қаңтарда республиканың экономикалық айналымына тартылған отынның негізгі табиғи түрлерінің (мұнай, газ конденсатын қоса, табиғи газ бен тас көмір) жалпы ресурстары 18,9 млн. тонна шартты отынды құрады.

	Табиғи ресурстардың жалпы көлеміндегі үлес салмағы	2012 жылғы қаңтар 2011 жылғы қаңтарға		
		ресурстар	өндіріс	импорт
Шикі мұнай	40,9	94,6	98,8	53,1
Көмір	34,8	99,8	99,9	62,5
Табиғи газ	17,1	128,7	104,6	76,5
Газ конденсаты	7,2	92,9	92,9	-

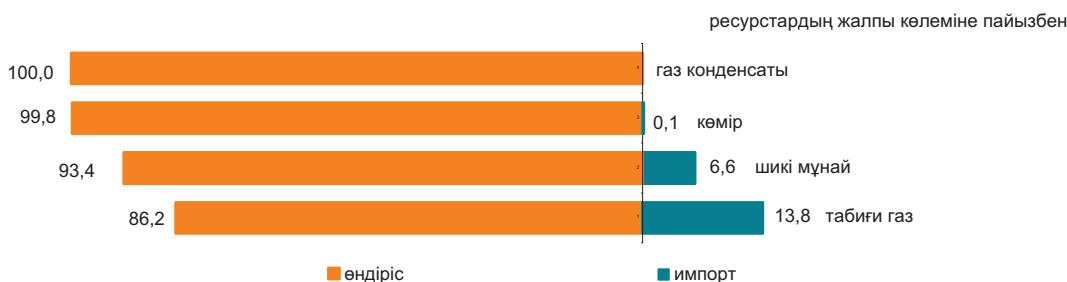

Мұнай өнімдерінің ресурстары негізінен меншікті өндіріс (81,7–98,5%) есебінен қалыптасты. Мұнай өнімдеріне сұраныс олардың импортымен ішінара толықтырылған. 2012 жылғы қаңтарда 2011 жылғы тиісті кезеңмен салыстырғанда ресурстар құрылымында импорты үлесінің дизельдік отынның (8,5 пайыздық тармаққа) өсуі, сондай-ақ автомобиль бензинінің (11,0 пайыздық тармаққа), керосиннің (15,0 пайыздық тармаққа) үлесінің төмендеуі байқалды.

	2012 жылғы қаңтар 2012 жылғы қаңтарға	Ресурстардың жалпы көлеміне		
		ресурсы	өндіріс	импорт
Автомобиль бензині	110,4	81,7	18,3	-
Газойльдер	108,3	89,2	10,8	0,1
Керосин	88,2	89,7	10,3	-
Мазут	121,1	97,5	2,5	84,8
Сұйытылған пропан және бутан	97,5	98,5	0,0	100,0

### Пайдалану

2012 жылғы қаңтарда 2011 жылғы тиісті кезеңмен салыстырғанда ОЭР экспортының көлемі 62,2% өсті.

Мұнайды жеткізу көп деңгейде Италияға (28,0% экспорттың жалпы көлемінен), Францияға (18,2%), Нидерландыға (10,1%), Қытайға (8,9%), Австрияға (6,3%) жүзеге асырылады.

	2012 жылғы қаңтар 2012 жылғы қаңтарға		Ресурстардың жалпы көлеміне	
	экспорт	ішкі рынокта өткізу	экспорт	ішкі рынокта өткізу
Шикі мұнай	230,4	-	100,0	-
Көмір	103,5	98,2	31,9	68,1
Табиғи газ	128,7	-	100,0	-
Газ конденсаты	58,3	100,1	10,8	89,2

### Шикі мұнай экспортының көлемі

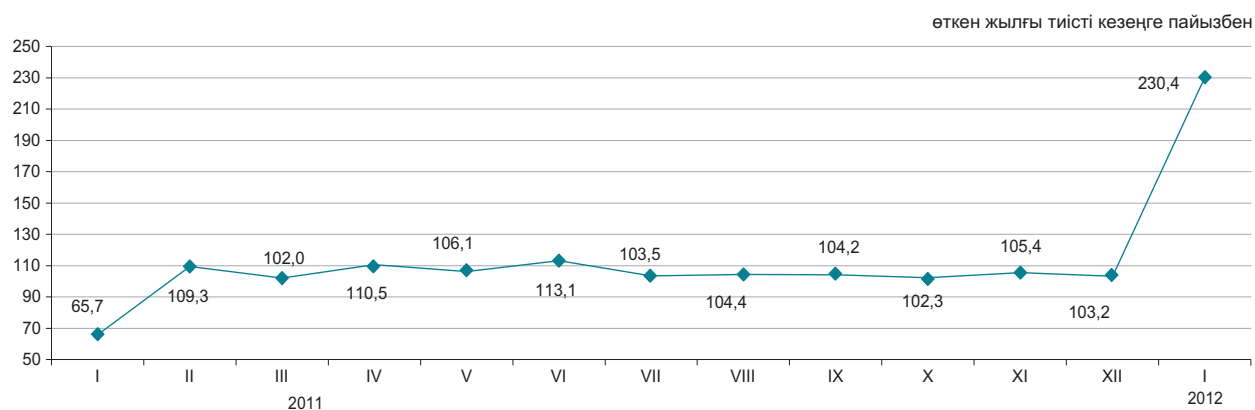

### 6.7 БИЗНЕС ТІРКЕЛІМІ

	бірлік	
	2012 жылғы 1 ақпандағы жағдай бойынша	2012 жылғы 1 наурыздағы жағдай бойынша
Заңды тұлғалар саны		
тіркелгендер	302 753	304 332
жұмыс істеп тұрғандар	178 623	179 611

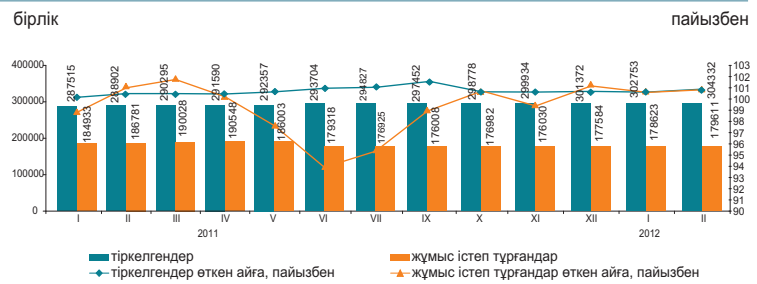

#### Қызмет түрлері және белсенділігі бойынша тіркелген заңды тұлғалар\*

	Барлығы тіркелгені	одан оның ішінде				таратылу процесінде
		жұмыс істейтіндер	әлі жұмыс істемейтіндер (жаңалары)		уақытша жұмыс істемейтіндер	
			белсенді	белсендісіз		
Барлығы	304 332	179 611	17 895	113 808	47 908	3 788
Көтерме және бөлшек сауда; автомобильдерді және мотоциклдерді жөндеу	96 615	47 417	6 676	25 958	14 783	1 348
Құрылыс	41 421	25 507	2 572	12 558	10 377	597
Кәсіби, ғылыми және техникалық қызмет	23 126	14 436	1 856	7 530	5 050	237
Өңдеу өнеркәсібі	18 269	10 442	840	6 838	2 764	289
Өзге де қызметтер түрлерін ұсыну	17 729	9 629	1 200	5 832	2 597	140
Білім беру	16 174	13 956	408	13 036	512	97
Жылжымайтын мүлікпен жасалатын операциялар	14 768	9 066	390	6 636	2 040	179
Ауыл, орман және балық шаруашылығы	12 649	6 893	328	5 123	1 442	262
Әкімшілік және қосалқы қызмет көрсету саласындағы қызмет	11 456	7 357	770	4 413	2 174	101
Көлік және қоймалау	10 623	6 393	844	3 908	1 641	155
Мемлекеттік басқару және қорғаныс; міндетті әлеуметтік қамтамасыз ету	9 824	9 076	215	8 720	141	42
Қаржы және сақтандыру қызметі	7 250	4 243	612	2 628	1 003	58
Ақпарат және байланыс	6 498	3 963	421	2 300	1 242	79
Денсаулық сақтау және әлеуметтік қызметтер	5 405	3 694	191	3 104	399	51
Өнер, ойын-сауық және демалыс	4 323	2 692	177	1 956	559	35
Тұру және тамақтану бойынша қызметтер	3 178	1 756	161	1 187	408	34
Кен өндіру өнеркәсібі және карьерлерді қазу	2 128	1 312	112	769	431	25

\* Деректер ҚР МЖ 03-2007 ЭҚЖЖ жаңа жіктеуішіне сәйкес берілген.

2012 жылғы ақпанда қаңтар айымен салыстырғанда заңды тұлғалар санының көбеюі байқалады. Жыл басынан бастап ең көп тіркелген заңды тұлғалардың саны көтерме және бөлшек саудада, (автомобильдерді және мотоциклдерді жөндеу қызметін қоса алғанда) сақталуда, оның үлесі 2012 жылғы 1 наурызға 31,7% құрады. Екінші орында – құрылыс (13,6%), үшінші орында – кәсіби, ғылыми және техникалық қызмет (7,6%). Осы үш қызмет түрлерінің жиынтық үлесі барлық тіркелген заңды тұлғалардың 52,9% құрайды.

#### Меншік нысандары бойынша тіркелген заңды тұлғалар

	бірлік	
	2012 жылғы 1 ақпандағы жағдай бойынша	2012 жылғы 1 наурыздағы жағдай бойынша
Барлығы	302 753	304 332
жеке	259 462	260 990
мемлекеттік	27 632	27 627
шетелдік	15 659	15 715

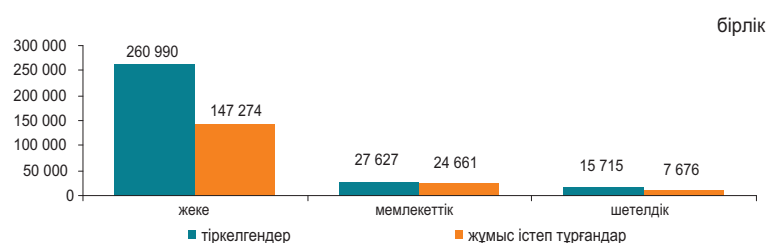

#### Тіркелген заңды тұлғалардың мөлшерлілігі бойынша саны

	бірлік	
	2012 жылғы 1 ақпандағы жағдай бойынша	2012 жылғы 1 наурыздағы жағдай бойынша
Барлығы	302 753	304 332
шағын	286 248	287 903
орта	14 152	14 081
ірі	2 353	2 348

#### Тіркелген заңды тұлғалардың белсенділігі бойынша саны

	бірлік	
	2012 жылғы 1 ақпандағы жағдай бойынша	2012 жылғы 1 наурыздағы жағдай бойынша
Барлығы	302 753	304 332
жұмыс істейтіндер	178 623	177 611
белсенді	113 748	113 808
уақытша жұмыс істемейтіндер	47 613	47 908
әлі жұмыс істемейтіндер (жаңалары)	17 262	17 895
таратылу процесінде	4 726	3 788

## 6.8 ЖЕР ҚОЙНАУЫН ПАЙДАЛАНУШЫЛАРДЫҢ ИНВЕСТИЦИЯЛЫҚ ҚЫЗМЕТІ

(Геология және жер қойнауын пайдалану комитетінің деректері бойынша)

### Жер қойнауын пайдалануға салынған инвестициялар

2011 жылғы минералды-шикізат көшенінің (МШК) инвестициялар көлемі 2982,6 млрд. теңгені құрады, оның ішінде: барлауға - 227,3 млрд. теңге (инвестицияның жалпы көлемінің 8%-ы), басқа да инвестициялар – 2755,3 млрд. теңге (93%).

Инвестициялардың үлкен көлемі көмірсутекті шикізаттың жер қойнауын пайдалануға бағытталған - 2023,1 млрд. теңге (МШК инвестициясының жалпы көлемінің 68%-ы); қатты пайдалы қазбаларға - 908,5 млрд. теңгені (30%); кең таралған пайдалы қазбаларға - 35,3 млрд. теңге (1%); жер асты суларына - 9,3 млрд. теңге (<1%).

ҚПҚ инвестицияларының үлкен көлемі көмір өндіруге бағытталған - 170,1 млрд. теңге, уранға - 153,2 млрд. теңге, полиметалдарға - 149,9 млрд. теңге, мысқа - 120,9 млрд. теңге, алтынға - 118 млрд. теңге, темірге, марганецке - 115,2 млрд. теңге және басқаларына.

### Инвестицияларды бөлу

	Инвестициялар көлемі	оның ішінде	
		барлау шығындары	басқа да инвестициялар
<b>Қазақстан Республикасы</b>	2 982,6	227,3	2 755,3
Ақмола	64,7	3,1	61,6
Ақтөбе	329,1	80,4	248,7
Алматы	9,6	2,7	6,9
Атырау	953,5	45,1	908,3
Шығыс Қазақстан	196,3	13,0	183,2
Жамбыл	22,2	1,0	21,2
Батыс Қазақстан	181,3	10,0	171,3
Қарағанды	275,3	13,4	261,9
Қостанай	132,3	1,8	130,4
Қызылорда	139,6	17,7	121,9
Манғыстау	475,9	30,8	445,1
Павлодар	76,4	1,0	75,4
Солтүстік Қазақстан	2,4	0,1	2,2
Оңтүстік Қазақстан	124,1	7,1	117,0

### Жер қойнауын пайдаланудағы инвестициялар құрылымы:

- өндірілімге шығындар - 1472,1 млрд. теңге;
- күрделі шығындар - 1191,9 млрд. теңге;
- геологиялық барлауға шығындар - 227,2 млрд. теңге;
- әлеуметтік сала және жергілікті инфрақұрылым - 46,5 млрд. теңге;
- қазақстандық мамандарды оқытуға бөлінген қаражаттар - 23,6 млрд. теңге;
- мониторингі шығындары - 9,8 млрд. теңге;
- құрылыс және ғимараттарды пайдалану - 4,3 млрд. теңге;
- ҒЗТҚЖ-ға шығындар - 3,9 млрд. теңге;
- технологияларды алуға шығындар - 3 млрд. теңге.

### Қоғамдық-экономикалық көрсеткіштер, салықтар

Келісім-шарт объектілерінде жұмыс істейтіндердің саны 181 мың адамды құрады. Қоғамдық сала мен жергілікті инфрақұрылымға 46,5 млрд. теңге қаражат салынды. Қазақстандық мамандарды оқытуға жұмсалған қаражат 23,8 млрд. теңгені құрады.

2011 жылғы жер қойнауын пайдаланушылардың мемлекеттің бюджетіндегі салықтар мен төлемдері 3653,6 млрд. теңге соманы құрады, оның ішінде:

- ПҚӨС - 1172,2 млрд. теңге (32%);
- корпоративті табыс салығы - 908,6 млрд. теңге (25%);
- ҚҚС - 18 млрд. теңге (<1%);
- әлеуметтік салық - 39,6 млрд. теңге (1%);
- бонустар - 3,3 млрд. теңге (<1%);
- басқа да салықтар мен төлемдер - 1511,9 млрд. теңге (41%).

### 2011 жылғы пайдалы қазбалар бойынша инвестицияларды бөлу (барлығы 2976,2 млрд. теңге)

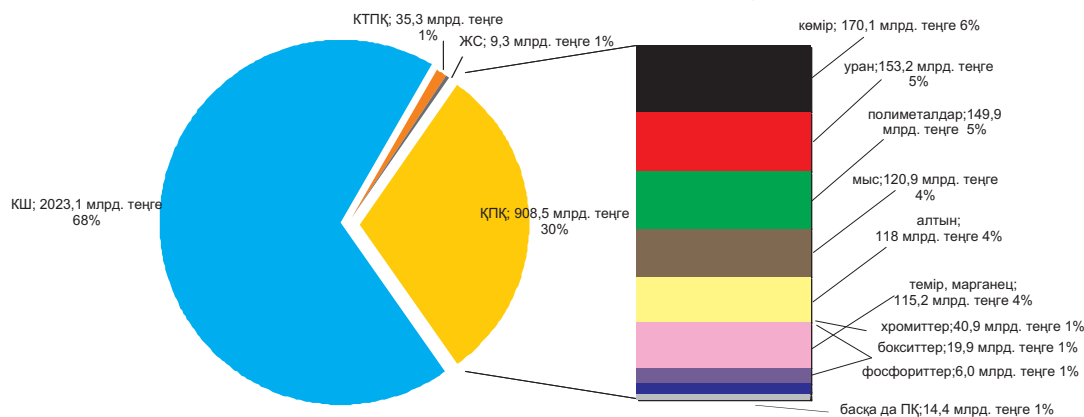

## 7.1 ІШКІ САУДА

### Бөлшек сауда

өткен жылға пайызбен	
2010 жыл.....	117,9
өткен айға пайызбен	
2011 жылғы ақпан.....	92,2
2012 жылғы ақпан.....	92,1
өткен жылғы тиісті айға пайызбен	
2011 жылғы ақпан.....	109,9
2012 жылғы ақпан.....	111,5
өткен жылғы тиісті кезеңге пайызбен	
2011 жылғы қаңтар-ақпан.....	110,6
2012 жылғы қаңтар-ақпан.....	111,5

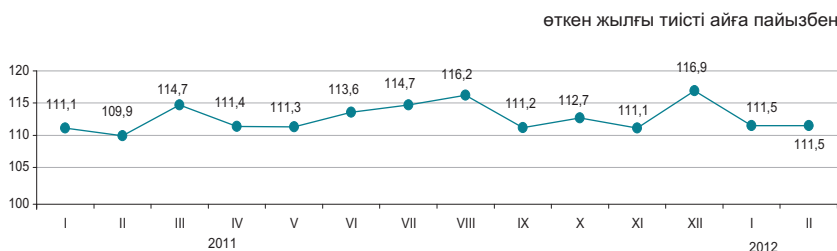

2012 жылғы қаңтар-ақпанда бөлшек сауда айналымы 602,3 млрд. теңгені құрады және 2011 жылғы тиісті кезеңге 11,5% ұлғайды. Саудамен айналысатын кәсіпорындармен тауарларды бөлшек саудада өткізу 2011 жылғы қаңтар-ақпанмен салыстырғанда 11,6% өсті. Базарлар және жеке кәсіпкерлермен өткізілген сауда көлемі есепті кезеңде 11,4% өсті.

2012 жылғы 1 наурызға бөлшек саудадағы саудамен айналысатын кәсіпорындардың тауарлық қорларының көлемі 187 млрд. теңге құрады, саудадағы күндері – 54 күн.

	Улес салмағы	2012 жылғы ақпан 2011 жылғы ақпанға	2012 жылғы ақпан 2012 жылғы қаңтарға	2012 жылғы қаңтар-ақпан 2011 жылғы қаңтар-ақпанға
Бөлшек сауда	100,0	111,5	92,1	111,5
сауда кәсіпорындарымен	54,7	110,9	85,5	111,6
базарларда және жеке кәсіпкерлер мен	45,3	112,0	100,8	111,4

Азық-түлік тауарларының бөлшек сауда жалпы көлеміндегі үлесі 35,6% құрады, азық-түлік емес тауарлар – 64,4%. Азық-түлік тауарларын өткізу көлемі 2011 жылғы қаңтар-ақпанмен салыстырғанда 17%-ға, азық-түлік емес тауарлар – 8,6%-ға ұлғайды.

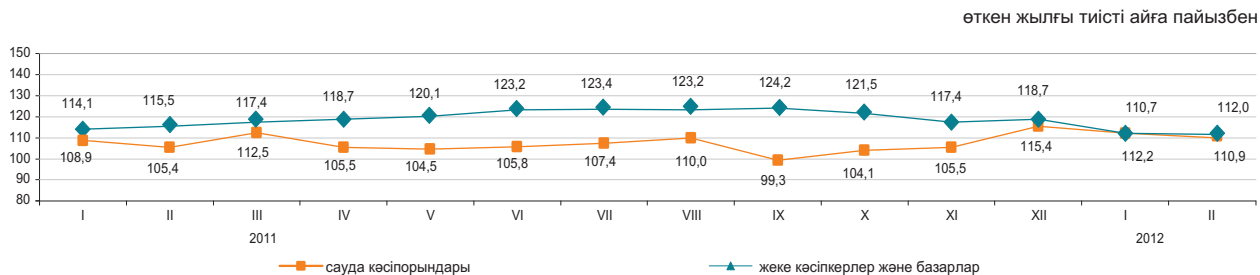

### Көтерме сауда

2012 жылғы қаңтар-ақпанда көтерме сауда айналымы 1310,8 млрд. теңгені құрады немесе өткен жылғы тиісті кезең деңгейіне 115,5%. Көтерме сауда тауар айналымының құрылымында азық-түлік емес тауарлар және өндірістік-техникалық мәндегі өнімдер басым (80,3%).

### Тамақ өнімдері мен сусындарды ұсыну бойынша қызметтер (қоғамдық тамақтандыру)

Тамақ өнімдері мен сусындарды ұсыну бойынша қызметтер көлемі 2012 жылғы қаңтар-ақпанда 27,2 млрд. теңгені құрады немесе өткен жылдың тиісті кезеңімен салыстырғанда 11,5%-ға көп. Шағын кәсіпорындар мен жеке кәсіпкерлер үлесіне қызметтер көлемінің шамамен 50,1% тиесілі.

## 7.2 РЕСУРСТАР БАЛАНСЫ ЖӘНЕ ЖЕКЕЛЕГЕН ТАУАРЛАРДЫ ПАЙДАЛАНУ

(КБК және СА деректері бойынша)

### Азық-түлік тауарлары

Отандық өндірістегі тауарлардың маңызды үлес салмағы көбінесе азық-түлік тауарларының ресурстарында байқалады. Сонымен бірге, ресурстары көп көлемде олардың импортымен қамтамасыз етілетін бірқатар өнімдер бар: қайта өңделген жемістер және жаңғақтар (98,9%), қайта өңделген көкөністер және саңырауқұлақтар (80,6%), кофе және шай (58,9%). Азық-түлік тауарларының экспорты едәуір деңгейде ұн есебінен жүзеге асырылуы байқалады, оның (ресурстардың жалпы көлемінен 69,5%).

	2012 жылғы қаңтар 2011 жылғы қаңтарға			Ресурстардың жалпы көлеміне	
	ресурстар	өндіріс	импорт	экспорт	ішкі нарықта өткізу
Ұн	116,4	116,2	5,0 есе	69,5	30,5
Жарма	105,2	94,0	2,1 есе	37,3	62,7
Макарон өнімдері	114,1	115,6	103,0	13,9	86,1
Нан-тоқаш және кондитерлік өнімдер	101,0	99,1	132,0	0,6	99,4
Қант	3,9 есе	100,0	4,2 есе	0,9	99,1
Өсімдік майы	112,0	129,0	85,4	5,3	94,7
Ет	94,1	97,4	70,0	-	100,0
Сүт өнімдері	112,6	109,2	126,4	0,4	99,6

ресурстардың жалпы көлеміне пайызбен



### Азық-түлік емес тауарлар

Азық-түлік емес тауарлардың нарығы көбінесе басқа елдерден әкелумен қамтамасыз етіледі. Ресурстарды толтыруда импорттың басымдылығы мынадай тауарларда: ауыз қуысы гигиена құралдары (100,0%), жуу құралдары (97,6%), сыртқы киімдерде (97,4%) байқалады. Тұрмыстық электр тауарларының арасында сондай-ақ, миксерлер және шырын сыққыштар (100,0%), кір жуатын машиналар (83,0%), теледидарлар (78,4%) бойынша импорт үлесі маңызды.

Құрылыс материалдарының ресурстары бойынша осыған ұқсас жағдай қалыптасуда. Табиғи шикізат болып табылатын құрылыс материалдарында ғана отандық өндіріс басым (ресурстардың жалпы көлемінің 71,9-100,0%): әк, асбест, табиғи құмдар, әктас, ғаныш, бор, доломит, саз және каолин.

Цемент ресурстары 2012 жылғы қаңтарда 2011 жылғы тиісті кезеңге қарағанда 11,3%-ға жоғарылады, бұл өндіріс көлемінің (7,1%-ға) және импорттың (42,4%-ға) артуымен түсіндіріледі. Цемент ресурстарының жалпы көлемінде отандық өндірістің үлесі 84,8% құрады.

	2012 жылғы қаңтар 2011 жылғы қаңтарға			Ресурстардың жалпы көлеміне	
	ресурстар	өндіріс	импорт	экспорт	ішкі нарықта өткізу
Жеңіл автомобильдер	3,0 есе	9,6 есе	2,6 есе	0,6	99,4
Жүк автомобильдері	114,8	3,4 есе	110,0	3,2	96,8
Ішкі киім	84,8	52,2	87,4	70,9	29,1
Сыртқы киім	169,3	87,4	173,7	11,2	88,8
Электр энергия санауыштары	89,3	50,2	146,7	0,1	99,9
Теледидарлар	2,7 есе	154,3	3,4 есе	15,1	84,9
Мақта мата	75,8	62,7	97,1	52,3	47,7
Аяқ киім	2,5 есе	102,6	2,6 есе	52,2	47,8
Ас үй жиһазы	93,3	97,7	89,9	0,0	100,0
Үй ішіндегі құрал-жабдықтар	133,8	96,1	150,9	0,2	99,8

ресурстардың жалпы көлеміне пайызбен

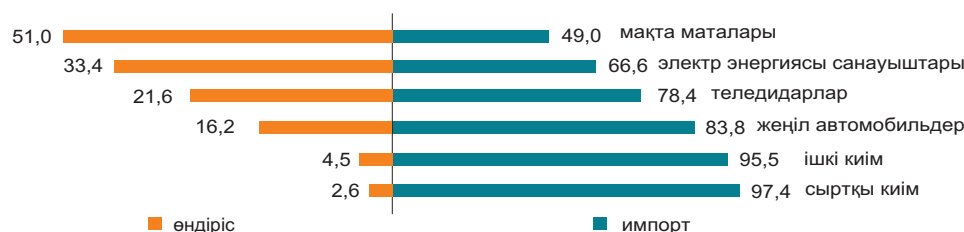

### 7.3 СЫРТҚЫ САУДА АЙНАЛЫМЫ

(КБК деректері бойынша)

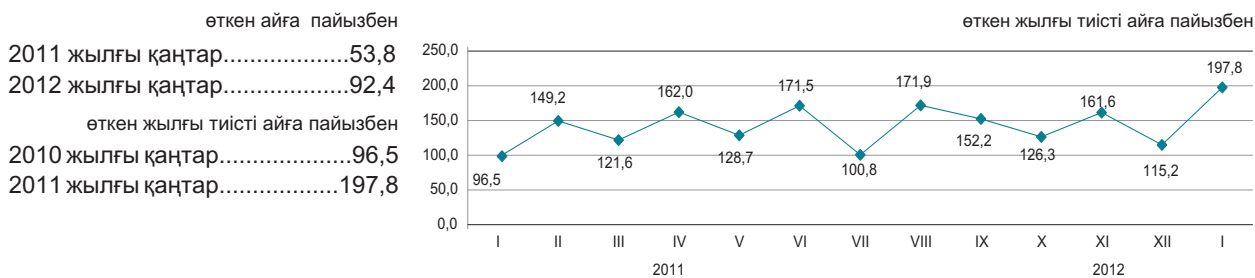

#### Сыртқы сауда айналымының құрылымы бойынша

2012 жылғы қаңтарда сыртқы сауда айналымы 10,9 млрд. АҚШ долларын құрады (2011 жылғы қаңтармен салыстырғанда 97,8% өсті), оның ішінде экспорт – 8,2 млрд. АҚШ доллары (2,1 есе өсті) және импорт – 2,7 млрд. АҚШ доллары (53,4% өсті).

Экспорт кеден одағы елдерімен 487,5 млн. АҚШ долларын құрады немесе 2011 жылғы қаңтармен салыстырғанда 4,5% аз, импорт – 988,0 млн. АҚШ доллары (24,1% өсті).

	пайызбен	
	2012 жылғы қаңтар 2011 жылғы қаңтарға	2012 жылғы қаңтар 2011 жылғы желтоқсанға
Сыртқы сауда айналымы	197,8	92,4
оның ішінде:		
экспорт	218,2	104,3
импорт	153,4	68,2

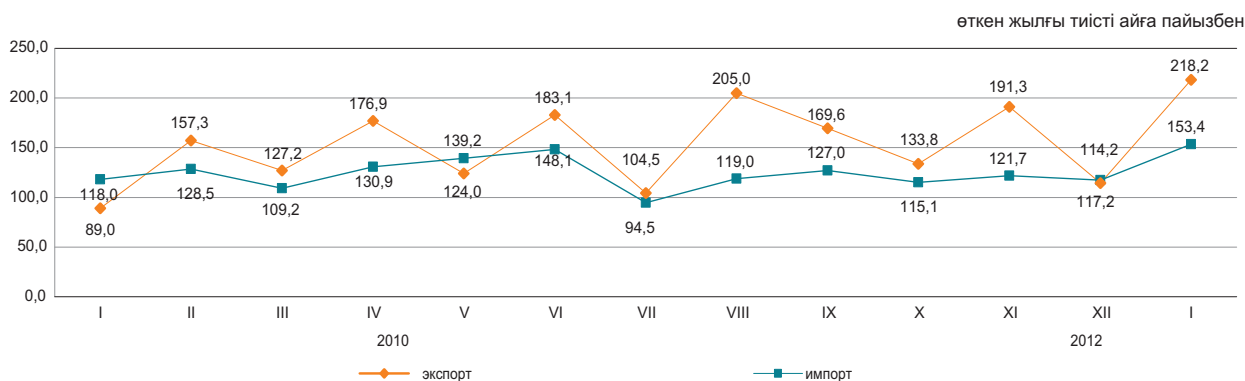

#### Жекелеген елдер бойынша

қорытындыға пайызбен

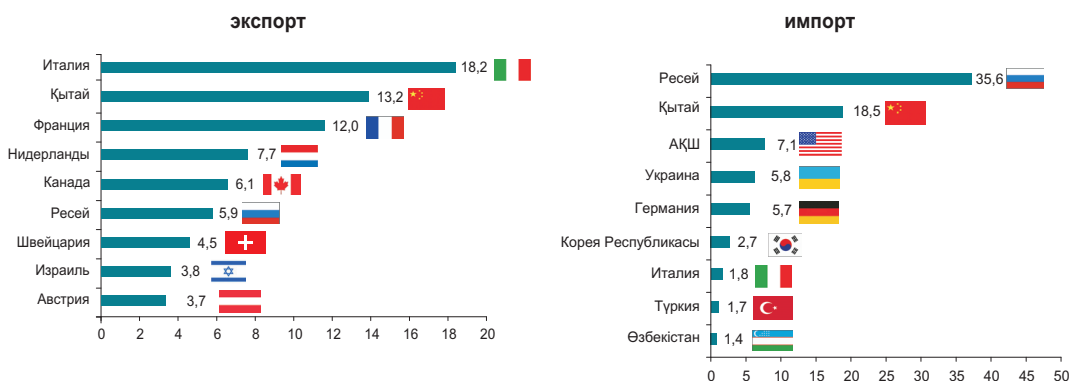

## 8. ЭКОНОМИКАНЫҢ НАҚТЫ СЕКТОРЫ

### 8.1 ӨНЕРКӘСІП ӨНДІРІСІ

өткен жылғы тиісті кезеңге пайызбен  
 2011 жылғы қаңтар-ақпан.....105,6  
 2011 жылғы қаңтар-желтоқсан...103,5  
 2012 жылғы қаңтар-ақпан.....102,8

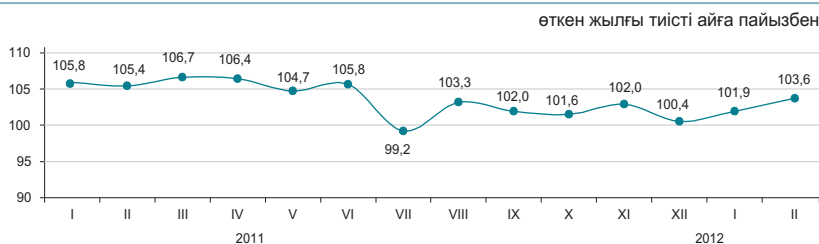

#### Өнеркәсіп салалары бойынша

2012 жылғы қаңтар-ақпандағы өнеркәсіп өнімі 2625,1 млрд. теңгеге, соның ішінде кен өндіру және өңдеу өнеркәсібі салаларында – тиісінше 1702,7 және 697,1 млрд. теңгеге, электрмен жабдықтау, газ, бу беру, ауа баптауда – 202,1 млрд. теңгеге, сумен жабдықтау және кәріз жүйесінде – 23,2 млрд. теңгеге өндірілді.

	пайызбен	
	2012 жылғы қаңтар-ақпан 2011 жылғы қаңтар-ақпанға	Жалпы көлемде үлес салмағы, 2012 жылғы қаңтар-ақпан
<b>Өнеркәсіп</b>	102,8	100,0
Кен өндіру өнеркәсібі және карьерлерді қазу	100,2	64,9
Өңдеу өнеркәсібі	107,6	26,5
Электрмен жабдықтау, газ, бу беру және ауа баптау	107,5	7,7
Сумен жабдықтау; кәріз жүйесі, қалдықтардың жиналуын және таратылуын бақылау	88,4	0,9

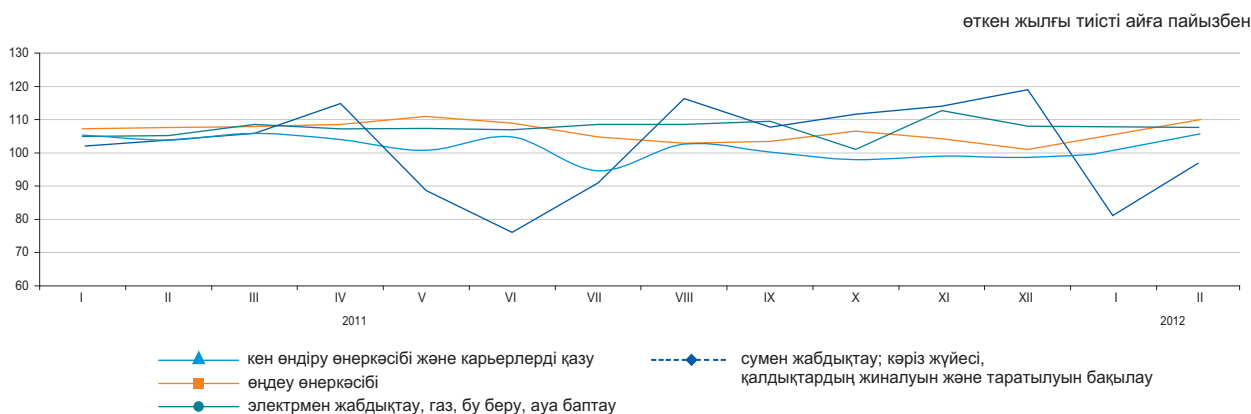

#### Өңдеу өнеркәсібі салалары бойынша

	2012 жылғы қаңтар-ақпан, млрд. теңге	2012 жылғы қаңтар-ақпан 2011 жылғы қаңтар-ақпанға пайызбен
<b>Өңдеу өнеркәсібі</b>	697,1	107,6
Тамақ өнімдерін өндіру	112,4	106,9
Сусындарды өндіру	21,3	121,7
Темекі бұйымдарын өндіру	14,0	117,2
Жеңіл өнеркәсібі	6,3	102,2
Қағаз және қағаздан жасалған өнімдерді өндіру	4,4	100,5
Кокс және мұнай өңдеу өнімдерін өндіру	58,8	109,3
Химиялық өнеркәсіп өнімдерін өндіру	27,5	111,6
Резеңке және пластмасса бұйымдарын өндіру	15,5	123,0
Өзге де металл емес минералды өнімдер өндіру	28,9	111,5
Металлургия өнеркәсібі	295,6	103,6
Машина жасау	78,1	117,0

**Заттай көріністе өнеркәсіп өнімдерін өндіру**

	2012 жылғы қаңтар-ақпан	2011 жылғы қаңтар-ақпан
--	-------------------------	-------------------------

**Көмір және лигнит өндіру**

Көмір-барлығы, мың тонна	21 751,7	21 060,6
--------------------------	----------	----------

**Шикі мұнай және табиғи газ өндіру**

Мұнай, мың тонна	11 183,1	11 221,9
Газ конденсаты, мың тонна	2 138,3	2 153,4
Табиғи газ, млн. текше метр	6 915,5	6 679,6

**Металл кендерін өндіру**

Темір кені, мың тонна	7 784,2	7 778,7
Мыс кені, мың тонна	5 399,4	5 043,1
Қорғасын-мырыш кені, мың тонна	1 322,9	1 174,8
Хром қойыртпалары, мың тонна	531,9	624,2

**Тамақ өнімдерін өндіру**

Ет, тонна	26 181	23 066
Сүт, тонна	64 235	53 760
Ұн, тонна	640 232	508 417
Нан, тонна	112 939	113 360
Жарма, тонна	16 782	16 277

**Мұнайды қайта өңдеу өнімдерін өндіру**

Бензин, мың тонна	544,1	404,6
Керосин, мың тонна	67,6	70,8
Газойлдер, мың тонна	698,3	659,6
Мазут, мың тонна	696,1	655,4

**Металлургия өнеркәсібі**

Ферроқорытпалар, тонна	276 784	273 725
Жазық илек, тонна	562 574	511 458
Тазартылған қорғасын, тонна	14 654	18 575
Мырыш, тонна	52 259	51 540
Тазартылған мыс, тонна	56 256	56 196

**Электрмен жабдықтау, газ, бу беру және ауа баптау**

Электр энергиясы, млн.кВт. с	17 477,7	16 204,9
Жылу энергиясы, мың Гкал	27 100,7	25 997,4

**Сумен жабдықтау, кәріз жүйесі, қалдықтардың жиналуын және таратылуын бақылау**

Табиғи су, млн. текше метр	443	435
----------------------------	-----	-----

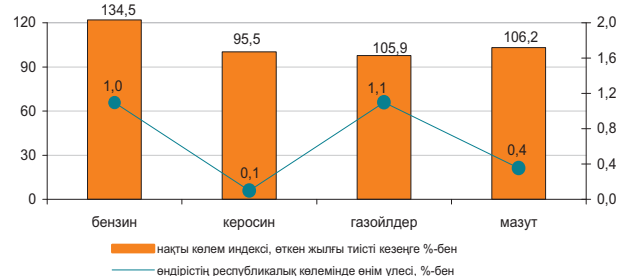
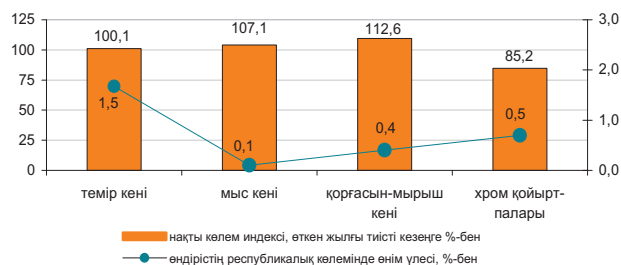
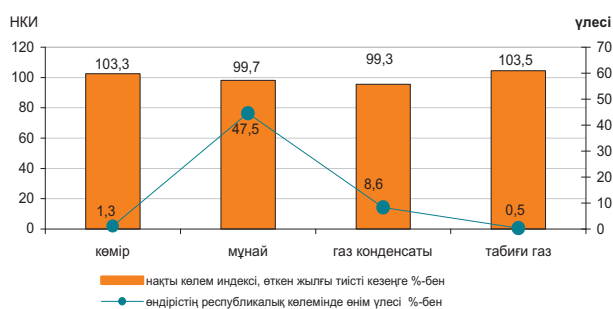

## 8.2 АУЫЛ ШАРУАШЫЛЫҒЫ

### Ауыл шаруашылығы өнімдерінің (қызметтерінің) жалпы шығарылымы

өткен жылғы тиісті кезеңге пайызбен

2011 жылғы қаңтар-ақпан.....101,9  
 2011 жылғы  
 қаңтар-желтоқсан.....126,7  
 2012 жылғы қаңтар-ақпан.....94,6

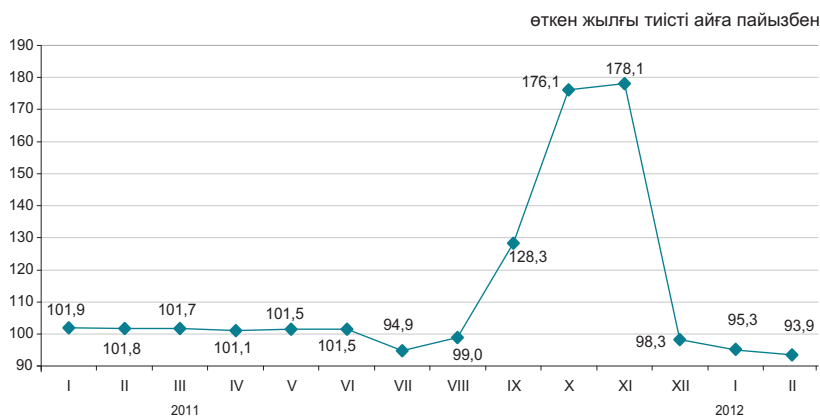

### Ауыл шаруашылығы салалары бойынша

Ауыл шаруашылығы өнімдерінің (қызметтерінің) жалпы шығарылымы 2012 жылғы қаңтар-ақпанда 118007,1 млн. теңгені құрады, соның ішінде мал шаруашылығы – 116835,5 млн. теңге, өсімдік шаруашылығы – 1150,8 млн. теңге, қызметтер – 20,8 млн. теңге.

	пайызбен	
	2012 жылғы қаңтар-ақпан 2011 жылғы қаңтар-ақпанға	2011 жылғы қаңтар-ақпан 2010 жылғы қаңтар-ақпанға
Ауыл шаруашылығы одан:	94,6	101,9
өсімдік шаруашылығының өнімі	100,0	100,0
мал шаруашылығының өнімі	94,6	101,9

	Өлшем бірлігі	2012 жылғы қаңтар-ақпан	2011 жылғы тиісті кезеңге пайызбен
Ауыл шаруашылығы малдары мен құстарының негізгі түрлерінің саны*			
Ірі қара мал	мың бас	6 011,8	92,1
Қой	мың бас	15 964,9	101,0
Ешкі	мың бас	2 791,6	98,8
Шошқа	мың бас	1 275,6	88,9
Жылқы	мың бас	1 561,3	105,3
Құс	мың бас	32 709,8	100,4
Мал шаруашылығы өнімдерінің негізгі түрлерін өндіру			
Мал мен құстың барлық түрлерінің тірідей салмақта союға өткізілгені	мың тонна	209,4	97,6
Сауылған сиыр сүті	мың тонна	444,8	90,0
Алынған тауық жұмыртқалары	млн. дана	479,6	95,3
Мал мен құстың өнімділігі			
Бір сиырдан сауылған орташа сүт сауымы	кг	220	99,1
Бір мекиеннің орташа жұмыртқалағыштығы	дана	29	96,7
Негізгі дәнді дақылдардың қолда бары, барлығы*	мың тонна	17 830,0	2,2 есе
одан:			
бидай	мың тонна	16 543,9	2,3 есе
арпа	мың тонна	826,9	186,6
сұлы	мың тонна	124,1	2,5 есе
күріш	мың тонна	93,9	67,2
жүгері	мың тонна	28,2	106,6
қара бидай	мың тонна	17,7	58,4

\* 2012 жылғы 1 наурызға.

### 8.3 ҚҰРЫЛЫС

#### Орындалған құрылыс жұмыстарының көлемі

өткен жылғы тиісті кезеңге пайызбен  
 2011 жылғы қаңтар-ақпан.....103,8  
 2011 жылғы  
 қаңтар-желтоқсан.....102,7  
 2012 жылғы қаңтар-ақпан.....98,7

2012 жылғы қаңтар-ақпанда құрылыс жұмыстарының (қызметтерінің) көлемі 129,7 млрд. теңгені құрады.

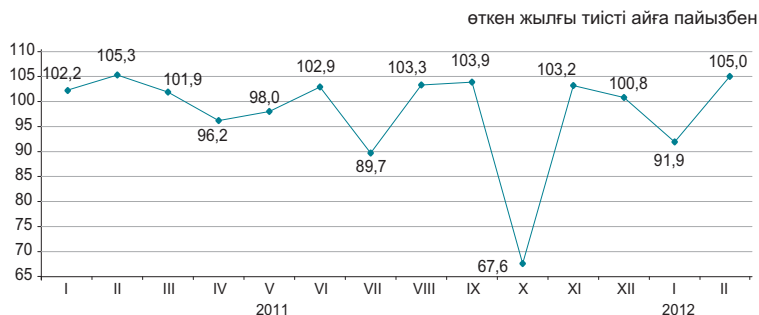

#### Құрылыс жұмыстарының жеке түрлері

Құрылыс жұмыстарының жалпы көлемінде едәуір үлес салмағының көлемі 53,6 млрд. теңгені құраған ғимараттарды салу көлемі бойынша құрылыс жұмыстары алды.



#### Құрылыс жұмыстары көлемінің құрылымы

Құрылыс-монтаж жұмыстарының көлемі 2011 жылғы қаңтар-ақпанмен салыстырғанда 0,9%-ға азайып, 120,9 млрд. теңгені құрады. Күрделі жөндеу бойынша құрылыс жұмыстарының көлемі 17,8%-ға төмендеді. Ағымдағы жөндеу бойынша құрылыс жұмыстарының көлемі өткен жылғы тиісті аймен салыстырғанда 4,2%-ға өсті.

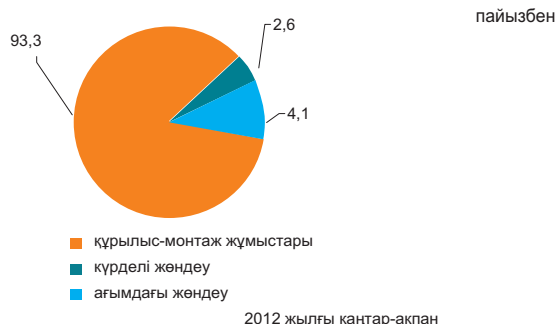

#### Объектілерді пайдалануға беру

2012 жылғы қаңтар-ақпанда 4765 жаңа ғимараттардың құрылысы аяқталды, олардың ішінен 4294 тұрғын және 471 тұрғын емес мақсаттағы ғимараттар.

Пайдалануға берілген әлеуметтік-мәдени объектілер:

- жалпы білім беретін мектептер - 6;
- мектепке дейінгі мекемелер - 17;
- амбулаториялық-емханалық мекемелер – 16;
- ауруханалар – 3.

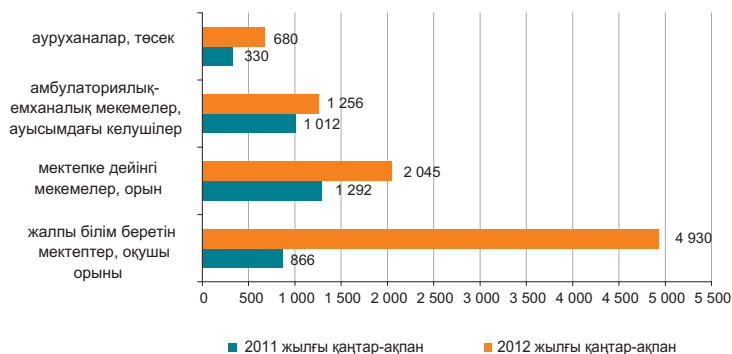

## 8.4 ТҰРҒЫН ҮЙ ҚҰРЫЛЫСЫ

### Тұрғын үй құрылысына салынған инвестициялар

өткен жылғы тиісті кезеңге пайызбен  
 2011 жылғы ақпан.....177,8  
 2011 жылғы қаңтар-желтоқсан.....119,2  
 2012 жылғы ақпан.....112,3

2012 жылғы қаңтар-ақпанда тұрғын үй құрылысына 49 млрд. теңге салынды. Негізгі капиталға салынған инвестициялардың жалпы көлемінде тұрғын үй құрылысында игерілген қаражаттың үлесі 10,7%-ды құрады.

2012 жылғы қаңтар-ақпанда тұрғын үй құрылысының негізгі қаржыландыру көзінің үлес салмағы 63,0%-ды құрайтын салушылардың меншікті қаражаты болды.

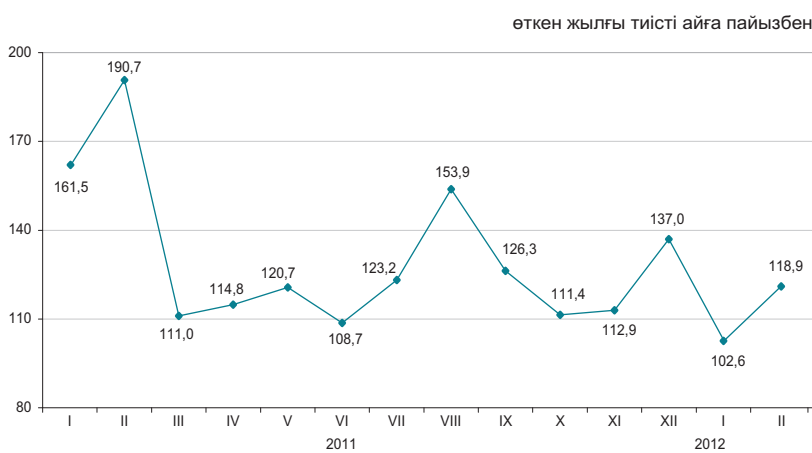

### Тұрғын жайларды пайдалануға беру

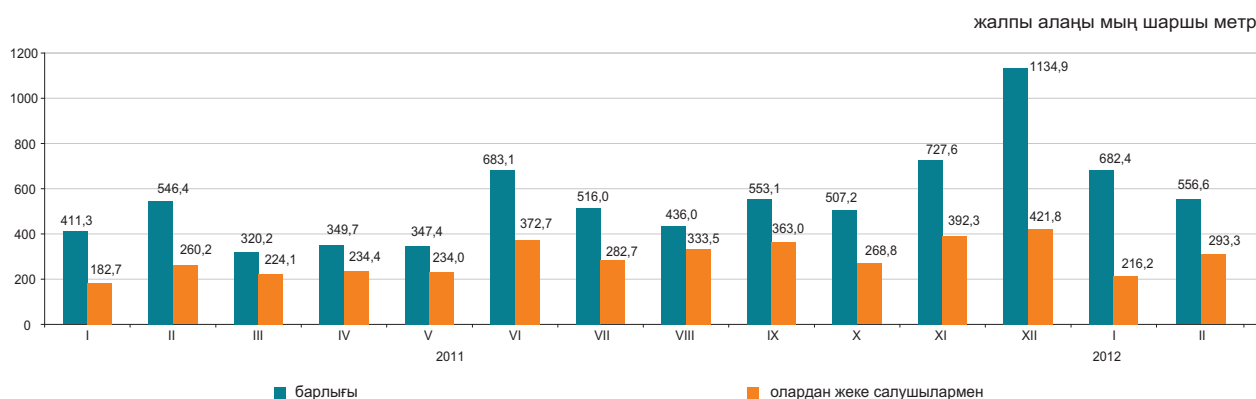

2012 жылғы қаңтар-ақпанда пайдалануға берілген тұрғын үйдің жалпы алаңы 1239,0 мың шаршы метрді, оның ішінде халықпен 509,6 мың шаршы метрді құрады. Пайдалануға берілген тұрғын үйдің нақты көлем индексі 2011 жылғы қаңтар-ақпанға 129,4%-ды құрады.

2012 жылғы қаңтар-ақпанда көп пәтерлі тұрғын үй құрылысының 1 шаршы метрінің орташа нақты құны 160,8 мың теңге және халықпен салынған тұрғын үйдің шаршы метрі 57,3 мың теңгені құрады.

### Пайдалануға берілген тұрғын үйдің нақты көлем индексі

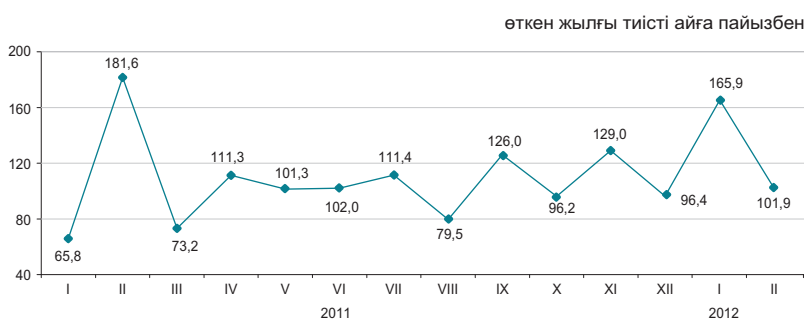

## 8.5 КӨЛІК

### Жүк айналымы

	өткен жылға пайызбен
2011 жылғы қаңтар-желтоқсан.....	116,6
	өткен айға пайызбен
2011 жылғы ақпан.....	94,2
2012 жылғы ақпан.....	92,5
	тиісті айға пайызбен
2011 жылғы ақпан.....	114,8
2012 жылғы ақпан.....	117,1
	тиісті кезеңге пайызбен
2011 жылғы қаңтар-ақпан.....	119,0
2012 жылғы қаңтар-ақпан.....	118,3

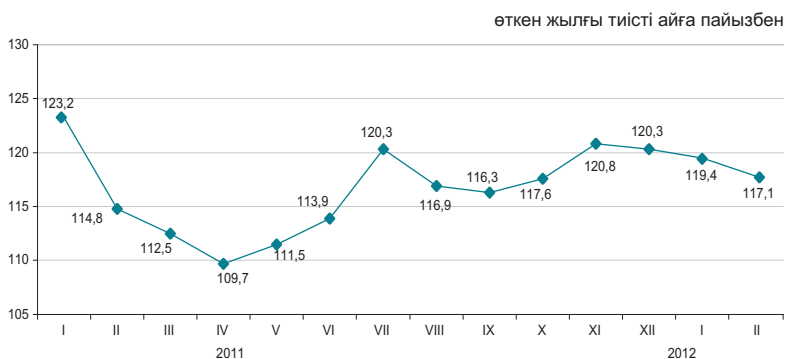

### Көлік түрлері бойынша

2012 жылғы ақпанда өткен жылғы тиісті кезеңмен салыстырғанда жүк айналымының жоғарылауы (17,1%) темір жол, құбыр және автомобиль көлігіндегі жүк ағымының көбеюіне байланысты болды, олардың үлесі (тиісінше 52,0%, 23,3% және 24,1%) жүк айналымының жалпы көлемінде едәуір.

	Үлес салмағы	2012 жылғы ақпан 2012 жылғы қаңтарға	2012 жылғы ақпан 2011 жылғы ақпанға
Жүк айналымы оның ішінде:	100,0	92,5	117,1
темір жол	52,0	93,9	111,6
құбыр	23,3	93,1	104,6
автомобиль	24,1	89,4	151,7
теңіз	0,62	80,7	97,8
әуе	0,01	123,0	49,3
өзен	-	-	-

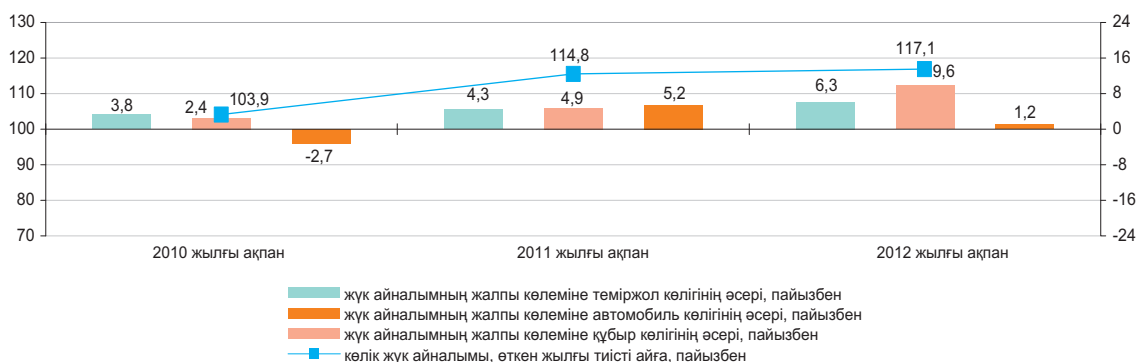

### Көлік түрлері бойынша негізгі көрсеткіштері

	Жүк тасымалдау, мың тонна		Жүк айналымы млн. ткм	
	2012 жылғы қаңтар-ақпан	2012 жылғы қаңтар-ақпан 2011 жылғы қаңтар-ақпанға пайызбен	2012 жылғы қаңтар-ақпан	2012 жылғы қаңтар-ақпан 2011 жылғы қаңтар-ақпанға пайызбен
Көліктің барлық түрлері оның ішінде:	447 085,8	119,9	72 905,8	118,3
темір жол	47 575,3	107,0	37 631,8	112,7
автомобиль	365 740,0	123,9	17 890,2	154,2
құбыр	33 047,8	101,0	16 887,1	104,5
оның ішінде:				
мұнай	16 796,1	94,8	9 449,7	91,1
газ	16 251,7	108,3	7 437,4	128,4
теңіз	720,1	120,5	489,7	106,4
әуе	2,5	52,4	7,0	52,7
өзен	-	-	-	-

### Жолаушылар айналымы

өткен жылға пайызбен	
2011 жылғы қаңтар-желтоқсан.....	126,8
өткен айға пайызбен	
2011 жылғы ақпан.....	93,6
2012 жылғы ақпан.....	94,0
тиісті айға пайызбен	
2011 жылғы ақпан.....	125,7
2012 жылғы ақпан.....	127,0
тиісті айға пайызбен	
2011 жылғы қаңтар-ақпан.....	124,9
2012 жылғы қаңтар-ақпан.....	126,7

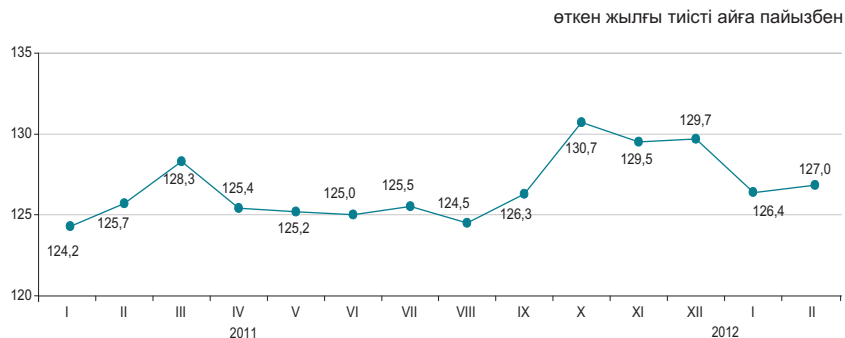

### Көлік түрлері бойынша

2012 жылғы ақпанда өткен жылғы тиісті кезеңмен салыстырғанда жолаушылар айналымының артуы (27,0%) автомобиль көлігінде жолаушылар ағымының өсуіне байланысты болды.

	Улес салмағы	2012 жылғы ақпан 2012 жылғы қаңтарға	2012 жылғы ақпан 2011 жылғы ақпанға
Жолаушылар айналымы*	100,0	94,0	127,0
соның ішінде:			
автомобиль	89,1	95,6	128,6
темір жол	7,1	81,0	111,5
әуе	3,7	86,7	123,3
электр	0,1	105,5	94,3
өзен	-	-	-

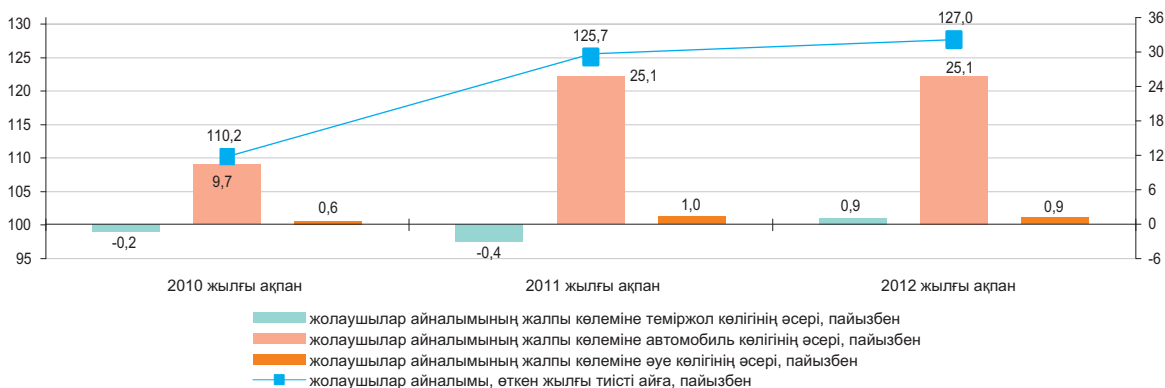

### Көлік түрлері бойынша негізгі көрсеткіштері

	Жолаушылар тасымалдау, мың адам		Жолаушылар айналымы, млн жкм	
	2012 жылғы қаңтар-ақпан	2012 жылғы қаңтар-ақпан 2011 жылғы қаңтар-ақпанға пайызбен	2012 жылғы қаңтар-ақпан	2012 жылғы қаңтар-ақпан 2011 жылғы қаңтар-ақпанға пайызбен
Көліктің барлық түрлері*	2 896 717,5	125,7	32 187,1	126,7
соның ішінде:				
темір жол	3 278,3	109,0	2 463,8	114,9
автомобиль	2 880 694,2	125,8	28 426,9	127,9
әуе	613,0	120,0	1 243,9	124,1
электр	11 179,8	99,6	45,3	99,3
өзен	-	-	-	-

\* Жолаушыларды метрополитенмен тасымалдау есепке алынған.

## 8.6 ПОЧТАЛЫҚ ЖӘНЕ КУРЬЕРЛІК ҚЫЗМЕТ. БАЙЛАНЫС

### Почталық және курьерлік қызмет

өткен жылға пайызбен	
2011 жыл.....	118,1
2011 жылғы қаңтар-желтоқсан.....	119,1
өткен айға пайызбен	
2011 жылғы ақпан.....	109,3
2012 жылғы ақпан.....	100,8
тиісті айға пайызбен	
2011 жылғы ақпан.....	114,3
2012 жылғы ақпан.....	108,2

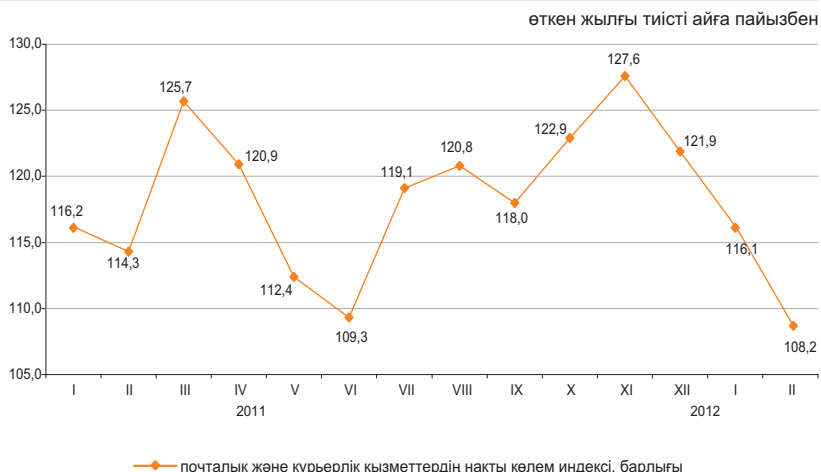

### Байланыс

өткен жылға пайызбен	
2011 жыл.....	108,1
2011 жылғы қаңтар-желтоқсан.....	118,7
өткен айға пайызбен	
2011 жылғы ақпан.....	93,6
2012 жылғы ақпан.....	93,6
тиісті айға пайызбен	
2011 жылғы ақпан.....	112,5
2012 жылғы ақпан.....	118,5



### Байланыс қызметтерінің түрлері бойынша

2012 жылғы ақпанда байланыс қызметтерінен түскен табыстардың өсуі жедел әрекетті байланыс қызметтерінен және Интернет қызметтерінен түскен табыстардың өсуінен болды, олардың үлес салмағы байланыс қызметтерінен түскен табыстардың жалпы көлемінің тиісінше 52,5% және 16,5%-ын құрады.

пайызбен

	Үлес салмағы	2012 жылғы қаңтар-ақпан, млн. теңге	2012 жылғы ақпан 2012 жылғы қаңтарға	2012 жылғы ақпан 2011 жылғы ақпанға	2012 жылғы қаңтар-ақпан 2011 жылғы қаңтар-ақпанға
<b>Байланыс қызметтерінен түскен табыстар, барлығы</b>	100,0	93 951,3	93,6	118,5	118,1
Жедел әрекетті байланыс	52,5	49 298,6	91,5	116,8	116,3
Интернет	16,5	15 511,0	100,5	131,0	131,5
Өзге де байланыс қызметтері	12,0	11 297,1	94,6	135,5	140,4
Қалааралық телефон байланысы	7,3	6 880,2	92,4	96,4	96,2
Жергілікті телефон байланысы	7,4	6 901,0	101,7	108,5	104,3
Деректерді табыстау	2,2	2 058,9	103,3	114,9	109,9
Сымсыз желілері және спутник, кабельді инфрақұрылым арқылы бағдарламаларды тарату	2,1	2 004,5	98,6	112,4	111,6
Жалпы табыстардан-халыққа байланыс қызметтерін көрсетуден	66,0	61 983,9	94,8	113,5	107,0

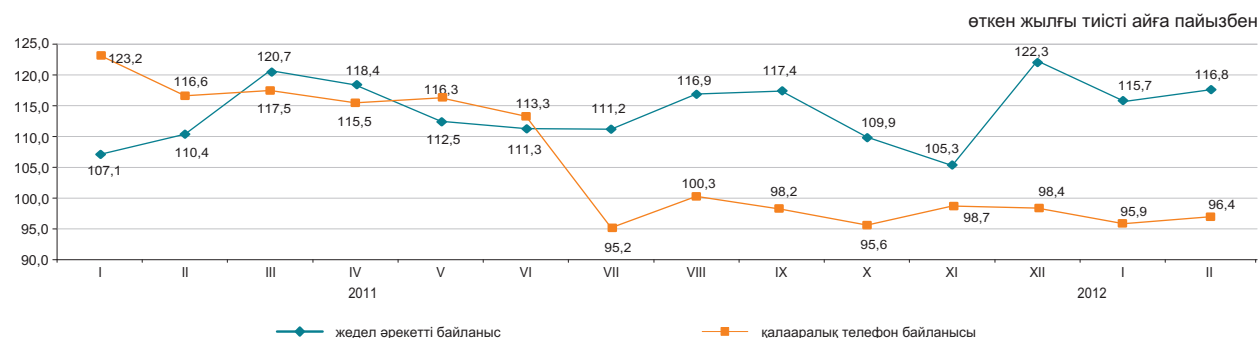

## 8.7 ШАҒЫН ЖӘНЕ ОРТА КӘСІПКЕРЛІК МОНИТОРИНГІ

### ШОК субъектілерінің саны

өткен жылғы тиісті кезеңге пайызбен  
 2011 жылғы 1 наурызға.....101,5  
 2012 жылғы 1 наурызға.....114,2

### Жұмыспен қамтылғандар саны

өткен жылғы тиісті кезеңге пайызбен  
 2011 жылғы 1 наурызға.....101,9  
 2012 жылғы 1 наурызға.....104,6

### Өнім шығарылымы

өткен жылғы тиісті кезеңге пайызбен  
 2011 жылғы қаңтар-ақпан.....102,3  
 2011 жылғы  
 қаңтар-желтоқсан.....102,9  
 2012 жылғы қаңтар-ақпан.....103,1

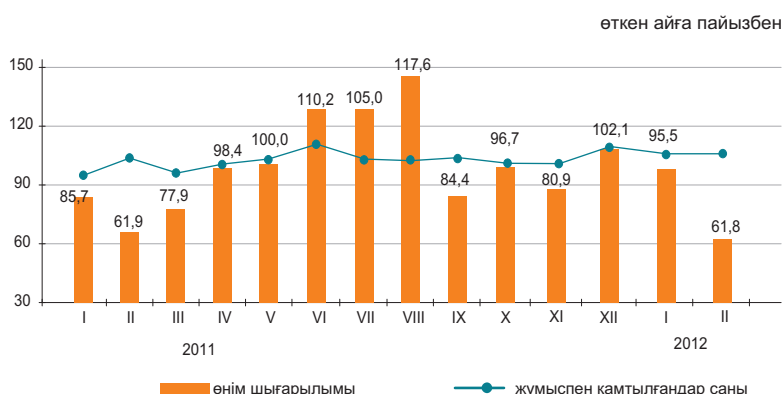

### ШОК қызметінің көрсеткіштері құрылымы

2012 жылғы қаңтар-ақпандағы ШОК субъектілерінің өнім (тауарлар мен қызмет көрсетулер) шығарылымы 922,8 млрд. теңгені құрады.

Нарықтағы белсенді жұмыс істейтін ШОК субъектілерінің саны 2012 жылғы 1 наурызға 754,6 мың бірлікті құрады.

ШОК-та жұмыспен белсенді қамтылғандар саны 2012 жылғы 1 наурызға 2581,6 мың адамды құрады.

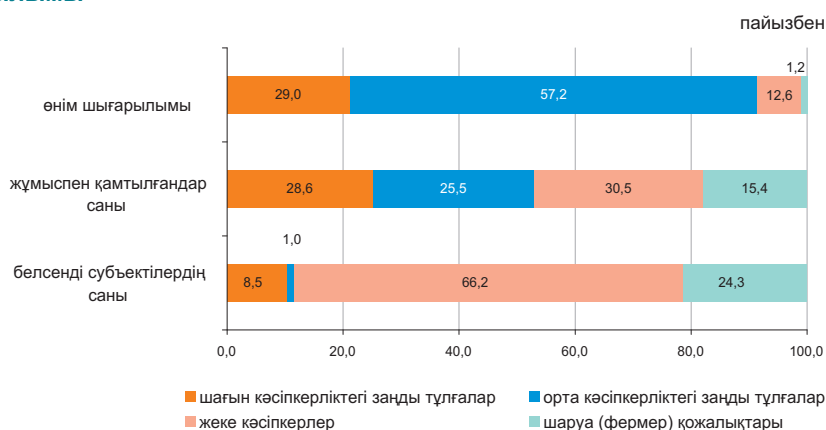

### ШОК субъектілері

Дербес шоттардың негізінде қалыптасқан ҚМ СК деректері бойынша, жұмыс істейтін дара кәсіпкерлердің ең көп саны Алматы қаласында (12,4%), Оңтүстік Қазақстан (11,6%), Алматы (10,6%), Шығыс Қазақстан (жалпы санынан 9,3%) облыстарында шоғырланған.

Статистикалық тіркелімнің деректері бойынша белсенді жұмыс істейтін шаруа (фермер) қожалықтарының едәуір саны Оңтүстік Қазақстан (36,6%), Алматы (28,7%), Жамбыл (8,5%) және Шығыс Қазақстан (8,2%) облыстарында белгіленген.

	Жұмыспен қамтылғандар саны		Өнім шығарылымы	
	2012 жылғы 1 наурыз	2011 жылғы 1 наурызға пайызбен	2012 жылғы қаңтар-ақпанда	2011 жылғы қаңтар-ақпанда пайызбен
Барлығы				
Шағын кәсіпкерліктегі заңды тұлғалар		104,6		103,1
Орта кәсіпкерліктегі заңды тұлғалар		100,2		105,6
Дара кәсіпкерлер		107,0		103,4
Шаруа (фермер) қожалықтары		114,1		96,2
Жеке кәсіпкерлер		93,6		127,8

### ШОК секторының дамуы

2011 жылғы тиісті кезеңмен салыстырғанда 2012 жылғы қаңтар-ақпанда ШОК субъектілерінің өнім (тауарлар мен қызмет көрсетулер) шығарылымының көбеюі барлық облыстарда байқалды.

### Өнім шығарылымының өзгеруі

өткен жылғы тиісті кезеңге пайызбен



### Кейбір салалардың ШОК субъектілерімен өнім шығарылымындағы үлесі

	пайызбен	
	2011 жылғы қаңтар-ақпан	2012 жылғы қаңтар-ақпан
Барлығы	100,0	100,0
Ауыл, орман және балық шаруашылығы	4,4	4,5
Өнеркәсіп	22,5	23,1
Құрылыс	19,2	17,0
Көтерме және бөлшек сауда; автомобильдерді және мотоциклдерді жөндеу	22,9	23,8
Жылжымайтын мүлікпен жасалатын операциялар	3,8	3,5
Басқа да салалар	27,2	28,1

### ШОК белсенді жұмыс істейтін субъектілері сандарының өзгеруі

өткен жылғы тиісті күнге пайызбен

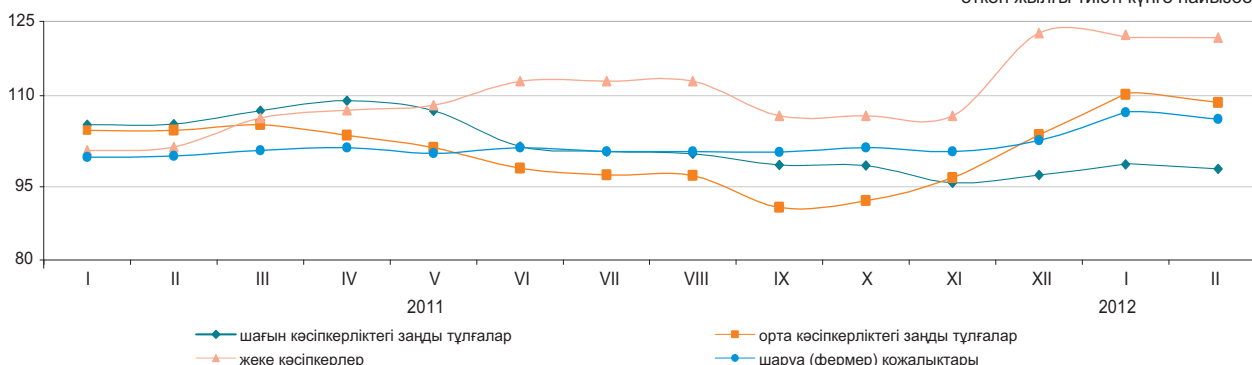

### 2012 жылғы 1 наурызға ШОК субъектілерінің саны

	Тіркелген ШОК субъектілерінің барлығы	оның ішінде			Белсенді жұмыс істеп тұрған ШОК субъектілерінің барлығы	оның ішінде		
		ШОК заңды тұлғалары	жеке кәсіпкерлер*	шаруа (фермер) қожалықтары		ШОК заңды тұлғалары	жеке кәсіпкерлер (жұмыс істеп тұрған)*	шаруа (фермер) қожалықтары
<b>Қазақстан Республикасы</b>	1 352 640	230 647	921 917	200 076	754 551	72 115	499 450	182 986
Ақмола	53 760	6 983	42 341	4 436	29 222	2 378	22 984	3 860
Ақтөбе	49 889	9 126	36 477	4 286	30 456	3 959	22 353	4 144
Алматы	154 337	10 968	89 889	53 480	109 579	4 418	52 709	52 452
Атырау	48 944	7 197	40 025	1 722	27 414	2 599	23 315	1 500
Батыс Қазақстан	37 985	4 710	29 206	4 069	24 298	1 908	18 692	3 698
Жамбыл	60 583	5 582	38 645	16 356	36 096	1 680	18 889	15 527
Қарағанды	84 652	15 877	62 006	6 769	48 975	5 158	37 626	6 191
Қостанай	69 676	7 917	55 427	6 332	38 378	3 101	29 836	5 441
Қызылорда	36 356	4 666	29 183	2 507	18 632	2 090	15 302	1 240
Маңғыстау	41 637	7 924	32 508	1 205	23 710	3 208	19 557	945
Оңтүстік Қазақстан	236 779	20 519	140 026	76 234	130 695	5 879	57 862	66 954
Павлодар	51 386	8 987	38 541	3 858	27 447	2 920	21 352	3 175
Солтүстік Қазақстан	35 633	5 202	27 356	3 075	21 649	2 124	16 748	2 777
Шығыс Қазақстан	114 068	13 037	85 345	15 686	66 950	5 364	46 516	15 070
Астана қ.	87 667	29 032	58 621	14	40 811	7 039	33 771	1
Алматы қ.	189 288	72 920	116 321	47	80 239	18 290	61 938	11

\* Қазақстан Республикасы Қаржы министрлігі Салық комитетінің деректері.

## 8.8 ИСКЕРЛІК ЖӘНЕ ТҰТЫНУШЫЛЫҚ БЕЛСЕНДІЛІК

### Кәсіпкерліктің сенімділік индексі

пайызбен		
	Өнеркәсіп	Сауда
2011 жыл		
I тоқсан	+12	+10
II тоқсан	+15	+5
III тоқсан	+15	+4
IV тоқсан	+10	+5

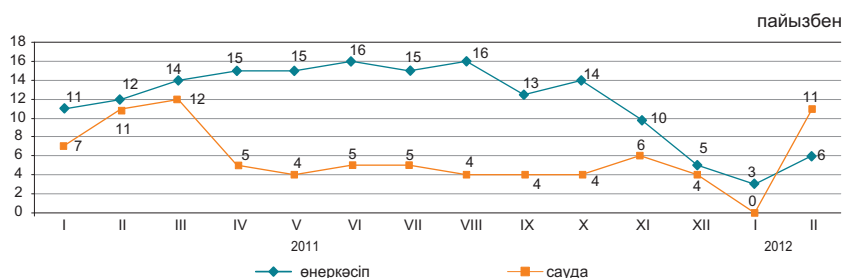

2012 жылғы ақпанда сұралған өнеркәсіп кәсіпорындарының іскерлік белсенділігін сипаттайтын кәсіпкерліктің сенімділік индексі өткен аймен салыстырғанда 3 пайыздық тармаққа өсіп, (+6)% құрады.

Жақындағы 2-3 айда сұралған кәсіпорындардың іскерлік белсенділігінің өсуі күтіледі.

2012 жылғы ақпанда 83% кәсіпорындардың басшылары өз экономикалық жағдайын «жақсы» және «қанағаттанарлық» деп сипаттаған (2012 жылғы қантарда - 77%). Соның өзінде 2012 жылғы сәуірге дейін ағымдағы уақытпен салыстырғанда, (+67)% өзгеріссіз, (+22)% жақсаруын және (+9)% кәсіпорын өзінің қаржылық – шаруашылық қызметінің нашарлайтындығын күтеді.

	Кәсіпорындар зерттелді, бірлік	Кәсіпкерлік сенімділік индексі, %	
		2011 жылғы ақпан	2012 жылғы ақпан
Өнеркәсіп	855	+12	+6
Кен өндіру	108	+9	+9
Өңдеу	588	+13	+10
Электрмен жабдықтау, сумен жабдықтау	159	-5	-9
Сауда	1 500	+11	+11
Көтерме	860	+10	+12
Бөлшек	629	+12	+11
Сауда делдалдығы	11	-6	-29

### Тұтынушылық белсенділікті бағалау

2012 жылғы ақпанда 1600 респонденттерді - қала және ауыл халқының өкілдерінің, фирмалар мен банктөңірің, мемлекеттік мекемелер мен ұйымдардың қызметкерлері, үй шаруасындағы әйелдер және зейнеткерлердің және т.с.с. кезекті зерттеуі өткізілді. Зерттеудің негізгі мақсаты - ел экономикасындағы және жеке үй шаруашылығындағы өзгерістер туралы тұтынушылардың субъективті пікірлерін анықтау. Бұдан басқа, зерттеу нәтижелері тұтынушылардың ұзақ пайдаланылатын тауарларды сатып алу тілегі туралы ақпаратты береді.

пайызбен		
	2011 жылғы ақпан	2012 жылғы ақпан
Тұтынушылардың сезіну индексі	+12	+19
Экономикалық ахуал индексі	+15	+18
Сатып алу тілегінің индексі	+11	+20

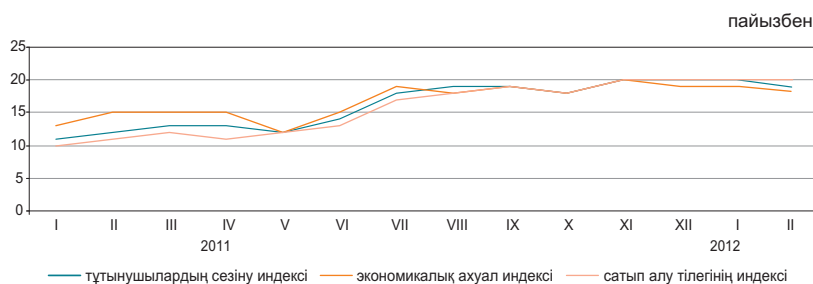

	Елдегі экономикалық ахуал		Үй шаруашылығындағы ақша жинақтары	
	2010 жылғы ақпан-2011 жылғы ақпан	2011 жылғы ақпан-2012 жылғы ақпан	2010 жылғы ақпан-2011 жылғы ақпан	2011 жылғы ақпан-2012 жылғы ақпан
Жақсару	26	32	29	33
Нашарлау	17	13	18	14
Жақсаруды күту	29	31	14	18
Нашарлауды күту	14	13	16	21

«Тұтынушылардың сезіну индексі» сұралған респонденттердің ел экономикасында соңғы 12 ай ішінде болған өзгерістер туралы өзіндік пікірін көрсетеді.

«Экономикалық ахуал индексі» тұтынушылардың келесі 12 айда елде болатын экономикалық жағдай туралы өзіндік пікірін көрсетеді

«Сатып алу тілегінің индексі» респонденттердің меншікті үй шаруашылығындағы қаржы-экономикалық жағдайын көрсетеді және үй шаруашылықтарының ұзақ пайдаланатын тауарларға сұраныс индикаторы болып табылады.

## 9. ҚАРЖЫ ЖҮЙЕСІ

### 9.1 МЕМЛЕКЕТТІК ҚАРЖЫ

(ҚМ деректері бойынша)

2012 жылғы қаңтар	млрд. теңге
Табыстар	346,7
Шығындар	326,2
Таза бюджеттік несиелеу	38,2
Қаржы активтерімен жасалатын операциялар бойынша сальдо	0,9
Бюджет тапшылығы (профициті)	-18,6

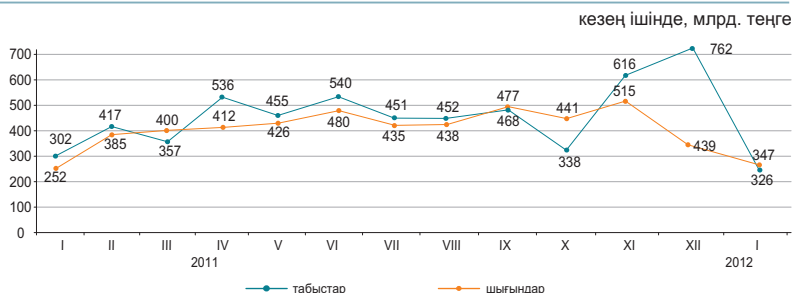

#### 2012 жылғы қаңтардағы бюджет табыстары

	Мемлекеттік бюджет			Республикалық бюджет			Жергілікті бюджет		
	млрд. теңге	үлес салмағы, пайызбен	2012 жылғы қаңтар 2011 жылғы қаңтарға, пайызбен	млрд. теңге	үлес салмағы, пайызбен	2012 жылғы қаңтар 2011 жылғы қаңтарға, пайызбен	млрд. теңге	үлес салмағы, пайызбен	2012 жылғы қаңтар 2011 жылғы қаңтарға, пайызбен
Табыстар	346,7	100,0	114,9	281,5	100,0	113,3	143,4	100,0	119,4
Салық түсімдері	284,7	82,1	1 056,3	217,8	77,4	102,4	66,9	46,7	117,9
Салықтық емес түсімдер	4,3	1,2	110,6	3,1	1,1	10,9	1,2	0,8	105,3
Негізгі капиталды сатудан түскен түсімдер	2,7	0,8	110,6	0,1	0,0	11,5	2,6	1,8	154,7
Трансферттер түсімдері	55,0	15,9	...	60,5	21,5	958,1	72,7	50,7	120,1

#### 2012 жылғы қаңтардағы мемлекеттік бюджеттің салық түсімдері



#### 2012 жылғы қаңтардағы бюджет шығындары

	Мемлекеттік бюджет			Республикалық бюджет			Жергілікті бюджет		
	млрд. теңге	үлес салмағы, пайызбен	2012 жылғы қаңтар 2011 жылғы қаңтарға, пайызбен	млрд. теңге	үлес салмағы, пайызбен	2012 жылғы қаңтар 2011 жылғы қаңтарға, пайызбен	млрд. теңге	үлес салмағы, пайызбен	2012 жылғы қаңтар 2011 жылғы қаңтарға, пайызбен
<b>Шығындар</b>	<b>326,2</b>	<b>100,0</b>	<b>129,4</b>	<b>297,9</b>	<b>100,0</b>	<b>123,0</b>	<b>106,5</b>	<b>100,0</b>	<b>138,7</b>
Жалпы сипаттағы мемлекеттік қызмет көрсетулер	21,0	6,4	235,7	16,9	5,7	312,6	4,3	4,0	121,1
Қорғаныс	10,7	3,3	106,5	9,8	3,3	101,5	0,9	0,8	216,5
Қоғамдық тәртіп, қауіпсіздік, құқықтық, соттық, қылмыстық-орындаушылық қызмет	22,5	6,9	134,1	17,9	6,0	136,1	4,7	4,4	118,5
Білім беру	53,8	16,5	140,8	7,5	2,5	198,9	49,0	46,0	140,1
Денсаулық сақтау	80,8	24,8	163,8	65,5	22,0	172,1	18,5	17,4	151,6
Әлеуметтік көмек және әлеуметтік қамсыздандыру	104,0	31,9	101,2	100,5	33,7	100,6	3,8	3,6	129,9
Басқа шығындар	33,4	10,2	128,6	79,8	26,8	110,5	25,3	23,8	135,0

## 9.2 АҚША-КРЕДИТ СТАТИСТИКАСЫ

(ҰБ деректері бойынша)

### Ақша базасы (резервтік ақшалар)

кезең соңына, млрд. теңге  
 2011 жылғы қаңтар.....2 641,5  
 2012 жылғы қаңтар.....3 384,1

өткен айға пайызбен  
 2011 жылғы қаңтар.....102,7  
 2012 жылғы қаңтар.....119,3

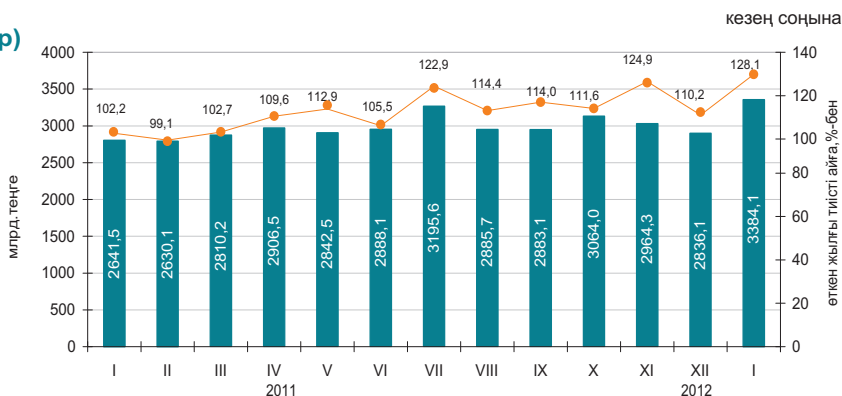

### Ақша агрегаттары

кезең соңына, млрд. теңге

	2011												2012
	I	II	III	IV	V	VI	VII	VIII	IX	X	XI	XII	I
M0	1 094,8	1 091,6	1 097,1	1 124,8	1 142,7	1 191,7	1 234,2	1 254,1	1 260,7	1 260,2	1 234,7	1 365,7	1 301,4
M1	3 112,6	3 137,1	3 440,7	3 489,8	3 519,1	3 684,1	3 867,0	3 673,6	3 704,0	3 627,0	3 537,3	3 843,8	3 614,0
M2	6 649,8	6 802,8	7 167,2	7 252,5	7 209,4	7 569,0	8 014,4	7 769,6	8 006,9	7 910,0	7 754,9	7 966,3	7 783,1
M3	8 608,6	8 605,7	8 923,9	9 016,1	8 968,2	9 360,2	9 741,6	9 514,3	9 821,0	9 818,5	9 607,0	9 751,1	9 622,1

### Теңгенің негізгі валюталарға ресми айырбастау бағамдары

2012 жылғы қаңтарда шетел валютасын айырбастау пунктерімен сату көлемі оны сатып алу көлемінен: АҚШ доллары – 3,1 есеге, еуро – 1,2 есеге, ресей рублі – 1,8 есеге асып түсті.

2012 жылғы қаңтарда 2011 жылғы желтоқсан айымен салыстырғанда АҚШ долларын, еуроны және ресей рублін сату 25,7%-ға, 7,8%-ға және 24,8%-ға тиісінше азайды.

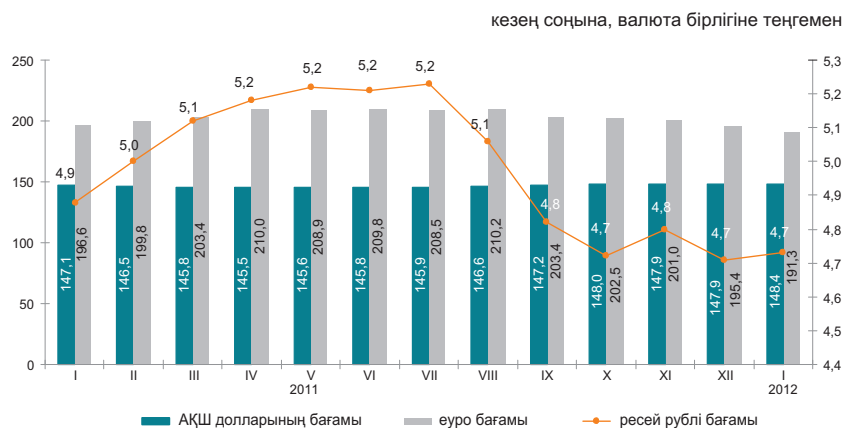

### 9.3 АҚША-КРЕДИТ ЖҮЙЕСІНІҢ КРЕДИТТЕРІ МЕН ДЕПОЗИТТЕРІ

#### Екінші деңгейлі банктер кредиттері

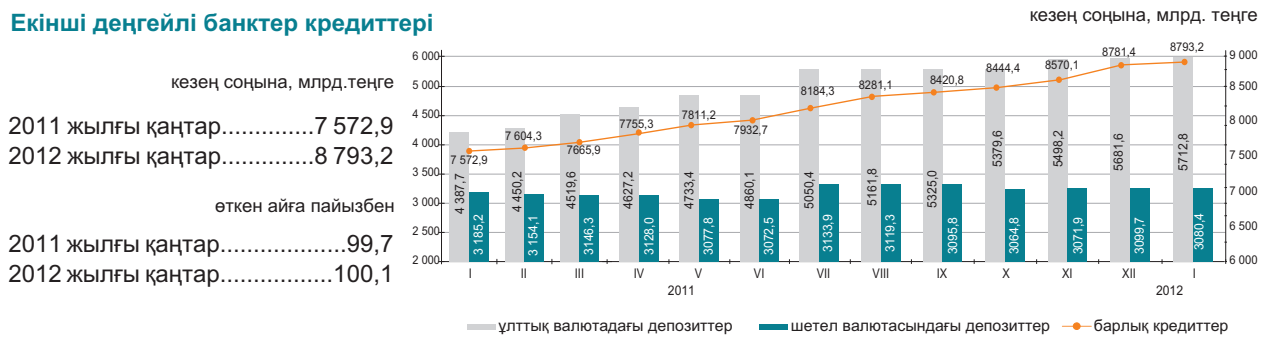

#### Шағын кәсіпкерлік субъектілеріне екінші деңгейлі банктердің берген кредиттері

2012 жылғы қаңтарда шағын кәсіпкерлік субъектілеріне кредит беру өткен аймен салыстырғанда 4,4%-ға төмендеді. Берілген кредиттердің сомасы 1328,7 млрд. теңгені құрады немесе экономикаға кредиттің жалпы көлемінің 15,1%. Берілген кредиттердің едәуір сомасы саудаға (жалпы көлемнің үлесі – 31,7%), құрылысқа (17,0%) және өнеркәсіпке (15,0%) келеді.

кезең соңына

	2012 жылғы қаңтар			2011 жылғы қаңтар		
	млрд. теңге	үлес салмағы, пайызбен	2012 жылғы қаңтар 2011 жылғы қаңтарға, пайызбен	млрд. теңге	үлес салмағы, пайызбен	2011 жылғы қаңтар 2010 жылғы қаңтарға, пайызбен
<b>Кредиттер - барлығы</b>	1 328,7	100,0	96,6	1 375,4	100,0	81,0
өнеркәсіп	198,7	15,0	138,5	143,4	10,4	86,8
ауыл шаруашылығы	52,6	4,0	72,9	72,1	5,2	61,2
құрылыс	225,4	17,0	133,6	168,7	12,3	64,6
көлік	38,6	2,8	82,4	47,0	3,4	114,6
байланыс	17,7	1,3	104,8	16,9	1,2	99,0
сауда	421,0	31,7	81,1	519,0	37,7	75,8
басқа салалар	374,7	28,2	91,8	408,3	29,8	99,2

#### Кредит рыногы

Заңды тұлғаларға кредиттер беру 2012 жылғы қаңтарда өткен айға қарағанда 0,3%-ға өсті және 6451,5 млрд. теңге құрады, жеке тұлғаларға – 0,2%-ға азайды және 2341,7 млрд. теңге құрады.

Кредиттердің жалпы сомасында ұзақ мерзімді кредиттер 80,1% (7042,9 млрд. теңге), қысқа мерзімді кредиттер – 19,9% (1750,3 млрд. теңге) құрады.

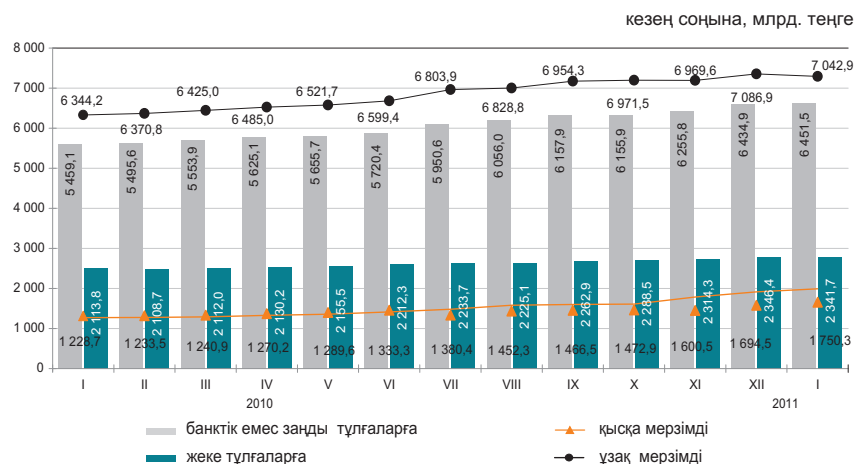

### Кредиттеу объектілері бойынша банкілер кредиттерінің құрылымы

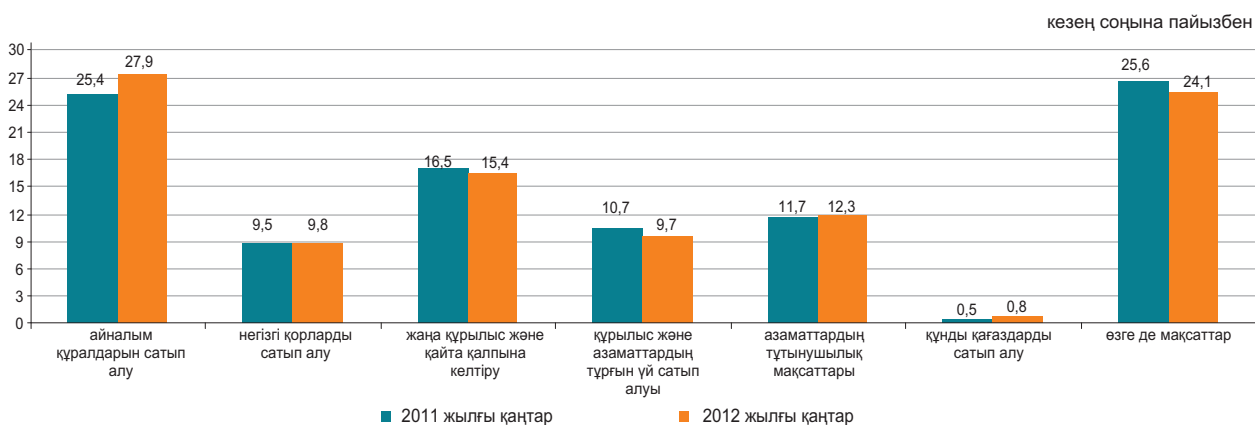

### Депозиттік ұымдардағы депозиттер

2012 жылғы қаңтар соңына ұлттық валютадағы депозиттер өткен айға қарағанда 3,2%-ға азайды, ал шетел валютасындағы депозиттер 4,5%-ға өсті. Депозиттердің жалпы сомасында жеке тұлғалардың депозиттері 32,9% (2736,2 млрд. теңге), банктік емес заңды тұлғалардың депозиттері – 67,1% (5584,5 млрд. теңге) құрады.

	2012 жылғы қаңтар		2011 жылғы қаңтар	
	млрд. теңге	үлес салмағы, пайызбен	млрд. теңге	үлес салмағы, пайызбен
<b>Барлығы, депозиттер</b>	8 320,7	100	7 513,8	100
ұлттық валютадағы	5 573,4	67,0	4 884,1	65,0
шетел валютасындағы	2 747,4	33,0	2 629,7	35,0

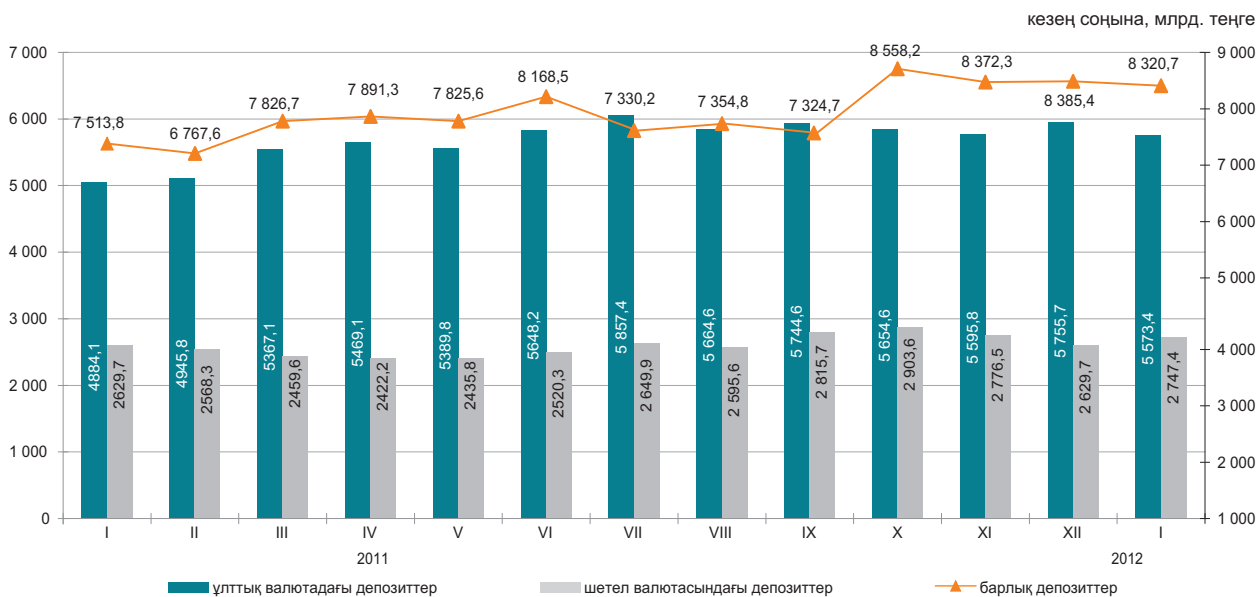

## 10. ӨНІРЛЕРДІҢ ӘЛЕУМЕТТІК-ЭКОНОМИКАЛЫҚ ДАМУЫ АҚМОЛА ОБЛЫСЫ

### Әлеуметтік даму

Халық, адам (01.02.2012ж.)	731 309
Туғандар, адам (2012ж. қаңтар)	1 275
Өлгендер, адам (2012ж. қаңтар)	987
Келгені, адам (2012ж. қаңтар)	1 302
Кеткені, адам (2012ж. қаңтар)	1 414
Жұмыспен қамтылғандар, адам (2011ж. IV тоқсан)	417 551
Жалдамалы қызметкерлер, жұмыспен қамтылғандардың жалпы санына %-бен (2011ж. IV тоқсан)	58,1
Жұмыссыздық деңгейі, % (2011ж. IV тоқсан)	5,5
Жалақы, теңге (2012ж. қаңтар)	68 441
Жан басына шаққандағы орташа атаулы ақшалай табыстары, теңге (2012ж. қаңтар)	40 544
Күнкөрістің ең төменгі деңгейінің шамасы, теңге (2012ж. ақпан)	14 707

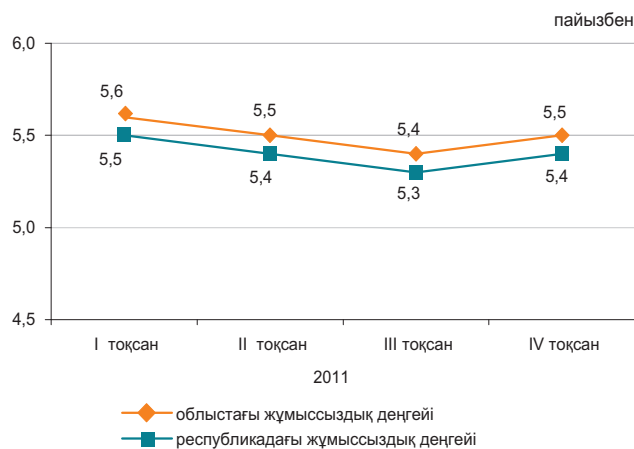

### Экономиканың нақты секторы

2012ж. қаңтар-ақпан, пайызбен

	2012ж. қаңтар-ақпан 2011ж. қаңтар-ақпанға %-бен	2011 ж. қаңтар-ақпан 2010ж. қаңтар-ақпанға %-бен
Өнеркәсіп	102,3	154,0
Ауыл шаруашылығы	85,4	100,0
Құрылыс	82,9	122,3
Бөлшек сауда	113,4	105,3
Жүк айналымы	136,8	135,7
Жолаушылар айналымы	118,0	125,4
Байланыс*	109,6	115,3

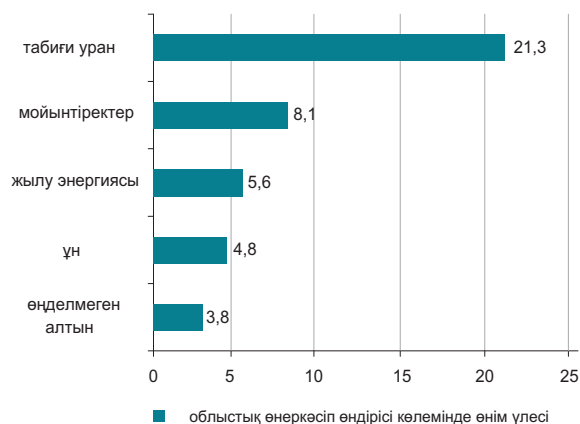

\* Деректер почталық және курьерлік қызметтер көлемі есебінсіз келтірілген.

### Ауыл шаруашылығы

	2012ж. қаңтар-ақпан	Өткен жылғы тиісті кезеңге пайызбен
Тірідей салмақта союға өткізілген мал мен құс, мың тонна	12,1	83,1
Сауылған сиыр сүті, мың тонна	24,5	81,2
Алынған тауық жұмыртқасы, млн. дана	66,5	106,5
Негізгі дәнді дақылдардың қолда бары – барлығы, мың тонна <sup>1)</sup>	4 150,6	2,2 есе
одан:		
бидай	3 964,2	2,2 есе
арпа	156,7	191,0

<sup>1)</sup> 2012 жылғы 1 наурызға.

### Бағалар индексі

	2012ж. ақпан 2012ж. қаңтарға, %	2012ж. ақпан 2011ж. желтоқсанға, %
Тұтыну бағаларының индексі	100,6	100,8
Азық-түлік тауарлары	101,0	101,3
Азық-түлік емес тауарлар	100,3	100,4
Ақылы қызметтер	100,5	100,7
Өндіруші кәсіпорындар бағасының индексі	100,6	98,7
Ауыл шаруашылығының бағалары индексі	100,7	100,9
Құрылыстағы бағалар индексі	100,8	100,8
Көлік қызметтерінің тарифтері индексі	101,2	100,7
Заңды тұлғаларға көрсетілген почталық және курьерлік қызметтерінің тарифтері индексі	100,0	100,0
Заңды тұлғаларға көрсетілген байланыс қызметтері тарифтері индексі	100,0	99,7

## АҚТӨБЕ ОБЛЫСЫ

### Әлеуметтік даму

Халық, адам (01.02.2012ж.)	787 213
Туғандар, адам (2012ж. қаңтар)	1 800
Өлгендер, адам (2012ж. қаңтар)	545
Келгені, адам (2012ж. қаңтар)	721
Кеткені, адам (2012ж. қаңтар)	972

Жұмыспен қамтылғандар, адам (2011ж. IV тоқсан)	413 521
Жалдамалы қызметкерлер, жұмыспен қамтылғандардың жалпы санына %-бен (2011ж. IV тоқсан)	73,2
Жұмыссыздық деңгейі, % (2011ж. IV тоқсан)	4,9

Жалақы, теңге (2012ж. қаңтар)	80 929
Жан басына шаққандағы орташа атаулы ақшалай табыстары, теңге (2012ж. қаңтар)	48 163
Күнкөрістің ең төменгі деңгейінің шамасы, теңге (2012ж. ақпан)	14 176

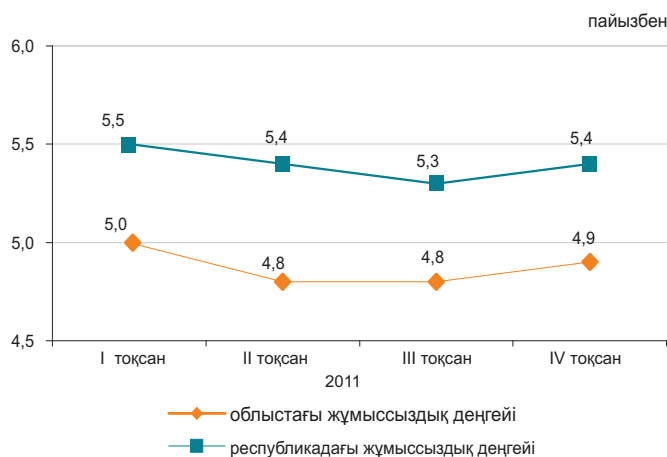

### Экономиканың нақты секторы

	2012ж. қаңтар-ақпан 2011ж. қаңтар-ақпанға %-бен	2011 ж. қаңтар-ақпан 2010ж. қаңтар-ақпанға %-бен
Өнеркәсіп	107,3	107,2
Ауыл шаруашылығы	104,7	104,9
Құрылыс	102,0	100,4
Бөлшек сауда	107,0	114,2
Жүк айналымы	136,7	143,3
Жолаушылар айналымы	123,9	135,0
Байланыс*	109,1	115,3

2012 ж. қаңтар-ақпан, пайызбен

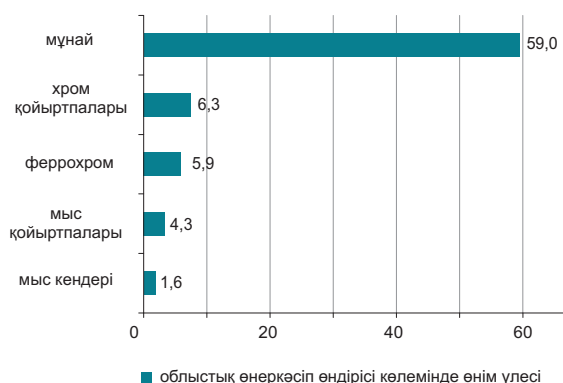

\* Деректер почталық және курьерлік қызметтер көлемі есебінсіз келтірілген.

### Ауыл шаруашылығы

	2012ж. қаңтар-ақпан	Өткен жылғы тиісті кезеңге пайызбен
Тірідей салмақта союға өткізілген мал мен құс, мың тонна	18,6	105,0
Сауылған сиыр сүті, мың тонна	21,6	103,1
Алынған тауық жұмыртқасы, млн. дана	27,8	102,4
Негізгі дәнді дақылдардың қолда бары – барлығы, мың тонна <sup>1)</sup>	442,5	2,4 есе
одан:		
бидай	420,2	2,4 есе
арпа	21,2	169,1

<sup>1)</sup> 2012 жылғы 1 наурызға.

### Бағалар индексі

	2012ж. ақпан 2012ж. қаңтарға, %	2012ж. ақпан 2011ж. желтоқсанға, %
Тұтыну бағаларының индексі	100,3	100,6
Азық-түлік тауарлары	100,4	100,7
Азық-түлік емес тауарлар	100,2	100,4
Ақылы қызметтер	100,4	100,6
Өндіруші кәсіпорындар бағасының индексі	98,9	98,9
Ауыл шаруашылығының бағалары индексі	100,1	100,1
Құрылыстағы бағалар индексі	100,1	100,2
Көлік қызметтерінің тарифтері индексі	100,0	100,0
Заңды тұлғаларға көрсетілген почталық және курьерлік қызметтерінің тарифтері индексі	99,7	101,2
Заңды тұлғаларға көрсетілген байланыс қызметтері тарифтері индексі	100,0	99,9

## АЛМАТЫ ОБЛЫСЫ

### Әлеуметтік даму

Халық, адам (01.02.2012ж.)	1 912 757
Туғандар, адам (2012ж. қаңтар)	4 131
Өлгендер, адам (2012ж. қаңтар)	1 460
Келгені, адам (2012ж. қаңтар)	4 096
Кеткені, адам (2012ж. қаңтар)	3 199
Жұмыспен қамтылғандар, адам (2011ж. IV тоқсан)	941 860
Жалдамалы қызметкерлер, жұмыспен қамтылғандардың жалпы санына %-бен (2011ж. IV тоқсан)	55,7
Жұмыссыздық деңгейі, % (2011ж. IV тоқсан)	5,0
Жалақы, теңге (2012ж. қаңтар)	72 264
Жан басына шаққандағы орташа атаулы ақшалай табыстары, теңге (2012ж. қаңтар)	37 490
Күнkerістің ең төменгі деңгейінің шамасы, теңге (2012ж. ақпан)	17 297

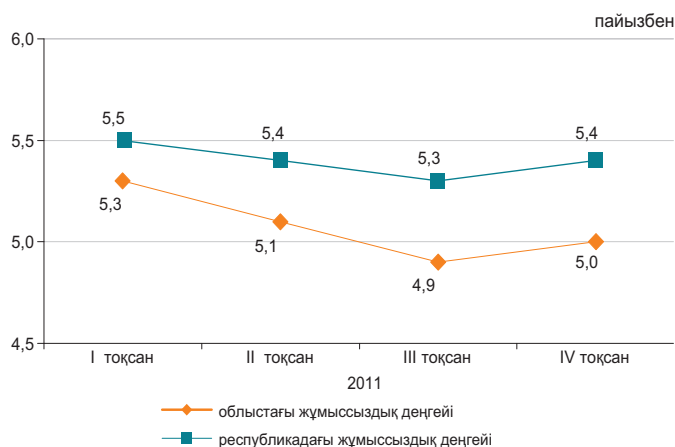

### Экономиканың нақты секторы

	2012ж. қаңтар-ақпан 2011ж. қаңтар-ақпанға %-бен	2011 ж. қаңтар-ақпан 2010ж. қаңтар-ақпанға %-бен
Өнеркәсіп	111,9	108,4
Ауыл шаруашылығы	100,1	100,2
Құрылыс	94,9	114,5
Бөлшек сауда	103,1	102,4
Жүк айналымы	120,9	108,7
Жолаушылар айналымы	116,1	122,9
Байланыс*	106,7	127,0

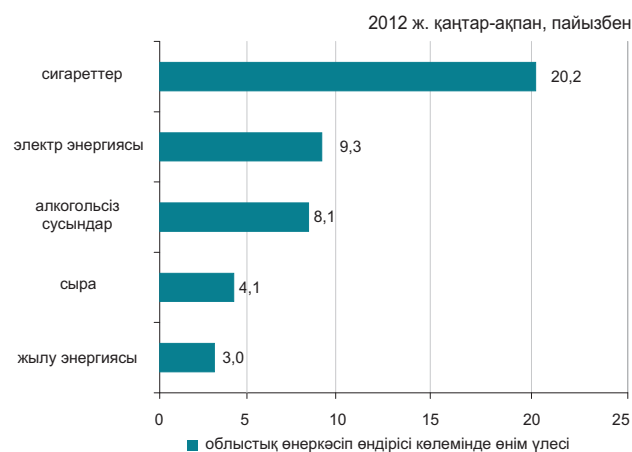

\* Деректер почталық және курьерлік қызметтер көлемі есебінсіз келтірілген.

### Ауыл шаруашылығы

	2012ж. қаңтар-ақпан	Өткен жылғы тиісті кезеңге пайызбен
Тірідей салмақта союға өткізілген мал мен құс, мың тонна	30,7	108,2
Сауылған сиыр сүті, мың тонна	82,7	100,1
Алынған тауық жұмыртқасы, млн. дана	118,8	86,7
Негізгі дәнді дақылдардың қолда бары – барлығы, мың тонна <sup>1)</sup>	149,0	109,1
одан:		
бидай	55,2	109,5
арпа	55,9	132,4
жүгері	25,7	127,7

<sup>1)</sup> 2012 жылғы 1 наурызға.

### Бағалар индексі

	2012ж. ақпан 2012ж. қаңтарға, %	2012ж. ақпан 2011ж. желтоқсанға, %
Тұтыну бағаларының индексі	100,3	100,5
Азық-түлік тауарлары	100,5	100,8
Азық-түлік емес тауарлар	100,2	100,4
Ақылы қызметтер	100,2	100,3
Өндіруші кәсіпорындар бағасының индексі	99,6	99,4
Ауыл шаруашылығының бағалары индексі	100,3	102,9
Құрылыстағы бағалар индексі	100,5	100,7
Көлік қызметтерінің тарифтері индексі	100,6	100,6
Заңды тұлғаларға көрсетілген почталық және курьерлік қызметтерінің тарифтері индексі	100,0	100,0
Заңды тұлғаларға көрсетілген байланыс қызметтері тарифтері индексі	100,0	99,4

## АТЫРАУ ОБЛЫСЫ

### Әлеуметтік даму

Халық, адам (01.02.2012ж.)	544 070
Туғандар, адам (2012ж. қаңтар)	1 329
Өлгендер, адам (2012ж. қаңтар)	321
Келгені, адам (2012ж. қаңтар)	924
Кеткені, адам (2012ж. қаңтар)	799
Жұмыспен қамтылғандар, адам (2011ж. IV тоқсан)	275 984
Жалдамалы қызметкерлер, жұмыспен қамтылғандардың жалпы санына %-бен (2011ж. IV тоқсан)	88,4
Жұмыссыздық деңгейі, % (2011ж. IV тоқсан)	4,9
Жалақы, теңге (2012ж. қаңтар)	171 633
Жан басына шаққандағы орташа атаулы ақшалай табыстары, теңге (2012ж. қаңтар)	111 779
Күнкөрістің ең төменгі деңгейінің шамасы, теңге (2012 ж. ақпан)	17 184

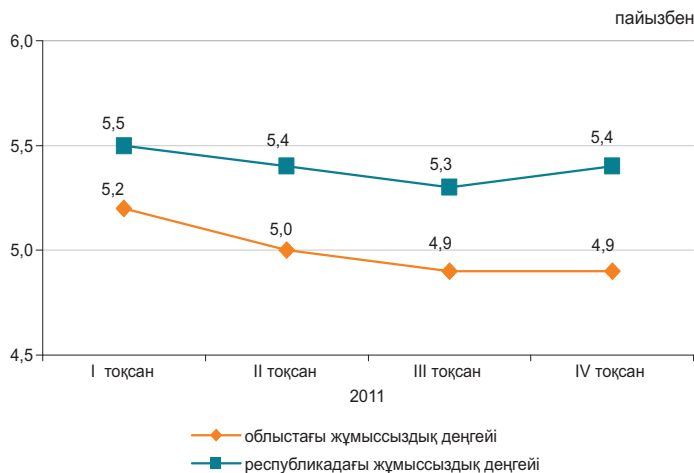

### Экономиканың нақты секторы

	2012ж. қаңтар-ақпан 2011ж. қаңтар-ақпанға %-бен	2011 ж. қаңтар-ақпан 2010ж. қаңтар-ақпанға %-бен
Өнеркәсіп	99,3	105,5
Ауыл шаруашылығы	101,5	101,9
Құрылыс	73,1	125,1
Бөлшек сауда	114,6	115,5
Жүк айналымы	114,6	110,8
Жолаушылар айналымы	129,9	124,8
Байланыс*	115,9	109,0

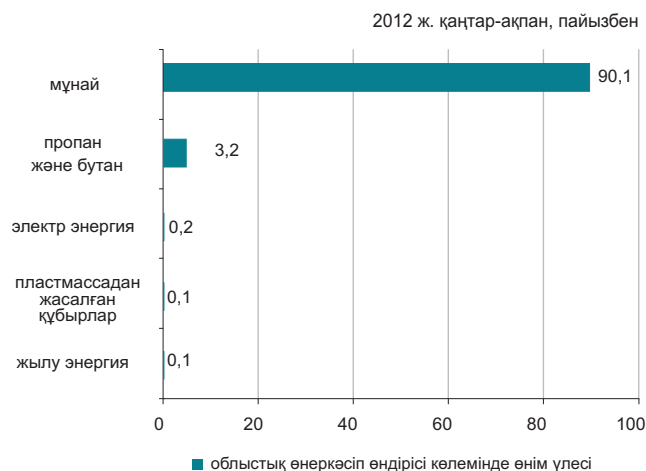

\* Деректер почталық және курьерлік қызметтер көлемі есебінсіз келтірілген.

### Ауыл шаруашылығы

	2012ж. қаңтар-ақпан	Өткен жылғы тиісті кезеңге пайызбен
Тірідей салмақта союға өткізілген мал мен құс, мың тонна	6,5	102,3
Сауылған сиыр сүті, мың тонна	4,1	100,6
Алынған тауық жұмыртқасы, млн. дана	0,2	100,0
Негізгі дәнді дақылдардың қолда бары – барлығы, тонна <sup>1)</sup>	148,0	5,9 есе
одан: арпа	148,0	5,9 есе

<sup>1)</sup> 2012 жылғы 1 наурызға.

### Бағалар индексі

	2012ж. ақпан 2012ж. қаңтарға, %	2012ж. ақпан 2011ж. желтоқсанға, %
Тұтыну бағаларының индексі	100,3	100,5
Азық-түлік тауарлары	100,4	100,5
Азық-түлік емес тауарлар	100,4	100,5
Ақылы қызметтер	100,2	100,6
Өндіруші кәсіпорындар бағасының индексі	101,7	99,8
Ауыл шаруашылығының бағалары индексі	100,6	100,6
Құрылыстағы бағалар индексі	100,0	100,4
Көлік қызметтерінің тарифтері индексі	100,4	100,1
Заңды тұлғаларға көрсетілген почталық және курьерлік қызметтерінің тарифтері индексі	100,0	100,0
Заңды тұлғаларға көрсетілген байланыс қызметтері тарифтері индексі	94,3	94,3

## БАТЫС ҚАЗАҚСТАН ОБЛЫСЫ

### Әлеуметтік даму

Халық, адам (01.02.2012ж.)	613 073
Туғандар, адам (2012ж. қаңтар)	1 078
Өлгендер, адам (2012ж. қаңтар)	453
Келгені, адам (2012ж. қаңтар)	1 193
Кеткені, адам (2012ж. қаңтар)	1 261
Жұмыспен қамтылғандар, адам (2011ж. IV тоқсан)	315 262
Жалдамалы қызметкерлер, жұмыспен қамтылғандардың жалпы санына %-бен (2011ж. IV тоқсан)	60,1
Жұмыссыздық деңгейі, % (2011ж. IV тоқсан)	5,2
Жалақы, теңге (2012ж. қаңтар)	81 962
Жан басына шаққандағы орташа атаулы ақшалай табыстары, теңге (2012ж. қаңтар)	46 643
Күнкөрістің ең төменгі деңгейінің шамасы, теңге (2012 ж. ақпан)	14 863

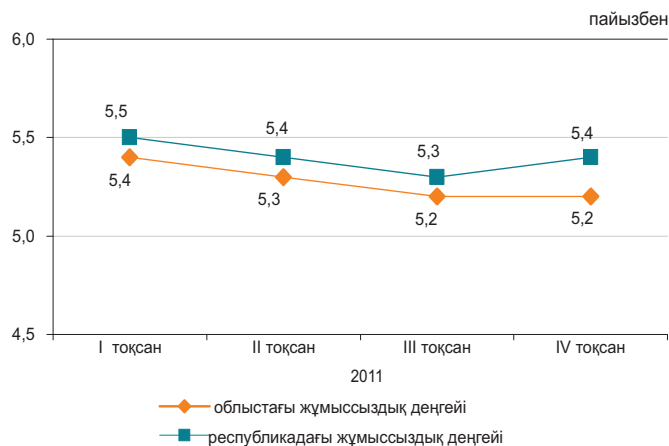

### Экономиканың нақты секторы

	2012ж. қаңтар-ақпан 2011ж. қаңтар-ақпанға %-бен	2011 ж. қаңтар-ақпан 2010ж. қаңтар-ақпанға %-бен
Өнеркәсіп	99,3	109,4
Ауыл шаруашылығы	98,0	102,7
Құрылыс	50,9	107,0
Бөлшек сауда	115,2	115,9
Жүк айналымы	133,4	112,4
Жолаушылар айналымы	119,0	142,3
Байланыс*	106,7	111,3

2012ж. қаңтар-ақпан, пайызбен

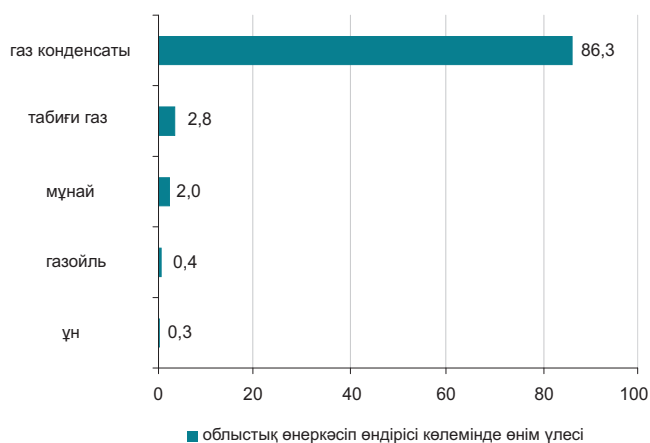

\* Деректер почталық және курьерлік қызметтер көлемі есебінсіз келтірілген.

### Ауыл шаруашылығы

	2012ж. қаңтар-ақпан	Өткен жылғы тиісті кезеңге пайызбен
Тірідей салмақта союға өткізілген мал мен құс, мың тонна	7,4	96,4
Сауылған сиыр сүті, мың тонна	9,8	98,1
Алынған тауық жұмыртқасы, млн. дана	19,1	108,4
Негізгі дәнді дақылдардың қолда бары – барлығы, мың тонна <sup>1)</sup>	497,9	187,4
одан:		
бидай	456,5	196,1
арпа	37,5	122,1

<sup>1)</sup> 2012 жылғы 1 наурызға.

### Бағалар индексі

	2012ж. ақпан 2012ж. қаңтарға, %	2012ж. ақпан 2011ж. желтоқсанға, %
Тұтыну бағаларының индексі	100,3	100,6
Азық-түлік тауарлары	100,5	100,9
Азық-түлік емес тауарлар	100,3	100,6
Ақылы қызметтер	100,1	100,2
Өндіруші кәсіпорындар бағасының индексі	100,3	100,2
Ауыл шаруашылығының бағалары индексі	100,6	103,0
Құрылыстағы бағалар индексі	100,4	100,5
Көлік қызметтерінің тарифтері индексі	100,0	100,0
Заңды тұлғаларға көрсетілген почталық және курьерлік қызметтерінің тарифтері индексі	100,0	100,0
Заңды тұлғаларға көрсетілген почталық және курьерлік қызметтерінің тарифтері индексі	100,0	99,9

## ЖАМБЫЛ ОБЛЫСЫ

### Әлеуметтік даму

Халық, адам (01.02.2012ж.)	1 057 202
Туғандар, адам (2012ж. қаңтар)	2 643
Өлгендер, адам (2012ж. қаңтар)	834
Келгені, адам (2012ж. қаңтар)	894
Кеткені, адам (2012ж. қаңтар)	1 443
Жұмыспен қамтылғандар, адам (2011ж. IV тоқсан)	558 201
Жалдамалы қызметкерлер, жұмыспен қамтылғандардың жалпы санына %-бен (2011ж. IV тоқсан)	48,0
Жұмыссыздық деңгейі, % (2011ж. IV тоқсан)	5,5
Жалақы, теңге (2012ж. қаңтар)	67 372
Жан басына шаққандағы орташа атаулы ақшалай табыстары, теңге (2012ж. қаңтар)	32 402
Күнкөрістің ең төменгі деңгейінің шамасы, теңге (2012 ж. ақпан)	14 283

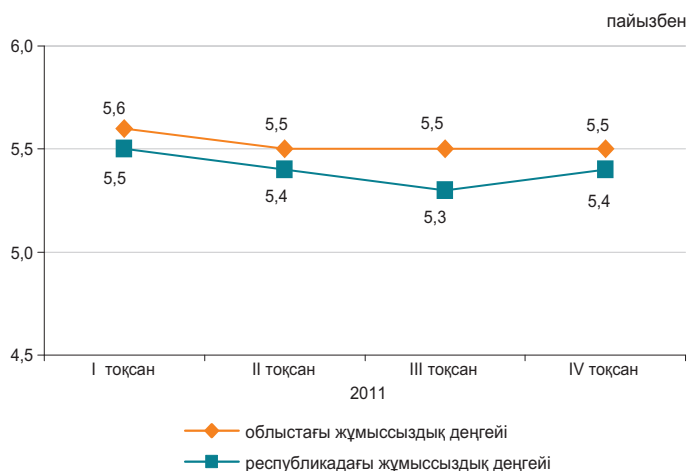

### Экономиканың нақты секторы

	2012ж. қаңтар-ақпан 2011ж. қаңтар-ақпанға %-бен	2011 ж. қаңтар-ақпан 2010ж. қаңтар-ақпанға %-бен
Өнеркәсіп	110,5	157,3
Ауыл шаруашылығы	102,0	100,2
Құрылыс	126,8	96,9
Бөлшек сауда	109,0	110,4
Жүк айналымы	129,4	113,3
Жолаушылар айналымы	121,0	116,6
Байланыс*	106,7	111,3

2012ж. қаңтар-ақпан, пайызбен

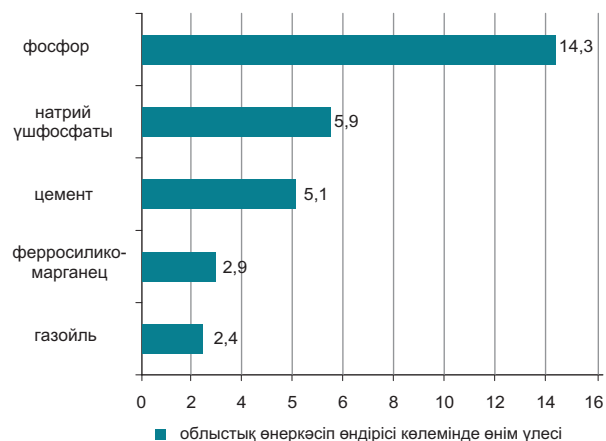

\* Деректер почталық және курьерлік қызметтер көлемі есебінсіз келтірілген.

### Ауыл шаруашылығы

	2012ж. қаңтар-ақпан	Өткен жылғы тиісті кезеңге пайызбен
Тірідей салмақта союға өткізілген мал мен құс, мың тонна	12,0	102,3
Сауылған сиыр сүті, мың тонна	33,7	100,6
Алынған тауық жұмыртқасы, млн. дана	15,3	114,2
Негізгі дәнді дақылдардың қолда бары – барлығы, мың тонна <sup>1)</sup>	60,5	119,4
одан:		
бидай	29,9	97,4
арпа	28,9	160,1

<sup>1)</sup> 2012 жылғы 1 наурызға.

### Бағалар индексі

	2012ж. ақпан 2012ж. қаңтарға, %	2012ж. ақпан 2011ж. желтоқсанға, %
Тұтыну бағаларының индексі	100,2	100,7
Азық-түлік тауарлары	100,4	101,1
Азық-түлік емес тауарлар	100,1	100,6
Ақылы қызметтер	100,1	100,4
Өндіруші кәсіпорындар бағасының индексі	106,2	105,8
Ауыл шаруашылығының бағалары индексі	100,3	99,3
Құрылыстағы бағалар индексі	100,7	100,6
Көлік қызметтерінің тарифтері индексі	100,0	100,0
Заңды тұлғаларға көрсетілген почталық және курьерлік қызметтерінің тарифтері индексі	100,0	100,0
Заңды тұлғаларға көрсетілген байланыс қызметтері тарифтері индексі	100,0	99,4

## ҚАРАҒАНДЫ ОБЛЫСЫ

### Әлеуметтік даму

Халық, адам (01.02.2012ж.)	1 358 422
Туғандар, адам (2012ж. қаңтар)	1 999
Өлгендер, адам (2012ж. қаңтар)	1 368
Келгені, адам (2012ж. қаңтар)	2 133
Кеткені, адам (2012ж. қаңтар)	2 285

Жұмыспен қамтылғандар, адам (2011ж. IV тоқсан)	696 223
Жалдамалы қызметкерлер, жұмыспен қамтылғандардың жалпы санына %-бен (2011ж. IV тоқсан)	81,6
Жұмыссыздық деңгейі, % (2011ж. IV тоқсан)	5,2

Жалақы, теңге (2012ж. қаңтар)	81 898
Жан басына шаққандағы орташа атаулы ақшалай табыстары, теңге (2012ж. қаңтар)	50 713
Күнкөрістің ең төменгі деңгейінің шамасы, теңге (2012 ж. ақпан)	14 623

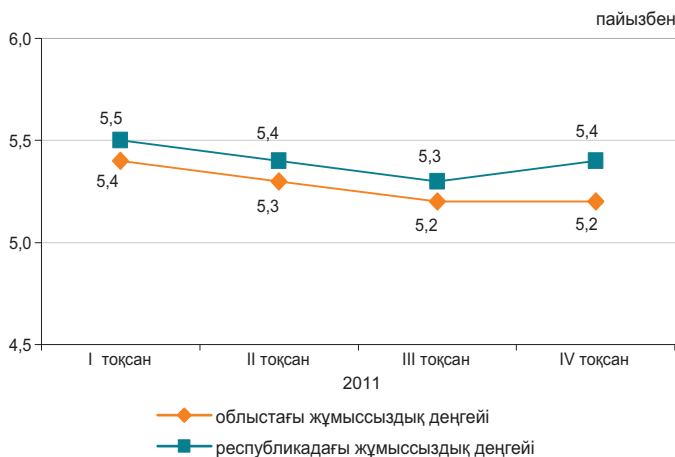

### Экономиканың нақты секторы

2012ж. қаңтар-ақпан, пайызбен

	2012ж. қаңтар-ақпан 2011ж. қаңтар-ақпанға %-бен	2011 ж. қаңтар-ақпан 2010ж. қаңтар-ақпанға %-бен
Өнеркәсіп	102,1	106,8
Ауыл шаруашылығы	103,7	104,9
Құрылыс	110,1	147,1
Бөлшек сауда	110,2	120,8
Жүк айналымы	130,3	132,8
Жолаушылар айналымы	142,2	151,8
Байланыс*	111,0	116,2

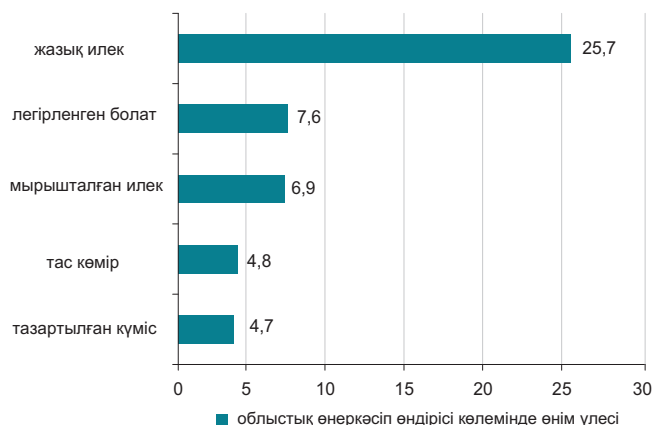

\* Деректер почталық және курьерлік қызметтер көлемі есебінсіз келтірілген.

### Ауыл шаруашылығы

	2012ж. қаңтар-ақпан	Өткен жылғы тиісті кезеңге пайызбен
Тірідей салмақта союға өткізілген мал мен құс, мың тонна	14,3	103,1
Сауылған сиыр сүті, мың тонна	22,4	96,9
Алынған тауық жұмыртқасы, млн. дана	68,2	140,6
Негізгі дәнді дақылдардың қолда бары – барлығы, мың тонна <sup>1)</sup>	449,3	167,7
одан:		
бидай	408,2	168,6
арпа	29,6	139,5

<sup>1)</sup> 2012 жылғы 1 наурызға.

### Бағалар индексі

	2012ж. ақпан 2012ж. қаңтарға, %	2012ж. ақпан 2011ж. желтоқсанға, %
Тұтыну бағаларының индексі	100,3	100,6
Азық-түлік тауарлары	100,6	101,0
Азық-түлік емес тауарлар	100,1	100,4
Ақылы қызметтер	100,2	100,4
Өндіруші кәсіпорындар бағасының индексі	101,1	99,6
Ауыл шаруашылығының бағалары индексі	99,6	97,0
Құрылыстағы бағалар индексі	100,2	100,5
Көлік қызметтерінің тарифтері индексі	101,2	102,2
Заңды тұлғаларға көрсетілген почталық және курьерлік қызметтерінің тарифтері индексі	100,0	100,0
Заңды тұлғаларға көрсетілген байланыс қызметтері тарифтері индексі	98,3	96,9

## ҚОСТАНАЙ ОБЛЫСЫ

### Әлеуметтік даму

Халық, адам (01.02.2012ж.)	879 470
Туғандар, адам (2012ж. қаңтар)	1 106
Өлгендер, адам (2012ж. қаңтар)	888
Келгені, адам (2012ж. қаңтар)	1 466
Кеткені, адам (2012ж. қаңтар)	1 737
Жұмыспен қамтылғандар, адам (2011ж. IV тоқсан)	510 957
Жалдамалы қызметкерлер, жұмыспен қамтылғандардың жалпы санына %-бен (2011ж. IV тоқсан)	57,1
Жұмыссыздық деңгейі, % (2011ж. IV тоқсан)	5,3
Жалақы, теңге (2012ж. қаңтар)	68 408
Жан басына шаққандағы орташа атаулы ақшалай табыстары, теңге (2012ж. қаңтар)	40 306
Күнкөрістің ең төменгі деңгейінің шамасы, теңге (2012 ж. ақпан)	14 555

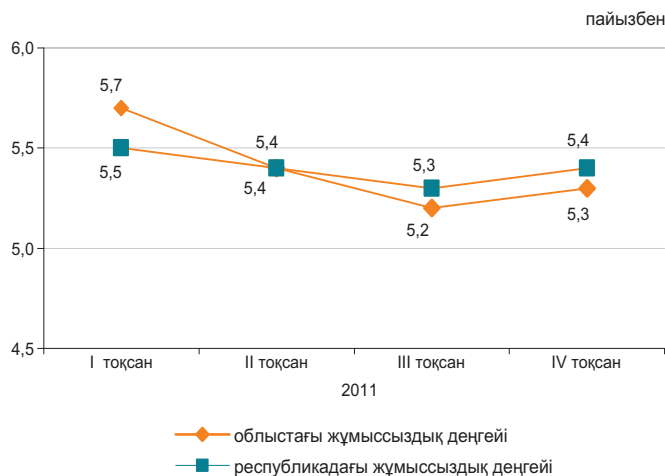

### Экономиканың нақты секторы

	2012ж. қаңтар-ақпан 2011ж. қаңтар-ақпанға %-бен	2011 ж. қаңтар-ақпан 2010ж. қаңтар-ақпанға %-бен
Өнеркәсіп	104,9	101,6
Ауыл шаруашылығы	70,2	101,6
Құрылыс	116,2	116,8
Бөлшек сауда	115,4	119,4
Жүк айналымы	141,2	132,5
Жолаушылар айналымы	124,9	121,8
Байланыс*	109,6	109,3

2012ж. қаңтар-ақпан, пайызбен

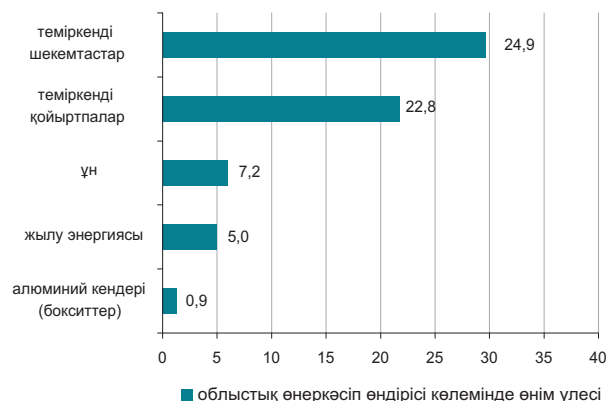

\* Деректер почталық және курьерлік қызметтер көлемі есебінсіз келтірілген.

### Ауыл шаруашылығы

	2012ж. қаңтар-ақпан	Өткен жылғы тиісті кезеңге пайызбен
Тірідей салмақта союға өткізілген мал мен құс, мың тонна	25,2	77,2
Сауылған сиыр сүті, мың тонна	35,7	49,6
Алынған тауық жұмыртқасы, млн. дана	60,4	102,2
Негізгі дәнді дақылдардың қолда бары – барлығы, мың тонна <sup>1)</sup>	5 600,4	2,7 есе
одан:		
бидай	5 371,8	2,7 есе
арпа	124,2	2,1 есе

<sup>1)</sup> 2012 жылғы 1 наурызға.

### Бағалар индексі

	2012ж. ақпан 2012ж. қаңтарға, %	2012ж. ақпан 2011ж. желтоқсанға, %
Тұтыну бағаларының индексі	100,3	100,5
Азық-түлік тауарлары	100,5	100,8
Азық-түлік емес тауарлар	100,3	100,6
Ақылы қызметтер	100,2	100,1
Өндіруші кәсіпорындар бағасының индексі	85,6	84,4
Ауыл шаруашылығының бағалары индексі	99,5	98,6
Құрылыстағы бағалар индексі	100,0	100,0
Көлік қызметтерінің тарифтері индексі	103,3	103,3
Заңды тұлғаларға көрсетілген почталық және курьерлік қызметтерінің тарифтері индексі	100,0	100,0
Заңды тұлғаларға көрсетілген байланыс қызметтері тарифтері индексі	100,0	99,8

## ҚЫЗЫЛОРДА ОБЛЫСЫ

### Әлеуметтік даму

Халық, адам (01.02.2012ж.)	714 442
Туғандар, адам (2012ж. қаңтар)	2 000
Өлгендер, адам (2012ж. қаңтар)	416
Келгені, адам (2012ж. қаңтар)	1 113
Кеткені, адам (2012ж. қаңтар)	1 170
Жұмыспен қамтылғандар, адам (2011ж. IV тоқсан)	333 943
Жалдамалы қызметкерлер, жұмыспен қамтылғандардың жалпы санына %-бен (2011ж. IV тоқсан)	62,8
Жұмыссыздық деңгейі, % (2011ж. IV тоқсан)	5,4
Жалақы, теңге (2012ж. қаңтар)	87 783
Жан басына шаққандағы орташа атаулы ақшалай табыстары, теңге (2012ж. қаңтар)	43 950
Күнкөрістің ең төменгі деңгейінің шамасы, теңге (2012 ж. ақпан)	15 446

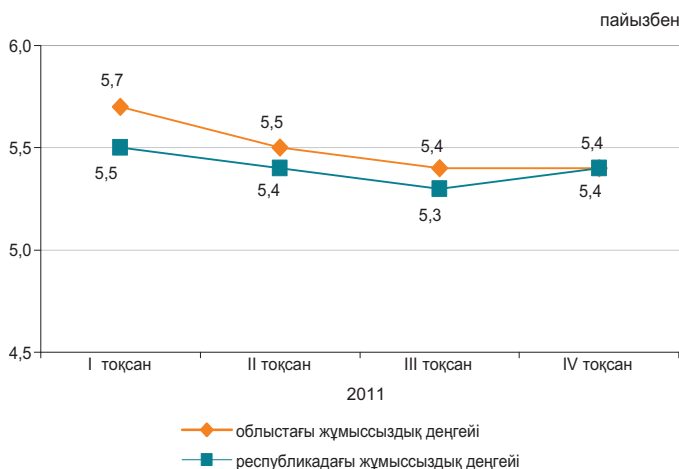

### Экономиканың нақты секторы

2012ж. қаңтар-ақпан, пайызбен

	2012ж. қаңтар-ақпан 2011ж. қаңтар-ақпанға %-бен	2011 ж. қаңтар-ақпан 2010ж. қаңтар-ақпанға %-бен
Өнеркәсіп	103,8	99,0
Ауыл шаруашылығы	98,5	102,1
Құрылыс	96,8	152,4
Бөлшек сауда	135,9	120,2
Жүк айналымы	138,8	110,0
Жолаушылар айналымы	125,8	130,6
Байланыс*	103,8	112,3



\* Деректер почталық және курьерлік қызметтер көлемі есебінсіз келтірілген.

### Ауыл шаруашылығы

	2012ж. қаңтар-ақпан	Өткен жылғы тиісті кезеңге пайызбен
Тірідей салмақта союға өткізілген мал мен құс, мың тонна	4,8	100,9
Сауылған сиыр сүті, мың тонна	9,8	99,7
Алынған тауық жұмыртқасы, млн. дана	0,9	75,9
Негізгі дәнді дақылдардың қолда бары – барлығы, мың тонна <sup>1)</sup>	84,9	71,6
одан: күріш	83,1	70,7

\* 2012 жылғы 1 наурызға.

### Бағалар индексі

	2012ж. ақпан 2012ж. қаңтарға, %	2012ж. ақпан 2011ж. желтоқсанға, %
Тұтыну бағаларының индексі	100,6	100,9
Азық-түлік тауарлары	100,8	101,1
Азық-түлік емес тауарлар	100,9	101,5
Ақылы қызметтер	100,1	100,2
Өндіруші кәсіпорындар бағасының индексі	102,4	101,8
Ауыл шаруашылығының бағалары индексі	101,0	101,2
Құрылыстағы бағалар индексі	100,3	100,6
Көлік қызметтерінің тарифтері индексі	100,0	102,2
Заңды тұлғаларға көрсетілген почталық және курьерлік қызметтерінің тарифтері индексі	100,0	100,7
Заңды тұлғаларға көрсетілген байланыс қызметтері тарифтері индексі	100,0	99,6

## МАҢҒЫСТАУ ОБЛЫСЫ

### Әлеуметтік даму

Халық, адам (01.02.2012ж.)	548 345
Туғандар, адам (2012ж. қаңтар)	1 569
Өлгендер, адам (2012ж. қаңтар)	267
Келгені, адам (2012ж. қаңтар)	1 939
Кеткені, адам (2012ж. қаңтар)	871
Жұмыспен қамтылғандар, адам (2011ж. IV тоқсан)	246 669
Жалдамалы қызметкерлер, жұмыспен қамтылғандардың жалпы санына %-бен (2011ж. IV тоқсан)	91,1
Жұмыссыздық деңгейі, % (2011ж. IV тоқсан)	5,8
Жалақы, теңге (2012ж. қаңтар)	141 496
Жан басына шаққандағы орташа атаулы ақшалай табыстары, теңге (2012ж. қаңтар)	73 146
Күнкөрістің ең төменгі деңгейінің шамасы, теңге (2012 ж. ақпан)	19 956

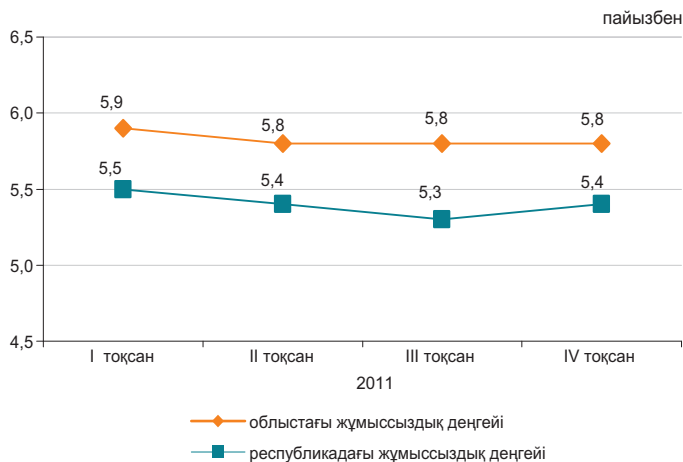

### Экономиканың нақты секторы

	2012ж. қаңтар-ақпан 2011ж. қаңтар-ақпанға %-бен	2011 ж. қаңтар-ақпан 2010ж. қаңтар-ақпанға %-бен
Өнеркәсіп	98,6	105,1
Ауыл шаруашылығы	100,0	102,8
Құрылыс	116,0	72,2
Бөлшек сауда	113,6	114,0
Жүк айналымы	153,8	134,9
Жолаушылар айналымы	106,9	114,8
Байланыс*	117,1	140,3

2012ж. қаңтар-ақпан, пайызбен

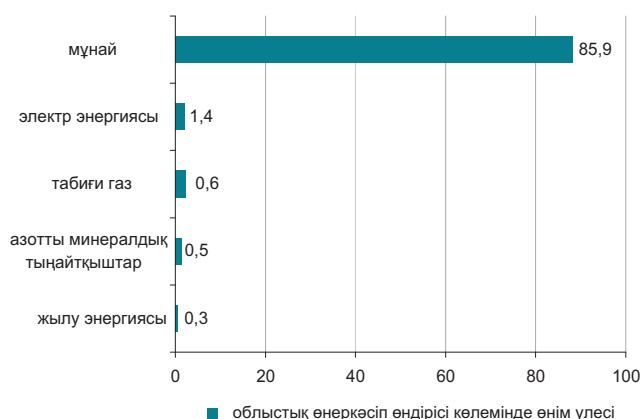

\* Деректер почталық және курьерлік қызметтер көлемі есебінсіз келтірілген.

### Ауыл шаруашылығы

	2012ж. қаңтар-ақпан	Өткен жылғы тиісті кезеңге пайызбен
Тірідей салмақта союға өткізілген мал мен құс, мың тонна	1,4	97,1
Сауылған сиыр сүті, тонна	0,2	119,4
Алынған тауық жұмыртқасы, мың. дана	73,7	84,7
Негізгі дәнді дақылдардың қолда бары – барлығы, мың тонна <sup>1)</sup>	71,2	19,5 есе
одан: бидай	62,7	17,2 есе

\* 2012 жылғы 1 наурызға.

### Бағалар индексі

	2012ж. ақпан 2012ж. қаңтарға, %	2012ж. ақпан 2011ж. желтоқсанға, %
Тұтыну бағаларының индексі	100,3	100,3
Азық-түлік тауарлары	100,4	100,4
Азық-түлік емес тауарлар	100,3	100,5
Ақылы қызметтер	100,0	100,1
Өндіруші кәсіпорындар бағасының индексі	100,1	98,5
Ауыл шаруашылығының бағалары индексі	100,7	100,6
Құрылыстағы бағалар индексі	100,4	100,7
Көлік қызметтерінің тарифтері индексі	100,0	100,1
Заңды тұлғаларға көрсетілген почталық және курьерлік қызметтерінің тарифтері индексі	100,0	100,0
Заңды тұлғаларға көрсетілген байланыс қызметтері тарифтері индексі	100,0	100,0

## ОҢТҮСТІК ҚАЗАҚСТАН ОБЛЫСЫ

## Әлеуметтік даму

Халық, адам (01.02.2012ж.)	2 628 851
Туғандар, адам (2012ж. қаңтар)	8 941
Өлгендер, адам (2012ж. қаңтар)	1 892
Келгені, адам (2012ж. қаңтар)	3 267
Кеткені, адам (2012ж. қаңтар)	3 590
Жұмыспен қамтылғандар, адам (2011ж. IV тоқсан)	1 168 622
Жалдамалы қызметкерлер, жұмыспен қамтылғандардың жалпы санына %-бен (2011ж. IV тоқсан)	52,4
Жұмыссыздық деңгейі, % (2011ж. IV тоқсан)	5,7
Жалақы, теңге (2012ж. қаңтар)	70 866
Жан басына шаққандағы орташа атаулы ақшалай табыстары, теңге (2012ж. қаңтар)	29 110
Күнкөрістің ең төменгі деңгейінің шамасы, теңге (2012 ж. ақпан)	14 774

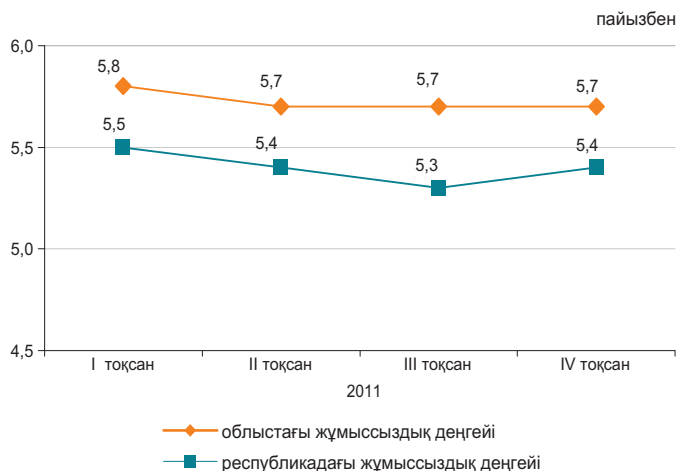

## Экономиканың нақты секторы

	2012ж. қаңтар-ақпан 2011ж. қаңтар-ақпанға %-бен	2011 ж. қаңтар-ақпан 2010ж. қаңтар-ақпанға %-бен
Өнеркәсіп	110,9	100,0
Ауыл шаруашылығы	102,4	103,3
Құрылыс	98,0	73,5
Бөлшек сауда	110,2	111,3
Жүк айналымы	133,0	136,8
Жолаушылар айналымы	138,7	138,8
Байланыс*	109,5	104,9

2012ж. қаңтар-ақпан, пайызбен

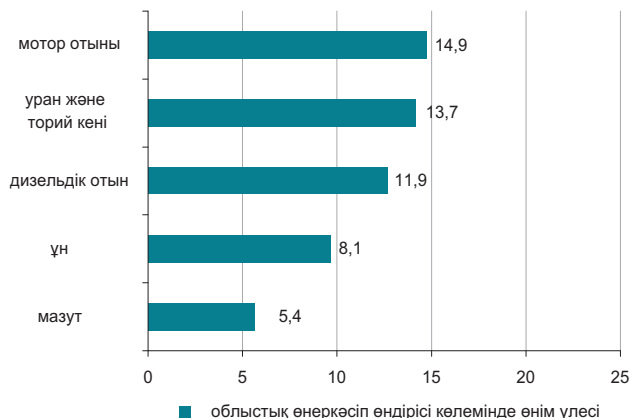

\* Деректер почталық және курьерлік қызметтер көлемі есебінсіз келтірілген.

## Ауыл шаруашылығы

	2012ж. қаңтар-ақпан	Өткен жылғы тиісті кезеңге пайызбен
Тірідей салмақта союға өткізілген мал мен құс, мың тонна	29,9	103,1
Сауылған сиыр сүті, мың тонна	77,2	101,6
Алынған тауық жұмыртқасы, млн. дана	35,5	113,0
Негізгі дәнді дақылдардың қолда бары – барлығы, мың тонна <sup>1)</sup>	117,3	98,3
одан: бидай	115,1	98,1

\* 2012 жылғы 1 наурызға.

## Бағалар индексі

	2012ж. ақпан 2012ж. қаңтарға, %	2012ж. ақпан 2011ж. желтоқсанға, %
Тұтыну бағаларының индексі	100,3	100,8
Азық-түлік тауарлары	100,6	101,2
Азық-түлік емес тауарлар	100,3	100,8
Ақылы қызметтер	100,1	100,4
Өндіруші кәсіпорындар бағасының индексі	99,9	100,8
Ауыл шаруашылығының бағалары индексі	100,7	101,1
Құрылыстағы бағалар индексі	100,2	100,4
Көлік қызметтерінің тарифтері индексі	100,0	100,0
Заңды тұлғаларға көрсетілген почталық және курьерлік қызметтерінің тарифтері индексі	100,0	100,0
Заңды тұлғаларға көрсетілген байланыс қызметтері тарифтері индексі	100,0	99,8

## ПАВЛОДАР ОБЛЫСЫ

### Әлеуметтік даму

Халық, адам (01.02.2012ж.)	747 011
Туғандар, адам (2012ж. қаңтар)	1 128
Өлгендер, адам (2012ж. қаңтар)	724
Келгені, адам (2012ж. қаңтар)	1 022
Кеткені, адам (2012ж. қаңтар)	1 244
Жұмыспен қамтылғандар, адам (2011ж. IV тоқсан)	414 039
Жалдамалы қызметкерлер, жұмыспен қамтылғандардың жалпы санына %-бен (2011ж. IV тоқсан)	78,3
Жұмыссыздық деңгейі, % (2011ж. IV тоқсан)	5,1
Жалақы, теңге (2012ж. қаңтар)	77 334
Жан басына шаққандағы орташа атаулы ақшалай табыстары, теңге (2012ж. қаңтар)	47 652
Күнкөрістің ең төменгі деңгейінің шамасы, теңге (2012 ж. ақпан)	14 528

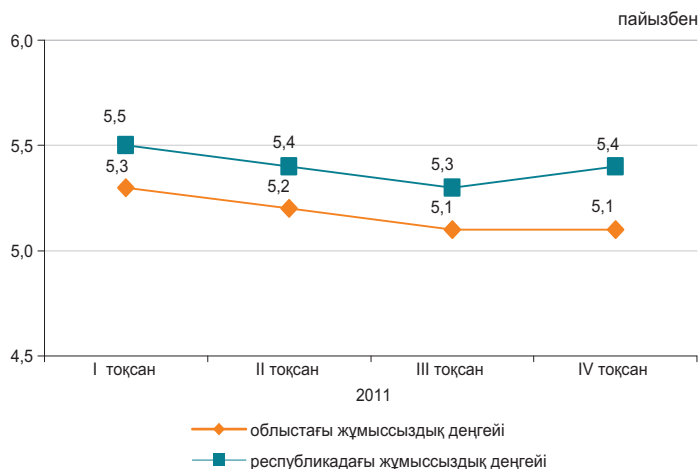

### Экономиканың нақты секторы

	2012ж. қаңтар-ақпан 2011ж. қаңтар-ақпанға %-бен	2011 ж. қаңтар-ақпан 2010ж. қаңтар-ақпанға %-бен
Өнеркәсіп	104,7	100,8
Ауыл шаруашылығы	95,3	101,9
Құрылыс	112,4	150,3
Бөлшек сауда	110,3	111,9
Жүк айналымы	135,0	131,5
Жолаушылар айналымы	129,0	142,6
Байланыс*	106,3	112,0

2012ж. қаңтар-ақпан, пайызбен

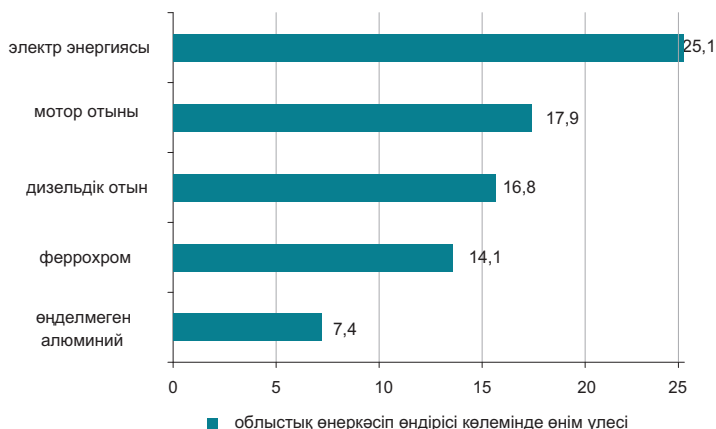

\* Деректер почталық және курьерлік қызметтер көлемі есебінсіз келтірілген.

### Ауыл шаруашылығы

	2012ж. қаңтар-ақпан	Өткен жылғы тиісті кезеңге пайызбен
Тірідей салмақта союға өткізілген мал мен құс, мың тонна	10,3	99,3
Сауылған сиыр сүті, мың тонна	30,6	99,0
Алынған тауық жұмыртқасы, млн. дана	5,3	19,0
Негізгі дөңді дақылдардың қолда бары – барлығы, мың тонна <sup>1)</sup>	321,6	136,0
одан:		
бидай	280,4	138,2
арпа	22,9	111,7

<sup>1)</sup> 2012 жылғы 1 наурызға.

### Бағалар индексі

	2012ж. ақпан 2012ж. қаңтарға, %	2012ж. ақпан 2011ж. желтоқсанға, %
Тұтыну бағаларының индексі	100,4	101,1
Азық-түлік тауарлары	100,5	101,6
Азық-түлік емес тауарлар	100,5	101,0
Ақылы қызметтер	100,3	100,6
Өндіруші кәсіпорындар бағасының индексі	99,4	98,6
Ауыл шаруашылығының бағалары индексі	100,1	102,7
Құрылыстағы бағалар индексі	100,4	100,6
Көлік қызметтерінің тарифтері индексі	100,1	100,1
Заңды тұлғаларға көрсетілген почталық және курьерлік қызметтерінің тарифтері индексі	100,0	100,0
Заңды тұлғаларға көрсетілген байланыс қызметтері тарифтері индексі	96,5	96,1

## СОЛТҮСТІК ҚАЗАҚСТАН ОБЛЫСЫ

## Әлеуметтік даму

Халық, адам (01.02.2012ж.)	583 296
Туғандар, адам (2012ж. қаңтар)	705
Өлгендер, адам (2012ж. қаңтар)	676
Келгені, адам (2012ж. қаңтар)	1 182
Кеткені, адам (2012ж. қаңтар)	1 566
Жұмыспен қамтылғандар, адам (2011ж. IV тоқсан)	329 893
Жалдамалы қызметкерлер, жұмыспен қамтылғандардың жалпы санына %-бен (2011ж. IV тоқсан)	64,1
Жұмыссыздық деңгейі, % (2011ж. IV тоқсан)	5,4
Жалақы, теңге (2012ж. қаңтар)	64 024
Жан басына шаққандағы орташа атаулы ақшалай табыстары, теңге (2012ж. қаңтар)	40 245
Күнкөрістің ең төменгі деңгейінің шамасы, теңге (2012 ж. ақпан)	13 843

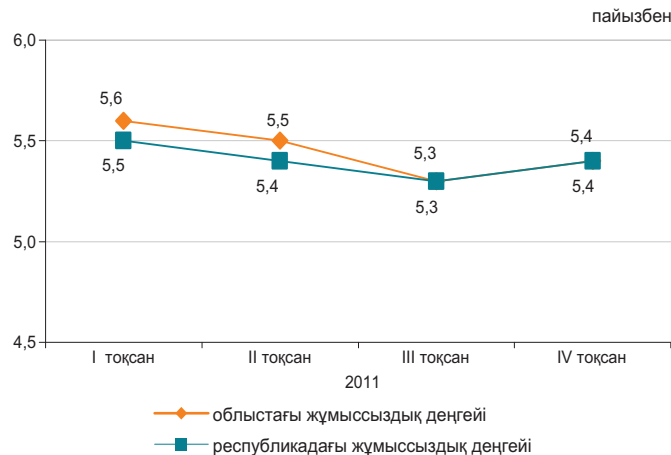

## Экономиканың нақты секторы

2012ж. қаңтар-ақпан, пайызбен

	2012ж. қаңтар-ақпан 2011ж. қаңтар-ақпанға %-бен	2011 ж. қаңтар-ақпан 2010ж. қаңтар-ақпанға %-бен
Өнеркәсіп	110,7	102,7
Ауыл шаруашылығы	89,7	102,7
Құрылыс	121,4	57,4
Бөлшек сауда	113,4	114,4
Жүк айналымы	109,8	104,6
Жолаушылар айналымы	136,2	121,3
Байланыс*	109,8	106,3



\* Деректер почталық және курьерлік қызметтер көлемі есебінсіз келтірілген.

## Ауыл шаруашылығы

	2012ж. қаңтар-ақпан	Өткен жылғы тиісті кезеңге пайызбен
Тірідей салмақта союға өткізілген мал мен құс, мың тонна	15,3	95,2
Сауылған сиыр сүті, мың тонна	28,6	75,9
Алынған тауық жұмыртқасы, млн. дана	48,2	111,9
Негізгі дәнді дақылдардың қолда бары – барлығы, мың тонна <sup>1)</sup>	5 272,7	2,5 есе
одан:		
бидай	4 849,4	2,4 есе
арпа	292,5	2,9 есе

\* 2012 жылғы 1 наурызға.

## Бағалар индексі

	2012ж. ақпан 2012ж. қаңтарға, %	2012ж. ақпан 2011ж. желтоқсанға, %
Тұтыну бағаларының индексі	100,3	100,0
Азық-түлік тауарлары	100,5	101,0
Азық-түлік емес тауарлар	100,1	100,4
Ақылы қызметтер	100,2	98,2
Өндіруші кәсіпорындар бағасының индексі	100,0	99,7
Ауыл шаруашылығының бағалары индексі	101,3	101,8
Құрылыстағы бағалар индексі	100,3	100,4
Көлік қызметтерінің тарифтері индексі	101,3	101,6
Заңды тұлғаларға көрсетілген почталық және курьерлік қызметтерінің тарифтері индексі	100,0	100,0
Заңды тұлғаларға көрсетілген байланыс қызметтері тарифтері индексі	100,0	99,8

## ШЫҒЫС ҚАЗАҚСТАН ОБЛЫСЫ

### Әлеуметтік даму

Халық, адам (01.02.2012ж.)	1 394 894
Туғандар, адам (2012ж. қаңтар)	1 765
Өлгендер, адам (2012ж. қаңтар)	1 452
Келгені, адам (2012ж. қаңтар)	2 414
Кеткені, адам (2012ж. қаңтар)	2 796
Жұмыспен қамтылғандар, адам (2011ж. IV тоқсан)	713 089
Жалдамалы қызметкерлер, жұмыспен қамтылғандардың жалпы санына %-бен (2011ж. IV тоқсан)	67,1
Жұмыссыздық деңгейі, % (2011ж. IV тоқсан)	5,2
Жалақы, теңге (2012ж. қаңтар)	75 992
Жан басына шаққандағы орташа атаулы ақшалай табыстары, теңге (2012ж. қаңтар)	41 193
Күнкөрістің ең төменгі деңгейінің шамасы, теңге (2012 ж. ақпан)	15 810

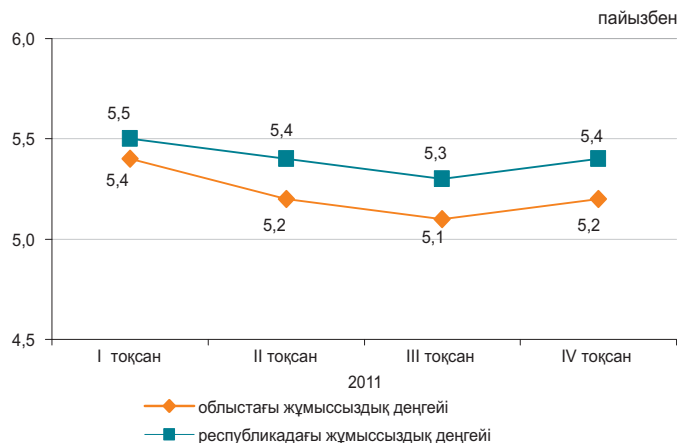

### Экономиканың нақты секторы

	2012ж. қаңтар-ақпан 2011ж. қаңтар-ақпанға %-бен	2011 ж. қаңтар-ақпан 2010ж. қаңтар-ақпанға %-бен
Өнеркәсіп	121,2	112,0
Ауыл шаруашылығы	100,6	100,9
Құрылыс	118,8	107,8
Бөлшек сауда	115,7	112,2
Жүк айналымы	136,6	128,1
Жолаушылар айналымы	139,7	141,7
Байланыс*	110,3	113,8

2012 ж. қаңтар-ақпан, пайызбен

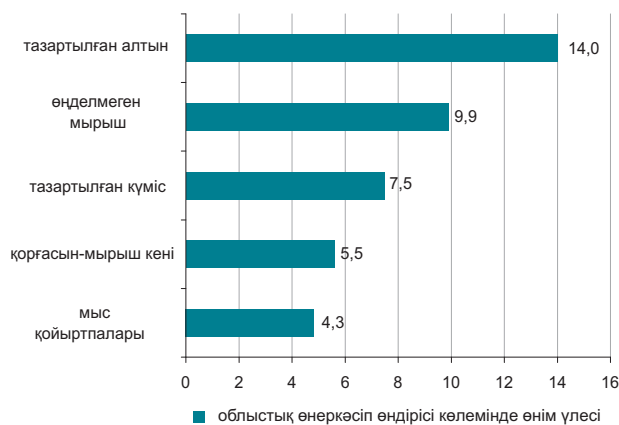

\* Деректер почталық және курьерлік қызметтер көлемі есебінсіз келтірілген.

### Ауыл шаруашылығы

	2012ж. қаңтар-ақпан	Өткен жылғы тиісті кезеңге пайызбен
Тірідей салмақта союға өткізілген мал мен құс, мың тонна	20,9	104,1
Сауылған сиыр сүті, мың тонна	63,6	101,0
Алынған тауық жұмыртқасы, млн. дана	13,0	38,4
Негізгі дәнді дақылдардың қолда бары – барлығы, мың тонна <sup>1)</sup>	445,0	126,8
одан:		
бидай	364,1	143,2
арпа	45,7	84,3

<sup>1)</sup> 2012 жылғы 1 наурызға.

### Бағалар индексі

	2012ж. ақпан 2012ж. қаңтарға, %	2012ж. ақпан 2011ж. желтоқсанға, %
Тұтыну бағаларының индексі	100,4	100,8
Азық-түлік тауарлары	100,7	101,4
Азық-түлік емес тауарлар	100,2	100,4
Ақылы қызметтер	100,3	100,5
Өндіруші кәсіпорындар бағасының индексі	100,9	100,8
Ауыл шаруашылығының бағалары индексі	101,1	102,2
Құрылыстағы бағалар индексі	100,3	101,1
Көлік қызметтерінің тарифтері индексі	100,5	102,4
Занды тұлғаларға көрсетілген почталық және курьерлік қызметтерінің тарифтері индексі	100,0	100,5
Занды тұлғаларға көрсетілген байланыс қызметтері тарифтері индексі	100,0	100,0

## АСТАНА ҚАЛАСЫ

### Әлеуметтік даму

Халық, адам (01.02.2012ж.)	746 493
Туғандар, адам (2012ж. қаңтар)	1 575
Өлгендер, адам (2012ж. қаңтар)	300
Келгені, адам (2012ж. қаңтар)	4 769
Кеткені, адам (2012ж. қаңтар)	2 565
Жұмыспен қамтылғандар, адам (2011ж. IV тоқсан)	380 047
Жалдамалы қызметкерлер, жұмыспен қамтылғандардың жалпы санына %-бен (2011ж. IV тоқсан)	92,0
Жұмыссыздық деңгейі, % (2011ж. IV тоқсан)	5,8
Жалақы, теңге (2012ж. қаңтар)	134 165
Жан басына шаққандағы орташа атаулы ақшалай табыстары, теңге (2012ж. қаңтар)	78 722
Күнкөрістің ең төменгі деңгейінің шамасы, теңге (2012 ж. ақпан)	17 930

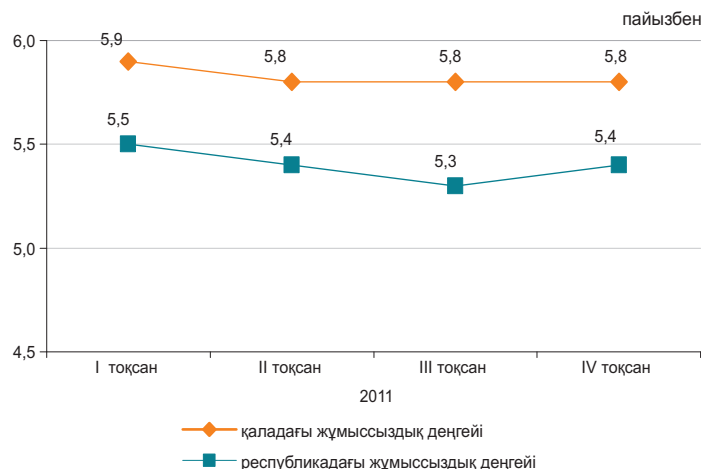

### Экономиканың нақты секторы

	2012ж. қаңтар-ақпан 2011ж. қаңтар-ақпанға %-бен	2011 ж. қаңтар-ақпан 2010ж. қаңтар-ақпанға %-бен
Өнеркәсіп	103,4	164,7
Ауыл шаруашылығы	90,7	70,5
Құрылыс	203,0	64,9
Бөлшек сауда	113,3	114,7
Жүк айналымы	141,7	145,9
Жолаушылар айналымы	115,4	107,9
Байланыс*	124,3	129,3

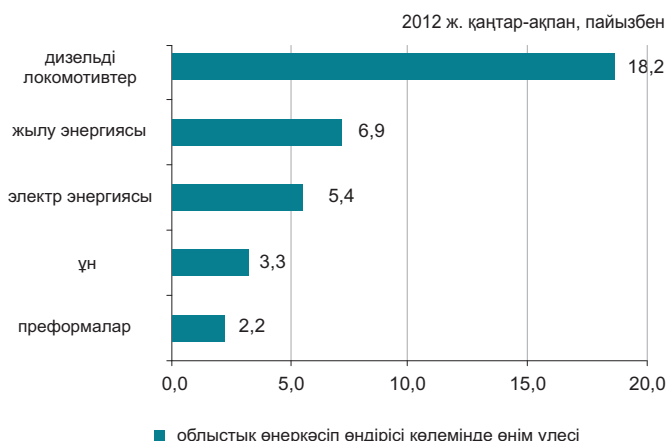

\* Деректер почталық және курьерлік қызметтер көлемі есебінсіз келтірілген.

### Ауыл шаруашылығы

	2012ж. қаңтар-ақпан	Өткен жылғы тиісті кезеңге пайызбен
Тірідей салмақта союға өткізілген мал мен құс, тонна	33,0	90,7
Сауылған сиыр сүті, мың тонна	0,2	88,5
Алынған тауық жұмыртқасы, мың дана	20,9	106,6
Негізгі дәнді дақылдардың қолда бары – барлығы, мың тонна <sup>1)</sup>	157,4	124,0
одан:		
бидай	155,9	123,2

<sup>1)</sup> 2012 жылғы 1 наурызға.

### Бағалар индексі

	2012ж. ақпан 2012ж. қаңтарға, %	2012ж. ақпан 2011ж. желтоқсанға, %
Тұтыну бағаларының индексі	100,5	101,0
Азық-түлік тауарлары	101,2	102,1
Азық-түлік емес тауарлар	100,2	100,4
Ақылы қызметтер	100,0	100,1
Өндіруші кәсіпорындар бағасының индексі	99,7	100,3
Ауыл шаруашылығының бағалары индексі	-	-
Құрылыстағы бағалар индексі	100,0	100,8
Көлік қызметтерінің тарифтері индексі	102,1	102,5
Заңды тұлғаларға көрсетілген почталық және курьерлік қызметтерінің тарифтері индексі	100,0	100,2
Заңды тұлғаларға көрсетілген байланыс қызметтері тарифтері индексі	100,0	100,0

## АЛМАТЫ ҚАЛАСЫ

### Әлеуметтік даму

Халық, адам (01.02.2012ж.)	1 451 273
Туғандар, адам (2012ж. қаңтар)	2 086
Өлгендер, адам (2012ж. қаңтар)	965
Келгені, адам (2012ж. қаңтар)	3 965
Кеткені, адам (2012ж. қаңтар)	3 908
Жұмыспен қамтылғандар, адам (2011ж. IV тоқсан)	713 239
Жалдамалы қызметкерлер, жұмыспен қамтылғандардың жалпы санына %-бен (2011ж. IV тоқсан)	91,5
Жұмыссыздық деңгейі, % (2011ж. IV тоқсан)	5,7
Жалақы, теңге (2012ж. қаңтар)	122 180
Жан басына шаққандағы орташа атаулы ақшалай табыстары, теңге (2012ж. қаңтар)	83 281
Күнкөрістің ең төменгі деңгейінің шамасы, теңге (2012 ж. ақпан)	18 635

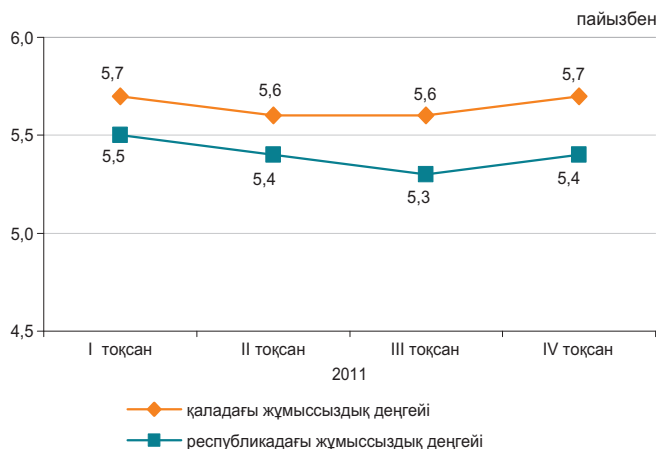

### Экономиканың нақты секторы

	2012ж. қаңтар-ақпан 2011ж. қаңтар-ақпанға %-бен	2011 ж. қаңтар-ақпан 2010ж. қаңтар-ақпанға %-бен
Өнеркәсіп	117,0	119,6
Ауыл шаруашылығы	79,1	77,4
Құрылыс	90,8	86,6
Бөлшек сауда	108,8	106,5
Жүк айналымы	136,8	139,2
Жолаушылар айналымы	123,2	120,1
Байланыс*	120,8	111,4



\* Деректер почталық және курьерлік қызметтер көлемі есебінсіз келтірілген.

### Ауыл шаруашылығы

	2012ж. қаңтар-ақпан	Өткен жылғы тиісті кезеңге пайызбен
Тірідей салмақта союға өткізілген мал мен құс, тонна	16,6	74,8
Сауылған сиыр сүті, тонна	55,3	54,0
Алынған тауық жұмыртқасы, млн. дана	0,3	89,4
Негізгі дәнді дақылдардың қолда бары – барлығы, мың тонна <sup>1)</sup>	9,6	44,8
одан: бидай	9,5	44,6

<sup>1)</sup> 2012 жылғы 1 наурызға.

### Бағалар индексі

	2012ж. ақпан 2012ж. қаңтарға, %	2012ж. ақпан 2011ж. желтоқсанға, %
Тұтыну бағаларының индексі	100,4	100,8
Азық-түлік тауарлары	100,7	101,3
Азық-түлік емес тауарлар	100,3	100,8
Ақылы қызметтер	100,2	100,3
Өндіруші кәсіпорындар бағасының индексі	100,1	100,2
Ауыл шаруашылығының бағалары индексі	-	-
Құрылыстағы бағалар индексі	100,7	100,9
Көлік қызметтерінің тарифтері индексі	100,1	100,3
Заңды тұлғаларға көрсетілген почталық және курьерлік қызметтерінің тарифтері индексі	100,0	100,1
Заңды тұлғаларға көрсетілген байланыс қызметтері тарифтері индексі	100,0	99,9

# 1. ОСНОВНЫЕ ПОКАЗАТЕЛИ

## 1.1 КРАТКИЕ ИТОГИ СОЦИАЛЬНО-ЭКОНОМИЧЕСКОГО РАЗВИТИЯ

### КРАТКОСРОЧНЫЙ ЭКОНОМИЧЕСКИЙ ИНДИКАТОР

**Краткосрочный экономический индикатор** в январе-феврале 2012г. к январю-февралю 2011г. составил 104,6%. Расчет краткосрочного экономического индикатора осуществляется для обеспечения оперативности и базируется на изменении индексов выпуска по базовым отраслям: сельское хозяйство, промышленность, строительство, торговля, транспорт и связь, составляющих 67-68% от ВВП.

### УРОВЕНЬ ЖИЗНИ

**Среднедушевые номинальные денежные доходы** населения по оценке в январе 2012г. составили 46780 тенге. Прирост по сравнению с январем 2011г. составил 18,1% по номинальным и 11,5% по реальным денежным доходам.

### РЫНОК ТРУДА И ОПЛАТА ТРУДА

**Численность безработных** по оценке в феврале 2012г. составила 500,2 тыс. человек. Уровень безработицы составил 5,5% к численности экономически активного населения. Численность лиц, зарегистрированных в органах занятости в качестве безработных, на конец февраля 2012г. составила 57,6 тыс. человек или 0,6% к численности экономически активного населения. Уровень скрытой безработицы по оценке составил 0,5% от экономически активного населения.

**Среднемесячная номинальная заработная плата**, начисленная работникам в январе 2012г. составила 92 191 тенге. Прирост к январю 2011г. составил 19,0%. Индекс реальной заработной платы к январю 2011г. составил 112,4%.

### ЦЕНЫ

**Индекс потребительских цен** в феврале 2012г. по сравнению с декабрем 2011г. составил 100,7%. Цены на продовольственные товары возросли на 1,2%, непродовольственные – на 0,6%, платные услуги – на 0,3%. Цены предприятий-производителей промышленной продукции в феврале 2012г. по сравнению с декабрем 2011г. снизились на 0,8%.

### НАЦИОНАЛЬНАЯ ЭКОНОМИКА

**Объем валового внутреннего продукта**, по оперативным данным, за январь-декабрь 2011г. составил в текущих ценах 27300,6 млрд. тенге. По сравнению с соответствующим периодом 2010г. реальный ВВП вырос на 7,5%. В структуре ВВП доля производства товаров составила 43,1%, услуг – 51,9%.

**Объем инвестиций в основной капитал** в январе-феврале 2012г. составил 457,2 млрд. тенге, что на 5,5% больше, чем за аналогичный период прошлого года.

**Количество зарегистрированных юридических лиц** по состоянию на 1 марта 2012г. составило 304332 единицы и увеличилось по сравнению с соответствующим периодом прошлого года на 5,3%, в том числе 287903 единиц с численностью работников менее 50 человек. Количество действующих юридических лиц составило 179611, среди которых малые предприятия составляют 164289 единицы. Количество зарегистрированных субъектов малого предпринимательства (юридические лица) в республике составило 219382 единицы и увеличилось по сравнению с соответствующим периодом прошлого года на 5,9%.

### ТОРГОВЛЯ

**Объем розничной торговли** за отчетный период составил 602,3 млрд. тенге (без оборота общественного питания) и увеличился на 11,5% по сравнению с январем-февралем 2011г.

**Объем оптовой торговли** за отчетный период составил 1310,8 млрд. тенге и увеличился на 15,5% по сравнению с январем-февралем 2011г.

**Объем услуг по предоставлению продуктов питания и напитков** за отчетный период составил 27,2 млрд. тенге и увеличился на 11,5% по сравнению с январем-февралем 2011г.

**Внешнеторговый оборот** Казахстана в январе 2012г. составил 10934,0 млн. долларов США и по сравнению с январем 2011г. увеличился на 97,8%, в том числе экспорт – 8263,9 млн. долларов США (в 2,1 раза больше), импорт – 2670,1 млн. долларов США (на 53,4% больше).

### РЕАЛЬНЫЙ СЕКТОР ЭКОНОМИКИ

**Объем промышленного производства** в январе-феврале 2012г. составил 2625,1 млрд. тенге в действующих ценах, что на 2,8% больше, чем в январе-феврале 2011г. В горнодобывающей промышленности и разработке карьеров производство возросло на 0,2%, обрабатывающей промышленности на – 7,6%, электроснабжении, подаче газа, пара и воздушном кондиционировании – на 7,5%. В водоснабжении, канализационной системе, контроле над сбором и распределением отходов производство снизилось на 11,6%.

**Объем валового выпуска продукции (услуг) сельского хозяйства** в январе-феврале 2012г. составил 118,0 млрд. тенге, что меньше на 5,4% января-февраля 2011г.

**Объем грузооборота** в январе-феврале 2012г. составил 72,9 млрд. ткм (с учетом оценки объема грузооборота индивидуальных предпринимателей, занимающихся коммерческими перевозками) и вырос на 18,3% по сравнению с соответствующим периодом 2011г.

### ФИНАНСОВАЯ СИСТЕМА

По данным Министерства финансов Республики Казахстан по состоянию на 1 февраля 2012 года доходы государственного бюджета составили 346,7 млрд. тенге, или 6,3% по отношению к исполняемому бюджету. Исполнение бюджета по затратам составило 326,2 млрд. тенге или 5,3% к исполняемому бюджету. По сравнению с соответствующим периодом 2011 года доходы увеличились на 14,9%, а затраты – на 29,4%. Дефицит бюджета (с учетом чистого бюджетного кредитования и сальдо по операциям с финансовыми активами) сформировался на уровне 18,6 млрд. тенге.

**Кредитные вложения банков** второго уровня в отрасли экономики на конец января 2012г. составили 8793,2 млрд. тенге и увеличились по сравнению с соответствующим периодом прошлого года на 16,1%. В общей сумме кредитов удельный вес долгосрочных кредитов составил 80,1%, кредитов в иностранной валюте – 35,0%. Объем депозитов в депозитных организациях составил 8320,7 млрд. тенге, что на 10,7% больше, чем в соответствующем месяце прошлого года, депозиты физических лиц составили 2736,2 млрд. тенге и увеличились на 23,9%.

**Финансовый результат крупных и средних предприятий** за III квартал 2011г. определился как прибыль в сумме 1818,8 млрд. тенге, что 53,6% выше уровня аналогичного периода 2010г. Уровень рентабельности составил 33,4%. Доля убыточных предприятий среди общего числа отчитавшихся составила 33,6%.

## МОНИТОРИНГ ОСНОВНЫХ СОЦИАЛЬНО-ЭКОНОМИЧЕСКИХ ПОКАЗАТЕЛЕЙ

Январь 2012г.

	Январь 2012г.	Январь 2012г. к январю 2011г.%	Январь 2012г. к декабрю 2011г.%
<b>Социально-демографические показатели</b>			
Численность населения на конец периода, тыс. человек	16 698,1	101,5	100,1
Естественный прирост (убыль) населения, тыс. человек	21,6	110,8	134,2
Миграционный прирост (убыль), тыс. человек	1,6	94,1	145,5
Число зарегистрированных случаев заболеваний туберкулезом органов дыхания, человек	1032	89,4	144,5
Число выявленных носителей ВИЧ-инфекции, человек	184	135,3	117,9
Число зарегистрированных преступлений, случаев	19 302	213,8	69,6
Уровень преступности, (число преступлений на 10 000 населения)	-	-	-
<b>Уровень жизни</b>			
Среднедушевой номинальный денежный доход (оценка), тенге	46 780	118,1	86,2
Реальный денежный доход (оценка), %	-	111,5	85,9
Величина прожиточного минимума, тенге	15 817	108,0	101,3
<b>Рынок труда и оплата труда</b>			
Численность безработных, тыс. человек (оценка)	490,4	102,3	102,3
Численность зарегистрированных безработных, тыс. человек*	47,8	108,5	130,5
Уровень безработицы, % (оценка)	5,5	-	-
Доля зарегистрированных безработных, %*	0,5	-	-
Уровень скрытой безработицы, % (оценка)	0,5	-	-
Среднемесячная номинальная заработная плата одного работника, тенге	92 191	119,0	77,4
Индекс реальной заработной платы, %	-	112,4	77,1
<b>Цены</b>			
Индекс потребительских цен, %	-	105,9	100,3
Индекс цен производителей промышленной продукции, %	-	113,7	99,0
Индекс цен в сельском хозяйстве, %	-	93,9	100,2
Индекс цен в строительстве, %	-	105,4	100,3
Индекс цен оптовых продаж, %	-	103,4	100,1
Индекс тарифов на услуги транспорта, %	-	109,5	100,0
Индекс тарифов на услуги почтовые и курьерские для юридических лиц, %	-	99,5	100,1
Индекс тарифов на услуги связи для юридических лиц, %	-	94,3	99,8
Индекс цен экспортных поставок, %	-	138,0	98,7
Индекс цен импортных поступлений, %	-	103,9	99,0
<b>Национальная экономика</b>			
Краткосрочный экономический индикатор, млрд. тенге (рассчитывается по реальному темпу роста шести отраслей - сельское хозяйство, промышленность, строительство, торговля, транспорт, связь)	2 215,3	103,8	72,3
Валовой внутренний продукт, млрд. тенге (январь-декабрь 2011г., оперативные данные)	27 300,6	107,5	-
Инвестиции в основной капитал, млрд. тенге	193,1	96,7	24,9
<b>Торговля</b>			
Розничная торговля по всем каналам реализации, млрд. тенге (без учета услуг общественного питания)	313,1	111,5	71,7
Внешнеторговый оборот, млн. долл. США	10 934,0	197,8	92,4
Экспорт товаров, млн. долл. США	8 263,9	218,2	104,3
Импорт товаров, млн. долл. США	2 670,1	153,4	68,2
<b>Реальный сектор экономики</b>			
Объем промышленной продукции (товаров, услуг), млрд. тенге	1 298,6	101,9	87,2
Объем валовой продукции сельского хозяйства, млрд. тенге	60,3	95,3	52,8
Объем строительных работ, млрд. тенге	57,9	91,9	21,8
Перевозки грузов всеми видами транспорта, млн. тонн	228,7	120,0	68,9
Грузооборот всех видов транспорта, млрд. ткм	37,9	119,4	83,9
Объем услуг почтовой и курьерской деятельности, млрд. тенге	1,3	116,1	82,9
Объем услуг связи, млрд. тенге	48,3	117,6	88,9
Индекс предпринимательской уверенности в промышленности	+3	-	-
Индекс предпринимательской уверенности в торговле	0	-	-
Индекс ощущений потребителей	+20	-	-
Индекс желания покупать	+20	-	-
<b>Финансовая система</b>			
Денежная масса М3, млрд. тенге	9 622,1	111,8	98,7
Наличные деньги в обращении, млрд. тенге	1 301,4	118,9	95,3
Депозиты в депозитных организациях, на конец периода, млрд. тенге (без учета счетов нерезидентов)	8 320,7	110,7	99,2
депозиты физических лиц, на конец периода, млрд. тенге (без учета счетов нерезидентов)	2 736,2	123,9	100,4
Кредиты БВУ экономики и населения, млрд. тенге	8 793,2	116,1	100,1
Долгосрочные кредитные вложения БВУ, млрд. тенге	7 042,9	111,0	99,4
Рентабельность предприятий и организаций, % (III квартал 2011г.)	33,4	-	-
Дебиторская задолженность предприятий и организаций, млрд. тенге (на 1 октября 2011г.)	8 319,1	112,8	-
Задолженность по обязательствам предприятий и организаций, млрд. тенге (на 1 октября 2011г.)	24 224,4	115,4	-

## МОНИТОРИНГ ОСНОВНЫХ СОЦИАЛЬНО-ЭКОНОМИЧЕСКИХ ПОКАЗАТЕЛЕЙ

Февраль 2012г.

	Январь-февраль 2012г.	Февраль 2012г.	Январь-февраль 2012г. к январю-февралю 2011г. %	Февраль 2012г. к февралю 2011г. %	Февраль 2012г. к январю 2012г. %
<b>Социально-демографические показатели</b>					
Численность населения на конец периода, тыс. человек	...	...	...	...	...
Естественный прирост (убыль) населения, тыс. человек	...	...	...	...	...
Миграционный прирост (убыль), тыс. человек	...	...	...	...	...
Число зарегистрированных случаев заболеваний туберкулезом органов дыхания, человек	...	...	...	...	...
Число выявленных носителей ВИЧ инфекции, человек	...	...	...	...	...
Число зарегистрированных преступлений, случаев	...	...	...	...	...
Уровень преступности (число преступлений на 10000 населения)	...	...	...	...	...
<b>Уровень жизни</b>					
Среднедушевой номинальный денежный доход (оценка), тенге	...	...	...	...	...
Реальный денежный доход (оценка), %	-	...	...	...	...
Величина прожиточного минимума, тенге	-	15 959	-	104,0	100,9
<b>Рынок труда и оплата труда</b>					
Численность безработных, тыс. человек (оценка)	-	500,2	-	105,2	102,0
Численность зарегистрированных безработных, тыс. человек*	-	57,6	-	111,7	120,4
Уровень безработицы, % (оценка)	-	5,5	-	-	-
Доля зарегистрированных безработных, %*	-	0,6	-	-	-
Уровень скрытой безработицы, % (оценка)	-	0,5	-	-	-
Среднемесячная номинальная заработная плата одного работника, тенге	...	...	...	...	...
Индекс реальной заработной платы, %	-	...	...	...	...
<b>Цены</b>					
Индекс потребительских цен, %	-	-	105,3	104,7	100,4
Индекс цен производителей промышленной продукции, %	-	-	111,9	110,3	100,2
Индекс цен в сельском хозяйстве, %	-	-	92,7	91,6	100,4
Индекс цен в строительстве, %	-	-	105,3	105,2	100,5
Индекс цен оптовых продаж, %	-	-	103,0	102,6	100,3
Индекс тарифов на услуги транспорта, %	-	-	102,6	102,7	100,1
Индекс тарифов на услуги почтовые и курьерские для юридических лиц, %	-	-	99,5	99,5	100,0
Индекс тарифов на услуги связи для юридических лиц, %	-	-	94,1	94,0	99,6
Индекс цен экспортных поставок, %	-	-	...	...	...
Индекс цен импортных поступлений, %	-	-	...	...	...
<b>Национальная экономика</b>					
Краткосрочный экономический индикатор, млрд. тенге (рассчитывается по реальному темпу роста шести отраслей - сельское хозяйство, промышленность, строительство, торговля, транспорт, связь)	4 433,4	2 218,0	104,6	105,3	100,1
Валовой внутренний продукт, млрд. тенге	...	-	...	-	-
Инвестиции в основной капитал, млрд. тенге	457,2	264,2	105,5	113,0	136,1
<b>Торговля</b>					
Розничная торговля по всем каналам реализации, млрд. тенге (без учета услуг общественного питания)	602,3	289,2	111,5	111,5	92,1
Внешнеторговый оборот, млн. долл. США	...	...	...	...	...
Экспорт товаров, млн. долл. США	...	...	...	...	...
Импорт товаров, млн. долл. США	...	...	...	...	...
<b>Реальный сектор экономики</b>					
Объем промышленной продукции (товаров, услуг), млрд. тенге	2 625,1	1 326,5	102,8	103,6	100,4
Объем валового выпуска продукции (услуг) сельского хозяйства	118,0	57,7	94,6	93,9	94,7
Объем строительных работ, млрд. тенге	129,7	71,8	98,7	105,0	123,3
Перевозки грузов всеми видами транспорта, млн. тонн	447,1	218,4	119,9	119,7	95,5
Грузооборот всех видов транспорта, млрд. ткм	72,9	35,0	118,3	117,1	92,5
Объем услуг почтовой и курьерской деятельности, млрд. тенге	2,6	1,3	112,0	108,2	100,8
Объем услуг связи, млрд. тенге	93,9	45,6	118,1	118,5	93,6
Индекс предпринимательской уверенности в промышленности	-	+6	-	-	-
Индекс предпринимательской уверенности в торговле	-	+11	-	-	-
Индекс ощущений потребителей	-	+19	-	-	-
Индекс желания покупать	-	+20	-	-	-
<b>Финансовая система</b>					
Денежная масса М3, млрд. тенге	...	...	...	...	...
Наличные деньги в обращении, млрд. тенге	...	...	...	...	...
Депозиты в депозитных организациях, на конец периода, млрд. тенге (без учета счетов нерезидентов)	...	...	...	...	...
депозиты физических лиц, на конец периода, млрд. тенге (без учета счетов нерезидентов)	...	...	...	...	...
Кредиты БВУ экономики и населения, млрд. тенге	...	...	...	...	...
Долгосрочные кредитные вложения БВУ, млрд. тенге	...	...	...	...	...
Рентабельность предприятий и организаций, %	...	...	...	...	...
Дебиторская задолженность предприятий и организаций, млрд. тенге	...	...	...	...	...
Задолженность по обязательствам предприятий и организаций, млрд. тенге	...	...	...	...	...

\* Без учета лиц, включенных в состав участников «Программы занятости 2020».

**ПРИМЕЧАНИЕ.**

Показатели, формируемые с опозданием, представлены в предыдущей таблице.

Данные приведены по новой классификации видов экономической деятельности ОКЭД.

## 2. СОЦИАЛЬНО-ДЕМОГРАФИЧЕСКИЕ ПОКАЗАТЕЛИ

### 2.1 ЧИСЛЕННОСТЬ НАСЕЛЕНИЯ

	тыс. человек		
	Все население	Городское население	Сельское население
На 01.02.2011г.	16 455,0	8 989,1	7 465,9
На 01.02.2012г.	16 698,1	9 128,3	7 569,8

Численность населения страны на 1 февраля 2012г. составила 16,7 млн. человек. По сравнению с 1 февралем 2011г. она увеличилась на 1,5%.

Изменение темпов прироста численности населения

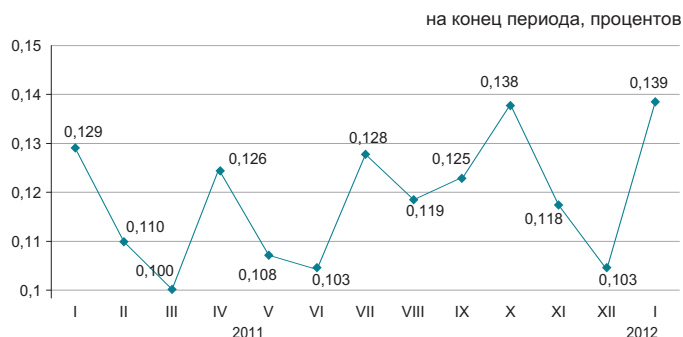

#### Естественное движение населения

	Человек		На 1000 человек по состоянию	
	январь-2011г.	январь-2012г.	на 01.02.2011г.	на 01.02.2012г.
Родившиеся	34 125	35 130	24,9	25,3
Умершие	14 644	13 548	10,7	9,7
Естественный прирост	19 481	21 582	14,2	15,5
Браки	9 864	11 011	7,2	7,9
Разводы	3 379	3 901	2,5	2,8

Темпы естественного прироста населения

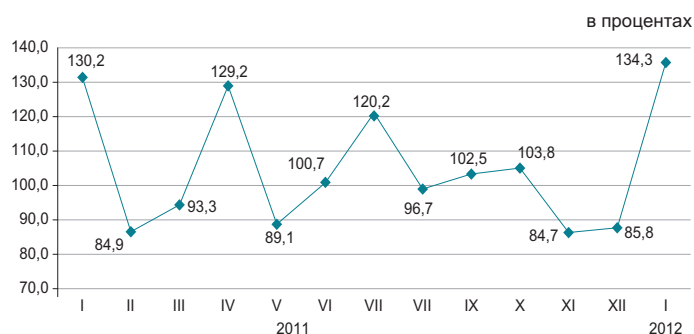

Среди основных классов причин смерти населения наибольший удельный вес, как и прежде, занимают болезни системы кровообращения (29,1%).

#### Структура умерших по основным причинам смерти

	Число умерших, человек		Удельный вес, процентов	
	январь 2011г.	январь 2012г.	январь 2011г.	январь 2012г.
Всего	14 644	13 548	100,0	100,0
из них:				
от болезней системы кровообращения	6 823	3 943	46,6	29,1
от новообразований	1 572	1 634	10,7	12,1
от несчастных случаев, отравлений и травм	1 713	1 498	11,7	11,1
от болезней органов дыхания	818	807	5,6	5,9
от болезней органов пищеварения	760	894	5,2	6,6
от инфекционных и паразитарных болезней	229	211	1,6	1,5
от других болезней	2 729	4 561	18,6	33,7

## 2.2 МИГРАЦИЯ НАСЕЛЕНИЯ

### Миграция населения

	Январь 2011г.	Январь 2012г.
Прибыло		
Всего	29 945	32 400
внешняя миграция	3 188	3 404
в том числе:		
страны СНГ	2 431	2 833
другие страны	757	571
внутренняя миграция	26 757	28 996
Выбыло		
Всего	28 210	30 820
внешняя миграция	1 453	1 824
в том числе:		
страны СНГ	1 367	1 737
другие страны	86	87
внутренняя миграция	26 757	28 996
Сальдо миграции		
Всего	1 735	1 580
внешняя миграция	1 735	1 580
в том числе:		
страны СНГ	1 064	1 096
другие страны	671	484
внутренняя миграция	0	0

### Изменение внешней миграции

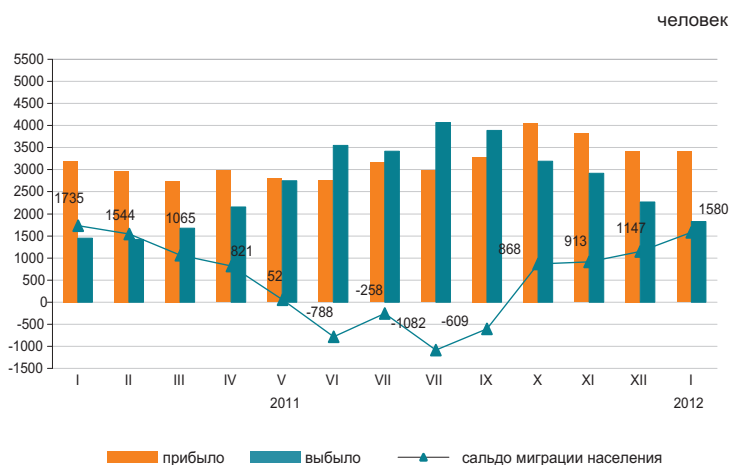

В январе 2012г. по сравнению с январем 2011г. увеличилось число прибывших в Казахстан на 6,8%, а число выбывших из Казахстана на 25,5%.

Основной миграционный обмен страны происходит с государствами СНГ. Доля прибывших из стран СНГ и выбывших в эти страны составили 83,2% и 95,2% соответственно.

Увеличилась численность мигрантов, переезжающих в пределах страны, на 8,4%. По межрегиональным перемещениям положительное сальдо миграции населения наблюдается в 5-и регионах страны, из них самое большое по величине в г.Астана (2,2 тыс.) и Мангистауской области (1,1 тыс. человек).

### Структура миграционных потоков по этнической принадлежности

в процентах к общему числу

	Прибывшие		Выбывшие	
	январь 2011г.	январь 2012г.	январь 2011г.	январь 2012г.
Всего	100	100	100	100
Казахи	67,8	76,0	5,1	5,0
Русские	13,5	9,7	72,9	70,6
Украинцы	1,3	0,9	6,3	6,9
Немцы	1,2	0,6	5,1	5,7
Другие	16,2	12,8	10,6	11,8

### Миграция населения за январь 2012г. (все потоки)

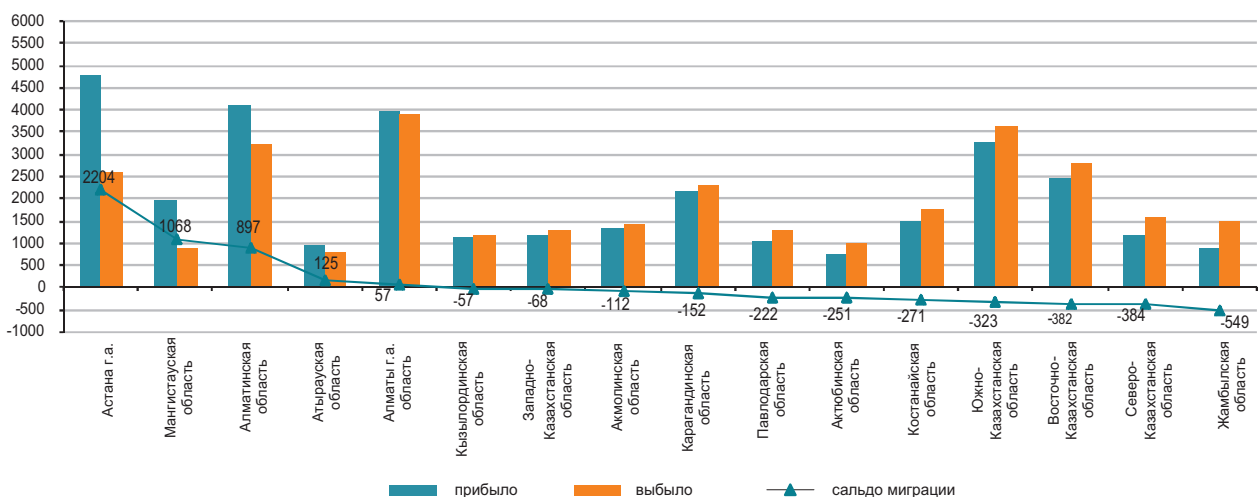

## 2.3 ЗАБОЛЕВАЕМОСТЬ НАСЕЛЕНИЯ

(по данным РСЭС МЗ)

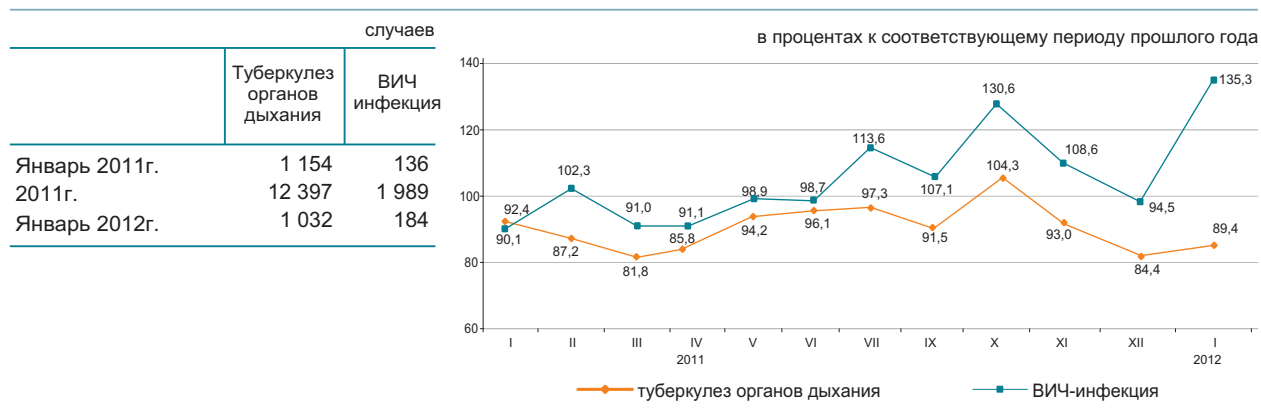

### Уровень заболеваемости отдельными инфекционными заболеваниями в январе 2012г.

Наибольшее распространение среди зарегистрированных инфекционных заболеваний получили острые инфекции верхних дыхательных путей – 11208,9 случаев на 100000 населения, острые кишечные инфекции – 73,0, туберкулез органов дыхания – 73,6, сифилис – 32,5, вирусные гепатиты – 17,7, педикулез – 13,3 и чесотка – 8,8.

### Рост заболеваемости населения отдельными видами инфекционных заболеваний

в процентах

	Январь 2012г. к январю 2011г.	
	всего	сельская местность
Эхинококкоз	120,0	123,1

### Число зарегистрированных случаев наиболее распространенных заболеваний

	Январь 2011г. , единиц	Январь 2012г. , единиц	В % к соответствующему периоду предыдущего года
Ротавирусный энтерит			
всего	367	251	68,4
из них дети до 14 лет	365	246	67,4
сельская местность	50	47	94,0
Бактериальная дизентерия			
всего	78	49	62,8
из них дети до 14 лет	45	32	71,1
сельская местность	22	14	63,6
Бруцеллез, впервые диагностированный			
всего	53	33	62,3
из них дети до 14 лет	3	1	33,3
сельская местность	41	29	70,7
Эхинококкоз			
всего	70	84	120,0
из них дети до 14 лет	29	24	82,8
сельская местность	39	48	123,1

## 2.4 ПЕНСИОННОЕ ОБЕСПЕЧЕНИЕ И СОЦИАЛЬНАЯ ЗАЩИТА НАСЕЛЕНИЯ

### Средний размер пенсий (пособий) и численность получателей

(по данным МТСЭН)

	Средний размер назначенных пенсий (пособий), тенге	Число получателей, тыс. человек
<b>Пенсионная выплата</b>		
2010г.	20 649	1 628,6
2011г.	27 388	1 732,4
<b>Государственная базовая пенсионная выплата</b>		
2010г.	5 981	1 628,6
2011г.	8 000	1 732,4
<b>Государственное социальное пособие</b>		
2010г.	14 034	667,5
2011г.	15 520	681,1
<b>Специальное государственное пособие</b>		
2010г.	4 058	1 255,3
2011г.	4 534	1 300,2
<b>Государственная жилищная помощь*</b>		
2010г.	1 559,8	184,5
2011г.	1 697,9	144,9
<b>Государственная адресная социальная помощь</b>		
2010г.	1 193,5	194,5
Январь-февраль 2011г.	2 286,4	81,4
Январь – февраль 2012г.	2 611,6	64,7

\* В графе «Число получателей» указано тысяч семей.

В IV квартале 2011г. численность получателей пенсий по сравнению с соответствующим периодом 2010г. увеличилась на 6,4%, а средний размер назначенных пенсий увеличился на 32,6%. Средний размер жилищной помощи, назначенной за 2011г., составил 1697,9 тенге, которую получили 144940 человек. Средний размер адресной социальной помощи, назначенной за январь-февраль 2012г., составил 2611,6 тенге, которую получили 64730 человек.

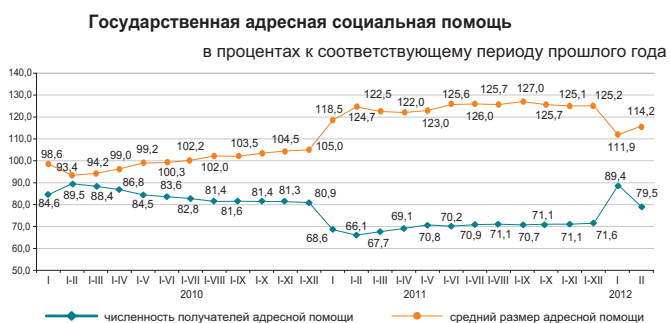
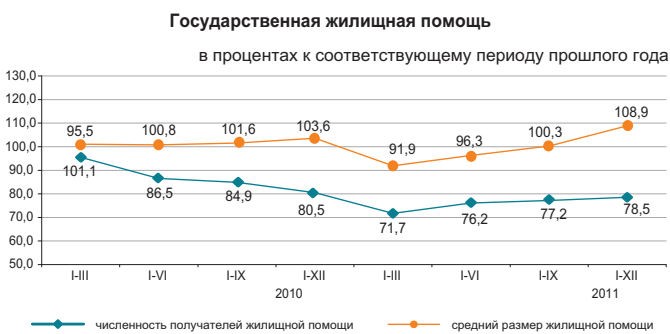
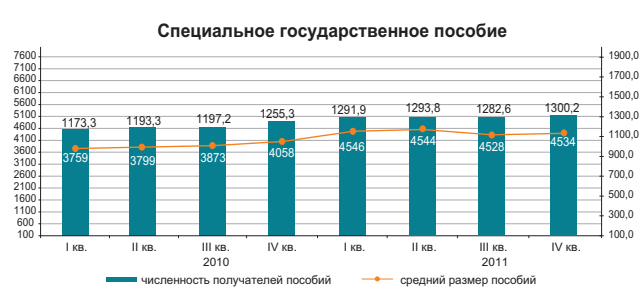
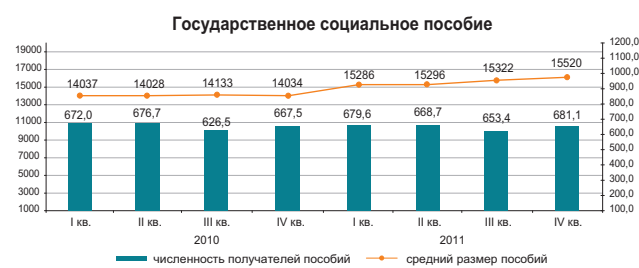
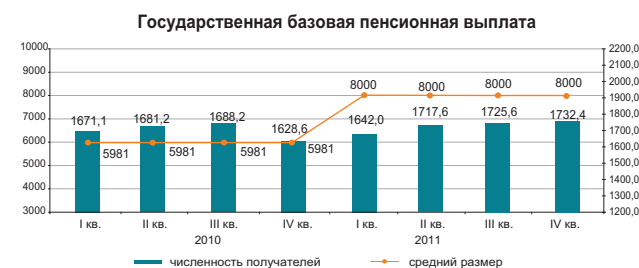

## 2.5 ПРЕСТУПНОСТЬ

(по данным КПСиСУ ГП)

	Число зарегистрированных преступлений	случаев	
		Из них в отношении женщин	несовершеннолетних
Январь 2011г.	9 029	3 058	405
Январь 2012г.	19 302	7 618	730

### Уровень преступности на 10 000 населения

	Всего
Январь 2011г.	65
Январь 2012г.	137



По расследованным в отчетном периоде преступлениям в целом по республике установленная сумма материального ущерба составила 18765,6 млн. тенге, из них 70,4% - приходится на преступления в сфере экономической деятельности, 25% - против собственности.

Правоохранительными органами республики выявлено 6995 лиц, совершивших преступления (на 12,5% больше, чем в соответствующем периоде 2011г.), привлечено к уголовной ответственности 2799 лиц, что на 27,4% меньше, чем в соответствующем периоде 2011г. Из числа выявленных лиц, совершивших преступления 8,2% составляли женщины (в соответствующем периоде 2011г. – 12,4%), 7,8% - несовершеннолетние (6,6%), 2,1% – выполнявшие государственные функции (1,8%). Удельный вес лиц, ранее совершавших преступления составил 8,6% (8,1%).

В среднем по Казахстану каждый пятый, совершивший преступление, находился в состоянии алкогольного опьянения, почти каждый четвертый – в составе группы. Большую часть всех выявленных лиц, совершивших преступления, составили безработные – 75,6% (в январе 2011г. – 77%).

### По категориям преступлений

	Январь 2012г.	В процентах к итогу	В % к соответствующему периоду прошлого года
Число зарегистрированных преступлений - всего, случаев	19 302	100,0	213,8
Преступления против личности	633	3,3	119,4
из них:			
умышленное убийство и покушение на убийство	115		94,3
умышленное причинение тяжкого вреда здоровью	161		116,7
умышленное причинение средней тяжести вреда здоровью	106		99,1
Преступления против собственности	15 712	81,4	251,1
из них:			
кражи чужого имущества	11 538		268,0
мошенничество	1 568		245,4
грабеж	1 826		239,0
разбой	182		156,9
вымогательство	55		119,6
Преступления против общественной безопасности и общественного порядка	1 379	7,1	247,1
из них: хулиганство	1 212		279,3
Преступления против здоровья населения и нравственности	418	2,2	73,7
из них: преступления, связанные с наркотиками	376		68,4
Коррупционные и иные преступления против интересов государственной службы и государственного управления	198	1,0	141,4
Воинские преступления	32	0,2	128,0
Транспортные преступления	147	0,8	55,1
Другие	783	4,0	114,5

### 3. УРОВЕНЬ ЖИЗНИ

#### 3.1 ДОХОДЫ НАСЕЛЕНИЯ

##### Среднедушевые номинальные денежные доходы населения (оценка)

	тенге
	Номинальный денежный доход
2011г.*	45 113
I квартал	40 708
II квартал	43 976
III квартал	46 678
IV квартал	49 089
2012г.*	
Январь	46 780

\* Предварительные данные.

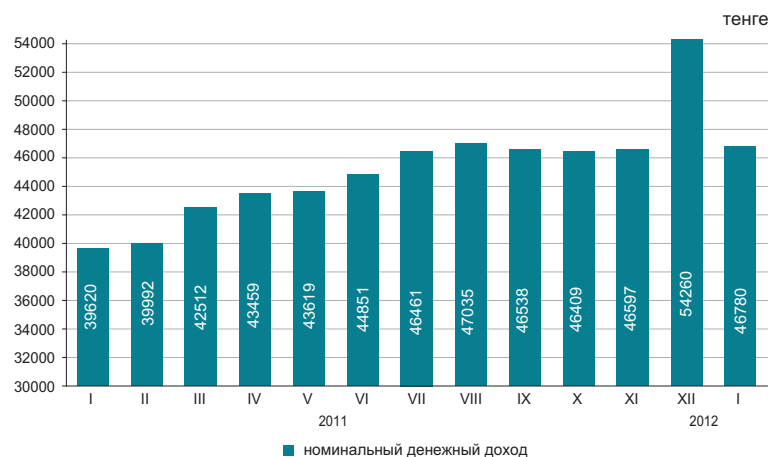

в процентах к соответствующему периоду предыдущего года

	Январь 2012г.
Индекс номинальных денежных доходов	118,1
Индекс реальных денежных доходов	111,5

В январе 2012г. среднедушевые номинальные денежные доходы населения составили 46780 тенге, что на 18,1% выше, чем в январе 2011г., реальные денежные доходы за указанный период выросли на 11,5%.

##### Оценка доходов за январь 2012г.

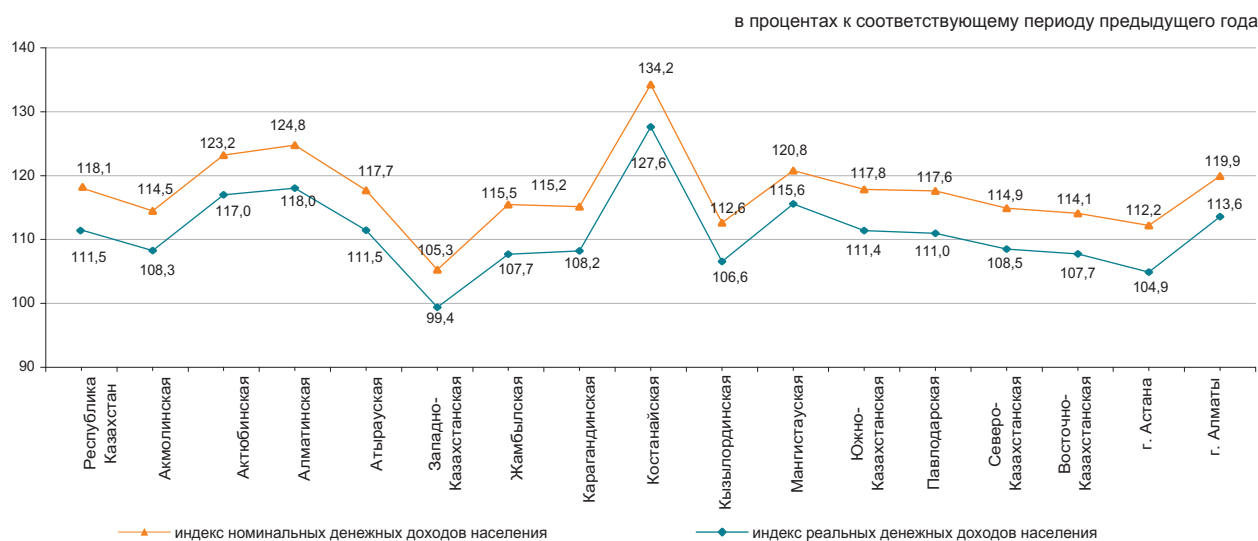

##### Структура денежных доходов

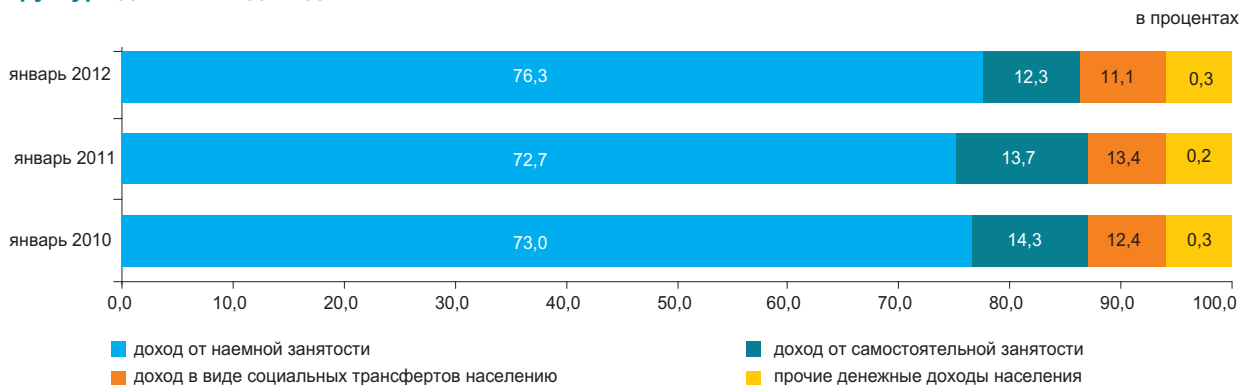

### 3.2 ВЕЛИЧИНА ПРОЖИТОЧНОГО МИНИМУМА

	в среднем за год, тенге
2011г.....	16 072
	за месяц, тенге
Февраль 2011г.....	15 338
Февраль 2012г.....	15 959

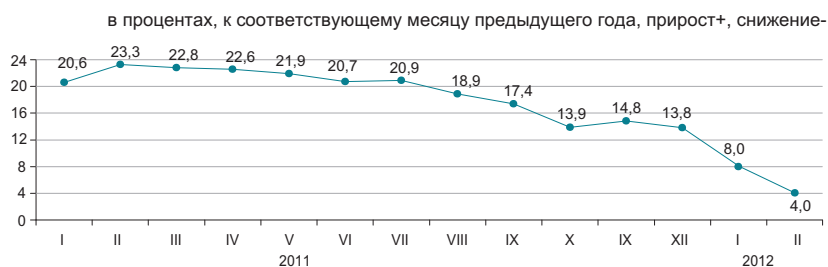

Величина прожиточного минимума в среднем на душу населения, рассчитанная исходя из минимальных норм потребления основных продуктов питания, в феврале 2012г. относительно предыдущего месяца увеличилась на 0,9%, февраля 2011г. – на 4%.

	Февраль 2012г., тенге	Февраль 2012г.		Структура
		январю 2012г.	декабрю 2011г.	
<b>Величина прожиточного минимума</b>	15 959	100,9	102,2	100,0
в том числе				
продовольственные товары	9 575	100,9	102,2	60,0
непродовольственные товары и услуги	6 384	100,9	102,2	40,0

#### Структура продовольственного набора

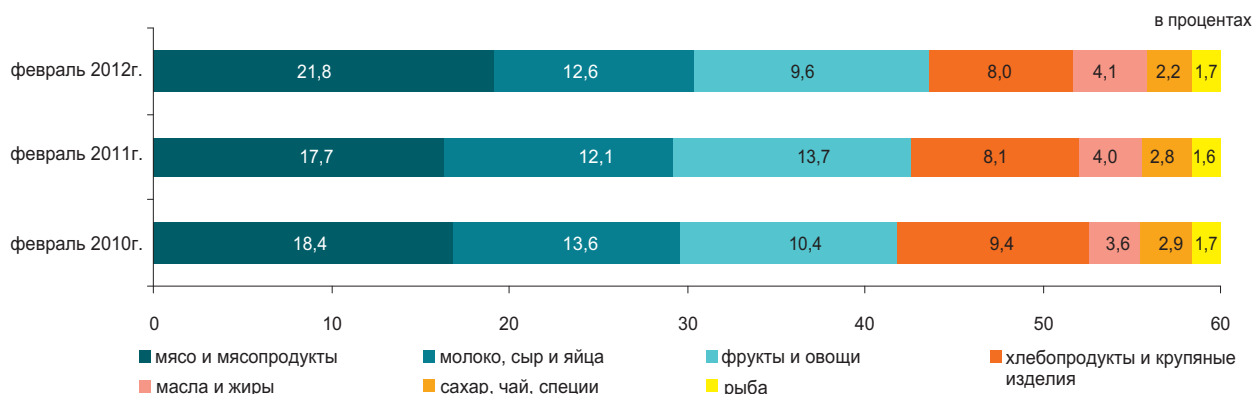

#### По социально-демографическим группам

	Величина прожиточного минимума, тенге			Соотношение с величиной прожиточного минимума, в процентах
	всего	продовольственные товары	непродовольственные товары и платные услуги	
<b>В среднем на душу населения</b>	15 959	9 575	6 384	100,0
дети, до 13 лет	12 781	7 669	5 112	80,1
подростки, 14-17 лет				
юноши	20 203	12 122	8 081	126,6
девочки	15 479	9 287	6 192	97,0
трудоспособное население, старше 18 лет				
мужчины	18 974	11 384	7 590	118,9
женщины	15 067	9 041	6 026	94,4
пенсионеры и пожилые люди	14 970	8 982	5 988	93,8

## 4. РЫНОК ТРУДА И ОПЛАТА ТРУДА

### 4.1 ЗАНЯТОСТЬ ПО НАЙМУ НА ПРЕДПРИЯТИЯХ (ОРГАНИЗАЦИЯХ)\*

	Численность наемных работников на предприятиях (организациях)*, тыс. человек	
	всего	из них на крупных и средних предприятиях
2011г.		
I квартал	3 469,1	3 028,7
II квартал	3 506,2	3 059,8
III квартал	3 528,4	3 065,7
IV квартал	3 561,1	3 080,4
2012г.		
Январь	3 601,5	3 119,4

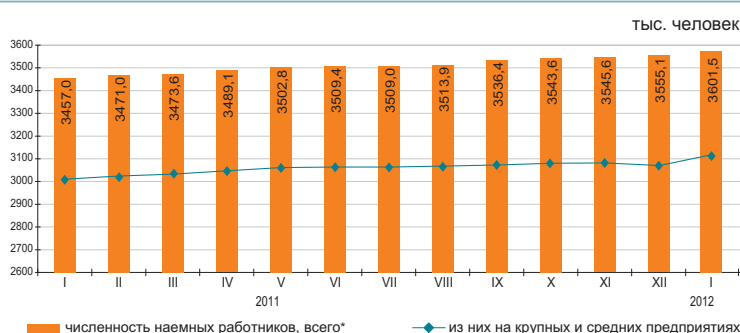

Численность наемных работников на предприятиях (организациях)\* в январе 2012г. составила 3601,5 тыс. человек, из них на крупных и средних предприятиях – 3119,4 тыс. человек.

В январе 2012г. на крупные и средние предприятия было принято 90,5 тыс. человек. Выбыло по различным причинам 77,2 тыс. человек. Отработано одним работником 150,1 часа.

На конец января 2012г. на крупных и средних предприятиях были не заполнены 20,7 тыс. вакантных мест (0,7% к списочной численности).

	Январь 2012г.		
	тыс. человек	в % к декабрю 2011г.	в % к январю 2011г.
Всего*	3 601,5	101,3	104,2
из них на крупных и средних предприятиях	3 119,4	101,5	103,6

### Наличие и движение наемных работников, занятых на крупных и средних предприятиях, по отдельным видам экономической деятельности

	Январь 2012г.			
	численность наемных работников	принято работников	выбыло работников	из них в связи с сокращением и ликвидацией
Всего	3 119,4	90,5	77,2	5,2
Сельское, лесное и рыбное хозяйство	111,5	1,5	3,4	0,0
Промышленность	720,7	17,5	19,4	3,7
Строительство	203,9	13,3	10,8	0,6
Оптовая и розничная торговля; ремонт автомобилей и мотоциклов	145,1	10,6	8,5	0,1
Транспорт и складирование	226,3	4,0	3,9	0,2
Финансовая и страховая деятельность	76,6	3,7	1,9	0,0
Профессиональная, научная и техническая деятельность	87,6	4,1	3,5	0,1
Деятельность в области административного и вспомогательного обслуживания	114,5	7,4	5,1	0,2
Государственное управление и оборона; обязательное социальное обеспечение	235,1	6,5	4,8	0,0
Образование	656,2	8,8	5,2	0,1
Здравоохранение и социальные услуги	351,2	6,1	4,9	0,1
Прочие виды деятельности	190,7	7,0	5,8	0,1

### Численность наемных работников на предприятиях (организациях) по регионам в январе 2012г.\*

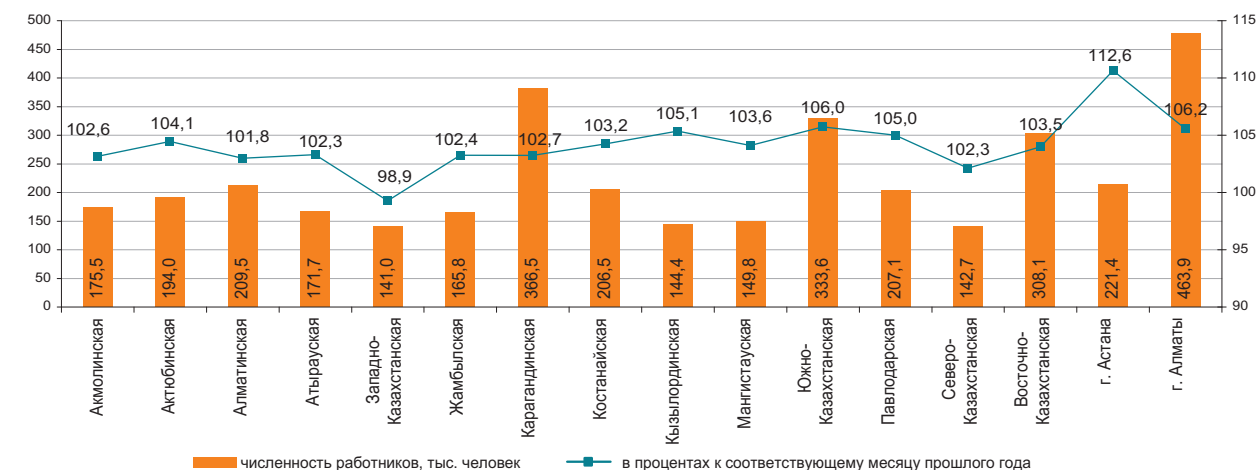

\*Без учета работников МП, занимающихся предпринимательской деятельностью.

## 4.2 БЕЗРАБОТИЦА И ОБЕСПЕЧЕНИЕ ЗАНЯТОСТИ

(по данным АС и МТСЗН)

	Уровень безработицы, %	Уровень молодежной безработицы, %
2011г.		
I квартал	5,5	5,0
II квартал	5,4	4,5
III квартал	5,3	4,7
IV квартал	5,4	4,1
2012г.		
Февраль	5,5 <sup>1)</sup>	-

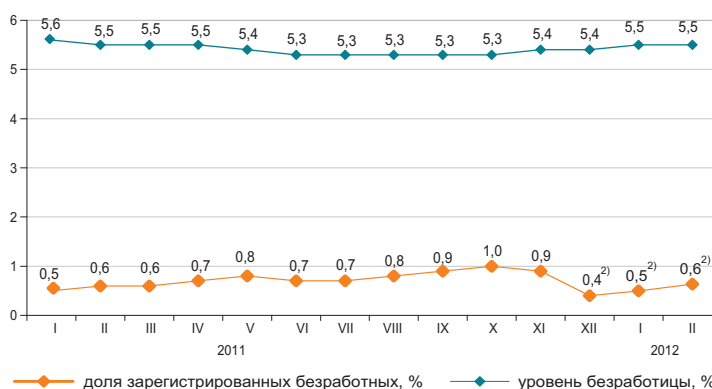

Численность безработных, по методологии МОТ, в феврале 2012г. по оценке составила 500,2 тыс. человек, уровень безработицы – 5,5%. Официально зарегистрированы в органах занятости МТСЗН в качестве безработных 57,6 тыс. человек (доля зарегистрированных безработных - 0,6%)<sup>2)</sup>.

По оценке в феврале т.г. уровень скрытой безработицы составил 0,5% (49,4 тыс. человек) от экономически активного населения.

По «Программе занятости 2020» на 1 февраля 2012г. социальный контракт подписали 1,3 тыс. человек, из них безработные составили 71,5%, самозанятые – 25,7%.

	IV квартал 2011г. <sup>3)</sup>		
	тыс. человек	в % к III кварталу 2011г.	в % к IV кварталу 2010г.
Экономически активное население	8 906,4	99,9	103,4
Занятое население	8 429,1	99,8	103,5
наемные работники	5 694,4	100,4	104,3
самозанятые	2 734,7	98,7	102,0
Безработные	477,3	101,0	100,5
Экономически неактивное население	3 504,6	100,5	100,6

в процентах к предыдущему месяцу (оценка)

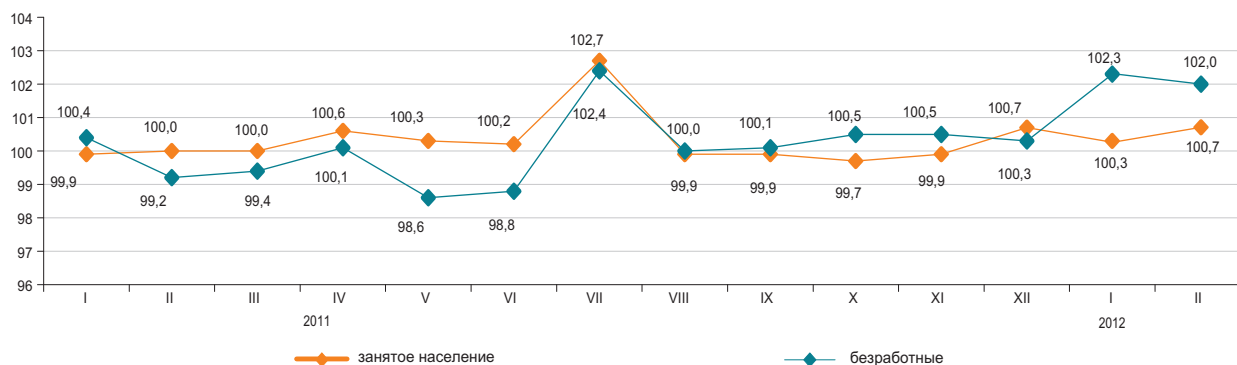

	Февраль 2012г. <sup>2)</sup>	
	тыс. человек	в % к январю 2012г.
Число обратившихся за трудовым посредничеством	27,9	105,9
Число трудоустроенных граждан	11,8	125,6
Направлены на профессиональную подготовку или переподготовку, на повышение квалификации	1,2	в 18,6 раза
Приняли участие в общественных работах	8,6	86,2

	На 01.02.2012г.
По мероприятиям «Программы занятости 2020», человек:	
число лиц, обратившихся по вопросам участия	3 509
число лиц, с которыми проведено собеседование	1 919
число лиц, подавших заявления на участие	1 837
число лиц, подписавших социальный контракт	1 340
из них:	
самозанятые	344
безработные	958
молодежь (16-29 лет)	620
женщины	640

<sup>1)</sup> Оценка.

<sup>2)</sup> Без учета лиц, включенных в состав участников «Программы занятости 2020».

<sup>3)</sup> Данные выборочного обследования занятости населения.

### 4.3 ОПЛАТА ТРУДА

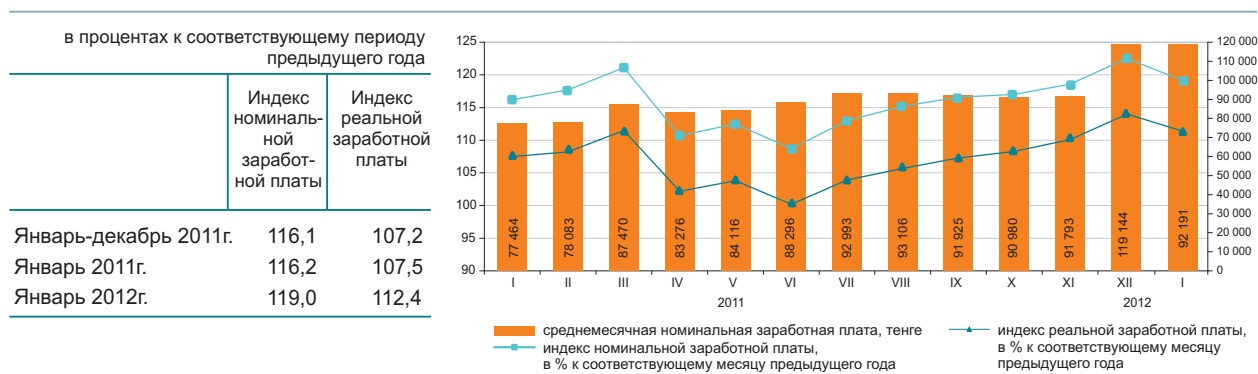

	Средне-месячная номинальная заработная плата, тенге	В % к среднереспубликанскому уровню	В % к соответствующему месяцу предыдущего года	
			индекс номинальной заработной платы	индекс реальной заработной платы
<b>По всем видам экономической деятельности</b>	92 191	100,0	119,0	112,4
Сельское, лесное и рыбное хозяйство	41 963	45,5	126,7	119,6
Промышленность	106 619	115,7	116,3	109,8
Строительство	100 969	109,5	96,8	91,4
Оптовая и розничная торговля; ремонт автомобилей и мотоциклов	92 059	99,9	118,7	112,1
Транспорт и складирование	112 989	122,6	114,8	108,4
Услуги по проживанию и питанию	80 027	86,8	107,0	101,1
Информация и связь	122 210	132,6	118,4	111,8
Финансовая и страховая деятельность	172 422	в 1,9 раза	108,7	102,7
Операции с недвижимым имуществом	78 612	85,3	116,0	109,5
Профессиональная, научная и техническая деятельность	176 093	в 1,9 раза	119,9	113,2
Деятельность в области административного и вспомогательного обслуживания	89 840	97,4	99,1	93,6
Государственное управление и оборона; обязательное социальное обеспечение	95 549	103,6	136,3	128,7
Образование	64 099	69,5	129,4	122,2
Здравоохранение и социальные услуги	72 360	78,5	127,2	120,2
Искусство, развлечения и отдых	68 222	74,0	128,3	121,1
Предоставление прочих видов услуг	164 630	в 1,8 раза	122,6	115,8
Деятельность экстерриториальных организаций и органов	389 259	в 4,2 раза	112,2	106,0

В январе 2012г. среднемесячная номинальная заработная плата одного работника составила 92191 тенге, на крупных и средних предприятиях – 93580 тенге. С 1 января 2012 года минимальная заработная плата установлена в размере 17439 тенге.

#### Среднемесячная заработная плата

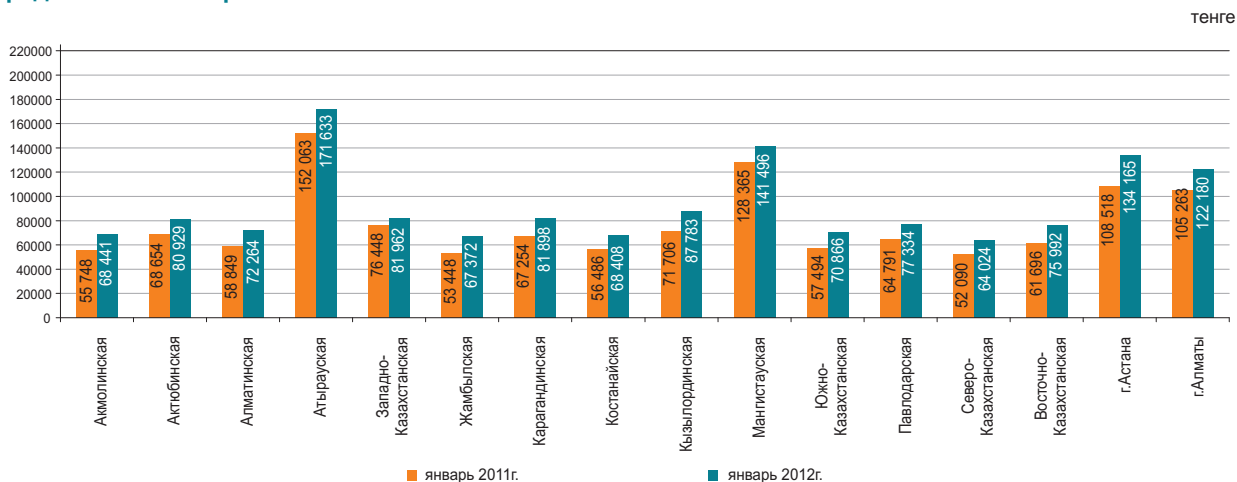

## 5. ЦЕНЫ

### 5.1 ИНДЕКС ПОТРЕБИТЕЛЬСКИХ ЦЕН

на конец периода, в процентах к декабрю предыдущего года  
 2011г.....107,4

в процентах к предыдущему месяцу  
 Февраль 2011г.....101,5  
 Февраль 2012г.....100,4

В феврале т.г. повышение цен отмечено на мясо на 1,6%, сахар – на 1,4%, рыбу и морепродукты – на 0,7%, фрукты и овощи – на 0,6%, чай – на 0,5%, булочные и мучные кондитерские изделия – на 0,4%, молочные продукты, масло животное, рис – по 0,3%, их снижение – на крупы на 3,2%, масло подсолнечное – на 1,3%, муку – на 0,6%, яйца – на 0,2%.

Цены на моющие и чистящие средства увеличились на 0,6%, стеклянные и керамические изделия – на 0,5%, товары для личного ухода – на 0,4%, одежду и обувь – на 0,3%. Твердое топливо подорожало на 1,3%, дизельное топливо – на 0,4%.

Уровень цен на услуги здравоохранения, железнодорожного пассажирского транспорта на большие расстояния вырос по 1,3%, парикмахерских и заведений личного обслуживания – на 0,6%, в области отдыха и спортивных мероприятий, дошкольного и начального образования – по 0,2%.



	Февраль 2012г. к				Январь-февраль 2012г. к январю-февралю 2011 г.
	январю 2012г.	декабрю 2011г.	февралю 2011г.	декабрю 2010г.	
<b>Все товары и услуги</b>	100,4	100,7	104,7	108,1	105,3
Продовольственные товары	100,6	101,2	105,0	110,4	105,7
Непродовольственные товары	100,3	100,6	105,1	105,9	105,1
Платные услуги	100,2	100,3	104,0	107,6	105,1

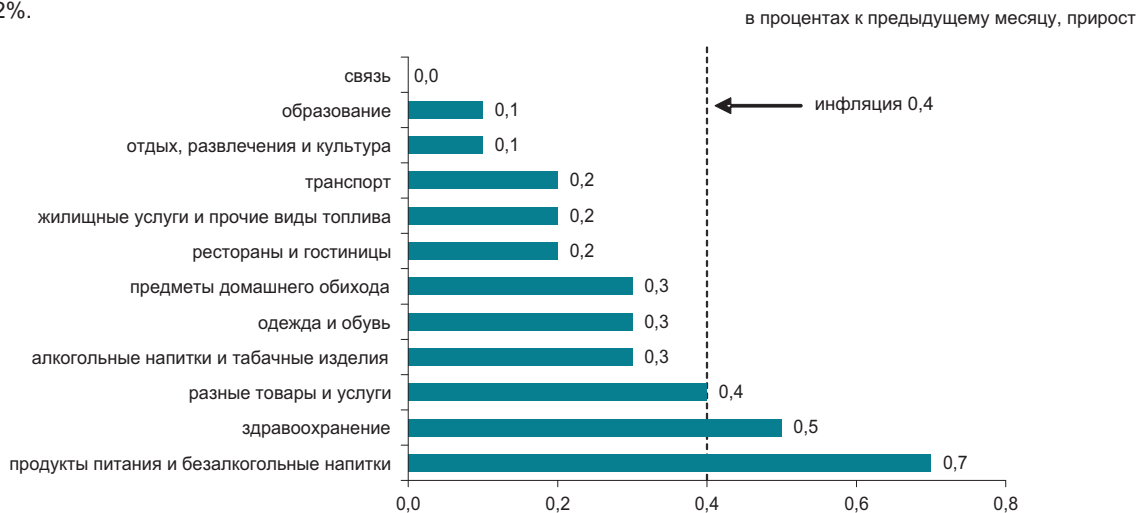

	Февраль 2012г. к				Январь-февраль 2012г. к январю-февралю 2011 г.
	январю 2012г.	декабрю 2011г.	февралю 2011г.	декабрю 2010г.	
<b>Индекс потребительских цен</b>	100,4	100,7	104,7	108,1	105,3
Базовый индекс потребительских цен	100,4	100,7	105,4	108,2	105,9
Индекс цен для групп населения:					
с наименьшими денежными доходами	100,4	100,7	103,6	107,9	104,3
с наибольшими денежными доходами	100,4	100,9	104,9	107,8	105,3

## 5.2 ИНДЕКС ЦЕН ПРЕДПРИЯТИЙ-ПРОИЗВОДИТЕЛЕЙ

### На готовую промышленную продукцию

на конец периода, в процентах к декабрю предыдущего года	
2011г.....	120,3
в процентах к предыдущему месяцу	
Февраль 2011г.....	103,2
Февраль 2012г.....	100,2



### На приобретенные материально-технические ресурсы

на конец периода, в процентах к декабрю предыдущего года	
2011г.....	109,0
в процентах к предыдущему месяцу	
Февраль 2011г.....	106,4
Февраль 2012г.....	99,8

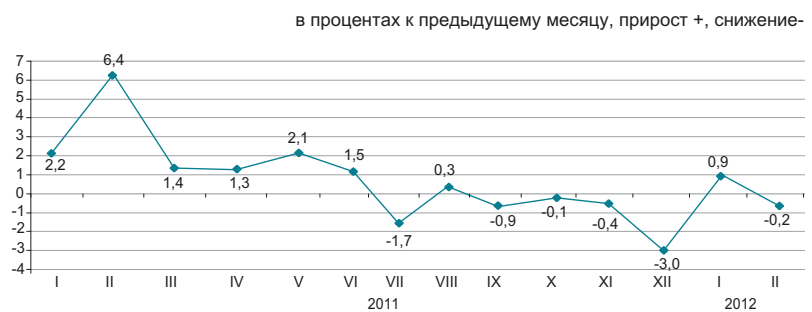

В феврале текущего года увеличение цен отмечено на газ природный на 1,7%, топливо дизельное – на 1,5%, бензин – на 1,4%, нефть – на 1,1%, конденсат газовый – на 0,7%, их уменьшение – на металлургические руды на 14,1%, мазут топочный – на 6,1%.

Цены на свинец за месяц стали выше на 6,9%, медь – на 6,7%, цинк необработанный – на 6,2%, на ферросплавы – ниже на 3,9%, прокат черных металлов – на 3%.

Мясо скота подорожало на 1%, мука ржаная – на 0,4%, крупы подешевели на 5,8%, макаронные изделия – на 2%.

	Февраль 2012г. к				Январь-февраль 2012г. к январю-февралю 2011г.
	январю 2012г.	декабрю 2011г.	февралю 2011г.	декабрю 2010г.	
<b>Промышленность - всего</b>	100,2	99,2	110,3	119,3	111,9
Произведенная продукция	100,2	99,1	110,7	120,2	112,5
Услуги производственного характера	100,1	100,3	105,1	108,5	105,4

### По видам экономической деятельности

в процентах

	Февраль 2012г. к							
	январю 2012г.		декабрю 2011г.		февралю 2011г.		декабрю 2010г.	
	на готовую продукцию	на приобретенные ресурсы	на готовую продукцию	на приобретенные ресурсы	на готовую продукцию	на приобретенные ресурсы	на готовую продукцию	на приобретенные ресурсы
Горнодобывающая промышленность и разработка карьеров	99,9	100,4	98,6	105,5	114,3	118,4	125,5	127,6
Обрабатывающая промышленность	100,9	99,9	100,4	100,1	103,2	99,0	107,7	107,6
Электроснабжение, подача газа, пара и воздушное кондиционирование	99,9	99,2	100,1	101,2	101,2	103,2	111,9	112,5
Водоснабжение; канализационная система, контроль над сбором и распределением отходов	100,4	...	100,3	...	112,8	...	117,6	...

### По видам энергоресурсов

в процентах

	Февраль 2012г. к				Январь-февраль 2012г. к январю-февралю 2011г.
	к январю 2012г.	к декабрю 2011г.	к февралю 2011г.	к декабрю 2010г.	
<b>Энергоресурсы, всего</b>	101,0	100,1	115,1	127,6	116,8
Сырьевые энергоресурсы	101,1	100,0	116,5	129,0	118,2
Нефтепродукты	101,9	101,4	110,0	117,3	109,9
Электроэнергия	99,8	100,3	101,2	116,1	103,3

### 5.3 ИНДЕКС ЦЕН В СЕЛЬСКОМ, ЛЕСНОМ И РЫБНОМ ХОЗЯЙСТВЕ

#### На продукцию сельского хозяйства

на конец периода, в процентах к декабрю  
предыдущего года

2011г.....98,3

в процентах к предыдущему месяцу  
Февраль 2011г.....102,9  
Февраль 2012г.....100,4

в процентах к предыдущему месяцу, прирост +, снижение-

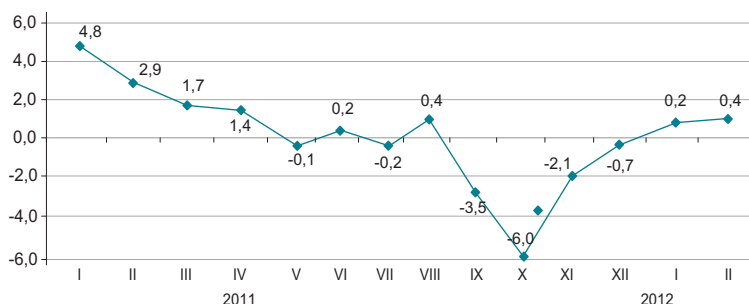

В феврале 2012г. по сравнению с предыдущим месяцем цены на пшеницу повысились на 0,8%, ячмень - на 0,4%, гречиху - на 0,2%.

Овощная продукция подорожала на 0,4%. Цены на лук стали выше на 1,5%, морковь - на 0,7%, капусту - на 0,5%, а на картофель ниже на 1,4%, свеклу - на 0,6%.

Мясо лошадей подорожало на 1,7%, овец - на 1,2%, скот крупный рогатый - на 0,9%. Цены на молоко сырое повысились на 1,6%, шерсть - на 0,3%, а на яйца - снизились на 4%.

в процентах

	Февраль 2012г. к				Январь-февраль 2012г. к январю-февралю 2011г.
	январю 2012г.	декабрю 2011г.	февралю 2011г.	декабрю 2010г.	
<b>Продукция сельского хозяйства</b>	100,4	100,5	91,6	98,8	92,7
Продукция растениеводства	100,6	99,3	78,0	85,6	79,4
Продукция животноводства	100,2	102,3	111,7	117,6	112,1
<b>Продукция и услуги лесного хозяйства</b>	100,0	100,0	108,1	108,8	108,5
<b>Продукция и услуги рыбного хозяйства</b>	100,2	99,8	102,8	103,9	102,8

в процентах к предыдущему месяцу, прирост +, снижение-

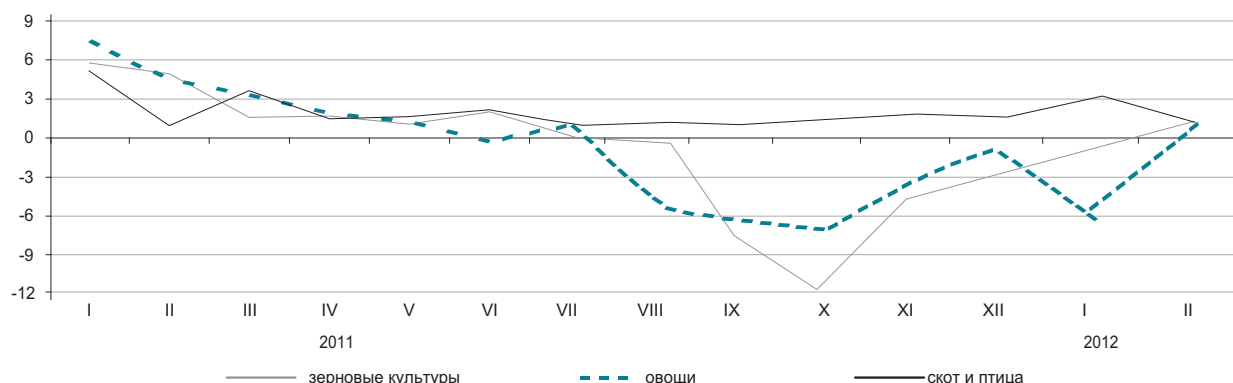

#### По видам продукции сельского хозяйства

в процентах

	Февраль 2012г. к				Январь-февраль 2012г. к январю-февралю 2011г.
	январю 2012г.	декабрю 2011г.	февралю 2011г.	декабрю 2010г.	
Пшеница	100,8	99,5	72,3	80,2	73,8
Ячмень	100,4	98,1	95,3	103,3	96,3
Овес	99,6	99,0	99,7	109,0	100,0
Гречиха	100,2	100,3	76,7	80,0	76,6
Картофель	98,6	98,1	77,3	89,8	79,9
Скот крупный рогатый	100,9	102,4	119,0	126,9	119,6
Овцы	101,2	102,6	127,9	134,7	128,1
Свиньи	100,9	104,1	108,8	109,8	106,4
Лошади	101,7	103,5	116,5	120,5	116,1
Птица	99,4	102,0	102,8	103,1	102,9
Молоко сырое	101,6	103,9	106,8	120,0	108,6
Яйца	96,0	98,8	99,8	98,3	99,0

### 5.4 ИНДЕКС ЦЕН В СТРОИТЕЛЬСТВЕ

на конец периода, в процентах к декабрю предыдущего года

2011г..... 101,0

в процентах к предыдущему месяцу

Февраль 2011г..... 100,7

Февраль 2012г..... 100,5

в процентах к предыдущему месяцу, прирост +, снижение -

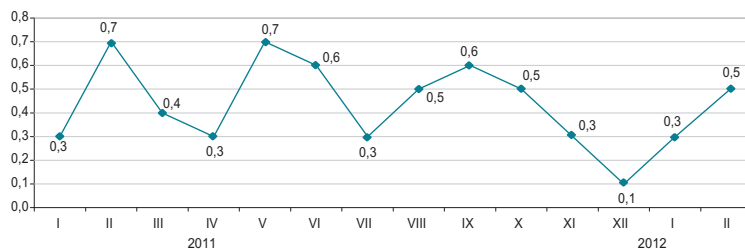

#### По элементам технологической структуры

в процентах

В феврале т.г. по сравнению с предыдущим месяцем цены на гипс повысились на 0,8%, краски и эмаль – на 0,5%, гипсокартон и битум - по 0,2%, металлоконструкции - на 0,1%. Сталь листовая стала дешевле на 0,5%, изделия керамические санитарно-технические – на 0,4%, плитки керамические глазурованные – на 0,3%.

	Февраль 2012г. к				Январь-февраль 2012г. к январю-февралю 2011 г.
	январю 2012г.	декабрю 2011г.	февралю 2011г.	декабрю 2010г.	
<b>Все элементы технологической структуры</b>	100,5	100,8	105,2	106,3	105,3
Строительно-монтажные работы	100,5	100,8	105,6	106,5	105,6
Машины и оборудование	100,4	100,7	105,5	107,4	105,9
Прочие работы и затраты	100,5	100,8	104,3	105,0	104,3

в процентах к соответствующему месяцу предыдущего года, прирост

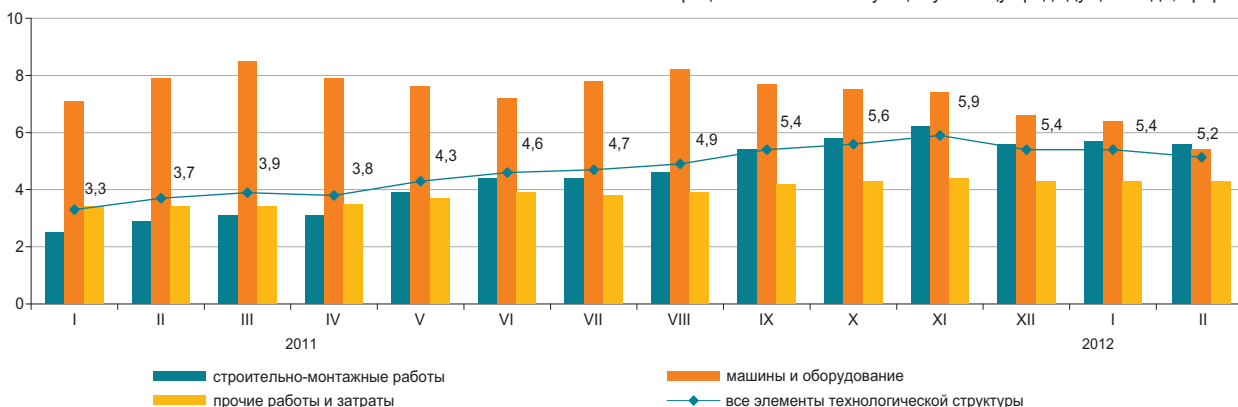

#### По видам строительных материалов

в процентах

	Февраль 2012г. к				Январь-февраль 2012г. к январю-февралю 2011 г.
	январю 2012г.	декабрю 2011г.	февралю 2011г.	декабрю 2010г.	
Продукция горнодобывающей промышленности	100,0	100,4	103,9	104,2	104,0
Древесина и изделия из древесины	100,1	100,0	102,7	102,9	102,6
Краски, лаки и покрытия аналогичные	100,4	100,5	102,5	103,1	102,5
Плитки и плиты керамические	99,9	99,9	103,3	103,6	103,4
Портландцемент	99,8	99,7	102,7	102,6	102,8
Изделия из бетона для строительных целей	100,0	100,0	100,5	100,6	100,6
Бетоны и растворы	100,0	100,1	101,8	102,1	101,8
Металлы черные основные	99,6	99,4	101,0	101,5	101,4
Металлоконструкции строительные сборные	100,1	100,5	106,7	107,1	106,8

## Индекс цен на строительные работы (услуги) по возведению объектов

### По типам объектов

в процентах к предыдущему году	
2011г.....	102,9
в процентах к предыдущему кварталу	
IV квартал 2010г.....	100,6
IV квартал 2011г.....	100,5

### Жилые дома

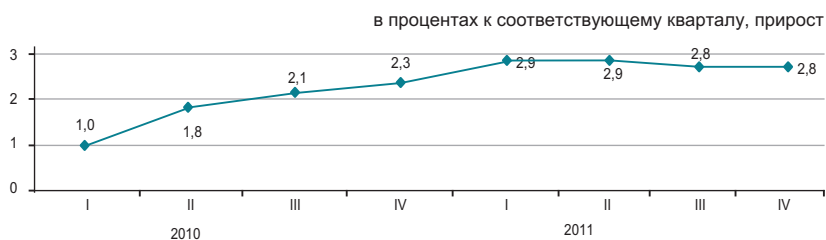

### Производственные здания

в процентах к предыдущему года	
2011г.....	104,0
в процентах к предыдущему кварталу	
IV квартал 2010г.....	100,8
IV квартал 2011г.....	100,8



Строительные работы по сооружению кирпичных жилых домов свыше 5 этажей в IV квартале 2011г. по сравнению с IV кварталом 2010г. подорожали на 3%, монолитных – на 2%. Возведение промышленных зданий из металлоконструкций стало дороже на 4,7%, из железобетона – на 2,7%.

	IV квартал 2011 г. к		2011г. к 2010г.
	II кварталу 2011г.	IV кварталу 2010г.	
Жилые дома	100,5	102,8	102,9
Общеобразовательная школа	100,5	102,8	103,4
Административное здание	100,5	103,7	104,3
Производственное здание	100,8	103,7	104,0
Здание по сохранению сельхозпродуктов	100,7	102,8	104,2
Автомобильная дорога	102,1	105,2	103,5

### По видам строительных работ

	в процентах							
	Работы по подготовке участка строительного		Работы электротехнические, слесарные и строительно-монтажные прочие		Работы строительные и отделочные завершающего цикла		Работы строительные специализированные прочие	
	III кварталу 2011г. к	IV кварталу 2010г. к	III кварталу 2011г. к	IV кварталу 2010г. к	III кварталу 2011г. к	IV кварталу 2010г. к	III кварталу 2011г. к	IV кварталу 2010г. к
Жилые дома	101,0	102,9	100,7	104,0	100,5	102,6	100,5	101,1
Общеобразовательная школа	100,8	102,5	99,9	103,9	100,4	102,8	100,6	102,0
Административное здание	100,8	102,4	100,1	104,5	100,3	103,4	100,7	102,7
Производственное здание	101,6	103,2	100,8	103,1	100,6	102,6	100,8	101,4
Здание по сохранению сельхозпродуктов	100,3	101,1	100,0	104,0	100,2	103,2	100,9	95,9
Автомобильная дорога	101,8	105,0	...	...	...	...	...	...

### 5.5 ЦЕНЫ НА РЫНКЕ ЖИЛЬЯ

#### Изменение цен продажи нового жилья

на конец периода, в процентах к декабрю  
предыдущего года  
2011г. ....106,7

в процентах к предыдущему месяцу  
Февраль 2011г.....100,9  
Февраль 2012г.....101,4

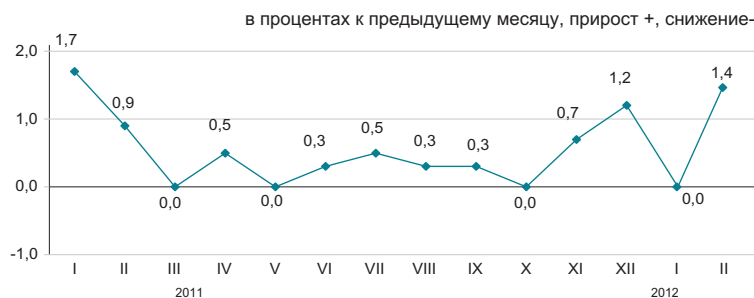

#### Изменение цен перепродажи благоустроенного жилья

на конец периода, в процентах к декабрю  
предыдущего года  
2011г. ....108,7

в процентах к предыдущему месяцу  
Февраль 2011г.....101,8  
Февраль 2012г.....102,1

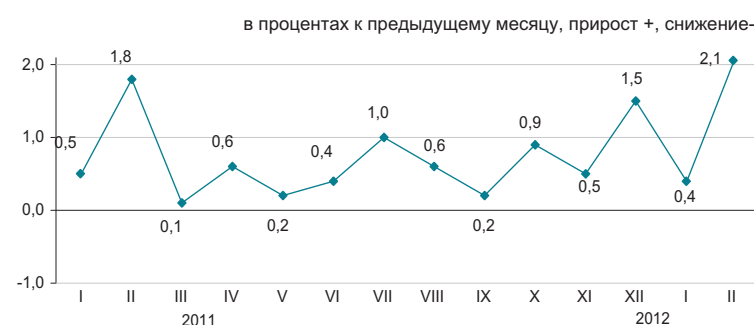

В феврале 2012г. в среднем по республике цены продажи нового жилья увеличились на 1,4%, перепродажи благоустроенного – на 2,1%.

	Цена за 1 кв. м, тенге	Февраль 2012г. к				Январь-февраль 2012г. к январю февраля 2011г.
		январю 2012г.	февралю 2011г.	декабрю 2011г.	декабрю 2010г.	
Продажа нового жилья	156 213	101,4	105,8	101,4	108,6	105,5
Перепродажа благоустроенного жилья	113 391	102,1	104,6	102,6	107,0	104,4

#### Изменение цен на рынке жилья

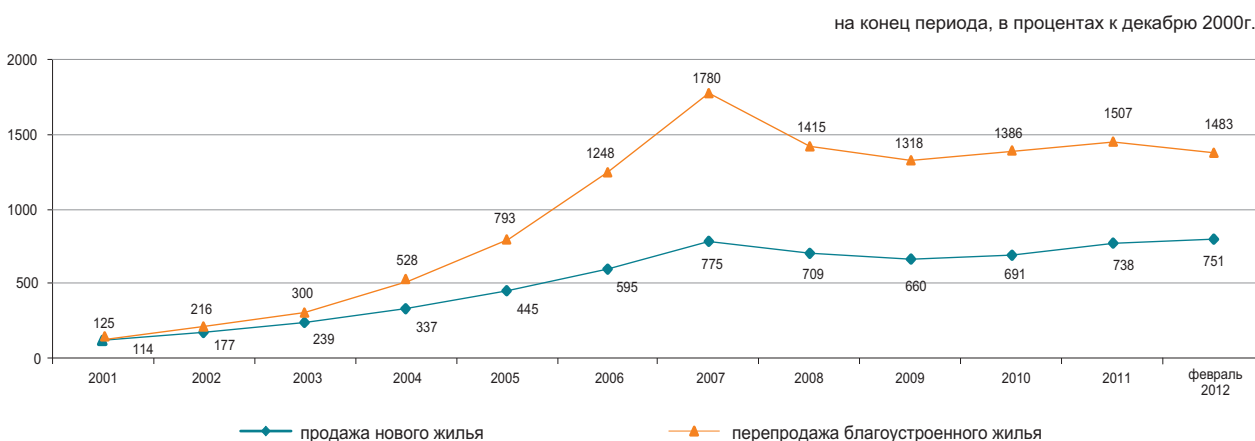

### 5.6 ИНДЕКС ЦЕН ОПТОВЫХ ПРОДАЖ

на конец периода, в процентах к декабрю предыдущего года  
 2011г.....104,3

в процентах к предыдущему месяцу  
 Февраль 2011г.....101,1  
 Февраль 2012г.....100,3



В феврале текущего года повышение цен оптовых продаж отмечено на свинину на 13,9%, говядину – на 4,7%, сахар – на 3,4%, ячмень – на 1,6%, нефть – на 2,7%, керосин – на 2,6%, их снижение – на муку на 2,8%, маргарин – на 2%, картофель – на 1,9%, масло подсолнечное – на 1,6%, пропан и бутан сжиженные – на 1,5%, топливо дизельное – на 0,2%.

	Февраль 2012г. к				Январь-февраль 2012г. к январю-февралю 2011г.
	январю 2012г.	февралю 2011г.	декабрю 2011г.	декабрю 2010г.	
<b>Товары и продукция - всего</b>	100,3	102,6	100,4	104,8	103,0
Потребительские товары	100,3	102,8	100,7	105,2	103,4
Продукция промежуточного потребления	100,5	102,4	101,3	106,2	105,1
Средства производства	99,8	102,5	99,4	104,1	103,1

#### Товары классифицированные по конечному назначению

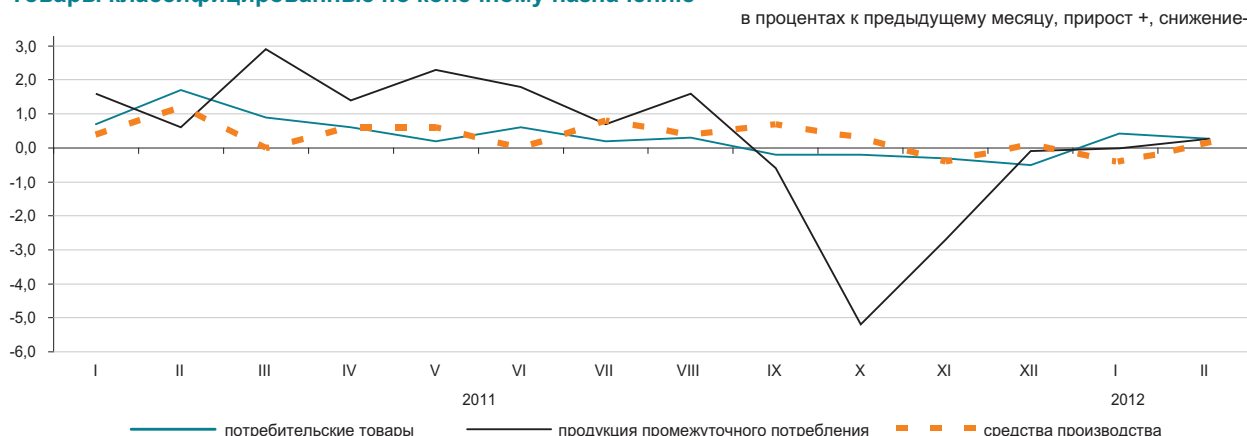

#### По основным группам

	Февраль 2012г. к				Январь-февраль 2012г. к январю-февралю 2011г.
	январю 2012г.	февралю 2011г.	декабрю 2011г.	декабрю 2010г.	
Фрукты и овощи свежие	98,5	88,4	95,8	96,9	90,7
Мясо и мясные продукты	102,0	114,2	102,2	119,5	114,6
Продукты молочные, яйца, масла и жиры	99,6	105,1	99,3	108,0	106,2
Сахар, шоколад, изделия кондитерские	101,2	97,6	101,1	102,4	99,2
Мука и крупы	97,3	79,4	95,3	86,7	83,6
Кофе, чай, какао и пряности	100,2	103,6	100,7	104,7	104,0
Детали и принадлежности для автомобилей	100,2	109,6	100,2	112,1	110,5
Посуда и средства чистящие	100,4	106,2	101,3	108,4	106,2
Товары и препараты фармацевтические и медицинские	100,9	102,4	101,3	106,0	104,9
Топливо твердое, жидкое, газообразное	100,2	118,8	100,2	119,8	118,6
Товары химические	100,3	108,2	100,3	111,9	108,3
Шины	99,9	113,8	99,8	118,3	115,6

## 5.7 ИНДЕКСЫ ТАРИФОВ НА УСЛУГИ ГРУЗОВОГО ТРАНСПОРТА, ПОЧТОВЫЕ, КУРЬЕРСКИЕ И СВЯЗИ ДЛЯ ЮРИДИЧЕСКИХ ЛИЦ

### На услуги грузового транспорта

на конец периода, в процентах к декабрю предыдущего года	
2011г.....	116,4
в процентах к предыдущему месяцу	
Февраль 2011г.....	100,0
Февраль 2012г.....	100,1



### По видам грузового транспорта

Увеличение тарифов на перевозку грузов в феврале 2012г. по сравнению с предыдущим месяцем отмечено на автомобильном транспорте на 0,6%. Доставка грузов внутри республики подорожала на 0,4%, в страны СНГ – на 0,6%, вне СНГ – на 0,3%.

Транспортировка нефти по трубопроводам стала дороже на 0,2%.

	Февраль 2012г. к				Январь-февраль 2012г. к январю-февралю 2011г.
	январю 2012г.	декабрю 2011г.	февралю 2011г.	декабрю 2010г.	
<b>Грузовой транспорт</b>	100,1	100,1	102,7	116,6	102,6
Автомобильный	100,6	101,3	103,9	104,7	103,7
Железнодорожный	100,0	100,0	100,0	121,5	100,0
Воздушный	100,0	100,0	100,0	100,0	100,0
Трубопроводный	100,2	100,1	109,2	109,0	109,0
Внутренний водный	100,0	100,0	114,7	114,7	114,7

### На услуги почтовые и курьерские

на конец периода, в процентах к декабрю предыдущего года	
2011г.....	98,1
в процентах к предыдущему месяцу	
Февраль 2011г.....	100,0
Февраль 2012г.....	100,0

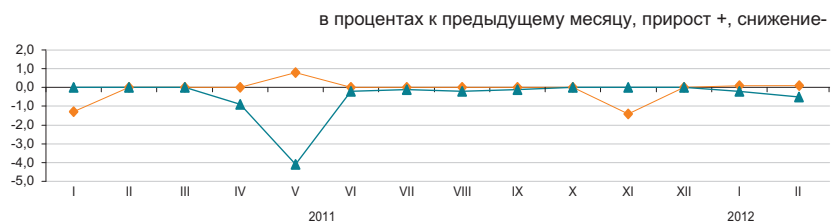

### На услуги связи

на конец периода, в процентах к декабрю предыдущего года	
2011г.....	94,5
в процентах к предыдущему месяцу	
Февраль 2011г.....	100,0
Февраль 2012г.....	99,6

—♦— услуги почтовые и курьерские      —▲— услуги связи

### По видам услуг почтовых, курьерских и связи

	Февраль 2012г. к				Январь-февраль 2012г. к январю-февралю 2011г.
	январю 2012г.	декабрю 2011г.	февралю 2011г.	декабрю 2010г.	
Услуги почтовые и курьерские	100,0	100,1	99,5	98,2	99,5
Услуги почтовые	100,0	100,0	100,0	97,7	100,0
Услуги курьерские	100,0	100,2	98,8	98,8	98,8
Услуги связи	99,6	99,5	94,0	94,0	94,1
Городская телефонная связь	100,0	99,0	98,9	98,9	98,9
Междугородная телефонная связь	100,0	99,8	99,7	99,8	99,7
Аренда каналов	100,0	99,8	99,8	99,8	99,8
Услуги по передаче данных	100,0	100,0	100,0	100,0	100,0
Услуги по предоставлению доступа к Интернет по проводным сетям	98,9	98,9	86,0	86,0	86,5
Услуги мобильной связи	100,0	100,0	94,3	94,3	94,3
Услуги по предоставлению доступа к Интернет по беспроводным сетям	99,8	99,8	99,3	99,3	99,4

## 5.8 ИНДЕКСЫ ЦЕН ВНЕШНЕЙ ТОРГОВЛИ

### Экспортные поставки

на конец периода, в процентах к декабрю предыдущего года

2011г.....131,1

в процентах к предыдущему месяцу

Январь 2010г.....102,7

Январь 2011г.....98,7



### Импортные поступления

на конец периода, в процентах к декабрю предыдущего года

2011г.....103,2

в процентах к предыдущему месяцу

Январь 2010г.....98,8

Январь 2011г.....99,0

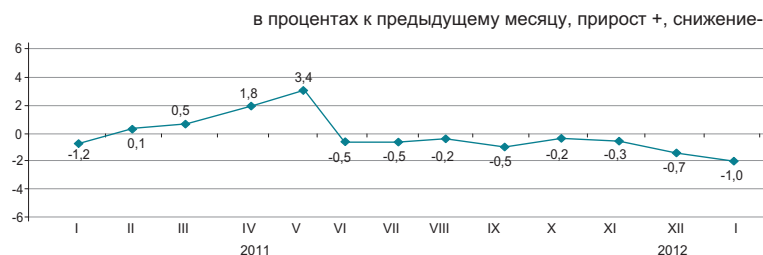

В январе 2012г. снижение цен экспортных товаров отмечено на цинк на 9,9%, алюминий – на 6,2%, хлопок – на 4,7%, зерно – на 1,4%, ферросплавы – на 1,2%, их повышение – на уголь на 1,9%, свинец – на 1,8%. Из импортируемой продукции чай подешевел на 11,9%, сахар – на 5,3%, кофе – на 3,3%, рис подорожал на 7%, маргарин – на 4,9%, макаронные изделия – на 1,5%, масло растительное – на 1,1%.

	Январь 2012г. к		
	декабрю 2011г.	январю 2011г.	декабрю 2010г.
<b>Экспорт - всего</b>	98,7	138,0	140,8
Сырье	100,2	164,2	168,8
Полуфабрикаты	97,0	104,7	104,3
Готовые товары	97,4	91,5	88,5
<b>Импорт - всего</b>	99,0	103,9	103,2
Сырье	98,7	120,3	133,6
Полуфабрикаты	100,6	108,6	109,9
Готовые товары	98,7	99,4	95,9

### По группам продукции

в процентах

	Экспортные поставки			Импортные поступления		
	январь 2012г. к			январь 2012г. к		
	декабрю 2011г.	январю 2011г.	декабрю 2010г.	декабрю 2011г.	январю 2011г.	декабрю 2010г.
Рыба и ракообразные, моллюски и другие водные беспозвоночные	96,2	74,6	78,6	101,0	110,5	116,9
Молочная продукция, яйца птиц	100,0	99,1	99,1	96,8	100,1	101,9
Зерновые культуры	98,6	78,9	75,6	107,0	76,4	63,4
Сахар и кондитерские изделия из сахара	98,3	105,0	107,1	96,7	106,0	106,9
Алкогольные и безалкогольные напитки	99,3	91,4	102,6	99,8	108,6	108,1
Минеральные продукты	100,2	160,0	164,7	100,5	121,0	130,1
Черные и цветные металлы	96,4	98,5	100,1	99,9	108,5	110,4
Продукция химической промышленности	100,7	100,1	103,3	99,3	99,9	96,1
Пластмассы и изделия из них	97,6	123,1	114,9	96,6	105,5	108,6
Текстиль и текстильные изделия	95,5	134,0	136,6	100,4	114,4	112,7

## 6. НАЦИОНАЛЬНАЯ ЭКОНОМИКА

### 6.1 КРАТКОСРОЧНЫЙ ЭКОНОМИЧЕСКИЙ ИНДИКАТОР

в процентах к соответствующему месяцу  
предыдущего года

	2011	2012
Январь	106,9	103,8
Февраль	106,4	105,3
Март	107,6	
Апрель	106,9	
Май	105,5	
Июнь	106,8	
Июль	103,0	
Август	105,7	
Сентябрь	109,0	
Октябрь	111,9	
Ноябрь	109,4	
Декабрь	104,6	

в процентах к соответствующему месяцу предыдущего года

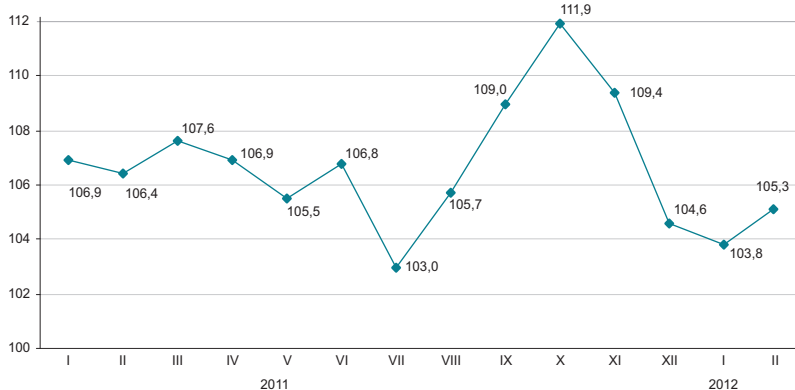

в процентах соответствующему периоду  
предыдущего года

	2011	2012
Январь	106,9	103,8
Январь-февраль	106,7	104,6
Январь-март	107,1	
Январь-апрель	107,0	
Январь-май	106,7	
Январь-июнь	106,8	
Январь-июль	106,2	
Январь-август	106,1	
Январь-сентябрь	106,5	
Январь-октябрь	107,1	
Январь-ноябрь	107,3	
Январь-декабрь	107,1	

в процентах соответствующему периоду предыдущего года

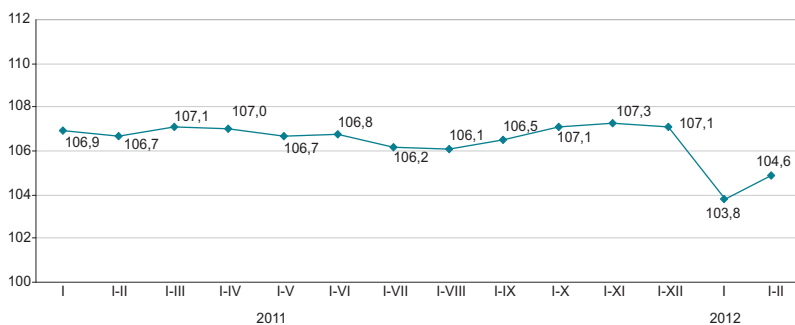

Краткосрочный экономический индикатор – показатель, характеризующий тенденции развития экономики. Его расчет осуществляется для обеспечения оперативности и базируется на изменении индексов выпуска по базовым отраслям: сельское хозяйство, промышленность, строительство, торговля, транспорт и связь. Доля указанных отраслей в объеме ВВП составляет 67-68%.

## 6.2 ВАЛОВОЙ ВНУТРЕННИЙ ПРОДУКТ

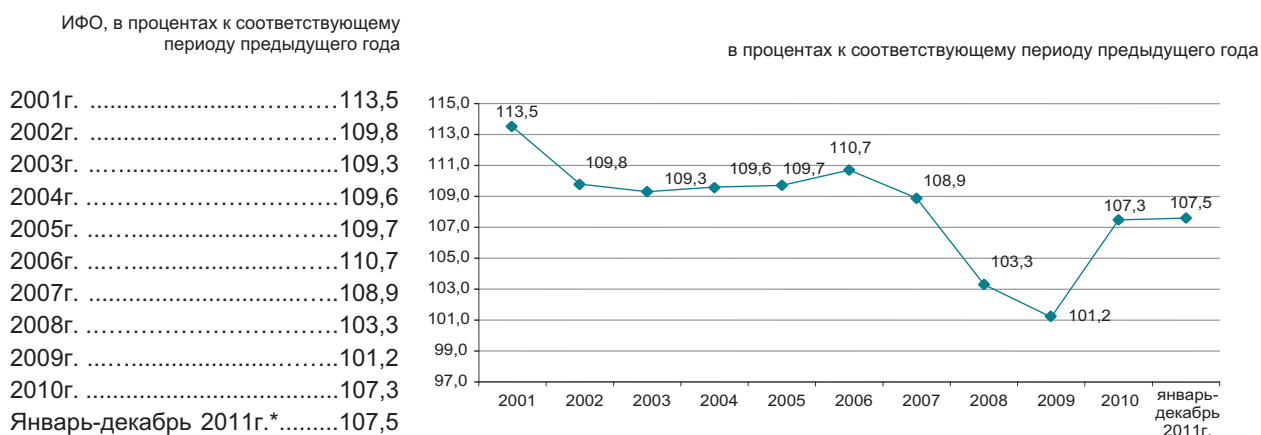

### Производство товаров и услуг

В структуре ВВП за январь-декабрь 2011г. производство товаров составило 43,1%, производство услуг 51,9%. Основную долю в производстве ВВП занимает промышленность 31,3%, оптовая и розничная торговля; ремонт автомобилей и мотоциклов – 14%.

в процентах к соответствующему периоду предыдущего года

	Январь-декабрь 2011г.		
	ВДС, млрд. тенге	индекс физического объема	дефлятор
Производство товаров	11 788,8	105,6	113,5
Производство услуг	14 153,2	107,7	116,5

### Валовой внутренний продукт по видам экономической деятельности

в процентах к соответствующему периоду предыдущего года

	ВДС, млрд. тенге	Индекс физического объема	Дефлятор	Структура ВВП, в % к итогу			
				январь-декабрь 2011г.	январь-декабрь 2011г.	Структура ВВП, в % к итогу	
						2011	2010
Валовой внутренний продукт	27 300,6	107,5	116,5	100,0	100,0		
Сельское, лесное и рыбное хозяйство	1 408,3	126,7	113,0	5,2	4,5		
Промышленность	8 568,8	103,3	115,5	31,3	32,9		
Строительство	1 811,7	102,7	105,0	6,6	7,7		
Оптовая и розничная торговля; ремонт автомобилей и мотоциклов							
Транспорт и складирование	3 814,9	114,5	117,6	14,0	13,0		
Услуги по проживанию и питанию	1 933,6	106,8	103,4	7,1	8,0		
Информация и связь	238,9	112,5	112,4	0,9	0,9		
Финансовая и страховая деятельность	616,4	118,7	76,9	2,3	3,1		
Операции с недвижимым имуществом	831,4	95,5	114,1	3,0	3,6		
Профессиональная, научная и техническая деятельность	2 366,7	101,4	123,9	8,7	8,6		
Деятельность в области административного и вспомогательного обслуживания	1 264,4	101,6	147,8	4,6	3,9		
Государственное управление и оборона; обязательное социальное обеспечение	490,0	110,8	105,3	1,8	1,9		
Образование	691,1	102,1	148,3	2,5	2,1		
Здравоохранение и социальные услуги	886,4	104,4	120,6	3,2	3,2		
Искусство, развлечения и отдых	482,7	105,6	120,9	1,8	1,7		
Предоставление прочих видов услуг	175,2	114,1	117,4	0,6	0,6		
Деятельность домашних хозяйств, нанимающих домашнюю прислугу и производящих товары и услуги для собственного потребления	341,1	129,7	131,0	1,3	1,0		
Косвенно-измеряемые услуги финансового посредничества	20,5	100,0	125,3	0,1	0,1		
Чистые налоги на продукты	-547,1	88,0	133,2	-2,0	-2,1		
Валовая добавленная стоимость	25 395,0	107,1	114,8	93,0	94,7		
Чистые налоги на продукты	1905,6	113,1	144,4	7,0	5,3		

\* Оперативные данные.

## ВАЛОВОЙ ВНУТРЕННИЙ ПРОДУКТ МЕТОДОМ КОНЕЧНОГО ИСПОЛЬЗОВАНИЯ

Расходы на конечное потребление,  
в процентах к соответствующему периоду  
предыдущего года

Январь-март 2009г. ....	99,4
Январь-июнь 2009г. ....	100,9
Январь-сентябрь 2009г. ....	102,2
2009г. ....	100,7
Январь-март 2010г. ....	105,2
Январь-июнь 2010г. ....	104,3
Январь-сентябрь 2010г. ....	107,1
2010г. ....	110,0
Январь-март 2011г. ....	107,7
Январь-июнь 2011г. ....	110,1
Январь-сентябрь 2011г. ....	110,9

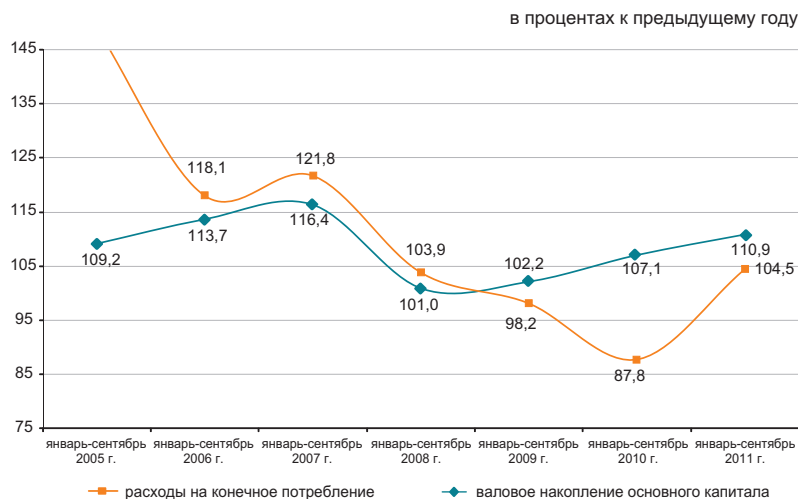

Валовой внутренний продукт, рассчитанный методом конечного использования, за январь-сентябрь 2011г. составил 17818,4 млрд. тенге. По сравнению с соответствующим периодом прошлого года в реальном исчислении наблюдается прирост по компонентам расходов на конечное потребление: домашних хозяйств – на 9,2%, органов государственного управления – на 17,6% и не-коммерческих организаций, обслуживающих домашние хозяйства – на 7,6%.

в процентах к предыдущему году

	Компоненты ВВП, млн. тенге	Индекс физического объема	Дефлятор
Расходы на конечное потребление	9 251 433,7	110,9	105,6
Валовое накопление	3 863 483,6	105,8	106,2
Экспорт товаров и услуг	10 245 016,3	104,9	137,5
Импорт товаров и услуг	5 541 572,6	109,7	115,4

### ВВП методом конечного использования за январь-сентябрь 2011 года

в процентах к предыдущему году

	Компоненты ВВП, млн. тенге	Индекс физического объема	Дефлятор	Структура ВВП, в процентах к итогу
Расходы на конечное потребление	9 251 433,7	110,9	105,6	51,9
домашних хозяйств	7 053 429,6	109,2	106,5	39,6
органов государственного управления	2 013 784,4	117,6	103,3	11,3
на индивидуальные товары и услуги	1 087 866,9	117,5	105,0	6,1
на коллективные услуги некоммерческих организаций, обслуживающих домашние хозяйства	925 917,5	117,7	101,3	5,2
Валовое накопление	3 863 483,6	107,6	100,7	1,0
валовое накопление основного капитала	3 407 237,8	105,8	106,2	21,7
изменение запасов материальных оборотных средств	456 245,8	104,5	105,2	19,1
Чистый экспорт	4 703 443,7	113,9	113,9	2,6
экспорт товаров и услуг	4 703 443,7	104,9	137,5	26,4
импорт товаров и услуг	10 245 016,3	109,7	115,4	57,5
Валовой внутренний продукт методом конечного использования	5 541 572,6	107,0	118,4	31,1
Статистическое расхождение	17 818 361,0	107,2	120,1	100,0
Валовой внутренний продукт методом производства	391 511,7			
	18 209 872,7			

## ВАЛОВОЙ ВНУТРЕННИЙ ПРОДУКТ МЕТОДОМ ДОХОДОВ

	млрд. тенге
Январь-март 2010г.....	4 020,9
Январь-июнь 2010г.....	8 712,1
Январь-сентябрь 2010г.....	14 135,2
2010г.....	21 815,5
Январь-март 2011г.....	5 162,3
Январь-июнь 2011г.....	10 983,8
Январь-сентябрь 2011г.....	18 209,8

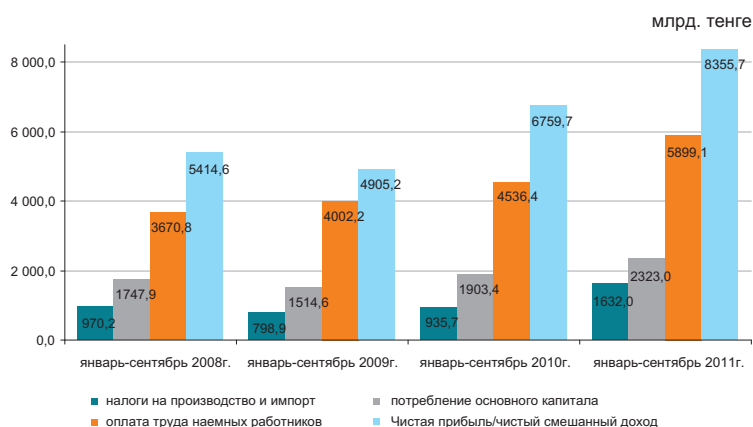

По отчетным данным в отраслевой структуре образования доходов за январь-сентябрь 2011 года доля оплаты труда в производстве товаров и производстве услуг составила 25,1% и 42,5% соответственно, доля других налогов на производство составляет 2,0% в производстве товаров и 0,6% в производстве услуг, соответственно доля валовой прибыли/валового смешанного дохода составила 72,9% и 56,9%.

	в процентах к итогу		
	2011 год		
	1 квартал	1 полугодие	9 месяцев
Валовой внутренний продукт	100,0	100,0	100,0
Оплата труда	27,7	30,6	32,4
Налоги на производство и импорт*	5,9	6,1	7,8
другие налоги на производство	1,4	1,4	1,2
Валовая прибыль/валовый смешанный доход	66,4	63,3	58,6

### Отраслевая структура образования доходов по видам экономической деятельности за январь-сентябрь 2011г.

	Валовая добавленная стоимость	в том числе		
		оплата труда	другие налоги на производство	валовая прибыль/валовый смешанный доход
Сельское, лесное и рыбное хозяйство	100,0	24,3	0,1	75,6
Промышленность	100,0	22,3	2,5	75,2
Горнодобывающая промышленность и разработка карьеров	100,0	14,6	3,5	81,9
Обрабатывающая промышленность	100,0	30,2	1,2	68,6
Электроснабжение, подача газа, пара и воздушное кондиционирование	100,0	46,3	1,8	51,9
Водоснабжение; канализационная система, контроль над сбором и распределением отходов	100,0	50,0	1,9	48,1
Строительство	100,0	41,5	0,4	58,1
Оптовая и розничная торговля; ремонт автомобилей и мотоциклов	100,0	34,3	0,3	65,4
Транспорт и складирование	100,0	41,9	1,4	56,7
Услуги по проживанию и питанию	100,0	36,7	0,7	62,6
Информация и связь	100,0	43,6	1,1	55,3
Финансовая и страховая деятельность	100,0	43,0	1,0	56,0
Операции с недвижимым имуществом	100,0	9,6	0,6	89,8
Профессиональная, научная и техническая деятельность	100,0	56,6	0,9	42,5
Деятельность в области административного и вспомогательного обслуживания	100,0	62,4	0,8	36,8
Государственное управление и оборона; обязательное социальное обеспечение	100,0	77,4	0,1	22,5
Образование	100,0	84,0	0,1	15,9
Здравоохранение и социальные услуги	100,0	67,4	0,2	32,4
Искусство, развлечения и отдых	100,0	67,0	0,2	32,8
Предоставление прочих видов услуг	100,0	44,7	0,3	55,0
Деятельность домашних хозяйств, нанимающих домашнюю прислугу и производящих товары и услуги для собственного потребления	100,0	45,3	0,2	54,5
Итого по отраслям	100,0	34,3	1,3	64,4

\* Налоги на производство и импорт рассчитываются в целом по экономике без отраслевой разбивки.

### 6.3 ПЛАТЕЖНЫЙ БАЛАНС

(по данным НБ, нейтральное представление)

#### Сальдо по счету текущих операций платежного баланса

млн. долларов США  
 III квартал 2010г..... 1 479,2  
 III квартал 2011г..... 6 206,1

За III квартал 2011г сложилось положительное сальдо по счету текущих операций платежного баланса 3782,5 млн. долларов США (в III квартале 2010г. результат был отрицательным 1037,1 млн. долларов США).

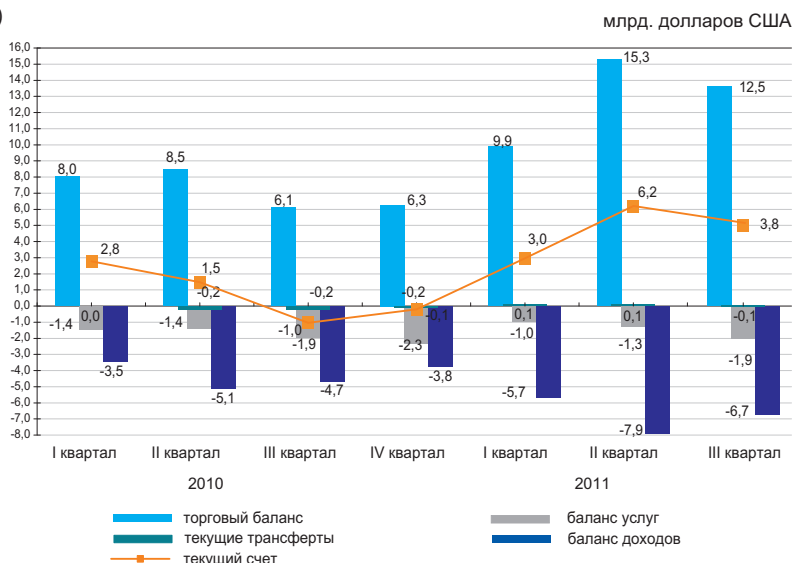

	2010				2011		
	I квартал	II квартал	III квартал	IV квартал	I квартал	II квартал	III квартал
Текущий счет	2 774,5	1 479,2	-1 037,1	-203,9	2 965,8	6 206,1	3 782,5
Счет операций с капиталом	2 503,5	636,4	4 680,3	70,0	5,0	-6,8	-11,0
Счет финансовых операций	-5 843,6	-1 879,7	-5 198,7	-442,1	-2 526,9	-4 116,3	-758,8
Нетто ошибки и пропуски	565,7	-235,9	1 555,5	576,0	-443,8	-2 083,0	-3 012,6

#### Счет финансовых операций

В III квартале 2011г. сальдо по операциям с прямыми инвестициями составило 3266,9 млн. долларов (955,0 млн. долларов в III квартале 2010г.). За отчетный период результат операций с прямыми инвестициями за рубежом был отрицательным -387,3 млн. долларов, а в Казахстане положительным 3654,2 млн. долларов.

В III квартале 2011г. результат операций с портфельными инвестициями был отрицательным -3471,1 млн. долларов (790,5 млн. долларов в III квартале 2010г.).

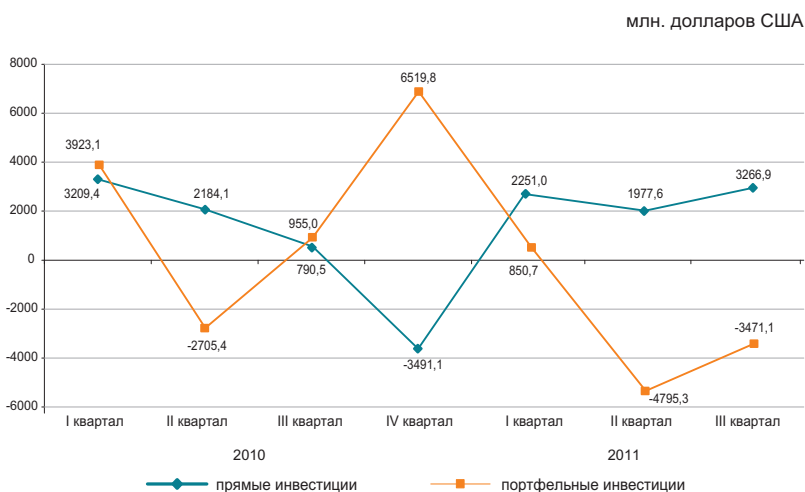

### 6.4 ИНДЕКСЫ ПРОИЗВОДИТЕЛЬНОСТИ ТРУДА

в процентах к соответствующему периоду  
прошлого года

Январь-март 2009г. ....	97,6
Январь-июнь 2009г. ....	97,4
Январь-сентябрь 2009г. ....	97,9
2009г. ....	100,2
Январь-март 2010г. ....	102,8
Январь-июнь 2010г. ....	103,6
Январь-сентябрь 2010г. ....	103,2
2010г. ....	103,4
Январь-март 2011г. ....	104,8
Январь-июнь 2011г. ....	105,2

В целом по экономике индекс производительности труда в январе-июне 2011г. к соответствующему периоду прошлого года составил 105,2%.

в процентах к соответствующему периоду

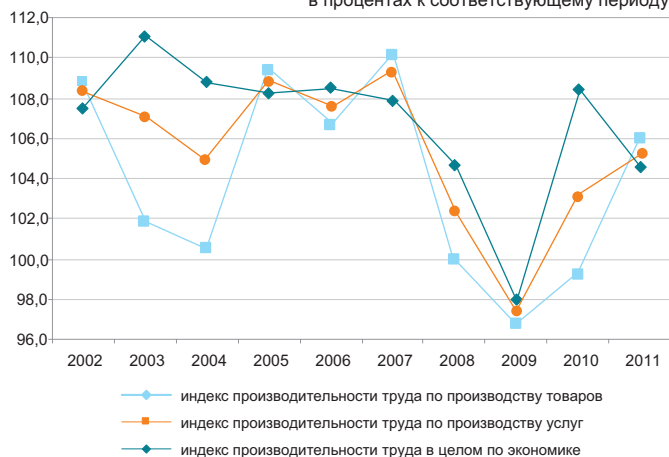

январь-июнь 2001г. = 100, процентов

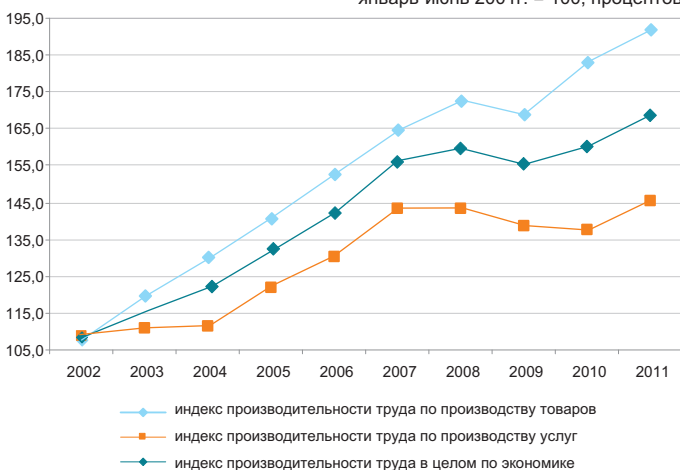

#### Индексы производительности труда

в процентах к соответствующему периоду предыдущего года

	Январь-март 2011г.	Январь-июнь 2011г.
<b>В целом по экономике*</b>	104,8	105,2
Сельское, лесное и рыбное хозяйство	101,1	103,0
Промышленность	106,5	103,3
Строительство	102,3	96,2
Оптовая и розничная торговля; ремонт автомобилей и мотоциклов	115,2	118,7
Транспорт и складирование	105,6	105,1
Услуги по проживанию и питанию	120,7	121,2
Информация и связь	140,6	116,0
Финансовая и страховая деятельность	94,7	96,2
Операции с недвижимым имуществом	117,8	98,0
Профессиональная, научная и техническая деятельность	67,6	82,0
Деятельность в области административного и вспомогательного обслуживания	79,2	102,0
Государственное управление и оборона; обязательное социальное обеспечение	99,1	98,6
Образование	98,9	98,8
Здравоохранение и социальные услуги	102,9	100,8
Искусство, развлечения и отдых	83,7	99,5
Предоставление прочих видов услуг	136,4	175,7

\* Индекс рассчитан без учета косвенно измеряемых услуг финансового посредничества.

## 6.5 ИНВЕСТИЦИИ В ОСНОВНОЙ КАПИТАЛ

в процентах к соответствующему периоду предыдущего года

Январь-февраль 2011г.....112,5  
 Январь-декабрь 2011г.....102,4  
 Январь-февраль 2012г.....105,5

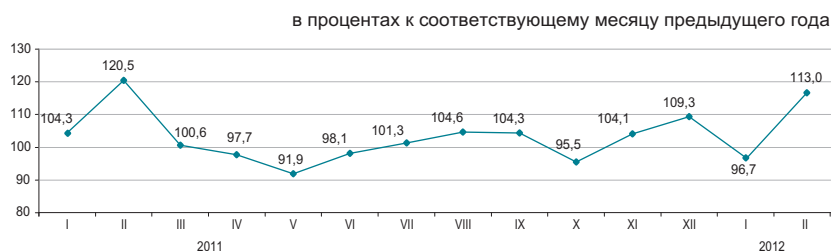

### По источникам финансирования

Преобладающими источниками инвестиций в январе-феврале 2012г. остаются собственные средства хозяйствующих субъектов, объем которых по сравнению с январем-февралем 2011г. (в сопоставимых ценах) увеличился на 26,3%.

	Январь-февраль 2012г.		Январь-февраль 2011г.	
	млн. тенге	удельный вес, в %	млн. тенге	удельный вес, в %
Инвестиции в основной капитал	457 211	100,0	411 617	100,0
в том числе за счет средств:				
государственного бюджета	52 568	11,5	34 314	8,3
собственных	252 994	55,3	190 214	46,3
иностраных	107 517	23,5	147 054	35,7
заемных	44 132	9,7	40 035	9,7

### По технологической структуре

В январе-феврале 2012г. по сравнению с соответствующим периодом 2011г. наблюдается увеличение инвестиционных вложений, направленных на приобретение машин, оборудования, инструмента и инвентаря на 43,7%.

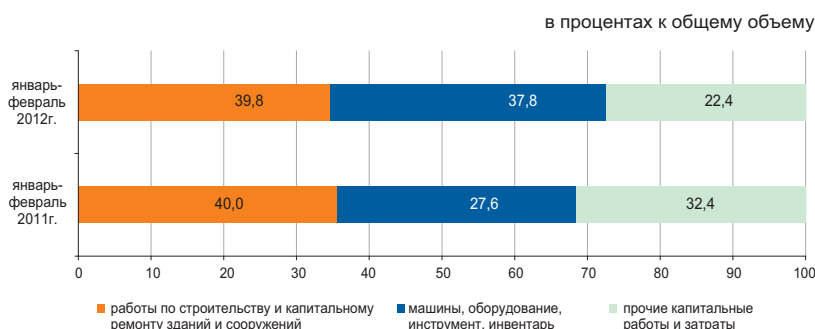

### По направлениям использования

Значительная доля инвестиций в основной капитал в январе-феврале 2012г. приходится на горнодобывающую промышленность и разработку карьеров (41,4%), транспорт и складирование (13,9%) и операции с недвижимым имуществом (11,6%).



### По размерности предприятий

Объем инвестиционных вложений крупных и средних предприятий за январь-февраль 2012г. составил 338,4 млрд. тенге.

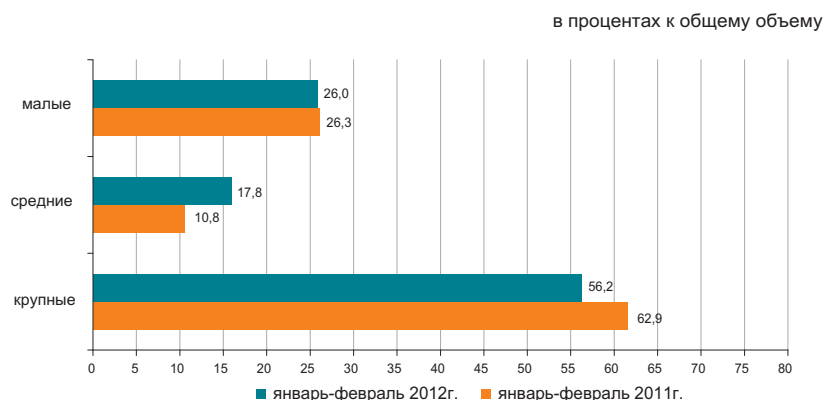

## 6.6 ТОПЛИВНО-ЭНЕРГЕТИЧЕСКИЕ РЕСУРСЫ (ТЭР)

### Ресурсы

В январе 2012г. общие ресурсы основных природных видов топлива (нефти, включая газовый конденсат, газа природного и угля), вовлеченных в экономический оборот республики, составили 18,9 млн. тонн условного топлива.

	Удельный вес в общем объеме природных ресурсов	Январь 2012г. к январю 2011г.		
		ресурсы	производство	импорт
Нефть сырая	40,9	94,6	98,8	53,1
Уголь	34,8	99,8	99,9	62,5
Газ природный	17,1	128,7	104,6	76,5
Газовый конденсат	7,2	92,9	92,9	-

в процентах к общему объему ресурсов



Ресурсы нефтепродуктов формируются в основном за счет собственного производства (81,7–98,5%). Спрос на нефтепродукты частично восполнен их импортом. В январе 2012г. по сравнению с соответствующим периодом 2011г. в структуре ресурсов наблюдается увеличение доли импорта дизельного топлива (на 8,5 процентных пункта), а также уменьшение доли бензина (на 11,0 процентных пункта), керосина (на 15,0 процентных пункта).

	Январь 2012г. к январю 2011г. ресурсы	К общему объему ресурсов		
		производство	импорт	экспорт
Бензин автомобильный	110,4	81,7	18,3	-
Газойли	108,3	89,2	10,8	0,1
Керосин	88,2	89,7	10,3	-
Мазут	121,1	97,5	2,5	84,8
Пропан и бутан сжиженные	97,5	98,5	0,0	100,0

### Использование

В январе 2012г. по сравнению с соответствующим периодом 2011г. увеличился объем экспорта ТЭР на 62,2%.

Поставки нефти в большей степени продолжают осуществляться в Италию (28,0% от общего объема экспорта), Францию (18,2%), Нидерланды (10,1%), Китай (8,9%), Австрию (6,3%).

	Январь 2012г. к январю 2011г.		К общему объему ресурсов	
	экспорт	реализация на внутреннем рынке	экспорт	реализация на внутреннем рынке
Нефть сырая	230,4	-	100,0	-
Уголь	103,5	98,2	31,9	68,1
Газ природный	128,7	-	100,0	-
Газовый конденсат	58,3	100,1	10,8	89,2

### Объемы экспорта нефти сырой

в % к соответствующему периоду прошлого года

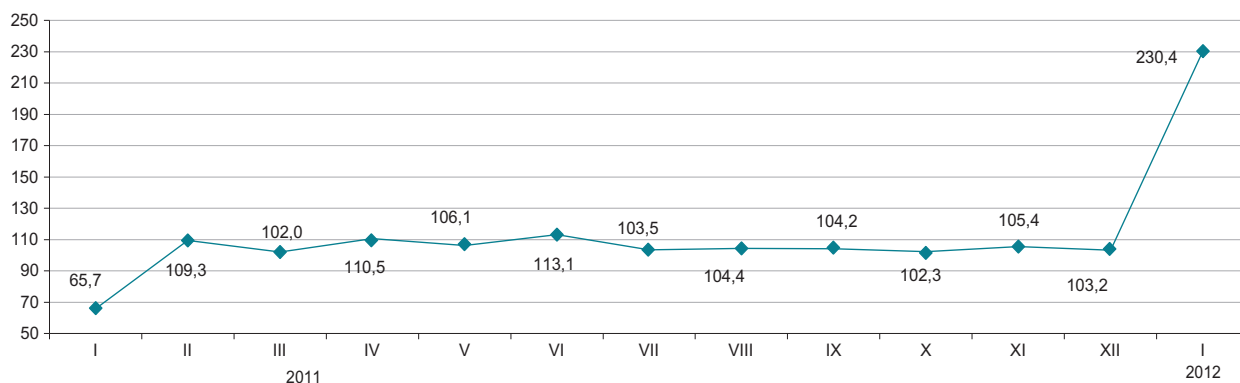

## 6.7 БИЗНЕС - РЕГИСТР

	единиц	
	По состоянию на 01.02.2012г.	По состоянию на 01.03.2012г.
Количество юридических лиц зарегистрированные	302 753	304 332
действующие	178 623	179 611

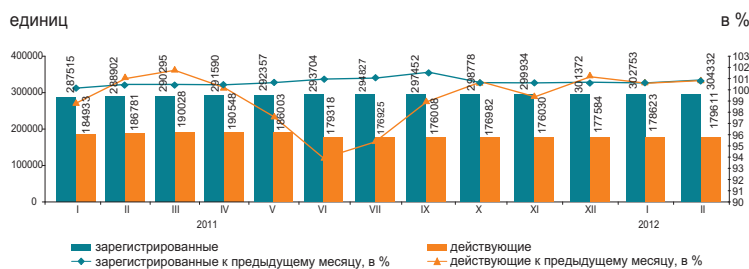

### Зарегистрированные юридические лица по видам деятельности и активности\*

по состоянию на 01.03.2012 г.; единиц

	Всего зарегистрировано	из них				в процессе ликвидации
		действующие	в том числе			
			еще не активные (новые)	активные	временно не активные	
Всего	304 332	179 611	17 895	113 808	47 908	3 788
Оптовая и розничная торговля; ремонт автомобилей и мотоциклов	96 615	47 417	6 676	25 958	14 783	1 348
Строительство	41 421	25 507	2 572	12 558	10 377	597
Профессиональная, научная и техническая деятельность	23 126	14 436	1 856	7 530	5 050	237
Обработывающая промышленность	18 269	10 442	840	6 838	2 764	289
Предоставление прочих видов услуг	17 729	9 629	1 200	5 832	2 597	140
Образование	16 174	13 956	408	13 036	512	97
Операции с недвижимым имуществом	14 768	9 066	390	6 636	2 040	179
Сельское, лесное и рыбное хозяйство	12 649	6 893	328	5 123	1 442	262
Деятельность в области административного и вспомогательного обслуживания	11 456	7 357	770	4 413	2 174	101
Транспорт и складирование	10 623	6 393	844	3 908	1 641	155
Государственное управление и оборона	9 824	9 076	215	8 720	141	42
Обязательное социальное обеспечение	7 250	4 243	612	2 628	1 003	58
Финансовая и страховая деятельность	6 498	3 963	421	2 300	1 242	79
Информация и связь	5 405	3 694	191	3 104	399	51
Здравоохранение и социальные услуги	4 323	2 692	177	1 956	559	35
Искусство, развлечения и отдых	3 178	1 756	161	1 187	408	34
Услуги по проживанию и питанию	2 128	1 312	112	769	431	25
Горнодобывающая промышленность и разработка карьеров						

\* Данные представлены в соответствии с новым классификатором ОКЭД ГК РК 03-2007.

В феврале 2012г. по сравнению с январем наблюдается некоторое увеличение количества юридических лиц. С начала года наибольшее количество зарегистрированных юридических лиц сохраняется в оптовой и розничной торговле (включая ремонт автомобилей и мотоциклов), доля которых на 1 марта 2012г. составила 31,7%. На втором месте – строительство (13,6%), на третьем – профессиональная, научная и техническая деятельность (7,6%). В совокупности доля этих трех видов деятельности составляет 52,9% всех зарегистрированных юридических лиц.

### Зарегистрированные юридические лица по формам собственности

	единиц	
	По состоянию на 01.02.2012г.	По состоянию на 01.03.2012г.
Всего	302 753	304 332
частная	259 462	260 990
государственная	27 632	27 627
иностранная	15 659	15 715

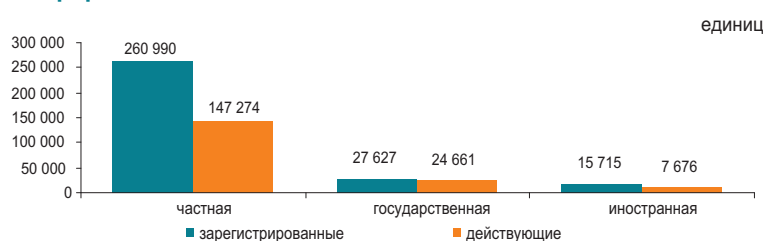

### Количество зарегистрированных юридических лиц по размерности

	единиц	
	По состоянию на 01.02.2012г.	По состоянию на 01.03.2012г.
Всего	302 753	304 332
малые	286 248	287 903
средние	14 152	14 081
крупные	2 353	2 348

### Количество зарегистрированных юридических лиц по активности

	единиц	
	По состоянию на 01.02.2012г.	По состоянию на 01.03.2012г.
Всего	302 753	304 332
действующие	178 623	177 611
активные	113 748	113 808
временно не активные	47 613	47 908
еще не активные (новые)	17 262	17 895
в процессе ликвидации	4 726	3 788

## 6.8 ИНВЕСТИЦИОННАЯ ДЕЯТЕЛЬНОСТЬ НЕДРОПОЛЬЗОВАТЕЛЕЙ

(По данным Комитета геологии и недропользования)

### Инвестиции в недропользование

Объем инвестиций в недропользование минерально-сырьевого комплекса (МСК) за 2011 г. составил 2982,6 млрд. тенге, в том числе: в разведку - 227,3 млрд. тенге (8% от всего объема инвестиций), прочие инвестиции – 2755,3 млрд. тенге (92%).

Большой объем инвестиций направлен на недропользование углеводородного сырья - 2023,1 млрд. тенге (68% от общего объема инвестиций в МСК); твердых полезных ископаемых – 908,5 млрд. тенге (30%); общераспространенных полезных ископаемых – 35,3 млрд. тенге (1%); подземных вод - 9,3 млрд. тенге (<1%).

Большой объем инвестиций на ТПИ направлен на недропользование угля - 170,1 млрд. тенге, урана - 153,2 млрд. тенге, полиметаллов - 149,9 млрд. тенге, меди - 120,9 млрд. тенге, золота - 118 млрд. тенге, железа, марганца - 115,2 млрд. тенге и другие.

### Распределение инвестиций

	Объем инвестиций	в том числе	
		затраты на разведку	прочие инвестиции
<b>Республика Казахстан</b>	2 982,6	227,3	2 755,3
Акмолинская	64,7	3,1	61,6
Актюбинская	329,1	80,4	248,7
Алматинская	9,6	2,7	6,9
Атырауская	953,5	45,1	908,3
Восточно-Казахстанская	196,3	13,0	183,2
Жамбылская	22,2	1,0	21,2
Западно-Казахстанская	181,3	10,0	171,3
Карагандинская	275,3	13,4	261,9
Костанайская	132,3	1,8	130,4
Кызылординская	139,6	17,7	121,9
Мангистауская	475,9	30,8	445,1
Павлодарская	76,4	1,0	75,4
Северо-Казахстанская	2,4	0,1	2,2
Южно-Казахстанская	124,1	7,1	117,0

### Структура инвестиций в недропользование:

- затраты на добычу - 1472,1 млрд. тенге;
- капитальные затраты - 1191,9 млрд. тенге;
- затраты на ГРП - 227,2 млрд. тенге;
- затраты на социальную сферу и местную инфраструктуру - 46,5 млрд. тенге;
- средства, выделенные на обучение казахстанских специалистов - 23,6 млрд. тенге;
- затраты на мониторинг состояния (загрязнения) недр - 9,8 млрд. тенге;
- эксплуатация сооружений - 4,3 млрд. тенге;
- затраты на НИОКР - 3,9 млрд. тенге;
- затраты на приобретение технологий - 3 млрд. тенге.

### Социально-экономические показатели, налоги

Численность работающих на контрактных объектах составила 181 тыс. человек. В развитие социальной сферы и местной инфраструктуры инвестировано 46,5 млрд. тенге. Затраты на обучение казахстанских специалистов составили 23,8 млрд. тенге.

За 2011 г. сумма налогов и платежей недропользователями в бюджет страны составила 3653,6 млрд. тенге, в том числе:

- НДС - 1172,2 млрд. тенге (32%);
- корпоративный подоходный налог - 908,6 млрд. тенге (25% от общей суммы налогов и платежей);
- НДС - 18 млрд. тенге (<1%);
- социальный налог - 39,6 млрд. тенге (1%);
- бонусы - 3,3 млрд. тенге (< 1%);
- другие налоги и платежи - 1511,9 млрд. тенге (41%).

### Распределение инвестиций по видам полезных ископаемых за 2011г. (всего 2976,2 млрд. тенге)

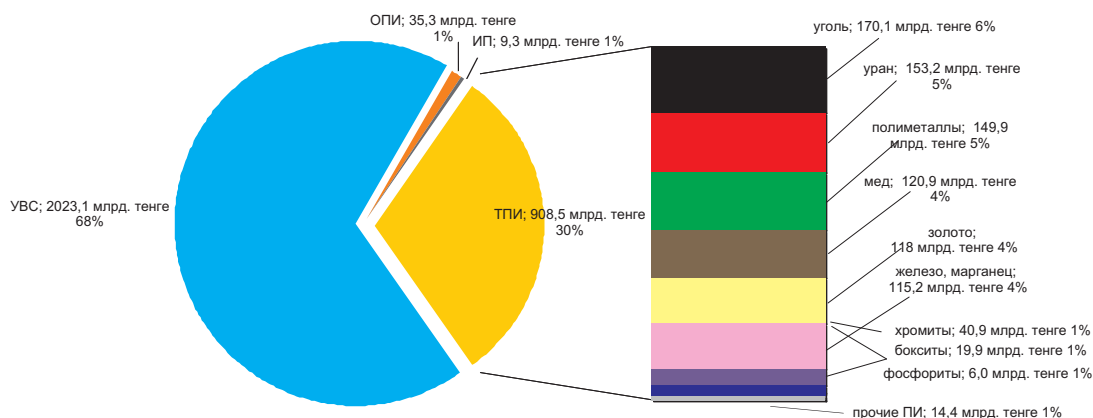

## 7.1 ВНУТРЕННЯЯ ТОРГОВЛЯ

### Розничная торговля

в процентах к предыдущему году  
2010г..... 117,9

в процентах к предыдущему месяцу  
Февраль 2011г..... 92,2  
Февраль 2012г..... 92,1

в процентах к соответствующему месяцу  
предыдущего года  
Февраль 2011г..... 109,9  
Февраль 2012г..... 111,5

в процентах к соответствующему периоду  
предыдущего года  
Январь-февраль 2011г..... 110,6  
Январь-февраль 2012г..... 111,5

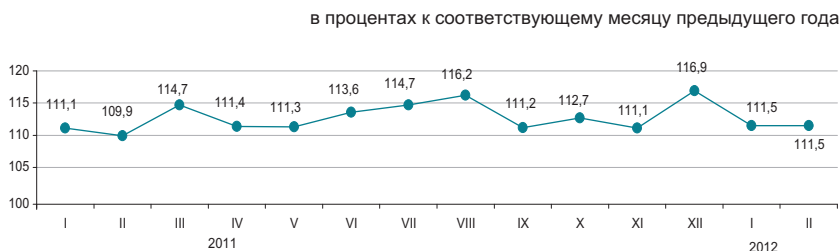

	в процентах			
	Удельный вес	Февраль 2012г. к февралю 2011г.	Февраль 2012г. к январю 2012г.	Январь-февраль 2012г. к январь-февралю 2011г.
Розничная торговля торгующими предприятиями	100,0	111,5	92,1	111,5
на рынках и индивидуальными предпринимателями	54,7	110,9	85,5	111,6
предпринимателями	45,3	112,0	100,8	111,4

Оборот розничной торговли за январь-февраль 2012г. составил 602,3 млрд. тенге и увеличился на 11,5% к соответствующему периоду 2011г. Розничная реализация товаров торгующими предприятиями увеличилась на 11,6% по сравнению с январем-февралем 2011г. Объем торговли на рынках и индивидуальными предпринимателями увеличился в отчетном периоде на 11,4%.

На 1 марта 2012г. объем товарных запасов торговых предприятий в розничной торговле составил 187 млрд. тенге, в днях торговли – 54 дня.

Доля продовольственных товаров в общем объеме розничной торговли составляет 35,6%, непродовольственных товаров – 64,4%. Объем реализации продовольственных товаров увеличился по сравнению с январем-февралем 2011г. на 17%, непродовольственных товаров – на 8,6%.

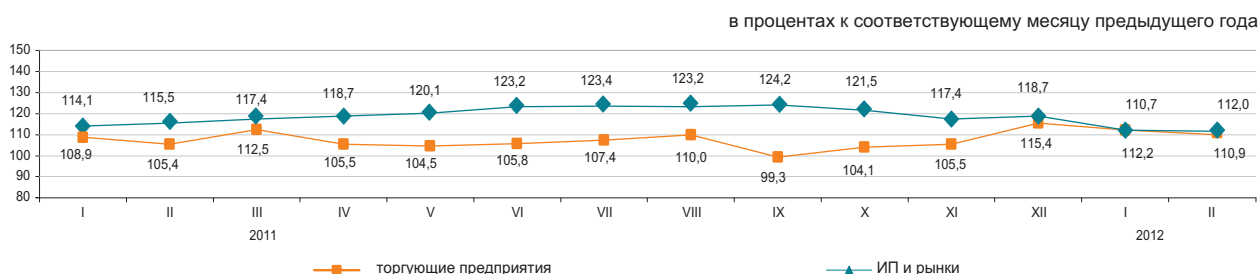

### Оптовая торговля

Оборот оптовой торговли за январь-февраль 2012г. составил 1310,8 млрд. тенге или 115,5% к уровню соответствующего периода предыдущего года. В структуре оптового товарооборота преобладают непродовольственные товары и продукция производственно-технического назначения (80,3%).

### Услуги по предоставлению продуктов питания и напитков (общественное питание)

Объем услуг по предоставлению продуктов питания и напитков за январь-февраль 2012г. составил 27,2 млрд. тенге или на 11,5% больше, чем в соответствующем периоде предыдущего года. На долю малых предприятий и индивидуальных предпринимателей приходится 50,1% объема услуг.

## 7.2 БАЛАНС РЕСУРСОВ И ИСПОЛЬЗОВАНИЯ ОТДЕЛЬНЫХ ТОВАРОВ

(по данным КТК и АС)

### Продовольственные товары

Значительный удельный вес товаров отечественного производства наблюдается в ресурсах большинства продовольственных товаров. Вместе с тем, существует ряд продуктов, в ресурсах которых продолжает преобладать импорт: плоды и орехи переработанные (98,9%), овощи и грибы переработанные (80,6%), кофе и чай (58,9%). В экспорте продовольственных товаров преобладают в большей степени поставки муки (69,5% от общего объема ресурсов).

	Январь 2012г. к январю 2011г.			в процентах К общему объему ресурсов	
	ресурсы	произ- водство	импорт	экспорт	реализация на внутрен- нем рынке
Мука	116,4	116,2	в 5,0 раза	69,5	30,5
Крупа	105,2	94,0	в 2,1 раза	37,3	62,7
Макаронные изделия	114,1	115,6	103,0	13,9	86,1
Хлебобулочные и кондитерские изделия	101,0	99,1	132,0	0,6	99,4
Сахар	3,9 есе	100,0	в 4,2 раза	0,9	99,1
Растительное масло	112,0	129,0	85,4	5,3	94,7
Мясо	94,1	97,4	70,0	-	100,0
Молочные продукты	112,6	109,2	126,4	0,4	99,6

в процентах к общему объему ресурсов

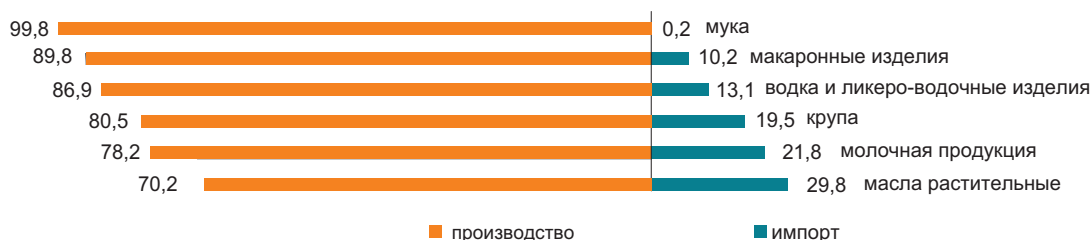

### Непродовольственные товары

Рынок непродовольственных товаров обеспечивается, преимущественно, ввозом из других стран. Преобладание импорта в наполнении ресурсов наблюдается по таким товарам, как средства гигиены полости рта (100,0%), средства моющие (97,6%), одежда верхняя (97,4%). Среди электробытовых товаров также значителен импорт по миксерам и соковыжималкам (100,0%), стиральным машинам (83,0%), телевизорам (78,4%).

По ресурсам строительных материалов складывается аналогичная ситуация. Отечественное производство преобладает только в строительных материалах, являющихся природным сырьем (71,9-100,0% от общего объема ресурсов): известь, асбест, пески природные, известняк, гипс, мел, доломит, глина и каолин.

Ресурсы цемента за январь 2012г. против соответствующего периода 2011г. увеличились на 11,3%, что объясняется увеличением объемов производства (на 7,1%) и импорта (на 42,4%). Доля отечественного производства в общем объеме ресурсов цемента составила 84,8%.

	Январь 2012г. к январю 2011г.			в процентах К общему объему ресурсов	
	ресурсы	произ- водство	импорт	экспорт	реализация на внутрен- нем рынке
Автомобили легковые	в 3,0 раза	в 9,6 раза	в 2,6 раза	0,6	99,4
Автомобили грузовые	114,8	в 3,4 раза	110,0	3,2	96,8
Белье нижнее	84,8	52,2	87,4	70,9	29,1
Одежда верхняя	169,3	87,4	173,7	11,2	88,8
Счетчики электроэнергии	89,3	50,2	146,7	0,1	99,9
Телевизоры	в 2,7 раза	154,3	в 3,4 раза	15,1	84,9
Ткани хлопчатобумажные	75,8	62,7	97,1	52,3	47,7
Обувь	в 2,5 раза	102,6	в 2,6 раза	52,2	47,8
Мебель кухонная	93,3	97,7	89,9	0,0	100,0
Предметы домашнего обихода	133,8	96,1	150,9	0,2	99,8

в процентах к общему объему ресурсов

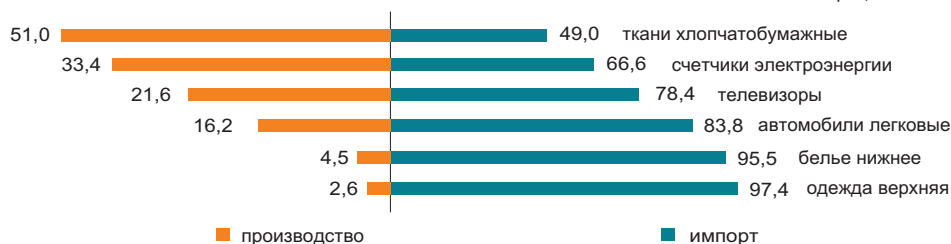

### 7.3 ВНЕШНЕТОРГОВЫЙ ОБОРОТ

(по данным КТК)

в процентах к предыдущему месяцу

Январь 2011г.....53,8  
 Январь 2012г.....92,4

в процентах к соответствующему месяцу  
 предыдущего года

Январь 2011г.....96,5  
 Январь 2012г.....197,8

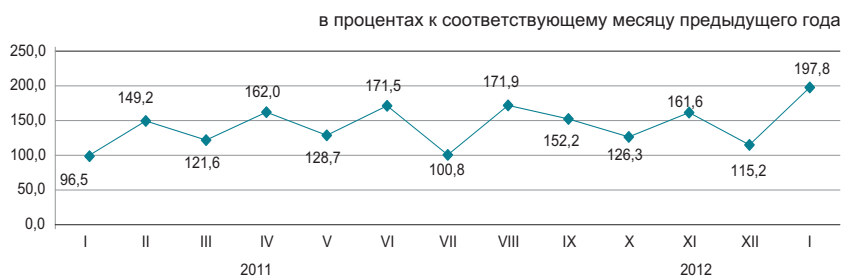

#### По структуре внешнеторгового оборота

Внешнеторговый оборот в январе 2012г. составил 10,9 млрд. долларов США (по сравнению с январем 2011г. увеличился на 97,8%), в том числе экспорт – 8,2 млрд. долларов США (в 2,1 р. больше) и импорт – 2,7 млрд. долларов США (на 53,4% больше).

Экспорт со странами таможенного союза составил 487,5 млн. долларов США или на 4,5% меньше, чем в январе 2011 года, импорт – 988,0 млн. долларов США (на 24,1% больше).

в процентах

	Январь 2012г. к январю 2011г.	Январь 2012г. к декабрю 2011г.
Внешнеторговый оборот	197,8	92,4
в том числе:		
экспорт	218,2	104,3
импорт	153,4	68,2

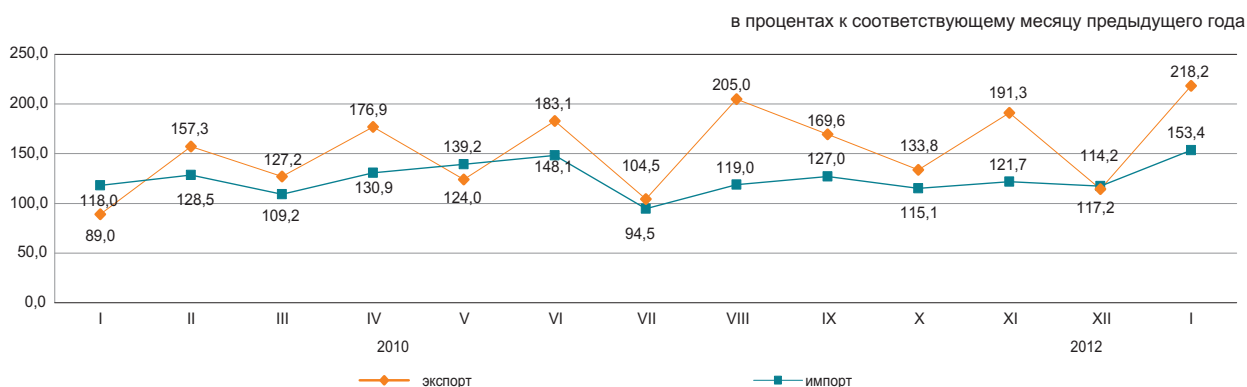

#### По отдельным странам

в процентах к итогу

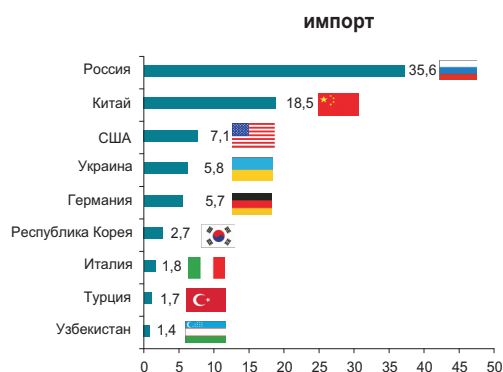
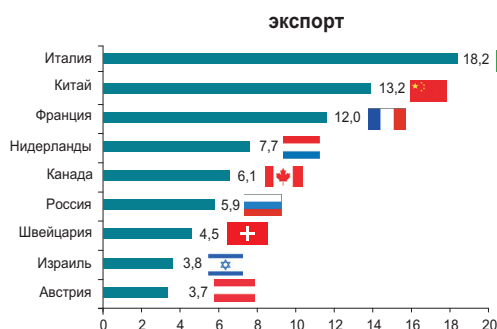

## 8. РЕАЛЬНЫЙ СЕКТОР ЭКОНОМИКИ

### 8.1 ПРОМЫШЛЕННОЕ ПРОИЗВОДСТВО

в процентах к соответствующему периоду  
предыдущего года

Январь-февраль 2011г.....105,6  
Январь-декабрь 2011г.....103,5  
Январь-февраль 2012г.....102,8

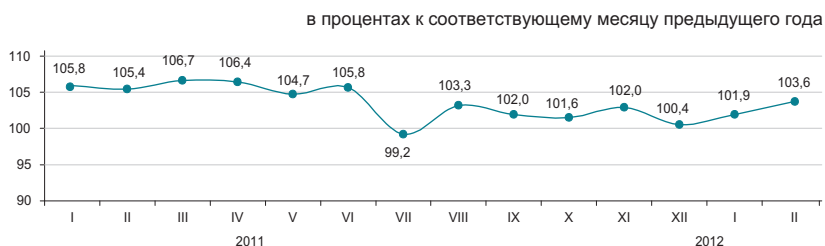

#### По отраслям промышленности

В январе-феврале 2012г. промышленной продукции произведено на 2625,1 млрд. тенге, в том числе в горнодобывающей и обрабатывающей отраслях – соответственно на 1702,7 и 697,1 млрд. тенге, в электроснабжении, подаче газа, пара, воздушном кондиционировании – на 202,1 млрд. тенге, в водоснабжении и канализационной системе – на 23,2 млрд. тенге.

	в процентах	
	Январь-февраль 2012г. к январю-февралю 2011г.	Удельный вес в общем объеме, январь-февраль 2012г.
<b>Промышленность</b>	102,8	100,0
Горнодобывающая промышленность и разработка карьеров	100,2	64,9
Обрабатывающая промышленность	107,6	26,5
Электроснабжение, подача газа, пара и воздушное кондиционирование	107,5	7,7
Водоснабжение; канализационная система, контроль над сбором и распределением отходов	88,4	0,9

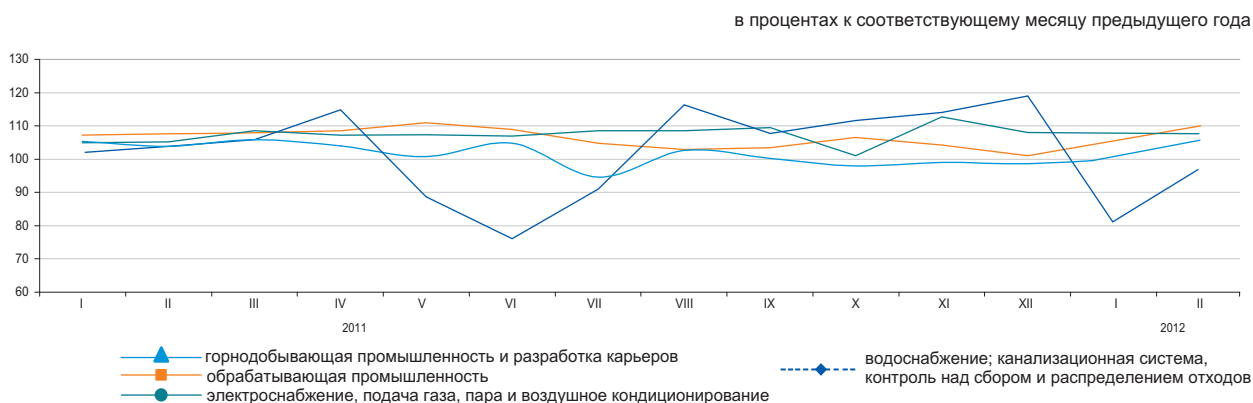

#### По отраслям обрабатывающей промышленности

	Январь-февраль 2012г., млрд. тенге	Январь-февраль 2012г. в % к январю-февралю 2011г.
<b>Обрабатывающая промышленность</b>	697,1	107,6
Производство продуктов питания	112,4	106,9
Производство напитков	21,3	121,7
Производство табачных изделий	14,0	117,2
Легкая промышленность	6,3	102,2
Производство бумаги и бумажной продукции	4,4	100,5
Производство кокса и продуктов нефтепереработки	58,8	109,3
Производство продуктов химической промышленности	27,5	111,6
Производство резиновых и пластмассовых изделий	15,5	123,0
Производство прочей неметаллической минеральной продукции	28,9	111,5
Металлургическая промышленность	295,6	103,6
Машиностроение	78,1	117,0

**Производство промышленной продукции в натуральном выражении**

	Январь-февраль 2012г.	Январь-февраль 2011г.
<b>Добыча угля и лигнита</b>		
Уголь - всего, тыс. тонн	21 751,7	21 060,6
<b>Добыча сырой нефти и природного газа</b>		
Нефть, тыс. тонн	11 183,1	11 221,9
Газовый конденсат, тыс. тонн	2 138,3	2 153,4
Природный газ, млн. куб. м	6 915,5	6 679,6
<b>Добыча металлических руд</b>		
Железная руда, тыс. тонн	7 784,2	7 778,7
Медная руда, тыс. тонн	5 399,4	5 043,1
Свинцово-цинковая руда, тыс. тонн	1 322,9	1 174,8
Хромовый концентрат, тыс. тонн	531,9	624,2
<b>Производство продуктов питания</b>		
Мясо, тонн	26 181	23 066
Молоко, тонн	64 235	53 760
Мука, тонн	640 232	508 417
Хлеб, тонн	112 939	113 360
Крупа, тонн	16 782	16 277
<b>Производство продуктов нефтепереработки</b>		
Бензин, тыс. тонн	544,1	404,6
Керосин, тыс. тонн	67,6	70,8
Газойли, тыс. тонн	698,3	659,6
Мазут, тыс. тонн	696,1	655,4
<b>Металлургическая промышленность</b>		
Ферросплавы, тонн	276 784	273 725
Плоский прокат, тонн	562 574	511 458
Рафинированный свинец, тонн	14 654	18 575
Цинк, тонн	52 259	51 540
Рафинированная медь, тонн	56 256	56 196
<b>Электроснабжение, подача газа, пара и воздушное кондиционирование</b>		
Электроэнергия, млн. кВт. ч	17 477,7	16 204,9
Теплоэнергия, тыс. Гкал	27 100,7	25 997,4
<b>Водоснабжение; канализационная система, контроль над сбором и распределением отходов</b>		
Природная вода, млн. куб. м	443	435

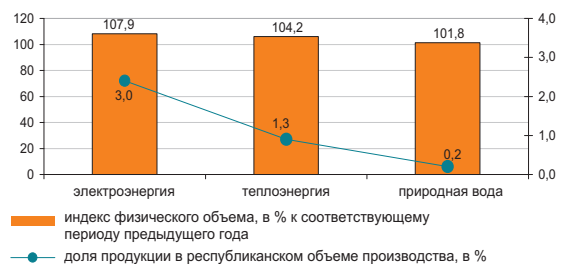
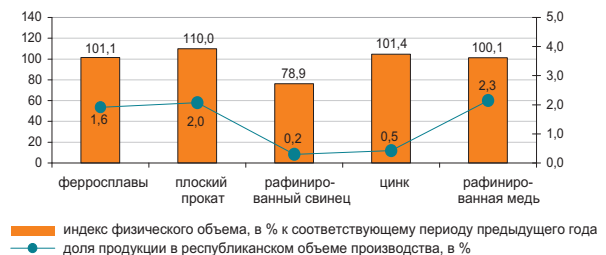
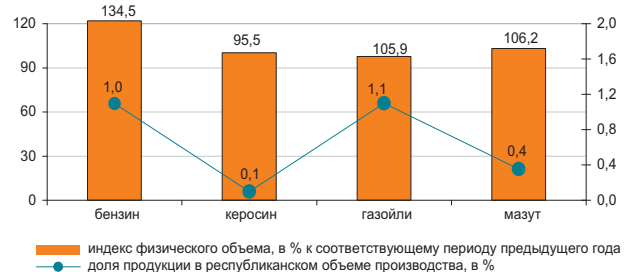
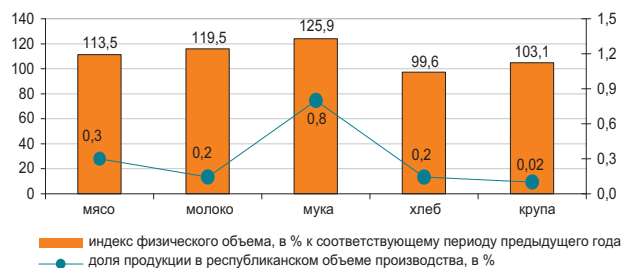
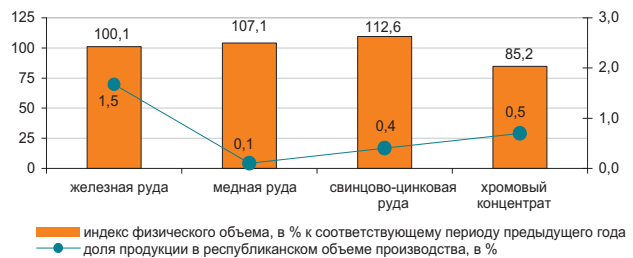
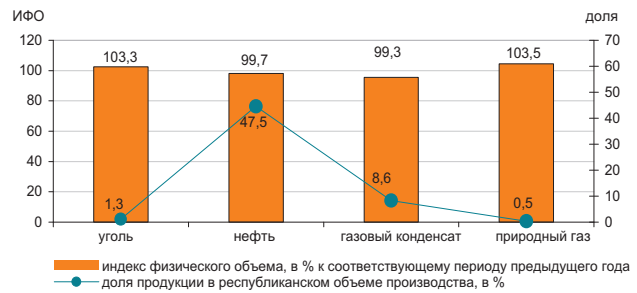

## 8.2 СЕЛЬСКОЕ ХОЗЯЙСТВО

### Валовый выпуск продукции (услуг) сельского хозяйства

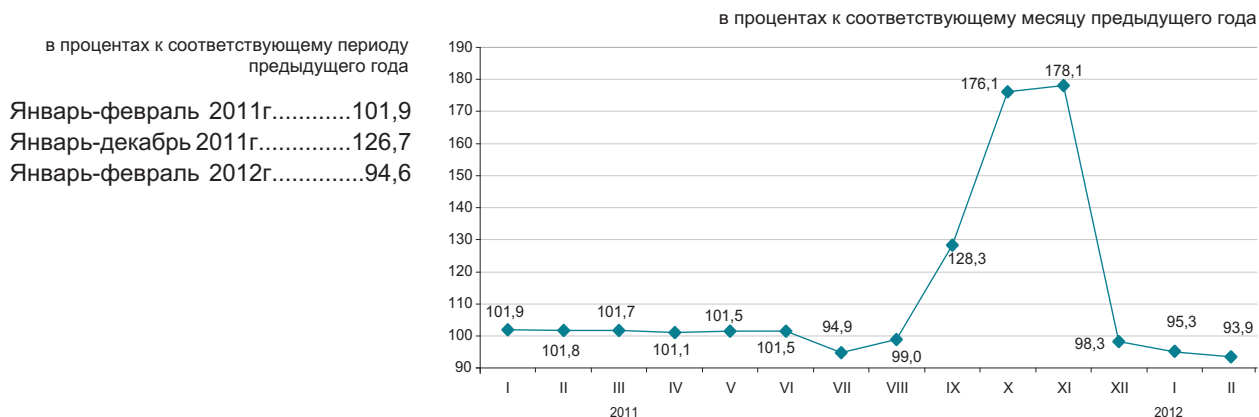

### По отраслям сельского хозяйства

Валовый выпуск продукции (услуг) сельского хозяйства в январе-феврале 2012 года составил 118007,1 млн. тенге, в том числе животноводства – 116835,5 млн. тенге, растениеводства – 1150,8 млн. тенге, услуг – 20,8 млн.

	в процентах	
	Январь-февраль 2012г. к январю-февралю 2011г.	Январь-февраль 2011г. к январю-февралю 2010г.
Сельское хозяйство	94,6	101,9
из них:		
продукция растениеводства	100,0	100,0
продукция животноводства	94,6	101,9

	Единица измерения	Январь-февраль 2012г.	В % к соответствующему периоду 2011г.
Численность основных видов сельскохозяйственных животных и птицы*			
Крупный рогатый скот	тыс. голов	6 011,8	92,1
Овцы	тыс. голов	15 964,9	101,0
Козы	тыс. голов	2 791,6	98,8
Свиньи	тыс. голов	1 275,6	88,9
Лошади	тыс. голов	1 561,3	105,3
Птица	тыс. голов	32 709,8	100,4
Производство основных видов продукции животноводства			
Реализовано на убой всех видов скота и птицы в живой массе	тыс. тонн	209,4	97,6
Надоено молока коровьего	тыс. тонн	444,8	90,0
Получено яиц куриных	млн. штук	479,6	95,3
Продуктивность скота и птицы			
Средний удой молока на 1 корову	кг	220	99,1
Средняя яйценоскость на 1 курицу-несушку	штук	29	96,7
Наличие основных зерновых культур, всего*	тыс. тонн	17 830,0	в 2,2 раза
из них:			
Пшеница	тыс. тонн	16 543,9	в 2,3 раза
Ячмень	тыс. тонн	826,9	186,6
Овес	тыс. тонн	124,1	в 2,5 раза
Рис	тыс. тонн	93,9	67,2
Кукуруза	тыс. тонн	28,2	106,6
Рожь	тыс. тонн	17,7	58,4

\* На 1 марта 2012г.

### 8.3 СТРОИТЕЛЬСТВО

#### Объем выполненных строительных работ

в процентах к соответствующему периоду предыдущего года

Январь-февраль 2011г.....	103,8
Январь-декабрь 2011г.....	102,7
Январь-февраль 2012г.....	98,7

В январе-феврале 2012г. объем строительных работ (услуг) составил 129,7 млрд. тенге.



#### Отдельные виды строительных работ

Наибольший удельный вес в общем объеме строительных работ занимали работы по возведению зданий, объем которых составил 53,6 млрд. тенге.



#### Структура объема строительных работ

Объем строительно-монтажных работ по сравнению с январем-февралем 2011 года сократился на 0,9% и составил 120,9 млрд.тенге. Объем работ по капитальному ремонту снизился на 17,8%. Объем строительных работ по текущему ремонту по сравнению с соответствующим периодом прошлого года увеличился на 4,2%.



#### Ввод в эксплуатацию объектов

В январе-феврале 2012г. было закончено строительство 4765 новых зданий, из которых 4294 жилого и 471 нежилого назначения.

Введены в эксплуатацию объекты социально-культурного назначения:

- общеобразовательных школ - 6;
- дошкольных учреждений – 17;
- амбулаторно-поликлинических учреждений – 16;
- больниц – 3.

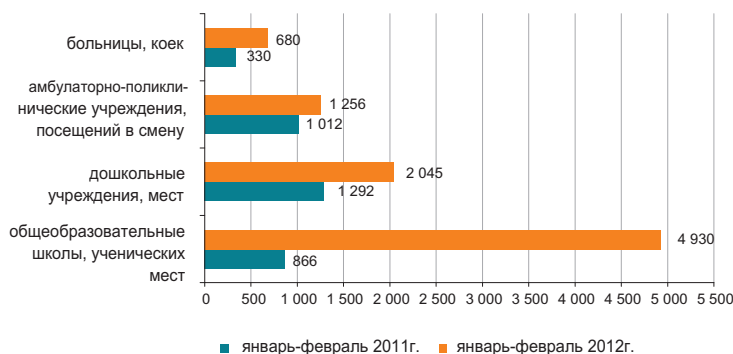

## 8.4 ЖИЛИЩНОЕ СТРОИТЕЛЬСТВО

### Инвестиции в жилищное строительство

в процентах к соответствующему периоду предыдущего года

Январь-февраль 2011г.....	177,8
Январь-февраль 2011г.....	119,2
Январь-февраль 2012г.....	112,3

В январе-феврале 2012г. на строительство жилья направлено 49,0 млрд. тенге. В общем объеме инвестиций в основной капитал доля освоенных средств в жилищном строительстве составила 10,7%.

Основным источником финансирования жилищного строительства в январе-феврале 2012 года являются собственные средства застройщиков, удельный вес которых составляет 63,0%.



### Ввод в эксплуатацию жилых зданий

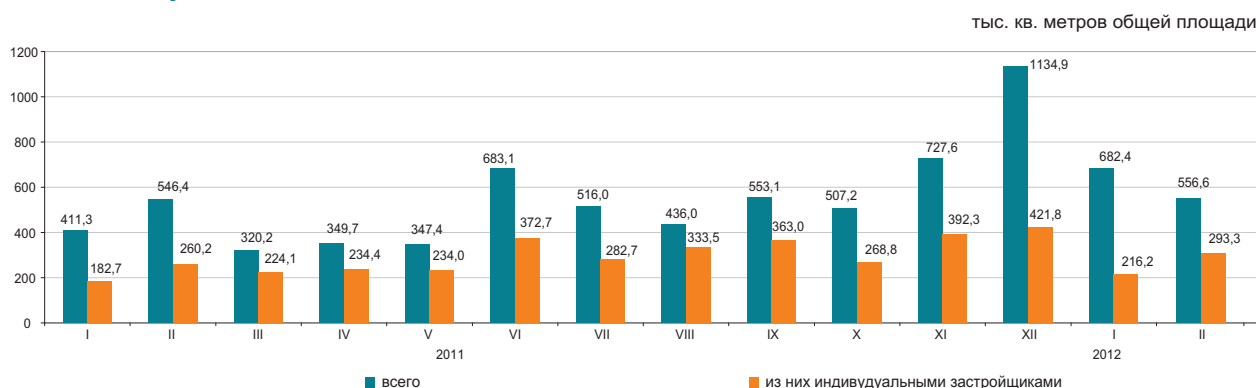

Общая площадь введенного жилья в январе-феврале 2012 года составила 1239,0 тыс. кв.м., из них населением 509,6 тыс. кв.м. Индекс физического объема введенного жилья к январю-февралю 2011г. составил 129,4%.

Средняя фактическая стоимость строительства 1 кв.м. жилья в многоквартирных домах в январе-феврале 2012г. составила 160,8 тыс. тенге и в жилых домах, построенных населением – 57,3 тыс. тенге.

### Индексы физического объема введенных в эксплуатацию жилых домов



## 8.5 ТРАНСПОРТ

### Грузооборот

в процентах к предыдущему году	
Январь-декабрь 2011г.....	116,6
в процентах к предыдущему месяцу	
Февраль 2011г.....	94,2
Февраль 2012г.....	92,5
в процентах к соответствующему месяцу	
Февраль 2011г.....	114,8
Февраль 2012г.....	117,1
в процентах к соответствующему периоду	
Январь-февраль 2011г.....	119,0
Январь-февраль 2012г.....	118,3

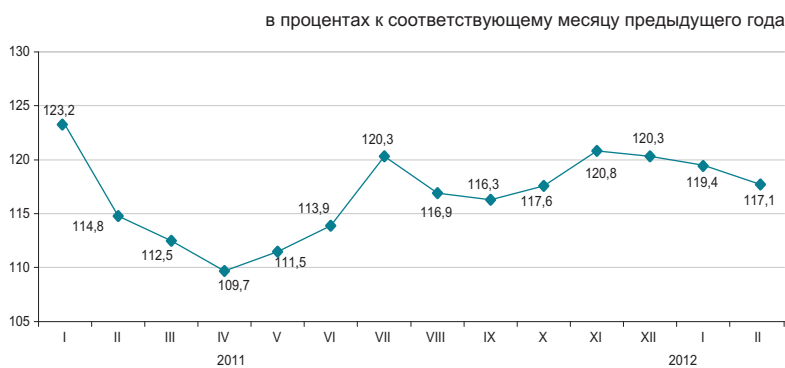

### По видам транспорта

Увеличение грузооборота в феврале 2012г. по сравнению с соответствующим периодом предыдущего года (17,1%) обусловлено ростом грузооборота на железнодорожном, трубопроводном и автомобильном транспорте, доля которых в общем объеме грузооборота значительна (52,0%, 23,3% и 24,1% соответственно).

	Удельный вес	Февраль 2012г. к январю 2012г.	Февраль 2012г. к февралю 2011г.
Грузооборот	100,0	92,5	117,1
в том числе:			
железнодорожный	52,0	93,9	111,6
трубопроводный	23,3	93,1	104,6
автомобильный	24,1	89,4	151,7
морской	0,62	80,7	97,8
воздушный	0,01	123,0	49,3
речной	-	-	-

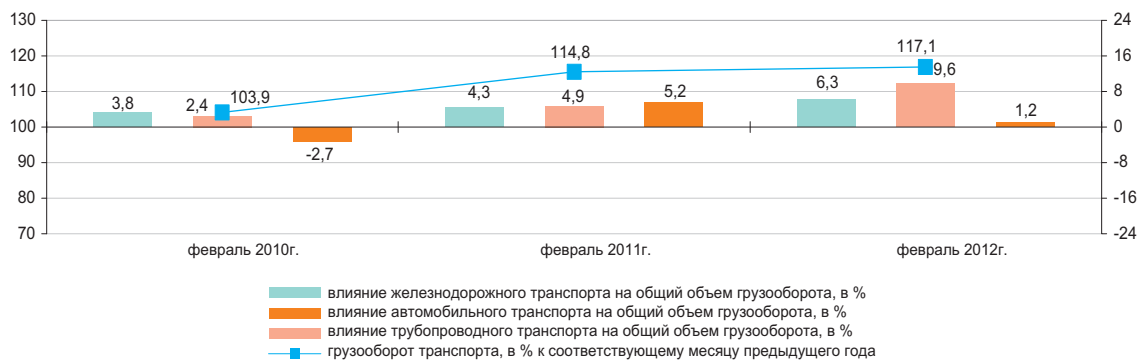

### Основные показатели по видам транспорта

	Перевозки грузов, тыс. тонн		Грузооборот, млн. ткм	
	январь-февраль 2012г.	январь-февраль 2012г. в % к январю-февралю 2011г.	январь-февраль 2012г.	январь-февраль 2012г. в % к январю-февралю 2011г.
Все виды транспорта	447 085,8	119,9	72 905,8	118,3
в том числе:				
железнодорожный	47 575,3	107,0	37 631,8	112,7
автомобильный	365 740,0	123,9	17 890,2	154,2
трубопроводный	33 047,8	101,0	16 887,1	104,5
в том числе:				
нефти	16 796,1	94,8	9 449,7	91,1
газа	16 251,7	108,3	7 437,4	128,4
морской	720,1	120,5	489,7	106,4
воздушный	2,5	52,4	7,0	52,7
речной	-	-	-	-

### Пассажиоборот

в процентах к предыдущему году

Январь-декабрь 2011г..... 126,8

в процентах к предыдущему месяцу

Февраль 2011г..... 93,6

Февраль 2012г..... 94,0

в процентах к соответствующему месяцу

Февраль 2011г..... 125,7

Февраль 2012г..... 127,0

в процентах к соответствующему периоду

Январь-февраль 2011г..... 124,9

Январь-февраль 2012г..... 126,7

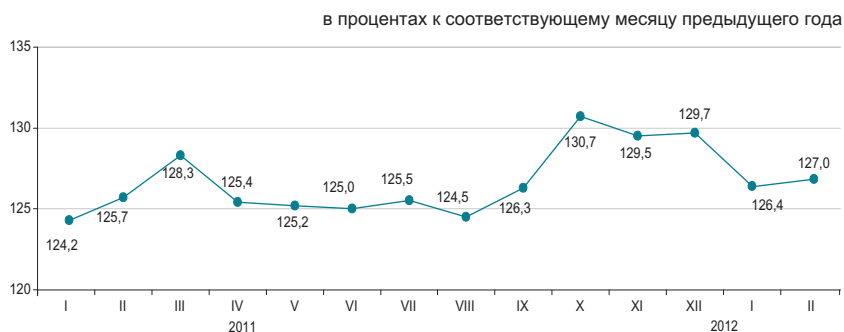

### По видам транспорта

Увеличение (27,0%) пассажирооборота в феврале 2012г. по сравнению с соответствующим периодом предыдущего года обусловлено ростом пассажиропотоков на автомобильном транспорте.

в процентах

	Удельный вес	Февраль 2012г. к январю 2012г.	Февраль 2012г. к февралю 2011г.
Пассажиоборот*	100,0	94,0	127,0
из них:			
автомобильный	89,1	95,6	128,6
железнодорожный	7,1	81,0	111,5
воздушный	3,7	86,7	123,3
электрический	0,1	105,5	94,3
речной	-	-	-

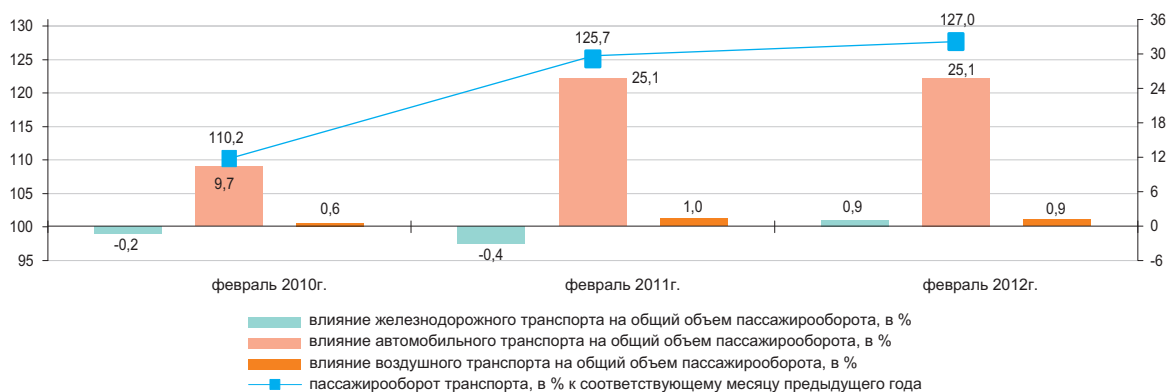

### Основные показатели по видам транспорта

	Перевозки пассажиров, тыс. человек		Пассажиоборот, млн. пкм	
	январь-февраль 2012г.	январь-февраль 2012г. в % к январю-февралю 2011г.	январь-февраль 2012г.	январь-февраль 2012г. в % к январю-февралю 2011г.
Все виды транспорта*	2 896 717,5	125,7	32 187,1	126,7
из них:				
железнодорожный	3 278,3	109,0	2 463,8	114,9
автомобильный	2 880 694,2	125,8	28 426,9	127,9
воздушный	613,0	120,0	1 243,9	124,1
электрический	11 179,8	99,6	45,3	99,3
речной	-	-	-	-

\* С учетом перевозок пассажиров метрополитеном.

## 8.6 ПОЧТОВАЯ И КУРЬЕРСКАЯ ДЕЯТЕЛЬНОСТЬ. СВЯЗЬ

### Почтовая и курьерская деятельность

в процентах к соответствующему месяцу предыдущего года

в процентах к предыдущему году	
2010г.....	118,1
Январь-декабрь 2011г.....	119,1
в процентах к предыдущему месяцу	
Февраль 2011г.....	109,3
Февраль 2012г.....	100,8
в процентах к соответствующему месяцу	
Февраль 2011г.....	114,3
Февраль 2012г.....	108,2

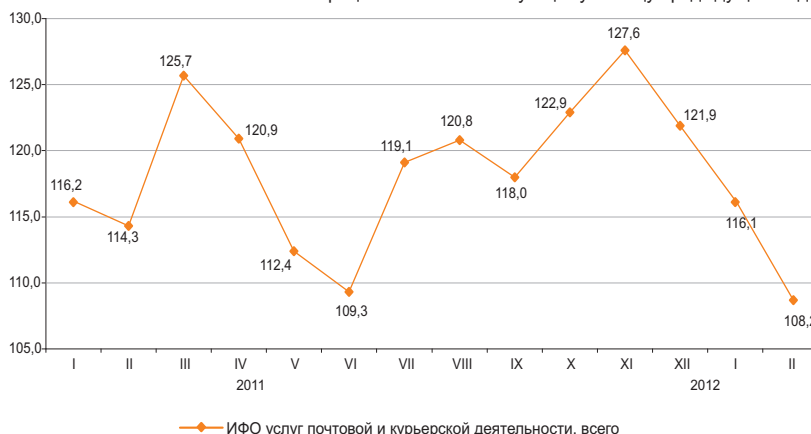

### Связь

в процентах к соответствующему месяцу предыдущего года

в процентах к предыдущему году	
2010г.....	108,1
Январь-декабрь 2011г.....	118,7
в процентах к предыдущему месяцу	
Февраль 2011г.....	93,6
Февраль 2012г.....	93,6
в процентах к соответствующему месяцу	
Февраль 2011г.....	112,5
Февраль 2012г.....	118,5

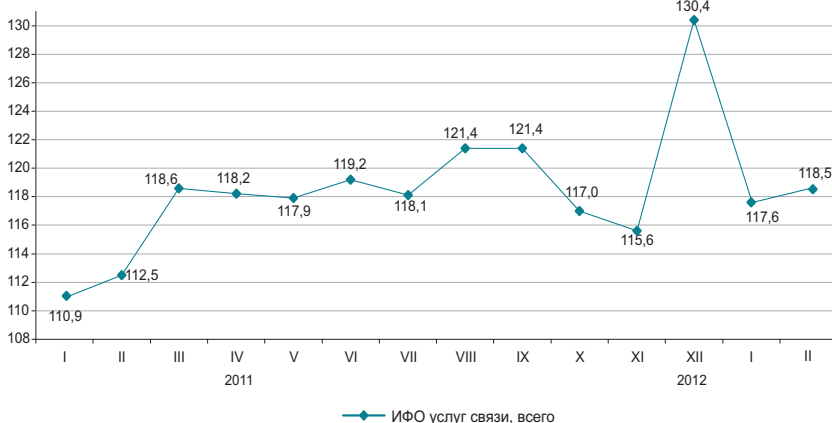

### По видам услуг связи

Увеличение доходов от услуг связи в феврале 2012г. связано с ростом доходов от услуг мобильной связи и услуг Интернета, удельный вес которых составил соответственно 52,5% и 16,5% от общего объема услуг связи.

в процентах

	Удельный вес	Январь-февраль 2012г., млн. тенге	Февраль 2012г. к январю 2012г.	Февраль 2012г. к февралю 2011г.	Январь-февраль 2012г. к январю-февралю 2011г.
<b>Доходы от услуг связи, всего</b>	100,0	93 951,3	93,6	118,5	118,1
Мобильная связь	52,5	49 298,6	91,5	116,8	116,3
Интернет	16,5	15 511,0	100,5	131,0	131,5
Прочие услуги связи	12,0	11 297,1	94,6	135,5	140,4
Междугородная телефонная связь	7,3	6 880,2	92,4	96,4	96,2
Местная телефонная связь	7,4	6 901,0	101,7	108,5	104,3
Передача данных	2,2	2 058,9	103,3	114,9	109,9
Распространение программ по инфраструктуре кабельной, по сетям беспроводным и через спутник	2,1	2 004,5	98,6	112,4	111,6
Из общих доходов – услуги связи населению	66,0	61 983,9	94,8	113,5	107,0

в процентах к соответствующему месяцу предыдущего года

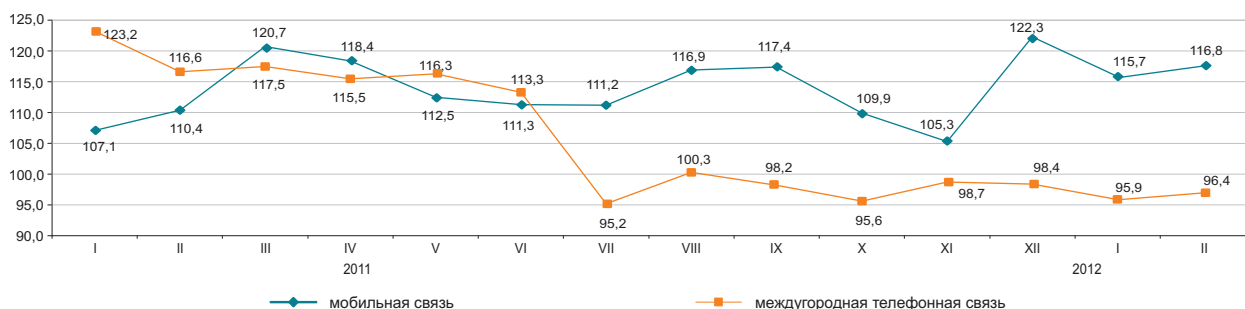

## 8.7 МОНИТОРИНГ МАЛОГО И СРЕДНЕГО ПРЕДПРИНИМАТЕЛЬСТВА

### Количество субъектов МСП

в процентах к соответствующему периоду предыдущего года

На 1 марта 2011г.....101,5  
 На 1 марта 2012г.....114,2

### Численность занятых

в процентах к соответствующему периоду предыдущего года

На 1 марта 2011г.....101,9  
 На 1 марта 2012г.....104,6

### Выпуск продукции

в процентах к соответствующему периоду предыдущего года

Январь-февраль 2011г.....102,3  
 Январь-декабрь 2011г.....102,9  
 Январь-февраль 2012г.....103,1

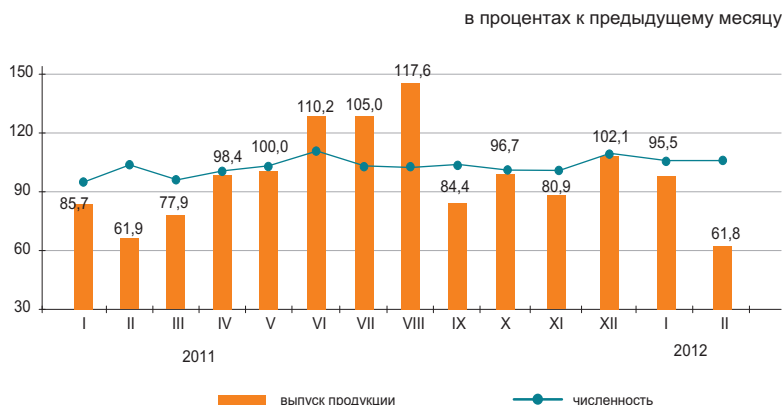

### Структура показателей деятельности МСП

Выпуск продукции (товаров и услуг) субъектами МСП в январе-феврале 2012г. составил 922,8 млрд. тенге.

Количество активных субъектов МСП на 1 марта 2012г., работающих на рынке, составило 754,6 тыс. единиц.

Численность активно занятых в МСП на 1 марта 2012г. составила 2581,6 тыс. человек.

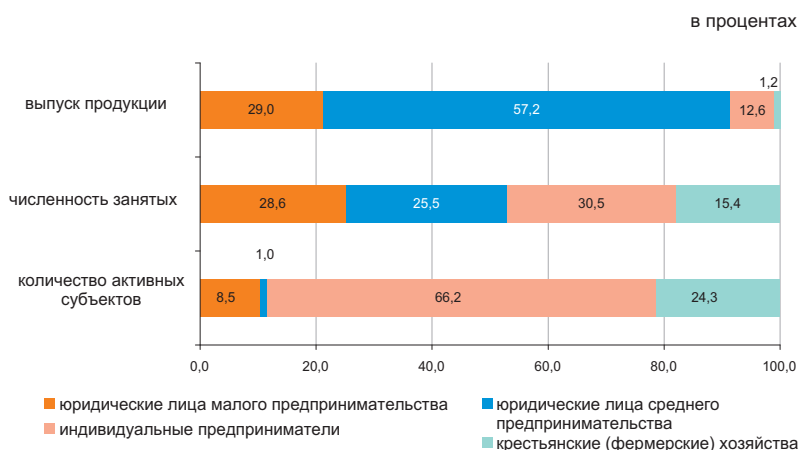

### Субъекты МСП

По данным НК МФ, сформированным на основе лицевых счетов, наибольшее количество действующих индивидуальных предпринимателей сосредоточено в г. Алматы (12,4%), Южно-Казахстанской (11,6%), Алматинской (10,6%), Восточно-Казахстанской (9,3% от общего количества) областях.

По данным статистического регистра значительное количество активно работающих крестьянских (фермерских) хозяйств зафиксировано в Южно-Казахстанской (36,6%), Алматинской (28,7%), Жамбылской (8,5%) и Восточно-Казахстанской (8,2%) областях.

	Численность занятых	Выпуск продукции
	на 1 марта 2012г. в % к 1 марта 2011г.	январь-февраль 2012г. в % к январю-февралю 2011г.
Всего	104,6	103,1
юридические лица малого предпринимательства	100,2	105,6
юридические лица среднего предпринимательства	107,0	103,4
индивидуальные предприниматели	114,1	96,2
крестьянские (фермерские) хозяйства	93,6	127,8

### Развитие сектора МСП

В январе-феврале 2012г. по сравнению с соответствующим периодом 2011 года наблюдалось увеличение выпуска продукции (товаров и услуг) субъектами МСП во всех областях.

#### Доля отдельных отраслей в выпуске продукции субъектами МСП

	в процентах	
	Январь-февраль 2011г.	Январь-февраль 2012г.
Всего	100,0	100,0
Сельское, лесное и рыбное хозяйство	4,4	4,5
Промышленность	22,5	23,1
Строительство	19,2	17,0
Оптовая и розничная торговля, ремонт автомобилей и мотоциклов	22,9	23,8
Операции с недвижимым имуществом	3,8	3,5
Другие отрасли	27,2	28,1

### Изменение выпуска продукции

в процентах к соответствующему периоду предыдущего года

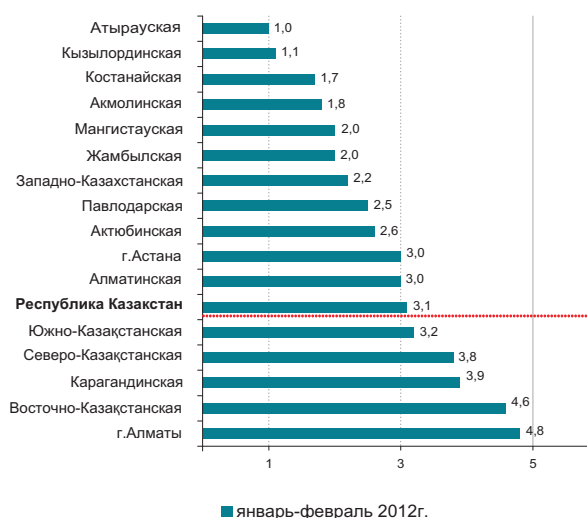

### Изменение количества активных субъектов МСП

в процентах к соответствующей дате предыдущего года

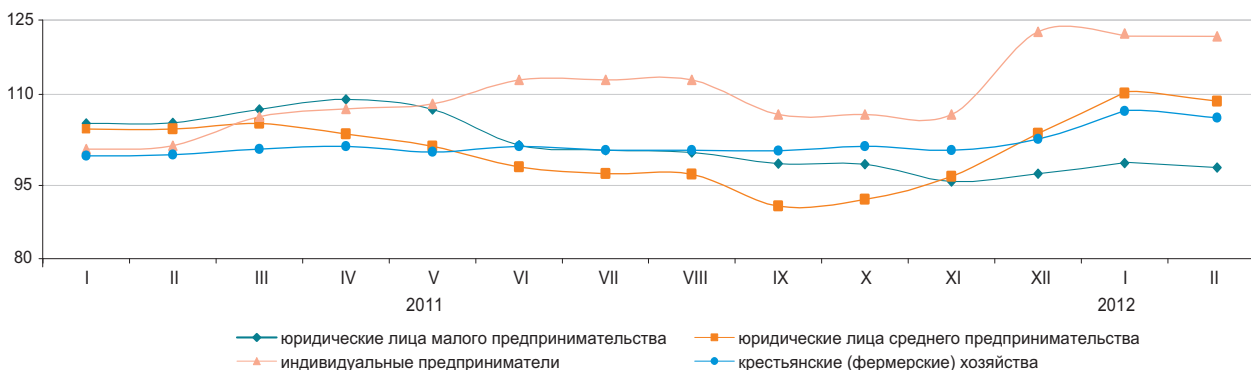

### Количество субъектов МСП на 1 марта 2012г.

	Всего зарегистрированных субъектов МСП	в том числе			Всего активно действующих субъектов МСП	в том числе		
		юридических лиц МСП	индивидуальных предпринимателей*	крестьянских (фермерских) хозяйств		юридических лиц МСП	индивидуальных предпринимателей (действующих)*	крестьянских (фермерских) хозяйств
<b>Республика Казахстан</b>	1 352 640	230 647	921 917	200 076	754 551	72 115	499 450	182 986
Акмолинская	53 760	6 983	42 341	4 436	29 222	2 378	22 984	3 860
Актюбинская	49 889	9 126	36 477	4 286	30 456	3 959	22 353	4 144
Алматинская	154 337	10 968	89 889	53 480	109 579	4 418	52 709	52 452
Атырауская	48 944	7 197	40 025	1 722	27 414	2 599	23 315	1 500
Западно-Казахстанская	37 985	4 710	29 206	4 069	24 298	1 908	18 692	3 698
Жамбылская	60 583	5 582	38 645	16 356	36 096	1 680	18 889	15 527
Карагандинская	84 652	15 877	62 006	6 769	48 975	5 158	37 626	6 191
Костанайская	69 676	7 917	55 427	6 332	38 378	3 101	29 836	5 441
Кызылординская	36 356	4 666	29 183	2 507	18 632	2 090	15 302	1 240
Мангистауская	41 637	7 924	32 508	1 205	23 710	3 208	19 557	945
Южно-Казахстанская	236 779	20 519	140 026	76 234	130 695	5 879	57 862	66 954
Павлодарская	51 386	8 987	38 541	3 858	27 447	2 920	21 352	3 175
Северо-Казахстанская	35 633	5 202	27 356	3 075	21 649	2 124	16 748	2 777
Восточно-Казахстанская	114 068	13 037	85 345	15 686	66 950	5 364	46 516	15 070
г.Астана	87 667	29 032	58 621	14	40 811	7 039	33 771	1
г.Алматы	189 288	72 920	116 321	47	80 239	18 290	61 938	11

\* Данные Налогового комитета Министерства финансов Республики Казахстан.

## 8.8 ДЕЛОВАЯ И ПОТРЕБИТЕЛЬСКАЯ АКТИВНОСТЬ

### Индекс предпринимательской уверенности

в процентах		
	Промышленность	Торговля
2011г.		
I квартал	+12	+10
II квартал	+15	+5
III квартал	+15	+4
IV квартал	+10	+5

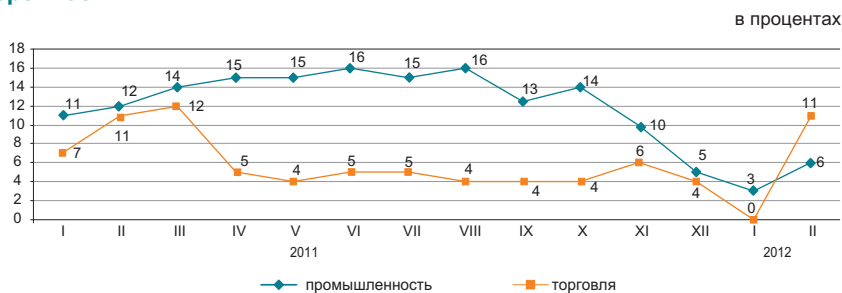

Индекс предпринимательской уверенности, характеризующий деловую активность опрошенных предприятий промышленности, в феврале 2012г. по сравнению с предыдущим месяцем увеличился на 3 процентных пункта и составил (+6)%.

В ближайшие 2-3 месяца ожидается рост деловой активности опрошенных предприятий.

Более 83% руководителей предприятий торговли в феврале 2012г. охарактеризовали свое экономическое положение как «хорошее» и «удовлетворительное» (в январе 2012г. – 77%).

При этом до апреля 2012г. (+67)% предприятий ожидает неизменность финансово-хозяйственной деятельности по сравнению с текущим моментом, (+22)% - улучшение и (+9)% - спад.

	Обследовано предприятий, единиц	Индекс предпринимательской уверенности, %	
		февраль 2011г.	февраль 2012г.
Промышленность	855	+12	+6
Горнодобывающая	108	+9	+9
Обработывающая	588	+13	+10
Электроснабжение, водоснабжение	159	-5	-9
Торговля	1 500	+11	+11
Оптовая	860	+10	+12
Розничная	629	+12	+11
Торговое посредничество	11	-6	-29

### Оценка потребительской активности

В феврале 2012г. проведено очередное обследование 1600 респондентов - представителей городского и сельского населения, сотрудников фирм и банков, госучреждений и организаций, домохозяйств и пенсионеров и др. Основная цель обследования - выявление субъективных мнений потребителей об изменениях в экономике страны и в личном домашнем хозяйстве. Кроме этого, результаты обследования предоставляют информацию о желании потребителей приобретать товары длительного пользования.

в процентах		
	Февраль 2011г.	Февраль 2012г.
Индекс ощущений потребителей	+12	+19
Индекс экономического климата	+15	+18
Индекс желания покупать	+11	+20

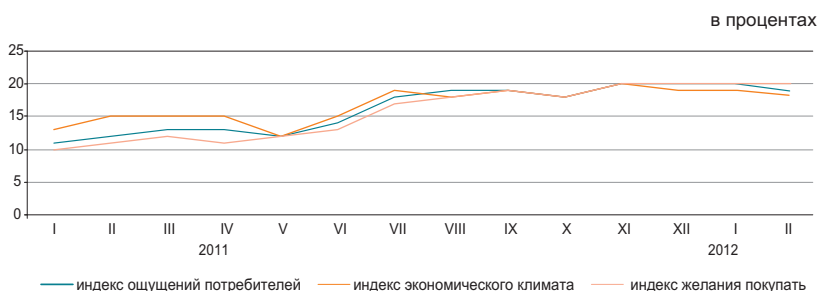

	Экономическое положение в стране		Денежные накопления в домашнем хозяйстве	
	февраль 2010г. - февраль 2011г.	февраль 2011г. - февраль 2012г.	февраль 2010г. - февраль 2011г.	февраль 2011г. - февраль 2012г.
Улучшение	26	32	29	33
Ухудшение	17	13	18	14
Ожидание улучшения	29	31	14	18
Ожидание ухудшения	14	13	16	21

«Индекс ощущений потребителей» отражает субъективные мнения опрошенных респондентов об изменениях в экономике страны за последние 12 месяцев.

«Индекс экономического климата» отражает субъективные мнения потребителей об экономической ситуации в стране в следующие 12 месяцев.

«Индекс желания покупать» свидетельствует о финансово-экономическом положении собственных домашних хозяйств респондентов и является индикатором спроса домашних хозяйств на товары длительного пользования.

## 9. ФИНАНСОВАЯ СИСТЕМА

### 9.1 ГОСУДАРСТВЕННЫЕ ФИНАНСЫ

(по данным МФ)

за период, млрд. тенге

Январь 2012г.

Доходы	346,7
Затраты	326,2
Чистое бюджетное кредитование	38,2
Сальдо по операциям с финансовыми активами	0,9
Дефицит (профицит) бюджета	-18,6

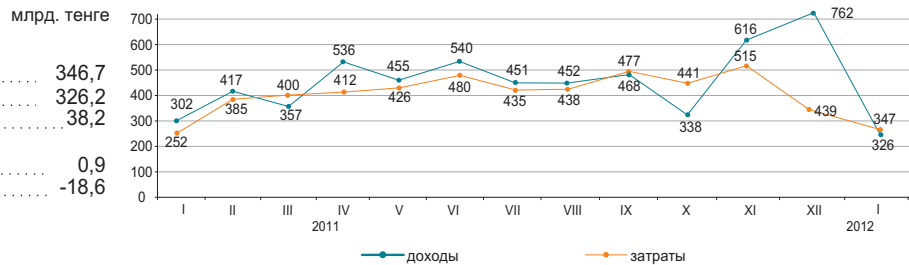

#### Доходы бюджета за январь 2012г.

	Государственный бюджет			Республиканский бюджет			Местный бюджет		
	млрд. тенге	удельный вес, в процентах	январь 2012г. к январю 2011г. в процентах	млрд. тенге	удельный вес, в процентах	январь 2012г. к январю 2011г. в процентах	млрд. тенге	удельный вес, в процентах	январь 2012г. к январю 2011г. в процентах
Доходы	346,7	100,0	114,9	281,5	100,0	113,3	143,4	100,0	119,4
Налоговые поступления	284,7	82,1	1 056,3	217,8	77,4	102,4	66,9	46,7	117,9
Неналоговые поступления	4,3	1,2	110,6	3,1	1,1	10,9	1,2	0,8	105,3
Поступления от продажи основного капитала	2,7	0,8	110,6	0,1	0,0	11,5	2,6	1,8	154,7
Поступления трансфертов	55,0	15,9	...	60,5	21,5	958,1	72,7	50,7	120,1

#### Налоговые поступления государственного бюджета за январь 2012г.

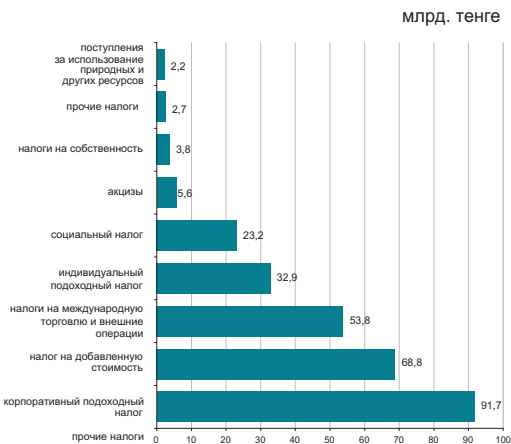

	Удельный вес	Январь 2012г. к январю 2011г.
<b>Налоговые поступления</b>	100,0	105,6
Корпоративный подоходный налог	32,2	106,2
Налог на добавленную стоимость	24,2	115,4
Индивидуальный подоходный налог	11,5	120,2
Налоги на международную торговлю и внешние операции	18,9	85,2
Социальный налог	8,2	117,3
Поступления за использование природных и других ресурсов	0,8	145,7
Налоги на собственность	1,3	107,8
Акцизы	2,0	133,5
Прочие налоги	0,9	67,3

#### Затраты бюджета за январь 2012г.

	Государственный бюджет			Республиканский бюджет			Местный бюджет		
	млрд. тенге	удельный вес, в процентах	январь 2012г. к январю 2011г. в процентах	млрд. тенге	удельный вес, в процентах	январь 2012г. к январю 2011г. в процентах	млрд. тенге	удельный вес, в процентах	январь 2012г. к январю 2011г. в процентах
<b>Затраты</b>	326,2	100,0	129,4	297,9	100,0	123,0	106,5	100,0	138,7
Государственные услуги общего характера	21,0	6,4	235,7	16,9	5,7	312,6	4,3	4,0	121,1
Оборона	10,7	3,3	106,5	9,8	3,3	101,5	0,9	0,8	216,5
Общественный порядок, безопасность, правовая, судебная, уголовно-исполнительная деятельность	22,5	6,9	134,1	17,9	6,0	136,1	4,7	4,4	118,5
Образование	53,8	16,5	140,8	7,5	2,5	198,9	49,0	46,0	140,1
Здравоохранение	80,8	24,8	163,8	65,5	22,0	172,1	18,5	17,4	151,6
Социальная помощь и социальное обеспечение	104,0	31,9	101,2	100,5	33,7	100,6	3,8	3,6	129,9
Прочие	33,4	10,2	128,6	79,8	26,8	110,5	25,3	23,8	135,0

## 9.2 ДЕНЕЖНО-КРЕДИТНАЯ СТАТИСТИКА

(по данным НБ)

### Денежная база (резервные деньги)

на конец периода, млрд. тенге

Январь 2011г.....	2 641,5
Январь 2012г.....	3 384,1

в процентах к предыдущему месяцу

Январь 2011г.....	102,7
Январь 2012г.....	119,3

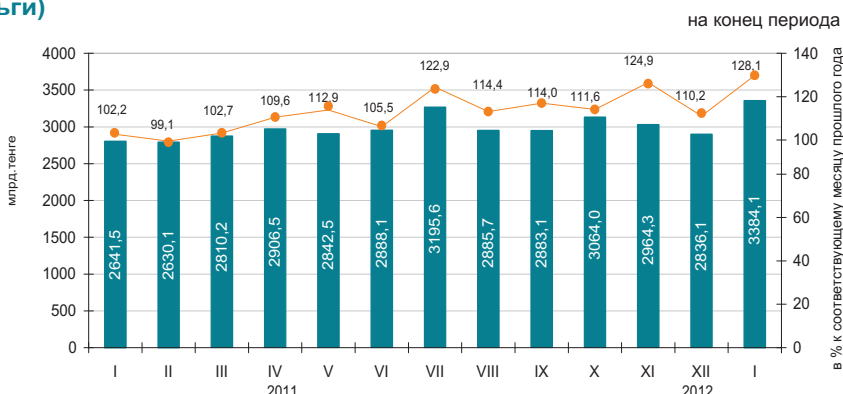

### Денежные агрегаты

на конец периода, млрд. тенге

	2011												2012
	I	II	III	IV	V	VI	VII	VIII	IX	X	XI	XII	I
M0	1 094,8	1 091,6	1 097,1	1 124,8	1 142,7	1 191,7	1 234,2	1 254,1	1 260,7	1 260,2	1 234,7	1 365,7	1 301,4
M1	3 112,6	3 137,1	3 440,7	3 489,8	3 519,1	3 684,1	3 867,0	3 673,6	3 704,0	3 627,0	3 537,3	3 843,8	3 614,0
M2	6 649,8	6 802,8	7 167,2	7 252,5	7 209,4	7 569,0	8 014,4	7 769,6	8 006,9	7 910,0	7 754,9	7 966,3	7 783,1
M3	8 608,6	8 605,7	8 923,9	9 016,1	8 968,2	9 360,2	9 741,6	9 514,3	9 821,0	9 818,5	9 607,0	9 751,1	9 622,1

### Официальные обменные курсы тенге к основным валютам

В январе 2012г. объемы продаж иностранной валюты обменными пунктами превысили объемы ее покупки: доллара США в 3,1 раз, евро – 1,2 раз, российского рубля – 1,8 раз.

В январе 2012г. по сравнению с декабрем 2011г. продажи доллара США, евро и российского рубля снизились на 25,7%, 7,8% и 24,8% соответственно.

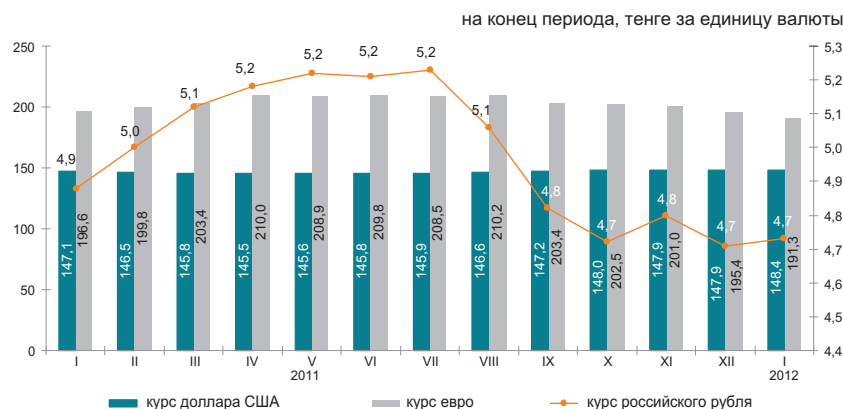

### 9.3 КРЕДИТЫ И ДЕПОЗИТЫ ДЕНЕЖНО-КРЕДИТНОЙ СИСТЕМЫ

#### Кредиты банков второго уровня

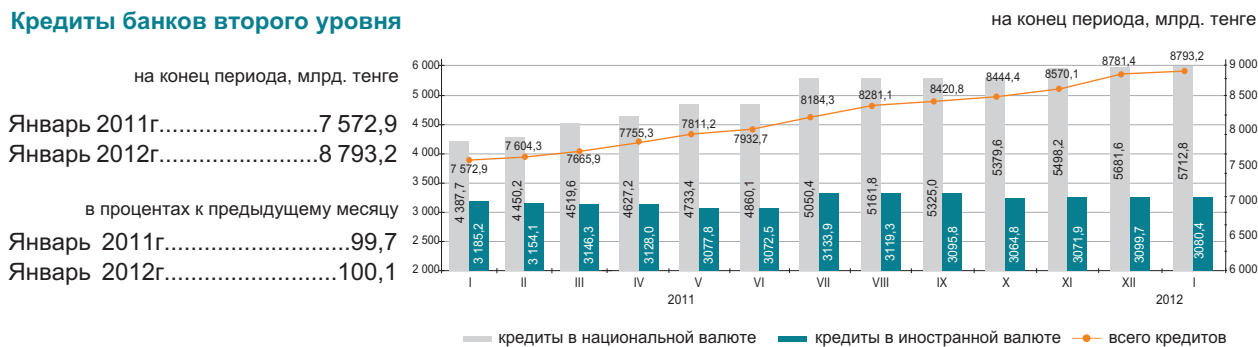

#### Кредиты банков второго уровня субъектам малого предпринимательства

Кредитование субъектов малого предпринимательства в январе 2012г. по сравнению с предыдущим месяцем снизилось на 4,4%. Сумма выданных кредитов составила 1328,7 млрд. тенге или 15,1% от общего объема кредитов экономике. Значительная сумма выданных кредитов приходится на торговлю (доля в общем объеме – 31,7%), строительство (17,0%) и промышленность (15,0%).

на конец периода

	Январь 2012г.			Январь 2011г.		
	млрд. тенге	удельный вес, %	январь 2012г. к январю 2011г., в %	млрд. тенге	удельный вес, %	январь 2011г. к январю 2010г., в %
<b>Кредиты - всего</b>	1 328,7	100,0	96,6	1 375,4	100,0	81,0
Промышленность	198,7	15,0	138,5	143,4	10,4	86,8
Сельское хозяйство	52,6	4,0	72,9	72,1	5,2	61,2
Строительство	225,4	17,0	133,6	168,7	12,3	64,6
Транспорт	38,6	2,8	82,4	47,0	3,4	114,6
Связь	17,7	1,3	104,8	16,9	1,2	99,0
Торговля	421,0	31,7	81,1	519,0	37,7	75,8
Другие отрасли	374,7	28,2	91,8	408,3	29,8	99,2

#### Кредитный рынок

Кредиты юридическим лицам в январе 2012г. по сравнению с предыдущим месяцем повысились на 0,3% и составили 6451,5 млрд. тенге, физическим лицам на 0,2% снизились и составили 2341,7 млрд. тенге.

В общей сумме кредитов, долгосрочные кредиты составили 80,1% (7042,9 млрд. тенге), краткосрочное кредитование – 19,9% (1750,3 млрд. тенге).

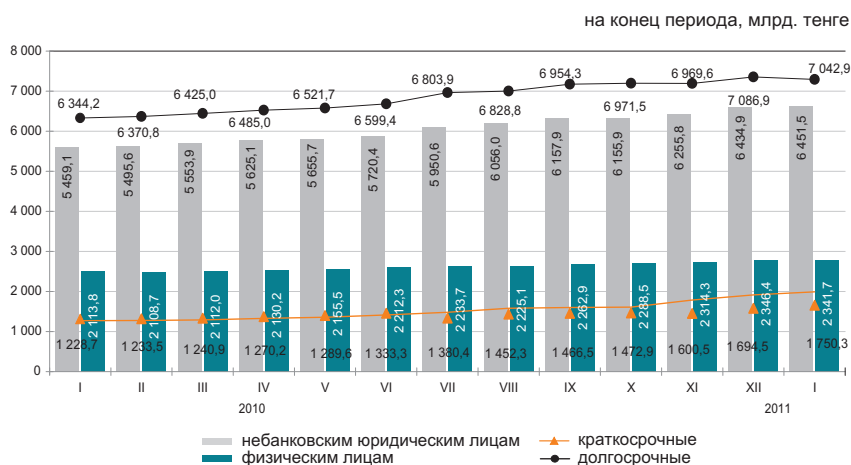

### Структура кредитов банков по объектам кредитования

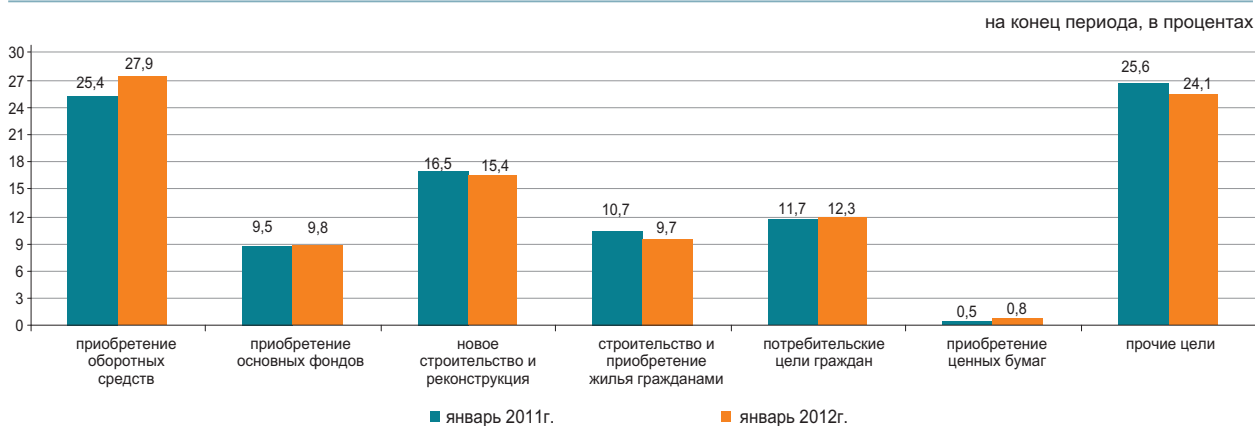

### Депозиты в депозитных организациях

На конец января 2012г. депозиты по сравнению с предыдущим месяцем снизились в национальной валюте на 3,2%, а в иностранной повысились на 4,5%. В общей сумме депозитов, депозиты физических лиц составили 32,9% (2736,2 млрд. тенге), небанковских юридических лиц – 67,1% (5584,5 млрд. тенге).

на конец периода

	Январь 2012г.		Январь 2011г.	
	млрд. тенге	удельный вес, %	млрд. тенге	удельный вес, %
<b>Всего, депозитов</b>	8 320,7	100	7 513,8	100
в национальной валюте	5 573,4	67,0	4 884,1	65,0
в иностранной валюте	2 747,4	33,0	2 629,7	35,0

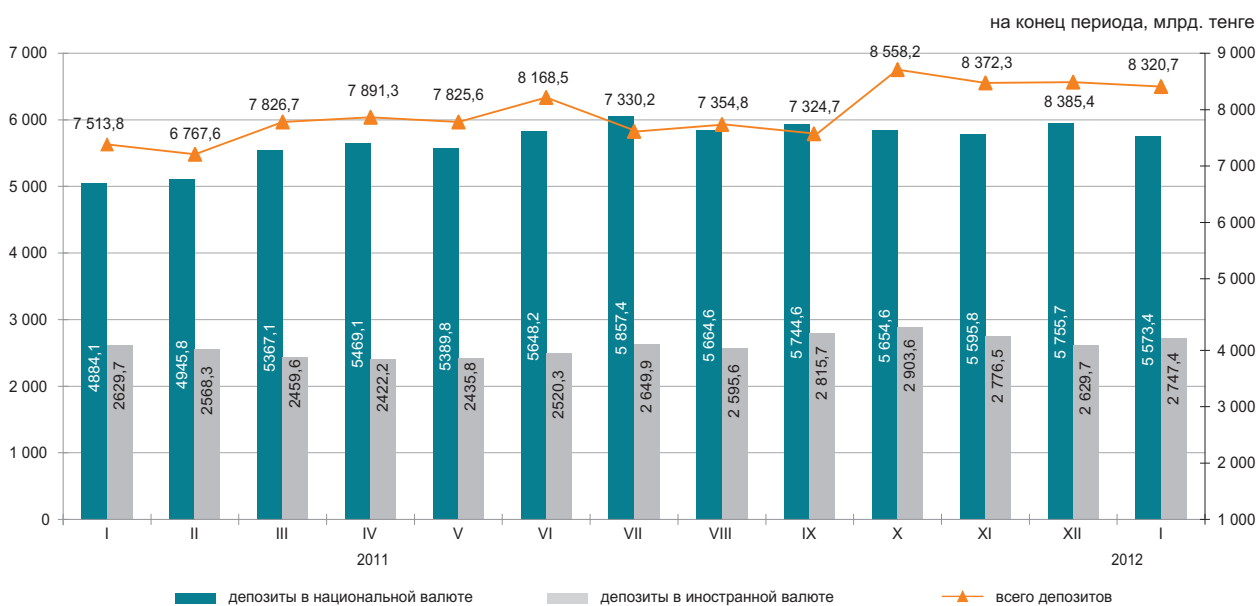

## 10. СОЦИАЛЬНО-ЭКОНОМИЧЕСКОЕ РАЗВИТИЕ РЕГИОНОВ

### АКМОЛИНСКАЯ ОБЛАСТЬ

#### Социальное развитие

Население, человек (на 01.02.2012г.)	731 309
Родившиеся, человек (январь 2012г.)	1 275
Умершие, человек (январь 2012г.)	987
Прибыло, человек (январь 2012г.)	1 302
Выбыло, человек (январь 2012г.)	1 414
Занятые, человек (IV квартал 2011г.)	417 551
Наемные работники, в % к общей численности занятых (IV квартал 2011г.)	58,1
Уровень безработицы, % (IV квартал 2011г.)	5,5
Заработная плата, тенге (январь 2012г.)	68 441
Среднедушевые номинальные денежные доходы, тенге (январь 2012г.)	40 544
Величина прожиточного минимума, тенге (февраль 2012г.)	14 707

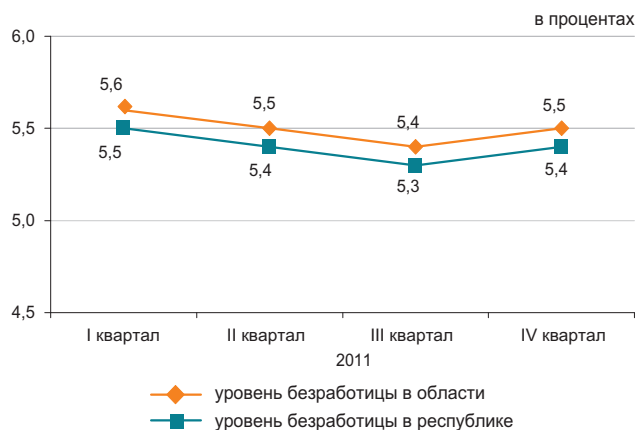

#### Реальный сектор экономики

	Январь-февраль 2012г. в % к январю-февралю 2011г.	Январь-февраль 2011г. в % к январю-февралю 2010г.
Промышленность	102,3	154,0
Сельское хозяйство	85,4	100,0
Строительство	82,9	122,3
Розничная торговля	113,4	105,3
Грузооборот	136,8	135,7
Пассажиروоборот	118,0	125,4
Связь*	109,6	115,3

Январь-февраль 2012г., в процентах

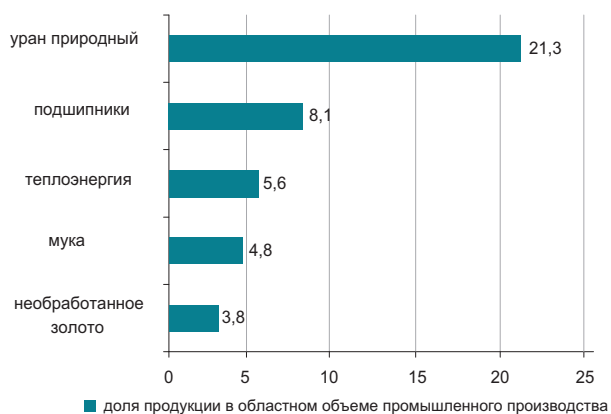

\* Данные приведены без учета объема услуг почтовой и курьерской деятельности.

#### Сельское хозяйство

	Январь-февраль 2012г.	В % к соответствующему периоду предыдущего года
Реализация скота и птицы на убой в живой массе, тыс. тонн	12,1	83,1
Надоено молока коровьего, тыс. тонн	24,5	81,2
Получено яиц куриных, млн. штук	66,5	106,5
Наличие основных зерновых культур – всего, тыс. тонн <sup>1)</sup>	4 150,6	в 2,2 раза
из них:		
пшеница	3 964,2	в 2,2 раза
ячмень	156,7	191,0

<sup>1)</sup> На 1 марта 2012г.

#### Индекс цен

	Февраль 2012г. к январю 2011г., %	Февраль 2012г. к декабрю 2011г., %
Индекс потребительских цен	100,6	100,8
Продовольственные товары	101,0	101,3
Непродовольственные товары	100,3	100,4
Платные услуги	100,5	100,7
Индекс цен предприятий-производителей	100,6	98,7
Индекс цен в сельском хозяйстве	100,7	100,9
Индекс цен в строительстве	100,8	100,8
Индекс тарифов на услуги транспорта	101,2	100,7
Индекс тарифов на услуги почтовые, курьерские для юридических лиц	100,0	100,0
Индекс тарифов на услуги связи для юридических лиц	100,0	99,7

## АКТЮБИНСКАЯ ОБЛАСТЬ

### Социальное развитие

Население, человек (на 01.02.2012г.)	787 213
Родившиеся, человек (январь 2012г.)	1 800
Умершие, человек (январь 2012г.)	545
Прибыло, человек (январь 2012г.)	721
Выбыло, человек (январь 2012г.)	972
Занятые, человек (IV квартал 2011г.)	413 521
Наемные работники, в % к общей численности занятых (IV квартал 2011г.)	73,2
Уровень безработицы, % (IV квартал 2011г.)	4,9
Заработная плата, тенге (январь 2012г.)	80 929
Среднедушевые номинальные денежные доходы, тенге (январь 2012г.)	48 163
Величина прожиточного минимума, тенге (февраль 2012г.)	14 176

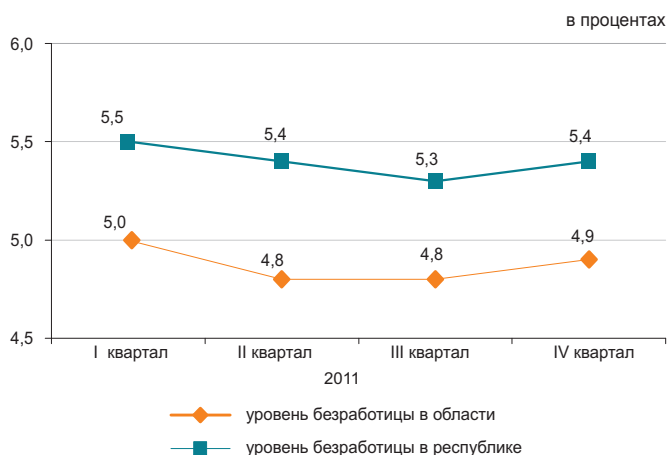

### Реальный сектор экономики

	Январь-февраль 2012г. в % к январю-февралю 2011г.	Январь-февраль 2011г. в % к январю-февралю 2010г.
Промышленность	107,3	107,2
Сельское хозяйство	104,7	104,9
Строительство	102,0	100,4
Розничная торговля	107,0	114,2
Грузооборот	136,7	143,3
Пассажиروоборот	123,9	135,0
Связь*	109,1	115,3

Январь-февраль 2012г., в процентах

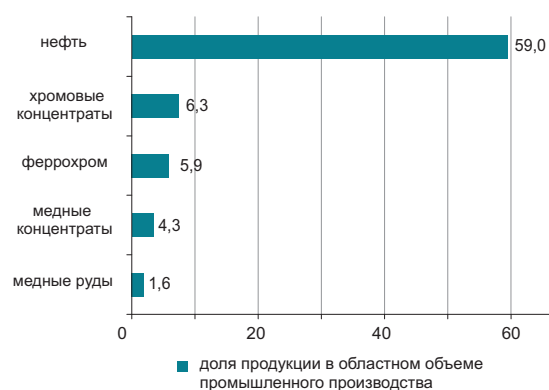

\* Данные приведены без учета объема услуг почтовой и курьерской деятельности.

### Сельское хозяйство

	Январь-февраль 2012г.	В % к соответствующему периоду предыдущего года
Реализация скота и птицы на убой в живой массе, тыс. тонн	18,6	105,0
Надоено молока коровьего, тыс. тонн	21,6	103,1
Получено яиц куриных, млн. штук	27,8	102,4
Наличие основных зерновых культур – всего, тыс. тонн <sup>1)</sup>	442,5	в 2,4 раза
из них:		
пшеница	420,2	в 2,4 раза
ячмень	21,2	169,1

<sup>1)</sup> На 1 марта 2012г.

### Индекс цен

	Февраль 2012г. к январю 2012г., %	Февраль 2012г. к декабрю 2011г., %
Индекс потребительских цен	100,3	100,6
Продовольственные товары	100,4	100,7
Непродовольственные товары	100,2	100,4
Платные услуги	100,4	100,6
Индекс цен предприятий-производителей	98,9	98,9
Индекс цен в сельском хозяйстве	100,1	100,1
Индекс цен в строительстве	100,1	100,2
Индекс тарифов на услуги транспорта	100,0	100,0
Индекс тарифов на услуги почтовые, курьерские для юридических лиц	99,7	101,2
Индекс тарифов на услуги связи для юридических лиц	100,0	99,9

## АЛМАТИНСКАЯ ОБЛАСТЬ

## Социальное развитие

Население, человек (на 01.02.2012г.)	1 912 757
Родившиеся, человек (январь 2012г.)	4 131
Умершие, человек (январь 2012г.)	1 460
Прибыло, человек (январь 2012г.)	4 096
Выбыло, человек (январь 2012г.)	3 199
Занятые, человек (IV квартал 2011г.)	941 860
Наемные работники, в % к общей численности занятых (IV квартал 2011г.)	55,7
Уровень безработицы, % (IV квартал 2011г.)	5,0
Заработная плата, тенге (январь 2012г.)	72 264
Среднедушевые номинальные денежные доходы, тенге (январь 2012г.)	37 490
Величина прожиточного минимума, тенге (февраль 2012г.)	17 297

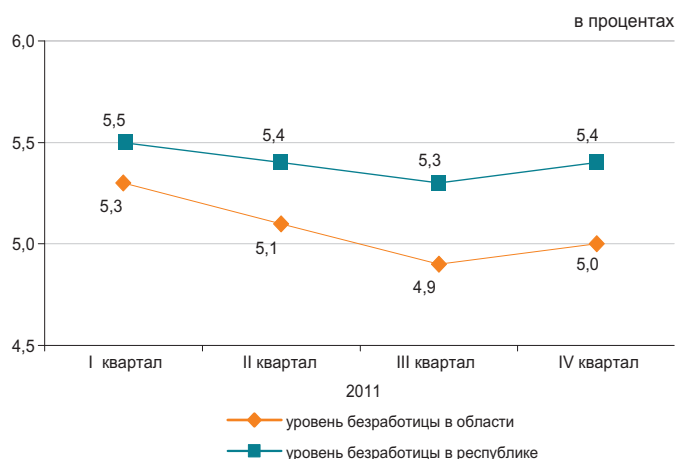

## Реальный сектор экономики

	Январь-февраль 2012г. в % к январю-февралю 2011г.	Январь-февраль 2011г. в % к январю-февралю 2010г.
Промышленность	111,9	108,4
Сельское хозяйство	100,1	100,2
Строительство	94,9	114,5
Розничная торговля	103,1	102,4
Грузооборот	120,9	108,7
Пассажиروоборот	116,1	122,9
Связь*	106,7	127,0



\* Данные приведены без учета объема услуг почтовой и курьерской деятельности.

## Сельское хозяйство

	Январь-февраль 2012г.	В % к соответствующему периоду предыдущего года
Реализация скота и птицы на убой в живой массе, тыс. тонн	30,7	108,2
Надоено молока коровьего, тыс. тонн	82,7	100,1
Получено яиц куриных, млн. штук	118,8	86,7
Наличие основных зерновых культур – всего, тыс. тонн <sup>1)</sup>	149,0	109,1
из них:		
пшеница	55,2	109,5
ячмень	55,9	132,4
кукуруза	25,7	127,7

<sup>1)</sup> На 1 марта 2012г.

## Индекс цен

	Февраль 2012г. к январю 2012г., %	Февраль 2012г. к декабрю 2011г., %
Индекс потребительских цен	100,3	100,5
Продовольственные товары	100,5	100,8
Непродовольственные товары	100,2	100,4
Платные услуги	100,2	100,3
Индекс цен предприятий-производителей	99,6	99,4
Индекс цен в сельском хозяйстве	100,3	102,9
Индекс цен в строительстве	100,5	100,7
Индекс тарифов на услуги транспорта	100,6	100,6
Индекс тарифов на услуги почтовые, курьерские для юридических лиц	100,0	100,0
Индекс тарифов на услуги связи для юридических лиц	100,0	99,4

## АТЫРАУСКАЯ ОБЛАСТЬ

### Социальное развитие

Население, человек (на 01.02.2012г.)	544 070
Родившиеся, человек (январь 2012г.)	1 329
Умершие, человек (январь 2012г.)	321
Прибыло, человек (январь 2012г.)	924
Выбыло, человек (январь 2012г.)	799
Занятые, человек (IV квартал 2011г.)	275 984
Наемные работники, в % к общей численности занятых (IV квартал 2011г.)	88,4
Уровень безработицы, % (IV квартал 2011г.)	4,9
Зарботная плата, тенге (январь 2012г.)	171 633
Среднедушевые номинальные денежные доходы, тенге (январь 2012г.)	111 779
Величина прожиточного минимума, тенге (февраль 2012г.)	17 184

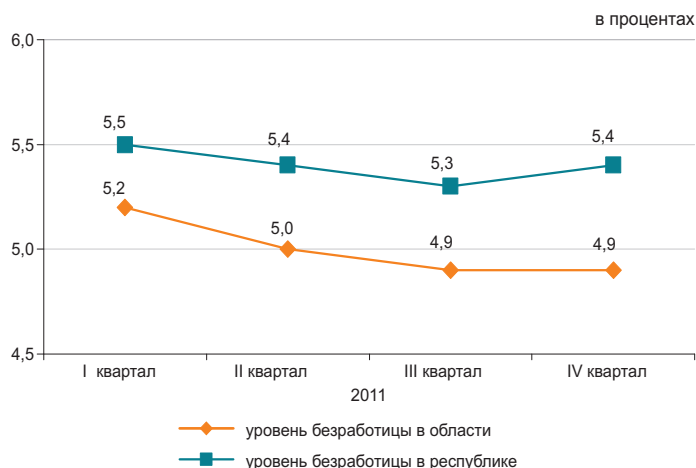

### Реальный сектор экономики

	Январь-февраль 2012г. в % к январю-февралю 2011г.	Январь-февраль 2011г. в % к январю-февралю 2010г.
Промышленность	99,3	105,5
Сельское хозяйство	101,5	101,9
Строительство	73,1	125,1
Розничная торговля	114,6	115,5
Грузооборот	114,6	110,8
Пассажирооборот	129,9	124,8
Связь*	115,9	109,0

Январь-февраль 2012г., в процентах

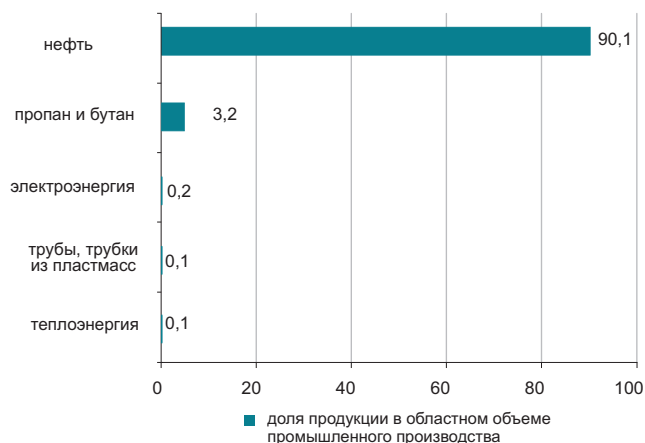

\* Данные приведены без учета объема услуг почтовой и курьерской деятельности.

### Сельское хозяйство

	Январь-февраль 2012г.	В % к соответствующему периоду предыдущего года
Реализация скота и птицы на убой в живой массе, тыс. тонн	6,5	102,3
Надоено молока коровьего, млн. тонн	4,1	100,6
Получено яиц куриных, млн. штук	0,2	100,0
Наличие основных зерновых культур – всего, тонн <sup>1)</sup>	148,0	в 5,9 раз
из них: ячмень	148,0	в 5,9 раз

<sup>1)</sup> На 1 марта 2012г.

### Индекс цен

	Февраль 2012г. к январю 2012г., %	Февраль 2012г. к декабрю 2011г., %
Индекс потребительских цен	100,3	100,5
Продовольственные товары	100,4	100,5
Непродовольственные товары	100,4	100,5
Платные услуги	100,2	100,6
Индекс цен предприятий-производителей	101,7	99,8
Индекс цен в сельском хозяйстве	100,6	100,6
Индекс цен в строительстве	100,0	100,4
Индекс тарифов на услуги транспорта	100,4	100,1
Индекс тарифов на услуги почтовые, курьерские для юридических лиц	100,0	100,0
Индекс тарифов на услуги связи для юридических лиц	94,3	94,3

## ЗАПАДНО-КАЗАХСТАНСКАЯ ОБЛАСТЬ

### Социальное развитие

Население, человек (на 01.02.2012г.)	613 073
Родившиеся, человек (январь 2012г.)	1 078
Умершие, человек (январь 2012г.)	453
Прибыло, человек (январь 2012г.)	1 193
Выбыло, человек (январь 2012г.)	1 261
Занятые, человек (IV квартал 2011г.)	315 262
Наемные работники, в % к общей численности занятых (IV квартал 2011г.)	60,1
Уровень безработицы, % (IV квартал 2011г.)	5,2
Заработная плата, тенге (январь 2012г.)	81 962
Среднедушевые номинальные денежные доходы, тенге (январь 2012г.)	46 643
Величина прожиточного минимума, тенге (февраль 2012г.)	14 863

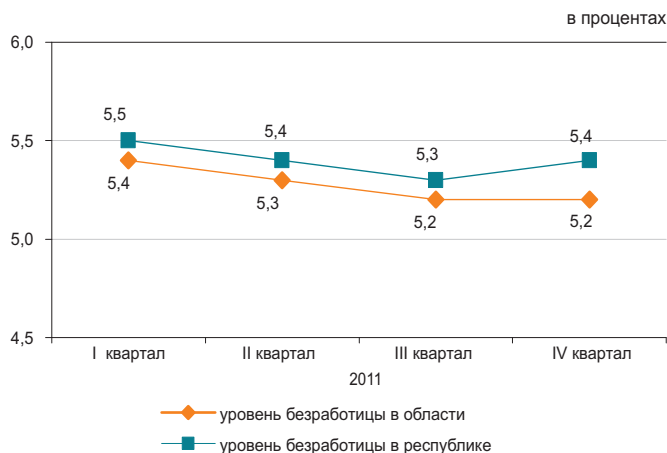

### Реальный сектор экономики

Январь-февраль 2012г., в процентах

	Январь-февраль 2012г. в % к январю-февралю 2011г.	Январь-февраль 2011г. в % к январю-февралю 2010г.
Промышленность	99,3	109,4
Сельское хозяйство	98,0	102,7
Строительство	50,9	107,0
Розничная торговля	115,2	115,9
Грузооборот	133,4	112,4
Пассажиروоборот	119,0	142,3
Связь*	106,7	111,3



\* Данные приведены без учета объема услуг почтовой и курьерской деятельности.

### Сельское хозяйство

	Январь-февраль 2012г.	В % к соответствующему периоду предыдущего года
Реализация скота и птицы на убой в живой массе, тыс. тонн	7,4	96,4
Надоено молока коровьего, тыс. тонн	9,8	98,1
Получено яиц куриных, млн. штук	19,1	108,4
Наличие основных зерновых культур – всего, тыс. тонн <sup>1)</sup>	497,9	187,4
из них:		
пшеница	456,5	196,1
ячмень	37,5	122,1

<sup>1)</sup> На 1 марта 2012г.

### Индекс цен

	Февраль 2012г. к январю 2012г., %	Февраль 2012г. к декабрю 2011г., %
Индекс потребительских цен	100,3	100,6
Продовольственные товары	100,5	100,9
Непродовольственные товары	100,3	100,6
Платные услуги	100,1	100,2
Индекс цен предприятий-производителей	100,3	100,2
Индекс цен в сельском хозяйстве	100,6	103,0
Индекс цен в строительстве	100,4	100,5
Индекс тарифов на услуги транспорта	100,0	100,0
Индекс тарифов на услуги почтовые, курьерские для юридических лиц	100,0	100,0
Индекс тарифов на услуги связи для юридических лиц	100,0	99,9

## ЖАМБЫЛСКАЯ ОБЛАСТЬ

### Социальное развитие

Население, человек (на 01.02.2012г.)	1 057 202
Родившиеся, человек (январь 2012г.)	2 643
Умершие, человек (январь 2012г.)	834
Прибыло, человек (январь 2012г.)	894
Выбыло, человек (январь 2012г.)	1 443
Занятые, человек (IV квартал 2011г.)	558 201
Наемные работники, в % к общей численности занятых (IV квартал 2011г.)	48,0
Уровень безработицы, % (IV квартал 2011г.)	5,5
Зарботная плата, тенге (январь 2012г.)	67 372
Среднедушевые номинальные денежные доходы, тенге (январь 2012г.)	32 402
Величина прожиточного минимума, тенге (февраль 2012г.)	14 283

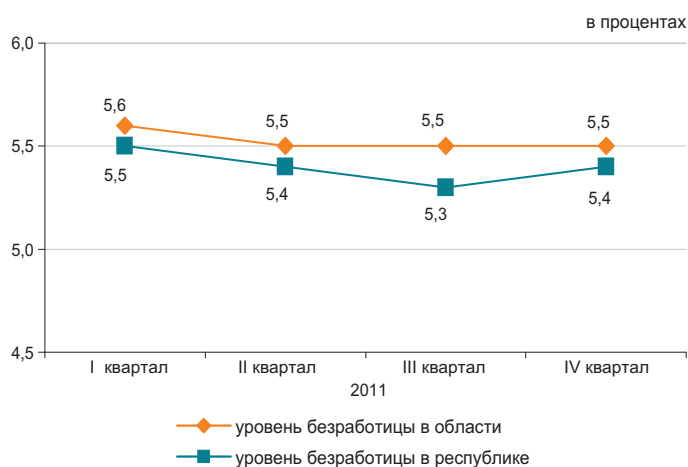

### Реальный сектор экономики

	Январь-февраль 2012г. в % к январю-февралю 2011г.	Январь-февраль 2011г. в % к январю-февралю 2010г.
Промышленность	110,5	157,3
Сельское хозяйство	102,0	100,2
Строительство	126,8	96,9
Розничная торговля	109,0	110,4
Грузооборот	129,4	113,3
Пассажирооборот	121,0	116,6
Связь*	106,7	111,3

Январь-февраль 2012г., в процентах



\* Данные приведены без учета объема услуг почтовой и курьерской деятельности.

### Сельское хозяйство

	Январь-февраль 2012г.	В % к соответствующему периоду предыдущего года
Реализация скота и птицы на убой в живой массе, тыс. тонн	12,0	102,3
Надоено молока коровьего, тыс. тонн	33,7	100,6
Получено яиц куриных, млн. штук	15,3	114,2
Наличие основных зерновых культур – всего, тыс. тонн <sup>1)</sup>	60,5	119,4
из них:		
пшеница	29,9	97,4
ячмень	28,9	160,1

<sup>1)</sup> На 1 марта 2012г.

### Индекс цен

	Февраль 2012г. к январю 2012г., %	Февраль 2012г. к декабрю 2011г., %
Индекс потребительских цен	100,2	100,7
Продовольственные товары	100,4	101,1
Непродовольственные товары	100,1	100,6
Платные услуги	100,1	100,4
Индекс цен предприятий-производителей	106,2	105,8
Индекс цен в сельском хозяйстве	100,3	99,3
Индекс цен в строительстве	100,7	100,6
Индекс тарифов на услуги транспорта	100,0	100,0
Индекс тарифов на услуги почтовые, курьерские для юридических лиц	100,0	100,0
Индекс тарифов на услуги связи для юридических лиц	100,0	99,4

## КАРАГАНДИНСКАЯ ОБЛАСТЬ

## Социальное развитие

Население, человек (на 01.02.2012г.)	1 358 422
Родившиеся, человек (январь 2012г.)	1 999
Умершие, человек (январь 2012г.)	1 368
Прибыло, человек (январь 2012г.)	2 133
Выбыло, человек (январь 2012г.)	2 285

Занятые, человек (IV квартал 2011г.)	696 223
Наемные работники, в % к общей численности занятых (IV квартал 2011г.)	81,6
Уровень безработицы, % (IV квартал 2011г.)	5,2

Заработная плата, тенге (январь 2012г.)	81 898
Среднедушевые номинальные денежные доходы, тенге (январь 2012г.)	50 713
Величина прожиточного минимума, тенге (февраль 2012г.)	14 623

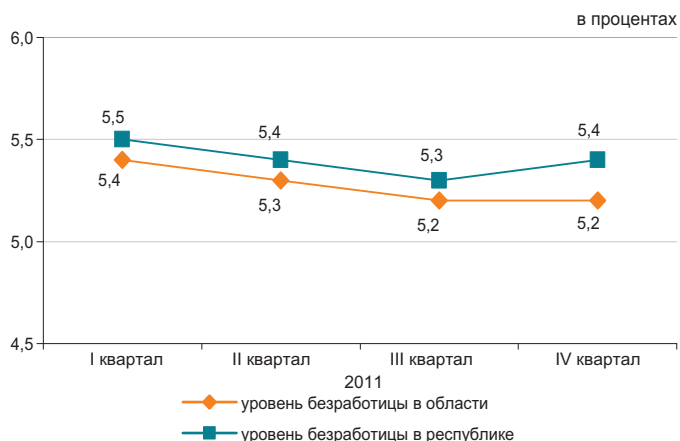

## Реальный сектор экономики

	Январь-февраль 2012г. в % к январю-февралю 2011г.	Январь-февраль 2011г. в % к январю-февралю 2010г.
Промышленность	102,1	106,8
Сельское хозяйство	103,7	104,9
Строительство	110,1	147,1
Розничная торговля	110,2	120,8
Грузооборот	130,3	132,8
Пассажиروоборот	142,2	151,8
Связь*	111,0	116,2



\* Данные приведены без учета объема услуг почтовой и курьерской деятельности.

## Сельское хозяйство

	Январь-февраль 2012г.	В % к соответствующему периоду предыдущего года
Реализация скота и птицы на убой в живой массе, тыс. тонн	14,3	103,1
Надоено молока коровьего, тыс. тонн	22,4	96,9
Получено яиц куриных, млн. штук	68,2	140,6
Наличие основных зерновых культур – всего, тыс. тонн <sup>1)</sup>	449,3	167,7
из них:		
пшеница	408,2	168,6
ячмень	29,6	139,5

<sup>1)</sup> На 1 марта 2012г.

## Индекс цен

	Февраль 2012г. к январю 2012г., %	Февраль 2012г. к декабрю 2011г., %
Индекс потребительских цен	100,3	100,6
Продовольственные товары	100,6	101,0
Непродовольственные товары	100,1	100,4
Платные услуги	100,2	100,4
Индекс цен предприятий-производителей	101,1	99,6
Индекс цен в сельском хозяйстве	99,6	97,0
Индекс цен в строительстве	100,2	100,5
Индекс тарифов на услуги транспорта	101,2	102,2
Индекс тарифов на услуги почтовые, курьерские для юридических лиц	100,0	100,0
Индекс тарифов на услуги связи для юридических лиц	98,3	96,9

## КОСТАНАЙСКАЯ ОБЛАСТЬ

## Социальное развитие

Население, человек (на 01.02.2012г.)	879 470
Родившиеся, человек (январь 2011г.)	1 106
Умершие, человек (январь 2012г.)	888
Прибыло, человек (январь 2012г.)	1 466
Выбыло, человек (январь 2012г.)	1 737
Занятые, человек (IV квартал 2011г.)	510 957
Наемные работники, в % к общей численности занятых (IV квартал 2011г.)	57,1
Уровень безработицы, % (IV квартал 2011г.)	5,3
Зарботная плата, тенге (январь 2012г.)	68 408
Среднедушевые номинальные денежные доходы, тенге (январь 2011г.)	40 306
Величина прожиточного минимума, тенге (февраль 2012г.)	14 555

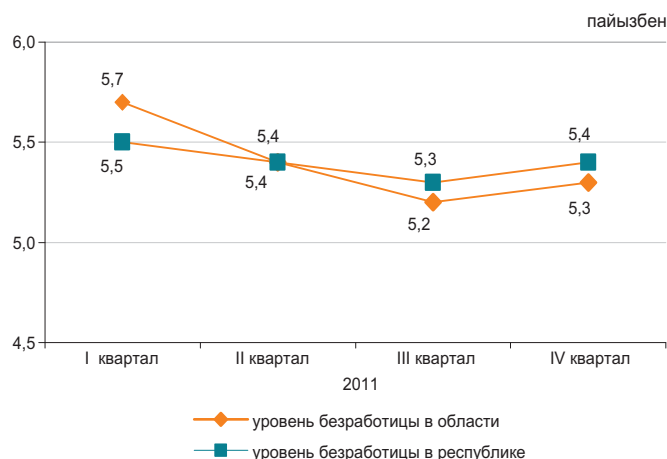

## Реальный сектор экономики

	Январь-февраль 2012г. в % к январю-февралю 2011г.	Январь-февраль 2011г. в % к январю-февралю 2010г.
Промышленность	104,9	101,6
Сельское хозяйство	70,2	101,6
Строительство	116,2	116,8
Розничная торговля	115,4	119,4
Грузооборот	141,2	132,5
Пассажиروоборот	124,9	121,8
Связь*	109,6	109,3



\* Данные приведены без учета объема услуг почтовой и курьерской деятельности.

## Сельское хозяйство

	Январь-февраль 2012г.	В % к соответствующему периоду предыдущего года
Реализация скота и птицы на убой в живой массе, тыс. тонн	25,2	77,2
Надоено молока коровьего, тыс. тонн	35,7	49,6
Получено яиц куриных, млн. штук	60,4	102,2
Наличие основных зерновых культур – всего, тыс. тонн <sup>1)</sup>	5 600,4	в 2,7 раза
из них:		
пшеница	5 371,8	в 2,7 раза
ячмень	124,2	в 2,1 раза

\* На 1 марта 2012г.

## Индекс цен

	Февраль 2012г. к январю 2012г., %	Февраль 2012г. к декабрю 2011г., %
Индекс потребительских цен	100,3	100,5
Продовольственные товары	100,5	100,8
Непродовольственные товары	100,3	100,6
Платные услуги	100,2	100,1
Индекс цен предприятий-производителей	85,6	84,4
Индекс цен в сельском хозяйстве	99,5	98,6
Индекс цен в строительстве	100,0	100,0
Индекс тарифов на услуги транспорта	103,3	103,3
Индекс тарифов на услуги почтовые, курьерские для юридических лиц	100,0	100,0
Индекс тарифов на услуги связи для юридических лиц	100,0	99,8

## КЫЗЫЛОРДИНСКАЯ ОБЛАСТЬ

### Социальное развитие

Население, человек (на 01.02.2012г.)	714 442
Родившиеся, человек (январь 2011г.)	2 000
Умершие, человек (январь 2012г.)	416
Прибыло, человек (январь 2012г.)	1 113
Выбыло, человек (январь 2012г.)	1 170
Занятые, человек (IV квартал 2011г.)	333 943
Наемные работники, в % к общей численности занятых (IV квартал 2011г.)	62,8
Уровень безработицы, % (IV квартал 2011г.)	5,4
Заработная плата, тенге (январь 2012г.)	87 783
Среднедушевые номинальные денежные доходы, тенге (январь 2011г.)	43 950
Величина прожиточного минимума, тенге (февраль 2012г.)	15 446

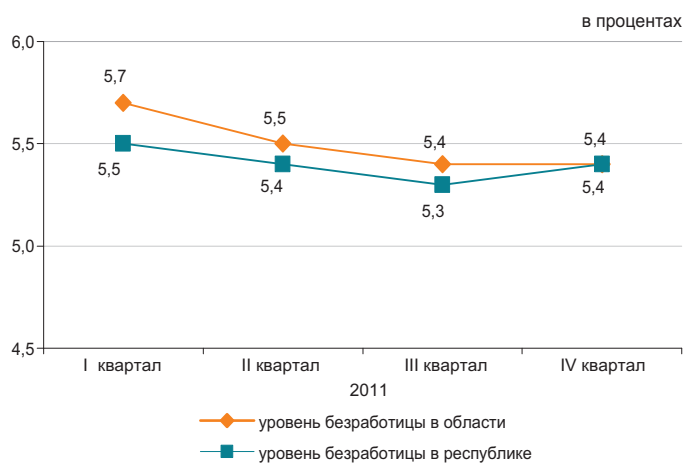

### Реальный сектор экономики

	Январь-февраль 2012г. в % к январю-февралю 2011г.	Январь-февраль 2011г. в % к январю-февралю 2010г.
Промышленность	103,8	99,0
Сельское хозяйство	98,5	102,1
Строительство	96,8	152,4
Розничная торговля	135,9	120,2
Грузооборот	138,8	110,0
Пассажирооборот	125,8	130,6
Связь*	103,8	112,3

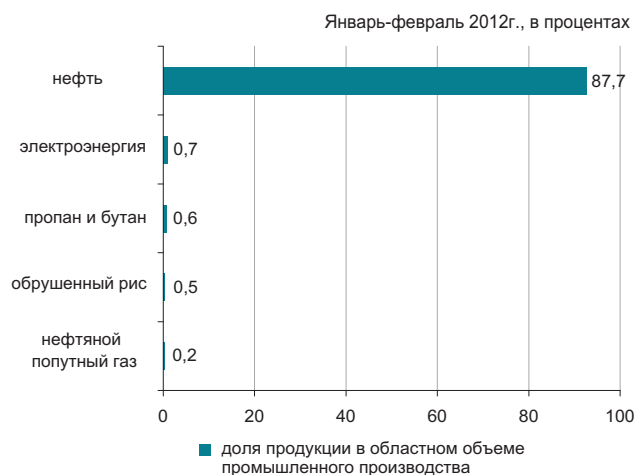

\* Данные приведены без учета объема услуг почтовой и курьерской деятельности.

### Сельское хозяйство

	Январь-февраль 2012г.	В % к соответствующему периоду предыдущего года
Реализация скота и птицы на убой в живой массе, тыс. тонн	4,8	100,9
Надоено молока коровьего, тыс. тонн	9,8	99,7
Получено яиц куриных, млн. штук	0,9	75,9
Наличие основных зерновых культур – всего, тыс. тонн <sup>1)</sup>	84,9	71,6
из них:		
рис	83,1	70,7

\* На 1 марта 2012г.

### Индекс цен

	Февраль 2012г. к январю 2012г., %	Февраль 2012г. к декабрю 2011г., %
Индекс потребительских цен	100,6	100,9
Продовольственные товары	100,8	101,1
Непродовольственные товары	100,9	101,5
Платные услуги	100,1	100,2
Индекс цен предприятий-производителей	102,4	101,8
Индекс цен в сельском хозяйстве	101,0	101,2
Индекс цен в строительстве	100,3	100,6
Индекс тарифов на услуги транспорта	100,0	102,2
Индекс тарифов на услуги почтовые, курьерские для юридических лиц	100,0	100,7
Индекс тарифов на услуги связи для юридических лиц	100,0	99,6

## МАНГИСТАУСКАЯ ОБЛАСТЬ

### Социальное развитие

Население, человек (на 01.02.2012г.)	548 345
Родившиеся, человек (январь 2011г.)	1 569
Умершие, человек (январь 2012г.)	267
Прибыло, человек (январь 2012г.)	1 939
Выбыло, человек (январь 2012г.)	871
Занятые, человек (IV квартал 2011г.)	246 669
Наемные работники, в % к общей численности занятых (IV квартал 2011г.)	91,1
Уровень безработицы, % (IV квартал 2011г.)	5,8
Зарботная плата, тенге (январь 2012г.)	141 496
Среднедушевые номинальные денежные доходы, тенге (январь 2011г.)	73 146
Величина прожиточного минимума, тенге (февраль 2012г.)	19 956

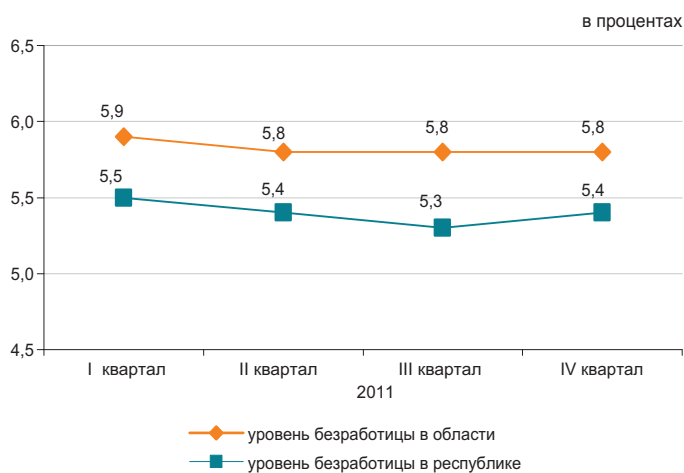

### Реальный сектор экономики

	Январь-февраль 2012г. в % к январю-февралю 2011г.	Январь-февраль 2011г. в % к январю-февралю 2010г.
Промышленность	98,6	105,1
Сельское хозяйство	100,0	102,8
Строительство	116,0	72,2
Розничная торговля	113,6	114,0
Грузооборот	153,8	134,9
Пассажиروоборот	106,9	114,8
Связь*	117,1	140,3



\* Данные приведены без учета объема услуг почтовой и курьерской деятельности.

### Сельское хозяйство

	Январь-февраль 2012г.	В % к соответствующему периоду предыдущего года
Реализация скота и птицы на убой в живой массе, тыс. тонн	1,4	97,1
Надоено молока коровьего, тыс. тонн	0,2	119,4
Получено яиц куриных, тыс. штук	73,7	84,7
Наличие основных зерновых культур – всего, тыс. тонн <sup>1)</sup>	71,2	в 19,5 раза
из них: пшеница	62,7	в 17,2 раза

\* На 1 марта 2012г.

### Индекс цен

	Февраль 2012г. к январю 2012г., %	Февраль 2012г. к декабрю 2011г., %
Индекс потребительских цен	100,3	100,3
Продовольственные товары	100,4	100,4
Непродовольственные товары	100,3	100,5
Платные услуги	100,0	100,1
Индекс цен предприятий-производителей	100,1	98,5
Индекс цен в сельском хозяйстве	100,7	100,6
Индекс цен в строительстве	100,4	100,7
Индекс тарифов на услуги транспорта	100,0	100,1
Индекс тарифов на услуги почтовые, курьерские для юридических лиц	100,0	100,0
Индекс тарифов на услуги связи для юридических лиц	100,0	100,0

## ЮЖНО-КАЗАХСТАНСКАЯ ОБЛАСТЬ

## Социальное развитие

Население, человек (на 01.02.2012г.)	2 628 851
Родившиеся, человек (январь 2011г.)	8 941
Умершие, человек (январь 2012г.)	1 892
Прибыло, человек (январь 2012г.)	3 267
Выбыло, человек (январь 2012г.)	3 590
Занятые, человек (IV квартал 2011г.)	1 168 622
Наемные работники, в % к общей численности занятых (IV квартал 2011г.)	52,4
Уровень безработицы, % (IV квартал 2011г.)	5,7
Заработная плата, тенге (январь 2012г.)	70 866
Среднедушевые номинальные денежные доходы, тенге (январь 2011г.)	29 110
Величина прожиточного минимума, тенге (февраль 2012г.)	14 774

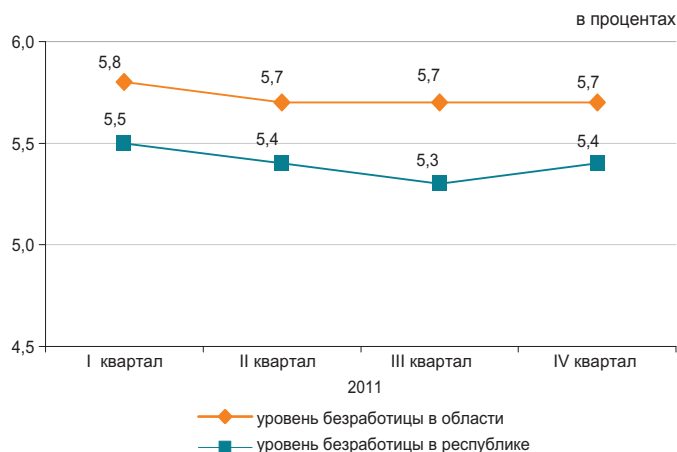

## Реальный сектор экономики

	Январь-февраль 2012г. в % к январю-февралю 2011г.	Январь-февраль 2011г. в % к январю-февралю 2010г.
Промышленность	110,9	100,0
Сельское хозяйство	102,4	103,3
Строительство	98,0	73,5
Розничная торговля	110,2	111,3
Грузооборот	133,0	136,8
Пассажиروоборот	138,7	138,8
Связь*	109,5	104,9

Январь-февраль 2012г., в процентах

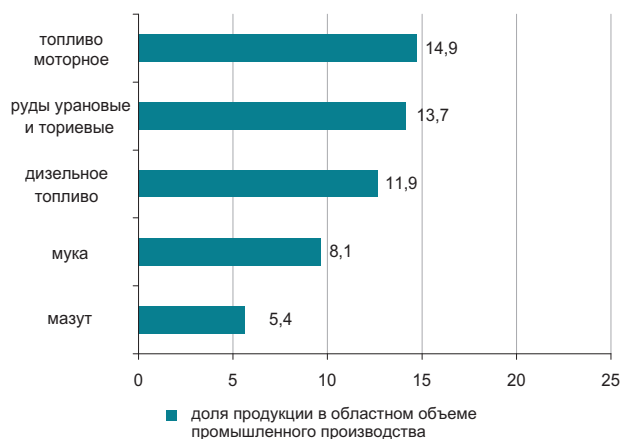

\* Данные приведены без учета объема услуг почтовой и курьерской деятельности.

## Сельское хозяйство

	Январь-февраль 2012г.	В % к соответствующему периоду предыдущего года
Реализация скота и птицы на убой в живой массе, тыс. тонн	29,9	103,1
Надоено молока коровьего, тыс. тонн	77,2	101,6
Получено яиц куриных, млн. штук	35,5	113,0
Наличие основных зерновых культур – всего, тыс. тонн <sup>1)</sup>	117,3	98,3
из них: пшеница	115,1	98,1

\* На 1 марта 2012г.

## Индекс цен

	Февраль 2012г. к январю 2012г., %	Февраль 2012г. к декабрю 2011г., %
Индекс потребительских цен	100,3	100,8
Продовольственные товары	100,6	101,2
Непродовольственные товары	100,3	100,8
Платные услуги	100,1	100,4
Индекс цен предприятий-производителей	99,9	100,8
Индекс цен в сельском хозяйстве	100,7	101,1
Индекс цен в строительстве	100,2	100,4
Индекс тарифов на услуги транспорта	100,0	100,0
Индекс тарифов на услуги почтовые, курьерские для юридических лиц	100,0	100,0
Индекс тарифов на услуги связи для юридических лиц	100,0	99,8

## ПАВЛОДАРСКАЯ ОБЛАСТЬ

## Социальное развитие

Население, человек (на 01.02.2012г.)	747 011
Родившиеся, человек (январь 2011г.)	1 128
Умершие, человек (январь 2012г.)	724
Прибыло, человек (январь 2012г.)	1 022
Выбыло, человек (январь 2012г.)	1 244
Занятые, человек (IV квартал 2011г.)	414 039
Наемные работники, в % к общей численности занятых (IV квартал 2011г.)	78,3
Уровень безработицы, % (IV квартал 2011г.)	5,1
Заработная плата, тенге (январь 2012г.)	77 334
Среднедушевые номинальные денежные доходы, тенге (январь 2011г.)	47 652
Величина прожиточного минимума, тенге (февраль 2012г.)	14 528

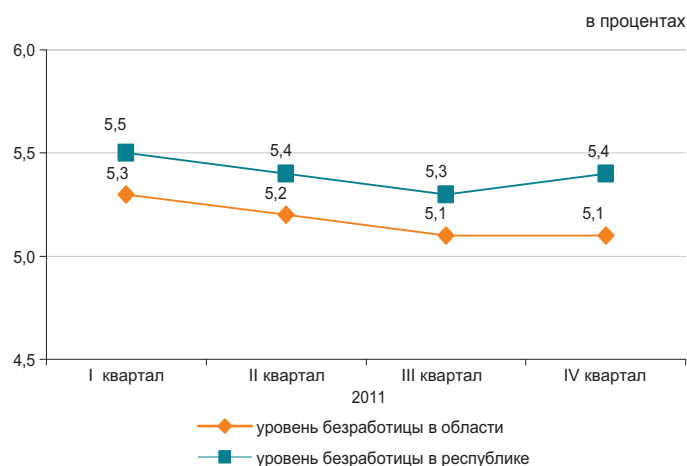

## Реальный сектор экономики

	Январь-февраль 2012г. в % к январю-февралю 2011г.	Январь-февраль 2011г. в % к январю-февралю 2010г.
Промышленность	104,7	100,8
Сельское хозяйство	95,3	101,9
Строительство	112,4	150,3
Розничная торговля	110,3	111,9
Грузооборот	135,0	131,5
Пассажиروоборот	129,0	142,6
Связь*	106,3	112,0



\* Данные приведены без учета объема услуг почтовой и курьерской деятельности.

## Сельское хозяйство

	Январь-февраль 2012г.	В % к соответствующему периоду предыдущего года
Реализация скота и птицы на убой в живой массе, тыс. тонн	10,3	99,3
Надоено молока коровьего, тыс. тонн	30,6	99,0
Получено яиц куриных, млн. штук	5,3	19,0
Наличие основных зерновых культур – всего, тыс. тонн <sup>1)</sup>	321,6	136,0
из них:		
пшеница	280,4	138,2
ячмень	22,9	111,7

\* На 1 марта 2012г.

## Индекс цен

	Февраль 2012г. к январю 2012г., %	Февраль 2012г. к декабрю 2011г., %
Индекс потребительских цен	100,4	101,1
Продовольственные товары	100,5	101,6
Непродовольственные товары	100,5	101,0
Платные услуги	100,3	100,6
Индекс цен предприятий-производителей	99,4	98,6
Индекс цен в сельском хозяйстве	100,1	102,7
Индекс цен в строительстве	100,4	100,6
Индекс тарифов на услуги транспорта	100,1	100,1
Индекс тарифов на услуги почтовые, курьерские для юридических лиц	100,0	100,0
Индекс тарифов на услуги связи для юридических лиц	96,5	96,1

## СЕВЕРО-КАЗАХСТАНСКАЯ ОБЛАСТЬ

## Социальное развитие

Население, человек (на 01.02.2012г.)	583 296
Родившиеся, человек (январь 2011г.)	705
Умершие, человек (январь 2012г.)	676
Прибыло, человек (январь 2012г.)	1 182
Выбыло, человек (январь 2012г.)	1 566
Занятые, человек (IV квартал 2011г.)	329 893
Наемные работники, в % к общей численности занятых (IV квартал 2011г.)	64,1
Уровень безработицы, % (IV квартал 2011г.)	5,4
Заработная плата, тенге (январь 2012г.)	64 024
Среднедушевые номинальные денежные доходы, тенге (январь 2011г.)	40 245
Величина прожиточного минимума, тенге (февраль 2012г.)	13 843

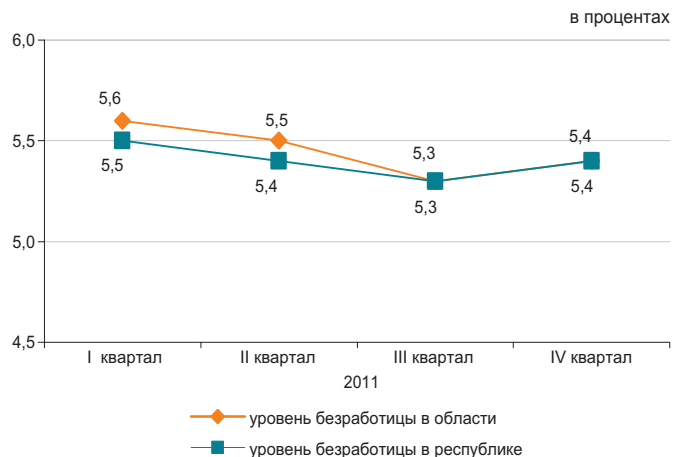

## Реальный сектор экономики

Январь-февраль 2012г., в процентах

	Январь-февраль 2012г. в % к январю-февралю 2011г.	Январь-февраль 2011г. в % к январю-февралю 2010г.
Промышленность	110,7	102,7
Сельское хозяйство	89,7	102,7
Строительство	121,4	57,4
Розничная торговля	113,4	114,4
Грузооборот	109,8	104,6
Пассажиروоборот	136,2	121,3
Связь*	109,8	106,3

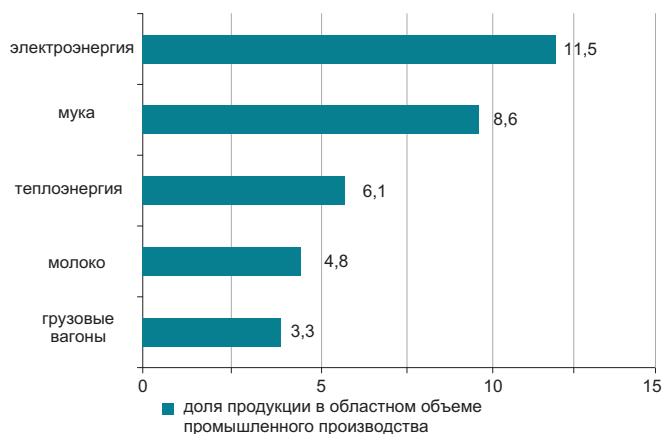

\* Данные приведены без учета объема услуг почтовой и курьерской деятельности.

## Сельское хозяйство

	Январь-февраль 2012г.	В % к соответствующему периоду предыдущего года
Реализация скота и птицы на убой в живой массе, тыс. тонн	15,3	95,2
Надоемо молока коровьего, тыс. тонн	28,6	75,9
Получено яиц куриных, млн. штук	48,2	111,9
Наличие основных зерновых культур – всего, тыс. тонн <sup>1)</sup>	5 272,7	в 2,5 раза
из них:		
пшеница	4 849,4	в 2,4 раза
ячмень	292,5	в 2,9 раза

\* На 1 марта 2012г.

## Индекс цен

	Февраль 2012г. к январю 2012г., %	Февраль 2012г. к декабрю 2011г., %
Индекс потребительских цен	100,3	100,0
Продовольственные товары	100,5	101,0
Непродовольственные товары	100,1	100,4
Платные услуги	100,2	98,2
Индекс цен предприятий-производителей	100,0	99,7
Индекс цен в сельском хозяйстве	101,3	101,8
Индекс цен в строительстве	100,3	100,4
Индекс тарифов на услуги транспорта	101,3	101,6
Индекс тарифов на услуги почтовые, курьерские для юридических лиц	100,0	100,0
Индекс тарифов на услуги связи для юридических лиц	100,0	99,8

## ВОСТОЧНО-КАЗАХСТАНСКАЯ ОБЛАСТЬ

### Социальное развитие

Население, человек (на 01.02.2012г.)	1 394 894
Родившиеся, человек (январь 2012г.)	1 765
Умершие, человек (январь 2012г.)	1 452
Прибыло, человек (январь 2012г.)	2 414
Выбыло, человек (январь 2012г.)	2 796
Занятые, человек (IV квартал 2011г.)	713 089
Наемные работники, в % к общей численности занятых (IV квартал 2011г.)	67,1
Уровень безработицы, % (IV квартал 2011г.)	5,2
Зарботная плата, тенге (январь 2012г.)	75 992
Среднедушевые номинальные денежные доходы, тенге (январь 2012г.)	41 193
Величина прожиточного минимума, тенге (февраль 2012г.)	15 810

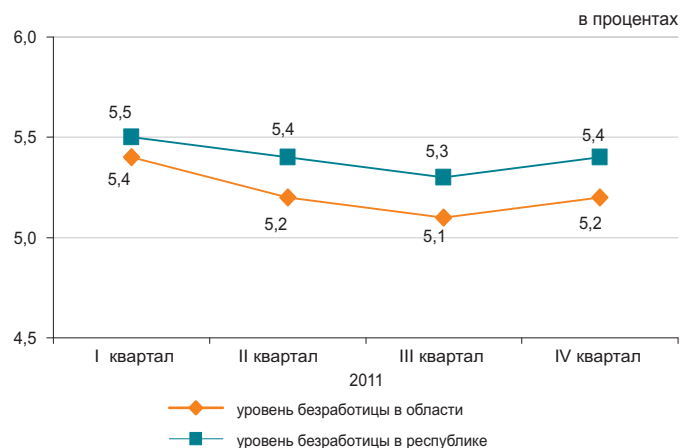

### Реальный сектор экономики

	Январь-февраль 2012г. в % к январю-февралю 2011г.	Январь-февраль 2011г. в % к январю-февралю 2010г.
Промышленность	121,2	112,0
Сельское хозяйство	100,6	100,9
Строительство	118,8	107,8
Розничная торговля	115,7	112,2
Грузооборот	136,6	128,1
Пассажирооборот	139,7	141,7
Связь*	110,3	113,8

Январь-февраль 2012 г., в процентах



\* Данные приведены без учета объема услуг почтовой и курьерской деятельности.

### Сельское хозяйство

	Январь-февраль 2012г.	В % к соответствующему периоду предыдущего года
Реализация скота и птицы на убой в живой массе, тыс. тонн	20,9	104,1
Надоено молока коровьего, тыс. тонн	63,6	101,0
Получено яиц куриных, млн. штук	13,0	38,4
Наличие основных зерновых культур – всего, тыс. тонн <sup>1)</sup>	445,0	126,8
из них:		
пшеница	364,1	143,2
ячмень	45,7	84,3

<sup>1)</sup> На 1 марта 2012г.

### Индекс цен

	Февраль 2012г. к январю 2012г., %	Февраль 2012г. к декабрю 2011г., %
Индекс потребительских цен	100,4	100,8
Продовольственные товары	100,7	101,4
Непродовольственные товары	100,2	100,4
Платные услуги	100,3	100,5
Индекс цен предприятий-производителей	100,9	100,8
Индекс цен в сельском хозяйстве	101,1	102,2
Индекс цен в строительстве	100,3	101,1
Индекс тарифов на услуги транспорта	100,5	102,4
Индекс тарифов на услуги почтовые, курьерские для юридических лиц	100,0	100,5
Индекс тарифов на услуги связи для юридических лиц	100,0	100,0

## Г. АСТАНА

### Социальное развитие

Население, человек (на 01.02.2012г.)	746 493
Родившиеся, человек (январь 2012г.)	1 575
Умершие, человек (январь 2012г.)	300
Прибыло, человек (январь 2012г.)	4 769
Выбыло, человек (январь 2012г.)	2 565
Занятые, человек (IV квартал 2011г.)	
Наемные работники, в % к общей численности занятых (IV квартал 2011г.)	92,0
Уровень безработицы, % (IV квартал 2011г.)	5,8
Заработная плата, тенге (январь 2012г.)	
Среднедушевые номинальные денежные доходы, тенге (январь 2012г.)	78 722
Величина прожиточного минимума, тенге (февраль 2012г.)	17 930

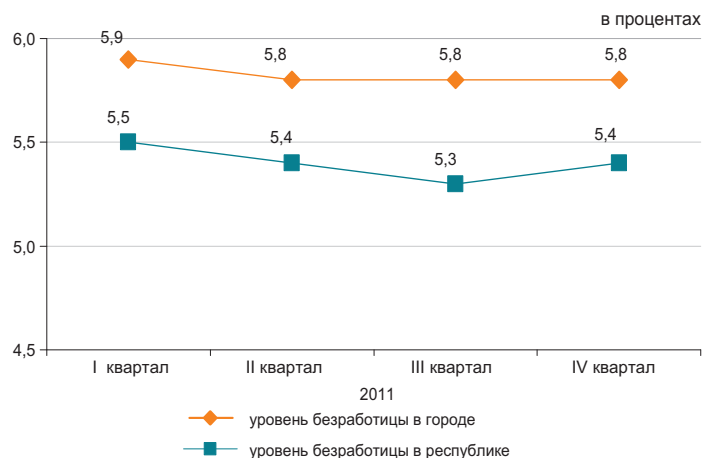

### Реальный сектор экономики

	Январь-февраль 2012г. в % к январю-февралю 2011г.	Январь-февраль 2011г. в % к январю-февралю 2010г.
Промышленность	103,4	164,7
Сельское хозяйство	90,7	70,5
Строительство	203,0	64,9
Розничная торговля	113,3	114,7
Грузооборот	141,7	145,9
Пассажирооборот	115,4	107,9
Связь*	124,3	129,3



\* Данные приведены без учета объема услуг почтовой и курьерской деятельности.

### Сельское хозяйство

	Январь-февраль 2012г.	В % к соответствующему периоду предыдущего года
Реализация скота и птицы на убой в живой массе, тыс. тонн	33,0	90,7
Надоено молока коровьего, тыс. тонн	0,2	88,5
Получено яиц куриных, тыс. штук	20,9	106,6
Наличие основных зерновых культур – всего, тыс. тонн <sup>1)</sup>	157,4	124,0
из них: пшеница	155,9	123,2

<sup>1)</sup> На 1 марта 2012г.

### Индекс цен

	Февраль 2012г. к январю 2012г., %	Февраль 2012г. к декабрю 2011г., %
Индекс потребительских цен	100,5	101,0
Продовольственные товары	101,2	102,1
Непродовольственные товары	100,2	100,4
Платные услуги	100,0	100,1
Индекс цен предприятий-производителей	99,7	100,3
Индекс цен в сельском хозяйстве	-	-
Индекс цен в строительстве	100,0	100,8
Индекс тарифов на услуги транспорта	102,1	102,5
Индекс тарифов на услуги почтовые, курьерские для юридических лиц	100,0	100,2
Индекс тарифов на услуги связи для юридических лиц	100,0	100,0

## Г. АЛМАТЫ

### Социальное развитие

Население, человек (на 01.02.2012г.)	1 451 273
Родившиеся, человек (январь 2012г.)	2 086
Умершие, человек (январь 2012г.)	965
Прибыло, человек (январь 2012г.)	3 965
Выбыло, человек (январь 2012г.)	3 908
Занятые, человек (IV квартал 2011г.)	713 239
Наемные работники, в % к общей численности занятых (IV квартал 2011г.)	91,5
Уровень безработицы, % (IV квартал 2011г.)	5,7
Зарботная плата, тенге (январь 2012г.)	122 180
Среднедушевые номинальные денежные доходы, тенге (январь 2012г.)	83 281
Величина прожиточного минимума, тенге (февраль 2012г.)	18 635

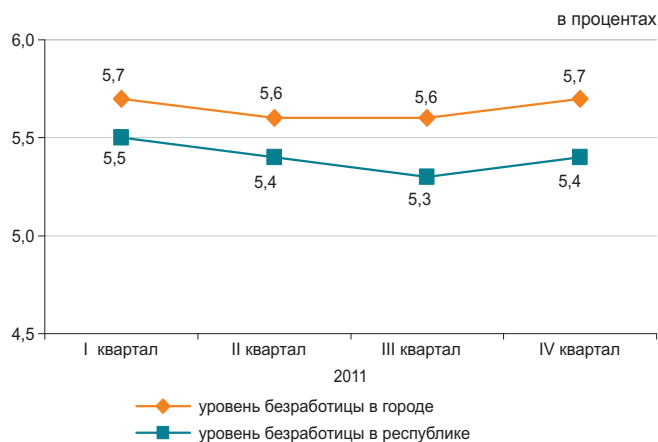

### Реальный сектор экономики

	Январь-февраль 2012г. в % к январю-февралю 2011г.	Январь-февраль 2011г. в % к январю-февралю 2010г.
Промышленность	117,0	119,6
Сельское хозяйство	79,1	77,4
Строительство	90,8	86,6
Розничная торговля	108,8	106,5
Грузооборот	136,8	139,2
Пассажирооборот	123,2	120,1
Связь*	120,8	111,4



\* Данные приведены без учета объема услуг почтовой и курьерской деятельности.

### Сельское хозяйство

	Январь-февраль 2012г.	В % к соответствующему периоду предыдущего года
Реализация скота и птицы на убой в живой массе, тонн	16,6	74,8
Надоено молока коровьего, тонн	55,3	54,0
Получено яиц куриных, млн. штук	0,3	89,4
Наличие основных зерновых культур – всего, тыс. тонн <sup>1)</sup>	9,6	44,8
из них:		
пшеница	9,5	44,6

<sup>1)</sup> На 1 марта 2012г.

### Индекс цен

	Февраль 2012г. к январю 2012г., %	Февраль 2012г. к декабрю 2011г., %
Индекс потребительских цен	100,4	100,8
Продовольственные товары	100,7	101,3
Непродовольственные товары	100,3	100,8
Платные услуги	100,2	100,3
Индекс цен предприятий-производителей	100,1	100,2
Индекс цен в сельском хозяйстве	-	-
Индекс цен в строительстве	100,7	100,9
Индекс тарифов на услуги транспорта	100,1	100,3
Индекс тарифов на услуги почтовые, курьерские для юридических лиц	100,0	100,1
Индекс тарифов на услуги связи для юридических лиц	100,0	99,9

## ҚЫСҚАРТУЛАР

АШМ	Қазақстан Республикасының Ауыл шаруашылығы министрлігі
ӘдМин	Қазақстан Республикасының Әділет министрлігі
БП ҚС АЕК	Қазақстан Республикасы Бас Прокуратурасының Құқықтық статистика және арнайы есеп комитеті
ДСМ	Қазақстан Республикасының Денсаулық сақтау министрлігі
ДСМ РСЭҚ	Қазақстан Республикасы Денсаулық сақтау министрлігінің Республикалық санитарлық-эпидемиологиялық қызметі
ЕДБ	Екінші деңгейдегі банктер
ЕХӘҚМ	Қазақстан Республикасының Еңбек және халықты әлеуметтік қорғау министрлігі
жкм	жолаушы-километр
ҚМ КБК	Қазақстан Республикасы Қаржы министрлігінің Кедендік бақылау комитеті
ҚМ	Қазақстан Республикасының Қаржы министрлігі
ҚМ СК	Қазақстан Республикасы Қаржы министрлігінің Салық комитеті
млн.	миллион
млрд.	миллиард
ОЭР	Отын-энергетикалық ресурстар
СА	Қазақстан Республикасы Статистика агенттігі
ткм	тонна-километр
ҰБ	Қазақстан Республикасының Ұлттық банкі
ІІМ	Қазақстан Республикасының Ішкі істер министрлігі
ШОК	Шағын және орта кәсіпкерлік

## СОКРАЩЕНИЯ

АС	Агентство Республики Казахстан по статистике
БВУ	Банки второго уровня
КПСиСУ ГП	Комитет по правовой статистике и специальным учетам Генеральной прокуратуры Республики Казахстан
КТК МФ	Комитет таможенного контроля Министерства финансов Республики Казахстан
МВД	Министерство внутренних дел Республики Казахстан
МЗ	Министерство здравоохранения Республики Казахстан
млн.	миллионов
млрд.	миллиардов
МСП	Малое и среднее предпринимательство
МСХ	Министерство сельского хозяйства Республики Казахстан
МТСЗН	Министерство труда и социальной защиты населения Республики Казахстан
МЮ	Министерство юстиции Республики Казахстан
МФ	Министерство финансов Республики Казахстан
НБ	Национальный банк Республики Казахстан
НК МФ	Налоговый комитет Министерства финансов Республики Казахстан
РСЭС МЗ	Республиканская санитарно-эпидемиологическая служба Министерства здравоохранения Республики Казахстан
ткм	тонно-километр
пкм	пассажиры-километры
ТЭР	Топливо-энергетические ресурсы

## КӨРСЕТКІШТЕР ТІЗІМІ

Көрсеткіш	Кезеңділік	Дереккөз
<b>А</b>		
Айырбастау бағамы .....	ай сайын	ҰБ
Асыл тұқымды шаруашылықтар саны .....	тоқсан сайын	АШМ
Аң аулау шаруашылығындағы өнім (жұмыстар, қызметтер) көлемі .....	жыл сайын	СА
Атаулы жалақы индексі .....	ай сайын	СА
Ауыл шаруашылығы малдары мен құстарының негізгі түрлерінің саны .....	ай сайын	СА
Ауыл шаруашылығының жалпы өнімі .....	ай сайын	СА
<b>Б</b>		
Бағалар индексі .....	ай сайын	СА
Балық аулау және балық өсіру шаруашылығындағы өнім (жұмыстар, қызметтер) көлемі .....	жыл сайын	СА
Бөлшек сауда тауар айналымы көлемі .....	ай сайын	СА
Байланыс қызметтерінің көлемі .....	ай сайын	СА
Бос жұмыс орындарының саны .....	ай сайын	СА
<b>Д</b>		
Дәнді дақылдарды жинау .....	қыркүйек, қазан, қараша	АШМ
Дәнді дақылдардың жиналған алқаптары .....	қыркүйек, қазан, қараша	АШМ
Дәнді дақылдардың шығымдылығы .....	қыркүйек, қазан, қараша	АШМ
Депозиттер .....	ай сайын	ҰБ
<b>Е</b>		
Ең төменгі күнкөріс деңгейінің шамасы .....	ай сайын	СА
Еңбек өнімділігі .....	тоқсан сайын	СА
Еңбек делдалдығына өтініш жасағандар саны .....	тоқсан сайын	ЕХӘҚМ
<b>Ж</b>		
Жалақы сақталмаған демалыстарда болған қызметкерлер саны .....	ай сайын	ЕХӘҚМ
Жалдамалы қызметкерлер саны .....	ай сайын	СА
Жалпы ішкі өнім .....	тоқсан сайын	СА
Жасырын жұмыссыздық деңгейі .....	ай сайын	СА
Жолаушылар тасымалдау көлемі .....	ай сайын	СА
Жолаушылар айналымы .....	ай сайын	СА
Жолаушылар тасымалдау .....	ай сайын	СА
Жүк тасымалдау көлемі .....	ай сайын	СА
Жүк тасымалдау .....	ай сайын	СА
Жүк айналымы .....	ай сайын	СА
Жұмысқа орналасқан азаматтар саны .....	тоқсан сайын	ЕХӘҚМ
Жұмыссыздық .....	ай сайын	СА
Жұмыссыздық деңгейі .....	ай сайын	СА
Жұмыссыз халық .....	ай сайын	СА
Жұмыспен қамту .....	ай сайын	СА
Жұмыспен қамту органдарында жұмыссыздар ретінде тіркелгендер саны .....	тоқсан сайын	ЕХӘҚМ
<b>З</b>		
Зейнетақы және жәрдемақы алушылар саны .....	тоқсан сайын	ЕХӘҚМ
Зейнетақы (жәрдемақының) орташа мөлшері .....	тоқсан сайын	ЕХӘҚМ
<b>И</b>		
Импорт .....	ай сайын	ҚМ КБК
<b>К</b>		
Кәсіптік даярлау немесе қайта даярлау, біліктілік арттыруға бағытталғандар .....	ай сайын	ЕХӘҚМ
Кәсіпорындардың пайдалылығы .....	тоқсан сайын	СА
Кредиттер .....	ай сайын	ҰБ

Көрсеткіш	Кезеңділік	Дереккөз
Қ		
Қоғамдық жұмыстарға қатысқандар .....	ай сайын	ЕХӘҚМ
Қызметкерлер санының қозғалысы .....	ай сайын	СА
Қылмыстылық деңгейі .....	ай сайын	БП ҚС АЕК
Құрылыс жұмыстарының (қызметтер) көлемі .....	ай сайын	СА
М		
Мал шаруашылығы өнімдерінің негізгі түрлерін өндіру .....	ай сайын	СА
Мал мен құстың өнімділігі .....	ай сайын	СА
Мемлекеттік бюджет табыстары .....	ай сайын	ҚМ
Мемлекеттік бюджет шығыстары .....	ай сайын	ҚМ
Монетарлық агрегаттар .....	ай сайын	ҰБ
Н		
Нақты ақшалай табыс .....	ай сайын	СА
Нақты жалақы индексі .....	ай сайын	СА
Негізгі капиталға инвестициялар .....	ай сайын	СА
Негізгі дәнді дақылдардың бары .....	ай сайын	СА
Негізгі майлы дақылдардың бары .....	ай сайын	СА
О		
Орман шаруашылығындағы өнім (жұмыстар, қызметтер) көлемі .....	жыл сайын	СА
Орташа жан басына атаулы ақшалай табыс .....	ай сайын	СА
Орташа айлық атаулы жалақы .....	ай сайын	СА
Орташа айлық жалақы .....	ай сайын	СА
Ө		
Өндірістің толық тоқтауы .....	ай сайын	ЕХӘҚМ
Өндірістің тоқтап тұруына байланысты уақытша жұмыспен қамтылмаған қызметкерлер саны .....	ай сайын	ЕХӘҚМ
Өнеркәсіп өнімін заттай көрінісінде өндіру .....	ай сайын	СА
Өнеркәсіп өнімінің (тауарлар, қызметтер) көлемі .....	ай сайын	СА
Өнеркәсіп өндірісінің нақты көлем индексі .....	ай сайын	СА
С	ай сайын	ДСМ РСЭҚ
Сырқаттанулардың тіркелген оқиғаларының саны .....		
Т	ай сайын	СА
Тіркелген жұмыссыздық деңгейі .....	ай сайын	ҰБ
Төлем балансы .....	тоқсан сайын	ЕХӘҚМ
Толық емес жұмыс күнінің режимінде жұмыспен қамтылған қызметкерлер саны .....	ай сайын	ЕХӘҚМ
Толық емес жұмыс күнінің режиміне ауысу .....	ай сайын	ЕХӘҚМ
Толық емес жұмыс күнінің режимінде ішінара жұмыс істегендер .....	ай сайын	БП ҚС АЕК
Тіркелген қылмыстар саны .....	ай сайын	СА
Тұрғын үй құрылысының көлемі .....	ай сайын	СА
Тұтыну бағалары .....		
Х	ай сайын	ӘдМин, ДСМ
Халықтың табиғи қозғалысы .....	ай сайын	СА
Халық саны .....	ай сайын	ӘдМин, ІІМ
Халықтың көші-қоны .....		
Ш	ай сайын	СА
ШОК субъектілерінің өнім (тауарлар, қызметтер) шығару индексі .....		
Э	тоқсан сайын	СА
Экономикалық белсенді халық .....	тоқсан сайын	СА
Экономикалық енжар халық .....	ай сайын	ҚМ КБК

## СПИСОК ПОКАЗАТЕЛЕЙ

Показатель	Периодичность	Источник
<b>Б</b>		
Безработица .....	ежемесячно	АС
<b>В</b>		
Валовая продукция сельского хозяйства .....	ежемесячно	АС
Валовой внутренний продукт .....	ежеквартально	АС
Величина прожиточного минимума .....	ежемесячно	АС
<b>Г</b>		
Грузооборот .....	ежемесячно	АС
<b>Д</b>		
Доходы государственного бюджета .....	ежемесячно	МФ
Депозиты .....	ежемесячно	НБ
<b>Е</b>		
Естественное движение населения .....	ежемесячно	МЮ, МЗ
<b>З</b>		
Занятость .....	ежемесячно	АС
<b>И</b>		
Импорт .....	ежемесячно	КТК МФ
Инвестиции в основной капитал .....	ежемесячно	АС
Индекс выпуска продукции (товаров, услуг) субъектами МСП .....	ежемесячно	АС
Индекс физического объема промышленного производства .....	ежемесячно	АС
Индексы цен .....	ежемесячно	АС
<b>К</b>		
Кредиты .....	ежемесячно	НБ
Количество племенных хозяйств .....	ежеквартально	МСХ
<b>М</b>		
Миграция населения .....	ежемесячно	МЮ, МВД
Монетарные агрегаты .....	ежемесячно	НБ
<b>Н</b>		
Наличие основных зерновых культур .....	ежемесячно	АС
Наличие основных масличных культур .....	ежемесячно	АС
<b>О</b>		
Обменный курс .....	ежемесячно	НБ
Объем жилищного строительства .....	ежемесячно	АС
Объем промышленной продукции (товаров, услуг) .....	ежемесячно	АС
Объем продукции (работ, услуг) в лесном хозяйстве .....	ежегодно	АС
Объем продукции (работ, услуг) в рыболовстве, рыбоводстве .....	ежегодно	АС
Объем продукции (работ, услуг) в охотничьем хозяйстве .....	ежегодно	АС
Объем розничного товарооборота .....	ежемесячно	АС
Объем строительных работ (услуг) .....	ежемесячно	АС
Объем услуг связи .....	ежемесячно	АС
<b>П</b>		
Пассажирооборот .....	ежемесячно	АС
Платежный баланс .....	ежеквартально	НБ
Потребительские цены .....	ежемесячно	АС
Производительность труда .....	ежеквартально	АС
Производство основных видов продукции животноводства .....	ежемесячно	АС
Производство промышленной продукции в натуральном выражении .....	ежемесячно	АС
Продуктивность скота и птицы .....	ежемесячно	АС
Перевозка грузов .....	ежемесячно	АС
Перевозка пассажиров .....	ежемесячно	АС
<b>Р</b>		
Расходы государственного бюджета .....	ежемесячно	МФ
Реальный денежный доход .....	ежемесячно	АС
Рентабельность предприятий .....	ежеквартально	АС

Показатель	Периодичность	Источник
<b>С</b>		
Сбор урожая зерновых культур .....	сентябрь, октябрь, ноябрь	МСХ
Среднедушевой номинальный денежный доход .....	месяц	АС
Среднемесячная заработная плата .....	ежемесячно	АС
Средний размер пенсий (пособий) .....	ежеквартально	МТСЗН
<b>У</b>		
Убранные площади под зерновыми культурами .....	сентябрь, октябрь, ноябрь	МСХ
Уровень преступности .....	ежемесячно	КПСиСУ ГП
Урожайность зерновых культур .....	сентябрь, октябрь, ноябрь	МСХ
<b>Ч</b>		
Численность населения .....	ежемесячно	АС
Число зарегистрированных случаев заболеваний .....	ежемесячно	РСЭС МЗ
Число зарегистрированных преступлений .....	ежемесячно	КПСиСУ ГП
Численность основных видов сельскохозяйственных животных и птицы .....	ежемесячно	АС
Численность получателей пенсий и пособий .....	ежеквартально	МТСЗН
<b>Э</b>		
Экспорт .....	ежемесячно	КТК МФ

## Қазақстан Республикасының әлеуметтік-экономикалық дамуы

Бөлімдер мазмұнына  
жауапты адамдар

Бөлім атауы	Жауапты адамның аты-жөні, лауазымы	Телефоны
Әлеуметтік-экономикалық дамудың қысқаша қорытындылары Өңірлердің әлеуметтік-экономикалық дамуы Бизнес тіркелімі	Қосбергенов Сәкен Кәдіржанұлы <i>Тіркелімдер және жарияланымдар департаментінің директоры</i>	8(7172) 74-92-77
Қысқа мерзімді экономикалық индикатор Жалпы ішкі өнім Еңбек өнімділігінің индекстері Іскерлік және тұтынушылық белсенділік Мемлекеттік қаржы Ақша-кредит статистикасы Кредиттер және ақша-кредит жүйесінің депозиттері Шағын және орта кәсіпкерлік мониторингі	Шоқаманов Юрий Камирұлы <i>Ұлттық шоттар департаментінің директоры</i>	8(7172) 74-90-47
Күнкөрістің ең төменгі деңгейінің шамасы Бағалар	Шәуенова Әсел Сауқымбекқызы <i>Баға статистикасы департаментінің директоры</i>	8(7172) 74-90-57
Негізгі капиталға салынған инвестициялар Өнеркәсіп өндірісі Ауыл шаруашылығы Құрылыс Тұрғын үй құрылысы	Епбаева Айгүл Тоқтарханқызы <i>Өндіріс және қоршаған орта статистикасы департаментінің директоры</i>	8(7172) 74-90-56
Отын-энергетикалық ресурстар (ОЭР) Сауда Көлік Байланыс	Якупова Зифа Рафиковна <i>Қызмет көрсету статистикасы департаментінің директоры</i>	8(7172) 74-90-60
Әлеуметтік-демографиялық көрсеткіштер	Қоқанова Гүлнар Жақайқызы <i>Демографиялық және әлеуметтік статистика департаментінің директоры</i>	8(7172) 74-90-61
Еңбек рыногы және еңбекақы төлеу Халық табыстары	Евстафьев Вячеслав Евгеньевич <i>Еңбек және тұрмыс деңгейі статистикасы департаментінің директоры</i>	8(7172) 74-90-22

**Социально-экономическое развитие Республики Казахстан****Ответственные лица  
за содержание разделов**

Наименование раздела	Ф.И.О., должность ответственного	Телефон
Краткие итоги социально-экономического развития Социально-экономическое развитие регионов	Косбергенов Сакен Кадиржанович <i>Директор Департамента регистров и публикаций</i>	8(7172) 74-92-77
Бизнес- регистр		
Краткосрочный экономический индикатор Валовой внутренний продукт Индексы производительности труда Деловая и потребительская активность Государственные финансы Денежно-кредитная статистика Кредиты и депозиты денежно-кредитной системы Мониторинг малого и среднего предпринимательства	Шокаманов Юрий Камирович <i>Директор Департамента национальных счетов</i>	8(7172) 74-90-47
Величина прожиточного минимума Цены	Шауенова Асель Саукымбеккызы <i>Директор Департамента статистики цен</i>	8(7172) 74-90-57
Инвестиции в основной капитал Промышленное производство Сельское хозяйство Строительство Жилищное строительство	Епбаева Айгуль Токтархановна <i>Директор Департамента статистики производства и окружающей среды</i>	8(7172) 74-90-56
Топливо-энергетические ресурсы (ТЭР) Торговля Транспорт Связь	Якупова Зифа Рафиковна <i>Директор Департамента статистики услуг</i>	8(7172) 74-90-60
Социально-демографические показатели	Куканова Гульнара Жакаевна <i>Директор Департамента демографической и социальной статистики</i>	8(7172) 74-90-61
Рынок труда и оплата труда Доходы населения	Евстафьев Вячеслав Евгеньевич <i>Директор Департамента статистики труда и уровня жизни</i>	8(7172) 74-90-22

