

## **ҚАЗАҚСТАН РЕСПУБЛИКАСЫ СТАТИСТИКА АГЕНТТІГІ**

«Қазақстан Республикасының Азаматтық кодексіне (ерекше бөлігі)» сәйкес бұл материал көбейтуге (көшіруге) жатпайды, статистикалық ақпараттарды өз жарияланымдарында (басылымдарында) пайдаланған жағдайда Қазақстан Республикасы Статистика агенттігіне сілтеме жасау міндетті.

В соответствии с «Гражданским кодексом Республики Казахстан (особенная часть)» данный материал не подлежит размножению (копированию), при использовании статистической информации в своих публикациях (изданиях) обязательна ссылка на Агентство Республики Казахстан по статистике.

### **ҚАЗАҚСТАН РЕСПУБЛИКАСЫНЫҢ ӘЛЕУМЕТТІК-ЭКОНОМИКАЛЫҚ ДАМУЫ**

### **СОЦИАЛЬНО-ЭКОНОМИЧЕСКОЕ РАЗВИТИЕ РЕСПУБЛИКИ КАЗАХСТАН**

2013 жылғы қаңтар-желтоқсан  
январь-декабрь 2013 года

**Астана 2014**

**ҚАЗАҚСТАН РЕСПУБЛИКАСЫНЫҢ  
ӘЛЕУМЕТТІК-ЭКОНОМИКАЛЫҚ ДАМУЫ****Ай сайынғы ақпараттық-талдамалы  
журнал**

1991 жылдан бастап шығады

**Құрылтайшы:** Қазақстан Республикасы  
Статистика агенттігі

Бас редактор – **Ә. Смайылов**

**«Қазақстан Республикасының әлеуметтік-экономикалық дамуы»** журналы ай сайынғы негізде үш томда құрастырылады: талдамалы баяндама, біраз жылдар деректерімен электрондық тасымалдаушыда (CD-диск) кестелік материал, шағын жинақ.

Журнал есепті айда Қазақстан Республикасы әлеуметтік-экономикалық дамуының барлық негізгі керсеткіштерш камтиды.

Ай сайынғы негізде мемлекеттік және орыс тілдерінде жарияланады. Мемлекеттік басқару қызметкерлері, ғылыми орталар және мүдделі тұлғаларға арналған. Журналдың толық мәтінін Қазақстан Республикасы Статистика агенттігінің [www.stat.gov.kz](http://www.stat.gov.kz) Интернет-ресурсынан алуға болады.

**Мекен-жайы:** Қазақстан Республикасы, 010000  
Астана қаласы, Сол жағалау, Министрліктер Үйі,  
Орынбор 8  
Қазақстан Республикасы Статистика агенттігі  
**Телефон:** 8 (7172) 74-92-95  
**Факс:** 8 (7172) 74-95-46  
**Электрондық мекен-жай:** [statistika@stat.kz](mailto:statistika@stat.kz)  
**Интернет-ресурс:** <http://www.stat.gov.kz>

**Шартты белгілер:**

-- құбылыс жоқ  
0,0 – болмашы шама  
... – деректер жоқ

Жалпы таралымы - 300 дана  
Көлемі 16,56 ЕБТ

Журнал Қазақстан Республикасының Мәдениет, ақпарат және қоғамдық келісім министрлігінде 2002 жылғы 14 тамызда тіркелген №3156-Ж

**СОЦИАЛЬНО-ЭКОНОМИЧЕСКОЕ РАЗВИТИЕ  
РЕСПУБЛИКИ КАЗАХСТАН****Ежемесячный информационно-аналитический  
журнал**

Издается с 1991 года

**Учредитель:** Агентство Республики Казахстан по статистике

Главный редактор – **А. Смаилов**

**Журнал «Социально-экономическое развитие Республики Казахстан»** формируется на ежемесячной основе в трех томах: аналитический доклад, табличный материал с данными за ряд лет на электронном носителе (CD-диск), карманный сборник.

Журнал включает все основные показатели социально-экономического развития Республики Казахстан за отчетный месяц.

Публикуется на государственном и русском языках на ежемесячной основе. Предназначен для работников государственного управления, научных кругов и заинтересованных лиц.

Полный текст Журнала доступен на Интернет-ресурсе Агентства Республики Казахстан по статистике [www.stat.gov.kz](http://www.stat.gov.kz).

**Адрес:** Республика Казахстан, 010000  
г. Астана, Левый берег, Дом Министерств,  
Орынбор 8  
Агентство Республики Казахстан по статистике  
**Телефон:** 8 (7172) 74-92-95  
**Факс:** 8 (7172) 74-95-46  
**Электронный адрес:** [statistika@stat.kz](mailto:statistika@stat.kz)  
**Интернет-ресурс:** <http://www.stat.gov.kz>

**Условные обозначения:**

-- явление отсутствует  
0,0 – незначительная величина  
... – данные отсутствуют

Общий тираж - 300 экз.  
Объем 16,56 УПЛ

Журнал зарегистрирован в Министерстве культуры, информации и общественного согласия Республики Казахстан 14 августа 2002г. №3156-Ж

## МАЗМҰНЫ

<b>1</b>	<b>НЕГІЗГІ КӨРСЕТКІШТЕР.....</b>	<b>5</b>
<b>2.</b>	<b>ӘЛЕУМЕТТІК-ДЕМОГРАФИЯЛЫҚ КӨРСЕТКІШТЕР.....</b>	<b>8</b>
2.1	ХАЛЫҚ САНЫ.....	8
2.2	ХАЛЫҚТЫҢ КӨШІ-ҚОНЫ.....	9
2.3	ХАЛЫҚТЫҢ АУРУ-СЫРҚАУЛЫҒЫ.....	10
2.4	ХАЛЫҚТЫ ЗЕЙНЕТАҚЫМЕН ҚАМТАМАСЫЗ ЕТУ ЖӘНЕ ӘЛЕУМЕТТІК ҚОРҒАУ.....	11
2.5	ҚЫЛМЫСТЫЛЫҚ.....	12
<b>3.</b>	<b>ТҰРМЫС ДЕҢГЕЙІ.....</b>	<b>13</b>
3.1	ХАЛЫҚТЫҢ ТАБЫСТАРЫ.....	13
3.2	КҮНКӨРІСТІҢ ЕҢ ТӨМЕНГІ ДЕҢГЕЙІНІҢ ШАМАСЫ.....	14
<b>4.</b>	<b>ЕҢБЕК РЫНОГЫ ЖӘНЕ ЕҢБЕКАҚЫ ТӨЛЕУ.....</b>	<b>15</b>
4.1	ЖАЛДАНЫП ЖҰМЫСПЕН ҚАМТЫЛУ.....	15
4.2	ЖҰМЫССЫЗДЫҚ ЖӘНЕ ЖҰМЫСПЕН ҚАМТУ.....	16
4.3	ЕҢБЕКАҚЫ ТӨЛЕУ.....	17
<b>5.</b>	<b>БАҒАЛАР.....</b>	<b>18</b>
5.1	ТҰТЫНУ БАҒАЛАРЫНЫҢ ИНДЕКСІ.....	18
5.2	ӨНДІРУШІ КӘСІПОРЫНДАР БАҒАСЫНЫҢ ИНДЕКСІ.....	19
5.3	АУЫЛ, ОРМАН ЖӘНЕ БАЛЫҚ ШАРУАШЫЛЫҒЫНДАҒЫ БАҒА ИНДЕКСІ.....	20
5.4	ҚҰРЫЛЫСТАҒЫ БАҒА ИНДЕКСІ.....	21
5.5	ТҰРҒЫН ҮЙ РЫНОГЫНДАҒЫ БАҒА.....	22
5.6	КӨТЕРМЕ САУДА БАҒАЛАРЫНЫҢ ИНДЕКСІ.....	23
5.7	ЗАҢДЫ ТҰЛҒАЛАРҒА КӨРСЕТІЛГЕН ЖҮК КӨЛІГІ, ПОЧТАЛЫҚ, КУРЬЕРЛІК ЖӘНЕ БАЙЛАНЫС ҚЫЗМЕТТЕРІНЕ ТАРИФТЕРДІҢ ИНДЕКСТЕРІ.....	24
5.8	СЫРТҚЫ САУДА БАҒАЛАРЫНЫҢ ИНДЕКСІ.....	25
<b>6.</b>	<b>ҰЛТТЫҚ ЭКОНОМИКА .....</b>	<b>26</b>
6.1	ҚЫСҚА МЕРЗІМДІ ЭКОНОМИКАЛЫҚ ИНДИКАТОР.....	26
6.2	ЖАЛПЫ ІШКІ ӨНІМ.....	27
6.3	ТӨЛЕМ БАЛАНСЫ.....	30
6.4	ЕҢБЕК ӨНІМДІЛІГІНІҢ ИНДЕКСТЕРІ.....	31
6.5	НЕГІЗГІ КАПИТАЛҒА САЛЫНҒАН ИНВЕСТИЦИЯЛАР.....	32
6.6	ОТЫН-ЭНЕРГЕТИКАЛЫҚ РЕСУРСТАР (ОЭР).....	33
6.7	БИЗНЕС ТІРКЕЛІМІ.....	34
<b>7.</b>	<b>САУДА.....</b>	<b>35</b>
7.1	ІШКІ САУДА.....	35
7.2	РЕСУРСТАР БАЛАНСЫ ЖӘНЕ ЖЕКЕЛЕГЕН ТАУАРЛАРДЫ ПАЙДАЛАНУ.....	36
7.3	СЫРТҚЫ САУДА АЙНАЛЫМЫ.....	37
<b>8.</b>	<b>ЭКОНОМИКАНЫҢ НАҚТЫ СЕКТОРЫ.....</b>	<b>38</b>
8.1	ӨНЕРКӘСІП ӨНДІРІСІ.....	38
8.2	АУЫЛ ШАРУАШЫЛЫҒЫ.....	40
8.3	ҚҰРЫЛЫС.....	41
8.4	ТҰРҒЫН ҮЙ ҚҰРЫЛЫСЫ.....	42
8.5	КӨЛІК.....	43
8.6	ПОЧТАЛЫҚ ЖӘНЕ КУРЬЕРЛІК ҚЫЗМЕТ. БАЙЛАНЫС.....	45
8.7	ШАҒЫН ЖӘНЕ ОРТА КӘСІПКЕРЛІК МОНИТОРИНГІ.....	46
8.8	ІСКЕРЛІК ЖӘНЕ ТҰТЫНУШЫЛЫҚ БЕЛСЕНДІЛІК.....	48
<b>9.</b>	<b>ҚАРЖЫ ЖҮЙЕСІ.....</b>	<b>49</b>
9.1	МЕМЛЕКЕТТІК ҚАРЖЫ.....	49
9.2	АҚША-КРЕДИТ СТАТИСТИКАСЫ.....	50
9.3	АҚША-КРЕДИТ ЖҮЙЕСІНІҢ КРЕДИТТЕРІ МЕН ДЕПОЗИТТЕРІ.....	51
9.4	КӘСІПОРЫНДАРДЫҢ ҚАРЖЫСЫ.....	53
<b>10.</b>	<b>ӨҢІРЛЕРДІҢ ӘЛЕУМЕТТІК-ЭКОНОМИКАЛЫҚ ДАМУЫ.....</b>	<b>54</b>

## СОДЕРЖАНИЕ

<b>1.</b>	<b>ОСНОВНЫЕ ПОКАЗАТЕЛИ.....</b>	<b>70</b>
<b>2.</b>	<b>СОЦИАЛЬНО-ДЕМОГРАФИЧЕСКИЕ ПОКАЗАТЕЛИ.....</b>	<b>73</b>
2.1	ЧИСЛЕННОСТЬ НАСЕЛЕНИЯ.....	73
2.2	МИГРАЦИЯ НАСЕЛЕНИЯ.....	74
2.3	ЗАБОЛЕВАЕМОСТЬ НАСЕЛЕНИЯ.....	75
2.4	ПЕНСИОННОЕ ОБЕСПЕЧЕНИЕ И СОЦИАЛЬНАЯ ЗАЩИТА НАСЕЛЕНИЯ.....	76
2.5	ПРЕСТУПНОСТЬ.....	77
<b>3.</b>	<b>УРОВЕНЬ ЖИЗНИ.....</b>	<b>78</b>
3.1	ДОХОДЫ НАСЕЛЕНИЯ.....	78
3.2	ВЕЛИЧИНА ПРОЖИТОЧНОГО МИНИМУМА.....	79
<b>4.</b>	<b>РЫНОК ТРУДА И ОПЛАТА ТРУДА.....</b>	<b>80</b>
4.1	ЗАНЯТОСТЬ ПО НАЙМУ.....	80
4.2	БЕЗРАБОТИЦА И ОБЕСПЕЧЕНИЕ ЗАНЯТОСТИ.....	81
4.3	ОПЛАТА ТРУДА.....	82
<b>5.</b>	<b>ЦЕНЫ.....</b>	<b>83</b>
5.1	ИНДЕКС ПОТРЕБИТЕЛЬСКИХ ЦЕН.....	83
5.2	ИНДЕКС ЦЕН ПРЕДПРИЯТИЙ-ПРОИЗВОДИТЕЛЕЙ.....	84
5.3	ИНДЕКС ЦЕН В СЕЛЬСКОМ, ЛЕСНОМ И РЫБНОМ ХОЗЯЙСТВЕ.....	85
5.4	ИНДЕКС ЦЕН В СТРОИТЕЛЬСТВЕ.....	86
5.5	ЦЕНЫ НА РЫНКЕ ЖИЛЬЯ.....	87
5.6	ИНДЕКС ЦЕН ОПТОВЫХ ПРОДАЖ.....	88
5.7	ИНДЕКСЫ ТАРИФОВ НА УСЛУГИ ГРУЗОВОГО ТРАНСПОРТА, ПОЧТОВЫЕ, КУРЬЕРСКИЕ И СВЯЗИ ДЛЯ ЮРИДИЧЕСКИХ ЛИЦ.....	89
5.8	ИНДЕКСЫ ЦЕН ВНЕШНЕЙ ТОРГОВЛИ.....	90
<b>6.</b>	<b>НАЦИОНАЛЬНАЯ ЭКОНОМИКА.....</b>	<b>91</b>
6.1	КРАТКОСРОЧНЫЙ ЭКОНОМИЧЕСКИЙ ИНДИКАТОР.....	91
6.2	ВАЛОВОЙ ВНУТРЕННИЙ ПРОДУКТ.....	92
6.3	ПЛАТЕЖНЫЙ БАЛАНС.....	95
6.4	ИНДЕКСЫ ПРОИЗВОДИТЕЛЬНОСТИ ТРУДА.....	96
6.5	ИНВЕСТИЦИИ В ОСНОВНОЙ КАПИТАЛ.....	97
6.6	ТОПЛИВНО-ЭНЕРГЕТИЧЕСКИЕ РЕСУРСЫ (ТЭР).....	98
6.7	БИЗНЕС-РЕГИСТР.....	99
<b>7.</b>	<b>ТОРГОВЛЯ.....</b>	<b>100</b>
7.1	ВНУТРЕННЯЯ ТОРГОВЛЯ.....	100
7.2	БАЛАНС РЕСУРСОВ И ИСПОЛЬЗОВАНИЯ ОТДЕЛЬНЫХ ТОВАРОВ.....	101
7.3	ВНЕШНЕТОРГОВЫЙ ОБОРОТ.....	102
<b>8.</b>	<b>РЕАЛЬНЫЙ СЕКТОР ЭКОНОМИКИ.....</b>	<b>103</b>
8.1	ПРОМЫШЛЕННОЕ ПРОИЗВОДСТВО.....	103
8.2	СЕЛЬСКОЕ ХОЗЯЙСТВО.....	105
8.3	СТРОИТЕЛЬСТВО.....	106
8.4	ЖИЛИЩНОЕ СТРОИТЕЛЬСТВО.....	107
8.5	ТРАНСПОРТ.....	108
8.6	ПОЧТОВАЯ И КУРЬЕРСКАЯ ДЕЯТЕЛЬНОСТЬ. СВЯЗЬ.....	110
8.7	МОНИТОРИНГ МАЛОГО И СРЕДНЕГО ПРЕДПРИНИМАТЕЛЬСТВА.....	111
8.8	ДЕЛОВАЯ И ПОТРЕБИТЕЛЬСКАЯ АКТИВНОСТЬ.....	113
<b>9.</b>	<b>ФИНАНСОВАЯ СИСТЕМА.....</b>	<b>114</b>
9.1	ГОСУДАРСТВЕННЫЕ ФИНАНСЫ.....	114
9.2	ДЕНЕЖНО-КРЕДИТНАЯ СТАТИСТИКА.....	115
9.3	КРЕДИТЫ И ДЕПОЗИТЫ ДЕНЕЖНО-КРЕДИТНОЙ СИСТЕМЫ.....	116
9.4	ФИНАНСЫ ПРЕДПРИЯТИЙ.....	118
<b>10.</b>	<b>СОЦИАЛЬНО-ЭКОНОМИЧЕСКОЕ РАЗВИТИЕ РЕГИОНОВ.....</b>	<b>119</b>

# 1. НЕГІЗГІ КӨРСЕТКІШТЕР

## 1.1 ӘЛЕУМЕТТІК-ЭКОНОМИКАЛЫҚ ДАМУДЫҢ ҚЫСҚАША ҚОРЫТЫНДЫЛАРЫ

### ҚЫСҚА МЕРЗІМДІ ЭКОНОМИКАЛЫҚ ИНДИКАТОР

Қысқа мерзімді экономикалық индикатор 2013 жылғы қаңтар-желтоқсанда 2012 жылғы қаңтар-желтоқсанға қарағанда 105,2% құрды. Қысқа мерзімді экономикалық индикаторды есептеу жеделділікті қамтамасыз ету мақсатында жүзеге асырылады және ЖІӨ-ң 67-68%-н құрайтын ауыл шаруашылығы, өнеркәсіп, құрылыс, сауда, көлік және байланыс сияқты негізгі салалар бойынша шығарылым индекстерінің өзгеруіне негізделеді.

### ТҰРМЫС ДЕҢГЕЙІ

2013 жылғы қарашада халықтың орташа жан басына шаққандағы атаулы ақшалай табыстары бағалау бойынша 56324 теңгені құрады, бұл 2012 жылғы қарашаға қарағанда 7,4% жоғары, ал нақты ақшалай табыс көрсетілген кезеңде 2,6% жоғарылады.

### ЕҢБЕК РЫНОГЫ ЖӘНЕ ЕҢБЕКАҚЫ ТӨЛЕУ

2013 жылғы желтоқсанда жұмыссыздар саны бағалау бойынша 466 мың адамды құрады. Жұмыссыздық деңгейі экономикалық белсенді халық санына 5,2% құрады. Жұмыспен қамту органдарында жұмыссыздар ретінде тіркелгендер саны 2013 жылғы желтоқсанның соңына 30 мың адамды құрады немесе экономикалық белсенді халық санына 0,3%. Жасырын жұмыссыздық деңгейі бағалау бойынша экономикалық белсенді халық санының 0,4%-ын құрады.

2013 жылғы желтоқсанда қызметкерлерге есептелген орташа айлық атаулы жалақы (алдын ала деректер) 137043 теңгені құрады, 2012 жылғы желтоқсанға қарағанда 7,6% өсті. Нақты жалақы индексі (алдын ала деректер) 2012 жылғы желтоқсанға 102,6% құрады.

### БАҒА

Тұтыну бағаларының индексі 2013 жылғы желтоқсанда 2012 жылғы желтоқсанмен салыстырғанда 104,8% құрады. Азық-түлік тауарларына бағалар – 3,3%, азық-түлік емес тауарларға – 3,3%, ақылы қызметтерге – 8%-ға өсті. Өнеркәсіп өнімін өндіруші кәсіпорындар бағалары 2013 жылғы желтоқсанда 2012 жылғы желтоқсанмен салыстырғанда 0,5% төмендеді.

### ҰЛТТЫҚ ЭКОНОМИКА

2013 жылғы қаңтар-қыркүйектегі есепті деректер бойынша Жалпы ішкі өнім көлемі ағымдағы бағаларда 23259,2 млрд. теңгені құрды. 2012 жылғы тиісті кезеңмен салыстырғанда нақты ЖІӨ-нің өсуі 5,7% құрды. ЖІӨ құрылымында тауар өндіру үлесі ЖІӨ-нен 39,8% құрады, қызмет көрсету – 52,8%.

Негізгі капиталға салынған инвестициялар көлемі 6052,9 млрд. теңгені құрды, бұл 2012 жылға қарағанда 6,5% артық. 2014 жылғы 1 қаңтардағы жағдай бойынша тіркелген заңды тұлғалардың саны 338981 бірлікті құрап, өткен жылғы сәйкес кезеңмен салыстырғанда 6,6% артты, оның ішінде 50 адамнан кем қызметкерлері бар – 322121 бірлік. Жұмыс істеп тұрған заңды тұлғалардың саны 183322-ні құрады, оның ішінде 167361 бірлік – шағын кәсіпорындар. Республикадағы тіркелген шағын кәсіпкерлік субъектілерінің саны (заңды тұлғалар) 247745 бірлікті құрады және өткен жылғы тиісті кезеңмен салыстырғанда 7,8% артты.

### САУДА

2013 жылғы қаңтар-желтоқсанда бөлшек сауда көлемі (қоғамдық тамақтандыру айналымынсыз) 5034,8 млрд. теңгені құрап, 2012 жылғы қаңтар-желтоқсанмен салыстырғанда 12,8% өсті.

2013 жылғы қаңтар-желтоқсанда көтерме сауда көлемі 14104,7 млрд. теңгені құрап, 2012 жылғы қаңтар-желтоқсанмен салыстырғанда 12,6% артты.

2013 жылғы қаңтар-желтоқсанда тамақ өнімдері мен сусындарды ұсыну бойынша қызметтер көлемі 232,9 млрд. теңгені құрады және 2012 жылғы қаңтар-желтоқсанмен салыстырғанда 7,4% өсті.

2013 жылғы қаңтар-қарашада сыртқы сауда айналымы 120361,4 млн. АҚШ долларын құрап, 2012 жылғы қаңтар-қарашамен салыстырғанда 0,9% аз, оның ішінде экспорт – 76308,3 млн. АҚШ долларын (3,9% аз), импорт – 44053,1 млн. АҚШ долларын құрады (5% өсті).

### ЭКОНОМИКАНЫҢ НАҚТЫ СЕКТОРЫ

2013 жылғы қаңтар-желтоқсанда өнеркәсіп өндірісінің көлемі қолданыстағы бағаларда 18178,8 млрд. теңгені құрды, бұл 2012 жылға қарағанда 2,3% артық. Кен өндіру өнеркәсібінде және карьерлерді қазуда өндіріс көлемі 3,1%, өңдеу өнеркәсібінде 1,6%, электрмен жабдықтау, газ, бу беру және ауа баптауда 0,9% артты. Сумен жабдықтауда, көріз жүйесі, қалдықтарды жинау және бөлуді бақылауда өндіріс 12,9% төмендеді.

2013 жылғы қаңтар-желтоқсанда ауыл шаруашылығы жалпы өнімінің көлемі 2457 млрд. теңгені құрып, 2012 жылға қарағанда 11,6% артық.

2013 жылғы қаңтар-желтоқсанда жүк айналымының көлемі 493,2 млрд. ткм (коммерциялық жүк тасымалдаумен айналысатын жеке кәсіпкерлердің жүк айналымы көлемінің бағалауы есебімен) құрып, 2012 жылғы қаңтар-желтоқсанмен салыстырғанда 3,8% артты. Жолаушылар айналымының көлемі 233,8 млрд. жкм құрап, 10,6% артты.

### ҚАРЖЫ ЖҮЙЕСІ

Қазақстан Республикасы Қаржы министрлігінің деректері бойынша 2013 жылғы 1 желтоқсандағы жағдайына мемлекеттік бюджет табыстары 5797,2 млрд. теңгені құрады немесе атқарылатын бюджетке қатысты 92,5%. Шығындар бойынша бюджеттің атқарылуы 5983,7 млрд. теңгені құрады немесе атқарылатын бюджетке 84,5%. 2012 жылғы тиісті кезеңмен салыстырғанда табыстар 7,2%-ға, ал шығындар 10,2%-ға өсті. Бюджет тапшылығы (таза бюджеттік кредит беруді және қаржылық активтермен операциялар бойынша сальдоны есепке алғанда) 393,7 млрд. теңге деңгейінде қалыптасты.

Екінші деңгейдегі банктердің экономика саласына кредиттік салымдары 2013 жылғы қарашаның соңына 11251,5 млрд. теңгені құрап, өткен жылғы тиісті кезеңмен салыстырғанда 15,5% ұлғайды. Кредиттердің жалпы көлемінде ұзақ мерзімді кредиттердің үлес салмағы 81%, шетелдік валютадағы кредиттер 29,5% құрады. Депозиттік ұйымдардағы депозиттер көлемі 9935,3 млрд. теңгені құрады, бұл өткен жылғы тиісті айға қарағанда 9,4% артық, жеке тұлғалардың депозиттері 17,8% артып, 3783,8 млрд. теңгені құрады.

2013 жылғы III тоқсанда кәсіпорындар мен ұйымдардың қаржы нәтижесі табыс ретінде 1334 млрд. теңге сомасында қалыптасты, бұл 2012 жылғы сәйкес кезеңдегі деңгейден 19,5% төмен. Пайдалылық деңгейі 20,3% құрады. Есеп берген кәсіпорындардың жалпы санынан залалды кәсіпорындар үлесі 36,3%.

## НЕГІЗГІ ӘЛЕУМЕТТІК-ЭКОНОМИКАЛЫҚ КӨРСЕТКІШТЕР МОНИТОРИНГІ

2013 жылғы қараша

	2013 жылғы қараша	2013 жылғы қараша	2013 жылғы қараша 2012 жылғы қараша пайызбен	2013 жылғы қараша 2012 жылғы қарашаға пайызбен	2013 жылғы қараша 2013 жылғы қазанға пайызбен
<b>Әлеуметтік-демографиялық көрсеткіштер</b>					
Кезең соңына халық саны, мың адам	17 145,7	17 145,7	101,5	101,5	100,1
Туғандар саны, адам	363 145	31 478	102,4	102,3	82,0
Өлгендер саны, адам	126 681	10 927	96,2	93,2	88,5
Иммигранттар, адам	22 124	2 259	83,4	117,1	84,5
Эмигранттар, адам	22 618	2 047	80,8	76,8	90,4
Тыныс алу мүшелері туберкулезі мен ауыру тіркелген оқиғалар саны, адам	11 150	898	91,6	85,6	104,2
ВИЧ-инфекциясын тасымалдаушылар саны, адам	1 892	195	106,1	113,4	101,6
Тіркелген қылмыстар саны, оқиға	330 506	29 617	125,8	113,5	100,1
Қылмыстылық деңгейі (10 000 адамға қылмыстар саны)	212	-	124,0	-	-
<b>Тұрмыс деңгейі</b>					
Орташа жан басына атаулы ақшалай табыс (бағалау), теңге	610 170	56 324	109,2	107,4	100,5
Нақты ақшалай табыс (бағалау), %	-	-	103,1	102,6	100,0
Ең төменгі күнкөріс деңгейінің шамасы, теңге	-	17 029	-	102,9	91,4
<b>Еңбек рыногы және еңбекақы төлеу</b>					
Жұмыссыздар саны, мың адам (бағалау)	-	466,0	-	98,2	99,8
Тіркелген жұмыссыздар саны, мың адам	-	44,2	-	89,5	86,1
Жұмыссыздық деңгейі, % (бағалау)	-	5,2	-	-	-
Тіркелген жұмыссыздар үлесі, %	-	0,5	-	-	-
Жасырын жұмыссыздық деңгейі, % (бағалау)	-	0,5	-	-	-
Бір қызметкердің орташа айлық атаулы жалақысы, теңге	106 092	107 317	106,9	106,4	101,3
Нақты жалақы индексі, %	-	-	100,9	101,6	100,8
<b>Баға</b>					
Тұтыну бағаларының индексі, %	-	-	105,9	104,7	100,5
Өнеркәсіп өнімін өндірушілердің бағалары индексі, %	-	-	99,7	99,2	99,5
Ауыл шаруашылығындағы бағалар индексі, %	-	-	117,9	95,8	99,0
Құрылыстағы бағалар индексі, %	-	-	103,8	103,0	100,2
Көтерме сауда бағаларының индексі, %	-	-	107,1	103,3	100,4
Көлік қызметтері тарифтерінің индексі, %	-	-	109,7	107,0	100,0
Заңды тұлғаларға көрсетілген почталық және курьерлік қызметтер тарифтерінің индексі, %	-	-	106,2	100,4	100,0
Заңды тұлғаларға көрсетілген байланыс қызметтері тарифтерінің индексі, %	-	-	94,8	97,9	99,9
Экспорттық жеткізілімдер бағаларының индексі, %	-	-	97,1	96,9	100,2
Импорттық түсімдер бағаларының индексі, %	-	-	94,6	103,4	100,8
<b>Ұлттық экономика</b>					
Қысқа мерзімді экономикалық индикатор, млрд. теңге (ауыл шаруашылығы, өнеркәсіп, құрылыс, сауда, көлік, байланыс – алты саланың нақты өсу қарқыны бойынша есептеледі)	32 604,6	3 304,4	105,1	109,6	98,6
Жалпы ішкі өнім, млрд. теңге (2013 жылғы қаңтар-қыркүйек, есепті деректер)	23 259,2	-	105,7	-	-
Негізгі капиталға инвестициялар, млрд. теңге	5 182,1	647,5	108,7	113,3	115,8
<b>Сауда</b>					
Өткізудің барлық арналары бойынша бөлшек сауда, млрд. теңге (қоғамдық тамақтандыру қызметтері есебінсіз)	4 427,8	475,1	112,6	111,3	107,4
Сыртқы сауда айналымы, млн. АҚШ доллары	120 361,4	11 840,2	99,1	105,5	92,7
Тауарлар экспорты, млн. АҚШ доллары	76 308,3	7 242,3	96,1	106,4	86,5
Тауарлар импорты, млн. АҚШ доллары	44 053,1	4 597,9	105,0	104,2	104,4
<b>Экономиканың нақты секторы</b>					
Өнеркәсіп өнімінің (тауарлар, қызметтер) көлемі, млрд. теңге	16 477,2	1 604,8	102,3	102,6	99,8
Ауыл шаруашылығы жалпы өнімінің көлемі, млрд. теңге	2 308,0	254,0	110,9	159,0	71,0
Құрылыс жұмыстарының көлемі, млрд. теңге	2 110,5	258,6	102,9	103,2	146,7
Көліктің барлық түрлерімен жүк тасымалдау, млн. тонна	3 149,9	338,0	108,7	111,8	100,8
Көліктің барлық түрлерімен жүк айналымы, млрд. ткм	446,3	46,5	103,2	110,5	101,4
Почта және курьерлік қызметтерінің көлемі, млрд. теңге	18,5	1,8	93,0	94,6	100,0
Байланыс қызметтерінің көлемі, млрд. теңге	587,6	56,5	114,2	115,0	100,7
Өнеркәсіптегі кәсіпкерлік сенімділік индексі	-	+9	-	-	-
Саудадағы кәсіпкерлік сенімділік индексі	-	+12	-	-	-
Тұтынушылардың сезіну индексі	-	+16	-	-	-
Сатып алу тілегінің индексі	-	+16	-	-	-
<b>Қаржы жүйесі</b>					
Ақша массасы М3, млрд. теңге	-	11 339,4	-	108,4	97,1
Айналыстағы қолма-қол ақша, млрд. теңге	-	1 404,2	-	101,8	97,7
Депозиттік ұйымдардағы депозиттер, млрд. теңге (бейрезиденттер шоттарын есепке алмағанда)	-	9 935,3	-	109,4	97,0
жеке тұлғалардың депозиттері, млрд. теңге (бейрезиденттер шоттарын есепке алмағанда)	-	3 783,8	-	117,8	101,0
Экономика және халықтың ЕДБ кредиттері, млрд. теңге	-	11 251,5	-	115,5	101,9
ЕДБ ұзақ мерзімді кредиттік салымдары, млрд. теңге	-	9 119,2	-	116,3	101,4
Кәсіпорындар мен ұйымдардың пайдалылығы, % (2013 жылғы III тоқсан)	20,3	-	-	-	-
Кәсіпорындар мен ұйымдардың дебиторлық берешегі, млрд. теңге (2013 жылғы 1 қазанға)	6 822,0	-	74,5	-	-
Кәсіпорындар мен ұйымдардың міндеттемелер бойынша берешегі, млрд. теңге (2013 жылғы 1 қазанға)	29 556,8	-	110,8	-	-

2013 жылғы желтоқсан

	2013 жылғы қаңтар-желтоқсан	2013 жылғы желтоқсан	2013 жылғы қаңтар-желтоқсан 2012 жылғы қаңтар-желтоқсанға пайызбен	2013 жылғы желтоқсан 2012 жылғы желтоқсанға пайызбен	2013 жылғы желтоқсан 2013 жылғы қарашаға пайызбен
<b>Әлеуметтік-демографиялық көрсеткіштер</b>					
Кезең соңына халық саны, мың адам	...	...	...	...	...
Туғандар саны, адам	...	...	...	...	...
Өлгендер саны, адам	...	...	...	...	...
Иммигранттар, адам	...	...	...	...	...
Эмигранттар, адам	...	...	...	...	...
Тыныс алу мүшелері туберкулезі мен ауыру тіркелген оқиғалар саны, адам	...	...	...	...	...
ВИЧ-инфекциясын тасымалдаушылар саны, адам	...	...	...	...	...
Тіркелген қылмыстар саны, оқиға	...	...	...	...	...
Қылмыстылық деңгейі (10 000 адамға қылмыстар саны)	...	...	...	...	...
<b>Тұрмыс деңгейі</b>					
Орташа жан басына атаулы ақшалай табыс (бағалау), теңге	...	...	...	...	...
Нақты ақшалай табыс (бағалау), %	...	...	...	...	...
Ең төменгі күнкөріс деңгейінің шамасы, теңге	-	17 191	-	103,0	101,0
<b>Еңбек рыногы және еңбекақы төлеу</b>					
Жұмыссыздар саны, мың адам (бағалау)	-	466,0	-	98,2	100,0
Тіркелген жұмыссыздар саны, мың адам	-	30,0	-	86,6	67,9
Жұмыссыздық деңгейі, % (бағалау)	-	5,2	-	-	-
Тіркелген жұмыссыздар үлесі, %	-	0,3	-	-	-
Жасырын жұмыссыздық деңгейі, % (бағалау)	-	0,4	-	-	-
Бір қызметкердің орташа айлық атаулы жалақысы, теңге (алдын ала деректер)	108 640	137 043	107,5	107,6	127,7
Нақты жалақы индексі, % (алдын ала деректер)	-	-	101,6	102,6	126,8
<b>Баға</b>					
Тұтыну бағаларының индексі, %	-	-	105,8	104,8	100,7
Өнеркәсіп өнімін өндірушілердің бағалары индексі, %	-	-	99,7	99,5	99,8
Ауыл шаруашылығындағы бағалар индексі, %	-	-	115,5	93,0	99,5
Құрылыстағы бағалар индексі, %	-	-	103,8	103,3	100,5
Көтерме сауда бағаларының индексі, %	-	-	106,7	102,8	100,0
Көлік қызметтері тарифтерінің индексі, %	-	-	109,1	102,4	100,0
Заңды тұлғаларға көрсетілген почталық және курьерлік қызметтер тарифтерінің индексі, %	-	-	105,7	100,4	100,0
Заңды тұлғаларға көрсетілген байланыс қызметтері тарифтерінің индексі, %	-	-	94,8	94,2	96,1
Экспорттық жеткізілімдер бағаларының индексі, %	-	-	...	...	...
Импорттық түсімдер бағаларының индексі, %	-	-	...	...	...
<b>Ұлттық экономика</b>					
Қысқа мерзімді экономикалық индикатор, млрд. теңге (ауыл шаруашылығы, өнеркәсіп, құрылыс, сауда, көлік, байланыс – алты саланың нақты есу қарқыны бойынша есептеледі)	36 197,7	3 593,1	105,2	106,8	105,2
Жалпы ішкі өнім, млрд. теңге	...	-	...	-	-
Негізгі капиталға инвестициялар, млрд. теңге	6 052,9	870,8	106,5	95,6	133,8
<b>Сауда</b>					
Өткізудің барлық арналары бойынша бөлшек сауда, млрд. теңге (қоғамдық тамақтандыру қызметтері есебінсіз)	5 034,8	607,0	112,8	114,2	126,9
Сыртқы сауда айналымы, млн. АҚШ доллары	...	...	...	...	...
Тауарлар экспорты, млн. АҚШ доллары	...	...	...	...	...
Тауарлар импорты, млн. АҚШ доллары	...	...	...	...	...
<b>Экономиканың нақты секторы</b>					
Өнеркәсіп өнімінің (тауарлар, қызметтер) көлемі, млрд. теңге	18 178,8	1 701,6	102,3	102,7	100,4
Ауыл шаруашылығы жалпы өнімінің көлемі, млрд. теңге	2 457,0	149,0	111,6	121,8	60,1
Құрылыс жұмыстарының көлемі, млрд. теңге	2 429,4	318,9	103,0	103,8	122,6
Көліктің барлық түрлерімен жүк тасымалдау, млн. тонна	3 497,9	348,0	108,6	107,5	103,0
Көліктің барлық түрлерімен жүк айналымы, млрд. ткм	493,2	47,0	103,8	109,9	101,0
Почта және курьерлік қызметтерінің көлемі, млрд. теңге	20,4	1,9	93,2	95,4	106,4
Байланыс қызметтерінің көлемі, млрд. теңге	643,5	55,9	114,0	111,2	98,9
Өнеркәсіптегі кәсіпкерлік сенімділік индексі	-	+3	-	-	-
Саудадағы кәсіпкерлік сенімділік индексі	-	+9	-	-	-
Тұтынушылардың сезіну индексі	-	+17	-	-	-
Сатып алу тілегінің индексі	-	+18	-	-	-
<b>Қаржы жүйесі</b>					
Ақша массасы М3, млрд. теңге	...	...	...	...	...
Айналыстағы қолма-қол ақша, млрд. теңге	...	...	...	...	...
Депозиттік ұйымдардағы депозиттер, млрд. теңге (бейрезиденттер шоттарын есепке алмағанда)	...	...	...	...	...
жеке тұлғалардың депозиттері, млрд. теңге (бейрезиденттер шоттарын есепке алмағанда)	...	...	...	...	...
Экономика және халықтың ЕДБ кредиттері, млрд. теңге	...	...	...	...	...
ЕДБ ұзақ мерзімді кредиттік салымдары, млрд. теңге	...	...	...	...	...
Кәсіпорындар мен ұйымдардың пайдалылығы, %	...	...	...	...	...
Кәсіпорындар мен ұйымдардың дебиторлық берешегі, млрд. теңге	...	...	...	...	...
Кәсіпорындар мен ұйымдардың міндеттемелер бойынша берешегі, млрд. теңге	...	...	...	...	...

ЕСКЕРТУ.

Кешіктіріліп құрастырылған көрсеткіштер алдыңғы кестеде берілген.

Деректер жаңа экономикалық қызмет түрлерінің сыныптамалар ЭҚЖЖ бойынша көрсетілген.

## 2. ӘЛЕУМЕТТІК-ДЕМОГРАФИЯЛЫҚ КӨРСЕТКІШТЕР

### 2.1 ХАЛЫҚ САНЫ

	мың адам		
	Барлық халық	Қала халқы	Ауыл халқы
2012 жылғы 1 желтоқсанға	16 896,9	9 254,7	7 642,2
2013 жылғы 1 желтоқсанға	17 145,7	9 436,9	7 708,8

2013 жылғы 1 желтоқсанға еліміздегі халық саны 17145,7 мың адамды құрады. 2012 жылғы 1 желтоқсанмен салыстырғанда ол 248,8 мың адамға немесе 1,5% артты. 2013 жылдың басымен салыстырғанда ағымдағы жылдың 11 айында халық саны 236 мың адамға өсті.

Халық саны өсу қарқынының өзгеруі

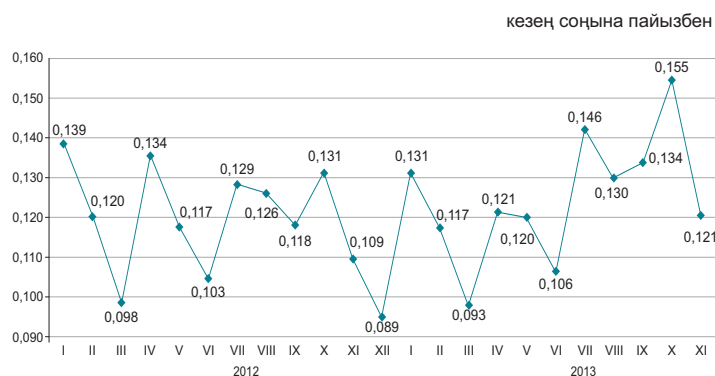

Халықтың табиғи қозғалысы

	Адам		1000 адамға жағдайы бойынша	
	2012 жылғы қаңтар-қараша	2013 жылғы қаңтар-қараша	2012 жылғы 1 желтоқсанға	2013 жылғы 1 желтоқсанға
	Туғандар	354 617	363 145	23,1
Өлгендер	131 659	126 681	8,6	8,1
Табиғи өсім	222 958	236 464	14,5	15,2
Некелер	152 959	155 285	10,0	10,0
Ажырасулар	45 138	47 340	2,9	3,0

Халықтың табиғи өсімінің өзгеруі

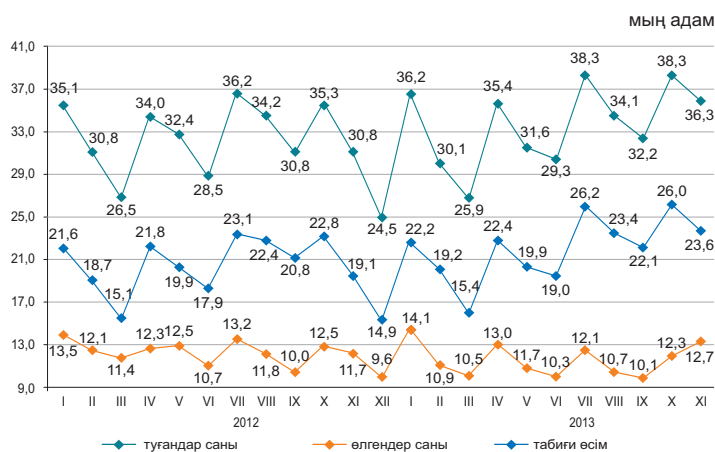

2013 жылғы қаңтар-қарашада республикада 1 жасқа дейінгі 4066 (2012 жылғы қаңтар-қарашада 4810) нәресте өлімі тіркелді. 2012 жылғы қаңтар-қарашамен салыстырғанда 1 жасқа дейінгі шетінеген нәресте саны 15,5% азайды.

Нәресте өлімінің негізгі себебі перинаталдық кезеңде пайда болатын жағдайлар болып табылады, одан 2013 жылғы қаңтар-қарашада 2324 (2772) немесе нәрестелер арасындағы өлім жағдайының жалпы санынан 57,2% (57,6%) нәресте өлген. Туа біткен ауытқулардан өлген нәрестелер саны 747 (913) немесе 18,4% (19%), тыныс органдары ауруларынан - 277 (342), немесе 6,8% (7,1%) және жазатайым жағдайдан, уланудан және жарақаттан - 205 (204), немесе 5% (4,2%) адамды құрады.

Нәресте өлімі коэффициенттерінің серпіні

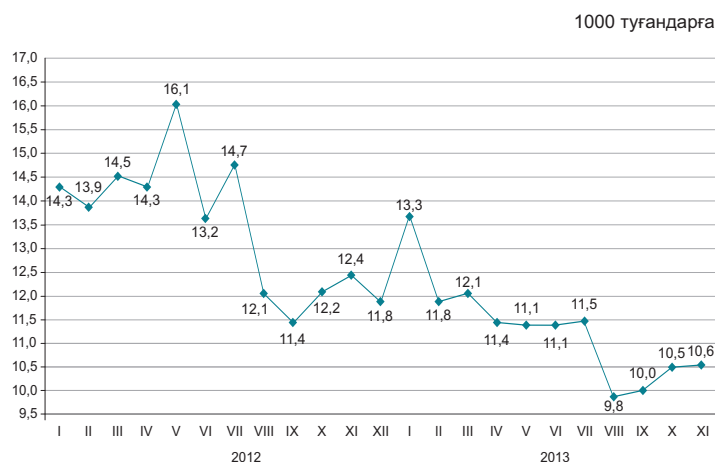

## 2.2 ХАЛЫҚТЫҢ КӨШІ-ҚОНЫ

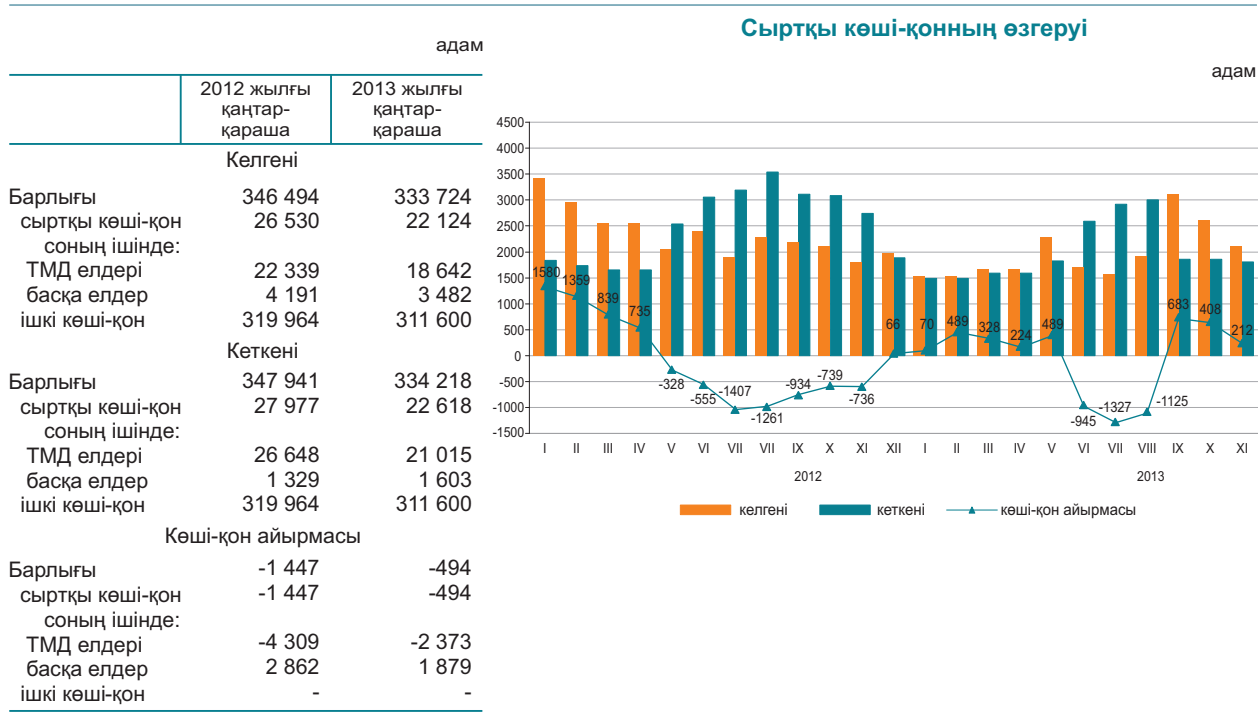

2013 жылғы қаңтар-қарашада Қазақстанға келгендер саны 2012 жылғы қаңтар-қарашамен салыстырғанда 16,6%, ал Қазақстаннан кеткендер саны 19,2% азайды.

Еліміздегі негізгі көші-қон алмасуы ТМД мемлекеттерімен болуда. ТМД елдерінен келгендердің және сол елдерге кеткендердің үлесі, тиісінше, 84,3% және 93% құрады.

Ел ішінде қоныс аударатын көшіп-қонушылар саны 2,6% азайды. Өңіраралық қоныс аудару бойынша халық көші-қонының оң айырмасы еліміздің 5 өңірінде байқалды, оның ішінде мөлшері жағынан ең көбі Астана (15085 адам), Алматы қалаларында (14630 адам) және Алматы облысында (1113 адам).

### Жеке этностық топтар бойынша сыртқы көші-қонның құрылымы

жалпы санына пайызбен

	Келгендер		Кеткендер	
	2012 жылғы қаңтар-қараша	2013 жылғы қаңтар-қараша	2012 жылғы қаңтар-қараша	2013 жылғы қаңтар-қараша
Барлығы	100	100	100	100
Қазақтар	67,8	66,3	3,4	4,2
Орыстар	12,5	12,3	74,3	70,5
Өзбектер	2,4	2,3	0,3	0,3
Украиндар	1,0	1,1	7,3	7,8
Татарлар	1,1	1,0	2,3	2,4
Немістер	0,9	0,9	5,7	6,7
Басқалар	14,3	16,1	6,7	8,1

### 2013 жылғы қаңтар-қарашадағы халықтың өңіраралық көші-қоны

адам



## 2.3 ХАЛЫҚТЫҢ АУРУ-СЫРҚАУЛЫҒЫ

(ДСМ РСЭС деректері бойынша)



### 2013 жылғы қаңтар-қарашадағы жекелеген жұқпалы аурулармен сырқаттану деңгейі

Тіркелген жұқпалы аурулардың арасында аса кең тарағаны жоғары тыныс жолдарының өткір жұқпасы - халықтың 100 000 адамына шаққанда 5261,3 (2012 жылғы тиісті кезеңде – 6253,2) оқиға, ішектің өткір жұқпасы – 88,9 (103,1), тыныс органдарының туберкулезі – 65,6 (72,6), мерез – 36 (37,6), вирустық гепатит – 6,9 (10,5), битшендік – 9,1 (9,9) және қышыма – 5 (6,1) болды.

### Жекелеген жұқпалы ауру түрлерімен халықтың ауру-сырқаулығының өсуі

	пайызбен	
	2013 жылғы қараша	2012 жылғы қарашаға
	барлығы	ауылдық жер
Диагнозы алғашқы рет қойылған бруцеллез	1,1 есе	103,0

### Ең көп таралған ауру-сырқауға шалдығу оқиғаларының тіркелген саны

	2013 жылғы қаңтар-қараша, бірлік	2013 жылғы қаңтар-қараша 2012 жылғы қаңтар-қарашаға пайызбен	2013 жылғы қараша, бірлік	2013 жылғы қараша 2012 жылғы қарашаға пайызбен	2013 жылғы қараша 2013 жылғы қазанға пайызбен
Ротавирус энтериті					
барлығы	1 641	77,9	272	93,2	1,5 есе
одан 14 жасқа дейінгі балалар	1 635	78,0	271	92,8	1,5 есе
ауылдық жер	...	...	51	1,2 есе	2,4 есе
Бактериялық дизентерия					
барлығы	1 402	75,9	83	53,2	29,8
одан 14 жасқа дейінгі балалар	859	76,8	48	52,2	32,4
ауылдық жер	...	...	8	26,7	13,1
Диагнозы алғашқы рет қойылған бруцеллез					
барлығы	1 369	94,9	94	1,1 есе	97,9
одан 14 жасқа дейінгі балалар	170	1,1 есе	11	1,6 есе	100,0
ауылдық жер	...	...	79	103,0	1,1 есе
Эхинококкоз					
барлығы	754	101,0	62	119,0	91,2
одан 14 жасқа дейінгі балалар	193	1,4 есе	20	4 есе	1,5 есе
ауылдық жер	...	...	38	1,1 есе	1,1 есе

## 2.4 ХАЛЫҚТЫ ЗЕЙНЕТАҚЫМЕН ҚАМТАМАСЫЗ ЕТУ ЖӘНЕ ӘЛЕУМЕТТІК ҚОРҒАУ

(ЕХӘҚМ деректері бойынша)

	Тағайындалған зейнетақының (жәрдемақының) орташа мөлшері, теңге	Алушылар саны, мың адам
<b>Жасы бойынша зейнетақы төлемі<sup>1)</sup></b>		
2012 жылғы IV тоқсан	29 000	1 676,7
2013 жылғы IV тоқсан	31 380	1 734,8
<b>Мемлекеттік базалық зейнетақы төлемі</b>		
2012 жылғы IV тоқсан	8 720	1 706,2
2013 жылғы IV тоқсан	9 330	1 765,3
<b>Мемлекеттік әлеуметтік жәрдемақы</b>		
2012 жылғы III тоқсан	16 416	650,9
2013 жылғы III тоқсан	17 742	647,6
<b>Арнаулы мемлекеттік жәрдемақы</b>		
2012 жылғы III тоқсан	4 812	1 281,3
2013 жылғы III тоқсан	5 108	1 284,8
<b>Мемлекеттік тұрғын үйлік көмек<sup>2)</sup></b>		
2012 жылғы III тоқсан	2 168,9	105,6
2013 жылғы III тоқсан	3 579,0	41,1
<b>Мемлекеттік атаулы әлеуметтік көмек</b>		
2012 жылғы қаңтар-желтоқсан	1 605,0	97,3
2013 жылғы қаңтар-желтоқсан	1 932,0	60,7

<sup>1)</sup> Зейнеткерлік жасқа толған тұлғалар.

<sup>2)</sup> «Алушылар саны» бағанында мың отбасы көрсетілген.

2013 жылғы IV тоқсанда жасы бойынша зейнеткерлер саны 1734770 адамды, тағайындалған орташа зейнетақы мөлшері 31380,3 теңгені құрады. Мемлекеттік базалық зейнетақы төлемі 2014 жылғы 1 қаңтардан бастап 9983 теңгені құрайды. 2013 жылғы III тоқсанда тағайындалған тұрғын үй көмегінің орташа мөлшері 3579 теңгені құрап, оны 41142 адам алды. 2013 жылғы қаңтар-желтоқсанға тағайындалған атаулы әлеуметтік көмектің орташа мөлшері 1932 теңгені құрап, оны 60705 адам алды.

### Зейнетақының (жәрдемақы) орташа мөлшері мен алушылар саны

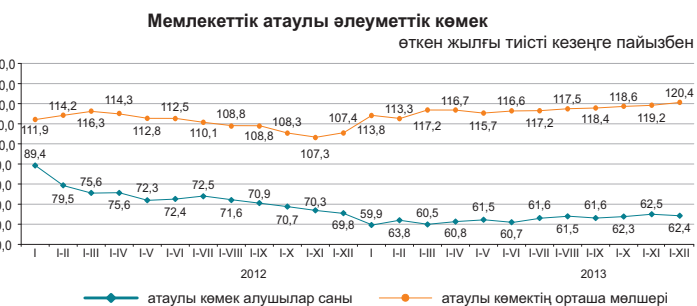
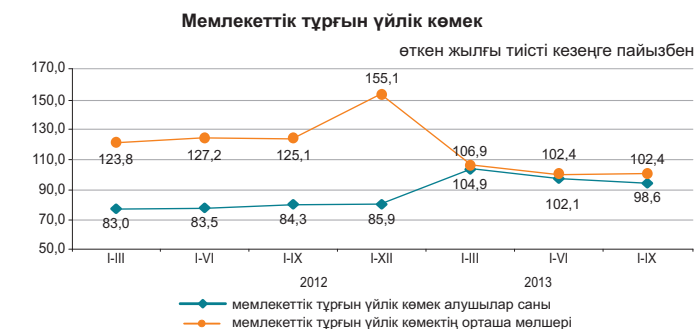
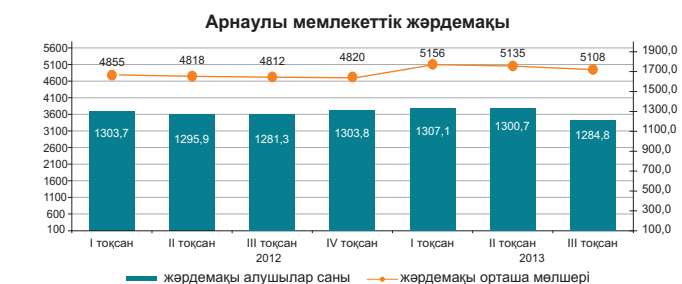
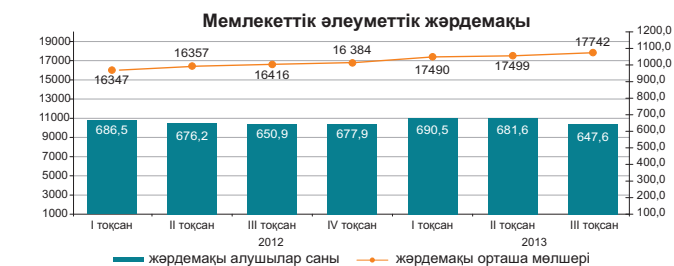
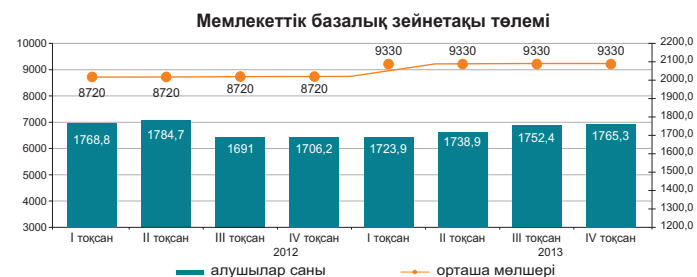

## 2.5 ҚЫЛМЫСТЫЛЫҚ

(БП ҚС АЕК деректері бойынша)

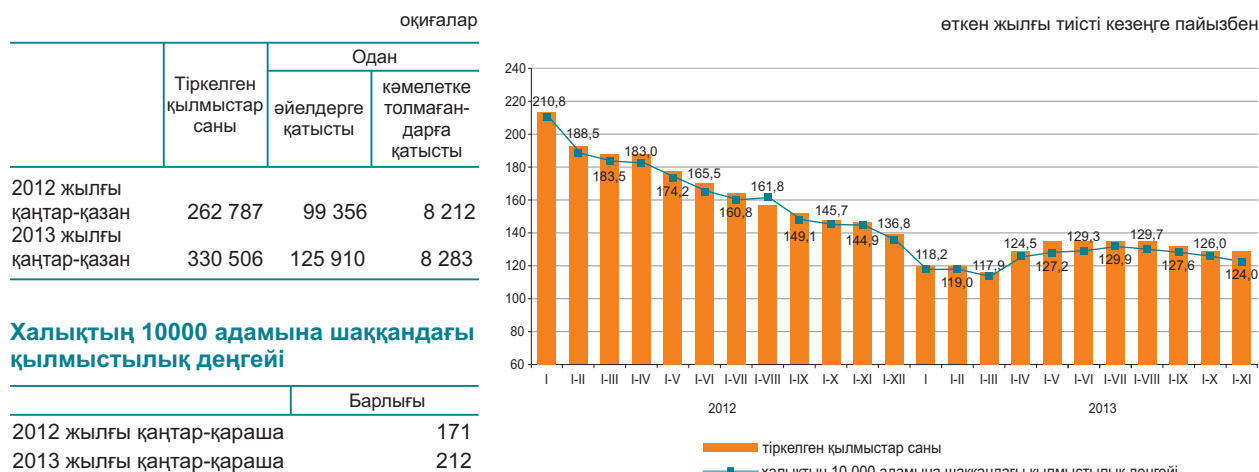

Есепті кезеңде тергелген қылмыстар бойынша тұтастай республика бойынша материалдық залалдың белгіленген сомасы 217490,2 млн. теңгені құрады, оның ішінде 55,5% - экономикалық қызмет саласындағы қылмыстарға, 35,8% - меншікке қарсы қылмыстарға келеді.

Республиканың құқық қорғау органдары қылмыс жасаған 91651 тұлғаны анықтады (2012 жылғы тиісті кезеңге қарағанда 3,8%-ға көп), қылмыстық жауапкершілікке 45011 тұлға тартылған, бұл 2012 жылғы тиісті кезеңге қарағанда 10,4%-ға көп. Анықталған қылмыс жасаған тұлғалар саны ішінен 14,3% - әйелдер (2012 жылғы тиісті кезеңде – 12,7%), 5,2% - кәмелетке толмағандар (6%), мемлекеттік функцияларды атқарушылар – 2% (1,8%) құрады. Бұрын қылмыс жасаған тұлғалардың үлес салмағы 8,1% (8,1%) құрады.

Қазақстан бойынша орташа алғанда әрбір алтыншы қылмыс жасаушы қылмысты - мас күйінде, әрбір төртіншісі - топ құрамында жасаған. Анықталған қылмыс жасаған тұлғалардың ең көп бөлігін жұмыссыздар құрады – 77,8% (2012 жылғы қаңтар-қарашада – 79,1%).

### Қылмыстар санаттары бойынша

	2013 жылғы қаңтар-қараша	Қорытындыға пайызбен	Өткен жылғы тиісті кезеңге пайызбен
Тіркелген қылмыстар саны – барлығы, оқиғалар	330 506	100,0	125,8
Жеке адамға қарсы жасалған қылмыстар	11 708	3,5	130,0
одан:			
қасақана кісі өлтіру және кісі өлтіруге оқталу	1 046		88,9
денсаулыққа қасақана ауыр зиян келтіру	1 660		99,0
денсаулыққа қасақана орташа ауыр зиян келтіру	3 183		130,0
Меншікке қарсы жасалған қылмыстар	256 830	77,7	120,3
одан:			
бетен адамның мүлкін ұрлау	191 887		117,6
алаяқтық	33 580		160,7
тонау	17 445		93,2
қарақшылық	1 297		86,0
бопсалаушылық	854		130,4
Қоғамдық қауіпсіздік пен қоғамдық тәртіпке қарсы жасалған қылмыстар	30 734	9,3	170,3
одан: бұзақылық	27 426		175,5
Халықтың денсаулығына және адамгершілік қасиеттеріне қарсы жасалған қылмыстар	4 062	1,2	96,1
одан: есірткіге байланысты қылмыстар	3 254		94,4
Мемлекеттік қызмет пен мемлекеттік басқару мүддесіне қарсы жасалған сыбайлас жемқорлық және өзге де қылмыстар	2 381	0,7	115,8
Әскери қылмыстар	299	0,1	95,5
Көлік қылмыстары	3 253	1,0	124,1
Басқалары	21 239	6,5	163,8

### 3. ТҰРМЫС ДЕҢГЕЙІ

#### 3.1 ХАЛЫҚТЫҢ ТАБЫСТАРЫ

##### Халықтың орташа жан басына шаққандағы атаулы ақшалай табыстары (бағалау)

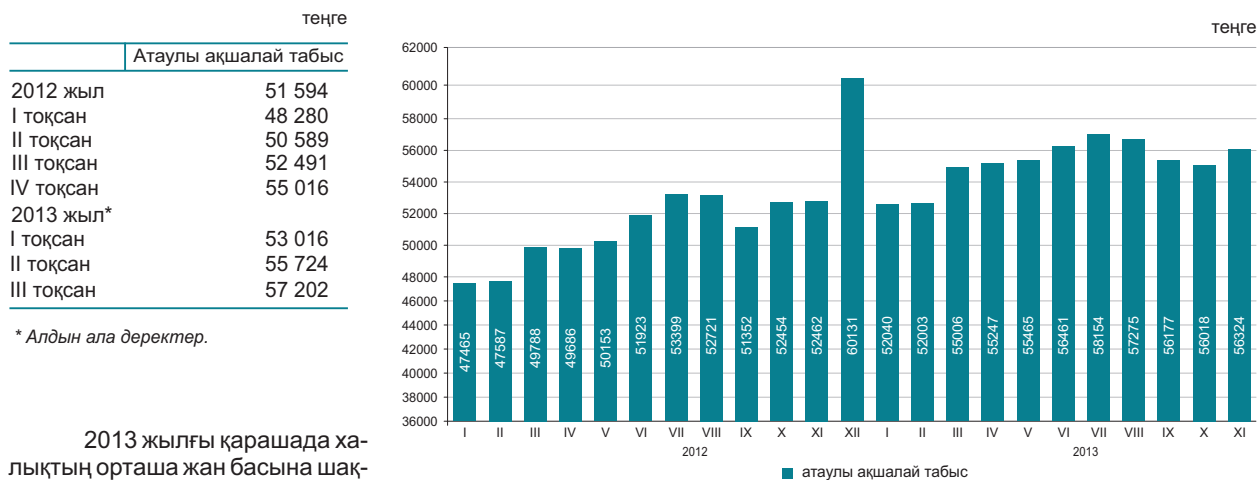

\* Алдын ала деректер.

2013 жылғы қарашада халықтың орташа жан басына шаққандағы атаулы ақшалай табысы 56324 теңгені құрады, бұл 2012 жылғы қарашаға қарағанда 7,4% жоғары, ал нақты ақшалай табыс көрсетілген кезеңде 2,6% өсті.

өткен жылғы тиісті кезеңге пайызбен		
	2013 жылғы қараша	2013 жылғы қаңтар-қараша
Атаулы ақшалай табыстардың индексі	107,4	109,2
Нақты ақшалай табыстардың индексі	102,6	103,1

##### 2013 жылғы қарашадағы табыстарды бағалау

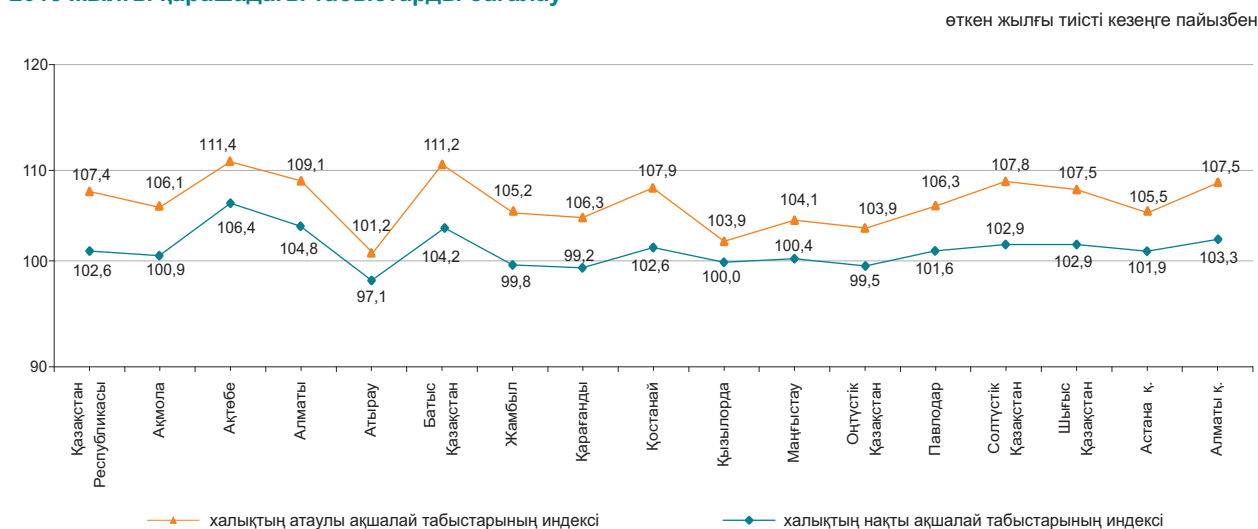

##### Ақшалай табыстардың құрылымы

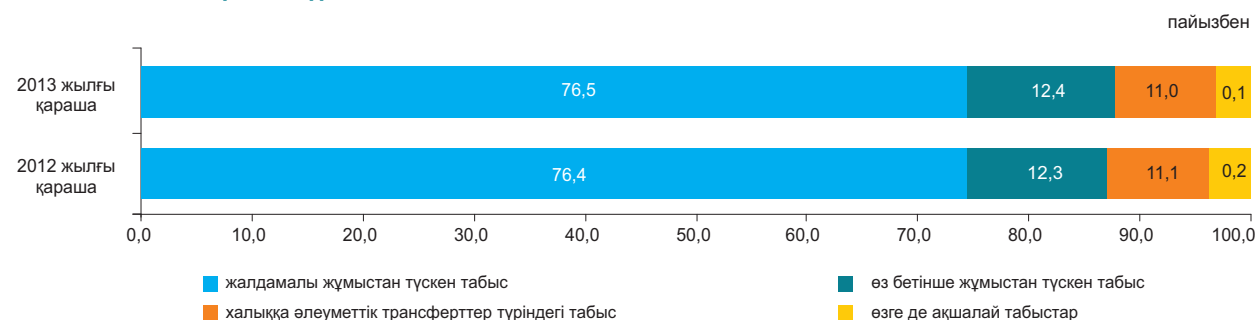

### 3.2 КҮНКӨРІСТІҢ ЕҢ ТӨМЕНГІ ДЕҢГЕЙІНІҢ ШАМАСЫ

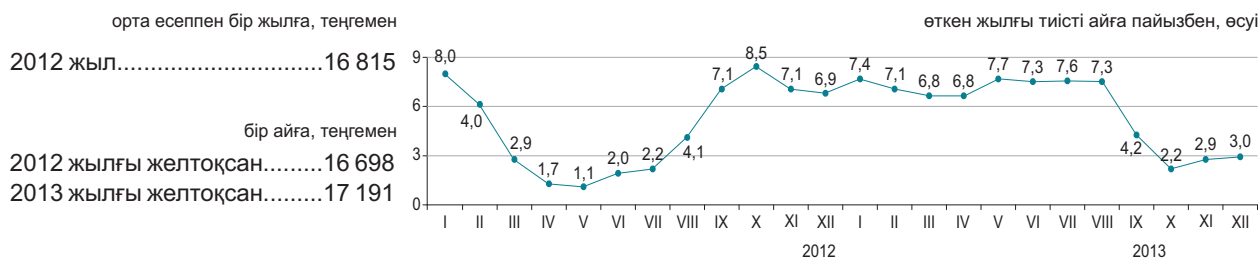

2013 жылғы желтоқсанда өткен аймен салыстырғанда негізгі тамақ өнімдерін тұтынудың ең төменгі нормаларынан есептелген халықтың орташа жан басына шаққандағы күнкөрістің ең төменгі деңгейінің шамасы 1%, 2012 жылғы желтоқсанмен – 3% өсті.

	2013 жылғы желтоқсан, теңге	2013 жылғы желтоқсан		Құрылымы
		2013 жылғы қарашаға	2012 жылғы желтоқсанға	
<b>Күнкөрістің ең төменгі деңгейінің шамасы</b>	17 191	101,0	103,0	100,0
оның ішінде				
азық-түлік тауарлары	10 315	101,0	103,0	60,0
азық-түлік емес тауарлар мен ақылы қызметтер	6 876	101,0	103,0	40,0

#### Азық-түлік жиынтығының құрылымы

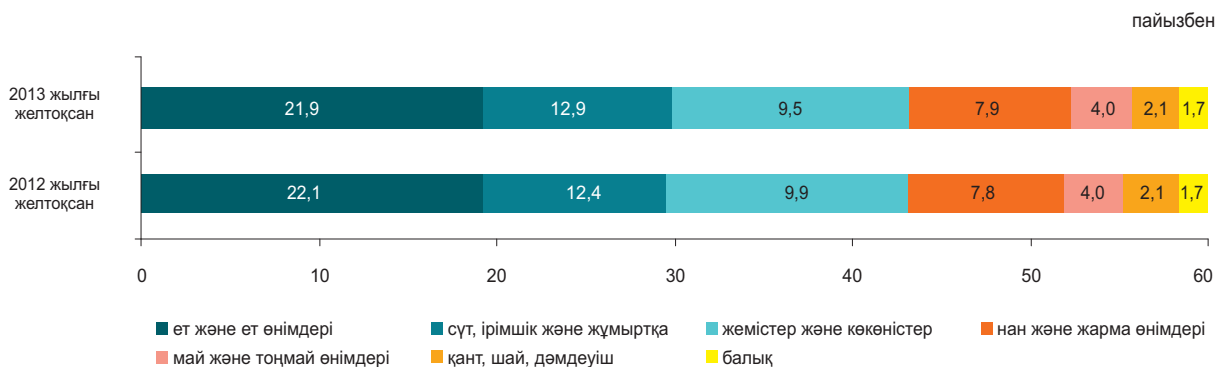

#### Әлеуметтік-демографиялық топтар бойынша

	Күнкөрістің ең төменгі деңгейінің шамасы, теңге			Күнкөрістің ең төменгі деңгейінің шамасымен ара салмағы, пайызбен
	барлығы	азық-түлік тауарлары	азық-түлік емес тауарлар мен ақылы қызметтер	
<b>Орта есеппен халықтың жан басына шаққанда</b>	17 191	10 315	6 876	100,0
балалар, 13 жасқа дейінгі	13 753	8 252	5 501	80,0
жасөспірімдер, 14-17 жастағы				
жас жігіттер	21 766	13 059	8 707	126,6
қыздар	16 677	10 006	6 671	97,0
еңбекке қабілетті халық, 18 жастан жоғары				
ерлер	20 443	12 266	8 177	118,9
әйелдер	16 235	9 741	6 494	94,4
зейнеткерлер мен қарт адамдар	16 126	9 675	6 451	93,8

## 4. ЕҢБЕК НАРЫҒЫ ЖӘНЕ ЕҢБЕКАҒЫ ТӨЛЕУ

### 4.1 КӘСІПОРЫНДАРДА (ҰЙЫМДАРДА) ЖАЛДАНЫП ЖҰМЫСПЕН ҚАМТЫЛУ\*

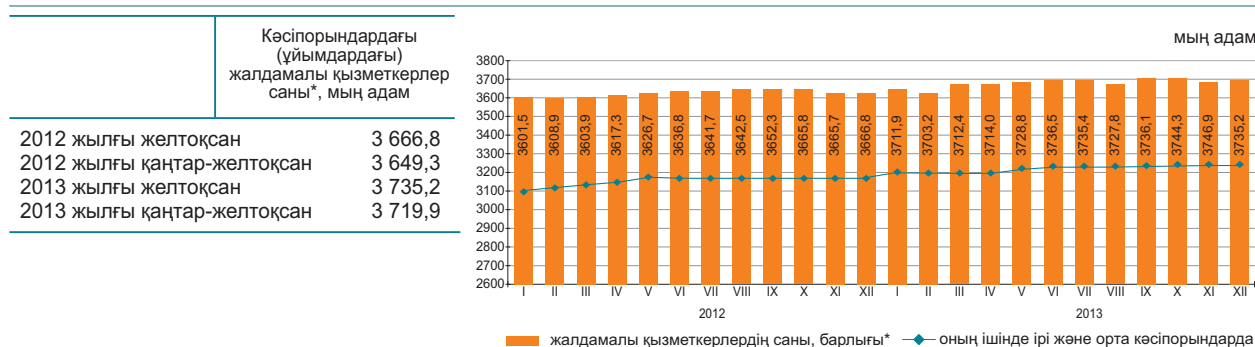

2013 жылғы желтоқсанда кәсіпорындардағы (ұйымдардағы)\* жалдамалы қызметкерлердің саны 3735,2 мың адамды құрады, оның ішінде ірі және орта кәсіпорындарда – 3252,8 мың адам.

2013 жылғы желтоқсанда ірі және орта кәсіпорындарға 58 мың адам қабылданды. Өр түрлі себептермен 75,6 мың адам жұмыстан шықты. Бір қызметкермен 149,3 сағат жұмыс істелді.

2013 жылғы желтоқсанның соңына ірі және орта кәсіпорындарда 28,7 мың бос орын толтырылмады (жалдамалы қызметкерлердің санына 0,9%).

	2013 жылғы желтоқсан		
	мың адам	2013 жылғы қарашаға пайызбен	2012 жылғы желтоқсанға пайызбен
Барлығы* оның ішінде ірі және орта кәсіпорындарда	3 735,2	99,7	101,9
	3 252,8	99,6	102,4

### Экономикалық қызметтің жекелеген түрлері бойынша ірі және орта кәсіпорындарда жұмыспен қамтылған жалдамалы қызметкерлердің бары және қозғалысы

	2013 жылғы желтоқсан			
	жалдамалы қызметкерлер саны	қабылданған қызметкерлер	жұмыстан шыққан қызметкерлер	одан қысқартылуы мен таратылуына байланысты
Барлығы	3 252,8	58,0	75,6	4,2
Ауыл, орман және балық шаруашылығы	99,7	1,4	4,2	0,1
Өнеркәсіп	721,2	10,7	14,5	0,8
Құрылыс	206,7	7,1	14,2	0,8
Көтерме және бөлшек сауда; автомобильдерді және мотоциклдерді жөндеу	175,9	8,3	8,6	0,2
Көлік және қоймалау	224,1	5,0	7,7	1,3
Қаржы және сақтандыру қызметі	92,1	3,4	2,4	0,2
Кәсіби, ғылыми және техникалық қызмет	96,2	1,6	2,6	0,1
Әкімшілік және қосалқы қызмет көрсету саласындағы қызмет	122,3	4,8	5,0	0,1
Мемлекеттік басқару және қорғаныс; міндетті әлеуметтік қамтамасыз ету	255,4	3,8	3,4	0,0
Білім беру	694,4	3,4	3,2	0,0
Денсаулық сақтау және әлеуметтік қызметтер	367,5	4,3	4,3	0,0
Қызметтің өзге де түрлері	197,3	4,2	5,5	0,6

### 2013 жылғы желтоқсандағы кәсіпорындарда (ұйымдарда) жалдамалы қызметкерлердің өңірлер бойынша саны\*

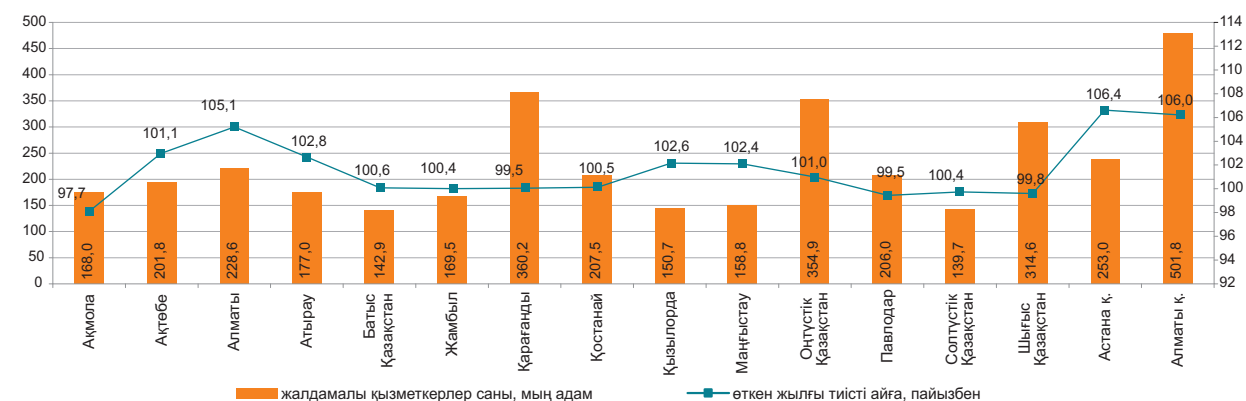

\* Кәсіпкерлік қызметпен айналысатын ШК қызметкерлері есебінсіз. Ескерту. Есепті кезеңге - алдын ала деректер.

## 4.2 ЖҰМЫССЫЗДЫҚ ЖӘНЕ ЖҰМЫСПЕН ҚАМТУ

(СА және ЕХӘҚМ деректері бойынша)

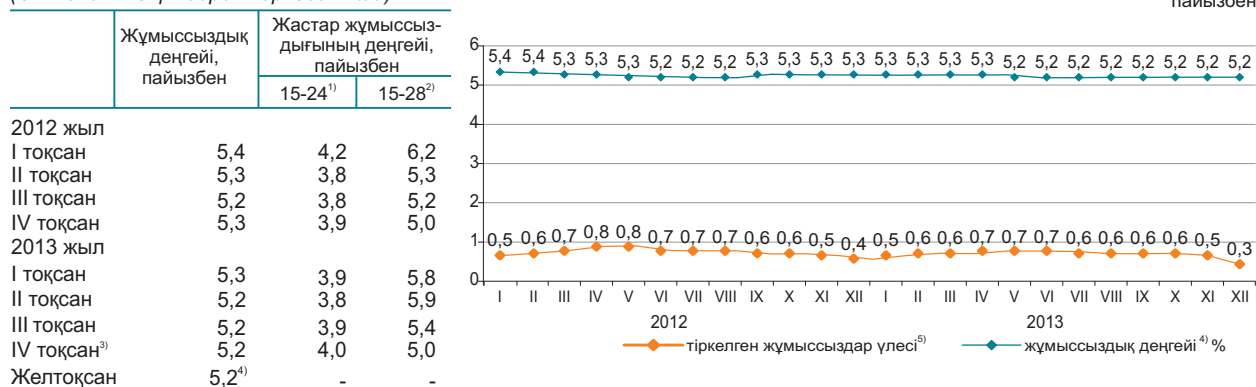

ХЕҰ әдіснамасы бойынша анықталатын жұмыссыздар саны, 2013 жылғы желтоқсанда бағалау бойынша 466 мың адамды, жұмыссыздық деңгейі – 5,2% құрады. Жұмыссыздар ретінде ЕХӘҚМ жұмыспен қамту органдарында 30 мың адам ресми тіркелген (тіркелген жұмыссыздар үлесі – 0,3%)<sup>5)</sup>.

Бағалау бойынша ағымдағы жылғы желтоқсанда жасырын жұмыссыздық деңгейі экономикалық тұрғыдан белсенді халықтың 0,4%-ын (39 мың адам) құрады.

«Жұмыспен қамту 2020 жол картасы» бойынша 2013 жылғы 1 желтоқсанда әлеуметтік келісім-шартқа 101,5 мың адам қол қойған, оның ішінде жұмыссыздар 61,9%, өз бетінше жұмыспен қамтылғандар 31,1% құрады.

	2013 жылғы IV тоқсан <sup>3)</sup>		
	мың адам	2013 жылғы III тоқсанға пайызбен	2012 жылғы IV тоқсанға пайызбен
Экономикалық тұрғыдан белсенді халық	9 041,2	99,6	100,7
Жұмыспен қамтылған халық	8 574,9	99,6	100,9
жалдамалы қызметкерлер	5 979,3	99,9	101,8
өз бетінше жұмыспен қамтылғандар	2 595,6	98,9	97,8
жұмыспен нәтижелі қамтылғандар	1 672,9	102,0	...
жұмыспен нәтижесіз қамтылғандар	922,7	93,8	...
Жұмыссыздар	466,3	99,6	98,2
Экономикалық тұрғыдан енjar халық	3 569,9	101,0	100,7

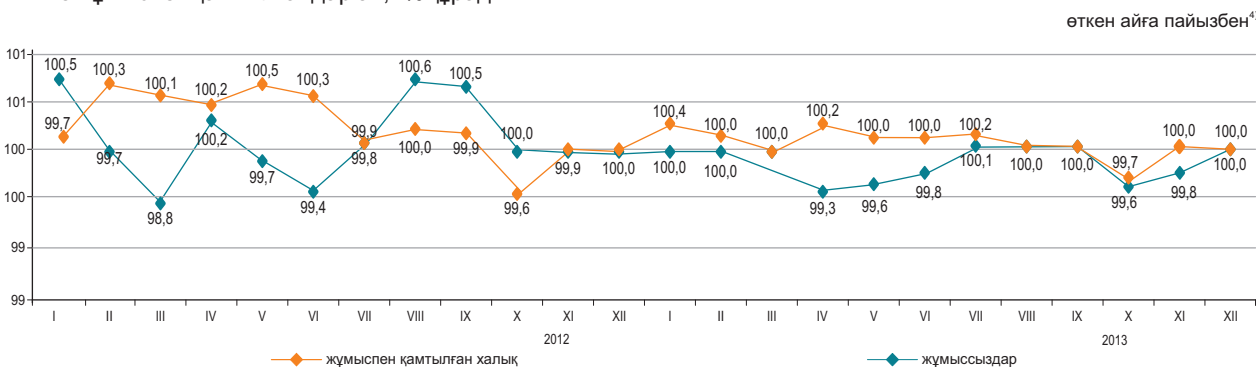

	2013 жылғы желтоқсан <sup>5)</sup>		2013 жылғы 1 желтоқсанда
	мың адам	2013 жылғы қарашаға пайызбен	
Еңбек делдалдығына өтінішпен келгендер саны	11,2	54,2	
Жұмысқа орналастырылған азаматтар саны	17,4	94,1	
Кәсіби даярлауға немесе қайта даярлауға, біліктілігін арттыруға жіберілгендер	0,1	10,1	
Қоғамдық жұмыстарға қатысқандар	2,6	43,0	
			2013 жылғы 1 желтоқсанда
«2020 жұмыспен қамту бағдарламасының» іс-шаралары бойынша, адам:			
қатысу мәселелерімен хабарласқан адамдар саны			107 127
қатысуға өтініш берген адамдар саны			102 813
әлеуметтік келісім-шартқа қол қойған адамдар саны			101 460
оның ішінде:			
өз бетінше жұмыспен қамтылғандар			31 603
жұмыссыздар			62 794
жастар (16-29 жас)			54 102
әйелдер			48 573

<sup>1)</sup> Халықаралық еңбек ұйымының стандарттарына сәйкес.

<sup>2)</sup> «Қазақстан Республикасындағы мемлекеттік жастар саясаты туралы» Қазақстан Республикасының Заңына сәйкес.

<sup>3)</sup> Халықтың жұмыспен қамтылуын іріктеп зерттеудің алдын ала деректері.

<sup>4)</sup> Бағалау.

<sup>5)</sup> «Жұмыспен қамту 2020 жол картасына» қатысатындар құрамына енгізілген тұлғалардың есебінсіз.

### 4.3 ЕҢБЕКАҚЫ ТӨЛЕУ

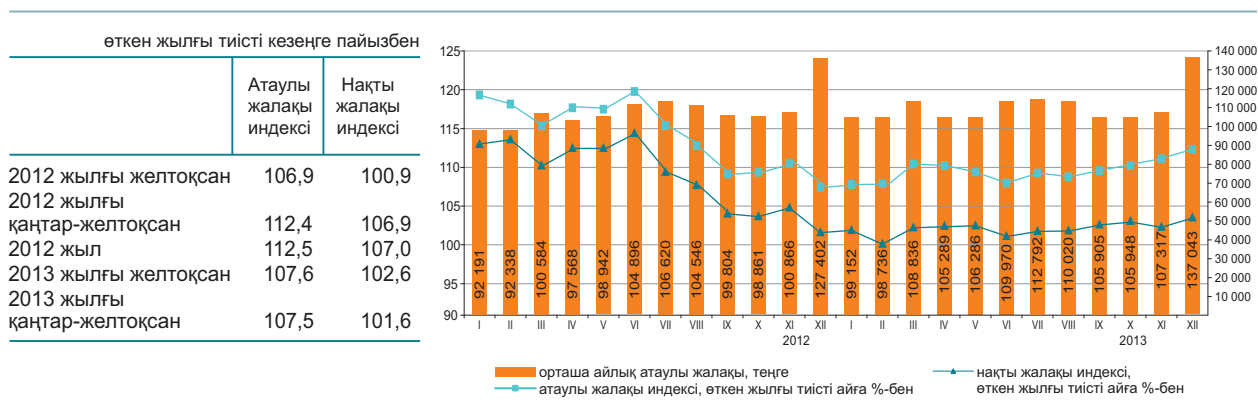

	Орташа айлық атаулы жалақы, теңге	Орташа республикалық деңгейге пайызбен	Өткен жылғы тиісті айға пайызбен	
			атаулы жалақы индексі	нақты жалақы индексі
<b>Экономикалық қызметтің барлық түрлері бойынша</b>	137 043	100,0	107,6	102,6
Ауыл, орман және балық шаруашылығы	63 488	46,3	113,9	108,7
Өнеркәсіп	180 505	131,7	110,2	105,2
Құрылыс	140 395	102,4	109,2	104,2
Көтерме және бөлшек сауда; автомобильдерді және мотоциклдерді жөндеу	120 715	88,1	104,2	99,4
Көлік және қоймалау	217 914	1,6 есе	129,4	123,4
Тұру және тамақтану бойынша қызметтер	107 121	78,2	108,9	103,9
Ақпарат және байланыс	221 860	1,6 есе	108,7	103,7
Қаржы және сақтандыру қызметі	275 077	2,0 есе	102,8	98,1
Жылжымайтын мүлікпен жасалатын операциялар				
Кәсіби, ғылыми және техникалық қызмет	136 946	99,9	106,4	101,6
Әкімшілік және қосалқы қызмет көрсету саласындағы қызмет	273 274	199,4	103,3	98,6
Мемлекеттік басқару және қорғаныс;	117 051	85,4	100,8	96,2
міндетті әлеуметтік қамтамасыз ету	126 578	92,4	101,1	96,5
Білім беру	77 805	56,8	104,4	99,6
Денсаулық сақтау және әлеуметтік қызметтер	96 734	70,6	101,9	97,2
Өнер, ойын-сауық және демалыс	95 409	69,6	111,9	106,7
Өзге де қызметтер түрлерін ұсыну	162 851	118,8	91,8	87,6

2013 жылғы желтоқсанда бір қызметкердің орташа айлық атаулы жалақысы 137043 теңгені, ірі және орта кәсіпорындарында 146383 теңгені құрады.

2013 жылғы 1 қаңтардан бастап ең төменгі жалақы 18660 теңге мөлшерінде белгіленген.

### Орташа айлық жалақы

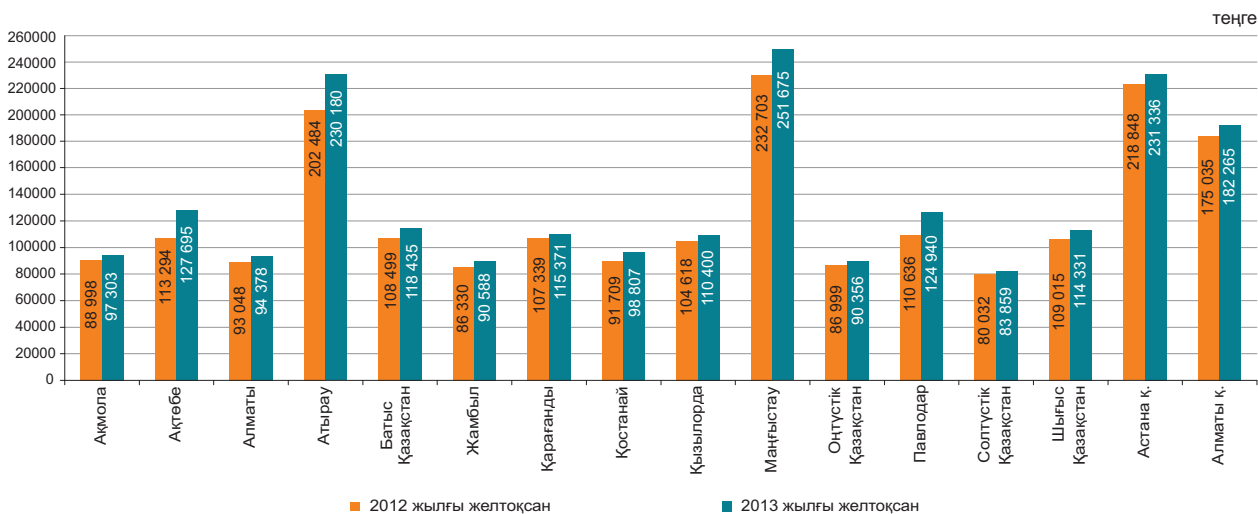

Ескерту: есепті кезеңдегі - алдын ала деректер.

## 5. БАҒАЛАР

### 5.1 ТҰТЫНУ БАҒАЛАРЫНЫҢ ИНДЕКСІ

кезең соңына, өткен жылғы желтоқсанға пайызбен

2012 жыл.....106,0

өткен айға пайызбен

2012 жылғы желтоқсан.....100,6

2013 жылғы желтоқсан.....100,7

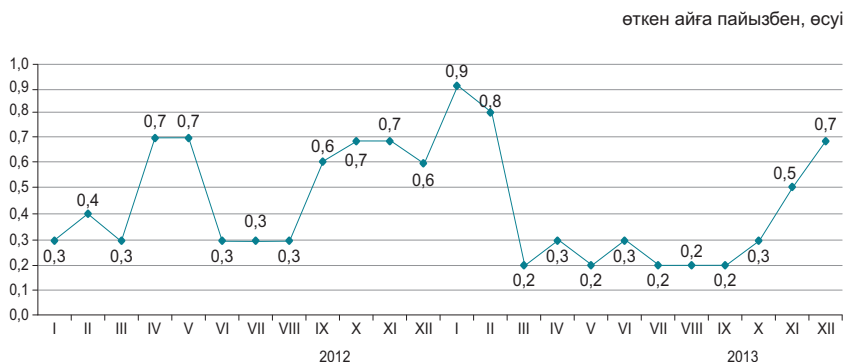

Ағымдағы жылғы желтоқсанда бағаның шикі сүтке 4,7%, жұмыртқаға – 3,7%, ұнтақ жармаға – 3,3%, картопқа – 3,2%, жаңа жиналған көкөністерге – 3,1%, арпа жармаға – 1,7%, ірімшік және сүзбеге – 1,6%, сары майға – 1,5%-ға өсуі, олардың қарақұмық жармаға 2,2%, тауықтың сирағына, құмшекерге – 1,4%-дан, күрішке – 0,7%-ға төмендеуі белгіленді.

Бағалар қатты отынға 3,3%, киім және аяқ киімдерге – 1,1%, тұрмыстық аспаптарға – 1%, фармацевтикалық өнімдерге – 0,6%, жеке күтімге арналған тауарларға – 0,4%, жуғыш және тазалағыш құралдарға – 0,3%-ға өсті.

Алыс қашықтыққа қатынайтын жолаушылардың темір жол көлік жолақысы 2,3%, шаштараздар мен жеке қызмет көрсету орындарының қызметтеріне – 1,5%, мейрамханалар мен қонақ үйлердің, денсаулық сақтау, демалыс, ойын-сауық және мәдениет саласындағы қызметтеріне – 0,4%-дан қымбаттады.

	2013 жылғы желтоқсан			2013 жылғы қаңтар-желтоқсан 2012 жылғы қаңтар-желтоқсанға
	2013 жылғы қарашаға	2012 жылғы желтоқсанға	2010 жылғы желтоқсанға	
<b>Барлық тауарлар мен қызметтер</b>	100,7	104,8	119,2	105,8
Азық-түлік тауарлары	100,8	103,3	118,8	104,3
Азық-түлік емес тауарлар	100,7	103,3	112,5	103,1
Ақылы қызметтер	100,5	108,0	126,7	110,6

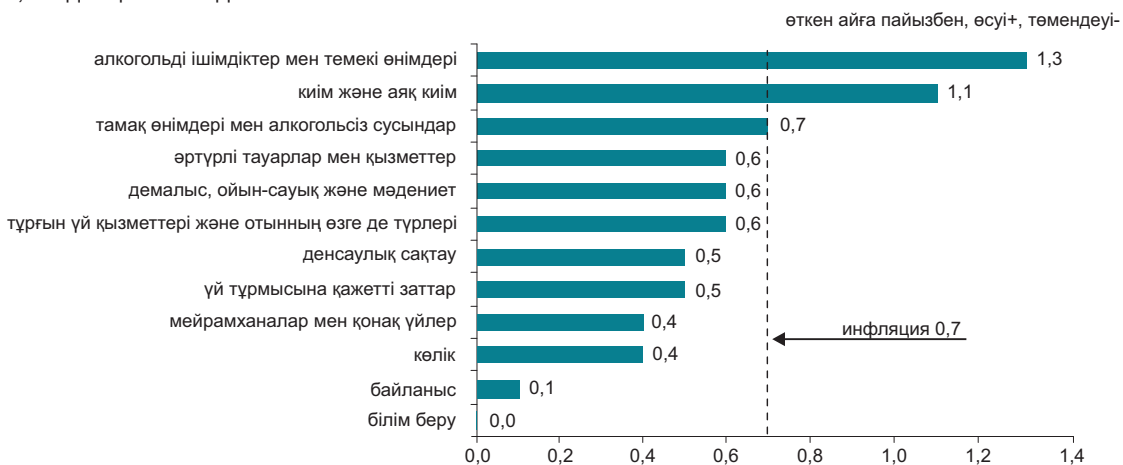

	2013 жылғы желтоқсан			2013 жылғы қаңтар-желтоқсан 2012 жылғы қаңтар-желтоқсанға
	2013 жылғы қарашаға	2012 жылғы желтоқсанға	2010 жылғы желтоқсанға	
<b>Тұтыну бағаларының индексі</b>	100,7	104,8	119,2	105,8
Тұтыну бағаларының базалық индексі	100,6	105,0	119,7	105,9
Халық топтары үшін бағалардың индексі				
ақшалай табыстары ең аз	100,6	104,8	118,9	106,3
ақшалай табыстары ең көп	100,7	104,8	118,5	105,6

## 5.2 ӨНДІРУШІ КӘСІПОРЫНДАР БАҒАСЫНЫҢ ИНДЕКСІ

### Дайын өнеркәсіп өніміне

кезең соңына, өткен жылғы желтоқсанға пайызбен

2012 жыл.....102,1  
2013 жыл.....99,5

өткен айға пайызбен

2012 жылғы желтоқсан.....99,5  
2013 жылғы желтоқсан.....99,8

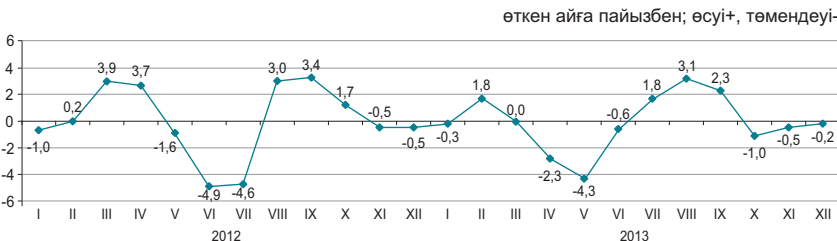

### Сатып алынған материалдық-техникалық ресурстарға

кезең соңына, өткен жылғы желтоқсанға пайызбен

2012 жыл.....108,1  
2013 жыл.....97,9

өткен айға пайызбен

2012 жылғы желтоқсан.....101,7  
2013 жылғы желтоқсан.....100,8

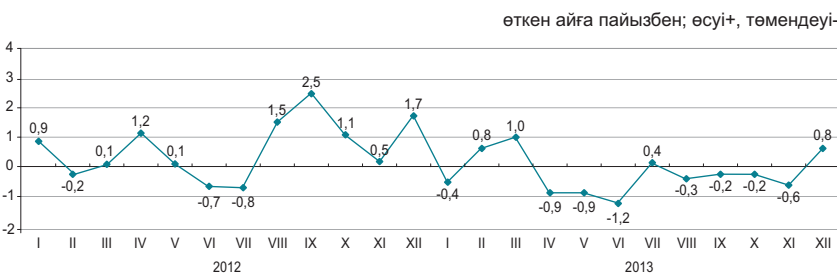

2013 жылғы желтоқсанда бағаның газ конденсатына 1,3%, отындық мазутқа – 1,2%, дизельдік отынға – 0,6%, табиғи газға – 0,3%-ға төмендеуі, олардың сұйытылған пропан мен бутанға – 2,1%, керосинге – 1,1%, бензинге – 0,8%-ға жоғарылауы тіркелді.

Бір айда баға асыл металдарға - 5%, қорғасынға – 4,7%, мырышқа – 2,4%, қара металдар илегіне – 1,9%, мысқа – 1,6%, өңделмеген алюминийге – 1,1%, ферроқорытпаларға – 0,2%-ға төмендеді.

Қант 1,9%, бидай ұны – 0,4%-ға арзандады, маргарин – 4,1%, балық – 3,1%, өсімдік майы – 1,1%, сүт өнімдері – 0,5%-ға қымбаттады.

	2013 жылғы желтоқсан			2013 жылғы қаңтар-желтоқсан 2012 жылғы қаңтар-желтоқсанға
	2013 жылғы қарашаға	2012 жылғы желтоқсанға	2010 жылғы желтоқсанға	
<b>Өнеркәсіп - барлығы</b>	99,8	99,5	122,2	99,7
Өндірілген өнім	99,7	98,8	122,4	99,1
Өндірістік сипаттағы қызметтер	100,6	109,1	121,2	107,2
Базалық индекс (мұнай мен металдар бағасының өзгеруі есебінсіз)	99,8	104,1	123,8	104,1

### Экономикалық қызмет түрлері бойынша

пайызбен

	2013 жылғы желтоқсан					
	2013 жылғы қарашаға		2012 жылғы желтоқсанға		2010 жылғы желтоқсанға	
	дайын өнімге	сатып алынған ресурстарға	дайын өнімге	сатып алынған ресурстарға	дайын өнімге	сатып алынған ресурстарға
Кен өндіру өнеркәсібі және карьерлерді қазу	99,7	102,1	99,3	107,3	127,4	148,7
Өңдеу өнеркәсібі	99,7	100,7	97,5	94,9	108,2	109,3
Электрмен жабдықтау, газ, бу беру және ауа баптау	100,1	100,2	107,8	108,9	135,2	131,5
Сумен жабдықтау; көріз жүйесі, қалдықтардың жиналуын және таратылуын бақылау	101,1	...	114,9	...	143,0	...

### Энергия ресурстарының түрлері бойынша

пайызбен

	2013 жылғы желтоқсан			2013 жылғы қаңтар-желтоқсан 2012 жылғы қаңтар-желтоқсанға
	2013 жылғы қарашаға	2012 жылғы желтоқсанға	2010 жылғы желтоқсанға	
<b>Энергия ресурстары, барлығы</b>	99,9	99,0	131,3	99,1
Шикізаттық энергия ресурстары	99,8	98,5	131,3	98,3
Мұнай өнімдері	100,5	100,9	126,3	102,1
Электр энергиясы	99,9	106,6	140,2	109,6

### 5.3 АУЫЛ, ОРМАН ЖӘНЕ БАЛЫҚ ШАРУАШЫЛЫҒЫНДАҒЫ БАҒА ИНДЕКСІ

#### Ауыл шаруашылығы өніміне

кезең соңына, өткен жылғы желтоқсанға пайызбен  
 2012 жыл.....122,4  
 2013 жыл.....93,0

өткен айға пайызбен  
 2012 жылғы желтоқсан.....102,5  
 2013 жылғы желтоқсан.....99,5



2013 жылғы желтоқсанда өткен аймен салыстырғанда баға қарақұмыққа 3,6%, арпаға - 3,3%, бидайға - 2,4%, жүгеріге - 1,1%-ға төмендеді.

Көкөніс өнімі 2,5%-ға қымбаттады. Баға картопқа 2,8%, басты пиязға - 2,1%, қырықабатқа - 1,6%, сәбізге - 1,3%, асханалық қызылшаға - 0,5%-ға өсті, ал күнбағыс тұқымына 7,6% төмендеді.

Шошқа еті 1,9%, қой еті - 0,8%, ірі қара мал еті - 0,1%-ға қымбаттады, ал құс еті 1,5%, жылқы еті - 0,1%-ға арзандады. Баға жұмыртқаға 3%, шикі сүтке - 2,8%-ға өсті.

	2013 жылғы желтоқсан			2013 жылғы қаңтар-желтоқсан 2012 жылғы қаңтар-желтоқсанға
	2013 жылғы қарашаға	2012 жылғы желтоқсанға	2010 жылғы желтоқсанға	
Ауыл шаруашылығы өнімі	99,5	93,0	111,9	115,5
Өсімдік шаруашылығы өнімі	98,3	86,6	100,1	123,5
Мал шаруашылығы өнімі	101,1	102,3	124,2	103,3
Орман шаруашылығы өнімі және қызметтері	100,5	102,1	110,2	101,0
Балық шаруашылығы өнімі және қызметтері	99,8	105,8	114,9	107,5

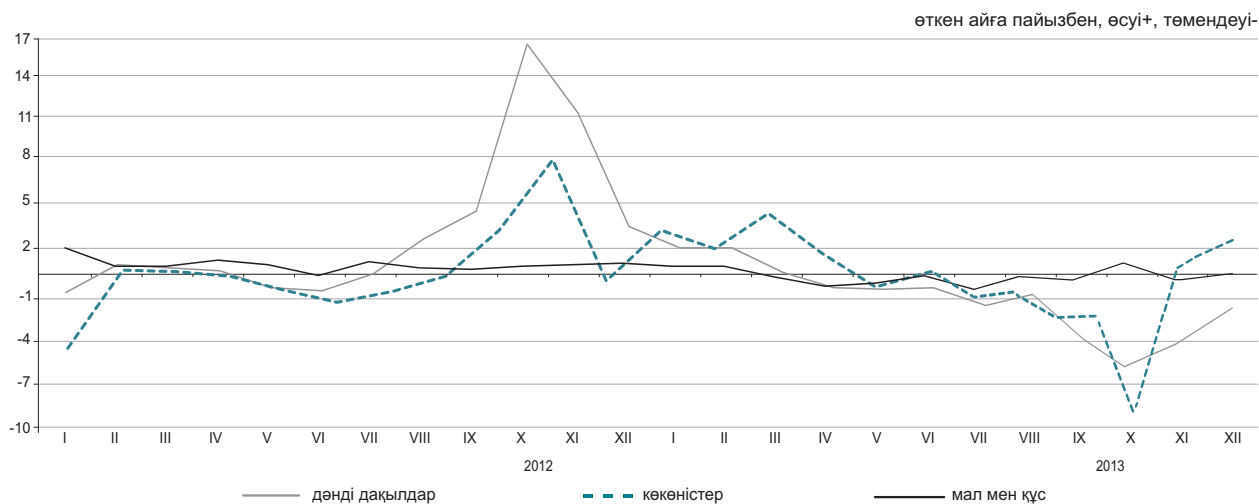

#### Ауыл шаруашылығы өнімдерінің түрлері бойынша

	2013 жылғы желтоқсан			2013 жылғы қаңтар-желтоқсан 2012 жылғы қаңтар-желтоқсанға
	2013 жылғы қарашаға	2012 жылғы желтоқсанға	2010 жылғы желтоқсанға	
Бидай	97,6	79,8	94,6	128,6
Арпа	96,7	95,8	124,8	124,1
Сұлы	99,7	107,2	123,8	111,0
Қарақұмық	96,4	88,6	65,2	91,9
Картоп	102,8	94,3	85,1	107,0
Ірі қара мал	100,1	97,9	133,3	104,8
Жылқы	99,9	101,1	130,4	105,3
Қой	100,8	106,1	160,8	109,4
Шошқа	101,9	100,8	108,2	95,8
Құс	98,5	94,5	100,7	96,3
Шикі сүт	102,8	102,8	121,4	102,7
Жұмыртқа	103,0	117,4	111,1	105,0

### 5.4 ҚҰРЫЛЫСТАҒЫ БАҒА ИНДЕКСІ

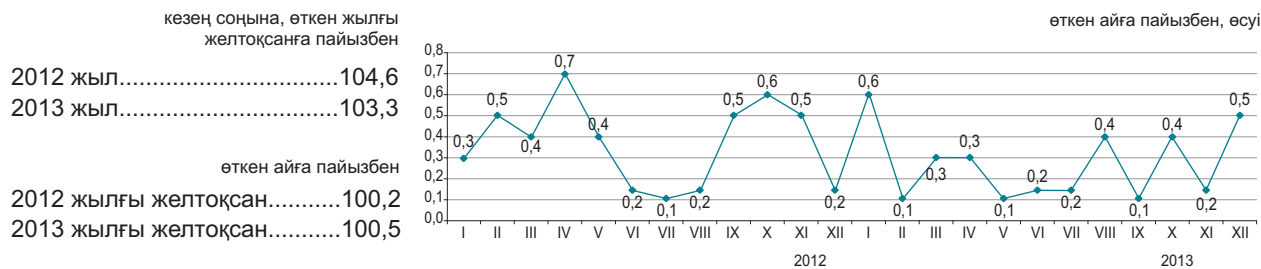

#### Технологиялық құрылым элементтері бойынша

2013 жылғы желтоқсанда өткен аймен салыстырғанда құрылыс ұйымдарының құрылыс ерітінділерін сатып алу бағасы 1,4%, силикат және қож кірпіштерді – 0,3%, жайма болатты – 0,2%-ға өсті.

Бояулар мен эмальдар 0,3%, табақты шыны – 0,2%, ағаш материалдары – 0,1%-ға арзандады.

	2013 жылғы желтоқсан			2013 жылғы қаңтар-желтоқсан 2012 жылғы қаңтар-желтоқсанға
	2013 жылғы қарашаға	2012 жылғы желтоқсанға	2010 жылғы желтоқсанға	
<b>Технологиялық құрылымның барлық элементтері</b>	100,5	103,3	113,9	103,8
Құрылыс-монтаж жұмыстары	100,6	103,5	115,1	104,0
Машиналар мен жабдықтар	100,1	101,3	110,7	102,2
Өзге де жұмыстар мен шығындар	100,4	104,0	112,9	104,1

өткен жылғы тиісті айға пайызбен, өсуі

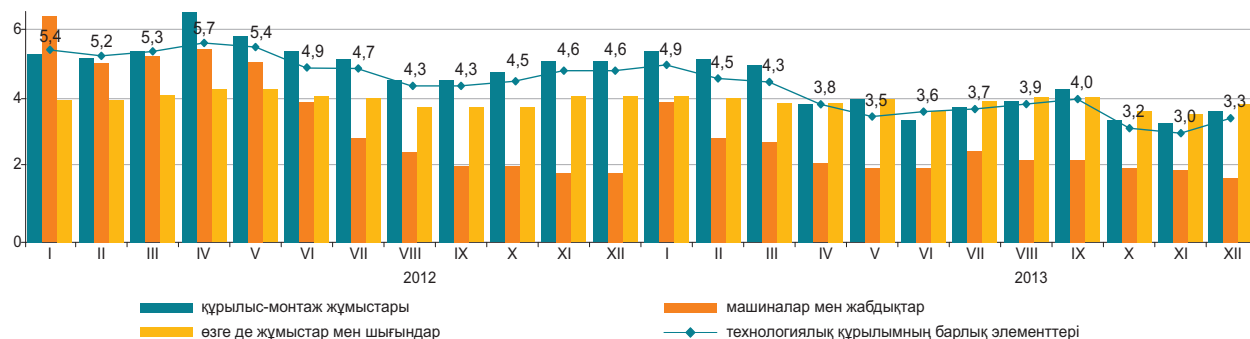

#### Құрылыс материалдарының түрлері бойынша

	2013 жылғы желтоқсан			2013 жылғы қаңтар-желтоқсан 2012 жылғы қаңтар-желтоқсанға
	2013 жылғы қарашаға	2012 жылғы желтоқсанға	2010 жылғы желтоқсанға	
Кен өндіру өнеркәсібінің өнімдері	100,1	103,0	109,6	102,0
Сүрек және сүректен жасалған бұйымдар	99,9	101,3	104,3	100,9
Бояулар, лактар және соған ұқсас жабындар	99,8	102,9	108,0	102,3
Қыш тақтайшалар және тақталар	101,3	102,4	106,1	100,8
Портландцемент	99,8	100,3	108,9	103,9
Құрылыстық мақсатқа арналған бетоннан жасалған бұйымдар	99,9	102,9	109,2	102,2
Бетондар мен ерітінділер	100,5	105,7	109,7	104,1
Негізгі қара металдар	99,9	98,2	99,0	98,5
Жиналмалы құрылыс металл конструкциялары	99,8	96,7	106,7	97,8

## 5.5 ТҰРҒЫН ҮЙ РЫНОГЫНДАҒЫ БАҒА

### Жаңа тұрғын үйлерді сату бағасының өзгеруі

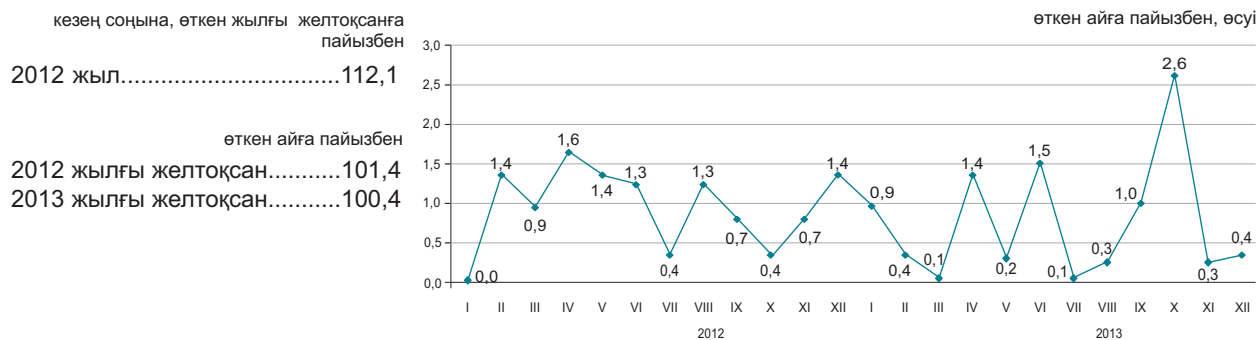

### Көркейтілген тұрғын үйлерді алып-сату бағасының өзгеруі

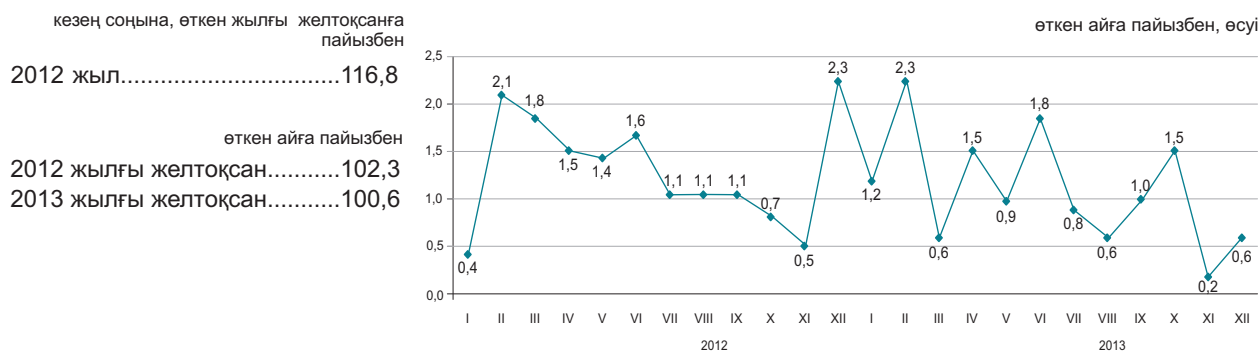

2013 жылғы желтоқсанда республика бойынша орта есеппен жаңа тұрғын үйлерді сату бағалары 0,4%, абаттандырылған тұрғын үйлерді алып сату – 0,6%-ға өсті.

	1 шаршы метрінің бағасы, теңге	2013 жылғы желтоқсан			2013 жылғы қаңтар-желтоқсан 2012 жылғы қаңтар-желтоқсанға
		2013 жылғы қарашаға	2012 жылғы желтоқсанға	2010 жылғы желтоқсанға	
Жаңа тұрғын үйлерді сату	189 124*	100,4	109,6	131,5	110,3
Көркейтілген тұрғын үйлерді алып-сату	147 380	100,6	113,8	138,7	116,0

\* Бастапқы, таза әрленген пәтерлердің жалпы ауданының бір шаршы метрінің бағасы.

### Тұрғын үй рыногындағы бағаның өзгеруі

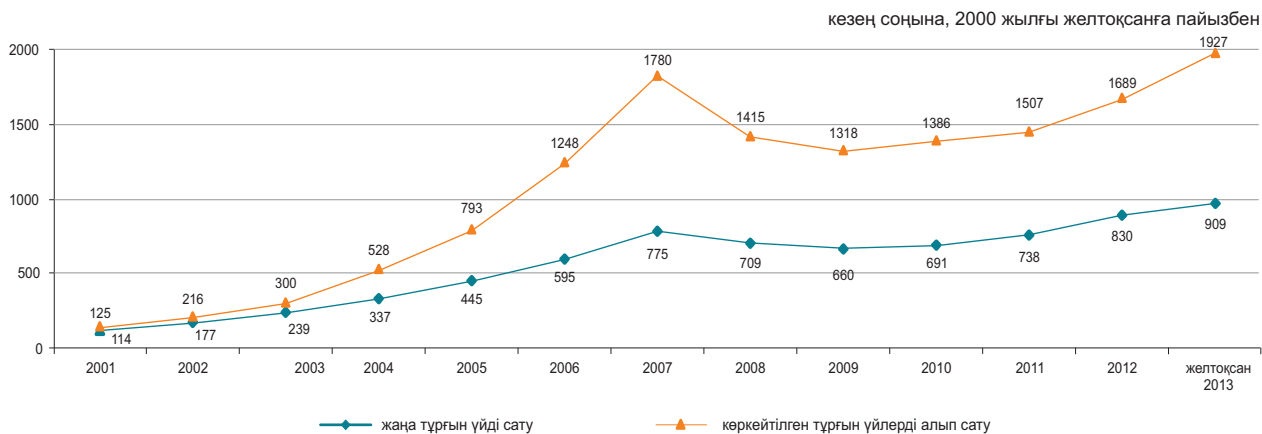

## 5.6 КӨТЕРМЕ САУДА БАҒАЛАРЫНЫҢ ИНДЕКСІ

кезең соңына, өткен жылғы желтоқсанға пайызбен	
2012 жыл.....	108,1
2013 жыл.....	102,8
өткен айға пайызбен	
2012 жылғы желтоқсан.....	100,4
2013 жылғы желтоқсан.....	100,0

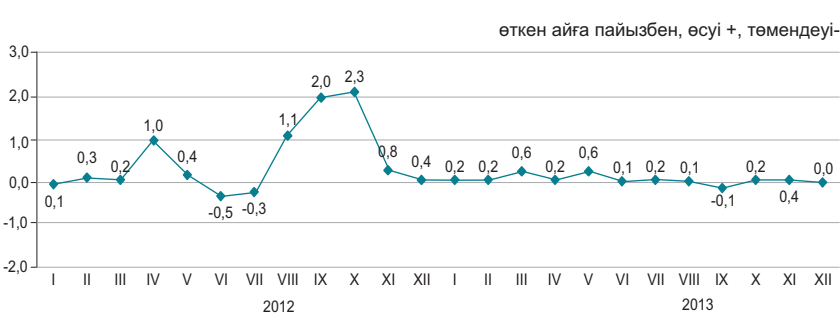

2013 жылғы желтоқсанда көтерме саудада сату бағасы картоп, сары майға – 3%-дан, көмірге – 2,9%, темекі және шоколад кәмпиттеріне – 1,2%-дан, сүт өнімдері, құс етіне – 0,5%-дан жоғарылауы, олардың қантқа – 1,4%, дизельдік отынға – 0,5%, жұмыртқа, ұнға – 0,4%-дан, бензин, сұйытылған пропан мен бутанға – 0,2%-дан төмендеуі белгіленді.

	2013 жылғы желтоқсан			2013 жылғы қаңтар-желтоқсан 2012 жылғы қаңтар-желтоқсанға
	2013 жылғы қарашаға	2012 жылғы желтоқсанға	2010 жылғы желтоқсанға	
<b>Тауарлар мен өнімдер - барлығы</b>	100,0	102,8	116,0	106,7
Тұтыну тауарлары	100,2	102,5	111,8	103,5
Аралық тұтыну өнімі	99,8	103,5	122,0	110,7
Өндіріс құралдары	100,1	99,5	103,2	99,6

### Түпкілікті мақсат бойынша жіктелген тауарлар

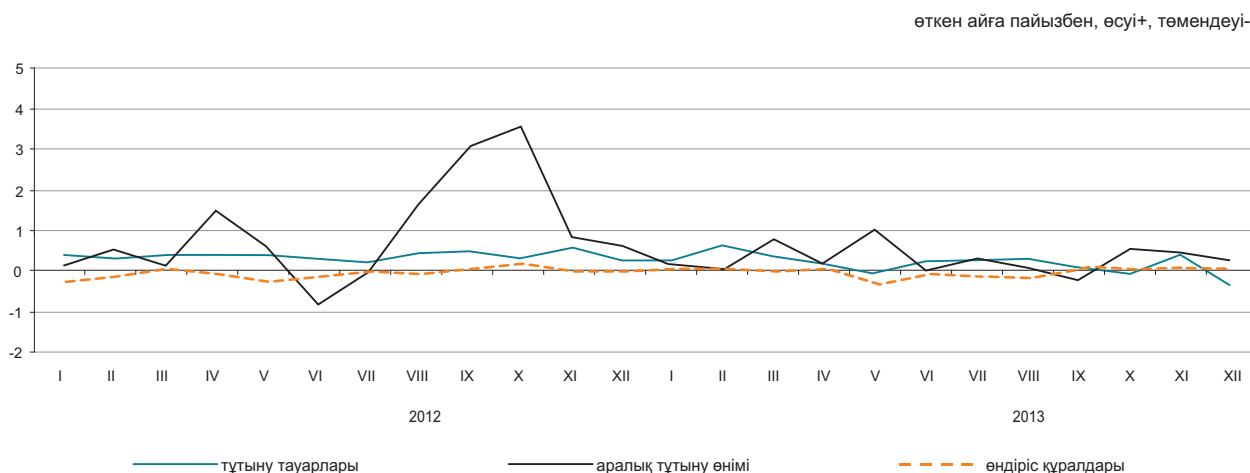

### Негізгі топтар бойынша

	2013 жылғы желтоқсан			2013 жылғы қаңтар-желтоқсан 2012 жылғы қаңтар-желтоқсанға
	2013 жылғы қарашаға	2012 жылғы желтоқсанға	2010 жылғы желтоқсанға	
Жаңа піскен жемістер мен көкөністер	100,2	92,4	97,1	108,4
Ет және ет өнімдері	100,1	96,3	123,7	102,1
Сүт өнімдері, жұмыртқа, майлар мен тоң майлар	100,3	103,4	113,1	102,6
Қант, шоколад, кондитерлік өнімдер	99,8	100,2	101,4	98,5
Ұн мен жармалар	99,6	96,9	109,1	119,7
Кофе, шай, какао және дәмдеуіштер	100,2	101,2	106,8	101,1
Автомобильдерге арналған бөлшектер мен жабдықтар	100,0	101,7	111,4	103,8
Ыдыстар мен тазалағыш құралдар	100,0	101,4	110,2	101,1
Фармацевтикалық және медициналық тауарлар және дәрі-дәрмектер	100,4	105,1	116,4	103,9
Қатты, сұйық және газ тәрізді отын	99,8	104,0	125,5	102,6
Химиялық тауарлар	100,0	104,1	118,0	100,5
Шиналар	100,0	98,4	119,1	100,2

## 5.7 ЗАҢДЫ ТҰЛҒАЛАРҒА КӨРСЕТІЛГЕН ЖҮК КӨЛІГІ, ПОЧТАЛЫҚ, КУРЬЕРЛІК ЖӘНЕ БАЙЛАНЫС ҚЫЗМЕТТЕРІНЕ ТАРИФТЕРДІҢ ИНДЕКСТЕРІ

### Жүк көлігі қызметтеріне

кезең соңына, өткен жылғы желтоқсанға пайызбен	
2012 жыл.....	115,9
2013 жыл.....	102,4
өткен айға пайызбен	
2012 жылғы желтоқсан.....	104,5
2013 жылғы желтоқсан.....	100,0

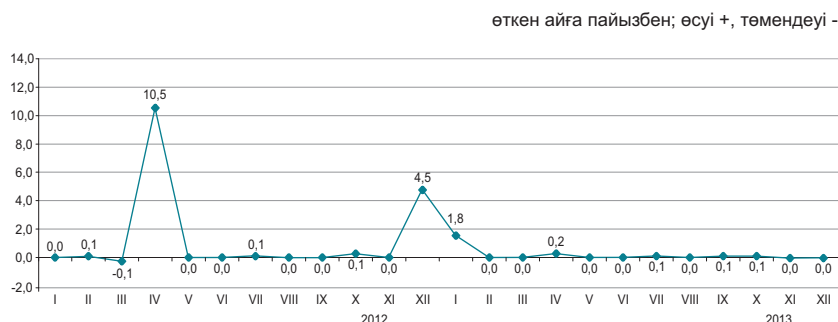

### Жүк көлігінің түрлері бойынша

Ағымдағы жылғы желтоқсанда өткен аймен салыстырғанда автомобиль көлігімен жүк тасымалдау тарифтерінің 0,1%-ға төмендеуі белгіленген. Республика ішінде жүк жеткізу 0,2% арзандады, ал қаламаңылық қатынаста – 0,1% қымбаттады.

Теміржол, әуе, құбыр және ішкі су көліктерімен жүк тасымалдау тарифтері өзгерген жоқ.

	2013 жылғы желтоқсан			пайызбен
	2013 жылғы қарашаға	2012 жылғы желтоқсанға	2010 жылғы желтоқсанға	2013 жылғы қаңтар-желтоқсан 2012 жылғы қаңтар-желтоқсанға
<b>Жүк көлігі</b>	100,0	102,4	138,2	109,1
Автомобиль	99,9	101,4	110,1	103,7
Теміржол	100,0	101,7	141,9	105,1
Әуе	100,0	100,0	104,4	102,5
Құбыр	100,1	103,3	133,3	114,5
Ішкі су	100,0	100,4	120,3	102,3

### Почталық және курьерлік қызметтерге

кезең соңына, өткен жылғы желтоқсанға пайызбен	
2012 жыл.....	106,0
2013 жыл.....	100,4
өткен айға пайызбен	
2012 жылғы желтоқсан.....	100,0
2013 жылғы желтоқсан.....	100,0

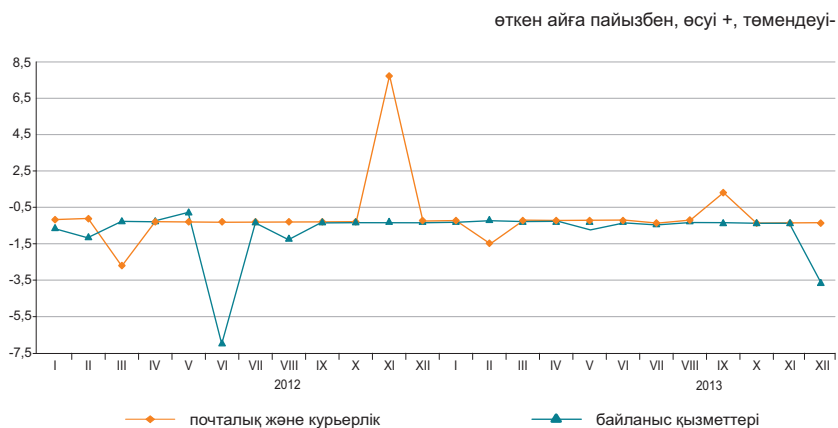

### Байланыс қызметтеріне

кезең соңына, өткен жылғы желтоқсанға пайызбен	
2012 жыл.....	91,5
2013 жыл.....	94,2
өткен айға пайызбен	
2012 жылғы желтоқсан.....	99,9
2013 жылғы желтоқсан.....	96,1

### Почталық, курьерлік және байланыс қызметтерінің түрлері бойынша

	2013 жылғы желтоқсан			пайызбен
	2013 жылғы қарашаға	2012 жылғы желтоқсанға	2010 жылғы желтоқсанға	2013 жылғы қаңтар-желтоқсан 2012 жылғы қаңтар-желтоқсанға
Почталық және курьерлік қызметтері	100,0	100,4	104,4	105,7
Почталық қызметтері	100,0	103,1	120,6	116,9
Курьерлік қызметтері	100,0	98,7	94,6	98,3
Байланыс қызметтері	96,1	94,2	81,4	94,8
Қалалық телефон байланысы	99,8	99,9	97,7	99,6
Қалааралық телефон байланысы	100,0	99,6	96,7	98,2
Арналарды жалдау	100,0	98,6	98,9	99,5
Сымды желілер арқылы Интернетке қатынауды ұсыну бойынша қызметтері	94,8	86,9	58,8	84,8
Ұтқыр әрекетті байланыс қызметтері	100,0	100,2	95,1	100,4
Сымсыз желілер арқылы Интернетке қатынауды ұсыну бойынша қызметтер	100,0	88,2	82,3	88,8

## 5.8 СЫРТҚЫ САУДА БАҒАСЫНЫҢ ИНДЕКСІ

### Экспорттық жеткізілімдер

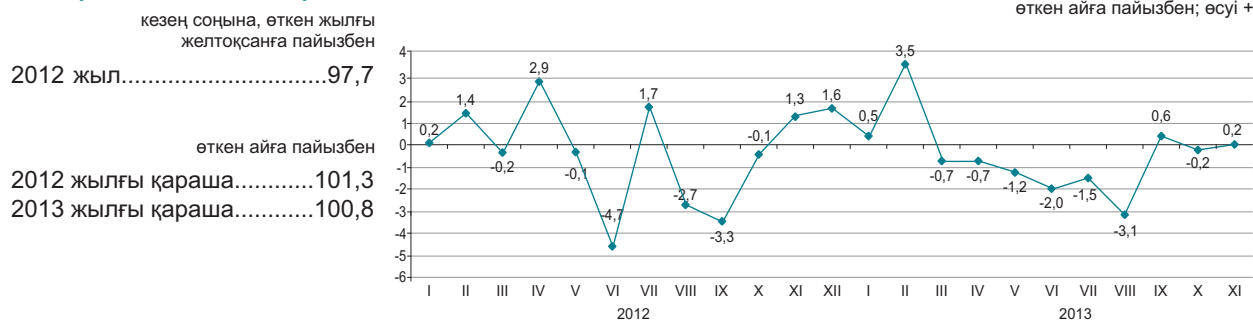

### Импорттық түсімдер

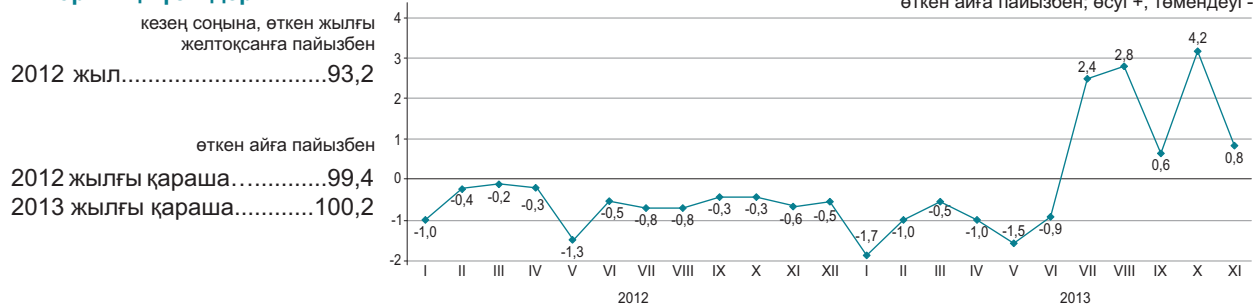

2013 жылғы қарашада экспорттық жеткізілімдер бағасының бидайға – 6,6%, ферроқорытпаларға – 3,7%, мұнайға – 0,1%-ға жоғарылауы, олардың газ конденсатына – 4,6%, көмірге – 2,2%, қорғасынға – 1,8%-ға төмендеуі тіркелді. Импортталатын өнімдерден құс еті – 19,1%, шай – 5,6%, күріш – 5,3%, дәрі-дәрмектер – 3,6%, қант – 2,1%-ға қымбаттады, аяқкиім – 10,2%, өсімдік майы - 7%, сүт өнімдері – 2,7%, кофе – 1,3%-ға арзанды.

	2012 жылғы қараша				пайызбен
	2013 жылғы қазанға	2012 жылғы қарашаға	2012 жылғы желтоқсанға	2010 жылғы желтоқсанға	2013 жылғы қаңтар-қараша 2012 жылғы қаңтар-қарашаға
<b>Экспорт - барлығы</b>	100,2	96,9	95,4	133,2	97,1
Шикізат	99,7	97,4	94,8	142,0	96,7
Жартылай дайын өнімдер	101,4	97,0	96,9	98,2	94,8
Дайын өнімдер	99,9	94,0	94,9	87,3	96,9
<b>Импорт - барлығы</b>	100,8	103,4	104,0	101,2	94,6
Шикізат	93,9	74,5	74,9	94,0	76,4
Жартылай дайын өнімдер	100,7	100,8	102,1	103,0	94,9
Дайын өнімдер	101,3	106,8	107,1	97,4	96,2

### Өнімдердің топтары бойынша

	пайызбен							
	Экспорттық жеткізілімдер				Импорттық түсімдер			
	2013 жылғы қараша				2013 жылғы қараша			
2013 жылғы қазанға	2012 жылғы қарашаға	2012 жылғы желтоқсанға	2010 жылғы желтоқсанға	2013 жылғы қазанға	2012 жылғы қарашаға	2012 жылғы желтоқсанға	2010 жылғы желтоқсанға	
Балық және шаян тәрізділер, былқылдақ денелілер мен басқа да су омыртқасыздары	85,2	126,3	119,1	92,3	103,4	90,4	98,8	101,9
Сүт өнімдері, құс жұмыртқасы	100,0	155,7	150,5	130,9	97,3	111,7	111,0	109,3
Дәнді дақылдар	106,6	73,7	71,4	64,3	105,3	111,2	111,0	62,6
Қант және қанттан жасалған кондитерлік өнімдер	99,6	102,4	100,0	108,3	107,7	106,2	104,8	112,5
Алкогольді ішімдіктер және алкогольсіз сусындар	92,8	84,2	89,3	83,7	103,7	93,2	92,8	95,7
Минералды өнімдер	99,9	98,8	96,1	141,3	96,9	76,5	76,7	90,5
Қара және түсті металдар	100,7	95,6	95,6	92,5	98,5	109,5	111,1	115,7
Химия өнеркәсібі өнімдері	102,2	96,6	96,8	98,1	101,9	114,7	115,8	99,1
Пластмасса және одан жасалған бұйымдар	80,8	80,0	80,1	89,3	98,5	99,2	100,2	106,0
Тоқыма және тоқыма бұйымдар	98,7	119,1	119,9	152,1	97,6	107,6	107,1	113,5

## 6. ҰЛТТЫҚ ЭКОНОМИКА

### 6.1 ҚЫСҚА МЕРЗІМДІ ЭКОНОМИКАЛЫҚ ИНДИКАТОР

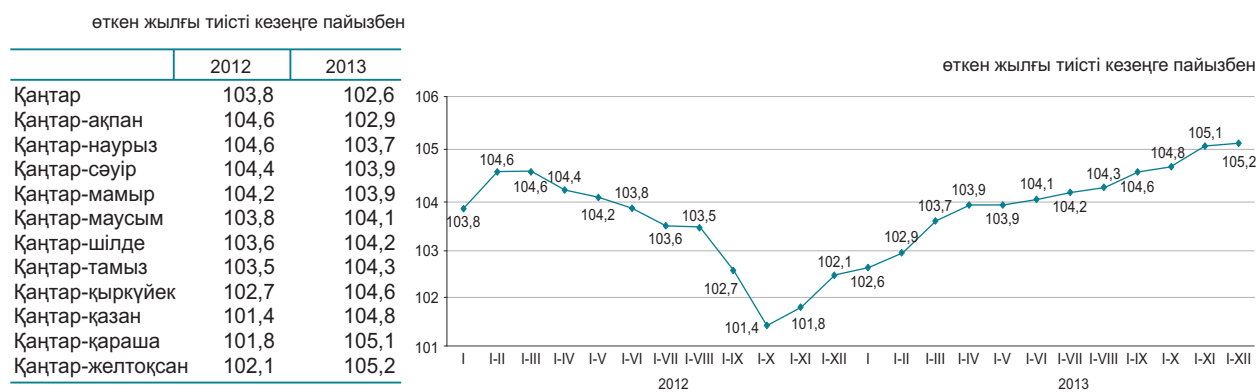
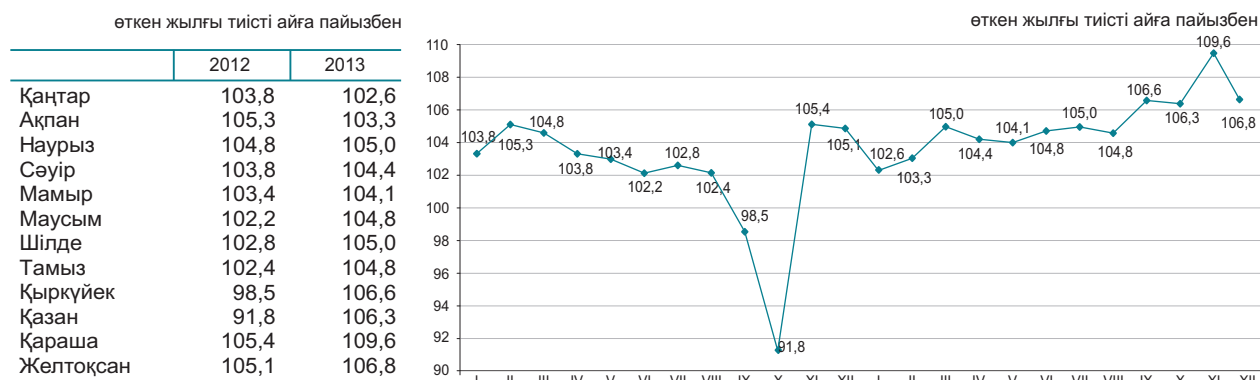

Қысқа мерзімді экономикалық индикатор – экономиканың даму тенденцияларын сипаттайтын көрсеткіш. Оны есептеу жедел есептеуді қамтамасыз ету мақсатында жүзеге асырылады және ауыл шаруашылығы, өнеркәсіп, құрылыс, сауда, көлік және байланыс сияқты негізгі салалар бойынша шығарылым индекстерінің өзгеруіне негізделеді. Аталған салалардың ЖІӨ көлеміндегі үлесі 67-68%.

## 6.2 ЖАЛПЫ ІШКІ ӨНІМ

нақты көлем индексі, өткен жылғы тиісті кезеңге пайызбен

өткен жылғы тиісті кезеңге пайызбен

2012 жыл.....105,0  
2013 жылғы қаңтар-қыркүйек....105,7

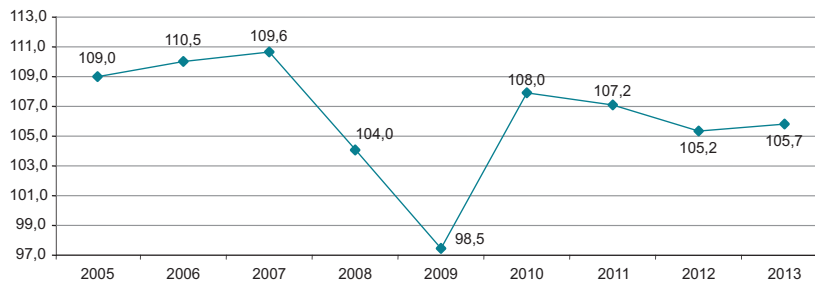

### Тауарлар мен қызметтер өндірісі

өткен жылғы тиісті кезеңге пайызбен

2013 жылғы қаңтар-қыркүйектегі ЖІӨ-нің құрылымында тауарлар өндірісі 39,8%, қызметтер өндірісі 52,8% құрады. ЖІӨ-нің өндірісінде негізгі үлесті – 29,4% өнеркәсіп және 16% - көтерме және бөлшек сауда; автомобильдерді және мотоциклдерді жөндеу алып отыр.

	2013 жылғы қаңтар-қыркүйек		
	жалпы қосылған құн, млрд. теңге	нақты көлем индексі	дефлятор
Тауарлар өндірісі	9 288,6	102,5	105,5
Қызметтер өндірісі	12 248,0	107,6	109,3

### 2013 жылғы қаңтар-қыркүйектегі экономикалық қызмет түрлері бойынша жалпы ішкі өнім

өткен жылғы тиісті кезеңге пайызбен

	Жалпы қосылған құн, млрд. теңге	Нақты көлем индексі	Дефлятор	ЖІӨ құрылымы, қорытындыға пайызбен
<b>Жалпы ішкі өнім</b>	23 259,2	105,7	108,0	100,0
Ауыл, орман және балық шаруашылығы	1 078,9	105,4	121,6	4,6
Өнеркәсіп	6 868,5	102,1	103,6	29,4
Құрылыс	1 341,2	102,5	104,0	5,8
Көтерме және бөлшек сауда; автомобильдерді және мотоциклдерді жөндеу	3 708,1	112,6	110,2	16,0
Көлік және қоймалау	1 698,6	107,8	109,8	7,3
Тұру және тамақтану бойынша қызметтер	198,5	105,9	106,6	0,9
Ақпарат және байланыс	554,7	112,7	98,2	2,4
Қаржы және сақтандыру қызметі	720,4	106,8	135,5	3,1
Жылжымайтын мүлікпен жасалатын операциялар	1 696,9	102,3	108,4	7,3
Кәсіби, ғылыми және техникалық қызмет	966,8	106,1	107,4	4,2
Әкімшілік және қосалқы қызмет көрсету саласындағы қызмет	404,8	108,3	103,1	1,8
Мемлекеттік басқару және қорғаныс; міндетті әлеуметтік қамтамасыз ету	516,7	103,2	112,6	2,2
Білім беру	772,6	103,3	104,2	3,3
Денсаулық сақтау және әлеуметтік қызметтер	492,0	101,5	104,7	2,1
Өнер, ойын-сауық және демалыс	151,3	106,4	105,6	0,7
Өзге де қызметтер түрлерін ұсыну	355,4	110,3	108,7	1,5
Үй қызметшісін жалдайтын және өзі тұтыну үшін тауарлар мен қызметтер өндіретін үй шаруашылықтары қызметі	11,2	77,6	106,2	0,0
Жалпы қосылған құн	21 536,6	105,3	107,6	92,6
Өнімдерге салынған салықтар	1 722,7	110,8	113,3	7,4

## ТҮПКІЛІКТІ ТҰТЫНУ ӘДІСІМЕН ЕСЕПТЕЛГЕН ЖАЛПЫ ІШКІ ӨНІМ

Түпкілікті тұтынуға шығыстар,  
өткен жылғы сәйкес кезеңге пайызбен

2012 жылғы қаңтар-наурыз.....112,6  
2012 жылғы қаңтар-маусым.....113,3

2013 жылғы қаңтар-наурыз.....110,4  
2013 жылғы қаңтар-маусым.....113,0

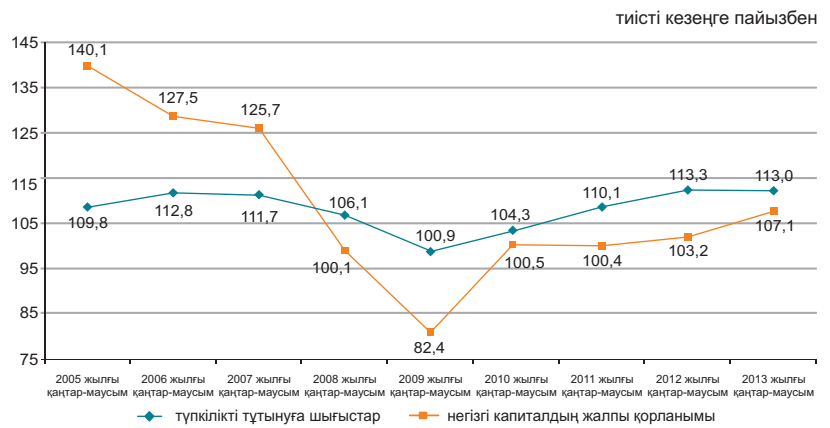

2013 жылғы қаңтар-маусымдағы түпкілікті тұтыну әдісімен есептелген жалпы ішкі өнім 13928,6 млрд. теңгені құрады. Өткен жылдың тиісті кезеңімен салыстырғанда нақты есептеуде түпкілікті тұтыну шығыстарының компоненттері бойынша өсім байқалады: үй шаруашылықтары – 16,8%, жалпы қорланым – 32,1%, үй шаруашылықтарына қызмет көрсететін коммерциялық емес ұйымдар – 12,1% өсті.

тиісті кезеңге пайызбен

	ЖІӨ компоненттері, млн. теңге	Нақты көлем индексі	Дефлятор
Түпкілікті тұтынуға шығыстар	8 324 143,6	113,0	106,1
Жалпы қорланым	3 402 600,0	132,1	107,6
Тауарлар мен қызмет көрсету экспорты	6 559 780,6	90,3	99,9
Тауарлар мен қызмет көрсету импорты	4 357 946,8	108,4	101,7

### 2013 жылғы қаңтар-маусымдағы түпкілікті тұтыну әдісімен есептелген ЖІӨ

тиісті кезеңге пайызбен

	ЖІӨ компоненттері, млн. теңге	Нақты көлем индексі	Дефлятор	ЖІӨ құрылымы, қорытындыға пайызбен
Түпкілікті тұтынуға шығыстар	8 324 143,6	113,0	106,1	59,7
үй шаруашылықтары	6 459 595,6	116,8	107,7	46,3
мемлекеттік басқару	1 710 283,4	101,5	100,1	12,3
жеке тауарлар мен қызмет көрсетулер	998 247,9	100,9	105,3	7,2
ұжымдық қызмет көрсетулер	712 035,5	102,3	93,6	5,1
үй шаруашылықтарына қызмет көрсететін коммерциялық емес ұйымдар	154 264,6	112,1	107,6	1,1
Жалпы қорланым	3 402 600,0	132,1	107,6	24,5
негізгі капиталдың жалпы қорланымы	2 406 606,1	107,1	108,0	17,3
материалдық айналым құрал-жабдықтары қорларының өзгеруі	995 993,9		106,5	7,2
Таза экспорт	2 201 833,8			
тауарлар мен қызмет көрсету экспорты	6 559 780,6	90,3	99,9	15,8
тауарлар мен қызмет көрсету импорты	4 357 946,8	108,4	101,7	47,1
Түпкілікті тұтыну әдісімен есептелген жалпы ішкі өнім	13 928 577,4	105,0	104,8	31,3
Статистикалық алшақтық	224 138,3			
Өндіріс әдісімен есептелген жалпы ішкі өнім	14 152 715,7	105,1	107,4	100,0

\* Алдын ала деректер.

## ТАБЫСТАР ӘДІСІМЕН ЕСЕПТЕЛГЕН ЖАЛПЫ ІШКІ ӨНІМ

млрд. теңге

2012 жылғы қаңтар-наурыз.....	5 976,7
2012 жылғы қаңтар-маусым.....	12 535,9
2012 жылғы қаңтар-қыркүйек.....	20 378,2
2012 жыл.....	30 218,5
2013 жылғы қаңтар-наурыз.....	6 817,2
2013 жылғы қаңтар-маусым.....	14 152,7
2013 жылғы қаңтар-қыркүйек.....	23 259,2

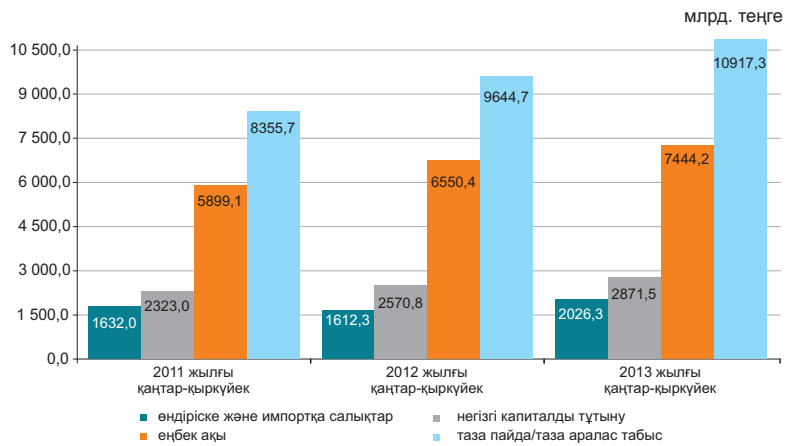

Есепті деректер бойынша 2013 жылғы қаңтар-қыркүйектегі табыстардың құралуы құрылымында тауарлар өндірісі мен қызметтер өндірісіндегі еңбекақы төлеу үлесі тиісінше, 26,7% және 40,5% құрады, өндіріске салынатын басқа да салықтар үлесі тауарлар өндірісінде 2,4%, қызметтер өндірісінде 0,7% құрады, тиісінше жалпы пайда/жалпы аралас табыс үлесі 70,9% және 58,8% құрады.

қорытындыға пайызбен

	2012 жылғы қаңтар-қыркүйек	2013 жылғы қаңтар-қыркүйек
Жалпы ішкі өнім	100,0	100,0
Еңбекақы	32,2	32,0
Өндіріске және импортқа салықтар*	7,9	8,7
өндіріске басқа да салықтар	1,2	1,3
Жалпы пайда/жалпы аралас табыс	59,9	59,3

### 2013 жылғы қаңтар-қыркүйектегі экономикалық қызмет түрлері бойынша бастапқы табыстардың салалық құрылымы

пайызбен

	Жалпы қосылған құн	Оның ішінде		
		еңбекақы	өндіріске басқа да салықтар	жалпы пайда/жалпы аралас табыс
Ауыл, орман және балық шаруашылығы	100,0	25,5	0,1	74,4
Өнеркәсіп	100,0	24,6	3,2	72,2
Кен өндіру өнеркәсібі және карьерлерді қазу	100,0	16,2	4,3	79,5
Өңдеу өнеркәсібі	100,0	33,7	1,5	64,8
Электрмен жабдықтау, газ, бу беру және ауа баптау	100,0	45,7	2,0	52,3
Сумен жабдықтау; көріз жүйесі, қалдықтардың жиналуын және таратылуын бақылау	100,0	49,8	2,3	47,9
Құрылыс	100,0	38,4	0,4	61,2
Көтерме және бөлшек сауда; автомобильдерді және мотоциклдерді жөндеу	100,0	31,8	0,3	67,9
Көлік және қоймалау	100,0	41,2	1,5	57,3
Тұру және тамақтану бойынша қызметтер	100,0	35,4	0,7	63,9
Ақпарат және байланыс	100,0	44,3	1,3	54,4
Қаржы және сақтандыру қызметі	100,0	34,8	1,2	64,0
Жылжымайтын мүлікпен жасалатын операциялар	100,0	9,2	0,7	90,1
Кәсіби, ғылыми және техникалық қызмет	100,0	55,6	0,8	43,6
Әкімшілік және қосалқы қызмет көрсету саласындағы қызмет	100,0	61,6	0,9	37,5
Мемлекеттік басқару және қорғаныс; міндетті әлеуметтік қамтамасыз ету	100,0	66,9	0,0	33,1
Білім беру	100,0	83,3	0,2	16,5
Денсаулық сақтау және әлеуметтік қызметтер	100,0	67,8	0,2	32,0
Өнер, ойын-сауық және демалыс	100,0	60,7	0,2	39,1
Өзге де қызметтер түрлерін ұсыну	100,0	43,6	0,3	56,1
Үй қызметшісін жалдайтын және өзі тұтыну үшін тауарлар мен қызметтер өндіретін үй шаруашылықтары қызметі	100,0	50,7	0,3	49,0
<b>Салалар бойынша жиыны</b>	100,0	34,6	1,4	64,0

\* Өндіріске және импортқа салықтар жалпы экономика бойынша салалық құрылымсыз есептеледі.

### 6.3 ТӨЛЕМ БАЛАНСЫ

(ҰБ деректері бойынша, бейтарап ұсыным)

#### Төлем балансының ағымдағы операциялар шоты бойынша сальдо

млн. АҚШ доллары  
 2012 жылғы III тоқсан.....-1 007,1  
 2013 жылғы III тоқсан.....-2 135,1

2013 жылғы III тоқсанда төлем балансының ағымдағы операциялар шоты бойынша теріс сальдо -2135,1 млн. АҚШ доллары мөлшерінде қалыптасты (2012 жылғы III тоқсанда нәтиже теріс мәнді болып, -1007,1 АҚШ долларын құрады).

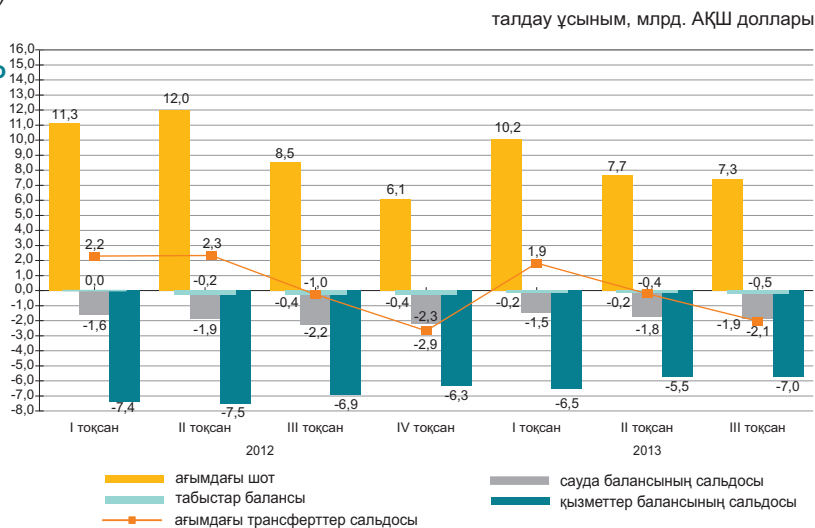

стандарттық ұсыным, млн. АҚШ доллары

	2012				2013		
	I тоқсан	II тоқсан	III тоқсан	IV тоқсан	I тоқсан	II тоқсан	III тоқсан
Ағымдағы шот	2 200,4	2 348,9	-1 007,1	-2 901,7	1 941,9	-0,4	-2 135,1
Капиталмен операциялар есебі	0,8	8,1	1,9	4,7	-7,4	1,8	-0,8
Қаржылық шот	1 499,3	-717,3	-1 330,2	-2 812,9	938,5	-2 190,6	-3 902,1
Таза қателер және қалып қойғандар	-701,8	-3 074,3	-325,0	84,2	-996,0	-2 192,0	-1 766,2

#### Қаржылық шот

2013 жылғы III тоқсанда тікелей инвестициялармен жасалған операциялар бойынша сальдо -2002,7 млн. доллар (2012 жылғы III тоқсанда -3971,6 млн. доллар) құрады. Есепті кезеңде қаржылық активтерді таза алу 76,6 млн. долларды құрады, ал міндеттемелердің таза қабылдануы 2079,3 млн. долларды құрады.

2013 жылғы III тоқсанда портфельдік инвестициялармен жасалған операциялар нәтижесі 1400,7 млн. доллар (2012 жылғы III тоқсанда 3505,8 млн. доллар) құрады.

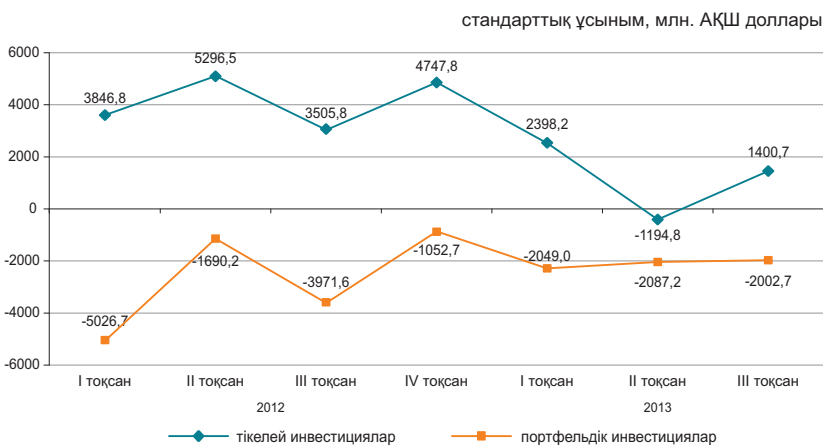

## 6.4 ЕҢБЕК ӨНІМДІЛІГІНІҢ ИНДЕКСТЕРІ

өткен жылғы тиісті кезеңге пайызбен

2012 жылғы қаңтар-наурыз.....	101,3
2012 жылғы қаңтар-маусым.....	101,4
2012 жылғы қаңтар-қыркүйек.....	101,9
2012 жыл.....	102,8
2013 жылғы қаңтар-наурыз.....	103,8
2013 жылғы қаңтар-маусым.....	103,9
2013 жылғы қаңтар-қыркүйек.....	104,5

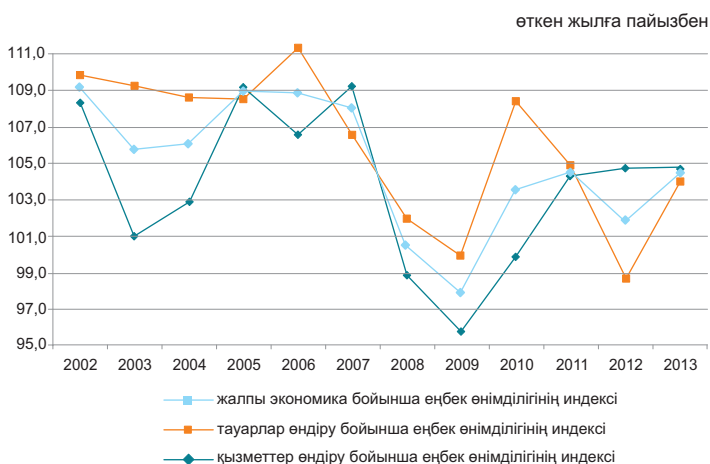

Жалпы экономика бойынша 2013 жылғы қаңтар-қыркүйектегі еңбек өнімділігінің индексі өткен жылғы тиісті кезеңге 104,5% құрады.

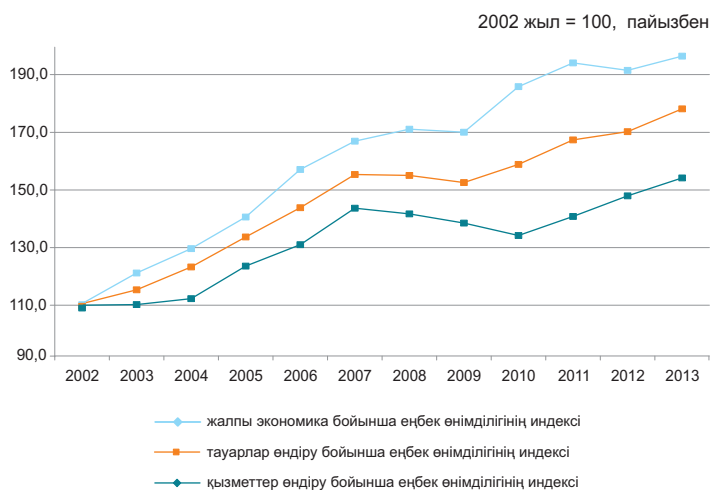

### Еңбек өнімділігінің индекстері

		өткен жылға тиісті кезеңге пайызбен
		2013 жылғы қаңтар-қыркүйек
<b>Жалпы экономика бойынша</b>		<b>104,5</b>
Тауарлар өндіру		104,0
Қызметтер өндіру		104,8

## 6.5 НЕГІЗГІ КАПИТАЛҒА САЛЫНҒАН ИНВЕСТИЦИЯЛАР

өткен жылғы тиісті кезеңге пайызбен

2012 жыл.....104,1  
2013 жылғы қаңтар-желтоқсан.....106,5

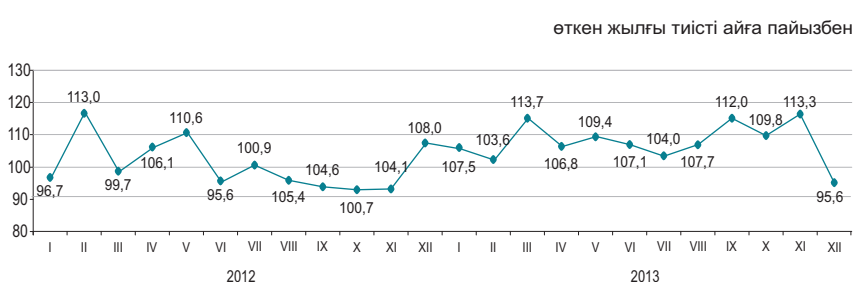

### Қаржыландыру көздері бойынша

2013 жылғы қаңтар-желтоқсанда шаруашылық жүргізуші субъектілердің меншікті қаражаттары инвестициялардың басым көздері болып қалуда, 2012 жылмен салыстырғанда олардың көлемі (салғастырмалы бағаларда) 3,5% өсті.

	2013 жылғы қаңтар-желтоқсан		2012 жыл	
	млн. теңге	үлес салмағы, пайызбен	млн. теңге	үлес салмағы, пайызбен
Негізгі капиталға салынған инвестициялар	6 052 907	100,0	5 473 161	100,0
соның ішінде келесі қаражаттар есебінен:				
мемлекеттік бюджет	1 014 755	16,8	1 137 937	20,8
меншікті	3 117 024	51,5	2 900 761	53,0
шетелдік	688 700	11,4	761 797	13,9
қарыз	1 232 428	20,3	672 666	12,3

### Технологиялық құрылым бойынша

2013 жылғы қаңтар-желтоқсанда 2012 жылмен салыстырғанда үйлер мен ғимараттарды салу және күрделі жөндеу жұмыстарына бағытталған инвестициялық салымдардың 11,8% ұлғаюы байқалады.

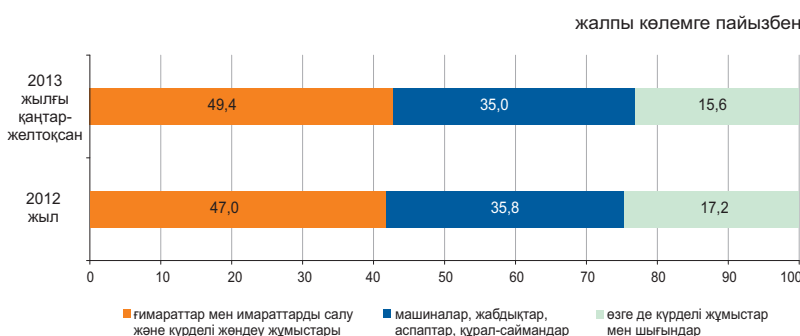

### Пайдалану бағыттары бойынша

2013 жылғы қаңтар-желтоқсанда негізгі капиталға салынған инвестициялардың едәуір үлесі кен өндіру өнеркәсібі және карьерлерді қазу (29,9%), көлік және қоймалау (24%) және жылжымайтын мүлікпен жасалатын операцияларға (8,7%) келеді.



### Кәсіпорындардың мөлшерлілігі бойынша

Ірі кәсіпорындардың инвестициялық салымдарының көлемі 2013 жылғы қаңтар-желтоқсанда өткен жылмен салыстырғанда 18,6% өсіп, 3159 млрд. теңгені құрады.

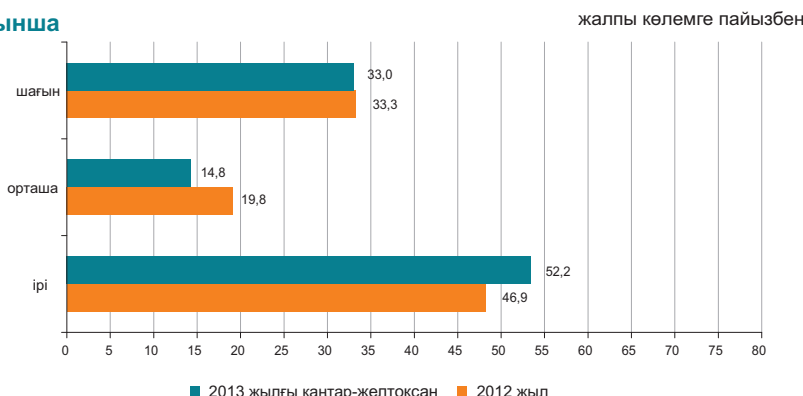

## 6.6 ОТЫН-ЭНЕРГЕТИКАЛЫҚ РЕСУРСТАР (ОЭР)

### Ресурстар

2013 жылғы қаңтар-қарашада республиканың экономикалық айналымына тартылған отынның негізгі табиғи түрлерінің (мұнай, газ конденсатын қоса, табиғи газ бен тас көмір) жалпы ресурстары 185,9 млн. тонна шартты отынды құрады.

	Табиғи ресурстардың жалпы көлеміндегі үлес салмағы	2013 жылғы қаңтар-қараша 2012 жылғы қаңтар-қарашаға		
		ресурстар	өндіріс	импорт
Шикі мұнай	46,4	106,4	104,5	128,3
Көмір	34,3	98,2	98,1	138,6
Табиғи газ	11,7	97,1	101,2	117,4
Газ конденсаты	7,6	97,2	96,2	2,1 есе

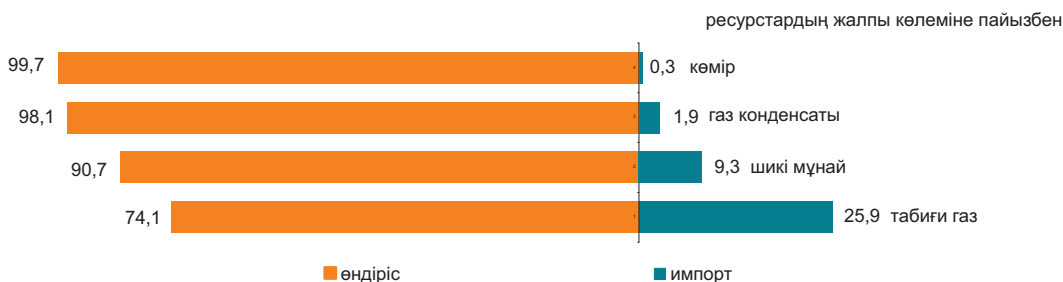

Мұнай өнімдерінің ресурстары негізінен меншікті өндіріс (68,4-99,8%) есебінен қалыптасты. Мұнай өнімдеріне сұраныс олардың импортымен ішінара толықтырылған. 2013 жылғы қаңтар-қарашада 2012 жылғы тиісті кезеңмен салыстырғанда ресурстар құрылымында импорты үлесінің дизельдік отынның (5 пайыздық тармаққа) өсуі, автомобиль бензинінің (3,7 пайыздық тармаққа), сондай-ақ мазуттың (0,6 пайыздық тармаққа) үлесінің төмендеуі байқалды.

	2013 жылғы қаңтар-қараша 2012 жылғы қаңтар-қарашаға		Ресурстардың жалпы көлеміне		
	ресурстар	өндіріс	импорт	экспорт	
Автомобиль бензині	98,8	68,4	31,6	0,1	
Газойльдер	114,9	90,3	9,7	5,5	
Мазут	113,2	78,0	4,6	100,0	
Сұйытылған пропан және бутан	105,2	99,8	0,2	97,8	
Керосин	81,4	91,1	8,9	2,9	

### Пайдалану

2013 жылғы қаңтар-қарашада 2012 жылғы тиісті кезеңмен салыстырғанда ОЭР экспортының көлемі 0,1% өсті.

Мұнайды жеткізу көп деңгейде Италияға (25,9% экспорттың жалпы көлемінен), Қытайға (16,7%), Нидерландыға (13,5%), Францияға (9,3%), Австрияға (7,1%) жүзеге асырылады.

	2013 жылғы қаңтар-қараша 2012 жылғы қаңтар-қарашаға		Ресурстардың жалпы көлеміне	
	экспорт	ішкі нарықта өткізу	экспорт	ішкі нарықта өткізу
Шикі мұнай	100,8	193,5	89,1	10,9
Көмір	99,3	97,7	28,3	71,7
Табиғи газ	97,1	-	100,0	-
Газ конденсаты	119,7	94,9	11,7	88,3

### Шикі мұнай экспортының көлемі

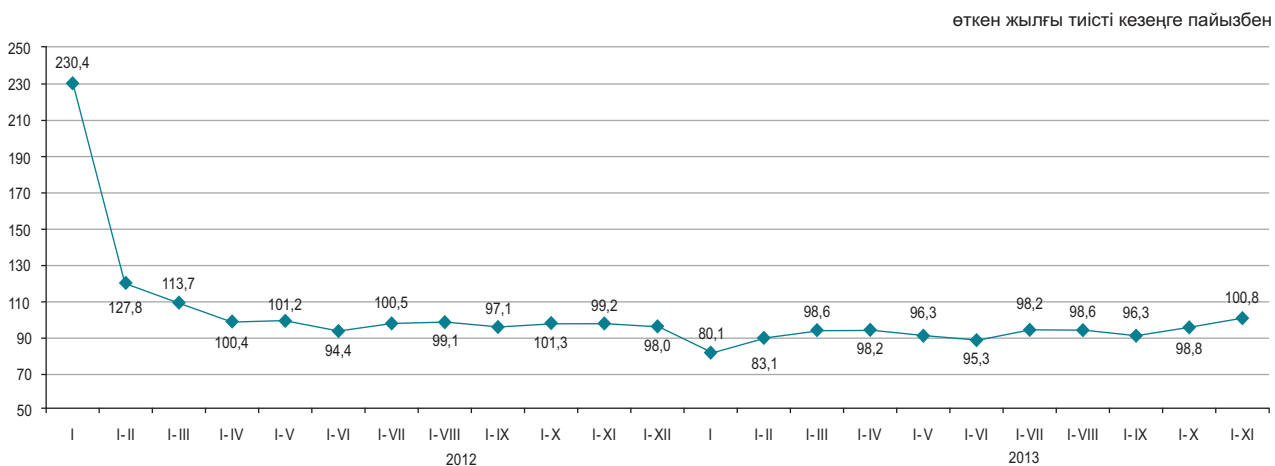

## 6.7 БИЗНЕС ТІРКЕЛІМІ

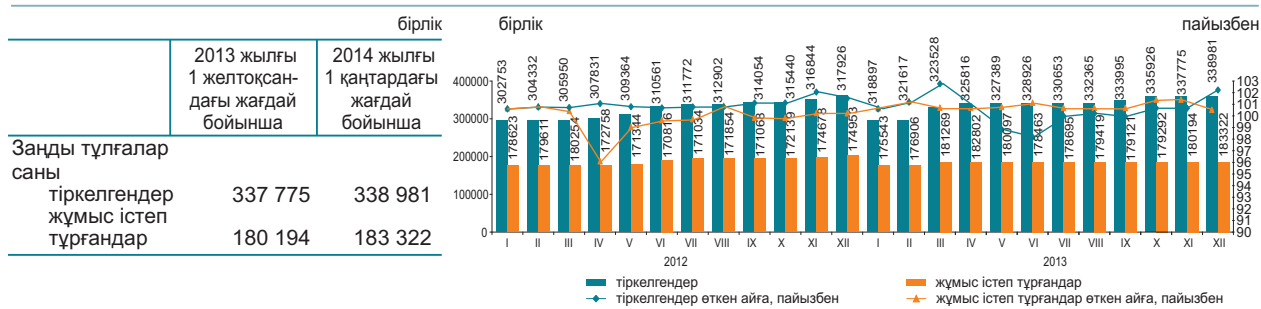

### Қызмет түрлері және белсенділігі бойынша заңды тұлғалар\*

	Барлығы тіркелгені	жұмыс істейтіндер	Одан оның ішінде			таратылу процесінде
			әлі жұмыс істемейтіндер (жаңалары)	белсенді	уақытша жұмыс істемейтіндер	
Барлығы	338 981	183 322	22 475	112 244	48 603	4 650
Көтерме және бөлшек сауда; автомобильдерді және мотоциклдерді жөндеу	106 442	45 541	6 438	23 705	15 398	1 744
Құрылыс	46 850	25 089	3 929	11 301	9 859	823
Кәсіби, ғылыми және техникалық қызмет	25 498	13 669	1 624	7 583	4 462	266
Өңдеу өнеркәсібі	21 622	11 605	3 235	6 196	2 174	156
Өзге де қызметтер түрлерін ұсыну	19 786	10 500	962	6 289	3 249	358
Білім беру	17 808	15 245	629	14 015	601	131
Жылжымайтын мүлікпен жасалатын операциялар	16 277	9 861	588	7 096	2 177	186
Ауыл, орман және балық шаруашылығы	12 989	6 732	367	4 773	1 592	248
Әкімшілік және қосалқы қызмет көрсету саласындағы қызмет	13 184	7 743	840	4 629	2 274	127
Көлік және қоймалау	12 542	7 058	1 020	4 177	1 861	170
Мемлекеттік басқару және қорғаныс; міндетті әлеуметтік қамтамасыз ету	10 086	9 291	197	9 023	71	59
Қаржы және сақтандыру қызметі	8 706	4 954	577	3 033	1 344	60
Ақпарат және байланыс	7 520	4 200	698	2 249	1 253	80
Денсаулық сақтау және әлеуметтік қызметтер	5 580	3 768	270	3 103	395	55
Өнер, ойын-сауық және демалыс	4 632	2 708	288	1 931	489	40
Тұру және тамақтану бойынша қызметтер	3 792	2 110	375	1 235	500	37
Кен өндіру өнеркәсібі және карьерлерді қазу	2 534	1 489	259	749	481	38

Деректер ҚР МЖ 03-2007 ЭҚЖЖ жіктеуішіне сәйкес берілген.

2013 жылғы желтоқсанда қараша айымен салыстырғанда заңды тұлғалар санының көбеюі байқалады. Жыл басынан бастап ең көп тіркелген заңды тұлғалардың саны көтерме және бөлшек саудада, (автомобильдерді және мотоциклдерді жөндеу қызметін қоса алғанда) сақталуда, оның үлесі 2014 жылғы 1 қаңтарға 31,4% құрады. Екінші орында – құрылыс (13,8%), үшінші орында – кәсіби, ғылыми және техникалық қызмет (7,5%). Осы үш қызмет түрлерінің жиынтық үлесі барлық тіркелген заңды тұлғалардың 53%-ын құрайды.

### Меншік нысандары бойынша тіркелген заңды тұлғалар

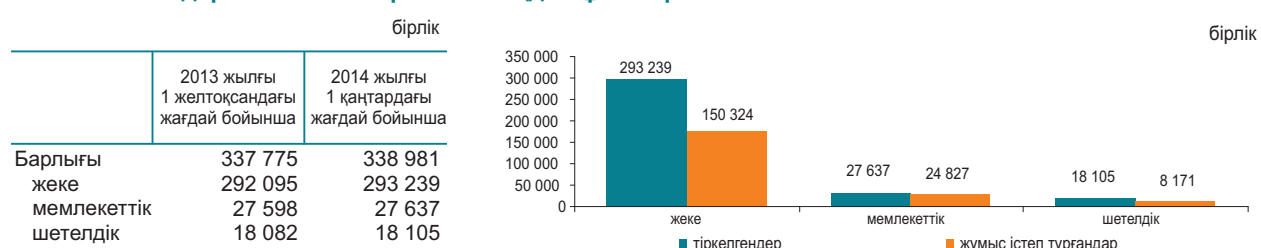

### Мөлшерлілігі бойынша тіркелген заңды тұлғалар

	бірлік	
	2013 жылғы 1 желтоқсандағы жағдай бойынша	2014 жылғы 1 қаңтардағы жағдай бойынша
Барлығы	337 775	338 981
шағын	320 926	322 121
орта	14 405	14 427
ірі	2 444	2 433

### Белсенділігі бойынша тіркелген заңды тұлғалар

	бірлік	
	2013 жылғы 1 желтоқсандағы жағдай бойынша	2014 жылғы 1 қаңтардағы жағдай бойынша
Барлығы	337 775	338 981
жұмыс істейтіндер	180 194	183 322
белсенді	116 203	112 244
уақытша жұмыс істемейтіндер	41 628	48 603
әлі жұмыс істемейтіндер (жаңалары)	22 363	22 475
таратылу процесінде	4 612	4 650

## 7.1 ІШКИ САУДА

### Бөлшек сауда

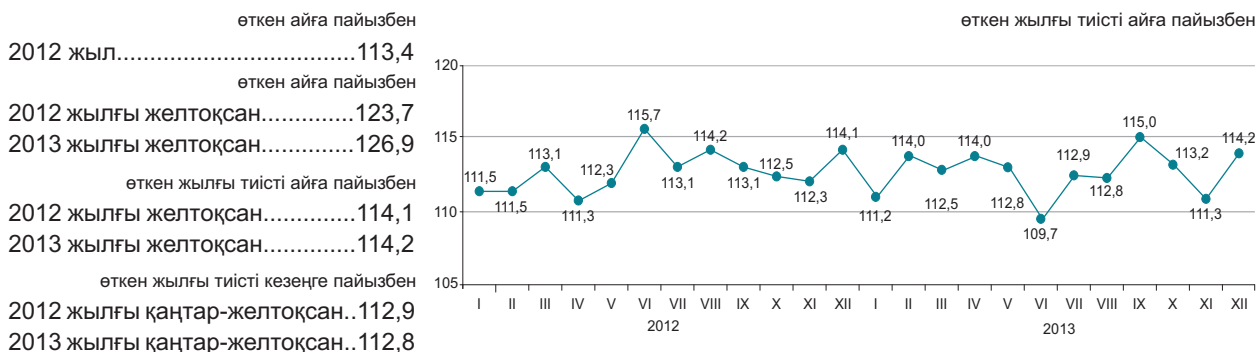

	Үлес салмағы	2013 жылғы желтоқсан 2012 жылғы желтоқсанға	2013 жылғы желтоқсан 2013 жылғы желтоқсанға	2013 жылғы қаңтар-желтоқсан 2012 жылғы қаңтар-желтоқсанға
Бөлшек сауда	100,0	114,2	126,9	112,8
сауда кәсіпорындарымен	52,7	117,8	139,3	117,9
базарларда және жеке кәсіпкерлермен	47,3	110,3	114,8	107,6

2013 жылғы қаңтар-желтоқсанда бөлшек сауда айналымы 5034,8 млрд. теңгені құрады және 2012 жылғы тиісті кезеңмен салыстырғанда 12,8% ұлғайды. Саудамен айналысатын кәсіпорындармен тауарларды бөлшек саудада өткізу 2012 жылғы қаңтар-желтоқсанмен салыстырғанда 17,9% өсті. Базарлар және жеке кәсіпкерлермен өткізілген сауда көлемі есепті кезеңде 7,6% өсті.

2014 жылғы 1 қаңтарға бөлшек саудадағы саудамен айналысатын кәсіпорындардың тауарлық қорларының көлемі 280,2 млрд. теңгені құрады, саудадағы күндері – 46 күн.

Азық-түлік тауарларының бөлшек сауда жалпы көлеміндегі үлесі 35,7% құрады, азық-түлік емес тауарлар – 64,3%. Азық-түлік тауарларын өткізу көлемі 2012 жылғы қаңтар-желтоқсанмен салыстырғанда 9,4%, азық-түлік емес тауарлар – 14,7% ұлғайды.

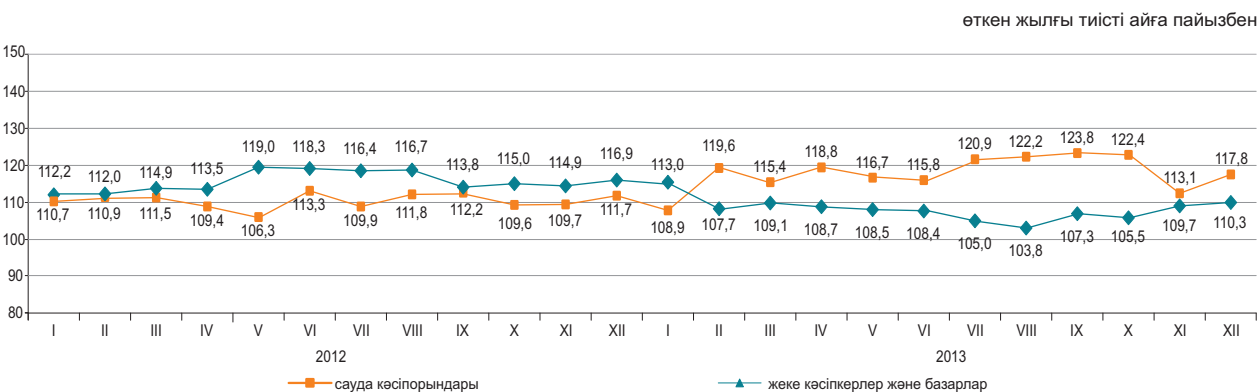

### Көтерме сауда

2013 жылғы қаңтар-желтоқсанда көтерме сауда айналымы 14104,7 млрд. теңгені құрады немесе өткен жылғы тиісті кезең деңгейіне 112,6%. Көтерме сауда тауар айналымының құрылымында азық-түлік емес тауарлар және өндірістік-техникалық мәндегі өнімдер (79,3%) басым.

### Тамақ өнімдері мен сусындарды ұсыну бойынша қызметтер (қоғамдық тамақтандыру)

Тамақ өнімдері мен сусындарды ұсыну бойынша қызметтер көлемі 2013 жылғы қаңтар-желтоқсанда 232,9 млрд. теңгені құрады немесе өткен жылғы тиісті кезеңмен салыстырғанда 7,4% көп. Шағын кәсіпорындар мен жеке кәсіпкерлер үлесіне қызметтер көлемінің шамамен 59,9%-ы тиесілі.

## 7.2 РЕСУРСТАР БАЛАНСЫ ЖӘНЕ ЖЕКЕЛЕГЕН ТАУАРЛАРДЫ ПАЙДАЛАНУ

(КБК және СА деректері бойынша)

### Азық-түлік тауарлары

Отандық өндірістегі тауарлардың маңызды үлес салмағы көбінесе азық-түлік тауарларының ресурстарында байқалады. Сонымен бірге, ресурстары көп көлемде олардың импортымен қамтамасыз етілетін бірқатар өнімдер бар: қайта өңделген жемістер және жаңғақтар (98,7%), қайта өңделген көкөністер және саңырауқұлақтар (81,6%), кофе және шай (65,3%). Бір мезгілде ұн (ұн ресурсының жалпы көлемінен 52,7%), жарма (32,4%), макарон өнімдері (13,6%) бойынша едәуір экспорт көлемі байқалады. Бұл ретте есепті кезеңде жарма экспорты 2012 жылғы қаңтар-қарашамен салыстырғанда 19,8% өсті.

	2013 жылғы қаңтар-қараша 2012 жылғы қаңтар-қарашаға			Ресурстардың жалпы көлеміне пайызбен	
	ресурстар	өндіріс	импорт	экспорт	ішкі нарықта өткізу
Ұн	95,2	95,2	69,8	52,7	47,3
Жарма	97,9	104,2	71,2	32,4	67,6
Макарон өнімдері	105,4	104,3	111,4	13,6	86,4
Нан-тоқаш және кондитерлік өнімдер	105,2	105,8	99,5	0,7	99,3
Қант	97,7	2,4 есе	38,4	3,5	96,5
Өсімдік майы	101,7	95,1	122,0	7,9	92,1
Ет	89,7	112,0	75,3	0,4	99,6
Сүт өнімдері	118,0	123,0	100,4	2,7	97,3

ресурстардың жалпы көлеміне пайызбен



### Азық-түлік емес тауарлар

Азық-түлік емес тауарлардың нарығы көбінесе басқа елдерден әкелумен қамтамасыз етіледі. Ресурстарды толтыруда импорттың басымдылығы мынадай тауарларда: ауыз қуысы гигиена құралдары (99,6%), сыртқы киімдерде (99,4%), жуу құралдары (95,4%) байқалады. Тұрмыстық электр тауарларының арасында сондай-ақ, миксерлер және шырын сыққыштар (100%), кір жуатын машиналар (88,2%), теледидарлар (72,4%) бойынша импорт үлесі маңызды.

Құрылыс материалдарының ресурстары бойынша осыған ұқсас жағдай қалыптасуда. Табиғи шикізат болып табылатын құрылыс материалдарында ғана отандық өндіріс басым (ресурстардың жалпы көлемінің 99-100%): асбест, табиғи құмдар, әктас, ғаныш, бор, доломит, саз және каолин.

Портландцемент ресурстары 2013 жылғы қаңтар-қарашада 2012 жылғы тиісті кезеңге қарағанда 15%-ға жоғарылады, бұл өндіріс көлемінің (8,5%-ға) және импорттың (50,7%-ға) жоғарылауымен түсіндіріледі. Портландцемент ресурстарының жалпы көлемінде отандық өндірістің үлесі 79,6% құрады.

	2013 жылғы қаңтар-қараша 2012 жылғы қаңтар-қарашаға			Ресурстардың жалпы көлеміне пайызбен	
	ресурстар	өндіріс	импорт	экспорт	ішкі нарықта өткізу
Жеңіл автомобильдер	170,4	198,6	166,2	0,3	99,7
Жүк автомобильдері	149,6	114,1	152,3	4,3	95,7
Сыртқы киім	147,3	113,1	147,5	0,9	99,1
Электр энергия санауыштары	70,6	77,9	65,3	-	100,0
Теледидарлар	94,9	123,8	87,2	12,0	88,0
Мақта мата	100,3	106,6	96,0	33,6	66,4
Аяқ киім	157,3	67,7	159,1	17,2	82,8
Ас үй жиһазы	59,1	114,3	27,9	0,1	99,9
Үй ішіндегі құралжабдықтар	109,3	112,5	108,3	0,6	99,4

ресурстардың жалпы көлеміне пайызбен

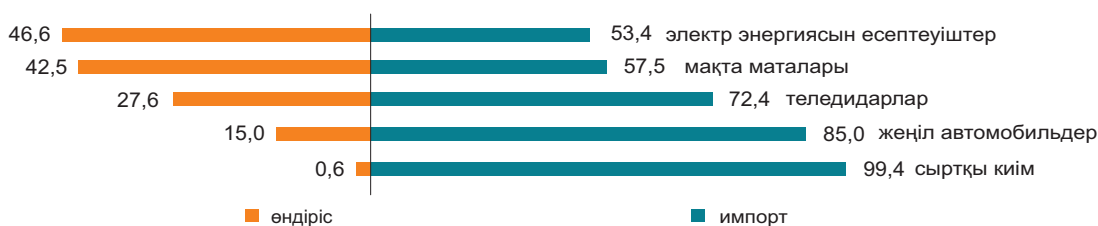

### 7.3 СЫРТҚЫ САУДА АЙНАЛЫМЫ

(КБК деректері бойынша)

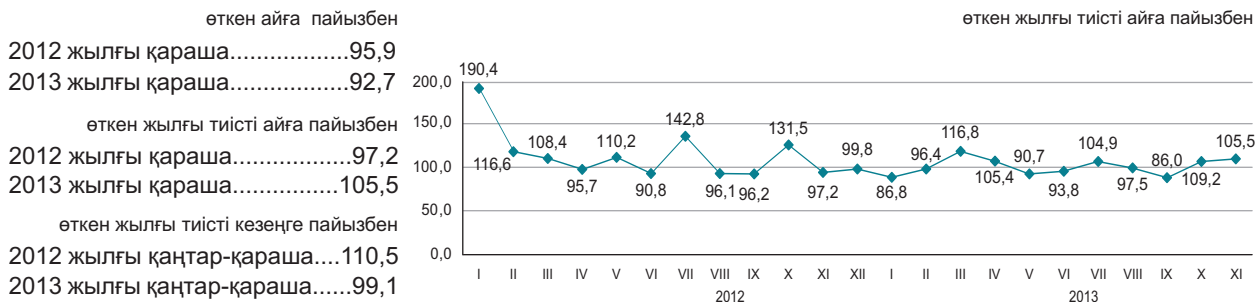

#### Сыртқы сауда айналымының құрылымы бойынша

пайызбен

2013 жылғы қаңтар-қарашадағы сыртқы сауда айналымы 120,4 млрд. АҚШ долларын құрады (2012 жылғы қаңтар-қарашамен салыстырғанда 0,9% аз), оның ішінде экспорт – 76,3 млрд. АҚШ доллары (3,9% аз) және импорт – 44,1 млрд. АҚШ доллары (5% өсті).

Экспорт Кеден одағы елдерімен 5435,2 млн. АҚШ долларын құрады немесе 2012 жылғы қаңтар-қарашамен салыстырғанда 5,3% аз, импорт – 16590,7 млн. АҚШ доллары (4,7% өсті).

	2013 жылғы қаңтар-қараша 2012 жылғы қаңтар-қарашаға	2013 жылғы қараша 2012 жылғы қарашаға
Сыртқы сауда айналымы	99,1	105,5
оның ішінде:		
экспорт	96,1	106,4
импорт	105,0	104,2

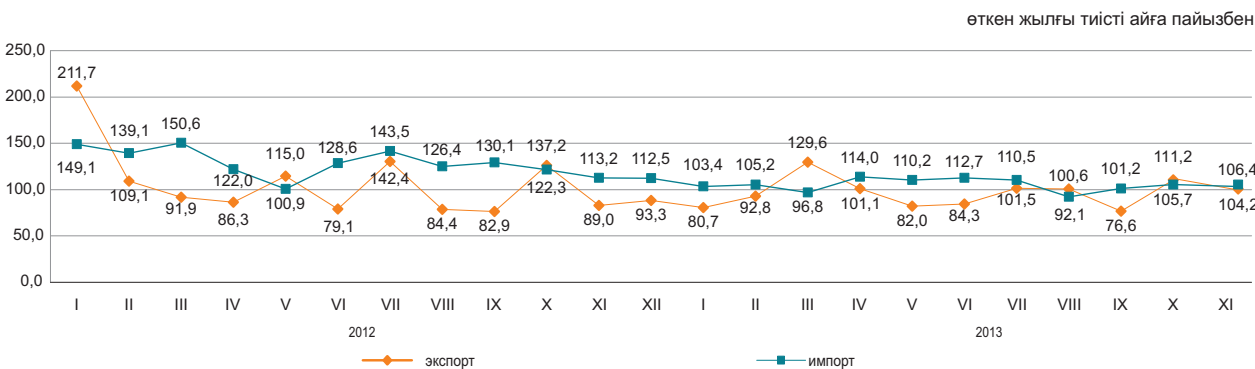

#### Жекелеген елдер бойынша

қорытындыға пайызбен

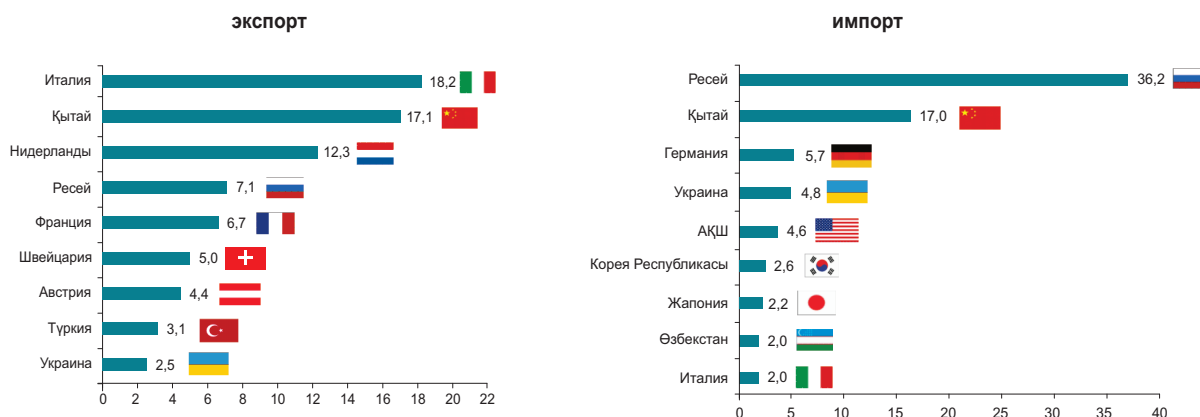

## 8. ЭКОНОМИКАНЫҢ НАҚТЫ СЕКТОРЫ

### 8.1 ӨНЕРКӘСІП ӨНДІРІСІ

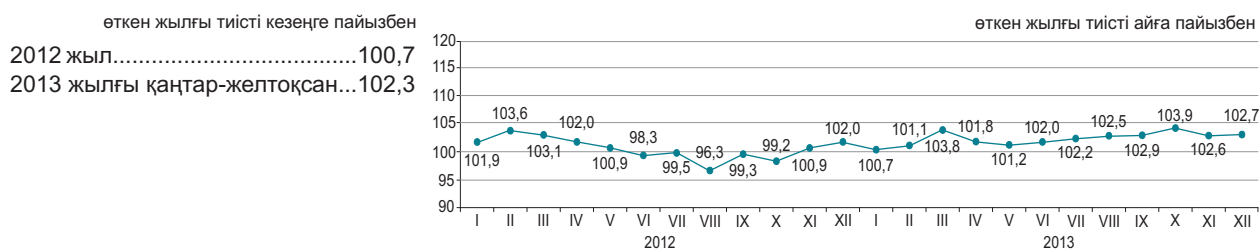

#### Өнеркәсіп салалары бойынша

2013 жылғы қаңтар-желтоқсанда өнеркәсіп өнімі 18178,8 млрд. теңгеге, оның ішінде кен өндіру және өңдеу өнеркәсібі салаларында – тиісінше 10975,8 және 5882,5 млрд. теңгеге, электрмен жабдықтау, газ, бу беру, ауа баптауда – 1150,4 млрд. теңгеге, сумен жабдықтау; кәріз жүйесі, қалдықтардың жиналуын және таратылуын бақылауда – 170,1 млрд. теңгеге өндірілді.

	пайызбен	
	2013 жылғы қаңтар-желтоқсан 2012 жылға	Жалпы көлемде үлес салмағы, 2013 жылғы қаңтар-желтоқсан
<b>Өнеркәсіп</b>	102,3	100,0
Кен өндіру өнеркәсібі және карьерлерді қазу	103,1	60,4
Өңдеу өнеркәсібі	101,6	32,4
Электрмен жабдықтау, газ, бу беру және ауа баптау	100,9	6,3
Сумен жабдықтау; кәріз жүйесі, қалдықтардың жиналуын және таратылуын бақылау	87,1	0,9

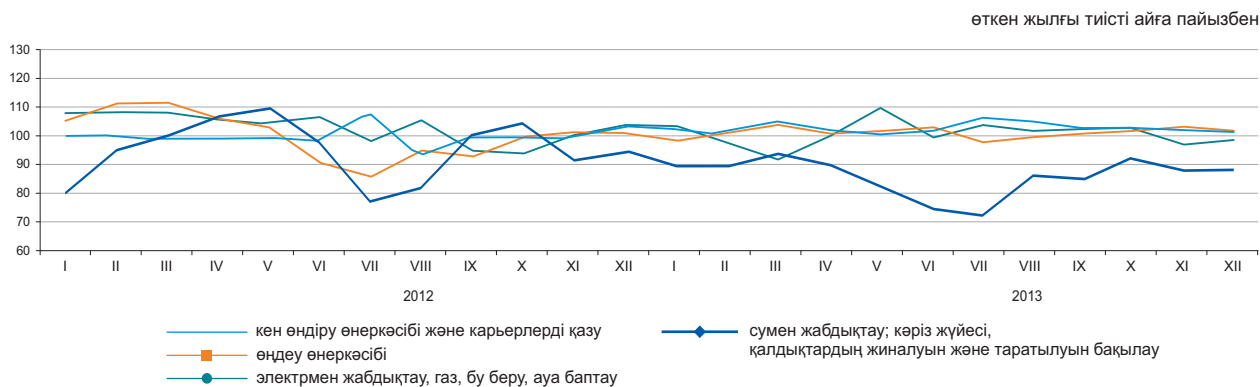

#### Өңдеу өнеркәсібі салалары бойынша

	2013 жылғы қаңтар-желтоқсан, млрд. теңге	2013 жылғы қаңтар-желтоқсан 2012 жылға пайызбен
<b>Өңдеу өнеркәсібі</b>	5 882,5	101,6
Тамақ өнімдерін өндіру	973,0	104,2
Сусындарды өндіру	207,8	108,3
Темекі бұйымдарын өндіру	109,9	96,2
Жеңіл өнеркәсібі	65,3	99,1
Қағаз және қағаздан жасалған өнімдерді өндіру	30,2	106,8
Кокс және мұнай өңдеу өнімдерін өндіру	818,1	101,5
Химиялық өнеркәсіп өнімдерін өндіру	184,9	103,3
Резеңке және пластмасса бұйымдарын өндіру	142,9	102,5
Өзге де металл емес минералды өнімдер өндіру	397,4	111,8
Металлургия өнеркәсібі	1 772,1	95,1
Машина жасау	853,9	114,6

**Заттай көріністе өнеркәсіп өнімдерін өндіру**

	2013 жылғы қаңтар-желтоқсан	2012 жыл
<b>Көмір және лигнит өндіру</b>		
Көмір - барлығы, мың тонна	119 860,1	120 527,6
<b>Шикі мұнай және табиғи газ өндіру</b>		
Мұнай, мың тонна	69 430,4	66 476,0
Газ конденсаты, мың тонна	12 301,0	12 749,3
Табиғи газ, млн. текше метр	41 911,6	40 300,3
<b>Металл кендерін өндіру</b>		
Темір кені, мың тонна	51 758,5	52 613,6
Мыс кені, мың тонна	41 731,7	38 905,8
Қорғасын-мырыш кені, мың тонна	7 255,7	7 701,0
Хром қойыртпалары, мың тонна	4 193,2	3 945,6
<b>Тамақ өнімдерін өндіру</b>		
Ет, тонна	214 825	187 985
Сүт, тонна	476 842	372 497
Ұн, тонна	3 871 753	4 008 951
Нан, тонна	725 491	685 119
Жарма, тонна	40 269	40 222
<b>Мұнайды қайта өңдеу өнімдерін өндіру</b>		
Бензин, мың тонна	2 741,4	2 876,8
Керосин, мың тонна	136,4	91,9
Сұйытылған пропан және бутан мың тонна	2 082,9	1 966,2
Газойлдер, мың тонна	5 147,5	4 714,0
Мазут, мың тонна	3 739,9	3 935,8
<b>Металлургия өнеркәсібі</b>		
Ферроқорытпалар, тонна	1 707 512	1 724 065
Жазық илек, тонна	2 276 896	2 402 347
Тазартылған қорғасын, тонна	90 750	88 099
Мырыш, тонна	319 897	319 847
Тазартылған мыс, тонна	350 837	367 160
<b>Электрмен жабдықтау, газ, бу беру және ауа баптау</b>		
Электр энергиясы, млн. кВт. с	91 887,5	90 613,9
Жылу энергиясы, мың Гкал	98 401,3	103 348,8
<b>Сумен жабдықтау, кәріз жүйесі, қалдықтардың жиналуын және таратылуын бақылау</b>		
Табиғи су, млн. текше метр	1 656,0	1 670,4

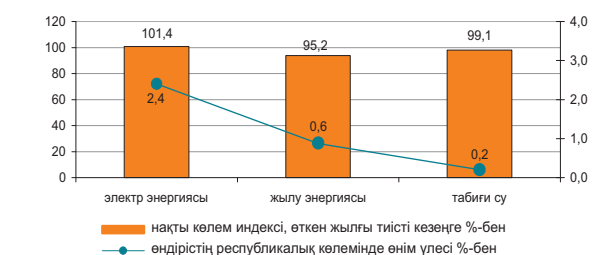
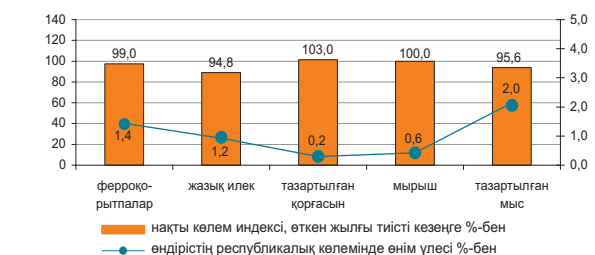
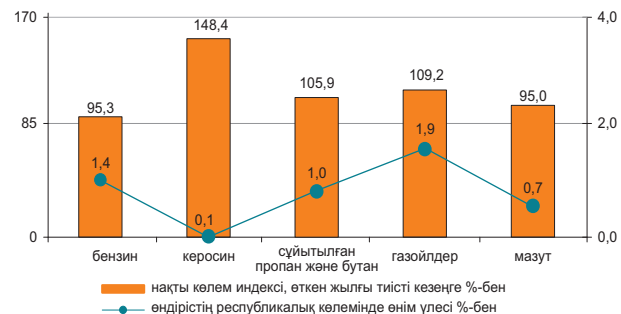
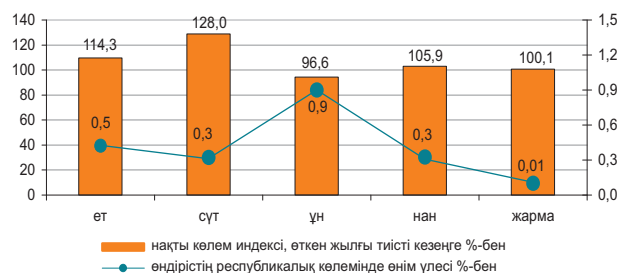
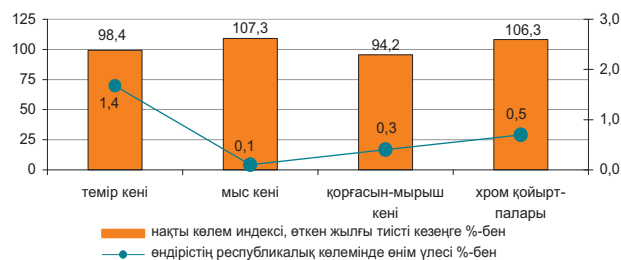

## 8.2 АУЫЛ ШАРУАШЫЛЫҒЫ

### Ауыл шаруашылығы өнімдерінің (қызметтерінің) жалпы шығарылымы

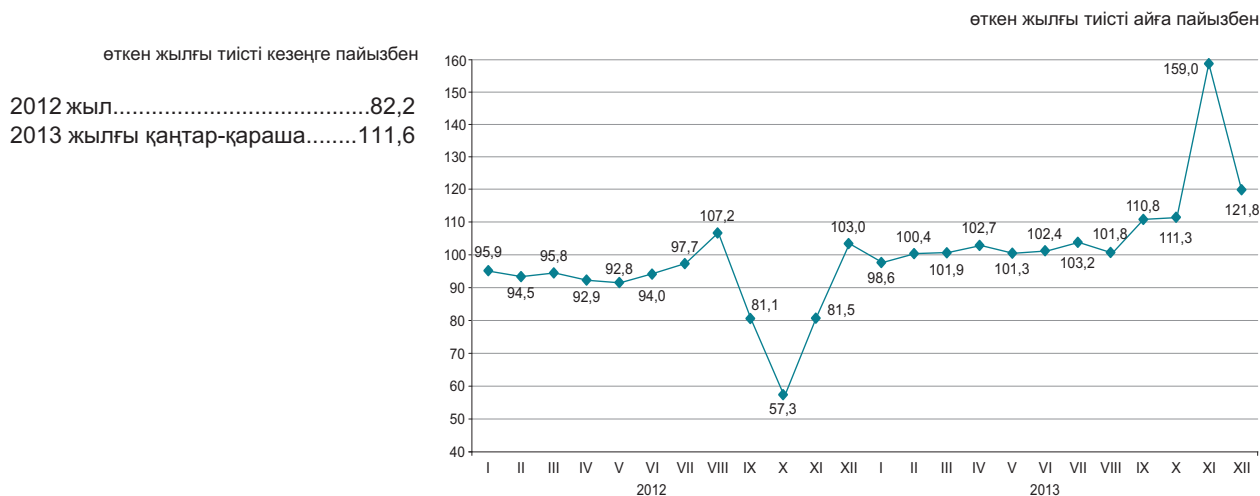

### Ауыл шаруашылығы салалары бойынша

Ауыл шаруашылығы өнімдерінің (қызметтерінің) жалпы шығарылымы 2013 жылғы қаңтар-желтоқсанда 2457 млрд. теңгені құрады, соның ішінде өсімдік шаруашылығы – 1355,5 млрд. теңге, мал шаруашылығы – 1095,5 млрд. теңге, қызметтер – 6 млрд. теңге.

	пайызбен	
	2013 жылғы қаңтар-желтоқсан 2012 жылға	2012 жылғы қаңтар-желтоқсан 2011 жылға
Ауыл шаруашылығы одан:	111,6	82,2
өсімдік шаруашылығының өнімі	122,5	72,4
мал шаруашылығының өнімі	101,1	96,2

	Өлшем бірлігі	2013 жылғы қаңтар-желтоқсан	2012 жылғы пайызбен
Ауыл шаруашылығы малдары мен құстарының негізгі түрлерінің саны*			
Ірі қара мал	мың бас	5 760,9	101,2
Қой	мың бас	15 129,0	99,9
Ешкі	мың бас	2 401,5	96,2
Шошқа	мың бас	923,7	89,5
Жылқы	мың бас	1 703,3	101,0
Құс	мың бас	34 409,7	102,8
Мал шаруашылығы өнімдерінің негізгі түрлерін өндіру			
Мал мен құстың барлық түрлерінің тірідей салмақта шаруашылықта сойылғаны немесе союға өткізілгені	мың тонна	1 648,5	100,7
Сауылған сиыр сүті	мың тонна	4 888,0	101,5
Алынған тауық жұмыртқалары	млн. дана	3 884,4	106,3
Мал мен құстың өнімділігі			
Бір сиырдан сауылған орташа сүт сауымы	кг	2 249	101,5
Бір мекиеннің орташа жұмыртқалағыштығы	дана	222	102,8

\* 2014 жылғы 1 қаңтарға.

### 8.3 ҚҰРЫЛЫС

#### Орындалған құрылыс жұмыстарының көлемі

өткен жылғы тиісті кезеңге пайызбен

2012 жыл.....103,1  
2013 жылғы қаңтар-желтоқсан...103,0

2013 жылғы қаңтар-желтоқсанда құрылыс жұмыстарының (қызметтерінің) көлемі 2429,4 млрд. теңгені құрады.

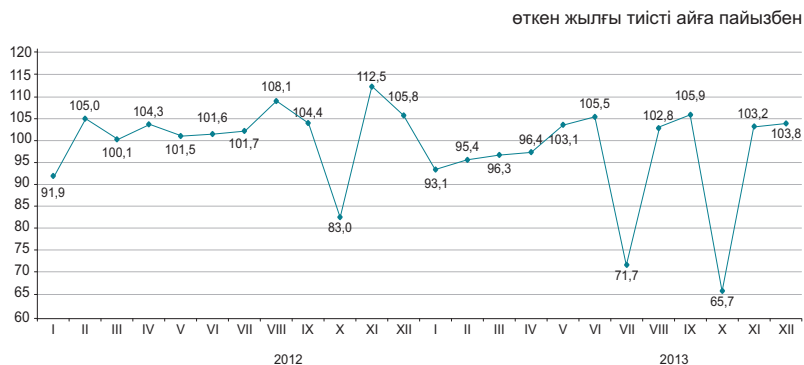

#### Құрылыс жұмыстарының жеке түрлері

Құрылыс жұмыстарының жалпы көлемінде едәуір үлес салмағының көлемін 685,3 млрд. теңгені құраған ғимараттарды салу бойынша жұмыстар алды.



#### Құрылыс жұмыстары көлемінің құрылымы

Құрылыс-монтаж жұмыстарының көлемі 2012 жылмен салыстырғанда 6,8% көбейіп, 2076,4 млрд. теңгені құрады. Күрделі және ағымдағы жөндеу бойынша құрылыс жұмыстарының көлемі өткен жылмен салыстырғанда тиісінше 10,3% және 20,7% төмендеді.

жалпы көлемге пайызбен, 2013 жылғы қаңтар-желтоқсан

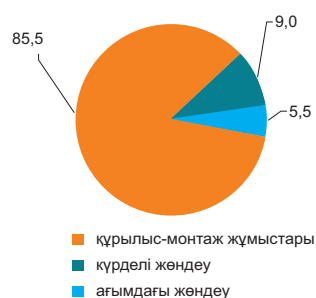

#### Объектілерді пайдалануға беру

2013 жылғы қаңтар-желтоқсанда 28698 жаңа ғимараттардың құрылысы аяқталды, олардың ішінен 24674 тұрғын және 4024 тұрғын емес мақсаттағы ғимараттар.

Пайдалануға берілген әлеуметтік-мәдени объектілер:

- жалпы білім беретін мектептер - 119;
- мектепке дейінгі мекемелер - 92;
- ауруханалар – 5;
- амбулаториялық-емханалық мекемелер – 157.

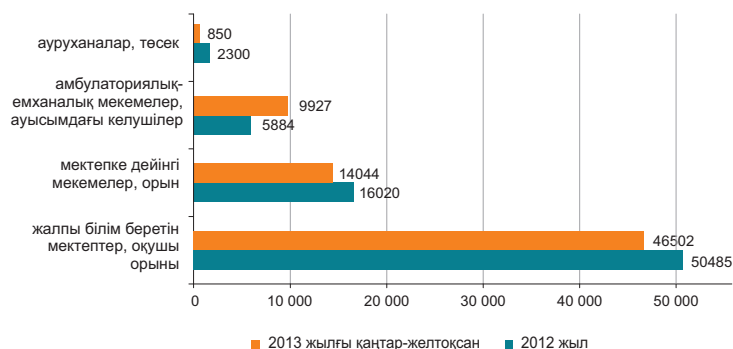

## 8.4 ТҰРҒЫН ҮЙ ҚҰРЫЛЫСЫ

### Тұрғын үй құрылысына салынған инвестициялар

өткен жылғы тиісті кезеңге пайызбен

2012 жыл.....96,4  
2013 жылғы қаңтар-желтоқсан...107,4

2013 жылғы қаңтар-желтоқсанда тұрғын үй құрылысына 477,8 млрд. теңге салынды. Негізгі капиталға салынған инвестициялардың жалпы көлемінде тұрғын үй құрылысында игерілген қаражаттың үлесі 7,9% құрады.

2013 жылғы қаңтар-желтоқсанда тұрғын үй құрылысының негізгі қаржыландыру көзінің үлес салмағы 58,9% құрайтын салушылардың меншікті қаражаты болды.

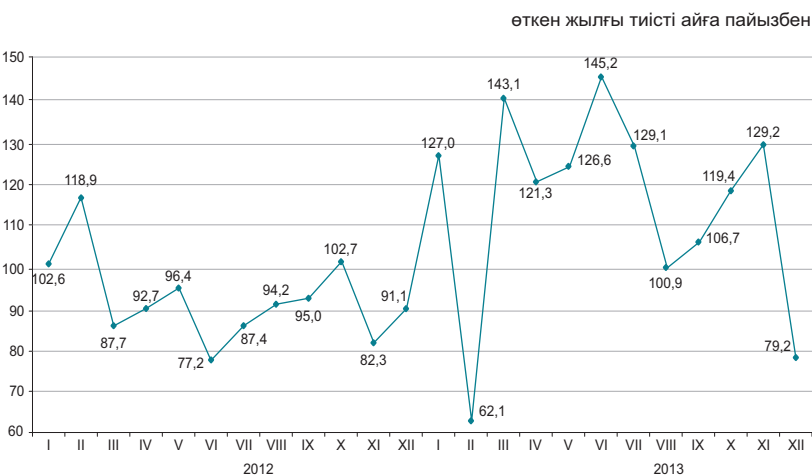

### Тұрғын жайларды пайдалануға беру

жалпы алаңы мың шаршы метр

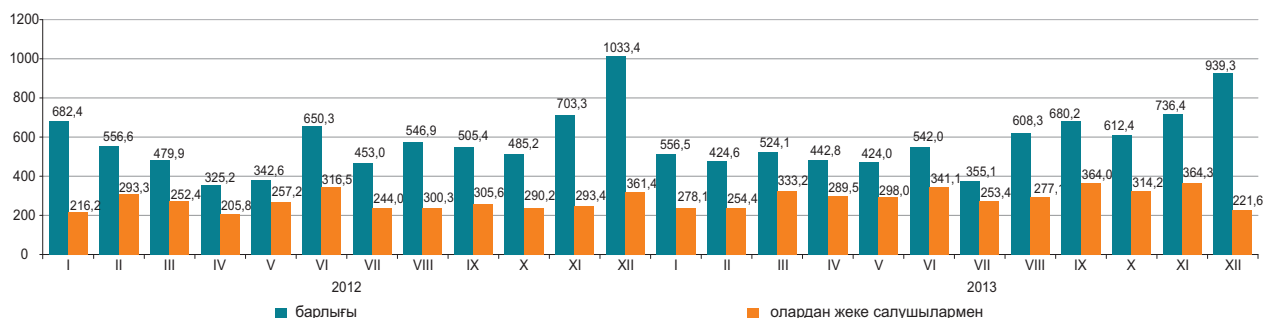

### Пайдалануға берілген тұрғын үйдің нақты көлем индексі

өткен жылғы тиісті айға пайызбен

2013 жылғы қаңтар-желтоқсандағы пайдалануға берілген тұрғын үйдің жалпы алаңы 6844,3 мың шаршы метрді, оның ішінде халық салған 3587,3 мың шаршы метрді құрады. Пайдалануға берілген тұрғын үйдің нақты көлемінің индексі 2012 жылға 101,5% құрады.

2013 жылғы қаңтар-желтоқсанда көп пәтерлі тұрғын үй құрылысының 1 шаршы метрінің орташа нақты шығындары 95,2 мың теңгені және халық салған тұрғын үйдің шаршы метрі 58,4 мың теңгені құрады.

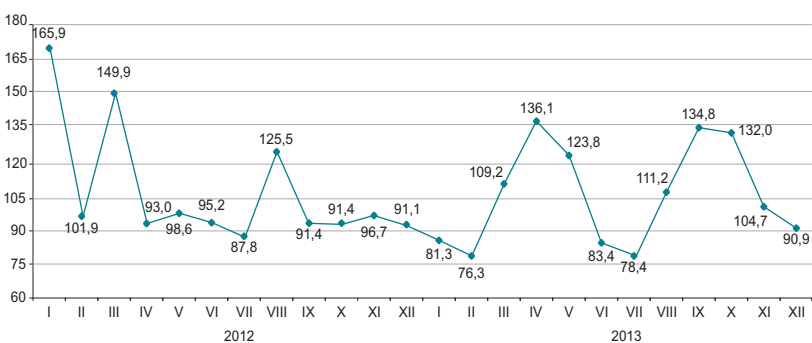

## 8.5 КӨЛІК

### Жүк айналымы

өткен айға пайызбен	
2012 жыл.....	106,5
өткен айға пайызбен	
2012 жылғы желтоқсан.....	101,5
2013 жылғы желтоқсан.....	101,0
тиісті айға пайызбен	
2012 жылғы желтоқсан.....	94,6
2013 жылғы желтоқсан.....	109,9
тиісті кезеңге пайызбен	
2012 жылғы қаңтар-желтоқсан...	107,0
2013 жылғы қаңтар-желтоқсан...	103,8

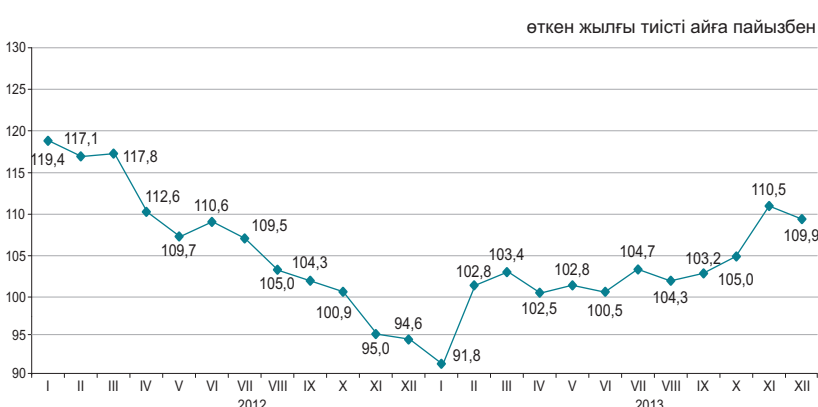

### Көлік түрлері бойынша

2013 жылғы желтоқсанда өткен жылғы тиісті аймен салыстырғанда жүк айналымы 9,9% өсті, жүк айналымының жалпы көлеміндегі үлесі сәйкесінше 48,5%, 29,8% және 21,2% құрайтын теміржол, автомобиль және құбыр көлік-теріндегі жүк ағымының жоғарылауы есебінен.

	Үлес салмағы	пайызбен	
		2013 жылғы желтоқсан 2013 жылғы қарашаға	2013 жылғы желтоқсан 2012 жылғы желтоқсанға
Жүк айналымы	100	101,0	109,9
оның ішінде:			
теміржол	48,5	104,7	119,3
құбыр	21,2	101,7	103,3
автомобиль	29,8	95,8	101,7
теңіз	0,5	68,3	106,0
өуе	0,01	107,0	92,6
өзен	0,00	0,0	50,0



### Көлік түрлері бойынша негізгі көрсеткіштері

	Жүк тасымалдау, мың тонна		Жүк айналымы, млн. ткм	
	2013 жылғы қаңтар-желтоқсан	2013 жылғы қаңтар-желтоқсан 2012 жылғы қаңтар-желтоқсанға пайызбен	2013 жылғы қаңтар-желтоқсан	2013 жылғы қаңтар-желтоқсан 2012 жылғы қаңтар-желтоқсанға пайызбен
Көліктің барлық түрлері	3 497 918,5	108,6	493 226,5	103,8
оның ішінде:				
теміржол	289 349,5	99,5	229 142,2	98,4
автомобиль	2 982 660,8	109,7	145 202,5	109,8
құбыр	220 807,0	106,5	116 076,9	108,3
оның ішінде:				
мұнай	116 280,2	108,1	65 013,2	106,6
газ	104 526,8	104,8	51 063,7	110,5
теңіз	3 984,5	98,4	2 709,4	98,4
өуе	24,0	122,2	63,2	115,2
өзен	1 092,7	85,8	32,3	52,2

### Жолаушылар айналымы

өткен жылға пайызбен	
2012 жыл.....	112,8
өткен айға пайызбен	
2012 жылғы желтоқсан.....	102,6
2013 жылғы желтоқсан.....	103,4
тиісті айға пайызбен	
2012 жылғы желтоқсан.....	99,1
2013 жылғы желтоқсан.....	110,9
тиісті кезеңге пайызбен	
2012 жылғы қаңтар-желтоқсан...	112,2
2013 жылғы қаңтар-желтоқсан...	110,6

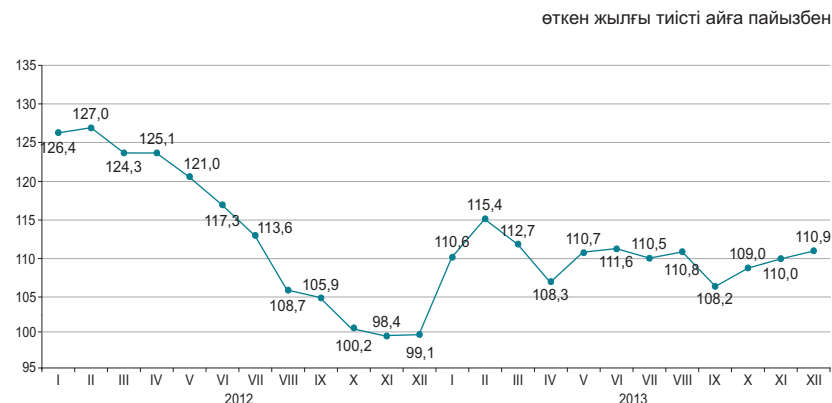

### Көлік түрлері бойынша

2013 жылғы желтоқсанда өткен жылғы тиісті аймен салыстырғанда жолаушылар айналымының артуы (10,9%), көбінесе, автомобиль, теміржол және әуе көлігінде жолаушылар ағымының өсуіне байланысты болды.

	Үлес салмағы	2013 жылғы желтоқсан 2013 жылғы қарашаға	2013 жылғы желтоқсан 2012 жылғы желтоқсанға
Жолаушылар айналымы	100	103,4	110,9
соның ішінде:			
автомобиль	86,8	101,3	110,3
теміржол	9,7	130,0	116,4
әуе	3,4	99,4	111,7
электр	0,12	87,8	106,0
өзен	0,0	-	-

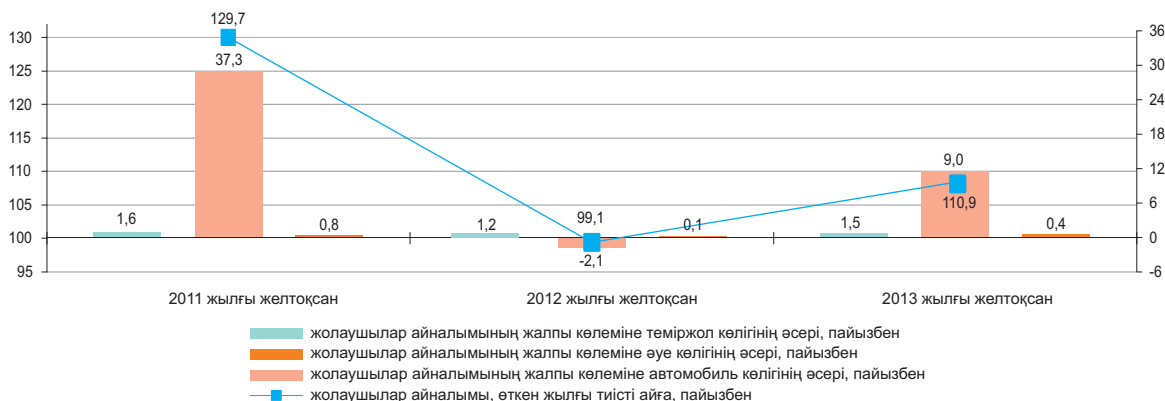

### Көлік түрлері бойынша негізгі көрсеткіштері

	Жолаушылар тасымалдау, мың адам		Жолаушылар айналымы, млн жкм	
	2013 жылғы қаңтар-желтоқсан	2013 жылғы қаңтар-желтоқсан 2012 жылғы қаңтар-желтоқсанға пайызбен	2013 жылғы қаңтар-желтоқсан	2013 жылғы қаңтар-желтоқсан 2012 жылғы қаңтар-желтоқсанға пайызбен
Көліктің барлық түрлері соның ішінде:	20 001 480,2	108,2	233 753,4	110,6
теміржол	28 452,3	117,9	20 619,0	108,1
автомобиль	19 903 023,7	108,3	203 117,0	111,0
әуе	4 993,0	109,5	9 704,7	110,3
электр	64 918,3	85,9	311,7	94,1
өзен	92,9	95,4	1,0	54,4

## 8.6 ПОЧТАЛЫҚ ЖӘНЕ КУРЬЕРЛІК ҚЫЗМЕТ. БАЙЛАНЫС

### Почталық және курьерлік қызмет

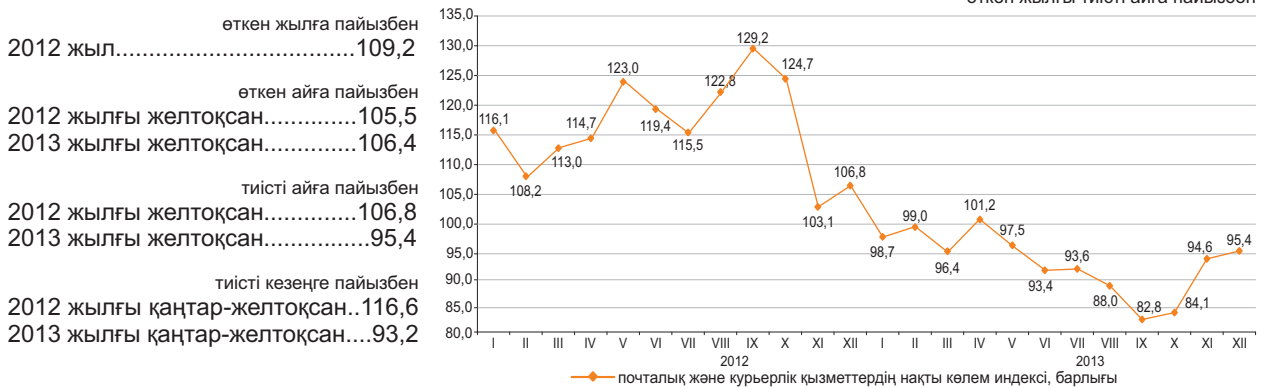

### Байланыс

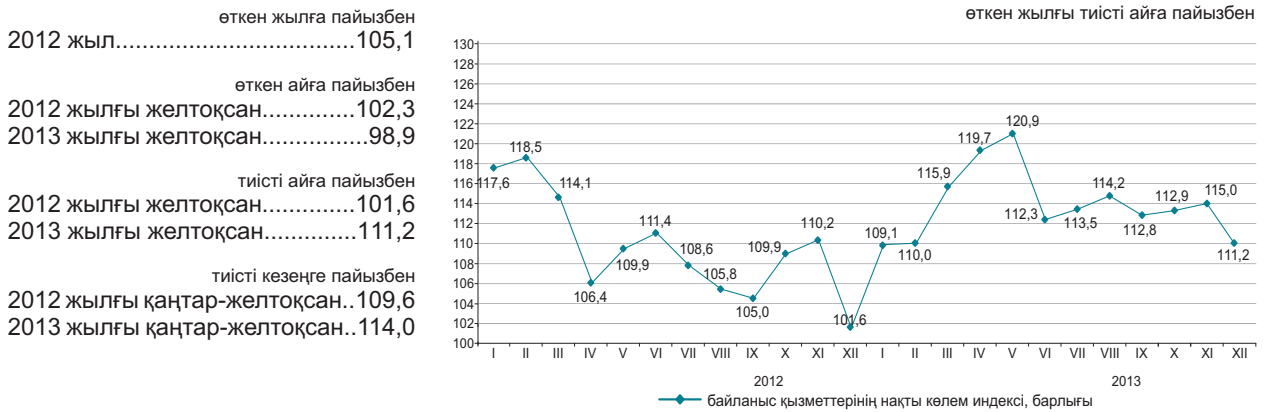

### Байланыс қызметтерінің түрлері бойынша

2013 жылғы қаңтар-желтоқсанда байланыс қызметтерінен түскен табыстардың өсуі жедел әрекетті байланыс қызметтерінен және Интернет қызметтерінен түскен табыстардың өсуінен болды, олардың үлес салмағы байланыс қызметтерінен түскен табыстардың жалпы көлемінің тиісінше 47,7% және 21,3%-ын құрады.

	Үлес салмағы	2013 жылғы қаңтар-желтоқсан, млн. теңге	2013 жылғы желтоқсан 2013 жылғы қарашаға	2013 жылғы желтоқсан 2012 жылғы желтоқсанға	2013 жылғы қаңтар-желтоқсан 2012 жылғы қаңтар-желтоқсанға
<b>Байланыс қызметтерінен түскен табыстар, барлығы</b>	100,0	643 490,5	98,9	111,2	114,0
Жедел әрекетті байланыс	47,7	307 098,0	95,5	111,7	111,3
Интернет	21,3	136 952,4	104,3	125,0	139,0
Өзге де байланыс қызметтері	10,5	67 836,6	111,9	101,9	103,8
Қалааралық телефон байланысы	8,0	51 250,4	100,4	91,9	93,8
Жергілікті телефон байланысы	6,6	42 495,7	96,4	111,9	106,1
Деректерді табыстау	3,1	19 875,4	103,0	128,3	139,6
Сымсыз желілері және спутник, кабельді инфрақұрылым арқылы бағдарламаларды тарату	2,8	17 982,0	102,6	100,4	123,1
Жалпы табыстардан - халыққа байланыс қызметтерін көрсетуден	67,0	431 425,3	97,6	100,3	100,1

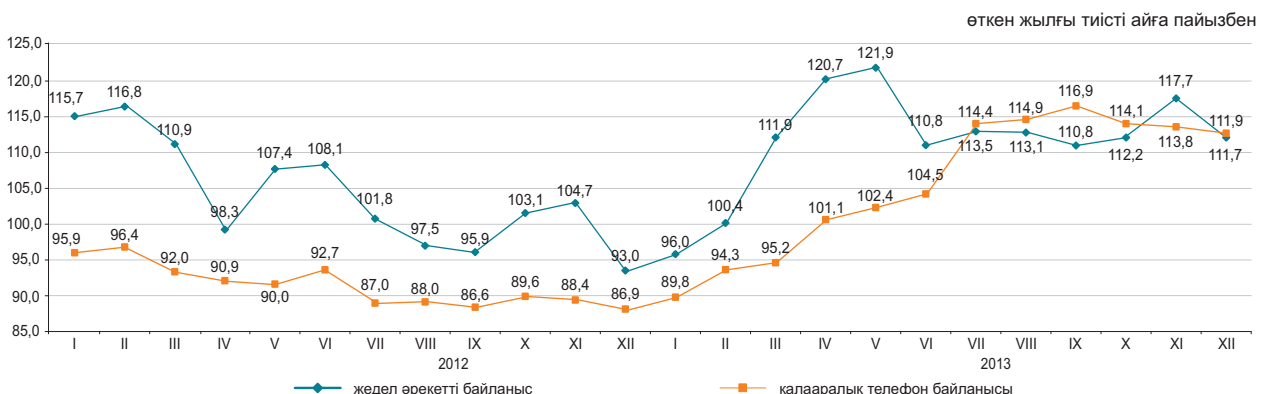

## 8.7 ШАҒЫН ЖӘНЕ ОРТА КӘСІПКЕРЛІК МОНИТОРИНГІ<sup>1)</sup>

### ШОК субъектілерінің саны

өткен жылғы тиісті кезеңге пайызбен  
 2013 жылғы 1 қаңтарға.....95,7  
 2014 жылғы 1 қаңтарға.....107,6

### Жұмыспен қамтылғандар саны

өткен жылғы тиісті кезеңге пайызбен  
 2013 жылғы 1 қаңтарға.....98,2  
 2014 жылғы 1 қаңтарға.....108,4

### Өнім шығарылымы (тауарлар мен қызмет көрсетулер)

өткен жылғы тиісті кезеңге пайызбен  
 2012 жылғы қаңтар-желтоқсан..103,3  
 2013 жылғы қаңтар-желтоқсан..103,3

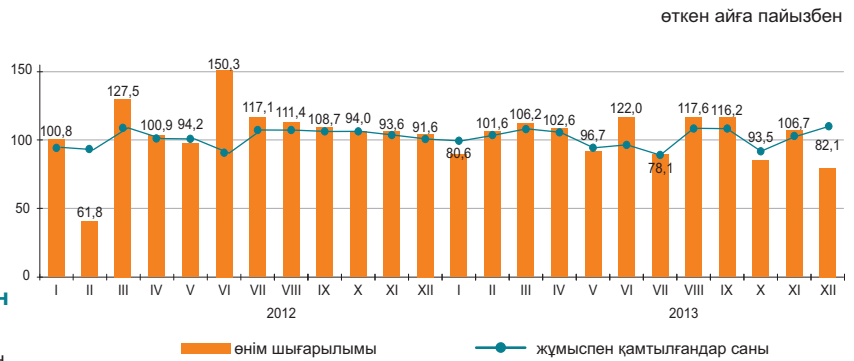

### ШОК қызметінің көрсеткіштері құрылымы

2013 жылғы қаңтар-желтоқсанда ШОК субъектілерінің өнім (тауарлар мен қызмет көрсетулер) шығарылымы 9019,7 млрд. теңгені құрады.

Нарықтағы белсенді жұмыс істейтін ШОК субъектілерінің саны 2014 жылғы 1 қаңтарға 871,5 мың бірлікті құрады.

ШОК-та жұмыспен белсенді қамтылғандар саны 2014 жылғы 1 қаңтарға 2635,6 мың адамды құрады.

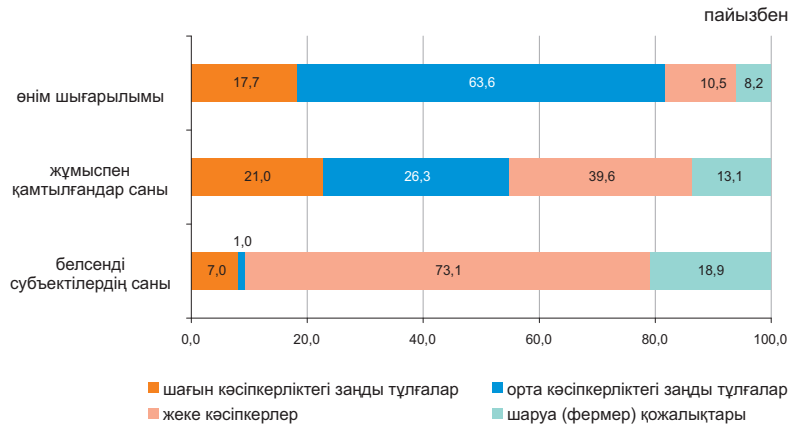

### ШОК субъектілері

Дербес шоттардың негізінде қалыптасқан ҚМ СК деректері бойынша жұмыс істейтін дара кәсіпкерлердің ең көп саны Алматы қаласында (16,1%), Оңтүстік Қазақстан (10,2%), Шығыс Қазақстан (8,9%), Алматы (жалпы санынан 7,6%) облыстарында шоғырланған.

Статистикалық тіркелімнің деректері бойынша белсенді жұмыс істейтін шаруа (фермер) қожалықтарының едәуір саны Оңтүстік Қазақстан (33,5%), Алматы (30%), Жамбыл (9,3%) және Шығыс Қазақстан (8%) облыстарында белгіленген.

	Жұмыспен қамтылғандар саны	Өнім шығарылымы
	2014 жылғы 1 қаңтарда 2013 жылғы 1 қаңтарға пайызбен	2013 жылғы қаңтар-желтоқсан 2012 жылғы қаңтар-желтоқсанға пайызбен
Барлығы	108,4	103,3
шағын кәсіпкерліктегі заңды тұлғалар	110,6	97,6
орта кәсіпкерліктегі заңды тұлғалар	102,5	100,2
дара кәсіпкерлер	115,9	119,0
шаруа (фермер) қожалықтары	97,7	117,0

**ШОК секторының дамуы**

2012 жылғы тиісті кезеңмен салыстырғанда 2013 жылғы қаңтар-желтоқсанда ШОК субъектілерінің өнім (тауарлар, қызмет көрсетулер) шығарылымының көбеюі барлық облыстарда байқалды.

**Өнім шығарылымының өзгеруі**

өткен жылғы тиісті кезеңге пайызбен, (+) өсуі

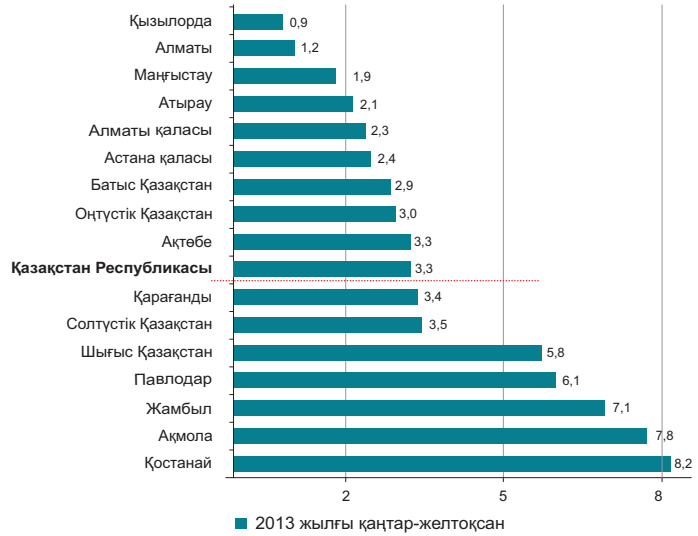

**Кейбір салалардың ШОК субъектілерімен өнім шығарылымындағы үлесі**

	пайызбен	
	2012 жылғы қаңтар-желтоқсан	2013 жылғы қаңтар-желтоқсан
Барлығы	100,0	100,0
Ауыл, орман және балық шаруашылығы	10,0	12,1
Өнеркәсіп	17,2	16,3
Құрылыс	19,9	20,0
Көтерме және бөлшек сауда; автомобильдерді және мотоциклдерді жөндеу	22,7	22,7
Жылжымайтын мүлікпен жасалатын операциялар	3,0	3,1
Басқа да салалар	27,2	25,8

**Белсенді ШОК субъектілері санының өзгеруі**

өткен жылғы тиісті күнге пайызбен

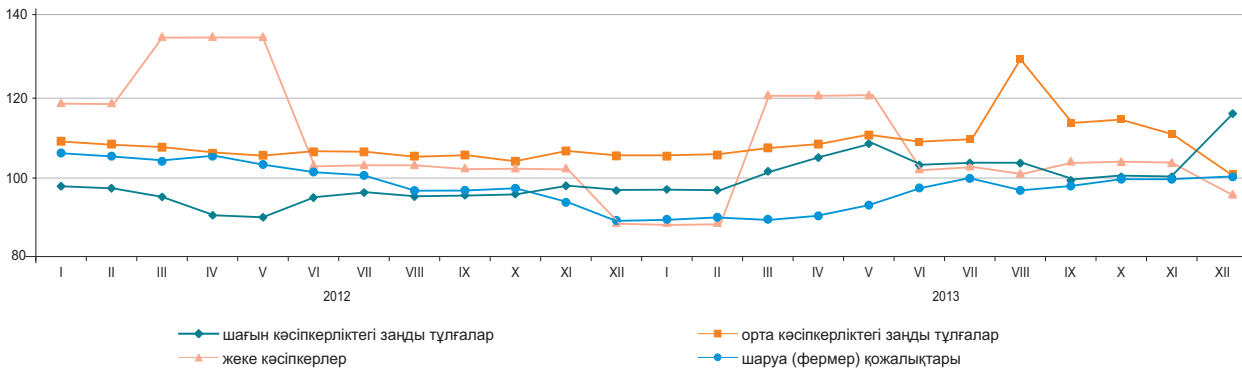

**2014 жылғы 1 қаңтарға ШОК субъектілерінің саны**

	Тіркелген ШОК субъектілерінің барлығы	Оның ішінде			Белсенді ШОК субъектілерінің барлығы	Оның ішінде		
		ШОК заңды тұлғалары	жеке кәсіпкерлер <sup>1)</sup>	шаруа (фермер) қожалықтары		ШОК заңды тұлғалары	жеке кәсіпкерлер <sup>2)</sup>	шаруа (фермер) қожалықтары
<b>Қазақстан Республикасы</b>	1 541 885	260 355	1 086 460	195 070	871 497	69 388	637 686	164 423
Ақмола	63 240	7 597	51 682	3 961	33 607	2 605	27 556	3 446
Ақтөбе	57 566	9 946	43 172	4 448	37 298	3 984	28 896	4 418
Алматы	187 628	12 044	124 715	50 869	100 736	2 977	48 511	49 248
Атырау	53 721	7 826	44 155	1 740	31 947	2 459	27 867	1 621
Батыс Қазақстан	45 535	5 315	36 099	4 121	29 152	2 023	23 402	3 727
Жамбыл	83 067	6 217	60 220	16 630	41 863	1 645	24 858	15 360
Қарағанды	98 965	17 884	75 408	5 673	62 151	5 449	51 618	5 084
Қостанай	77 568	8 668	62 843	6 057	43 731	3 465	35 319	4 947
Қызылорда	43 963	5 310	35 976	2 677	25 828	2 304	22 066	1 458
Маңғыстау	49 679	8 864	39 680	1 135	31 500	2 623	27 987	890
Оңтүстік Қазақстан	214 729	22 976	115 174	76 579	125 808	5 295	65 351	55 162
Павлодар	53 682	9 572	40 359	3 751	32 135	3 186	26 012	2 937
Солтүстік Қазақстан	41 219	5 625	32 343	3 251	25 181	2 130	20 047	3 004
Шығыс Қазақстан	138 487	14 046	110 309	14 132	75 776	5 856	56 816	13 104
Астана қ.	107 981	36 166	71 804	11	55 435	6 823	48 607	5
Алматы қ.	224 855	82 299	142 521	35	119 349	16 564	102 773	12

<sup>1)</sup> Жедел ақпарат бойынша.

<sup>2)</sup> Статистикалық бизнес-тіркелім деректері.

<sup>3)</sup> Қазақстан Республикасы Қаржы министрлігі Салық комитетінің деректері негізінде жұмыс істеп тұрған ДК барлығы (ауыл шаруашылығы өндірушілерінің).

## 8.8 ИСКЕРЛІК ЖӘНЕ ТҰТЫНУШЫЛЫҚ БЕЛСЕНДІЛІК

### Кәсіпкерліктің сенімділік индексі

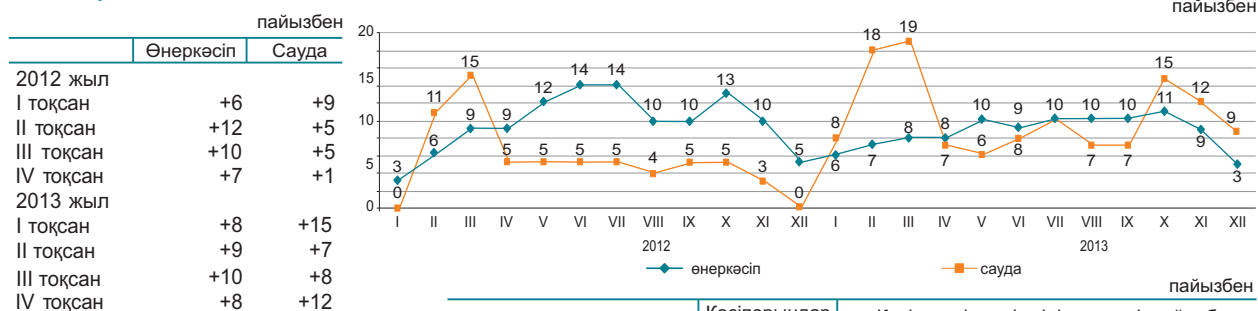

2013 жылғы желтоқсанда сұралған өнеркәсіп кәсіпорындарының іскерлік белсенділігін сипаттайтын кәсіпкерліктің сенімділік индексі өткен аймен салыстырғанда 6 пайыздық тармаққа төмендеді және (+3)% құрады, сонымен қатар сауда кәсіпорындарының іскерлік белсенділігін сипаттайтын кәсіпкерліктің сенімділік индексі өткен аймен салыстырғанда 3 пайыздық тармаққа кеміді және (+9)% құрады.

Жақындағы 2-3 айда сұралған кәсіпорындардың іскерлік белсенділігінің өсуі күтіледі.

	Кәсіпорындар зерттелді, бірлік	Кәсіпкерлік сенімділік индексі, пайызбен	
		2012 жылғы желтоқсан	2013 жылғы желтоқсан
Өнеркәсіп	855	+5	+3
Кен өндіру	106	-6	-11
Өңдеу	587	0	-3
Электрмен жабдықтау, сумен жабдықтау	162	+29	+32
Сауда	1 500	0	+9
Көтерме	851	+1	+9
Бөлшек	641	-1	+10
Сауда делдалдығы	8	-21	+12

2013 жылғы желтоқсанда 86% сауда кәсіпорындардың басшылары өз экономикалық жағдайын «жақсы» және «қанағаттанарлық» деп сипаттаған (2013 жылғы қарашада - 84%).

Бұл ретте 2014 жылғы наурызға дейін ағымдағы уақытпен салыстырғанда, 69% кәсіпорын өзінің қаржылық – шаруашылық қызметінің өзгеріссіз қалуын, 20% - жақсаруын және 10% - нашарлайтындығын күтеді.

### Тұтынушылық белсенділікті бағалау

2013 жылғы желтоқсанда 1600 респонденттерді - қала және ауыл халқының өкілдерін, фирмалар мен банкердің, мемлекеттік мекемелер мен ұйымдардың қызметкерлерін, үй шаруасындағы әйелдерді және зейнеткерлерді және т.с.с. кезекті зерттеу өткізілді. Зерттеудің негізгі мақсаты - ел экономикасындағы және жеке үй шаруашылығындағы өзгерістер туралы тұтынушылардың субъективті пікірлерін анықтау. Бұдан басқа, зерттеу нәтижелері тұтынушылардың ұзақ пайдаланылатын тауарларды сатып алу тілегі туралы ақпаратты береді.

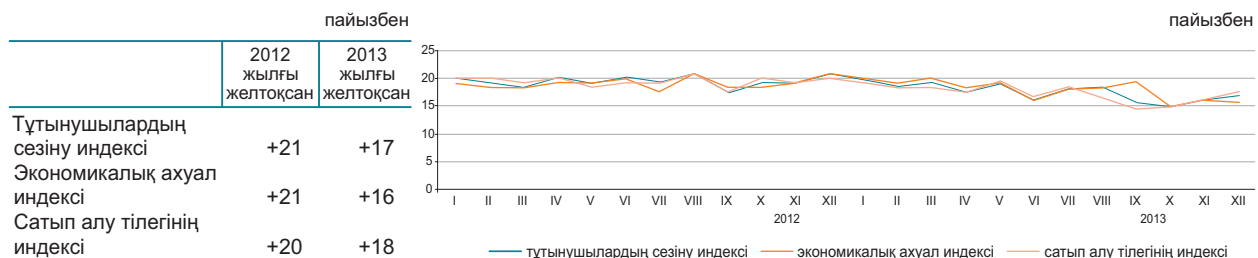

2013 жылғы желтоқсанда респонденттердің 31%-ы соңғы 12 ай ішінде еліміздегі экономикалық жағдайдың жақсарғанын атап өтті, сол уақытта респонденттердің 14%-ы жағдайдың нашарлағанын хабарлады. Респонденттердің үштен бірінен азы (30%) алдағы 12 айда елдегі жалпы экономикалық жағдайдың одан әрі жақсаратынын күтеді, ал 14%-ы жағдайдың нашарлауы мүмкін деп есептейді.

2013 жылғы желтоқсанда жеке үй шаруашылығындағы қаржы жағдайының жақсарғанын 32% респонденттер хабарлады, сонымен бірге, респонденттердің 14%-ы өз үй шаруашылығындағы қаржы-экономикалық жағдайдың нашарлағанын атап өтті. Алдымыздағы 12 айдың ішінде үй шаруашылығындағы ақшалай қорланым сомасының өсу мүмкіндігін сұралған тұтынушылардың 16%-ы атап өтсе, 22%-ы оның кемитінін айтты.

	пайызбен			
	Елдегі экономикалық ахуал		Үй шаруашылығындағы ақша жинақтары	
	2011 жылғы желтоқсан-2012 жылғы желтоқсан	2012 жылғы желтоқсан-2013 жылғы желтоқсан	2011 жылғы желтоқсан-2012 жылғы желтоқсан	2012 жылғы желтоқсан-2013 жылғы желтоқсан
Жақсару	33	31	34	32
Нашарлау	13	14	13	14
Жақсаруды күту	33	30	19	16
Нашарлауды күту	12	14	18	22

«Тұтынушылардың сезіну индексі» сұралған респонденттердің ел экономикасында соңғы 12 ай ішінде болған өзгерістер туралы өзіндік пікірін көрсетеді.

«Экономикалық ахуал индексі» тұтынушылардың келесі 12 айда елде болатын экономикалық жағдайы туралы өзіндік пікірін көрсетеді

«Сатып алу тілегінің индексі» респонденттердің меншікті үй шаруашылығындағы қаржы-экономикалық жағдайын көрсетеді және үй шаруашылықтарының ұзақ пайдаланатын тауарларға сұраныс индикаторы болып табылады.

## 9. ҚАРЖЫ ЖҮЙЕСІ

### 9.1 МЕМЛЕКЕТТІК ҚАРЖЫ

(ҚМ деректері бойынша)

2013 жылғы қаңтар-қараша млрд. теңге

Табыстар.....5 797,2  
Шығындар.....5 983,7  
Таза бюджеттік несиелеу.....85,5  
Қаржы активтерімен жасалатын операциялар бойынша сальдо.....121,7  
Бюджет тапшылығы (профициті).....-393,7

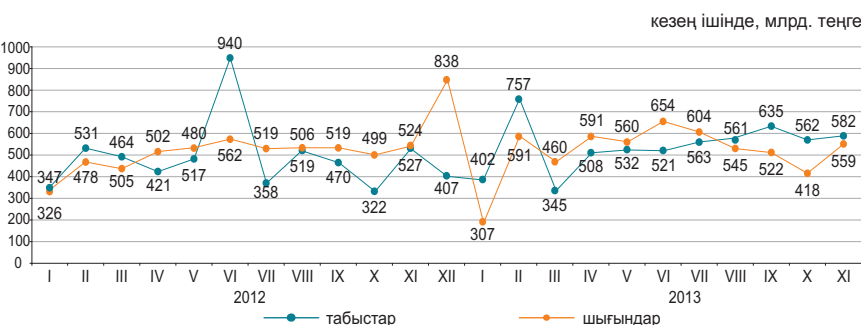

#### 2013 жылғы қаңтар-қарашадағы бюджет табыстары

	Мемлекеттік бюджет			Республикалық бюджет			Жергілікті бюджет		
	млрд. теңге	үлес салмағы, пайызбен	2013 жылғы қаңтар-қараша 2012 жылғы қаңтар-қарашаға, пайызбен	млрд. теңге	үлес салмағы, пайызбен	2013 жылғы қаңтар-қараша 2012 жылғы қаңтар-қарашаға, пайызбен	млрд. теңге	үлес салмағы, пайызбен	2013 жылғы қаңтар-қараша 2012 жылғы қаңтар-қарашаға, пайызбен
Табыстар	5 797,2	100,0	107,2	4 713,4	100,0	105,8	3 004,8	100,0	108,8
Салық түсімдері	4 235,1	73,1	114,1	3 081,4	65,4	114,3	1 153,7	38,4	113,5
Салықтық емес түсімдер	128,3	2,2	47,0	92,8	2,0	38,4	35,7	1,2	113,7
Негізгі капиталды сатудан түскен түсімдер	42,4	0,7	102,0	4,1	0,1	41,2	38,3	1,3	121,1
Трансферттер түсімдері	1 391,4	24,0	100,8	1 535,1	32,5	101,9	1 777,1	59,1	105,7

#### 2013 жылғы қаңтар-қарашадағы мемлекеттік бюджеттің салық түсімдері



#### 2013 жылғы қаңтар-қарашадағы бюджет шығындары

	Мемлекеттік бюджет			Республикалық бюджет			Жергілікті бюджет		
	млрд. теңге	үлес салмағы, пайызбен	2013 жылғы қаңтар-қараша 2012 жылғы қаңтар-қарашаға, пайызбен	млрд. теңге	үлес салмағы, пайызбен	2013 жылғы қаңтар-қараша 2012 жылғы қаңтар-қарашаға, пайызбен	млрд. теңге	үлес салмағы, пайызбен	2013 жылғы қаңтар-қараша 2012 жылғы қаңтар-қарашаға, пайызбен
Шығындар	5 983,7	100,0	110,2	5 076,5	100,0	109,4	2 828,3	100,0	108,8
Жалпы сипаттағы мемлекеттік қызмет көрсетулер	331,8	5,6	125,0	250,5	4,9	128,4	83,1	3,0	117,9
Қорғаныс	328,3	5,5	113,7	322,2	6,3	117,5	12,1	0,4	76,2
Қоғамдық тәртіп, қауіпсіздік, құқықтық, соттық, қылмыстық-орындаушылық қызмет	524,8	8,8	110,6	440,6	8,7	112,3	101,1	3,6	108,5
Білім беру	1 113,1	18,6	103,0	401,1	7,9	105,5	843,2	29,8	102,0
Денсаулық сақтау	695,5	11,6	110,1	437,2	8,6	113,4	464,6	16,4	123,6
Әлеуметтік көмек және әлеуметтік қамсыздандыру	1 253,4	20,9	109,8	1 165,8	23,0	110,3	101,8	3,6	105,1
Басқа шығындар	1 736,8	29,1	112,2	2 059,1	40,6	105,2	1 222,4	43,2	109,2

## 9.2 АҚША-КРЕДИТ СТАТИСТИКАСЫ

(ҰБ деректері бойынша)

### Ақша базасы (резервтік ақша)

кезең соңына, млрд. теңге  
 2012 жылғы қараша.....2 686,1  
 2013 жылғы қараша.....2 609,6

өткен айға пайызбен  
 2012 жылғы қараша.....94,8  
 2013 жылғы қараша.....94,0

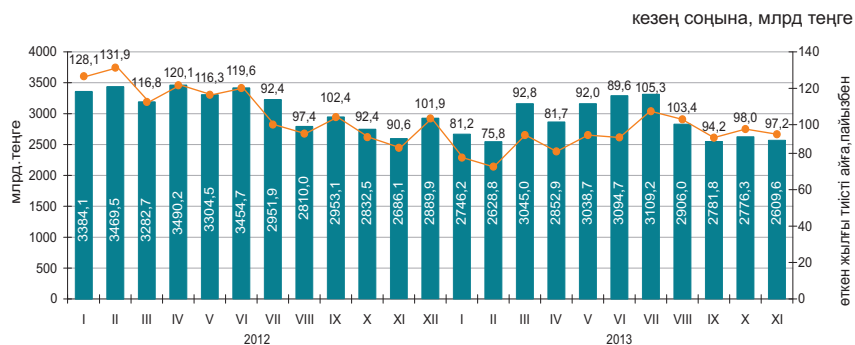

### Ақша агрегаттары

	2012											
	I	II	III	IV	V	VI	VII	VIII	IX	X	XI	XII
M0	1 301,4	1 291,3	1 307,8	1 341,4	1 350,1	1 389,4	1 398,8	1 405,2	1 421,8	1 407,6	1 379,9	1 528,0
M1	3 614,0	3 762,2	3 886,3	3 725,3	3 813,0	3 993,5	3 888,5	3 733,0	3 811,8	3 759,9	3 579,7	3 880,4
M2	7 783,1	8 050,9	8 418,6	8 618,6	8 454,0	8 490,4	8 602,6	8 409,8	8 481,6	8 761,7	8 513,8	8 546,6
M3	9 622,1	9 911,6	10 293,1	10 393,2	10 334,9	10 405,6	10 582,9	10 328,2	10 514,8	10 686,2	10 465,5	10 522,5

  

	2013										
	I	II	III	IV	V	VI	VII	VIII	IX	X	XI
M0	1 422,4	1 409,5	1 428,4	1 438,9	1 460,2	1 523,5	1 475,9	1 467,7	1 453,6	1 437,7	1 404,2
M1	3 719,6	3 759,4	3 844,1	3 884,1	3 811,1	3 974,0	3 748,7	3 505,7	3 640,0	3 489,4	3 312,4
M2	8 565,1	8 624,9	9 055,3	9 053,8	9 217,1	9 142,5	9 015,2	8 597,6	8 766,9	8 844,9	8 553,5
M3	10 495,9	10 536,2	11 078,2	11 051,6	11 318,4	11 578,9	11 681,7	11 350,6	11 558,3	11 680,1	11 339,4

### Теңгенің негізгі валюталарға ресми айырбастау бағамдары

2013 жылғы қарашада шетел валютасын айырбастау пунктерімен сату көлемі оны сатып алу көлемінен: АҚШ доллары – 2,2 есеге, еуро – 3,2 есеге және ресей рублі – 2,5 есеге асып түсті.

2013 жылғы қарашада қазан айымен салыстырғанда ресей рублін сату 14,8% ұлғайды, АҚШ доллары және еуро тиісінше, 8,5% және 17% азайды.

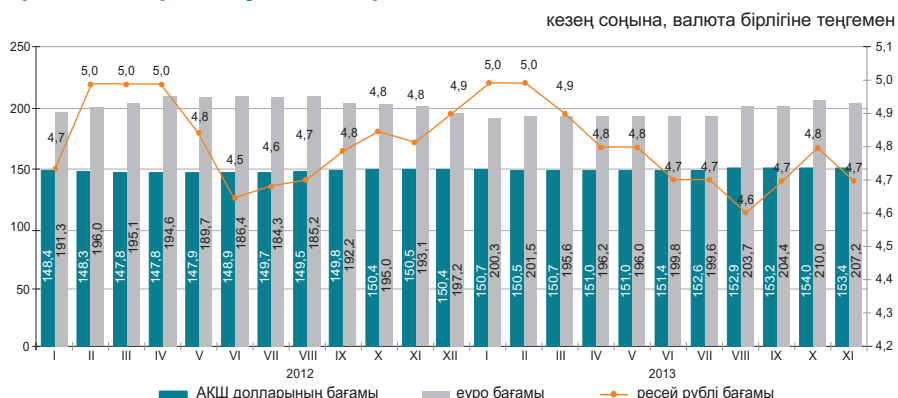

### 9.3 АҚША-КРЕДИТ ЖҮЙЕСІНІҢ КРЕДИТТЕРІ МЕН ДЕПОЗИТТЕРІ

#### Екінші деңгейлі банктер кредиттері

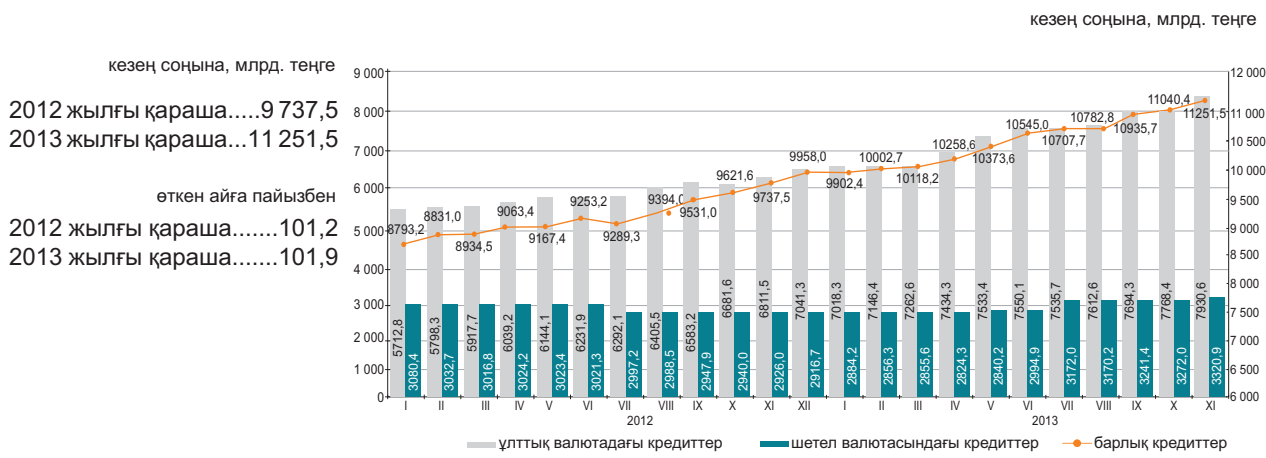

#### Шағын кәсіпкерлік субъектілеріне екінші деңгейлі банктердің берген кредиттері

2013 жылғы қарашада шағын кәсіпкерлік субъектілеріне кредит беру өткен аймен салыстырғанда 0,4% өсті. Берілген кредиттердің сомасы 1265,4 млрд. теңгені құрады немесе экономикаға кредиттің жалпы көлемінің 11,2%. Берілген кредиттердің едәуір сомасы саудаға (жалпы көлемнің үлесі – 31,9%), өнеркәсіпке (12,1%) және құрылысқа (10,1%) келеді.

	2013 жылғы қараша			2012 жылғы қараша		
	млрд. теңге	үлес салмағы, пайызбен	2012 жылғы қарашаға, пайызбен	млрд. теңге	үлес салмағы, пайызбен	2011 жылғы қарашаға, пайызбен
<b>Кредиттер - барлығы</b>	1 265,4	100,0	91,0	1 390,5	100,0	103,5
Өнеркәсіп	153,9	12,1	82,6	186,3	13,4	95,6
Ауыл шаруашылығы	43,2	3,4	76,1	56,8	4,1	112,0
Құрылыс	127,4	10,1	55,6	229,2	16,5	97,8
Көлік	45,3	3,6	95,0	47,7	3,4	124,7
Байланыс	20,1	1,6	99,2	20,3	1,5	115,1
Сауда	403,8	31,9	91,6	440,9	31,7	102,2
Басқа салалар	471,7	37,3	115,2	409,3	29,4	108,8

#### Кредит нарығы

Заңды тұлғаларға кредиттер беру 2013 жылғы қарашада өткен айға қарағанда 2% өсті және 7670,8 млрд. теңгені құрады, жеке тұлғаларға 1,8% өсті және 3580,7 млрд. теңгені құрады.

Кредиттердің жалпы сомасында ұзақ мерзімді кредиттер 81% (9119,2 млрд. теңге), қысқа мерзімді кредиттер 19% (2132,3 млрд. теңге) құрады.

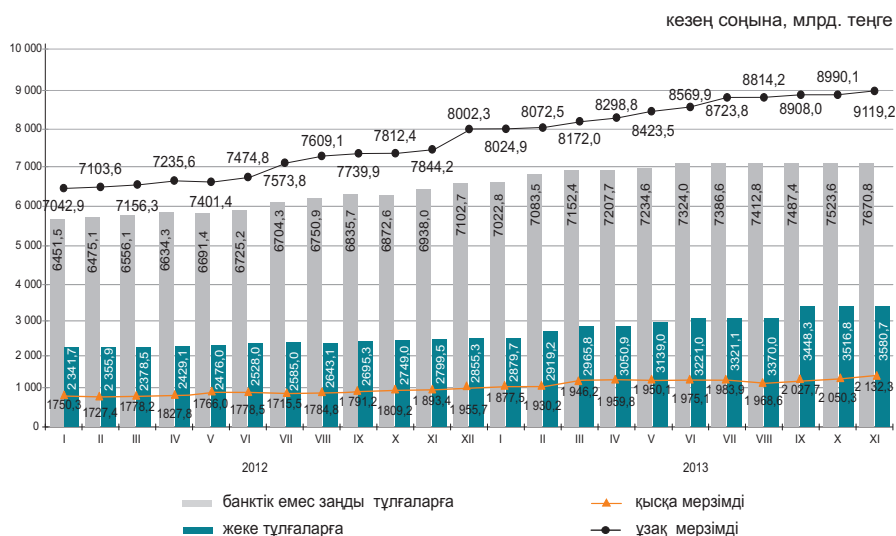

### Кредиттеу объектілері бойынша банкі кредиттерінің құрылымы

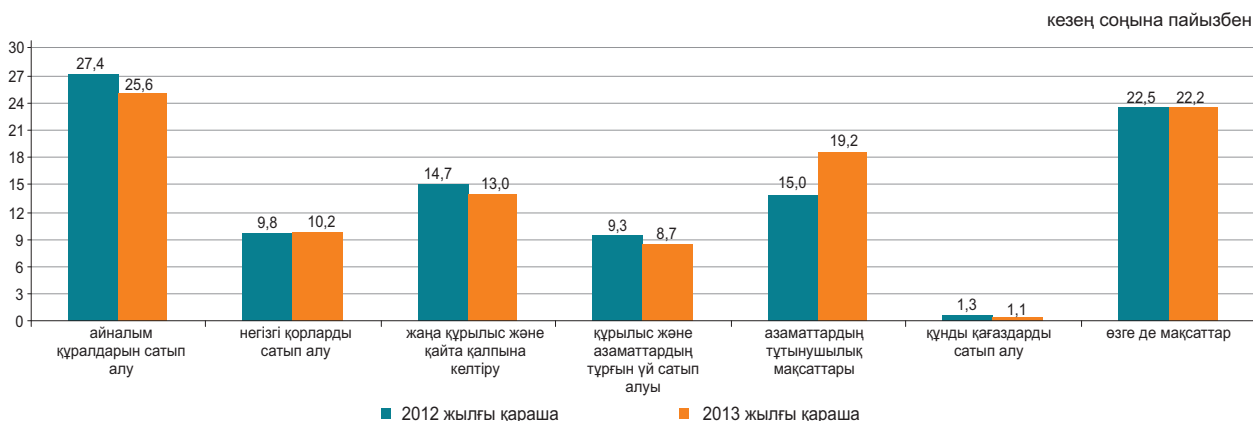

### Депозиттік ұйымдардағы депозиттер

2013 жылғы қарашаның соңына ұлттық валютадағы депозиттер өткен айға қарағанда 1,5%, ал шетел валютасындағы депозиттер 5,4% азайды. Депозиттердің жалпы сомасында жеке тұлғалардың депозиттері 38,1% (3783,8 млрд. теңге), банктік емес заңды тұлғалардың депозиттері 61,9% (6151,5 млрд. теңге) құрады.

	2013 жылғы қараша		2012 жылғы қараша	
	млрд. теңге	үлес салмағы, пайызбен	млрд. теңге	үлес салмағы, пайызбен
<b>Депозиттер - барлығы</b>	9 935,3	100,0	9 085,5	100,0
ұлттық валютадағы	6 185,6	62,3	6 252,1	68,8
шетел валютасындағы	3 749,7	37,7	2 833,4	31,2

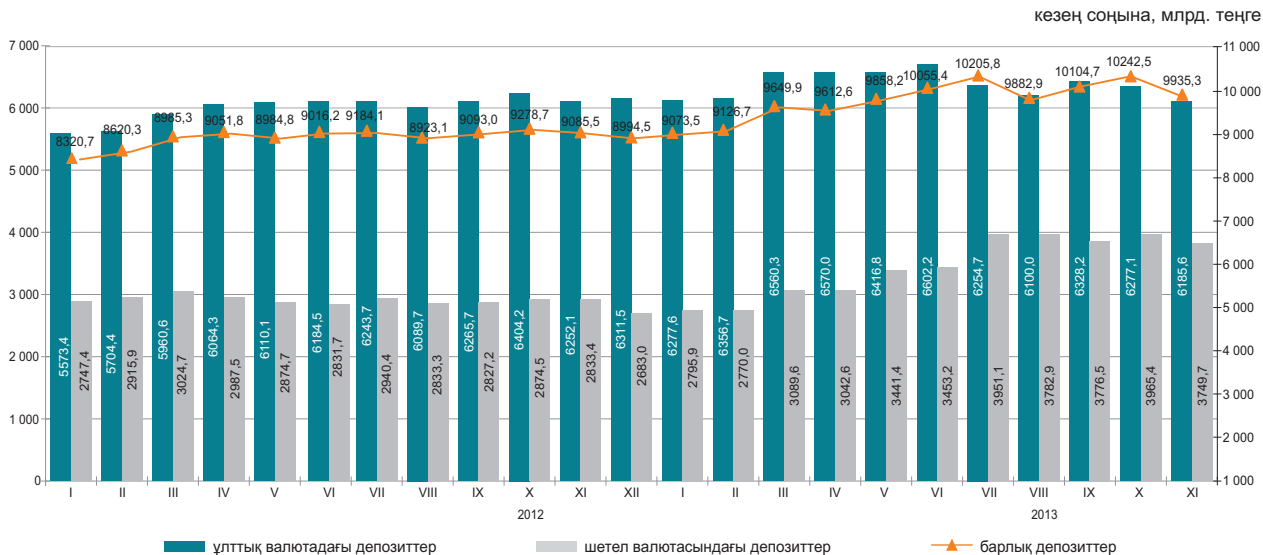

## 9.4 КӘСІПОРЫНДАРДЫҢ ҚАРЖЫСЫ (ірі және орта кәсіпорындар бойынша)

### Салық салуға дейінгі пайда (залал)

	млрд. теңге
2012 жыл	
I тоқсан.....	1 839,7
II тоқсан.....	1 918,2
III тоқсан.....	1 657,2
IV тоқсан.....	1 563,4
2013 жыл	
I тоқсан.....	1 666,8
II тоқсан.....	1 306,3
III тоқсан.....	1 334,0

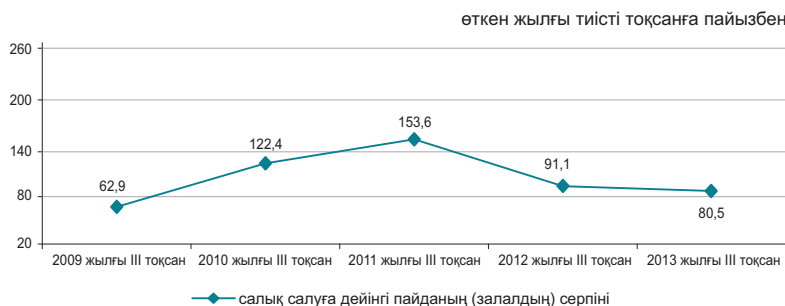

### Шығыстардың құрылымы

2013 жылғы III тоқсанда өнімді өндіру және өткізу шығыстары 5623,2 млрд. теңгені құрап, оның ішінде өндірістік шығыстар үлесі - 69,1%, өндірістік емес шығыстар үлесі - 30,9% ды құрады.

	пайызбен	
	2012 жылғы III тоқсан	2013 жылғы III тоқсан
Шығыстардың барлығы	100,0	100,0
Материалдық шығындар	43,2	45,1
Өзге де шығыстар	37,0	34,1
Еңбекақы төлеу шығыстары	12,1	13,4
Негізгі құрал-жабдықтар мен материалдық емес активтердің өтелімі	7,7	7,5

### Қызметтің кейбір түрлері бойынша пайдалылығы (залалдылығы)

	пайызбен	
	2012 жылғы III тоқсан	2013 жылғы III тоқсан
Қызмет түрлері бойынша, барлығы	26,6	20,3
Ауыл, орман және балық шаруашылығы	14,4	4,5
Өнеркәсіп	41,6	32,5
Кен өндіру өнеркәсібі және карьерлерді қазу	68,8	55,4
Өңдеу өнеркәсібі	10,7	9,2
Электрмен жабдықтау, газ, бу беру және ауа баптау	10,0	3,6
Сумен жабдықтау, кәріз жүйесі, қалдықтардың жиналуын және таратылуын бақылау	4,4	-2,7
Құрылыс	23,0	15,1
Көтерме және бөлшек сауда; автомобильдерді және мотоциклдерді жөндеу	4,7	4,7
Көлік және қоймалау	16,0	17,8

### Кәсіпорындардың берешегі

2013 жылғы 1 қазанға республика кәсіпорындарындағы еңбекақы төлеу бойынша берешек 144,9 млрд. теңгені құрап, 2012 жылғы тиісті кезеңмен салыстырғанда 12,6% көбейді. Мерзімі өткен берешек 1,4 млрд. теңге сомасында қалыптасты немесе еңбекақы төлеу бойынша жалпы берешектен 0,9%.

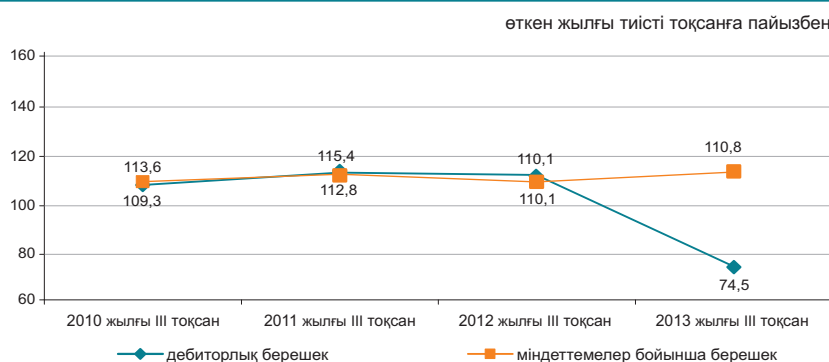

### Қызметтің жекелеген түрлері бойынша еңбекақы төлеу бойынша берешек

	млн. теңге		
	Міндеттемелер бойынша берешек	Еңбекақы төлеу бойынша берешек, барлығы	Еңбекақы төлеу бойынша мерзімі өткен берешек
Ауыл, орман және балық шаруашылығы	1 024 947,1	2 789,9	85,7
Өнеркәсіп	8 312 421,4	63 977,3	378,4
Кен өндіру өнеркәсібі және карьерлерді қазу	3 968 347,3	23 783,4	12,1
Өңдеу өнеркәсібі	3 427 101,3	32 343,2	302,3
Электрмен жабдықтау, газ, бу беру және ауа баптау	820 394,9	6 059,2	13,3
Сумен жабдықтау, кәріз жүйесі, қалдықтардың жиналуын және таратылуын бақылау	96 577,9	1 791,5	50,6
Құрылыс	2 272 850,4	18 858,3	680,6
Көтерме және бөлшек сауда; автомобильдерді және мотоциклдерді жөндеу	2 321 064,4	10 655,0	-
Көлік және қоймалау	4 165 342,2	21 136,7	106,5

## 10. ӨНІРЛЕРДІҢ ӘЛЕУМЕТТІК-ЭКОНОМИКАЛЫҚ ДАМУЫ АҚМОЛА ОБЛЫСЫ

### Әлеуметтік даму

Халық, адам (2013 жылғы 1 желтоқсанға)	735 523
Туғандар, адам (2013 жылғы қаңтар-қараша)	12 166
Өлгендер, адам (2013 жылғы қаңтар-қараша)	7 686
Келгені, адам (2013 жылғы қаңтар-қараша)	12 694
Кеткені, адам (2013 жылғы қаңтар-қараша)	14 370

Жұмыспен қамтылғандар, адам (2013 жылғы IV тоқсан)*	420 662
Жалдамалы қызметкерлер, жұмыспен қамтылғандардың жалпы санына %-бен (2013 жылғы IV тоқсан)*	59,9
Жұмыссыздық деңгейі, % (2013 жылғы IV тоқсан)*	5,2

Жалақы, теңге (2013 жылғы желтоқсан)*	97 303
Жан басына шаққандағы орташа атаулы ақшалай табыстары, теңге (2013 жылғы қараша)	47 021
Күнкөрістің ең төменгі деңгейінің шамасы, теңге (2013 жылғы желтоқсан)	16 215

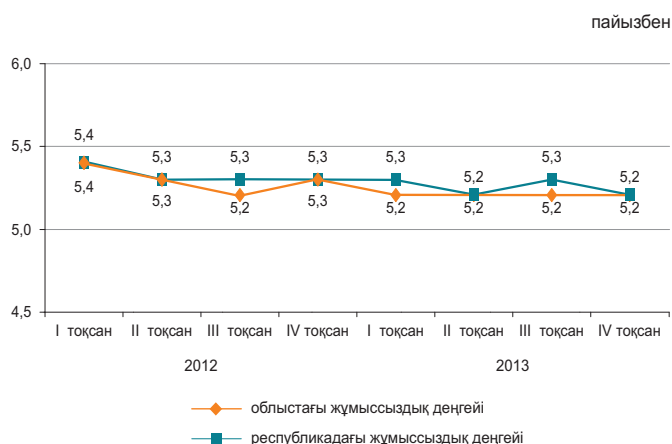

\*Алдын ала деректер.

### Экономиканың нақты секторы

	2013 жылғы қаңтар-желтоқсан 2012 жылғы қаңтар-желтоқсанға %-бен	2012 жылғы қаңтар-желтоқсан 2011 жылғы қаңтар-желтоқсанға %-бен
Өнеркәсіп	100,2	102,3
Ауыл шаруашылығы	135,7	59,3
Құрылыс	87,5	105,3
Бөлшек сауда	118,7	116,8
Жүк айналымы	107,7	109,1
Жолаушылар айналымы	108,6	102,7
Байланыс	109,2	108,9

2013 жылғы қаңтар-желтоқсан, пайызбен

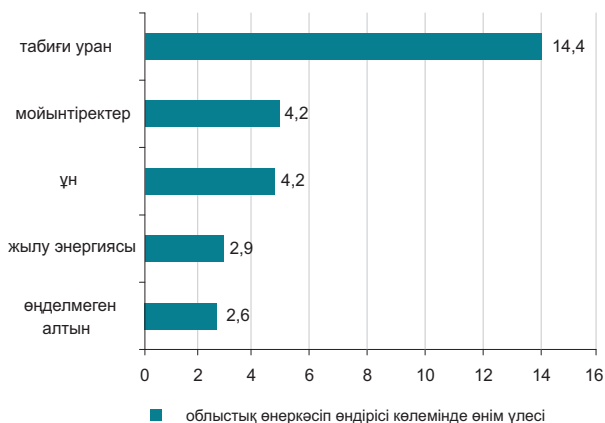

### Ауыл шаруашылығы

	2013 жылғы қаңтар-желтоқсан	Өткен жылға пайызбен
Мал мен құстың тірідей салмақта шаруашылықта сойылғаны немесе союға өткізілгені, мың тонна	79,4	104,7
Сауылған сиыр сүті, мың тонна	328,3	107,7
Алынған тауық жұмыртқасы, млн. дана	519,9	105,7

### Бағалар индексі

	2013 жылғы желтоқсан 2013 жылғы қарашаға, %	2013 жылғы желтоқсан 2012 жылғы желтоқсанға, %
Тұтыну бағаларының индексі	101,1	104,8
Азық-түлік тауарлары	101,8	105,4
Азық-түлік емес тауарлар	100,7	103,8
Ақылы қызметтер	100,6	105,0
Өндіруші кәсіпорындар бағасының индексі	101,1	95,2
Ауыл шаруашылығының бағалары индексі	97,6	89,0
Құрылыстағы бағалар индексі	100,3	103,3
Көлік қызметтерінің тарифтері индексі	100,6	111,8
Заңды тұлғаларға көрсетілген почталық және курьерлік қызметтерінің тарифтері индексі	100,0	102,7
Заңды тұлғаларға көрсетілген байланыс қызметтері тарифтері индексі	98,7	98,6

## АҚТӨБЕ ОБЛЫСЫ

### Әлеуметтік даму

Халық, адам (2013 жылғы 1 желтоқсанға)	807 896	
Туғандар, адам (2013 жылғы қаңтар-қараша)	17 410	
Өлгендер, адам (2013 жылғы қаңтар-қараша)	5 218	
Келгені, адам (2013 жылғы қаңтар-қараша)	12 944	
Кеткені, адам (2013 жылғы қаңтар-қараша)	13 057	
Жұмыспен қамтылғандар, адам (2013 жылғы IV тоқсан)*	413 214	
Жалдамалы қызметкерлер, жұмыспен қамтылғандардың жалпы санына %-бен (2013 жылғы IV тоқсан)*	74,7	
Жұмыссыздық деңгейі, % (2013 жылғы IV тоқсан)*	4,9	
Жалақы, теңге (2013 жылғы желтоқсан)*	127 695	
Жан басына шаққандағы орташа атаулы ақшалай табыстары, теңге (2013 жылғы қараша)	57 974	
Күнкөрістің ең төменгі деңгейінің шамасы, теңге (2013 жылғы желтоқсан)	15 381	



\*Алдын ала деректер.

### Экономиканың нақты секторы

	2013 жылғы қаңтар-желтоқсан 2012 жылғы қаңтар-желтоқсанға %-бен	2012 жылғы қаңтар-желтоқсан 2011 жылғы қаңтар-желтоқсанға %-бен
Өнеркәсіп	102,5	107,0
Ауыл шаруашылығы	100,3	93,4
Құрылыс	142,6	124,0
Бөлшек сауда	110,8	116,6
Жүк айналымы	110,0	112,4
Жолаушылар айналымы	114,1	108,3
Байланыс	108,1	105,7

2013 жылғы қаңтар-желтоқсан, пайызбен

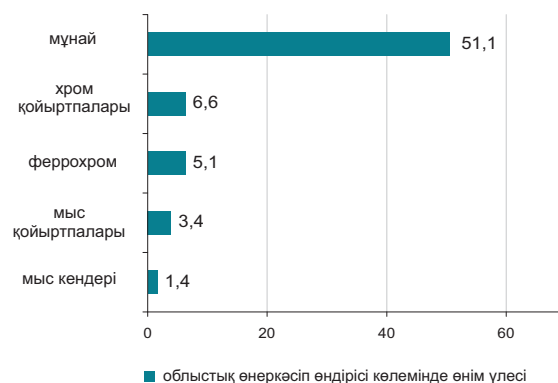

### Ауыл шаруашылығы

	2013 жылғы қаңтар-желтоқсан	Өткен жылға пайызбен
Мал мен құстың тірідей салмақта шаруашылықта сойылғаны немесе союға өткізілгені, мың тонна	115,0	97,8
Сауылған сиыр сүті, мың тонна	299,9	91,5
Алынған тауық жұмыртқасы, млн. дана	174,1	94,3

### Бағалар индексі

	2013 жылғы желтоқсан 2013 жылғы қарашаға, %	2013 жылғы желтоқсан 2012 жылғы желтоқсанға, %
Тұтыну бағаларының индексі	100,4	104,5
Азық-түлік тауарлары	100,6	102,8
Азық-түлік емес тауарлар	100,6	102,5
Ақылы қызметтер	100,1	108,7
Өндіруші кәсіпорындар бағасының индексі	101,2	99,1
Ауыл шаруашылығының бағалары индексі	99,1	95,3
Құрылыстағы бағалар индексі	100,1	101,5
Көлік қызметтерінің тарифтері индексі	100,0	93,8
Заңды тұлғаларға көрсетілген почталық және курьерлік қызметтерінің тарифтері индексі	99,8	102,6
Заңды тұлғаларға көрсетілген байланыс қызметтері тарифтері индексі	99,2	95,5

## АЛМАТЫ ОБЛЫСЫ

### Әлеуметтік даму

Халық, адам (2013 жылғы 1 желтоқсанға)	1 982 562
Туғандар, адам (2013 жылғы қаңтар-қараша)	46 066
Өлгендер, адам (2013 жылғы қаңтар-қараша)	13 520
Келгені, адам (2013 жылғы қаңтар-қараша)	37 528
Кеткені, адам (2013 жылғы қаңтар-қараша)	34 230

Жұмыспен қамтылғандар, адам (2013 жылғы IV тоқсан)*	1 000 992
Жалдамалы қызметкерлер, жұмыспен қамтылғандардың жалпы санына %-бен (2013 жылғы IV тоқсан)*	60,0
Жұмыссыздық деңгейі, % (2013 жылғы IV тоқсан)*	4,9

Жалақы, теңге (2013 жылғы желтоқсан)*	94 378
Жан басына шаққандағы орташа атаулы ақшалай табыстары, теңге (2013 жылғы қараша)	46 166
Күнкөрістің ең төменгі деңгейінің шамасы, теңге (2013 жылғы желтоқсан)	18 273

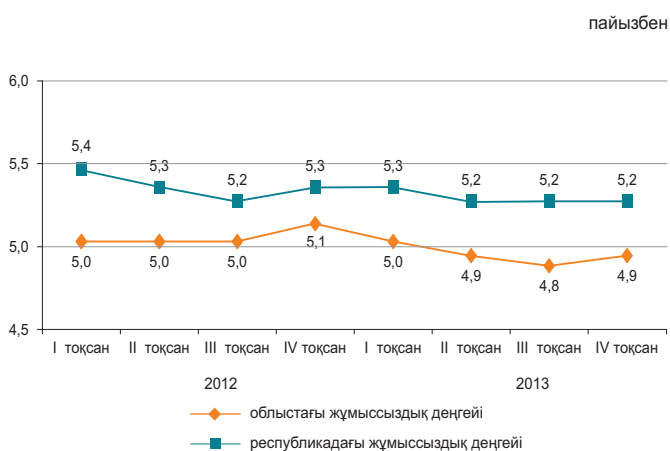

\*Алдын ала деректер.

### Экономиканың нақты секторы

	2013 жылғы қаңтар-желтоқсан 2012 жылғы қаңтар-желтоқсанға %-бен	2012 жылғы қаңтар-желтоқсан 2011 жылғы қаңтар-желтоқсанға %-бен
Өнеркәсіп	102,7	102,3
Ауыл шаруашылығы	102,6	104,6
Құрылыс	100,1	101,1
Бөлшек сауда	124,6	120,5
Жүк айналымы	109,9	106,9
Жолаушылар айналымы	105,4	105,2
Байланыс	103,7	99,3

2013 жылғы қаңтар-желтоқсан, пайызбен

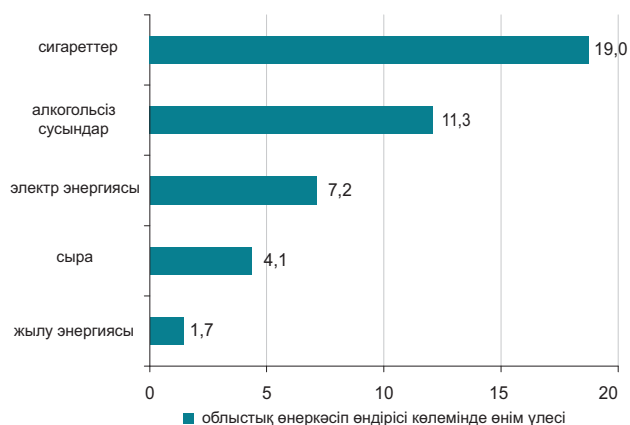

### Ауыл шаруашылығы

	2013 жылғы қаңтар-желтоқсан	Өткен жылға пайызбен
Мал мен құстың тірідей салмақта шаруашылықта сойылғаны немесе союға өткізілгені, мың тонна	312,3	102,0
Сауылған сиыр сүті, мың тонна	670,2	100,1
Алынған тауық жұмыртқасы, млн. дана	879,9	107,9

### Бағалар индексі

	2013 жылғы желтоқсан 2013 жылғы қарашаға, %	2013 жылғы желтоқсан 2012 жылғы желтоқсанға, %
Тұтыну бағаларының индексі	100,4	104,4
Азық-түлік тауарлары	100,3	103,0
Азық-түлік емес тауарлар	100,8	103,1
Ақылы қызметтер	100,0	107,5
Өндіруші кәсіпорындар бағасының индексі	102,8	110,6
Ауыл шаруашылығының бағалары индексі	102,7	106,8
Құрылыстағы бағалар индексі	100,3	103,2
Көлік қызметтерінің тарифтері индексі	100,0	95,8
Заңды тұлғаларға көрсетілген почталық және курьерлік қызметтерінің тарифтері индексі	100,0	100,8
Заңды тұлғаларға көрсетілген байланыс қызметтері тарифтері индексі	96,8	96,8

## АТЫРАУ ОБЛЫСЫ

### Әлеуметтік даму

Халық, адам (2013 жылғы 1 желтоқсанға)	566 887
Туғандар, адам (2013 жылғы қаңтар-қараша)	14 888
Өлгендер, адам (2013 жылғы қаңтар-қараша)	3 404
Келгені, адам (2013 жылғы қаңтар-қараша)	8 350
Кеткені, адам (2013 жылғы қаңтар-қараша)	8 164
Жұмыспен қамтылғандар, адам (2013 жылғы IV тоқсан)*	280 314
Жалдамалы қызметкерлер, жұмыспен қамтылғандардың жалпы санына %-бен (2013 жылғы IV тоқсан)*	88,1
Жұмыссыздық деңгейі, % (2013 жылғы IV тоқсан)*	5,0
Жалақы, теңге (2013 жылғы желтоқсан)*	230 180
Жан басына шаққандағы орташа атаулы ақшалай табыстары, теңге (2013 жылғы қараша)	115 906
Күнкөрістің ең төменгі деңгейінің шамасы, теңге (2013 жылғы желтоқсан)	18 155

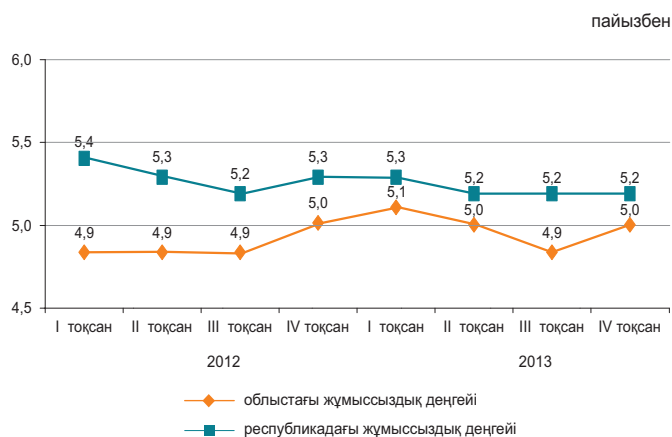

\*Алдын ала деректер.

### Экономиканың нақты секторы

	2013 жылғы қаңтар-желтоқсан 2012 жылғы қаңтар-желтоқсанға %-бен	2012 жылғы қаңтар-желтоқсан 2011 жылғы қаңтар-желтоқсанға %-бен
Өнеркәсіп	108,8	95,7
Ауыл шаруашылығы	102,0	102,7
Құрылыс	84,4	76,0
Бөлшек сауда	104,5	133,1
Жүк айналымы	111,8	101,0
Жолаушылар айналымы	104,6	110,2
Байланыс	108,7	104,0

2013 жылғы қаңтар-желтоқсан, пайызбен

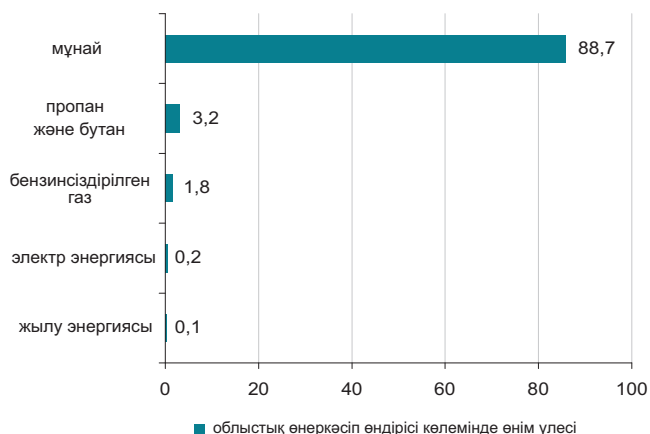

### Ауыл шаруашылығы

	2013 жылғы қаңтар-желтоқсан	Өткен жылға пайызбен
Мал мен құстың тірідей салмақта шаруашылықта сойылғаны немесе союға өткізілгені, мың тонна	49,2	100,9
Сауылған сиыр сүті, мың тонна	55,8	100,6
Алынған тауық жұмыртқасы, млн. дана	10,6	5,7 есе

### Бағалар индексі

	2013 жылғы желтоқсан 2013 жылғы қарашаға, %	2013 жылғы желтоқсан 2012 жылғы желтоқсанға, %
Тұтыну бағаларының индексі	101,1	104,9
Азық-түлік тауарлары	100,3	102,8
Азық-түлік емес тауарлар	100,2	102,9
Ақылы қызметтер	102,8	109,5
Өндіруші кәсіпорындар бағасының индексі	98,9	97,0
Ауыл шаруашылығының бағалары индексі	100,1	106,8
Құрылыстағы бағалар индексі	100,6	103,6
Көлік қызметтерінің тарифтері индексі	100,4	101,3
Заңды тұлғаларға көрсетілген почталық және курьерлік қызметтерінің тарифтері индексі	100,0	105,7
Заңды тұлғаларға көрсетілген байланыс қызметтері тарифтері индексі	96,5	90,1

## БАТЫС ҚАЗАҚСТАН ОБЛЫСЫ

### Әлеуметтік даму

Халық, адам (2013 жылғы 1 желтоқсанға)	623 481
Туғандар, адам (2013 жылғы қаңтар-қараша)	11 719
Өлгендер, адам (2013 жылғы қаңтар-қараша)	5 369
Келгені, адам (2013 жылғы қаңтар-қараша)	13 745
Кеткені, адам (2013 жылғы қаңтар-қараша)	14 254

Жұмыспен қамтылғандар, адам (2013 жылғы IV тоқсан)*	316 795
Жалдамалы қызметкерлер, жұмыспен қамтылғандардың жалпы санына %-бен (2013 жылғы IV тоқсан)*	61,3
Жұмыссыздық деңгейі, % (2013 жылғы IV тоқсан)*	5,0

Жалақы, теңге (2013 жылғы желтоқсан)*	118 435
Жан басына шаққандағы орташа атаулы ақшалай табыстары, теңге (2013 жылғы қараша)	61 195
Күнkerістің ең төменгі деңгейінің шамасы, теңге (2013 жылғы желтоқсан)	15 818

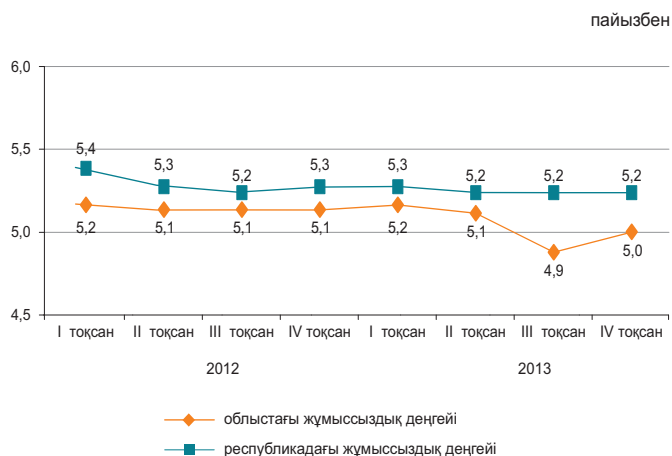

\*Алдын ала деректер.

### Экономиканың нақты секторы

	2013 жылғы қаңтар-желтоқсан 2012 жылғы қаңтар-желтоқсанға %-бен	2012 жылғы қаңтар-желтоқсан 2011 жылғы қаңтар-желтоқсанға %-бен
Өнеркәсіп	99,7	105,3
Ауыл шаруашылығы	104,3	82,8
Құрылыс	106,9	81,7
Бөлшек сауда	124,8	115,5
Жүк айналымы	108,3	113,9
Жолаушылар айналымы	107,5	108,3
Байланыс	102,0	97,6

2013 жылғы қаңтар-желтоқсан, пайызбен

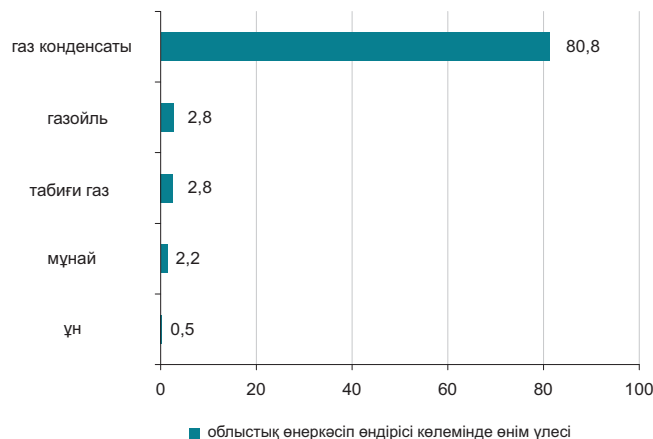

### Ауыл шаруашылығы

	2013 жылғы қаңтар-желтоқсан	Өткен жылға пайызбен
Мал мен құстың тірідей салмақта шаруашылықта сойылғаны немесе союға өткізілгені, мың тонна	73,5	100,0
Сауылған сиыр сүті, мың тонна	223,7	100,5
Алынған тауық жұмыртқасы, млн. дана	139,0	102,9

### Бағалар индексі

	2013 жылғы желтоқсан 2013 жылғы қарашаға, %	2013 жылғы желтоқсан 2012 жылғы желтоқсанға, %
Тұтыну бағаларының индексі	100,3	106,4
Азық-түлік тауарлары	100,4	101,7
Азық-түлік емес тауарлар	100,3	102,4
Ақылы қызметтер	100,2	116,6
Өндіруші кәсіпорындар бағасының индексі	98,8	100,5
Ауыл шаруашылығының бағалары индексі	99,9	100,7
Құрылыстағы бағалар индексі	100,1	102,5
Көлік қызметтерінің тарифтері индексі	100,0	100,8
Заңды тұлғаларға көрсетілген почталық және курьерлік қызметтерінің тарифтері индексі	100,0	101,3
Заңды тұлғаларға көрсетілген почталық және курьерлік қызметтерінің тарифтері индексі	96,4	86,5

## ЖАМБЫЛ ОБЛЫСЫ

### Әлеуметтік даму

Халық, адам (2013 жылғы 1 желтоқсанға)	1 083 936
Туғандар, адам (2013 жылғы қаңтар-қараша)	27 229
Өлгендер, адам (2013 жылғы қаңтар-қараша)	7 326
Келгені, адам (2013 жылғы қаңтар-қараша)	13 920
Кеткені, адам (2013 жылғы қаңтар-қараша)	19 761

Жұмыспен қамтылғандар, адам (2013 жылғы IV тоқсан)*	547 706
Жалдамалы қызметкерлер, жұмыспен қамтылғандардың жалпы санына %-бен (2013 жылғы IV тоқсан)*	49,4
Жұмыссыздық деңгейі, % (2013 жылғы IV тоқсан)*	5,1

Жалақы, теңге (2013 жылғы желтоқсан)*	90 588
Жан басына шаққандағы орташа атаулы ақшалай табыстары, теңге (2013 жылғы қараша)	36 541
Күнкөрістің ең төменгі деңгейінің шамасы, теңге (2013 жылғы желтоқсан)	15 920

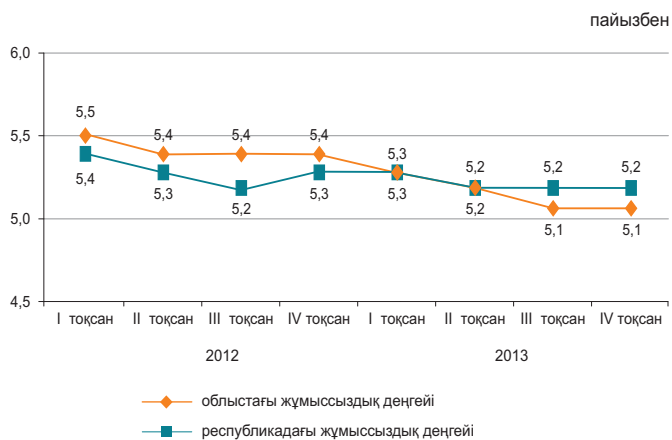

\*Алдын ала деректер.

### Экономиканың нақты секторы

	2013 жылғы қаңтар-желтоқсан 2012 жылғы қаңтар-желтоқсанға %-бен	2012 жылғы қаңтар-желтоқсан 2011 жылғы қаңтар-желтоқсанға %-бен
Өнеркәсіп	107,7	101,6
Ауыл шаруашылығы	110,0	96,9
Құрылыс	107,0	168,4
Бөлшек сауда	130,8	116,1
Жүк айналымы	109,8	110,2
Жолаушылар айналымы	113,1	106,4
Байланыс	99,0	102,6

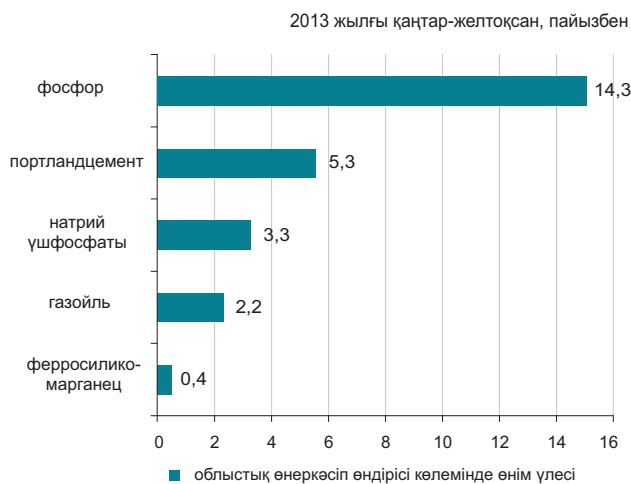

### Ауыл шаруашылығы

	2013 жылғы қаңтар-желтоқсан	Өткен жылға пайызбен
Мал мен құстың тірідей салмақта шаруашылықта сойылғаны немесе союға өткізілгені, мың тонна	98,6	101,6
Сауылған сиыр сүті, мың тонна	281,8	100,0
Алынған тауық жұмыртқасы, млн. дана	107,8	95,9

### Бағалар индексі

	2013 жылғы желтоқсан 2013 жылғы қарашаға, %	2013 жылғы желтоқсан 2012 жылғы желтоқсанға, %
Тұтыну бағаларының индексі	100,6	104,7
Азық-түлік тауарлары	100,6	103,3
Азық-түлік емес тауарлар	100,7	103,5
Ақылы қызметтер	100,6	107,3
Өндіруші кәсіпорындар бағасының индексі	99,7	103,5
Ауыл шаруашылығының бағалары индексі	101,7	102,2
Құрылыстағы бағалар индексі	100,6	104,1
Көлік қызметтерінің тарифтері индексі	100,0	103,2
Заңды тұлғаларға көрсетілген почталық және курьерлік қызметтерінің тарифтері индексі	100,0	102,9
Заңды тұлғаларға көрсетілген байланыс қызметтері тарифтері индексі	97,3	97,3

## ҚАРАҒАНДЫ ОБЛЫСЫ

### Әлеуметтік даму

Халық, адам (2013 жылғы 1 желтоқсанға)	1 369 245
Туғандар, адам (2013 жылғы қаңтар-қараша)	23 089
Өлгендер, адам (2013 жылғы қаңтар-қараша)	13 281
Келгені, адам (2013 жылғы қаңтар-қараша)	24 057
Кеткені, адам (2013 жылғы қаңтар-қараша)	27 363

Жұмыспен қамтылғандар, адам (2013 жылғы IV тоқсан)*	706 559
Жалдамалы қызметкерлер, жұмыспен қамтылғандардың жалпы санына %-бен (2013 жылғы IV тоқсан)*	85,7
Жұмыссыздық деңгейі, % (2013 жылғы IV тоқсан)*	5,0

Жалақы, теңге (2013 жылғы желтоқсан)*	115 371
Жан басына шаққандағы орташа атаулы ақшалай табыстары, теңге (2013 жылғы қараша)	64 173
Күнкөрістің ең төменгі деңгейінің шамасы, теңге (2013 жылғы желтоқсан)	16 044

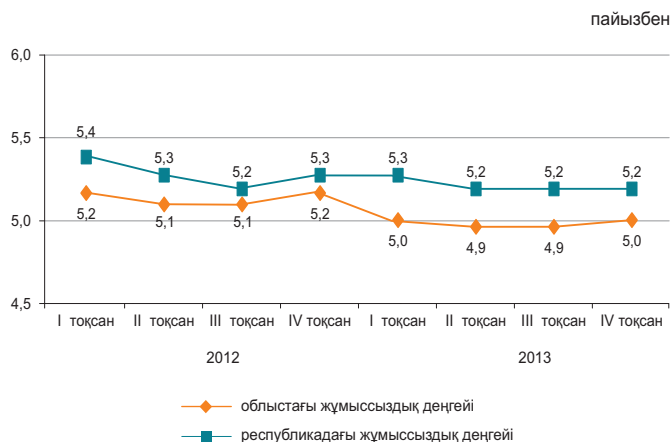

\* Алдын ала деректер.

### Экономиканың нақты секторы

	2013 жылғы қаңтар-желтоқсан 2012 жылғы қаңтар-желтоқсанға %-бен	2012 жылғы қаңтар-желтоқсан 2011 жылғы қаңтар-желтоқсанға %-бен
Өнеркәсіп	102,1	96,6
Ауыл шаруашылығы	111,8	95,8
Құрылыс	154,7	118,0
Бөлшек сауда	107,5	108,3
Жүк айналымы	114,7	113,8
Жолаушылар айналымы	114,9	113,9
Байланыс	104,6	106,1



### Ауыл шаруашылығы

	2013 жылғы қаңтар-желтоқсан	Өткен жылға пайызбен
Мал мен құстың тірідей салмақта шаруашылықта сойылғаны немесе союға өткізілгені, мың тонна	118,8	101,3
Сауылған сиыр сүті, мың тонна	369,7	104,7
Алынған тауық жұмыртқасы, млн. дана	554,6	118,4

### Бағалар индексі

	2013 жылғы желтоқсан 2013 жылғы қарашаға, %	2013 жылғы желтоқсан 2012 жылғы желтоқсанға, %
Тұтыну бағаларының индексі	100,4	107,4
Азық-түлік тауарлары	100,6	104,7
Азық-түлік емес тауарлар	100,3	103,6
Ақылы қызметтер	100,2	114,1
Өндіруші кәсіпорындар бағасының индексі	98,1	93,2
Ауыл шаруашылығының бағалары индексі	100,7	94,1
Құрылыстағы бағалар индексі	100,3	104,7
Көлік қызметтерінің тарифтері индексі	100,1	108,3
Заңды тұлғаларға көрсетілген почталық және курьерлік қызметтерінің тарифтері индексі	100,0	100,0
Заңды тұлғаларға көрсетілген байланыс қызметтері тарифтері индексі	91,9	92,0

## ҚОСТАНАЙ ОБЛЫСЫ

### Әлеуметтік даму

Халық, адам (2013 жылғы 1 желтоқсанға)	880 930
Туғандар, адам (2013 жылғы қаңтар-қараша)	12 064
Өлгендер, адам (2013 жылғы қаңтар-қараша)	8 709
Келгені, адам (2013 жылғы қаңтар-қараша)	16 652
Кеткені, адам (2013 жылғы қаңтар-қараша)	19 018

Жұмыспен қамтылғандар, адам (2013 жылғы IV тоқсан)*	490 214
Жалдамалы қызметкерлер, жұмыспен қамтылғандардың жалпы санына %-бен (2013 жылғы IV тоқсан)*	61,4
Жұмыссыздық деңгейі, % (2013 жылғы IV тоқсан)*	5,2

Жалақы, теңге (2013 жылғы желтоқсан)*	98 807
Жан басына шаққандағы орташа атаулы ақшалай табыстары, теңге (2013 жылғы қараша)	53 073
Күнкөрістің ең төменгі деңгейінің шамасы, теңге (2013 жылғы желтоқсан)	15 761

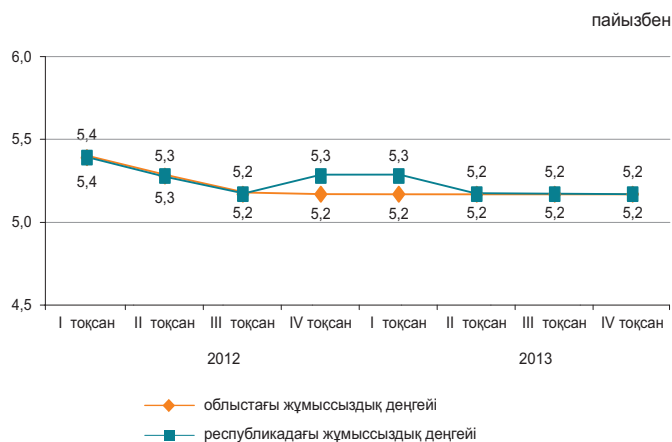

\* Алдын ала деректер.

### Экономиканың нақты секторы

	2013 жылғы қаңтар-желтоқсан 2012 жылғы қаңтар-желтоқсанға %-бен	2012 жылғы қаңтар-желтоқсан 2011 жылғы қаңтар-желтоқсанға %-бен
Өнеркәсіп	100,5	101,7
Ауыл шаруашылығы	128,7	48,5
Құрылыс	100,9	128,6
Бөлшек сауда	118,4	114,2
Жүк айналымы	106,8	111,9
Жолаушылар айналымы	110,4	105,5
Байланыс	103,9	108,6

2013 жылғы қаңтар-желтоқсан, пайызбен

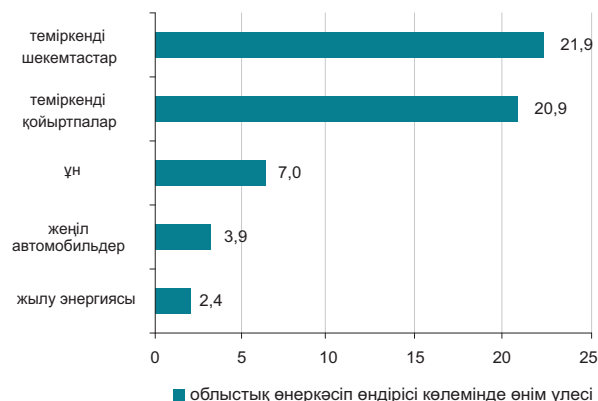

### Ауыл шаруашылығы

	2013 жылғы қаңтар-желтоқсан	Өткен жылға пайызбен
Мал мен құстың тірідей салмақта шаруашылықта сойылғаны немесе союға өткізілгені, мың тонна	169,5	90,3
Сауылған сиыр сүті, мың тонна	338,5	102,3
Алынған тауық жұмыртқасы, млн. дана	463,6	88,0

### Бағалар индексі

	2013 жылғы желтоқсан 2013 жылғы қарашаға, %	2013 жылғы желтоқсан 2012 жылғы желтоқсанға, %
Тұтыну бағаларының индексі	100,3	104,7
Азық-түлік тауарлары	100,3	102,4
Азық-түлік емес тауарлар	100,4	102,2
Ақылы қызметтер	100,1	110,0
Өндіруші кәсіпорындар бағасының индексі	99,3	111,6
Ауыл шаруашылығының бағалары индексі	100,4	92,7
Құрылыстағы бағалар индексі	100,5	102,7
Көлік қызметтерінің тарифтері индексі	100,0	113,2
Занды тұлғаларға көрсетілген почталық және курьерлік қызметтерінің тарифтері индексі	100,0	102,0
Занды тұлғаларға көрсетілген байланыс қызметтері тарифтері индексі	96,0	89,4

## ҚЫЗЫЛОРДА ОБЛЫСЫ

### Әлеуметтік даму

Халық, адам (2013 жылғы 1 желтоқсанға)	739 333
Туғандар, адам (2013 жылғы қаңтар-қараша)	18 772
Өлгендер, адам (2013 жылғы қаңтар-қараша)	4 059
Келгені, адам (2013 жылғы қаңтар-қараша)	9 763
Кеткені, адам (2013 жылғы қаңтар-қараша)	11 854

Жұмыспен қамтылғандар, адам (2013 жылғы IV тоқсан)*	334 719
Жалдамалы қызметкерлер, жұмыспен қамтылғандардың жалпы санына %-бен (2013 жылғы IV тоқсан)*	67,2
Жұмыссыздық деңгейі, % (2013 жылғы IV тоқсан)*	5,2

Жалақы, теңге (2013 жылғы желтоқсан)*	110 400
Жан басына шаққандағы орташа атаулы ақшалай табыстары, теңге (2013 жылғы қараша)	47 019
Күнкөрістің ең төменгі деңгейінің шамасы, теңге (2013 жылғы желтоқсан)	16 187

\*Алдын ала деректер.

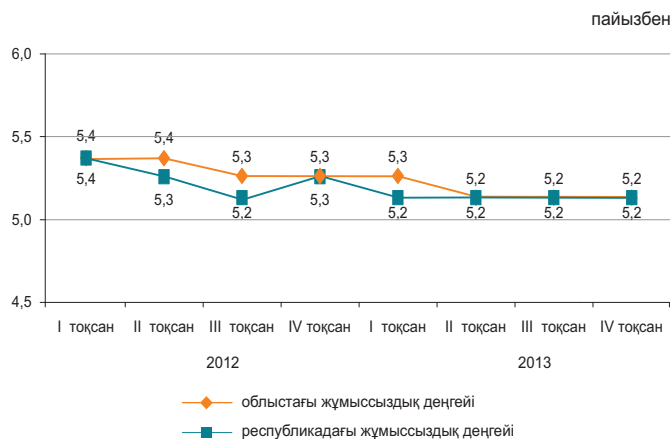

### Экономиканың нақты секторы

	2013 жылғы қаңтар-желтоқсан 2012 жылғы қаңтар-желтоқсанға %-бен	2012 жылғы қаңтар-желтоқсан 2011 жылғы қаңтар-желтоқсанға %-бен
Өнеркәсіп	100,1	101,0
Ауыл шаруашылығы	100,8	103,5
Құрылыс	116,7	106,3
Бөлшек сауда	115,2	126,4
Жүк айналымы	102,2	105,2
Жолаушылар айналымы	112,7	115,9
Байланыс	105,0	100,8

2013 жылғы қаңтар-желтоқсан, пайызбен



### Ауыл шаруашылығы

	2013 жылғы қаңтар-желтоқсан	Өткен жылға пайызбен
Мал мен құстың тірідей салмақта шаруашылықта сойылғаны немесе союға өткізілгені, мың тонна	31,4	97,4
Сауылған сиыр сүті, мың тонна	77,0	103,1
Алынған тауық жұмыртқасы, млн. дана	7,1	73,5

### Бағалар индексі

	2013 жылғы желтоқсан 2013 жылғы қарашаға, %	2013 жылғы желтоқсан 2012 жылғы желтоқсанға, %
Тұтыну бағаларының индексі	100,7	103,7
Азық-түлік тауарлары	100,6	103,0
Азық-түлік емес тауарлар	101,4	103,6
Ақылы қызметтер	100,1	104,5
Өндіруші кәсіпорындар бағасының индексі	102,4	101,6
Ауыл шаруашылығының бағалары индексі	100,1	101,1
Құрылыстағы бағалар индексі	100,3	102,6
Көлік қызметтерінің тарифтері индексі	100,0	101,5
Заңды тұлғаларға көрсетілген почталық және курьерлік қызметтерінің тарифтері индексі	100,0	105,3
Заңды тұлғаларға көрсетілген байланыс қызметтері тарифтері индексі	98,0	97,9

## МАҢҒЫСТАУ ОБЛЫСЫ

### Әлеуметтік даму

Халық, адам (2013 жылғы 1 желтоқсанға)	585 653
Туғандар, адам (2013 жылғы қаңтар-қараша)	16 693
Өлгендер, адам (2013 жылғы қаңтар-қараша)	2 576
Келгені, адам (2013 жылғы қаңтар-қараша)	13 432
Кеткені, адам (2013 жылғы қаңтар-қараша)	9 650

Жұмыспен қамтылғандар, адам (2013 жылғы IV тоқсан)*	260 914
Жалдамалы қызметкерлер, жұмыспен қамтылғандардың жалпы санына %-бен (2013 жылғы IV тоқсан)*	92,4
Жұмыссыздық деңгейі, % (2013 жылғы IV тоқсан)*	5,4

Жалақы, теңге (2013 жылғы желтоқсан)*	251 675
Жан басына шаққандағы орташа атаулы ақшалай табыстары, теңге (2013 жылғы қараша)	83 600
Күнкөрістің ең төменгі деңгейінің шамасы, теңге (2013 жылғы желтоқсан)	20 958

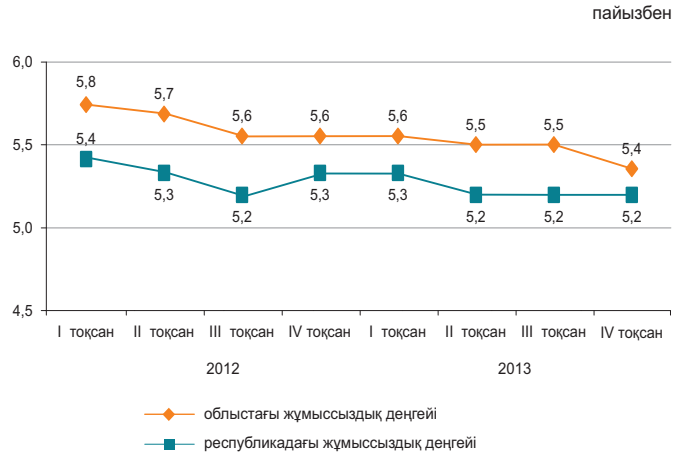

\*Алдын ала деректер.

### Экономиканың нақты секторы

	2013 жылғы қаңтар-желтоқсан 2012 жылғы қаңтар-желтоқсанға %-бен	2012 жылғы қаңтар-желтоқсан 2011 жылғы қаңтар-желтоқсанға %-бен
Өнеркәсіп	101,9	99,8
Ауыл шаруашылығы	96,6	99,6
Құрылыс	100,2	85,9
Бөлшек сауда	130,0	108,2
Жүк айналымы	113,1	101,8
Жолаушылар айналымы	100,3	109,7
Байланыс	94,9	107,6

2013 жылғы қаңтар-желтоқсан, пайызбен



### Ауыл шаруашылығы

	2013 жылғы қаңтар-желтоқсан	Өткен жылға пайызбен
Мал мен құстың тірідей салмақта шаруашылықта сойылғаны немесе союға өткізілгені, мың тонна	10,7	101,8
Сауылған сиыр сүті, мың тонна	4,1	92,3
Алынған тауық жұмыртқасы, млн. дана	0,6	93,9

### Бағалар индексі

	2013 жылғы желтоқсан 2013 жылғы қарашаға, %	2013 жылғы желтоқсан 2012 жылғы желтоқсанға, %
Тұтыну бағаларының индексі	100,2	103,4
Азық-түлік тауарлары	100,4	103,1
Азық-түлік емес тауарлар	100,2	103,7
Ақылы қызметтер	100,1	103,6
Өндіруші кәсіпорындар бағасының индексі	100,5	100,3
Ауыл шаруашылығының бағалары индексі	101,7	107,9
Құрылыстағы бағалар индексі	100,9	105,6
Көлік қызметтерінің тарифтері индексі	100,0	100,5
Заңды тұлғаларға көрсетілген почталық және курьерлік қызметтерінің тарифтері индексі	100,0	102,2
Заңды тұлғаларға көрсетілген байланыс қызметтері тарифтері индексі	98,9	96,2

## ОҢТҮСТІК ҚАЗАҚСТАН ОБЛЫСЫ

### Әлеуметтік даму

Халық, адам (2013 жылғы 1 желтоқсанға)	2 730 918
Туғандар, адам (2013 жылғы қаңтар-қараша)	76 297
Өлгендер, адам (2013 жылғы қаңтар-қараша)	14 415
Келгені, адам (2013 жылғы қаңтар-қараша)	28 253
Кеткені, адам (2013 жылғы қаңтар-қараша)	38 106

Жұмыспен қамтылғандар, адам (2013 жылғы IV тоқсан)*	1 186 743
Жалдамалы қызметкерлер, жұмыспен қамтылғандардың жалпы санына %-бен (2013 жылғы IV тоқсан)*	53,2
Жұмыссыздық деңгейі, % (2013 жылғы IV тоқсан)*	5,5

Жалақы, теңге (2013 жылғы желтоқсан)*	90 356
Жан басына шаққандағы орташа атаулы ақшалай табыстары, теңге (2013 жылғы қараша)	34 817
Күнкөрістің ең төменгі деңгейінің шамасы, теңге (2013 жылғы желтоқсан)	15 895

\*Алдын ала деректер.

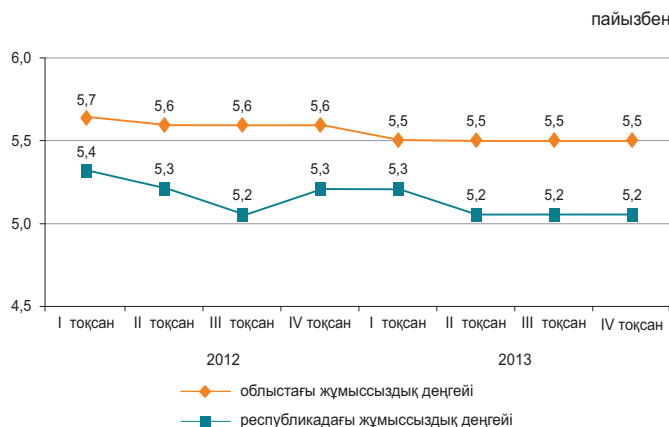

### Экономиканың нақты секторы

	2013 жылғы қаңтар-желтоқсан 2012 жылғы қаңтар-желтоқсанға %-бен	2012 жылғы қаңтар-желтоқсан 2011 жылғы қаңтар-желтоқсанға %-бен
Өнеркәсіп	102,3	106,5
Ауыл шаруашылығы	104,0	108,5
Құрылыс	100,3	121,8
Бөлшек сауда	121,8	117,9
Жүк айналымы	106,9	111,8
Жолаушылар айналымы	114,9	113,6
Байланыс	100,4	103,4

2013 жылғы қаңтар-желтоқсан, пайызбен

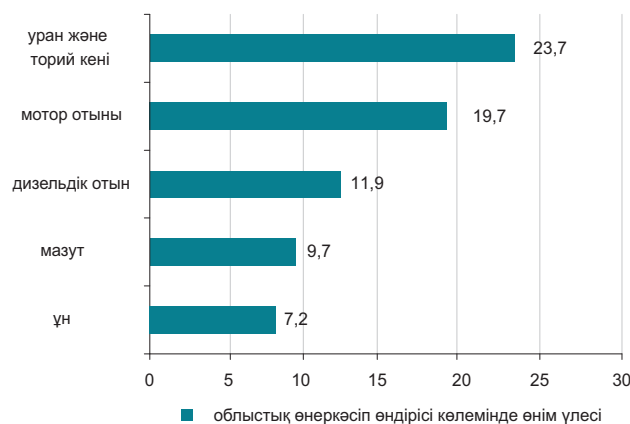

### Ауыл шаруашылығы

	2013 жылғы қаңтар-желтоқсан	Өткен жылға пайызбен
Мал мен құстың тірідей салмақта шаруашылықта сойылғаны немесе союға өткізілгені, мың тонна	182,5	104,4
Сауылған сиыр сүті, мың тонна	671,6	102,8
Алынған тауық жұмыртқасы, млн. дана	273,3	99,5

### Бағалар индексі

	2013 жылғы желтоқсан 2013 жылғы қарашаға, %	2013 жылғы желтоқсан 2012 жылғы желтоқсанға, %
Тұтыну бағаларының индексі	100,4	104,2
Азық-түлік тауарлары	100,4	103,7
Азық-түлік емес тауарлар	100,7	103,9
Ақылы қызметтер	100,2	105,2
Өндіруші кәсіпорындар бағасының индексі	99,9	101,4
Ауыл шаруашылығының бағалары индексі	100,3	111,0
Құрылыстағы бағалар индексі	100,2	103,8
Көлік қызметтерінің тарифтері индексі	100,0	106,7
Заңды тұлғаларға көрсетілген почталық және курьерлік қызметтерінің тарифтері индексі	100,0	100,9
Заңды тұлғаларға көрсетілген байланыс қызметтері тарифтері индексі	96,0	94,9

## ПАВЛОДАР ОБЛЫСЫ

### Әлеуметтік даму

Халық, адам (2013 жылғы 1 желтоқсанға)	752 629
Туғандар, адам (2013 жылғы қаңтар-қараша)	12 217
Өлгендер, адам (2013 жылғы қаңтар-қараша)	6 904
Келгені, адам (2013 жылғы қаңтар-қараша)	15 015
Кеткені, адам (2013 жылғы қаңтар-қараша)	16 718

Жұмыспен қамтылғандар, адам (2013 жылғы IV тоқсан)*	417 986
Жалдамалы қызметкерлер, жұмыспен қамтылғандардың жалпы санына %-бен (2013 жылғы IV тоқсан)*	78,9
Жұмыссыздық деңгейі, % (2013 жылғы IV тоқсан)*	4,8

Жалақы, теңге (2013 жылғы желтоқсан)*	124 940
Жан басына шаққандағы орташа атаулы ақшалай табыстары, теңге (2013 жылғы қараша)	60 651
Күнкөрістің ең төменгі деңгейінің шамасы, теңге (2013 жылғы желтоқсан)	15 634

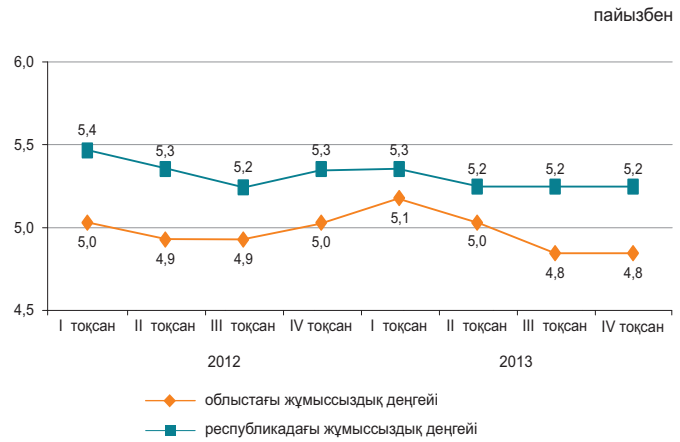

\* Алдын ала деректер.

### Экономиканың нақты секторы

	2013 жылғы қаңтар-желтоқсан 2012 жылғы қаңтар-желтоқсанға %-бен	2012 жылғы қаңтар-желтоқсан 2011 жылғы қаңтар-желтоқсанға %-бен
Өнеркәсіп	99,8	103,0
Ауыл шаруашылығы	133,3	89,2
Құрылыс	100,9	124,5
Бөлшек сауда	114,3	114,1
Жүк айналымы	104,0	103,4
Жолаушылар айналымы	107,4	115,5
Байланыс	107,1	104,1

2013 жылғы қаңтар-желтоқсан, пайызбен

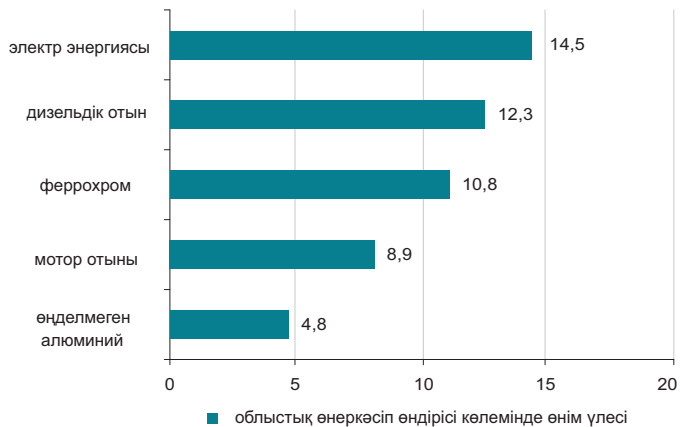

### Ауыл шаруашылығы

	2013 жылғы қаңтар-желтоқсан	Өткен жылға пайызбен
Мал мен құстың тірідей салмақта шаруашылықта сойылғаны немесе союға өткізілгені, мың тонна	78,6	104,7
Сауылған сиыр сүті, мың тонна	349,4	100,2
Алынған тауық жұмыртқасы, млн. дана	121,0	190,9

### Бағалар индексі

	2013 жылғы желтоқсан 2013 жылғы қарашаға, %	2013 жылғы желтоқсан 2012 жылғы желтоқсанға, %
Тұтыну бағаларының индексі	101,0	105,0
Азық-түлік тауарлары	101,5	103,9
Азық-түлік емес тауарлар	100,8	102,9
Ақылы қызметтер	100,5	108,5
Өндіруші кәсіпорындар бағасының индексі	100,1	102,1
Ауыл шаруашылығының бағалары индексі	98,4	91,7
Құрылыстағы бағалар индексі	100,1	104,0
Көлік қызметтерінің тарифтері индексі	99,9	100,1
Занды тұлғаларға көрсетілген почталық және курьерлік қызметтерінің тарифтері индексі	100,0	102,3
Занды тұлғаларға көрсетілген байланыс қызметтері тарифтері индексі	91,3	90,4

## СОЛТҮСТІК ҚАЗАҚСТАН ОБЛЫСЫ

### Әлеуметтік даму

Халық, адам (2013 жылғы 1 желтоқсанға)	575 974
Туғандар, адам (2013 жылғы қаңтар-қараша)	7 947
Өлгендер, адам (2013 жылғы қаңтар-қараша)	7 012
Келгені, адам (2013 жылғы қаңтар-қараша)	9 472
Кеткені, адам (2013 жылғы қаңтар-қараша)	13 921

Жұмыспен қамтылғандар, адам (2013 жылғы IV тоқсан)*	326 086
Жалдамалы қызметкерлер, жұмыспен қамтылғандардың жалпы санына %-бен (2013 жылғы IV тоқсан)*	66,4
Жұмыссыздық деңгейі, % (2013 жылғы IV тоқсан)*	5,0

Жалақы, теңге (2013 жылғы желтоқсан)*	83 859
Жан басына шаққандағы орташа атаулы ақшалай табыстары, теңге (2013 жылғы қараша)	48 163
Күнкөрістің ең төменгі деңгейінің шамасы, теңге (2013 жылғы желтоқсан)	15 797

\*Алдын ала деректер.

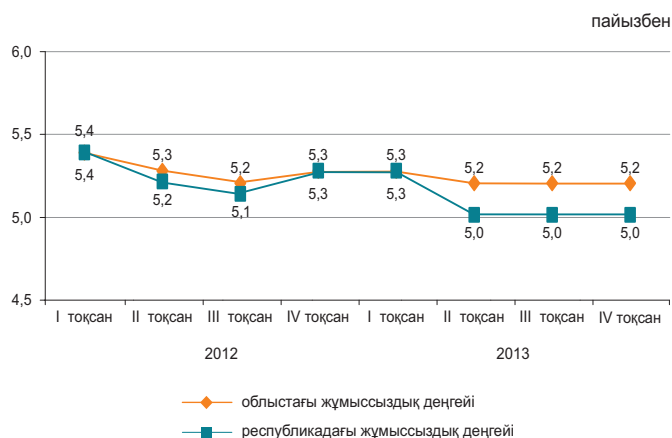

### Экономиканың нақты секторы

	2013 жылғы қаңтар-желтоқсан 2012 жылғы қаңтар-желтоқсанға %-бен	2012 жылғы қаңтар-желтоқсан 2011 жылғы қаңтар-желтоқсанға %-бен
Өнеркәсіп	105,1	102,3
Ауыл шаруашылығы	113,1	69,6
Құрылыс	118,6	120,9
Бөлшек сауда	126,1	116,6
Жүк айналымы	100,1	100,6
Жолаушылар айналымы	108,6	113,7
Байланыс	103,2	105,6

2013 жылғы қаңтар-желтоқсан, пайызбен

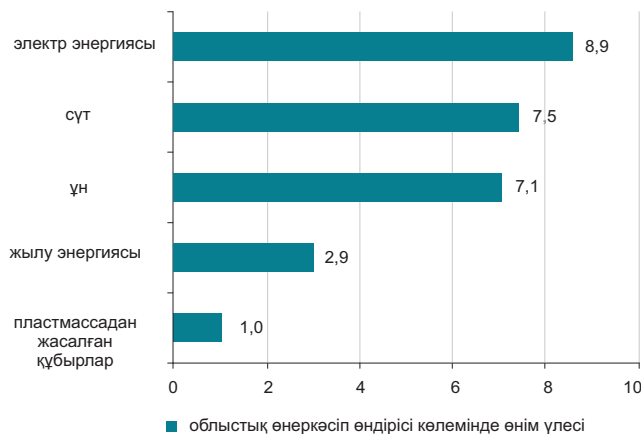

### Ауыл шаруашылығы

	2013 жылғы қаңтар-желтоқсан	Өткен жылға пайызбен
Мал мен құстың тірідей салмақта шаруашылықта сойылғаны немесе союға өткізілгені, мың тонна	97,4	102,0
Сауылған сиыр сүті, мың тонна	458,5	102,4
Алынған тауық жұмыртқасы, млн. дана	487,2	113,1

### Бағалар индексі

	2013 жылғы желтоқсан 2013 жылғы қарашаға, %	2013 жылғы желтоқсан 2012 жылғы желтоқсанға, %
Тұтыну бағаларының индексі	101,6	105,3
Азық-түлік тауарлары	101,2	104,3
Азық-түлік емес тауарлар	100,6	102,7
Ақылы қызметтер	103,0	108,9
Өндіруші кәсіпорындар бағасының индексі	101,2	106,8
Ауыл шаруашылығының бағалары индексі	98,2	79,7
Құрылыстағы бағалар индексі	100,2	102,9
Көлік қызметтерінің тарифтері индексі	100,0	102,4
Заңды тұлғаларға көрсетілген почталық және курьерлік қызметтерінің тарифтері индексі	100,0	106,8
Заңды тұлғаларға көрсетілген байланыс қызметтері тарифтері индексі	93,5	92,7

## ШЫҒЫС ҚАЗАҚСТАН ОБЛЫСЫ

### Әлеуметтік даму

Халық, адам (2013 жылғы 1 желтоқсанға)	1 394 004
Туғандар, адам (2013 жылғы қаңтар-қараша)	21 301
Өлгендер, адам (2013 жылғы қаңтар-қараша)	14 239
Келгені, адам (2013 жылғы қаңтар-қараша)	25 190
Кеткені, адам (2013 жылғы қаңтар-қараша)	31 867

Жұмыспен қамтылғандар, адам (2013 жылғы IV тоқсан)*	711 925
Жалдамалы қызметкерлер, жұмыспен қамтылғандардың жалпы санына %-бен (2013 жылғы IV тоқсан)*	68,1
Жұмыссыздық деңгейі, % (2013 жылғы IV тоқсан)*	4,8

Жалақы, теңге (2013 жылғы желтоқсан)*	114 331
Жан басына шаққандағы орташа атаулы ақшалай табыстары, теңге (2013 жылғы қараша)	51 443
Күнкөрістің ең төменгі деңгейінің шамасы, теңге (2013 жылғы желтоқсан)	17 360

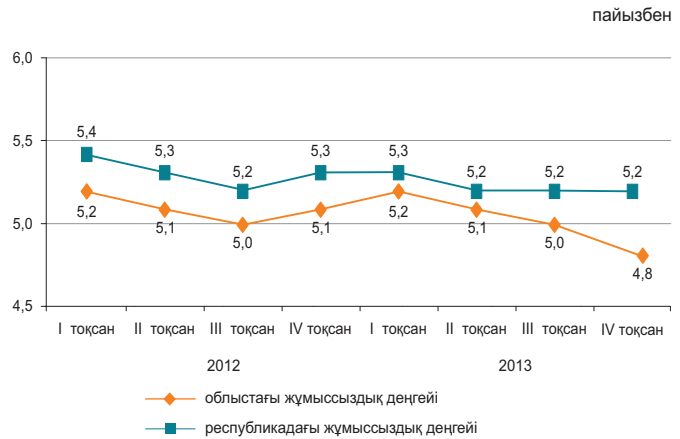

\* Алдын ала деректер.

### Экономиканың нақты секторы

	2013 жылғы қаңтар-желтоқсан 2012 жылғы қаңтар-желтоқсанға %-бен	2012 жылғы қаңтар-желтоқсан 2011 жылғы қаңтар-желтоқсанға %-бен
Өнеркәсіп	105,8	118,4
Ауыл шаруашылығы	108,4	106,2
Құрылыс	112,5	118,4
Бөлшек сауда	109,8	118,4
Жүк айналымы	116,4	108,2
Жолаушылар айналымы	105,5	116,2
Байланыс	104,9	103,8



### Ауыл шаруашылығы

	2013 жылғы қаңтар-желтоқсан	Өткен жылға пайызбен
Мал мен құстың тірідей салмақта шаруашылықта сойылғаны немесе союға өткізілгені, мың тонна	231,2	103,1
Сауылған сиыр сүті, мың тонна	757,0	102,4
Алынған тауық жұмыртқасы, млн. дана	143,7	106,0

### Бағалар индексі

	2013 жылғы желтоқсан 2013 жылғы қарашаға, %	2013 жылғы желтоқсан 2012 жылғы желтоқсанға, %
Тұтыну бағаларының индексі	100,8	104,5
Азық-түлік тауарлары	101,3	102,9
Азық-түлік емес тауарлар	100,4	103,7
Ақылы қызметтер	100,8	107,4
Өндіруші кәсіпорындар бағасының индексі	98,1	93,9
Ауыл шаруашылығының бағалары индексі	98,3	98,2
Құрылыстағы бағалар индексі	100,0	103,6
Көлік қызметтерінің тарифтері индексі	100,0	101,6
Заңды тұлғаларға көрсетілген почталық және курьерлік қызметтерінің тарифтері индексі	100,0	103,6
Заңды тұлғаларға көрсетілген байланыс қызметтері тарифтері индексі	95,6	95,4

## АСТАНА ҚАЛАСЫ

### Әлеуметтік даму

Халық, адам (2013 жылғы 1 желтоқсанға)	811 529
Туғандар, адам (2013 жылғы қаңтар-қараша)	20 101
Өлгендер, адам (2013 жылғы қаңтар-қараша)	3 208
Келгені, адам (2013 жылғы қаңтар-қараша)	44 147
Кеткені, адам (2013 жылғы қаңтар-қараша)	27 709

Жұмыспен қамтылғандар, адам (2013 жылғы IV тоқсан)*	410 940
Жалдамалы қызметкерлер, жұмыспен қамтылғандардың жалпы санына %-бен (2013 жылғы IV тоқсан)*	93,2
Жұмыссыздық деңгейі, % (2013 жылғы IV тоқсан)*	5,4

Жалақы, теңге (2013 жылғы желтоқсан)*	231 336
Жан басына шаққандағы орташа атаулы ақшалай табыстары, теңге (2013 жылғы қараша)	96 382
Күнкөрістің ең төменгі деңгейінің шамасы, теңге (2013 жылғы желтоқсан)	19 205



\* Алдын ала деректер.

### Экономиканың нақты секторы

	2013 жылғы қаңтар-желтоқсан 2012 жылғы қаңтар-желтоқсанға %-бен	2012 жылғы қаңтар-желтоқсан 2011 жылғы қаңтар-желтоқсанға %-бен
Өнеркәсіп	106,7	100,1
Ауыл шаруашылығы	109,9	79,1
Құрылыс	88,1	100,5
Бөлшек сауда	122,4	110,1
Жүк айналымы	111,0	105,1
Жолаушылар айналымы	116,0	111,9
Байланыс	112,3	121,1

2013 жылғы қаңтар-желтоқсан, пайызбен

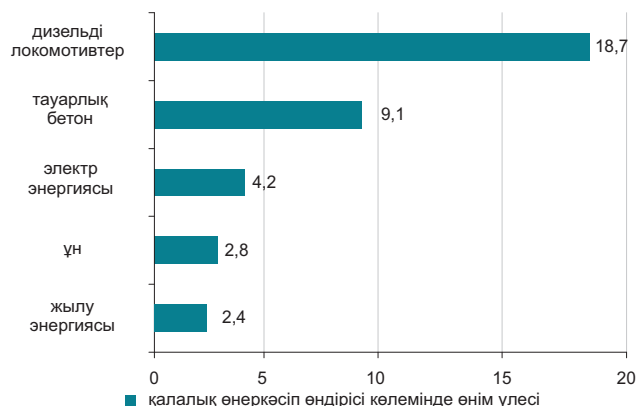

### Ауыл шаруашылығы

	2013 жылғы қаңтар-желтоқсан	Өткен жылға пайызбен
Мал мен құстың тірідей салмақта шаруашылықта сойылғаны немесе союға өткізілгені, мың тонна	0,3	89,0
Сауылған сиыр сүті, мың тонна	2,2	121,6
Алынған тауық жұмыртқасы, млн. дана	0,2	97,9

### Бағалар индексі

	2013 жылғы желтоқсан 2013 жылғы қарашаға, %	2013 жылғы желтоқсан 2012 жылғы желтоқсанға, %
Тұтыну бағаларының индексі	100,8	103,9
Азық-түлік тауарлары	100,8	102,7
Азық-түлік емес тауарлар	101,2	104,1
Ақылы қызметтер	100,3	105,2
Өндіруші кәсіпорындар бағасының индексі	99,9	116,4
Ауыл шаруашылығының бағалары индексі	-	-
Құрылыстағы бағалар индексі	100,0	103,7
Көлік қызметтерінің тарифтері индексі	100,0	97,3
Заңды тұлғаларға көрсетілген почталық және курьерлік қызметтерінің тарифтері индексі	100,0	102,8
Заңды тұлғаларға көрсетілген байланыс қызметтері тарифтері индексі	99,5	89,7

## АЛМАТЫ ҚАЛАСЫ

### Әлеуметтік даму

Халық, адам (2013 жылғы 1 желтоқсанға)	1 505 246
Туғандар, адам (2013 жылғы қаңтар-қараша)	25 186
Өлгендер, адам (2013 жылғы қаңтар-қараша)	9 755
Келгені, адам (2013 жылғы қаңтар-қараша)	48 562
Кеткені, адам (2013 жылғы қаңтар-қараша)	34 176

Жұмыспен қамтылғандар, адам (2013 жылғы IV тоқсан)*	749 174
Жалдамалы қызметкерлер, жұмыспен қамтылғандардың жалпы санына %-бен (2013 жылғы IV тоқсан)*	92,0
Жұмыссыздық деңгейі, % (2013 жылғы IV тоқсан)*	5,7

Жалақы, теңге (2013 жылғы желтоқсан)*	182 265
Жан басына шаққандағы орташа атаулы ақшалай табыстары, теңге (2013 жылғы қараша)	102 694
Күнкөрістің ең төменгі деңгейінің шамасы, теңге (2013 жылғы желтоқсан)	19 662

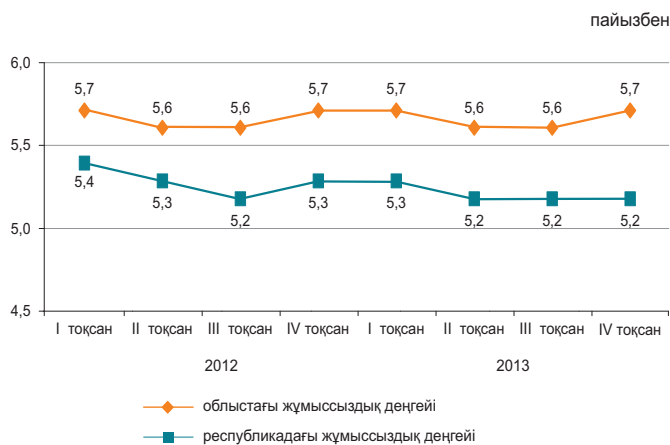

\* Алдын ала деректер.

### Экономиканың нақты секторы

	2013 жылғы қаңтар-желтоқсан 2012 жылғы қаңтар-желтоқсанға %-бен	2012 жылғы қаңтар-желтоқсан 2011 жылғы қаңтар-желтоқсанға %-бен
Өнеркәсіп	105,5	103,3
Ауыл шаруашылығы	91,1	39,4
Құрылыс	91,1	107,3
Бөлшек сауда	105,4	106,7
Жүк айналымы	105,3	111,4
Жолаушылар айналымы	112,8	114,3
Байланыс	118,3	110,9

2013 жылғы қаңтар-желтоқсан, пайызбен

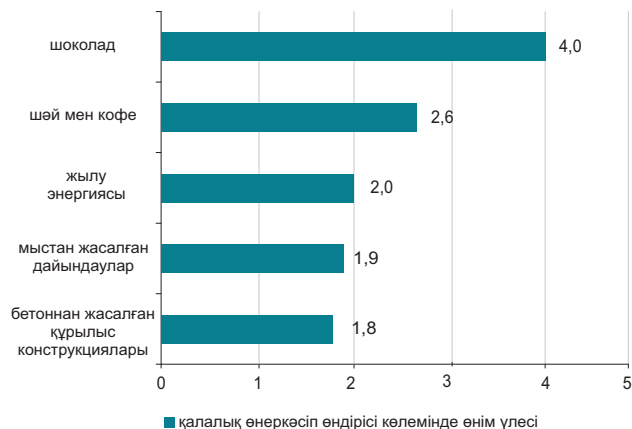

### Ауыл шаруашылығы

	2013 жылғы қаңтар-желтоқсан	Өткен жылға пайызбен
Мал мен құстың тірідей салмақта шаруашылықта сойылғаны немесе союға өткізілгені, тонна	148,4	90,8
Сауылған сиыр сүті, мың тонна	0,3	66,8
Алынған тауық жұмыртқасы, млн. дана	1,8	66,0

### Бағалар индексі

	2013 жылғы желтоқсан 2013 жылғы қарашаға, %	2013 жылғы желтоқсан 2012 жылғы желтоқсанға, %
Тұтыну бағаларының индексі	100,8	104,4
Азық-түлік тауарлары	101,0	103,0
Азық-түлік емес тауарлар	101,2	103,0
Ақылы қызметтер	100,1	107,5
Өндіруші кәсіпорындар бағасының индексі	101,0	104,0
Ауыл шаруашылығының бағалары индексі	-	-
Құрылыстағы бағалар индексі	100,8	103,1
Көлік қызметтерінің тарифтері индексі	99,7	102,5
Занды тұлғаларға көрсетілген почталық және курьерлік қызметтерінің тарифтері индексі	100,0	99,7
Занды тұлғаларға көрсетілген байланыс қызметтері тарифтері индексі	98,3	96,2

# 1. ОСНОВНЫЕ ПОКАЗАТЕЛИ

## 1.1 КРАТКИЕ ИТОГИ СОЦИАЛЬНО-ЭКОНОМИЧЕСКОГО РАЗВИТИЯ

### КРАТКОСРОЧНЫЙ ЭКОНОМИЧЕСКИЙ ИНДИКАТОР

Краткосрочный экономический индикатор в январе-декабре 2013г. к январю-декабрю 2012г. составил 105,2%. Расчет краткосрочного экономического индикатора осуществляется для обеспечения оперативности и базируется на изменении индексов выпуска по базовым отраслям: сельское хозяйство, промышленность, строительство, торговля, транспорт и связь, составляющих 67-68% от ВВП.

### УРОВЕНЬ ЖИЗНИ

Среднедушевые номинальные денежные доходы населения по оценке в ноябре 2013г. составили 56324 тенге, что на 7,4% выше, чем в ноябре 2012г., реальные денежные доходы за указанный период увеличились на 2,6%.

### РЫНОК ТРУДА И ОПЛАТА ТРУДА

Численность безработных по оценке в декабре 2013г. составила 466 тыс. человек. Уровень безработицы составил 5,2% к численности экономически активного населения. Численность лиц, зарегистрированных в органах занятости в качестве безработных, на конец декабря 2013г. составила 30 тыс. человек или 0,3% к численности экономически активного населения. Уровень скрытой безработицы по оценке составил 0,4% от экономически активного населения. Среднемесячная номинальная заработная плата, начисленная работникам (по предварительным данным) в декабре 2013г. составила 137043 тенге, прирост к декабрю 2012г. составил 7,6%. Индекс реальной заработной платы (по предварительным данным) к декабрю 2012г. составил 102,6%.

### ЦЕНЫ

Индекс потребительских цен в декабре 2013г. по сравнению с декабрем 2012г. составил 104,8%. Цены на продовольственные товары возросли на 3,3%, непродовольственные – на 3,3%, платные услуги – на 8%. Цены предприятий-производителей промышленной продукции в декабре 2013г. по сравнению с декабрем 2012г. снизились на 0,5%.

### НАЦИОНАЛЬНАЯ ЭКОНОМИКА

Объем валового внутреннего продукта, по отчетным данным, за январь-сентябрь 2013г. составил в текущих ценах 23259,2 млрд. тенге. По сравнению с соответствующим периодом 2012г. реальный ВВП вырос на 5,7%. В структуре ВВП доля производства товаров составила 39,8%, услуг – 52,8%.

Объем инвестиций в основной капитал в январе-декабре 2013г. составил 6052,9 млрд. тенге, что на 6,5% больше, чем в 2012г.

Количество зарегистрированных юридических лиц по состоянию на 1 января 2014г. составило 338981 единиц и увеличилось по сравнению с соответствующим периодом предыдущего года на 6,6%, в том числе 322121 единиц с численностью работников менее 50 человек. Количество действующих юридических лиц составило 183322, среди которых малые предприятия составляют 167361 единиц. Количество зарегистрированных субъектов малого предпринимательства (юридические лица) в республике составило 247745 единиц и увеличилось по сравнению с соответствующим периодом предыдущего года на 7,8%.

### ТОРГОВЛЯ

Объем розничной торговли за январь-декабрь 2013г. составил 5034,8 млрд. тенге (без оборота общественного питания) и увеличился на 12,8% по сравнению с январем-декабрем 2012г.

Объем оптовой торговли за январь-декабрь 2013г. составил 14104,7 млрд. тенге и увеличился на 12,6% по сравнению с январем-декабрем 2012г.

Объем услуг по предоставлению продуктов питания и напитков за январь-декабрь 2013г. составил 232,9 млрд. тенге и увеличился на 7,4% по сравнению с январем-декабрем 2012г.

Внешнеторговый оборот Казахстана в январе-ноябре 2013г. составил 120361,4 млн. долларов США и по сравнению с январем-ноябрем 2012г. уменьшился на 0,9%, в том числе экспорт – 76308,3 млн. долларов США (на 3,9% меньше), импорт – 44053,1 млн. долларов США (на 5% больше).

### РЕАЛЬНЫЙ СЕКТОР ЭКОНОМИКИ

Объем промышленного производства в январе-декабре 2013г. составил 18178,8 млрд. тенге в действующих ценах, что на 2,3% больше, чем в 2012г. В горнодобывающей промышленности и разработке карьеров производство увеличилось на 3,1%, обрабатывающей промышленности – на 1,6%, в электроснабжении, подаче газа, пара и воздушном кондиционировании – на 0,9%. В водоснабжении, канализационной системе, контроле над сбором и распределением отходов снизилось на 12,9%.

Объем валового выпуска продукции (услуг) сельского хозяйства в январе-декабре 2013г. составил 2457 млрд. тенге, что больше на 11,6%, чем в 2012г.

Объем грузооборота в январе-декабре 2013г. составил 493,2 млрд. ткм (с учетом оценки объема грузооборота индивидуальных предпринимателей, занимающихся коммерческими перевозками) и вырос на 3,8%. Объем пассажирооборота составил 233,8 млрд. пкм и вырос на 10,6%.

### ФИНАНСОВАЯ СИСТЕМА

По данным Министерства финансов Республики Казахстан по состоянию на 1 декабря 2013г. доходы государственного бюджета составили 5797,2 млрд. тенге, или 92,5% по отношению к исполняемому бюджету. Исполнение бюджета по затратам составило 5983,7 млрд. тенге или 84,5% к исполняемому бюджету. По сравнению с соответствующим периодом 2012г. доходы увеличились на 7,2%, а затраты 10,2%. Дефицит бюджета (с учетом чистого бюджетного кредитования и сальдо по операциям с финансовыми активами) сформировался на уровне 393,7 млрд. тенге.

Кредитные вложения банков второго уровня в отрасли экономики на конец ноября 2013г. составили 11251,5 млрд. тенге и увеличились по сравнению с соответствующим периодом предыдущего года на 15,5%. В общей сумме кредитов удельный вес долгосрочных кредитов составил 81%, кредитов в иностранной валюте – 29,5%. Объем депозитов в депозитных организациях составил 9935,3 млрд. тенге, что на 9,4% больше, чем в соответствующем месяце предыдущего года, депозиты физических лиц составили 3783,8 млрд. тенге и увеличились на 17,8%.

Финансовый результат крупных и средних предприятий за III квартал 2013г. определился как прибыль в сумме 1334 млрд. тенге, что на 19,5% ниже уровня аналогичного периода 2012г. Уровень рентабельности составил 20,3%. Доля убыточных предприятий среди общего числа отчитавшихся составила 36,3%.

## МОНИТОРИНГ ОСНОВНЫХ СОЦИАЛЬНО-ЭКОНОМИЧЕСКИХ ПОКАЗАТЕЛЕЙ

Ноябрь 2013г.

	Январь- ноябрь 2013г.	Ноябрь 2013г.	Январь- ноябрь 2013г. к январю- ноябрю 2012г. %	Ноябрь 2013г. к ноябрю 2012г. %	Ноябрь 2013г. к октябрю 2013г. %
<b>Социально-демографические показатели</b>					
Численность населения на конец периода, тыс. человек	17 145,7	17 145,7	101,5	101,5	100,1
Число родившихся, человек	363 145	31 478	102,4	102,3	82,0
Число умерших, человек	126 681	10 927	96,2	93,2	88,5
Число иммигрантов, человек	22 124	2 259	83,4	117,1	84,5
Число эмигрантов, человек	22 618	2 047	80,8	76,8	90,4
Число зарегистрированных случаев заболеваний туберкулезом органов дыхания, человек	11 150	898	91,6	85,6	104,2
Число выявленных носителей ВИЧ-инфекции, человек	1 892	195	106,1	113,4	101,6
Число зарегистрированных преступлений, случаев	330 506	29 617	125,8	113,5	100,1
Уровень преступности (число преступлений на 10 000 населения)	212	-	124,0	-	-
<b>Уровень жизни</b>					
Среднедушевой номинальный денежный доход (оценка), тенге	610 170	56 324	109,2	107,4	100,5
Реальный денежный доход (оценка), %	-	-	103,1	102,6	100,0
Величина прожиточного минимума, тенге	-	17 029	-	102,9	91,4
<b>Рынок труда и оплата труда</b>					
Численность безработных, тыс. человек (оценка)	-	466,0	-	98,2	99,8
Численность зарегистрированных безработных, тыс. человек	-	44,2	-	89,5	86,1
Уровень безработицы, % (оценка)	-	5,2	-	-	-
Доля зарегистрированных безработных, %	-	0,5	-	-	-
Уровень скрытой безработицы, % (оценка)	-	0,5	-	-	-
Среднемесячная номинальная заработная плата одного работника, тенге	106 092	107 317	106,9	106,4	101,3
Индекс реальной заработной платы, %	-	-	100,9	101,6	100,8
<b>Цены</b>					
Индекс потребительских цен, %	-	-	105,9	104,7	100,5
Индекс цен производителей промышленной продукции, %	-	-	99,7	99,2	99,5
Индекс цен в сельском хозяйстве, %	-	-	117,9	95,8	99,0
Индекс цен в строительстве, %	-	-	103,8	103,0	100,2
Индекс цен оптовых продаж, %	-	-	107,1	103,3	100,4
Индекс тарифов на услуги транспорта, %	-	-	109,7	107,0	100,0
Индекс тарифов на услуги почтовые и курьерские для юридических лиц, %	-	-	106,2	100,4	100,0
Индекс тарифов на услуги связи для юридических лиц, %	-	-	94,8	97,9	99,9
Индекс цен экспортных поставок, %	-	-	97,1	96,9	100,2
Индекс цен импортных поступлений, %	-	-	94,6	103,4	100,8
<b>Национальная экономика</b>					
Краткосрочный экономический индикатор, млрд. тенге (рассчитывается по реальному темпу роста шести отраслей - сельское хозяйство, промышленность, строительство, торговля, транспорт, связь)	32 604,6	3 304,4	105,1	109,6	98,6
Валовой внутренний продукт, млрд. тенге (январь-сентябрь 2013г., отчетные данные)	23 259,2	-	105,7	-	-
Инвестиции в основной капитал, млрд. тенге	5 182,1	647,5	108,7	113,3	115,8
<b>Торговля</b>					
Розничная торговля по всем каналам реализации, млрд. тенге (без учета услуг общественного питания)	4 427,8	475,1	112,6	111,3	107,4
Внешнеторговый оборот, млн. долл. США	120 361,4	11 840,2	99,1	105,5	92,7
Экспорт товаров, млн. долл. США	76 308,3	7 242,3	96,1	106,4	86,5
Импорт товаров, млн. долл. США	44 053,1	4 597,9	105,0	104,2	104,4
<b>Реальный сектор экономики</b>					
Объем промышленной продукции (товаров, услуг), млрд. тенге	16 477,2	1 604,8	102,3	102,6	99,8
Объем валового выпуска продукции (услуг) сельского хозяйства, млрд. тенге	2 308,0	254,0	110,9	159,0	71,0
Объем строительных работ, млрд. тенге	2 110,5	258,6	102,9	103,2	146,7
Перевозки грузов всеми видами транспорта, млн. тонн	3 149,9	338,0	108,7	111,8	100,8
Грузооборот всех видов транспорта, млрд. ткм	446,3	46,5	103,2	110,5	101,4
Объем услуг почтовой и курьерской деятельности, млрд. тенге	18,5	1,8	93,0	94,6	100,0
Объем услуг связи, млрд. тенге	587,6	56,5	114,2	115,0	100,7
Индекс предпринимательской уверенности в промышленности	-	+9	-	-	-
Индекс предпринимательской уверенности в торговле	-	+12	-	-	-
Индекс ощущений потребителей	-	+16	-	-	-
Индекс желания покупать	-	+16	-	-	-
<b>Финансовая система</b>					
Денежная масса М3, млрд. тенге	-	11 339,4	-	108,4	97,1
Наличные деньги в обращении, млрд. тенге	-	1 404,2	-	101,8	97,7
Депозиты в депозитных организациях, на конец периода, млрд. тенге (без учета счетов нерезидентов)	-	9 935,3	-	109,4	97,0
депозиты физических лиц, на конец периода, млрд. тенге (без учета счетов нерезидентов)	-	3 783,8	-	117,8	101,0
Кредиты БВУ экономики и населения, млрд. тенге	-	11 251,5	-	115,5	101,9
Долгосрочные кредитные вложения БВУ, млрд. тенге	-	9 119,2	-	116,3	101,4
Рентабельность предприятий и организаций, % (III квартал 2013г.)	20,3	-	-	-	-
Дебиторская задолженность предприятий и организаций, млрд. тенге (на 1 октября 2013г.)	6 822,0	-	74,5	-	-
Задолженность по обязательствам предприятий и организаций, млрд. тенге (на 1 октября 2013г.)	29 556,8	-	110,8	-	-

Декабрь 2013г.

	Январь-декабрь 2013г.	Декабрь 2013г.	Январь-декабрь 2013г. к январю-декабрю 2012г. %	Декабрь 2013г. к декабрю 2012г. %	Декабрь 2013г. к ноябрю 2013г. %
<b>Социально-демографические показатели</b>					
Численность населения на конец периода, тыс. человек	...	...	...	...	...
Число родившихся, человек	...	...	...	...	...
Число умерших, человек	...	...	...	...	...
Число иммигрантов, человек	...	...	...	...	...
Число эмигрантов, человек	...	...	...	...	...
Число зарегистрированных случаев заболеваний туберкулезом органов дыхания, человек	...	...	...	...	...
Число выявленных носителей ВИЧ-инфекции, человек	...	...	...	...	...
Число зарегистрированных преступлений, случаев	...	...	...	...	...
Уровень преступности (число преступлений на 10 000 населения)	...	...	...	...	...
<b>Уровень жизни</b>					
Среднедушевой номинальный денежный доход (оценка), тенге	...	...	...	...	...
Реальный денежный доход (оценка), %	...	...	...	...	...
Величина прожиточного минимума, тенге	-	17 191	-	103,0	101,0
<b>Рынок труда и оплата труда</b>					
Численность безработных, тыс. человек (оценка)	-	466,0	-	98,2	100,0
Численность зарегистрированных безработных, тыс. человек	-	30,0	-	86,6	67,9
Уровень безработицы, % (оценка)	-	5,2	-	-	-
Доля зарегистрированных безработных, %	-	0,3	-	-	-
Уровень скрытой безработицы, % (оценка)	-	0,4	-	-	-
Среднемесячная номинальная заработная плата одного работника, тенге (предварительные данные)	108 640	137 043	107,5	107,6	127,7
Индекс реальной заработной платы, % (предварительные данные)	-	-	101,6	102,6	126,8
<b>Цены</b>					
Индекс потребительских цен, %	-	-	105,8	104,8	100,7
Индекс цен производителей промышленной продукции, %	-	-	99,7	99,5	99,8
Индекс цен в сельском хозяйстве, %	-	-	115,5	93,0	99,5
Индекс цен в строительстве, %	-	-	103,8	103,3	100,5
Индекс цен оптовых продаж, %	-	-	106,7	102,8	100,0
Индекс тарифов на услуги транспорта, %	-	-	109,1	102,4	100,0
Индекс тарифов на услуги почтовые и курьерские для юридических лиц, %	-	-	105,7	100,4	100,0
Индекс тарифов на услуги связи для юридических лиц, %	-	-	94,8	94,2	96,1
Индекс цен экспортных поставок, %	-	-	...	...	...
Индекс цен импортных поступлений, %	-	-	...	...	...
<b>Национальная экономика</b>					
Краткосрочный экономический индикатор, млрд. тенге (рассчитывается по реальному темпу роста шести отраслей - сельское хозяйство, промышленность, строительство, торговля, транспорт, связь)	36 197,7	3 593,1	105,2	106,8	105,2
Валовой внутренний продукт, млрд. тенге	...	-	...	-	-
Инвестиции в основной капитал, млрд. тенге	6 052,9	870,8	106,5	95,6	133,8
<b>Торговля</b>					
Розничная торговля по всем каналам реализации, млрд. тенге (без учета услуг общественного питания)	5 034,8	607,0	112,8	114,2	126,9
Внешнеторговый оборот, млн. долл. США	...	...	...	...	...
Экспорт товаров, млн. долл. США	...	...	...	...	...
Импорт товаров, млн. долл. США	...	...	...	...	...
<b>Реальный сектор экономики</b>					
Объем промышленной продукции (товаров, услуг), млрд. тенге	18 178,8	1 701,6	102,3	102,7	100,4
Объем валового выпуска продукции (услуг) сельского хозяйства, млрд. тенге	2 457,0	149,0	111,6	121,8	60,1
Объем строительных работ, млрд. тенге	2 429,4	318,9	103,0	103,8	122,6
Перевозки грузов всеми видами транспорта, млн. тонн	3 497,9	348,0	108,6	107,5	103,0
Грузооборот всех видов транспорта, млрд. ткм	493,2	47,0	103,8	109,9	101,0
Объем услуг почтовой и курьерской деятельности, млрд. тенге	20,4	1,9	93,2	95,4	106,4
Объем услуг связи, млрд. тенге	643,5	55,9	114,0	111,2	98,9
Индекс предпринимательской уверенности в промышленности	-	+3	-	-	-
Индекс предпринимательской уверенности в торговле	-	+9	-	-	-
Индекс ощущений потребителей	-	+17	-	-	-
Индекс желания покупать	-	+18	-	-	-
<b>Финансовая система</b>					
Денежная масса М3, млрд. тенге	...	...	...	...	...
Наличные деньги в обращении, млрд. тенге	...	...	...	...	...
Депозиты в депозитных организациях, на конец периода, млрд. тенге (без учета счетов нерезидентов)	...	...	...	...	...
депозиты физических лиц, на конец периода, млрд. тенге (без учета счетов нерезидентов)	...	...	...	...	...
Кредиты БВУ экономики и населения, млрд. тенге	...	...	...	...	...
Долгосрочные кредитные вложения БВУ, млрд. тенге	...	...	...	...	...
Рентабельность предприятий и организаций, %	...	...	...	...	...
Дебиторская задолженность предприятий и организаций, млрд. тенге	...	...	...	...	...
Задолженность по обязательствам предприятий и организаций, млрд. тенге	...	...	...	...	...

ПРИМЕЧАНИЕ.

Показатели, формируемые с опозданием, представлены в предыдущей таблице.

Данные приведены по новой классификации видов экономической деятельности ОКЭД.

## 2. СОЦИАЛЬНО-ДЕМОГРАФИЧЕСКИЕ ПОКАЗАТЕЛИ

### 2.1 ЧИСЛЕННОСТЬ НАСЕЛЕНИЯ

Изменение темпов прироста численности населения

	тыс. человек		
	Все население	Городское население	Сельское население
На 01.12.2012г.	16 896,9	9 254,7	7 642,2
На 01.12.2013г.	17 145,7	9 436,9	7 708,8

Численность населения страны на 1 декабря 2013г. составила 17145,7 тыс. человек. По сравнению с 1 декабря 2012г. она увеличилась на 248,8 тыс. человек или на 1,5%. По сравнению с началом 2013г. за 11 месяцев текущего года численность населения выросла на 236 тыс. человек.

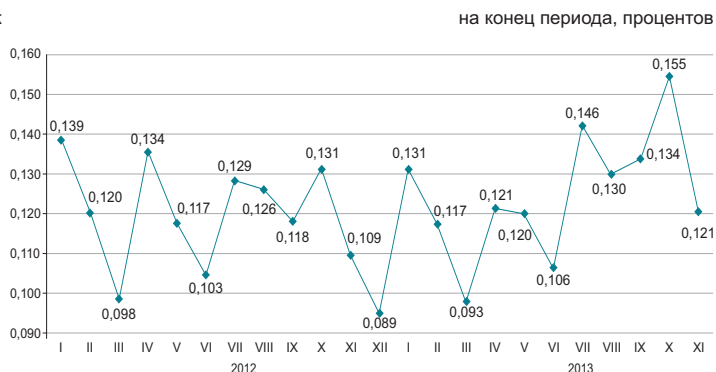

#### Естественное движение населения

	Человек		На 1000 человек по состоянию	
	январь-ноябрь 2012г.	январь-ноябрь 2013г.	на 01.12.2012г.	на 01.12.2013г.
Родившиеся	354 617	363 145	23,1	23,3
Умершие	131 659	126 681	8,6	8,1
Естественный прирост	222 958	236 464	14,5	15,2
Браки	152 959	155 285	10,0	10,0
Разводы	45 138	47 340	2,9	3,0

Изменение естественного прироста населения

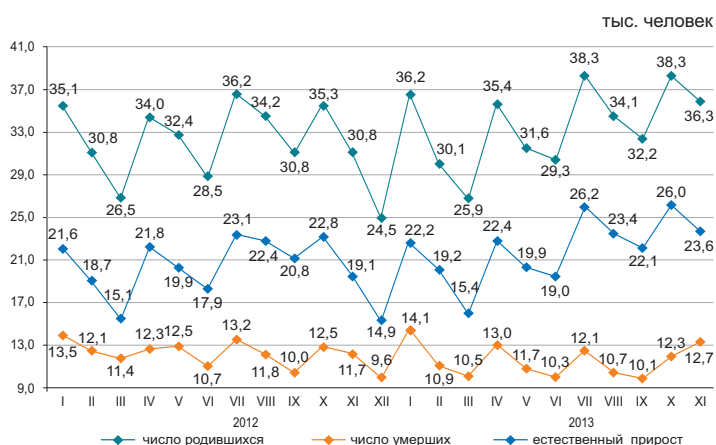

За январь-ноябрь 2013г. в республике зарегистрировано 4066 (за январь-ноябрь 2012г. – 4810) умерших младенцев в возрасте до 1 года. По сравнению с январем-ноябрем 2012г. число умерших детей в возрасте до 1 года уменьшилось на 15,5%.

Основной причиной младенческой смертности являются состояния, возникающие в перинатальном периоде, от которых в январе-ноябре 2013г. умерло 2324 (2772) младенцев, или 57,2% (57,6%) от общего числа смертных случаев среди младенцев. Число умерших младенцев от врожденных аномалий составило 747 (913), или 18,4% (19%), от болезней органов дыхания – 277 (342), или 6,8% (7,1%) и от несчастных случаев, отравлений и травм - 205 (204), или 5% (4,2%).

Динамика коэффициентов младенческой смертности

на 1000 родившихся

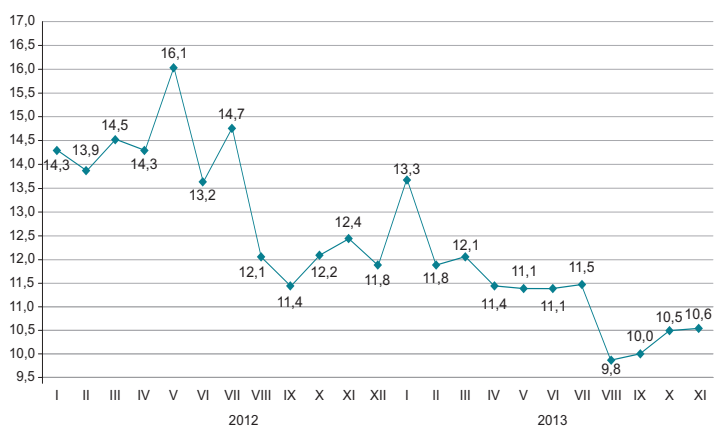

## 2.2 МИГРАЦИЯ НАСЕЛЕНИЯ

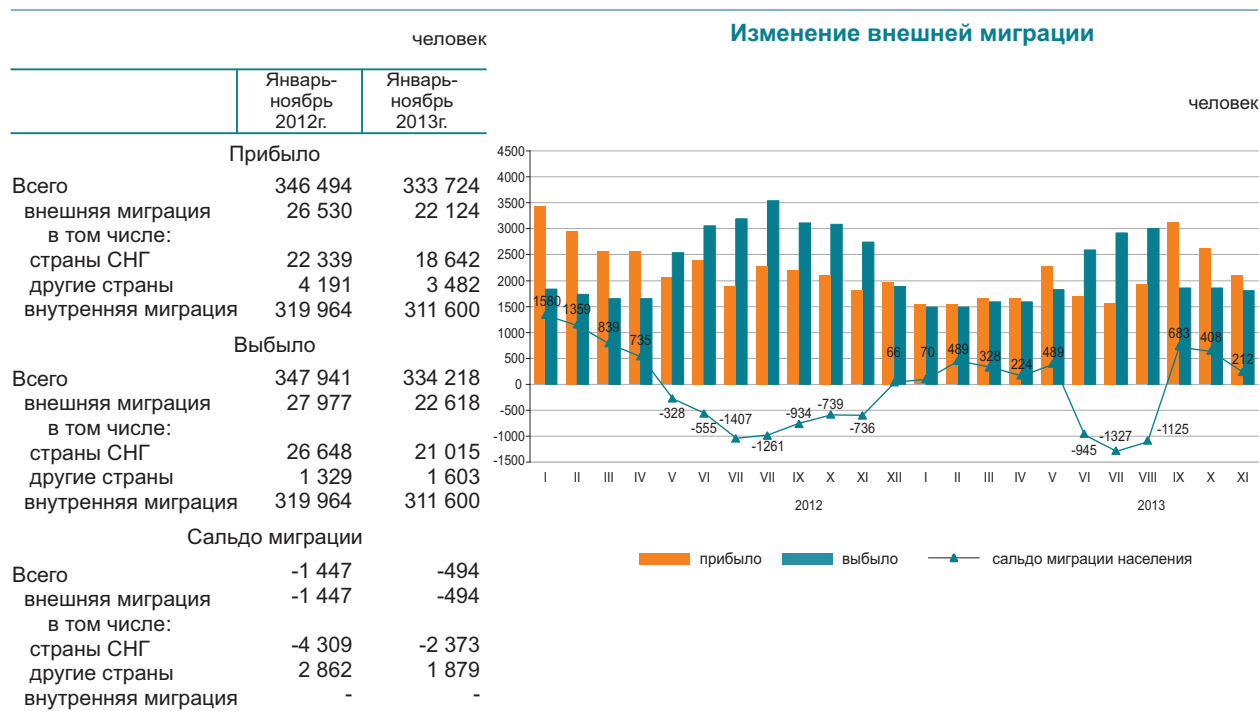

В январе-ноябре 2013г. по сравнению с январем-ноябрем 2012г. число прибывших в Казахстан уменьшилось на 16,6%, число выехавших из Казахстана на 19,2%.

Основной миграционный обмен страны происходит с государствами СНГ. Доля прибывших из стран СНГ и выехавших в эти страны составили 84,3% и 93% соответственно.

Численность мигрантов, переезжающих в пределах страны уменьшилась на 2,6%. По межрегиональным перемещениям положительное сальдо миграции населения наблюдается в 5-и регионах страны, из них самое большое по величине (в городах Астана (15085 человек), Алматы (14630 человек) и Алматинской области (1113 человек)).

### Структура внешней миграции по отдельным этническим группам

в процентах к общему числу

	Прибывшие		Выбывшие	
	январь-ноябрь 2012г.	январь-ноябрь 2013г.	январь-ноябрь 2012г.	январь-ноябрь 2013г.
Всего	100	100	100	100
Казахи	67,8	66,3	3,4	4,2
Русские	12,5	12,3	74,3	70,5
Узбеки	2,4	2,3	0,3	0,3
Украинцы	1,0	1,1	7,3	7,8
Татары	1,1	1,0	2,3	2,4
Немцы	0,9	0,9	5,7	6,7
Другие	14,3	16,1	6,7	8,1

### Межрегиональная миграция населения за январь-ноябрь 2013г.

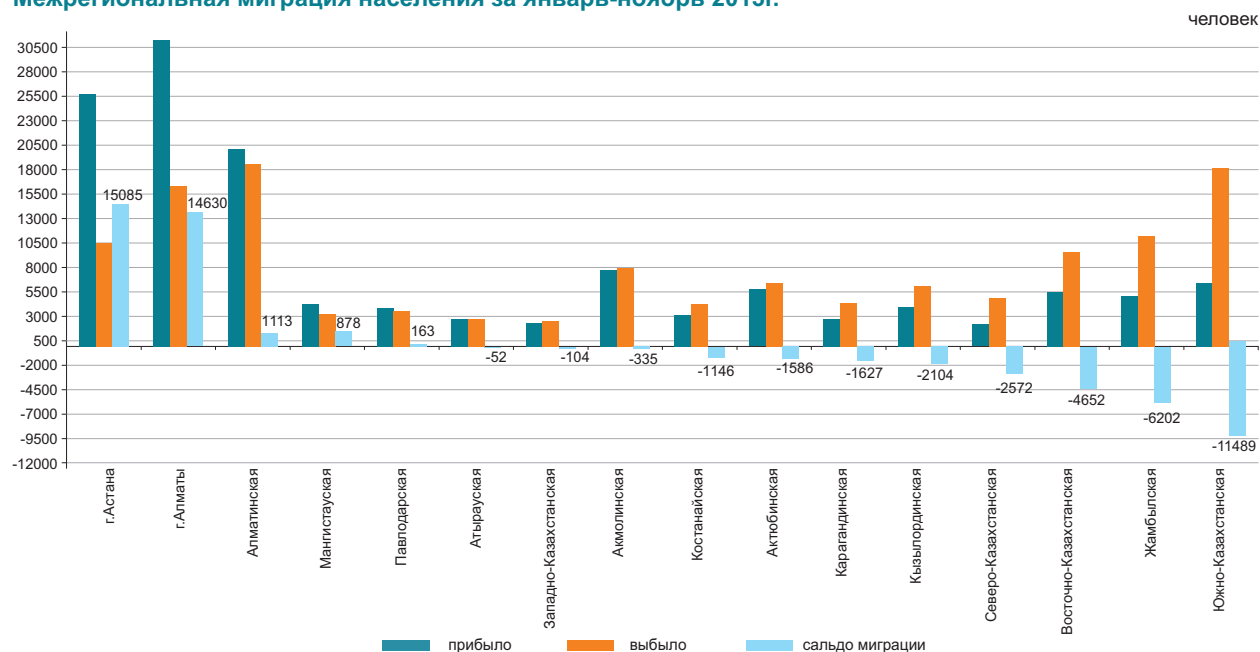

## 2.3 ЗАБОЛЕВАЕМОСТЬ НАСЕЛЕНИЯ

(по данным РСЭС МЗ)

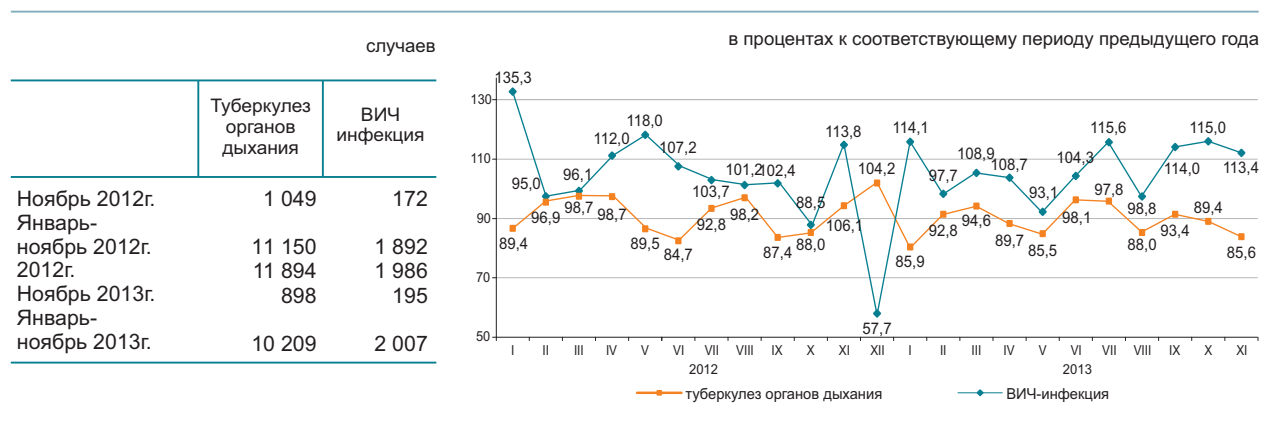

### Уровень заболеваемости отдельными инфекционными заболеваниями в январе-ноябре 2013г.

Наибольшее распространение среди зарегистрированных инфекционных заболеваний получили острые инфекции верхних дыхательных путей – 5261,3 (в соответствующем периоде 2012г. – 6253,2) на 100000 населения, острые кишечные инфекции – 88,9 (103,1), туберкулез органов дыхания – 65,6 (72,6), сифилис – 36 (37,6), вирусные гепатиты – 6,9 (10,5), педикулез – 9,1 (9,9) и чесотка – 5 (6,1).

### Рост заболеваемости населения отдельными видами инфекционных заболеваний

в процентах

	Ноябрь 2013г. к ноябрю 2012г.	
	всего	сельская местность
Бруцеллез, впервые диагностированный	в 1,1 раза	103,0

### Число зарегистрированных случаев наиболее распространенных заболеваний

	Январь-ноябрь 2013г., единиц	Январь-ноябрь 2013г. к январю-ноябрю 2012г. в процентах	Ноябрь 2013г., единиц	Ноябрь 2013г. к ноябрю 2012г. в процентах	Ноябрь 2013г. к октябрю 2013г. в процентах
Ротавирусный энтерит					
всего	1 641	77,9	272	93,2	в 1,5 раза
из них дети до 14 лет	1 635	78,0	271	92,8	в 1,5 раза
сельская местность	...	...	51	в 1,2 раза	в 2,4 раза
Бактериальная дизентерия					
всего	1 402	75,9	83	53,2	29,8
из них дети до 14 лет	859	76,8	48	52,2	32,4
сельская местность	...	...	8	26,7	13,1
Бруцеллез, впервые диагностированный					
всего	1 369	94,9	94	в 1,1 раза	97,9
из них дети до 14 лет	170	в 1,1 раза	11	в 1,6 раза	100,0
сельская местность	...	...	79	103,0	в 1,1 раза
Эхинококкоз					
всего	754	101,0	62	119,0	91,2
из них дети до 14 лет	193	в 1,4 раза	20	в 4 раза	в 1,5 раза
сельская местность	...	...	38	в 1,1 раза	в 1,1 раза

## 2.4 ПЕНСИОННОЕ ОБЕСПЕЧЕНИЕ И СОЦИАЛЬНАЯ ЗАЩИТА НАСЕЛЕНИЯ

(по данным МТСЭН)

	Средний размер назначенных пенсий (пособий), тенге	Число получателей, тыс. человек
<b>Пенсионная выплата по возрасту<sup>1)</sup></b>		
IV квартал 2012г.	29 000	1 676,7
IV квартал 2013г.	31 380	1 734,8
<b>Государственная базовая пенсионная выплата</b>		
IV квартал 2012г.	8 720	1 706,2
IV квартал 2013г.	9 330	1 765,3
<b>Государственное социальное пособие</b>		
III квартал 2012г.	16 416	650,9
III квартал 2013г.	17 742	647,6
<b>Специальное государственное пособие</b>		
III квартал 2012г.	4 812	1 281,3
III квартал 2013г.	5 108	1 284,8
<b>Государственная жилищная помощь<sup>2)</sup></b>		
III квартал 2012г.	2 168,9	105,6
III квартал 2013г.	3 579,0	41,1
<b>Государственная адресная социальная помощь</b>		
Январь-декабрь 2012г.	1 605,0	97,3
Январь-декабрь 2013г.	1 932,0	60,7

<sup>1)</sup> Лица, достигшие пенсионного возраста.  
<sup>2)</sup> В графе «Число получателей» указано тыс. семей.

Численность пенсионеров по возрасту за IV квартал 2013г. составила 1734770 человек, средний размер назначенной пенсии – 31380,3 тенге. Государственная базовая пенсионная выплата с 1 января 2014г. составляет 9983 тенге. Средний размер жилищной помощи, назначенной за III квартал 2013г., составил 3579 тенге, которую получили 41142 человека. Средний размер адресной социальной помощи, назначенной за январь-декабрь 2013г., составил 1932 тенге, которую получили 60705 человек.

### Средний размер пенсий (пособий) и численность получателей

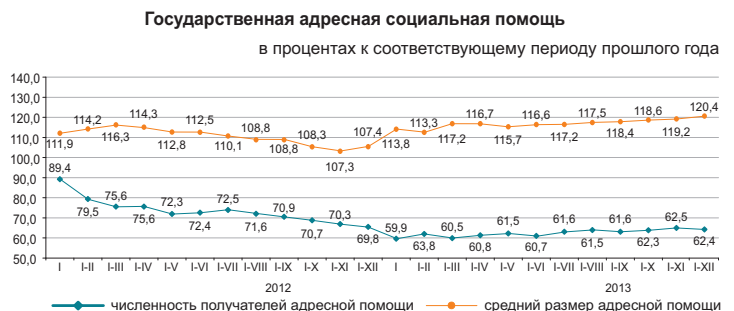
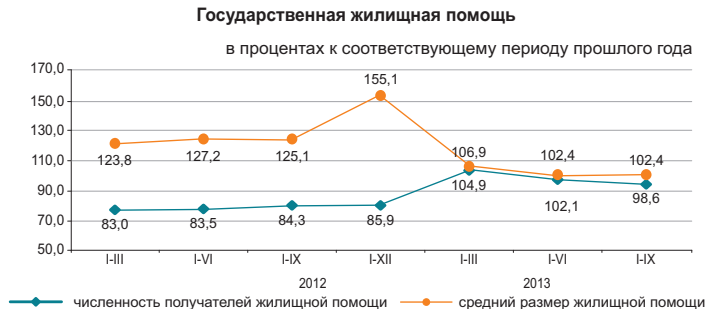
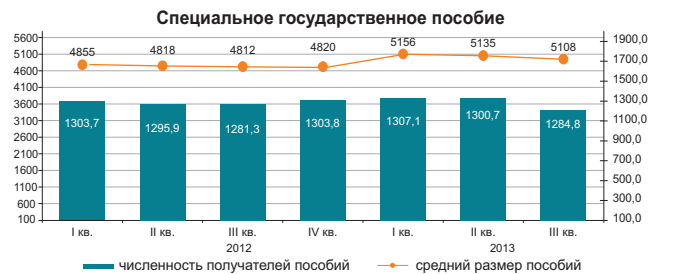
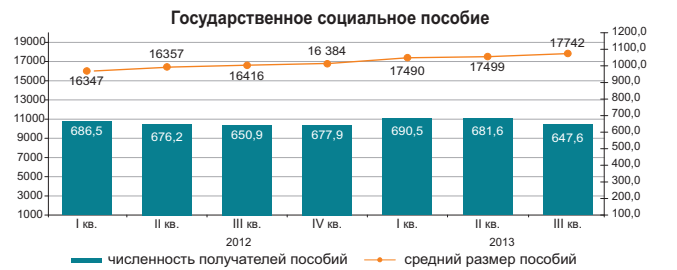
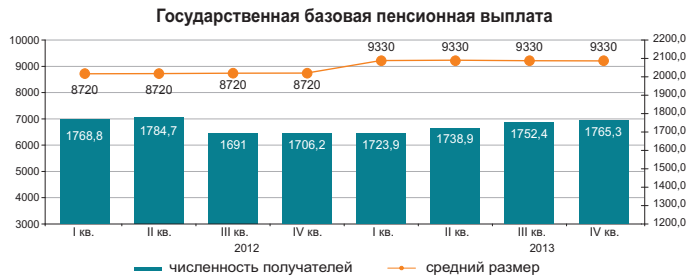
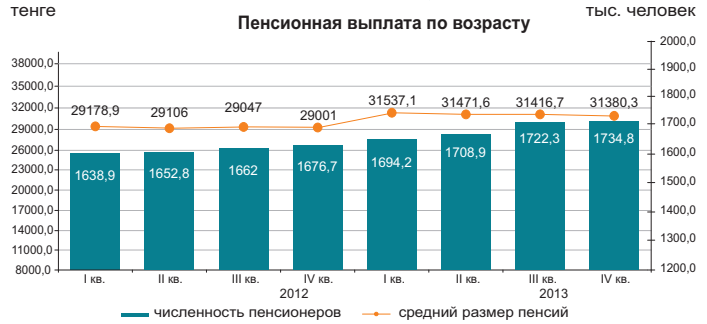

## 2.5 ПРЕСТУПНОСТЬ

(по данным КПСусУ ГП)

	Число зарегистрированных преступлений	случаев	
		Из них в отношении женщин	несовершеннолетних
Январь-ноябрь 2012г.	262 787	99 356	8 212
Январь-ноябрь 2013г.	330 506	125 910	8 283

### Уровень преступности на 10000 населения

	Всего
Январь-ноябрь 2012г.	171
Январь-ноябрь 2013г.	212



По расследованным в отчетном периоде преступлениям в целом по республике установленная сумма материального ущерба составила 217490,2 млн. тенге, из них 55,5% - приходится на преступления в сфере экономической деятельности, 35,8% - против собственности.

Правоохранительными органами республики выявлено 91651 лиц, совершивших преступления (на 3,8% больше, чем в соответствующем периоде 2012г.), привлечено к уголовной ответственности 45011 лиц, что на 10,4% больше, чем в соответствующем периоде 2012г. Из числа выявленных лиц, совершивших преступления 14,3% составляли женщины (в соответствующем периоде 2012г. – 12,7%), 5,2% - несовершеннолетние (6%), 2% – выполнявшие государственные функции (1,8%). Удельный вес лиц, ранее совершавших преступления составил 8,1% (8,1%).

В среднем по Казахстану каждый шестой, совершивший преступление, находился в состоянии алкогольного опьянения, почти каждый четвертый – в составе группы. Большую часть всех выявленных лиц, совершивших преступления, составили безработные – 77,8% (в январе-ноябре 2012г. – 79,1%).

### По категориям преступлений

	Январь-ноябрь 2013г.	В процентах к итогу	В процентах к соответствующему периоду предыдущего года
Число зарегистрированных преступлений - всего, случаев	330 506	100,0	125,8
Преступления против личности	11 708	3,5	130,0
из них:			
умышленное убийство и покушение на убийство	1 046		88,9
умышленное причинение тяжкого вреда здоровью	1 660		99,0
умышленное причинение средней тяжести вреда здоровью	3 183		130,0
Преступления против собственности	256 830	77,7	120,3
из них:			
кражи чужого имущества	191 887		117,6
мошенничество	33 580		160,7
грабеж	17 445		93,2
разбой	1 297		86,0
вымогательство	854		130,4
Преступления против общественной безопасности и общественного порядка	30 734	9,3	170,3
из них: хулиганство	27 426		175,5
Преступления против здоровья населения и нравственности	4 062	1,2	96,1
из них: преступления, связанные с наркотиками	3 254		94,4
Коррупционные и иные преступления против интересов государственной службы и государственного управления	2 381	0,7	115,8
Воинские преступления	299	0,1	95,5
Транспортные преступления	3 253	1,0	124,1
Другие	21 239	6,5	163,8

### 3. УРОВЕНЬ ЖИЗНИ

#### 3.1 ДОХОДЫ НАСЕЛЕНИЯ

##### Среднедушевые номинальные денежные доходы населения (оценка)

	тенге
	Номинальный денежный доход
2012г.	51 594
I квартал	48 280
II квартал	50 589
III квартал	52 491
IV квартал	55 016
2013г.*	
I квартал	53 016
II квартал	55 724
III квартал	57 202

\* Предварительные данные.

В ноябре 2013г. среднедушевые номинальные денежные доходы населения составили 56324 тенге, что на 7,4% выше, чем в ноябре 2012г., реальные денежные доходы за указанный период выросли на 2,6%.

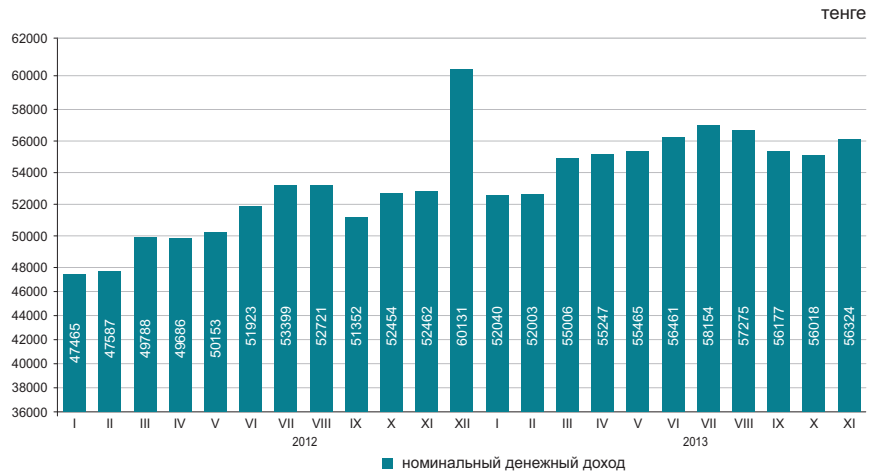

в процентах к соответствующему периоду предыдущего года

	Ноябрь 2013г.	Январь-ноябрь 2013г.
Индекс номинальных денежных доходов	107,4	109,2
Индекс реальных денежных доходов	102,6	103,1

##### Оценка доходов за ноябрь 2013г.

в процентах к соответствующему периоду предыдущего года

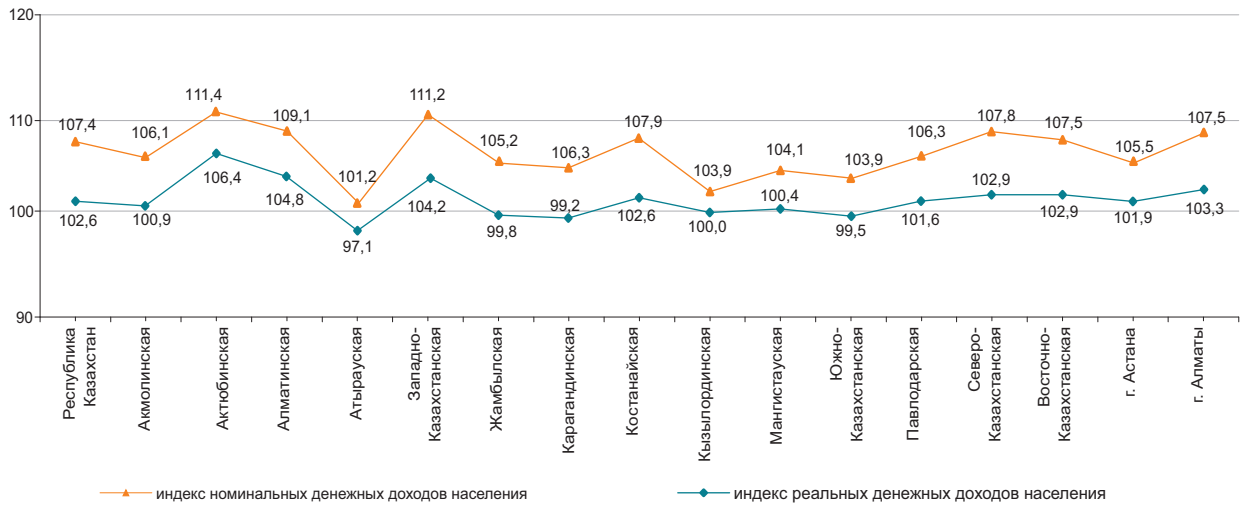

##### Структура денежных доходов

в процентах

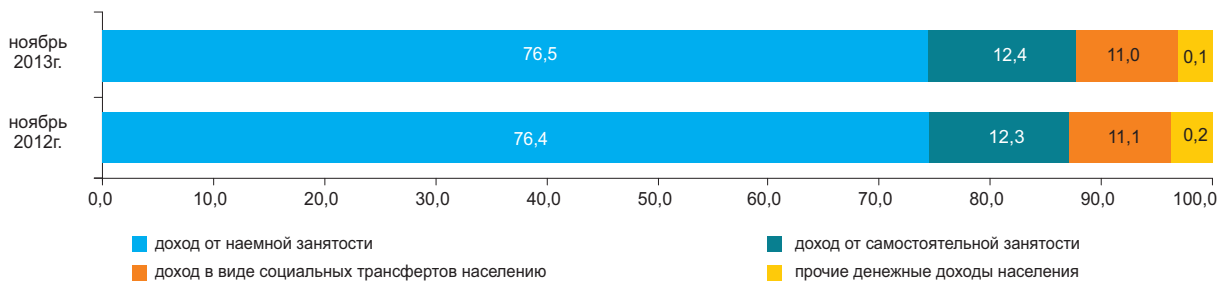

### 3.2 ВЕЛИЧИНА ПРОЖИТОЧНОГО МИНИМУМА



Величина прожиточного минимума в среднем на душу населения, рассчитанная исходя из минимальных норм потребления основных продуктов питания, в декабре 2013г. относительно предыдущего месяца увеличилась на 1%, декабря 2012г. – на 3%.

	Декабрь 2013г., тенге	Декабрь 2013г. к		Структура
		ноябрю 2013г.	декабрю 2012г.	
<b>Величина прожиточного минимума</b>	17 191	101,0	103,0	100,0
в том числе				
продовольственные товары	10 315	101,0	103,0	60,0
непродовольственные товары и услуги	6 876	101,0	103,0	40,0

#### Структура продовольственного набора

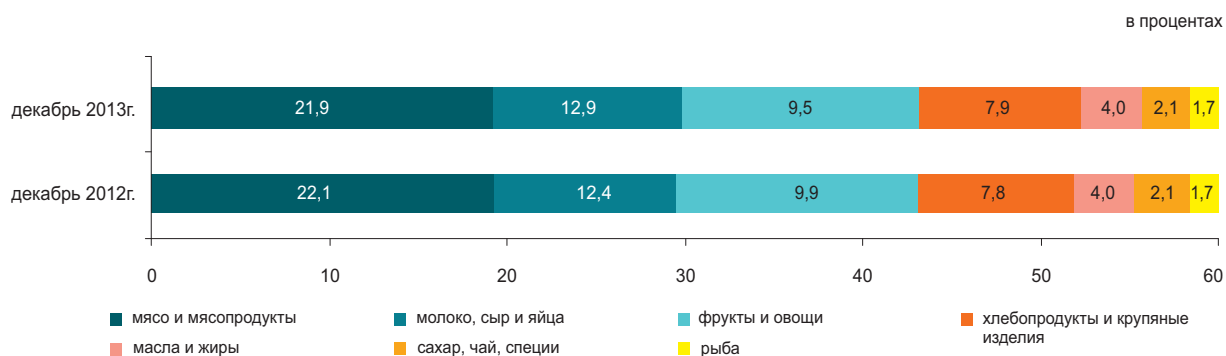

#### По социально-демографическим группам

	Величина прожиточного минимума, тенге			Соотношение с величиной прожиточного минимума, в процентах
	всего	продовольственные товары	непродовольственные товары и платные услуги	
<b>В среднем на душу населения</b>	17 191	10 315	6 876	100,0
дети, до 13 лет	13 753	8 252	5 501	80,0
подростки, 14-17 лет				
юноши	21 766	13 059	8 707	126,6
девочки	16 677	10 006	6 671	97,0
трудоспособное население, старше 18 лет				
мужчины	20 443	12 266	8 177	118,9
женщины	16 235	9 741	6 494	94,4
пенсионеры и пожилые люди	16 126	9 675	6 451	93,8

## 4. РЫНОК ТРУДА И ОПЛАТА ТРУДА

### 4.1 ЗАНЯТОСТЬ ПО НАЙМУ НА ПРЕДПРИЯТИЯХ (ОРГАНИЗАЦИЯХ)\*

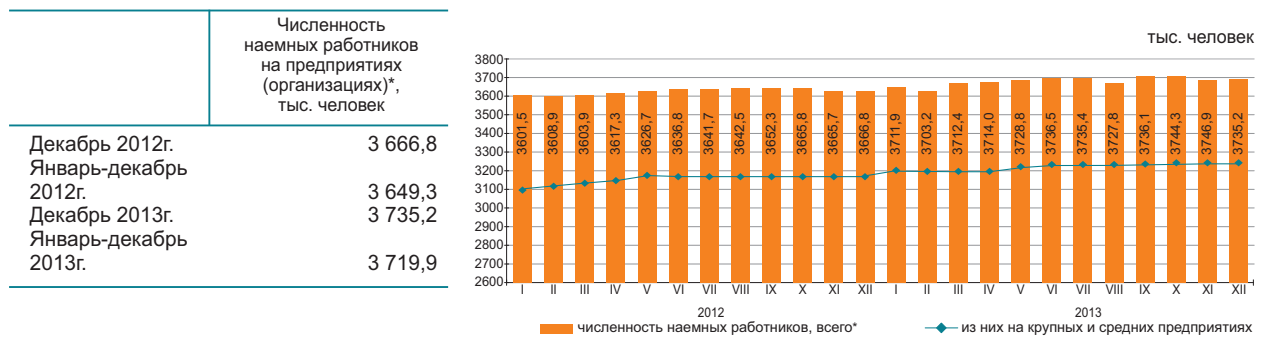

Численность наемных работников на предприятиях (организациях)\* в декабре 2013г. составила 3735,2 тыс. человек, из них на крупных и средних предприятиях – 3252,8 тыс. человек.

В декабре 2013г. на крупные и средние предприятия было принято 58 тыс. человек. Выбыло по различным причинам 75,6 тыс. человек. Отработано одним работником 149,3 часа.

На конец декабря 2013г. на крупных и средних предприятиях были не заполнены 28,7 тыс. вакантных мест (0,9% к численности наемных работников).

	Декабрь 2013г.		
	тыс. человек	в процентах к ноябрю 2013г.	в процентах к декабрю 2012г.
Всего*	3 735,2	99,7	101,9
из них на крупных и средних предприятиях	3 252,8	99,6	102,4

#### Наличие и движение наемных работников, занятых на крупных и средних предприятиях, по отдельным видам экономической деятельности

	Декабрь 2013г.			
	численность наемных работников	принято работников	выбыло работников	из них в связи с сокращением и ликвидацией
Всего	3 252,8	58,0	75,6	4,2
Сельское, лесное и рыбное хозяйство	99,7	1,4	4,2	0,1
Промышленность	721,2	10,7	14,5	0,8
Строительство	206,7	7,1	14,2	0,8
Оптовая и розничная торговля; ремонт автомобилей и мотоциклов	175,9	8,3	8,6	0,2
Транспорт и складирование	224,1	5,0	7,7	1,3
Финансовая и страховая деятельность	92,1	3,4	2,4	0,2
Профессиональная, научная и техническая деятельность	96,2	1,6	2,6	0,1
Деятельность в области адм инистративного и вспомогательного обслуживания	122,3	4,8	5,0	0,1
Государственное управление и оборона; обязательное социальное обеспечение	255,4	3,8	3,4	0,0
Образование	694,4	3,4	3,2	0,0
Здравоохранение и социальные услуги	367,5	4,3	4,3	0,0
Прочие виды деятельности	197,3	4,2	5,5	0,6

#### Численность наемных работников на предприятиях (организациях) по регионам в декабре 2013г.\*

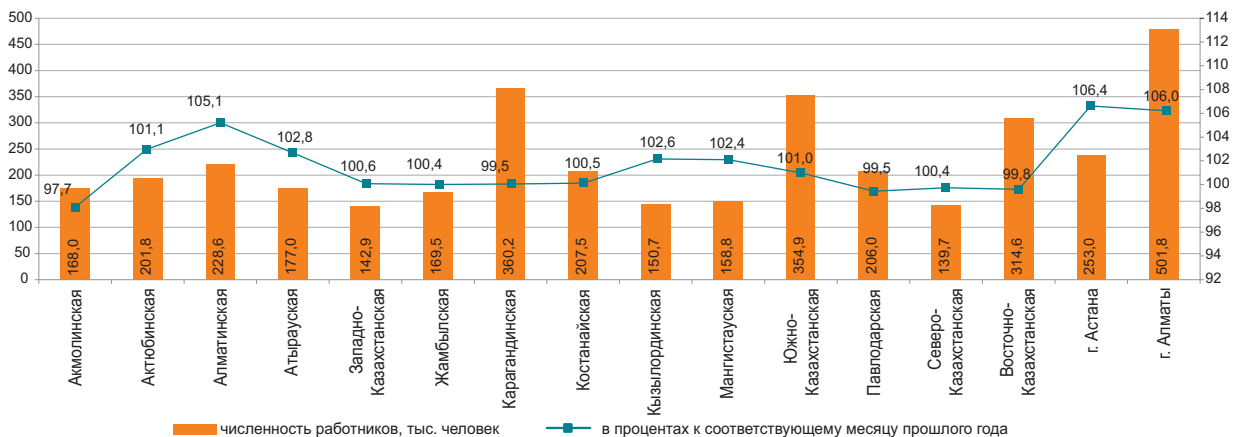

\* Без учета работников МП, занимающихся предпринимательской деятельностью.

Примечание: Данные за отчетный период - предварительные.

## 4.2 БЕЗРАБОТИЦА И ОБЕСПЕЧЕНИЕ ЗАНЯТОСТИ

(по данным АС и МТСЗН)

	Уровень безработицы, в процентах	Уровень молодежной безработицы, в процентах	
		15-24 <sup>1)</sup>	15-28 <sup>2)</sup>
2012г.			
I квартал	5,4	4,2	6,2
II квартал	5,3	3,8	5,3
III квартал	5,2	3,8	5,2
IV квартал	5,3	3,9	5,0
2013г.			
I квартал	5,3	3,9	5,8
II квартал	5,2	3,8	5,9
III квартал	5,2	3,9	5,4
IV квартал <sup>3)</sup>	5,2	4,0	5,0
Декабрь	5,2 <sup>4)</sup>	-	-

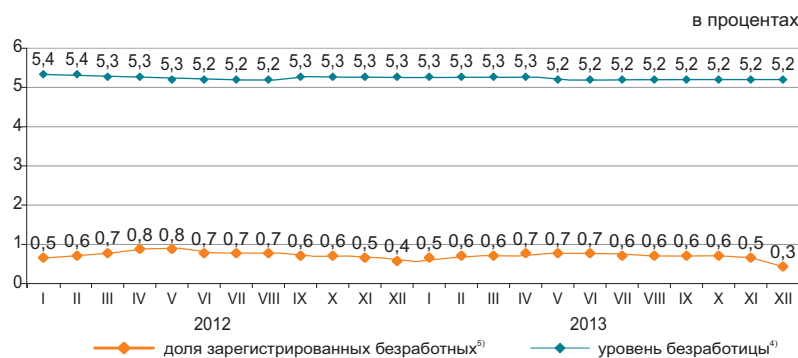

Численность безработных, определяемая по методологии МОТ, в декабре 2013г. по оценке составила 466 тыс. человек, уровень безработицы – 5,2%. Официально зарегистрированы в органах занятости МТСЗН в качестве безработных 30 тыс. человек (доля зарегистрированных безработных – 0,3%)<sup>5)</sup>.

По оценке в декабре т.г. уровень скрытой безработицы составил 0,4% (39 тыс. человек) от экономически активного населения.

По «Дорожной карте занятости 2020» на 1 декабря 2013г. социальный контракт подписали 101,5 тыс. человек, из них безработные составили 61,9%, самозанятые – 31,1%.

	IV квартал 2013г. <sup>1)</sup>		
	тыс. человек	в процентах к III кварталу 2013г.	в процентах к IV кварталу 2012г.
Экономически активное население	9 041,2	99,6	100,7
Занятое население	8 574,9	99,6	100,9
наемные работники	5 979,3	99,9	101,8
самозанятые	2 595,6	98,9	97,8
продуктивно занятые	1 672,9	102,0	...
непродуктивно занятые	922,7	93,8	...
Безработные	466,3	99,6	98,2
Экономически неактивное население	3 569,9	101,0	100,7

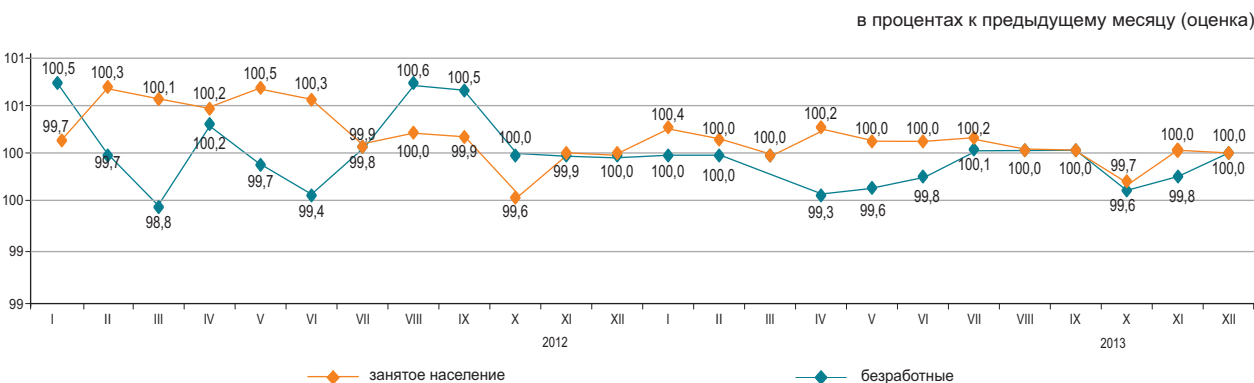

	Декабрь 2013г. <sup>5)</sup>	
	тыс. человек	в процентах к ноябрю 2013г.
Число обратившихся за трудовым посредничеством	11,2	54,2
Число трудоустроенных граждан	17,4	94,1
Направлены на профессиональную подготовку или переподготовку, на повышение квалификации	0,1	10,1
Приняли участие в общественных работах	2,6	43,0

	На 01.12.2013г.
По мероприятиям «Программы занятости 2020», человек:	
число лиц, обратившихся по вопросам участия	107 127
число лиц, подавших заявления на участие	102 813
число лиц, подписавших социальный контракт	101 460
из них:	
самозанятые	31 603
безработные	62 794
молодежь (16-29 лет)	54 102
женщины	48 573

<sup>1)</sup> Согласно стандартам Международной организации труда.

<sup>2)</sup> Согласно Закона РК «О государственной молодежной политике в РК».

<sup>3)</sup> Предварительные данные выборочного обследования занятости населения.

<sup>4)</sup> Оценка.

<sup>5)</sup> Без учета лиц, включенных в состав участников «Дорожной карты занятости 2020».

### 4.3 ОПЛАТА ТРУДА

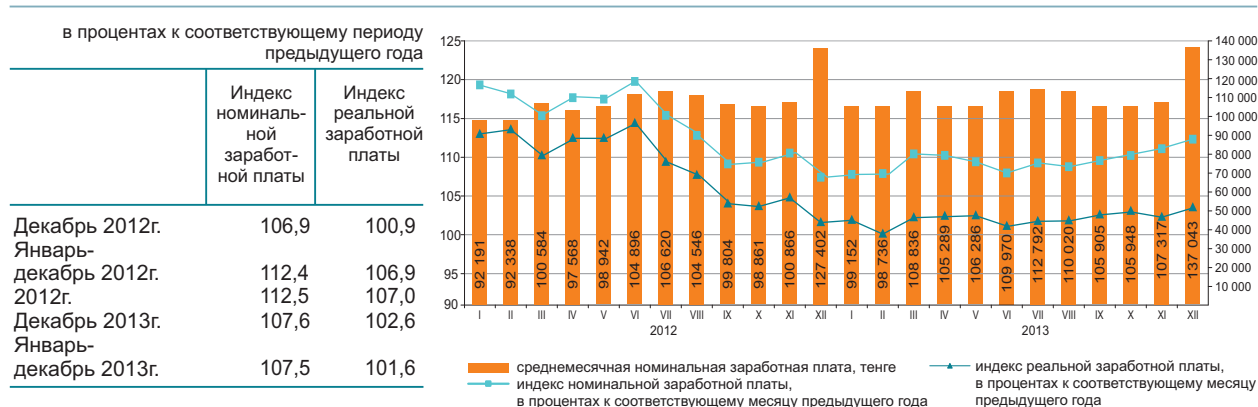

	Средне-месячная номинальная заработная плата, тенге	В процентах к средне-республиканскому уровню	В процентах к соответствующему месяцу предыдущего года	
			индекс номинальной заработной платы	индекс реальной заработной платы
<b>По всем видам экономической деятельности</b>	137 043	100,0	107,6	102,6
Сельское, лесное и рыбное хозяйство	63 488	46,3	113,9	108,7
Промышленность	180 505	131,7	110,2	105,2
Строительство	140 395	102,4	109,2	104,2
Оптовая и розничная торговля; ремонт автомобилей и мотоциклов	120 715	88,1	104,2	99,4
Транспорт и складирование	217 914	в 1,6 раза	129,4	123,4
Услуги по проживанию и питанию	107 121	78,2	108,9	103,9
Информация и связь	221 860	в 1,6 раза	108,7	103,7
Финансовая и страховая деятельность	275 077	в 2,0 раза	102,8	98,1
Операции с недвижимым имуществом	136 946	99,9	106,4	101,6
Профессиональная, научная и техническая деятельность	273 274	199,4	103,3	98,6
Деятельность в области административного и вспомогательного обслуживания	117 051	85,4	100,8	96,2
Государственное управление и оборона; обязательное социальное обеспечение	126 578	92,4	101,1	96,5
Образование	77 805	56,8	104,4	99,6
Здравоохранение и социальные услуги	96 734	70,6	101,9	97,2
Искусство, развлечения и отдых	95 409	69,6	111,9	106,7
Предоставление прочих видов услуг	162 851	118,8	91,8	87,6

В декабре 2013г. среднемесячная номинальная заработная плата одного работника составила 137043 тенге, на крупных и средних предприятиях – 146383 тенге.  
С 1 января 2013г. минимальная заработная плата установлена в размере 18660 тенге.

#### Среднемесячная заработная плата

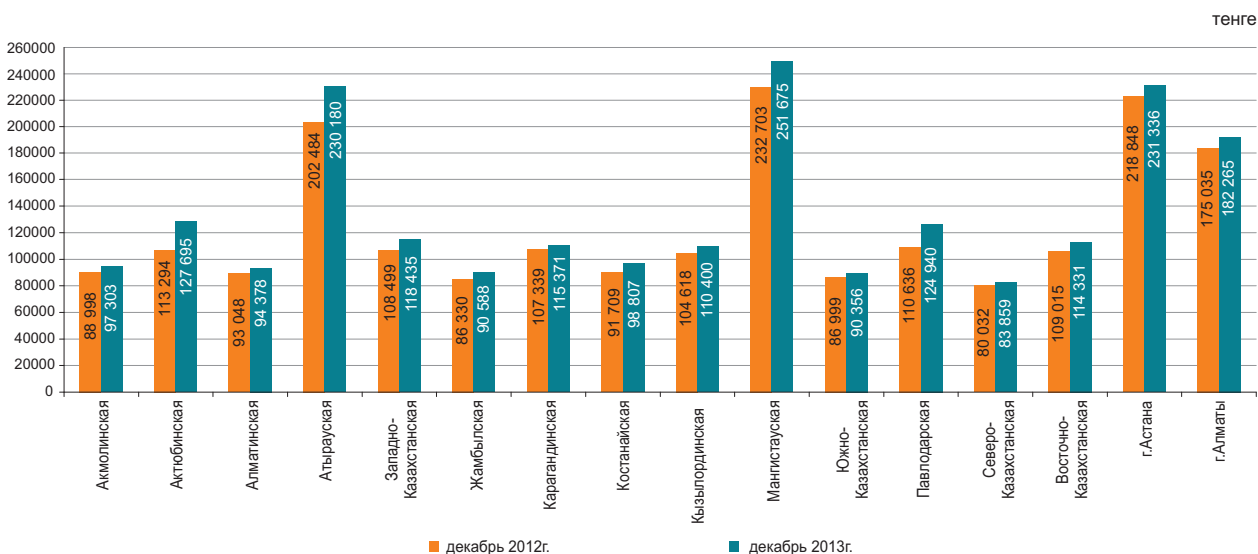

Примечание: данные за отчетный период - предварительные.

## 5. ЦЕНЫ

### 5.1 ИНДЕКС ПОТРЕБИТЕЛЬСКИХ ЦЕН

на конец периода, в процентах к декабрю предыдущего года

2012г.....	106,0
в процентах к предыдущему месяцу	
Декабрь 2012г.....	100,6
Декабрь 2013г.....	100,7

В декабре т.г. повышение цен отмечено на молоко сырое на 4,7%, яйца – на 3,7%, крупу манную – на 3,3%, картофель – на 3,2%, свежие овощи – на 3,1%, крупу перловую – на 1,7%, сыр и творог – на 1,6%, масло сливочное – на 1,5%, их снижение – на крупу гречневую – на 2,2%, окорочка куриные, сахар-песок – по 1,4%, рис – на 0,7%.

Цены на твердое топливо увеличились на 3,3%, одежду и обувь – на 1,1%, бытовые приборы – на 1%, фармацевтическую продукцию – на 0,6%, товары для личного ухода – на 0,4%, моющие и чистящие средства – на 0,3%.

Проезд железнодорожным пассажирским транспортом на большие расстояния подорожал на 2,3%, услуги парикмахерских и заведений личного обслуживания – на 1,5%, ресторанов и гостиниц, здравоохранения, в области отдыха, развлечений и культуры – по 0,4%.



в процентах

	Декабрь 2013г. к			Январь-декабрь 2013г. к январю-декабрю 2012г.
	ноябрю 2013г.	декабрю 2012г.	декабрю 2010г.	
<b>Все товары и услуги</b>	100,7	104,8	119,2	105,8
Продовольственные товары	100,8	103,3	118,8	104,3
Непродовольственные товары	100,7	103,3	112,5	103,1
Платные услуги	100,5	108,0	126,7	110,6



в процентах

	Декабрь 2013г. к			Январь-декабрь 2013г. к январю-декабрю 2012г.
	ноябрю 2013г.	декабрю 2012г.	декабрю 2010г.	
<b>Индекс потребительских цен</b>	100,7	104,8	119,2	105,8
Базовый индекс потребительских цен	100,6	105,0	119,7	105,9
Индекс цен для групп населения:				
с наименьшими денежными доходами	100,6	104,8	118,9	106,3
с наибольшими денежными доходами	100,7	104,8	118,5	105,6

## 5.2 ИНДЕКС ЦЕН ПРЕДПРИЯТИЙ-ПРОИЗВОДИТЕЛЕЙ

### На готовую промышленную продукцию

на конец периода, в процентах к декабрю  
предыдущего года

2012г.....102,1  
2013г.....99,5

в процентах к предыдущему месяцу

Декабрь 2012г.....99,5  
Декабрь 2013г.....99,8



### На приобретенные материально-технические ресурсы

на конец периода, в процентах к декабрю  
предыдущего года

2012г.....108,1  
2013г.....97,9

в процентах к предыдущему месяцу

Декабрь 2012г.....101,7  
Декабрь 2013г.....100,8



В декабре 2013г. уменьшение цен отмечено на конденсат газовый на 1,3%, мазут топочный – на 1,2%, дизельное топливо – на 0,6%, газ природный – на 0,3%, их увеличение – на пропан и бутан сжиженные на 2,1%, керосин – на 1,1%, бензин – на 0,8%.

Цены на благородные металлы за месяц стали ниже на 5%, свинец – на 4,7%, цинк – на 2,4%, прокат черных металлов – на 1,9%, медь – на 1,6%, алюминий необработанный – на 1,1%, ферросплавы – на 0,2%.

Сахар подешевел на 1,9%, мука пшеничная – на 0,4%, маргарин подорожал на 4,1%, рыба – на 3,1%, масло растительное – на 1,1%, молочные продукты – на 0,5%.

	Декабрь 2013г. к			Январь-декабрь 2013г. к январю-декабрю 2012г.
	ноябрю 2013г.	декабрю 2012г.	декабрю 2010г.	
<b>Промышленность - всего</b>	99,8	99,5	122,2	99,7
Произведенная продукция	99,7	98,8	122,4	99,1
Услуги производственного характера	100,6	109,1	121,2	107,2
Базовый индекс (без учета изменения цен на нефть и металлы)	99,8	104,1	123,8	104,1

### По видам экономической деятельности

	Декабрь 2013г. к					
	ноябрю 2013г.		декабрю 2012г.		декабрю 2010г.	
	на готовую продукцию	на приобретенные ресурсы	на готовую продукцию	на приобретенные ресурсы	на готовую продукцию	на приобретенные ресурсы
Горнодобывающая промышленность и разработка карьеров	99,7	102,1	99,3	107,3	127,4	148,7
Обрабатывающая промышленность	99,7	100,7	97,5	94,9	108,2	109,3
Электроснабжение, подача газа, пара и воздушное кондиционирование	100,1	100,2	107,8	108,9	135,2	131,5
Водоснабжение; канализационная система, контроль над сбором и распределением отходов	101,1	...	114,9	...	143,0	...

### По видам энергоресурсов

	Декабрь 2013г. к			Январь-декабрь 2013г. к январю-декабрю 2012г.
	ноябрю 2013г.	декабрю 2012г.	декабрю 2010г.	
<b>Энергоресурсы, всего</b>	99,9	99,0	131,3	99,1
Сырьевые энергоресурсы	99,8	98,5	131,3	98,3
Нефтепродукты	100,5	100,9	126,3	102,1
Электроэнергия	99,9	106,6	140,2	109,6

## 5.3 ИНДЕКС ЦЕН В СЕЛЬСКОМ, ЛЕСНОМ И РЫБНОМ ХОЗЯЙСТВЕ

### На продукцию сельского хозяйства

в процентах к предыдущему месяцу, прирост+, снижение-

на конец периода, в процентах к декабрю  
предыдущего года2012г.....122,4  
2013г.....93,0

в процентах к предыдущему месяцу

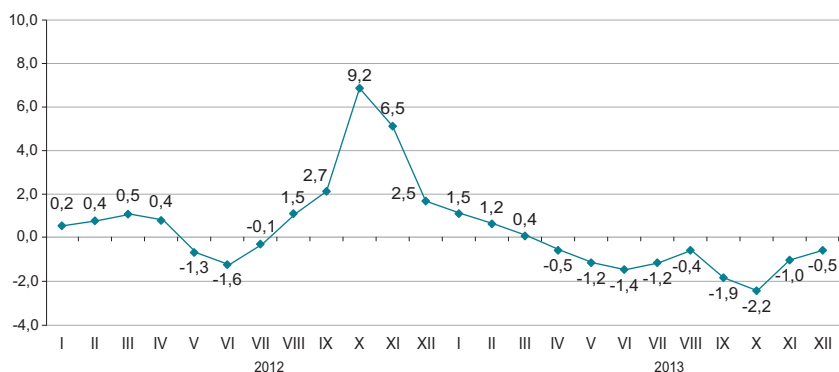
Декабрь 2012г.....102,5  
Декабрь 2013г.....99,5

в процентах

	Декабрь 2013г. к			Январь-декабрь 2013г. к январю-декабрю 2012г.
	ноябрю 2012г.	декабрю 2012г.	декабрю 2010г.	
Продукция сельского хозяйства	99,5	93,0	111,9	115,5
Продукция растениеводства	98,3	86,6	100,1	123,5
Продукция животноводства	101,1	102,3	124,2	103,3
Продукция и услуги лесного хозяйства	100,5	102,1	110,2	101,0
Продукция и услуги рыбного хозяйства	99,8	105,8	114,9	107,5

В декабре 2013г. по сравнению с предыдущим месяцем цены на гречиху снизились на 3,6%, ячмень - на 3,3%, пшеницу - на 2,4%, кукурузу - на 1,1%.

Овощная продукция подорожала на 2,5%. Цены на картофель выросли на 2,8%, лук репчатый - на 2,1%, капусту - на 1,6%, морковь - на 1,3%, свеклу столовую - на 0,5%, а на семена подсолнечника снизились на 7,6%.

Мясо свиней подорожало на 1,9%, овец - на 0,8%, скота крупного рогатого - на 0,1%, мясо птиц подешевело на 1,5%, лошадей - на 0,1%. Цены на яйца выросли на 3%, молоко сырое - на 2,8%.

в процентах к предыдущему месяцу, прирост +, снижение-

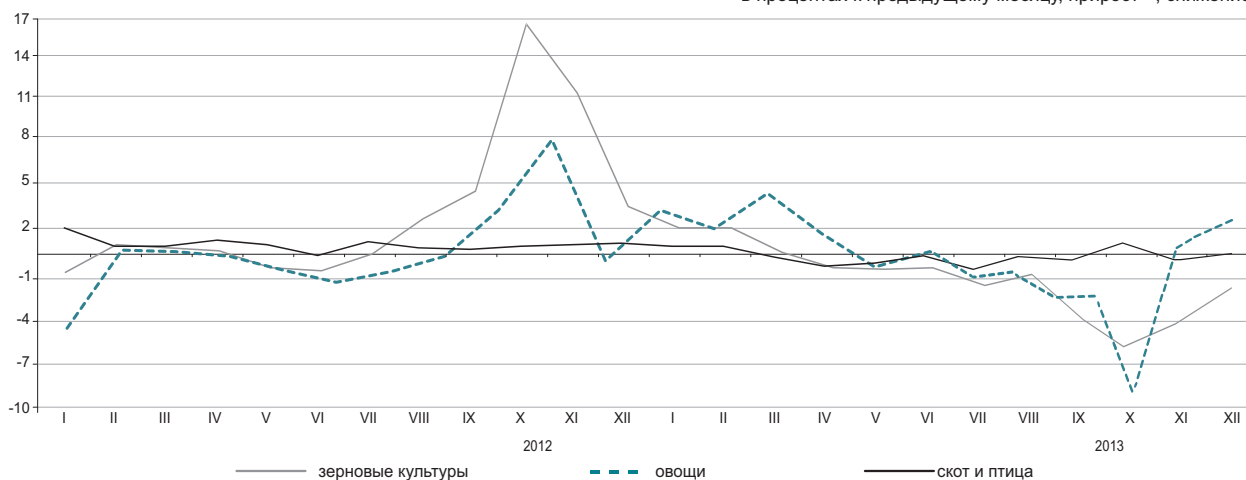

### По видам продукции сельского хозяйства

в процентах

	Декабрь 2013г.			Январь-декабрь 2013г. к январю-декабрю 2012г.
	ноябрю 2013г.	декабрю 2012г.	декабрю 2010г.	
Пшеница	97,6	79,8	94,6	128,6
Ячмень	96,7	95,8	124,8	124,1
Овес	99,7	107,2	123,8	111,0
Гречиха	96,4	88,6	65,2	91,9
Картофель	102,8	94,3	85,1	107,0
Скот крупный рогатый	100,1	97,9	133,3	104,8
Лошади	99,9	101,1	130,4	105,3
Овцы	100,8	106,1	160,8	109,4
Свиньи	101,9	100,8	108,2	95,8
Птица	98,5	94,5	100,7	96,3
Молоко сырое	102,8	102,8	121,4	102,7
Яйца	103,0	117,4	111,1	105,0

### 5.4 ИНДЕКС ЦЕН В СТРОИТЕЛЬСТВЕ

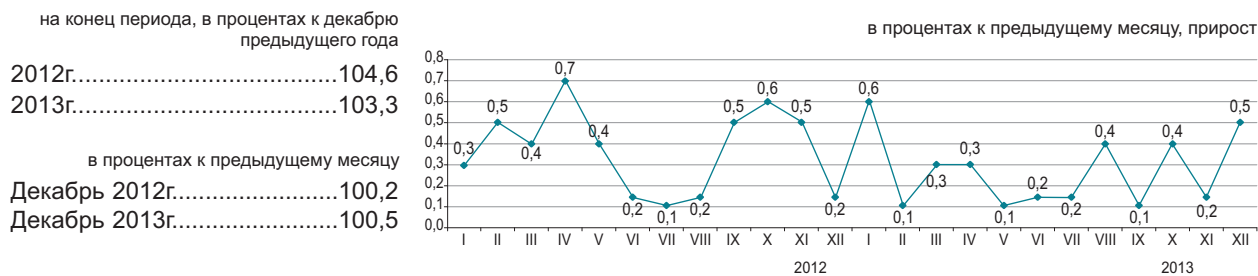

#### По элементам технологической структуры

В декабре 2013г. по сравнению с предыдущим месяцем цены приобретения строительными организациями растворов строительных повысились на 1,4%, кирпичей силикатных и шлаковых – на 0,3%, стали листовые – на 0,2%.

Краски и эмали стали дешевле на 0,3%, стекло листовое – на 0,2%, лесоматериалы – на 0,1%.

	Декабрь 2013г. к			Январь-декабрь 2013г. к январю-декабрю 2012г.
	ноябрю 2013г.	декабрю 2012г.	декабрю 2010г.	
<b>Все элементы технологической структуры</b>	100,5	103,3	113,9	103,8
Строительно-монтажные работы	100,6	103,5	115,1	104,0
Машины и оборудование	100,1	101,3	110,7	102,2
Прочие работы и затраты	100,4	104,0	112,9	104,1

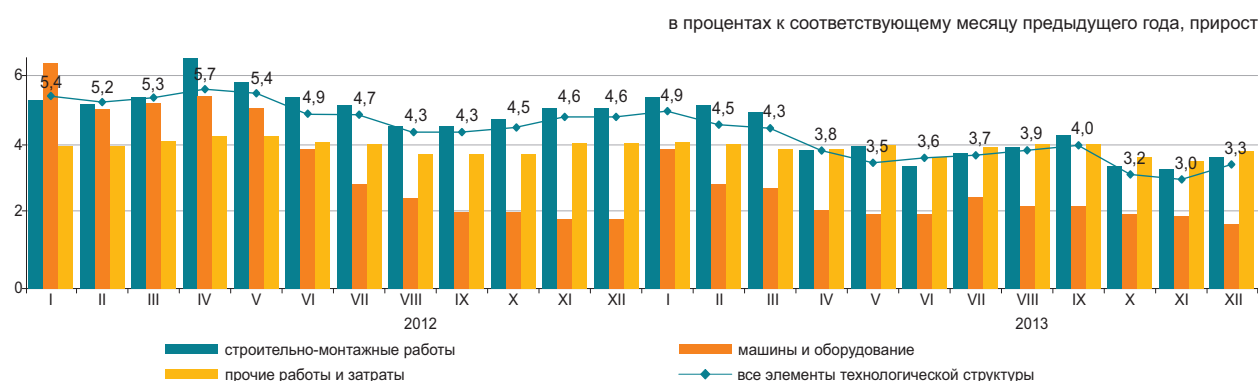

#### По видам строительных материалов

	Декабрь 2013г. к			Январь-декабрь 2013г. к январю-декабрю 2012г.
	ноябрю 2013г.	декабрю 2012г.	декабрю 2010г.	
Продукция горнодобывающей промышленности	100,1	103,0	109,6	102,0
Древесина и изделия из древесины	99,9	101,3	104,3	100,9
Краски, лаки и покрытия аналогичные	99,8	102,9	108,0	102,3
Плитки и плиты керамические	101,3	102,4	106,1	100,8
Портландцемент	99,8	100,3	108,9	103,9
Изделия из бетона для строительных целей	99,9	102,9	109,2	102,2
Бетоны и растворы	100,5	105,7	109,7	104,1
Металлы черные основные	99,9	98,2	99,0	98,5
Металлоконструкции строительные сборные	99,8	96,7	106,7	97,8

## 5.5 ЦЕНЫ НА РЫНКЕ ЖИЛЬЯ

### Изменение цен продажи нового жилья

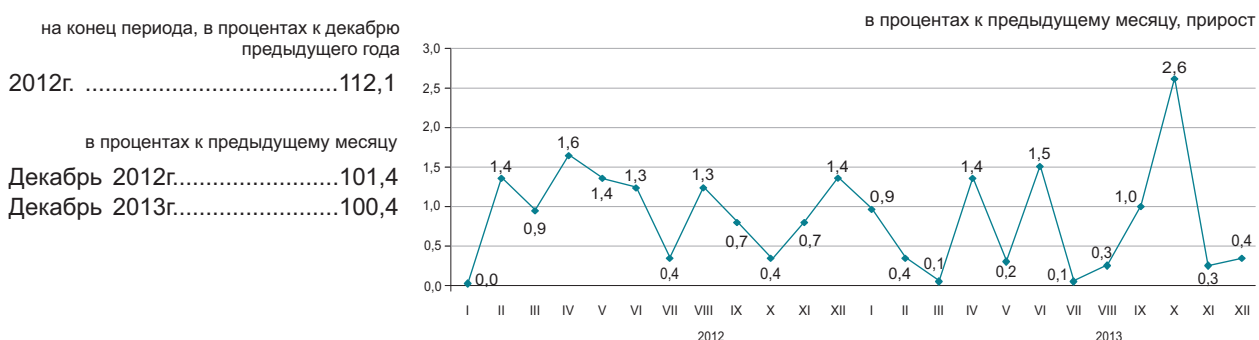

### Изменение цен перепродажи благоустроенного жилья

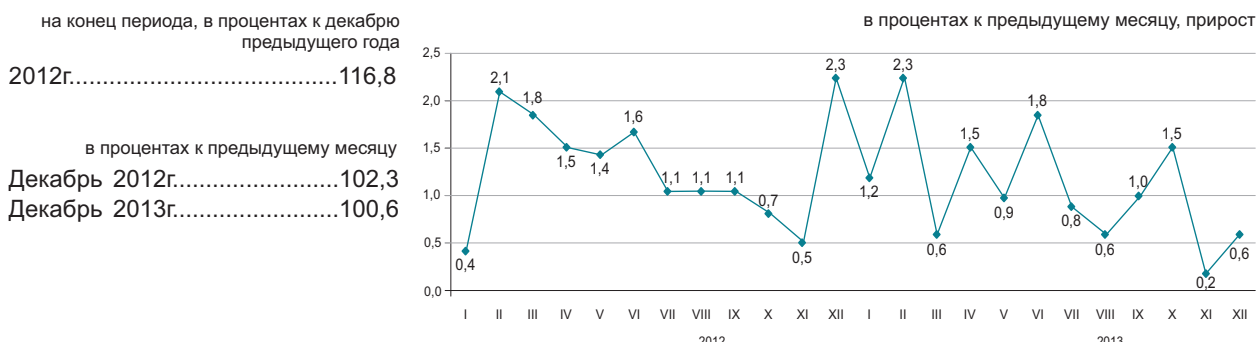

В декабре 2013г. в среднем по республике цены продажи нового жилья увеличились на 0,4%, перепродажи благоустроенного – на 0,6%.

в процентах

	Цена за 1 кв.м, тенге	Декабрь 2013г. к			Январь-декабрь 2013г. к январю-декабрю 2012г.
		ноябрю 2013г.	декабрю 2012г.	декабрю 2010г.	
Продажа нового жилья	189 124*	100,4	109,6	131,5	110,3
Перепродажа благоустроенного жилья	147 380	100,6	113,8	138,7	116,0

\* Цена за один квадратный метр общей площади квартир с черновой, чистой отделкой.

### Изменение цен на рынке жилья

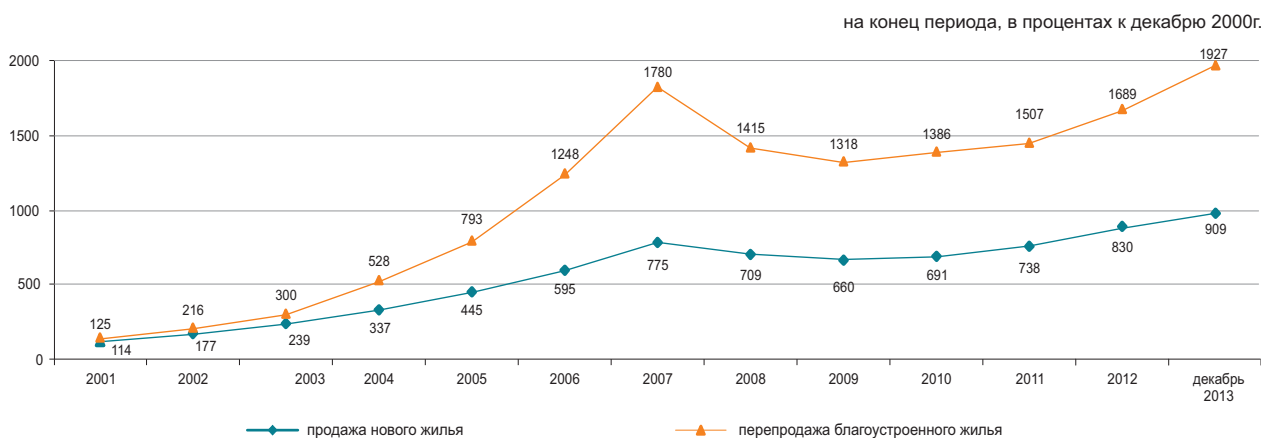

## 5.6 ИНДЕКС ЦЕН ОПТОВЫХ ПРОДАЖ

на конец периода, в процентах к декабрю  
предыдущего года

2012г.....108,1  
2013г.....102,8

в процентах к предыдущему месяцу  
Декабрь 2012г.....100,4  
Декабрь 2013г.....100,0



В декабре 2013г. увеличение цен оптовых продаж отмечено на картофель, масло сливочное - по 3%, уголь - на 2,9%, сигареты и конфеты шоколадные - по 1,2%, молочные продукты, мясо птицы - по 0,5%, их уменьшение - на сахар на 1,4%, дизельное топливо - на 0,5%, яйца, муку - по 0,4%, бензин, пропан и бутан сжиженные - по 0,2%.

	Декабрь 2013г. к			Январь-декабрь 2013г. к январю-декабрю 2012г.
	ноябрю 2013г.	декабрю 2012г.	декабрю 2010г.	
<b>Товары и продукция - всего</b>	100,0	102,8	116,0	106,7
Потребительские товары	100,2	102,5	111,8	103,5
Продукция промежуточного потребления	99,8	103,5	122,0	110,7
Средства производства	100,1	99,5	103,2	99,6

### Товары классифицированные по конечному назначению

в процентах к предыдущему месяцу, прирост+, снижение-

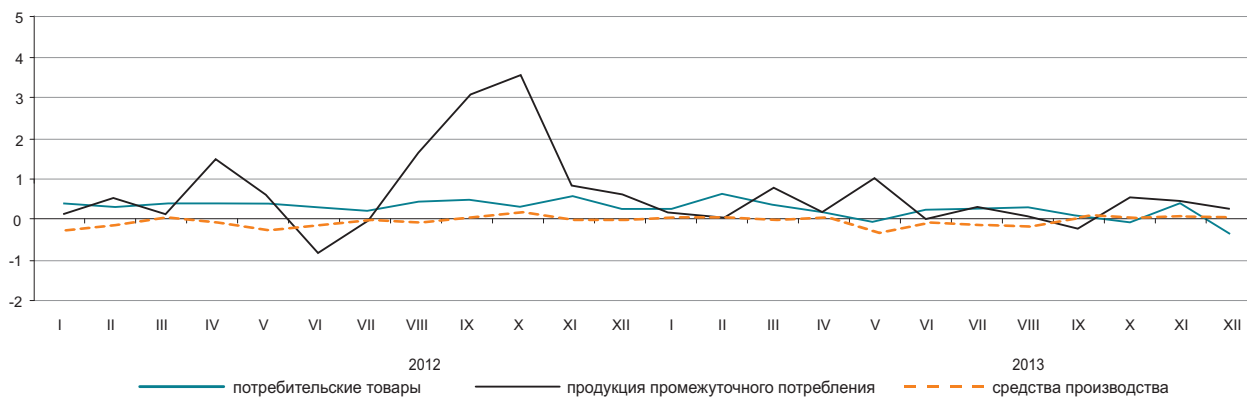

### По основным группам

в процентах

	Декабрь 2013г. к			Январь-декабрь 2013г. к январю-декабрю 2012г.
	ноябрю 2013г.	декабрю 2012г.	декабрю 2010г.	
Фрукты и овощи свежие	100,2	92,4	97,1	108,4
Мясо и мясные продукты	100,1	96,3	123,7	102,1
Продукты молочные, яйца, масла и жиры	100,3	103,4	113,1	102,6
Сахар, шоколад, изделия кондитерские	99,8	100,2	101,4	98,5
Мука и крупы	99,6	96,9	109,1	119,7
Кофе, чай, какао и пряности	100,2	101,2	106,8	101,1
Детали и принадлежности для автомобилей	100,0	101,7	111,4	103,8
Посуда и средства чистящие	100,0	101,4	110,2	101,1
Товары и препараты фармацевтические и медицинские	100,4	105,1	116,4	103,9
Топливо твердое, жидкое, газообразное	99,8	104,0	125,5	102,6
Товары химические	100,0	104,1	118,0	100,5
Шины	100,0	98,4	119,1	100,2

## 5.7 ИНДЕКСЫ ТАРИФОВ НА УСЛУГИ ГРУЗОВОГО ТРАНСПОРТА, ПОЧТОВЫЕ, КУРЬЕРСКИЕ И СВЯЗИ ДЛЯ ЮРИДИЧЕСКИХ ЛИЦ

### На услуги грузового транспорта

в процентах к предыдущему месяцу, прирост +, снижение -

на конец периода, в процентах к декабрю предыдущего года	
2012г.....	115,9
2012г.....	102,4
в процентах к предыдущему месяцу	
Декабрь 2012г.....	104,5
Декабрь 2013г.....	100,0

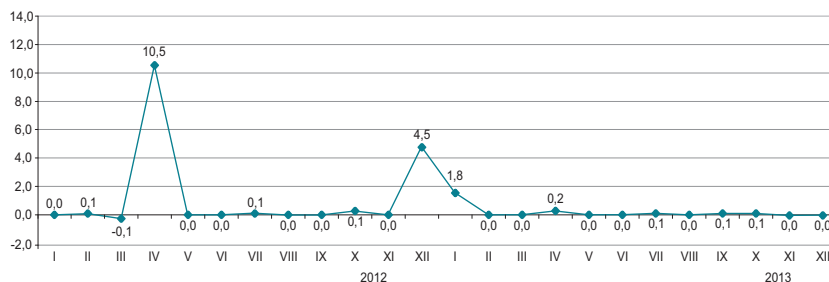

### По видам грузового транспорта

в процентах

В декабре т.г. по сравнению с предыдущим месяцем отмечено снижение тарифов на перевозку грузов автомобильным транспортом на 0,1%. Доставка грузов внутри республики стала дешевле на 0,2%, а по пригородному сообщению дороже – на 0,1%.

Тарифы на перевозку грузов железнодорожным, воздушным, трубопроводным и внутренним водным транспортом не изменились.

	Декабрь 2013г. к			Январь-декабрь 2013г. к январю-декабрю 2012г.
	ноябрю 2013г.	декабрю 2012г.	декабрю 2010г.	
<b>Грузовой транспорт</b>	100,0	102,4	138,2	109,1
Автомобильный	99,9	101,4	110,1	103,7
Железнодорожный	100,0	101,7	141,9	105,1
Воздушный	100,0	100,0	104,4	102,5
Трубопроводный	100,1	103,3	133,3	114,5
Внутренний водный	100,0	100,4	120,3	102,3

### На услуги почтовые и курьерские

на конец периода, в процентах к декабрю предыдущего года

2012г.....	106,0
2013г.....	100,4
в процентах к предыдущему месяцу	
Декабрь 2012г.....	100,0
Декабрь 2013г.....	100,0

в процентах к предыдущему месяцу, прирост +, снижение-

### На услуги связи

на конец периода, в процентах к декабрю предыдущего года

2012г.....	91,5
2013г.....	94,2
в процентах к предыдущему месяцу	
Декабрь 2012г.....	99,9
Декабрь 2013г.....	96,1

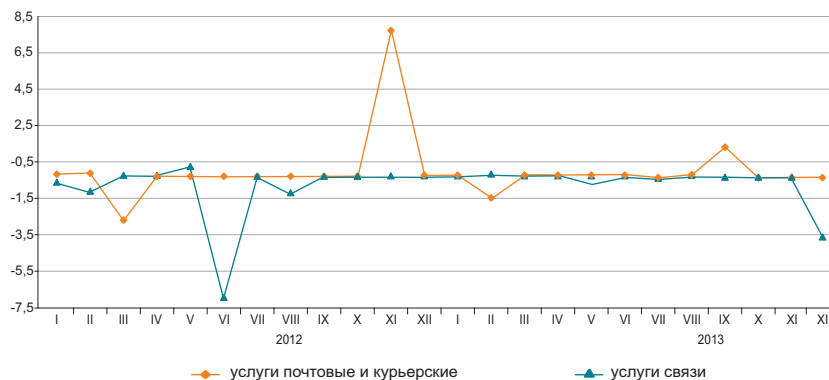

### По видам услуг почтовых, курьерских и связи

в процентах

	Декабрь 2013г. к			Январь-декабрь 2013г. к январю-декабрю 2012г.
	ноябрю 2013г.	декабрю 2012г.	декабрю 2010г.	
Услуги почтовые и курьерские	100,0	100,4	104,4	105,7
Услуги почтовые	100,0	103,1	120,6	116,9
Услуги курьерские	100,0	98,7	94,6	98,3
Услуги связи	96,1	94,2	81,4	94,8
Городская телефонная связь	99,8	99,9	97,7	99,6
Междугородная телефонная связь	100,0	99,6	96,7	98,2
Аренда каналов	100,0	98,6	98,9	99,5
Услуги по предоставлению доступа к Интернет по проводным сетям	94,8	86,9	58,8	84,8
Услуги мобильной связи	100,0	100,2	95,1	100,4
Услуги по предоставлению доступа к Интернет по беспроводным сетям	100,0	88,2	82,3	88,8

## 5.8 ИНДЕКСЫ ЦЕН ВНЕШНЕЙ ТОРГОВЛИ

### Экспортные поставки

на конец периода, в процентах к декабрю предыдущего года

2012г.....97,7

в процентах к предыдущему месяцу

Ноябрь 2012г.....101,3

Ноябрь 2013г.....100,8



### Импортные поступления

на конец периода, в процентах к декабрю предыдущего года

2012г.....93,2

в процентах к предыдущему месяцу

Ноябрь 2012г.....99,4

Ноябрь 2013г.....100,2



В ноябре 2013г. повышение цен экспортных поставок отмечено на пшеницу – на 6,6%, ферросплавы – на 3,7%, нефть – на 0,1%, их снижение – на газовый конденсат на 4,6%, уголь – на 2,2%, свинец – на 1,8%. Из импортируемой продукции мясо птицы подорожало на 19,1%, чай – на 5,6%, рис – на 5,3%, лекарственные средства – на 3,6%, сахар – на 2,1%, обувь подешевела на 10,2%, масло растительное – на 7%, молочная продукция – на 2,7%, кофе – на 1,3%.

	Ноябрь 2013г. к				Январь-ноябрь 2013г. к январю-ноябрю 2012г.
	октябрю 2013г.	ноябрю 2012г.	декабрю 2012г.	декабрю 2010г.	
<b>Экспорт - всего</b>	100,2	96,9	95,4	133,2	97,1
Сырье	99,7	97,4	94,8	142,0	96,7
Полуфабрикаты	101,4	97,0	96,9	98,2	94,8
Готовые товары	99,9	94,0	94,9	87,3	96,9
<b>Импорт - всего</b>	100,8	103,4	104,0	101,2	94,6
Сырье	93,9	74,5	74,9	94,0	76,4
Полуфабрикаты	100,7	100,8	102,1	103,0	94,9
Готовые товары	101,3	106,8	107,1	97,4	96,2

### По группам продукции

в процентах

	Экспортные поставки				Импортные поступления			
	Ноябрь 2013г. к				Ноябрь 2013г. к			
	октябрю 2013г.	ноябрю 2012г.	декабрю 2012г.	декабрю 2010г.	октябрю 2013г.	ноябрю 2012г.	декабрю 2012г.	декабрю 2010г.
Рыба и ракообразные, моллюски и другие водные беспозвоночные	85,2	126,3	119,1	92,3	103,4	90,4	98,8	101,9
Молочная продукция, яйца птиц	100,0	155,7	150,5	130,9	97,3	111,7	111,0	109,3
Зерновые культуры	106,6	73,7	71,4	64,3	105,3	111,2	111,0	62,6
Сахар и кондитерские изделия из сахара	99,6	102,4	100,0	108,3	107,7	106,2	104,8	112,5
Алкогольные и безалкогольные напитки	92,8	84,2	89,3	83,7	103,7	93,2	92,8	95,7
Минеральные продукты	99,9	98,8	96,1	141,3	96,9	76,5	76,7	90,5
Черные и цветные металлы	100,7	95,6	95,6	92,5	98,5	109,5	111,1	115,7
Продукция химической промышленности	102,2	96,6	96,8	98,1	101,9	114,7	115,8	99,1
Пластмассы и изделия из них	80,8	80,0	80,1	89,3	98,5	99,2	100,2	106,0
Текстиль и текстильные изделия	98,7	119,1	119,9	152,1	97,6	107,6	107,1	113,5

## 6. НАЦИОНАЛЬНАЯ ЭКОНОМИКА

### 6.1 КРАТКОСРОЧНЫЙ ЭКОНОМИЧЕСКИЙ ИНДИКАТОР

в процентах к соответствующему месяцу  
предыдущего года

	2012	2013
Январь	103,8	102,6
Февраль	105,3	103,3
Март	104,8	105,0
Апрель	103,8	104,4
Май	103,4	104,1
Июнь	102,2	104,8
Июль	102,8	105,0
Август	102,4	104,8
Сентябрь	98,5	106,6
Октябрь	91,8	106,3
Ноябрь	105,4	109,6
Декабрь	105,1	106,8

в процентах к соответствующему месяцу предыдущего года

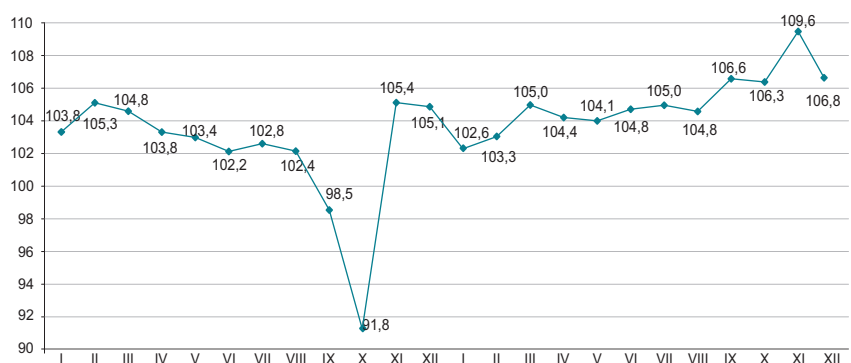

в процентах соответствующему периоду  
предыдущего года

	2012	2013
Январь	103,8	102,6
Январь-февраль	104,6	102,9
Январь-март	104,6	103,7
Январь-апрель	104,4	103,9
Январь-май	104,2	103,9
Январь-июнь	103,8	104,1
Январь-июль	103,6	104,2
Январь-август	103,5	104,3
Январь-сентябрь	102,7	104,6
Январь-октябрь	101,4	104,8
Январь-ноябрь	101,8	105,1
Январь-декабрь	102,1	105,2

в процентах соответствующему периоду предыдущего года

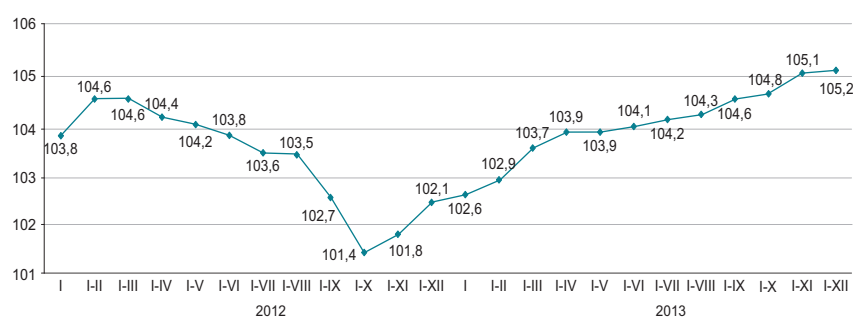

Краткосрочный экономический индикатор – показатель, характеризующий тенденции развития экономики. Его расчет осуществляется для обеспечения оперативности и базируется на изменении индексов выпуска по базовым отраслям: сельское хозяйство, промышленность, строительство, торговля, транспорт и связь. Доля указанных отраслей в объеме ВВП составляет 67-68%.

## 6.2 ВАЛОВОЙ ВНУТРЕННИЙ ПРОДУКТ

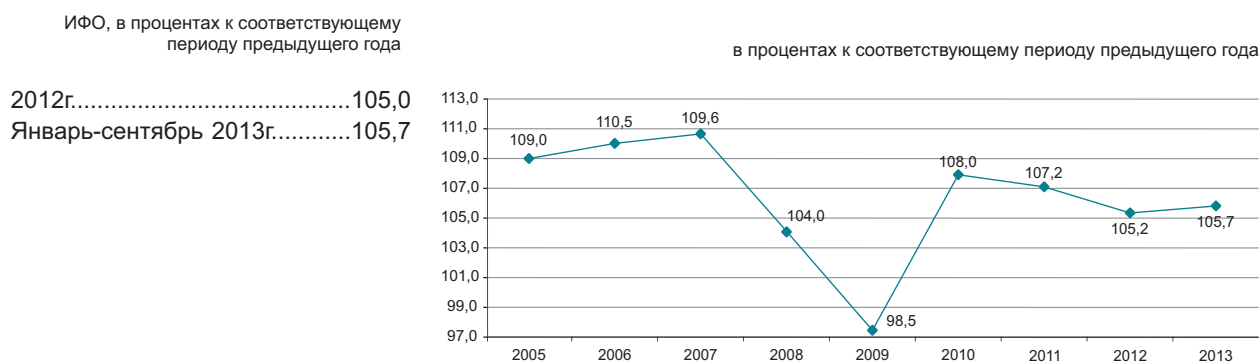

### Производство товаров и услуг

В структуре ВВП за январь-сентябрь 2013г. производство товаров составило 39,8%, производство услуг 52,8%. Основную долю в производстве ВВП занимает промышленность 29,4%, оптовая и розничная торговля; ремонт автомобилей и мотоциклов – 16%.

в процентах к соответствующему периоду предыдущего года

	Январь-сентябрь 2013г.		
	ВДС, млрд. тенге	индекс физического объема	дефлятор
Производство товаров	9 288,6	102,5	105,5
Производство услуг	12 248,0	107,6	109,3

### Валовой внутренний продукт по видам экономической деятельности январь-сентябрь 2013г.

в процентах к соответствующему периоду предыдущего года

	ВДС, млрд. тенге	Индекс физического объема	Дефлятор	Структура ВВП, в процентах к итогу
<b>Валовой внутренний продукт</b>	23 259,2	105,7	108,0	100,0
Сельское, лесное и рыбное хозяйство	1 078,9	105,4	121,6	4,6
Промышленность	6 868,5	102,1	103,6	29,4
Строительство	1 341,2	102,5	104,0	5,8
Оптовая и розничная торговля; ремонт автомобилей и мотоциклов	3 708,1	112,6	110,2	16,0
Транспорт и складирование	1 698,6	107,8	109,8	7,3
Услуги по проживанию и питанию	198,5	105,9	106,6	0,9
Информация и связь	554,7	112,7	98,2	2,4
Финансовая и страховая деятельность	720,4	106,8	135,5	3,1
Операции с недвижимым имуществом	1 696,9	102,3	108,4	7,3
Профессиональная, научная и техническая деятельность	966,8	106,1	107,4	4,2
Деятельность в области административного и вспомогательного обслуживания	404,8	108,3	103,1	1,8
Государственное управление и оборона; обязательное социальное обеспечение	516,7	103,2	112,6	2,2
Образование	772,6	103,3	104,2	3,3
Здравоохранение и социальные услуги	492,0	101,5	104,7	2,1
Искусство, развлечения и отдых	151,3	106,4	105,6	0,7
Предоставление прочих видов услуг	355,4	110,3	108,7	1,5
Деятельность домашних хозяйств, нанимающих домашнюю прислугу и производящих товары и услуги для собственного потребления	11,2	77,6	106,2	0,0
Валовая добавленная стоимость	21 536,6	105,3	107,6	92,6
Налоги на продукты	1 722,7	110,8	113,3	7,4

## ВАЛОВОЙ ВНУТРЕННИЙ ПРОДУКТ МЕТОДОМ КОНЕЧНОГО ИСПОЛЬЗОВАНИЯ

Расходы на конечное потребление,  
в процентах к соответствующему периоду  
предыдущего года

Январь-март 2012г.....112,6  
Январь-июнь 2012г.....113,3

Январь-март 2013г.....110,4  
Январь-июнь 2013г.....113,0

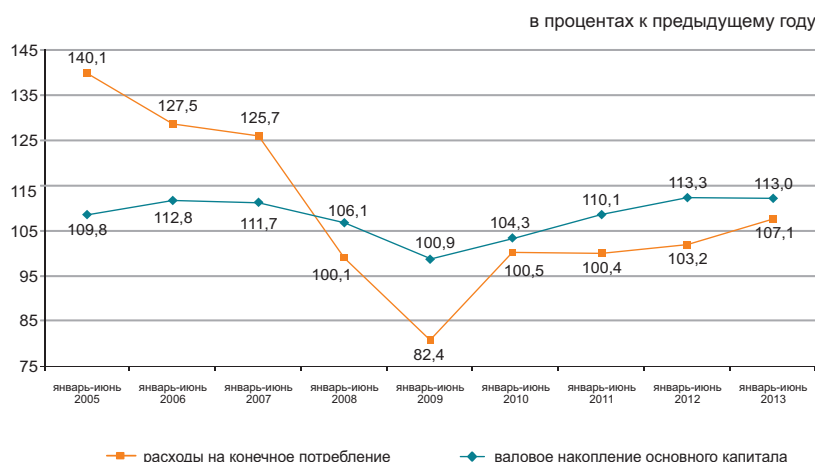

Валовой внутренний продукт, рассчитанный методом конечного использования за январь-июнь 2013г. составил 13928,6 млрд. тенге. По сравнению с соответствующим периодом предыдущего года в реальном исчислении расходы на конечное потребление домашних хозяйств выросли на 16,8%, валовое накопление – на 32,1% и некоммерческих организаций, обслуживающих домашние хозяйства – на 12,1%.

в процентах к предыдущему году

	Компоненты ВВП, млн. тенге	Индекс физического объема	Дефлятор
Расходы на конечное потребление	8 324 143,6	113,0	106,1
Валовое накопление	3 402 600,0	132,1	107,6
Экспорт товаров и услуг	6 559 780,6	90,3	99,9
Импорт товаров и услуг	4 357 946,8	108,4	101,7

### ВВП методом конечного использования за январь-июнь 2013г.

в процентах к предыдущему году

	Компоненты ВВП, млн. тенге	Индекс физического объема	Дефлятор	Структура ВВП, в процентах к итогу
Расходы на конечное потребление домашних хозяйств	6 459 595,6	116,8	107,7	46,3
органов государственного управления	1 710 283,4	101,5	100,1	12,3
на индивидуальные товары и услуги	998 247,9	100,9	105,3	7,2
на коллективные услуги	712 035,5	102,3	93,6	5,1
некоммерческих организаций, обслуживающих домашние хозяйства	154 264,6	112,1	107,6	1,1
Валовое накопление	3 402 600,0	132,1	107,6	24,5
валовое накопление основного капитала	2 406 606,1	107,1	108,0	17,3
изменение запасов материальных оборотных средств	995 993,9		106,5	7,2
Чистый экспорт	2 201 833,8			
экспорт товаров и услуг	6 559 780,6	90,3	99,9	15,8
импорт товаров и услуг	4 357 946,8	108,4	101,7	47,1
Валовой внутренний продукт методом конечного использования	13 928 577,4	105,0	104,8	31,3
Статистическое расхождение	224 138,3			
Валовой внутренний продукт методом производства	14 152 715,7	105,1	107,4	100,0

\* Предварительные данные.

## ВАЛОВОЙ ВНУТРЕННИЙ ПРОДУКТ МЕТОДОМ ДОХОДОВ

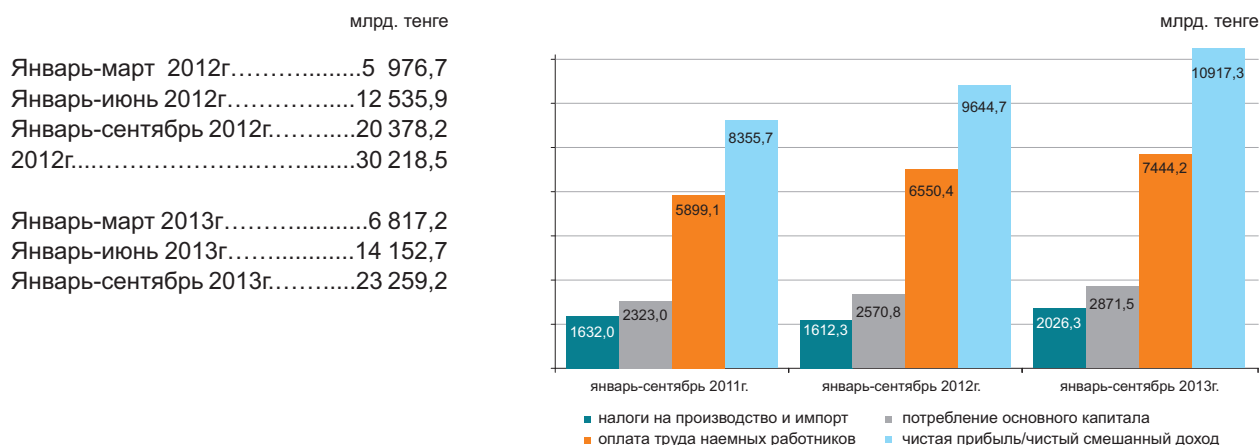

По отчетным данным в отраслевой структуре образования доходов за январь-сентябрь 2013г. доля оплаты труда в производстве товаров и производстве услуг составила 26,7% и 40,5% соответственно, доля других налогов на производство составляет 2,4% в производстве товаров и 0,7% в производстве услуг, соответственно доля валовой прибыли/-валового смешанного дохода составила 70,9% и 58,8%.

	в процентах к итогу	
	Январь-сентябрь 2012г.	Январь-сентябрь 2013г.
Валовой внутренний продукт	100,0	100,0
Оплата труда	32,2	32,0
Налоги на производство и импорт*	7,9	8,7
другие налоги на производство	1,2	1,3
Валовая прибыль/валовый смешанный доход	59,9	59,3

### Отраслевая структура образования доходов по видам экономической деятельности за январь-сентябрь 2013г.

	Валовая добавленная стоимость	В том числе		
		оплата труда	другие налоги на производство	валовая прибыль/валовый смешанный доход
Сельское, лесное и рыбное хозяйство	100,0	25,5	0,1	74,4
Промышленность	100,0	24,6	3,2	72,2
Горнодобывающая промышленность и разработка карьеров	100,0	16,2	4,3	79,5
Обрабатывающая промышленность	100,0	33,7	1,5	64,8
Электроснабжение, подача газа, пара и воздушное кондиционирование	100,0	45,7	2,0	52,3
Водоснабжение; канализационная система, контроль над сбором и распределением отходов	100,0	49,8	2,3	47,9
Строительство	100,0	38,4	0,4	61,2
Оптовая и розничная торговля; ремонт автомобилей и мотоциклов	100,0	31,8	0,3	67,9
Транспорт и складирование	100,0	41,2	1,5	57,3
Услуги по проживанию и питанию	100,0	35,4	0,7	63,9
Информация и связь	100,0	44,3	1,3	54,4
Финансовая и страховая деятельность	100,0	34,8	1,2	64,0
Операции с недвижимым имуществом	100,0	9,2	0,7	90,1
Профессиональная, научная и техническая деятельность	100,0	55,6	0,8	43,6
Деятельность в области административного и вспомогательного обслуживания	100,0	61,6	0,9	37,5
Государственное управление и оборона; обязательное социальное обеспечение	100,0	66,9	0,0	33,1
Образование	100,0	83,3	0,2	16,5
Здравоохранение и социальные услуги	100,0	67,8	0,2	32,0
Искусство, развлечения и отдых	100,0	60,7	0,2	39,1
Предоставление прочих видов услуг	100,0	43,6	0,3	56,1
Деятельность домашних хозяйств, нанимающих домашнюю прислугу и производящих товары и услуги для собственного потребления	100,0	50,7	0,3	49,0
<b>Итого по отраслям</b>	<b>100,0</b>	<b>34,6</b>	<b>1,4</b>	<b>64,0</b>

\* Налоги на производство и импорт рассчитываются в целом по экономике без отраслевой разбивки.

### 6.3 ПЛАТЕЖНЫЙ БАЛАНС

(по данным НБ, нейтральное представление)

#### Сальдо по счету текущих операций платежного баланса

млн. долларов США  
 III квартал 2012г.....-1 007,1  
 III квартал 2013г.....-2 135,1

За III квартал 2013г. сложилось отрицательное сальдо по счету текущих операций платежного баланса в сумме -2135,1 млн. долларов США (в III квартале 2012г. результат был отрицательным и составил -1007,1 млн. долларов США).



стандартное представление, млн. долларов США

	2012				2013		
	I квартал	II квартал	III квартал	IV квартал	I квартал	II квартал	III квартал
Счет текущих операций	2 200,4	2 348,9	-1 007,1	-2 901,7	1 941,9	-0,4	-2 135,1
Счет операций с капиталом	0,8	8,1	1,9	4,7	-7,4	1,8	-0,8
Финансовый счет	1 499,3	-717,3	-1 330,2	-2 812,9	938,5	-2 190,6	-3 902,1
Чистые ошибки и пропуски	-701,8	-3 074,3	-325,0	84,2	-996,0	-2 192,0	-1 766,2

#### Финансовый счет

В III квартале 2013г. сальдо по операциям с прямыми инвестициями составило -2002,7 млн. долларов (-3971,6 млн. долларов в III квартале 2012г.). За отчетный период чистое приобретение финансовых активов составило 76,6 млн. долларов, а чистое принятие обязательства составило, 2079,3 млн. долларов.

В III квартале 2013г. результат операций с портфельными инвестициями составил 1400,7 млн. долларов (3505,8 млн. долларов в III квартале 2012г.).

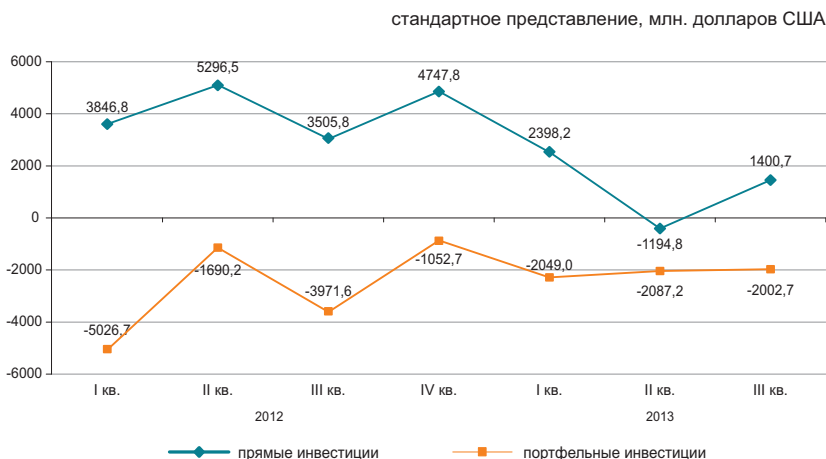

### 6.4 ИНДЕКСЫ ПРОИЗВОДИТЕЛЬНОСТИ ТРУДА

в процентах к соответствующему периоду  
прошлого года

Январь-март 2012г.....	101,3
Январь-июнь 2012г.....	101,4
Январь-сентябрь 2012г.....	101,9
2012г.....	102,8
Январь-март 2013г.....	103,8
Январь-июнь 2013г.....	103,9
Январь-сентябрь 2013г.....	104,5



В целом по экономике индекс производительности труда за январь-сентябрь 2013г. к соответствующему периоду предыдущего года составил 104,5%.

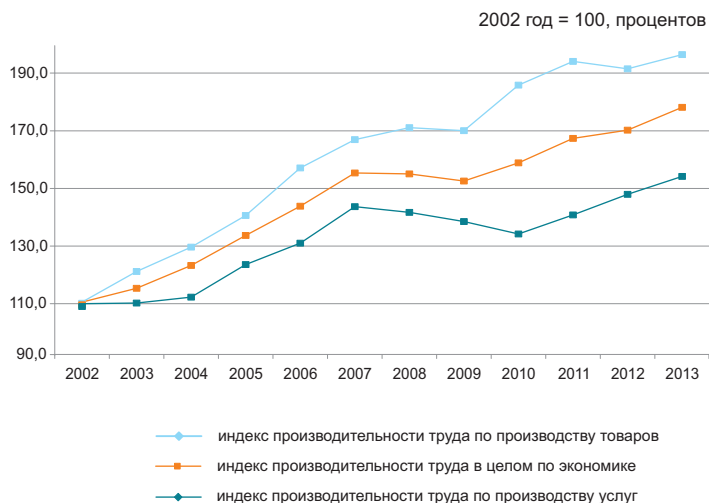

#### Индексы производительности труда

в процентах к предыдущему периоду

		Январь-сентябрь 2013г.
<b>В целом по экономике</b>		104,5
Производство товаров		104,0
Производство услуг		104,8

## 6.5 ИНВЕСТИЦИИ В ОСНОВНОЙ КАПИТАЛ

в процентах к соответствующему периоду предыдущего года

2012г.....104,1  
Январь-декабрь 2013г.....106,5

в процентах к соответствующему месяцу предыдущего года

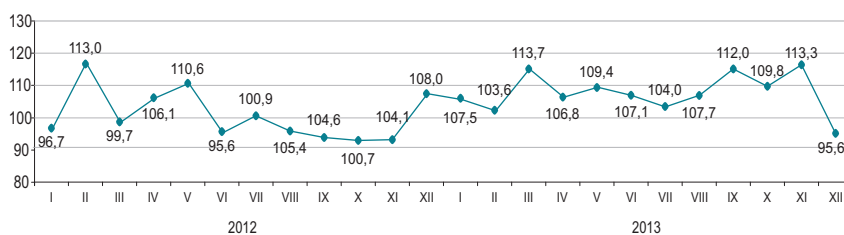

### По источникам финансирования

Преобладающими источниками инвестиций в январе-декабре 2013г. остаются собственные средства хозяйствующих субъектов, объем которых по сравнению с 2012г. (в сопоставимых ценах) увеличился на 3,5%.

	Январь-декабрь 2013г.		2012г.	
	млн. тенге	удельный вес, в процентах	млн. тенге	удельный вес, в процентах
Инвестиции в основной капитал	6 052 907	100,0	5 473 161	100,0
в том числе за счет средств:				
государственного бюджета	1 014 755	16,8	1 137 937	20,8
собственных	3 117 024	51,5	2 900 761	53,0
иностраннх	688 700	11,4	761 797	13,9
заемных	1 232 428	20,3	672 666	12,3

### По технологической структуре

В январе-декабре 2013г. по сравнению с 2012г. наблюдается увеличение на 11,8% инвестиционных вложений, направленных на работы по строительству и капитальному ремонту зданий и сооружений.

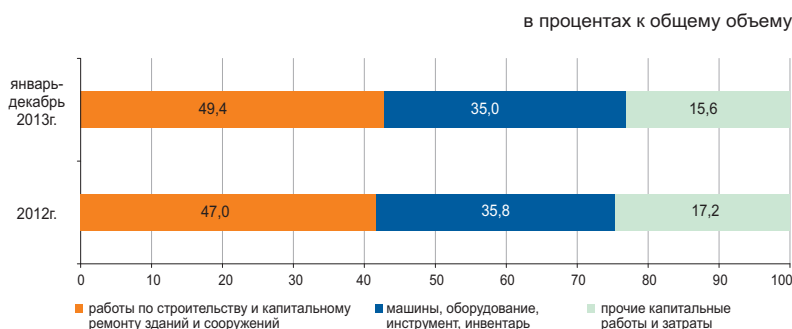

### По направлениям использования

Значительная доля инвестиций в основной капитал в январе-декабре 2013г. приходится на горнодобывающую промышленность и разработку карьеров (29,9%), транспорт и складирование (24%) и операции с недвижимым имуществом (8,7%).



### По размерности предприятий

Объем инвестиционных вложений крупных предприятий за январь-декабрь 2013г. по сравнению с предыдущим годом увеличился на 18,6% и составил 3159 млрд. тенге.

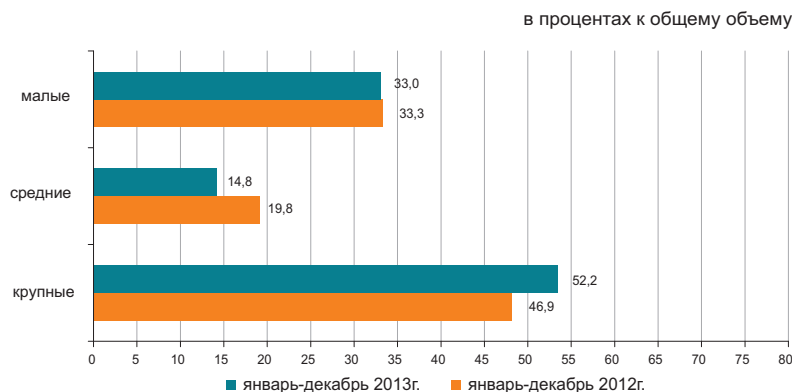

## 6.6 ТОПЛИВНО-ЭНЕРГЕТИЧЕСКИЕ РЕСУРСЫ (ТЭР)

### Ресурсы

В январе-ноябре 2013г. общие ресурсы основных природных видов топлива (нефти, включая газовый конденсат, газа природного и угля), вовлеченных в экономический оборот республики, составили 185,9 млн. тонн условного топлива.

	Удельный вес в общем объеме природных ресурсов	Январь-ноябрь 2013г. к январю-ноябрю 2012г.		
		ресурсы	производства	импорт
Нефть сырая	46,4	106,4	104,5	128,3
Уголь	34,3	98,2	98,1	138,6
Газ природный	11,7	97,1	101,2	117,4
Газовый конденсат	7,6	97,2	96,2	в 2,1 раза

в процентах к общему объему ресурсов



Ресурсы нефтепродуктов формируются в основном за счет собственного производства (68,4-99,8%). Спрос на нефтепродукты частично восполнен их импортом. В январе-ноябре 2013г. по сравнению с соответствующим периодом 2012г. в структуре ресурсов наблюдается увеличение доли импорта дизельного топлива (на 5 процентных пункта), бензина (на 3,7 процентных пункта), а также уменьшение доли мазута (на 0,6 процентных пункта).

	Январь-ноябрь 2013г. к январю-ноябрю 2012г.	К общему объему ресурсов		
		ресурсы	производства	импорт
Бензин автомобильный	98,8	68,4	31,6	0,1
Газойли	114,9	90,3	9,7	5,5
Мазут	113,2	78,0	4,6	100,0
Пропан и бутан сжиженный	105,2	99,8	0,2	97,8
Керосин	81,4	91,1	8,9	2,9

### Использование

В январе-ноябре 2013г. по сравнению с соответствующим периодом 2012г. увеличился объем экспорта ТЭР на 0,1%.

Поставки нефти в большей степени продолжают осуществляться в Италию (25,9% от общего объема экспорта), Китай (16,7%), Нидерланды (13,5%), Францию (9,3%), Австрию (7,1%).

	Январь-ноябрь 2013г. к январю-ноябрю 2012г.		К общему объему ресурсов	
	экспорт	реализация на внутреннем рынке	экспорт	реализация на внутреннем рынке
Нефть сырая	100,8	193,5	89,1	10,9
Уголь	99,3	97,7	28,3	71,7
Газ природный	97,1	-	100,0	-
Газовый конденсат	119,7	94,9	11,7	88,3

### Объемы экспорта нефти сырой

в процентах к соответствующему периоду прошлого года

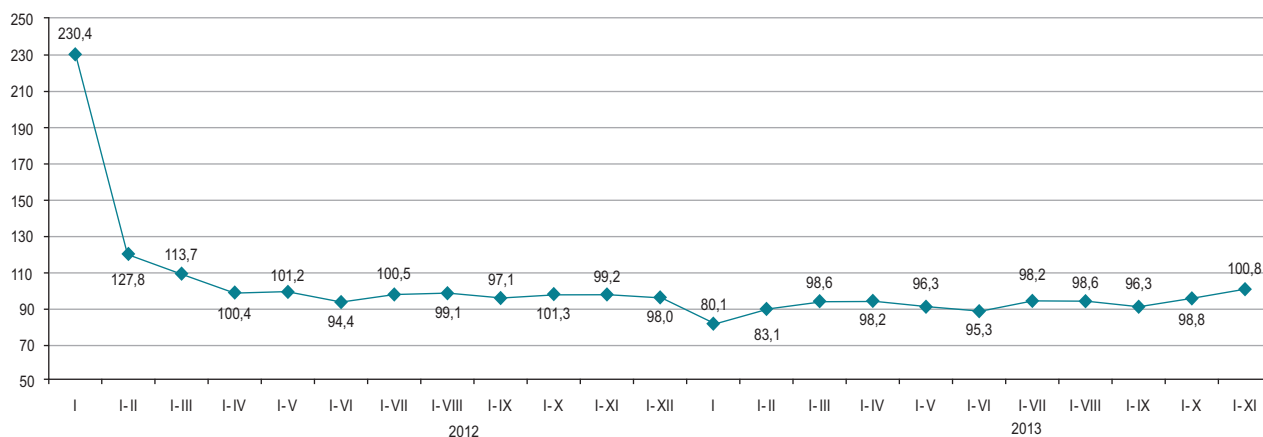

### 6.7 БИЗНЕС РЕГИСТР

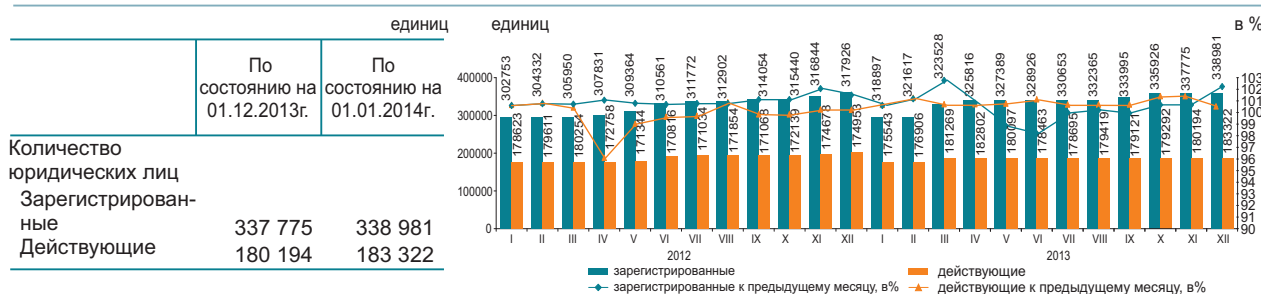

#### Юридические лица по видам деятельности и активности

по состоянию на 01.01.2014г.; единиц

	Всего зарегистрировано	действующие	из них			в процессе ликвидации
			в том числе			
			еще не активные (новые)	активные	временно не активные	
Всего	338 981	183 322	22 475	112 244	48 603	4 650
Оптовая и розничная торговля; ремонт автомобилей и мотоциклов	106 442	45 541	6 438	23 705	15 398	1 744
Строительство	46 850	25 089	3 929	11 301	9 859	823
Профессиональная, научная и техническая деят/сть	25 498	13 669	1 624	7 583	4 462	266
Предоставление прочих видов услуг	21 622	11 605	3 235	6 196	2 174	156
Обрабатывающая промышленность	19 786	10 500	962	6 289	3 249	358
Образование	17 808	15 245	629	14 015	601	131
Операции с недвижимым имуществом	16 277	9 861	588	7 096	2 177	186
Сельское, лесное и рыбное хозяйство	12 989	6 732	367	4 773	1 592	248
Деятельность в области административного и вспомогательного обслуживания	13 184	7 743	840	4 629	2 274	127
Транспорт и складирование	12 542	7 058	1 020	4 177	1 861	170
Государственное управление и оборона; обязательное социальное обеспечение	10 086	9 291	197	9 023	71	59
Финансовая и страховая деятельность	8 706	4 954	577	3 033	1 344	60
Информация и связь	7 520	4 200	698	2 249	1 253	80
Здравоохранение и социальные услуги	5 580	3 768	270	3 103	395	55
Искусство, развлечения и отдых	4 632	2 708	288	1 931	489	40
Услуги по проживанию и питанию	3 792	2 110	375	1 235	500	37
Горнодобывающая промышленность и разработка карьеров	2 534	1 489	259	749	481	38

Данные представлены в соответствии с классификатором ОКЭД ГК РК 03-2007.

В декабре 2013г. по сравнению с ноябрем наблюдается некоторое увеличение количества юридических лиц.

С начала года наибольшее количество зарегистрированных юридических лиц сохраняется в оптовой и розничной торговле (включая ремонт автомобилей и мотоциклов), доля которых на 1 января 2014г. составила 31,4%. На втором месте - строительство (13,8%), на третьем – профессиональная, научная и техническая деятельность (7,5%). В совокупности доля этих трех видов деятельности составляет 53% всех зарегистрированных юридических лиц.

#### Зарегистрированные юридические лица по формам собственности

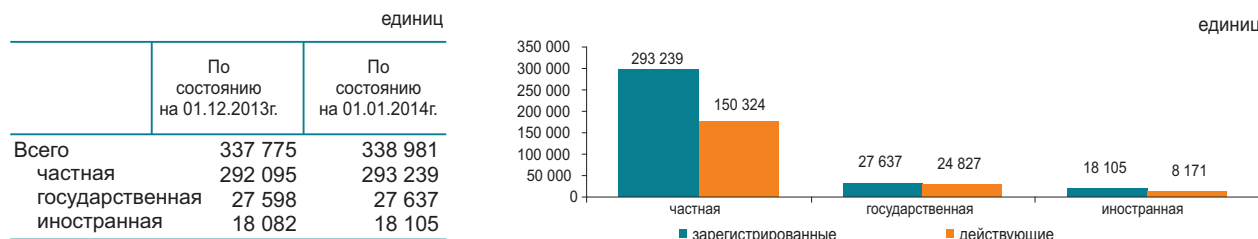

#### Зарегистрированные юридические лица по размерности

единиц	По состоянию на 01.12.2013г.	По состоянию на 01.01.2014г.
Всего	337 775	338 981
малые	320 926	322 121
средние	14 405	14 427
крупные	2 444	2 433

#### Зарегистрированные юридические лица по активности

единиц	По состоянию на 01.12.2013г.	По состоянию на 01.01.2014г.
Всего	337 775	338 981
действующие	180 194	183 322
активные	116 203	112 244
временно не активные	41 628	48 603
еще не активные (новые)	22 363	22 475
в процессе ликвидации	4 612	4 650

## 7.1 ВНУТРЕННЯЯ ТОРГОВЛЯ

### Розничная торговля

в процентах к предыдущему месяцу  
2012г.....113,4

в процентах к предыдущему месяцу  
Декабрь 2012г.....123,7  
Декабрь 2013г.....126,9

в процентах к соответствующему месяцу  
предыдущего года  
Декабрь 2012г.....114,1  
Декабрь 2013г.....114,2

в процентах к соответствующему периоду  
предыдущего года  
Январь-декабрь 2012г.....112,9  
Январь-декабрь 2013г.....112,8



Оборот розничной торговли за январь-декабрь 2013г. составил 5034,8 млрд. тенге и увеличился на 12,8% по сравнению с соответствующим периодом 2012г. Розничная реализация товаров торговыми предприятиями увеличилась на 17,9% по сравнению с январем-декабром 2012г. Объем торговли на рынках и индивидуальными предпринимателями увеличился в отчетном периоде на 7,6%.

На 1 января 2014г. объем товарных запасов торговых предприятий в розничной торговле составил 280,2 млрд. тенге, в днях торговли – 46 дней.

	в процентах			
	Удельный вес	Декабрь 2013г. к декабрю 2012г.	Декабрь 2013г. к ноябрю 2013г.	Январь-декабрь 2013г. к январю-декабрю 2012г.
Розничная торговля	100,0	114,2	126,9	112,8
торговыми предприятиями	52,7	117,8	139,3	117,9
на рынках и индивидуальными предпринимателями	47,3	110,3	114,8	107,6

Доля продовольственных товаров в общем объеме розничной торговли составляет 35,7%, непродовольственных товаров – 64,3%. Объем реализации продовольственных товаров увеличился по сравнению с январем-декабром 2012г. на 9,4%, непродовольственных товаров – на 14,7%.

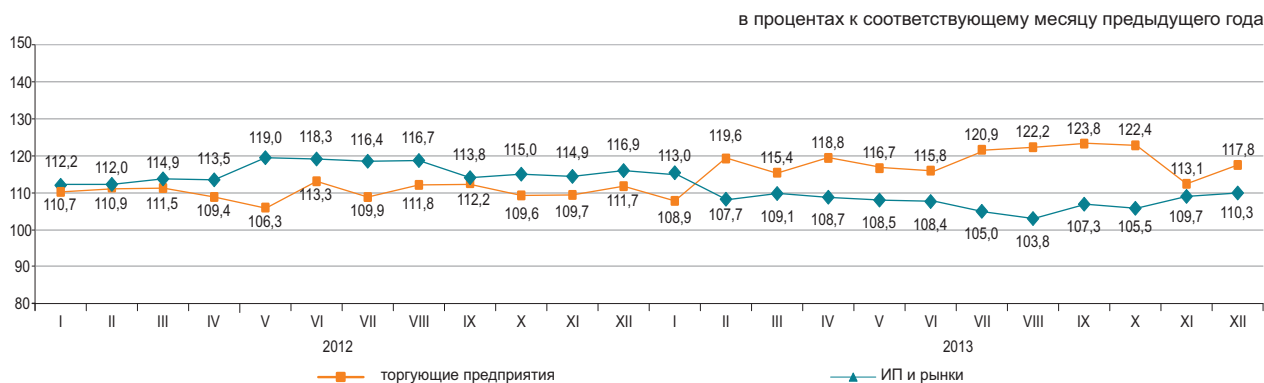

### Оптовая торговля

Оборот оптовой торговли за январь-декабрь 2013г. составил 14104,7 млрд. тенге или 112,6% к уровню соответствующего периода предыдущего года. В структуре оптового товарооборота преобладают непродовольственные товары и продукция производственно-технического назначения (79,3%).

### Услуги по предоставлению продуктов питания и напитков (общественное питание)

Объем услуг по предоставлению продуктов питания и напитков за январь-декабрь 2013г. составил 232,9 млрд. тенге или на 7,4% больше, чем в соответствующем периоде предыдущего года. На долю малых предприятий и индивидуальных предпринимателей приходится 59,9% объема услуг.

## 7.2 БАЛАНС РЕСУРСОВ И ИСПОЛЬЗОВАНИЯ ОТДЕЛЬНЫХ ТОВАРОВ

(по данным КТК и АС)

### Продовольственные товары

Значительный удельный вес товаров отечественного производства наблюдается в ресурсах большинства продовольственных товаров. Вместе с тем, существует ряд продуктов, в ресурсах которых продолжает преобладать импорт: плоды и орехи переработанные (98,7%), овощи и грибы переработанные (81,6%), кофе и чай (65,3%). Одновременно наблюдаются значительные объемы экспорта по муке (52,7% от общего объема ресурсов муки), крупе (32,4%), макаронным изделиям (13,6%). При этом, в отчетном периоде экспорт крупы увеличился на 19,8% по сравнению с январем-ноябрем 2012 г.

	Январь-ноябрь 2013г. к январю-ноябрю 2012г.			в процентах К общему объему ресурсов	
	ресурсы	произ- водство	импорт	экспорт	реализация на внутрен- нем рынке
Мука	95,2	95,2	69,8	52,7	47,3
Крупа	97,9	104,2	71,2	32,4	67,6
Макаронные изделия	105,4	104,3	111,4	13,6	86,4
Хлебобулочные и кондитерские изделия	105,2	105,8	99,5	0,7	99,3
Сахар	97,7	в 2,4 раза	38,4	3,5	96,5
Растительное масло	101,7	95,1	122,0	7,9	92,1
Мясо птицы	89,7	112,0	75,3	0,4	99,6
Молочные продукты	118,0	123,0	100,4	2,7	97,3

в процентах к общему объему ресурсов

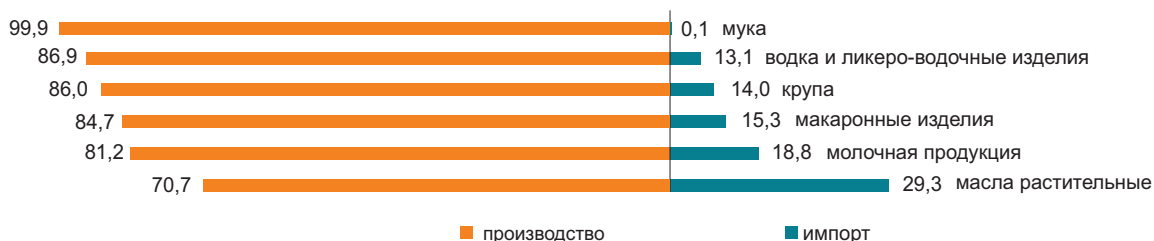

### Непродовольственные товары

Рынок непродовольственных товаров обеспечивается, преимущественно, ввозом из других стран. Преобладание импорта в наполнении ресурсов наблюдается по таким товарам, как средства гигиены полости рта (99,6%), одежда верхняя (99,4%), средства моющие (95,4%). Среди электробытовых товаров также значителен импорт миксеров и соковыжималок (100%), стиральных машин (88,2%), телевизоров (72,4%).

По ресурсам строительных материалов складывается аналогичная ситуация. Отечественное производство преобладает только в строительных материалах, являющихся природным сырьем (99-100% от общего объема ресурсов): асбест, пески природные, известняк, гипс, мел, доломит, глина и каолин.

Ресурсы портландцемента за январь-ноябрь 2013г. против соответствующего периода 2012г. увеличились на 15%, что объясняется увеличением объема производства (на 8,5%) и импорта (на 50,7%). Доля отечественного производства в общем объеме ресурсов портландцемента составила 79,6%.

	Январь-ноябрь 2013г. к январю-ноябрю 2012г.			в процентах К общему объему ресурсов	
	ресурсы	произ- водство	импорт	экспорт	реализация на внутрен- нем рынке
Автомобили легковые	170,4	198,6	166,2	0,3	99,7
Автомобили грузовые	149,6	114,1	152,3	4,3	95,7
Одежда верхняя	147,3	113,1	147,5	0,9	99,1
Счетчики электроэнергии	70,6	77,9	65,3	-	100,0
Телевизоры	94,9	123,8	87,2	12,0	88,0
Ткани хлопчатобумажные	100,3	106,6	96,0	33,6	66,4
Обувь	157,3	67,7	159,1	17,2	82,8
Мебель кухонная	59,1	114,3	27,9	0,1	99,9
Предметы домашнего обихода	109,3	112,5	108,3	0,6	99,4

в процентах к общему объему ресурсов

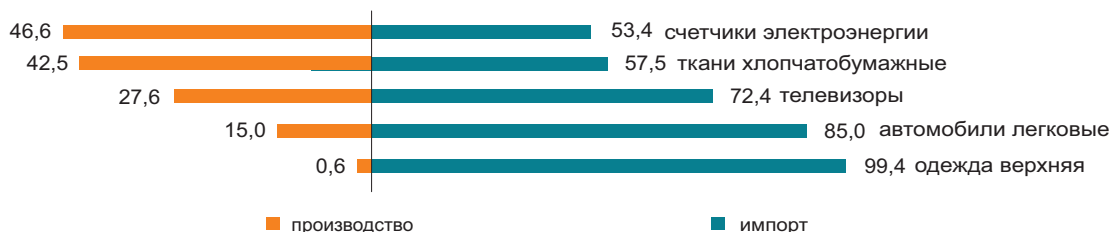

### 7.3 ВНЕШНЕТОРГОВЫЙ ОБОРОТ

(по данным КТК)

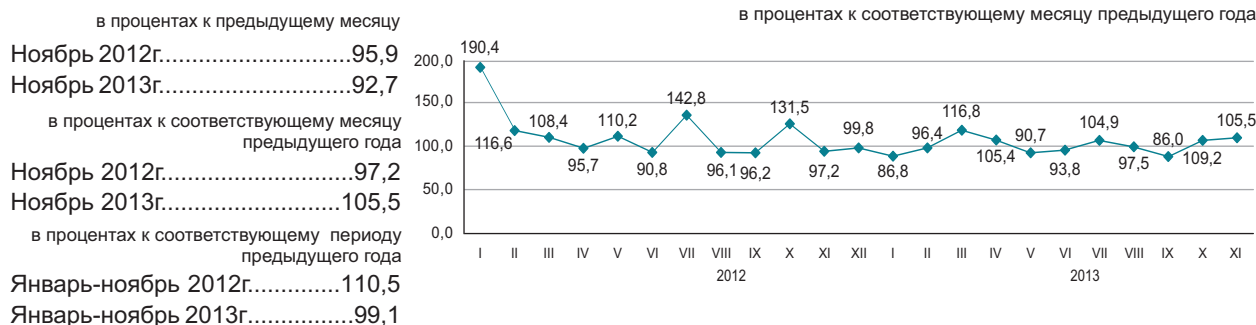

#### По структуре внешнеторгового оборота

Внешнеторговый оборот в январе-ноябре 2013г. составил 120,4 млрд. долларов США (по сравнению с январем-ноябрем 2012г. уменьшился на 0,9%), в том числе экспорт – 76,3 млрд. долларов США (на 3,9% меньше) и импорт – 44,1 млрд. долларов США (на 5% больше).

Экспорт со странами Таможенного союза составил 5435,2 млн. долларов США или на 5,3% меньше, чем в январе-ноябре 2012г., импорт – 16590,7 млн. долларов США (на 4,7% больше).

	в процентах	
	Январь-ноябрь 2013г. к январю-ноябрю 2012г.	Ноябрь 2013г. к ноябрю 2012г.
Внешнеторговый оборот	99,1	105,5
в том числе:		
экспорт	96,1	106,4
импорт	105,0	104,2

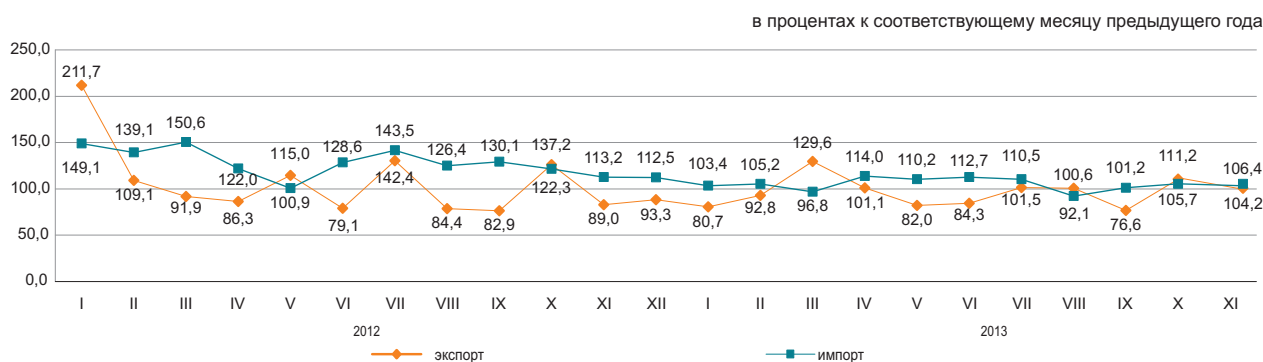

#### По отдельным странам

в процентах к итогу

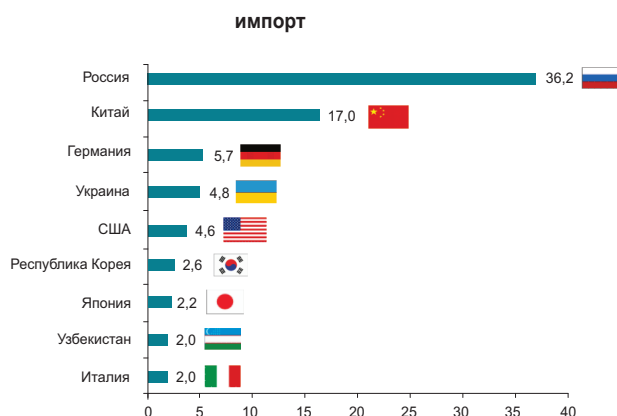
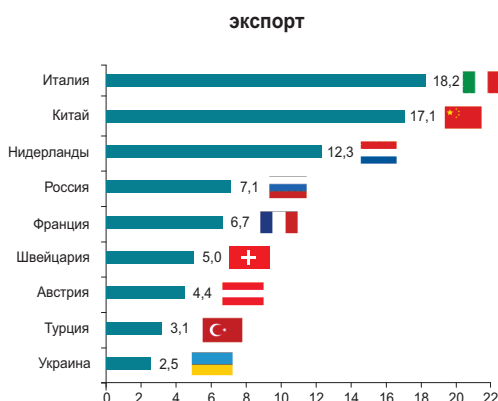

## 8. РЕАЛЬНЫЙ СЕКТОР ЭКОНОМИКИ

### 8.1 ПРОМЫШЛЕННОЕ ПРОИЗВОДСТВО

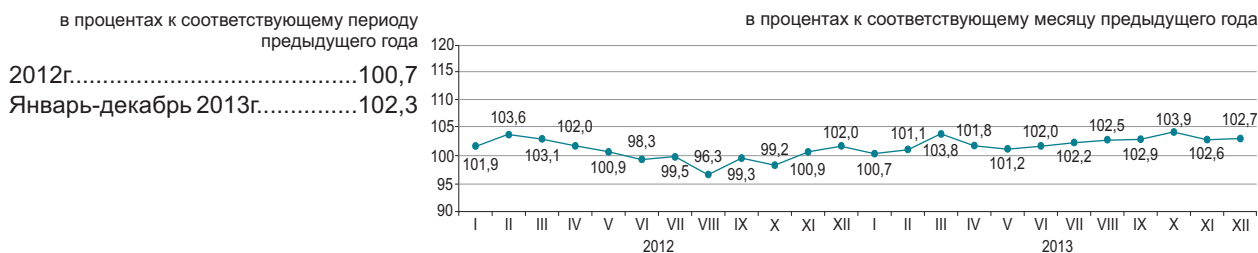

#### По отраслям промышленности

В январе-декабре 2013г. промышленной продукции произведено на 18178,8 млрд. тенге, в том числе в горнодобывающей и обрабатывающей отраслях – соответственно на 10975,8 и 5882,5 млрд. тенге, в электроснабжении, подаче газа, пара, воздушном кондиционировании – на 1150,4 млрд. тенге, в водоснабжении; канализационной системе, контроле над сбором и распределением отходов – на 170,1 млрд. тенге.

	в процентах	
	Январь-декабрь 2013г. к 2012г.	Удельный вес в общем объеме, январь-декабрь 2013г.
<b>Промышленность</b>	102,3	100,0
Горнодобывающая промышленность и разработка карьеров	103,1	60,4
Обрабатывающая промышленность	101,6	32,4
Электроснабжение, подача газа, пара и воздушное кондиционирование	100,9	6,3
Водоснабжение; канализационная система, контроль над сбором и распределением отходов	87,1	0,9

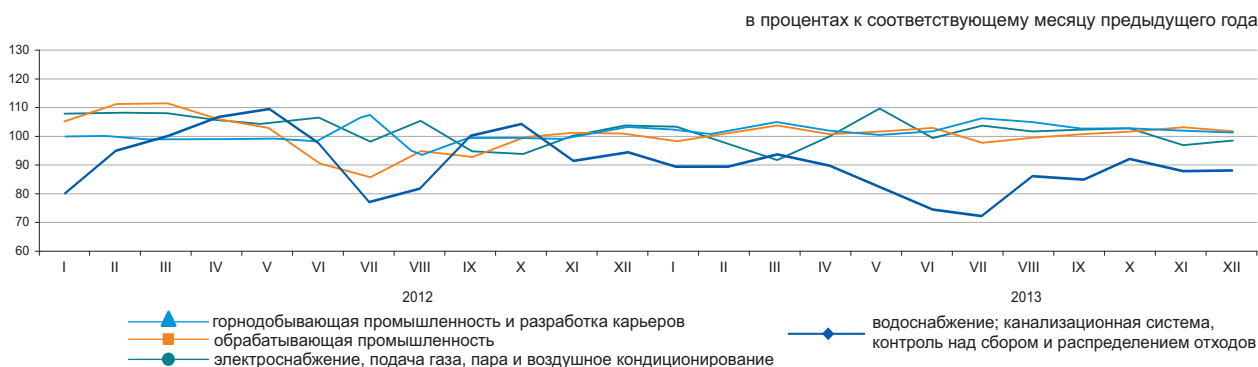

#### По отраслям обрабатывающей промышленности

	Январь-декабрь 2013г., млрд. тенге	Январь-декабрь 2013г. в процентах к 2012г.
<b>Обрабатывающая промышленность</b>	5 882,5	101,6
Производство продуктов питания	973,0	104,2
Производство напитков	207,8	108,3
Производство табачных изделий	109,9	96,2
Легкая промышленность	65,3	99,1
Производство бумаги и бумажной продукции	30,2	106,8
Производство кокса и продуктов нефтепереработки	818,1	101,5
Производство продуктов химической промышленности	184,9	103,3
Производство резиновых и пластмассовых изделий	142,9	102,5
Производство прочей неметаллической минеральной продукции	397,4	111,8
Металлургическая промышленность	1 772,1	95,1
Машиностроение	853,9	114,6

**Производство промышленной продукции в натуральном выражении**

	Январь-декабрь 2013г.	2012г.
<b>Добыча угля и лигнита</b>		
Уголь - всего, тыс. тонн	119 860,1	120 527,6
<b>Добыча сырой нефти и природного газа</b>		
Нефть, тыс. тонн	69 430,4	66 476,0
Газовый конденсат, тыс. тонн	12 301,0	12 749,3
Природный газ, млн. куб. м	41 911,6	40 300,3
<b>Добыча металлических руд</b>		
Железная руда, тыс. тонн	51 758,5	52 613,6
Медная руда, тыс. тонн	41 731,7	38 905,8
Свинцово-цинковая руда, тыс. тонн	7 255,7	7 701,0
Хромовый концентрат, тыс. тонн	4 193,2	3 945,6
<b>Производство продуктов питания</b>		
Мясо, тонн	214 825	187 985
Молоко, тонн	476 842	372 497
Мука, тонн	3 871 753	4 008 951
Хлеб, тонн	725 491	685 119
Крупа, тонн	40 269	40 222
<b>Производство продуктов нефтепереработки</b>		
Бензин, тыс. тонн	2 741,4	2 876,8
Керосин, тыс. тонн	136,4	91,9
Пропан и бутан сжиженные, тыс.тонн	2 082,9	1 966,2
Газойли, тыс. тонн	5 147,5	4 714,0
Мазут, тыс. тонн	3 739,9	3 935,8
<b>Металлургическая промышленность</b>		
Ферросплавы, тонн	1 707 512	1 724 065
Плоский прокат, тонн	2 276 896	2 402 347
Рафинированный свинец, тонн	90 750	88 099
Цинк, тонн	319 897	319 847
Рафинированная медь, тонн	350 837	367 160
<b>Электроснабжение, подача газа, пара и воздушное кондиционирование</b>		
Электроэнергия, млн. кВт. ч	91 887,5	90 613,9
Теплоэнергия, тыс. Гкал	98 401,3	103 348,8
<b>Водоснабжение; канализационная система, контроль над сбором и распределением отходов</b>		
Природная вода, млн. куб. м	1 656,0	1 670,4

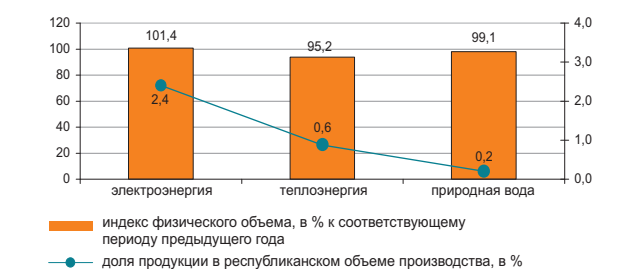
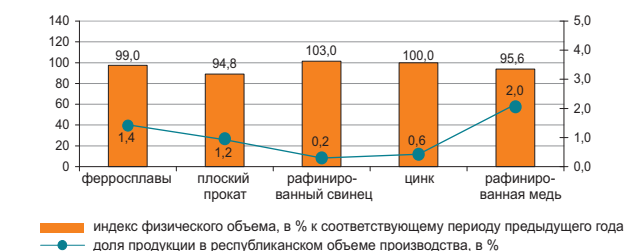
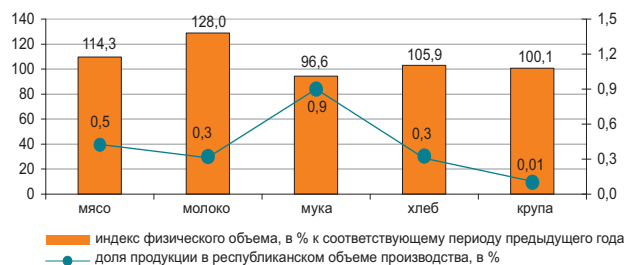
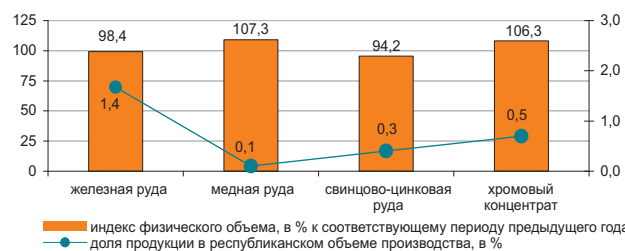
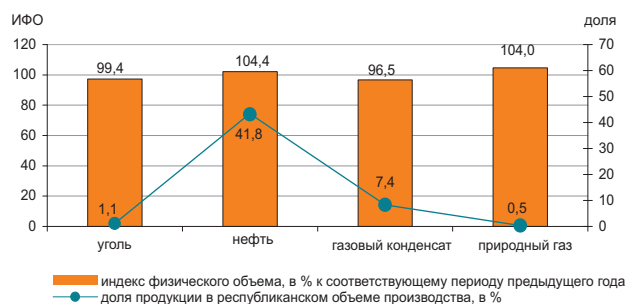

## 8.2 СЕЛЬСКОЕ ХОЗЯЙСТВО

### Валовый выпуск продукции (услуг) сельского хозяйства

в процентах к соответствующему месяцу предыдущего года

в процентах к соответствующему периоду  
предыдущего года

2012г.....82,2  
Январь-декабрь 2013г.....111,6

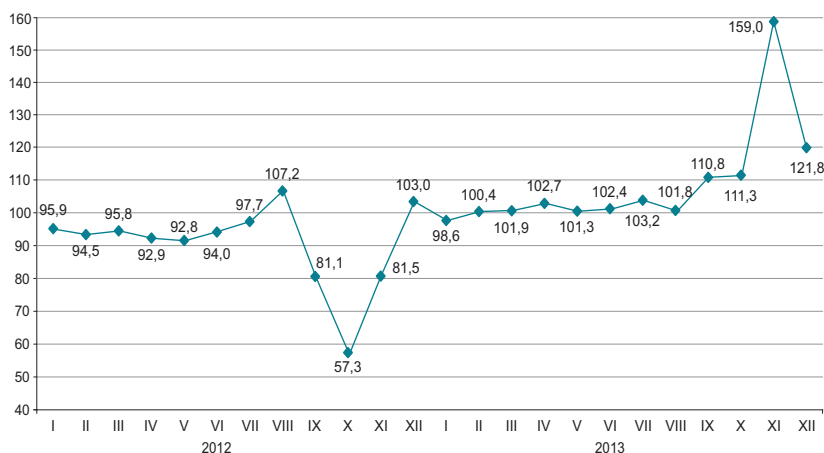

### По отраслям сельского хозяйства

Валовый выпуск продукции (услуг) сельского хозяйства в январе-декабре 2013г. составил 2457 млрд. тенге, в том числе растениеводства – 1355,5 млрд. тенге, животноводства – 1095,5 млрд. тенге, услуг – 6 млрд. тенге.

	в процентах	
	Январь-декабрь 2013г. к 2012г.	Январь-декабрь 2012г. к 2011г.
Сельское хозяйство	111,6	82,2
из него:		
продукция растениеводства	122,5	72,4
продукция животноводства	101,1	96,2

	Единица измерения	Январь-декабрь 2013г.	В процентах к 2012г.
Численность основных видов сельскохозяйственных животных и птицы*			
Крупный рогатый скот	тыс. голов	5 760,9	101,2
Овцы	тыс. голов	15 129,0	99,9
Козы	тыс. голов	2 401,5	96,2
Свины	тыс. голов	923,7	89,5
Лошади	тыс. голов	1 703,3	101,0
Птица	тыс. голов	34 409,7	102,8
Производство основных видов продукции животноводства			
Забито в хозяйстве или реализовано на убой всех видов скота и птицы в живой массе	тыс. тонн	1 648,5	100,7
Надоено молока коровьего	тыс. тонн	4 888,0	101,5
Получено яиц куриных	млн. штук	3 884,4	106,3
Продуктивность скота и птицы			
Средний удой молока на 1 корову	кг	2 249	101,5
Средняя яйценоскость на 1 курицу-несушку	штук	222	102,8

\* На 1 января 2014г.

### 8.3 СТРОИТЕЛЬСТВО

#### Объем выполненных строительных работ

в процентах к соответствующему периоду предыдущего года

2012г.....103,1  
 Январь-декабрь 2013г.....103,0

В январе-декабре 2013г. объем строительных работ (услуг) составил 2429,4 млрд. тенге.



#### Отдельные виды строительных работ

Наибольший удельный вес в общем объеме строительных работ занимали работы по возведению зданий, объем которых составил 685,3 млрд. тенге.



#### Структура объема строительных работ

Объем строительно-монтажных работ по сравнению с 2012г. увеличился на 6,8% и составил 2076,4 млрд. тенге. Объемы строительных работ по капитальному и текущему ремонту по сравнению с соответствующим периодом прошлого года уменьшились на 10,3% и 20,7% соответственно.



#### Ввод в эксплуатацию объектов

В январе-декабре 2013г. было закончено строительство 28698 новых зданий, из которых 24674 жилого и 4024 нежилого назначения.

Введены в эксплуатацию объекты социально-культурного назначения:

- общеобразовательных школ - 119;
- дошкольных учреждений – 92;
- больниц - 5;
- амбулаторно-поликлинических учреждений – 157.

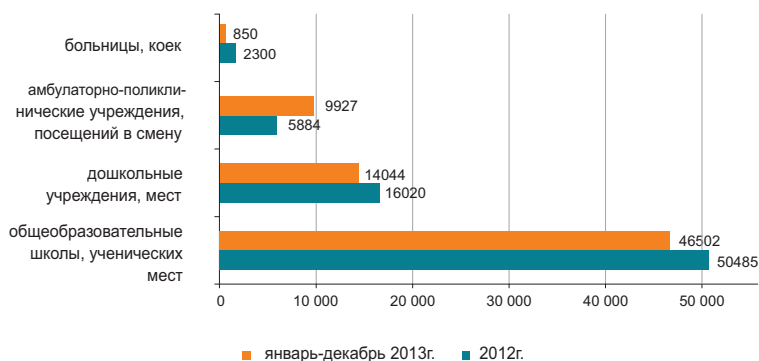

## 8.4 ЖИЛИЩНОЕ СТРОИТЕЛЬСТВО

### Инвестиции в жилищное строительство

в процентах к соответствующему периоду предыдущего года

2012г.....96,4  
 Январь-декабрь 2013г.....107,4

В январе-декабре 2013г. на строительство жилья направлено 477,8 млрд. тенге. В общем объеме инвестиций в основной капитал доля освоенных средств в жилищном строительстве составила 7,9%.

Основным источником финансирования жилищного строительства в январе-декабре 2013г. являются собственные средства застройщиков, удельный вес которых составляет 58,9%.

в процентах к соответствующему месяцу предыдущего года

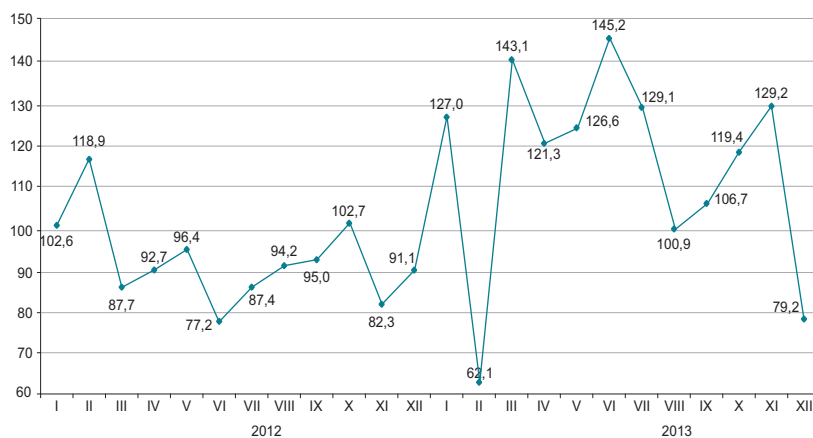

### Ввод в эксплуатацию жилых зданий

тыс. кв. метров общей площади

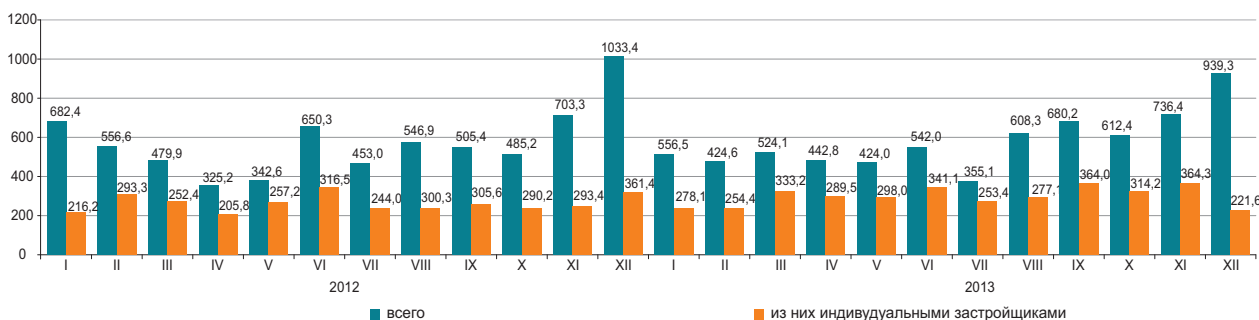

В январе-декабре 2013г. общая площадь введенных в эксплуатацию жилых домов составила 6844,3 тыс. кв.м., из них населением 3587,3 тыс. кв.м. Индекс физического объема введенного жилья к 2012г. составил 101,5%.

Средние фактические затраты на строительство 1 кв.м. жилья в многоквартирных домах в январе-декабре 2013г. составили 95,2 тыс. тенге и в жилых домах, построенных населением – 58,4 тыс. тенге.

### Индексы физического объема введенных в эксплуатацию жилых домов

в процентах к соответствующему месяцу предыдущего года

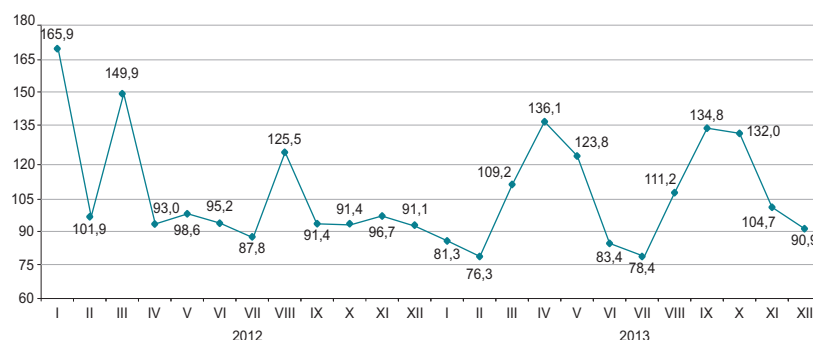

## 8.5 ТРАНСПОРТ

### Грузооборот

в процентах к предыдущему году	
2012г.....	106,5
в процентах к предыдущему месяцу	
Декабрь 2012г.....	101,5
Декабрь 2013г.....	101,0
в процентах к соответствующему месяцу	
Декабрь 2012г.....	94,6
Декабрь 2013г.....	109,9
в процентах к соответствующему периоду	
Январь-декабрь 2012г.....	107,0
Январь-декабрь 2013г.....	103,8



### По видам транспорта

В декабре 2013г. по сравнению с соответствующим месяцем предыдущего года грузооборот увеличился на 9,9%, в основном за счет увеличения грузопотока на железнодорожном, автомобильном и трубопроводном транспорте, доля которых в общем объеме грузооборота составляет 48,5%, 29,8% и 21,2% соответственно.

	Удельный вес	в процентах	
		Декабрь 2013г. к ноябрю 2013г.	Декабрь 2013г. к декабрю 2012г.
Грузооборот	100	101,0	109,9
в том числе:			
железнодорожный	48,5	104,7	119,3
трубопроводный	21,2	101,7	103,3
автомобильный	29,8	95,8	101,7
морской	0,5	68,3	106,0
воздушный	0,01	107,0	92,6
речной	0,00	0,0	50,0

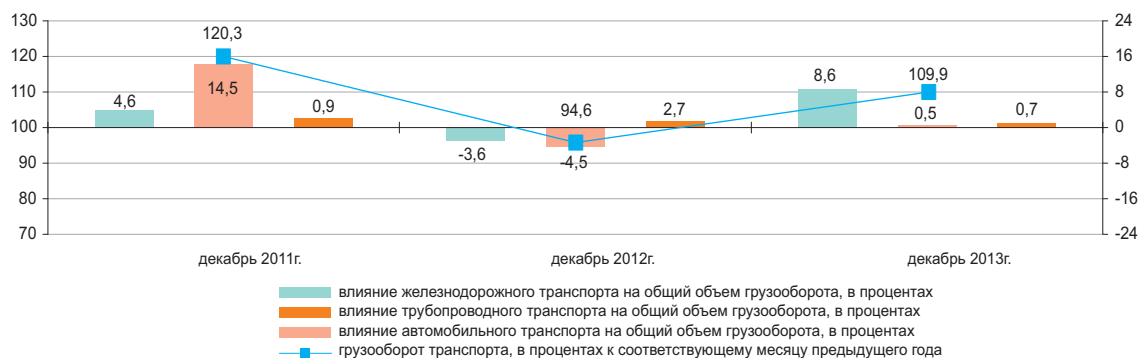

### Основные показатели по видам транспорта

	Перевозки грузов, тыс. тонн		Грузооборот, млн. ткм	
	январь-декабрь 2013г.	январь-декабрь 2013г. в процентах к январю-декабрю 2012г.	январь-декабрь 2013г.	январь-декабрь 2013г. в процентах к январю-декабрю 2012г.
Все виды транспорта	3 497 918,5	108,6	493 226,5	103,8
в том числе:				
железнодорожный	289 349,5	99,5	229 142,2	98,4
автомобильный	2 982 660,8	109,7	145 202,5	109,8
трубопроводный	220 807,0	106,5	116 076,9	108,3
в том числе:				
нефти	116 280,2	108,1	65 013,2	106,6
газа	104 526,8	104,8	51 063,7	110,5
морской	3 984,5	98,4	2 709,4	98,4
воздушный	24,0	122,2	63,2	115,2
речной	1 092,7	85,8	32,3	52,2

### Пассажирооборот

в процентах к предыдущему году

2012г.....112,8

в процентах к предыдущему месяцу

Декабрь 2012г.....102,6

Декабрь 2013г.....103,4

в процентах к соответствующему месяцу

Декабрь 2012г.....99,1

Декабрь 2013г.....110,9

в процентах к соответствующему периоду

Январь-декабрь 2012г.....112,2

Январь-декабрь 2013г.....110,6



### По видам транспорта

Увеличение (10,9%) пассажирооборота в декабре 2013г. по сравнению с соответствующим месяцем предыдущего года обусловлено, в большей степени, ростом пассажиропотоков на автомобильном, железнодорожном и воздушном транспорте.

в процентах

	Удельный вес	Декабрь 2013г. к ноябрю 2013г.	Декабрь 2013г. к декабрю 2012г.
Пассажирооборот	100	103,4	110,9
из них:			
автомобильный	86,8	101,3	110,3
железнодорожный	9,7	130,0	116,4
воздушный	3,4	99,4	111,7
электрический	0,12	87,8	106,0
речной	0,0	-	-

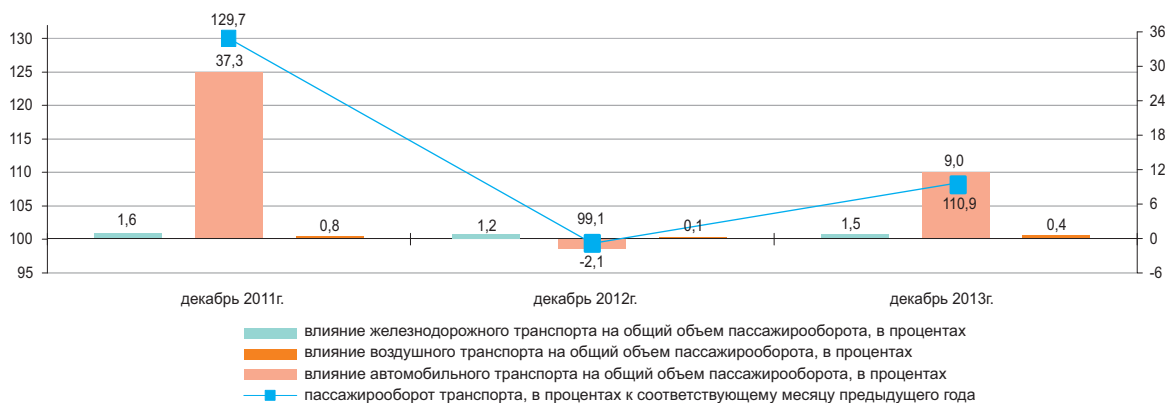

### Основные показатели по видам транспорта

	Перевозки пассажиров, тыс. человек		Пассажирооборот, млн. пкм	
	январь-декабрь 2013г.	январь-декабрь 2013г. в процентах к январю-декабрю 2012г.	январь-декабрь 2013г.	январь-декабрь 2013г. в процентах к январю-декабрю 2012г.
Все виды транспорта	20 001 480,2	108,2	233 753,4	110,6
из них:				
железнодорожный	28 452,3	117,9	20 619,0	108,1
автомобильный	19 903 023,7	108,3	203 117,0	111,0
воздушный	4 993,0	109,5	9 704,7	110,3
электрический	64 918,3	85,9	311,7	94,1
речной	92,9	95,4	1,0	54,4

## 8.6 ПОЧТОВАЯ И КУРЬЕРСКАЯ ДЕЯТЕЛЬНОСТЬ. СВЯЗЬ

### Почтовая и курьерская деятельность

в процентах к предыдущему году

2012г.....109,2

в процентах к предыдущему месяцу

Декабрь 2012г.....105,5

Декабрь 2013г.....106,4

в процентах к соответствующему месяцу

Декабрь 2012г.....106,8

Декабрь 2013г.....95,4

в процентах к соответствующему периоду

Январь-декабрь 2012г.....116,6

Январь-декабрь 2013г.....93,2



### Связь

в процентах к предыдущему году

2012г.....105,1

в процентах к предыдущему месяцу

Декабрь 2012г.....102,3

Декабрь 2013г.....98,9

в процентах к соответствующему месяцу

Декабрь 2012г.....101,6

Декабрь 2013г.....111,2

в процентах к соответствующему периоду

Январь-декабрь 2012г.....109,6

Январь-декабрь 2013г.....114,0



### По видам услуг связи

Увеличение доходов от услуг связи в январе-декабре 2013г. связано с ростом доходов от услуг мобильной связи и услуг Интернета, удельный вес которых составил соответственно 47,7% и 21,3% от общего объема услуг связи.

в процентах

	Удельный вес	Январь-декабрь 2013г., млн. тенге	Декабрь 2013г. к ноябрю 2013г.	Декабрь 2013г. к декабрю 2012г.	Январь-декабрь 2013г. к январю-декабрю 2012г.
<b>Доходы от услуг связи, всего</b>	100,0	643 490,5	98,9	111,2	114,0
мобильная связь	47,7	307 098,0	95,5	111,7	111,3
Интернет	21,3	136 952,4	104,3	125,0	139,0
прочие услуги связи	10,5	67 836,6	111,9	101,9	103,8
местная телефонная связь	8,0	51 250,4	100,4	91,9	93,8
междугородная телефонная связь					
передача данных	6,6	42 495,7	96,4	111,9	106,1
распространение программ по инфраструктуре	3,1	19 875,4	103,0	128,3	139,6
кабельной, по сетям беспроводным и через спутник	2,8	17 982,0	102,6	100,4	123,1
Из общих доходов – услуги связи населению	67,0	431 425,3	97,6	100,3	100,1

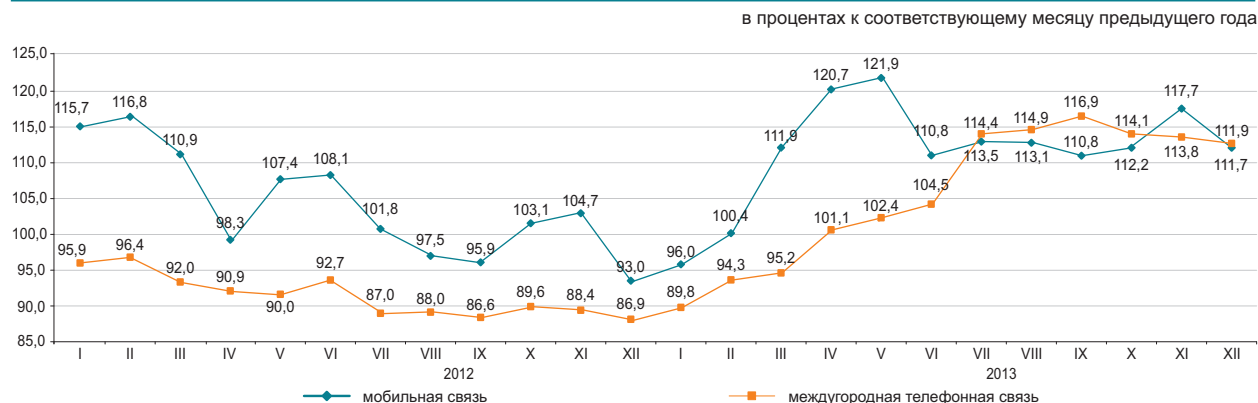

## 8.7 МОНИТОРИНГ МАЛОГО И СРЕДНЕГО ПРЕДПРИНИМАТЕЛЬСТВА<sup>1)</sup>

### Количество субъектов МСП

в процентах к соответствующему периоду предыдущего года  
 На 1 января 2013г.....95,7  
 На 1 декабря 2014г.....107,6

в процентах к предыдущему месяцу

### Численность занятых

в процентах к соответствующему периоду предыдущего года  
 На 1 декабря 2012г.....98,2  
 На 1 декабря 2013г.....108,4

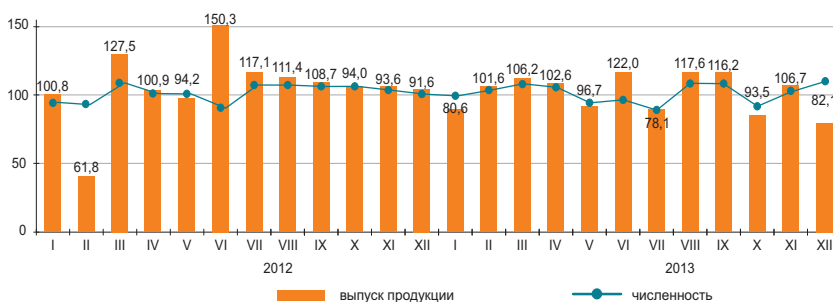

### Выпуск продукции (товаров и услуг)

в процентах к соответствующему периоду предыдущего года  
 Январь-декабрь 2012г.....103,3  
 Январь-декабрь 2013г.....103,3

### Структура показателей деятельности МСП

в процентах

Выпуск продукции (товаров и услуг) субъектами МСП в январе-декабре 2013г. составил 9019,7 млрд. тенге.

Количество активных субъектов МСП на 1 января 2014г., работающих на рынке, составило 871,5 тыс. единиц.

Численность активно занятых в МСП на 1 января 2014г. составила 2635,6 тыс. человек.

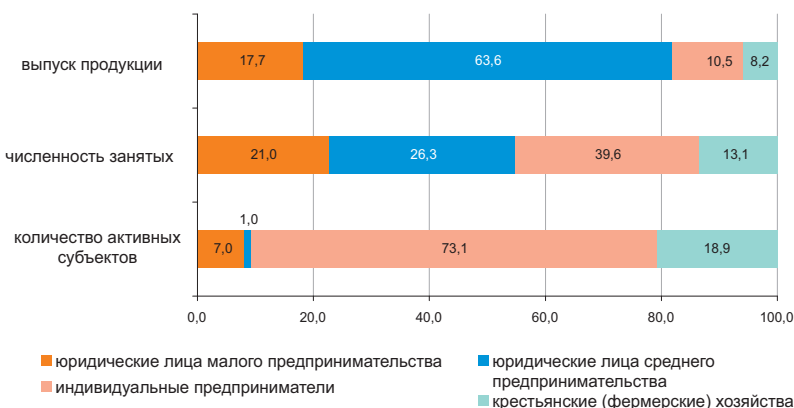

### Субъекты МСП

По данным НК МФ, сформированным на основе лицевых счетов, наибольшее количество действующих индивидуальных предпринимателей сосредоточено в г.Алматы (16,1%), Южно-Казахстанской (10,2%), Восточно-Казахстанской (8,9%), Алматинской (7,6% от общего количества) областях.

По данным статистического регистра значительное количество активно работающих крестьянских (фермерских) хозяйств зафиксировано в Южно-Казахстанской (33,5%), Алматинской (30%), Жамбылской (9,3%) и Восточно-Казахстанской (8%) областях.

	Численность занятых	Выпуск продукции
	на 1 января 2014г. в процентах к 1 января 2013г.	январь-декабрь 2013г. в процентах к январю-декабрю 2012г.
Всего	108,4	103,3
юридические лица малого предпринимательства	110,6	97,6
юридические лица среднего предпринимательства	102,5	100,2
индивидуальные предприниматели	115,9	119,0
крестьянские (фермерские) хозяйства	97,7	117,0

## Развитие сектора МСП

В январе-декабре 2013г. по сравнению с соответствующим периодом 2012г. наблюдалось увеличение выпуска продукции (товаров, услуг) субъектами МСП во всех областях.

### Доля отдельных отраслей в выпуске продукции субъектами МСП

	в процентах	
	Январь-декабрь 2012г.	Январь-декабрь 2013г.
Всего	100,0	100,0
Сельское, лесное и рыбное хозяйство	10,0	12,1
Промышленность	17,2	16,3
Строительство	19,9	20,0
Оптовая и розничная торговля, ремонт автомобилей и мотоциклов	22,7	22,7
Операции с недвижимым имуществом	3,0	3,1
Другие отрасли	27,2	25,8

## Изменение выпуска продукции

в процентах к соответствующему периоду предыдущего года



## Изменение количества активных субъектов МСП

в процентах к соответствующей дате предыдущего года

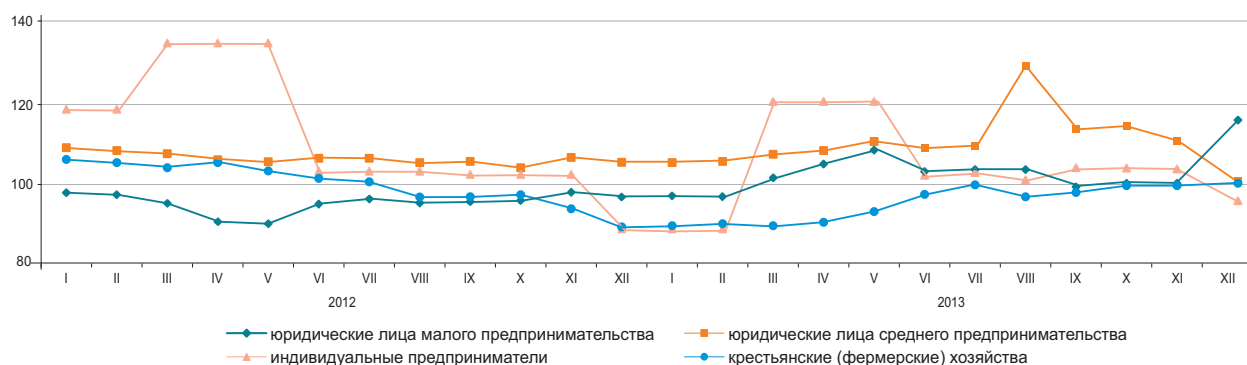

## Количество субъектов МСП на 1 января 2014г.

	Всего зарегистрированных субъектов МСП	В том числе			Всего активно субъектов МСП	В том числе		
		юридических лиц МСП	индивидуальных предпринимателей <sup>2)</sup>	крестьянских (фермерских) хозяйств		юридических лиц МСП	индивидуальных предпринимателей <sup>3)</sup>	крестьянских хозяйств
<b>Республика Казахстан</b>	1 541 885	260 355	1 086 460	195 070	871 497	69 388	637 686	164 423
Акмолинская	63 240	7 597	51 682	3 961	33 607	2 605	27 556	3 446
Актюбинская	57 566	9 946	43 172	4 448	37 298	3 984	28 896	4 418
Алматинская	187 628	12 044	124 715	50 869	100 736	2 977	48 511	49 248
Атырауская	53 721	7 826	44 155	1 740	31 947	2 459	27 867	1 621
Западно-Казахстанская	45 535	5 315	36 099	4 121	29 152	2 023	23 402	3 727
Жамбылская	83 067	6 217	60 220	16 630	41 863	1 645	24 858	15 360
Карагандинская	98 965	17 884	75 408	5 673	62 151	5 449	51 618	5 084
Костанайская	77 568	8 668	62 843	6 057	43 731	3 465	35 319	4 947
Кызылординская	43 963	5 310	35 976	2 677	25 828	2 304	22 066	1 458
Мангистауская	49 679	8 864	39 680	1 135	31 500	2 623	27 987	890
Южно-Казахстанская	214 729	22 976	115 174	76 579	125 808	5 295	65 351	55 162
Павлодарская	53 682	9 572	40 359	3 751	32 135	3 186	26 012	2 937
Северо-Казахстанская	41 219	5 625	32 343	3 251	25 181	2 130	20 047	3 004
Восточно-Казахстанская	138 487	14 046	110 309	14 132	75 776	5 856	56 816	13 104
г.Астана	107 981	36 166	71 804	11	55 435	6 823	48 607	5
г.Алматы	224 855	82 299	142 521	35	119 349	16 564	102 773	12

<sup>1)</sup> Оперативные данные.

<sup>2)</sup> Данные Статистического бизнес-регистра.

<sup>3)</sup> Количество действующих ИП на основе данных Налогового комитета Министерства финансов Республики Казахстан (без сельхозпроизводителей).

## 8.8 ДЕЛОВАЯ И ПОТРЕБИТЕЛЬСКАЯ АКТИВНОСТЬ

### Индекс предпринимательской уверенности



Индекс предпринимательской уверенности, характеризующий деловую активность опрошенных предприятий промышленности, в декабре 2013г. по сравнению с предыдущим месяцем уменьшился на 6 процентных пункта и составил (+3)%, а также индекс предпринимательской уверенности, характеризующий деловую активность опрошенных предприятий торговли, уменьшился на 3 процентных пункта и составил (+9)%.

В ближайшие 2-3 месяца ожидается рост деловой активности опрошенных предприятий.

86% руководителей предприятий торговли в декабре 2013г. охарактеризовали свое экономическое положение как «хорошее» и «удовлетворительное» (в ноябре 2013г. – 84%).

При этом до марта 2014г. 69% предприятий ожидает неизменность финансово-хозяйственной деятельности по сравнению с текущим моментом, 20% - улучшение и 10% - спад.

### Оценка потребительской активности

В декабре 2013г. проведено очередное обследование 1600 респондентов - представителей городского и сельского населения, сотрудников фирм и банков, госучреждений и организаций, домохозяек и пенсионеров и др. Основная цель обследования - выявление субъективных мнений потребителей об изменениях в экономике страны и в личном домашнем хозяйстве. Кроме этого, результаты обследования предоставляют информацию о желании потребителей приобретать товары длительного пользования.

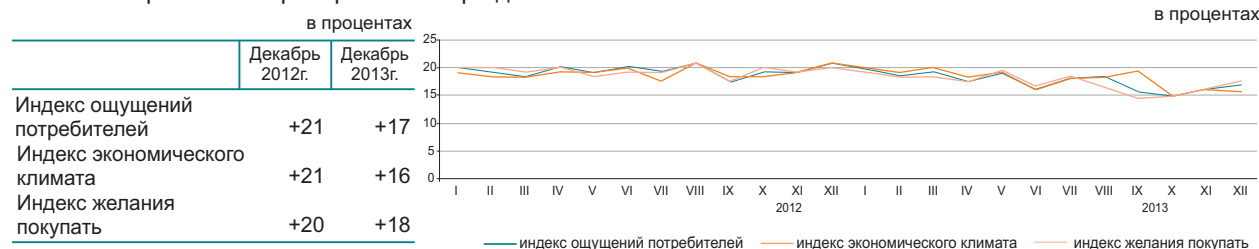

В декабре 2013г. 31% респондентов отметили улучшение экономического положения в стране за последние 12 месяцев, в то же время 14% респондентов сообщили об ухудшении положения. Менее трети респондентов (30%) ожидает в следующие 12 месяцев дальнейшее улучшение общего экономического положения в стране, 14% считают, что оно может ухудшиться.

Об улучшении финансового состояния в собственном домашнем хозяйстве в декабре 2013г. сообщили 32% респондентов, вместе с тем, 14% респондентов отметили ухудшение финансово-экономического состояния своего домашнего хозяйства. Вероятность увеличения суммы денежных накоплений в домашнем хозяйстве в течение предстоящих 12 месяцев отметили 16% опрошенных потребителей, 22% - их уменьшения.

в процентах

	Экономическое положение в стране		Денежные накопления в домашнем хозяйстве	
	декабрь 2011г. - декабрь 2012г.	декабрь 2012г. - декабрь 2013г.	декабрь 2011г. - декабрь 2012г.	декабрь 2012г. - декабрь 2013г.
Улучшение	33	31	34	32
Ухудшение	13	14	13	14
Ожидание улучшения	33	30	19	16
Ожидание ухудшения	12	14	18	22

«Индекс ощущений потребителей» отражает субъективные мнения опрошенных респондентов об изменениях в экономике страны за последние 12 месяцев.

«Индекс экономического климата» отражает субъективные мнения потребителей об экономической ситуации в стране в следующие 12 месяцев.

«Индекс желания покупать» свидетельствует о финансово-экономическом положении собственных домашних хозяйств респондентов и является индикатором спроса домашних хозяйств на товары длительного пользования.

## 9. ФИНАНСОВАЯ СИСТЕМА

### 9.1 ГОСУДАРСТВЕННЫЕ ФИНАНСЫ

(по данным МФ)

Январь-ноябрь 2013г.	млрд. тенге
Доходы.....	5 797,2
Затраты.....	5 983,7
Чистое бюджетное кредитование.....	85,5
Сальдо по операциям с финансовыми активами...	121,7
Дефицит (профицит) бюджета.....	-393,7

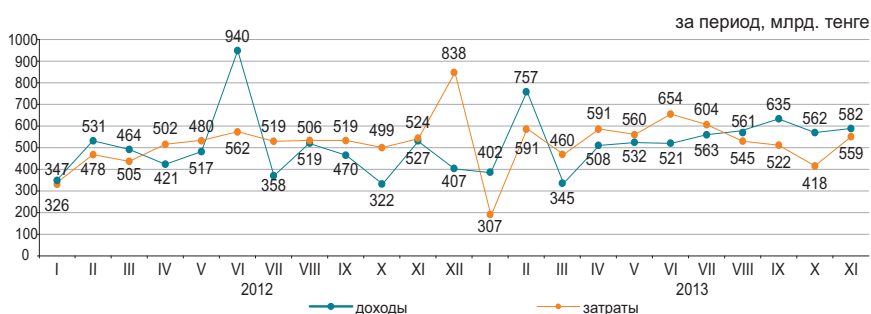

#### Доходы бюджета за январь-ноябрь 2013г.

	Государственный бюджет			Республиканский бюджет			Местный бюджет		
	млрд. тенге	удельный вес, в процентах	январь-ноябрь 2013г. к январю-ноябрю 2012г. в процентах	млрд. тенге	удельный вес, в процентах	январь-ноябрь 2013г. к январю-ноябрю 2012г. в процентах	млрд. тенге	удельный вес, в процентах	январь-ноябрь 2013г. к январю-ноябрю 2012г. в процентах
Доходы	5 797,2	100,0	107,2	4 713,4	100,0	105,8	3 004,8	100,0	108,8
Налоговые поступления	4 235,1	73,1	114,1	3 081,4	65,4	114,3	1 153,7	38,4	113,5
Неналоговые поступления	128,3	2,2	47,0	92,8	2,0	38,4	35,7	1,2	113,7
Поступления от продажи основного капитала	42,4	0,7	102,0	4,1	0,1	41,2	38,3	1,3	121,1
Поступления трансфертов	1 391,4	24,0	100,8	1 535,1	32,5	101,9	1 777,1	59,1	105,7

#### Налоговые поступления государственного бюджета за январь-ноябрь 2013г.



#### Затраты бюджета за январь-ноябрь 2013г.

	Государственный бюджет			Республиканский бюджет			Местный бюджет		
	млрд. тенге	удельный вес, в процентах	январь-ноябрь 2013г. к январю-ноябрю 2012г. в процентах	млрд. тенге	удельный вес, в процентах	январь-ноябрь 2013г. к январю-ноябрю 2012г. в процентах	млрд. тенге	удельный вес, в процентах	январь-ноябрь 2013г. к январю-ноябрю 2012г. в процентах
Затраты	5 983,7	100,0	110,2	5 076,5	100,0	109,4	2 828,3	100,0	108,8
Государственные услуги общего характера	331,8	5,6	125,0	250,5	4,9	128,4	83,1	3,0	117,9
Оборона	328,3	5,5	113,7	322,2	6,3	117,5	12,1	0,4	76,2
Общественный порядок, безопасность, правовая, судебная, уголовно-исполнительная деятельность	524,8	8,8	110,6	440,6	8,7	112,3	101,1	3,6	108,5
Образование	1 113,1	18,6	103,0	401,1	7,9	105,5	843,2	29,8	102,0
Здравоохранение	695,5	11,6	110,1	437,2	8,6	113,4	464,6	16,4	123,6
Социальная помощь и социальное обеспечение	1 253,4	20,9	109,8	1 165,8	23,0	110,3	101,8	3,6	105,1
Прочие	1 736,8	29,1	112,2	2 059,1	40,6	105,2	1 222,4	43,2	109,2

## 9.2 ДЕНЕЖНО-КРЕДИТНАЯ СТАТИСТИКА

(по данным НБ)

### Денежная база (резервные деньги)

на конец периода, млрд. тенге

Ноябрь 2012г.....2 686,1  
 Ноябрь 2013г.....2 609,6

в процентах к предыдущему месяцу

Ноябрь 2012г.....94,8  
 Ноябрь 2013г.....94,0

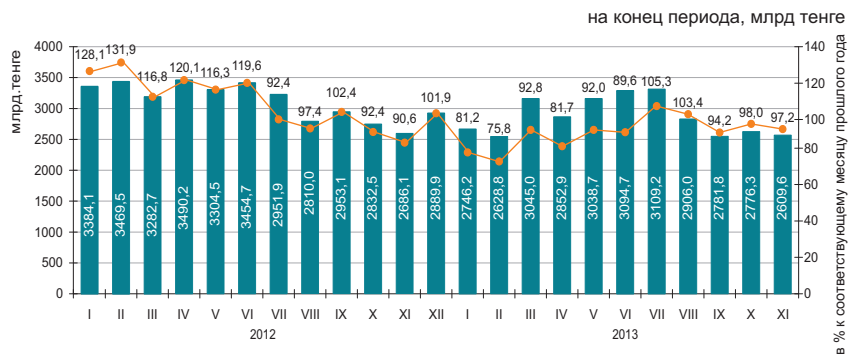

### Денежные агрегаты

на конец периода, млрд. тенге

	2012											
	I	II	III	IV	V	VI	VII	VIII	IX	X	XI	XII
M0	1 301,4	1 291,3	1 307,8	1 341,4	1 350,1	1 389,4	1 398,8	1 405,2	1 421,8	1 407,6	1 379,9	1 528,0
M1	3 614,0	3 762,2	3 886,3	3 725,3	3 813,0	3 993,5	3 888,5	3 733,0	3 811,8	3 759,9	3 579,7	3 880,4
M2	7 783,1	8 050,9	8 418,6	8 618,6	8 454,0	8 490,4	8 602,6	8 409,8	8 481,6	8 761,7	8 513,8	8 546,6
M3	9 622,1	9 911,6	10 293,1	10 393,2	10 334,9	10 405,6	10 582,9	10 328,2	10 514,8	10 686,2	10 465,5	10 522,5

  

	2013										
	I	II	III	IV	V	VI	VII	VIII	IX	X	XI
M0	1 422,4	1 409,5	1 428,4	1 438,9	1 460,2	1 523,5	1 475,9	1 467,7	1 453,6	1 437,7	1 404,2
M1	3 719,6	3 759,4	3 844,1	3 884,1	3 811,1	3 974,0	3 748,7	3 505,7	3 640,0	3 489,4	3 312,4
M2	8 565,1	8 624,9	9 055,3	9 053,8	9 217,1	9 142,5	9 015,2	8 597,6	8 766,9	8 844,9	8 553,5
M3	10 495,9	10 536,2	11 078,2	11 051,6	11 318,4	11 578,9	11 681,7	11 350,6	11 558,3	11 680,1	11 339,4

### Официальные обменные курсы тенге к основным валютам

В ноябре 2013г. объемы продаж иностранной валюты обменными пунктами превысили объемы ее покупки: доллара США в 2,2 раз, евро 3,2 раз и российского рубля 2,5 раза.

В ноябре 2013г. по сравнению с октябрем продажи российского рубля увеличились на 14,8%, доллара США и евро снизились соответственно, на 8,5% и 17%.

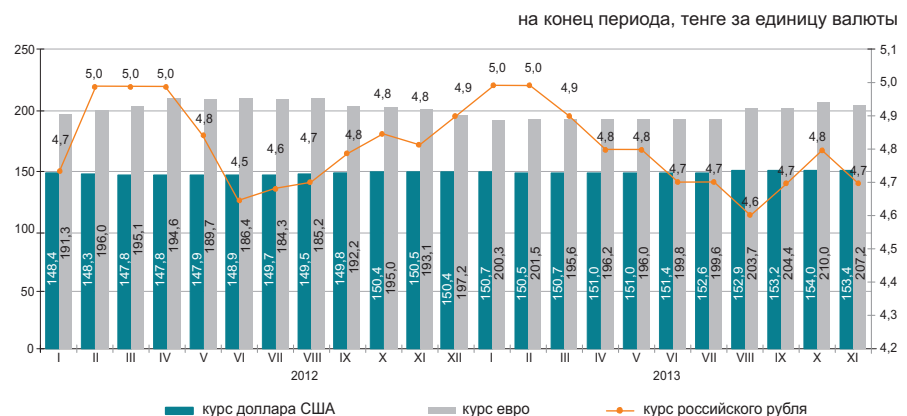

### 9.3 КРЕДИТЫ И ДЕПОЗИТЫ ДЕНЕЖНО-КРЕДИТНОЙ СИСТЕМЫ

#### Кредиты банков второго уровня

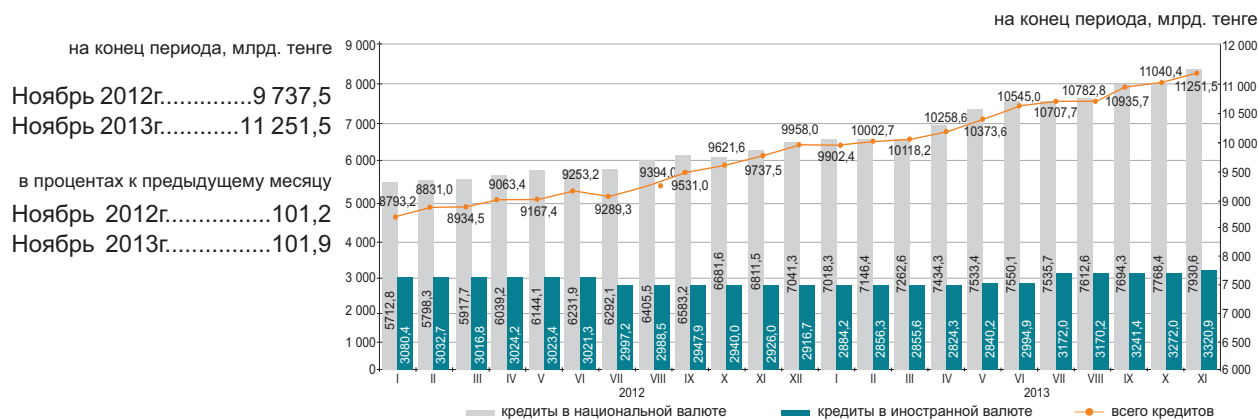

#### Кредиты банков второго уровня субъектам малого предпринимательства

Кредитование субъектов малого предпринимательства в ноябре 2013г. по сравнению с предыдущим месяцем увеличилось на 0,4%. Сумма выданных кредитов составила 1265,4 млрд. тенге или 11,2% от общего объема кредитов экономике. Значительная сумма выданных кредитов приходится на торговлю (доля в общем объеме – 31,9%), промышленность (12,1%) и строительство (10,1%).

на конец периода

	Ноябрь 2013г.			Ноябрь 2012г.		
	млрд. тенге	удельный вес, в процентах	к ноябрю 2012г., в процентах	млрд. тенге	удельный вес, в процентах	к ноябрю 2011г., в процентах
<b>Кредиты - всего</b>	1 265,4	100,0	91,0	1 390,5	100,0	103,5
Промышленность	153,9	12,1	82,6	186,3	13,4	95,6
Сельское хозяйство	43,2	3,4	76,1	56,8	4,1	112,0
Строительство	127,4	10,1	55,6	229,2	16,5	97,8
Транспорт	45,3	3,6	95,0	47,7	3,4	124,7
Связь	20,1	1,6	99,2	20,3	1,5	115,1
Торговля	403,8	31,9	91,6	440,9	31,7	102,2
Другие отрасли	471,7	37,3	115,2	409,3	29,4	108,8

#### Кредитный рынок

Кредиты юридическим лицам в ноябре 2013г. по сравнению с предыдущим месяцем повысились на 2% и составили 7670,8 млрд. тенге, физическим лицам на 1,8% повысились и составили 3580,7 млрд. тенге.

В общей сумме кредитов долгосрочные кредиты составили 81% (9119,2 млрд. тенге), краткосрочное кредитование 19% (2132,3 млрд. тенге).

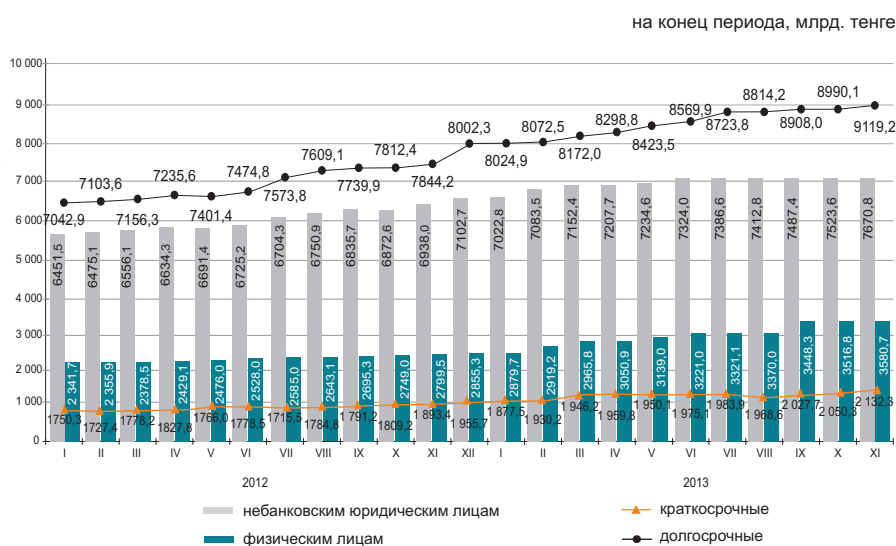

### Структура кредитов банков по объектам кредитования

на конец периода, в процентах

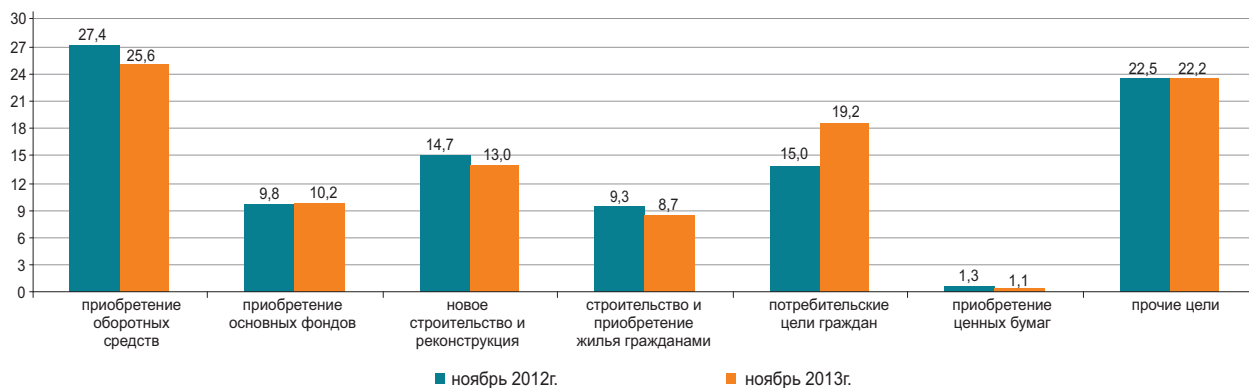

### Депозиты в депозитных организациях

На конец ноября 2013г. депозиты в национальной валюте по сравнению с предыдущим месяцем уменьшились на 1,5%, а в иностранной на 5,4%. В общей сумме депозитов депозиты физических лиц составили 38,1% (3783,8 млрд. тенге), небанковских юридических лиц 61,9% (6151,5 млрд. тенге).

на конец периода

	Ноябрь 2013г.		Ноябрь 2012г.	
	млрд. тенге	удельный вес, в процентах	млрд. тенге	удельный вес, в процентах
<b>Всего, депозитов</b>	9 935,3	100,0	9 085,5	100,0
в национальной валюте	6 185,6	62,3	6 252,1	68,8
в иностранной валюте	3 749,7	37,7	2 833,4	31,2

на конец периода, млрд. тенге

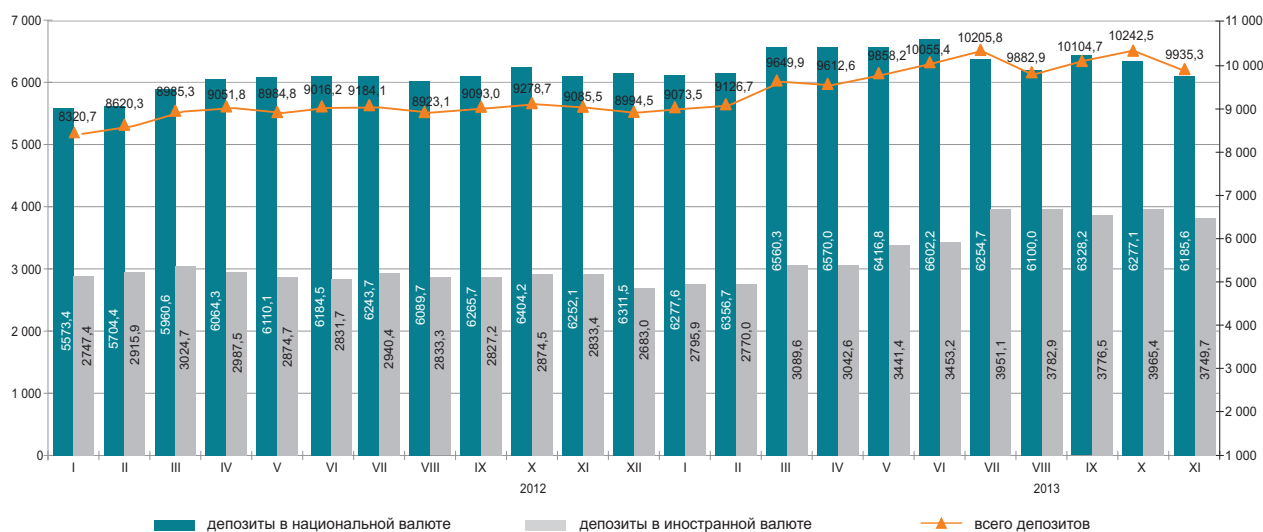

## 9.4 ФИНАНСЫ ПРЕДПРИЯТИЙ (по крупным и средним предприятиям)

### Прибыль (убыток) до налогообложения

млрд. тенге

2012г.	
I квартал.....	1 839,7
II квартал.....	1 918,2
III квартал.....	1 657,2
IV квартал.....	1 563,4
2013г.	
I квартал.....	1 666,8
II квартал.....	1 306,3
III квартал.....	1 334,0

в процентах к соответствующему кварталу предыдущего года

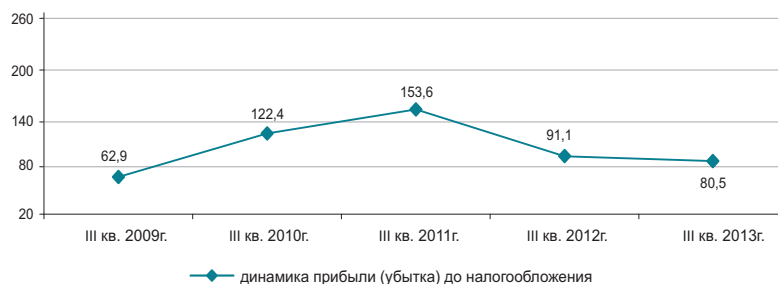

### Структура расходов

Расходы на производство и реализацию продукции в III квартале 2013г. составили 5623,2 млрд. тенге, из них доля производственных расходов – 69,1%, непроизводственных 30,9%.

в процентах

	III квартал 2012г.	III квартал 2013г.
Всего расходов	100,0	100,0
Материальные затраты	43,2	45,1
Прочие расходы	37,0	34,1
Расходы на оплату труда	12,1	13,4
Амортизация основных средств и нематериальных активов	7,7	7,5

### Рентабельность (убыточность) по отдельным видам деятельности

в процентах

	III квартал 2012г.	III квартал 2013г.
Всего по видам деятельности	26,6	20,3
Сельское, лесное и рыбное хозяйство	14,4	4,5
Промышленность	41,6	32,5
Горнодобывающая промышленность и разработка карьеров	68,8	55,4
Обрабатывающая промышленность	10,7	9,2
Электроснабжение, подача газа, пара и воздушное кондиционирование	10,0	3,6
Водоснабжение, канализационная система, контроль над сбором и распределением отходов	4,4	-2,7
Строительство	23,0	15,1
Оптовая и розничная торговля; ремонт автомобилей и мотоциклов	4,7	4,7
Транспорт и складирование	16,0	17,8

### Задолженность предприятий

На 1 октября 2013г. задолженность по оплате труда на предприятиях республики составила 144,9 млрд. тенге и увеличилась по сравнению с соответствующим периодом 2012г. на 12,6%. Просроченная задолженность сложилась в сумме 1,4 млрд. тенге или 0,9% от общей задолженности по оплате труда.

в процентах к соответствующему кварталу предыдущего года

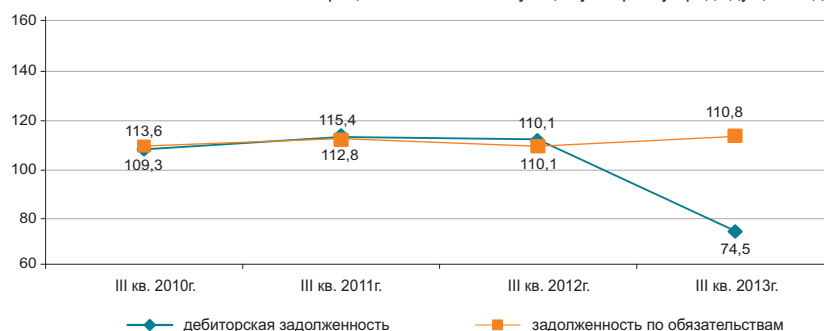

### Задолженность по оплате труда по отдельным видам деятельности

млн. тенге

	Задолженность по обязательствам	Задолженность по оплате труда, всего	Просроченная задолженность по оплате труда
Сельское, лесное и рыбное хозяйство	1 024 947,1	2 789,9	85,7
Промышленность	8 312 421,4	63 977,3	378,4
Горнодобывающая промышленность и разработка карьеров	3 968 347,3	23 783,4	12,1
Обрабатывающая промышленность	3 427 101,3	32 343,2	302,3
Электроснабжение, подача газа, пара и воздушное кондиционирование	820 394,9	6 059,2	13,3
Водоснабжение, канализационная система, контроль над сбором и распределением отходов	96 577,9	1 791,5	50,6
Строительство	2 272 850,4	18 858,3	680,6
Оптовая и розничная торговля; ремонт автомобилей и мотоциклов	2 321 064,4	10 655,0	-
Транспорт и складирование	4 165 342,2	21 136,7	106,5

## 10. СОЦИАЛЬНО-ЭКОНОМИЧЕСКОЕ РАЗВИТИЕ РЕГИОНОВ

### АКМОЛИНСКАЯ ОБЛАСТЬ

#### Социальное развитие

Население, человек (на 01.12.2013г.)	735 523
Родившиеся, человек (январь-ноябрь 2013г.)	12 166
Умершие, человек (январь-ноябрь 2013г.)	7 686
Прибыло, человек (январь-ноябрь 2013г.)	12 694
Выбыло, человек (январь-ноябрь 2013г.)	14 370

Занятые, человек (IV квартал 2013г.)*	420 662
Наемные работники, в % к общей численности занятых (IV квартал 2013г.)*	59,9
Уровень безработицы, % (IV квартал 2013г.)*	5,2

Заработная плата, тенге (декабрь 2013г.)*	97 303
Среднедушевые номинальные денежные доходы, тенге (ноябрь 2013г.)	47 021
Величина прожиточного минимума, тенге (декабрь 2013г.)	16 215

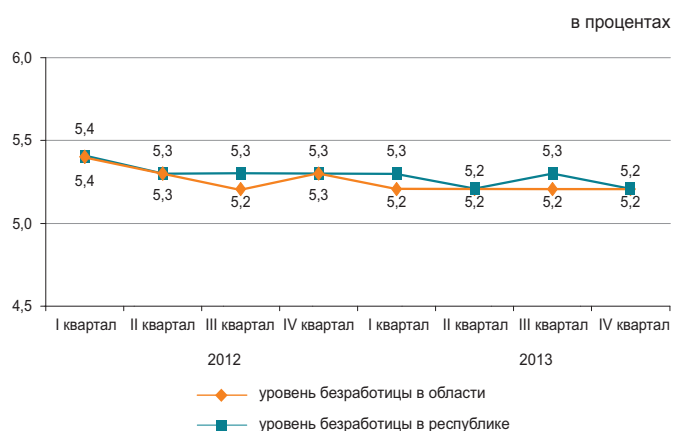

\* Предварительные данные.

#### Реальный сектор экономики

	Январь-декабрь 2013г. в % к январю-декабрю 2012г.	Январь-декабрь 2012г. в % к январю-декабрю 2011г.
Промышленность	100,2	102,3
Сельское хозяйство	135,7	59,3
Строительство	87,5	105,3
Розничная торговля	118,7	116,8
Грузооборот	107,7	109,1
Пассажирооборот	108,6	102,7
Связь	109,2	108,9

Январь-декабрь 2013г., в процентах



#### Сельское хозяйство

	Январь-декабрь 2013г.	В % к предыдущему году
Забито в хозяйстве или реализовано на убой скота и птицы в живой массе, тыс. тонн	79,4	104,7
Надоено молока коровьего, тыс. тонн	328,3	107,7
Получено яиц куриных, млн. штук	519,9	150,7

#### Индекс цен

	Декабрь 2013г. к ноябрю 2013г., %	Декабрь 2013г. к декабрю 2012г., %
Индекс потребительских цен	101,1	104,8
Продовольственные товары	101,8	105,4
Непродовольственные товары	100,7	103,8
Платные услуги	100,6	105,0
Индекс цен предприятий-производителей	101,1	95,2
Индекс цен в сельском хозяйстве	97,6	89,0
Индекс цен в строительстве	100,3	103,3
Индекс тарифов на услуги транспорта	100,6	111,8
Индекс тарифов на услуги почтовые, курьерские для юридических лиц	100,0	102,7
Индекс тарифов на услуги связи для юридических лиц	98,7	98,6

## АКТЮБИНСКАЯ ОБЛАСТЬ

### Социальное развитие

Население, человек (на 01.12.2013г.)	807 896
Родившиеся, человек (январь-ноябрь 2013г.)	17 410
Умершие, человек (январь-ноябрь 2013г.)	5 218
Прибыло, человек (январь-ноябрь 2013г.)	12 944
Выбыло, человек (январь-ноябрь 2013г.)	13 057
Занятые, человек (IV квартал 2013г.)*	413 214
Наемные работники, в % к общей численности занятых (IV квартал 2013г.)*	74,7
Уровень безработицы, % (IV квартал 2013г.)*	4,9
Зарботная плата, тенге (декабрь 2013г.)*	127 695
Среднедушевые номинальные денежные доходы, тенге (ноябрь 2013г.)	57 974
Величина прожиточного минимума, тенге (декабрь 2013г.)	15 381

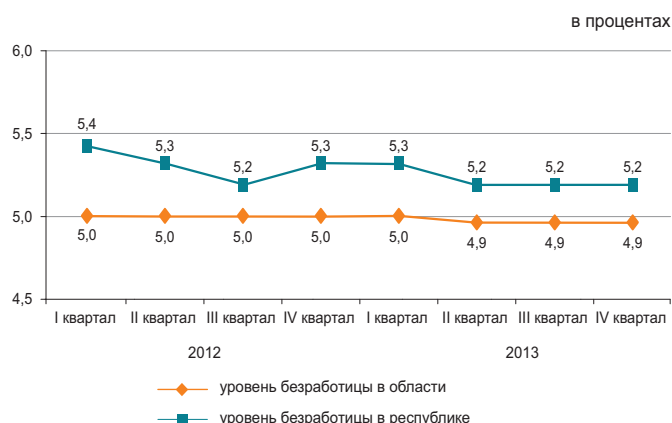

\* Предварительные данные.

### Реальный сектор экономики

	Январь-декабрь 2013г. в % к январю-декабрю 2012г.	Январь-декабрь 2012г. в % к январю-декабрю 2011г.
Промышленность	102,5	107,0
Сельское хозяйство	100,3	93,4
Строительство	142,6	124,0
Розничная торговля	110,8	116,6
Грузооборот	110,0	112,4
Пассажирооборот	114,1	108,3
Связь	108,1	105,7

Январь-декабрь 2013г., в процентах

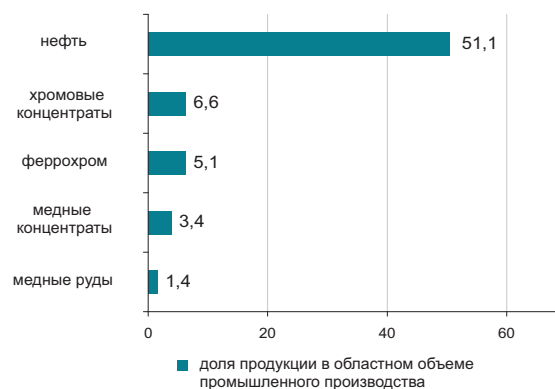

### Сельское хозяйство

	Январь-декабрь 2013г.	В % к предыдущему году
Забито в хозяйстве или реализовано на убой скота и птицы в живой массе, тыс. тонн	115,0	97,8
Надоено молока коровьего, тыс. тонн	299,9	91,5
Получено яиц куриных, млн. штук	174,1	94,3

### Индекс цен

	Декабрь 2013г. к ноябрю 2013г., %	Декабрь 2013г. к декабрю 2012г., %
Индекс потребительских цен	100,4	104,5
Продовольственные товары	100,6	102,8
Непродовольственные товары	100,6	102,5
Платные услуги	100,1	108,7
Индекс цен предприятий-производителей	101,2	99,1
Индекс цен в сельском хозяйстве	99,1	95,3
Индекс цен в строительстве	100,1	101,5
Индекс тарифов на услуги транспорта	100,0	93,8
Индекс тарифов на услуги почтовые, курьерские для юридических лиц	99,8	102,6
Индекс тарифов на услуги связи для юридических лиц	99,2	95,5

## АЛМАТИНСКАЯ ОБЛАСТЬ

### Социальное развитие

Население, человек (на 01.12.2013г.)	1 982 562
Родившиеся, человек (январь-ноябрь 2013г.)	46 066
Умершие, человек (январь-ноябрь 2013г.)	13 520
Прибыло, человек (январь-ноябрь 2013г.)	37 528
Выбыло, человек (январь-ноябрь 2013г.)	34 230
Занятые, человек (IV квартал 2013г.)*	1 000 992
Наемные работники, в % к общей численности занятых (IV квартал 2013г.)*	60,0
Уровень безработицы, % (IV квартал 2013г.)*	4,9
Заработная плата, тенге (декабрь 2013г.)*	94 378
Среднедушевые номинальные денежные доходы, тенге (ноябрь 2013г.)	46 166
Величина прожиточного минимума, тенге (декабрь 2013г.)	18 273

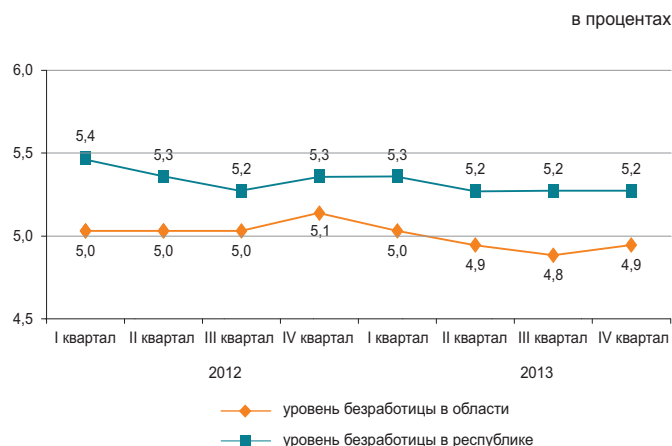

\* Предварительные данные.

### Реальный сектор экономики

	Январь-декабрь 2013г. в % к январю-декабрю 2012г.	Январь-декабрь 2012г. в % к январю-декабрю 2011г.
Промышленность	102,7	102,3
Сельское хозяйство	102,6	104,6
Строительство	100,1	101,1
Розничная торговля	124,6	120,5
Грузооборот	109,9	106,9
Пассажиروоборот	105,4	105,2
Связь	103,7	99,3



### Сельское хозяйство

	Январь-декабрь 2013г.	В % к предыдущему году
Забито в хозяйстве или реализовано на убой скота и птицы в живой массе, тыс. тонн	312,3	102,0
Надоено молока коровьего, тыс. тонн	670,2	100,1
Получено яиц куриных, млн. штук	879,9	107,9

### Индекс цен

	Декабрь 2013г. к ноябрю 2013г., %	Декабрь 2013г. к декабрю 2012г., %
Индекс потребительских цен	100,4	104,4
Продовольственные товары	100,3	103,0
Непродовольственные товары	100,8	103,1
Платные услуги	100,0	107,5
Индекс цен предприятий-производителей	102,8	110,6
Индекс цен в сельском хозяйстве	102,7	106,8
Индекс цен в строительстве	100,3	103,2
Индекс тарифов на услуги транспорта	100,0	95,8
Индекс тарифов на услуги почтовые, курьерские для юридических лиц	100,0	100,8
Индекс тарифов на услуги связи для юридических лиц	96,8	96,8

## АТЫРАУСКАЯ ОБЛАСТЬ

### Социальное развитие

Население, человек (на 01.12.2013г.)	566 887
Родившиеся, человек (январь-ноябрь 2013г.)	14 888
Умершие, человек (январь-ноябрь 2013г.)	3 404
Прибыло, человек (январь-ноябрь 2013г.)	8 350
Выбыло, человек (январь-ноябрь 2013г.)	8 164

Занятые, человек (IV квартал 2013г.)*	280 314
Наемные работники, в % к общей численности занятых (IV квартал 2013г.)*	88,1
Уровень безработицы, % (IV квартал 2013г.)*	5,0

Зарплата, тенге (декабрь 2013г.)*	230 180
Среднедушевые номинальные денежные доходы, тенге (ноябрь 2013г.)	115 906
Величина прожиточного минимума, тенге (декабрь 2013г.)	18 155

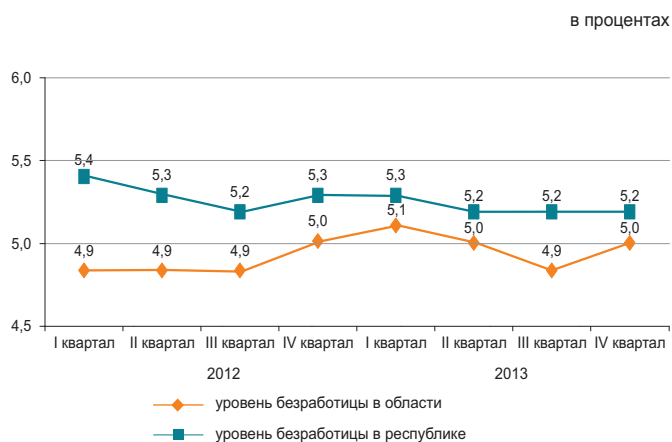

\* Предварительные данные.

### Реальный сектор экономики

	Январь-декабрь 2013г. в % к январю-декабрю 2012г.	Январь-декабрь 2012г. в % к январю-декабрю 2011г.
Промышленность	108,8	95,7
Сельское хозяйство	102,0	102,7
Строительство	84,4	76,0
Розничная торговля	104,5	133,1
Грузооборот	111,8	101,0
Пассажирооборот	104,6	110,2
Связь	108,7	104,0

Январь-декабрь 2013г., в процентах

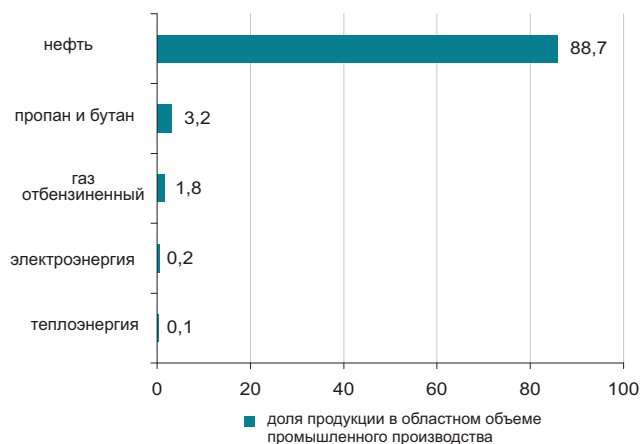

### Сельское хозяйство

	Январь-декабрь 2013г.	В % к предыдущему году
Забито в хозяйстве или реализовано на убой скота и птицы в живой массе, тыс. тонн	49,2	100,9
Надоено молока коровьего, тыс. тонн	55,8	100,6
Получено яиц куриных, млн. штук	10,6	в 5,7 раза

### Индекс цен

	Декабрь 2013г. к ноябрю 2013г., %	Декабрь 2013г. к декабрю 2012г., %
Индекс потребительских цен	101,1	104,9
Продовольственные товары	100,3	102,8
Непродовольственные товары	100,2	102,9
Платные услуги	102,8	109,5
Индекс цен предприятий-производителей	98,9	97,0
Индекс цен в сельском хозяйстве	100,1	106,8
Индекс цен в строительстве	100,6	103,6
Индекс тарифов на услуги транспорта	100,4	101,3
Индекс тарифов на услуги почтовые, курьерские для юридических лиц	100,0	105,7
Индекс тарифов на услуги связи для юридических лиц	96,5	90,1

## ЗАПАДНО-КАЗАХСТАНСКАЯ ОБЛАСТЬ

### Социальное развитие

Население, человек (на 01.12.2013г.)	623 481
Родившиеся, человек (январь-ноябрь 2013г.)	11 719
Умершие, человек (январь-ноябрь 2013г.)	5 369
Прибыло, человек (январь-ноябрь 2013г.)	13 745
Выбыло, человек (январь-ноябрь 2013г.)	14 254

Занятые, человек (IV квартал 2013г.)*	316 795
Наемные работники, в % к общей численности занятых (IV квартал 2013г.)*	61,3
Уровень безработицы, % (IV квартал 2013г.)*	5,0

Заработная плата, тенге (декабрь 2013г.)*	118 435
Среднедушевые номинальные денежные доходы, тенге (ноябрь 2013г.)	61 195
Величина прожиточного минимума, тенге (декабрь 2013г.)	15 818

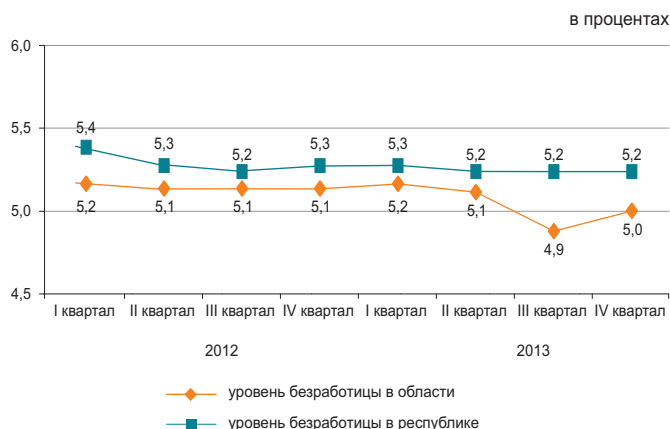

\* Предварительные данные.

### Реальный сектор экономики

	Январь-декабрь 2013г. в % к январю-декабрю 2012г.	Январь-декабрь 2012г. в % к январю-декабрю 2011г.
Промышленность	99,7	105,3
Сельское хозяйство	104,3	82,8
Строительство	106,9	81,7
Розничная торговля	124,8	115,5
Грузооборот	108,3	113,9
Пассажиروоборот	107,5	108,3
Связь	102,0	97,6

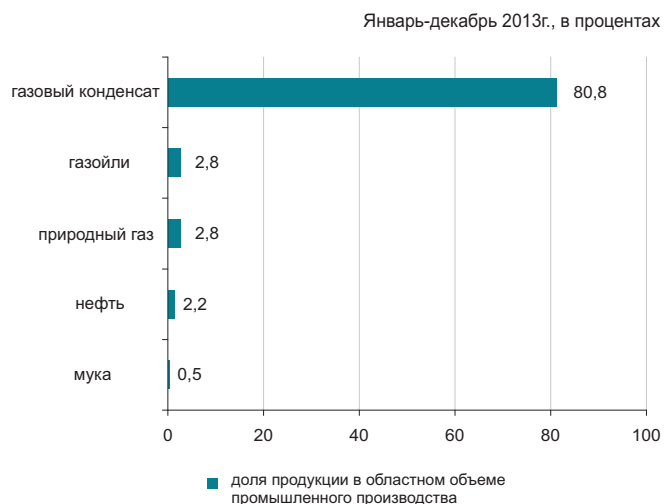

### Сельское хозяйство

	Январь-декабрь 2013г.	В % к предыдущему году
Забито в хозяйстве или реализовано на убой скота и птицы в живой массе, тыс. тонн	73,5	100,0
Надоено молока коровьего, тыс. тонн	223,7	100,5
Получено яиц куриных, млн. штук	139,0	102,9

### Индекс цен

	Декабрь 2013г. к ноябрю 2013г., %	Декабрь 2013г. к декабрю 2012г., %
Индекс потребительских цен	100,3	106,4
Продовольственные товары	100,4	101,7
Непродовольственные товары	100,3	102,4
Платные услуги	100,2	116,6
Индекс цен предприятий-производителей	98,8	100,5
Индекс цен в сельском хозяйстве	99,9	100,7
Индекс цен в строительстве	100,1	102,5
Индекс тарифов на услуги транспорта	100,0	100,8
Индекс тарифов на услуги почтовые, курьерские для юридических лиц	100,0	101,3
Индекс тарифов на услуги связи для юридических лиц	96,4	86,5

## ЖАМБЫЛСКАЯ ОБЛАСТЬ

### Социальное развитие

Население, человек (на 01.12.2013г.)	1 083 936
Родившиеся, человек (январь-ноябрь 2013г.)	27 229
Умершие, человек (январь-ноябрь 2013г.)	7 326
Прибыло, человек (январь-ноябрь 2013г.)	13 920
Выбыло, человек (январь-ноябрь 2013г.)	19 761

Занятые, человек (IV квартал 2013г.)*	547 706
Наемные работники, в % к общей численности занятых (IV квартал 2013г.)*	49,4
Уровень безработицы, % (IV квартал 2013г.)*	5,1

Заработная плата, тенге (декабрь 2013г.)*	90 588
Среднедушевые номинальные денежные доходы, тенге (ноябрь 2013г.)	36 541
Величина прожиточного минимума, тенге (декабрь 2013г.)	15 920

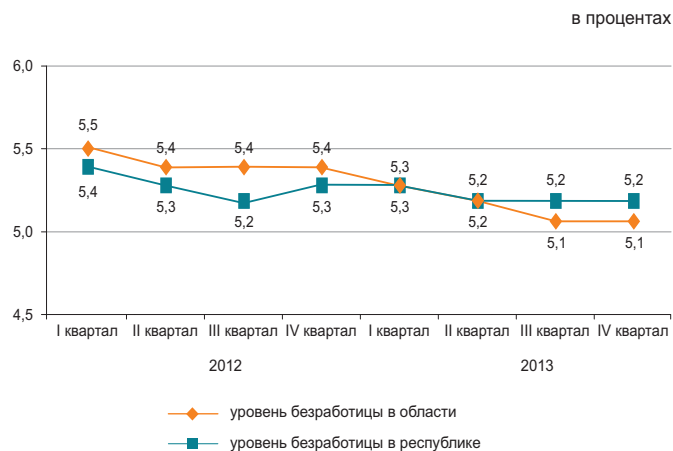

\* Предварительные данные.

### Реальный сектор экономики

	Январь-декабрь 2013г. в % к январю-декабрю 2012г.	Январь-декабрь 2012г. в % к январю-декабрю 2011г.
Промышленность	107,7	101,6
Сельское хозяйство	110,0	96,9
Строительство	107,0	168,4
Розничная торговля	130,8	116,1
Грузооборот	109,8	110,2
Пассажиروоборот	113,1	106,4
Связь	99,0	102,6



### Сельское хозяйство

	Январь-декабрь 2013г.	В % к предыдущему году
Забито в хозяйстве или реализовано на убой скота и птицы в живой массе, тыс. тонн	98,6	101,6
Надоено молока коровьего, тыс. тонн	281,8	100,0
Получено яиц куриных, млн. штук	107,8	95,9

### Индекс цен

	Декабрь 2013г. к ноябрю 2013г., %	Декабрь 2013г. к декабрю 2012г., %
Индекс потребительских цен	100,6	104,7
Продовольственные товары	100,6	103,3
Непродовольственные товары	100,7	103,5
Платные услуги	100,6	107,3
Индекс цен предприятий-производителей	99,7	103,5
Индекс цен в сельском хозяйстве	101,7	102,2
Индекс цен в строительстве	100,6	104,1
Индекс тарифов на услуги транспорта	100,0	103,2
Индекс тарифов на услуги почтовые, курьерские для юридических лиц	100,0	102,9
Индекс тарифов на услуги связи для юридических лиц	97,3	97,3

## КАРАГАНДИНСКАЯ ОБЛАСТЬ

## Социальное развитие

Население, человек (на 01.12.2013г.)	1 369 245
Родившиеся, человек (январь-ноябрь 2013г.)	23 089
Умершие, человек (январь-ноябрь 2013г.)	13 281
Прибыло, человек (январь-ноябрь 2013г.)	24 057
Выбыло, человек (январь-ноябрь 2013г.)	27 363

Занятые, человек (IV квартал 2013г.)*	706 559
Наемные работники, в % к общей численности занятых (IV квартал 2013г.)*	85,7
Уровень безработицы, % (IV квартал 2013г.)*	5,0

Заработная плата, тенге (декабрь 2013г.)*	115 371
Среднедушевые номинальные денежные доходы, тенге (ноябрь 2013г.)	64 173
Величина прожиточного минимума, тенге (декабрь 2013г.)	16 044



\* Предварительные данные.

## Реальный сектор экономики

	Январь-декабрь 2013г. в % к январю-декабрю 2012г.	Январь-декабрь 2012г. в % к январю-декабрю 2011г.
Промышленность	102,1	96,6
Сельское хозяйство	111,8	95,8
Строительство	154,7	118,0
Розничная торговля	107,5	108,3
Грузооборот	114,7	113,8
Пассажирооборот	114,9	113,9
Связь	104,6	106,1



## Сельское хозяйство

	Январь-декабрь 2013г.	В % к предыдущему году
Забито в хозяйстве или реализовано на убой скота и птицы в живой массе, тыс. тонн	118,8	101,3
Надоено молока коровьего, тыс. тонн	369,7	104,7
Получено яиц куриных, млн. штук	554,6	118,4

## Индекс цен

	Декабрь 2013г. к ноябрю 2013г., %	Декабрь 2013г. к декабрю 2012г., %
Индекс потребительских цен	100,4	107,4
Продовольственные товары	100,6	104,7
Непродовольственные товары	100,3	103,6
Платные услуги	100,2	114,1
Индекс цен предприятий-производителей	98,1	93,2
Индекс цен в сельском хозяйстве	100,7	94,1
Индекс цен в строительстве	100,3	104,7
Индекс тарифов на услуги транспорта	100,1	108,3
Индекс тарифов на услуги почтовые, курьерские для юридических лиц	100,0	100,0
Индекс тарифов на услуги связи для юридических лиц	91,9	92,0

## КОСТАНАЙСКАЯ ОБЛАСТЬ

## Социальное развитие

Население, человек (на 01.12.2013г.)	880 930
Родившиеся, человек (январь-ноябрь 2013г.)	12 064
Умершие, человек (январь-ноябрь 2013г.)	8 709
Прибыло, человек (январь-ноябрь 2013г.)	16 652
Выбыло, человек (январь-ноябрь 2013г.)	19 018
Занятые, человек (IV квартал 2013г.)*	490 214
Наемные работники, в % к общей численности занятых (IV квартал 2013г.)*	61,4
Уровень безработицы, % (IV квартал 2013г.)*	5,2
Заработная плата, тенге (декабрь 2013г.)*	98 807
Среднедушевые номинальные денежные доходы, тенге (ноябрь 2013г.)	53 073
Величина прожиточного минимума, тенге (декабрь 2013г.)	15 761

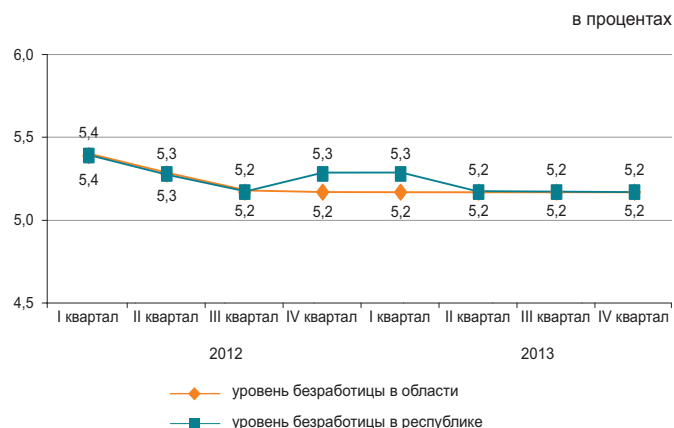

\* Предварительные данные.

## Реальный сектор экономики

	Январь-декабрь 2013г. в % к январю-декабрю 2012г.	Январь-декабрь 2012г. в % к январю-декабрю 2011г.
Промышленность	100,5	101,7
Сельское хозяйство	128,7	48,5
Строительство	100,9	128,6
Розничная торговля	118,4	114,2
Грузооборот	106,8	111,9
Пассажирооборот	110,4	105,5
Связь	103,9	108,6

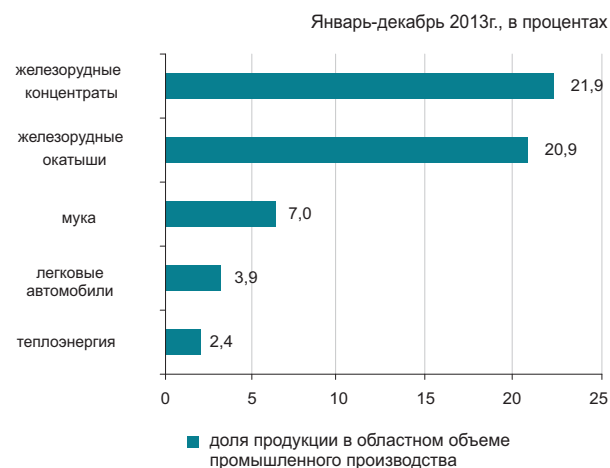

## Сельское хозяйство

	Январь-декабрь 2013г.	В % к предыдущему году
Забито в хозяйстве или реализовано на убой скота и птицы в живой массе, тыс. тонн	169,5	90,3
Надоено молока коровьего, тыс. тонн	338,5	102,3
Получено яиц куриных, млн. штук	463,6	88,0

## Индекс цен

	Декабрь 2013г. к ноябрю 2013г., %	Декабрь 2013г. к декабрю 2012г., %
Индекс потребительских цен	100,3	104,7
Продовольственные товары	100,3	102,4
Непродовольственные товары	100,4	102,2
Платные услуги	100,1	110,0
Индекс цен предприятий-производителей	99,3	111,6
Индекс цен в сельском хозяйстве	100,4	92,7
Индекс цен в строительстве	100,5	102,7
Индекс тарифов на услуги транспорта	100,0	113,2
Индекс тарифов на услуги почтовые, курьерские для юридических лиц	100,0	102,0
Индекс тарифов на услуги связи для юридических лиц	96,0	89,4

## КЫЗЫЛОРДИНСКАЯ ОБЛАСТЬ

### Социальное развитие

Население, человек (на 01.12.2013г.)	739 333
Родившиеся, человек (январь-ноябрь 2013г.)	18 772
Умершие, человек (январь-ноябрь 2013г.)	4 059
Прибыло, человек (январь-ноябрь 2013г.)	9 763
Выбыло, человек (январь-ноябрь 2013г.)	11 854

Занятые, человек (IV квартал 2013г.)*	334 719
Наемные работники, в % к общей численности занятых (IV квартал 2013г.)*	67,2
Уровень безработицы, % (IV квартал 2013г.)*	5,2

Заработная плата, тенге (декабрь 2013г.)*	110 400
Среднедушевые номинальные денежные доходы, тенге (ноябрь 2013г.)	47 019
Величина прожиточного минимума, тенге (декабрь 2013г.)	16 187

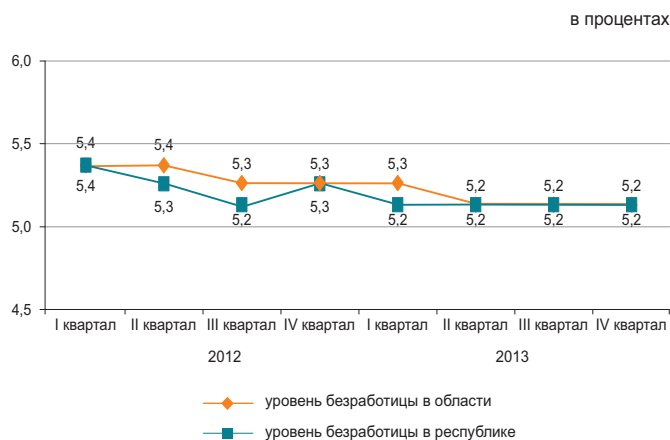

\* Предварительные данные.

### Реальный сектор экономики

	Январь-декабрь 2013г. в % к январю-декабрю 2012г.	Январь-декабрь 2012г. в % к январю-декабрю 2011г.
Промышленность	100,1	101,0
Сельское хозяйство	100,8	103,5
Строительство	116,7	106,3
Розничная торговля	115,2	126,4
Грузооборот	102,2	105,2
Пассажирооборот	112,7	115,9
Связь	105,0	100,8



### Сельское хозяйство

	Январь-декабрь 2013г.	В % к предыдущему году
Забито в хозяйстве или реализовано на убой скота и птицы в живой массе, тыс. тонн	31,4	97,4
Надоено молока коровьего, тыс. тонн	77,0	103,1
Получено яиц куриных, млн. штук	7,1	73,5

### Индекс цен

	Декабрь 2013г. к ноябрю 2013г., %	Декабрь 2013г. к декабрю 2012г., %
Индекс потребительских цен	100,7	103,7
Продовольственные товары	100,6	103,0
Непродовольственные товары	101,4	103,6
Платные услуги	100,1	104,5
Индекс цен предприятий-производителей	102,4	101,6
Индекс цен в сельском хозяйстве	100,1	101,1
Индекс цен в строительстве	100,3	102,6
Индекс тарифов на услуги транспорта	100,0	101,5
Индекс тарифов на услуги почтовые, курьерские для юридических лиц	100,0	105,3
Индекс тарифов на услуги связи для юридических лиц	98,0	97,9

## МАНГИСТАУСКАЯ ОБЛАСТЬ

### Социальное развитие

Население, человек (на 01.12.2013г.)	585 653
Родившиеся, человек (январь-ноябрь 2013г.)	16 693
Умершие, человек (январь-ноябрь 2013г.)	2 576
Прибыло, человек (январь-ноябрь 2013г.)	13 432
Выбыло, человек (январь-ноябрь 2013г.)	9 650
Занятые, человек (IV квартал 2013г.)*	260 914
Наемные работники, в % к общей численности занятых (IV квартал 2013г.)*	92,4
Уровень безработицы, % (IV квартал 2013г.)*	5,4
Заработная плата, тенге (декабрь 2013г.)*	251 675
Среднедушевые номинальные денежные доходы, тенге (ноябрь 2013г.)	83 600
Величина прожиточного минимума, тенге (декабрь 2013г.)	20 958



\* Предварительные данные.

### Реальный сектор экономики

	Январь-декабрь 2013г. в % к январю-декабрю 2012г.	Январь-декабрь 2012г. в % к январю-декабрю 2011г.
Промышленность	101,9	99,8
Сельское хозяйство	96,6	99,6
Строительство	100,2	85,9
Розничная торговля	130,0	108,2
Грузооборот	113,1	101,8
Пассажиروоборот	100,3	109,7
Связь	94,9	107,6

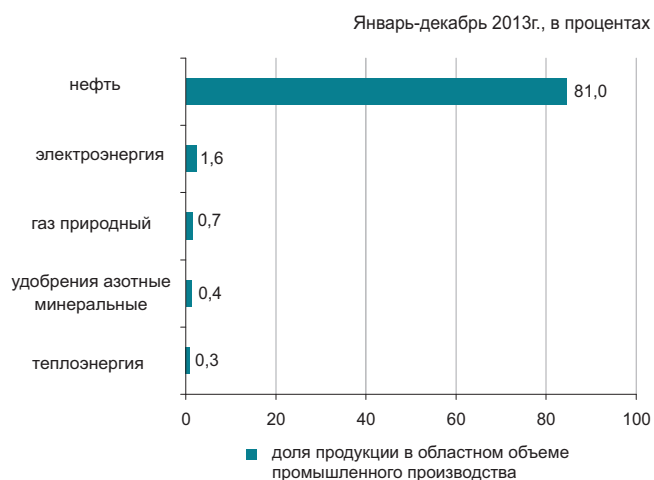

### Сельское хозяйство

	Январь-декабрь 2013г.	В % к предыдущему году
Забито в хозяйстве или реализовано на убой скота и птицы в живой массе, тыс. тонн	10,7	101,8
Надоено молока коровьего, тыс. тонн	4,1	92,3
Получено яиц куриных, млн. штук	0,6	93,9

### Индекс цен

	Декабрь 2013г. к ноябрю 2013г., %	Декабрь 2013г. к декабрю 2012г., %
Индекс потребительских цен	100,2	103,4
Продовольственные товары	100,4	103,1
Непродовольственные товары	100,2	103,7
Платные услуги	100,1	103,6
Индекс цен предприятий-производителей	100,5	100,3
Индекс цен в сельском хозяйстве	101,7	107,9
Индекс цен в строительстве	100,9	105,6
Индекс тарифов на услуги транспорта	100,0	100,5
Индекс тарифов на услуги почтовые, курьерские для юридических лиц	100,0	102,2
Индекс тарифов на услуги связи для юридических лиц	98,9	96,2

## ЮЖНО-КАЗАХСТАНСКАЯ ОБЛАСТЬ

## Социальное развитие

Население, человек (на 01.12.2013г.)	2 730 918
Родившиеся, человек (январь-ноябрь 2013г.)	76 297
Умершие, человек (январь-ноябрь 2013г.)	14 415
Прибыло, человек (январь-ноябрь 2013г.)	28 253
Выбыло, человек (январь-ноябрь 2013г.)	38 106

Занятые, человек (IV квартал 2013г.)*	1 186 743
Наемные работники, в % к общей численности занятых (IV квартал 2013г.)*	53,2
Уровень безработицы, % (IV квартал 2013г.)*	5,5

Заработная плата, тенге (декабрь 2013г.)*	90 356
Среднедушевые номинальные денежные доходы, тенге (ноябрь 2013г.)	34 817
Величина прожиточного минимума, тенге (декабрь 2013г.)	15 895

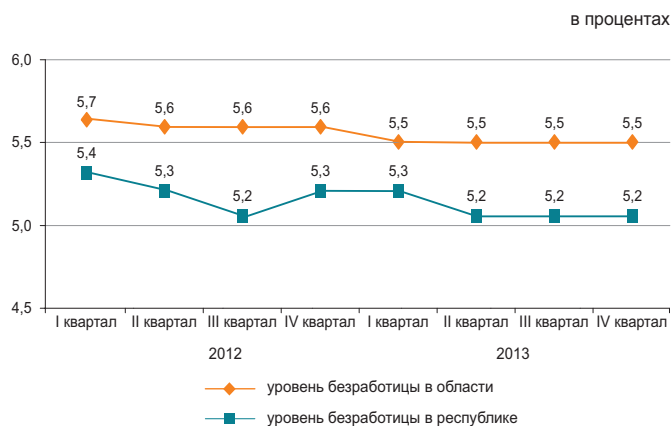

\* Предварительные данные.

## Реальный сектор экономики

	Январь-декабрь 2013г. в % к январю-декабрю 2012г.	Январь-декабрь 2012г. в % к январю-декабрю 2011г.
Промышленность	102,3	106,5
Сельское хозяйство	104,0	108,5
Строительство	100,3	121,8
Розничная торговля	121,8	117,9
Грузооборот	106,9	111,8
Пассажирооборот	114,9	113,6
Связь	100,4	103,4

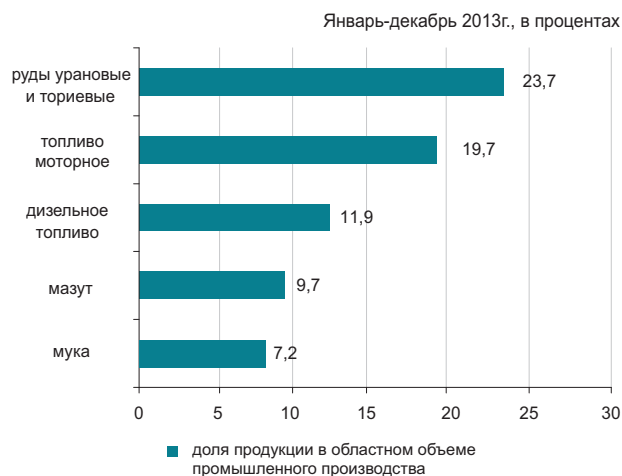

## Сельское хозяйство

	Январь-декабрь 2013г.	В % к предыдущему году
Забито в хозяйстве или реализовано на убой скота и птицы в живой массе, тыс. тонн	182,5	104,4
Надоено молока коровьего, тыс. тонн	671,6	102,8
Получено яиц куриных, млн. штук	273,3	99,5

## Индекс цен

	Декабрь 2013г. к ноябрю 2013г., %	Декабрь 2013г. к декабрю 2012г., %
Индекс потребительских цен	100,4	104,2
Продовольственные товары	100,4	103,7
Непродовольственные товары	100,7	103,9
Платные услуги	100,2	105,2
Индекс цен предприятий-производителей	99,9	101,4
Индекс цен в сельском хозяйстве	100,3	111,0
Индекс цен в строительстве	100,2	103,8
Индекс тарифов на услуги транспорта	100,0	106,7
Индекс тарифов на услуги почтовые, курьерские для юридических лиц	100,0	100,9
Индекс тарифов на услуги связи для юридических лиц	96,0	94,9

## ПАВЛОДАРСКАЯ ОБЛАСТЬ

### Социальное развитие

Население, человек (на 01.12.2013г.)	752 629
Родившиеся, человек (январь-ноябрь 2013г.)	12 217
Умершие, человек (январь-ноябрь 2013г.)	6 904
Прибыло, человек (январь-ноябрь 2013г.)	15 015
Выбыло, человек (январь-ноябрь 2013г.)	16 718
Занятые, человек (IV квартал 2013г.)*	417 986
Наемные работники, в % к общей численности занятых (IV квартал 2013г.)*	78,9
Уровень безработицы, % (IV квартал 2013г.)*	4,8
Заработная плата, тенге (декабрь 2013г.)*	124 940
Среднедушевые номинальные денежные доходы, тенге (ноябрь 2013г.)	60 651
Величина прожиточного минимума, тенге (декабрь 2013г.)	15 634

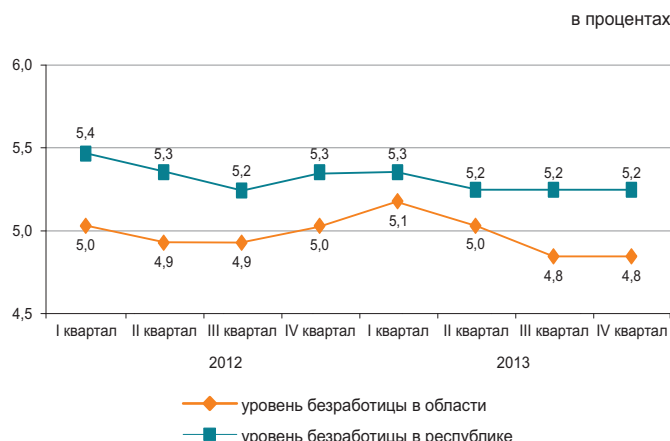

\* Предварительные данные.

### Реальный сектор экономики

	Январь-декабрь 2013г. в % к январю-декабрю 2012г.	Январь-декабрь 2012г. в % к январю-декабрю 2011г.
Промышленность	99,8	103,0
Сельское хозяйство	133,3	89,2
Строительство	100,9	124,5
Розничная торговля	114,3	114,1
Грузооборот	104,0	103,4
Пассажирооборот	107,4	115,5
Связь	107,1	104,1

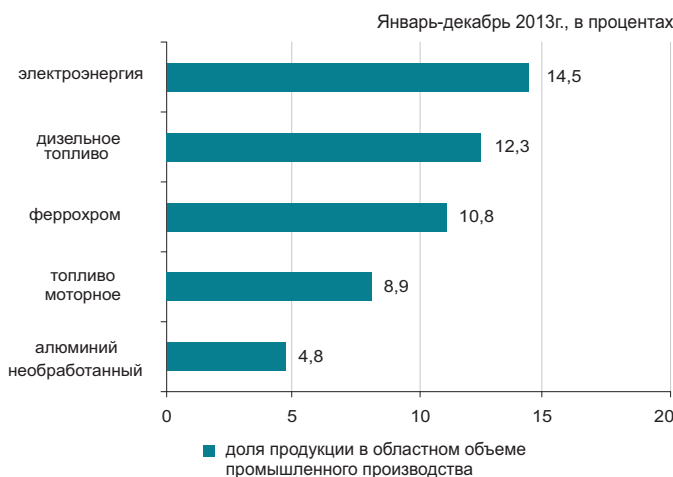

### Сельское хозяйство

	Январь-декабрь 2013г.	В % к предыдущему году
Забито в хозяйстве или реализовано на убой скота и птицы в живой массе, тыс. тонн	78,6	104,7
Надоеено молока коровьего, тыс. тонн	349,4	100,2
Получено яиц куриных, млн. штук	121,0	190,9

### Индекс цен

	Декабрь 2013г. к ноябрю 2013г., %	Декабрь 2013г. к декабрю 2012г., %
Индекс потребительских цен	101,0	105,0
Продовольственные товары	101,5	103,9
Непродовольственные товары	100,8	102,9
Платные услуги	100,5	108,5
Индекс цен предприятий-производителей	100,1	102,1
Индекс цен в сельском хозяйстве	98,4	91,7
Индекс цен в строительстве	100,1	104,0
Индекс тарифов на услуги транспорта	99,9	100,1
Индекс тарифов на услуги почтовые, курьерские для юридических лиц	100,0	102,3
Индекс тарифов на услуги связи для юридических лиц	91,3	90,4

## СЕВЕРО-КАЗАХСТАНСКАЯ ОБЛАСТЬ

## Социальное развитие

Население, человек (на 01.12.2013г.)	575 974
Родившиеся, человек (январь-ноябрь 2013г.)	7 947
Умершие, человек (январь-ноябрь 2013г.)	7 012
Прибыло, человек (январь-ноябрь 2013г.)	9 472
Выбыло, человек (январь-ноябрь 2013г.)	13 921
Занятые, человек (IV квартал 2013г.)*	326 086
Наемные работники, в % к общей численности занятых (IV квартал 2013г.)*	66,4
Уровень безработицы, % (IV квартал 2013г.)*	5,0
Заработная плата, тенге (декабрь 2013г.)*	83 859
Среднедушевые номинальные денежные доходы, тенге (ноябрь 2013г.)	48 163
Величина прожиточного минимума, тенге (декабрь 2013г.)	15 797

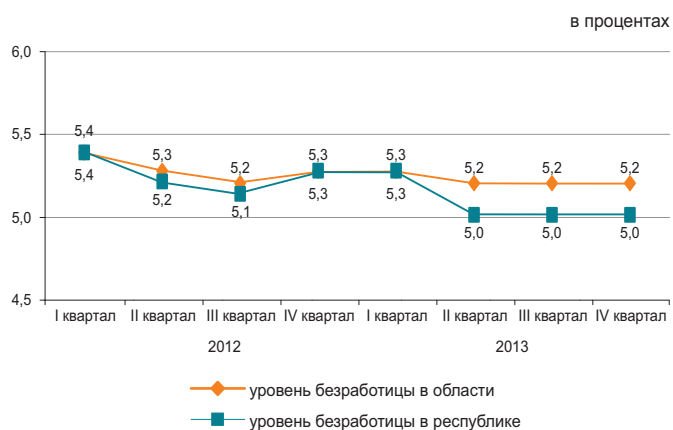

\* Предварительные данные.

## Реальный сектор экономики

	Январь-декабрь 2013г. в % к январю-декабрю 2012г.	Январь-декабрь 2012г. в % к январю-декабрю 2011г.
Промышленность	105,1	102,3
Сельское хозяйство	113,1	69,6
Строительство	118,6	120,9
Розничная торговля	126,1	116,6
Грузооборот	100,1	100,6
Пассажирооборот	108,6	113,7
Связь	103,2	105,6

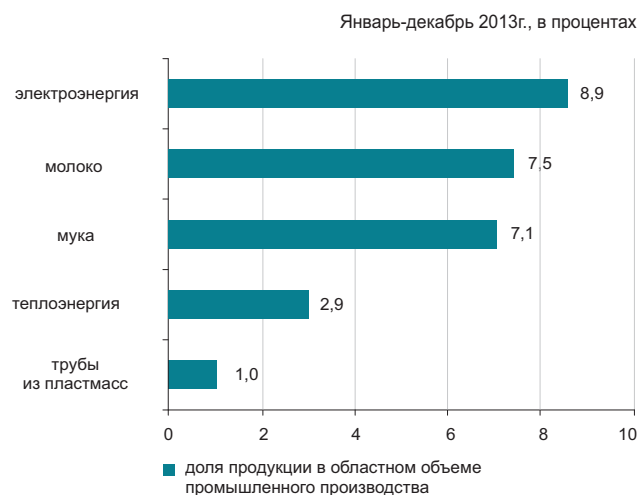

## Сельское хозяйство

	Январь-декабрь 2013г.	В % к предыдущему году
Забито в хозяйстве или реализовано на убой скота и птицы в живой массе, тыс. тонн	97,4	102,0
Надоеено молока коровьего, тыс. тонн	458,5	102,4
Получено яиц куриных, млн. штук	487,2	113,1

## Индекс цен

	Декабрь 2013г. к ноябрю 2013г., %	Декабрь 2013г. к декабрю 2012г., %
Индекс потребительских цен	101,6	105,3
Продовольственные товары	101,2	104,3
Непродовольственные товары	100,6	102,7
Платные услуги	103,0	108,9
Индекс цен предприятий-производителей	101,2	106,8
Индекс цен в сельском хозяйстве	98,2	79,7
Индекс цен в строительстве	100,2	102,9
Индекс тарифов на услуги транспорта	100,0	102,4
Индекс тарифов на услуги почтовые, курьерские для юридических лиц	100,0	106,8
Индекс тарифов на услуги связи для юридических лиц	93,5	92,7

## ВОСТОЧНО-КАЗАХСТАНСКАЯ ОБЛАСТЬ

### Социальное развитие

Население, человек (на 01.12.2013г.)	1 394 004
Родившиеся, человек (январь-ноябрь 2013г.)	21 301
Умершие, человек (январь-ноябрь 2013г.)	14 239
Прибыло, человек (январь-ноябрь 2013г.)	25 190
Выбыло, человек (январь-ноябрь 2013г.)	31 867
Занятые, человек (IV квартал 2013г.)*	711 925
Наемные работники, в % к общей численности занятых (IV квартал 2013г.)*	68,1
Уровень безработицы, % (IV квартал 2013г.)*	4,8
Заработная плата, тенге (декабрь 2013г.)*	114 331
Среднедушевые номинальные денежные доходы, тенге (ноябрь 2013г.)	51 443
Величина прожиточного минимума, тенге (декабрь 2013г.)	17 360

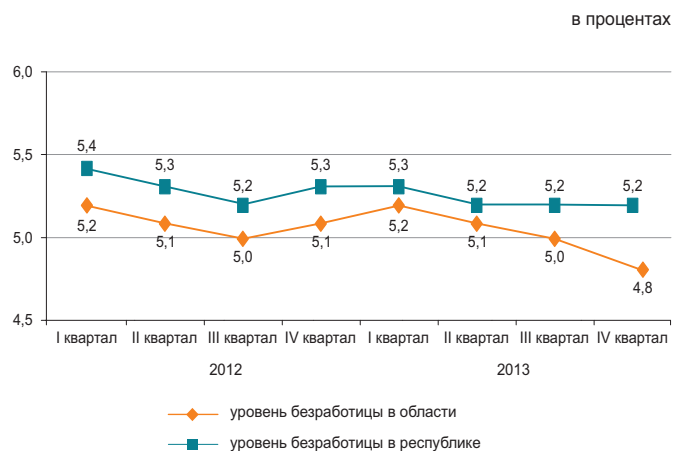

\* Предварительные данные.

### Реальный сектор экономики

	Январь-декабрь 2013г. в % к январю-декабрю 2012г.	Январь-декабрь 2012г. в % к январю-декабрю 2011г.
Промышленность	105,8	118,4
Сельское хозяйство	108,4	106,2
Строительство	112,5	118,4
Розничная торговля	109,8	118,4
Грузооборот	116,4	108,2
Пассажирооборот	105,5	116,2
Связь	104,9	103,8

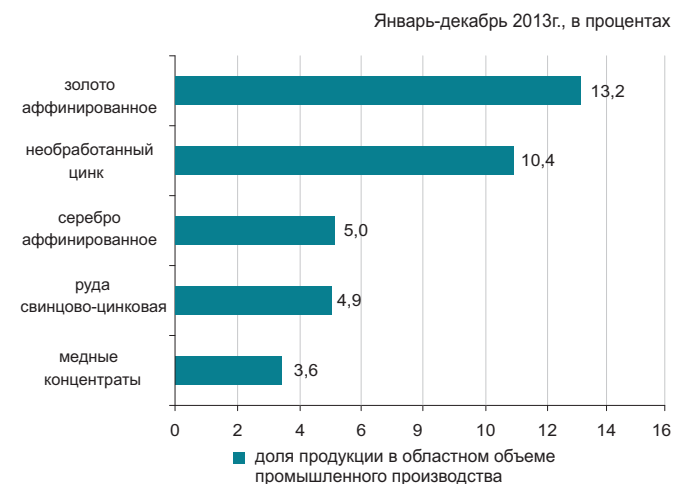

### Сельское хозяйство

	Январь-декабрь 2013г.	В % к предыдущему году
Забито в хозяйстве или реализовано на убой скота и птицы в живой массе, тыс. тонн	231,2	103,1
Надоеено молока коровьего, тыс. тонн	757,0	102,4
Получено яиц куриных, млн. штук	143,7	106,0

### Индекс цен

	Декабрь 2013г. к ноябрю 2013г., %	Декабрь 2013г. к декабрю 2012г., %
Индекс потребительских цен	100,8	104,5
Продовольственные товары	101,3	102,9
Непродовольственные товары	100,4	103,7
Платные услуги	100,8	107,4
Индекс цен предприятий-производителей	98,1	93,9
Индекс цен в сельском хозяйстве	98,3	98,2
Индекс цен в строительстве	100,0	103,6
Индекс тарифов на услуги транспорта	100,0	101,6
Индекс тарифов на услуги почтовые, курьерские для юридических лиц	100,0	103,6
Индекс тарифов на услуги связи для юридических лиц	95,6	95,4

## Г. АСТАНА

### Социальное развитие

Население, человек (на 01.12.2013г.)	811 529
Родившиеся, человек (январь-ноябрь 2013г.)	20 101
Умершие, человек (январь-ноябрь 2013г.)	3 208
Прибыло, человек (январь-ноябрь 2013г.)	44 147
Выбыло, человек (январь-ноябрь 2013г.)	27 709

Занятые, человек (IV квартал 2013г.)*	410 940
Наемные работники, в % к общей численности занятых (IV квартал 2013г.)*	93,2
Уровень безработицы, % (IV квартал 2013г.)*	5,4

Заработная плата, тенге (декабрь 2013г.)*	231 336
Среднедушевые номинальные денежные доходы, тенге (ноябрь 2013г.)	96 382
Величина прожиточного минимума, тенге (декабрь 2013г.)	19 205

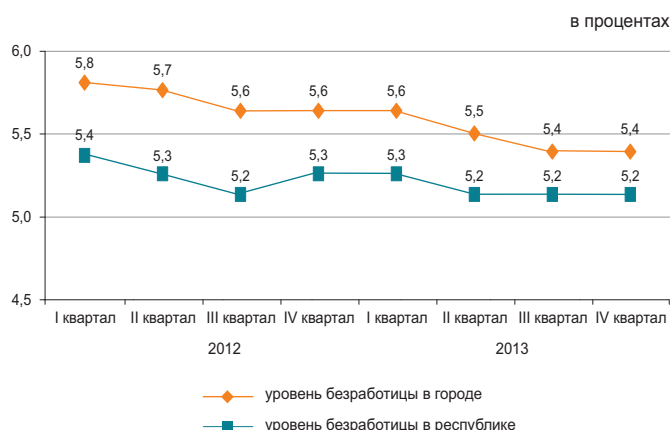

\* Предварительные данные.

### Реальный сектор экономики

	Январь-декабрь 2013г. в % к январю-декабрю 2012г.	Январь-декабрь 2012г. в % к январю-декабрю 2011г.
Промышленность	106,7	100,1
Сельское хозяйство	109,9	79,1
Строительство	88,1	100,5
Розничная торговля	122,4	110,1
Грузооборот	111,0	105,1
Пассажирооборот	116,0	111,9
Связь	112,3	121,1



### Сельское хозяйство

	Январь-декабрь 2013г.	В % к предыдущему году
Забито в хозяйстве или реализовано на убой скота и птицы в живой массе, тыс тонн	0,3	89,0
Надоено молока коровьего, тыс. тонн	2,2	121,6
Получено яиц куриных, млн. штук	0,2	97,9

### Индекс цен

	Декабрь 2013г. к ноябрю 2013г., %	Декабрь 2013г. к декабрю 2012г., %
Индекс потребительских цен	100,8	103,9
Продовольственные товары	100,8	102,7
Непродовольственные товары	101,2	104,1
Платные услуги	100,3	105,2
Индекс цен предприятий-производителей	99,9	116,4
Индекс цен в сельском хозяйстве	-	-
Индекс цен в строительстве	100,0	103,7
Индекс тарифов на услуги транспорта	100,0	97,3
Индекс тарифов на услуги почтовые, курьерские для юридических лиц	100,0	102,8
Индекс тарифов на услуги связи для юридических лиц	99,5	89,7

## Г. АЛМАТЫ

### Социальное развитие

Население, человек (на 01.12.2013г.)	1 505 246
Родившиеся, человек (январь-ноябрь 2013г.)	25 186
Умершие, человек (январь-ноябрь 2013г.)	9 755
Прибыло, человек (январь-ноябрь 2013г.)	48 562
Выбыло, человек (январь-ноябрь 2013г.)	34 176

Занятые, человек (IV квартал 2013г.)*	749 174
Наемные работники, в % к общей численности занятых (IV квартал 2013г.)*	92,0
Уровень безработицы, % (IV квартал 2013г.)*	5,7

Заработная плата, тенге (декабрь 2013г.)*	182 265
Среднедушевые номинальные денежные доходы, тенге (ноябрь 2013г.)	102 694
Величина прожиточного минимума, тенге (декабрь 2013г.)	19 662



\* Предварительные данные.

### Реальный сектор экономики

	Январь-декабрь 2013г. в % к январю-декабрю 2012г.	Январь-декабрь 2012г. в % к январю-декабрю 2011г.
Промышленность	105,5	103,3
Сельское хозяйство	91,1	39,4
Строительство	91,1	107,3
Розничная торговля	105,4	106,7
Грузооборот	105,3	111,4
Пассажиروоборот	112,8	114,3
Связь	118,3	110,9

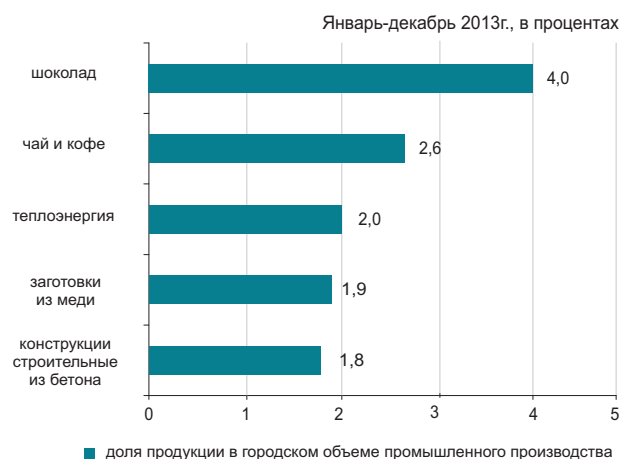

### Сельское хозяйство

	Январь-декабрь 2013г.	В % к предыдущему году
Забито в хозяйстве или реализовано на убой скота и птицы в живой массе, тонн	148,4	90,8
Надоено молока коровьего, тыс. тонн	0,3	66,8
Получено яиц куриных, млн. штук	1,8	66,0

### Индекс цен

	Декабрь 2013г. к ноябрю 2013г., %	Декабрь 2013г. к декабрю 2012г., %
Индекс потребительских цен	100,8	104,4
Продовольственные товары	101,0	103,0
Непродовольственные товары	101,2	103,0
Платные услуги	100,1	107,5
Индекс цен предприятий-производителей	101,0	104,0
Индекс цен в сельском хозяйстве	-	-
Индекс цен в строительстве	100,8	103,1
Индекс тарифов на услуги транспорта	99,7	102,5
Индекс тарифов на услуги почтовые, курьерские для юридических лиц	100,0	99,7
Индекс тарифов на услуги связи для юридических лиц	98,3	96,2

## ҚЫСҚАРТУЛАР

АШМ	Қазақстан Республикасының Ауыл шаруашылығы министрлігі
ӘдМин	Қазақстан Республикасының Әділет министрлігі
БП ҚС АЕК	Қазақстан Республикасы Бас Прокуратурасының Құқықтық статистика және арнайы есеп комитеті
ДСМ	Қазақстан Республикасының Денсаулық сақтау министрлігі
ДСМ РСЭҚ	Қазақстан Республикасы Денсаулық сақтау министрлігінің Республикалық санитарлық-эпидемиологиялық қызметі
ЕДБ	Екінші деңгейдегі банктер
ЕХӘҚМ	Қазақстан Республикасының Еңбек және халықты әлеуметтік қорғау министрлігі
жкм	жолаушы-километр
ҚМ КБК	Қазақстан Республикасы Қаржы министрлігінің Кедендік бақылау комитеті
ҚМ	Қазақстан Республикасының Қаржы министрлігі
ҚМ СК	Қазақстан Республикасы Қаржы министрлігінің Салық комитеті
млн.	миллион
млрд.	миллиард
ОЭР	Отын-энергетикалық ресурстар
СА	Қазақстан Республикасы Статистика агенттігі
ткм	тонна-километр
ҰБ	Қазақстан Республикасының Ұлттық банкі
ІІМ	Қазақстан Республикасының Ішкі істер министрлігі
ШОК	Шағын және орта кәсіпкерлік

## СОКРАЩЕНИЯ

АС	Агентство Республики Казахстан по статистике
БВУ	Банки второго уровня
КПСиСУ ГП	Комитет по правовой статистике и специальным учетам Генеральной прокуратуры Республики Казахстан
КТК МФ	Комитет таможенного контроля Министерства финансов Республики Казахстан
МВД	Министерство внутренних дел Республики Казахстан
МЗ	Министерство здравоохранения Республики Казахстан
млн.	миллионов
млрд.	миллиардов
МСП	Малое и среднее предпринимательство
МСХ	Министерство сельского хозяйства Республики Казахстан
МТСЗН	Министерство труда и социальной защиты населения Республики Казахстан
МЮ	Министерство юстиции Республики Казахстан
МФ	Министерство финансов Республики Казахстан
НБ	Национальный банк Республики Казахстан
НК МФ	Налоговый комитет Министерства финансов Республики Казахстан
РСЭС МЗ	Республиканская санитарно-эпидемиологическая служба Министерства здравоохранения Республики Казахстан
ткм	тонно-километр
пкм	пассажиры-километры
ТЭР	Топливо-энергетические ресурсы

## КӨРСЕТКІШТЕР ТІЗІМІ

Көрсеткіш	Кезеңділік	Дереккөз
<b>А</b>		
Айырбастау бағамы .....	ай сайын	ҰБ
Асыл тұқымды шаруашылықтар саны .....	тоқсан сайын	АШМ
Аң аулау шаруашылығындағы өнім (жұмыстар, қызметтер) көлемі .....	жыл сайын	СА
Атаулы жалақы индексі .....	ай сайын	СА
Ауыл шаруашылығы малдары мен құстарының негізгі түрлерінің саны .....	ай сайын	СА
Ауыл шаруашылығының жалпы өнімі .....	ай сайын	СА
<b>Б</b>		
Бағалар индексі .....	ай сайын	СА
Балық аулау және балық өсіру шаруашылығындағы өнім (жұмыстар, қызметтер) көлемі .....	жыл сайын	СА
Бөлшек сауда тауар айналымы көлемі .....	ай сайын	СА
Байланыс қызметтерінің көлемі .....	ай сайын	СА
Бос жұмыс орындарының саны .....	ай сайын	СА
<b>Д</b>		
Денді дақылдарды жинау .....	қыркүйек, қазан, қараша	АШМ
Денді дақылдардың жиналған алқаптары .....	қыркүйек, қазан, қараша	АШМ
Денді дақылдардың шығымдылығы .....	қыркүйек, қазан, қараша	АШМ
Депозиттер .....	ай сайын	ҰБ
<b>Е</b>		
Ең төменгі күнкөріс деңгейінің шамасы .....	ай сайын	СА
Еңбек өнімділігі .....	тоқсан сайын	СА
Еңбек делдалдығына өтініш жасағандар саны .....	тоқсан сайын	ЕХӘҚМ
<b>Ж</b>		
Жалақы сақталмаған демалыстарда болған қызметкерлер саны .....	ай сайын	ЕХӘҚМ
Жалдамалы қызметкерлер саны .....	ай сайын	СА
Жалпы ішкі өнім .....	тоқсан сайын	СА
Жасырын жұмыссыздық деңгейі .....	ай сайын	СА
Жолаушылар тасымалдау көлемі .....	ай сайын	СА
Жолаушылар айналымы .....	ай сайын	СА
Жолаушылар тасымалдау .....	ай сайын	СА
Жүк тасымалдау көлемі .....	ай сайын	СА
Жүк тасымалдау .....	ай сайын	СА
Жүк айналымы .....	ай сайын	СА
Жұмысқа орналасқан азаматтар саны .....	тоқсан сайын	ЕХӘҚМ
Жұмыссыздық .....	ай сайын	СА
Жұмыссыздық деңгейі .....	ай сайын	СА
Жұмыссыз халық .....	ай сайын	СА
Жұмыспен қамту .....	ай сайын	СА
Жұмыспен қамту органдарында жұмыссыздар ретінде тіркелгендер саны .....	тоқсан сайын	ЕХӘҚМ
<b>З</b>		
Зейнетақы және жәрдемақы алушылар саны .....	тоқсан сайын	ЕХӘҚМ
Зейнетақы (жәрдемақының) орташа мөлшері .....	тоқсан сайын	ЕХӘҚМ
<b>И</b>		
Импорт .....	ай сайын	ҚМ КБК
<b>К</b>		
Кәсіптік даярлау немесе қайта даярлау, біліктілік арттыруға бағытталғандар .....	ай сайын	ЕХӘҚМ
Кәсіпорындардың пайдалылығы .....	тоқсан сайын	СА
Кредиттер .....	ай сайын	ҰБ

Көрсеткіш	Кезеңділік	Дереккөз
<b>Қ</b>		
Қоғамдық жұмыстарға қатысқандар .....	ай сайын	ЕХӘҚМ
Қызметкерлер санының қозғалысы .....	ай сайын	СА
Қылмыстылық деңгейі .....	ай сайын	БП ҚС АЕК
Құрылыс жұмыстарының (қызметтер) көлемі .....	ай сайын	СА
<b>М</b>		
Мал шаруашылығы өнімдерінің негізгі түрлерін өндіру .....	ай сайын	СА
Мал мен құстың өнімділігі .....	ай сайын	СА
Мемлекеттік бюджет табыстары .....	ай сайын	ҚМ
Мемлекеттік бюджет шығыстары .....	ай сайын	ҚМ
Монетарлық агрегаттар .....	ай сайын	ҰБ
<b>Н</b>		
Нақты ақшалай табыс .....	ай сайын	СА
Нақты жалақы индексі .....	ай сайын	СА
Негізгі капиталға инвестициялар .....	ай сайын	СА
Негізгі дәнді дақылдардың бары .....	ай сайын	СА
Негізгі майлы дақылдардың бары .....	ай сайын	СА
<b>О</b>		
Орман шаруашылығындағы өнім (жұмыстар, қызметтер) көлемі .....	жыл сайын	СА
Орташа жан басына атаулы ақшалай табыс .....	ай сайын	СА
Орташа айлық атаулы жалақы .....	ай сайын	СА
Орташа айлық жалақы .....	ай сайын	СА
<b>Ө</b>		
Өндірістің толық тоқтауы .....	ай сайын	ЕХӘҚМ
Өндірістің тоқтап тұруына байланысты уақытша жұмыспен қамтылмаған қызметкерлер саны .....	ай сайын	ЕХӘҚМ
Өнеркәсіп өнімін заттай көрінісінде өндіру .....	ай сайын	СА
Өнеркәсіп өнімінің (тауарлар, қызметтер) көлемі .....	ай сайын	СА
Өнеркәсіп өндірісінің нақты көлем индексі .....	ай сайын	СА
<b>С</b>	ай сайын	ДСМ РСЭҚ
Сырқаттанулардың тіркелген оқиғаларының саны .....		
<b>Т</b>	ай сайын	СА
Тіркелген жұмыссыздық деңгейі .....	ай сайын	ҰБ
Төлем балансы .....	тоқсан сайын	ЕХӘҚМ
Толық емес жұмыс күнінің режимінде жұмыспен қамтылған қызметкерлер саны .....	ай сайын	ЕХӘҚМ
Толық емес жұмыс күнінің режиміне ауысу .....	ай сайын	ЕХӘҚМ
Толық емес жұмыс күнінің режимінде ішінара жұмыс істегендер .....	ай сайын	БП ҚС АЕК
Тіркелген қылмыстар саны .....	ай сайын	СА
Тұрғын үй құрылысының көлемі .....	ай сайын	СА
Тұтыну бағалары .....		
<b>Х</b>	ай сайын	ӘдМин, ДСМ
Халықтың табиғи қозғалысы .....	ай сайын	СА
Халық саны .....	ай сайын	ӘдМин, ИМ
Халықтың көші-қоны .....		
<b>Ш</b>	ай сайын	СА
ШОК субъектілерінің өнім (тауарлар, қызметтер) шығару индексі .....		
<b>Э</b>	тоқсан сайын	СА
Экономикалық белсенді халық .....	тоқсан сайын	СА
Экономикалық енжар халық .....	ай сайын	ҚМ КБК

## СПИСОК ПОКАЗАТЕЛЕЙ

Показатель	Периодичность	Источник
<b>Б</b>		
Безработица .....	ежемесячно	АС
<b>В</b>		
Валовая продукция сельского хозяйства .....	ежемесячно	АС
Валовой внутренний продукт .....	ежеквартально	АС
Величина прожиточного минимума .....	ежемесячно	АС
<b>Г</b>		
Грузооборот .....	ежемесячно	АС
<b>Д</b>		
Доходы государственного бюджета .....	ежемесячно	МФ
Депозиты .....	ежемесячно	НБ
<b>Е</b>		
Естественное движение населения .....	ежемесячно	МЮ, МЗ
<b>З</b>		
Занятость .....	ежемесячно	АС
<b>И</b>		
Импорт .....	ежемесячно	КТК МФ
Инвестиции в основной капитал .....	ежемесячно	АС
Индекс выпуска продукции (товаров, услуг) субъектами МСП .....	ежемесячно	АС
Индекс физического объема промышленного производства .....	ежемесячно	АС
Индексы цен .....	ежемесячно	АС
<b>К</b>		
Кредиты .....	ежемесячно	НБ
Количество племенных хозяйств .....	ежеквартально	МСХ
<b>М</b>		
Миграция населения .....	ежемесячно	МЮ, МВД
Монетарные агрегаты .....	ежемесячно	НБ
<b>Н</b>		
Наличие основных зерновых культур .....	ежемесячно	АС
Наличие основных масличных культур .....	ежемесячно	АС
<b>О</b>		
Обменный курс .....	ежемесячно	НБ
Объем жилищного строительства .....	ежемесячно	АС
Объем промышленной продукции (товаров, услуг) .....		
Объем продукции (работ, услуг) в лесном хозяйстве .....	ежегодно	АС
Объем продукции (работ, услуг) в рыболовстве, рыбоводстве .....	ежегодно	АС
Объем продукции (работ, услуг) в охотничьем хозяйстве .....	ежегодно	АС
Объем розничного товарооборота .....	ежемесячно	АС
Объем строительных работ (услуг) .....	ежемесячно	АС
Объем услуг связи .....	ежемесячно	АС
<b>П</b>		
Пассажирооборот .....	ежемесячно	АС
Платежный баланс .....	ежеквартально	НБ
Потребительские цены .....	ежемесячно	АС
Производительность труда .....	ежеквартально	АС
Производство основных видов продукции животноводства .....	ежемесячно	АС
Производство промышленной продукции в натуральном выражении .....	ежемесячно	АС
Продуктивность скота и птицы .....	ежемесячно	АС
Перевозка грузов .....	ежемесячно	АС
Перевозка пассажиров .....	ежемесячно	АС
<b>Р</b>		
Расходы государственного бюджета .....	ежемесячно	МФ
Реальный денежный доход .....	ежемесячно	АС
Рентабельность предприятий .....	ежеквартально	АС

Показатель	Периодичность	Источник
<b>С</b>		
Сбор урожая зерновых культур .....	сентябрь, октябрь, ноябрь	МСХ
Среднедушевой номинальный денежный доход .....	месяц	АС
Среднемесячная заработная плата .....	ежемесячно	АС
Средний размер пенсий (пособий).....	ежеквартально	МТСЗН
<b>У</b>		
Убранные площади под зерновыми культурами .....	сентябрь, октябрь, ноябрь	МСХ
Уровень преступности .....	ежемесячно	КПСиСУ ГП
Урожайность зерновых культур .....	сентябрь, октябрь, ноябрь	МСХ
<b>Ч</b>		
Численность населения .....	ежемесячно	АС
Число зарегистрированных случаев заболеваний .....	ежемесячно	РСЭС МЗ
Число зарегистрированных преступлений .....	ежемесячно	КПСиСУ ГП
Численность основных видов сельскохозяйственных животных и птицы .....	ежемесячно	АС
Численность получателей пенсий и пособий .....	ежеквартально	МТСЗН
<b>Э</b>		
Экспорт .....	ежемесячно	КТК МФ

## Қазақстан Республикасының әлеуметтік-экономикалық дамуы

Бөлімдер мазмұнына  
жауапты адамдар

Бөлім атауы	Жауапты адамның аты-жөні, лауазымы	Телефоны
Әлеуметтік-экономикалық дамудың қысқаша қорытындылары Өңірлердің әлеуметтік-экономикалық дамуы Бизнес тіркелімі	Керімханова Гүлнар Мамырбайқызы <i>Тіркелімдер және жарияланымдар департаментінің директоры</i>	8(7172) 74-90-58
Қысқа мерзімді экономикалық индикатор Жалпы ішкі өнім Еңбек өнімділігінің индекстері Іскерлік және тұтынушылық белсенділік Мемлекеттік қаржы Ақша-кредит статистикасы Кредиттер және ақша-кредит жүйесінің депозиттері Шағын және орта кәсіпкерлік мониторингі	Исмұрзина Ғалия Хасанқызы <i>Ұлттық шоттар департаментінің директоры</i>	8(7172) 74-95-26
Күнкөрістің ең төменгі деңгейінің шамасы Бағалар	Шәуенова Әсел Сауқымбекқызы <i>Баға статистикасы департаментінің директоры</i>	8(7172) 74-90-57
Негізгі капиталға салынған инвестициялар Өнеркәсіп өндірісі Ауыл шаруашылығы Құрылыс Тұрғын үй құрылысы	Епбаева Айгүл Тоқтарханқызы <i>Өндіріс және қоршаған орта статистикасы департаментінің директоры</i>	8(7172) 74-90-56
Отын-энергетикалық ресурстар (ОЭР) Сауда Көлік Байланыс	Якупова Зифа Рафиковна <i>Қызмет көрсету статистикасы департаментінің директоры</i>	8(7172) 74-90-60
Әлеуметтік-демографиялық көрсеткіштер	Айдапкелов Нұрболат Серғалиұлы <i>Әлеуметтік және демографиялық статистика департаментінің директоры</i>	8(7172) 74-90-61
Еңбек рыногы және еңбекақы төлеу Халық табыстары	Евстафьев Вячеслав Евгеньевич <i>Еңбек және тұрмыс деңгейі статистикасы департаментінің директоры</i>	8(7172) 74-90-22

**Социально-экономическое развитие Республики Казахстан****Ответственные лица  
за содержание разделов**

Наименование раздела	Ф.И.О., должность ответственного	Телефон
Краткие итоги социально-экономического развития Социально-экономическое развитие регионов	Керимханова Гульнара Мамырбаевна <i>Директор Департамента регистров и публикаций</i>	8(7172) 74-90-58
Бизнес- регистр		
Краткосрочный экономический индикатор Валовой внутренний продукт Индексы производительности труда Деловая и потребительская активность Государственные финансы Денежно-кредитная статистика Кредиты и депозиты денежно-кредитной системы Мониторинг малого и среднего предпринимательства	Исмурзина Галия Хасановна <i>Директор Департамента национальных счетов</i>	8(7172) 74-95-26
Величина прожиточного минимума Цены	Шауенова Асель Саукымбеккызы <i>Директор Департамента статистики цен</i>	8(7172) 74-90-57
Инвестиции в основной капитал Промышленное производство Сельское хозяйство Строительство Жилищное строительство	Епбаева Айгуль Токтархановна <i>Директор Департамента статистики производства и окружающей среды</i>	8(7172) 74-90-56
Топливо-энергетические ресурсы (ТЭР) Торговля Транспорт Связь	Якупова Зифа Рафиковна <i>Директор Департамента статистики услуг</i>	8(7172) 74-90-60
Социально-демографические показатели	Айдапкелов Нурболат Сергалиевич <i>Директор Департамента социальной и демографической статистики</i>	8(7172) 74-90-61
Рынок труда и оплата труда Доходы населения	Евстафьев Вячеслав Евгеньевич <i>Директор Департамента статистики труда и уровня жизни</i>	8(7172) 74-90-22