

## **ҚАЗАҚСТАН РЕСПУБЛИКАСЫ СТАТИСТИКА АГЕНТТІГІ**

«Қазақстан Республикасының Азаматтық кодексіне (ерекше бөлігі)» сәйкес бұл материал көбейтуге (көшіруге) жатпайды, статистикалық ақпараттарды өз жарияланымдарында (басылымдарында) пайдаланған жағдайда Қазақстан Республикасы Статистика агенттігіне сілтеме жасау міндетті.

В соответствии с «Гражданским кодексом Республики Казахстан (особенная часть)» данный материал не подлежит размножению (копированию), при использовании статистической информации в своих публикациях (изданиях) обязательна ссылка на Агентство Республики Казахстан по статистике.

### **ҚАЗАҚСТАН РЕСПУБЛИКАСЫНЫҢ ӘЛЕУМЕТТІК-ЭКОНОМИКАЛЫҚ ДАМУЫ**

### **СОЦИАЛЬНО-ЭКОНОМИЧЕСКОЕ РАЗВИТИЕ РЕСПУБЛИКИ КАЗАХСТАН**

2013 жылғы қаңтар-қазан  
январь-октябрь 2013 года

**Астана 2013**

**ҚАЗАҚСТАН РЕСПУБЛИКАСЫНЫҢ  
ӘЛЕУМЕТТІК-ЭКОНОМИКАЛЫҚ ДАМУЫ****Ай сайынғы ақпараттық-талдамалы  
журнал**

1991 жылдан бастап шығады

**Құрылтайшы:** Қазақстан Республикасы  
Статистика агенттігі

Бас редактор – **Ә. Смайылов**

**«Қазақстан Республикасының әлеуметтік-экономикалық дамуы»** журналы ай сайынғы негізде үш томда құрастырылады: талдамалы баяндама, біраз жылдар деректерімен электрондық тасымалдаушыда (CD-диск) кестелік материал, шағын жинақ.

Журнал есепті айда Қазақстан Республикасы әлеуметтік-экономикалық дамуының барлық негізгі керсеткіштерш камтиды.

Ай сайынғы негізде мемлекеттік және орыс тілдерінде жарияланады. Мемлекеттік басқару қызметкерлері, ғылыми орталар және мүдделі тұлғаларға арналған. Журналдың толық мәтінін Қазақстан Республикасы Статистика агенттігінің [www.stat.gov.kz](http://www.stat.gov.kz) Интернет-ресурсынан алуға болады.

**Мекен-жайы:** Қазақстан Республикасы, 010000  
Астана қаласы, Сол жағалау, Министрліктер Үйі,  
Орынбор 8  
Қазақстан Республикасы Статистика агенттігі  
**Телефон:** 8 (7172) 74-92-95  
**Факс:** 8 (7172) 74-95-46  
**Электрондық мекен-жай:** [statistika@stat.kz](mailto:statistika@stat.kz)  
**Интернет-ресурс:** <http://www.stat.gov.kz>

**Шартты белгілер:**

-- құбылыс жоқ  
0,0 – болмашы шама  
... – деректер жоқ

Жалпы таралымы - 300 дана  
Көлемі 16,56 ЕБТ

Журнал Қазақстан Республикасының Мәдениет, ақпарат және қоғамдық келісім министрлігінде 2002 жылғы 14 тамызда тіркелген №3156-Ж

**СОЦИАЛЬНО-ЭКОНОМИЧЕСКОЕ РАЗВИТИЕ  
РЕСПУБЛИКИ КАЗАХСТАН****Ежемесячный информационно-аналитический  
журнал**

Издается с 1991 года

**Учредитель:** Агентство Республики Казахстан по статистике

Главный редактор – **А. Смаилов**

**Журнал «Социально-экономическое развитие Республики Казахстан»** формируется на ежемесячной основе в трех томах: аналитический доклад, табличный материал с данными за ряд лет на электронном носителе (CD-диск), карманный сборник.

Журнал включает все основные показатели социально-экономического развития Республики Казахстан за отчетный месяц.

Публикуется на государственном и русском языках на ежемесячной основе. Предназначен для работников государственного управления, научных кругов и заинтересованных лиц.

Полный текст Журнала доступен на Интернет-ресурсе Агентства Республики Казахстан по статистике [www.stat.gov.kz](http://www.stat.gov.kz).

**Адрес:** Республика Казахстан, 010000  
г. Астана, Левый берег, Дом Министерств,  
Орынбор 8  
Агентство Республики Казахстан по статистике  
**Телефон:** 8 (7172) 74-92-95  
**Факс:** 8 (7172) 74-95-46  
**Электронный адрес:** [statistika@stat.kz](mailto:statistika@stat.kz)  
**Интернет-ресурс:** <http://www.stat.gov.kz>

**Условные обозначения:**

-- явление отсутствует  
0,0 – незначительная величина  
... – данные отсутствуют

Общий тираж - 300 экз.  
Объем 16,56 УПЛ

Журнал зарегистрирован в Министерстве культуры, информации и общественного согласия Республики Казахстан 14 августа 2002г. №3156-Ж

## МАЗМҰНЫ

<b>1</b>	<b>НЕГІЗГІ КӨРСЕТКІШТЕР.....</b>	<b>5</b>
<b>2.</b>	<b>ӘЛЕУМЕТТІК-ДЕМОГРАФИЯЛЫҚ КӨРСЕТКІШТЕР.....</b>	<b>8</b>
2.1	ХАЛЫҚ САНЫ.....	8
2.2	ХАЛЫҚТЫҢ КӨШІ-ҚОНЫ.....	9
2.3	ХАЛЫҚТЫҢ АУРУ-СЫРҚАУЛЫҒЫ.....	10
2.4	ХАЛЫҚТЫ ЗЕЙНЕТАҚЫМЕН ҚАМТАМАСЫЗ ЕТУ ЖӘНЕ ӘЛЕУМЕТТІК ҚОРҒАУ.....	11
2.5	ҚЫЛМЫСТЫЛЫҚ.....	12
<b>3.</b>	<b>ТҰРМЫС ДЕҢГЕЙІ.....</b>	<b>13</b>
3.1	ХАЛЫҚТЫҢ ТАБЫСТАРЫ.....	13
3.2	КҮНКӨРІСТІҢ ЕҢ ТӨМЕНГІ ДЕҢГЕЙІНІҢ ШАМАСЫ.....	14
<b>4.</b>	<b>ЕҢБЕК РЫНОГЫ ЖӘНЕ ЕҢБЕКАҚЫ ТӨЛЕУ.....</b>	<b>15</b>
4.1	ЖАЛДАНЫП ЖҰМЫСПЕН ҚАМТЫЛУ.....	15
4.2	ЖҰМЫССЫЗДЫҚ ЖӘНЕ ЖҰМЫСПЕН ҚАМТУ.....	16
4.3	ЕҢБЕКАҚЫ ТӨЛЕУ.....	17
<b>5.</b>	<b>БАҒАЛАР.....</b>	<b>18</b>
5.1	ТҰТЫНУ БАҒАЛАРЫНЫҢ ИНДЕКСІ.....	18
5.2	ӨНДІРУШІ КӘСІПОРЫНДАР БАҒАСЫНЫҢ ИНДЕКСІ.....	19
5.3	АУЫЛ, ОРМАН ЖӘНЕ БАЛЫҚ ШАРУАШЫЛЫҒЫНДАҒЫ БАҒА ИНДЕКСІ.....	20
5.4	ҚҰРЫЛЫСТАҒЫ БАҒА ИНДЕКСІ.....	21
5.5	ТҰРҒЫН ҮЙ РЫНОГЫНДАҒЫ БАҒА.....	22
5.6	КӨТЕРМЕ САУДА БАҒАЛАРЫНЫҢ ИНДЕКСІ.....	23
5.7	ЗАҢДЫ ТҰЛҒАЛАРҒА КӨРСЕТІЛГЕН ЖҮК КӨЛІГІ, ПОЧТАЛЫҚ, КУРЬЕРЛІК ЖӘНЕ БАЙЛАНЫС ҚЫЗМЕТТЕРІНЕ ТАРИФТЕРДІҢ ИНДЕКСТЕРІ.....	24
5.8	СЫРТҚЫ САУДА БАҒАЛАРЫНЫҢ ИНДЕКСІ.....	25
<b>6.</b>	<b>ҰЛТТЫҚ ЭКОНОМИКА .....</b>	<b>26</b>
6.1	ҚЫСҚА МЕРЗІМДІ ЭКОНОМИКАЛЫҚ ИНДИКАТОР.....	26
6.2	ЖАЛПЫ ІШКІ ӨНІМ.....	27
6.3	ТӨЛЕМ БАЛАНСЫ.....	30
6.4	ЕҢБЕК ӨНІМДІЛІГІНІҢ ИНДЕКСТЕРІ.....	31
6.5	НЕГІЗГІ КАПИТАЛҒА САЛЫНҒАН ИНВЕСТИЦИЯЛАР.....	32
6.6	ОТЫН-ЭНЕРГЕТИКАЛЫҚ РЕСУРСТАР (ОЭР).....	33
6.7	БИЗНЕС ТІРКЕЛІМІ.....	34
<b>7.</b>	<b>САУДА.....</b>	<b>35</b>
7.1	ІШКІ САУДА.....	35
7.2	РЕСУРСТАР БАЛАНСЫ ЖӘНЕ ЖЕКЕЛЕГЕН ТАУАРЛАРДЫ ПАЙДАЛАНУ.....	36
7.3	СЫРТҚЫ САУДА АЙНАЛЫМЫ.....	37
<b>8.</b>	<b>ЭКОНОМИКАНЫҢ НАҚТЫ СЕКТОРЫ.....</b>	<b>38</b>
8.1	ӨНЕРКӘСІП ӨНДІРІСІ.....	38
8.2	АУЫЛ ШАРУАШЫЛЫҒЫ.....	40
8.3	ҚҰРЫЛЫС.....	41
8.4	ТҰРҒЫН ҮЙ ҚҰРЫЛЫСЫ.....	42
8.5	КӨЛІК.....	43
8.6	ПОЧТАЛЫҚ ЖӘНЕ КУРЬЕРЛІК ҚЫЗМЕТ. БАЙЛАНЫС.....	45
8.7	ШАҒЫН ЖӘНЕ ОРТА КӘСІПКЕРЛІК МОНИТОРИНГІ.....	46
8.8	ІСКЕРЛІК ЖӘНЕ ТҰТЫНУШЫЛЫҚ БЕЛСЕНДІЛІК.....	48
<b>9.</b>	<b>ҚАРЖЫ ЖҮЙЕСІ.....</b>	<b>49</b>
9.1	МЕМЛЕКЕТТІК ҚАРЖЫ.....	49
9.2	АҚША-КРЕДИТ СТАТИСТИКАСЫ.....	50
9.3	АҚША-КРЕДИТ ЖҮЙЕСІНІҢ КРЕДИТТЕРІ МЕН ДЕПОЗИТТЕРІ.....	51
<b>10.</b>	<b>ӨҢІРЛЕРДІҢ ӘЛЕУМЕТТІК-ЭКОНОМИКАЛЫҚ ДАМУЫ.....</b>	<b>53</b>

## СОДЕРЖАНИЕ

<b>1.</b>	<b>ОСНОВНЫЕ ПОКАЗАТЕЛИ.....</b>	<b>69</b>
<b>2.</b>	<b>СОЦИАЛЬНО-ДЕМОГРАФИЧЕСКИЕ ПОКАЗАТЕЛИ.....</b>	<b>72</b>
2.1	ЧИСЛЕННОСТЬ НАСЕЛЕНИЯ.....	72
2.2	МИГРАЦИЯ НАСЕЛЕНИЯ.....	73
2.3	ЗАБОЛЕВАЕМОСТЬ НАСЕЛЕНИЯ.....	74
2.4	ПЕНСИОННОЕ ОБЕСПЕЧЕНИЕ И СОЦИАЛЬНАЯ ЗАЩИТА НАСЕЛЕНИЯ.....	75
2.5	ПРЕСТУПНОСТЬ.....	76
<b>3.</b>	<b>УРОВЕНЬ ЖИЗНИ.....</b>	<b>77</b>
3.1	ДОХОДЫ НАСЕЛЕНИЯ.....	77
3.2	ВЕЛИЧИНА ПРОЖИТОЧНОГО МИНИМУМА.....	78
<b>4.</b>	<b>РЫНОК ТРУДА И ОПЛАТА ТРУДА.....</b>	<b>79</b>
4.1	ЗАНЯТОСТЬ ПО НАЙМУ.....	79
4.2	БЕЗРАБОТИЦА И ОБЕСПЕЧЕНИЕ ЗАНЯТОСТИ.....	80
4.3	ОПЛАТА ТРУДА.....	81
<b>5.</b>	<b>ЦЕНЫ.....</b>	<b>82</b>
5.1	ИНДЕКС ПОТРЕБИТЕЛЬСКИХ ЦЕН.....	82
5.2	ИНДЕКС ЦЕН ПРЕДПРИЯТИЙ-ПРОИЗВОДИТЕЛЕЙ.....	83
5.3	ИНДЕКС ЦЕН В СЕЛЬСКОМ, ЛЕСНОМ И РЫБНОМ ХОЗЯЙСТВЕ.....	84
5.4	ИНДЕКС ЦЕН В СТРОИТЕЛЬСТВЕ.....	85
5.5	ЦЕНЫ НА РЫНКЕ ЖИЛЬЯ.....	86
5.6	ИНДЕКС ЦЕН ОПТОВЫХ ПРОДАЖ.....	87
5.7	ИНДЕКСЫ ТАРИФОВ НА УСЛУГИ ГРУЗОВОГО ТРАНСПОРТА, ПОЧТОВЫЕ, КУРЬЕРСКИЕ И СВЯЗИ ДЛЯ ЮРИДИЧЕСКИХ ЛИЦ.....	88
5.8	ИНДЕКСЫ ЦЕН ВНЕШНЕЙ ТОРГОВЛИ.....	89
<b>6.</b>	<b>НАЦИОНАЛЬНАЯ ЭКОНОМИКА.....</b>	<b>90</b>
6.1	КРАТКОСРОЧНЫЙ ЭКОНОМИЧЕСКИЙ ИНДИКАТОР.....	90
6.2	ВАЛОВОЙ ВНУТРЕННИЙ ПРОДУКТ.....	91
6.3	ПЛАТЕЖНЫЙ БАЛАНС.....	94
6.4	ИНДЕКСЫ ПРОИЗВОДИТЕЛЬНОСТИ ТРУДА.....	95
6.5	ИНВЕСТИЦИИ В ОСНОВНОЙ КАПИТАЛ.....	96
6.6	ТОПЛИВНО-ЭНЕРГЕТИЧЕСКИЕ РЕСУРСЫ (ТЭР).....	97
6.7	БИЗНЕС-РЕГИСТР.....	98
<b>7.</b>	<b>ТОРГОВЛЯ.....</b>	<b>99</b>
7.1	ВНУТРЕННЯЯ ТОРГОВЛЯ.....	99
7.2	БАЛАНС РЕСУРСОВ И ИСПОЛЬЗОВАНИЯ ОТДЕЛЬНЫХ ТОВАРОВ.....	100
7.3	ВНЕШНЕТОРГОВЫЙ ОБОРОТ.....	101
<b>8.</b>	<b>РЕАЛЬНЫЙ СЕКТОР ЭКОНОМИКИ.....</b>	<b>102</b>
8.1	ПРОМЫШЛЕННОЕ ПРОИЗВОДСТВО.....	102
8.2	СЕЛЬСКОЕ ХОЗЯЙСТВО.....	104
8.3	СТРОИТЕЛЬСТВО.....	105
8.4	ЖИЛИЩНОЕ СТРОИТЕЛЬСТВО.....	106
8.5	ТРАНСПОРТ.....	107
8.6	ПОЧТОВАЯ И КУРЬЕРСКАЯ ДЕЯТЕЛЬНОСТЬ. СВЯЗЬ.....	109
8.7	МОНИТОРИНГ МАЛОГО И СРЕДНЕГО ПРЕДПРИНИМАТЕЛЬСТВА.....	110
8.8	ДЕЛОВАЯ И ПОТРЕБИТЕЛЬСКАЯ АКТИВНОСТЬ.....	112
<b>9.</b>	<b>ФИНАНСОВАЯ СИСТЕМА.....</b>	<b>113</b>
9.1	ГОСУДАРСТВЕННЫЕ ФИНАНСЫ.....	113
9.2	ДЕНЕЖНО-КРЕДИТНАЯ СТАТИСТИКА.....	114
9.3	КРЕДИТЫ И ДЕПОЗИТЫ ДЕНЕЖНО-КРЕДИТНОЙ СИСТЕМЫ.....	115
<b>10.</b>	<b>СОЦИАЛЬНО-ЭКОНОМИЧЕСКОЕ РАЗВИТИЕ РЕГИОНОВ.....</b>	<b>117</b>

# 1. НЕГІЗГІ КӨРСЕТКІШТЕР

## 1.1 ӘЛЕУМЕТТІК-ЭКОНОМИКАЛЫҚ ДАМУДЫҢ ҚЫСҚАША ҚОРЫТЫНДЫЛАРЫ

### ҚЫСҚА МЕРЗІМДІ ЭКОНОМИКАЛЫҚ ИНДИКАТОР

Қысқа мерзімді экономикалық индикатор 2013 жылғы қаңтар-қазан 2012 жылғы қаңтар-қазанға қарағанда 104,8% құрды. Қысқа мерзімді экономикалық индикаторды есептеу жеделділікті қамтамасыз ету мақсатында жүзеге асырылады және ЖІӨ-ң 67-68%-н құрайтын ауыл шаруашылығы, өнеркәсіп, құрылыс, сауда, көлік және байланыс сияқты негізгі салалар бойынша шығарылым индекстерінің өзгеруіне негізделеді.

### ТҰРМЫС ДЕҢГЕЙІ

2013 жылғы қыркүйекте халықтың орташа жан басына шаққандағы атаулы ақшалай табыстары бағалау бойынша 55292 теңгені құрады, бұл 2012 жылғы қыркүйекке қарағанда 7,7% жоғары, ал нақты ақшалай табыс көрсетілген кезеңде 2,2% жоғарылады.

### ЕҢБЕК РЫНОГЫ ЖӘНЕ ЕҢБЕКАҚЫ ТӨЛЕУ

2013 жылғы қазанда жұмыссыздар саны бағалау бойынша 468,1 мың адамды құрады. Жұмыссыздық деңгейі экономикалық белсенді халық санына 5,2% құрады. Жұмыспен қамту органдарында жұмыссыздар ретінде тіркелгендер саны 2013 жылғы қазанның соңына 51,3 мың адамды құрады немесе экономикалық белсенді халық санына 0,6%. Жасырын жұмыссыздық деңгейі бағалау бойынша экономикалық белсенді халық санының 0,5%-ын құрады.

2013 жылғы қазанда қызметкерлерге есептелген орташа айлық атаулы жалақы (алдын ала деректер) 105948 теңгені құрады, 2012 жылғы қазанға қарағанда 7,2% өсті. Нақты жалақы индексі (алдын ала деректер) 2012 жылғы қазанға 102,2% құрады.

### БАҒА

Тұтыну бағаларының индексі 2013 жылғы қазанда 2012 жылғы желтоқсанмен салыстырғанда 103,6% құрады. Азық-түлік тауарларына бағалар – 1,8%, азық-түлік емес тауарларға – 2,2%, ақылы қызметтерге – 7,1%-ға өсті. Өнеркәсіп өнімін өндіруші кәсіпорындар бағалары 2013 жылғы қазанда 2012 жылғы желтоқсанмен салыстырғанда 0,2%-ға артты.

### ҰЛТТЫҚ ЭКОНОМИКА

2013 жылғы қаңтар-қыркүйекте алдын ала деректер бойынша Жалпы ішкі өнім көлемі ағымдағы бағаларда 22318,7 млрд. теңгені құрды. 2012 жылдың тиісті кезеңімен салыстырғанда нақты ЖІӨ-нің өсуі 5,7% құрды. ЖІӨ құрылымында тауар өндіру үлесі ЖІӨ-нен 40,5% құрады, қызмет көрсету – 51,8%.

Негізгі капиталға салынған инвестициялар көлемі 4534,6 млрд. теңгені құрды, бұл өткен жылғы қаңтар-қазанға қарағанда 8,1% артық.

2013 жылғы 1 қарашадағы жағдай бойынша тіркелген заңды тұлғалардың саны 335926 бірлікті құрап, өткен жылғы сәйкес кезеңмен салыстырғанда 6,5% артты, оның ішінде 50 адамнан кем қызметкерлері бар – 319131 бірлік. Жұмыс істеп тұрған заңды тұлғалардың саны 179292-ді құрады, оның ішінде 163381 бірлік – шағын кәсіпорындар. Республикадағы тіркелген шағын кәсіпкерлік субъектілерінің саны (заңды тұлғалар) 245475 бірлікті құрады және өткен жылғы тиісті кезеңмен салыстырғанда 7,2% артты.

### САУДА

2013 жылғы қаңтар-қазанда бөлшек сауда көлемі (қоғамдық тамақтандыру айналымынсыз) 3952,7 млрд. теңгені құрап, 2012 жылғы қаңтар-қазанмен салыстырғанда 12,7% өсті.

2013 жылғы қаңтар-қазанда көтерме сауда көлемі 10819,6 млрд. теңгені құрап, 2012 жылғы қаңтар-қазанмен салыстырғанда 12,5% артты.

2013 жылғы қаңтар-қазанда тамақ өнімдері мен сусындарды ұсыну бойынша қызметтер көлемі 186,8 млрд. теңгені құрады және 2012 жылғы қаңтар-қазанмен салыстырғанда 7,1% өсті.

2013 жылғы қаңтар-қыркүйекте сыртқы сауда айналымы 95743,6 млн. АҚШ долларын құрап, 2012 жылғы қаңтар-қыркүйекпен салыстырғанда 2,8% аз, оның ішінде экспорт – 60693,9 млн. АҚШ долларын (6,8% аз), импорт – 35049,7 млн. АҚШ долларын құрады (5% өсті).

### ЭКОНОМИКАНЫҢ НАҚТЫ СЕКТОРЫ

2013 жылғы қаңтар-қазанда өнеркәсіп өндірісінің көлемі қолданыстағы бағаларда 14872,4 млрд. теңгені құрды, бұл 2012 жылғы қаңтар-қазанға қарағанда 2,3% % артық. Кен өндіру өнеркәсібінде және карьерлерді қазуда өндіріс көлемі 3,2%, өңдеу өнеркәсібінде 1,3%, электрмен жабдықтау, газ, бу беру және ауа баптауда 1,4% артты. Сумен жабдықтауда, көріз жүйесі, қалдықтарды жинау және бөлуді бақылауда өндіріс 13,3% төмендеді.

2013 жылғы қаңтар-қазанда ауыл шаруашылығы жалпы өнімінің көлемі 2054 млрд. теңгені құрып, нақты көріністе 2012 жылғы қаңтар-қазанға қарағанда 6,6% артық.

2013 жылғы қаңтар-қазанда жүк айналымының көлемі 399,8 млрд. ткм (коммерциялық жүк тасымалдаумен айналысатын жеке кәсіпкерлердің жүк айналымы көлемінің бағалауы есебімен) құрып, 2012 жылғы қаңтар-қазанмен салыстырғанда 2,4% артты. Жолаушылар айналымының көлемі 191,8 млрд. жкм құрап, 10,7% артты.

### ҚАРЖЫ ЖҮЙЕСІ

Қазақстан Республикасы Қаржы министрлігінің деректері бойынша 2013 жылғы 1 қазандағы жағдайына мемлекеттік бюджет табыстары 4819,9 млрд. теңгені құрады немесе атқарылатын бюджетке қатысты 77,1%. Шығындар бойынша бюджеттің атқарылуы 4839,1 млрд. теңгені құрады немесе атқарылатын бюджетке 68,5%. 2012 жылғы тиісті кезеңмен салыстырғанда табыстар 5,7%-ға, ал шығындар 9,4%-ға өсті. Бюджет тапшылығы (таза бюджеттік кредит беруді және қаржылық активтермен операциялар бойынша сальдоны есепке алғанда) 216,2 млрд. теңге деңгейінде қалыптасты.

Екінші деңгейдегі банктердің экономика саласына кредиттік салымдары 2013 жылғы қыркүйектің соңына 10935,7 млрд. теңгені құрап, өткен жылғы тиісті кезеңмен салыстырғанда 14,7% ұлғайды. Кредиттердің жалпы көлемінде ұзақ мерзімді кредиттердің үлес салмағы 81,5%, шетелдік валютадағы кредиттер 29,6% құрады. Депозиттік ұйымдардағы депозиттер көлемі 10104,7 млрд. теңгені құрады, бұл өткен жылғы тиісті айға қарағанда 11,1% артық, жеке тұлғалардың депозиттері 18,5% артып, 3715,6 млрд. теңгені құрады.

2013 жылғы II тоқсанда кәсіпорындар мен ұйымдардың қаржы нәтижесі табыс ретінде 1306,3 млрд. теңге сомасында қалыптасты, бұл 2012 жылғы сәйкес кезеңдегі деңгейден 31,9% төмен. Пайдалылық деңгейі 20,7% құрады. Есеп берген кәсіпорындардың жалпы санынан залалды кәсіпорындар үлесі 35,2%.

## НЕГІЗГІ ӘЛЕУМЕТТІК-ЭКОНОМИКАЛЫҚ КӨРСЕТКІШТЕР МОНИТОРИНГІ

2013 жылғы қыркүйек

	2013 жылғы қаңтар-қыркүйек	2013 жылғы қыркүйек	2013 жылғы қаңтар-қыркүйек 2012 жылғы қаңтар-қыркүйекке пайызбен	2013 жылғы қыркүйек 2012 жылғы қыркүйекке пайызбен	2013 жылғы қыркүйек 2013 жылғы тамызға пайызбен
<b>Әлеуметтік-демографиялық көрсеткіштер</b>					
Кезең соңына халық саны, мың адам	17 098,5	17 098,5	101,4	101,4	100,1
Туғандар саны, адам	293 296	32 243	101,6	105,0	94,6
Өлгендер саны, адам	103 412	10 123	96,3	101,1	94,7
Иммигранттар, адам	17 193	3 092	76,5	138,7	165,3
Эмигранттар, адам	18 307	2 409	81,6	76,1	80,4
Тыныс алу мүшелері туберкулезі мен ауыру тіркелген оқиғалар саны, адам	8 449	796	92,5	93,4	90,8
ВИЧ-инфекциясын тасымалдаушылар саны, адам	1 623	164	104,5	114,0	99,4
Тіркелген қылмыстар саны, оқиға	271 309	29 260	129,1	113,8	92,0
Қылмыстылық деңгейі (10 000 адамға қылмыстар саны)	213	-	127,5	-	-
<b>Тұрмыс деңгейі</b>					
Орташа жан басына атаулы ақшалай табыс (бағалау), теңге	495 189	55 292	109,1	107,7	98,0
Нақты ақшалай табыс (бағалау), %	-	-	102,7	102,2	97,8
Ең төменгі күнкөріс деңгейінің шамасы, теңге	-	18 797	-	104,2	97,1
<b>Еңбек рыногы және еңбекақы төлеу</b>					
Жұмыссыздар саны, мың адам (бағалау)	-	468,5	-	98,6	100,0
Тіркелген жұмыссыздар саны, мың адам	-	51,7	-	94,4	87,9
Жұмыссыздық деңгейі, % (бағалау)	-	5,2	-	-	-
Тіркелген жұмыссыздар үлесі, %	-	0,6	-	-	-
Жасырын жұмыссыздық деңгейі, % (бағалау)	-	0,4	-	-	-
Бір қызметкердің орташа айлық атаулы жалақысы, теңге	106 225	105 905	107,1	106,1	96,3
Нақты жалақы индексі, %	-	-	100,9	100,7	96,1
<b>Баға</b>					
Тұтыну бағаларының индексі, %	-	-	106,2	105,4	100,2
Өнеркәсіп өнімін өндірушілердің бағалары индексі, %	-	-	99,8	101,8	102,3
Ауыл шаруашылығындағы бағалар индексі, %	-	-	122,7	115,1	98,1
Құрылыстағы бағалар индексі, %	-	-	104,0	103,5	100,1
Көтерме сауда бағаларының индексі, %	-	-	108,0	105,8	99,9
Көлік қызметтері тарифтерінің индексі, %	-	-	110,4	107,0	100,1
Заңды тұлғаларға көрсетілген почталық және курьерлік қызметтер тарифтерінің индексі, %	-	-	106,7	108,2	101,4
Заңды тұлғаларға көрсетілген байланыс қызметтері тарифтерінің индексі, %	-	-	94,1	97,8	99,8
Экспорттық жеткізілімдер бағаларының индексі, %	-	-	96,7	98,1	100,6
Импорттық түсімдер бағаларының индексі, %	-	-	92,9	97,6	100,6
<b>Ұлттық экономика</b>					
Қысқа мерзімді экономикалық индикатор, млрд. теңге (ауыл шаруашылығы, өнеркәсіп, құрылыс, сауда, көлік, байланыс – алты саланың нақты өсу қарқыны бойынша есептеледі)	25 958,4	3 721,0	104,6	106,6	114,0
Жалпы ішкі өнім, млрд. теңге (алдын ала деректер)	22 318,7	-	105,7	-	-
Негізгі капиталға инвестициялар, млрд. теңге	3 976,3	612,7	107,9	112,0	112,9
<b>Сауда</b>					
Өткізудің барлық арналары бойынша бөлшек сауда, млрд. теңге (қоғамдық тамақтандыру қызметтері есебінсіз)	3 511,9	431,9	112,7	115,0	99,3
Сыртқы сауда айналымы, млн. АҚШ доллары	95 743,6	9 642,4	97,2	86,0	85,8
Тауарлар экспорты, млн. АҚШ доллары	60 693,9	5 314,3	93,2	76,6	72,5
Тауарлар импорты, млн. АҚШ доллары	35 049,7	4 328,1	105,0	101,2	110,9
<b>Экономиканың нақты секторы</b>					
Өнеркәсіп өнімінің (тауарлар, қызметтер) көлемі, млрд. теңге	13 254,9	1 509,3	102,1	102,9	95,0
Ауыл шаруашылығы жалпы өнімінің көлемі, млрд. теңге	1 666,6	723 1	105,5	110,8	280,6
Құрылыс жұмыстарының көлемі, млрд. теңге	1 569,8	253,4	102,5	105,9	106,3
Көліктің барлық түрлерімен жүк тасымалдау, млн. тонна	2 476,5	328,6	108,2	107,2	102,7
Көліктің барлық түрлерімен жүк айналымы, млрд. ткм	353,9	43,7	102,1	103,2	101,3
Почта және курьерлік қызметтерінің көлемі, млрд. теңге	14,9	1,7	94,0	82,8	99,0
Байланыс қызметтерінің көлемі, млрд. теңге	475,5	54,7	114,3	112,8	98,5
Өнеркәсіптегі кәсіпкерлік сенімділік индексі	-	+10	-	-	-
Саудадағы кәсіпкерлік сенімділік индексі	-	+7	-	-	-
Тұтынушылардың сезіну индексі	-	+16	-	-	-
Сатып алу тілегінің индексі	-	+14	-	-	-
<b>Қаржы жүйесі</b>					
Ақша массасы М3, млрд. теңге	-	11 558,3	-	109,9	101,8
Айналыстағы қолма-қол ақша, млрд. теңге	-	1 453,6	-	102,2	99,0
Депозиттік ұйымдардағы депозиттер, млрд. теңге (бейрезиденттер шоттарын есепке алмағанда)	-	10 104,7	-	111,1	102,2
жеке тұлғалардың депозиттері, млрд. теңге (бейрезиденттер шоттарын есепке алмағанда)	-	3 715,6	-	118,5	101,1
Экономика және халықтың ЕДБ кредиттері, млрд. теңге	-	10 935,7	-	114,7	101,4
ЕДБ ұзақ мерзімді кредиттік салымдары, млрд. теңге	-	8 908,0	-	115,1	101,1
Кәсіпорындар мен ұйымдардың пайдалылығы, % (2013 жылғы II тоқсан)	20,7	-	-	-	-
Кәсіпорындар мен ұйымдардың дебиторлық берешегі, млрд. теңге (2013 жылғы 1 шілдеге)	6 711,0	-	75,6	-	-
Кәсіпорындар мен ұйымдардың міндеттемелер бойынша берешегі, млрд. теңге (2013 жылғы 1 шілдеге)	28 918,0	-	111,7	-	-

2013 жылғы қазан

	2013 жылғы қаңтар-қазан	2013 жылғы қазан	2013 жылғы қаңтар-қазан 2012 жылғы қаңтар-қазанға пайызбен	2013 жылғы қазан 2012 жылғы қазанға пайызбен	2013 жылғы қазан 2013 жылғы қыркүйекке пайызбен
<b>Әлеуметтік-демографиялық көрсеткіштер</b>					
Кезең соңына халық саны, мың адам	...	...	...	...	...
Туғандар саны, адам	...	...	...	...	...
Өлгендер саны, адам	...	...	...	...	...
Иммигранттар, адам	...	...	...	...	...
Эмигранттар, адам	...	...	...	...	...
Тыныс алу мүшелері туберкулезі мен ауыру тіркелген оқиғалар саны, адам	...	...	...	...	...
ВИЧ-инфекциясын тасымалдаушылар саны, адам	...	...	...	...	...
Тіркелген қылмыстар саны, оқиға	...	...	...	...	...
Қылмыстылық деңгейі (10 000 адамға қылмыстар саны)	...	...	...	...	...
<b>Тұрмыс деңгейі</b>					
Орташа жан басына атаулы ақшалай табыс (бағалау), теңге	...	...	...	...	...
Нақты ақшалай табыс (бағалау), %	...	...	...	...	...
Ең төменгі күнкөріс деңгейінің шамасы, теңге	-	18 637	-	102,2	99,1
<b>Еңбек рыногы және еңбекақы төлеу</b>					
Жұмыссыздар саны, мың адам (бағалау)	-	468,1	-	98,5	99,9
Тіркелген жұмыссыздар саны, мың адам	-	51,3	-	95,0	99,2
Жұмыссыздық деңгейі, % (бағалау)	-	5,2	-	-	-
Тіркелген жұмыссыздар үлесі, %	-	0,6	-	-	-
Жасырын жұмыссыздық деңгейі, % (бағалау)	-	0,5	-	-	-
Бір қызметкердің орташа айлық атаулы жалақысы, теңге (алдын ала деректер)	105 960	105 948	106,9	107,2	100,0
Нақты жалақы индексі, % (алдын ала деректер)	-	-	100,8	102,2	99,7
<b>Баға</b>					
Тұтыну бағаларының индексі, %	-	-	106,1	104,9	100,3
Өнеркәсіп өнімін өндірушілердің бағалары индексі, %	-	-	99,7	99,2	99,0
Ауыл шаруашылығындағы бағалар индексі, %	-	-	120,6	103,1	97,8
Құрылыстағы бағалар индексі, %	-	-	103,9	103,2	100,4
Көтерме сауда бағаларының индексі, %	-	-	107,5	103,7	100,2
Көлік қызметтері тарифтерінің индексі, %	-	-	110,0	107,0	100,1
Заңды тұлғаларға көрсетілген почталық және курьерлік қызметтер тарифтерінің индексі, %	-	-	106,8	108,2	100,0
Заңды тұлғаларға көрсетілген байланыс қызметтері тарифтерінің индексі, %	-	-	94,5	98,0	99,9
Экспорттық жеткізілімдер бағаларының индексі, %	-	-	...	...	...
Импорттық түсімдер бағаларының индексі, %	-	-	...	...	...
<b>Ұлттық экономика</b>					
Қысқа мерзімді экономикалық индикатор, млрд. теңге (ауыл шаруашылығы, өнеркәсіп, құрылыс, сауда, көлік, байланыс – алты саланың нақты өсу қарқыны бойынша есептеледі)	29 300,2	3 186,5	104,8	106,3	96,3
Жалпы ішкі өнім, млрд. теңге	...	-	...	-	-
Негізгі капиталға инвестициялар, млрд. теңге	4 534,6	558,3	108,1	109,8	90,7
<b>Сауда</b>					
Өткізудің барлық арналары бойынша бөлшек сауда, млрд. теңге (қоғамдық тамақтандыру қызметтері есебінсіз)	3 952,7	440,8	112,7	113,2	101,7
Сыртқы сауда айналымы, млн. АҚШ доллары	...	...	...	...	...
Тауарлар экспорты, млн. АҚШ доллары	...	...	...	...	...
Тауарлар импорты, млн. АҚШ доллары	...	...	...	...	...
<b>Экономиканың нақты секторы</b>					
Өнеркәсіп өнімінің (тауарлар, қызметтер) көлемі, млрд. теңге	14 872,4	1 617,5	102,3	103,9	110,1
Ауыл шаруашылығы жалпы өнімінің көлемі, млрд. теңге	2 054,0	387,4	106,6	111,3	55,2
Құрылыс жұмыстарының көлемі, млрд. теңге	1 851,9	175,9	102,9	65,7	69,1
Көліктің барлық түрлерімен жүк тасымалдау, млн. тонна	2 811,9	335,4	108,3	109,3	102,0
Көліктің барлық түрлерімен жүк айналымы, млрд. ткм	399,8	45,9	102,4	105,0	104,8
Почта және курьерлік қызметтерінің көлемі, млрд. теңге	16,7	1,8	92,8	84,1	104,2
Байланыс қызметтерінің көлемі, млрд. теңге	531,1	55,6	114,1	112,9	100,6
Өнеркәсіптегі кәсіпкерлік сенімділік индексі	-	+11	-	-	-
Саудадағы кәсіпкерлік сенімділік индексі	-	+15	-	-	-
Тұтынушылардың сезіну индексі	-	+15	-	-	-
Сатып алу тілегінің индексі	-	+15	-	-	-
<b>Қаржы жүйесі</b>					
Ақша массасы М3, млрд. теңге	...	...	...	...	...
Айналыстағы қолма-қол ақша, млрд. теңге	...	...	...	...	...
Депозиттік ұйымдардағы депозиттер, млрд. теңге (бейрезиденттер шоттарын есепке алмағанда)	...	...	...	...	...
жеке тұлғалардың депозиттері, млрд. теңге (бейрезиденттер шоттарын есепке алмағанда)	...	...	...	...	...
Экономика және халықтың ЕДБ кредиттері, млрд. теңге	...	...	...	...	...
ЕДБ ұзақ мерзімді кредиттік салымдары, млрд. теңге	...	...	...	...	...
Кәсіпорындар мен ұйымдардың пайдалылығы, %	...	...	...	...	...
Кәсіпорындар мен ұйымдардың дебиторлық берешегі, млрд. теңге	...	...	...	...	...
Кәсіпорындар мен ұйымдардың міндеттемелер бойынша берешегі, млрд. теңге	...	...	...	...	...

ЕСКЕРТУ

Кешіктіріліп құрастырылған көрсеткіштер алдыңғы кестеде берілген.

Деректер жаңа экономикалық қызмет түрлерінің сыныптамалар ЭҚЖЖ бойынша көрсетілген.

## 2. ӘЛЕУМЕТТІК-ДЕМОГРАФИЯЛЫҚ КӨРСЕТКІШТЕР

### 2.1 ХАЛЫҚ САНЫ

	мың адам		
	Барлық халық	Қала халқы	Ауыл халқы
2012 жылғы 1 қазанға	16 856,6	9 229,1	7 627,5
2013 жылғы 1 қазанға	17 098,5	9 403,3	7 695,2

2013 жылғы 1 қазанға еліміздегі халық саны 17098,5 мың адамды құрады. 2012 жылғы 1 қазанмен салыстырғанда ол 242 мың адамға немесе 1,4% артты. 2013 жылдың басымен салыстырғанда ағымдағы жылдың қаңтар-қыркүйегінде халық саны 188,7 мың адамға өсті.

Халық саны өсу қарқынының өзгеруі

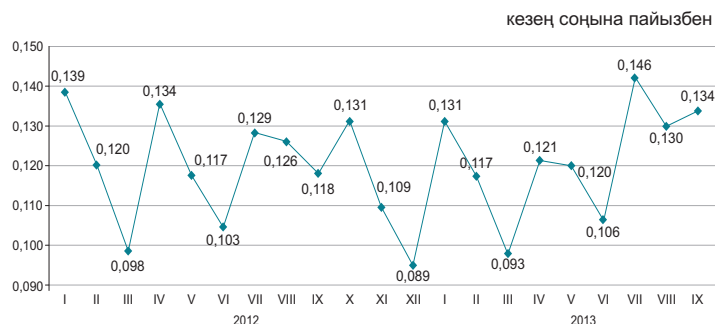

Халықтың табиғи қозғалысы

	Адам		1000 адамға жағдайы бойынша	
	2012 жылғы қаңтар-қыркүйек	2013 жылғы қаңтар-қыркүйек	2012 жылғы 1 қазанға	2013 жылғы 1 қазанға
	Туғандар	288 562	293 296	23,0
Өлгендер	107 432	103 412	8,5	8,1
Табиғи өсім	181 130	189 884	14,4	14,9
Некелер	122 506	125 063	9,7	9,8
Ажырасулар	36 093	38 367	2,9	3,0

Халықтың табиғи өсімінің өзгеруі

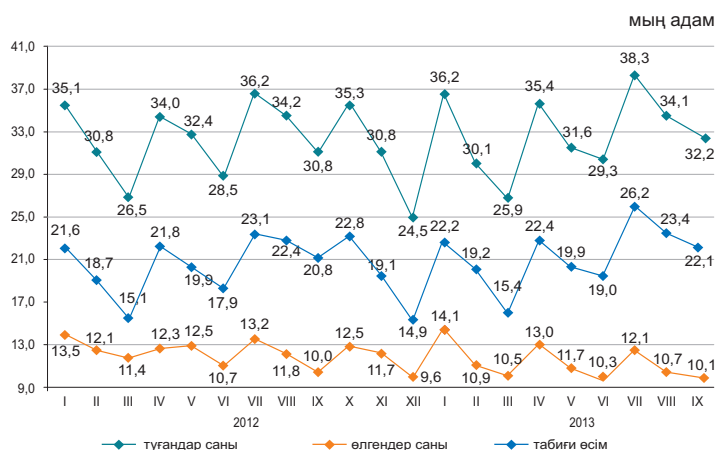

2013 жылғы қаңтар-қыркүйекте республикада 1 жасқа дейінгі 3327 (2012 жылғы қаңтар-қыркүйекте 3995) нәресте өлімі тіркелді. 2012 жылғы қаңтар-қыркүйекпен салыстырғанда 1 жасқа дейінгі шетінеген нәресте саны 16,7% азайды.

Нәресте өлімінің негізгі себебі перинаталдық кезеңде пайда болатын жағдайлар болып табылады, одан 2013 жылғы қаңтар-қыркүйекте 1939 (2333) немесе нәрестелер арасындағы өлім жағдайының жалпы санынан 58,3% (58,4%) нәресте өлген. Туа біткен ауытқулардан өлген нәрестелер саны 589 (764) немесе 17,7% (19,1%), тыныс органдары ауруларынан - 226 (285), немесе 6,8% (7,1%) және жазатайым жағдайдан, уланудан және жарақаттан - 162 (159), немесе 4,9% (4%) адамды құрады.

Нәресте өлімі коэффициенттерінің серпіні

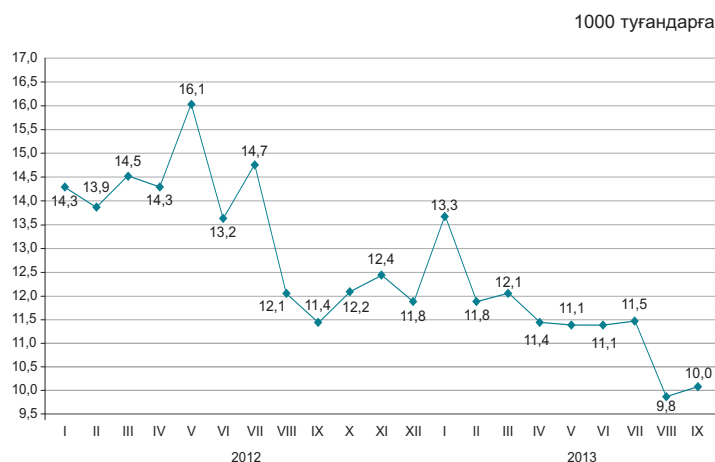

## 2.2 ХАЛЫҚТЫҢ КӨШІ-ҚОНЫ

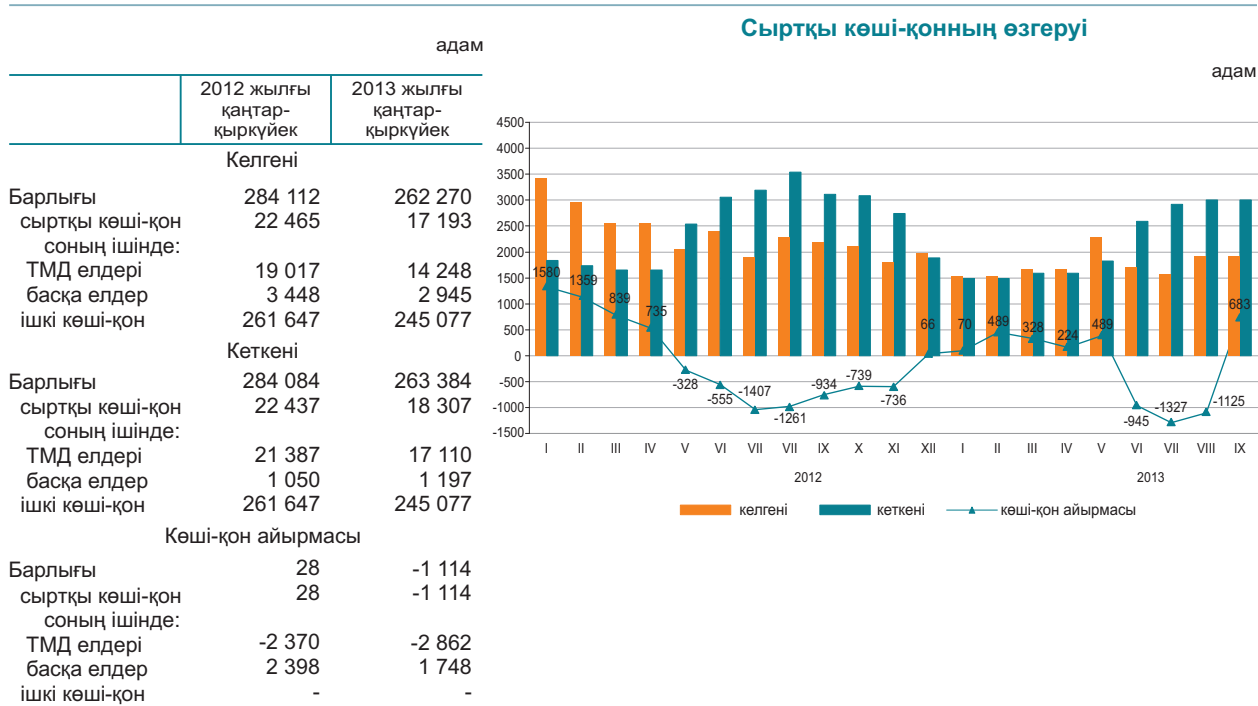

2013 жылғы қаңтар-қыркүйекте Қазақстанға келгендер саны 2012 жылғы қаңтар-қыркүйекпен салыстырғанда 23,5%, ал Қазақстаннан кеткендер саны 18,4% азайды.

Еліміздегі негізгі көші-қон алмасуы ТМД мемлекеттерімен болуда. ТМД елдерінен келгендердің және сол елдерге кеткендердің үлесі, тиісінше, 82,9% және 93,5% құрады.

Ел ішінде қоныс аударатын көшіп-қоншылар саны 6,3% азайды. Өңіраралық қоныс аудару бойынша халық көші-қонының оң айырмасы еліміздің 6 өңірінде байқалды, оның ішінде мөлшері жағынан ең көбі Астана (11418 адам), Алматы қалаларында (6801 адам) және Алматы облысында (2561 адам).

### Жеке этностық топтар бойынша сыртқы көші-қонның құрылымы

жалпы санына пайызбен

	Келгендер		Кеткендер	
	2012 жылғы қаңтар-қыркүйек	2013 жылғы қаңтар-қыркүйек	2012 жылғы қаңтар-қыркүйек	2013 жылғы қаңтар-қыркүйек
Барлығы	100	100	100	100
Қазақтар	68,1	64,9	3,4	4,2
Орыстар	12,3	12,7	74,4	70,8
Өзбектер	2,4	2,4	0,3	0,3
Украиндар	1,0	1,2	7,4	7,8
Татарлар	1,1	1,0	2,4	2,4
Немістер	0,9	0,9	5,5	6,5
Басқалар	14,2	16,9	6,6	8,0

### 2013 жылғы қаңтар-қыркүйек айларындағы халықтың өңіраралық көші-қоны

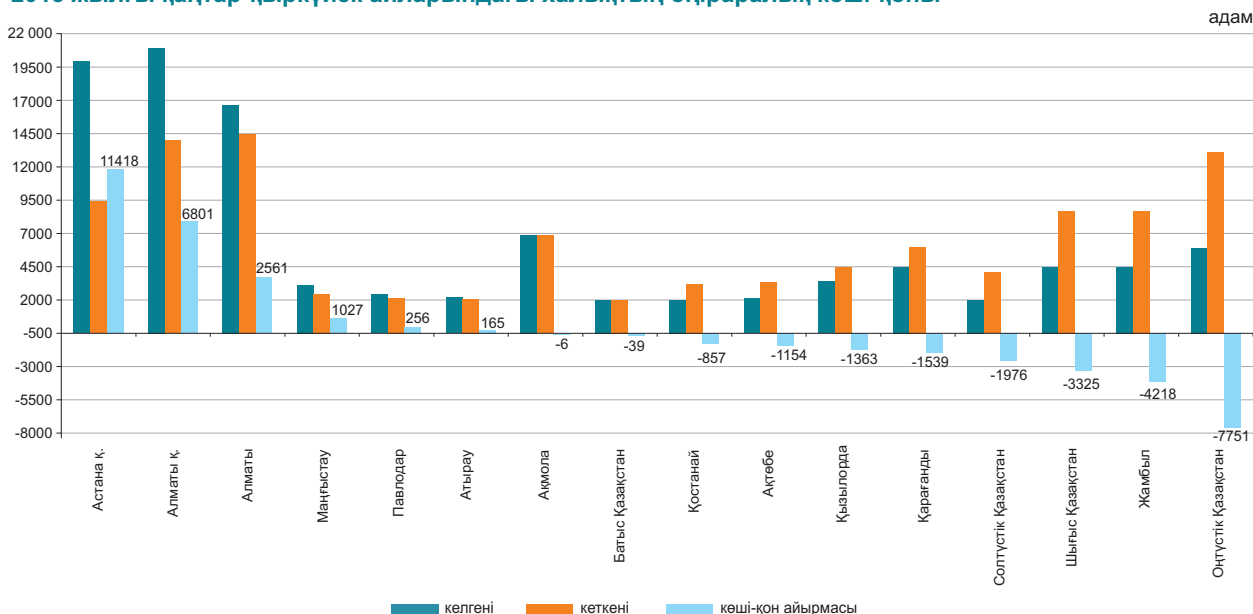

## 2.3 ХАЛЫҚТЫҢ АУРУ-СЫРҚАУЛЫҒЫ

(ДСМ РСЭС деректері бойынша)



### 2013 жылғы қаңтар-қыркүйекте жекелеген жұқпалы аурулармен сырқаттану деңгейі

Тіркелген жұқпалы аурулардың арасында аса кең тарағаны жоғары тыныс жолдарының өткір жұқпасы - халықтың 100 000 адамына шаққанда 5228 (2012 жылғы тиісті кезеңде – 6080,9) оқиға, ішектің өткір жұқпасы – 85,4 (100,3), тыныс органдарының туберкулезі – 66,5 (72,8), мерез – 36 (36,1), вирустық гепатит – 6,7 (10,3), битшендік – 9 (9,7) және қышыма – 4,8 (5,6) болды.

### Жекелеген жұқпалы ауру түрлерімен халықтың ауру-сырқаулығының өсуі

	пайызбен	
	2013 жылғы қыркүйек	2012 жылғы қыркүйекке
	барлығы	ауылдық жер
Диагнозы алғашқы рет қойылған бруцеллез	94,0	94,5

### Ең көп таралған ауру-сырқауға шалдығу оқиғаларының тіркелген саны

	2013 жылғы қаңтар-қыркүйек, бірлік	2013 жылғы қаңтар-қыркүйек 2012 жылғы қаңтар-қыркүйекке пайызбен	2013 жылғы қыркүйек, бірлік	2013 жылғы қыркүйек 2012 жылғы қыркүйекке пайызбен	2013 жылғы қыркүйек 2013 жылғы тамызға пайызбен
Ротавирус энтериті					
барлығы	1 190	78,4	61	38,6	1,2 есе
одан 14 жасқа дейінгі балалар	1 186	78,7	61	38,8	1,2 есе
ауылдық жер	...	...	8	53,3	2,7 есе
Бактериялық дизентерия					
барлығы	1 041	77,1	315	74,5	1,3 есе
одан 14 жасқа дейінгі балалар	663	81,8	210	78,3	1,3 есе
ауылдық жер	...	...	90	95,7	1,7 есе
Диагнозы алғашқы рет қойылған бруцеллез					
барлығы	1 179	93,2	126	94,0	67,0
одан 14 жасқа дейінгі балалар	148	1,1 есе	23	1,2 есе	1,1 есе
ауылдық жер	...	...	104	94,5	67,5
Эхинококкоз					
барлығы	624	99,2	66	1,1 есе	1,1 есе
одан 14 жасқа дейінгі балалар	160	1,3 есе	14	2 есе	87,5
ауылдық жер	...	...	41	1,3 есе	1,1 есе

## 2.4 ХАЛЫҚТЫ ЗЕЙНЕТАҚЫМЕН ҚАМТАМАСЫЗ ЕТУ ЖӘНЕ ӘЛЕУМЕТТІК ҚОРҒАУ

(ЕХӘҚМ деректері бойынша)

	Тағайындалған зейнетақының (жәрдемақының) орташа мөлшері, теңге	Алушылар саны, мың адам
<b>Жасы бойынша зейнетақы төлемі<sup>1)</sup></b>		
2012 жылғы III тоқсан	29 047	1 676,7
2013 жылғы III тоқсан	31 417	1 722,3
<b>Мемлекеттік базалық зейнетақы төлемі</b>		
2012 жылғы III тоқсан	8 720	1 691,0
2013 жылғы III тоқсан	9 330	1 752,4
<b>Мемлекеттік әлеуметтік жәрдемақы</b>		
2012 жылғы III тоқсан	16 416	650,9
2013 жылғы III тоқсан	17 742	647,6
<b>Арнаулы мемлекеттік жәрдемақы</b>		
2012 жылғы III тоқсан	4 812	1 281,3
2013 жылғы III тоқсан	5 108	1 284,8
<b>Мемлекеттік тұрғын үйлік көмек<sup>2)</sup></b>		
2012 жылғы III тоқсан	2 168,9	105,6
2013 жылғы III тоқсан	3 579,0	41,1
<b>Мемлекеттік атаулы әлеуметтік көмек</b>		
2012 жылғы қаңтар-қазан	1 656,6	94,4
2013 жылғы қаңтар-қазан	1 964,0	58,8

<sup>1)</sup> Зейнеткерлік жасқа толған тұлғалар.

<sup>2)</sup> «Алушылар саны» бағанында мың отбасы көрсетілген.

2013 жылғы III тоқсанда жасы бойынша зейнеткерлер саны 1722266 адамды, тағайындалған орташа зейнетақы мөлшері 31416,7 теңгені құрады. Мемлекеттік базалық зейнетақы төлемі 2013 жылғы 1 қаңтардан бастап 9330 теңгені құрайды. 2013 жылғы III тоқсанда тағайындалған тұрғын үй көмегінің орташа мөлшері 3579 теңгені құрап, оны 41142 адам алды. 2013 жылғы қаңтар-қазанға тағайындалған атаулы әлеуметтік көмектің орташа мөлшері 1964 теңгені құрап, оны 58819 адам алды.

### Зейнетақының (жәрдемақы) орташа мөлшері мен алушылар саны

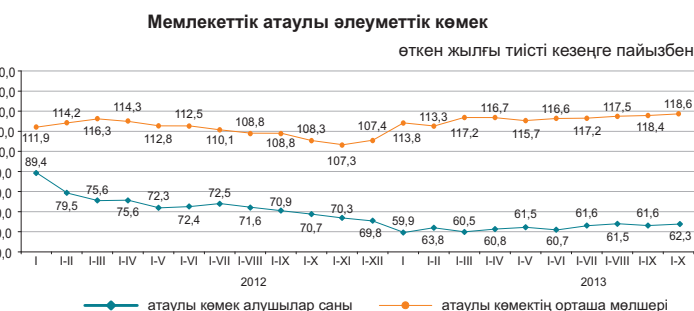
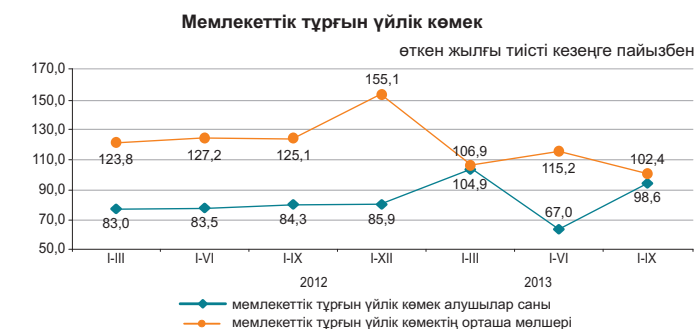
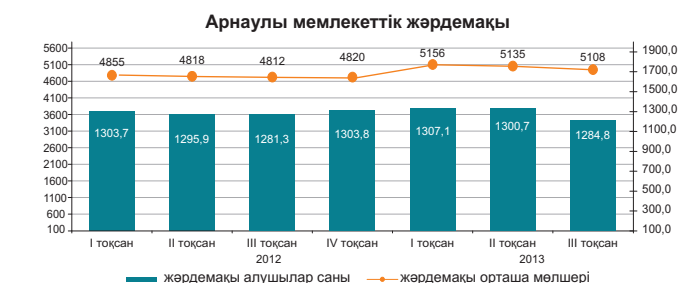
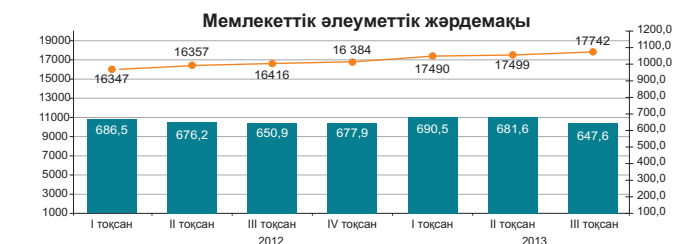
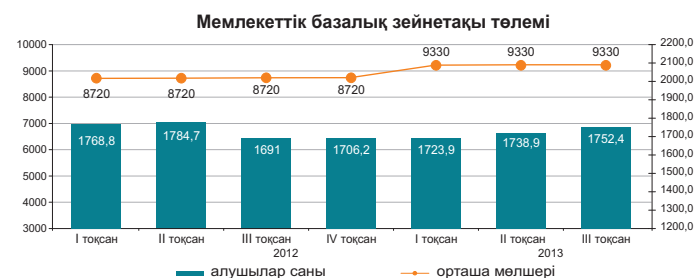
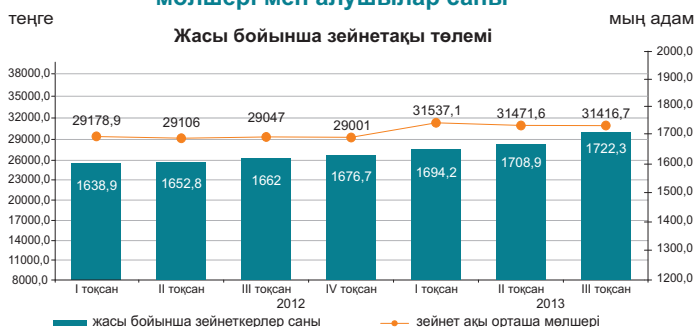

## 2.5 ҚЫЛМЫСТЫЛЫҚ

(БП ҚС АЕК деректері бойынша)

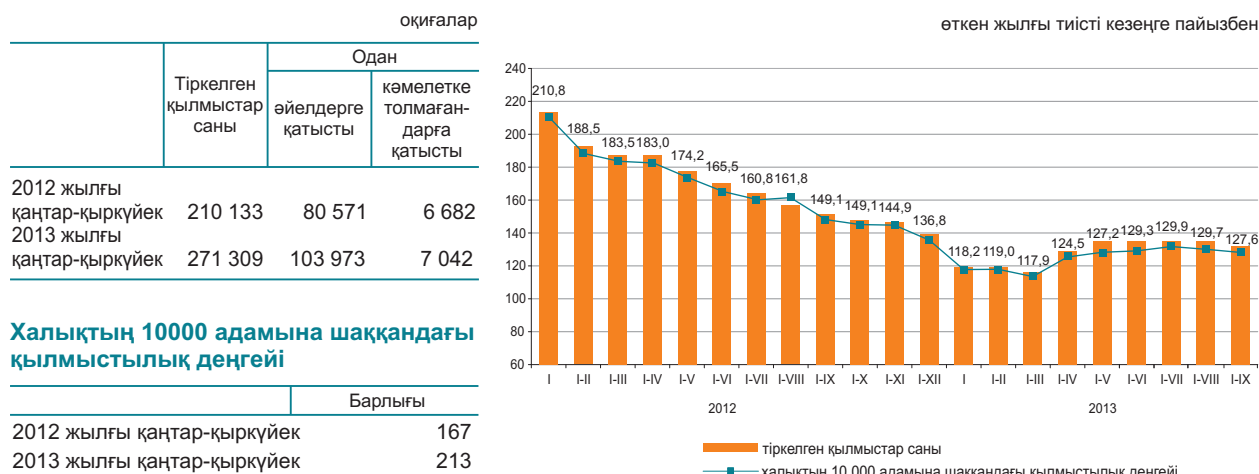

Есепті кезеңде тергелген қылмыстар бойынша тұтастай республика бойынша материалдық залалдың белгіленген сомасы 203391,3 млн. теңгені құрады, оның ішінде 57% - экономикалық қызмет саласындағы қылмыстарға, 33,2% - меншікке қарсы қылмыстарға келеді.

Республиканың құқық қорғау органдары қылмыс жасаған 75237 тұлғаны анықтады (2012 жылғы тиісті кезеңге қарағанда 2,8%-ға көп), қылмыстық жауапкершілікке 37891 тұлға тартылған, бұл 2012 жылғы тиісті кезеңге қарағанда 14,2%-ға көп. Анықталған қылмыс жасаған тұлғалар саны ішінен 14,1% - әйелдер (2012 жылғы тиісті кезеңде – 12,7%), 5,4% - кәмелетке толмағандар (6,1%), мемлекеттік функцияларды атқарушылар – 2% (1,8%) құрады. Бұрын қылмыс жасаған тұлғалардың үлес салмағы 8,4% (8,1%) құрады.

Қазақстан бойынша орташа алғанда әрбір алтыншы қылмыс жасаушы қылмысты - мас күйінде, әрбір төртіншісі - топ құрамында жасаған. Анықталған қылмыс жасаған тұлғалардың ең көп бөлігін жұмыссыздар құрады – 77,8% (2012 жылғы қаңтар-қыркүйек – 77,8%).

### Қылмыстар санаттары бойынша

	2013 жылғы қаңтар-қыркүйек	Қорытындыға пайызбен	Өткен жылғы тиісті кезеңге пайызбен
Тіркелген қылмыстар саны – барлығы, оқиғалар	271 309	100,0	129,1
Жеке адамға қарсы жасалған қылмыстар	9 637	3,6	138,3
одан:			
қасақана кісі өлтіру және кісі өлтіруге оқталу	846		88,8
денсаулыққа қасақана ауыр зиян келтіру	1 341		99,1
денсаулыққа қасақана орташа ауыр зиян келтіру	2 661		152,7
Меншікке қарсы жасалған қылмыстар	210 095	77,4	122,6
одан:			
бетен адамның мүлкін ұрлау	156 540		118,8
алаяқтық	27 682		172,1
тонау	14 606		96,1
қарақшылық	1 107		87,9
бопсалаушылық	704		130,0
Қоғамдық қауіпсіздік пен қоғамдық тәртіпке қарсы жасалған қылмыстар	25 338	9,3	179,2
одан: бұзақылық	22 592		184,9
Халықтың денсаулығына және адамгершілік қасиеттеріне қарсы жасалған қылмыстар	3 534	1,3	99,4
одан: есірткіге байланысты қылмыстар	2 818		96,6
Мемлекеттік қызмет пен мемлекеттік басқару мүддесіне қарсы жасалған сыбайлас жемқорлық және өзге де қылмыстар	2 144	0,8	125,5
Әскери қылмыстар	259	0,1	100,4
Көлік қылмыстары	2 499	0,9	132,6
Басқалары	17 803	6,6	173,9

### 3. ТҰРМЫС ДЕҢГЕЙІ

#### 3.1 ХАЛЫҚТЫҢ ТАБЫСТАРЫ

##### Халықтың орташа жан басына шаққандағы атаулы ақшалай табыстары (бағалау)

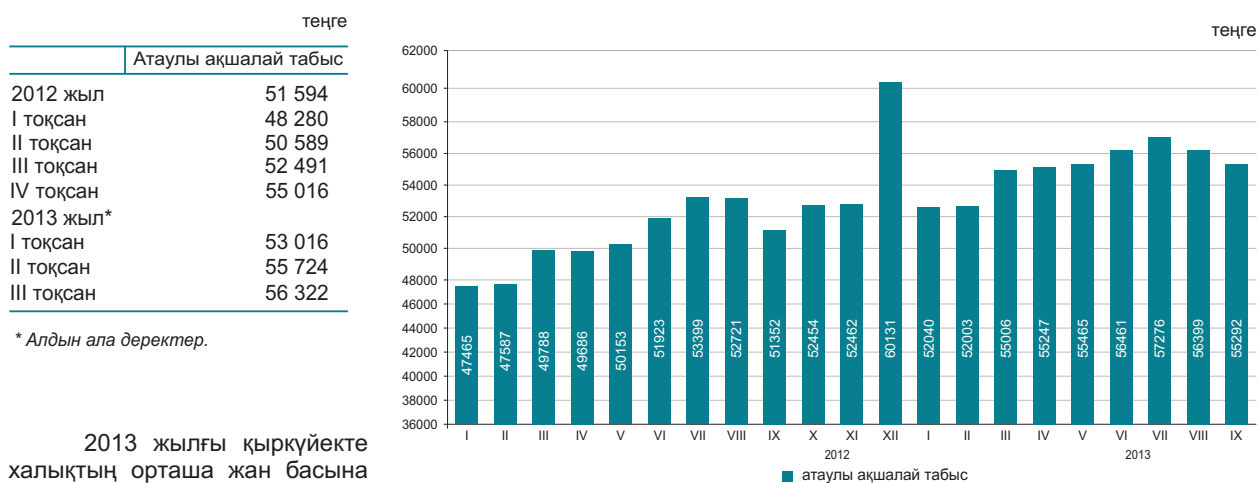

\* Алдын ала деректер.

2013 жылғы қыркүйекте халықтың орташа жан басына шаққандағы атаулы ақшалай табысы 55292 теңгені құрады, бұл 2012 жылғы қыркүйекке қарағанда 7,7% жоғары, ал нақты ақшалай табыс көрсетілген кезеңде 2,2% өсті.

	өткен жылғы тиісті кезеңге пайызбен	
	2013 жылғы қыркүйек	2013 жылғы қаңтар-қыркүйек
Атаулы ақшалай табыстардың индексі	107,7	109,1
Нақты ақшалай табыстардың индексі	102,2	102,7

##### 2013 жылғы қыркүйектегі табыстарды бағалау

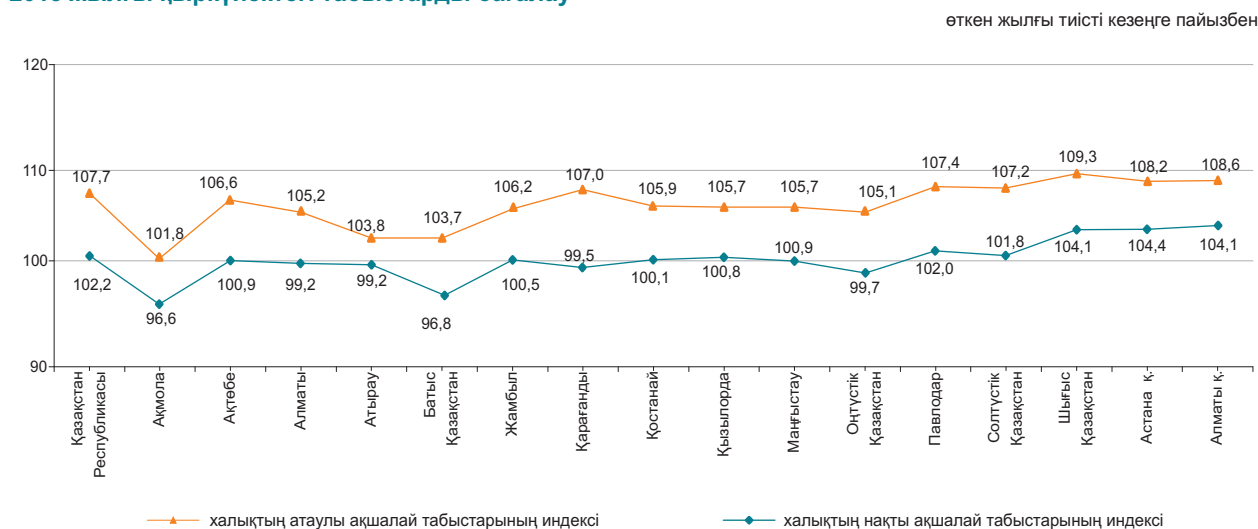

##### Ақшалай табыстардың құрылымы

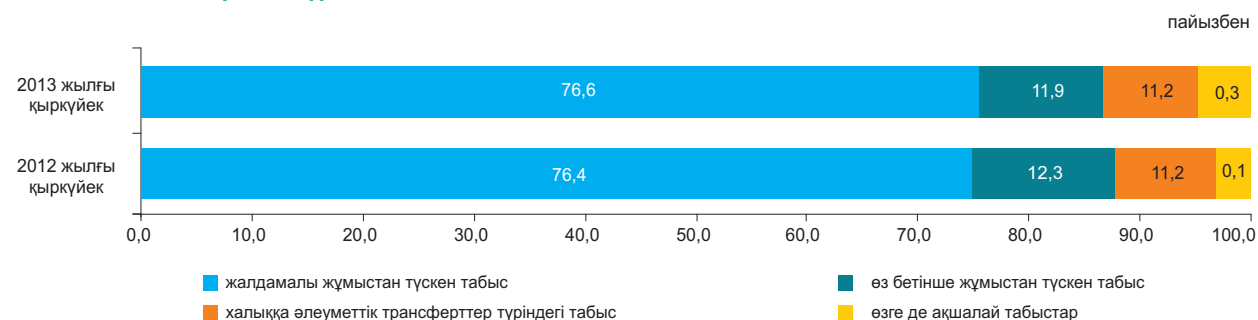

### 3.2 КҮНКӨРІСТІҢ ЕҢ ТӨМЕНГІ ДЕҢГЕЙІНІҢ ШАМАСЫ

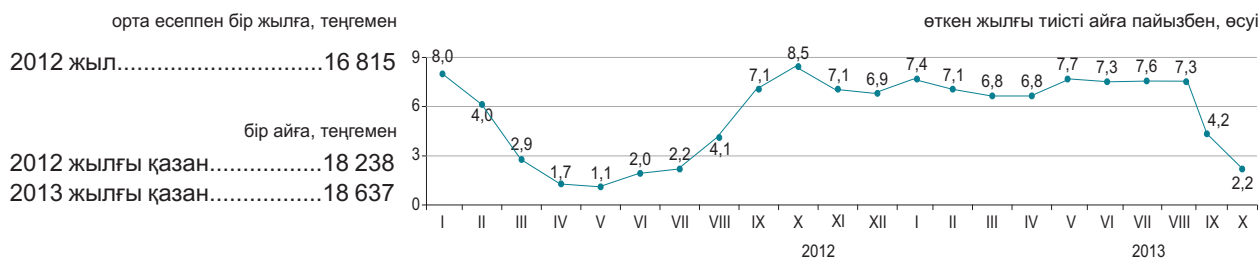

2013 жылғы қазанда өткен аймен салыстырғанда негізгі тамақ өнімдерін тұтынудың ең төменгі нормаларынан есептелген халықтың орташа жан басына шаққандағы күнкөрістің ең төменгі деңгейінің шамасы 0,9%-ға төмендеді, 2012 жылғы қазанмен – 2,2%-ға өсті.

	2013 жылғы қазан, теңге	2013 жылғы қазан		Құрылымы
		2013 жылғы қыркүйекке	2012 жылғы желтоқсанға	
<b>Күнкөрістің ең төменгі деңгейінің шамасы</b>	18 637	99,1	111,6	100,0
оның ішінде				
азық-түлік тауарлары	11 182	99,1	111,6	60,0
азық-түлік емес тауарлар мен ақылы қызметтер	7 455	99,1	111,6	40,0

#### Азық-түлік жиынтығының құрылымы

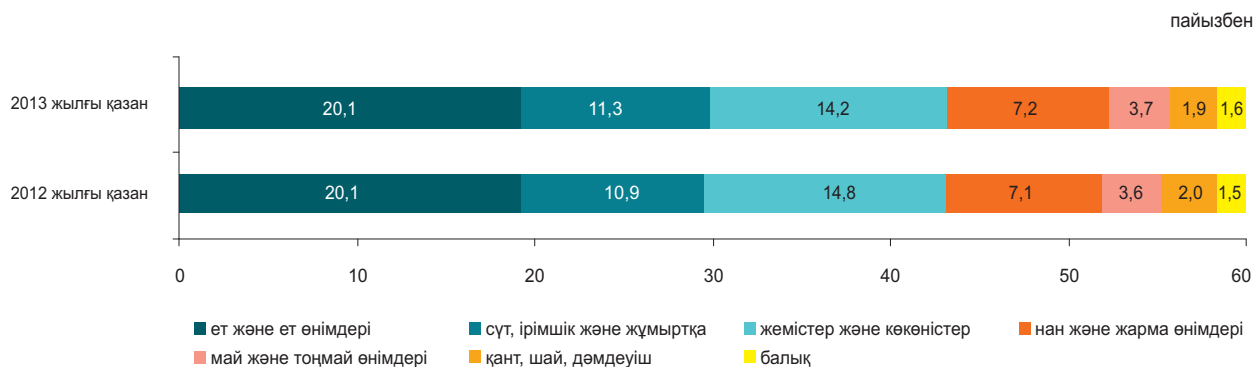

#### Әлеуметтік-демографиялық топтар бойынша

	Күнкөрістің ең төменгі деңгейінің шамасы, теңге			Күнкөрістің ең төменгі деңгейінің шамасымен ара салмағы, пайызбен
	барлығы	азық-түлік тауарлары	азық-түлік емес тауарлар мен ақылы қызметтер	
<b>Орта есеппен халықтың жан басына шаққанда</b>	18 637	11 182	7 455	100,0
балалар, 13 жасқа дейінгі	16 250	9 750	6 500	87,2
жасөспірімдер, 14-17 жастағы				
жас жігіттер	23 278	13 967	9 311	124,9
қыздар	17 833	10 700	7 133	95,7
еңбекке қабілетті халық, 18 жастан жоғары				
ерлер	21 921	13 153	8 768	117,6
әйелдер	17 393	10 435	6 958	93,3
зейнеткерлер мен қарт адамдар	17 283	10 370	6 913	92,7

## 4. ЕҢБЕК НАРЫҒЫ ЖӘНЕ ЕҢБЕКАҒЫ ТӨЛЕУ

### 4.1 КӘСІПОРЫНДАРДА (ҰЙЫМДАРДА) ЖАЛДАНЫП ЖҰМЫСПЕН ҚАМТЫЛУ\*

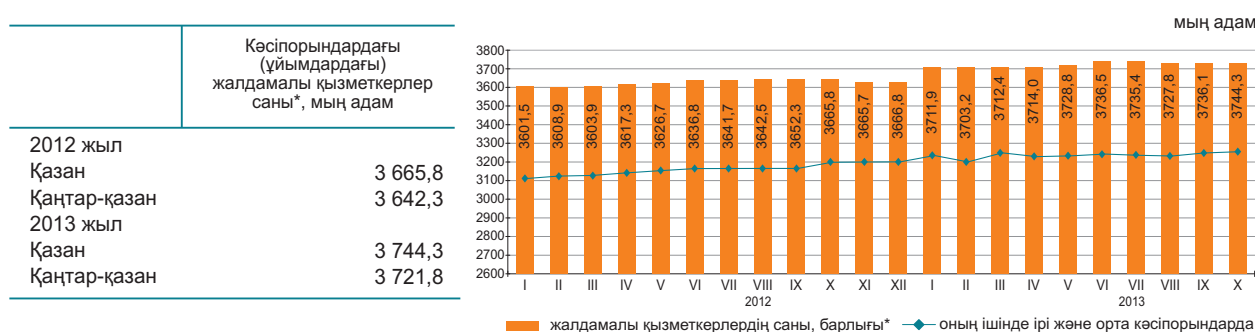

2013 жылғы қазанда кәсіпорындардағы (ұйымдардағы)\* жалдамалы қызметкерлердің саны 3744,3 мың адамды құрады, оның ішінде ірі және орта кәсіпорындарда – 3261,9 мың адам.

2013 жылғы қазанда ірі және орта кәсіпорындарға 82,3 мың адам қабылданды. Әр түрлі себептермен 78,4 мың адам жұмыстан шықты. Бір қызметкермен 161 сағат жұмыс істелді.

2013 жылғы қазанның соңына ірі және орта кәсіпорындарда 29,3 мың бос орын толтырылмады (жалдамалы қызметкерлердің санына 0,9%).

	2013 жылғы қазан		
	мың адам	2013 жылғы қыркүйекке пайызбен	2012 жылғы қазанға пайызбен
Барлығы* оның ішінде ірі және орта кәсіпорындарда	3 744,3	100,2	102,1
	3 261,9	100,3	102,5

### Экономикалық қызметтің жекелеген түрлері бойынша ірі және орта кәсіпорындарда жұмыспен қамтылған жалдамалы қызметкерлердің бары және қозғалысы

	2013 жылғы қазан			
	жалдамалы қызметкерлер саны	қабылданған қызметкерлер	жұмыстан шыққан қызметкерлер	одан қысқартылуы мен таратылуына байланысты
Барлығы	3 261,9	82,3	78,4	2,4
Ауыл, орман және балық шаруашылығы	107,0	1,6	4,3	0,0
Өнеркәсіп	729,8	17,6	15,5	0,5
Құрылыс	213,5	8,1	12,3	0,5
Көтерме және бөлшек сауда; автомобильдерді және мотоциклдерді жөндеу	172,0	10,1	9,6	0,0
Көлік және қоймалау	225,6	4,5	4,6	0,1
Қаржы және сақтандыру қызметі	89,8	3,8	2,8	0,0
Кәсіби, ғылыми және техникалық қызмет	97,9	2,3	2,5	0,1
Әкімшілік және қосалқы қызмет көрсету саласындағы қызмет	120,9	5,2	5,7	0,9
Мемлекеттік басқару және қорғаныс; міндетті әлеуметтік қамтамасыз ету	254,5	4,2	3,9	0,0
Білім беру	690,7	10,9	5,8	0,1
Денсаулық сақтау және әлеуметтік қызметтер	365,3	7,2	6,1	0,0
Қызметтің өзге де түрлері	194,9	6,8	5,3	0,2

### 2013 жылғы қазандағы кәсіпорындарда (ұйымдарда) жалдамалы қызметкерлердің өңірлер бойынша саны\*

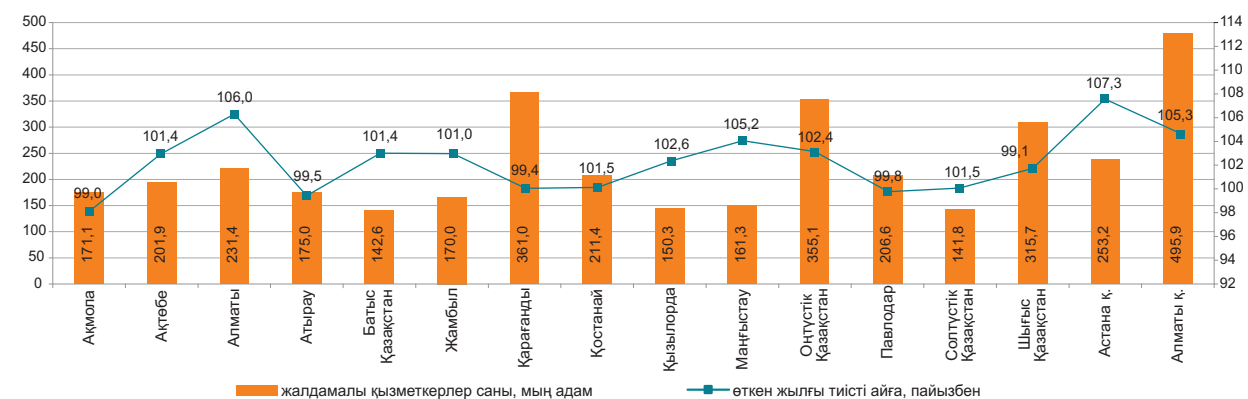

\* Кәсіпкерлік қызметпен айналысатын ШЖ қызметкерлері есебінсіз. Ескерту. Есепті кезеңге - алдын ала деректер.

## 4.2 ЖҰМЫССЫЗДЫҚ ЖӘНЕ ЖҰМЫСПЕН ҚАМТУ

(СА және ЕХӘҚМ деректері бойынша)

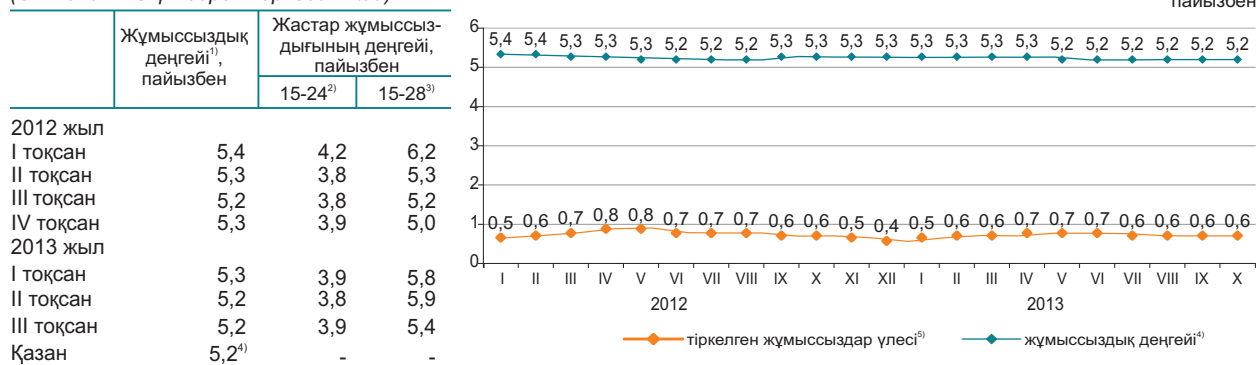

ХЕҰ әдіснамасы бойынша анықталатын жұмыссыздар саны, 2013 жылғы қазанда бағалау бойынша 468,1 мың адамды, жұмыссыздық деңгейі – 5,2% құрады. Жұмыссыздар ретінде ЕХӘҚМ жұмыспен қамту органдарында 51,3 мың адам ресми тіркелген (тіркелген жұмыссыздар үлесі – 0,6%)<sup>5)</sup>.

Бағалау бойынша ағымдағы жылғы қазанда жасырын жұмыссыздық деңгейі экономикалық тұрғыдан белсенді халықтың 0,5%-ын (42,8 мың адам) құрады.

«Жұмыспен қамту 2020 жол картасы» бойынша 2013 жылғы 1 қазанда әлеуметтік келісімшартқа 87,2 мың адам қол қойған, оның ішінде жұмыссыздар 65%, өз бетінше жұмыспен қамтылғандар 28,4% құрады.

	2013 жылғы III тоқсан <sup>1)</sup>		
	мың адам	2013 жылғы II тоқсанға пайызбен	2012 жылғы III тоқсанға пайызбен
Экономикалық тұрғыдан белсенді халық	9 076,0	100,2	100,7
Жұмыспен қамтылған халық	8 607,7	100,2	100,8
жалдамалы қызметкерлер	5 984,0	100,8	102,5
өз бетінше жұмыспен қамтылғандар	2 623,7	98,8	97,1
жұмыспен нәтижелі қамтылғандар	1 639,5	101,9	-
жұмыспен нәтижесіз қамтылғандар	984,2	93,9	-
Жұмыссыздар	468,3	99,8	99,0
Экономикалық тұрғыдан енjar халық	3 534,7	99,6	100,8

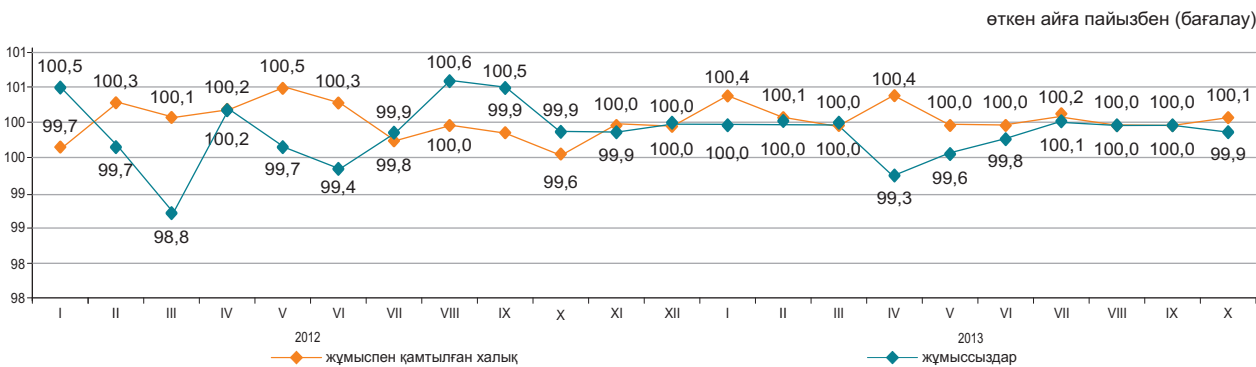

	2013 жылғы қазан <sup>5)</sup>	
	мың адам	2013 жылғы қыркүйекке пайызбен
Еңбек делдалдығына өтінішпен келгендер саны	27,3	81,2
Жұмысқа орналастырылған азаматтар саны	19,8	71,4
Кәсіби даярлауға немесе қайта даярлауға, біліктілігін арттыруға жіберілгендер	0,9	64,8
Қоғамдық жұмыстарға қатысқандар	7,7	99,4

	2013 жылғы 1 қазанда
«2020 жұмыспен қамту бағдарламасының» іс-шаралары бойынша, адам:	
қатысу мәселелерімен хабарласқан адамдар саны	92 440
қатысуға өтініш берген адамдар саны	89 093
әлеуметтік келісім-шартқа қол қойған адамдар саны	87 157
оның ішінде:	
өз бетінше жұмыспен қамтылғандар	24 716
жұмыссыздар	56 615
жастар (16-29 жас)	47 604
әйелдер	42 494

<sup>1)</sup> Халықтың жұмыспен қамтылуын іріктеп зерттеу деректері.

<sup>2)</sup> Халықаралық еңбек ұйымының стандарттарына сәйкес.

<sup>3)</sup> «Қазақстан Республикасындағы мемлекеттік жастар саясаты туралы» Қазақстан Республикасының Заңына сәйкес.

<sup>4)</sup> Бағалау.

<sup>5)</sup> «Жұмыспен қамту 2020 жол картасына» қатысатындар құрамына енгізілген тұлғалардың есебінсіз.

### 4.3 ЕҢБЕКАҚЫ ТӨЛЕУ

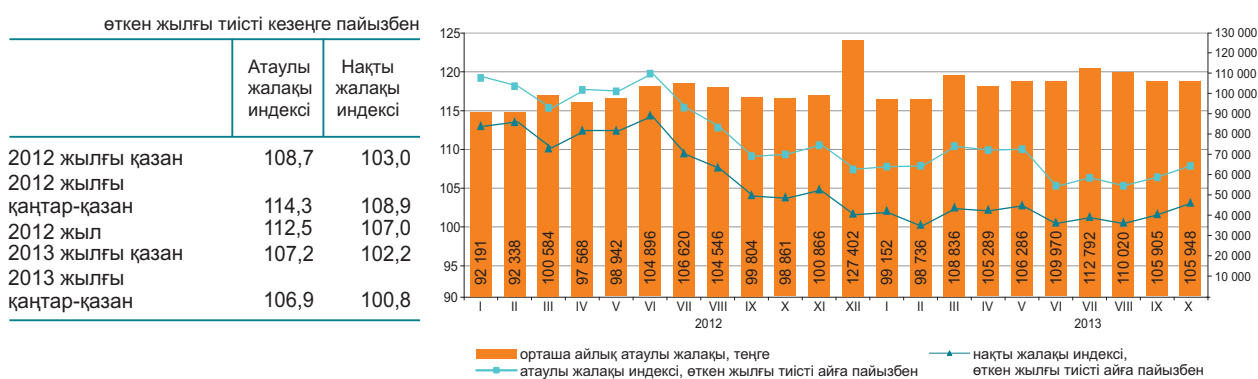

	Орташа айлық атаулы жалақы, теңге	Орташа республикалық деңгейге пайызбен	Өткен жылғы тиісті айға пайызбен	
			атаулы жалақы индексі	нақты жалақы индексі
<b>Экономикалық қызметтің барлық түрлері бойынша</b>	105 948	100,0	107,2	102,2
Ауыл, орман және балық шаруашылығы	67 464	63,7	127,7	121,8
Өнеркәсіп	132 256	124,8	108,6	103,6
Құрылыс	123 487	116,6	109,8	104,7
Көтерме және бөлшек сауда; автомобильдерді және мотоциклдерді жөндеу	101 605	95,9	109,1	104,0
Көлік және қоймалау	131 856	124,5	104,9	100,0
Тұру және тамақтану бойынша қызметтер	91 770	86,6	112,0	106,8
Ақпарат және байланыс	140 490	132,6	105,2	100,3
Қаржы және сақтандыру қызметі	187 166	1,8 есе	106,8	101,8
Жылжымайтын мүлікпен жасалатын операциялар	93 427	88,2	107,3	102,3
Кәсіби, ғылыми және техникалық қызмет	215 249	2 есе	111,4	106,2
Әкімшілік және қосалқы қызмет көрсету саласындағы қызмет	103 717	97,9	103,5	98,7
Мемлекеттік басқару және қорғаныс; міндетті әлеуметтік қамтамасыз ету	97 903	92,4	105,7	100,8
Білім беру	68 545	64,7	103,2	98,4
Денсаулық сақтау және әлеуметтік қызметтер	76 084	71,8	104,6	99,7
Өнер, ойын-сауық және демалыс	89 630	84,6	117,8	112,3
Өзге де қызметтер түрлерін ұсыну	156 845	1,5 есе	106,9	101,9

2013 жылғы қазанда бір қызметкердің орташа айлық атаулы жалақысы 105948 теңгені, ірі және орта кәсіпорындарында 110581 теңгені құрады.

2013 жылғы 1 қаңтардан бастап ең төменгі жалақы 18660 теңге мөлшерінде белгіленген.

#### Орташа айлық жалақы

теңге

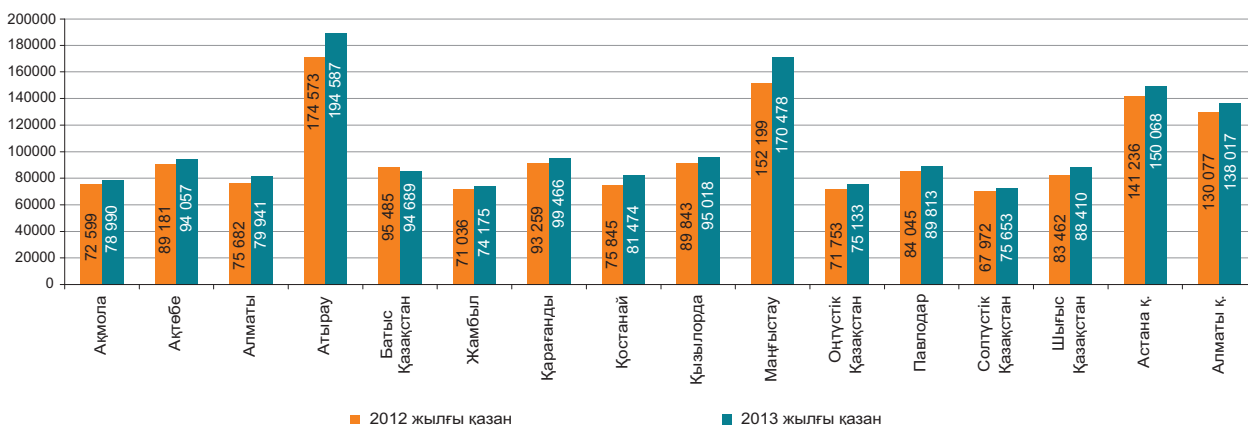

Ескерту: есепті кезеңге - алдын ала деректер.

## 5. БАҒАЛАР

### 5.1 ТҰТЫНУ БАҒАЛАРЫНЫҢ ИНДЕКСІ

кезең соңына, өткен жылғы желтоқсанға пайызбен

2012 жыл.....106,0

өткен айға пайызбен

2012 жылғы қазан.....100,7

2013 жылғы қазан.....100,3

Ағымдағы жылғы қазанда бағаның жұмыртқаға 8,6%, қызанаққа – 6,8%, қиярға – 6%, шикі сүтке – 3,4%, ұнтақ жармаға – 1,7%-ға өсуі, олардың картопқа 7,4%, жаңа жиналған көкөністерге – 4%, қарқұмық жармаға – 1,5%-ға төмендеуі белгіленді.

Бағалар қатты отынға 2,3%, шыны және қыш бұйымдарына – 0,7%, киім және аяқ киімдерге – 0,4%, жуғыш және тазалағыш құралдарға – 0,3%-ға өсті. Бензин 1,8%, дизель отыны – 0,5%-ға қымбаттады.

Баға деңгейі демалыс, ойын-сауық және мәдениет саласындағы қызметтерге 0,7%, шаштараздар мен жеке қызмет көрсету орындарының қызметтеріне – 0,5%, денсаулық сақтау, мейрамханалар мен қонақ үйлердің қызметтеріне – 0,3%-дан жоғарылады, ал алыс қашықтыққа қатынайтын жолаушылардың темір жол көлік қызметтеріне – 1,9%-ға төмендеді.

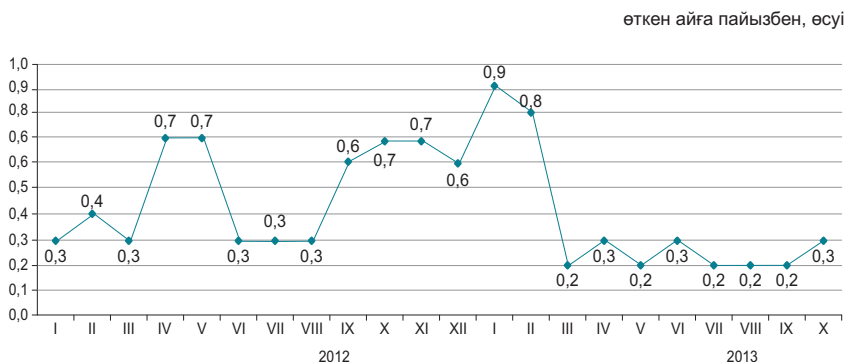

	2013 жылғы қазан				2013 жылғы қаңтар-қазан 2012 жылғы қаңтар-қазанға
	2013 жылғы қыркүйекке	2012 жылғы желтоқсанға	2012 жылғы қазанға	2010 жылғы желтоқсанға	
<b>Барлық тауарлар мен қызметтер</b>	100,3	103,6	104,9	117,8	106,1
Азық-түлік тауарлары	100,2	101,8	103,3	117,0	104,5
Азық-түлік емес тауарлар	100,4	102,2	102,9	111,3	103,1
Ақылы қызметтер	100,2	107,1	108,9	125,6	111,1

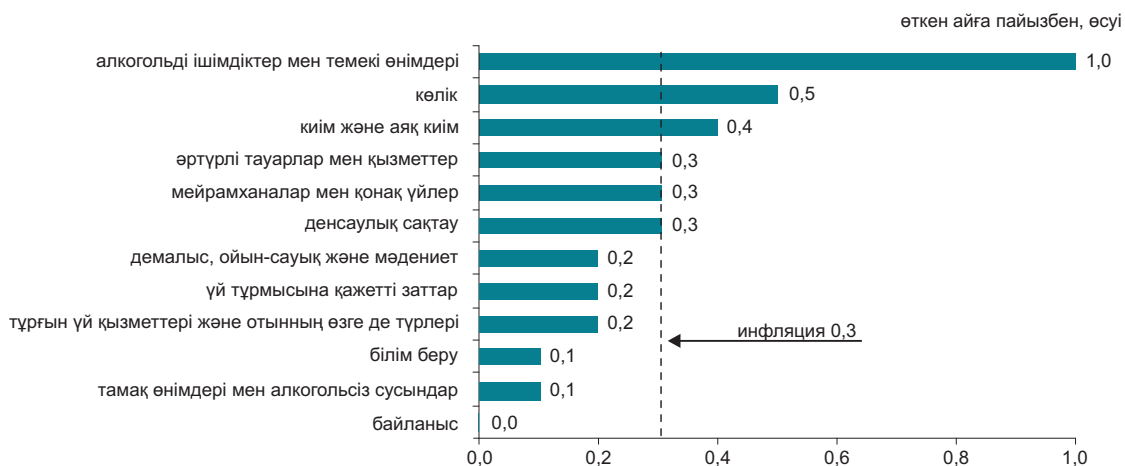

	2013 жылғы қазан				2013 жылғы қаңтар-қазан 2012 жылғы қаңтар-қазанға
	2013 жылғы қыркүйекке	2012 жылғы желтоқсанға	2012 жылғы қазанға	2010 жылғы желтоқсанға	
<b>Тұтыну бағаларының индексі</b>	100,3	103,6	104,9	117,8	106,1
Тұтыну бағаларының базалық индексі	100,3	103,9	105,2	118,4	106,1
Халық топтары үшін бағалардың индексі					
ақшалай табыстары ең аз	100,2	103,6	105,0	117,5	106,6
ақшалай табыстары ең көп	100,3	103,5	104,8	117,0	105,8

## 5.2 ӨНДІРУШІ КӘСІПОРЫНДАР БАҒАСЫНЫҢ ИНДЕКСІ

### Дайын өнеркәсіп өніміне

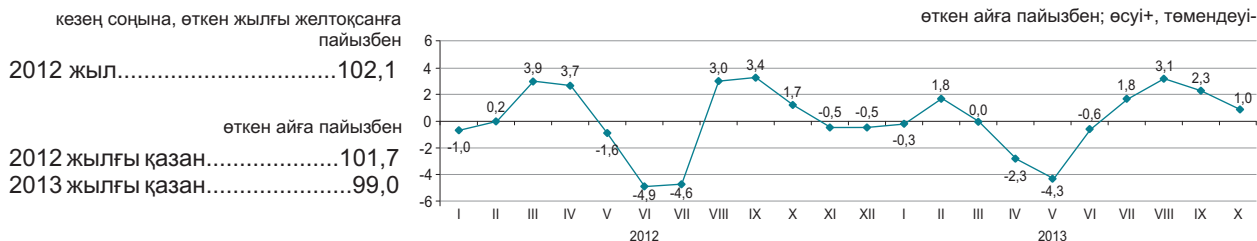

### Сатып алынған материалдық-техникалық ресурстарға

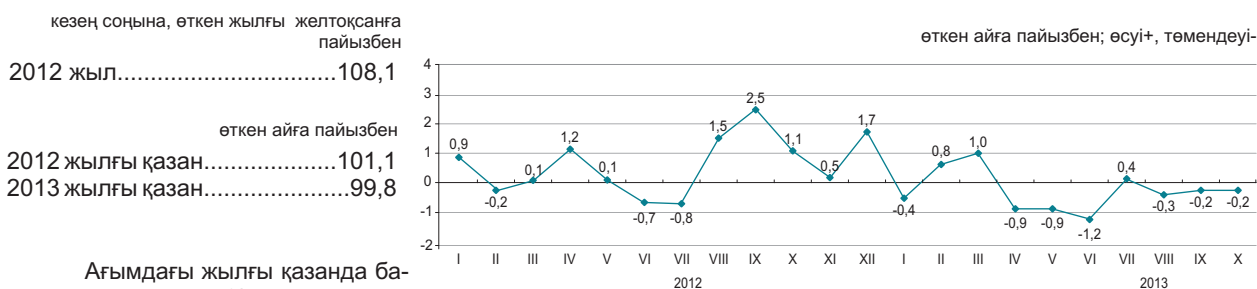

Ағымдағы жылғы қазанда бағаның мұнайға 2,1%-ға төмендеуі, сұйытылған пропан мен бутанға – 6,4%, бензинге – 5,9%, керосинге – 5,8%, отындық мазутқа – 2,3%, көмірге – 2%-ға, газ конденсатына және дизельдік отынға – 1%-дан жоғарылауы тіркелді.

Бір айда баға қорғасынға 7,4%, мырышқа – 6,6%, мысқа – 6,5%, ферроқорытпаларға – 1,3%, асыл металдарға – 0,7%, өңделмеген алюминийге – 0,6%-ға төмендеді, қара металдар илегіне – 0,8%-ға жоғарылады.

Бидай ұны – 3,6%, құс еті – 2,6%, жармалар – 1,9%, макарон өнімдері – 0,6%-ға, қант пен өсімдік майы – 0,3%-дан арзандады, мал еті – 1,8%-ға қымбаттады, рон өнімдері – 1,2%-ға арзандады.

	2013 жылғы қазан				2013 жылғы қаңтар-қазан 2012 жылғы қаңтар-қазанға
	2013 жылғы қыркүйекке	2012 жылғы желтоқсанға	2012 жылғы қазанға	2010 жылғы желтоқсанға	
<b>Өнеркәсіп - барлығы</b>	99,0	100,2	99,2	123,1	99,7
Өндірілген өнім	99,0	99,7	98,6	123,5	99,2
Өндірістік сипаттағы қызметтер	100,2	107,5	107,2	119,4	106,9
Базалық индекс (мұнай мен металдар бағасының өзгеруі есебінсіз)	100,8	104,0	104,3	123,6	104,1

### Экономикалық қызмет түрлері бойынша

	2013 жылғы қазан							
	2013 жылғы қыркүйекке		2012 жылғы желтоқсанға		2012 жылғы қазанға		2010 жылғы желтоқсанға	
	дайын өнімге	сатып алынған ресурстарға	дайын өнімге	сатып алынған ресурстарға	дайын өнімге	сатып алынған ресурстарға	дайын өнімге	сатып алынған ресурстарға
Кен өндіру өнеркәсібі және карьерлерді қазу	98,8	100,3	100,6	103,9	99,2	106,3	129,0	143,9
Өңдеу өнеркәсібі	99,5	99,8	97,3	95,7	96,7	97,9	108,0	110,4
Электрмен жабдықтау, газ, бу беру және ауа баптау	100,2	99,4	106,7	105,3	107,3	107,1	133,8	127,2
Сумен жабдықтау; көріз жүйесі, қалдықтардың жиналуын және таратылуын бақылау	100,8	...	113,3	...	113,7	...	140,9	...

### Энергия ресурстарының түрлері бойынша

	2013 жылғы қазан				2013 жылғы қаңтар-қазан 2012 жылғы қаңтар-қазанға
	2013 жылғы қыркүйекке	2012 жылғы желтоқсанға	2012 жылғы қазанға	2010 жылғы желтоқсанға	
<b>Энергия ресурстары, барлығы</b>	98,7	100,3	99,4	133,1	99,1
Шикізаттық энергия ресурстары	98,4	100,0	98,9	133,4	98,3
Мұнай өнімдері	103,1	100,1	103,1	125,3	102,4
Электр энергиясы	100,3	106,6	106,2	140,1	110,2

### 5.3 АУЫЛ, ОРМАН ЖӘНЕ БАЛЫҚ ШАРУАШЫЛЫҒЫНДАҒЫ БАҒА ИНДЕКСІ

#### Ауыл шаруашылығы өніміне

кезең соңына, өткен жылғы желтоқсанға пайызбен  
 2012 жыл.....122,4

өткен айға пайызбен  
 2012 жылғы қазан.....109,2  
 2013 жылғы қазан.....97,8



2013 жылғы қазанда өткен аймен салыстырғанда баға бидайға 7,5%, арпаға - 2,3%, сұлыға - 1,9%, жүгеріге - 1%-ға төмендеді. Көкөніс өнімі 9,4%-ға арзандады. Баға қырыққабатқа 15,2%, сәбізге - 8,7%, картопқа - 7,6%, пиязға - 7,4%, асханалық қызылшаға - 7,2%-ға төмендеді, ал күнбағыс тұқымына 0,3%-ға өсті.

Жылқы еті 0,9%, ірі қара мал еті - 0,3%-ға арзандады, ал құс еті 3,7%, шошқа еті - 0,7%, қой еті - 0,6%-ға қымбаттады. Баға жұмыртқаға 4,9%, шикі сүтке - 2%-ға өсті.

	2013 жылғы қазан				2013 жылғы қаңтар-қазан 2012 жылғы қаңтар-қазанға
	2013 жылғы қыркүйекке	2012 жылғы желтоқсанға	2012 жылғы қазанға	2010 жылғы желтоқсанға	
Ауыл шаруашылығы өнімі	97,8	94,4	103,1	113,6	120,6
Өсімдік шаруашылығы өнімі	95,2	91,3	103,2	105,5	132,6
Мал шаруашылығы өнімі	101,5	98,9	101,8	120,2	103,5
Орман шаруашылығы өнімі және қызметтері	100,7	101,5	101,6	109,5	100,8
Балық шаруашылығы өнімі және қызметтері	100,8	106,5	109,5	115,7	107,7

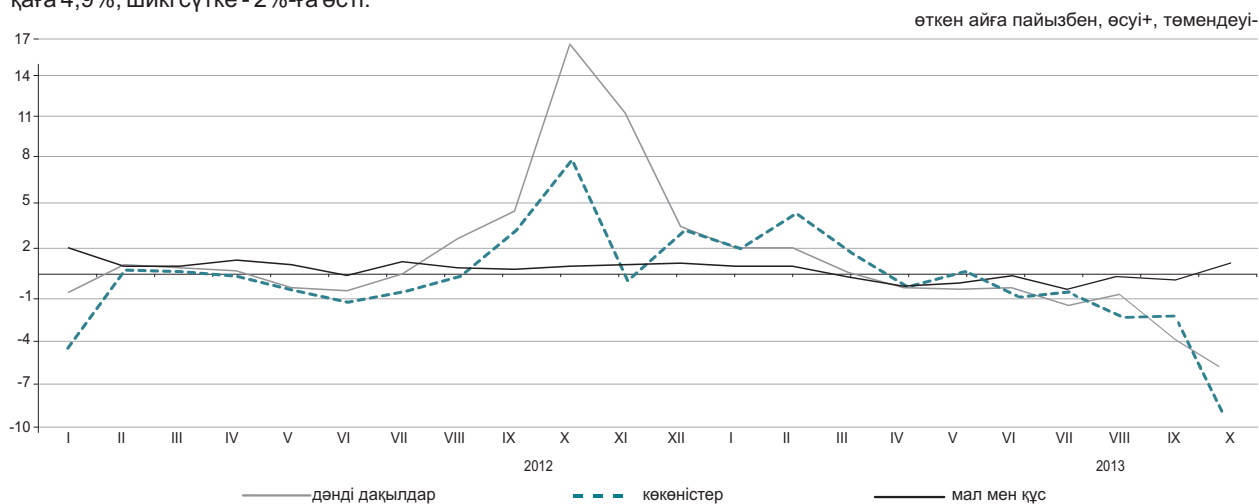

#### Ауыл шаруашылығы өнімдерінің түрлері бойынша

	2013 жылғы қазан				2013 жылғы қаңтар-қазан 2012 жылғы қаңтар-қазанға
	2013 жылғы қыркүйекке	2012 жылғы желтоқсанға	2012 жылғы қазанға	2010 жылғы желтоқсанға	
Бидай	92,5	86,1	100,3	102,1	141,6
Арпа	97,7	102,8	114,1	133,9	130,2
Сұлы	98,1	105,4	108,8	121,8	111,7
Қарақұмық	100,0	94,5	94,4	69,5	92,2
Картоп	92,4	92,2	96,0	83,2	109,6
Ірі қара мал	99,7	99,2	101,3	135,0	106,2
Жылқы	99,1	100,6	102,2	129,8	106,1
Қой	100,6	105,1	107,2	159,2	110,0
Шошқа	100,7	98,2	96,0	105,4	95,2
Құс	103,7	94,6	95,1	100,7	96,5
Шикі сүт	102,0	98,2	103,5	115,9	102,7
Жұмыртқа	104,9	98,9	105,4	93,6	102,4

### 5.4 ҚҰРЫЛЫСТАҒЫ БАҒА ИНДЕКСІ

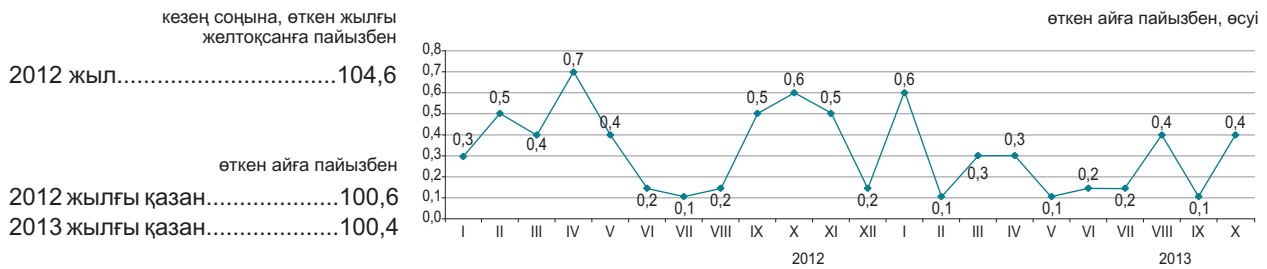

#### Технологиялық құрылым элементтері бойынша

Ағымдағы жылғы қазанда металл есіктер мен терезелер бағасы 1,7%, пластмассадан жасалған есіктер мен терезелер – 1,6%, ғанышкартон – 1,1%, ғаныш – 0,7%-ға, бояулар мен эмальдар, линолеум – 0,5%-дан, әк – 0,4%-ға, құм, битум және табақты шыны – 0,3%-дан өсті. Жайма болат 0,4%, санитарлық-техникалық қыш бұйымдар – 0,3%, кірпіш – 0,2%-ға арзандады.

	2013 жылғы қазан				2013 жылғы қаңтар-қазан 2012 жылғы қаңтар-қазанға
	2013 жылғы қыркүйекке	2012 жылғы желтоқсанға	2012 жылғы қазанға	2010 жылғы желтоқсанға	
<b>Технологиялық құрылымның барлық элементтері</b>	100,4	102,6	103,2	113,2	103,9
Құрылыс-монтаж жұмыстары	100,5	102,7	103,3	114,2	104,2
Машиналар мен жабдықтар	100,1	101,2	101,8	110,6	102,3
Өзге де жұмыстар мен шығындар	100,5	103,3	104,0	112,2	104,2

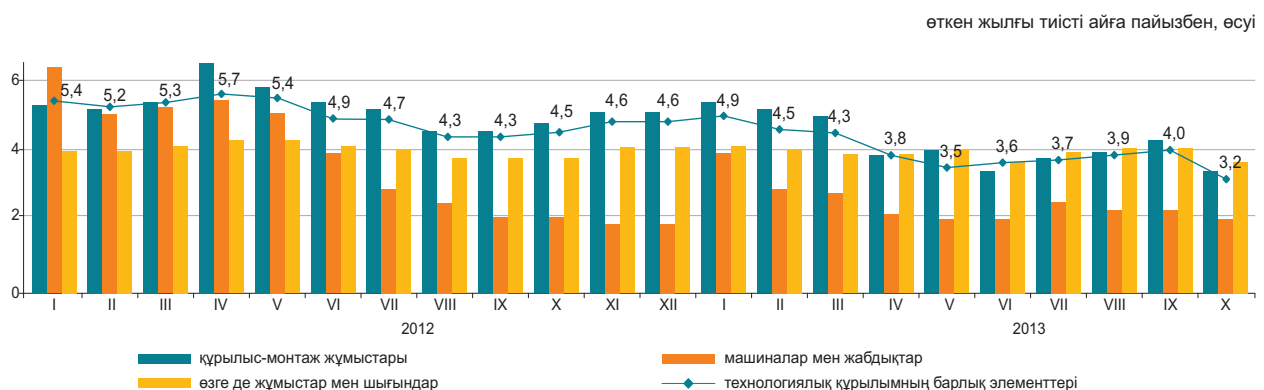

#### Құрылыс материалдарының түрлері бойынша

	2013 жылғы қазан				2013 жылғы қаңтар-қазан 2012 жылғы қаңтар-қазанға
	2013 жылғы қыркүйекке	2012 жылғы желтоқсанға	2012 жылғы қазанға	2010 жылғы желтоқсанға	
Кен өндіру өнеркәсібінің өнімдері	100,2	103,1	102,2	109,7	101,9
Сүрек және сүректен жасалған бұйымдар	99,7	100,5	101,2	103,5	100,8
Бояулар, лактар және соған ұқсас жабындар	100,4	103,2	103,9	108,3	102,2
Қыш тақтайшалар және тақталар	100,2	101,0	101,1	104,7	100,6
Портландцемент	100,0	100,6	103,1	109,3	104,4
Құрылыстық мақсатқа арналған бетоннан жасалған бұйымдар	100,2	101,4	103,5	105,2	103,1
Бетондар мен ерітінділер	100,2	105,2	105,2	109,2	103,9
Негізгі қара металдар	99,9	98,2	97,9	98,9	98,5
Жиналмалы құрылыс металл конструкциялары	101,7	96,8	95,8	106,9	98,1

## 5.5 ТҰРҒЫН ҮЙ РЫНОГЫНДАҒЫ БАҒА

### Жаңа тұрғын үйлерді сату бағасының өзгеруі

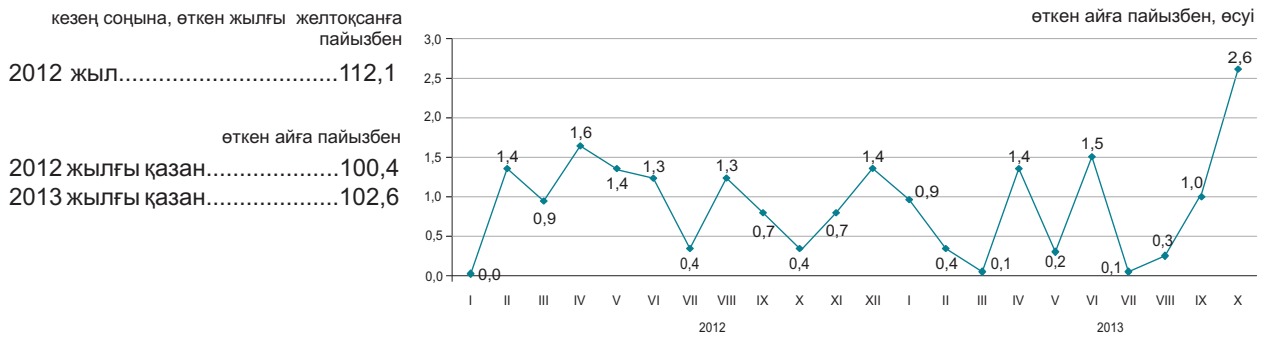

### Көркейтілген тұрғын үйлерді алып-сату бағасының өзгеруі

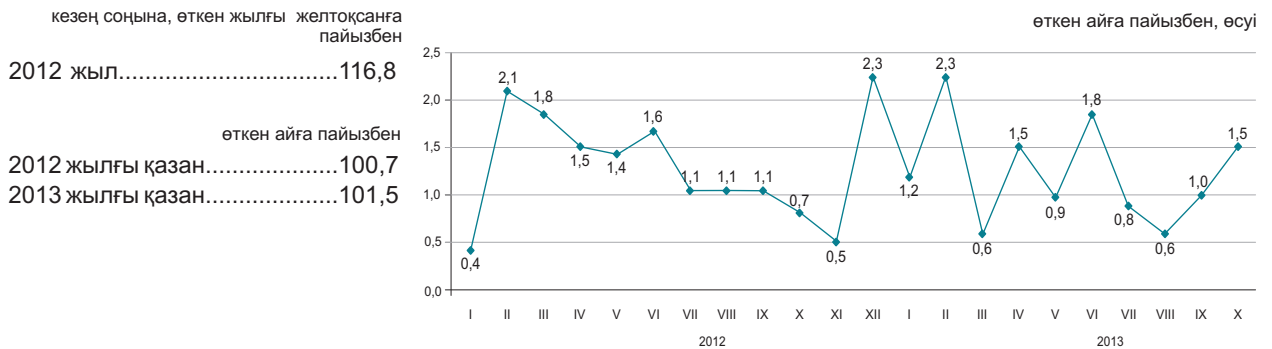

2013 жылғы қазанда республика бойынша орта есеппен жаңа тұрғын үйлерді сату бағалары 2,6%, көркейтілген тұрғын үйлерді алып сату – 1,5%-ға өсті.

	1 шаршы метрінің бағасы, теңге	2013 жылғы қазан				2013 жылғы қаңтар-қазан 2012 жылғы қаңтар-қазанға
		2013 жылғы қыркүйекке	2012 жылғы қазанға	2012 жылғы желтоқсанға	2010 жылғы желтоқсанға	
Жаңа тұрғын үйлерді сату	187 794*	102,6	111,1	108,8	130,6	110,4
Көркейтілген тұрғын үйлерді алып-сату	146 167	101,5	116,0	112,9	137,6	116,3

\* Бастапқы, таза әрленген пәтерлердің жалпы ауданының бір шаршы метрінің бағасы.

### Тұрғын үй рыногындағы бағаның өзгеруі

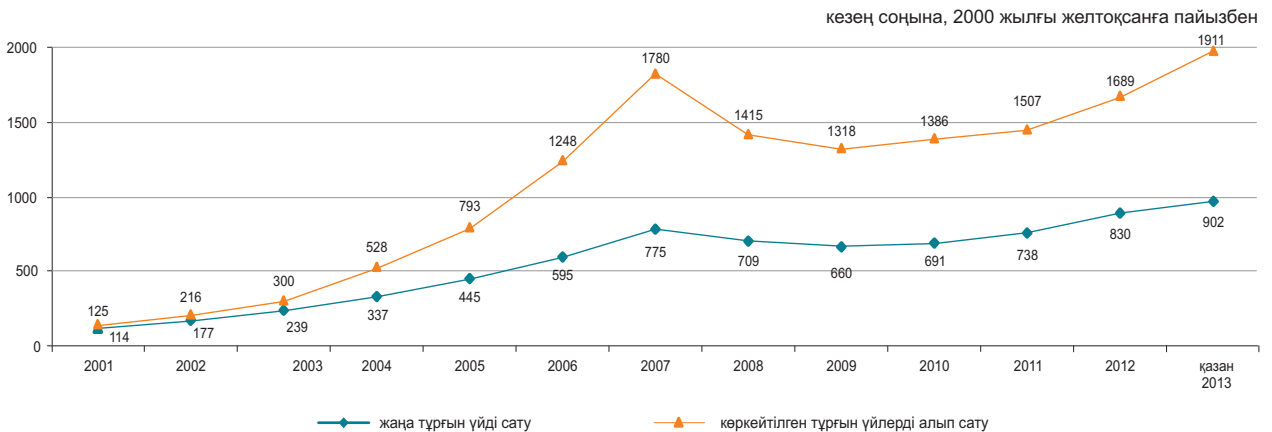

## 5.6 КӨТЕРМЕ САУДА БАҒАЛАРЫНЫҢ ИНДЕКСІ

кезең соңына, өткен жылғы желтоқсанға пайызбен

2012 жыл.....108,1

өткен айға пайызбен

2012 жылғы қазан.....102,3

2013 жылғы қазан.....100,2



2013 жылғы қазанда көтерме саудада сату бағасы жұмыртқаға – 12%, көмірге – 3,4%, темекіге – 1,4%, бензинге – 1,3%, дизельдік отынға – 1%, күрішке – 0,7%, мазутқа – 0,5%, маргаринге – 0,4%-ға жоғарылауы, олардың картопқа – 6%, астыққа – 3,1%, қантқа – 2,1%, ұнға – 1,4%-ға төмендеуі белгіленді.

	2013 жылғы қазан				2013 жылғы қаңтар-қазан 2012 жылғы қаңтар-қазанға
	2013 жылғы қыркүйекке	2012 жылғы қазанға	2012 жылғы желтоқсанға	2010 жылғы желтоқсанға	
<b>Тауарлар мен өнімдер - барлығы</b>	100,2	103,7	102,4	110,7	107,5
Тұтыну тауарлары	100,0	102,8	101,9	106,5	103,7
Аралық тұтыну өнімі	100,5	104,9	103,2	116,8	112,3
Өндіріс құралдары	100,0	99,3	99,3	98,5	99,8

### Түпкілікті мақсат бойынша жіктелген тауарлар

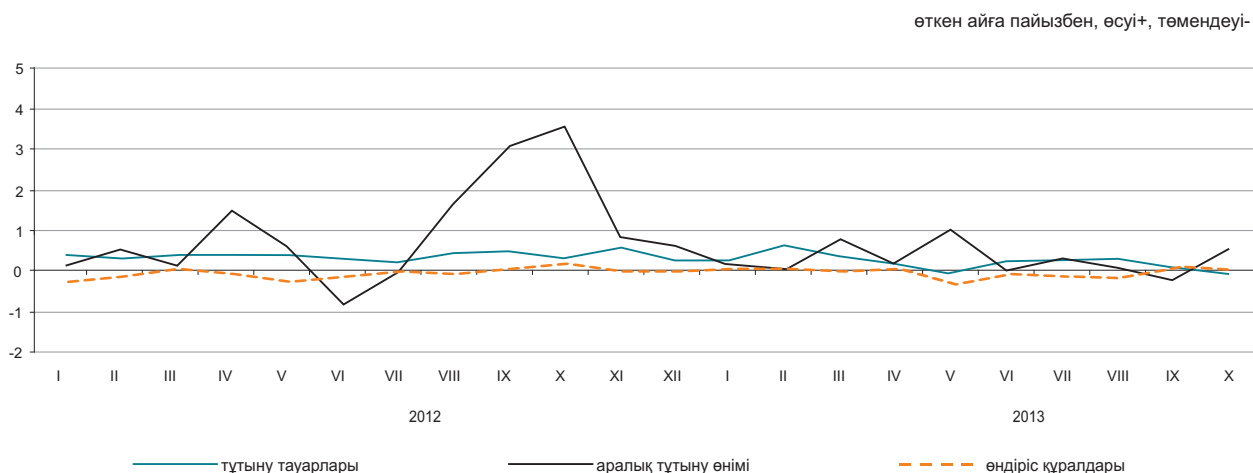

### Негізгі топтар бойынша

	2013 жылғы қазан				2013 жылғы қаңтар-қазан 2012 жылғы қаңтар-қазанға
	2013 жылғы қыркүйекке	2012 жылғы қазанға	2012 жылғы желтоқсанға	2010 жылғы желтоқсанға	
Жаңа піскен жемістер мен көкөністер	90,7	93,9	87,4	90,7	111,5
Ет және ет өнімдері	100,1	97,6	96,1	104,9	102,8
Сүт өнімдері, жұмыртқа, майлар мен тоң майлар	100,6	103,1	102,4	103,0	102,4
Қант, шоколад, кондитерлік өнімдер	99,1	99,5	100,1	100,8	98,7
Ұн мен жармалар	98,6	101,5	97,4	120,5	125,1
Кофе, шай, какао және дәмдеуіштер	100,0	101,2	100,9	102,4	101,0
Автомобильдерге арналған бөлшектер мен жабдықтар	100,1	103,0	101,6	106,9	104,2
Ыдыстар мен тазалағыш құралдар	100,1	101,1	101,4	102,9	101,0
Фармацевтикалық және медициналық тауарлар және дәрі-дәрмектер	100,4	105,0	104,3	109,5	104,2
Қатты, сұйық және газ тәрізді отын	100,9	104,2	103,7	104,7	102,3
Химиялық тауарлар	100,0	100,1	100,1	101,6	100,4
Шиналар	99,9	98,8	98,5	100,2	100,7

## 5.7 ЗАҢДЫ ТҰЛҒАЛАРҒА КӨРСЕТІЛГЕН ЖҮК КӨЛІГІ, ПОЧТАЛЫҚ, КУРЬЕРЛІК ЖӘНЕ БАЙЛАНЫС ҚЫЗМЕТТЕРІНЕ ТАРИФТЕРДІҢ ИНДЕКСТЕРІ

### Жүк көлігі қызметтеріне

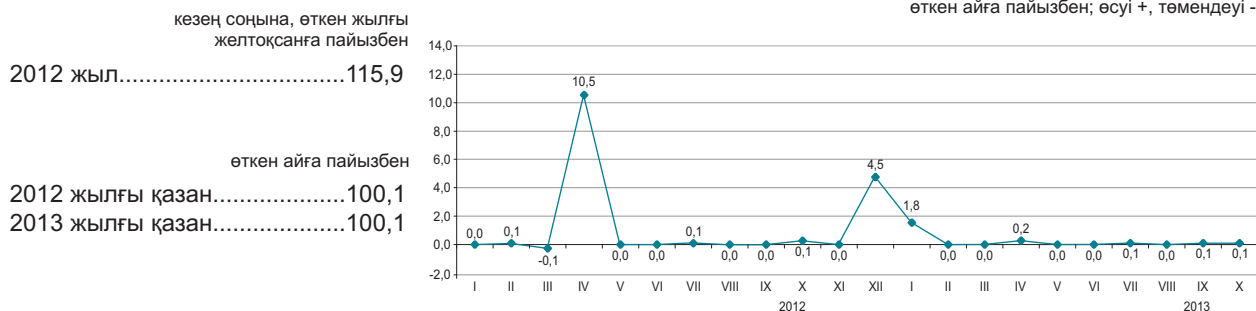

### Жүк көлігінің түрлері бойынша

Ағымдағы жылғы қазанда өткен аймен салыстырғанда құбырлар арқылы мұнай және газ тасымалдау тарифтерінің 0,2%-ға жоғарылауы белгіленген.

ТМД-дан тыс елдерге жүктерді автомобильмен тасымалдау 0,7%-ға қымбаттады, ал ТМД елдеріне 0,4%, республика ішінде және қаламаңылық қатынаста 0,2%-дан арзандады.

Басқа көлік түрлерімен жүк тасымалдау тарифтері өзгерген жоқ.

	2013 жылғы қыркүйек				2013 жылғы қаңтар-қыркүйек 2012 жылғы қаңтар-қыркүйекке
	2013 жылғы тамызға	2012 жылғы желтоқсанға	2012 жылғы қыркүйекке	2010 жылғы желтоқсанға	
<b>Жүк көлігі</b>	100,1	102,4	107,0	138,2	110,0
Автомобиль	99,9	101,3	101,9	110,0	104,1
Теміржол	100,0	101,7	101,7	141,9	105,8
Әуе	100,0	100,0	100,0	104,4	103,0
Құбыр	100,2	103,3	114,0	133,2	115,8
Ішкі су	100,0	100,4	100,4	120,3	102,7

### Почталық және курьерлік қызметтерге

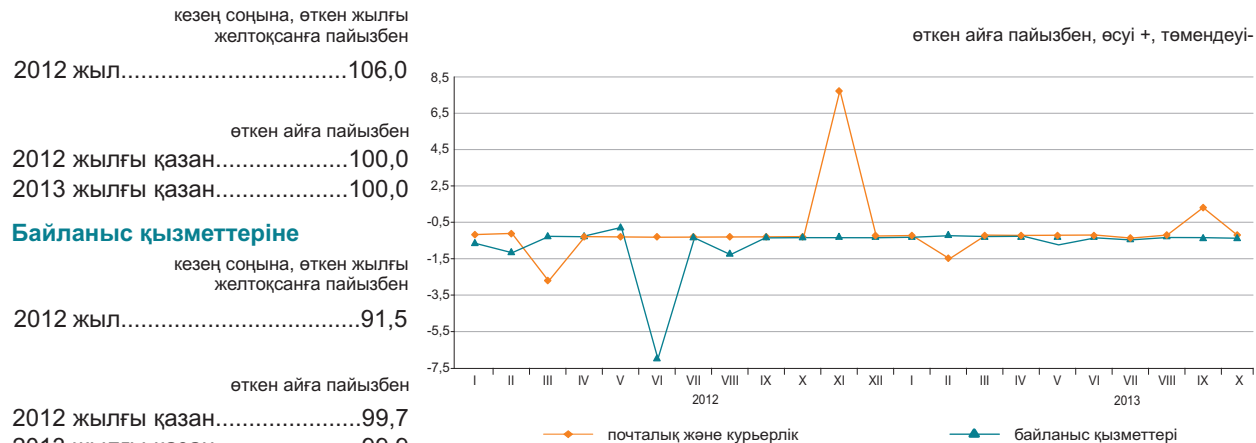

### Почталық, курьерлік және байланыс қызметтерінің түрлері бойынша

	2013 жылғы қазан				2013 жылғы қаңтар-қазан 2012 жылғы қаңтар-қазанға
	2013 жылғы қыркүйекке	2012 жылғы желтоқсанға	2012 жылғы қазанға	2010 жылғы желтоқсанға	
<b>Почталық және курьерлік қызметтері</b>	100,0	100,4	108,2	104,4	106,8
Почталық қызметтері	100,0	103,1	123,2	120,6	120,2
Курьерлік қызметтері	100,0	98,7	98,7	94,6	98,2
<b>Байланыс қызметтері</b>	99,9	98,1	98,0	84,8	94,5
Қалалық телефон байланысы	100,0	100,1	100,0	97,9	99,5
Қалааралық телефон байланысы	99,9	99,6	99,5	96,7	97,9
Арналарды жалдау	99,7	98,6	98,6	98,9	99,7
Сымды желілер арқылы Интернетке қатынауды ұсыну бойынша қызметтері	99,6	92,2	92,0	62,4	84,0
Ұтқыр әрекетті байланыс қызметтері	100,0	100,2	100,2	95,1	100,5
Сымсыз желілер арқылы Интернетке қатынауды ұсыну бойынша қызметтер	99,3	88,2	88,0	82,3	88,9

## 5.8 СЫРТҚЫ САУДА БАҒАСЫНЫҢ ИНДЕКСІ

### Экспорттық жеткізілімдер

кезең соңына, өткен жылғы желтоқсанға пайызбен  
 2012 жыл.....97,7  
 өткен айға пайызбен  
 2012 жылғы қыркүйек.....96,7  
 2013 жылғы қыркүйек.....100,6



### Импорттық түсімдер

кезең соңына, өткен жылғы желтоқсанға пайызбен  
 2012 жыл.....93,2  
 өткен айға пайызбен  
 2012 жылғы қыркүйек.....99,7  
 2013 жылғы қыркүйек.....100,6



2013 жылғы қыркүйекте экспорттық жеткізілімдер бағасының газ конденсатына 19,5%, мырышқа – 11,1%, феррақорытпаларға – 1,4% жоғарылауы, олардың бидайға 15,7%, мақтаға – 13,8%, көмірге – 2,3%-ға төмендеуі тіркелді. Импортталатын өнімдерден құс еті – 17,4%, сүт өнімдері – 5,9%, күріш – 5%, өсімдік майы 2,7%-ға қымбаттады, кофе – 13,2%, қант – 5,4%, балық – 3,9%, шай 3,4%-ға арзандады.

	2012 жылғы қыркүйек				2013 жылғы қаңтар-қыркүйек 2012 жылғы қаңтар-қыркүйекке
	2013 жылғы тамызға	2012 жылғы қыркүйекке	2012 жылғы желтоқсанға	2010 жылғы желтоқсанға	
<b>Экспорт - барлығы</b>	100,6	98,1	95,4	133,2	96,7
Шикізат	100,1	101,0	95,3	143,5	96,5
Жартылай дайын өнімдер	101,6	94,7	95,7	97,0	94,6
Дайын өнімдер	103,1	90,8	92,2	84,8	97,4
<b>Импорт - барлығы</b>	100,6	97,6	99,0	96,3	92,9
Шикізат	104,4	78,3	81,1	101,8	76,5
Жартылай дайын өнімдер	101,4	101,3	102,3	103,2	93,8
Дайын өнімдер	100,1	98,5	99,8	90,8	94,2

### Өнімдердің топтары бойынша

	пайызбен							
	Экспорттық жеткізілімдер				Импорттық түсімдер			
	2013 жылғы қыркүйек				2013 жылғы қыркүйек			
	2013 жылғы тамызға	2012 жылғы қыркүйекке	2012 жылғы желтоқсанға	2010 жылғы желтоқсанға	2013 жылғы тамызға	2012 жылғы қыркүйекке	2012 жылғы желтоқсанға	2010 жылғы желтоқсанға
Балық және шаян тәрізділер, былқылдақ денелілер мен басқа да су омыртқасыздары	102,0	117,2	122,5	85,9	96,1	79,8	90,7	93,6
Сүт өнімдері, құс жұмыртқасы	100,0	173,6	167,8	145,9	105,9	112,7	112,7	110,9
Дәнді дақылдар	85,5	72,8	66,9	60,3	105,0	125,1	126,2	71,2
Қант және қанттан жасалған кондитерлік өнімдер	94,5	99,1	99,8	108,0	98,5	106,6	100,4	107,9
Алкогольді ішімдіктер және алкогольсіз сусындар	99,0	92,7	96,3	90,2	103,0	91,5	92,5	95,4
Минералды өнімдер	100,6	102,2	96,6	159,5	102,5	75,4	76,2	89,9
Қара және түсті металдар	101,4	94,2	95,1	91,9	103,2	108,4	110,6	115,2
Химия өнеркәсібі өнімдері	104,1	92,4	97,2	98,4	93,9	90,0	94,5	80,8
Пластмасса және одан жасалған бұйымдар	93,9	89,8	89,5	99,8	95,2	97,8	98,9	104,6
Тоқыма және тоқыма бұйымдар	86,5	97,5	93,1	119,2	104,5	97,4	99,4	105,5

## 6. ҰЛТТЫҚ ЭКОНОМИКА

### 6.1 ҚЫСҚА МЕРЗІМДІ ЭКОНОМИКАЛЫҚ ИНДИКАТОР

өткен жылғы тиісті айға пайызбен

	2012	2013
Қаңтар	103,8	102,6
Ақпан	105,3	103,3
Наурыз	104,8	105,0
Сәуір	103,8	104,4
Мамыр	103,4	104,1
Маусым	102,2	104,8
Шілде	102,8	105,0
Тамыз	102,4	104,8
Қыркүйек	98,5	106,6
Қазан	91,8	106,3
Қараша	105,4	
Желтоқсан	105,1	

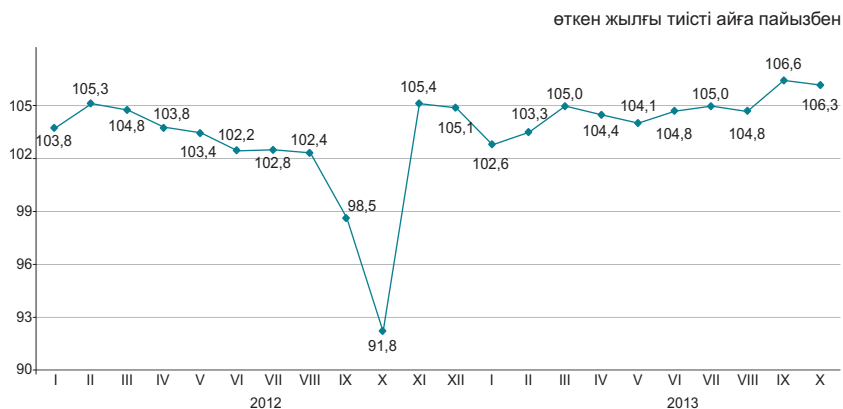

өткен жылғы тиісті кезеңге пайызбен

	2012	2013
Қаңтар	103,8	102,6
Қаңтар-ақпан	104,6	102,9
Қаңтар-наурыз	104,6	103,7
Қаңтар-сәуір	104,4	103,9
Қаңтар-мамыр	104,2	103,9
Қаңтар-маусым	103,8	104,1
Қаңтар-шілде	103,6	104,2
Қаңтар-тамыз	103,5	104,3
Қаңтар-қыркүйек	102,7	104,6
Қаңтар-қазан	101,4	104,8
Қаңтар-қараша	101,8	
Қаңтар-желтоқсан	102,1	

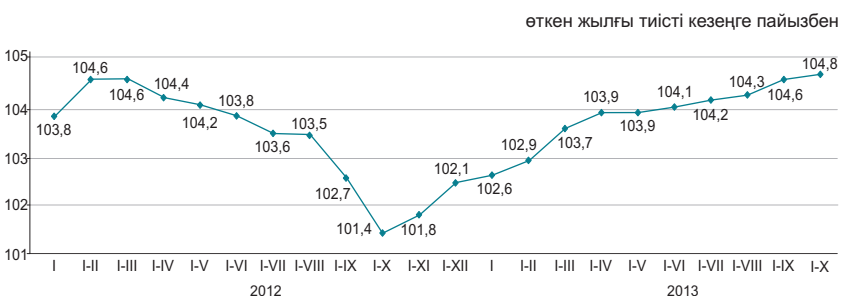

Қысқа мерзімді экономикалық индикатор – экономиканың даму тенденцияларын сипаттайтын көрсеткіш. Оны есептеу жедел есептеуді қамтамасыз ету мақсатында жүзеге асырылады және ауыл шаруашылығы, өнеркәсіп, құрылыс, сауда, көлік және байланыс сияқты негізгі салалар бойынша шығарылым индекстерінің өзгеруіне негізделеді. Аталған салалардың ЖІӨ көлеміндегі үлесі 67-68%.

## 6.2 ЖАЛПЫ ІШКІ ӨНІМ

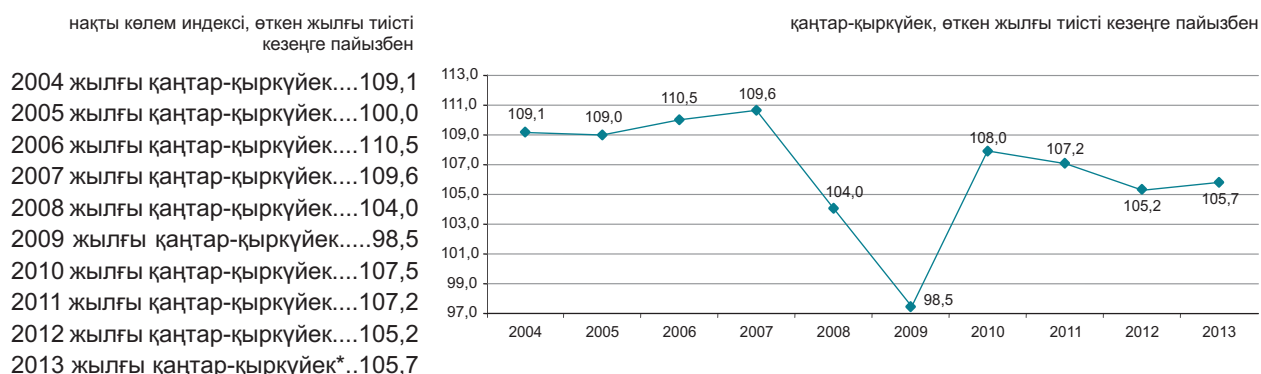

### Тауарлар мен қызметтер өндірісі

2013 жылғы қаңтар-қыркүйектегі ЖІӨ-нің құрылымында тауарлар өндірісі 40,5%, қызметтер өндірісі 51,8% құрады. ЖІӨ-нің өндірісінде негізгі үлесті – 30,3% өнеркәсіп және 14,6% – көтерме және бөлшек сауда; автомобильдерді және мотоциклдерді жөндеу алып отыр.

өткен жылғы тиісті кезеңге пайызбен

	2013 жылғы қаңтар-қыркүйек		
	жалпы қосылған құн, млрд. теңге	нақты көлем индексі	дефлятор
Тауарлар өндірісі	9 041,6	102,5	102,7
Қызметтер өндірісі	11 554,5	107,5	103,2

### 2013 жылғы қаңтар-қыркүйектегі экономикалық қызмет түрлері бойынша жалпы ішкі өнім

өткен жылғы тиісті кезеңге пайызбен

	Жалпы қосылған құн, млрд. теңге	Нақты көлем индексі	Дефлятор	ЖІӨ құрылымы, қорытындыға пайызбен
<b>Жалпы ішкі өнім</b>	22 318,7	105,7	103,7	100,0
Ауыл, орман және балық шаруашылығы	966,1	105,5	108,8	4,3
Өнеркәсіп	6 761,1	102,1	102,0	30,3
Құрылыс	1 314,4	102,5	101,9	5,9
Көтерме және бөлшек сауда; автомобильдерді және мотоциклдерді жөндеу	3 264,3	112,6	97,0	14,6
Көлік және қоймалау	1 624,1	107,3	105,5	7,3
Тұру және тамақтану бойынша қызметтер	198,5	106,3	106,1	0,9
Ақпарат және байланыс	482,6	114,3	84,2	2,2
Қаржы және сақтандыру қызметі	713,1	106,4	134,7	3,2
Жылжымайтын мүлікпен жасалатын операциялар	1 676,3	101,4	108,0	7,5
Кәсіби, ғылыми және техникалық қызмет	965,5	106,5	106,9	4,3
Әкімшілік және қосалқы қызмет көрсету саласындағы қызмет	404,3	108,3	102,9	1,8
Мемлекеттік басқару және қорғаныс; міндетті әлеуметтік қамтамасыз ету	516,7	103,2	112,6	2,3
Білім беру	749,0	103,3	101,0	3,4
Денсаулық сақтау және әлеуметтік қызметтер	489,5	101,5	104,2	2,1
Өнер, ойын-сауық және демалыс	148,9	106,4	103,9	0,7
Өзге де қызметтер түрлерін ұсыну	309,8	108,4	96,4	1,4
Үй қызметшісін жалдайтын және өзі тұтыну үшін тауарлар мен қызметтер өндіретін үй шаруашылықтары қызметі	12,0	100,0	88,3	0,1
Жалпы қосылған құн	20 596,1	105,2	103,0	92,3
Өнімдерге салынған салықтар	1 722,7	111,6	112,5	7,7

\* Алдын ала деректер.

## ТҮПКІЛІКТІ ТҰТЫНУ ӘДІСІМЕН ЕСЕПТЕЛГЕН ЖАЛПЫ ІШКІ ӨНІМ

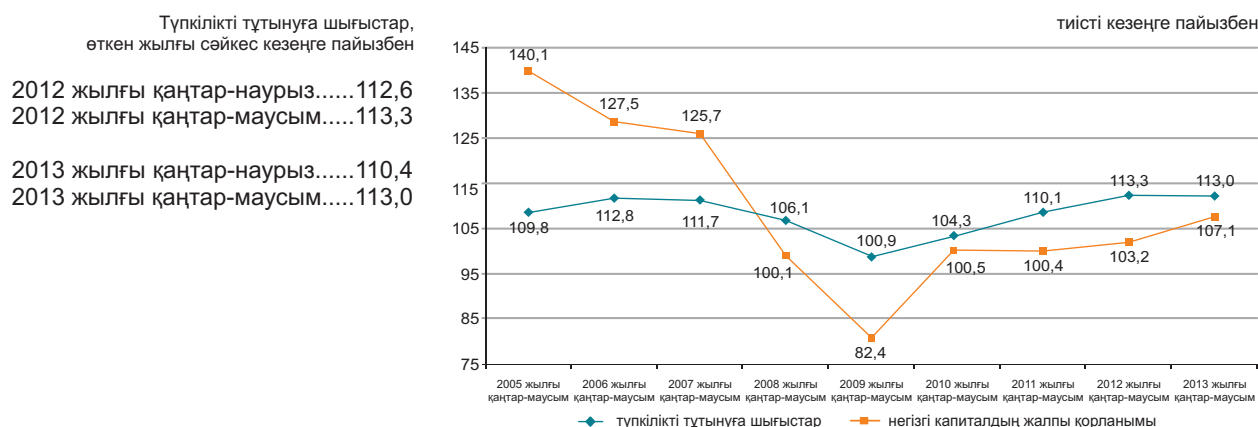

2013 жылғы қаңтар-маусымдағы түпкілікті тұтыну әдісімен есептелген жалпы ішкі өнім 13928,6 млрд. теңгені құрады. Өткен жылдың тиісті кезеңімен салыстырғанда нақты есептеуде түпкілікті тұтыну шығыстарының компоненттері бойынша өсім байқалады: үй шаруашылықтары – 16,8%, жалпы қорланым – 32,1%, үй шаруашылықтарына қызмет көрсететін коммерциялық емес ұйымдар – 12,1% өсті.

тиісті кезеңге пайызбен

	ЖІӨ компоненттері, млн. теңге	Нақты көлем индексі	Дефлятор
Түпкілікті тұтынуға шығыстар	8 324 143,6	113,0	106,1
Жалпы қорланым	3 402 600,0	132,1	107,6
Тауарлар мен қызмет көрсету экспорты	6 559 780,6	90,3	99,9
Тауарлар мен қызмет көрсету импорты	4 357 946,8	108,4	101,7

### 2013 жылғы қаңтар-маусымдағы түпкілікті тұтыну әдісімен есептелген ЖІӨ

тиісті кезеңге пайызбен

	ЖІӨ компоненттері, млн. теңге	Нақты көлем индексі	Дефлятор	ЖІӨ құрылымы, қорытындыға пайызбен
Түпкілікті тұтынуға шығыстар	8 324 143,6	113,0	106,1	59,7
үй шаруашылықтары	6 459 595,6	116,8	107,7	46,3
мемлекеттік басқару	1 710 283,4	101,5	100,1	12,3
жеке тауарлар мен қызмет көрсетулер	998 247,9	100,9	105,3	7,2
ұжымдық қызмет көрсетулер	712 035,5	102,3	93,6	5,1
үй шаруашылықтарына қызмет көрсететін коммерциялық емес ұйымдар	154 264,6	112,1	107,6	1,1
Жалпы қорланым	3 402 600,0	132,1	107,6	24,5
негізгі капиталдың жалпы қорланымы	2 406 606,1	107,1	108,0	17,3
материалдық айналым құрал-жабдықтары қорларының өзгеруі	995 993,9		106,5	7,2
Таза экспорт	2 201 833,8			
тауарлар мен қызмет көрсету экспорты	6 559 780,6	90,3	99,9	15,8
тауарлар мен қызмет көрсету импорты	4 357 946,8	108,4	101,7	47,1
Түпкілікті тұтыну әдісімен есептелген жалпы ішкі өнім	13 928 577,4	105,0	104,8	31,3
Статистикалық алшақтық	224 138,3			
Өндіріс әдісімен есептелген жалпы ішкі өнім	14 152 715,7	105,1	107,4	100,0

## ТАБЫСТАР ӘДІСІМЕН ЕСЕПТЕЛГЕН ЖАЛПЫ ІШКІ ӨНІМ

млрд. теңге

2011 жылғы қаңтар-наурыз.....	5 162,3
2011 жылғы қаңтар-маусым.....	10 983,8
2011 жылғы қаңтар-қыркүйек.....	18 209,8
2011 жыл.....	27 571,9
2012 жылғы қаңтар-наурыз.....	5 976,7
2012 жылғы қаңтар-маусым.....	12 535,9
2012 жылғы қаңтар-қыркүйек.....	20 378,2
2012 жыл.....	30 218,5
2013 жылғы қаңтар-наурыз.....	6 817,2
2013 жылғы қаңтар-маусым.....	14 152,7

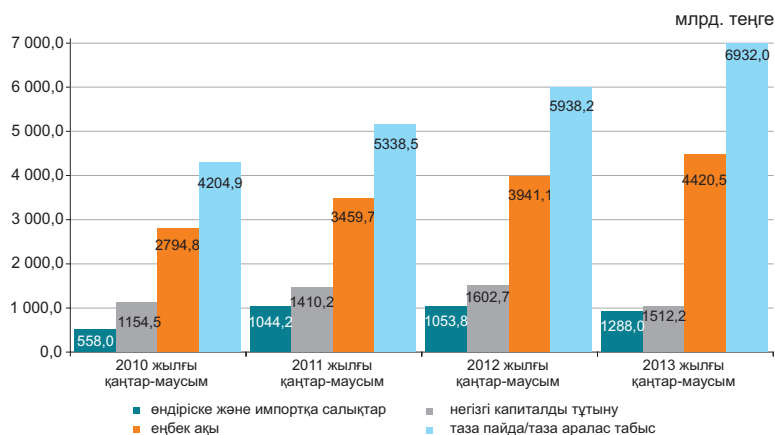

Есепті деректер бойынша 2013 жылғы қаңтар-маусымдағы табыстардың құралуы құрылымында тауарлар өндірісі мен қызметтер өндірісіндегі еңбекақы төлеу үлесі тиісінше, 26,9% және 38,9% құрады, өндіріске салынатын басқа да салықтар үлесі тауарлар өндірісінде 2,5%, қызметтер өндірісінде 0,7% құрады, тиісінше, жалпы пайда/жалпы аралас табыс үлесі 70,6% және 60,4% құрады.

қорытындыға пайызбен

	2012	2013
Жалпы ішкі өнім	100,0	100,0
Еңбекақы	31,4	31,2
Өндіріске және импортқа салықтар*	8,4	9,1
өндіріске басқа да салықтар	1,3	1,3
Жалпы пайда/жалпы аралас табыс	60,2	59,7

### 2013 жылғы қаңтар-маусымдағы экономикалық қызмет түрлері бойынша бастапқы табыстардың салалық құрылымы

пайызбен

	Жалпы қосылған құн	Оның ішінде:		
		еңбекақы	өндіріске басқа да салықтар	жалпы пайда/жалпы аралас табыс
Ауыл, орман және балық шаруашылығы	100,0	36,0	0,2	63,8
Өнеркәсіп	100,0	23,9	3,1	73,0
Кен өндіру өнеркәсібі және карьерлерді қазу	100,0	16,2	4,1	79,7
Өңдеу өнеркәсібі	100,0	33,5	1,6	64,9
Электрмен жабдықтау, газ, бу беру және ауа баптау	100,0	37,0	1,6	61,4
Сумен жабдықтау; көріз жүйесі, қалдықтардың жиналуын және таратылуын бақылау	100,0	53,2	2,1	44,7
Құрылыс	100,0	40,8	0,3	58,9
Көтерме және бөлшек сауда; автомобильдерді және мотоциклдерді жөндеу	100,0	32,5	0,3	67,2
Көлік және қоймалау	100,0	37,1	1,5	61,4
Тұру және тамақтану бойынша қызметтер	100,0	34,8	0,5	64,7
Ақпарат және байланыс	100,0	38,2	1,3	60,5
Қаржы және сақтандыру қызметі	100,0	32,1	1,0	66,9
Жылжымайтын мүлікпен жасалатын операциялар	100,0	5,7	0,6	93,7
Кәсіби, ғылыми және техникалық қызмет	100,0	50,6	0,6	48,8
Өкімшілік және қосалқы қызмет көрсету саласындағы қызмет	100,0	53,9	0,8	45,3
Мемлекеттік басқару және қорғаныс; міндетті әлеуметтік қамтамасыз ету	100,0	74,2	0,1	25,7
Білім беру	100,0	81,9	0,1	18,0
Денсаулық сақтау және әлеуметтік қызметтер	100,0	70,2	0,2	29,6
Өнер, ойын-сауық және демалыс	100,0	62,0	0,2	37,8
Өзге де қызметтер түрлерін ұсыну	100,0	54,0	0,4	45,6
Үй қызметшісін жалдайтын және өзі тұтыну үшін тауарлар мен қызметтер өндіретін үй шаруашылықтары қызметі	100,0	59,2	0,4	40,4
<b>Салалар бойынша жиыны</b>	<b>100,0</b>	<b>33,9</b>	<b>1,4</b>	<b>64,7</b>

\* Өндіріске және импортқа салықтар жалпы экономика бойынша салалық құрылымсыз есептеледі.

### 6.3 ТӨЛЕМ БАЛАНСЫ

(ҰБ деректері бойынша, бейтарап ұсыным)

#### Төлем балансының ағымдағы операциялар шоты бойынша сальдо

млн. АҚШ доллары  
 2012 жылғы II тоқсан.....2 348,9  
 2013 жылғы II тоқсан.....-224,5

2013 жылғы II тоқсанда төлем балансының ағымдағы операциялар шоты бойынша теріс сальдо -224,5 млн. АҚШ доллары мөлшерінде қалыптасты (2012 жылғы II тоқсанда нәтиже оң мәнді болып, 2348,9 АҚШ долларын құрады).

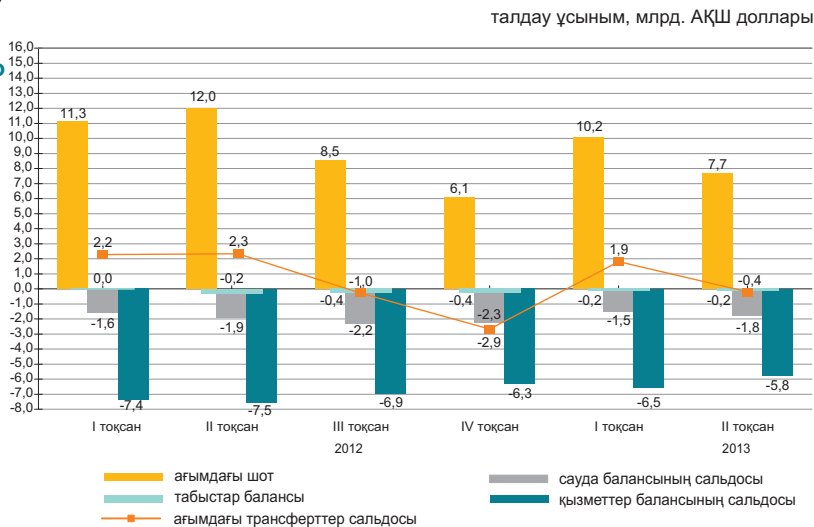

стандарттық ұсыным, млн. АҚШ доллары

	2012				2013	
	I тоқсан	II тоқсан	III тоқсан	IV тоқсан	I тоқсан	II тоқсан
Ағымдағы шот	2 200,4	2 348,9	-1 007,1	-2 901,7	1 895,8	-224,5
Капиталмен операциялар есебі	0,8	8,1	1,9	4,7	-7,4	1,8
Қаржылық шот	1 499,3	-717,3	-1 330,2	-2 812,9	846,7	-2 365,4
Таза қателер және қалып қойғандар	-701,8	-3 074,3	-325,0	84,2	-1 041,7	-2 142,6

#### Қаржылық шот

2013 жылғы II тоқсанда тікелей инвестициялармен жасалған операциялар бойынша сальдо -1985,5 млн. доллар (2012 жылғы II тоқсанда -1690,2 млн. доллар) құрады. Есепті кезеңде қаржылық активтерді таза алу -489,8 млн. долларды құрады, ал міндеттемелердің таза қабылдануы 1495,7 млн. долларды құрады.

2013 жылғы II тоқсанда портфельдік инвестициялармен жасалған операциялар нәтижесі -1161,7 млн. доллар (2012 жылғы II тоқсанда 5296,5 млн. доллар болды) құрады.

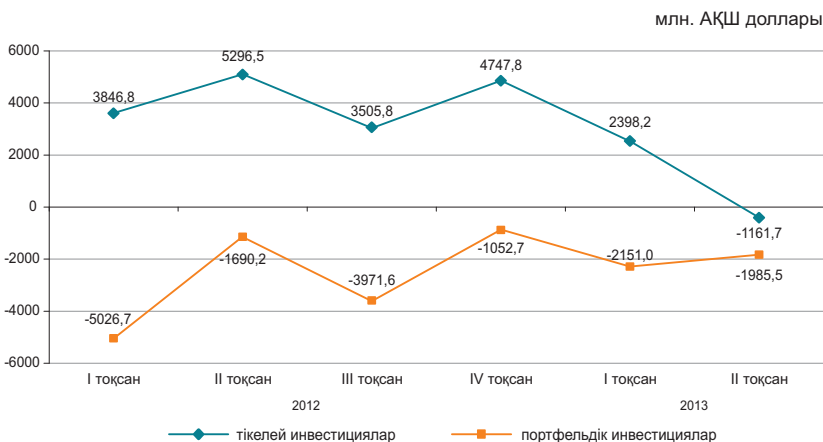

## 6.4 ЕҢБЕК ӨНІМДІЛІГІНІҢ ИНДЕКСТЕРІ

өткен жылға пайызбен	
2012 жыл.....	102,8
өткен жылғы тиісті кезеңге пайызбен	
2012 жылғы қаңтар-наурыз.....	101,3
2012 жылғы қаңтар-маусым.....	101,4
2012 жылғы қаңтар-қыркүйек.....	101,9
2013 жылғы қаңтар-наурыз.....	103,8
2013 жылғы қаңтар-маусым.....	103,9

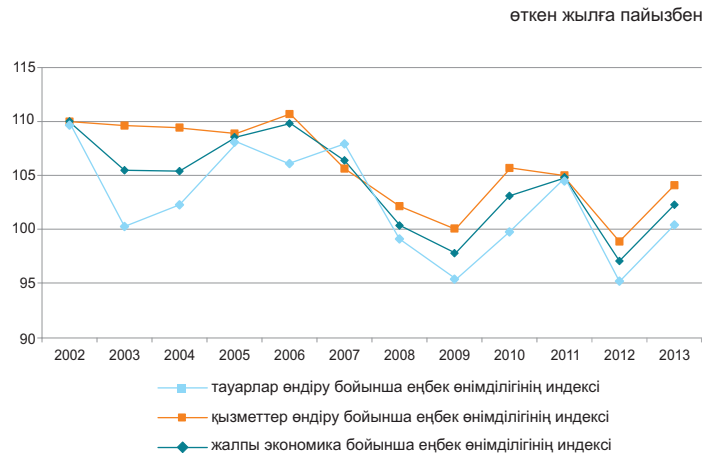

Жалпы экономика бойынша 2013 жылғы қаңтар-маусымдағы еңбек өнімділігінің индексі өткен жылғы тиісті кезеңге 101,9% құрады.

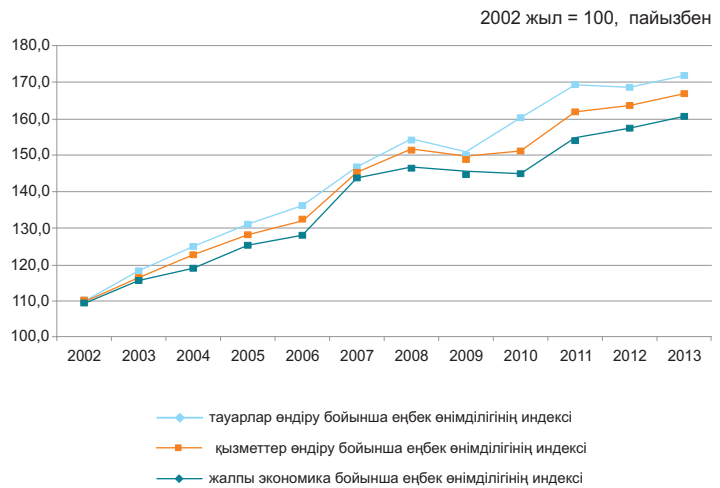

### Еңбек өнімділігінің индекстері

өткен жылғы тиісті кезеңге пайызбен

	2013 жылғы қаңтар-маусым
<b>Жалпы экономика бойынша</b>	103,9
Ауыл, орман және балық шаруашылығы	106,7
Өнеркәсіп	98,1
Құрылыс	97,6
Көтерме және бөлшек сауда; автомобильдерді және мотоциклдерді жөндеу	107,9
Көлік және қоймалау	109,8
Тұру және тамақтану бойынша қызметтер	100,9
Ақпарат және байланыс	118,0
Қаржы және сақтандыру қызметі	108,1
Жылжымайтын мүлікпен жасалатын операциялар	109,7
Кәсіби, ғылыми және техникалық қызмет	103,1
Әкімшілік және қосалқы қызмет көрсету саласындағы қызмет	105,0
Мемлекеттік басқару және қорғаныс; міндетті әлеуметтік қамтамасыз ету	100,2
Білім беру	97,7
Денсаулық сақтау және әлеуметтік қызметтер	96,8
Өнер, ойын-сауық және демалыс	110,7
Өзге де қызметтер түрлерін ұсыну	104,3

## 6.5 НЕГІЗГІ КАПИТАЛҒА САЛЫНҒАН ИНВЕСТИЦИЯЛАР

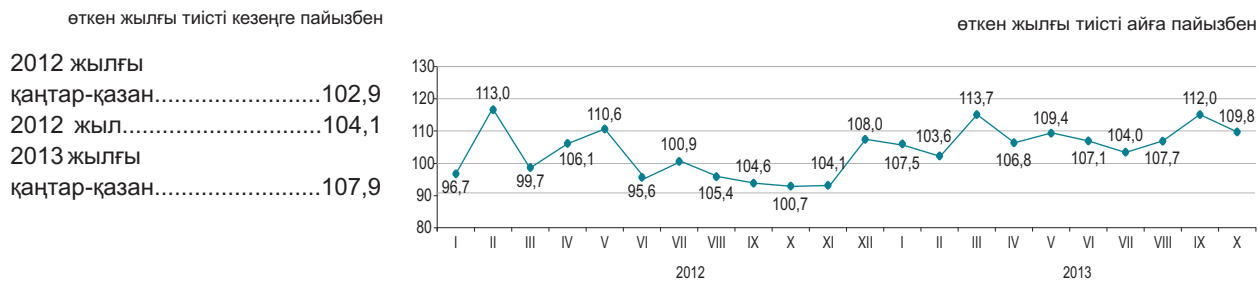

### Қаржыландыру көздері бойынша

2013 жылғы қаңтар-қазанда шаруашылық жүргізуші субъектілердің меншікті қаражаттары инвестициялардың басым көздері болып қалуда, 2012 жылғы тиісті кезеңмен салыстырғанда олардың көлемі (салғастырмалы бағаларда) 1,8% өсті.

	2013 жылғы қаңтар-қазан		2012 жылғы қаңтар-қазан	
	млн. теңге	үлес салмағы, пайызбен	млн. теңге	үлес салмағы, пайызбен
Негізгі капиталға салынған инвестициялар	4 534 564	100,0	4 036 771	100,0
соның ішінде келесі қаражаттар есебінен:				
мемлекеттік бюджет	722 517	15,9	791 154	19,6
меншікті	2 324 388	51,3	2 198 575	54,5
шетелдік	592 166	13,1	581 431	14,4
қарыз	895 493	19,7	465 611	11,5

### Технологиялық құрылым бойынша

2013 жылғы қаңтар-қазанда 2012 жылғы тиісті кезеңмен салыстырғанда үйлер мен ғимараттарды салу және күрделі жөндеу жұмыстарына бағытталған инвестициялық салымдардың 14,2% ұлғаюы байқалады.

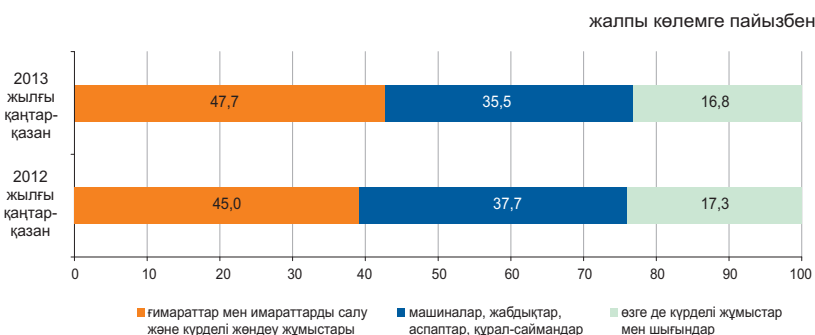

### Пайдалану бағыттары бойынша

2013 жылғы қаңтар-қазанда негізгі капиталға салынған инвестициялардың едәуір үлесі кен өндіру өнеркәсібі және карьерлерді қазу (31,5%), көлік және қоймалау (23,1%) және жылжымайтын мүлікпен жасалатын операцияларға (9,5%) келеді.



### Кәсіпорындардың мөлшерлігі бойынша

Ірі кәсіпорындардың инвестициялық салымдарының көлемі 2013 жылғы қаңтар-қазанда өткен жылғы қаңтар-қазанмен салыстырғанда 23,6% өсіп, 2405,8 млрд. теңгені құрады.

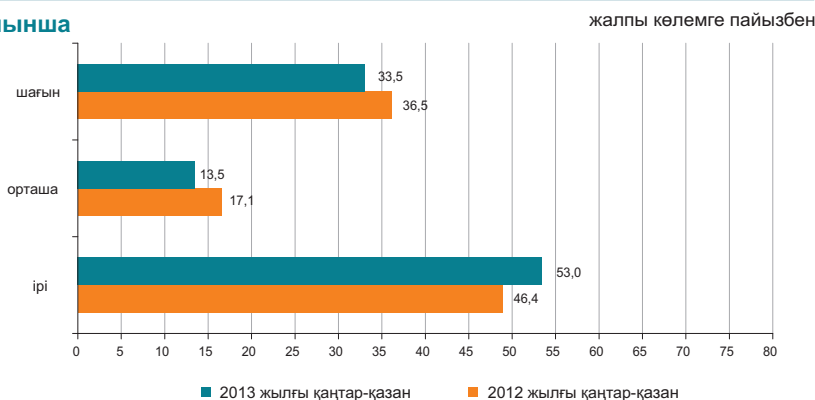

## 6.6 ОТЫН-ЭНЕРГЕТИКАЛЫҚ РЕСУРСТАР (ОЭР)

### Ресурстар

2013 жылғы қаңтар-қыркүйекте республиканың экономикалық айналымына тартылған отынның негізгі табиғи түрлерінің (мұнай, газ конденсатын қоса, табиғи газ бен тас көмір) жалпы ресурстары 147,9 млн. тонна шартты отынды құрады.

	Табиғи ресурстардың жалпы көлеміндегі үлес салмағы	2013 жылғы қаңтар-қыркүйек 2012 жылғы қаңтар-қыркүйекке		
		ресурстар	өндіріс	импорт
Шикі мұнай	47,2	106,6	104,8	129,7
Көмір	33,4	97,1	97,1	103,3
Табиғи газ	11,8	93,3	100,8	114,0
Газ конденсаты	7,7	95,6	94,6	2,2 есе

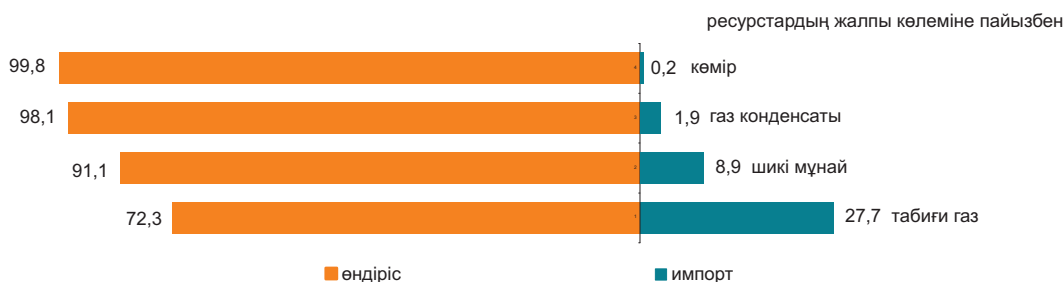

Мұнай өнімдерінің ресурстары негізінен меншікті өндіріс (68,5-99,8%) есебінен қалыптасты. Мұнай өнімдеріне сұраныс олардың импортымен ішінара толықтырылған. 2013 жылғы қаңтар-қыркүйекте 2012 жылғы тиісті кезеңмен салыстырғанда ресурстар құрылымында импорты үлесінің дизельдік отынның (4,1 пайыздық тармаққа) өсуі, автомобиль бензинінің (2,6 пайыздық тармаққа), сондай-ақ мазуттың (0,9 пайыздық тармаққа) үлесінің төмендеуі байқалды.

	2013 жылғы қаңтар-қыркүйек 2012 жылғы қаңтар-қыркүйекке	Ресурстардың жалпы көлеміне		
		ресурстар	өндіріс	импорт
Автомобиль бензині	95,3	68,5	31,5	-
Газойльдер	115,7	91,6	8,4	5,7
Мазут	115,4	79,3	4,4	100,0
Сұйытылған пропан және бутан	104,8	99,8	0,2	97,1
Керосин	70,6	88,3	11,7	-

### Пайдалану

2013 жылғы қаңтар-қыркүйекте 2012 жылғы тиісті кезеңмен салыстырғанда ОЭР экспортының көлемі 3,9% азайды.

Мұнайды жеткізу көп деңгейде Италияға (25,2% экспорттың жалпы көлемінен), Қытайға (16,7%), Нидерландыға (13,9%), Францияға (9,2%), Австрияға (7,5%) жүзеге асырылады.

	2013 жылғы қаңтар-қыркүйек 2012 жылғы қаңтар-қыркүйекке		Ресурстардың жалпы көлеміне	
	экспорт	ішкі рынокта өткізу	экспорт	ішкі рынокта өткізу
Шикі мұнай	96,3	3,9 есе	86,8	13,2
Көмір	99,7	96,1	29,0	71,0
Табиғи газ	93,3	-	100,0	-
Газ конденсаты	108,1	94,2	11,2	88,8

### Шикі мұнай экспортының көлемі

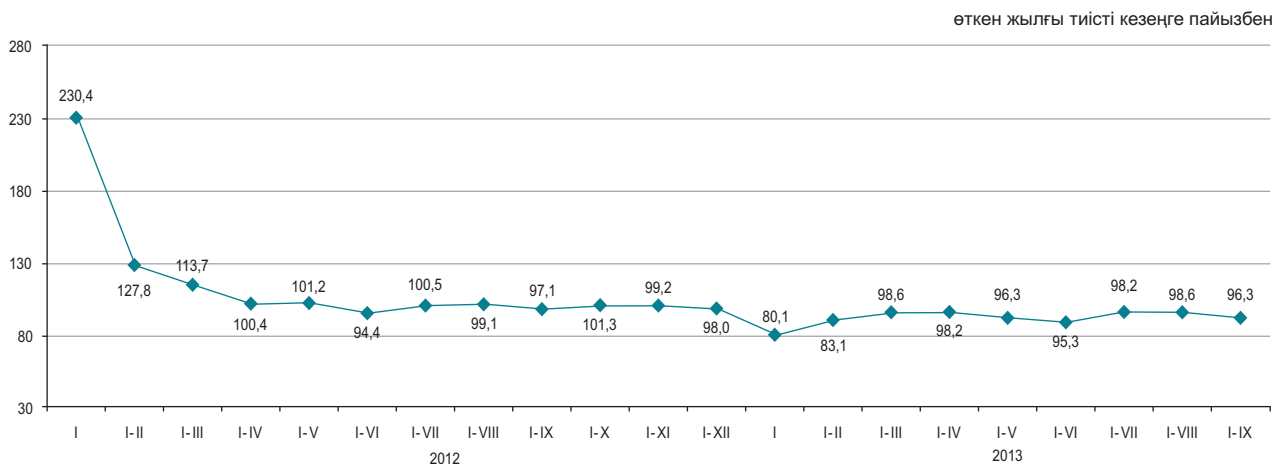

### 6.7 БИЗНЕС ТІРКЕЛІМІ

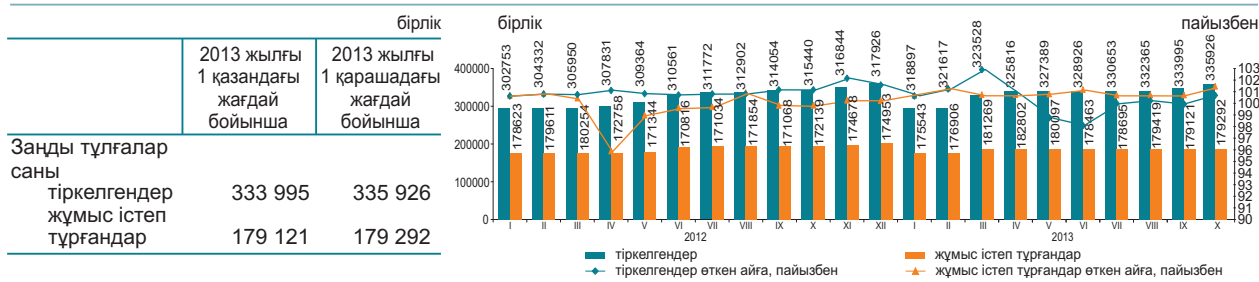

#### Қызмет түрлері және белсенділігі бойынша заңды тұлғалар\*

2013 жылғы 1 қарашадағы жағдай бойынша; бірлік

	Барлығы тіркелгені	жұмыс істейтіндер	Одан оның ішінде			таратылу процесінде
			өлі жұмыс істемейтіндер (жаңалары)	белсенді	уақытша жұмыс істемейтіндер	
Барлығы	335 926	179 292	21 810	116 034	41 448	4 640
Көтерме және бөлшек сауда; автомобильдерді және мотоциклдерді жөндеу	106 076	44 599	6 559	25 859	12 181	1 743
Құрылыс	46 382	24 521	3 724	11 498	9 299	832
Кәсіби, ғылыми және техникалық қызмет	25 355	13 426	1 600	8 056	3 770	266
Өңдеу өнеркәсібі	21 070	11 183	2 887	6 233	2 063	146
Өзге де қызметтер түрлерін ұсыну	19 720	10 140	997	6 666	2 477	350
Білім беру	17 655	15 154	615	13 954	585	120
Жылжымайтын мүлікпен жасалатын операциялар	15 964	9 571	551	7 176	1 844	189
Ауыл, орман және балық шаруашылығы	12 960	6 556	356	4 960	1 240	256
Әкімшілік және қосалқы қызмет көрсету саласындағы қызмет	12 957	7 528	836	4 666	2 026	127
Көлік және қоймалау	12 292	6 804	993	4 187	1 624	172
Мемлекеттік басқару және қорғаныс; міндетті әлеуметтік қамтамасыз ету	10 055	9 277	196	9 008	73	55
Қаржы және сақтандыру қызметі	8 644	4 938	565	3 082	1 291	57
Ақпарат және байланыс	7 389	4 049	650	2 318	1 081	83
Денсаулық сақтау және әлеуметтік қызметтер	5 574	3 744	272	3 153	319	56
Өнер, ойын-сауық және демалыс	4 568	2 658	249	1 969	440	41
Тұру және тамақтану бойынша қызметтер	3 703	2 029	361	1 253	415	37
Кен өндіру өнеркәсібі және карьерлерді қазу	2 463	1 409	234	772	403	37

\* Деректер ҚР МЖ 03-2007 ЭҚЖЖ жаңа жіктеуішіне сәйкес берілген.

Қазан қыркүйек айымен салыстырғанда заңды тұлғалар санының көбеуі байқалады. Жыл басынан бастап ең көп тіркелген заңды тұлғалардың саны көтерме және бөлшек саудада, (автомобильдерді және мотоциклдерді жөндеу қызметін қоса алғанда) сақталуда, оның үлесі 2013 жылғы 1 қарашадағы 31,6% құрады. Екінші орында – құрылыс (13,8%), үшінші орында – кәсіби, ғылыми және техникалық қызмет (7,5%). Осы үш қызмет түрлерінің жиынтық үлесі барлық тіркелген заңды тұлғалардың 53% құрайды.

#### Меншік нысандары бойынша тіркелген заңды тұлғалар

	2013 жылғы 1 қазандағы жағдай бойынша	2013 жылғы 1 қарашадағы жағдай бойынша
Барлығы	333 995	335 926
жеке	288 588	290 384
мемлекеттік	27 594	27 600
шетелдік	17 813	17 942

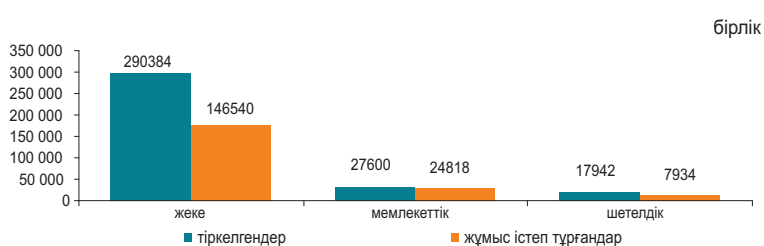

#### Мөлшерлілігі бойынша тіркелген заңды тұлғалар

	2013 жылғы 1 қазандағы жағдай бойынша	2013 жылғы 1 қарашадағы жағдай бойынша
Барлығы	333 995	335 926
шағын	317 105	319 131
орта	14 422	14 342
ірі	2 468	2 453

#### Белсенділігі бойынша тіркелген заңды тұлғалар

	2013 жылғы 1 қазандағы жағдай бойынша	2013 жылғы 1 қарашадағы жағдай бойынша
Барлығы	333 995	335 926
жұмыс істейтіндер	179 121	179 292
белсенді	116 573	21 810
уақытша жұмыс істемейтіндер	41 280	116 034
өлі жұмыс істемейтіндер (жаңалары)	21 268	41 448
таратылу процесінде	4 628	4 640

## 7.1 ІШКИ САУДА

### Бөлшек сауда

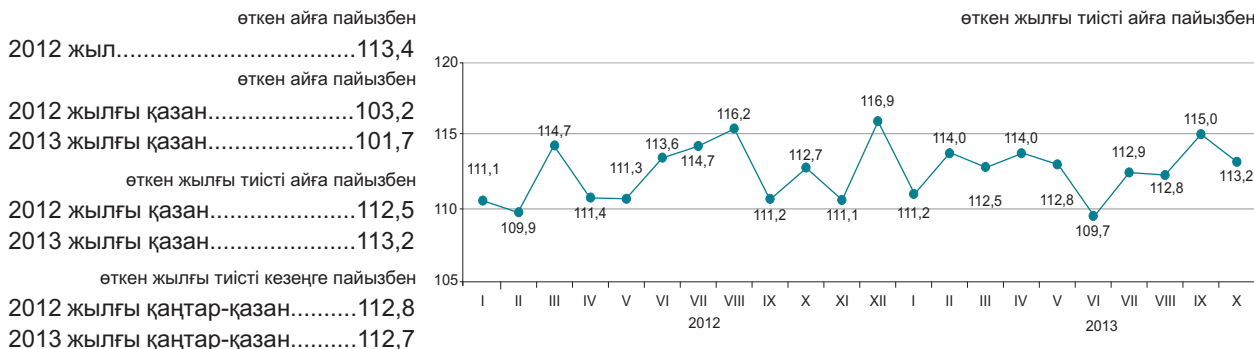

2013 жылғы қаңтар-қазанда бөлшек сауда айналымы 3952,7 млрд. теңгені құрады және 2012 жылғы тиісті кезеңмен салыстырғанда 12,7% ұлғайды. Саудамен айналысатын кәсіпорындармен тауарларды бөлшек саудада өткізу 2012 жылғы қаңтар-қазанмен салыстырғанда 18,5% өсті. Базарлар және жеке кәсіпкерлермен өткізілген сауда көлемі есепті кезеңде 7% өсті.

2013 жылғы 1 қарашаға бөлшек саудадағы саудамен айналысатын кәсіпорындардың тауарлық қорларының көлемі 263,9 млрд. теңгені құрады, саудадағы күндері – 49 күн.

	Үлес салмағы	2013 жылғы қазан 2012 жылғы қазанға	2013 жылғы қазан 2013 жылғы қыркүйекке	2013 жылғы қаңтар-қазан 2012 жылғы қаңтар-қазанға
Бөлшек сауда	100,0	113,2	101,7	112,7
сауда кәсіпорындарымен	52,9	122,4	100,2	118,5
базарларда және жеке кәсіпкерлермен	47,1	105,5	103,1	107,0

Азық-түлік тауарларының бөлшек сауда жалпы көлеміндегі үлесі 35,6% құрады, азық-түлік емес тауарлар – 64,4%. Азық-түлік тауарларын өткізу көлемі 2012 жылғы қаңтар-қазанмен салыстырғанда 9%, азық-түлік емес тауарлар – 14,9% ұлғайды.

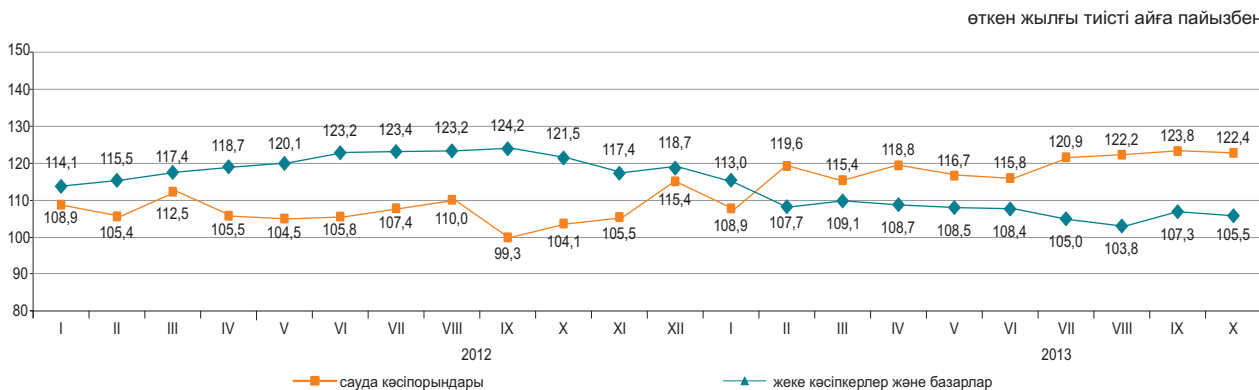

### Көтерме сауда

2013 жылғы қаңтар-қазанда көтерме сауда айналымы 10819,6 млрд. теңгені құрады немесе өткен жылғы тиісті кезең деңгейіне 112,5%. Көтерме сауда тауар айналымының құрылымында азық-түлік емес тауарлар және өндірістік-техникалық мәндегі өнімдер (79,2%) басым.

### Тамақ өнімдері мен сусындарды ұсыну бойынша қызметтер (қоғамдық тамақтандыру)

Тамақ өнімдері мен сусындарды ұсыну бойынша қызметтер көлемі 2013 жылғы қаңтар-қазанда 186,8 млрд. теңгені құрады немесе өткен жылғы тиісті кезеңмен салыстырғанда 7,1% көп. Шағын кәсіпорындар мен жеке кәсіпкерлер үлесіне қызметтер көлемінің шамамен 58,3%-ы тиесілі.

## 7.2 РЕСУРСТАР БАЛАНСЫ ЖӘНЕ ЖЕКЕЛЕГЕН ТАУАРЛАРДЫ ПАЙДАЛАНУ

(КБК және СА деректері бойынша)

### Азық-түлік тауарлары

Отандық өндірістегі тауарлардың маңызды үлес салмағы көбінесе азық-түлік тауарларының ресурстарында байқалады. Сонымен бірге, ресурстары көп көлемде олардың импортымен қамтамасыз етілетін бірқатар өнімдер бар: қайта өңделген жемістер және жаңғақтар (99%), қайта өңделген көкөністер және саңырауқұлақтар (83,3%), кофе және шай (65,8%). Бір мезгілде ұн (ұн ресурсының жалпы көлемінен 46,4%), жарма (30%), макарон өнімдері (13,8%) бойынша едәуір экспорт көлемі байқалады. Бұл ретте есепті кезеңде жарма экспорты 2012 жылғы қаңтар-қыркүйекпен салыстырғанда 11,3% өсті.

	2013 жылғы қаңтар-қыркүйек 2012 жылғы қаңтар-қыркүйекке			Ресурстардың жалпы көлеміне	
	ресурстар	өндіріс	импорт	экспорт	ішкі нарықта өткізу
Ұн	96,7	96,7	73,5	46,4	53,6
Жарма	98,2	106,9	61,7	30,0	70,0
Макарон өнімдері	103,5	101,7	114,2	13,8	86,2
Нан-тоқаш және кондитерлік өнімдер	105,8	106,6	98,1	0,7	99,3
Қант	92,8	3 есе	34,6	3,5	96,5
Өсімдік майы	103,4	94,6	130,8	7,7	92,3
Ет	93,2	115,6	75,7	0,5	99,5
Сүт өнімдері	116,3	121,3	98,7	2,6	97,4

ресурстардың жалпы көлеміне пайызбен

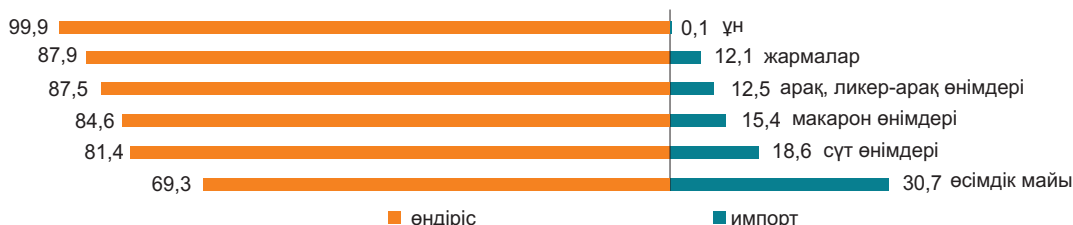

### Азық-түлік емес тауарлар

Азық-түлік емес тауарлардың нарығы көбінесе басқа елдерден әкелумен қамтамасыз етіледі. Ресурстарды толтыруда импорттың басымдылығы мынадай тауарларда: ауыз қуысы гигиена құралдары (99,5%), сыртқы киімдерде (99,5%), жуу құралдары (95,6%) байқалады. Тұрмыстық электр тауарларының арасында сондай-ақ, миксерлер және шырын сыққыштар (100%), теледидарлар (98,4%), кір жуатын машиналар (89,4%), бойынша импорт үлесі маңызды.

Құрылыс материалдарының ресурстары бойынша осыған ұқсас жағдай қалыптасуда. Табиғи шикізат болып табылатын құрылыс материалдарында ғана отандық өндіріс басым (ресурстардың жалпы көлемінің 98,9-100%): асбест, табиғи құмдар, әктас, ғаныш, бор, доломит, саз және каолин.

Портландцемент ресурстары 2013 жылғы қаңтар-қыркүйекте 2012 жылғы тиісті кезеңге қарағанда 16,2%-ға жоғарылады, бұл өндіріс көлемінің (8,4%-ға) және импорттың (58,5%-ға) жоғарлауымен түсіндіріледі. Портландцемент ресурстарының жалпы көлемінде отандық өндірістің үлесі 78,9% құрады.

	2013 жылғы қаңтар-қыркүйек 2012 жылғы қаңтар-қыркүйекке			Ресурстардың жалпы көлеміне	
	ресурстар	өндіріс	импорт	экспорт	ішкі нарықта өткізу
Жеңіл автомобильдер	183,8	2 есе	181,2	0,2	99,8
Жүк автомобильдері	170,4	106,4	175,5	3,4	96,6
Сыртқы киім	163,6	111,2	164,0	0,7	99,3
Электр энергия санауыштары	71,2	77,3	66,8	-	100,0
Теледидарлар	89,9	135,3	77,8	15,2	84,8
Мақта мата	91,3	102,6	83,8	37,9	62,1
Аяқ киім	161,7	66,4	163,7	11,9	88,1
Ас үй жиһазы	56,5	126,7	23,9	0,1	99,9
Үй ішіндегі құрал-жабдықтар	111,9	110,4	112,4	0,7	99,3

ресурстардың жалпы көлеміне пайызбен

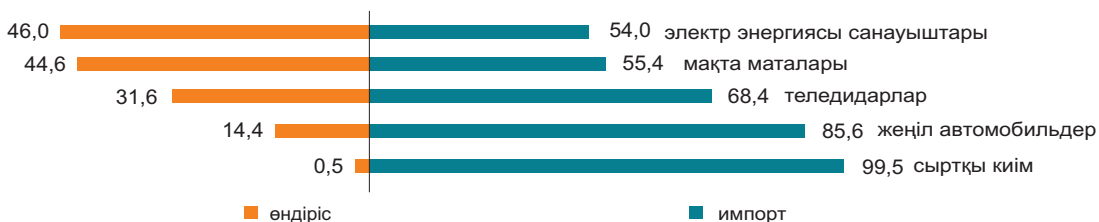

### 7.3 СЫРТҚЫ САУДА АЙНАЛЫМЫ

(КБК деректері бойынша)

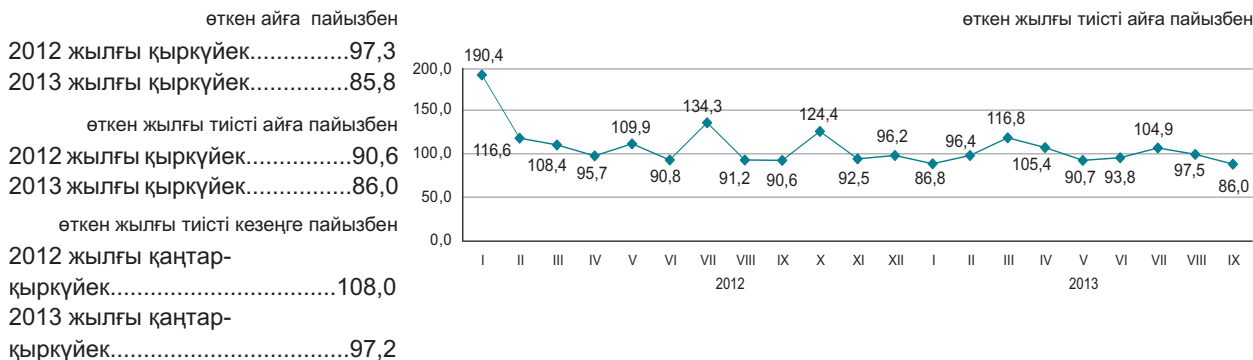

#### Сыртқы сауда айналымының құрылымы бойынша

пайызбен

2013 жылғы қаңтар-қыркүйектегі сыртқы сауда айналымы 95,7 млрд. АҚШ долларын құрады (2012 жылғы қаңтар-қыркүйекпен салыстырғанда 2,8% аз), оның ішінде экспорт – 60,7 млрд. АҚШ доллары (6,8% аз) және импорт – 35 млрд. АҚШ доллары (5% өсті).

Экспорт Кеден одағы елдерімен 4555,8 млн. АҚШ долларын құрады немесе 2012 жылғы қаңтар-қыркүйекпен салыстырғанда 4,1% аз, импорт – 13136,5 млн. АҚШ доллары (4% өсті).

	2013 жылғы қаңтар-қыркүйек 2012 жылғы қаңтар-қыркүйекке	2013 жылғы қыркүйек 2012 жылғы қыркүйекке
Сыртқы сауда айналымы оның ішінде:		
экспорт	97,2	86,0
импорт	93,2	76,6
	105,0	101,2

өткен жылғы тиісті айға пайызбен

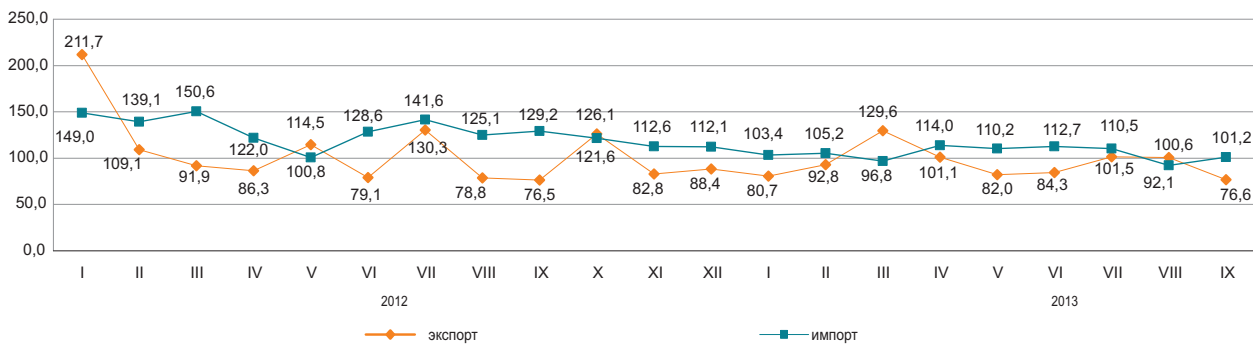

#### Жекелеген елдер бойынша

қорытындыға пайызбен

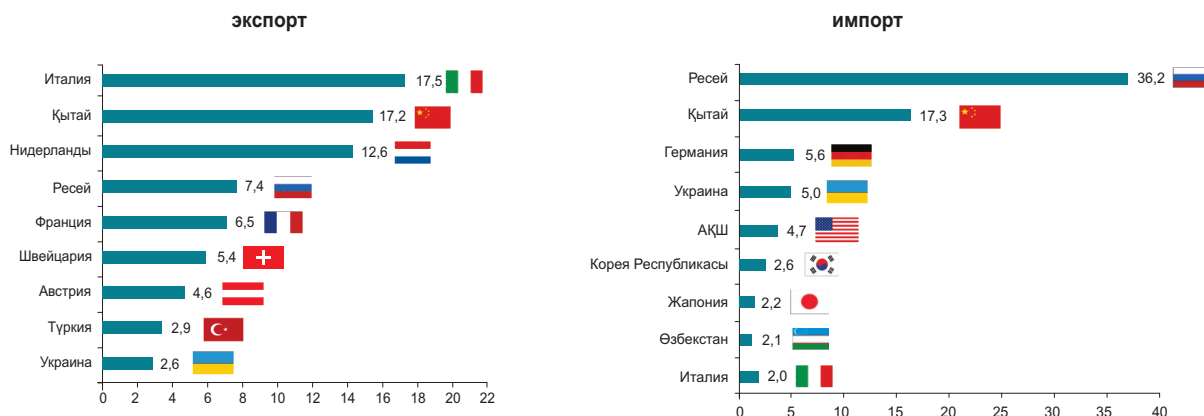

## 8. ЭКОНОМИКАНЫҢ НАҚТЫ СЕКТОРЫ

### 8.1 ӨНЕРКӘСІП ӨНДІРІСІ

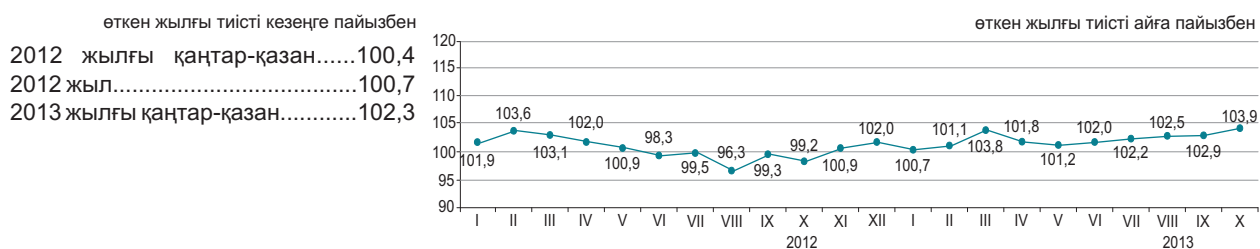

#### Өнеркәсіп салалары бойынша

2013 жылғы қаңтар-қазанда өнеркәсіп өнімі 14872,4 млрд. теңгеге, оның ішінде кен өндіру және өңдеу өнеркәсібі салаларында – тиісінше, 9001,3 және 4804,3 млрд. теңгеге, электрмен жабдықтау, газ, бу беру, ауа баптауда – 926,5 млрд. теңгеге, сумен жабдықтау; кәріз жүйесі, қалдықтардың жиналуын және таратылуын бақылауда – 140,3 млрд. теңгеге өндірілді.

	пайызбен	
	2013 жылғы қаңтар-қазан, 2012 жылғы қаңтар-қазанға	Жалпы көлемде үлес салмағы, 2013 жылғы қаңтар-қазан
<b>Өнеркәсіп</b>	102,3	100,0
Кен өндіру өнеркәсібі және карьерлерді қазу	103,2	60,5
Өңдеу өнеркәсібі	101,3	32,3
Электрмен жабдықтау, газ, бу беру және ауа баптау	101,4	6,2
Сумен жабдықтау; кәріз жүйесі, қалдықтардың жиналуын және таратылуын бақылау	86,7	1,0

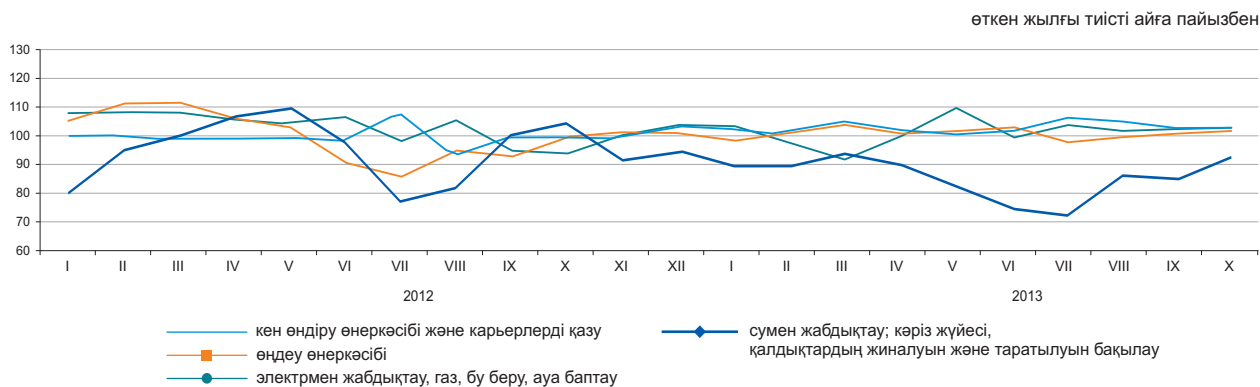

#### Өңдеу өнеркәсібі салалары бойынша

	2013 жылғы қаңтар-қазан, млрд. теңге	2013 жылғы қаңтар-қазан 2012 жылғы қаңтар-қазанға пайызбен
<b>Өңдеу өнеркәсібі</b>	4 804,3	101,3
Тамақ өнімдерін өндіру	801,7	103,6
Сусындарды өндіру	174,4	107,7
Темекі бұйымдарын өндіру	90,8	96,4
Жеңіл өнеркәсібі	52,3	98,3
Қағаз және қағаздан жасалған өнімдерді өндіру	24,8	106,1
Кокс және мұнай өңдеу өнімдерін өндіру	662,9	101,8
Химиялық өнеркәсіп өнімдерін өндіру	155,6	103,1
Резеңке және пластмасса бұйымдарын өндіру	115,2	101,9
Өзге де металл емес минералды өнімдер өндіру	325,9	111,1
Металлургия өнеркәсібі	1 477,2	94,7
Машина жасау	652,7	114,9

**Заттай көріністе өнеркәсіп өнімдерін өндіру**

	2013 жылғы қаңтар-қазан	2012 жылғы қаңтар-қазан
--	-------------------------	-------------------------

**Көмір және лигнит өндіру**

Көмір - барлығы, мың тонна	94 949,8	97 622,0
----------------------------	----------	----------

**Шикі мұнай және табиғи газ өндіру**

Мұнай, мың тонна	57 593,2	54 971,4
Газ конденсаты, мың тонна	10 084,4	10 539,5
Табиғи газ, млн. текше метр	34 685,0	33 221,6

**Металл кендерін өндіру**

Темір кені, мың тонна	42 724,2	43 566,8
Мыс кені, мың тонна	34 908,4	31 982,4
Қорғасын-мырыш кені, мың тонна	6 033,7	6 551,7
Хром қойыртпалары, мың тонна	3 458,7	3 262,7

**Тамақ өнімдерін өндіру**

Ет, тонна	173 747	155 236
Сүт, тонна	381 159	310 286
Ұн, тонна	3 212 893	3 264 895
Нан, тонна	604 100	566 279
Жарма, тонна	32 558	32 719

**Мұнайды қайта өңдеу өнімдерін өндіру**

Бензин, мың тонна	2 204,2	2 334,2
Керосин, мың тонна	96,2	64,7
Сұйытылған пропан және бутан мың тонна	1 721,4	1 643,4
Газойлдер, мың тонна	4 228,7	3 864,9
Мазут, мың тонна	3 108,5	3 158,7

**Металлургия өнеркәсібі**

Ферроқорытпалар, тонна	1 409 926	1 430 187
Жазық илек, тонна	1 848 503	2 174 337
Тазартылған қорғасын, тонна	74 689	74 352
Мырыш, тонна	265 746	265 712
Тазартылған мыс, тонна	300 995	296 553

**Электрмен жабдықтау, газ, бу беру және ауа баптау**

Электр энергиясы, млн. кВт. с	74 888,1	73 010,7
Жылу энергиясы, мың Гкал	75 791,6	77 556,0

**Сумен жабдықтау, кәріз жүйесі, қалдықтардың жиналуын және таратылуын бақылау**

Табиғи су, млн. текше метр	1 374,4	1 388,5
----------------------------	---------	---------

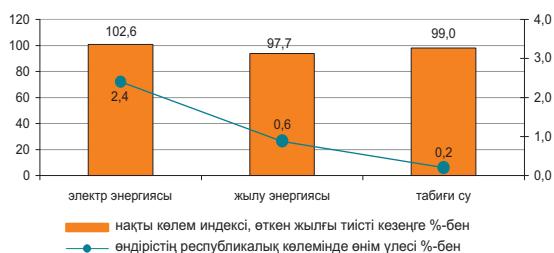
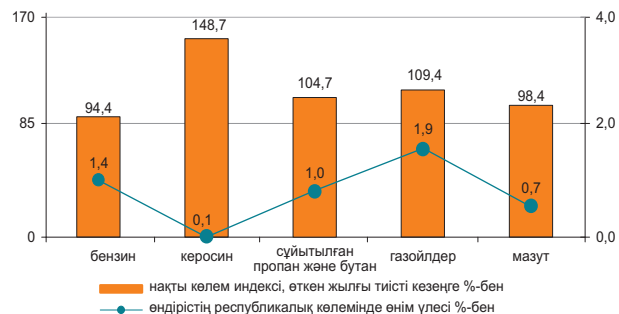
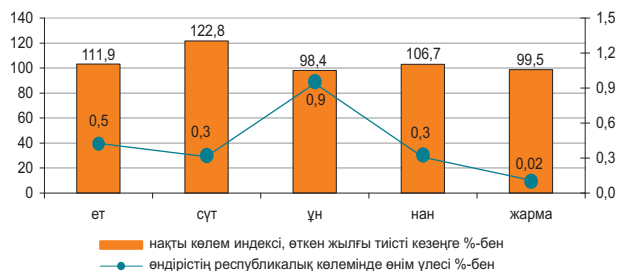
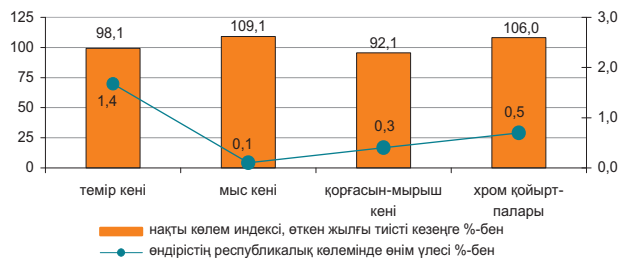
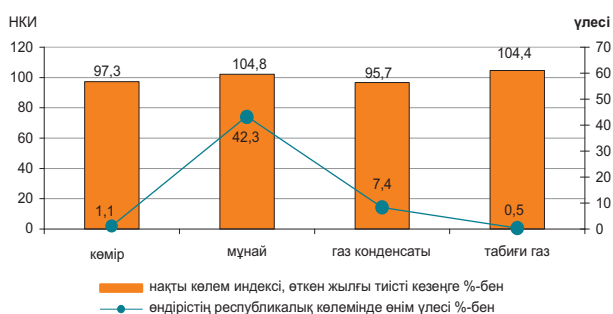

## 8.2 АУЫЛ ШАРУАШЫЛЫҒЫ

### Ауыл шаруашылығы өнімдерінің (қызметтерінің) жалпы шығарылымы

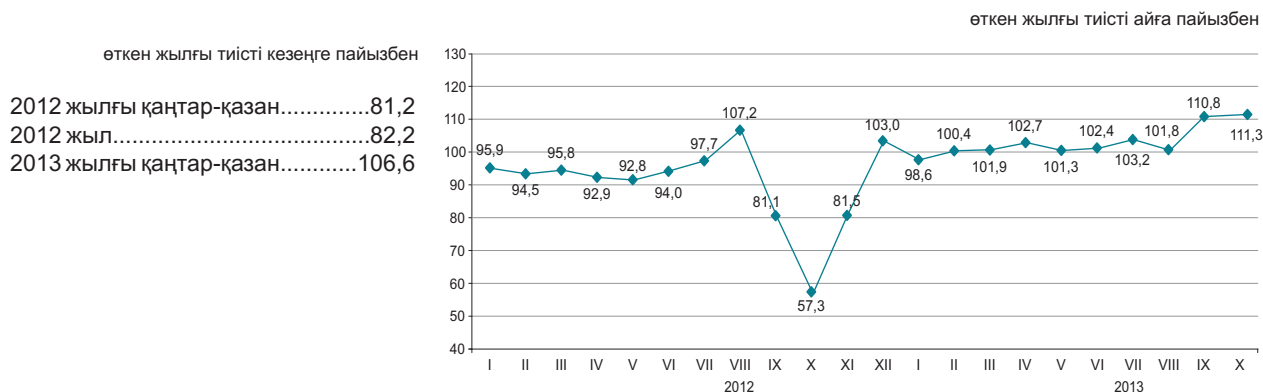

### Ауыл шаруашылығы салалары бойынша

Ауыл шаруашылығы өнімдерінің (қызметтерінің) жалпы шығарылымы 2013 жылғы қаңтар-қазанда 2054 млрд. теңгені құрады, соның ішінде өсімдік шаруашылығы – 1182,2 млрд. теңге, мал шаруашылығы – 866,5 млрд. теңге, қызметтер – 5,3 млрд. теңге.

	пайызбен	
	2013 жылғы қаңтар-қазан 2012 жылғы қаңтар-қазанға	2012 жылғы қаңтар-қазан 2011 жылғы қаңтар-қазанға
Ауыл шаруашылығы одан:	106,6	81,2
өсімдік шаруашылығының өнімі	111,2	72,8
мал шаруашылығының өнімі	101,3	94,9

	Өлшем бірлігі	2013 жылғы қаңтар-қазан	2012 жылғы тиісті кезеңге пайызбен
Ауыл шаруашылығы малдары мен құстарының негізгі түрлерінің саны*			
Ірі қара мал	мың бас	6 179,1	100,5
Қой	мың бас	16 749,8	98,2
Ешкі	мың бас	2 683,5	93,1
Шошқа	мың бас	1 113,8	87,5
Жылқы	мың бас	1 819,6	103,5
Құс	мың бас	36 067,7	100,0
Мал шаруашылығы өнімдерінің негізгі түрлерін өндіру			
Мал мен құстың барлық түрлерінің тірідей салмақта шаруашылықта сойылғаны немесе союға өткізілгені	мың тонна	1 237,2	101,2
Сауылған сиыр сүті	мың тонна	4 315,6	101,3
Алынған тауық жұмыртқалары	млн. дана	3 271,2	105,3
Мал мен құстың өнімділігі			
Бір сиырдан сауылған орташа сүт сауымы	кг	1 981	101,2
Бір мекиеннің орташа жұмыртқалағыштығы	дана	188	101,6
Негізгі дәнді дақылдардың қолда бары, барлығы*	мың тонна	16 868,3	100,7
одан:			
Бидай	мың тонна	14 302,0	97,1
Арпа	мың тонна	1 760,3	162,5
Күріш	мың тонна	230,1	88,4
Сұлы	мың тонна	212,3	150,4
Жүгері	мың тонна	82,1	70,9
Қара бидай	мың тонна	37,8	179,4

\* 2013 жылғы 1 қарашаға.

### 8.3 ҚҰРЫЛЫС

#### Орындалған құрылыс жұмыстарының көлемі

өткен жылғы тиісті кезеңге пайызбен

2012 жылғы қаңтар-қазан.....101,2  
 2012 жыл.....103,1  
 2013 жылғы қаңтар-қазан.....102,9

2013 жылғы қаңтар-қазанда құрылыс жұмыстарының (қызметтерінің) көлемі 1851,9 млрд. теңгені құрады.

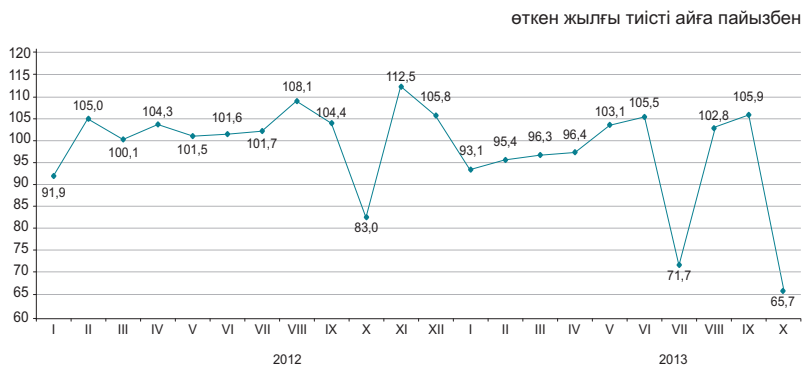

#### Құрылыс жұмыстарының жеке түрлері

Құрылыс жұмыстарының жалпы көлемінде едәуір үлес салмағының көлемін 535,6 млрд. теңгені құраған ғимараттарды салу бойынша жұмыстар алды.



#### Құрылыс жұмыстары көлемінің құрылымы

Құрылыс-монтаж жұмыстарының көлемі 2012 жылғы қаңтар-қазанмен салыстырғанда 5,7% көбейіп, 1563,4 млрд. теңгені құрады. Күрделі және ағымдағы жөндеу бойынша құрылыс жұмыстарының көлемі өткен жылғы тиісті кезеңмен салыстырғанда тиісінше, 5,2% және 16,1% төмендеді.



#### Объектілерді пайдалануға беру

2013 жылғы қаңтар-қазанда 23474 жаңа ғимараттардың құрылысы аяқталды, олардың ішінен 20601 тұрғын және 2873 тұрғын емес мақсаттағы ғимараттар.

Пайдалануға берілген әлеуметтік-мәдени объектілер:

- жалпы білім беретін мектептер - 78;
- мектепке дейінгі мекемелер - 50;
- ауруханалар – 3;
- амбулаториялық-емханалық мекемелер – 48.

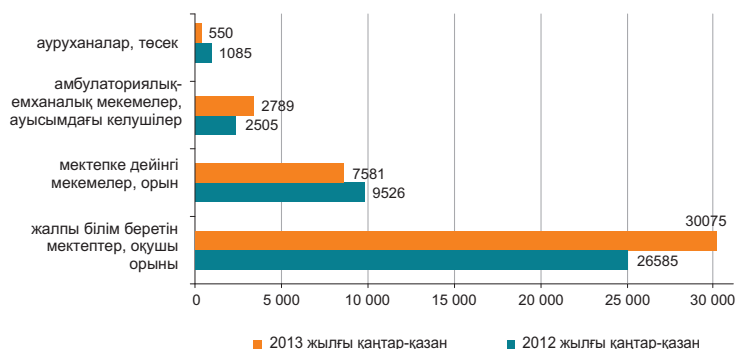

## 8.4 ТҰРҒЫН ҮЙ ҚҰРЫЛЫСЫ

### Тұрғын үй құрылысына салынған инвестициялар

өткен жылғы тиісті кезеңге пайызбен

2012 жылғы қаңтар-қазан.....94,0  
 2012 жыл.....96,4  
 2013 жылғы қаңтар-қазан.....116,9

2013 жылғы қаңтар-қазанда тұрғын үй құрылысына 387,8 млрд. теңге салынды. Негізгі капиталға салынған инвестициялардың жалпы көлемінде тұрғын үй құрылысында игерілген қаражаттың үлесі 8,6% құрады.

2013 жылғы қаңтар-қазанда тұрғын үй құрылысының негізгі қаржыландыру көзінің үлес салмағы 60,3% құрайтын салушылардың меншікті қаражаты болды.

өткен жылғы тиісті айға пайызбен

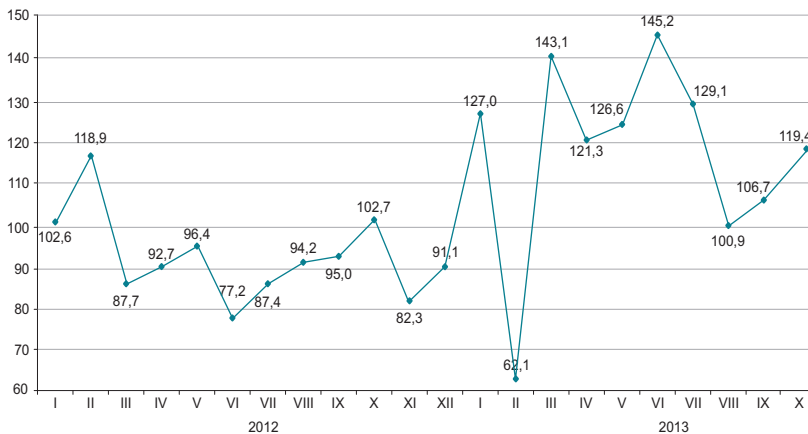

### Тұрғын жайларды пайдалануға беру

жалпы алаңы мың шаршы метр

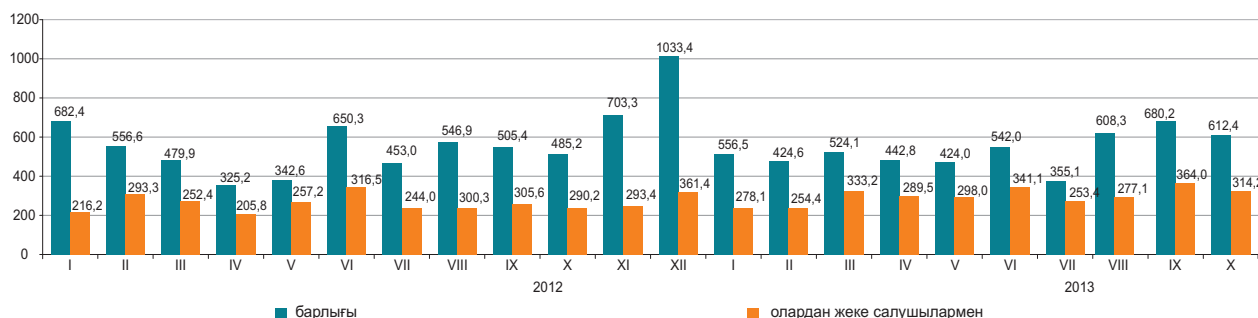

### Пайдалануға берілген тұрғын үйдің нақты көлем индексі

өткен жылғы тиісті айға пайызбен

2013 жылғы қаңтар-қазандағы пайдалануға берілген тұрғын үйдің жалпы алаңы 5168,6 мың шаршы метрді, оның ішінде халық салған 3001,4 мың шаршы метрді құрады. Пайдалануға берілген тұрғын үйдің нақты көлемінің индексі 2012 жылғы қаңтар-қазанға 103,3% құрады.

2013 жылғы қаңтар-қазанда көппәтерлі тұрғын үй құрылысының 1 шаршы метрінің орташа нақты шығындары 96,2 мың теңгені және халық салған тұрғын үйдің шаршы метрі 59,1 мың теңгені құрады.

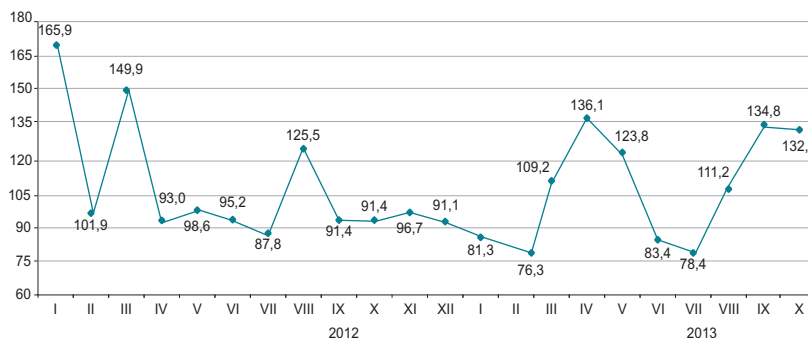

## 8.5 КӨЛІК

### Жүк айналымы



### Көлік түрлері бойынша

2013 жылғы қазанда өткен жылғы тиісті аймен салыстырғанда жүк айналымы 5% өсті, жүк айналымының жалпы көлеміндегі үлесі сәйкесінше 46,7%, 31,6% және 21% құрайтын теміржол, автомобиль және құбыр көліктеріндегі жүк ағымының жоғарылауы есебінен.

	Үлес салмағы	пайызбен	
		2013 жылғы қазан 2013 жылғы қыркүйекке	2013 жылғы қазан 2012 жылғы қазанға
Жүк айналымы	100	104,8	105,0
оның ішінде:			
теміржол	46,7	109,6	102,1
құбыр	21,0	98,8	102,3
автомобиль	31,6	101,8	111,3
теңіз	0,7	150,7	121,2
өуе	0,01	100,4	102,1
өзен	0,01	120,2	84,6



### Көлік түрлері бойынша негізгі көрсеткіштері

	Жүк тасымалдау, мың тонна		Жүк айналымы, млн. ткм	
	2013 жылғы қаңтар-қазан	2013 жылғы қаңтар-қазан 2012 жылғы қаңтар-қазанға пайызбен	2013 жылғы қаңтар-қазан	2013 жылғы қаңтар-қазан 2012 жылғы қаңтар-қазанға пайызбен
Көліктің барлық түрлері	2 811 888,0	108,3	399 760,6	102,4
оның ішінде:				
теміржол	234 158,9	96,8	184 642,5	95,2
автомобиль	2 393 504,2	109,9	116 543,6	110,2
құбыр	180 278,5	105,0	96 309,2	109,1
оның ішінде:				
мұнай	95 871,4	108,2	54 153,8	107,8
газ	84 407,1	101,6	42 155,4	110,9
теңіз	3 216,5	93,9	2 187,2	93,9
өуе	19,0	124,8	50,3	118,8
өзен	711,0	59,6	27,8	46,4

### Жолаушылар айналымы

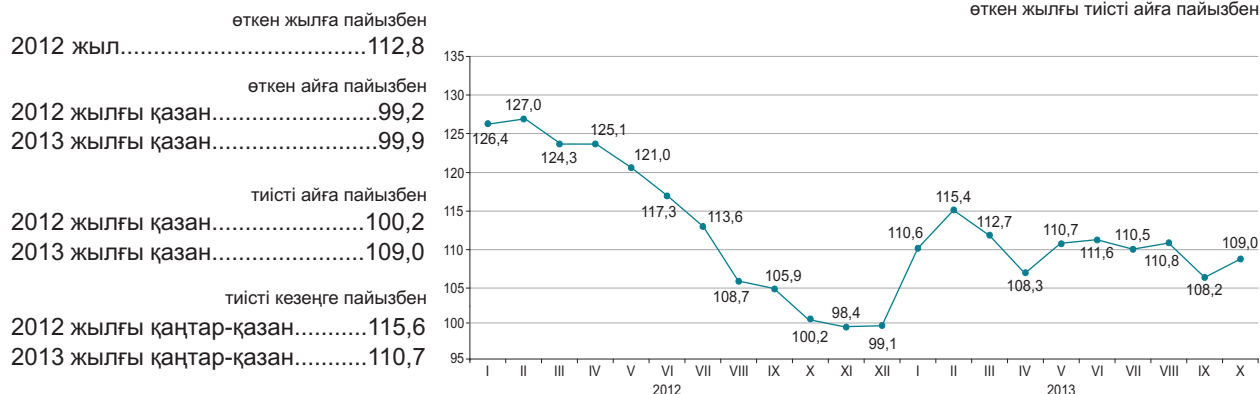

### Көлік түрлері бойынша

2013 жылғы қазанда өткен жылғы тиісті аймен салыстырғанда жолаушылар айналымының артуы (9%), көбінесе, автомобиль және әуе көлігінде жолаушылар ағымының өсуіне байланысты болды.

	Үлес салмағы	2013 жылғы қазан 2013 жылғы қыркүйекке	2013 жылғы қазан 2012 жылғы қазанға
Жолаушылар айналымы	100	99,9	109,0
соның ішінде:			
автомобиль	88,9	102,1	110,5
теміржол	7,5	97,4	96,0
әуе	3,5	67,1	103,2
электр	0,14	105,1	98,3
өзен	0,0	10,9	3,6

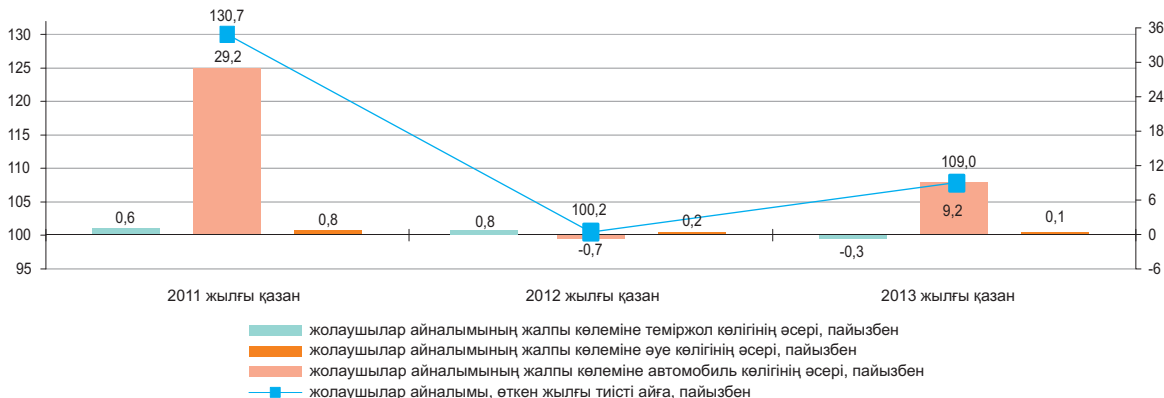

### Көлік түрлері бойынша негізгі көрсеткіштері

	Жолаушылар тасымалдау, мың адам		Жолаушылар айналымы, млн жкм	
	2013 жылғы қаңтар-қазан	2013 жылғы қаңтар-қазан 2012 жылғы қаңтар-қазанға пайызбен	2013 жылғы қаңтар-қазан	2013 жылғы қаңтар-қазан 2012 жылғы қаңтар-қазанға пайызбен
Көліктің барлық түрлері соның ішінде:	16 409 587,0	107,6	191 778,0	110,7
теміржол	22 661,7	115,0	16 944,6	109,0
автомобиль	16 329 541,6	107,7	166 338,8	110,9
әуе	4 200,2	109,3	8 239,4	110,3
электр	53 123,9	83,4	254,7	91,7
өзен	59,5	61,2	0,4	24,3

## 8.6 ПОЧТАЛЫҚ ЖӘНЕ КУРЬЕРЛІК ҚЫЗМЕТ. БАЙЛАНЫС

### Почталық және курьерлік қызмет

өткен жылға пайызбен	135,0
2012 жыл.....	109,2
өткен айға пайызбен	120,0
2012 жылғы қазан.....	102,7
2013 жылғы қазан.....	104,2
тиісті айға пайызбен	105,0
2012 жылғы қазан.....	124,7
2013 жылғы қазан.....	84,1
тиісті кезеңге пайызбен	90,0
2012 жылғы қаңтар-қазан.....	119,0
2013 жылғы қаңтар-қазан.....	92,8

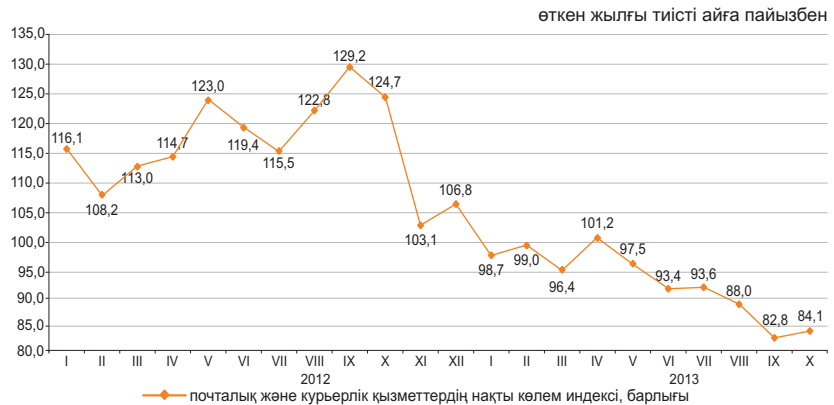

### Байланыс

өткен жылға пайызбен	130
2012 жыл.....	105,1
өткен айға пайызбен	120,0
2012 жылғы қазан.....	100,5
2013 жылғы қазан.....	100,6
тиісті айға пайызбен	105,0
2012 жылғы қазан.....	109,9
2013 жылғы қазан.....	112,9
тиісті кезеңге пайызбен	100,0
2012 жылғы қаңтар-қазан.....	110,5
2013 жылғы қаңтар-қазан.....	114,1



### Байланыс қызметтерінің түрлері бойынша

2013 жылғы қаңтар-қазанда байланыс қызметтерінен түскен табыстардың өсуі жедел әрекетті байланыс қызметтерінен және Интернет қызметтерінен түскен табыстардың өсуінен болды, олардың үлес салмағы байланыс қызметтерінен түскен табыстардың жалпы көлемінің тиісінше 47,9% және 21,1%-ын құрады.

	Үлес салмағы	2013 жылғы қаңтар-қазан, млн. теңге	2013 жылғы қазан 2013 жылғы қыркүйекке	2013 жылғы қазан 2012 жылғы қазанға	2013 жылғы қаңтар-қазан 2012 жылғы қаңтар-қазанға
<b>Байланыс қызметтерінен түскен табыстар, барлығы</b>	100	531 071,9	100,6	112,9	114,1
Жедел әрекетті байланыс	47,9	254 103,9	101,6	112,2	110,7
Интернет	21,1	112 040,0	101,7	126,5	142,2
Өзге де байланыс қызметтері	10,5	55 855,9	101,6	106,0	104,2
Қалааралық телефон байланысы	8,0	42 637,8	100,3	93,5	93,9
Жергілікті телефон байланысы	6,6	35 141,5	98,7	114,1	104,8
Деректерді табыстау	3,1	16 467,0	111,8	136,5	142,4
Сымсыз желілері және спутник, кабельді инфрақұрылым арқылы бағдарламаларды тарату	2,8	14 825,8	100,9	112,7	127,1
Жалпы табыстардан - халыққа байланыс қызметтерін көрсетуден	66,9	355 532,7	101,9	101,4	99,6

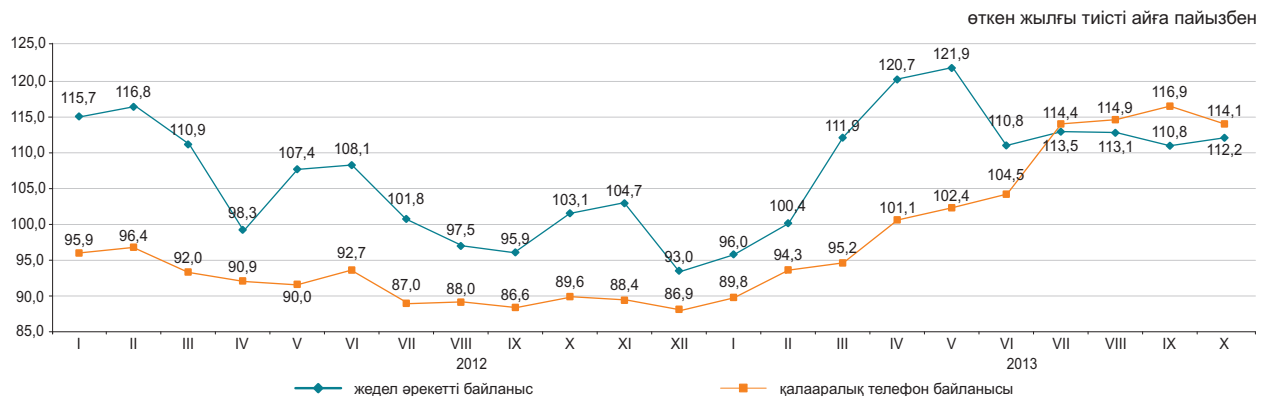

## 8.7 ШАҒЫН ЖӘНЕ ОРТА КӘСІПКЕРЛІК МОНИТОРИНГІ<sup>1)</sup>

### ШОК субъектілерінің саны

өткен жылғы тиісті кезеңге пайызбен  
 2012 жылғы 1 қарашаға.....101,6  
 2013 жылғы 1 қарашаға.....99,2

### Жұмыспен қамтылғандар саны

өткен жылғы тиісті кезеңге пайызбен  
 2012 жылғы 1 қарашаға.....103,3  
 2013 жылғы 1 қарашаға.....104,9

### Өнім шығарылымы (тауарлар мен қызмет көрсетулер)

өткен жылғы тиісті кезеңге пайызбен  
 2012 жылғы қаңтар-қазан.....99,2  
 2012 жылғы қаңтар-желтоқсан..103,3  
 2013 жылғы қаңтар-қазан.....101,2

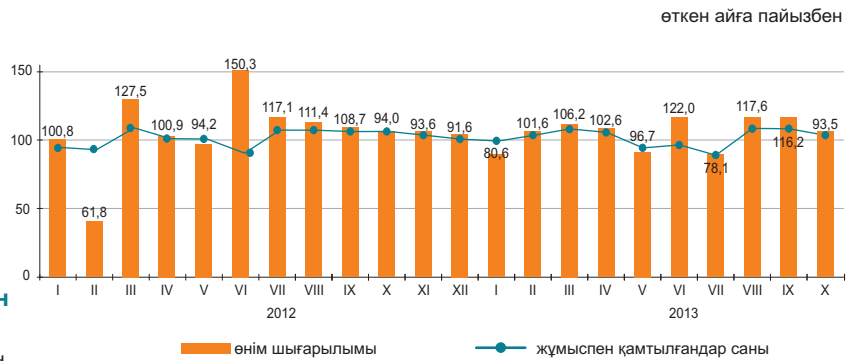

### ШОК қызметінің көрсеткіштері құрылымы

2013 жылғы қаңтар-қазанда ШОК субъектілерінің өнім (тауарлар мен қызмет көрсетулер) шығарылымы 7366,2 млрд. теңгені құрады. Нарықтағы белсенді жұмыс істейтін ШОК субъектілерінің саны 2013 жылғы 1 қарашаға 757,2 мың бірлікті құрады. ШОК-та жұмыспен белсенді қамтылғандар саны 2013 жылғы 1 қарашаға 2520,8 мың адамды құрады.

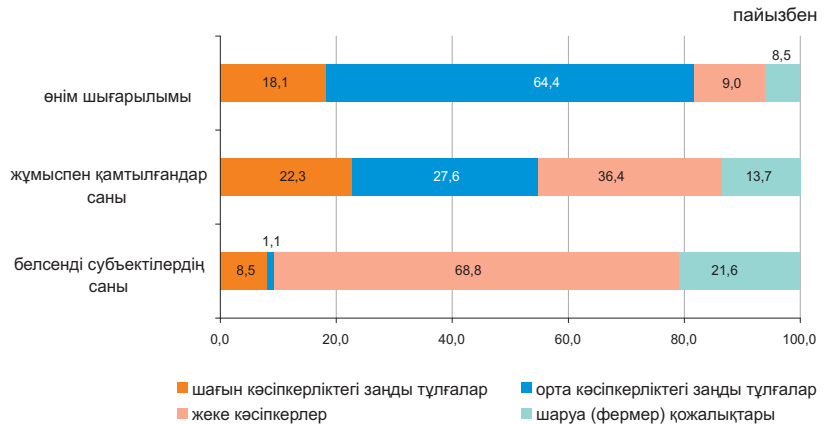

### ШОК субъектілері

Дербес шоттардың негізінде қалыптасқан ҚМ СК деректері бойынша жұмыс істейтін дара кәсіпкерлердің ең көп саны Алматы қаласында (15,0%), Оңтүстік Қазақстан (10,3%), Шығыс Қазақстан (9,1%), Алматы (жалпы санынан 7,8%) облыстарында шоғырланған.

Статистикалық тіркелімнің деректері бойынша белсенді жұмыс істейтін шаруа (фермер) қожалықтарының едәуір саны Оңтүстік Қазақстан (32,9%), Алматы (30%), Жамбыл (9,4%) және Шығыс Қазақстан (8,5%) облыстарында белгіленген.

	Жұмыспен қамтылғандар саны		Өнім шығарылымы	
	2013 жылғы 1 қарашада	2012 жылғы 1 қарашаға пайызбен	2013 жылғы қаңтар-қазан	2012 жылғы қаңтар-қазанға пайызбен
Барлығы		104,9		101,2
шағын кәсіпкерліктегі заңды тұлғалар		105,3		97,6
орта кәсіпкерліктегі заңды тұлғалар		102,4		100,1
дара кәсіпкерлер		110,4		100,5
шаруа (фермер) қожалықтары		96,4		106,4

### ШОК секторының дамуы

2012 жылғы тиісті кезеңмен салыстырғанда 2013 жылғы қаңтар-қазанда ШОК субъектілерінің өнім (тауарлар, қызмет көрсетулер) шығарылымының көбеюі барлық облыстарда байқалды.

### Өнім шығарылымының өзгеруі

өткен жылғы тиісті кезеңге пайызбен

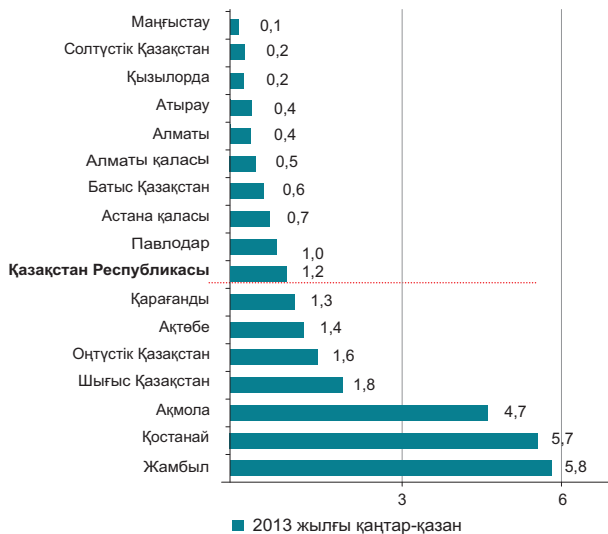

### Кейбір салалардың ШОК субъектілерімен өнім шығарылымындағы үлесі

	пайызбен	
	2012 жылғы қаңтар-қазан	2013 жылғы қаңтар-қазан
Барлығы	100,0	100,0
Ауыл, орман және балық шаруашылығы	10,4	12,2
Өнеркәсіп	17,1	16,8
Құрылыс	19,8	19,5
Көтерме және бөлшек сауда; автомобильдерді және мотоциклдерді жөндеу	22,7	22,0
Жылжымайтын мүлікпен жасалатын операциялар	3,0	3,2
Басқа да салалар	27,0	26,3

### Белсенді ШОК субъектілері санының өзгеруі

өткен жылғы тиісті күнге пайызбен

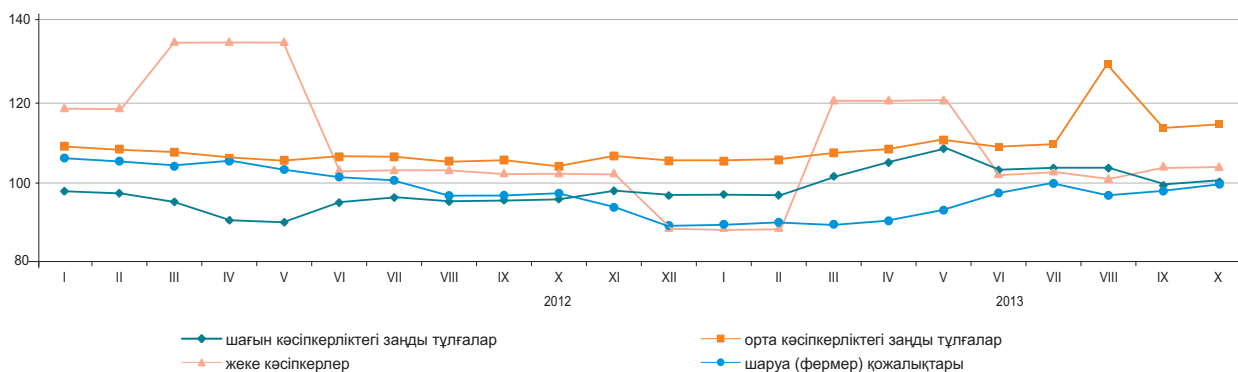

### 2013 жылғы 1 қарашаға ШОК субъектілерінің саны

	Тіркелген ШОК субъектілерінің барлығы	Оның ішінде			Белсенді жұмыс істеп тұрған ШОК субъектілерінің барлығы	Оның ішінде		
		ШОК заңды тұлғалары	жеке кәсіпкерлер <sup>2)</sup>	шаруа (фермер) қожалықтары		ШОК заңды тұлғалары	жеке кәсіпкерлер <sup>3)</sup>	шаруа (фермер) қожалықтары
Қазақстан Республикасы	1 524 663	257 688	1 074 095	192 880	757 204	72 598	520 761	163 845
Ақмола	62 582	7 521	51 099	3 962	26 998	2 511	21 034	3 453
Ақтөбе	56 833	9 981	42 424	4 428	32 534	3 989	24 147	4 398
Алматы	186 088	11 940	123 434	50 714	93 353	3 556	40 658	49 139
Атырау	53 356	7 764	43 861	1 731	28 740	2 483	24 654	1 603
Батыс Қазақстан	45 051	5 251	35 714	4 086	25 096	2 113	19 301	3 682
Жамбыл	82 349	6 165	59 394	16 790	37 232	1 710	20 163	15 359
Қарағанды	97 988	17 700	74 658	5 630	53 673	5 481	43 138	5 054
Қостанай	76 874	8 609	62 192	6 073	36 723	3 484	28 295	4 944
Қызылорда	43 429	5 243	35 487	2 699	22 183	2 348	18 376	1 459
Маңғыстау	48 944	8 719	39 090	1 135	26 270	2 790	22 589	891
Оңтүстік Қазақстан	210 478	22 769	113 784	73 925	113 311	5 568	53 775	53 968
Павлодар	53 869	9 832	40 303	3 734	28 256	3 234	22 078	2 944
Солтүстік Қазақстан	41 208	5 575	32 407	3 226	21 579	2 253	16 336	2 990
Шығыс Қазақстан	137 465	13 894	108 870	14 701	66 500	4 996	47 560	13 944
Астана қ.	105 829	35 363	70 455	11	47 427	6 883	40 539	5
Алматы қ.	222 320	81 362	140 923	35	97 329	19 199	78 118	12

<sup>1)</sup> Жедел ақпарат бойынша.

<sup>2)</sup> Статистикалық бизнес-тіркелім деректері.

<sup>3)</sup> Қазақстан Республикасы Қаржы министрлігі Салық комитетінің деректері негізінде (ауыл шаруашылығы өндірушілерінсіз).

## 8.8 ІСКЕРЛІК ЖӘНЕ ТҰТЫНУШЫЛЫҚ БЕЛСЕНДІЛІК

### Кәсіпкерліктің сенімділік индексі

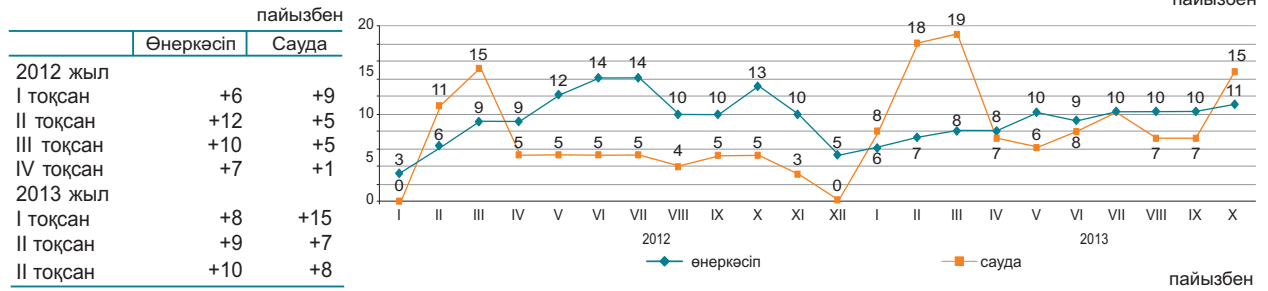

2013 жылғы қазанда сұралған өнеркәсіп кәсіпорындарының іскерлік белсенділігін сипаттайтын кәсіпкерліктің сенімділік индексі өткен аймен салыстырғанда 1 пайыздық тармаққа өсті және (+11)% құрады, сонымен қатар сауда кәсіпорындарының іскерлік белсенділігін сипаттайтын кәсіпкерліктің сенімділік индексі өткен аймен салыстырғанда 8 пайыздық тармаққа өсті және (+15)% құрады.

Жақындағы 2-3 айда сұралған кәсіпорындардың іскерлік белсенділігінің өсуі күтіледі.

2013 жылғы қазанда 85% сауда кәсіпорындардың басшылары өз экономикалық жағдайын «жақсы» және «қанағаттанарлық» деп сипаттаған (2013 жылғы қыркүйекте - 85%).

Бұл ретте 2013 жылғы қаңтарға дейін ағымдағы уақытпен салыстырғанда, 67% кәсіпорын өзінің қаржылық – шаруашылық қызметінің өзгеріссіз қалуын, 24% - жақсаруын және 8% - нашарлайтындығын күтеді.

	Кәсіпорындар зерттелді, бірлік	Кәсіпкерлік сенімділік индексі, пайызбен	
		2012 жылғы қазан	2013 жылғы қазан
Өнеркәсіп	855	+13	+11
Кен өндіру	106	+9	+1
Өңдеу	587	+7	+6
Электрмен жабдықтау, сумен жабдықтау	162	+39	+38
Сауда	1 500	+5	+15
Көтерме	850	+5	+17
Бөлшек	642	+6	+11
Сауда делдалдығы	8	-26	+12

### Тұтынушылық белсенділікті бағалау

2013 жылғы қазанда 1600 респонденттерді - қала және ауыл халқының өкілдерін, фирмалар мен банктердің, мемлекеттік мекемелер мен ұйымдардың қызметкерлерін, үй шаруасындағы әйелдерді және зейнеткерлерді және т.с.с. кезекті зерттеу өткізілді. Зерттеудің негізгі мақсаты - ел экономикасындағы және жеке үй шаруашылығындағы өзгерістер туралы тұтынушылардың субъективті пікірлерін анықтау. Бұдан басқа, зерттеу нәтижелері тұтынушылардың ұзақ пайдаланылатын тауарларды сатып алу тілегі туралы ақпаратты береді.

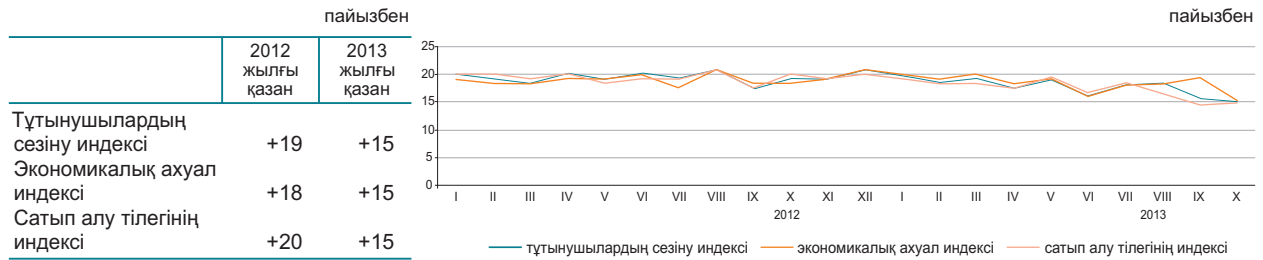

2013 жылғы қазанда респонденттердің 28%-ы соңғы 12 ай ішінде еліміздегі экономикалық жағдайдың жақсарғанын атап өтті, сол уақытта респонденттердің 13%-ы жағдайдың нашарлағанын хабарлады. Респонденттердің үштен бірінен азы (28%) алдағы 12 айда елдегі жалпы экономикалық жағдайдың одан әрі жақсаратынын күтеді, ал 12%-ы жағдайдың нашарлауы мүмкін деп есептейді.

2013 жылғы қазанда жеке үй шаруашылығындағы қаржы жағдайының жақсарғанын 28% респонденттер хабарлады, сонымен бірге, респонденттердің 14%-ы өз үй шаруашылығындағы қаржы-экономикалық жағдайдың нашарлағанын атап өтті. Алдымыздағы 12 айдың ішінде үй шаруашылығындағы ақшалай қорланым сомасының өсу мүмкіндігін сұралған тұтынушылардың 18%-ы атап өтсе, 20%-ы оның кемитінін айтты.

	Елдегі экономикалық ахуал		Үй шаруашылығындағы ақша жинақтары	
	2011 жылғы қазан-2012 жылғы қазан	2012 жылғы қазан-2013 жылғы қазан	2011 жылғы қазан-2012 жылғы қазан	2012 жылғы қазан-2013 жылғы қазан
Жақсару	32	28	33	28
Нашарлау	12	13	13	14
Жақсаруды күту	30	28	18	18
Нашарлауды күту	11	12	17	20

«Тұтынушылардың сезіну индексі» сұралған респонденттердің ел экономикасында соңғы 12 ай ішінде болған өзгерістер туралы өзіндік пікірін көрсетеді.

«Экономикалық ахуал индексі» тұтынушылардың келесі 12 айда елде болатын экономикалық жағдайы туралы өзіндік пікірін көрсетеді

«Сатып алу тілегінің индексі» респонденттердің меншікті үй шаруашылығындағы қаржы-экономикалық жағдайын көрсетеді және үй шаруашылықтарының ұзақ пайдаланатын тауарларға сұраныс индикаторы болып табылады.

## 9. ҚАРЖЫ ЖҮЙЕСІ

### 9.1 МЕМЛЕКЕТТІК ҚАРЖЫ

(ҚМ деректері бойынша)

2013 жылғы қаңтар-тамыз млрд. теңге

Табыстар.....4 819,9  
 Шығындар.....4 839,1  
 Таза бюджеттік несиелеу.....83,4  
 Қаржы активтерімен  
 жасалатын операциялар  
 бойынша сальдо.....113,6  
 Бюджет тапшылығы  
 (профициті).....-216,2

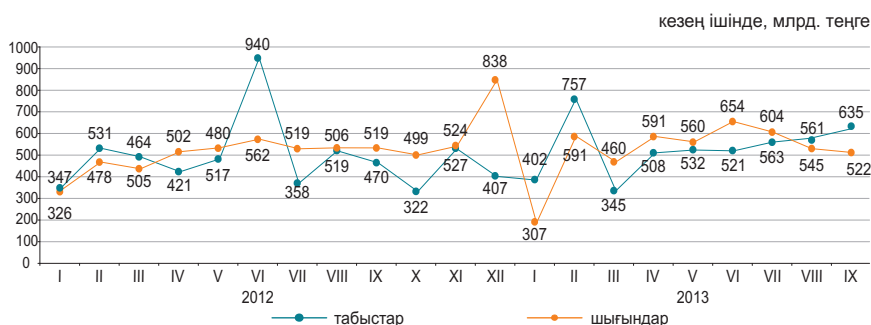

#### 2013 жылғы қаңтар-қыркүйектегі бюджет табыстары

	Мемлекеттік бюджет			Республикалық бюджет			Жергілікті бюджет		
	млрд. теңге	үлес салмағы, пайызбен	2013 жылғы қаңтар-қыркүйек 2012 жылғы қаңтар-қыркүйекке, пайызбен	млрд. теңге	үлес салмағы, пайызбен	2013 жылғы қаңтар-қыркүйек 2012 жылғы қаңтар-қыркүйекке, пайызбен	млрд. теңге	үлес салмағы, пайызбен	2013 жылғы қаңтар-қыркүйек 2012 жылғы қаңтар-қыркүйекке, пайызбен
Табыстар	4 819,9	100,0	105,7	3 955,9	100,0	103,8	2 489,7	100,0	109,8
Салық түсімдері	3 362,0	69,8	115,3	2 434,0	61,5	115,6	928,0	37,3	114,5
Салықтық емес түсімдер	99,2	2,1	40,4	71,3	1,8	31,9	28,1	1,1	125,2
Негізгі капиталды сатудан түскен түсімдер	33,7	0,7	143,4	1,3	...	132,7	32,4	1,3	143,9
Трансферттер түсімдері	1 325,0	27,4	96,4	1 449,3	36,7	97,9	1 501,2	60,3	106,3

#### 2013 жылғы қаңтар-қыркүйектегі мемлекеттік бюджеттің салық түсімдері

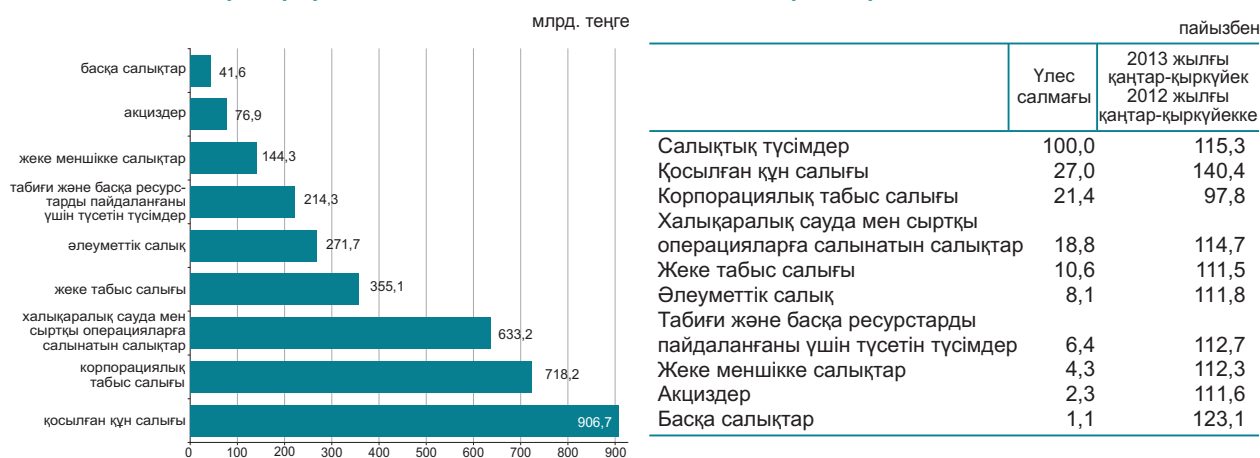

#### 2013 жылғы қаңтар-қыркүйектегі бюджет шығындары

	Мемлекеттік бюджет			Республикалық бюджет			Жергілікті бюджет		
	млрд. теңге	үлес салмағы, пайызбен	2013 жылғы қаңтар-қыркүйек 2012 жылғы қаңтар-қыркүйекке, пайызбен	млрд. теңге	үлес салмағы, пайызбен	2013 жылғы қаңтар-қыркүйек 2012 жылғы қаңтар-қыркүйекке, пайызбен	млрд. теңге	үлес салмағы, пайызбен	2013 жылғы қаңтар-қыркүйек 2012 жылғы қаңтар-қыркүйекке, пайызбен
Шығындар	4 839,1	100,0	109,8	4 179,0	100,0	110,1	2 285,8	100,0	107,5
Жалпы сипаттағы мемлекеттік қызмет көрсетулер	279,5	5,8	127,9	215,0	5,1	133,2	66,3	3,0	116,0
Қорғаныс	263,9	5,5	115,9	258,7	6,2	118,8	11,1	0,5	98,4
Қоғамдық тәртіп, қауіпсіздік, құқықтық, соттық, қылмыстық-орындаушылық қызмет	414,4	8,6	110,3	347,8	8,3	112,8	80,4	3,6	105,6
Білім беру	897,1	18,5	101,2	316,5	7,6	101,7	609,3	27,6	101,0
Денсаулық сақтау	570,9	11,8	110,1	363,2	8,7	114,1	378,5	17,2	122,9
Әлеуметтік көмек және әлеуметтік қамсыздандыру	1 022,4	21,1	109,5	952,6	22,8	110,0	81,6	3,7	104,6
Басқа шығындар	1 390,9	28,7	111,7	1 725,2	41,3	106,9	978,0	44,4	107,1

## 9.2 АҚША-КРЕДИТ СТАТИСТИКАСЫ

(ҰБ деректері бойынша)

### Ақша базасы (резервтік ақша)

кезең соңына, млрд. теңге  
 2012 жылғы қыркүйек.....2 953,1  
 2013 жылғы тамыз.....2 781,8

өткен айға пайызбен  
 2012 жылғы қыркүйек.....105,1  
 2013 жылғы қыркүйек.....95,7

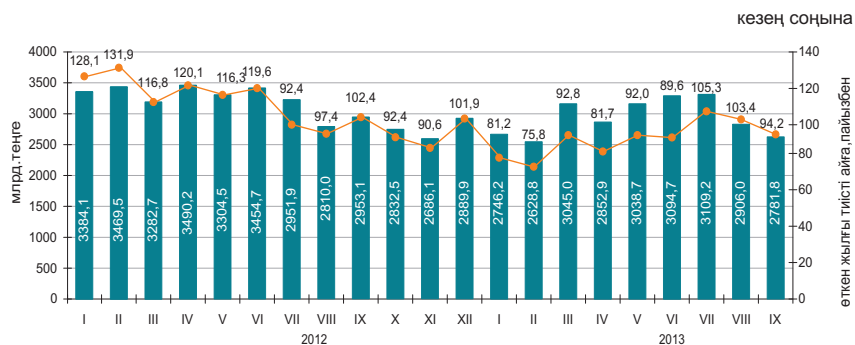

### Ақша агрегаттары

кезең соңына, млрд. теңге

	2012											
	I	II	III	IV	V	VI	VII	VIII	IX	X	XI	XII
M0	1 301,4	1 291,3	1 307,8	1 341,4	1 350,1	1 389,4	1 398,8	1 405,2	1 421,8	1 407,6	1 379,9	1 528,0
M1	3 614,0	3 762,2	3 886,3	3 725,3	3 813,0	3 993,5	3 888,5	3 733,0	3 811,8	3 759,9	3 579,7	3 880,4
M2	7 783,1	8 050,9	8 418,6	8 618,6	8 454,0	8 490,4	8 602,6	8 409,8	8 481,6	8 761,7	8 513,8	8 546,6
M3	9 622,1	9 911,6	10 293,1	10 393,2	10 334,9	10 405,6	10 582,9	10 328,2	10 514,8	10 686,2	10 465,5	10 522,5

	2013								
	I	II	III	IV	V	VI	VII	VIII	IX
M0	1 422,4	1 409,5	1 428,4	1 438,9	1 460,2	1 523,5	1 475,9	1 467,7	1 453,6
M1	3 719,6	3 759,4	3 844,1	3 884,1	3 811,1	3 974,0	3 748,7	3 505,7	3 640,0
M2	8 565,1	8 624,9	9 055,3	9 053,8	9 217,1	9 142,5	9 015,2	8 597,6	8 766,9
M3	10 495,9	10 536,2	11 078,2	11 051,6	11 318,4	11 578,9	11 681,7	11 350,6	11 558,3

### Теңгенің негізгі валюталарға ресми айырбастау бағамдары

2013 жылғы қыркүйекте шетел валютасын айырбастау пунктерімен сату көлемі оны сатып алу көлемінен: АҚШ доллары – 2,3 есеге, еуро – 2,7 есеге және ресей рублі – 1,8 есеге асып түсті.

2013 жылғы қыркүйекте тамыз айымен салыстырғанда еуроны сату 5,2% ұлғайды, АҚШ доллары және ресей рублі 18,6% және 16,4% тиісінше азайды.

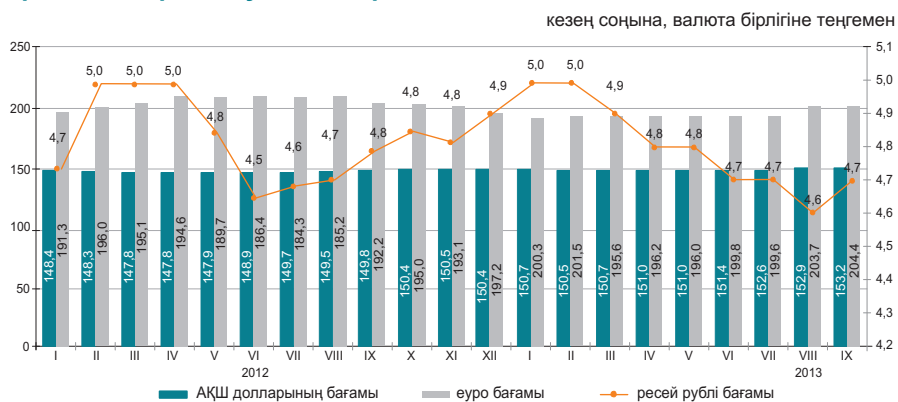

### 9.3 АҚША-КРЕДИТ ЖҮЙЕСІНІҢ КРЕДИТТЕРІ МЕН ДЕПОЗИТТЕРІ

#### Екінші деңгейлі банктер кредиттері

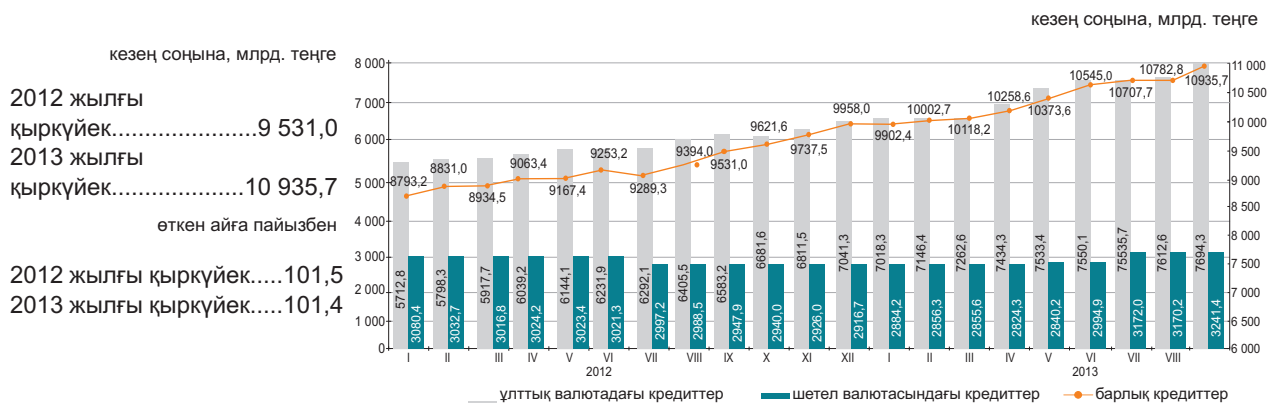

#### Шағын кәсіпкерлік субъектілеріне екінші деңгейлі банктердің берген кредиттері

кезең соңына

	2013 жылғы қыркүйек			2012 жылғы қыркүйек		
	млрд. теңге	үлес салмағы, пайызбен	2012 жылғы қыркүйекке, пайызбен	млрд. теңге	үлес салмағы, пайызбен	2011 жылғы қыркүйекке, пайызбен
<b>Кредиттер - барлығы</b>	1 384,3	100,0	98,7	1 402,7	100,0	103,5
Өнеркәсіп	164,6	11,9	90,2	182,6	13,0	101,2
Ауыл шаруашылығы	43,3	3,1	68,6	63,1	4,5	102,9
Құрылыс	201,6	14,6	88,0	228,9	16,3	98,8
Көлік	48,6	3,5	102,5	47,3	3,4	108,8
Байланыс	21,3	1,5	104,7	20,4	1,5	115,7
Сауда	427,3	30,9	94,9	450,1	32,1	107,1
Басқа салалар	477,6	34,5	116,4	410,3	29,2	102,5

#### Кредит нарығы

Заңды тұлғаларға кредиттер беру 2013 жылғы қыркүйекте өткен айға қарағанда 1% өсті және 7487,4 млрд. теңгені құрады, жеке тұлғаларға 2,3% өсті және 3448,3 млрд. теңгені құрады.

Кредиттердің жалпы сомасында ұзақ мерзімді кредиттер 81,5% (8908 млрд. теңге), қысқа мерзімді кредиттер 18,5% (2027,7 млрд. теңге) құрады.

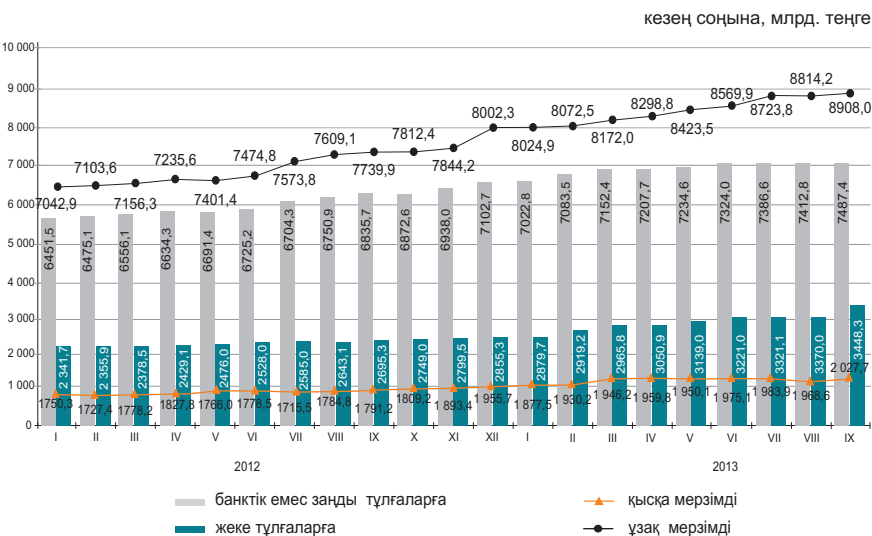

### Кредиттеу объектілері бойынша банкі кредиттерінің құрылымы

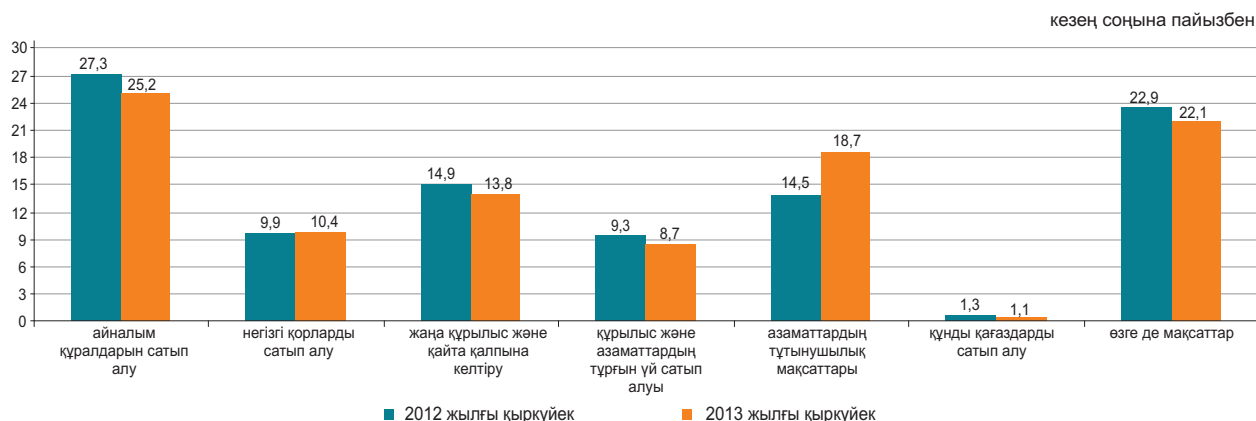

### Депозиттік ұйымдардағы депозиттер

2013 жылғы қыркүйектің соңына ұлттық валютадағы депозиттер өткен айға қарағанда 3,7% өсті, ал шетел валютасындағы депозиттер 0,2% азайды. Депозиттердің жалпы сомасында жеке тұлғалардың депозиттері 36,8% (3715,6 млрд. теңге), банктік емес заңды тұлғалардың депозиттері 63,2% (6389,1 млрд. теңге) құрады.

	2013 жылғы қыркүйек		2012 жылғы қыркүйек	
	млрд. теңге	үлес салмағы, пайызбен	млрд. теңге	үлес салмағы, пайызбен
<b>Депозиттер - барлығы</b>	10 104,7	100,0	9 093,0	100,0
ұлттық валютадағы	6 328,2	62,6	6 265,8	68,9
шетел валютасындағы	3 776,5	37,4	2 827,2	31,1

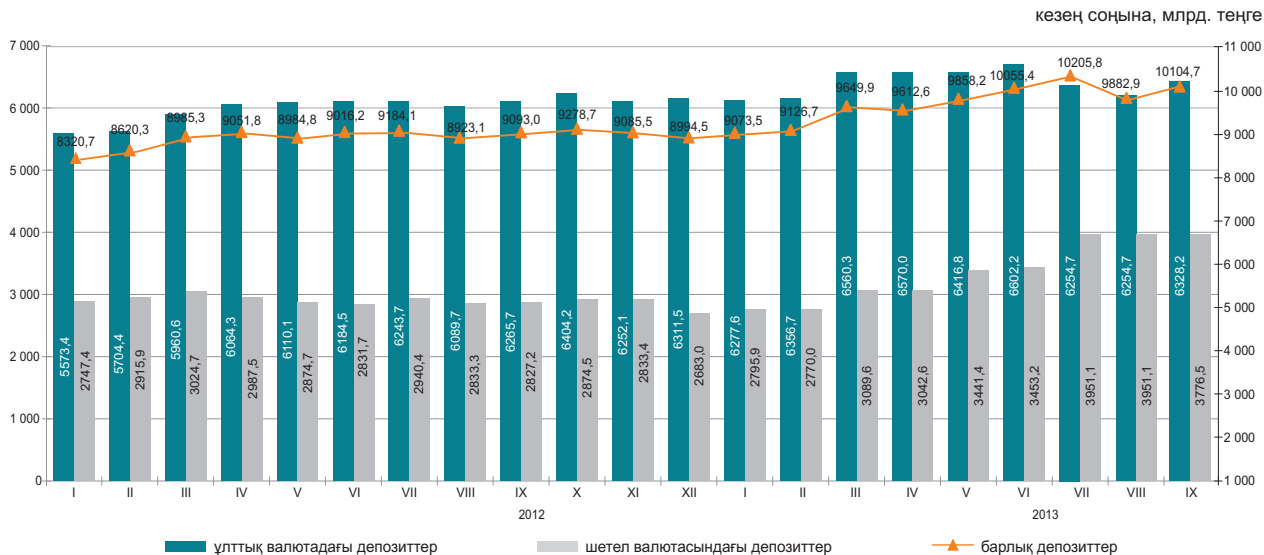

## 10. ӨНІРЛЕРДІҢ ӘЛЕУМЕТТІК-ЭКОНОМИКАЛЫҚ ДАМУЫ АҚМОЛА ОБЛЫСЫ

### Әлеуметтік даму

Халық, адам (2013 жылғы 1 қазанға)	735 232
Туғандар, адам (2013 жылғы қаңтар-қыркүйек)	9 831
Өлгендер, адам (2013 жылғы қаңтар-қыркүйек)	6 281
Келгені, адам (2013 жылғы қаңтар-қыркүйек)	10 367
Кеткені, адам (2013 жылғы қаңтар-қыркүйек)	11 404

Жұмыспен қамтылғандар, адам (2013 жылғы III тоқсан)	420 067
Жалдамалы қызметкерлер, жұмыспен қамтылғандардың жалпы санына %-бен (2013 жылғы III тоқсан)	59,8
Жұмыссыздық деңгейі, % (2013 жылғы III тоқсан)	5,3

Жалақы, теңге (2013 жылғы қазан)*	78 990
Жан басына шаққандағы орташа атаулы ақшалай табыстары, теңге (2013 жылғы қыркүйек)	46 343
Күнкөрістің ең төменгі деңгейінің шамасы, теңге (2013 жылғы қазан)	17 598

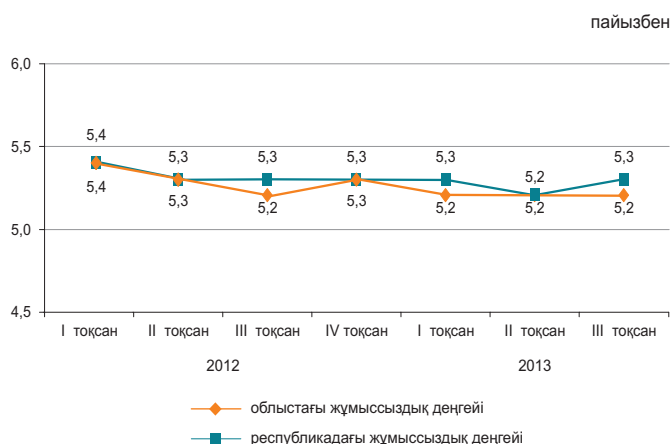

\* Алдын ала деректер.

### Экономиканың нақты секторы

	2013 жылғы қаңтар-қазан 2012 жылғы қаңтар-қазанға %-бен	2012 жылғы қаңтар-қазан 2011 жылғы қаңтар-қазанға %-бен
Өнеркәсіп	97,0	99,5
Ауыл шаруашылығы	122,4	60,7
Құрылыс	86,5	100,3
Бөлшек сауда	115,1	115,8
Жүк айналымы	107,9	117,4
Жолаушылар айналымы	109,0	106,5
Байланыс	108,8	109,7

2013 жылғы қаңтар-қазан, пайызбен

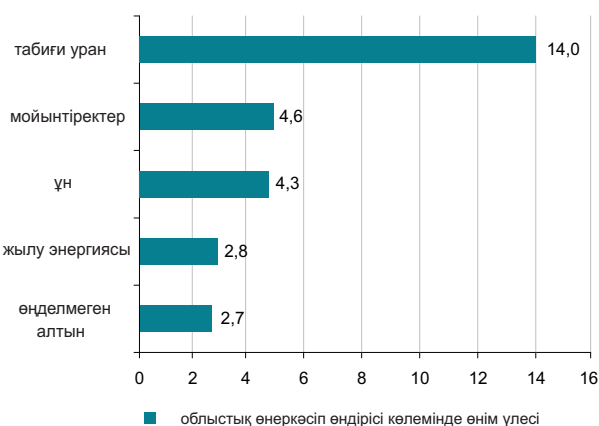

### Ауыл шаруашылығы

	2013 жылғы қаңтар-қазан	Өткен жылғы тиісті кезеңге пайызбен
Мал мен құстың тірдей салмақта шаруашылықта сойылғаны немесе союға өткізілгені, мың тонна	61,4	107,7
Сауылған сиыр сүті, мың тонна	286,3	108,0
Алынған тауық жұмыртқасы, млн. дана	439,7	107,2
Негізгі дәнді дақылдардың қолда бары – барлығы, мың тонна*	4 145,5	113,3
одан:		
бидай	3 653,5	107,0
арпа	425,7	2,1 есе

\* 2013 жылғы 1 қарашаға.

### Бағалар индексі

	2013 жылғы қазан 2013 жылғы қыркүйекке, %	2013 жылғы қазан 2012 жылғы желтоқсанға, %
Тұтыну бағаларының индексі	100,2	103,2
Азық-түлік тауарлары	100,2	102,7
Азық-түлік емес тауарлар	100,4	102,7
Ақылы қызметтер	100,1	104,1
Өндіруші кәсіпорындар бағасының индексі	101,0	96,8
Ауыл шаруашылығының бағалары индексі	95,8	93,5
Құрылыстағы бағалар индексі	100,5	102,8
Көлік қызметтерінің тарифтері индексі	100,4	111,2
Заңды тұлғаларға көрсетілген почталық және курьерлік қызметтерінің тарифтері индексі	100,0	102,7
Заңды тұлғаларға көрсетілген байланыс қызметтері тарифтері индексі	100,0	99,9

## АҚТӨБЕ ОБЛЫСЫ

### Әлеуметтік даму

Халық, адам (2013 жылғы 1 қазанға)	805 117
Туғандар, адам (2013 жылғы қаңтар-қыркүйек)	14 093
Өлгендер, адам (2013 жылғы қаңтар-қыркүйек)	4 250
Келгені, адам (2013 жылғы қаңтар-қыркүйек)	9 786
Кеткені, адам (2013 жылғы қаңтар-қыркүйек)	10 329

Жұмыспен қамтылғандар, адам (2013 жылғы III тоқсан)	413 178
Жалдамалы қызметкерлер, жұмыспен қамтылғандардың жалпы санына %-бен (2013 жылғы III тоқсан)	74,6
Жұмыссыздық деңгейі, % (2013 жылғы III тоқсан)	4,9

Жалақы, теңге (2013 жылғы қазан)*	94 057
Жан басына шаққандағы орташа атаулы ақшалай табыстары, теңге (2013 жылғы қыркүйек)	55 961
Күнкөрістің ең төменгі деңгейінің шамасы, теңге (2013 жылғы қазан)	16 877

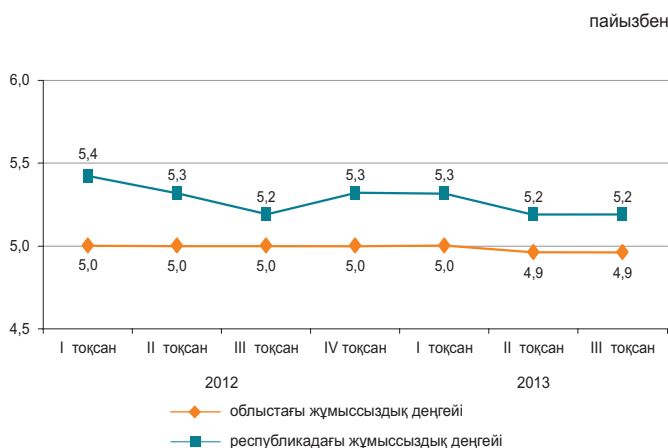

\* Алдын ала деректер.

### Экономиканың нақты секторы

	2013 жылғы қаңтар-қазан 2012 жылғы қаңтар-қазанға %-бен	2012 жылғы қаңтар-қазан 2011 жылғы қаңтар-қазанға %-бен
Өнеркәсіп	102,5	106,4
Ауыл шаруашылығы	99,6	92,2
Құрылыс	134,8	121,3
Бөлшек сауда	110,5	116,4
Жүк айналымы	108,8	123,8
Жолаушылар айналымы	114,0	113,1
Байланыс	107,5	106,2

2013 жылғы қаңтар-қазан, пайызбен

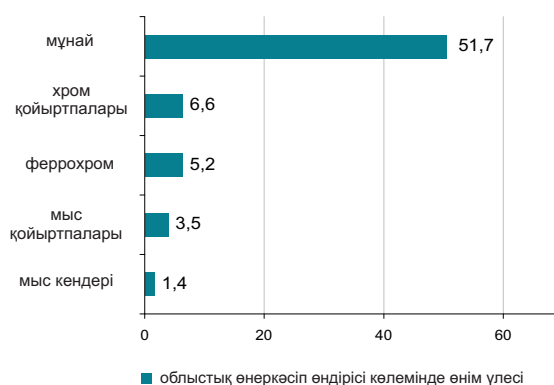

### Ауыл шаруашылығы

	2013 жылғы қаңтар-қазан	Өткен жылғы тиісті кезеңге пайызбен
Мал мен құстың тірідей салмақта шаруашылықта сойылғаны немесе союға өткізілгені, мың тонна	80,1	97,0
Сауылған сиыр сүті, мың тонна	266,1	91,1
Алынған тауық жұмыртқасы, млн. дана	147,8	93,4
Негізгі дөңді дақылдардың қолда бары – барлығы, мың тонна*	368,6	110,3
одан:		
бидай	343,2	108,5
арпа	18,4	111,9

\* 2013 жылғы 1 қарашаға.

### Бағалар индексі

	2013 жылғы қазан 2013 жылғы қыркүйекке, %	2013 жылғы қазан 2012 жылғы желтоқсанға, %
Тұтыну бағаларының индексі	100,3	103,9
Азық-түлік тауарлары	100,7	102,0
Азық-түлік емес тауарлар	100,3	101,7
Ақылы қызметтер	99,8	108,5
Өндіруші кәсіпорындар бағасының индексі	97,0	98,5
Ауыл шаруашылығының бағалары индексі	97,3	96,0
Құрылыстағы бағалар индексі	100,4	101,3
Көлік қызметтерінің тарифтері индексі	97,5	94,1
Заңды тұлғаларға көрсетілген почталық және курьерлік қызметтерінің тарифтері индексі	100,0	102,8
Заңды тұлғаларға көрсетілген байланыс қызметтері тарифтері индексі	99,7	99,0

## АЛМАТЫ ОБЛЫСЫ

### Әлеуметтік даму

Халық, адам (2013 жылғы 1 қазанға)	1 977 324
Туғандар, адам (2013 жылғы қаңтар-қыркүйек)	37 389
Өлгендер, адам (2013 жылғы қаңтар-қыркүйек)	11 021
Келгені, адам (2013 жылғы қаңтар-қыркүйек)	30 557
Кеткені, адам (2013 жылғы қаңтар-қыркүйек)	26 319
Жұмыспен қамтылғандар, адам (2013 жылғы III тоқсан)	1 002 887
Жалдамалы қызметкерлер, жұмыспен қамтылғандардың жалпы санына %-бен (2013 жылғы III тоқсан)	59,8
Жұмыссыздық деңгейі, % (2013 жылғы III тоқсан)	4,8
Жалақы, теңге (2013 жылғы қазан)*	79 941
Жан басына шаққандағы орташа атаулы ақшалай табыстары, теңге (2013 жылғы қыркүйек)	44 202
Күнкөрістің ең төменгі деңгейінің шамасы, теңге (2013 жылғы қазан)	19 499

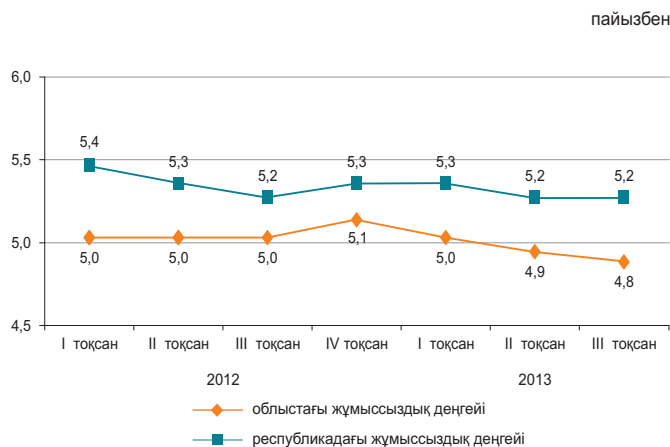

\* Алдын ала деректер.

### Экономиканың нақты секторы

	2013 жылғы қаңтар-қазан 2012 жылғы қаңтар-қазанға %-бен	2012 жылғы қаңтар-қазан 2011 жылғы қаңтар-қазанға %-бен
Өнеркәсіп	102,2	101,5
Ауыл шаруашылығы	100,1	103,9
Құрылыс	88,2	98,4
Бөлшек сауда	119,9	115,7
Жүк айналымы	107,9	112,6
Жолаушылар айналымы	106,0	107,4
Байланыс	102,2	100,5

2013 жылғы қаңтар-қазан, пайызбен



### Ауыл шаруашылығы

	2013 жылғы қаңтар-қазан	Өткен жылғы тиісті кезеңге пайызбен
Мал мен құстың тірідей салмақта шаруашылықта сойылғаны немесе союға өткізілгені, мың тонна	239,8	101,8
Сауылған сиыр сүті, мың тонна	595,6	100,0
Алынған тауық жұмыртқасы, млн. дана	737,8	104,1
Негізгі дәнді дақылдардың қолда бары – барлығы, мың тонна* одан:	396,7	104,4
бидай	115,6	100,8
арпа	200,2	150,5

\* 2013 жылғы 1 қарашаға.

### Бағалар индексі

	2013 жылғы қазан 2013 жылғы қыркүйекке, %	2013 жылғы қазан 2012 жылғы желтоқсанға, %
Тұтыну бағаларының индексі	100,2	103,4
Азық-түлік тауарлары	100,1	101,6
Азық-түлік емес тауарлар	100,5	101,9
Ақылы қызметтер	100,0	107,2
Өндіруші кәсіпорындар бағасының индексі	102,6	106,2
Ауыл шаруашылығының бағалары индексі	100,0	102,6
Құрылыстағы бағалар индексі	100,4	102,8
Көлік қызметтерінің тарифтері индексі	99,4	95,8
Занды тұлғаларға көрсетілген почталық және курьерлік қызметтерінің тарифтері индексі	100,0	100,8
Занды тұлғаларға көрсетілген байланыс қызметтері тарифтері индексі	100,0	100,0

## АТЫРАУ ОБЛЫСЫ

### Әлеуметтік даму

Халық, адам (2013 жылғы 1 қазанға)	564 936
Туғандар, адам (2013 жылғы қаңтар-қыркүйек)	12 135
Өлгендер, адам (2013 жылғы қаңтар-қыркүйек)	2 817
Келгені, адам (2013 жылғы қаңтар-қыркүйек)	7 023
Кеткені, адам (2013 жылғы қаңтар-қыркүйек)	6 622
Жұмыспен қамтылғандар, адам (2013 жылғы III тоқсан)	282 182
Жалдамалы қызметкерлер, жұмыспен қамтылғандардың жалпы санына %-бен (2013 жылғы III тоқсан)	87,7
Жұмыссыздық деңгейі, % (2013 жылғы III тоқсан)	4,9
Жалақы, теңге (2013 жылғы қазан)*	194 587
Жан басына шаққандағы орташа атаулы ақшалай табыстары, теңге (2013 жылғы қыркүйек)	115 612
Күнкөрістің ең төменгі деңгейінің шамасы, теңге (2013 жылғы қазан)	20 276

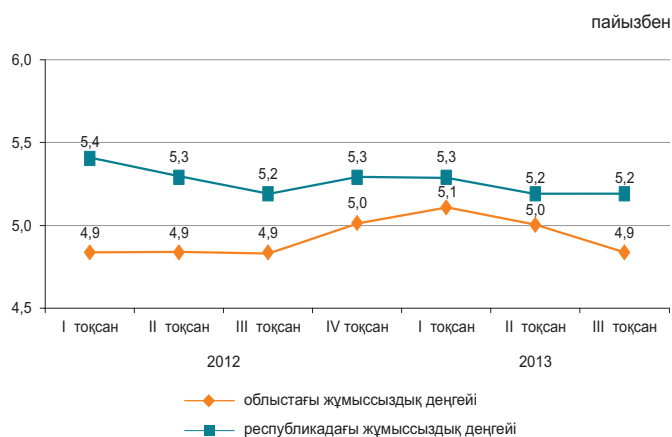

\*Алдын ала деректер.

### Экономиканың нақты секторы

	2013 жылғы қаңтар-қазан 2012 жылғы қаңтар-қазанға %-бен	2012 жылғы қаңтар-қазан 2011 жылғы қаңтар-қазанға %-бен
Өнеркәсіп	108,9	94,9
Ауыл шаруашылығы	100,3	102,0
Құрылыс	87,7	71,8
Бөлшек сауда	105,0	127,3
Жүк айналымы	110,0	104,9
Жолаушылар айналымы	104,5	114,5
Байланыс	106,3	105,3

2013 жылғы қаңтар-қазан, пайызбен

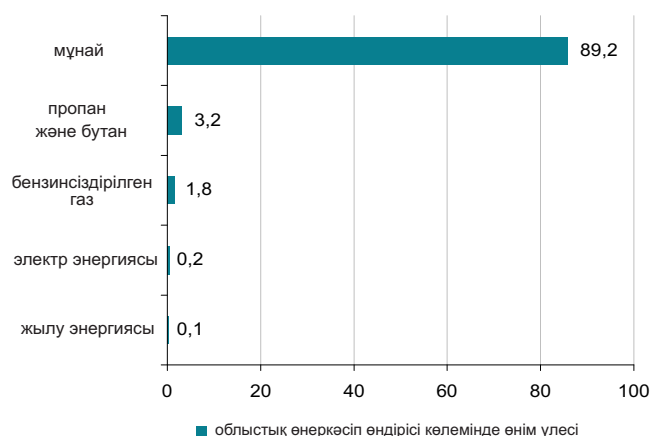

### Ауыл шаруашылығы

	2013 жылғы қаңтар-қазан	Өткен жылғы тиісті кезеңге пайызбен
Мал мен құстың тірідей салмақта шаруашылықта сойылғаны немесе союға өткізілгені, мың тонна	36,9	100,2
Сауылған сиыр сүті, мың тонна	49,1	100,0
Алынған тауық жұмыртқасы, млн. дана	8,5	5,1 есе
Негізгі дәнді дақылдардың қолда бары – барлығы, тонна*	69,0	9,9 есе
соның ішінде:		
арпа	49,0	-
бидай	20,0	-

\* 2013 жылғы 1 қарашаға.

### Бағалар индексі

	2013 жылғы қазан 2013 жылғы қыркүйекке, %	2013 жылғы қазан 2012 жылғы желтоқсанға, %
Тұтыну бағаларының индексі	100,2	103,4
Азық-түлік тауарлары	100,1	101,7
Азық-түлік емес тауарлар	100,4	102,4
Ақылы қызметтер	100,1	106,4
Өндіруші кәсіпорындар бағасының индексі	98,5	99,6
Ауыл шаруашылығының бағалары индексі	99,8	106,5
Құрылыстағы бағалар индексі	100,0	102,9
Көлік қызметтерінің тарифтері индексі	100,1	101,2
Заңды тұлғаларға көрсетілген почталық және курьерлік қызметтерінің тарифтері индексі	100,0	105,7
Заңды тұлғаларға көрсетілген байланыс қызметтері тарифтері индексі	100,0	93,4

## БАТЫС ҚАЗАҚСТАН ОБЛЫСЫ

### Әлеуметтік даму

Халық, адам (2013 жылғы 1 қазанға)	622 333
Туғандар, адам (2013 жылғы қаңтар-қыркүйек)	9 474
Өлгендер, адам (2013 жылғы қаңтар-қыркүйек)	4 452
Келгені, адам (2013 жылғы қаңтар-қыркүйек)	10 890
Кеткені, адам (2013 жылғы қаңтар-қыркүйек)	11 219

Жұмыспен қамтылғандар, адам (2013 жылғы III тоқсан)	316 749
Жалдамалы қызметкерлер, жұмыспен қамтылғандардың жалпы санына %-бен (2013 жылғы III тоқсан)	60,8
Жұмыссыздық деңгейі, % (2013 жылғы III тоқсан)	4,9

Жалақы, теңге (2013 жылғы қазан)*	94 689
Жан басына шаққандағы орташа атаулы ақшалай табыстары, теңге (2013 жылғы қыркүйек)	57 873
Күнкөрістің ең төменгі деңгейінің шамасы, теңге (2013 жылғы қазан)	17 923

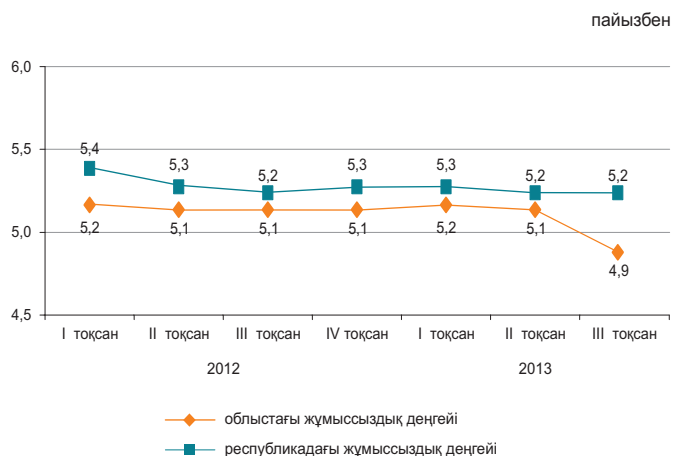

\* Алдын ала деректер.

### Экономиканың нақты секторы

	2013 жылғы қаңтар-қазан 2012 жылғы қаңтар-қазанға %-бен	2012 жылғы қаңтар-қазан 2011 жылғы қаңтар-қазанға %-бен
Өнеркәсіп	99,6	104,2
Ауыл шаруашылығы	101,5	86,0
Құрылыс	98,9	83,7
Бөлшек сауда	124,5	115,5
Жүк айналымы	108,2	118,0
Жолаушылар айналымы	107,3	111,8
Байланыс	100,9	99,7



### Ауыл шаруашылығы

	2013 жылғы қаңтар-қазан	Өткен жылғы тиісті кезеңге пайызбен
Мал мен құстың тірідей салмақта шаруашылықта сойылғаны немесе союға өткізілгені, мың тонна	55,0	100,0
Сауылған сиыр сүті, мың тонна	203,5	100,4
Алынған тауық жұмыртқасы, млн. дана	116,1	98,5
Негізгі дәнді дақылдардың қолда бары – барлығы, мың тонна*	385,7	84,4
одан:		
бидай	357,9	82,8
арпа	19,9	109,4

\* 2013 жылғы 1 қарашаға.

### Бағалар индексі

	2013 жылғы қазан 2013 жылғы қыркүйекке, %	2013 жылғы қазан 2012 жылғы желтоқсанға, %
Тұтыну бағаларының индексі	100,3	105,9
Азық-түлік тауарлары	100,3	101,0
Азық-түлік емес тауарлар	100,5	101,8
Ақылы қызметтер	100,2	116,4
Өндіруші кәсіпорындар бағасының индексі	100,9	103,5
Ауыл шаруашылығының бағалары индексі	99,8	100,9
Құрылыстағы бағалар индексі	100,1	102,3
Көлік қызметтерінің тарифтері индексі	100,0	100,8
Заңды тұлғаларға көрсетілген почталық және курьерлік қызметтерінің тарифтері индексі	100,0	101,3
Заңды тұлғаларға көрсетілген почталық және курьерлік қызметтерінің тарифтері индексі	96,1	89,8

## ЖАМБЫЛ ОБЛЫСЫ

### Әлеуметтік даму

Халық, адам (2013 жылғы 1 қазанға)	1 081 907
Туғандар, адам (2013 жылғы қаңтар-қыркүйек)	22 017
Өлгендер, адам (2013 жылғы қаңтар-қыркүйек)	6 017
Келгені, адам (2013 жылғы қаңтар-қыркүйек)	11 455
Кеткені, адам (2013 жылғы қаңтар-қыркүйек)	15 422

Жұмыспен қамтылғандар, адам (2013 жылғы III тоқсан)	550 878
Жалдамалы қызметкерлер, жұмыспен қамтылғандардың жалпы санына %-бен (2013 жылғы III тоқсан)	49,1
Жұмыссыздық деңгейі, % (2013 жылғы III тоқсан)	5,1

Жалақы, теңге (2013 жылғы қазан)*	74 175
Жан басына шаққандағы орташа атаулы ақшалай табыстары, теңге (2013 жылғы қыркүйек)	36 486
Күнкөрістің ең төменгі деңгейінің шамасы, теңге (2013 жылғы қазан)	17 075

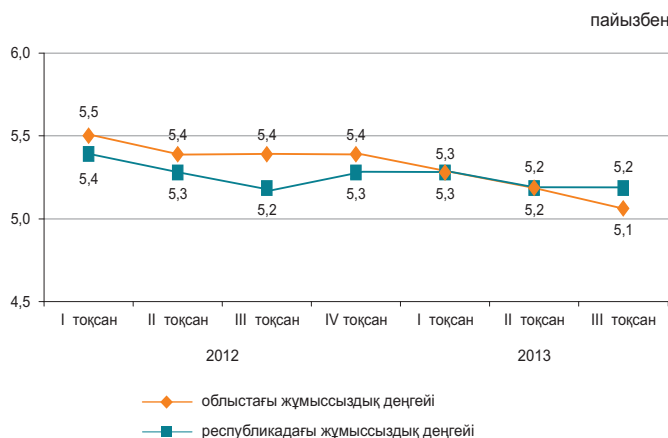

\*Алдын ала деректер.

### Экономиканың нақты секторы

	2013 жылғы қаңтар-қазан 2012 жылғы қаңтар-қазанға %-бен	2012 жылғы қаңтар-қазан 2011 жылғы қаңтар-қазанға %-бен
Өнеркәсіп	108,1	99,7
Ауыл шаруашылығы	108,0	96,6
Құрылыс	105,3	153,5
Бөлшек сауда	126,6	117,6
Жүк айналымы	109,0	117,5
Жолаушылар айналымы	113,0	109,9
Байланыс	99,1	102,7

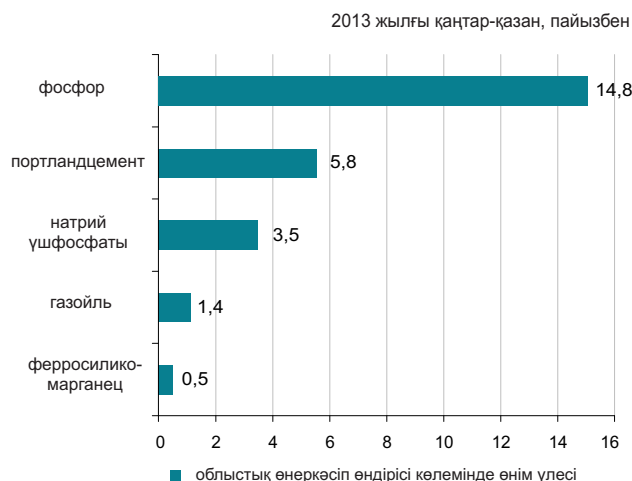

### Ауыл шаруашылығы

	2013 жылғы қаңтар-қазан	Өткен жылғы тиісті кезеңге пайызбен
Мал мен құстың тірідей салмақта шаруашылықта сойылғаны немесе союға өткізілгені, мың тонна	73,8	100,0
Сауылған сиыр сүті, мың тонна	241,9	98,0
Алынған тауық жұмыртқасы, млн. дана	93,9	93,7
Негізгі дәнді дақылдардың қолда бары – барлығы, мың тонна* одан:	124,8	124,3
бидай	44,1	78,6
арпа	65,2	189,6

\* 2013 жылғы 1 қарашаға.

### Бағалар индексі

	2013 жылғы қазан 2013 жылғы қыркүйекке, %	2013 жылғы қазан 2012 жылғы желтоқсанға, %
Тұтыну бағаларының индексі	100,1	103,6
Азық-түлік тауарлары	99,8	102,2
Азық-түлік емес тауарлар	100,5	102,5
Ақылы қызметтер	100,2	106,3
Өндіруші кәсіпорындар бағасының индексі	100,4	104,5
Ауыл шаруашылығының бағалары индексі	96,8	100,6
Құрылыстағы бағалар индексі	100,7	103,3
Көлік қызметтерінің тарифтері индексі	100,0	103,2
Заңды тұлғаларға көрсетілген почталық және курьерлік қызметтерінің тарифтері индексі	100,0	102,9
Заңды тұлғаларға көрсетілген байланыс қызметтері тарифтері индексі	100,0	100,0

## ҚАРАҒАНДЫ ОБЛЫСЫ

### Әлеуметтік даму

Халық, адам (2013 жылғы 1 қазанға)	1 367 512
Туғандар, адам (2013 жылғы қаңтар-қыркүйек)	18 701
Өлгендер, адам (2013 жылғы қаңтар-қыркүйек)	10 869
Келгені, адам (2013 жылғы қаңтар-қыркүйек)	18 529
Кеткені, адам (2013 жылғы қаңтар-қыркүйек)	21 592

Жұмыспен қамтылғандар, адам (2013 жылғы III тоқсан)	712 815
Жалдамалы қызметкерлер, жұмыспен қамтылғандардың жалпы санына %-бен (2013 жылғы III тоқсан)	84,5
Жұмыссыздық деңгейі, % (2013 жылғы III тоқсан)	4,9

Жалақы, теңге (2013 жылғы қазан)*	99 466
Жан басына шаққандағы орташа атаулы ақшалай табыстары, теңге (2013 жылғы қыркүйек)	61 962
Күнкөрістің ең төменгі деңгейінің шамасы, теңге (2013 жылғы қазан)	17 339

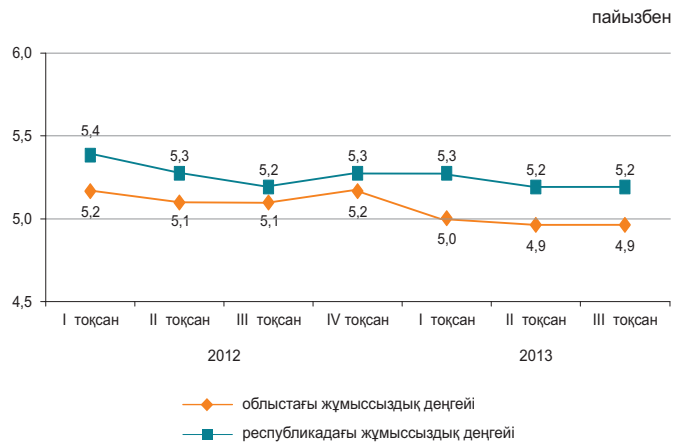

\* Алдын ала деректер.

### Экономиканың нақты секторы

	2013 жылғы қаңтар-қазан 2012 жылғы қаңтар-қазанға %-бен	2012 жылғы қаңтар-қазан 2011 жылғы қаңтар-қазанға %-бен
Өнеркәсіп	101,6	97,2
Ауыл шаруашылығы	108,9	96,1
Құрылыс	157,9	105,5
Бөлшек сауда	107,3	107,9
Жүк айналымы	111,8	119,6
Жолаушылар айналымы	115,3	120,4
Байланыс	103,9	106,7

2013 жылғы қаңтар-қазан, пайызбен

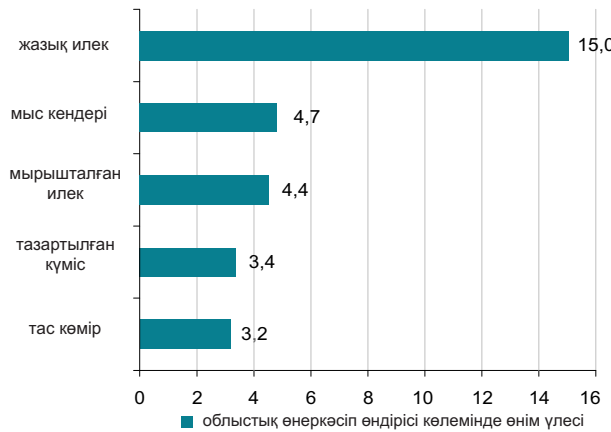

### Ауыл шаруашылығы

	2013 жылғы қаңтар-қазан	Өткен жылғы тиісті кезеңге пайызбен
Мал мен құстың тірідей салмақта шаруашылықта сойылғаны немесе союға өткізілгені, мың тонна	90,0	102,4
Сауылған сиыр сүті, мың тонна	315,0	103,8
Алынған тауық жұмыртқасы, млн. дана	458,0	119,3
Негізгі дәнді дақылдардың қолда бары – барлығы, мың тонна*	692,1	150,0
одан:		
бидай	560,7	140,8
арпа	107,7	2,2 есе

\* 2013 жылғы 1 қарашаға.

### Бағалар индексі

	2013 жылғы қазан 2013 жылғы қыркүйекке, %	2013 жылғы қазан 2012 жылғы желтоқсанға, %
Тұтыну бағаларының индексі	100,3	106,1
Азық-түлік тауарлары	100,2	103,2
Азық-түлік емес тауарлар	100,5	102,6
Ақылы қызметтер	100,3	112,9
Өндіруші кәсіпорындар бағасының индексі	98,9	94,3
Ауыл шаруашылығының бағалары индексі	96,6	96,9
Құрылыстағы бағалар индексі	100,4	104,1
Көлік қызметтерінің тарифтері индексі	100,0	107,7
Заңды тұлғаларға көрсетілген почталық және курьерлік қызметтерінің тарифтері индексі	100,0	100,0
Заңды тұлғаларға көрсетілген байланыс қызметтері тарифтері индексі	100,0	100,1

## КОСТАНАЙ ОБЛЫСЫ

### Әлеуметтік даму

Халық, адам (2013 жылғы 1 қазанға)	880 775
Туғандар, адам (2013 жылғы қаңтар-қыркүйек)	9 777
Өлгендер, адам (2013 жылғы қаңтар-қыркүйек)	7 044
Келгені, адам (2013 жылғы қаңтар-қыркүйек)	13 180
Кеткені, адам (2013 жылғы қаңтар-қыркүйек)	15 079

Жұмыспен қамтылғандар, адам (2013 жылғы III тоқсан)	508 414
Жалдамалы қызметкерлер, жұмыспен қамтылғандардың жалпы санына %-бен (2013 жылғы III тоқсан)	62,1
Жұмыссыздық деңгейі, % (2013 жылғы III тоқсан)	5,2

Жалақы, теңге (2013 жылғы қазан)*	81 474
Жан басына шаққандағы орташа атаулы ақшалай табыстары, теңге (2013 жылғы қыркүйек)	47 736
Күнкөрістің ең төменгі деңгейінің шамасы, теңге (2013 жылғы қазан)	17 085

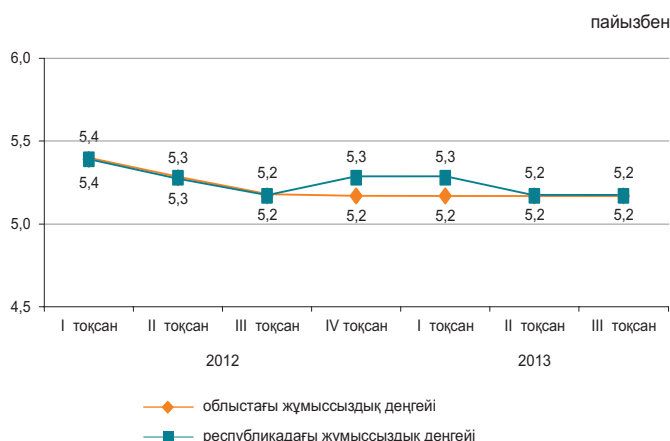

\*Алдын ала деректер.

### Экономиканың нақты секторы

	2013 жылғы қаңтар-қазан 2012 жылғы қаңтар-қазанға %-бен	2012 жылғы қаңтар-қазан 2011 жылғы қаңтар-қазанға %-бен
Өнеркәсіп	99,7	100,7
Ауыл шаруашылығы	125,6	46,0
Құрылыс	103,5	121,3
Бөлшек сауда	117,1	115,6
Жүк айналымы	110,4	120,2
Жолаушылар айналымы	110,1	110,2
Байланыс	103,2	109,3

2013 жылғы қаңтар-қазан, пайызбен

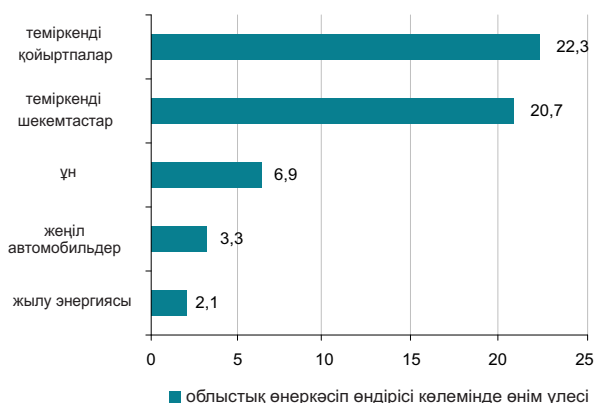

### Ауыл шаруашылығы

	2013 жылғы қаңтар-қазан	Өткен жылғы тиісті кезеңге пайызбен
Мал мен құстың тірідей салмақта шаруашылықта сойылғаны немесе союға өткізілгені, мың тонна	119,6	91,4
Сауылған сиыр сүті, мың тонна	313,5	102,1
Алынған тауық жұмыртқасы, млн. дана	384,3	87,8
Негізгі дөңді дақылдардың қолда бары – барлығы, мың тонна*	4 683,2	102,8
одан:		
бидай	4 301,7	99,2
арпа	274,7	2 есе

\* 2013 жылғы 1 қарашаға.

### Бағалар индексі

	2013 жылғы қазан 2013 жылғы қыркүйекке, %	2013 жылғы қазан 2012 жылғы желтоқсанға, %
Тұтыну бағаларының индексі	100,3	104,1
Азық-түлік тауарлары	100,6	101,6
Азық-түлік емес тауарлар	100,4	101,7
Ақылы қызметтер	100,0	109,8
Өндіруші кәсіпорындар бағасының индексі	103,8	108,1
Ауыл шаруашылығының бағалары индексі	95,5	92,3
Құрылыстағы бағалар индексі	99,9	101,8
Көлік қызметтерінің тарифтері индексі	98,9	113,2
Заңды тұлғаларға көрсетілген почталық және курьерлік қызметтерінің тарифтері индексі	100,0	102,0
Заңды тұлғаларға көрсетілген байланыс қызметтері тарифтері индексі	100,0	93,1

## ҚЫЗЫЛОРДА ОБЛЫСЫ

### Әлеуметтік даму

Халық, адам (2013 жылғы 1 қазанға)	737 122
Туғандар, адам (2013 жылғы қаңтар-қыркүйек)	15 073
Өлгендер, адам (2013 жылғы қаңтар-қыркүйек)	3 308
Келгені, адам (2013 жылғы қаңтар-қыркүйек)	8 064
Кеткені, адам (2013 жылғы қаңтар-қыркүйек)	9 418

Жұмыспен қамтылғандар, адам (2013 жылғы III тоқсан)	333 986
Жалдамалы қызметкерлер, жұмыспен қамтылғандардың жалпы санына %-бен (2013 жылғы III тоқсан)	67,1
Жұмыссыздық деңгейі, % (2013 жылғы III тоқсан)	5,2

Жалақы, теңге (2013 жылғы қазан)*	95 018
Жан басына шаққандағы орташа атаулы ақшалай табыстары, теңге (2013 жылғы қыркүйек)	47 711
Күнкөрістің ең төменгі деңгейінің шамасы, теңге (2013 жылғы қазан)	17 619

\* Алдын ала деректер.

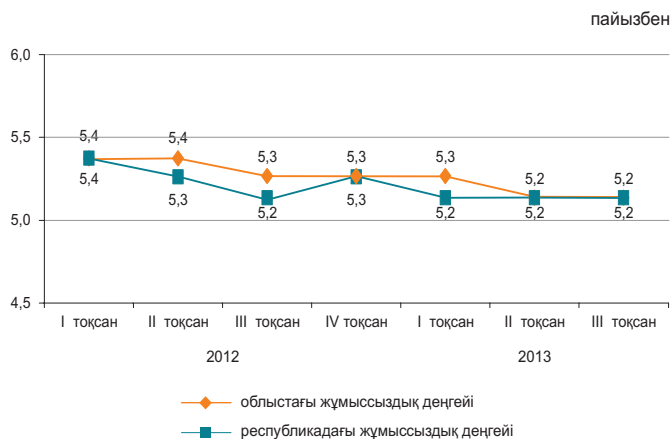

### Экономиканың нақты секторы

	2013 жылғы қаңтар-қазан 2012 жылғы қаңтар-қазанға %-бен	2012 жылғы қаңтар-қазан 2011 жылғы қаңтар-қазанға %-бен
Өнеркәсіп	99,7	101,1
Ауыл шаруашылығы	100,1	102,8
Құрылыс	151,9	88,2
Бөлшек сауда	114,8	128,8
Жүк айналымы	104,9	108,4
Жолаушылар айналымы	111,6	118,6
Байланыс	105,0	100,7

2013 жылғы қаңтар-қазан, пайызбен

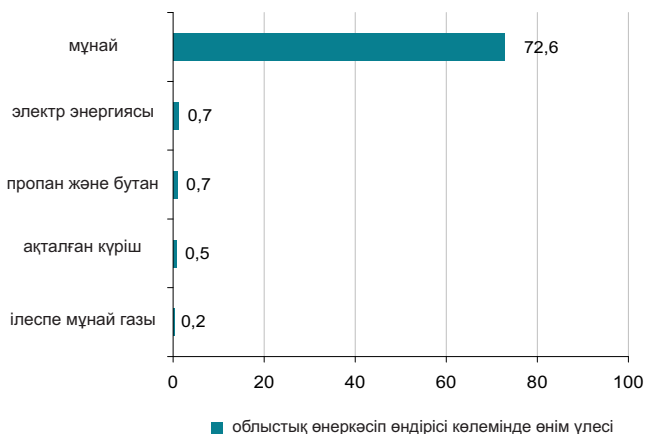

### Ауыл шаруашылығы

	2013 жылғы қаңтар-қазан	Өткен жылғы тиісті кезеңге пайызбен
Мал мен құстың тірідей салмақта шаруашылықта сойылғаны немесе союға өткізілгені, мың тонна	24,9	97,7
Сауылған сиыр сүті, мың тонна	63,3	101,8
Алынған тауық жұмыртқасы, млн. дана	6,2	71,5
Негізгі дәнді дақылдардың қолда бары – барлығы, мың тонна*	212,0	92,3
одан: күріш	210,6	92,4

\* 2013 жылғы 1 қарашаға.

### Бағалар индексі

	2013 жылғы қазан 2013 жылғы қыркүйекке, %	2013 жылғы қазан 2012 жылғы желтоқсанға, %
Тұтыну бағаларының индексі	100,2	102,7
Азық-түлік тауарлары	100,2	102,1
Азық-түлік емес тауарлар	100,4	101,9
Ақылы қызметтер	100,1	104,1
Өндіруші кәсіпорындар бағасының индексі	98,4	100,9
Ауыл шаруашылығының бағалары индексі	100,3	100,9
Құрылыстағы бағалар индексі	100,4	101,8
Көлік қызметтерінің тарифтері индексі	100,0	101,5
Занды тұлғаларға көрсетілген почталық және курьерлік қызметтерінің тарифтері индексі	100,0	105,3
Занды тұлғаларға көрсетілген байланыс қызметтері тарифтері индексі	100,0	99,9

## МАҢҒЫСТАУ ОБЛЫСЫ

### Әлеуметтік даму

Халық, адам (2013 жылғы 1 қазанға)	582 361
Туғандар, адам (2013 жылғы қаңтар-қыркүйек)	13 424
Өлгендер, адам (2013 жылғы қаңтар-қыркүйек)	2 129
Келгені, адам (2013 жылғы қаңтар-қыркүйек)	11 179
Кеткені, адам (2013 жылғы қаңтар-қыркүйек)	7 867

Жұмыспен қамтылғандар, адам (2013 жылғы III тоқсан)	259 236
Жалдамалы қызметкерлер, жұмыспен қамтылғандардың жалпы санына %-бен (2013 жылғы III тоқсан)	92,9
Жұмыссыздық деңгейі, % (2013 жылғы III тоқсан)	5,5

Жалақы, теңге (2013 жылғы қазан)*	170 478
Жан басына шаққандағы орташа атаулы ақшалай табыстары, теңге (2013 жылғы қыркүйек)	90 589
Күнkerістің ең төменгі деңгейінің шамасы, теңге (2013 жылғы қазан)	23 136

\*Алдын ала деректер.

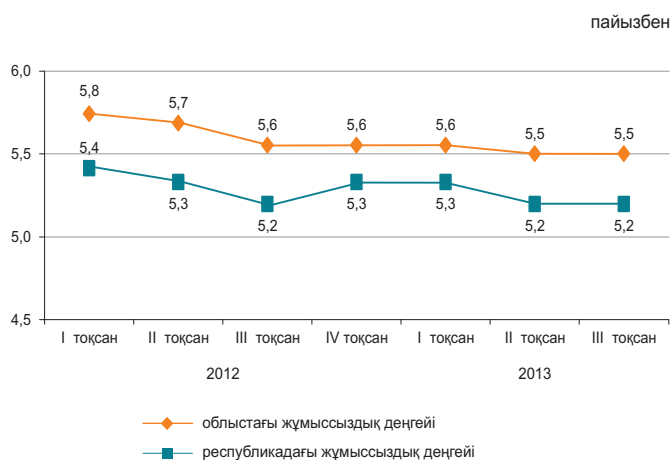

### Экономиканың нақты секторы

	2013 жылғы қаңтар-қазан 2012 жылғы қаңтар-қазанға %-бен	2012 жылғы қаңтар-қазан 2011 жылғы қаңтар-қазанға %-бен
Өнеркәсіп	101,9	99,5
Ауыл шаруашылығы	99,8	100,5
Құрылыс	105,2	91,5
Бөлшек сауда	127,6	108,0
Жүк айналымы	111,5	108,2
Жолаушылар айналымы	100,5	110,9
Байланыс	95,8	107,8

2013 жылғы қаңтар-қазан, пайызбен

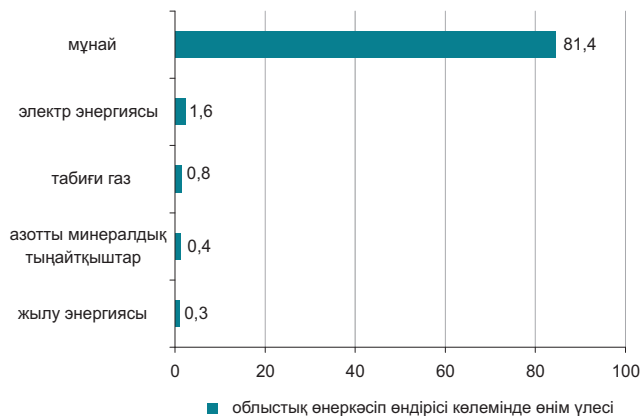

### Ауыл шаруашылығы

	2013 жылғы қаңтар-қазан	Өткен жылғы тиісті кезеңге пайызбен
Мал мен құстың тірідей салмақта шаруашылықта сойылғаны немесе союға өткізілгені, мың тонна	8,6	101,5
Сауылған сиыр сүті, мың тонна	3,6	91,2
Алынған тауық жұмыртқасы, млн. дана	0,5	97,5
Негізгі дөңді дақылдардың қолда бары – барлығы, мың тонна*	9,6	10,5
соның ішінде: бидай	9,6	10,5

\* 2013 жылғы 1 қарашаға.

### Бағалар индексі

	2013 жылғы қазан 2013 жылғы қыркүйекке, %	2013 жылғы қазан 2012 жылғы желтоқсанға, %
Тұтыну бағаларының индексі	100,2	103,0
Азық-түлік тауарлары	100,3	102,3
Азық-түлік емес тауарлар	100,2	103,2
Ақылы қызметтер	100,1	103,5
Өндіруші кәсіпорындар бағасының индексі	98,4	99,6
Ауыл шаруашылығының бағалары индексі	102,4	103,9
Құрылыстағы бағалар индексі	100,3	104,1
Көлік қызметтерінің тарифтері индексі	100,0	100,5
Заңды тұлғаларға көрсетілген почталық және курьерлік қызметтерінің тарифтері индексі	100,0	102,2
Заңды тұлғаларға көрсетілген байланыс қызметтері тарифтері индексі	100,0	97,3

## ОҢТҮСТІК ҚАЗАҚСТАН ОБЛЫСЫ

## Әлеуметтік даму

Халық, адам (2013 жылғы 1 қазанға)	2 721 676
Туғандар, адам (2013 жылғы қаңтар-қыркүйек)	60 786
Өлгендер, адам (2013 жылғы қаңтар-қыркүйек)	11 597
Келгені, адам (2013 жылғы қаңтар-қыркүйек)	23 968
Кеткені, адам (2013 жылғы қаңтар-қыркүйек)	30 370

Жұмыспен қамтылғандар, адам (2013 жылғы III тоқсан)	1 186 515
Жалдамалы қызметкерлер, жұмыспен қамтылғандардың жалпы санына %-бен (2013 жылғы III тоқсан)	53,2
Жұмыссыздық деңгейі, % (2013 жылғы III тоқсан)	5,5

Жалақы, теңге (2013 жылғы қазан)*	75 133
Жан басына шаққандағы орташа атаулы ақшалай табыстары, теңге (2013 жылғы қыркүйек)	35 001
Күнкөрістің ең төменгі деңгейінің шамасы, теңге (2013 жылғы қазан)	16 682

\*Алдын ала деректер.

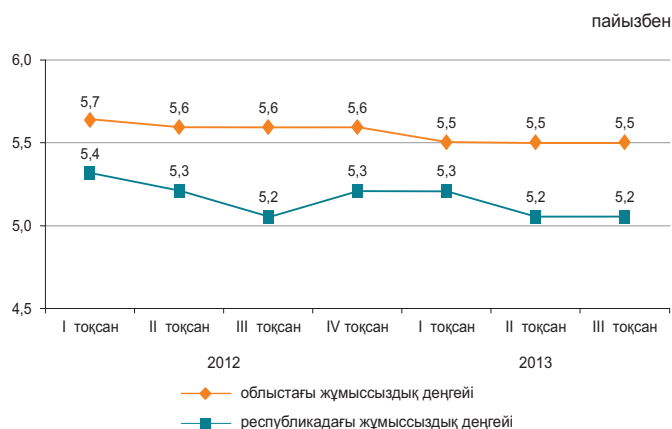

## Экономиканың нақты секторы

	2013 жылғы қаңтар-қазан 2012 жылғы қаңтар-қазанға %-бен	2012 жылғы қаңтар-қазан 2011 жылғы қаңтар-қазанға %-бен
Өнеркәсіп	102,7	101,7
Ауыл шаруашылығы	102,3	108,2
Құрылыс	99,7	112,3
Бөлшек сауда	120,8	116,5
Жүк айналымы	109,8	117,0
Жолаушылар айналымы	114,2	119,3
Байланыс	100,7	103,2

2013 жылғы қаңтар-қазан, пайызбен

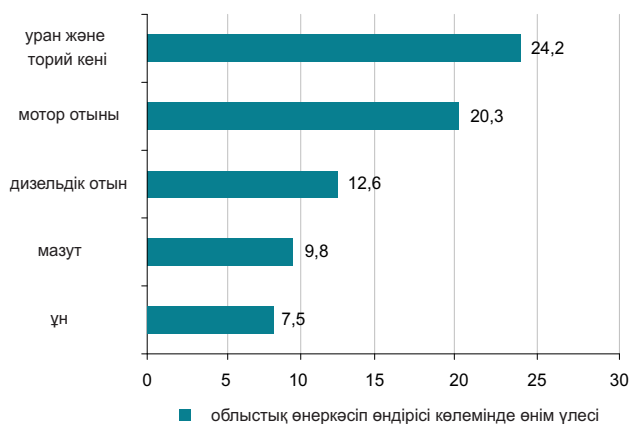

## Ауыл шаруашылығы

	2013 жылғы қаңтар-қазан	Өткен жылғы тиісті кезеңге пайызбен
Мал мен құстың тірідей салмақта шаруашылықта сойылғаны немесе союға өткізілгені, мың тонна	145,6	104,2
Сауылған сиыр сүті, мың тонна	580,2	101,6
Алынған тауық жұмыртқасы, млн. дана	232,0	98,3
Негізгі дәнді дақылдардың қолда бары – барлығы, мың тонна*	135,5	102,5
одан: бидай	124,4	103,2

\* 2013 жылғы 1 қарашаға.

## Бағалар индексі

	2013 жылғы қазан 2013 жылғы қыркүйекке, %	2013 жылғы қазан 2012 жылғы желтоқсанға, %
Тұтыну бағаларының индексі	100,2	103,3
Азық-түлік тауарлары	99,8	102,7
Азық-түлік емес тауарлар	100,6	102,6
Ақылы қызметтер	100,3	104,8
Өндіруші кәсіпорындар бағасының индексі	99,4	101,9
Ауыл шаруашылығының бағалары индексі	108,9	109,1
Құрылыстағы бағалар индексі	100,8	103,3
Көлік қызметтерінің тарифтері индексі	100,0	106,7
Заңды тұлғаларға көрсетілген почталық және курьерлік қызметтерінің тарифтері индексі	100,0	100,9
Заңды тұлғаларға көрсетілген байланыс қызметтері тарифтері индексі	100,0	98,9

## ПАВЛОДАР ОБЛЫСЫ

### Әлеуметтік даму

Халық, адам (2013 жылғы 1 қазанға)	752 057
Туғандар, адам (2013 жылғы қаңтар-қыркүйек)	9 947
Өлгендер, адам (2013 жылғы қаңтар-қыркүйек)	5 633
Келгені, адам (2013 жылғы қаңтар-қыркүйек)	12 266
Кеткені, адам (2013 жылғы қаңтар-қыркүйек)	13 542

Жұмыспен қамтылғандар, адам (2013 жылғы III тоқсан)	421 341
Жалдамалы қызметкерлер, жұмыспен қамтылғандардың жалпы санына %-бен (2013 жылғы III тоқсан)	78,4
Жұмыссыздық деңгейі, % (2013 жылғы III тоқсан)	4,8

Жалақы, теңге (2013 жылғы қазан)*	89 813
Жан басына шаққандағы орташа атаулы ақшалай табыстары, теңге (2013 жылғы қыркүйек)	59 767
Күнкөрістің ең төменгі деңгейінің шамасы, теңге (2013 жылғы қазан)	17 232

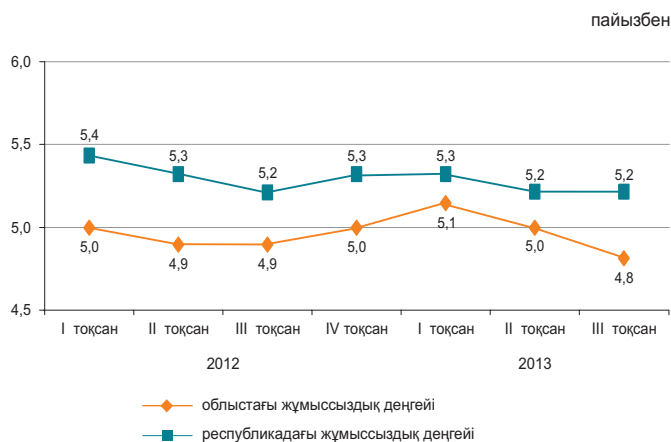

\* Алдын ала деректер.

### Экономиканың нақты секторы

	2013 жылғы қаңтар-қазан 2012 жылғы қаңтар-қазанға %-бен	2012 жылғы қаңтар-қазан 2011 жылғы қаңтар-қазанға %-бен
Өнеркәсіп	98,6	102,1
Ауыл шаруашылығы	112,0	88,0
Құрылыс	102,4	126,9
Бөлшек сауда	112,8	113,9
Жүк айналымы	107,5	106,7
Жолаушылар айналымы	107,5	119,4
Байланыс	106,8	104,0



### Ауыл шаруашылығы

	2013 жылғы қаңтар-қазан	Өткен жылғы тиісті кезеңге пайызбен
Мал мен құстың тірідей салмақта шаруашылықта сойылғаны немесе союға өткізілгені, мың тонна	59,2	105,2
Сауылған сиыр сүті, мың тонна	312,6	100,0
Алынған тауық жұмыртқасы, млн. дана	102,2	194,5
Негізгі дөңді дақылдардың қолда бары – барлығы, мың тонна*	376,0	159,6
одан:		
бидай	287,1	145,4
арпа	56,6	2,6 есе

\* 2013 жылғы 1 қарашаға.

### Бағалар индексі

	2013 жылғы қазан 2013 жылғы қыркүйекке, %	2013 жылғы қазан 2012 жылғы желтоқсанға, %
Тұтыну бағаларының индексі	100,1	103,6
Азық-түлік тауарлары	100,0	101,7
Азық-түлік емес тауарлар	100,3	101,8
Ақылы қызметтер	100,1	107,8
Өндіруші кәсіпорындар бағасының индексі	99,6	101,0
Ауыл шаруашылығының бағалары индексі	98,9	90,8
Құрылыстағы бағалар индексі	101,3	103,6
Көлік қызметтерінің тарифтері индексі	100,2	99,9
Заңды тұлғаларға көрсетілген почталық және курьерлік қызметтерінің тарифтері индексі	100,0	102,3
Заңды тұлғаларға көрсетілген байланыс қызметтері тарифтері индексі	100,0	99,1

## СОЛТҮСТІК ҚАЗАҚСТАН ОБЛЫСЫ

### Әлеуметтік даму

Халық, адам (2013 жылғы 1 қазанға)	576 748
Туғандар, адам (2013 жылғы қаңтар-қыркүйек)	6 513
Өлгендер, адам (2013 жылғы қаңтар-қыркүйек)	5 731
Келгені, адам (2013 жылғы қаңтар-қыркүйек)	7 700
Кеткені, адам (2013 жылғы қаңтар-қыркүйек)	11 222

Жұмыспен қамтылғандар, адам (2013 жылғы III тоқсан)	333 086
Жалдамалы қызметкерлер, жұмыспен қамтылғандардың жалпы санына %-бен (2013 жылғы III тоқсан)	64,8
Жұмыссыздық деңгейі, % (2013 жылғы III тоқсан)	5,0

Жалақы, теңге (2013 жылғы қазан)*	75 653
Жан басына шаққандағы орташа атаулы ақшалай табыстары, теңге (2013 жылғы қыркүйек)	48 507
Күнкөрістің ең төменгі деңгейінің шамасы, теңге (2013 жылғы қазан)	17 533

\* Алдын ала деректер.

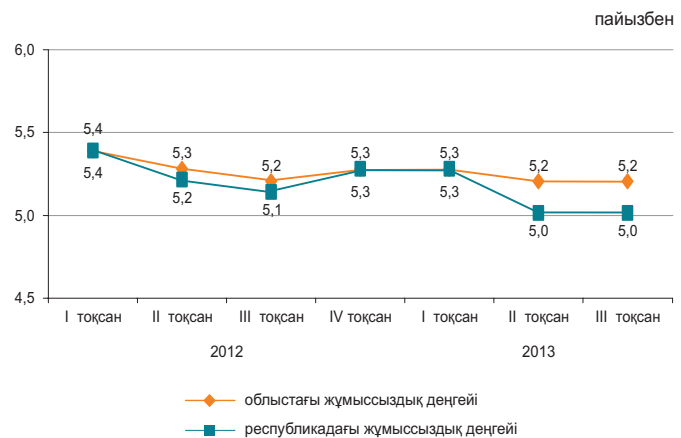

### Экономиканың нақты секторы

2013 жылғы қаңтар-қазан, пайызбен

	2013 жылғы қаңтар-қазан 2012 жылғы қаңтар-қазанға %-бен	2012 жылғы қаңтар-қазан 2011 жылғы қаңтар-қазанға %-бен
Өнеркәсіп	104,6	101,3
Ауыл шаруашылығы	101,6	69,9
Құрылыс	105,0	130,6
Бөлшек сауда	130,1	114,5
Жүк айналымы	104,7	100,0
Жолаушылар айналымы	108,5	119,8
Байланыс	103,3	106,2

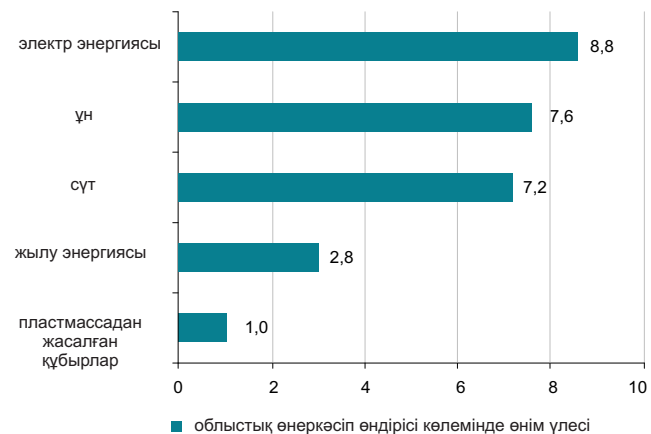

### Ауыл шаруашылығы

	2013 жылғы қаңтар-қазан	Өткен жылғы тиісті кезеңге пайызбен
Мал мен құстың тірідей салмақта шаруашылықта сойылғаны немесе союға өткізілгені, мың тонна	80,3	102,6
Сауылған сиыр сүті, мың тонна	417,5	105,0
Алынған тауық жұмыртқасы, млн. дана	419,2	113,2
Негізгі дәнді дақылдардың қолда бары – барлығы, мың тонна*	4 449,5	84,3
одан:		
бидай	3 847,9	84,0
арпа	444,9	120,1

\* 2013 жылғы 1 қарашаға.

### Бағалар индексі

	2013 жылғы қазан 2013 жылғы қыркүйекке, %	2013 жылғы қазан 2012 жылғы желтоқсанға, %
Тұтыну бағаларының индексі	100,1	102,7
Азық-түлік тауарлары	100,2	102,1
Азық-түлік емес тауарлар	100,4	101,9
Ақылы қызметтер	100,0	104,1
Өндіруші кәсіпорындар бағасының индексі	100,0	105,4
Ауыл шаруашылығының бағалары индексі	97,0	85,6
Құрылыстағы бағалар индексі	100,4	102,4
Көлік қызметтерінің тарифтері индексі	101,4	102,2
Заңды тұлғаларға көрсетілген почталық және курьерлік қызметтерінің тарифтері индексі	100,0	106,8
Заңды тұлғаларға көрсетілген байланыс қызметтері тарифтері индексі	100,0	99,2

## ШЫҒЫС ҚАЗАҚСТАН ОБЛЫСЫ

## Әлеуметтік даму

Халық, адам (2013 жылғы 1 қазанға)	1 394 382
Туғандар, адам (2013 жылғы қаңтар-қыркүйек)	17 357
Өлгендер, адам (2013 жылғы қаңтар-қыркүйек)	11 746
Келгені, адам (2013 жылғы қаңтар-қыркүйек)	20 621
Кеткені, адам (2013 жылғы қаңтар-қыркүйек)	25 469

Жұмыспен қамтылғандар, адам (2013 жылғы III тоқсан)	710 371
Жалдамалы қызметкерлер, жұмыспен қамтылғандардың жалпы санына %-бен (2013 жылғы III тоқсан)	68,1
Жұмыссыздық деңгейі, % (2013 жылғы III тоқсан)	5,0

Жалақы, теңге (2013 жылғы қазан)*	88 410
Жан басына шаққандағы орташа атаулы ақшалай табыстары, теңге (2013 жылғы қыркүйек)	51 144
Күнкөрістің ең төменгі деңгейінің шамасы, теңге (2013 жылғы қазан)	18 998

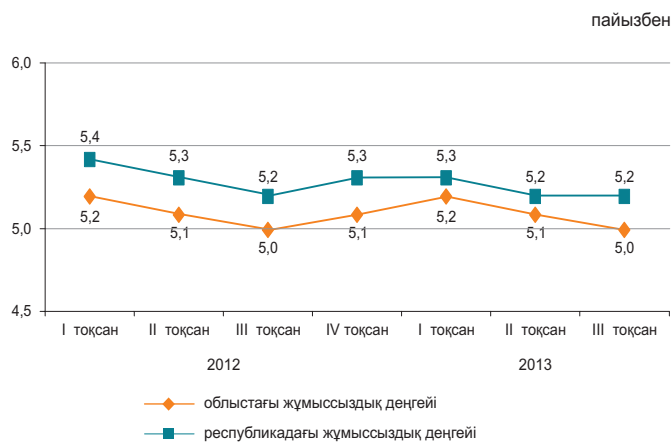

\* Алдын ала деректер.

## Экономиканың нақты секторы

	2013 жылғы қаңтар-қазан 2012 жылғы қаңтар-қазанға %-бен	2012 жылғы қаңтар-қазан 2011 жылғы қаңтар-қазанға %-бен
Өнеркәсіп	105,8	120,0
Ауыл шаруашылығы	105,4	101,7
Құрылыс	111,7	121,8
Бөлшек сауда	109,5	117,4
Жүк айналымы	116,2	113,1
Жолаушылар айналымы	105,2	120,8
Байланыс	105,0	104,4

2013 жылғы қаңтар-қазан, пайызбен

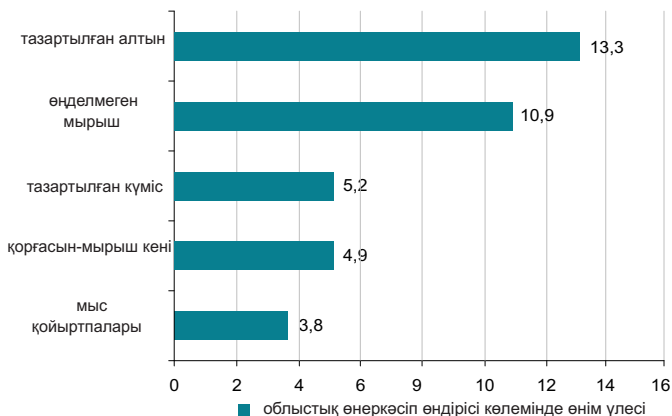

## Ауыл шаруашылығы

	2013 жылғы қаңтар-қазан	Өткен жылғы тиісті кезеңге пайызбен
Мал мен құстың тірідей салмақта шаруашылықта сойылғаны немесе союға өткізілгені, мың тонна	161,7	104,7
Сауылған сиыр сүті, мың тонна	665,1	102,5
Алынған тауық жұмыртқасы, млн. дана	123,0	104,7
Негізгі дәнді дақылдардың қолда бары – барлығы, мың тонна*	798,8	119,9
одан:		
бидай	565,2	111,5
арпа	140,3	154,2

\* 2013 жылғы 1 қарашаға.

## Бағалар индексі

	2013 жылғы қазан 2013 жылғы қыркүйекке, %	2013 жылғы қазан 2012 жылғы желтоқсанға, %
Тұтыну бағаларының индексі	100,3	103,0
Азық-түлік тауарлары	100,2	100,7
Азық-түлік емес тауарлар	100,6	102,8
Ақылы қызметтер	100,2	106,3
Өндіруші кәсіпорындар бағасының индексі	97,7	94,9
Ауыл шаруашылығының бағалары индексі	97,2	97,2
Құрылыстағы бағалар индексі	100,4	103,4
Көлік қызметтерінің тарифтері индексі	100,0	101,6
Заңды тұлғаларға көрсетілген почталық және курьерлік қызметтерінің тарифтері индексі	100,0	103,6
Заңды тұлғаларға көрсетілген байланыс қызметтері тарифтері индексі	99,9	99,9

## АСТАНА ҚАЛАСЫ

### Әлеуметтік даму

Халық, адам (2013 жылғы 1 қазанға)	804 474
Туғандар, адам (2013 жылғы қаңтар-қыркүйек)	16 315
Өлгендер, адам (2013 жылғы қаңтар-қыркүйек)	2 591
Келгені, адам (2013 жылғы қаңтар-қыркүйек)	33 435
Кеткені, адам (2013 жылғы қаңтар-қыркүйек)	20 883

Жұмыспен қамтылғандар, адам (2013 жылғы III тоқсан)	410 795
Жалдамалы қызметкерлер, жұмыспен қамтылғандардың жалпы санына %-бен (2013 жылғы III тоқсан)	93,4
Жұмыссыздық деңгейі, % (2013 жылғы III тоқсан)	5,4

Жалақы, теңге (2013 жылғы қазан)*	150 068
Жан басына шаққандағы орташа атаулы ақшалай табыстары, теңге (2013 жылғы қыркүйек)	92 727
Күнкөрістің ең төменгі деңгейінің шамасы, теңге (2013 жылғы қазан)	21 688

\* Алдын ала деректер.

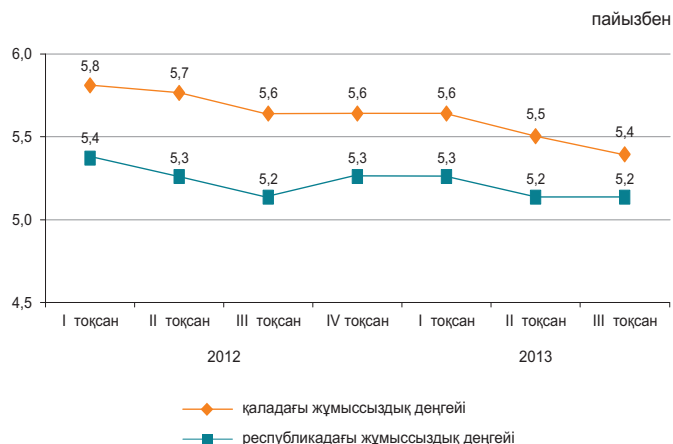

### Экономиканың нақты секторы

2013 жылғы қаңтар-қазан, пайызбен

	2013 жылғы қаңтар-қазан 2012 жылғы қаңтар-қазанға %-бен	2012 жылғы қаңтар-қазан 2011 жылғы қаңтар-қазанға %-бен
Өнеркәсіп	112,4	96,7
Ауыл шаруашылығы	98,2	76,8
Құрылыс	87,1	107,7
Бөлшек сауда	124,2	112,5
Жүк айналымы	113,2	111,9
Жолаушылар айналымы	116,6	111,8
Байланыс	110,8	119,8

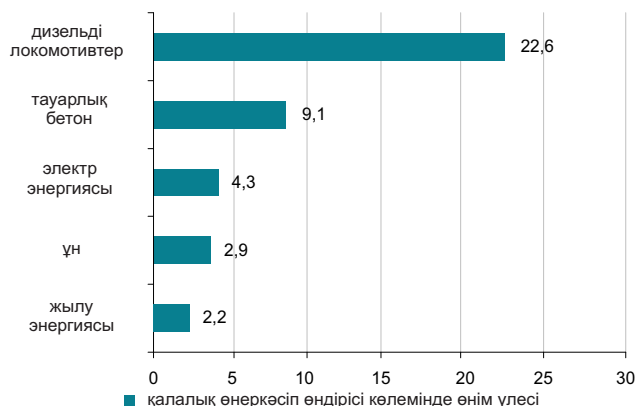

### Ауыл шаруашылығы

	2013 жылғы қаңтар-қазан	Өткен жылғы тиісті кезеңге пайызбен
Мал мен құстың тірідей салмақта шаруашылықта сойылғаны немесе союға өткізілгені, мың тонна	0,2	95,8
Сауылған сиыр сүті, мың тонна	2,0	122,5
Алынған тауық жұмыртқасы, млн. дана	0,2	100,8
Негізгі дөңді дақылдардың қолда бары – барлығы, мың тонна*	84,0	54,9
соның ішінде: бидай	83,9	55,0

\* 2013 жылғы 1 қарашаға.

### Бағалар индексі

	2013 жылғы қазан 2013 жылғы қыркүйекке, %	2013 жылғы қазан 2012 жылғы желтоқсанға, %
Тұтыну бағаларының индексі	100,6	102,0
Азық-түлік тауарлары	100,6	100,6
Азық-түлік емес тауарлар	100,4	102,8
Ақылы қызметтер	100,8	103,1
Өндіруші кәсіпорындар бағасының индексі	99,6	118,1
Ауыл шаруашылығының бағалары индексі	-	-
Құрылыстағы бағалар индексі	101,0	104,1
Көлік қызметтерінің тарифтері индексі	100,0	97,3
Заңды тұлғаларға көрсетілген почталық және курьерлік қызметтерінің тарифтері индексі	100,0	102,8
Заңды тұлғаларға көрсетілген байланыс қызметтері тарифтері индексі	99,9	90,8

## АЛМАТЫ ҚАЛАСЫ

### Әлеуметтік даму

Халық, адам (2013 жылғы 1 қазанға)	1 494 590
Туғандар, адам (2013 жылғы қаңтар-қыркүйек)	20 464
Өлгендер, адам (2013 жылғы қаңтар-қыркүйек)	7 926
Келгені, адам (2013 жылғы қаңтар-қыркүйек)	33 250
Кеткені, адам (2013 жылғы қаңтар-қыркүйек)	26 627

Жұмыспен қамтылғандар, адам (2013 жылғы III тоқсан)	745 173
Жалдамалы қызметкерлер, жұмыспен қамтылғандардың жалпы санына %-бен (2013 жылғы III тоқсан)	92,1
Жұмыссыздық деңгейі, % (2013 жылғы III тоқсан)	5,6

Жалақы, теңге (2013 жылғы қазан)*	138 017
Жан басына шаққандағы орташа атаулы ақшалай табыстары, теңге (2013 жылғы қыркүйек)	99 940
Күнкөрістің ең төменгі деңгейінің шамасы, теңге (2013 жылғы қазан)	20 702

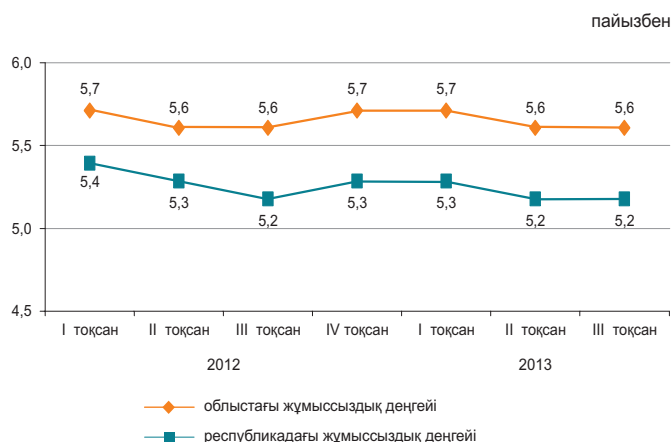

\*Алдың ала деректер.

### Экономиканың нақты секторы

	2013 жылғы қаңтар-қазан 2012 жылғы қаңтар-қазанға %-бен	2012 жылғы қаңтар-қазан 2011 жылғы қаңтар-қазанға %-бен
Өнеркәсіп	106,6	103,3
Ауыл шаруашылығы	95,8	46,1
Құрылыс	91,6	117,6
Бөлшек сауда	106,7	107,5
Жүк айналымы	105,2	116,6
Жолаушылар айналымы	112,4	116,2
Байланыс	119,6	112,0



### Ауыл шаруашылығы

	2013 жылғы қаңтар-қазан	Өткен жылғы тиісті кезеңге пайызбен
Мал мен құстың тірідей салмақта шаруашылықта сойылғаны немесе союға өткізілгені, тонна	132,0	91,4
Сауылған сиыр сүті, мың тонна	0,3	66,9
Алынған тауық жұмыртқасы, млн. дана	1,8	67,0
Негізгі дөнді дақылдардың қолда бары – барлығы, мың тонна*	6,4	53,9
одан: бидай	6,1	51,5

\* 2013 жылғы 1 қарашаға.

### Бағалар индексі

	2013 жылғы қазан 2013 жылғы қыркүйекке, %	2013 жылғы қазан 2012 жылғы желтоқсанға, %
Тұтыну бағаларының индексі	100,3	103,2
Азық-түлік тауарлары	100,4	101,4
Азық-түлік емес тауарлар	100,3	101,3
Ақылы қызметтер	100,2	107,1
Өндіруші кәсіпорындар бағасының индексі	99,9	102,2
Ауыл шаруашылығының бағалары индексі	-	-
Құрылыстағы бағалар индексі	99,9	101,8
Көлік қызметтерінің тарифтері индексі	100,3	102,5
Заңды тұлғаларға көрсетілген почталық және курьерлік қызметтерінің тарифтері индексі	100,0	99,7
Заңды тұлғаларға көрсетілген байланыс қызметтері тарифтері индексі	100,0	97,9

# 1. ОСНОВНЫЕ ПОКАЗАТЕЛИ

## 1.1 КРАТКИЕ ИТОГИ СОЦИАЛЬНО-ЭКОНОМИЧЕСКОГО РАЗВИТИЯ

### КРАТКОСРОЧНЫЙ ЭКОНОМИЧЕСКИЙ ИНДИКАТОР

Краткосрочный экономический индикатор в январе-октябре 2013г. к январю-октябрю 2012г. составил 104,8%. Расчет краткосрочного экономического индикатора осуществляется для обеспечения оперативности и базируется на изменении индексов выпуска по базовым отраслям: сельское хозяйство, промышленность, строительство, торговля, транспорт и связь, составляющих 67-68% от ВВП.

### УРОВЕНЬ ЖИЗНИ

Среднедушевые номинальные денежные доходы населения по оценке в сентябре 2013г. составили 55292 тенге, что на 7,7% выше, чем в сентябре 2012г., реальные денежные доходы за указанный период увеличились на 2,2%.

### РЫНОК ТРУДА И ОПЛАТА ТРУДА

Численность безработных по оценке в октябре 2013г. составила 468,1 тыс. человек. Уровень безработицы составил 5,2% к численности экономически активного населения. Численность лиц, зарегистрированных в органах занятости в качестве безработных, на конец октября 2013г. составила 51,3 тыс. человек или 0,6% к численности экономически активного населения. Уровень скрытой безработицы по оценке составил 0,5% от экономически активного населения. Среднемесячная номинальная заработная плата, начисленная работникам (по предварительным данным) в октябре 2013г. составила 105948 тенге, прирост к октябрю 2012г. составил 7,2%. Индекс реальной заработной платы (по предварительным данным) к октябрю 2012г. составил 102,2%.

### ЦЕНЫ

Индекс потребительских цен в октябре 2013г. по сравнению с декабрем 2012г. составил 103,6%. Цены на продовольственные товары возросли на 1,8%, непродовольственные – на 2,2%, платные услуги – на 7,1%. Цены предприятий-производителей промышленной продукции в октябре 2013г. по сравнению с декабрем 2012г. повысились на 0,2%.

### НАЦИОНАЛЬНАЯ ЭКОНОМИКА

Объем валового внутреннего продукта, по предварительным данным, за январь-сентябрь 2013г. составил в текущих ценах 22318,7 млрд. тенге. По сравнению с соответствующим периодом 2012г. реальный ВВП вырос на 5,7%. В структуре ВВП доля производства товаров составила 40,5%, услуг – 51,8%.

Объем инвестиций в основной капитал в январе-октябре 2013г. составил 4534,6 млрд. тенге, что на 8,1% больше, чем за январь-октябрь 2012г.

Количество зарегистрированных юридических лиц по состоянию на 1 ноября 2013г. составило 335926 единиц и увеличилось по сравнению с соответствующим периодом предыдущего года на 6,5%, в том числе 319131 единиц с численностью работников менее 50 человек. Количество действующих юридических лиц составило 179292, среди которых малые предприятия составляют 163381 единиц. Количество зарегистрированных субъектов малого предпринимательства (юридические лица) в республике составило 245475 единиц и увеличилось по сравнению с соответствующим периодом предыдущего года на 7,2%.

### ТОРГОВЛЯ

Объем розничной торговли за январь-октябрь 2013г. составил 3952,7 млрд. тенге (без оборота общественного питания) и увеличился на 12,7% по сравнению с январем-октябрем 2012г.

Объем оптовой торговли за январь-октябрь 2013г. составил 10819,6 млрд. тенге и увеличился на 12,5% по сравнению с январем-октябрем 2012г.

Объем услуг по предоставлению продуктов питания и напитков за январь-октябрь 2013г. составил 186,8 млрд. тенге и увеличился на 7,1% по сравнению с январем-октябрем 2012г.

Внешнеторговый оборот Казахстана в январе-сентябре 2013г. составил 95743,6 млн. долларов США и по сравнению с январем-сентябрем 2012г. уменьшился на 2,8%, в том числе экспорт – 60693,9 млн. долларов США (на 6,8% меньше), импорт – 35049,7 млн. долларов США (на 5% больше).

### РЕАЛЬНЫЙ СЕКТОР ЭКОНОМИКИ

Объем промышленного производства в январе-октябре 2013г. составил 14872,4 млрд. тенге в действующих ценах, что на 2,3% больше, чем в январе-октябре 2012г. В горнодобывающей промышленности и разработке карьеров производство увеличилось на 3,2%, обрабатывающей промышленности – на 1,3%, в электроснабжении, подаче газа, пара и воздушном кондиционировании – на 1,4%. В водоснабжении, канализационной системе, контроле над сбором и распределением отходов снизилось на 13,3%.

Объем валового выпуска продукции (услуг) сельского хозяйства в январе-октябре 2013г. составил 2054 млрд. тенге, что больше на 6,6% января-октября 2012г.

Объем грузооборота в январе-октябре 2013г. составил 399,8 млрд. ткм (с учетом оценки объема грузооборота индивидуальных предпринимателей, занимающихся коммерческими перевозками) и вырос на 2,4%. Объем пассажирооборота составил 191,8 млрд. пкм и вырос на 10,7%.

### ФИНАНСОВАЯ СИСТЕМА

По данным Министерства финансов Республики Казахстан по состоянию на 1 октября 2013г. доходы государственного бюджета составили 4819,9 млрд. тенге, или 77,1% по отношению к исполняемому бюджету. Исполнение бюджета по затратам составило 4839,1 млрд. тенге или 68,5% к исполняемому бюджету. По сравнению с соответствующим периодом 2012г. доходы увеличились на 5,7%, а затраты 9,4%. Дефицит бюджета (с учетом чистого бюджетного кредитования и сальдо по операциям с финансовыми активами) сформировался на уровне 216,2 млрд. тенге.

Кредитные вложения банков второго уровня в отрасли экономики на конец сентября 2013г. составили 10935,7 млрд. тенге и увеличились по сравнению с соответствующим периодом прошлого года на 14,7%. В общей сумме кредитов удельный вес долгосрочных кредитов составил 81,5%, кредитов в иностранной валюте – 29,6%. Объем депозитов в депозитных организациях составил 10104,7 млрд. тенге, что на 11,1% больше, чем в соответствующем месяце прошлого года, депозиты физических лиц составили 3715,6 млрд. тенге и увеличились на 18,5%.

Финансовый результат крупных и средних предприятий за II квартал 2013г. определился как прибыль в сумме 1306,3 млрд. тенге, что на 31,9% ниже уровня аналогичного периода 2012г. Уровень рентабельности составил 20,7%. Доля убыточных предприятий среди общего числа отчитавшихся составила 35,2%.

## МОНИТОРИНГ ОСНОВНЫХ СОЦИАЛЬНО-ЭКОНОМИЧЕСКИХ ПОКАЗАТЕЛЕЙ

Сентябрь 2013г.

	Январь-сентябрь 2013г.	Сентябрь 2013г.	Январь-сентябрь 2013г. к январю-сентябрю 2012г. %	Сентябрь 2013г. к сентябрю 2012г. %	Сентябрь 2013г. к августу 2013г. %
<b>Социально-демографические показатели</b>					
Численность населения на конец периода, тыс. человек	17 098,5	17 098,5	101,4	101,4	100,1
Число родившихся, человек	293 296	32 243	101,6	105,0	94,6
Число умерших, человек	103 412	10 123	96,3	101,1	94,7
Число иммигрантов, человек	17 193	3 092	76,5	138,7	165,3
Число эмигрантов, человек	18 307	2 409	81,6	76,1	80,4
Число зарегистрированных случаев заболеваний туберкулезом органов дыхания, человек	8 449	796	92,5	93,4	90,8
Число выявленных носителей ВИЧ-инфекции, человек	1 623	164	104,5	114,0	99,4
Число зарегистрированных преступлений, случаев	271 309	29 260	129,1	113,8	92,0
Уровень преступности (число преступлений на 10 000 населения)	213	-	127,5	-	-
<b>Уровень жизни</b>					
Среднедушевой номинальный денежный доход (оценка), тенге	495 189	55 292	109,1	107,7	98,0
Реальный денежный доход (оценка), %	-	-	102,7	102,2	97,8
Величина прожиточного минимума, тенге	-	18 797	-	104,2	97,1
<b>Рынок труда и оплата труда</b>					
Численность безработных, тыс. человек (оценка)	-	468,5	-	98,6	100,0
Численность зарегистрированных безработных, тыс. человек	-	51,7	-	94,4	87,9
Уровень безработицы, % (оценка)	-	5,2	-	-	-
Доля зарегистрированных безработных, %	-	0,6	-	-	-
Уровень скрытой безработицы, % (оценка)	-	0,4	-	-	-
Среднемесячная номинальная заработная плата одного работника, тенге	106 225	105 905	107,1	106,1	96,3
Индекс реальной заработной платы, %	-	-	100,9	100,7	96,1
<b>Цены</b>					
Индекс потребительских цен, %	-	-	106,2	105,4	100,2
Индекс цен производителей промышленной продукции, %	-	-	99,8	101,8	102,3
Индекс цен в сельском хозяйстве, %	-	-	122,7	115,1	98,1
Индекс цен в строительстве, %	-	-	104,0	103,5	100,1
Индекс цен оптовых продаж, %	-	-	108,0	105,8	99,9
Индекс тарифов на услуги транспорта, %	-	-	110,4	107,0	100,1
Индекс тарифов на услуги почтовые и курьерские для юридических лиц, %	-	-	106,7	108,2	101,4
Индекс тарифов на услуги связи для юридических лиц, %	-	-	94,1	97,8	99,8
Индекс цен экспортных поставок, %	-	-	96,7	98,1	100,6
Индекс цен импортных поставок, %	-	-	92,9	97,6	100,6
<b>Национальная экономика</b>					
Краткосрочный экономический индикатор, млрд. тенге (рассчитывается по реальному темпу роста шести отраслей - сельское хозяйство, промышленность, строительство, торговля, транспорт, связь)	25 958,4	3 721,0	104,6	106,6	114,0
Валовой внутренний продукт, млрд. тенге (предварительные данные)	22 318,7	-	105,7	-	-
Инвестиции в основной капитал, млрд. тенге	3 976,3	612,7	107,9	112,0	112,9
<b>Торговля</b>					
Розничная торговля по всем каналам реализации, млрд. тенге (без учета услуг общественного питания)	3 511,9	431,9	112,7	115,0	99,3
Внешнеторговый оборот, млн. долл. США	95 743,6	9 642,4	97,2	86,0	85,8
Экспорт товаров, млн. долл. США	60 693,9	5 314,3	93,2	76,6	72,5
Импорт товаров, млн. долл. США	35 049,7	4 328,1	105,0	101,2	110,9
<b>Реальный сектор экономики</b>					
Объем промышленной продукции (товаров, услуг), млрд. тенге	13 254,9	1 509,3	102,1	102,9	95,0
Объем валового выпуска продукции (услуг) сельского хозяйства, млрд. тенге	1 666,6	723,1	105,5	110,8	280,6
Объем строительных работ, млрд. тенге	1 569,8	253,4	102,5	105,9	106,3
Перевозки грузов всеми видами транспорта, млн. тонн	2 476,5	328,6	108,2	107,2	102,7
Грузооборот всех видов транспорта, млрд. ткм	353,9	43,7	102,1	103,2	101,3
Объем услуг почтовой и курьерской деятельности, млрд. тенге	14,9	1,7	94,0	82,8	99,0
Объем услуг связи, млрд. тенге	475,5	54,7	114,3	112,8	98,5
Индекс предпринимательской уверенности в промышленности	-	+10	-	-	-
Индекс предпринимательской уверенности в торговле	-	+7	-	-	-
Индекс ощущений потребителей	-	+16	-	-	-
Индекс желания покупать	-	+14	-	-	-
<b>Финансовая система</b>					
Денежная масса М3, млрд. тенге	-	11 558,3	-	109,9	101,8
Наличные деньги в обращении, млрд. тенге	-	1 453,6	-	102,2	99,0
Депозиты в депозитных организациях, на конец периода, млрд. тенге (без учета счетов нерезидентов)	-	10 104,7	-	111,1	102,2
Депозиты физических лиц, на конец периода, млрд. тенге (без учета счетов нерезидентов)	-	3 715,6	-	118,5	101,1
Кредиты БВУ экономики и населения, млрд. тенге	-	10 935,7	-	114,7	101,4
Долгосрочные кредитные вложения БВУ, млрд. тенге	-	8 908,0	-	115,1	101,1
Рентабельность предприятий и организаций, % (II квартал 2013г.)	20,7	-	-	-	-
Дебиторская задолженность предприятий и организаций, млрд. тенге (на 1 июля 2013г.)	6 711,0	-	75,6	-	-
Задолженность по обязательствам предприятий и организаций, млрд. тенге (на 1 июля 2013г.)	28 918,0	-	111,7	-	-

Октябрь 2013г.

	Январь- октябрь 2013г.	Октябрь 2013г.	Январь- октябрь 2013г. к январю- октябрю 2012г. %	Октябрь 2013г. к октябрю 2012г. %	Октябрь 2013г. к сентябрю 2013г. %
<b>Социально-демографические показатели</b>					
Численность населения на конец периода, тыс. человек	...	...	...	...	...
Число родившихся, человек	...	...	...	...	...
Число умерших, человек	...	...	...	...	...
Число иммигрантов, человек	...	...	...	...	...
Число эмигрантов, человек	...	...	...	...	...
Число зарегистрированных случаев заболеваний туберкулезом органов дыхания, человек	...	...	...	...	...
Число выявленных носителей ВИЧ-инфекции, человек	...	...	...	...	...
Число зарегистрированных преступлений, случаев	...	...	...	...	...
Уровень преступности (число преступлений на 10 000 населения)	...	...	...	...	...
<b>Уровень жизни</b>					
Среднедушевой номинальный денежный доход (оценка), тенге	...	...	...	...	...
Реальный денежный доход (оценка), %	...	...	...	...	...
Величина прожиточного минимума, тенге		18 637	-	102,2	99,1
<b>Рынок труда и оплата труда</b>					
Численность безработных, тыс. человек (оценка)	-	468,1	-	98,5	99,9
Численность зарегистрированных безработных, тыс. человек	-	51,3	-	95,0	99,2
Уровень безработицы, % (оценка)	-	5,2	-	-	-
Доля зарегистрированных безработных, %	-	0,6	-	-	-
Уровень скрытой безработицы, % (оценка)	-	0,5	-	-	-
Среднемесячная номинальная заработная плата одного работника, тенге (предварительные данные)	105 960	105 948	106,9	107,2	100,0
Индекс реальной заработной платы, % (предварительные данные)	-	-	100,8	102,2	99,7
<b>Цены</b>					
Индекс потребительских цен, %	-	-	106,1	104,9	100,3
Индекс цен производителей промышленной продукции, %	-	-	99,7	99,2	99,0
Индекс цен в сельском хозяйстве, %	-	-	120,6	103,1	97,8
Индекс цен в строительстве, %	-	-	103,9	103,2	100,4
Индекс цен оптовых продаж, %	-	-	107,5	103,7	100,2
Индекс тарифов на услуги транспорта, %	-	-	110,0	107,0	100,1
Индекс тарифов на услуги почтовые и курьерские для юридических лиц, %	-	-	106,8	108,2	100,0
Индекс тарифов на услуги связи для юридических лиц, %	-	-	94,5	98,0	99,9
Индекс цен экспортных поставок, %	-	-	...	...	...
Индекс цен импортных поступлений, %	-	-	...	...	...
<b>Национальная экономика</b>					
Краткосрочный экономический индикатор, млрд. тенге (рассчитывается по реальному темпу роста шести отраслей - сельское хозяйство, промышленность, строительство, торговля, транспорт, связь)	29 300,2	3 186,5	104,8	106,3	96,3
Валовой внутренний продукт, млрд. тенге	...	-	...	-	-
Инвестиции в основной капитал, млрд. тенге	4 534,6	558,3	108,1	109,8	90,7
<b>Торговля</b>					
Розничная торговля по всем каналам реализации, млрд. тенге (без учета услуг общественного питания)	3 952,7	440,8	112,7	113,2	101,7
Внешнеторговый оборот, млн. долл. США	...	...	...	...	...
Экспорт товаров, млн. долл. США	...	...	...	...	...
Импорт товаров, млн. долл. США	...	...	...	...	...
<b>Реальный сектор экономики</b>					
Объем промышленной продукции (товаров, услуг), млрд. тенге	14 872,4	1 617,5	102,3	103,9	110,1
Объем валового выпуска продукции (услуг) сельского хозяйства, млрд. тенге	2 054,0	387,4	106,6	111,3	55,2
Объем строительных работ, млрд. тенге	1 851,9	175,9	102,9	65,7	69,1
Перевозки грузов всеми видами транспорта, млн. тонн	2 811,9	335,4	108,3	109,3	102,0
Грузооборот всех видов транспорта, млрд. ткм	399,8	45,9	102,4	105,0	104,8
Объем услуг почтовой и курьерской деятельности, млрд. тенге	16,7	1,8	92,8	84,1	104,2
Объем услуг связи, млрд. тенге	531,1	55,6	114,1	112,9	100,6
Индекс предпринимательской уверенности в промышленности	-	+11	-	-	-
Индекс предпринимательской уверенности в торговле	-	+15	-	-	-
Индекс ощущений потребителей	-	+15	-	-	-
Индекс желания покушать	-	+15	-	-	-
<b>Финансовая система</b>					
Денежная масса М3, млрд. тенге	...	...	...	...	...
Наличные деньги в обращении, млрд. тенге	...	...	...	...	...
Депозиты в депозитных организациях, на конец периода, млрд. тенге (без учета счетов нерезидентов)	...	...	...	...	...
депозиты физических лиц, на конец периода, млрд. тенге (без учета счетов нерезидентов)	...	...	...	...	...
Кредиты БВУ экономики и населения, млрд. тенге	...	...	...	...	...
Долгосрочные кредитные вложения БВУ, млрд. тенге	...	...	...	...	...
Рентабельность предприятий и организаций, %	...	...	...	...	...
Дебиторская задолженность предприятий и организаций, млрд. тенге	...	...	...	...	...
Задолженность по обязательствам предприятий и организаций, млрд. тенге	...	...	...	...	...

**ПРИМЕЧАНИЕ.**

Показатели, формируемые с опозданием, представлены в предыдущей таблице.

Данные приведены по новой классификации видов экономической деятельности ОКЭД.

## 2. СОЦИАЛЬНО-ДЕМОГРАФИЧЕСКИЕ ПОКАЗАТЕЛИ

### 2.1 ЧИСЛЕННОСТЬ НАСЕЛЕНИЯ

Изменение темпов прироста численности населения

	тыс. человек		
	Все население	Городское население	Сельское население
На 01.10.2012г.	16 856,6	9 229,1	7 627,5
На 01.10.2013г.	17 098,5	9 403,3	7 695,2

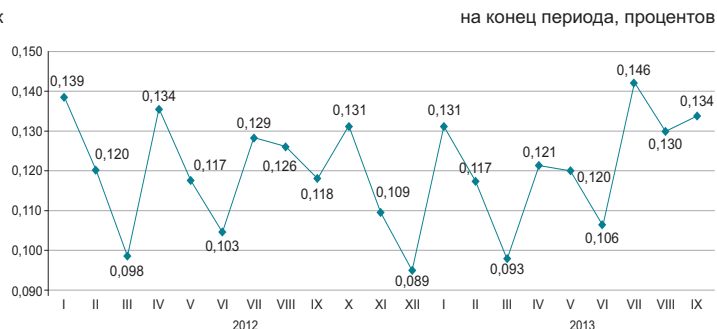

Численность населения страны на 1 октября 2013г. составила 17098,5 тыс. человек. По сравнению с 1 октября 2012г. она увеличилась на 242 тыс. человек или на 1,4%. По сравнению с началом 2013г. за январь-сентябрь текущего года численность населения выросла на 188,7 тыс. человек.

#### Естественное движение населения

	Человек		На 1000 человек по состоянию	
	январь-сентябрь 2012г.	январь-сентябрь 2013г.	на 01.10. 2012г.	на 01.10. 2013г.
Родившиеся	288 562	293 296	23,0	23,0
Умершие	107 432	103 412	8,5	8,1
Естественный прирост	181 130	189 884	14,4	14,9
Браки	122 506	125 063	9,7	9,8
Разводы	36 093	38 367	2,9	3,0

Изменение естественного прироста населения

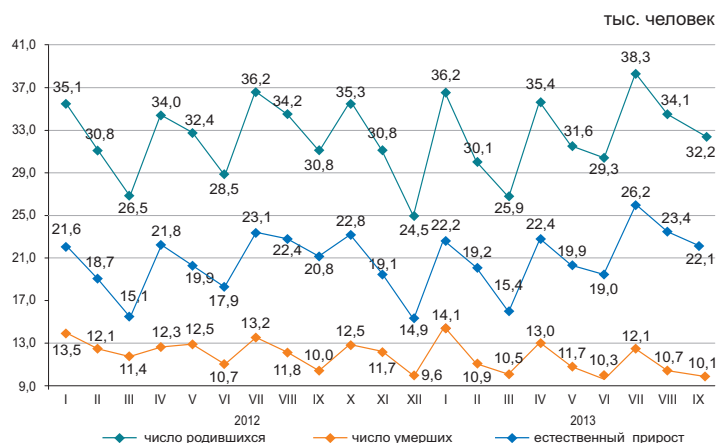

За январь-сентябрь 2013г. в республике зарегистрировано 3327 (за январь-сентябрь 2012г. – 3995) умерших детей в возрасте до 1 года. По сравнению с январем-сентябрем 2012г. число умерших детей в возрасте до 1 года уменьшилось на 16,7%.

Основной причиной младенческой смертности являются состояния, возникающие в перинатальном периоде, от которых в январе-сентябре 2013г. умерло 1939 (2333) младенцев, или 58,3% (58,4%) от общего числа смертных случаев среди младенцев. Число умерших младенцев от врожденных аномалий составило 589 (764), или 17,7% (19,1%), от болезней органов дыхания - 226 (285), или 6,8% (7,1%) и от несчастных случаев, отравлений и травм - 162 (159), или 4,9% (4%).

Динамика коэффициентов младенческой смертности

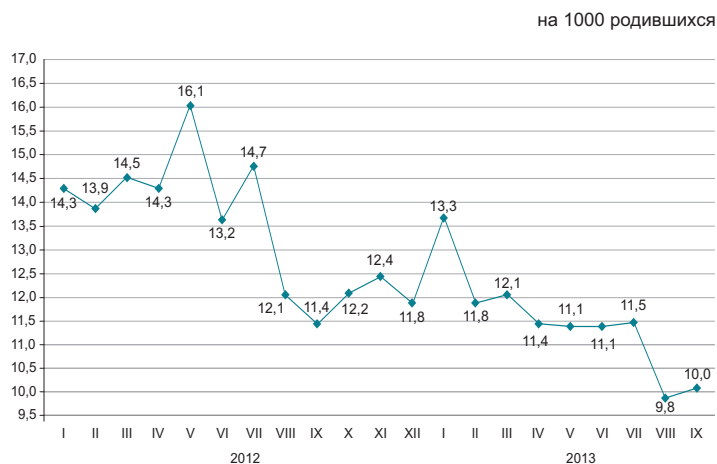

## 2.2 МИГРАЦИЯ НАСЕЛЕНИЯ

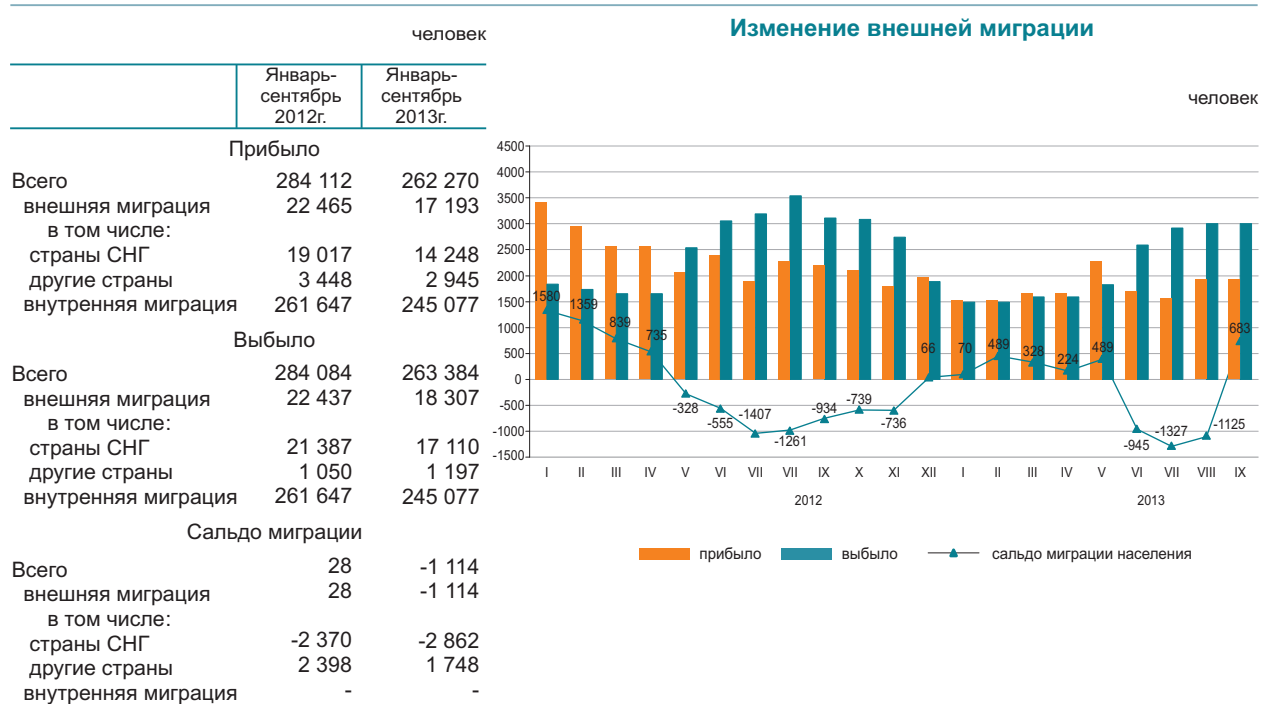

В январе-сентябре 2013г. по сравнению с январем-сентябрем 2012г. число прибывших в Казахстан уменьшилось на 23,5%, а число выехавших из Казахстана на 18,4%.

Основной миграционный обмен страны происходит с государствами СНГ. Доля прибывших из стран СНГ и выехавших в эти страны составили 82,9% и 93,5% соответственно.

Численность мигрантов, переезжающих в пределах страны уменьшилась на 6,3%. По межрегиональным перемещениям положительное сальдо миграции населения наблюдается в 6-и регионах страны, из них самое большое по величине в городах Астана (11418 человек), Алматы (6801 человек) и Алматинской области (2561 человек).

### Структура внешней миграции по отдельным этническим группам

в процентах к общему числу

	Прибывшие		Выбывшие	
	январь-сентябрь 2012г.	январь-сентябрь 2013г.	январь-сентябрь 2012г.	январь-сентябрь 2013г.
Всего	100	100	100	100
Казахи	68,1	64,9	3,4	4,2
Русские	12,3	12,7	74,4	70,8
Узбеки	2,4	2,4	0,3	0,3
Украинцы	1,0	1,2	7,4	7,8
Татары	1,1	1,0	2,4	2,4
Немцы	0,9	0,9	5,5	6,5
Другие	14,2	16,9	6,6	8,0

### Межрегиональная миграция населения за январь-сентябрь 2013г.

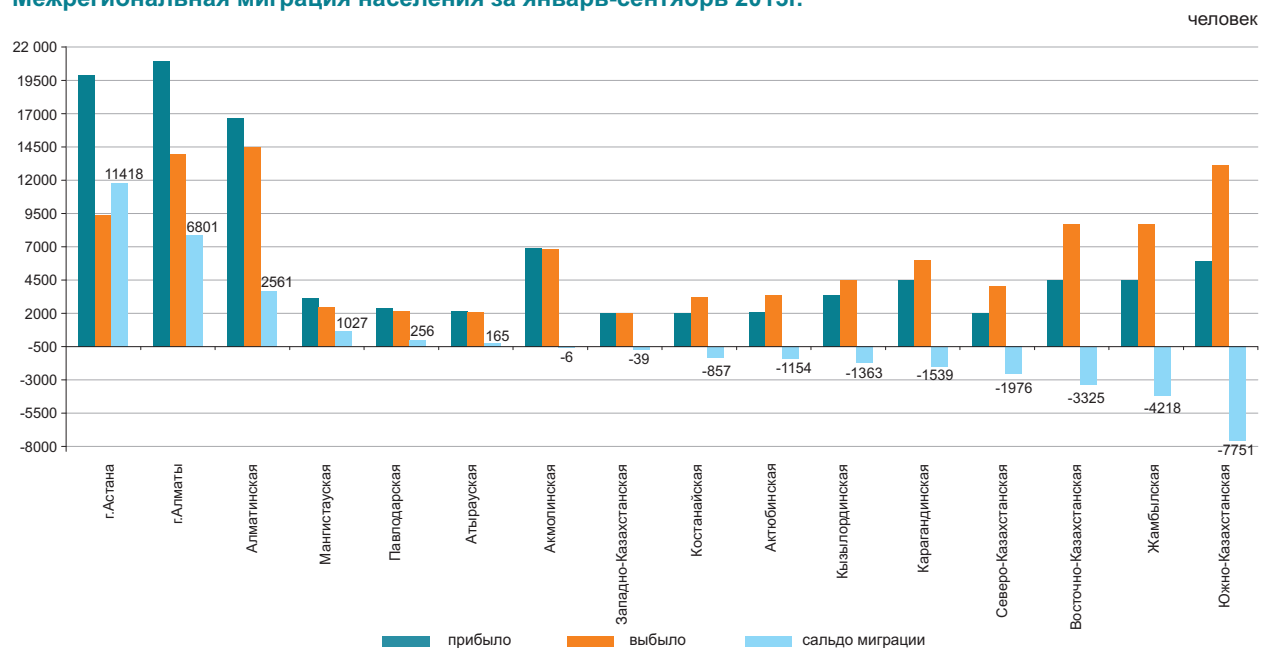

## 2.3 ЗАБОЛЕВАЕМОСТЬ НАСЕЛЕНИЯ

(по данным РСЭС МЗ)



### Уровень заболеваемости отдельными инфекционными заболеваниями в январе-сентябре 2013г.

Наибольшее распространение среди зарегистрированных инфекционных заболеваний получили острые инфекции верхних дыхательных путей – 5228 (в соответствующем периоде 2012г. – 6080,9) на 100000 населения, острые кишечные инфекции – 85,4 (100,3), туберкулез органов дыхания – 66,5 (72,8), сифилис – 36 (36,1), вирусные гепатиты – 6,7 (10,3), педикулез – 9 (9,7) и чесотка – 4,8 (5,6).

### Рост заболеваемости населения отдельными видами инфекционных заболеваний

в процентах

	Сентябрь 2013г. к сентябрю 2012г.	
	всего	сельская местность
Бруцеллез, впервые диагностированный	94,0	94,5

### Число зарегистрированных случаев наиболее распространенных заболеваний

	Январь-сентябрь 2013г., единиц	Январь-сентябрь 2013г. к январю-сентябрю 2012г. в процентах	Сентябрь 2013г., единиц	Сентябрь 2013г. к сентябрю 2012г. в процентах	Сентябрь 2013г. к августу 2013г. в процентах
Ротавирусный энтерит					
всего	1 190	78,4	61	38,6	в 1,2 раза
из них дети до 14 лет	1 186	78,7	61	38,8	в 1,2 раза
сельская местность	...	...	8	53,3	в 2,7 раза
Бактериальная дизентерия					
всего	1 041	77,1	315	74,5	в 1,3 раза
из них дети до 14 лет	663	81,8	210	78,3	в 1,3 раза
сельская местность	...	...	90	95,7	в 1,7 раза
Бруцеллез, впервые диагностированный					
всего	1 179	93,2	126	94,0	67,0
из них дети до 14 лет	148	в 1,1 раза	23	в 1,2 раза	в 1,1 раза
сельская местность	...	...	104	94,5	67,5
Эжинококкоз					
всего	624	99,2	66	в 1,1 раза	в 1,1 раза
из них дети до 14 лет	160	в 1,3 раза	14	в 2 раза	87,5
сельская местность	...	...	41	в 1,3 раза	в 1,1 раза

## 2.4 ПЕНСИОННОЕ ОБЕСПЕЧЕНИЕ И СОЦИАЛЬНАЯ ЗАЩИТА НАСЕЛЕНИЯ

(по данным МТСЗН)

	Средний размер назначенных пенсий (пособий), тенге	Число получателей, тыс. человек
<b>Пенсионная выплата по возрасту<sup>1)</sup></b>		
III квартал 2012г.	29 047	1 676,7
III квартал 2013г.	31 417	1 722,3
<b>Государственная базовая пенсионная выплата</b>		
III квартал 2012г.	8 720	1 691,0
III квартал 2013г.	9 330	1 752,4
<b>Государственное социальное пособие</b>		
III квартал 2012г.	16 416	650,9
III квартал 2013г.	17 742	647,6
<b>Специальное государственное пособие</b>		
III квартал 2012г.	4 812	1 281,3
III квартал 2013г.	5 108	1 284,8
<b>Государственная жилищная помощь<sup>2)</sup></b>		
III квартал 2012г.	2 168,9	105,6
III квартал 2013г.	3 579,0	41,1
<b>Государственная адресная социальная помощь</b>		
Январь-октябрь 2012г.	1 656,6	94,4
Январь-октябрь 2013г.	1 964,0	58,8

<sup>1)</sup> Лица, достигшие пенсионного возраста.

<sup>2)</sup> В графе «Число получателей» указано тыс. семей.

Численность пенсионеров по возрасту за III квартал 2013г. составила 1722266 человек, средний размер назначенной пенсии – 31416,7 тенге. Государственная базовая пенсионная выплата с 1 января 2013г. составляет 9330 тенге. Средний размер жилищной помощи, назначенной за III квартал 2013г., составил 3579 тенге, которую получили 41142 человека. Средний размер адресной социальной помощи, назначенной за январь-октябрь 2013г., составил 1964 тенге, которую получили 58819 человек.

### Средний размер пенсий (пособий) и численность получателей

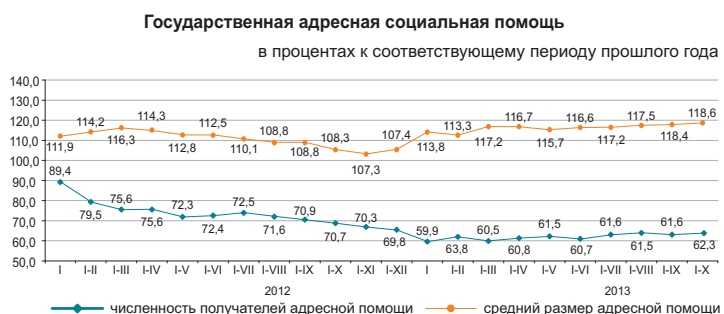
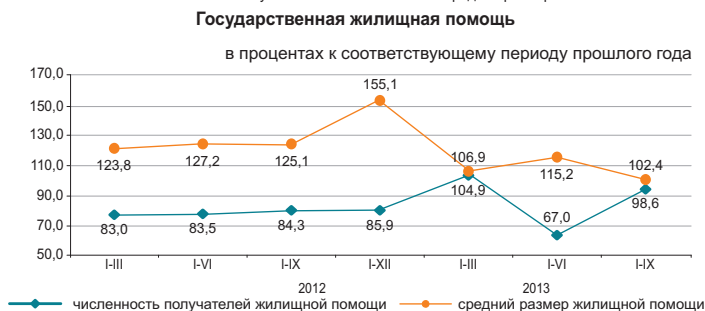
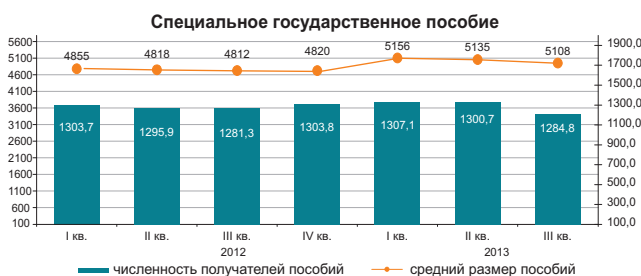
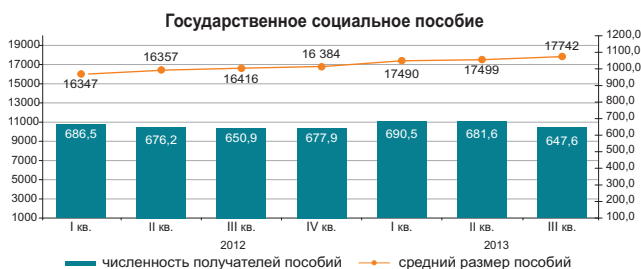
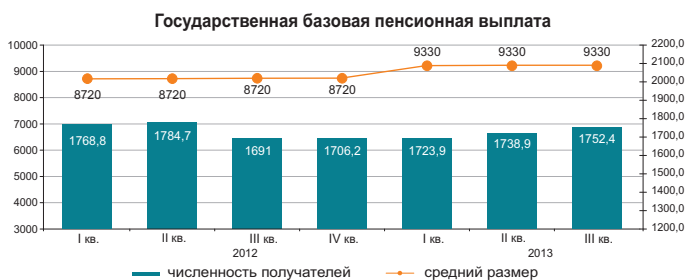
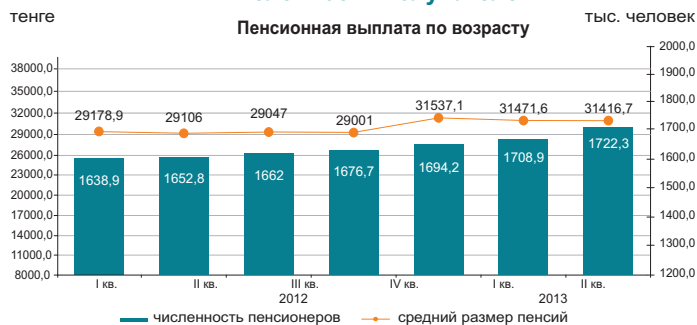

## 2.5 ПРЕСТУПНОСТЬ

(по данным КПСиСУ ГП)

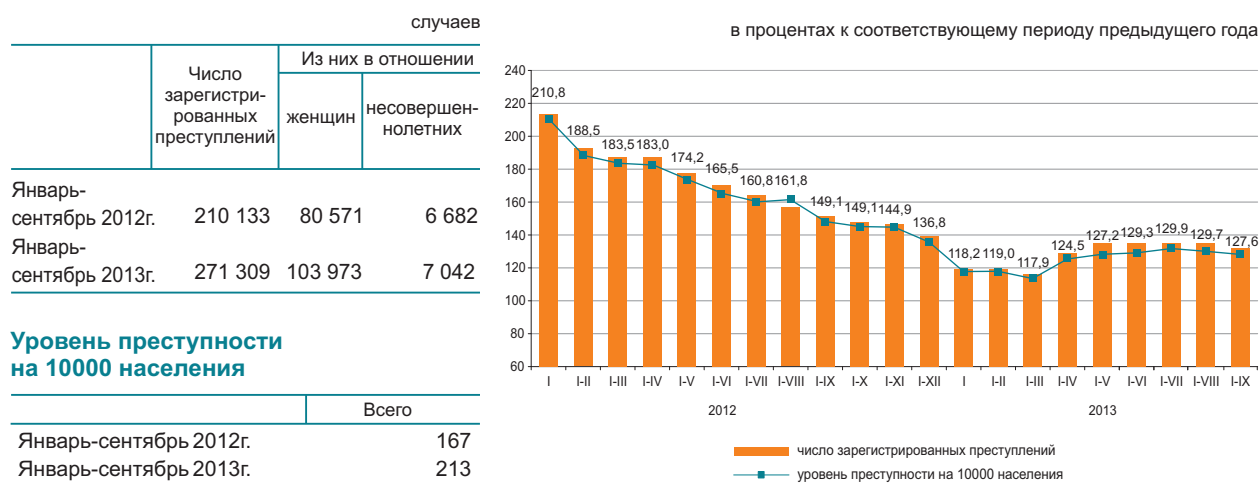

По расследованным в отчетном периоде преступлениям в целом по республике установленная сумма материального ущерба составила 203391,3 млн. тенге, из них 57% - приходится на преступления в сфере экономической деятельности, 33,2% - против собственности.

Правоохранительными органами республики выявлено 75237 лиц, совершивших преступления (на 2,8% больше, чем в соответствующем периоде 2012г.), привлечено к уголовной ответственности 37891 лиц, что на 14,2% больше, чем в соответствующем периоде 2012г. Из числа выявленных лиц, совершивших преступления 14,1% составляли женщины (в соответствующем периоде 2012г. – 12,7%), 5,4% - несовершеннолетние (6,1%), 2% – выполнявшие государственные функции (1,8%). Удельный вес лиц, ранее совершавших преступления составил 8,4% (8,1%).

В среднем по Казахстану каждый шестой, совершивший преступление, находился в состоянии алкогольного опьянения, почти каждый четвертый – в составе группы. Большую часть всех выявленных лиц, совершивших преступления, составили безработные – 77,8% (в январе-сентябре 2012г. – 77,8%).

### По категориям преступлений

	Январь-сентябрь 2013г.	В процентах к итогу	В процентах к соответствующему периоду предыдущего года
Число зарегистрированных преступлений - всего, случаев	271 309	100,0	129,1
Преступления против личности	9 637	3,6	138,3
из них:			
умышленное убийство и покушение на убийство	846		88,8
умышленное причинение тяжкого вреда здоровью	1 341		99,1
умышленное причинение средней тяжести вреда здоровью	2 661		152,7
Преступления против собственности	210 095	77,4	122,6
из них:			
кражи чужого имущества	156 540		118,8
мошенничество	27 682		172,1
грабеж	14 606		96,1
разбой	1 107		87,9
вымогательство	704		130,0
Преступления против общественной безопасности и общественного порядка	25 338	9,3	179,2
из них: хулиганство	22 592		184,9
Преступления против здоровья населения и нравственности	3 534	1,3	99,4
из них: преступления, связанные с наркотиками	2 818		96,6
Коррупционные и иные преступления против интересов государственной службы и государственного управления	2 144	0,8	125,5
Воинские преступления	259	0,1	100,4
Транспортные преступления	2 499	0,9	132,6
Другие	17 803	6,6	173,9

### 3. УРОВЕНЬ ЖИЗНИ

#### 3.1 ДОХОДЫ НАСЕЛЕНИЯ

##### Среднедушевые номинальные денежные доходы населения (оценка)

	тенге
	Номинальный денежный доход
2012г.	51 594
I квартал	48 280
II квартал	50 589
III квартал	52 491
IV квартал	55 016
2013г.*	
I квартал	53 016
II квартал	55 724
III квартал	56 322

\* Предварительные данные.

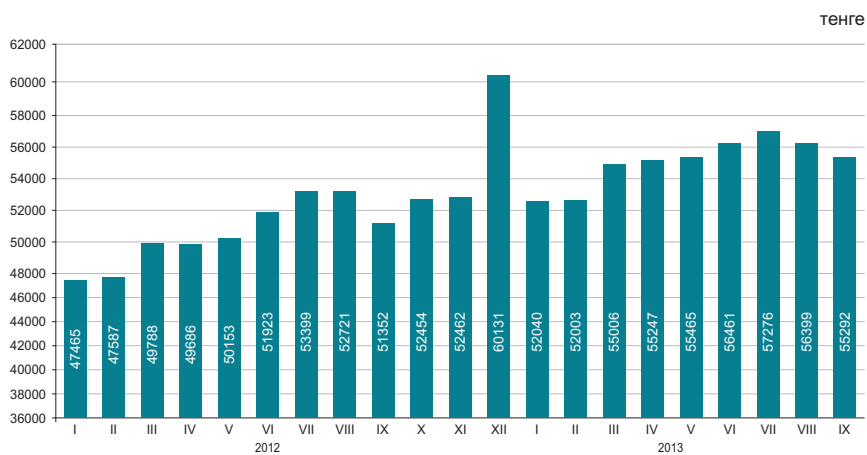

В сентябре 2013г. среднедушевые номинальные денежные доходы населения составили 55292 тенге, что на 7,7% выше, чем в сентябре 2012г., реальные денежные доходы за указанный период выросли на 2,2%.

	Сентябрь 2013г.	Январь-сентябрь 2013г.
Индекс номинальных денежных доходов	107,7	109,1
Индекс реальных денежных доходов	102,2	102,7

##### Оценка доходов за июнь 2013г.

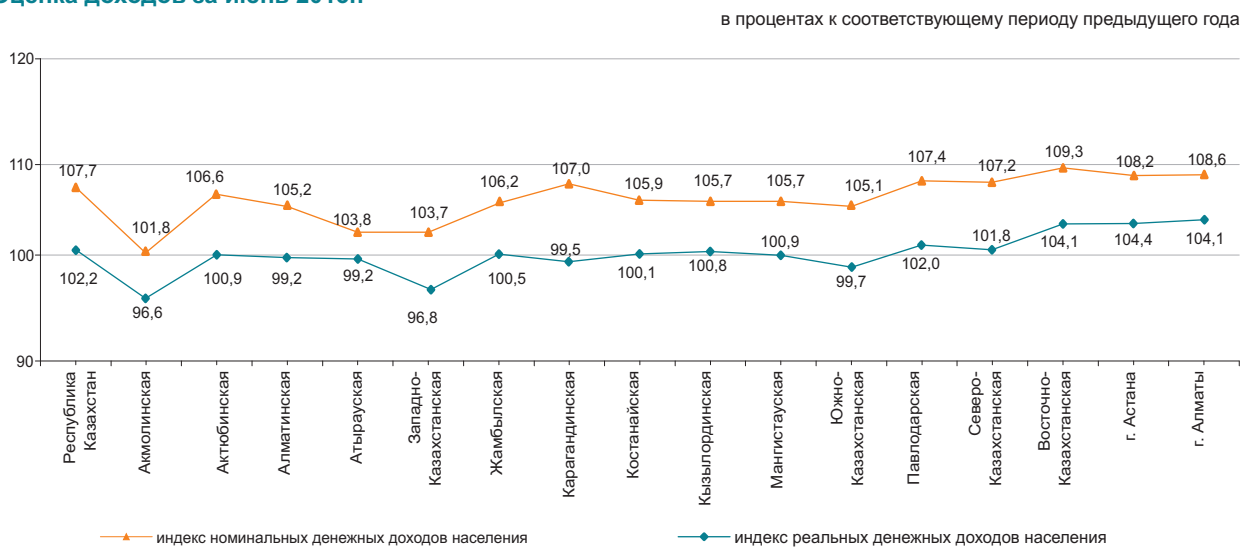

##### Структура денежных доходов

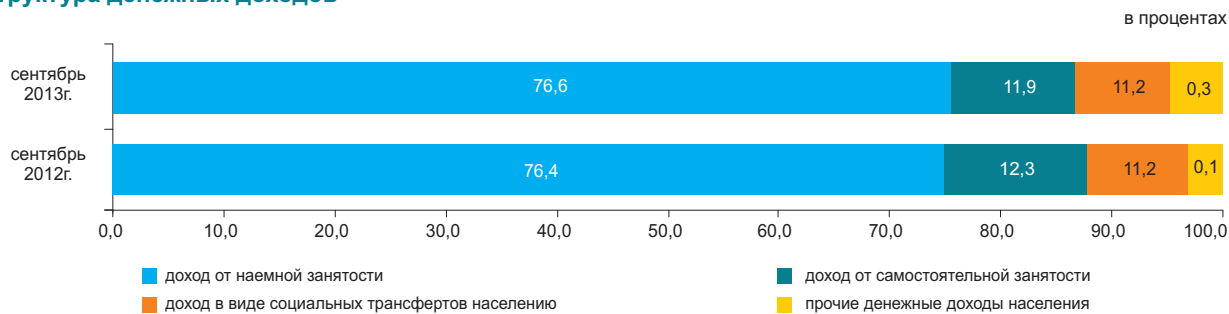

## 3.2 ВЕЛИЧИНА ПРОЖИТОЧНОГО МИНИМУМА



Величина прожиточного минимума в среднем на душу населения, рассчитанная исходя из минимальных норм потребления основных продуктов питания, в октябре 2013г. относительно предыдущего месяца уменьшилась на 0,9%, октября 2012г. – увеличилась на 2,2%.

	Октябрь 2013г., тенге	Октябрь 2013г. к		Структура
		сентябрю 2013г.	декабрю 2012г.	
<b>Величина прожиточного минимума</b>	18 637	99,1	111,6	100,0
в том числе				
продовольственные товары	11 182	99,1	111,6	60,0
непродовольственные товары и услуги	7 455	99,1	111,6	40,0

### Структура продовольственного набора

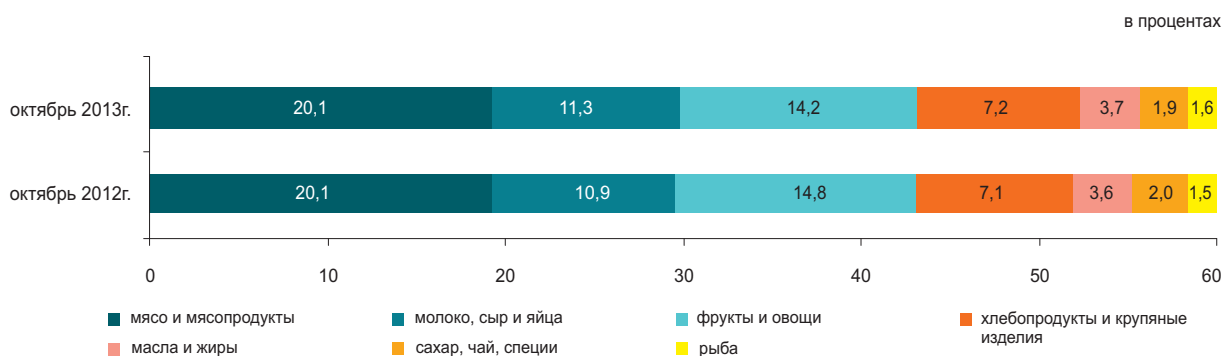

### По социально-демографическим группам

	Величина прожиточного минимума, тенге			Соотношение с величиной прожиточного минимума, в процентах
	всего	продовольственные товары	непродовольственные товары и платные услуги	
<b>В среднем на душу населения</b>	18 637	11 182	7 455	100,0
дети, до 13 лет	16 250	9 750	6 500	87,2
подростки, 14-17 лет				
юноши	23 278	13 967	9 311	124,9
девушки	17 833	10 700	7 133	95,7
трудоспособное население, старше 18 лет				
мужчины	21 921	13 153	8 768	117,6
женщины	17 393	10 435	6 958	93,3
пенсионеры и пожилые люди	17 283	10 370	6 913	92,7

## 4. РЫНОК ТРУДА И ОПЛАТА ТРУДА

### 4.1 ЗАНЯТОСТЬ ПО НАЙМУ НА ПРЕДПРИЯТИЯХ (ОРГАНИЗАЦИЯХ)\*

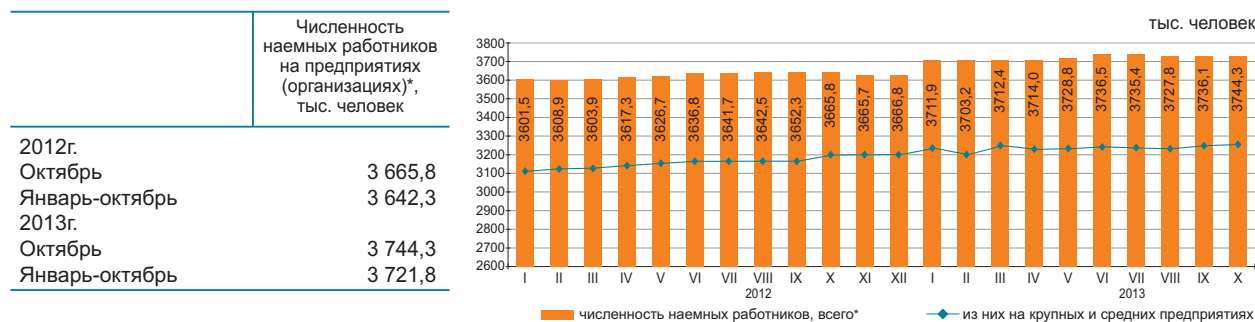

Численность наемных работников на предприятиях (организациях)\* в октябре 2013г. составила 3744,3 тыс. человек, из них на крупных и средних предприятиях – 3261,9 тыс. человек.

В октябре 2013г. на крупные и средние предприятия было принято 82,3 тыс. человек. Выбыло по различным причинам 78,4 тыс. человек. Отработано одним работником 161 часа.

На конец октября 2013г. на крупных и средних предприятиях были не заполнены 29,3 тыс. вакантных мест (0,9% к численности наемных работников).

	Октябрь 2013г.		
	тыс. человек	в процентах к сентябрю 2013г.	в процентах к октябрю 2012г.
Всего*	3 744,3	100,2	102,1
из них на крупных и средних предприятиях	3 261,9	100,3	102,5

#### Наличие и движение наемных работников, занятых на крупных и средних предприятиях, по отдельным видам экономической деятельности

	Октябрь 2013г.			
	численность наемных работников	принято работников	выбыло работников	из них в связи с сокращением и ликвидацией
Всего	3 261,9	82,3	78,4	2,4
Сельское, лесное и рыбное хозяйство	107,0	1,6	4,3	0,0
Промышленность	729,8	17,6	15,5	0,5
Строительство	213,5	8,1	12,3	0,5
Оптовая и розничная торговля; ремонт автомобилей и мотоциклов	172,0	10,1	9,6	0,0
Транспорт и складирование	225,6	4,5	4,6	0,1
Финансовая и страховая деятельность	89,8	3,8	2,8	0,0
Профессиональная, научная и техническая деятельность	97,9	2,3	2,5	0,1
Деятельность в области адм инистративного и вспомогательного обслуживания	120,9	5,2	5,7	0,9
Государственное управление и оборона; обязательное социальное обеспечение	254,5	4,2	3,9	0,0
Образование	690,7	10,9	5,8	0,1
Здравоохранение и социальные услуги	365,3	7,2	6,1	0,0
Прочие виды деятельности	194,9	6,8	5,3	0,2

#### Численность наемных работников на предприятиях (организациях) по регионам в октябре 2013г.\*

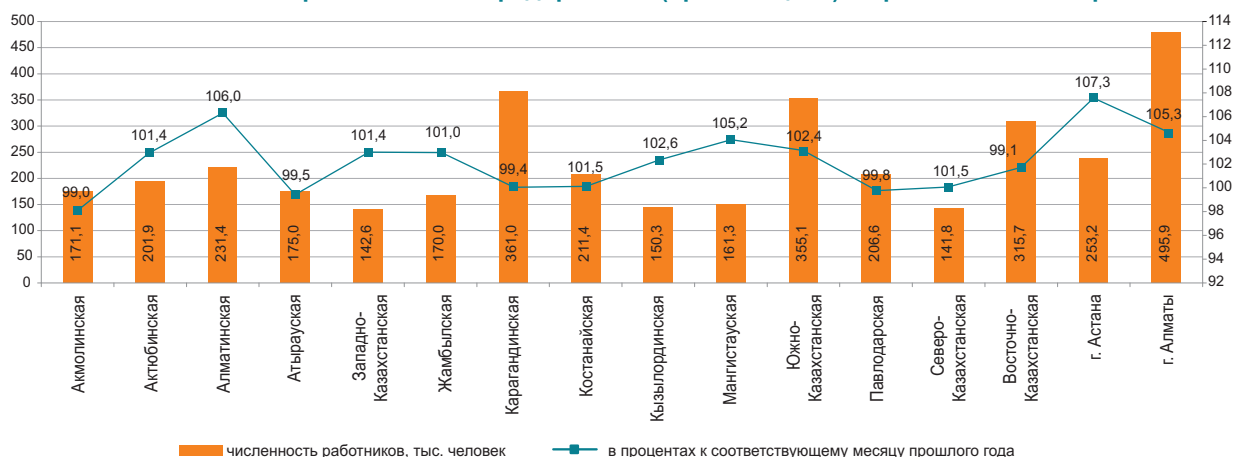

\* Без учета работников МП, занимающихся предпринимательской деятельностью.  
Примечание: Данные за отчетный период - предварительные.



### 4.3 ОПЛАТА ТРУДА

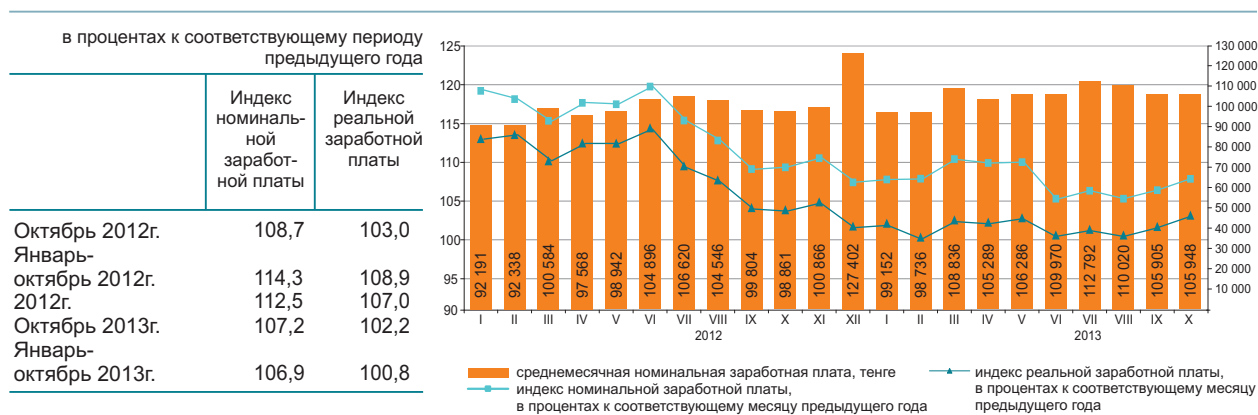

	Средне-месячная номинальная заработная плата, тенге	В процентах к средне-республиканскому уровню	В процентах к соответствующему месяцу предыдущего года	
			индекс номинальной заработной платы	индекс реальной заработной платы
<b>По всем видам экономической деятельности</b>	105 948	100,0	107,2	102,2
Сельское, лесное и рыбное хозяйство	67 464	63,7	127,7	121,8
Промышленность	132 256	124,8	108,6	103,6
Строительство	123 487	116,6	109,8	104,7
Оптовая и розничная торговля; ремонт автомобилей и мотоциклов	101 605	95,9	109,1	104,0
Транспорт и складирование	131 856	124,5	104,9	100,0
Услуги по проживанию и питанию	91 770	86,6	112,0	106,8
Информация и связь	140 490	132,6	105,2	100,3
Финансовая и страховая деятельность	187 166	в 1,8 раза	106,8	101,8
Операции с недвижимым имуществом	93 427	88,2	107,3	102,3
Профессиональная, научная и техническая деятельность	215 249	в 2 раза	111,4	106,2
Деятельность в области административного и вспомогательного обслуживания	103 717	97,9	103,5	98,7
Государственное управление и оборона; обязательное социальное обеспечение	97 903	92,4	105,7	100,8
Образование	68 545	64,7	103,2	98,4
Здравоохранение и социальные услуги	76 084	71,8	104,6	99,7
Искусство, развлечения и отдых	89 630	84,6	117,8	112,3
Предоставление прочих видов услуг	156 845	в 1,5 раза	106,9	101,9

В октябре 2013г. среднемесячная номинальная заработная плата одного работника составила 105948 тенге, на крупных и средних предприятиях – 110581 тенге.  
 С 1 января 2013г. минимальная заработная плата установлена в размере 18660 тенге.

#### Среднемесячная заработная плата

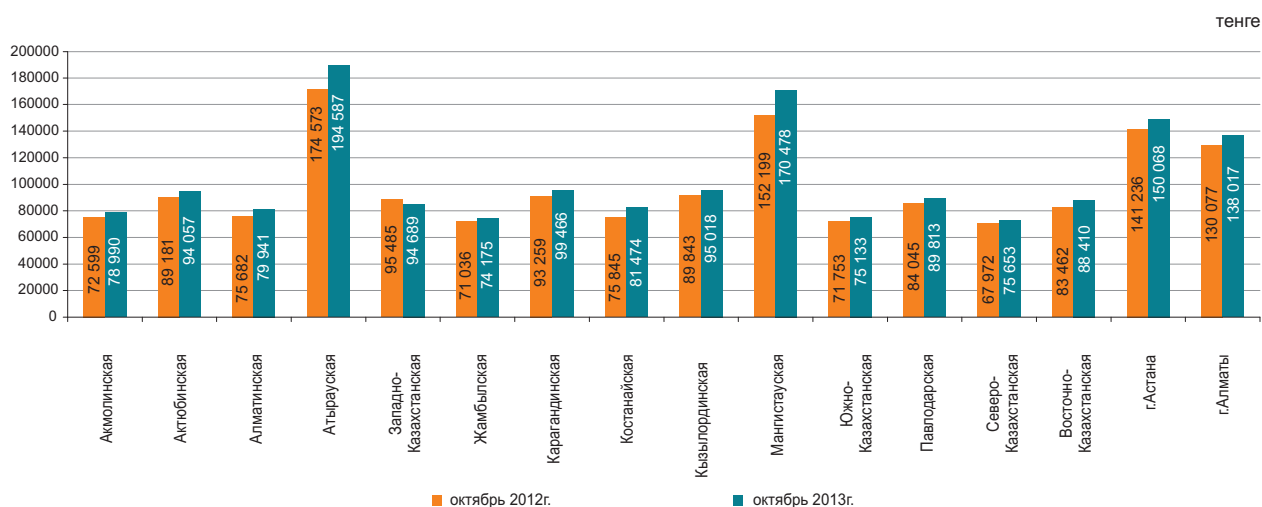

Примечание: данные за отчетный период - предварительные.

## 5. ЦЕНЫ

### 5.1 ИНДЕКС ПОТРЕБИТЕЛЬСКИХ ЦЕН

на конец периода, в процентах к декабрю предыдущего года	
2012г.....	106,0
в процентах к предыдущему месяцу	
Октябрь 2012г.....	100,7
Октябрь 2013г.....	100,3

В октябре т.г. повышение цен отмечено на яйца на 8,6%, помидоры – на 6,8%, огурцы – на 6%, молоко сырое – на 3,4%, крупу манную – на 1,7%, их снижение – на картофель на 7,4%, овощи свежие – на 4%, крупу гречневую – на 1,5%.

Цены на твердое топливо увеличились на 2,3%, стеклянные и керамические изделия – на 0,7%, одежду и обувь – на 0,4%, моющие и чистящие средства – на 0,3%. Бензин подорожал на 1,8%, дизельное топливо – на 0,5%.

Уровень цен на услуги в области отдыха, развлечений и культуры стал выше на 0,7%, парикмахерских и заведений личного обслуживания – на 0,5%, здравоохранения, ресторанов и гостиниц – по 0,3%, а железнодорожного пассажирского транспорта на большие расстояния – ниже на 1,9%.



	Октябрь 2013г. к				Январь-октябрь 2013г. к январю-октябрю 2012г.
	сентябрю 2013г.	декабрю 2012г.	октябрю 2012г.	декабрю 2010г.	
<b>Все товары и услуги</b>	100,3	103,6	104,9	117,8	106,1
Продовольственные товары	100,2	101,8	103,3	117,0	104,5
Непродовольственные товары	100,4	102,2	102,9	111,3	103,1
Платные услуги	100,2	107,1	108,9	125,6	111,1



	Октябрь 2013г. к				Январь-октябрь 2013г. к январю-октябрю 2012г.
	сентябрю 2013г.	декабрю 2012г.	октябрю 2012г.	декабрю 2010г.	
<b>Индекс потребительских цен</b>	100,3	103,6	104,9	117,8	106,1
Базовый индекс потребительских цен	100,3	103,9	105,2	118,4	106,1
Индекс цен для групп населения:					
с наименьшими денежными доходами	100,2	103,6	105,0	117,5	106,6
с наибольшими денежными доходами	100,3	103,5	104,8	117,0	105,8

## 5.2 ИНДЕКС ЦЕН ПРЕДПРИЯТИЙ-ПРОИЗВОДИТЕЛЕЙ

### На готовую промышленную продукцию

на конец периода, в процентах к декабрю предыдущего года  
 2012г.....102,1  
 в процентах к предыдущему месяцу  
 Октябрь 2012г.....101,7  
 Октябрь 2013г.....99,0



### На приобретенные материально-технические ресурсы

на конец периода, в процентах к декабрю предыдущего года  
 2012г.....108,1  
 в процентах к предыдущему месяцу  
 Октябрь 2012г.....101,1  
 Октябрь 2013г.....99,8



В октябре текущего года уменьшение цен отмечено на нефть на 2,1%, их увеличение – на пропан и бутан сжиженные на 6,4%, бензин - на 5,9%, керосин – на 5,8%, мазут топочный – на 2,3%, уголь - на 2%, конденсат газовый и дизельное топливо - по 1%.

Цены на свинец за месяц стали ниже на 7,4%, цинк – на 6,6%, медь – на 6,5%, ферросплавы – на 1,3%, благородные металлы – на 0,7%, алюминий необработанный – на 0,6%, на прокат черных металлов – выше на 0,8%.

Мука пшеничная подешевела на 3,6%, мясо птицы – на 2,6%, крупы – на 1,9%, макаронные изделия – на 0,6%, сахар и масло растительное – по 0,3%, мясо скота подорожало на 1,8%.

	Октябрь 2013г. к				Январь-октябрь 2013г. к январю-октябрю 2012г.
	сентябрю 2013г.	декабрю 2012г.	октябрю 2012г.	декабрю 2010г.	
<b>Промышленность - всего</b>	99,0	100,2	99,2	123,1	99,7
Произведенная продукция	99,0	99,7	98,6	123,5	99,2
Услуги производственного характера	100,2	107,5	107,2	119,4	106,9
Базовый индекс (без учета изменения цен на нефть и металлы)	100,8	104,0	104,3	123,6	104,1

### По видам экономической деятельности

	Октябрь 2013г. к							
	сентябрю 2013г.		декабрю 2012г.		октябрю 2012г.		декабрю 2010г.	
	на готовую продукцию	на приобретенные ресурсы	на готовую продукцию	на приобретенные ресурсы	на готовую продукцию	на приобретенные ресурсы	на готовую продукцию	на приобретенные ресурсы
Горнодобывающая промышленность и разработка карьеров	98,8	100,3	100,6	103,9	99,2	106,3	129,0	143,9
Обрабатывающая промышленность	99,5	99,8	97,3	95,7	96,7	97,9	108,0	110,4
Электроснабжение, подача газа, пара и воздушное кондиционирование	100,2	99,4	106,7	105,3	107,3	107,1	133,8	127,2
Водоснабжение; канализационная система, контроль над сбором и распределением отходов	100,8	...	113,3	...	113,7	...	140,9	...

### По видам энергоресурсов

	Октябрь 2013г. к				Январь-октябрь 2013г. к январю-октябрю 2012г.
	сентябрю 2013г.	декабрю 2012г.	октябрю 2012г.	декабрю 2010г.	
<b>Энергоресурсы, всего</b>	98,7	100,3	99,4	133,1	99,1
Сырьевые энергоресурсы	98,4	100,0	98,9	133,4	98,3
Нефтепродукты	103,1	100,1	103,1	125,3	102,4
Электроэнергия	100,3	106,6	106,2	140,1	110,2

### 5.3 ИНДЕКС ЦЕН В СЕЛЬСКОМ, ЛЕСНОМ И РЫБНОМ ХОЗЯЙСТВЕ

#### На продукцию сельского хозяйства

на конец периода, в процентах к декабрю предыдущего года	
2012г.....	122,4
в процентах к предыдущему месяцу	
Октябрь 2012г.....	109,2
Октябрь 2013г.....	97,8



В октябре 2013г. по сравнению с предыдущим месяцем цены на пшеницу снизились на 7,5%, ячмень - на 2,3%, овес - на 1,9%, кукурузу - на 1%.

Овощная продукция подешевела на 9,4%. Цены на капусту снизились на 15,2%, морковь - на 8,7%, картофель - на 7,6%, лук - на 7,4%, свеклу столовую - на 7,2%, а на семена подсолнечника выросли на 0,3%.

Мясо лошадей подешевело на 0,9%, скота крупного рогатого - на 0,3%, а мясо птиц подорожало на 3,7%, свиней - на 0,7%, овец - на 0,6%. Цены на яйца выросли на 4,9%, молоко сырое - на 2%.

	Октябрь 2013г. к				Январь-октябрь 2013г. к январю-октябрю 2012г.
	сентябрю 2012г.	декабрю 2012г.	октябрю 2012г.	декабрю 2010г.	
Продукция сельского хозяйства	97,8	94,4	103,1	113,6	120,6
Продукция растениеводства	95,2	91,3	103,2	105,5	132,6
Продукция животноводства	101,5	98,9	101,8	120,2	103,5
Продукция и услуги лесного хозяйства	100,7	101,5	101,6	109,5	100,8
Продукция и услуги рыбного хозяйства	100,8	106,5	109,5	115,7	107,7

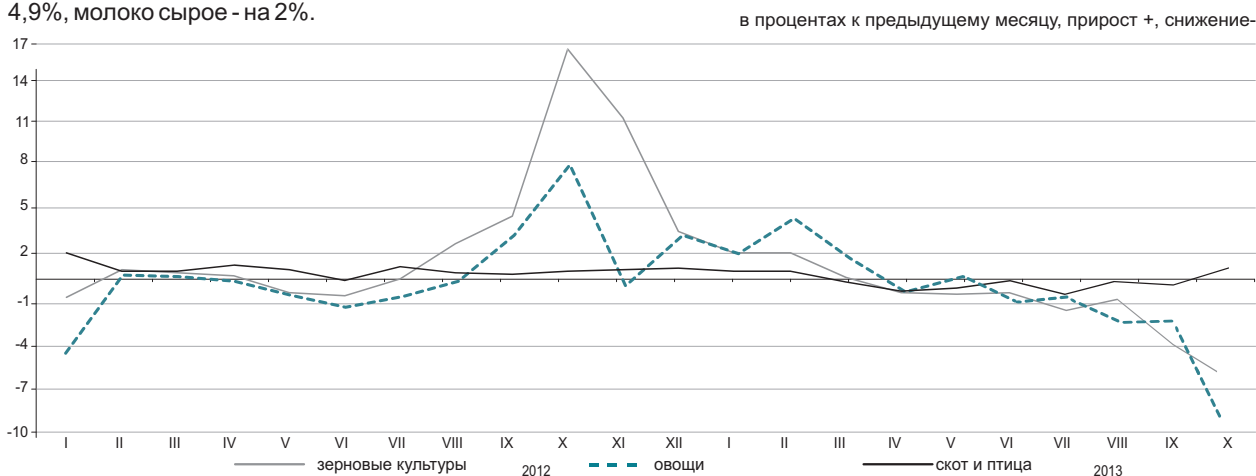

#### По видам продукции сельского хозяйства

	Октябрь 2013г.				Январь-октябрь 2013г. к январю-октябрю 2012г.
	сентябрю 2013г.	декабрю 2012г.	октябрю 2012г.	декабрю 2010г.	
Пшеница	92,5	86,1	100,3	102,1	141,6
Ячмень	97,7	102,8	114,1	133,9	130,2
Овес	98,1	105,4	108,8	121,8	111,7
Гречиха	100,0	94,5	94,4	69,5	92,2
Картофель	92,4	92,2	96,0	83,2	109,6
Скот крупный рогатый	99,7	99,2	101,3	135,0	106,2
Лошади	99,1	100,6	102,2	129,8	106,1
Овцы	100,6	105,1	107,2	159,2	110,0
Свиньи	100,7	98,2	96,0	105,4	95,2
Птица	103,7	94,6	95,1	100,7	96,5
Молоко сырое	102,0	98,2	103,5	115,9	102,7
Яйца	104,9	98,9	105,4	93,6	102,4

### 5.4 ИНДЕКС ЦЕН В СТРОИТЕЛЬСТВЕ

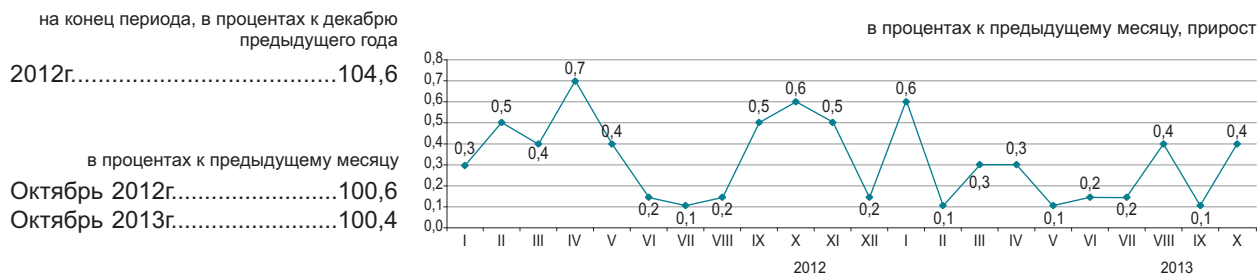

#### По элементам технологической структуры

В октябре текущего года цены на двери и окна металлические увеличились на 1,7%, двери и окна из пластмассы – на 1,6%, гипсокартон – на 1,1%, гипс – на 0,7%, краски и эмали, линолеум – по 0,5%, известь – на 0,4%, песок, битум и стекло листовое – по 0,3%.

Сталь листовая стала дешевле на 0,4%, изделия керамические санитарно-технические – на 0,3%, кирпич – на 0,2%.

	Октябрь 2013г. к				Январь-октябрь 2013г. к январю-октябрю 2012г.
	сентябрю 2013г.	декабрю 2012г.	октябрю 2012г.	декабрю 2010г.	
<b>Все элементы технологической структуры</b>	100,4	102,6	103,2	113,2	103,9
Строительно-монтажные работы	100,5	102,7	103,3	114,2	104,2
Машины и оборудование	100,1	101,2	101,8	110,6	102,3
Прочие работы и затраты	100,5	103,3	104,0	112,2	104,2

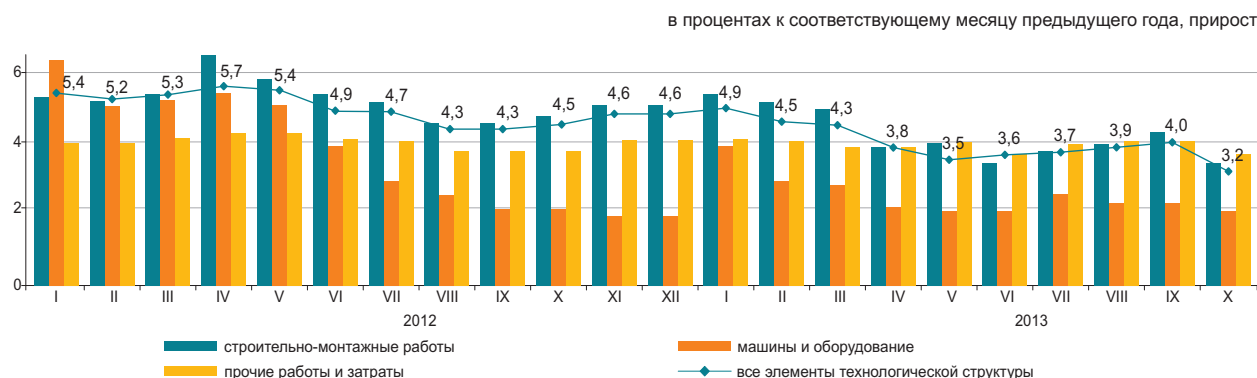

#### По видам строительных материалов

	Октябрь 2013г. к				Январь-октябрь 2013г. к январю-октябрю 2012г.
	сентябрю 2013г.	декабрю 2012г.	октябрю 2012г.	декабрю 2010г.	
Продукция горнодобывающей промышленности	100,2	103,1	102,2	109,7	101,9
Древесина и изделия из древесины	99,7	100,5	101,2	103,5	100,8
Краски, лаки и покрытия аналогичные	100,4	103,2	103,9	108,3	102,2
Плитки и плиты керамические	100,2	101,0	101,1	104,7	100,6
Портландцемент	100,0	100,6	103,1	109,3	104,4
Изделия из бетона для строительных целей	100,2	101,4	103,5	105,2	103,1
Бетоны и растворы	100,2	105,2	105,2	109,2	103,9
Металлы черные основные	99,9	98,2	97,9	98,9	98,5
Металлоконструкции строительные сборные	101,7	96,8	95,8	106,9	98,1

## 5.5 ЦЕНЫ НА РЫНКЕ ЖИЛЬЯ

### Изменение цен продажи нового жилья

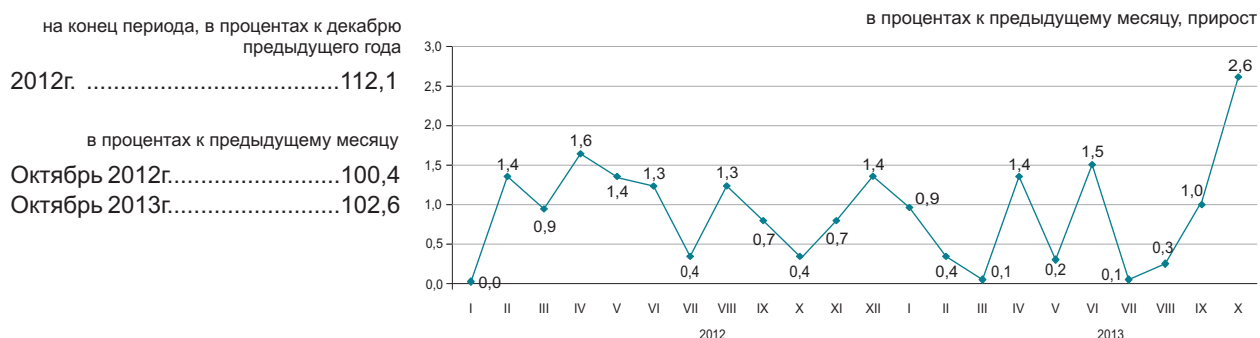

### Изменение цен перепродажи благоустроенного жилья

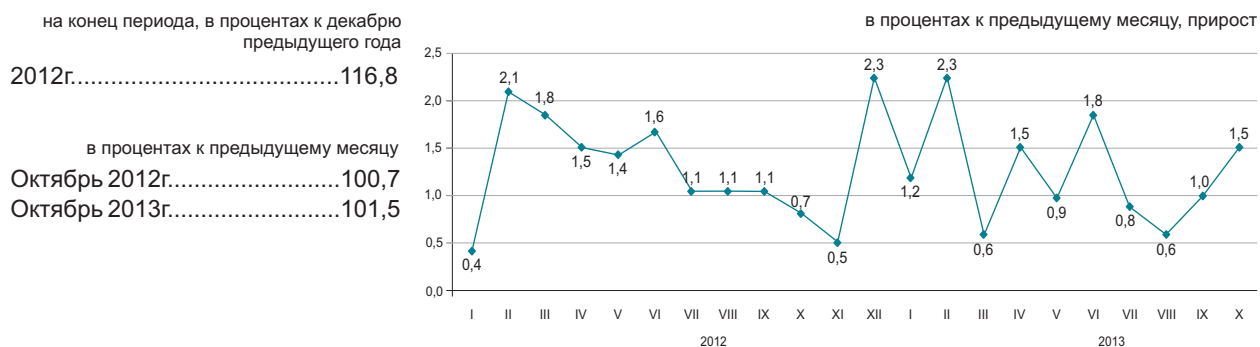

В октябре 2013г. в среднем по республике цены продажи нового жилья увеличились на 2,6%, перепродажи благоустроенного – на 1,5%.

в процентах

	Цена за 1 кв.м, тенге	Октябрь 2013г. к				Январь-октябрь 2013г. к январю-октябрю 2012г.
		сентябрю 2013г.	октябрю 2012г.	декабрю 2012г.	декабрю 2010г.	
Продажа нового жилья	187 794*	102,6	111,1	108,8	130,6	110,4
Перепродажа благоустроенного жилья	146 167	101,5	116,0	112,9	137,6	116,3

\* Цена за один квадратный метр общей площади квартир с черновой, чистой отделкой.

### Изменение цен на рынке жилья

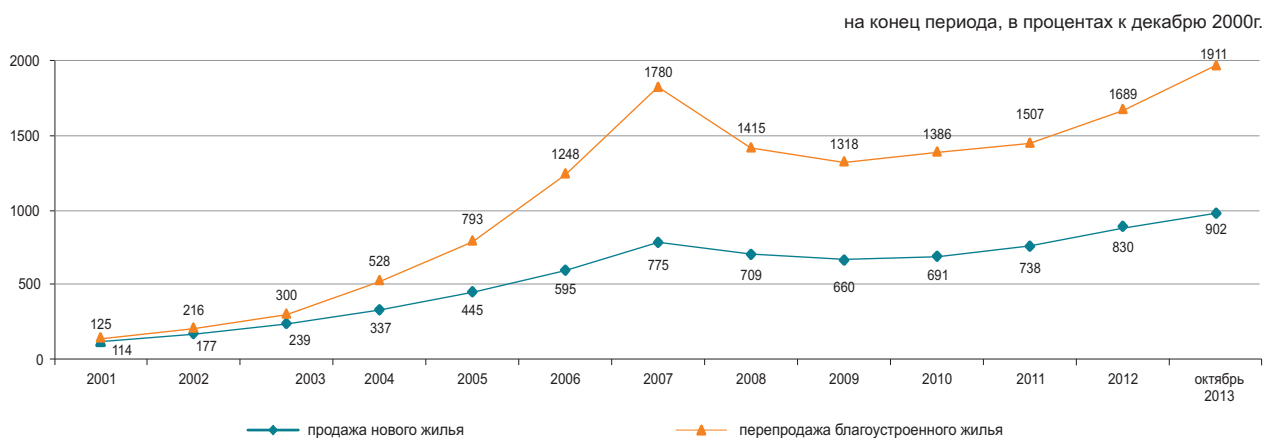

## 5.6 ИНДЕКС ЦЕН ОПТОВЫХ ПРОДАЖ

на конец периода, в процентах к декабрю предыдущего года  
 2012г.....108,1  
 в процентах к предыдущему месяцу  
 Октябрь 2012г.....102,3  
 Октябрь 2013г.....100,2



В октябре 2013г. увеличение цен оптовых продаж отмечено на яйца на 12%, уголь – на 3,4%, сигареты – на 1,4%, бензин – на 1,3%, топливо дизельное – на 1%, рис – на 0,7%, мазут – на 0,5%, маргарин – на 0,4%, их уменьшение - на картофель на 6%, зерно – на 3,1%, сахар – на 2,1%, муку – на 1,4%.

	Октябрь 2013г. к				Январь-октябрь 2013г. к январю-октябрю 2012г.
	сентябрю 2013г.	октябрю 2012г.	декабрю 2012г.	декабрю 2010г.	
<b>Товары и продукция - всего</b>	100,2	103,7	102,4	110,7	107,5
Потребительские товары	100,0	102,8	101,9	106,5	103,7
Продукция промежуточного потребления	100,5	104,9	103,2	116,8	112,3
Средства производства	100,0	99,3	99,3	98,5	99,8

### Товары классифицированные по конечному назначению

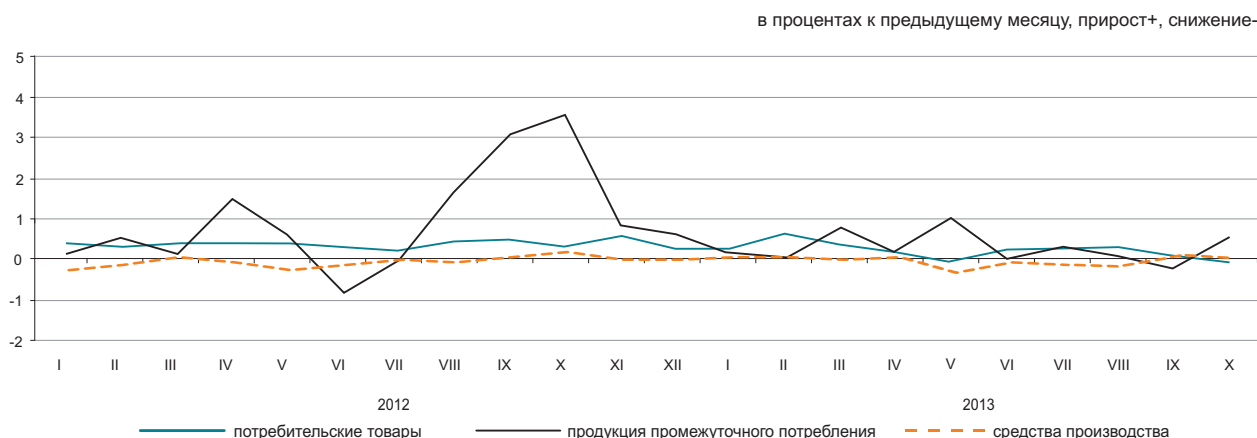

### По основным группам

	Октябрь 2013г. к				Январь-октябрь 2013г. к январю-октябрю 2012г.
	сентябрю 2013г.	октябрю 2012г.	декабрю 2012г.	декабрю 2010г.	
Фрукты и овощи свежие	90,7	93,9	87,4	90,7	111,5
Мясо и мясные продукты	100,1	97,6	96,1	104,9	102,8
Продукты молочные, яйца, масла и жиры	100,6	103,1	102,4	103,0	102,4
Сахар, шоколад, изделия кондитерские	99,1	99,5	100,1	100,8	98,7
Мука и крупы	98,6	101,5	97,4	120,5	125,1
Кофе, чай, какао и пряности	100,0	101,2	100,9	102,4	101,0
Детали и принадлежности для автомобилей	100,1	103,0	101,6	106,9	104,2
Посуда и средства чистящие	100,1	101,1	101,4	102,9	101,0
Товары и препараты фармацевтические и медицинские	100,4	105,0	104,3	109,5	104,2
Топливо твердое, жидкое, газообразное	100,9	104,2	103,7	104,7	102,3
Товары химические	100,0	100,1	100,1	101,6	100,4
Шины	99,9	98,8	98,5	100,2	100,7

## 5.7 ИНДЕКСЫ ТАРИФОВ НА УСЛУГИ ГРУЗОВОГО ТРАНСПОРТА, ПОЧТОВЫЕ, КУРЬЕРСКИЕ И СВЯЗИ ДЛЯ ЮРИДИЧЕСКИХ ЛИЦ

### На услуги грузового транспорта

в процентах к предыдущему месяцу, прирост +, снижение -

на конец периода, в процентах к декабрю предыдущего года	
2012г.....	115,9
в процентах к предыдущему месяцу	
Октябрь 2012г.....	100,1
Октябрь 2013г.....	100,1

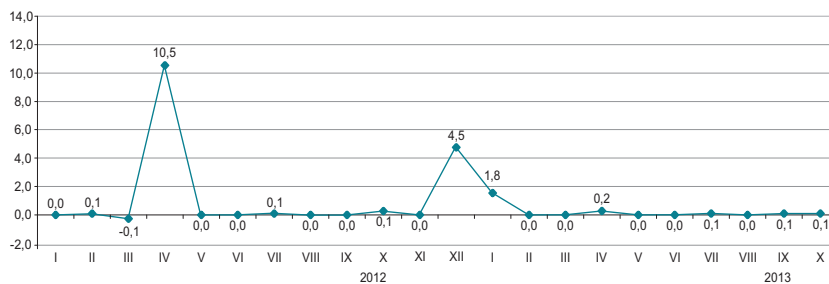

### По видам грузового транспорта

в процентах

В октябре т.г. по сравнению с предыдущим месяцем отмечено повышение тарифов на транспортировку нефти и газа по трубопроводу на 0,2%.

Доставка грузов автомобилями в страны вне СНГ стала дороже на 0,7%, а в страны СНГ - дешевле на 0,4%, внутри республики и по пригородному сообщению – по 0,2%.

Тарифы на грузоперевозки другими видами транспорта не изменились.

	Октябрь 2013г. к				Январь-октябрь 2013г. к январю-октябрю 2012г.
	сентябрю 2013г.	декабрю 2012г.	октябрю 2012г.	декабрю 2010г.	
<b>Грузовой транспорт</b>	100,1	102,4	107,0	138,2	110,0
Автомобильный	99,9	101,3	101,9	110,0	104,1
Железнодорожный	100,0	101,7	101,7	141,9	105,8
Воздушный	100,0	100,0	100,0	104,4	103,0
Трубопроводный	100,2	103,3	114,0	133,2	115,8
Внутренний водный	100,0	100,4	100,4	120,3	102,7

### На услуги почтовые и курьерские

на конец периода, в процентах к декабрю предыдущего года

2012г.....	106,0
------------	-------

в процентах к предыдущему месяцу

Октябрь 2012г.....	100,0
Октябрь 2013г.....	100,0

в процентах к предыдущему месяцу, прирост +, снижение -

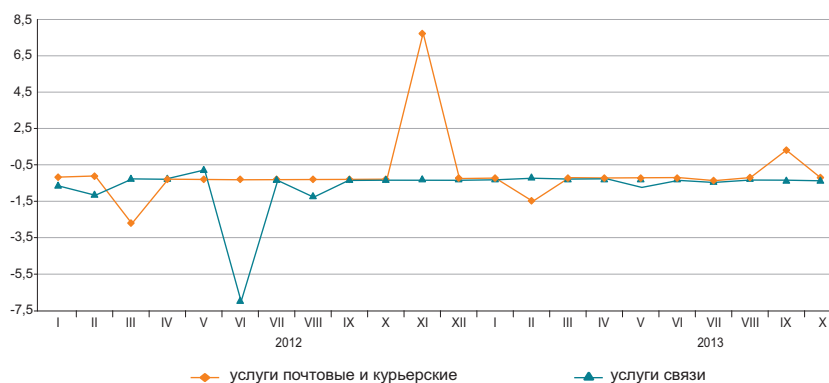

### На услуги связи

на конец периода, в процентах к декабрю предыдущего года

2012г.....	91,5
------------	------

в процентах к предыдущему месяцу

Октябрь 2012г.....	99,7
Октябрь 2013г.....	99,9

### По видам услуг почтовых, курьерских и связи

в процентах

	Октябрь 2013г. к				Январь-октябрь 2013г. к январю-октябрю 2012г.
	октябрю 2013г.	декабрю 2012г.	октябрю 2012г.	декабрю 2010г.	
<b>Услуги почтовые и курьерские</b>	100,0	100,4	108,2	104,4	106,8
Услуги почтовые	100,0	103,1	123,2	120,6	120,2
Услуги курьерские	100,0	98,7	98,7	94,6	98,2
<b>Услуги связи</b>	99,9	98,1	98,0	84,8	94,5
Городская телефонная связь	100,0	100,1	100,0	97,9	99,5
Междугородная телефонная связь	99,9	99,6	99,5	96,7	97,9
Аренда каналов	99,7	98,6	98,6	98,9	99,7
Услуги по предоставлению доступа к Интернет по проводным сетям	99,6	92,2	92,0	62,4	84,0
Услуги мобильной связи	100,0	100,2	100,2	95,1	100,5
Услуги по предоставлению доступа к Интернет по беспроводным сетям	99,3	88,2	88,0	82,3	88,9

## 5.8 ИНДЕКСЫ ЦЕН ВНЕШНЕЙ ТОРГОВЛИ

### Экспортные поставки

на конец периода, в процентах к декабрю  
предыдущего года

2012г.....97,7

в процентах к предыдущему месяцу

Сентябрь 2012г.....96,7

Сентябрь 2013г.....100,6



### Импортные поступления

на конец периода, в процентах к декабрю  
предыдущего года

2012г.....93,2

в процентах к предыдущему месяцу

Сентябрь 2012г.....99,7

Сентябрь 2013г.....100,6



В сентябре 2013г. повышение цен экспортных поставок отмечено на газовый конденсат на 19,5%, цинк – на 11,1%, ферросплавы – на 1,4%, их снижение – на пшеницу на 15,7%, хлопок – на 13,8%, уголь – на 2,3%. Из импортируемой продукции мясо птицы подорожало на 17,4%, молочная продукция – на 5,9%, рис – на 5%, масло растительное – на 2,7%, кофе подешевел на 13,2%, сахар – на 5,4%, рыба – на 3,9%, чай – на 3,4%.

	Сентябрь 2013г. к				Январь-сентябрь 2013г. к январю-сентябрю 2012г.
	августу 2013г.	сентябрю 2012г.	декабрю 2012г.	декабрю 2010г.	
<b>Экспорт - всего</b>	100,6	98,1	95,4	133,2	96,7
Сырье	100,1	101,0	95,3	143,5	96,5
Полуфабрикаты	101,6	94,7	95,7	97,0	94,6
Готовые товары	103,1	90,8	92,2	84,8	97,4
<b>Импорт - всего</b>	100,6	97,6	99,0	96,3	92,9
Сырье	104,4	78,3	81,1	101,8	76,5
Полуфабрикаты	101,4	101,3	102,3	103,2	93,8
Готовые товары	100,1	98,5	99,8	90,8	94,2

### По группам продукции

в процентах

	Экспортные поставки				Импортные поступления			
	сентябрь 2013г. к				сентябрь 2013г. к			
	августу 2013г.	сентябрю 2012г.	декабрю 2012г.	декабрю 2010г.	августу 2013г.	сентябрю 2012г.	декабрю 2012г.	декабрю 2010г.
Рыба и ракообразные, моллюски и другие водные беспозвоночные	102,0	117,2	122,5	85,9	96,1	79,8	90,7	93,6
Молочная продукция, яйца птиц	100,0	173,6	167,8	145,9	105,9	112,7	112,7	110,9
Зерновые культуры	85,5	72,8	66,9	60,3	105,0	125,1	126,2	71,2
Сахар и кондитерские изделия из сахара	94,5	99,1	99,8	108,0	98,5	106,6	100,4	107,9
Алкогольные и безалкогольные напитки	99,0	92,7	96,3	90,2	103,0	91,5	92,5	95,4
Минеральные продукты	100,6	102,2	96,6	159,5	102,5	75,4	76,2	89,9
Черные и цветные металлы	101,4	94,2	95,1	91,9	103,2	108,4	110,6	115,2
Продукция химической промышленности	104,1	92,4	97,2	98,4	93,9	90,0	94,5	80,8
Пластмассы и изделия из них	93,9	89,8	89,5	99,8	95,2	97,8	98,9	104,6
Текстиль и текстильные изделия	86,5	97,5	93,1	119,2	104,5	97,4	99,4	105,5

## 6. НАЦИОНАЛЬНАЯ ЭКОНОМИКА

### 6.1 КРАТКОСРОЧНЫЙ ЭКОНОМИЧЕСКИЙ ИНДИКАТОР

в процентах к соответствующему месяцу предыдущего года

	2012	2013
Январь	103,8	102,6
Февраль	105,3	103,3
Март	104,8	105,0
Апрель	103,8	104,4
Май	103,4	104,1
Июнь	102,2	104,8
Июль	102,8	105,0
Август	102,4	104,8
Сентябрь	98,5	106,6
Октябрь	91,8	106,3
Ноябрь	105,4	
Декабрь	105,1	



в процентах соответствующему периоду предыдущего года

	2012	2013
Январь	103,8	102,6
Январь-февраль	104,6	102,9
Январь-март	104,6	103,7
Январь-апрель	104,4	103,9
Январь-май	104,2	103,9
Январь-июнь	103,8	104,1
Январь-июль	103,6	104,2
Январь-август	103,5	104,3
Январь-сентябрь	102,7	104,6
Январь-октябрь	101,4	104,8
Январь-ноябрь	101,8	
Январь-декабрь	102,1	

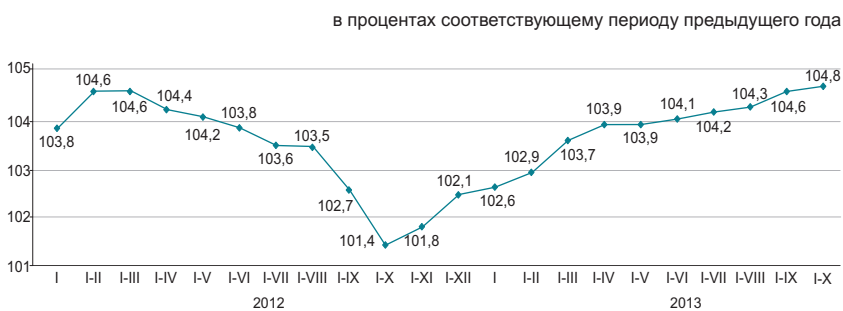

Краткосрочный экономический индикатор – показатель, характеризующий тенденции развития экономики. Его расчет осуществляется для обеспечения оперативности и базируется на изменении индексов выпуска по базовым отраслям: сельское хозяйство, промышленность, строительство, торговля, транспорт и связь. Доля указанных отраслей в объеме ВВП составляет 67-68%.

## 6.2 ВАЛОВОЙ ВНУТРЕННИЙ ПРОДУКТ

ИФО, в процентах к соответствующему периоду предыдущего года

Январь-сентябрь 2004г.....	109,1
Январь-сентябрь 2005г.....	109,0
Январь-сентябрь 2006г.....	110,5
Январь-сентябрь 2007г.....	109,6
Январь-сентябрь 2008г.....	104,0
Январь-сентябрь 2009г.....	98,5
Январь-сентябрь 2010г.....	107,5
Январь-сентябрь 2011г.....	107,2
Январь-сентябрь 2012г.....	105,2
Январь-сентябрь 2013г*.....	105,7

январь-сентябрь, в процентах к соответствующему периоду предыдущего года

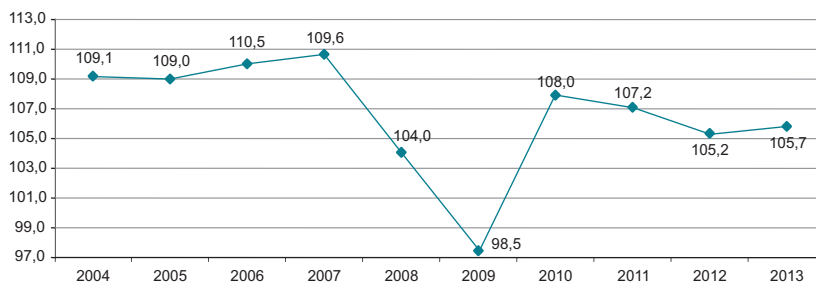

### Производство товаров и услуг

В структуре ВВП за январь-сентябрь 2013г. производство товаров составило 40,5%, производство услуг 51,8%. Основную долю в производстве ВВП занимает промышленность 30,3%, оптовая и розничная торговля; ремонт автомобилей и мотоциклов – 14,6%.

в процентах к соответствующему периоду предыдущего года

	Январь-сентябрь 2013г.		
	ВДС, млрд. тенге	индекс физического объема	дефлятор
Производство товаров	9 041,6	102,5	102,7
Производство услуг	11 554,5	107,5	103,2

### Валовой внутренний продукт по видам экономической деятельности в январе-сентябре 2013г.\*

в процентах к соответствующему периоду предыдущего года

	ВДС, млрд. тенге	Индекс физического объема	Дефлятор	Структура ВВП, в процентах к итогу
<b>Валовой внутренний продукт</b>	22 318,7	105,7	103,7	100,0
Сельское, лесное и рыбное хозяйство	966,1	105,5	108,8	4,3
Промышленность	6 761,1	102,1	102,0	30,3
Строительство	1 314,4	102,5	101,9	5,9
Оптовая и розничная торговля; ремонт автомобилей и мотоциклов	3 264,3	112,6	97,0	14,6
Транспорт и складирование	1 624,1	107,3	105,5	7,3
Услуги по проживанию и питанию	198,5	106,3	106,1	0,9
Информация и связь	482,6	114,3	84,2	2,2
Финансовая и страховая деятельность	713,1	106,4	134,7	3,2
Операции с недвижимым имуществом	1 676,3	101,4	108,0	7,5
Профессиональная, научная и техническая деятельность	965,5	106,5	106,9	4,3
Деятельность в области административного и вспомогательного обслуживания	404,3	108,3	102,9	1,8
Государственное управление и оборона; обязательное социальное обеспечение	516,7	103,2	112,6	2,3
Образование	749,0	103,3	101,0	3,4
Здравоохранение и социальные услуги	489,5	101,5	104,2	2,1
Искусство, развлечения и отдых	148,9	106,4	103,9	0,7
Предоставление прочих видов услуг	309,8	108,4	96,4	1,4
Деятельность домашних хозяйств, нанимающих домашнюю прислугу и производящих товары и услуги для собственного потребления	12,0	100,0	88,3	0,1
Валовая добавленная стоимость	20 596,1	105,2	103,0	92,3
Налоги на продукты	1 722,7	111,6	112,5	7,7

\* Предварительные данные.

## ВАЛОВОЙ ВНУТРЕННИЙ ПРОДУКТ МЕТОДОМ КОНЕЧНОГО ИСПОЛЬЗОВАНИЯ

Расходы на конечное потребление,  
в процентах к соответствующему периоду  
предыдущего года

Январь-март 2012г.....112,6  
Январь-июнь 2012г.....113,3

Январь-март 2013г.....110,4  
Январь-июнь 2013г.....113,0

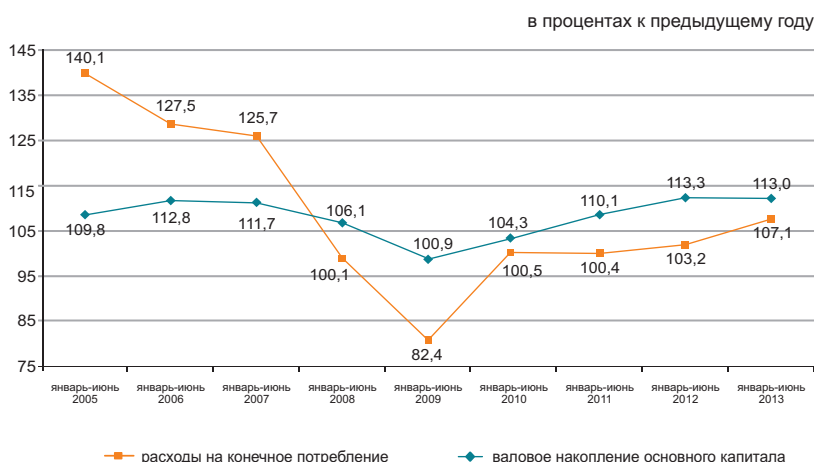

Валовой внутренний продукт, рассчитанный методом конечного использования за январь-июнь 2013г. составил 13928,6 млрд. тенге. По сравнению с соответствующим периодом предыдущего года в реальном исчислении расходы на конечное потребление домашних хозяйств выросли на 16,8%, валовое накопление – на 32,1% и некоммерческих организаций, обслуживающих домашние хозяйства – на 12,1%.

в процентах к предыдущему году

	Компоненты ВВП, млн. тенге	Индекс физического объема	Дефлятор
Расходы на конечное потребление	8 324 143,6	113,0	106,1
Валовое накопление	3 402 600,0	132,1	107,6
Экспорт товаров и услуг	6 559 780,6	90,3	99,9
Импорт товаров и услуг	4 357 946,8	108,4	101,7

### ВВП методом конечного использования за январь-июнь 2013г.

в процентах к предыдущему году

	Компоненты ВВП, млн. тенге	Индекс физического объема	Дефлятор	Структура ВВП, в процентах к итогу
Расходы на конечное потребление домашних хозяйств	8 324 143,6	113,0	106,1	59,7
органов государственного управления	6 459 595,6	116,8	107,7	46,3
на индивидуальные товары и услуги	1 710 283,4	101,5	100,1	12,3
на коллективные услуги	998 247,9	100,9	105,3	7,2
некоммерческих организаций, обслуживающих домашние хозяйства	712 035,5	102,3	93,6	5,1
Валовое накопление	154 264,6	112,1	107,6	1,1
валовое накопление основного капитала	3 402 600,0	132,1	107,6	24,5
изменение запасов материальных оборотных средств	2 406 606,1	107,1	108,0	17,3
Чистый экспорт	995 993,9	106,5	106,5	7,2
экспорт товаров и услуг	2 201 833,8	90,3	99,9	15,8
импорт товаров и услуг	6 559 780,6	108,4	101,7	47,1
Валовой внутренний продукт методом конечного использования	4 357 946,8	108,4	101,7	47,1
Статистическое расхождение	13 928 577,4	105,0	104,8	31,3
Валовой внутренний продукт методом производства	224 138,3	105,1	107,4	100,0
Валовой внутренний продукт методом производства	14 152 715,7	105,1	107,4	100,0

## ВАЛОВОЙ ВНУТРЕННИЙ ПРОДУКТ МЕТОДОМ ДОХОДОВ

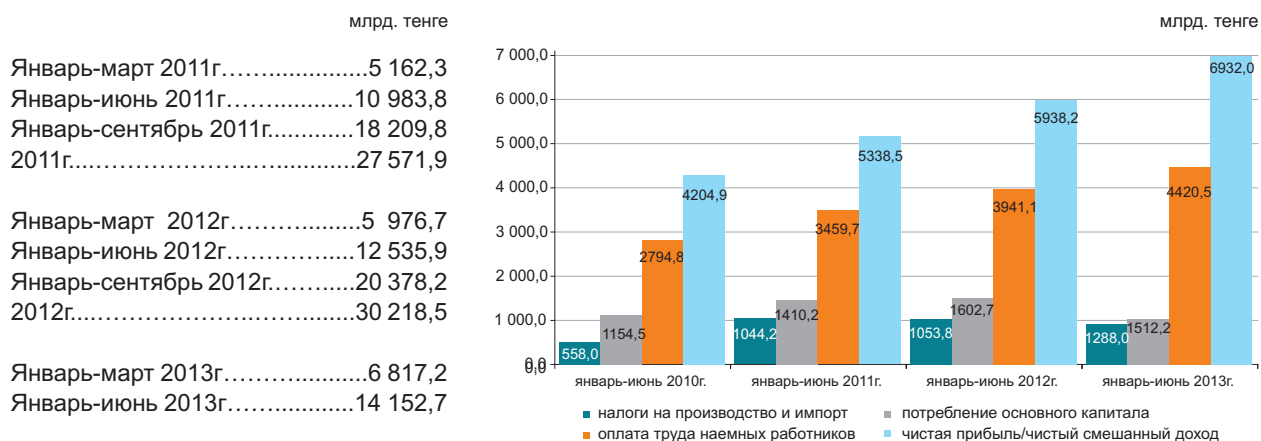

По отчетным данным в отраслевой структуре образования доходов за январь-июнь 2013г. доля оплаты труда в производстве товаров и производстве услуг составила 26,9% и 38,9% соответственно, доля других налогов на производство составляет 2,5% в производстве товаров и 0,7% в производстве услуг, соответственно доля валовой прибыли/ валового смешанного дохода составила 70,6% и 60,4%.

в процентах к итогу

	2012	2013
Валовой внутренний продукт	100,0	100,0
Оплата труда	31,4	31,2
Налоги на производство и импорт*	8,4	9,1
другие налоги на производство	1,3	1,3
Валовая прибыль/ валовой смешанный доход	60,2	59,7

### Отраслевая структура образования доходов по видам экономической деятельности за январь-июнь 2013г.

в процентах

	Валовая добавленная стоимость	В том числе		
		оплата труда	другие налоги на производство	валовая прибыль/ валовой смешанный доход
Сельское, лесное и рыбное хозяйство	100,0	36,0	0,2	63,8
Промышленность	100,0	23,9	3,1	73,0
Горнодобывающая промышленность и разработка карьеров	100,0	16,2	4,1	79,7
Обрабатывающая промышленность	100,0	33,5	1,6	64,9
Электроснабжение, подача газа, пара и воздушное кондиционирование	100,0	37,0	1,6	61,4
Водоснабжение; канализационная система, контроль над сбором и распределением отходов	100,0	53,2	2,1	44,7
Строительство	100,0	40,8	0,3	58,9
Оптовая и розничная торговля; ремонт автомобилей и мотоциклов	100,0	32,5	0,3	67,2
Транспорт и складирование	100,0	37,1	1,5	61,4
Услуги по проживанию и питанию	100,0	34,8	0,5	64,7
Информация и связь	100,0	38,2	1,3	60,5
Финансовая и страховая деятельность	100,0	32,1	1,0	66,9
Операции с недвижимым имуществом	100,0	5,7	0,6	93,7
Профессиональная, научная и техническая деятельность	100,0	50,6	0,6	48,8
Деятельность в области административного и вспомогательного обслуживания	100,0	53,9	0,8	45,3
Государственное управление и оборона; обязательное социальное обеспечение	100,0	74,2	0,1	25,7
Образование	100,0	81,9	0,1	18,0
Здравоохранение и социальные услуги	100,0	70,2	0,2	29,6
Искусство, развлечения и отдых	100,0	62,0	0,2	37,8
Предоставление прочих видов услуг	100,0	54,0	0,4	45,6
Деятельность домашних хозяйств, нанимающих домашнюю прислугу и производящих товары и услуги для собственного потребления	100,0	59,2	0,4	40,4
<b>Итого по отраслям</b>	<b>100,0</b>	<b>33,9</b>	<b>1,4</b>	<b>64,7</b>

\* Налоги на производство и импорт рассчитываются в целом по экономике без отраслевой разбивки.

### 6.3 ПЛАТЕЖНЫЙ БАЛАНС

(по данным НБ, нейтральное представление)

#### Сальдо по счету текущих операций платежного баланса

млн. долларов США  
 II квартал 2012г.....2 348,9  
 II квартал 2013г.....-224,5

Во II квартале 2013г. сложилось отрицательное сальдо по счету текущих операций платежного баланса в сумме -224,5 млн. долларов США (во II квартале 2012г. результат был положительным и составил 2348,9 млн. долларов США).

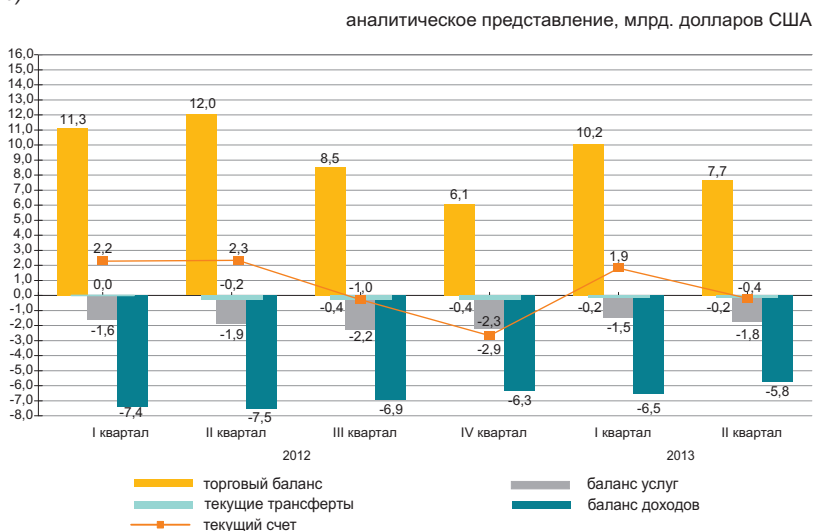

стандартное представление, млн. долларов США

	2012				2013	
	I тоқсан	II тоқсан	III тоқсан	IV тоқсан	I тоқсан	II тоқсан
Счет текущих операций	2 200,4	2 348,9	-1 007,1	-2 901,7	1 895,8	-224,5
Счет операций с капиталом	0,8	8,1	1,9	4,7	-7,4	1,8
Финансовый счет	1 499,3	-717,3	-1 330,2	-2 812,9	846,7	-2 365,4
Чистые ошибки и пропуски	-701,8	-3 074,3	-325,0	84,2	-1 041,7	-2 142,6

#### Финансовый счет

Во II квартале 2013г. сальдо по операциям с прямыми инвестициями составило -1985,5 млн. долларов (-1690,2 млн. долларов во II квартале 2012г.). За отчетный период чистое приобретение финансовых активов составило -489,8 млн. долларов, а чистое принятие обязательства составило, 1495,7 млн. долларов.

Во II квартале 2013г. результат операций с портфельными инвестициями составил -1161,7 млн. долларов (5296,5 млн. долларов во II квартале 2012г.).

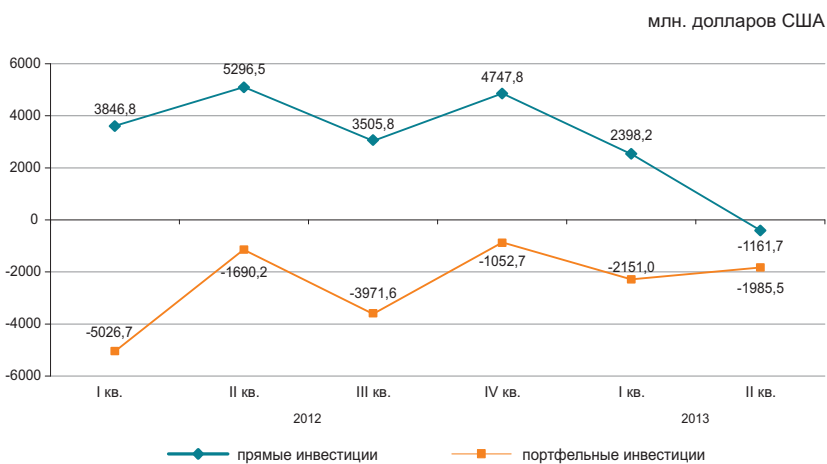

## 6.4 ИНДЕКСЫ ПРОИЗВОДИТЕЛЬНОСТИ ТРУДА

в процентах к предыдущему году

2012г.....	102,8
в процентах к соответствующему периоду прошлого года	
Январь-март 2012г.....	101,3
Январь-июнь 2012г.....	101,4
Январь-сентябрь 2012г.....	101,9
в процентах к предыдущему году	
Январь-март 2013г.....	103,8
Январь-июнь 2013г.....	103,9

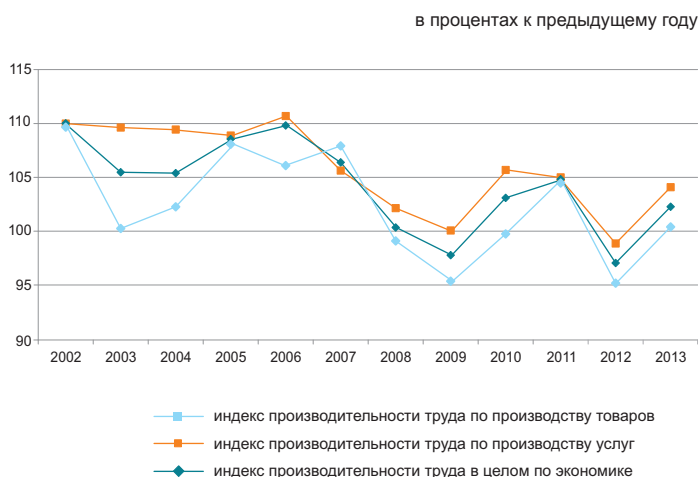

В целом по экономике индекс производительности труда за январь-июнь 2013г. к соответствующему периоду предыдущего года составил 103,9%.

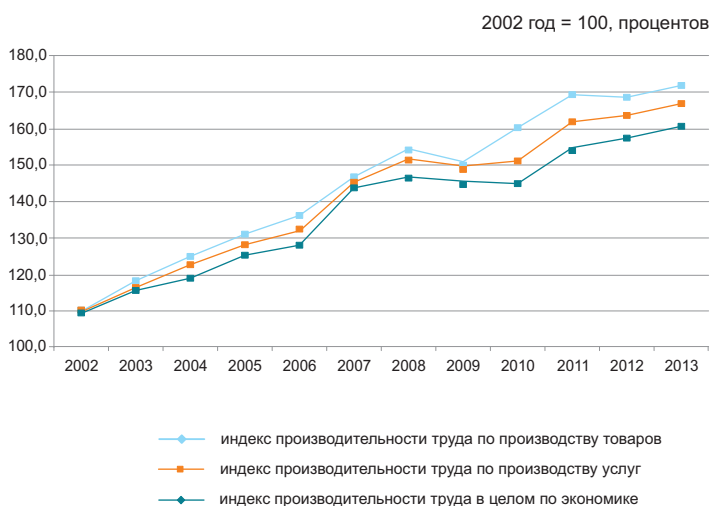

### Индексы производительности труда.

в процентах к предыдущему периоду

	Январь-июнь 2013г.
<b>В целом по экономике</b>	103,9
Сельское, лесное и рыбное хозяйство	106,7
Промышленность	98,1
Строительство	97,6
Оптовая и розничная торговля; ремонт автомобилей и мотоциклов	107,9
Транспорт и складирование	109,8
Услуги по проживанию и питанию	100,9
Информация и связь	118,0
Финансовая и страховая деятельность	108,1
Операции с недвижимым имуществом	109,7
Профессиональная, научная и техническая деятельность	103,1
Деятельность в области административного и вспомогательного обслуживания	105,0
Государственное управление и оборона; обязательное социальное обеспечение	100,2
Образование	97,7
Здравоохранение и социальные услуги	96,8
Искусство, развлечения и отдых	110,7
Предоставление прочих видов услуг	104,3

## 6.5 ИНВЕСТИЦИИ В ОСНОВНОЙ КАПИТАЛ

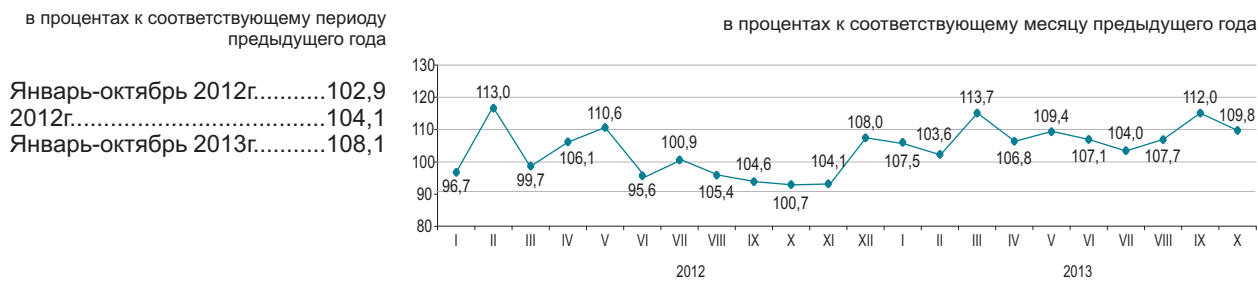

### По источникам финансирования

Преобладающими источниками инвестиций в январе-октябре 2013г. остаются собственные средства хозяйствующих субъектов, объем которых по сравнению с соответствующим периодом 2012г. (в сопоставимых ценах) увеличился на 1,8%.

	Январь-октябрь 2013г.		Январь-октябрь 2012г.	
	млн. тенге	удельный вес, в процентах	млн. тенге	удельный вес, в процентах
Инвестиции в основной капитал	4 534 564	100,0	4 036 771	100,0
в том числе за счет средств:				
государственного бюджета	722 517	15,9	791 154	19,6
собственных	2 324 388	51,3	2 198 575	54,5
иностраннх	592 166	13,1	581 431	14,4
заемных	895 493	19,7	465 611	11,5

### По технологической структуре

В январе-октябре 2013г. по сравнению с соответствующим периодом 2012г. наблюдается увеличение на 14,2% инвестиционных вложений, направленных на работы по строительству и капитальному ремонту зданий и сооружений.

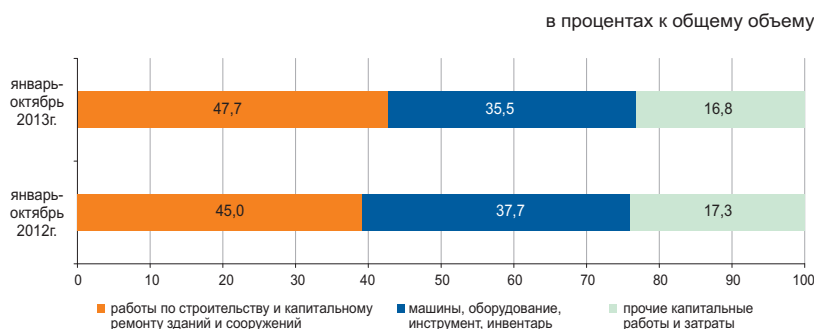

### По направлениям использования

Значительная доля инвестиций в основной капитал в январе-октябре 2013г. приходится на горнодобывающую промышленность и разработку карьеров (31,5%), транспорт и складирование (23,1%) и операции с недвижимым имуществом (9,5%).



### По размерности предприятий

Объем инвестиционных вложений крупных предприятий за январь-октябрь 2013г. по сравнению с январем-октябрем прошлого года увеличился на 23,6% и составил 2405,8 млрд. тенге.

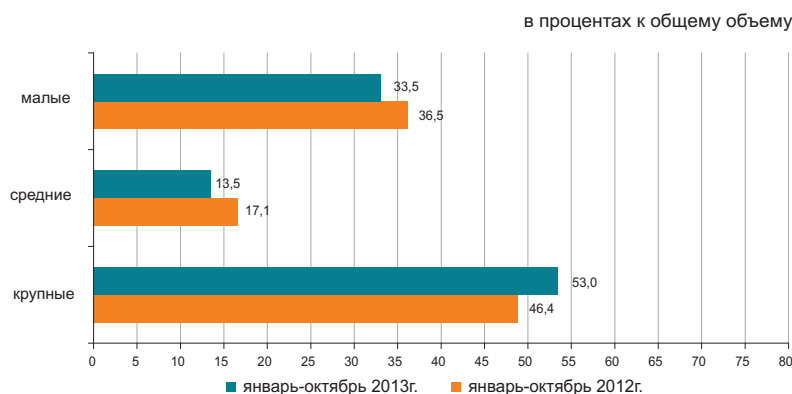

## 6.6 ТОПЛИВНО-ЭНЕРГЕТИЧЕСКИЕ РЕСУРСЫ (ТЭР)

### Ресурсы

В январе-сентябре 2013г. общие ресурсы основных природных видов топлива (нефти, включая газовый конденсат, газа природного и угля), вовлеченных в экономический оборот республики, составили 147,9 млн. тонн условного топлива.

	Удельный вес в общем объеме природных ресурсов	Январь-сентябрь 2013г. к январю-сентябрю 2012г.		
		ресурсы	производство	импорт
Нефть сырая	47,2	106,6	104,8	129,7
Уголь	33,4	97,1	97,1	103,3
Газ природный	11,8	93,3	100,8	114,0
Газовый конденсат	7,7	95,6	94,6	в 2,2 раза

в процентах к общему объему ресурсов



Ресурсы нефтепродуктов формируются в основном за счет собственного производства (68,5-99,8%). Спрос на нефтепродукты частично восполнен их импортом. В январе-сентябре 2013г. по сравнению с соответствующим периодом 2012г. в структуре ресурсов наблюдается увеличение доли импорта дизельного топлива (на 4,1 процентных пункта), бензина (на 2,6 процентных пункта), а также уменьшение доли мазута (на 0,9 процентных пункта).

	Январь-сентябрь 2013г. к январю-сентябрю 2012г.	К общему объему ресурсов		
		ресурсы	производство	импорт
Бензин автомобильный	95,3	68,5	31,5	-
Газойли	115,7	91,6	8,4	5,7
Мазут	115,4	79,3	4,4	100,0
Пропан и бутан сжиженный	104,8	99,8	0,2	97,1
Керосин	70,6	88,3	11,7	-

### Использование

В январе-сентябре 2013г. по сравнению с соответствующим периодом 2012г. уменьшился объем экспорта ТЭР на 3,9%.

Поставки нефти в большей степени продолжают осуществляться в Италию (25,2% от общего объема экспорта), Китай (16,7%), Нидерланды (13,9%), Францию (9,2%), Австрию (7,5%).

	Январь-сентябрь 2013г. к январю-сентябрю 2012г.		К общему объему ресурсов	
	экспорт	реализация на внутреннем рынке	экспорт	реализация на внутреннем рынке
Нефть сырая	96,3	в 3,9 раза	86,8	13,2
Уголь	99,7	96,1	29,0	71,0
Газ природный	93,3	-	100,0	-
Газовый конденсат	108,1	94,2	11,2	88,8

### Объемы экспорта нефти сырой

в процентах к соответствующему периоду предыдущего года

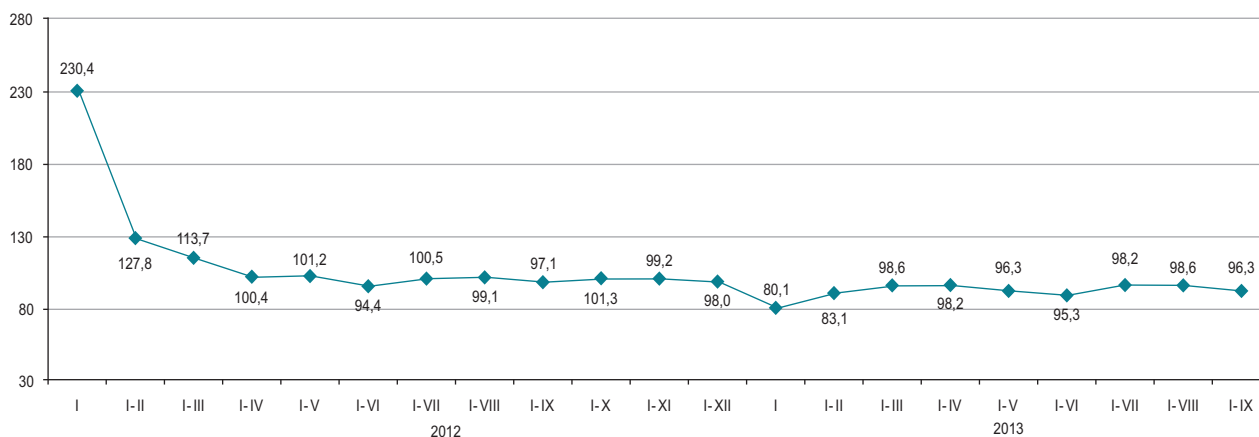

### 6.7 БИЗНЕС-РЕГИСТР

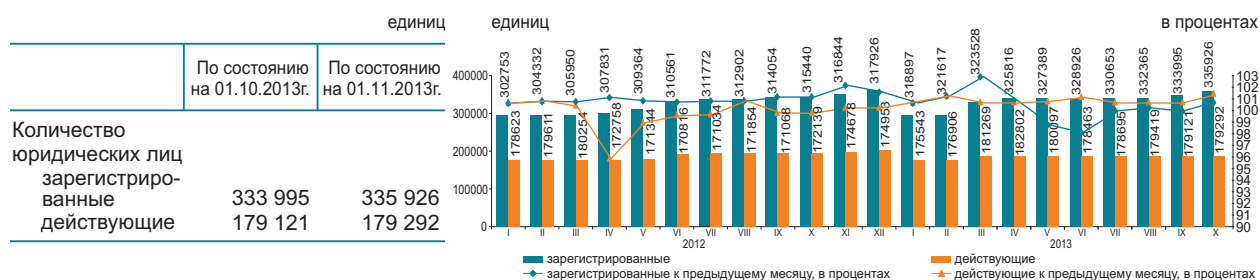

#### Юридические лица по видам деятельности и активности\*

	Всего зарегистрировано	Из них					в процессе ликвидации
		действующие	в том числе				
			еще не активные (новые)	активные	временно не активные		
Всего	335 926	179 292	21 810	116 034	41 448	4 640	
Оптовая и розничная торговля; ремонт автомобилей и мотоциклов	106 076	44 599	6 559	25 859	12 181	1 743	
Строительство	46 382	24 521	3 724	11 498	9 299	832	
Профессиональная, научная и техническая деятельность	25 355	13 426	1 600	8 056	3 770	266	
Обработывающая промышленность	21 070	11 183	2 887	6 233	2 063	146	
Предоставление прочих видов услуг	19 720	10 140	997	6 666	2 477	350	
Образование	17 655	15 154	615	13 954	585	120	
Операции с недвижимым имуществом	15 964	9 571	551	7 176	1 844	189	
Сельское, лесное и рыбное хозяйство	12 960	6 556	356	4 960	1 240	256	
Деятельность в области административного и вспомогательного обслуживания	12 957	7 528	836	4 666	2 026	127	
Транспорт и складирование	12 292	6 804	993	4 187	1 624	172	
Государственное управление и оборона; обязательное социальное обеспечение	10 055	9 277	196	9 008	73	55	
Финансовая и страховая деятельность	8 644	4 938	565	3 082	1 291	57	
Информация и связь	7 389	4 049	650	2 318	1 081	83	
Здравоохранение и социальные услуги	5 574	3 744	272	3 153	319	56	
Искусство, развлечения и отдых	4 568	2 658	249	1 969	440	41	
Услуги по проживанию и питанию	3 703	2 029	361	1 253	415	37	
Горнодобывающая промышленность и разработка карьеров	2 463	1 409	234	772	403	37	

\* Данные представлены в соответствии с новым классификатором ОКЭД ГК РК 03-2007.

В октябре по сравнению с сентябрем наблюдается некоторое увеличение количества юридических лиц. С начала года наибольшее количество зарегистрированных юридических лиц сохраняется в оптовой и розничной торговле (включая ремонт автомобилей и мотоциклов), доля которых на 1 ноября 2013г. составила 31,6%. На втором месте - строительство (13,8%), на третьем – профессиональная, научная и техническая деятельность (7,5%). В совокупности доля этих трех видов деятельности составляет 53% всех зарегистрированных юридических лиц.

#### Зарегистрированные юридические лица по формам собственности

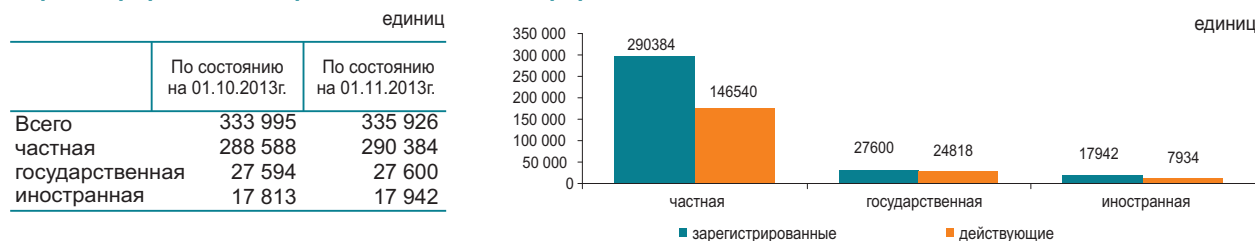

#### Количество зарегистрированных юридических лиц по размерности

	единиц	
	По состоянию на 01.10.2013г.	По состоянию на 01.11.2013г.
Всего	333 995	335 926
малые	317 105	319 131
средние	14 422	14 342
крупные	2 468	2 453

#### Количество зарегистрированных юридических лиц по активности

	единиц	
	По состоянию на 01.10.2013г.	По состоянию на 01.11.2013г.
Всего	333 995	335 926
действующие	179 121	179 292
активные	116 573	21 810
временно не активные	41 280	116 034
еще не активные (новые)	21 268	41 448
в процессе ликвидации	4 628	4 640

## 7.1 ВНУТРЕННЯЯ ТОРГОВЛЯ

### Розничная торговля

в процентах к предыдущему месяцу

2012г.....113,4

в процентах к предыдущему месяцу

Октябрь 2012г.....103,2

Октябрь 2013г.....101,7

в процентах к соответствующему месяцу  
предыдущего года

Октябрь 2012г.....112,5

Октябрь 2013г.....113,2

в процентах к соответствующему периоду  
предыдущего года

Январь-октябрь 2012г.....112,8

Январь-октябрь 2013г.....112,7

в процентах к соответствующему месяцу предыдущего года

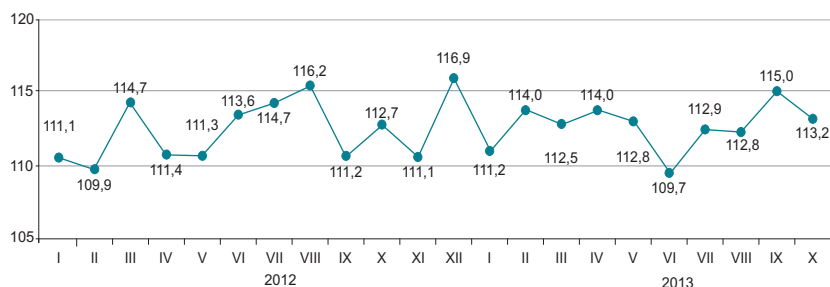

Оборот розничной торговли за январь-октябрь 2013г. составил 3952,7 млрд. тенге и увеличился на 12,7% по сравнению с соответствующим периодом 2012г. Розничная реализация товаров торгующими предприятиями увеличилась на 18,5% по сравнению с январем-октябрем 2012г. Объем торговли на рынках и индивидуальными предпринимателями увеличился в отчетном периоде на 7%.

На 1 ноября 2013г. объем товарных запасов торговых предприятий в розничной торговле составил 263,9 млрд. тенге, в днях торговли – 49 дней.

	в процентах			
	Удельный вес	Октябрь 2013г. к октябрю 2012г.	Октябрь 2013г. к сентябрю 2013г.	Январь-октябрь 2013г. к январю-октябрю 2012г.
Розничная торговля торгующими предприятиями на рынках и индивидуальными предпринимателями	100,0	113,2	101,7	112,7
торгующими предприятиями	52,9	122,4	100,2	118,5
на рынках и индивидуальными предпринимателями	47,1	105,5	103,1	107,0

Доля продовольственных товаров в общем объеме розничной торговли составляет 35,6%, непродовольственных товаров – 64,4%. Объем реализации продовольственных товаров увеличился по сравнению с январем-октябрем 2012г. на 9%, непродовольственных товаров – на 14,9%.

в процентах к соответствующему месяцу предыдущего года

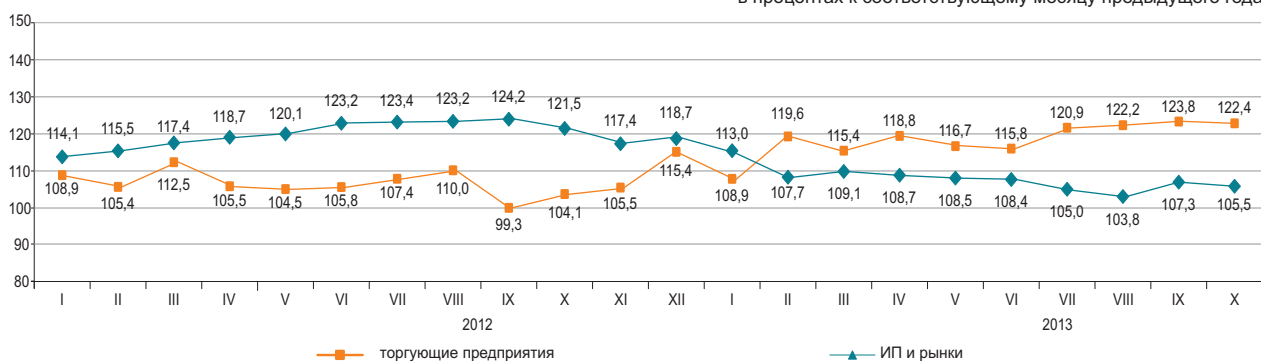

### Оптовая торговля

Оборот оптовой торговли за январь-октябрь 2013г. составил 10819,6 млрд. тенге или 112,5% к уровню соответствующего периода предыдущего года. В структуре оптового товарооборота преобладают непродовольственные товары и продукция производственно-технического назначения (79,2%).

### Услуги по предоставлению продуктов питания и напитков (общественное питание)

Объем услуг по предоставлению продуктов питания и напитков за январь-октябрь 2013г. составил 186,8 млрд. тенге или на 7,1% больше, чем в соответствующем периоде предыдущего года. На долю малых предприятий и индивидуальных предпринимателей приходится 58,3% объема услуг.

## 7.2 БАЛАНС РЕСУРСОВ И ИСПОЛЬЗОВАНИЯ ОТДЕЛЬНЫХ ТОВАРОВ

(по данным КТК и АС)

### Продовольственные товары

Значительный удельный вес товаров отечественного производства наблюдается в ресурсах большинства продовольственных товаров. Вместе с тем, существует ряд продуктов, в ресурсах которых продолжает преобладать импорт: плоды и орехи переработанные (99%), овощи и грибы переработанные (83,3%), кофе и чай (65,8%). Одновременно наблюдаются значительные объемы экспорта по муке (46,4% от общего объема ресурсов муки), крупе (30%), макаронным изделиям (13,8%). При этом, в отчетном периоде экспорт крупы увеличился на 11,3% по сравнению с январем-сентябрем 2012 г.

	Январь-сентябрь 2013г. к январю-сентябрю 2012г.			в процентах К общему объему ресурсов	
	ресурсы	произ- водство	импорт	экспорт	реализация на внутрен- нем рынке
Мука	96,7	96,7	73,5	46,4	53,6
Крупа	98,2	106,9	61,7	30,0	70,0
Макаронные изделия	103,5	101,7	114,2	13,8	86,2
Хлебобулочные и кондитерские изделия	105,8	106,6	98,1	0,7	99,3
Сахар	92,8	в 3 раза	34,6	3,5	96,5
Растительное масло	103,4	94,6	130,8	7,7	92,3
Мясо	93,2	115,6	75,7	0,5	99,5
Молочные продукты	116,3	121,3	98,7	2,6	97,4

в процентах к общему объему ресурсов

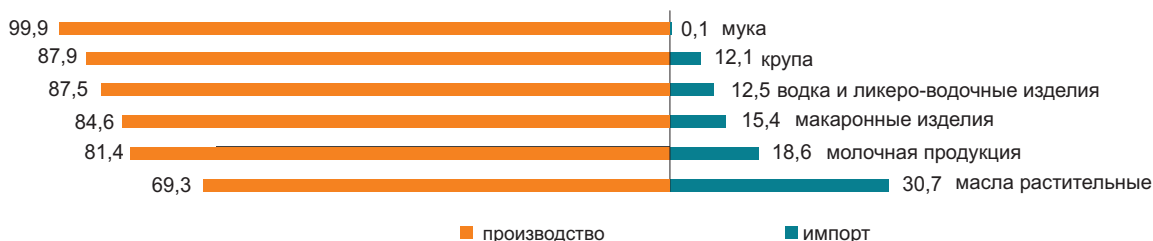

### Непродовольственные товары

Рынок непродовольственных товаров обеспечивается, преимущественно, ввозом из других стран. Преобладание импорта в наполнении ресурсов наблюдается по таким товарам, как средства гигиены полости рта (99,5%), одежда верхняя (99,5%), средства моющие (95,6%). Среди электробытовых товаров также значителен импорт миксеров и соковыжималок (100%), телевизоров (98,4%), стиральных машин (89,4%).

По ресурсам строительных материалов складывается аналогичная ситуация. Отечественное производство преобладает только в строительных материалах, являющихся природным сырьем (98,9-100% от общего объема ресурсов): асбест, пески природные, известняк, гипс, мел, доломит, глина и каолин.

Ресурсы портландцемента за январь-сентябрь 2013г. против соответствующего периода 2012г. увеличились на 16,2%, что объясняется увеличением объема производства (на 8,4%) и импорта (на 58,5%). Доля отечественного производства в общем объеме ресурсов портландцемента составила 78,9%.

	Январь-сентябрь 2013г. к январю-сентябрю 2012г.			в процентах К общему объему ресурсов	
	ресурсы	произ- водство	импорт	экспорт	реализация на внутрен- нем рынке
Автомобили легковые	183,8	в 2 раза	181,2	0,2	99,8
Автомобили грузовые	170,4	106,4	175,5	3,4	96,6
Одежда верхняя	163,6	111,2	164,0	0,7	99,3
Счетчики электроэнергии	71,2	77,3	66,8	-	100,0
Телевизоры	89,9	135,3	77,8	15,2	84,8
Ткани хлопчатобумажные	91,3	102,6	83,8	37,9	62,1
Обувь	161,7	66,4	163,7	11,9	88,1
Мебель кухонная	56,5	126,7	23,9	0,1	99,9
Предметы домашнего обихода	111,9	110,4	112,4	0,7	99,3

в процентах к общему объему ресурсов

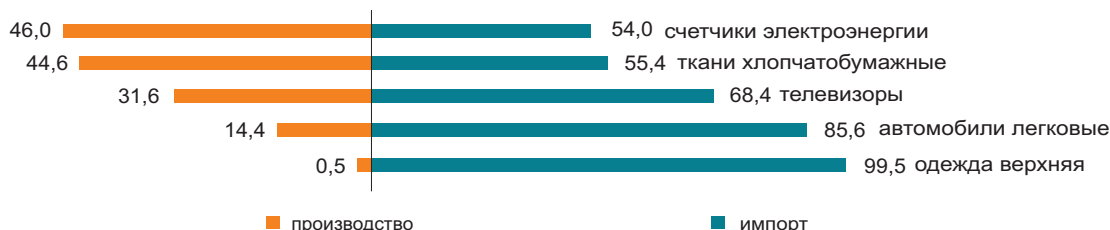

### 7.3 ВНЕШНЕТОРГОВЫЙ ОБОРОТ

(по данным КТК)

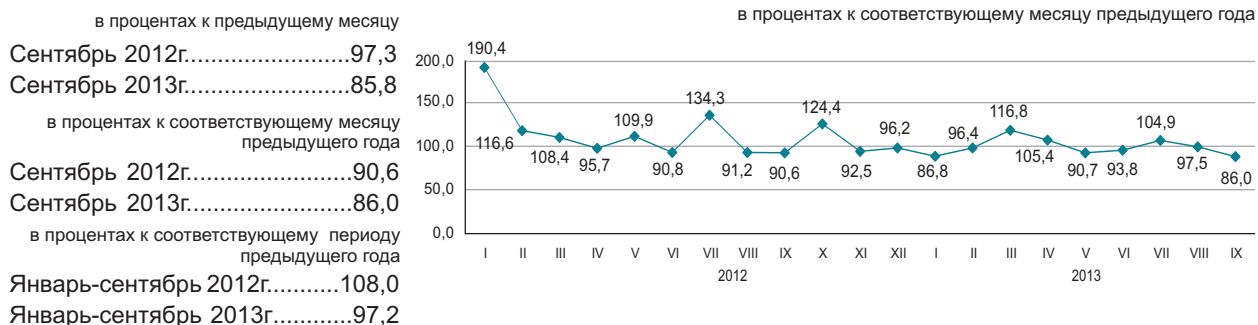

#### По структуре внешнеторгового оборота

Внешнеторговый оборот в январе-сентябре 2013г. составил 95,7 млрд. долларов США (по сравнению с январем-сентябрем 2012г. уменьшился на 2,8%), в том числе экспорт – 60,7 млрд. долларов США (на 6,8% меньше) и импорт – 35 млрд. долларов США (на 5% больше).

Экспорт со странами Таможенного союза составил 4555,8 млн. долларов США или на 4,1% меньше, чем в январе-сентябре 2012г., импорт – 13136,5 млн. долларов США (на 4% больше).

	в процентах	
	Январь-сентябрь 2013г. к январю-сентябрю 2012г.	Сентябрь 2013г. к сентябрю 2012г.
Внешнеторговый оборот	97,2	86,0
в том числе:		
экспорт	93,2	76,6
импорт	105,0	101,2

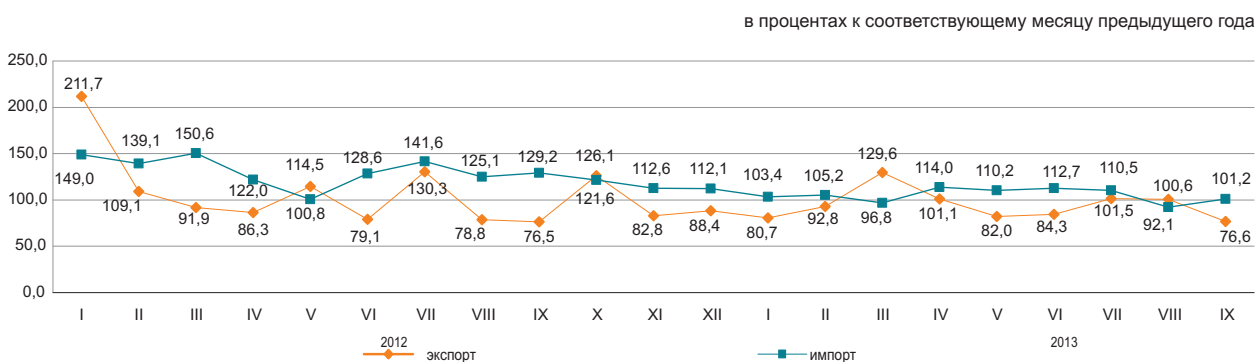

#### По отдельным странам

в процентах к итогу

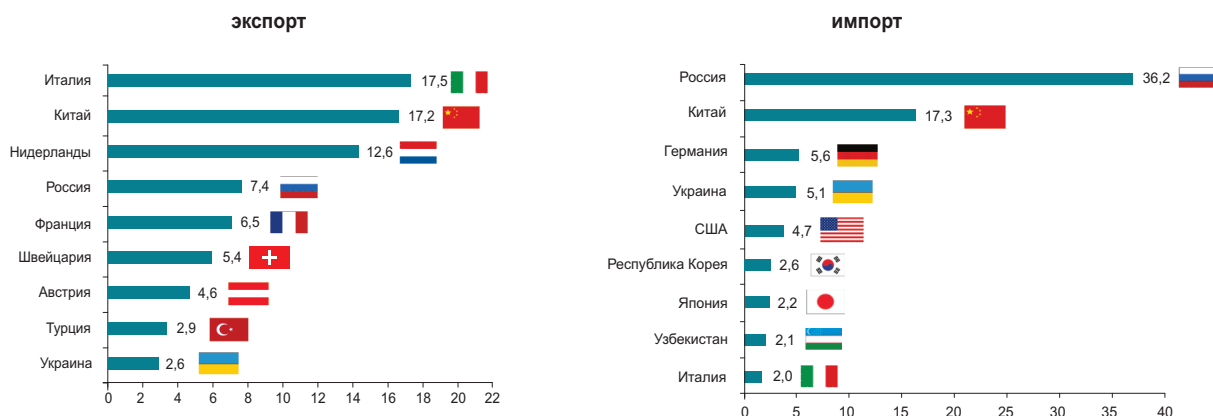

## 8. РЕАЛЬНЫЙ СЕКТОР ЭКОНОМИКИ

### 8.1 ПРОМЫШЛЕННОЕ ПРОИЗВОДСТВО

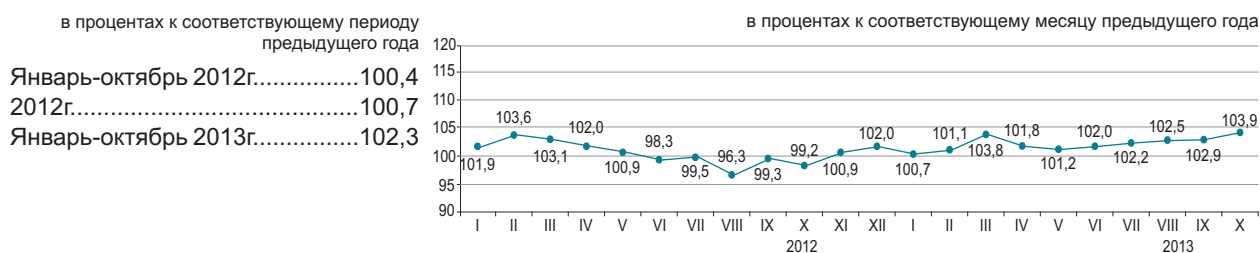

#### По отраслям промышленности

В январе-октябре 2013г. промышленной продукции произведено на 14872,4 млрд. тенге, в том числе в горнодобывающей и обрабатывающей отраслях – соответственно на 9001,3 и 4804,3 млрд. тенге, в электроснабжении, подаче газа, пара, воздушном кондиционировании – на 926,5 млрд. тенге, в водоснабжении; канализационной системе, контроле над сбором и распределением отходов – на 140,3 млрд. тенге.

	Январь-октябрь 2013г. к январю-октябрю 2012г.	Удельный вес в общем объеме, январь-октябрь 2013г.
<b>Промышленность</b>	102,3	100,0
Горнодобывающая промышленность и разработка карьеров	103,2	60,5
Обрабатывающая промышленность	101,3	32,3
Электроснабжение, подача газа, пара и воздушное кондиционирование	101,4	6,2
Водоснабжение; канализационная система, контроль над сбором и распределением отходов	86,7	1,0

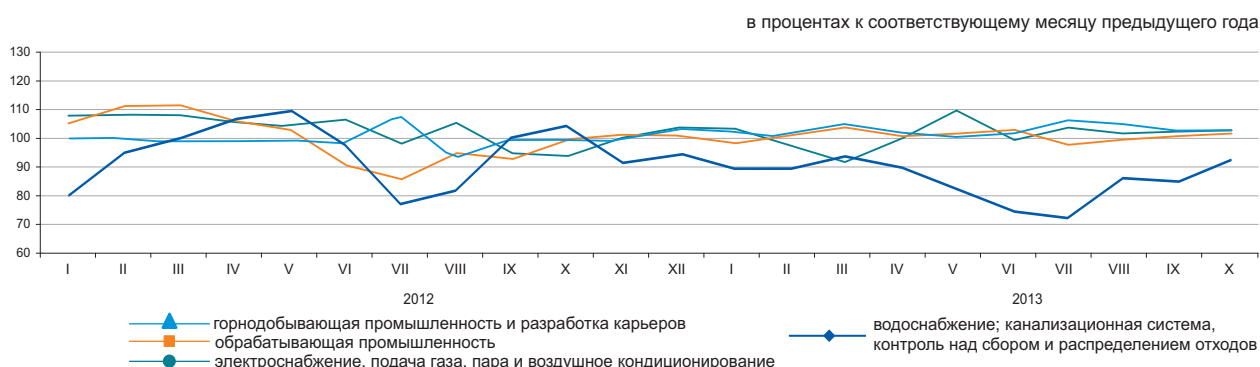

#### По отраслям обрабатывающей промышленности

	Январь-октябрь 2013г., млрд. тенге	Январь-октябрь 2013г. в процентах к январю-октябрю 2012г.
<b>Обрабатывающая промышленность</b>	4 804,3	101,3
Производство продуктов питания	801,7	103,6
Производство напитков	174,4	107,7
Производство табачных изделий	90,8	96,4
Легкая промышленность	52,3	98,3
Производство бумаги и бумажной продукции	24,8	106,1
Производство кокса и продуктов нефтепереработки	662,9	101,8
Производство продуктов химической промышленности	155,6	103,1
Производство резиновых и пластмассовых изделий	115,2	101,9
Производство прочей неметаллической минеральной продукции	325,9	111,1
Металлургическая промышленность	1 477,2	94,7
Машиностроение	652,7	114,9

**Производство промышленной продукции в натуральном выражении**

	Январь-сентябрь 2013г.	Январь-сентябрь 2012г.
<b>Добыча угля и лигнита</b>		
Уголь - всего, тыс. тонн	94 949,8	97 622,0
<b>Добыча сырой нефти и природного газа</b>		
Нефть, тыс. тонн	57 593,2	54 971,4
Газовый конденсат, тыс. тонн	10 084,4	10 539,5
Природный газ, млн. куб. м	34 685,0	33 221,6
<b>Добыча металлических руд</b>		
Железная руда, тыс. тонн	42 724,2	43 566,8
Медная руда, тыс. тонн	34 908,4	31 982,4
Свинцово-цинковая руда, тыс. тонн	6 033,7	6 551,7
Хромовый концентрат, тыс. тонн	3 458,7	3 262,7
<b>Производство продуктов питания</b>		
Мясо, тонн	173 747	155 236
Молоко, тонн	381 159	310 286
Мука, тонн	3 212 893	3 264 895
Хлеб, тонн	604 100	566 279
Крупа, тонн	32 558	32 719
<b>Производство продуктов нефтепереработки</b>		
Бензин, тыс. тонн	2 204,2	2 334,2
Керосин, тыс. тонн	96,2	64,7
Пропан и бутан сжиженные, тыс. тонн	1 721,4	1 643,4
Газойли, тыс. тонн	4 228,7	3 864,9
Мазут, тыс. тонн	3 108,5	3 158,7
<b>Металлургическая промышленность</b>		
Ферросплавы, тонн	1 409 926	1 430 187
Плоский прокат, тонн	1 848 503	2 174 337
Рафинированный свинец, тонн	74 689	74 352
Цинк, тонн	265 746	265 712
Рафинированная медь, тонн	300 995	296 553
<b>Электроснабжение, подача газа, пара и воздушное кондиционирование</b>		
Электроэнергия, млн. кВт. ч	74 888,1	73 010,7
Теплоэнергия, тыс. Гкал	75 791,6	77 556,0
<b>Водоснабжение; канализационная система, контроль над сбором и распределением отходов</b>		
Природная вода, млн. куб. м	1 374,4	1 388,5

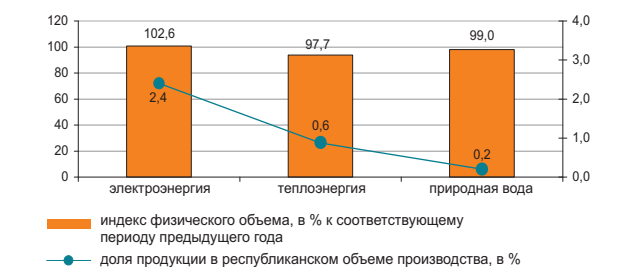
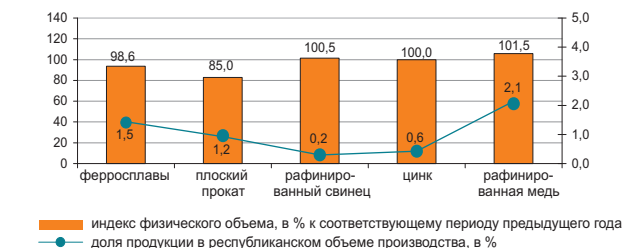
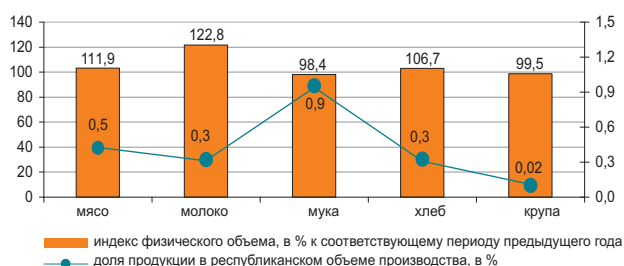
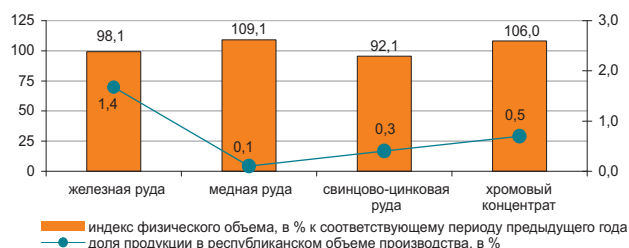
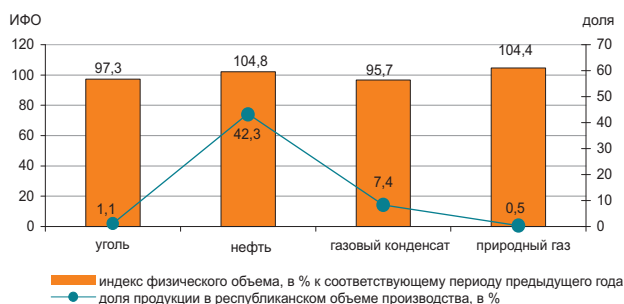

## 8.2 СЕЛЬСКОЕ ХОЗЯЙСТВО

### Валовый выпуск продукции (услуг) сельского хозяйства

в процентах к соответствующему месяцу предыдущего года

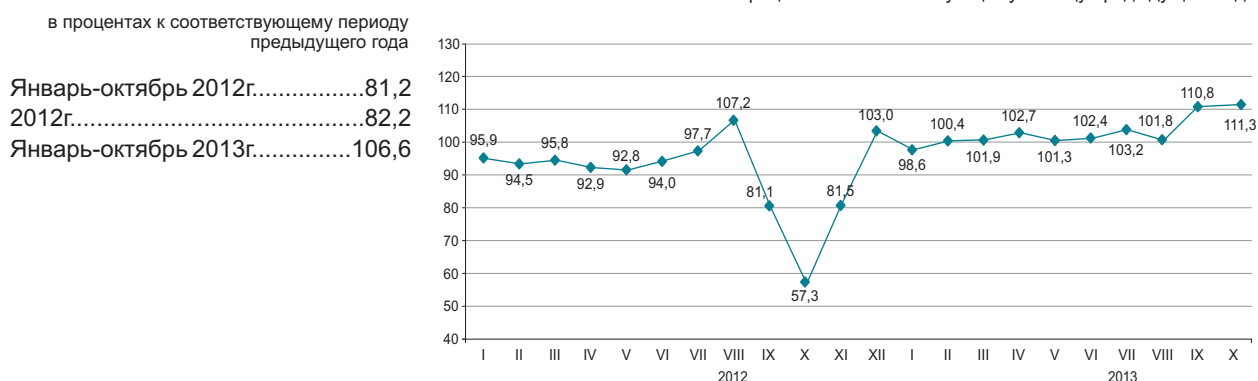

### По отраслям сельского хозяйства

Валовый выпуск продукции (услуг) сельского хозяйства в январе-октябре 2013г. составил 2054 млрд. тенге, в том числе растениеводства – 1182,2 млрд. тенге, животноводства – 866,5 млрд. тенге, услуг – 5,3 млрд. тенге.

	в процентах	
	Январь-октябрь 2013г. к январю-октябрю 2012г.	Январь-октябрь 2012г. к январю-октябрю 2011г.
Сельское хозяйство	106,6	81,2
из него:		
продукция растениеводства	111,2	72,8
продукция животноводства	101,3	94,9

	Единица измерения	Январь-октябрь 2013г.	В процентах к соответствующему периоду 2012г.
Численность основных видов сельскохозяйственных животных и птицы*			
Крупный рогатый скот	мың бас	6 179,1	100,5
Овцы	мың бас	16 749,8	98,2
Козы	мың бас	2 683,5	93,1
Свиньи	мың бас	1 113,8	87,5
Лошади	мың бас	1 819,6	103,5
Птица	мың бас	36 067,7	100,0
Производство основных видов продукции животноводства			
Забито в хозяйстве или реализовано на убой всех видов скота и птицы в живой массе			
	мың тонна	1 237,2	101,2
Надоено молока коровьего	мың тонна	4 315,6	101,3
Получено яиц куриных	млн. дана	3 271,2	105,3
Продуктивность скота и птицы			
Средний удой молока на 1 корову	кг	1 981	101,2
Средняя яйценоскость на 1 курицу-несушку	дана	188	101,6
Наличие основных зерновых культур, всего*	мың тонна	16 868,3	100,7
из них:			
Пшеница	мың тонна	14 302,0	97,1
Ячмень	мың тонна	1 760,3	162,5
Рис	мың тонна	230,1	88,4
Овес	мың тонна	212,3	150,4
Кукуруза	мың тонна	82,1	70,9
Рожь	мың тонна	37,8	179,4

\* На 1 ноября 2013г.

### 8.3 СТРОИТЕЛЬСТВО

#### Объем выполненных строительных работ

в процентах к соответствующему периоду предыдущего года

Январь-октябрь 2012г.....	101,2
2012г.....	103,1
Январь-октябрь 2013г.....	102,9

В январе-октябре 2013г. объем строительных работ (услуг) составил 1851,9 млрд. тенге.

в процентах к соответствующему месяцу предыдущего года

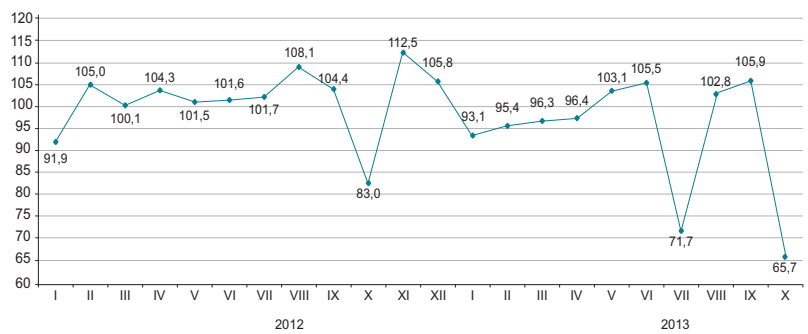

#### Отдельные виды строительных работ

Наибольший удельный вес в общем объеме строительных работ занимали работы по возведению зданий, объем которых составил 535,6 млрд. тенге.



#### Структура объема строительных работ

Объем строительно-монтажных работ по сравнению с январем-октябрем 2012г. увеличился на 5,7% и составил 1563,4 млрд. тенге. Объемы строительных работ по капитальному и текущему ремонту по сравнению с соответствующим периодом прошлого года уменьшились на 5,2% и 16,1% соответственно.

в процентах к общему объему, январь-сентябрь 2013г.

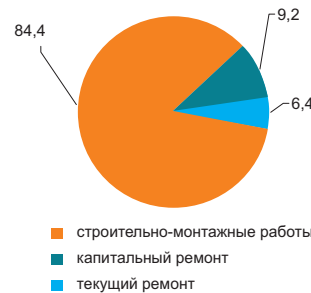

#### Ввод в эксплуатацию объектов

В январе-октябре 2013г. было закончено строительство 23474 новых зданий, из которых 20601 жилого и 2873 нежилого назначения.

Введены в эксплуатацию объекты социально-культурного назначения:

- общеобразовательных школ - 78;
- дошкольных учреждений – 50;
- больниц - 3;
- амбулаторно-поликлинических учреждений – 48.

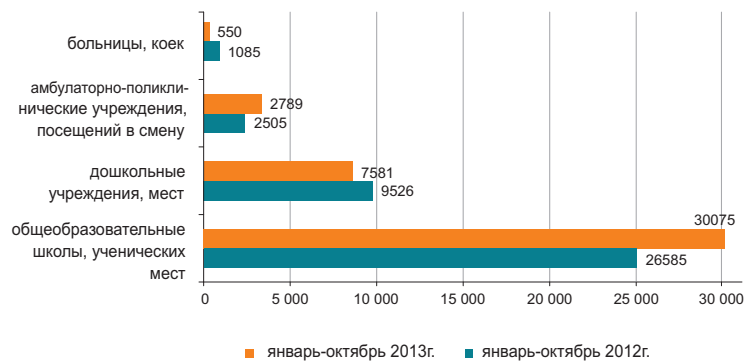

## 8.4 ЖИЛИЩНОЕ СТРОИТЕЛЬСТВО

### Инвестиции в жилищное строительство

в процентах к соответствующему периоду предыдущего года

Январь-октябрь 2012г.....	94,0
2012г.....	96,4
Январь-октябрь 2013г.....	116,9

В январе-октябре 2013г. на строительство жилья направлено 387,8 млрд. тенге. В общем объеме инвестиций в основной капитал доля освоенных средств в жилищном строительстве составила 8,6%.

Основным источником финансирования жилищного строительства в январе-октябре 2013г. являются собственные средства застройщиков, удельный вес которых составляет 60,3%.

в процентах к соответствующему месяцу предыдущего года

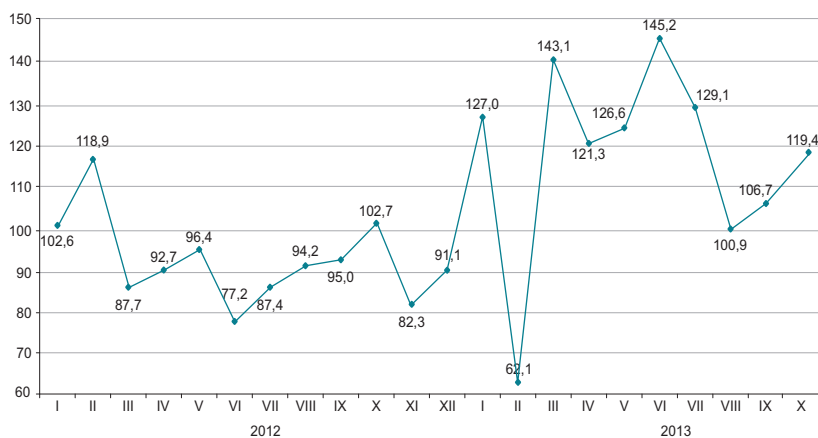

### Ввод в эксплуатацию жилых зданий

тыс. кв. метров общей площади

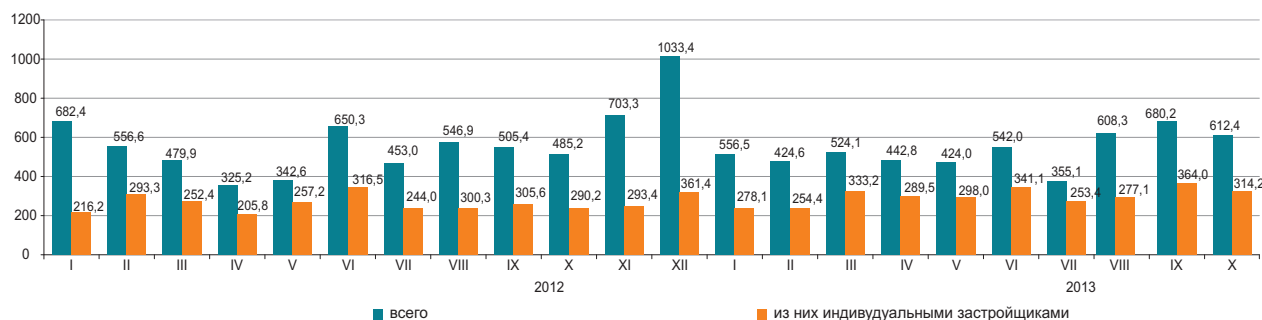

В январе-октябре 2013г. общая площадь введенных в эксплуатацию жилых домов составила 5168,6 тыс. кв.м., из них населением 3001,4 тыс. кв.м. Индекс физического объема введенного жилья к январю-октябрю 2012г. составил 103,3%.

Средние фактические затраты на строительство 1 кв.м. жилья в многоквартирных домах в январе-октябре 2013г. составили 96,2 тыс. тенге и в жилых домах, построенных населением – 59,1 тыс. тенге.

### Индексы физического объема введенных в эксплуатацию жилых домов

в процентах к соответствующему месяцу предыдущего года

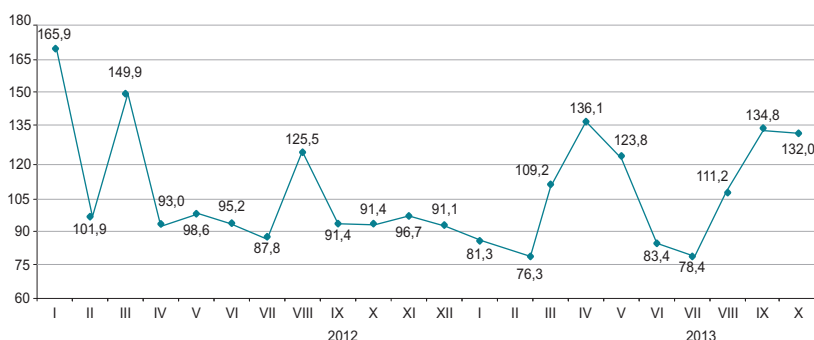

## 8.5 ТРАНСПОРТ

### Грузооборот

	в процентах к предыдущему году
2012г.....	106,5
	в процентах к предыдущему месяцу
Октябрь 2012г.....	103,0
Октябрь 2013г.....	104,8
	в процентах к соответствующему месяцу
Октябрь 2012г.....	100,9
Октябрь 2013г.....	105,0
	в процентах к соответствующему периоду
Январь-октябрь 2012г.....	110,0
Январь-октябрь 2013г.....	102,4



### По видам транспорта

В октябре 2013г. по сравнению с соответствующим месяцем предыдущего года грузооборот увеличился на 5%, в основном за счет увеличения грузопотока на железнодорожном, автомобильном и трубопроводном транспорте, доля которых в общем объеме грузооборота составляет 46,7%, 31,6% и 21% соответственно.

	Удельный вес	Октябрь 2013г. к сентябрю 2013г.	Октябрь 2013г. к октябрю 2012г.
Грузооборот	100	104,8	105,0
в том числе:			
железнодорожный	46,7	109,6	102,1
трубопроводный	21,0	98,8	102,3
автомобильный	31,6	101,8	111,3
морской	0,7	150,7	121,2
воздушный	0,01	100,4	102,1
речной	0,01	120,2	84,6

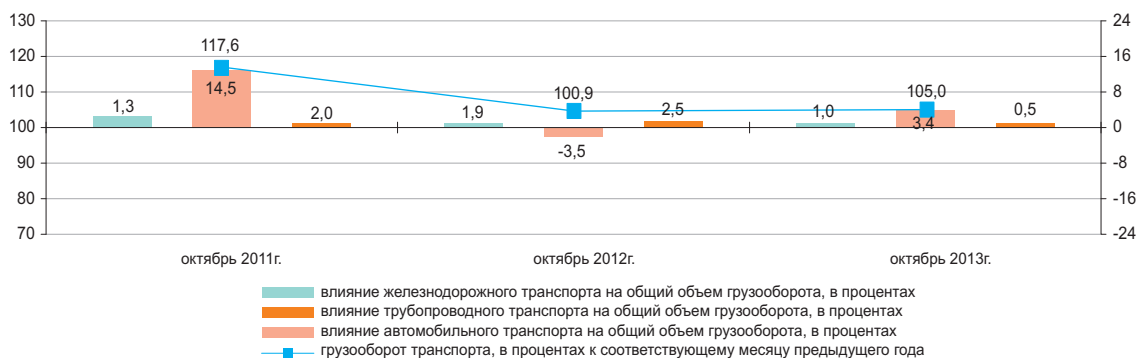

### Основные показатели по видам транспорта

	Перевозки грузов, тыс. тонн		Грузооборот, млн. ткм	
	январь-октябрь 2013г.	январь-октябрь 2013г. в процентах к январю-октябрю 2012г.	январь-октябрь 2013г.	январь-октябрь 2013г. в процентах к январю-октябрю 2012г.
Все виды транспорта	2 811 888,0	108,3	399 760,6	102,4
в том числе:				
железнодорожный	234 158,9	96,8	184 642,5	95,2
автомобильный	2 393 504,2	109,9	116 543,6	110,2
трубопроводный	180 278,5	105,0	96 309,2	109,1
в том числе:				
нефти	95 871,4	108,2	54 153,8	107,8
газа	84 407,1	101,6	42 155,4	110,9
морской	3 216,5	93,9	2 187,2	93,9
воздушный	19,0	124,8	50,3	118,8
речной	711,0	59,6	27,8	46,4

### Пассажирооборот

в процентах к предыдущему году

2012г.....112,8

в процентах к предыдущему месяцу

Октябрь 2012г.....99,2

Октябрь 2013г.....99,9

в процентах к соответствующему месяцу

Октябрь 2012г.....100,2

Октябрь 2013г.....109,0

в процентах к соответствующему периоду

Январь-октябрь 2012г.....115,6

Январь-октябрь 2013г.....110,7



### По видам транспорта

Увеличение (9%) пассажирооборота в октябре 2013г. по сравнению с соответствующим месяцем предыдущего года обусловлено, в большей степени, ростом пассажиропотоков на автомобильном и воздушном транспорте.

в процентах

	Удельный вес	Октябрь 2013г. к сентябрю 2013г.	Октябрь 2013г. к октябрю 2012г.
Пассажирооборот	100	99,9	109,0
из них:			
автомобильный	88,9	102,1	110,5
железнодорожный	7,5	97,4	96,0
воздушный	3,5	67,1	103,2
электрический	0,14	105,1	98,3
речной	0,0	10,9	3,6

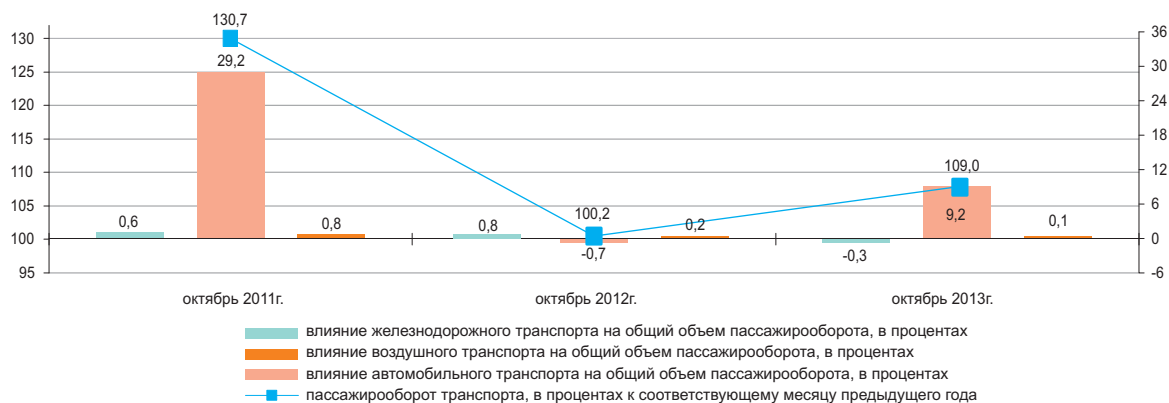

### Основные показатели по видам транспорта

	Перевозки пассажиров, тыс. человек		Пассажирооборот, млн. пкм	
	январь-октябрь 2013г.	январь-октябрь 2013г. в процентах к январю-октябрю 2012г.	январь-октябрь 2013г.	январь-октябрь 2013г. в процентах к январю-октябрю 2012г.
Все виды транспорта	16 409 587,0	107,6	191 778,0	110,7
из них:				
железнодорожный	22 661,7	115,0	16 944,6	109,0
автомобильный	16 329 541,6	107,7	166 338,8	110,9
воздушный	4 200,2	109,3	8 239,4	110,3
электрический	53 123,9	83,4	254,7	91,7
речной	59,5	61,2	0,4	24,3

## 8.6 ПОЧТОВАЯ И КУРЬЕРСКАЯ ДЕЯТЕЛЬНОСТЬ. СВЯЗЬ

### Почтовая и курьерская деятельность

в процентах к предыдущему году	
2012г.....	109,2
в процентах к предыдущему месяцу	
Октябрь 2012г.....	102,7
Октябрь 2013г.....	104,2
в процентах к соответствующему месяцу	
Октябрь 2012г.....	124,7
Октябрь 2013г.....	84,1
в процентах к соответствующему периоду	
Январь-октябрь 2012г.....	119,0
Январь-октябрь 2013г.....	92,8



### Связь

в процентах к предыдущему году	
2012г.....	105,1
в процентах к предыдущему месяцу	
Октябрь 2012г.....	100,5
Октябрь 2013г.....	100,6
в процентах к соответствующему месяцу	
Октябрь 2012г.....	109,9
Октябрь 2013г.....	112,9
в процентах к соответствующему периоду	
Январь-октябрь 2012г.....	110,5
Январь-октябрь 2013г.....	114,1



### По видам услуг связи

Увеличение доходов от услуг связи в январе-октябре 2013г. связано с ростом доходов от услуг мобильной связи и услуг Интернета, удельный вес которых составил соответственно 47,9% и 21,1% от общего объема услуг связи.

	Удельный вес	в процентах			
		Январь-октябрь 2013г., млн. тенге	Октябрь 2013г. к сентябрю 2013г.	Октябрь 2013г. к октябрю 2012г.	Январь-октябрь 2013г. к январю-октябрю 2012г.
<b>Доходы от услуг связи, всего</b>	100	531 071,9	100,6	112,9	114,1
мобильная связь	47,9	254 103,9	101,6	112,2	110,7
Интернет	21,1	112 040,0	101,7	126,5	142,2
прочие услуги связи	10,5	55 855,9	101,6	106,0	104,2
междугородная телефонная связь	8,0	42 637,8	100,3	93,5	93,9
местная телефонная связь					
передача данных	6,6	35 141,5	98,7	114,1	104,8
распространение программ по инфраструктуре	3,1	16 467,0	111,8	136,5	142,4
кабельной, по сетям беспроводным и через спутник	2,8	14 825,8	100,9	112,7	127,1
Из общих доходов – услуги связи населению	66,9	355 532,7	101,9	101,4	99,6

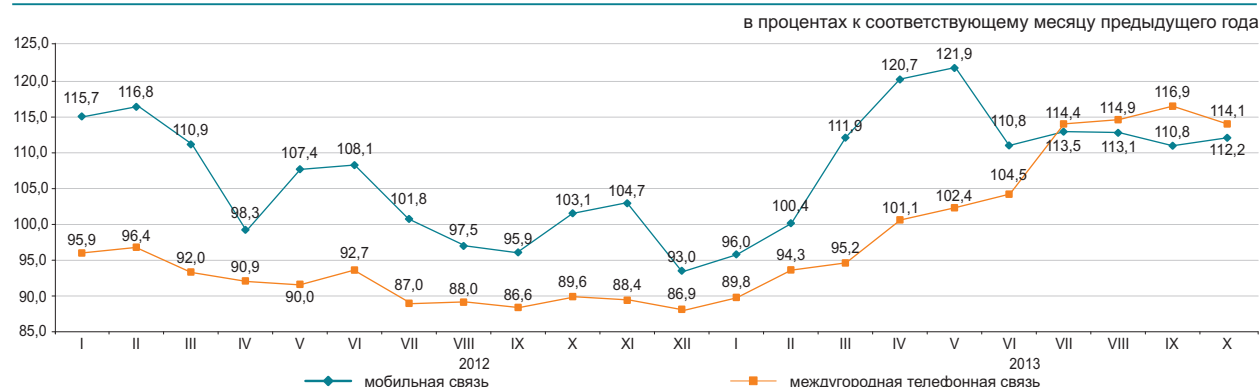



### Развитие сектора МСП

В январе-октябре 2013г. по сравнению с соответствующим периодом 2012г. наблюдалось увеличение выпуска продукции (товаров, услуг) субъектами МСП во всех областях.

### Доля отдельных отраслей в выпуске продукции субъектами МСП

	в процентах	
	Январь-октябрь 2012г.	Январь-октябрь 2013г.
Всего	100,0	100,0
Сельское, лесное и рыбное хозяйство	10,4	12,2
Промышленность	17,1	16,8
Строительство	19,8	19,5
Оптовая и розничная торговля, ремонт автомобилей и мотоциклов	22,7	22,0
Операции с недвижимым имуществом	3,0	3,2
Другие отрасли	27,0	26,3

### Изменение выпуска продукции

в процентах к соответствующему периоду предыдущего года

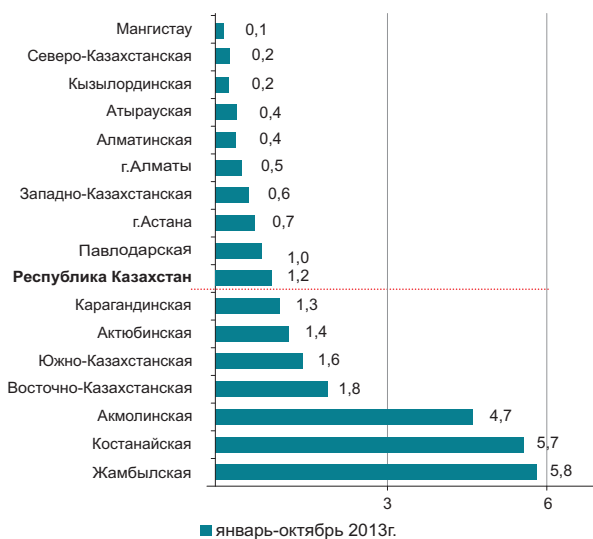

### Изменение количества активных субъектов МСП

в процентах к соответствующей дате предыдущего года

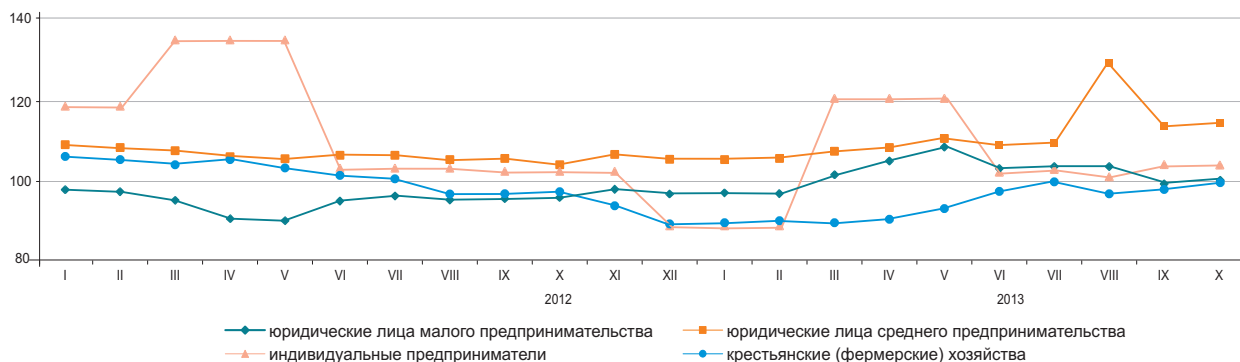

### Количество субъектов МСП на 1 ноября 2013г.

	Всего зарегистрированных субъектов МСП	В том числе			Всего активно действующих субъектов МСП	В том числе		
		юридических лиц МСП	индивидуальных предпринимателей <sup>2)</sup>	крестьянских (фермерских) хозяйств		юридических лиц МСП	индивидуальных предпринимателей <sup>3)</sup>	крестьянских (фермерских) хозяйств
<b>Республика Казахстан</b>	1 524 663	257 688	1 074 095	192 880	757 204	72 598	520 761	163 845
Акмолинская	62 582	7 521	51 099	3 962	26 998	2 511	21 034	3 453
Актюбинская	56 833	9 981	42 424	4 428	32 534	3 989	24 147	4 398
Алматинская	186 088	11 940	123 434	50 714	93 353	3 556	40 658	49 139
Атырауская	53 356	7 764	43 861	1 731	28 740	2 483	24 654	1 603
Западно-Казахстанская	45 051	5 251	35 714	4 086	25 096	2 113	19 301	3 682
Жамбылская	82 349	6 165	59 394	16 790	37 232	1 710	20 163	15 359
Карагандинская	97 988	17 700	74 658	5 630	53 673	5 481	43 138	5 054
Костанайская	76 874	8 609	62 192	6 073	36 723	3 484	28 295	4 944
Кызылординская	43 429	5 243	35 487	2 699	22 183	2 348	18 376	1 459
Мангистауская	48 944	8 719	39 090	1 135	26 270	2 790	22 589	891
Южно-Казахстанская	210 478	22 769	113 784	73 925	113 311	5 568	53 775	53 968
Павлодарская	53 869	9 832	40 303	3 734	28 256	3 234	22 078	2 944
Северо-Казахстанская	41 208	5 575	32 407	3 226	21 579	2 253	16 336	2 990
Восточно-Казахстанская	137 465	13 894	108 870	14 701	66 500	4 996	47 560	13 944
г.Астан а	105 829	35 363	70 455	11	47 427	6 883	40 539	5
г.Алматы	222 320	81 362	140 923	35	97 329	19 199	78 118	12

<sup>1)</sup> Оперативные данные.

<sup>2)</sup> Данные Статистического бизнес-регистра.

<sup>3)</sup> На основе данных Налогового комитета Министерства финансов Республики Казахстан (без сельхозпроизводителей).

## 8.8 ДЕЛОВАЯ И ПОТРЕБИТЕЛЬСКАЯ АКТИВНОСТЬ

### Индекс предпринимательской уверенности

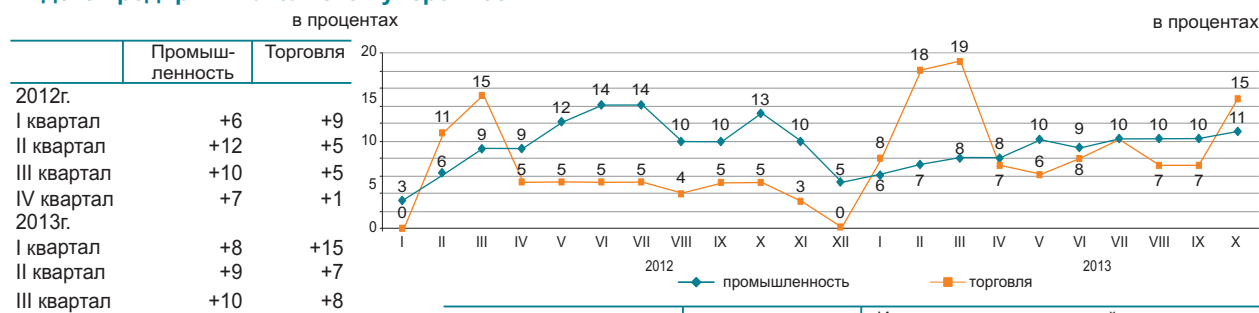

Индекс предпринимательской уверенности, характеризующий деловую активность опрошенных предприятий промышленности, в октябре 2013г. по сравнению с предыдущим месяцем увеличился на 1 процентный пункт и составил (+11)%, а также индекс предпринимательской уверенности, характеризующий деловую активность опрошенных предприятий торговли, увеличился на 8 процентных пункта и составил (+15)%.

В ближайшие 2-3 месяца ожидается рост деловой активности опрошенных предприятий.

	Обследовано предприятий, единиц	Индекс предпринимательской уверенности, в процентах	
		октябрь 2012г.	октябрь 2013г.
Промышленность	855	+13	+11
Горнодобывающая	106	+9	+1
Обработывающая	587	+7	+6
Электроснабжение, водоснабжение	162	+39	+38
Торговля	1 500	+5	+15
Оптовая	850	+5	+17
Розничная	642	+6	+11
Торговое посредничество	8	-26	+12

85% руководителей предприятий торговли в октябре 2013г. охарактеризовали свое экономическое положение как «хорошее» и «удовлетворительное» (в сентябре 2013г. – 85%).

При этом до января 2013г. 67% предприятий ожидает неизменность финансово-хозяйственной деятельности по сравнению с текущим моментом, 24% - улучшение и 8% - спад.

### Оценка потребительской активности

В октябре 2013г. проведено очередное обследование 1600 респондентов - представителей городского и сельского населения, сотрудников фирм и банков, госучреждений и организаций, домохозяек и пенсионеров и др. Основная цель обследования - выявление субъективных мнений потребителей об изменениях в экономике страны и в личном домашнем хозяйстве. Кроме этого, результаты обследования предоставляют информацию о желании потребителей приобретать товары длительного пользования.

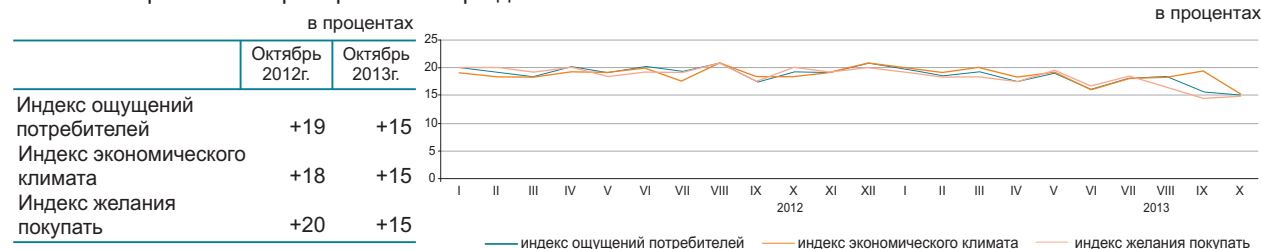

В октябре 2013г. 28% респондентов отметили улучшение экономического положения в стране за последние 12 месяцев, в то же время 13% респондентов сообщили об ухудшении положения. Менее трети респондентов (28%) ожидает в следующие 12 месяцев дальнейшее улучшение общего экономического положения в стране, 12% считают, что оно может ухудшиться.

Об улучшении финансового состояния в собственном домашнем хозяйстве в октябре 2013г. сообщили 28% респондентов, вместе с тем, 14% респондентов отметили ухудшение финансово-экономического состояния своего домашнего хозяйства. Вероятности увеличения суммы денежных накоплений в домашнем хозяйстве в течение предстоящих 12 месяцев отметили 18% опрошенных потребителей, а 20% - их уменьшения.

в процентах

	Экономическое положение в стране		Денежные накопления в домашнем хозяйстве	
	октябрь 2011г. - октябрь 2012г.	октябрь 2012г. - октябрь 2013г.	октябрь 2011г. - октябрь 2012г.	сентябрь 2012г. - сентябрь 2013г.
Улучшение	32	28	33	28
Ухудшение	12	13	13	14
Ожидание улучшения	30	28	18	18
Ожидание ухудшения	11	12	17	20

«Индекс ощущений потребителей» отражает субъективные мнения опрошенных респондентов об изменениях в экономике страны за последние 12 месяцев.

«Индекс экономического климата» отражает субъективные мнения потребителей об экономической ситуации в стране в следующие 12 месяцев.

«Индекс желания покупать» свидетельствует о финансово-экономическом положении собственных домашних хозяйств респондентов и является индикатором спроса домашних хозяйств на товары длительного пользования.

## 9. ФИНАНСОВАЯ СИСТЕМА

### 9.1 ГОСУДАРСТВЕННЫЕ ФИНАНСЫ

(по данным МФ)

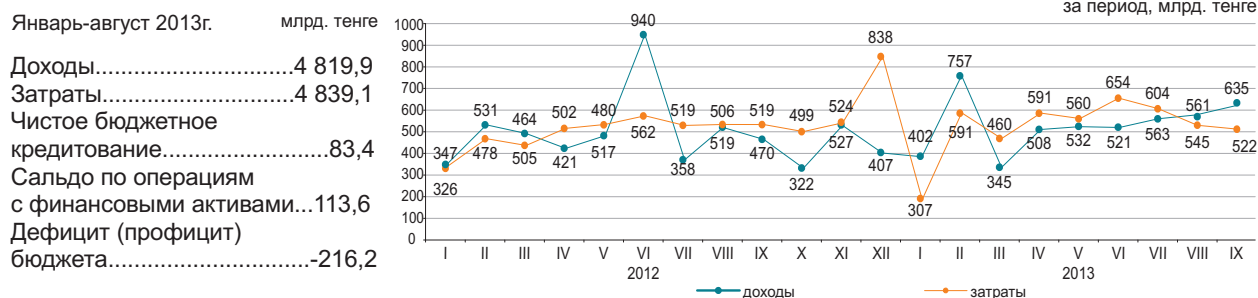

#### Доходы бюджета за январь-сентябрь 2013г.

	Государственный бюджет			Республиканский бюджет			Местный бюджет		
	млрд. тенге	удельный вес, в процентах	январь-сентябрь 2013г. к январю-сентябрю 2012г. в процентах	млрд. тенге	удельный вес, в процентах	январь-сентябрь 2013г. к январю-сентябрю 2012г. в процентах	млрд. тенге	удельный вес, в процентах	январь-сентябрь 2013г. к январю-сентябрю 2012г. в процентах
Доходы	4 819,9	100,0	105,7	3 955,9	100,0	103,8	2 489,7	100,0	109,8
Налоговые поступления	3 362,0	69,8	115,3	2 434,0	61,5	115,6	928,0	37,3	114,5
Неналоговые поступления	99,2	2,1	40,4	71,3	1,8	31,9	28,1	1,1	125,2
Поступления от продажи основного капитала	33,7	0,7	143,4	1,3	...	132,7	32,4	1,3	143,9
Поступления трансфертов	1 325,0	27,4	96,4	1 449,3	36,7	97,9	1 501,2	60,3	106,3

#### Налоговые поступления государственного бюджета за январь-август 2013г.



#### Затраты бюджета за январь-сентябрь 2013г.

	Государственный бюджет			Республиканский бюджет			Местный бюджет		
	млрд. тенге	удельный вес, в процентах	январь-сентябрь 2013г. к январю-сентябрю 2012г. в процентах	млрд. тенге	удельный вес, в процентах	январь-сентябрь 2013г. к январю-сентябрю 2012г. в процентах	млрд. тенге	удельный вес, в процентах	январь-сентябрь 2013г. к январю-сентябрю 2012г. в процентах
Затраты	4 839,1	100,0	109,8	4 179,0	100,0	110,1	2 285,8	100,0	107,5
Государственные услуги общего характера	279,5	5,8	127,9	215,0	5,1	133,2	66,3	3,0	116,0
Оборона	263,9	5,5	115,9	258,7	6,2	118,8	11,1	0,5	98,4
Общественный порядок, безопасность, правовая, судебная, уголовно-исполнительная деятельность	414,4	8,6	110,3	347,8	8,3	112,8	80,4	3,6	105,6
Образование	897,1	18,5	101,2	316,5	7,6	101,7	609,3	27,6	101,0
Здравоохранение	570,9	11,8	110,1	363,2	8,7	114,1	378,5	17,2	122,9
Социальная помощь и социальное обеспечение	1 022,4	21,1	109,5	952,6	22,8	110,0	81,6	3,7	104,6
Прочие	1 390,9	28,7	111,7	1 725,2	41,3	106,9	978,0	44,4	107,1

## 9.2 ДЕНЕЖНО-КРЕДИТНАЯ СТАТИСТИКА

(по данным НБ)

### Денежная база (резервные деньги)

на конец периода, млрд. тенге

Сентябрь 2012г.....2 953,1  
 Сентябрь 2013г.....2 781,8  
 в процентах к предыдущему месяцу

Сентябрь 2012г.....105,1  
 Сентябрь 2013г.....95,7

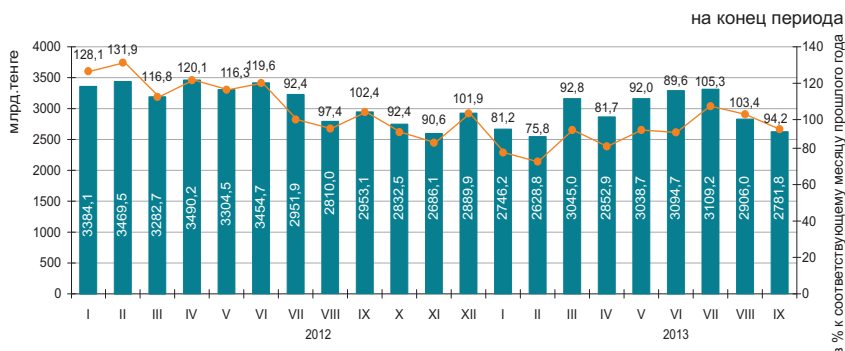

### Денежные агрегаты

на конец периода, млрд. тенге

	2012											
	I	II	III	IV	V	VI	VII	VIII	IX	X	XI	XII
M0	1 301,4	1 291,3	1 307,8	1 341,4	1 350,1	1 389,4	1 398,8	1 405,2	1 421,8	1 407,6	1 379,9	1 528,0
M1	3 614,0	3 762,2	3 886,3	3 725,3	3 813,0	3 993,5	3 888,5	3 733,0	3 811,8	3 759,9	3 579,7	3 880,4
M2	7 783,1	8 050,9	8 418,6	8 618,6	8 454,0	8 490,4	8 602,6	8 409,8	8 481,6	8 761,7	8 513,8	8 546,6
M3	9 622,1	9 911,6	10 293,1	10 393,2	10 334,9	10 405,6	10 582,9	10 328,2	10 514,8	10 686,2	10 465,5	10 522,5

	2013								
	I	II	III	IV	V	VI	VII	VIII	IX
M0	1 422,4	1 409,5	1 428,4	1 438,9	1 460,2	1 523,5	1 475,9	1 467,7	1 453,6
M1	3 719,6	3 759,4	3 844,1	3 884,1	3 811,1	3 974,0	3 748,7	3 505,7	3 640,0
M2	8 565,1	8 624,9	9 055,3	9 053,8	9 217,1	9 142,5	9 015,2	8 597,6	8 766,9
M3	10 495,9	10 536,2	11 078,2	11 051,6	11 318,4	11 578,9	11 681,7	11 350,6	11 558,3

### Официальные обменные курсы тенге к основным валютам

В сентябре 2013г. объемы продаж иностранной валюты обменными пунктами превысили объемы ее покупки: доллара США в 2,3 раза, евро 2,7 раза и российского рубля 1,8 раз.

В сентябре 2013г. по сравнению с августом продажи евро увеличились на 5,2%, доллара США и российского рубля снизились на 18,6% и 16,4% соответственно.

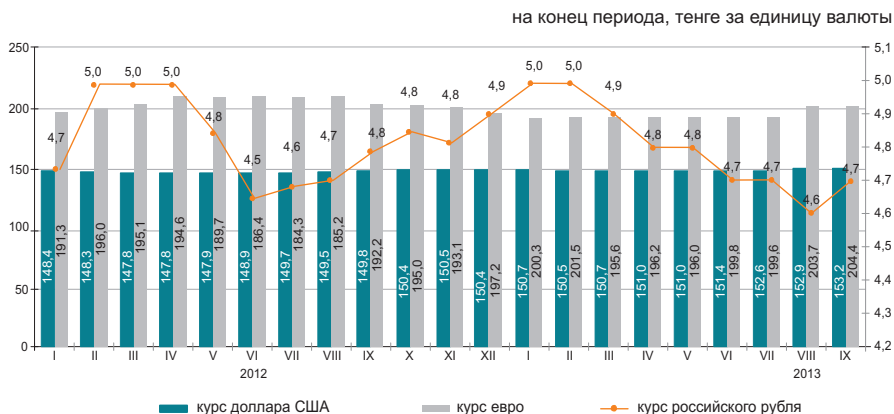

### 9.3 КРЕДИТЫ И ДЕПОЗИТЫ ДЕНЕЖНО-КРЕДИТНОЙ СИСТЕМЫ

#### Кредиты банков второго уровня

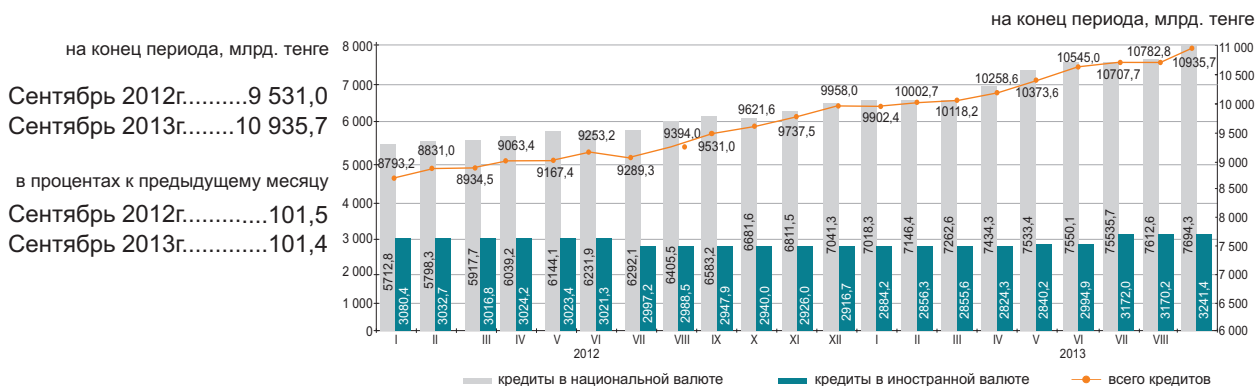

#### Кредиты банков второго уровня субъектам малого предпринимательства

Кредитование субъектов малого предпринимательства в сентябре 2013г. по сравнению с предыдущим месяцем уменьшилось на 5,4%. Сумма выданных кредитов составила 1384,3 млрд. тенге или 12,7% от общего объема кредитов экономике. Значительная сумма выданных кредитов приходится на торговлю (доля в общем объеме – 30,9%), строительство (14,6%) и промышленность (11,9%).

	Сентябрь 2013г.			Сентябрь 2012г.		
	млрд. тенге	удельный вес, в процентах	к августу 2012г., в процентах	млрд. тенге	удельный вес, в процентах	к августу 2011г., в процентах
<b>Кредиты - всего</b>	1 384,3	100,0	98,7	1 402,7	100,0	103,5
Промышленность	164,6	11,9	90,2	182,6	13,0	101,2
Сельское хозяйство	43,3	3,1	68,6	63,1	4,5	102,9
Строительство	201,6	14,6	88,0	228,9	16,3	98,8
Транспорт	48,6	3,5	102,5	47,3	3,4	108,8
Связь	21,3	1,5	104,7	20,4	1,5	115,7
Торговля	427,3	30,9	94,9	450,1	32,1	107,1
Другие отрасли	477,6	34,5	116,4	410,3	29,2	102,5

#### Кредитный рынок

Кредиты юридическим лицам в сентябре 2013г. по сравнению с предыдущим месяцем повысились на 1% и составили 7487,4 млрд. тенге, физическим лицам на 2,3% повысились и составили 3448,3 млрд. тенге.

В общей сумме кредитов долгосрочные кредиты составили 81,5% (8908 млрд. тенге), краткосрочное кредитование 18,5% (2027,7 млрд. тенге).

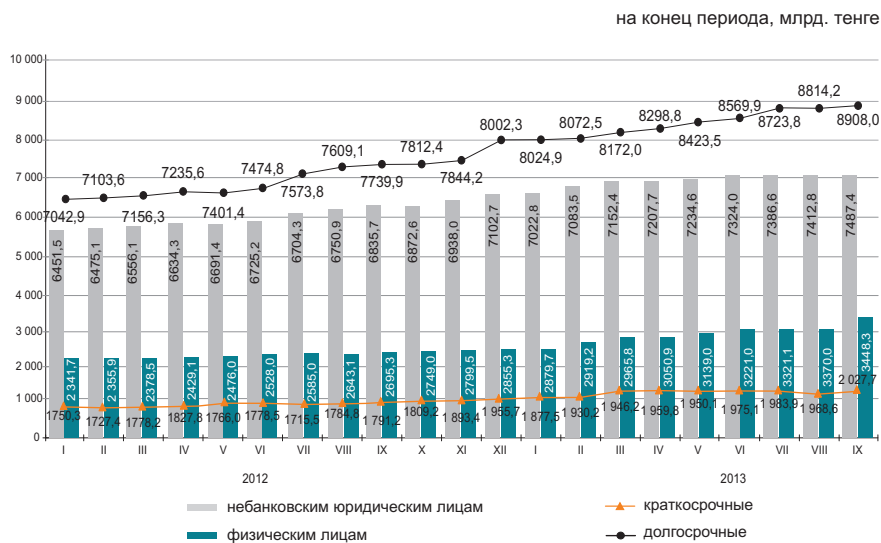

### Структура кредитов банков по объектам кредитования

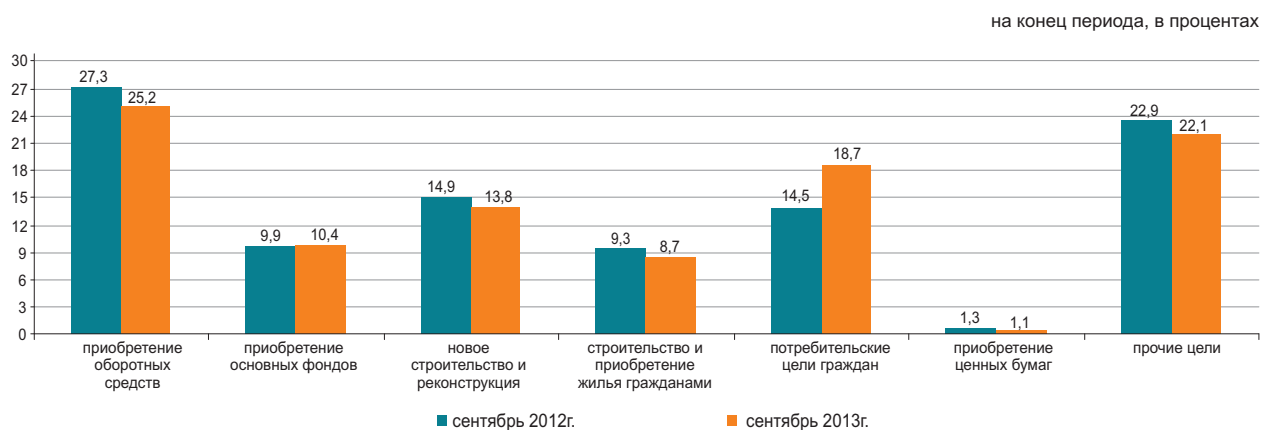

### Депозиты в депозитных организациях

На конец августа 2013г. депозиты в национальной валюте по сравнению с предыдущим месяцем уменьшились на 2,5%, в иностранной на 4,3%. В общей сумме депозитов депозиты физических лиц составили 37,2% (3674,1 млрд.тенге), небанковских юридических лиц 62,8% (6208,8 млрд. тенге).

на конец периода

	Сентябрь 2013г.		Сентябрь 2012г.	
	млрд. тенге	удельный вес, в процентах	млрд. тенге	удельный вес, в процентах
<b>Всего, депозитов</b>	10 104,7	100,0	9 093,0	100,0
в национальной валюте	6 328,2	62,6	6 265,8	68,9
в иностранной валюте	3 776,5	37,4	2 827,2	31,1

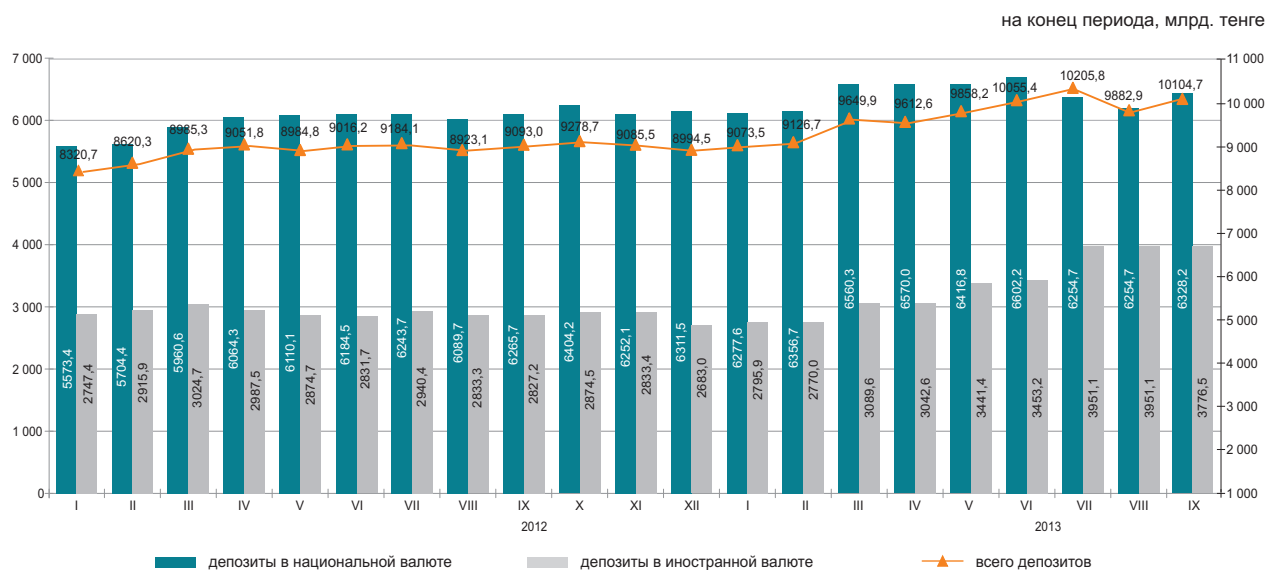

## 10. СОЦИАЛЬНО-ЭКОНОМИЧЕСКОЕ РАЗВИТИЕ РЕГИОНОВ

### АКМОЛИНСКАЯ ОБЛАСТЬ

#### Социальное развитие

Население, человек (на 01.10.2013г.)	735 232
Родившиеся, человек (январь-сентябрь 2013г.)	9 831
Умершие, человек (январь-сентябрь 2013г.)	6 281
Прибыло, человек (январь-сентябрь 2013г.)	10 367
Выбыло, человек (январь-сентябрь 2013г.)	11 404

Занятые, человек (III квартал 2013г.)	420 067
Наемные работники, в % к общей численности занятых (III квартал 2013г.)	59,8
Уровень безработицы, % (III квартал 2013г.)	5,3

Заработная плата, тенге (октябрь 2013г.)*	78 990
Среднедушевые номинальные денежные доходы, тенге (сентябрь 2013г.)	46 343
Величина прожиточного минимума, тенге (октябрь 2013г.)	17 598

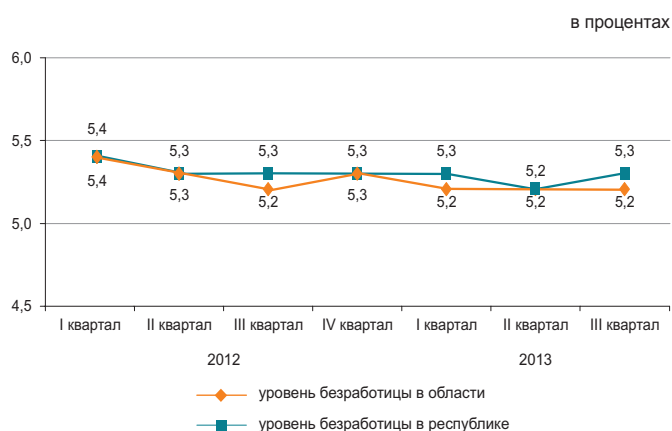

\* Предварительные данные.

#### Реальный сектор экономики

	Январь-октябрь 2013г. в % к январю-октябрю 2012г.	Январь-октябрь 2012г. в % к январю-октябрю 2011г.
Промышленность	97,0	99,5
Сельское хозяйство	122,4	60,7
Строительство	86,5	100,3
Розничная торговля	115,1	115,8
Грузооборот	107,9	117,4
Пассажиروоборот	109,0	106,5
Связь	108,8	109,7

Январь-октябрь 2013г., в процентах

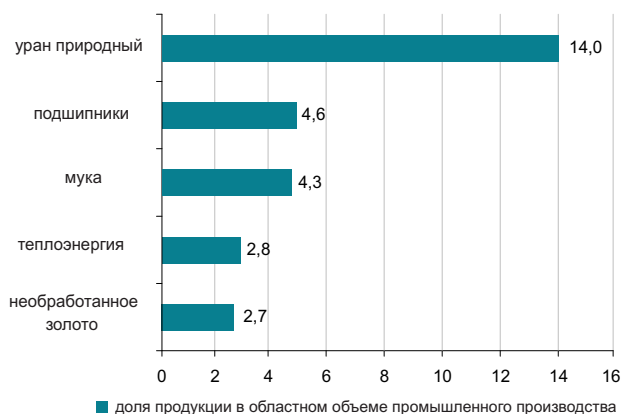

#### Сельское хозяйство

	Январь-октябрь 2013г.	В % к соответствующему периоду предыдущего года
Забито в хозяйстве или реализовано на убой скота и птицы в живой массе, тыс. тонн	61,4	107,7
Надоено молока коровьего, тыс. тонн	286,3	108,0
Получено яиц куриных, млн. штук	439,7	107,2
Наличие основных зерновых культур – всего, тыс. тонн*	4 145,5	113,3
из них:		
пшеница	3 653,5	107,0
ячмень	425,7	в 2,1 раза

\* На 1 ноября 2013г.

#### Индекс цен

	Октябрь 2013г. к сентябрю 2013г., %	Октябрь 2013г. к декабрю 2012г., %
Индекс потребительских цен	100,2	103,2
Продовольственные товары	100,2	102,7
Непродовольственные товары	100,4	102,7
Платные услуги	100,1	104,1
Индекс цен предприятий-производителей	101,0	96,8
Индекс цен в сельском хозяйстве	95,8	93,5
Индекс цен в строительстве	100,5	102,8
Индекс тарифов на услуги транспорта	100,4	111,2
Индекс тарифов на услуги почтовые, курьерские для юридических лиц	100,0	102,7
Индекс тарифов на услуги связи для юридических лиц	100,0	99,9

## АКТЮБИНСКАЯ ОБЛАСТЬ

### Социальное развитие

Население, человек (на 01.10.2013г.)	805 117
Родившиеся, человек (январь-сентябрь 2013г.)	14 093
Умершие, человек (январь-сентябрь 2013г.)	4 250
Прибыло, человек (январь-сентябрь 2013г.)	9 786
Выбыло, человек (январь-сентябрь 2013г.)	10 329
Занятые, человек (III квартал 2013г.)	413 178
Наемные работники, в % к общей численности занятых (III квартал 2013г.)	74,6
Уровень безработицы, % (III квартал 2013г.)	4,9
Заработная плата, тенге (октябрь 2013г.)*	94 057
Среднедушевые номинальные денежные доходы, тенге (сентябрь 2013г.)	55 961
Величина прожиточного минимума, тенге (октябрь 2013г.)	16 877

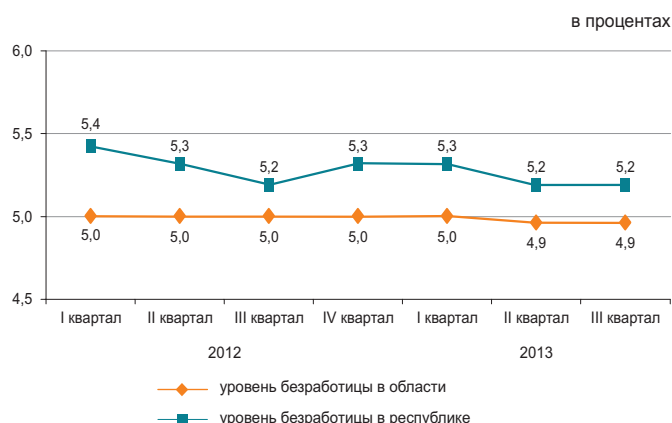

\* Предварительные данные.

### Реальный сектор экономики

	Январь-октябрь 2013г. в % к январю-октябрю 2012г.	Январь-октябрь 2012г. в % к январю-октябрю 2011г.
Промышленность	102,5	106,4
Сельское хозяйство	99,6	92,2
Строительство	134,8	121,3
Розничная торговля	110,5	116,4
Грузооборот	108,8	123,8
Пассажирооборот	114,0	113,1
Связь	107,5	106,2

Январь-октябрь 2013г., в процентах

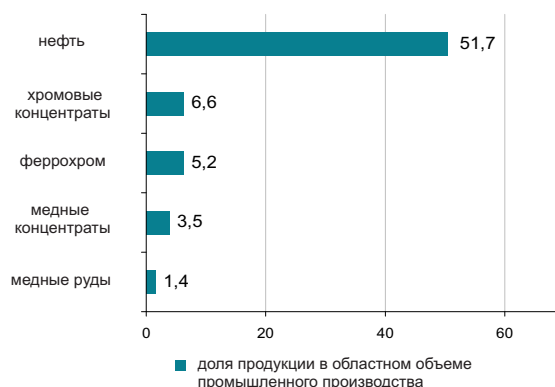

### Сельское хозяйство

	Январь-октябрь 2013г.	В % к соответствующему периоду предыдущего года
Забито в хозяйстве или реализовано на убой скота и птицы в живой массе, тыс. тонн	80,1	97,0
Надоемо молока коровьего, тыс. тонн	266,1	91,1
Получено яиц куриных, млн. штук	147,8	93,4
Наличие основных зерновых культур – всего, тыс. тонн*	368,6	110,3
из них:		
пшеница	343,2	108,5
ячмень	18,4	111,9

\* На 1 ноября 2013г.

### Индекс цен

	Октябрь 2013г. к сентябрю 2013г., %	Октябрь 2013г. к декабрю 2012г., %
Индекс потребительских цен	100,3	103,9
Продовольственные товары	100,7	102,0
Непродовольственные товары	100,3	101,7
Платные услуги	99,8	108,5
Индекс цен предприятий-производителей	97,0	98,5
Индекс цен в сельском хозяйстве	97,3	96,0
Индекс цен в строительстве	100,4	101,3
Индекс тарифов на услуги транспорта	97,5	94,1
Индекс тарифов на услуги почтовые, курьерские для юридических лиц	100,0	102,8
Индекс тарифов на услуги связи для юридических лиц	99,7	99,0

## АЛМАТИНСКАЯ ОБЛАСТЬ

### Социальное развитие

Население, человек (на 01.10.2013г.)	1 977 324
Родившиеся, человек (январь-сентябрь 2013г.)	37 389
Умершие, человек (январь-сентябрь 2013г.)	11 021
Прибыло, человек (январь-сентябрь 2013г.)	30 557
Выбыло, человек (январь-сентябрь 2013г.)	26 319
Занятые, человек (III квартал 2013г.)	1 002 887
Наемные работники, в % к общей численности занятых (III квартал 2013г.)	59,8
Уровень безработицы, % (III квартал 2013г.)	4,8
Заработная плата, тенге (октябрь 2013г.)*	79 941
Среднедушевые номинальные денежные доходы, тенге (сентябрь 2013г.)	44 202
Величина прожиточного минимума, тенге (октябрь 2013г.)	19 499

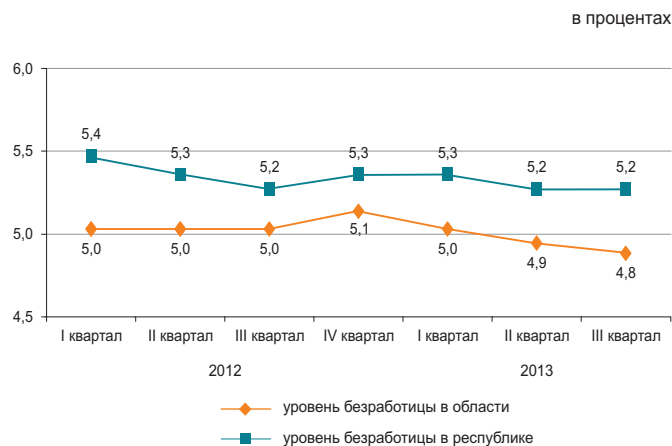

\* Предварительные данные.

### Реальный сектор экономики

	Январь-октябрь 2013г. в % к январю-октябрю 2012г.	Январь-октябрь 2012г. в % к январю-октябрю 2011г.
Промышленность	102,2	101,5
Сельское хозяйство	100,1	103,9
Строительство	88,2	98,4
Розничная торговля	119,9	115,7
Грузооборот	107,9	112,6
Пассажиروоборот	106,0	107,4
Связь	102,2	100,5

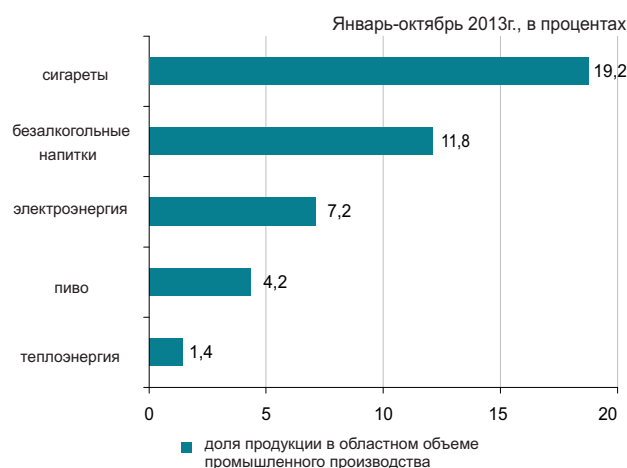

### Сельское хозяйство

	Январь-октябрь 2013г.	В % к соответствующему периоду предыдущего года
Забито в хозяйстве или реализовано на убой скота и птицы в живой массе, тыс. тонн	239,8	101,8
Надоено молока коровьего, тыс. тонн	595,6	100,0
Получено яиц куриных, млн. штук	737,8	104,1
Наличие основных зерновых культур – всего, тыс. тонн*	396,7	104,4
из них:		
пшеница	115,6	100,8
ячмень	200,2	150,5

\* На 1 ноября 2013г.

### Индекс цен

	Октябрь 2013г. к сентябрю 2013г., %	Октябрь 2013г. к декабрю 2012г., %
Индекс потребительских цен	100,2	103,4
Продовольственные товары	100,1	101,6
Непродовольственные товары	100,5	101,9
Платные услуги	100,0	107,2
Индекс цен предприятий-производителей	102,6	106,2
Индекс цен в сельском хозяйстве	100,0	102,6
Индекс цен в строительстве	100,4	102,8
Индекс тарифов на услуги транспорта	99,4	95,8
Индекс тарифов на услуги почтовые, курьерские для юридических лиц	100,0	100,8
Индекс тарифов на услуги связи для юридических лиц	100,0	100,0

## АТЫРАУСКАЯ ОБЛАСТЬ

### Социальное развитие

Население, человек (на 01.10.2013г.)	564 936
Родившиеся, человек (январь-сентябрь 2013г.)	12 135
Умершие, человек (январь-сентябрь 2013г.)	2 817
Прибыло, человек (январь-сентябрь 2013г.)	7 023
Выбыло, человек (январь-сентябрь 2013г.)	6 622

Занятые, человек (III квартал 2013г.)	282 182
Наемные работники, в % к общей численности занятых (III квартал 2013г.)	87,7
Уровень безработицы, % (III квартал 2013г.)	4,9

Заработная плата, тенге (октябрь 2013г.)*	194 587
Среднедушевые номинальные денежные доходы, тенге (сентябрь 2013г.)	115 612
Величина прожиточного минимума, тенге (октябрь 2013г.)	20 276

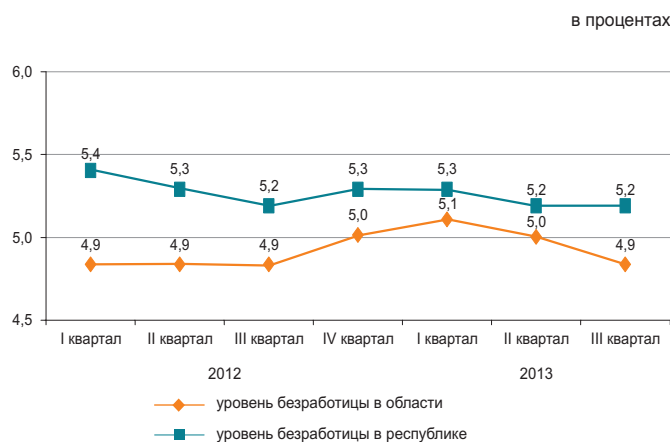

\* Предварительные данные.

### Реальный сектор экономики

	Январь-октябрь 2013г. в % к январю-октябрю 2012г.	Январь-октябрь 2012г. в % к январю-октябрю 2011г.
Промышленность	108,9	94,9
Сельское хозяйство	100,3	102,0
Строительство	87,7	71,8
Розничная торговля	105,0	127,3
Грузооборот	110,0	104,9
Пассажирооборот	104,5	114,5
Связь	106,3	105,3

Январь-октябрь 2013г., в процентах

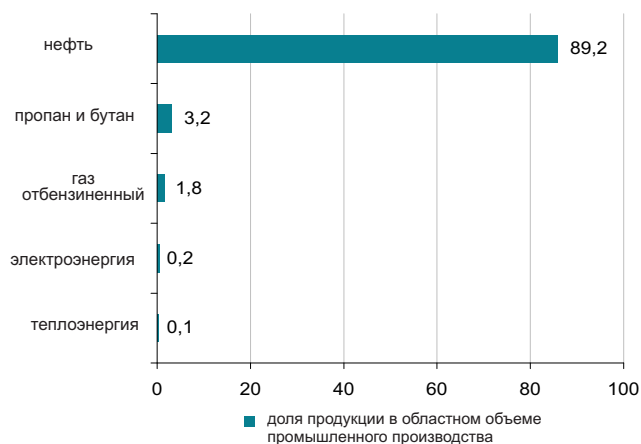

### Сельское хозяйство

	Январь-октябрь 2013г.	В % к соответствующему периоду предыдущего года
Забито в хозяйстве или реализовано на убой скота и птицы в живой массе, тыс. тонн	36,9	100,2
Надоено молока коровьего, тыс. тонн	49,1	100,0
Получено яиц куриных, млн. штук	8,5	в 5,1 раза
Наличие основных зерновых культур – всего, тонн*	69,0	в 9,9 раза
в том числе:		
ячмень	49,0	-
пшеница	20,0	-

\* На 1 ноября 2013г.

### Индекс цен

	Октябрь 2013г. к сентябрю 2013г., %	Октябрь 2013г. к декабрю 2012г., %
Индекс потребительских цен	100,2	103,4
Продовольственные товары	100,1	101,7
Непродовольственные товары	100,4	102,4
Платные услуги	100,1	106,4
Индекс цен предприятий-производителей	98,5	99,6
Индекс цен в сельском хозяйстве	99,8	106,5
Индекс цен в строительстве	100,0	102,9
Индекс тарифов на услуги транспорта	100,1	101,2
Индекс тарифов на услуги почтовые, курьерские для юридических лиц	100,0	105,7
Индекс тарифов на услуги связи для юридических лиц	100,0	93,4

## ЗАПАДНО-КАЗАХСТАНСКАЯ ОБЛАСТЬ

### Социальное развитие

Население, человек (на 01.10.2013г.)	622 333
Родившиеся, человек (январь-сентябрь 2013г.)	9 474
Умершие, человек (январь-сентябрь 2013г.)	4 452
Прибыло, человек (январь-сентябрь 2013г.)	10 890
Выбыло, человек (январь-сентябрь 2013г.)	11 219

Занятые, человек (III квартал 2013г.)	316 749
Наемные работники, в % к общей численности занятых (III квартал 2013г.)	60,8
Уровень безработицы, % (III квартал 2013г.)	4,9

Заработная плата, тенге (октябрь 2013г.)*	94 689
Среднедушевые номинальные денежные доходы, тенге (сентябрь 2013г.)	57 873
Величина прожиточного минимума, тенге (октябрь 2013г.)	17 923

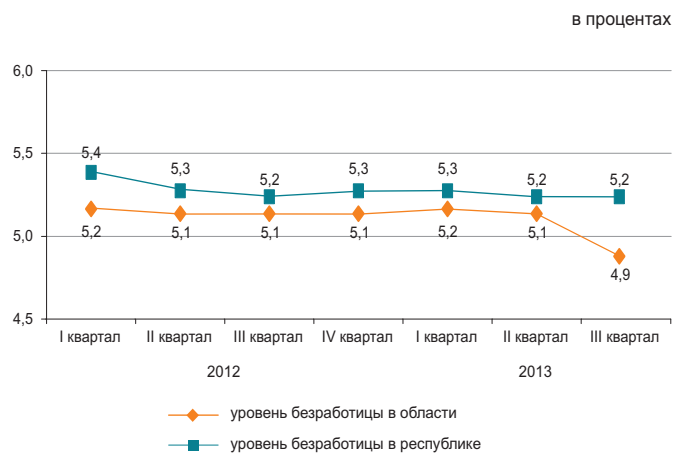

\* Предварительные данные.

### Реальный сектор экономики

	Январь-октябрь 2013г. в % к январю-октябрю 2012г.	Январь-октябрь 2012г. в % к январю-октябрю 2011г.
Промышленность	99,6	104,2
Сельское хозяйство	101,5	86,0
Строительство	98,9	83,7
Розничная торговля	124,5	115,5
Грузооборот	108,2	118,0
Пассажиروоборот	107,3	111,8
Связь	100,9	99,7

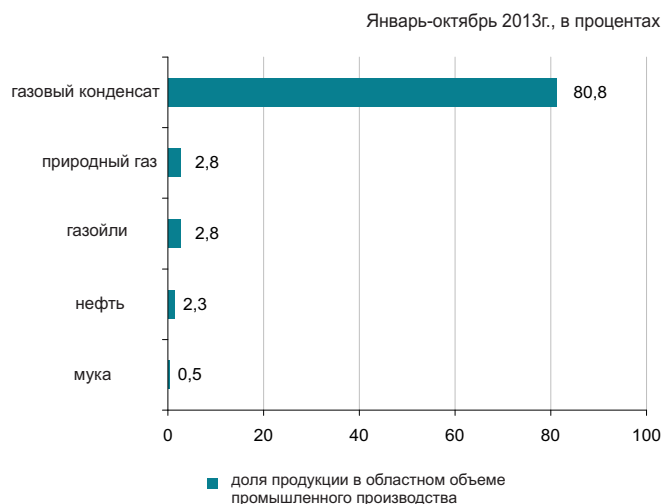

### Сельское хозяйство

	Январь-октябрь 2013г.	В % к соответствующему периоду предыдущего года
Забито в хозяйстве или реализовано на убой скота и птицы в живой массе, тыс. тонн	55,0	100,0
Надоено молока коровьего, тыс. тонн	203,5	100,4
Получено яиц куриных, млн. штук	116,1	98,5
Наличие основных зерновых культур – всего, тыс. тонн*	385,7	84,4
из них:		
пшеница	357,9	82,8
ячмень	19,9	109,4

\* На 1 ноября 2013г.

### Индекс цен

	Октябрь 2013г. к сентябрю 2013г., %	Октябрь 2013г. к декабрю 2012г., %
Индекс потребительских цен	100,3	105,9
Продовольственные товары	100,3	101,0
Непродовольственные товары	100,5	101,8
Платные услуги	100,2	116,4
Индекс цен предприятий-производителей	100,9	103,5
Индекс цен в сельском хозяйстве	99,8	100,9
Индекс цен в строительстве	100,1	102,3
Индекс тарифов на услуги транспорта	100,0	100,8
Индекс тарифов на услуги почтовые, курьерские для юридических лиц	100,0	101,3
Индекс тарифов на услуги связи для юридических лиц	96,1	89,8

## ЖАМБЫЛСКАЯ ОБЛАСТЬ

### Социальное развитие

Население, человек (на 01.10.2013г.)	1 081 907
Родившиеся, человек (январь-сентябрь 2013г.)	22 017
Умершие, человек (январь-сентябрь 2013г.)	6 017
Прибыло, человек (январь-сентябрь 2013г.)	11 455
Выбыло, человек (январь-сентябрь 2013г.)	15 422

Занятые, человек (III квартал 2013г.)	550 878
Наемные работники, в % к общей численности занятых (III квартал 2013г.)	49,1
Уровень безработицы, % (III квартал 2013г.)	5,1

Заработная плата, тенге (октябрь 2013г.)*	74 175
Среднедушевые номинальные денежные доходы, тенге (сентябрь 2013г.)	36 486
Величина прожиточного минимума, тенге (октябрь 2013г.)	17 075

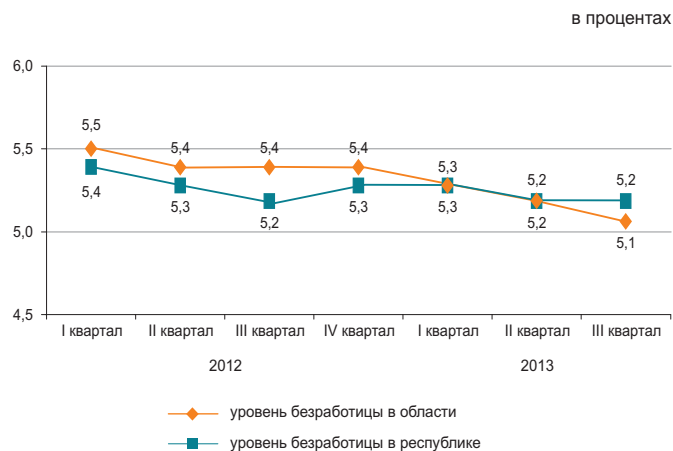

\* Предварительные данные.

### Реальный сектор экономики

	Январь-октябрь 2013г. в % к январю-октябрю 2012г.	Январь-октябрь 2012г. в % к январю-октябрю 2011г.
Промышленность	108,1	99,7
Сельское хозяйство	108,0	96,6
Строительство	105,3	153,5
Розничная торговля	126,6	117,6
Грузооборот	109,0	117,5
Пассажиروоборот	113,0	109,9
Связь	99,1	102,7

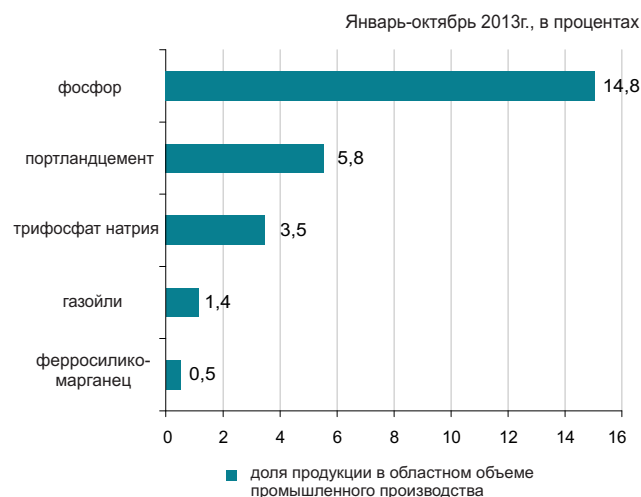

### Сельское хозяйство

	Январь-октябрь 2013г.	В % к соответствующему периоду предыдущего года
Забито в хозяйстве или реализовано на убой скота и птицы в живой массе, тыс. тонн	73,8	100,0
Надоено молока коровьего, тыс. тонн	241,9	98,0
Получено яиц куриных, млн. штук	93,9	93,7
Наличие основных зерновых культур – всего, тыс. тонн*	124,8	124,3
из них:		
пшеница	44,1	78,6
ячмень	65,2	189,6

\* На 1 ноября 2013г.

### Индекс цен

	Октябрь 2013г. к сентябрю 2013г., %	Октябрь 2013г. к декабрю 2012г., %
Индекс потребительских цен	100,1	103,6
Продовольственные товары	99,8	102,2
Непродовольственные товары	100,5	102,5
Платные услуги	100,2	106,3
Индекс цен предприятий-производителей	100,4	104,5
Индекс цен в сельском хозяйстве	96,8	100,6
Индекс цен в строительстве	100,7	103,3
Индекс тарифов на услуги транспорта	100,0	103,2
Индекс тарифов на услуги почтовые, курьерские для юридических лиц	100,0	102,9
Индекс тарифов на услуги связи для юридических лиц	100,0	100,0

## КАРАГАНДИНСКАЯ ОБЛАСТЬ

## Социальное развитие

Население, человек (на 01.10.2013г.)	1 367 512
Родившиеся, человек (январь-сентябрь 2013г.)	18 701
Умершие, человек (январь-сентябрь 2013г.)	10 869
Прибыло, человек (январь-сентябрь 2013г.)	18 529
Выбыло, человек (январь-сентябрь 2013г.)	21 592

Занятые, человек (III квартал 2013г.)	712 815
Наемные работники, в % к общей численности занятых (III квартал 2013г.)	84,5
Уровень безработицы, % (III квартал 2013г.)	4,9

Заработная плата, тенге (октябрь 2013г.)*	99 466
Среднедушевые номинальные денежные доходы, тенге (сентябрь 2013г.)	61 962
Величина прожиточного минимума, тенге (октябрь 2013г.)	17 339

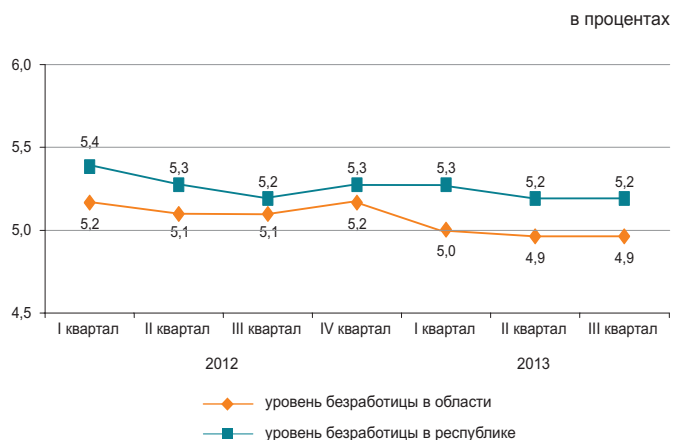

\* Предварительные данные.

## Реальный сектор экономики

	Январь-октябрь 2013г. в % к январю-октябрю 2012г.	Январь-октябрь 2012г. в % к январю-октябрю 2011г.
Промышленность	101,6	97,2
Сельское хозяйство	108,9	96,1
Строительство	157,9	105,5
Розничная торговля	107,3	107,9
Грузооборот	111,8	119,6
Пассажирооборот	115,3	120,4
Связь	103,9	106,7



## Сельское хозяйство

	Январь-октябрь 2013г.	В % к соответствующему периоду предыдущего года
Забито в хозяйстве или реализовано на убой скота и птицы в живой массе, тыс. тонн	90,0	102,4
Надоено молока коровьего, тыс. тонн	315,0	103,8
Получено яиц куриных, млн. штук	458,0	119,3
Наличие основных зерновых культур – всего, тыс. тонн*	692,1	150,0
из них:		
пшеница	560,7	140,8
ячмень	107,7	в 2,2 раза

\* На 1 ноября 2013г.

## Индекс цен

	Октябрь 2013г. к сентябрю 2013г., %	Октябрь 2013г. к декабрю 2012г., %
Индекс потребительских цен	100,3	106,1
Продовольственные товары	100,2	103,2
Непродовольственные товары	100,5	102,6
Платные услуги	100,3	112,9
Индекс цен предприятий-производителей	98,9	94,3
Индекс цен в сельском хозяйстве	96,6	96,9
Индекс цен в строительстве	100,4	104,1
Индекс тарифов на услуги транспорта	100,0	107,7
Индекс тарифов на услуги почтовые, курьерские для юридических лиц	100,0	100,0
Индекс тарифов на услуги связи для юридических лиц	100,0	100,1

## КОСТАНАЙСКАЯ ОБЛАСТЬ

## Социальное развитие

Население, человек (на 01.10.2013г.)	880 775
Родившиеся, человек (январь-сентябрь 2013г.)	9 777
Умершие, человек (январь-сентябрь 2013г.)	7 044
Прибыло, человек (январь-сентябрь 2013г.)	13 180
Выбыло, человек (январь-сентябрь 2013г.)	15 079
Занятые, человек (III квартал 2013г.)	508 414
Наемные работники, в % к общей численности занятых (III квартал 2013г.)	62,1
Уровень безработицы, % (III квартал 2013г.)	5,2
Зарплата, тенге (октябрь 2013г.)*	81 474
Среднедушевые номинальные денежные доходы, тенге (сентябрь 2013г.)	47 736
Величина прожиточного минимума, тенге (октябрь 2013г.)	17 085

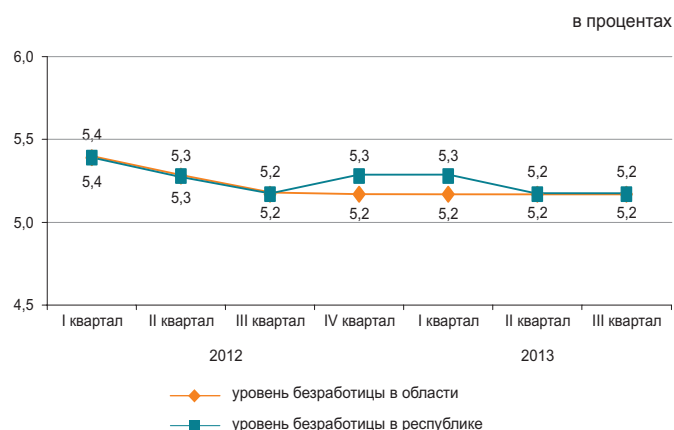

\* Предварительные данные.

## Реальный сектор экономики

	Январь-октябрь 2013г. в % к январю-октябрю 2012г.	Январь-октябрь 2012г. в % к январю-октябрю 2011г.
Промышленность	99,7	100,7
Сельское хозяйство	125,6	46,0
Строительство	103,5	121,3
Розничная торговля	117,1	115,6
Грузооборот	110,4	120,2
Пассажирооборот	110,1	110,2
Связь	103,2	109,3

Январь-октябрь 2013г., в процентах

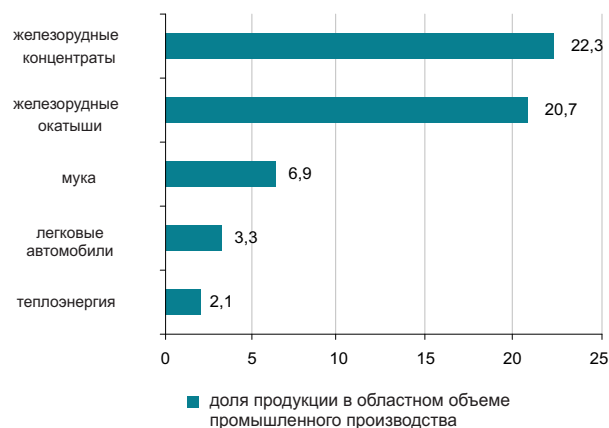

## Сельское хозяйство

	Январь-октябрь 2013г.	В % к соответствующему периоду предыдущего года
Забито в хозяйстве или реализовано на убой скота и птицы в живой массе, тыс. тонн	119,6	91,4
Надоено молока коровьего, тыс. тонн	313,5	102,1
Получено яиц куриных, млн. штук	384,3	87,8
Наличие основных зерновых культур – всего, тыс. тонн*	4 683,2	102,8
из них:		
пшеница	4 301,7	99,2
ячмень	274,7	в 2 раза

\* На 1 ноября 2013г.

## Индекс цен

	Октябрь 2013г. к сентябрю 2013г., %	Октябрь 2013г. к декабрю 2012г., %
Индекс потребительских цен	100,3	104,1
Продовольственные товары	100,6	101,6
Непродовольственные товары	100,4	101,7
Платные услуги	100,0	109,8
Индекс цен предприятий-производителей	103,8	108,1
Индекс цен в сельском хозяйстве	95,5	92,3
Индекс цен в строительстве	99,9	101,8
Индекс тарифов на услуги транспорта	98,9	113,2
Индекс тарифов на услуги почтовые, курьерские для юридических лиц	100,0	102,0
Индекс тарифов на услуги связи для юридических лиц	100,0	93,1

## КЫЗЫЛОРДИНСКАЯ ОБЛАСТЬ

### Социальное развитие

Население, человек (на 01.10.2013г.)	737 122
Родившиеся, человек (январь-сентябрь 2013г.)	15 073
Умершие, человек (январь-сентябрь 2013г.)	3 308
Прибыло, человек (январь-сентябрь 2013г.)	8 064
Выбыло, человек (январь-сентябрь 2013г.)	9 418

Занятые, человек (III квартал 2013г.)	333 986
Наемные работники, в % к общей численности занятых (III квартал 2013г.)	67,1
Уровень безработицы, % (III квартал 2013г.)	5,2

Заработная плата, тенге (октябрь 2013г.)*	95 018
Среднедушевые номинальные денежные доходы, тенге (сентябрь 2013г.)	47 711
Величина прожиточного минимума, тенге (октябрь 2013г.)	17 619

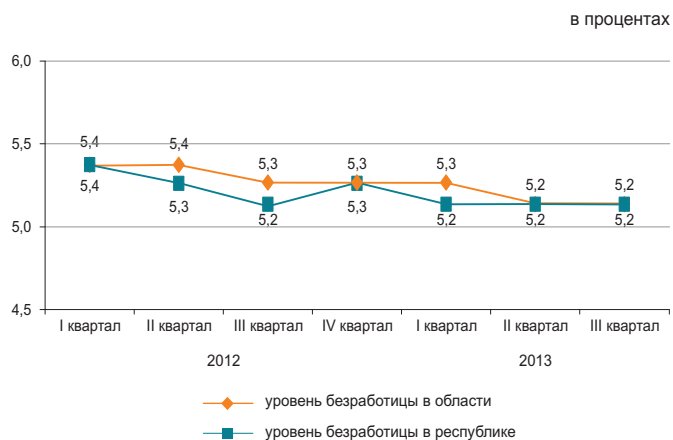

\* Предварительные данные.

### Реальный сектор экономики

	Январь-октябрь 2013г. в % к январю-октябрю 2012г.	Январь-октябрь 2012г. в % к январю-октябрю 2011г.
Промышленность	99,7	101,1
Сельское хозяйство	100,1	102,8
Строительство	151,9	88,2
Розничная торговля	114,8	128,8
Грузооборот	104,9	108,4
Пассажирооборот	111,6	118,6
Связь	105,0	100,7



### Сельское хозяйство

	Январь-октябрь 2013г.	В % к соответствующему периоду предыдущего года
Забито в хозяйстве или реализовано на убой скота и птицы в живой массе, тыс. тонн	24,9	97,7
Надоено молока коровьего, тыс. тонн	63,3	101,8
Получено яиц куриных, млн. штук	6,2	71,5
Наличие основных зерновых культур – всего, тыс. тонн*	212,0	92,3
из них: рис	210,6	92,4

\* На 1 ноября 2013г.

### Индекс цен

	Октябрь 2013г. к сентябрю 2013г., %	Октябрь 2013г. к декабрю 2012г., %
Индекс потребительских цен	100,2	102,7
Продовольственные товары	100,2	102,1
Непродовольственные товары	100,4	101,9
Платные услуги	100,1	104,1
Индекс цен предприятий-производителей	98,4	100,9
Индекс цен в сельском хозяйстве	100,3	100,9
Индекс цен в строительстве	100,4	101,8
Индекс тарифов на услуги транспорта	100,0	101,5
Индекс тарифов на услуги почтовые, курьерские для юридических лиц	100,0	105,3
Индекс тарифов на услуги связи для юридических лиц	100,0	99,9

## МАНГИСТАУСКАЯ ОБЛАСТЬ

### Социальное развитие

Население, человек (на 01.10.2013г.)	582 361
Родившиеся, человек (январь-сентябрь 2013г.)	13 424
Умершие, человек (январь-сентябрь 2013г.)	2 129
Прибыло, человек (январь-сентябрь 2013г.)	11 179
Выбыло, человек (январь-сентябрь 2013г.)	7 867
Занятые, человек (III квартал 2013г.)	
Наемные работники, в % к общей численности занятых (III квартал 2013г.)	92,9
Уровень безработицы, % (III квартал 2013г.)	5,5
Заработная плата, тенге (октябрь 2013г.)*	
Среднедушевые номинальные денежные доходы, тенге (сентябрь 2013г.)	170 478
Величина прожиточного минимума, тенге (октябрь 2013г.)	90 589
	23 136



\* Предварительные данные.

### Реальный сектор экономики

	Январь-октябрь 2013г. в % к январю-октябрю 2012г.	Январь-октябрь 2012г. в % к январю-октябрю 2011г.
Промышленность	101,9	99,5
Сельское хозяйство	99,8	100,5
Строительство	105,2	91,5
Розничная торговля	127,6	108,0
Грузооборот	111,5	108,2
Пассажиروоборот	100,5	110,9
Связь	95,8	107,8

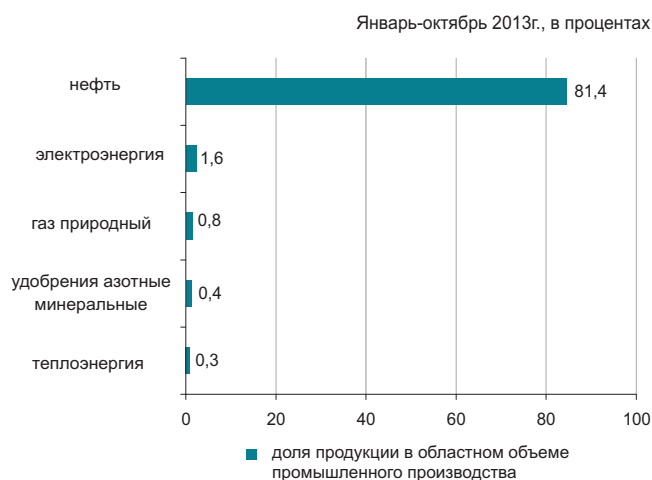

### Сельское хозяйство

	Январь-октябрь 2013г.	В % к соответствующему периоду предыдущего года
Забито в хозяйстве или реализовано на убой скота и птицы в живой массе, тыс. тонн	8,6	101,5
Надоено молока коровьего, тыс. тонн	3,6	91,2
Получено яиц куриных, млн. штук	0,5	97,5
Наличие основных зерновых культур — всего, тыс. тонн*	9,6	10,5
в том числе:		
пшеница	9,6	10,5

\* На 1 ноября 2013г.

### Индекс цен

	Октябрь 2013г. к сентябрю 2013г., %	Октябрь 2013г. к декабрю 2012г., %
Индекс потребительских цен	100,2	103,0
Продовольственные товары	100,3	102,3
Непродовольственные товары	100,2	103,2
Платные услуги	100,1	103,5
Индекс цен предприятий-производителей	98,4	99,6
Индекс цен в сельском хозяйстве	102,4	103,9
Индекс цен в строительстве	100,3	104,1
Индекс тарифов на услуги транспорта	100,0	100,5
Индекс тарифов на услуги почтовые, курьерские для юридических лиц	100,0	102,2
Индекс тарифов на услуги связи для юридических лиц	100,0	97,3

## ЮЖНО-КАЗАХСТАНСКАЯ ОБЛАСТЬ

### Социальное развитие

Население, человек (на 01.10.2013г.)	2 721 676
Родившиеся, человек (январь-сентябрь 2013г.)	60 786
Умершие, человек (январь-сентябрь 2013г.)	11 597
Прибыло, человек (январь-сентябрь 2013г.)	23 968
Выбыло, человек (январь-сентябрь 2013г.)	30 370
Занятые, человек (III квартал 2013г.)	
Наемные работники, в % к общей численности занятых (III квартал 2013г.)	53,2
Уровень безработицы, % (III квартал 2013г.)	5,5
Заработная плата, тенге (октябрь 2013г.)*	
Среднедушевые номинальные денежные доходы, тенге (сентябрь 2013г.)	35 001
Величина прожиточного минимума, тенге (октябрь 2013г.)	16 682

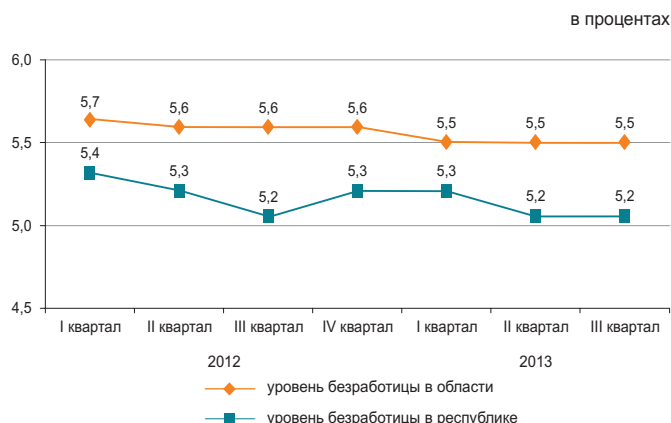

\* Предварительные данные.

### Реальный сектор экономики

	Январь-октябрь 2013г. в % к январю-октябрю 2012г.	Январь-октябрь 2012г. в % к январю-октябрю 2011г.
Промышленность	102,7	101,7
Сельское хозяйство	102,3	108,2
Строительство	99,7	112,3
Розничная торговля	120,8	116,5
Грузооборот	109,8	117,0
Пассажиروоборот	114,2	119,3
Связь	100,7	103,2

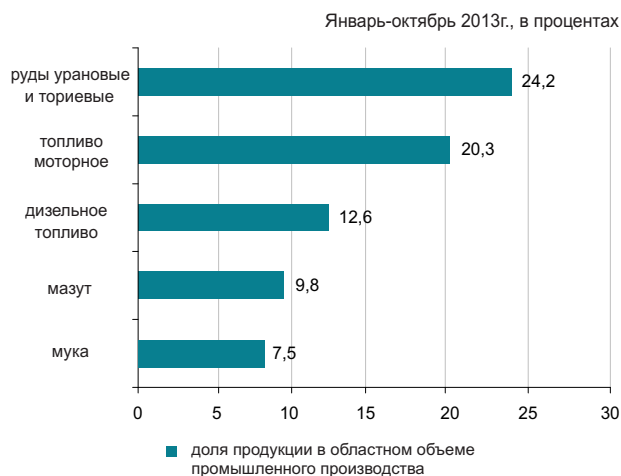

### Сельское хозяйство

	Январь-октябрь 2013г.	В % к соответствующему периоду предыдущего года
Забито в хозяйстве или реализовано на убой скота и птицы в живой массе, тыс. тонн	145,6	104,2
Надоено молока коровьего, тыс. тонн	580,2	101,6
Получено яиц куриных, млн. штук	232,0	98,3
Наличие основных зерновых культур – всего, тыс. тонн*	135,5	102,5
из них:		
пшеница	124,4	103,2

\* На 1 ноября 2013г.

### Индекс цен

	Октябрь 2013г. к сентябрю 2013г., %	Октябрь 2013г. к декабрю 2012г., %
Индекс потребительских цен	100,2	103,3
Продовольственные товары	99,8	102,7
Непродовольственные товары	100,6	102,6
Платные услуги	100,3	104,8
Индекс цен предприятий-производителей	99,4	101,9
Индекс цен в сельском хозяйстве	108,9	109,1
Индекс цен в строительстве	100,8	103,3
Индекс тарифов на услуги транспорта	100,0	106,7
Индекс тарифов на услуги почтовые, курьерские для юридических лиц	100,0	100,9
Индекс тарифов на услуги связи для юридических лиц	100,0	98,9

## ПАВЛОДАРСКАЯ ОБЛАСТЬ

## Социальное развитие

Население, человек (на 01.10.2013г.)	752 057
Родившиеся, человек (январь-сентябрь 2013г.)	9 947
Умершие, человек (январь-сентябрь 2013г.)	5 633
Прибыло, человек (январь-сентябрь 2013г.)	12 266
Выбыло, человек (январь-сентябрь 2013г.)	13 542
Занятые, человек (III квартал 2013г.)	421 341
Наемные работники, в % к общей численности занятых (III квартал 2013г.)	78,4
Уровень безработицы, % (III квартал 2013г.)	4,8
Заработная плата, тенге (октябрь 2013г.)*	89 813
Среднедушевые номинальные денежные доходы, тенге (сентябрь 2013г.)	59 767
Величина прожиточного минимума, тенге (октябрь 2013г.)	17 232



\* Предварительные данные.

## Реальный сектор экономики

	Январь-октябрь 2013г. в % к январю-октябрю 2012г.	Январь-октябрь 2012г. в % к январю-октябрю 2011г.
Промышленность	98,6	102,1
Сельское хозяйство	112,0	88,0
Строительство	102,4	126,9
Розничная торговля	112,8	113,9
Грузооборот	107,5	106,7
Пассажирооборот	107,5	119,4
Связь	106,8	104,0

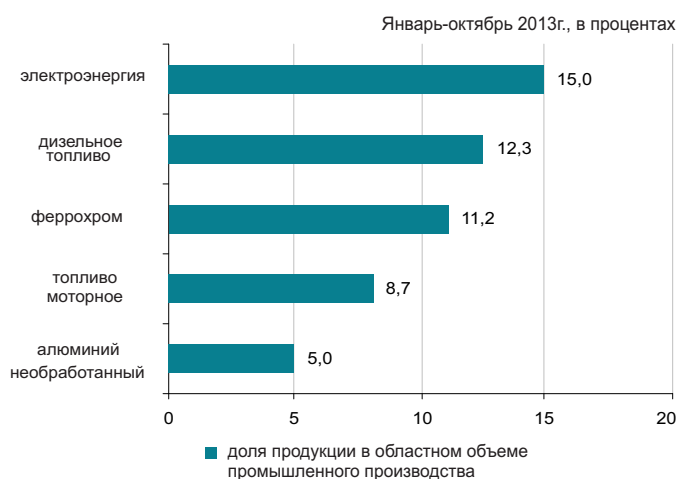

## Сельское хозяйство

	Январь-октябрь 2013г.	В % к соответствующему периоду предыдущего года
Забито в хозяйстве или реализовано на убой скота и птицы в живой массе, тыс. тонн	59,2	105,2
Надоено молока коровьего, тыс. тонн	312,6	100,0
Получено яиц куриных, млн. штук	102,2	194,5
Наличие основных зерновых культур – всего, тыс. тонн*	376,0	159,6
из них:		
пшеница	287,1	145,4
ячмень	56,6	в 2,6 раза

\* На 1 ноября 2013г.

## Индекс цен

	Октябрь 2013г. к сентябрю 2013г., %	Октябрь 2013г. к декабрю 2012г., %
Индекс потребительских цен	100,1	103,6
Продовольственные товары	100,0	101,7
Непродовольственные товары	100,3	101,8
Платные услуги	100,1	107,8
Индекс цен предприятий-производителей	99,6	101,0
Индекс цен в сельском хозяйстве	98,9	90,8
Индекс цен в строительстве	101,3	103,6
Индекс тарифов на услуги транспорта	100,2	99,9
Индекс тарифов на услуги почтовые, курьерские для юридических лиц	100,0	102,3
Индекс тарифов на услуги связи для юридических лиц	100,0	99,1

## СЕВЕРО-КАЗАХСТАНСКАЯ ОБЛАСТЬ

## Социальное развитие

Население, человек (на 01.10.2013г.)	576 748
Родившиеся, человек (январь-сентябрь 2013г.)	6 513
Умершие, человек (январь-сентябрь 2013г.)	5 731
Прибыло, человек (январь-сентябрь 2013г.)	7 700
Выбыло, человек (январь-сентябрь 2013г.)	11 222
Занятые, человек (III квартал 2013г.)	333 086
Наемные работники, в % к общей численности занятых (III квартал 2013г.)	64,8
Уровень безработицы, % (III квартал 2013г.)	5,0
Заработная плата, тенге (октябрь 2013г.)*	75 653
Среднедушевые номинальные денежные доходы, тенге (сентябрь 2013г.)	48 507
Величина прожиточного минимума, тенге (октябрь 2013г.)	17 533

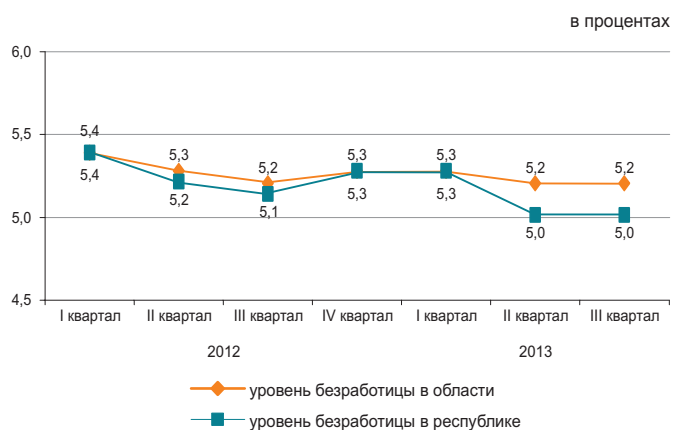

\* Предварительные данные.

## Реальный сектор экономики

	Январь-октябрь 2013г. в % к январю-октябрю 2012г.	Январь-октябрь 2012г. в % к январю-октябрю 2011г.
Промышленность	104,6	101,3
Сельское хозяйство	101,6	69,9
Строительство	105,0	130,6
Розничная торговля	130,1	114,5
Грузооборот	104,7	100,0
Пассажирооборот	108,5	119,8
Связь	103,3	106,2

Январь-октябрь 2013г., в процентах



## Сельское хозяйство

	Январь-октябрь 2013г.	В % к соответствующему периоду предыдущего года
Забито в хозяйстве или реализовано на убой скота и птицы в живой массе, тыс. тонн	80,3	102,6
Надоено молока коровьего, тыс. тонн	417,5	105,0
Получено яиц куриных, млн. штук	419,2	113,2
Наличие основных зерновых культур – всего, тыс. тонн*	4 449,5	84,3
из них:		
пшеница	3 847,9	84,0
ячмень	444,9	120,1

\* На 1 ноября 2013г.

## Индекс цен

	Октябрь 2013г. к сентябрю 2013г., %	Октябрь 2013г. к декабрю 2012г., %
Индекс потребительских цен	100,1	102,7
Продовольственные товары	100,2	102,1
Непродовольственные товары	100,4	101,9
Платные услуги	100,0	104,1
Индекс цен предприятий-производителей	100,0	105,4
Индекс цен в сельском хозяйстве	97,0	85,6
Индекс цен в строительстве	100,4	102,4
Индекс тарифов на услуги транспорта	101,4	102,2
Индекс тарифов на услуги почтовые, курьерские для юридических лиц	100,0	106,8
Индекс тарифов на услуги связи для юридических лиц	100,0	99,2

## ВОСТОЧНО-КАЗАХСТАНСКАЯ ОБЛАСТЬ

### Социальное развитие

Население, человек (на 01.10.2013г.)	1 394 382
Родившиеся, человек (январь-сентябрь 2013г.)	17 357
Умершие, человек (январь-сентябрь 2013г.)	11 746
Прибыло, человек (январь-сентябрь 2013г.)	20 621
Выбыло, человек (январь-сентябрь 2013г.)	25 469

Занятые, человек (III квартал 2013г.)	710 371
Наемные работники, в % к общей численности занятых (III квартал 2013г.)	68,1
Уровень безработицы, % (III квартал 2013г.)	5,0

Заработная плата, тенге (октябрь 2013г.)*	88 410
Среднедушевые номинальные денежные доходы, тенге (сентябрь 2013г.)	51 144
Величина прожиточного минимума, тенге (октябрь 2013г.)	18 998

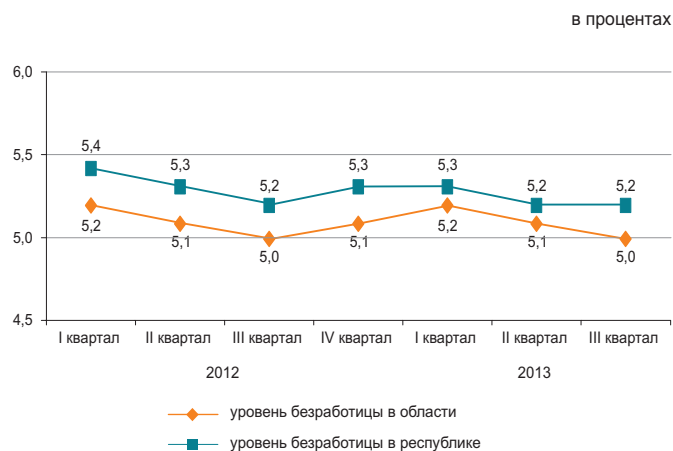

\* Предварительные данные.

### Реальный сектор экономики

	Январь-октябрь 2013г. в % к январю-октябрю 2012г.	Январь-октябрь 2012г. в % к январю-октябрю 2011г.
Промышленность	105,8	120,0
Сельское хозяйство	105,4	101,7
Строительство	111,7	121,8
Розничная торговля	109,5	117,4
Грузооборот	116,2	113,1
Пассажирооборот	105,2	120,8
Связь	105,0	104,4

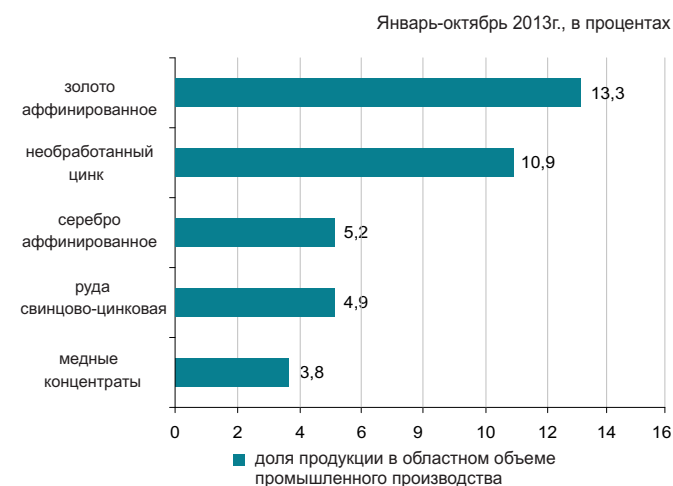

### Сельское хозяйство

	Январь-октябрь 2013г.	В % к соответствующему периоду предыдущего года
Забито в хозяйстве или реализовано на убой скота и птицы в живой массе, тыс. тонн	161,7	104,7
Надоеено молока коровьего, тыс. тонн	665,1	102,5
Получено яиц куриных, млн. штук	123,0	104,7
Наличие основных зерновых культур – всего, тыс. тонн*	798,8	119,9
из них:		
пшеница	565,2	111,5
ячмень	140,3	154,2

\* На 1 ноября 2013г.

### Индекс цен

	Октябрь 2013г. к сентябрю 2013г., %	Октябрь 2013г. к декабрю 2012г., %
Индекс потребительских цен	100,3	103,0
Продовольственные товары	100,2	100,7
Непродовольственные товары	100,6	102,8
Платные услуги	100,2	106,3
Индекс цен предприятий-производителей	97,7	94,9
Индекс цен в сельском хозяйстве	97,2	97,2
Индекс цен в строительстве	100,4	103,4
Индекс тарифов на услуги транспорта	100,0	101,6
Индекс тарифов на услуги почтовые, курьерские для юридических лиц	100,0	103,6
Индекс тарифов на услуги связи для юридических лиц	99,9	99,9

## Г. АСТАНА

### Социальное развитие

Население, человек (на 01.10.2013г.)	804 474
Родившиеся, человек (январь-сентябрь 2013г.)	16 315
Умершие, человек (январь-сентябрь 2013г.)	2 591
Прибыло, человек (январь-сентябрь 2013г.)	33 435
Выбыло, человек (январь-сентябрь 2013г.)	20 883

Занятые, человек (III квартал 2013г.)	410 795
Наемные работники, в % к общей численности занятых (III квартал 2013г.)	93,4
Уровень безработицы, % (III квартал 2013г.)	5,4

Заработная плата, тенге (октябрь 2013г.)*	150 068
Среднедушевые номинальные денежные доходы, тенге (сентябрь 2013г.)	92 727
Величина прожиточного минимума, тенге (октябрь 2013г.)	21 688



\* Предварительные данные.

### Реальный сектор экономики

	Январь-октябрь 2013г. в % к январю-октябрю 2012г.	Январь-октябрь 2012г. в % к январю-октябрю 2011г.
Промышленность	112,4	96,7
Сельское хозяйство	98,2	76,8
Строительство	87,1	107,7
Розничная торговля	124,2	112,5
Грузооборот	113,2	111,9
Пассажиروоборот	116,6	111,8
Связь	110,8	119,8

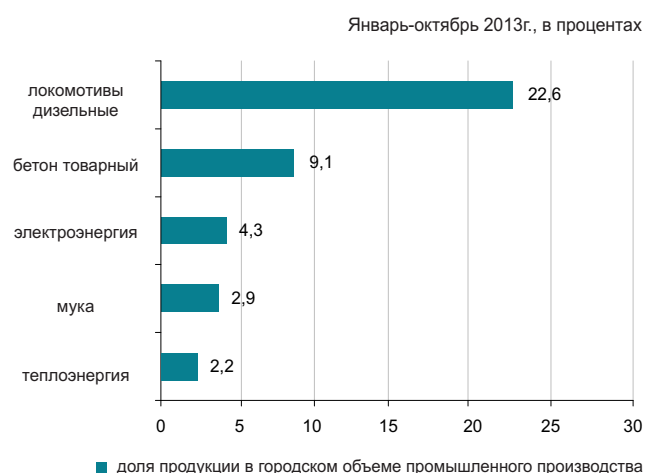

### Сельское хозяйство

	Январь-октябрь 2013г.	В % к соответствующему периоду предыдущего года
Забито в хозяйстве или реализовано на убой скота и птицы в живой массе, тыс. тонн	0,2	95,8
Надоено молока коровьего, тыс. тонн	2,0	122,5
Получено яиц куриных, млн. штук	0,2	100,8
Наличие основных зерновых культур – всего, тыс. тонн*	84,0	54,9
в том числе:		
пшеница	83,9	55,0

\* На 1 ноября 2013г.

### Индекс цен

	Октябрь 2013г. к сентябрю 2013г., %	Октябрь 2013г. к декабрю 2012г., %
Индекс потребительских цен	100,6	102,0
Продовольственные товары	100,6	100,6
Непродовольственные товары	100,4	102,8
Платные услуги	100,8	103,1
Индекс цен предприятий-производителей	99,6	118,1
Индекс цен в сельском хозяйстве	-	-
Индекс цен в строительстве	101,0	104,1
Индекс тарифов на услуги транспорта	100,0	97,3
Индекс тарифов на услуги почтовые, курьерские для юридических лиц	100,0	102,8
Индекс тарифов на услуги связи для юридических лиц	99,9	90,8

## Г. АЛМАТЫ

### Социальное развитие

Население, человек (на 01.10.2013г.)	1 494 590
Родившиеся, человек (январь-сентябрь 2013г.)	20 464
Умершие, человек (январь-сентябрь 2013г.)	7 926
Прибыло, человек (январь-сентябрь 2013г.)	33 250
Выбыло, человек (январь-сентябрь 2013г.)	26 627

Занятые, человек (III квартал 2013г.)	745 173
Наемные работники, в % к общей численности занятых (III квартал 2013г.)	92,1
Уровень безработицы, % (III квартал 2013г.)	5,6

Заработная плата, тенге (октябрь 2013г.)*	138 017
Среднедушевые номинальные денежные доходы, тенге (сентябрь 2013г.)	99 940
Величина прожиточного минимума, тенге (октябрь 2013г.)	20 702



\* Предварительные данные.

### Реальный сектор экономики

	Январь-октябрь 2013г. в % к январю-октябрю 2012г.	Январь-октябрь 2012г. в % к январю-октябрю 2011г.
Промышленность	106,6	103,3
Сельское хозяйство	95,8	46,1
Строительство	91,6	117,6
Розничная торговля	106,7	107,5
Грузооборот	105,2	116,6
Пассажиروоборот	112,4	116,2
Связь	119,6	112,0

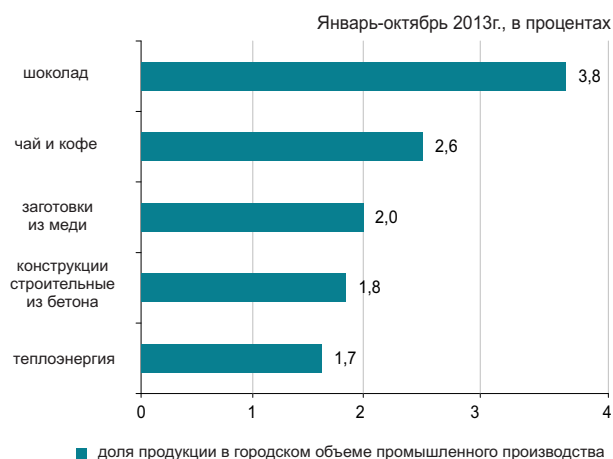

### Сельское хозяйство

	Январь-октябрь 2013г.	В % к соответствующему периоду предыдущего года
Забито в хозяйстве или реализовано на убой скота и птицы в живой массе, тонн	132,0	91,4
Надоеено молока коровьего, тыс. тонн	0,3	66,9
Получено яиц куриных, млн. штук	1,8	67,0
Наличие основных зерновых культур – всего, тыс. тонн*	6,4	53,9
из них: пшеница	6,1	51,5

\* На 1 ноября 2013г.

### Индекс цен

	Октябрь 2013г. к сентябрю 2013г., %	Октябрь 2013г. к декабрю 2012г., %
Индекс потребительских цен	100,3	103,2
Продовольственные товары	100,4	101,4
Непродовольственные товары	100,3	101,3
Платные услуги	100,2	107,1
Индекс цен предприятий-производителей	99,9	102,2
Индекс цен в сельском хозяйстве	-	-
Индекс цен в строительстве	99,9	101,8
Индекс тарифов на услуги транспорта	100,3	102,5
Индекс тарифов на услуги почтовые, курьерские для юридических лиц	100,0	99,7
Индекс тарифов на услуги связи для юридических лиц	100,0	97,9

## ҚЫСҚАРТУЛАР

АШМ	Қазақстан Республикасының Ауыл шаруашылығы министрлігі
ӘдМин	Қазақстан Республикасының Әділет министрлігі
БП ҚС АЕК	Қазақстан Республикасы Бас Прокуратурасының Құқықтық статистика және арнайы есеп комитеті
ДСМ	Қазақстан Республикасының Денсаулық сақтау министрлігі
ДСМ РСЭҚ	Қазақстан Республикасы Денсаулық сақтау министрлігінің Республикалық санитарлық-эпидемиологиялық қызметі
ЕДБ	Екінші деңгейдегі банктер
ЕХӘҚМ	Қазақстан Республикасының Еңбек және халықты әлеуметтік қорғау министрлігі
жкм	жолаушы-километр
ҚМ КБК	Қазақстан Республикасы Қаржы министрлігінің Кедендік бақылау комитеті
ҚМ	Қазақстан Республикасының Қаржы министрлігі
ҚМ СК	Қазақстан Республикасы Қаржы министрлігінің Салық комитеті
млн.	миллион
млрд.	миллиард
ОЭР	Отын-энергетикалық ресурстар
СА	Қазақстан Республикасы Статистика агенттігі
ткм	тонна-километр
ҰБ	Қазақстан Республикасының Ұлттық банкі
ІІМ	Қазақстан Республикасының Ішкі істер министрлігі
ШОК	Шағын және орта кәсіпкерлік

## СОКРАЩЕНИЯ

АС	Агентство Республики Казахстан по статистике
БВУ	Банки второго уровня
КПСиСУ ГП	Комитет по правовой статистике и специальным учетам Генеральной прокуратуры Республики Казахстан
КТК МФ	Комитет таможенного контроля Министерства финансов Республики Казахстан
МВД	Министерство внутренних дел Республики Казахстан
МЗ	Министерство здравоохранения Республики Казахстан
млн.	миллионов
млрд.	миллиардов
МСП	Малое и среднее предпринимательство
МСХ	Министерство сельского хозяйства Республики Казахстан
МТСЗН	Министерство труда и социальной защиты населения Республики Казахстан
МЮ	Министерство юстиции Республики Казахстан
МФ	Министерство финансов Республики Казахстан
НБ	Национальный банк Республики Казахстан
НК МФ	Налоговый комитет Министерства финансов Республики Казахстан
РСЭС МЗ	Республиканская санитарно-эпидемиологическая служба Министерства здравоохранения Республики Казахстан
ткм	тонно-километр
пкм	пассажиры-километры
ТЭР	Топливо-энергетические ресурсы

## КӨРСЕТКІШТЕР ТІЗІМІ

Көрсеткіш	Кезеңділік	Дереккөз
<b>А</b>		
Айырбастау бағамы .....	ай сайын	ҰБ
Асыл тұқымды шаруашылықтар саны .....	тоқсан сайын	АШМ
Аң аулау шаруашылығындағы өнім (жұмыстар, қызметтер) көлемі .....	жыл сайын	СА
Атаулы жалақы индексі .....	ай сайын	СА
Ауыл шаруашылығы малдары мен құстарының негізгі түрлерінің саны .....	ай сайын	СА
Ауыл шаруашылығының жалпы өнімі .....	ай сайын	СА
<b>Б</b>		
Бағалар индексі .....	ай сайын	СА
Балық аулау және балық өсіру шаруашылығындағы өнім (жұмыстар, қызметтер) көлемі .....	жыл сайын	СА
Бөлшек сауда тауар айналымы көлемі .....	ай сайын	СА
Байланыс қызметтерінің көлемі .....	ай сайын	СА
Бос жұмыс орындарының саны .....	ай сайын	СА
<b>Д</b>		
Денді дақылдарды жинау .....	қыркүйек, қазан, қараша	АШМ
Денді дақылдардың жиналған алқаптары .....	қыркүйек, қазан, қараша	АШМ
Денді дақылдардың шығымдылығы .....	қыркүйек, қазан, қараша	АШМ
Депозиттер .....	ай сайын	ҰБ
<b>Е</b>		
Ең төменгі күнкөріс деңгейінің шамасы .....	ай сайын	СА
Еңбек өнімділігі .....	тоқсан сайын	СА
Еңбек делдалдығына өтініш жасағандар саны .....	тоқсан сайын	ЕХӘҚМ
<b>Ж</b>		
Жалақы сақталмаған демалыстарда болған қызметкерлер саны .....	ай сайын	ЕХӘҚМ
Жалдамалы қызметкерлер саны .....	ай сайын	СА
Жалпы ішкі өнім .....	тоқсан сайын	СА
Жасырын жұмыссыздық деңгейі .....	ай сайын	СА
Жолаушылар тасымалдау көлемі .....	ай сайын	СА
Жолаушылар айналымы .....	ай сайын	СА
Жолаушылар тасымалдау .....	ай сайын	СА
Жүк тасымалдау көлемі .....	ай сайын	СА
Жүк тасымалдау .....	ай сайын	СА
Жүк айналымы .....	ай сайын	СА
Жұмысқа орналасқан азаматтар саны .....	тоқсан сайын	ЕХӘҚМ
Жұмыссыздық .....	ай сайын	СА
Жұмыссыздық деңгейі .....	ай сайын	СА
Жұмыссыз халық .....	ай сайын	СА
Жұмыспен қамту .....	ай сайын	СА
Жұмыспен қамту органдарында жұмыссыздар ретінде тіркелгендер саны .....	тоқсан сайын	ЕХӘҚМ
<b>З</b>		
Зейнетақы және жәрдемақы алушылар саны .....	тоқсан сайын	ЕХӘҚМ
Зейнетақы (жәрдемақының) орташа мөлшері .....	тоқсан сайын	ЕХӘҚМ
<b>И</b>		
Импорт .....	ай сайын	ҚМ КБК
<b>К</b>		
Кәсіптік даярлау немесе қайта даярлау, біліктілік арттыруға бағытталғандар .....	ай сайын	ЕХӘҚМ
Кәсіпорындардың пайдалылығы .....	тоқсан сайын	СА
Кредиттер .....	ай сайын	ҰБ

Көрсеткіш	Кезеңділік	Дереккөз
<b>Қ</b>		
Қоғамдық жұмыстарға қатысқандар .....	ай сайын	ЕХӘҚМ
Қызметкерлер санының қозғалысы .....	ай сайын	СА
Қылмыстылық деңгейі .....	ай сайын	БП ҚС АЕК
Құрылыс жұмыстарының (қызметтер) көлемі .....	ай сайын	СА
<b>М</b>		
Мал шаруашылығы өнімдерінің негізгі түрлерін өндіру .....	ай сайын	СА
Мал мен құстың өнімділігі .....	ай сайын	СА
Мемлекеттік бюджет табыстары .....	ай сайын	ҚМ
Мемлекеттік бюджет шығыстары .....	ай сайын	ҚМ
Монетарлық агрегаттар .....	ай сайын	ҰБ
<b>Н</b>		
Нақты ақшалай табыс .....	ай сайын	СА
Нақты жалақы индексі .....	ай сайын	СА
Негізгі капиталға инвестициялар .....	ай сайын	СА
Негізгі дәнді дақылдардың бары .....	ай сайын	СА
Негізгі майлы дақылдардың бары .....	ай сайын	СА
<b>О</b>		
Орман шаруашылығындағы өнім (жұмыстар, қызметтер) көлемі .....	жыл сайын	СА
Орташа жан басына атаулы ақшалай табыс .....	ай сайын	СА
Орташа айлық атаулы жалақы .....	ай сайын	СА
Орташа айлық жалақы .....	ай сайын	СА
<b>Ө</b>		
Өндірістің толық тоқтауы .....	ай сайын	ЕХӘҚМ
Өндірістің тоқтап тұруына байланысты уақытша жұмыспен қамтылмаған қызметкерлер саны .....	ай сайын	ЕХӘҚМ
Өнеркәсіп өнімін заттай көрінісінде өндіру .....	ай сайын	СА
Өнеркәсіп өнімінің (тауарлар, қызметтер) көлемі .....	ай сайын	СА
Өнеркәсіп өндірісінің нақты көлем индексі .....	ай сайын	СА
<b>С</b>	ай сайын	ДСМ РСЭҚ
Сырқаттанулардың тіркелген оқиғаларының саны .....		
<b>Т</b>	ай сайын	СА
Тіркелген жұмыссыздық деңгейі .....	ай сайын	ҰБ
Төлем балансы .....	тоқсан сайын	ЕХӘҚМ
Толық емес жұмыс күнінің режимінде жұмыспен қамтылған қызметкерлер саны .....	ай сайын	ЕХӘҚМ
Толық емес жұмыс күнінің режиміне ауысу .....	ай сайын	ЕХӘҚМ
Толық емес жұмыс күнінің режимінде ішінара жұмыс істегендер .....	ай сайын	БП ҚС АЕК
Тіркелген қылмыстар саны .....	ай сайын	СА
Тұрғын үй құрылысының көлемі .....	ай сайын	СА
Тұтыну бағалары .....		
<b>Х</b>	ай сайын	ӘдМин, ДСМ
Халықтың табиғи қозғалысы .....	ай сайын	СА
Халық саны .....	ай сайын	ӘдМин, ИМ
Халықтың көші-қоны .....		
<b>Ш</b>	ай сайын	СА
ШОК субъектілерінің өнім (тауарлар, қызметтер) шығару индексі .....		
<b>Э</b>	тоқсан сайын	СА
Экономикалық белсенді халық .....	тоқсан сайын	СА
Экономикалық енжар халық .....	ай сайын	ҚМ КБК

## СПИСОК ПОКАЗАТЕЛЕЙ

Показатель	Периодичность	Источник
Б		
Безработица .....	ежемесячно	АС
В		
Валовая продукция сельского хозяйства .....	ежемесячно	АС
Валовой внутренний продукт .....	ежеквартально	АС
Величина прожиточного минимума .....	ежемесячно	АС
Г		
Грузооборот .....	ежемесячно	АС
Д		
Доходы государственного бюджета .....	ежемесячно	МФ
Депозиты .....	ежемесячно	НБ
Е		
Естественное движение населения .....	ежемесячно	МЮ, МЗ
З		
Занятость .....	ежемесячно	АС
И		
Импорт .....	ежемесячно	КТК МФ
Инвестиции в основной капитал .....	ежемесячно	АС
Индекс выпуска продукции (товаров, услуг) субъектами МСП .....	ежемесячно	АС
Индекс физического объема промышленного производства .....	ежемесячно	АС
Индексы цен .....	ежемесячно	АС
К		
Кредиты .....	ежемесячно	НБ
Количество племенных хозяйств .....	ежеквартально	МСХ
М		
Миграция населения .....	ежемесячно	МЮ, МВД
Монетарные агрегаты .....	ежемесячно	НБ
Н		
Наличие основных зерновых культур .....	ежемесячно	АС
Наличие основных масличных культур .....	ежемесячно	АС
О		
Обменный курс .....	ежемесячно	НБ
Объем жилищного строительства .....	ежемесячно	АС
Объем промышленной продукции (товаров, услуг) .....		
Объем продукции (работ, услуг) в лесном хозяйстве .....	ежегодно	АС
Объем продукции (работ, услуг) в рыболовстве, рыбоводстве .....	ежегодно	АС
Объем продукции (работ, услуг) в охотничьем хозяйстве .....	ежегодно	АС
Объем розничного товарооборота .....	ежемесячно	АС
Объем строительных работ (услуг) .....	ежемесячно	АС
Объем услуг связи .....	ежемесячно	АС
П		
Пассажирооборот .....	ежемесячно	АС
Платежный баланс .....	ежеквартально	НБ
Потребительские цены .....	ежемесячно	АС
Производительность труда .....	ежеквартально	АС
Производство основных видов продукции животноводства .....	ежемесячно	АС
Производство промышленной продукции в натуральном выражении .....	ежемесячно	АС
Продуктивность скота и птицы .....	ежемесячно	АС
Перевозка грузов .....	ежемесячно	АС
Перевозка пассажиров .....	ежемесячно	АС
Р		
Расходы государственного бюджета .....	ежемесячно	МФ
Реальный денежный доход .....	ежемесячно	АС
Рентабельность предприятий .....	ежеквартально	АС

Показатель	Периодичность	Источник
<b>С</b>		
Сбор урожая зерновых культур .....	сентябрь, октябрь, ноябрь	МСХ
Среднедушевой номинальный денежный доход .....	месяц	АС
Среднемесячная заработная плата .....	ежемесячно	АС
Средний размер пенсий (пособий).....	ежеквартально	МТСЗН
<b>У</b>		
Убранные площади под зерновыми культурами .....	сентябрь, октябрь, ноябрь	МСХ
Уровень преступности .....	ежемесячно	КПСиСУ ГП
Урожайность зерновых культур .....	сентябрь, октябрь, ноябрь	МСХ
<b>Ч</b>		
Численность населения .....	ежемесячно	АС
Число зарегистрированных случаев заболеваний .....	ежемесячно	РСЭС МЗ
Число зарегистрированных преступлений .....	ежемесячно	КПСиСУ ГП
Численность основных видов сельскохозяйственных животных и птицы .....	ежемесячно	АС
Численность получателей пенсий и пособий .....	ежеквартально	МТСЗН
<b>Э</b>		
Экспорт .....	ежемесячно	КТК МФ

## Қазақстан Республикасының әлеуметтік-экономикалық дамуы

Бөлімдер мазмұнына  
жауапты адамдар

Бөлім атауы	Жауапты адамның аты-жөні, лауазымы	Телефоны
Әлеуметтік-экономикалық дамудың қысқаша қорытындылары Өңірлердің әлеуметтік-экономикалық дамуы Бизнес тіркелімі	Керімханова Гүлнар Мамырбайқызы <i>Тіркелімдер және жарияланымдар департаментінің директоры</i>	8(7172) 74-90-58
Қысқа мерзімді экономикалық индикатор Жалпы ішкі өнім Еңбек өнімділігінің индекстері Іскерлік және тұтынушылық белсенділік Мемлекеттік қаржы Ақша-кредит статистикасы Кредиттер және ақша-кредит жүйесінің депозиттері Шағын және орта кәсіпкерлік мониторингі	Исмұрзина Ғалия Хасанқызы <i>Ұлттық шоттар департаментінің директоры</i>	8(7172) 74-95-26
Күнкөрістің ең төменгі деңгейінің шамасы Бағалар	Шәуенова Әсел Сауқымбекқызы <i>Баға статистикасы департаментінің директоры</i>	8(7172) 74-90-57
Негізгі капиталға салынған инвестициялар Өнеркәсіп өндірісі Ауыл шаруашылығы Құрылыс Тұрғын үй құрылысы	Епбаева Айгүл Тоқтарханқызы <i>Өндіріс және қоршаған орта статистикасы департаментінің директоры</i>	8(7172) 74-90-56
Отын-энергетикалық ресурстар (ОЭР) Сауда Көлік Байланыс	Якупова Зифа Рафиковна <i>Қызмет көрсету статистикасы департаментінің директоры</i>	8(7172) 74-90-60
Әлеуметтік-демографиялық көрсеткіштер	Айдапкелов Нұрболат Серғалиұлы <i>Әлеуметтік және демографиялық статистика департаментінің директоры</i>	8(7172) 74-90-61
Еңбек рыногы және еңбекақы төлеу Халық табыстары	Евстафьев Вячеслав Евгеньевич <i>Еңбек және тұрмыс деңгейі статистикасы департаментінің директоры</i>	8(7172) 74-90-22

## Социально-экономическое развитие Республики Казахстан

Ответственные лица  
за содержание разделов

Наименование раздела	Ф.И.О., должность ответственного	Телефон
Краткие итоги социально-экономического развития Социально-экономическое развитие регионов	Керимханова Гульнара Мамырбаевна <i>Директор Департамента регистров и публикаций</i>	8(7172) 74-90-58
Бизнес- регистр		
Краткосрочный экономический индикатор Валовой внутренний продукт Индексы производительности труда Деловая и потребительская активность Государственные финансы Денежно-кредитная статистика Кредиты и депозиты денежно-кредитной системы Мониторинг малого и среднего предпринимательства	Исмурзина Галия Хасановна <i>Директор Департамента национальных счетов</i>	8(7172) 74-95-26
Величина прожиточного минимума Цены	Шауенова Асель Саукымбеккызы <i>Директор Департамента статистики цен</i>	8(7172) 74-90-57
Инвестиции в основной капитал Промышленное производство Сельское хозяйство Строительство Жилищное строительство	Епбаева Айгуль Токтархановна <i>Директор Департамента статистики производства и окружающей среды</i>	8(7172) 74-90-56
Топливо-энергетические ресурсы (ТЭР) Торговля Транспорт Связь	Якупова Зифа Рафиковна <i>Директор Департамента статистики услуг</i>	8(7172) 74-90-60
Социально-демографические показатели	Айдапкелов Нурболат Сергалиевич <i>Директор Департамента социальной и демографической статистики</i>	8(7172) 74-90-61
Рынок труда и оплата труда Доходы населения	Евстафьев Вячеслав Евгеньевич <i>Директор Департамента статистики труда и уровня жизни</i>	8(7172) 74-90-22