

## **ҚАЗАҚСТАН РЕСПУБЛИКАСЫ СТАТИСТИКА АГЕНТТІГІ**

«Қазақстан Республикасының Азаматтық кодексіне (ерекше бөлігі)» сәйкес бұл материал көбейтуге (көшіруге) жатпайды, статистикалық ақпараттарды өз жарияланымдарында (басылымдарында) пайдаланған жағдайда Қазақстан Республикасы Статистика агенттігіне сілтеме жасау міндетті.

В соответствии с «Гражданским кодексом Республики Казахстан (особенная часть)» данный материал не подлежит размножению (копированию), при использовании статистической информации в своих публикациях (изданиях) обязательна ссылка на Агентство Республики Казахстан по статистике.

### **ҚАЗАҚСТАН РЕСПУБЛИКАСЫНЫҢ ӘЛЕУМЕТТІК-ЭКОНОМИКАЛЫҚ ДАМУЫ**

### **СОЦИАЛЬНО-ЭКОНОМИЧЕСКОЕ РАЗВИТИЕ РЕСПУБЛИКИ КАЗАХСТАН**

2013 жылғы қаңтар-тамыз  
январь-август 2013 года

**Астана 2013**

**ҚАЗАҚСТАН РЕСПУБЛИКАСЫНЫҢ  
ӘЛЕУМЕТТІК-ЭКОНОМИКАЛЫҚ ДАМУЫ****Ай сайынғы ақпараттық-талдамалы  
журнал**

1991 жылдан бастап шығады

**Құрылтайшы:** Қазақстан Республикасы  
Статистика агенттігіБас редактор – **Ә. Смайылов**

**«Қазақстан Республикасының әлеуметтік-экономикалық дамуы»** журналы ай сайынғы негізде үш томда құрастырылады: талдамалы баяндама, біраз жылдар деректерімен электрондық тасымалдаушыда (CD-диск) кестелік материал, шағын жинақ.

Журнал есепті айда Қазақстан Республикасы әлеуметтік-экономикалық дамуының барлық негізгі керсеткіштерш камтиды.

Ай сайынғы негізде мемлекеттік және орыс тілдерінде жарияланады. Мемлекеттік басқару қызметкерлері, ғылыми орталар және мүдделі тұлғаларға арналған. Журналдың толық мәтінін Қазақстан Республикасы Статистика агенттігінің [www.stat.gov.kz](http://www.stat.gov.kz) Интернет-ресурсынан алуға болады.

**Мекен-жайы:** Қазақстан Республикасы, 010000 Астана қаласы, Сол жағалау, Министрліктер Үйі, Орынбор 8  
Қазақстан Республикасы Статистика агенттігі  
**Телефон:** 8 (7172) 74-92-95  
**Факс:** 8 (7172) 74-95-46  
**Электрондық мекен-жай:** [statistika@stat.kz](mailto:statistika@stat.kz)  
**Интернет-ресурс:** <http://www.stat.gov.kz>

**Шартты белгілер:**

-- құбылыс жоқ  
0,0 – болмашы шама  
... – деректер жоқ

Жалпы таралымы - 300 дана  
Көлемі 16,56 ЕБТ

Журнал Қазақстан Республикасының Мәдениет, ақпарат және қоғамдық келісім министрлігінде 2002 жылғы 14 тамызда тіркелген №3156-Ж

**СОЦИАЛЬНО-ЭКОНОМИЧЕСКОЕ РАЗВИТИЕ  
РЕСПУБЛИКИ КАЗАХСТАН****Ежемесячный информационно-аналитический  
журнал**

Издается с 1991 года

**Учредитель:** Агентство Республики Казахстан по статистикеГлавный редактор – **А. Смаилов**

**Журнал «Социально-экономическое развитие Республики Казахстан»** формируется на ежемесячной основе в трех томах: аналитический доклад, табличный материал с данными за ряд лет на электронном носителе (CD-диск), карманный сборник.

Журнал включает все основные показатели социально-экономического развития Республики Казахстан за отчетный месяц.

Публикуется на государственном и русском языках на ежемесячной основе. Предназначен для работников государственного управления, научных кругов и заинтересованных лиц.

Полный текст Журнала доступен на Интернет-ресурсе Агентства Республики Казахстан по статистике [www.stat.gov.kz](http://www.stat.gov.kz).

**Адрес:** Республика Казахстан, 010000 г. Астана, Левый берег, Дом Министерств, Орынбор 8  
Агентство Республики Казахстан по статистике  
**Телефон:** 8 (7172) 74-92-95  
**Факс:** 8 (7172) 74-95-46  
**Электронный адрес:** [statistika@stat.kz](mailto:statistika@stat.kz)  
**Интернет-ресурс:** <http://www.stat.gov.kz>

**Условные обозначения:**

-- явление отсутствует  
0,0 – незначительная величина  
... – данные отсутствуют

Общий тираж - 300 экз.  
Объем 16,56 УПЛ

Журнал зарегистрирован в Министерстве культуры, информации и общественного согласия Республики Казахстан 14 августа 2002г. №3156-Ж

## МАЗМҰНЫ

<b>1</b>	<b>НЕГІЗГІ КӨРСЕТКІШТЕР.....</b>	<b>5</b>
<b>2.</b>	<b>ӘЛЕУМЕТТІК-ДЕМОГРАФИЯЛЫҚ КӨРСЕТКІШТЕР.....</b>	<b>8</b>
2.1	ХАЛЫҚ САНЫ.....	8
2.2	ХАЛЫҚТЫҢ КӨШІ-ҚОНЫ.....	9
2.3	ХАЛЫҚТЫҢ АУРУ-СЫРҚАУЛЫҒЫ.....	10
2.4	ХАЛЫҚТЫ ЗЕЙНЕТАҚЫМЕН ҚАМТАМАСЫЗ ЕТУ ЖӘНЕ ӘЛЕУМЕТТІК ҚОРҒАУ.....	11
2.5	ҚЫЛМЫСТЫЛЫҚ.....	12
<b>3.</b>	<b>ТҰРМЫС ДЕҢГЕЙІ.....</b>	<b>13</b>
3.1	ХАЛЫҚТЫҢ ТАБЫСТАРЫ.....	13
3.2	КҮНКӨРІСТІҢ ЕҢ ТӨМЕНГІ ДЕҢГЕЙІНІҢ ШАМАСЫ.....	14
<b>4.</b>	<b>ЕҢБЕК РЫНОГЫ ЖӘНЕ ЕҢБЕКАҚЫ ТӨЛЕУ.....</b>	<b>15</b>
4.1	ЖАЛДАНЫП ЖҰМЫСПЕН ҚАМТЫЛУ.....	15
4.2	ЖҰМЫССЫЗДЫҚ ЖӘНЕ ЖҰМЫСПЕН ҚАМТУ.....	16
4.3	ЕҢБЕКАҚЫ ТӨЛЕУ.....	17
<b>5.</b>	<b>БАҒАЛАР.....</b>	<b>18</b>
5.1	ТҰТЫНУ БАҒАЛАРЫНЫҢ ИНДЕКСІ.....	18
5.2	ӨНДІРУШІ КӘСІПОРЫНДАР БАҒАСЫНЫҢ ИНДЕКСІ.....	19
5.3	АУЫЛ, ОРМАН ЖӘНЕ БАЛЫҚ ШАРУАШЫЛЫҒЫНДАҒЫ БАҒА ИНДЕКСІ.....	20
5.4	ҚҰРЫЛЫСТАҒЫ БАҒА ИНДЕКСІ.....	21
5.5	ТҰРҒЫН ҮЙ РЫНОГЫНДАҒЫ БАҒА.....	23
5.6	КӨТЕРМЕ САУДА БАҒАЛАРЫНЫҢ ИНДЕКСІ.....	24
5.7	ЗАҢДЫ ТҰЛҒАЛАРҒА КӨРСЕТІЛГЕН ЖҮК КӨЛІГІ, ПОЧТАЛЫҚ, КУРЬЕРЛІК ЖӘНЕ БАЙЛАНЫС ҚЫЗМЕТТЕРІНЕ ТАРИФТЕРДІҢ ИНДЕКСТЕРІ.....	25
5.8.	СЫРТҚЫ САУДА БАҒАЛАРЫНЫҢ ИНДЕКСІ.....	26
<b>6.</b>	<b>ҰЛТТЫҚ ЭКОНОМИКА .....</b>	<b>27</b>
6.1	ҚЫСҚА МЕРЗІМДІ ЭКОНОМИКАЛЫҚ ИНДИКАТОР.....	27
6.2	ЖАЛПЫ ІШКІ ӨНІМ.....	28
6.3	ТӨЛЕМ БАЛАНСЫ.....	31
6.4	ЕҢБЕК ӨНІМДІЛІГІНІҢ ИНДЕКСТЕРІ.....	32
6.5	НЕГІЗГІ КАПИТАЛҒА САЛЫНҒАН ИНВЕСТИЦИЯЛАР.....	33
6.6	ЖЕР ҚОЙНАУЫН ПАЙДАЛАНУШЫЛАРДЫҢ ИНВЕСТИЦИЯЛЫҚ ҚЫЗМЕТІ.....	34
6.7	ОТЫН-ЭНЕРГЕТИКАЛЫҚ РЕСУРСТАР (ОЭР).....	35
6.8	БИЗНЕС ТІРКЕЛІМІ.....	36
<b>7.</b>	<b>САУДА.....</b>	<b>37</b>
7.1	ІШКІ САУДА.....	37
7.2	РЕСУРСТАР БАЛАНСЫ ЖӘНЕ ЖЕКЕЛЕГЕН ТАУАРЛАРДЫ ПАЙДАЛАНУ.....	38
7.3	СЫРТҚЫ САУДА АЙНАЛЫМЫ.....	39
<b>8.</b>	<b>ЭКОНОМИКАНЫҢ НАҚТЫ СЕКТОРЫ.....</b>	<b>40</b>
8.1	ӨНЕРКӘСІП ӨНДІРІСІ.....	40
8.2	АУЫЛ ШАРУАШЫЛЫҒЫ.....	42
8.3	ҚҰРЫЛЫС.....	43
8.4	ТҰРҒЫН ҮЙ ҚҰРЫЛЫСЫ.....	44
8.5	КӨЛІК.....	45
8.6	ПОЧТАЛЫҚ ЖӘНЕ КУРЬЕРЛІК ҚЫЗМЕТ. БАЙЛАНЫС.....	47
8.7	ШАҒЫН ЖӘНЕ ОРТА КӘСІПКЕРЛІК МОНИТОРИНГІ.....	48
8.8	ІСКЕРЛІК ЖӘНЕ ТҰТЫНУШЫЛЫҚ БЕЛСЕНДІЛІК.....	50
<b>9.</b>	<b>ҚАРЖЫ ЖҮЙЕСІ.....</b>	<b>51</b>
9.1	МЕМЛЕКЕТТІК ҚАРЖЫ.....	51
9.2	АҚША-КРЕДИТ СТАТИСТИКАСЫ.....	52
9.3	АҚША-КРЕДИТ ЖҮЙЕСІНІҢ КРЕДИТТЕРІ МЕН ДЕПОЗИТТЕРІ.....	53
9.4	КӘСІПОРЫНДАРДЫҢ ҚАРЖЫСЫ.....	55
<b>10.</b>	<b>ӨНІРЛЕРДІҢ ӘЛЕУМЕТТІК-ЭКОНОМИКАЛЫҚ ДАМУЫ.....</b>	<b>56</b>

## СОДЕРЖАНИЕ

<b>1.</b>	<b>ОСНОВНЫЕ ПОКАЗАТЕЛИ.....</b>	<b>72</b>
<b>2.</b>	<b>СОЦИАЛЬНО-ДЕМОГРАФИЧЕСКИЕ ПОКАЗАТЕЛИ.....</b>	<b>75</b>
2.1	ЧИСЛЕННОСТЬ НАСЕЛЕНИЯ.....	75
2.2	МИГРАЦИЯ НАСЕЛЕНИЯ.....	76
2.3	ЗАБОЛЕВАЕМОСТЬ НАСЕЛЕНИЯ.....	77
2.4	ПЕНСИОННОЕ ОБЕСПЕЧЕНИЕ И СОЦИАЛЬНАЯ ЗАЩИТА НАСЕЛЕНИЯ.....	78
2.5	ПРЕСТУПНОСТЬ.....	79
<b>3.</b>	<b>УРОВЕНЬ ЖИЗНИ.....</b>	<b>80</b>
3.1	ДОХОДЫ НАСЕЛЕНИЯ.....	80
3.2	ВЕЛИЧИНА ПРОЖИТОЧНОГО МИНИМУМА.....	81
<b>4.</b>	<b>РЫНОК ТРУДА И ОПЛАТА ТРУДА.....</b>	<b>82</b>
4.1	ЗАНЯТОСТЬ ПО НАЙМУ.....	82
4.2	БЕЗРАБОТИЦА И ОБЕСПЕЧЕНИЕ ЗАНЯТОСТИ.....	83
4.3	ОПЛАТА ТРУДА.....	84
<b>5.</b>	<b>ЦЕНЫ.....</b>	<b>85</b>
5.1	ИНДЕКС ПОТРЕБИТЕЛЬСКИХ ЦЕН.....	85
5.2	ИНДЕКС ЦЕН ПРЕДПРИЯТИЙ-ПРОИЗВОДИТЕЛЕЙ.....	86
5.3	ИНДЕКС ЦЕН В СЕЛЬСКОМ, ЛЕСНОМ И РЫБНОМ ХОЗЯЙСТВЕ.....	87
5.4	ИНДЕКС ЦЕН В СТРОИТЕЛЬСТВЕ.....	88
5.5	ЦЕНЫ НА РЫНКЕ ЖИЛЬЯ.....	90
5.6	ИНДЕКС ЦЕН ОПТОВЫХ ПРОДАЖ.....	91
5.7	ИНДЕКСЫ ТАРИФОВ НА УСЛУГИ ГРУЗОВОГО ТРАНСПОРТА, ПОЧТОВЫЕ, КУРЬЕРСКИЕ И СВЯЗИ ДЛЯ ЮРИДИЧЕСКИХ ЛИЦ.....	92
5.8	ИНДЕКСЫ ЦЕН ВНЕШНЕЙ ТОРГОВЛИ.....	93
<b>6.</b>	<b>НАЦИОНАЛЬНАЯ ЭКОНОМИКА.....</b>	<b>94</b>
6.1	КРАТКОСРОЧНЫЙ ЭКОНОМИЧЕСКИЙ ИНДИКАТОР.....	94
6.2	ВАЛОВОЙ ВНУТРЕННИЙ ПРОДУКТ.....	95
6.3	ПЛАТЕЖНЫЙ БАЛАНС.....	98
6.4	ИНДЕКСЫ ПРОИЗВОДИТЕЛЬНОСТИ ТРУДА.....	99
6.5	ИНВЕСТИЦИИ В ОСНОВНОЙ КАПИТАЛ.....	100
6.6	ИНВЕСТИЦИИ НЕДРОПОЛЬЗОВАТЕЛЕЙ.....	101
6.7	ТОПЛИВНО-ЭНЕРГЕТИЧЕСКИЕ РЕСУРСЫ (ТЭР).....	102
6.8	БИЗНЕС-РЕГИСТР.....	103
<b>7.</b>	<b>ТОРГОВЛЯ.....</b>	<b>104</b>
7.1	ВНУТРЕННЯЯ ТОРГОВЛЯ.....	104
7.2	БАЛАНС РЕСУРСОВ И ИСПОЛЬЗОВАНИЯ ОТДЕЛЬНЫХ ТОВАРОВ.....	105
7.3	ВНЕШНЕТОРГОВЫЙ ОБОРОТ.....	106
<b>8.</b>	<b>РЕАЛЬНЫЙ СЕКТОР ЭКОНОМИКИ.....</b>	<b>107</b>
8.1	ПРОМЫШЛЕННОЕ ПРОИЗВОДСТВО.....	107
8.2	СЕЛЬСКОЕ ХОЗЯЙСТВО.....	109
8.3	СТРОИТЕЛЬСТВО.....	110
8.4	ЖИЛИЩНОЕ СТРОИТЕЛЬСТВО.....	111
8.5	ТРАНСПОРТ.....	112
8.6	ПОЧТОВАЯ И КУРЬЕРСКАЯ ДЕЯТЕЛЬНОСТЬ. СВЯЗЬ.....	114
8.7	МОНИТОРИНГ МАЛОГО И СРЕДНЕГО ПРЕДПРИНИМАТЕЛЬСТВА.....	115
8.8	ДЕЛОВАЯ И ПОТРЕБИТЕЛЬСКАЯ АКТИВНОСТЬ.....	117
<b>9.</b>	<b>ФИНАНСОВАЯ СИСТЕМА.....</b>	<b>118</b>
9.1	ГОСУДАРСТВЕННЫЕ ФИНАНСЫ.....	118
9.2	ДЕНЕЖНО-КРЕДИТНАЯ СТАТИСТИКА.....	119
9.3	КРЕДИТЫ И ДЕПОЗИТЫ ДЕНЕЖНО-КРЕДИТНОЙ СИСТЕМЫ.....	120
9.4	ФИНАНСЫ ПРЕДПРИЯТИЙ.....	122
<b>10.</b>	<b>СОЦИАЛЬНО-ЭКОНОМИЧЕСКОЕ РАЗВИТИЕ РЕГИОНОВ.....</b>	<b>123</b>

## 1. НЕГІЗГІ КӨРСЕТКІШТЕР

### 1.1 ӘЛЕУМЕТТІК-ЭКОНОМИКАЛЫҚ ДАМУДЫҢ ҚЫСҚАША ҚОРЫТЫНДЫЛАРЫ

#### ҚЫСҚА МЕРЗІМДІ ЭКОНОМИКАЛЫҚ ИНДИКАТОР

Қысқа мерзімді экономикалық индикатор 2013 жылғы қаңтар-тамызға 2012 жылғы қаңтар-тамызға қарағанда 104,3% құрды. Қысқа мерзімді экономикалық индикаторды есептеу жеделділікті қамтамасыз ету мақсатында жүзеге асырылады және ЖІӨ-ң 67-68%-н құрайтын ауыл шаруашылығы, өнеркәсіп, құрылыс, сауда, көлік және байланыс сияқты негізгі салалар бойынша шығарылым индекстерінің өзгеруіне негізделеді.

#### ТҰРМЫС ДЕҢГЕЙІ

2013 жылғы шілдеде халықтың орташа жан басына шаққандағы атаулы ақшалай табыстары бағалау бойынша 56155 теңгені құрады, бұл 2012 жылғы шілдеге қарағанда 4,8% жоғары, ал нақты ақшалай табыс көрсетілген кезеңде 1% төмендеді.

#### ЕҢБЕК РЫНОГЫ ЖӘНЕ ЕҢБЕКАҚЫ ТӨЛЕУ

2013 жылғы тамызда жұмыссыздар саны бағалау бойынша 469,4 мың адамды құрады. Жұмыссыздық деңгейі экономикалық белсенді халық санына 5,2% құрады. Жұмыспен қамту органдарында жұмыссыздар ретінде тіркелгендер саны 2013 жылғы тамыздың соңына 58,8 мың адамды құрады немесе экономикалық белсенді халық санына 0,6%. Жасырын жұмыссыздық деңгейі бағалау бойынша экономикалық белсенді халық санының 0,4%-ын құрады.

2013 жылғы тамызда қызметкерлерге есептелген орташа айлық атаулы жалақы (алдын ала деректер) 110020 теңгені құрады, 2012 жылғы тамызға қарағанда 5,2% өсті. Нақты жалақы индексі (алдын ала деректер) 2012 жылғы тамызға 99,5% құрады.

#### БАҒА

Тұтыну бағаларының индексі 2013 жылғы тамызда 2012 жылғы желтоқсанмен салыстырғанда 103,1% құрады. Азық-түлік тауарларына бағалар – 1,7%, азық-түлік емес тауарларға – 1,6%, ақылы қызметтерге – 6,3%-ға өсті. Өнеркәсіп өнімін өндіруші кәсіпорындар бағалары 2013 жылғы тамызда 2012 жылғы желтоқсанмен салыстырғанда 1,1%-ға төмендеді.

#### ҰЛТТЫҚ ЭКОНОМИКА

2013 жылғы қаңтар-маусымда алдын-ала деректер бойынша Жалпы ішкі өнім көлемі ағымдағы бағаларда 14006,6 млрд. теңгені құрды. 2012 жылғы тиісті кезеңмен салыстырғанда нақты ЖІӨ-нің өсуі 5,1% құрды. ЖІӨ құрылымында тауар өндіру үлесі ЖІӨ-нен 39% құрады, қызмет көрсету – 53,1%.

2013 жылғы қаңтар-тамызда негізгі капиталға салынған инвестициялар көлемі 3363,6 млрд. теңгені құрды, бұл өткен жылғы қаңтар-тамызға қарағанда 7,3% артық.

2013 жылғы 1 қыркүйектегі жағдай бойынша тіркелген заңды тұлғалардың саны 332365 бірлікті құрап, өткен жылғы сәйкес кезеңмен салыстырғанда 6,2% артты, оның ішінде 50 адамнан кем қызметкерлері бар – 315459 бірлік. Жұмыс істеп тұрған заңды тұлғалардың саны 179419 құрады, оның ішінде 163381 бірлік – шағын кәсіпорындар. Республикадағы тіркелген шағын кәсіпкерлік субъектілерінің саны (заңды тұлғалар) 239579 бірлікті құрады және өткен жылғы тиісті кезеңмен салыстырғанда 5,7% артты.

#### САУДА

2013 жылғы қаңтар-тамызда бөлшек сауда көлемі (қоғамдық тамақтандыру айналымынсыз) 3080 млрд. теңгені құрап, 2012 жылғы қаңтар-тамызбен салыстырғанда 12,5% өсті.

2013 жылғы қаңтар-тамызда көтерме сауда көлемі 8475,9 млрд. теңгені құрап, 2012 жылғы қаңтар-тамызбен салыстырғанда 12,4% артты.

2013 жылғы қаңтар-тамызда тамақ өнімдері мен сусындарды ұсыну бойынша қызметтер көлемі 146,1 млрд. теңгені құрады және 2012 жылғы қаңтар-тамызбен салыстырғанда 7,4% өсті.

2013 жылғы қаңтар-шілдеде сыртқы сауда айналымы 74699,6 млн. АҚШ долларын құрап, 2012 жылғы қаңтар-шілдемен салыстырғанда 1,4% аз, оның ішінде экспорт – 47881,5 млн. АҚШ долларын (5,9% аз), импорт – 26818,1 млн. АҚШ долларын құрады (8% өсті).

#### ЭКОНОМИКАНЫҢ НАҚТЫ СЕКТОРЫ

2013 жылғы қаңтар-тамызда өнеркәсіп өндірісінің көлемі қолданыстағы бағаларда 11745,6 млрд. теңгені құрды, бұл 2012 жылғы қаңтар-тамызға қарағанда 2% артық. Кен өндіру өнеркәсібінде және қазу өндірісінде өндіріс көлемі 2,9%, өңдеу өнеркәсібінде 1,1%, электрмен жабдықтау, газ, бу беру және ауа баптауда 0,9% артты. Сумен жабдықтауда, кәріз жүйесі, қалдықтарды жинау және бөлуді бақылауда өндіріс 13,8% төмендеді.

2013 жылғы қаңтар-тамызда ауыл шаруашылығы жалпы өнімінің көлемі 943,5 млрд. теңгені құрып, нақты көріністе 2012 жылғы қаңтар-тамызға қарағанда 1,8% артық.

2013 жылғы қаңтар-тамызда жүк айналымының көлемі 310,2 млрд. ткм (коммерциялық жүк тасымалдаумен айналысатын жеке кәсіпкерлердің жүк айналымы көлемінің бағалауы есебімен) құрып, 2012 жылғы қаңтар-тамызбен салыстырғанда 1,9% артты. Жолаушылар айналымының көлемі 150,7 млрд. жкм құрап, 11,3% артты.

#### ҚАРЖЫ ЖҮЙЕСІ

Қазақстан Республикасы Қаржы министрлігінің деректері бойынша 2013 жылғы 1 тамыздағы жағдайына мемлекеттік бюджет табыстары 3752,1 млрд. теңгені құрады немесе атқарылатын бюджетке қатысты 60,4%. Шығындар бойынша бюджеттің атқарылуы 3642,5 млрд. теңгені құрады немесе атқарылатын бюджетке 51,9%. 2012 жылғы тиісті кезеңмен салыстырғанда табыстар 4,7%-ға, ал шығындар 8,2%-ға өсті. Бюджет тапшылығы (таза бюджеттік кредит беруді және қаржылық активтермен операциялар бойынша сальдоны есепке алғанда) 51 млрд. теңге деңгейінде қалыптасты.

Екінші деңгейдегі банктердің экономика саласына кредиттік салымдары 2013 жылғы шілденің соңына 10707,7 млрд. теңгені құрап, өткен жылғы тиісті кезеңмен салыстырғанда 15,3% ұлғайды. Кредиттердің жалпы көлемінде ұзақ мерзімді кредиттердің үлес салмағы 81,5%, шетелдік валютадағы кредиттер 29,6% құрады. Депозиттік ұйымдардағы депозиттер көлемі 10205,8 млрд. теңгені құрады, бұл өткен жылғы тиісті айға қарағанда 11,1% артық, жеке тұлғалардың депозиттері 19,9% артып, 3666,7 млрд. теңгені құрады.

2013 жылғы I тоқсанда кәсіпорындар мен ұйымдардың қаржы нәтижесі табыс ретінде 1666,8 млрд. теңге сомасында қалыптасты, бұл 2012 жылғы сәйкес кезеңдегі деңгейден 9,4% төмен. Пайдалылық деңгейі 30,3% құрады. Есеп берген кәсіпорындардың жалпы санынан залалды кәсіпорындар үлесі 43,9%.

## НЕГІЗГІ ӘЛЕУМЕТТІК-ЭКОНОМИКАЛЫҚ КӨРСЕТКІШТЕР МОНИТОРИНГІ

2013 жылғы шілде

	2013 жылғы қаңтар-шілде	2013 жылғы шілде	2013 жылғы қаңтар-шілде 2012 жылғы қаңтар-шілдеге пайызбен	2013 жылғы шілде 2012 жылғы шілдеге пайызбен	2013 жылғы шілде 2013 жылғы маусымға пайызбен
<b>Әлеуметтік-демографиялық көрсеткіштер</b>					
Кезең соңына халық саны, мың адам	17 053,4	17 053,4	101,4	101,4	100,1
Туғандар саны, адам	226 989	38 357	101,5	105,9	130,9
Өлгендер саны, адам	82 600	12 149	96,4	92,3	117,9
Иммигранттар, адам	12 230	1 567	68,0	81,0	91,5
Эмигранттар, адам	12 902	2 894	81,9	86,6	108,9
Тыныс алу мүшелері туберкулезі мен ауыру тіркелген оқиғалар саны, адам	6 776	1 068	93,0	97,8	114,7
ВИЧ-инфекциясын тасымалдаушылар саны, адам	1 294	207	104,2	115,6	121
Тіркелген қылмыстар саны, оқиға	210 249	32 353	131,2	139,7	95,8
Қылмыстылық деңгейі (10 000 адамға қылмыстар саны)	213	-	129,9	-	-
<b>Тұрмыс деңгейі</b>					
Орташа жан басына атаулы ақшалай табыс (бағалау), теңге	379 467	56 155	108,1	104,8	101,5
Нақты ақшалай табыс (бағалау), %	-	-	101,6	99,0	101,3
Ең төменгі күнкөріс деңгейінің шамасы, теңге	-	18 267	-	107,6	99,1
<b>Еңбек рыногы және еңбекақы төлеу</b>					
Жұмыссыздар саны, мың адам (бағалау)	-	467,9	-	99,5	100,0
Тіркелген жұмыссыздар саны, мың адам	-	58,2	-	92,5	98,8
Жұмыссыздық деңгейі, % (бағалау)	-	5,2	-	-	-
Тіркелген жұмыссыздар үлесі, %	-	0,6	-	-	-
Жасырын жұмыссыздық деңгейі, % (бағалау)	-	0,4	-	-	-
Бір қызметкердің орташа айлық атаулы жалақысы, теңге	105 478	112 792	107,0	105,8	102,6
Нақты жалақы индексі, %	-	-	100,5	99,9	102,4
<b>Баға</b>					
Тұтыну бағаларының индексі, %	-	-	106,4	105,9	100,2
Өнеркәсіп өнімін өндірушілердің бағалары индексі, %	-	-	99,1	102,8	101,8
Ауыл шаруашылығындағы бағалар индексі, %	-	-	124,1	122,9	98,8
Құрылыстағы бағалар индексі, %	-	-	104,1	103,7	100,2
Көтерме сауда бағаларының индексі, %	-	-	108,3	109,1	100,2
Көлік қызметтері тарифтерінің индексі, %	-	-	111,4	106,9	100,1
Заңды тұлғаларға көрсетілген почталық және курьерлік қызметтер тарифтерінің индексі, %	-	-	106,4	106,5	99,7
Заңды тұлғаларға көрсетілген байланыс қызметтері тарифтерінің индексі, %	-	-	93,1	97,5	99,7
Экспорттық жеткізілімдер бағаларының индексі, %	-	-	97,3	94,6	98,5
Импорттық түсімдер бағаларының индексі, %	-	-	91,7	93,4	102,4
<b>Ұлттық экономика</b>					
Қысқа мерзімді экономикалық индикатор, млрд. теңге (ауыл шаруашылығы, өнеркәсіп, құрылыс, сауда, көлік, байланыс – алты саланың нақты өсу қарқыны бойынша есептеледі)	19 293,1	3 190,4	104,2	101,4	97,1
Жалпы ішкі өнім, млрд. теңге (2013 жылғы қаңтар-маусым, алдын ала деректер)	14 006,6	-	105,1	-	-
Негізгі капиталға инвестициялар, млрд. теңге	2 821,6	540,1	107,1	104,0	99,3
<b>Сауда</b>					
Өткізудің барлық арналары бойынша бөлшек сауда, млрд. теңге (қоғамдық тамақтандыру қызметтері есебінсіз)	2 645,4	409,7	112,4	112,9	101,9
Сыртқы сауда айналымы, млн. АҚШ доллары	74 699,6	11 639,6	98,6	104,9	106,8
Тауарлар экспорты, млн. АҚШ доллары	47 881,5	7 088,1	94,1	101,5	108,5
Тауарлар импорты, млн. АҚШ доллары	26 818,1	4 551,5	108,0	110,5	104,1
<b>Экономиканың нақты секторы</b>					
Өнеркәсіп өнімінің (тауарлар, қызметтер) көлемі, млрд. теңге	10 228,8	1 491,3	101,9	102,2	96,6
Ауыл шаруашылығы жалпы өнімінің көлемі, млрд. теңге	681,1	170,8	101,8	103,2	122,1
Құрылыс жұмыстарының көлемі, млрд. теңге	1 078,3	191,9	101,8	71,7	82,2
Көліктің барлық түрлерімен жүк тасымалдау, млн. тонна	1 827,8	305,1	108,3	106,9	105,9
Көліктің барлық түрлерімен жүк айналымы, млрд. ткм	267,0	42,8	101,5	104,7	107,4
Почта және курьерлік қызметтерінің көлемі, млрд. теңге	11,4	1,7	97,0	93,6	102,6
Байланыс қызметтерінің көлемі, млрд. теңге	365,6	53,8	114,4	113,5	100,6
Өнеркәсіптегі кәсіпкерлік сенімділік индексі	-	+10	-	-	-
Саудадағы кәсіпкерлік сенімділік индексі	-	+10	-	-	-
Тұтынушылардың сезіну индексі	-	+17	-	-	-
Сатып алу тілегінің индексі	-	+18	-	-	-
<b>Қаржы жүйесі</b>					
Ақша массасы М3, млрд. теңге	-	11 681,7	-	110,4	100,9
Айналыстағы қолма-қол ақша, млрд. теңге	-	1 475,9	-	105,5	96,9
Депозиттік ұйымдардағы депозиттер, млрд. теңге (бейрезиденттер шоттарын есепке алмағанда)	-	10 205,8	-	111,1	101,5
жеке тұлғалардың депозиттері, млрд. теңге (бейрезиденттер шоттарын есепке алмағанда)	-	3 666,7	-	119,9	101,7
Экономика және халықтың ЕДБ кредиттері, млрд. теңге	-	10 707,7	-	115,3	101,5
ЕДБ ұзақ мерзімді кредиттік салымдары, млрд. теңге	-	8 723,8	-	115,2	101,8
Кәсіпорындар мен ұйымдардың пайдалылығы, % (2013 жылғы I тоқсан)	30,3	-	-	-	-
Кәсіпорындар мен ұйымдардың дебиторлық бәрешегі, млрд. теңге (2013 жылғы I сәуірге)	9 757,5	-	111,1	-	-
Кәсіпорындар мен ұйымдардың міндеттемелер бойынша бәрешегі, млрд. теңге (2013 жылғы I сәуірге)	28 475,4	-	112,9	-	-

## НЕГІЗГІ ӘЛЕУМЕТТІК-ЭКОНОМИКАЛЫҚ КӨРСЕТКІШТЕР МОНИТОРИНГІ

2013 жылғы тамыз

	2013 жылғы қаңтар-тамыз	2013 жылғы тамыз	2013 жылғы қаңтар-тамыз 2012 жылғы қаңтар-тамызға пайызбен	2013 жылғы тамыз 2012 жылғы тамызға пайызбен	2013 жылғы тамыз 2013 жылғы шілдеге пайызбен
<b>Әлеуметтік-демографиялық көрсеткіштер</b>					
Кезең соңына халық саны, мың адам	...	...	...	...	...
Туғандар саны, адам	...	...	...	...	...
Өлгендер саны, адам	...	...	...	...	...
Иммигранттар, адам	...	...	...	...	...
Эмигранттар, адам	...	...	...	...	...
Тыныс алу мүшелері туберкулезі мен ауыру тіркелген оқиғалар саны, адам	...	...	...	...	...
ВИЧ-инфекциясын тасымалдаушылар саны, адам	...	...	...	...	...
Тіркелген қылмыстар саны, оқиға	...	...	...	...	...
Қылмыстылық деңгейі (10 000 адамға қылмыстар саны)	...	...	...	...	...
<b>Тұрмыс деңгейі</b>					
Орташа жан басына атаулы ақшалай табыс (бағалау), теңге	...	...	...	...	...
Нақты ақшалай табыс (бағалау), %	...	...	...	...	...
Ең төменгі күнкөріс деңгейінің шамасы, теңге	-	19 351	-	107,3	105,9
<b>Еңбек рыногы және еңбекақы төлеу</b>					
Жұмыссыздар саны, мың адам (бағалау)	-	469,4	-	99,2	100,3
Тіркелген жұмыссыздар саны, мың адам	-	58,8	-	95,6	101,0
Жұмыссыздық деңгейі, % (бағалау)	-	5,2	-	-	-
Тіркелген жұмыссыздар үлесі, %	-	0,6	-	-	-
Жасырын жұмыссыздық деңгейі, % (бағалау)	-	0,4	-	-	-
Бір қызметкердің орташа айлық атаулы жалақысы, теңге (алдын ала деректер)	106 033	110 020	106,7	105,2	97,5
Нақты жалақы индексі, % (алдын ала деректер)	-	-	100,4	99,5	97,3
<b>Баға</b>					
Тұтыну бағаларының индексі, %	-	-	106,3	105,8	100,2
Өнеркәсіп өнімін өндірушілердің бағалары индексі, %	-	-	99,5	102,9	103,1
Ауыл шаруашылығындағы бағалар индексі, %	-	-	123,7	120,5	99,6
Құрылыстағы бағалар индексі, %	-	-	104,0	103,9	100,4
Көтерме сауда бағаларының индексі, %	-	-	108,2	108,0	100,1
Көлік қызметтері тарифтерінің индексі, %	-	-	110,8	106,9	100,0
Заңды тұлғаларға көрсетілген почталық және курьерлік қызметтер тарифтерінің индексі, %	-	-	106,5	106,7	100,2
Заңды тұлғаларға көрсетілген байланыс қызметтері тарифтерінің индексі, %	-	-	93,7	98,0	99,9
Экспорттық жеткізілімдер бағаларының индексі, %	-	-	...	...	...
Импорттық түсімдер бағаларының индексі, %	-	-	...	...	...
<b>Ұлттық экономика</b>					
Қысқа мерзімді экономикалық индикатор, млрд. теңге (ауыл шаруашылығы, өнеркәсіп, құрылыс, сауда, көлік, байланыс – алты саланың нақты өсу қарқыны бойынша есептеледі)	22 237,4	2 944,3	104,3	104,8	106,6
Жалпы ішкі өнім, млрд. теңге	...	-	...	-	-
Негізгі капиталға инвестициялар, млрд. теңге	3 363,6	542,0	107,3	107,7	99,9
<b>Сауда</b>					
Өткізудің барлық арналары бойынша бөлшек сауда, млрд. теңге (қоғамдық тамақтандыру қызметтері есебінсіз)	3 080,0	434,6	112,5	112,8	105,9
Сыртқы сауда айналымы, млн. АҚШ доллары	...	...	...	...	...
Тауарлар экспорты, млн. АҚШ доллары	...	...	...	...	...
Тауарлар импорты, млн. АҚШ доллары	...	...	...	...	...
<b>Экономиканың нақты секторы</b>					
Өнеркәсіп өнімінің (тауарлар, қызметтер) көлемі, млрд. теңге	11 745,6	1 516,8	102,0	102,5	105,7
Ауыл шаруашылығы жалпы өнімінің көлемі, млрд. теңге	943,5	262,4	101,8	101,8	153,4
Құрылыс жұмыстарының көлемі, млрд. теңге	1 316,3	238,0	102,1	102,8	123,6
Көліктің барлық түрлерімен жүк тасымалдау, млн. тонна	2 147,9	320,1	108,4	108,7	104,9
Көліктің барлық түрлерімен жүк айналымы, млрд. ткм	310,2	43,2	101,9	104,3	100,8
Почта және курьерлік қызметтерінің көлемі, млрд. теңге	13,2	1,7	95,7	88,0	100,2
Байланыс қызметтерінің көлемі, млрд. теңге	420,7	55,1	114,4	114,2	101,4
Өнеркәсіптегі кәсіпкерлік сенімділік индексі	-	+10	-	-	-
Саудадағы кәсіпкерлік сенімділік индексі	-	+7	-	-	-
Тұтынушылардың сезіну индексі	-	+17	-	-	-
Сатып алу тілегінің индексі	-	+16	-	-	-
<b>Қаржы жүйесі</b>					
Ақша массасы М3, млрд. теңге	...	...	...	...	...
Айналыстағы қолма-қол ақша, млрд. теңге	...	...	...	...	...
Депозиттік ұйымдардағы депозиттер, млрд. теңге (бейрезиденттер шоттарын есепке алмағанда)	...	...	...	...	...
жеке тұлғалардың депозиттері, млрд. теңге (бейрезиденттер шоттарын есепке алмағанда)	...	...	...	...	...
Экономика және халықтың ЕДБ кредиттері, млрд. теңге	...	...	...	...	...
ЕДБ ұзақ мерзімді кредиттік салымдары, млрд. теңге	...	...	...	...	...
Кәсіпорындар мен ұйымдардың пайдалылығы, %	...	...	...	...	...
Кәсіпорындар мен ұйымдардың дебиторлық берешегі, млрд. теңге	...	...	...	...	...
Кәсіпорындар мен ұйымдардың міндеттемелер бойынша берешегі, млрд. теңге	...	...	...	...	...

ЕСКЕРТУ.

Кешіктіріліп құрастырылған көрсеткіштер алдыңғы кестеде берілген.

Деректер жаңа экономикалық қызмет түрлерінің сыныптамалар ЭҚЖЖ бойынша көрсетілген.

## 2. ӘЛЕУМЕТТІК-ДЕМОГРАФИЯЛЫҚ КӨРСЕТКІШТЕР

### 2.1 ХАЛЫҚ САНЫ

Халық саны өсу қарқынының өзгеруі

	мың адам		
	Барлық халық	Қала халқы	Ауыл халқы
2012 жылғы 1 тамызға	16 815,6	9 200,5	7 615,1
2013 жылғы 1 тамызға	17 053,4	9 366,2	7 687,2

2013 жылғы 1 тамызға еліміздегі халық саны 17053,4 мың адамды құрады. 2012 жылғы 1 тамызбен салыстырғанда ол 237,8 мың адамға немесе 1,4% артты.

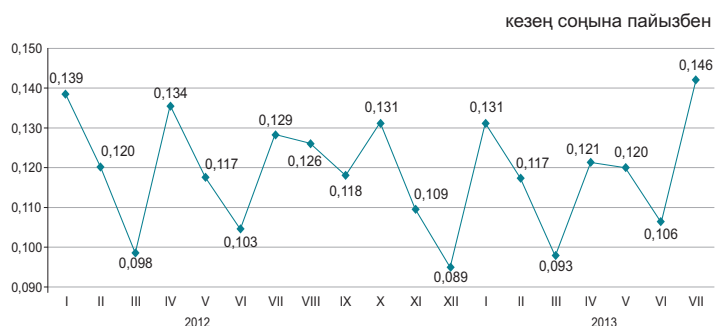

Халықтың табиғи қозғалысы

	Адам		1000 адамға жағдайы бойынша	
	2012 жылғы қаңтар-шілде	2013 жылғы қаңтар-шілде	2012 жылғы 1 тамызға	2013 жылғы 1 тамызға
	Туғандар	223 609	226 989	22,9
Өлгендер	85 672	82 600	8,8	8,4
Табиғи өсім	137 937	144 389	14,1	14,6
Некелер	87 709	87 993	9,0	8,9
Ажырасулар	27 859	29 669	2,9	3,0

Халықтың табиғи өсімінің өзгеруі

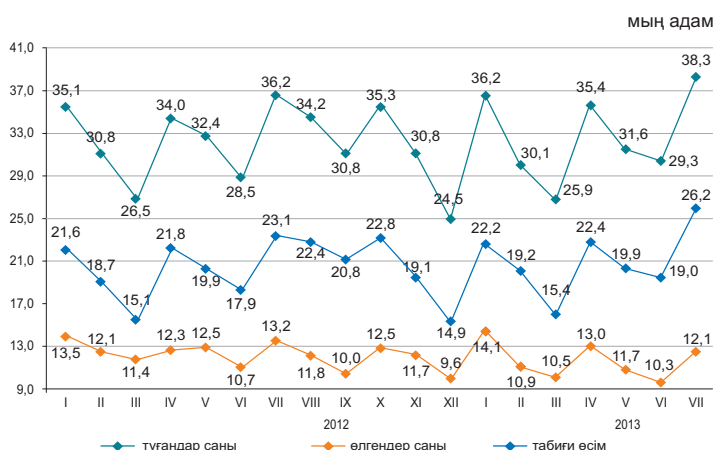

2013 жылғы қаңтар-шілдеде республикада 1 жасқа дейінгі 2671 (2012 жылғы қаңтар-шілдеде 3231) нәресте өлімі тіркелді. 2012 жылғы қаңтар-шілдемен салыстырғанда 1 жасқа дейінгі шетінеген нәресте саны 17,3% азайды.

Нәресте өлімінің негізгі себебі перинатальдық кезеңде пайда болатын жағдайлар болып табылады, одан 2013 жылғы қаңтар-шілдеде 1551 (1915) немесе нәрестелер арасындағы өлім жағдайының жалпы санынан 58,1% (59,3%) нәресте өлген. Туа біткен ауытқулардан өлген нәрестелер саны 480 (624) немесе 18% (19,3%), тыныс органдары ауруларынан - 183 (222), немесе 6,9% (6,9%) және жазатайым жағдайдан, уланудан және жарақаттан - 131 (130), немесе 4,9% (4%) адамды құрады.

Нәресте өлімі коэффициенттерінің серпіні

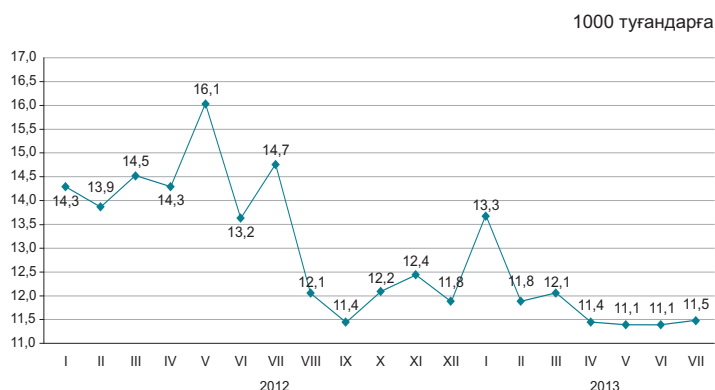

## 2.2 ХАЛЫҚТЫҢ КӨШІ-ҚОНЫ

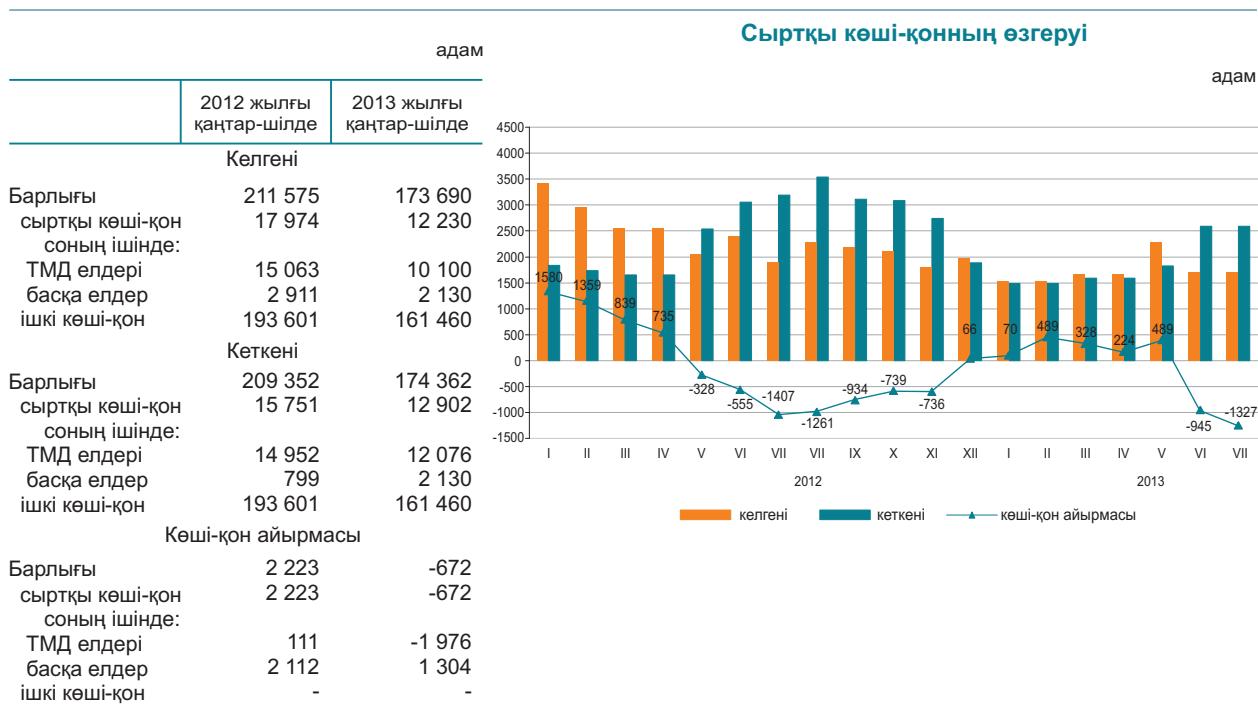

2013 жылғы қаңтар-шілдеде Қазақстанға келгендер саны 2012 жылғы қаңтар-шілдемен салыстырғанда 32%, ал Қазақстаннан кеткендер саны 18,1% азайды.

Еліміздегі негізгі көші-қон алмасуы ТМД мемлекеттерімен болуда. ТМД елдерінен келгендердің және сол елдерге кеткендердің үлесі, тиісінше, 82,6% және 93,4% құрады.

Ел ішінде қоныс аударатын көшіп-қоншылар саны 16,6% азайды. Өңіраралық қоныс аудару бойынша халық көші-қонының оң айырмасы еліміздің 6 өңірінде байқалды, оның ішінде мөлшері жағынан ең көбі Астана (6130 адам), Алматы қалаларында (2542 адам) және Алматы облысында (3211 адам).

### Жеке этностық топтар бойынша сыртқы көші-қонның құрылымы

жалпы санына пайызбен

	Келгендер		Кеткендер	
	2012 жылғы қаңтар-шілде	2013 жылғы қаңтар-шілде	2012 жылғы қаңтар-шілде	2013 жылғы қаңтар-шілде
Барлығы	100	100	100	100
Қазақтар	69,0	62,3	4,6	4,2
Орыстар	11,8	13,8	71,0	70,9
Өзбектер	2,6	2,5	0,3	0,4
Украиндар	1,0	1,3	8,1	8,0
Татарлар	1,0	1,0	2,4	2,3
Немістер	0,9	1,0	5,4	6,4
Басқалар	13,7	18,1	8,2	7,8

### 2013 жылғы қаңтар-шілде айларындағы халықтың өңіраралық көші-қоны

адам



## 2.3 ХАЛЫҚТЫҢ АУРУ-СЫРҚАУЛЫҒЫ

(ДСМ РСЭС деректері бойынша)

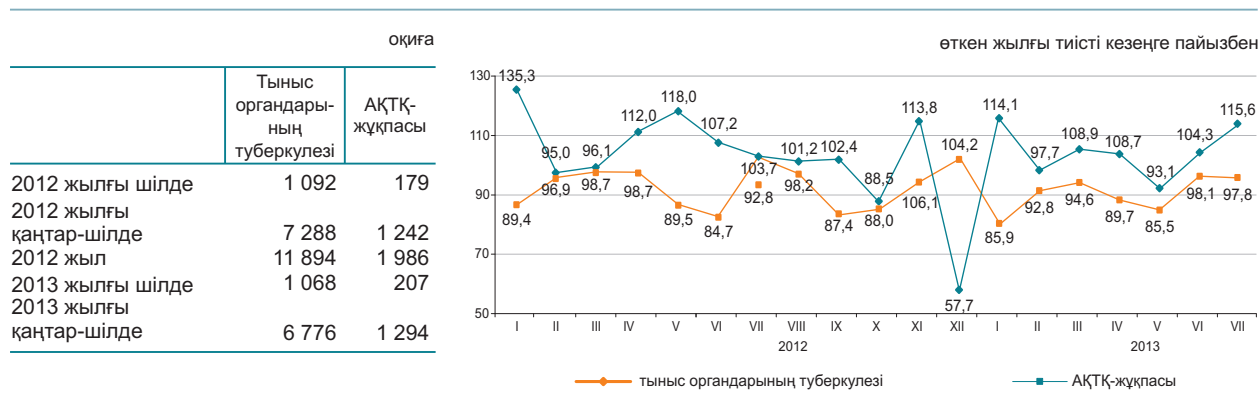

### 2013 жылғы қаңтар-шілдеде жекелеген жұқпалы аурулармен сырқаттану деңгейі

Тіркелген жұқпалы аурулардың арасында аса кең тарағаны жоғары тыныс жолдарының өткір жұқпасы - халықтың 100 000 адамына шаққанда 5956,4 (2012 жылғы тиісті кезеңде – 6897,8) оқиға, ішектің өткір жұқпасы – 69,4 (85,8), тыныс органдарының туберкулезі – 68,7 (74,8), мерез – 35,4 (36,6), вирустық гепатит – 7,3 (10,8), битшеңдік – 9,4 (10,4) және қышыма – 5,4 (6,3) болды.

### Жекелеген жұқпалы ауру түрлерімен халықтың ауру-сырқаулығының өсуі

	пайызбен	
	2013 жылғы шілде	2012 жылғы шілдеге
	барлығы	ауылдық жер
Диагнозы алғашқы рет қойылған бруцеллез	93,1	92,6

### Ең көп таралған ауру-сырқауға шалдығу оқиғаларының тіркелген саны

	2013 жылғы қаңтар-шілде, бірлік	2013 жылғы қаңтар-шілде 2012 жылғы қаңтар-шілдеге пайызбен	2013 жылғы шілде, бірлік	2013 жылғы шілде 2012 жылғы шілдеге пайызбен	2013 жылғы шілде 2013 жылғы маусымға пайызбен
Ротавирус энтериті					
барлығы	1 076	83,2	62	83,8	1,5 есе
одан 14 жасқа дейінгі балалар	1 072	83,2	62	83,8	1,5 есе
ауылдық жер	...	...	5	71,4	1,2 есе
Бактериялық дизентерия					
барлығы	483	80,9	167	74,5	2,9 есе
одан 14 жасқа дейінгі балалар	285	82,4	117	85,4	3,2 есе
ауылдық жер	...	...	50	67,6	1,9 есе
Диагнозы алғашқы рет қойылған бруцеллез					
барлығы	872	93,5	243	93,1	104,3
одан 14 жасқа дейінгі балалар	104	1,2 есе	26	104	86,7
ауылдық жер	...	...	212	92,6	103,9
Эхинококкоз					
барлығы	497	99	53	91,4	80,3
одан 14 жасқа дейінгі балалар	130	1,2 есе	16	1,2 есе	80
ауылдық жер	...	...	33	89,2	84,6

## 2.4 ХАЛЫҚТЫ ЗЕЙНЕТАҚЫМЕН ҚАМТАМАСЫЗ ЕТУ ЖӘНЕ ӘЛЕУМЕТТІК ҚОРҒАУ

(ЕХӘҚМ деректері бойынша)

	Тағайындалған зейнетақының (жәрдемақының) орташа мөлшері, теңге	Алушылар саны, мың адам
<b>Жасы бойынша зейнетақы төлемі<sup>1)</sup></b>		
2012 жылғы II тоқсан	29 106	1 652,8
2013 жылғы II тоқсан	31 472	1 708,9
<b>Мемлекеттік базалық зейнетақы төлемі</b>		
2012 жылғы II тоқсан	8 720	1 784,7
2013 жылғы II тоқсан	9 330	1 738,8
<b>Мемлекеттік әлеуметтік жәрдемақы</b>		
2012 жылғы II тоқсан	16 357	676,2
2013 жылғы II тоқсан	17 499	681,6
<b>Арнаулы мемлекеттік жәрдемақы</b>		
2012 жылғы II тоқсан	4 818	1 295,9
2013 жылғы II тоқсан	5 135	1 300,7
<b>Мемлекеттік тұрғын үйлік көмек<sup>2)</sup></b>		
2012 жылғы II тоқсан	2 740,0	98,5
2013 жылғы II тоқсан	3 155,4	66,0
<b>Мемлекеттік атаулы әлеуметтік көмек</b>		
2012 жылғы қаңтар-тамыз	1 799,8	90,8
2013 жылғы қаңтар-тамыз	2 114,5	55,8

<sup>1)</sup> Зейнеткерлік жасқа толған тұлғалар.

<sup>2)</sup> «Алушылар саны» бағанында мың отбасы көрсетілген.

2013 жылғы II тоқсанда жасы бойынша зейнеткерлер саны 1708908 адамды, тағайындалған орташа зейнетақы мөлшері 31471,6 теңгені құрады. Мемлекеттік базалық зейнетақы төлемі 2013 жылғы 1 қаңтардан бастап 9330 теңгені құрайды. 2013 жылғы II тоқсанда тағайындалған тұрғын үй көмегінің орташа мөлшері 3155,4 теңгені құрады, оны 66033 адам алды. 2013 жылғы қаңтар-тамызда тағайындалған атаулы әлеуметтік көмектің орташа мөлшері 2114,5 теңгені құрады, оны 55820 адам алды.

### Зейнетақының (жәрдемақы) орташа мөлшері мен алушылар саны

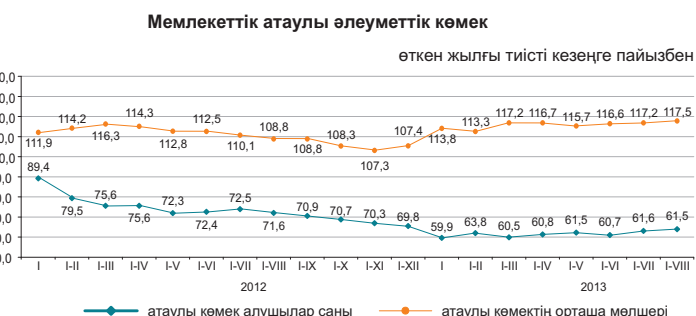
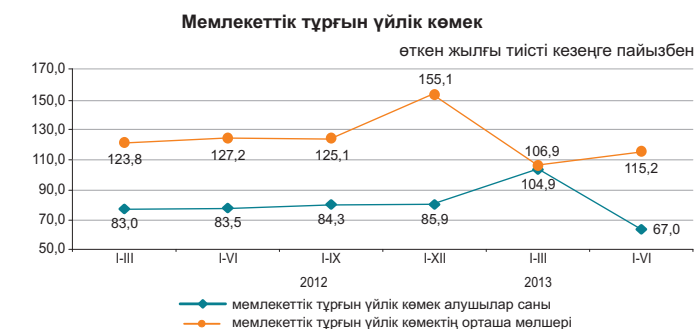
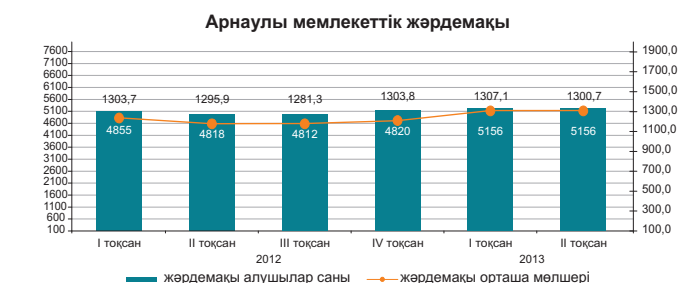
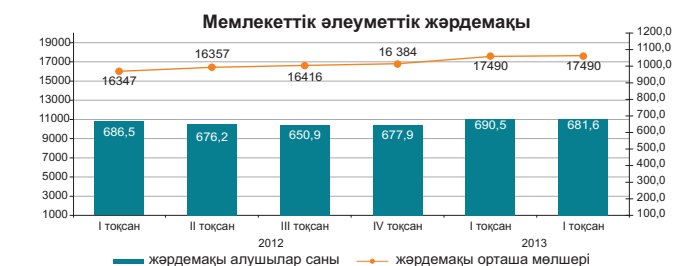
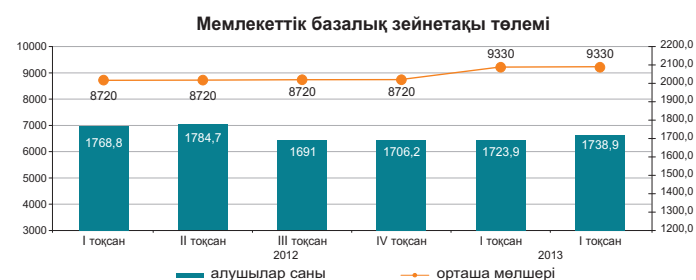
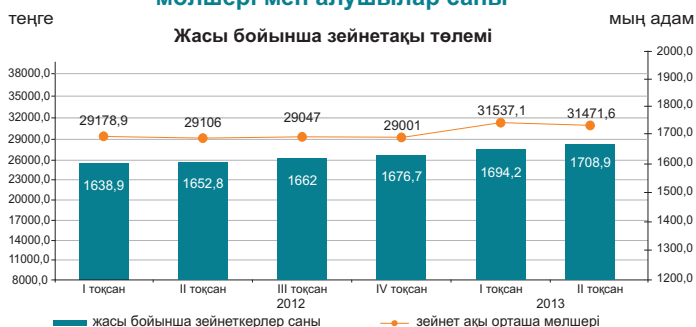

## 2.5 ҚЫЛМЫСТЫЛЫҚ

(БП ҚС АЕК деректері бойынша)

	Тіркелген қылмыстар саны	Одан	
		әйелдерге қатысты	кәмелетке толмағандарға қатысты
2012 жылғы қаңтар-шілде	160 308	61 501	5 409
2013 жылғы қаңтар-шілде	210 249	80 546	5 714

### Халықтың 10000 адамына шаққандағы қылмыстылық деңгейі

	Барлығы
2012 жылғы қаңтар-шілде	164
2013 жылғы қаңтар-шілде	213

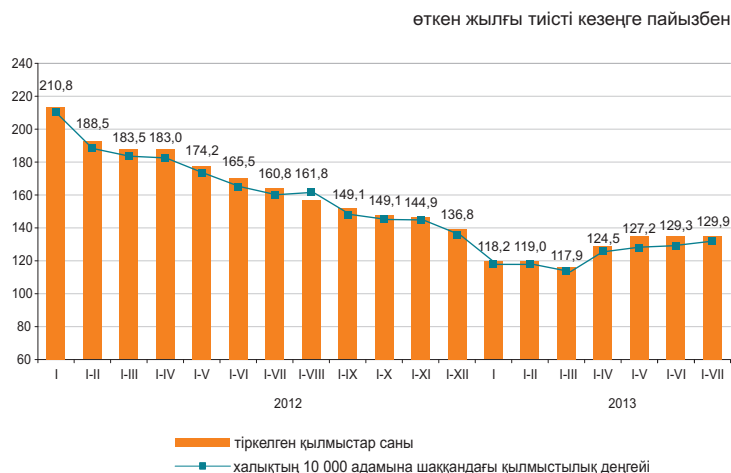

Есепті кезеңде тергелген қылмыстар бойынша тұтастай республика бойынша материалдық залалдың белгіленген сомасы 152047,6 млн. теңгені құрады, оның ішінде 61,1% - экономикалық қызмет саласындағы қылмыстарға, 30,2% - меншікке қарсы қылмыстарға келеді.

Республиканың құқық қорғау органдары қылмыс жасаған 56803 тұлғаны анықтады (2012 жылғы тиісті кезеңге қарағанда 3,1%-ға аз), қылмыстық жауапкершілікке 29557 тұлға тартылған, бұл 2012 жылғы тиісті кезеңге қарағанда 15,4%-ға көп. Анықталған қылмыс жасаған тұлғалар саны ішінен 14,1% - әйелдер (2012 жылғы тиісті кезеңде – 12,8%), 5,6% - кәмелетке толмағандар (6,5%), мемлекеттік функцияларды атқарушылар – 2% (1,9%) құрады. Бұрын қылмыс жасаған тұлғалардың үлес салмағы 8,7% (7,9%) құрады.

Қазақстан бойынша орташа алғанда әрбір алтыншы қылмыс жасаушы қылмысты - мас күйінде, әрбір төртіншісі - топ құрамында жасаған. Анықталған қылмыс жасаған тұлғалардың ең көп бөлігін жұмыссыздар құрады – 77,5% (2012 жылғы қаңтар-шілде – 78,1%).

### Қылмыстар санаттары бойынша

	2013 жылғы қаңтар-шілде	Қорытындыға пайызбен	Өткен жылғы тиісті кезеңге пайызбен
Тіркелген қылмыстар саны – барлығы, оқиғалар	210 249	100,0	131,2
Жеке адамға қарсы жасалған қылмыстар	7 596	3,6	145,6
одан:			
қасақана кісі өлтіру және кісі өлтіруге оқталу	674		86,3
денсаулыққа қасақана ауыр зиян келтіру	1 150		113,0
денсаулыққа қасақана орташа ауыр зиян келтіру	2 058		161,3
Меншікке қарсы жасалған қылмыстар	162 181	77,2	123,9
одан:			
бөтен адамның мүлкін ұрлау	120 241		119,7
алаяқтық	21 576		177,2
тонау	11 563		97,2
қарақшылық	1 015		95,9
бопсалаушылық	591		127,6
Қоғамдық қауіпсіздік пен қоғамдық тәртіпке қарсы жасалған қылмыстар	19 667	9,4	184,1
одан: бұзақылық	17 397		188,5
Халықтың денсаулығына және адамгершілік қасиеттеріне қарсы жасалған қылмыстар	2 878	1,4	101,5
одан: есірткіге байланысты қылмыстар	2 309		98,3
Мемлекеттік қызмет пен мемлекеттік басқару мүддесіне қарсы жасалған сыбайлас жемқорлық және өзге де қылмыстар	1 698	0,8	125,8
Әскери қылмыстар	196	0,1	97,5
Көлік қылмыстары	1 758	0,8	131,5
Басқалары	14 275	6,7	183,0

### 3. ТҰРМЫС ДЕҢГЕЙІ

#### 3.1 ХАЛЫҚТЫҢ ТАБЫСТАРЫ

##### Халықтың орташа жан басына шаққандағы атаулы ақшалай табыстары (бағалау)

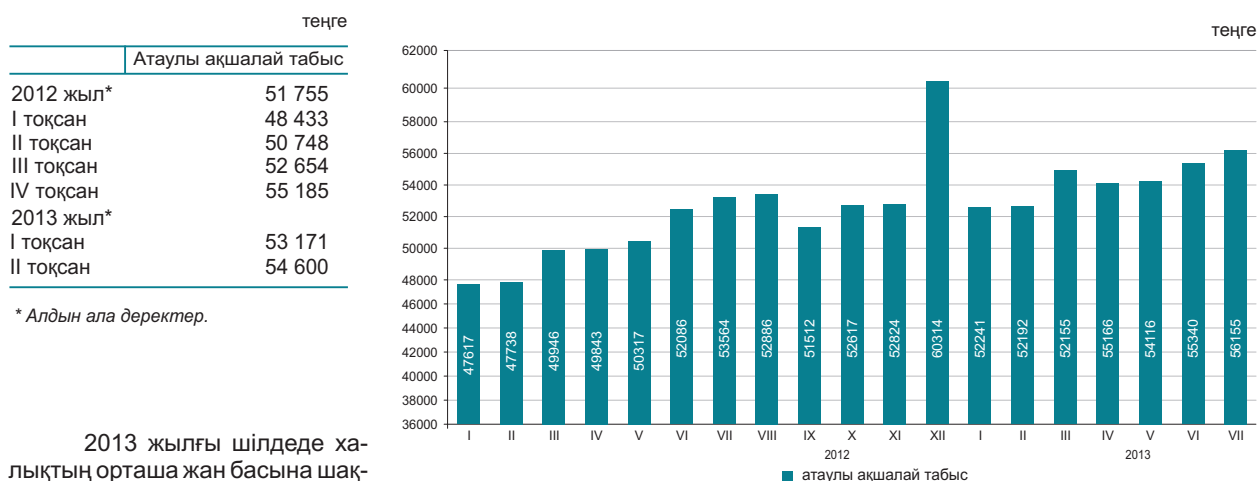

\* Алдын ала деректер.

2013 жылғы шілдеде халықтың орташа жан басына шаққандағы атаулы ақшалай табысы 56155 теңгені құрады, бұл 2012 жылғы шілдеге қарағанда 4,8%-ға жоғары, ал нақты ақшалай табыс көрсетілген кезеңде 1%-ға төмендеді.

өткен жылғы тиісті кезеңге пайызбен		
	2013 жылғы шілде	2013 жылғы қаңтар-шілде
Атаулы ақшалай табыстардың индексі	104,8	108,1
Нақты ақшалай табыстардың индексі	99,0	101,6

##### 2013 жылғы шілдедегі табыстарды бағалау

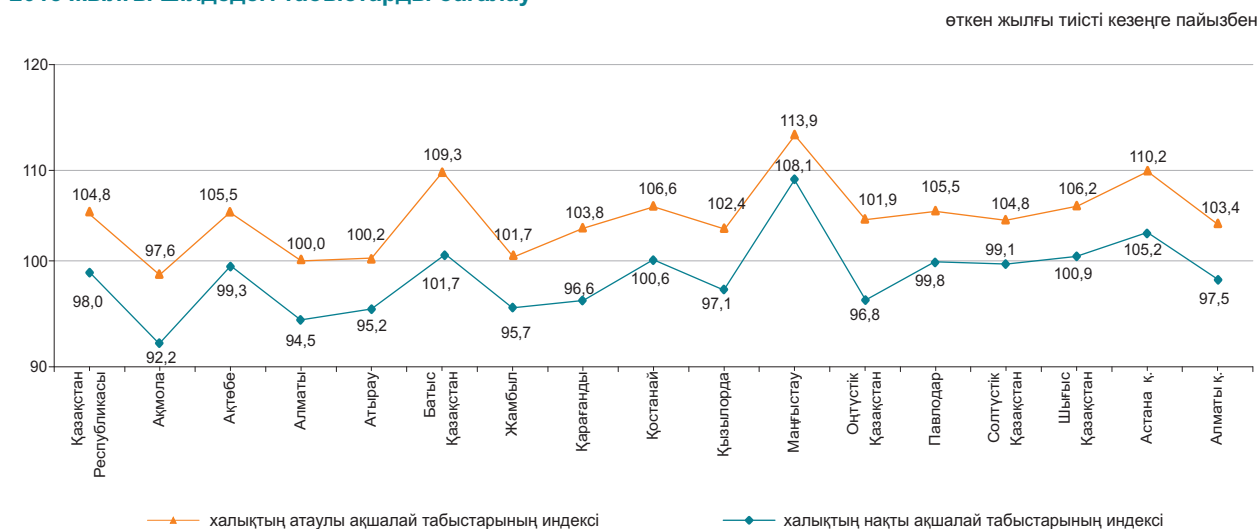

##### Ақшалай табыстардың құрылымы

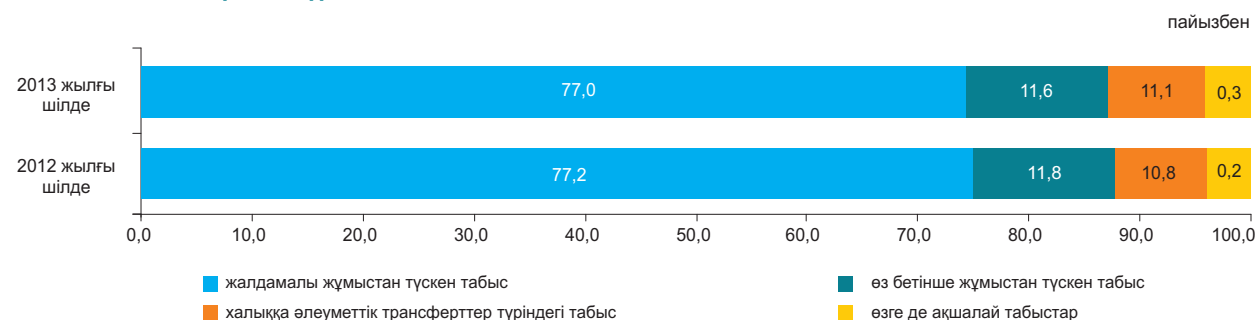

### 3.2 КҮНКӨРІСТІҢ ЕҢ ТӨМЕНГІ ДЕҢГЕЙІНІҢ ШАМАСЫ

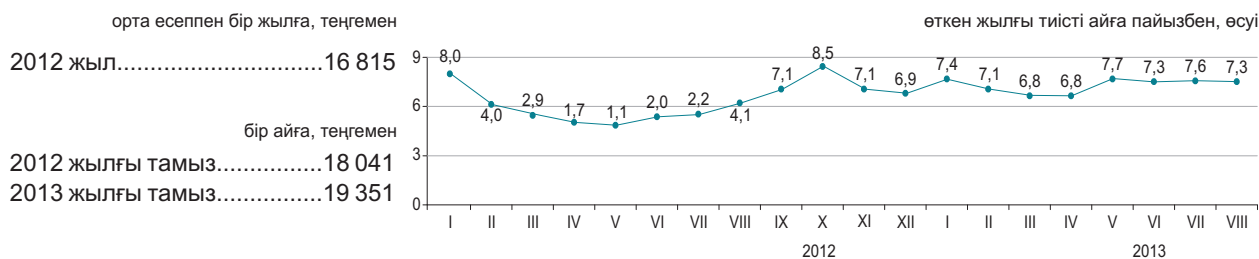

2013 жылғы тамызда өткен аймен салыстырғанда негізгі тамақ өнімдерін тұтынудың ең төменгі нормаларынан есептелген халықтың орташа жан басына шаққандағы күнкөрістің ең төменгі деңгейінің шамасы 5,9%-ға, 2012 жылғы тамызбен - 7,3%-ға өсті.

	2013 жылғы тамыз, теңге	2013 жылғы тамыз		Құрылымы
		2013 жылғы шілдеге	2012 жылғы желтоқсанға	
<b>Күнкөрістің ең төменгі деңгейінің шамасы</b>	19 351	105,9	115,9	100,0
оның ішінде				
азық-түлік тауарлары	11 611	105,9	115,9	60,0
азық-түлік емес тауарлар мен ақылы қызметтер	7 740	105,9	115,9	40,0

#### Азық-түлік жиынтығының құрылымы

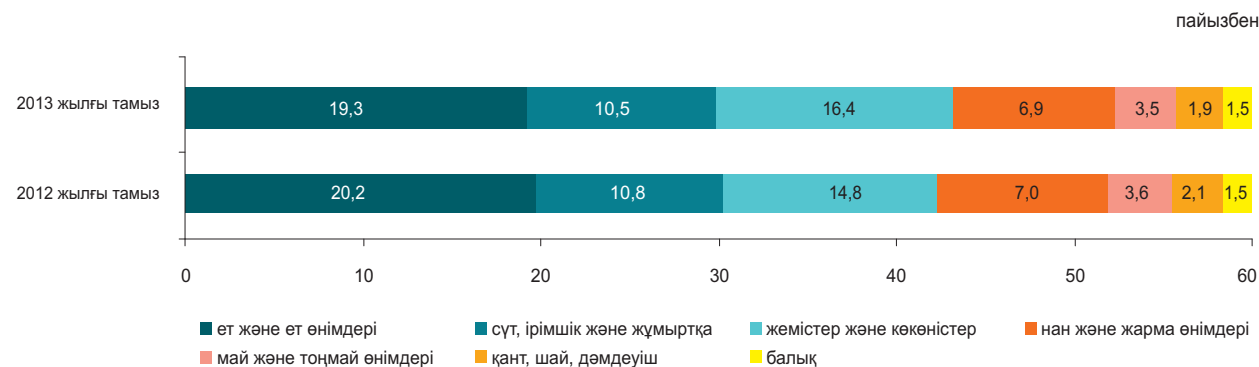

#### Әлеуметтік-демографиялық топтар бойынша

	Күнкөрістің ең төменгі деңгейінің шамасы, теңге			Күнкөрістің ең төменгі деңгейінің шамасымен ара салмағы, пайызбен
	барлығы	азық-түлік тауарлары	азық-түлік емес тауарлар мен ақылы қызметтер	
<b>Орта есеппен халықтың жан басына шаққанда</b>	19 351	11 611	7 740	100,0
балалар, 13 жасқа дейінгі	17 087	10 252	6 835	88,3
жасөспірімдер, 14-17 жастағы				
жас жігіттер	24 065	14 439	9 626	124,4
қыздар	18 437	11 062	7 375	95,3
еңбекке қабілетті халық, 18 жастан жоғары				
ерлер	22 736	13 642	9 094	117,5
әйелдер	18 041	10 824	7 217	93,2
зейнеткерлер мен қарт адамдар	17 879	10 727	7 152	92,4

## 4. ЕҢБЕК НАРЫҒЫ ЖӘНЕ ЕҢБЕКАҒЫ ТӨЛЕУ

### 4.1 КӘСІПОРЫНДАРДА (ҰЙЫМДАРДА) ЖАЛДАНЫП ЖҰМЫСПЕН ҚАМТЫЛУ\*

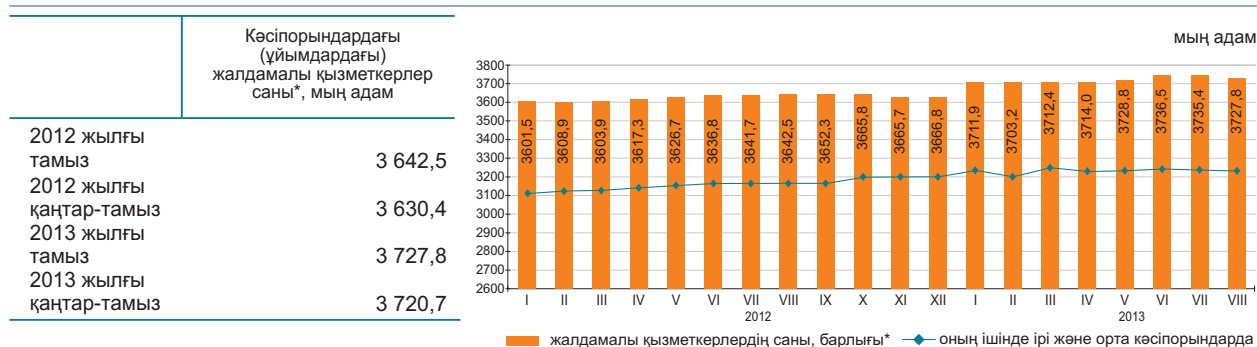

2013 жылғы тамызда кәсіпорындардағы (ұйымдардағы)\* жалдамалы қызметкерлердің саны 3727,8 мың адамды құрады, оның ішінде ірі және орта кәсіпорындарда – 3245,4 мың адам.

2013 жылғы тамызда ірі және орта кәсіпорындарға 75,6 мың адам қабылданды. Әр түрлі себептермен 82,6 мың адам жұмыстан шықты. Бір қызметкермен 152,4 сағат жұмыс істелді.

2013 жылғы тамыздың соңына ірі және орта кәсіпорындарда 29,3 мың бос орын толтырылмады (жалдамалы қызметкерлердің санына 0,9%).

	2013 жылғы тамыз		
	мың адам	2013 жылғы шілдеге пайызбен	2012 жылғы тамызға пайызбен
Барлығы* оның ішінде ірі және орта кәсіпорындарда	3 727,8	99,8	102,3
	3 245,4	99,8	102,5

### Экономикалық қызметтің жекелеген түрлері бойынша ірі және орта кәсіпорындарда жұмыспен қамтылған жалдамалы қызметкерлердің бары және қозғалысы

	2013 жылғы тамыз			
	жалдамалы қызметкерлер саны	қабылданған қызметкерлер	жұмыстан шыққан қызметкерлер	одан қысқартылуы мен таратылуына байланысты
Барлығы	3 245,4	75,6	82,6	2,9
Ауыл, орман және балық шаруашылығы	109,4	3,4	2,9	0,0
Өнеркәсіп	728,3	15,4	17,5	0,3
Құрылыс	218,7	9,5	11,4	0,2
Көтерме және бөлшек сауда; автомобильдерді және мотоциклдерді жөндеу	168,0	9,8	9,9	0,2
Көлік және қоймалау	224,6	5,0	4,4	0,1
Қаржы және сақтандыру қызметі	87,5	3,3	2,6	0,1
Кәсіби, ғылыми және техникалық қызмет	98,7	2,9	3,0	0,2
Әкімшілік және қосалқы қызмет көрсету саласындағы қызмет	122,2	5,6	6,2	0,4
Мемлекеттік басқару және қорғаныс; міндетті әлеуметтік қамтамасыз ету	252,5	3,8	4,1	0,6
Білім беру	675,1	5,4	9,0	0,3
Денсаулық сақтау және әлеуметтік қызметтер	364,3	6,7	5,6	0,1
Қызметтің өзге де түрлері	196,1	4,8	6,0	0,4

### 2013 жылғы тамыздағы кәсіпорындарда (ұйымдарда) жалдамалы қызметкерлердің өңірлер бойынша саны\*

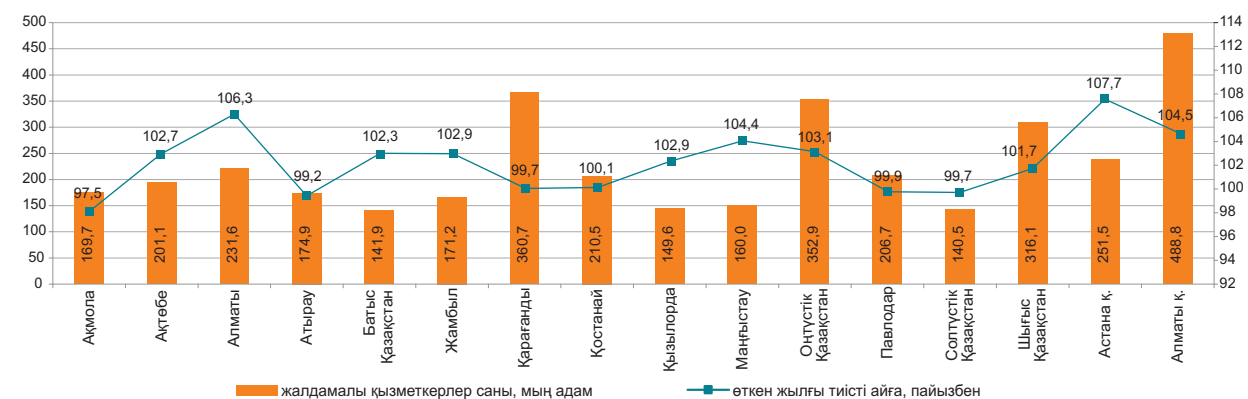

\* Кәсіпкерлік қызметпен айналысатын ШК қызметкерлері есебінсіз.

## 4.2 ЖҰМЫССЫЗДЫҚ ЖӘНЕ ЖҰМЫСПЕН ҚАМТУ

(СА және ЕХӘҚМ деректері бойынша)

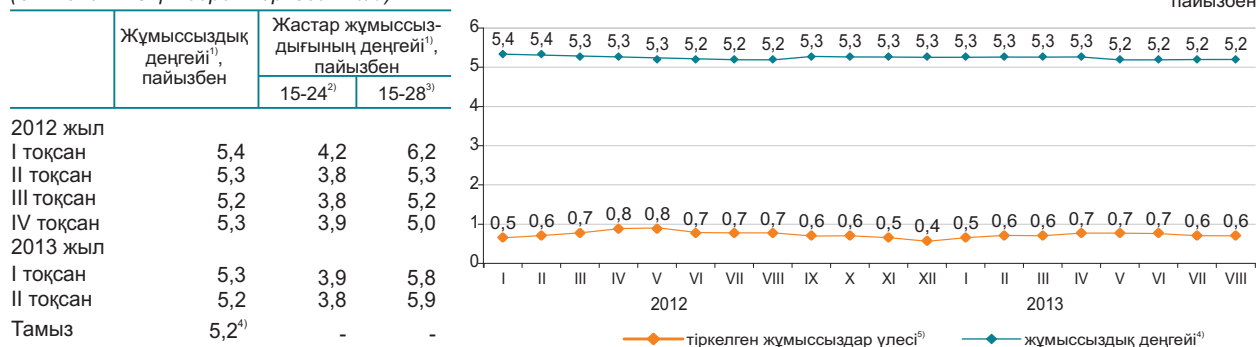

ХЕҰ әдіснамасы бойынша анықталатын жұмыссыздар саны, 2013 жылғы тамызда бағалау бойынша 469,4 мың адамды, жұмыссыздық деңгейі – 5,2% құрады. Жұмыссыздар ретінде ЕХӘҚМ жұмыспен қамту органдарында 58,8 мың адам ресми тіркелген (тіркелген жұмыссыздар үлесі – 0,6%)<sup>5)</sup>.

Бағалау бойынша ағымдағы жылғы тамызда жасырын жұмыссыздық деңгейі экономикалық тұрғыдан белсенді халықтың 0,4%-ын (32,4 мың адам) құрады.

«Жұмыспен қамту 2020 жол картасы» бойынша 2013 жылғы 1 тамызда әлеуметтік келісімшартқа 63,2 мың адам қол қойған, оның ішінде жұмыссыздар 67,9%, өз бетінше жұмыспен қамтылғандар 26,2% құрады.

	2013 жылғы II тоқсан <sup>1)</sup>		
	мың адам	2013 жылғы I тоқсанға пайызбен	2012 жылғы II тоқсанға пайызбен
Экономикалық тұрғыдан белсенді халық	9 059,9	100,4	100,7
Жұмыспен қамтылған халық	8 590,7	100,5	100,8
жалдамалы қызметкерлер	5 934,4	100,4	102,1
өз бетінше жұмыспен қамтылғандар	2 656,3	100,8	97,8
жұмыспен нәтижелі қамтылғандар	1 608,5	104,8	-
жұмыспен нәтижесіз қамтылғандар	1 047,8	95,3	-
Жұмыссыздар	469,2	98,9	99,2
Экономикалық тұрғыдан енjar халық	3 549,9	98,9	100,8

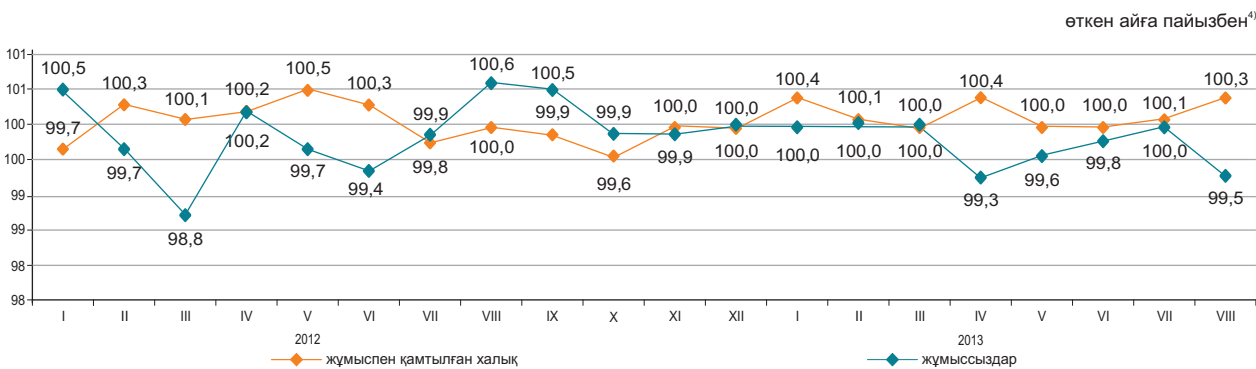

	2013 жылғы тамыз <sup>5)</sup>	
	мың адам	2013 жылғы шілдеге пайызбен
Еңбек делдалдығына өтінішпен келгендер саны	28,3	92,7
Жұмысқа орналастырылған азаматтар саны	15,9	107,4
Кәсіби даярлауға немесе қайта даярлауға, біліктілігін арттыруға жіберілгендер	1,0	78,3
Қоғамдық жұмыстарға қатысқандар	7,6	87,0

	2013 жылғы 1 тамызда
«2020 жұмыспен қамту бағдарламасының» іс-шаралары бойынша, адам:	
қатысу мәселелерімен хабарласқан адамдар саны	68 492
қатысуға өтініш берген адамдар саны	65 305
әлеуметтік келісім-шартқа қол қойған адамдар саны	63 225
оның ішінде:	
өз бетінше жұмыспен қамтылғандар	16 537
жұмыссыздар	42 918
жастар (16-29 жас)	34 125
әйелдер	30 559

<sup>1)</sup> Халықтың жұмыспен қамтылуын іріктеп зерттеу деректері.

<sup>2)</sup> Халықаралық еңбек ұйымының стандарттарына сәйкес.

<sup>3)</sup> Қазақстан Республикасының «Қазақстан Республикасындағы мемлекеттік жастар саясаты туралы» Заңына сәйкес.

<sup>4)</sup> Бағалау.

<sup>5)</sup> «Жұмыспен қамту бағдарламасы-2020» қатысатындар құрамына енгізілген тұлғалардың есебінсіз.

### 4.3 ЕҢБЕКАҚЫ ТӨЛЕУ

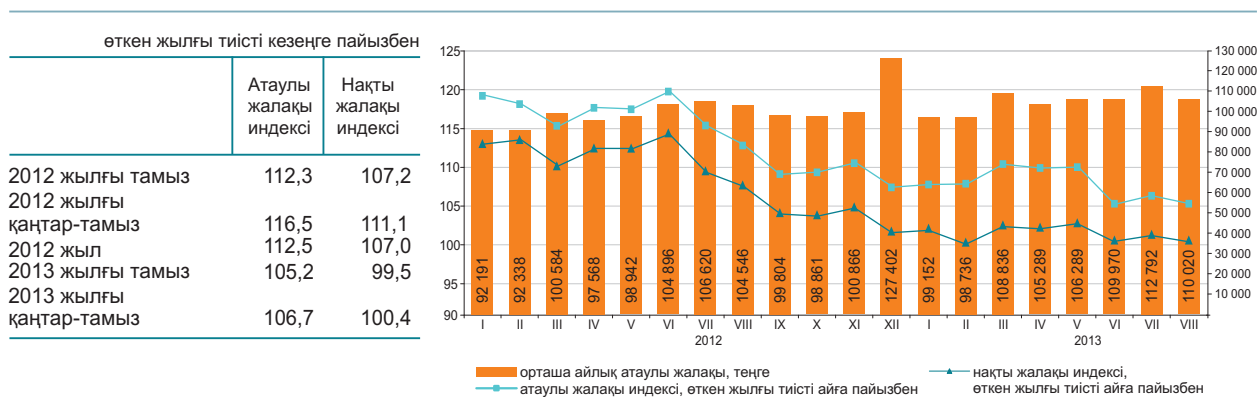

	Орташа айлық атаулы жалақы, теңге	Орташа республикалық деңгейге пайызбен	Өткен жылғы тиісті айға пайызбен	
			атаулы жалақы индексі	нақты жалақы индексі
<b>Экономикалық қызметтің барлық түрлері бойынша</b>	110 020	100,0	105,2	99,5
Ауыл, орман және балық шаруашылығы	55 914	50,8	101,9	96,3
Өнеркәсіп	142 146	129,2	108,9	102,9
Құрылыс	124 940	113,6	105,8	100,0
Көтерме және бөлшек сауда; автомобильдерді және мотоциклдерді жөндеу	104 490	95,0	111,5	105,4
Көлік және қоймалау	147 629	134,2	103,8	98,1
Тұру және тамақтану бойынша қызметтер	91 714	83,4	110,3	104,3
Ақпарат және байланыс	152 925	139,0	106,7	100,9
Қаржы және сақтандыру қызметі	194 965	1,8 есе	108,0	102,1
Жылжымайтын мүлікпен жасалатын операциялар	102 061	92,8	111,5	105,4
Кәсіби, ғылыми және техникалық қызмет	214 481	1,9 есе	109,3	103,3
Әкімшілік және қосалқы қызмет көрсету саласындағы қызмет	101 599	92,3	99,7	94,3
Мемлекеттік басқару және қорғаныс; міндетті әлеуметтік қамтамасыз ету	106 514	96,8	105,6	99,8
Білім беру	66 328	60,3	98,4	93,0
Денсаулық сақтау және әлеуметтік қызметтер	80 406	73,1	103,1	97,4
Өнер, ойын-сауық және демалыс	77 490	70,4	104,6	98,9
Өзге де қызметтер түрлерін ұсыну	154 701	140,6	98,5	93,1

2013 жылғы тамызда бір қызметкердің орташа айлық атаулы жалақысы 110020 теңгені, ірі және орта кәсіпорындарында 115320 теңгені құрады.

2013 жылғы 1 қаңтардан бастап ең төменгі жалақы 18660 теңге мөлшерінде белгіленген.

#### Орташа айлық жалақы

теңге

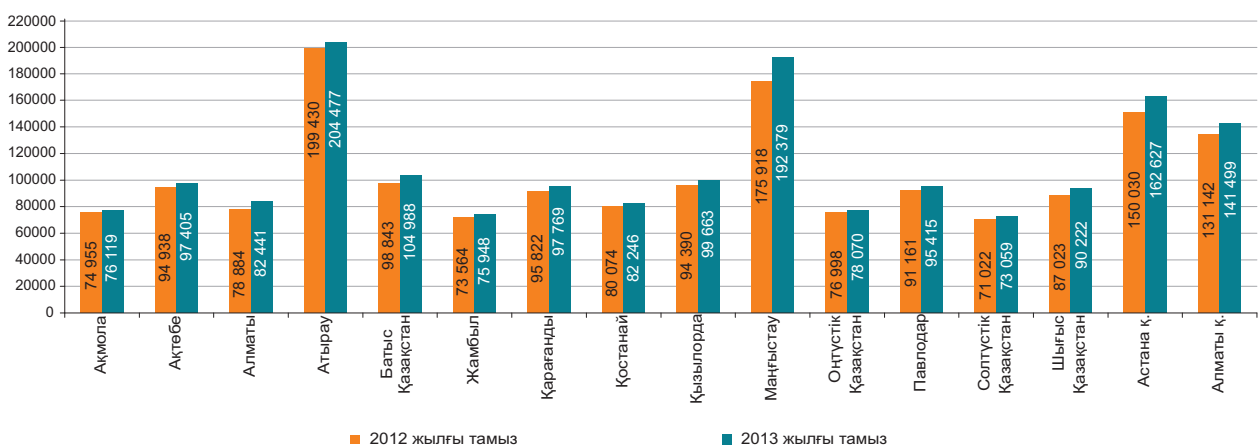

Ескерту: есепті кезеңдегі - алдын ала деректер.

## 5. БАҒАЛАР

### 5.1 ТҰТЫНУ БАҒАЛАРЫНЫҢ ИНДЕКСІ

кезең соңына, өткен жылғы желтоқсанға пайызбен

2012 жыл.....106,0

өткен айға пайызбен

2012 жылғы тамыз.....100,3

2013 жылғы тамыз.....100,2

Ағымдағы жылғы тамызда бағаның жаңа жиналған көкөністерге 5,6%, картопқа – 1,2%, жаңадан жиналған жемістерге – 0,9%, қарақұмық жармаға – 0,8%-ға төмендеуі, олардың ұнтақ жармаға, жұмыртқаға 1,8%-дан, күрішке – 1,4%-ға, сұлы, арпа жармаларына – 0,9%-дан, макарон өнімдеріне – 0,6%, айран, сүзбеге – 0,5%-дан, құмшекерге – 0,4%-ға өсуі белгіленді.

Бағалар оқушылардың ранеці, рюкзагына 3,5%, мектеп жасындағы балаларға арналған костюмге – 2,7%, кеңсе тауарлары мен сызу құралдарына – 2,3%-ға өсті.

Баға деңгейі алыс қашықтыққа қатынайтын жолаушылардың темір жол көлік жолақысы 1,5%, демалыс және спорттық іс-шаралар саласындағы қызметтеріне – 0,8%, мейрамханалар мен қонақ үйлердің – 0,4%-ға өсті.

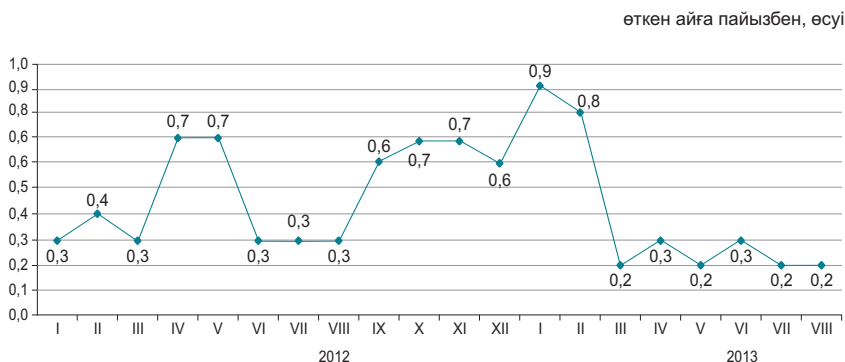

	2013 жылғы тамыз				2013 жылғы қаңтар-тамыз 2012 жылғы қаңтар-тамызға
	2013 жылғы шілдеге	2012 жылғы желтоқсанға	2012 жылғы тамызға	2010 жылғы желтоқсанға	
<b>Барлық тауарлар мен қызметтер</b>	100,2	103,1	105,8	117,3	106,3
Азық-түлік тауарлары	100,0	101,7	104,3	117,0	104,7
Азық-түлік емес тауарлар	100,3	101,6	103,1	110,6	103,1
Ақылы қызметтер	100,5	106,3	110,5	124,6	111,6

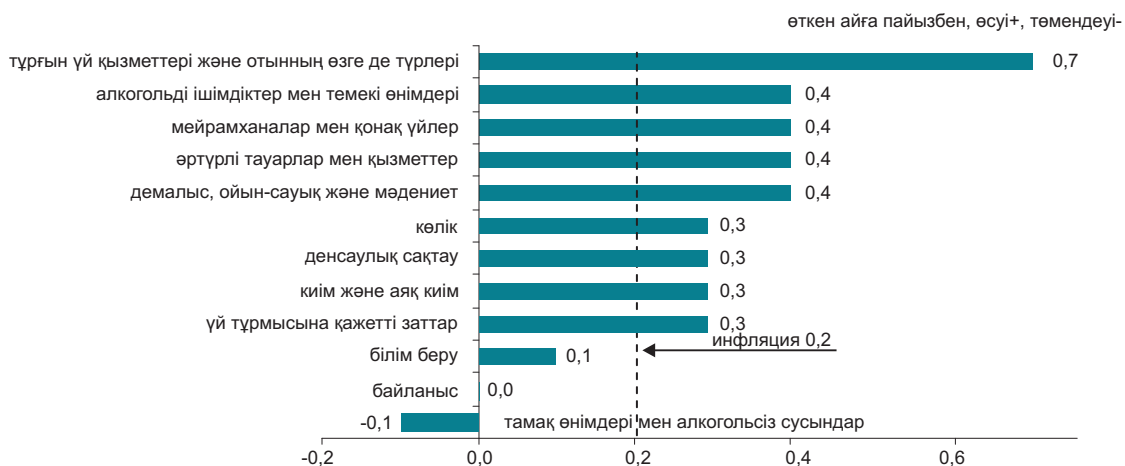

	2013 жылғы тамыз				2013 жылғы қаңтар-тамыз 2012 жылғы қаңтар-тамызға
	2013 жылғы шілдеге	2012 жылғы желтоқсанға	2012 жылғы тамызға	2010 жылғы желтоқсанға	
<b>Тұтыну бағаларының индексі</b>	100,2	103,1	105,8	117,3	106,3
Тұтыну бағаларының базалық индексі	100,3	103,1	105,7	117,5	106,3
Халық топтары үшін бағалардың индексі					
ақшалай табыстары ең аз	100,2	103,4	106,4	117,3	106,9
ақшалай табыстары ең көп	100,2	103,0	105,6	116,4	106,0

## 5.2 ӨНДІРУШІ КӘСІПОРЫНДАР БАҒАСЫНЫҢ ИНДЕКСІ

### Дайын өнеркәсіп өніміне

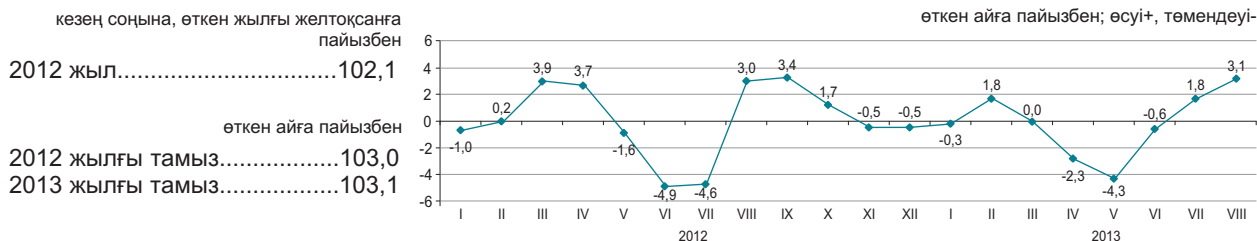

### Сатып алынған материалдық-техникалық ресурстарға

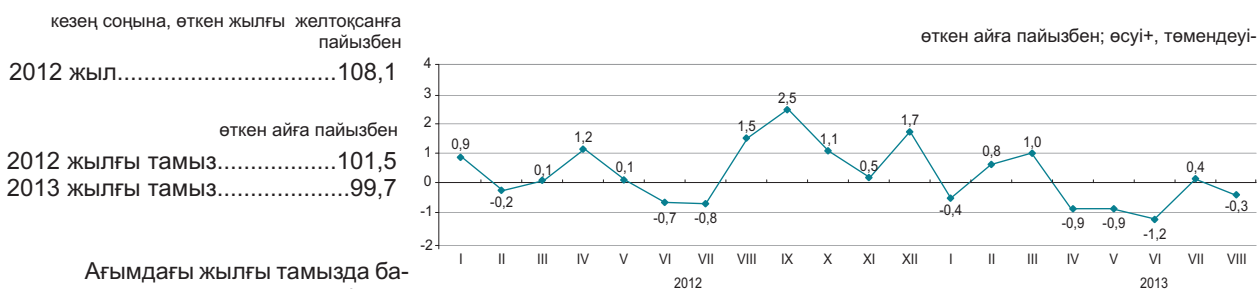

Ағымдағы жылғы тамызда бағаның сұйытылған пропан мен бутанға 6,8%, мұнайға – 5,6%, газ конденсатына – 5,4%, дизельдік отынға – 3,1%, отындық мазутқа – 0,7%, бензинге – 0,6%-ға жоғарылауы, олардың табиғи газға – 1,9%, көмірге – 0,6%, керосинге – 0,2%-ға төмендеуі тіркелді.

Бір айда баға қорғасынға 4%, мырышқа – 2,6%-ға жоғарылады, ферроқорытпаларға – 4,8%, өңделмеген алюминийге – 3,5%, мысқа – 3,4%, қара металдар илегіне – 1%-ға төмендеді.

Қант пен күріш - 0,6%, сүт өнімдері мен нан – 0,4%-дан қымбаттады, қара бидай ұны – 3,5%, құс еті – 2,5%, бидай ұны – 1,7%, мал еті – 1,4%, өсімдік майы – 0,5%-ға арзандады.

	2013 жылғы тамыз				2013 жылғы қаңтар-тамыз 2012 жылғы қаңтар-тамызға
	2013 жылғы шілдеге	2012 жылғы желтоқсанға	2012 жылғы тамызға	2010 жылғы желтоқсанға	
<b>Өнеркәсіп - барлығы</b>	103,1	98,9	102,9	121,5	99,5
Өндірілген өнім	103,3	98,3	102,6	121,8	99,0
Өндірістік сипаттағы қызметтер	101,0	107,1	107,9	119,0	106,7
Базалық индекс (мұнай мен металдар бағасының өзгеруі есебінсіз)	101,2	102,9	104,4	122,3	104,1

### Экономикалық қызмет түрлері бойынша

	2013 жылғы тамыз							
	2013 жылғы шілдеге		2012 жылғы желтоқсанға		2012 жылғы тамызға		2010 жылғы желтоқсанға	
	дайын өнімге	сатып алынған ресурстарға	дайын өнімге	сатып алынған ресурстарға	дайын өнімге	сатып алынған ресурстарға	дайын өнімге	сатып алынған ресурстарға
Кен өндіру өнеркәсібі және карьерлерді қазу	104,8	100,8	99,1	102,4	103,8	105,7	127,1	142,0
Өңдеу өнеркәсібі	99,4	99,4	96,4	96,3	99,1	102,8	106,9	111,0
Электрмен жабдықтау, газ, бу беру және ауа баптау	100,2	100,3	106,4	106,2	109,1	109,4	133,4	128,2
Сумен жабдықтау; көріз жүйесі, қалдықтардың жиналуын және таратылуын бақылау	101,6	...	112,0	...	113,3	...	139,4	...

### Энергия ресурстарының түрлері бойынша

	2013 жылғы тамыз				2013 жылғы қаңтар-тамыз 2012 жылғы қаңтар-тамызға
	2013 жылғы шілдеге	2012 жылғы желтоқсанға	2012 жылғы тамызға	2010 жылғы желтоқсанға	
<b>Энергия ресурстары, барлығы</b>	104,9	98,6	104,4	130,9	98,7
Шикізаттық энергия ресурстары	105,4	98,4	104,1	131,2	97,9
Мұнай өнімдері	102,7	95,3	108,0	119,3	101,9
Электр энергиясы	100,0	106,2	106,1	139,6	111,3

### 5.3 АУЫЛ, ОРМАН ЖӘНЕ БАЛЫҚ ШАРУАШЫЛЫҒЫНДАҒЫ БАҒА ИНДЕКСІ

#### Ауыл шаруашылығы өніміне

кезең соңына, өткен жылғы желтоқсанға пайызбен  
 2012 жыл.....122,4

өткен айға пайызбен  
 2012 жылғы тамыз.....101,5  
 2013 жылғы тамыз.....99,6

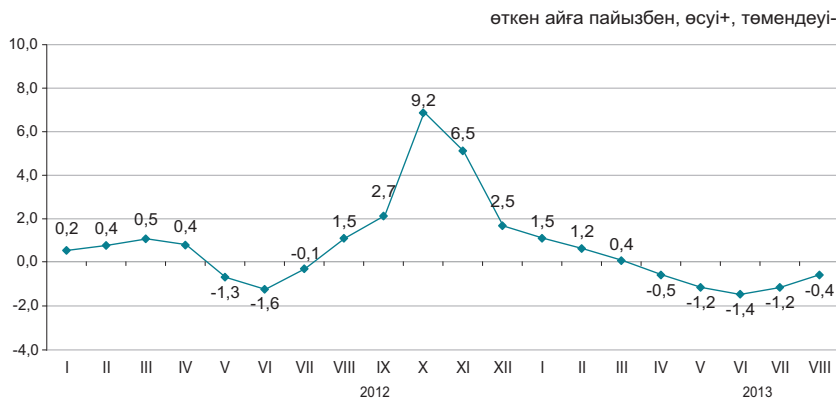

2013 жылғы тамызда өткен аймен салыстырғанда баға бидайға 1%, күрішке - 0,7%, қарақұмық пен арпаға - 0,4%-дан төмендеді.

Көкөніс өнімі 2,3%-ға арзандады. Баға қиярға 10,2%, қырыққабатқа - 2,8%-ға төмендеді, ал қызанаққа - 1,7%, картопқа - 1,4%, асханалық сәбізге - 0,7%-ға өсті.

Ірі қара мал еті 0,7%, шошқа еті - 0,6%-ға арзандады, ал қой еті - 0,4%, құс еті - 0,3%-ға қымбаттады. Баға жұмыртқаға 5,6% өсті, ал шикі сүтке - 0,8% төмендеді.

	2013 жылғы тамыз				2013 жылғы қаңтар-тамыз 2012 жылғы қаңтар-тамызға
	2013 жылғы шілдеге	2012 жылғы желтоқсанға	2012 жылғы тамызға	2010 жылғы желтоқсанға	
<b>Ауыл шаруашылығы өнімі</b>	99,6	98,5	120,5	118,5	123,7
Өсімдік шаруашылығы өнімі	99,2	99,6	133,1	115,1	138,1
Мал шаруашылығы өнімі	100,3	96,9	102,9	117,7	103,9
Орман шаруашылығы өнімі және қызметтері	100,0	100,8	100,9	108,8	100,7
Балық шаруашылығы өнімі және қызметтері	100,5	105,5	109,5	114,6	107,2

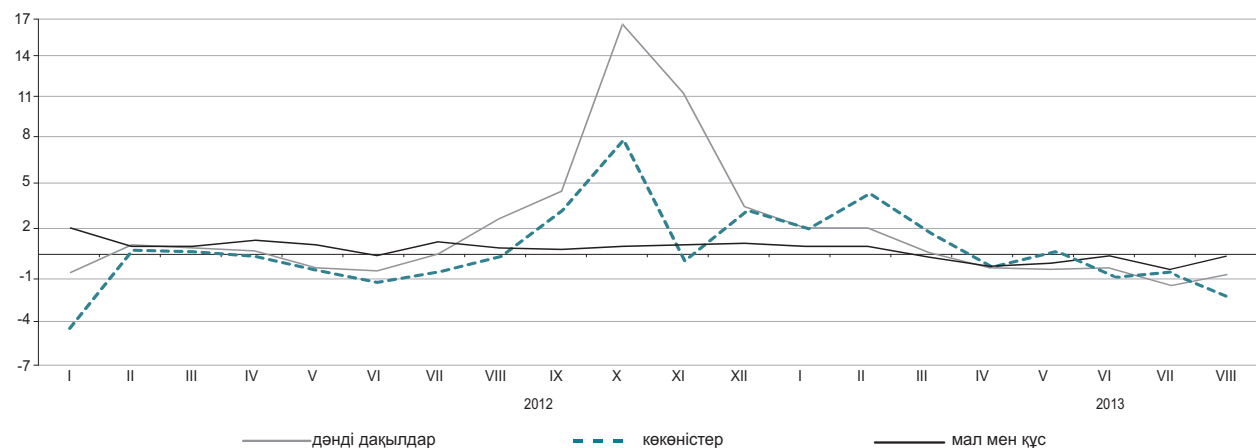

#### Ауыл шаруашылығы өнімдерінің түрлері бойынша

	2013 жылғы тамыз				2013 жылғы қаңтар-тамыз 2012 жылғы қаңтар-тамызға
	2013 жылғы шілдеге	2012 жылғы желтоқсанға	2012 жылғы тамызға	2010 жылғы желтоқсанға	
Бидай	99,0	97,7	141,8	115,8	150,0
Арпа	99,6	107,1	131,5	139,6	132,9
Сұлы	103,2	108,1	114,8	124,9	111,9
Қарақұмық	99,6	94,5	94,0	69,5	91,7
Картоп	101,4	107,6	117,8	97,1	111,7
Ірі қара мал	99,3	100,3	103,9	136,5	107,3
Жылқы	100,1	101,6	104,6	131,1	106,9
Қой	100,4	104,1	108,3	157,7	110,7
Шошқа	99,4	95,8	93,7	102,8	95,1
Құс	100,3	92,0	92,0	98,0	97,2
Шикі сүт	99,2	95,2	104,4	112,4	102,5
Жұмыртқа	105,6	89,8	110,5	85,0	101,1

### 5.4 ҚҰРЫЛЫСТАҒЫ БАҒА ИНДЕКСІ

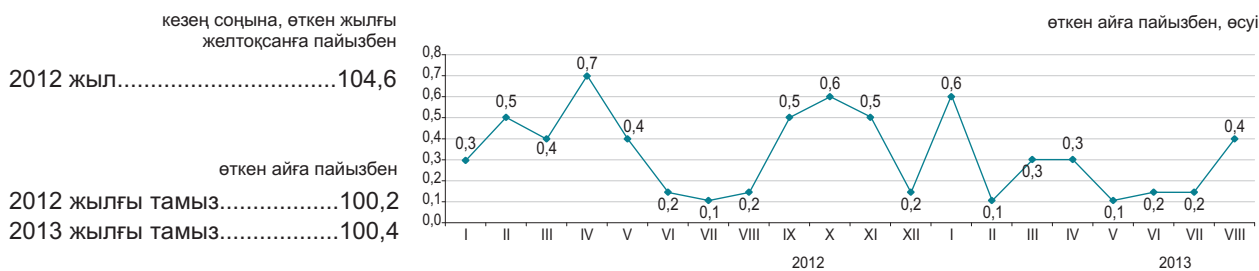

#### Технологиялық құрылым элементтері бойынша

2013 жылғы тамызда өткен аймен салыстырғанда сылақ жұмыстарға арналған ұсақ түйіршікті құрылыс құмының бағасы 7,4%, лактар – 4,4%, ғаныштан, бетоннан немесе цементтен жасалған өзге де бұйымдар – 0,5%-ға өсті.

Керамзитті малтатас – 2,8%, жолдарға арналған ыстық және жылы асфальтбетон қоспалары – 2,2%, ағаш құрылыс конструкциялары және өзге де ағаш бұйымдары – 0,8%-ға арзандады.

	2013 жылғы тамыз				2013 жылғы қаңтар-тамыз 2012 жылғы қаңтар-тамызға
	2013 жылғы шілдеге	2012 жылғы желтоқсанға	2012 жылғы тамызға	2010 жылғы желтоқсанға	
<b>Технологиялық құрылымның барлық элементтері</b>	100,4	102,0	103,9	112,5	104,0
Құрылыс-монтаж жұмыстары	100,4	101,9	104,1	113,4	104,3
Машиналар мен жабдықтар	100,1	101,6	102,5	111,1	102,5
Өзге де жұмыстар мен шығындар	100,3	102,6	104,2	111,5	104,2

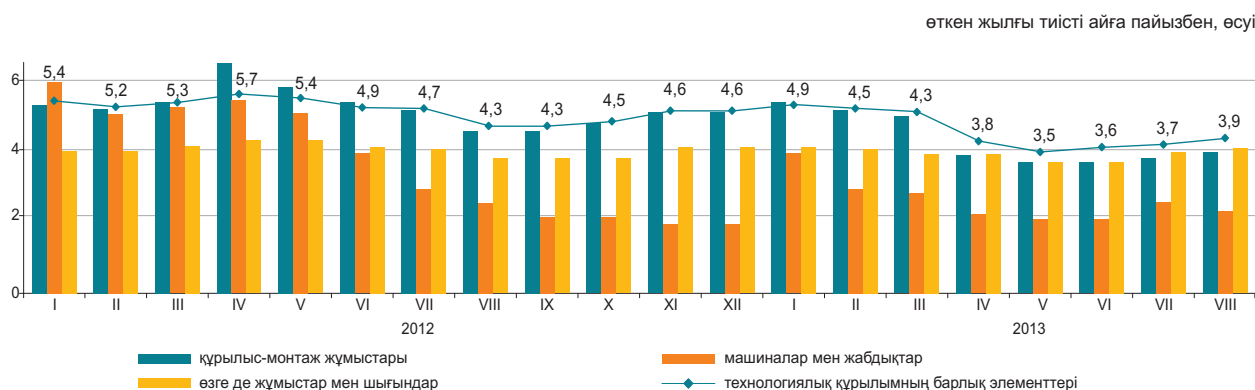

#### Құрылыс материалдарының түрлері бойынша

	2013 жылғы тамыз				2013 жылғы қаңтар-тамыз 2012 жылғы қаңтар-тамызға
	2013 жылғы шілдеге	2012 жылғы желтоқсанға	2012 жылғы тамызға	2010 жылғы желтоқсанға	
Кен өндіру өнеркәсібінің өнімдері	101,0	102,7	102,2	109,3	101,9
Сүрек және сүректен жасалған бұйымдар	100,0	100,9	101,5	103,9	100,7
Бояулар, лактар және соған ұқсас жабындар	100,7	102,4	102,6	107,4	101,9
Қыш тақтайшалар және тақталар	99,9	100,8	100,7	104,4	100,5
Портландцемент	100,1	100,6	102,8	109,3	104,7
Құрылыстық мақсатқа арналған бетоннан жасалған бұйымдар	100,0	100,6	102,8	104,3	103,0
Бетондар мен ерітінділер	100,1	104,3	105,0	108,2	103,5
Негізгі қара металдар	100,0	98,4	98,1	99,2	98,7
Жиналмалы құрылыс металл конструкциялары	100,0	95,2	95,6	105,1	98,8

## Объектілер салу бойынша құрылыс жұмыстарының (қызметтерінің) баға индексі

### Объектілердің типтері бойынша

өткен жылға пайызбен	
2012 жыл.....	104,0
өткен тоқсанға пайызбен	
2012 жылғы II тоқсан.....	101,0
2013 жылғы II тоқсан.....	100,5

#### Тұрғын үйлер

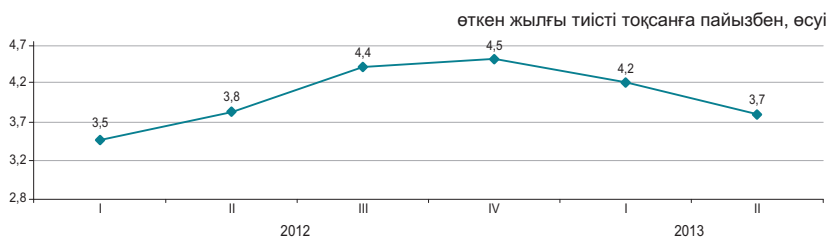

#### Өндірістік ғимараттар

өткен жылға пайызбен	
2012 жыл.....	104,4
өткен тоқсанға пайызбен	
2012 жылғы II тоқсан.....	101,0
2013 жылғы II тоқсан.....	100,4



2013 жылғы II тоқсанда 2012 жылғы II тоқсанмен салыстырғанда 5 қабаттан жоғары кірпіш тұрғын үйлерді салу бойынша құрылыс жұмыстары 3,2%, монолитті – 3,4%-ға қымбаттады. Металл конструкцияларынан өнеркәсіп ғимараттарын салу 3,9%, темір бетоннан – 4,3%-ға қымбаттады.

	пайызбен			
	2013 жылғы II тоқсан		Анықтама: 2012 жылғы II тоқсан	
	2013 жылғы I тоқсанға	2012 жылғы II тоқсанға	2012 жылғы I тоқсанға	2011 жылғы II тоқсанға
Тұрғын үйлер	100,5	103,7	101,0	103,8
Жалпы білім беретін мектеп	100,6	103,7	101,0	103,6
Әкімшілік ғимарат	100,7	103,6	101,2	104,0
Өндірістік ғимарат	100,4	104,1	101,0	104,1
Ауыл шаруашылығы өнімдерін сақтау қоймасы	100,1	103,2	101,3	105,2
Автомобиль жолы	101,1	105,2	101,7	107,2

### Құрылыс жұмыстарының түрлері бойынша

	пайызбен									
	Құрылыс учаскесін дайындау бойынша жұмыстар				Өзге де электротехникалық, слесарлық және құрылыстық-монтаждау жұмыстары		Құрылыс және аяқтау цикліндегі өрлеу жұмыстары		Мамандандырылған өзге де құрылыс жұмыстары	
	2013 жылғы II тоқсан									
	2013 жылғы I тоқсанға	2012 жылғы II тоқсанға	2013 жылғы I тоқсанға	2012 жылғы II тоқсанға	2013 жылғы I тоқсанға	2012 жылғы II тоқсанға	2013 жылғы I тоқсанға	2012 жылғы II тоқсанға		
Тұрғын үйлер	100,6	107,4	100,5	104,5	100,7	104,6	100,5	103,0		
Жалпы білім беретін мектеп	100,3	108,9	101,2	105,5	101,1	104,2	100,4	102,8		
Әкімшілік ғимарат	100,3	107,8	101,2	104,7	101,2	103,4	100,3	102,8		
Өндірістік ғимарат	100,6	104,2	100,5	105,0	100,3	106,2	100,5	103,6		
Ауыл шаруашылық өнімдерін сақтау қоймасы	100,8	108,9	99,8	101,7	99,9	107,8	100,1	102,2		
Автомобиль жолы	101,7	105,9	...	...	...	...	...	...		

## 5.5 ТҰРҒЫН ҮЙ РЫНОГЫНДАҒЫ БАҒА

### Жаңа тұрғын үйлерді сату бағасының өзгеруі

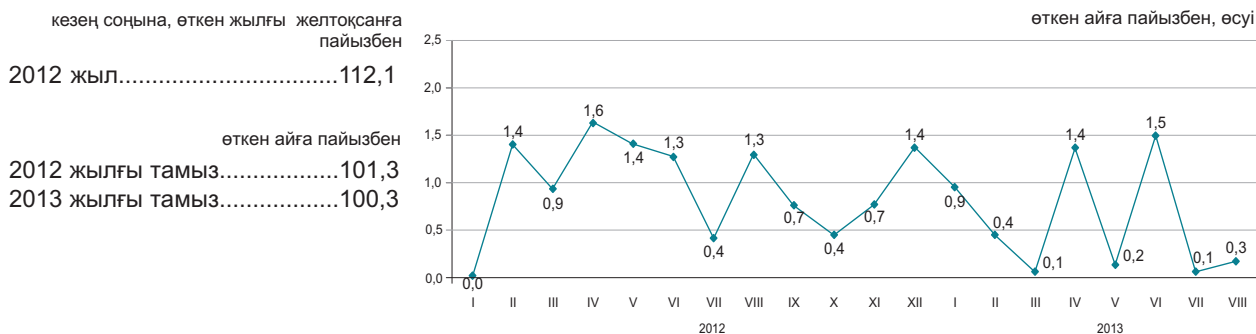

### Көркейтілген тұрғын үйлерді алып-сату бағасының өзгеруі

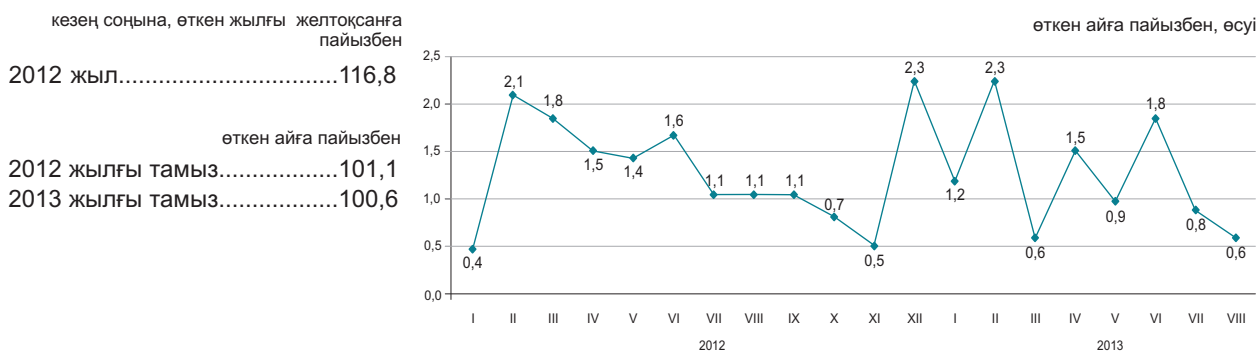

2013 жылғы тамызда республика бойынша орта есеппен жаңа тұрғын үйлерді сату бағасы 0,3%, көркейтілген тұрғын үйлерді – 0,6%-ға өсті.

	1 шаршы метрінің бағасы, теңге	2013 жылғы тамыз				2013 жылғы қаңтар-тамыз 2012 жылғы қаңтар-тамызға
		2013 жылғы шілдеге	2012 жылғы тамызға	2012 жылғы желтоқсанға	2010 жылғы желтоқсанға	
Жаңа тұрғын үйлерді сату	181 335*	100,3	108,4	105,1	126,1	110,5
Көркейтілген тұрғын үйлерді алып-сату	142 549	100,6	115,2	110,1	134,2	116,5

\* Бастапқы, таза әрленген пәтерлердің жалпы ауданының бір шаршы метрінің бағасы.

### Тұрғын үй рыногындағы бағаның өзгеруі

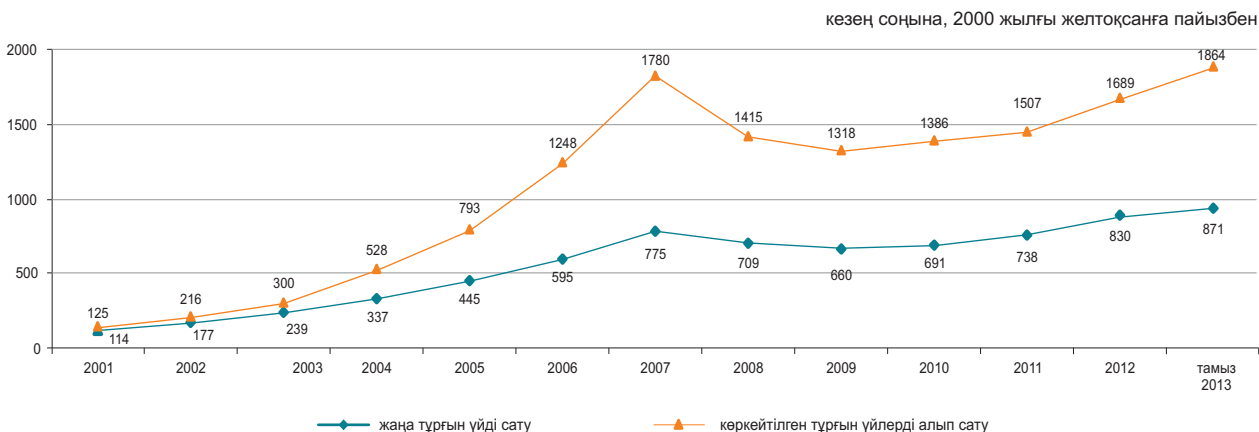

## 5.6 КӨТЕРМЕ САУДА БАҒАЛАРЫНЫҢ ИНДЕКСІ

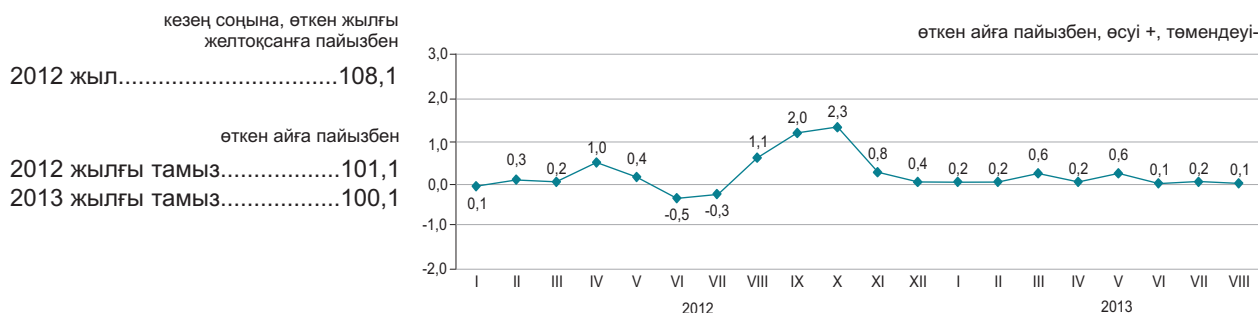

2013 жылғы тамызда көтерме саудада сату бағасының жұмыртқаға – 11,1%, мұнайға – 2,4%, темекіге – 1,6%, сұйытылған пропан мен бутанға – 1,5%, қантқа – 0,8%, мазутқа – 0,6%-ға жоғарылауы, олардың картопқа – 7,9%, сары майға – 3,5%, мысқа – 1%, ұнға – 0,9%, көмірге – 0,6%, маргарин – 0,4%, бензинге – 0,3%-ға төмендеуі тіркелді.

	2013 жылғы тамыз				пайызбен
	2013 жылғы шілдеге	2012 жылғы тамызға	2012 жылғы желтоқсанға	2010 жылғы желтоқсанға	2013 жылғы қаңтар-тамыз 2012 жылғы қаңтар-тамызға
<b>Тауарлар мен өнімдер - барлығы</b>	100,1	108,0	102,3	110,6	108,2
Тұтыну тауарлары	100,2	103,4	101,8	106,4	103,9
Аралық тұтыну өнімі	100,0	113,6	103,0	116,5	113,7
Өндіріс құралдары	99,8	99,6	99,2	98,4	99,9

### Түпкілікті мақсат бойынша жіктелген тауарлар

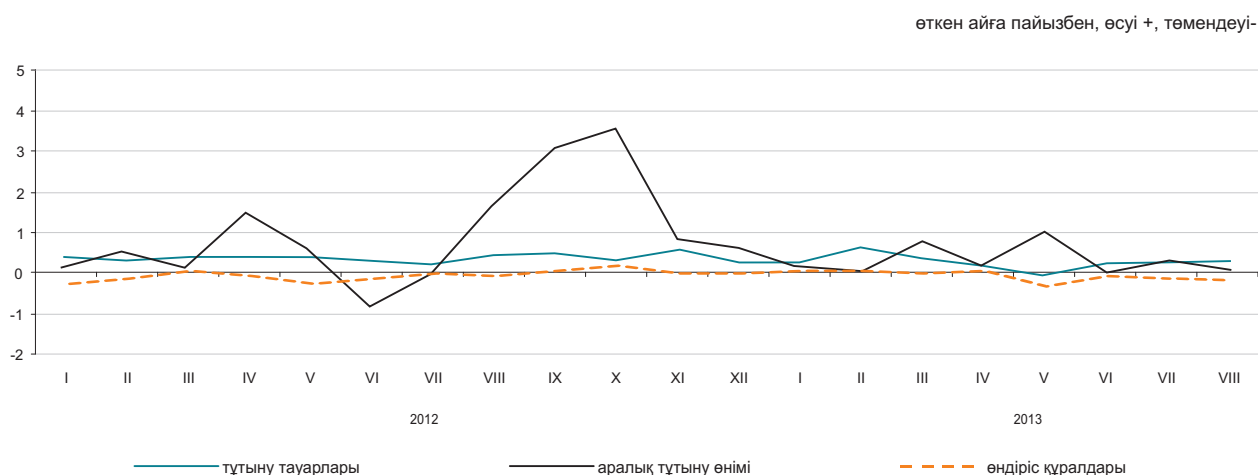

### Негізгі топтар бойынша

	2013 жылғы тамыз				пайызбен
	2013 жылғы шілдеге	2012 жылғы тамызға	2012 жылғы желтоқсанға	2010 жылғы желтоқсанға	2013 жылғы қаңтар-тамыз 2012 жылғы қаңтар-тамызға
Жаңа піскен жемістер мен көкөністер	93,4	108,9	106,3	110,4	114,7
Ет және ет өнімдері	99,7	100,1	96,7	105,6	104,1
Сүт өнімдері, жұмыртқа, майлар мен тоң майлар	100,2	103,0	101,1	101,7	102,2
Қант, шоколад, кондитерлік өнімдер	100,6	99,1	101,0	101,7	98,5
Ұн мен жармалар	99,2	121,0	99,5	123,1	131,0
Кофе, шай, какао және дәмдеуіштер	100,1	101,1	100,8	102,3	101,0
Автомобильдерге арналған бөлшектер мен жабдықтар	100,0	103,3	100,9	106,3	104,4
Ыдыстар мен тазалағыш құралдар	100,1	100,9	101,3	102,8	101,0
Фармацевтикалық және медициналық тауарлар және дәрі-дәрмектер	100,3	104,3	103,5	108,6	104,1
Қатты, сұйық және газ тәрізді отын	100,2	104,2	102,6	103,6	101,8
Химиялық тауарлар	100,0	100,0	100,1	101,6	100,5
Шиналар	99,2	99,4	98,5	100,1	101,1

## 5.7 ЗАҢДЫ ТҰЛҒАЛАРҒА КӨРСЕТІЛГЕН ЖҮК КӨЛІГІ, ПОЧТАЛЫҚ, КУРЬЕРЛІК ЖӘНЕ БАЙЛАНЫС ҚЫЗМЕТТЕРІНЕ ТАРИФТЕРДІҢ ИНДЕКСТЕРІ

### Жүк көлігі қызметтеріне

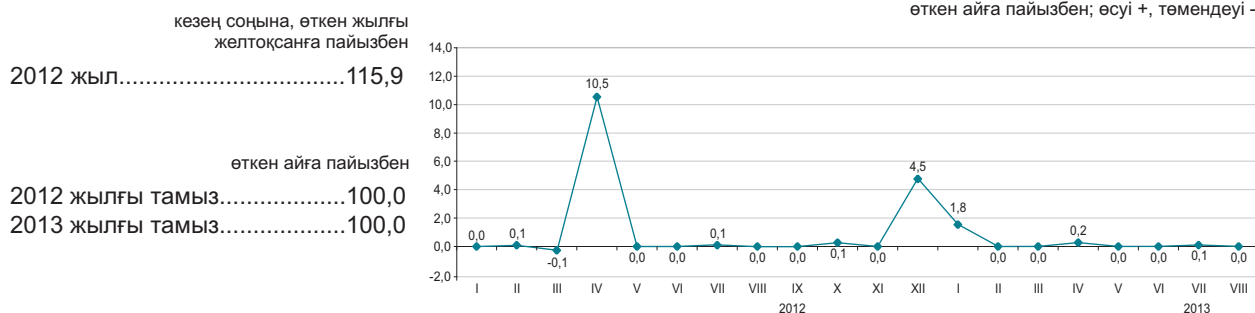

### Жүк көлігінің түрлері бойынша

Ағымдағы жылғы тамызда өткен аймен салыстырғанда автомобиль көлігімен жүк тасымалдау тарифтерінің 0,1%-ға жоғарылауы белгіленген. Жүктерді автомобильмен жеткізу ТМД-дан тыс елдерге 0,6%-ға қымбаттады, қаламаңылық қатынаста 0,2%, республика ішінде және қалаішілік қатынаста 0,1%-дан, ал ТМД елдеріне 0,4%-ға арзандады.

Құбыр көлігі қызметтері осы айда 0,1%-ға арзандады.

	2013 жылғы тамыз				2013 жылғы қаңтар-тамыз 2012 жылғы қаңтар-тамызға
	2013 жылғы шілдеге	2012 жылғы желтоқсанға	2012 жылғы тамызға	2010 жылғы желтоқсанға	
<b>Жүк көлігі</b>	100,0	102,1	106,9	137,9	110,8
Автомобиль	100,1	101,4	103,7	110,2	104,6
Теміржол	100,0	101,7	101,7	141,9	106,9
Әуе	100,0	100,0	100,0	104,4	103,8
Құбыр	99,9	102,8	113,5	132,6	116,2
Ішкі су	100,0	100,4	100,4	120,3	103,4

### Почталық және курьерлік қызметтерге

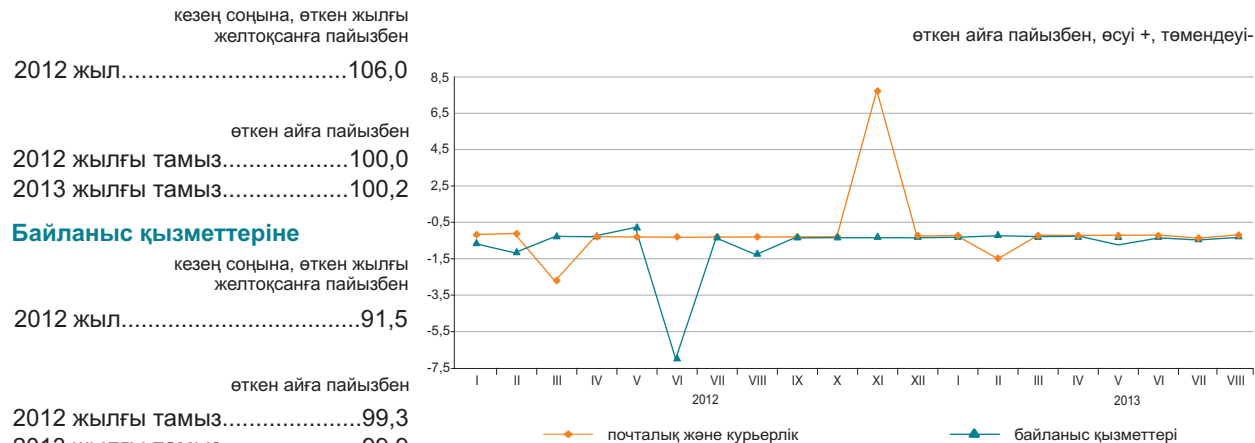

### Почталық, курьерлік және байланыс қызметтерінің түрлері бойынша

	2013 жылғы тамыз				2013 жылғы қаңтар-тамыз 2012 жылғы қаңтар-тамызға
	2013 жылғы шілдеге	2012 жылғы желтоқсанға	2012 жылғы тамызға	2010 жылғы желтоқсанға	
Почталық және курьерлік қызметтері	100,2	99,1	106,7	103,0	106,5
Почталық қызметтері	100,6	99,6	118,9	116,4	119,5
Курьерлік қызметтері	100,0	98,7	98,7	94,6	98,1
Байланыс қызметтері	99,9	98,4	98,0	85,1	93,7
Қалалық телефон байланысы	100,0	100,2	100,1	98,1	99,4
Қалааралық телефон байланысы	100,0	99,7	98,5	96,8	97,6
Арналарды жалдау	100,0	99,0	99,0	99,3	99,9
Сымды желілер арқылы Интернетке қатынауды ұсыну бойынша қызметтері	99,3	93,7	93,5	63,4	82,3
Ұтқыр әрекетті байланыс қызметтері	100,0	100,2	100,2	95,1	100,5
Сымсыз желілер арқылы Интернетке қатынауды ұсыну бойынша қызметтер	99,8	89,2	89,0	83,3	89,0

## 5.8 СЫРТҚЫ САУДА БАҒАСЫНЫҢ ИНДЕКСІ

### Экспорттық жеткізілімдер

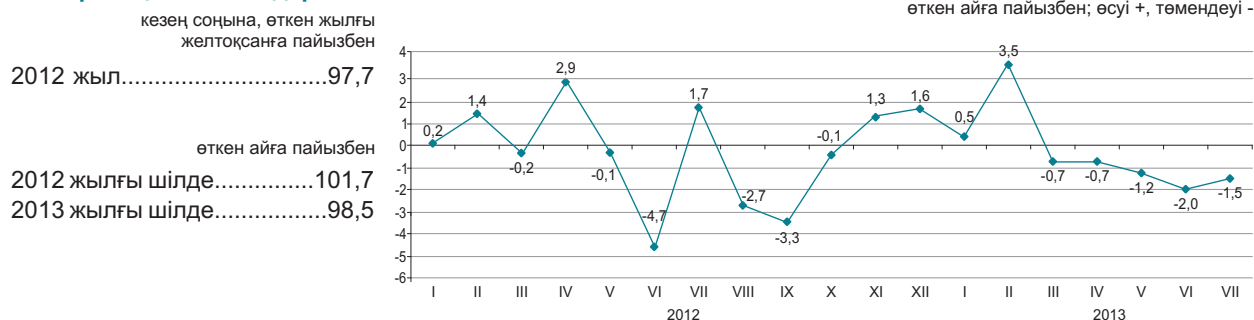

### Импорттық түсімдер

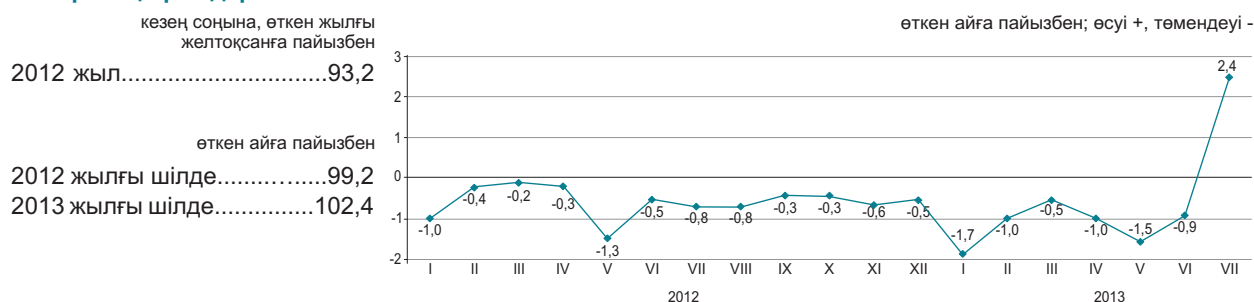

2013 жылғы шілдеде экспорттық жеткізілімдер бағасы көмірге – 9,9%, мұнайға – 0,2%, бидайға – 4,1%-ға төмендеуі, олардың газ конденсатына – 29,8%, қара металдан жасалған бұйымдарға – 1,6%-ға жоғарылауы тіркелді. Импортталатын өнімдерден күріш – 16,3%, кофе – 12,6%, дәрі-дәрмектер – 7,4%, құс еті – 2,5%-ға қымбаттады, аяқкиім – 13,5%, балық – 10,9%, шай – 8,6%, қант – 3%-ға арзандады.

	2012 жылғы шілде				2013 жылғы қаңтар-шілде 2012 жылғы қаңтар-шілдеге
	пайызбен				
	2013 жылғы маусымға	2012 жылғы шілдеге	2012 жылғы желтоқсанға	2010 жылғы желтоқсанға	
<b>Экспорт - барлығы</b>	98,5	94,6	97,8	136,7	97,3
Шикізат	97,9	95,1	99,2	168,2	98,5
Жартылай дайын өнімдер	99,7	92,9	95,1	96,4	94,5
Дайын өнімдер	101,5	93,8	91,5	84,2	99,8
<b>Импорт - барлығы</b>	102,4	93,4	95,7	93,1	91,7
Шикізат	101,2	72,1	74,8	93,9	76,3
Жартылай дайын өнімдер	105,6	97,0	99,6	100,4	91,8
Дайын өнімдер	101,7	94,5	96,7	88,0	93,1

### Өнімдердің топтары бойынша

	пайызбен							
	Экспорттық жеткізілімдер				Импорттық түсімдер			
	2013 жылғы шілде				2013 жылғы шілде			
2013 жылғы маусымға	2012 жылғы шілдеге	2012 жылғы желтоқсанға	2010 жылғы желтоқсанға	2013 жылғы маусымға	2012 жылғы шілдеге	2012 жылғы желтоқсанға	2010 жылғы желтоқсанға	
Балық және шаян тәрізділер, былқылдақ денелілер мен басқа да су омыртқасыздары	132,2	132,4	145,4	102,0	89,1	73,7	84,3	87,0
Сүт өнімдері, құс жұмыртқасы	147,6	125,3	121,1	105,4	101,7	108,0	105,4	103,8
Дәнді дақылдар	95,7	95,1	85,5	77,0	116,3	133,4	123,6	69,7
Қант және қанттан жасалған кондитерлік өнімдер	100,7	101,0	98,0	106,1	101,1	103,3	96,7	103,8
Алкогольді ішімдіктер және алкогольсіз сусындар	94,1	96,4	101,7	95,9	108,4	95,0	95,7	98,7
Минералды өнімдер	98,3	95,3	99,6	164,5	90,7	71,2	73,7	87,0
Қара және түсті металдар	99,4	91,7	94,9	91,7	109,0	104,8	106,0	110,5
Химия өнеркәсібі өнімдері	98,3	98,0	95,4	96,7	104,0	86,0	92,2	78,9
Пластмасса және одан жасалған бұйымдар	92,0	94,7	89,3	99,6	108,0	99,8	101,4	107,3
Тоқыма және тоқыма бұйымдар	98,9	107,2	111,9	141,9	97,5	90,2	92,6	98,1

## 6. ҰЛТТЫҚ ЭКОНОМИКА

### 6.1 ҚЫСҚА МЕРЗІМДІ ЭКОНОМИКАЛЫҚ ИНДИКАТОР

өткен жылғы тиісті айға пайызбен

	2012	2013
Қаңтар	103,8	102,6
Ақпан	105,3	103,3
Наурыз	104,8	105,0
Сәуір	103,8	104,4
Мамыр	103,4	104,1
Маусым	102,2	104,8
Шілде	102,8	105,0
Тамыз	102,4	104,8
Қыркүйек	98,5	
Қазан	91,8	
Қараша	105,4	
Желтоқсан	105,1	

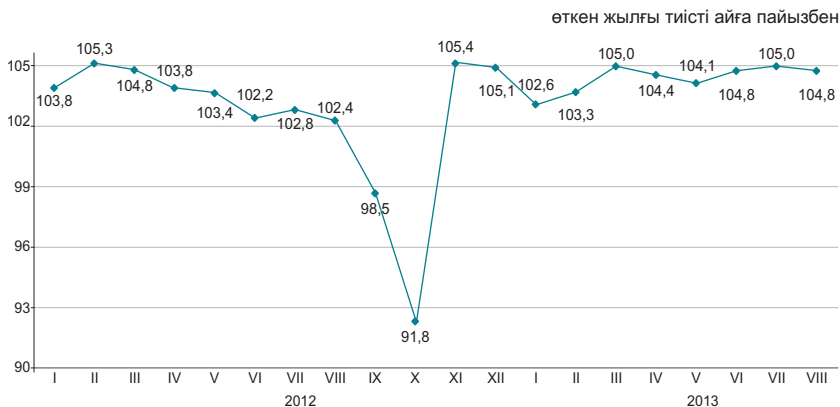

өткен жылғы тиісті кезеңге пайызбен

	2012	2013
Қаңтар	103,8	102,6
Қаңтар-ақпан	104,6	102,9
Қаңтар-наурыз	104,6	103,7
Қаңтар-сәуір	104,4	103,9
Қаңтар-мамыр	104,2	103,9
Қаңтар-маусым	103,8	104,1
Қаңтар-шілде	103,6	104,2
Қаңтар-тамыз	103,5	104,3
Қаңтар-қыркүйек	102,7	
Қаңтар-қазан	101,4	
Қаңтар-қараша	101,8	
Қаңтар-желтоқсан	102,1	

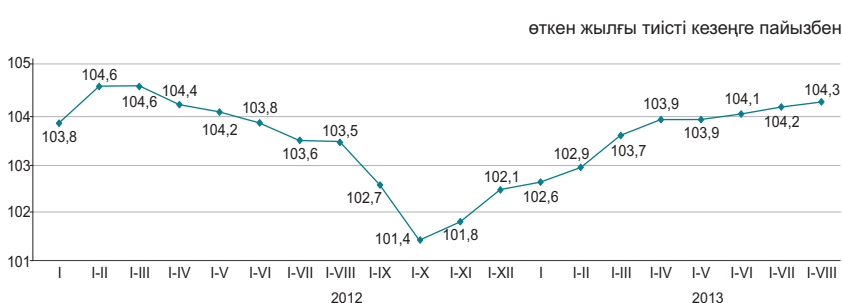

Қысқа мерзімді экономикалық индикатор – экономиканың даму тенденцияларын сипаттайтын көрсеткіш. Оны есептеу жедел есептеуді қамтамасыз ету мақсатында жүзеге асырылады және ауыл шаруашылығы, өнеркәсіп, құрылыс, сауда, көлік және байланыс сияқты негізгі салалар бойынша шығарылым индекстерінің өзгеруіне негізделеді. Аталған салалардың ЖІӨ көлеміндегі үлесі 67-68%.

## 6.2 ЖАЛПЫ ІШКІ ӨНІМ

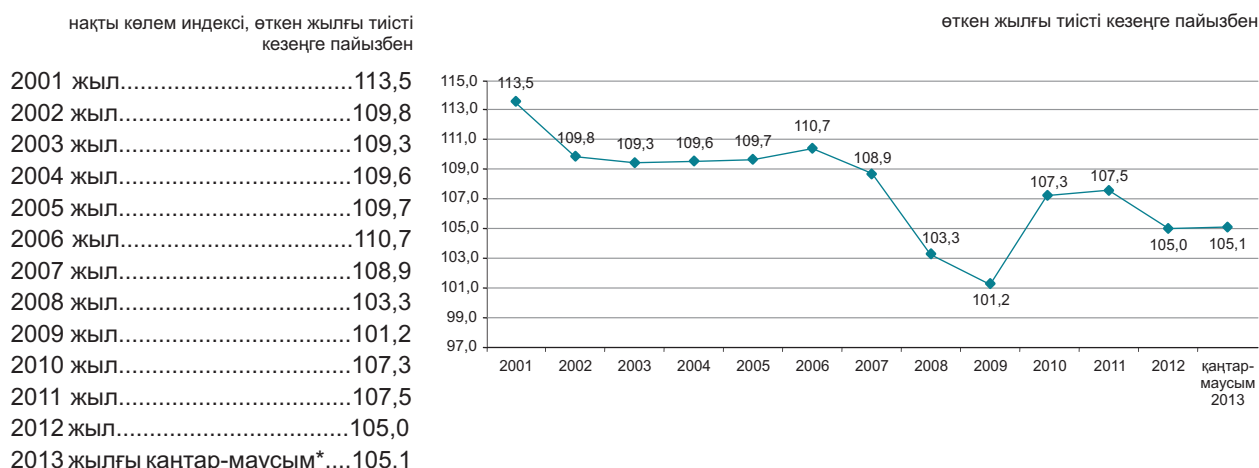

### Тауарлар мен қызметтер өндірісі

2013 жылғы қаңтар-маусымда алдын-ала деректер бойынша, ЖІӨ-нің құрылымында тауарлар өндірісі 39,0%, қызметтер өндірісі 53,1% құрады. ЖІӨ-нің өндірісінде негізгі үлесті – 31,4% өнеркәсіп және 14,2% - көтерме және бөлшек сауда; автомобильдерді және мотоциклдерді жөндеу алып отыр.

	2013 жылғы қаңтар-маусым		
	жалпы қосылған құн, млрд. теңге	нақты көлем индексі	дефлятор
Тауарлар өндірісі	5 469,2	101,6	105,4
Қызметтер өндірісі	7 435,1	107,4	105,8

### Экономикалық қызмет түрлері бойынша жалпы ішкі өнім

	Жалпы қосылған құн, млрд. теңге*	Нақты көлем индексі	Дефлятор	ЖІӨ құрылымы, қорытындыға пайызбен
				2013 жылғы қаңтар-маусым*
<b>Жалпы ішкі өнім</b>	14 006,6	105,1	106,3	100,0
Ауыл, орман және балық шаруашылығы	334,6	101,4	112,7	2,4
Өнеркәсіп	4 402,0	101,8	104,6	31,4
Құрылыс	732,6	100,7	107,5	5,2
Көтерме және бөлшек сауда; автомобильдерді және мотоциклдерді жөндеу	1 993,7	112,5	101,6	14,2
Көлік және қоймалау	1 041,3	107,0	113,3	7,4
Тұру және тамақтану бойынша қызметтер	123,3	106,5	108,6	0,9
Ақпарат және байланыс	288,5	114,6	81,3	2,1
Қаржы және сақтандыру қызметі	489,1	106,2	147,3	3,5
Жылжымайтын мүлікпен жасалатын операциялар	1 179,4	101,9	106,8	8,4
Кәсіби, ғылыми және техникалық қызмет	680,7	105,9	107,8	4,8
Әкімшілік және қосалқы қызмет көрсету саласындағы қызмет	265,3	108,9	103,2	1,9
Мемлекеттік басқару және қорғаныс; міндетті әлеуметтік қамтамасыз ету	325,6	105,1	103,1	2,3
Білім беру	502,5	103,3	101,1	3,6
Денсаулық сақтау және әлеуметтік қызметтер	303,0	101,2	104,4	2,2
Өнер, ойын-сауық және демалыс	96,1	105,2	106,2	0,7
Өзге де қызметтер түрлерін ұсыну	138,4	112,1	94,1	1,0
Үй қызметшісін жалдайтын және өзі тұтыну үшін тауарлар мен қызметтер өндіретін үй шаруашылықтары қызметі	8,4	100,0	94,6	0,1
Жалпы қосылған құн	12 904,3	104,8	105,7	92,1
Өнімдерге салынған салықтар	1 102,3	108,8	114,1	7,9

\* Алдын ала деректер.

## ТҮПКІЛІКТІ ТҰТЫНУ ӘДІСІМЕН ЕСЕПТЕЛГЕН ЖАЛПЫ ІШКІ ӨНІМ

Түпкілікті тұтынуға шығыстар,  
өткен жылғы сәйкес кезеңге пайызбен

2012 жылғы қаңтар-наурыз.....112,6  
2012 жылғы қаңтар-маусым.....113,3  
2012 жылғы қаңтар-қыркүйек.....111,5  
2012 жыл\*.....111,2  
2013 жылғы қаңтар-наурыз.....110,4

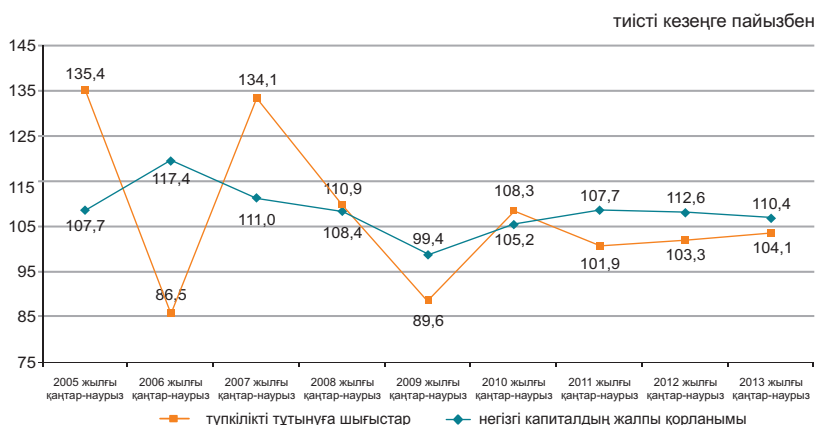

2012 жылғы қаңтар-наурызда түпкілікті тұтыну әдісімен есептелген жалпы ішкі 6547,1 млрд. теңгені құрады. Өткен жылдың тиісті кезеңімен салыстырғанда нақты есептеуде түпкілікті тұтыну шығыстарының компоненттері бойынша өсім байқалады үй шаруашылықтары – 12,3%, үй шаруашылықтарына қызмет көрсететін коммерциялық емес ұйымдар 12,1%, жалпы қорланым 15,8% өсті.

тиісті кезеңге пайызбен

	ЖІӨ компоненттері, млн. теңге	Нақты көлем индексі	Дефлятор
Түпкілікті тұтынуға шығыстар	3 933 349,9	110,4	105,5
Жалпы қорланым	1 300 546,0	115,8	108,8
Тауарлар мен қызмет көрсету экспорты	3 226 992,7	93,8	100,9
Тауарлар мен қызмет көрсету импорты	1 913 761,7	101,6	100,0

### 2013 жылғы қаңтар-наурыздағы түпкілікті тұтыну әдісімен есептелген ЖІӨ

тиісті кезеңге пайызбен

	ЖІӨ компоненттері, млн. теңге	Нақты көлем индексі	Дефлятор	ЖІӨ құрылымы, қорытындыға пайызбен
Түпкілікті тұтынуға шығыстар	3 933 349,9	110,4	105,5	60,1
үй шаруашылықтары	3 043 561,4	112,3	106,5	46,5
мемлекеттік басқару	818 208,1	104,1	101,8	12,5
жеке тауарлар мен қызмет көрсетулер	514 177,0	108,2	102,6	7,9
ұжымдық қызмет көрсетулер	304 031,1	97,9	100,5	4,6
үй шаруашылықтарына қызмет көрсететін коммерциялық емес ұйымдар	71 580,4	112,1	105,8	1,1
Жалпы қорланым	1 300 546,0	115,8	108,8	19,9
негізгі капиталдың жалпы қорланымы	982 152,3	104,1	109,2	15,0
материалдық айналым құрал-жабдықтары қорларының өзгеруі	318 393,7		107,7	4,9
Таза экспорт	1 313 231,0			
тауарлар мен қызмет көрсету экспорты	3 226 992,7	93,8	100,9	20,0
тауарлар мен қызмет көрсету импорты	1 913 761,7	101,6	100,0	49,2
Түпкілікті тұтыну әдісімен есептелген жалпы ішкі өнім	6 547 126,9	104,6	105,5	29,2
Статистикалық алшақтық	270 054,2			
Өндіріс әдісімен есептелген жалпы ішкі өнім	6 817 181,1	104,7	108,9	100,0

\* Алдын ала деректер.

## ТАБИСТАР ӘДІСІМЕН ЕСЕПТЕЛГЕН ЖАЛПЫ ІШКІ ӨНІМ

млрд. теңге

2011 жылғы қаңтар-наурыз.....	5 162,3
2011 жылғы қаңтар-маусым.....	10 983,8
2011 жылғы қаңтар-қыркүйек.....	18 209,8
2011 жыл.....	27 571,9
2012 жылғы қаңтар-наурыз.....	5 976,7
2012 жылғы қаңтар-маусым.....	12 535,9
2012 жылғы қаңтар-қыркүйек.....	20 378,2
2012 жыл.....	30 347,0
2013 жылғы қаңтар-наурыз.....	6 817,2

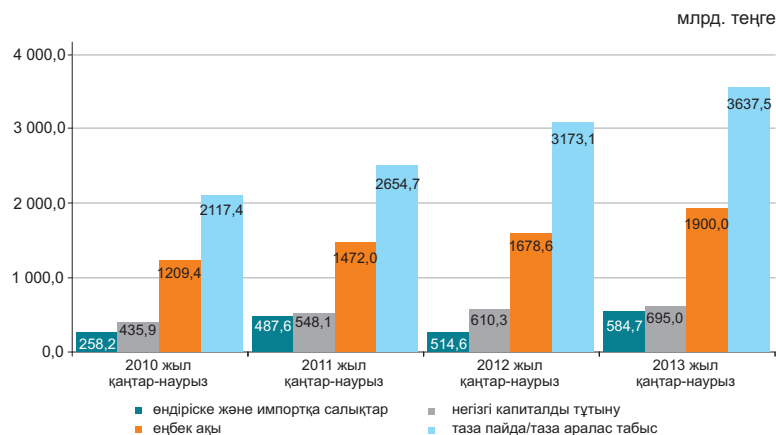

Есепті деректер бойынша 2013 жылғы қаңтар-наурыздағы табыстардың құралуы құрылымында тауарлар өндірісі мен қызметтер өндірісіндегі еңбек ақы төлеу үлесі сәйкесінше 23,7% және 34,9% құрады, өндіріске салынатын басқа да салықтар үлесі тауарлар өндірісінде 2,3%, қызметтер өндірісінде 0,6% құрады, тиісінше, жалпы пайда/жалпы аралас табыс үлесі 74% және 64,5% құрады.

қорытындыға пайызбен

	2012	2013
Жалпы ішкі өнім	100,0	100,0
Еңбекақы	28,1	27,9
Өндіріске және импортқа салықтар*	8,6	8,6
өндіріске басқа да салықтар	1,2	1,2
Жалпы пайда/жалпы аралас табыс	63,3	63,5

### 2013 жылғы қаңтар-наурыздағы экономикалық қызмет түрлері бойынша бастапқы табыстардың салалық құрылымы

пайызбен

	Жалпы қосылған құн	Оның ішінде:		
		еңбекақы	өндіріске басқа да салықтар	жалпы пайда/жалпы аралас табыс
Ауыл, орман және балық шаруашылығы	100,0	36,1	0,3	63,6
Өнеркәсіп	100,0	20,8	2,6	76,6
Кен өндіру өнеркәсібі және карьерлерді қазу	100,0	14,5	3,4	82,1
Өңдеу өнеркәсібі	100,0	28,6	1,5	69,9
Электрмен жабдықтау, газ, бу беру және ауа баптау	100,0	30,9	1,3	67,8
Сумен жабдықтау; кәріз жүйесі, қалдықтардың жиналуын және таратылуын бақылау	100,0	53,9	1,9	44,2
Құрылыс	100,0	43,4	0,6	56,0
Көтерме және бөлшек сауда; автомобильдерді және мотоциклдерді жөндеу	100,0	29,0	0,3	70,7
Көлік және қоймалау	100,0	35,5	1,4	63,1
Тұру және тамақтану бойынша қызметтер	100,0	26,6	0,4	73,0
Ақпарат және байланыс	100,0	41,6	1,4	57,0
Қаржы және сақтандыру қызметі	100,0	33,9	1,2	64,9
Жылжымайтын мүлікпен жасалатын операциялар	100,0	5,3	0,5	94,2
Кәсіби, ғылыми және техникалық қызмет	100,0	33,3	0,5	66,2
Әкімшілік және қосалқы қызмет көрсету саласындағы қызмет	100,0	41,9	0,7	57,4
Мемлекеттік басқару және қорғаныс; міндетті әлеуметтік қамтамасыз ету	100,0	78,3	0,0	21,7
Білім беру	100,0	68,5	0,1	31,4
Денсаулық сақтау және әлеуметтік қызметтер	100,0	62,3	0,2	37,5
Өнер, ойын-сауық және демалыс	100,0	66,8	0,4	32,8
Өзге де қызметтер түрлерін ұсыну	100,0	62,9	0,5	36,6
Үй қызметшісін жалдайтын және өзі тұтыну үшін тауарлар мен қызметтер өндіретін үй шаруашылықтары қызметі	100,0	62,4	0,3	37,3
<b>Салалар бойынша жиыны</b>	<b>100,0</b>	<b>30,1</b>	<b>1,3</b>	<b>68,6</b>

\* Өндіріске және импортқа салықтар жалпы экономика бойынша салалық құрылымсыз есептеледі.

### 6.3 ТӨЛЕМ БАЛАНСЫ

(ҰБ деректері бойынша, бейтарап ұсыным)

#### Төлем балансының ағымдағы операциялар шоты бойынша сальдо

млн. АҚШ доллары  
 2012 жылғы I тоқсан.....3 246,2  
 2013 жылғы I тоқсан.....1 857,4

2013 жылғы I тоқсанда төлем балансының ағымдағы операциялар шоты бойынша оң сальдо 1857,4 млн. АҚШ доллары мөлшерінде қалыптасты (2012 жылғы I тоқсанда нәтиже оң мәнді болып, 3246,2 АҚШ долларын құрады).

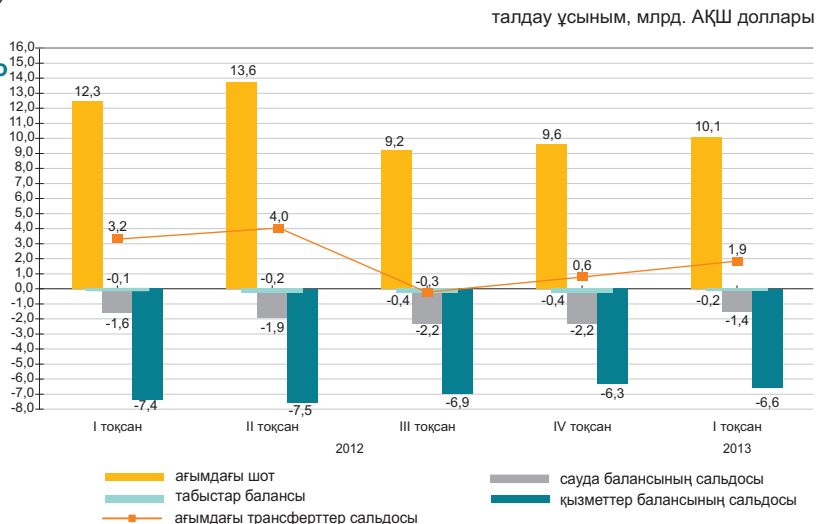

млн. АҚШ доллары

	2012				2013
	I тоқсан	II тоқсан	III тоқсан	IV тоқсан	I тоқсан
Ағымдағы шот	3 246,2	3 969,4	-297,2	-764,3	1 857,4
Капиталмен жасалатын операциялар шоты	0,8	8,1	1,9	4,7	-7,4
Қаржы операцияларының шоты	1 590,9	-800,2	-475,0	-2 847,2	966,7
Нетто қателіктер мен есепке алынбағандар	-1 656,1	-4 777,7	-179,7	-2 087,6	-883,3

#### Қаржылық операциялар есебі

2013 жылғы I тоқсанда тікелей инвестициялармен жасалған операциялар бойынша сальдо - 2216 млн. доллар (2012 жылғы I тоқсанда - 5138,4 млн. доллар) құрады. Есепті кезеңде қаржылық активтерді таза алу 1847,7 млн. долларды құрады, міндеттемелердің таза қабылдануы 4063,7 млн. долларды құрады.

2013 жылғы I тоқсанда портфельдік инвестициялармен жасалған операциялар нәтижесі оң болып, 2393,8 млн. доллар (2012 жылғы I тоқсанда - 3879,6 млн. доллар болды) құрады.

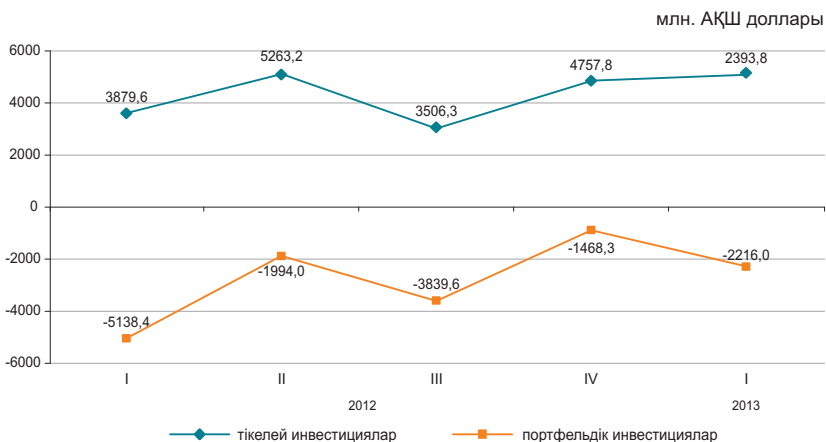

## 6.4 ЕҢБЕК ӨНІМДІЛІГІНІҢ ИНДЕКСТЕРІ

өткен жылға пайызбен	
2011 жыл.....	105,1
өткен жылғы тиісті кезеңге пайызбен	
2011 жылғы қаңтар-наурыз.....	104,8
2011 жылғы қаңтар-маусым.....	105,2
2011 жылғы қаңтар-қыркүйек.....	104,6
2012 жылғы қаңтар-наурыз.....	101,3
2012 жылғы қаңтар-маусым.....	101,4
2012 жылғы қаңтар-қыркүйек.....	101,9

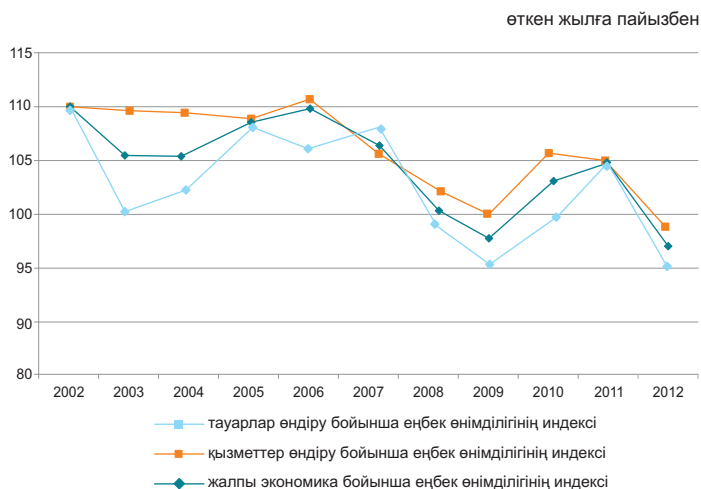

Жалпы экономика бойынша 2012 жылғы қаңтар-қыркүйектегі еңбек өнімділігінің индексі өткен жылғы тиісті кезеңге 101,9% құрады.

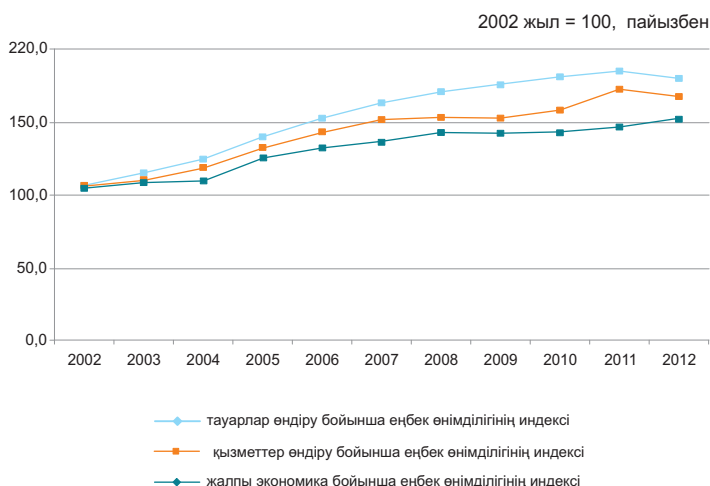

### 2012 жылғы қаңтар-қыркүйектегі еңбек өнімділігінің индекстері

өткен жылға тиісті кезеңге пайызбен	
2012 жылғы қаңтар-қыркүйек	
<b>Жалпы экономика бойынша</b>	101,9
Ауыл, орман және балық шаруашылығы	94,5
Өнеркәсіп	95,1
Құрылыс	93,4
Көтерме және бөлшек сауда; автомобильдерді және мотоциклдерді жөндеу	113,3
Көлік және қоймалау	100,0
Тұру және тамақтану бойынша қызметтер	99,6
Ақпарат және байланыс	98,8
Қаржы және сақтандыру қызметі	84,1
Жылжымайтын мүлікпен жасалатын операциялар	127,4
Кәсіби, ғылыми және техникалық қызмет	116,1
Әкімшілік және қосалқы қызмет көрсету саласындағы қызмет	110,1
Мемлекеттік басқару және қорғаныс; міндетті әлеуметтік қамтамасыз ету	107,2
Білім беру	101,1
Денсаулық сақтау және әлеуметтік қызметтер	97,0
Өнер, ойын-сауық және демалыс	96,5
Өзге де қызметтер түрлерін ұсыну	74,6

## 6.5 НЕГІЗГІ КАПИТАЛҒА САЛЫНҒАН ИНВЕСТИЦИЯЛАР

өткен жылғы тиісті кезеңге пайызбен

2012 жылғы қаңтар-тамыз...103,1  
 2012 жыл.....104,1  
 2013 жылғы қаңтар-тамыз...107,3

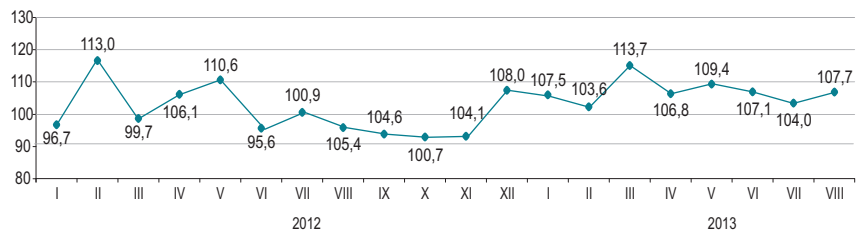

өткен жылғы тиісті айға пайызбен

### Қаржыландыру көздері бойынша

2013 жылғы қаңтар-тамызда шаруашылық жүргізуші субъектілердің меншікті қаражаттары инвестициялардың басым көздері болып қалуда, олардың көлемі 1735,6 млрд. теңгені құрады.

	2013 жылғы қаңтар-тамыз		2012 жылғы қаңтар-тамыз	
	млн. теңге	үлес салмағы, пайызбен	млн. теңге	үлес салмағы, пайызбен
Негізгі капиталға салынған инвестициялар	3 363 555	100,0	3 015 553	100,0
соның ішінде келесі қаражаттар есебінен:				
мемлекеттік бюджет	504 707	15,0	583 384	19,3
меншікті	1 735 581	51,6	1 651 303	54,8
шетелдік	451 548	13,4	473 095	15,7
қарыз	671 719	20,0	307 771	10,2

### Технологиялық құрылым бойынша

2013 жылғы қаңтар-тамызда 2012 жылғы тиісті кезеңмен салыстырғанда үйлер мен ғимараттарды салу және күрделі жөндеу жұмыстарына бағытталған инвестициялық салымдардың 8,3%-ға ұлғаюы байқалады.

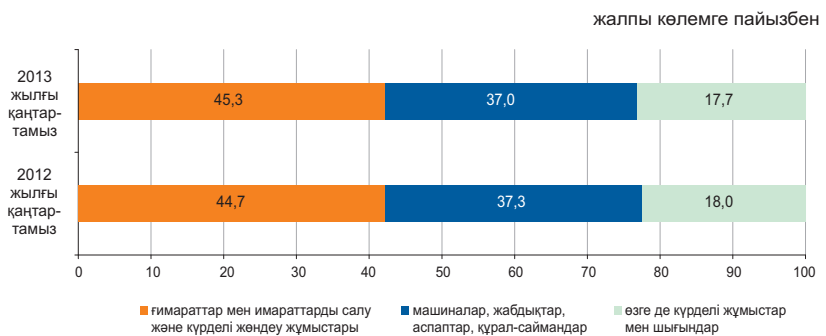

### Пайдалану бағыттары бойынша

2013 жылғы қаңтар-тамызда негізгі капиталға салынған инвестициялардың едәуір үлесі кен өндіру өнеркәсібі және карьерлерді қазу (32,6%), көлік және қоймалау (22%) және жылжымайтын мүлікпен жасалатын операцияларға (10%) келеді.



### Кәсіпорындардың мөлшерлігі бойынша

Ірі кәсіпорындардың инвестициялық салымдарының көлемі 2013 жылғы қаңтар-тамызда өткен жылғы қаңтар-тамызбен салыстырғанда 22,4% өсіп, 1838,2 млрд. теңгені құрады.

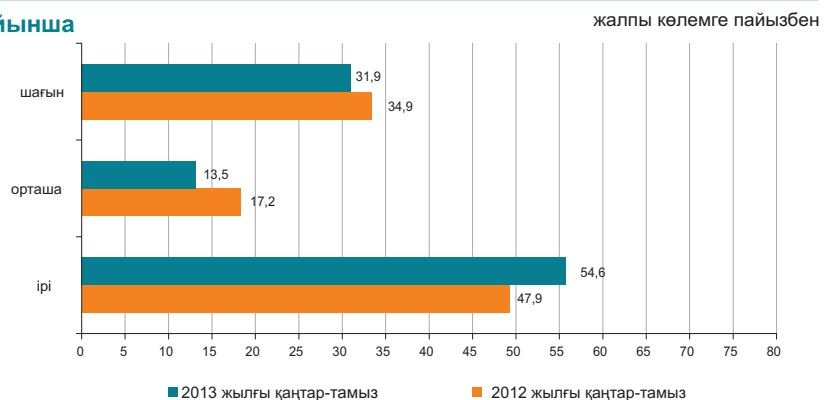

## 6.6 ЖЕР ҚОЙНАУЫН ПАЙДАЛАНУШЫЛАРДЫҢ ИНВЕСТИЦИЯЛЫҚ ҚЫЗМЕТІ

(Геология және жер қойнауын пайдалану комитетінің деректері бойынша)

### Жер қойнауын пайдалануға салынған инвестициялар

2013 жылғы қаңтар-маусымда минералды-шикізат кешенінің (КШ – дегі инвестицияларды есепке алмағанда) инвестициялар көлемі 626052,5 млн. теңгені құрады, оның ішінде: барлауға – 11238,2 млн. теңге (инвестицияның жалпы көлемінің 2%), басқа да инвестициялар – 614814,3 млн. теңге (98%).

Инвестициялаудың басым бағыттарының бірі жалпыға таралған ПҚ (пайдалы қазбаларға) жер қойнауын пайдалану объектілері болып табылады – 107693,7 млн. теңге, бұл 2013 жылғы қаңтар-маусымда жұмсалатын қаражаттың жалпы көлемінің 17%-ын құрайды (626052,5 млн. теңге), сондай-ақ ірі инвестициялар пайдалы қазбалардың негізгі және басым түрлеріне бағытталған: уранға – 85501,7 млн. теңге (барлық қаражаттан 14%); көмірге – 84893,1 (14%); темірге, марганецке - 82826,9 (13%); полиметалға (қорғасын, мырыш) – 80541 млн. теңге (13%). мысқа – 64868,1 млн. теңге (10%); алтынға – 56176,3 млн. теңге (9%); хромитке – 22084,9 млн. теңге (3%); алюминийге (бокситтер) – 11360,3 млн. теңге (2%); жерасты суларына – 5586,7 млн. теңге (1%); хризотил-асбестке – 4518,2 млн. теңге (1%); басқа ПҚ (пайдалы қазбаларға) – 20001,7 млн. теңге (3%).

### Инвестицияларды бөлу

	Инвестициялар көлемі	Оның ішінде	
		барлау шығындары	басқа да инвестициялар
<b>Қазақстан Республикасы</b>	626 052,5	11 238,2	614 814,3
Ақмола	38 273,5	309,6	37 963,9
Ақтөбе	37 016,0	347,5	36 668,6
Алматы	2 727,5	98,2	2 629,3
Атырау	5 114,1	27,2	5 086,9
Батыс Қазақстан	849,3	183,9	665,4
Жамбыл	12 615,0	539,2	12 075,8
Қарағанды	125 213,7	1 508,9	123 704,8
Қостанай	89 907,2	707,7	89 199,5
Қызылорда	17 837,1	901,9	16 935,2
Манғыстау	74 756,4	49,1	74 707,3
Оңтүстік Қазақстан	69 093,1	4 796,4	64 296,7
Павлодар	38 544,8	64,9	38 479,8
Солтүстік Қазақстан	19 619,6	91,4	19 528,1
Шығыс Қазақстан	94 485,3	1 612,5	92 872,9

### Жер қойнауын пайдаланудағы инвестициялар құрылымы:

- өндірілім шығындары - 417620,7 млн. теңге;
- негізгі шығындар - 180367,6 млн. теңге;
- геологиялық барлау шығындары - 11238,2 млн. теңге;
- жергілікті инфрақұрылым мен әлеуметтік ортаға шығындар - 4566,4 млн. теңге;
- жер қойнауы (ластану) қалпының мониторингін арналған шығындар - 5398,3 млн. теңге;
- өндіріліммен байланысты емес операцияларды өткізуге арналған шығындар - 2052,1 млн. теңге;
- қазақстандық мамандарды оқытуға бөлінген қаражат – 4438,7млн. теңге;
- ҒЗТҚЖ арналған шығындар – 289,9 млн. теңге;
- технологияларды сатып алуға арналған шығындар - 80,7 млн. теңге.

### Қоғамдық-экономикалық көрсеткіштер, салықтар

Келісім-шарт объектілерінде жұмыс істейтіндердің саны 147 мың адамды құрады. Қоғамдық сала мен жергілікті инфрақұрылымға 4566,4 млн. теңге қаражат салынды. Қазақстандық мамандарды оқытуға жұмсалған қаражат 4438,7 млн. теңгені құрады.

2013 жылғы қаңтар-маусымда жер қойнауын пайдаланушылардың мемлекеттің бюджетіндегі салықтар мен төлемдері 140799,7 млн. теңгені құрады, оның ішінде:

- ПҚӨБ – 62819,2 млн. теңге (салықтар мен төлемдердің жалпы сомасынан 45%);
- корпоративтік табыс салығы - 30084,1 млн. теңге (21%);
- ҚҚС - 8548,9 млн. теңге (6%);
- әлеуметтік салық - 8185,2 млн. теңге (6%);
- үстеме пайда салығы - 6030,9 млн. теңге (4%);
- басқа да салықтар мен төлемдер - 25131,4 млн. теңге (17%).

### 2013 жылғы қаңтар-маусымда пайдалы қазбалар бойынша инвестицияларды бөлу

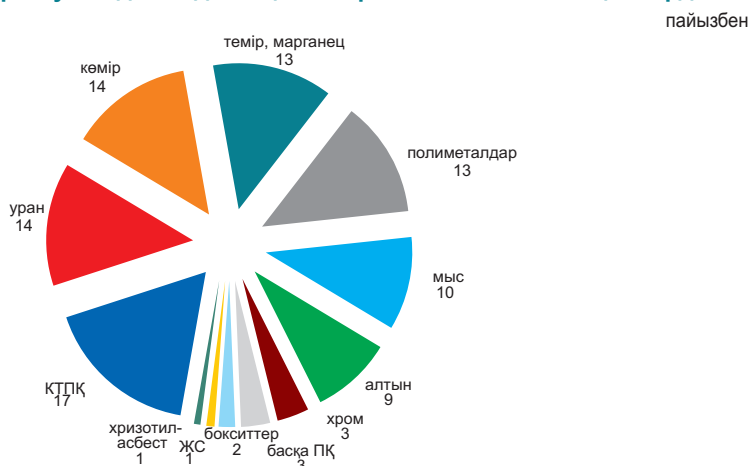

## 6.7 ОТЫН-ЭНЕРГЕТИКАЛЫҚ РЕСУРСТАР (ОЭР)

### Ресурстар

2013 жылғы қаңтар-шілдеде республиканың экономикалық айналымына тартылған отынның негізгі табиғи түрлерінің (мұнай, газ конденсатын қоса, табиғи газ бен тас көмір) жалпы ресурстары 115 млн. тонна шартты отынды құрады.

	Табиғи ресурстардың жалпы көлеміндегі үлес салмағы	2013 жылғы қаңтар-шілде 2012 жылғы қаңтар-шілдеге		
		ресурстар	өндіріс	импорт
Шикі мұнай	47,4	106,2	103,6	144,7
Көмір	32,7	98,0	98,0	104,7
Табиғи газ	12,2	99,3	103,1	117,0
Газ конденсаты	7,7	95,5	94,5	2,3 есе

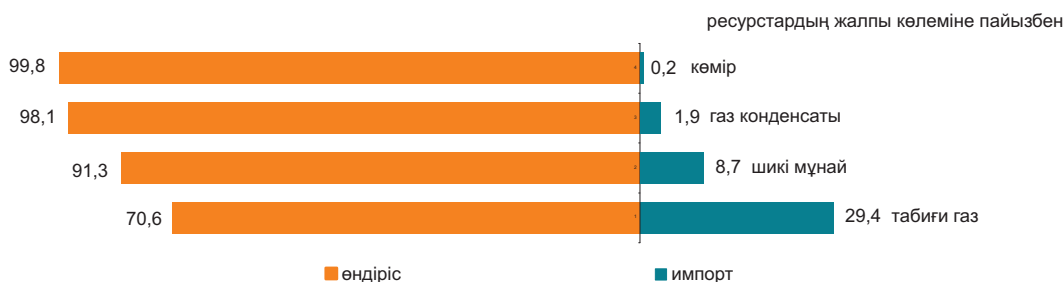

Мұнай өнімдерінің ресурстары негізінен меншікті өндіріс (64-98,7%) есебінен қалыптасты. Мұнай өнімдеріне сұраныс олардың импортымен ішінара толықтырылған. 2013 жылғы қаңтар-шілдеде 2012 жылғы тиісті кезеңмен салыстырғанда ресурстар құрылымында импорты үлесінің автомобиль бензинінің (6,2 пайыздық тармаққа) өсуі, дизельдік отынның (3,3 пайыздық тармаққа), сондай-ақ мазуттың (0,7 пайыздық тармаққа) үлесінің төмендеуі байқалды.

	2013 жылғы қаңтар-шілде 2012 жылғы қаңтар-шілдеге	Ресурстардың жалпы көлеміне		
		ресурстар	өндіріс	импорт
Автомобиль бензині	94,4	64,0	36,0	-
Газойльдер	118,9	92,0	8,0	6,4
Мазут	112,0	81,6	4,4	100,0
Сұйытылған пропан және бутан	104,2	98,7	0,2	98,7
Керосин	43,2	80,6	19,4	-

### Пайдалану

2013 жылғы қаңтар-шілдеде 2012 жылғы тиісті кезеңмен салыстырғанда ОЭР экспортының көлемі 1,1% азайды.

Мұнайды жеткізу көп деңгейде Италияға (24,9% экспорттың жалпы көлемінен), Қытайға (16,5%), Нидерландыға (15,5%), Францияға (8,5%), Австрияға (7,6%) жүзеге асырылады.

	2013 жылғы қаңтар-шілде 2012 жылғы қаңтар-шілдеге		Ресурстардың жалпы көлеміне	
	экспорт	ішкі рынокта өткізу	экспорт	ішкі рынокта өткізу
Шикі мұнай	98,2	2,5 есе	87,4	12,6
Көмір	102,1	96,3	29,9	70,1
Табиғи газ	99,3	-	100,0	-
Газ конденсаты	97,7	95,3	10,7	89,3

### Шикі мұнай экспортының көлемі

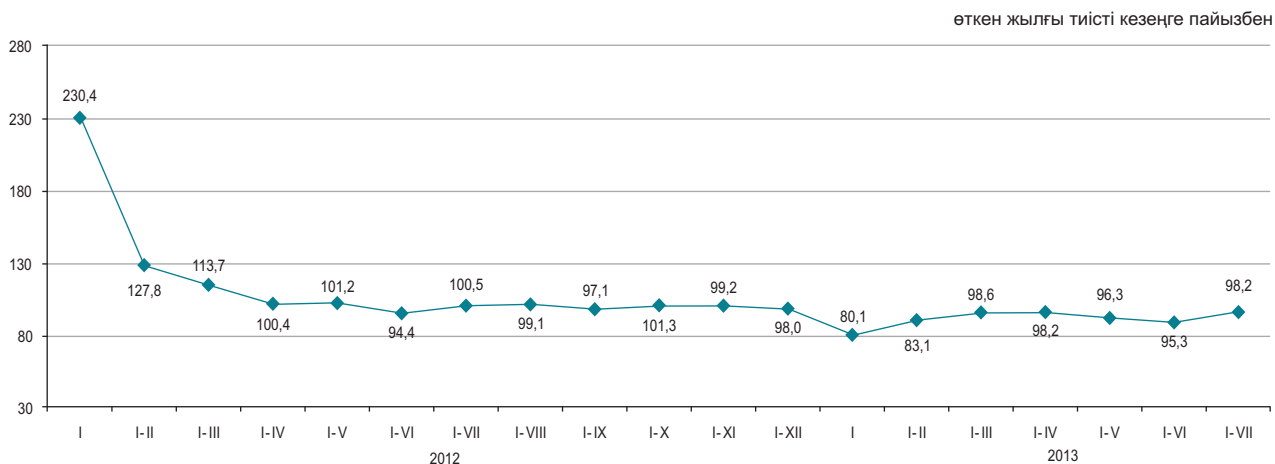

### 6.8 БИЗНЕС ТІРКЕЛІМІ

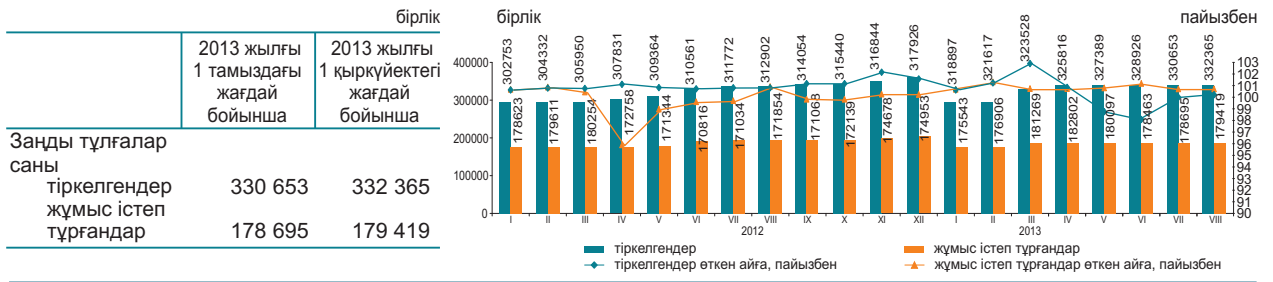

#### Қызмет түрлері және белсенділігі бойынша заңды тұлғалар\*

2013 жылғы 1 қыркүйектегі жағдай бойынша; бірлік

	Барлығы тіркелгені	жұмыс істейтіндер	Одан оның ішінде			таратылу процесінде
			өлі жұмыс істемейтіндер (жаңалары)		уақытша жұмыс істемейтіндер	
			белсенді	белсенді		
Барлығы	332 365	179 419	20 130	117 691	41 598	4 578
Көтерме және бөлшек сауда; автомобильдерді және мотоциклдерді жөндеу	105 172	45 025	6 284	26 733	12 008	1 703
Құрылыс	45 755	24 594	3 397	11 630	9 567	806
Кәсіби, ғылыми және техникалық қызмет	25 132	13 538	1 515	8 144	3 879	268
Өңдеу өнеркәсібі	20 512	10 889	2 482	6 263	2 144	150
Өзге де қызметтер түрлерін ұсыну	19 549	10 300	925	7 027	2 348	350
Білім беру	17 479	15 038	555	13 921	562	118
Жылжымайтын мүлікпен жасалатын операциялар	15 868	9 575	490	7 200	1 885	183
Ауыл, орман және балық шаруашылығы	12 914	6 570	351	4 989	1 230	263
Әкімшілік және қосалқы қызмет көрсету саласындағы қызмет	12 792	7 477	727	4 709	2 041	128
Көлік және қоймалау	12 137	6 744	958	4 184	1 602	175
Мемлекеттік басқару және қорғаныс; міндетті әлеуметтік қамтамасыз ету	10 055	9 294	148	9 060	86	56
Қаржы және сақтандыру қызметі	8 582	4 902	540	3 105	1 257	60
Ақпарат және байланыс	7 265	4 017	580	2 348	1 089	81
Денсаулық сақтау және әлеуметтік қызметтер	5 533	3 734	260	3 153	321	55
Өнер, ойын-сауық және демалыс	4 515	2 647	217	1 971	459	41
Тұру және тамақтану бойынша қызметтер	3 636	1 981	322	1 260	399	36
Кен өндіру өнеркәсібі және карьерлерді қазу	2 404	1 385	221	761	403	34

\* Деректер ҚР МЖ 03-2007 ЭҚЖЖ жаңа жіктеуішіне сәйкес берілген.

2013 жылғы тамызда шілде айымен салыстырғанда заңды тұлғалар санының көбеуі байқалады. Жыл басынан бастап ең көп тіркелген заңды тұлғалардың саны көтерме және бөлшек саудада, (автомобильдерді және мотоциклдерді жөндеу қызметін қоса алғанда) сақталуда, оның үлесі 2013 жылғы 1 қыркүйектегі 31,6% құрады. Екінші орында – құрылыс (13,8%), үшінші орында – кәсіби, ғылыми және техникалық қызмет (7,6%). Осы үш қызмет түрлерінің жиынтық үлесі барлық тіркелген заңды тұлғалардың 53% құрайды.

#### Меншік нысандары бойынша тіркелген заңды тұлғалар

Бірлік	2013 жылғы 1 тамыздағы жағдай бойынша	2013 жылғы 1 қыркүйектегі жағдай бойынша
Барлығы	330 653	332 365
жеке	285 591	287 144
мемлекеттік	27 571	27 577
шетелдік	17 491	17 644

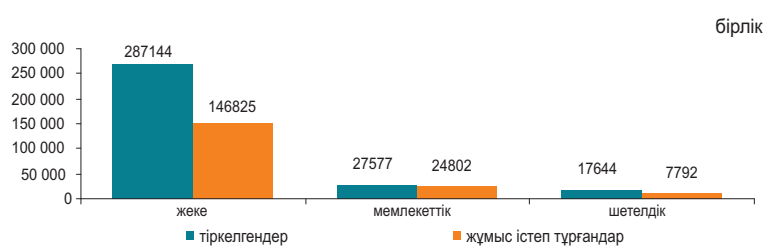

#### Мөлшерлілігі бойынша тіркелген заңды тұлғалар

Бірлік	2013 жылғы 1 тамыздағы жағдай бойынша	2013 жылғы 1 қыркүйектегі жағдай бойынша
Барлығы	330 653	332 365
шағын	313 836	315 459
орта	14 386	14 460
ірі	2 431	2 446

#### Белсенділігі бойынша тіркелген заңды тұлғалар

Бірлік	2013 жылғы 1 тамыздағы жағдай бойынша	2013 жылғы 1 қыркүйектегі жағдай бойынша
Барлығы	330 653	332 365
жұмыс істейтіндер	178 695	179 419
белсенді	118 046	117 691
уақытша жұмыс істемейтіндер	41 752	41 598
өлі жұмыс істемейтіндер (жаңалары)	18 897	20 130
таратылу процесінде	4 473	4 578

## 7.1 ІШКІ САУДА

### Бөлшек сауда

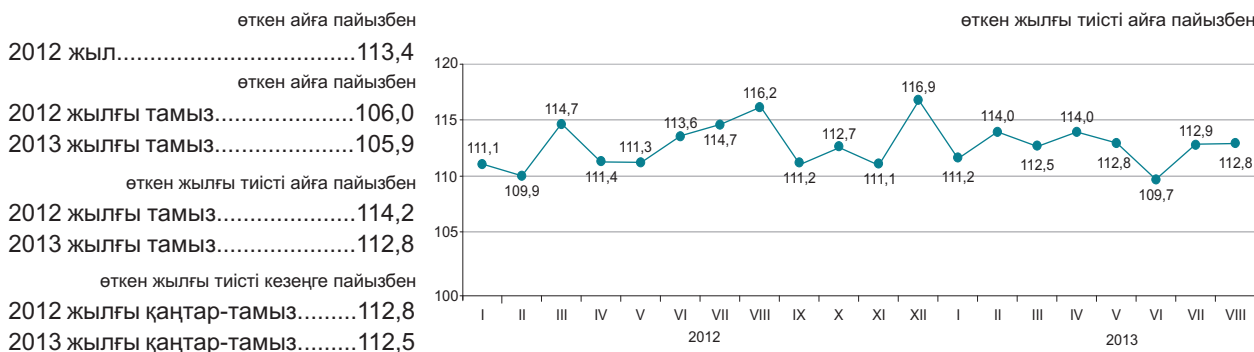

2013 жылғы қаңтар-тамызда бөлшек сауда айналымы 3080 млрд. теңгені құрады және 2012 жылғы тиісті кезеңмен салыстырғанда 12,5% ұлғайды. Саудамен айналысатын кәсіпорындармен тауарларды бөлшек саудада өткізу 2012 жылғы қаңтар-тамызбен салыстырғанда 17,3% өсті. Базарлар және жеке кәсіпкерлермен өткізілген сауда көлемі есепті кезеңде 7,2% өсті.

2013 жылғы 1 қыркүйекке бөлшек саудадағы саудамен айналысатын кәсіпорындардың тауарлық қорларының көлемі 227 млрд. теңгені құрады, саудадағы күндері – 42 күн.

	Үлес салмағы	2013 жылғы тамыз 2012 жылғы тамызға	2013 жылғы тамыз 2013 жылғы шілдеге	2013 жылғы қаңтар-тамыз 2012 жылғы қаңтар-тамызға
Бөлшек сауда	100,0	112,8	105,9	112,5
сауда кәсіпорындарымен	53,8	122,2	106,4	117,3
базарларда және жеке кәсіпкерлермен	46,2	103,8	105,3	107,2

Азық-түлік тауарларының бөлшек сауда жалпы көлеміндегі үлесі 35,4% құрады, азық-түлік емес тауарлар – 64,6%. Азық-түлік тауарларын өткізу көлемі 2012 жылғы қаңтар-тамызбен салыстырғанда 8%, азық-түлік емес тауарлар – 14,8% ұлғайды.

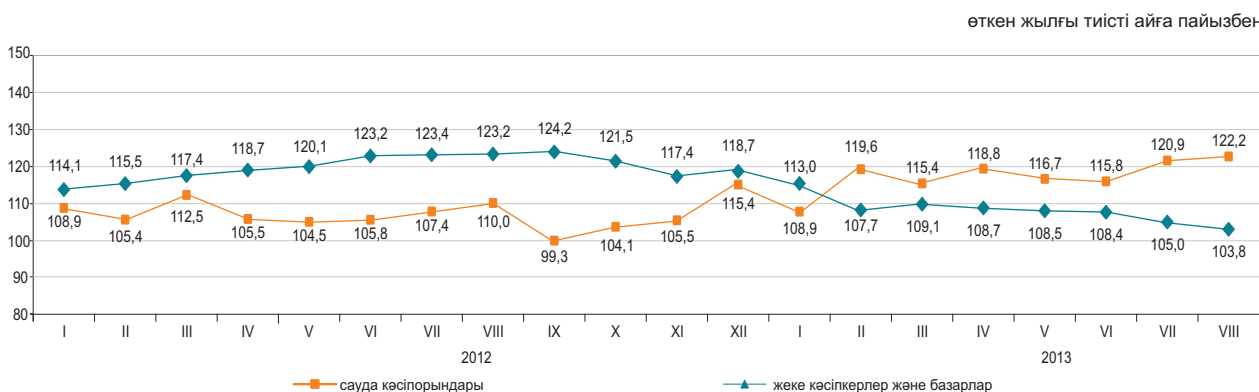

### Көтерме сауда

2013 жылғы қаңтар-тамызда көтерме сауда айналымы 8475,9 млрд. теңгені құрады немесе өткен жылғы тиісті кезең деңгейіне 112,4%. Көтерме сауда тауар айналымының құрылымында азық-түлік емес тауарлар және өндірістік-техникалық мәндегі өнімдер (79,1%) басым.

### Тамақ өнімдері мен сусындарды ұсыну бойынша қызметтер (қоғамдық тамақтандыру)

Тамақ өнімдері мен сусындарды ұсыну бойынша қызметтер көлемі 2013 жылғы қаңтар-тамызда 146,1 млрд. теңгені құрады немесе өткен жылғы тиісті кезеңмен салыстырғанда 7,4% көп. Шағын кәсіпорындар мен жеке кәсіпкерлер үлесіне қызметтер көлемінің шамамен 57,3%-ы тиесілі.

## 7.2 РЕСУРСТАР БАЛАНСЫ ЖӘНЕ ЖЕКЕЛЕГЕН ТАУАРЛАРДЫ ПАЙДАЛАНУ

(КБК және СА деректері бойынша)

### Азық-түлік тауарлары

Отандық өндірістегі тауарлардың маңызды үлес салмағы көбінесе азық-түлік тауарларының ресурстарында байқалады. Сонымен бірге, ресурстары көп көлемде олардың импортымен қамтамасыз етілетін бірқатар өнімдер бар: қайта өңделген жемістер және жаңғақтар (99%), қайта өңделген көкөністер және саңырауқұлақтар (84,8%), кофе және шай (67,3%). Бір мезгілде ұн (ұн ресурсының жалпы көлемінен 45,9%), жарма (31%), макарон өнімдері (12,9%) бойынша едәуір экспорт көлемі байқалады. Бұл ретте есепті кезеңде жарма экспорты 2012 жылғы қаңтар-шілдемен салыстырғанда 8,6% өсті.

	2013 жылғы қаңтар-шілде 2012 жылғы қаңтар-шілдеге			Ресурстардың жалпы көлеміне	
	ресурстар	өндіріс	импорт	экспорт	ішкі нарықта өткізу
Ұн	93,2	93,2	74,1	45,9	54,1
Жарма	104,5	114,5	62,8	31,0	69,0
Макарон өнімдері	103,7	101,7	117,1	12,9	87,1
Нан-тоқаш және кондитерлік өнімдер	101,2	101,6	97,6	0,6	99,4
Қант	98,9	4,1 есе	36,7	3,5	96,5
Өсімдік майы	105,5	93,7	144,7	7,5	92,5
Ет	108,0	118,7	98,4	0,4	99,6
Сүт өнімдері	114,8	118,7	100,3	2,2	97,8

ресурстардың жалпы көлеміне пайызбен

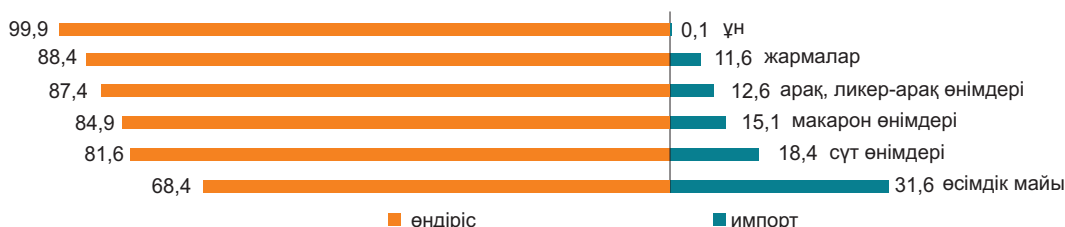

### Азық-түлік емес тауарлар

Азық-түлік емес тауарлардың нарығы көбінесе басқа елдерден әкелумен қамтамасыз етіледі. Ресурстарды толтыруда импорттың басымдылығы мынадай тауарларда: ауыз қуысы гигиена құралдары (99,6%), сыртқы киімдерде (99,5%), жуу құралдары (95,4%) байқалады. Тұрмыстық электр тауарларының арасында сондай-ақ, миксерлер және шырын сыққыштар (100%), кір жуатын машиналар (93,7%), теледидарлар (63,5%) бойынша импорт үлесі маңызды.

Құрылыс материалдарының ресурстары бойынша осыған ұқсас жағдай қалыптасуда. Табиғи шикізат болып табылатын құрылыс материалдарында ғана отандық өндіріс басым (ресурстардың жалпы көлемінің 98,7-100%): асбест, табиғи құмдар, әктас, ғаныш, бор, доломит, саз және каолин.

Портландцемент ресурстары 2013 жылғы қаңтар-шілдеде 2012 жылғы тиісті кезеңге қарағанда 17,6%-ға жоғарылады, бұл өндіріс көлемінің (8,3%-ға) және импорттың (68%-ға) жоғарлауымен түсіндіріледі. Портландцемент ресурстарының жалпы көлемінде отандық өндірістің үлесі 77,7% құрады.

	2013 жылғы қаңтар-шілде 2012 жылғы қаңтар-шілдеге			Ресурстардың жалпы көлеміне	
	ресурстар	өндіріс	импорт	экспорт	ішкі нарықта өткізу
Жеңіл автомобильдер	161,7	2,2 есе	153,2	0,2	99,8
Жүк автомобильдері	199,8	96,3	2,1 есе	3,3	96,7
Сыртқы киім	2,1 есе	113,0	2,1 есе	0,7	99,3
Электр энергия санауыштары	74,3	81,8	68,7	-	100,0
Теледидарлар	92,9	153,6	75,7	17,6	82,4
Мақта мата	85,7	106,9	71,5	40,9	59,1
Аяқ киім	165,0	64,3	167,5	13,7	86,3
Ас үй жиһазы	49,5	134,8	17,5	-	100,0
Үй ішіндегі құрал-жабдықтар	113,4	105,9	115,8	0,8	99,2

ресурстардың жалпы көлеміне пайызбен

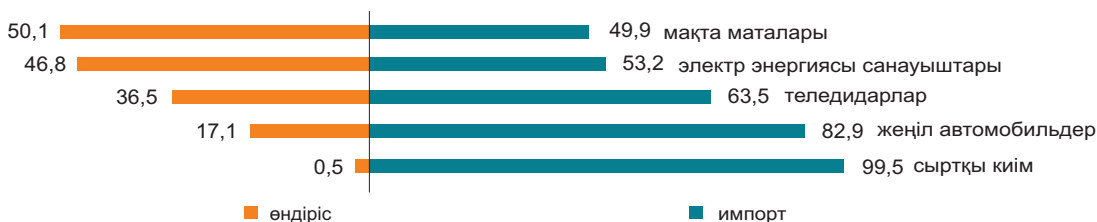

### 7.3 СЫРТҚЫ САУДА АЙНАЛЫМЫ

(КБК деректері бойынша)

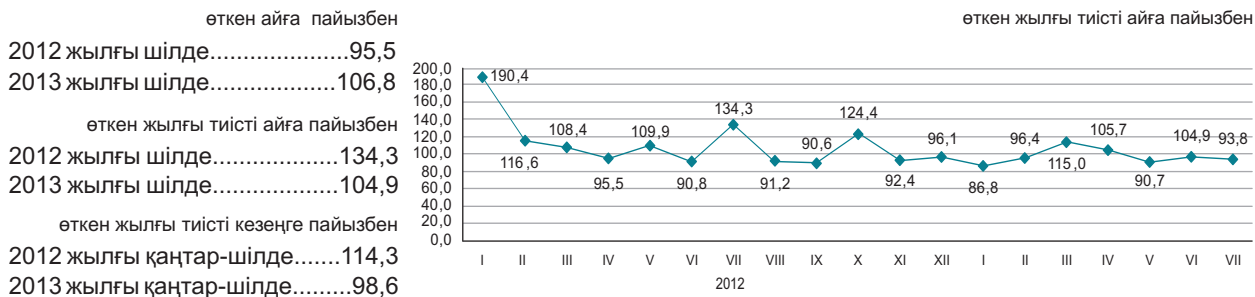

#### Сыртқы сауда айналымының құрылымы бойынша

пайызбен

2013 жылғы қаңтар-шілдедегі сыртқы сауда айналымы 74,7 млрд. АҚШ долларын құрады (2012 жылғы қаңтар-шілдемен салыстырғанда 1,4%-ға аз), оның ішінде экспорт – 47,9 млрд. АҚШ доллары (5,9% аз) және импорт – 26,8 млрд. АҚШ доллары (8%-ға өсті).

Экспорт Көден одағы елдерімен 3642,2 млн. АҚШ долларын құрады немесе 2012 жылғы қаңтар-шілдемен салыстырғанда 0,4%-ға өсті, импорт – 10065,6 млн. АҚШ доллары (7,3%-ға өсті).

	2013 жылғы қаңтар-шілде 2012 жылғы қаңтар-шілдеге	2013 жылғы шілде 2012 жылғы шілдеге
Сыртқы сауда айналымы:	98,6	104,9
оның ішінде:		
экспорт	94,1	101,5
импорт	108,0	110,5

өткен жылғы тиісті айға пайызбен

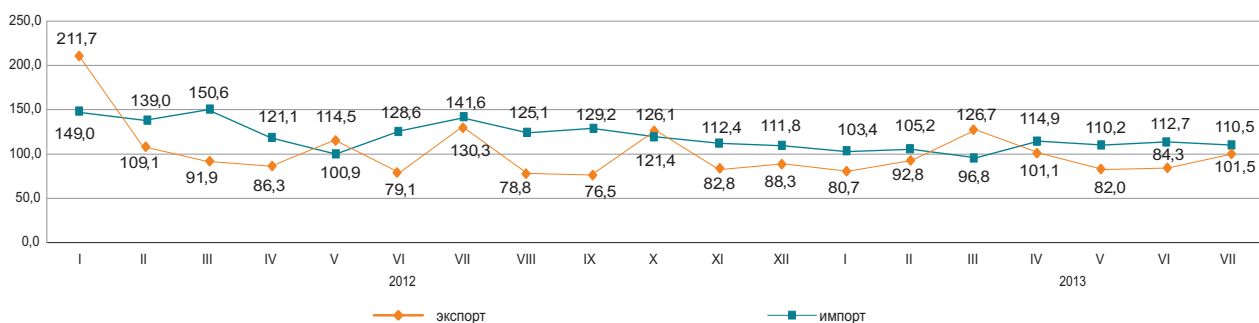

#### Жекелеген елдер бойынша

қорытындыға пайызбен

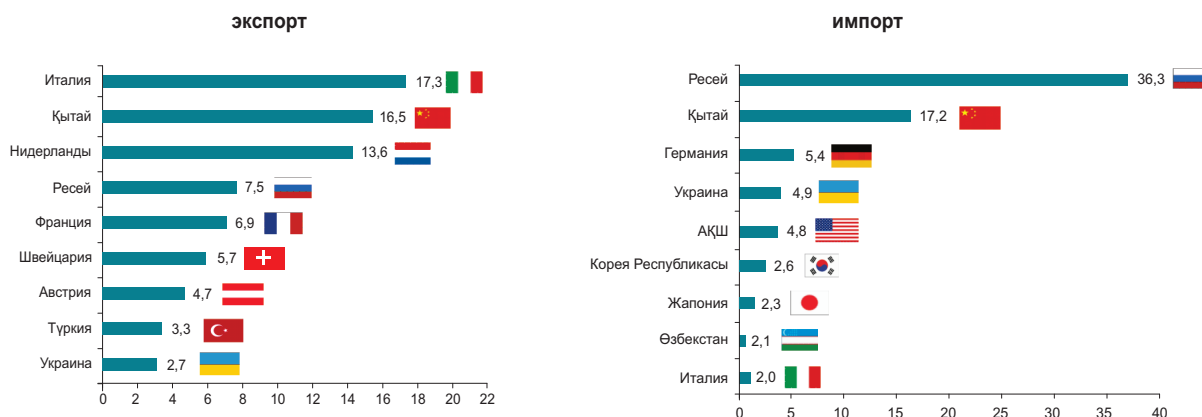

## 8. ЭКОНОМИКАНЫҢ НАҚТЫ СЕКТОРЫ

### 8.1 ӨНЕРКӘСІП ӨНДІРІСІ

өткен жылғы тиісті кезеңге пайызбен  
 2012 жылғы қаңтар-тамыз.....100,7  
 2012 жыл.....100,7  
 2013 жылғы қаңтар-тамыз.....102,0

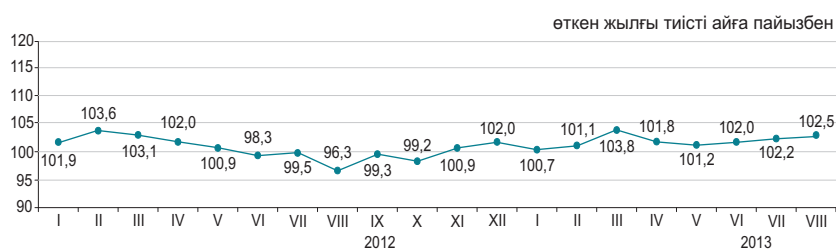

#### Өнеркәсіп салалары бойынша

2013 жылғы қаңтар-тамызда өнеркәсіп өнімі 11745,6 млрд. теңгеге, соның ішінде кен өндіру және өңдеу өнеркәсібі салаларында – тиісінше 7107,3 және 3772,8 млрд. теңгеге, электрмен жабдықтау, газ, бу беру, ауа баптауда – 755,9 млрд. теңгеге, сумен жабдықтау; кәріз жүйесі, қалдықтардың жиналуын және таратылуын бақылауда – 109,6 млрд. теңгеге өндірілді.

	пайызбен	
	2013 жылғы қаңтар-тамыз 2012 жылғы қаңтар-тамызға	Жалпы көлемде үлес салмағы, 2013 жылғы қаңтар-тамыз
<b>Өнеркәсіп</b>	102,0	100,0
Кен өндіру өнеркәсібі және карьерлерді қазу	102,9	60,5
Өңдеу өнеркәсібі	101,1	32,1
Электрмен жабдықтау, газ, бу беру және ауа баптау	100,9	6,5
Сумен жабдықтау; кәріз жүйесі, қалдықтардың жиналуын және таратылуын бақылау	86,2	0,9

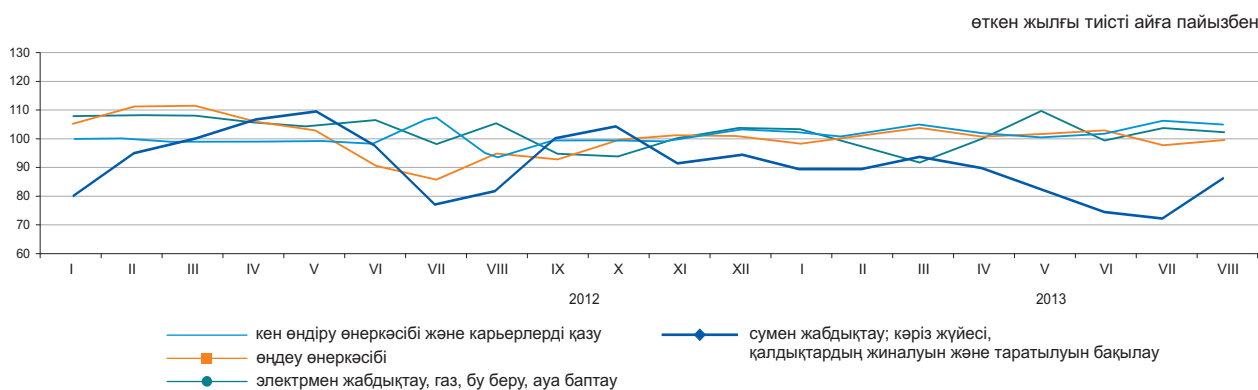

#### Өңдеу өнеркәсібі салалары бойынша

	2013 жылғы қаңтар-тамыз, млрд. теңге	2013 жылғы қаңтар-тамыз 2012 жылғы қаңтар-тамызға пайызбен
<b>Өңдеу өнеркәсібі</b>	3 772,8	101,1
Тамақ өнімдерін өндіру	627,7	102,8
Сусындарды өндіру	141,7	107,8
Темекі бұйымдарын өндіру	70,2	97,0
Жеңіл өнеркәсібі	40,0	99,2
Қағаз және қағаздан жасалған өнімдерді өндіру	19,7	104,5
Кокс және мұнай өңдеу өнімдерін өндіру	516,0	101,5
Химиялық өнеркәсіп өнімдерін өндіру	126,9	103,6
Резеңке және пластмасса бұйымдарын өндіру	89,2	101,5
Өзге де металл емес минералды өнімдер өндіру	244,7	109,2
Металлургия өнеркәсібі	1 176,8	95,2
Машина жасау	503,4	114,4

**Заттай көріністе өнеркәсіп өнімдерін өндіру**

	2013 жылғы қаңтар-тамыз	2012 жылғы қаңтар-тамыз
<b>Көмір және лигнит өндіру</b>		
Көмір - барлығы, мың тонна	73 361,1	74 877,6
<b>Шикі мұнай және табиғи газ өндіру</b>		
Мұнай, мың тонна	45 868,5	43 775,3
Газ конденсаты, мың тонна	8 082,2	8 539,2
Табиғи газ, млн. текше метр	27 837,7	26 940,1
<b>Металл кендерін өндіру</b>		
Темір кені, мың тонна	34 009,4	33 870,4
Мыс кені, мың тонна	27 841,2	25 023,6
Қорғасын-мырыш кені, мың тонна	4 864,0	5 266,2
Хром қойыртпалары, мың тонна	2 752,7	2 496,5
<b>Тамақ өнімдерін өндіру</b>		
Ет, тонна	132 905	122 117
Сүт, тонна	295 278	247 768
Ұн, тонна	2 493 309	2 597 269
Нан, тонна	477 873	472 524
Жарма, тонна	26 495	26 381
<b>Мұнайды қайта өңдеу өнімдерін өндіру</b>		
Бензин, мың тонна	1 695,5	1 899,9
Керосин, мың тонна	46,2	36,7
Сұйытылған пропан және бутан, мың тонна	1 384,8	1 309,5
Газойлдер, мың тонна	3 413,4	3 036,8
Мазут, мың тонна	2 567,7	2 572,2
<b>Металлургия өнеркәсібі</b>		
Ферроқорытпалар, тонна	1 117 069	1 135 590
Жазық илек, тонна	1 431 213	1 820 565
Тазартылған қорғасын, тонна	58 968	61 096
Мырыш, тонна	211 643	212 493
Тазартылған мыс, тонна	251 573	227 715
<b>Электрмен жабдықтау, газ, бу беру және ауа баптау</b>		
Электр энергиясы, млн. кВт. с	60 242,6	58 617,4
Жылу энергиясы, мың Гкал	63 679,9	65 429,3
<b>Сумен жабдықтау, кәріз жүйесі, қалдықтардың жиналуын және таратылуын бақылау</b>		
Табиғи су, млн. текше метр	1 085,2	1 103,0

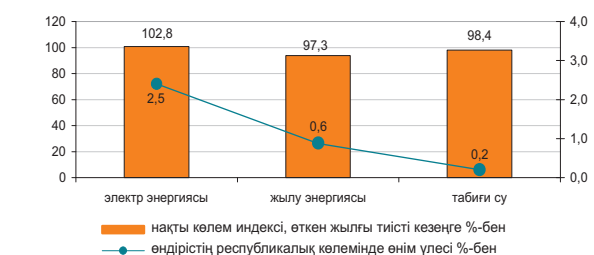
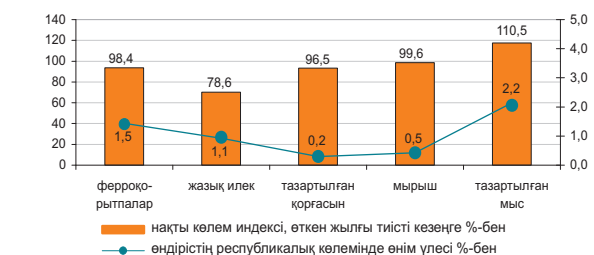
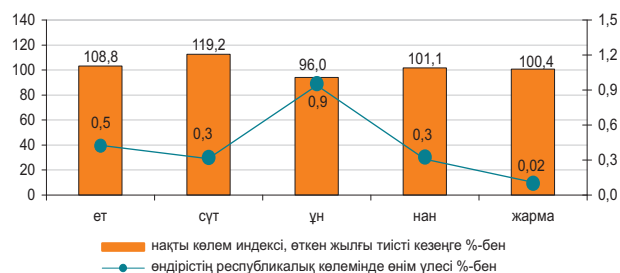
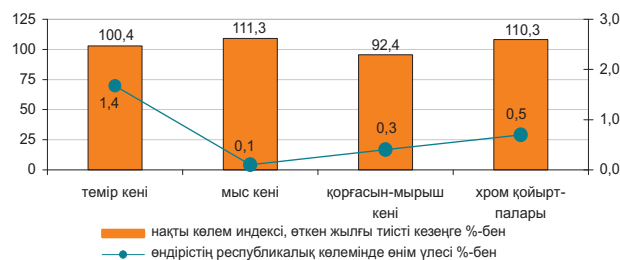
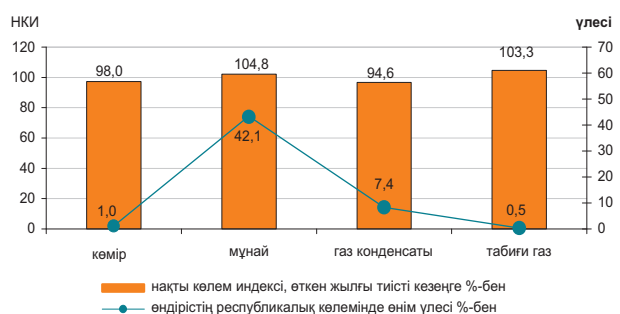

## 8.2 АУЫЛ ШАРУАШЫЛЫҒЫ

### Ауыл шаруашылығы өнімдерінің (қызметтерінің) жалпы шығарылымы

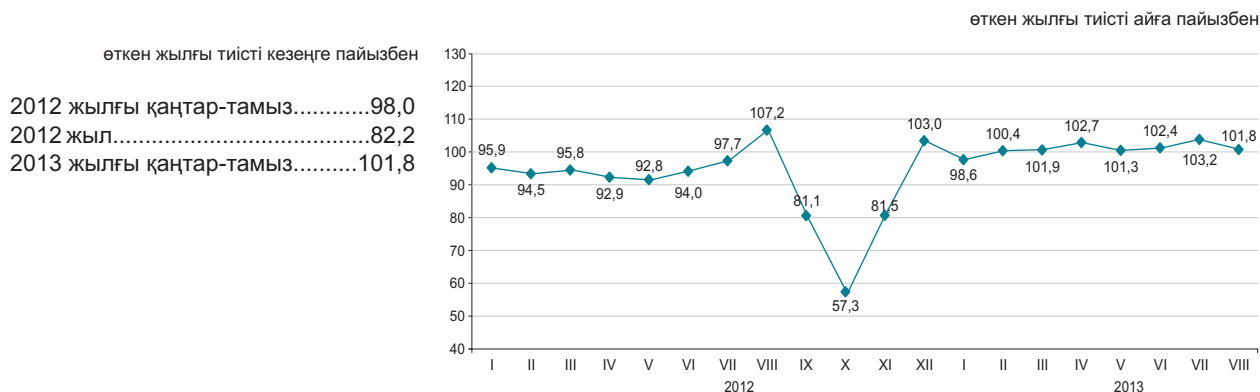

### Ауыл шаруашылығы салалары бойынша

Ауыл шаруашылығы өнімдерінің (қызметтерінің) жалпы шығарылымы 2013 жылғы қаңтар-тамызда 943501,6 млн. теңгені құрады, соның ішінде мал шаруашылығы – 678073,1 млн. теңге, өсімдік шаруашылығы – 263479,6 млн. теңге, қызметтер – 1948,9 млн. теңге.

	пайызбен	
	2013 жылғы қаңтар-тамыз 2012 жылғы қаңтар-тамызға	2012 жылғы қаңтар-тамыз 2011 жылғы қаңтар-тамызға
Ауыл шаруашылығы одан:	101,8	98,0
өсімдік шаруашылығының өнімі	103,1	111,1
мал шаруашылығының өнімі	101,4	94,3

	Өлшем бірлігі	2013 жылғы қаңтар-тамыз	2012 жылғы тиісті кезеңге пайызбен
Ауыл шаруашылығы малдары мен құстарының негізгі түрлерінің саны*			
Ірі қара мал	мың бас	6 506,6	99,8
Қой	мың бас	18 084,2	98,1
Ешкі	мың бас	2 912,7	93,5
Шошқа	мың бас	1 213,2	84,6
Жылқы	мың бас	1 895,4	103,6
Құс	мың бас	36 718,6	99,5
Мал шаруашылығы өнімдерінің негізгі түрлерін өндіру			
Мал мен құстың барлық түрлерінің тірідей салмақта шаруашылықта сойылғаны немесе союға өткізілгені	мың тонна	942,8	101,8
Сауылған сиыр сүті	мың тонна	3 498,5	100,9
Алынған тауық жұмыртқалары	млн. дана	2 626,7	104,7
Мал мен құстың өнімділігі			
Бір сиырдан сауылған орташа сүт сауымы	кг	1 612	100,9
Бір мекиеннің орташа жұмыртқалағыштығы	дана	132	100,7
Негізгі дәнді дақылдардың қолда бары, барлығы*	мың тонна	4 428,4	44,2
одан:			
Бидай	мың тонна	3 903,4	41,5
Арпа	мың тонна	368,2	95,0
Сұлы	мың тонна	32,5	44,1
Қара бидай	мың тонна	28,9	122,0
Күріш	мың тонна	22,3	163,7
Жүгері	мың тонна	6,5	79,3

\* 2013 жылғы 1 қыркүйекке.

### 8.3 ҚҰРЫЛЫС

#### Орындалған құрылыс жұмыстарының көлемі

өткен жылғы тиісті кезеңге пайызбен

2012 жылғы қаңтар-тамыз.....101,9  
 2012 жыл.....103,1  
 2013 жылғы қаңтар-тамыз.....102,1

2013 жылғы қаңтар-тамызда құрылыс жұмыстарының (қызметтерінің) көлемі 1316,3 млрд. теңгені құрады.

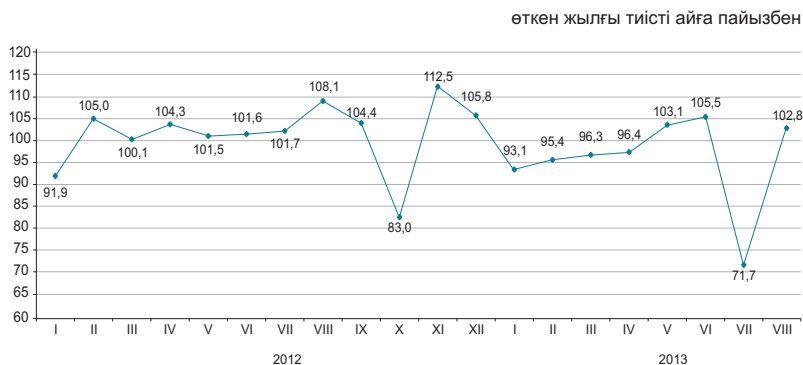

#### Құрылыс жұмыстарының жеке түрлері

Құрылыс жұмыстарының жалпы көлемінде едәуір үлес салмағының көлемін 390 млрд. теңгені құраған ғимараттарды салу бойынша жұмыстар алды.



#### Құрылыс жұмыстары көлемінің құрылымы

Құрылыс-монтаж жұмыстарының көлемі 2012 жылғы қаңтар-тамызбен салыстырғанда 5,1% көбейіп, 1122,4 млрд. теңгені құрады. Күрделі және ағымдағы жөндеу бойынша құрылыс жұмыстарының көлемі өткен жылғы тиісті кезеңмен салыстырғанда тиісінше 7,5% және 18,7% төмендеді.



#### Объектілерді пайдалануға беру

2013 жылғы қаңтар-тамызда 17873 жаңа ғимараттардың құрылысы аяқталды, олардың ішінен 15709 тұрғын және 2164 тұрғын емес мақсаттағы ғимараттар.

Пайдалануға берілген әлеуметтік-мәдени объектілер:

- жалпы білім беретін мектептер - 21;
- мектепке дейінгі мекемелер - 30;
- ауруханалар – 2;
- амбулаториялық-емханалық мекемелер – 12.

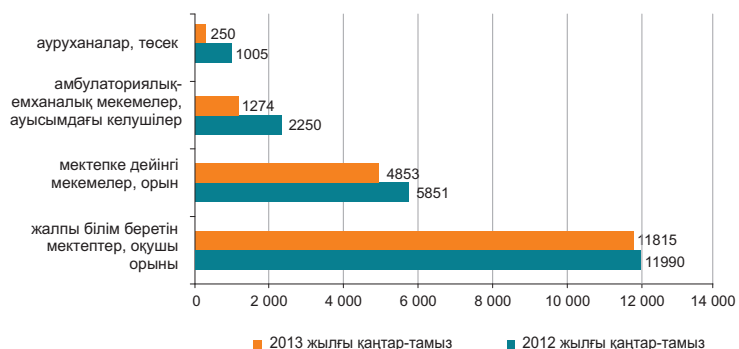

## 8.4 ТҰРҒЫН ҮЙ ҚҰРЫЛЫСЫ

### Тұрғын үй құрылысына салынған инвестициялар

өткен жылғы тиісті кезеңге пайызбен

2012 жылғы қаңтар-тамыз.....92,6  
 2012 жыл.....96,4  
 2013 жылғы қаңтар-тамыз.....118,1

2013 жылғы қаңтар-тамызда тұрғын үй құрылысына 299,3 млрд. теңге салынды. Негізгі капиталға салынған инвестициялардың жалпы көлемінде тұрғын үй құрылысында игерілген қаражаттың үлесі 8,9% құрады.

2013 жылғы қаңтар-тамызда тұрғын үй құрылысының негізгі қаржыландыру көзінің үлес салмағы 61,1% құрайтын салушылардың меншікті қаражаты болды.

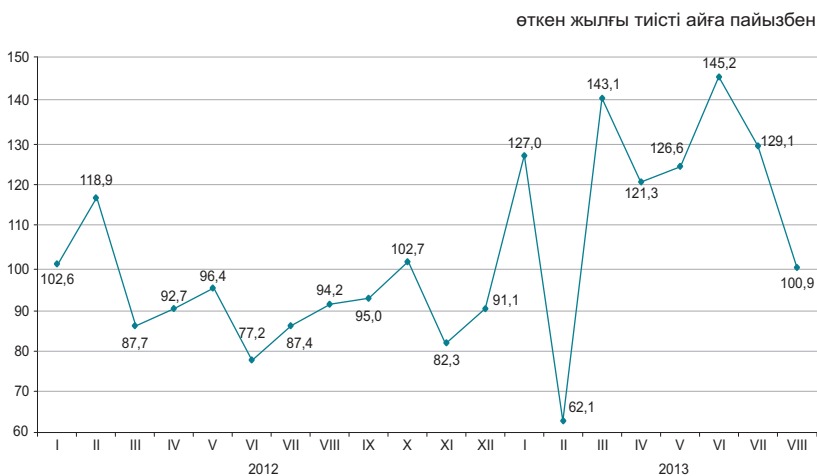

### Тұрғын жайларды пайдалануға беру

жалпы алаңы мың шаршы метр

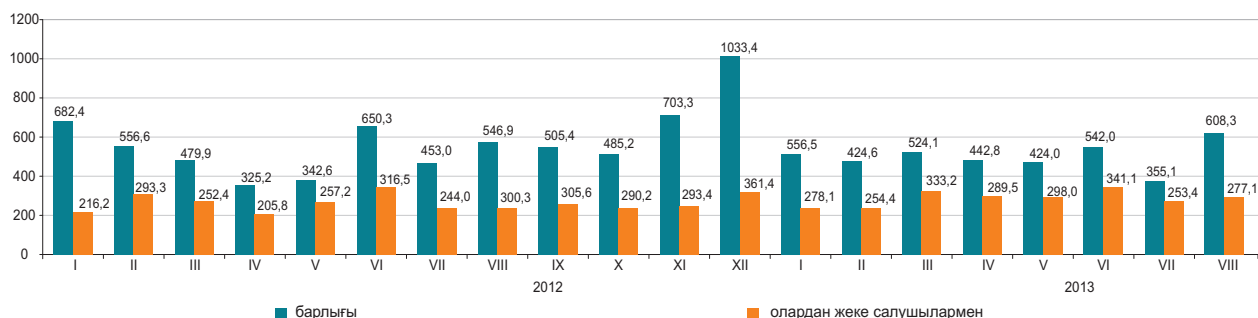

### Пайдалануға берілген тұрғын үйдің нақты көлем индексі

өткен жылғы тиісті айға пайызбен

2013 жылғы қаңтар-тамызда пайдалануға берілген тұрғын үйдің жалпы алаңы 3876 мың шаршы метрді, оның ішінде халық салған 2323,3 мың шаршы метрді құрады. Пайдалануға берілген тұрғын үйдің нақты көлемінің индексі 2012 жылғы қаңтар-тамызға 96% құрады.

2013 жылғы қаңтар-тамызда көппәтерлі тұрғын үй құрылысының 1 шаршы метрінің орташа нақты шығындары 93,7 мың теңгені және халық салған тұрғын үйдің шаршы метрі 60,6 мың теңгені құрады.

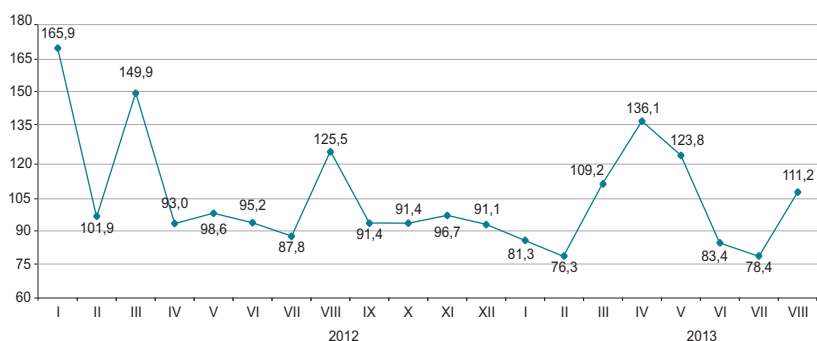

## 8.5 КӨЛІК

### Жүк айналымы

өткен жылға пайызбен	
2012 жыл.....	106,5
өткен айға пайызбен	
2012 жылғы тамыз.....	101,1
2013 жылғы тамыз.....	100,8
тиісті айға пайызбен	
2012 жылғы тамыз.....	105,0
2013 жылғы тамыз.....	104,3
тиісті кезеңге пайызбен	
2012 жылғы қаңтар-тамыз.....	112,3
2013 жылғы қаңтар-тамыз.....	101,9

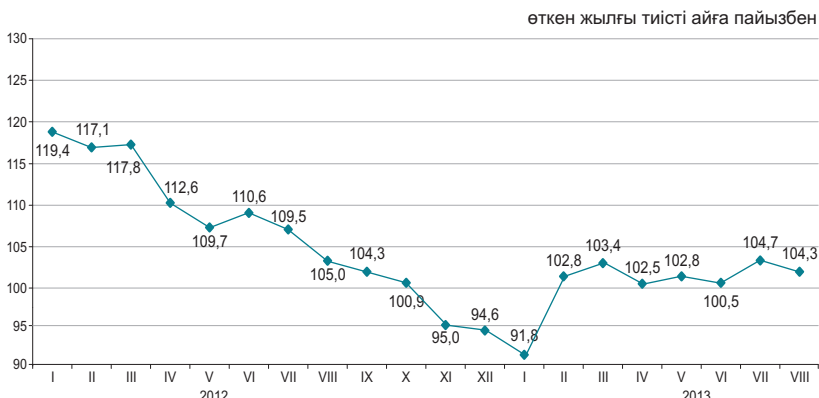

### Көлік түрлері бойынша

2013 жылғы тамызда өткен жылғы тиісті аймен салыстырғанда жүк айналымы 4,3% өсті, жүк айналымының жалпы көлеміндегі үлесі сәйкесінше 31,7% және 23,5% құрайтын автомобиль және құбыр көліктеріндегі жүк ағымының жоғарылауы есебінен.

	Үлес салмағы	2013 жылғы тамыз 2013 жылғы шілдеге	2013 жылғы тамыз 2012 жылғы тамызға
Жүк айналымы	100	100,8	104,3
оның ішінде:			
теміржол	44,4	96,4	99,0
құбыр	23,5	101,7	110,7
автомобиль	31,7	106,7	108,3
теңіз	0,4	103,8	82,5
өуе	0,0	108,0	102,3
өзен	0,0	176,4	43,5

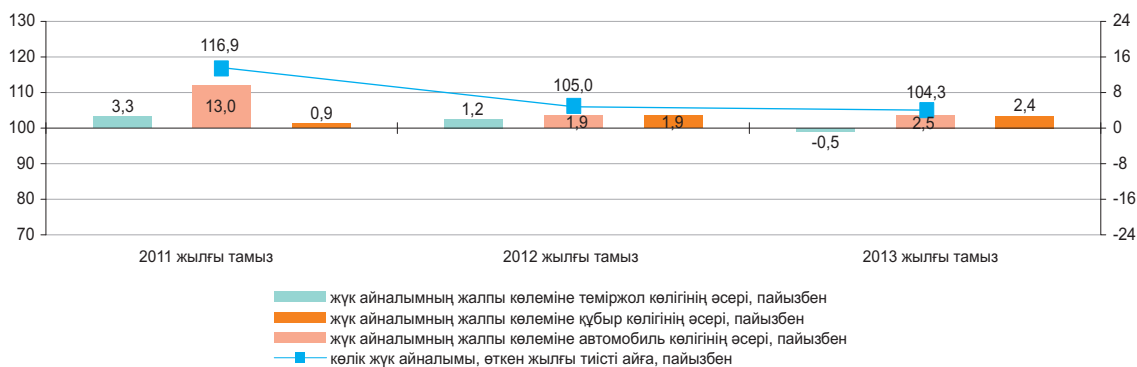

### Көлік түрлері бойынша негізгі көрсеткіштері

	Жүк тасымалдау, мың тонна		Жүк айналымы, млн. ткм	
	2013 жылғы қаңтар-тамыз	2013 жылғы қаңтар-тамыз 2012 жылғы қаңтар-тамызға пайызбен	2013 жылғы қаңтар-тамыз	2013 жылғы қаңтар-тамыз 2012 жылғы қаңтар-тамызға пайызбен
Көліктің барлық түрлері	2 147 909,1	108,4	310 172,4	101,9
оның ішінде:				
теміржол	182 391,4	95,8	143 660,0	93,8
автомобиль	1 818 081,7	110,2	87 833,3	110,4
құбыр	144 442,6	104,5	76 949,5	110,2
оның ішінде:				
мұнай	75 632,1	107,6	43 242,6	108,8
газ	68 810,5	101,3	33 706,9	112,0
теңіз	2 474,5	92,5	1 673,1	92,0
өуе	14,8	126,1	39,8	122,6
өзен	504,1	67,5	16,7	38,6

### Жолаушылар айналымы

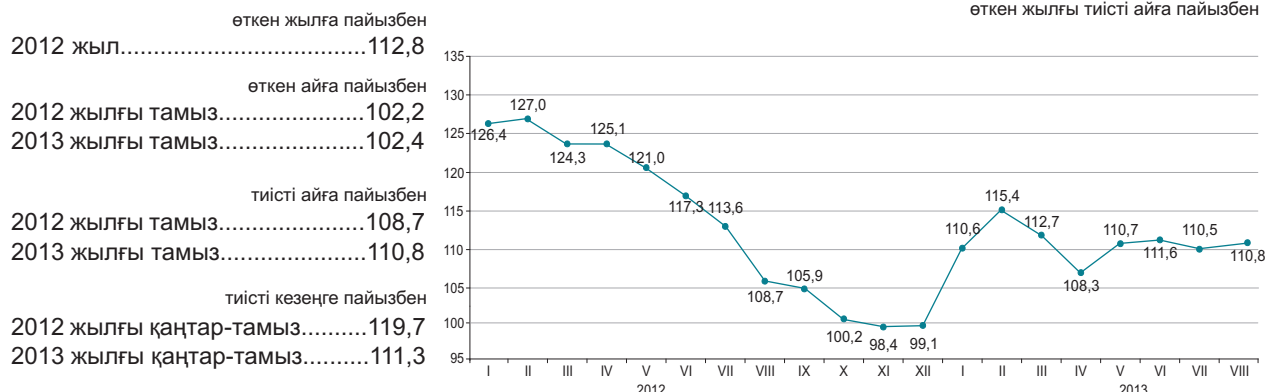

### Көлік түрлері бойынша

2013 жылғы тамызда өткен жылғы тиісті аймен салыстырғанда жолаушылар айналымының артуы (10,8%), көбінесе, автомобиль және теміржол көлігінде жолаушылар ағымының өсуіне байланысты болды.

	Улес салмағы	2013 жылғы тамыз 2013 жылғы шілдеге	2013 жылғы тамыз 2012 жылғы тамызға
Жолаушылар айналымы	100	102,4	110,8
соның ішінде:			
автомобиль	85,7	102,6	112,9
теміржол	9,0	102,0	95,0
әуе	5,2	101,1	108,7
электр	0,1	97,0	88,1
өзен	0,0	98,0	39,1

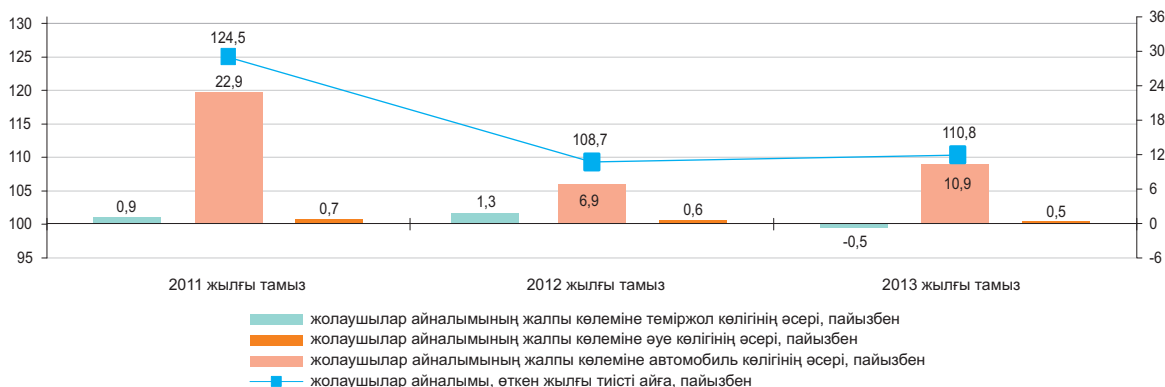

### Көлік түрлері бойынша негізгі көрсеткіштері

	Жолаушылар тасымалдау, мың адам		Жолаушылар айналымы, млн жкм	
	2013 жылғы қаңтар-тамыз	2013 жылғы қаңтар-тамыз 2012 жылғы қаңтар-тамызға пайызбен	2013 жылғы қаңтар-тамыз	2013 жылғы қаңтар-тамыз 2012 жылғы қаңтар-тамызға
Көліктің барлық түрлері соның ішінде:	12 913 868,0	107,6	150 749,0	111,3
теміржол	18 318,8	118,8	13 844,7	115,5
автомобиль	12 850 847,9	107,7	130 270,0	111,1
әуе	3 286,6	108,1	6 436,3	107,7
электр	41 363,9	82,0	197,6	89,9
өзен	50,8	63,3	0,4	27,3

## 8.6 ПОЧТАЛЫҚ ЖӘНЕ КУРЬЕРЛІК ҚЫЗМЕТ. БАЙЛАНЫС

### Почталық және курьерлік қызмет

өткен жылға пайызбен	2012 жыл.....	109,2
өткен айға пайызбен	2012 жылғы тамыз.....	106,4
	2013 жылғы тамыз.....	100,2
тиісті айға пайызбен	2012 жылғы тамыз.....	122,8
	2013 жылғы тамыз.....	88,0
тиісті кезеңге пайызбен	2012 жылғы қаңтар-тамыз.....	116,8
	2013 жылғы қаңтар-тамыз.....	95,7



### Байланыс

өткен жылға пайызбен	2012 жыл.....	105,1
өткен айға пайызбен	2012 жылғы тамыз.....	100,7
	2013 жылғы тамыз.....	101,4
тиісті айға пайызбен	2012 жылғы тамыз.....	105,8
	2013 жылғы тамыз.....	114,2
тиісті кезеңге пайызбен	2012 жылғы қаңтар-тамыз.....	111,3
	2013 жылғы қаңтар-тамыз.....	114,4



### Байланыс қызметтерінің түрлері бойынша

2013 жылғы қаңтар-тамызда байланыс қызметтерінен түскен табыстардың өсуі жедел әрекетті байланыс қызметтерінен және Интернет қызметтерінен түскен табыстардың өсуінен болды, олардың үлес салмағы байланыс қызметтерінен түскен табыстардың жалпы көлемінің тиісінше 48% және 21%-ын құрады.

	Үлес салмағы	2013 жылғы қаңтар-тамыз, млн. теңге	2013 жылғы тамыз 2013 жылғы шілдеге	2013 жылғы тамыз 2012 жылғы тамызға	2013 жылғы қаңтар-тамыз 2012 жылғы қаңтар-тамызға
<b>Байланыс қызметтерінен түскен табыстар, барлығы</b>	100,0	365 634,7	100,6	113,5	114,4
Жедел әрекетті байланыс	48,0	175 367,1	100,9	113,5	110,2
Интернет	21,1	77 030,4	101,3	133,0	147,7
Өзге де байланыс қызметтері	10,5	38 512,3	105,5	97,6	104,1
Қалааралық телефон байланысы	8,1	29 700,7	99,4	95,6	93,3
Жергілікті телефон байланысы	6,4	23 540,2	105,8	114,4	100,2
Деректерді табыстау	3,1	11 263,7	98,9	120,8	149,0
Сымсыз желілері және спутник, кабельді инфрақұрылым арқылы бағдарламаларды тарату	2,8	10 220,3	101,0	127,2	131,6
Жалпы табыстардан - халыққа байланыс қызметтерін көрсетуден	66,9	244 632,4	101,7	104,2	98,4

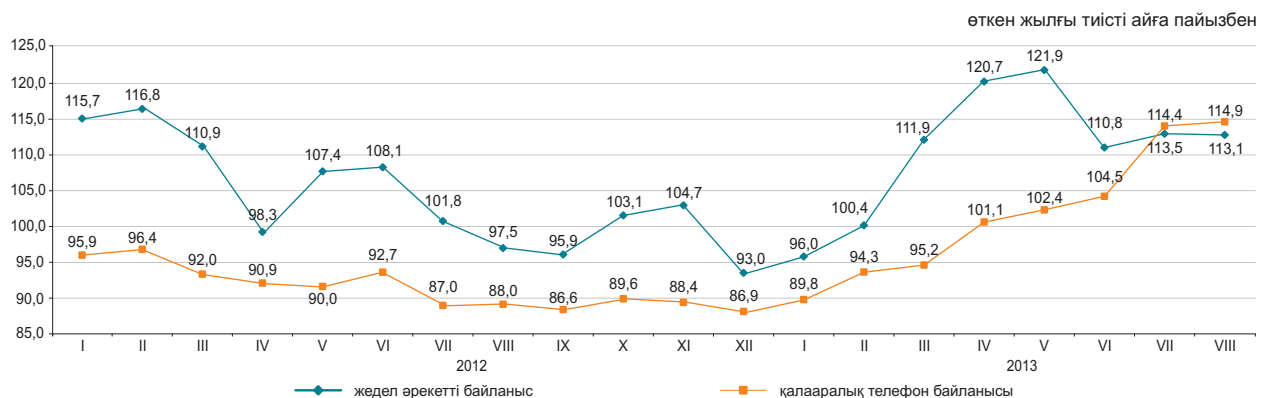

## 8.7 ШАҒЫН ЖӘНЕ ОРТА КӘСІПКЕРЛІК МОНИТОРИНГІ<sup>1)</sup>

### ШОК субъектілерінің саны

өткен жылғы тиісті кезеңге пайызбен  
 2012 жылғы 1 қыркүйекке.....101,8  
 2013 жылғы 1 қыркүйекке.....102,8

### Жұмыспен қамтылғандар саны

өткен жылғы тиісті кезеңге пайызбен  
 2012 жылғы 1 қыркүйекке.....103,4  
 2013 жылғы 1 қыркүйекке.....105,1

### Өнім шығарылымы (тауарлар мен қызмет көрсетулер)

өткен жылғы тиісті кезеңге пайызбен  
 2012 жылғы қаңтар-тамыз.....100,1  
 2012 жылғы қаңтар-желтоқсан..102,9  
 2013 жылғы қаңтар-тамыз.....101,4

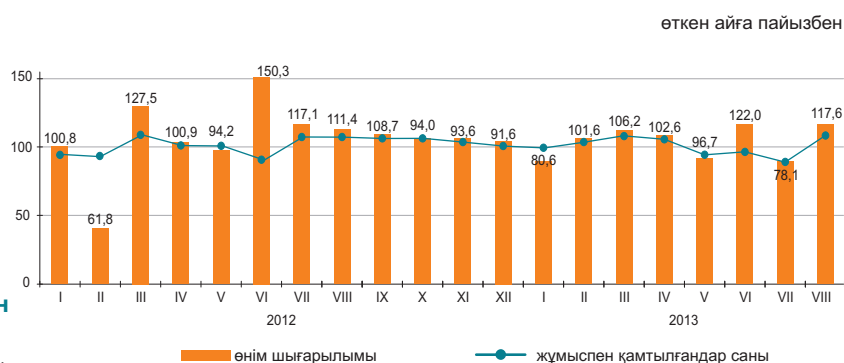

### ШОК қызметінің көрсеткіштері құрылымы

2013 жылғы қаңтар-тамызда ШОК субъектілерінің өнім (тауарлар мен қызмет көрсетулер) шығарылымы 5622,6 млрд. теңгені құрады.

Нарықтағы белсенді жұмыс істейтін ШОК субъектілерінің саны 2013 жылғы 1 қыркүйекке 775,8 мың бірлікті құрады.

ШОК-та жұмыспен белсенді қамтылғандар саны 2013 жылғы 1 қыркүйекке 2558,1 мың адамды құрады.

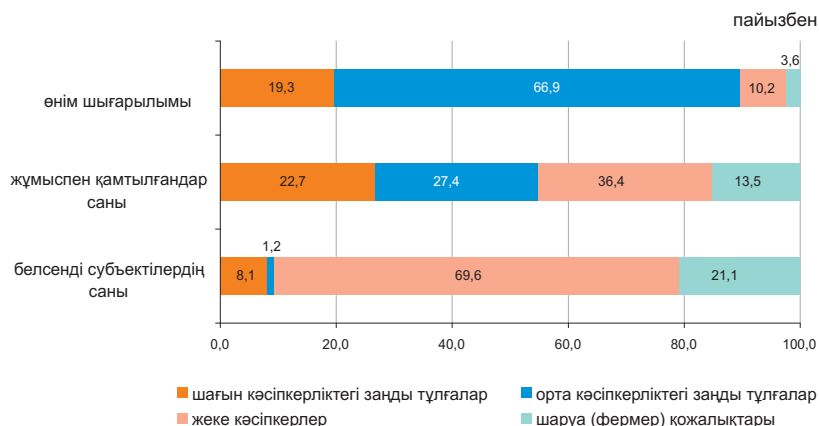

### ШОК субъектілері

Дербес шоттардың негізінде қалыптасқан ҚМ СК деректері бойынша жұмыс істейтін дара кәсіпкерлердің ең көп саны Алматы қаласында (15,5%), Оңтүстік Қазақстан (10%), Шығыс Қазақстан (8,8%), Алматы (жалпы санынан 8,4%) облыстарында шоғырланған.

Статистикалық тіркелімнің деректері бойынша белсенді жұмыс істейтін шаруа (фермер) қожалықтарының едәуір саны Оңтүстік Қазақстан (32,9%), Алматы (29,8%), Жамбыл (9,4%) және Шығыс Қазақстан (8,5%) облыстарында белгіленген.

	Жұмыспен қамтылғандар саны	Өнім шығарылымы
	2013 жылғы 1 қыркүйек 2012 жылғы 1 қыркүйекке пайызбен	2013 жылғы қаңтар-тамыз 2012 жылғы қаңтар-тамызға пайызбен
Барлығы	105,1	101,4
Шағын кәсіпкерліктегі заңды тұлғалар	102,3	98,6
Орта кәсіпкерліктегі заңды тұлғалар	102,8	100,3
Дара кәсіпкерлер	114,2	109,4
Шаруа (фермер) қожалықтары	93,2	103,3

**ШОК секторының дамуы**

2012 жылғы тиісті кезеңмен салыстырғанда 2013 жылғы қаңтар-тамызда ШОК субъектілерінің өнім (тауарлар, қызмет көрсетулер) шығарылымының көбеюі барлық облыстарда байқалды.

**Өнім шығарылымының өзгеруі**

өткен жылғы тиісті кезеңге пайызбен

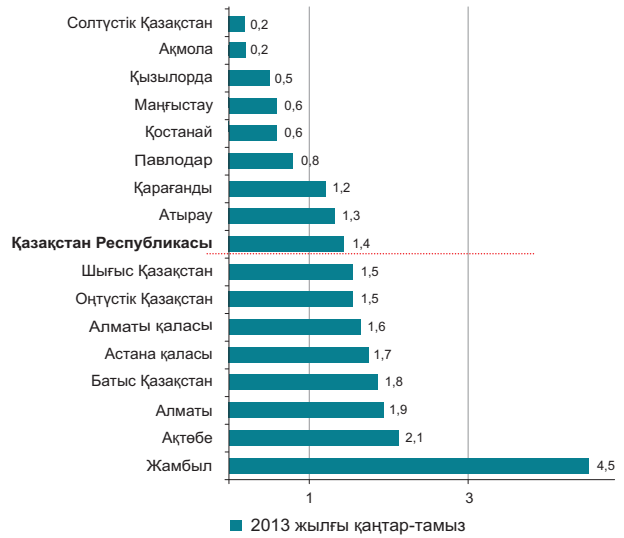

**Кейбір салалардың ШОК субъектілерімен өнім шығарылымындағы үлесі**

	пайызбен	
	2012 жылғы қаңтар-тамыз	2013 жылғы қаңтар-тамыз
Барлығы	100,0	100,0
Ауыл, орман және балық шаруашылығы	6,5	6,4
Өнеркәсіп	17,8	19,5
Құрылыс	20,6	20,0
Көтерме және бөлшек сауда; автомобильдерді және мотоциклдерді жөндеу	23,9	23,0
Жылжымайтын мүлікпен жасалатын операциялар	3,1	3,2
Басқа да салалар	28,1	27,9

**Белсенді ШОК субъектілері санының өзгеруі**

өткен жылғы тиісті күнге пайызбен

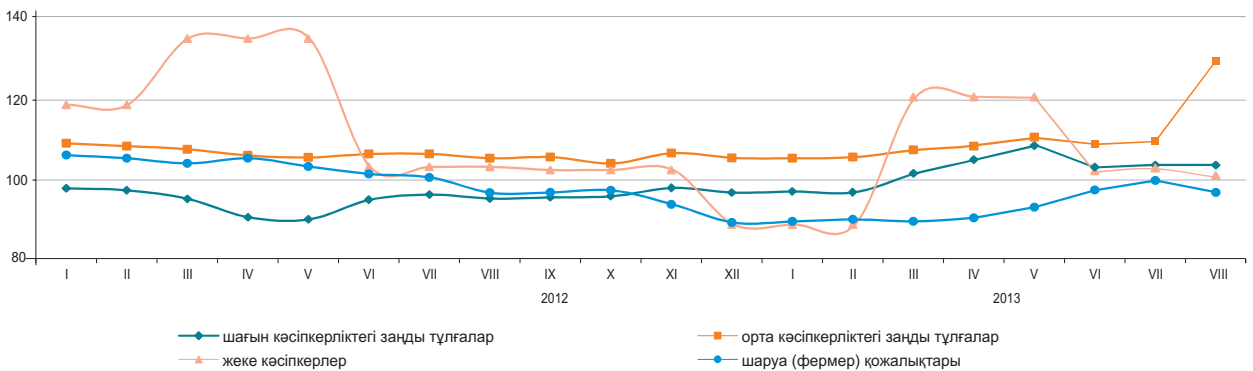

**2013 жылғы 1 қыркүйекке ШОК субъектілерінің саны**

	Тіркелген ШОК субъектілерінің барлығы	Оның ішінде			Белсенді жұмыс істеп тұрған ШОК субъектілерінің барлығы	Оның ішінде		
		ШОК заңды тұлғалары	жеке кәсіпкерлер <sup>2)</sup>	шаруа (фермер) қожалықтары		ШОК заңды тұлғалары	жеке кәсіпкерлер <sup>3)</sup>	шаруа (фермер) қожалықтары
Қазақстан Республикасы	1 509 022	253 059	1 062 895	193 068	775 813	72 765	539 762	163 286
Ақмола	61 995	7 397	50 619	3 979	28 790	2 476	22 857	3 457
Ақтөбе	56 141	9 802	41 942	4 397	32 782	3 930	24 485	4 367
Алматы	182 556	11 750	120 129	50 677	97 443	3 520	45 283	48 640
Атырау	52 933	7 664	43 512	1 757	28 934	2 467	24 863	1 604
Батыс Қазақстан	44 739	5 181	35 506	4 052	25 959	2 073	20 242	3 644
Жамбыл	81 752	6 082	58 964	16 706	38 364	1 698	21 312	15 354
Қарағанды	96 626	17 372	73 548	5 706	53 680	5 375	43 197	5 108
Қостанай	76 339	8 465	61 766	6 108	37 567	3 365	29 239	4 963
Қызылорда	43 839	5 154	36 008	2 677	22 796	2 376	18 962	1 458
Маңғыстау	48 416	8 557	38 718	1 141	27 544	2 762	23 886	896
Оңтүстік Қазақстан	209 652	22 410	113 179	74 063	113 557	5 764	54 048	53 745
Павлодар	53 562	9 710	40 138	3 714	28 926	3 236	22 693	2 997
Солтүстік Қазақстан	41 209	5 485	32 372	3 352	21 881	2 230	16 573	3 078
Шығыс Қазақстан	136 430	13 699	108 039	14 692	66 124	4 870	47 296	13 958
Астана қ.	103 447	34 296	69 140	11	48 011	6 829	41 177	5
Алматы қ.	219 386	80 035	139 315	36	103 455	19 794	83 649	12

<sup>1)</sup> Жедел ақпарат бойынша.  
<sup>2)</sup> Статистикалық бизнес-тіркелім деректері.  
<sup>3)</sup> Қазақстан Республикасы Қаржы министрлігі Салық комитетінің деректері негізінде.

## 8.8 ИСКЕРЛІК ЖӘНЕ ТҰТЫНУШЫЛЫҚ БЕЛСЕНДІЛІК

### Кәсіпкерліктің сенімділік индексі

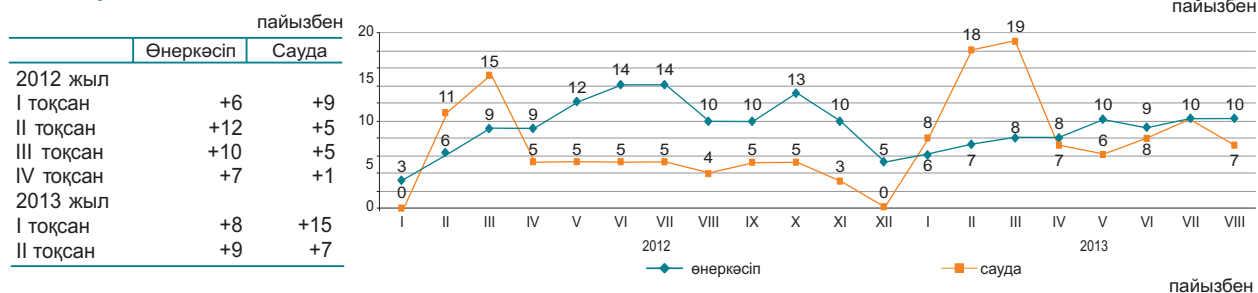

2013 жылғы тамызда сұралған өнеркәсіп кәсіпорындарының іскерлік белсенділігін сипаттайтын кәсіпкерліктің сенімділік индексі өткен аймен салыстырғанда өзгеріссіз қалды және (+10)% құрады, сонымен қатар сауда кәсіпорындарының іскерлік белсенділігін сипаттайтын кәсіпкерліктің сенімділік индексі өткен аймен салыстырғанда 3 пайыздық тармаққа төмендеді және (+7)% құрады.

Жақындағы 2-3 айда сұралған кәсіпорындардың іскерлік белсенділігінің өсуі күтіледі.

2013 жылғы тамызда 87% сауда кәсіпорындардың басшылары өз экономикалық жағдайын «жақсы» және «қанағаттанарлық» деп сипаттаған (2013 жылғы шілдеде - 88%).

Бұл ретте 2013 жылғы қарашаға дейін ағымдағы уақытпен салыстырғанда, 69% кәсіпорын өзінің қаржылық – шаруашылық қызметінің өзгеріссіз қалуын, 23% - жақсаруын және 6% - нашарлайтындығын күтеді.

	Кәсіпорындар зерттелді, бірлік	Кәсіпкерлік сенімділік индексі, пайызбен	
		2012 жылғы тамыз	2013 жылғы тамыз
Өнеркәсіп	855	+10	+10
Кен өндіру	106	+8	+9
Өңдеу	587	+9	+9
Электрмен жабдықтау, сумен жабдықтау	162	+13	+13
Сауда	1 500	+4	+7
Көтерме	849	+5	+8
Бөлшек	643	+6	+6
Сауда делдалдығы	8	-11	+5

### Тұтынушылық белсенділікті бағалау

2013 жылғы тамызда 1600 респонденттерді - қала және ауыл халқының өкілдерін, фирмалар мен банкттердің, мемлекеттік мекемелер мен ұйымдардың қызметкерлерін, үй шаруасындағы әйелдерді және зейнеткерлерді және т.с.с. кезекті зерттеу өткізілді. Зерттеудің негізгі мақсаты - ел экономикасындағы және жеке үй шаруашылығындағы өзгерістер туралы тұтынушылардың субъективті пікірлерін анықтау. Бұдан басқа, зерттеу нәтижелері тұтынушылардың ұзақ пайдаланылатын тауарларды сатып алу тілегі туралы ақпаратты береді.

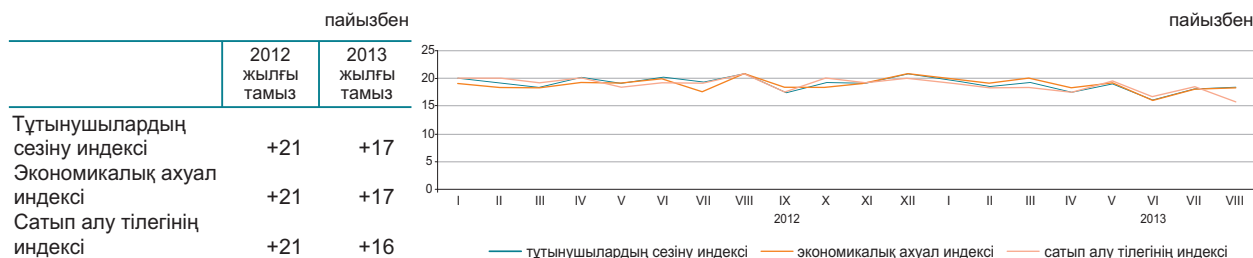

2013 жылғы тамызда респонденттердің 31%-ы соңғы 12 ай ішінде еліміздегі экономикалық жағдайдың жақсарғанын атап өтті, сол уақытта респонденттердің 14%-ы жағдайдың нашарлағанын хабарлады. Респонденттердің үштен бірінен азы (30%) алдағы 12 айда елдегі жалпы экономикалық жағдайдың одан әрі жақсаратынын күтеді, ал 13%-ы жағдайдың нашарлауы мүмкін деп есептейді.

2013 жылғы тамызда жеке үй шаруашылығындағы қаржы жағдайының жақсарғанын 31% респонденттер хабарлады, сонымен бірге, респонденттердің 15%-ы өз үй шаруашылығындағы қаржы-экономикалық жағдайдың нашарлағанын атап өтті. Алдымыздағы 12 айдың ішінде үй шаруашылығындағы ақшалай қорланым сомасының өсу мүмкіндігін сұралған тұтынушылардың 18%-ы атап өтсе, 19%-ы оның кемітінін айтты.

	Елдегі экономикалық ахуал		Үй шаруашылығындағы ақша жинақтары	
	2011 жылғы тамыз-2012 жылғы тамыз	2012 жылғы тамыз-2013 жылғы тамыз	2011 жылғы тамыз-2012 жылғы тамыз	2012 жылғы тамыз-2013 жылғы тамыз
Жақсару	33	31	34	31
Нашарлау	12	14	12	15
Жақсаруды күту	31	30	19	18
Нашарлауды күту	11	13	18	19

«Тұтынушылардың сезіну индексі» сұралған респонденттердің ел экономикасында соңғы 12 ай ішінде болған өзгерістер туралы өзіндік пікірін көрсетеді.

«Экономикалық ахуал индексі» тұтынушылардың келесі 12 айда елде болатын экономикалық жағдайы туралы өзіндік пікірін көрсетеді

«Сатып алу тілегінің индексі» респонденттердің меншікті үй шаруашылығындағы қаржы-экономикалық жағдайын көрсетеді және үй шаруашылықтарының ұзақ пайдаланатын тауарларға сұраныс индикаторы болып табылады.

## 9. ҚАРЖЫ ЖҮЙЕСІ

### 9.1 МЕМЛЕКЕТТІК ҚАРЖЫ

(ҚМ деректері бойынша)

2013 жылғы қаңтар-шілде млрд. теңге

Табыстар.....3 752,1  
 Шығындар.....3 642,5  
 Таза бюджеттік несиелеу.....73,4  
 Қаржы активтерімен  
 жасалатын операциялар  
 бойынша сальдо.....87,2  
 Бюджет тапшылығы  
 (профициті).....-51,0

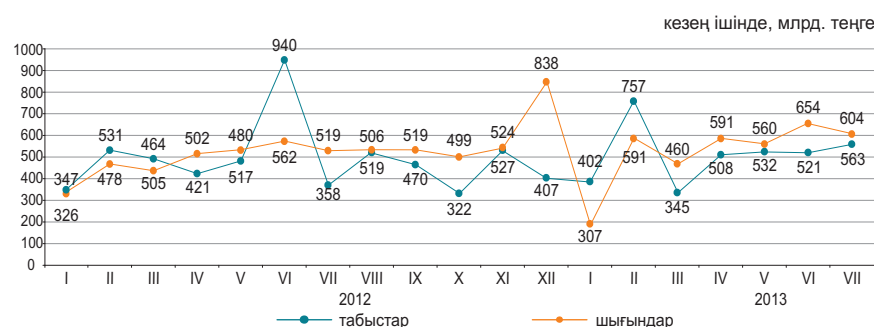

#### 2013 жылғы қаңтар-шілдедегі бюджет табыстары

	Мемлекеттік бюджет			Республикалық бюджет			Жергілікті бюджет		
	млрд. теңге	үлес салмағы, пайызбен	2013 жылғы қаңтар-шілде 2012 жылғы қаңтар-шілдеге, пайызбен	млрд. теңге	үлес салмағы, пайызбен	2013 жылғы қаңтар-шілде 2012 жылғы қаңтар-шілдеге, пайызбен	млрд. теңге	үлес салмағы, пайызбен	2013 жылғы қаңтар-шілде 2012 жылғы қаңтар-шілдеге, пайызбен
Табыстар	3 752,1	100,0	104,7	3 103,6	100,0	102,6	1 876,1	100,0	107,8
Салық түсімдері	2 590,5	69,1	114,3	1 888,7	60,9	114,3	701,8	37,4	114,4
Салықтық емес түсімдер	79,7	2,1	35,3	59,0	1,9	27,7	20,8	1,1	165,8
Негізгі капиталды сатудан түскен түсімдер	26,9	0,7	167,1	1,2	...	181,9	25,7	1,4	166,5
Трансферттер түсімдері	1 055,0	28,1	98,1	1 154,7	37,2	99,6	1 127,8	60,1	102,6

#### 2013 жылғы қаңтар-маусымдағы мемлекеттік бюджеттің салық түсімдері

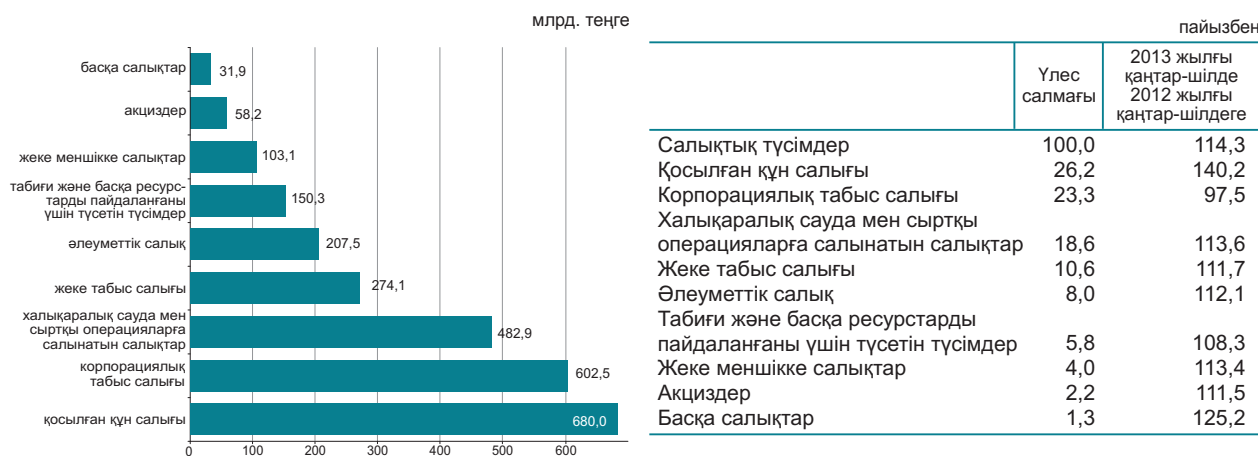

#### 2013 жылғы қаңтар-шілдедегі бюджет шығындары

	Мемлекеттік бюджет			Республикалық бюджет			Жергілікті бюджет		
	млрд. теңге	үлес салмағы, пайызбен	2013 жылғы қаңтар-шілде 2012 жылғы қаңтар-шілдеге, пайызбен	млрд. теңге	үлес салмағы, пайызбен	2013 жылғы қаңтар-шілде 2012 жылғы қаңтар-шілдеге, пайызбен	млрд. теңге	үлес салмағы, пайызбен	2013 жылғы қаңтар-шілде 2012 жылғы қаңтар-шілдеге, пайызбен
Шығындар	3 642,5	100,0	108,2	3 163,8	100,0	107,6	1 706,3	100,0	105,8
Жалпы сипаттағы мемлекеттік қызмет көрсетулер	222,1	6,1	128,9	173,1	5,5	134,4	49,8	2,9	114,3
Қорғаныс	197,8	5,4	111,7	193,3	6,1	114,2	9,4	0,6	114,7
Қоғамдық тәртіп, қауіпсіздік, құқықтық, соттық, қылмыстық-орындаушылық қызмет	304,9	8,4	107,7	255,1	8,1	110,2	60,7	3,6	103,6
Білім беру	714,1	19,6	99,9	248,3	7,8	99,1	546,3	32,0	99,7
Денсаулық сақтау	443,5	12,2	107,4	287,1	9,1	109,9	291,1	17,1	122,3
Әлеуметтік көмек және әлеуметтік қамсыздандыру	795,6	21,8	109,5	742,8	23,5	110,1	61,4	3,6	104,1
Басқа шығындар	964,5	26,5	109,4	1 264,1	39,9	103,3	687,6	40,2	104,6

## 9.2 АҚША-КРЕДИТ СТАТИСТИКАСЫ

(ҰБ деректері бойынша)

### Ақша базасы (резервтік ақша)

кезең соңына, млрд. теңге  
 2012 жылғы шілде.....2 951,9  
 2013 жылғы шілде.....3 109,2

өткен айға пайызбен  
 2012 жылғы шілде.....85,4  
 2013 жылғы шілде.....100,5

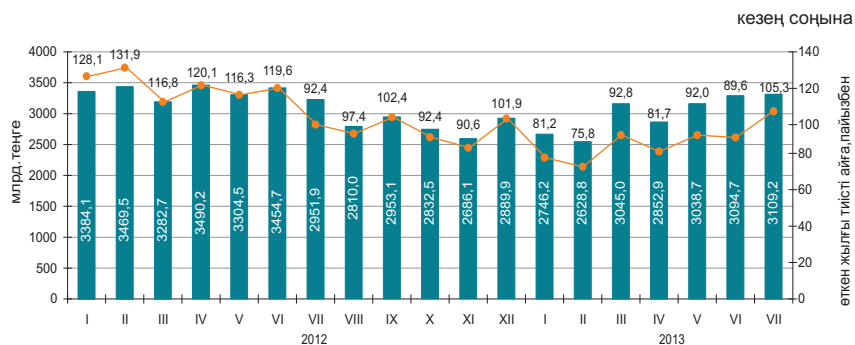

### Ақша агрегаттары

кезең соңына, млрд. теңге

	2012											
	I	II	III	IV	V	VI	VII	VIII	IX	X	XI	XII
M0	1 301,4	1 291,3	1 307,8	1 341,4	1 350,1	1 389,4	1 398,8	1 405,2	1 421,8	1 407,6	1 379,9	1 528,0
M1	3 614,0	3 762,2	3 886,3	3 725,3	3 813,0	3 993,5	3 888,5	3 733,0	3 811,8	3 759,9	3 579,7	3 880,4
M2	7 783,1	8 050,9	8 418,6	8 618,6	8 454,0	8 490,4	8 602,6	8 409,8	8 481,6	8 761,7	8 513,8	8 546,6
M3	9 622,1	9 911,6	10 293,1	10 393,2	10 334,9	10 405,6	10 582,9	10 328,2	10 514,8	10 686,2	10 465,5	10 522,5

	2013						
	I	II	III	IV	V	VI	VII
M0	1 422,4	1 409,5	1 428,4	1 438,9	1 460,2	1 523,5	1 475,9
M1	3 719,6	3 759,4	3 844,1	3 884,1	3 811,1	3 974,0	3 748,7
M2	8 565,1	8 624,9	9 055,3	9 053,8	9 217,1	9 142,5	9 015,2
M3	10 495,9	10 536,2	11 078,2	11 051,6	11 318,4	11 578,9	11 681,7

### Теңгенің негізгі валюталарға ресми айырбастау бағамдары

2013 жылғы шілдеде шетел валютасын айырбастау пунктерімен сату көлемі оны сатып алу көлемінен: АҚШ доллары – 3,6 есеге, еуро – 3 есеге және ресей рублі – 2 есеге асып түсті.

2013 жылғы шілдеде маусым айымен салыстырғанда ресей рублін сату 2% азайды, АҚШ доллары және еуро 59,7% және 37,9% тиісінше ұлғайды.

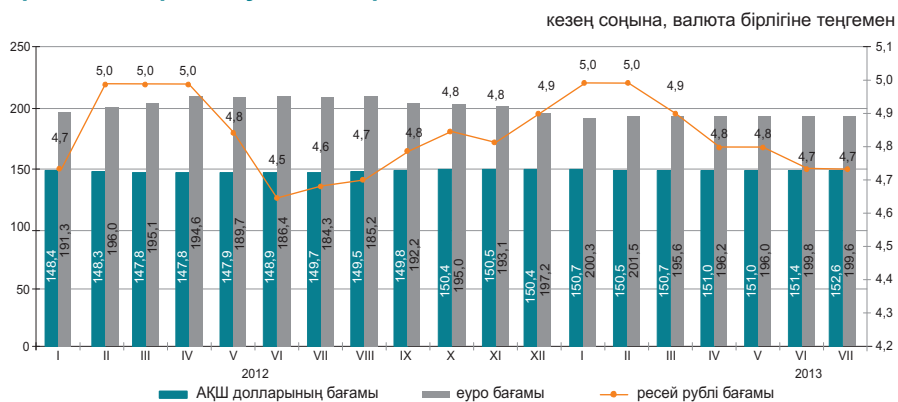

### 9.3 АҚША-КРЕДИТ ЖҮЙЕСІНІҢ КРЕДИТТЕРІ МЕН ДЕПОЗИТТЕРІ

#### Екінші деңгейлі банктер кредиттері

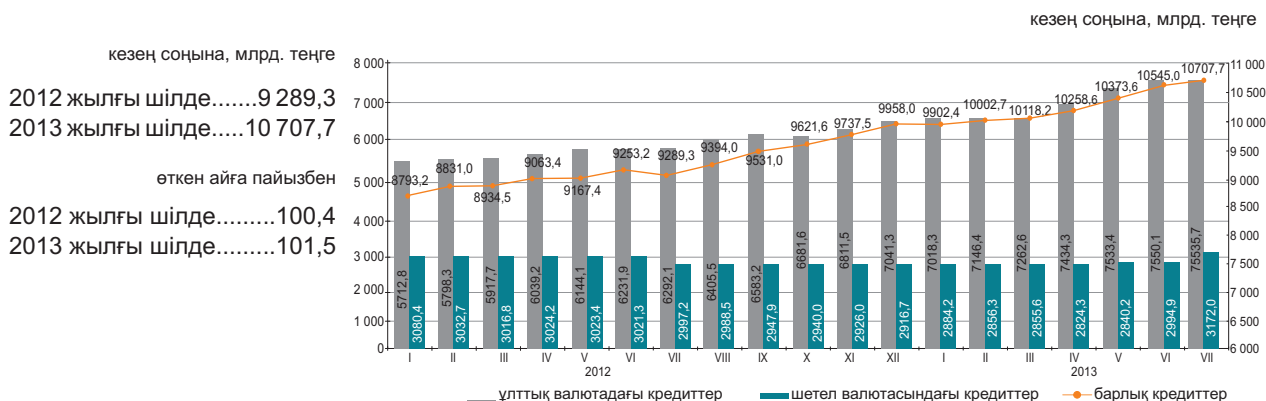

#### Шағын кәсіпкерлік субъектілеріне екінші деңгейлі банктердің берген кредиттері

кезең соңына

	2013 жылғы шілде			2012 жылғы шілде		
	млрд. теңге	үлес салмағы, пайызбен	2012 жылғы шілдеге, пайызбен	млрд. теңге	үлес салмағы, пайызбен	2011 жылғы шілдеге, пайызбен
<b>Кредиттер - барлығы</b>	1 459,9	100,0	106,9	1365,8	100,0	99,6
Өнеркәсіп	177,4	12,1	102,2	173,6	12,7	96,6
Ауыл шаруашылығы	58,3	4,0	91,3	63,8	4,7	110,1
Құрылыс	223,7	15,3	100,1	223,4	16,4	98,6
Көлік	52,5	3,6	131,8	39,8	2,9	91,5
Байланыс	21,4	1,5	106,8	20,1	1,5	116,1
Сауда	442,3	30,3	102,5	431,4	31,6	101,6
Басқа салалар	484,3	33,2	117,1	413,7	30,2	98,3

#### Кредит нарығы

Заңды тұлғаларға кредиттер беру 2013 жылғы шілдеде өткен айға қарағанда 0,9% өсті және 7386,6 млрд. теңгені құрады, жеке тұлғаларға 3,1% өсті және 3321,1 млрд. теңгені құрады.

Кредиттердің жалпы сомасында ұзақ мерзімді кредиттер 81,5% (8723,8 млрд. теңге), қысқа мерзімді кредиттер 18,5% (1983,9 млрд. теңге) құрады.

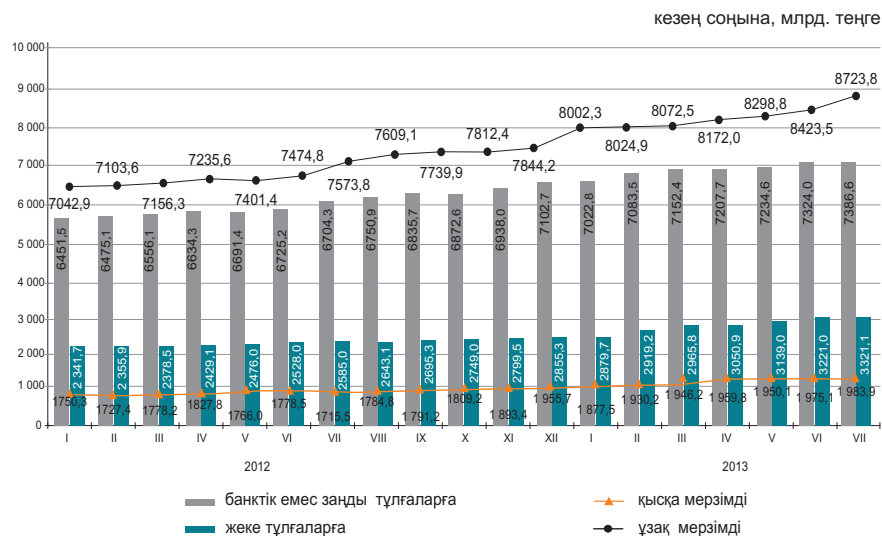

### Кредиттеу объектілері бойынша банкі кредиттерінің құрылымы

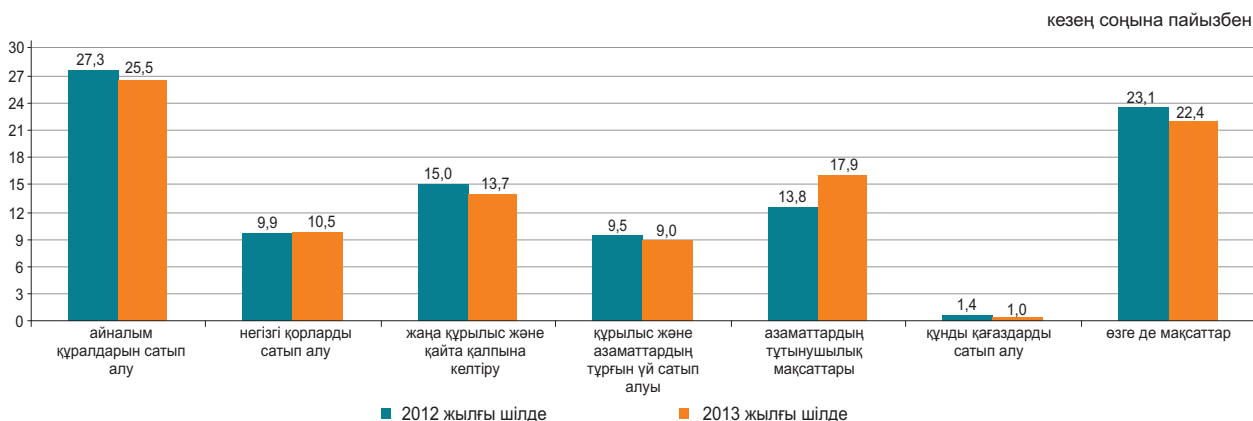

### Депозиттік ұйымдардағы депозиттер

2013 жылғы шілденің соңына ұлттық валютадағы депозиттер өткен айға қарағанда 5,3% азайды, ал шетел валютасындағы депозиттер 14,4% өсті. Депозиттердің жалпы сомасында жеке тұлғалардың депозиттері 35,9% (3666,7 млрд. теңге), банктік емес заңды тұлғалардың депозиттері 64,1% (6539,1 млрд. теңге) құрады.

	2013 жылғы шілде		2012 жылғы шілде	
	млрд. теңге	үлес салмағы, пайызбен	млрд. теңге	үлес салмағы, пайызбен
<b>Депозиттер - барлығы</b>	10 205,8	100,0	9 184,1	100,0
ұлттық валютадағы	6 254,7	61,3	6 243,7	68,0
шетел валютасындағы	3 951,1	38,7	2 940,4	32,0

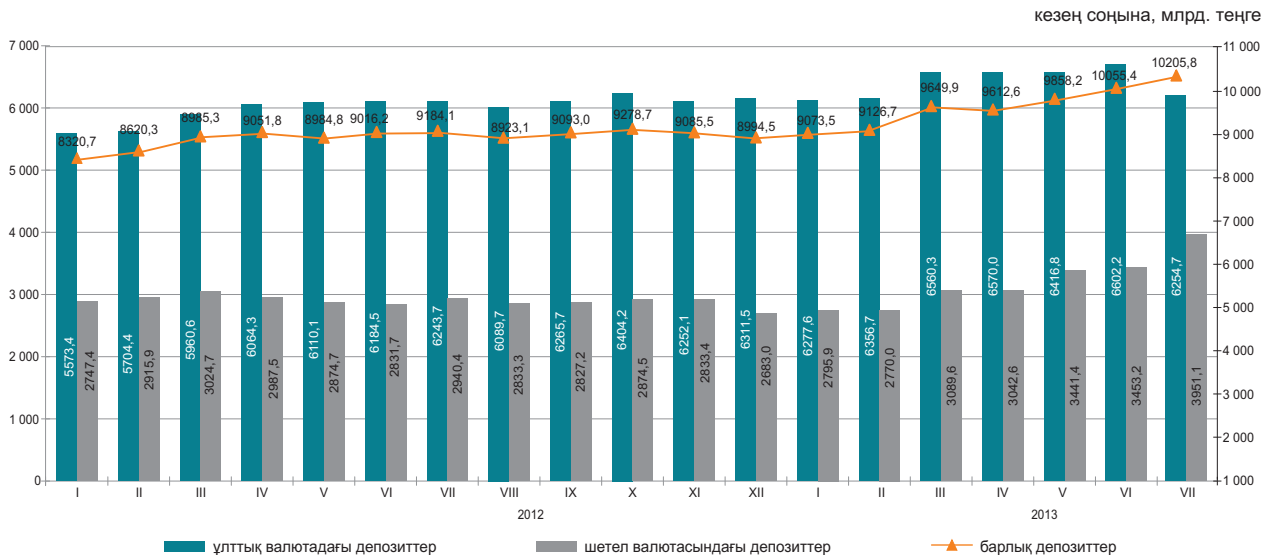

## 9.4 КӘСІПОРЫНДАРДЫҢ ҚАРЖЫСЫ (ірі және орта кәсіпорындар бойынша)

### Салық салуға дейінгі пайда (залал)

млрд. теңге

2012 жыл	
I тоқсан.....	1 839,7
II тоқсан.....	1 918,2
III тоқсан.....	1 657,2
IV тоқсан.....	1 563,4
2013 жыл	
I тоқсан.....	1 666,8



### Шығыстардың құрылымы

2013 жылғы I тоқсанда өнімді өндіру және өткізу шығыстары 4828 млрд. теңгені құрап, оның ішінде өндірістік шығыстар үлесі -69,7%, өндірістік емес шығыстар үлесі – 30,3% құрады.

пайызбен

	2012 жылғы I тоқсан	2013 жылғы I тоқсан
Шығыстардың барлығы	100,0	100,0
Материалдық шығындар	42,4	42,1
Өзге де шығыстар	36,8	35,9
Еңбекақы төлеу шығыстары	12,2	13,5
Негізгі құрал-жабдықтар мен материалдық емес активтердің етелімі	8,6	8,5

### Қызметтің кейбір түрлері бойынша пайдалылығы (залалдылығы)

пайызбен

	2012 жылғы I тоқсан	2013 жылғы I тоқсан
Қызмет түрлері бойынша, барлығы	35,9	30,3
Ауыл, орман және балық шаруашылығы	1,6	-3,5
Өнеркәсіп	51,3	48,4
Кен өндіру өнеркәсібі және карьерлерді қазу	82,6	81,9
Өңдеу өнеркәсібі	12,1	8,8
Электрмен жабдықтау, газ, бу беру және ауа баптау	23,5	25,8
Сумен жабдықтау, кәріз жүйесі, қалдықтардың жиналуын және таратылуын бақылау	1,3	-6,9
Құрылыс	13,5	12,5
Көтерме және бөлшек сауда; автомобильдерді және мотоциклдерді жөндеу	7,2	5,0
Көлік және қоймалау	20,4	19,8

### Кәсіпорындардың берешегі

2013 жылғы 1 сәуірге республиканың кәсіпорындарындағы еңбекақы төлеу бойынша берешек 141,6 млрд. теңгені құрап, 2012 жылғы тиісті кезеңмен салыстырғанда 8,9%-ға көбейді. Мерзімі өткен берешек 1 млрд. теңге сомасында қалыптасты немесе еңбекақы төлеу бойынша жалпы берешектен 0,7%.

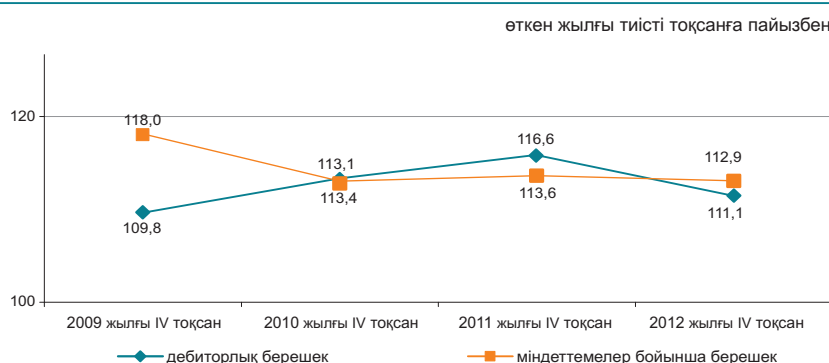

### Қызметтің жекелеген түрлері бойынша еңбекақы төлеу бойынша берешек

млн. теңге

	Міндеттемелер бойынша берешек	Еңбекақы төлеу бойынша берешек, барлығы	Еңбекақы төлеу бойынша мерзімі өткен берешек
Ауыл, орман және балық шаруашылығы	842 909,1	1 679,4	73,3
Өнеркәсіп	8 806 241,3	67 215,2	189,7
Кен өндіру өнеркәсібі және карьерлерді қазу	4 424 244,2	29 185,0	16,7
Өңдеу өнеркәсібі	3 535 485,4	30 031,1	142,7
Электрмен жабдықтау, газ, бу беру және ауа баптау	758 032,3	6 355,5	0,3
Сумен жабдықтау, кәріз жүйесі, қалдықтардың жиналуын және таратылуын бақылау	88 479,5	1643,6	30,0
Құрылыс	2 016 405,5	14 612,7	265,0
Көтерме және бөлшек сауда; автомобильдерді және мотоциклдерді жөндеу	2 263 588,5	9 188,2	10,7
Көлік және қоймалау	3 685 856,7	23 535,4	89,2

## 10. ӨНІРЛЕРДІҢ ӘЛЕУМЕТТІК-ЭКОНОМИКАЛЫҚ ДАМУЫ АҚМОЛА ОБЛЫСЫ

### Әлеуметтік даму

Халық, адам (2013 жылғы 1 тамызға)	734 511
Туғандар, адам (2013 жылғы қаңтар-шілде)	7 694
Өлгендер, адам (2013 жылғы қаңтар-шілде)	5 083
Келгені, адам (2013 жылғы қаңтар-шілде)	6 826
Кеткені, адам (2013 жылғы қаңтар-шілде)	7 645

Жұмыспен қамтылғандар, адам (2013 жылғы II тоқсан)	419 079
Жалдамалы қызметкерлер, жұмыспен қамтылғандардың жалпы санына %-бен (2013 жылғы II тоқсан)	59,6
Жұмыссыздық деңгейі, % (2013 жылғы II тоқсан)	5,2

Жалақы, теңге (2013 жылғы тамыз)*	76 119
Жан басына шаққандағы орташа атаулы ақшалай табыстары, теңге (2013 жылғы шілде)	46 714
Күнкөрістің ең төменгі деңгейінің шамасы, теңге (2013 жылғы тамыз)	18 497

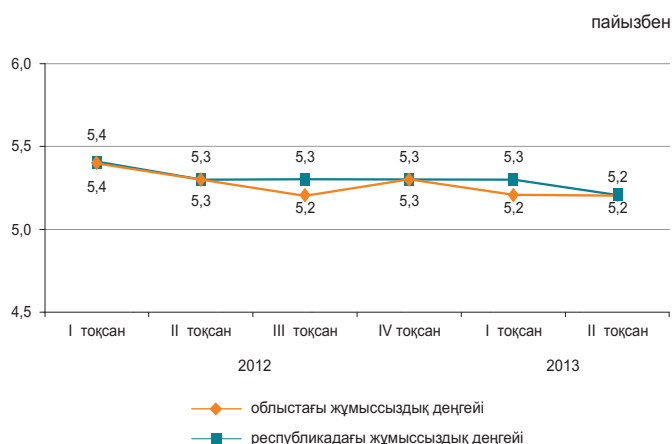

\*Алдын ала деректер.

### Экономиканың нақты секторы

	2013 жылғы қаңтар-тамыз 2012 жылғы қаңтар-тамызға %-бен	2012 жылғы қаңтар-тамыз 2011 жылғы қаңтар-тамызға %-бен
Өнеркәсіп	96,0	98,9
Ауыл шаруашылығы	104,3	101,9
Құрылыс	78,4	94,8
Бөлшек сауда	109,5	116,6
Жүк айналымы	107,9	126,3
Жолаушылар айналымы	109,5	110,3
Байланыс	108,2	111,0

2013 жылғы қаңтар-тамыз, пайызбен

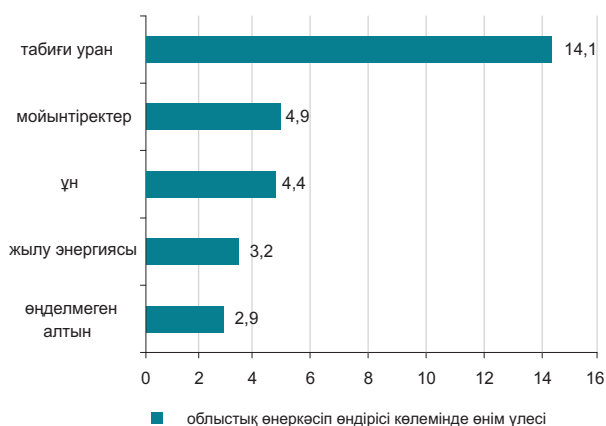

### Ауыл шаруашылығы

	2013 жылғы қаңтар-тамыз	Өткен жылғы тиісті кезеңге пайызбен
Мал мен құстың тірідей салмақта шаруашылықта сойылғаны немесе союға өткізілгені, мың тонна	50,2	108,3
Сауылған сиыр сүті, мың тонна	232,1	107,1
Алынған тауық жұмыртқасы, млн. дана	351,4	106,5
Негізгі дәнді дақылдардың қолда бары – барлығы, мың тонна*	481,1	23,5
одан:		
бидай	431,4	21,9
арпа	38,2	66,6

\* 2013 жылғы 1 қыркүйекке.

### Бағалар индексі

	2013 жылғы тамыз 2013 жылғы шілдеге, %	2013 жылғы тамыз 2012 жылғы желтоқсанға, %
Тұтыну бағаларының индексі	100,0	102,7
Азық-түлік тауарлары	100,0	102,4
Азық-түлік емес тауарлар	100,2	102,0
Ақылы қызметтер	100,0	103,7
Өндіруші кәсіпорындар бағасының индексі	99,5	95,4
Ауыл шаруашылығының бағалары индексі	100,6	100,9
Құрылыстағы бағалар индексі	100,6	102,0
Көлік қызметтерінің тарифтері индексі	100,3	107,0
Заңды тұлғаларға көрсетілген почталық және курьерлік қызметтерінің тарифтері индексі	100,3	99,5
Заңды тұлғаларға көрсетілген байланыс қызметтері тарифтері индексі	100,0	99,9

## АҚТӨБЕ ОБЛЫСЫ

### Әлеуметтік даму

Халық, адам (2013 жылғы 1 тамызға)	802 643	пайызбен
Туғандар, адам (2013 жылғы қаңтар-шілде)	10 969	
Өлгендер, адам (2013 жылғы қаңтар-шілде)	3 402	
Келгені, адам (2013 жылғы қаңтар-шілде)	6 186	
Кеткені, адам (2013 жылғы қаңтар-шілде)	6 927	
Жұмыспен қамтылғандар, адам (2013 жылғы II тоқсан)	412 695	
Жалдамалы қызметкерлер, жұмыспен қамтылғандардың жалпы санына %-бен (2013 жылғы II тоқсан)	74,5	
Жұмыссыздық деңгейі, % (2013 жылғы II тоқсан)	4,9	
Жалақы, теңге (2013 жылғы тамыз)*	97 405	
Жан басына шаққандағы орташа атаулы ақшалай табыстары, теңге (2013 жылғы шілде)	59 203	
Күнкөрістің ең төменгі деңгейінің шамасы, теңге (2013 жылғы тамыз)	17 140	



\*Алдын ала деректер.

### Экономиканың нақты секторы

	2013 жылғы қаңтар-тамыз 2012 жылғы қаңтар-тамызға %-бен	2012 жылғы қаңтар-тамыз 2011 жылғы қаңтар-тамызға %-бен
Өнеркәсіп	104,3	105,4
Ауыл шаруашылығы	94,5	97,1
Құрылыс	114,5	123,3
Бөлшек сауда	109,7	118,2
Жүк айналымы	109,0	130,4
Жолаушылар айналымы	113,8	117,8
Байланыс	107,1	107,3

2013 жылғы қаңтар-тамыз, пайызбен

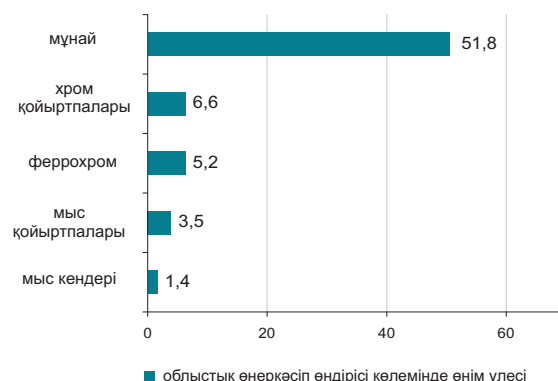

### Ауыл шаруашылығы

	2013 жылғы қаңтар-тамыз	Өткен жылғы тиісті кезеңге пайызбен
Мал мен құстың тірідей салмақта шаруашылықта сойылғаны немесе союға өткізілгені, мың тонна	65,6	96,2
Сауылған сиыр сүті, мың тонна	216,5	90,1
Алынған тауық жұмыртқасы, млн. дана	115,3	92,0
Негізгі дәнді дақылдардың қолда бары – барлығы, мың тонна*	239,1	76,6
одан:		
бидай	231,1	78,4
арпа	7,0	44,7

\* 2013 жылғы 1 қыркүйекке.

### Бағалар индексі

	2013 жылғы тамыз 2013 жылғы шілдеге, %	2013 жылғы тамыз 2012 жылғы желтоқсанға, %
Тұтыну бағаларының индексі	100,3	103,4
Азық-түлік тауарлары	100,1	101,0
Азық-түлік емес тауарлар	100,2	101,3
Ақылы қызметтер	100,6	108,4
Өндіруші кәсіпорындар бағасының индексі	104,8	99,0
Ауыл шаруашылығының бағалары индексі	100,5	100,3
Құрылыстағы бағалар индексі	100,2	100,7
Көлік қызметтерінің тарифтері индексі	99,9	96,4
Заңды тұлғаларға көрсетілген почталық және курьерлік қызметтерінің тарифтері индексі	100,5	100,3
Заңды тұлғаларға көрсетілген байланыс қызметтері тарифтері индексі	100,0	99,4

## АЛМАТЫ ОБЛЫСЫ

### Әлеуметтік даму

Халық, адам (2013 жылғы 1 тамызға)	1 971 090
Туғандар, адам (2013 жылғы қаңтар-шілде)	29 187
Өлгендер, адам (2013 жылғы қаңтар-шілде)	8 871
Келгені, адам (2013 жылғы қаңтар-шілде)	21 482
Кеткені, адам (2013 жылғы қаңтар-шілде)	17 426
Жұмыспен қамтылғандар, адам (2013 жылғы II тоқсан)	992 467
Жалдамалы қызметкерлер, жұмыспен қамтылғандардың жалпы санына %-бен (2013 жылғы II тоқсан)	58,6
Жұмыссыздық деңгейі, % (2013 жылғы II тоқсан)	4,9
Жалақы, теңге (2013 жылғы тамыз)*	82 441
Жан басына шаққандағы орташа атаулы ақшалай табыстары, теңге (2013 жылғы шілде)	43 105
Күнkerістің ең төменгі деңгейінің шамасы, теңге (2013 жылғы тамыз)	20 184

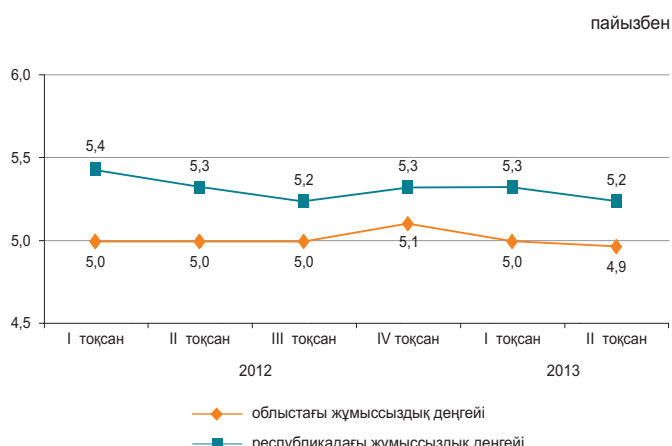

\*Алдын ала деректер.

### Экономиканың нақты секторы

	2013 жылғы қаңтар-тамыз 2012 жылғы қаңтар-тамызға %-бен	2012 жылғы қаңтар-тамыз 2011 жылғы қаңтар-тамызға %-бен
Өнеркәсіп	102,2	101,0
Ауыл шаруашылығы	101,4	101,4
Құрылыс	70,4	100,6
Бөлшек сауда	116,8	110,7
Жүк айналымы	109,6	116,5
Жолаушылар айналымы	106,7	111,2
Байланыс	101,6	100,8

2013 жылғы қаңтар-тамыз, пайызбен

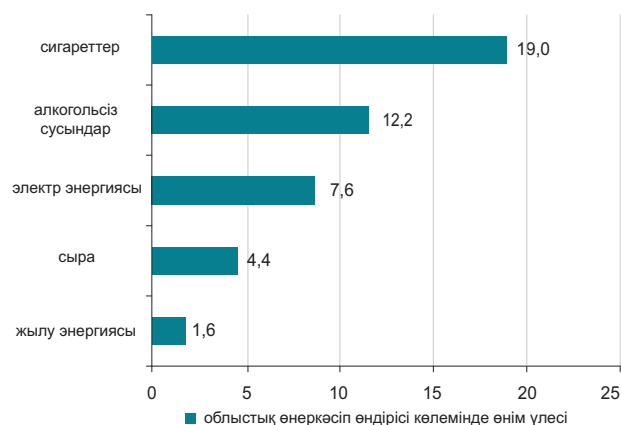

### Ауыл шаруашылығы

	2013 жылғы қаңтар-тамыз	Өткен жылғы тиісті кезеңге пайызбен
Мал мен құстың тірідей салмақта шаруашылықта сойылғаны немесе союға өткізілгені, мың тонна	177,5	103,1
Сауылған сиыр сүті, мың тонна	464,1	100,1
Алынған тауық жұмыртқасы, млн. дана	574,7	101,9
Негізгі дәнді дақылдардың қолда бары – барлығы, мың тонна* одан:	154,4	124,0
бидай	87,8	104,7
арпа	61,7	190,6

\* 2013 жылғы 1 қыркүйекке.

### Бағалар индексі

	2013 жылғы тамыз 2013 жылғы шілдеге, %	2013 жылғы тамыз 2012 жылғы желтоқсанға, %
Тұтыну бағаларының индексі	100,1	102,5
Азық-түлік тауарлары	99,6	101,2
Азық-түлік емес тауарлар	100,4	101,1
Ақылы қызметтер	100,4	105,3
Өндіруші кәсіпорындар бағасының индексі	100,4	105,2
Ауыл шаруашылығының бағалары индексі	98,3	103,2
Құрылыстағы бағалар индексі	100,6	102,7
Көлік қызметтерінің тарифтері индексі	99,2	96,4
Заңды тұлғаларға көрсетілген почталық және курьерлік қызметтерінің тарифтері индексі	100,4	99,1
Заңды тұлғаларға көрсетілген байланыс қызметтері тарифтері индексі	100,0	100,0

## АТЫРАУ ОБЛЫСЫ

### Әлеуметтік даму

Халық, адам (2013 жылғы 1 тамызға)	562 697
Туғандар, адам (2013 жылғы қаңтар-шілде)	9 251
Өлгендер, адам (2013 жылғы қаңтар-шілде)	2 275
Келгені, адам (2013 жылғы қаңтар-шілде)	4 929
Кеткені, адам (2013 жылғы қаңтар-шілде)	4 425
Жұмыспен қамтылғандар, адам (2013 жылғы II тоқсан)	279 750
Жалдамалы қызметкерлер, жұмыспен қамтылғандардың жалпы санына %-бен (2013 жылғы II тоқсан)	88,0
Жұмыссыздық деңгейі, % (2013 жылғы II тоқсан)	5,0
Жалақы, теңге (2013 жылғы тамыз)*	204 477
Жан басына шаққандағы орташа атаулы ақшалай табыстары, теңге (2013 жылғы шілде)	121 862
Күнкөрістің ең төменгі деңгейінің шамасы, теңге (2013 жылғы тамыз)	20 505

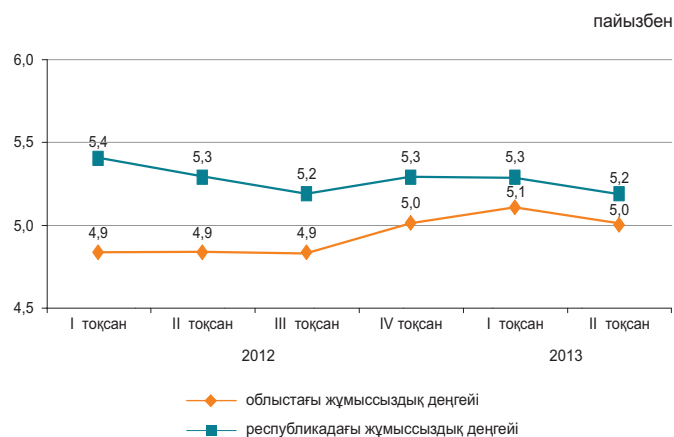

\*Алдын ала деректер.

### Экономиканың нақты секторы

	2013 жылғы қаңтар-тамыз 2012 жылғы қаңтар-тамызға %-бен	2012 жылғы қаңтар-тамыз 2011 жылғы қаңтар-тамызға %-бен
Өнеркәсіп	107,9	96,0
Ауыл шаруашылығы	100,3	101,0
Құрылыс	93,8	68,4
Бөлшек сауда	120,3	114,1
Жүк айналымы	110,5	106,6
Жолаушылар айналымы	104,8	119,7
Байланыс	104,4	106,6

2013 жылғы қаңтар-тамыз, пайызбен

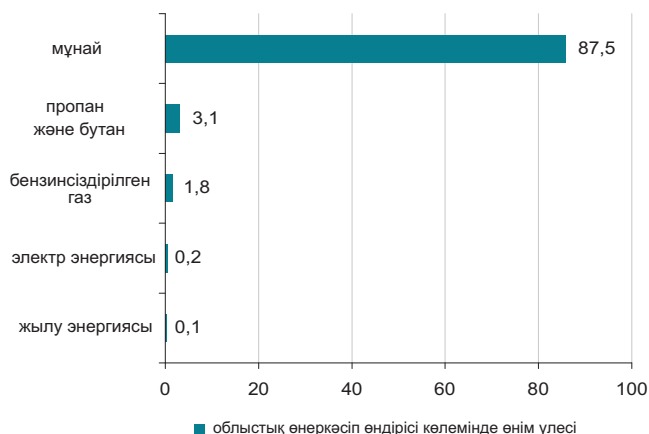

### Ауыл шаруашылығы

	2013 жылғы қаңтар-тамыз	Өткен жылғы тиісті кезеңге пайызбен
Мал мен құстың тірідей салмақта шаруашылықта сойылғаны немесе союға өткізілгені, мың тонна	28,2	99,7
Сауылған сиыр сүті, мың тонна	41,0	99,5
Алынған тауық жұмыртқасы, млн. дана	6,2	4,7 есе

\* 2013 жылғы 1 қыркүйекке.

### Бағалар индексі

	2013 жылғы тамыз 2013 жылғы шілдеге, %	2013 жылғы тамыз 2012 жылғы желтоқсанға, %
Тұтыну бағаларының индексі	100,1	102,9
Азық-түлік тауарлары	100,0	101,2
Азық-түлік емес тауарлар	100,2	101,8
Ақылы қызметтер	100,2	106,0
Өндіруші кәсіпорындар бағасының индексі	105,1	96,9
Ауыл шаруашылығының бағалары индексі	100,8	106,6
Құрылыстағы бағалар индексі	100,4	102,6
Көлік қызметтерінің тарифтері индексі	100,2	100,9
Заңды тұлғаларға көрсетілген почталық және курьерлік қызметтерінің тарифтері индексі	100,3	99,5
Заңды тұлғаларға көрсетілген байланыс қызметтері тарифтері индексі	99,9	96,1

## БАТЫС ҚАЗАҚСТАН ОБЛЫСЫ

### Әлеуметтік даму

Халық, адам (2013 жылғы 1 тамызға)	621 056
Туғандар, адам (2013 жылғы қаңтар-шілде)	7 234
Өлгендер, адам (2013 жылғы қаңтар-шілде)	3 575
Келгені, адам (2013 жылғы қаңтар-шілде)	7 473
Кеткені, адам (2013 жылғы қаңтар-шілде)	7 716

Жұмыспен қамтылғандар, адам (2013 жылғы II тоқсан)	315 766
Жалдамалы қызметкерлер, жұмыспен қамтылғандардың жалпы санына %-бен (2013 жылғы II тоқсан)	60,9
Жұмыссыздық деңгейі, % (2013 жылғы II тоқсан)	5,1

Жалақы, теңге (2013 жылғы тамыз)*	104 988
Жан басына шаққандағы орташа атаулы ақшалай табыстары, теңге (2013 жылғы шілде)	59 176
Күнkerістің ең төменгі деңгейінің шамасы, теңге (2013 жылғы тамыз)	18 534



\*Алдын ала деректер.

### Экономиканың нақты секторы

	2013 жылғы қаңтар-тамыз 2012 жылғы қаңтар-тамызға %-бен	2012 жылғы қаңтар-тамыз 2011 жылғы қаңтар-тамызға %-бен
Өнеркәсіп	99,3	101,2
Ауыл шаруашылығы	100,8	88,8
Құрылыс	100,8	84,3
Бөлшек сауда	123,9	114,7
Жүк айналымы	108,1	119,6
Жолаушылар айналымы	106,8	116,0
Байланыс	98,2	102,4

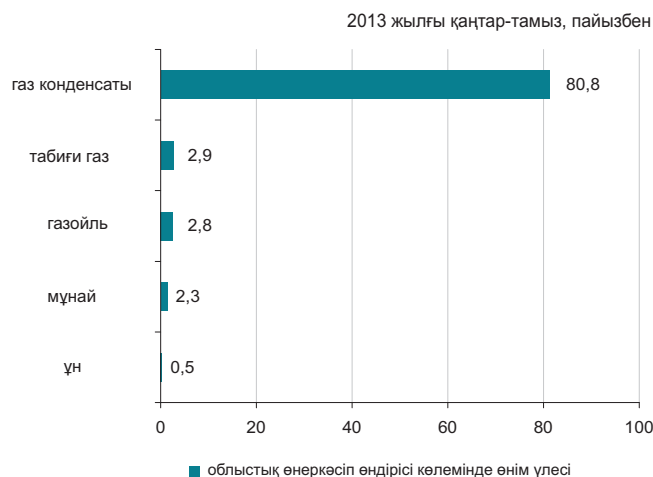

### Ауыл шаруашылығы

	2013 жылғы қаңтар-тамыз	Өткен жылғы тиісті кезеңге пайызбен
Мал мен құстың тірідей салмақта шаруашылықта сойылғаны немесе союға өткізілгені, мың тонна	43,5	99,7
Сауылған сиыр сүті, мың тонна	163,2	99,8
Алынған тауық жұмыртқасы, млн. дана	92,3	97,3
Негізгі дәнді дақылдардың қолда бары – барлығы, мың тонна*	371,2	82,6
одан:		
бидай	357,5	84,6
арпа	9,2	52,7

\* 2013 жылғы 1 қыркүйекке.

### Бағалар индексі

	2013 жылғы тамыз 2013 жылғы шілдеге, %	2013 жылғы тамыз 2012 жылғы желтоқсанға, %
Тұтыну бағаларының индексі	100,4	105,6
Азық-түлік тауарлары	100,4	101,3
Азық-түлік емес тауарлар	100,3	101,2
Ақылы қызметтер	100,4	115,8
Өндіруші кәсіпорындар бағасының индексі	105,1	100,1
Ауыл шаруашылығының бағалары индексі	100,3	100,6
Құрылыстағы бағалар индексі	100,4	101,9
Көлік қызметтерінің тарифтері индексі	100,0	100,8
Заңды тұлғаларға көрсетілген почталық және курьерлік қызметтерінің тарифтері индексі	100,6	99,1
Заңды тұлғаларға көрсетілген почталық және курьерлік қызметтерінің тарифтері индексі	100,0	93,4

## ЖАМБЫЛ ОБЛЫСЫ

### Әлеуметтік даму

Халық, адам (2013 жылғы 1 тамызға)	1 079 612
Туғандар, адам (2013 жылғы қаңтар-шілде)	16 858
Өлгендер, адам (2013 жылғы қаңтар-шілде)	4 728
Келгені, адам (2013 жылғы қаңтар-шілде)	8 279
Кеткені, адам (2013 жылғы қаңтар-шілде)	10 671

Жұмыспен қамтылғандар, адам (2013 жылғы II тоқсан)	553 697
Жалдамалы қызметкерлер, жұмыспен қамтылғандардың жалпы санына %-бен (2013 жылғы II тоқсан)	48,9
Жұмыссыздық деңгейі, % (2013 жылғы II тоқсан)	5,2

Жалақы, теңге (2013 жылғы тамыз)*	75 948
Жан басына шаққандағы орташа атаулы ақшалай табыстары, теңге (2013 жылғы шілде)	36 522
Күнкөрістің ең төменгі деңгейінің шамасы, теңге (2013 жылғы тамыз)	17 341

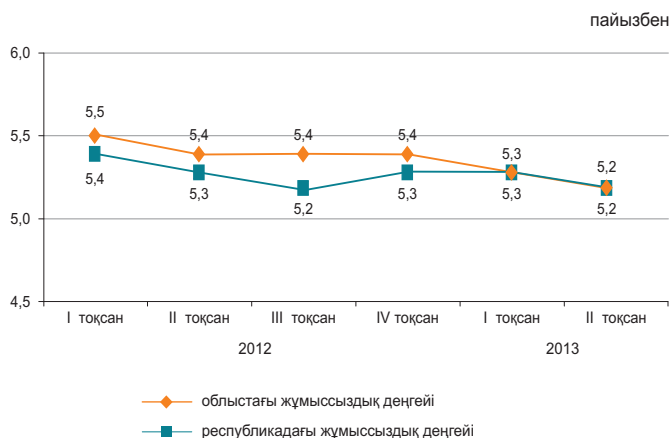

\*Алдын ала деректер.

### Экономиканың нақты секторы

	2013 жылғы қаңтар-тамыз 2012 жылғы қаңтар-тамызға %-бен	2012 жылғы қаңтар-тамыз 2011 жылғы қаңтар-тамызға %-бен
Өнеркәсіп	107,6	99,8
Ауыл шаруашылығы	106,4	99,4
Құрылыс	87,8	160,4
Бөлшек сауда	119,9	117,1
Жүк айналымы	109,6	125,2
Жолаушылар айналымы	112,8	115,0
Байланыс	97,5	104,1



### Ауыл шаруашылығы

	2013 жылғы қаңтар-тамыз	Өткен жылғы тиісті кезеңге пайызбен
Мал мен құстың тірідей салмақта шаруашылықта сойылғаны немесе союға өткізілгені, мың тонна	56,5	102,6
Сауылған сиыр сүті, мың тонна	189,5	94,2
Алынған тауық жұмыртқасы, млн. дана	75,4	91,0
Негізгі дәнді дақылдардың қолда бары – барлығы, мың тонна*	172,5	165,1
одан:		
бидай	78,0	121,9
арпа	94,4	2,4 есе

\* 2013 жылғы 1 қыркүйекке.

### Бағалар индексі

	2013 жылғы тамыз 2013 жылғы шілдеге, %	2013 жылғы тамыз 2012 жылғы желтоқсанға, %
Тұтыну бағаларының индексі	100,2	103,2
Азық-түлік тауарлары	100,1	102,4
Азық-түлік емес тауарлар	100,3	101,7
Ақылы қызметтер	100,2	105,6
Өндіруші кәсіпорындар бағасының индексі	99,9	104,8
Ауыл шаруашылығының бағалары индексі	100,8	104,0
Құрылыстағы бағалар индексі	100,3	102,3
Көлік қызметтерінің тарифтері индексі	100,0	103,2
Заңды тұлғаларға көрсетілген почталық және курьерлік қызметтерінің тарифтері индексі	100,4	99,2
Заңды тұлғаларға көрсетілген байланыс қызметтері тарифтері индексі	100,0	100,0

## ҚАРАҒАНДЫ ОБЛЫСЫ

### Әлеуметтік даму

Халық, адам (2013 жылғы 1 тамызға)	1 366 200
Туғандар, адам (2013 жылғы қаңтар-шілде)	14 332
Өлгендер, адам (2013 жылғы қаңтар-шілде)	8 637
Келгені, адам (2013 жылғы қаңтар-шілде)	12 299
Кеткені, адам (2013 жылғы қаңтар-шілде)	14 537

Жұмыспен қамтылғандар, адам (2013 жылғы II тоқсан)	711 020
Жалдамалы қызметкерлер, жұмыспен қамтылғандардың жалпы санына %-бен (2013 жылғы II тоқсан)	84,3
Жұмыссыздық деңгейі, % (2013 жылғы II тоқсан)	4,9

Жалақы, теңге (2013 жылғы тамыз)*	97 769
Жан басына шаққандағы орташа атаулы ақшалай табыстары, теңге (2013 жылғы шілде)	65 828
Күнкөрістің ең төменгі деңгейінің шамасы, теңге (2013 жылғы тамыз)	18 022

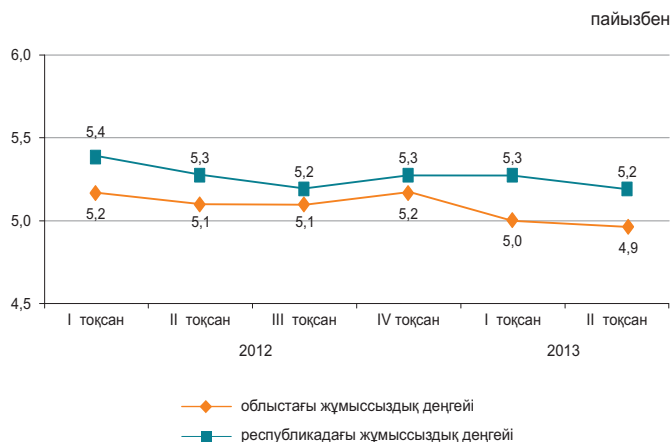

\* Алдын ала деректер.

### Экономиканың нақты секторы

	2013 жылғы қаңтар-тамыз 2012 жылғы қаңтар-тамызға %-бен	2012 жылғы қаңтар-тамыз 2011 жылғы қаңтар-тамызға %-бен
Өнеркәсіп	101,1	95,6
Ауыл шаруашылығы	102,5	104,1
Құрылыс	158,3	123,9
Бөлшек сауда	104,1	109,0
Жүк айналымы	113,8	125,0
Жолаушылар айналымы	115,5	128,7
Байланыс	103,4	107,0

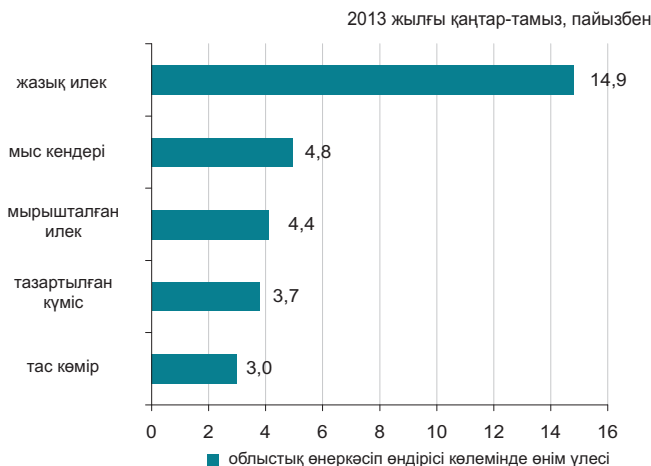

### Ауыл шаруашылығы

	2013 жылғы қаңтар-тамыз	Өткен жылғы тиісті кезеңге пайызбен
Мал мен құстың тірідей салмақта шаруашылықта сойылғаны немесе союға өткізілгені, мың тонна	69,0	102,7
Сауылған сиыр сүті, мың тонна	260,6	103,8
Алынған тауық жұмыртқасы, млн. дана	363,4	120,0
Негізгі дәнді дақылдардың қолда бары – барлығы, мың тонна*	120,3	64,1
одан:		
бидай	104,6	63,7
арпа	8,2	55,0

\* 2013 жылғы 1 қыркүйекке.

### Бағалар индексі

	2013 жылғы тамыз 2013 жылғы шілдеге, %	2013 жылғы тамыз 2012 жылғы желтоқсанға, %
Тұтыну бағаларының индексі	101,2	105,4
Азық-түлік тауарлары	100,3	103,0
Азық-түлік емес тауарлар	100,4	101,9
Ақылы қызметтер	103,0	111,6
Өндіруші кәсіпорындар бағасының индексі	98,5	91,7
Ауыл шаруашылығының бағалары индексі	100,3	100,4
Құрылыстағы бағалар индексі	100,3	103,0
Көлік қызметтерінің тарифтері индексі	100,0	107,7
Заңды тұлғаларға көрсетілген почталық және курьерлік қызметтерінің тарифтері индексі	100,6	99,3
Заңды тұлғаларға көрсетілген байланыс қызметтері тарифтері индексі	100,0	100,1

## ҚОСТАНАЙ ОБЛЫСЫ

### Әлеуметтік даму

Халық, адам (2013 жылғы 1 тамызға)	880 744
Туғандар, адам (2013 жылғы қаңтар-шілде)	7 557
Өлгендер, адам (2013 жылғы қаңтар-шілде)	5 595
Келгені, адам (2013 жылғы қаңтар-шілде)	9 122
Кеткені, адам (2013 жылғы қаңтар-шілде)	10 281

Жұмыспен қамтылғандар, адам (2013 жылғы II тоқсан)	508 857
Жалдамалы қызметкерлер, жұмыспен қамтылғандардың жалпы санына %-бен (2013 жылғы II тоқсан)	58,2
Жұмыссыздық деңгейі, % (2013 жылғы II тоқсан)	5,2

Жалақы, теңге (2013 жылғы тамыз)*	82 246
Жан басына шаққандағы орташа атаулы ақшалай табыстары, теңге (2013 жылғы шілде)	50 844
Күнкөрістің ең төменгі деңгейінің шамасы, теңге (2013 жылғы тамыз)	18 303

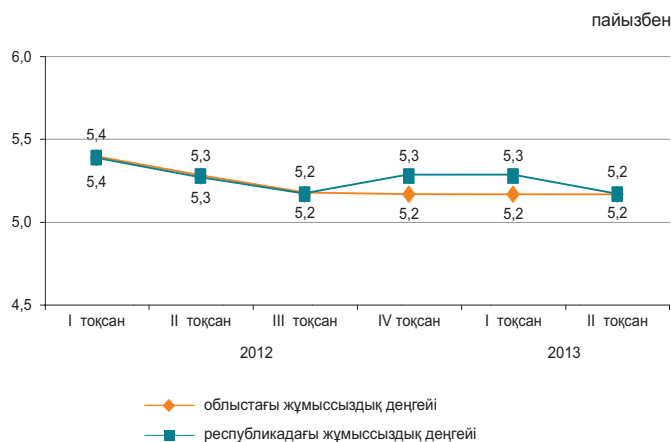

\* Алдын ала деректер.

### Экономиканың нақты секторы

	2013 жылғы қаңтар-тамыз 2012 жылғы қаңтар-тамызға %-бен	2012 жылғы қаңтар-тамыз 2011 жылғы қаңтар-тамызға %-бен
Өнеркәсіп	99,5	99,4
Ауыл шаруашылығы	97,9	79,4
Құрылыс	114,3	117,0
Бөлшек сауда	115,5	117,0
Жүк айналымы	110,5	128,4
Жолаушылар айналымы	110,9	116,4
Байланыс	102,5	110,3

2013 жылғы қаңтар-тамыз, пайызбен

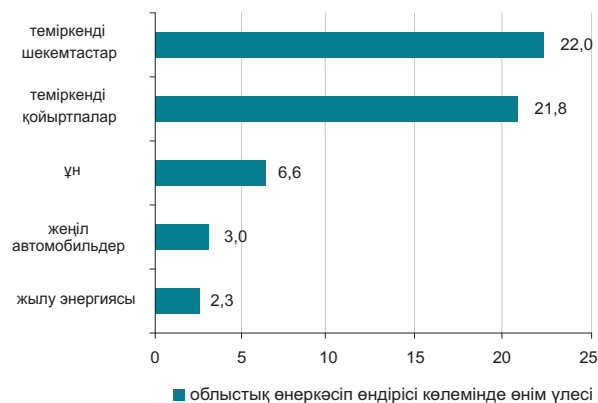

### Ауыл шаруашылығы

	2013 жылғы қаңтар-тамыз	Өткен жылғы тиісті кезеңге пайызбен
Мал мен құстың тірідей салмақта шаруашылықта сойылғаны немесе союға өткізілгені, мың тонна	89,1	92,9
Сауылған сиыр сүті, мың тонна	280,0	102,4
Алынған тауық жұмыртқасы, млн. дана	332,8	90,8
Негізгі дөнді дақылдардың қолда бары – барлығы, мың тонна*	1 683,7	47,1
одан:		
бидай	1 617,2	47,0
арпа	47,0	68,5

\* 2013 жылғы 1 қыркүйекке.

### Бағалар индексі

	2013 жылғы тамыз 2013 жылғы шілдеге, %	2013 жылғы тамыз 2012 жылғы желтоқсанға, %
Тұтыну бағаларының индексі	100,2	103,7
Азық-түлік тауарлары	100,3	101,3
Азық-түлік емес тауарлар	100,2	101,1
Ақылы қызметтер	100,1	109,2
Өндіруші кәсіпорындар бағасының индексі	96,8	108,9
Ауыл шаруашылығының бағалары индексі	99,6	99,2
Құрылыстағы бағалар индексі	100,3	101,9
Көлік қызметтерінің тарифтері индексі	99,9	114,5
Занды тұлғаларға көрсетілген почталық және курьерлік қызметтерінің тарифтері индексі	100,5	99,3
Занды тұлғаларға көрсетілген байланыс қызметтері тарифтері индексі	100,0	93,1

## ҚЫЗЫЛОРДА ОБЛЫСЫ

### Әлеуметтік даму

Халық, адам (2013 жылғы 1 тамызға)	735 197
Туғандар, адам (2013 жылғы қаңтар-шілде)	11 552
Өлгендер, адам (2013 жылғы қаңтар-шілде)	2 625
Келгені, адам (2013 жылғы қаңтар-шілде)	6 155
Кеткені, адам (2013 жылғы қаңтар-шілде)	6 596

Жұмыспен қамтылғандар, адам (2013 жылғы II тоқсан)	333 609
Жалдамалы қызметкерлер, жұмыспен қамтылғандардың жалпы санына %-бен (2013 жылғы II тоқсан)	67,1
Жұмыссыздық деңгейі, % (2013 жылғы II тоқсан)	5,2

Жалақы, теңге (2013 жылғы тамыз)*	99 663
Жан басына шаққандағы орташа атаулы ақшалай табыстары, теңге (2013 жылғы шілде)	49 322
Күнкөрістің ең төменгі деңгейінің шамасы, теңге (2013 жылғы тамыз)	17 975

\*Алдын ала деректер.

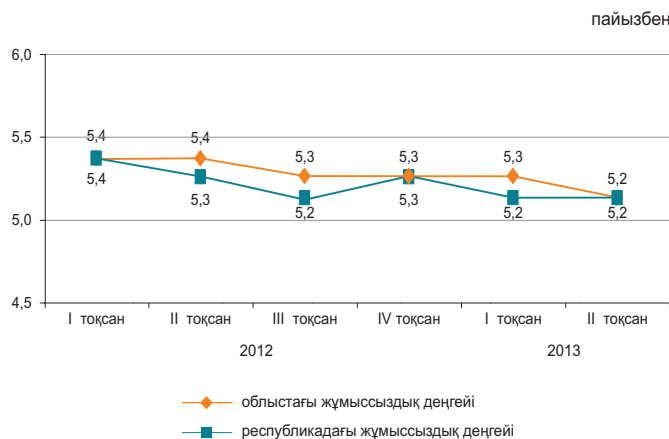

### Экономиканың нақты секторы

	2013 жылғы қаңтар-тамыз 2012 жылғы қаңтар-тамызға %-бен	2012 жылғы қаңтар-тамыз 2011 жылғы қаңтар-тамызға %-бен
Өнеркәсіп	99,1	101,2
Ауыл шаруашылығы	97,0	100,4
Құрылыс	159,1	86,0
Бөлшек сауда	114,3	130,0
Жүк айналымы	102,9	115,5
Жолаушылар айналымы	112,0	121,4
Байланыс	104,3	101,1

2013 жылғы қаңтар-тамыз, пайызбен



### Ауыл шаруашылығы

	2013 жылғы қаңтар-тамыз	Өткен жылғы тиісті кезеңге пайызбен
Мал мен құстың тірідей салмақта шаруашылықта сойылғаны немесе союға өткізілгені, мың тонна	18,5	94,0
Сауылған сиыр сүті, мың тонна	48,2	99,5
Алынған тауық жұмыртқасы, млн. дана	4,6	65,9
Негізгі дәнді дақылдардың қолда бары – барлығы, мың тонна*	24,0	154,1
одан: күріш	22,3	166,3

\* 2013 жылғы 1 қыркүйекке.

### Бағалар индексі

	2013 жылғы тамыз 2013 жылғы шілдеге, %	2013 жылғы тамыз 2012 жылғы желтоқсанға, %
Тұтыну бағаларының индексі	100,1	102,4
Азық-түлік тауарлары	100,1	101,9
Азық-түлік емес тауарлар	100,2	101,3
Ақылы қызметтер	100,1	103,9
Өндіруші кәсіпорындар бағасының индексі	104,2	99,0
Ауыл шаруашылығының бағалары индексі	100,0	100,7
Құрылыстағы бағалар индексі	100,5	101,1
Көлік қызметтерінің тарифтері индексі	100,0	101,4
Заңды тұлғаларға көрсетілген почталық және курьерлік қызметтерінің тарифтері индексі	100,4	98,9
Заңды тұлғаларға көрсетілген байланыс қызметтері тарифтері индексі	100,0	99,9

## МАҢҒЫСТАУ ОБЛЫСЫ

### Әлеуметтік даму

Халық, адам (2013 жылғы 1 тамызға)	579 148
Туғандар, адам (2013 жылғы қаңтар-шілде)	10 246
Өлгендер, адам (2013 жылғы қаңтар-шілде)	1 687
Келгені, адам (2013 жылғы қаңтар-шілде)	8 579
Кеткені, адам (2013 жылғы қаңтар-шілде)	5 744

Жұмыспен қамтылғандар, адам (2013 жылғы II тоқсан)	258 973
Жалдамалы қызметкерлер, жұмыспен қамтылғандардың жалпы санына %-бен (2013 жылғы II тоқсан)	93,3
Жұмыссыздық деңгейі, % (2013 жылғы II тоқсан)	5,5

Жалақы, теңге (2013 жылғы тамыз)*	192 379
Жан басына шаққандағы орташа атаулы ақшалай табыстары, теңге (2013 жылғы шілде)	95 243
Күнкөрістің ең төменгі деңгейінің шамасы, теңге (2013 жылғы тамыз)	23 900



\*Алдын ала деректер.

### Экономиканың нақты секторы

	2013 жылғы қаңтар-тамыз 2012 жылғы қаңтар-тамызға %-бен	2012 жылғы қаңтар-тамыз 2011 жылғы қаңтар-тамызға %-бен
Өнеркәсіп	101,4	98,9
Ауыл шаруашылығы	98,8	102,5
Құрылыс	103,8	95,2
Бөлшек сауда	120,7	108,5
Жүк айналымы	112,5	119,1
Жолаушылар айналымы	100,5	112,3
Байланыс	95,3	109,4

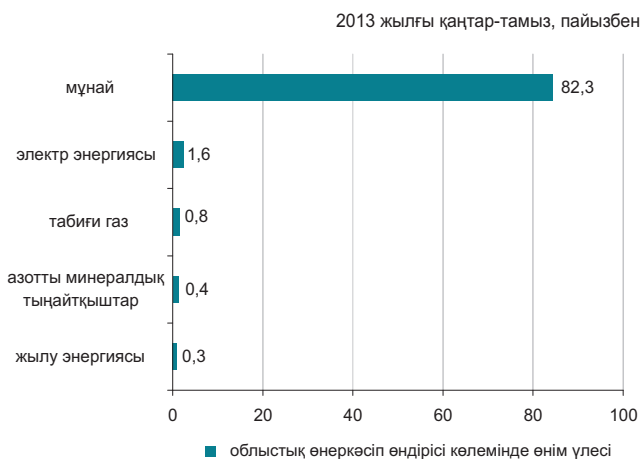

### Ауыл шаруашылығы

	2013 жылғы қаңтар-тамыз	Өткен жылғы тиісті кезеңге пайызбен
Мал мен құстың тірідей салмақта шаруашылықта сойылғаны немесе союға өткізілгені, мың тонна	6,4	99,7
Сауылған сиыр сүті, мың тонна	3,0	89,3
Алынған тауық жұмыртқасы, млн. дана	0,4	101,3
Негізгі дәнді дақылдардың қолда бары – барлығы, мың тонна*	8,5	10,9
соның ішінде: бидай	8,5	10,9

\* 2013 жылғы 1 қыркүйекке.

### Бағалар индексі

	2013 жылғы тамыз 2013 жылғы шілдеге, %	2013 жылғы тамыз 2012 жылғы желтоқсанға, %
Тұтыну бағаларының индексі	100,3	102,6
Азық-түлік тауарлары	100,1	102,1
Азық-түлік емес тауарлар	100,2	102,9
Ақылы қызметтер	100,8	103,0
Өндіруші кәсіпорындар бағасының индексі	105,9	100,9
Ауыл шаруашылығының бағалары индексі	100,1	101,5
Құрылыстағы бағалар индексі	100,4	103,6
Көлік қызметтерінің тарифтері индексі	100,0	100,5
Заңды тұлғаларға көрсетілген почталық және курьерлік қызметтерінің тарифтері индексі	100,4	99,2
Заңды тұлғаларға көрсетілген байланыс қызметтері тарифтері индексі	100,0	97,3

## ОҢТҮСТІК ҚАЗАҚСТАН ОБЛЫСЫ

### Әлеуметтік даму

Халық, адам (2013 жылғы 1 тамызға)	2 714 018
Туғандар, адам (2013 жылғы қаңтар-шілде)	47 867
Өлгендер, адам (2013 жылғы қаңтар-шілде)	9 356
Келгені, адам (2013 жылғы қаңтар-шілде)	17 781
Кеткені, адам (2013 жылғы қаңтар-шілде)	21 163

Жұмыспен қамтылғандар, адам (2013 жылғы II тоқсан)	1 187 047
Жалдамалы қызметкерлер, жұмыспен қамтылғандардың жалпы санына %-бен (2013 жылғы II тоқсан)	53,2
Жұмыссыздық деңгейі, % (2013 жылғы II тоқсан)	5,5

Жалақы, теңге (2013 жылғы тамыз)*	78 070
Жан басына шаққандағы орташа атаулы ақшалай табыстары, теңге (2013 жылғы шілде)	33 436
Күнкөрістің ең төменгі деңгейінің шамасы, теңге (2013 жылғы тамыз)	17 342

\*Алдын ала деректер.

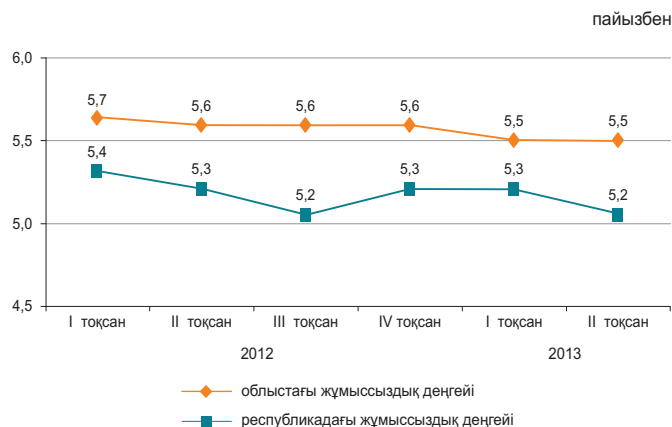

### Экономиканың нақты секторы

	2013 жылғы қаңтар-тамыз 2012 жылғы қаңтар-тамызға %-бен	2012 жылғы қаңтар-тамыз 2011 жылғы қаңтар-тамызға %-бен
Өнеркәсіп	102,5	102,7
Ауыл шаруашылығы	103,6	104,6
Құрылыс	96,1	127,1
Бөлшек сауда	119,3	116,2
Жүк айналымы	109,0	125,5
Жолаушылар айналымы	114,0	127,9
Байланыс	100,4	104,3

2013 жылғы қаңтар-тамыз, пайызбен

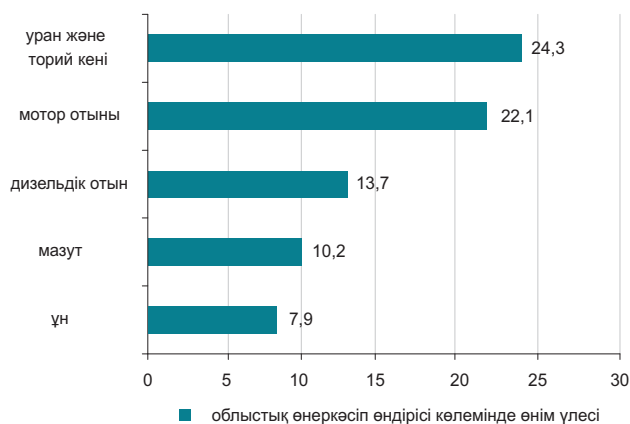

### Ауыл шаруашылығы

	2013 жылғы қаңтар-тамыз	Өткен жылғы тиісті кезеңге пайызбен
Мал мен құстың тірідей салмақта шаруашылықта сойылғаны немесе союға өткізілгені, мың тонна	114,2	104,1
Сауылған сиыр сүті, мың тонна	476,0	101,3
Алынған тауық жұмыртқасы, млн. дана	185,7	98,0
Негізгі дәнді дақылдардың қолда бары – барлығы, мың тонна*	98,5	110,5
одан: бидай	90,8	108,6

\* 2013 жылғы 1 қыркүйекке.

### Бағалар индексі

	2013 жылғы тамыз 2013 жылғы шілдеге, %	2013 жылғы тамыз 2012 жылғы желтоқсанға, %
Тұтыну бағаларының индексі	100,5	102,8
Азық-түлік тауарлары	100,5	102,6
Азық-түлік емес тауарлар	100,4	101,8
Ақылы қызметтер	100,5	103,9
Өндіруші кәсіпорындар бағасының индексі	99,6	102,6
Ауыл шаруашылығының бағалары индексі	100,4	100,7
Құрылыстағы бағалар индексі	100,3	102,4
Көлік қызметтерінің тарифтері индексі	100,0	106,7
Заңды тұлғаларға көрсетілген почталық және курьерлік қызметтерінің тарифтері индексі	100,4	99,3
Заңды тұлғаларға көрсетілген байланыс қызметтері тарифтері индексі	100,2	99,7

## ПАВЛОДАР ОБЛЫСЫ

### Әлеуметтік даму

Халық, адам (2013 жылғы 1 тамызға)	751 318
Туғандар, адам (2013 жылғы қаңтар-шілде)	7 604
Өлгендер, адам (2013 жылғы қаңтар-шілде)	4 483
Келгені, адам (2013 жылғы қаңтар-шілде)	8 445
Кеткені, адам (2013 жылғы қаңтар-шілде)	9 267

Жұмыспен қамтылғандар, адам (2013 жылғы II тоқсан)	419 895
Жалдамалы қызметкерлер, жұмыспен қамтылғандардың жалпы санына %-бен (2013 жылғы II тоқсан)	78,4
Жұмыссыздық деңгейі, % (2013 жылғы II тоқсан)	5,0

Жалақы, теңге (2013 жылғы тамыз)*	95 415
Жан басына шаққандағы орташа атаулы ақшалай табыстары, теңге (2013 жылғы шілде)	62 760
Күнкөрістің ең төменгі деңгейінің шамасы, теңге (2013 жылғы тамыз)	18 228

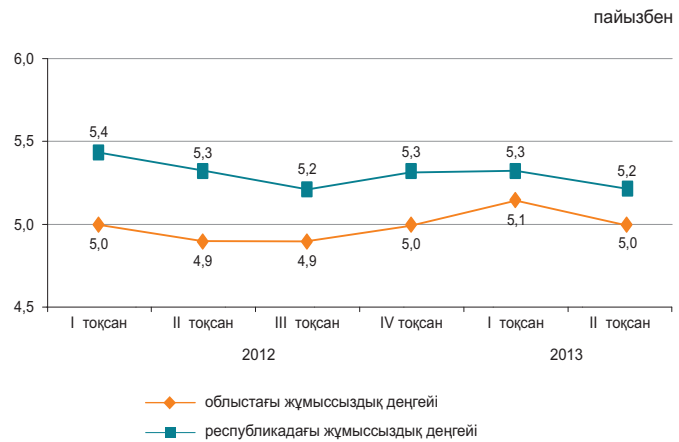

\* Алдын ала деректер.

### Экономиканың нақты секторы

	2013 жылғы қаңтар-тамыз 2012 жылғы қаңтар-тамызға %-бен	2012 жылғы қаңтар-тамыз 2011 жылғы қаңтар-тамызға %-бен
Өнеркәсіп	98,3	101,7
Ауыл шаруашылығы	103,1	98,4
Құрылыс	119,0	102,8
Бөлшек сауда	112,5	114,9
Жүк айналымы	107,7	113,8
Жолаушылар айналымы	107,5	124,8
Байланыс	106,1	104,7



### Ауыл шаруашылығы

	2013 жылғы қаңтар-тамыз	Өткен жылғы тиісті кезеңге пайызбен
Мал мен құстың тірідей салмақта шаруашылықта сойылғаны немесе союға өткізілгені, мың тонна	45,0	103,9
Сауылған сиыр сүті, мың тонна	256,0	100,3
Алынған тауық жұмыртқасы, млн. дана	79,3	188,3
Негізгі дәнді дақылдардың қолда бары – барлығы, мың тонна*	48,5	32,8
одан:		
бидай	36,4	27,3
арпа	5,6	64,0

\* 2013 жылғы 1 қыркүйекке.

### Бағалар индексі

	2013 жылғы тамыз 2013 жылғы шілдеге, %	2013 жылғы тамыз 2012 жылғы желтоқсанға, %
Тұтыну бағаларының индексі	100,2	103,4
Азық-түлік тауарлары	99,9	101,8
Азық-түлік емес тауарлар	100,3	101,3
Ақылы қызметтер	100,4	107,6
Өндіруші кәсіпорындар бағасының индексі	98,2	100,6
Ауыл шаруашылығының бағалары индексі	100,1	95,4
Құрылыстағы бағалар индексі	100,5	101,9
Көлік қызметтерінің тарифтері индексі	100,1	99,9
Занды тұлғаларға көрсетілген почталық және курьерлік қызметтерінің тарифтері индексі	100,5	99,4
Занды тұлғаларға көрсетілген байланыс қызметтері тарифтері индексі	100,0	99,3

## СОЛТҮСТІК ҚАЗАҚСТАН ОБЛЫСЫ

### Әлеуметтік даму

Халық, адам (2013 жылғы 1 тамызға)	577 899
Туғандар, адам (2013 жылғы қаңтар-шілде)	4 960
Өлгендер, адам (2013 жылғы қаңтар-шілде)	4 591
Келгені, адам (2013 жылғы қаңтар-шілде)	5 500
Кеткені, адам (2013 жылғы қаңтар-шілде)	7 458

Жұмыспен қамтылғандар, адам (2013 жылғы II тоқсан)	333 227
Жалдамалы қызметкерлер, жұмыспен қамтылғандардың жалпы санына %-бен (2013 жылғы II тоқсан)	64,4
Жұмыссыздық деңгейі, % (2013 жылғы II тоқсан)	5,0

Жалақы, теңге (2013 жылғы тамыз)*	73 059
Жан басына шаққандағы орташа атаулы ақшалай табыстары, теңге (2013 жылғы шілде)	47 457
Күнкөрістің ең төменгі деңгейінің шамасы, теңге (2013 жылғы тамыз)	18 095

\*Алдын ала деректер.

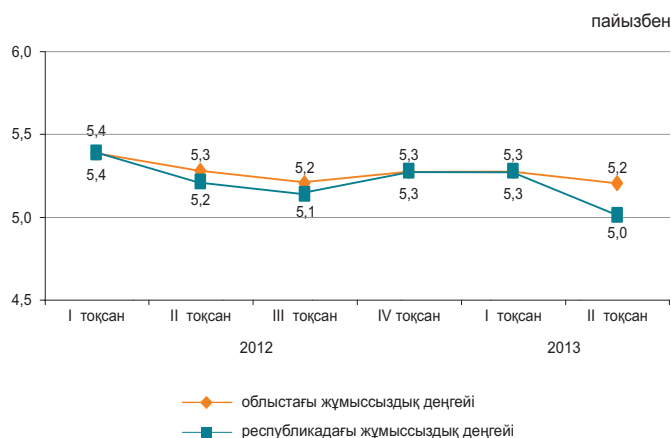

### Экономиканың нақты секторы

	2013 жылғы қаңтар-тамыз 2012 жылғы қаңтар-тамызға %-бен	2012 жылғы қаңтар-тамыз 2011 жылғы қаңтар-тамызға %-бен
Өнеркәсіп	104,8	101,6
Ауыл шаруашылығы	103,9	102,3
Құрылыс	124,3	118,3
Бөлшек сауда	130,1	116,5
Жүк айналымы	105,2	104,8
Жолаушылар айналымы	108,9	126,4
Байланыс	103,3	106,9

2013 жылғы қаңтар-тамыз, пайызбен

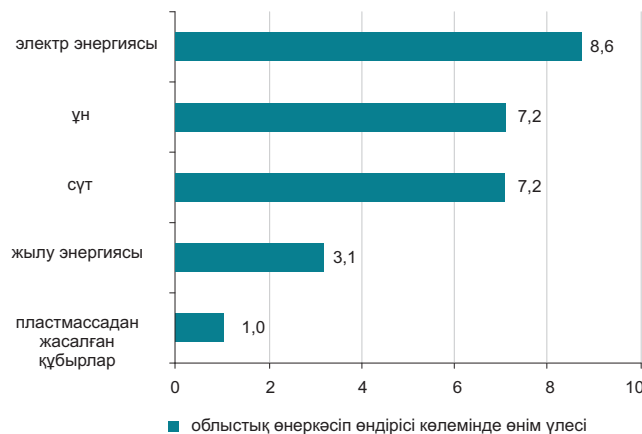

### Ауыл шаруашылығы

	2013 жылғы қаңтар-тамыз	Өткен жылғы тиісті кезеңге пайызбен
Мал мен құстың тірідей салмақта шаруашылықта сойылғаны немесе союға өткізілгені, мың тонна	57,1	104,2
Сауылған сиыр сүті, мың тонна	331,0	105,2
Алынған тауық жұмыртқасы, млн. дана	344,4	113,7
Негізгі дәнді дақылдардың қолда бары – барлығы, мың тонна*	782,3	31,5
одан:		
бидай	683,3	29,4
арпа	63,5	66,6

\* 2013 жылғы 1 қыркүйекке.

### Бағалар индексі

	2013 жылғы тамыз 2013 жылғы шілдеге, %	2013 жылғы тамыз 2012 жылғы желтоқсанға, %
Тұтыну бағаларының индексі	100,1	102,3
Азық-түлік тауарлары	100,0	101,8
Азық-түлік емес тауарлар	100,2	101,3
Ақылы қызметтер	100,1	103,6
Өндіруші кәсіпорындар бағасының индексі	100,2	105,3
Ауыл шаруашылығының бағалары индексі	98,0	90,5
Құрылыстағы бағалар индексі	100,4	102,0
Көлік қызметтерінің тарифтері индексі	100,4	100,8
Заңды тұлғаларға көрсетілген почталық және курьерлік қызметтерінің тарифтері индексі	100,5	105,1
Заңды тұлғаларға көрсетілген байланыс қызметтері тарифтері индексі	100,0	99,2

## ШЫҒЫС ҚАЗАҚСТАН ОБЛЫСЫ

### Әлеуметтік даму

Халық, адам (2013 жылғы 1 тамызға)	1 394 218
Туғандар, адам (2013 жылғы қаңтар-шілде)	13 327
Өлгендер, адам (2013 жылғы қаңтар-шілде)	9 382
Келгені, адам (2013 жылғы қаңтар-шілде)	11 000
Кеткені, адам (2013 жылғы қаңтар-шілде)	14 346

Жұмыспен қамтылғандар, адам (2013 жылғы II тоқсан)	710 263
Жалдамалы қызметкерлер, жұмыспен қамтылғандардың жалпы санына %-бен (2013 жылғы II тоқсан)	68,1
Жұмыссыздық деңгейі, % (2013 жылғы II тоқсан)	5,1

Жалақы, теңге (2013 жылғы тамыз)*	90 222
Жан басына шаққандағы орташа атаулы ақшалай табыстары, теңге (2013 жылғы шілде)	52 081
Күнкөрістің ең төменгі деңгейінің шамасы, теңге (2013 жылғы тамыз)	20 057

\* Алдын ала деректер.

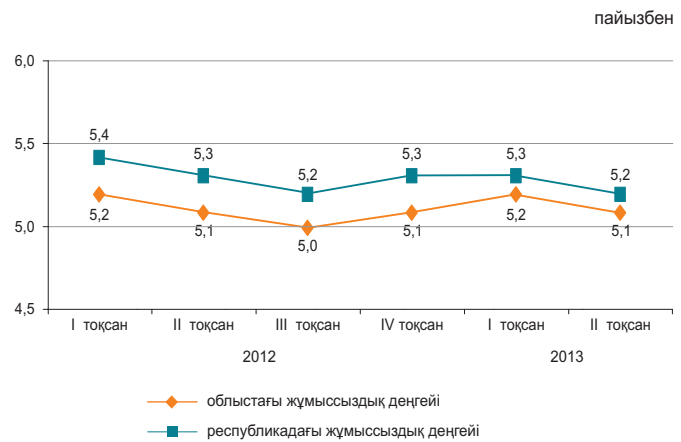

### Экономиканың нақты секторы

	2013 жылғы қаңтар-тамыз 2012 жылғы қаңтар-тамызға %-бен	2012 жылғы қаңтар-тамыз 2011 жылғы қаңтар-тамызға %-бен
Өнеркәсіп	105,1	120,8
Ауыл шаруашылығы	103,9	101,5
Құрылыс	116,3	118,7
Бөлшек сауда	109,2	117,6
Жүк айналымы	115,8	121,4
Жолаушылар айналымы	105,2	125,4
Байланыс	105,4	104,7



### Ауыл шаруашылығы

	2013 жылғы қаңтар-тамыз	Өткен жылғы тиісті кезеңге пайызбен
Мал мен құстың тірідей салмақта шаруашылықта сойылғаны немесе союға өткізілгені, мың тонна	121,7	105,9
Сауылған сиыр сүті, мың тонна	535,3	102,5
Алынған тауық жұмыртқасы, млн. дана	98,9	103,6
Негізгі дөнді дақылдардың қолда бары – барлығы, мың тонна*	215,5	79,0
одан:		
бидай	146,7	69,0
арпа	25,2	81,5

\* 2013 жылғы 1 қыркүйекке.

### Бағалар индексі

	2013 жылғы тамыз 2013 жылғы шілдеге, %	2013 жылғы тамыз 2012 жылғы желтоқсанға, %
Тұтыну бағаларының индексі	100,1	102,6
Азық-түлік тауарлары	99,9	101,0
Азық-түлік емес тауарлар	100,3	101,9
Ақылы қызметтер	100,3	105,3
Өндіруші кәсіпорындар бағасының индексі	100,4	94,7
Ауыл шаруашылығының бағалары индексі	100,1	100,3
Құрылыстағы бағалар индексі	100,2	103,0
Көлік қызметтерінің тарифтері индексі	100,8	101,6
Заңды тұлғаларға көрсетілген почталық және курьерлік қызметтерінің тарифтері индексі	100,6	99,7
Заңды тұлғаларға көрсетілген байланыс қызметтері тарифтері индексі	100,0	100,0

## АСТАНА ҚАЛАСЫ

### Әлеуметтік даму

Халық, адам (2013 жылғы 1 тамызға)	795 801
Туғандар, адам (2013 жылғы қаңтар-шілде)	12 634
Өлгендер, адам (2013 жылғы қаңтар-шілде)	2 009
Келгені, адам (2013 жылғы қаңтар-шілде)	18 805
Кеткені, адам (2013 жылғы қаңтар-шілде)	11 827

Жұмыспен қамтылғандар, адам (2013 жылғы II тоқсан)	410 096
Жалдамалы қызметкерлер, жұмыспен қамтылғандардың жалпы санына %-бен (2013 жылғы II тоқсан)	93,3
Жұмыссыздық деңгейі, % (2013 жылғы II тоқсан)	5,5

Жалақы, теңге (2013 жылғы тамыз)*	162 627
Жан басына шаққандағы орташа атаулы ақшалай табыстары, теңге (2013 жылғы шілде)	98 628
Күнкөрістің ең төменгі деңгейінің шамасы, теңге (2013 жылғы тамыз)	22 787



\* Алдын ала деректер.

### Экономиканың нақты секторы

	2013 жылғы қаңтар-тамыз 2012 жылғы қаңтар-тамызға %-бен	2012 жылғы қаңтар-тамыз 2011 жылғы қаңтар-тамызға %-бен
Өнеркәсіп	113,5	98,8
Ауыл шаруашылығы	102,3	89,6
Құрылыс	90,4	113,5
Бөлшек сауда	125,3	113,2
Жүк айналымы	119,1	122,0
Жолаушылар айналымы	116,6	112,3
Байланыс	110,6	119,9

2013 жылғы қаңтар-тамыз, пайызбен



### Ауыл шаруашылығы

	2013 жылғы қаңтар-тамыз	Өткен жылғы тиісті кезеңге пайызбен
Мал мен құстың тірідей салмақта шаруашылықта сойылғаны немесе союға өткізілгені, тонна	156,7	94,6
Сауылған сиыр сүті, мың тонна	1,7	124,8
Алынған тауық жұмыртқасы, мың дана	173,5	101,0
Негізгі дөңді дақылдардың қолда бары – барлығы, мың тонна*	23,1	20,7
соның ішінде: бидай	22,8	20,7

\* 2013 жылғы 1 қыркүйекке.

### Бағалар индексі

	2013 жылғы тамыз 2013 жылғы шілдеге, %	2013 жылғы тамыз 2012 жылғы желтоқсанға, %
Тұтыну бағаларының индексі	99,9	101,5
Азық-түлік тауарлары	99,3	100,9
Азық-түлік емес тауарлар	100,3	101,9
Ақылы қызметтер	100,1	101,8
Өндіруші кәсіпорындар бағасының индексі	99,4	118,0
Ауыл шаруашылығының бағалары индексі	-	-
Құрылыстағы бағалар индексі	100,6	102,7
Көлік қызметтерінің тарифтері индексі	100,0	97,3
Заңды тұлғаларға көрсетілген почталық және курьерлік қызметтерінің тарифтері индексі	100,3	99,6
Заңды тұлғаларға көрсетілген байланыс қызметтері тарифтері индексі	96,4	93,0

## АЛМАТЫ ҚАЛАСЫ

### Әлеуметтік даму

Халық, адам (2013 жылғы 1 тамызға)	1 487 341
Туғандар, адам (2013 жылғы қаңтар-шілде)	15 717
Өлгендер, адам (2013 жылғы қаңтар-шілде)	6 301
Келгені, адам (2013 жылғы қаңтар-шілде)	20 829
Кеткені, адам (2013 жылғы қаңтар-шілде)	18 333

Жұмыспен қамтылғандар, адам (2013 жылғы II тоқсан)	744 219
Жалдамалы қызметкерлер, жұмыспен қамтылғандардың жалпы санына %-бен (2013 жылғы II тоқсан)	92,0
Жұмыссыздық деңгейі, % (2013 жылғы II тоқсан)	5,6

Жалақы, теңге (2013 жылғы тамыз)*	141 499
Жан басына шаққандағы орташа атаулы ақшалай табыстары, теңге (2013 жылғы шілде)	103 931
Күнкөрістің ең төменгі деңгейінің шамасы, теңге (2013 жылғы тамыз)	21 228

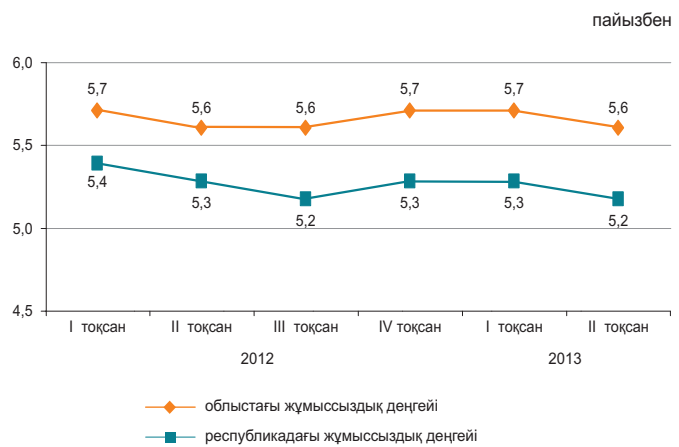

\* Алдын ала деректер.

### Экономиканың нақты секторы

	2013 жылғы қаңтар-тамыз 2012 жылғы қаңтар-тамызға %-бен	2012 жылғы қаңтар-тамыз 2011 жылғы қаңтар-тамызға %-бен
Өнеркәсіп	101,9	103,1
Ауыл шаруашылығы	91,8	45,4
Құрылыс	96,9	122,4
Бөлшек сауда	107,5	108,1
Жүк айналымы	105,0	125,8
Жолаушылар айналымы	111,8	118,9
Байланыс	120,6	112,8



### Ауыл шаруашылығы

	2013 жылғы қаңтар-тамыз	Өткен жылғы тиісті кезеңге пайызбен
Мал мен құстың тірідей салмақта шаруашылықта сойылғаны немесе союға өткізілгені, тонна	116,7	91,9
Сауылған сиыр сүті, мың тонна	0,3	66,9
Алынған тауық жұмыртқасы, млн. дана	1,7	70,4
Негізгі дәнді дақылдардың қолда бары – барлығы, мың тонна*	5,6	48,6
одан: бидай	5,6	48,5

\* 2013 жылғы 1 қыркүйекке.

### Бағалар индексі

	2013 жылғы тамыз 2013 жылғы шілдеге, %	2013 жылғы тамыз 2012 жылғы желтоқсанға, %
Тұтыну бағаларының индексі	99,9	103,0
Азық-түлік тауарлары	99,6	101,6
Азық-түлік емес тауарлар	100,0	101,0
Ақылы қызметтер	100,0	106,7
Өндіруші кәсіпорындар бағасының индексі	100,0	102,1
Ауыл шаруашылығының бағалары индексі	-	-
Құрылыстағы бағалар индексі	99,9	101,9
Көлік қызметтерінің тарифтері индексі	99,8	101,4
Занды тұлғаларға көрсетілген почталық және курьерлік қызметтерінің тарифтері индексі	100,1	98,8
Занды тұлғаларға көрсетілген байланыс қызметтері тарифтері индексі	100,0	97,9

# 1. ОСНОВНЫЕ ПОКАЗАТЕЛИ

## 1.1 КРАТКИЕ ИТОГИ СОЦИАЛЬНО-ЭКОНОМИЧЕСКОГО РАЗВИТИЯ

### КРАТКОСРОЧНЫЙ ЭКОНОМИЧЕСКИЙ ИНДИКАТОР

Краткосрочный экономический индикатор в январе-августе 2013г. к январю-августу 2012г. составил 104,3%. Расчет краткосрочного экономического индикатора осуществляется для обеспечения оперативности и базируется на изменении индексов выпуска по базовым отраслям: сельское хозяйство, промышленность, строительство, торговля, транспорт и связь, составляющих 67-68% от ВВП.

### УРОВЕНЬ ЖИЗНИ

Среднедушевые номинальные денежные доходы населения по оценке в июле 2013г. составили 56155 тенге, что на 4,8% выше, чем в июле 2012г., реальные денежные доходы за указанный период снизились на 1%.

### РЫНОК ТРУДА И ОПЛАТА ТРУДА

Численность безработных по оценке в августе 2013г. составила 469,4 тыс. человек. Уровень безработицы составил 5,2% к численности экономически активного населения. Численность лиц, зарегистрированных в органах занятости в качестве безработных, на конец августа 2013г. составила 58,8 тыс. человек или 0,6% к численности экономически активного населения. Уровень скрытой безработицы по оценке составил 0,4% от экономически активного населения.

Среднемесячная номинальная заработная плата, начисленная работникам (по предварительным данным) в августе 2013г. составила 110020 тенге, прирост к августу 2012г. составил 5,2%. Индекс реальной заработной платы (по предварительным данным) к августу 2012г. составил 99,5%.

### ЦЕНЫ

Индекс потребительских цен в августе 2013г. по сравнению с декабрем 2012г. составил 103,1%. Цены на продовольственные товары возросли на 1,7%, непродовольственные – на 1,6%, платные услуги – на 6,3%. Цены предприятий-производителей промышленной продукции в августе 2013г. по сравнению с декабрем 2012г. снизились на 1,1%.

### НАЦИОНАЛЬНАЯ ЭКОНОМИКА

Объем валового внутреннего продукта, по предварительным данным, за январь-июнь 2013г. составил в текущих ценах 14006,6 млрд. тенге. По сравнению с соответствующим периодом 2012г. реальный ВВП вырос на 5,1%. В структуре ВВП доля производства товаров составила 39%, услуг – 53,1%.

Объем инвестиций в основной капитал в январе-августе 2013г. составил 3363,6 млрд. тенге, что на 7,3% больше, чем за январь-август 2012г.

Количество зарегистрированных юридических лиц по состоянию на 1 сентября 2013г. составило 332365 единиц и увеличилось по сравнению с соответствующим периодом предыдущего года на 6,2%, в том числе 315459 единиц с численностью работников менее 50 человек. Количество действующих юридических лиц составило 179419, среди которых малые предприятия составляют 163381 единиц. Количество зарегистрированных субъектов малого предпринимательства (юридические лица) в республике составило 239579 единиц и увеличилось по сравнению с соответствующим периодом предыдущего года на 5,7%.

### ТОРГОВЛЯ

Объем розничной торговли за январь-август 2013г. составил 3080 млрд. тенге (без оборота общественного питания) и увеличился на 12,5% по сравнению с январем-августом 2012г.

Объем оптовой торговли за январь-август 2013г. составил 8475,9 млрд. тенге и увеличился на 12,4% по сравнению с январем-августом 2012г.

Объем услуг по предоставлению продуктов питания и напитков за январь-август 2013г. составил 146,1 млрд. тенге и увеличился на 7,4% по сравнению с январем-августом 2012г.

Внешнеторговый оборот Казахстана в январе-июле 2013г. составил 74699,6 млн. долларов США и по сравнению с январем-июлем 2012г. уменьшился на 1,4%, в том числе экспорт – 47881,5 млн. долларов США (на 5,9% меньше), импорт – 26818,1 млн. долларов США (на 8% больше).

### РЕАЛЬНЫЙ СЕКТОР ЭКОНОМИКИ

Объем промышленного производства в январе-августе 2013г. составил 11745,6 млрд. тенге в действующих ценах, что на 2% больше, чем в январе-августе 2012г. В горнодобывающей промышленности и разработке карьеров производство увеличилось на 2,9%, обрабатывающей промышленности - на 1,1%, в электроснабжении, подаче газа, пара и воздушном кондиционировании - на 0,9%. В водоснабжении, канализационной системе, контроле над сбором и распределением отходов снизилось на 13,8%.

Объем валового выпуска продукции (услуг) сельского хозяйства в январе-августе 2013г. составил 943,5 млрд. тенге, что больше на 1,8% января-августа 2012г.

Объем грузооборота в январе-августе 2013г. составил 310,2 млрд. ткм (с учетом оценки объема грузооборота индивидуальных предпринимателей, занимающихся коммерческими перевозками) и вырос на 1,9%. Объем пассажирооборота составил 150,7 млрд. пкм и вырос на 11,3%.

### ФИНАНСОВАЯ СИСТЕМА

По данным Министерства финансов Республики Казахстан по состоянию на 1 августа 2013г. доходы государственного бюджета составили 3752,1 млрд. тенге, или 60,4% по отношению к исполняемому бюджету. Исполнение бюджета по затратам составило 3642,5 млрд. тенге или 51,9% к исполняемому бюджету. По сравнению с соответствующим периодом 2012г. доходы увеличились на 4,7%, а затраты 8,2%. Дефицит бюджета (с учетом чистого бюджетного кредитования и сальдо по операциям с финансовыми активами) сформировался на уровне 51 млрд. тенге.

Кредитные вложения банков второго уровня в отрасли экономики на конец июля 2013г. составили 10707,7 млрд. тенге и увеличились по сравнению с соответствующим периодом прошлого года на 15,3%. В общей сумме кредитов удельный вес долгосрочных кредитов составил 81,5%, кредитов в иностранной валюте - 29,6%. Объем депозитов в депозитных организациях составил 10205,8 млрд. тенге, что на 11,1% больше, чем в соответствующем месяце прошлого года, депозиты физических лиц составили 3666,7 млрд. тенге и увеличились на 19,9%.

Финансовый результат крупных и средних предприятий за I квартал 2013г. определился как прибыль в сумме 1666,8 млрд. тенге, что на 9,4% ниже уровня аналогичного периода 2012г. Уровень рентабельности составил 30,3%. Доля убыточных предприятий среди общего числа отчитавшихся составила 43,9%.

## МОНИТОРИНГ ОСНОВНЫХ СОЦИАЛЬНО-ЭКОНОМИЧЕСКИХ ПОКАЗАТЕЛЕЙ

Июль 2013г.

	Январь-июль 2013г.	Июль 2013г.	Январь-июль 2013г. к январю-июлю 2012г. %	Июль 2013г. к июлю 2012г. %	Июль 2013г. к июню 2013г. %
<b>Социально-демографические показатели</b>					
Численность населения на конец периода, тыс. человек	17 053,4	17 053,4	101,4	101,4	100,1
Число родившихся, человек	226 989	38 357	101,5	105,9	130,9
Число умерших, человек	82 600	12 149	96,4	92,3	117,9
Число иммигрантов, человек	12 230	1 567	68,0	81,0	91,5
Число эмигрантов, человек	12 902	2 894	81,9	86,6	108,9
Число зарегистрированных случаев заболеваний туберкулезом органов дыхания, человек	6 776	1 068	93,0	97,8	114,7
Число выявленных носителей ВИЧ-инфекции, человек	1 294	207	104,2	115,6	121
Число зарегистрированных преступлений, случаев	210 249	32 353	131,2	139,7	95,8
Уровень преступности (число преступлений на 10 000 населения)	213	-	129,9	-	-
<b>Уровень жизни</b>					
Среднедушевой номинальный денежный доход (оценка), тенге	379 467	56 155	108,1	104,8	101,5
Реальный денежный доход (оценка), %	-	-	101,6	99,0	101,3
Величина прожиточного минимума, тенге	-	18 267	-	107,6	99,1
<b>Рынок труда и оплата труда</b>					
Численность безработных, тыс. человек (оценка)	-	467,9	-	99,5	100,0
Численность зарегистрированных безработных, тыс. человек	-	58,2	-	92,5	98,8
Уровень безработицы, % (оценка)	-	5,2	-	-	-
Доля зарегистрированных безработных, %	-	0,6	-	-	-
Уровень скрытой безработицы, % (оценка)	-	0,4	-	-	-
Среднемесячная номинальная заработная плата одного работника, тенге	105 478	112 792	107,0	105,8	102,6
Индекс реальной заработной платы, %	-	-	100,5	99,9	102,4
<b>Цены</b>					
Индекс потребительских цен, %	-	-	106,4	105,9	100,2
Индекс цен производителей промышленной продукции, %	-	-	99,1	102,8	101,8
Индекс цен в сельском хозяйстве, %	-	-	124,1	122,9	98,8
Индекс цен в строительстве, %	-	-	104,1	103,7	100,2
Индекс цен оптовых продаж, %	-	-	108,3	109,1	100,2
Индекс тарифов на услуги транспорта, %	-	-	111,4	106,9	100,1
Индекс тарифов на услуги почтовые и курьерские для юридических лиц, %	-	-	106,4	106,5	99,7
Индекс тарифов на услуги связи для юридических лиц, %	-	-	93,1	97,5	99,7
Индекс цен экспортных поставок, %	-	-	97,3	94,6	98,5
Индекс цен импортных поставок, %	-	-	91,7	93,4	102,4
<b>Национальная экономика</b>					
Краткосрочный экономический индикатор, млрд. тенге (рассчитывается по реальному темпу роста шести отраслей - сельское хозяйство, промышленность, строительство, торговля, транспорт, связь)	19 293,1	3 190,4	104,2	101,4	97,1
Валовой внутренний продукт, млрд. тенге (январь-июль 2013г., предварительные данные)	14 006,6	-	105,1	-	-
Инвестиции в основной капитал, млрд. тенге	2 821,6	540,1	107,1	104,0	99,3
<b>Торговля</b>					
Розничная торговля по всем каналам реализации, млрд. тенге (без учета услуг общественного питания)	2 645,4	409,7	112,4	112,9	101,9
Внешнеторговый оборот, млн. долл. США	74 699,6	11 639,6	98,6	104,9	106,8
Экспорт товаров, млн. долл. США	47 881,5	7 088,1	94,1	101,5	108,5
Импорт товаров, млн. долл. США	26 818,1	4 551,5	108,0	110,5	104,1
<b>Реальный сектор экономики</b>					
Объем промышленной продукции (товаров, услуг), млрд. тенге	10 228,8	1 491,3	101,9	102,2	96,6
Объем валового выпуска продукции (услуг) сельского хозяйства, млрд. тенге	681,1	170,8	101,8	103,2	122,1
Объем строительных работ, млрд. тенге	1 078,3	191,9	101,8	71,7	82,2
Перевозки грузов всеми видами транспорта, млн. тонн	1 827,8	305,1	108,3	106,9	105,9
Грузооборот всех видов транспорта, млрд. ткм	267,0	42,8	101,5	104,7	107,4
Объем услуг почтовой и курьерской деятельности, млрд. тенге	11,4	1,7	97,0	93,6	102,6
Объем услуг связи, млрд. тенге	365,6	53,8	114,4	113,5	100,6
Индекс предпринимательской уверенности в промышленности	-	+10	-	-	-
Индекс предпринимательской уверенности в торговле	-	+10	-	-	-
Индекс ощущений потребителей	-	+17	-	-	-
Индекс желания покупать	-	+18	-	-	-
<b>Финансовая система</b>					
Денежная масса М3, млрд. тенге	-	11 681,7	-	110,4	100,9
Наличные деньги в обращении, млрд. тенге	-	1 475,9	-	105,5	96,9
Депозиты в депозитных организациях, на конец периода, млрд. тенге (без учета счетов нерезидентов)	-	10 205,8	-	111,1	101,5
депозиты физических лиц, на конец периода, млрд. тенге (без учета счетов нерезидентов)	-	3 666,7	-	119,9	101,7
Кредиты БУ экономики и населения, млрд. тенге	-	10 707,7	-	115,3	101,5
Долгосрочные кредитные вложения БУ, млрд. тенге	-	8 723,8	-	115,2	101,8
Рентабельность предприятий и организаций, % (I квартал 2013г.)	30,3	-	-	-	-
Дебиторская задолженность предприятий и организаций, млрд. тенге (на 1 апреля 2013г.)	9 757,5	-	111,1	-	-
Задолженность по обязательствам предприятий и организаций, млрд. тенге (на 1 апреля 2013г.)	28 475,4	-	112,9	-	-

## МОНИТОРИНГ ОСНОВНЫХ СОЦИАЛЬНО-ЭКОНОМИЧЕСКИХ ПОКАЗАТЕЛЕЙ

Август 2013г.

	Январь-август 2013г.	Август 2013г.	Январь-август 2013г. к январю-августу 2012г. %	Август 2013г. к августу 2012г. %	Август 2013г. к июлю 2013г. %
<b>Социально-демографические показатели</b>					
Численность населения на конец периода, тыс. человек	...	...	...	...	...
Число родившихся, человек	...	...	...	...	...
Число умерших, человек	...	...	...	...	...
Число иммигрантов, человек	...	...	...	...	...
Число эмигрантов, человек	...	...	...	...	...
Число зарегистрированных случаев заболеваний туберкулезом органов дыхания, человек	...	...	...	...	...
Число выявленных носителей ВИЧ-инфекции, человек	...	...	...	...	...
Число зарегистрированных преступлений, случаев	...	...	...	...	...
Уровень преступности (число преступлений на 10 000 населения)	...	...	...	...	...
<b>Уровень жизни</b>					
Среднедушевой номинальный денежный доход (оценка), тенге	...	...	...	...	...
Реальный денежный доход (оценка), %	...	...	...	...	...
Величина прожиточного минимума, тенге	-	19 351	-	107,3	105,9
<b>Рынок труда и оплата труда</b>					
Численность безработных, тыс. человек (оценка)	-	469,4	-	99,2	100,3
Численность зарегистрированных безработных, тыс. человек	-	58,8	-	95,6	101,0
Уровень безработицы, % (оценка)	-	5,2	-	-	-
Доля зарегистрированных безработных, %	-	0,6	-	-	-
Уровень скрытой безработицы, % (оценка)	-	0,4	-	-	-
Среднемесячная номинальная заработная плата одного работника, тенге (предварительные данные)	106 033	110 020	106,7	105,2	97,5
Индекс реальной заработной платы, % (предварительные данные)	-	-	100,4	99,5	97,3
<b>Цены</b>					
Индекс потребительских цен, %	-	-	106,3	105,8	100,2
Индекс цен производителей промышленной продукции, %	-	-	99,5	102,9	103,1
Индекс цен в сельском хозяйстве, %	-	-	123,7	120,5	99,6
Индекс цен в строительстве, %	-	-	104,0	103,9	100,4
Индекс цен оптовых продаж, %	-	-	108,2	108,0	100,1
Индекс тарифов на услуги транспорта, %	-	-	110,8	106,9	100,0
Индекс тарифов на услуги почтовые и курьерские для юридических лиц, %	-	-	106,5	106,7	100,2
Индекс тарифов на услуги связи для юридических лиц, %	-	-	93,7	98,0	99,9
Индекс цен экспортных поставок, %	-	-	...	...	...
Индекс цен импортных поступлений, %	-	-	...	...	...
<b>Национальная экономика</b>					
Краткосрочный экономический индикатор, млрд. тенге (рассчитывается по реальному темпу роста шести отраслей - сельское хозяйство, промышленность, строительство, торговля, транспорт, связь)	22 237,4	2 944,3	104,3	104,8	106,6
Валовой внутренний продукт, млрд. тенге	...	-	...	-	-
Инвестиции в основной капитал, млрд. тенге	3 363,6	542,0	107,3	107,7	99,9
<b>Торговля</b>					
Розничная торговля по всем каналам реализации, млрд. тенге (без учета услуг общественного питания)	3 080,0	434,6	112,5	112,8	105,9
Внешнеторговый оборот, млн. долл. США	...	...	...	...	...
Экспорт товаров, млн. долл. США	...	...	...	...	...
Импорт товаров, млн. долл. США	...	...	...	...	...
<b>Реальный сектор экономики</b>					
Объем промышленной продукции (товаров, услуг), млрд. тенге	11 745,6	1 516,8	102,0	102,5	105,7
Объем валового выпуска продукции (услуг) сельского хозяйства, млрд. тенге	943,5	262,4	101,8	101,8	153,4
Объем строительных работ, млрд. тенге	1 316,3	238,0	102,1	102,8	123,6
Перевозки грузов всеми видами транспорта, млн. тонн	2 147,9	320,1	108,4	108,7	104,9
Грузооборот всех видов транспорта, млрд. ткм	310,2	43,2	101,9	104,3	100,8
Объем услуг почтовой и курьерской деятельности, млрд. тенге	13,2	1,7	95,7	88,0	100,2
Объем услуг связи, млрд. тенге	420,7	55,1	114,4	114,2	101,4
Индекс предпринимательской уверенности в промышленности	-	+10	-	-	-
Индекс предпринимательской уверенности в торговле	-	+7	-	-	-
Индекс ощущений потребителей	-	+17	-	-	-
Индекс желания покупать	-	+16	-	-	-
<b>Финансовая система</b>					
Денежная масса М3, млрд. тенге	...	...	...	...	...
Наличные деньги в обращении, млрд. тенге	...	...	...	...	...
Депозиты в депозитных организациях, на конец периода, млрд. тенге (без учета счетов нерезидентов)	...	...	...	...	...
депозиты физических лиц, на конец периода, млрд. тенге (без учета счетов нерезидентов)	...	...	...	...	...
Кредиты БВУ экономики и населения, млрд. тенге	...	...	...	...	...
Долгосрочные кредитные вложения БВУ, млрд. тенге	...	...	...	...	...
Рентабельность предприятий и организаций, %	...	...	...	...	...
Дебиторская задолженность предприятий и организаций, млрд. тенге	...	...	...	...	...
Задолженность по обязательствам предприятий и организаций, млрд. тенге	...	...	...	...	...

**ПРИМЕЧАНИЕ.**

Показатели, формируемые с опозданием, представлены в предыдущей таблице.

Данные приведены по новой классификации видов экономической деятельности ОКЭД.

## 2. СОЦИАЛЬНО-ДЕМОГРАФИЧЕСКИЕ ПОКАЗАТЕЛИ

### 2.1 ЧИСЛЕННОСТЬ НАСЕЛЕНИЯ

**Изменение темпов прироста численности населения**

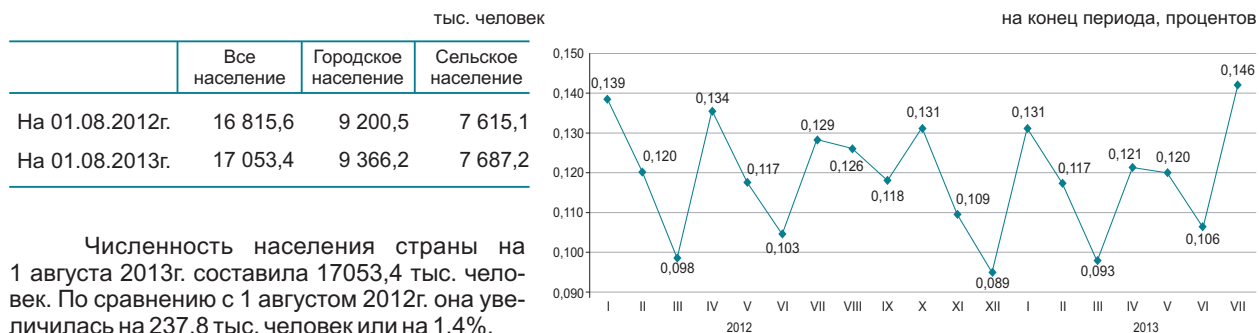

Численность населения страны на 1 августа 2013г. составила 17053,4 тыс. человек. По сравнению с 1 августом 2012г. она увеличилась на 237,8 тыс. человек или на 1,4%.

#### Естественное движение населения

	Человек		На 1000 человек по состоянию	
	январь-июль 2012г.	январь-июль 2013г.	на 01.08. 2012г.	на 01.08. 2013г.
Родившиеся	223 609	226 989	22,9	22,9
Умершие	85 672	82 600	8,8	8,4
Естественный прирост	137 937	144 389	14,1	14,6
Браки	87 709	87 993	9,0	8,9
Разводы	27 859	29 669	2,9	3,0

**Изменение естественного прироста населения**

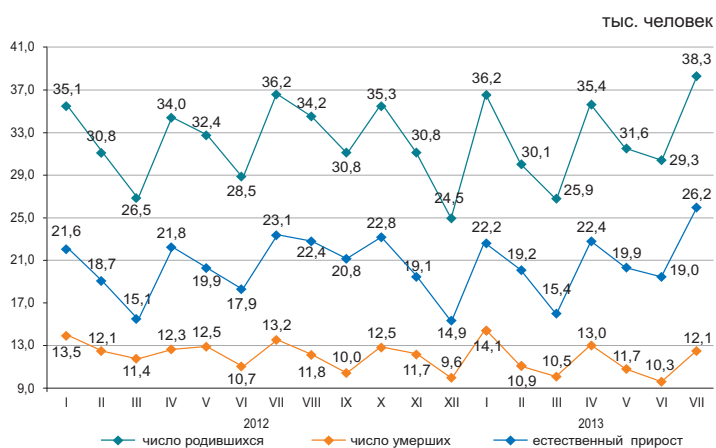

За январь-июль 2013г. в республике зарегистрировано 2671 (за январь-июль 2012г. – 3231) умерших детей в возрасте до 1 года. По сравнению с январем-июлем 2012г. число умерших детей в возрасте до 1 года уменьшилось на 17,3%.

Основной причиной младенческой смертности являются состояния, возникающие в перинатальном периоде, от которых в январе-июле 2013г. умерло 1551 (1915) младенцев, или 58,1% (59,3%) от общего числа смертных случаев среди младенцев. Число умерших младенцев от врожденных аномалий составило 480 (624), или 18% (19,3%), от болезней органов дыхания - 183 (222), или 6,9% (6,9%) и от несчастных случаев, отравлений и травм - 131 (130), или 4,9% (4%).

**Динамика коэффициентов младенческой смертности**

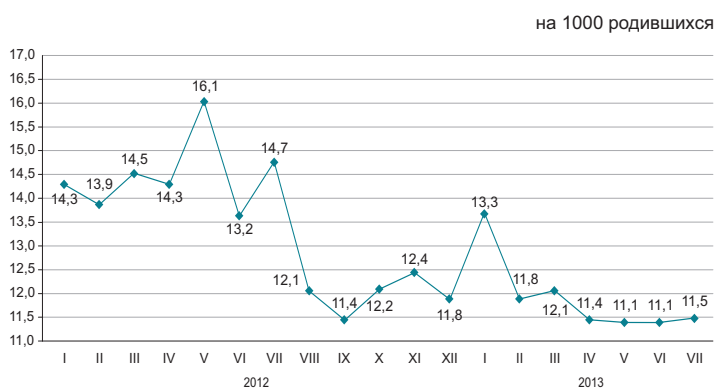

## 2.2 МИГРАЦИЯ НАСЕЛЕНИЯ

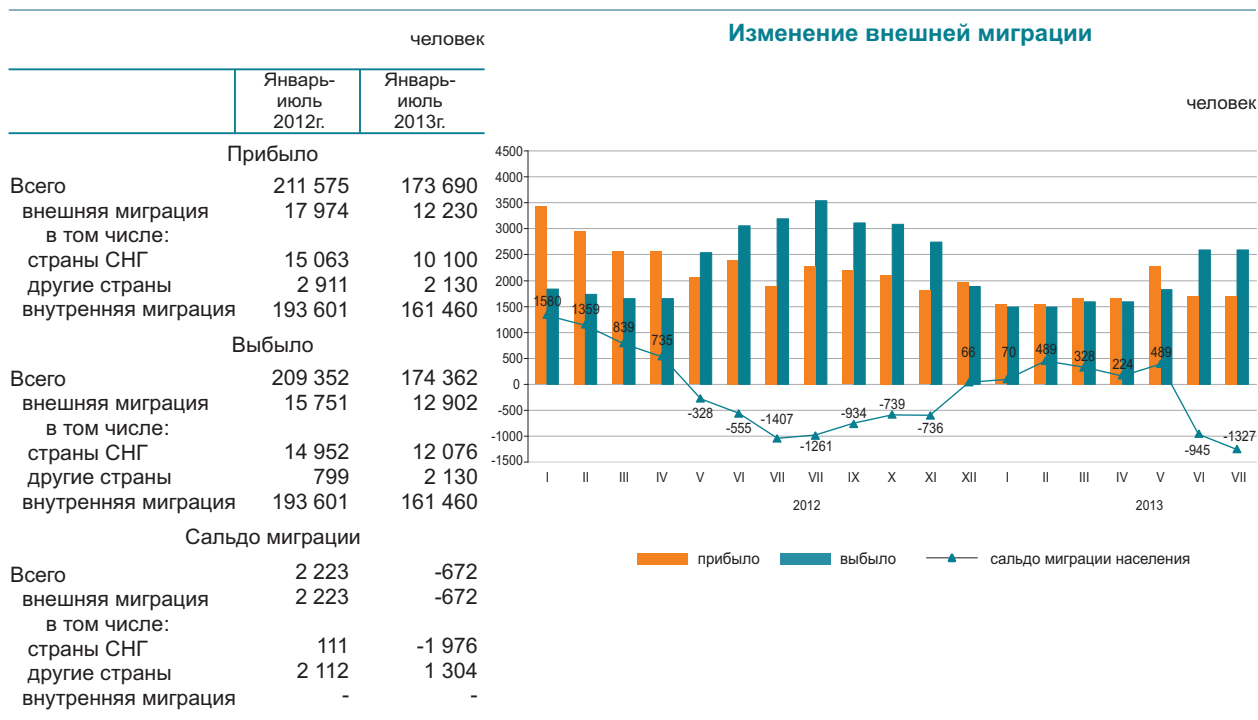

В январе-июле 2013г. по сравнению с январем-июлем 2012г. число прибывших в Казахстан уменьшилось на 32%, а число выехавших из Казахстана на 18,1%.

Основной миграционный обмен страны происходит с государствами СНГ. Доля прибывших из стран СНГ и выехавших в эти страны составили 82,6% и 93,4% соответственно.

Численность мигрантов, переезжающих в пределах страны уменьшилась на 16,6%. По межрегиональному перемещению положительное сальдо миграции населения наблюдается в 6-и регионах страны, из них самое большое по величине в городах Астана (6130 человек), Алматы (2542 человек) и Алматинской области (3211 человек).

### Структура внешней миграции по отдельным этническим группам

в процентах к общему числу

	Прибывшие		Выбывшие	
	январь-июль 2012г.	январь-июль 2013г.	январь-июль 2012г.	январь-июль 2013г.
Всего	100	100	100	100
Казахи	69,0	62,3	4,6	4,2
Русские	11,8	13,8	71,0	70,9
Узбеки	2,6	2,5	0,3	0,4
Украинцы	1,0	1,3	8,1	8,0
Татары	1,0	1,0	2,4	2,3
Немцы	0,9	1,0	5,4	6,4
Другие	13,7	18,1	8,2	7,8

### Межрегиональная миграция населения за январь-июль 2013г.

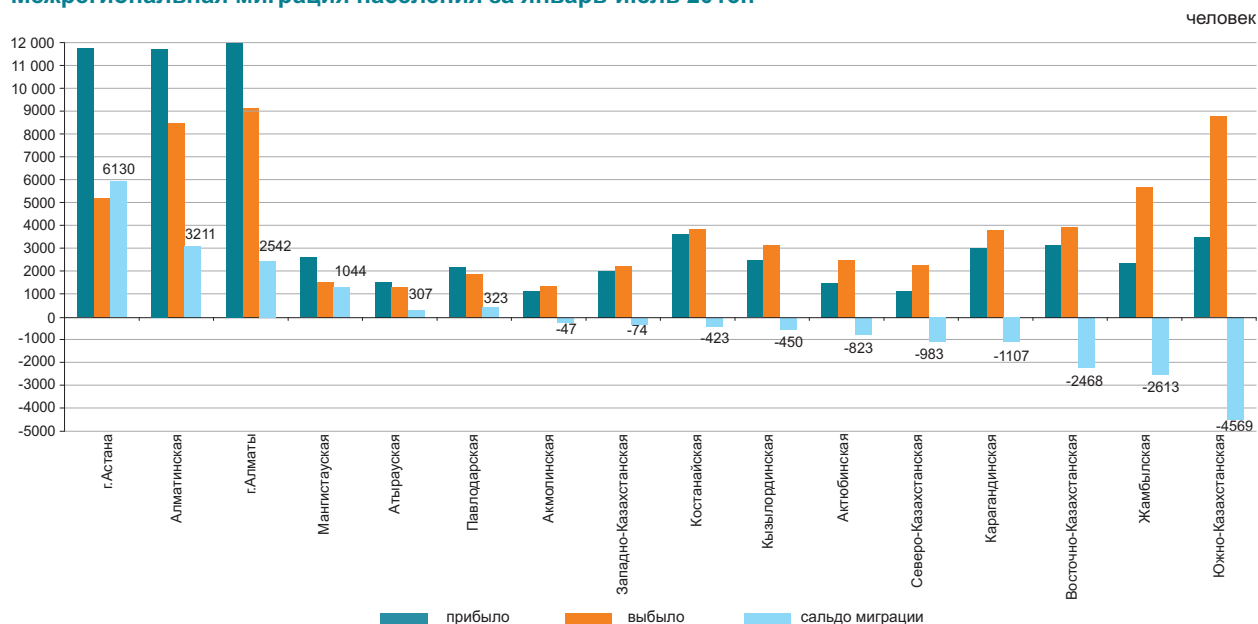

## 2.3 ЗАБОЛЕВАЕМОСТЬ НАСЕЛЕНИЯ

(по данным РСЭС МЗ)



### Уровень заболеваемости отдельными инфекционными заболеваниями в январе-июле 2013г.

Наибольшее распространение среди зарегистрированных инфекционных заболеваний получили острые инфекции верхних дыхательных путей – 5956,4 (в соответствующем периоде 2012г. – 6897,8) на 100000 населения, острые кишечные инфекции – 69,4 (85,8), туберкулез органов дыхания – 68,7 (74,8), сифилис – 35,4 (36,6), вирусные гепатиты – 7,3 (10,8), педикулез – 9,4 (10,4) и чесотка – 5,4 (6,3).

### Рост заболеваемости населения отдельными видами инфекционных заболеваний

в процентах

	Июль 2013г. к июлю 2012г.	
	всего	сельская местность
Бруцеллез, впервые диагностированный	93,1	92,6

### Число зарегистрированных случаев наиболее распространенных заболеваний

	Январь-июль 2013г., единиц	Январь-июль 2013г. к январю-июлю 2012г. в процентах	Июль 2013г., единиц	Июль 2013г. к июлю 2012г. в процентах	Июль 2013г. к июню 2013г. в процентах
Ротавирусный энтерит					
всего	1 076	83,2	62	83,8	в 1,5 раза
из них дети до 14 лет	1 072	83,2	62	83,8	в 1,5 раза
сельская местность	...	...	5	71,4	в 1,2 раза
Бактериальная дизентерия					
всего	483	80,9	167	74,5	в 2,9 раза
из них дети до 14 лет	285	82,4	117	85,4	в 3,2 раза
сельская местность	...	...	50	67,6	в 1,9 раза
Бруцеллез, впервые диагностированный					
всего	872	93,5	243	93,1	104,3
из них дети до 14 лет	104	в 1,2 раза	26	104	86,7
сельская местность	...	...	212	92,6	103,9
Эхинококкоз					
всего	497	99	53	91,4	80,3
из них дети до 14 лет	130	в 1,2 раза	16	1,2 есе	80
сельская местность	...	...	33	89,2	84,6

## 2.4 ПЕНСИОННОЕ ОБЕСПЕЧЕНИЕ И СОЦИАЛЬНАЯ ЗАЩИТА НАСЕЛЕНИЯ

(по данным МТСЭН)

	Средний размер назначенных пенсий (пособий), тенге	Число получателей, тыс. человек
<b>Пенсионная выплата по возрасту<sup>1)</sup></b>		
II квартал 2012г.	29 106	1 652,8
II квартал 2013г.	31 472	1 708,9
<b>Государственная базовая пенсионная выплата</b>		
II квартал 2012г.	8 720	1 784,7
II квартал 2013г.	9 330	1 738,8
<b>Государственное социальное пособие</b>		
II квартал 2012г.	16 357	676,2
II квартал 2013г.	17 499	681,6
<b>Специальное государственное пособие</b>		
II квартал 2012г.	4 818	1 295,9
II квартал 2013г.	5 135	1 300,7
<b>Государственная жилищная помощь<sup>2)</sup></b>		
II квартал 2012г.	2 740,0	98,5
II квартал 2013г.	3 155,4	66,0
<b>Государственная адресная социальная помощь</b>		
Январь-август 2012г.	1 799,8	90,8
Январь-август 2013г.	2 114,5	55,8

<sup>1)</sup> Лица, достигшие пенсионного возраста.

<sup>2)</sup> В графе «Число получателей» указано тыс. семей.

Численность пенсионеров по возрасту за II квартал 2013г. составила 1708908 человек, средний размер назначенной пенсии – 31471,6 тенге. Государственная базовая пенсионная выплата с 1 января 2013г. составляет 9330 тенге. Средний размер жилищной помощи, назначенной за II квартал 2013г., составил 3155,4 тенге, которую получили 66033 человека. Средний размер адресной социальной помощи, назначенной за январь-август 2013г., составил 2114,5 тенге, которую получили 55820 человек.

### Средний размер пенсий (пособий) и численность получателей

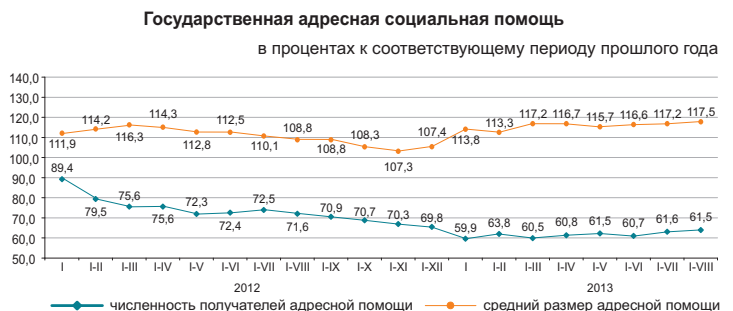
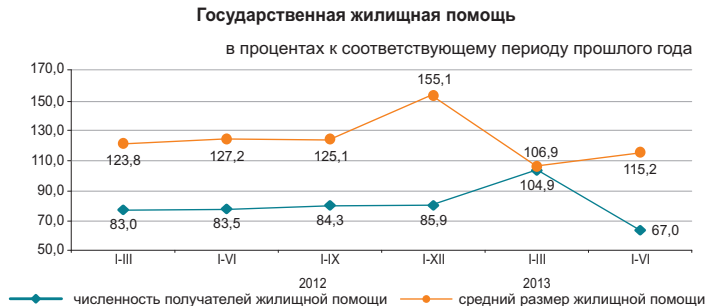
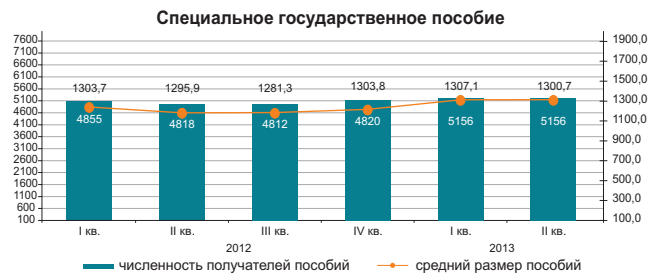
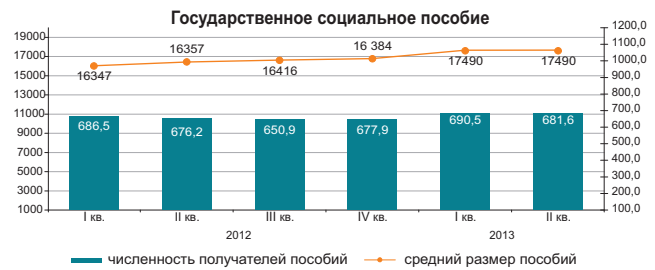
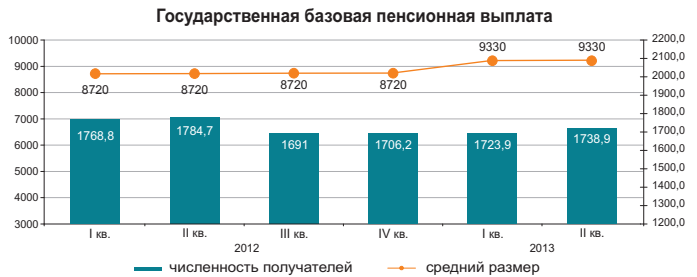
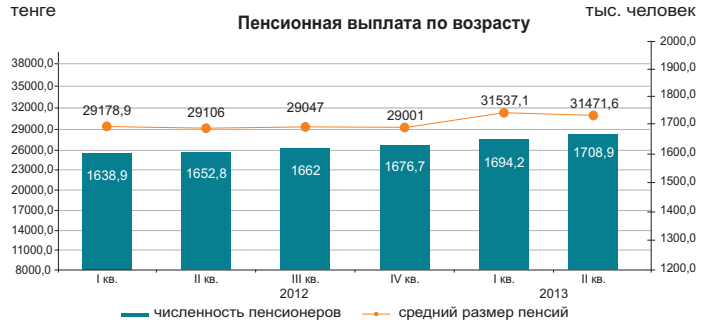

## 2.5 ПРЕСТУПНОСТЬ

(по данным КПСусУ ГП)

	Число зарегистрированных преступлений	случаев	
		Из них в отношении женщин	несовершеннолетних
Январь-июль 2012г.	160 308	61 501	5 409
Январь-июль 2013г.	210 249	80 546	5 714

### Уровень преступности на 10000 населения

	Всего
Январь-июль 2012г.	164
Январь-июль 2013г.	213

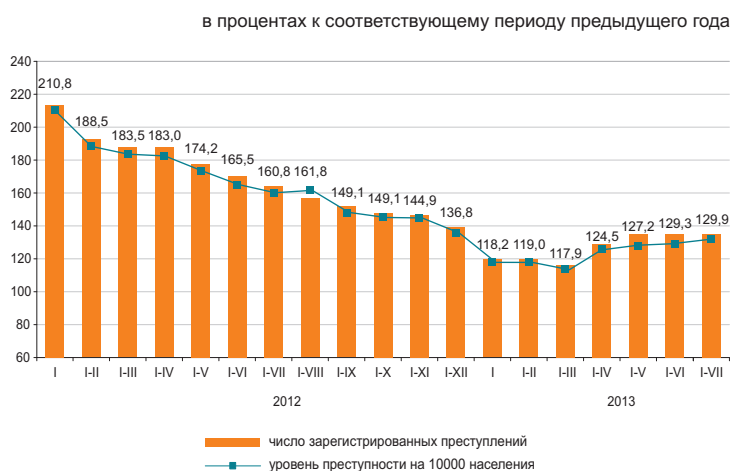

По расследованным в отчетном периоде преступлениям в целом по республике установленная сумма материального ущерба составила 152047,6 млн. тенге, из них 61,1% - приходится на преступления в сфере экономической деятельности, 30,2% - против собственности.

Правоохранительными органами республики выявлено 56803 лиц, совершивших преступления (на 3,1% меньше, чем в соответствующем периоде 2012г.), привлечено к уголовной ответственности 29557 лиц, что на 15,4% больше, чем в соответствующем периоде 2012г. Из числа выявленных лиц, совершивших преступления 14,1% составляли женщины (в соответствующем периоде 2012г. – 12,8%), 5,6% - несовершеннолетние (6,5%), 2% – выполнявшие государственные функции (1,9%). Удельный вес лиц, ранее совершавших преступления составил 8,7% (7,9%).

В среднем по Казахстану каждый шестой, совершивший преступление, находился в состоянии алкогольного опьянения, почти каждый четвертый – в составе группы. Большую часть всех выявленных лиц, совершивших преступления, составили безработные – 77,5% (в январе-июле 2012г. – 78,1%).

### По категориям преступлений

	Январь-июль 2013г.	В процентах к итогу	В процентах к соответствующему периоду предыдущего года
Число зарегистрированных преступлений - всего, случаев	210 249	100,0	131,2
Преступления против личности	7 596	3,6	145,6
из них:			
умышленное убийство и покушение на убийство	674		86,3
умышленное причинение тяжкого вреда здоровью	1 150		113,0
умышленное причинение средней тяжести вреда здоровью	2 058		161,3
Преступления против собственности	162 181	77,2	123,9
из них:			
кражи чужого имущества	120 241		119,7
мошенничество	21 576		177,2
грабеж	11 563		97,2
разбой	1 015		95,9
вымогательство	591		127,6
Преступления против общественной безопасности и общественного порядка	19 667	9,4	184,1
из них: хулиганство	17 397		188,5
Преступления против здоровья населения и нравственности	2 878	1,4	101,5
из них: преступления, связанные с наркотиками	2 309		98,3
Коррупционные и иные преступления против интересов государственной службы и государственного управления	1 698	0,8	125,8
Воинские преступления	196	0,1	97,5
Транспортные преступления	1 758	0,8	131,5
Другие	14 275	6,7	183,0

### 3. УРОВЕНЬ ЖИЗНИ

#### 3.1 ДОХОДЫ НАСЕЛЕНИЯ

##### Среднедушевые номинальные денежные доходы населения (оценка)

	тенге
	Номинальный денежный доход
2012г.*	51 755
I квартал	48 433
II квартал	50 748
III квартал	52 654
IV квартал	55 185
2013г.*	
I квартал	53 171
II квартал	54 600

\* Предварительные данные.

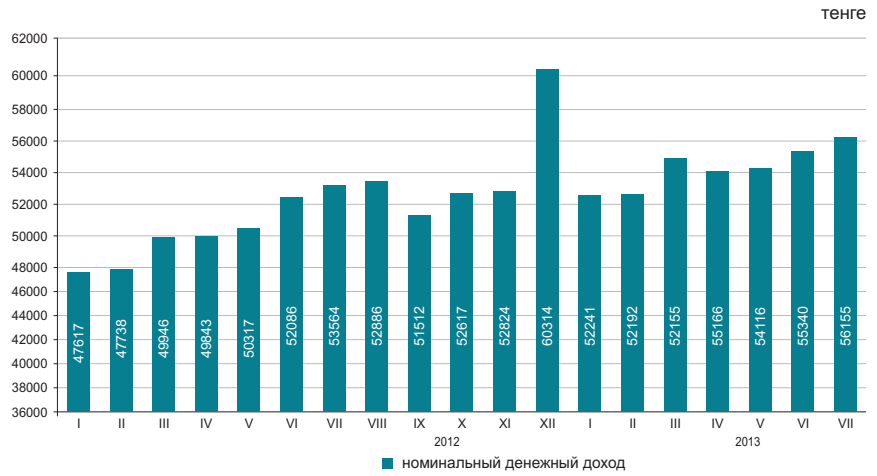

В июле 2013г. среднедушевые номинальные денежные доходы населения составили 56155 тенге, что на 4,8% выше, чем в июле 2012г., реальные денежные доходы за указанный период снизились на 1%.

	Июль 2013г.	Январь-июль 2013г.
Индекс номинальных денежных доходов	104,8	108,1
Индекс реальных денежных доходов	99,0	101,6

##### Оценка доходов за июль 2013г.

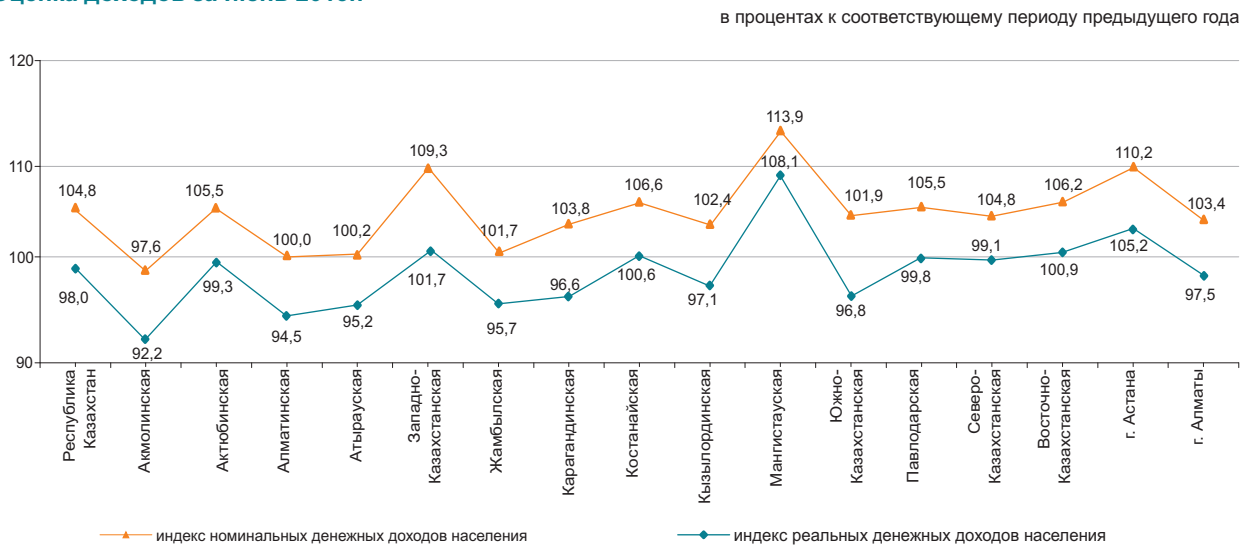

##### Структура денежных доходов

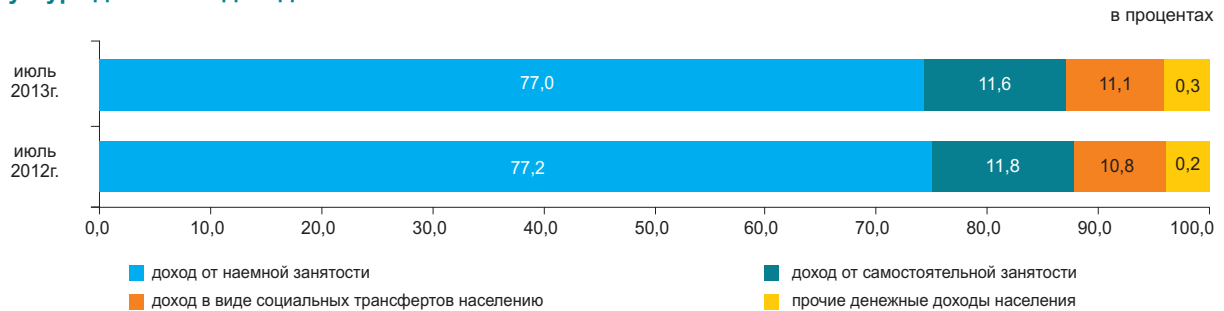

### 3.2 ВЕЛИЧИНА ПРОЖИТОЧНОГО МИНИМУМА

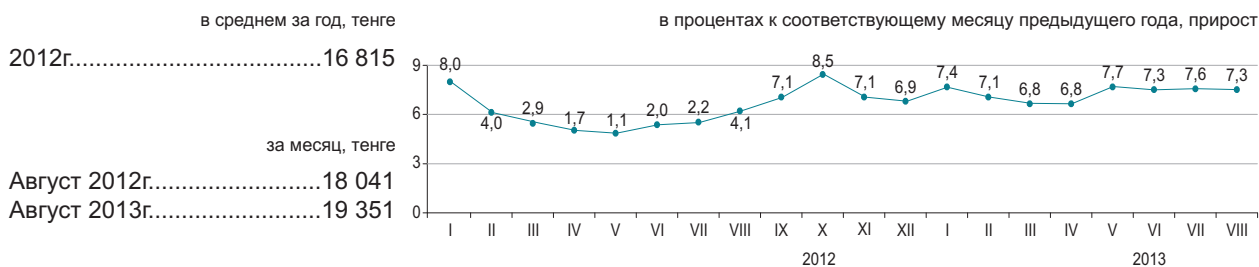

Величина прожиточного минимума в среднем на душу населения, рассчитанная исходя из минимальных норм потребления основных продуктов питания, в августе 2013г. относительно предыдущего месяца увеличилась на 5,9%, августа 2012г. – на 7,3%.

	Август 2013г., тенге	Август 2013г. к		Структура
		июлю 2013г.	декабрю 2012г.	
<b>Величина прожиточного минимума</b>	19 351	105,9	115,9	100,0
в том числе				
продовольственные товары	11 611	105,9	115,9	60,0
непродовольственные товары и услуги	7 740	105,9	115,9	40,0

#### Структура продовольственного набора

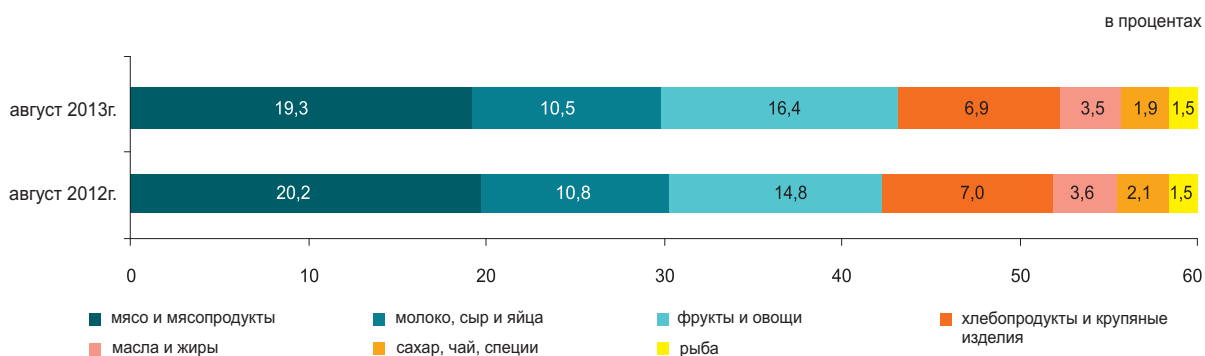

#### По социально-демографическим группам

	Величина прожиточного минимума, тенге			Соотношение с величиной прожиточного минимума, в процентах
	всего	продовольственные товары	непродовольственные товары и платные услуги	
<b>В среднем на душу населения</b>	19 351	11 611	7 740	100,0
дети, до 13 лет	17 087	10 252	6 835	88,3
подростки, 14-17 лет				
юноши	24 065	14 439	9 626	124,4
девочки	18 437	11 062	7 375	95,3
трудоспособное население, старше 18 лет				
мужчины	22 736	13 642	9 094	117,5
женщины	18 041	10 824	7 217	93,2
пенсионеры и пожилые люди	17 879	10 727	7 152	92,4

## 4. РЫНОК ТРУДА И ОПЛАТА ТРУДА

### 4.1 ЗАНЯТОСТЬ ПО НАЙМУ НА ПРЕДПРИЯТИЯХ (ОРГАНИЗАЦИЯХ)\*

	Численность наемных работников на предприятиях (организациях)*, тыс. человек
Август 2012г.	3 642,5
Январь-август 2012г.	3 630,4
Август 2013г.	3 727,8
Январь-август 2013г.	3 720,7

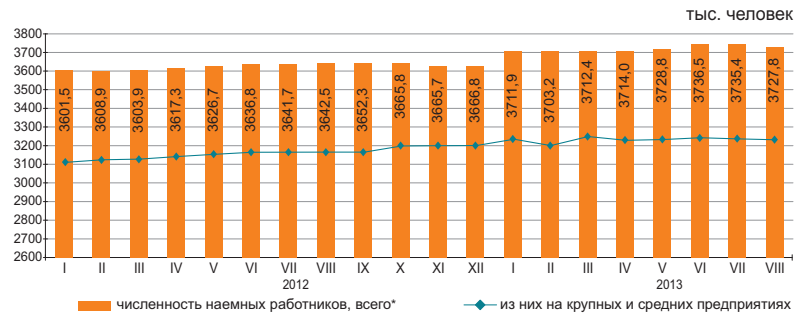

Численность наемных работников на предприятиях (организациях)\* в августе 2013г. составила 3727,8 тыс. человек, из них на крупных и средних предприятиях – 3245,4 тыс. человек.

В августе 2013г. на крупные и средние предприятия было принято 75,6 тыс. человек. Выбыло по различным причинам 82,6 тыс. человек. Отработано одним работником 152,4 часа.

На конец августа 2013г. на крупных и средних предприятиях были не заполнены 29,3 тыс. вакантных мест (0,9% к численности наемных работников).

	Август 2013г.		
	тыс. человек	в процентах к июлю 2013г.	в процентах к августу 2012г.
Всего*	3 727,8	99,8	102,3
из них на крупных и средних предприятиях	3 245,4	99,8	102,5

#### Наличие и движение наемных работников, занятых на крупных и средних предприятиях, по отдельным видам экономической деятельности

	Август 2013г.			
	численность наемных работников	принято работников	выбыло работников	из них в связи с сокращением и ликвидацией
Всего	3 245,4	75,6	82,6	2,9
Сельское, лесное и рыбное хозяйство	109,4	3,4	2,9	0,0
Промышленность	728,3	15,4	17,5	0,3
Строительство	218,7	9,5	11,4	0,2
Оптовая и розничная торговля; ремонт автомобилей и мотоциклов	168,0	9,8	9,9	0,2
Транспорт и складирование	224,6	5,0	4,4	0,1
Финансовая и страховая деятельность	87,5	3,3	2,6	0,1
Профессиональная, научная и техническая деятельность	98,7	2,9	3,0	0,2
Деятельность в области административного и вспомогательного обслуживания	122,2	5,6	6,2	0,4
Государственное управление и оборона; обязательное социальное обеспечение	252,5	3,8	4,1	0,6
Образование	675,1	5,4	9,0	0,3
Здравоохранение и социальные услуги	364,3	6,7	5,6	0,1
Прочие виды деятельности	196,1	4,8	6,0	0,4

#### Численность наемных работников на предприятиях (организациях) по регионам в августе 2013г.\*

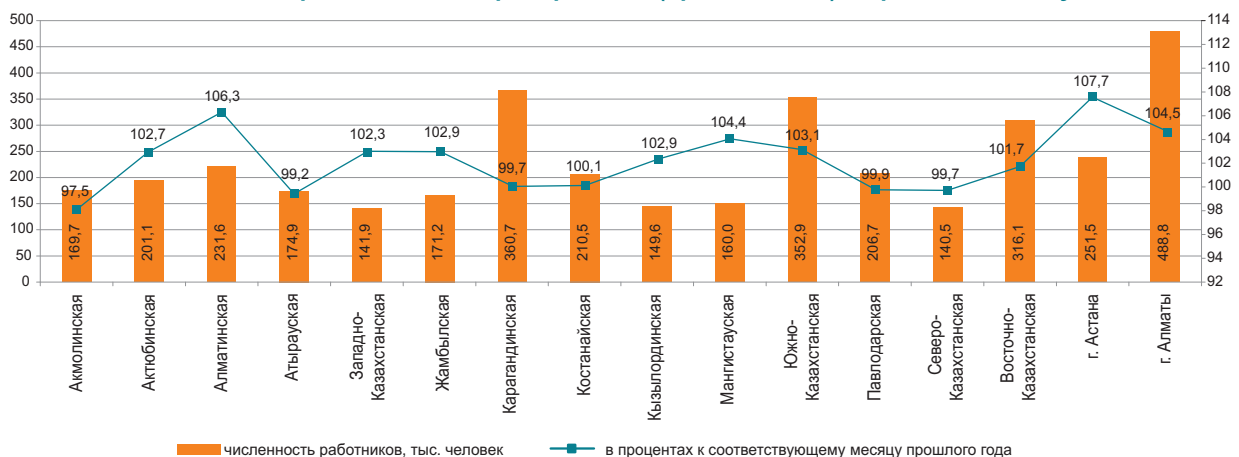

\* Без учета работников МП, занимающихся предпринимательской деятельностью.

Примечание: Данные за отчетный период - предварительные.

## 4.2 БЕЗРАБОТИЦА И ОБЕСПЕЧЕНИЕ ЗАНЯТОСТИ

(по данным АС и МТСЗН)

	Уровень безработицы <sup>1)</sup> , в процентах	Уровень молодежной безработицы <sup>1)</sup> , в процентах	
		15-24 <sup>2)</sup>	15-28 <sup>3)</sup>
2012г.			
I квартал	5,4	4,2	6,2
II квартал	5,3	3,8	5,3
III квартал	5,2	3,8	5,2
IV квартал	5,3	3,9	5,0
2013г.			
I квартал	5,3	3,9	5,8
II квартал	5,2	3,8	5,9
Август	5,2 <sup>4)</sup>	-	-

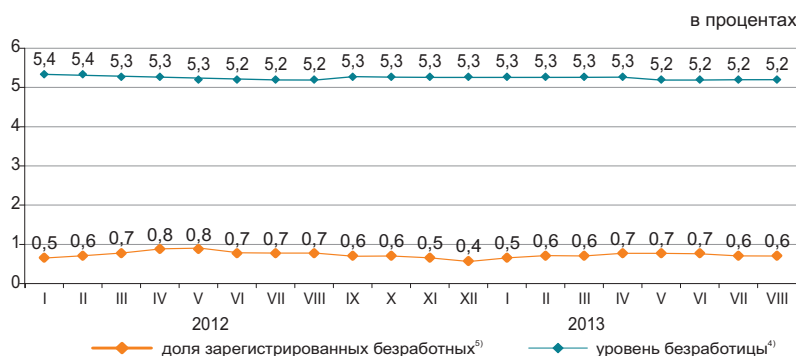

Численность безработных, определяемая по методологии МОТ, в августе 2013г. по оценке составила 469,4 тыс. человек, уровень безработицы – 5,2%. Официально зарегистрированы в органах занятости МТСЗН в качестве безработных 58,8 тыс. человек (доля зарегистрированных безработных – 0,6%<sup>5)</sup>).

По оценке в августе т.г. уровень скрытой безработицы составил 0,4% (32,4 тыс. человек) от экономически активного населения.

По «Дорожной карте занятости 2020» на 1 августа 2013г. социальный контракт подписали 63,2 тыс. человек, из них безработные составили 67,9%, самозанятые – 26,2%.

	II квартал 2013г. <sup>1)</sup>		
	тыс. человек	в процентах к I кварталу 2013г.	в процентах ко II кварталу 2012г.
Экономически активное население	9 059,9	100,4	100,7
Занятое население	8 590,7	100,5	100,8
наемные работники	5 934,4	100,4	102,1
самозанятые	2 656,3	100,8	97,8
продуктивно занятые	1 608,5	104,8	-
непродуктивно занятые	1 047,8	95,3	-
Безработные	469,2	98,9	99,2
Экономически неактивное население	3 549,9	98,9	100,8

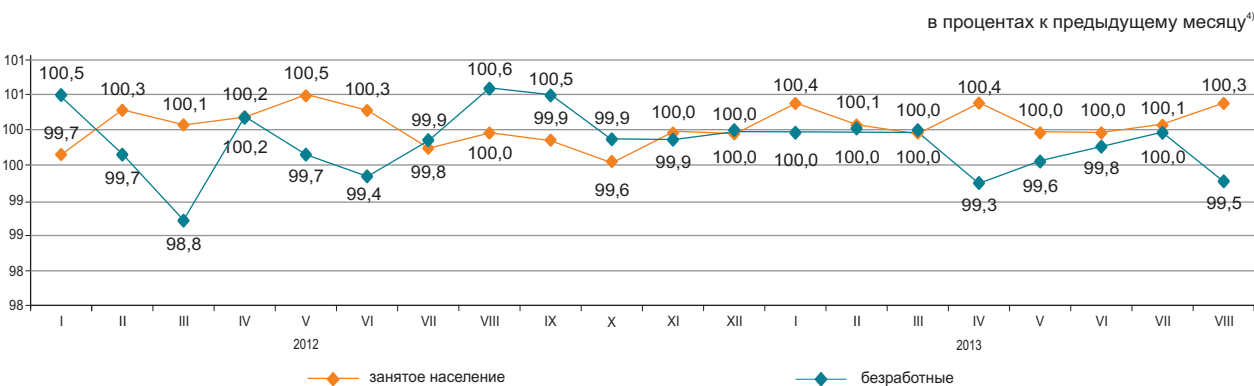

	Август 2013г. <sup>5)</sup>	
	тыс. человек	в процентах к июлю 2013г.
Число обратившихся за трудовым посредничеством	28,3	92,7
Число трудоустроенных граждан	15,9	107,4
Направлены на профессиональную подготовку или переподготовку, на повышение квалификации	1,0	78,3
Приняли участие в общественных работах	7,6	87,0

По мероприятиям «Программы занятости 2020», человек:		На 01.08.2013г.
число лиц, обратившихся по вопросам участия		68 492
число лиц, подавших заявления на участие		65 305
число лиц, подписавших социальный контракт		63 225
из них:		
самозанятые		16 537
безработные		42 918
молодежь (16-29 лет)		34 125
женщины		30 559

<sup>1)</sup> Данные выборочного обследования занятости населения.

<sup>2)</sup> Согласно стандартам Международной организации труда.

<sup>3)</sup> Согласно Закона РК «О государственной молодежной политике в Республике Казахстан».

<sup>4)</sup> Оценка.

<sup>5)</sup> Без учета лиц, включенных в состав участников «Программы занятости 2020».

### 4.3 ОПЛАТА ТРУДА

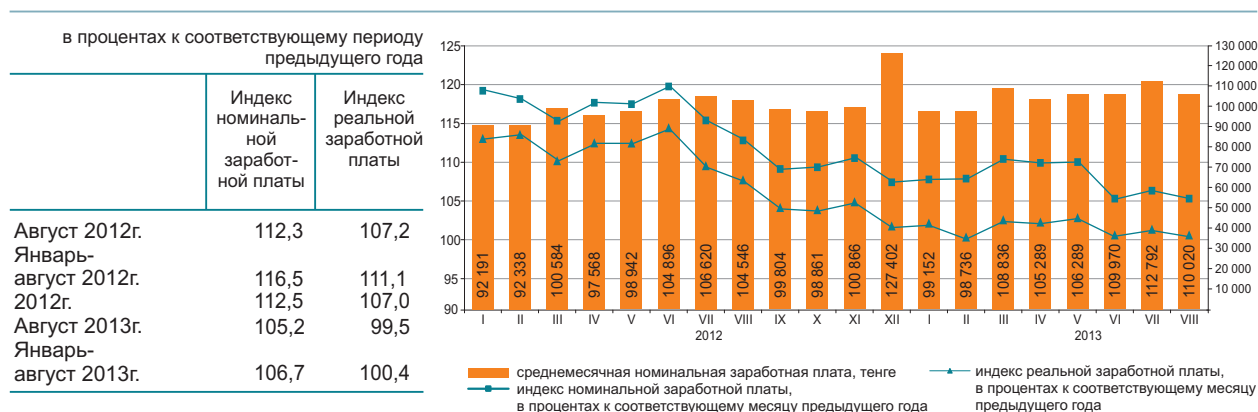

	Средне-месячная номинальная заработная плата, тенге	В процентах к средне-республиканскому уровню	В процентах к соответствующему месяцу предыдущего года	
			индекс номинальной заработной платы	индекс реальной заработной платы
<b>По всем видам экономической деятельности</b>	110 020	100,0	105,2	99,5
Сельское, лесное и рыбное хозяйство	55 914	50,8	101,9	96,3
Промышленность	142 146	129,2	108,9	102,9
Строительство	124 940	113,6	105,8	100,0
Оптовая и розничная торговля; ремонт автомобилей и мотоциклов	104 490	95,0	111,5	105,4
Транспорт и складирование	147 629	134,2	103,8	98,1
Услуги по проживанию и питанию	91 714	83,4	110,3	104,3
Информация и связь	152 925	139,0	106,7	100,9
Финансовая и страховая деятельность	194 965	в 1,8 раза	108,0	102,1
Операции с недвижимым имуществом	102 061	92,8	111,5	105,4
Профессиональная, научная и техническая деятельность	214 481	в 1,9 раза	109,3	103,3
Деятельность в области административного и вспомогательного обслуживания	101 599	92,3	99,7	94,3
Государственное управление и оборона; обязательное социальное обеспечение	106 514	96,8	105,6	99,8
Образование	66 328	60,3	98,4	93,0
Здравоохранение и социальные услуги	80 406	73,1	103,1	97,4
Искусство, развлечения и отдых	77 490	70,4	104,6	98,9
Предоставление прочих видов услуг	154 701	140,6	98,5	93,1

В августе 2013г. среднемесячная номинальная заработная плата одного работника составила 110020 тенге, на крупных и средних предприятиях – 115320 тенге.

С 1 января 2013г. минимальная заработная плата установлена в размере 18660 тенге.

#### Среднемесячная заработная плата

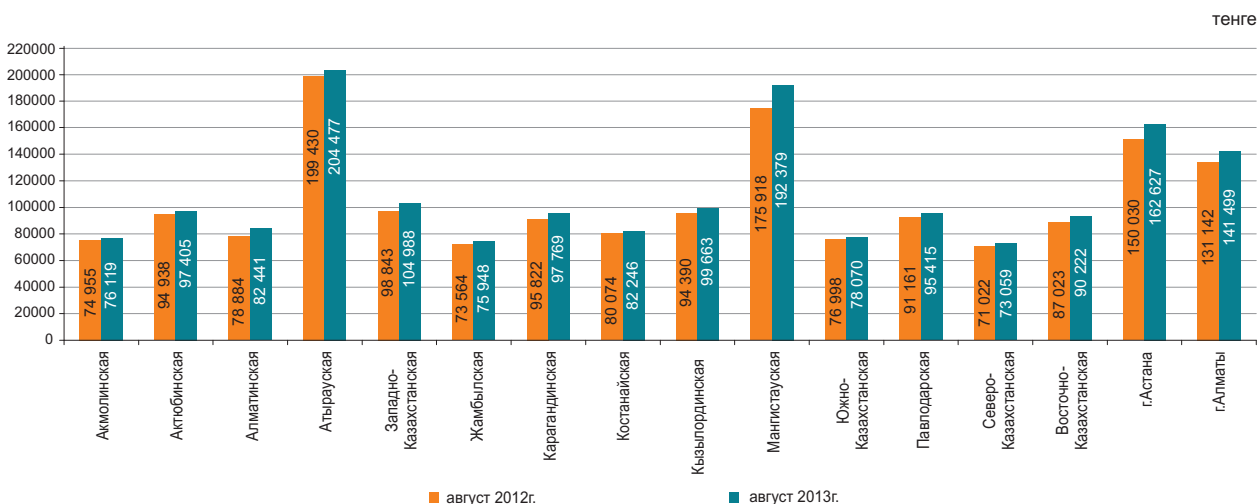

Примечание: данные за отчетный период - предварительные.

## 5. ЦЕНЫ

### 5.1 ИНДЕКС ПОТРЕБИТЕЛЬСКИХ ЦЕН

на конец периода, в процентах к декабрю предыдущего года	
2012г.....	106,0
в процентах к предыдущему месяцу	
Август 2012г.....	100,3
Август 2013г.....	100,2

В августе т.г. снижение цен отмечено на овощи свежие на 5,6%, картофель – на 1,2%, фрукты свежие – на 0,9%, крупу гречневую – на 0,8%, их повышение – на крупу манную, яйца по 1,8%, рис – на 1,4%, крупу овсяную, перловую – по 0,9%, макаронные изделия – на 0,6%, кефир, творог – по 0,5%, сахар-песок – на 0,4%.

Цены на ранец, рюкзак ученический увеличились на 3,5%, костюм для детей школьного возраста – на 2,7%, канцелярские товары и чертежные принадлежности – на 2,3%.

Уровень цен за проезд железнодорожным пассажирским транспортом на большие расстояния вырос на 1,5%, услуги в области отдыха и спортивных мероприятий – на 0,8%, ресторанов и гостиниц – на 0,4%.



	Август 2013г. к				Январь-август 2013г. к январю-августу 2012г.
	июлю 2013г.	декабрю 2012г.	августу 2012г.	декабрю 2010г.	
<b>Все товары и услуги</b>	100,2	103,1	105,8	117,3	106,3
Продовольственные товары	100,0	101,7	104,3	117,0	104,7
Непродовольственные товары	100,3	101,6	103,1	110,6	103,1
Платные услуги	100,5	106,3	110,5	124,6	111,6



	Август 2013г. к				Январь-август 2013г. к январю-августу 2012г.
	июлю 2013г.	декабрю 2012г.	августу 2012г.	декабрю 2010г.	
<b>Индекс потребительских цен</b>	100,2	103,1	105,8	117,3	106,3
Базовый индекс потребительских цен	100,3	103,1	105,7	117,5	106,3
Индекс цен для групп населения:					
с наименьшими денежными доходами	100,2	103,4	106,4	117,3	106,9
с наибольшими денежными доходами	100,2	103,0	105,6	116,4	106,0

## 5.2 ИНДЕКС ЦЕН ПРЕДПРИЯТИЙ-ПРОИЗВОДИТЕЛЕЙ

### На готовую промышленную продукцию

на конец периода, в процентах к декабрю предыдущего года  
 2012г.....102,1  
 в процентах к предыдущему месяцу  
 Август 2012г.....103,0  
 Август 2013г.....103,1

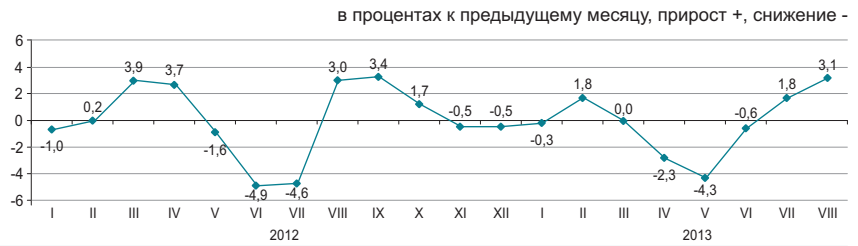

### На приобретенные материально-технические ресурсы

на конец периода, в процентах к декабрю предыдущего года  
 2012г.....108,1  
 в процентах к предыдущему месяцу  
 Август 2012г.....101,5  
 Август 2013г.....99,7



В августе текущего года увеличение цен отмечено на пропан и бутан сжиженные на 6,8%, нефть – на 5,6%, конденсат газовый – на 5,4%, дизельное топливо – на 3,1%, мазут топочный – на 0,7%, бензин – на 0,6%, их уменьшение – на газ природный на 1,9%, уголь – на 0,6%, керосин – на 0,2%.

Цены на свинец за месяц стали выше на 4%, цинк – на 2,6%, на ферросплавы – ниже на 4,8%, алюминий необработанный – на 3,5%, медь – на 3,4%, прокат черных металлов – на 1%.

Сахар и рис подорожали по 0,6%, молочные продукты и хлеб – по 0,4%, мука ржаная подешевела на 3,5%, мясо птицы – на 2,5%, мука пшеничная – на 1,7%, мясо скота – на 1,4%, масло растительное – на 0,5%.

	Август 2013г. к				Январь-август 2013г. к январю-августу 2012г.
	июлю 2013г.	декабрю 2012г.	августу 2012г.	декабрю 2010г.	
<b>Промышленность - всего</b>	103,1	98,9	102,9	121,5	99,5
Произведенная продукция	103,3	98,3	102,6	121,8	99,0
Услуги производственного характера	101,0	107,1	107,9	119,0	106,7
Базовый индекс (без учета изменения цен на нефть и металлы)	101,2	102,9	104,4	122,3	104,1

### По видам экономической деятельности

	Август 2013г. к							
	июлю 2013г.		декабрю 2012г.		августу 2012г.		декабрю 2010г.	
	на готовую продукцию	на приобретенные ресурсы	на готовую продукцию	на приобретенные ресурсы	на готовую продукцию	на приобретенные ресурсы	на готовую продукцию	на приобретенные ресурсы
Горнодобывающая промышленность и разработка карьеров	104,8	100,8	99,1	102,4	103,8	105,7	127,1	142,0
Обрабатывающая промышленность	99,4	99,4	96,4	96,3	99,1	102,8	106,9	111,0
Электроснабжение, подача газа, пара и воздушное кондиционирование	100,2	100,3	106,4	106,2	109,1	109,4	133,4	128,2
Водоснабжение; канализационная система, контроль над сбором и распределением отходов	101,6	...	112,0	...	113,3	...	139,4	...

### По видам энергоресурсов

	Август 2013г. к				Январь-август 2013г. к январю-августу 2012г.
	июлю 2013г.	декабрю 2012г.	августу 2012г.	декабрю 2010г.	
<b>Энергоресурсы, всего</b>	104,9	98,6	104,4	130,9	98,7
Сырьевые энергоресурсы	105,4	98,4	104,1	131,2	97,9
Нефтепродукты	102,7	95,3	108,0	119,3	101,9
Электроэнергия	100,0	106,2	106,1	139,6	111,3

### 5.3 ИНДЕКС ЦЕН В СЕЛЬСКОМ, ЛЕСНОМ И РЫБНОМ ХОЗЯЙСТВЕ

#### На продукцию сельского хозяйства

в процентах к предыдущему месяцу, прирост+, снижение-

на конец периода, в процентах к декабрю предыдущего года  
 2012г.....122,4

в процентах к предыдущему месяцу  
 Август 2012г.....101,5  
 Август 2013г.....99,6

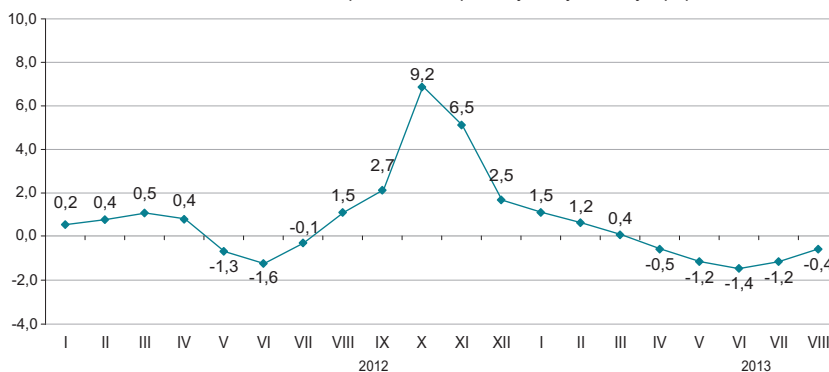

В августе 2013г. по сравнению с предыдущим месяцем цены на пшеницу снизились на 1%, рис - на 0,7%, гречиху и ячмень - по 0,4%.

Овощная продукция подешевела на 2,3%. Цены на огурцы снизились на 10,2%, капусту - на 2,8%, а на помидоры повысились на 1,7%, картофель - на 1,4%, морковь столовую - на 0,7%.

Мясо скота крупного рогатого подешевело на 0,7%, свиней - на 0,6%, а мясо овец подорожало на 0,4%, птица - на 0,3%. Цены на яйца повысились на 5,6%, а на молоко сырое - снизились на 0,8%.

	Август 2013г. к				Январь-август 2013г. к январю-августу 2012г.
	июлю 2012г.	декабрю 2012г.	августу 2012г.	декабрю 2010г.	
<b>Продукция сельского хозяйства</b>	99,6	98,5	120,5	118,5	123,7
Продукция растениеводства	99,2	99,6	133,1	115,1	138,1
Продукция животноводства	100,3	96,9	102,9	117,7	103,9
Продукция и услуги лесного хозяйства	100,0	100,8	100,9	108,8	100,7
Продукция и услуги рыбного хозяйства	100,5	105,5	109,5	114,6	107,2

в процентах к предыдущему месяцу, прирост +, снижение-

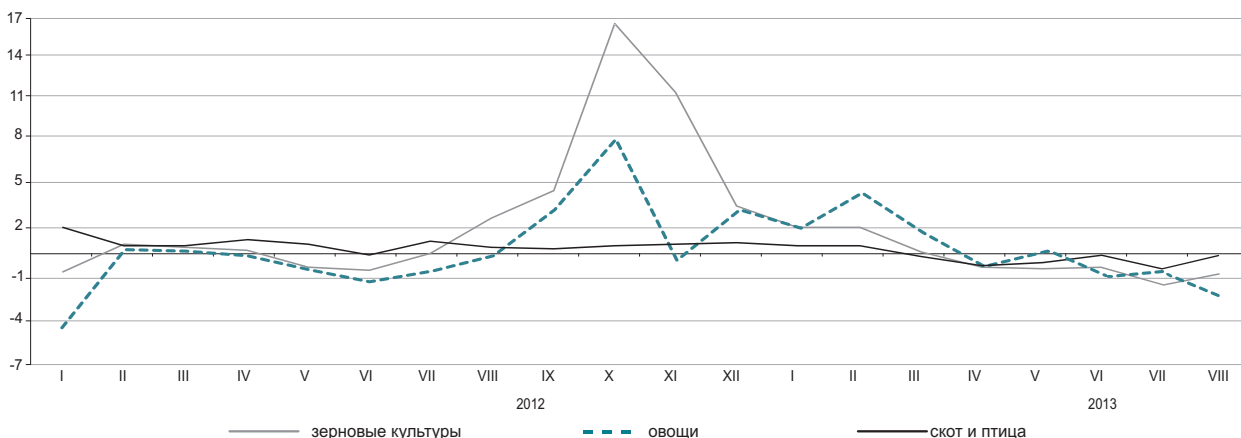

#### По видам продукции сельского хозяйства

в процентах

	Август 2013г.				Январь-август 2013г. к январю-августу 2012г.
	июлю 2013г.	декабрю 2012г.	августу 2012г.	декабрю 2010г.	
Пшеница	99,0	97,7	141,8	115,8	150,0
Ячмень	99,6	107,1	131,5	139,6	132,9
Овес	103,2	108,1	114,8	124,9	111,9
Гречиха	99,6	94,5	94,0	69,5	91,7
Картофель	101,4	107,6	117,8	97,1	111,7
Скот крупный рогатый	99,3	100,3	103,9	136,5	107,3
Лошади	100,1	101,6	104,6	131,1	106,9
Овцы	100,4	104,1	108,3	157,7	110,7
Свиньи	99,4	95,8	93,7	102,8	95,1
Птица	100,3	92,0	92,0	98,0	97,2
Молоко сырое	99,2	95,2	104,4	112,4	102,5
Яйца	105,6	89,8	110,5	85,0	101,1

### 5.4 ИНДЕКС ЦЕН В СТРОИТЕЛЬСТВЕ

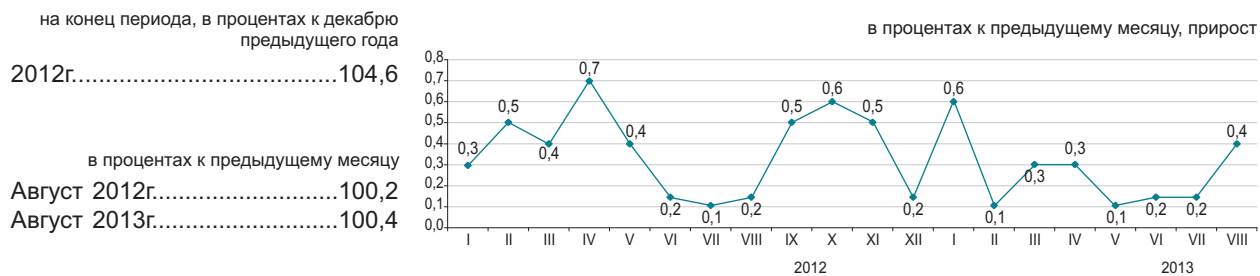

#### По элементам технологической структуры

В августе 2013г. по сравнению с предыдущим месяцем цены на песок строительный мелкозернистый для штукатурных работ повысились на 7,4%, лаки – на 4,4%, изделия из гипса, бетона или цемента прочие – на 0,5%.

Гравий керамзитовый стал дешевле на 2,8%, смеси асфальтобетонные дорожные, горячие и теплые – на 2,2%, конструкции строительные деревянные и изделия столярные прочие – на 0,8%.

	Август 2013г. к				Январь-август 2013г. к январю-августу 2012г.
	июлю 2013г.	декабрю 2012г.	августу 2012г.	декабрю 2010г.	
<b>Все элементы технологической структуры</b>	100,4	102,0	103,9	112,5	104,0
Строительно-монтажные работы	100,4	101,9	104,1	113,4	104,3
Машины и оборудование	100,1	101,6	102,5	111,1	102,5
Прочие работы и затраты	100,3	102,6	104,2	111,5	104,2

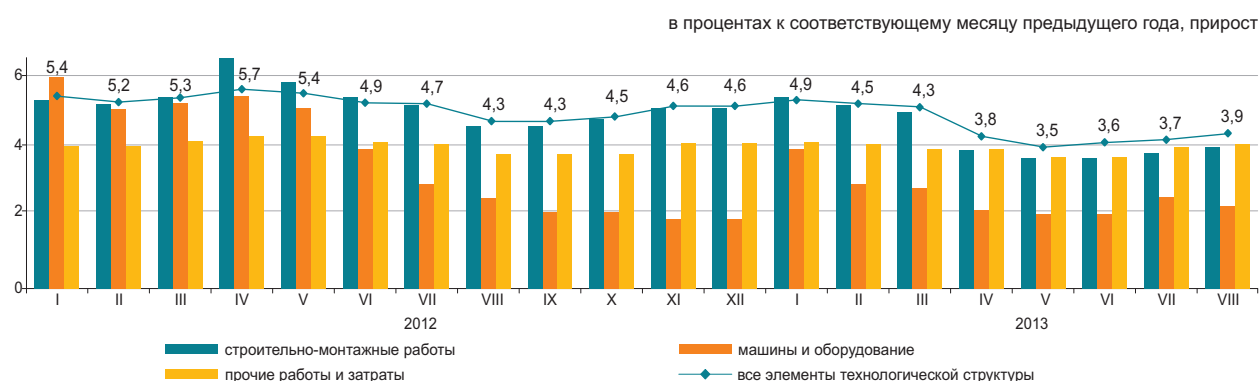

#### По видам строительных материалов

	Август 2013г. к				Январь-август 2013г. к январю-августу 2012 г.
	июлю 2013г.	декабрю 2012г.	августу 2012г.	декабрю 2010г.	
Продукция горнодобывающей промышленности	101,0	102,7	102,2	109,3	101,9
Древесина и изделия из древесины	100,0	100,9	101,5	103,9	100,7
Краски, лаки и покрытия аналогичные	100,7	102,4	102,6	107,4	101,9
Плитки и плиты керамические	99,9	100,8	100,7	104,4	100,5
Портландцемент	100,1	100,6	102,8	109,3	104,7
Изделия из бетона для строительных целей	100,0	100,6	102,8	104,3	103,0
Бетоны и растворы	100,1	104,3	105,0	108,2	103,5
Металлы черные основные	100,0	98,4	98,1	99,2	98,7
Металлоконструкции строительные сборные	100,0	95,2	95,6	105,1	98,8

## Индекс цен на строительные работы (услуги) по возведению объектов

### По типам объектов

в процентах к предыдущему году	
2012г.....	104,0
в процентах к предыдущему кварталу	
II квартал 2012г.....	101,0
II квартал 2013г.....	100,5

### Жилые дома



### Производственные здания

в процентах к предыдущему году	
2012г.....	104,4
в процентах к предыдущему кварталу	
II квартал 2012г.....	101,0
II квартал 2013г.....	100,4



Строительные работы по сооружению кирпичных жилых домов свыше 5 этажей в II квартале 2013г. по сравнению с II кварталом 2012г. подорожали на 3,2%, монолитных – на 3,4%. Возведение промышленных зданий из металлоконструкций стало дороже на 3,9%, из железобетона – на 4,3%.

	в процентах			
	II квартал 2013г. к		Справочно: II квартал 2012г. к	
	I кварталу 2013г.	II кварталу 2012г.	I кварталу 2012г.	II кварталу 2011г.
Жилые дома	100,5	103,7	101,0	103,8
Общеобразовательная школа	100,6	103,7	101,0	103,6
Административное здание	100,7	103,6	101,2	104,0
Производственное здание	100,4	104,1	101,0	104,1
Здание по сохранению сельхозпродуктов	100,1	103,2	101,3	105,2
Автомобильная дорога	101,1	105,2	101,7	107,2

### По видам строительных работ

в процентах

	Работы по подготовке участка строительного		Работы электротехнические, слесарные и строительно-монтажные прочие		Работы строительные и отделочные завершающего цикла		Работы строительные специализированные прочие	
	II квартал 2013г. к							
	I кварталу 2013г.	II кварталу 2012г.	I кварталу 2013г.	II кварталу 2012г.	I кварталу 2013г.	II кварталу 2012г.	I кварталу 2013г.	II кварталу 2012г.
Жилые дома	100,6	107,4	100,5	104,5	100,7	104,6	100,5	103,0
Общеобразовательная школа	100,3	108,9	101,2	105,5	101,1	104,2	100,4	102,8
Административное здание	100,3	107,8	101,2	104,7	101,2	103,4	100,3	102,8
Производственное здание	100,6	104,2	100,5	105,0	100,3	106,2	100,5	103,6
Здание по сохранению сельхозпродуктов	100,8	108,9	99,8	101,7	99,9	107,8	100,1	102,2
Автомобильная дорога	101,7	105,9	...	...	...	...	...	...

### 5.5 ЦЕНЫ НА РЫНКЕ ЖИЛЬЯ

#### Изменение цен продажи нового жилья

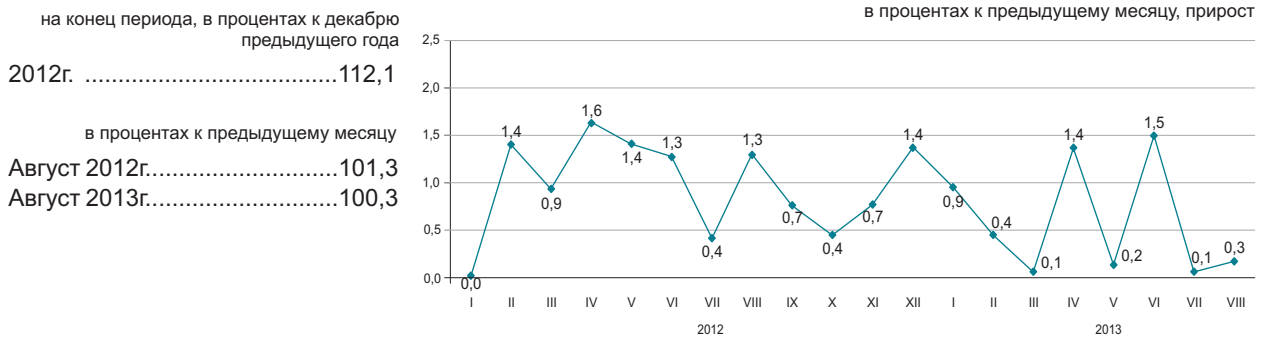

#### Изменение цен перепродажи благоустроенного жилья

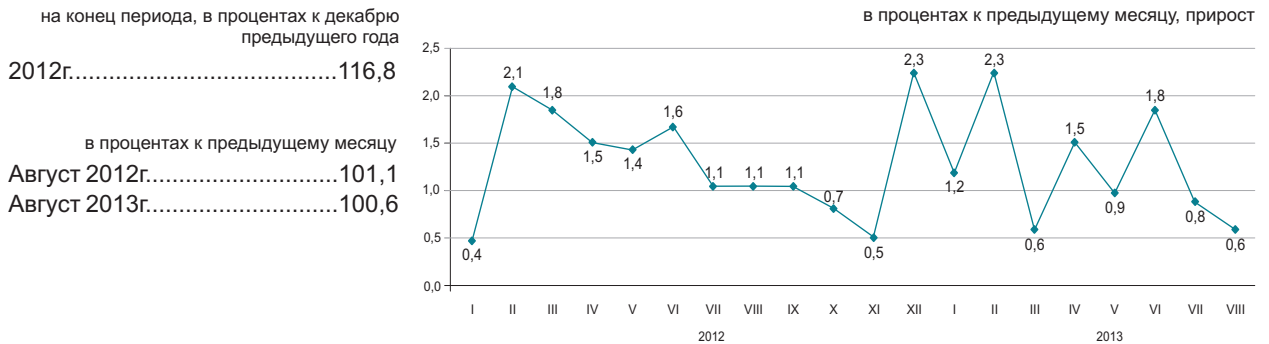

В августе 2013г. в среднем по республике цены продажи нового жилья увеличились на 0,3%, перепродажи благоустроенного – на 0,6%.

	Цена за 1 кв.м, тенге	Август 2013г. к				Январь-август 2013г. к январю-августу 2012г.
		июлю 2013г.	августу 2012г.	декабрю 2012г.	декабрю 2010г.	
Продажа нового жилья	181 335*	100,3	108,4	105,1	126,1	110,5
Перепродажа благоустроенного жилья	142 549	100,6	115,2	110,1	134,2	116,5

\* Цена за один квадратный метр общей площади квартир с черновой, чистой отделкой.

#### Изменение цен на рынке жилья

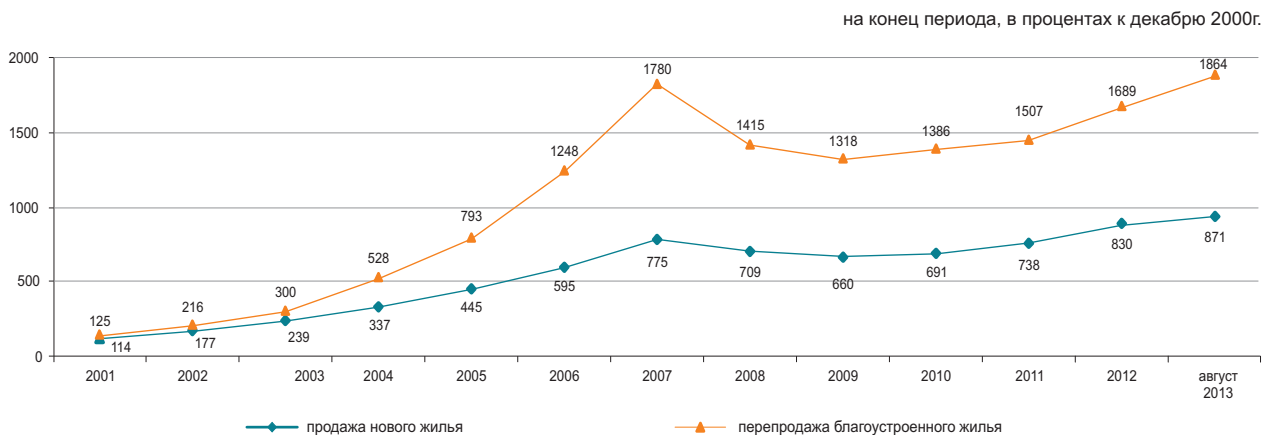

## 5.6 ИНДЕКС ЦЕН ОПТОВЫХ ПРОДАЖ

на конец периода, в процентах к декабрю  
предыдущего года

2012г.....108,1

в процентах к предыдущему месяцу

Август 2012г.....101,1

Август 2013г.....100,1



В августе 2013г. увеличение цен оптовых продаж отмечено на яйца на 11,1%, нефть – на 2,4%, сигареты – на 1,6%, пропан и бутан сжиженные – на 1,5%, сахар – на 0,8%, мазут – на 0,6%, их уменьшение – на картофель на 7,9%, масло сливочное – на 3,5%, медь – на 1%, муку – на 0,9%, уголь – на 0,6%, маргарин – на 0,4%, бензин – на 0,3%.

	Август 2013г. к				Январь-август 2013г. к январю-августу 2012г.
	июлю 2013г.	августу 2012г.	декабрю 2012г.	декабрю 2010г.	
<b>Товары и продукция - всего</b>	100,1	108,0	102,3	110,6	108,2
Потребительские товары	100,2	103,4	101,8	106,4	103,9
Продукция промежуточного потребления	100,0	113,6	103,0	116,5	113,7
Средства производства	99,8	99,6	99,2	98,4	99,9

### Товары классифицированные по конечному назначению

в процентах к предыдущему месяцу, прирост +, снижение-

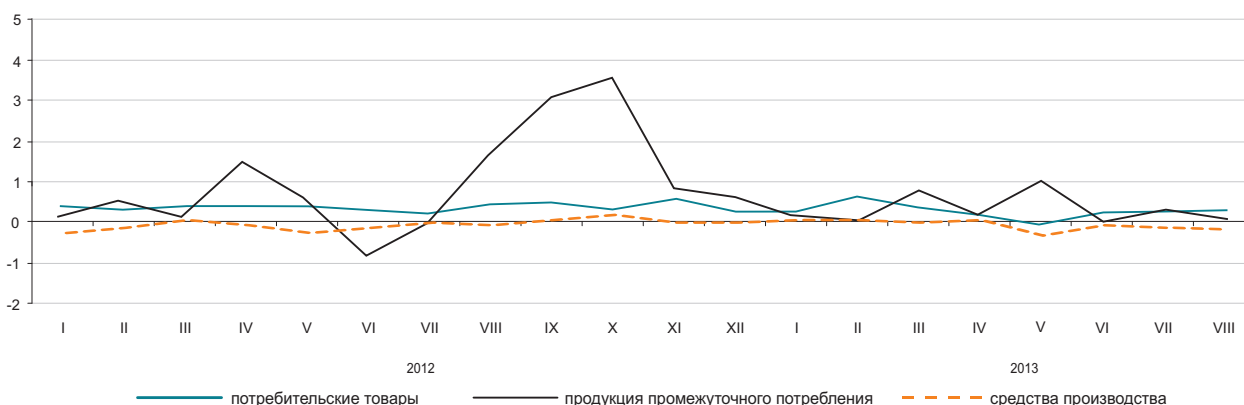

### По основным группам

в процентах

	Август 2013г. к				Январь-август 2013г. к январю-августу 2012г.
	июлю 2013г.	августу 2012г.	декабрю 2012г.	декабрю 2010г.	
Фрукты и овощи свежие	93,4	108,9	106,3	110,4	114,7
Мясо и мясные продукты	99,7	100,1	96,7	105,6	104,1
Продукты молочные, яйца, масла и жиры	100,2	103,0	101,1	101,7	102,2
Сахар, шоколад, изделия кондитерские	100,6	99,1	101,0	101,7	98,5
Мука и крупы	99,2	121,0	99,5	123,1	131,0
Кофе, чай, какао и пряности	100,1	101,1	100,8	102,3	101,0
Детали и принадлежности для автомобилей	100,0	103,3	100,9	106,3	104,4
Посуда и средства чистящие	100,1	100,9	101,3	102,8	101,0
Товары и препараты фармацевтические и медицинские	100,3	104,3	103,5	108,6	104,1
Топливо твердое, жидкое, газообразное	100,2	104,2	102,6	103,6	101,8
Товары химические	100,0	100,0	100,1	101,6	100,5
Шины	99,2	99,4	98,5	100,1	101,1

## 5.7 ИНДЕКСЫ ТАРИФОВ НА УСЛУГИ ГРУЗОВОГО ТРАНСПОРТА, ПОЧТОВЫЕ, КУРЬЕРСКИЕ И СВЯЗИ ДЛЯ ЮРИДИЧЕСКИХ ЛИЦ

### На услуги грузового транспорта

в процентах к предыдущему месяцу, прирост +, снижение -

на конец периода, в процентах к декабрю предыдущего года

2012г.....115,9

в процентах к предыдущему месяцу

Август 2012г.....100,0

Август 2013г.....100,0

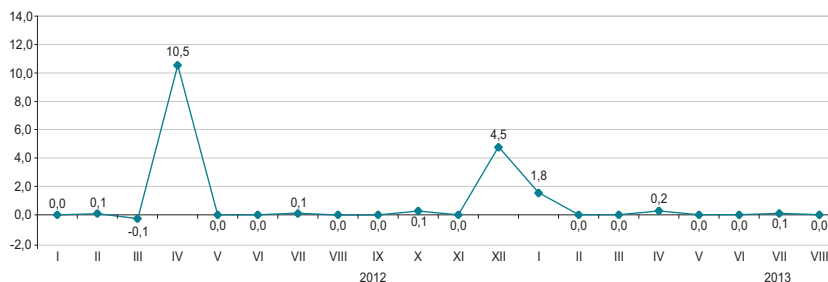

### По видам грузового транспорта

в процентах

В августе т.г. по сравнению с предыдущим месяцем отмечено повышение тарифов на перевозку грузов автомобильным транспортом на 0,1%. Доставка грузов автомобилями в страны вне СНГ стала дороже на 0,6%, по пригородному сообщению – на 0,2%, внутри республики и по городскому сообщению – по 0,1%, а в страны СНГ - дешевле на 0,4%.

	Август 2013г. к				Январь-август 2013г. к январю-августу 2012г.
	июлю 2013г.	декабрю 2012г.	августу 2012г.	декабрю 2010г.	
<b>Грузовой транспорт</b>	100,0	102,1	106,9	137,9	110,8
Автомобильный	100,1	101,4	103,7	110,2	104,6
Железнодорожный	100,0	101,7	101,7	141,9	106,9
Воздушный	100,0	100,0	100,0	104,4	103,8
Трубопроводный	99,9	102,8	113,5	132,6	116,2
Внутренний водный	100,0	100,4	100,4	120,3	103,4

Услуги трубопроводного транспорта за месяц подешевели на 0,1%.

### На услуги почтовые и курьерские

на конец периода, в процентах к декабрю предыдущего года

2012г.....106,0

в процентах к предыдущему месяцу

Август 2012г.....100,0

Август 2013г.....100,2

в процентах к предыдущему месяцу, прирост +, снижение-

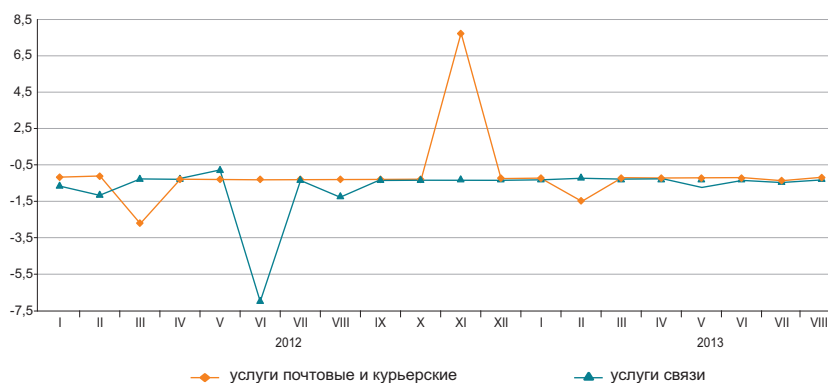

### На услуги связи

на конец периода, в процентах к декабрю предыдущего года

2012г.....91,5

в процентах к предыдущему месяцу

Август 2012г.....99,3

Август 2013г.....99,9

### По видам услуг почтовых, курьерских и связи

в процентах

	Август 2013г. к				Январь-август 2013г. к январю-августу 2012г.
	июлю 2013г.	декабрю 2012г.	августу 2012г.	декабрю 2010г.	
Услуги почтовые и курьерские	100,2	99,1	106,7	103,0	106,5
Услуги почтовые	100,6	99,6	118,9	116,4	119,5
Услуги курьерские	100,0	98,7	98,7	94,6	98,1
Услуги связи	99,9	98,4	98,0	85,1	93,7
Городская телефонная связь	100,0	100,2	100,1	98,1	99,4
Междугородная телефонная связь	100,0	99,7	98,5	96,8	97,6
Аренда каналов	100,0	99,0	99,0	99,3	99,9
Услуги по предоставлению доступа к Интернет по проводным сетям	99,3	93,7	93,5	63,4	82,3
Услуги мобильной связи	100,0	100,2	100,2	95,1	100,5
Услуги по предоставлению доступа к Интернет по беспроводным сетям	99,8	89,2	89,0	83,3	89,0

## 5.8 ИНДЕКСЫ ЦЕН ВНЕШНЕЙ ТОРГОВЛИ

### Экспортные поставки

на конец периода, в процентах к декабрю предыдущего года

2012г.....97,7

в процентах к предыдущему месяцу

Июль 2012г.....101,7

Июль 2013г.....98,5



### Импортные поступления

на конец периода, в процентах к декабрю предыдущего года

2012г.....93,2

в процентах к предыдущему месяцу

Июль 2012г.....99,2

Июль 2013г.....102,4



В июле 2013г. снижение цен экспортных поставок отмечено на уголь на 9,9%, нефть – на 0,2%, пшеницу – на 4,1%, их повышение – на газовый конденсат на 29,8%, изделия из черных металлов – на 1,6%. Из импортируемой продукции рис подорожал на 16,3%, кофе – на 12,6%, лекарственные средства - на 7,4%, мясо птицы – на 2,5%, обувь подешевела на 13,5%, рыба – на 10,9%, чай – на 8,6%, сахар – на 3%.

	Июль 2013г. к				Январь-июль 2013г. к январю-июлю 2012г.
	июню 2013г.	июлю 2012г.	декабрю 2012г.	декабрю 2010г.	
<b>Экспорт - всего</b>	98,5	94,6	97,8	136,7	97,3
Сырье	97,9	95,1	99,2	168,2	98,5
Полуфабрикаты	99,7	92,9	95,1	96,4	94,5
Готовые товары	101,5	93,8	91,5	84,2	99,8
<b>Импорт - всего</b>	102,4	93,4	95,7	93,1	91,7
Сырье	101,2	72,1	74,8	93,9	76,3
Полуфабрикаты	105,6	97,0	99,6	100,4	91,8
Готовые товары	101,7	94,5	96,7	88,0	93,1

### По группам продукции

в процентах

	Экспортные поставки				Импортные поступления			
	июль 2013г. к				июль 2013г. к			
	июню 2013г.	июлю 2012г.	декабрю 2012г.	декабрю 2010г.	июню 2013г.	июлю 2012г.	декабрю 2012г.	декабрю 2010г.
Рыба и ракообразные, моллюски и другие водные беспозвоночные	132,2	132,4	145,4	102,0	89,1	73,7	84,3	87,0
Молочная продукция, яйца птиц	147,6	125,3	121,1	105,4	101,7	108,0	105,4	103,8
Зерновые культуры	95,7	95,1	85,5	77,0	116,3	133,4	123,6	69,7
Сахар и кондитерские изделия из сахара	100,7	101,0	98,0	106,1	101,1	103,3	96,7	103,8
Алкогольные и безалкогольные напитки	94,1	96,4	101,7	95,9	108,4	95,0	95,7	98,7
Минеральные продукты	98,3	95,3	99,6	164,5	90,7	71,2	73,7	87,0
Черные и цветные металлы	99,4	91,7	94,9	91,7	109,0	104,8	106,0	110,5
Продукция химической промышленности	98,3	98,0	95,4	96,7	104,0	86,0	92,2	78,9
Пластмассы и изделия из них	92,0	94,7	89,3	99,6	108,0	99,8	101,4	107,3
Текстиль и текстильные изделия	98,9	107,2	111,9	141,9	97,5	90,2	92,6	98,1

## 6. НАЦИОНАЛЬНАЯ ЭКОНОМИКА

### 6.1 КРАТКОСРОЧНЫЙ ЭКОНОМИЧЕСКИЙ ИНДИКАТОР

в процентах к соответствующему месяцу предыдущего года		
	2012	2013
Январь	103,8	102,6
Февраль	105,3	103,3
Март	104,8	105,0
Апрель	103,8	104,4
Май	103,4	104,1
Июнь	102,2	104,8
Июль	102,8	105,0
Август	102,4	104,8
Сентябрь	98,5	
Октябрь	91,8	
Ноябрь	105,4	
Декабрь	105,1	

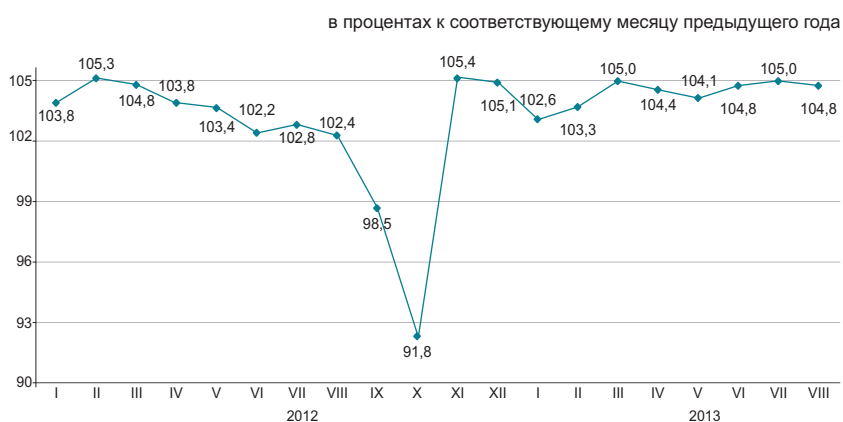

в процентах соответствующему периоду предыдущего года		
	2012	2013
Январь	103,8	102,6
Январь-февраль	104,6	102,9
Январь-март	104,6	103,7
Январь-апрель	104,4	103,9
Январь-май	104,2	103,9
Январь-июнь	103,8	104,1
Январь-июль	103,6	104,2
Январь-август	103,5	104,3
Январь-сентябрь	102,7	
Январь-октябрь	101,4	
Январь-ноябрь	101,8	
Январь-декабрь	102,1	

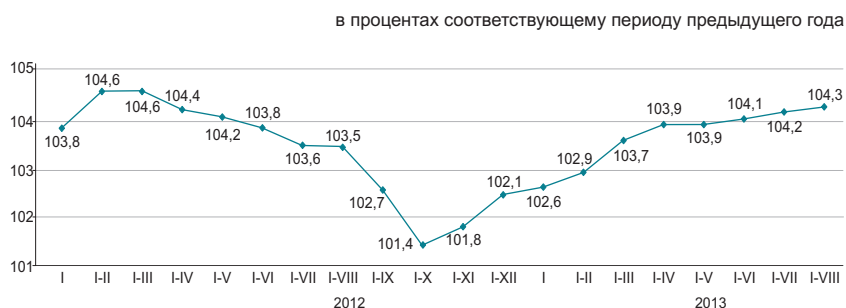

Краткосрочный экономический индикатор – показатель, характеризующий тенденции развития экономики. Его расчет осуществляется для обеспечения оперативности и базируется на изменении индексов выпуска по базовым отраслям: сельское хозяйство, промышленность, строительство, торговля, транспорт и связь. Доля указанных отраслей в объеме ВВП составляет 67-68%.

## 6.2 ВАЛОВОЙ ВНУТРЕННИЙ ПРОДУКТ

ИФО, в процентах к соответствующему периоду предыдущего года

2001г. ....	113,5
2002г. ....	109,8
2003г. ....	109,3
2004г. ....	109,6
2005г. ....	109,7
2006г. ....	110,7
2007г. ....	108,9
2008г. ....	103,3
2009г. ....	101,2
2010г. ....	107,3
2011г. ....	107,5
2012г. ....	105,0
Январь-июнь 2013г*.....	105,1

в процентах к соответствующему периоду предыдущего года

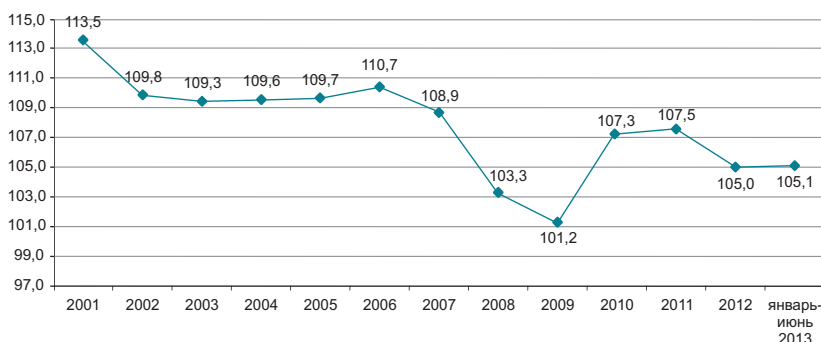

### Производство товаров и услуг

В структуре ВВП за январь-июнь 2013г., по предварительным данным, производство товаров составило 39%, производство услуг – 53,1%. Основную долю в производстве ВВП занимает промышленность 31,4%, оптовая и розничная торговля; ремонт автомобилей и мотоциклов – 14,2%.

в процентах к соответствующему периоду предыдущего года

	Январь-июнь 2013г.		
	ВДС, млрд. тенге	индекс физического объема	дефлятор
Производство товаров	5 469,2	101,6	105,4
Производство услуг	7 435,1	107,4	105,8

### Валовой внутренний продукт по видам экономической деятельности\*

в процентах к соответствующему периоду предыдущего года

	ВДС, млрд. тенге*	Индекс физического объема	Дефлятор	Структура ВВП, в процентах к итогу
				январь-июнь 2013г.
<b>Валовой внутренний продукт</b>	14 006,6	105,1	106,3	100,0
Сельское, лесное и рыбное хозяйство	334,6	101,4	112,7	2,4
Промышленность	4 402,0	101,8	104,6	31,4
Строительство	732,6	100,7	107,5	5,2
Оптовая и розничная торговля; ремонт автомобилей и мотоциклов	1 993,7	112,5	101,6	14,2
Транспорт и складирование	1 041,3	107,0	113,3	7,4
Услуги по проживанию и питанию	123,3	106,5	108,6	0,9
Информация и связь	288,5	114,6	81,3	2,1
Финансовая и страховая деятельность	489,1	106,2	147,3	3,5
Операции с недвижимым имуществом	1 179,4	101,9	106,8	8,4
Профессиональная, научная и техническая деятельность	680,7	105,9	107,8	4,8
Деятельность в области административного и вспомогательного обслуживания	265,3	108,9	103,2	1,9
Государственное управление и оборона; обязательное социальное обеспечение	325,6	105,1	103,1	2,3
Образование	502,5	103,3	101,1	3,6
Здравоохранение и социальные услуги	303,0	101,2	104,4	2,2
Искусство, развлечения и отдых	96,1	105,2	106,2	0,7
Предоставление прочих видов услуг	138,4	112,1	94,1	1,0
Деятельность домашних хозяйств, нанимающих домашнюю прислугу и производящих товары и услуги для собственного потребления	8,4	100,0	94,6	0,1
Валовая добавленная стоимость	12 904,3	104,8	105,7	92,1
Налоги на продукты	1 102,3	108,8	114,1	7,9

\* Предварительные данные.

## ВАЛОВОЙ ВНУТРЕННИЙ ПРОДУКТ МЕТОДОМ КОНЕЧНОГО ИСПОЛЬЗОВАНИЯ

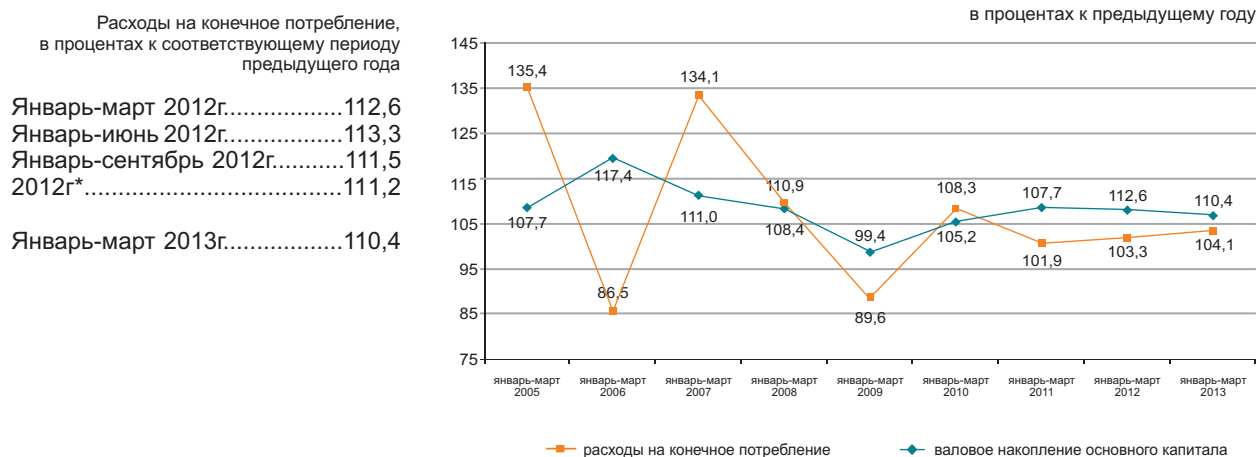

Валовой внутренний продукт, рассчитанный методом конечного использования, за январь-март 2013г. составил 6547,1 млрд. тенге. По сравнению с соответствующим периодом прошлого года в реальном исчислении наблюдается прирост по компонентам расходов на конечное потребление домашних хозяйств – на 12,3%, некоммерческих организаций, обслуживающих домашние хозяйства – на 12,1%, валовое накопление на – 15,8%.

	Компоненты ВВП, млн. тенге	Индекс физического объема	Дефлятор
Расходы на конечное потребление	3 933 349,9	110,4	105,5
Валовое накопление	1 300 546,0	115,8	108,8
Экспорт товаров и услуг	3 226 992,7	93,8	100,9
Импорт товаров и услуг	1 913 761,7	101,6	100,0

### ВВП методом конечного использования за январь-март 2013г.

	Компоненты ВВП, млн. тенге	Индекс физического объема	Дефлятор	Структура ВВП, в процентах к итогу
Расходы на конечное потребление	3 933 349,9	110,4	105,5	60,1
домашних хозяйств	3 043 561,4	112,3	106,5	46,5
органов государственного управления	818 208,1	104,1	101,8	12,5
на индивидуальные товары и услуги	514 177,0	108,2	102,6	7,9
на коллективные услуги	304 031,1	97,9	100,5	4,6
некоммерческих организаций, обслуживающих домашние хозяйства	71 580,4	112,1	105,8	1,1
Валовое накопление	1 300 546,0	115,8	108,8	19,9
валовое накопление основного капитала	982 152,3	104,1	109,2	15,0
изменение запасов материальных оборотных средств	318 393,7		107,7	4,9
Чистый экспорт	1 313 231,0			
экспорт товаров и услуг	3 226 992,7	93,8	100,9	20,0
импорт товаров и услуг	1 913 761,7	101,6	100,0	49,2
Валовой внутренний продукт методом конечного использования	6 547 126,9	104,6	105,5	29,2
Статистическое расхождение	270 054,2			
Валовой внутренний продукт методом производства	6 817 181,1	104,7	108,9	100,0

\* Предварительные данные.

## ВАЛОВОЙ ВНУТРЕННИЙ ПРОДУКТ МЕТОДОМ ДОХОДОВ

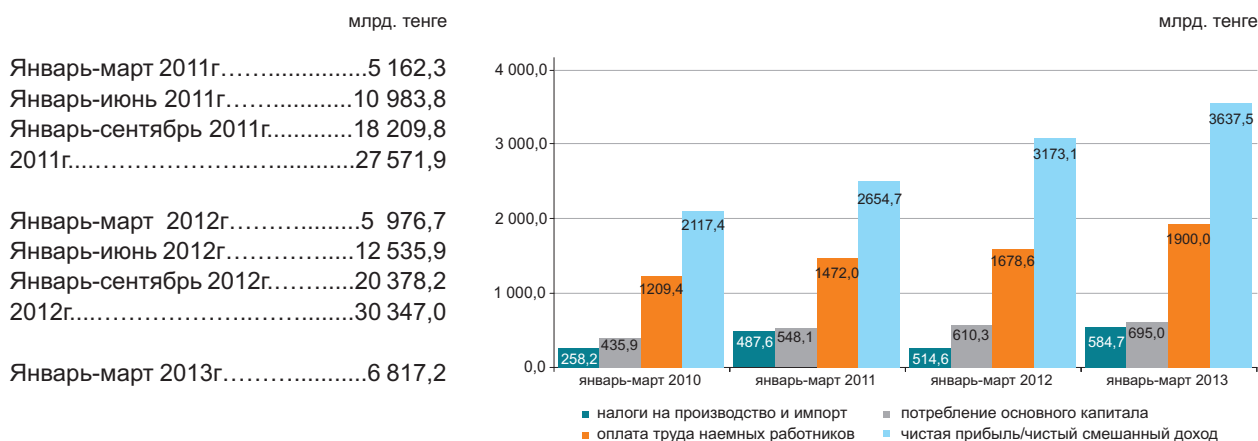

Январь-март 2011г.	5 162,3
Январь-июнь 2011г.	10 983,8
Январь-сентябрь 2011г.	18 209,8
2011г.	27 571,9
Январь-март 2012г.	5 976,7
Январь-июнь 2012г.	12 535,9
Январь-сентябрь 2012г.	20 378,2
2012г.	30 347,0
Январь-март 2013г.	6 817,2

По отчетным данным в отраслевой структуре образования доходов за январь-март 2013г. доля оплаты труда в производстве товаров и производстве услуг составила 23,7% и 34,9% соответственно, доля других налогов на производство составляет 2,3% в производстве товаров и 0,6% в производстве услуг, соответственно доля валовой прибыли/валового смешанного дохода составила 74% и 64,5%.

в процентах к итогу

	2012	2013
Валовой внутренний продукт	100,0	100,0
Оплата труда	28,1	27,9
Налоги на производство и импорт*	8,6	8,6
другие налоги на производство	1,2	1,2
Валовая прибыль/валовой смешанный доход	63,3	63,5

### Отраслевая структура образования доходов по видам экономической деятельности за январь-март 2013г.

в процентах

	Валовая добавленная стоимость	В том числе		
		оплата труда	другие налоги на производство	валовая прибыль/валовой смешанный доход
Сельское, лесное и рыбное хозяйство	100,0	36,1	0,3	63,6
Промышленность	100,0	20,8	2,6	76,6
Горнодобывающая промышленность и разработка карьеров	100,0	14,5	3,4	82,1
Обрабатывающая промышленность	100,0	28,6	1,5	69,9
Электроснабжение, подача газа, пара и воздушное кондиционирование	100,0	30,9	1,3	67,8
Водоснабжение; канализационная система, контроль над сбором и распределением отходов	100,0	53,9	1,9	44,2
Строительство	100,0	43,4	0,6	56,0
Оптовая и розничная торговля; ремонт автомобилей и мотоциклов	100,0	29,0	0,3	70,7
Транспорт и складирование	100,0	35,5	1,4	63,1
Услуги по проживанию и питанию	100,0	26,6	0,4	73,0
Информация и связь	100,0	41,6	1,4	57,0
Финансовая и страховая деятельность	100,0	33,9	1,2	64,9
Операции с недвижимым имуществом	100,0	5,3	0,5	94,2
Профессиональная, научная и техническая деятельность	100,0	33,3	0,5	66,2
Деятельность в области административного и вспомогательного обслуживания	100,0	41,9	0,7	57,4
Государственное управление и оборона; обязательное социальное обеспечение	100,0	78,3	0,0	21,7
Образование	100,0	68,5	0,1	31,4
Здравоохранение и социальные услуги	100,0	62,3	0,2	37,5
Искусство, развлечения и отдых	100,0	66,8	0,4	32,8
Предоставление прочих видов услуг	100,0	62,9	0,5	36,6
Деятельность домашних хозяйств, нанимающих домашнюю прислугу и производящих товары и услуги для собственного потребления	100,0	62,4	0,3	37,3
<b>Итого по отраслям</b>	<b>100,0</b>	<b>30,1</b>	<b>1,3</b>	<b>68,6</b>

\* Налоги на производство и импорт рассчитываются в целом по экономике без отраслевой разбивки.

### 6.3 ПЛАТЕЖНЫЙ БАЛАНС

(по данным НБ, нейтральное представление)

#### Сальдо по счету текущих операций платежного баланса

млн. долларов США  
 I квартал 2012г.....3 246,2  
 I квартал 2013г.....1 857,4

За I квартал 2013г. сложилось положительное сальдо по счету текущих операций платежного баланса в сумме 1857,4 млн. долларов США (в I квартале 2012г. результат был положительным и составил 3246,2 млн. долларов США).

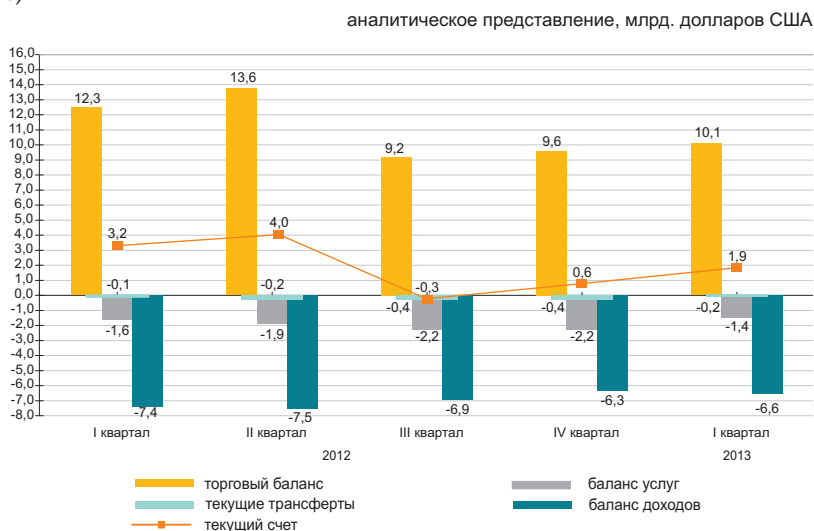

	2012				2013
	I квартал	II квартал	III квартал	IV квартал	I квартал
Текущий счет	3 246,2	3 969,4	-297,2	-764,3	1 857,4
Счет операций с капиталом	0,8	8,1	1,9	4,7	-7,4
Счет финансовых операций	1 590,9	-800,2	-475,0	-2 847,2	966,7
Нетто ошибки и пропуски	-1 656,1	-4 777,7	-179,7	-2 087,6	-883,3

#### Счет финансовых операций

В I квартале 2013г. сальдо по операциям с прямыми инвестициями составило -2216 млн. долларов (-5138,4 млн. долларов в I квартале 2012г.). За отчетный период чистое приобретение финансовых активов составило 1847,7 млн. долларов, а чистое принятие обязательства составило, 4063,7 млн. долларов.

В I квартале 2013г. результат операций с портфельными инвестициями составил 2393,8 млн. долларов (3879,6 млн. долларов в I квартале 2012г.).

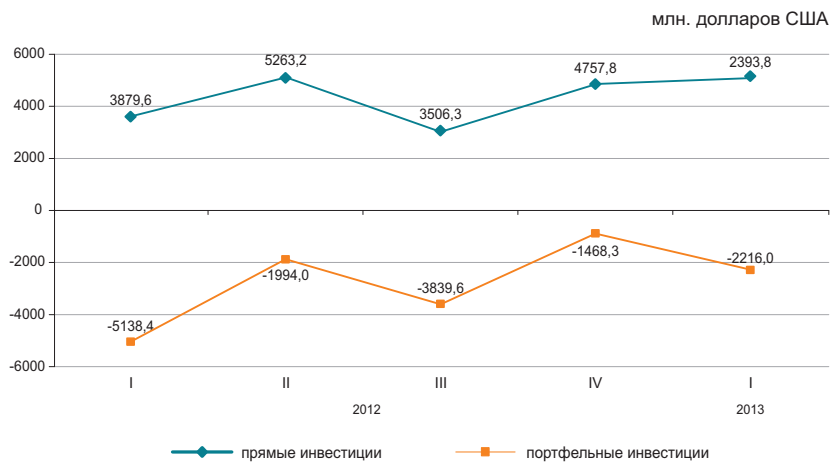

## 6.4 ИНДЕКСЫ ПРОИЗВОДИТЕЛЬНОСТИ ТРУДА

в процентах к предыдущему году

2011г.....	105,1
в процентах к соответствующему периоду прошлого года	
Январь-март 2011г.....	104,8
Январь-июнь 2011г.....	105,2
Январь-сентябрь 2011г.....	104,6
в процентах к соответствующему периоду предыдущего года	
Январь-март 2012г.....	101,3
Январь-июнь 2012г.....	101,4
Январь-сентябрь 2012г.....	101,9

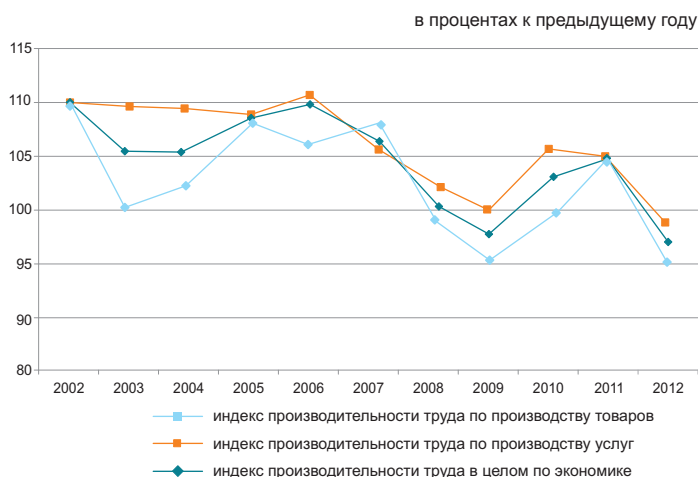

В целом по экономике индекс производительности труда за январь-сентябрь 2012г. к соответствующему периоду предыдущего года составил 101,9%.

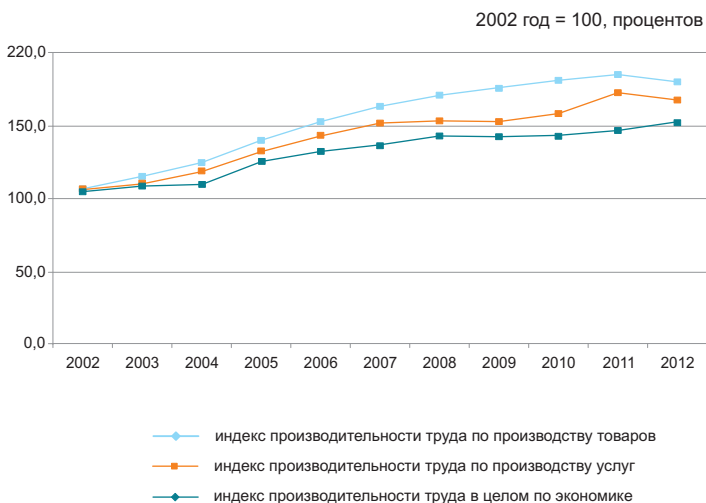

### Индексы производительности труда за январь-сентябрь 2012г.

в процентах к предыдущему периоду

	Январь-сентябрь 2012г.
<b>В целом по экономике</b>	101,9
Сельское, лесное и рыбное хозяйство	94,5
Промышленность	95,1
Строительство	93,4
Оптовая и розничная торговля; ремонт автомобилей и мотоциклов	113,3
Транспорт и складирование	100,0
Услуги по проживанию и питанию	99,6
Информация и связь	98,8
Финансовая и страховая деятельность	84,1
Операции с недвижимым имуществом	127,4
Профессиональная, научная и техническая деятельность	116,1
Деятельность в области административного и вспомогательного обслуживания	110,1
Государственное управление и оборона; обязательное социальное обеспечение	107,2
Образование	101,1
Здравоохранение и социальные услуги	97,0
Искусство, развлечения и отдых	96,5
Предоставление прочих видов услуг	74,6

## 6.5 ИНВЕСТИЦИИ В ОСНОВНОЙ КАПИТАЛ

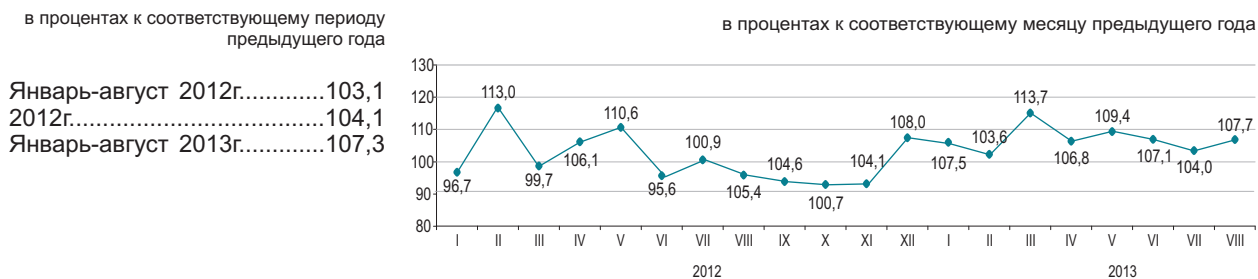

### По источникам финансирования

Преобладающими источниками инвестиций в январе-августе 2013г. остаются собственные средства хозяйствующих субъектов, объем которых составил 1735,6 млрд. тенге.

	Январь-август 2013г.		Январь-август 2012г.	
	млн. тенге	удельный вес, в процентах	млн. тенге	удельный вес, в процентах
Инвестиции в основной капитал	3 363 555	100,0	3 015 553	100,0
в том числе за счет средств:				
государственного бюджета	504 707	15,0	583 384	19,3
собственных	1 735 581	51,6	1 651 303	54,8
иностраннх	451 548	13,4	473 095	15,7
заемных	671 719	20,0	307 771	10,2

### По технологической структуре

В январе-августе 2013г. по сравнению с соответствующим периодом 2012г. наблюдается увеличение на 8,3% инвестиционных вложений, направленных на работы по строительству и капитальному ремонту зданий и сооружений.

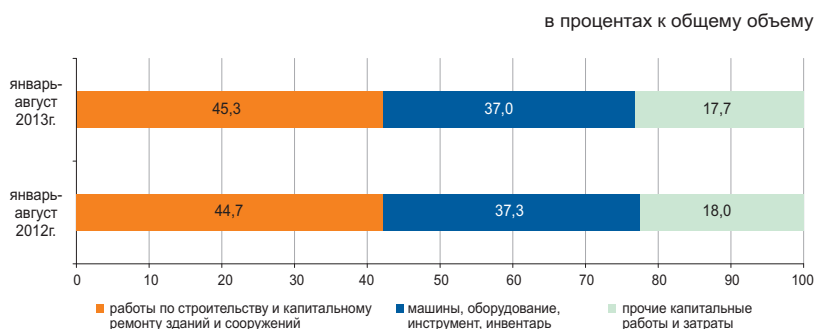

### По направлениям использования

Значительная доля инвестиций в основной капитал в январе-августе 2013г. приходится на горнодобывающую промышленность и разработку карьеров (32,6%), транспорт и складирование (22%) и операции с недвижимым имуществом (10%).



### По размерности предприятий

Объем инвестиционных вложений крупных предприятий за январь-август 2013г. по сравнению с январем-августом прошлого года увеличился на 22,4% и составил 1838,2 млрд. тенге.

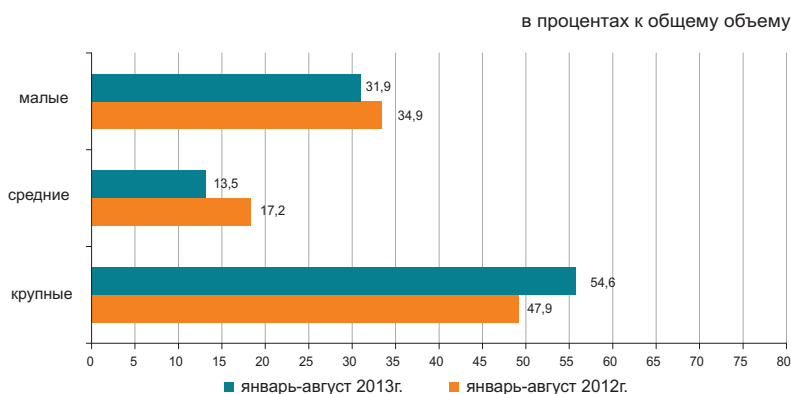

## 6.6 ИНВЕСТИЦИОННАЯ ДЕЯТЕЛЬНОСТЬ НЕДРОПОЛЬЗОВАТЕЛЕЙ

(По данным Комитета геологии и недропользования)

### Инвестиции в недропользование

Объем инвестиций в недропользование минерально-сырьевого комплекса (без учета инвестиций в УВС) за январь-июнь 2013г. составил 626052,5 млн. тенге, в том числе: в разведку – 11238,2 млн. тенге (2% от всего объема инвестиций), прочие инвестиции – 614814,3 млн. тенге (98%).

Приоритетным направлением инвестирования являются объекты недропользования общераспространенные ПИ - 107693,7 млн. тенге, что составляет 17% от общего объема инвестиций за январь-июнь 2013г. (626052,5 млн. тенге), также крупные инвестиции направлены на основные, приоритетные виды полезных ископаемых: на уран – 85501,7 млн. тенге (14% от всех инвестиций); на уголь - 84893,1 млн. тенге (14%); на железо, марганец – 82826,9 (13%); на полиметаллы (свинец, цинк) – 80541 млн. тенге (13%); на медь – 64868,1 млн. тенге (10%); на золото - 56176,3 млн. тенге (9%); на хромиты – 22084,9 млн. тенге (3%); на алюминий (бокситы) – 11360,3 млн. тенге (2%); на подземные воды - 5586,7 млн. тенге (1%); хризотил-асбест – 4518,2 млн. тенге (1%); на прочие ПИ – 20001,7 млн. тенге (3%).

### Распределение инвестиций

	Объем инвестиций	В том числе	
		затраты на разведку	прочие инвестиции
<b>Республика Казахстан</b>	626 052,5	11 238,2	614 814,3
Акмолинская	38 273,5	309,6	37 963,9
Актюбинская	37 016,0	347,5	36 668,6
Алматинская	2 727,5	98,2	2 629,3
Атырауская	5 114,1	27,2	5 086,9
Западно-Казахстанская	849,3	183,9	665,4
Жамбылская	12 615,0	539,2	12 075,8
Карагандинская	125 213,7	1 508,9	123 704,8
Костанайская	89 907,2	707,7	89 199,5
Кызылординская	17 837,1	901,9	16 935,2
Мангистауская	74 756,4	49,1	74 707,3
Южно-Казахстанская	69 093,1	4 796,4	64 296,7
Павлодарская	38 544,8	64,9	38 479,8
Северо-Казахстанская	19 619,6	91,4	19 528,1
Восточно-Казахстанская	94 485,3	1 612,5	92 872,9

### Структура инвестиций в недропользование:

- затраты на добычу - 417620,7 млн. тенге;
- капитальные затраты – 180367,6 млн. тенге;
- затраты на геологоразведку – 11238,2 млн. тенге;
- затраты на социальную сферу и местную инфраструктуру – 4566,4 млн. тенге;
- затраты на мониторинг состояния (загрязнения) недр – 5398,3 млн. тенге;
- затраты на проведение операций, не связанных с добычей – 2052,1 млн. тенге;
- средства, выделенные на обучение казахстанских специалистов - 4438,7 млн. тенге;
- затраты на НИОКР – 289,9 млн. тенге;
- затраты на приобретение технологий – 80,7 млн. тенге.

### Социально-экономические показатели, налоги

Численность работающих на контрактных объектах составила 147 тыс. человек. В развитие социальной сферы и местной инфраструктуры инвестировано 4566,4 млн. тенге. Затраты на обучение казахстанских специалистов составили 4438,7 млн. тенге.

За январь-июнь 2013г. сумма налогов и платежей недропользователями в бюджет страны составила 140799,7 млн. тенге, в том числе:

- НДС - 62819,2 млн. тенге (45% от общей суммы налогов и платежей);
- корпоративный подоходный налог - 30084,1 млн. тенге (21%);
- НДС - 8548,9 млн. тенге (6%);
- социальный налог - 8185,2 млн. тенге (6%);
- налог на сверхприбыль - 6030,9 млн. тенге (4%);
- другие налоги и платежи - 25131,4 млн. тенге (17%).

### Распределение инвестиций по полезным ископаемым за январь-июнь 2013г.

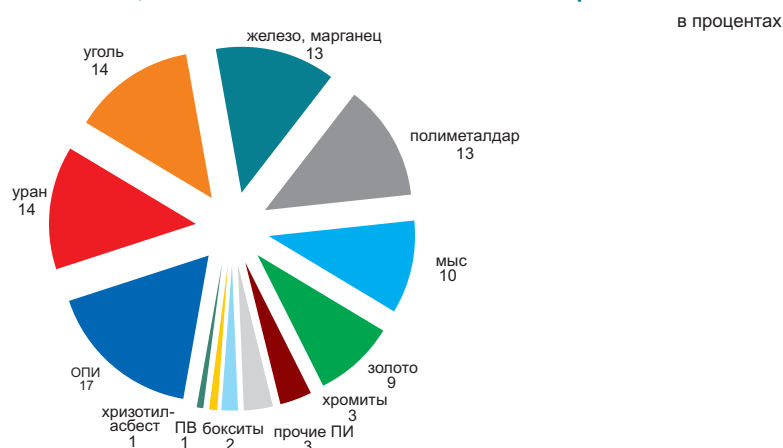

## 6.7 ТОПЛИВНО-ЭНЕРГЕТИЧЕСКИЕ РЕСУРСЫ (ТЭР)

### Ресурсы

В январе-июле 2013г. общие ресурсы основных природных видов топлива (нефти, включая газовый конденсат, газа природного и угля), вовлеченных в экономический оборот республики, составили 115 млн. тонн условного топлива.

	Удельный вес в общем объеме природных ресурсов	Январь-июль 2013г. к январю-июлю 2012г.		
		ресурсы	производство	импорт
Нефть сырая	47,4	106,2	103,6	144,7
Уголь	32,7	98,0	98,0	104,7
Газ природный	12,2	99,3	103,1	117,0
Газовый конденсат	7,7	95,5	94,5	в 2,3 раза

в процентах к общему объему ресурсов



Ресурсы нефтепродуктов формируются в основном за счет собственного производства (64-98,7%). Спрос на нефтепродукты частично восполнен их импортом. В январе-июле 2013г. по сравнению с соответствующим периодом 2012г. в структуре ресурсов наблюдается увеличение доли импорта бензина (на 6,2 процентных пункта), дизельного топлива (на 3,3 процентных пункта), а также уменьшение доли мазута (на 0,7 процентных пункта).

	Январь-июль 2013г. к январю-июлю 2012г.	К общему объему ресурсов		
		ресурсы	производство	импорт
Бензин автомобильный	94,4	64,0	36,0	-
Газойли	118,9	92,0	8,0	6,4
Мазут	112,0	81,6	4,4	100,0
Пропан и бутан сжиженный	104,2	98,7	0,2	98,7
Керосин	43,2	80,6	19,4	-

### Использование

В январе-июле 2013г. по сравнению с соответствующим периодом 2012г. уменьшился объем экспорта ТЭР на 1,1%.

Поставки нефти в большей степени продолжают осуществляться в Италию (24,9% от общего объема экспорта), Китай (16,5%), Нидерланды (15,5%), Францию (8,5%), Австрию (7,6%).

	Январь-июль 2013г. к январю-июлю 2012г.	К общему объему ресурсов	
		экспорт	реализация на внутреннем рынке
Нефть сырая	98,2	в 2,5 раза	87,4
Уголь	102,1	96,3	29,9
Газ природный	99,3	-	100,0
Газовый конденсат	97,7	95,3	10,7

### Объемы экспорта нефти сырой

в процентах к соответствующему периоду прошлого года

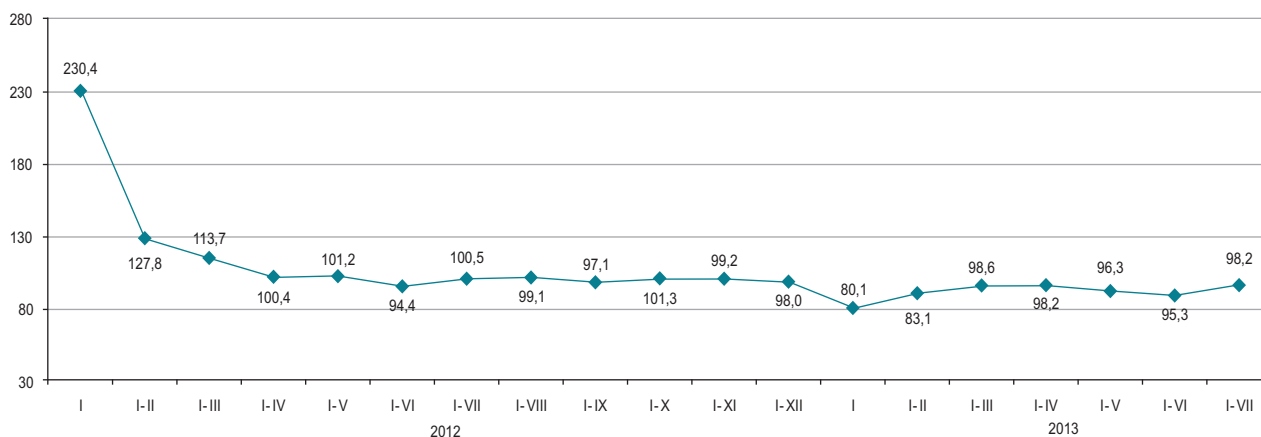

### 6.8 БИЗНЕС-РЕГИСТР

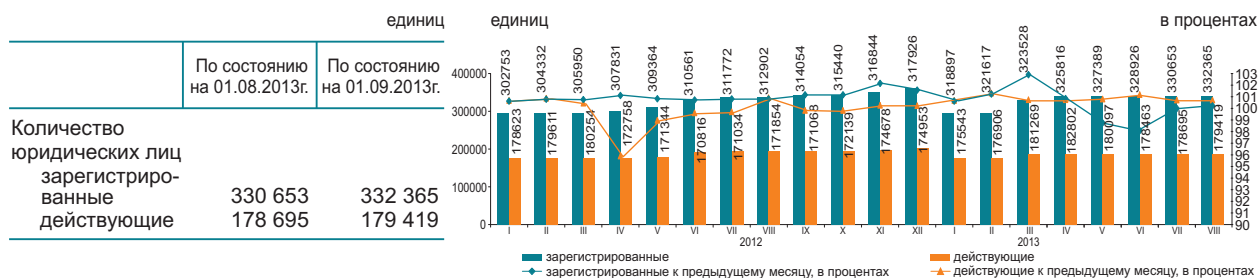

#### Юридические лица по видам деятельности и активности\*

по состоянию на 01.09.2013г.; единиц

	Всего зарегистрировано	действующие	Из них			в процессе ликвидации
			в том числе			
			еще не активные (новые)	активные	временно не активные	
Всего	332 365	179 419	20 130	117 691	41 598	4 578
Оптовая и розничная торговля; ремонт автомобилей и мотоциклов	105 172	45 025	6 284	26 733	12 008	1 703
Строительство	45 755	24 594	3 397	11 630	9 567	806
Профессиональная, научная и техническая деятельность	25 132	13 538	1 515	8 144	3 879	268
Обработывающая промышленность	20 512	10 889	2 482	6 263	2 144	150
Предоставление прочих видов услуг	19 549	10 300	925	7 027	2 348	350
Образование	17 479	15 038	555	13 921	562	118
Операции с недвижимым имуществом	15 868	9 575	490	7 200	1 885	183
Сельское, лесное и рыбное хозяйство	12 914	6 570	351	4 989	1 230	263
Деятельность в области административного и вспомогательного обслуживания	12 792	7 477	727	4 709	2 041	128
Транспорт и складирование	12 137	6 744	958	4 184	1 602	175
Государственное управление и оборона; обязательное социальное обеспечение	10 055	9 294	148	9 060	86	56
Финансовая и страховая деятельность	8 582	4 902	540	3 105	1 257	60
Информация и связь	7 265	4 017	580	2 348	1 089	81
Здравоохранение и социальные услуги	5 533	3 734	260	3 153	321	55
Искусство, развлечения и отдых	4 515	2 647	217	1 971	459	41
Услуги по проживанию и питанию	3 636	1 981	322	1 260	399	36
Горнодобывающая промышленность и разработка карьеров	2 404	1 385	221	761	403	34

\* Данные представлены в соответствии с новым классификатором ОКЭД ГК РК 03-2007.

В августе по сравнению с июлем 2013г. наблюдается некоторое увеличение количества юридических лиц. С начала года наибольшее количество зарегистрированных юридических лиц сохраняется в оптовой и розничной торговле (включая ремонт автомобилей и мотоциклов), доля которых на 1 сентября 2013г. составила 31,6%. На втором месте - строительство (13,8%), на третьем – профессиональная, научная и техническая деятельность (7,6%). В совокупности доля этих трех видов деятельности составляет 53% всех зарегистрированных юридических лиц.

#### Зарегистрированные юридические лица по формам собственности

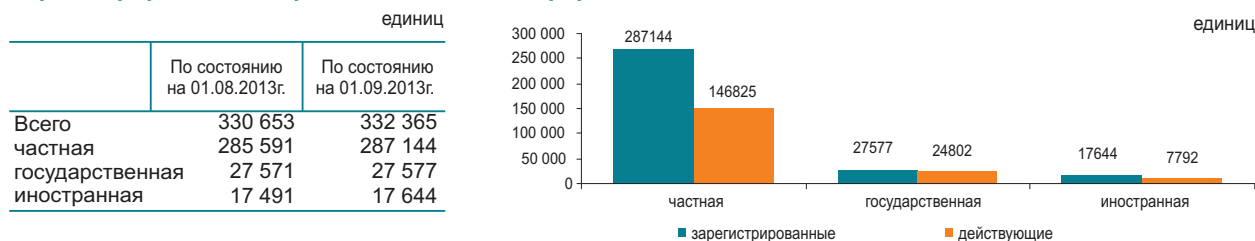

#### Количество зарегистрированных юридических лиц по размерности

	По состоянию на 01.08.2013г.	По состоянию на 01.09.2013г.
Всего	330 653	332 365
малые	313 836	315 459
средние	14 386	14 460
крупные	2 431	2 446

#### Количество зарегистрированных юридических лиц по активности

	По состоянию на 01.08.2013г.	По состоянию на 01.09.2013г.
Всего	330 653	332 365
действующие	178 695	179 419
активные	118 046	117 691
временно не активные	41 752	41 598
еще не активные (новые)	18 897	20 130
в процессе ликвидации	4 473	4 578

## 7.1 ВНУТРЕННЯЯ ТОРГОВЛЯ

### Розничная торговля

в процентах к предыдущему месяцу

2012г.....113,4

в процентах к предыдущему месяцу

Август 2012г.....106,0

Август 2013г.....105,9

в процентах к соответствующему месяцу  
предыдущего года

Август 2012г.....114,2

Август 2013г.....112,8

в процентах к соответствующему периоду  
предыдущего года

Январь-август 2012г.....112,8

Январь-август 2013г.....112,5



Оборот розничной торговли за январь-август 2013г. составил 3080 млрд. тенге и увеличился на 12,5% по сравнению с соответствующим периодом 2012г. Розничная реализация товаров торговыми предприятиями увеличилась на 17,3% по сравнению с январем-августом 2012г. Объем торговли на рынках и индивидуальными предпринимателями увеличился в отчетном периоде на 7,2%.

На 1 сентября 2013г. объем товарных запасов торговых предприятий в розничной торговле составил 227 млрд. тенге, в днях торговли – 42 дня. Доля продовольственных товаров в общем объеме розничной торговли

	в процентах			
	Удельный вес	Август 2013г. к августу 2012г.	Август 2013г. к июлю 2013г.	Январь-август 2013г. к январю-августу 2012г.
Розничная торговля торговыми предприятиями	100,0	112,8	105,9	112,5
на рынках и индивидуальными предпринимателями	53,8	122,2	106,4	117,3
	46,2	103,8	105,3	107,2

составляет 35,4%, непродовольственных товаров – 64,6%. Объем реализации продовольственных товаров увеличился по сравнению с январем-августом 2012г. на 8%, непродовольственных товаров – на 14,8%.

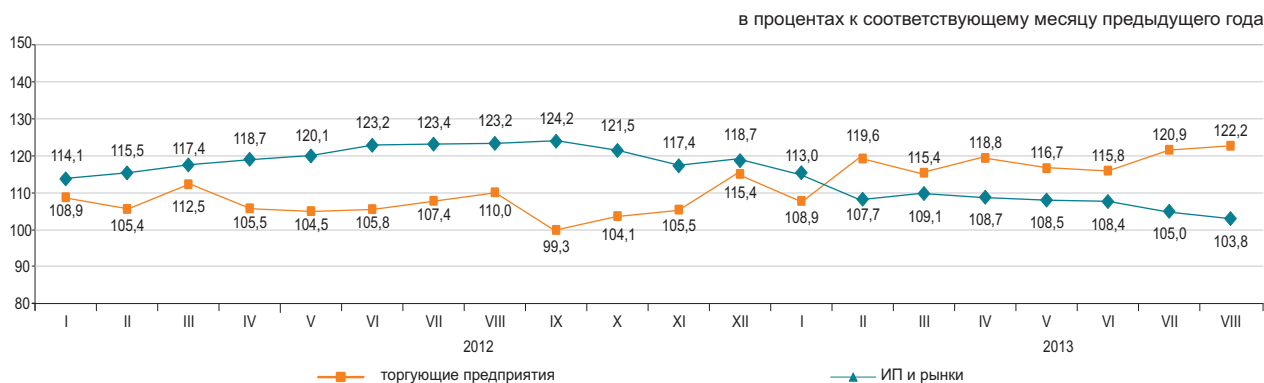

### Оптовая торговля

Оборот оптовой торговли за январь-август 2013г. составил 8475,9 млрд. тенге или 112,4% к уровню соответствующего периода предыдущего года. В структуре оптового товарооборота преобладают непродовольственные товары и продукция производственно-технического назначения (79,1%).

### Услуги по предоставлению продуктов питания и напитков (общественное питание)

Объем услуг по предоставлению продуктов питания и напитков за январь-август 2013г. составил 146,1 млрд. тенге или на 7,4% больше, чем в соответствующем периоде предыдущего года. На долю малых предприятий и индивидуальных предпринимателей приходится 57,3% объема услуг.

## 7.2 БАЛАНС РЕСУРСОВ И ИСПОЛЬЗОВАНИЯ ОТДЕЛЬНЫХ ТОВАРОВ

(по данным КТК и АС)

### Продовольственные товары

Значительный удельный вес товаров отечественного производства наблюдается в ресурсах большинства продовольственных товаров. Вместе с тем, существует ряд продуктов, в ресурсах которых продолжает преобладать импорт: плоды и орехи переработанные (99%), овощи и грибы переработанные (84,8%), кофе и чай (67,3%). Одновременно наблюдаются значительные объемы экспорта по муке (45,9% от общего объема ресурсов муки), крупе (31%), макаронным изделиям (12,9%). При этом, в отчетном периоде экспорт крупы увеличился на 8,6% по сравнению с январем-июлем 2012 г.

	Январь-июль 2013г. к январю-июлю 2012г.			в процентах К общему объему ресурсов	
	ресурсы	произ- водство	импорт	экспорт	реализация на внутрен- нем рынке
Мука	93,2	93,2	74,1	45,9	54,1
Крупа	104,5	114,5	62,8	31,0	69,0
Макаронные изделия	103,7	101,7	117,1	12,9	87,1
Хлебобулочные и кондитерские изделия	101,2	101,6	97,6	0,6	99,4
Сахар	98,9	в 4,1 раза	36,7	3,5	96,5
Растительное масло	105,5	93,7	144,7	7,5	92,5
Мясо	108,0	118,7	98,4	0,4	99,6
Молочные продукты	114,8	118,7	100,3	2,2	97,8

в процентах к общему объему ресурсов

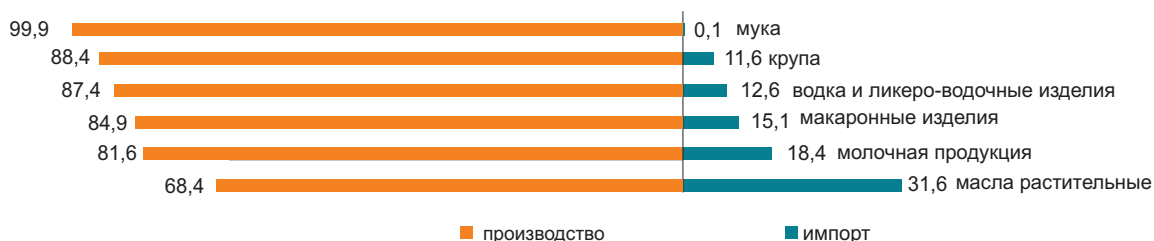

### Непродовольственные товары

Рынок непродовольственных товаров обеспечивается, преимущественно, ввозом из других стран. Преобладание импорта в наполнении ресурсов наблюдается по таким товарам, как средства гигиены полости рта (99,6%), одежда верхняя (99,5%), средства моющие (95,4%). Среди электробытовых товаров также значителен импорт миксеров и соковыжималок (100%), стиральных машин (93,7%), телевизоров (63,5%).

По ресурсам строительных материалов складывается аналогичная ситуация. Отечественное производство преобладает только в строительных материалах, являющихся природным сырьем (98,7-100% от общего объема ресурсов): асбест, пески природные, известняк, гипс, мел, доломит, глина и каолин.

Ресурсы портландцемента за январь-июль 2013г. против соответствующего периода 2012г. увеличились на 17,6%, что объясняется увеличением объема производства (на 8,3%) и импорта (на 68%). Доля отечественного производства в общем объеме ресурсов портландцемента составила 77,7%.

	Январь-июль 2013г. к январю-июлю 2012г.			в процентах К общему объему ресурсов	
	ресурсы	произ- водство	импорт	экспорт	реализация на внутрен- нем рынке
Автомобили легковые	161,7	в 2,2 раза	153,2	0,2	99,8
Автомобили грузовые	199,8	96,3	в 2,1 раза	3,3	96,7
Одежда верхняя	в 2,1 раза	113,0	в 2,1 раза	0,7	99,3
Счетчики электроэнергии	74,3	81,8	68,7	-	100,0
Телевизоры	92,9	153,6	75,7	17,6	82,4
Ткани хлопчатобумажные	85,7	106,9	71,5	40,9	59,1
Обувь	165,0	64,3	167,5	13,7	86,3
Мебель кухонная	49,5	134,8	17,5	-	100,0
Предметы домашнего обихода	113,4	105,9	115,8	0,8	99,2

в процентах к общему объему ресурсов

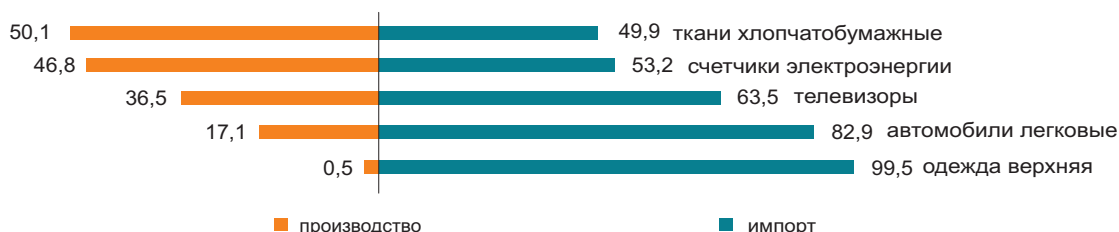

### 7.3 ВНЕШНЕТОРГОВЫЙ ОБОРОТ

(по данным КТК)

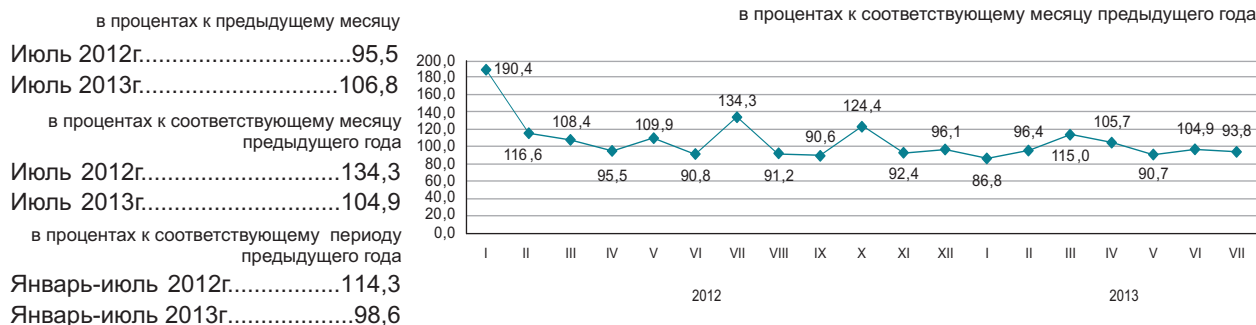

#### По структуре внешнеторгового оборота

Внешнеторговый оборот в январе-июле 2013г. составил 74,7 млрд. долларов США (по сравнению с январем-июлем 2012г. уменьшился на 1,4%), в том числе экспорт – 47,9 млрд. долларов США (на 5,9% меньше) и импорт – 26,8 млрд. долларов США (на 8% больше).

Экспорт со странами Таможенного союза составил 3642,2 млн. долларов США или на 0,4% больше, чем в январе-июле 2012г., импорт – 10065,6 млн. долларов США (на 7,3% больше).

	в процентах	
	Январь-июль 2013г. к январю-июлю 2012г.	Июль 2013г. к июлю 2012г.
Внешнеторговый оборот	98,6	104,9
в том числе:		
экспорт	94,1	101,5
импорт	108,0	110,5

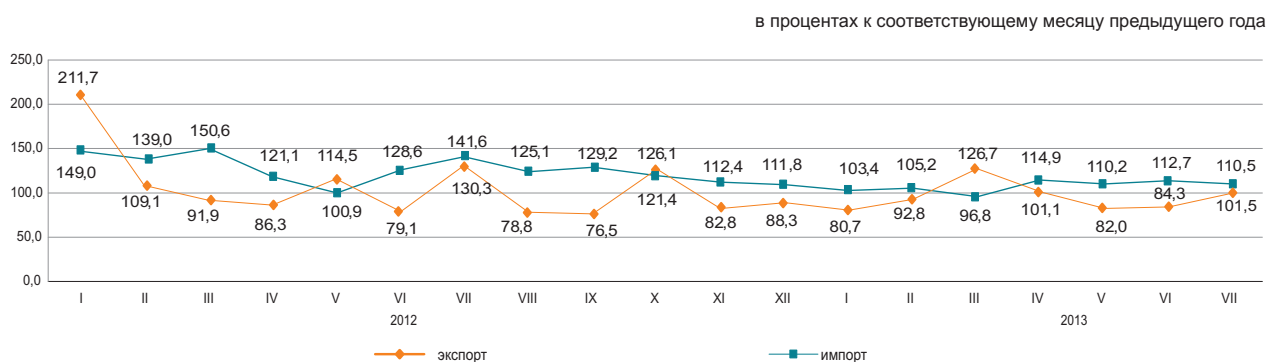

#### По отдельным странам

в процентах к итогу

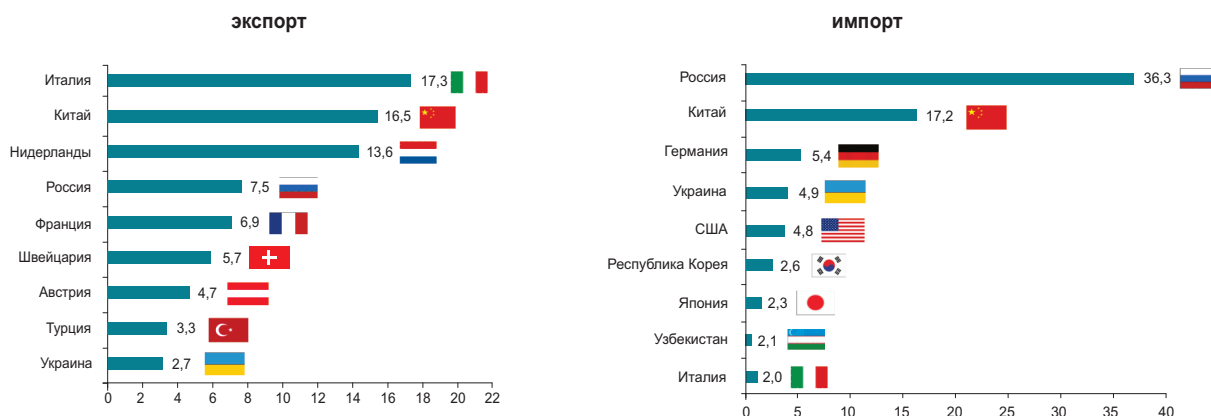

## 8. РЕАЛЬНЫЙ СЕКТОР ЭКОНОМИКИ

### 8.1 ПРОМЫШЛЕННОЕ ПРОИЗВОДСТВО

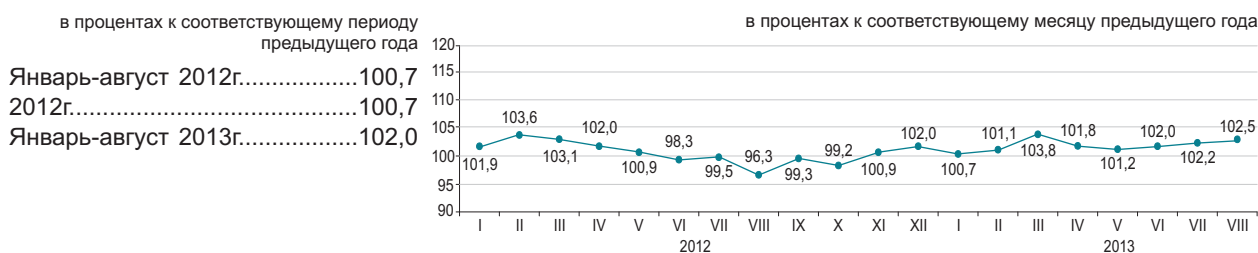

#### По отраслям промышленности

В январе-августе 2013г. промышленной продукции произведено на 11745,6 млрд. тенге, в том числе в горнодобывающей и обрабатывающей отраслях – соответственно на 7107,3 и 3772,8 млрд. тенге, в электроснабжении, подаче газа, пара, воздушном кондиционировании – на 755,9 млрд. тенге, в водоснабжении; канализационной системе, контроле над сбором и распределением отходов – на 109,6 млрд. тенге.

	в процентах	
	Январь-август 2013г. к январю-августу 2012г.	Удельный вес в общем объеме, январь-август 2013г.
<b>Промышленность</b>	102,0	100,0
Горнодобывающая промышленность и разработка карьеров	102,9	60,5
Обрабатывающая промышленность	101,1	32,1
Электроснабжение, подача газа, пара и воздушное кондиционирование	100,9	6,5
Водоснабжение; канализационная система, контроль над сбором и распределением отходов	86,2	0,9

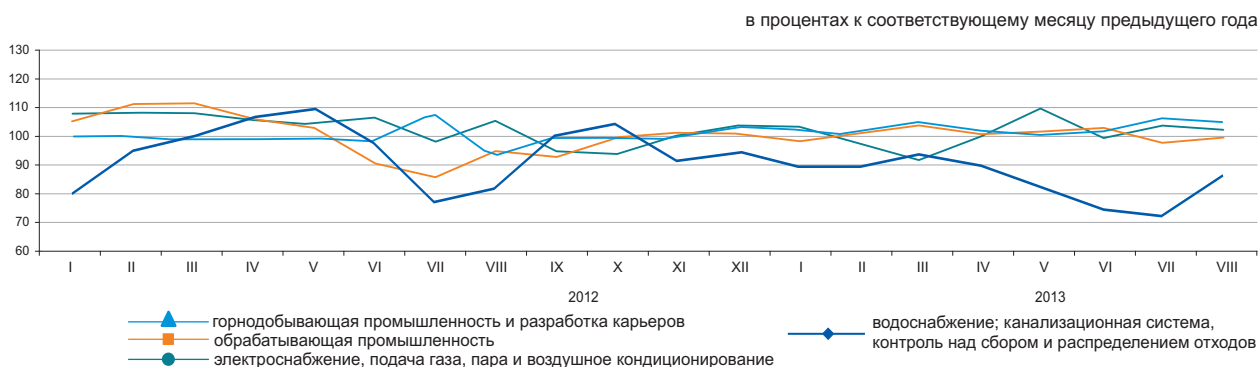

#### По отраслям обрабатывающей промышленности

	Январь-август 2013г., млрд. тенге	Январь-август 2013г. в процентах к январю-августу 2012г.
<b>Обрабатывающая промышленность</b>	3 772,8	101,1
Производство продуктов питания	627,7	102,8
Производство напитков	141,7	107,8
Производство табачных изделий	70,2	97,0
Легкая промышленность	40,0	99,2
Производство бумаги и бумажной продукции	19,7	104,5
Производство кокса и продуктов нефтепереработки	516,0	101,5
Производство продуктов химической промышленности	126,9	103,6
Производство резиновых и пластмассовых изделий	89,2	101,5
Производство прочей неметаллической минеральной продукции	244,7	109,2
Металлургическая промышленность	1 176,8	95,2
Машиностроение	503,4	114,4

**Производство промышленной продукции в натуральном выражении**

	Январь-август 2013г.	Январь-август 2012г.
<b>Добыча угля и лигнита</b>		
Уголь - всего, тыс.тонн	73 361,1	74 877,6
<b>Добыча сырой нефти и природного газа</b>		
Нефть, тыс. тонн	45 868,5	43 775,3
Газовый конденсат, тыс. тонн	8 082,2	8 539,2
Природный газ, млн. куб. м	27 837,7	26 940,1
<b>Добыча металлических руд</b>		
Железная руда, тыс. тонн	34 009,4	33 870,4
Медная руда, тыс. тонн	27 841,2	25 023,6
Свинцово-цинковая руда, тыс. тонн	4 864,0	5 266,2
Хромовый концентрат, тыс. тонн	2 752,7	2 496,5
<b>Производство продуктов питания</b>		
Мясо, тонн	132 905	122 117
Молоко, тонн	295 278	247 768
Мука, тонн	2 493 309	2 597 269
Хлеб, тонн	477 873	472 524
Крупа, тонн	26 495	26 381
<b>Производство продуктов нефтепереработки</b>		
Бензин, тыс. тонн	1 695,5	1 899,9
Керосин, тыс. тонн	46,2	36,7
Пропан и бутан сжиженные, тыс. тонн	1 384,8	1 309,5
Газойли, тыс. тонн	3 413,4	3 036,8
Мазут, тыс. тонн	2 567,7	2 572,2
<b>Металлургическая промышленность</b>		
Ферросплавы, тонн	1 117 069	1 135 590
Плоский прокат, тонн	1 431 213	1 820 565
Рафинированный свинец, тонн	58 968	61 096
Цинк, тонн	211 643	212 493
Рафинированная медь, тонн	251 573	227 715
<b>Электроснабжение, подача газа, пара и воздушное кондиционирование</b>		
Электроэнергия, млн. кВт. ч	60 242,6	58 617,4
Теплоэнергия, тыс. Гкал	63 679,9	65 429,3
<b>Водоснабжение; канализационная система, контроль над сбором и распределением отходов</b>		
Природная вода, млн. куб. м	1 085,2	1 103,0

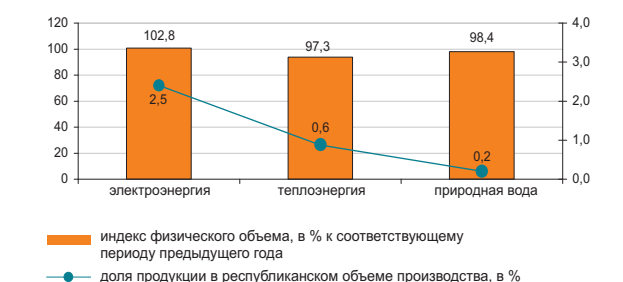
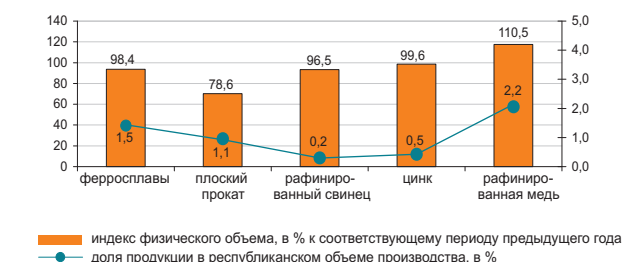
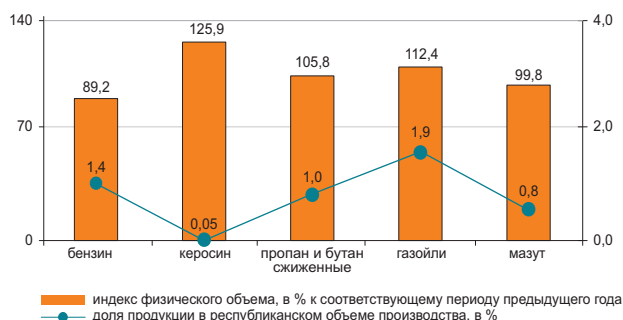
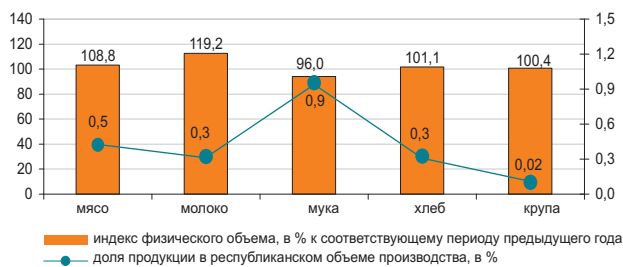
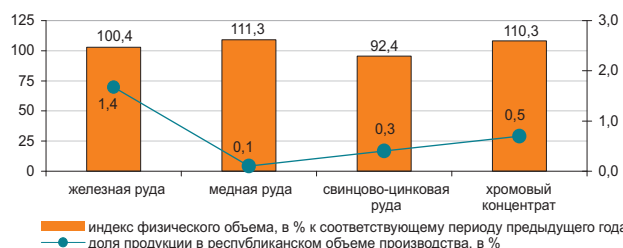
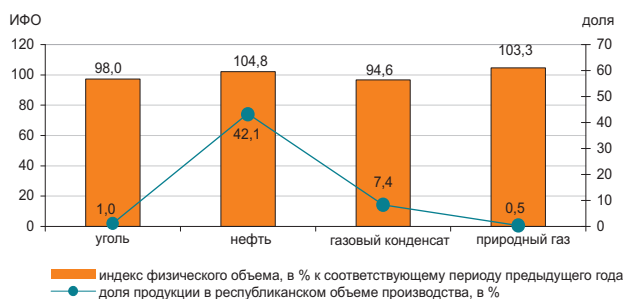

## 8.2 СЕЛЬСКОЕ ХОЗЯЙСТВО

### Валовый выпуск продукции (услуг) сельского хозяйства

в процентах к соответствующему периоду  
предыдущего года

Январь-август 2012г.....98,0  
2012г.....82,2  
Январь-август 2013г.....101,8

в процентах к соответствующему месяцу предыдущего года

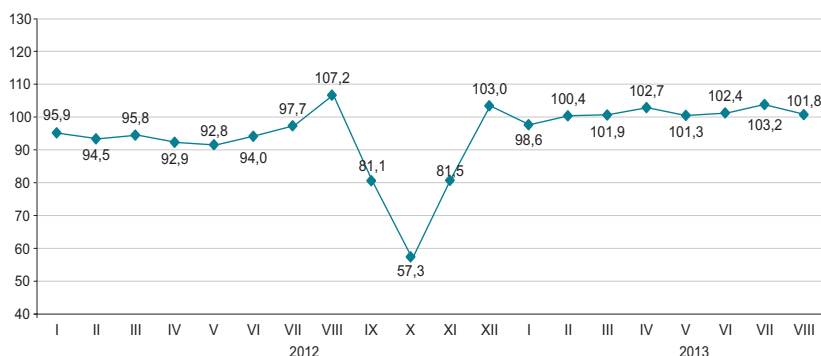

### По отраслям сельского хозяйства

Валовый выпуск продукции (услуг) сельского хозяйства в январе-августе 2013г. составил 943501,6 млн. тенге, в том числе животноводства – 678073,1 млн. тенге, растениеводства – 263479,6 млн. тенге, услуг – 1948,9 млн. тенге.

	в процентах	
	Январь-август 2013г. к январю-августу 2012г.	Январь-август 2012г. к январю-августу 2011г.
Сельское хозяйство	101,8	98,0
из него:		
продукция растениеводства	103,1	111,1
продукция животноводства	101,4	94,3

	Единица измерения	Январь-август 2013г.	В процентах к соответствующему периоду 2012г.
Численность основных видов сельскохозяйственных животных и птицы*			
Крупный рогатый скот	тыс. голов	6 506,6	99,8
Овцы	тыс. голов	18 084,2	98,1
Козы	тыс. голов	2 912,7	93,5
Свины	тыс. голов	1 213,2	84,6
Лошади	тыс. голов	1 895,4	103,6
Птица	тыс. голов	36 718,6	99,5
Производство основных видов продукции животноводства			
Забито в хозяйстве или реализовано на убой всех видов скота и птицы в живой массе			
	тыс. тонн	942,8	101,8
Надоеено молока коровьего	тыс. тонн	3 498,5	100,9
Получено яиц куриных	млн. штук	2 626,7	104,7
Продуктивность скота и птицы			
Средний удой молока на 1 корову	кг	1 612	100,9
Средняя яйценоскость на 1 курицу-несушку	штук	132	100,7
Наличие основных зерновых культур, всего*			
	тыс. тонн	4 428,4	44,2
из них:			
Пшеница	тыс. тонн	3 903,4	41,5
Ячмень	тыс. тонн	368,2	95,0
Овес	тыс. тонн	32,5	44,1
Рожь	тыс. тонн	28,9	122,0
Рис	тыс. тонн	22,3	163,7
Кукуруза	тыс. тонн	6,5	79,3

\* На 1 сентября 2013г.

### 8.3 СТРОИТЕЛЬСТВО

#### Объем выполненных строительных работ

в процентах к соответствующему периоду предыдущего года

Январь-август 2012г.....	101,9
2012г.....	103,1
Январь-август 2013г.....	102,1

В январе-августе 2013г. объем строительных работ (услуг) составил 1316,3 млрд. тенге.

в процентах к соответствующему месяцу предыдущего года

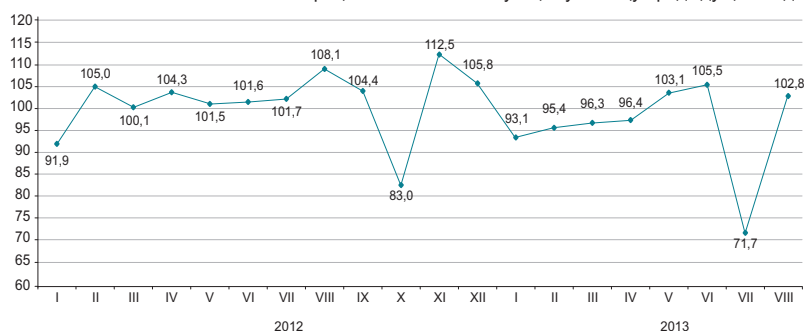

#### Отдельные виды строительных работ

Наибольший удельный вес в общем объеме строительных работ занимали работы по возведению зданий, объем которых составил 390 млрд. тенге.



#### Структура объема строительных работ

Объем строительно-монтажных работ по сравнению с январем-августом 2012г. увеличился на 5,1% и составил 1122,4 млрд. тенге. Объемы строительных работ по капитальному и текущему ремонту по сравнению с соответствующим периодом прошлого года уменьшились на 7,5% и 18,7% соответственно.

в процентах к общему объему, январь-август 2013г.

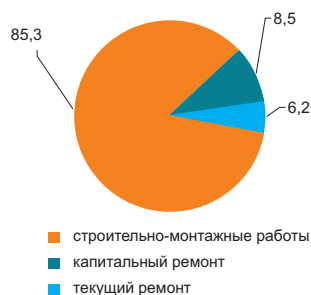

#### Ввод в эксплуатацию объектов

В январе-августе 2013г. было закончено строительство 17873 новых зданий, из которых 15709 жилого и 2164 нежилого назначения.

Введены в эксплуатацию объекты социально-культурного назначения:

- общеобразовательных школ - 21;
- дошкольных учреждений – 30;
- больниц - 2;
- амбулаторно-поликлинических учреждений – 12.

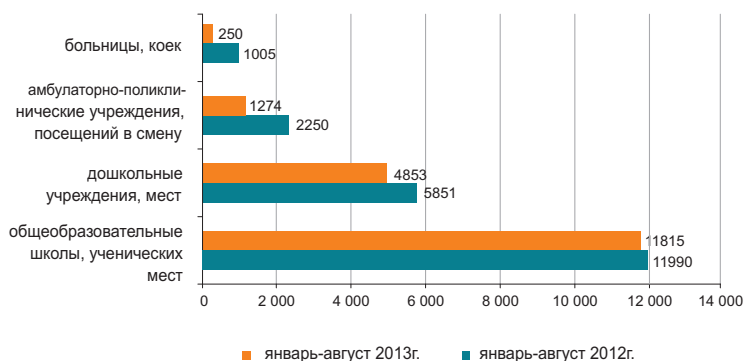

## 8.4 ЖИЛИЩНОЕ СТРОИТЕЛЬСТВО

### Инвестиции в жилищное строительство

в процентах к соответствующему периоду предыдущего года

Январь-август 2012г.....	92,6
2012г.....	96,4
Январь-август 2013г.....	118,1

В январе-августе 2013г. на строительство жилья направлено 299,3 млрд. тенге. В общем объеме инвестиций в основной капитал доля освоенных средств в жилищном строительстве составила 8,9%.

Основным источником финансирования жилищного строительства в январе-августе 2013г. являются собственные средства застройщиков, удельный вес которых составляет 61,1%.



### Ввод в эксплуатацию жилых зданий

тыс. кв. метров общей площади

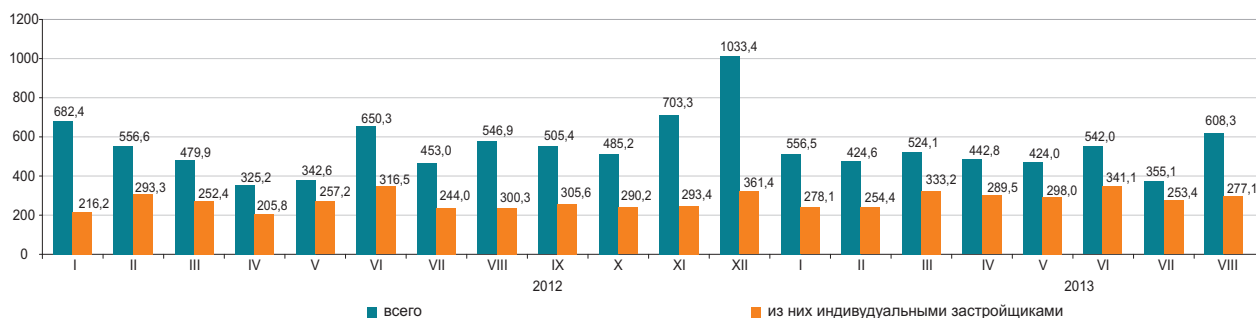

В январе-августе 2013г. общая площадь введенных в эксплуатацию жилых домов составила 3876 тыс. кв.м., из них населением 2323,3 тыс. кв.м. Индекс физического объема введенного жилья к январю-августу 2012г. составил 96%.

Средние фактические затраты на строительство 1 кв.м. жилья в многоквартирных домах в январе-августе 2013г. составили 93,7 тыс. тенге и в жилых домах, построенных населением – 60,6 тыс. тенге.

### Индексы физического объема введенных в эксплуатацию жилых домов

в процентах к соответствующему месяцу предыдущего года

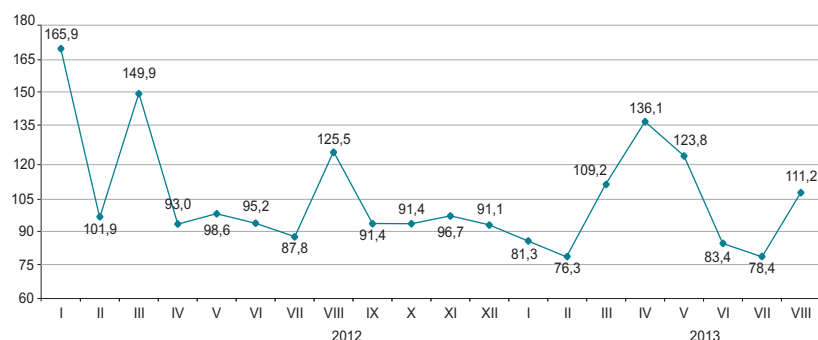

## 8.5 ТРАНСПОРТ

### Грузооборот

в процентах к предыдущему году	
2012г.....	106,5
в процентах к предыдущему месяцу	
Август 2012г.....	101,1
Август 2013г.....	100,8
в процентах к соответствующему месяцу	
Август 2012г.....	105,0
Август 2013г.....	104,3
в процентах к соответствующему периоду	
Январь-август 2012г.....	112,3
Январь-август 2013г.....	101,9



### По видам транспорта

В августе 2013г. по сравнению с соответствующим месяцем предыдущего года грузооборот увеличился на 4,3%, в основном за счет увеличения грузопотока на автомобильном и трубопроводном транспорте, доля которых в общем объеме грузооборота составляет 31,7% и 23,5% соответственно.

	Удельный вес	в процентах	
		Август 2013г. к июлю 2013г.	Август 2013г. к августу 2012г.
Грузооборот	100	100,8	104,3
в том числе:			
железнодорожный	44,4	96,4	99,0
трубопроводный	23,5	101,7	110,7
автомобильный	31,7	106,7	108,3
морской	0,4	103,8	82,5
воздушный	0,0	108,0	102,3
речной	0,0	176,4	43,5

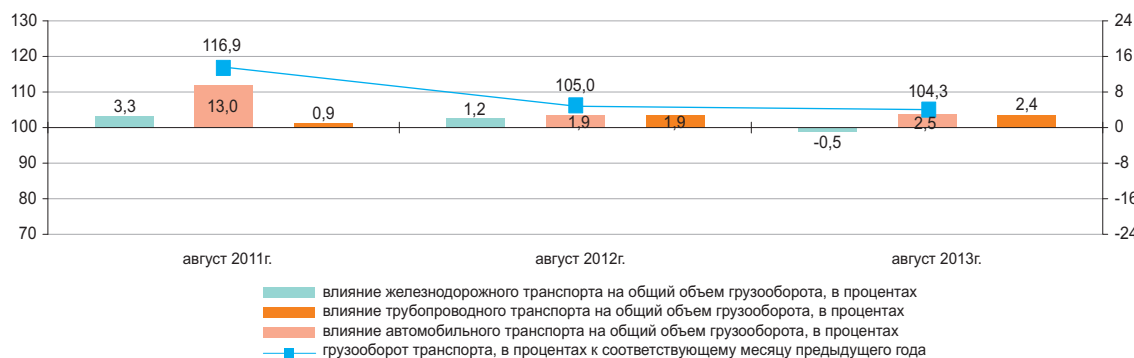

### Основные показатели по видам транспорта

	Перевозки грузов, тыс. тонн		Грузооборот, млн. ткм	
	январь-август 2013г.	январь-август 2013г. в процентах к январю-августу 2012г.	январь-август 2013г.	январь-август 2013г. в процентах к январю-августу 2012г.
Все виды транспорта	2 147 909,1	108,4	310 172,4	101,9
в том числе:				
железнодорожный	182 391,4	95,8	143 660,0	93,8
автомобильный	1 818 081,7	110,2	87 833,3	110,4
трубопроводный	144 442,6	104,5	76 949,5	110,2
в том числе:				
нефти	75 632,1	107,6	43 242,6	108,8
газа	68 810,5	101,3	33 706,9	112,0
морской	2 474,5	92,5	1 673,1	92,0
воздушный	14,8	126,1	39,8	122,6
речной	504,1	67,5	16,7	38,6

### Пассажиروоборот

в процентах к предыдущему году

2012г.....112,8

в процентах к предыдущему месяцу

Август 2012г.....102,2

Август 2013г.....102,4

в процентах к соответствующему месяцу

Август 2012г.....108,7

Август 2013г.....110,8

в процентах к соответствующему периоду

Январь-август 2012г.....119,7

Январь-август 2013г.....111,3



### По видам транспорта

Увеличение (10,8%) пассажи- рооборота в августе 2013г. по сравне- нию с соответствующим месяцем пре- дыдущего года обусловлено, в боль- шей степени, ростом пассажиропото- ков на автомобильном и железнодо- рожном транспорте.

в процентах

	Удельный вес	Август 2013г. к июлю 2013г.	Август 2013г. к августу 2012г.
Пассажиروоборот	100	102,4	110,8
из них:			
автомобильный	85,7	102,6	112,9
железнодорожный	9,0	102,0	95,0
воздушный	5,2	101,1	108,7
электрический	0,1	97,0	88,1
речной	0,0	98,0	39,1

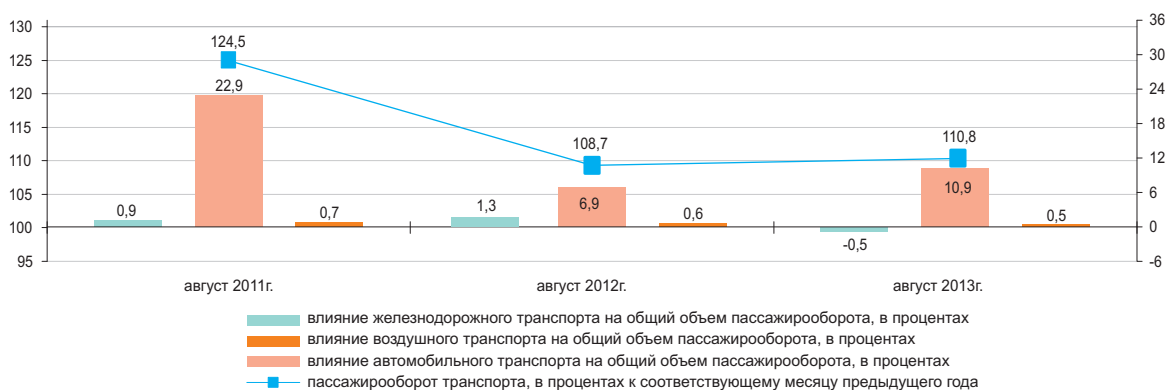

### Основные показатели по видам транспорта

	Перевозки пассажиров, тыс. человек		Пассажируоборот, млн. пкм	
	январь-август 2013г.	январь-август 2013г. в процентах к январю-августу 2012г.	январь-август 2013г.	январь-август 2013г. в процентах к январю-августу 2012г.
Все виды транспорта	12 913 868,0	107,6	150 749,0	111,3
из них:				
железнодорожный	18 318,8	118,8	13 844,7	115,5
автомобильный	12 850 847,9	107,7	130 270,0	111,1
воздушный	3 286,6	108,1	6 436,3	107,7
электрический	41 363,9	82,0	197,6	89,9
речной	50,8	63,3	0,4	27,3

## 8.6 ПОЧТОВАЯ И КУРЬЕРСКАЯ ДЕЯТЕЛЬНОСТЬ. СВЯЗЬ

### Почтовая и курьерская деятельность

в процентах к предыдущему году	
2012г.....	109,2
в процентах к предыдущему месяцу	
Август 2012г.....	106,4
Август 2013г.....	100,2
в процентах к соответствующему месяцу	
Август 2012г.....	122,8
Август 2013г.....	88,0
в процентах к соответствующему периоду	
Январь-август 2012г.....	116,8
Январь-август 2013г.....	95,7



### Связь

в процентах к предыдущему году	
2012г.....	105,1
в процентах к предыдущему месяцу	
Август 2012г.....	100,7
Август 2013г.....	101,4
в процентах к соответствующему месяцу	
Август 2012г.....	105,8
Август 2013г.....	114,2
в процентах к соответствующему периоду	
Январь-август 2012г.....	111,3
Январь-август 2013г.....	114,4



### По видам услуг связи

Увеличение доходов от услуг связи в январе-августе 2013г. связано с ростом доходов от услуг мобильной связи и услуг Интернета, удельный вес которых составил соответственно 48% и 21% от общего объема услуг связи.

	Удельный вес	Январь-август 2013г., млн. тенге	Август 2013г. к июлю 2013г.	Август 2013г. к августу 2012г.	Январь-август 2013г. к январю-августу 2012г.
<b>Доходы от услуг связи, всего</b>	100,0	365 634,7	100,6	113,5	114,4
мобильная связь	48,0	175 367,1	100,9	113,5	110,2
Интернет	21,1	77 030,4	101,3	133,0	147,7
прочие услуги связи	10,5	38 512,3	105,5	97,6	104,1
междугородная телефонная связь	8,1	29 700,7	99,4	95,6	93,3
местная телефонная связь					
передача данных	6,4	23 540,2	105,8	114,4	100,2
распространение программ по инфраструктуре	3,1	11 263,7	98,9	120,8	149,0
кабельной, по сетям беспроводным и через спутник	2,8	10 220,3	101,0	127,2	131,6
Из общих доходов – услуги связи населению	66,9	244 632,4	101,7	104,2	98,4

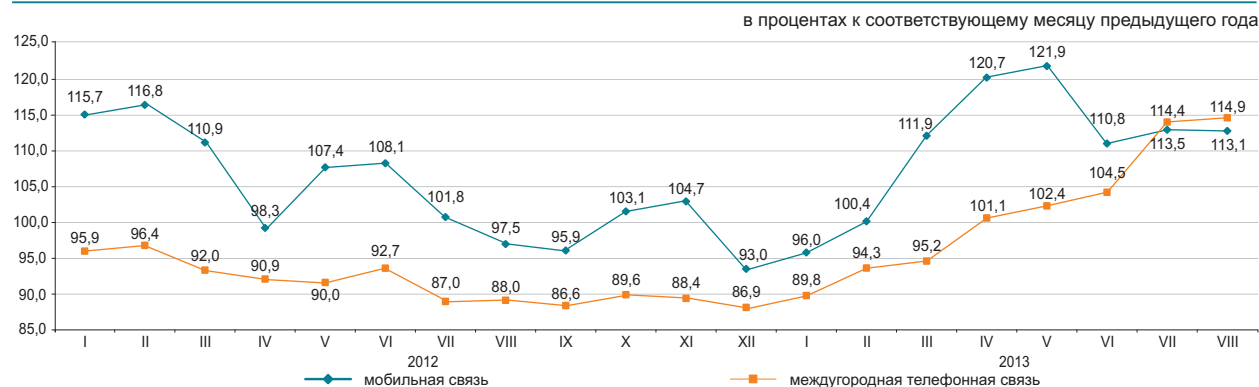

## 8.7 МОНИТОРИНГ МАЛОГО И СРЕДНЕГО ПРЕДПРИНИМАТЕЛЬСТВА<sup>1)</sup>

### Количество субъектов МСП

в процентах к соответствующему периоду предыдущего года

На 1 сентября 2012г.....101,8  
 На 1 сентября 2013г.....102,8

в процентах к предыдущему месяцу

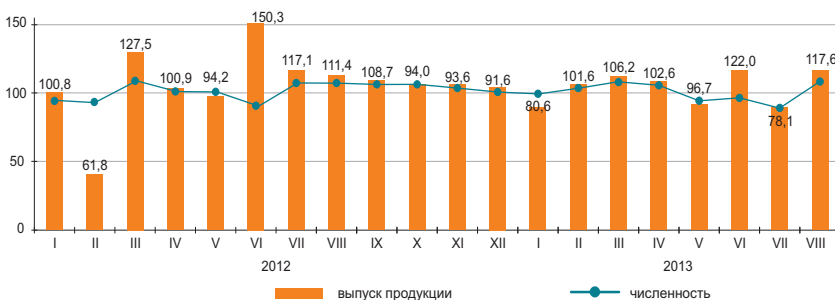

### Численность занятых

в процентах к соответствующему периоду предыдущего года

На 1 сентября 2012г.....103,4  
 На 1 сентября 2013г.....105,1

### Выпуск продукции (товаров и услуг)

в процентах к соответствующему периоду предыдущего года

Январь-август 2012г.....100,1  
 Январь-декабрь 2012г.....102,9  
 Январь-август 2013г.....101,4

### Структура показателей деятельности МСП

в процентах

Выпуск продукции (товаров и услуг) субъектами МСП в январе-августе 2013г. составил 5622,6 млрд. тенге.

Количество активных субъектов МСП на 1 сентября 2013г., работающих на рынке, составило 775,8 тыс. единиц.

Численность активно занятых в МСП на 1 сентября 2013г. составила 2558,1 тыс. человек.

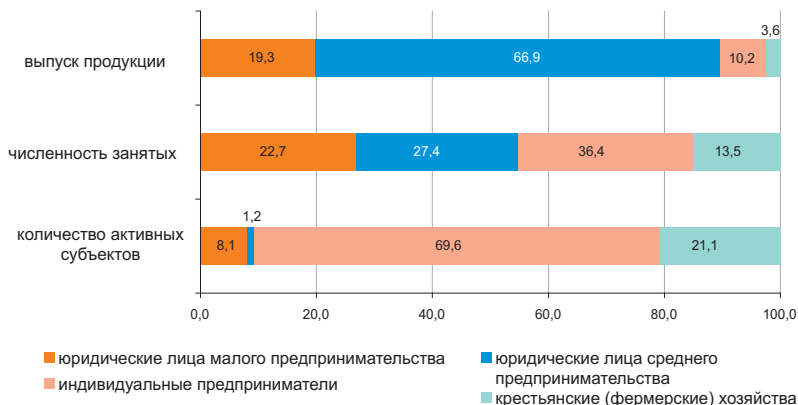

### Субъекты МСП

По данным НК МФ, сформированным на основе лицевых счетов, наибольшее количество действующих индивидуальных предпринимателей сосредоточено в г.Алматы (15,5%), Южно-Казахстанской (10%), Восточно-Казахстанской (8,8%), Алматинской (8,4% от общего количества) областях.

По данным статистического регистра значительное количество активно работающих крестьянских (фермерских) хозяйств зафиксировано в Южно-Казахстанской (32,9%), Алматинской (29,8%), Жамбылской (9,4%) и Восточно-Казахстанской (8,5%) областях.

	Численность занятых	Выпуск продукции
	на 1 сентября 2013г. в процентах к 1 сентября 2012г.	январь-август 2013г. в процентах к январю-августу 2012г.
Всего	105,1	101,4
юридические лица малого предпринимательства	102,3	98,6
юридические лица среднего предпринимательства	102,8	100,3
индивидуальные предприниматели	114,2	109,4
крестьянские (фермерские) хозяйства	93,2	103,3

### Развитие сектора МСП

В январе-августе 2013г. по сравнению с соответствующим периодом 2012г. наблюдалось увеличение выпуска продукции (товаров, услуг) субъектами МСП во всех областях.

### Доля отдельных отраслей в выпуске продукции субъектами МСП

в процентах

	Январь-август 2012г.	Январь-август 2013г.
Всего	100,0	100,0
Сельское, лесное и рыбное хозяйство	6,5	6,4
Промышленность	17,8	19,5
Строительство	20,6	20,0
Оптовая и розничная торговля, ремонт автомобилей и мотоциклов	23,9	23,0
Операции с недвижимым имуществом	3,1	3,2
Другие отрасли	28,1	27,9

### Изменение выпуска продукции

в процентах к соответствующему периоду предыдущего года



### Изменение количества активных субъектов МСП

в процентах к соответствующей дате предыдущего года

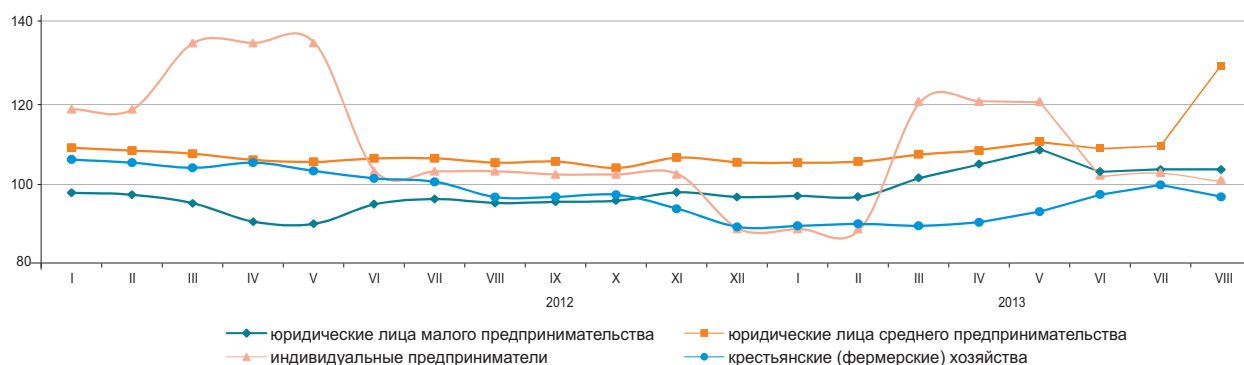

### Количество субъектов МСП на 1 сентября 2013г.

	Всего зарегистрированных субъектов МСП	В том числе			Всего активно действующих субъектов МСП	В том числе		
		юридических лиц МСП	индивидуальных предпринимателей <sup>2)</sup>	крестьянских (фермерских) хозяйств		юридических лиц МСП	индивидуальных предпринимателей <sup>3)</sup>	крестьянских (фермерских) хозяйств
<b>Республика Казахстан</b>	1 509 022	253 059	1 062 895	193 068	775 813	72 765	539 762	163 286
Акмолинская	61 995	7 397	50 619	3 979	28 790	2 476	22 857	3 457
Актюбинская	56 141	9 802	41 942	4 397	32 782	3 930	24 485	4 367
Алматинская	182 556	11 750	120 129	50 677	97 443	3 520	45 283	48 640
Атырауская	52 933	7 664	43 512	1 757	28 934	2 467	24 863	1 604
Западно-Казахстанская	44 739	5 181	35 506	4 052	25 959	2 073	20 242	3 644
Жамбылская	81 752	6 082	58 964	16 706	38 364	1 698	21 312	15 354
Карагандинская	96 626	17 372	73 548	5 706	53 680	5 375	43 197	5 108
Костанайская	76 339	8 465	61 766	6 108	37 567	3 365	29 239	4 963
Кызылординская	43 839	5 154	36 008	2 677	22 796	2 376	18 962	1 458
Мангистауская	48 416	8 557	38 718	1 141	27 544	2 762	23 886	896
Южно-Казахстанская	209 652	22 410	113 179	74 063	113 557	5 764	54 048	53 745
Павлодарская	53 562	9 710	40 138	3 714	28 926	3 236	22 693	2 997
Северо-Казахстанская	41 209	5 485	32 372	3 352	21 881	2 230	16 573	3 078
Восточно-Казахстанская	136 430	13 699	108 039	14 692	66 124	4 870	47 296	13 958
г.Астана	103 447	34 296	69 140	11	48 011	6 829	41 177	5
г.Алматы	219 386	80 035	139 315	36	103 455	19 794	83 649	12

<sup>1)</sup> Оперативные данные.

<sup>2)</sup> Данные Статистического бизнес-регистра.

<sup>3)</sup> На основе данных Налогового комитета Министерства финансов Республики Казахстан.

## 8.8 ДЕЛОВАЯ И ПОТРЕБИТЕЛЬСКАЯ АКТИВНОСТЬ

### Индекс предпринимательской уверенности

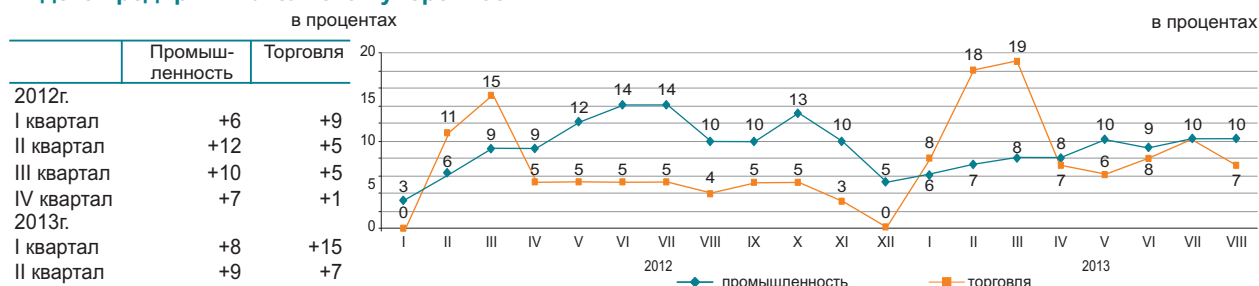

Индекс предпринимательской уверенности, характеризующий деловую активность опрошенных предприятий промышленности, в августе 2013г. по сравнению с предыдущим месяцем остался неизменным и составил (+10)%, а также индекс предпринимательской уверенности, характеризующий деловую активность опрошенных предприятий торговли, уменьшился на 3 процентных пункта и составил (+7)%.

В ближайшие 2-3 месяца ожидается рост деловой активности опрошенных предприятий.

Более 87% руководителей предприятий торговли в августе

	Обследовано предприятий, единиц	Индекс предпринимательской уверенности, в процентах	
		август 2012г.	август 2013г.
Промышленность	855	+10	+10
Горнодобывающая	106	+8	+9
Обрабатывающая	587	+9	+9
Электроснабжение, водоснабжение	162	+13	+13
Торговля	1 500	+4	+7
Оптовая	849	+5	+8
Розничная	643	+6	+6
Торговое посредничество	8	-11	+5

2013г. охарактеризовали свое экономическое положение как «хорошее» и «удовлетворительное» (в июле 2013г. – 88%).

При этом до ноября 2013г. 69% предприятий ожидает неизменность финансово-хозяйственной деятельности по сравнению с текущим моментом, 23% - улучшение и 6% - спад.

### Оценка потребительской активности

В августе 2013г. проведено очередное обследование 1600 респондентов - представителей городского и сельского населения, сотрудников фирм и банков, госучреждений и организаций, домохозяек и пенсионеров и др. Основная цель обследования - выявление субъективных мнений потребителей об изменениях в экономике страны и в личном домашнем хозяйстве. Кроме этого, результаты обследования предоставляют информацию о желании потребителей приобретать товары длительного пользования.

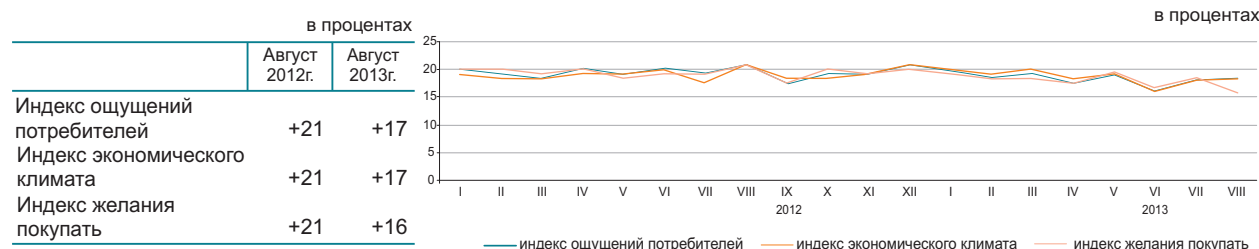

В августе 2013г. 31% респондентов отметили улучшение экономического положения в стране за последние 12 месяцев, в то же время 14% респондентов сообщили об ухудшении положения. Менее трети респондентов (30%) ожидает в следующие 12 месяцев дальнейшее улучшение общего экономического положения в стране, 13% считают, что оно может ухудшиться.

Об улучшении финансового состояния в собственном домашнем хозяйстве в августе 2013г. сообщили 31% респондентов, вместе с тем, 15% респондентов отметили ухудшение финансово-экономического состояния своего домашнего хозяйства. Вероятность увеличения суммы денежных накоплений в домашнем хозяйстве в течение предстоящих 12 месяцев отметили 18% опрошенных потребителей, а 19% - их уменьшения.

в процентах

	Экономическое положение в стране		Денежные накопления в домашнем хозяйстве	
	август 2011г. - август 2012г.	август 2012г. - август 2013г.	август 2011г. - август 2012г.	август 2012г. - август 2013г.
Улучшение	33	31	34	31
Ухудшение	12	14	12	15
Ожидание улучшения	31	30	19	18
Ожидание ухудшения	11	13	18	19

«Индекс ощущений потребителей» отражает субъективные мнения опрошенных респондентов об изменениях в экономике страны за последние 12 месяцев.

«Индекс экономического климата» отражает субъективные мнения потребителей об экономической ситуации в стране в следующие 12 месяцев.

«Индекс желания покупать» свидетельствует о финансово-экономическом положении собственных домашних хозяйств респондентов и является индикатором спроса домашних хозяйств на товары длительного пользования.

## 9. ФИНАНСОВАЯ СИСТЕМА

### 9.1 ГОСУДАРСТВЕННЫЕ ФИНАНСЫ

(по данным МФ)

Январь-июль 2013г.	млрд. тенге
Доходы.....	3 752,1
Затраты.....	3 642,5
Чистое бюджетное кредитование.....	73,4
Сальдо по операциям с финансовыми активами.....	87,2
Дефицит (профицит) бюджета.....	-51,0

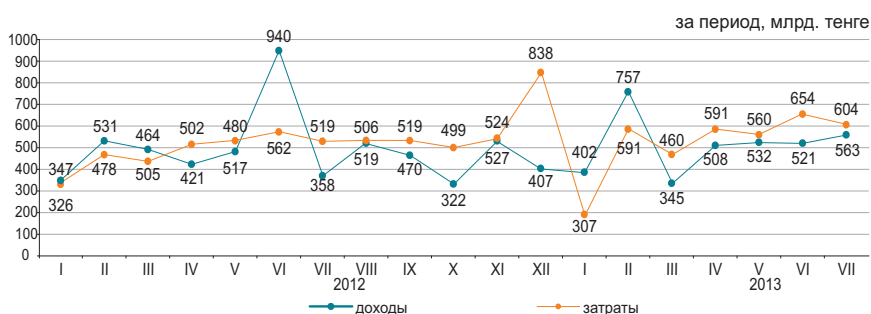

#### Доходы бюджета за январь-июль 2013г.

	Государственный бюджет			Республиканский бюджет			Местный бюджет		
	млрд. тенге	удельный вес, в процентах	январь-июль 2013г. к январю-июлю 2012г. в процентах	млрд. тенге	удельный вес, в процентах	январь-июль 2013г. к январю-июлю 2012г. в процентах	млрд. тенге	удельный вес, в процентах	январь-июль 2013г. к январю-июлю 2012г. в процентах
Доходы	3 752,1	100,0	104,7	3 103,6	100,0	102,6	1 876,1	100,0	107,8
Налоговые поступления	2 590,5	69,1	114,3	1 888,7	60,9	114,3	701,8	37,4	114,4
Неналоговые поступления	79,7	2,1	35,3	59,0	1,9	27,7	20,8	1,1	165,8
Поступления от продажи основного капитала	26,9	0,7	167,1	1,2	...	181,9	25,7	1,4	166,5
Поступления трансфертов	1 055,0	28,1	98,1	1 154,7	37,2	99,6	1 127,8	60,1	102,6

#### Налоговые поступления государственного бюджета за январь-июль 2013г.

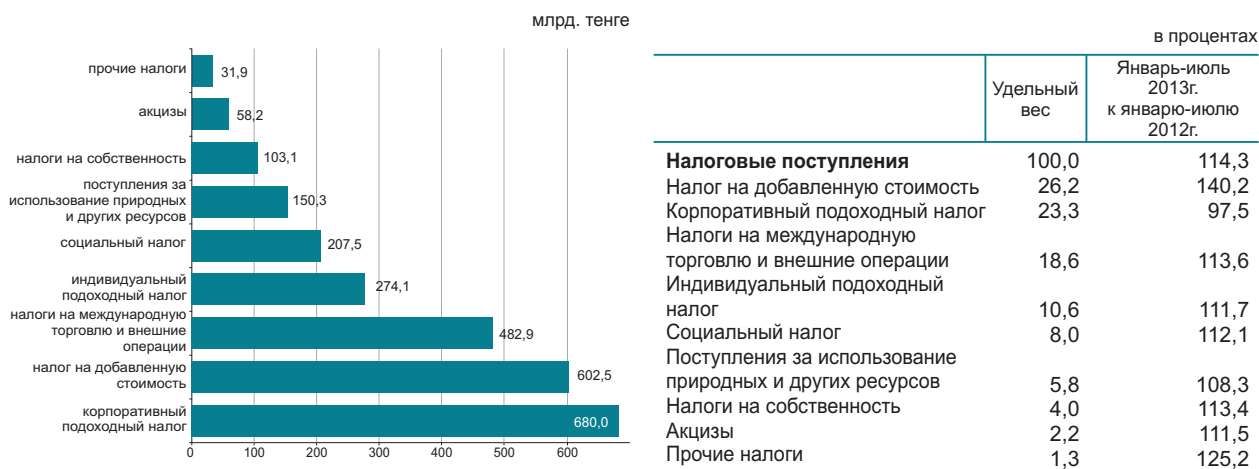

#### Затраты бюджета за январь-июль 2013г.

	Государственный бюджет			Республиканский бюджет			Местный бюджет		
	млрд. тенге	удельный вес, в процентах	январь-июль 2013г. к январю-июлю 2012г. в процентах	млрд. тенге	удельный вес, в процентах	январь-июль 2013г. к январю-июлю 2012г. в процентах	млрд. тенге	удельный вес, в процентах	январь-июль 2013г. к январю-июлю 2012г. в процентах
Затраты	3 642,5	100,0	108,2	3 163,8	100,0	107,6	1 706,3	100,0	105,8
Государственные услуги общего характера	222,1	6,1	128,9	173,1	5,5	134,4	49,8	2,9	114,3
Оборона	197,8	5,4	111,7	193,3	6,1	114,2	9,4	0,6	114,7
Общественный порядок, безопасность, правовая, судебная, уголовно-исполнительная деятельность	304,9	8,4	107,7	255,1	8,1	110,2	60,7	3,6	103,6
Образование	714,1	19,6	99,9	248,3	7,8	99,1	546,3	32,0	99,7
Здравоохранение	443,5	12,2	107,4	287,1	9,1	109,9	291,1	17,1	122,3
Социальная помощь и социальное обеспечение	795,6	21,8	109,5	742,8	23,5	110,1	61,4	3,6	104,1
Прочие	964,5	26,5	109,4	1 264,1	39,9	103,3	687,6	40,2	104,6

## 9.2 ДЕНЕЖНО-КРЕДИТНАЯ СТАТИСТИКА

(по данным НБ)

### Денежная база (резервные деньги)

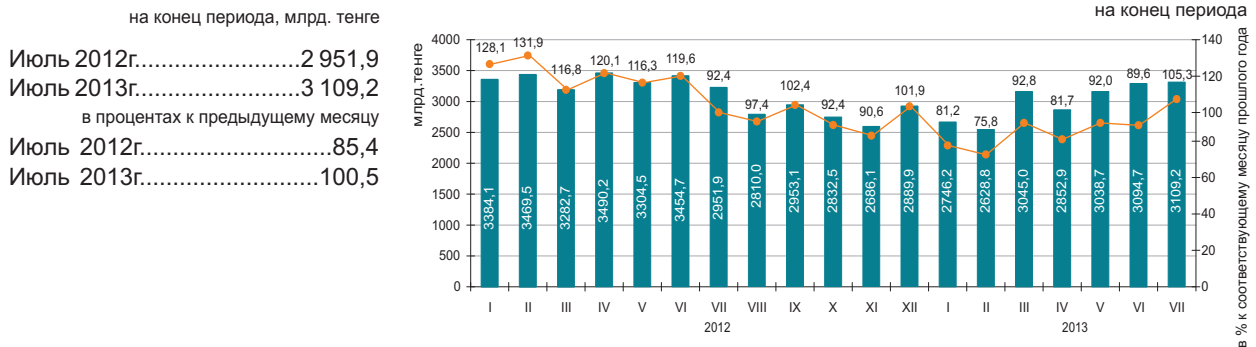

### Денежные агрегаты

на конец периода, млрд. тенге

	2012											
	I	II	III	IV	V	VI	VII	VIII	IX	X	XI	XII
M0	1 301,4	1 291,3	1 307,8	1 341,4	1 350,1	1 389,4	1 398,8	1 405,2	1 421,8	1 407,6	1 379,9	1 528,0
M1	3 614,0	3 762,2	3 886,3	3 725,3	3 813,0	3 993,5	3 888,5	3 733,0	3 811,8	3 759,9	3 579,7	3 880,4
M2	7 783,1	8 050,9	8 418,6	8 618,6	8 454,0	8 490,4	8 602,6	8 409,8	8 481,6	8 761,7	8 513,8	8 546,6
M3	9 622,1	9 911,6	10 293,1	10 393,2	10 334,9	10 405,6	10 582,9	10 328,2	10 514,8	10 686,2	10 465,5	10 522,5

  

	2013						
	I	II	III	IV	V	VI	VII
M0	1 422,4	1 409,5	1 428,4	1 438,9	1 460,2	1 523,5	1 475,9
M1	3 719,6	3 759,4	3 844,1	3 884,1	3 811,1	3 974,0	3 748,7
M2	8 565,1	8 624,9	9 055,3	9 053,8	9 217,1	9 142,5	9 015,2
M3	10 495,9	10 536,2	11 078,2	11 051,6	11 318,4	11 578,9	11 681,7

### Официальные обменные курсы тенге к основным валютам

В июле 2013г. объемы продаж иностранной валюты обменными пунктами превысили объемы ее покупки: доллара США в 3,6 раз, евро 3 раза и российского рубля 2 раза.

В июле 2013г. по сравнению с июнем продажи российского рубля снизились на 2%, доллара США и евро увеличились на 59,7% и 37,9% соответственно.

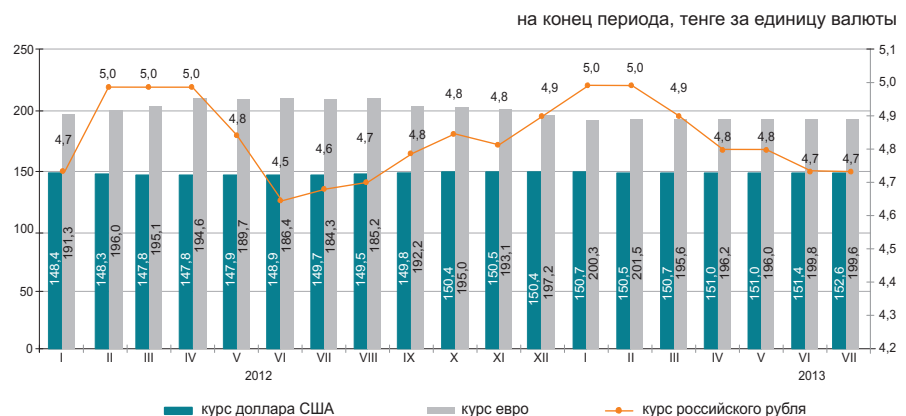

### 9.3 КРЕДИТЫ И ДЕПОЗИТЫ ДЕНЕЖНО-КРЕДИТНОЙ СИСТЕМЫ

#### Кредиты банков второго уровня

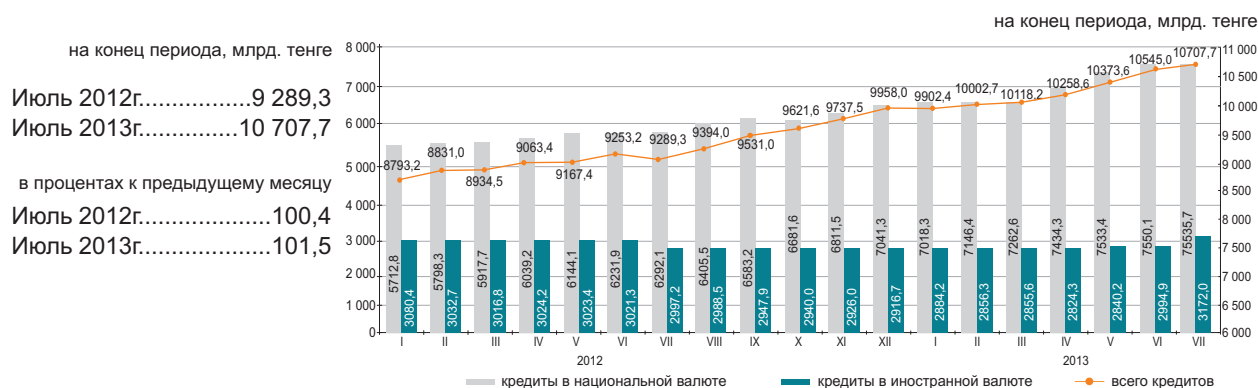

#### Кредиты банков второго уровня субъектам малого предпринимательства

Кредитование субъектов малого предпринимательства в июле 2013г. по сравнению с предыдущим месяцем уменьшилось на 0,9%. Сумма выданных кредитов составила 1459,9 млрд. тенге или 13,6% от общего объема кредитов экономике. Значительная сумма выданных кредитов приходится на торговлю (доля в общем объеме – 30,3%), строительство (15,3%) и промышленность (12,1%).

на конец периода

	Июль 2013г.			Июль 2012г.		
	млрд. тенге	удельный вес, в процентах	к июлю 2012г., в процентах	млрд. тенге	удельный вес, в процентах	к июлю 2011г., в процентах
<b>Кредиты - всего</b>	1 459,9	100,0	106,9	1365,8	100,0	99,6
Промышленность	177,4	12,1	102,2	173,6	12,7	96,6
Сельское хозяйство	58,3	4,0	91,3	63,8	4,7	110,1
Строительство	223,7	15,3	100,1	223,4	16,4	98,6
Транспорт	52,5	3,6	131,8	39,8	2,9	91,5
Связь	21,4	1,5	106,8	20,1	1,5	116,1
Торговля	442,3	30,3	102,5	431,4	31,6	101,6
Другие отрасли	484,3	33,2	117,1	413,7	30,2	98,3

#### Кредитный рынок

Кредиты юридическим лицам в июле 2013г. по сравнению с предыдущим месяцем повысились на 0,9% и составили 7386,6 млрд. тенге, физическим лицам на 3,1% повысились и составили 3321,1 млрд. тенге.

В общей сумме кредитов долгосрочные кредиты составили 81,5% (8723,8 млрд. тенге), краткосрочное кредитование 18,5% (1983,9 млрд. тенге).

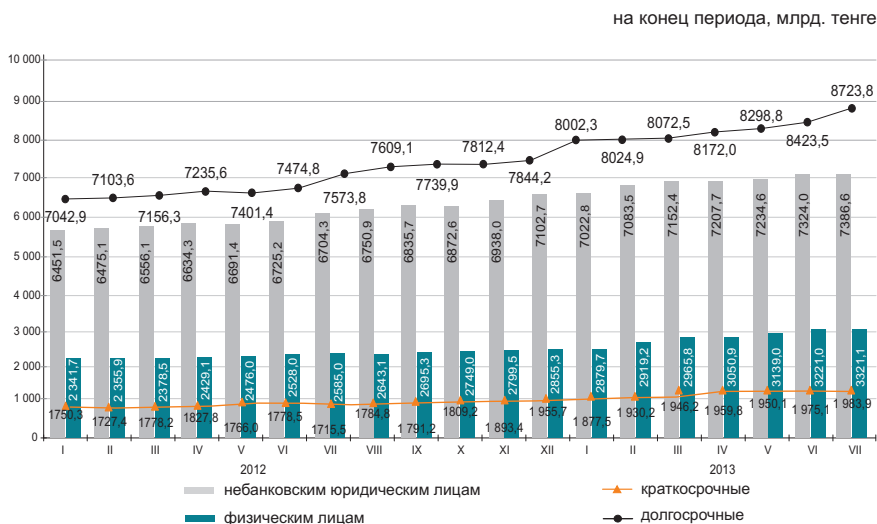

### Структура кредитов банков по объектам кредитования

на конец периода, в процентах

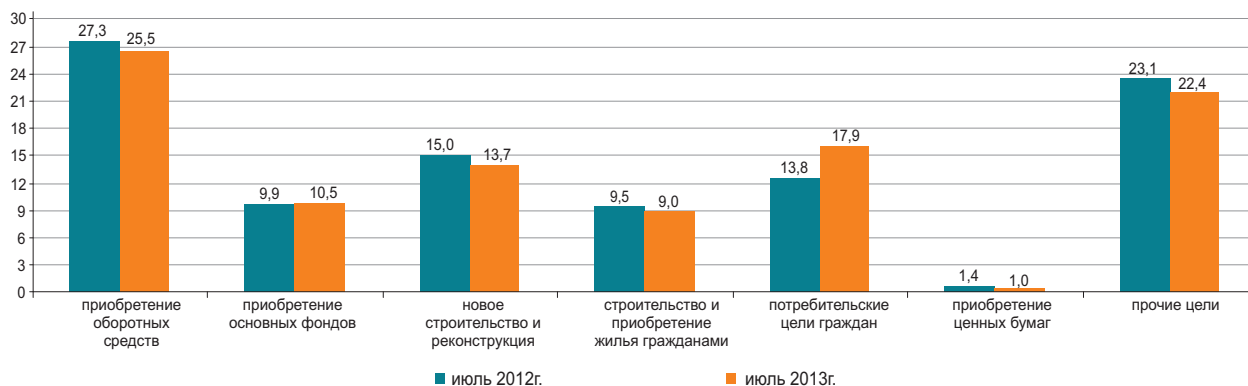

### Депозиты в депозитных организациях

На конец июля 2013г. депозиты в национальной валюте по сравнению с предыдущим месяцем уменьшились на 5,3%, а в иностранной увеличились на 14,4%. В общей сумме депозитов депозиты физических лиц составили 35,9% (3666,7 млрд. тенге), небанковских юридических лиц 64,1% (6539,1 млрд. тенге).

на конец периода

	Июль 2013г.		Июль 2012г.	
	млрд. тенге	удельный вес, в процентах	млрд. тенге	удельный вес, в процентах
<b>Всего, депозитов</b>	10 205,8	100,0	9 184,1	100,0
в национальной валюте	6 254,7	61,3	6 243,7	68,0
в иностранной валюте	3 951,1	38,7	2 940,4	32,0

на конец периода, млрд. тенге

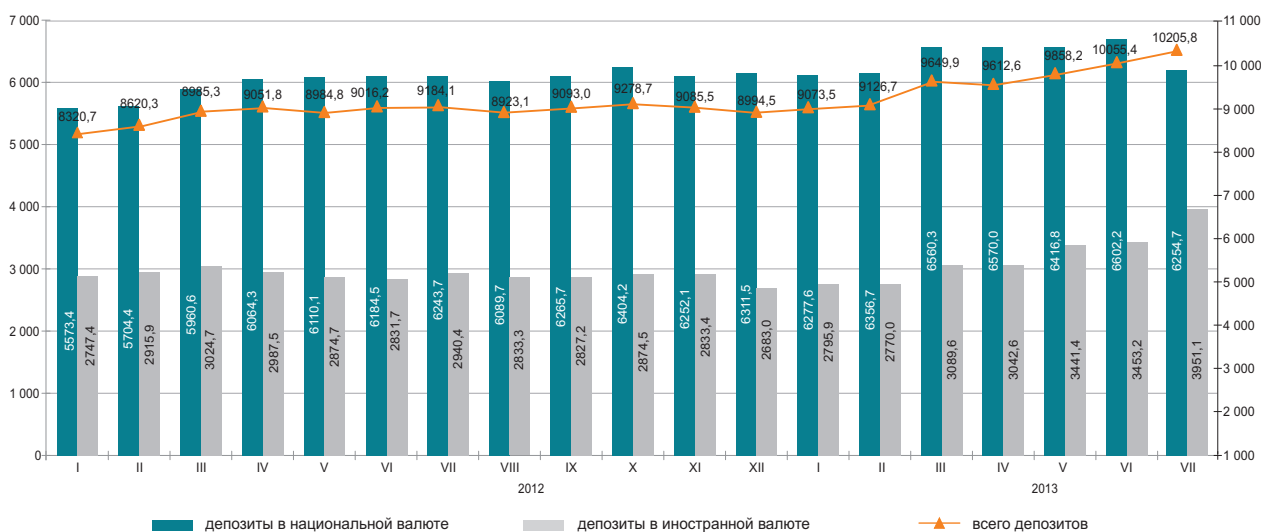

## 9.4 ФИНАНСЫ ПРЕДПРИЯТИЙ (по крупным и средним предприятиям)

### Прибыль (убыток) до налогообложения

	млрд. тенге
2012г.	
I квартал.....	1 839,7
II квартал.....	1 918,2
III квартал.....	1 657,2
IV квартал.....	1 563,4
2013г.	
I квартал.....	1 666,8

в процентах к соответствующему кварталу предыдущего года

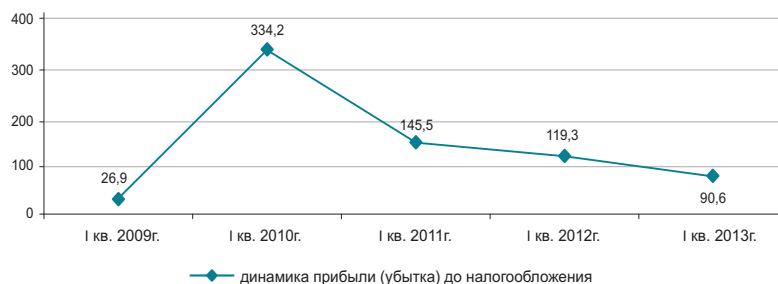

### Структура расходов

Расходы на производство и реализацию продукции в I квартале 2013г. составили 4828 млрд. тенге, из них доля производственных расходов – 69,7%, непроизводственных – 30,3%.

	в процентах	
	I квартал 2012г.	I квартал 2013г.
Всего расходов	100,0	100,0
Материальные затраты	42,4	42,1
Прочие расходы	36,8	35,9
Расходы на оплату труда	12,2	13,5
Амортизация основных средств и нематериальных активов	8,6	8,5

### Рентабельность (убыточность) по отдельным видам деятельности

в процентах

	I квартал 2012г.	I квартал 2013г.
Всего по видам деятельности	35,9	30,3
Сельское, лесное и рыбное хозяйство	1,6	-3,5
Промышленность	51,3	48,4
Горнодобывающая промышленность и разработка карьеров	82,6	81,9
Обрабатывающая промышленность	12,1	8,8
Электроснабжение, подача газа, пара и воздушное кондиционирование	23,5	25,8
Водоснабжение, канализационная система, контроль над сбором и распределением отходов	1,3	-6,9
Строительство	13,5	12,5
Оптовая и розничная торговля; ремонт автомобилей и мотоциклов	7,2	5,0
Транспорт и складирование	20,4	19,8

### Задолженность предприятий

На 1 апреля 2013г. задолженность по оплате труда на предприятиях республики составила 141,6 млрд. тенге и увеличилась по сравнению с соответствующим периодом 2012г. на 8,9%. Просроченная задолженность сложилась в сумме 1 млрд. тенге или 0,7% от общей задолженности по оплате труда.

в процентах к соответствующему кварталу предыдущего года

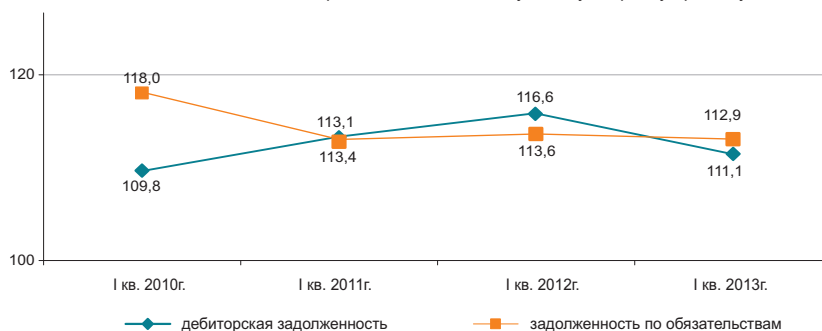

### Задолженность по оплате труда по отдельным видам деятельности

млн. тенге

	Задолженность по обязательствам	Задолженность по оплате труда, всего	Просроченная задолженность по оплате труда
Сельское, лесное и рыбное хозяйство	842 909,1	1 679,4	73,3
Промышленность	8 806 241,3	67 215,2	189,7
Горнодобывающая промышленность и разработка карьеров	4 424 244,2	29 185,0	16,7
Обрабатывающая промышленность	3 535 485,4	30 031,1	142,7
Электроснабжение, подача газа, пара и воздушное кондиционирование	758 032,3	6 355,5	0,3
Водоснабжение, канализационная система, контроль над сбором и распределением отходов	88 479,5	1643,6	30,0
Строительство	2 016 405,5	14 612,7	265,0
Оптовая и розничная торговля; ремонт автомобилей и мотоциклов	2 263 588,5	9 188,2	10,7
Транспорт и складирование	3 685 856,7	23 535,4	89,2

## 10. СОЦИАЛЬНО-ЭКОНОМИЧЕСКОЕ РАЗВИТИЕ РЕГИОНОВ

### АКМОЛИНСКАЯ ОБЛАСТЬ

#### Социальное развитие

Население, человек (на 01.08.2013г.)	734 511
Родившиеся, человек (январь-июль 2013г.)	7 694
Умершие, человек (январь-июль 2013г.)	5 083
Прибыло, человек (январь-июль 2013г.)	6 826
Выбыло, человек (январь-июль 2013г.)	7 645

Занятые, человек (II квартал 2013г.)	419 079
Наемные работники, в % к общей численности занятых (II квартал 2013г.)	59,6
Уровень безработицы, % (II квартал 2013г.)	5,2

Заработная плата, тенге (август 2013г.)*	76 119
Среднедушевые номинальные денежные доходы, тенге (июль 2013г.)	46 714
Величина прожиточного минимума, тенге (август 2013г.)	18 497

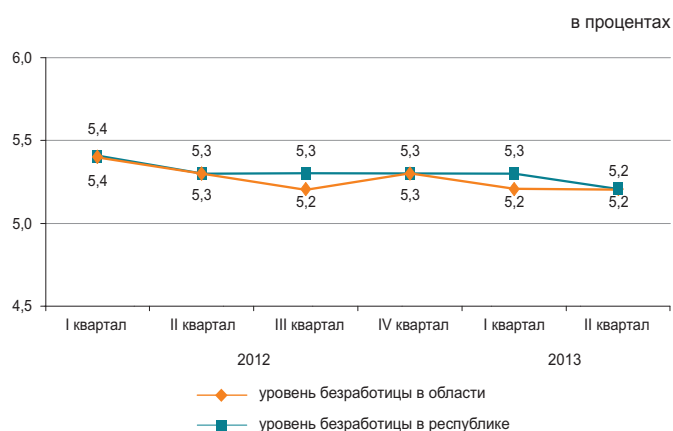

\* Предварительные данные.

#### Реальный сектор экономики

	Январь-август 2013г. в % к январю-августу 2012г.	Январь-август 2012г. в % к январю-августу 2011г.
Промышленность	96,0	98,9
Сельское хозяйство	104,3	101,9
Строительство	78,4	94,8
Розничная торговля	109,5	116,6
Грузооборот	107,9	126,3
Пассажирооборот	109,5	110,3
Связь	108,2	111,0



#### Сельское хозяйство

	Январь-август 2013г.	В % к соответствующему периоду предыдущего года
Забито в хозяйстве или реализовано на убой скота и птицы в живой массе, тыс. тонн	50,2	108,3
Надоемо молока коровьего, тыс. тонн	232,1	107,1
Получено яиц куриных, млн. штук	351,4	106,5
Наличие основных зерновых культур – всего, тыс. тонн*	481,1	23,5
из них:		
пшеница	431,4	21,9
ячмень	38,2	66,6

\* На 1 сентября 2013г.

#### Индекс цен

	Август 2013г. к июлю 2013г., %	Август 2013г. к декабрю 2012г., %
Индекс потребительских цен	100,0	102,7
Продовольственные товары	100,0	102,4
Непродовольственные товары	100,2	102,0
Платные услуги	100,0	103,7
Индекс цен предприятий-производителей	99,5	95,4
Индекс цен в сельском хозяйстве	100,6	100,9
Индекс цен в строительстве	100,6	102,0
Индекс тарифов на услуги транспорта	100,3	107,0
Индекс тарифов на услуги почтовые, курьерские для юридических лиц	100,3	99,5
Индекс тарифов на услуги связи для юридических лиц	100,0	99,9

## АКТЮБИНСКАЯ ОБЛАСТЬ

### Социальное развитие

Население, человек (на 01.08.2013г.)	802 643
Родившиеся, человек (январь-июль 2013г.)	10 969
Умершие, человек (январь-июль 2013г.)	3 402
Прибыло, человек (январь-июль 2013г.)	6 186
Выбыло, человек (январь-июль 2013г.)	6 927
Занятые, человек (II квартал 2013г.)	412 695
Наемные работники, в % к общей численности занятых (II квартал 2013г.)	74,5
Уровень безработицы, % (II квартал 2013г.)	4,9
Заработная плата, тенге (август 2013г.)*	97 405
Среднедушевые номинальные денежные доходы, тенге (июль 2013г.)	59 203
Величина прожиточного минимума, тенге (август 2013г.)	17 140

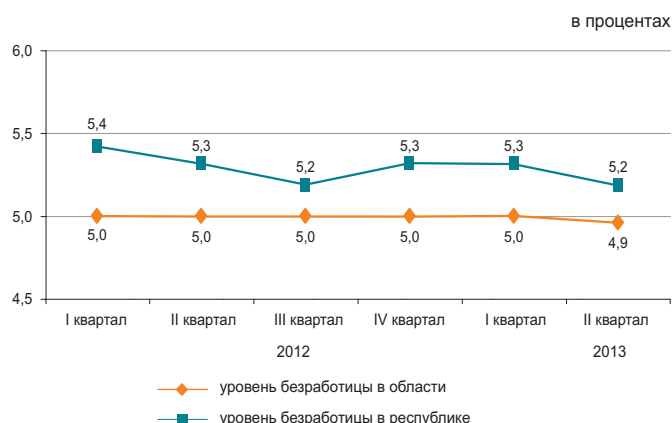

\* Предварительные данные.

### Реальный сектор экономики

	Январь-август 2013г. в % к январю-августу 2012г.	Январь-август 2012г. в % к январю-августу 2011г.
Промышленность	104,3	105,4
Сельское хозяйство	94,5	97,1
Строительство	114,5	123,3
Розничная торговля	109,7	118,2
Грузооборот	109,0	130,4
Пассажирооборот	113,8	117,8
Связь	107,1	107,3

январь-август 2013г., в процентах

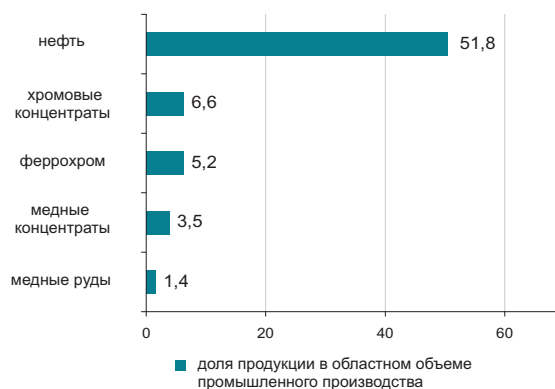

### Сельское хозяйство

	Январь-август 2013г.	В % к соответствующему периоду предыдущего года
Забито в хозяйстве или реализовано на убой скота и птицы в живой массе, тыс. тонн	65,6	96,2
Надоемо молока коровьего, тыс. тонн	216,5	90,1
Получено яиц куриных, млн. штук	115,3	92,0
Наличие основных зерновых культур – всего, тыс. тонн*	239,1	76,6
из них:		
пшеница	231,1	78,4
ячмень	7,0	44,7

\* На 1 сентября 2013г.

### Индекс цен

	Август 2013г. к июлю 2013г., %	Август 2013г. к декабрю 2012г., %
Индекс потребительских цен	100,3	103,4
Продовольственные товары	100,1	101,0
Непродовольственные товары	100,2	101,3
Платные услуги	100,6	108,4
Индекс цен предприятий-производителей	104,8	99,0
Индекс цен в сельском хозяйстве	100,5	100,3
Индекс цен в строительстве	100,2	100,7
Индекс тарифов на услуги транспорта	99,9	96,4
Индекс тарифов на услуги почтовые, курьерские для юридических лиц	100,5	100,3
Индекс тарифов на услуги связи для юридических лиц	100,0	99,4

## АЛМАТИНСКАЯ ОБЛАСТЬ

### Социальное развитие

Население, человек (на 01.08.2013г.)	1 971 090
Родившиеся, человек (январь-июль 2013г.)	29 187
Умершие, человек (январь-июль 2013г.)	8 871
Прибыло, человек (январь-июль 2013г.)	21 482
Выбыло, человек (январь-июль 2013г.)	17 426
Занятые, человек (II квартал 2013г.)	
Наемные работники, в % к общей численности занятых (II квартал 2013г.)	58,6
Уровень безработицы, % (II квартал 2013г.)	4,9
Заработная плата, тенге (август 2013г.)*	
Среднедушевые номинальные денежные доходы, тенге (июль 2013г.)	43 105
Величина прожиточного минимума, тенге (август 2013г.)	20 184

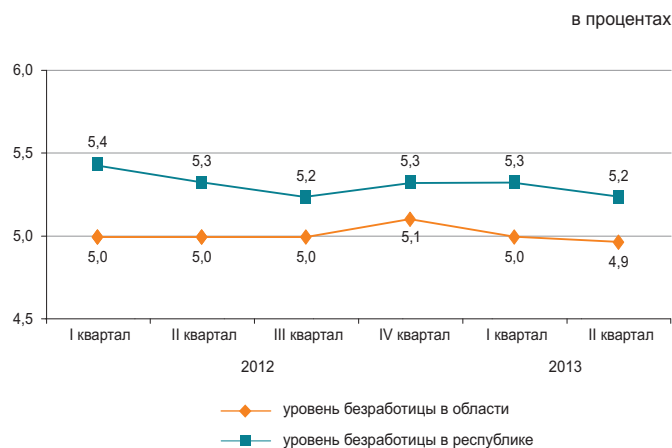

\* Предварительные данные.

### Реальный сектор экономики

	Январь-август 2013г. в % к январю-августу 2012г.	Январь-август 2012г. в % к январю-августу 2011г.
Промышленность	102,2	101,0
Сельское хозяйство	101,4	101,4
Строительство	70,4	100,6
Розничная торговля	116,8	110,7
Грузооборот	109,6	116,5
Пассажиروоборот	106,7	111,2
Связь	101,6	100,8



### Сельское хозяйство

	Январь-август 2013г.	В % к соответствующему периоду предыдущего года
Забито в хозяйстве или реализовано на убой скота и птицы в живой массе, тыс. тонн	177,5	103,1
Надоено молока коровьего, тыс. тонн	464,1	100,1
Получено яиц куриных, млн. штук	574,7	101,9
Наличие основных зерновых культур – всего, тыс. тонн*	154,4	124,0
из них:		
пшеница	87,8	104,7
ячмень	61,7	190,6

\* На 1 сентября 2013г.

### Индекс цен

	Август 2013г. к июлю 2013г., %	Август 2013г. к декабрю 2012г., %
Индекс потребительских цен	100,1	102,5
Продовольственные товары	99,6	101,2
Непродовольственные товары	100,4	101,1
Платные услуги	100,4	105,3
Индекс цен предприятий-производителей	100,4	105,2
Индекс цен в сельском хозяйстве	98,3	103,2
Индекс цен в строительстве	100,6	102,7
Индекс тарифов на услуги транспорта	99,2	96,4
Индекс тарифов на услуги почтовые, курьерские для юридических лиц	100,4	99,1
Индекс тарифов на услуги связи для юридических лиц	100,0	100,0

## АТЫРАУСКАЯ ОБЛАСТЬ

### Социальное развитие

Население, человек (на 01.08.2013г.)	562 697
Родившиеся, человек (январь-июль 2013г.)	9 251
Умершие, человек (январь-июль 2013г.)	2 275
Прибыло, человек (январь-июль 2013г.)	4 929
Выбыло, человек (январь-июль 2013г.)	4 425

Занятые, человек (II квартал 2013г.)	279 750
Наемные работники, в % к общей численности занятых (II квартал 2013г.)	88,0
Уровень безработицы, % (II квартал 2013г.)	5,0

Зарплата, тенге (август 2013г.)*	204 477
Среднедушевые номинальные денежные доходы, тенге (июль 2013г.)	121 862
Величина прожиточного минимума, тенге (август 2013г.)	20 505

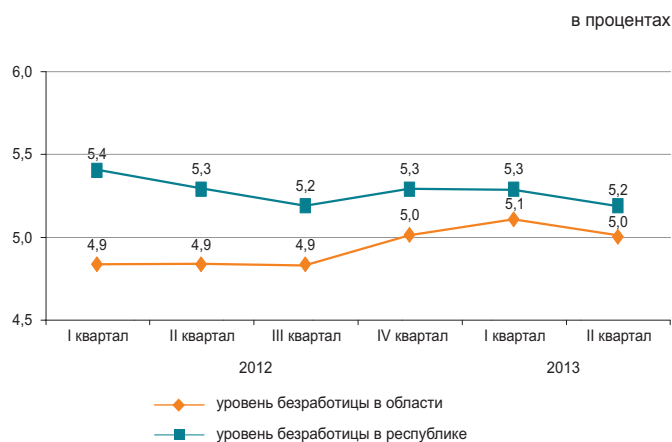

\* Предварительные данные.

### Реальный сектор экономики

	Январь-август 2013г. в % к январю-августу 2012г.	Январь-август 2012г. в % к январю-августу 2011г.
Промышленность	107,9	96,0
Сельское хозяйство	100,3	101,0
Строительство	93,8	68,4
Розничная торговля	120,3	114,1
Грузооборот	110,5	106,6
Пассажирооборот	104,8	119,7
Связь	104,4	106,6

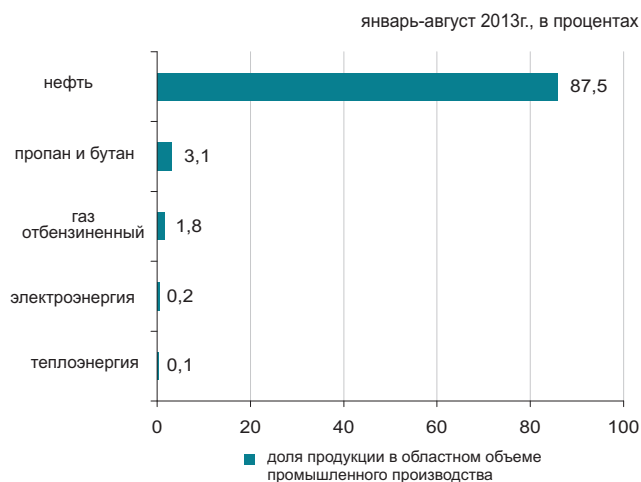

### Сельское хозяйство

	Январь-август 2013г.	В % к соответствующему периоду предыдущего года
Забито в хозяйстве или реализовано на убой скота и птицы в живой массе, тыс. тонн	28,2	99,7
Надоено молока коровьего, тыс. тонн	41,0	99,5
Получено яиц куриных, млн. штук	6,2	в 4,7 раза

\* На 1 сентября 2013г.

### Индекс цен

	Август 2013г. к июлю 2013г., %	Август 2013г. к декабрю 2012г., %
Индекс потребительских цен	100,1	102,9
Продовольственные товары	100,0	101,2
Непродовольственные товары	100,2	101,8
Платные услуги	100,2	106,0
Индекс цен предприятий-производителей	105,1	96,9
Индекс цен в сельском хозяйстве	100,8	106,6
Индекс цен в строительстве	100,4	102,6
Индекс тарифов на услуги транспорта	100,2	100,9
Индекс тарифов на услуги почтовые, курьерские для юридических лиц	100,3	99,5
Индекс тарифов на услуги связи для юридических лиц	99,9	96,1

## ЗАПАДНО-КАЗАХСТАНСКАЯ ОБЛАСТЬ

### Социальное развитие

Население, человек (на 01.08.2013г.)	621 056
Родившиеся, человек (январь-июль 2013г.)	7 234
Умершие, человек (январь-июль 2013г.)	3 575
Прибыло, человек (январь-июль 2013г.)	7 473
Выбыло, человек (январь-июль 2013г.)	7 716
Занятые, человек (II квартал 2013г.)	
Наемные работники, в % к общей численности занятых (II квартал 2013г.)	60,9
Уровень безработицы, % (II квартал 2013г.)	5,1
Заработная плата, тенге (август 2013г.)*	
Среднедушевые номинальные денежные доходы, тенге (июль 2013г.)	59 176
Величина прожиточного минимума, тенге (август 2013г.)	18 534

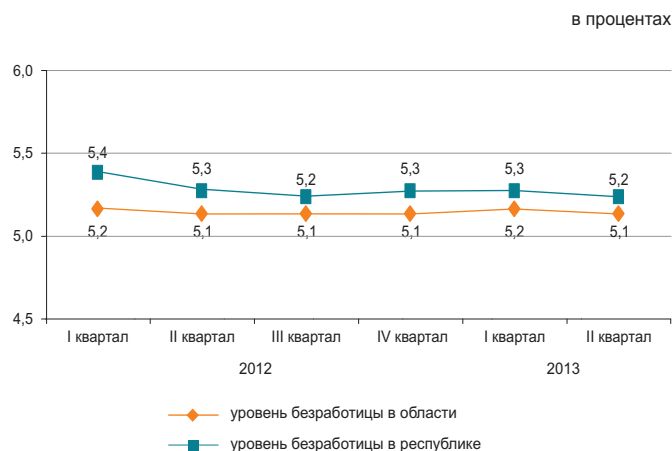

\* Предварительные данные.

### Реальный сектор экономики

	Январь-август 2013г. в % к январю-августу 2012г.	Январь-август 2012г. в % к январю-августу 2011г.
Промышленность	99,3	101,2
Сельское хозяйство	100,8	88,8
Строительство	100,8	84,3
Розничная торговля	123,9	114,7
Грузооборот	108,1	119,6
Пассажирооборот	106,8	116,0
Связь	98,2	102,4

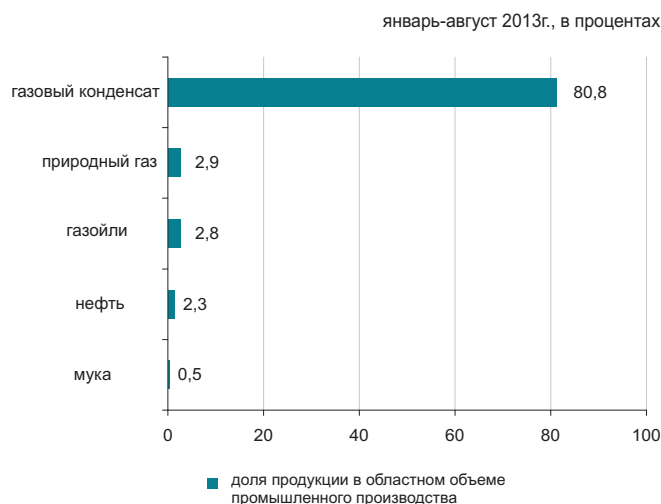

### Сельское хозяйство

	Январь-август 2013г.	В % к соответствующему периоду предыдущего года
Забито в хозяйстве или реализовано на убой скота и птицы в живой массе, тыс. тонн	43,5	99,7
Надоеено молока коровьего, тыс. тонн	163,2	99,8
Получено яиц куриных, млн. штук	92,3	97,3
Наличие основных зерновых культур – всего, тыс. тонн*	371,2	82,6
из них:		
пшеница	357,5	84,6
ячмень	9,2	52,7

\* На 1 сентября 2013г.

### Индекс цен

	Август 2013г. к июлю 2013г., %	Август 2013г. к декабрю 2012г., %
Индекс потребительских цен	100,4	105,6
Продовольственные товары	100,4	101,3
Непродовольственные товары	100,3	101,2
Платные услуги	100,4	115,8
Индекс цен предприятий-производителей	105,1	100,1
Индекс цен в сельском хозяйстве	100,3	100,6
Индекс цен в строительстве	100,4	101,9
Индекс тарифов на услуги транспорта	100,0	100,8
Индекс тарифов на услуги почтовые, курьерские для юридических лиц	100,6	99,1
Индекс тарифов на услуги связи для юридических лиц	100,0	93,4

## ЖАМБЫЛСКАЯ ОБЛАСТЬ

### Социальное развитие

Население, человек (на 01.08.2013г.)	1 079 612
Родившиеся, человек (январь-июль 2013г.)	16 858
Умершие, человек (январь-июль 2013г.)	4 728
Прибыло, человек (январь-июль 2013г.)	8 279
Выбыло, человек (январь-июль 2013г.)	10 671

Занятые, человек (II квартал 2013г.)	553 697
Наемные работники, в % к общей численности занятых (II квартал 2013г.)	48,9
Уровень безработицы, % (II квартал 2013г.)	5,2

Заработная плата, тенге (август 2013г.)*	75 948
Среднедушевые номинальные денежные доходы, тенге (июль 2013г.)	36 522
Величина прожиточного минимума, тенге (август 2013г.)	17 341

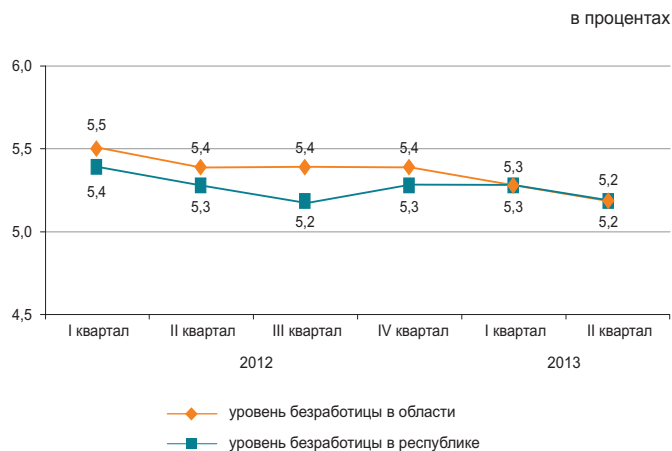

\* Предварительные данные.

### Реальный сектор экономики

	Январь-август 2013г. в % к январю-августу 2012г.	Январь-август 2012г. в % к январю-августу 2011г.
Промышленность	107,6	99,8
Сельское хозяйство	106,4	99,4
Строительство	87,8	160,4
Розничная торговля	119,9	117,1
Грузооборот	109,6	125,2
Пассажиروоборот	112,8	115,0
Связь	97,5	104,1

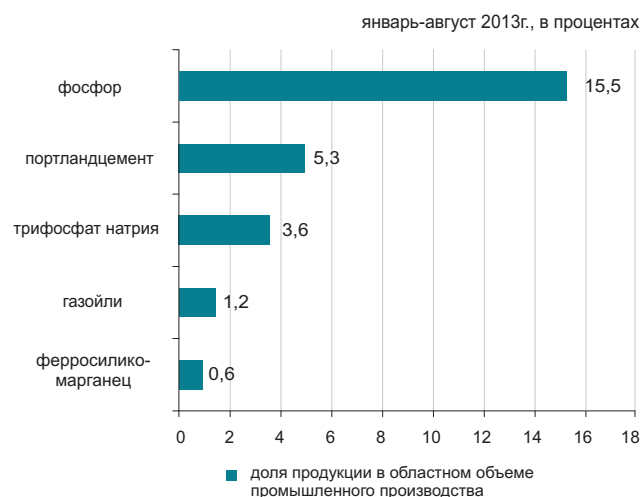

### Сельское хозяйство

	Январь-август 2013г.	В % к соответствующему периоду предыдущего года
Забито в хозяйстве или реализовано на убой скота и птицы в живой массе, тыс. тонн	56,5	102,6
Надоено молока коровьего, тыс. тонн	189,5	94,2
Получено яиц куриных, млн. штук	75,4	91,0
Наличие основных зерновых культур – всего, тыс. тонн*	172,5	165,1
из них:		
пшеница	78,0	121,9
ячмень	94,4	в 2,4 раза

\* На 1 сентября 2013г.

### Индекс цен

	Август 2013г. к июлю 2013г., %	Август 2013г. к декабрю 2012г., %
Индекс потребительских цен	100,2	103,2
Продовольственные товары	100,1	102,4
Непродовольственные товары	100,3	101,7
Платные услуги	100,2	105,6
Индекс цен предприятий-производителей	99,9	104,8
Индекс цен в сельском хозяйстве	100,8	104,0
Индекс цен в строительстве	100,3	102,3
Индекс тарифов на услуги транспорта	100,0	103,2
Индекс тарифов на услуги почтовые, курьерские для юридических лиц	100,4	99,2
Индекс тарифов на услуги связи для юридических лиц	100,0	100,0

## КАРАГАНДИНСКАЯ ОБЛАСТЬ

## Социальное развитие

Население, человек (на 01.08.2013г.)	1 366 200
Родившиеся, человек (январь-июль 2013г.)	14 332
Умершие, человек (январь-июль 2013г.)	8 637
Прибыло, человек (январь-июль 2013г.)	12 299
Выбыло, человек (январь-июль 2013г.)	14 537

Занятые, человек (II квартал 2013г.)	711 020
Наемные работники, в % к общей численности занятых (II квартал 2013г.)	84,3
Уровень безработицы, % (II квартал 2013г.)	4,9

Заработная плата, тенге (август 2013г.)*	97 769
Среднедушевые номинальные денежные доходы, тенге (июль 2013г.)	65 828
Величина прожиточного минимума, тенге (август 2013г.)	18 022

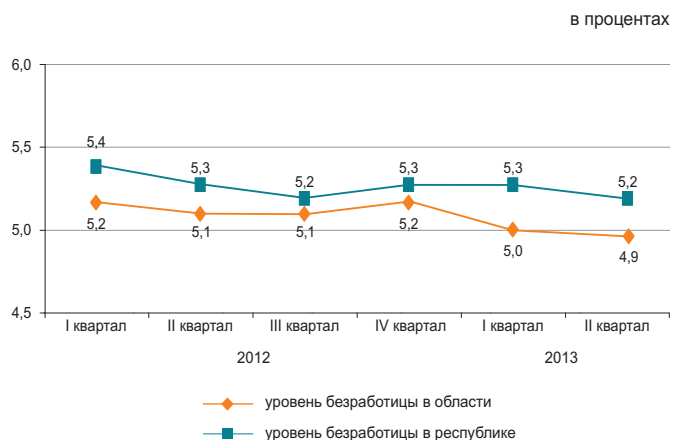

\* Предварительные данные.

## Реальный сектор экономики

	Январь-август 2013г. в % к январю-августу 2012г.	Январь-август 2012г. в % к январю-августу 2011г.
Промышленность	101,1	95,6
Сельское хозяйство	102,5	104,1
Строительство	158,3	123,9
Розничная торговля	104,1	109,0
Грузооборот	113,8	125,0
Пассажирооборот	115,5	128,7
Связь	103,4	107,0

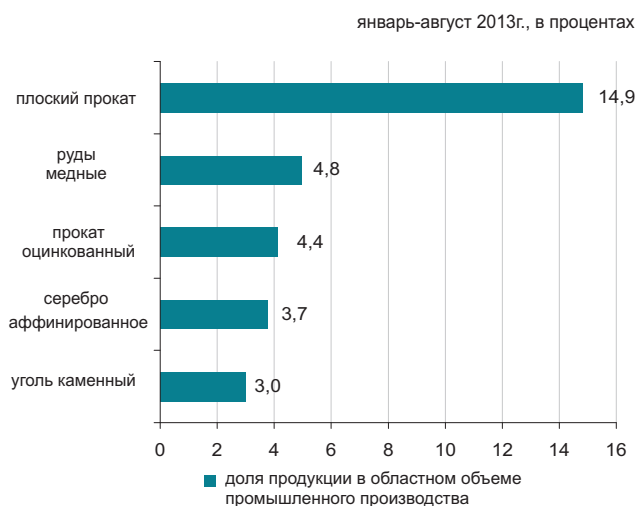

## Сельское хозяйство

	Январь-август 2013г.	В % к соответствующему периоду предыдущего года
Забито в хозяйстве или реализовано на убой скота и птицы в живой массе, тыс. тонн	69,0	102,7
Надоено молока коровьего, тыс. тонн	260,6	103,8
Получено яиц куриных, млн. штук	363,4	120,0
Наличие основных зерновых культур – всего, тыс. тонн*	120,3	64,1
из них:		
пшеница	104,6	63,7
ячмень	8,2	55,0

\* На 1 сентября 2013г.

## Индекс цен

	Август 2013г. к июлю 2013г., %	Август 2013г. к декабрю 2012г., %
Индекс потребительских цен	101,2	105,4
Продовольственные товары	100,3	103,0
Непродовольственные товары	100,4	101,9
Платные услуги	103,0	111,6
Индекс цен предприятий-производителей	98,5	91,7
Индекс цен в сельском хозяйстве	100,3	100,4
Индекс цен в строительстве	100,3	103,0
Индекс тарифов на услуги транспорта	100,0	107,7
Индекс тарифов на услуги почтовые, курьерские для юридических лиц	100,6	99,3
Индекс тарифов на услуги связи для юридических лиц	100,0	100,1

## КОСТАНАЙСКАЯ ОБЛАСТЬ

## Социальное развитие

Население, человек (на 01.08.2013г.)	880 744
Родившиеся, человек (январь-июль 2013г.)	7 557
Умершие, человек (январь-июль 2013г.)	5 595
Прибыло, человек (январь-июль 2013г.)	9 122
Выбыло, человек (январь-июль 2013г.)	10 281
Занятые, человек (II квартал 2013г.)	508 857
Наемные работники, в % к общей численности занятых (II квартал 2013г.)	58,2
Уровень безработицы, % (II квартал 2013г.)	5,2
Заработная плата, тенге (август 2013г.)*	82 246
Среднедушевые номинальные денежные доходы, тенге (июль 2013г.)	50 844
Величина прожиточного минимума, тенге (август 2013г.)	18 303

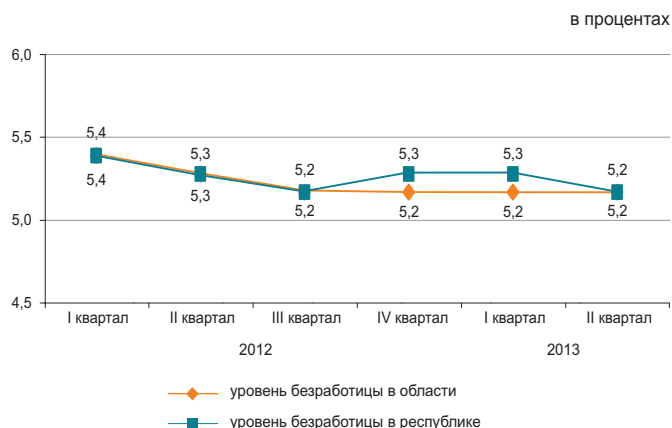

\* Предварительные данные.

## Реальный сектор экономики

	Январь-август 2013г. в % к январю-августу 2012г.	Январь-август 2012г. в % к январю-августу 2011г.
Промышленность	99,5	99,4
Сельское хозяйство	97,9	79,4
Строительство	114,3	117,0
Розничная торговля	115,5	117,0
Грузооборот	110,5	128,4
Пассажирооборот	110,9	116,4
Связь	102,5	110,3



## Сельское хозяйство

	Январь-август 2013г.	В % к соответствующему периоду предыдущего года
Забито в хозяйстве или реализовано на убой скота и птицы в живой массе, тыс. тонн	89,1	92,9
Надоено молока коровьего, тыс. тонн	280,0	102,4
Получено яиц куриных, млн. штук	332,8	90,8
Наличие основных зерновых культур – всего, тыс. тонн*	1 683,7	47,1
из них:		
пшеница	1 617,2	47,0
ячмень	47,0	68,5

\* На 1 сентября 2013г.

## Индекс цен

	Август 2013г. к июлю 2013г., %	Август 2013г. к декабрю 2012г., %
Индекс потребительских цен	100,2	103,7
Продовольственные товары	100,3	101,3
Непродовольственные товары	100,2	101,1
Платные услуги	100,1	109,2
Индекс цен предприятий-производителей	96,8	108,9
Индекс цен в сельском хозяйстве	99,6	99,2
Индекс цен в строительстве	100,3	101,9
Индекс тарифов на услуги транспорта	99,9	114,5
Индекс тарифов на услуги почтовые, курьерские для юридических лиц	100,5	99,3
Индекс тарифов на услуги связи для юридических лиц	100,0	93,1

## КЫЗЫЛОРДИНСКАЯ ОБЛАСТЬ

### Социальное развитие

Население, человек (на 01.08.2013г.)	735 197
Родившиеся, человек (январь-июль 2013г.)	11 552
Умершие, человек (январь-июль 2013г.)	2 625
Прибыло, человек (январь-июль 2013г.)	6 155
Выбыло, человек (январь-июль 2013г.)	6 596
Занятые, человек (II квартал 2013г.)	
Наемные работники, в % к общей численности занятых (II квартал 2013г.)	67,1
Уровень безработицы, % (II квартал 2013г.)	5,2
Заработная плата, тенге (август 2013г.)*	
Среднедушевые номинальные денежные доходы, тенге (июль 2013г.)	49 322
Величина прожиточного минимума, тенге (август 2013г.)	17 975

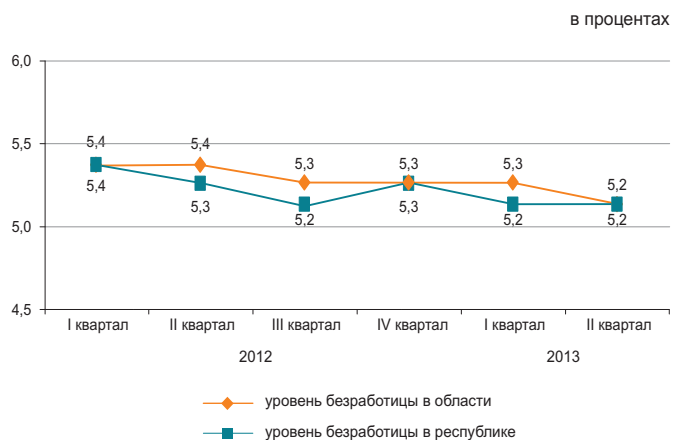

\* Предварительные данные.

### Реальный сектор экономики

	Январь-август 2013г. в % к январю-августу 2012г.	Январь-август 2012г. в % к январю-августу 2011г.
Промышленность	99,1	101,2
Сельское хозяйство	97,0	100,4
Строительство	159,1	86,0
Розничная торговля	114,3	130,0
Грузооборот	102,9	115,5
Пассажирооборот	112,0	121,4
Связь	104,3	101,1



### Сельское хозяйство

	Январь-август 2013г.	В % к соответствующему периоду предыдущего года
Забито в хозяйстве или реализовано на убой скота и птицы в живой массе, тыс. тонн	18,5	94,0
Надоено молока коровьего, тыс. тонн	48,2	99,5
Получено яиц куриных, млн. штук	4,6	65,9
Наличие основных зерновых культур – всего, тыс. тонн*	24,0	154,1
из них:		
рис	22,3	166,3

\* На 1 сентября 2013г.

### Индекс цен

	Август 2013г. к июлю 2013г., %	Август 2013г. к декабрю 2012г., %
Индекс потребительских цен	100,1	102,4
Продовольственные товары	100,1	101,9
Непродовольственные товары	100,2	101,3
Платные услуги	100,1	103,9
Индекс цен предприятий-производителей	104,2	99,0
Индекс цен в сельском хозяйстве	100,0	100,7
Индекс цен в строительстве	100,5	101,1
Индекс тарифов на услуги транспорта	100,0	101,4
Индекс тарифов на услуги почтовые, курьерские для юридических лиц	100,4	98,9
Индекс тарифов на услуги связи для юридических лиц	100,0	99,9

## МАНГИСТАУСКАЯ ОБЛАСТЬ

### Социальное развитие

Население, человек (на 01.08.2013г.)	579 148
Родившиеся, человек (январь-июль 2013г.)	10 246
Умершие, человек (январь-июль 2013г.)	1 687
Прибыло, человек (январь-июль 2013г.)	8 579
Выбыло, человек (январь-июль 2013г.)	5 744

Занятые, человек (II квартал 2013г.)	258 973
Наемные работники, в % к общей численности занятых (II квартал 2013г.)	93,3
Уровень безработицы, % (II квартал 2013г.)	5,5

Заработная плата, тенге (август 2013г.)*	192 379
Среднедушевые номинальные денежные доходы, тенге (июль 2013г.)	95 243
Величина прожиточного минимума, тенге (август 2013г.)	23 900

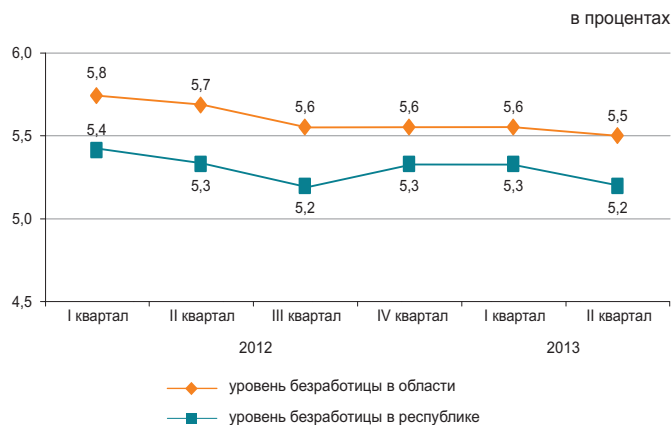

\* Предварительные данные.

### Реальный сектор экономики

	Январь-август 2013г. в % к январю-августу 2012г.	Январь-август 2012г. в % к январю-августу 2011г.
Промышленность	101,4	98,9
Сельское хозяйство	98,8	102,5
Строительство	103,8	95,2
Розничная торговля	120,7	108,5
Грузооборот	112,5	119,1
Пассажиروоборот	100,5	112,3
Связь	95,3	109,4

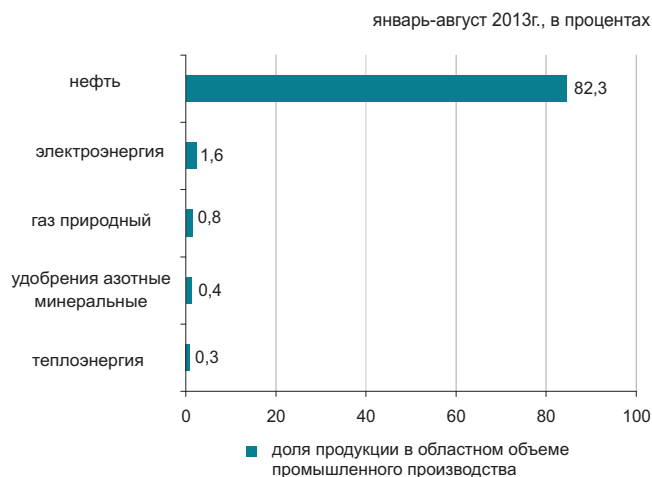

### Сельское хозяйство

	Январь-август 2013г.	В % к соответствующему периоду предыдущего года
Забито в хозяйстве или реализовано на убой скота и птицы в живой массе, тыс. тонн	6,4	99,7
Надоено молока коровьего, тыс. тонн	3,0	89,3
Получено яиц куриных, млн. штук	0,4	101,3
Наличие основных зерновых культур – всего, тыс. тонн*	8,5	10,9
в том числе:		
пшеница	8,5	10,9

\* На 1 сентября 2013г.

### Индекс цен

	Август 2013г. к июлю 2013г., %	Август 2013г. к декабрю 2012г., %
Индекс потребительских цен	100,3	102,6
Продовольственные товары	100,1	102,1
Непродовольственные товары	100,2	102,9
Платные услуги	100,8	103,0
Индекс цен предприятий-производителей	105,9	100,9
Индекс цен в сельском хозяйстве	100,1	101,5
Индекс цен в строительстве	100,4	103,6
Индекс тарифов на услуги транспорта	100,0	100,5
Индекс тарифов на услуги почтовые, курьерские для юридических лиц	100,4	99,2
Индекс тарифов на услуги связи для юридических лиц	100,0	97,3

## ЮЖНО-КАЗАХСТАНСКАЯ ОБЛАСТЬ

## Социальное развитие

Население, человек (на 01.08.2013г.)	2 714 018
Родившиеся, человек (январь-июль 2013г.)	47 867
Умершие, человек (январь-июль 2013г.)	9 356
Прибыло, человек (январь-июль 2013г.)	17 781
Выбыло, человек (январь-июль 2013г.)	21 163
Занятые, человек (II квартал 2013г.)	1 187 047
Наемные работники, в % к общей численности занятых (II квартал 2013г.)	53,2
Уровень безработицы, % (II квартал 2013г.)	5,5
Заработная плата, тенге (август 2013г.)*	78 070
Среднедушевые номинальные денежные доходы, тенге (июль 2013г.)	33 436
Величина прожиточного минимума, тенге (август 2013г.)	17 342

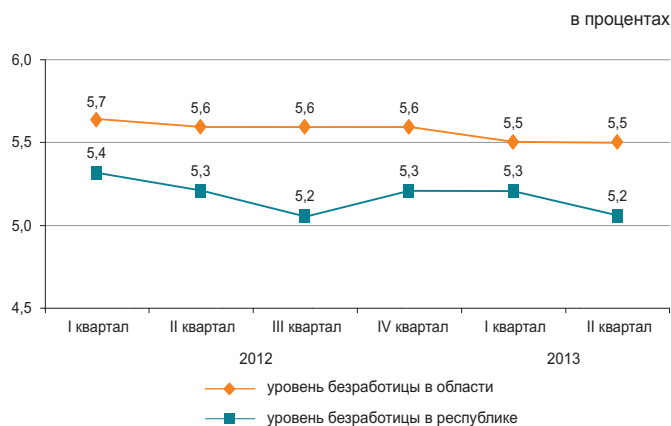

\* Предварительные данные.

## Реальный сектор экономики

	Январь-август 2013г. в % к январю-августу 2012г.	Январь-август 2012г. в % к январю-августу 2011г.
Промышленность	102,5	102,7
Сельское хозяйство	103,6	104,6
Строительство	96,1	127,1
Розничная торговля	119,3	116,2
Грузооборот	109,0	125,5
Пассажиروоборот	114,0	127,9
Связь	100,4	104,3

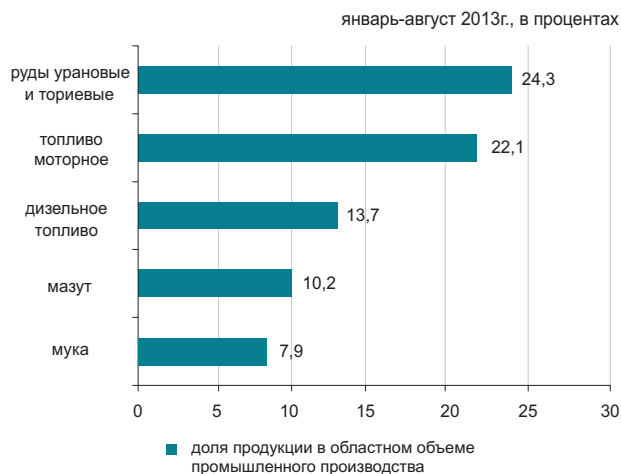

## Сельское хозяйство

	Январь-август 2013г.	В % к соответствующему периоду предыдущего года
Забито в хозяйстве или реализовано на убой скота и птицы в живой массе, тыс. тонн	114,2	104,1
Надоено молока коровьего, тыс. тонн	476,0	101,3
Получено яиц куриных, млн. штук	185,7	98,0
Наличие основных зерновых культур – всего, тыс. тонн*	98,5	110,5
из них:		
пшеница	90,8	108,6

\* На 1 сентября 2013г.

## Индекс цен

	Август 2013г. к июлю 2013г., %	Август 2013г. к декабрю 2012г., %
Индекс потребительских цен	100,5	102,8
Продовольственные товары	100,5	102,6
Непродовольственные товары	100,4	101,8
Платные услуги	100,5	103,9
Индекс цен предприятий-производителей	99,6	102,6
Индекс цен в сельском хозяйстве	100,4	100,7
Индекс цен в строительстве	100,3	102,4
Индекс тарифов на услуги транспорта	100,0	106,7
Индекс тарифов на услуги почтовые, курьерские для юридических лиц	100,4	99,3
Индекс тарифов на услуги связи для юридических лиц	100,2	99,7

## ПАВЛОДАРСКАЯ ОБЛАСТЬ

## Социальное развитие

Население, человек (на 01.08.2013г.)	751 318
Родившиеся, человек (январь-июль 2013г.)	7 604
Умершие, человек (январь-июль 2013г.)	4 483
Прибыло, человек (январь-июль 2013г.)	8 445
Выбыло, человек (январь-июль 2013г.)	9 267
Занятые, человек (II квартал 2013г.)	419 895
Наемные работники, в % к общей численности занятых (II квартал 2013г.)	78,4
Уровень безработицы, % (II квартал 2013г.)	5,0
Зарплата, тенге (август 2013г.)*	95 415
Среднедушевые номинальные денежные доходы, тенге (июль 2013г.)	62 760
Величина прожиточного минимума, тенге (август 2013г.)	18 228

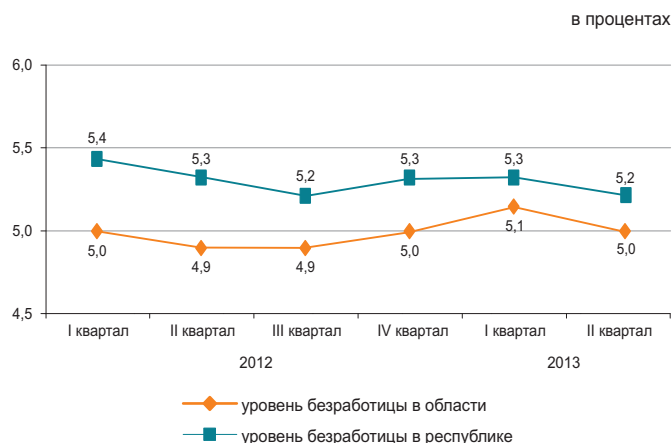

\* Предварительные данные.

## Реальный сектор экономики

	Январь-август 2013г. в % к январю-августу 2012г.	Январь-август 2012г. в % к январю-августу 2011г.
Промышленность	98,3	101,7
Сельское хозяйство	103,1	98,4
Строительство	119,0	102,8
Розничная торговля	112,5	114,9
Грузооборот	107,7	113,8
Пассажирооборот	107,5	124,8
Связь	106,1	104,7



## Сельское хозяйство

	Январь-август 2013г.	В % к соответствующему периоду предыдущего года
Забито в хозяйстве или реализовано на убой скота и птицы в живой массе, тыс. тонн	45,0	103,9
Надоено молока коровьего, тыс. тонн	256,0	100,3
Получено яиц куриных, млн. штук	79,3	188,3
Наличие основных зерновых культур – всего, тыс. тонн*	48,5	32,8
из них:		
пшеница	36,4	27,3
ячмень	5,6	64,0

\* На 1 сентября 2013г.

## Индекс цен

	Август 2013г. к июлю 2013г., %	Август 2013г. к декабрю 2012г., %
Индекс потребительских цен	100,2	103,4
Продовольственные товары	99,9	101,8
Непродовольственные товары	100,3	101,3
Платные услуги	100,4	107,6
Индекс цен предприятий-производителей	98,2	100,6
Индекс цен в сельском хозяйстве	100,1	95,4
Индекс цен в строительстве	100,5	101,9
Индекс тарифов на услуги транспорта	100,1	99,9
Индекс тарифов на услуги почтовые, курьерские для юридических лиц	100,5	99,4
Индекс тарифов на услуги связи для юридических лиц	100,0	99,3

## СЕВЕРО-КАЗАХСТАНСКАЯ ОБЛАСТЬ

## Социальное развитие

Население, человек (на 01.08.2013г.)	577 899
Родившиеся, человек (январь-июль 2013г.)	4 960
Умершие, человек (январь-июль 2013г.)	4 591
Прибыло, человек (январь-июль 2013г.)	5 500
Выбыло, человек (январь-июль 2013г.)	7 458
Занятые, человек (II квартал 2013г.)	333 227
Наемные работники, в % к общей численности занятых (II квартал 2013г.)	64,4
Уровень безработицы, % (II квартал 2013г.)	5,0
Заработная плата, тенге (август 2013г.)*	73 059
Среднедушевые номинальные денежные доходы, тенге (июль 2013г.)	47 457
Величина прожиточного минимума, тенге (август 2013г.)	18 095

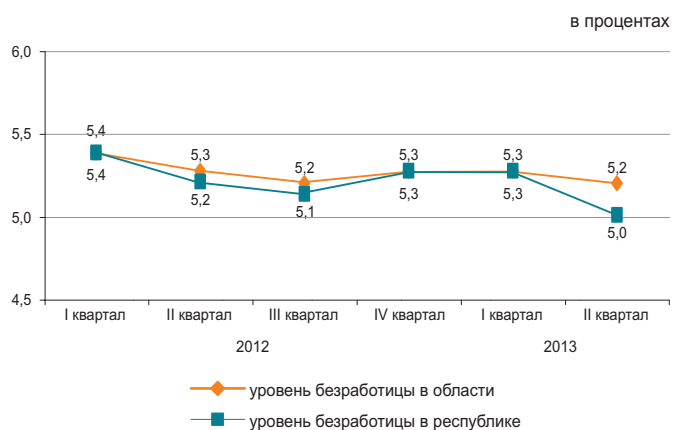

\* Предварительные данные.

## Реальный сектор экономики

	Январь-август 2013г. в % к январю-августу 2012г.	Январь-август 2012г. в % к январю-августу 2011г.
Промышленность	104,8	101,6
Сельское хозяйство	103,9	102,3
Строительство	124,3	118,3
Розничная торговля	130,1	116,5
Грузооборот	105,2	104,8
Пассажирооборот	108,9	126,4
Связь	103,3	106,9

январь-август 2013г., в процентах

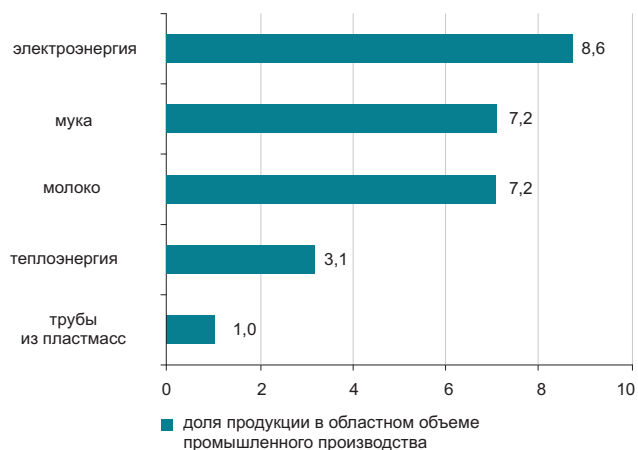

## Сельское хозяйство

	Январь-август 2013г.	В % к соответствующему периоду предыдущего года
Забито в хозяйстве или реализовано на убой скота и птицы в живой массе, тыс. тонн	57,1	104,2
Надоено молока коровьего, тыс. тонн	331,0	105,2
Получено яиц куриных, млн. штук	344,4	113,7
Наличие основных зерновых культур – всего, тыс. тонн*	782,3	31,5
из них:		
пшеница	683,3	29,4
ячмень	63,5	66,6

\* На 1 сентября 2013г.

## Индекс цен

	Август 2013г. к июлю 2013г., %	Август 2013г. к декабрю 2012г., %
Индекс потребительских цен	100,1	102,3
Продовольственные товары	100,0	101,8
Непродовольственные товары	100,2	101,3
Платные услуги	100,1	103,6
Индекс цен предприятий-производителей	100,2	105,3
Индекс цен в сельском хозяйстве	98,0	90,5
Индекс цен в строительстве	100,4	102,0
Индекс тарифов на услуги транспорта	100,4	100,8
Индекс тарифов на услуги почтовые, курьерские для юридических лиц	100,5	105,1
Индекс тарифов на услуги связи для юридических лиц	100,0	99,2

## ВОСТОЧНО-КАЗАХСТАНСКАЯ ОБЛАСТЬ

### Социальное развитие

Население, человек (на 01.08.2013г.)	1 394 218
Родившиеся, человек (январь-июль 2013г.)	13 327
Умершие, человек (январь-июль 2013г.)	9 382
Прибыло, человек (январь-июль 2013г.)	11 000
Выбыло, человек (январь-июль 2013г.)	14 346

Занятые, человек (II квартал 2013г.)	710 263
Наемные работники, в % к общей численности занятых (II квартал 2013г.)	68,1
Уровень безработицы, % (II квартал 2013г.)	5,1

Заработная плата, тенге (август 2013г.)*	90 222
Среднедушевые номинальные денежные доходы, тенге (июль 2013г.)	52 081
Величина прожиточного минимума, тенге (август 2013г.)	20 057

в процентах



\* Предварительные данные.

### Реальный сектор экономики

	Январь-август 2013г. в % к январю-августу 2012г.	Январь-август 2012г. в % к январю-августу 2011г.
Промышленность	105,1	120,8
Сельское хозяйство	103,9	101,5
Строительство	116,3	118,7
Розничная торговля	109,2	117,6
Грузооборот	115,8	121,4
Пассажиروоборот	105,2	125,4
Связь	105,4	104,7

январь-август 2013г., в процентах



### Сельское хозяйство

	Январь-август 2013г.	В % к соответствующему периоду предыдущего года
Забито в хозяйстве или реализовано на убой скота и птицы в живой массе, тыс. тонн	121,7	105,9
Надоено молока коровьего, тыс. тонн	535,3	102,5
Получено яиц куриных, млн. штук	98,9	103,6
Наличие основных зерновых культур – всего, тыс. тонн*	215,5	79,0
из них:		
пшеница	146,7	69,0
ячмень	25,2	81,5

\* На 1 сентября 2013г.

### Индекс цен

	Август 2013г. к июлю 2013г., %	Август 2013г. к декабрю 2012г., %
Индекс потребительских цен	100,1	102,6
Продовольственные товары	99,9	101,0
Непродовольственные товары	100,3	101,9
Платные услуги	100,3	105,3
Индекс цен предприятий-производителей	100,4	94,7
Индекс цен в сельском хозяйстве	100,1	100,3
Индекс цен в строительстве	100,2	103,0
Индекс тарифов на услуги транспорта	100,8	101,6
Индекс тарифов на услуги почтовые, курьерские для юридических лиц	100,6	99,7
Индекс тарифов на услуги связи для юридических лиц	100,0	100,0

## Г. АСТАНА

### Социальное развитие

Население, человек (на 01.08.2013г.)	795 801
Родившиеся, человек (январь-июль 2013г.)	12 634
Умершие, человек (январь-июль 2013г.)	2 009
Прибыло, человек (январь-июль 2013г.)	18 805
Выбыло, человек (январь-июль 2013г.)	11 827

Занятые, человек (II квартал 2013г.)	410 096
Наемные работники, в % к общей численности занятых (II квартал 2013г.)	93,3
Уровень безработицы, % (II квартал 2013г.)	5,5

Заработная плата, тенге (август 2013г.)*	162 627
Среднедушевые номинальные денежные доходы, тенге (июль 2013г.)	98 628
Величина прожиточного минимума, тенге (август 2013г.)	22 787

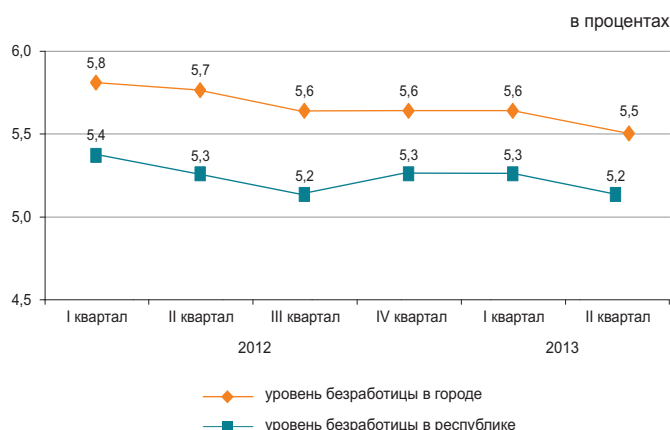

\* Предварительные данные.

### Реальный сектор экономики

	Январь-август 2013г. в % к январю-августу 2012г.	Январь-август 2012г. в % к январю-августу 2011г.
Промышленность	113,5	98,8
Сельское хозяйство	102,3	89,6
Строительство	90,4	113,5
Розничная торговля	125,3	113,2
Грузооборот	119,1	122,0
Пассажирооборот	116,6	112,3
Связь	110,6	119,9



### Сельское хозяйство

	Январь-август 2013г.	В % к соответствующему периоду предыдущего года
Забито в хозяйстве или реализовано на убой скота и птицы в живой массе, тонн	156,7	94,6
Надоено молока коровьего, тыс. тонн	1,7	124,8
Получено яиц куриных, тыс. штук	173,5	101,0
Наличие основных зерновых культур – всего, тыс. тонн*	23,1	20,7
в том числе: пшеница	22,8	20,7

\* На 1 сентября 2013г.

### Индекс цен

	Август 2013г. к июлю 2013г., %	Август 2013г. к декабрю 2012г., %
Индекс потребительских цен	99,9	101,5
Продовольственные товары	99,3	100,9
Непродовольственные товары	100,3	101,9
Платные услуги	100,1	101,8
Индекс цен предприятий-производителей	99,4	118,0
Индекс цен в сельском хозяйстве	-	-
Индекс цен в строительстве	100,6	102,7
Индекс тарифов на услуги транспорта	100,0	97,3
Индекс тарифов на услуги почтовые, курьерские для юридических лиц	100,3	99,6
Индекс тарифов на услуги связи для юридических лиц	96,4	93,0

## Г. АЛМАТЫ

### Социальное развитие

Население, человек (на 01.08.2013г.)	1 487 341
Родившиеся, человек (январь-июль 2013г.)	15 717
Умершие, человек (январь-июль 2013г.)	6 301
Прибыло, человек (январь-июль 2013г.)	20 829
Выбыло, человек (январь-июль 2013г.)	18 333
Занятые, человек (II квартал 2013г.)	744 219
Наемные работники, в % к общей численности занятых (II квартал 2013г.)	92,0
Уровень безработицы, % (II квартал 2013г.)	5,6
Заработная плата, тенге (август 2013г.)*	141 499
Среднедушевые номинальные денежные доходы, тенге (июль 2013г.)	103 931
Величина прожиточного минимума, тенге (август 2013г.)	21 228

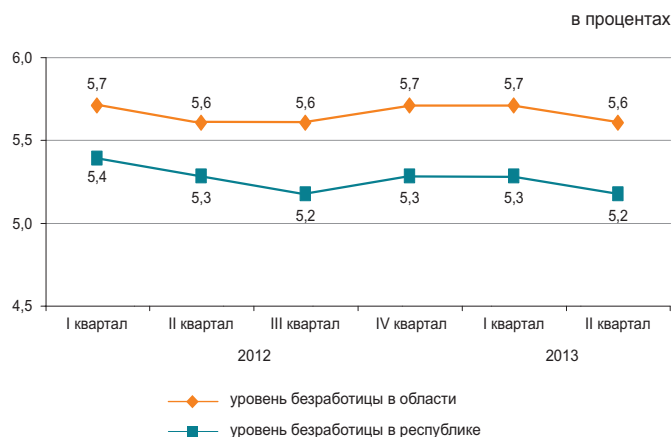

\* Предварительные данные.

### Реальный сектор экономики

	Январь-август 2013г. в % к январю-августу 2012г.	Январь-август 2012г. в % к январю-августу 2011г.
Промышленность	101,9	103,1
Сельское хозяйство	91,8	45,4
Строительство	96,9	122,4
Розничная торговля	107,5	108,1
Грузооборот	105,0	125,8
Пассажиروоборот	111,8	118,9
Связь	120,6	112,8



### Сельское хозяйство

	Январь-август 2013г.	В % к соответствующему периоду предыдущего года
Забито в хозяйстве или реализовано на убой скота и птицы в живой массе, тонн	116,7	91,9
Надоеено молока коровьего, тыс. тонн	0,3	66,9
Получено яиц куриных, млн. штук	1,7	70,4
Наличие основных зерновых культур – всего, тыс. тонн*	5,6	48,6
из них: пшеница	5,6	48,5

\* На 1 сентября 2013г.

### Индекс цен

	Август 2013г. к июлю 2013г., %	Август 2013г. к декабрю 2012г., %
Индекс потребительских цен	99,9	103,0
Продовольственные товары	99,6	101,6
Непродовольственные товары	100,0	101,0
Платные услуги	100,0	106,7
Индекс цен предприятий-производителей	100,0	102,1
Индекс цен в сельском хозяйстве	-	-
Индекс цен в строительстве	99,9	101,9
Индекс тарифов на услуги транспорта	99,8	101,4
Индекс тарифов на услуги почтовые, курьерские для юридических лиц	100,1	98,8
Индекс тарифов на услуги связи для юридических лиц	100,0	97,9

## ҚЫСҚАРТУЛАР

АШМ	Қазақстан Республикасының Ауыл шаруашылығы министрлігі
ӘдМин	Қазақстан Республикасының Әділет министрлігі
БП ҚС АЕК	Қазақстан Республикасы Бас Прокуратурасының Құқықтық статистика және арнайы есеп комитеті
ДСМ	Қазақстан Республикасының Денсаулық сақтау министрлігі
ДСМ РСЭҚ	Қазақстан Республикасы Денсаулық сақтау министрлігінің Республикалық санитарлық-эпидемиологиялық қызметі
ЕДБ	Екінші деңгейдегі банктер
ЕХӘҚМ	Қазақстан Республикасының Еңбек және халықты әлеуметтік қорғау министрлігі
жкм	жолаушы-километр
ҚМ КБК	Қазақстан Республикасы Қаржы министрлігінің Кедендік бақылау комитеті
ҚМ	Қазақстан Республикасының Қаржы министрлігі
ҚМ СК	Қазақстан Республикасы Қаржы министрлігінің Салық комитеті
млн.	миллион
млрд.	миллиард
ОЭР	Отын-энергетикалық ресурстар
СА	Қазақстан Республикасы Статистика агенттігі
ткм	тонна-километр
ҰБ	Қазақстан Республикасының Ұлттық банкі
ІІМ	Қазақстан Республикасының Ішкі істер министрлігі
ШОК	Шағын және орта кәсіпкерлік

## СОКРАЩЕНИЯ

АС	Агентство Республики Казахстан по статистике
БВУ	Банки второго уровня
КПСиСУ ГП	Комитет по правовой статистике и специальным учетам Генеральной прокуратуры Республики Казахстан
КТК МФ	Комитет таможенного контроля Министерства финансов Республики Казахстан
МВД	Министерство внутренних дел Республики Казахстан
МЗ	Министерство здравоохранения Республики Казахстан
млн.	миллионов
млрд.	миллиардов
МСП	Малое и среднее предпринимательство
МСХ	Министерство сельского хозяйства Республики Казахстан
МТСЗН	Министерство труда и социальной защиты населения Республики Казахстан
МЮ	Министерство юстиции Республики Казахстан
МФ	Министерство финансов Республики Казахстан
НБ	Национальный банк Республики Казахстан
НК МФ	Налоговый комитет Министерства финансов Республики Казахстан
РСЭС МЗ	Республиканская санитарно-эпидемиологическая служба Министерства здравоохранения Республики Казахстан
ткм	тонно-километр
пкм	пассажиры-километры
ТЭР	Топливо-энергетические ресурсы

## КӨРСЕТКІШТЕР ТІЗІМІ

Көрсеткіш	Кезеңділік	Дереккөз
<b>А</b>		
Айырбастау бағамы .....	ай сайын	ҰБ
Асыл тұқымды шаруашылықтар саны .....	тоқсан сайын	АШМ
Аң аулау шаруашылығындағы өнім (жұмыстар, қызметтер) көлемі .....	жыл сайын	СА
Атаулы жалақы индексі .....	ай сайын	СА
Ауыл шаруашылығы малдары мен құстарының негізгі түрлерінің саны .....	ай сайын	СА
Ауыл шаруашылығының жалпы өнімі .....	ай сайын	СА
<b>Б</b>		
Бағалар индексі .....	ай сайын	СА
Балық аулау және балық өсіру шаруашылығындағы өнім (жұмыстар, қызметтер) көлемі .....	жыл сайын	СА
Бөлшек сауда тауар айналымы көлемі .....	ай сайын	СА
Байланыс қызметтерінің көлемі .....	ай сайын	СА
Бос жұмыс орындарының саны .....	ай сайын	СА
<b>Д</b>		
Денді дақылдарды жинау .....	қыркүйек, қазан, қараша	АШМ
Денді дақылдардың жиналған алқаптары .....	қыркүйек, қазан, қараша	АШМ
Денді дақылдардың шығымдылығы .....	қыркүйек, қазан, қараша	АШМ
Депозиттер .....	ай сайын	ҰБ
<b>Е</b>		
Ең төменгі күнкөріс деңгейінің шамасы .....	ай сайын	СА
Еңбек өнімділігі .....	тоқсан сайын	СА
Еңбек делдалдығына өтініш жасағандар саны .....	тоқсан сайын	ЕХӘҚМ
<b>Ж</b>		
Жалақы сақталмаған демалыстарда болған қызметкерлер саны .....	ай сайын	ЕХӘҚМ
Жалдамалы қызметкерлер саны .....	ай сайын	СА
Жалпы ішкі өнім .....	тоқсан сайын	СА
Жасырын жұмыссыздық деңгейі .....	ай сайын	СА
Жолаушылар тасымалдау көлемі .....	ай сайын	СА
Жолаушылар айналымы .....	ай сайын	СА
Жолаушылар тасымалдау .....	ай сайын	СА
Жүк тасымалдау көлемі .....	ай сайын	СА
Жүк тасымалдау .....	ай сайын	СА
Жүк айналымы .....	ай сайын	СА
Жұмысқа орналасқан азаматтар саны .....	тоқсан сайын	ЕХӘҚМ
Жұмыссыздық .....	ай сайын	СА
Жұмыссыздық деңгейі .....	ай сайын	СА
Жұмыссыз халық .....	ай сайын	СА
Жұмыспен қамту .....	ай сайын	СА
Жұмыспен қамту органдарында жұмыссыздар ретінде тіркелгендер саны .....	тоқсан сайын	ЕХӘҚМ
<b>З</b>		
Зейнетақы және жәрдемақы алушылар саны .....	тоқсан сайын	ЕХӘҚМ
Зейнетақы (жәрдемақының) орташа мөлшері .....	тоқсан сайын	ЕХӘҚМ
<b>И</b>		
Импорт .....	ай сайын	ҚМ КБК
<b>К</b>		
Кәсіптік даярлау немесе қайта даярлау, біліктілік арттыруға бағытталғандар .....	ай сайын	ЕХӘҚМ
Кәсіпорындардың пайдалылығы .....	тоқсан сайын	СА
Кредиттер .....	ай сайын	ҰБ

Көрсеткіш	Кезеңділік	Дереккөз
<b>Қ</b>		
Қоғамдық жұмыстарға қатысқандар .....	ай сайын	ЕХӘҚМ
Қызметкерлер санының қозғалысы .....	ай сайын	СА
Қылмыстылық деңгейі .....	ай сайын	БП ҚС АЕК
Құрылыс жұмыстарының (қызметтер) көлемі .....	ай сайын	СА
<b>М</b>		
Мал шаруашылығы өнімдерінің негізгі түрлерін өндіру .....	ай сайын	СА
Мал мен құстың өнімділігі .....	ай сайын	СА
Мемлекеттік бюджет табыстары .....	ай сайын	ҚМ
Мемлекеттік бюджет шығыстары .....	ай сайын	ҚМ
Монетарлық агрегаттар .....	ай сайын	ҰБ
<b>Н</b>		
Нақты ақшалай табыс .....	ай сайын	СА
Нақты жалақы индексі .....	ай сайын	СА
Негізгі капиталға инвестициялар .....	ай сайын	СА
Негізгі дәнді дақылдардың бары .....	ай сайын	СА
Негізгі майлы дақылдардың бары .....	ай сайын	СА
<b>О</b>		
Орман шаруашылығындағы өнім (жұмыстар, қызметтер) көлемі .....	жыл сайын	СА
Орташа жан басына атаулы ақшалай табыс .....	ай сайын	СА
Орташа айлық атаулы жалақы .....	ай сайын	СА
Орташа айлық жалақы .....	ай сайын	СА
<b>Ө</b>		
Өндірістің толық тоқтауы .....	ай сайын	ЕХӘҚМ
Өндірістің тоқтап тұруына байланысты уақытша жұмыспен қамтылмаған қызметкерлер саны .....	ай сайын	ЕХӘҚМ
Өнеркәсіп өнімін заттай көрінісінде өндіру .....	ай сайын	СА
Өнеркәсіп өнімінің (тауарлар, қызметтер) көлемі .....	ай сайын	СА
Өнеркәсіп өндірісінің нақты көлем индексі .....	ай сайын	СА
<b>С</b>	ай сайын	ДСМ РСЭҚ
Сырқаттанулардың тіркелген оқиғаларының саны .....		
<b>Т</b>	ай сайын	СА
Тіркелген жұмыссыздық деңгейі .....	ай сайын	ҰБ
Төлем балансы .....	тоқсан сайын	ЕХӘҚМ
Толық емес жұмыс күнінің режимінде жұмыспен қамтылған қызметкерлер саны .....	ай сайын	ЕХӘҚМ
Толық емес жұмыс күнінің режиміне ауысу .....	ай сайын	ЕХӘҚМ
Толық емес жұмыс күнінің режимінде ішінара жұмыс істегендер .....	ай сайын	БП ҚС АЕК
Тіркелген қылмыстар саны .....	ай сайын	СА
Тұрғын үй құрылысының көлемі .....	ай сайын	СА
Тұтыну бағалары .....		
<b>Х</b>	ай сайын	ӘдМин, ДСМ
Халықтың табиғи қозғалысы .....	ай сайын	СА
Халық саны .....	ай сайын	ӘдМин, ИМ
Халықтың көші-қоны .....		
<b>Ш</b>	ай сайын	СА
ШОК субъектілерінің өнім (тауарлар, қызметтер) шығару индексі .....		
<b>Э</b>	тоқсан сайын	СА
Экономикалық белсенді халық .....	тоқсан сайын	СА
Экономикалық енжар халық .....	ай сайын	ҚМ КБК

## СПИСОК ПОКАЗАТЕЛЕЙ

Показатель	Периодичность	Источник
<b>Б</b>		
Безработица .....	ежемесячно	АС
<b>В</b>		
Валовая продукция сельского хозяйства .....	ежемесячно	АС
Валовой внутренний продукт .....	ежеквартально	АС
Величина прожиточного минимума .....	ежемесячно	АС
<b>Г</b>		
Грузооборот .....	ежемесячно	АС
<b>Д</b>		
Доходы государственного бюджета .....	ежемесячно	МФ
Депозиты .....	ежемесячно	НБ
<b>Е</b>		
Естественное движение населения .....	ежемесячно	МЮ, МЗ
<b>З</b>		
Занятость .....	ежемесячно	АС
<b>И</b>		
Импорт .....	ежемесячно	КТК МФ
Инвестиции в основной капитал .....	ежемесячно	АС
Индекс выпуска продукции (товаров, услуг) субъектами МСП .....	ежемесячно	АС
Индекс физического объема промышленного производства .....	ежемесячно	АС
Индексы цен .....	ежемесячно	АС
<b>К</b>		
Кредиты .....	ежемесячно	НБ
Количество племенных хозяйств .....	ежеквартально	МСХ
<b>М</b>		
Миграция населения .....	ежемесячно	МЮ, МВД
Монетарные агрегаты .....	ежемесячно	НБ
<b>Н</b>		
Наличие основных зерновых культур .....	ежемесячно	АС
Наличие основных масличных культур .....	ежемесячно	АС
<b>О</b>		
Обменный курс .....	ежемесячно	НБ
Объем жилищного строительства .....	ежемесячно	АС
Объем промышленной продукции (товаров, услуг) .....		
Объем продукции (работ, услуг) в лесном хозяйстве .....	ежегодно	АС
Объем продукции (работ, услуг) в рыболовстве, рыбоводстве .....	ежегодно	АС
Объем продукции (работ, услуг) в охотничьем хозяйстве .....	ежегодно	АС
Объем розничного товарооборота .....	ежемесячно	АС
Объем строительных работ (услуг) .....	ежемесячно	АС
Объем услуг связи .....	ежемесячно	АС
<b>П</b>		
Пассажирооборот .....	ежемесячно	АС
Платежный баланс .....	ежеквартально	НБ
Потребительские цены .....	ежемесячно	АС
Производительность труда .....	ежеквартально	АС
Производство основных видов продукции животноводства .....	ежемесячно	АС
Производство промышленной продукции в натуральном выражении .....	ежемесячно	АС
Продуктивность скота и птицы .....	ежемесячно	АС
Перевозка грузов .....	ежемесячно	АС
Перевозка пассажиров .....	ежемесячно	АС
<b>Р</b>		
Расходы государственного бюджета .....	ежемесячно	МФ
Реальный денежный доход .....	ежемесячно	АС
Рентабельность предприятий .....	ежеквартально	АС

Показатель	Периодичность	Источник
<b>С</b>		
Сбор урожая зерновых культур .....	сентябрь, октябрь, ноябрь	МСХ
Среднедушевой номинальный денежный доход .....	месяц	АС
Среднемесячная заработная плата .....	ежемесячно	АС
Средний размер пенсий (пособий).....	ежеквартально	МТСЗН
<b>У</b>		
Убранные площади под зерновыми культурами .....	сентябрь, октябрь, ноябрь	МСХ
Уровень преступности .....	ежемесячно	КПСиСУ ГП
Урожайность зерновых культур .....	сентябрь, октябрь, ноябрь	МСХ
<b>Ч</b>		
Численность населения .....	ежемесячно	АС
Число зарегистрированных случаев заболеваний .....	ежемесячно	РСЭС МЗ
Число зарегистрированных преступлений .....	ежемесячно	КПСиСУ ГП
Численность основных видов сельскохозяйственных животных и птицы .....	ежемесячно	АС
Численность получателей пенсий и пособий .....	ежеквартально	МТСЗН
<b>Э</b>		
Экспорт .....	ежемесячно	КТК МФ

## Қазақстан Республикасының әлеуметтік-экономикалық дамуы

Бөлімдер мазмұнына  
жауапты адамдар

Бөлім атауы	Жауапты адамның аты-жөні, лауазымы	Телефоны
Әлеуметтік-экономикалық дамудың қысқаша қорытындылары Өңірлердің әлеуметтік-экономикалық дамуы Бизнес тіркелімі	Керімханова Гүлнар Мамырбайқызы  <i>Тіркелімдер және жарияланымдар департаментінің директоры</i>	8(7172) 74-90-58
Қысқа мерзімді экономикалық индикатор Жалпы ішкі өнім Еңбек өнімділігінің индекстері Іскерлік және тұтынушылық белсенділік Мемлекеттік қаржы Ақша-кредит статистикасы Кредиттер және ақша-кредит жүйесінің депозиттері Шағын және орта кәсіпкерлік мониторингі	Исмұрзина Ғалия Хасанқызы  <i>Ұлттық шоттар департаментінің директоры</i>	8(7172) 74-95-26
Күнкөрістің ең төменгі деңгейінің шамасы Бағалар	Шәуенова Әсел Сауқымбекқызы  <i>Баға статистикасы департаментінің директоры</i>	8(7172) 74-90-57
Негізгі капиталға салынған инвестициялар Өнеркәсіп өндірісі Ауыл шаруашылығы Құрылыс Тұрғын үй құрылысы	Епбаева Айгүл Тоқтарханқызы  <i>Өндіріс және қоршаған орта статистикасы департаментінің директоры</i>	8(7172) 74-90-56
Отын-энергетикалық ресурстар (ОЭР) Сауда Көлік Байланыс	Якупова Зифа Рафиковна  <i>Қызмет көрсету статистикасы департаментінің директоры</i>	8(7172) 74-90-60
Әлеуметтік-демографиялық көрсеткіштер	Айдапкелов Нұрболат Серғалиұлы  <i>Әлеуметтік және демографиялық статистика департаментінің директоры</i>	8(7172) 74-90-61
Еңбек рыногы және еңбекақы төлеу Халық табыстары	Евстафьев Вячеслав Евгеньевич  <i>Еңбек және тұрмыс деңгейі статистикасы департаментінің директоры</i>	8(7172) 74-90-22

## Социально-экономическое развитие Республики Казахстан

Ответственные лица  
за содержание разделов

Наименование раздела	Ф.И.О., должность ответственного	Телефон
Краткие итоги социально-экономического развития Социально-экономическое развитие регионов	Керимханова Гульнара Мамырбаевна <i>Директор Департамента регистров и публикаций</i>	8(7172) 74-90-58
Бизнес- регистр		
Краткосрочный экономический индикатор Валовой внутренний продукт Индексы производительности труда Деловая и потребительская активность Государственные финансы Денежно-кредитная статистика Кредиты и депозиты денежно-кредитной системы Мониторинг малого и среднего предпринимательства	Исмурзина Галия Хасановна <i>Директор Департамента национальных счетов</i>	8(7172) 74-95-26
Величина прожиточного минимума Цены	Шауенова Асель Саукымбеккызы <i>Директор Департамента статистики цен</i>	8(7172) 74-90-57
Инвестиции в основной капитал Промышленное производство Сельское хозяйство Строительство Жилищное строительство	Епбаева Айгуль Токтархановна <i>Директор Департамента статистики производства и окружающей среды</i>	8(7172) 74-90-56
Топливо-энергетические ресурсы (ТЭР) Торговля Транспорт Связь	Якупова Зифа Рафиковна <i>Директор Департамента статистики услуг</i>	8(7172) 74-90-60
Социально-демографические показатели	Айдапкелов Нурболат Сергалиевич <i>Директор Департамента социальной и демографической статистики</i>	8(7172) 74-90-61
Рынок труда и оплата труда Доходы населения	Евстафьев Вячеслав Евгеньевич <i>Директор Департамента статистики труда и уровня жизни</i>	8(7172) 74-90-22

