

ҚАЗАҚСТАН РЕСПУБЛИКАСЫ СТАТИСТИКА АГЕНТТІГІ

«Қазақстан Республикасының Азаматтық кодексіне (ерекше бөлігі)» сәйкес бұл материал көбейтуге (көшіруге) жатпайды, статистикалық ақпараттарды өз жарияланымдарында (басылымдарында) пайдаланған жағдайда Қазақстан Республикасы Статистика агенттігіне сілтеме жасау міндетті.

В соответствии с «Гражданским кодексом Республики Казахстан (особенная часть)» данный материал не подлежит размножению (копированию), при использовании статистической информации в своих публикациях (изданиях) обязательна ссылка на Агентство Республики Казахстан по статистике.

ҚАЗАҚСТАН РЕСПУБЛИКАСЫНЫҢ ӘЛЕУМЕТТІК-ЭКОНОМИКАЛЫҚ ДАМУЫ

СОЦИАЛЬНО-ЭКОНОМИЧЕСКОЕ РАЗВИТИЕ РЕСПУБЛИКИ КАЗАХСТАН

2013 жылғы қаңтар-шілде
январь-июль 2013 года

Астана 2013

**ҚАЗАҚСТАН РЕСПУБЛИКАСЫНЫҢ
ӘЛЕУМЕТТІК-ЭКОНОМИКАЛЫҚ ДАМУЫ****Ай сайынғы ақпараттық-талдамалы
журнал**

1991 жылдан бастап шығады

Құрылтайшы: Қазақстан Республикасы
Статистика агенттігіБас редактор – **Ә. Смайылов****СОЦИАЛЬНО-ЭКОНОМИЧЕСКОЕ РАЗВИТИЕ
РЕСПУБЛИКИ КАЗАХСТАН****Ежемесячный информационно-аналитический
журнал**

Издается с 1991 года

Учредитель: Агентство Республики Казахстан по
статистикеГлавный редактор – **А. Смаилов**

«Қазақстан Республикасының әлеуметтік-экономикалық дамуы» журналы ай сайынғы негізде үш томда құрастырылады: талдамалы баяндама, біраз жылдар деректерімен электрондық тасымалдаушыда (CD-диск) кестелік материал, шағын жинақ.

Журнал есепті айда Қазақстан Республикасы әлеуметтік-экономикалық дамуының барлық негізгі керсеткіштерш камтиды.

Ай сайынғы негізде мемлекеттік және орыс тілдерінде жарияланады. Мемлекеттік басқару қызметкерлері, ғылыми орталар және мүдделі тұлғаларға арналған. Журналдың толық мәтінін Қазақстан Республикасы Статистика агенттігінің www.stat.gov.kz Интернет-ресурсынан алуға болады.

Мекен-жайы: Қазақстан Республикасы, 010000 Астана қаласы, Сол жағалау, Министрліктер Үйі, Орынбор 8

Қазақстан Республикасы Статистика агенттігі

Телефон: 8 (7172) 74-92-95

Факс: 8 (7172) 74-95-46

Электрондық мекен-жай: statistika@stat.kz

Интернет-ресурс: <http://www.stat.gov.kz>

Шартты белгілер:

-- құбылыс жоқ
0,0 – болмашы шама
... – деректер жоқ

Жалпы таралымы - 300 дана
Көлемі 16,56 ЕБТ

Журнал Қазақстан Республикасының Мәдениет, ақпарат және қоғамдық келісім министрлігінде 2002 жылғы 14 тамызда тіркелген №3156-Ж

Журнал «Социально-экономическое развитие Республики Казахстан» формируется на ежемесячной основе в трех томах: аналитический доклад, табличный материал с данными за ряд лет на электронном носителе (CD-диск), карманный сборник.

Журнал включает все основные показатели социально-экономического развития Республики Казахстан за отчетный месяц.

Публикуется на государственном и русском языках на ежемесячной основе. Предназначен для работников государственного управления, научных кругов и заинтересованных лиц.

Полный текст Журнала доступен на Интернет-ресурсе Агентства Республики Казахстан по статистике www.stat.gov.kz.

Адрес: Республика Казахстан, 010000 г. Астана, Левый берег, Дом Министерств, Орынбор 8

Агентство Республики Казахстан по статистике

Телефон: 8 (7172) 74-92-95

Факс: 8 (7172) 74-95-46

Электронный адрес: statistika@stat.kz

Интернет-ресурс: <http://www.stat.gov.kz>

Условные обозначения:

-- явление отсутствует
0,0 – незначительная величина
... – данные отсутствуют

Общий тираж - 300 экз.
Объем 16,56 УПЛ

Журнал зарегистрирован в Министерстве культуры, информации и общественного согласия Республики Казахстан 14 августа 2002г. №3156-Ж

МАЗМҰНЫ

1	НЕГІЗГІ КӨРСЕТКІШТЕР.....	5
2.	ӘЛЕУМЕТТІК-ДЕМОГРАФИЯЛЫҚ КӨРСЕТКІШТЕР.....	8
2.1	ХАЛЫҚ САНЫ.....	8
2.2	ХАЛЫҚТЫҢ КӨШІ-ҚОНЫ.....	9
2.3	ХАЛЫҚТЫҢ АУРУ-СЫРҚАУЛЫҒЫ.....	10
2.4	ХАЛЫҚТЫ ЗЕЙНЕТАҚЫМЕН ҚАМТАМАСЫЗ ЕТУ ЖӘНЕ ӘЛЕУМЕТТІК ҚОРҒАУ.....	11
2.5	ҚЫЛМЫСТЫЛЫҚ.....	12
3.	ТҰРМЫС ДЕҢГЕЙІ.....	13
3.1	ХАЛЫҚТЫҢ ТАБЫСТАРЫ.....	13
3.2	КҮНКӨРІСТІҢ ЕҢ ТӨМЕНГІ ДЕҢГЕЙІНІҢ ШАМАСЫ.....	14
4.	ЕҢБЕК РЫНОГЫ ЖӘНЕ ЕҢБЕКАҚЫ ТӨЛЕУ.....	15
4.1	ЖАЛДАНЫП ЖҰМЫСПЕН ҚАМТЫЛУ.....	15
4.2	ЖҰМЫССЫЗДЫҚ ЖӘНЕ ЖҰМЫСПЕН ҚАМТУ.....	16
4.3	ЕҢБЕКАҚЫ ТӨЛЕУ.....	17
5.	БАҒАЛАР.....	18
5.1	ТҰТЫНУ БАҒАЛАРЫНЫҢ ИНДЕКСІ.....	18
5.2	ӨНДІРУШІ КӘСІПОРЫНДАР БАҒАСЫНЫҢ ИНДЕКСІ.....	19
5.3	АУЫЛ, ОРМАН ЖӘНЕ БАЛЫҚ ШАРУАШЫЛЫҒЫНДАҒЫ БАҒА ИНДЕКСІ.....	20
5.4	ҚҰРЫЛЫСТАҒЫ БАҒА ИНДЕКСІ.....	21
5.5	ТҰРҒЫН ҮЙ РЫНОГЫНДАҒЫ БАҒА.....	22
5.6	КӨТЕРМЕ САУДА БАҒАЛАРЫНЫҢ ИНДЕКСІ.....	23
5.7	ЗАҢДЫ ТҰЛҒАЛАРҒА КӨРСЕТІЛГЕН ЖҮК КӨЛІГІ, ПОЧТАЛЫҚ, КУРЬЕРЛІК ЖӘНЕ БАЙЛАНЫС ҚЫЗМЕТТЕРІНЕ ТАРИФТЕРДІҢ ИНДЕКСТЕРІ.....	24
5.8.	СЫРТҚЫ САУДА БАҒАЛАРЫНЫҢ ИНДЕКСІ.....	25
6.	ҰЛТТЫҚ ЭКОНОМИКА	26
6.1	ҚЫСҚА МЕРЗІМДІ ЭКОНОМИКАЛЫҚ ИНДИКАТОР.....	26
6.2	ЖАЛПЫ ІШКІ ӨНІМ.....	27
6.3	ТӨЛЕМ БАЛАНСЫ.....	30
6.4	ЕҢБЕК ӨНІМДІЛІГІНІҢ ИНДЕКСТЕРІ.....	31
6.5	НЕГІЗГІ КАПИТАЛҒА САЛЫНҒАН ИНВЕСТИЦИЯЛАР.....	32
6.6	ОТЫН-ЭНЕРГЕТИКАЛЫҚ РЕСУРСТАР (ОЭР).....	33
6.7	БИЗНЕС ТІРКЕЛІМІ.....	34
7.	САУДА.....	35
7.1	ІШКІ САУДА.....	35
7.2	РЕСУРСТАР БАЛАНСЫ ЖӘНЕ ЖЕКЕЛЕГЕН ТАУАРЛАРДЫ ПАЙДАЛАНУ.....	36
7.3	СЫРТҚЫ САУДА АЙНАЛЫМЫ.....	37
8.	ЭКОНОМИКАНЫҢ НАҚТЫ СЕКТОРЫ.....	38
8.1	ӨНЕРКӘСІП ӨНДІРІСІ.....	38
8.2	АУЫЛ ШАРУАШЫЛЫҒЫ.....	40
8.3	ҚҰРЫЛЫС.....	41
8.4	ТҰРҒЫН ҮЙ ҚҰРЫЛЫСЫ.....	42
8.5	КӨЛІК.....	43
8.6	ПОЧТАЛЫҚ ЖӘНЕ КУРЬЕРЛІК ҚЫЗМЕТ. БАЙЛАНЫС.....	45
8.7	ШАҒЫН ЖӘНЕ ОРТА КӘСІПКЕРЛІК МОНИТОРИНГІ.....	46
8.8	ІСКЕРЛІК ЖӘНЕ ТҰТЫНУШЫЛЫҚ БЕЛСЕНДІЛІК.....	48
9.	ҚАРЖЫ ЖҮЙЕСІ.....	49
9.1	МЕМЛЕКЕТТІК ҚАРЖЫ.....	49
9.2	АҚША-КРЕДИТ СТАТИСТИКАСЫ.....	50
9.3	АҚША-КРЕДИТ ЖҮЙЕСІНІҢ КРЕДИТТЕРІ МЕН ДЕПОЗИТТЕРІ.....	51
10.	ӨНІРЛЕРДІҢ ӘЛЕУМЕТТІК-ЭКОНОМИКАЛЫҚ ДАМУЫ.....	53

СОДЕРЖАНИЕ

1.	ОСНОВНЫЕ ПОКАЗАТЕЛИ.....	69
2.	СОЦИАЛЬНО-ДЕМОГРАФИЧЕСКИЕ ПОКАЗАТЕЛИ.....	72
2.1	ЧИСЛЕННОСТЬ НАСЕЛЕНИЯ.....	72
2.2	МИГРАЦИЯ НАСЕЛЕНИЯ.....	73
2.3	ЗАБОЛЕВАЕМОСТЬ НАСЕЛЕНИЯ.....	74
2.4	ПЕНСИОННОЕ ОБЕСПЕЧЕНИЕ И СОЦИАЛЬНАЯ ЗАЩИТА НАСЕЛЕНИЯ.....	75
2.5	ПРЕСТУПНОСТЬ.....	76
3.	УРОВЕНЬ ЖИЗНИ.....	77
3.1	ДОХОДЫ НАСЕЛЕНИЯ.....	77
3.2	ВЕЛИЧИНА ПРОЖИТОЧНОГО МИНИМУМА.....	78
4.	РЫНОК ТРУДА И ОПЛАТА ТРУДА.....	79
4.1	ЗАНЯТОСТЬ ПО НАЙМУ.....	79
4.2	БЕЗРАБОТИЦА И ОБЕСПЕЧЕНИЕ ЗАНЯТОСТИ.....	80
4.3	ОПЛАТА ТРУДА.....	81
5.	ЦЕНЫ.....	82
5.1	ИНДЕКС ПОТРЕБИТЕЛЬСКИХ ЦЕН.....	82
5.2	ИНДЕКС ЦЕН ПРЕДПРИЯТИЙ-ПРОИЗВОДИТЕЛЕЙ.....	83
5.3	ИНДЕКС ЦЕН В СЕЛЬСКОМ, ЛЕСНОМ И РЫБНОМ ХОЗЯЙСТВЕ.....	84
5.4	ИНДЕКС ЦЕН В СТРОИТЕЛЬСТВЕ.....	85
5.5	ЦЕНЫ НА РЫНКЕ ЖИЛЬЯ.....	86
5.6	ИНДЕКС ЦЕН ОПТОВЫХ ПРОДАЖ.....	87
5.7	ИНДЕКСЫ ТАРИФОВ НА УСЛУГИ ГРУЗОВОГО ТРАНСПОРТА, ПОЧТОВЫЕ, КУРЬЕРСКИЕ И СВЯЗИ ДЛЯ ЮРИДИЧЕСКИХ ЛИЦ.....	88
5.8	ИНДЕКСЫ ЦЕН ВНЕШНЕЙ ТОРГОВЛИ.....	89
6.	НАЦИОНАЛЬНАЯ ЭКОНОМИКА.....	90
6.1	КРАТКОСРОЧНЫЙ ЭКОНОМИЧЕСКИЙ ИНДИКАТОР.....	90
6.2	ВАЛОВОЙ ВНУТРЕННИЙ ПРОДУКТ.....	91
6.3	ПЛАТЕЖНЫЙ БАЛАНС.....	94
6.4	ИНДЕКСЫ ПРОИЗВОДИТЕЛЬНОСТИ ТРУДА.....	95
6.5	ИНВЕСТИЦИИ В ОСНОВНОЙ КАПИТАЛ.....	96
6.6	ТОПЛИВНО-ЭНЕРГЕТИЧЕСКИЕ РЕСУРСЫ (ТЭР).....	97
6.7	БИЗНЕС-РЕГИСТР.....	98
7.	ТОРГОВЛЯ.....	99
7.1	ВНУТРЕННЯЯ ТОРГОВЛЯ.....	99
7.2	БАЛАНС РЕСУРСОВ И ИСПОЛЬЗОВАНИЯ ОТДЕЛЬНЫХ ТОВАРОВ.....	100
7.3	ВНЕШНЕТОРГОВЫЙ ОБОРОТ.....	101
8.	РЕАЛЬНЫЙ СЕКТОР ЭКОНОМИКИ.....	102
8.1	ПРОМЫШЛЕННОЕ ПРОИЗВОДСТВО.....	102
8.2	СЕЛЬСКОЕ ХОЗЯЙСТВО.....	104
8.3	СТРОИТЕЛЬСТВО.....	105
8.4	ЖИЛИЩНОЕ СТРОИТЕЛЬСТВО.....	106
8.5	ТРАНСПОРТ.....	107
8.6	ПОЧТОВАЯ И КУРЬЕРСКАЯ ДЕЯТЕЛЬНОСТЬ. СВЯЗЬ.....	109
8.7	МОНИТОРИНГ МАЛОГО И СРЕДНЕГО ПРЕДПРИНИМАТЕЛЬСТВА.....	110
8.8	ДЕЛОВАЯ И ПОТРЕБИТЕЛЬСКАЯ АКТИВНОСТЬ.....	112
9.	ФИНАНСОВАЯ СИСТЕМА.....	113
9.1	ГОСУДАРСТВЕННЫЕ ФИНАНСЫ.....	113
9.2	ДЕНЕЖНО-КРЕДИТНАЯ СТАТИСТИКА.....	114
9.3	КРЕДИТЫ И ДЕПОЗИТЫ ДЕНЕЖНО-КРЕДИТНОЙ СИСТЕМЫ.....	115
10.	СОЦИАЛЬНО-ЭКОНОМИЧЕСКОЕ РАЗВИТИЕ РЕГИОНОВ.....	117

1. НЕГІЗГІ КӨРСЕТКІШТЕР

1.1 ӘЛЕУМЕТТІК-ЭКОНОМИКАЛЫҚ ДАМУДЫҢ ҚЫСҚАША ҚОРЫТЫНДЫЛАРЫ

ҚЫСҚА МЕРЗІМДІ ЭКОНОМИКАЛЫҚ ИНДИКАТОР

Қысқа мерзімді экономикалық индикатор 2013 жылғы қаңтар-шілдеде 2012 жылғы қаңтар-шілдеге қарағанда 104,2% құрды. Қысқа мерзімді экономикалық индикаторды есептеу жеделділікті қамтамасыз ету мақсатында жүзеге асырылады және ЖІӨ-ң 67-68%-н құрайтын ауыл шаруашылығы, өнеркәсіп, құрылыс, сауда, көлік және байланыс сияқты негізгі салалар бойынша шығарылым индекстерінің өзгеруіне негізделеді.

ТҰРМЫС ДЕҢГЕЙІ

2013 жылғы маусымда халықтың орташа жан басына шаққандағы атаулы ақшалай табыстары бағалау бойынша 55340 теңгені құрады, бұл 2012 жылғы маусымға қарағанда 6,2% жоғары, ал нақты ақшалай табыс көрсетілген кезеңде 0,3% жоғарылады.

ЕҢБЕК РЫНОГЫ ЖӘНЕ ЕҢБЕКАҚЫ ТӨЛЕУ

2013 жылғы шілдеде жұмыссыздар саны бағалау бойынша 467,9 мың адамды құрады. Жұмыссыздық деңгейі экономикалық белсенді халық санына 5,2% құрады. Жұмыспен қамту органдарында жұмыссыздар ретінде тіркелгендер саны 2013 жылғы шілденің соңына 58,2 мың адамды құрады немесе экономикалық белсенді халық санына 0,6%. Жасырын жұмыссыздық деңгейі бағалау бойынша экономикалық белсенді халық санының 0,4%-ын құрады.

2013 жылғы шілдеде қызметкерлерге есептелген орташа айлық атаулы жалақы (алдын ала деректер) 112792 теңгені құрады, 2012 жылғы шілдеге қарағанда 5,8% өсті. Нақты жалақы индексі (алдын ала деректер) 2012 жылғы шілдеге 99,9% құрады.

БАҒА

Тұтыну бағаларының индексі 2013 жылғы шілдеде 2012 жылғы желтоқсанмен салыстырғанда 102,8% құрады. Азық-түлік тауарларына бағалар – 1,8%, азық-түлік емес тауарларға – 1,3%, ақылы қызметтерге – 5,7%-ға өсті. Өнеркәсіп өнімін өндіруші кәсіпорындар бағалары 2013 жылғы шілдеде 2012 жылғы желтоқсанмен салыстырғанда 4,1%-ға төмендеді.

ҰЛТТЫҚ ЭКОНОМИКА

2013 жылғы қаңтар-маусымда алдын-ала деректер бойынша Жалпы ішкі өнім көлемі ағымдағы бағаларда 14006,6 млрд. теңгені құрды. 2012 жылғы тиісті кезеңмен салыстырғанда нақты ЖІӨ-нің өсуі 5,1% құрды. ЖІӨ құрылымында тауар өндіру үлесі ЖІӨ-нен 39% құрады, қызмет көрсету – 53,1%.

2013 жылғы қаңтар-шілдеде негізгі капиталға салынған инвестициялар көлемі 2821,6 млрд. теңгені құрды, бұл өткен жылғы қаңтар-шілдеге қарағанда 7,1% артық.

2013 жылғы 1 тамыздағы жағдай бойынша тіркелген заңды тұлғалардың саны 330653 бірлікті құрап, өткен жылғы сәйкес кезеңмен салыстырғанда 6,1% артты, оның ішінде 50 адамнан кем қызметкерлері бар – 313836 бірлік. Жұмыс істеп тұрған заңды тұлғалардың саны 178695-ті құрады, оның ішінде 162739 бірлік – шағын кәсіпорындар. Республикадағы тіркелген шағын кәсіпкерлік субъектілерінің саны (заңды тұлғалар) 241543 бірлікті құрады және өткен жылғы тиісті кезеңмен салыстырғанда 7,1% артты.

САУДА

2013 жылғы қаңтар-шілдеде бөлшек сауда көлемі (қоғамдық тамақтандыру айналымынсыз) 2645,4 млрд. теңгені құрап, 2012 жылғы қаңтар-шілдемен салыстырғанда 12,4% өсті.

2013 жылғы қаңтар-шілдеде көтерме сауда көлемі 7262,9 млрд. теңгені құрап, 2012 жылғы қаңтар-шілдемен салыстырғанда 12,4% артты.

2013 жылғы қаңтар-шілдеде тамақ өнімдері мен сусындарды ұсыну бойынша қызметтер көлемі 126,3 млрд. теңгені құрады және 2012 жылғы қаңтар-шілдемен салыстырғанда 7,9% өсті.

2013 жылғы қаңтар-маусымда сыртқы сауда айналымы 63453,2 млн. АҚШ долларын құрап, 2012 жылғы қаңтар-маусыммен салыстырғанда 1,8% аз, оның ішінде экспорт – 40793,4 млн. АҚШ долларын (7,1% аз), импорт – 22659,8 млн. АҚШ долларын құрады (9,4% өсті).

ЭКОНОМИКАНЫҢ НАҚТЫ СЕКТОРЫ

2013 жылғы қаңтар-шілдеде өнеркәсіп өндірісінің көлемі қолданыстағы бағаларда 10228,8 млрд. теңгені құрды, бұл 2012 жылғы қаңтар-шілдеге қарағанда 1,9% артық. Кен өндіру өнеркәсібінде және карьерлерді қазуда өндіріс көлемі 2,6%, өңдеу өнеркәсібінде 1,3%, электрмен жабдықтау, газ, бу беру және ауа баптауда 0,8% артты. Сумен жабдықтауда, кәріз жүйесі, қалдықтарды жинау және бөлуді бақылауда өндіріс 13,9% төмендеді.

2013 жылғы қаңтар-шілдеде ауыл шаруашылығы жалпы өнімінің көлемі 681,1 млрд. теңгені құрып, нақты көріністе 2012 жылғы қаңтар-шілдеге қарағанда 1,8% артық.

2013 жылғы қаңтар-шілдеде жүк айналымының көлемі 267 млрд. ткм (коммерциялық жүк тасымалдаумен айналысатын жеке кәсіпкерлердің жүк айналымы көлемінің бағалауы есебімен) құрып, 2012 жылғы қаңтар-шілдемен салыстырғанда 1,5% артты. Жолаушылар айналымының көлемі 130,2 млрд. жкм құрап, 11,3% артты.

ҚАРЖЫ ЖҮЙЕСІ

Қазақстан Республикасы Қаржы министрлігінің деректері бойынша 2013 жылғы 1 шілдеге мемлекеттік бюджет табыстары 3148,4 млрд. теңгені құрады немесе атқарылатын бюджетке қатысты 50,9%. Шығындар бойынша бюджеттің атқарылуы 3079,4 млрд. теңгені құрады немесе атқарылатын бюджетке 44,6%. 2012 жылғы тиісті кезеңмен салыстырғанда табыстар 2,4% азайды, шығындар 8,1% өсті. Бюджет тапшылығы (таза бюджеттік кредит беруді және қаржылық активтермен операциялар бойынша сальдоны есепке алғанда) 60,1 млрд. теңге деңгейінде қалыптасты.

Екінші деңгейдегі банктердің экономика саласына кредиттік салымдары 2013 жылғы маусымның соңына 10545 млрд. теңгені құрап, өткен жылғы тиісті кезеңмен салыстырғанда 14% ұлғайды. Кредиттердің жалпы көлемінде ұзақ мерзімді кредиттердің үлес салмағы 81,3%, шетелдік валютадағы кредиттер 28,4% құрады. Депозиттік ұйымдардағы депозиттер көлемі 10055,4 млрд. теңгені құрады, бұл өткен жылғы тиісті айға қарағанда 11,5% артық, жеке тұлғалардың депозиттері 19,7% артып, 3606 млрд. теңгені құрады.

2013 жылғы I тоқсанда кәсіпорындар мен ұйымдардың қаржы нәтижесі табыс ретінде 1666,8 млрд. теңге сомасында қалыптасты, бұл 2012 жылғы сәйкес кезеңдегі деңгейден 9,4% төмен. Пайдалылық деңгейі 30,3% құрады. Есеп берген кәсіпорындардың жалпы санынан залалды кәсіпорындар үлесі 43,9%.

НЕГІЗГІ ӘЛЕУМЕТТІК-ЭКОНОМИКАЛЫҚ КӨРСЕТКІШТЕР МОНИТОРИНГІ

	2013 жылғы маусым				
	2013 жылғы қаңтар-маусым	2013 жылғы маусым	2013 жылғы қаңтар-маусымға пайызбен	2013 жылғы маусым 2012 жылғы маусымға пайызбен	2013 жылғы маусым 2013 жылғы мамырға пайызбен
Әлеуметтік-демографиялық көрсеткіштер					
Кезең соңына халық саны, мың адам	17 028,6	17 028,6	101,4	101,4	100,1
Туғандар саны, адам	188 632	29 299	100,7	102,7	92,6
Өлгендер саны, адам	70 451	10 306	97,2	96,7	88,0
Иммигранттар, адам	10 663	1 712	66,5	73,8	74,1
Эмигранттар, адам	10 008	2 657	80,6	92,4	146,0
Тыныс алу мүшелері туберкулезі мен ауыру тіркелген оқиғалар саны, адам	5 708	931	92,1	98,1	95,1
ВИЧ-инфекциясын тасымалдаушылар саны, адам	1 091	171	102,6	104,3	96,6
Тіркелген қылмыстар саны, оқиға	177 896	33 786	129,7	140,3	100,6
Қылмыстылық деңгейі (10 000 адамға шаққанда қылмыстар саны)	212	-	129,3	-	-
Тұрмыс деңгейі					
Орташа жан басына атаулы ақшалай табыс (бағалау), теңге	323 312	55 340	108,7	106,2	101,8
Нақты ақшалай табыс (бағалау), %	-	-	102,1	100,3	101,5
Ең төменгі күнкөріс деңгейінің шамасы, теңге	-	18 436	-	107,3	106,2
Еңбек рыногы және еңбекақы төлеу					
Жұмыссыздар саны, мың адам (бағалау)	-	467,8	-	99,4	99,8
Тіркелген жұмыссыздар саны, мың адам	-	58,9	-	97,0	88,1
Жұмыссыздық деңгейі, % (бағалау)	-	5,2	-	-	-
Тіркелген жұмыссыздар үлесі, %	-	0,7	-	-	-
Жасырын жұмыссыздық деңгейі, % (бағалау)	-	0,4	-	-	-
Бір қызметкердің орташа айлық атаулы жалақысы, теңге	104 135	109 970	107,0	104,8	103,5
Нақты жалақы индексі, %	-	-	100,5	99,0	103,2
Баға					
Тұтыну бағаларының индексі, %	-	-	106,5	105,9	100,3
Өнеркәсіп өнімін өндірушілердің бағалары индексі, %	-	-	98,5	96,3	99,4
Ауыл шаруашылығындағы бағалар индексі, %	-	-	124,4	124,3	98,6
Құрылыстағы бағалар индексі, %	-	-	104,1	103,6	100,2
Көтерме сауда бағаларының индексі, %	-	-	108,1	108,5	100,1
Көлік қызметтері тарифтерінің индексі, %	-	-	112,2	106,9	100,0
Заңды тұлғаларға көрсетілген почталық және курьерлік қызметтер тарифтерінің индексі, %	-	-	106,4	106,9	100,0
Заңды тұлғаларға көрсетілген байланыс қызметтері тарифтерінің индексі, %	-	-	92,4	97,7	100,0
Экспорттық жеткізілімдер бағаларының индексі, %	-	-	97,7	97,7	98,0
Импорттық түсімдер бағаларының индексі, %	-	-	91,4	90,4	99,1
Ұлттық экономика					
Қысқа мерзімді экономикалық индикатор, млрд. теңге (ауыл шаруашылығы, өнеркәсіп, құрылыс, сауда, көлік, байланыс – алты саланың нақты өсу қарқыны бойынша есептеледі)	16 102,7	2 921,0	104,1	104,8	107,6
Жалпы ішкі өнім, млрд. теңге (алдын ала деректер)	14 006,6	-	105,1	-	-
Негізгі капиталға инвестициялар, млрд. теңге	2 281,4	542,7	107,9	107,1	111,0
Сауда					
Өткізудің барлық арналары бойынша бөлшек сауда, млрд. теңге (қоғамдық тамақтандыру қызметтері есебінсіз)	2 235,7	401,3	112,3	109,7	102,7
Сыртқы сауда айналымы, млн. АҚШ доллары	63 453,2	11 296,4	98,2	97,2	104,7
Тауарлар экспорты, млн. АҚШ доллары	40 793,4	6 530,8	92,9	84,3	97,0
Тауарлар импорты, млн. АҚШ доллары	22 659,8	4 765,6	109,4	122,8	117,5
Экономиканың нақты секторы					
Өнеркәсіп өнімінің (тауарлар, қызметтер) көлемі, млрд. теңге	8 737,5	1 416,0	101,8	102,0	101,2
Ауыл шаруашылығы жалпы өнімінің көлемі, млрд. теңге	510,3	132,0	101,4	102,4	139,7
Құрылыс жұмыстарының көлемі, млрд. теңге	796,1	233,1	100,7	105,5	122,4
Көліктің барлық түрлерімен жүк тасымалдау, млн. тонна	1 522,7	288,1	108,6	109,1	110,0
Көліктің барлық түрлерімен жүк айналымы, млрд. ткм	224,2	39,9	100,9	102,5	104,0
Почта және курьерлік қызметтерінің көлемі, млрд. теңге	9,7	1,7	97,6	93,4	99,3
Байланыс қызметтерінің көлемі, млрд. теңге	311,8	53,1	114,6	112,3	95,5
Өнеркәсіптегі кәсіпкерлік сенімділік индексі	-	+9	-	-	-
Саудадағы кәсіпкерлік сенімділік индексі	-	+8	-	-	-
Тұтынушылардың сезіну индексі	-	+16	-	-	-
Сатып алу тілегінің индексі	-	+17	-	-	-
Қаржы жүйесі					
Ақша массасы М3, млрд. теңге	-	11 578,9	-	111,3	102,3
Айналыстағы қолма-қол ақша, млрд. теңге	-	1 523,5	-	109,7	104,3
Депозиттік ұйымдардағы депозиттер, млрд. теңге (бейрезиденттер шоттарын есепке алмағанда)	-	10 055,4	-	111,5	102,0
жеке тұлғалардың депозиттері, млрд. теңге (бейрезиденттер шоттарын есепке алмағанда)	-	3 606,0	-	119,7	101,5
Экономика және халықтың ЕДБ кредиттері, млрд. теңге	-	10 545,0	-	114,0	101,7
ЕДБ ұзақ мерзімді кредиттік салымдары, млрд. теңге	-	8 569,9	-	114,7	101,7
Кәсіпорындар мен ұйымдардың пайдалылығы, % (2013 жылғы I тоқсан)	30,3	-	-	-	-
Кәсіпорындар мен ұйымдардың дебиторлық берешегі, млрд. теңге (2013 жылғы 1 сәуірге)	9 757,5	-	111,1	-	-
Кәсіпорындар мен ұйымдардың міндеттемелер бойынша берешегі, млрд. теңге (2013 жылғы 1 сәуірге)	28 475,4	-	112,9	-	-

НЕГІЗГІ ӘЛЕУМЕТТІК-ЭКОНОМИКАЛЫҚ КӨРСЕТКІШТЕР МОНИТОРИНГІ

2013 жылғы шілде

	2013 жылғы қаңтар-шілде	2013 жылғы шілде	2013 жылғы қаңтар-шілде 2012 жылғы қаңтар-шілдеге пайызбен	2013 жылғы шілде 2012 жылғы шілдеге пайызбен	2013 жылғы шілде 2013 жылғы маусымға пайызбен
Әлеуметтік-демографиялық көрсеткіштер					
Кезең соңына халық саны, мың адам
Туғандар саны, адам
Өлгендер саны, адам
Иммигранттар, адам
Эмигранттар, адам
Тыныс алу мүшелері туберкулезі мен ауыру тіркелген оқиғалар саны, адам
ВИЧ-инфекциясын тасымалдаушылар саны, адам
Тіркелген қылмыстар саны, оқиға
Қылмыстылық деңгейі (10 000 адамға қылмыстар саны)
Тұрмыс деңгейі					
Орташа жан басына атаулы ақшалай табыс (бағалау), теңге
Нақты ақшалай табыс (бағалау), %
Ең төменгі күнкөріс деңгейінің шамасы, теңге	-	18 267	-	107,6	99,1
Еңбек рыногы және еңбекақы төлеу					
Жұмыссыздар саны, мың адам (бағалау)	-	467,9	-	99,5	100,0
Тіркелген жұмыссыздар саны, мың адам	-	58,2	-	92,5	98,8
Жұмыссыздық деңгейі, % (бағалау)	-	5,2	-	-	-
Тіркелген жұмыссыздар үлесі, %	-	0,6	-	-	-
Жасырын жұмыссыздық деңгейі, % (бағалау)	-	0,4	-	-	-
Бір қызметкердің орташа айлық атаулы жалақысы, теңге (алдын ала деректер)	105 478	112 792	107,0	105,8	102,6
Нақты жалақы индексі, % (алдын ала деректер)	-	-	100,5	99,9	102,4
Баға					
Тұтыну бағаларының индексі, %	-	-	106,4	105,9	100,2
Өнеркәсіп өнімін өндірушілердің бағалары индексі, %	-	-	99,1	102,8	101,8
Ауыл шаруашылығындағы бағалар индексі, %	-	-	124,1	122,9	98,8
Құрылыстағы бағалар индексі, %	-	-	104,1	103,7	100,2
Көтерме сауда бағаларының индексі, %	-	-	108,3	109,1	100,2
Көлік қызметтері тарифтерінің индексі, %	-	-	111,4	106,9	100,1
Заңды тұлғаларға көрсетілген почталық және курьерлік қызметтер тарифтерінің индексі, %	-	-	106,4	106,5	99,7
Заңды тұлғаларға көрсетілген байланыс қызметтері тарифтерінің индексі, %	-	-	93,1	97,5	99,7
Экспорттық жеткізілімдер бағаларының индексі, %	-	-
Импорттық түсімдер бағаларының индексі, %	-	-
Ұлттық экономика					
Қысқа мерзімді экономикалық индикатор, млрд. теңге (ауыл шаруашылығы, өнеркәсіп, құрылыс, сауда, көлік, байланыс – алты саланың нақты өсу қарқыны бойынша есептеледі)	19 293,1	3 190,4	104,2	101,4	97,1
Жалпы ішкі өнім, млрд. теңге	...	-	...	-	-
Негізгі капиталға инвестициялар, млрд. теңге	2 821,6	540,1	107,1	104,0	99,3
Сауда					
Өткізудің барлық арналары бойынша бөлшек сауда, млрд. теңге (қоғамдық тамақтандыру қызметтері есебінсіз)	2 645,4	409,7	112,4	112,9	101,9
Сыртқы сауда айналымы, млн. АҚШ доллары	-	-	-	-	-
Тауарлар экспорты, млн. АҚШ доллары	-	-	-	-	-
Тауарлар импорты, млн. АҚШ доллары	-	-	-	-	-
Экономиканың нақты секторы					
Өнеркәсіп өнімінің (тауарлар, қызметтер) көлемі, млрд. теңге	10 228,8	1 491,3	101,9	102,2	96,6
Ауыл шаруашылығы жалпы өнімінің көлемі, млрд. теңге	681,1	170,8	101,8	103,2	122,1
Құрылыс жұмыстарының көлемі, млрд. теңге	1 078,3	191,9	101,8	71,7	82,2
Көліктің барлық түрлерімен жүк тасымалдау, млн. тонна	1 827,8	305,1	108,3	106,9	105,9
Көліктің барлық түрлерімен жүк айналымы, млрд. ткм	267,0	42,8	101,5	104,7	107,4
Почта және курьерлік қызметтерінің көлемі, млрд. теңге	11,4	1,7	97,0	93,6	102,6
Байланыс қызметтерінің көлемі, млрд. теңге	365,6	53,8	114,4	113,5	100,6
Өнеркәсіптегі кәсіпкерлік сенімділік индексі	-	+10	-	-	-
Саудадағы кәсіпкерлік сенімділік индексі	-	+10	-	-	-
Тұтынушылардың сезіну индексі	-	+17	-	-	-
Сатып алу тілегінің индексі	-	+18	-	-	-
Қаржы жүйесі					
Ақша массасы М3, млрд. теңге
Айналыстағы қолма-қол ақша, млрд. теңге
Депозиттік ұйымдардағы депозиттер, млрд. теңге (бейрезиденттер шоттарын есепке алмағанда)
жеке тұлғалардың депозиттері, млрд. теңге (бейрезиденттер шоттарын есепке алмағанда)
Экономика және халықтың ЕДБ кредиттері, млрд. теңге
ЕДБ ұзақ мерзімді кредиттік салымдары, млрд. теңге
Кәсіпорындар мен ұйымдардың пайдалылығы, %
Кәсіпорындар мен ұйымдардың дебиторлық берешегі, млрд. теңге
Кәсіпорындар мен ұйымдардың міндеттемелер бойынша берешегі, млрд. теңге

ЕСКЕРТУ.

Кешіктіріліп құрастырылған көрсеткіштер алдыңғы кестеде берілген.

Деректер жаңа экономикалық қызмет түрлерінің сыныптамалар ЭҚЖЖ бойынша көрсетілген.

2. ӘЛЕУМЕТТІК-ДЕМОГРАФИЯЛЫҚ КӨРСЕТКІШТЕР

2.1 ХАЛЫҚ САНЫ

Халық саны өсу қарқынының өзгеруі

	мың адам		
	Барлық халық	Қала халқы	Ауыл халқы
2012 жылғы 1 шілдеге	16 793,9	9 187,7	7 606,2
2013 жылғы 1 шілдеге	17 028,6	9 350,8	7 677,8

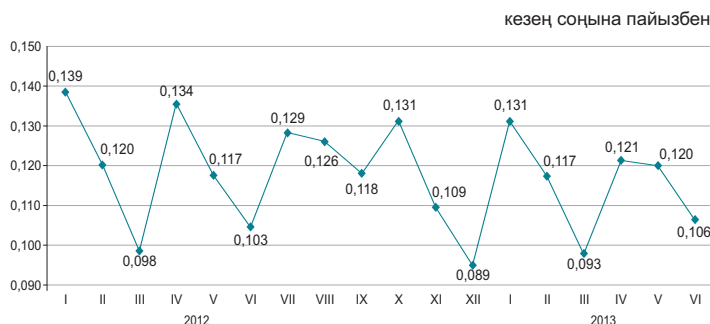

Еліміздегі халық саны 2013 жылғы 1 шілдеге 17028,6 мың адамды құрады. 2012 жылғы 1 шілдемен салыстырғанда 234,7 мың адамға немесе 1,4% артты.

Халықтың табиғи қозғалысы

	Адам		1000 адамға жағдайы бойынша	
	2012 жылғы қаңтар-маусым	2013 жылғы қаңтар-маусым	2012 жылғы 1 шілдеге	2013 жылғы 1 шілдеге
	Туғандар	187 387	188 632	22,4
Өлгендер	72 503	70 451	8,7	8,3
Табиғи өсім	114 884	118 181	13,8	14,0
Некелер	70 488	71 165	8,4	8,4
Ажырасулар	23 239	24 650	2,8	2,9

Халықтың табиғи өсімінің өзгеруі

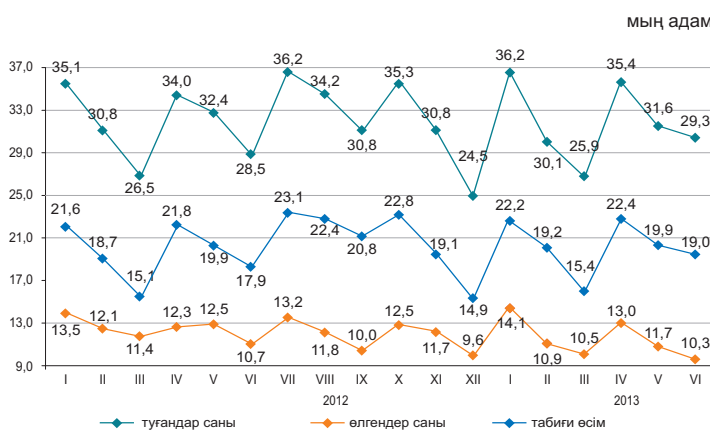

Нәресте өлімі коэффициенттерінің серпіні

2013 жылғы қаңтар-маусымда республикада 1 жасқа дейінгі 2228 (2012 жылғы қаңтар-маусымда 2699) нәресте өлімі тіркелді. 2012 жылғы қаңтар-маусыммен салыстырғанда 1 жасқа дейінгі шетінеген нәресте саны 17,5% азайды.

Нәресте өлімінің негізгі себебі перинаталдық кезеңде пайда болатын жағдайлар болып табылады, одан 2013 жылғы қаңтар-маусымда 1275 (1574) нәресте өлген немесе нәрестелер арасындағы өлім жағдайының жалпы санынан 57,2% (58,3%). Туа біткен ауытқулардан өлгендер саны 402 (529), немесе 18% (19,6%), тыныс органдары ауруларынан 159 (194), немесе 7,1% (7,2%) және жазатайым жағдайдан, уланудан және жарақаттан 109 (110), немесе 4,9% (4,1%) адамды құрады.

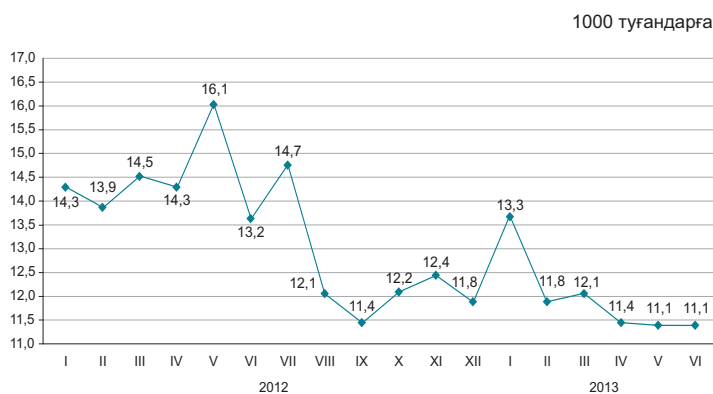

2.2 ХАЛЫҚТЫҢ КӨШІ-ҚОНЫ

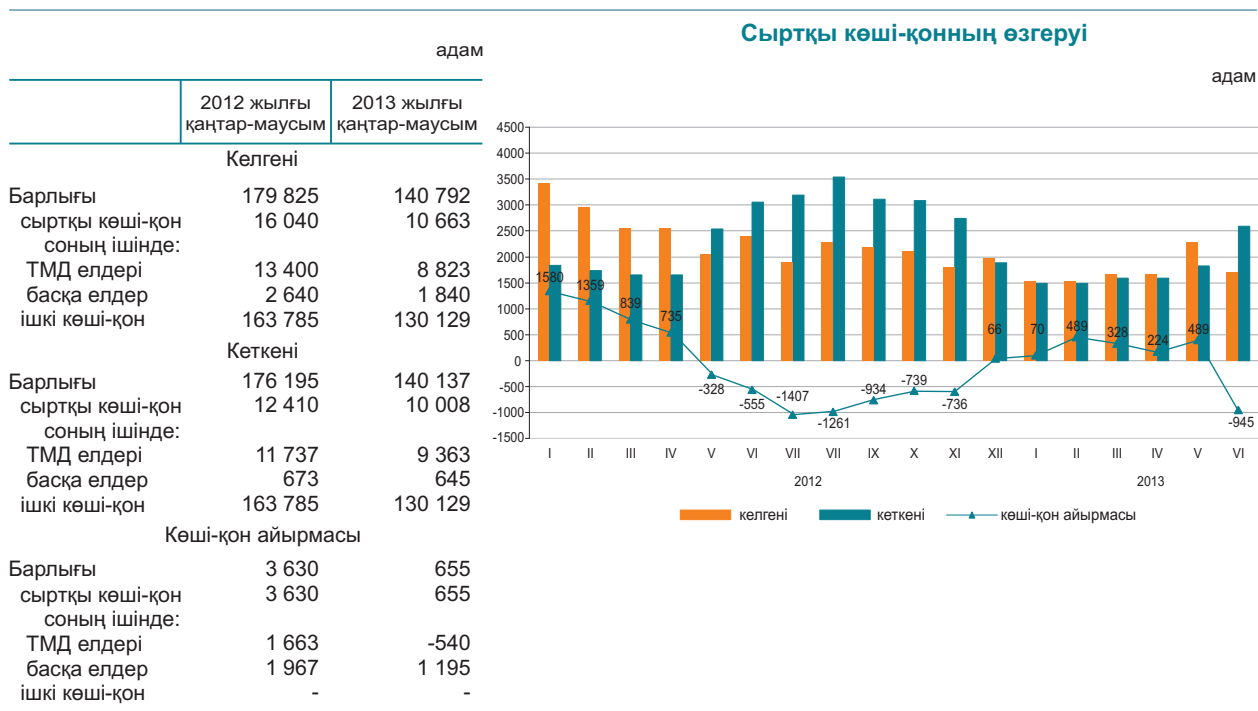

2013 жылғы қаңтар-маусымда Қазақстанға келгендер саны 2012 жылғы қаңтар-маусыммен салыстырғанда 33,5%, ал Қазақстаннан кеткендер саны 19,4% азайды.

Еліміздегі негізгі көші-қон алмасуы ТМД мемлекеттерімен болуда. ТМД елдерінен келгендердің және сол елдерге кеткендердің үлесі, тиісінше, 82,7% және 93,6%-ын құрады.

Ел ішінде қоныс аударатын көшіп-қоншылар саны 20,5% азайды. Өңіраралық қоныс аудару бойынша халық көші-қонының оң айырмасы еліміздің 6 өңірінде байқалды, оның ішінде мөлшері жағынан ең көбі Астана (4957 адам), Алматы қалаларында (2111 адам) және Алматы облысында (3004 адам).

Жеке этностық топтар бойынша сыртқы көші-қонның құрылымы

жалпы санына пайызбен

	Келгендер		Кеткендер	
	2012 жылғы қаңтар-маусым	2013 жылғы қаңтар-маусым	2012 жылғы қаңтар-маусым	2013 жылғы қаңтар-маусым
Барлығы	100	100	100	100
Қазақтар	69,7	62,4	3,8	4,1
Орыстар	11,3	13,7	73,7	70,8
Өзбектер	2,6	2,5	0,4	0,4
Украиндар	1,0	1,4	7,4	8,2
Татарлар	1,0	1,0	2,4	2,3
Немістер	0,9	1,0	5,5	6,5
Басқалар	13,5	18,0	6,8	7,7

2013 жылғы қаңтар-маусымдағы халықтың өңіраралық көші-қоны

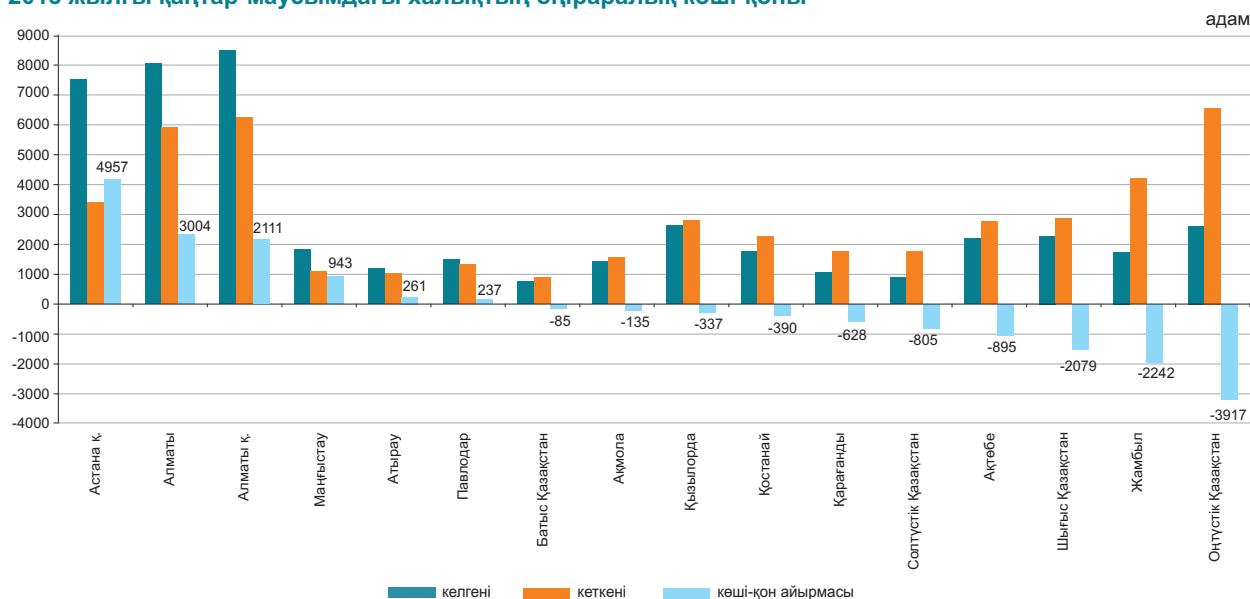

2.3 ХАЛЫҚТЫҢ АУРУ-СЫРҚАУЛЫҒЫ

(ДСМ РСЭС деректері бойынша)

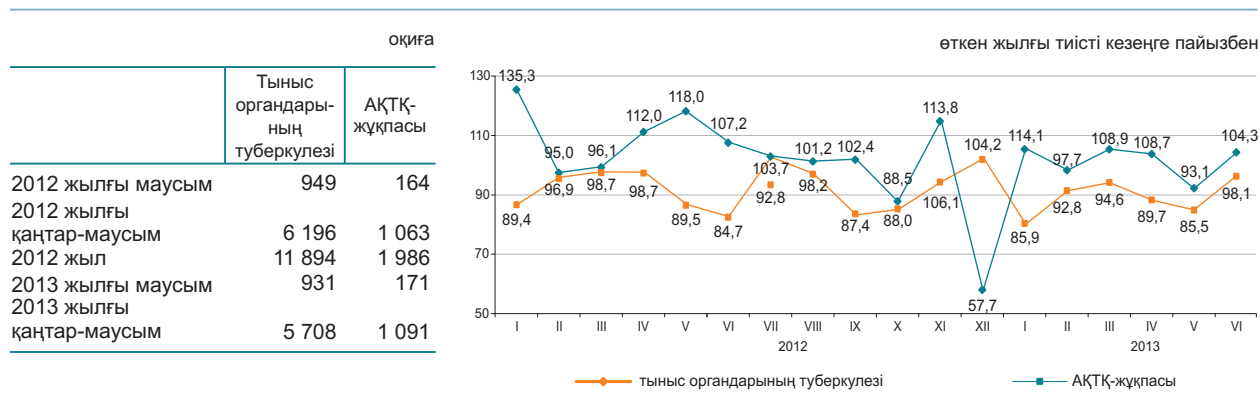

2013 жылғы қаңтар-маусымға жекелеген жұқпалы аурулармен сырқаттану деңгейі

Тіркелген жұқпалы аурулардың арасында аса кең тарағаны жоғары тыныс жолдарының өткір жұқпасы - халықтың 100000 адамына шаққанда 6609,3 (2012 жылғы тиісті кезеңде – 7638,6) оқиға, ішектің өткір жұқпасы – 62,8 (77,1), тыныс органдарының туберкулезі – 67,9 (74,5), мерез – 36 (38), вирустық гепатит – 7,6 (11,8), битшендік – 9,7 (11,1) және қышыма – 5,9 (6,9) болды.

Жекелеген жұқпалы ауру түрлерімен халықтың ауру-сырқаулығының өсуі

	пайызбен	
	2013 жылғы маусым 2012 жылғы маусымға	
	барлығы	ауылдық жер
Диагнозы алғашқы рет қойылған бруцеллез	4,0	2,0

Ең көп таралған ауру-сырқауға шалдығу оқиғаларының тіркелген саны

	2013 жылғы қаңтар-маусым, бірлік	2013 жылғы қаңтар-маусым 2012 жылғы қаңтар-маусымға пайызбен	2013 жылғы маусым, бірлік	2013 жылғы маусым 2012 жылғы маусымға пайызбен	2013 жылғы маусым 2013 жылғы мамырға пайызбен
Ротавирус энтериті					
барлығы	1 014	83,2	40	40,8	88,9
одан 14 жасқа дейінгі балалар	1 010	83,2	40	40,8	88,9
ауылдық жер	4	33,3	0,8
Бактериялық дизентерия					
барлығы	316	84,7	58	63,0	1,2 есе
одан 14 жасқа дейінгі балалар	168	80,4	37	75,5	1,1 есе
ауылдық жер	26	1,7 есе	1,7 есе
Диагнозы алғашқы рет қойылған бруцеллез					
барлығы	629	93,6	233	4,0	1,3 есе
одан 14 жасқа дейінгі балалар	78	1,3 есе	30	1,2 есе	1,3 есе
ауылдық жер	204	2,0	1,3 есе
Эхинококкоз					
барлығы	444	100	66	3,1	85,7
одан 14 жасқа дейінгі балалар	114	1,2 есе	20	1,8 есе	1,1 есе
ауылдық жер	39	97,5	73,6

2.4 ХАЛЫҚТЫ ЗЕЙНЕТАҚЫМЕН ҚАМТАМАСЫЗ ЕТУ ЖӘНЕ ӘЛЕУМЕТТІК ҚОРҒАУ

(ЕХӘҚМ деректері бойынша)

	Тағайындалған зейнетақының (жәрдемақының) орташа мөлшері, теңге	Алушылар саны, мың адам
Жасы бойынша зейнетақы төлемі¹⁾		
2012 жылғы II тоқсан	29 106	1 652,8
2013 жылғы II тоқсан	31 472	1 708,9
Мемлекеттік базалық зейнетақы төлемі		
2012 жылғы II тоқсан	8 720	1 784,7
2013 жылғы II тоқсан	9 330	1 738,8
Мемлекеттік әлеуметтік жәрдемақы		
2012 жылғы II тоқсан	16 357	676,2
2013 жылғы II тоқсан	17 499	681,6
Арнаулы мемлекеттік жәрдемақы		
2012 жылғы II тоқсан	4 818	1 295,9
2013 жылғы II тоқсан	5 135	1 300,7
Мемлекеттік тұрғын үйлік көмек²⁾		
2012 жылғы II тоқсан	2 740,0	98,5
2013 жылғы II тоқсан	3 155,4	66,0
Мемлекеттік атаулы әлеуметтік көмек		
2012 жылғы қаңтар-шілде	1 845,7	88,5
2013 жылғы қаңтар-шілде	2 162,4	54,5

¹⁾ Зейнеткерлік жасқа толған тұлғалар.

²⁾ «Алушылар саны» бағанында мың отбасы көрсетілген.

2013 жылғы II тоқсанда жасы бойынша зейнеткерлер саны 1708908 адамды, тағайындалған орташа зейнетақы мөлшері 31471,6 теңгені құрады. Мемлекеттік базалық зейнетақы төлемі 2013 жылғы 1 қаңтардан бастап 9330 теңгені құрайды. 2013 жылғы II тоқсанда тағайындалған тұрғын үй көмегінің орташа мөлшері 3155,4 теңгені құрап, оны 66033 адам алды. 2013 жылғы қаңтар-шілдеге тағайындалған атаулы әлеуметтік көмектің орташа мөлшері 2162,4 теңгені құрап, оны 54475 адам алды.

Зейнетақының (жәрдемақы) орташа мөлшері мен алушылар саны

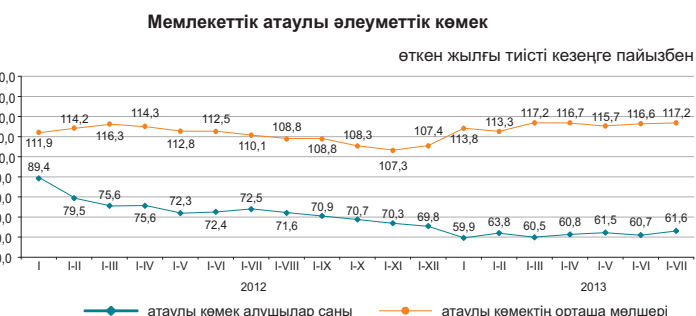
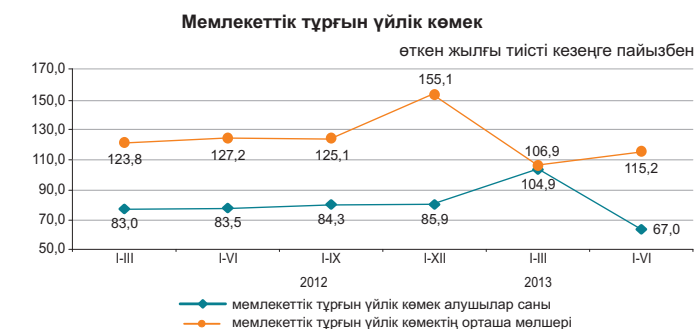
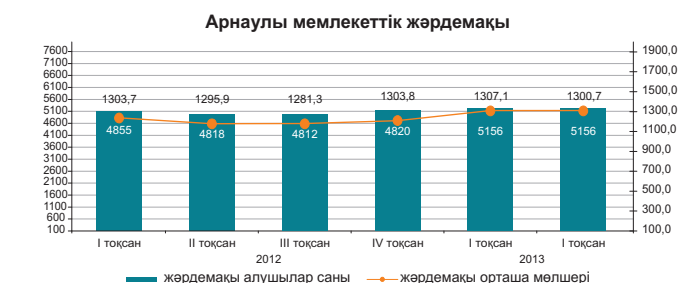
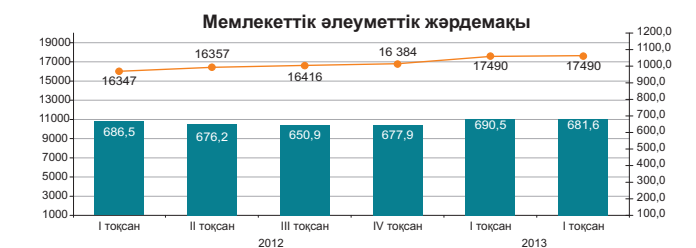
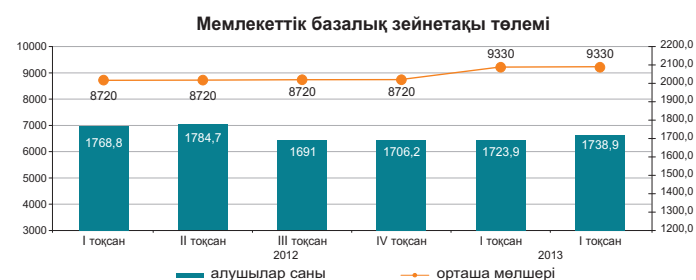
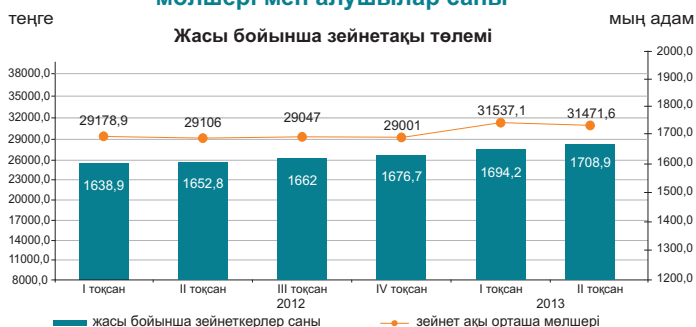

2.5 ҚЫЛМЫСТЫЛЫҚ

(БП ҚС АЕК деректері бойынша)

	Тіркелген қылмыстар саны	Одан	
		әйелдерге қатысты	кәмелетке толмағандарға қатысты
2012 жылғы қаңтар-маусым	137 151	52 398	4 890
2013 жылғы қаңтар-маусым	177 896	68 295	5 077

Халықтың 10000 адамына шаққандағы қылмыстылық деңгейі

	Барлығы
2012 жылғы қаңтар-маусым	164
2013 жылғы қаңтар-маусым	212

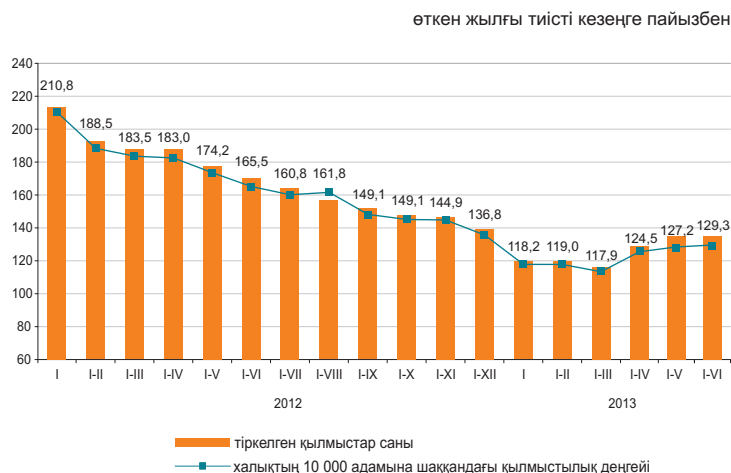

Есепті кезеңде тергелген қылмыстар бойынша тұтастай республика бойынша материалдық залалдың белгіленген сомасы 139694,9 млн. теңгені құрады, оның ішінде 72,6% - экономикалық қызмет саласындағы қылмыстарға, 21,2% - меншікке қарсы қылмыстарға келеді.

Республиканың құқық қорғау органдары қылмыс жасаған 48833 тұлғаны анықтады (2012 жылғы тиісті кезеңге қарағанда 5,3%-ға аз), қылмыстық жауапкершілікке 25914 тұлға тартылған, бұл 2012 жылғы тиісті кезеңге қарағанда 16,7%-ға көп. Анықталған қылмыс жасаған тұлғалар саны ішінен 14% - әйелдер (2012 жылғы тиісті кезеңде – 12,8%), 5,6% - кәмелетке толмағандар (6,6%), мемлекеттік функцияларды атқарушылар – 1,9% (1,8%) құрады. Бұрын қылмыс жасаған тұлғалардың үлес салмағы 8,8% (7,8%) құрады.

Қазақстан бойынша орташа алғанда әрбір алтыншы қылмыс жасаушы қылмысты - мас күйінде, әрбір төртіншісі - топ құрамында жасаған. Анықталған қылмыс жасаған тұлғалардың ең көп бөлігін жұмыссыздар құрады – 77,6% (2012 жылғы қаңтар-маусым – 77,8%).

Қылмыстар санаттары бойынша

	2013 жылғы қаңтар-маусым	Қорытындыға пайызбен	Өткен жылғы тиісті кезеңге пайызбен
Тіркелген қылмыстар саны – барлығы, оқиғалар	177 896	100,0	129,7
Жеке адамға қарсы жасалған қылмыстар	6 375	3,6	144,2
одан:			
қасақана кісі өлтіру және кісі өлтіруге оқталу	584		87,8
денсаулыққа қасақана ауыр зиян келтіру	957		110,6
денсаулыққа қасақана орташа ауыр зиян келтіру	1 745		161,9
Меншікке қарсы жасалған қылмыстар	137 266	77,2	123,0
одан:			
бөтен адамның мүлкін ұрлау	101 670		119,0
алаяқтық	18 191		174,2
тонау	9 846		95,8
қарақшылық	913		96,9
бопсалаушылық	528		123,1
Қоғамдық қауіпсіздік пен қоғамдық тәртіпке қарсы жасалған қылмыстар	16 683	9,4	180,9
одан: бұзақылық	14 651		184,9
Халықтың денсаулығына және адамгершілік қасиеттеріне қарсы жасалған қылмыстар	2 557	1,4	98,8
одан: есірткіге байланысты қылмыстар	2 025		94,0
Мемлекеттік қызмет пен мемлекеттік басқару мүддесіне қарсы жасалған сыбайлас жемқорлық және өзге де қылмыстар	1 425	0,8	116,1
Әскери қылмыстар	161	0,1	92,5
Көлік қылмыстары	1 455	0,8	127,2
Басқалары	11 974	6,7	177,6

3. ТҰРМЫС ДЕҢГЕЙІ

3.1 ХАЛЫҚТЫҢ ТАБЫСТАРЫ

Халықтың орташа жан басына шаққандағы атаулы ақшалай табыстары (бағалау)

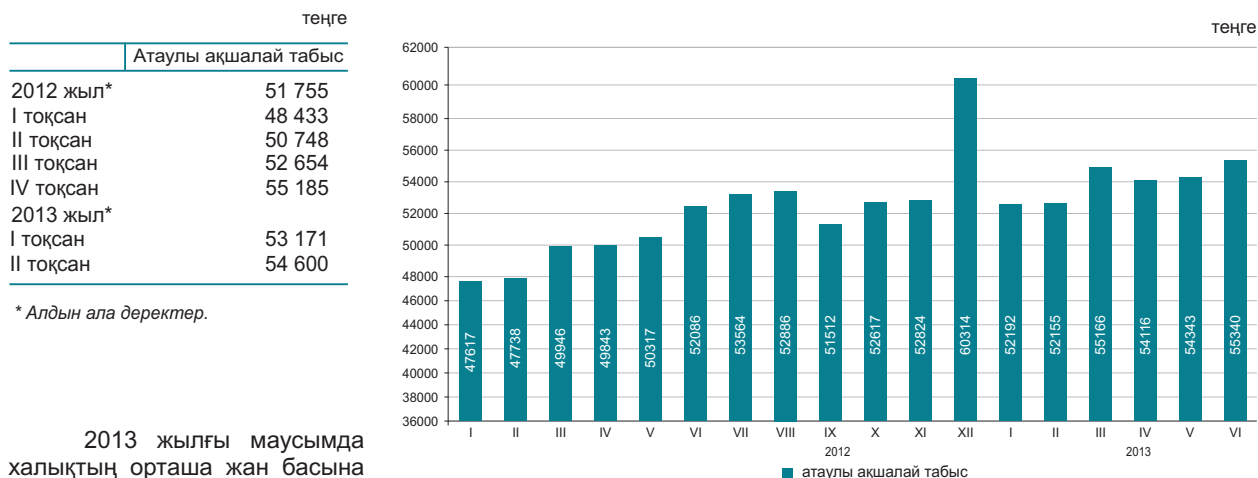

* Алдын ала деректер.

2013 жылғы маусымда халықтың орташа жан басына шаққандағы атаулы ақшалай табысы 55340 теңгені құрады, бұл 2012 жылғы маусымға қарағанда 6,2% жоғары, ал нақты ақшалай табыс көрсетілген кезеңде 0,3% өсті.

өткен жылғы тиісті кезеңге пайызбен		
	2013 жылғы маусым	2013 жылғы қаңтар-маусым
Атаулы ақшалай табыстардың индексі	106,2	108,7
Нақты ақшалай табыстардың индексі	100,3	102,1

2013 жылғы маусымдағы табыстарды бағалау

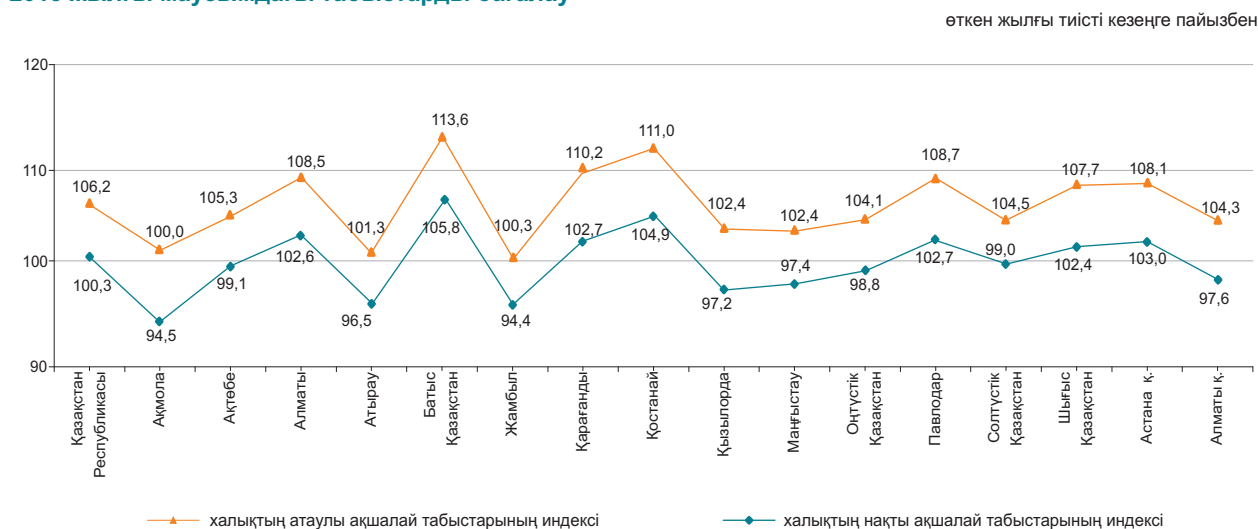

Ақшалай табыстардың құрылымы

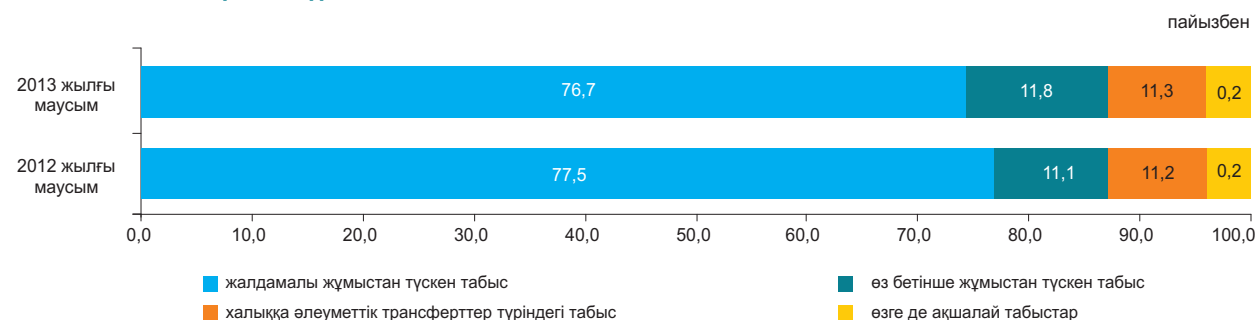

3.2 КҮНКӨРІСТІҢ ЕҢ ТӨМЕНГІ ДЕҢГЕЙІНІҢ ШАМАСЫ

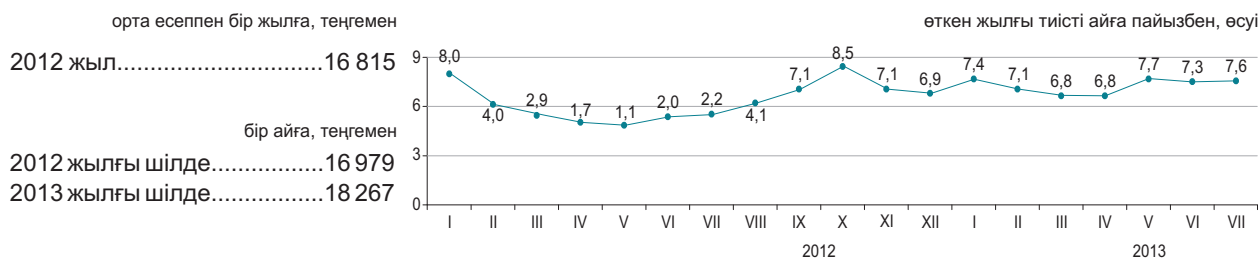

2013 жылғы шілдеде өткен аймен салыстырғанда негізгі тамақ өнімдерін тұтынудың ең төменгі нормаларынан есептелген халықтың орташа жан басына шаққандағы күнкөрістің ең төменгі деңгейінің шамасы – 0,9%-ға азайды, 2012 жылғы шілдемен салыстырғанда 7,6%-ға өсті.

	2013 жылғы шілде, теңге	2013 жылғы шілде		Құрылымы
		2013 жылғы маусымға	2012 жылғы желтоқсанға	
Күнкөрістің ең төменгі деңгейінің шамасы	18 267	99,1	109,4	100,0
оның ішінде				
азық-түлік тауарлары	10 960	99,1	109,4	60,0
азық-түлік емес тауарлар мен ақылы қызметтер	7 307	99,1	109,4	40,0

Азық-түлік жиынтығының құрылымы

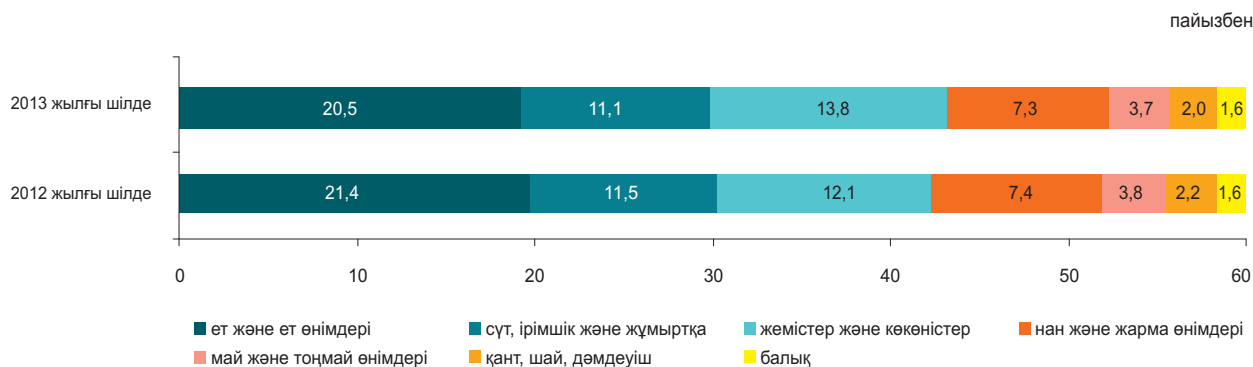

Әлеуметтік-демографиялық топтар бойынша

	Күнкөрістің ең төменгі деңгейінің шамасы, теңге			Күнкөрістің ең төменгі деңгейінің шамасымен ара салмағы, пайызбен
	барлығы	азық-түлік тауарлары	азық-түлік емес тауарлар мен ақылы қызметтер	
Орта есеппен халықтың жан басына шаққанда	18 267	10 960	7 307	100,0
балалар, 13 жасқа дейінгі	14 360	8 616	5 744	78,6
жасөспірімдер, 14-17 жастағы				
жас жігіттер	23 104	13 863	9 241	126,5
қыздар	17 701	10 621	7 080	96,9
еңбекке қабілетті халық, 18 жастан жоғары				
ерлер	21 805	13 084	8 721	119,4
әйелдер	17 316	10 389	6 927	94,8
зейнеткерлер мен қарт адамдар	17 143	10 286	6 857	93,8

4. ЕҢБЕК НАРЫҒЫ ЖӘНЕ ЕҢБЕКАҒЫ ТӨЛЕУ

4.1 КӘСІПОРЫНДАРДА (ҰЙЫМДАРДА) ЖАЛДАНЫП ЖҰМЫСПЕН ҚАМТЫЛУ*

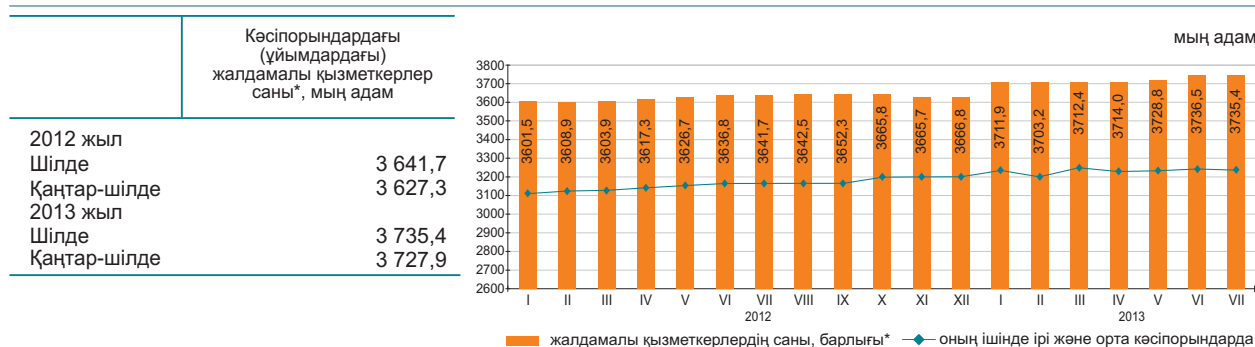

2013 жылғы шілдеде кәсіпорындардағы (ұйымдардағы)* жалдамалы қызметкерлер саны 3735,4 мың адамды құрады, оның ішінде ірі және орта кәсіпорындарда – 3253 мың адам.

2013 жылғы шілдеде ірі және орта кәсіпорындарда 77,5 мың адам қабылданды. Өр түрлі себептермен 79,6 мың адам жұмыстан шықты. Бір қызметкермен 155,7 сағат жұмыс істелді.

2013 жылғы шілденің соңына ірі және орта кәсіпорындарда (тізімдік санға 0,9%) 29,3 мың бос орын толтырылмады.

	2013 жылғы шілде		
	мың адам	2013 жылғы маусымға пайызбен	2012 жылғы шілдеге пайызбен
Барлығы* оның ішінде ірі және орта кәсіпорындарда	3 735,4	100,0	102,6
	3 253,0	100,0	102,7

Экономикалық қызметтің жекелеген түрлері бойынша ірі және орта кәсіпорындарда жұмыспен қамтылған жалдамалы қызметкерлердің бары және қозғалысы

	2013 жылғы шілде			
	жалдамалы қызметкерлер саны	қабылданған қызметкерлер	жұмыстан шыққан қызметкерлер	одан қысқартылуы мен таратылуына байланысты
Барлығы	3 253,0	77,5	79,6	2,9
Ауыл, орман және балық шаруашылығы	108,6	2,4	3,4	0,0
Өнеркәсіп	730,1	17,9	17,5	0,5
Құрылыс	219,1	12,9	11,4	0,1
Көтерме және бөлшек сауда; автомобильдерді және мотоциклдерді жөндеу	169,4	9,5	9,1	0,1
Көлік және қоймалау	225,1	4,9	4,7	0,0
Қаржы және сақтандыру қызметі	86,2	3,0	2,4	0,1
Кәсіби, ғылыми және техникалық қызмет	97,7	2,6	2,3	0,1
Әкімшілік және қосалқы қызмет көрсету саласындағы қызмет	123,7	5,7	7,9	0,4
Мемлекеттік басқару және қорғаныс; міндетті әлеуметтік қамтамасыз ету	254,9	4,3	4,7	0,7
Білім беру	679,2	2,7	4,8	0,3
Денсаулық сақтау және әлеуметтік қызметтер	363,4	5,9	5,1	0,3
Қызметтің өзге де түрлері	195,6	5,7	6,3	0,3

2013 жылғы шілдедегі кәсіпорындарда (ұйымдарда) жалдамалы қызметкерлердің өңірлер бойынша саны*

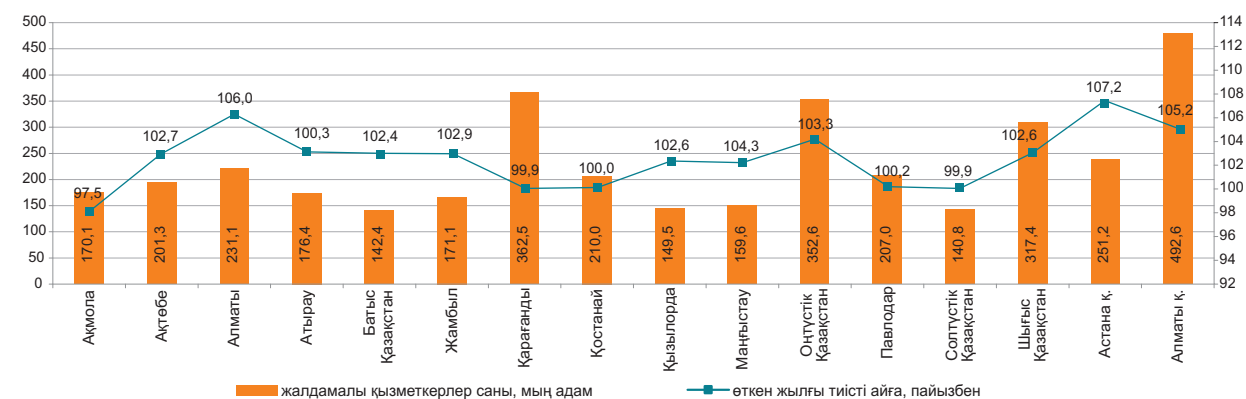

* Кәсіпкерлік қызметпен айналысатын ШК қызметкерлері есебінсіз.

4.2 ЖҰМЫССЫЗДЫҚ ЖӘНЕ ЖҰМЫСПЕН ҚАМТУ

(СА және ЕХӘҚМ деректері бойынша)

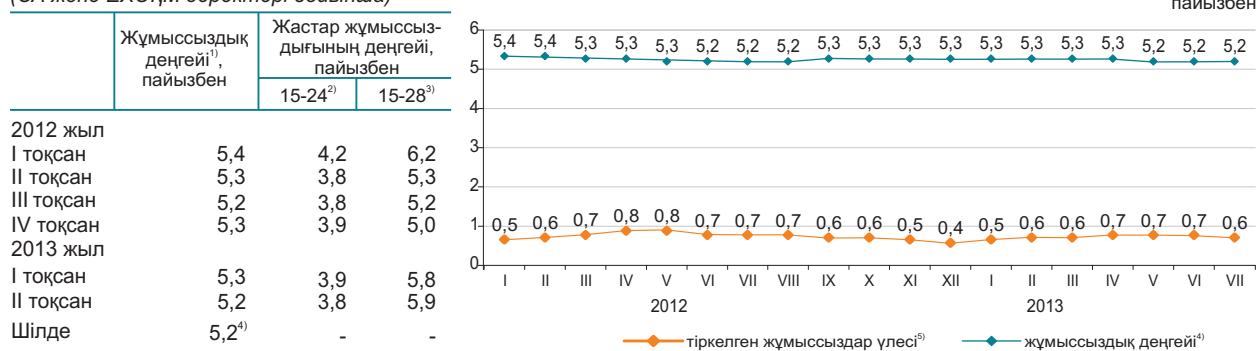

ХЕҰ әдіснамасы бойынша анықталатын жұмыссыздар саны, 2013 жылғы шілдеде бағалау бойынша 467,9 мың адамды, жұмыссыздық деңгейі – 5,2% құрады. Жұмыссыздар ретінде ЕХӘҚМ жұмыспен қамту органдарында 58,2 мың адам ресми тіркелген (тіркелген жұмыссыздар үлесі – 0,6%)⁵⁾.

Бағалау бойынша ағымдағы жылғы маусымда жасырын жұмыссыздық деңгейі экономикалық тұрғыдан белсенді халықтың 0,4%-ын (33,7 мың адам) құрады.

«Жұмыспен қамту 2020 жол картасы» бойынша 2013 жылғы 1 шілдеде әлеуметтік келісімшартқа 49,5 мың адам қол қойған, оның ішінде жұмыссыздар 68,9%, өз бетінше жұмыспен қамтылғандар 25,0% құрады.

	2013 жылғы II тоқсан ¹⁾		
	мың адам	2013 жылғы I тоқсанға пайызбен	2012 жылғы II тоқсанға пайызбен
Экономикалық тұрғыдан белсенді халық	9 059,9	100,4	100,7
Жұмыспен қамтылған халық	8 590,7	100,5	100,8
жалдамалы қызметкерлер	5 934,4	100,4	102,1
өз бетінше жұмыспен қамтылғандар	2 656,3	100,8	97,8
жұмыспен нәтижелі қамтылғандар	1 608,5	104,8	-
жұмыспен нәтижесіз қамтылғандар	1 047,8	95,3	-
Жұмыссыздар	469,2	98,9	99,2
Экономикалық тұрғыдан енjar халық	3 549,9	98,9	100,8

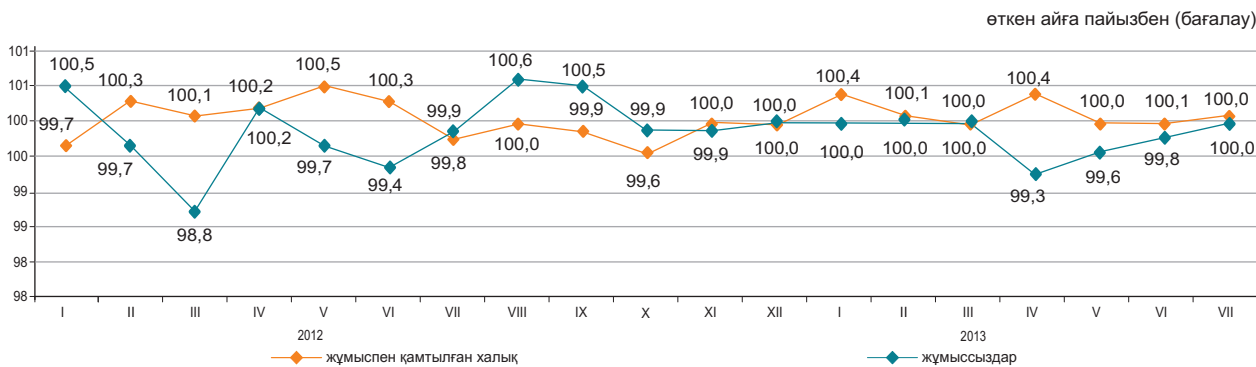

	2013 жылғы шілде ⁵⁾	
	мың адам	2013 жылғы маусымға пайызбен
Еңбек делдалдығына өтінішпен келгендер саны	30,5	118,3
Жұмысқа орналастырылған азаматтар саны	14,8	77,8
Кәсіби даярлауға немесе қайта даярлауға, біліктілігін арттыруға жіберілгендер	1,3	87,1
Қоғамдық жұмыстарға қатысқандар	8,8	105,9

	2013 жылғы 1 шілдеде
«2020 жұмыспен қамту бағдарламасының» іс-шаралары бойынша, адам:	
қатысу мәселелерімен хабарласқан адамдар саны	55 059
қатысуға өтініш берген адамдар саны	52 143
әлеуметтік келісім-шартқа қол қойған адамдар саны	49 503
оның ішінде:	
өз бетінше жұмыспен қамтылғандар	12 357
жұмыссыздар	34 129
жастар (16-29 жас)	25 228
әйелдер	23 582

¹⁾ Жұмыспен қамтылған халықты іріктеп зерттеудің алдын ала деректері.

²⁾ Халықаралық еңбек ұйымының стандарттарына сәйкес.

³⁾ Қазақстан Республикасының «Қазақстан Республикасындағы мемлекеттік жастар саясаты туралы» Заңына сәйкес.

⁴⁾ Бағалау.

⁵⁾ «Жұмыспен қамту бағдарламасы-2020» қатысатындар құрамына енгізілген тұлғалардың есебінсіз.

4.3 ЕҢБЕКАҚЫ ТӨЛЕУ

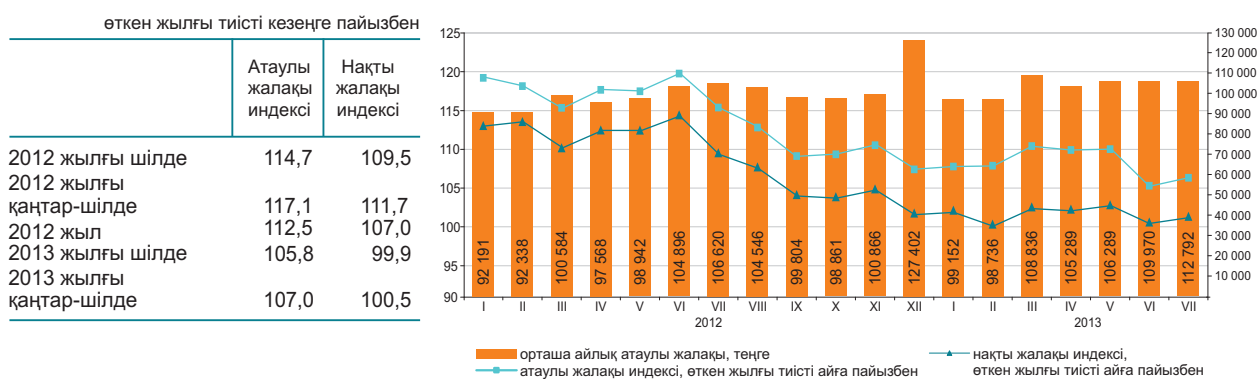

	Орташа айлық атаулы жалақы, теңге	Орташа республикалық деңгейге пайызбен	Өткен жылғы тиісті айға пайызбен	
			атаулы жалақы индексі	нақты жалақы индексі
Экономикалық қызметтің барлық түрлері бойынша	112 792	100,0	105,8	99,9
Ауыл, орман және балық шаруашылығы	56 574	50,2	115,8	109,3
Өнеркәсіп	140 558	124,6	109,9	103,8
Құрылыс	120 931	107,2	106,7	100,8
Көтерме және бөлшек сауда; автомобильдерді және мотоциклдерді жөндеу	104 834	92,9	110,3	104,2
Көлік және қоймалау	157 457	139,6	107,9	101,9
Тұру және тамақтану бойынша қызметтер	89 761	79,6	108,0	102,0
Ақпарат және байланыс	162 337	143,9	111,1	104,9
Қаржы және сақтандыру қызметі	198 022	1,8 есе	96,5	91,1
Жылжымайтын мүлікпен жасалатын операциялар	110 718	98,2	118,4	111,8
Кәсіби, ғылыми және техникалық қызмет	211 501	1,9 есе	108,2	102,2
Әкімшілік және қосалқы қызмет көрсету саласындағы қызмет	101 410	89,9	103,4	97,6
Мемлекеттік басқару және қорғаныс; міндетті әлеуметтік қамтамасыз ету	106 895	94,8	103,9	98,1
Білім беру	74 842	66,4	99,2	93,6
Денсаулық сақтау және әлеуметтік қызметтер	83 793	74,3	105,1	99,2
Өнер, ойын-сауық және демалыс	82 876	73,5	105,6	99,7
Өзге де қызметтер түрлерін ұсыну	157 584	139,7	101,8	96,1

2013 жылғы шілдеде бір қызметкердің орташа айлық атаулы жалақысы 112792 теңгені, ірі және орта кәсіпорындарында 118496 теңгені құрады.

2013 жылғы 1 қаңтардан бастап ең төменгі жалақы 18660 теңге мөлшерінде белгіленген.

Орташа айлық жалақы

теңге

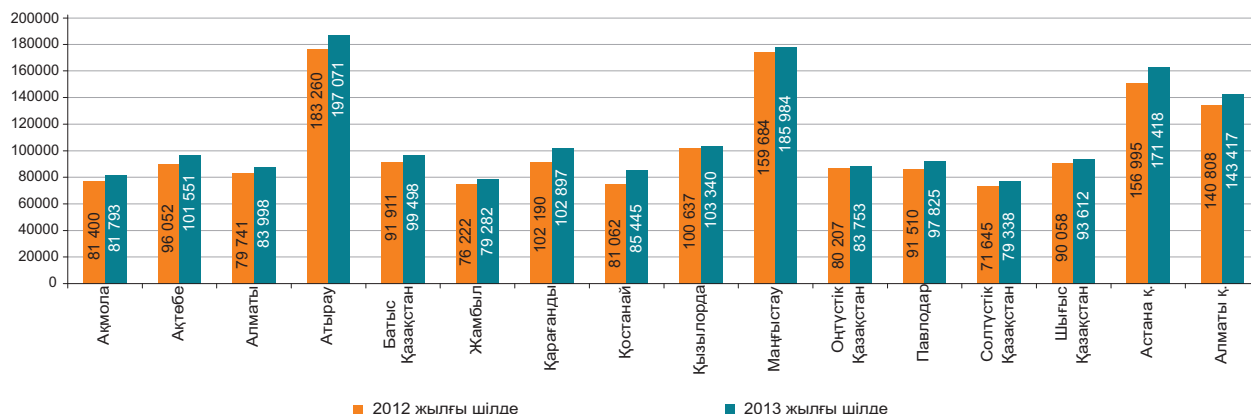

Ескерту: есепті кезеңдегі - алдын ала деректер.

5. БАҒАЛАР

5.1 ТҰТЫНУ БАҒАЛАРЫНЫҢ ИНДЕКСІ

кезең соңына, өткен жылғы желтоқсанға пайызбен	
2012 жыл.....	106,0
өткен айға пайызбен	
2012 жылғы шілде.....	100,3
2013 жылғы шілде.....	100,2

Ағымдағы жылғы шілдеде бағаның қызылшаға 1,8%, күрішке – 1,6%, сәбізге – 1,5%, картопқа – 1,3%, ұнтақ жармаға – 1,2%, құмшекерге – 0,9%, басты пиязға – 0,6%, минералды суға – 0,4%-ға өсуі, олардың қызанаққа 12,3%, тәтті бұрышқа – 12,1%, қиярға – 11,5%, қырыққабатқа – 5,8%, жұмыртқаға – 3,7%, шикі сүтке – 1,5%, қарақұмық жармаға – 1,2%, күнбағыс майына – 0,3%-ға төмендеуі белгіленді.

Баға құрылыс материалдарына 0,6%, шыны және қыш бұйымдарына – 0,5%, тұрмыстық тоқыма бұйымдарына – 0,3%-ға, киім және аяқ киімге, фармацевтикалық өнімдеріне, тұрмыстық аспаптарға – 0,2%-дан өсті.

Баға деңгейі жолаушылардың көлігі қызметтеріне 0,9%-ға, денсаулық сақтау, шаштараздар мен жеке қызмет көрсету орындарының қызметтеріне – 0,4%-дан, мейрамханалар мен қонақ үйлерге – 0,3%-ға өсті, ал почта қызметтеріне – 1,9%-ға төмендеді.

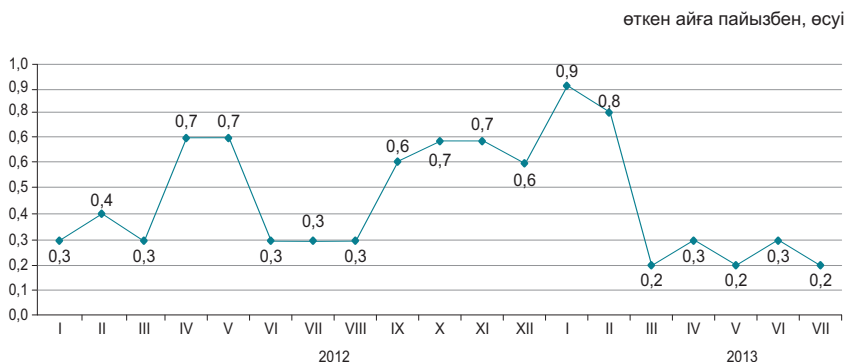

	2013 жылғы шілде				2013 жылғы қаңтар-шілде 2012 жылғы қаңтар-шілдеге
	2013 жылғы маусымға	2012 жылғы желтоқсанға	2012 жылғы шілдеге	2010 жылғы желтоқсанға	
Барлық тауарлар мен қызметтер	100,2	102,8	105,9	117,0	106,4
Азық-түлік тауарлары	100,1	101,8	104,5	117,0	104,8
Азық-түлік емес тауарлар	100,1	101,3	103,1	110,3	103,1
Ақылы қызметтер	100,3	105,7	110,3	124,0	111,8



	2013 жылғы шілде				2013 жылғы қаңтар-шілде 2012 жылғы қаңтар-шілдеге
	2013 жылғы маусымға	2012 жылғы желтоқсанға	2012 жылғы шілдеге	2010 жылғы желтоқсанға	
Тұтыну бағаларының индексі	100,2	102,8	105,9	117,0	106,4
Тұтыну бағаларының базалық индексі	100,2	102,7	105,7	117,1	106,4
Халық топтары үшін бағалардың индексі					
ақшалай табыстары ең аз	100,2	103,2	106,7	117,1	107,0
ақшалай табыстары ең көп	100,1	102,7	105,6	116,1	106,1

5.2 ӨНДІРУШІ КӘСІПОРЫНДАР БАҒАСЫНЫҢ ИНДЕКСІ

Дайын өнеркәсіп өніміне

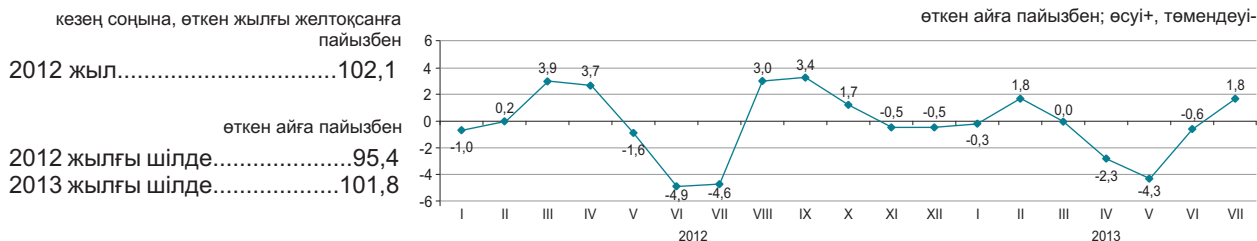

Сатып алынған материалдық-техникалық ресурстарға

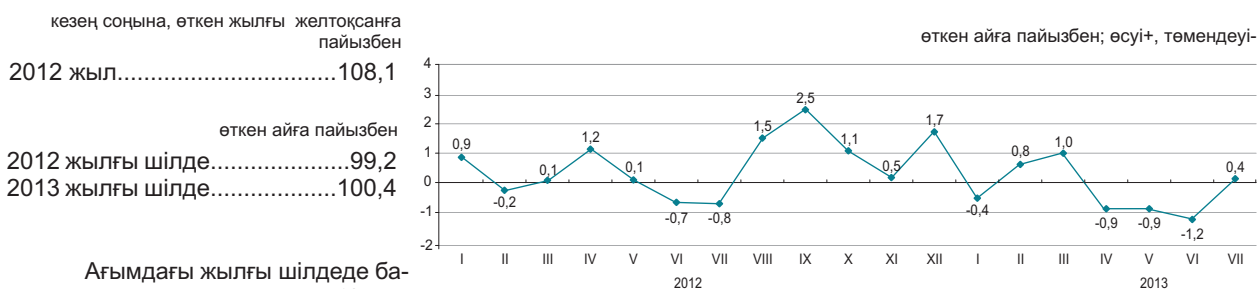

Ағымдағы жылғы шілдеде бағаның газ конденсатына 17,4%, табиғи газға - 3,3%-ға, отындық мазут пен дизельдік отынға - 1,6%-дан, мұнайға - 1,2%-ға жоғарылауы, олардың бензинге - 1,8%, сұйытылған пропан мен бутанға - 1,6%, көмірге - 1,2%-ға төмендеуі тіркелді.

Бір айда баға өңделмеген алюминийге - 1,5%, феррокорытпаларға - 1,4%, қара металдар илегіне - 1,3%-ға жоғарылады, қорғасынға - 5,6%, асыл металдарға - 3,5%, мысқа - 2,1%, өңделмеген мырышқа - 1,6%-ға төмендеді.

Құс еті - 0,9%, жармалар - 0,5%, шай - 0,3%-ға қымбаттады, қант - 5,5%, мал еті - 2,2%, бидай ұны - 1,1%-ға, балық пен өсімдік майы - 0,3%-дан арзандады.

	2013 жылғы шілде				2013 жылғы қаңтар-шілде 2012 жылғы қаңтар-шілдеге
	2013 жылғы маусымға	2012 жылғы желтоқсанға	2012 жылғы шілдеге	2010 жылғы желтоқсанға	
Өнеркәсіп - барлығы	101,8	95,9	102,8	117,9	99,1
Өндірілген өнім	101,8	95,2	102,5	118,0	98,5
Өндірістік сипаттағы қызметтер	100,8	106,0	107,7	117,8	106,5
Базалық индекс (мұнай мен металдар бағасының өзгеруі есебінсіз)	102,9	101,7	103,7	120,9	104,1

Экономикалық қызмет түрлері бойынша

	2013 жылғы шілде							
	2013 жылғы маусымға		2012 жылғы желтоқсанға		2012 жылғы шілдеге		2010 жылғы желтоқсанға	
	дайын өнімге	сатып алынған ресурстарға	дайын өнімге	сатып алынған ресурстарға	дайын өнімге	сатып алынған ресурстарға	дайын өнімге	сатып алынған ресурстарға
Кен өндіру өнеркәсібі және карьерлерді қазу	102,9	100,9	94,5	101,7	103,4	104,6	121,2	140,9
Өңдеу өнеркәсібі	99,3	100,3	97,0	96,9	100,1	105,7	107,5	111,7
Электрмен жабдықтау, газ, бу беру және ауа баптау	100,3	100,1	106,2	105,8	109,2	107,9	133,1	127,8
Сумен жабдықтау; көріз жүйесі, қалдықтардың жиналуын және таратылуын бақылау	101,9	...	110,3	...	111,9	...	137,2	...

Энергия ресурстарының түрлері бойынша

	2013 жылғы шілде				2013 жылғы қаңтар-шілде 2012 жылғы қаңтар-шілдеге
	2013 жылғы маусымға	2012 жылғы желтоқсанға	2012 жылғы шілдеге	2010 жылғы желтоқсанға	
Энергия ресурстары, барлығы	102,8	94,0	104,0	124,7	97,9
Шикізаттық энергия ресурстары	103,2	93,3	104,0	124,5	97,0
Мұнай өнімдері	99,8	92,8	102,6	116,2	101,1
Электр энергиясы	100,0	106,2	106,5	139,6	112,2

5.3 АУЫЛ, ОРМАН ЖӘНЕ БАЛЫҚ ШАРУАШЫЛЫҒЫНДАҒЫ БАҒА ИНДЕКСІ

Ауыл шаруашылығы өніміне

кезең соңына, өткен жылғы желтоқсанға пайызбен
 2012 жыл.....122,4

өткен айға пайызбен
 2012 жылғы шілде.....99,9
 2013 жылғы шілде.....98,8



2013 жылғы шілдеде өткен аймен салыстырғанда баға бидайға 2%, сұлыға - 1,9%, қарақұмыққа - 1%, арпаға - 0,3%-ға төмендеді.

Көкөніс өнімі 1%-ға арзандады. Баға қиярға 5,9%, қызанаққа - 1,8%, пиязға - 1,1%-ға төмендеді, ал картопқа 0,1%, күнбағыс тұқымына - 1,1%-ға өсті.

Ірі қара мал еті 0,9%, шошқа еті - 0,6%, жылқы еті - 0,4%, қой еті - 0,3%-ға арзандады. Баға жұмыртқаға 2%, шикі сүтке - 0,4%-ға төмендеді.

	2013 жылғы шілде				2013 жылғы қаңтар-шілде 2012 жылғы қаңтар-шілдеге
	2013 жылғы маусымға	2012 жылғы желтоқсанға	2012 жылғы шілдеге	2010 жылғы желтоқсанға	
Ауыл шаруашылығы өнімі	98,8	98,8	122,9	118,9	124,1
Өсімдік шаруашылығы өнімі	98,5	100,4	137,2	116,0	138,9
Мал шаруашылығы өнімі	99,3	96,6	103,2	117,4	104,0
Орман шаруашылығы өнімі және қызметтері	100,0	100,8	100,9	108,8	100,6
Балық шаруашылығы өнімі және қызметтері	100,5	104,9	108,1	113,9	106,9

өткен айға пайызбен, өсуі+, төмендеуі-

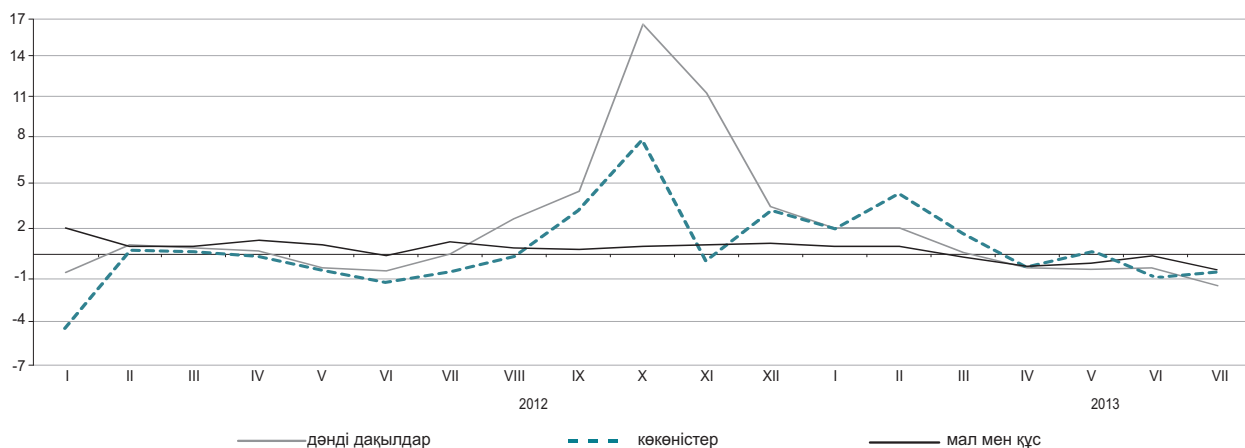

Ауыл шаруашылығы өнімдерінің түрлері бойынша

пайызбен

	2013 жылғы шілде				2013 жылғы қаңтар-шілде 2012 жылғы қаңтар-шілдеге
	2013 жылғы маусымға	2012 жылғы желтоқсанға	2012 жылғы шілдеге	2010 жылғы желтоқсанға	
Бидай	98,0	98,7	147,6	116,9	151,1
Арпа	99,7	107,5	132,3	140,1	133,1
Сұлы	98,1	104,7	111,3	121,0	111,5
Қарақұмық	99,0	94,8	94,4	69,8	91,4
Картоп	100,1	106,1	118,4	95,7	110,8
Ірі қара мал	99,1	101,0	105,4	137,4	107,8
Жылқы	99,6	101,5	105,3	130,9	107,2
Қой	99,7	103,7	108,4	157,2	111,1
Шошқа	99,4	96,4	93,8	103,5	95,3
Құс	100,0	91,8	92,1	97,7	98,0
Шикі сүт	99,6	96,0	105,0	113,3	102,2
Жұмыртқа	98,0	85,0	107,3	80,5	100,0

5.4 ҚҰРЫЛЫСТАҒЫ БАҒА ИНДЕКСІ

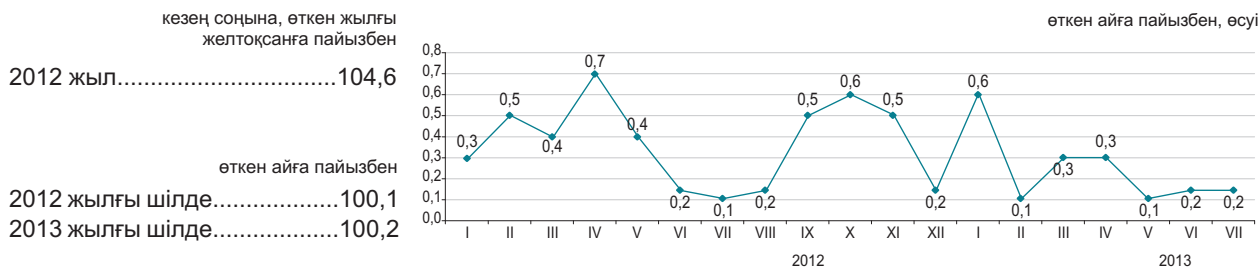

Технологиялық құрылым элементтері бойынша

2013 жылғы шілдеде өткен аймен салыстырғанда құмның бағасы 1,4%, құрылыс ерітінділері – 0,7%, бетоннан жасалған жиналмалы құрылыс конструкциялары – 0,4%, бояулар мен эмальдар – 0,3%, ағаш материалдары – 0,2%-ға жоғарылады. Жиналмалы болат конструкциялар 1%, өзектер мен шыбықтар – 0,9%, қиыршықтас – 0,7%, табақты шыны – 0,3%, кірпіш – 0,2%-ға арзандады.

	2013 жылғы шілде				2013 жылғы қаңтар-шілде 2012 жылғы қаңтар-шілдеге
	2013 жылғы маусымға	2012 жылғы желтоқсанға	2012 жылғы шілдеге	2010 жылғы желтоқсанға	
Технологиялық құрылымның барлық элементтері	100,2	101,7	103,7	112,2	104,1
Құрылыс-монтаж жұмыстары	100,2	101,5	103,8	112,9	104,4
Машиналар мен жабдықтар	100,2	101,6	102,8	111,0	102,5
Өзге де жұмыстар мен шығындар	100,2	102,3	104,1	111,1	104,2

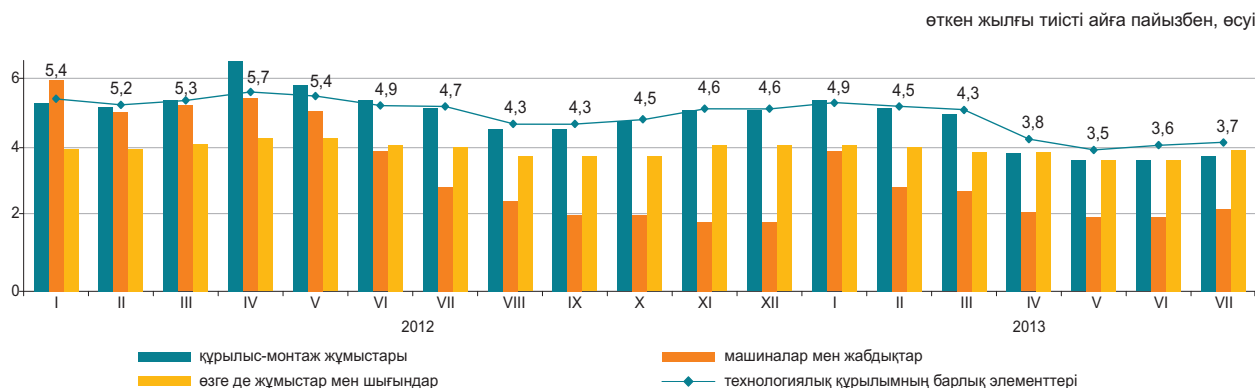

Құрылыс материалдарының түрлері бойынша

	2013 жылғы шілде				2013 жылғы қаңтар-шілде 2012 жылғы қаңтар-шілдеге
	2013 жылғы маусымға	2012 жылғы желтоқсанға	2012 жылғы шілдеге	2010 жылғы желтоқсанға	
Кен өндіру өнеркәсібінің өнімдері	100,5	101,7	101,7	108,2	101,9
Сүрек және сүректен жасалған бұйымдар	100,2	100,9	101,3	103,8	100,6
Бояулар, лактар және соған ұқсас жабындар	100,2	101,7	102,2	106,7	101,8
Қыш тақтайшалар және тақталар	100,4	100,8	100,8	104,5	100,5
Портландцемент	100,1	100,4	102,8	109,1	105,0
Құрылыстық мақсатқа арналған бетоннан жасалған бұйымдар	100,4	100,6	103,7	104,3	103,1
Бетондар мен ерітінділер	100,5	104,2	105,2	108,1	103,3
Негізгі қара металдар	99,4	98,5	98,1	99,2	98,8
Жиналмалы құрылыс металл конструкциялары	99,0	95,2	97,0	105,1	99,3

5.5 ТҰРҒЫН ҮЙ РЫНОГЫНДАҒЫ БАҒА

Жаңа тұрғын үйлерді сату бағасының өзгеруі

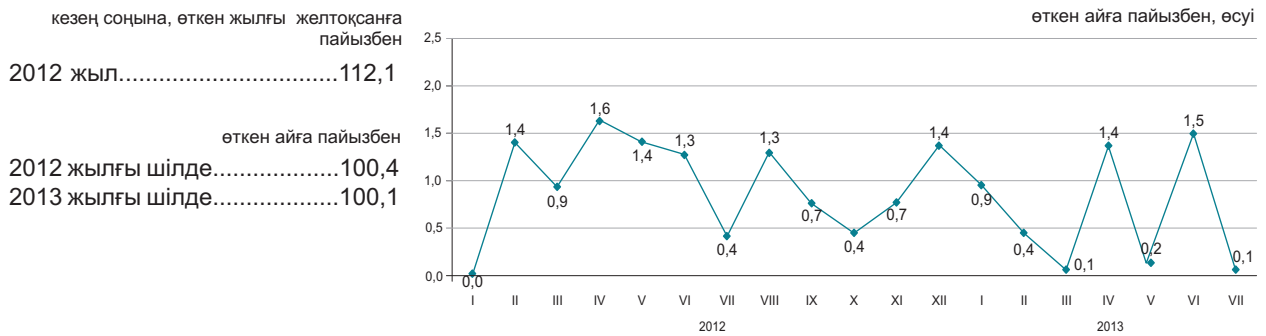

Көркейтілген тұрғын үйлерді алып-сату бағасының өзгеруі

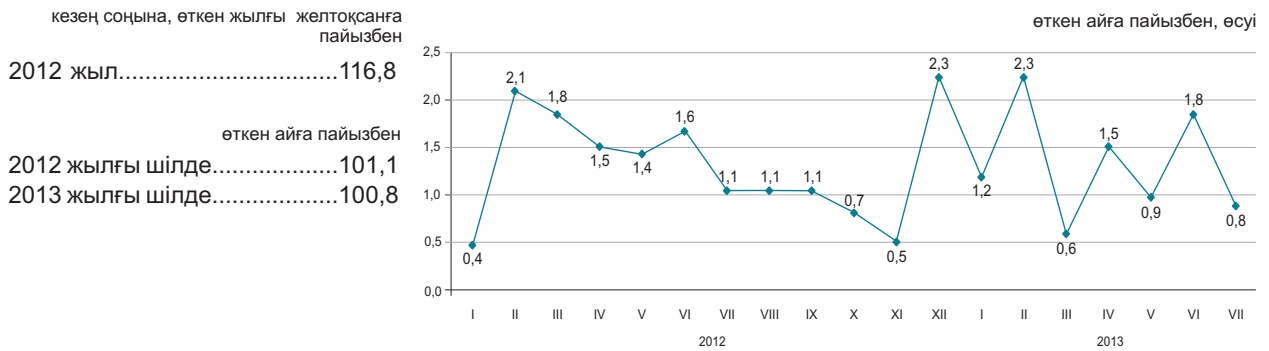

2013 жылғы шілдеде республика бойынша орта есеппен жаңа тұрғын үйлерді сату бағасы 0,1%, көркейтілген тұрғын үйлерді – 0,8%-ға өсті.

	1 шаршы метрінің бағасы, теңге	2013 жылғы шілде				2013 жылғы қаңтар-шілде 2012 жылғы қаңтар-шілдеге
		2013 жылғы маусымға	2012 жылғы шілдеге	2012 жылғы желтоқсанға	2010 жылғы желтоқсанға	
Жаңа тұрғын үйлерді сату	180 751*	100,1	109,5	104,7	125,7	110,9
Көркейтілген тұрғын үйлерді алып-сату	141 718	100,8	115,8	109,5	133,4	116,7

* Бастапқы, таза әрленген пәтерлердің жалпы ауданының бір шаршы метрінің бағасы.

Тұрғын үй рыногындағы бағаның өзгеруі

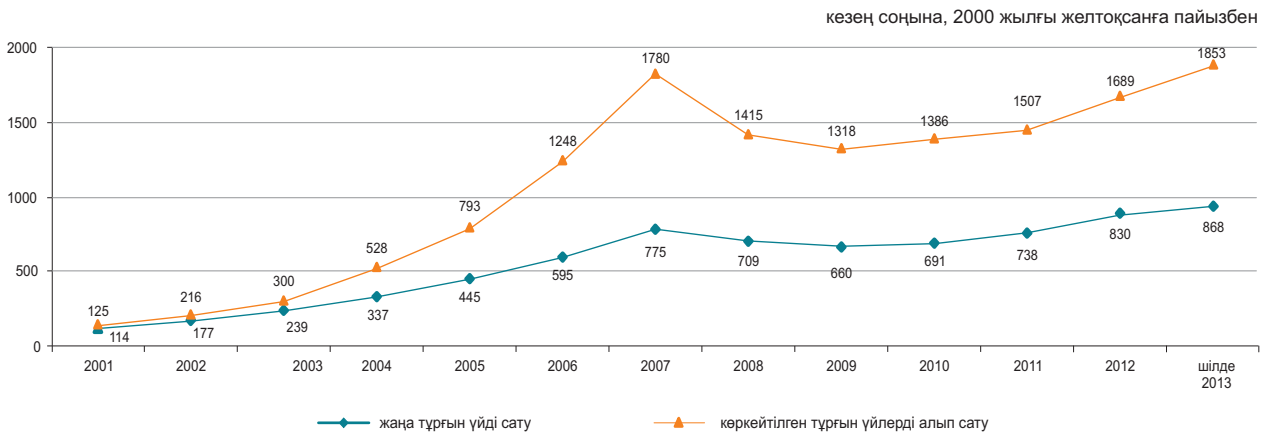

5.6 КӨТЕРМЕ САУДА БАҒАЛАРЫНЫҢ ИНДЕКСІ

кезең соңына, өткен жылғы желтоқсанға пайызбен

2012 жыл.....108,1

өткен айға пайызбен

2012 жылғы шілде.....99,7

2013 жылғы шілде.....100,2

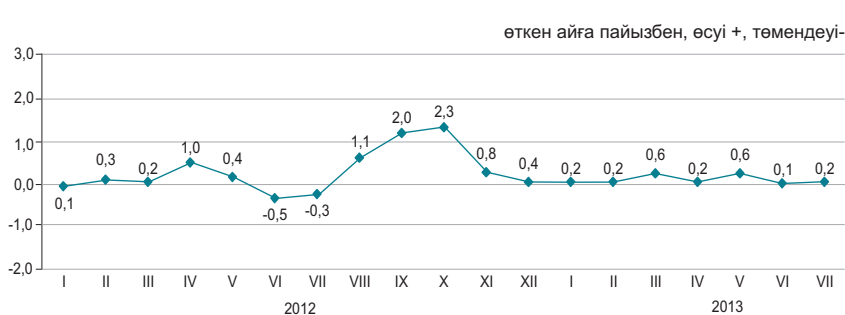

2013 жылғы шілдеде көтерме саудада сату бағасы сары майға – 3,2%, минералды суға – 2,5%, темекіге – 1,5%, өсімдік майына – 0,6%, бензинге – 1,1%, мұнайға – 0,9% жоғарылауы, олардың қара металдарға 1,4%, құс етіне – 1,1%, макарон өнімдеріне – 0,8%, қантқа – 0,6%, ұнға – 0,4% төмендеуі тіркелді.

	2013 жылғы шілде				пайызбен
	2013 жылғы маусымға	2012 жылғы шілдеге	2012 жылғы желтоқсанға	2010 жылғы желтоқсанға	2013 жылғы қаңтар-шілде 2012 жылғы қаңтар-шілдеге
Тауарлар мен өнімдер - барлығы	100,2	109,1	102,2	110,5	108,3
Тұтыну тауарлары	100,2	103,6	101,6	106,1	103,9
Аралық тұтыну өнімі	100,3	115,9	103,0	116,5	113,7
Өндіріс құралдары	99,8	99,8	99,4	98,6	99,9

Түпкілікті мақсат бойынша жіктелген тауарлар

өткен айға пайызбен, өсуі +, төмендеуі-

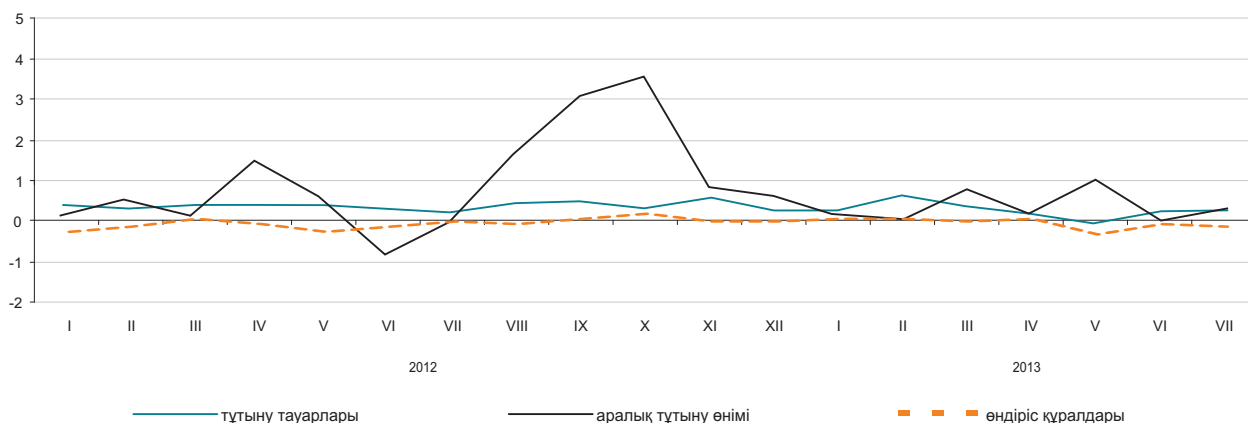

Негізгі топтар бойынша

пайызбен

	2013 жылғы шілде				2013 жылғы қаңтар-шілде 2012 жылғы қаңтар-шілдеге
	2013 жылғы маусымға	2012 жылғы шілдеге	2012 жылғы желтоқсанға	2010 жылғы желтоқсанға	
Жаңа піскен жемістер мен көкөністер	100,4	116,0	113,8	118,1	115,6
Ет және ет өнімдері	99,5	101,8	97,0	105,9	104,7
Сүт өнімдері, жұмыртқа, майлар мен тоң майлар	100,9	102,9	100,9	101,5	102,1
Қант, шоколад, кондитерлік өнімдер	99,8	98,3	100,4	101,1	98,4
Ұн мен жармалар	99,7	130,2	100,3	124,1	132,5
Кофе, шай, какао және дәмдеуіштер	100,1	101,1	100,7	102,2	101,0
Автомобильдерге арналған бөлшектер мен жабдықтар	99,6	102,0	99,9	103,1	102,6
Ыдыстар мен тазалағыш құралдар	100,0	100,9	101,2	102,7	101,1
Фармацевтикалық және медициналық тауарлар және дәрі-дәрмектер	100,3	103,4	102,3	106,5	103,3
Қатты, сұйық және газ тәрізді отын	100,4	104,7	102,4	103,4	101,4
Химиялық тауарлар	100,0	100,0	100,0	101,6	100,6
Шиналар	99,3	100,8	99,4	101,1	101,3

5.7 ЗАҢДЫ ТҰЛҒАЛАРҒА КӨРСЕТІЛГЕН ЖҮК КӨЛІГІ, ПОЧТАЛЫҚ, КУРЬЕРЛІК ЖӘНЕ БАЙЛАНЫС ҚЫЗМЕТТЕРІНЕ ТАРИФТЕРДІҢ ИНДЕКСТЕРІ

Жүк көлігі қызметтеріне

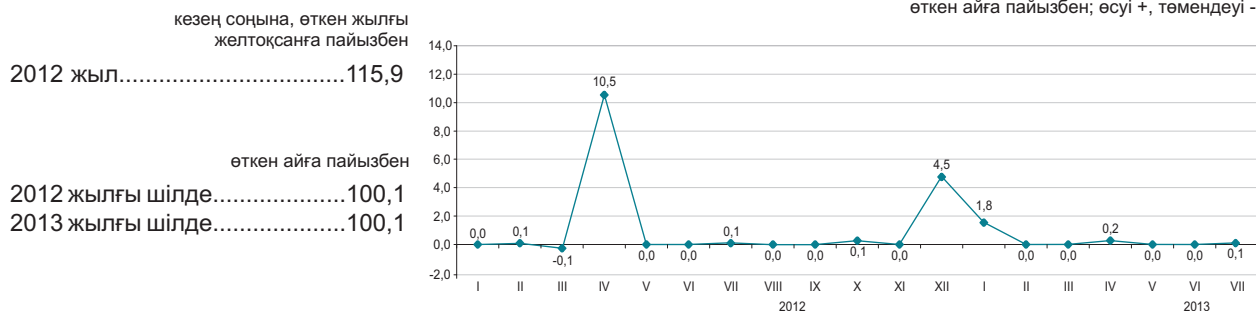

Жүк көлігінің түрлері бойынша

Ағымдағы жылғы шілдеде өткен аймен салыстырғанда автомобиль көлігімен жүк тасымалдау тарифтерінің 0,1%-ға жоғарылауы белгіленген. Жүктерді автомобильмен жеткізу қалайшылық қатынаста 0,9%-ға қымбаттады, ал республика ішінде және қаламаңылық қатынаста 0,1%-дан арзандады.

Құбыр көлігі қызметтері осы айда 0,2%-ға қымбаттады.

	2013 жылғы шілде				2013 жылғы қаңтар-шілде 2012 жылғы қаңтар-шілдеге
	2013 жылғы маусымға	2012 жылғы желтоқсанға	2012 жылғы шілдеге	2010 жылғы желтоқсанға	
Жүк көлігі	100,1	102,2	106,9	137,9	111,4
Автомобиль	100,1	101,3	103,7	110,0	104,7
Теміржол	100,0	101,7	101,7	141,9	107,7
Әуе	100,0	100,0	104,3	104,4	104,3
Құбыр	100,2	102,8	113,6	132,7	116,6
Ішкі су	100,0	100,4	102,0	120,3	103,8

Почталық және курьерлік қызметтерге

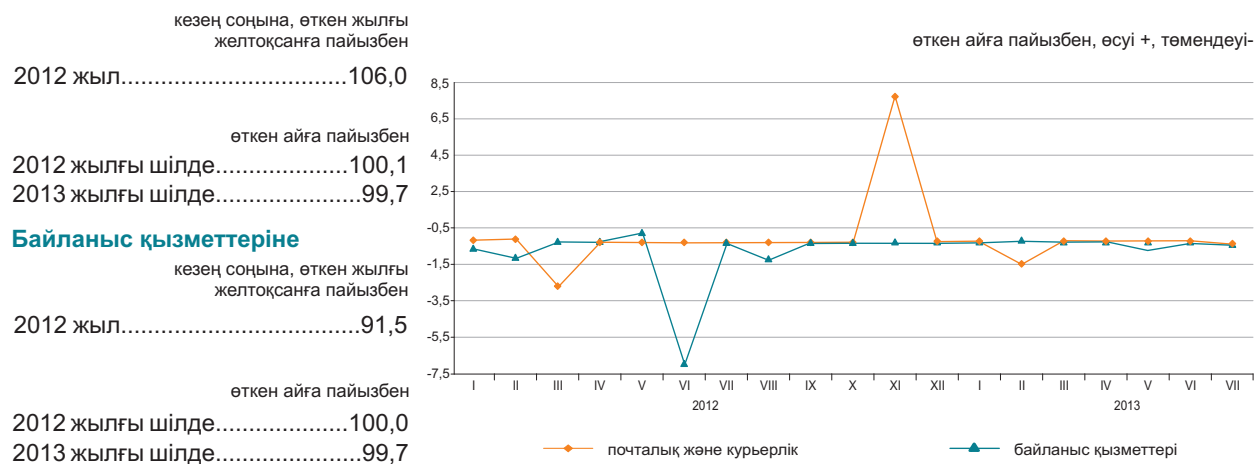

Почталық, курьерлік және байланыс қызметтерінің түрлері бойынша

	2013 жылғы шілде				2013 жылғы қаңтар-шілде 2012 жылғы қаңтар-шілдеге
	2013 жылғы маусымға	2012 жылғы желтоқсанға	2012 жылғы шілдеге	2010 жылғы желтоқсанға	
Почталық және курьерлік қызметтері	99,7	99,8	106,5	102,8	106,4
Почталық қызметтері	98,8	99,0	118,3	115,8	119,5
Курьерлік қызметтері	100,2	98,7	98,7	94,6	98,0
Байланыс қызметтері	99,7	98,6	97,5	85,2	93,1
Қалалық телефон байланысы	100,0	100,2	100,1	98,1	99,3
Қалааралық телефон байланысы	100,0	99,6	98,4	96,8	97,5
Арналарды жалдау	99,5	99,0	99,0	99,3	100,0
Сымды желілер арқылы Интернетке қатынауды ұсыну бойынша қызметтері	98,9	94,3	92,5	63,8	81,0
Ұтқыр әрекетті байланыс қызметтері	100,0	100,2	100,2	95,1	100,6
Сымсыз желілер арқылы Интернетке қатынауды ұсыну бойынша қызметтер	100,0	89,4	84,2	83,5	89,0

5.8 СЫРТҚЫ САУДА БАҒАСЫНЫҢ ИНДЕКСІ

Экспорттық жеткізілімдер

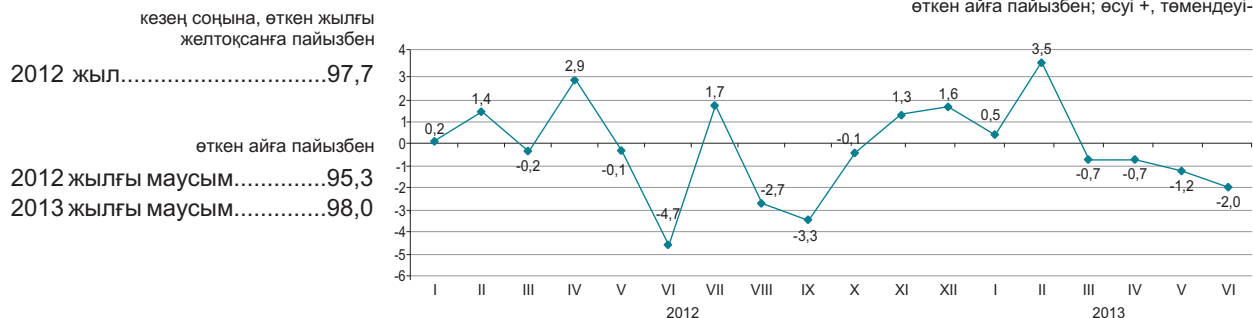

Импорттық түсімдер

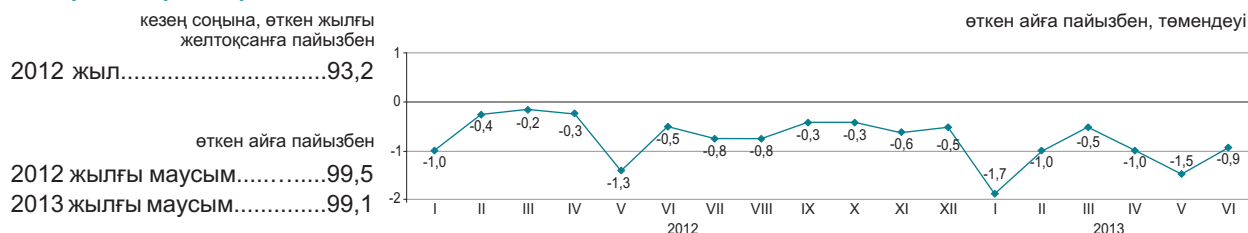

2013 жылғы маусымда экспорттық жеткізілімдер бағасының мырышқа - 8%, мақтаға - 4,3%, мұнайға - 0,3%, бидайға - 0,2%-ға төмендеуі, олардың мұнай өнімдеріне 2,3%-ға жоғарылауы тіркелді. Импортталатын өнімдерден дәрі-дәрмектер - 9,3%, макарон өнімдері - 6,6%, маргарин - 6,2%, тауық еті мен кофе 3,7%-дан арзандады, темекі - 6,5%, шай - 3,3%, шұжық өнімдері - 2,6%, балық 2,1%-ға қымбаттады.

	2012 жылғы маусым				пайызбен
	2013 жылғы мамырға	2012 жылғы маусымға	2012 жылғы желтоқсанға	2010 жылғы желтоқсанға	2013 жылғы қаңтар-маусым 2012 жылғы қаңтар-маусымға
Экспорт - барлығы	98,0	97,7	99,3	138,7	97,7
Шикізат	98,3	99,6	101,3	171,8	99,1
Жартылай дайын өнімдер	97,6	91,7	95,4	96,7	94,8
Дайын өнімдер	95,6	95,1	90,1	82,9	100,7
Импорт - барлығы	99,1	90,4	93,5	91,0	91,4
Шикізат	92,1	70,6	73,9	92,8	77,0
Жартылай дайын өнімдер	100,1	91,3	94,4	95,1	91,0
Дайын өнімдер	99,4	92,1	95,1	86,5	92,8

Өнімдердің топтары бойынша

	пайызбен							
	Экспорттық жеткізілімдер				Импорттық түсімдер			
	2013 жылғы маусым				2013 жылғы маусым			
	2013 жылғы мамырға	2012 жылғы маусымға	2012 жылғы желтоқсанға	2010 жылғы желтоқсанға	2013 жылғы мамырға	2012 жылғы маусымға	2012 жылғы желтоқсанға	2010 жылғы желтоқсанға
Балық және шаян тәрізділер, былқылдақ денелілер мен басқа да су омыртқасыздары	103,4	103,9	110,0	77,2	102,1	79,1	94,7	97,7
Сүт өнімдері, құс жұмыртқасы	100,0	84,9	82,1	71,4	97,9	107,0	103,6	102,0
Дәнді дақылдар	99,7	101,2	89,3	80,4	98,0	114,8	106,3	59,9
Қант және қанттан жасалған кондитерлік өнімдер	99,2	102,0	97,3	105,3	100,7	102,6	95,6	102,7
Алкогольді ішімдіктер және алкогольсіз сусындар	103,0	103,3	108,1	102,0	93,9	88,4	88,2	91,0
Минералды өнімдер	98,4	99,2	101,4	167,4	95,7	78,7	81,3	96,0
Қара және түсті металдар	97,4	91,1	95,4	92,2	99,8	95,4	97,3	101,4
Химия өнеркәсібі өнімдері	97,0	96,0	97,0	98,3	96,1	82,5	88,7	75,9
Пластмасса және одан жасалған бұйымдар	104,4	103,2	97,1	108,2	98,1	91,1	93,9	99,3
Тоқыма және тоқыма бұйымдар	95,7	101,0	113,1	143,5	99,1	90,8	94,9	100,6

6. ҰЛТТЫҚ ЭКОНОМИКА

6.1 ҚЫСҚА МЕРЗІМДІ ЭКОНОМИКАЛЫҚ ИНДИКАТОР

өткен жылғы тиісті айға пайызбен

	2012	2013
Қаңтар	103,8	102,6
Ақпан	105,3	103,3
Наурыз	104,8	105,0
Сәуір	103,8	104,4
Мамыр	103,4	104,1
Маусым	102,2	104,8
Шілде	102,8	101,4
Тамыз	102,4	
Қыркүйек	98,5	
Қазан	91,8	
Қараша	105,4	
Желтоқсан	105,1	

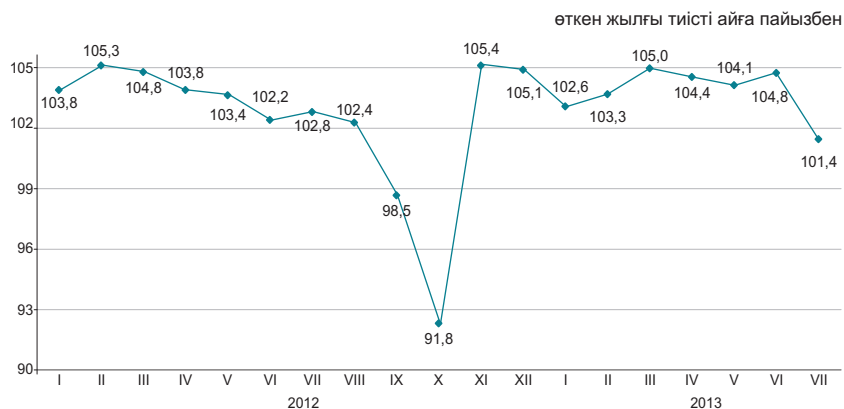

өткен жылғы тиісті кезеңге пайызбен

	2012	2013
Қаңтар	103,8	102,6
Қаңтар-ақпан	104,6	102,9
Қаңтар-наурыз	104,6	103,7
Қаңтар-сәуір	104,4	103,9
Қаңтар-мамыр	104,2	103,9
Қаңтар-маусым	103,8	104,1
Қаңтар-шілде	103,6	104,2
Қаңтар-тамыз	103,5	
Қаңтар-қыркүйек	102,7	
Қаңтар-қазан	101,4	
Қаңтар-қараша	101,8	
Қаңтар-желтоқсан	102,1	

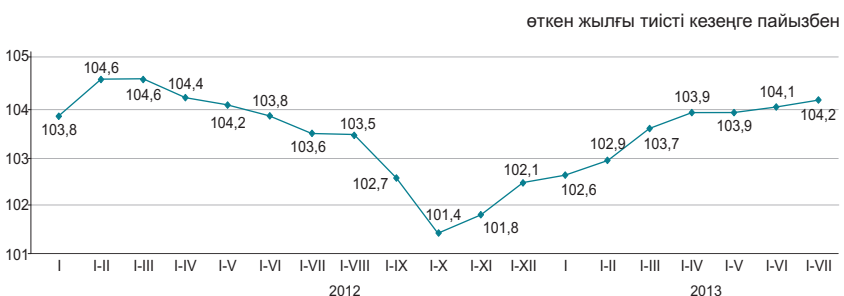

Қысқа мерзімді экономикалық индикатор – экономиканың даму үрдістерін сипаттайтын көрсеткіш. Оны есептеу жедел есептеуді қамтамасыз ету мақсатында жүзеге асырылады және ауыл шаруашылығы, өнеркәсіп, құрылыс, сауда, көлік және байланыс сияқты негізгі салалар бойынша шығарылым индекстерінің өзгеруіне негізделеді. Аталған салалардың ЖІӨ көлеміндегі үлесі 67-68%.

6.2 ЖАЛПЫ ІШКІ ӨНІМ

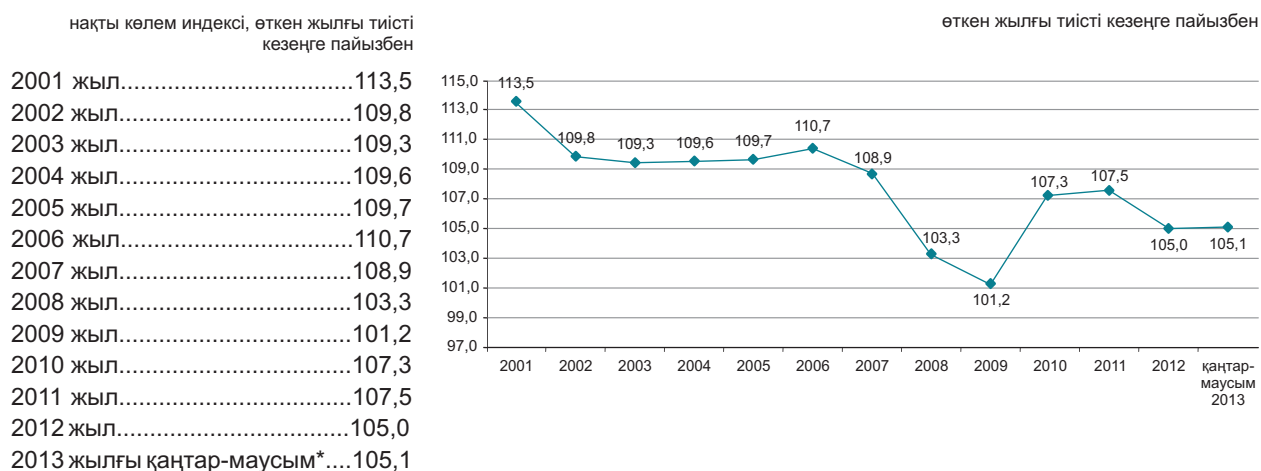

Тауарлар мен қызметтер өндірісі

2013 жылғы қаңтар-маусымда алдын-ала деректер бойынша, ЖІӨ-нің құрылымында тауарлар өндірісі 39,0%, қызметтер өндірісі 53,1% құрады. ЖІӨ-нің өндірісінде негізгі үлесті – 31,4% өнеркәсіп және 14,2% - көтерме және бөлшек сауда; автомобильдерді және мотоциклдерді жөндеу алып отыр.

өткен жылғы тиісті кезеңге пайызбен

	2013 жылғы қаңтар-маусым		
	жалпы қосылған құн, млрд. теңге	нақты көлем индексі	дефлятор
Тауарлар өндірісі	5 469,2	101,6	105,4
Қызметтер өндірісі	7 435,1	107,4	105,8

Экономикалық қызмет түрлері бойынша жалпы ішкі өнім

өткен жылғы тиісті кезеңге пайызбен

	Жалпы қосылған құн, млрд. теңге*	Нақты көлем индексі	Дефлятор	ЖІӨ құрылымы, қорытындыға пайызбен
				2013 жылғы қаңтар-маусым*
Жалпы ішкі өнім	14 006,6	105,1	106,3	100,0
Ауыл, орман және балық шаруашылығы	334,6	101,4	112,7	2,4
Өнеркәсіп	4 402,0	101,8	104,6	31,4
Құрылыс	732,6	100,7	107,5	5,2
Көтерме және бөлшек сауда; автомобильдерді және мотоциклдерді жөндеу	1 993,7	112,5	101,6	14,2
Көлік және қоймалау	1 041,3	107,0	113,3	7,4
Тұру және тамақтану бойынша қызметтер	123,3	106,5	108,6	0,9
Ақпарат және байланыс	288,5	114,6	81,3	2,1
Қаржы және сақтандыру қызметі	489,1	106,2	147,3	3,5
Жылжымайтын мүлікпен жасалатын операциялар	1 179,4	101,9	106,8	8,4
Кәсіби, ғылыми және техникалық қызмет	680,7	105,9	107,8	4,8
Әкімшілік және қосалқы қызмет көрсету саласындағы қызмет	265,3	108,9	103,2	1,9
Мемлекеттік басқару және қорғаныс; міндетті әлеуметтік қамтамасыз ету	325,6	105,1	103,1	2,3
Білім беру	502,5	103,3	101,1	3,6
Денсаулық сақтау және әлеуметтік қызметтер	303,0	101,2	104,4	2,2
Өнер, ойын-сауық және демалыс	96,1	105,2	106,2	0,7
Өзге де қызметтер түрлерін ұсыну	138,4	112,1	94,1	1,0
Үй қызметшісін жалдайтын және өзі тұтыну үшін тауарлар мен қызметтер өндіретін үй шаруашылықтары қызметі	8,4	100,0	94,6	0,1
Жалпы қосылған құн	12 904,3	104,8	105,7	92,1
Өнімдерге салынған салықтар	1 102,3	108,8	114,1	7,9

* Алдын ала деректер.

ТҮПКІЛІКТІ ТҰТЫНУ ӘДІСІМЕН ЕСЕПТЕЛГЕН ЖАЛПЫ ІШКІ ӨНІМ

Түпкілікті тұтынуға шығыстар, өткен жылғы сәйкес кезеңге пайызбен

2012 жылғы қаңтар-наурыз.....112,6
 2012 жылғы қаңтар-маусым.....113,3
 2012 жылғы қаңтар-қыркүйек....111,5
 2012 жыл*.....111,2

2013 жылғы қаңтар-наурыз.....110,4

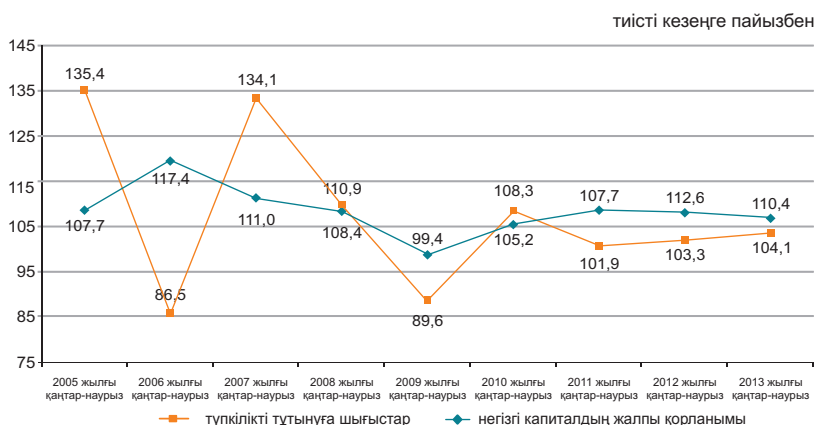

2012 жылғы қаңтар-наурызда түпкілікті тұтыну әдісімен есептелген жалпы ішкі 6547,1 млрд. теңгені құрады. Өткен жылдың тиісті кезеңімен салыстырғанда нақты есептеуде түпкілікті тұтыну шығыстарының компоненттері бойынша өсім байқалады үй шаруашылықтары – 12,3%, үй шаруашылықтарына қызмет көрсететін коммерциялық емес ұйымдар 12,1%, жалпы қорланым 15,8% өсті.

	ЖІӨ компоненттері, млн. теңге	Нақты көлем индексі	Дефлятор
Түпкілікті тұтынуға шығыстар	3 933 349,9	110,4	105,5
Жалпы қорланым	1 300 546,0	115,8	108,8
Тауарлар мен қызмет көрсету экспорты	3 226 992,7	93,8	100,9
Тауарлар мен қызмет көрсету импорты	1 913 761,7	101,6	100,0

2013 жылғы қаңтар-наурыздағы түпкілікті тұтыну әдісімен есептелген ЖІӨ

	ЖІӨ компоненттері, млн. теңге	Нақты көлем индексі	Дефлятор	ЖІӨ құрылымы, қорытындыға пайызбен
Түпкілікті тұтынуға шығыстар	3 933 349,9	110,4	105,5	60,1
үй шаруашылықтары	3 043 561,4	112,3	106,5	46,5
мемлекеттік басқару	818 208,1	104,1	101,8	12,5
жеке тауарлар мен қызмет көрсетулер	514 177,0	108,2	102,6	7,9
ұжымдық қызмет көрсетулер	304 031,1	97,9	100,5	4,6
үй шаруашылықтарына қызмет көрсететін коммерциялық емес ұйымдар	71 580,4	112,1	105,8	1,1
Жалпы қорланым	1 300 546,0	115,8	108,8	19,9
негізгі капиталдың жалпы қорланымы	982 152,3	104,1	109,2	15,0
материалдық айналым құрал-жабдықтары қорларының өзгеруі	318 393,7		107,7	4,9
Таза экспорт	1 313 231,0			
тауарлар мен қызмет көрсету экспорты	3 226 992,7	93,8	100,9	20,0
тауарлар мен қызмет көрсету импорты	1 913 761,7	101,6	100,0	49,2
Түпкілікті тұтыну әдісімен есептелген жалпы ішкі өнім	6 547 126,9	104,6	105,5	29,2
Статистикалық алшақтық	270 054,2			
Өндіріс әдісімен есептелген жалпы ішкі өнім	6 817 181,1	104,7	108,9	100,0

* Алдын ала деректер.

ТАБЫСТАР ӘДІСІМЕН ЕСЕПТЕЛГЕН ЖАЛПЫ ІШКІ ӨНІМ

млрд. теңге

2011 жылғы қаңтар-наурыз.....	5 162,3
2011 жылғы қаңтар-маусым.....	10 983,8
2011 жылғы қаңтар-қыркүйек.....	18 209,8
2011 жыл.....	27 571,9
2012 жылғы қаңтар-наурыз.....	5 976,7
2012 жылғы қаңтар-маусым.....	12 535,9
2012 жылғы қаңтар-қыркүйек.....	20 378,2
2012 жыл.....	30 347,0
2013 жылғы қаңтар-наурыз.....	6 817,2

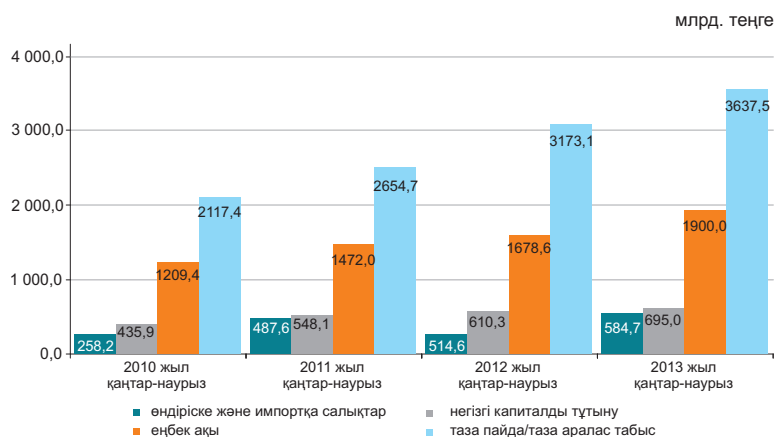

Есепті деректер бойынша 2013 жылғы қаңтар-наурыздағы табыстардың құралуы құрылымында тауарлар өндірісі мен қызметтер өндірісіндегі еңбек ақы төлеу үлесі сәйкесінше 23,7% және 34,9% құрады, өндіріске салынатын басқа да салықтар үлесі тауарлар өндірісінде 2,3%, қызметтер өндірісінде 0,6% құрады, тиісінше, жалпы пайда/жалпы аралас табыс үлесі 74% және 64,5% құрады.

қорытындыға пайызбен

	2012	2013
Жалпы ішкі өнім	100,0	100,0
Еңбекақы	28,1	27,9
Өндіріске және импортқа салықтар*	8,6	8,6
өндіріске басқа да салықтар	1,2	1,2
Жалпы пайда/ жалпы аралас табыс	63,3	63,5

2013 жылғы қаңтар-наурыздағы экономикалық қызмет түрлері бойынша бастапқы табыстардың салалық құрылымы

пайызбен

	Жалпы қосылған құн	Оның ішінде:		
		еңбекақы	өндіріске басқа да салықтар	жалпы пайда/ жалпы аралас табыс
Ауыл, орман және балық шаруашылығы	100,0	36,1	0,3	63,6
Өнеркәсіп	100,0	20,8	2,6	76,6
Кен өндіру өнеркәсібі және карьерлерді қазу	100,0	14,5	3,4	82,1
Өңдеу өнеркәсібі	100,0	28,6	1,5	69,9
Электрмен жабдықтау, газ, бу беру және ауа баптау	100,0	30,9	1,3	67,8
Сумен жабдықтау; кәріз жүйесі, қалдықтардың жиналуын және таратылуын бақылау	100,0	53,9	1,9	44,2
Құрылыс	100,0	43,4	0,6	56,0
Көтерме және бөлшек сауда; автомобильдерді және мотоциклдерді жөндеу	100,0	29,0	0,3	70,7
Көлік және қоймалау	100,0	35,5	1,4	63,1
Тұру және тамақтану бойынша қызметтер	100,0	26,6	0,4	73,0
Ақпарат және байланыс	100,0	41,6	1,4	57,0
Қаржы және сақтандыру қызметі	100,0	33,9	1,2	64,9
Жылжымайтын мүлікпен жасалатын операциялар	100,0	5,3	0,5	94,2
Кәсіби, ғылыми және техникалық қызмет	100,0	33,3	0,5	66,2
Әкімшілік және қосалқы қызмет көрсету саласындағы қызмет	100,0	41,9	0,7	57,4
Мемлекеттік басқару және қорғаныс; міндетті әлеуметтік қамтамасыз ету	100,0	78,3	0,0	21,7
Білім беру	100,0	68,5	0,1	31,4
Денсаулық сақтау және әлеуметтік қызметтер	100,0	62,3	0,2	37,5
Өнер, ойын-сауық және демалыс	100,0	66,8	0,4	32,8
Өзге де қызметтер түрлерін ұсыну	100,0	62,9	0,5	36,6
Үй қызметшісін жалдайтын және өзі тұтыну үшін тауарлар мен қызметтер өндіретін үй шаруашылықтары қызметі	100,0	62,4	0,3	37,3
Салалар бойынша жиыны	100,0	30,1	1,3	68,6

* Өндіріске және импортқа салықтар жалпы экономика бойынша салалық құрылымсыз есептеледі.

6.3 ТӨЛЕМ БАЛАНСЫ

(ҰБ деректері бойынша, бейтарап ұсыным)

Төлем балансының ағымдағы операциялар шоты бойынша сальдо

млн. АҚШ доллары
 2012 жылғы I тоқсан.....3 246,2
 2013 жылғы I тоқсан.....1 857,4

2013 жылғы I тоқсанда төлем балансының ағымдағы операциялар шоты бойынша оң сальдо 1857,4 млн. АҚШ доллары мөлшерінде қалыптасты (2012 жылғы I тоқсанда нәтиже оң мәнді болып, 3246,2 АҚШ долларын құрады).

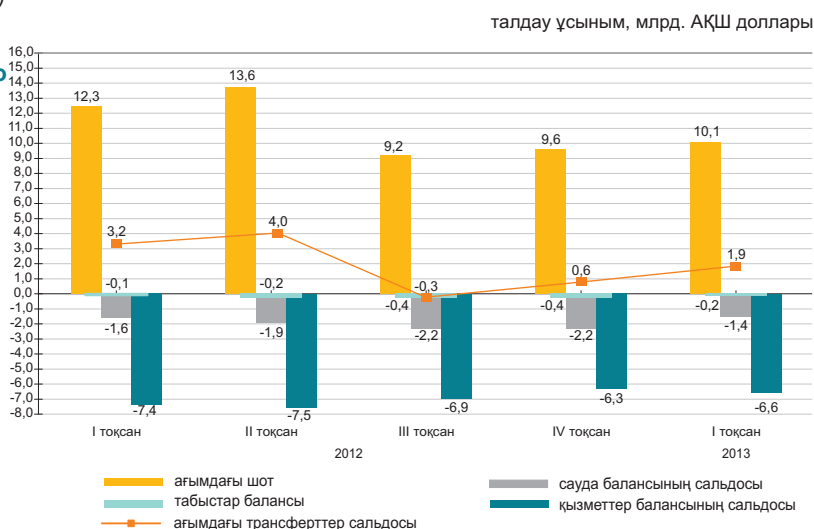

млн. АҚШ доллары

	2012				2013
	I тоқсан	II тоқсан	III тоқсан	IV тоқсан	I тоқсан
Ағымдағы шот	3 246,2	3 969,4	-297,2	-764,3	1 857,4
Капиталмен жасалатын операциялар шоты	0,8	8,1	1,9	4,7	-7,4
Қаржы операцияларының шоты	1 590,9	-800,2	-475,0	-2 847,2	966,7
Нетто қателіктер мен есепке алынбағандар	-1 656,1	-4 777,7	-179,7	-2 087,6	-883,3

Қаржылық операциялар есебі

2013 жылғы I тоқсанда тікелей инвестициялармен жасалған операциялар бойынша сальдо - 2216 млн. доллар (2012 жылғы I тоқсанда - 5138,4 млн. доллар) құрады. Есепті кезеңде қаржылық активтерді таза алу 1847,7 млн. долларды құрады, міндеттемелердің таза қабылдануы 4063,7 млн. долларды құрады.

2013 жылғы I тоқсанда портфельдік инвестициялармен жасалған операциялар нәтижесі оң болып, 2393,8 млн. доллар (2012 жылғы I тоқсанда - 3879,6 млн. доллар болды) құрады.

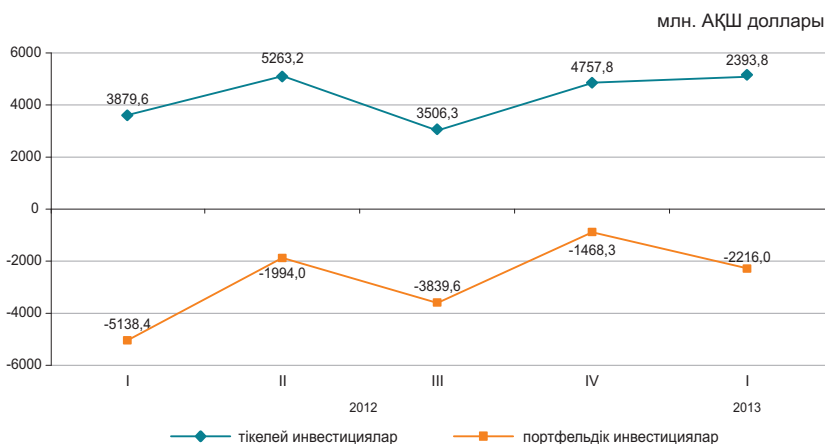

6.4 ЕҢБЕК ӨНІМДІЛІГІНІҢ ИНДЕКСТЕРІ

өткен жылға пайызбен	
2011 жыл.....	105,1
өткен жылғы тиісті кезеңге пайызбен	
2011 жылғы қаңтар-наурыз.....	104,8
2011 жылғы қаңтар-маусым.....	105,2
2011 жылғы қаңтар-қыркүйек.....	104,6
2012 жылғы қаңтар-наурыз.....	
2012 жылғы қаңтар-маусым.....	101,3
2012 жылғы қаңтар-қыркүйек.....	101,4
2012 жылғы қаңтар-қыркүйек.....	101,9

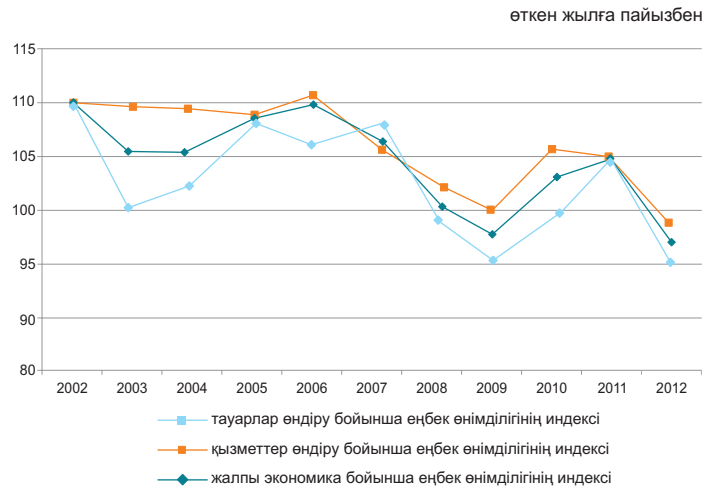

Жалпы экономика бойынша 2012 жылғы қаңтар-қыркүйектегі еңбек өнімділігінің индексі өткен жылғы тиісті кезеңге 101,9% құрады.

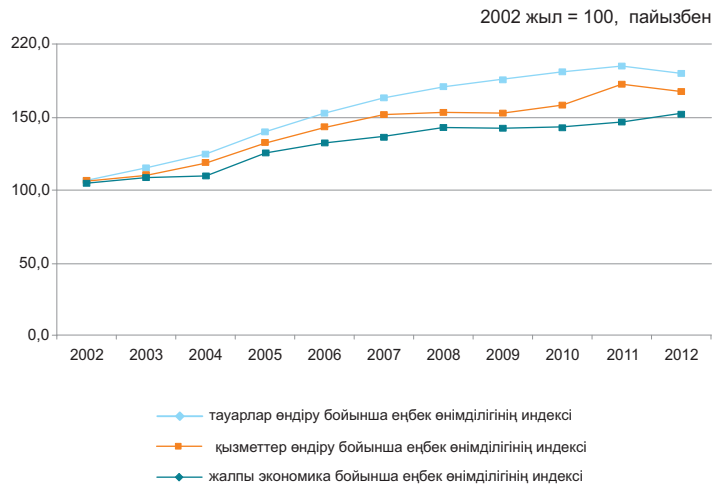

2012 жылғы қаңтар-қыркүйектегі еңбек өнімділігінің индекстері

өткен жылға тиісті кезеңге пайызбен

	2012 жылғы қаңтар-қыркүйек
Жалпы экономика бойынша	101,9
Ауыл, орман және балық шаруашылығы	94,5
Өнеркәсіп	95,1
Құрылыс	93,4
Көтерме және бөлшек сауда; автомобильдерді және мотоциклдерді жөндеу	113,3
Көлік және қоймалау	100,0
Тұру және тамақтану бойынша қызметтер	99,6
Ақпарат және байланыс	98,8
Қаржы және сақтандыру қызметі	84,1
Жылжымайтын мүлікпен жасалатын операциялар	127,4
Кәсіби, ғылыми және техникалық қызмет	116,1
Әкімшілік және қосалқы қызмет көрсету саласындағы қызмет	110,1
Мемлекеттік басқару және қорғаныс; міндетті әлеуметтік қамтамасыз ету	107,2
Білім беру	101,1
Денсаулық сақтау және әлеуметтік қызметтер	97,0
Өнер, ойын-сауық және демалыс	96,5
Өзге де қызметтер түрлерін ұсыну	74,6

6.5 НЕГІЗГІ КАПИТАЛҒА САЛЫНҒАН ИНВЕСТИЦИЯЛАР

өткен жылғы тиісті кезеңге пайызбен

2012 жылғы қаңтар-шілде...102,7
2012 жыл.....104,1
2013 жылғы қаңтар-шілде....107,1

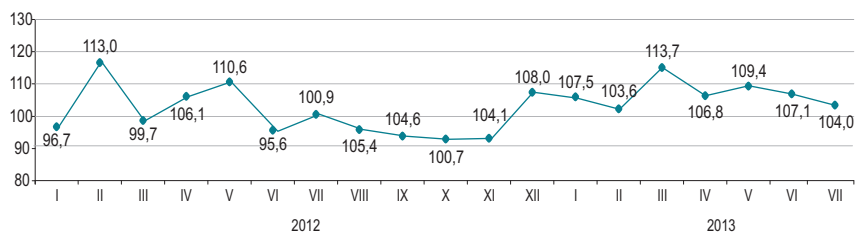

өткен жылғы тиісті айға пайызбен

Қаржыландыру көздері бойынша

2013 жылғы қаңтар-шілдеде шаруашылық жүргізуші субъектілердің меншікті қаражаттары инвестициялардың басым көздері болып қалуда, олардың көлемі 1462,8 млрд. теңгені құрады.

	2013 жылғы қаңтар-шілде		2012 жылғы қаңтар-шілде	
	млн. теңге	үлес салмағы, пайызбен	млн. теңге	үлес салмағы, пайызбен
Негізгі капиталға салынған инвестициялар	2 821 573	100,0	2 531 347	100,0
соның ішінде келесі қаражаттар есебінен:				
мемлекеттік бюджет	413 836	14,7	468 952	18,5
меншікті	1 462 798	51,8	1 415 756	55,9
шетелдік	389 744	13,8	405 836	16,1
қарыз	555 195	19,7	240 803	9,5

Технологиялық құрылым бойынша

2013 жылғы қаңтар-шілдеде 2012 жылғы тиісті кезеңмен салыстырғанда үйлер мен ғимараттарды салу және күрделі жөндеу жұмыстарына бағытталған инвестициялық салымдардың 10,3%-ға ұлғаюы байқалады.

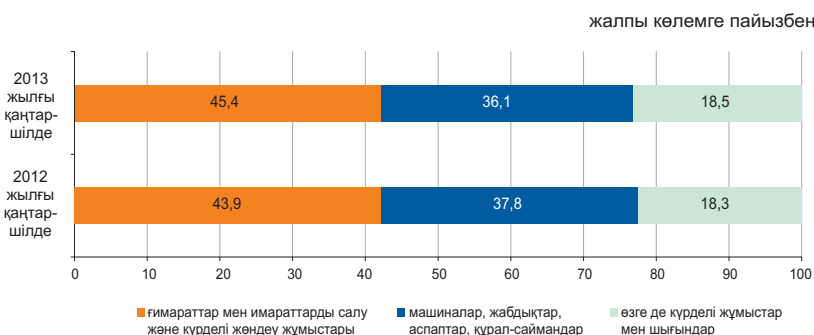

Пайдалану бағыттары бойынша

2013 жылғы қаңтар-шілдеде негізгі капиталға салынған инвестициялардың едәуір үлесі кен өндіру өнеркәсібі және карьерлерді қазу (33,5%), көлік және қоймалау (21%) және жылжымайтын мүлікпен жасалатын операцияларға (10%) келеді.



Кәсіпорындардың мөлшерлілігі бойынша

Ірі кәсіпорындардың инвестициялық салымдарының көлемі 2013 жылғы қаңтар-шілдеде өткен жылғы қаңтар-шілдемен салыстырғанда 22,7% өсіп, 1566,5 млрд. теңгені құрады.

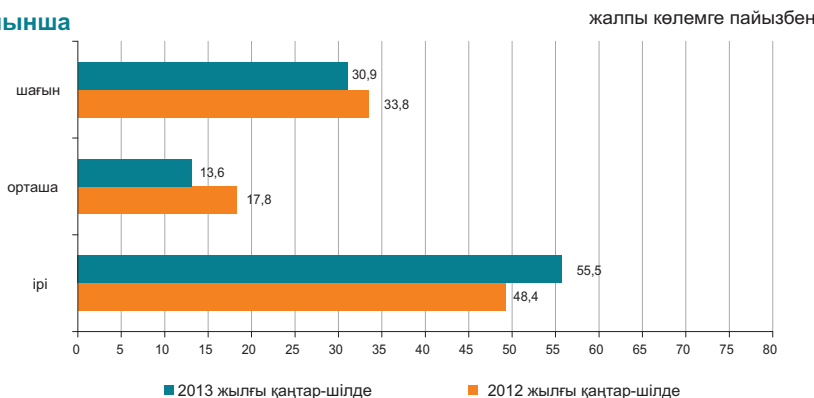

6.6 ОТЫН-ЭНЕРГЕТИКАЛЫҚ РЕСУРСТАР (ОЭР)

Ресурстар

2013 жылғы қаңтар-маусымда республиканың экономикалық айналымына тартылған отынның негізгі табиғи түрлерінің (мұнай, газ конденсатын қоса, табиғи газ бен тас көмір) жалпы ресурстары 98,5 млн. тонна шартты отынды құрады.

	Табиғи ресурстардың жалпы көлеміндегі үлес салмағы	2013 жылғы қаңтар-маусым 2012 жылғы қаңтар-маусымға		
		ресурстар	өндіріс	импорт
Шикі мұнай	47,5	106,7	103,3	159,6
Көмір	32,7	96,5	96,5	117,2
Табиғи газ	12,2	105,4	104,7	135,1
Газ конденсаты	7,6	95,2	93,9	3,1 есе

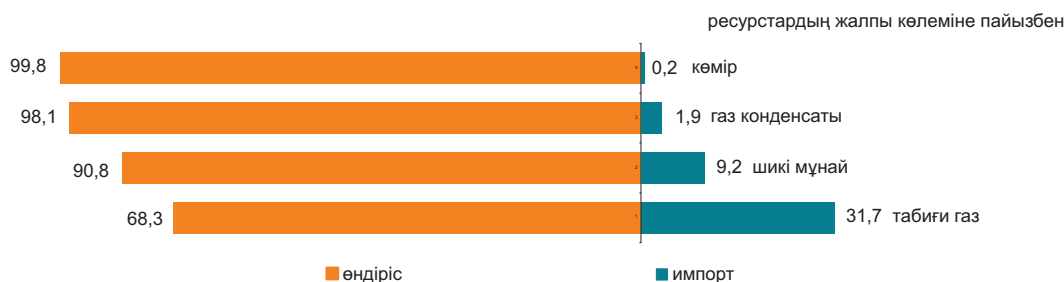

Мұнай өнімдерінің ресурстары негізінен меншікті өндіріс (62,4-99,8%) есебінен қалыптасты. Мұнай өнімдеріне сұраныс олардың импортымен ішінара толықтырылған. 2013 жылғы қаңтар-маусымда 2012 жылғы тиісті кезеңмен салыстырғанда ресурстар құрылымында импорты үлесінің автомобиль бензинінің (7,6 пайыздық тармаққа) өсуі, дизельдік отынның (1,1 пайыздық тармаққа), сондай-ақ мазуттың (0,1 пайыздық тармаққа) үлесінің төмендеуі байқалды.

	2013 жылғы қаңтар-маусым 2012 жылғы қаңтар-маусымға	Ресурстардың жалпы көлеміне		
		ресурстар	өндіріс	импорт
Автомобиль бензині	94,4	62,4	37,6	-
Газойльдер	117,6	94,5	5,5	6,5
Мазут	104,6	87,4	4,2	100,0
Сұйытылған пропан және бутан	97,7	99,8	0,2	98,4
Керосин	48,9	76,5	23,5	-

Пайдалану

2013 жылғы қаңтар-маусымда 2012 жылғы тиісті кезеңмен салыстырғанда ОЭР экспортының көлемі 2,3% азайды.

Мұнайды жеткізу көп деңгейде Италияға (23,6% экспорттың жалпы көлемінен), Нидерландыға (16,8%), Қытайға (15,8%), Францияға (9,7%), Австрияға (7,5%) жүзеге асырылады.

	2013 жылғы қаңтар-маусым 2012 жылғы қаңтар-маусымға		Ресурстардың жалпы көлеміне	
	экспорт	ішкі рынокта өткізу	экспорт	ішкі рынокта өткізу
Шикі мұнай	95,3	3,7 есе	85,6	14,4
Көмір	99,4	95,4	29,4	70,6
Табиғи газ	105,4	-	100,0	-
Газ конденсаты	92,2	95,5	9,7	90,3

Шикі мұнай экспортының көлемі

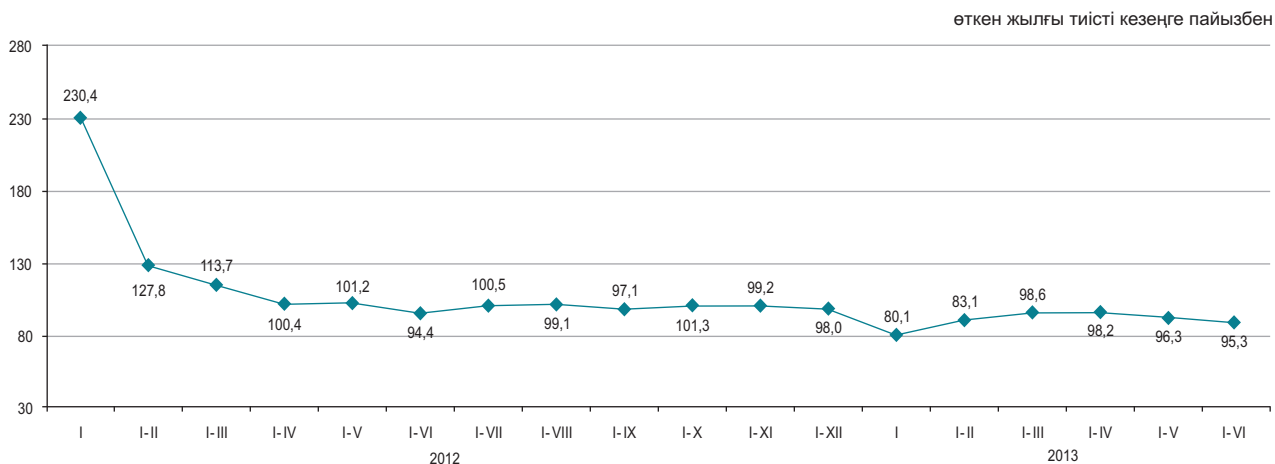

6.7 БИЗНЕС ТІРКЕЛІМІ

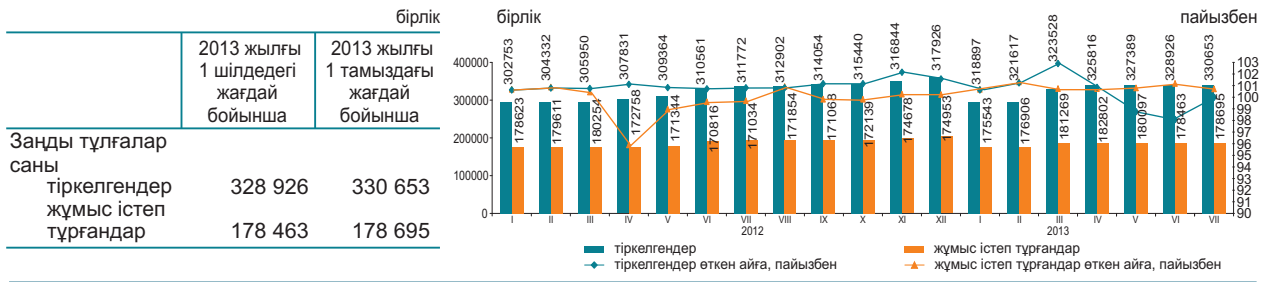

Қызмет түрлері және белсенділігі бойынша заңды тұлғалар*

2013 жылғы 1 тамыздағы жағдай бойынша; бірлік

	Барлығы тіркелгені	жұмыс істейтіндер	одан оның ішінде			таратылу процесінде
			өлі жұмыс істемейтіндер (жаңалары)		уақытша жұмыс істемейтіндер	
			белсенді	белсенді		
Барлығы	330 653	178 695	18 897	118 046	41 752	4 473
Көтерме және бөлшек сауда; автомобильдерді және мотоциклдерді жөндеу	104 647	44 792	5 901	26 765	12 126	1 637
Құрылыс	45 489	24 562	3 225	11 706	9 631	780
Кәсіби, ғылыми және техникалық қызмет	25 040	13 546	1 421	8 204	3 921	265
Өңдеу өнеркәсібі	20 288	10 723	2 287	6 311	2 125	152
Өзге де қызметтер түрлерін ұсыну	19 453	10 245	868	7 025	2 352	343
Білім беру	17 383	14 956	507	13 896	553	121
Жылжымайтын мүлікпен жасалатын операциялар	15 824	9 585	468	7 218	1 899	181
Ауыл, орман және балық шаруашылығы	12 910	6 580	355	5 029	1 196	259
Әкімшілік және қосалқы қызмет көрсету саласындағы қызмет	12 732	7 475	702	4 703	2 070	128
Көлік және қоймалау	12 066	6 715	927	4 188	1 600	173
Мемлекеттік басқару және қорғаныс; міндетті әлеуметтік қамтамасыз ету	10 059	9 295	132	9 085	78	57
Қаржы және сақтандыру қызметі	8 537	4 879	524	3 136	1 219	59
Ақпарат және байланыс	7 194	3 964	519	2 361	1 084	82
Денсаулық сақтау және әлеуметтік қызметтер	5 508	3 715	239	3 150	326	58
Өнер, ойын-сауық және демалыс	4 490	2 640	196	1 996	448	38
Тұру және тамақтану бойынша қызметтер	3 600	1 954	292	1 261	401	36
Кен өндіру өнеркәсібі және карьерлерді қазу	2 379	1 371	193	771	407	33

* Деректер ҚР МЖ 03-2007 ЭҚЖЖ жаңа жіктеуішіне сәйкес берілген.

2013 жылғы шілдеде маусым айымен салыстырғанда заңды тұлғалар санының көбеюі байқалады. Жыл басынан бастап ең көп тіркелген заңды тұлғалардың саны көтерме және бөлшек саудада, (автомобильдерді және мотоциклдерді жөндеу қызметін қоса алғанда) сақталуда, оның үлесі 2013 жылғы 1 тамыздағы 31,6% құрады. Екінші орында – құрылыс (13,8%), үшінші орында – кәсіби, ғылыми және техникалық қызмет (7,6%). Осы үш қызмет түрлерінің жиынтық үлесі барлық тіркелген заңды тұлғалардың 53%-ын құрайды.

Меншік нысандары бойынша тіркелген заңды тұлғалар

	2013 жылғы 1 шілдедегі жағдай бойынша	2013 жылғы 1 тамыздағы жағдай бойынша
Барлығы	328 926	330 653
жеке	284 024	285 591
мемлекеттік	27 587	27 571
шетелдік	17 315	17 491

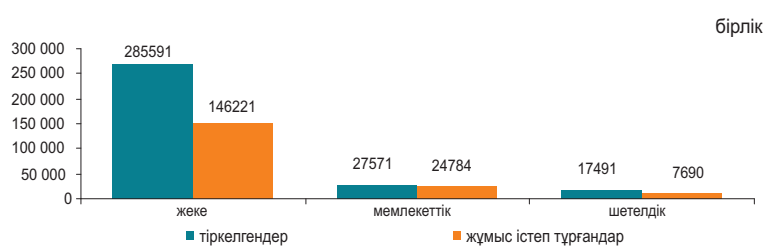

Мөлшерлілігі бойынша тіркелген заңды тұлғалар

	2013 жылғы 1 шілдедегі жағдай бойынша	2013 жылғы 1 тамыздағы жағдай бойынша
Барлығы	328 926	330 653
шағын	312 153	313 836
орта	14 343	14 386
ірі	2 430	2 431

Белсенділігі бойынша тіркелген заңды тұлғалар

	2013 жылғы 1 шілдедегі жағдай бойынша	2013 жылғы 1 тамыздағы жағдай бойынша
Барлығы	328 926	330 653
жұмыс істейтіндер	178 463	178 695
белсенді	118 454	118 046
уақытша жұмыс істемейтіндер	41 753	41 752
өлі жұмыс істемейтіндер (жаңалары)	18 256	18 897
таратылу процесінде	4 407	4 473

7.1 ІШКИ САУДА

Бөлшек сауда

2012 жыл.....	113,4
өткен айға пайызбен	
2012 жылғы шілде.....	99,0
2013 жылғы шілде.....	101,9
өткен жылғы тиісті айға пайызбен	
2012 жылғы шілде.....	113,1
2013 жылғы шілде.....	112,9
өткен жылғы тиісті кезеңге пайызбен	
2012 жылғы қаңтар-шілде.....	112,6
2013 жылғы қаңтар-шілде.....	112,4

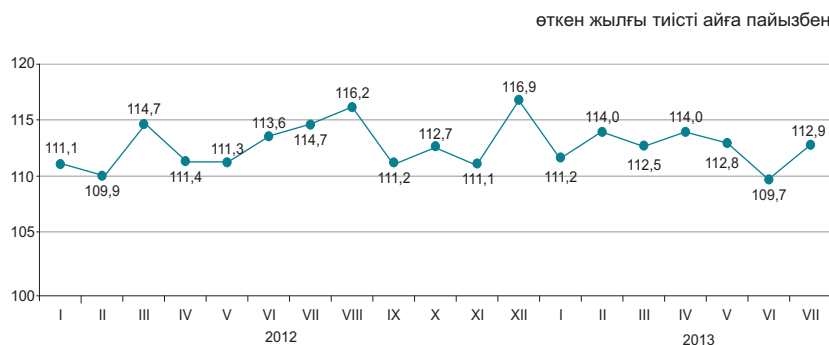

2013 жылғы қаңтар-шілдеде бөлшек сауда айналымы 2645,4 млрд. теңгені құрады және 2012 жылғы тиісті кезеңмен салыстырғанда 12,4% ұлғайды. Саудамен айналысатын кәсіпорындармен тауарларды бөлшек саудада өткізу 2012 жылғы қаңтар-шілдемен салыстырғанда 16,6% өсті. Базарлар және жеке кәсіпкерлермен өткізілген сауда көлемі есепті кезеңде 7,8% өсті.

2013 жылғы 1 тамызға бөлшек саудадағы саудамен айналысатын кәсіпорындардың тауарлық қорларының көлемі 250,2 млрд. теңгені құрады, саудадағы күндері – 46 күн.

	Үлес салмағы	2013 жылғы шілде 2012 жылғы шілдеге	2013 жылғы шілде 2013 жылғы маусымға	2013 жылғы қаңтар-шілде 2012 жылғы қаңтар-шілдеге
Бөлшек сауда	100,0	112,9	101,9	112,4
сауда кәсіпорындарымен	53,9	120,9	105,3	116,6
базарларда және жеке кәсіпкерлермен	46,1	105,0	98,3	107,8

Азық-түлік тауарларының бөлшек сауда жалпы көлеміндегі үлесі 35,4% құрады, азық-түлік емес тауарлар – 64,6%. Азық-түлік тауарларын өткізу көлемі 2012 жылғы қаңтар-шілдемен салыстырғанда 7,6%, азық-түлік емес тауарлар – 15% ұлғайды.

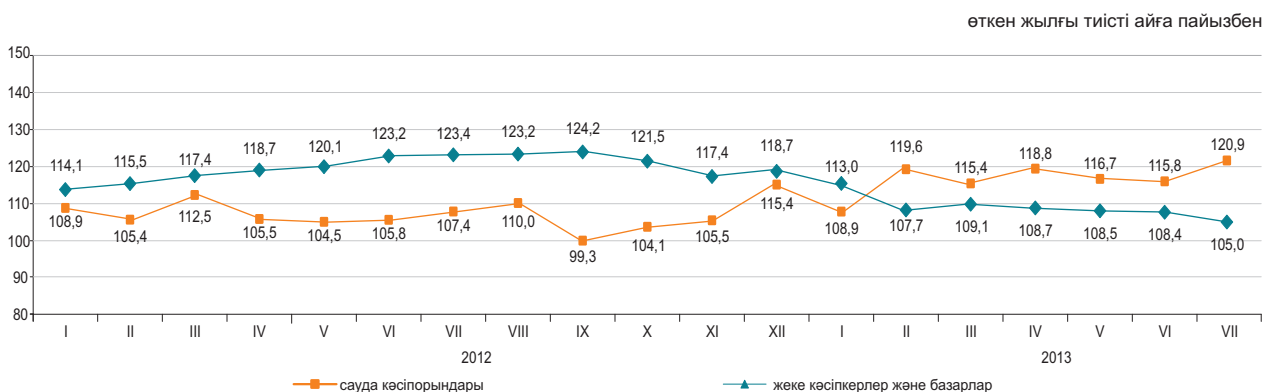

Көтерме сауда

2013 жылғы қаңтар-шілдеде көтерме сауда айналымы 7262,9 млрд. теңгені құрады немесе өткен жылғы тиісті кезең деңгейіне 112,4%. Көтерме сауда тауар айналымының құрылымында азық-түлік емес тауарлар және өндірістік-техникалық мәндегі өнімдер (79,1%) басым.

Тамақ өнімдері мен сусындарды ұсыну бойынша қызметтер (қоғамдық тамақтандыру)

Тамақ өнімдері мен сусындарды ұсыну бойынша қызметтер көлемі 2013 жылғы қаңтар-шілдеде 126,3 млрд. теңгені құрады немесе өткен жылғы тиісті кезеңмен салыстырғанда 7,9% көп. Шағын кәсіпорындар мен жеке кәсіпкерлер үлесіне қызметтер көлемінің шамамен 56,8%-ы тиесілі.

7.2 РЕСУРСТАР БАЛАНСЫ ЖӘНЕ ЖЕКЕЛЕГЕН ТАУАРЛАРДЫ ПАЙДАЛАНУ

(КБК және СА деректері бойынша)

Азық-түлік тауарлары

Отандық өндірістегі тауарлардың маңызды үлес салмағы көбінесе азық-түлік тауарларының ресурстарында байқалады. Сонымен бірге, ресурстары көп көлемде олардың импортымен қамтамасыз етілетін бірқатар өнімдер бар: қайта өңделген жемістер және жаңғақтар (99,1%), қайта өңделген көкөністер және саңырауқұлақтар (83,8%), кофе және шай (68,2%). Азық-түлік тауарларының экспорты едәуір деңгейде ұн есебінен жүзеге асырылуы байқалады, оның (ресурстардың жалпы көлемінен 43,8%).

	2013 жылғы қаңтар-маусым 2012 жылғы қаңтар-маусымға			Ресурстардың жалпы көлеміне	
	ресурстар	өндіріс	импорт	экспорт	ішкі нарықта өткізу
Ұн	92,8	92,8	73,0	43,8	56,2
Жарма	102,1	114,3	56,6	35,4	64,6
Макарон өнімдері	103,8	100,7	126,1	13,0	87,0
Нан-тоқаш және кондитерлік өнімдер	100,9	101,5	95,3	0,6	99,4
Қант	102,6	8 есе	32,4	3,3	96,7
Өсімдік майы	105,5	92,9	151,0	7,5	92,5
Ет	106,8	118,8	96,3	0,4	99,6
Сүт өнімдері	113,8	117,5	99,7	2,0	98,0

ресурстардың жалпы көлеміне пайызбен

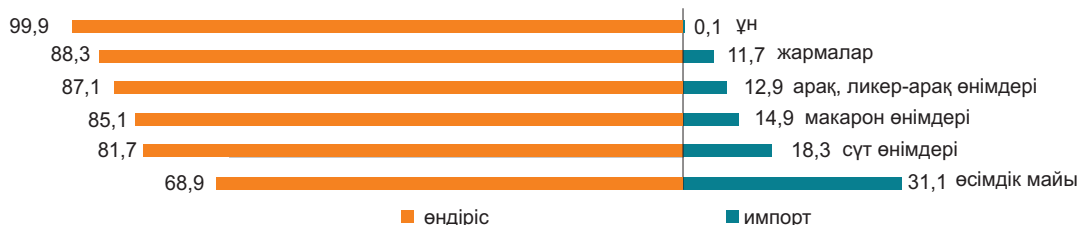

Азық-түлік емес тауарлар

Азық-түлік емес тауарлардың нарығы көбінесе басқа елдерден әкелумен қамтамасыз етіледі. Ресурстарды толтыруда импорттың басымдылығы мынадай тауарларда: ауыз қуысы гигиена құралдары (99,5%), сыртқы киімдерде (99,5%), жуу құралдары (95,2%) байқалады. Тұрмыстық электр тауарларының арасында сондай-ақ, миксерлер және шырын сыққыштар (100%), кір жуатын машиналар (94,1%), теледидарлар (62,4%) бойынша импорт үлесі маңызды.

Құрылыс материалдарының ресурстары бойынша осыған ұқсас жағдай қалыптасуда. Табиғи шикізат болып табылатын құрылыс материалдарында ғана отандық өндіріс басым (ресурстардың жалпы көлемінің 98,7-100%): асбест, табиғи құмдар, әктас, ғаныш, бор, доломит, саз және каолин.

Портландцемент ресурстары 2013 жылғы қаңтар-маусымда 2012 жылғы тиісті кезеңге қарағанда 18,3%-ға жоғарылады, бұл өндіріс көлемінің (8,9%-ға) және импорттың (70,8%-ға) жоғарлауымен түсіндіріледі. Портландцемент ресурстарының жалпы көлемінде отандық өндірістің үлесі 77,9% құрады.

	2013 жылғы қаңтар-маусым 2012 жылғы қаңтар-маусымға			Ресурстардың жалпы көлеміне	
	ресурстар	өндіріс	импорт	экспорт	ішкі нарықта өткізу
Жеңіл автомобильдер	170,0	2,2 есе	162,6	0,2	99,8
Жүк автомобильдері	2,3 есе	103,4	2,4 есе	2,8	97,2
Сыртқы киім	2,5 есе	110,7	2,5 есе	0,7	99,3
Электр энергия санауыштары	74,0	78,6	70,4	-	100,0
Теледидарлар	91,1	150,7	73,6	19,1	80,9
Мақта мата	88,4	111,4	71,7	43,5	56,5
Аяқ киім	166,2	67,5	168,8	13,1	86,9
Ас үй жиһазы	127,7	141,4	99,2	-	100,0
Үй ішіндегі құрал-жабдықтар	113,9	108,9	115,5	0,9	99,1

ресурстардың жалпы көлеміне пайызбен

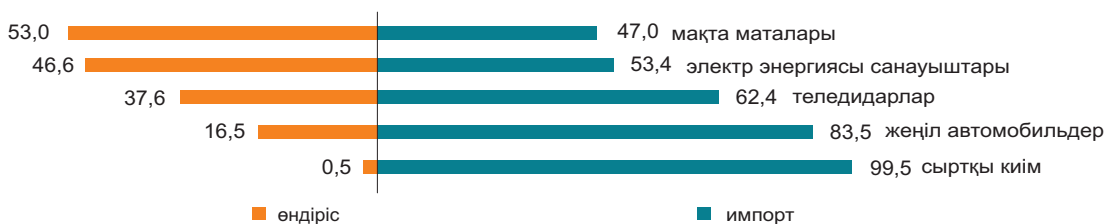

7.3 СЫРТҚЫ САУДА АЙНАЛЫМЫ

(КБК деректері бойынша)

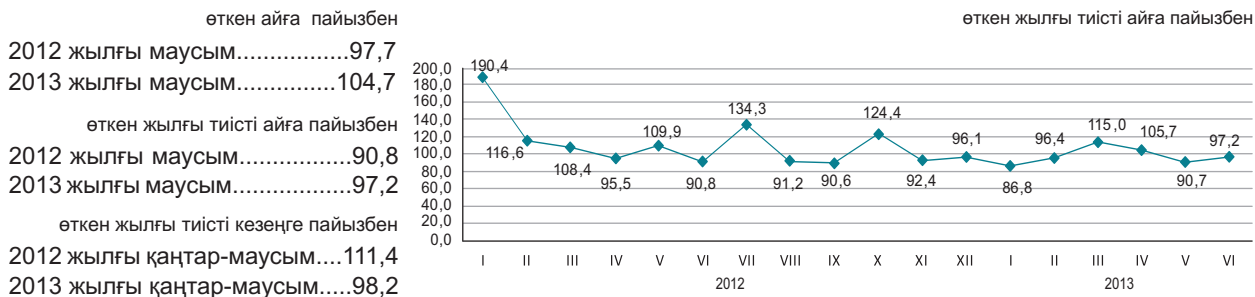

Сыртқы сауда айналымының құрылымы бойынша

пайызбен

2013 жылғы қаңтар-маусымдағы сыртқы сауда айналымы 63,5 млрд. АҚШ долларын құрады (2012 жылғы қаңтар-маусыммен салыстырғанда 1,8% аз), оның ішінде экспорт – 40,8 млрд. АҚШ доллары (7,1% аз) және импорт – 22,7 млрд. АҚШ доллары (9,4% өсті).

Экспорт Кеден одағы елдерімен 3181,1 млн. АҚШ долларын құрады немесе 2012 жылғы қаңтар-маусыммен салыстырғанда 2,9% өсті, импорт – 8900,5 млн. АҚШ доллары (12,3% өсті).

	2013 жылғы қаңтар-маусым 2012 жылғы қаңтар-маусымға	2013 жылғы маусым 2012 жылғы маусымға
Сыртқы сауда айналымы	98,2	97,2
оның ішінде:		
экспорт	92,9	84,3
импорт	109,4	122,8

өткен жылғы тиісті айға пайызбен

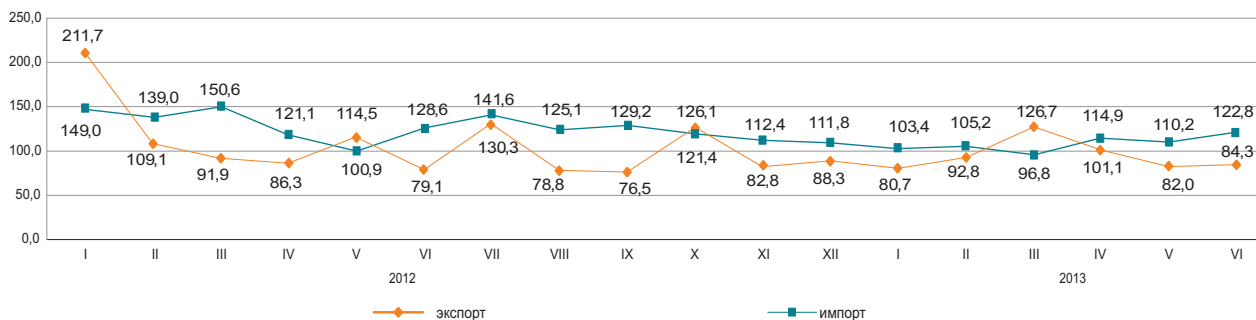

Жекелеген елдер бойынша

қорытындыға пайызбен

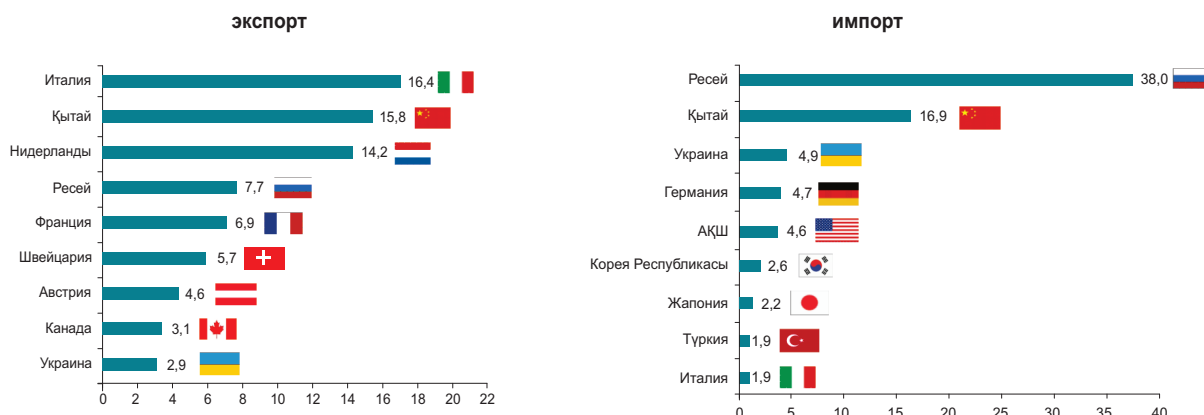

8. ЭКОНОМИКАНЫҢ НАҚТЫ СЕКТОРЫ

8.1 ӨНЕРКӘСІП ӨНДІРІСІ

өткен жылғы тиісті кезеңге пайызбен
 2012 жылғы қаңтар-шілде.....101,7
 2012 жыл.....100,7
 2013 жылғы қаңтар-шілде.....101,9

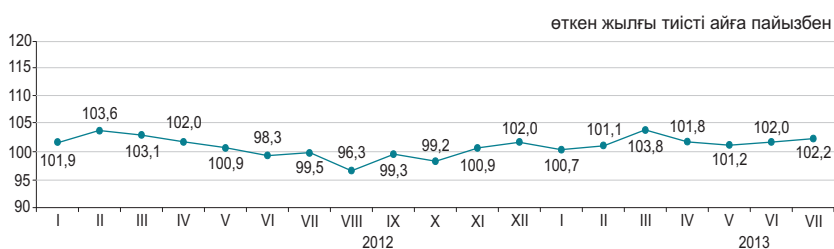

Өнеркәсіп салалары бойынша

2013 жылғы қаңтар-шілдедегі өнеркәсіп өнімі 10228,8 млрд. теңгеге, соның ішінде кен өндіру және өңдеу өнеркәсібі салаларында – тиісінше 6199,9 және 3255,1 млрд. теңгеге, электрмен жабдықтау, газ, бу беру, ауа баптауда – 679,9 млрд. теңгеге, сумен жабдықтау; кәріз жүйесі, қалдықтардың жиналуын және таратылуын бақылауда – 93,9 млрд. теңгеге өндірілді.

	пайызбен	
	2013 жылғы қаңтар-шілде 2012 жылғы қаңтар-шілдеге	Жалпы көлемде үлес салмағы, 2013 жылғы қаңтар-шілде
Өнеркәсіп	101,9	100,0
Кен өндіру өнеркәсібі және карьерлерді қазу	102,6	60,6
Өңдеу өнеркәсібі	101,3	31,8
Электрмен жабдықтау, газ, бу беру және ауа баптау	100,8	6,7
Сумен жабдықтау; кәріз жүйесі, қалдықтардың жиналуын және таратылуын бақылау	86,1	0,9

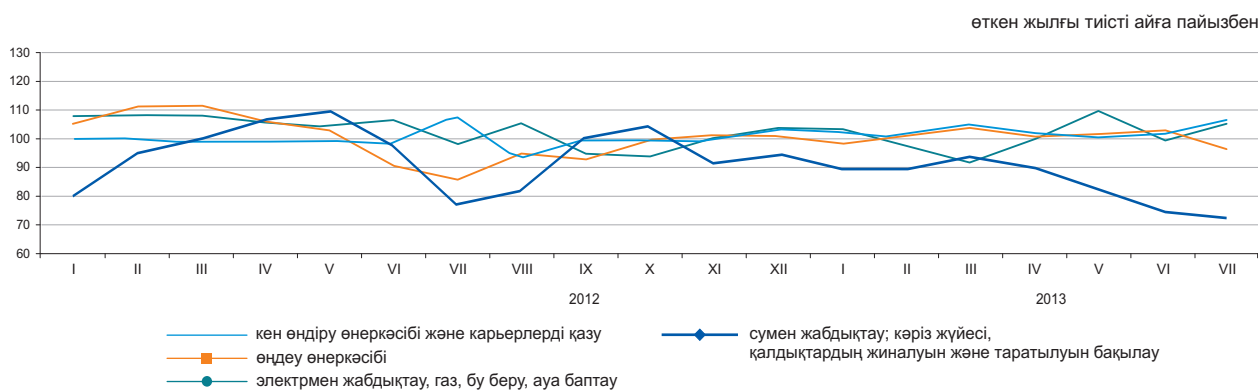

Өңдеу өнеркәсібі салалары бойынша

	2013 жылғы қаңтар-шілде, млрд. теңге	2013 жылғы қаңтар-шілде 2012 жылғы қаңтар-шілдеге пайызбен
Өңдеу өнеркәсібі	3 255,1	101,3
Тамақ өнімдерін өндіру	538,8	102,5
Сусындарды өндіру	121,3	108,9
Темекі бұйымдарын өндіру	60,5	97,4
Жеңіл өнеркәсібі	34,2	99,1
Қағаз және қағаздан жасалған өнімдерді өндіру	17,3	104,1
Кокс және мұнай өңдеу өнімдерін өндіру	448,0	101,2
Химиялық өнеркәсіп өнімдерін өндіру	109,9	102,1
Резеңке және пластмасса бұйымдарын өндіру	74,9	101,0
Өзге де металл емес минералды өнімдер өндіру	201,9	108,8
Металлургия өнеркәсібі	1 032,1	96,1
Машина жасау	431,0	113,8

Заттай көріністе өнеркәсіп өнімдерін өндіру

	2013 жылғы қаңтар-шілде	2012 жылғы қаңтар-шілде
--	-------------------------	-------------------------

Көмір және лигнит өндіру

Көмір - барлығы, мың тонна	63 723,4	64 844,4
----------------------------	----------	----------

Шикі мұнай және табиғи газ өндіру

Мұнай, мың тонна	40 408,0	38 989,0
Газ конденсаты, мың тонна	7 010,8	7 421,5
Табиғи газ, млн. текше метр	24 452,1	23 909,9

Металл кендерін өндіру

Темір кені, мың тонна	29 739,8	29 450,0
Мыс кені, мың тонна	24 163,4	21 420,1
Қорғасын-мырыш кені, мың тонна	4 289,6	4 624,7
Хром қойыртпалары, мың тонна	2 370,4	2 135,8

Тамақ өнімдерін өндіру

Ет, тонна	112 408	105 668
Сүт, тонна	252 207	217 251
Ұн, тонна	2 204 750	2 298 785
Нан, тонна	413 780	411 416
Жарма, тонна	22 888	23 190

Мұнайды қайта өңдеу өнімдерін өндіру

Бензин, мың тонна	1 447,0	1 675,7
Керосин, мың тонна	31,1	29,3
Керосин түріндегі реактивті отын, мың тонна	1 200,2	1 166,4
Газойлдер, мың тонна	2 974,9	2 590,9
Мазут, мың тонна	2 258,2	2 226,3

Металлургия өнеркәсібі

Ферроқорытпалар, тонна	967 423	989 550
Жазық илек, тонна	1 244 264	1 645 966
Тазартылған қорғасын, тонна	50 688	54 772
Мырыш, тонна	184 346	185 845
Тазартылған мыс, тонна	220 901	190 541

Электрмен жабдықтау, газ, бу беру және ауа баптау

Электр энергиясы, млн. кВт. с	53 467,0	52 088,6
Жылу энергиясы, мың Гкал	59 363,5	60 819,1

Сумен жабдықтау, кәріз жүйесі, қалдықтардың жиналуын және таратылуын бақылау

Табиғи су, млн. текше метр	937,5	950,9
----------------------------	-------	-------

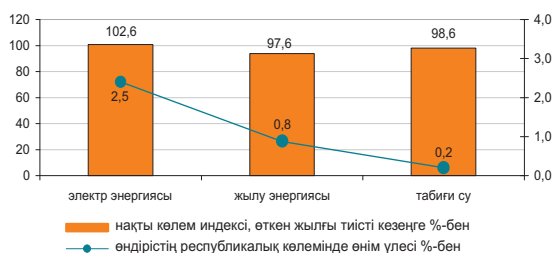
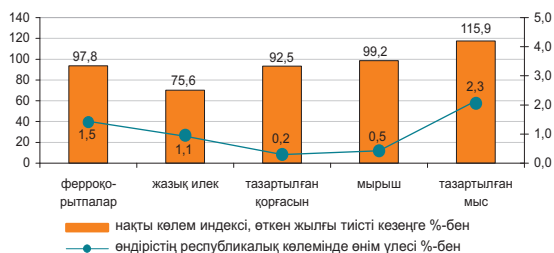
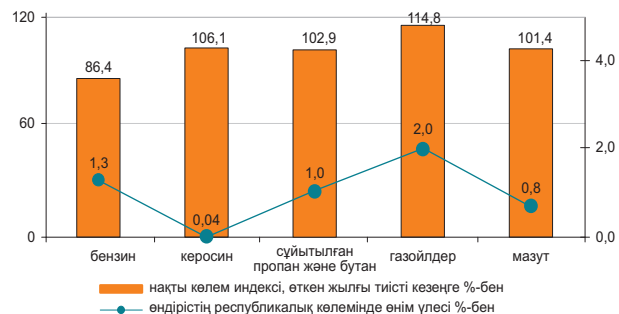
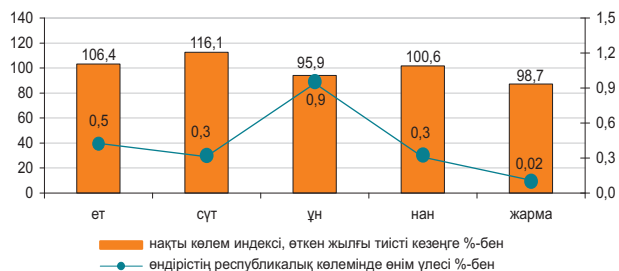
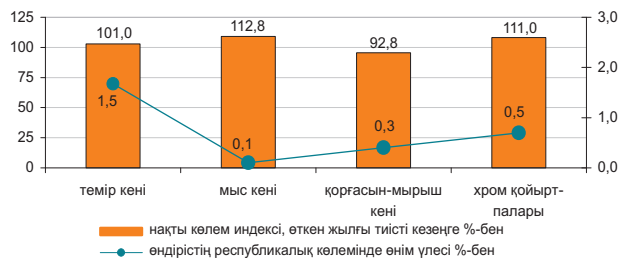
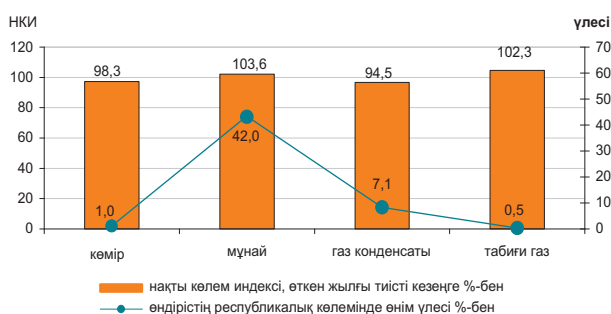

8.2 АУЫЛ ШАРУАШЫЛЫҒЫ

Ауыл шаруашылығы өнімдерінің (қызметтерінің) жалпы шығарылымы

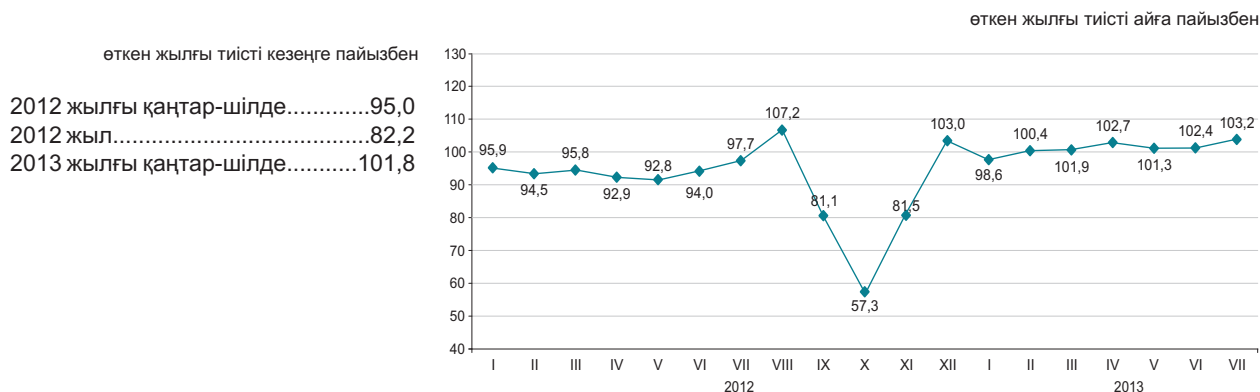

Ауыл шаруашылығы салалары бойынша

Ауыл шаруашылығы өнімдерінің (қызметтерінің) жалпы шығарылымы 2013 жылғы қаңтар-шілдеде 681070,9 млн. теңгені құрады, соның ішінде мал шаруашылығы – 586751,9 млн. теңге, өсімдік шаруашылығы – 93187,2 млн. теңге, қызметтер – 1131,8 млн. теңге.

	пайызбен	
	2013 жылғы қаңтар-шілде 2012 жылғы қаңтар-шілдеге	2012 жылғы қаңтар-шілде 2011 жылғы қаңтар-шілдеге
Ауыл шаруашылығы одан:	101,8	95,0
өсімдік шаруашылығының өнімі	103,4	103,3
мал шаруашылығының өнімі	101,6	94,0

	Өлшем бірлігі	2013 жылғы қаңтар-шілде	2012 жылғы тиісті кезеңге пайызбен
Ауыл шаруашылығы малдары мен құстарының негізгі түрлерінің саны*			
Ірі қара мал	мың бас	6 647,0	99,8
Қой	мың бас	18 746,5	98,1
Ешкі	мың бас	3 018,4	93,3
Шошқа	мың бас	1 250,0	84,2
Жылқы	мың бас	1 943,8	104,0
Құс	мың бас	36 763,0	99,1
Мал шаруашылығы өнімдерінің негізгі түрлерін өндіру			
Мал мен құстың барлық түрлерінің тірідей салмақта шаруашылықта сойылғаны немесе союға өткізілгені	мың тонна	812,6	102,4
Сауылған сиыр сүті	мың тонна	3 000,0	100,7
Алынған тауық жұмыртқалары	млн. дана	2 270,3	104,7
Мал мен құстың өнімділігі			
Бір сиырдан сауылған орташа сүт сауымы	кг	1 390	100,9
Бір мекиеннің орташа жұмыртқалағыштығы	дана	132	100,8
Негізгі дәнді дақылдардың қолда бары, барлығы* одан:	мың тонна	4 174,3	47,0
Бидай	мың тонна	3 908,6	46,0
Арпа	мың тонна	144,0	72,6
Күріш	мың тонна	30,1	175,0
Сұлы	мың тонна	22,3	42,5
Жүгері	мың тонна	7,9	97,7
Қара бидай	мың тонна	4,2	28,7

* 2013 жылғы 1 тамызға.

8.3 ҚҰРЫЛЫС

Орындалған құрылыс жұмыстарының көлемі

өткен жылғы тиісті кезеңге пайызбен

2012 жылғы қаңтар-шілде..... 100,7
 2012 жыл..... 103,1
 2013 жылғы қаңтар-шілде..... 101,8

2013 жылғы қаңтар-шілде құрылыс жұмыстарының (қызметтерінің) көлемі 1078,3 млрд. теңгені құрады.

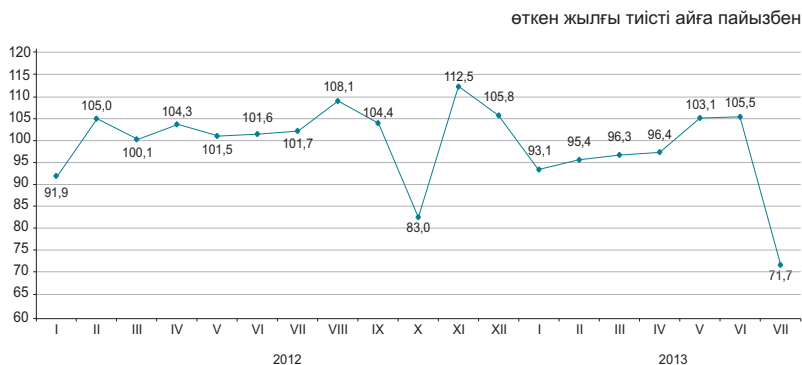

Құрылыс жұмыстарының жеке түрлері

Құрылыс жұмыстарының жалпы көлемінде едәуір үлес салмағының көлемін 329,7 млрд. теңгені құраған ғимараттарды салу бойынша жұмыстар алды.



Құрылыс жұмыстары көлемінің құрылымы

Құрылыс-монтаж жұмыстарының көлемі 2012 жылғы қаңтар-шілдемен салыстырғанда 5% көбейіп, 919,6 млрд. теңгені құрады. Күрделі және ағымдағы жөндеу бойынша құрылыс жұмыстарының көлемі өткен жылғы тиісті кезеңмен салыстырғанда тиісінше, 8,1% және 19,5% төмендеді.

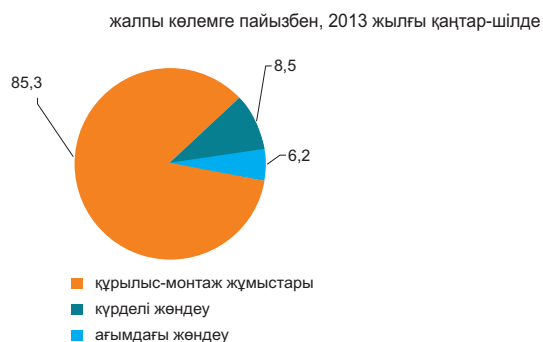

Объектілерді пайдалануға беру

2013 жылғы қаңтар-шілдеде 15603 жаңа ғимараттардың құрылысы аяқталды, олардың ішінен 13724 тұрғын және 1879 тұрғын емес мақсаттағы ғимараттар.

Пайдалануға берілген әлеуметтік-мәдени объектілер:

- жалпы білім беретін мектептер - 11;
- мектепке дейінгі мекемелер - 26;
- ауруханалар – 2;
- амбулаториялық-емханалық мекемелер – 11.

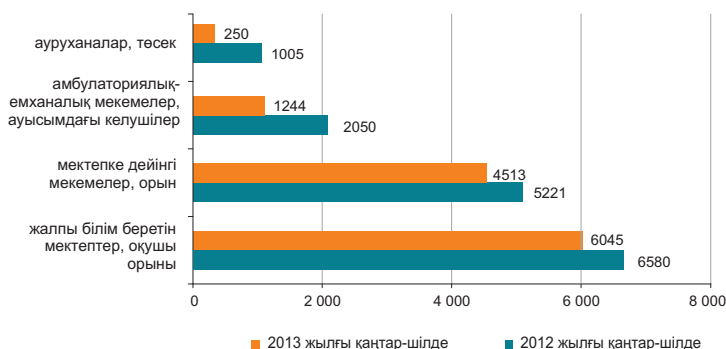

8.4 ТҰРҒЫН ҮЙ ҚҰРЫЛЫСЫ

Тұрғын үй құрылысына салынған инвестициялар

өткен жылғы тиісті кезеңге пайызбен

2012 жылғы қаңтар-шілде.....92,4
 2012 жыл.....96,4
 2013 жылғы қаңтар-шілде.....121,8

2013 жылғы қаңтар-шілдеде тұрғын үй құрылысына 255 млрд. теңге салынды. Негізгі капиталға салынған инвестициялардың жалпы көлемінде тұрғын үй құрылысында игерілген қаражаттың үлесі 9% құрады.

2013 жылғы қаңтар-шілдеде тұрғын үй құрылысының негізгі қаржыландыру көзінің үлес салмағы 62,4% құрайтын салушылардың меншікті қаражаты болды.

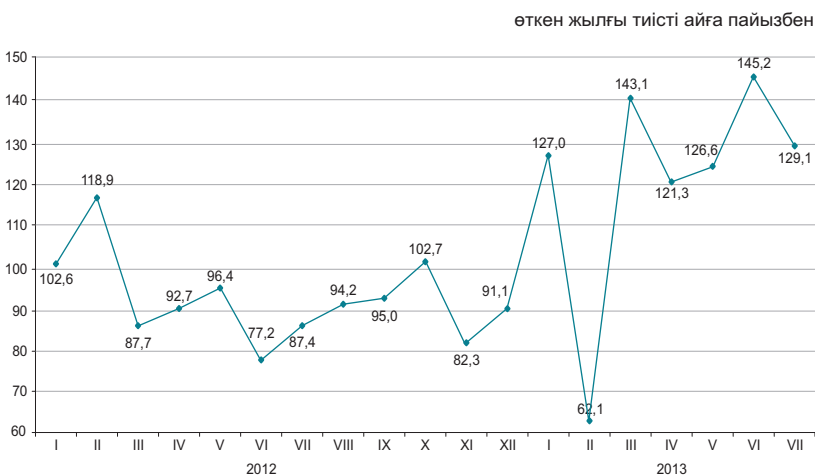

Тұрғын жайларды пайдалануға беру

жалпы алаңы мың шаршы метр

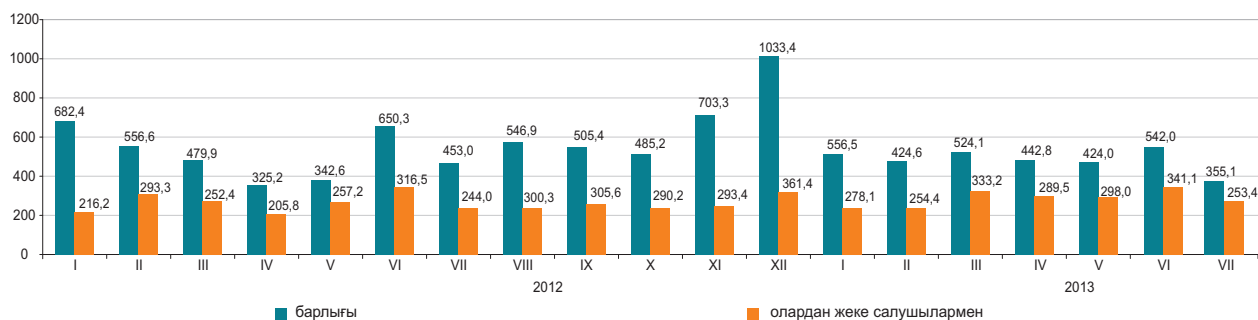

Пайдалануға берілген тұрғын үйдің нақты көлем индексі

өткен жылғы тиісті айға пайызбен

2013 жылғы қаңтар-шілдеде пайдалануға берілген тұрғын үйдің жалпы алаңы 3267,7 мың шаршы метрді, оның ішінде халық салған 2046,2 мың шаршы метрді құрады. Пайдалануға берілген тұрғын үйдің нақты көлемінің индексі 2012 жылғы қаңтар-шілдеге 93,6% құрады.

2013 жылғы қаңтар-шілдеде көппәтерлі тұрғын үй құрылысының 1 шаршы метрінің орташа нақты шығындары 91 мың теңгені және халық салған тұрғын үйдің шаршы метрі 61,2 мың теңгені құрады.

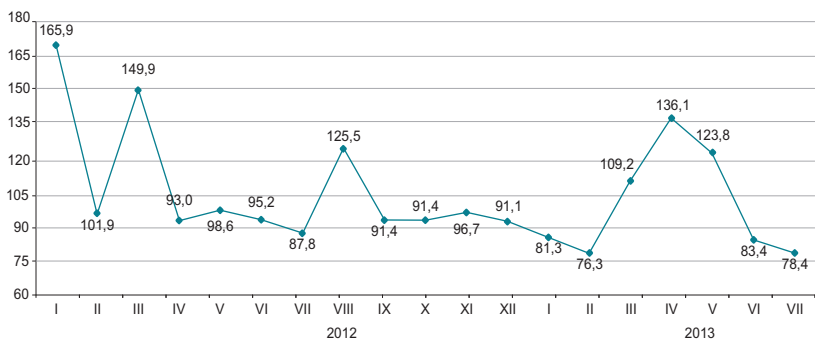

8.5 КӨЛІК

Жүк айналымы

өткен жылға пайызбен	
2012 жыл.....	106,5
өткен айға пайызбен	
2012 жылғы шілде.....	105,1
2013 жылғы шілде.....	107,4
тиісті айға пайызбен	
2012 жылғы шілде.....	109,5
2013 жылғы шілде.....	104,7
тиісті кезеңге пайызбен	
2012 жылғы қаңтар-шілде.....	113,6
2013 жылғы қаңтар-шілде.....	101,5

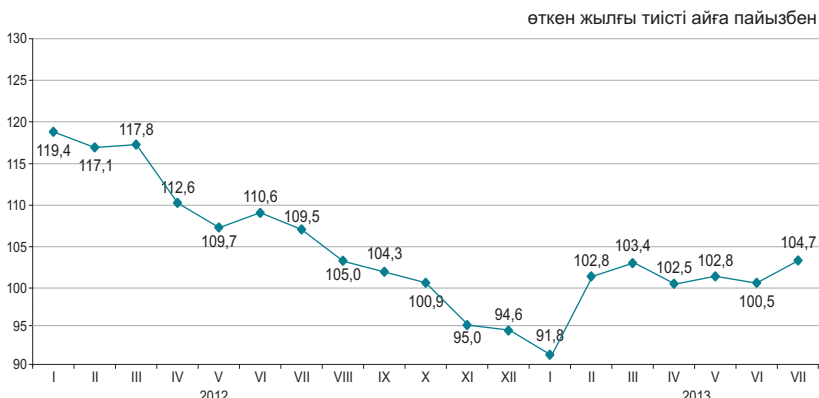

Көлік түрлері бойынша

2013 жылғы шілдеде өткен жылғы тиісті аймен салыстырғанда жүк айналымының жоғарылауы (4,7%), көбінесе, теміржол көлігімен жүк тасымалдау есебінен, олардың үлесі (46,4%) жүк айналымының көлемінде едәуір. Сондай-ақ талдау кезеңіндегі жүк айналымының көбеюіне автомобиль көлігі (29,9% жалпы жүк айналым көлемінен) және құбыр бойынша тасымалдау (23,3%) жүк ағымының өсуі әсер етті.

	Үлес салмағы	пайызбен	
		2013 жылғы шілде 2013 жылғы маусымға	2013 жылғы шілде 2012 жылғы шілдеге
Жүк айналымы	100	107,4	104,7
оның ішінде:			
теміржол	46,4	103,6	101,2
құбыр	23,3	107,7	108,5
автомобиль	29,9	113,9	108,4
теңіз	0,4	84,7	69,1
өуе	0,0	97,7	113,2
өзен	0,0	66,8	29,4

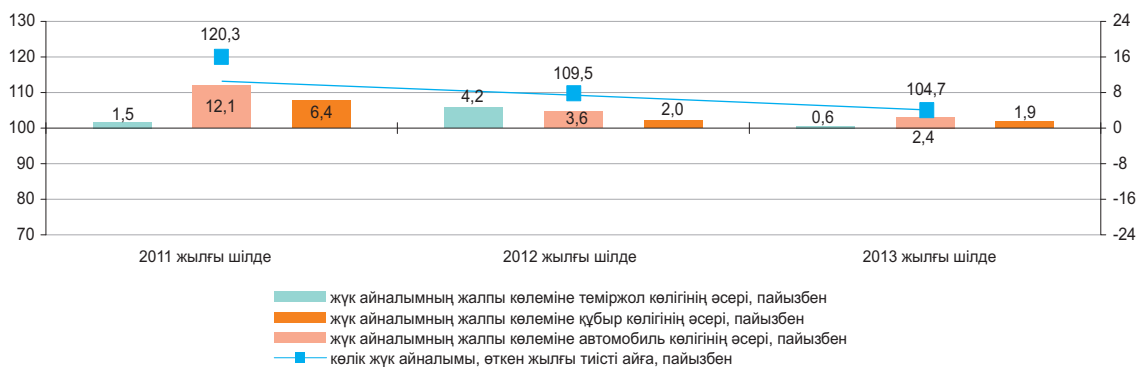

Көлік түрлері бойынша негізгі көрсеткіштері

	Жүк тасымалдау, мың тонна		Жүк айналымы, млн. ткм	
	2013 жылғы қаңтар-шілде	2013 жылғы қаңтар-шілде 2012 жылғы қаңтар-шілдеге пайызбен	2013 жылғы қаңтар-шілде	2013 жылғы қаңтар-шілде 2012 жылғы қаңтар-шілдеге пайызбен
Көліктің барлық түрлері	1 827 849,5	108,3	266 993,3	101,5
оның ішінде:				
теміржол	158 267,2	95,2	124 500,0	93,0
автомобил	1 541 128,0	110,2	74 151,8	110,9
құбыр	125 847,0	104,4	66 814,5	110,1
оның ішінде:				
мұнай	65 583,9	107,0	37 684,0	108,9
газ	60 263,1	101,8	29 130,5	111,8
теңіз	2 178,0	93,2	1 481,0	93,2
өуе	12,9	129,0	34,7	126,3
өзен	416,4	73,5	11,2	36,7

Жолаушылар айналымы

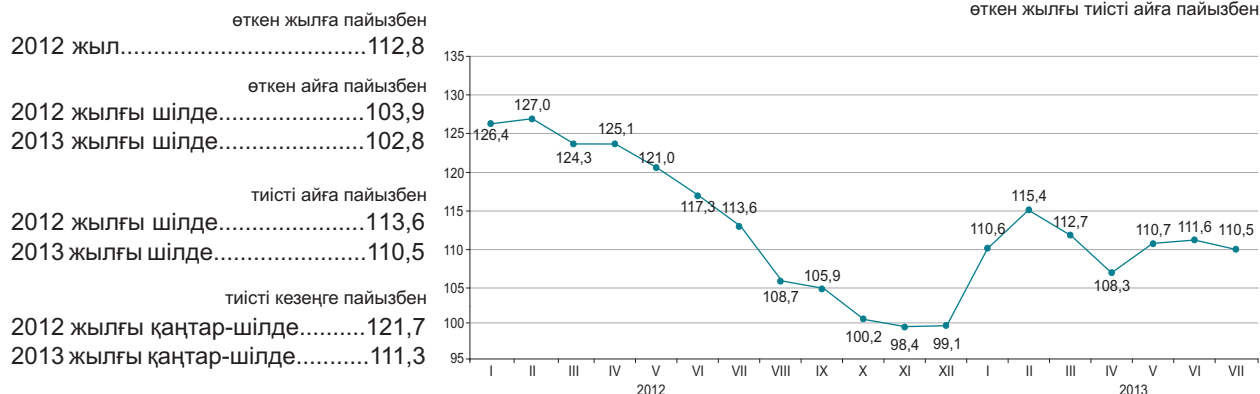

Көлік түрлері бойынша

2013 жылғы шілдеде өткен жылғы тиісті аймен салыстырғанда жолаушылар айналымының артуы (10,5%), көбінесе, автомобиль және теміржол көлігінде жолаушылар ағымының өсуіне байланысты болды.

	Улес салмағы	2013 жылғы шілде 2013 жылғы маусымға	2013 жылғы шілде 2012 жылғы шілдеге
Жолаушылар айналымы	100	102,8	110,5
соның ішінде:			
автомобиль	85,6	101,8	111,6
теміржол	9,0	106,3	102,2
әуе	5,3	114,7	108,5
электр	0,1	92,4	90,9
өзен	0,0	113,9	30,4

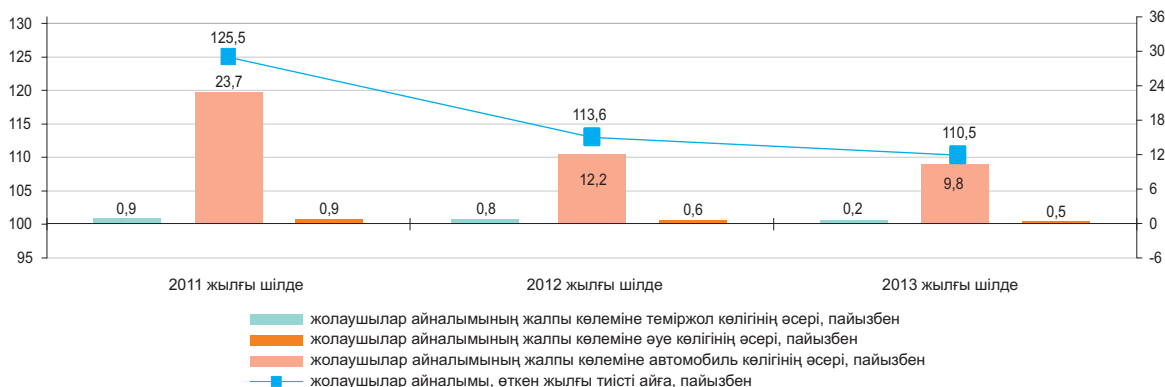

Көлік түрлері бойынша негізгі көрсеткіштері

	Жолаушылар тасымалдау, мың адам		Жолаушылар айналымы, млн жкм	
	2013 жылғы қаңтар-шілде	2013 жылғы қаңтар-шілде 2012 жылғы қаңтар-шілдеге пайызбен	2013 жылғы қаңтар-шілде	2013 жылғы қаңтар-шілде 2012 жылғы қаңтар-шілдеге
Көліктің барлық түрлері соның ішінде:	11 196 509,7	107,6	130 166,1	111,3
теміржол	15 761,7	120,2	11 998,0	119,5
автомобиль	11 141 315,8	107,7	112 622,5	110,8
әуе	2 739,4	107,5	5 370,2	107,5
электр	36 658,5	82,4	175,1	90,1
өзен	34,2	55,8	0,3	23,9

8.6 ПОЧТАЛЫҚ ЖӘНЕ КУРЬЕРЛІК ҚЫЗМЕТ. БАЙЛАНЫС

Почталық және курьерлік қызмет

өткен жылға пайызбен	2012 жыл.....	109,2
өткен айға пайызбен	2012 жылғы шілде.....	102,5
	2013 жылғы шілде.....	102,6
тиісті айға пайызбен	2012 жылғы шілде.....	115,5
	2013 жылғы шілде.....	93,6
тиісті кезеңге пайызбен	2012 жылғы қаңтар-шілде.....	115,8
	2013 жылғы қаңтар-шілде.....	97,0



Байланыс

өткен жылға пайызбен	2012 жыл.....	105,1
өткен айға пайызбен	2012 жылғы шілде.....	99,6
	2013 жылғы шілде.....	100,6
тиісті айға пайызбен	2012 жылғы шілде.....	108,6
	2013 жылғы шілде.....	113,5
тиісті кезеңге пайызбен	2012 жылғы қаңтар-шілде.....	112,2
	2013 жылғы қаңтар-шілде.....	114,4



Байланыс қызметтерінің түрлері бойынша

2013 жылғы қаңтар-шілдеде байланыс қызметтерінен түскен табыстардың өсуі жедел әрекетті байланыс қызметтерінен және Интернет қызметтерінен түскен табыстардың өсуінен болды, олардың үлес салмағы байланыс қызметтерінен түскен табыстардың жалпы көлемінің тиісінше 48% және 21,1%-ын құрады.

	Үлес салмағы	2013 жылғы қаңтар-шілде, млн. теңге	2013 жылғы шілде 2013 жылғы маусымға	2013 жылғы шілде 2012 жылғы шілдеге	2013 жылғы қаңтар-шілде 2012 жылғы қаңтар-шілдеге
Байланыс қызметтерінен түскен табыстар, барлығы	100,0	365 634,7	100,6	113,5	114,4
Жедел әрекетті байланыс	48,0	175 367,1	100,9	113,5	110,2
Интернет	21,1	77 030,4	101,3	133,0	147,7
Өзге де байланыс қызметтері	10,5	38 512,3	105,5	97,6	104,1
Қалааралық телефон байланысы	8,1	29 700,7	99,4	95,6	93,3
Жергілікті телефон байланысы	6,4	23 540,2	105,8	114,4	100,2
Деректерді табыстау	3,1	11 263,7	98,9	120,8	149,0
Сымсыз желілері және спутник, кабельді инфрақұрылым арқылы бағдарламаларды тарату	2,8	10 220,3	101,0	127,2	131,6
Жалпы табыстардан - халыққа байланыс қызметтерін көрсетуден	66,9	244 632,4	101,7	104,2	98,4

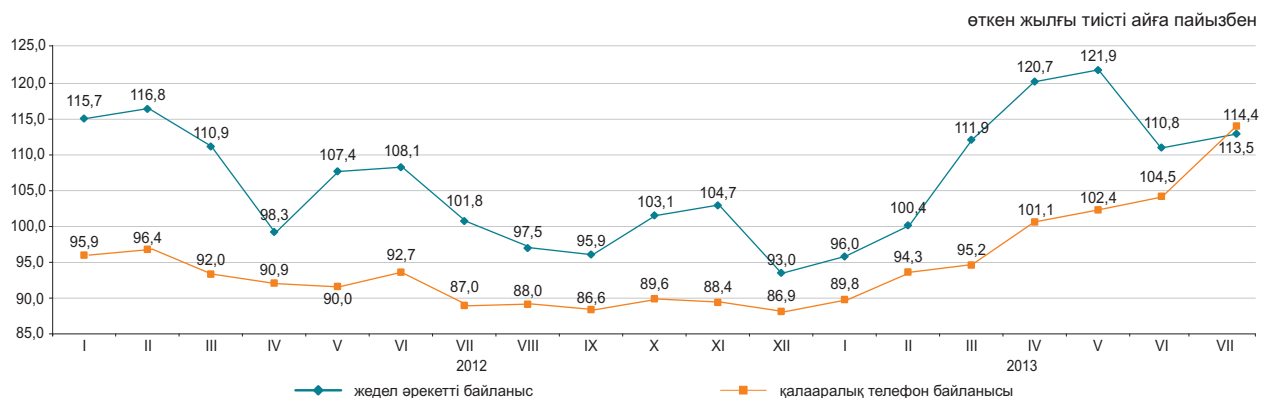

8.7 ШАҒЫН ЖӘНЕ ОРТА КӘСІПКЕРЛІК МОНИТОРИНГІ¹⁾

ШОК субъектілерінің саны

өткен жылғы тиісті кезеңге пайызбен

2012 жылғы 1 тамызға.....102,9

2013 жылғы 1 тамызға.....103,8

Жұмыспен қамтылғандар саны

өткен жылғы тиісті кезеңге пайызбен

2012 жылғы 1 тамызға.....103,1

2013 жылғы 1 тамызға.....105,3

Өнім шығарылымы (тауарлар мен қызмет көрсетулер)

өткен жылғы тиісті кезеңге пайызбен

2012 жылғы қаңтар-шілде.....100,5

2012 жылғы қаңтар-желтоқсан..102,9

2013 жылғы қаңтар-шілде.....101,3

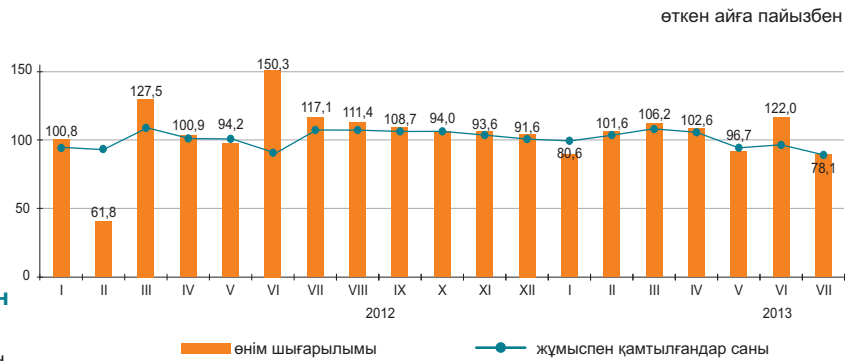

ШОК қызметінің көрсеткіштері құрылымы

2013 жылғы қаңтар-шілдеде ШОК субъектілерінің өнім (тауарлар мен қызмет көрсетулер) шығарылымы 4849,9 млрд. теңгені құрады.

Нарықтағы белсенді жұмыс істейтін ШОК субъектілерінің саны 2013 жылғы 1 тамызға 783,2 мың бірлікті құрады.

ШОК-та жұмыспен белсенді қамтылғандар саны 2013 жылғы 1 тамызға 2582,3 мың адамды құрады.

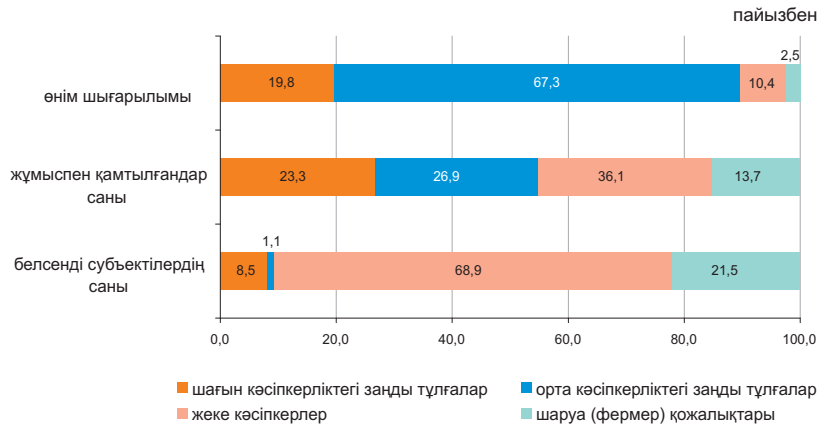

ШОК субъектілері

Дербес шоттардың негізінде қалыптасқан ҚМ СК деректері бойынша жұмыс істейтін дара кәсіпкерлердің ең көп саны Алматы қаласында (15,5%), Оңтүстік Қазақстан (10%), Шығыс Қазақстан (8,8%), Алматы (жалпы санынан 8,4%) облыстарында шоғырланған.

Статистикалық тіркелімнің деректері бойынша белсенді жұмыс істейтін шаруа (фермер) қожалықтарының едәуір саны Оңтүстік Қазақстан (34,8%), Алматы (29,1%), Жамбыл (9,1%) және Шығыс Қазақстан (8,2%) облыстарында белгіленген.

	Жұмыспен қамтылғандар саны	Өнім шығарылымы
	2013 жылғы 1 тамызда 2012 жылғы тамызға пайызбен	2013 жылғы қаңтар-шілдеде 2012 жылғы қаңтар-шілдеге пайызбен
Барлығы	105,3	101,3
шағын кәсіпкерліктегі заңды тұлғалар	103,1	99,7
орта кәсіпкерліктегі заңды тұлғалар	102,0	100,3
дара кәсіпкерлер	114,2	108,1
шаруа (фермер) қожалықтары	95,2	103,6

ШОК секторының дамуы

2012 жылғы тиісті кезеңмен салыстырғанда 2013 жылғы қаңтар-шілдеде ШОК субъектілерінің өнім (тауарлар, қызмет көрсетулер) шығарылымының көбеюі барлық облыстарда байқалды.

Өнім шығарылымының өзгеруі

өткен жылғы тиісті кезеңге пайызбен, есүй+

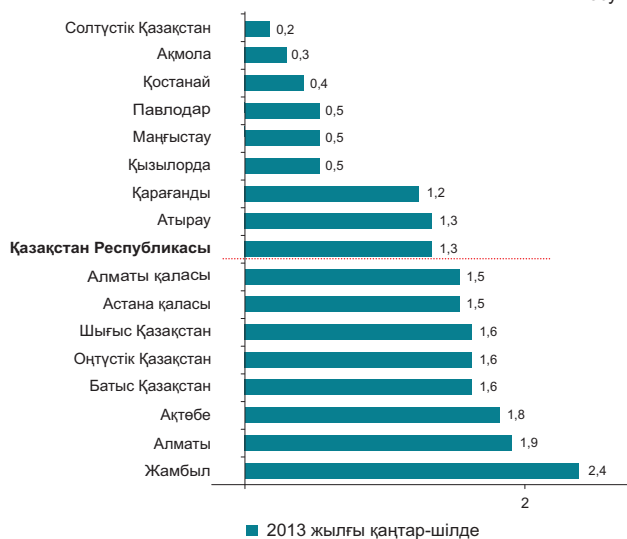

Кейбір салалардың ШОК субъектілерімен өнім шығарылымындағы үлесі

	пайызбен	
	2012 жылғы қаңтар-шілде	2013 жылғы қаңтар-шілде
Барлығы	100,0	100,0
Ауыл, орман және балық шаруашылығы	5,6	5,4
Өнеркәсіп	18,0	21,5
Құрылыс	20,8	19,0
Көтерме және бөлшек сауда; автомобильдерді және мотоциклдерді жөндеу	24,1	23,0
Жылжымайтын мүлікпен жасалатын операциялар	3,1	3,3
Басқа да салалар	28,4	27,8

Белсенді ШОК субъектілері санының өзгеруі

өткен жылғы тиісті күнге пайызбен

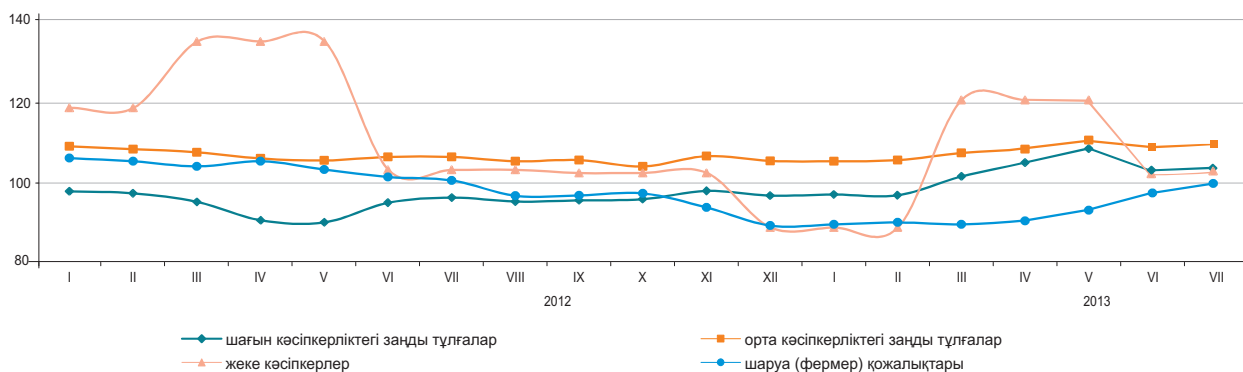

2013 жылғы 1 тамызға ШОК субъектілерінің саны

	Тіркелген ШОК субъектілерінің барлығы	оның ішінде			Белсенді жұмыс істеп тұрған ШОК субъектілерінің барлығы	оның ішінде		
		ШОК заңды тұлғалары	жеке кәсіпкерлер ²⁾	шаруа (фермер) қожалықтары		ШОК заңды тұлғалары	жеке кәсіпкерлер ³⁾	шаруа (фермер) қожалықтары
Қазақстан Республикасы	1 508 929	253 610	1 063 671	191 648	783 150	74 933	539 762	168 455
Ақмола	61 414	7 428	50 116	3 870	28 808	2 550	22 857	3 401
Ақтөбе	55 754	9 837	41 536	4 381	32 883	4 040	24 485	4 358
Алматы	185 820	11 827	124 113	49 880	97 975	3 699	45 283	48 993
Атырау	52 761	7 698	43 297	1 766	29 097	2 549	24 863	1 685
Батыс Қазақстан	44 494	5 204	35 263	4 027	25 959	2 148	20 242	3 569
Жамбыл	85 349	6 102	62 511	16 736	38 436	1 735	21 312	15 389
Қарағанды	95 907	17 466	72 670	5 771	53 973	5 596	43 197	5 180
Қостанай	75 576	8 536	60 944	6 096	37 754	3 493	29 239	5 022
Қызылорда	43 508	5 166	35 672	2 670	22 783	2 425	18 962	1 396
Маңғыстау	48 288	8 603	38 541	1 144	27 647	2 847	23 886	914
Оңтүстік Қазақстан	209 407	22 460	113 418	73 529	118 603	5 922	54 048	58 633
Павлодар	53 139	9 719	39 702	3 718	28 975	3 294	22 693	2 988
Солтүстік Қазақстан	40 786	5 553	31 874	3 359	21 997	2 336	16 573	3 088
Шығыс Қазақстан	135 742	13 753	107 335	14 654	66 078	4 955	47 296	13 827
Астана қ.	102 569	34 226	68 333	10	48 270	7 089	41 177	4
Алматы қ.	218 415	80 032	138 346	37	103 912	20 255	83 649	8

¹⁾ Жедел ақпарат бойынша.

²⁾ Статистикалық бизнес-тіркелім деректері.

³⁾ Қазақстан Республикасы Қаржы министрлігі Салық комитетінің деректері негізінде.

8.8 ИСКЕРЛІК ЖӘНЕ ТҰТЫНУШЫЛЫҚ БЕЛСЕНДІЛІК

Кәсіпкерліктің сенімділік индексі

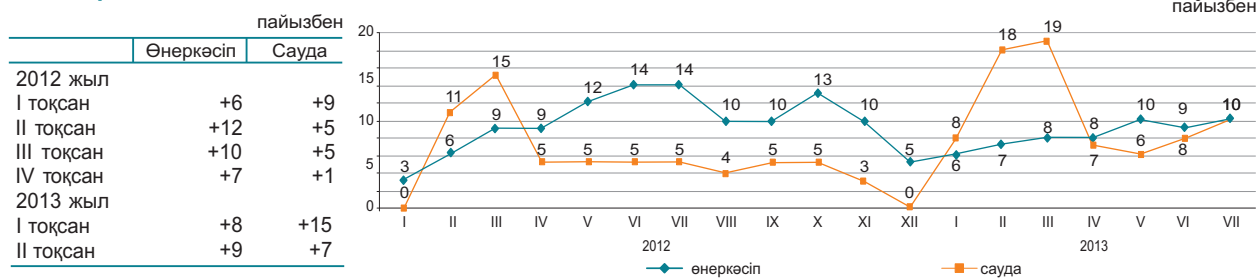

2013 жылғы шілдеде сұралған өнеркәсіп кәсіпорындарының іскерлік белсенділігін сипаттайтын кәсіпкерліктің сенімділік индексі өткен аймен салыстырғанда 1 пайыздық тармаққа жоғарлады және (+10)% құрады, сонымен қатар сауда кәсіпорындарының іскерлік белсенділігін сипаттайтын кәсіпкерліктің сенімділік индексі өткен аймен салыстырғанда 2 пайыздық тармаққа өсті және (+10)% құрады.

	Кәсіпорындар зерттелді, бірлік	Кәсіпкерлік сенімділік индексі, пайызбен	
		2012 жылғы шілде	2013 жылғы шілде
Өнеркәсіп	855	+14	+10
Кен өндіру	106	+11	+8
Өңдеу	586	+16	+10
Электрмен жабдықтау, сумен жабдықтау	163	+9	+7
Сауда	1 500	+5	+10
Көтерме	848	+6	+10
Бөлшек	643	+4	+9
Сауда делдалдығы	9	-10	+23

Жақындағы 2-3 айда сұралған кәсіпорындардың іскерлік белсенділігінің өсуі күтіледі.

2013 жылғы шілдеде 88% сауда кәсіпорындардың басшылары өз экономикалық жағдайын «жақсы» және «қанағаттанарлық» деп сипаттаған (2013 жылғы маусымда - 87%).

Бұл ретте 2013 жылғы қазанға дейін ағымдағы уақытпен салыстырғанда, 68% кәсіпорын өзінің қаржылық-шаруашылық қызметінің өзгеріссіз қалуын, 26% - жақсаруын және 6% - нашарлайтындығын күтеді.

Тұтынушылық белсенділікті бағалау

2013 жылғы шілдеде 1600 респонденттерді - қала және ауыл халқының өкілдерін, фирмалар мен банктердің, мемлекеттік мекемелер мен ұйымдардың қызметкерлерін, үй шаруасындағы әйелдерді және зейнеткерлерді және т.с.с. кезекті зерттеу өткізілді. Зерттеудің негізгі мақсаты - ел экономикасындағы және жеке үй шаруашылығындағы өзгерістер туралы тұтынушылардың субъективті пікірлерін анықтау. Бұдан басқа, зерттеу нәтижелері тұтынушылардың ұзақ пайдаланылатын тауарларды сатып алу тілегі туралы ақпаратты береді.

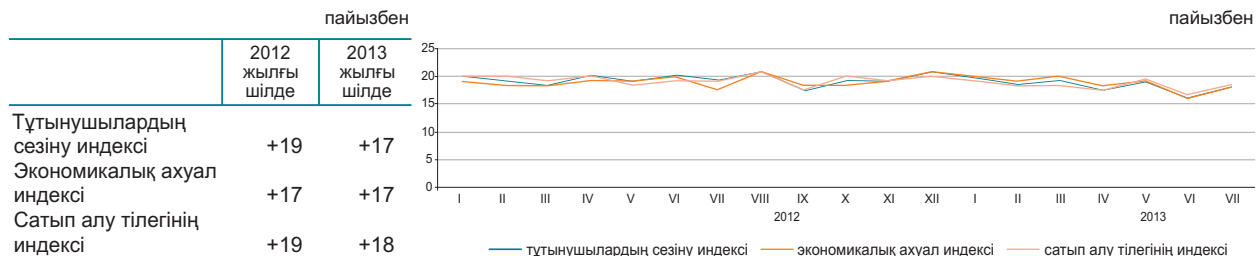

2013 жылғы шілдеде респонденттердің 31%-ы соңғы 12 ай ішінде еліміздегі экономикалық жағдайдың жақсарғанын атап өтті, сол уақытта респонденттердің 13%-ы жағдайдың нашарлағанын хабарлады. Респонденттердің үштен бірінен азы 30% алдағы 12 айда елдегі жалпы экономикалық жағдайдың одан әрі жақсаратынын күтеді, ал 13%-ы жағдайдың нашарлауы мүмкін деп есептейді.

2013 жылғы шілдеде жеке үй шаруашылығындағы қаржы жағдайының жақсарғанын 31% респонденттер хабарлады, сонымен бірге, респонденттердің 14%-ы өз үй шаруашылығындағы қаржы-экономикалық жағдайдың нашарлағанын атап өтті. Алдымыздағы 12 айдың ішінде үй шаруашылығындағы ақшалай қорланым сомасының өсу мүмкіндігін сұралған тұтынушылардың 18%-ы атап өтсе, 18%-ы оның кемитінін айтты.

	Елдегі экономикалық ахуал		Үй шаруашылығындағы ақша жинақтары	
	2011 жылғы шілде-2012 жылғы шілде	2012 жылғы шілде-2013 жылғы шілде	2011 жылғы шілде-2012 жылғы шілде	2012 жылғы шілде-2013 жылғы шілде
Жақсару	32	31	33	31
Нашарлау	13	13	14	14
Жақсаруды күту	30	30	17	18
Нашарлауды күту	13	13	19	18

«Тұтынушылардың сезіну индексі» сұралған респонденттердің ел экономикасында соңғы 12 ай ішінде болған өзгерістер туралы өзіндік пікірін көрсетеді.

«Экономикалық ахуал индексі» тұтынушылардың келесі 12 айда елде болатын экономикалық жағдайы туралы өзіндік пікірін көрсетеді

«Сатып алу тілегінің индексі» респонденттердің меншікті үй шаруашылығындағы қаржы-экономикалық жағдайын көрсетеді және үй шаруашылықтарының ұзақ пайдаланылатын тауарларға сұраныс индикаторы болып табылады.

9. ҚАРЖЫ ЖҮЙЕСІ

9.1 МЕМЛЕКЕТТІК ҚАРЖЫ

(ҚМ деректері бойынша)

2013 жылғы қаңтар-маусым млрд. теңге

Табыстар.....3 148,4
Шығындар.....3 079,4
Таза бюджеттік несиелеу.....72,4
Қаржы активтерімен жасалатын операциялар бойынша сальдо.....56,7
Бюджет тапшылығы (профициті).....-60,1

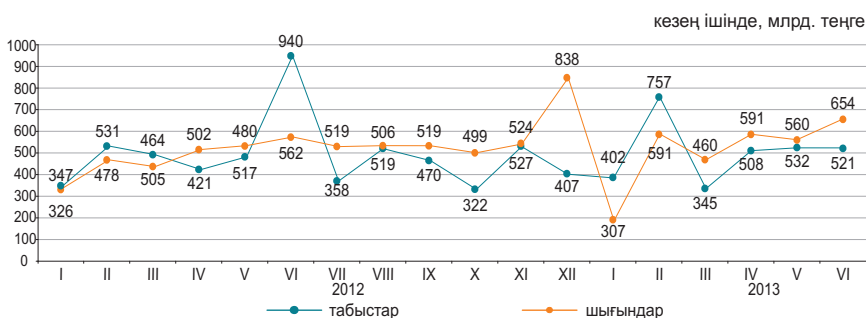

2013 жылғы қаңтар-маусымдағы бюджет табыстары

	Мемлекеттік бюджет			Республикалық бюджет			Жергілікті бюджет		
	млрд. теңге	үлес салмағы, пайызбен	2013 жылғы қаңтар-маусым 2012 жылғы қаңтар-маусымға, пайызбен	млрд. теңге	үлес салмағы, пайызбен	2013 жылғы қаңтар-маусым 2012 жылғы қаңтар-маусымға, пайызбен	млрд. теңге	үлес салмағы, пайызбен	2013 жылғы қаңтар-маусым 2012 жылғы қаңтар-маусымға, пайызбен
Табыстар	3 148,4	100,0	97,6	2 592,0	100,0	94,6	1 561,6	100,0	107,3
Салық түсімдері	2 247,6	71,4	111,3	1 643,4	63,4	110,8	604,1	38,7	112,7
Салықтық емес түсімдер	62,6	2,0	29,5	45,1	1,8	22,4	17,6	1,1	162,5
Негізгі капиталды сатудан түскен түсімдер	23,2	0,7	172,9	0,9	...	144,9	22,4	1,4	174,2
Трансферттер түсімдері	815,0	25,9	83,2	902,6	34,8	85,5	917,5	58,8	102,4

2013 жылғы қаңтар-маусымдағы мемлекеттік бюджеттің салық түсімдері

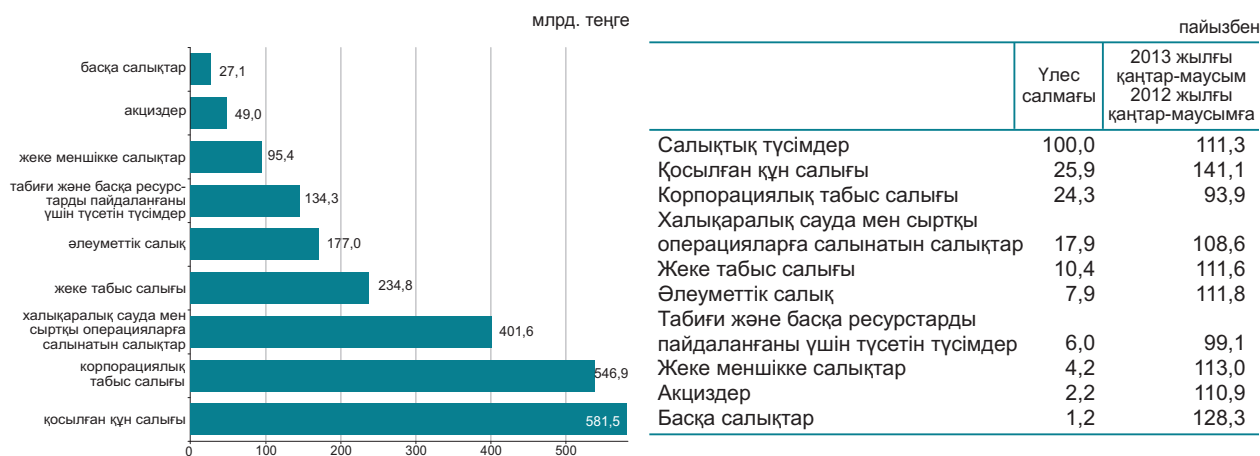

2013 жылғы қаңтар-маусымдағы бюджет шығындары

	Мемлекеттік бюджет			Республикалық бюджет			Жергілікті бюджет		
	млрд. теңге	үлес салмағы, пайызбен	2013 жылғы қаңтар-маусым 2012 жылғы қаңтар-маусымға, пайызбен	млрд. теңге	үлес салмағы, пайызбен	2013 жылғы қаңтар-маусым 2012 жылғы қаңтар-маусымға, пайызбен	млрд. теңге	үлес салмағы, пайызбен	2013 жылғы қаңтар-маусым 2012 жылғы қаңтар-маусымға, пайызбен
Шығындар	3 079,4	100,0	108,1	2 665,9	100,0	108,5	1 418,6	100,0	104,1
Жалпы сипаттағы мемлекеттік қызмет көрсетулер	189,5	6,2	126,1	148,0	5,6	129,8	41,6	2,9	114,6
Қорғаныс	169,4	5,5	110,0	166,7	6,3	113,0	7,4	0,5	109,2
Қоғамдық тәртіп, қауіпсіздік, құқықтық, соттық, қылмыстық-орындаушылық қызмет	253,4	8,2	106,3	212,6	8,0	109,7	50,1	3,5	100,2
Білім беру	637,8	20,7	104,4	221,6	8,3	113,3	483,3	34,1	99,6
Денсаулық сақтау	389,2	12,6	106,7	253,8	9,5	109,6	252,1	17,8	123,1
Әлеуметтік көмек және әлеуметтік қамсыздандыру	683,3	22,2	109,5	637,7	23,9	110,1	52,4	3,7	103,5
Басқа шығындар	756,8	24,6	107,1	1 025,5	38,4	102,9	531,7	37,5	100,5

9.2 АҚША-КРЕДИТ СТАТИСТИКАСЫ

(ҰБ деректері бойынша)

Ақша базасы (резервтік ақша)

кезең соңына, млрд. теңге
 2012 жылғы маусым.....3 454,7
 2013 жылғы маусым.....3 094,7

өткен айға пайызбен
 2012 жылғы маусым.....104,5
 2013 жылғы маусым.....101,8

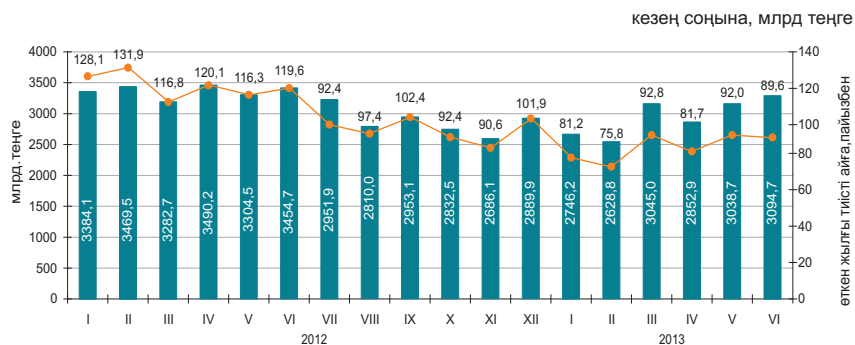

Ақша агрегаттары

кезең соңына, млрд. теңге

	2012											
	I	II	III	IV	V	VI	VII	VIII	IX	X	XI	XII
M0	1 301,4	1 291,3	1 307,8	1 341,4	1 350,1	1 389,4	1 398,8	1 405,2	1 421,8	1 407,6	1 379,9	1 528,0
M1	3 614,0	3 762,2	3 886,3	3 725,3	3 813,0	3 993,5	3 888,5	3 733,0	3 811,8	3 759,9	3 579,7	3 880,4
M2	7 783,1	8 050,9	8 418,6	8 618,6	8 454,0	8 490,4	8 602,6	8 409,8	8 481,6	8 761,7	8 513,8	8 546,6
M3	9 622,1	9 911,6	10 293,1	10 393,2	10 334,9	10 405,6	10 582,9	10 328,2	10 514,8	10 686,2	10 465,5	10 522,5

	2013					
	I	II	III	IV	V	VI
M0	1 422,4	1 409,5	1 428,4	1 438,9	1 460,2	1 523,5
M1	3 719,6	3 759,4	3 844,1	3 884,1	3 811,1	3 974,0
M2	8 565,1	8 624,9	9 055,3	9 053,8	9 217,1	9 142,5
M3	10 495,9	10 536,2	11 078,2	11 051,6	11 318,4	11 578,9

Теңгенің негізгі валюталарға ресми айырбастау бағамдары

2013 жылғы маусымда шетел валютасын айырбастау пунктерімен сату көлемі оны сатып алу көлемінен: АҚШ доллары – 2,6 есеге, еуро – 2 есеге және ресей рублі – 2,5 есеге асып түсті.

2013 жылғы маусымда мамыр айымен салыстырғанда еуроны сату 17,3% азайды, АҚШ доллары және ресей рублі тиісінше, 7,4% және 31,9% ұлғайды.

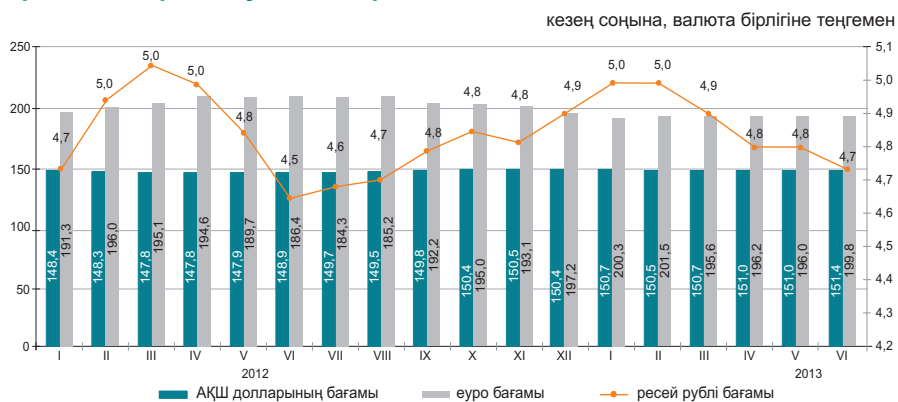

9.3 АҚША-КРЕДИТ ЖҮЙЕСІНІҢ КРЕДИТТЕРІ МЕН ДЕПОЗИТТЕРІ

Екінші деңгейлі банктер кредиттері

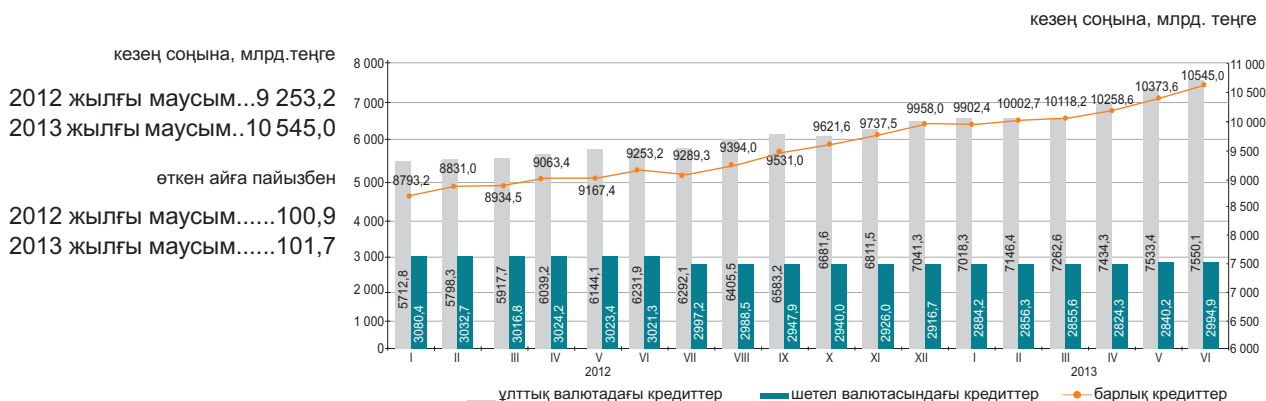

Шағын кәсіпкерлік субъектілеріне екінші деңгейлі банктердің берген кредиттері

кезең соңына

	2013 жылғы маусым			2012 жылғы маусым		
	млрд. теңге	үлес салмағы, пайызбен	2012 жылғы маусымға, пайызбен	млрд. теңге	үлес салмағы, пайызбен	2011 жылғы маусымға, пайызбен
Кредиттер - барлығы	1 473,6	100,0	108,4	1 359,0	100,0	102,2
Өнеркәсіп	186,7	12,7	108,8	171,5	12,6	95,5
Ауыл шаруашылығы	55,6	3,8	85,1	65,3	4,8	145,4
Құрылыс	223,7	15,2	102,5	218,3	16,1	97,3
Көлік	55,5	3,8	137,1	40,5	3,0	85,3
Байланыс	21,2	1,4	109,4	19,4	1,4	111,1
Сауда	445,7	30,2	103,7	429,6	31,6	108,8
Басқа салалар	485,2	32,9	117,1	414,4	30,5	98,3

Кредит нарығы

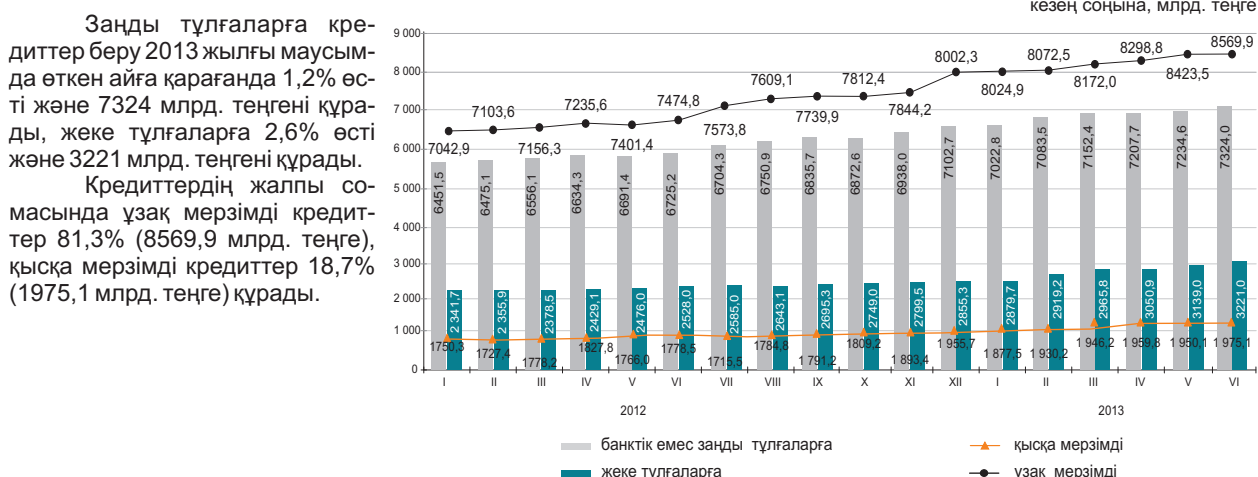

Кредиттеу объектілері бойынша банкі кредиттерінің құрылымы

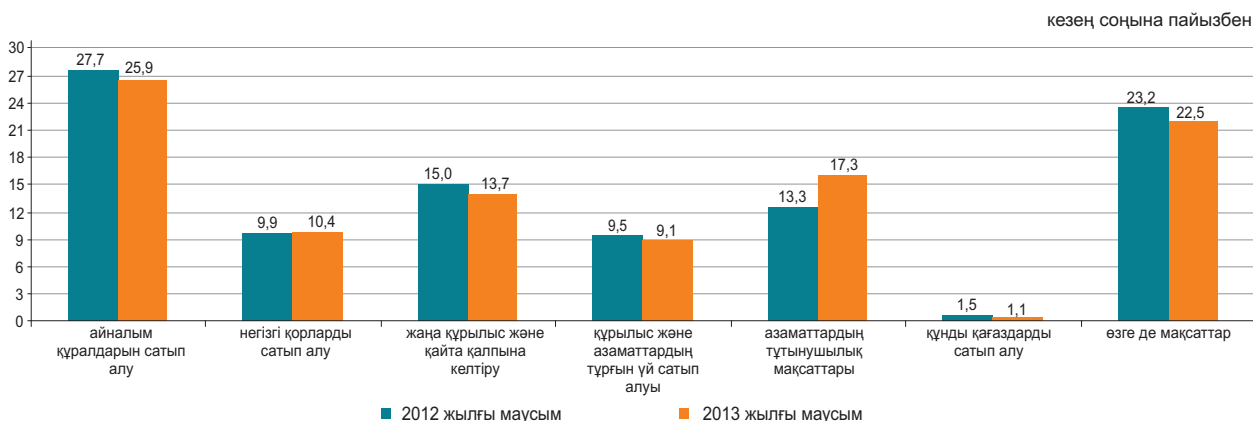

Депозиттік ұйымдардағы депозиттер

2013 жылғы маусымның соңына ұлттық валютадағы депозиттер өткен айға қарағанда 2,9%, ал шетел валютасындағы депозиттер 0,3% өсті. Депозиттердің жалпы сомасында жеке тұлғалардың депозиттері 35,9% (3606 млрд. теңге), банктік емес заңды тұлғалардың депозиттері 64,1% (6449,4 млрд. теңге) құрады.

	2013 жылғы маусым		2012 жылғы маусым	
	млрд. теңге	үлес салмағы, пайызбен	млрд. теңге	үлес салмағы, пайызбен
Депозиттер - барлығы	10 055,4	100,0	9 016,2	100,0
ұлттық валютадағы	6 602,2	65,7	6 184,5	68,6
шетел валютасындағы	3 453,2	34,3	2 831,7	31,4

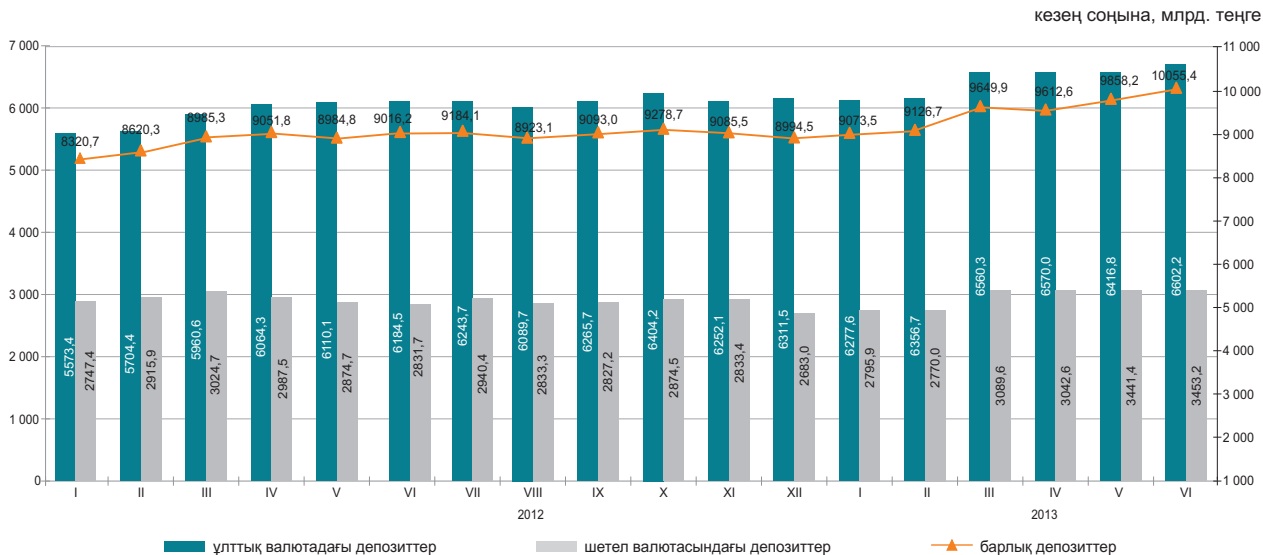

10. ӨНІРЛЕРДІҢ ӘЛЕУМЕТТІК-ЭКОНОМИКАЛЫҚ ДАМУЫ АҚМОЛА ОБЛЫСЫ

Әлеуметтік даму

Халық, адам (2013 жылғы 1 шілдеге)	801 273
Туғандар, адам (2013 жылғы қаңтар-маусым)	9 113
Өлгендер, адам (2013 жылғы қаңтар-маусым)	2 876
Келгені, адам (2013 жылғы қаңтар-маусым)	4 183
Кеткені, адам (2013 жылғы қаңтар-маусым)	4 964

Жұмыспен қамтылғандар, адам (2013 жылғы II тоқсан)	419 079
Жалдамалы қызметкерлер, жұмыспен қамтылғандардың жалпы санына %-бен (2013 жылғы II тоқсан)	59,6
Жұмыссыздық деңгейі, % (2013 жылғы II тоқсан)	5,2

Жалақы, теңге (2013 жылғы шілде)*	81 793
Жан басына шаққандағы орташа атаулы ақшалай табыстары, теңге (2013 жылғы маусым)	46 468
Күнкөрістің ең төменгі деңгейінің шамасы, теңге (2013 жылғы шілде)	17 495

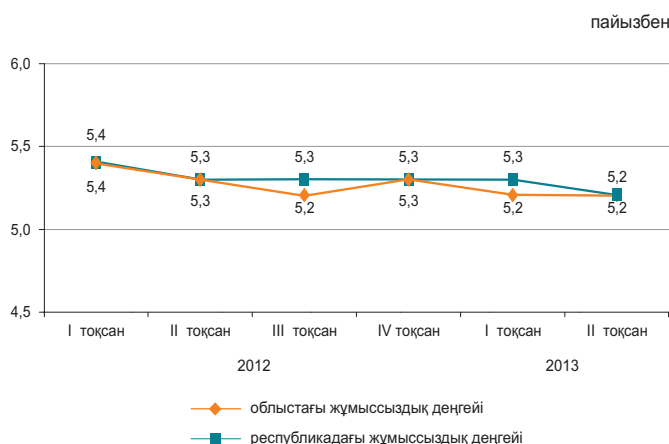

*Алдын ала деректер.

Экономиканың нақты секторы

	2013 жылғы қаңтар-шілде 2012 жылғы қаңтар-шілдеге %-бен	2012 жылғы қаңтар-шілде 2011 жылғы қаңтар-шілдеге %-бен
Өнеркәсіп	96,3	96,4
Ауыл шаруашылығы	106,6	86,1
Құрылыс	73,0	89,9
Бөлшек сауда	109,2	115,7
Жүк айналымы	107,8	129,7
Жолаушылар айналымы	109,1	112,2
Байланыс	107,8	111,6

2013 жылғы қаңтар-шілде, пайызбен

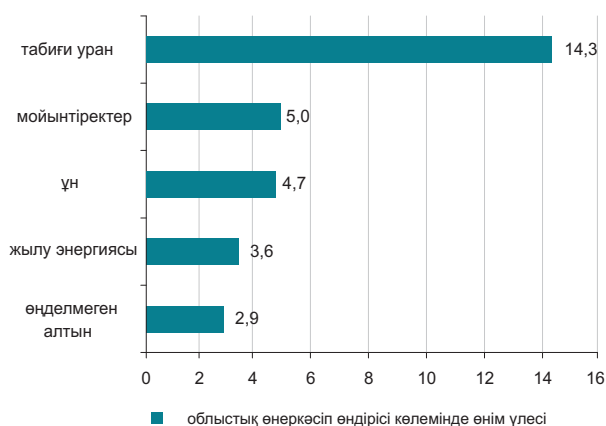

Ауыл шаруашылығы

	2013 жылғы қаңтар-шілде	Өткен жылғы тиісті кезеңге пайызбен
Мал мен құстың тірідей салмақта шаруашылықта сойылғаны немесе союға өткізілгені, мың тонна	45,9	109,0
Сауылған сиыр сүті, мың тонна	199,5	106,2
Алынған тауық жұмыртқасы, млн. дана	304,5	105,7
Негізгі дәнді дақылдардың қолда бары – барлығы, мың тонна*	511,4	27,7
одан:		
бидай	472,6	26,3
арпа	27,9	82,4

* 2013 жылғы 1 тамызға.

Бағалар индексі

	2013 жылғы шілде 2013 жылғы маусымға, %	2013 жылғы шілде 2012 жылғы желтоқсанға, %
Тұтыну бағаларының индексі	100,1	102,7
Азық-түлік тауарлары	100,0	102,4
Азық-түлік емес тауарлар	100,1	101,8
Ақылы қызметтер	100,1	103,8
Өндіруші кәсіпорындар бағасының индексі	99,7	95,9
Ауыл шаруашылығының бағалары индексі	98,5	100,4
Құрылыстағы бағалар индексі	100,4	101,4
Көлік қызметтерінің тарифтері индексі	100,0	106,7
Заңды тұлғаларға көрсетілген почталық және курьерлік қызметтерінің тарифтері индексі	99,2	99,2
Заңды тұлғаларға көрсетілген байланыс қызметтері тарифтері индексі	99,9	99,9

АҚТӨБЕ ОБЛЫСЫ

Әлеуметтік даму

Халық, адам (2013 жылғы 1 шілдеге)	801 273
Туғандар, адам (2013 жылғы қаңтар-маусым)	9 113
Өлгендер, адам (2013 жылғы қаңтар-маусым)	2 876
Келгені, адам (2013 жылғы қаңтар-маусым)	4 183
Кеткені, адам (2013 жылғы қаңтар-маусым)	4 964
Жұмыспен қамтылғандар, адам (2013 жылғы II тоқсан)	
Жалдамалы қызметкерлер, жұмыспен қамтылғандардың жалпы санына %-бен (2013 жылғы II тоқсан)	74,5
Жұмыссыздық деңгейі, % (2013 жылғы II тоқсан)	4,9
Жалақы, теңге (2013 жылғы шілде)*	
Жан басына шаққандағы орташа атаулы ақшалай табыстары, теңге (2013 жылғы маусым)	57 747
Күнкөрістің ең төменгі деңгейінің шамасы, теңге (2013 жылғы шілде)	16 018

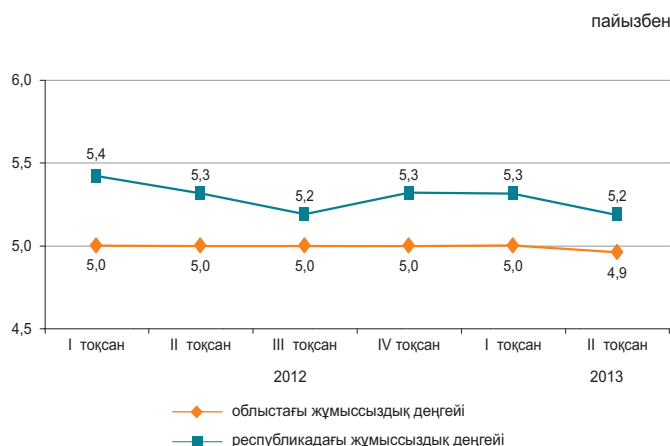

*Алдын ала деректер.

Экономиканың нақты секторы

	2013 жылғы қаңтар-шілде 2012 жылғы қаңтар-шілдеге %-бен	2012 жылғы қаңтар-шілде 2011 жылғы қаңтар-шілдеге %-бен
Өнеркәсіп	105,5	105,0
Ауыл шаруашылығы	95,1	101,8
Құрылыс	114,8	122,8
Бөлшек сауда	109,8	119,0
Жүк айналымы	109,4	132,1
Жолаушылар айналымы	113,5	119,7
Байланыс	107,1	107,9

2013 жылғы қаңтар-шілде, пайызбен

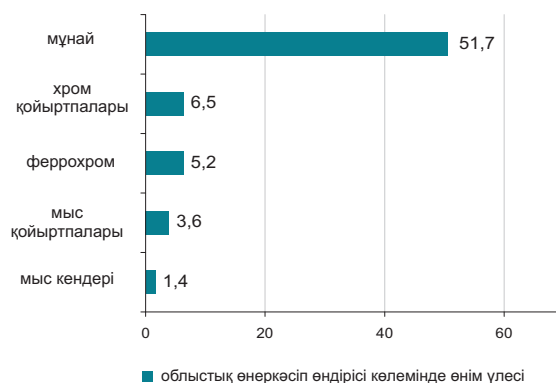

Ауыл шаруашылығы

	2013 жылғы қаңтар-шілде	Өткен жылғы тиісті кезеңге пайызбен
Мал мен құстың тірідей салмақта шаруашылықта сойылғаны немесе союға өткізілгені, мың тонна	59,2	96,8
Сауылған сиыр сүті, мың тонна	186,3	90,2
Алынған тауық жұмыртқасы, млн. дана	101,9	92,2
Негізгі дөңді дақылдардың қолда бары – барлығы, мың тонна*	213,5	76,7
одан:		
бидай	211,8	78,2
арпа	1,4	22,8

* 2013 жылғы 1 тамызға.

Бағалар индексі

	2013 жылғы шілде 2012 жылғы маусымға, %	2013 жылғы шілде 2012 жылғы желтоқсанға, %
Тұтыну бағаларының индексі	100,1	103,1
Азық-түлік тауарлары	100,1	100,9
Азық-түлік емес тауарлар	100,1	101,1
Ақылы қызметтер	100,1	107,8
Өндіруші кәсіпорындар бағасының индексі	101,0	94,4
Ауыл шаруашылығының бағалары индексі	100,3	99,7
Құрылыстағы бағалар индексі	100,1	100,4
Көлік қызметтерінің тарифтері индексі	99,5	96,5
Заңды тұлғаларға көрсетілген почталық және курьерлік қызметтерінің тарифтері индексі	99,1	99,8
Заңды тұлғаларға көрсетілген байланыс қызметтері тарифтері индексі	99,9	99,4

АЛМАТЫ ОБЛЫСЫ

Әлеуметтік даму

Халық, адам (2013 жылғы 1 шілдеге)	1 966 786
Туғандар, адам (2013 жылғы қаңтар-маусым)	24 274
Өлгендер, адам (2013 жылғы қаңтар-маусым)	7 694
Келгені, адам (2013 жылғы қаңтар-маусым)	17 867
Кеткені, адам (2013 жылғы қаңтар-маусым)	14 379
Жұмыспен қамтылғандар, адам (2013 жылғы II тоқсан)	992 467
Жалдамалы қызметкерлер, жұмыспен қамтылғандардың жалпы санына %-бен (2013 жылғы II тоқсан)	58,6
Жұмыссыздық деңгейі, % (2013 жылғы II тоқсан)	4,9
Жалақы, теңге (2013 жылғы шілде)*	83 998
Жан басына шаққандағы орташа атаулы ақшалай табыстары, теңге (2013 жылғы маусым)	43 217
Күнкөрістің ең төменгі деңгейінің шамасы, теңге (2013 жылғы шілде)	19 306

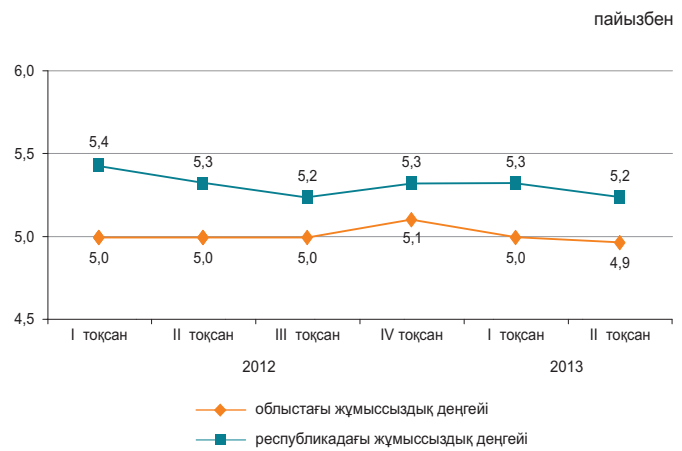

* Алдын ала деректер.

Экономиканың нақты секторы

	2013 жылғы қаңтар-шілде 2012 жылғы қаңтар-шілдеге %-бен	2012 жылғы қаңтар-шілде 2011 жылғы қаңтар-шілдеге %-бен
Өнеркәсіп	102,1	100,4
Ауыл шаруашылығы	101,6	102,9
Құрылыс	67,1	103,2
Бөлшек сауда	115,2	107,8
Жүк айналымы	111,8	117,9
Жолаушылар айналымы	106,7	112,8
Байланыс	101,7	101,7

2013 жылғы қаңтар-шілде, пайызбен

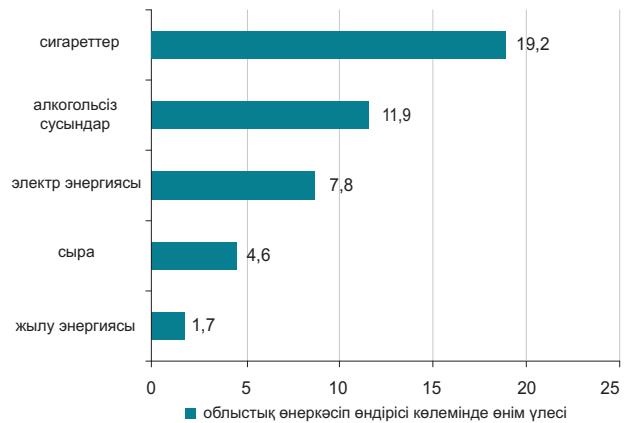

Ауыл шаруашылығы

	2013 жылғы қаңтар-шілде	Өткен жылғы тиісті кезеңге пайызбен
Мал мен құстың тірідей салмақта шаруашылықта сойылғаны немесе союға өткізілгені, мың тонна	155,0	103,7
Сауылған сиыр сүті, мың тонна	395,5	100,2
Алынған тауық жұмыртқасы, млн. дана	492,9	101,2
Негізгі дөнді дақылдардың қолда бары – барлығы, мың тонна*	45,1	94,5
одан:		
бидай	29,0	89,9
арпа	10,6	137,6
жүгері	4,7	64,7

* 2013 жылғы 1 тамызға.

Бағалар индексі

	2013 жылғы шілде 2013 жылғы маусымға, %	2013 жылғы шілде 2012 жылғы желтоқсанға, %
Тұтыну бағаларының индексі	100,1	102,4
Азық-түлік тауарлары	100,0	101,7
Азық-түлік емес тауарлар	100,0	100,8
Ақылы қызметтер	100,2	104,8
Өндіруші кәсіпорындар бағасының индексі	98,3	104,9
Ауыл шаруашылығының бағалары индексі	99,3	104,9
Құрылыстағы бағалар индексі	100,4	102,1
Көлік қызметтерінің тарифтері индексі	100,0	97,1
Заңды тұлғаларға көрсетілген почталық және курьерлік қызметтерінің тарифтері индексі	98,7	98,7
Заңды тұлғаларға көрсетілген байланыс қызметтері тарифтері индексі	100,0	100,0

АТЫРАУ ОБЛЫСЫ

Әлеуметтік даму

Халық, адам (2013 жылғы 1 шілдеге)	561 512
Туғандар, адам (2013 жылғы қаңтар-маусым)	7 796
Өлгендер, адам (2013 жылғы қаңтар-маусым)	1 951
Келгені, адам (2013 жылғы қаңтар-маусым)	3 983
Кеткені, адам (2013 жылғы қаңтар-маусым)	3 533

Жұмыспен қамтылғандар, адам (2013 жылғы II тоқсан)	279 750
Жалдамалы қызметкерлер, жұмыспен қамтылғандардың жалпы санына %-бен (2013 жылғы II тоқсан)	88,0
Жұмыссыздық деңгейі, % (2013 жылғы II тоқсан)	5,0

Жалақы, теңге (2013 жылғы шілде)*	197 071
Жан басына шаққандағы орташа атаулы ақшалай табыстары, теңге (2013 жылғы маусым)	117 671
Күнкөрістің ең төменгі деңгейінің шамасы, теңге (2013 жылғы шілде)	18 799

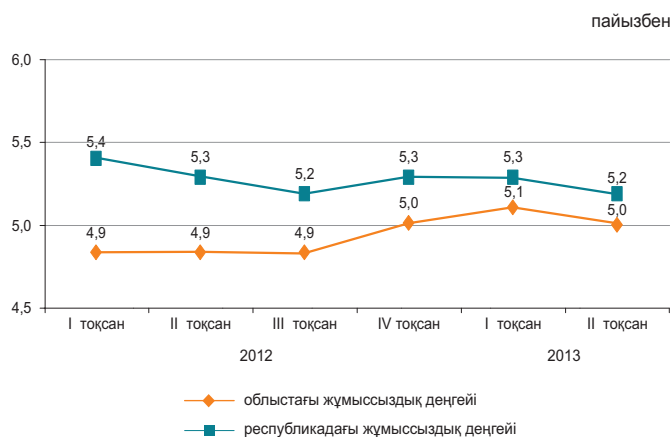

* Алдын ала деректер.

Экономиканың нақты секторы

	2013 жылғы қаңтар-шілде 2012 жылғы қаңтар-шілдеге %-бен	2012 жылғы қаңтар-шілде 2011 жылғы қаңтар-шілдеге %-бен
Өнеркәсіп	107,7	100,7
Ауыл шаруашылығы	100,4	101,2
Құрылыс	104,0	59,9
Бөлшек сауда	122,3	111,2
Жүк айналымы	110,0	107,0
Жолаушылар айналымы	105,0	122,1
Байланыс	103,8	107,5

2013 жылғы қаңтар-шілде, пайызбен

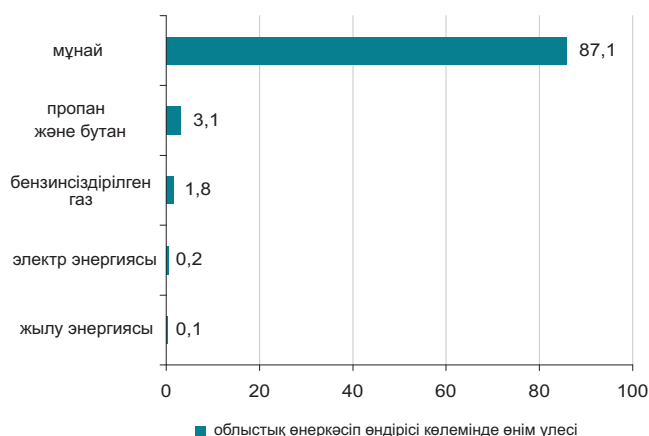

Ауыл шаруашылығы

	2013 жылғы қаңтар-шілде	Өткен жылғы тиісті кезеңге пайызбен
Мал мен құстың тірідей салмақта шаруашылықта сойылғаны немесе союға өткізілгені, мың тонна	24,9	99,8
Сауылған сиыр сүті, мың тонна	35,5	100,0
Алынған тауық жұмыртқасы, млн. дана	4,8	4 есе

* 2013 жылғы 1 тамызға.

Бағалар индексі

	2013 жылғы шілде 2013 жылғы маусымға, %	2013 жылғы шілде 2012 жылғы желтоқсанға, %
Тұтыну бағаларының индексі	100,2	102,7
Азық-түлік тауарлары	100,1	101,2
Азық-түлік емес тауарлар	100,2	101,6
Ақылы қызметтер	100,3	105,8
Өндіруші кәсіпорындар бағасының индексі	100,7	92,2
Ауыл шаруашылығының бағалары индексі	100,2	105,7
Құрылыстағы бағалар индексі	100,4	102,2
Көлік қызметтерінің тарифтері индексі	100,3	100,7
Заңды тұлғаларға көрсетілген почталық және курьерлік қызметтерінің тарифтері индексі	99,2	99,2
Заңды тұлғаларға көрсетілген байланыс қызметтері тарифтері индексі	99,6	96,2

БАТЫС ҚАЗАҚСТАН ОБЛЫСЫ

Әлеуметтік даму

Халық, адам (2013 жылғы 1 шілдеге)	620 349
Туғандар, адам (2013 жылғы қаңтар-маусым)	6 003
Өлгендер, адам (2013 жылғы қаңтар-маусым)	3 086
Келгені, адам (2013 жылғы қаңтар-маусым)	5 815
Кеткені, адам (2013 жылғы қаңтар-маусым)	6 023

Жұмыспен қамтылғандар, адам (2013 жылғы II тоқсан)	315 766
Жалдамалы қызметкерлер, жұмыспен қамтылғандардың жалпы санына %-бен (2013 жылғы II тоқсан)	60,9
Жұмыссыздық деңгейі, % (2013 жылғы II тоқсан)	5,1

Жалақы, теңге (2013 жылғы шілде)*	99 498
Жан басына шаққандағы орташа атаулы ақшалай табыстары, теңге (2013 жылғы маусым)	59 152
Күнкөрістің ең төменгі деңгейінің шамасы, теңге (2013 жылғы шілде)	17 185

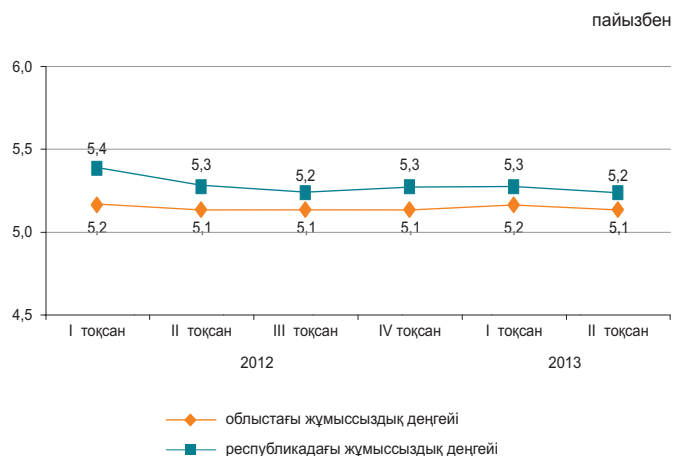

*Алдын ала деректер.

Экономиканың нақты секторы

	2013 жылғы қаңтар-шілде 2012 жылғы қаңтар-шілдеге %-бен	2012 жылғы қаңтар-шілде 2011 жылғы қаңтар-шілдеге %-бен
Өнеркәсіп	99,1	99,8
Ауыл шаруашылығы	100,1	95,9
Құрылыс	96,5	87,0
Бөлшек сауда	124,1	114,9
Жүк айналымы	108,4	119,9
Жолаушылар айналымы	106,0	117,0
Байланыс	97,4	103,6

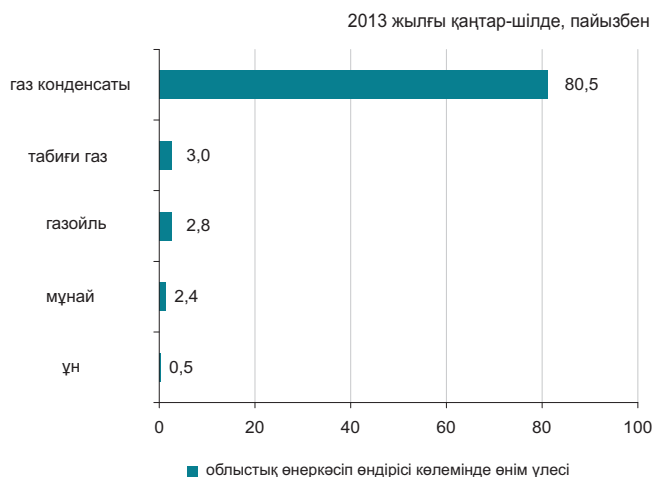

Ауыл шаруашылығы

	2013 жылғы қаңтар-шілде	Өткен жылғы тиісті кезеңге пайызбен
Мал мен құстың тірідей салмақта шаруашылықта сойылғаны немесе союға өткізілгені, мың тонна	38,0	100,6
Сауылған сиыр сүті, мың тонна	138,6	100,8
Алынған тауық жұмыртқасы, млн. дана	80,0	97,3
Негізгі дәнді дақылдардың қолда бары – барлығы, мың тонна*	323,1	77,8
одан:		
бидай	317,8	80,8
арпа	2,5	17,4

* 2013 жылғы 1 тамызға.

Бағалар индексі

	2013 жылғы шілде 2013 жылғы маусымға, %	2013 жылғы шілде 2012 жылғы желтоқсанға, %
Тұтыну бағаларының индексі	100,2	105,2
Азық-түлік тауарлары	100,2	100,8
Азық-түлік емес тауарлар	100,1	100,8
Ақылы қызметтер	100,2	115,4
Өндіруші кәсіпорындар бағасының индексі	114,9	95,3
Ауыл шаруашылығының бағалары индексі	99,9	100,3
Құрылыстағы бағалар индексі	100,4	101,5
Көлік қызметтерінің тарифтері индексі	100,0	100,8
Заңды тұлғаларға көрсетілген почталық және курьерлік қызметтерінің тарифтері индексі	98,6	98,6
Заңды тұлғаларға көрсетілген почталық және курьерлік қызметтерінің тарифтері индексі	97,1	93,4

ЖАМБЫЛ ОБЛЫСЫ

Әлеуметтік даму

Халық, адам (2013 жылғы 1 шілдеге)	1 077 893
Туғандар, адам (2013 жылғы қаңтар-маусым)	14 082
Өлгендер, адам (2013 жылғы қаңтар-маусым)	4 048
Келгені, адам (2013 жылғы қаңтар-маусым)	6 708
Кеткені, адам (2013 жылғы қаңтар-маусым)	8 723

Жұмыспен қамтылғандар, адам (2013 жылғы II тоқсан)	553 697
Жалдамалы қызметкерлер, жұмыспен қамтылғандардың жалпы санына %-бен (2013 жылғы II тоқсан)	48,9
Жұмыссыздық деңгейі, % (2013 жылғы II тоқсан)	5,2

Жалақы, теңге (2013 жылғы шілде)*	79 282
Жан басына шаққандағы орташа атаулы ақшалай табыстары, теңге (2013 жылғы маусым)	36 658
Күнкөрістің ең төменгі деңгейінің шамасы, теңге (2013 жылғы шілде)	16 356

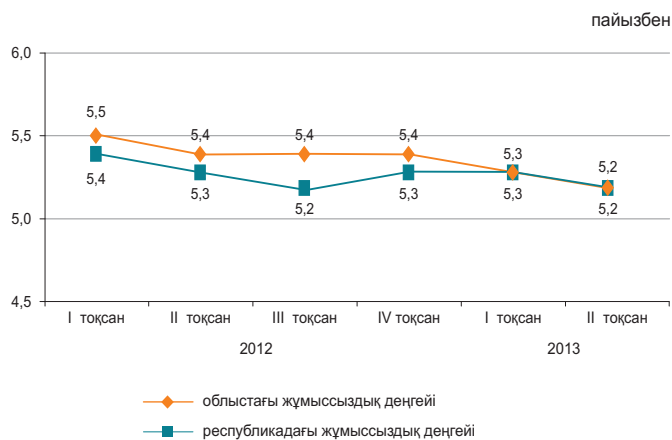

* Алдын ала деректер.

Экономиканың нақты секторы

	2013 жылғы қаңтар-шілде 2012 жылғы қаңтар-шілдеге %-бен	2012 жылғы қаңтар-шілде 2011 жылғы қаңтар-шілдеге %-бен
Өнеркәсіп	108,0	99,1
Ауыл шаруашылығы	100,3	101,3
Құрылыс	94,0	154,2
Бөлшек сауда	116,3	116,4
Жүк айналымы	110,4	127,5
Жолаушылар айналымы	112,9	116,9
Байланыс	96,8	104,6

2013 жылғы қаңтар-шілде, пайызбен

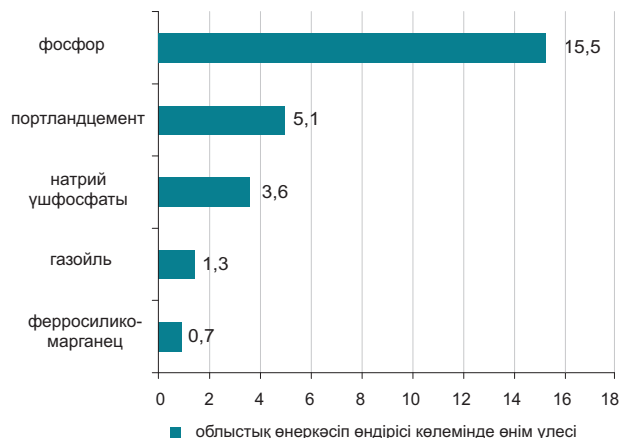

Ауыл шаруашылығы

	2013 жылғы қаңтар-шілде	Өткен жылғы тиісті кезеңге пайызбен
Мал мен құстың тірідей салмақта шаруашылықта сойылғаны немесе союға өткізілгені, мың тонна	47,6	104,3
Сауылған сиыр сүті, мың тонна	158,0	91,5
Алынған тауық жұмыртқасы, млн. дана	61,2	87,7
Негізгі дөңді дақылдардың қолда бары – барлығы, мың тонна*	37,8	96,9
одан:		
бидай	18,2	56,8
арпа	19,5	3 есе

* 2013 жылғы 1 тамызға.

Бағалар индексі

	2013 жылғы шілде 2013 жылғы маусымға, %	2013 жылғы шілде 2012 жылғы желтоқсанға, %
Тұтыну бағаларының индексі	100,1	103,1
Азық-түлік тауарлары	100,3	102,3
Азық-түлік емес тауарлар	100,1	101,4
Ақылы қызметтер	100,1	105,4
Өндіруші кәсіпорындар бағасының индексі	99,8	104,9
Ауыл шаруашылығының бағалары индексі	99,6	103,2
Құрылыстағы бағалар индексі	100,2	102,0
Көлік қызметтерінің тарифтері индексі	97,7	103,2
Заңды тұлғаларға көрсетілген почталық және курьерлік қызметтерінің тарифтері индексі	98,8	98,8
Заңды тұлғаларға көрсетілген байланыс қызметтері тарифтері индексі	100,0	100,0

ҚАРАҒАНДЫ ОБЛЫСЫ

Әлеуметтік даму

Халық, адам (2013 жылғы 1 шілдеге)	1 365 849
Туғандар, адам (2013 жылғы қаңтар-маусым)	11 868
Өлгендер, адам (2013 жылғы қаңтар-маусым)	7 343
Келгені, адам (2013 жылғы қаңтар-маусым)	9 886
Кеткені, адам (2013 жылғы қаңтар-маусым)	11 305

Жұмыспен қамтылғандар, адам (2013 жылғы II тоқсан)	711 020
Жалдамалы қызметкерлер, жұмыспен қамтылғандардың жалпы санына %-бен (2013 жылғы II тоқсан)	84,3
Жұмыссыздық деңгейі, % (2013 жылғы II тоқсан)	4,9

Жалақы, теңге (2013 жылғы шілде)*	102 897
Жан басына шаққандағы орташа атаулы ақшалай табыстары, теңге (2013 жылғы маусым)	65 067
Күнкөрістің ең төменгі деңгейінің шамасы, теңге (2013 жылғы шілде)	16 920

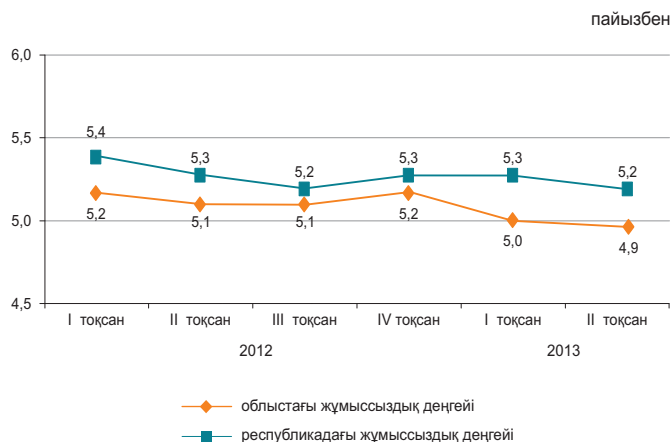

* Алдын ала деректер.

Экономиканың нақты секторы

	2013 жылғы қаңтар-шілде 2012 жылғы қаңтар-шілдеге %-бен	2012 жылғы қаңтар-шілде 2011 жылғы қаңтар-шілдеге %-бен
Өнеркәсіп	101,0	94,6
Ауыл шаруашылығы	103,6	102,6
Құрылыс	152,5	132,3
Бөлшек сауда	106,5	108,0
Жүк айналымы	114,9	126,9
Жолаушылар айналымы	115,3	132,5
Байланыс	103,2	107,6

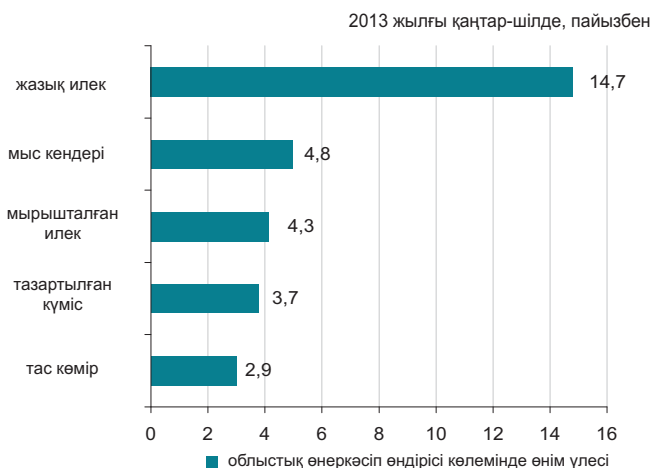

Ауыл шаруашылығы

	2013 жылғы қаңтар-шілде	Өткен жылғы тиісті кезеңге пайызбен
Мал мен құстың тірідей салмақта шаруашылықта сойылғаны немесе союға өткізілгені, мың тонна	60,0	102,6
Сауылған сиыр сүті, мың тонна	226,8	103,2
Алынған тауық жұмыртқасы, млн. дана	316,0	121,0
Негізгі дәнді дақылдардың қолда бары – барлығы, мың тонна*	109,0	62,1
одан:		
бидай	101,4	62,2
арпа	1,6	29,1

* 2013 жылғы 1 тамызға.

Бағалар индексі

	2013 жылғы шілде 2013 жылғы маусымға, %	2013 жылғы шілде 2012 жылғы желтоқсанға, %
Тұтыну бағаларының индексі	100,2	104,1
Азық-түлік тауарлары	100,2	102,7
Азық-түлік емес тауарлар	100,1	101,5
Ақылы қызметтер	100,2	108,3
Өндіруші кәсіпорындар бағасының индексі	99,2	93,1
Ауыл шаруашылығының бағалары индексі	99,3	100,1
Құрылыстағы бағалар индексі	100,3	102,7
Көлік қызметтерінің тарифтері индексі	100,0	107,7
Заңды тұлғаларға көрсетілген почталық және курьерлік қызметтерінің тарифтері индексі	98,8	98,8
Заңды тұлғаларға көрсетілген байланыс қызметтері тарифтері индексі	99,9	100,1

ҚОСТАНАЙ ОБЛЫСЫ

Әлеуметтік даму

Халық, адам (2013 жылғы 1 шілдеге)	880 589
Туғандар, адам (2013 жылғы қаңтар-маусым)	6 316
Өлгендер, адам (2013 жылғы қаңтар-маусым)	4 770
Келгені, адам (2013 жылғы қаңтар-маусым)	7 213
Кеткені, адам (2013 жылғы қаңтар-маусым)	8 111

Жұмыспен қамтылғандар, адам (2013 жылғы II тоқсан)	508 857
Жалдамалы қызметкерлер, жұмыспен қамтылғандардың жалпы санына %-бен (2013 жылғы II тоқсан)	58,2
Жұмыссыздық деңгейі, % (2013 жылғы II тоқсан)	5,2

Жалақы, теңге (2013 жылғы шілде)*	85 445
Жан басына шаққандағы орташа атаулы ақшалай табыстары, теңге (2013 жылғы маусым)	50 033
Күнkerістің ең төменгі деңгейінің шамасы, теңге (2013 жылғы шілде)	17 382

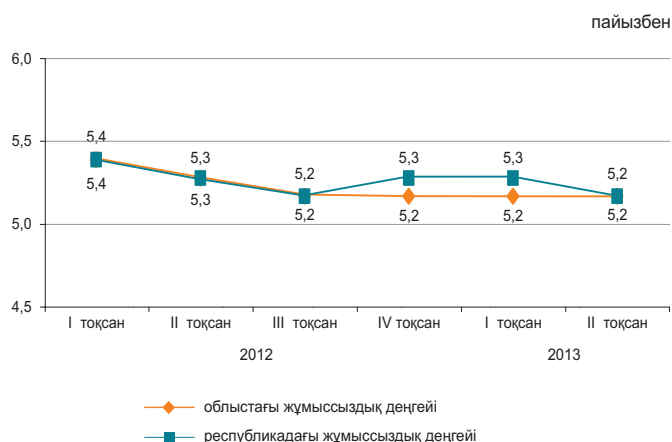

* Алдын ала деректер.

Экономиканың нақты секторы

	2013 жылғы қаңтар-шілде 2012 жылғы қаңтар-шілдеге %-бен	2012 жылғы қаңтар-шілде 2011 жылғы қаңтар-шілдеге %-бен
Өнеркәсіп	100,2	100,5
Ауыл шаруашылығы	97,0	67,2
Құрылыс	111,7	121,0
Бөлшек сауда	113,9	119,3
Жүк айналымы	110,8	132,4
Жолаушылар айналымы	110,8	118,8
Байланыс	101,9	111,1

2013 жылғы қаңтар-шілде, пайызбен

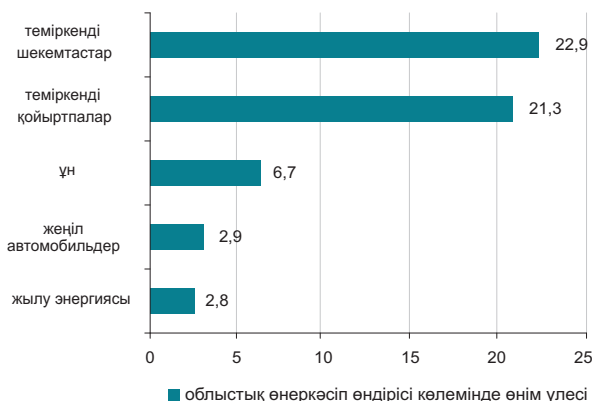

Ауыл шаруашылығы

	2013 жылғы қаңтар-шілде	Өткен жылғы тиісті кезеңге пайызбен
Мал мен құстың тірідей салмақта шаруашылықта сойылғаны немесе союға өткізілгені, мың тонна	72,6	94,3
Сауылған сиыр сүті, мың тонна	261,2	102,7
Алынған тауық жұмыртқасы, млн. дана	295,4	92,5
Негізгі дәнді дақылдардың қолда бары – барлығы, мың тонна*	1 627,2	50,8
одан:		
бидай	1 595,9	51,2
арпа	16,2	43,7

* 2013 жылғы 1 тамызға.

Бағалар индексі

	2013 жылғы шілде 2013 жылғы маусымға, %	2013 жылғы шілде 2012 жылғы желтоқсанға, %
Тұтыну бағаларының индексі	100,5	103,4
Азық-түлік тауарлары	100,2	101,0
Азық-түлік емес тауарлар	100,1	100,9
Ақылы қызметтер	101,2	109,1
Өндіруші кәсіпорындар бағасының индексі	99,6	112,5
Ауыл шаруашылығының бағалары индексі	98,7	99,6
Құрылыстағы бағалар индексі	100,1	101,5
Көлік қызметтерінің тарифтері индексі	100,3	114,7
Заңды тұлғаларға көрсетілген почталық және курьерлік қызметтерінің тарифтері индексі	98,8	98,8
Заңды тұлғаларға көрсетілген байланыс қызметтері тарифтері индексі	93,1	93,1

ҚЫЗЫЛОРДА ОБЛЫСЫ

Әлеуметтік даму

Халық, адам (2013 жылғы 1 шілдеге)	734 047
Туғандар, адам (2013 жылғы қаңтар-маусым)	9 880
Өлгендер, адам (2013 жылғы қаңтар-маусым)	2 216
Келгені, адам (2013 жылғы қаңтар-маусым)	5 170
Кеткені, адам (2013 жылғы қаңтар-маусым)	5 498

Жұмыспен қамтылғандар, адам (2013 жылғы II тоқсан)	333 609
Жалдамалы қызметкерлер, жұмыспен қамтылғандардың жалпы санына %-бен (2013 жылғы II тоқсан)	67,1
Жұмыссыздық деңгейі, % (2013 жылғы II тоқсан)	5,2

Жалақы, теңге (2013 жылғы шілде)*	103 340
Жан басына шаққандағы орташа атаулы ақшалай табыстары, теңге (2013 жылғы маусым)	48 884
Күнкөрістің ең төменгі деңгейінің шамасы, теңге (2013 жылғы шілде)	16 941

*Алдын ала деректер.

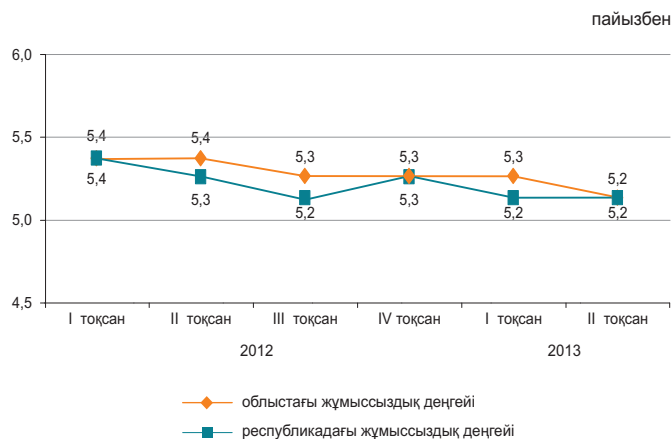

Экономиканың нақты секторы

	2013 жылғы қаңтар-шілде 2012 жылғы қаңтар-шілдеге %-бен	2012 жылғы қаңтар-шілде 2011 жылғы қаңтар-шілдеге %-бен
Өнеркәсіп	98,4	101,6
Ауыл шаруашылығы	96,0	99,5
Құрылыс	167,0	82,5
Бөлшек сауда	113,7	130,7
Жүк айналымы	102,9	119,7
Жолаушылар айналымы	112,0	122,8
Байланыс	104,0	101,3

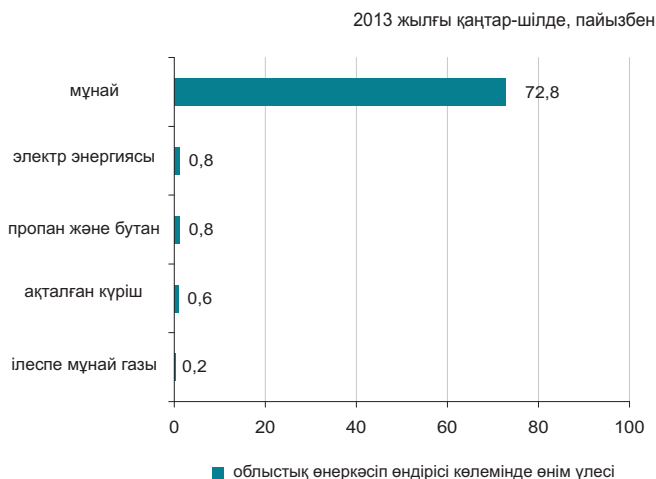

Ауыл шаруашылығы

	2013 жылғы қаңтар-шілде	Өткен жылғы тиісті кезеңге пайызбен
Мал мен құстың тірідей салмақта шаруашылықта сойылғаны немесе союға өткізілгені, мың тонна	15,8	92,3
Сауылған сиыр сүті, мың тонна	40,6	97,9
Алынған тауық жұмыртқасы, млн. дана	3,6	61,3
Негізгі дөнді дақылдардың қолда бары – барлығы, мың тонна*	30,4	166,8
одан: күріш	29,6	174,8

* 2013 жылғы 1 тамызға.

Бағалар индексі

	2013 жылғы шілде 2013 жылғы маусымға, %	2013 жылғы шілде 2012 жылғы желтоқсанға, %
Тұтыну бағаларының индексі	100,1	102,2
Азық-түлік тауарлары	100,1	101,8
Азық-түлік емес тауарлар	100,1	101,1
Ақылы қызметтер	100,2	103,8
Өндіруші кәсіпорындар бағасының индексі	100,7	94,9
Ауыл шаруашылығының бағалары индексі	100,0	100,7
Құрылыстағы бағалар индексі	100,2	100,5
Көлік қызметтерінің тарифтері индексі	100,0	101,4
Занды тұлғаларға көрсетілген почталық және курьерлік қызметтерінің тарифтері индексі	98,5	98,5
Занды тұлғаларға көрсетілген байланыс қызметтері тарифтері индексі	100,0	99,9

МАҢҒЫСТАУ ОБЛЫСЫ

Әлеуметтік даму

Халық, адам (2013 жылғы 1 шілдеге)	577 464
Туғандар, адам (2013 жылғы қаңтар-маусым)	8 507
Өлгендер, адам (2013 жылғы қаңтар-маусым)	1 433
Келгені, адам (2013 жылғы қаңтар-маусым)	7 359
Кеткені, адам (2013 жылғы қаңтар-маусым)	4 723

Жұмыспен қамтылғандар, адам (2013 жылғы II тоқсан)	258 973
Жалдамалы қызметкерлер, жұмыспен қамтылғандардың жалпы санына %-бен (2013 жылғы II тоқсан)	93,3
Жұмыссыздық деңгейі, % (2013 жылғы II тоқсан)	5,5

Жалақы, теңге (2013 жылғы шілде)*	185 984
Жан басына шаққандағы орташа атаулы ақшалай табыстары, теңге (2013 жылғы маусым)	92 495
Күнkerістің ең төменгі деңгейінің шамасы, теңге (2013 жылғы шілде)	22 140

*Алдын ала деректер.



Экономиканың нақты секторы

	2013 жылғы қаңтар-шілде 2012 жылғы қаңтар-шілдеге %-бен	2012 жылғы қаңтар-шілде 2011 жылғы қаңтар-шілдеге %-бен
Өнеркәсіп	101,3	97,5
Ауыл шаруашылығы	98,1	103,8
Құрылыс	101,9	92,8
Бөлшек сауда	117,3	111,1
Жүк айналымы	113,3	125,4
Жолаушылар айналымы	100,3	112,9
Байланыс	95,0	110,1

2013 жылғы қаңтар-шілде, пайызбен

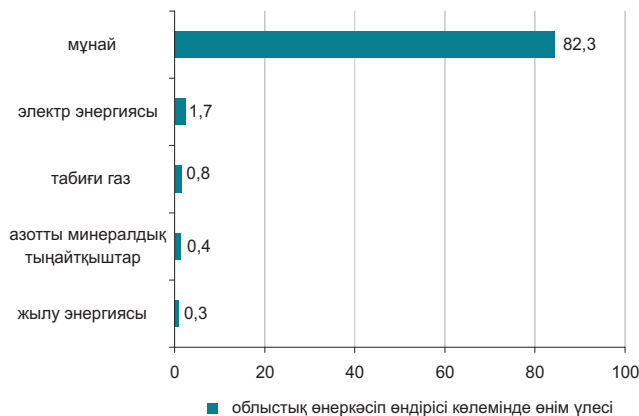

Ауыл шаруашылығы

	2013 жылғы қаңтар-шілде	Өткен жылғы тиісті кезеңге пайызбен
Мал мен құстың тірідей салмақта шаруашылықта сойылғаны немесе союға өткізілгені, мың тонна	5,6	98,3
Сауылған сиыр сүті, мың тонна	2,4	91,4
Алынған тауық жұмыртқасы, млн. дана	0,4	102,4
Негізгі дәнді дақылдардың қолда бары – барлығы, мың тонна*	9,6	10,4
соның ішінде: бидай	9,6	10,4

* 2013 жылғы 1 тамызға.

Бағалар индексі

	2013 жылғы шілде 2013 жылғы маусымға, %	2013 жылғы шілде 2012 жылғы желтоқсанға, %
Тұтыну бағаларының индексі	100,3	102,3
Азық-түлік тауарлары	100,4	102,1
Азық-түлік емес тауарлар	100,3	102,6
Ақылы қызметтер	100,1	102,2
Өндіруші кәсіпорындар бағасының индексі	102,4	95,3
Ауыл шаруашылығының бағалары индексі	100,1	101,4
Құрылыстағы бағалар индексі	100,2	103,2
Көлік қызметтерінің тарифтері индексі	100,0	100,5
Заңды тұлғаларға көрсетілген почталық және курьерлік қызметтерінің тарифтері индексі	98,7	98,7
Заңды тұлғаларға көрсетілген байланыс қызметтері тарифтері индексі	100,0	97,3

ОҢТҮСТІК ҚАЗАҚСТАН ОБЛЫСЫ

Әлеуметтік даму

Халық, адам (2013 жылғы 1 шілдеге)	2 707 459
Туғандар, адам (2013 жылғы қаңтар-маусым)	39 029
Өлгендер, адам (2013 жылғы қаңтар-маусым)	7 732
Келгені, адам (2013 жылғы қаңтар-маусым)	14 943
Кеткені, адам (2013 жылғы қаңтар-маусым)	17 670

Жұмыспен қамтылғандар, адам (2013 жылғы II тоқсан)	1 187 047
Жалдамалы қызметкерлер, жұмыспен қамтылғандардың жалпы санына %-бен (2013 жылғы II тоқсан)	53,2
Жұмыссыздық деңгейі, % (2013 жылғы II тоқсан)	5,5

Жалақы, теңге (2013 жылғы шілде)*	83 753
Жан басына шаққандағы орташа атаулы ақшалай табыстары, теңге (2013 жылғы маусым)	34 336
Күнкөрістің ең төменгі деңгейінің шамасы, теңге (2013 жылғы шілде)	16 422

*Алдын ала деректер.

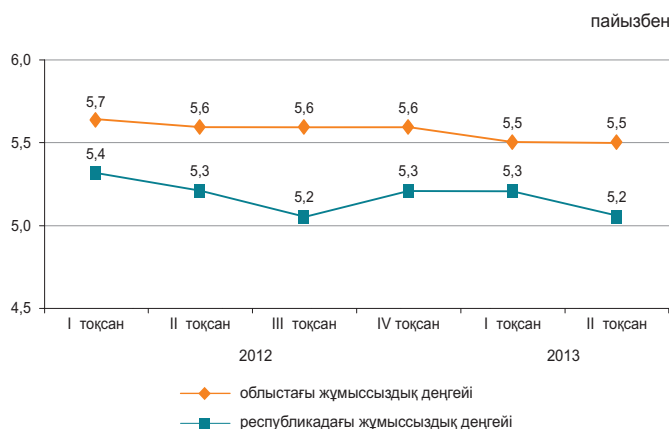

Экономиканың нақты секторы

	2013 жылғы қаңтар-шілде 2012 жылғы қаңтар-шілдеге %-бен	2012 жылғы қаңтар-шілде 2011 жылғы қаңтар-шілдеге %-бен
Өнеркәсіп	102,2	102,5
Ауыл шаруашылығы	103,7	105,9
Құрылыс	91,8	125,2
Бөлшек сауда	114,8	116,4
Жүк айналымы	109,6	128,7
Жолаушылар айналымы	114,5	132,1
Байланыс	100,1	105,1

2013 жылғы қаңтар-шілде, пайызбен

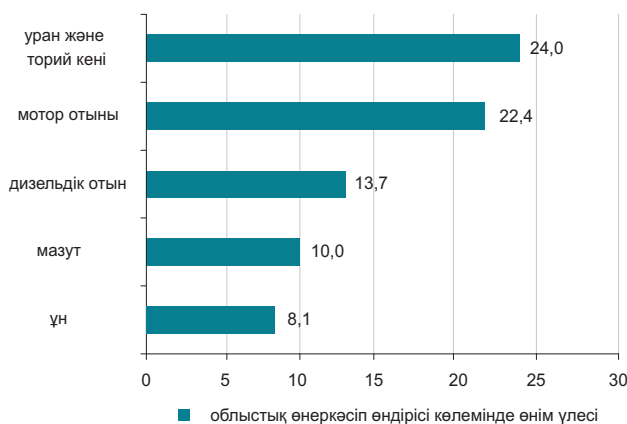

Ауыл шаруашылығы

	2013 жылғы қаңтар-шілде	Өткен жылғы тиісті кезеңге пайызбен
Мал мен құстың тірідей салмақта шаруашылықта сойылғаны немесе союға өткізілгені, мың тонна	100,9	104,4
Сауылған сиыр сүті, мың тонна	414,4	101,1
Алынған тауық жұмыртқасы, млн. дана	163,2	99,6
Негізгі дәнді дақылдардың қолда бары – барлығы, мың тонна*	113,7	187,3
одан: бидай	110,8	183,5

* 2013 жылғы 1 тамызға.

Бағалар индексі

	2013 жылғы шілде 2013 жылғы маусымға, %	2013 жылғы шілде 2012 жылғы желтоқсанға, %
Тұтыну бағаларының индексі	100,2	102,3
Азық-түлік тауарлары	100,3	102,1
Азық-түлік емес тауарлар	100,3	101,4
Ақылы қызметтер	100,1	103,4
Өндіруші кәсіпорындар бағасының индексі	100,0	103,1
Ауыл шаруашылығының бағалары индексі	99,2	100,3
Құрылыстағы бағалар индексі	100,3	102,1
Көлік қызметтерінің тарифтері индексі	101,7	106,7
Заңды тұлғаларға көрсетілген почталық және курьерлік қызметтерінің тарифтері индексі	98,9	98,9
Заңды тұлғаларға көрсетілген байланыс қызметтері тарифтері индексі	100,0	99,5

ПАВЛОДАР ОБЛЫСЫ

Әлеуметтік даму

Халық, адам (2013 жылғы 1 шілдеге)	750 871
Туғандар, адам (2013 жылғы қаңтар-маусым)	6 356
Өлгендер, адам (2013 жылғы қаңтар-маусым)	3 837
Келгені, адам (2013 жылғы қаңтар-маусым)	6 734
Кеткені, адам (2013 жылғы қаңтар-маусым)	7 401

Жұмыспен қамтылғандар, адам (2013 жылғы II тоқсан)	419 895
Жалдамалы қызметкерлер, жұмыспен қамтылғандардың жалпы санына %-бен (2013 жылғы II тоқсан)	78,4
Жұмыссыздық деңгейі, % (2013 жылғы II тоқсан)	5,0

Жалақы, теңге (2013 жылғы шілде)*	97 825
Жан басына шаққандағы орташа атаулы ақшалай табыстары, теңге (2013 жылғы маусым)	60 318
Күнkerістің ең төменгі деңгейінің шамасы, теңге (2013 жылғы шілде)	17 335

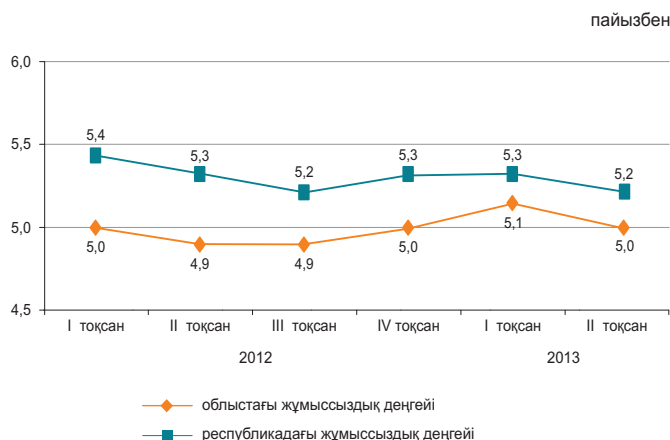

*Алдын ала деректер.

Экономиканың нақты секторы

	2013 жылғы қаңтар-шілде 2012 жылғы қаңтар-шілдеге %-бен	2012 жылғы қаңтар-шілде 2011 жылғы қаңтар-шілдеге %-бен
Өнеркәсіп	97,0	101,3
Ауыл шаруашылығы	103,5	97,9
Құрылыс	107,4	104,4
Бөлшек сауда	111,2	115,1
Жүк айналымы	107,7	116,6
Жолаушылар айналымы	107,1	127,0
Байланыс	106,1	104,9

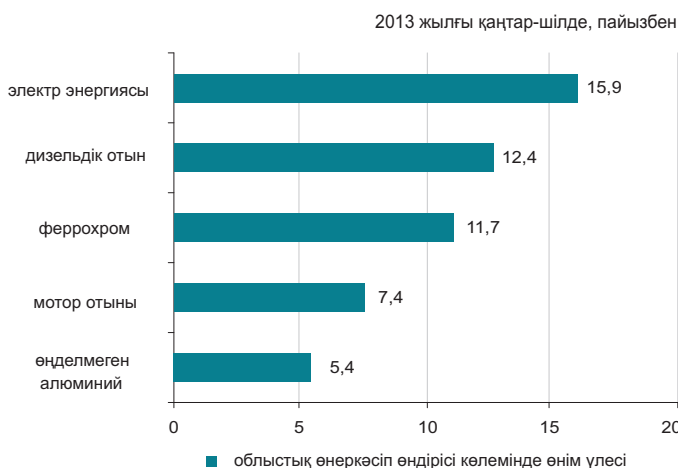

Ауыл шаруашылығы

	2013 жылғы қаңтар-шілде	Өткен жылғы тиісті кезеңге пайызбен
Мал мен құстың тірідей салмақта шаруашылықта сойылғаны немесе союға өткізілгені, мың тонна	38,5	103,7
Сауылған сиыр сүті, мың тонна	214,0	100,2
Алынған тауық жұмыртқасы, млн. дана	66,4	192,1
Негізгі дәнді дақылдардың қолда бары – барлығы, мың тонна*	72,4	49,7
одан:		
бидай	65,7	48,8
арпа	1,5	27,1

* 2013 жылғы 1 тамызға.

Бағалар индексі

	2013 жылғы шілде 2013 жылғы маусымға, %	2013 жылғы шілде 2012 жылғы желтоқсанға, %
Тұтыну бағаларының индексі	100,1	103,2
Азық-түлік тауарлары	100,1	101,9
Азық-түлік емес тауарлар	100,1	101,0
Ақылы қызметтер	100,1	107,1
Өндіруші кәсіпорындар бағасының индексі	100,5	102,4
Ауыл шаруашылығының бағалары индексі	98,8	95,2
Құрылыстағы бағалар индексі	100,1	101,4
Көлік қызметтерінің тарифтері индексі	100,0	99,9
Заңды тұлғаларға көрсетілген почталық және курьерлік қызметтерінің тарифтері индексі	98,9	98,9
Заңды тұлғаларға көрсетілген байланыс қызметтері тарифтері индексі	99,8	99,3

СОЛТҮСТІК ҚАЗАҚСТАН ОБЛЫСЫ

Әлеуметтік даму

Халық, адам (2013 жылғы 1 шілдеге)	578 089
Туғандар, адам (2013 жылғы қаңтар-маусым)	4 111
Өлгендер, адам (2013 жылғы қаңтар-маусым)	3 949
Келгені, адам (2013 жылғы қаңтар-маусым)	4 354
Кеткені, адам (2013 жылғы қаңтар-маусым)	5 915

Жұмыспен қамтылғандар, адам (2013 жылғы II тоқсан)	333 227
Жалдамалы қызметкерлер, жұмыспен қамтылғандардың жалпы санына %-бен (2013 жылғы II тоқсан)	64,4
Жұмыссыздық деңгейі, % (2013 жылғы II тоқсан)	5,0

Жалақы, теңге (2013 жылғы шілде)*	79 338
Жан басына шаққандағы орташа атаулы ақшалай табыстары, теңге (2013 жылғы маусым)	46 678
Күнкөрістің ең төменгі деңгейінің шамасы, теңге (2013 жылғы шілде)	16 724

* Алдын ала деректер.

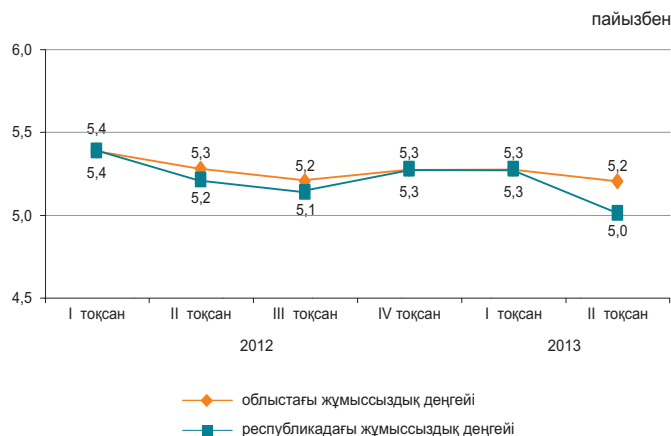

Экономиканың нақты секторы

	2013 жылғы қаңтар-шілде 2012 жылғы қаңтар-шілдеге %-бен	2012 жылғы қаңтар-шілде 2011 жылғы қаңтар-шілдеге %-бен
Өнеркәсіп	105,2	101,4
Ауыл шаруашылығы	105,8	83,0
Құрылыс	114,9	128,9
Бөлшек сауда	132,5	118,3
Жүк айналымы	105,5	106,4
Жолаушылар айналымы	108,2	129,5
Байланыс	103,0	107,1

2013 жылғы қаңтар-шілде, пайызбен



Ауыл шаруашылығы

	2013 жылғы қаңтар-шілде	Өткен жылғы тиісті кезеңге пайызбен
Мал мен құстың тірідей салмақта шаруашылықта сойылғаны немесе союға өткізілгені, мың тонна	44,9	105,0
Сауылған сиыр сүті, мың тонна	273,2	105,6
Алынған тауық жұмыртқасы, млн. дана	294,3	113,1
Негізгі дәнді дақылдардың қолда бары – барлығы, мың тонна*	891,7	40,5
одан:		
бидай	807,2	39,0
арпа	50,4	72,1

* 2013 жылғы 1 тамызға.

Бағалар индексі

	2013 жылғы шілде 2013 жылғы маусымға, %	2013 жылғы шілде 2012 жылғы желтоқсанға, %
Тұтыну бағаларының индексі	100,1	102,1
Азық-түлік тауарлары	100,2	101,8
Азық-түлік емес тауарлар	100,1	101,2
Ақылы қызметтер	100,1	103,5
Өндіруші кәсіпорындар бағасының индексі	100,3	105,0
Ауыл шаруашылығының бағалары индексі	97,8	92,4
Құрылыстағы бағалар индексі	100,2	101,6
Көлік қызметтерінің тарифтері индексі	100,0	100,4
Заңды тұлғаларға көрсетілген почталық және курьерлік қызметтерінің тарифтері индексі	99,1	104,6
Заңды тұлғаларға көрсетілген байланыс қызметтері тарифтері индексі	99,9	99,2

ШЫҒЫС ҚАЗАҚСТАН ОБЛЫСЫ

Әлеуметтік даму

Халық, адам (2013 жылғы 1 шілдеге)	1 394 015
Туғандар, адам (2013 жылғы қаңтар-маусым)	11 070
Өлгендер, адам (2013 жылғы қаңтар-маусым)	8 066
Келгені, адам (2013 жылғы қаңтар-маусым)	8 958
Кеткені, адам (2013 жылғы қаңтар-маусым)	11 566

Жұмыспен қамтылғандар, адам (2013 жылғы II тоқсан)	710 263
Жалдамалы қызметкерлер, жұмыспен қамтылғандардың жалпы санына %-бен (2013 жылғы II тоқсан)	68,1
Жұмыссыздық деңгейі, % (2013 жылғы II тоқсан)	5,1

Жалақы, теңге (2013 жылғы шілде)*	93 612
Жан басына шаққандағы орташа атаулы ақшалай табыстары, теңге (2013 жылғы маусым)	51 409
Күнкөрістің ең төменгі деңгейінің шамасы, теңге (2013 жылғы шілде)	18 870

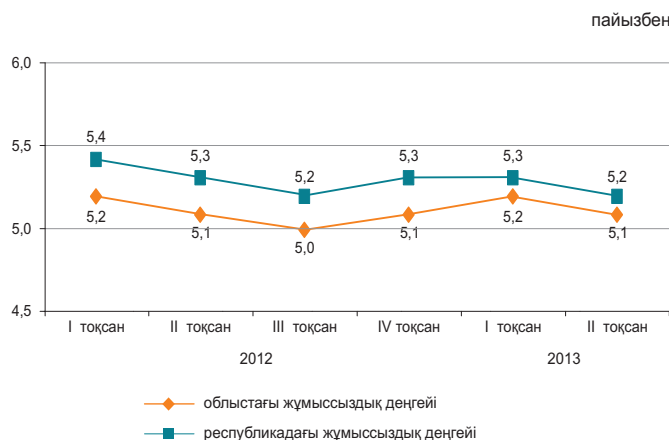

*Алдын ала деректер.

Экономиканың нақты секторы

	2013 жылғы қаңтар-шілде 2012 жылғы қаңтар-шілдеге %-бен	2012 жылғы қаңтар-шілде 2011 жылғы қаңтар-шілдеге %-бен
Өнеркәсіп	104,5	120,7
Ауыл шаруашылығы	104,1	102,0
Құрылыс	126,9	114,6
Бөлшек сауда	109,8	116,8
Жүк айналымы	116,3	125,9
Жолаушылар айналымы	104,9	128,0
Байланыс	105,2	105,3

2013 жылғы қаңтар-шілде, пайызбен

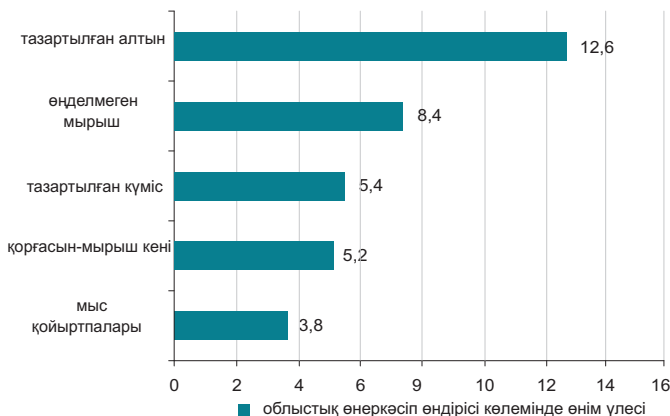

Ауыл шаруашылығы

	2013 жылғы қаңтар-шілде	Өткен жылғы тиісті кезеңге пайызбен
Мал мен құстың тірідей салмақта шаруашылықта сойылғаны немесе союға өткізілгені, мың тонна	103,5	106,4
Сауылған сиыр сүті, мың тонна	452,3	102,5
Алынған тауық жұмыртқасы, млн. дана	84,1	103,5
Негізгі дәнді дақылдардың қолда бары – барлығы, мың тонна*	155,8	66,5
одан:		
бидай	134,4	63,7
арпа	9,2	84,4

* 2013 жылғы 1 тамызға.

Бағалар индексі

	2013 жылғы шілде 2013 жылғы маусымға, %	2013 жылғы шілде 2012 жылғы желтоқсанға, %
Тұтыну бағаларының индексі	100,4	102,4
Азық-түлік тауарлары	100,0	101,1
Азық-түлік емес тауарлар	100,2	101,5
Ақылы қызметтер	101,1	105,0
Өндіруші кәсіпорындар бағасының индексі	98,6	94,3
Ауыл шаруашылығының бағалары индексі	98,6	100,3
Құрылыстағы бағалар индексі	100,2	102,8
Көлік қызметтерінің тарифтері индексі	100,0	100,7
Занды тұлғаларға көрсетілген почталық және курьерлік қызметтерінің тарифтері индексі	99,0	99,0
Занды тұлғаларға көрсетілген байланыс қызметтері тарифтері индексі	99,9	100,0

АСТАНА ҚАЛАСЫ

Әлеуметтік даму

Халық, адам (2013 жылғы 1 шілдеге)	792 775
Туғандар, адам (2013 жылғы қаңтар-маусым)	10 590
Өлгендер, адам (2013 жылғы қаңтар-маусым)	1 681
Келгені, адам (2013 жылғы қаңтар-маусым)	14 671
Кеткені, адам (2013 жылғы қаңтар-маусым)	9 003

Жұмыспен қамтылғандар, адам (2013 жылғы II тоқсан)	410 096
Жалдамалы қызметкерлер, жұмыспен қамтылғандардың жалпы санына %-бен (2013 жылғы II тоқсан)	93,3
Жұмыссыздық деңгейі, % (2013 жылғы II тоқсан)	5,5

Жалақы, теңге (2013 жылғы шілде)*	171 418
Жан басына шаққандағы орташа атаулы ақшалай табыстары, теңге (2013 жылғы маусым)	94 421
Күнкөрістің ең төменгі деңгейінің шамасы, теңге (2013 жылғы шілде)	21 563

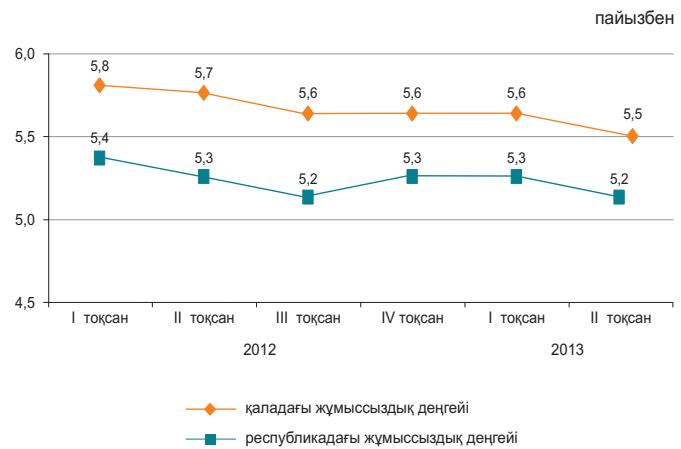

* Алдын ала деректер.

Экономиканың нақты секторы

	2013 жылғы қаңтар-шілде 2012 жылғы қаңтар-шілдеге %-бен	2012 жылғы қаңтар-шілде 2011 жылғы қаңтар-шілдеге %-бен
Өнеркәсіп	115,5	97,5
Ауыл шаруашылығы	106,5	98,5
Құрылыс	90,3	121,2
Бөлшек сауда	125,4	114,2
Жүк айналымы	119,9	127,3
Жолаушылар айналымы	115,7	112,3
Байланыс	110,4	119,0

2013 жылғы қаңтар-шілде, пайызбен



Ауыл шаруашылығы

	2013 жылғы қаңтар-шілде	Өткен жылғы тиісті кезеңге пайызбен
Мал мен құстың тірідей салмақта шаруашылықта сойылғаны немесе союға өткізілгені, тонна	137,5	98,0
Сауылған сиыр сүті, мың тонна	1,5	126,5
Алынған тауық жұмыртқасы, мың дана	153,9	100,9
Негізгі дөңді дақылдардың қолда бары – барлығы, мың тонна*	26,5	24,3
соның ішінде: бидай	26,2	24,2

* 2013 жылғы 1 тамызға.

Бағалар индексі

	2013 жылғы шілде 2013 жылғы маусымға, %	2013 жылғы шілде 2012 жылғы желтоқсанға, %
Тұтыну бағаларының индексі	99,9	101,6
Азық-түлік тауарлары	99,5	101,6
Азық-түлік емес тауарлар	100,2	101,6
Ақылы қызметтер	100,1	101,7
Өндіруші кәсіпорындар бағасының индексі	100,3	118,8
Ауыл шаруашылығының бағалары индексі	-	-
Құрылыстағы бағалар индексі	100,3	102,1
Көлік қызметтерінің тарифтері индексі	100,0	97,3
Занды тұлғаларға көрсетілген почталық және курьерлік қызметтерінің тарифтері индексі	99,2	99,3
Занды тұлғаларға көрсетілген байланыс қызметтері тарифтері индексі	100,0	96,4

АЛМАТЫ ҚАЛАСЫ

Әлеуметтік даму

Халық, адам (2013 жылғы 1 шілдеге)	1 485 496
Туғандар, адам (2013 жылғы қаңтар-маусым)	13 231
Өлгендер, адам (2013 жылғы қаңтар-маусым)	5 384
Келгені, адам (2013 жылғы қаңтар-маусым)	17 508
Кеткені, адам (2013 жылғы қаңтар-маусым)	15 288

Жұмыспен қамтылғандар, адам (2013 жылғы II тоқсан)	744 219
Жалдамалы қызметкерлер, жұмыспен қамтылғандардың жалпы санына %-бен (2013 жылғы II тоқсан)	92,0
Жұмыссыздық деңгейі, % (2013 жылғы II тоқсан)	5,6

Жалақы, теңге (2013 жылғы шілде)*	143 417
Жан басына шаққандағы орташа атаулы ақшалай табыстары, теңге (2013 жылғы маусым)	101 803
Күнкөрістің ең төменгі деңгейінің шамасы, теңге (2013 жылғы шілде)	20 242

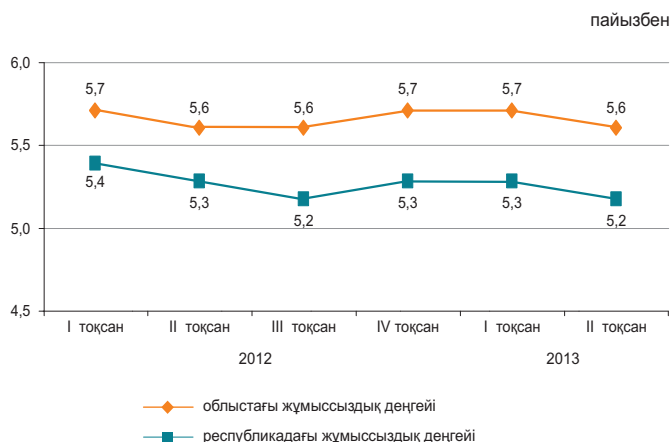

* Алдын ала деректер.

Экономиканың нақты секторы

	2013 жылғы қаңтар-шілде 2012 жылғы қаңтар-шілдеге %-бен	2012 жылғы қаңтар-шілде 2011 жылғы қаңтар-шілдеге %-бен
Өнеркәсіп	100,0	105,2
Ауыл шаруашылығы	87,6	46,5
Құрылыс	91,9	129,2
Бөлшек сауда	107,6	107,9
Жүк айналымы	105,4	130,6
Жолаушылар айналымы	111,4	120,4
Байланыс	120,9	113,8

2013 жылғы қаңтар-шілде, пайызбен



Ауыл шаруашылығы

	2013 жылғы қаңтар-шілде	Өткен жылғы тиісті кезеңге пайызбен
Мал мен құстың тірідей салмақта шаруашылықта сойылғаны немесе союға өткізілгені, тонна	101,8	92,4
Сауылған сиыр сүті, мың тонна	0,2	66,6
Алынған тауық жұмыртқасы, млн. дана	1,4	72,0
Негізгі дәнді дақылдардың қолда бары – барлығы, мың тонна*	7,3	48,3
одан: бидай	7,2	48,3

* 2013 жылғы 1 тамызға.

Бағалар индексі

	2013 жылғы шілде 2013 жылғы маусымға, %	2013 жылғы шілде 2012 жылғы желтоқсанға, %
Тұтыну бағаларының индексі	100,2	103,2
Азық-түлік тауарлары	100,3	102,0
Азық-түлік емес тауарлар	100,0	100,9
Ақылы қызметтер	100,1	106,7
Өндіруші кәсіпорындар бағасының индексі	99,9	102,2
Ауыл шаруашылығының бағалары индексі	-	-
Құрылыстағы бағалар индексі	99,9	102,0
Көлік қызметтерінің тарифтері индексі	100,2	101,7
Заңды тұлғаларға көрсетілген почталық және курьерлік қызметтерінің тарифтері индексі	100,0	98,7
Заңды тұлғаларға көрсетілген байланыс қызметтері тарифтері индексі	100,0	97,9

1. ОСНОВНЫЕ ПОКАЗАТЕЛИ

1.1 КРАТКИЕ ИТОГИ СОЦИАЛЬНО-ЭКОНОМИЧЕСКОГО РАЗВИТИЯ

КРАТКОСРОЧНЫЙ ЭКОНОМИЧЕСКИЙ ИНДИКАТОР

Краткосрочный экономический индикатор в январе-июле 2013г. к январю-июлю 2012г. составил 104,2%. Расчет краткосрочного экономического индикатора осуществляется для обеспечения оперативности и базируется на изменении индексов выпуска по базовым отраслям: сельское хозяйство, промышленность, строительство, торговля, транспорт и связь, составляющих 67-68% от ВВП.

УРОВЕНЬ ЖИЗНИ

Среднедушевые номинальные денежные доходы населения по оценке в июне 2013г. составили 55340 тенге, что на 6,2% выше, чем в июне 2012г., реальные денежные доходы за указанный период увеличились на 0,3%.

РЫНОК ТРУДА И ОПЛАТА ТРУДА

Численность безработных по оценке в июле 2013г. составила 467,9 тыс. человек. Уровень безработицы составил 5,2% к численности экономически активного населения. Численность лиц, зарегистрированных в органах занятости в качестве безработных, на конец июля 2013г. составила 58,2 тыс. человек или 0,6% к численности экономически активного населения. Уровень скрытой безработицы по оценке составил 0,4% от экономически активного населения.

Среднемесячная номинальная заработная плата, начисленная работникам (по предварительным данным) в июле 2013г. составила 112792 тенге, прирост к июлю 2012г. составил 5,8%. Индекс реальной заработной платы (по предварительным данным) к июлю 2012г. составил 99,9%.

ЦЕНЫ

Индекс потребительских цен в июле 2013г. по сравнению с декабрем 2012г. составил 102,8%. Цены на продовольственные товары возросли на 1,8%, непродовольственные – на 1,3%, платные услуги – на 5,7%. Цены предприятий-производителей промышленной продукции в июле 2013г. по сравнению с декабрем 2012г. снизились на 4,1%.

НАЦИОНАЛЬНАЯ ЭКОНОМИКА

Объем валового внутреннего продукта, по предварительным данным, за январь-июнь 2013г. составил в текущих ценах 14006,6 млрд. тенге. По сравнению с соответствующим периодом 2012г. реальный ВВП вырос на 5,1%. В структуре ВВП доля производства товаров составила 39%, услуг – 53,1%.

Объем инвестиций в основной капитал в январе-июле 2013г. составил 2821,6 млрд. тенге, что на 7,1% больше, чем в январе-июле 2012г.

Количество зарегистрированных юридических лиц по состоянию на 1 августа 2013г. составило 330653 единиц и увеличилось по сравнению с соответствующим периодом предыдущего года на 6,1%, в том числе 313836 единиц с численностью работников менее 50 человек. Количество действующих юридических лиц составило 178695, среди которых малые предприятия составляют 162739 единиц. Количество зарегистрированных субъектов малого предпринимательства (юридические лица) в республике составило 241543 единиц и увеличилось по сравнению с соответствующим периодом предыдущего года на 7,1%.

ТОРГОВЛЯ

Объем розничной торговли за январь-июль 2013г. составил 2645,4 млрд. тенге (без оборота общественного питания) и увеличился на 12,4% по сравнению с январем-июлем 2012г.

Объем оптовой торговли за январь-июль 2013г. составил 7262,9 млрд. тенге и увеличился на 12,4% по сравнению с январем-июлем 2012г.

Объем услуг по предоставлению продуктов питания и напитков за январь-июль 2013г. составил 126,3 млрд. тенге и увеличился на 7,9% по сравнению с январем-июлем 2012г.

Внешнеторговый оборот Казахстана в январе-июне 2013г. составил 63453,2 млн. долларов США и по сравнению с январем-июнем 2012г. уменьшился на 1,8%, в том числе экспорт – 40793,4 млн. долларов США (на 7,1% меньше), импорт – 22659,8 млн. долларов США (на 9,4% больше).

РЕАЛЬНЫЙ СЕКТОР ЭКОНОМИКИ

Объем промышленного производства в январе-июле 2013г. составил 10228,8 млрд. тенге в действующих ценах, что на 1,9% больше, чем в январе-июле 2012г. В горнодобывающей промышленности и разработке карьеров производство увеличилось на 2,6%, обрабатывающей промышленности - на 1,3%, в электроснабжении, подаче газа, пара и воздушном кондиционировании - на 0,8%. В водоснабжении, канализационной системе, контроле над сбором и распределением отходов снизилось на 13,9%.

Объем валового выпуска продукции (услуг) сельского хозяйства в январе-июле 2013г. составил 681,1 млрд. тенге, что больше на 1,8% января-июля 2012г.

Объем грузооборота в январе-июле 2013г. составил 267 млрд. ткм (с учетом оценки объема грузооборота индивидуальных предпринимателей, занимающихся коммерческими перевозками) и вырос на 1,5%. Объем пассажирооборота составил 130,2 млрд. пкм и вырос на 11,3%.

ФИНАНСОВАЯ СИСТЕМА

По данным Министерства финансов Республики Казахстан по состоянию на 1 июля 2013г. доходы государственного бюджета составили 3148,4 млрд. тенге, или 50,9% по отношению к исполняемому бюджету. Исполнение бюджета по затратам составило 3079,4 млрд. тенге или 44,6% к исполняемому бюджету. По сравнению с соответствующим периодом 2012г. доходы уменьшились на 2,4%, а затраты увеличились на 8,1%. Дефицит бюджета (с учетом чистого бюджетного кредитования и сальдо по операциям с финансовыми активами) сформировался на уровне 60,1 млрд. тенге.

Кредитные вложения банков второго уровня в отрасли экономики на конец июня 2013г. составили 10545 млрд. тенге и увеличились по сравнению с соответствующим периодом предыдущего года на 14%. В общей сумме кредитов удельный вес долгосрочных кредитов составил 81,3%, кредитов в иностранной валюте - 28,4%. Объем депозитов в депозитных организациях составил 10055,4 млрд. тенге, что на 11,5% больше, чем в соответствующем месяце прошлого года, депозиты физических лиц составили 3606 млрд. тенге и увеличились на 19,7%.

Финансовый результат крупных и средних предприятий за I квартал 2013г. определился как прибыль в сумме 1666,8 млрд. тенге, что на 9,4% ниже уровня аналогичного периода 2012г. Уровень рентабельности составил 30,3%. Доля убыточных предприятий среди общего числа отчитавшихся составила 43,9%.

МОНИТОРИНГ ОСНОВНЫХ СОЦИАЛЬНО-ЭКОНОМИЧЕСКИХ ПОКАЗАТЕЛЕЙ

Июнь 2013г.

	Январь-июнь 2013г.	Июнь 2013г.	Январь-июнь 2013г. к январю-июню 2012г. %	Июнь 2013г. к июню 2012г. %	Июнь 2013г. к маю 2013г. %
Социально-демографические показатели					
Численность населения на конец периода, тыс. человек	17 028,6	17 028,6	101,4	101,4	100,1
Число родившихся, человек	188 632	29 299	100,7	102,7	92,6
Число умерших, человек	70 451	10 306	97,2	96,7	88,0
Число иммигрантов, человек	10 663	1 712	66,5	73,8	74,1
Число эмигрантов, человек	10 008	2 657	80,6	92,4	146,0
Число зарегистрированных случаев заболеваний туберкулезом органов дыхания, человек	5 708	931	92,1	98,1	95,1
Число выявленных носителей ВИЧ-инфекции, человек	1 091	171	102,6	104,3	96,6
Число зарегистрированных преступлений, случаев	177 896	33 786	129,7	140,3	100,6
Уровень преступности, (число преступлений на 10 000 населения)	212	-	129,3	-	-
Уровень жизни					
Среднедушевой номинальный денежный доход (оценка), тенге	323 312	55 340	108,7	106,2	101,8
Реальный денежный доход (оценка), %	-	-	102,1	100,3	101,5
Величина прожиточного минимума, тенге	-	18 436	-	107,3	106,2
Рынок труда и оплата труда					
Численность безработных, тыс. человек (оценка)	-	467,8	-	99,4	99,8
Численность зарегистрированных безработных, тыс. человек	-	58,9	-	97,0	88,1
Уровень безработицы, % (оценка)	-	5,2	-	-	-
Доля зарегистрированных безработных, %	-	0,7	-	-	-
Уровень скрытой безработицы, % (оценка)	-	0,4	-	-	-
Среднемесячная номинальная заработная плата одного работника, тенге	104 135	109 970	107,0	104,8	103,5
Индекс реальной заработной платы, %	-	-	100,5	99,0	103,2
Цены					
Индекс потребительских цен, %	-	-	106,5	105,9	100,3
Индекс цен производителей промышленной продукции, %	-	-	98,5	96,3	99,4
Индекс цен в сельском хозяйстве, %	-	-	124,4	124,3	98,6
Индекс цен в строительстве, %	-	-	104,1	103,6	100,2
Индекс цен оптовых продаж, %	-	-	108,1	108,5	100,1
Индекс тарифов на услуги транспорта, %	-	-	112,2	106,9	100,0
Индекс тарифов на услуги почтовые и курьерские для юридических лиц, %	-	-	106,4	106,9	100,0
Индекс тарифов на услуги связи для юридических лиц, %	-	-	92,4	97,7	100,0
Индекс цен экспортных поставок, %	-	-	97,7	97,7	98,0
Индекс цен импортных поступлений, %	-	-	91,4	90,4	99,1
Национальная экономика					
Краткосрочный экономический индикатор, млрд. тенге (рассчитывается по реальному темпу роста шести отраслей - сельское хозяйство, промышленность, строительство, торговля, транспорт, связь)	16 102,7	2 921,0	104,1	104,8	107,6
Валовой внутренний продукт, млрд. тенге (предварительные данные)	14 006,6	-	105,1	-	-
Инвестиции в основной капитал, млрд. тенге	2 281,4	542,7	107,9	107,1	111,0
Торговля					
Розничная торговля по всем каналам реализации, млрд. тенге (без учета услуг общественного питания)	2 235,7	401,3	112,3	109,7	102,7
Внешнеторговый оборот, млн. долл. США	63 453,2	11 296,4	98,2	97,2	104,7
Экспорт товаров, млн. долл. США	40 793,4	6 530,8	92,9	84,3	97,0
Импорт товаров, млн. долл. США	22 659,8	4 765,6	109,4	122,8	117,5
Реальный сектор экономики					
Объем промышленной продукции (товаров, услуг), млрд. тенге	8 737,5	1416,0	101,8	102,0	101,2
Объем валового выпуска продукции (услуг) сельского хозяйства, млрд. тенге	510,3	132,0	101,4	102,4	139,7
Объем строительных работ, млрд. тенге	796,1	233,1	100,7	105,5	122,4
Перевозки грузов всеми видами транспорта, млн. тонн	1 522,7	288,1	108,6	109,1	110,0
Грузооборот всех видов транспорта, млрд. ткм	224,2	39,9	100,9	102,5	104,0
Объем услуг почтовой и курьерской деятельности, млрд. тенге	9,7	1,7	97,6	93,4	99,3
Объем услуг связи, млрд. тенге	311,8	53,1	114,6	112,3	95,5
Индекс предпринимательской уверенности в промышленности	-	+9	-	-	-
Индекс предпринимательской уверенности в торговле	-	+8	-	-	-
Индекс ощущений потребителей	-	+16	-	-	-
Индекс желания покупать	-	+17	-	-	-
Финансовая система					
Денежная масса М3, млрд. тенге	-	11 578,9	-	111,3	102,3
Наличные деньги в обращении, млрд. тенге	-	1 523,5	-	109,7	104,3
Депозиты в депозитных организациях, на конец периода, млрд. тенге (без учета счетов нерезидентов)	-	10 055,4	-	111,5	102,0
депозиты физических лиц, на конец периода, млрд. тенге (без учета счетов нерезидентов)	-	3 606,0	-	119,7	101,5
Кредиты БВУ экономики и населения, млрд. тенге	-	10 545,0	-	114,0	101,7
Долгосрочные кредитные вложения БВУ, млрд. тенге	-	8 569,9	-	114,7	101,7
Рентабельность предприятий и организаций, % (I квартал 2013г.)	30,3	-	-	-	-
Дебиторская задолженность предприятий и организаций, млрд. тенге (на 1 апреля 2013г.)	9 757,5	-	111,1	-	-
Задолженность по обязательствам предприятий и организаций, млрд. тенге (на 1 апреля 2013г.)	28 475,4	-	112,9	-	-

МОНИТОРИНГ ОСНОВНЫХ СОЦИАЛЬНО-ЭКОНОМИЧЕСКИХ ПОКАЗАТЕЛЕЙ

Июль 2013г.

	Январь-июль 2013г.	Июль 2013г.	Январь-июль 2013г. к январю-июлю 2012г. %	Июль 2013г. к июлю 2012г. %	Июль 2013г. к июню 2013г. %
Социально-демографические показатели					
Численность населения на конец периода, тыс. человек
Число родившихся, человек
Число умерших, человек
Число иммигрантов, человек
Число эмигрантов, человек
Число зарегистрированных случаев заболеваний туберкулезом органов дыхания, человек
Число выявленных носителей ВИЧ-инфекции, человек
Число зарегистрированных преступлений, случаев
Уровень преступности (число преступлений на 10 000 населения)
Уровень жизни					
Среднедушевой номинальный денежный доход (оценка), тенге
Реальный денежный доход (оценка), %
Величина прожиточного минимума, тенге	-	18 267	-	107,6	99,1
Рынок труда и оплата труда					
Численность безработных, тыс. человек (оценка)	-	467,9	-	99,5	100,0
Численность зарегистрированных безработных, тыс. человек	-	58,2	-	92,5	98,8
Уровень безработицы, % (оценка)	-	5,2	-	-	-
Доля зарегистрированных безработных, %	-	0,6	-	-	-
Уровень скрытой безработицы, % (оценка)	-	0,4	-	-	-
Среднемесячная номинальная заработная плата одного работника, тенге (предварительные данные)	105 478	112 792	107,0	105,8	102,6
Индекс реальной заработной платы, % (предварительные данные)	-	-	100,5	99,9	102,4
Цены					
Индекс потребительских цен, %	-	-	106,4	105,9	100,2
Индекс цен производителей промышленной продукции, %	-	-	99,1	102,8	101,8
Индекс цен в сельском хозяйстве, %	-	-	124,1	122,9	98,8
Индекс цен в строительстве, %	-	-	104,1	103,7	100,2
Индекс цен оптовых продаж, %	-	-	108,3	109,1	100,2
Индекс тарифов на услуги транспорта, %	-	-	111,4	106,9	100,1
Индекс тарифов на услуги почтовые и курьерские для юридических лиц, %	-	-	106,4	106,5	99,7
Индекс тарифов на услуги связи для юридических лиц, %	-	-	93,1	97,5	99,7
Индекс цен экспортных поставок, %	-	-
Индекс цен импортных поступлений, %	-	-
Национальная экономика					
Краткосрочный экономический индикатор, млрд. тенге (рассчитывается по реальному темпу роста шести отраслей - сельское хозяйство, промышленность, строительство, торговля, транспорт, связь)	19 293,1	3 190,4	104,2	101,4	97,1
Валовой внутренний продукт, млрд. тенге	...	-	...	-	-
Инвестиции в основной капитал, млрд. тенге	2 821,6	540,1	107,1	104,0	99,3
Торговля					
Розничная торговля по всем каналам реализации, млрд. тенге (без учета услуг общественного питания)	2 645,4	409,7	112,4	112,9	101,9
Внешнеторговый оборот, млн. долл. США	-	-	-	-	-
Экспорт товаров, млн. долл. США	-	-	-	-	-
Импорт товаров, млн. долл. США	-	-	-	-	-
Реальный сектор экономики					
Объем промышленной продукции (товаров, услуг), млрд. тенге	10 228,8	1 491,3	101,9	102,2	96,6
Объем валового выпуска продукции (услуг) сельского хозяйства, млрд. тенге	681,1	170,8	101,8	103,2	122,1
Объем строительных работ, млрд. тенге	1 078,3	191,9	101,8	71,7	82,2
Перевозки грузов всеми видами транспорта, млн. тонн	1 827,8	305,1	108,3	106,9	105,9
Грузооборот всех видов транспорта, млрд. ткм	267,0	42,8	101,5	104,7	107,4
Объем услуг почтовой и курьерской деятельности, млрд. тенге	11,4	1,7	97,0	93,6	102,6
Объем услуг связи, млрд. тенге	365,6	53,8	114,4	113,5	100,6
Индекс предпринимательской уверенности в промышленности	-	+10	-	-	-
Индекс предпринимательской уверенности в торговле	-	+10	-	-	-
Индекс ощущений потребителей	-	+17	-	-	-
Индекс желания покупать	-	+18	-	-	-
Финансовая система					
Денежная масса М3, млрд. тенге
Наличные деньги в обращении, млрд. тенге
Депозиты в депозитных организациях, на конец периода, млрд. тенге (без учета счетов нерезидентов)
депозиты физических лиц, на конец периода, млрд. тенге (без учета счетов нерезидентов)
Кредиты БВУ экономики и населения, млрд. тенге
Долгосрочные кредитные вложения БВУ, млрд. тенге
Рентабельность предприятий и организаций, %
Дебиторская задолженность предприятий и организаций, млрд. тенге
Задолженность по обязательствам предприятий и организаций, млрд. тенге

ПРИМЕЧАНИЕ.

Показатели, формируемые с опозданием, представлены в предыдущей таблице.

Данные приведены по новой классификации видов экономической деятельности ОКЭД.

2. СОЦИАЛЬНО-ДЕМОГРАФИЧЕСКИЕ ПОКАЗАТЕЛИ

2.1 ЧИСЛЕННОСТЬ НАСЕЛЕНИЯ

Изменение темпов прироста численности населения

	тыс. человек		
	Все население	Городское население	Сельское население
На 01.07.2012г.	16 793,9	9 187,7	7 606,2
На 01.07.2013г.	17 028,6	9 350,8	7 677,8

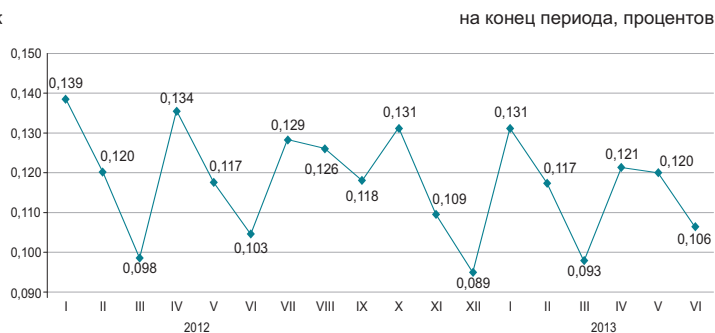

Численность населения страны на 1 июля 2013г. составила 17028,6 тыс. человек. По сравнению с 1 июля 2012г. увеличилась на 234,7 тыс. человек или на 1,4%.

Естественное движение населения

	Человек		На 1000 человек по состоянию	
	январь-июнь 2012г.	январь-июнь 2013г.	на 01.07. 2012г.	на 01.07. 2013г.
Родившиеся	187 387	188 632	22,4	22,3
Умершие	72 503	70 451	8,7	8,3
Естественный прирост	114 884	118 181	13,8	14,0
Браки	70 488	71 165	8,4	8,4
Разводы	23 239	24 650	2,8	2,9

Изменение естественного прироста населения

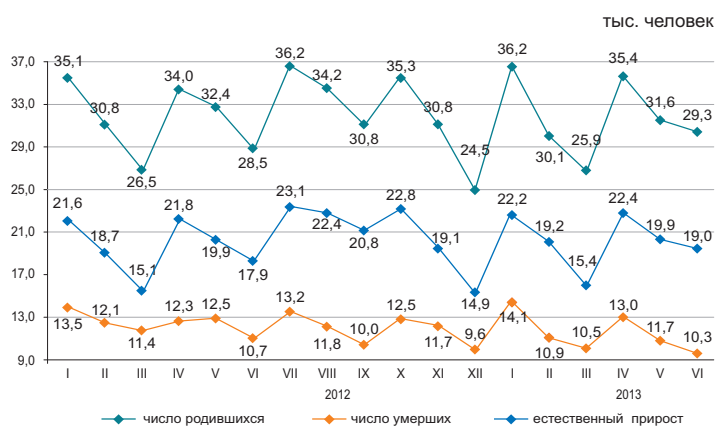

За январь-июнь 2013г. в республике зарегистрировано 2228 (за январь-июнь 2012г. – 2699) умерших детей в возрасте до 1 года. По сравнению с январем-июнем 2012г. число умерших детей в возрасте до 1 года уменьшилось на 17,5%.

Основной причиной младенческой смертности являются состояния, возникающие в перинатальном периоде, от которых в январе-июне 2013г. умерло 1275 (1574) младенцев, или 57,2% (58,3%) от общего числа смертных случаев среди младенцев. Число умерших от врожденных аномалий составило 402 (529), или 18% (19,6%), от болезней органов дыхания 159 (194), или 7,1% (7,2%) и от несчастных случаев, отравлений и травм 109 (110), или 4,9% (4,1%).

Динамика коэффициентов младенческой смертности

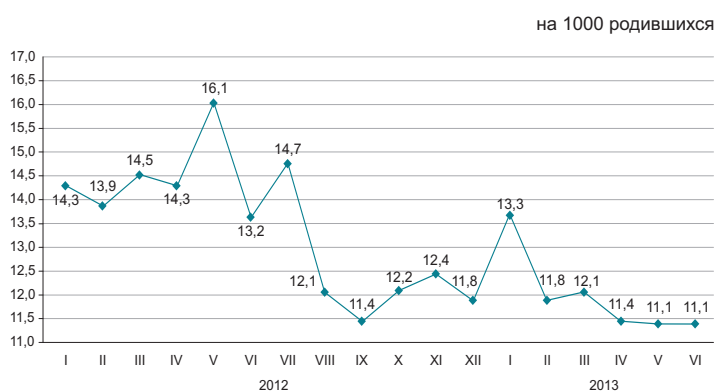

2.2 МИГРАЦИЯ НАСЕЛЕНИЯ

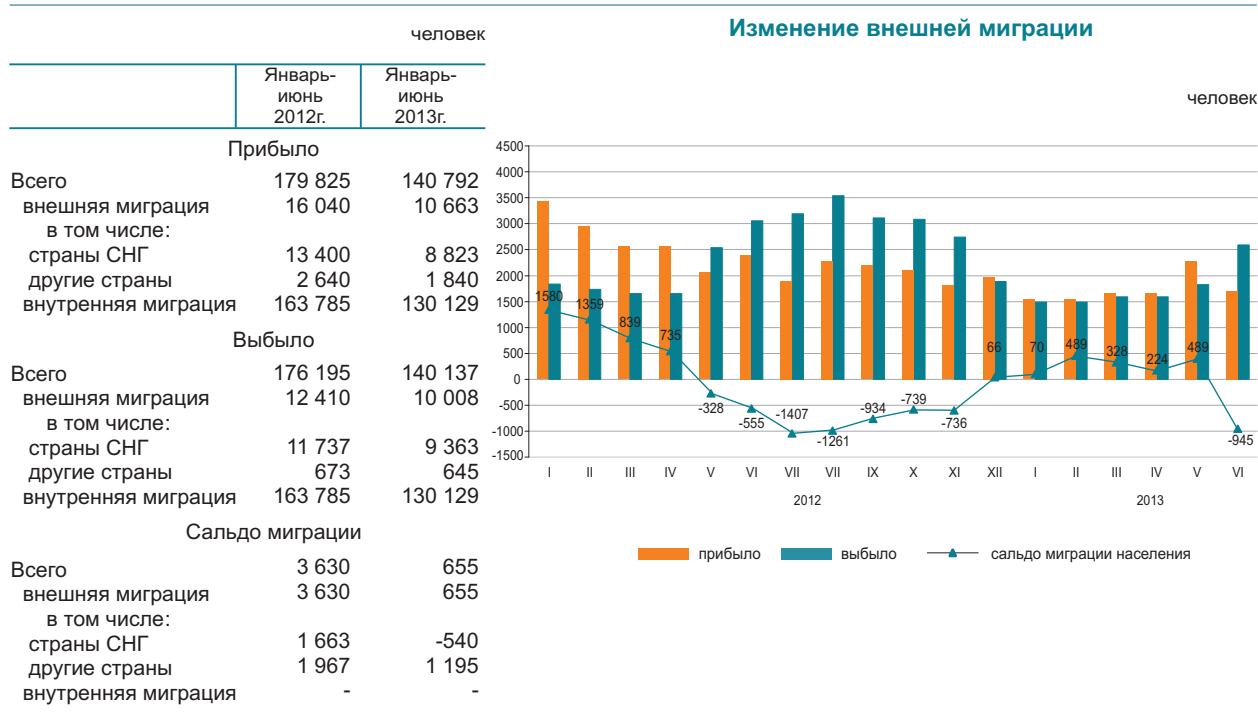

В январе-июне 2013г. по сравнению с январем-июнем 2012г. число прибывших в Казахстан уменьшилось на 33,5%, число выбывших из Казахстана на 19,4%.

Основной миграционный обмен страны происходит с государствами СНГ. Доля прибывших из стран СНГ и выбывших в эти страны составили 82,7% и 93,6% соответственно.

Численность мигрантов, переезжающих в пределах страны уменьшилась на 20,5%. По межрегиональным перемещениям положительное сальдо миграции населения наблюдается в 6-и регионах страны, из них самое большое по величине в городах Астана (4957 человек), Алматы (2111 человек) и Алматинской области (3004 человек).

Структура внешней миграции по отдельным этническим группам

в процентах к общему числу

	Прибывшие		Выбывшие	
	январь-июнь 2012г.	январь-июнь 2013г.	январь-июнь 2012г.	январь-июнь 2013г.
Всего	100	100	100	100
Казахи	69,7	62,4	3,8	4,1
Русские	11,3	13,7	73,7	70,8
Узбеки	2,6	2,5	0,4	0,4
Украинцы	1,0	1,4	7,4	8,2
Татары	1,0	1,0	2,4	2,3
Немцы	0,9	1,0	5,5	6,5
Другие	13,5	18,0	6,8	7,7

Межрегиональная миграция населения за январь-июнь 2013г.

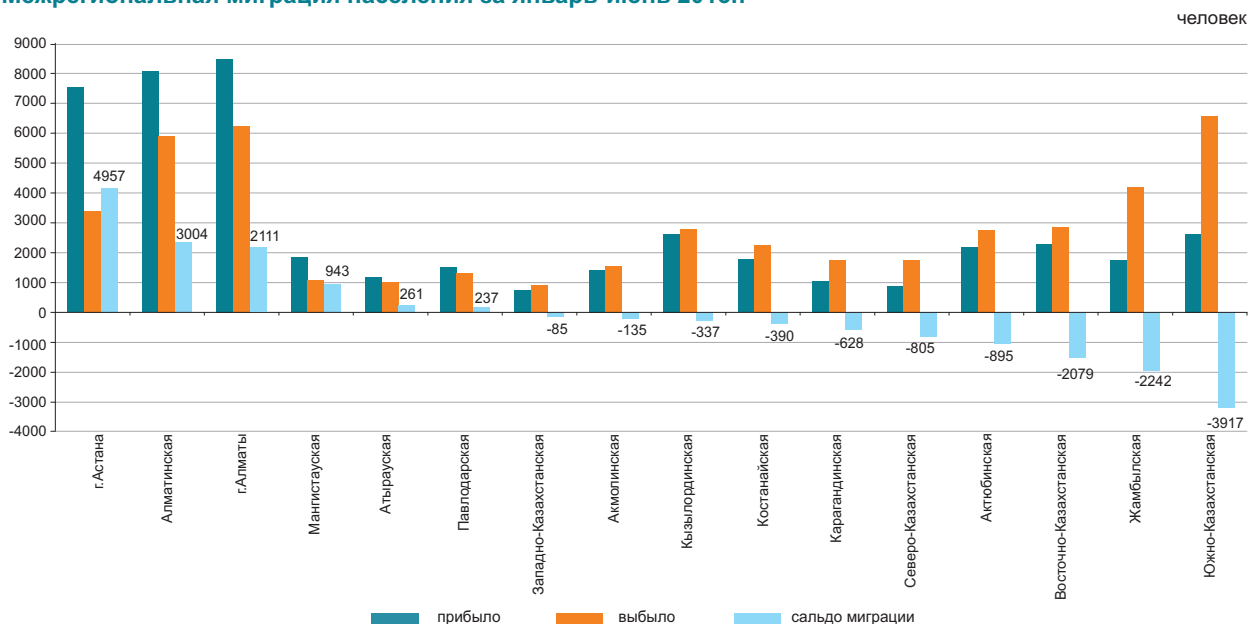

2.3 ЗАБОЛЕВАЕМОСТЬ НАСЕЛЕНИЯ

(по данным РСЭС МЗ)



Уровень заболеваемости отдельными инфекционными заболеваниями в январе-июне 2013г.

Наибольшее распространение среди зарегистрированных инфекционных заболеваний получили острые инфекции верхних дыхательных путей – 6609,3 (в соответствующем периоде 2012г. – 7638,6) на 100000 населения, острые кишечные инфекции – 62,8 (77,1), туберкулез органов дыхания – 67,9 (74,5), сифилис – 36 (38), вирусные гепатиты – 7,6 (11,8), педикулез – 9,7 (11,1) и чесотка – 5,9 (6,9).

Рост заболеваемости населения отдельными видами инфекционных заболеваний

в процентах

	Июнь 2013г. к июню 2012г.	
	всего	сельская местность
Бруцеллез, впервые диагностированный	4,0	2,0

Число зарегистрированных случаев наиболее распространенных заболеваний

	Январь-июнь 2013г., единиц	Январь-июнь 2013г. к январю-июню 2012г. в процентах	Июнь 2013г., единиц	Июнь 2013г. к июню 2012г. в процентах	Июнь 2013г. к маю 2013г. в процентах
Ротавирусный энтерит					
всего	1 014	83,2	40	40,8	88,9
из них дети до 14 лет	1 010	83,2	40	40,8	88,9
сельская местность	4	33,3	0,8
Бактериальная дизентерия					
всего	316	84,7	58	63,0	в 1,2 раза
из них дети до 14 лет	168	80,4	37	75,5	в 1,1 раза
сельская местность	26	в 1,7 раза	в 1,7 раза
Бруцеллез, впервые диагностированный					
всего	629	93,6	233	4,0	в 1,3 раза
из них дети до 14 лет	78	в 1,3 раза	30	в 1,2 раза	в 1,3 раза
сельская местность	204	2,0	в 1,3 раза
Эхинококкоз					
всего	444	100	66	3,1	85,7
из них дети до 14 лет	114	в 1,2 раза	20	в 1,8 раза	в 1,1 раза
сельская местность	39	97,5	73,6

2.4 ПЕНСИОННОЕ ОБЕСПЕЧЕНИЕ И СОЦИАЛЬНАЯ ЗАЩИТА НАСЕЛЕНИЯ

(по данным МТСЗН)

	Средний размер назначенных пенсий (пособий), тенге	Число получателей, тыс. человек
Пенсионная выплата по возрасту¹⁾		
II квартал 2012г.	29 106	1 652,8
II квартал 2013г.	31 472	1 708,9
Государственная базовая пенсионная выплата		
II квартал 2012г.	8 720	1 784,7
II квартал 2013г.	9 330	1 738,8
Государственное социальное пособие		
II квартал 2012г.	16 357	676,2
II квартал 2013г.	17 499	681,6
Специальное государственное пособие		
II квартал 2012г.	4 818	1 295,9
II квартал 2013г.	5 135	1 300,7
Государственная жилищная помощь²⁾		
II квартал 2012г.	2 740,0	98,5
II квартал 2013г.	3 155,4	66,0
Государственная адресная социальная помощь		
Январь-июль 2012г.	1 845,7	88,5
Январь-июль 2013г.	2 162,4	54,5

¹⁾ Лица, достигшие пенсионного возраста.

²⁾ В графе «Число получателей» указано тыс. семей.

Численность пенсионеров по возрасту за II квартал 2013г. составила 1708908 человек, средний размер назначенной пенсии – 31471,6 тенге. Государственная базовая пенсионная выплата с 1 января 2013г. составляет 9330 тенге. Средний размер жилищной помощи, назначенной за II квартал 2013г., составил 3155,4 тенге, которую получили 66033 человека. Средний размер адресной социальной помощи, назначенной за январь-июль 2013г., составил 2162,4 тенге, которую получили 54475 человек.

Средний размер пенсий (пособий) и численность получателей

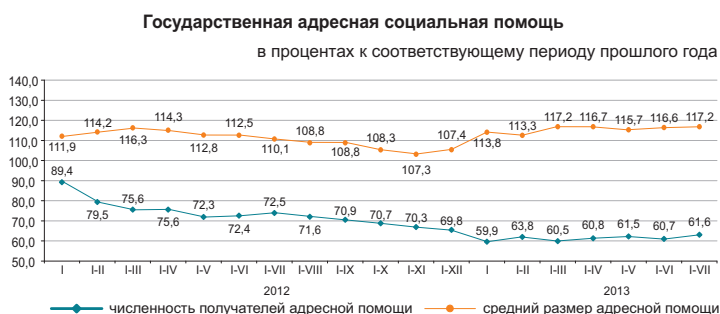
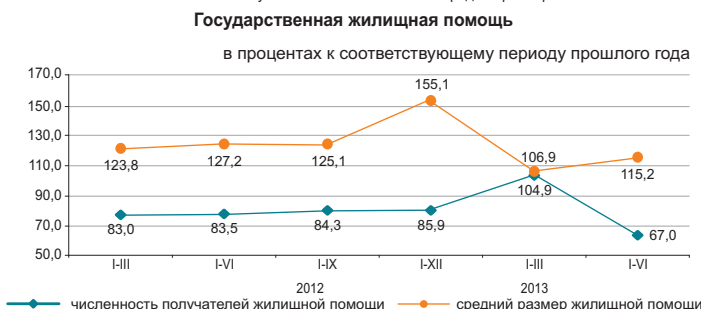
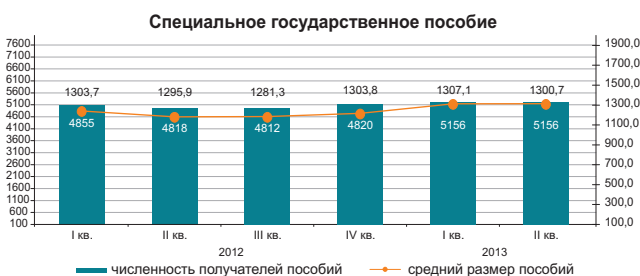
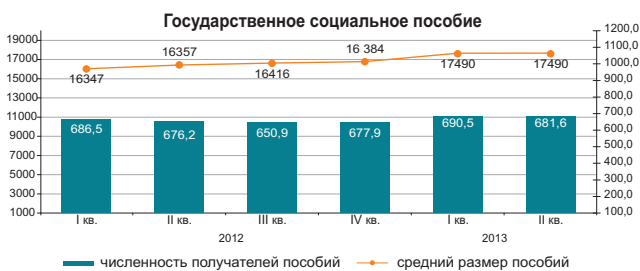
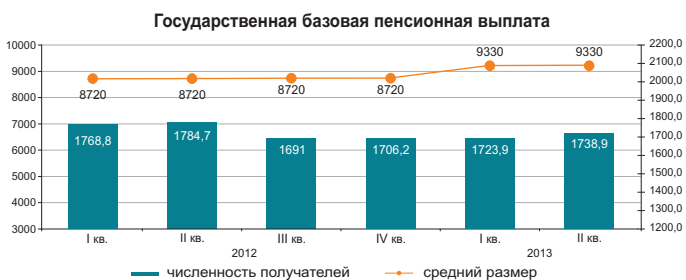
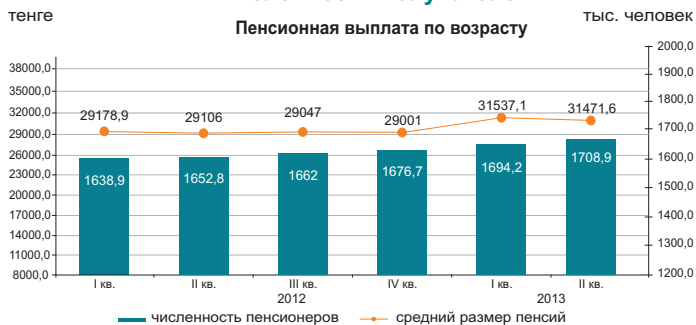

2.5 ПРЕСТУПНОСТЬ

(по данным КПСиСУ ГПИ)

	Число зарегистрированных преступлений	случаев	
		Из них в отношении женщин	несовершеннолетних
Январь-июнь 2012г.	137 151	52 398	4 890
Январь-июнь 2013г.	177 896	68 295	5 077

Уровень преступности на 10000 населения

	Всего
Январь-июнь 2012г.	164
Январь-июнь 2013г.	212

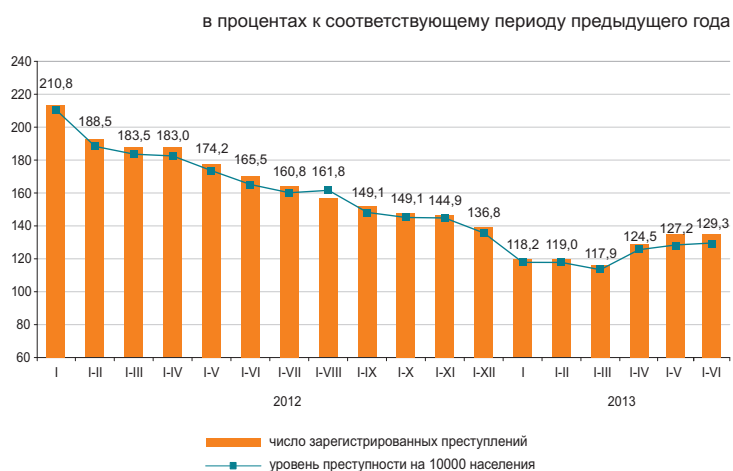

По расследованным в отчетном периоде преступлениям в целом по республике установленная сумма материального ущерба составила 139694,9 млн. тенге, из них 72,6% приходится на преступления в сфере экономической деятельности - 72,6%, против собственности - 21,2%.

Правоохранительными органами республики выявлено 48833 лиц, совершивших преступления (на 5,3% меньше, чем в соответствующем периоде 2012г.), привлечено к уголовной ответственности 25914 лиц, что на 16,7% больше, чем в соответствующем периоде 2012г. Из числа выявленных лиц, совершивших преступления 14% составляли женщины (в соответствующем периоде 2012г. - 12,8%), 5,6% - несовершеннолетние (6,6%), 1,9% - выполнявшие государственные функции (1,8%). Удельный вес лиц, ранее совершавших преступления составил 8,8% (7,8%).

В среднем по Казахстану каждый шестой, совершивший преступление, находился в состоянии алкогольного опьянения, почти каждый четвертый - в составе группы. Большую часть всех выявленных лиц, совершивших преступления, составили безработные - 77,6% (в январе-июне 2012г. - 77,8%).

По категориям преступлений

	Январь-июнь 2013г.	В процентах к итогу	В процентах к соответствующему периоду предыдущего года
Число зарегистрированных преступлений - всего, случаев	177 896	100,0	129,7
Преступления против личности	6 375	3,6	144,2
из них:			
умышленное убийство и покушение на убийство	584		87,8
умышленное причинение тяжкого вреда здоровью	957		110,6
умышленное причинение средней тяжести вреда здоровью	1 745		161,9
Преступления против собственности	137 266	77,2	123,0
из них:			
кражи чужого имущества	101 670		119,0
мошенничество	18 191		174,2
грабеж	9 846		95,8
разбой	913		96,9
вымогательство	528		123,1
Преступления против общественной безопасности и общественного порядка	16 683	9,4	180,9
из них: хулиганство	14 651		184,9
Преступления против здоровья населения и нравственности	2 557	1,4	98,8
из них: преступления, связанные с наркотиками	2 025		94,0
Коррупционные и иные преступления против интересов государственной службы и государственного управления	1 425	0,8	116,1
Воинские преступления	161	0,1	92,5
Транспортные преступления	1 455	0,8	127,2
Другие	11 974	6,7	177,6

3. УРОВЕНЬ ЖИЗНИ

3.1 ДОХОДЫ НАСЕЛЕНИЯ

Среднедушевые номинальные денежные доходы населения (оценка)

	тенге
	Номинальный денежный доход
2012г.*	51 755
I квартал	48 433
II квартал	50 748
III квартал	52 654
IV квартал	55 185
2013г.*	
I квартал	53 171
II квартал	54 600

* Предварительные данные.

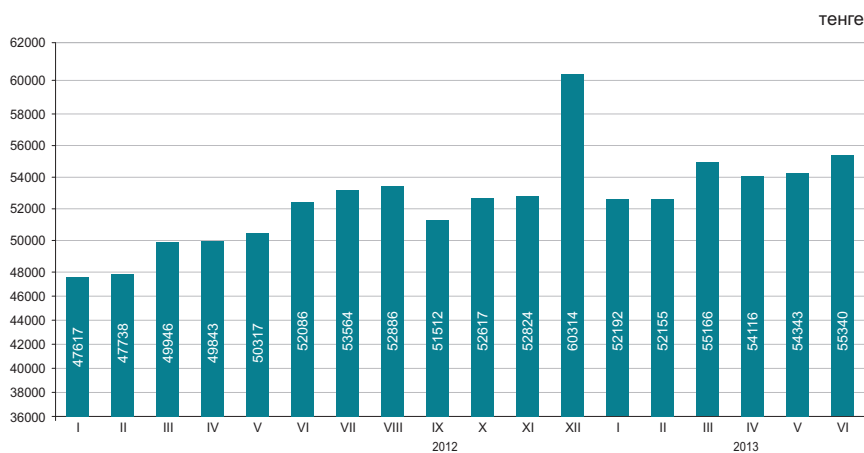

В июне 2013г. среднедушевые номинальные денежные доходы населения составили 55340 тенге, что на 6,2% выше, чем в июне 2012г., реальные денежные доходы за указанный период выросли на 0,3%.

	Июнь 2013г.	Январь-июнь 2013г.
Индекс номинальных денежных доходов	106,2	108,7
Индекс реальных денежных доходов	100,3	102,1

Оценка доходов за июнь 2013г.

в процентах к соответствующему периоду предыдущего года

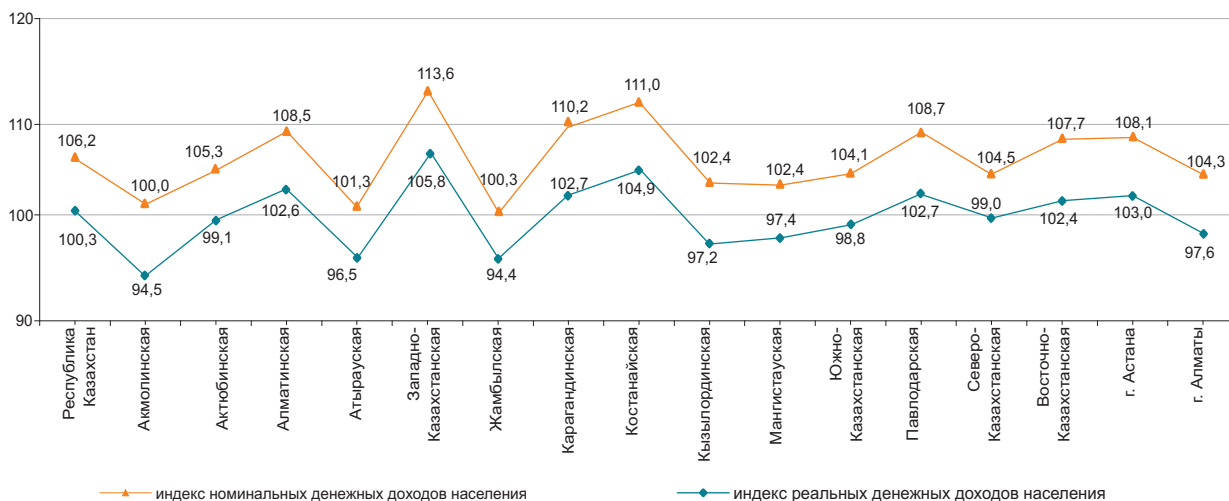

Структура денежных доходов

в процентах

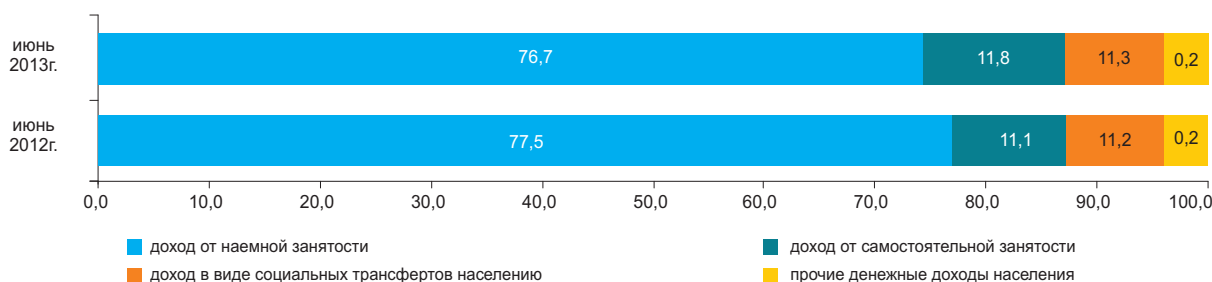

3.2 ВЕЛИЧИНА ПРОЖИТОЧНОГО МИНИМУМА

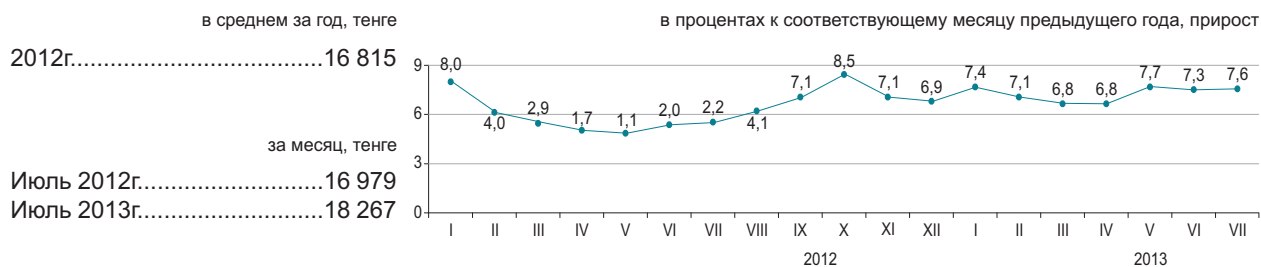

Величина прожиточного минимума в среднем на душу населения, рассчитанная исходя из минимальных норм потребления основных продуктов питания, в июле 2013г. относительно предыдущего месяца уменьшилась на 0,9%, июля 2012г. – увеличилась на 7,6%.

	Июль 2013г., тенге	Июль 2013г. к		Структура
		июню 2013г.	декабрю 2012г.	
Величина прожиточного минимума	18 267	99,1	109,4	100,0
в том числе				
продовольственные товары	10 960	99,1	109,4	60,0
непродовольственные товары и услуги	7 307	99,1	109,4	40,0

Структура продовольственного набора

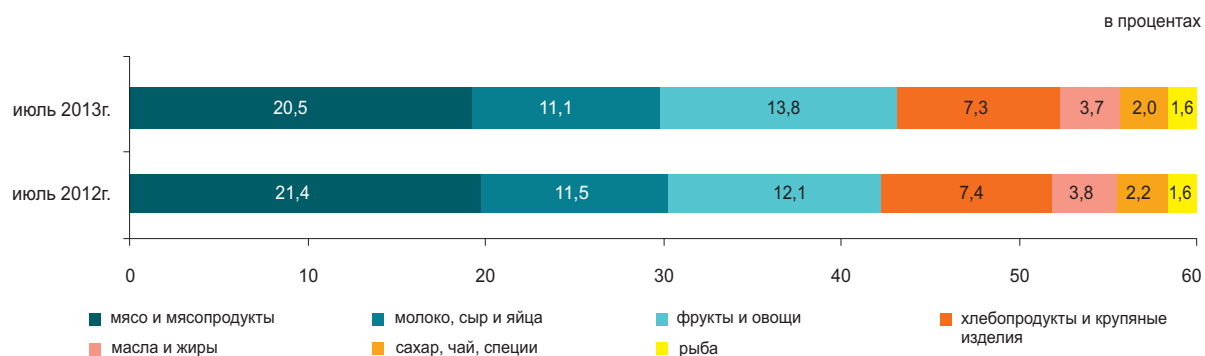

По социально-демографическим группам

	Величина прожиточного минимума, тенге			Соотношение с величиной прожиточного минимума, в процентах
	всего	продовольственные товары	непродовольственные товары и платные услуги	
В среднем на душу населения	18 267	10 960	7 307	100,0
дети, до 13 лет	14 360	8 616	5 744	78,6
подростки, 14-17 лет				
юноши	23 104	13 863	9 241	126,5
девочки	17 701	10 621	7 080	96,9
трудоспособное население, старше 18 лет				
мужчины	21 805	13 084	8 721	119,4
женщины	17 316	10 389	6 927	94,8
пенсионеры и пожилые люди	17 143	10 286	6 857	93,8

4. РЫНОК ТРУДА И ОПЛАТА ТРУДА

4.1 ЗАНЯТОСТЬ ПО НАЙМУ НА ПРЕДПРИЯТИЯХ (ОРГАНИЗАЦИЯХ)*

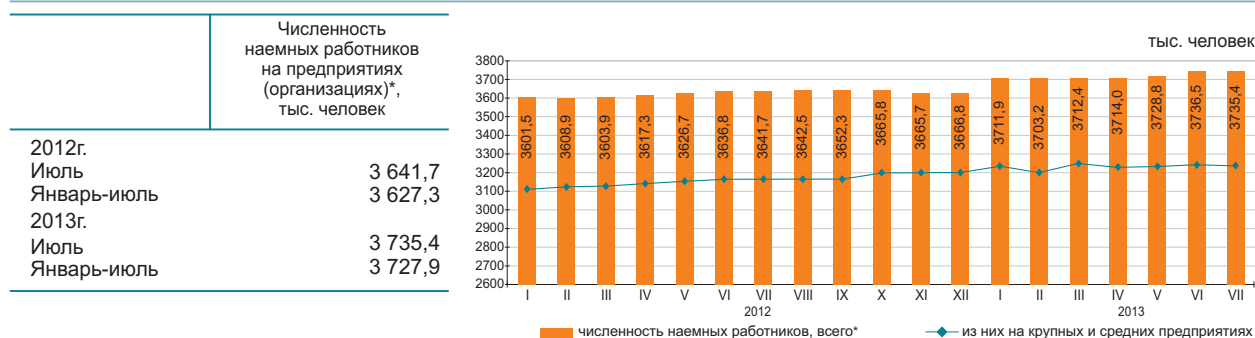

Численность наемных работников на предприятиях (организациях)* в июле 2013г. составила 3735,4 тыс. человек, из них на крупных и средних предприятиях – 3253 тыс. человек.

В июле 2013г. на крупные и средние предприятия было принято 77,5 тыс. человек. Выбыло по различным причинам 79,6 тыс. человек. Отработано одним работником 155,7 часа.

На конец июля 2013г. на крупных и средних предприятиях были не заполнены 29,3 тыс. вакантных мест (0,9% к списочной численности).

	Июль 2013г.		
	тыс. человек	в процентах к июню 2013г.	в процентах к июлю 2012г.
Всего*	3 735,4	100,0	102,6
из них на крупных и средних предприятиях	3 253,0	100,0	102,7

Наличие и движение наемных работников, занятых на крупных и средних предприятиях, по отдельным видам экономической деятельности

	Июль 2013г.			
	численность наемных работников	принято работников	выбыло работников	из них в связи с сокращением и ликвидацией
Всего	3 253,0	77,5	79,6	2,9
Сельское, лесное и рыбное хозяйство	108,6	2,4	3,4	0,0
Промышленность	730,1	17,9	17,5	0,5
Строительство	219,1	12,9	11,4	0,1
Оптовая и розничная торговля; ремонт автомобилей и мотоциклов	169,4	9,5	9,1	0,1
Транспорт и складирование	225,1	4,9	4,7	0,0
Финансовая и страховая деятельность	86,2	3,0	2,4	0,1
Профессиональная, научная и техническая деятельность	97,7	2,6	2,3	0,1
Деятельность в области адм инистративного и вспомогательного обслуживания	123,7	5,7	7,9	0,4
Государственное управление и оборона; обязательное социальное обеспечение	254,9	4,3	4,7	0,7
Образование	679,2	2,7	4,8	0,3
Здравоохранение и социальные услуги	363,4	5,9	5,1	0,3
Прочие виды деятельности	195,6	5,7	6,3	0,3

Численность наемных работников на предприятиях (организациях) по регионам в июле 2013г.*

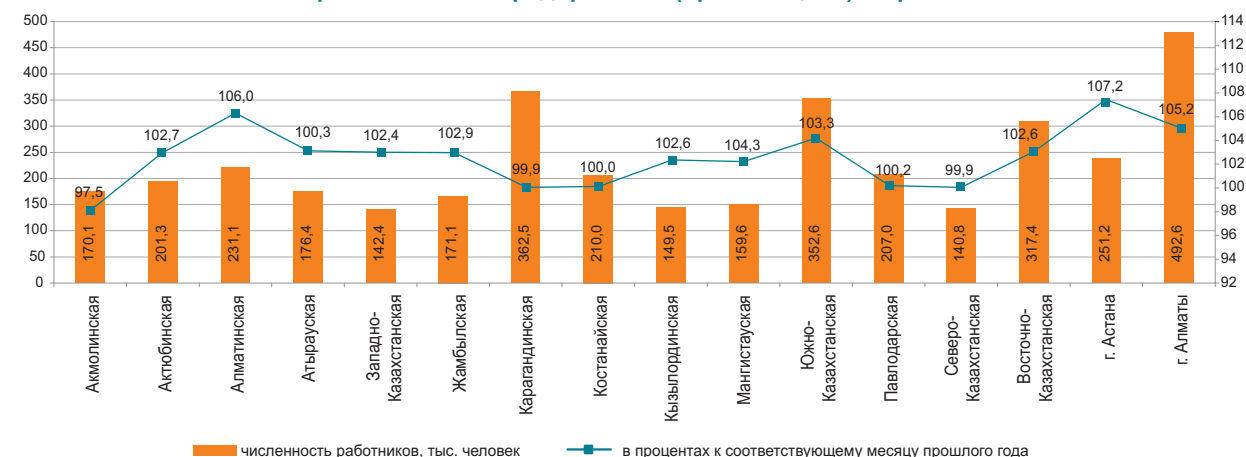

* Без учета работников МП, занимающихся предпринимательской деятельностью.
Примечание: Данные за отчетный период - предварительные.

4.2 БЕЗРАБОТИЦА И ОБЕСПЕЧЕНИЕ ЗАНЯТОСТИ

(по данным АС и МТСЗН)

	Уровень безработицы ¹⁾ , в процентах	Уровень молодежной безработицы, в процентах	
		15-24 ²⁾	15-28 ³⁾
2012г.			
I квартал	5,4	4,2	6,2
II квартал	5,3	3,8	5,3
III квартал	5,2	3,8	5,2
IV квартал	5,3	3,9	5,0
2013г.			
I квартал	5,3	3,9	5,8
II квартал	5,2	3,8	5,9
Июль	5,2 ⁴⁾	-	-

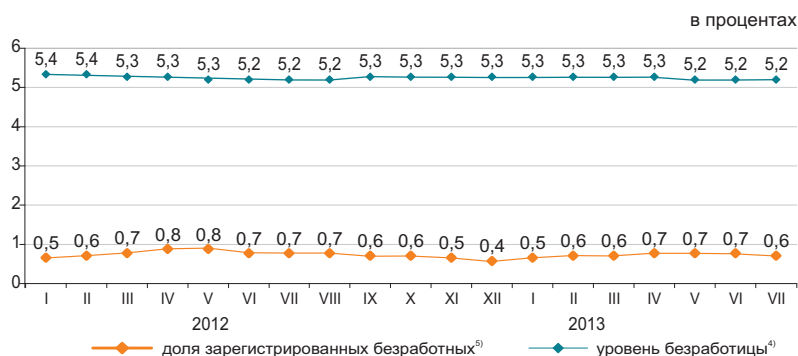

Численность безработных, определяемая по методологии МОТ, в июле 2013г. по оценке составила 467,9 тыс. человек, уровень безработицы – 5,2%. Официально зарегистрированы в органах занятости МТСЗН в качестве безработных 58,2 тыс. человек (доля зарегистрированных безработных – 0,6%)⁵⁾.

По оценке в июле т.г. уровень скрытой безработицы составил 0,4% (33,7 тыс. человек) от экономически активного населения.

По «Дорожной карте занятости 2020» на 1 июля 2013г. социальный контракт подписали 49,5 тыс. человек, из них безработные составили 68,9%, самозанятые – 25,0%.

	II квартал 2013г. ¹⁾		
	тыс. человек	в процентах к I кварталу 2013г.	в процентах ко II кварталу 2012г.
Экономически активное население	9 059,9	100,4	100,7
Занятое население	8 590,7	100,5	100,8
наемные работники	5 934,4	100,4	102,1
самозанятые	2 656,3	100,8	97,8
продуктивно занятые	1 608,5	104,8	-
непродуктивно занятые	1 047,8	95,3	-
Безработные	469,2	98,9	99,2
Экономически неактивное население	3 549,9	98,9	100,8

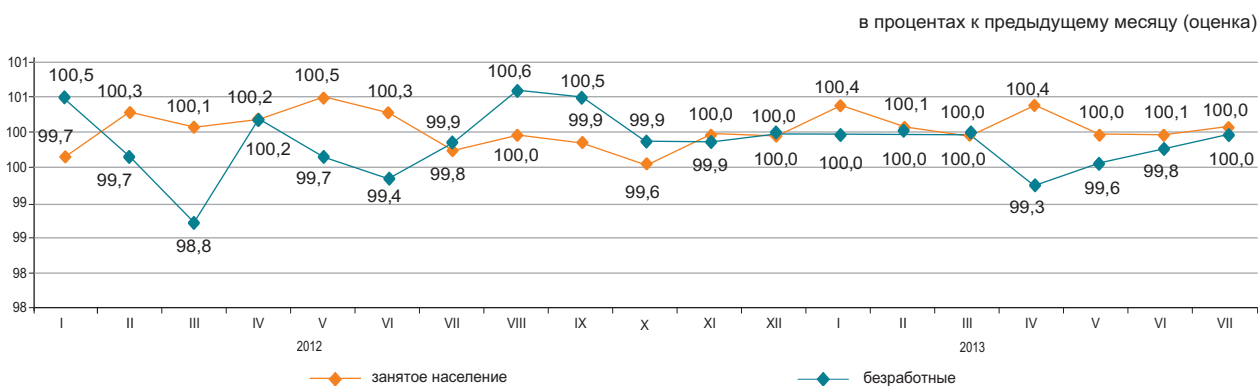

	Июль 2013г. ⁵⁾	
	тыс. человек	в процентах к июню 2013г.
Число обратившихся за трудовым посредничеством	30,5	118,3
Число трудоустроенных граждан	14,8	77,8
Направлены на профессиональную подготовку или переподготовку, на повышение квалификации	1,3	87,1
Приняли участие в общественных работах	8,8	105,9

	На 01.07.2013г.
По мероприятиям «Программы занятости 2020», человек:	
число лиц, обратившихся по вопросам участия	55 059
число лиц, подавших заявления на участие	52 143
число лиц, подписавших социальный контракт	49 503
из них:	
самозанятые	12 357
безработные	34 129
молодежь (16-29 лет)	25 228
женщины	23 582

¹⁾ Предварительные данные выборочного обследования занятости населения.

²⁾ Согласно стандартам Международной организации труда.

³⁾ Согласно Закона РК «О государственной молодежной политике в Республике Казахстан».

⁴⁾ Оценка.

⁵⁾ Без учета лиц, включенных в состав участников «Программы занятости 2020».

4.3 ОПЛАТА ТРУДА

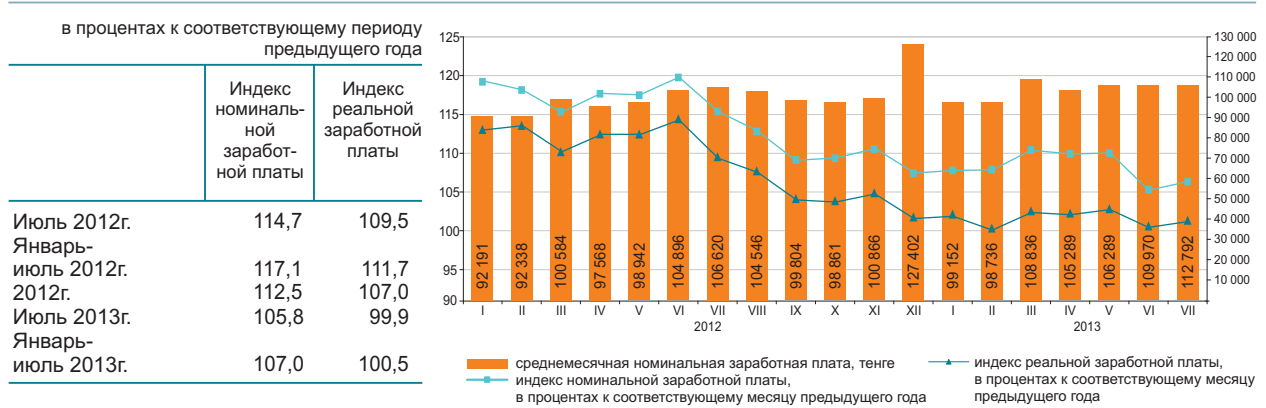

	Средне-месячная номинальная заработная плата, тенге	В процентах к средне-республиканскому уровню	В процентах к соответствующему месяцу предыдущего года	
			индекс номинальной заработной платы	индекс реальной заработной платы
По всем видам экономической деятельности	112 792	100,0	105,8	99,9
Сельское, лесное и рыбное хозяйство	56 574	50,2	115,8	109,3
Промышленность	140 558	124,6	109,9	103,8
Строительство	120 931	107,2	106,7	100,8
Оптовая и розничная торговля; ремонт автомобилей и мотоциклов	104 834	92,9	110,3	104,2
Транспорт и складирование	157 457	139,6	107,9	101,9
Услуги по проживанию и питанию	89 761	79,6	108,0	102,0
Информация и связь	162 337	143,9	111,1	104,9
Финансовая и страховая деятельность	198 022	в 1,8 раза	96,5	91,1
Операции с недвижимым имуществом	110 718	98,2	118,4	111,8
Профессиональная, научная и техническая деятельность	211 501	в 1,9 раза	108,2	102,2
Деятельность в области административного и вспомогательного обслуживания	101 410	89,9	103,4	97,6
Государственное управление и оборона; обязательное социальное обеспечение	106 895	94,8	103,9	98,1
Образование	74 842	66,4	99,2	93,6
Здравоохранение и социальные услуги	83 793	74,3	105,1	99,2
Искусство, развлечения и отдых	82 876	73,5	105,6	99,7
Предоставление прочих видов услуг	157 584	139,7	101,8	96,1

В июле 2013г. среднемесячная номинальная заработная плата одного работника составила 112792 тенге, на крупных и средних предприятиях – 118496 тенге.
 С 1 января 2013г. минимальная заработная плата установлена в размере 18660 тенге.

Среднемесячная заработная плата

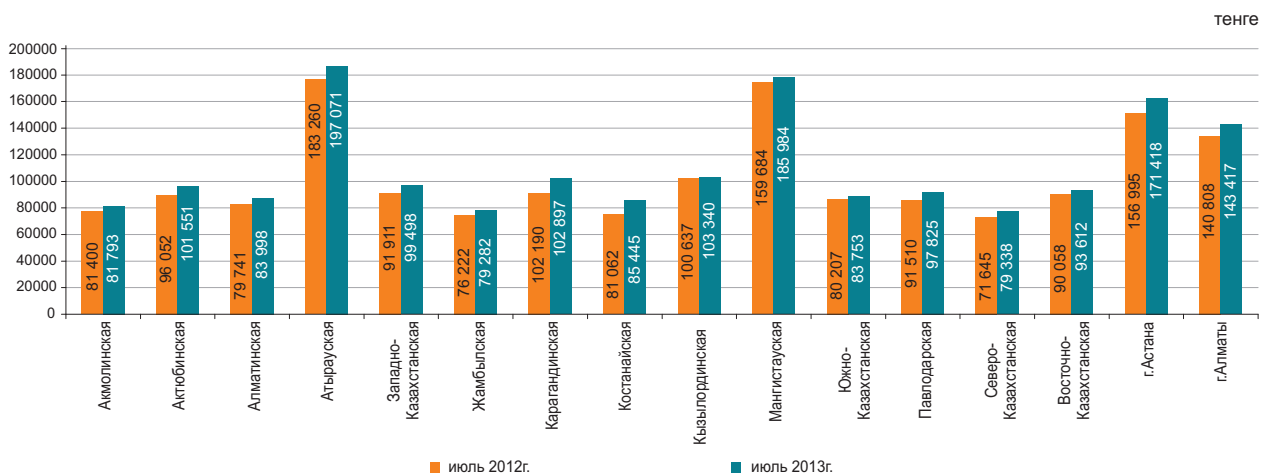

Примечание: данные за отчетный период - предварительные.

5. ЦЕНЫ

5.1 ИНДЕКС ПОТРЕБИТЕЛЬСКИХ ЦЕН

на конец периода, в процентах к декабрю предыдущего года	
2012г.....	106,0
в процентах к предыдущему месяцу	
Июль 2012г.....	100,3
Июль 2013г.....	100,2

В июле т.г. повышение цен отмечено на свеклу на 1,8%, рис – на 1,6%, морковь – на 1,5%, картофель – на 1,3%, крупу манную – на 1,2%, сахар-песок – на 0,9%, лук репчатый – на 0,6%, минеральную воду – на 0,4%, их снижение – на помидоры на 12,3%, перец сладкий – на 12,1%, огурцы – на 11,5%, капусту – на 5,8%, яйца – на 3,7%, молоко сырое – на 1,5%, гречневую крупу – на 1,2%, масло подсолнечное – на 0,3%.

Цены на строительные материалы увеличились на 0,6%, стеклянные и керамические изделия – на 0,5%, бытовые текстильные изделия – на 0,3%, одежду и обувь, фармацевтическую продукцию, бытовые приборы – по 0,2%.

Уровень цен на услуги пассажирского транспорта вырос на 0,9%, здравоохранения, парикмахерских и заведений личного обслуживания – по 0,4%, ресторанов и гостиниц – на 0,3%, а на почтовые услуги – снизился на 1,9%.

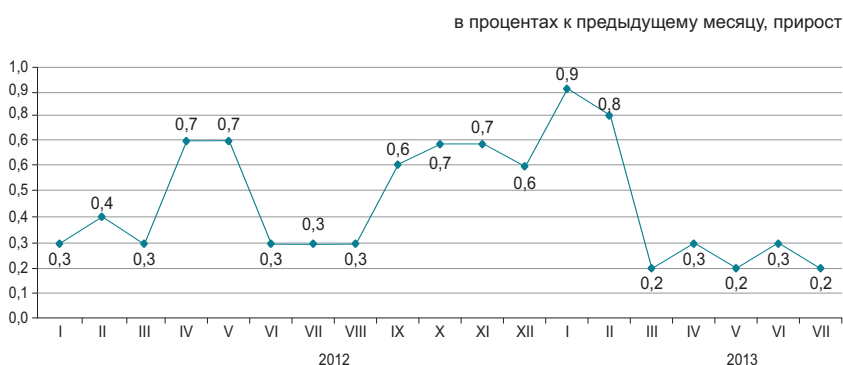

	Июль 2013г. к				Январь-июль 2013г. к январю-июлю 2012г.
	июню 2013г.	декабрю 2012г.	июлю 2012г.	декабрю 2010г.	
Все товары и услуги	100,2	102,8	105,9	117,0	106,4
Продовольственные товары	100,1	101,8	104,5	117,0	104,8
Непродовольственные товары	100,1	101,3	103,1	110,3	103,1
Платные услуги	100,3	105,7	110,3	124,0	111,8



	Июль 2013г. к				Январь-июль 2013г. к январю-июлю 2012г.
	июню 2013г.	декабрю 2012г.	июлю 2012г.	декабрю 2010г.	
Индекс потребительских цен	100,2	102,8	105,9	117,0	106,4
Базовый индекс потребительских цен	100,2	102,7	105,7	117,1	106,4
Индекс цен для групп населения:					
с наименьшими денежными доходами	100,2	103,2	106,7	117,1	107,0
с наибольшими денежными доходами	100,1	102,7	105,6	116,1	106,1

5.2 ИНДЕКС ЦЕН ПРЕДПРИЯТИЙ-ПРОИЗВОДИТЕЛЕЙ

На готовую промышленную продукцию

на конец периода, в процентах к декабрю предыдущего года	
2012г.....	102,1
в процентах к предыдущему месяцу	
Июль 2012г.....	95,4
Июль 2013г.....	101,8

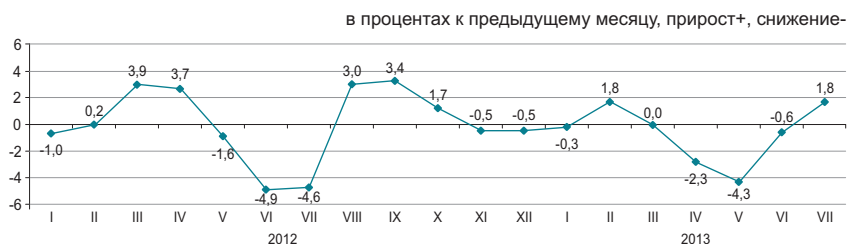

На приобретенные материально-технические ресурсы

на конец периода, в процентах к декабрю предыдущего года	
2012г.....	108,1
в процентах к предыдущему месяцу	
Июль 2012г.....	99,2
Июль 2013г.....	100,4



В июле текущего года увеличение цен отмечено на конденсат газовый на 17,4%, газ природный – на 3,3%, мазут топочный и дизельное топливо – по 1,6%, нефть – на 1,2%, их уменьшение – на бензин на 1,8%, пропан и бутан сжиженные – на 1,6%, уголь – на 1,2%.

Цены на алюминий необработанный за месяц стали выше на 1,5%, ферросплавы – на 1,4%, прокат черных металлов – на 1,3%, на свинец – ниже на 5,6%, благородные металлы – на 3,5%, медь – на 2,1%, цинк необработанный – на 1,6%.

Мясо птицы подорожало на 0,9%, крупы – на 0,5%, чай – на 0,3%, сахар подешевел на 5,5%, мясо скота – на 2,2%, мука пшеничная – на 1,1%, рыба и масло растительное – по 0,3%.

	Июль 2013г. к				Январь-июль 2013г. к январю-июлю 2012г.
	июню 2013г.	декабрю 2012г.	июлю 2012г.	декабрю 2010г.	
Промышленность - всего	101,8	95,9	102,8	117,9	99,1
Произведенная продукция	101,8	95,2	102,5	118,0	98,5
Услуги производственного характера	100,8	106,0	107,7	117,8	106,5
Базовый индекс (без учета изменения цен на нефть и металлы)	102,9	101,7	103,7	120,9	104,1

По видам экономической деятельности

	Июль 2013г. к							
	июню 2013г.		декабрю 2012г.		июлю 2012г.		декабрю 2010г.	
	на готовую продукцию	на приобретенные ресурсы	на готовую продукцию	на приобретенные ресурсы	на готовую продукцию	на приобретенные ресурсы	на готовую продукцию	на приобретенные ресурсы
Горнодобывающая промышленность и разработка карьеров	102,9	100,9	94,5	101,7	103,4	104,6	121,2	140,9
Обрабатывающая промышленность	99,3	100,3	97,0	96,9	100,1	105,7	107,5	111,7
Электроснабжение, подача газа, пара и воздушное кондиционирование	100,3	100,1	106,2	105,8	109,2	107,9	133,1	127,8
Водоснабжение; канализационная система, контроль над сбором и распределением отходов	101,9	...	110,3	...	111,9	...	137,2	...

По видам энергоресурсов

	Июль 2013г. к				Январь-июль 2013г. к январю-июлю 2012г.
	июню 2013г.	декабрю 2012г.	июлю 2012г.	декабрю 2010г.	
Энергоресурсы, всего	102,8	94,0	104,0	124,7	97,9
Сырьевые энергоресурсы	103,2	93,3	104,0	124,5	97,0
Нефтепродукты	99,8	92,8	102,6	116,2	101,1
Электроэнергия	100,0	106,2	106,5	139,6	112,2

5.3 ИНДЕКС ЦЕН В СЕЛЬСКОМ, ЛЕСНОМ И РЫБНОМ ХОЗЯЙСТВЕ

На продукцию сельского хозяйства

на конец периода, в процентах к декабрю предыдущего года

2012г.....122,4

в процентах к предыдущему месяцу

Июль 2012г.....99,9

Июль 2013г.....98,8



В июле 2013г. по сравнению с предыдущим месяцем цены на пшеницу снизились на 2%, овес - на 1,9%, гречиху - на 1%, ячмень - на 0,3%.

Овощная продукция подешевела на 1%. Цены на огурцы снизились на 5,9%, помидоры - на 1,8%, лук - на 1,1%, а на картофель повысились на 0,1%, семена подсолнечника - на 1,1%.

Мясо скота крупного рогатого подешевело на 0,9%, свиней - на 0,6%, мясо лошадей - на 0,4%, овец - на 0,3%. Цены на яйца снизились на 2%, молоко сырое - на 0,4%.

	Июль 2013г. к				Январь-июль 2013г. к январю-июлю 2012г.
	июню 2012г.	декабрю 2012г.	июлю 2012г.	декабрю 2010г.	
Продукция сельского хозяйства	98,8	98,8	122,9	118,9	124,1
Продукция растениеводства	98,5	100,4	137,2	116,0	138,9
Продукция животноводства	99,3	96,6	103,2	117,4	104,0
Продукция и услуги лесного хозяйства	100,0	100,8	100,9	108,8	100,6
Продукция и услуги рыбного хозяйства	100,5	104,9	108,1	113,9	106,9

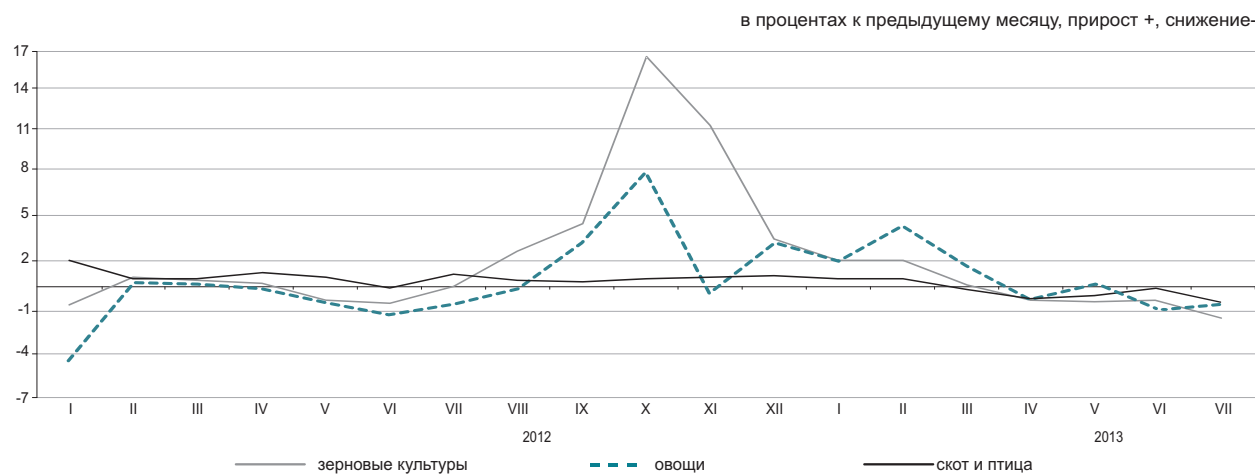

По видам продукции сельского хозяйства

в процентах

	Июль 2013г.				Январь-июль 2013г. к январю-июлю 2012г.
	июню 2013г.	декабрю 2012г.	июлю 2012г.	декабрю 2010г.	
Пшеница	98,0	98,7	147,6	116,9	151,1
Ячмень	99,7	107,5	132,3	140,1	133,1
Овес	98,1	104,7	111,3	121,0	111,5
Гречиха	99,0	94,8	94,4	69,8	91,4
Картофель	100,1	106,1	118,4	95,7	110,8
Скот крупный рогатый	99,1	101,0	105,4	137,4	107,8
Лошади	99,6	101,5	105,3	130,9	107,2
Овцы	99,7	103,7	108,4	157,2	111,1
Свиньи	99,4	96,4	93,8	103,5	95,3
Птица	100,0	91,8	92,1	97,7	98,0
Молоко сырое	99,6	96,0	105,0	113,3	102,2
Яйца	98,0	85,0	107,3	80,5	100,0

5.4 ИНДЕКС ЦЕН В СТРОИТЕЛЬСТВЕ

на конец периода, в процентах к декабрю предыдущего года

2012г..... 104,6

в процентах к предыдущему месяцу

Июль 2012г..... 100,1

Июль 2013г..... 100,2

в процентах к предыдущему месяцу, прирост

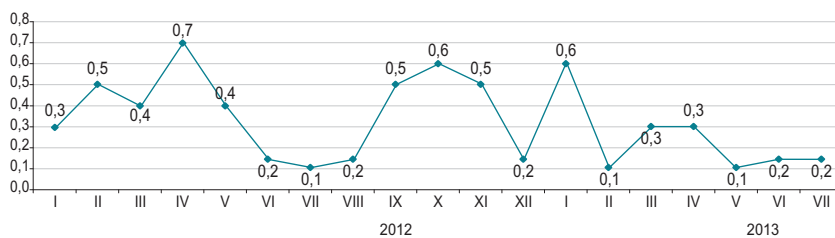

По элементам технологической структуры

В июле 2013г. по сравнению с предыдущим месяцем цены на песок стали выше на 1,4%, растворы строительные – на 0,7%, конструкции строительные сборные из бетона – на 0,4%, краски и эмали – на 0,3%, лесоматериалы – на 0,2%.

Стальные конструкции сборные подешевели на 1%, стержни и прутки – на 0,9%, щебень – на 0,7%, стекло листовое – на 0,3%, кирпич – на 0,2%.

	Июль 2013г. к				Январь-июль 2013г. к январю-июлю 2012г.
	июню 2013г.	декабрю 2012г.	июлю 2012г.	декабрю 2010г.	
Все элементы технологической структуры	100,2	101,7	103,7	112,2	104,1
Строительно-монтажные работы	100,2	101,5	103,8	112,9	104,4
Машины и оборудование	100,2	101,6	102,8	111,0	102,5
Прочие работы и затраты	100,2	102,3	104,1	111,1	104,2

в процентах к соответствующему месяцу предыдущего года, прирост

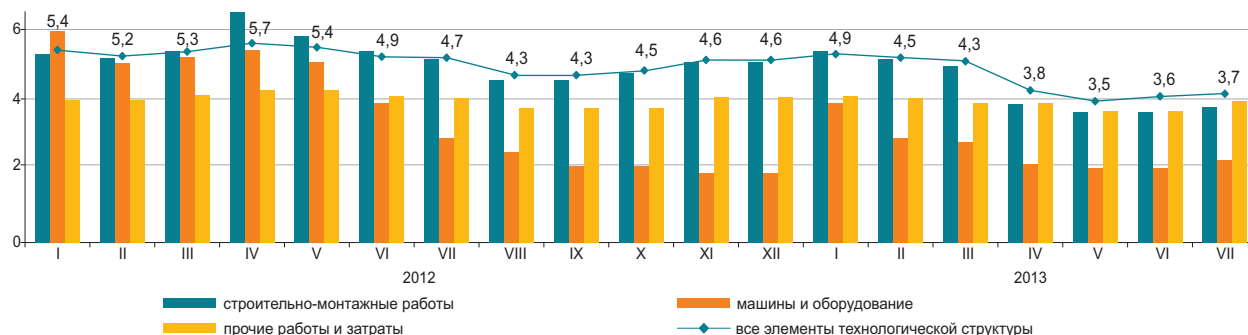

По видам строительных материалов

	Июль 2013г. к				Январь-июль 2013г. к январю-июлю 2012 г.
	июню 2013г.	декабрю 2012г.	июлю 2012г.	декабрю 2010г.	
Продукция горнодобывающей промышленности	100,5	101,7	101,7	108,2	101,9
Древесина и изделия из древесины	100,2	100,9	101,3	103,8	100,6
Краски, лаки и покрытия аналогичные	100,2	101,7	102,2	106,7	101,8
Плитки и плиты керамические	100,4	100,8	100,8	104,5	100,5
Портландцемент	100,1	100,4	102,8	109,1	105,0
Изделия из бетона для строительных целей	100,4	100,6	103,7	104,3	103,1
Бетоны и растворы	100,5	104,2	105,2	108,1	103,3
Металлы черные основные	99,4	98,5	98,1	99,2	98,8
Металлоконструкции строительные сборные	99,0	95,2	97,0	105,1	99,3

5.5 ЦЕНЫ НА РЫНКЕ ЖИЛЬЯ

Изменение цен продажи нового жилья

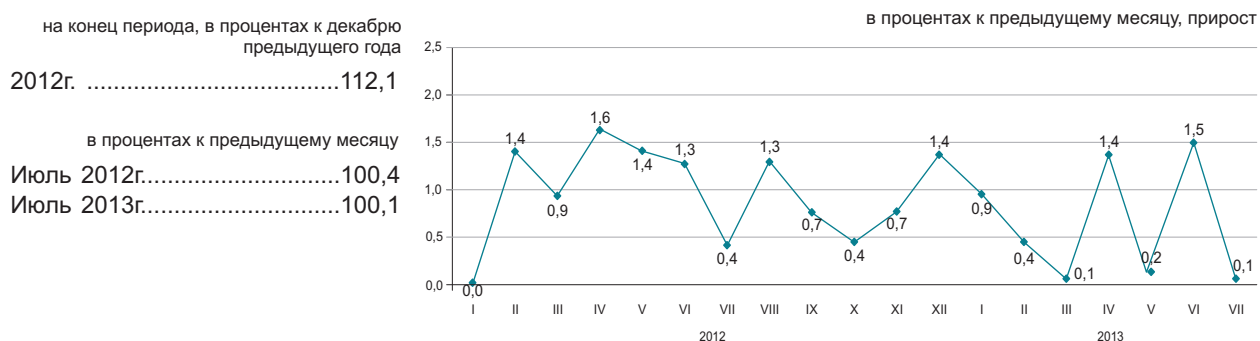

Изменение цен перепродажи благоустроенного жилья

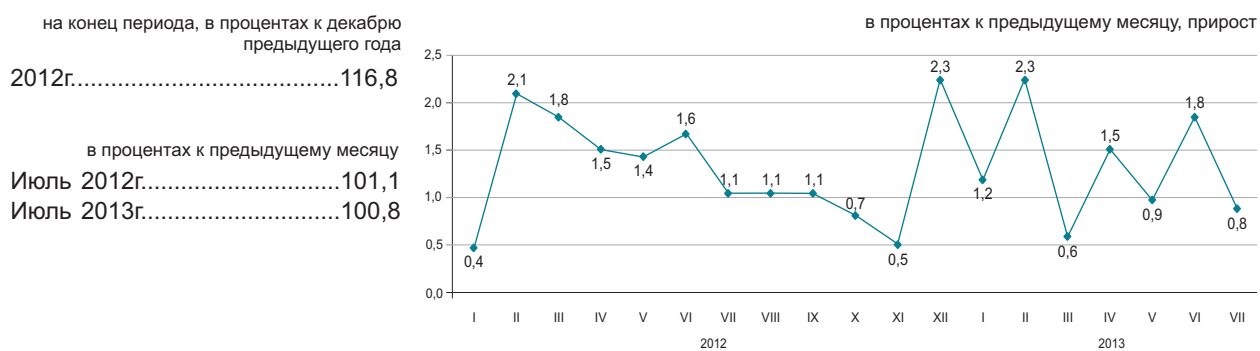

В июле 2013г. в среднем по республике цены продажи нового жилья увеличились на 0,1%, перепродажи благоустроенного – на 0,8%.

	Цена за 1 кв.м, тенге	Июль 2013г. к				Январь-июль 2013г. к январю-июлю 2012г.
		июню 2013г.	июлю 2012г.	декабрю 2012г.	декабрю 2010г.	
Продажа нового жилья	180 751*	100,1	109,5	104,7	125,7	110,9
Перепродажа благоустроенного жилья	141 718	100,8	115,8	109,5	133,4	116,7

* Цена за один квадратный метр общей площади квартир с черновой, чистой отделкой.

Изменение цен на рынке жилья

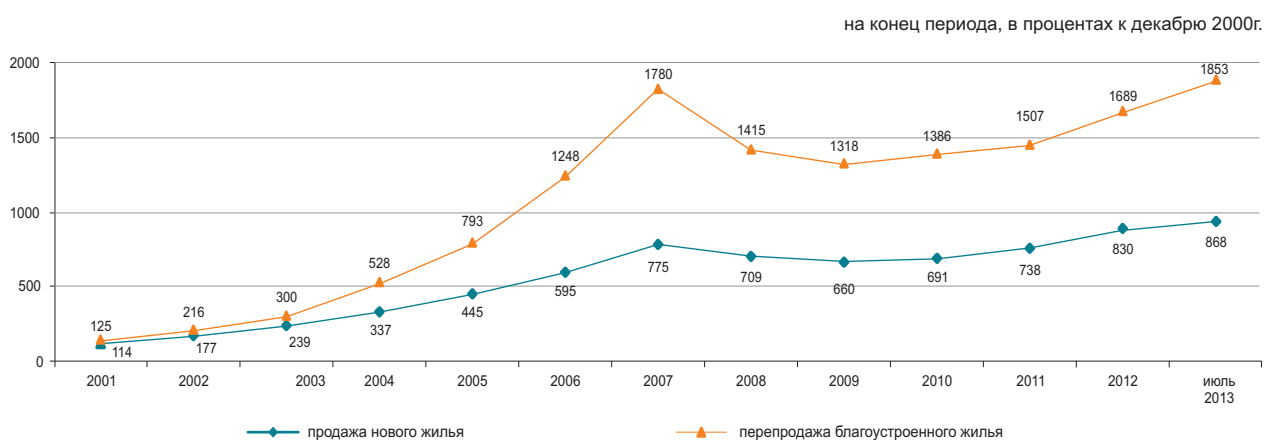

5.6 ИНДЕКС ЦЕН ОПТОВЫХ ПРОДАЖ

на конец периода, в процентах к декабрю
предыдущего года

2012г.....108,1

в процентах к предыдущему месяцу

Июль 2012г.....99,7

Июль 2013г.....100,2



В июле 2013 года увеличение цен оптовых продаж отмечено на масло сливочное – на 3,2%, воду минеральную – на 2,5%, сигареты – на 1,5%, масло подсолнечное – на 0,6%, бензин – на 1,1%, нефть – на 0,9%, их уменьшение – на черные металлы на 1,4%, мясо птицы – на 1,1%, макаронные изделия – на 0,8%, сахар – на 0,6%, муку – на 0,4%.

	Июль 2013г. к				Январь-июль 2013г. к январю-июлю 2012г.
	июню 2013г.	июлю 2012г.	декабрю 2012г.	декабрю 2010г.	
Товары и продукция - всего					
Потребительские товары	100,2	109,1	102,2	110,5	108,3
Продукция промежуточного потребления	100,2	103,6	101,6	106,1	103,9
Средства производства	100,3	115,9	103,0	116,5	113,7
	99,8	99,8	99,4	98,6	99,9

Товары классифицированные по конечному назначению

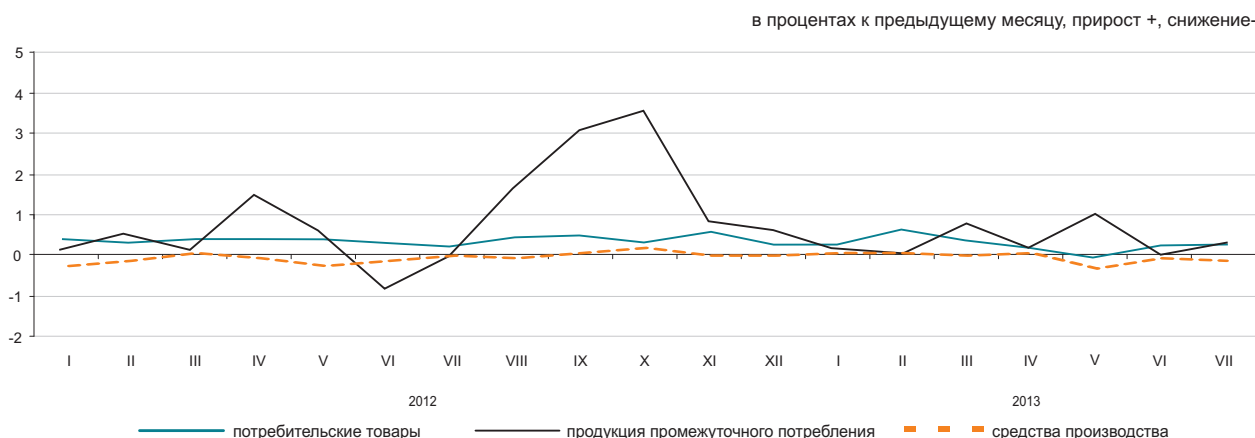

По основным группам

	Июль 2013г. к				Январь-июль 2013г. к январю-июлю 2012г.
	июню 2013г.	июлю 2012г.	декабрю 2012г.	декабрю 2010г.	
Фрукты и овощи свежие	100,4	116,0	113,8	118,1	115,6
Мясо и мясные продукты	99,5	101,8	97,0	105,9	104,7
Продукты молочные, яйца, масла и жиры	100,9	102,9	100,9	101,5	102,1
Сахар, шоколад, изделия кондитерские	99,8	98,3	100,4	101,1	98,4
Мука и крупы	99,7	130,2	100,3	124,1	132,5
Кофе, чай, какао и пряности	100,1	101,1	100,7	102,2	101,0
Детали и принадлежности для автомобилей	99,6	102,0	99,9	103,1	102,6
Посуда и средства чистящие	100,0	100,9	101,2	102,7	101,1
Товары и препараты фармацевтические и медицинские	100,3	103,4	102,3	106,5	103,3
Топливо твердое, жидкое, газообразное	100,4	104,7	102,4	103,4	101,4
Товары химические	100,0	100,0	100,0	101,6	100,6
Шины	99,3	100,8	99,4	101,1	101,3

5.7 ИНДЕКСЫ ТАРИФОВ НА УСЛУГИ ГРУЗОВОГО ТРАНСПОРТА, ПОЧТОВЫЕ, КУРЬЕРСКИЕ И СВЯЗИ ДЛЯ ЮРИДИЧЕСКИХ ЛИЦ

На услуги грузового транспорта

в процентах к предыдущему месяцу, прирост +, снижение -

на конец периода, в процентах к декабрю предыдущего года

2012г.....115,9

в процентах к предыдущему месяцу

Июль 2012г.....100,1

Июль 2013г.....100,1

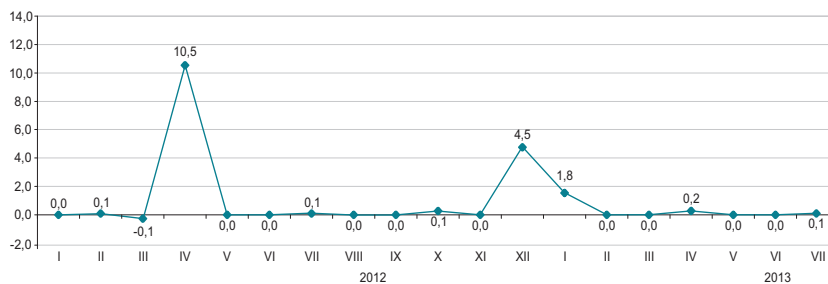

По видам грузового транспорта

в процентах

В июле т.г. по сравнению с предыдущим месяцем отмечено повышение тарифов на перевозку грузов автомобильным транспортом на 0,1%. Доставка грузов автомобилями по городскому сообщению стала дороже на 0,9%, а внутри республики и по пригородному сообщению – дешевле по 0,1%.

Услуги трубопроводного транспорта за месяц подорожали на 0,2%.

	Июль 2013г. к				Январь-июль 2013г. к январю-июлю 2012г.
	июню 2013г.	декабрю 2012г.	июлю 2012г.	декабрю 2010г.	
Грузовой транспорт	100,1	102,2	106,9	137,9	111,4
Автомобильный	100,1	101,3	103,7	110,0	104,7
Железнодорожный	100,0	101,7	101,7	141,9	107,7
Воздушный	100,0	100,0	104,3	104,4	104,3
Трубопроводный	100,2	102,8	113,6	132,7	116,6
Внутренний водный	100,0	100,4	102,0	120,3	103,8

На услуги почтовые и курьерские

на конец периода, в процентах к декабрю предыдущего года

2012г.....106,0

в процентах к предыдущему месяцу

Июль 2012г.....100,1

Июль 2013г.....99,7

в процентах к предыдущему месяцу, прирост +, снижение -

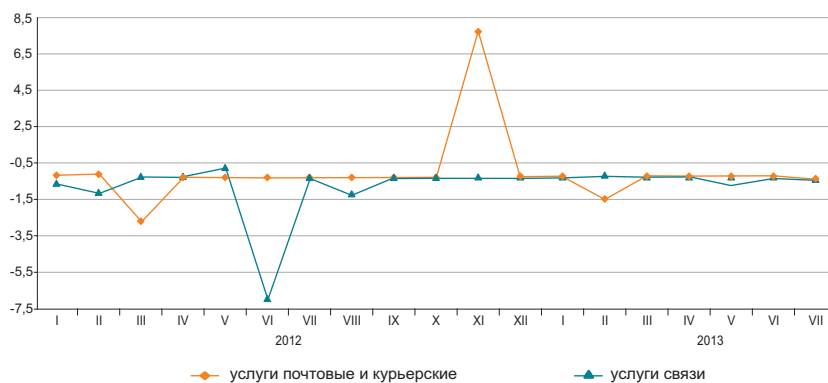

На услуги связи

на конец периода, в процентах к декабрю предыдущего года

2012г.....91,5

в процентах к предыдущему месяцу

Июль 2012г.....100,0

Июль 2013г.....99,7

По видам услуг почтовых, курьерских и связи

в процентах

	Июль 2013г. к				Январь-июль 2013г. к январю-июлю 2012г.
	июню 2013г.	декабрю 2012г.	июлю 2012г.	декабрю 2010г.	
Услуги почтовые и курьерские	99,7	99,8	106,5	102,8	106,4
Услуги почтовые	98,8	99,0	118,3	115,8	119,5
Услуги курьерские	100,2	98,7	98,7	94,6	98,0
Услуги связи	99,7	98,6	97,5	85,2	93,1
Городская телефонная связь	100,0	100,2	100,1	98,1	99,3
Междугородная телефонная связь	100,0	99,6	98,4	96,8	97,5
Аренда каналов	99,5	99,0	99,0	99,3	100,0
Услуги по предоставлению доступа к Интернет по проводным сетям	98,9	94,3	92,5	63,8	81,0
Услуги мобильной связи	100,0	100,2	100,2	95,1	100,6
Услуги по предоставлению доступа к Интернет по беспроводным сетям	100,0	89,4	84,2	83,5	89,0

5.8 ИНДЕКСЫ ЦЕН ВНЕШНЕЙ ТОРГОВЛИ

Экспортные поставки

на конец периода, в процентах к декабрю предыдущего года

2012г.....97,7

в процентах к предыдущему месяцу

Июнь 2012г.....95,3

Июнь 2013г.....98,0



Импортные поступления

на конец периода, в процентах к декабрю предыдущего года

2012г.....93,2

в процентах к предыдущему месяцу

Июнь 2012г.....99,5

Июнь 2013г.....99,1

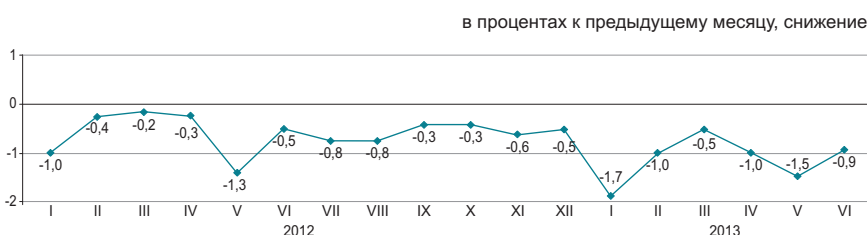

В июне 2013г. снижение цен экспортных поставок отмечено на цинк на 8%, хлопок – на 4,3%, нефть – на 0,3%, пшеницу – на 0,2%, их повышение – на нефтепродукты на 2,3%. Из импортируемой продукции лекарственные средства подешевели на 9,3%, макаронные изделия - на 6,6%, маргарин – на 6,2%, мясо птицы и кофе по – 3,7%, табак подорожал на 6,5%, чай – на 3,3%, колбасные изделия – на 2,6%, рыба – на 2,1%.

	Июнь 2013г. к				Январь-июнь 2013г. к январю-июню 2012г.
	маю 2013г.	апрелю 2012г.	декабрю 2012г.	декабрю 2010г.	
Экспорт - всего	98,0	97,7	99,3	138,7	97,7
Сырье	98,3	99,6	101,3	171,8	99,1
Полуфабрикаты	97,6	91,7	95,4	96,7	94,8
Готовые товары	95,6	95,1	90,1	82,9	100,7
Импорт - всего	99,1	90,4	93,5	91,0	91,4
Сырье	92,1	70,6	73,9	92,8	77,0
Полуфабрикаты	100,1	91,3	94,4	95,1	91,0
Готовые товары	99,4	92,1	95,1	86,5	92,8

По группам продукции

в процентах

	Экспортные поставки				Импортные поступления			
	июнь 2013г. к				июнь 2013г. к			
	маю 2013г.	июню 2012г.	декабрю 2012г.	декабрю 2010г.	маю 2013г.	июню 2012г.	декабрю 2012г.	декабрю 2010г.
Рыба и ракообразные, моллюски и другие водные беспозвоночные	103,4	103,9	110,0	77,2	102,1	79,1	94,7	97,7
Молочная продукция, яйца птиц	100,0	84,9	82,1	71,4	97,9	107,0	103,6	102,0
Зерновые культуры	99,7	101,2	89,3	80,4	98,0	114,8	106,3	59,9
Сахар и кондитерские изделия из сахара	99,2	102,0	97,3	105,3	100,7	102,6	95,6	102,7
Алкогольные и безалкогольные напитки	103,0	103,3	108,1	102,0	93,9	88,4	88,2	91,0
Минеральные продукты	98,4	99,2	101,4	167,4	95,7	78,7	81,3	96,0
Черные и цветные металлы	97,4	91,1	95,4	92,2	99,8	95,4	97,3	101,4
Продукция химической промышленности	97,0	96,0	97,0	98,3	96,1	82,5	88,7	75,9
Пластмассы и изделия из них	104,4	103,2	97,1	108,2	98,1	91,1	93,9	99,3
Текстиль и текстильные изделия	95,7	101,0	113,1	143,5	99,1	90,8	94,9	100,6

6. НАЦИОНАЛЬНАЯ ЭКОНОМИКА

6.1 КРАТКОСРОЧНЫЙ ЭКОНОМИЧЕСКИЙ ИНДИКАТОР

в процентах к соответствующему месяцу предыдущего года

	2012	2013
Январь	103,8	102,6
Февраль	105,3	103,3
Март	104,8	105,0
Апрель	103,8	104,4
Май	103,4	104,1
Июнь	102,2	104,8
Июль	102,8	101,4
Август	102,4	
Сентябрь	98,5	
Октябрь	91,8	
Ноябрь	105,4	
Декабрь	105,1	

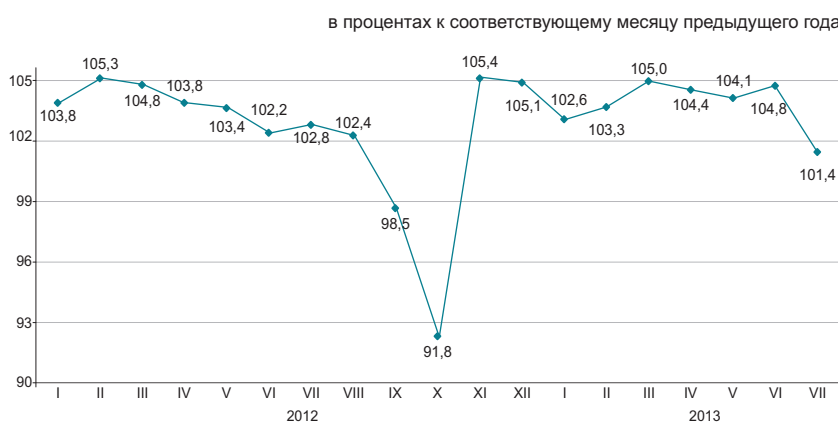

в процентах соответствующему периоду предыдущего года

	2012	2013
Январь	103,8	102,6
Январь-февраль	104,6	102,9
Январь-март	104,6	103,7
Январь-апрель	104,4	103,9
Январь-май	104,2	103,9
Январь-июнь	103,8	104,1
Январь-июль	103,6	104,2
Январь-август	103,5	
Январь-сентябрь	102,7	
Январь-октябрь	101,4	
Январь-ноябрь	101,8	
Январь-декабрь	102,1	

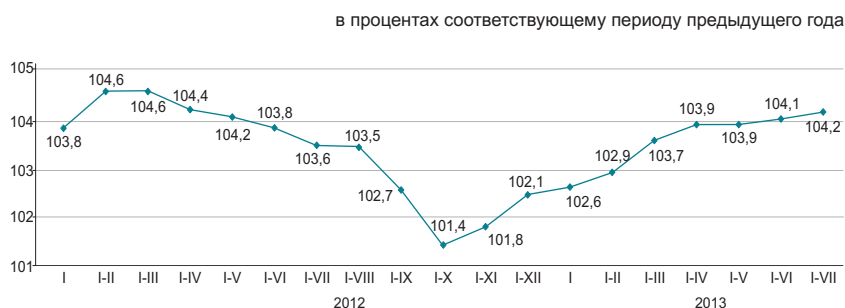

Краткосрочный экономический индикатор – показатель, характеризующий тенденции развития экономики. Его расчет осуществляется для обеспечения оперативности и базируется на изменении индексов выпуска по базовым отраслям: сельское хозяйство, промышленность, строительство, торговля, транспорт и связь. Доля указанных отраслей в объеме ВВП составляет 67-68%.

6.2 ВАЛОВОЙ ВНУТРЕННИЙ ПРОДУКТ

ИФО, в процентах к соответствующему периоду предыдущего года

в процентах к соответствующему периоду предыдущего года

2001г.	113,5
2002г.	109,8
2003г.	109,3
2004г.	109,6
2005г.	109,7
2006г.	110,7
2007г.	108,9
2008г.	103,3
2009г.	101,2
2010г.	107,3
2011г.	107,5
2012г.	105,0
Январь-июнь 2013г*	105,1

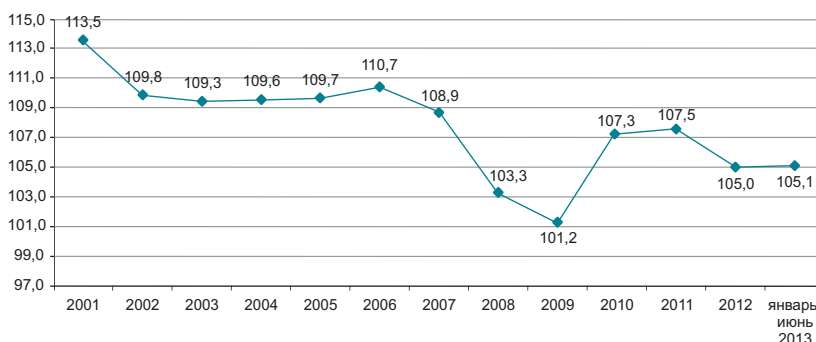

Производство товаров и услуг

В структуре ВВП за январь-июнь 2013г., по предварительным данным, производство товаров составило 39%, производство услуг – 53,1%. Основную долю в производстве ВВП занимает промышленность 31,4%, оптовая и розничная торговля; ремонт автомобилей и мотоциклов – 14,2%.

в процентах к соответствующему периоду предыдущего года

	Январь-июнь 2013г.		
	ВДС, млрд. тенге	индекс физического объема	дефлятор
Производство товаров	5 469,2	101,6	105,4
Производство услуг	7 435,1	107,4	105,8

Валовой внутренний продукт по видам экономической деятельности*

в процентах к соответствующему периоду предыдущего года

	ВДС, млрд. тенге*	Индекс физического объема	Дефлятор	Структура ВВП, в процентах к итогу
				январь-июнь 2013г.
Валовой внутренний продукт	14 006,6	105,1	106,3	100,0
Сельское, лесное и рыбное хозяйство	334,6	101,4	112,7	2,4
Промышленность	4 402,0	101,8	104,6	31,4
Строительство	732,6	100,7	107,5	5,2
Оптовая и розничная торговля; ремонт автомобилей и мотоциклов	1 993,7	112,5	101,6	14,2
Транспорт и складирование	1 041,3	107,0	113,3	7,4
Услуги по проживанию и питанию	123,3	106,5	108,6	0,9
Информация и связь	288,5	114,6	81,3	2,1
Финансовая и страховая деятельность	489,1	106,2	147,3	3,5
Операции с недвижимым имуществом	1 179,4	101,9	106,8	8,4
Профессиональная, научная и техническая деятельность	680,7	105,9	107,8	4,8
Деятельность в области административного и вспомогательного обслуживания	265,3	108,9	103,2	1,9
Государственное управление и оборона; обязательное социальное обеспечение	325,6	105,1	103,1	2,3
Образование	502,5	103,3	101,1	3,6
Здравоохранение и социальные услуги	303,0	101,2	104,4	2,2
Искусство, развлечения и отдых	96,1	105,2	106,2	0,7
Предоставление прочих видов услуг	138,4	112,1	94,1	1,0
Деятельность домашних хозяйств, нанимающих домашнюю прислугу и производящих товары и услуги для собственного потребления	8,4	100,0	94,6	0,1
Валовая добавленная стоимость	12 904,3	104,8	105,7	92,1
Налоги на продукты	1 102,3	108,8	114,1	7,9

* Предварительные данные.

ВАЛОВОЙ ВНУТРЕННИЙ ПРОДУКТ МЕТОДОМ КОНЕЧНОГО ИСПОЛЬЗОВАНИЯ

Расходы на конечное потребление, в процентах к соответствующему периоду предыдущего года

Январь-март 2012г.....	112,6
Январь-июнь 2012г.....	113,3
Январь-сентябрь 2012г.....	111,5
2012г*.....	111,2
Январь-март 2013г.....	110,4

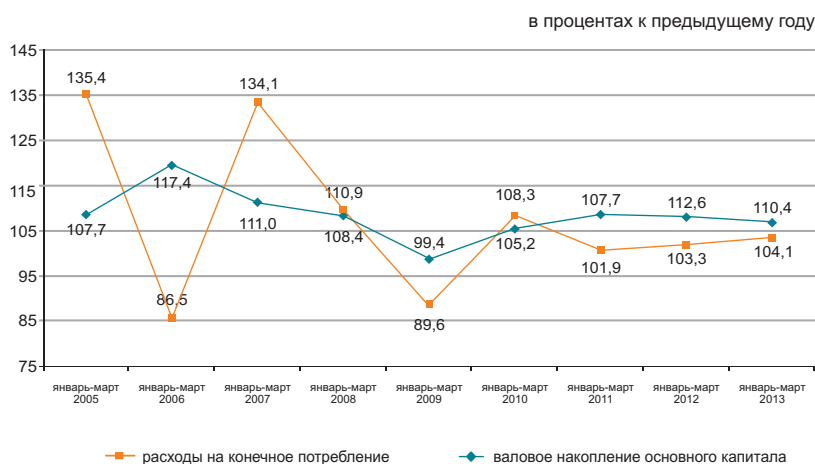

Валовой внутренний продукт, рассчитанный методом конечного использования, за январь-март 2013г. составил 6547,1 млрд. тенге. По сравнению с соответствующим периодом прошлого года в реальном исчислении наблюдается прирост по компонентам расходов на конечное потребление домашних хозяйств – на 12,3%, некоммерческих организаций, обслуживающих домашние хозяйства – на 12,1%, валовое накопление на – 15,8%.

в процентах к предыдущему году

	Компоненты ВВП, млн. тенге	Индекс физического объема	Дефлятор
Расходы на конечное потребление	3 933 349,9	110,4	105,5
Валовое накопление	1 300 546,0	115,8	108,8
Экспорт товаров и услуг	3 226 992,7	93,8	100,9
Импорт товаров и услуг	1 913 761,7	101,6	100,0

ВВП методом конечного использования за январь-март 2013г.

в процентах к предыдущему году

	Компоненты ВВП, млн. тенге	Индекс физического объема	Дефлятор	Структура ВВП, в процентах к итогу
Расходы на конечное потребление домашних хозяйств	3 933 349,9	110,4	105,5	60,1
органов государственного управления	3 043 561,4	112,3	106,5	46,5
на индивидуальные товары и услуги	818 208,1	104,1	101,8	12,5
на коллективные услуги	514 177,0	108,2	102,6	7,9
некоммерческих организаций, обслуживающих домашние хозяйства	304 031,1	97,9	100,5	4,6
Валовое накопление	71 580,4	112,1	105,8	1,1
валовое накопление основного капитала	1 300 546,0	115,8	108,8	19,9
изменение запасов материальных оборотных средств	982 152,3	104,1	109,2	15,0
Чистый экспорт	318 393,7	107,7	107,7	4,9
экспорт товаров и услуг	1 313 231,0	93,8	100,9	20,0
импорт товаров и услуг	3 226 992,7	101,6	100,0	49,2
Валовой внутренний продукт методом конечного использования	1 913 761,7	101,6	100,0	29,2
Статистическое расхождение	6 547 126,9	104,6	105,5	29,2
Валовой внутренний продукт методом производства	270 054,2	104,7	108,9	100,0
	6 817 181,1			

* Предварительные данные.

ВАЛОВОЙ ВНУТРЕННИЙ ПРОДУКТ МЕТОДОМ ДОХОДОВ

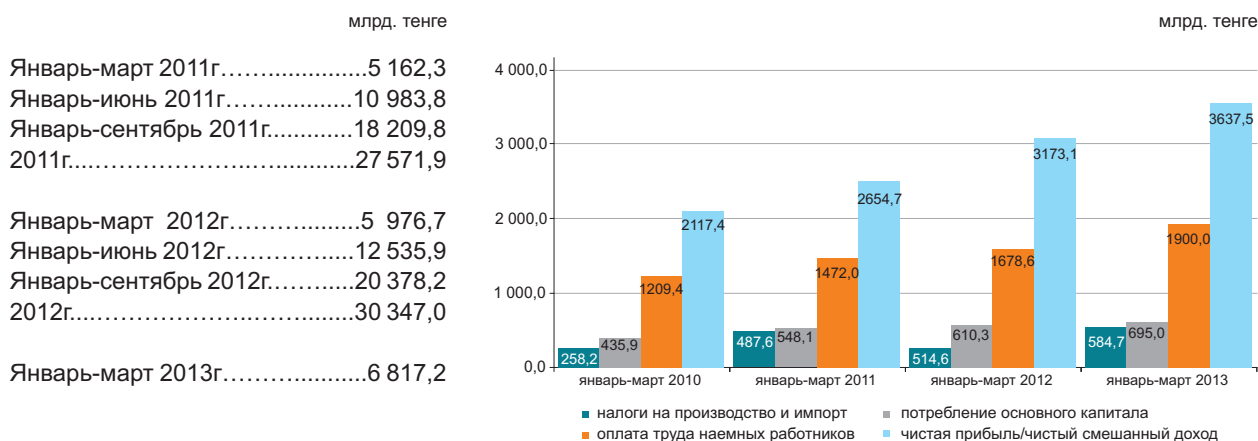

Январь-март 2011г.	5 162,3
Январь-июнь 2011г.	10 983,8
Январь-сентябрь 2011г.	18 209,8
2011г.	27 571,9
Январь-март 2012г.	5 976,7
Январь-июнь 2012г.	12 535,9
Январь-сентябрь 2012г.	20 378,2
2012г.	30 347,0
Январь-март 2013г.	6 817,2

По отчетным данным в отраслевой структуре образования доходов за январь-март 2013г. доля оплаты труда в производстве товаров и производстве услуг составила 23,7% и 34,9% соответственно, доля других налогов на производство составляет 2,3% в производстве товаров и 0,6% в производстве услуг, соответственно доля валовой прибыли/валового смешанного дохода составила 74% и 64,5%.

в процентах к итогу

	2012	2013
Валовой внутренний продукт	100,0	100,0
Оплата труда	28,1	27,9
Налоги на производство и импорт*	8,6	8,6
другие налоги на производство	1,2	1,2
Валовая прибыль/валовой смешанный доход	63,3	63,5

Отраслевая структура образования доходов по видам экономической деятельности за январь-март 2013г.

в процентах

	Валовая добавленная стоимость	В том числе		
		оплата труда	другие налоги на производство	валовая прибыль/валовой смешанный доход
Сельское, лесное и рыбное хозяйство	100,0	36,1	0,3	63,6
Промышленность	100,0	20,8	2,6	76,6
Горнодобывающая промышленность и разработка карьеров	100,0	14,5	3,4	82,1
Обрабатывающая промышленность	100,0	28,6	1,5	69,9
Электроснабжение, подача газа, пара и воздушное кондиционирование	100,0	30,9	1,3	67,8
Водоснабжение; канализационная система, контроль над сбором и распределением отходов	100,0	53,9	1,9	44,2
Строительство	100,0	43,4	0,6	56,0
Оптовая и розничная торговля; ремонт автомобилей и мотоциклов	100,0	29,0	0,3	70,7
Транспорт и складирование	100,0	35,5	1,4	63,1
Услуги по проживанию и питанию	100,0	26,6	0,4	73,0
Информация и связь	100,0	41,6	1,4	57,0
Финансовая и страховая деятельность	100,0	33,9	1,2	64,9
Операции с недвижимым имуществом	100,0	5,3	0,5	94,2
Профессиональная, научная и техническая деятельность	100,0	33,3	0,5	66,2
Деятельность в области административного и вспомогательного обслуживания	100,0	41,9	0,7	57,4
Государственное управление и оборона; обязательное социальное обеспечение	100,0	78,3	0,0	21,7
Образование	100,0	68,5	0,1	31,4
Здравоохранение и социальные услуги	100,0	62,3	0,2	37,5
Искусство, развлечения и отдых	100,0	66,8	0,4	32,8
Предоставление прочих видов услуг	100,0	62,9	0,5	36,6
Деятельность домашних хозяйств, нанимающих домашнюю прислугу и производящих товары и услуги для собственного потребления	100,0	62,4	0,3	37,3
Итого по отраслям	100,0	30,1	1,3	68,6

* Налоги на производство и импорт рассчитываются в целом по экономике без отраслевой разбивки.

6.3 ПЛАТЕЖНЫЙ БАЛАНС

(по данным НБ, нейтральное представление)

Сальдо по счету текущих операций платежного баланса

млн. долларов США
 I квартал 2012г.....3 246,2
 I квартал 2013г.....1 857,4

За I квартал 2013г. сложилось положительное сальдо по счету текущих операций платежного баланса в сумме 1857,4 млн. долларов США (в I квартале 2012г. результат был положительным и составил 3246,2 млн. долларов США).

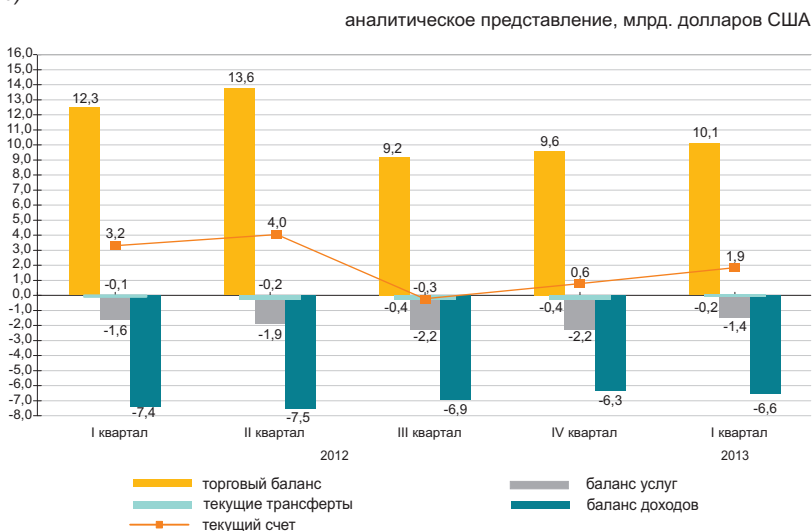

	2012				2013
	I квартал	II квартал	III квартал	IV квартал	I квартал
Текущий счет	3 246,2	3 969,4	-297,2	-764,3	1 857,4
Счет операций с капиталом	0,8	8,1	1,9	4,7	-7,4
Счет финансовых операций	1 590,9	-800,2	-475,0	-2 847,2	966,7
Нетто ошибки и пропуски	-1 656,1	-4 777,7	-179,7	-2 087,6	-883,3

Счет финансовых операций

В I квартале 2013г. сальдо по операциям с прямыми инвестициями составило -2216 млн. долларов (-5138,4 млн. долларов в I квартале 2012г.). За отчетный период чистое приобретение финансовых активов составило 1847,7 млн. долларов, а чистое принятие обязательства составило, 4063,7 млн. долларов.

В I квартале 2013г. результат операций с портфельными инвестициями составил 2393,8 млн. долларов (3879,6 млн. долларов в I квартале 2012г.).

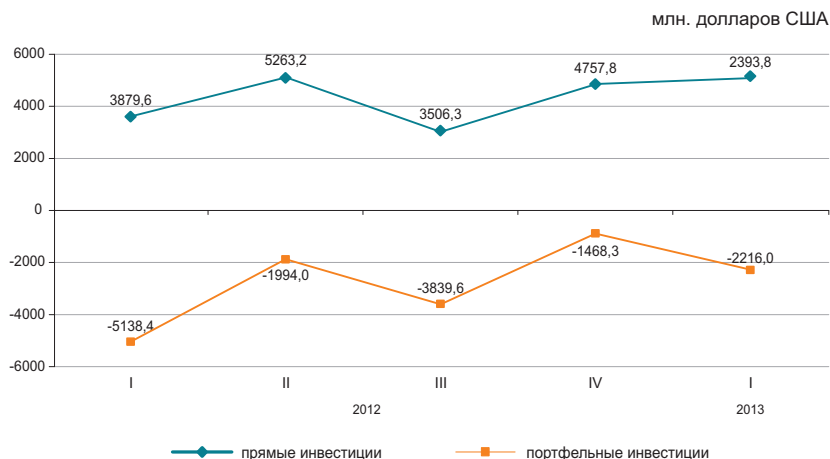

6.4 ИНДЕКСЫ ПРОИЗВОДИТЕЛЬНОСТИ ТРУДА

в процентах к предыдущему году

2011г.....	105,1
в процентах к соответствующему периоду прошлого года	
Январь-март 2011г.....	104,8
Январь-июнь 2011г.....	105,2
Январь-сентябрь 2011г.....	104,6
в процентах к соответствующему периоду 2012г.	
Январь-март 2012г.....	101,3
Январь-июнь 2012г.....	101,4
Январь-сентябрь 2012г.....	101,9

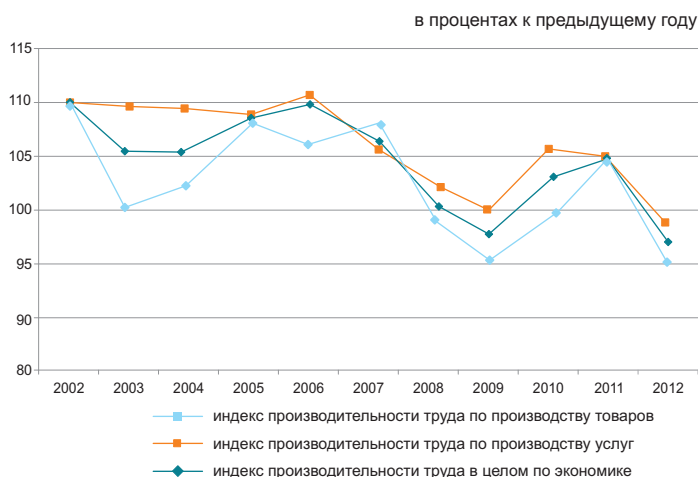

В целом по экономике индекс производительности труда за январь-сентябрь 2012г. к соответствующему периоду предыдущего года составил 101,9%.

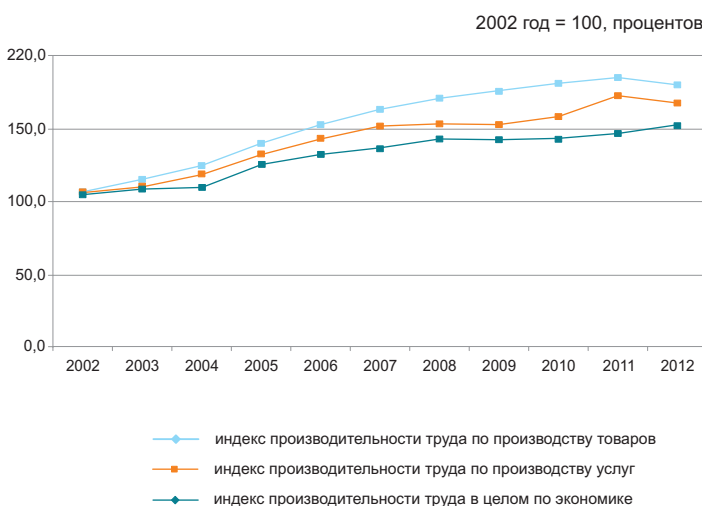

Индексы производительности труда за январь-сентябрь 2012г.

в процентах к предыдущему периоду

	Январь-сентябрь 2012г.
В целом по экономике	101,9
Сельское, лесное и рыбное хозяйство	94,5
Промышленность	95,1
Строительство	93,4
Оптовая и розничная торговля; ремонт автомобилей и мотоциклов	113,3
Транспорт и складирование	100,0
Услуги по проживанию и питанию	99,6
Информация и связь	98,8
Финансовая и страховая деятельность	84,1
Операции с недвижимым имуществом	127,4
Профессиональная, научная и техническая деятельность	116,1
Деятельность в области административного и вспомогательного обслуживания	110,1
Государственное управление и оборона; обязательное социальное обеспечение	107,2
Образование	101,1
Здравоохранение и социальные услуги	97,0
Искусство, развлечения и отдых	96,5
Предоставление прочих видов услуг	74,6

6.5 ИНВЕСТИЦИИ В ОСНОВНОЙ КАПИТАЛ



По источникам финансирования

Преобладающими источниками инвестиций в январе-июле 2013г. остаются собственные средства хозяйствующих субъектов, объем которых составил 1462,8 млрд. тенге.

	Январь-июль 2013г.		Январь-июль 2012г.	
	млн. тенге	удельный вес, в процентах	млн. тенге	удельный вес, в процентах
Инвестиции в основной капитал	2 821 573	100,0	2 531 347	100,0
в том числе за счет средств:				
государственного бюджета	413 836	14,7	468 952	18,5
собственных	1 462 798	51,8	1 415 756	55,9
иностраннных	389 744	13,8	405 836	16,1
заемных	555 195	19,7	240 803	9,5

По технологической структуре

В январе-июле 2013г. по сравнению с соответствующим периодом 2012г. наблюдается увеличение на 10,3% инвестиционных вложений, направленных на работы по строительству и капитальному ремонту зданий и сооружений.

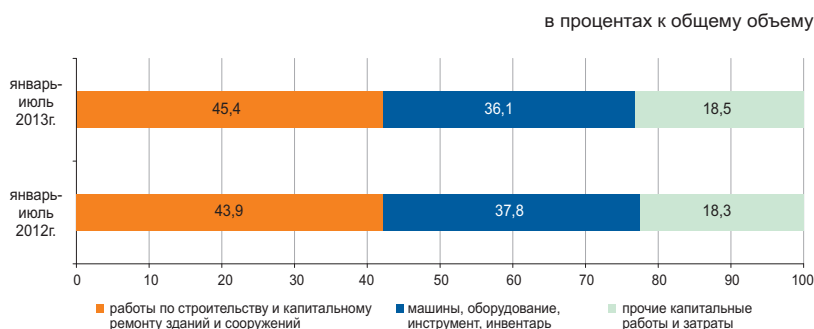

По направлениям использования

Значительная доля инвестиций в основной капитал в январе-июле 2013г. приходится на горнодобывающую промышленность и разработку карьеров (33,5%), транспорт и складирование (21%) и операции с недвижимым имуществом (10%).



По размерности предприятий

Объем инвестиционных вложений крупных предприятий за январь-июль 2013г. по сравнению с январем-июлем предыдущего года увеличился на 22,7% и составил 1566,5 млрд. тенге.

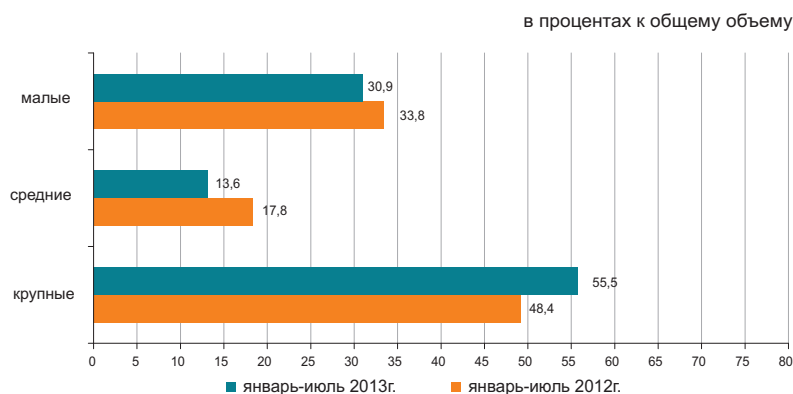

6.6 ТОПЛИВНО-ЭНЕРГЕТИЧЕСКИЕ РЕСУРСЫ (ТЭР)

Ресурсы

В январе-июне 2013г. общие ресурсы основных природных видов топлива (нефти, включая газовый конденсат, газа природного и угля), вовлеченных в экономический оборот республики, составили 98,5 млн. тонн условного топлива.

	Удельный вес в общем объеме природных ресурсов	Январь-июнь 2013г. к январю-июню 2012г.		
		ресурсы	производство	импорт
Нефть сырая	47,5	106,7	103,3	159,6
Уголь	32,7	96,5	96,5	117,2
Газ природный	12,2	105,4	104,7	135,1
Газовый конденсат	7,6	95,2	93,9	в 3,1 раза

в процентах к общему объему ресурсов



Ресурсы нефтепродуктов формируются в основном за счет собственного производства (62,4-99,8%). Спрос на нефтепродукты частично восполнен их импортом. В январе-июне 2013г. по сравнению с соответствующим периодом 2012г. в структуре ресурсов наблюдается увеличение доли импорта бензина (на 7,6 процентных пункта), дизельного топлива (на 1,1 процентных пункта), а также уменьшение доли мазута (на 0,1 процентных пункта).

	Январь-июнь 2013г. к январю-июню 2012г.	К общему объему ресурсов		
		ресурсы	производство	импорт
Бензин автомобильный	94,4	62,4	37,6	-
Газойли	117,6	94,5	5,5	6,5
Мазут	104,6	87,4	4,2	100,0
Пропан и бутан сжиженный	97,7	99,8	0,2	98,4
Керосин	48,9	76,5	23,5	-

Использование

В январе-июне 2013г. по сравнению с соответствующим периодом 2012г. уменьшился объем экспорта ТЭР на 2,3%.

Поставки нефти в большей степени продолжают осуществляться в Италию (23,6% от общего объема экспорта), Нидерланды (16,8%), Китай (15,8%), Францию (9,7%), Австрию (7,5%).

	Январь-июнь 2013г. к январю-июню 2012г.	К общему объему ресурсов	
		экспорт	реализация на внутреннем рынке
Нефть сырая	95,3	в 3,7 раза	85,6
Уголь	99,4	95,4	29,4
Газ природный	105,4	-	100,0
Газовый конденсат	92,2	95,5	9,7

Объемы экспорта нефти сырой

в процентах к соответствующему периоду прошлого года

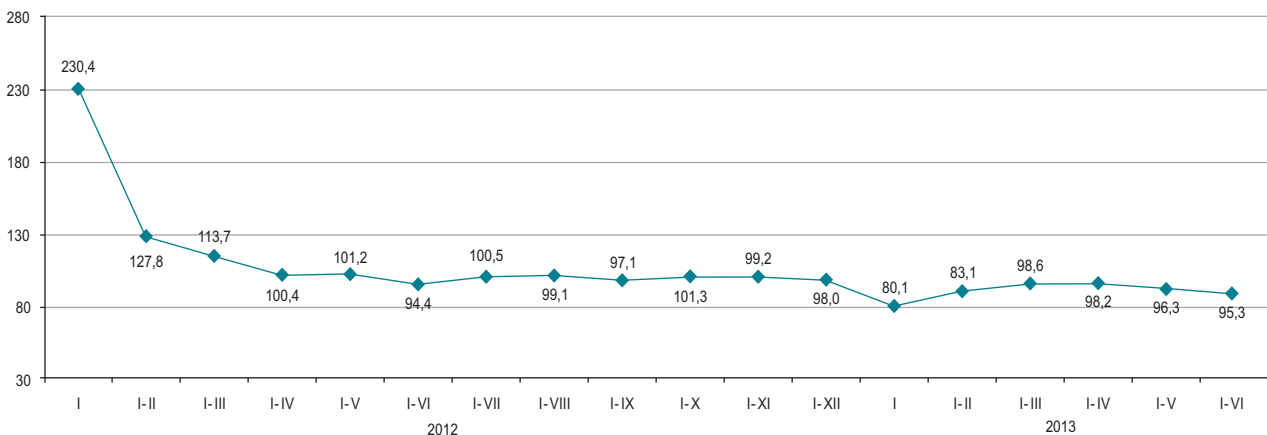

6.7 БИЗНЕС-РЕГИСТР

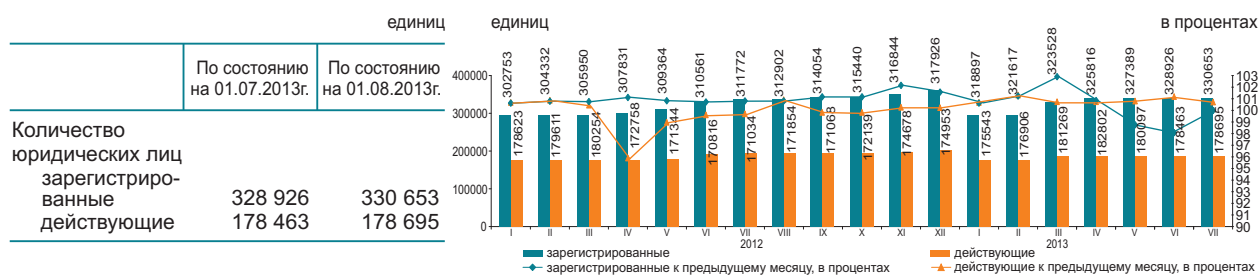

Юридические лица по видам деятельности и активности*

по состоянию на 01.08.2013г.; единиц

	Всего зарегистрировано	из них				
		действующие	в том числе			в процессе ликвидации
			еще не активные (новые)	активные	временно не активные	
Всего	330 653	178 695	18 897	118 046	41 752	4 473
Оптовая и розничная торговля; ремонт автомобилей и мотоциклов	104 647	44 792	5 901	26 765	12 126	1 637
Строительство	45 489	24 562	3 225	11 706	9 631	780
Профессиональная, научная и техническая деятельность	25 040	13 546	1 421	8 204	3 921	265
Обработывающая промышленность	20 288	10 723	2 287	6 311	2 125	152
Предоставление прочих видов услуг	19 453	10 245	868	7 025	2 352	343
Образование	17 383	14 956	507	13 896	553	121
Операции с недвижимым имуществом	15 824	9 585	468	7 218	1 899	181
Сельское, лесное и рыбное хозяйство	12 910	6 580	355	5 029	1 196	259
Деятельность в области административного и вспомогательного обслуживания	12 732	7 475	702	4 703	2 070	128
Транспорт и складирование	12 066	6 715	927	4 188	1 600	173
Государственное управление и оборона; обязательное социальное обеспечение	10 059	9 295	132	9 085	78	57
Финансовая и страховая деятельность	8 537	4 879	524	3 136	1 219	59
Информация и связь	7 194	3 964	519	2 361	1 084	82
Здравоохранение и социальные услуги	5 508	3 715	239	3 150	326	58
Искусство, развлечения и отдых	4 490	2 640	196	1 996	448	38
Услуги по проживанию и питанию	3 600	1 954	292	1 261	401	36
Горнодобывающая промышленность и разработка карьеров	2 379	1 371	193	771	407	33

* Данные представлены в соответствии с новым классификатором ОКЭД ГК РК 03-2007.

В июле 2013г. по сравнению с июнем наблюдается некоторое увеличение количества юридических лиц.

С начала года наибольшее количество зарегистрированных юридических лиц сохраняется в оптовой и розничной торговле (включая ремонт автомобилей и мотоциклов), доля которых на 1 августа 2013г. составила 31,6%. На втором месте - строительство (13,8%), на третьем – профессиональная, научная и техническая деятельность (7,6%). В совокупности доля этих трех видов деятельности составляет 53% всех зарегистрированных юридических лиц.

Зарегистрированные юридические лица по формам собственности

единиц		
	По состоянию на 01.07.2013г.	По состоянию на 01.08.2013г.
Всего	328 926	330 653
частная	284 024	285 591
государственная	27 587	27 571
иностранная	17 315	17 491

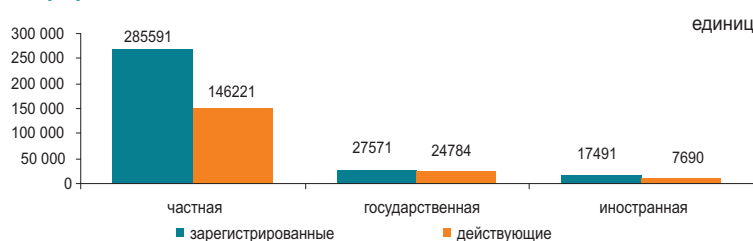

Количество зарегистрированных юридических лиц по размерности

единиц		
	По состоянию на 01.07.2013г.	По состоянию на 01.08.2013г.
Всего	328 926	330 653
малые	312 153	313 836
средние	14 343	14 386
крупные	2 430	2 431

Количество зарегистрированных юридических лиц по активности

единиц		
	По состоянию на 01.07.2013г.	По состоянию на 01.08.2013г.
Всего	328 926	330 653
действующие	178 463	178 695
активные	118 454	118 046
временно не активные	41 753	41 752
еще не активные (новые)	18 256	18 897
в процессе ликвидации	4 407	4 473

7.1 ВНУТРЕННЯЯ ТОРГОВЛЯ

Розничная торговля

в процентах к предыдущему месяцу

2012г.....113,4

в процентах к предыдущему месяцу

Июль 2012г.....99,0

Июль 2013г.....101,9

в процентах к соответствующему месяцу
предыдущего года

Июль 2012г.....113,1

Июль 2013г.....112,9

в процентах к соответствующему периоду
предыдущего года

Январь-июль 2012г.....112,6

Январь-июль 2013г.....112,4

в процентах к соответствующему месяцу предыдущего года

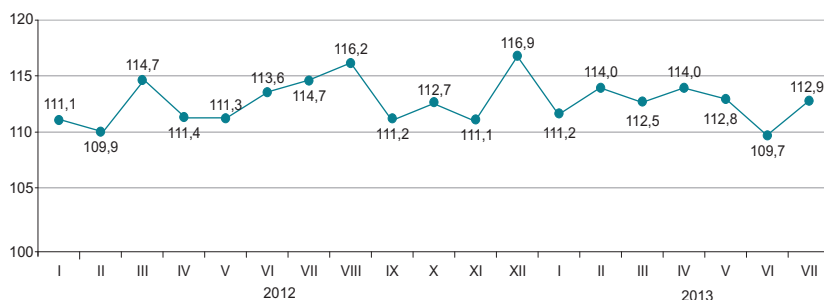

Оборот розничной торговли за январь-июль 2013г. составил 2645,4 млрд. тенге и увеличился на 12,4% по сравнению с соответствующим периодом 2012г. Розничная реализация товаров торговыми предприятиями увеличилась на 16,6% по сравнению с январем-июлем 2012г. Объем торговли на рынках и индивидуальными предпринимателями увеличился в отчетном периоде на 7,8%.

На 1 августа 2013г. объем товарных запасов торговых предприятий в розничной торговле составил 250,2 млрд. тенге, в днях торговли – 46 дней.

	в процентах			
	Удельный вес	Июль 2013г. к июлю 2012г.	Июль 2013г. к июню 2013г.	Январь-июль 2013г. к январю-июлю 2012г.
Розничная торговля торговыми предприятиями	100,0	112,9	101,9	112,4
на рынках и индивидуальными предпринимателями	53,9	120,9	105,3	116,6
	46,1	105,0	98,3	107,8

Доля продовольственных товаров в общем объеме розничной торговли составляет 35,4%, непродовольственных товаров – 64,6%. Объем реализации продовольственных товаров увеличился по сравнению с январем-июлем 2012г. на 7,6%, непродовольственных товаров – на 15%.

в процентах к соответствующему месяцу предыдущего года

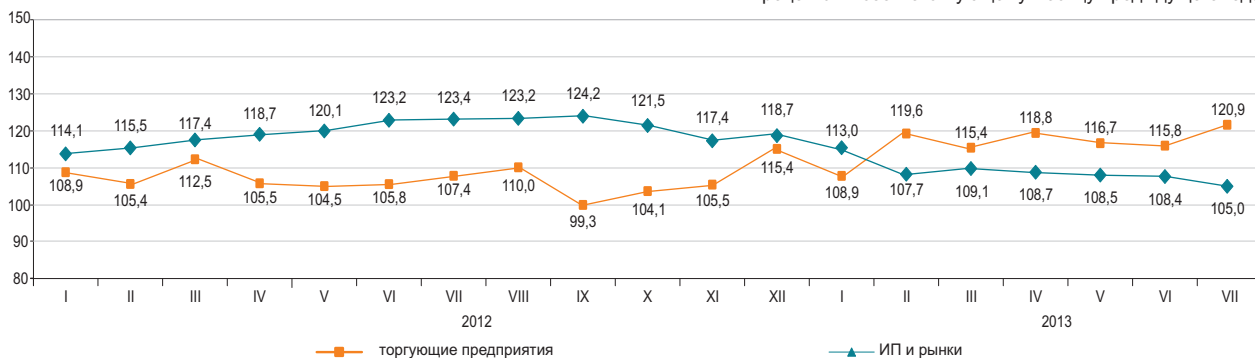

Оптовая торговля

Оборот оптовой торговли за январь-июль 2013г. составил 7262,9 млрд. тенге или 112,4% к уровню соответствующего периода предыдущего года. В структуре оптового товарооборота преобладают непродовольственные товары и продукция производственно-технического назначения (79,1%).

Услуги по предоставлению продуктов питания и напитков (общественное питание)

Объем услуг по предоставлению продуктов питания и напитков за январь-июль 2013г. составил 126,3 млрд. тенге или на 7,9% больше, чем в соответствующем периоде предыдущего года. На долю малых предприятий и индивидуальных предпринимателей приходится 56,8% объема услуг.

7.2 БАЛАНС РЕСУРСОВ И ИСПОЛЬЗОВАНИЯ ОТДЕЛЬНЫХ ТОВАРОВ

(по данным КТК и АС)

Продовольственные товары

Значительный удельный вес товаров отечественного производства наблюдается в ресурсах большинства продовольственных товаров. Вместе с тем, существует ряд продуктов, в ресурсах которых продолжает преобладать импорт: плоды и орехи переработанные (99,1%), овощи и грибы переработанные (83,8%), кофе и чай (68,2%). В экспорте продовольственных товаров преобладают в большей степени поставки муки (43,8% от общего объема ресурсов).

	Январь-июнь 2013г. к январю-июню 2012г.			в процентах К общему объему ресурсов	
	ресурсы	произ- водство	импорт	экспорт	реализация на внутрен- нем рынке
Мука	92,8	92,8	73,0	43,8	56,2
Крупа	102,1	114,3	56,6	35,4	64,6
Макаронные изделия	103,8	100,7	126,1	13,0	87,0
Хлебобулочные и кондитерские изделия	100,9	101,5	95,3	0,6	99,4
Сахар	102,6	в 8 раз	32,4	3,3	96,7
Растительное масло	105,5	92,9	151,0	7,5	92,5
Мясо	106,8	118,8	96,3	0,4	99,6
Молочные продукты	113,8	117,5	99,7	2,0	98,0

в процентах к общему объему ресурсов

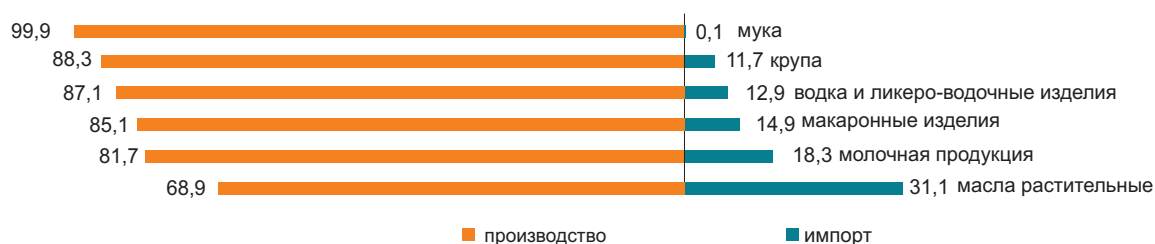

Непродовольственные товары

Рынок непродовольственных товаров обеспечивается преимущественно, ввозом из других стран. Преобладание импорта в наполнении ресурсов наблюдается по таким товарам, как средства гигиены полости рта (99,5%), одежда верхняя (99,5%), средства моющие (95,2%). Среди электробытовых товаров также значителен импорт миксеров и соковыжималок (100%), стиральных машин (94,1%), телевизоров (62,4%).

По ресурсам строительных материалов складывается аналогичная ситуация. Отечественное производство преобладает только в строительных материалах, являющихся природным сырьем (98,7-100% от общего объема ресурсов): асбест, пески природные, известняк, гипс, мел, доломит, глина и каолин.

Ресурсы портландцемента за январь-июнь 2013г. против соответствующего периода 2012г. увеличились на 18,3%, что объясняется увеличением объема производства (на 8,9%) и импорта (на 70,8%). Доля отечественного производства в общем объеме ресурсов портландцемента составила 77,9%.

	Январь-июнь 2013г. к январю-июню 2012г.			в процентах К общему объему ресурсов	
	ресурсы	произ- водство	импорт	экспорт	реализация на внутрен- нем рынке
Автомобили легковые	170,0	в 2,2 раза	162,6	0,2	99,8
Автомобили грузовые	в 2,3 раза	103,4	в 2,4 раза	2,8	97,2
Одежда верхняя	в 2,5 раза	110,7	в 2,5 раза	0,7	99,3
Счетчики электроэнергии	74,0	78,6	70,4	-	100,0
Телевизоры	91,1	150,7	73,6	19,1	80,9
Ткани хлопчатобумажные	88,4	111,4	71,7	43,5	56,5
Обувь	166,2	67,5	168,8	13,1	86,9
Мебель кухонная	127,7	141,4	99,2	-	100,0
Предметы домашнего обихода	113,9	108,9	115,5	0,9	99,1

в процентах к общему объему ресурсов

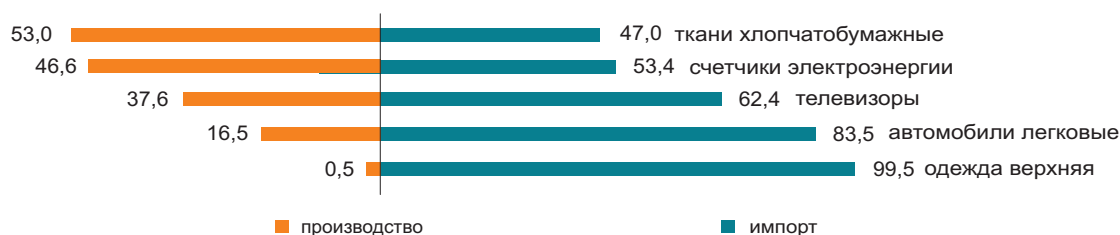

7.3 ВНЕШНЕТОРГОВЫЙ ОБОРОТ

(по данным КТК)

в процентах к предыдущему месяцу	
Июнь 2012г.....	97,7
Июнь 2013г.....	104,7
в процентах к соответствующему месяцу предыдущего года	
Июнь 2012г.....	90,8
Июнь 2013г.....	97,2
в процентах к соответствующему периоду предыдущего года	
Январь-июнь 2012г.....	111,4
Январь-июнь 2013г.....	98,2

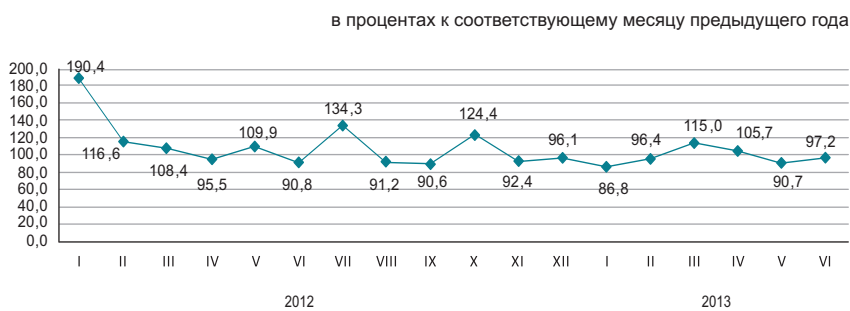

По структуре внешнеторгового оборота

Внешнеторговый оборот в январе-июне 2013г. составил 63,5 млрд. долларов США (по сравнению с январем-июнем 2012г. уменьшился на 1,8%), в том числе экспорт – 40,8 млрд. долларов США (на 7,1% меньше) и импорт – 22,7 млрд. долларов США (на 9,4% больше).

Экспорт со странами Таможенного союза составил 3181,1 млн. долларов США или на 2,9% больше, чем в январе-июне 2012г., импорт – 8900,5 млн. долларов США (на 12,3% больше).

	в процентах	
	Январь-июнь 2013г. к январю-июню 2012г.	Июнь 2013г. к июню 2012г.
Внешнеторговый оборот	98,2	97,2
в том числе:		
экспорт	92,9	84,3
импорт	109,4	122,8

в процентах к соответствующему месяцу предыдущего года

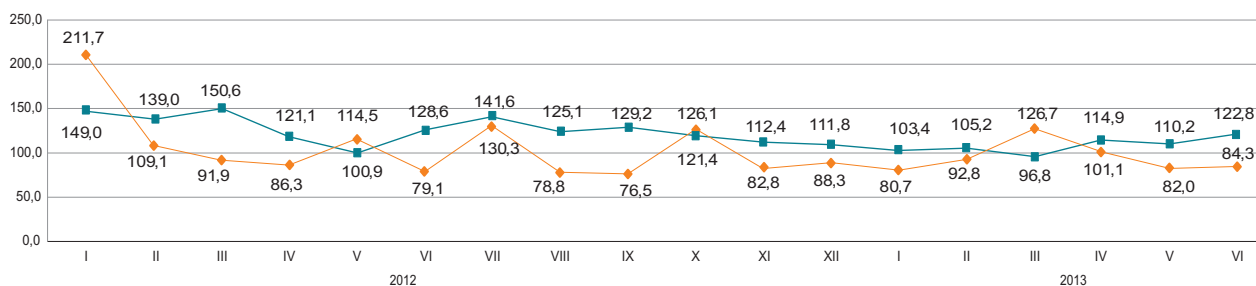

По отдельным странам

в процентах к итогу

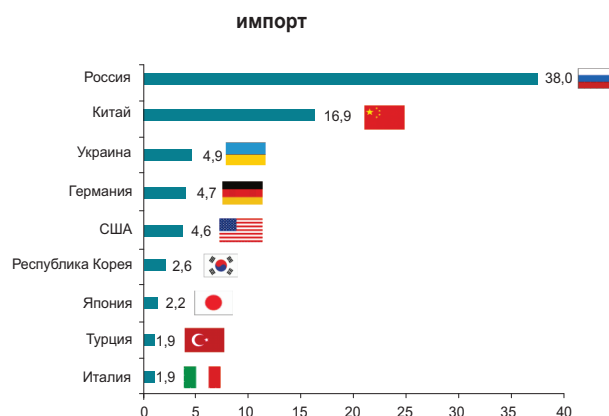
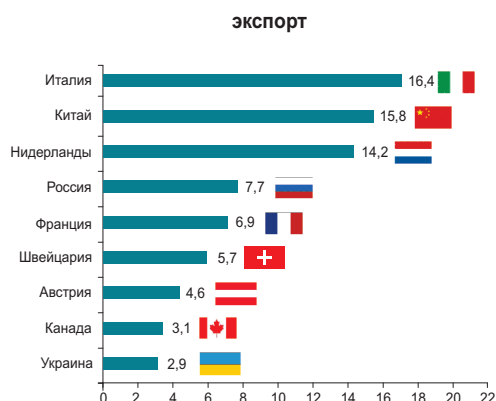

8. РЕАЛЬНЫЙ СЕКТОР ЭКОНОМИКИ

8.1 ПРОМЫШЛЕННОЕ ПРОИЗВОДСТВО

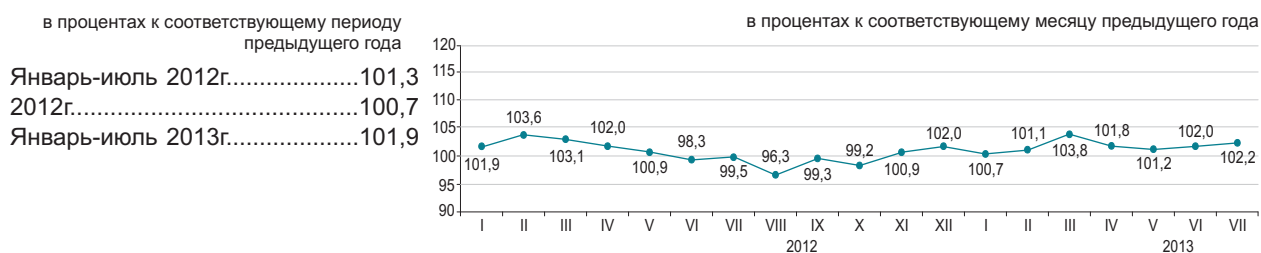

По отраслям промышленности

В январе-июле 2013г. промышленной продукции произведено на 10228,8 млрд. тенге, в том числе в горнодобывающей и обрабатывающей отраслях – соответственно на 6199,9 и 3255,1 млрд. тенге, в электроснабжении, подаче газа, пара, воздушном кондиционировании – на 679,9 млрд. тенге, в водоснабжении; канализационной системе, контроле над сбором и распределением отходов – на 93,9 млрд. тенге.

	Январь-июль 2013г. к январю-июлю 2012г.	Удельный вес в общем объеме, январь-июль 2013г.
Промышленность	101,9	100,0
Горнодобывающая промышленность и разработка карьеров	102,6	60,6
Обрабатывающая промышленность	101,3	31,8
Электроснабжение, подача газа, пара и воздушное кондиционирование	100,8	6,7
Водоснабжение; канализационная система, контроль над сбором и распределением отходов	86,1	0,9

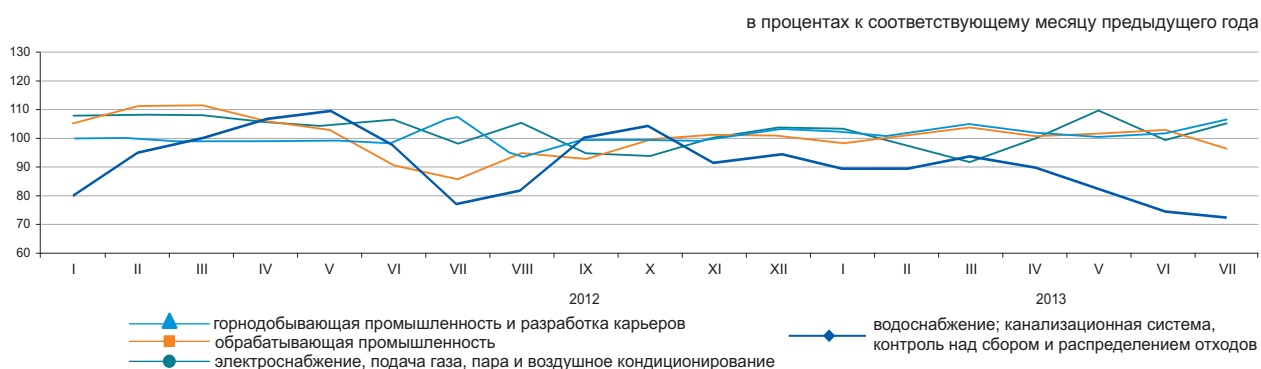

По отраслям обрабатывающей промышленности

	Январь-июль 2013г., млрд. тенге	Январь-июль 2013г. в процентах к январю-июлю 2012г.
Обрабатывающая промышленность	3 255,1	101,3
Производство продуктов питания	538,8	102,5
Производство напитков	121,3	108,9
Производство табачных изделий	60,5	97,4
Легкая промышленность	34,2	99,1
Производство бумаги и бумажной продукции	17,3	104,1
Производство кокса и продуктов нефтепереработки	448,0	101,2
Производство продуктов химической промышленности	109,9	102,1
Производство резиновых и пластмассовых изделий	74,9	101,0
Производство прочей неметаллической минеральной продукции	201,9	108,8
Металлургическая промышленность	1 032,1	96,1
Машиностроение	431,0	113,8

Производство промышленной продукции в натуральном выражении

	Январь-июль 2013г.	Январь-июль 2012г.
Добыча угля и лигнита		
Уголь - всего, тыс.тонн	63 723,4	64 844,4
Добыча сырой нефти и природного газа		
Нефть, тыс. тонн	40 408,0	38 989,0
Газовый конденсат, тыс. тонн	7 010,8	7 421,5
Природный газ, млн. куб. м	24 452,1	23 909,9
Добыча металлических руд		
Железная руда, тыс. тонн	29 739,8	29 450,0
Медная руда, тыс. тонн	24 163,4	21 420,1
Свинцово-цинковая руда, тыс. тонн	4 289,6	4 624,7
Хромовый концентрат, тыс. тонн	2 370,4	2 135,8
Производство продуктов питания		
Мясо, тонн	112 408	105 668
Молоко, тонн	252 207	217 251
Мука, тонн	2 204 750	2 298 785
Хлеб, тонн	413 780	411 416
Крупа, тонн	22 888	23 190
Производство продуктов нефтепереработки		
Бензин, тыс. тонн	1 447,0	1 675,7
Керосин, тыс. тонн	31,1	29,3
Топливо реактивное типа керосина, тыс.тонн	1 200,2	1 166,4
Газойли, тыс. тонн	2 974,9	2 590,9
Мазут, тыс. тонн	2 258,2	2 226,3
Металлургическая промышленность		
Ферросплавы, тонн	967 423	989 550
Плоский прокат, тонн	1 244 264	1 645 966
Рафинированный свинец, тонн	50 688	54 772
Цинк, тонн	184 346	185 845
Рафинированная медь, тонн	220 901	190 541
Электроснабжение, подача газа, пара и воздушное кондиционирование		
Электроэнергия, млн. кВт. ч	53 467,0	52 088,6
Теплоэнергия, тыс. Гкал	59 363,5	60 819,1
Водоснабжение; канализационная система, контроль над сбором и распределением отходов		
Природная вода, млн. куб. м	937,5	950,9

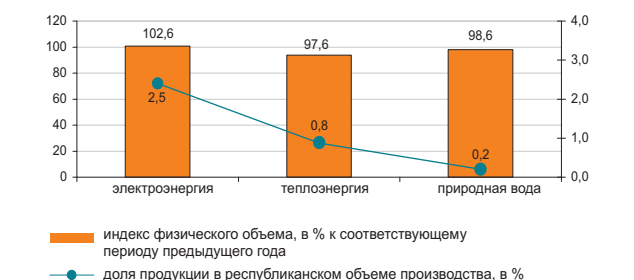
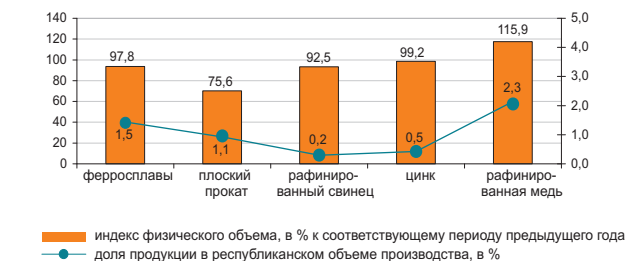
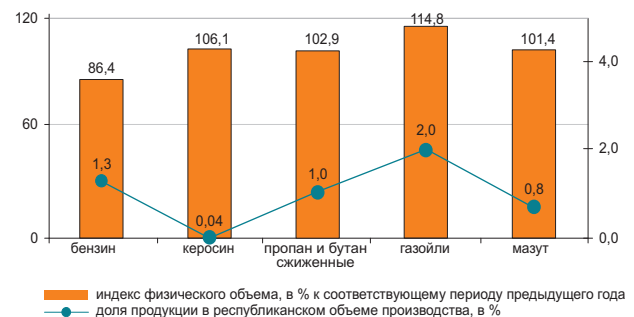
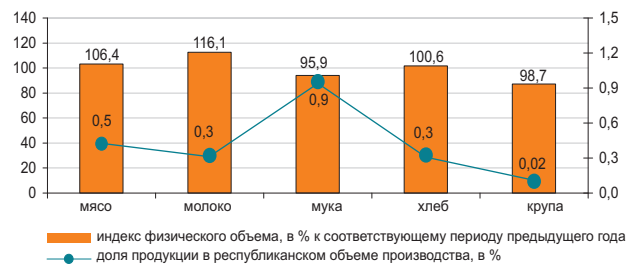
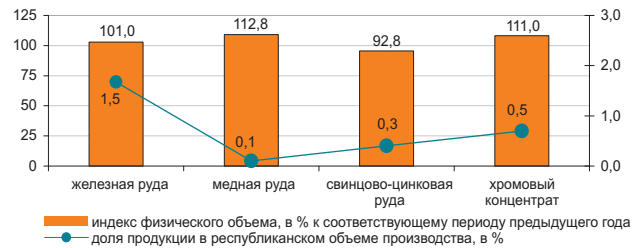
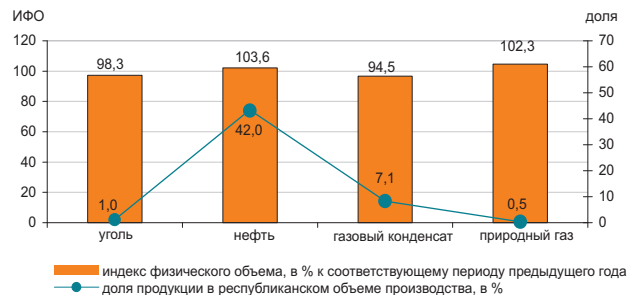

8.2 СЕЛЬСКОЕ ХОЗЯЙСТВО

Валовый выпуск продукции (услуг) сельского хозяйства

в процентах к соответствующему месяцу предыдущего года

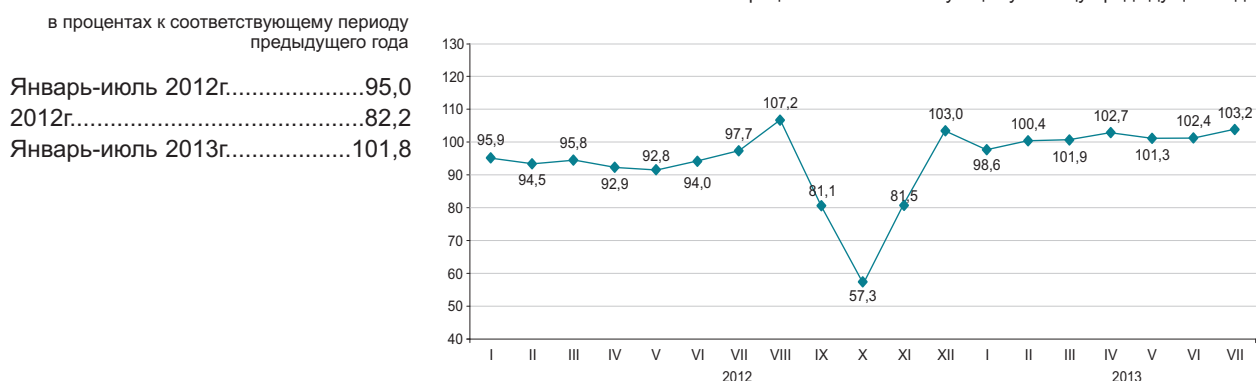

По отраслям сельского хозяйства

Валовый выпуск продукции (услуг) сельского хозяйства в январе-июле 2013г. составил 681070,9 млн. тенге, в том числе животноводства – 586751,9 млн. тенге, растениеводства – 93187,2 млн. тенге, услуг – 1131,8 млн. тенге.

	в процентах	
	Январь-июль 2013г. к январю-июлю 2012г.	Январь-июль 2012г. к январю-июлю 2011г.
Сельское хозяйство	101,8	95,0
из него:		
продукция растениеводства	103,4	103,3
продукция животноводства	101,6	94,0

	Единица измерения	Январь-июль 2013г.	В процентах к соответствующему периоду 2012г.
Численность основных видов сельскохозяйственных животных и птицы*			
Крупный рогатый скот	тыс. голов	6 647,0	99,8
Овцы	тыс. голов	18 746,5	98,1
Козы	тыс. голов	3 018,4	93,3
Свиньи	тыс. голов	1 250,0	84,2
Лошади	тыс. голов	1 943,8	104,0
Птица	тыс. голов	36 763,0	99,1
Производство основных видов продукции животноводства			
Забито в хозяйстве или реализовано на убой всех видов скота и птицы в живой массе			
	тыс. тонн	812,6	102,4
Надоено молока коровьего	тыс. тонн	3 000,0	100,7
Получено яиц куриных	млн. штук	2 270,3	104,7
Продуктивность скота и птицы			
Средний удой молока на 1 корову	кг	1 390	100,9
Средняя яйценоскость на 1 курицу-несушку	штук	132	100,8
Наличие основных зерновых культур, всего*			
	тыс. тонн	4 174,3	47,0
из них:			
Пшеница	тыс. тонн	3 908,6	46,0
Ячмень	тыс. тонн	144,0	72,6
Рис	тыс. тонн	30,1	175,0
Овес	тыс. тонн	22,3	42,5
Кукуруза	тыс. тонн	7,9	97,7
Рожь	тыс. тонн	4,2	28,7

* На 1 августа 2013г.

8.3 СТРОИТЕЛЬСТВО

Объем выполненных строительных работ

в процентах к соответствующему периоду предыдущего года

Январь-июль 2012г.....	100,7
2012г.....	103,1
Январь-июль 2013г.....	101,8

В январе-июле 2013г. объем строительных работ (услуг) составил 1078,3 млрд. тенге.



Отдельные виды строительных работ

Наибольший удельный вес в общем объеме строительных работ занимали работы по возведению зданий, объем которых составил 329,7 млрд. тенге.



Структура объема строительных работ

Объем строительно-монтажных работ по сравнению с январем-июлем 2012г. увеличился на 5% и составил 919,6 млрд. тенге. Объемы строительных работ по капитальному и текущему ремонту по сравнению с соответствующим периодом прошлого года уменьшились на 8,1% и 19,5% соответственно.



Ввод в эксплуатацию объектов

В январе-июле 2013г. было закончено строительство 15603 новых зданий, из которых 13724 жилого и 1879 нежилого назначения.

Введены в эксплуатацию объекты социально-культурного назначения:

- общеобразовательных школ - 11;
- дошкольных учреждений – 26;
- больниц - 2;
- амбулаторно-поликлинических учреждений – 11.

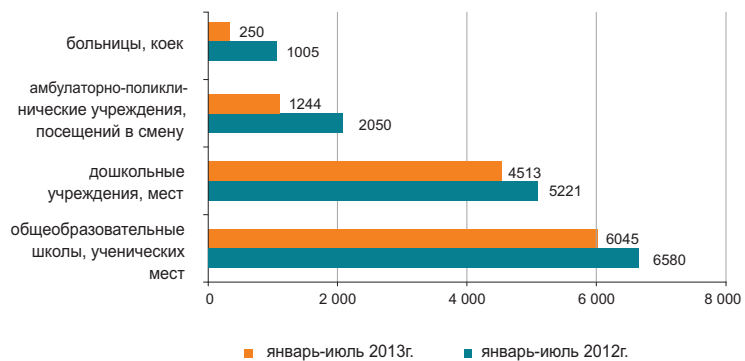

8.4 ЖИЛИЩНОЕ СТРОИТЕЛЬСТВО

Инвестиции в жилищное строительство

в процентах к соответствующему периоду предыдущего года

Январь-июль 2012г.....	92,4
2012г.....	96,4
Январь-июль 2013г.....	121,8

В январе-июле 2013г. на строительство жилья направлено 255 млрд. тенге. В общем объеме инвестиций в основной капитал доля освоенных средств в жилищном строительстве составила 9%.

Основным источником финансирования жилищного строительства в январе-июле 2013г. являются собственные средства застройщиков, удельный вес которых составляет 62,4%.



Ввод в эксплуатацию жилых зданий

тыс. кв. метров общей площади

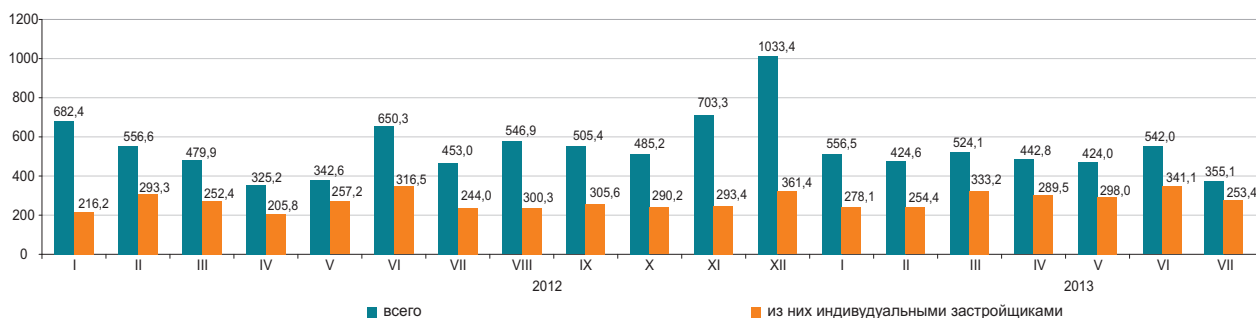

В январе-июле 2013г. общая площадь введенных в эксплуатацию жилых домов составила 3267,7 тыс. кв.м., из них населением 2046,2 тыс. кв.м. Индекс физического объема введенного жилья к январю-июлю 2012г. составил 93,6%.

Средние фактические затраты на строительство 1 кв.м. жилья в многоквартирных домах в январе-июле 2013г. составили 91 тыс. тенге и в жилых домах, построенных населением – 61,2 тыс. тенге.

Индексы физического объема введенных в эксплуатацию жилых домов

в процентах к соответствующему месяцу предыдущего года

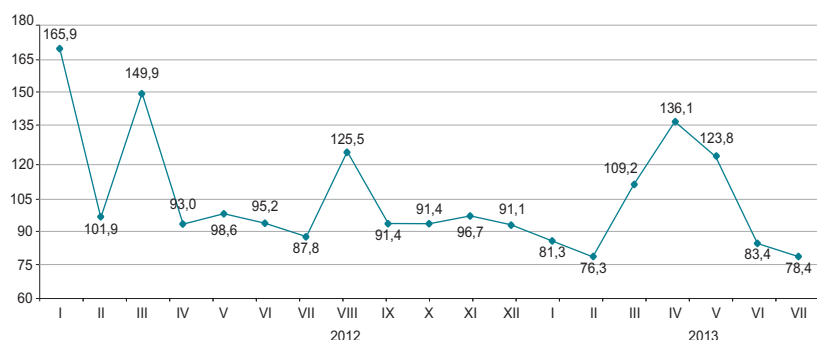

8.5 ТРАНСПОРТ

Грузооборот

	в процентах к предыдущему году
2012г.....	106,5
	в процентах к предыдущему месяцу
Июль 2012г.....	105,1
Июль 2013г.....	107,4
	в процентах к соответствующему месяцу
Июль 2012г.....	109,5
Июль 2013г.....	104,7
	в процентах к соответствующему периоду
Январь-июль 2012г.....	113,6
Январь-июль 2013г.....	101,5



По видам транспорта

Увеличение грузооборота в июле 2013г. по сравнению с соответствующим месяцем предыдущего года (4,7%) обусловлено, в большей степени, за счет перевозки грузов железнодорожным транспортом, доля которого в общем объеме грузооборота значительна (46,4%). Также на увеличение грузооборота в анализируемом периоде повлиял рост грузопотоков на автомобильном транспорте (29,9% к общему объему грузооборота) и транспортировка по трубопроводам (23,3%).

	Удельный вес	Июль 2013г. к июню 2013г.	Июль 2013г. к июлю 2012г.
Грузооборот	100	107,4	104,7
в том числе:			
железнодорожный	46,4	103,6	101,2
трубопроводный	23,3	107,7	108,5
автомобильный	29,9	113,9	108,4
морской	0,4	84,7	69,1
воздушный	0,0	97,7	113,2
речной	0,0	66,8	29,4

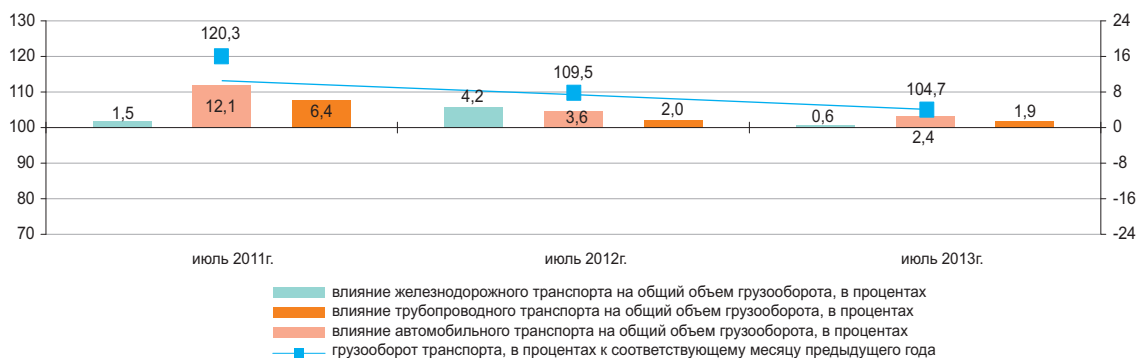

Основные показатели по видам транспорта

	Перевозки грузов, тыс. тонн		Грузооборот, млн. ткм	
	январь-июль 2013г.	январь-июль 2013г. в процентах к январю-июлю 2012г.	январь-июль 2013г.	январь-июль 2013г. в процентах к январю-июлю 2012г.
Все виды транспорта	1 827 849,5	108,3	266 993,3	101,5
в том числе:				
железнодорожный	158 267,2	95,2	124 500,0	93,0
автомобильный	1 541 128,0	110,2	74 151,8	110,9
трубопроводный	125 847,0	104,4	66 814,5	110,1
в том числе:				
нефти	65 583,9	107,0	37 684,0	108,9
газа	60 263,1	101,8	29 130,5	111,8
морской	2 178,0	93,2	1 481,0	93,2
воздушный	12,9	129,0	34,7	126,3
речной	416,4	73,5	11,2	36,7

Пассажиروоборот

в процентах к предыдущему году

2012г..... 112,8

в процентах к предыдущему месяцу

Июль 2012г..... 103,9

Июль 2013г..... 102,8

в процентах к соответствующему месяцу

Июль 2012г..... 113,6

Июль 2013г..... 110,5

в процентах к соответствующему периоду

Январь-июль 2012г..... 121,7

Январь-июль 2013г..... 111,3



По видам транспорта

Увеличение (10,5%) пассажи- рооборота в июле 2013г. по сравнению с соответствующим месяцем преды- дущего года обусловлено, в большей степени, ростом пассажиропотоков на автомобильном и железнодорожном транспорте.

в процентах

	Удельный вес	Июль 2013г. к июню 2013г.	Июль 2013г. к июлю 2012г.
Пассажиروоборот	100	102,8	110,5
из них:			
автомобильный	85,6	101,8	111,6
железнодорожный	9,0	106,3	102,2
воздушный	5,3	114,7	108,5
электрический	0,1	92,4	90,9
речной	0,0	113,9	30,4

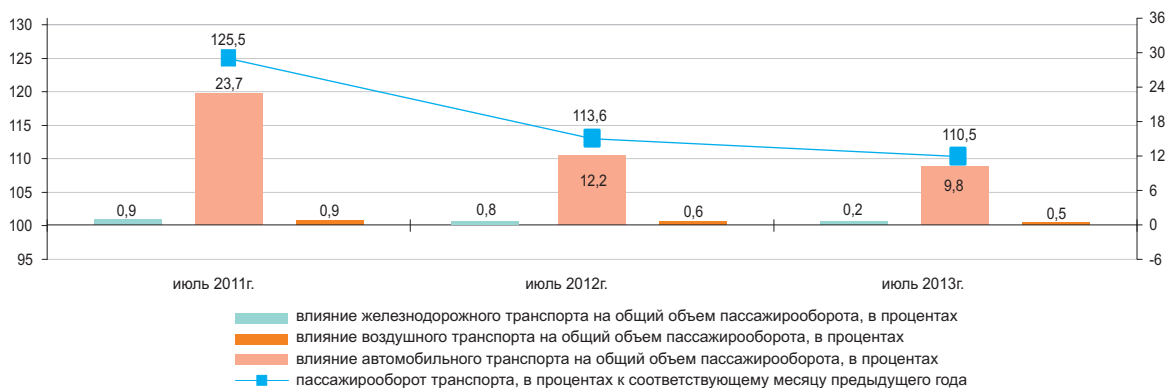

Основные показатели по видам транспорта

	Перевозки пассажиров, тыс. человек		Пассажируоборот, млн. пкм	
	январь-июль 2013г.	январь-июль 2013г. в процентах к январю-июлю 2012г.	январь-июль 2013г.	январь-июль 2013г. в процентах к январю-июлю 2012г.
Все виды транспорта	11 196 509,7	107,6	130 166,1	111,3
из них:				
железнодорожный	15 761,7	120,2	11 998,0	119,5
автомобильный	11 141 315,8	107,7	112 622,5	110,8
воздушный	2 739,4	107,5	5 370,2	107,5
электрический	36 658,5	82,4	175,1	90,1
речной	34,2	55,8	0,3	23,9

8.6 ПОЧТОВАЯ И КУРЬЕРСКАЯ ДЕЯТЕЛЬНОСТЬ. СВЯЗЬ

Почтовая и курьерская деятельность

в процентах к предыдущему году	
2012г.....	109,2
в процентах к предыдущему месяцу	
Июль 2012г.....	102,5
Июль 2013г.....	102,6
в процентах к соответствующему месяцу	
Июль 2012г.....	115,5
Июль 2013г.....	93,6
в процентах к соответствующему периоду	
Январь-июль 2012г.....	115,8
Январь-июль 2013г.....	97,0



Связь

в процентах к предыдущему году	
2012г.....	105,1
в процентах к предыдущему месяцу	
Июль 2012г.....	99,6
Июль 2013г.....	100,6
в процентах к соответствующему месяцу	
Июль 2012г.....	108,6
Июль 2013г.....	113,5
в процентах к соответствующему периоду	
Январь-июль 2012г.....	112,8
Январь-июль 2013г.....	114,6



По видам услуг связи

Увеличение доходов от услуг связи в январе-июле 2013г. связано с ростом доходов от услуг мобильной связи и услуг Интернета, удельный вес которых составил соответственно 48% и 21,1% от общего объема услуг связи.

	Удельный вес	Январь-июль 2013г., млн. тенге	Июль 2013г. к июню 2013г.	Июль 2013г. к июлю 2012г.	Январь-июль 2013г. к январю-июлю 2012г.
Доходы от услуг связи, всего	100,0	365 634,7	100,6	113,5	114,4
мобильная связь	48,0	175 367,1	100,9	113,5	110,2
Интернет	21,1	77 030,4	101,3	133,0	147,7
прочие услуги связи	10,5	38 512,3	105,5	97,6	104,1
междугородная телефонная связь	8,1	29 700,7	99,4	95,6	93,3
местная телефонная связь					
передача данных	6,4	23 540,2	105,8	114,4	100,2
распространение программ по инфраструктуре кабельной, по сетям беспроводным и через спутник	3,1	11 263,7	98,9	120,8	149,0
кабельной, по сетям беспроводным и через спутник	2,8	10 220,3	101,0	127,2	131,6
Из общих доходов – услуги связи населению	66,9	244 632,4	101,7	104,2	98,4

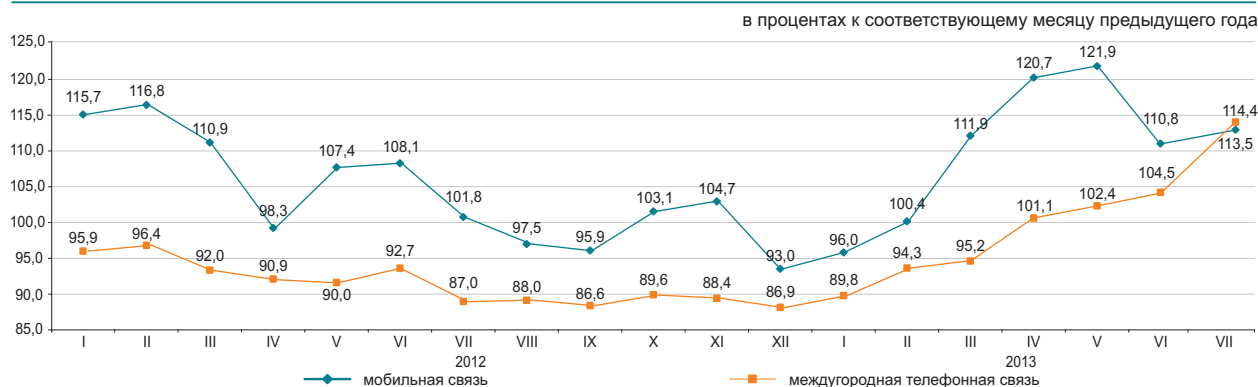

8.7 МОНИТОРИНГ МАЛОГО И СРЕДНЕГО ПРЕДПРИНИМАТЕЛЬСТВА¹⁾

Количество субъектов МСП

в процентах к соответствующему периоду предыдущего года
 На 1 августа 2012г.....102,9
 На 1 августа 2013г.....103,8

Численность занятых

в процентах к соответствующему периоду предыдущего года
 На 1 августа 2012г.....103,1
 На 1 августа 2013г.....105,3

Выпуск продукции (товаров и услуг)

в процентах к соответствующему периоду предыдущего года
 Январь-июль 2012г.....100,5
 Январь-декабрь 2012г.....102,9
 Январь-июль 2013г.....101,3

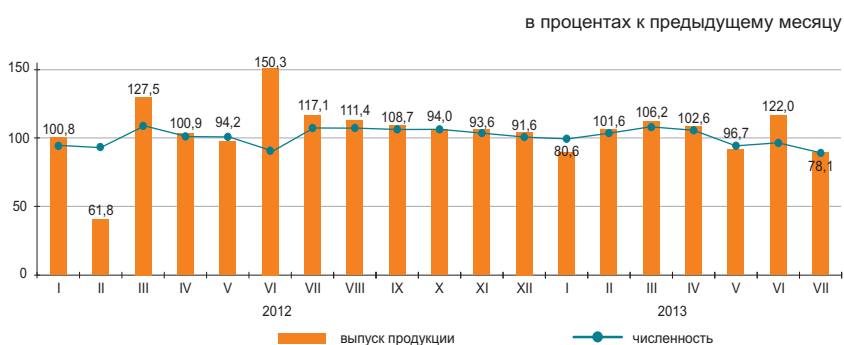

Структура показателей деятельности МСП

Выпуск продукции (товаров и услуг) субъектами МСП в январе-июле 2013г. составил 4849,9 млрд. тенге.

Количество активных субъектов МСП на 1 августа 2013г., работающих на рынке, составило 783,2 тыс. единиц.

Численность активно занятых в МСП на 1 августа 2013г. составила 2582,3 тыс. человек.

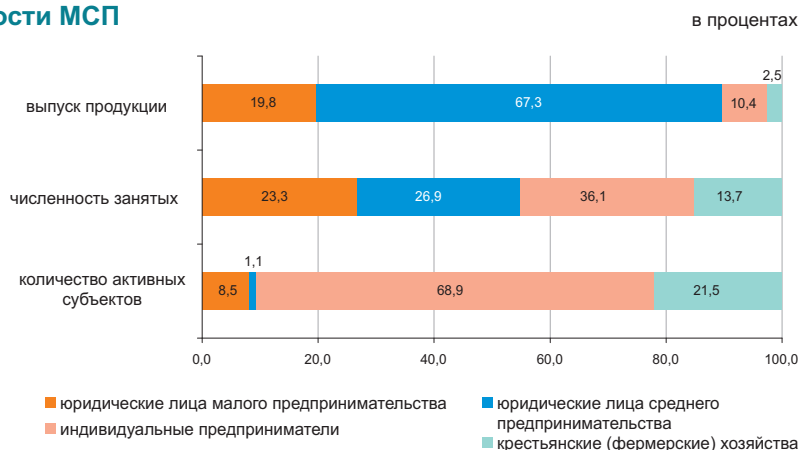

Субъекты МСП

По данным НК МФ, сформированным на основе лицевых счетов, наибольшее количество действующих индивидуальных предпринимателей сосредоточено в г.Алматы (15,5%), Южно-Казахстанской (10%), Восточно-Казахстанской (8,8%), Алматинской (8,4% от общего количества) областях.

По данным статистического регистра значительное количество активно работающих крестьянских (фермерских) хозяйств зафиксировано в Южно-Казахстанской (34,8%), Алматинской (29,1%), Жамбылской (9,1%) и Восточно-Казахстанской (8,2%) областях.

	Численность занятых	Выпуск продукции
	на 1 августа 2013г. в процентах к 1 августа 2012г.	январь-июль 2013г. в процентах к январю-июлю 2012г.
Всего	105,3	101,3
юридические лица малого предпринимательства	103,1	99,7
юридические лица среднего предпринимательства	102,0	100,3
индивидуальные предприниматели	114,2	108,1
крестьянские (фермерские) хозяйства	95,2	103,6

Развитие сектора МСП

В январе-июле 2013г. по сравнению с соответствующим периодом 2012г. наблюдалось увеличение выпуска продукции (товаров, услуг) субъектами МСП во всех областях.

Доля отдельных отраслей в выпуске продукции субъектами МСП

в процентах

	Январь-июль 2012г.	Январь-июль 2013г.
Всего	100,0	100,0
Сельское, лесное и рыбное хозяйство	5,6	5,4
Промышленность	18,0	21,5
Строительство	20,8	19,0
Оптовая и розничная торговля, ремонт автомобилей и мотоциклов	24,1	23,0
Операции с недвижимым имуществом	3,1	3,3
Другие отрасли	28,4	27,8

Изменение выпуска продукции

в процентах к соответствующему периоду предыдущего года, прирост+



Изменение количества активных субъектов МСП

в процентах к соответствующей дате предыдущего года

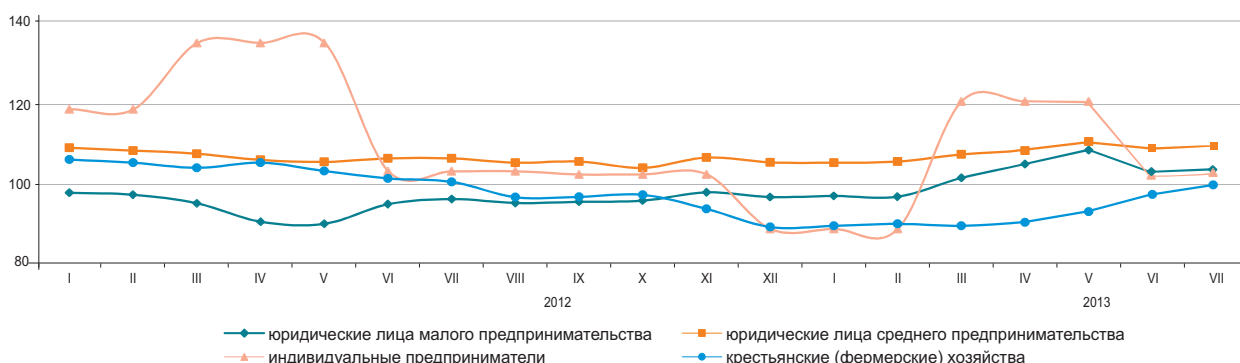

Количество субъектов МСП на 1 августа 2013г.

	Всего зарегистрированных субъектов МСП	в том числе			Всего активно действующих субъектов МСП	в том числе		
		юридических лиц МСП	индивидуальных предпринимателей ²⁾	крестьянских (фермерских) хозяйств		юридических лиц МСП	индивидуальных предпринимателей ³⁾	крестьянских (фермерских) хозяйств
Республика Казахстан	1 508 929	253 610	1 063 671	191 648	783 150	74 933	539 762	168 455
Акмолинская	61 414	7 428	50 116	3 870	28 808	2 550	22 857	3 401
Актюбинская	55 754	9 837	41 536	4 381	32 883	4 040	24 485	4 358
Алматинская	185 820	11 827	124 113	49 880	97 975	3 699	45 283	48 993
Атырауская	52 761	7 698	43 297	1 766	29 097	2 549	24 863	1 685
Западно-Казахстанская	44 494	5 204	35 263	4 027	25 959	2 148	20 242	3 569
Жамбылская	85 349	6 102	62 511	16 736	38 436	1 735	21 312	15 389
Карагандинская	95 907	17 466	72 670	5 771	53 973	5 596	43 197	5 180
Костанайская	75 576	8 536	60 944	6 096	37 754	3 493	29 239	5 022
Кызылординская	43 508	5 166	35 672	2 670	22 783	2 425	18 962	1 396
Мангистауская	48 288	8 603	38 541	1 144	27 647	2 847	23 886	914
Южно-Казахстанская	209 407	22 460	113 418	73 529	118 603	5 922	54 048	58 633
Павлодарская	53 139	9 719	39 702	3 718	28 975	3 294	22 693	2 988
Северо-Казахстанская	40 786	5 553	31 874	3 359	21 997	2 336	16 573	3 088
Восточно-Казахстанская	135 742	13 753	107 335	14 654	66 078	4 955	47 296	13 827
г.Астана	102 569	34 226	68 333	10	48 270	7 089	41 177	4
г.Алматы	218 415	80 032	138 346	37	103 912	20 255	83 649	8

¹⁾ Оперативные данные.

²⁾ Данные Статистического бизнес-регистра.

³⁾ На основе данных Налогового комитета Министерства финансов Республики Казахстан.

8.8 ДЕЛОВАЯ И ПОТРЕБИТЕЛЬСКАЯ АКТИВНОСТЬ

Индекс предпринимательской уверенности

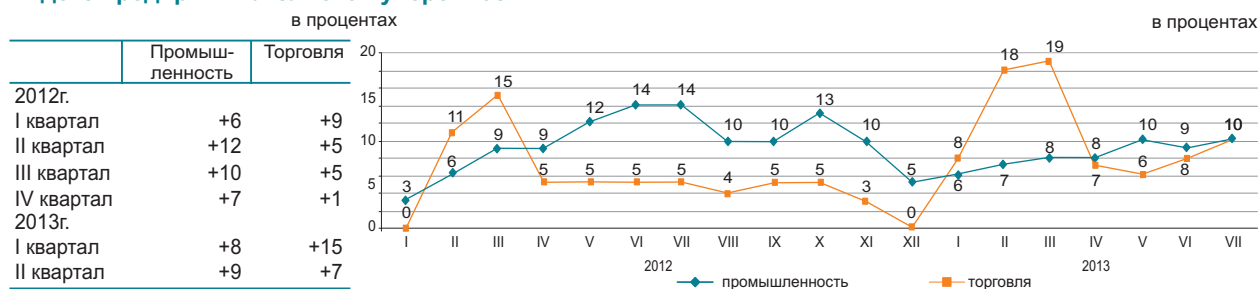

Индекс предпринимательской уверенности, характеризующий деловую активность опрошенных предприятий промышленности, в июле 2013г. по сравнению с предыдущим месяцем увеличился на 1 процентный пункт и составил (+10)%, а также индекс предпринимательской уверенности, характеризующий деловую активность опрошенных предприятий торговли, увеличился на 2 процентных пункта и составил (+10)%.

В ближайшие 2-3 месяца ожидается рост деловой активности опрошенных предприятий.

Более 88% руководителей предприятий торговли в июле 2013г.

	Обследовано предприятий, единиц	Индекс предпринимательской уверенности, в процентах	
		июль 2012г.	июль 2013г.
Промышленность	855	+14	+10
Горнодобывающая	106	+11	+8
Обработывающая	586	+16	+10
Электроснабжение, водоснабжение	163	+9	+7
Торговля	1 500	+5	+10
Оптовая	848	+6	+10
Розничная	643	+4	+9
Торговое посредничество	9	-10	+23

охарактеризовали свое экономическое положение как «хорошее» и «удовлетворительное» (в июне 2013г. – 87%).

При этом до октября 2013г. 68% предприятий ожидает неизменность финансово-хозяйственной деятельности по сравнению с текущим моментом, 26% - улучшение и 6% - спад.

Оценка потребительской активности

В июле 2013г. проведено очередное обследование 1600 респондентов - представителей городского и сельского населения, сотрудников фирм и банков, госучреждений и организаций, домохозяек и пенсионеров и др. Основная цель обследования - выявление субъективных мнений потребителей об изменениях в экономике страны и в личном домашнем хозяйстве. Кроме этого, результаты обследования предоставляют информацию о желании потребителей приобретать товары длительного пользования.

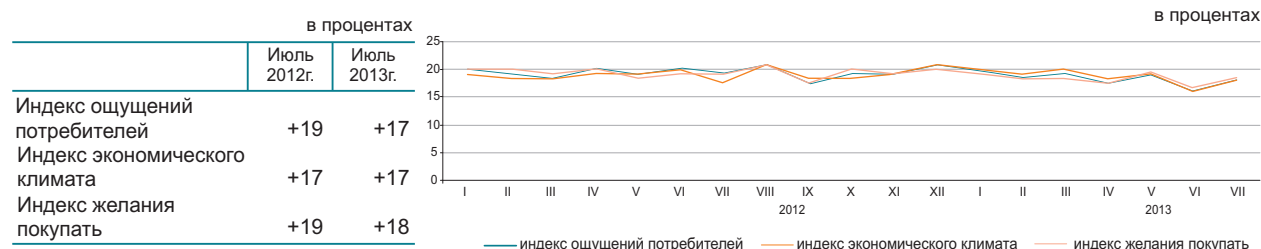

В июле 2013г. 31% респондентов отметили улучшение экономического положения в стране за последние 12 месяцев, в то же время 13% респондентов сообщили об ухудшении положения. Треть респондентов 30% ожидает в следующие 12 месяцев дальнейшее улучшение общего экономического положения в стране, 13% считают, что оно может ухудшиться.

Об улучшении финансового состояния в собственном домашнем хозяйстве в июле 2013г. сообщили 31% респондентов, вместе с тем, 14% респондентов отметили ухудшение финансово-экономического состояния своего домашнего хозяйства. Вероятность увеличения суммы денежных накоплений в домашнем хозяйстве в течение предстоящих 12 месяцев отметили 18% опрошенных потребителей, а 18% - их уменьшения.

в процентах

	Экономическое положение в стране		Денежные накопления в домашнем хозяйстве	
	июль 2011г. - июль 2012г.	июль 2012г. - июль 2013г.	июль 2011г. - июль 2012г.	июль 2012г. - июль 2013г.
Улучшение	32	31	33	31
Ухудшение	13	13	14	14
Ожидание улучшения	30	30	17	18
Ожидание ухудшения	13	13	19	18

«Индекс ощущений потребителей» отражает субъективные мнения опрошенных респондентов об изменениях в экономике страны за последние 12 месяцев.

«Индекс экономического климата» отражает субъективные мнения потребителей об экономической ситуации в стране в следующие 12 месяцев.

«Индекс желания покупать» свидетельствует о финансово-экономическом положении собственных домашних хозяйств респондентов и является индикатором спроса домашних хозяйств на товары длительного пользования.

9. ФИНАНСОВАЯ СИСТЕМА

9.1 ГОСУДАРСТВЕННЫЕ ФИНАНСЫ

(по данным МФ)

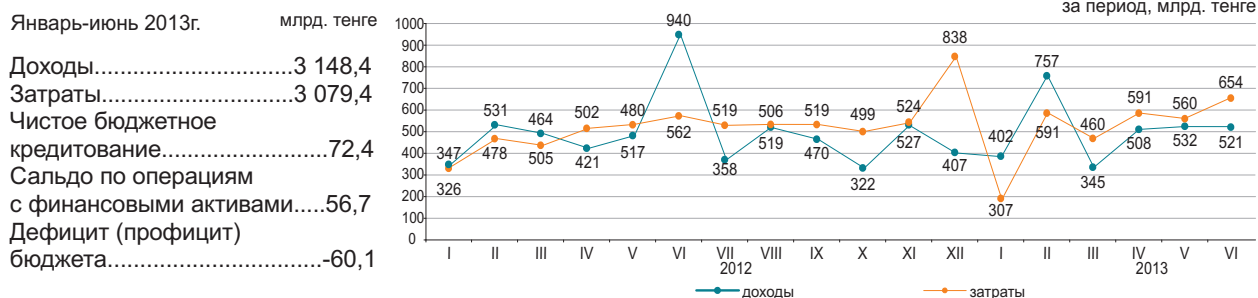

Доходы бюджета за январь-июнь 2013г.

	Государственный бюджет			Республиканский бюджет			Местный бюджет		
	млрд. тенге	удельный вес, в процентах	январь-июнь 2013г. к январю-июню 2012г. в процентах	млрд. тенге	удельный вес, в процентах	январь-июнь 2013г. к январю-июню 2012г. в процентах	млрд. тенге	удельный вес, в процентах	январь-июнь 2013г. к январю-июню 2012г. в процентах
Доходы	3 148,4	100,0	97,6	2 592,0	100,0	94,6	1 561,6	100,0	107,3
Налоговые поступления	2 247,6	71,4	111,3	1 643,4	63,4	110,8	604,1	38,7	112,7
Неналоговые поступления	62,6	2,0	29,5	45,1	1,8	22,4	17,6	1,1	162,5
Поступления от продажи основного капитала	23,2	0,7	172,9	0,9	...	144,9	22,4	1,4	174,2
Поступления трансфертов	815,0	25,9	83,2	902,6	34,8	85,5	917,5	58,8	102,4

Налоговые поступления государственного бюджета за январь-июнь 2013г.

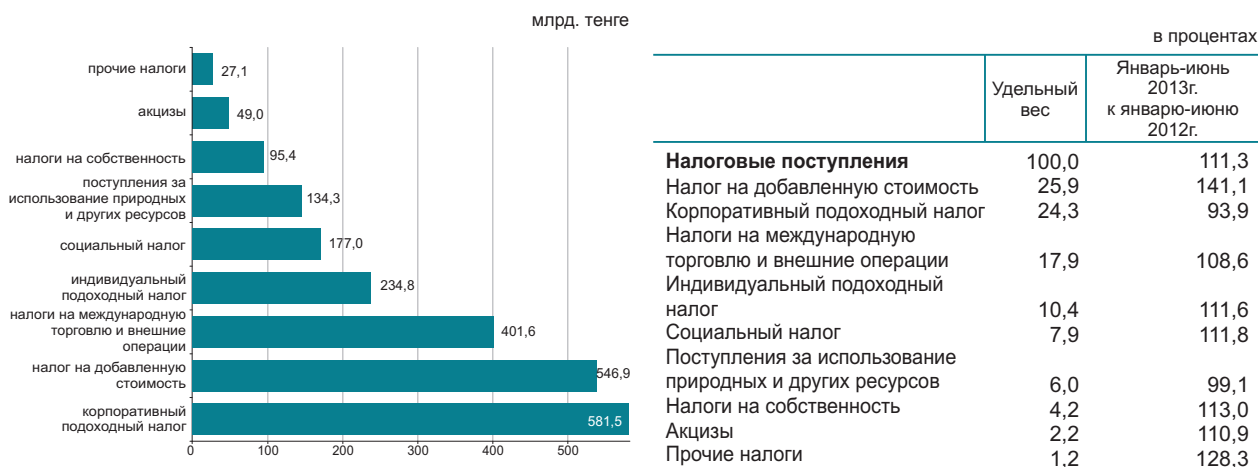

Затраты бюджета за январь-июнь 2013г.

	Государственный бюджет			Республиканский бюджет			Местный бюджет		
	млрд. тенге	удельный вес, в процентах	январь-июнь 2013г. к январю-июню 2012г. в процентах	млрд. тенге	удельный вес, в процентах	январь-июнь 2013г. к январю-июню 2012г. в процентах	млрд. тенге	удельный вес, в процентах	январь-июнь 2013г. к январю-июню 2012г. в процентах
Затраты	3 079,4	100,0	108,1	2 665,9	100,0	108,5	1 418,6	100,0	104,1
Государственные услуги общего характера	189,5	6,2	126,1	148,0	5,6	129,8	41,6	2,9	114,6
Оборона	169,4	5,5	110,0	166,7	6,3	113,0	7,4	0,5	109,2
Общественный порядок, безопасность, правовая, судебная, уголовно-исполнительная деятельность	253,4	8,2	106,3	212,6	8,0	109,7	50,1	3,5	100,2
Образование	637,8	20,7	104,4	221,6	8,3	113,3	483,3	34,1	99,6
Здравоохранение	389,2	12,6	106,7	253,8	9,5	109,6	252,1	17,8	123,1
Социальная помощь и социальное обеспечение	683,3	22,2	109,5	637,7	23,9	110,1	52,4	3,7	103,5
Прочие	756,8	24,6	107,1	1 025,5	38,4	102,9	531,7	37,5	100,5

9.2 ДЕНЕЖНО-КРЕДИТНАЯ СТАТИСТИКА

(по данным НБ)

Денежная база (резервные деньги)

на конец периода, млрд. тенге

Июнь 2012г.....	3 454,7
Июнь 2013г.....	3 094,7
в процентах к предыдущему месяцу	
Июнь 2012г.....	104,5
Июнь 2013г.....	101,8

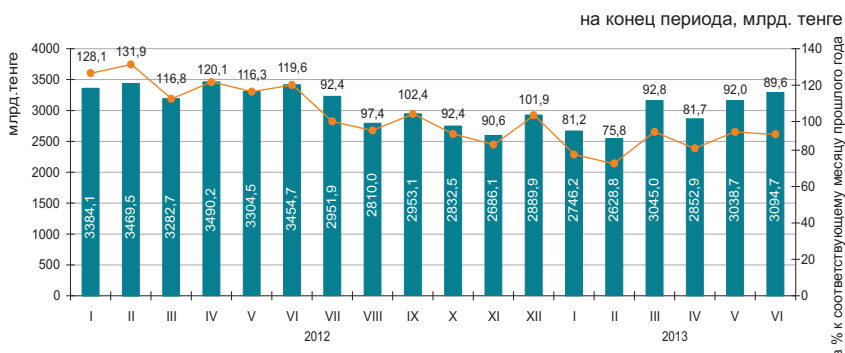

Денежные агрегаты

на конец периода, млрд. тенге

	2012											
	I	II	III	IV	V	VI	VII	VIII	IX	X	XI	XII
M0	1 301,4	1 291,3	1 307,8	1 341,4	1 350,1	1 389,4	1 398,8	1 405,2	1 421,8	1 407,6	1 379,9	1 528,0
M1	3 614,0	3 762,2	3 886,3	3 725,3	3 813,0	3 993,5	3 888,5	3 733,0	3 811,8	3 759,9	3 579,7	3 880,4
M2	7 783,1	8 050,9	8 418,6	8 618,6	8 454,0	8 490,4	8 602,6	8 409,8	8 481,6	8 761,7	8 513,8	8 546,6
M3	9 622,1	9 911,6	10 293,1	10 393,2	10 334,9	10 405,6	10 582,9	10 328,2	10 514,8	10 686,2	10 465,5	10 522,5

	2013					
	I	II	III	IV	V	VI
M0	1 422,4	1 409,5	1 428,4	1 438,9	1 460,2	1 523,5
M1	3 719,6	3 759,4	3 844,1	3 884,1	3 811,1	3 974,0
M2	8 565,1	8 624,9	9 055,3	9 053,8	9 217,1	9 142,5
M3	10 495,9	10 536,2	11 078,2	11 051,6	11 318,4	11 578,9

Официальные обменные курсы тенге к основным валютам

В июне 2013г. объемы продаж иностранной валюты обменными пунктами превысили объемы ее покупки: доллара США в 2,6 раз, евро 2 раза и российского рубля 2,5 раз.

В июне 2013г. по сравнению с маем продажи евро снизились на 17,3%, доллара США и российского рубля увеличились на 7,4% и 31,9% соответственно.

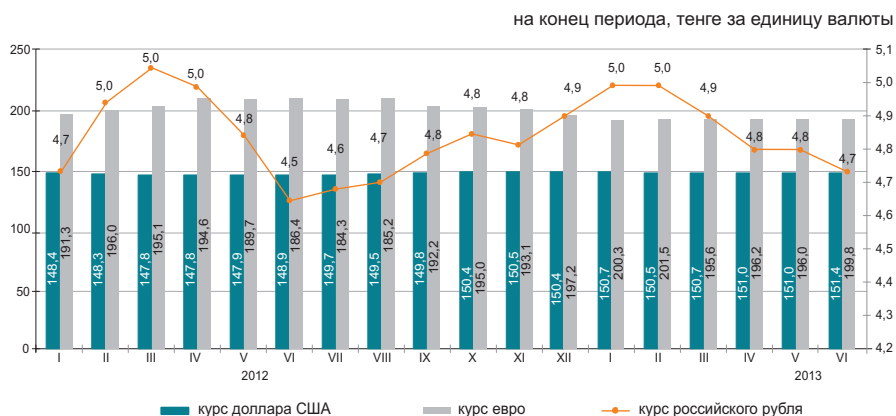

9.3 КРЕДИТЫ И ДЕПОЗИТЫ ДЕНЕЖНО-КРЕДИТНОЙ СИСТЕМЫ

Кредиты банков второго уровня

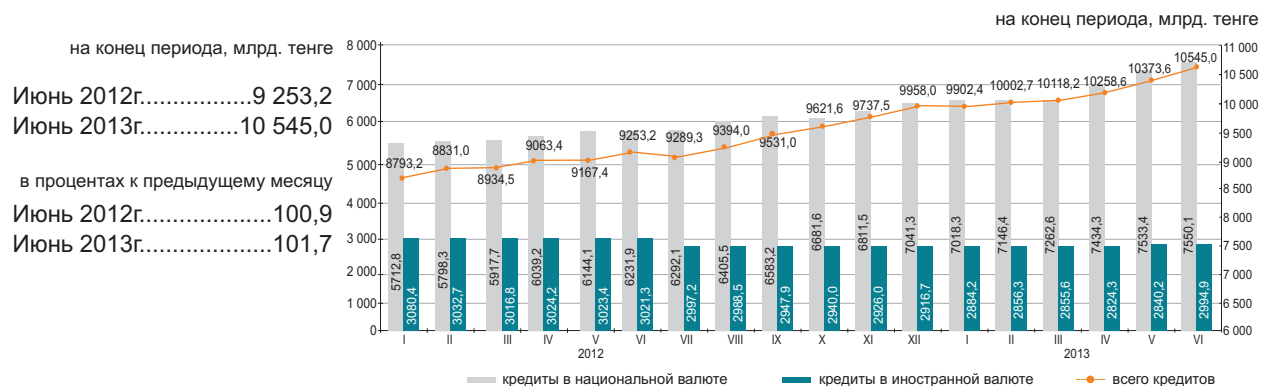

Кредиты банков второго уровня субъектам малого предпринимательства

Кредитование субъектов малого предпринимательства в июне 2013г. по сравнению с предыдущим месяцем увеличилось на 1%. Сумма выданных кредитов составила 1473,6 млрд. тенге или 14% от общего объема кредитов экономике. Значительная сумма выданных кредитов приходится на торговлю (доля в общем объеме – 30,2%), строительство (15,2%) и промышленность (12,7%).

на конец периода

	Июнь 2013г.			Июнь 2012г.		
	млрд. тенге	удельный вес, в процентах	к июню 2012г., в процентах	млрд. тенге	удельный вес, в процентах	к июню 2011г., в процентах
Кредиты - всего	1 473,6	100,0	108,4	1 359,0	100,0	102,2
Промышленность	186,7	12,7	108,8	171,5	12,6	95,5
Сельское хозяйство	55,6	3,8	85,1	65,3	4,8	145,4
Строительство	223,7	15,2	102,5	218,3	16,1	97,3
Транспорт	55,5	3,8	137,1	40,5	3,0	85,3
Связь	21,2	1,4	109,4	19,4	1,4	111,1
Торговля	445,7	30,2	103,7	429,6	31,6	108,8
Другие отрасли	485,2	32,9	117,1	414,4	30,5	98,3

Кредитный рынок

Кредиты юридическим лицам в июне 2013г. по сравнению с предыдущим месяцем повысились на 1,2% и составили 7324 млрд. тенге, физическим лицам на 2,6% повысились и составили 3221 млрд. тенге.

В общей сумме кредитов долгосрочные кредиты составили 81,3% (8569,9 млрд. тенге), краткосрочное кредитование 18,7% (1975,1 млрд. тенге).

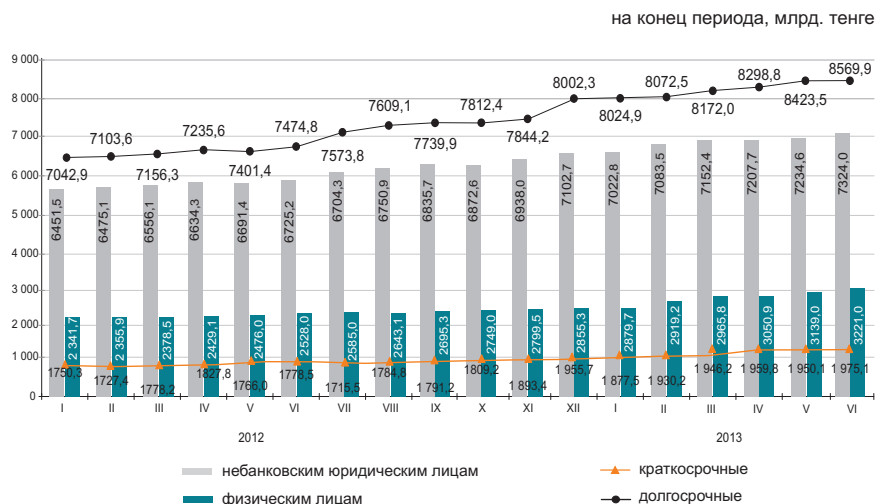

Структура кредитов банков по объектам кредитования

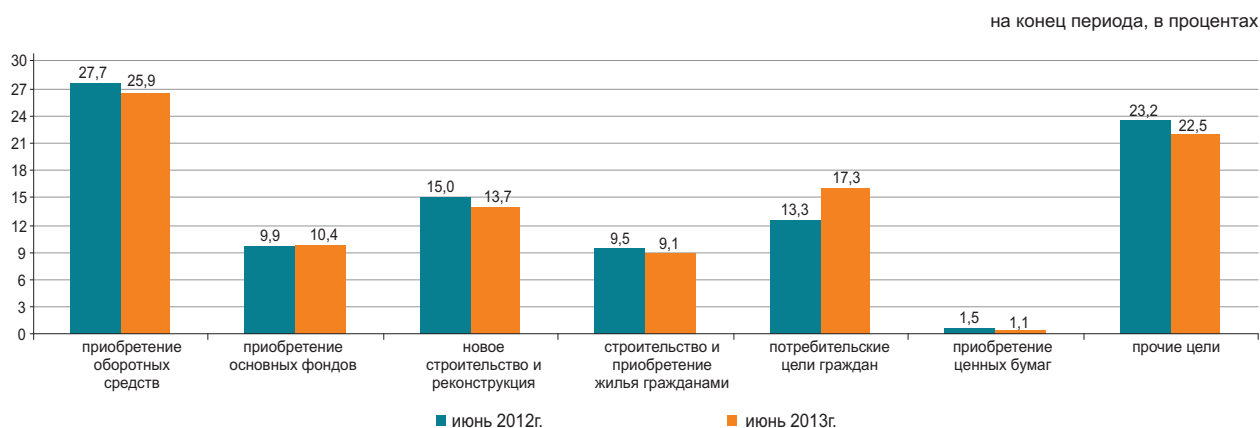

Депозиты в депозитных организациях

На конец июня 2013г. депозиты в национальной валюте по сравнению с предыдущим месяцем увеличились на 2,9%, в иностранной на 0,3%. В общей сумме депозитов депозиты физических лиц составили 35,9% (3606 млрд. тенге), небанковских юридических лиц 64,1% (6449,4 млрд. тенге).

на конец периода

	Июнь 2013г.		Июнь 2012г.	
	млрд. тенге	удельный вес, в процентах	млрд. тенге	удельный вес, в процентах
Всего, депозитов	10 055,4	100,0	9 016,2	100,0
в национальной валюте	6 602,2	65,7	6 184,5	68,6
в иностранной валюте	3 453,2	34,3	2 831,7	31,4

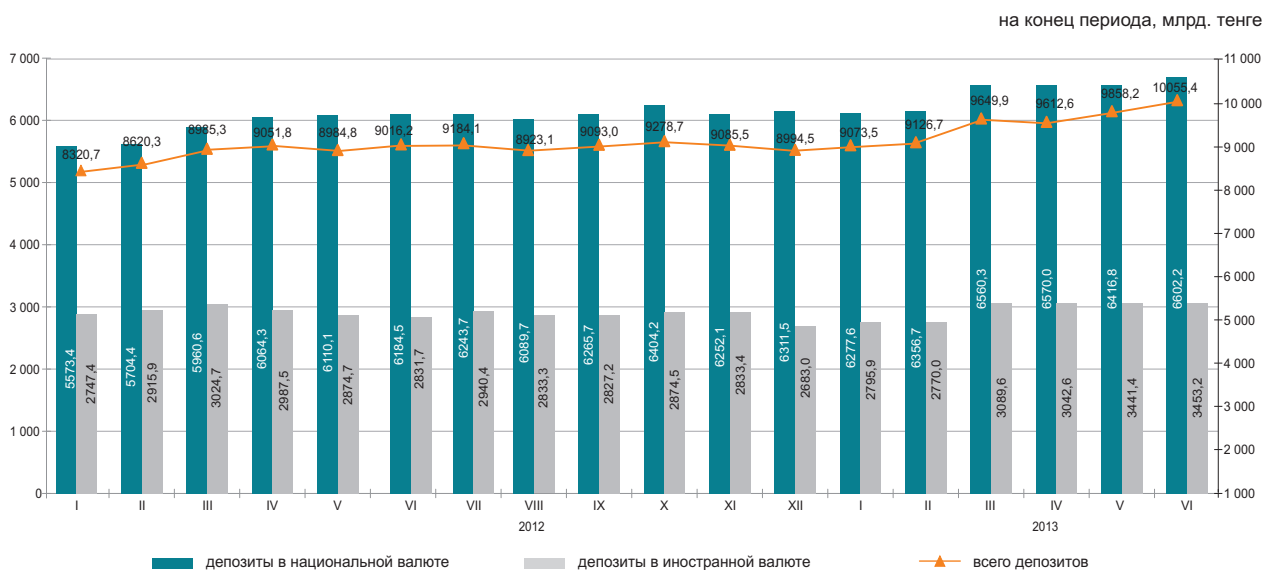

10. СОЦИАЛЬНО-ЭКОНОМИЧЕСКОЕ РАЗВИТИЕ РЕГИОНОВ

АКМОЛИНСКАЯ ОБЛАСТЬ

Социальное развитие

Население, человек (на 01.07.2013г.)	801 273
Родившиеся, человек (январь-июнь 2013г.)	9 113
Умершие, человек (январь-июнь 2013г.)	2 876
Прибыло, человек (январь-июнь 2013г.)	4 183
Выбыло, человек (январь-июнь 2013г.)	4 964

Занятые, человек (II квартал 2013г.)	419 079
Наемные работники, в % к общей численности занятых (II квартал 2013г.)	59,6
Уровень безработицы, % (II квартал 2013г.)	5,2

Заработная плата, тенге (июль 2013г.)*	81 793
Среднедушевые номинальные денежные доходы, тенге (июль 2013г.)	46 468
Величина прожиточного минимума, тенге (июль 2013г.)	17 495

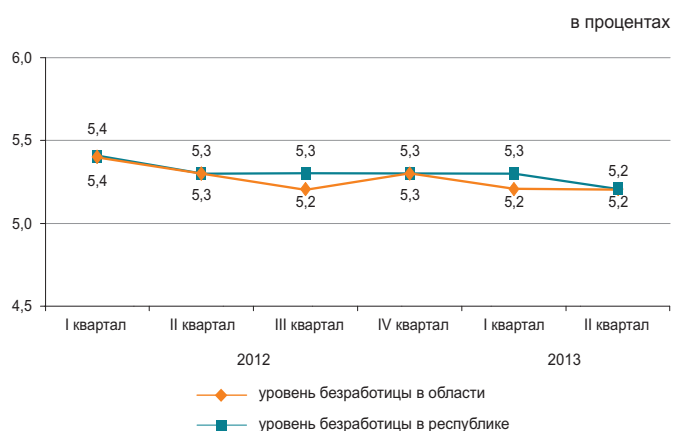

* Предварительные данные.

Реальный сектор экономики

	Январь-июль 2013г. в % к январю-июлю 2012г.	Январь-июль 2012г. в % к январю-июлю 2011г.
Промышленность	96,3	96,4
Сельское хозяйство	106,6	86,1
Строительство	73,0	89,9
Розничная торговля	109,2	115,7
Грузооборот	107,8	129,7
Пассажирооборот	109,1	112,2
Связь	107,8	111,6



Сельское хозяйство

	Январь-июль 2013г.	В % к соответствующему периоду предыдущего года
Забито в хозяйстве или реализовано на убой скота и птицы в живой массе, тыс. тонн	45,9	109,0
Надоемо молока коровьего, тыс. тонн	199,5	106,2
Получено яиц куриных, млн. штук	304,5	105,7
Наличие основных зерновых культур – всего, тыс. тонн*	511,4	27,7
из них:		
пшеница	472,6	26,3
ячмень	27,9	82,4

* На 1 августа 2013г.

Индекс цен

	Июль 2013г. к июню 2013г., %	Июль 2013г. к декабрю 2012г., %
Индекс потребительских цен	100,1	102,7
Продовольственные товары	100,0	102,4
Непродовольственные товары	100,1	101,8
Платные услуги	100,1	103,8
Индекс цен предприятий-производителей	99,7	95,9
Индекс цен в сельском хозяйстве	98,5	100,4
Индекс цен в строительстве	100,4	101,4
Индекс тарифов на услуги транспорта	100,0	106,7
Индекс тарифов на услуги почтовые, курьерские для юридических лиц	99,2	99,2
Индекс тарифов на услуги связи для юридических лиц	99,9	99,9

АКТЮБИНСКАЯ ОБЛАСТЬ

Социальное развитие

Население, человек (на 01.07.2013г.)	801 273
Родившиеся, человек (январь-июнь 2013г.)	9 113
Умершие, человек (январь-июнь 2013г.)	2 876
Прибыло, человек (январь-июнь 2013г.)	4 183
Выбыло, человек (январь-июнь 2013г.)	4 964
Занятые, человек (II квартал 2013г.)	412 695
Наемные работники, в % к общей численности занятых (II квартал 2013г.)	74,5
Уровень безработицы, % (II квартал 2013г.)	4,9
Заработная плата, тенге (июль 2013г.)*	101 551
Среднедушевые номинальные денежные доходы, тенге (июнь 2013г.)	57 747
Величина прожиточного минимума, тенге (июль 2013г.)	16 018

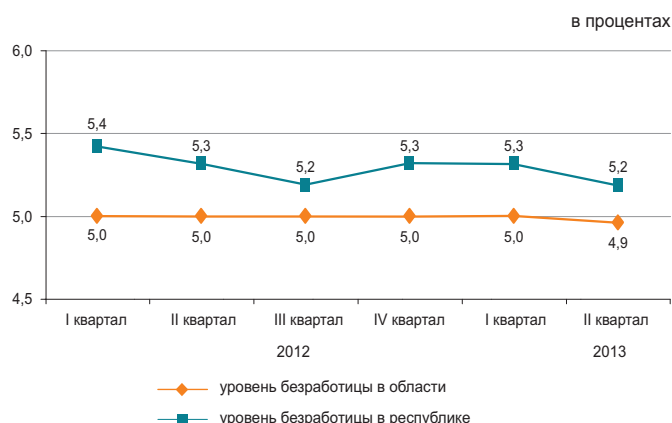

* Предварительные данные.

Реальный сектор экономики

	Январь-июль 2013г. в % к январю-июлю 2012г.	Январь-июль 2012г. в % к январю-июлю 2011г.
Промышленность	105,5	105,0
Сельское хозяйство	95,1	101,8
Строительство	114,8	122,8
Розничная торговля	109,8	119,0
Грузооборот	109,4	132,1
Пассажирооборот	113,5	119,7
Связь	107,1	107,9

Январь-июль 2013г., в процентах

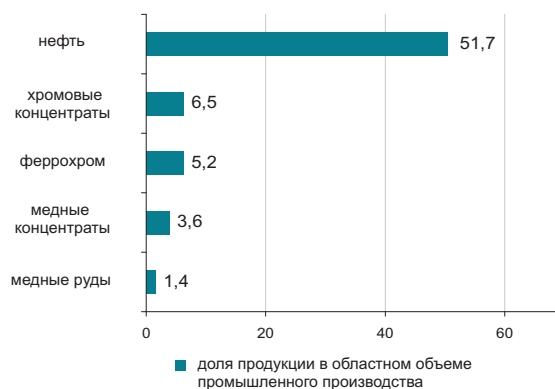

Сельское хозяйство

	Январь-июль 2013г.	В % к соответствующему периоду предыдущего года
Забито в хозяйстве или реализовано на убой скота и птицы в живой массе, тыс. тонн	59,2	96,8
Надоеено молока коровьего, тыс. тонн	186,3	90,2
Получено яиц куриных, млн. штук	101,9	92,2
Наличие основных зерновых культур – всего, тыс. тонн*	213,5	76,7
из них:		
пшеница	211,8	78,2
ячмень	1,4	22,8

* На 1 августа 2013г.

Индекс цен

	Июль 2013г. к июню 2013г., %	Июль 2013г. к декабрю 2012г., %
Индекс потребительских цен	100,1	103,1
Продовольственные товары	100,1	100,9
Непродовольственные товары	100,1	101,1
Платные услуги	100,1	107,8
Индекс цен предприятий-производителей	101,0	94,4
Индекс цен в сельском хозяйстве	100,3	99,7
Индекс цен в строительстве	100,1	100,4
Индекс тарифов на услуги транспорта	99,5	96,5
Индекс тарифов на услуги почтовые, курьерские для юридических лиц	99,1	99,8
Индекс тарифов на услуги связи для юридических лиц	99,9	99,4

АЛМАТИНСКАЯ ОБЛАСТЬ

Социальное развитие

Население, человек (на 01.07.2013г.)	1 966 786
Родившиеся, человек (январь-июнь 2013г.)	24 274
Умершие, человек (январь-июнь 2013г.)	7 694
Прибыло, человек (январь-июнь 2013г.)	17 867
Выбыло, человек (январь-июнь 2013г.)	14 379
Занятые, человек (II квартал 2013г.)	
Наемные работники, в % к общей численности занятых (II квартал 2013г.)	58,6
Уровень безработицы, % (II квартал 2013г.)	4,9
Заработная плата, тенге (июль 2013г.)*	
Среднедушевые номинальные денежные доходы, тенге (июль 2013г.)	43 217
Величина прожиточного минимума, тенге (июль 2013г.)	19 306

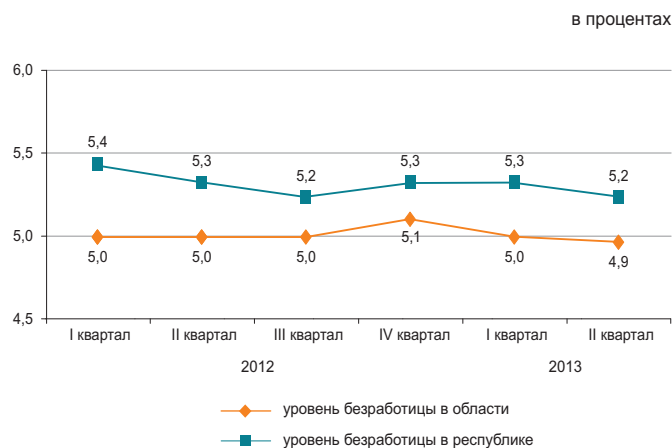

* Предварительные данные.

Реальный сектор экономики

	Январь-июль 2013г. в % к январю-июлю 2012г.	Январь-июль 2012г. в % к январю-июлю 2011г.
Промышленность	102,1	100,4
Сельское хозяйство	101,6	102,9
Строительство	67,1	103,2
Розничная торговля	115,2	107,8
Грузооборот	111,8	117,9
Пассажиروоборот	106,7	112,8
Связь	101,7	101,7



Сельское хозяйство

	Январь-июль 2013г.	В % к соответствующему периоду предыдущего года
Забито в хозяйстве или реализовано на убой скота и птицы в живой массе, тыс. тонн	155,0	103,7
Надоено молока коровьего, тыс. тонн	395,5	100,2
Получено яиц куриных, млн. штук	492,9	101,2
Наличие основных зерновых культур – всего, тыс. тонн*	45,1	94,5
из них:		
пшеница	29,0	89,9
ячмень	10,6	137,6
кукуруза	4,7	64,7

* На 1 августа 2013г.

Индекс цен

	Июль 2013г. к июню 2013г., %	Июль 2013г. к декабрю 2012г., %
Индекс потребительских цен	100,1	102,4
Продовольственные товары	100,0	101,7
Непродовольственные товары	100,0	100,8
Платные услуги	100,2	104,8
Индекс цен предприятий-производителей	98,3	104,9
Индекс цен в сельском хозяйстве	99,3	104,9
Индекс цен в строительстве	100,4	102,1
Индекс тарифов на услуги транспорта	100,0	97,1
Индекс тарифов на услуги почтовые, курьерские для юридических лиц	98,7	98,7
Индекс тарифов на услуги связи для юридических лиц	100,0	100,0

АТЫРАУСКАЯ ОБЛАСТЬ

Социальное развитие

Население, человек (на 01.07.2013г.)	561 512
Родившиеся, человек (январь-июнь 2013г.)	7 796
Умершие, человек (январь-июнь 2013г.)	1 951
Прибыло, человек (январь-июнь 2013г.)	3 983
Выбыло, человек (январь-июнь 2013г.)	3 533

Занятые, человек (II квартал 2013г.)	279 750
Наемные работники, в % к общей численности занятых (II квартал 2013г.)	88,0
Уровень безработицы, % (II квартал 2013г.)	5,0

Зарплата, тенге (июль 2013г.)*	197 071
Среднедушевые номинальные денежные доходы, тенге (июль 2013г.)	117 671
Величина прожиточного минимума, тенге (июль 2013г.)	18 799

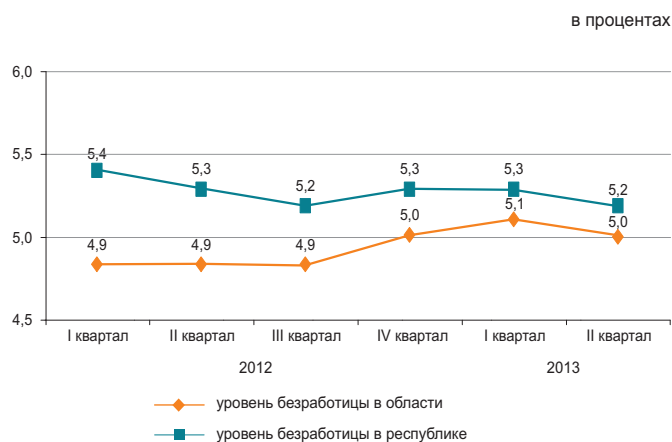

* Предварительные данные.

Реальный сектор экономики

	Январь-июль 2013г. в % к январю-июлю 2012г.	Январь-июль 2012г. в % к январю-июлю 2011г.
Промышленность	107,7	100,7
Сельское хозяйство	100,4	101,2
Строительство	104,0	59,9
Розничная торговля	122,3	111,2
Грузооборот	110,0	107,0
Пассажирооборот	105,0	122,1
Связь	103,8	107,5

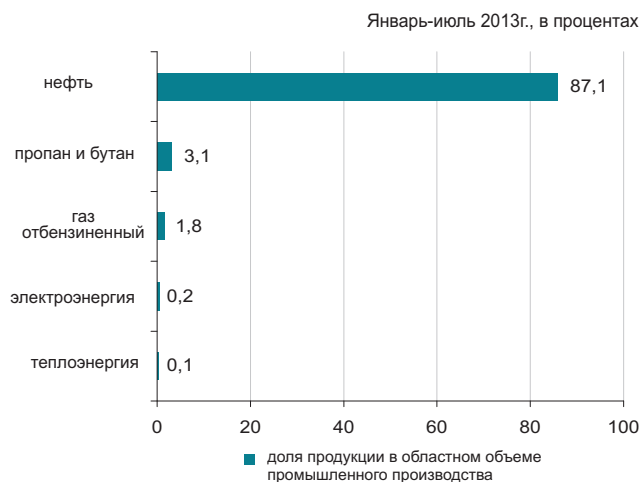

Сельское хозяйство

	Январь-июль 2013г.	В % к соответствующему периоду предыдущего года
Забито в хозяйстве или реализовано на убой скота и птицы в живой массе, тыс. тонн	24,9	99,8
Надоено молока коровьего, тыс. тонн	35,5	100,0
Получено яиц куриных, млн. штук	4,8	в 4 раза

* На 1 августа 2013г.

Индекс цен

	Июль 2013г. к июню 2013г., %	Июль 2013г. к декабрю 2012г., %
Индекс потребительских цен	100,2	102,7
Продовольственные товары	100,1	101,2
Непродовольственные товары	100,2	101,6
Платные услуги	100,3	105,8
Индекс цен предприятий-производителей	100,7	92,2
Индекс цен в сельском хозяйстве	100,2	105,7
Индекс цен в строительстве	100,4	102,2
Индекс тарифов на услуги транспорта	100,3	100,7
Индекс тарифов на услуги почтовые, курьерские для юридических лиц	99,2	99,2
Индекс тарифов на услуги связи для юридических лиц	99,6	96,2

ЗАПАДНО-КАЗАХСТАНСКАЯ ОБЛАСТЬ

Социальное развитие

Население, человек (на 01.07.2013г.)	620 349
Родившиеся, человек (январь-июнь 2013г.)	6 003
Умершие, человек (январь-июнь 2013г.)	3 086
Прибыло, человек (январь-июнь 2013г.)	5 815
Выбыло, человек (январь-июнь 2013г.)	6 023
Занятые, человек (II квартал 2013г.)	
Наемные работники, в % к общей численности занятых (II квартал 2013г.)	60,9
Уровень безработицы, % (II квартал 2013г.)	5,1
Заработная плата, тенге (июль 2013г.)*	
Среднедушевые номинальные денежные доходы, тенге (июль 2013г.)	59 152
Величина прожиточного минимума, тенге (июль 2013г.)	17 185

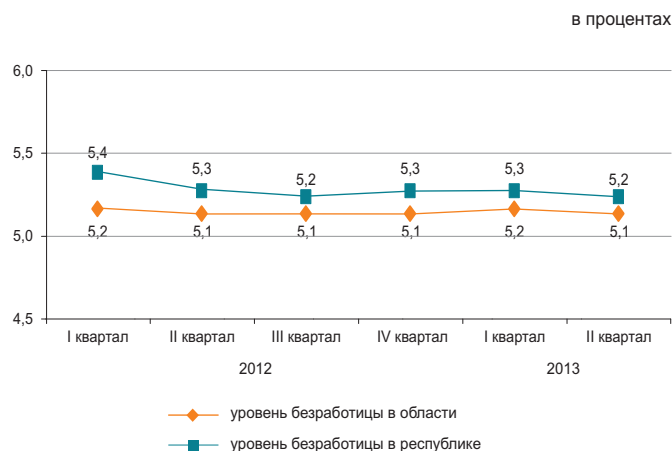

* Предварительные данные.

Реальный сектор экономики

	Январь-июль 2013г. в % к январю-июлю 2012г.	Январь-июль 2012г. в % к январю-июлю 2011г.
Промышленность	99,1	99,8
Сельское хозяйство	100,1	95,9
Строительство	96,5	87,0
Розничная торговля	124,1	114,9
Грузооборот	108,4	119,9
Пассажирооборот	106,0	117,0
Связь	97,4	103,6

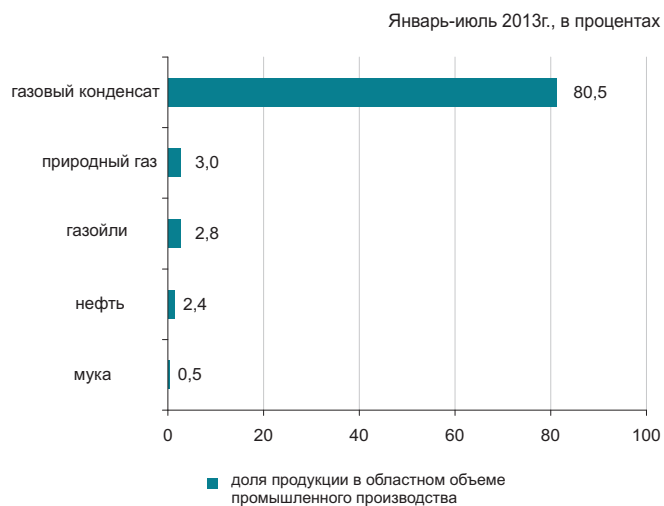

Сельское хозяйство

	Январь-июль 2013г.	В % к соответствующему периоду предыдущего года
Забито в хозяйстве или реализовано на убой скота и птицы в живой массе, тыс. тонн	38,0	100,6
Надоеено молока коровьего, тыс. тонн	138,6	100,8
Получено яиц куриных, млн. штук	80,0	97,3
Наличие основных зерновых культур – всего, тыс. тонн*	323,1	77,8
из них:		
пшеница	317,8	80,8
ячмень	2,5	17,4

* На 1 августа 2013г.

Индекс цен

	Июль 2013г. к июню 2013г., %	Июль 2013г. к декабрю 2012г., %
Индекс потребительских цен	100,2	105,2
Продовольственные товары	100,2	100,8
Непродовольственные товары	100,1	100,8
Платные услуги	100,2	115,4
Индекс цен предприятий-производителей	114,9	95,3
Индекс цен в сельском хозяйстве	99,9	100,3
Индекс цен в строительстве	100,4	101,5
Индекс тарифов на услуги транспорта	100,0	100,8
Индекс тарифов на услуги почтовые, курьерские для юридических лиц	98,6	98,6
Индекс тарифов на услуги связи для юридических лиц	97,1	93,4

ЖАМБЫЛСКАЯ ОБЛАСТЬ

Социальное развитие

Население, человек (на 01.07.2013г.)	1 077 893
Родившиеся, человек (январь-июнь 2013г.)	14 082
Умершие, человек (январь-июнь 2013г.)	4 048
Прибыло, человек (январь-июнь 2013г.)	6 708
Выбыло, человек (январь-июнь 2013г.)	8 723

Занятые, человек (II квартал 2013г.)	553 697
Наемные работники, в % к общей численности занятых (II квартал 2013г.)	48,9
Уровень безработицы, % (II квартал 2013г.)	5,2

Заработная плата, тенге (июль 2013г.)*	79 282
Среднедушевые номинальные денежные доходы, тенге (июль 2013г.)	36 658
Величина прожиточного минимума, тенге (июль 2013г.)	16 356

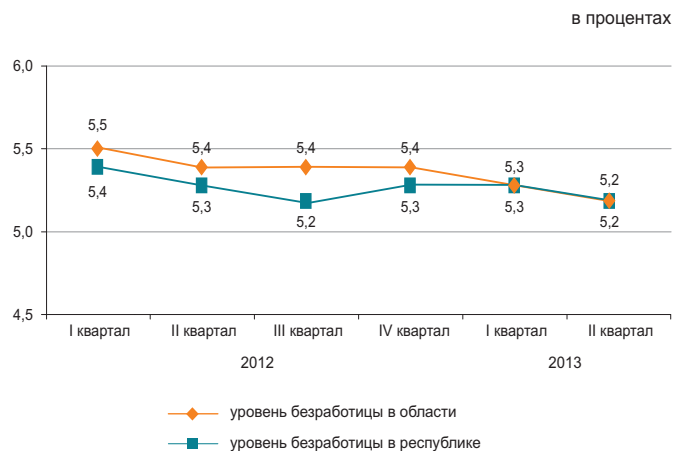

* Предварительные данные.

Реальный сектор экономики

	Январь-июль 2013г. в % к январю-июлю 2012г.	Январь-июль 2012г. в % к январю-июлю 2011г.
Промышленность	108,0	99,1
Сельское хозяйство	100,3	101,3
Строительство	94,0	154,2
Розничная торговля	116,3	116,4
Грузооборот	110,4	127,5
Пассажиروоборот	112,9	116,9
Связь	96,8	104,6



Сельское хозяйство

	Январь-июль 2013г.	В % к соответствующему периоду предыдущего года
Забито в хозяйстве или реализовано на убой скота и птицы в живой массе, тыс. тонн	47,6	104,3
Надоено молока коровьего, тыс. тонн	158,0	91,5
Получено яиц куриных, млн. штук	61,2	87,7
Наличие основных зерновых культур – всего, тыс. тонн*	37,8	96,9
из них:		
пшеница	18,2	56,8
ячмень	19,5	в 3 раза

* На 1 августа 2013г.

Индекс цен

	Июль 2013г. к июню 2013г., %	Июль 2013г. к декабрю 2012г., %
Индекс потребительских цен	100,1	103,1
Продовольственные товары	100,3	102,3
Непродовольственные товары	100,1	101,4
Платные услуги	100,1	105,4
Индекс цен предприятий-производителей	99,8	104,9
Индекс цен в сельском хозяйстве	99,6	103,2
Индекс цен в строительстве	100,2	102,0
Индекс тарифов на услуги транспорта	97,7	103,2
Индекс тарифов на услуги почтовые, курьерские для юридических лиц	98,8	98,8
Индекс тарифов на услуги связи для юридических лиц	100,0	100,0

КАРАГАНДИНСКАЯ ОБЛАСТЬ

Социальное развитие

Население, человек (на 01.07.2013г.)	1 365 849
Родившиеся, человек (январь-июнь 2013г.)	11 868
Умершие, человек (январь-июнь 2013г.)	7 343
Прибыло, человек (январь-июнь 2013г.)	9 886
Выбыло, человек (январь-июнь 2013г.)	11 305

Занятые, человек (II квартал 2013г.)	711 020
Наемные работники, в % к общей численности занятых (II квартал 2013г.)	84,3
Уровень безработицы, % (II квартал 2013г.)	4,9

Заработная плата, тенге (июль 2013г.)*	102 897
Среднедушевые номинальные денежные доходы, тенге (июль 2013г.)	65 067
Величина прожиточного минимума, тенге (июль 2013г.)	16 920

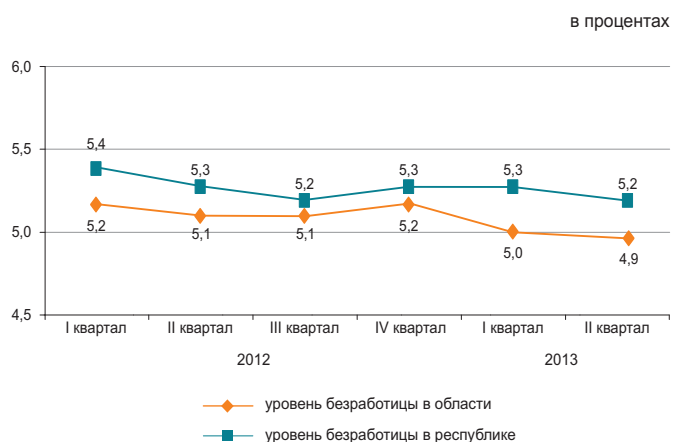

* Предварительные данные.

Реальный сектор экономики

	Январь-июль 2013г. в % к январю-июлю 2012г.	Январь-июль 2012г. в % к январю-июлю 2011г.
Промышленность	101,0	94,6
Сельское хозяйство	103,6	102,6
Строительство	152,5	132,3
Розничная торговля	106,5	108,0
Грузооборот	114,9	126,9
Пассажирооборот	115,3	132,5
Связь	103,2	107,6



Сельское хозяйство

	Январь-июль 2013г.	В % к соответствующему периоду предыдущего года
Забито в хозяйстве или реализовано на убой скота и птицы в живой массе, тыс. тонн	60,0	102,6
Надоено молока коровьего, тыс. тонн	226,8	103,2
Получено яиц куриных, млн. штук	316,0	121,0
Наличие основных зерновых культур – всего, тыс. тонн*	109,0	62,1
из них:		
пшеница	101,4	62,2
ячмень	1,6	29,1

* На 1 августа 2013г.

Индекс цен

	Июль 2013г. к июню 2013г., %	Июль 2013г. к декабрю 2012г., %
Индекс потребительских цен	100,2	104,1
Продовольственные товары	100,2	102,7
Непродовольственные товары	100,1	101,5
Платные услуги	100,2	108,3
Индекс цен предприятий-производителей	99,2	93,1
Индекс цен в сельском хозяйстве	99,3	100,1
Индекс цен в строительстве	100,3	102,7
Индекс тарифов на услуги транспорта	100,0	107,7
Индекс тарифов на услуги почтовые, курьерские для юридических лиц	98,8	98,8
Индекс тарифов на услуги связи для юридических лиц	99,9	100,1

КОСТАНАЙСКАЯ ОБЛАСТЬ

Социальное развитие

Население, человек (на 01.07.2013г.)	880 589
Родившиеся, человек (январь-июнь 2013г.)	6 316
Умершие, человек (январь-июнь 2013г.)	4 770
Прибыло, человек (январь-июнь 2013г.)	7 213
Выбыло, человек (январь-июнь 2013г.)	8 111
Занятые, человек (II квартал 2013г.)	508 857
Наемные работники, в % к общей численности занятых (II квартал 2013г.)	58,2
Уровень безработицы, % (II квартал 2013г.)	5,2
Зарботная плата, тенге (июль 2013г.)*	85 445
Среднедушевые номинальные денежные доходы, тенге (июль 2013г.)	50 033
Величина прожиточного минимума, тенге (июль 2013г.)	17 382

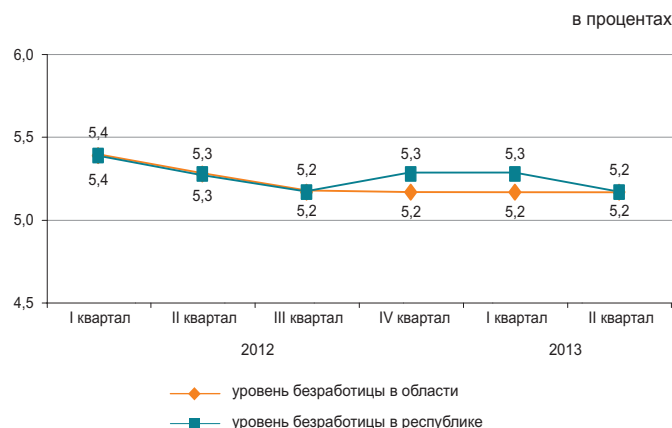

* Предварительные данные.

Реальный сектор экономики

	Январь-июль 2013г. в % к январю-июлю 2012г.	Январь-июль 2012г. в % к январю-июлю 2011г.
Промышленность	100,2	100,5
Сельское хозяйство	97,0	67,2
Строительство	111,7	121,0
Розничная торговля	113,9	119,3
Грузооборот	110,8	132,4
Пассажирооборот	110,8	118,8
Связь	101,9	111,1



Сельское хозяйство

	Январь-июль 2013г.	В % к соответствующему периоду предыдущего года
Забито в хозяйстве или реализовано на убой скота и птицы в живой массе, тыс. тонн	72,6	94,3
Надоено молока коровьего, тыс. тонн	261,2	102,7
Получено яиц куриных, млн. штук	295,4	92,5
Наличие основных зерновых культур – всего, тыс. тонн*	1 627,2	50,8
из них:		
пшеница	1 595,9	51,2
ячмень	16,2	43,7

* На 1 августа 2013г.

Индекс цен

	Июль 2013г. к июню 2013г., %	Июль 2013г. к декабрю 2012г., %
Индекс потребительских цен	100,5	103,4
Продовольственные товары	100,2	101,0
Непродовольственные товары	100,1	100,9
Платные услуги	101,2	109,1
Индекс цен предприятий-производителей	99,6	112,5
Индекс цен в сельском хозяйстве	98,7	99,6
Индекс цен в строительстве	100,1	101,5
Индекс тарифов на услуги транспорта	100,3	114,7
Индекс тарифов на услуги почтовые, курьерские для юридических лиц	98,8	98,8
Индекс тарифов на услуги связи для юридических лиц	93,1	93,1

КЫЗЫЛОРДИНСКАЯ ОБЛАСТЬ

Социальное развитие

Население, человек (на 01.07.2013г.)	734 047
Родившиеся, человек (январь-июнь 2013г.)	9 880
Умершие, человек (январь-июнь 2013г.)	2 216
Прибыло, человек (январь-июнь 2013г.)	5 170
Выбыло, человек (январь-июнь 2013г.)	5 498
Занятые, человек (II квартал 2013г.)	
Наемные работники, в % к общей численности занятых (II квартал 2013г.)	67,1
Уровень безработицы, % (II квартал 2013г.)	5,2
Заработная плата, тенге (июль 2013г.)*	
Среднедушевые номинальные денежные доходы, тенге (июль 2013г.)	48 884
Величина прожиточного минимума, тенге (июль 2013г.)	16 941

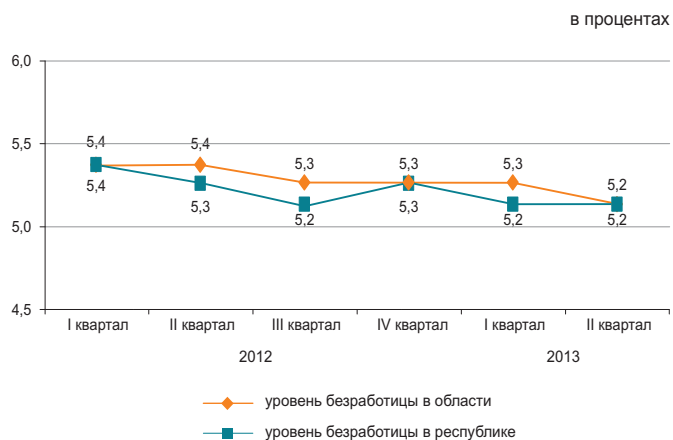

* Предварительные данные.

Реальный сектор экономики

	Январь-июль 2013г. в % к январю-июлю 2012г.	Январь-июль 2012г. в % к январю-июлю 2011г.
Промышленность	98,4	101,6
Сельское хозяйство	96,0	99,5
Строительство	167,0	82,5
Розничная торговля	113,7	130,7
Грузооборот	102,9	119,7
Пассажирооборот	112,0	122,8
Связь	104,0	101,3



Сельское хозяйство

	Январь-июль 2013г.	В % к соответствующему периоду предыдущего года
Забито в хозяйстве или реализовано на убой скота и птицы в живой массе, тыс. тонн	15,8	92,3
Надоено молока коровьего, тыс. тонн	40,6	97,9
Получено яиц куриных, млн. штук	3,6	61,3
Наличие основных зерновых культур – всего, тыс. тонн*	30,4	166,8
из них: рис	29,6	174,8

* На 1 августа 2013г.

Индекс цен

	Июль 2013г. к июню 2013г., %	Июль 2013г. к декабрю 2012г., %
Индекс потребительских цен	100,1	102,2
Продовольственные товары	100,1	101,8
Непродовольственные товары	100,1	101,1
Платные услуги	100,2	103,8
Индекс цен предприятий-производителей	100,7	94,9
Индекс цен в сельском хозяйстве	100,0	100,7
Индекс цен в строительстве	100,2	100,5
Индекс тарифов на услуги транспорта	100,0	101,4
Индекс тарифов на услуги почтовые, курьерские для юридических лиц	98,5	98,5
Индекс тарифов на услуги связи для юридических лиц	100,0	99,9

МАНГИСТАУСКАЯ ОБЛАСТЬ

Социальное развитие

Население, человек (на 01.07.2013г.)	577 464
Родившиеся, человек (январь-июнь 2013г.)	8 507
Умершие, человек (январь-июнь 2013г.)	1 433
Прибыло, человек (январь-июнь 2013г.)	7 359
Выбыло, человек (январь-июнь 2013г.)	4 723

Занятые, человек (II квартал 2013г.)	258 973
Наемные работники, в % к общей численности занятых (II квартал 2013г.)	93,3
Уровень безработицы, % (II квартал 2013г.)	5,5

Заработная плата, тенге (июль 2013г.)*	185 984
Среднедушевые номинальные денежные доходы, тенге (июль 2013г.)	92 495
Величина прожиточного минимума, тенге (июль 2013г.)	22 140

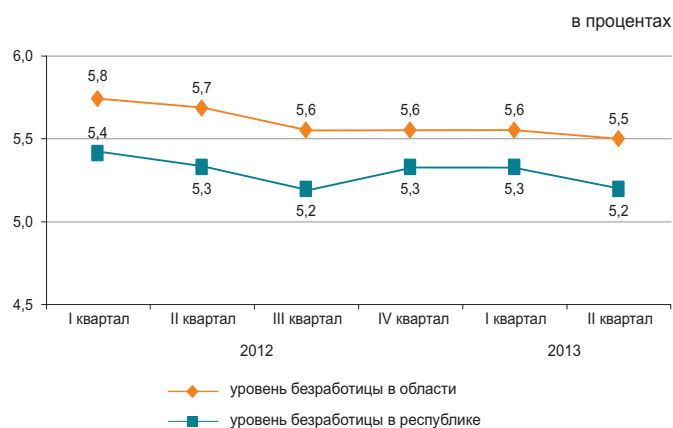

* Предварительные данные.

Реальный сектор экономики

	Январь-июль 2013г. в % к январю-июлю 2012г.	Январь-июль 2012г. в % к январю-июлю 2011г.
Промышленность	101,3	97,5
Сельское хозяйство	98,1	103,8
Строительство	101,9	92,8
Розничная торговля	117,3	111,1
Грузооборот	113,3	125,4
Пассажиروоборот	100,3	112,9
Связь	95,0	110,1

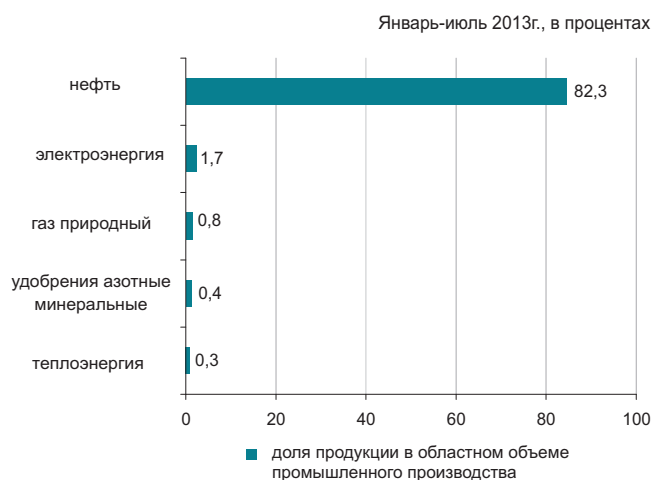

Сельское хозяйство

	Январь-июль 2013г.	В % к соответствующему периоду предыдущего года
Забито в хозяйстве или реализовано на убой скота и птицы в живой массе, тыс. тонн	5,6	98,3
Надоено молока коровьего, тыс. тонн	2,4	91,4
Получено яиц куриных, млн. штук	0,4	102,4
Наличие основных зерновых культур – всего, тыс. тонн*	9,6	10,4
в том числе:		
пшеница	9,6	10,4

* На 1 августа 2013г.

Индекс цен

	Июль 2013г. к июню 2013г., %	Июль 2013г. к декабрю 2012г., %
Индекс потребительских цен	100,3	102,3
Продовольственные товары	100,4	102,1
Непродовольственные товары	100,3	102,6
Платные услуги	100,1	102,2
Индекс цен предприятий-производителей	102,4	95,3
Индекс цен в сельском хозяйстве	100,1	101,4
Индекс цен в строительстве	100,2	103,2
Индекс тарифов на услуги транспорта	100,0	100,5
Индекс тарифов на услуги почтовые, курьерские для юридических лиц	98,7	98,7
Индекс тарифов на услуги связи для юридических лиц	100,0	97,3

ЮЖНО-КАЗАХСТАНСКАЯ ОБЛАСТЬ

Социальное развитие

Население, человек (на 01.07.2013г.)	2 707 459
Родившиеся, человек (январь-июнь 2013г.)	39 029
Умершие, человек (январь-июнь 2013г.)	7 732
Прибыло, человек (январь-июнь 2013г.)	14 943
Выбыло, человек (январь-июнь 2013г.)	17 670

Занятые, человек (II квартал 2013г.)	1 187 047
Наемные работники, в % к общей численности занятых (II квартал 2013г.)	53,2
Уровень безработицы, % (II квартал 2013г.)	5,5

Заработная плата, тенге (июль 2013г.)*	83 753
Среднедушевые номинальные денежные доходы, тенге (июль 2013г.)	34 336
Величина прожиточного минимума, тенге (июль 2013г.)	16 422

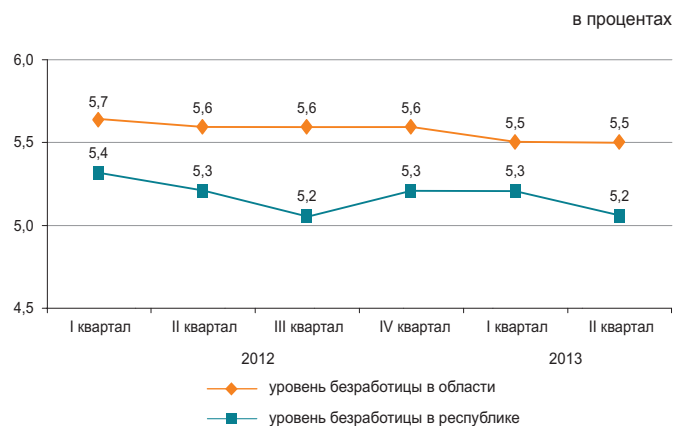

* Предварительные данные.

Реальный сектор экономики

	Январь-июль 2013г. в % к январю-июлю 2012г.	Январь-июль 2012г. в % к январю-июлю 2011г.
Промышленность	102,2	102,5
Сельское хозяйство	103,7	105,9
Строительство	91,8	125,2
Розничная торговля	114,8	116,4
Грузооборот	109,6	128,7
Пассажиروоборот	114,5	132,1
Связь	100,1	105,1

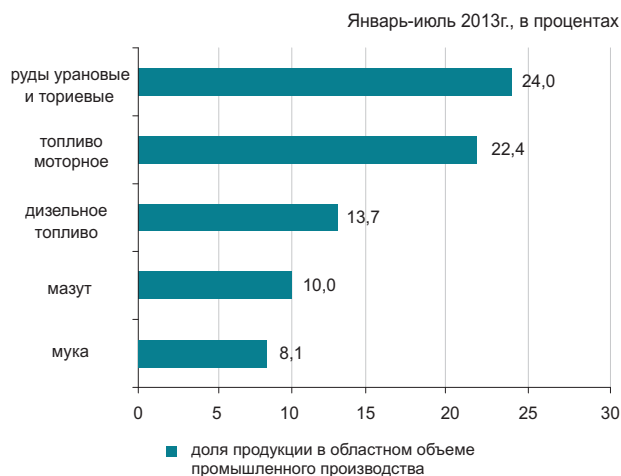

Сельское хозяйство

	Январь-июль 2013г.	В % к соответствующему периоду предыдущего года
Забито в хозяйстве или реализовано на убой скота и птицы в живой массе, тыс. тонн	100,9	104,4
Надоемо молока коровьего, тыс. тонн	414,4	101,1
Получено яиц куриных, млн. штук	163,2	99,6
Наличие основных зерновых культур – всего, тыс. тонн*	113,7	187,3
из них:		
пшеница	110,8	183,5

* На 1 августа 2013г.

Индекс цен

	Июль 2013г. к июню 2013г., %	Июль 2013г. к декабрю 2012г., %
Индекс потребительских цен	100,2	102,3
Продовольственные товары	100,3	102,1
Непродовольственные товары	100,3	101,4
Платные услуги	100,1	103,4
Индекс цен предприятий-производителей	100,0	103,1
Индекс цен в сельском хозяйстве	99,2	100,3
Индекс цен в строительстве	100,3	102,1
Индекс тарифов на услуги транспорта	101,7	106,7
Индекс тарифов на услуги почтовые, курьерские для юридических лиц	98,9	98,9
Индекс тарифов на услуги связи для юридических лиц	100,0	99,5

ПАВЛОДАРСКАЯ ОБЛАСТЬ

Социальное развитие

Население, человек (на 01.07.2013г.)	750 871
Родившиеся, человек (январь-июнь 2013г.)	6 356
Умершие, человек (январь-июнь 2013г.)	3 837
Прибыло, человек (январь-июнь 2013г.)	6 734
Выбыло, человек (январь-июнь 2013г.)	7 401
Занятые, человек (II квартал 2013г.)	419 895
Наемные работники, в % к общей численности занятых (II квартал 2013г.)	78,4
Уровень безработицы, % (II квартал 2013г.)	5,0
Зарплата, тенге (июль 2013г.)*	97 825
Среднедушевые номинальные денежные доходы, тенге (июль 2013г.)	60 318
Величина прожиточного минимума, тенге (июль 2013г.)	17 335

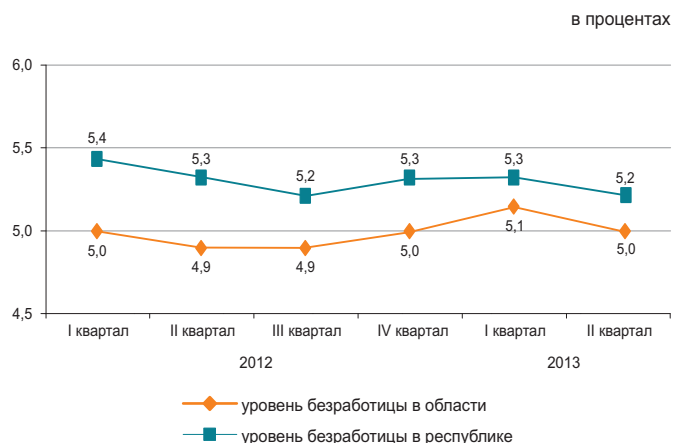

* Предварительные данные.

Реальный сектор экономики

	Январь-июль 2013г. в % к январю-июлю 2012г.	Январь-июль 2012г. в % к январю-июлю 2011г.
Промышленность	97,0	101,3
Сельское хозяйство	103,5	97,9
Строительство	107,4	104,4
Розничная торговля	111,2	115,1
Грузооборот	107,7	116,6
Пассажирооборот	107,1	127,0
Связь	106,1	104,9

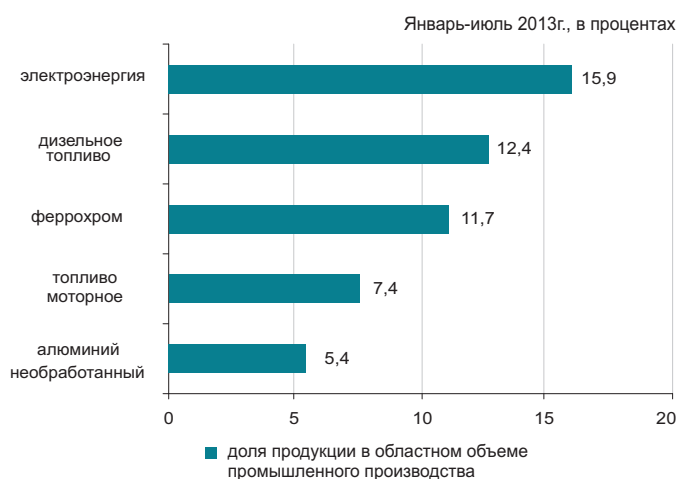

Сельское хозяйство

	Январь-июль 2013г.	В % к соответствующему периоду предыдущего года
Забито в хозяйстве или реализовано на убой скота и птицы в живой массе, тыс. тонн	38,5	103,7
Надоеено молока коровьего, тыс. тонн	214,0	100,2
Получено яиц куриных, млн. штук	66,4	192,1
Наличие основных зерновых культур – всего, тыс. тонн*	72,4	49,7
из них:		
пшеница	65,7	48,8
ячмень	1,5	27,1

* На 1 августа 2013г.

Индекс цен

	Июль 2013г. к июню 2013г., %	Июль 2013г. к декабрю 2012г., %
Индекс потребительских цен	100,1	103,2
Продовольственные товары	100,1	101,9
Непродовольственные товары	100,1	101,0
Платные услуги	100,1	107,1
Индекс цен предприятий-производителей	100,5	102,4
Индекс цен в сельском хозяйстве	98,8	95,2
Индекс цен в строительстве	100,1	101,4
Индекс тарифов на услуги транспорта	100,0	99,9
Индекс тарифов на услуги почтовые, курьерские для юридических лиц	98,9	98,9
Индекс тарифов на услуги связи для юридических лиц	99,8	99,3

СЕВЕРО-КАЗАХСТАНСКАЯ ОБЛАСТЬ

Социальное развитие

Население, человек (на 01.07.2013г.)	578 089
Родившиеся, человек (январь-июнь 2013г.)	4 111
Умершие, человек (январь-июнь 2013г.)	3 949
Прибыло, человек (январь-июнь 2013г.)	4 354
Выбыло, человек (январь-июнь 2013г.)	5 915
Занятые, человек (II квартал 2013г.)	333 227
Наемные работники, в % к общей численности занятых (II квартал 2013г.)	64,4
Уровень безработицы, % (II квартал 2013г.)	5,0
Заработная плата, тенге (июль 2013г.)*	79 338
Среднедушевые номинальные денежные доходы, тенге (июль 2013г.)	46 678
Величина прожиточного минимума, тенге (июль 2013г.)	16 724

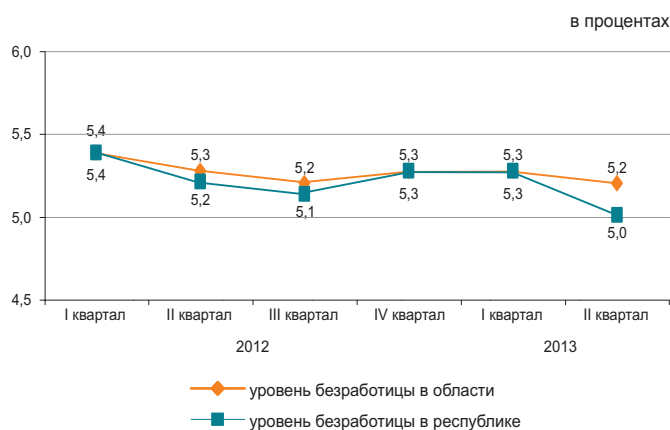

* Предварительные данные.

Реальный сектор экономики

	Январь-июль 2013г. в % к январю-июлю 2012г.	Январь-июль 2012г. в % к январю-июлю 2011г.
Промышленность	105,2	101,4
Сельское хозяйство	105,8	83,0
Строительство	114,9	128,9
Розничная торговля	132,5	118,3
Грузооборот	105,5	106,4
Пассажирооборот	108,2	129,5
Связь	103,0	107,1

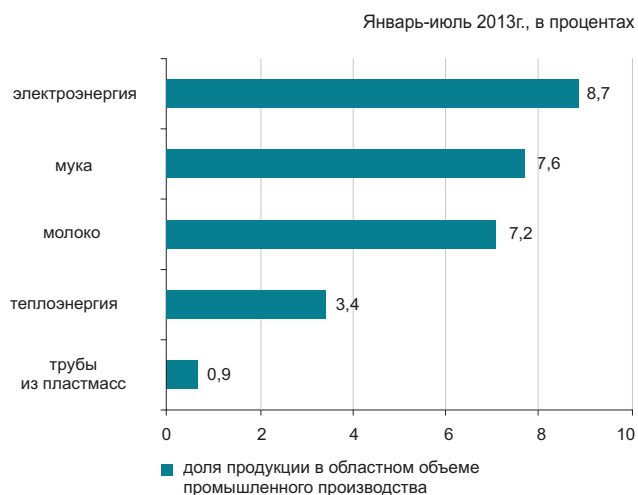

Сельское хозяйство

	Январь-июль 2013г.	В % к соответствующему периоду предыдущего года
Забито в хозяйстве или реализовано на убой скота и птицы в живой массе, тыс. тонн	44,9	105,0
Надоено молока коровьего, тыс. тонн	273,2	105,6
Получено яиц куриных, млн. штук	294,3	113,1
Наличие основных зерновых культур – всего, тыс. тонн*	891,7	40,5
из них:		
пшеница	807,2	39,0
ячмень	50,4	72,1

* На 1 августа 2013г.

Индекс цен

	Июль 2013г. к июню 2013г., %	Июль 2013г. к декабрю 2012г., %
Индекс потребительских цен	100,1	102,1
Продовольственные товары	100,2	101,8
Непродовольственные товары	100,1	101,2
Платные услуги	100,1	103,5
Индекс цен предприятий-производителей	100,3	105,0
Индекс цен в сельском хозяйстве	97,8	92,4
Индекс цен в строительстве	100,2	101,6
Индекс тарифов на услуги транспорта	100,0	100,4
Индекс тарифов на услуги почтовые, курьерские для юридических лиц	99,1	104,6
Индекс тарифов на услуги связи для юридических лиц	99,9	99,2

ВОСТОЧНО-КАЗАХСТАНСКАЯ ОБЛАСТЬ

Социальное развитие

Население, человек (на 01.07.2013г.)	1 394 015
Родившиеся, человек (январь-июнь 2013г.)	11 070
Умершие, человек (январь-июнь 2013г.)	8 066
Прибыло, человек (январь-июнь 2013г.)	8 958
Выбыло, человек (январь-июнь 2013г.)	11 566
Занятые, человек (II квартал 2013г.)	710 263
Наемные работники, в % к общей численности занятых (II квартал 2013г.)	68,1
Уровень безработицы, % (II квартал 2013г.)	5,1
Заработная плата, тенге (июль 2013г.)*	93 612
Среднедушевые номинальные денежные доходы, тенге (июнь 2013г.)	51 409
Величина прожиточного минимума, тенге (июль 2013г.)	18 870

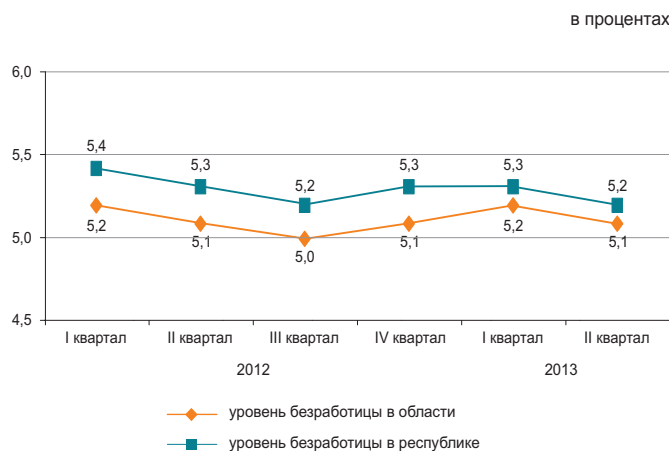

* Предварительные данные.

Реальный сектор экономики

	Январь-июль 2013г. в % к январю-июлю 2012г.	Январь-июль 2012г. в % к январю-июлю 2011г.
Промышленность	104,5	120,7
Сельское хозяйство	104,1	102,0
Строительство	126,9	114,6
Розничная торговля	109,8	116,8
Грузооборот	116,3	125,9
Пассажирооборот	104,9	128,0
Связь	105,2	105,3



Сельское хозяйство

	Январь-июль 2013г.	В % к соответствующему периоду предыдущего года
Забито в хозяйстве или реализовано на убой скота и птицы в живой массе, тыс. тонн	103,5	106,4
Надоеено молока коровьего, тыс. тонн	452,3	102,5
Получено яиц куриных, млн. штук	84,1	103,5
Наличие основных зерновых культур – всего, тыс. тонн*	155,8	66,5
из них:		
пшеница	134,4	63,7
ячмень	9,2	84,4

* На 1 августа 2013г.

Индекс цен

	Июль 2013г. к июню 2013г., %	Июль 2013г. к декабрю 2012г., %
Индекс потребительских цен	100,4	102,4
Продовольственные товары	100,0	101,1
Непродовольственные товары	100,2	101,5
Платные услуги	101,1	105,0
Индекс цен предприятий-производителей	98,6	94,3
Индекс цен в сельском хозяйстве	98,6	100,3
Индекс цен в строительстве	100,2	102,8
Индекс тарифов на услуги транспорта	100,0	100,7
Индекс тарифов на услуги почтовые, курьерские для юридических лиц	99,0	99,0
Индекс тарифов на услуги связи для юридических лиц	99,9	100,0

Г. АСТАНА

Социальное развитие

Население, человек (на 01.07.2013г.)	792 775
Родившиеся, человек (январь-июнь 2013г.)	10 590
Умершие, человек (январь-июнь 2013г.)	1 681
Прибыло, человек (январь-июнь 2013г.)	14 671
Выбыло, человек (январь-июнь 2013г.)	9 003
Занятые, человек (II квартал 2013г.)	410 096
Наемные работники, в % к общей численности занятых (II квартал 2013г.)	93,3
Уровень безработицы, % (II квартал 2013г.)	5,5
Заработная плата, тенге (июль 2013г.)*	171 418
Среднедушевые номинальные денежные доходы, тенге (июль 2013г.)	94 421
Величина прожиточного минимума, тенге (июль 2013г.)	21 563

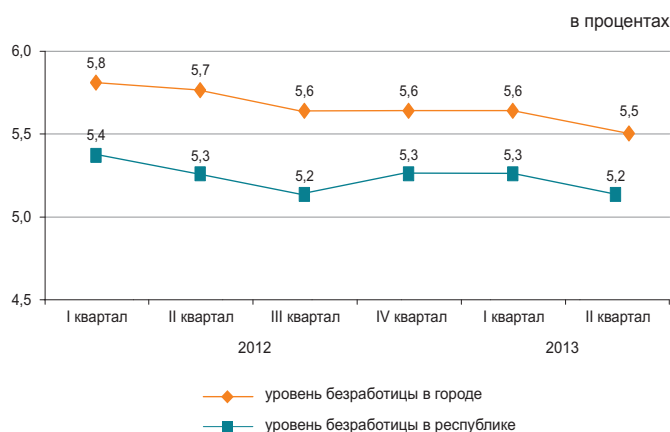

* Предварительные данные.

Реальный сектор экономики

	Январь-июль 2013г. в % к январю-июлю 2012г.	Январь-июль 2012г. в % к январю-июлю 2011г.
Промышленность	115,5	97,5
Сельское хозяйство	106,5	98,5
Строительство	90,3	121,2
Розничная торговля	125,4	114,2
Грузооборот	119,9	127,3
Пассажиروоборот	115,7	112,3
Связь	110,4	119,0



Сельское хозяйство

	Январь-июль 2013г.	В % к соответствующему периоду предыдущего года
Забито в хозяйстве или реализовано на убой скота и птицы в живой массе, тонн	137,5	98,0
Надоено молока коровьего, тыс. тонн	1,5	126,5
Получено яиц куриных, тыс. штук	153,9	100,9
Наличие основных зерновых культур – всего, тыс. тонн*	26,5	24,3
в том числе: пшеница	26,2	24,2

* На 1 августа 2013г.

Индекс цен

	Июль 2013г. к июню 2013г., %	Июль 2013г. к декабрю 2012г., %
Индекс потребительских цен	99,9	101,6
Продовольственные товары	99,5	101,6
Непродовольственные товары	100,2	101,6
Платные услуги	100,1	101,7
Индекс цен предприятий-производителей	100,3	118,8
Индекс цен в сельском хозяйстве	-	-
Индекс цен в строительстве	100,3	102,1
Индекс тарифов на услуги транспорта	100,0	97,3
Индекс тарифов на услуги почтовые, курьерские для юридических лиц	99,2	99,3
Индекс тарифов на услуги связи для юридических лиц	100,0	96,4

Г. АЛМАТЫ

Социальное развитие

Население, человек (на 01.07.2013г.)	1 485 496
Родившиеся, человек (январь-июнь 2013г.)	13 231
Умершие, человек (январь-июнь 2013г.)	5 384
Прибыло, человек (январь-июнь 2013г.)	17 508
Выбыло, человек (январь-июнь 2013г.)	15 288

Занятые, человек (II квартал 2013г.)	744 219
Наемные работники, в % к общей численности занятых (II квартал 2013г.)	92,0
Уровень безработицы, % (II квартал 2013г.)	5,6

Заработная плата, тенге (июль 2013г.)*	143 417
Среднедушевые номинальные денежные доходы, тенге (июль 2013г.)	101 803
Величина прожиточного минимума, тенге (июль 2013г.)	20 242

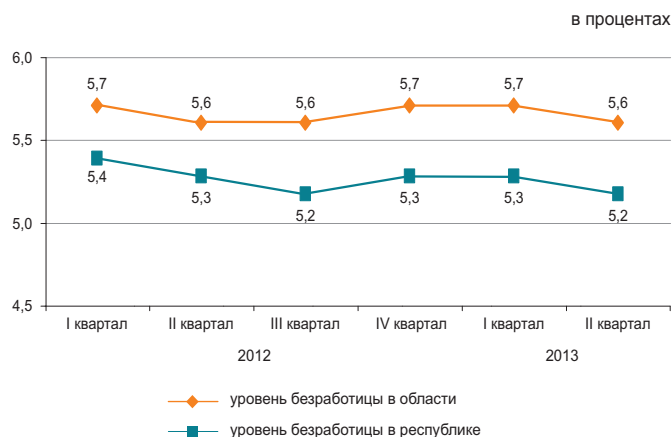

* Предварительные данные.

Реальный сектор экономики

	Январь-июль 2013г. в % к январю-июлю 2012г.	Январь-июль 2012г. в % к январю-июлю 2011г.
Промышленность	100,0	105,2
Сельское хозяйство	87,6	46,5
Строительство	91,9	129,2
Розничная торговля	107,6	107,9
Грузооборот	105,4	130,6
Пассажирооборот	111,4	120,4
Связь	120,9	113,8



Сельское хозяйство

	Январь-июль 2013г.	В % к соответствующему периоду предыдущего года
Забито в хозяйстве или реализовано на убой скота и птицы в живой массе, тонн	101,8	92,4
Надоено молока коровьего, тыс. тонн	0,2	66,6
Получено яиц куриных, млн. штук	1,4	72,0
Наличие основных зерновых культур – всего, тыс. тонн*	7,3	48,3
из них: пшеница	7,2	48,3

* На 1 августа 2013г.

Индекс цен

	Июль 2013г. к июню 2013г., %	Июль 2013г. к декабрю 2012г., %
Индекс потребительских цен	100,2	103,2
Продовольственные товары	100,3	102,0
Непродовольственные товары	100,0	100,9
Платные услуги	100,1	106,7
Индекс цен предприятий-производителей	99,9	102,2
Индекс цен в сельском хозяйстве	-	-
Индекс цен в строительстве	99,9	102,0
Индекс тарифов на услуги транспорта	100,2	101,7
Индекс тарифов на услуги почтовые, курьерские для юридических лиц	100,0	98,7
Индекс тарифов на услуги связи для юридических лиц	100,0	97,9

ҚЫСҚАРТУЛАР

АШМ	Қазақстан Республикасының Ауыл шаруашылығы министрлігі
ӘдМин	Қазақстан Республикасының Әділет министрлігі
БП ҚС АЕК	Қазақстан Республикасы Бас Прокуратурасының Құқықтық статистика және арнайы есеп комитеті
ДСМ	Қазақстан Республикасының Денсаулық сақтау министрлігі
ДСМ РСЭҚ	Қазақстан Республикасы Денсаулық сақтау министрлігінің Республикалық санитарлық-эпидемиологиялық қызметі
ЕДБ	Екінші деңгейдегі банктер
ЕХӘҚМ	Қазақстан Республикасының Еңбек және халықты әлеуметтік қорғау министрлігі
жкм	жолаушы-километр
ҚМ КБК	Қазақстан Республикасы Қаржы министрлігінің Кедендік бақылау комитеті
ҚМ	Қазақстан Республикасының Қаржы министрлігі
ҚМ СК	Қазақстан Республикасы Қаржы министрлігінің Салық комитеті
млн.	миллион
млрд.	миллиард
ОЭР	Отын-энергетикалық ресурстар
СА	Қазақстан Республикасы Статистика агенттігі
ткм	тонна-километр
ҰБ	Қазақстан Республикасының Ұлттық банкі
ІІМ	Қазақстан Республикасының Ішкі істер министрлігі
ШОК	Шағын және орта кәсіпкерлік

СОКРАЩЕНИЯ

АС	Агентство Республики Казахстан по статистике
БВУ	Банки второго уровня
КПСиСУ ГП	Комитет по правовой статистике и специальным учетам Генеральной прокуратуры Республики Казахстан
КТК МФ	Комитет таможенного контроля Министерства финансов Республики Казахстан
МВД	Министерство внутренних дел Республики Казахстан
МЗ	Министерство здравоохранения Республики Казахстан
млн.	миллионов
млрд.	миллиардов
МСП	Малое и среднее предпринимательство
МСХ	Министерство сельского хозяйства Республики Казахстан
МТСЗН	Министерство труда и социальной защиты населения Республики Казахстан
МЮ	Министерство юстиции Республики Казахстан
МФ	Министерство финансов Республики Казахстан
НБ	Национальный банк Республики Казахстан
НК МФ	Налоговый комитет Министерства финансов Республики Казахстан
РСЭС МЗ	Республиканская санитарно-эпидемиологическая служба Министерства здравоохранения Республики Казахстан
ткм	тонно-километр
пкм	пассажиры-километры
ТЭР	Топливо-энергетические ресурсы

КӨРСЕТКІШТЕР ТІЗІМІ

Көрсеткіш	Кезеңділік	Дереккөз
А		
Айырбастау бағамы	ай сайын	ҰБ
Асыл тұқымды шаруашылықтар саны	тоқсан сайын	АШМ
Аң аулау шаруашылығындағы өнім (жұмыстар, қызметтер) көлемі	жыл сайын	СА
Атаулы жалақы индексі	ай сайын	СА
Ауыл шаруашылығы малдары мен құстарының негізгі түрлерінің саны	ай сайын	СА
Ауыл шаруашылығының жалпы өнімі	ай сайын	СА
Б		
Бағалар индексі	ай сайын	СА
Балық аулау және балық өсіру шаруашылығындағы өнім (жұмыстар, қызметтер) көлемі	жыл сайын	СА
Бөлшек сауда тауар айналымы көлемі	ай сайын	СА
Байланыс қызметтерінің көлемі	ай сайын	СА
Бос жұмыс орындарының саны	ай сайын	СА
Д		
Денді дақылдарды жинау	қыркүйек, қазан, қараша	АШМ
Денді дақылдардың жиналған алқаптары	қыркүйек, қазан, қараша	АШМ
Денді дақылдардың шығымдылығы	қыркүйек, қазан, қараша	АШМ
Депозиттер	ай сайын	ҰБ
Е		
Ең төменгі күнкөріс деңгейінің шамасы	ай сайын	СА
Еңбек өнімділігі	тоқсан сайын	СА
Еңбек делдалдығына өтініш жасағандар саны	тоқсан сайын	ЕХӘҚМ
Ж		
Жалақы сақталмаған демалыстарда болған қызметкерлер саны	ай сайын	ЕХӘҚМ
Жалдамалы қызметкерлер саны	ай сайын	СА
Жалпы ішкі өнім	тоқсан сайын	СА
Жасырын жұмыссыздық деңгейі	ай сайын	СА
Жолаушылар тасымалдау көлемі	ай сайын	СА
Жолаушылар айналымы	ай сайын	СА
Жолаушылар тасымалдау	ай сайын	СА
Жүк тасымалдау көлемі	ай сайын	СА
Жүк тасымалдау	ай сайын	СА
Жүк айналымы	ай сайын	СА
Жұмысқа орналасқан азаматтар саны	тоқсан сайын	ЕХӘҚМ
Жұмыссыздық	ай сайын	СА
Жұмыссыздық деңгейі	ай сайын	СА
Жұмыссыз халық	ай сайын	СА
Жұмыспен қамту	ай сайын	СА
Жұмыспен қамту органдарында жұмыссыздар ретінде тіркелгендер саны	тоқсан сайын	ЕХӘҚМ
З		
Зейнетақы және жәрдемақы алушылар саны	тоқсан сайын	ЕХӘҚМ
Зейнетақы (жәрдемақының) орташа мөлшері	тоқсан сайын	ЕХӘҚМ
И		
Импорт	ай сайын	ҚМ КБК
К		
Кәсіптік даярлау немесе қайта даярлау, біліктілік арттыруға бағытталғандар	ай сайын	ЕХӘҚМ
Кәсіпорындардың пайдалылығы	тоқсан сайын	СА
Кредиттер	ай сайын	ҰБ

Көрсеткіш	Кезеңділік	Дереккөз
Қ		
Қоғамдық жұмыстарға қатысқандар	ай сайын	ЕХӘҚМ
Қызметкерлер санының қозғалысы	ай сайын	СА
Қылмыстылық деңгейі	ай сайын	БП ҚС АЕК
Құрылыс жұмыстарының (қызметтер) көлемі	ай сайын	СА
М		
Мал шаруашылығы өнімдерінің негізгі түрлерін өндіру	ай сайын	СА
Мал мен құстың өнімділігі	ай сайын	СА
Мемлекеттік бюджет табыстары	ай сайын	ҚМ
Мемлекеттік бюджет шығыстары	ай сайын	ҚМ
Монетарлық агрегаттар	ай сайын	ҰБ
Н		
Нақты ақшалай табыс	ай сайын	СА
Нақты жалақы индексі	ай сайын	СА
Негізгі капиталға инвестициялар	ай сайын	СА
Негізгі дәнді дақылдардың бары	ай сайын	СА
Негізгі майлы дақылдардың бары	ай сайын	СА
О		
Орман шаруашылығындағы өнім (жұмыстар, қызметтер) көлемі	жыл сайын	СА
Орташа жан басына атаулы ақшалай табыс	ай сайын	СА
Орташа айлық атаулы жалақы	ай сайын	СА
Орташа айлық жалақы	ай сайын	СА
Ө		
Өндірістің толық тоқтауы	ай сайын	ЕХӘҚМ
Өндірістің тоқтап тұруына байланысты уақытша жұмыспен қамтылмаған қызметкерлер саны	ай сайын	ЕХӘҚМ
Өнеркәсіп өнімін заттай көрінісінде өндіру	ай сайын	СА
Өнеркәсіп өнімінің (тауарлар, қызметтер) көлемі	ай сайын	СА
Өнеркәсіп өндірісінің нақты көлем индексі	ай сайын	СА
С	ай сайын	ДСМ РСЭҚ
Сырқаттанулардың тіркелген оқиғаларының саны		
Т	ай сайын	СА
Тіркелген жұмыссыздық деңгейі	ай сайын	ҰБ
Төлем балансы	тоқсан сайын	ЕХӘҚМ
Толық емес жұмыс күнінің режимінде жұмыспен қамтылған қызметкерлер саны	ай сайын	ЕХӘҚМ
Толық емес жұмыс күнінің режиміне ауысу	ай сайын	ЕХӘҚМ
Толық емес жұмыс күнінің режимінде ішінара жұмыс істегендер	ай сайын	БП ҚС АЕК
Тіркелген қылмыстар саны	ай сайын	СА
Тұрғын үй құрылысының көлемі	ай сайын	СА
Тұтыну бағалары		
Х	ай сайын	ӘдМин, ДСМ
Халықтың табиғи қозғалысы	ай сайын	СА
Халық саны	ай сайын	ӘдМин, ИМ
Халықтың көші-қоны		
Ш	ай сайын	СА
ШОК субъектілерінің өнім (тауарлар, қызметтер) шығару индексі		
Э	тоқсан сайын	СА
Экономикалық белсенді халық	тоқсан сайын	СА
Экономикалық енжар халық	ай сайын	ҚМ КБК

СПИСОК ПОКАЗАТЕЛЕЙ

Показатель	Периодичность	Источник
Б		
Безработица	ежемесячно	АС
В		
Валовая продукция сельского хозяйства	ежемесячно	АС
Валовой внутренний продукт	ежеквартально	АС
Величина прожиточного минимума	ежемесячно	АС
Г		
Грузооборот	ежемесячно	АС
Д		
Доходы государственного бюджета	ежемесячно	МФ
Депозиты	ежемесячно	НБ
Е		
Естественное движение населения	ежемесячно	МЮ, МЗ
З		
Занятость	ежемесячно	АС
И		
Импорт	ежемесячно	КТК МФ
Инвестиции в основной капитал	ежемесячно	АС
Индекс выпуска продукции (товаров, услуг) субъектами МСП	ежемесячно	АС
Индекс физического объема промышленного производства	ежемесячно	АС
Индексы цен	ежемесячно	АС
К		
Кредиты	ежемесячно	НБ
Количество племенных хозяйств	ежеквартально	МСХ
М		
Миграция населения	ежемесячно	МЮ, МВД
Монетарные агрегаты	ежемесячно	НБ
Н		
Наличие основных зерновых культур	ежемесячно	АС
Наличие основных масличных культур	ежемесячно	АС
О		
Обменный курс	ежемесячно	НБ
Объем жилищного строительства	ежемесячно	АС
Объем промышленной продукции (товаров, услуг)		
Объем продукции (работ, услуг) в лесном хозяйстве	ежегодно	АС
Объем продукции (работ, услуг) в рыболовстве, рыбоводстве	ежегодно	АС
Объем продукции (работ, услуг) в охотничьем хозяйстве	ежегодно	АС
Объем розничного товарооборота	ежемесячно	АС
Объем строительных работ (услуг)	ежемесячно	АС
Объем услуг связи	ежемесячно	АС
П		
Пассажиروоборот	ежемесячно	АС
Платежный баланс	ежеквартально	НБ
Потребительские цены	ежемесячно	АС
Производительность труда	ежеквартально	АС
Производство основных видов продукции животноводства	ежемесячно	АС
Производство промышленной продукции в натуральном выражении	ежемесячно	АС
Продуктивность скота и птицы	ежемесячно	АС
Перевозка грузов	ежемесячно	АС
Перевозка пассажиров	ежемесячно	АС
Р		
Расходы государственного бюджета	ежемесячно	МФ
Реальный денежный доход	ежемесячно	АС
Рентабельность предприятий	ежеквартально	АС

Показатель	Периодичность	Источник
С		
Сбор урожая зерновых культур	сентябрь, октябрь, ноябрь	МСХ
Среднедушевой номинальный денежный доход	месяц	АС
Среднемесячная заработная плата	ежемесячно	АС
Средний размер пенсий (пособий).....	ежеквартально	МТСЗН
У		
Убранные площади под зерновыми культурами	сентябрь, октябрь, ноябрь	МСХ
Уровень преступности	ежемесячно	КПСиСУ ГП
Урожайность зерновых культур	сентябрь, октябрь, ноябрь	МСХ
Ч		
Численность населения	ежемесячно	АС
Число зарегистрированных случаев заболеваний	ежемесячно	РСЭС МЗ
Число зарегистрированных преступлений	ежемесячно	КПСиСУ ГП
Численность основных видов сельскохозяйственных животных и птицы	ежемесячно	АС
Численность получателей пенсий и пособий	ежеквартально	МТСЗН
Э		
Экспорт	ежемесячно	КТК МФ

Қазақстан Республикасының әлеуметтік-экономикалық дамуы

Бөлімдер мазмұнына
жауапты адамдар

Бөлім атауы	Жауапты адамның аты-жөні, лауазымы	Телефоны
Әлеуметтік-экономикалық дамудың қысқаша қорытындылары Өңірлердің әлеуметтік-экономикалық дамуы Бизнес тіркелімі	Керімханова Гүлнар Мамырбайқызы <i>Тіркелімдер және жарияланымдар департаментінің директоры</i>	8(7172) 74-90-58
Қысқа мерзімді экономикалық индикатор Жалпы ішкі өнім Еңбек өнімділігінің индекстері Іскерлік және тұтынушылық белсенділік Мемлекеттік қаржы Ақша-кредит статистикасы Кредиттер және ақша-кредит жүйесінің депозиттері Шағын және орта кәсіпкерлік мониторингі	Исмұрзина Ғалия Хасанқызы <i>Ұлттық шоттар департаментінің директоры</i>	8(7172) 74-95-26
Күнкөрістің ең төменгі деңгейінің шамасы Бағалар	Шәуенова Әсел Сауқымбекқызы <i>Баға статистикасы департаментінің директоры</i>	8(7172) 74-90-57
Негізгі капиталға салынған инвестициялар Өнеркәсіп өндірісі Ауыл шаруашылығы Құрылыс Тұрғын үй құрылысы	Епбаева Айгүл Тоқтарханқызы <i>Өндіріс және қоршаған орта статистикасы департаментінің директоры</i>	8(7172) 74-90-56
Отын-энергетикалық ресурстар (ОЭР) Сауда Көлік Байланыс	Якупова Зифа Рафиковна <i>Қызмет көрсету статистикасы департаментінің директоры</i>	8(7172) 74-90-60
Әлеуметтік-демографиялық көрсеткіштер	Айдапкелов Нұрболат Серғалиұлы <i>Әлеуметтік және демографиялық статистика департаментінің директоры</i>	8(7172) 74-90-61
Еңбек рыногы және еңбекақы төлеу Халық табыстары	Евстафьев Вячеслав Евгеньевич <i>Еңбек және тұрмыс деңгейі статистикасы департаментінің директоры</i>	8(7172) 74-90-22

Социально-экономическое развитие Республики Казахстан

Ответственные лица
за содержание разделов

Наименование раздела	Ф.И.О., должность ответственного	Телефон
Краткие итоги социально-экономического развития Социально-экономическое развитие регионов	Керимханова Гульнара Мамырбаевна <i>Директор Департамента регистров и публикаций</i>	8(7172) 74-90-58
Бизнес- регистр		
Краткосрочный экономический индикатор Валовой внутренний продукт Индексы производительности труда Деловая и потребительская активность Государственные финансы Денежно-кредитная статистика Кредиты и депозиты денежно-кредитной системы Мониторинг малого и среднего предпринимательства	Исмурзина Галия Хасановна <i>Директор Департамента национальных счетов</i>	8(7172) 74-95-26
Величина прожиточного минимума Цены	Шауенова Асель Саукымбеккызы <i>Директор Департамента статистики цен</i>	8(7172) 74-90-57
Инвестиции в основной капитал Промышленное производство Сельское хозяйство Строительство Жилищное строительство	Епбаева Айгуль Токтархановна <i>Директор Департамента статистики производства и окружающей среды</i>	8(7172) 74-90-56
Топливо-энергетические ресурсы (ТЭР) Торговля Транспорт Связь	Якупова Зифа Рафиковна <i>Директор Департамента статистики услуг</i>	8(7172) 74-90-60
Социально-демографические показатели	Айдапкелов Нурболат Сергалиевич <i>Директор Департамента социальной и демографической статистики</i>	8(7172) 74-90-61
Рынок труда и оплата труда Доходы населения	Евстафьев Вячеслав Евгеньевич <i>Директор Департамента статистики труда и уровня жизни</i>	8(7172) 74-90-22

