

ҚАЗАҚСТАН РЕСПУБЛИКАСЫ СТАТИСТИКА АГЕНТТІГІ

«Қазақстан Республикасының Азаматтық кодексіне (ерекше бөлігі)» сәйкес бұл материал көбейтуге (көшіруге) жатпайды, статистикалық ақпараттарды өз жарияланымдарында (басылымдарында) пайдаланған жағдайда Қазақстан Республикасы Статистика агенттігіне сілтеме жасау міндетті.

В соответствии с «Гражданским кодексом Республики Казахстан (особенная часть)» данный материал не подлежит размножению (копированию), при использовании статистической информации в своих публикациях (изданиях) обязательна ссылка на Агентство Республики Казахстан по статистике.

ҚАЗАҚСТАН РЕСПУБЛИКАСЫНЫҢ ӘЛЕУМЕТТІК-ЭКОНОМИКАЛЫҚ ДАМУЫ

СОЦИАЛЬНО-ЭКОНОМИЧЕСКОЕ РАЗВИТИЕ РЕСПУБЛИКИ КАЗАХСТАН

2013 жылғы қаңтар-сәуір
январь-апрель 2013 года

Астана 2013

**ҚАЗАҚСТАН РЕСПУБЛИКАСЫНЫҢ
ӘЛЕУМЕТТІК-ЭКОНОМИКАЛЫҚ ДАМУЫ**

**Ай сайынғы ақпараттық-талдамалы
журнал**

1991 жылдан бастап шығады

Құрылтайшы: Қазақстан Республикасы
Статистика агенттігі

Бас редактор – **Ә. Смайылов**

«Қазақстан Республикасының әлеуметтік-экономикалық дамуы» журналы ай сайынғы негізде үш томда құрастырылады: талдамалы баяндама, біраз жылдар деректерімен электрондық тасымалдаушыда (CD-диск) кестелік материал, шағын жинақ.

Журнал есепті айда Қазақстан Республикасы әлеуметтік-экономикалық дамуының барлық негізгі керсеткіштерш камтиды.

Ай сайынғы негізде мемлекеттік және орыс тілдерінде жарияланады. Мемлекеттік басқару қызметкерлері, ғылыми орталар және мүдделі тұлғаларға арналған. Журналдың толық мәтінін Қазақстан Республикасы Статистика агенттігінің www.stat.gov.kz Интернет-ресурсынан алуға болады.

Мекен-жайы: Қазақстан Республикасы, 010000 Астана қаласы, Сол жағалау, Министрліктер Үйі, Орынбор 8
Қазақстан Республикасы Статистика агенттігі
Телефон: 8 (7172) 74-92-95
Факс: 8 (7172) 74-95-46
Электрондық мекен-жай: statistika@stat.kz
Интернет-ресурс: <http://www.stat.gov.kz>

Шартты белгілер:

-- құбылыс жоқ
0,0 – болмашы шама
... – деректер жоқ

Жалпы таралымы - 300 дана
Көлемі 16,56 ЕБТ

Журнал Қазақстан Республикасының Мәдениет, ақпарат және қоғамдық келісім министрлігінде 2002 жылғы 14 тамызда тіркелген №3156-Ж

**СОЦИАЛЬНО-ЭКОНОМИЧЕСКОЕ РАЗВИТИЕ
РЕСПУБЛИКИ КАЗАХСТАН**

**Ежемесячный информационно-аналитический
журнал**

Издается с 1991 года

Учредитель: Агентство Республики Казахстан по статистике

Главный редактор – **А. Смаилов**

Журнал «Социально-экономическое развитие Республики Казахстан» формируется на ежемесячной основе в трех томах: аналитический доклад, табличный материал с данными за ряд лет на электронном носителе (CD-диск), карманный сборник.

Журнал включает все основные показатели социально-экономического развития Республики Казахстан за отчетный месяц.

Публикуется на государственном и русском языках на ежемесячной основе. Предназначен для работников государственного управления, научных кругов и заинтересованных лиц.

Полный текст Журнала доступен на Интернет-ресурсе Агентства Республики Казахстан по статистике www.stat.gov.kz.

Адрес: Республика Казахстан, 010000 г. Астана, Левый берег, Дом Министерств, Орынбор 8
Агентство Республики Казахстан по статистике
Телефон: 8 (7172) 74-92-95
Факс: 8 (7172) 74-95-46
Электронный адрес: statistika@stat.kz
Интернет-ресурс: <http://www.stat.gov.kz>

Условные обозначения:

-- явление отсутствует
0,0 – незначительная величина
... – данные отсутствуют

Общий тираж - 300 экз.
Объем 16,56 УПЛ

Журнал зарегистрирован в Министерстве культуры, информации и общественного согласия Республики Казахстан 14 августа 2002г. №3156-Ж

МАЗМҰНЫ

1	НЕГІЗГІ КӨРСЕТКІШТЕР.....	5
2.	ӘЛЕУМЕТТІК-ДЕМОГРАФИЯЛЫҚ КӨРСЕТКІШТЕР.....	8
2.1	ХАЛЫҚ САНЫ.....	8
2.2	ХАЛЫҚТЫҢ КӨШІ-ҚОНЫ.....	9
2.3	ХАЛЫҚТЫҢ АУРУ-СЫРҚАУЛЫҒЫ.....	10
2.4	ХАЛЫҚТЫ ЗЕЙНЕТАҚЫМЕН ҚАМТАМАСЫЗ ЕТУ ЖӘНЕ ӘЛЕУМЕТТІК ҚОРҒАУ.....	11
2.5	ҚЫЛМЫСТЫЛЫҚ.....	12
3.	ТҰРМЫС ДЕҢГЕЙІ.....	13
3.1	ХАЛЫҚТЫҢ ТАБЫСТАРЫ.....	13
3.2	КҮНКӨРІСТІҢ ЕҢ ТӨМЕНГІ ДЕҢГЕЙІНІҢ ШАМАСЫ.....	14
4.	ЕҢБЕК РЫНОГЫ ЖӘНЕ ЕҢБЕКАҚЫ ТӨЛЕУ.....	15
4.1	ЖАЛДАНЫП ЖҰМЫСПЕН ҚАМТЫЛУ.....	15
4.2	ЖҰМЫССЫЗДЫҚ ЖӘНЕ ЖҰМЫСПЕН ҚАМТУ.....	16
4.3	ЕҢБЕКАҚЫ ТӨЛЕУ.....	17
5.	БАҒАЛАР.....	18
5.1	ТҰТЫНУ БАҒАЛАРЫНЫҢ ИНДЕКСІ.....	18
5.2	ӨНДІРУШІ КӘСІПОРЫНДАР БАҒАСЫНЫҢ ИНДЕКСІ.....	19
5.3	АУЫЛ, ОРМАН ЖӘНЕ БАЛЫҚ ШАРУАШЫЛЫҒЫНДАҒЫ БАҒА ИНДЕКСІ.....	20
5.4	ҚҰРЫЛЫСТАҒЫ БАҒА ИНДЕКСІ.....	21
5.5	ТҰРҒЫН ҮЙ РЫНОГЫНДАҒЫ БАҒА.....	22
5.6	КӨТЕРМЕ САУДА БАҒАЛАРЫНЫҢ ИНДЕКСІ.....	23
5.7	ЗАҢДЫ ТҰЛҒАЛАРҒА КӨРСЕТІЛГЕН ЖҮК КӨЛІГІ, ПОЧТАЛЫҚ, КУРЬЕРЛІК ЖӘНЕ БАЙЛАНЫС ҚЫЗМЕТТЕРІНЕ ТАРИФТЕРДІҢ ИНДЕКСТЕРІ.....	24
5.8	КӨТЕРМЕ САУДА БАҒАЛАРЫНЫҢ ИНДЕКСІ.....	25
6.	ҰЛТТЫҚ ЭКОНОМИКА	26
6.1	ҚЫСҚА МЕРЗІМДІ ЭКОНОМИКАЛЫҚ ИНДИКАТОР.....	26
6.2	ЖАЛПЫ ІШКІ ӨНІМ.....	27
6.3	ТӨЛЕМ БАЛАНСЫ.....	30
6.4	ЕҢБЕК ӨНІМДІЛІГІНІҢ ИНДЕКСТЕРІ.....	31
6.5	НЕГІЗГІ КАПИТАЛҒА САЛЫНҒАН ИНВЕСТИЦИЯЛАР.....	32
6.6	ОТЫН-ЭНЕРГЕТИКАЛЫҚ РЕСУРСТАР (ОЭР).....	33
6.7	БИЗНЕС ТІРКЕЛІМІ.....	34
7.	САУДА.....	35
7.1	ІШКІ САУДА.....	35
7.2	РЕСУРСТАР БАЛАНСЫ ЖӘНЕ ЖЕКЕЛЕГЕН ТАУАРЛАРДЫ ПАЙДАЛАНУ.....	36
7.3	СЫРТҚЫ САУДА АЙНАЛЫМЫ.....	37
8.	ЭКОНОМИКАНЫҢ НАҚТЫ СЕКТОРЫ.....	38
8.1	ӨНЕРКӘСІП ӨНДІРІСІ.....	38
8.2	АУЫЛ ШАРУАШЫЛЫҒЫ.....	40
8.3	ҚҰРЫЛЫС.....	41
8.4	ТҰРҒЫН ҮЙ ҚҰРЫЛЫСЫ.....	42
8.5	КӨЛІК.....	43
8.6	ПОЧТАЛЫҚ ЖӘНЕ КУРЬЕРЛІК ҚЫЗМЕТ. БАЙЛАНЫС.....	45
8.7	ШАҒЫН ЖӘНЕ ОРТА КӘСІПКЕРЛІК МОНИТОРИНГІ.....	46
8.8	ІСКЕРЛІК ЖӘНЕ ТҰТЫНУШЫЛЫҚ БЕЛСЕНДІЛІК.....	48
9.	ҚАРЖЫ ЖҮЙЕСІ.....	50
9.1	МЕМЛЕКЕТТІК ҚАРЖЫ.....	50
9.2	АҚША-КРЕДИТ СТАТИСТИКАСЫ.....	51
9.3	АҚША-КРЕДИТ ЖҮЙЕСІНІҢ КРЕДИТТЕРІ МЕН ДЕПОЗИТТЕРІ.....	52
10.	ӨНІРЛЕРДІҢ ӘЛЕУМЕТТІК-ЭКОНОМИКАЛЫҚ ДАМУЫ.....	54

СОДЕРЖАНИЕ

1.	ОСНОВНЫЕ ПОКАЗАТЕЛИ.....	70
2.	СОЦИАЛЬНО-ДЕМОГРАФИЧЕСКИЕ ПОКАЗАТЕЛИ.....	73
2.1	ЧИСЛЕННОСТЬ НАСЕЛЕНИЯ.....	73
2.2	МИГРАЦИЯ НАСЕЛЕНИЯ.....	74
2.3	ЗАБОЛЕВАЕМОСТЬ НАСЕЛЕНИЯ.....	75
2.4	ПЕНСИОННОЕ ОБЕСПЕЧЕНИЕ И СОЦИАЛЬНАЯ ЗАЩИТА НАСЕЛЕНИЯ.....	76
2.5	ПРЕСТУПНОСТЬ.....	77
3.	УРОВЕНЬ ЖИЗНИ.....	78
3.1	ДОХОДЫ НАСЕЛЕНИЯ.....	78
3.2	ВЕЛИЧИНА ПРОЖИТОЧНОГО МИНИМУМА.....	79
4.	РЫНОК ТРУДА И ОПЛАТА ТРУДА.....	80
4.1	ЗАНЯТОСТЬ ПО НАЙМУ.....	80
4.2	БЕЗРАБОТИЦА И ОБЕСПЕЧЕНИЕ ЗАНЯТОСТИ.....	81
4.3	ОПЛАТА ТРУДА.....	82
5.	ЦЕНЫ.....	83
5.1	ИНДЕКС ПОТРЕБИТЕЛЬСКИХ ЦЕН.....	83
5.2	ИНДЕКС ЦЕН ПРЕДПРИЯТИЙ-ПРОИЗВОДИТЕЛЕЙ.....	84
5.3	ИНДЕКС ЦЕН В СЕЛЬСКОМ, ЛЕСНОМ И РЫБНОМ ХОЗЯЙСТВЕ.....	85
5.4	ИНДЕКС ЦЕН В СТРОИТЕЛЬСТВЕ.....	86
5.5	ЦЕНЫ НА РЫНКЕ ЖИЛЬЯ.....	87
5.6	ИНДЕКС ЦЕН ОПТОВЫХ ПРОДАЖ.....	88
5.7	ИНДЕКСЫ ТАРИФОВ НА УСЛУГИ ГРУЗОВОГО ТРАНСПОРТА, ПОЧТОВЫЕ, КУРЬЕРСКИЕ И СВЯЗИ ДЛЯ ЮРИДИЧЕСКИХ ЛИЦ.....	89
5.8	ИНДЕКСЫ ЦЕН ВНЕШНЕЙ ТОРГОВЛИ.....	90
6.	НАЦИОНАЛЬНАЯ ЭКОНОМИКА.....	91
6.1	КРАТКОСРОЧНЫЙ ЭКОНОМИЧЕСКИЙ ИНДИКАТОР.....	91
6.2	ВАЛОВОЙ ВНУТРЕННИЙ ПРОДУКТ.....	92
6.3	ПЛАТЕЖНЫЙ БАЛАНС.....	95
6.4	ИНДЕКСЫ ПРОИЗВОДИТЕЛЬНОСТИ ТРУДА.....	96
6.5	ИНВЕСТИЦИИ В ОСНОВНОЙ КАПИТАЛ.....	97
6.6	ТОПЛИВНО-ЭНЕРГЕТИЧЕСКИЕ РЕСУРСЫ (ТЭР).....	98
6.7	БИЗНЕС-РЕГИСТР.....	99
7.	ТОРГОВЛЯ.....	100
7.1	ВНУТРЕННЯЯ ТОРГОВЛЯ.....	100
7.2	БАЛАНС РЕСУРСОВ И ИСПОЛЬЗОВАНИЯ ОТДЕЛЬНЫХ ТОВАРОВ.....	101
7.3	ВНЕШНЕТОРГОВЫЙ ОБОРОТ.....	102
8.	РЕАЛЬНЫЙ СЕКТОР ЭКОНОМИКИ.....	103
8.1	ПРОМЫШЛЕННОЕ ПРОИЗВОДСТВО.....	103
8.2	СЕЛЬСКОЕ ХОЗЯЙСТВО.....	105
8.3	СТРОИТЕЛЬСТВО.....	106
8.4	ЖИЛИЩНОЕ СТРОИТЕЛЬСТВО.....	107
8.5	ТРАНСПОРТ.....	108
8.6	ПОЧТОВАЯ И КУРЬЕРСКАЯ ДЕЯТЕЛЬНОСТЬ. СВЯЗЬ.....	110
8.7	МОНИТОРИНГ МАЛОГО И СРЕДНЕГО ПРЕДПРИНИМАТЕЛЬСТВА.....	111
8.8	ДЕЛОВАЯ И ПОТРЕБИТЕЛЬСКАЯ АКТИВНОСТЬ.....	113
9.	ФИНАНСОВАЯ СИСТЕМА.....	115
9.1	ГОСУДАРСТВЕННЫЕ ФИНАНСЫ.....	115
9.2	ДЕНЕЖНО-КРЕДИТНАЯ СТАТИСТИКА.....	116
9.3	КРЕДИТЫ И ДЕПОЗИТЫ ДЕНЕЖНО-КРЕДИТНОЙ СИСТЕМЫ.....	117
10.	СОЦИАЛЬНО-ЭКОНОМИЧЕСКОЕ РАЗВИТИЕ РЕГИОНОВ.....	119

1. НЕГІЗГІ КӨРСЕТКІШТЕР

1.1 ӘЛЕУМЕТТІК-ЭКОНОМИКАЛЫҚ ДАМУДЫҢ ҚЫСҚАША ҚОРЫТЫНДЫЛАРЫ

ҚЫСҚА МЕРЗІМДІ ЭКОНОМИКАЛЫҚ ИНДИКАТОР

Қысқа мерзімді экономикалық индикатор 2013 жылғы қаңтар-сәуір 2012 жылғы қаңтар-сәуірге қарағанда 103,9% құрды. Қысқа мерзімді экономикалық индикаторды есептеу жеделділікті қамтамасыз ету мақсатында жүзеге асырылады және ЖІӨ-ң 67-68%-н құрайтын ауыл шаруашылығы, өнеркәсіп, құрылыс, сауда, көлік және байланыс сияқты негізгі салалар бойынша шығарылым индекстерінің өзгеруіне негізделеді.

ТҰРМЫС ДЕҢГЕЙІ

2013 жылғы наурызда халықтың орташа жан басына шаққандағы атаулы ақшалай табыстары бағалау бойынша 55264 теңгені құрады, бұл 2012 жылғы наурызға қарағанда 10,6% жоғары, ал нақты ақшалай табыс көрсетілген кезеңде 3,6% жоғарылады.

ЕҢБЕК РЫНОГЫ ЖӘНЕ ЕҢБЕКАҚЫ ТӨЛЕУ

2013 жылғы сәуірде жұмыссыздар саны бағалау бойынша 479,4 мың адамды құрады. Жұмыссыздық деңгейі экономикалық белсенді халық санына 5,3% құрады. Жұмыспен қамту органдарында жұмыссыздар ретінде тіркелгендер саны 2013 жылғы сәуірдің соңына 65,7 мың адамды құрады немесе экономикалық белсенді халық санына 0,7%. Жасырын жұмыссыздық деңгейі бағалау бойынша экономикалық белсенді халық санының 0,4%-ын құрады.

2013 жылғы сәуірде қызметкерлерге есептелген орташа айлық атаулы жалақы (алдын ала деректер) 105290 теңгені құрады, 2012 жылғы сәуірге қарағанда 7,9% өсті. Нақты жалақы индексі (алдын ала деректер) 2012 жылғы сәуірге 101,4% құрады.

БАҒА

Тұтыну бағаларының индексі 2013 жылғы сәуірде 2012 жылғы желтоқсанмен салыстырғанда 102,2% құрады. Азық-түлік тауарларына бағалар – 1,3%, азық-түлік емес тауарларға – 0,8%, ақылы қызметтер көрсетуге – 4,6%-ға өсті. Өнеркәсіп өнімін өндіруші кәсіпорындар бағалары 2013 жылғы сәуірде 2012 жылғы желтоқсанмен салыстырғанда 0,8%-ға төмендеді.

ҰЛТТЫҚ ЭКОНОМИКА

2013 жылғы қаңтар-наурызда жедел деректер бойынша Жалпы ішкі өнім көлемі ағымдағы бағаларда 6601 млрд. теңгені құрды. 2012 жылғы тиісті кезеңмен салыстырғанда нақты ЖІӨ-нің өсуі 4,6% құрды. ЖІӨ құрылымында тауар өндіру үлесі ЖІӨ-нен 40,4% құрады, қызмет көрсету – 52%.

2013 жылғы қаңтар-сәуірде негізгі капиталға салынған инвестициялар көлемі 1250,7 млрд. теңгені құрды, бұл өткен жылғы сәуір кезеңіне қарағанда 7,9% артық.

2013 жылғы 1 мамырдағы жағдай бойынша тіркелген заңды тұлғалардың саны 325816 бірлікті құрап, өткен жылғы сәуір кезеңімен салыстырғанда 5,8% артты, оның ішінде 50 адамнан кем қызметкерлері бар – 309167 бірлік. Жұмыс істеп тұрған заңды тұлғалардың саны 182802 құрады, оның ішінде 167020 бірлік – шағын кәсіпорындар. Республикадағы тіркелген шағын кәсіпкерлік субъектілерінің саны (заңды тұлғалар) 237025 бірлікті құрады және өткен жылғы тиісті кезеңмен салыстырғанда 6,7% артты.

САУДА

2013 жылғы қаңтар-сәуірде бөлшек сауда көлемі (қоғамдық тамақтандыру айналымынсыз) 1444,1 млрд. теңгені құрап, 2012 жылғы қаңтар-сәуірмен салыстырғанда 12,8% өсті.

2013 жылғы қаңтар-сәуірде көтерме сауда көлемі 3614,8 млрд. теңгені құрап, 2012 жылғы қаңтар-сәуірмен салыстырғанда 12,9% артты.

2013 жылғы қаңтар-сәуірде тамақ өнімдері мен сусындарды ұсыну бойынша қызметтер көлемі 65,6 млрд. теңгені құрады және 2012 жылғы қаңтар-сәуірмен салыстырғанда 6,4% өсті.

2013 жылғы қаңтар-наурызда сыртқы сауда айналымы 29532,7 млн. АҚШ долларын құрап, 2012 жылғы қаңтар-наурызбен салыстырғанда 4,9% аз, оның ішінде экспорт – 20150,8 млн. АҚШ долларын (7,9% аз), импорт – 9381,9 млн. АҚШ долларын құрады (2,5% өсті).

ЭКОНОМИКАНЫҢ НАҚТЫ СЕКТОРЫ

2013 жылғы қаңтар-сәуірде өнеркәсіп өндірісінің көлемі қолданыстағы бағаларда 5925,7 млрд. теңгені құрды, бұл 2012 жылғы қаңтар-сәуірге қарағанда 1,9% артық. Кен өндіру өнеркәсібінде және карьерлерді қазуда өндіріс көлемі 2,7%, өңдеу өнеркәсібінде 1,5% артты. Электрмен жабдықтау, газ, бу беру және ауа баптауда 1,2%, сумен жабдықтауда, кәріз жүйесі, қалдықтарды жинау және бөлуді бақылауда өндіріс 7,6% төмендеді.

2013 жылғы қаңтар-сәуірде ауыл шаруашылығы жалпы өнімінің көлемі 286,3 млрд. теңгені құрып нақты көріністе, 2012 жылғы қаңтар-сәуірдегі деңгейден 1% артық.

2013 жылғы қаңтар-сәуірде жүк айналымының көлемі өткен жылдың тиісті кезеңі деңгейінде қалды және 145,9 млрд. ткм (коммерциялық жүк тасымалдаумен айналысатын жеке кәсіпкерлердің жүк айналымы көлемінің бағалауы есебімен) құрады. Жолаушылар айналымының көлемі 72 млрд. жкм құрап, 11,7% артты.

ҚАРЖЫ ЖҮЙЕСІ

Қазақстан Республикасы Қаржы министрлігінің деректері бойынша 2013 жылғы 1 сәуір жағдайына мемлекеттік бюджет табыстары 1504,5 млрд. теңгені құрады немесе атқарылатын бюджетке қатысты 23,8%. Шығындар бойынша бюджеттің атқарылуы 1357,3 млрд. теңгені құрады немесе атқарылатын бюджетке 19,2%. 2012 жылғы тиісті кезеңмен салыстырғанда табыстар 8,8%-ға, ал шығындар 7,1%-ға өсті. Бюджет профициті (таза бюджеттік кредит беруді және қаржылық активтермен операциялар бойынша сальдоны есепке алғанда) 85,1 млрд. теңге деңгейінде қалыптасты. Екінші деңгейдегі банктердің экономика саласына кредиттік салымдары 2013 жылғы наурыздың соңына 10118,2 млрд. теңгені құрап, өткен жылғы тиісті кезеңмен салыстырғанда 13,2% ұлғайды. Кредиттердің жалпы көлемінде ұзақ мерзімді кредиттердің үлес салмағы 80,8%, шетелдік валютадағы кредиттер 28,2% құрады. Депозиттік ұйымдардағы депозиттер көлемі 9649,9 млрд. теңгені құрады, бұл өткен жылғы тиісті айға қарағанда 7,4% артық, жеке тұлғалардың депозиттері 23,1% артып, 3495,7 млрд. теңгені құрады.

2012 жылғы IV тоқсанда кәсіпорындар мен ұйымдардың қаржы нәтижесі табыс ретінде 1563,4 млрд. теңге сомасында қалыптасты, бұл 2011 жылғы сәуір кезеңдегі деңгейден 3,6% жоғары. Пайдалылық деңгейі 22,4% құрады. Есеп берген кәсіпорындардың жалпы санынан залалды кәсіпорындар үлесі 37,2%.

НЕГІЗГІ ӘЛЕУМЕТТІК-ЭКОНОМИКАЛЫҚ КӨРСЕТКІШТЕР МОНИТОРИНГІ

	2013 жылғы наурыз				
	2013 жылғы қаңтар-наурыз	2013 жылғы наурыз	2013 жылғы қаңтар-наурыз 2012 жылғы қаңтар-наурызға пайызбен	2013 жылғы наурыз 2012 жылғы наурызға пайызбен	2013 жылғы наурыз 2013 жылғы ақпанға пайызбен
Әлеуметтік-демографиялық көрсеткіштер					
Кезең соңына халық саны, мың адам	16 969,6	16 969,6	101,4	101,4	101,1
Туғандар саны, адам	92 292	25 907	99,9	97,7	85,9
Өлгендер саны, адам	35 475	10 500	95,8	92,0	96,2
Иммигранттар, адам	4 966	1 757	55,1	67,9	105,6
Эмигранттар, адам	4 079	1 429	77,9	81,7	121,6
Тыныс алу мүшелері туберкулезі мен ауыру тіркелген оқиғалар саны, адам	2 677	803	90,9	94,6	81,3
ВИЧ-инфекциясын тасымалдаушылар саны, адам	534	159	107,7	108,9	95,2
Тіркелген қылмыстар саны, оқиға	77 073	29 141	118,9	119,0	119,0
Қылмыстылық деңгейі (10 000 адамға қылмыстар саны)	184	-	117,9	-	-
Тұрмыс деңгейі					
Орташа жан басына атаулы ақшалай табыс (бағалау), теңге	159 736	55 264	109,9	110,6	105,8
Нақты ақшалай табыс (бағалау), %	-	-	102,9	103,6	105,6
Ең төменгі күнкөріс деңгейінің шамасы, теңге	-	17 153	-	106,8	100,3
Еңбек рыногы және еңбекақы төлеу					
Жұмыссыздар саны, мың адам (бағалау)	-	474,3	-	100,0	100,0
Тіркелген жұмыссыздар саны, мың адам	-	56,1	-	96,2	101,8
Жұмыссыздық деңгейі, % (бағалау)	-	5,3	-	-	-
Тіркелген жұмыссыздар үлесі, %	-	0,6	-	-	-
Жасырын жұмыссыздық деңгейі, % (бағалау)	-	0,5	-	-	-
Бір қызметкердің орташа айлық атаулы жалақысы, теңге	101 237	108 836	107,8	108,2	110,2
Нақты жалақы индексі, %	-	-	100,9	101,3	110,0
Баға					
Тұтыну бағаларының индексі, %	-	-	106,8	106,8	100,2
Өнеркәсіп өнімін өндірушілердің бағалары индексі, %	-	-	102,7	100,6	100,0
Ауыл шаруашылығындағы бағалар индексі, %	-	-	124,7	125,0	100,4
Құрылыстағы бағалар индексі, %	-	-	104,6	104,3	100,3
Көтерме сауда бағаларының индексі, %	-	-	108,2	108,5	100,6
Көлік қызметтері тарифтерінің индексі, %	-	-	118,0	118,0	100,0
Занды тұлғаларға көрсетілген почталық және курьерлік қызметтер тарифтерінің индексі, %	-	-	105,9	106,9	100,0
Занды тұлғаларға көрсетілген байланыс қызметтері тарифтерінің индексі, %	-	-	91,7	91,6	99,8
Экспорттық жеткізілімдер бағаларының индексі, %	-	-	99,2	99,5	99,3
Импорттық түсімдер бағаларының индексі, %	-	-	92,0	91,7	99,5
Ұлттық экономика					
Қысқа мерзімді экономикалық индикатор, млрд. теңге (ауыл шаруашылығы, өнеркәсіп, құрылыс, сауда, көлік, байланыс – алты саланың нақты өсу қарқыны бойынша есептеледі)	7 776,6	2 749,6	103,7	105,0	115,5
Жалпы ішкі өнім, млрд. теңге (жедел ақпарат)	6 601,0	-	104,6	-	-
Негізгі капиталға инвестициялар, млрд. теңге	852,8	349,1	108,5	113,7	121,7
Сауда					
Өткізудің барлық арналары бойынша бөлшек сауда, млрд. теңге (қоғамдық тамақтандыру қызметтері есебінсіз)	1 074,1	371,5	112,5	112,5	108,5
Сыртқы сауда айналымы, млн. АҚШ доллары	29 532,7	10 542,8	95,1	108,8	108,9
Тауарлар экспорты, млн. АҚШ доллары	20 150,8	7 235,9	92,1	118,0	110,3
Тауарлар импорты, млн. АҚШ доллары	9 381,9	3 306,9	102,5	92,9	106,1
Экономиканың нақты секторы					
Өнеркәсіп өнімінің (тауарлар, қызметтер) көлемі, млрд. теңге	4 511,8	1 561,5	101,9	103,8	116,6
Ауыл шаруашылығы жалпы өнімінің көлемі, млрд. теңге	206,9	79,7	100,4	101,9	124,5
Құрылыс жұмыстарының көлемі, млрд. теңге	229,7	100,9	95,1	96,3	140,1
Көліктің барлық түрлерімен жүк тасымалдау, млн. тонна	728,9	244,8	108,7	109,7	101,4
Көліктің барлық түрлерімен жүк айналымы, млрд. ткм	108,7	37,9	99,2	103,4	105,2
Почта және курьерлік қызметтерінің көлемі, млрд. теңге	4,6	1,6	98,1	96,4	104,2
Байланыс қызметтерінің көлемі, млрд. теңге	151,7	50,2	111,5	115,9	105,9
Өнеркәсіптегі кәсіпкерлік сенімділік индексі	-	+8	-	-	-
Саудадағы кәсіпкерлік сенімділік индексі	-	+19	-	-	-
Тұтынушылардың сезіну индексі	-	+19	-	-	-
Сатып алу тілегінің индексі	-	+20	-	-	-
Қаржы жүйесі					
Ақша массасы М3, млрд. теңге	-	11 078,2	-	107,6	105,1
Айналыстағы қолма-қол ақша, млрд. теңге	-	1 428,4	-	109,2	101,3
Депозиттік ұйымдардағы депозиттер, млрд. теңге (бейрезиденттер шоттарын есепке алмағанда)	-	9 649,9	-	107,4	105,7
жеке тұлғалардың депозиттері, млрд. теңге (бейрезиденттер шоттарын есепке алмағанда)	-	3 495,7	-	123,1	100,7
Экономика және халықтың ЕДБ кредиттері, млрд. теңге	-	10 118,2	-	113,2	101,2
ЕДБ ұзақ мерзімді кредиттік салымдары, млрд. теңге	-	8 172,0	-	114,2	101,2
Кәсіпорындар мен ұйымдардың пайдалылығы, % (2012 жылғы IV тоқсан)	22,4	-	-	-	-
Кәсіпорындар мен ұйымдардың дебиторлық берешегі, млрд. теңге (2013 жылғы 1 қаңтарға)	9 406,9	-	110,0	-	-
Кәсіпорындар мен ұйымдардың міндеттемелер бойынша берешегі, млрд. теңге (2013 жылғы 1 қаңтарға)	27 674,8	-	113,2	-	-

НЕГІЗГІ ӘЛЕУМЕТТІК-ЭКОНОМИКАЛЫҚ КӨРСЕТКІШТЕР МОНИТОРИНГІ

2013 жылғы сәуір

	2013 жылғы қаңтар-сәуір	2013 жылғы сәуір	2013 жылғы қаңтар-сәуір 2012 жылғы қаңтар-сәуірге пайызбен	2013 жылғы сәуір 2012 жылғы сәуірге пайызбен	2013 жылғы сәуір 2013 жылғы наурызға пайызбен
Әлеуметтік-демографиялық көрсеткіштер					
Кезең соңына халық саны, мың адам
Туғандар саны, адам
Өлгендер саны, адам
Иммигранттар, адам
Эмигранттар, адам
Тыныс алу мүшелері туберкулезі мен ауыру тіркелген оқиғалар саны, адам
ВИЧ-инфекциясын тасымалдаушылар саны, адам
Тіркелген қылмыстар саны, оқиға
Қылмыстылық деңгейі (10 000 адамға қылмыстар саны)
Тұрмыс деңгейі					
Орташа жан басына атаулы ақшалай табыс (бағалау), теңге
Нақты ақшалай табыс (бағалау), %
Ең төменгі күнкөріс деңгейінің шамасы, теңге	-	17 179	-	106,8	100,2
Еңбек рыногы және еңбекақы төлеу					
Жұмыссыздар саны, мың адам (бағалау)	-	479,4	-	100,9	101,1
Тіркелген жұмыссыздар саны, мың адам	-	65,7	-	96,5	117,3
Жұмыссыздық деңгейі, % (бағалау)	-	5,3	-	-	-
Тіркелген жұмыссыздар үлесі, %	-	0,7	-	-	-
Жасырын жұмыссыздық деңгейі, % (бағалау)	-	0,4	-	-	-
Бір қызметкердің орташа айлық атаулы жалақысы, теңге (алдын ала деректер)	102 188	105 290	107,7	107,9	96,7
Нақты жалақы индексі, % (алдын ала деректер)	-	-	101,0	101,4	96,5
Баға					
Тұтыну бағаларының индексі, %	-	-	106,7	106,4	100,3
Өнеркәсіп өнімін өндірушілердің бағалары индексі, %	-	-	100,6	94,6	97,7
Ауыл шаруашылығындағы бағалар индексі, %	-	-	124,5	123,9	99,5
Құрылыстағы бағалар индексі, %	-	-	104,4	103,8	100,3
Көтерме сауда бағаларының индексі, %	-	-	106,1	107,7	100,2
Көлік қызметтері тарифтерінің индексі, %	-	-	115,0	107,0	100,2
Заңды тұлғаларға көрсетілген почталық және курьерлік қызметтер тарифтерінің индексі, %	-	-	106,2	106,9	100,0
Заңды тұлғаларға көрсетілген байланыс қызметтері тарифтерінің индексі, %	-	-	91,7	91,6	100,0
Экспорттық жеткізілімдер бағаларының индексі, %	-	-
Импорттық түсімдер бағаларының индексі, %	-	-
Ұлттық экономика					
Қысқа мерзімді экономикалық индикатор, млрд. теңге (ауыл шаруашылығы, өнеркәсіп, құрылыс, сауда, көлік, байланыс – алты саланың нақты өсу қарқыны бойынша есептеледі)	10 443,3	2 666,7	103,9	104,4	100,7
Жалпы ішкі өнім, млрд. теңге	...	-	...	-	-
Негізгі капиталға инвестициялар, млрд. теңге	1 250,7	397,9	107,9	106,8	113,6
Сауда					
Өткізудің барлық арналары бойынша бөлшек сауда, млрд. теңге (қоғамдық тамақтандыру қызметтері есебінсіз)	1 444,1	370,0	112,8	114,0	99,4
Сыртқы сауда айналымы, млн. АҚШ доллары
Тауарлар экспорты, млн. АҚШ доллары
Тауарлар импорты, млн. АҚШ доллары
Экономиканың нақты секторы					
Өнеркәсіп өнімінің (тауарлар, қызметтер) көлемі, млрд. теңге	5 925,7	1 413,9	101,9	101,8	96,8
Ауыл шаруашылығы жалпы өнімінің көлемі, млрд. теңге	286,3	79,4	101,0	102,7	100,9
Құрылыс жұмыстарының көлемі, млрд. теңге	373,0	135,6	97,3	96,4	134,0
Көліктің барлық түрлерімен жүк тасымалдау, млн. тонна	972,6	243,7	108,4	107,3	99,5
Көліктің барлық түрлерімен жүк айналымы, млрд. ткм	145,9	37,2	100,0	102,5	98,2
Почта және курьерлік қызметтерінің көлемі, млрд. теңге	6,4	1,8	99,9	105,1	111,3
Байланыс қызметтерінің көлемі, млрд. теңге	203,7	52,0	113,5	119,7	102,6
Өнеркәсіптегі кәсіпкерлік сенімділік индексі	-	+8	-	-	-
Саудадағы кәсіпкерлік сенімділік индексі	-	+8	-	-	-
Тұтынушылардың сезіну индексі	-	+17	-	-	-
Сатып алу тілегінің индексі	-	+17	-	-	-
Қаржы жүйесі					
Ақша массасы М3, млрд. теңге
Айналыстағы қолма-қол ақша, млрд. теңге
Депозиттік ұйымдардағы депозиттер, млрд. теңге (бейрезиденттер шоттарын есепке алмағанда)
жеке тұлғалардың депозиттері, млрд. теңге (бейрезиденттер шоттарын есепке алмағанда)
Экономика және халықтың ЕДБ кредиттері, млрд. теңге
ЕДБ ұзақ мерзімді кредиттік салымдары, млрд. теңге
Кәсіпорындар мен ұйымдардың пайдалылығы, %
Кәсіпорындар мен ұйымдардың дебиторлық берешегі, млрд. теңге
Кәсіпорындар мен ұйымдардың міндеттемелер бойынша берешегі, млрд. теңге

ЕСКЕРТУ.

Кешіктіріліп құрастырылған көрсеткіштер алдыңғы кестеде берілген.

Деректер жаңа экономикалық қызмет түрлерінің сыныптамалар ЭҚЖЖ бойынша көрсетілген.

2. ӘЛЕУМЕТТІК-ДЕМОГРАФИЯЛЫҚ КӨРСЕТКІШТЕР

2.1 ХАЛЫҚ САНЫ

Халық саны өсу қарқынының өзгеруі

	мың адам		
	Барлық халық	Қала халқы	Ауыл халқы
2012 жылғы 1 сәуірге	16 734,5	9 150,7	7 583,8
2013 жылғы 1 сәуірге	16 969,6	9 301,5	7 668,1

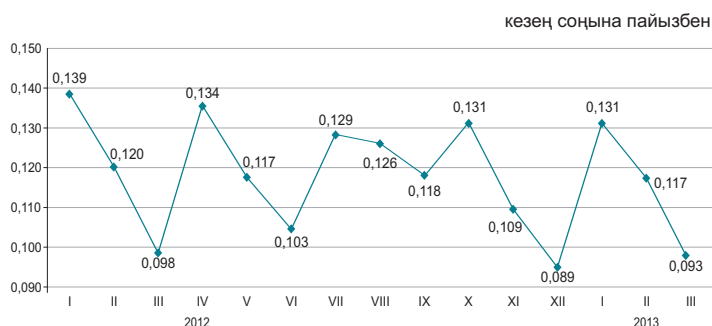

Еліміздегі халық саны 2013 жылғы 1 сәуірге 16,9 млн. адамды құрады. 2012 жылғы 1 сәуірмен салыстырғанда ол 1,4% артты.

Халықтың табиғи қозғалысы

	Адам		1000 адамға жағдайы бойынша	
	2012 жылғы қаңтар-наурыз	2013 жылғы қаңтар-наурыз	2012 жылғы 1 сәуірге	2013 жылғы 1 сәуірге
Туғандар	92 409	92 292	22,1	21,9
Өлгендер	37 045	35 475	8,9	8,5
Табиғи өсім	55 364	56 817	13,3	13,5
Некелер	32 982	34 015	7,9	8,1
Ажырасулар	10 898	11 613	2,6	2,8

Халықтың табиғи өсімінің өзгеруі

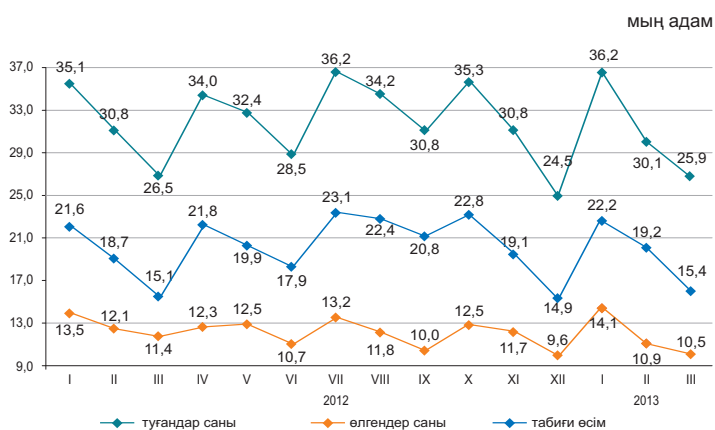

Нәресте өлімі коэффициенттерінің серпіні

2013 жылдың қаңтар-наурыз айында республикада 1 жасқа дейінгі 1150 (2012 жылғы қаңтар-наурызда 1314) нәресте өлімі тіркелді. 2012 жылғы қаңтар-наурызбен салыстырғанда 1 жасқа дейінгі шетінеген нәресте саны 12,5% азайды.

Нәресте өлімінің негізгі себебі перинаталдық кезеңде пайда болатын жағдайлар болып табылады, одан 2013 жылғы қаңтар-наурызда 637 (706) нәресте өлген немесе нәрестелер арасындағы өлім жағдайының жалпы санынан 55,4% (53,7%). Туа біткен ауытқулардан өлгендер саны 198 (283), немесе 17,2% (21,5%), тыныс органдары ауруларынан 93 (123), немесе 8,1% (9,4%) және жазатайым жағдайдан, уланудан және жарақаттан 58 (48), немесе 5% (3,7%) адамды құрады.



2.2 ХАЛЫҚТЫҢ КӨШІ-ҚОНЫ

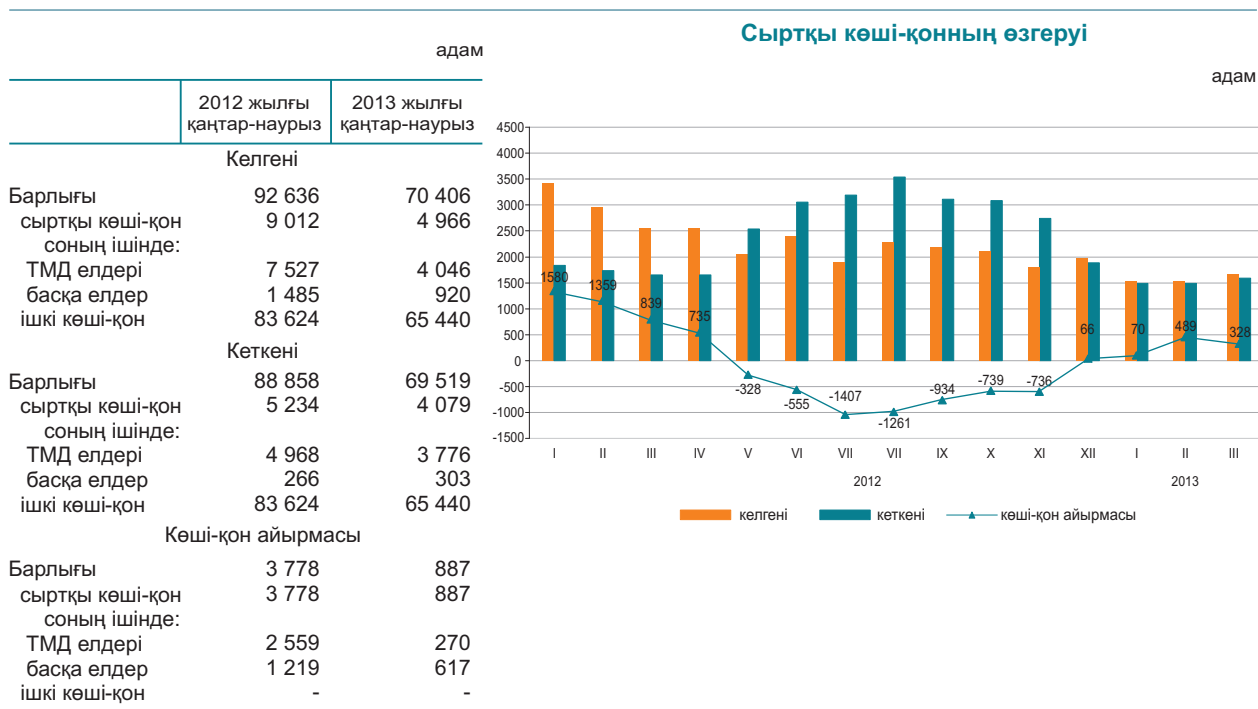

2013 жылғы қаңтар-наурызда Қазақстанға келгендер саны 2012 жылғы қаңтар-наурызбен салыстырғанда 44,9%, ал Қазақстаннан кеткендер саны 22,1% азайды.

Еліміздегі негізгі көші-қон алмасуы ТМД мемлекеттерімен болуда. ТМД елдерінен келгендердің және сол елдерге кеткендердің үлесі, тиісінше, 81,5% және 92,6% құрады.

Ел ішінде қоныс аударатын көшіп-қоншылар саны 21,7% азайды. Өңіраралық қоныс аудару бойынша халық көші-қонының оң айырмасы еліміздің 6 өңірінде байқалды, оның ішінде мөлшері жағынан ең көбі Астана (3157 адам), Алматы қалаларында (1440 адам) және Алматы облысында (1438 адам).

Жеке этностық топтар бойынша сыртқы көші-қонның құрылымы

жалпы санына пайызбен

	Келгендер		Кеткендер	
	2012 жылғы қаңтар-наурыз	2013 жылғы қаңтар-наурыз	2012 жылғы қаңтар-наурыз	2013 жылғы қаңтар-наурыз
Барлығы	100	100	100	100
Қазақтар	73,2	64,4	4,4	5,1
Орыстар	10,4	13,6	72,9	69,4
Өзбектер	1,8	2,4	0,3	0,2
Украиндар	0,9	1,6	7,0	8,1
Татарлар	0,9	1,2	2,8	2,4
Немістер	0,8	1,1	5,3	6,9
Басқалар	12,0	15,7	7,3	7,9

2013 жылғы қаңтар-наурыздағы халықтың өңіраралық көші-қоны

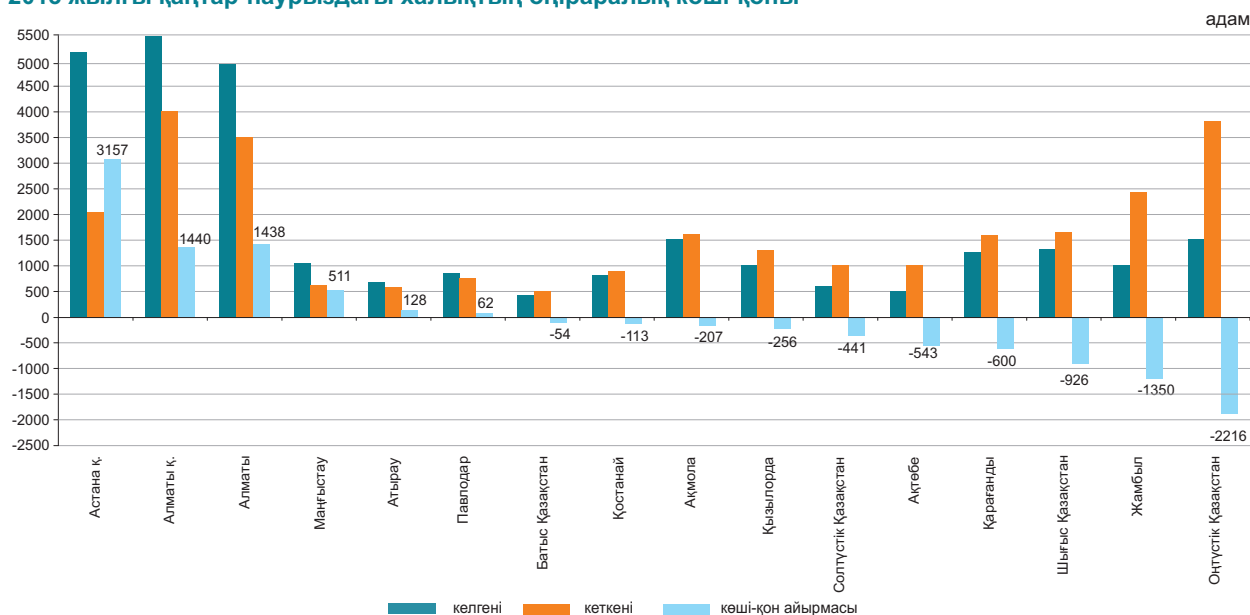

2.3 ХАЛЫҚТЫҢ АУРУ-СЫРҚАУЛЫҒЫ

(ДСМ РСЭС деректері бойынша)

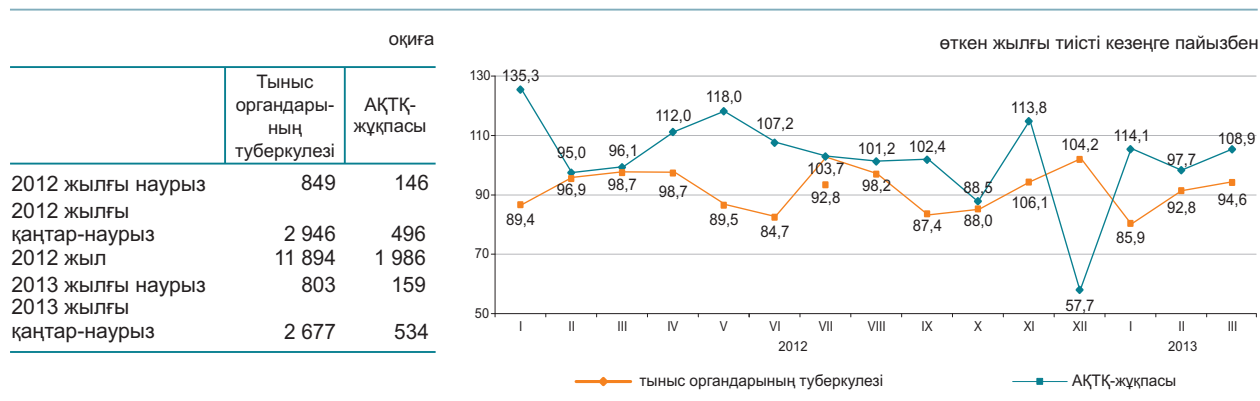

2013 жылғы қаңтар-наурызда жекелеген жұқпалы аурулармен сырқаттану деңгейі

Тіркелген жұқпалы аурулардың арасында аса кең тарағаны жоғары тыныс жолдарының өткір жұқпасы - халықтың 100 000 адамына шаққанда 9898,5 (2012 жылғы тиісті кезеңде – 11274,1) оқиға, ішектің өткір жұқпасы – 60,5 (67), тыныс органдарының туберкулезі – 64,1 (71), мерез – 37 (36,6), вирустық гепатит – 10,5 (15), битшеңдік – 10,9 (11,8) және қышыма – 7,3 (8,4) болды.

Жекелеген жұқпалы ауру түрлерімен халықтың ауру-сырқаулығының өсуі

	пайызбен	
	2013 жылғы наурыз	2012 жылғы наурызға
	барлығы	ауылдық жер
Диагнозы алғашқы рет қойылған бруцеллез	1,3 есе	1,2 есе

Ең көп таралған ауру-сырқауға шалдығу оқиғаларының тіркелген саны

	2013 жылғы қаңтар-наурыз, бірлік	2013 жылғы қаңтар-наурыз 2012 жылғы қаңтар-наурызға пайызбен	2013 жылғы наурыз, бірлік	2013 жылғы наурыз 2012 жылғы наурызға пайызбен	2013 жылғы наурыз 2013 жылғы ақпанға пайызбен
Ротавирус энтериті					
барлығы	748	100,9	211	84,1	76,4
одан 14 жасқа дейінгі балалар	744	101,1	211	85,8	77,6
ауылдық жер	17	36,2	48,6
Бактериялық дизентерия					
барлығы	149	109,6	30	61,2	69,8
одан 14 жасқа дейінгі балалар	68	85,0	20	62,5	1,3 есе
ауылдық жер	56	4 есе	3,1 есе
Диагнозы алғашқы рет қойылған бруцеллез					
барлығы	95	76,6	45	1,3 есе	1,7 есе
одан 14 жасқа дейінгі балалар	15	1,5 есе	10	10 есе	5 есе
ауылдық жер	36	1,2 есе	1,8 есе
Эхинококкоз					
барлығы	223	88,1	77	91,7	1,3 есе
одан 14 жасқа дейінгі балалар	55	84,6	18	75,0	94,7
ауылдық жер	44	91,7	1,1 есе

2.4 ХАЛЫҚТЫ ЗЕЙНЕТАҚЫМЕН ҚАМТАМАСЫЗ ЕТУ ЖӘНЕ ӘЛЕУМЕТТІК ҚОРҒАУ

(ЕХӘҚМ деректері бойынша)

	Тағайындалған зейнетақының (жәрдемақының) орташа мөлшері, теңге	Алушылар саны, мың адам
Жасы бойынша зейнетақы төлемі¹⁾		
2012 жылғы I тоқсан	29 179,0	1 638,9
2013 жылғы I тоқсан	31 537,1	1 694,2
Мемлекеттік базалық зейнетақы төлемі		
2012 жылғы I тоқсан	8 720	1 768,8
2013 жылғы I тоқсан	9 330	1 723,9
Мемлекеттік әлеуметтік жәрдемақы		
2012 жылғы I тоқсан	16 347	686,5
2013 жылғы I тоқсан	17 490	690,5
Арнаулы мемлекеттік жәрдемақы		
2012 жылғы I тоқсан	4 855	1 303,7
2013 жылғы I тоқсан	5 156	1 307,1
Мемлекеттік тұрғын үйлік көмек²⁾		
2012 жылғы I тоқсан	3 909,9	81,4
2013 жылғы I тоқсан	4 180,8	85,4
Мемлекеттік атаулы әлеуметтік көмек		
2012 жылғы қаңтар-сәуір	2 107,3	78,8
2013 жылғы қаңтар-сәуір	2 458,3	47,9

¹⁾ Зейнеткерлік жасқа толған тұлғалар.

²⁾ «Алушылар саны» бағанында мың отбасы көрсетілген.

2013 жылғы I тоқсанда жасы бойынша зейнеткерлер саны 1694191 адамды, тағайындалған орташа зейнетақы мөлшері 31537,05 теңгені құрады. Мемлекеттік базалық зейнетақы төлемі 2013 жылғы 1 қаңтардан бастап 9330 теңгені құрайды. 2013 жылғы I тоқсанда тағайындалған тұрғын үй көмегінің орташа мөлшері 4180,8 теңгені құрап, оны 85377 адам алды. 2013 жылғы қаңтар-сәуірдегі тағайындалған атаулы әлеуметтік көмектің орташа мөлшері 2458,3 теңгені құрап, оны 47983 адам алды.

Зейнетақының (жәрдемақы) орташа мөлшері мен алушылар саны

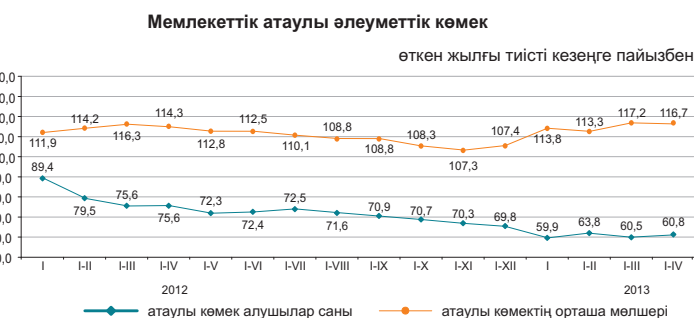
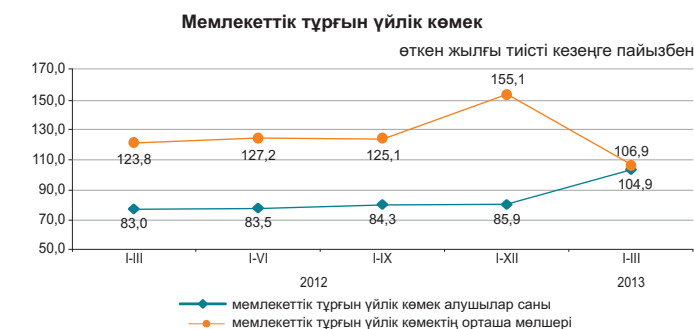
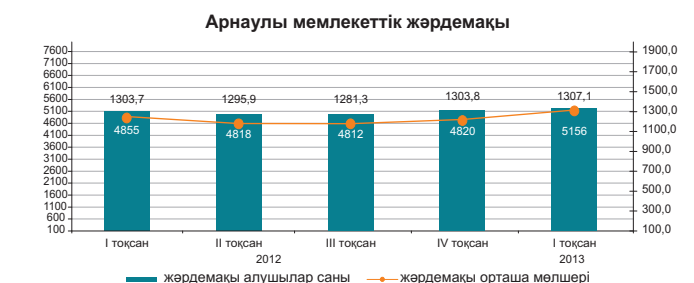
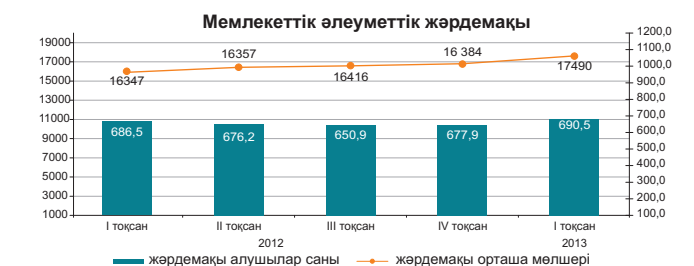
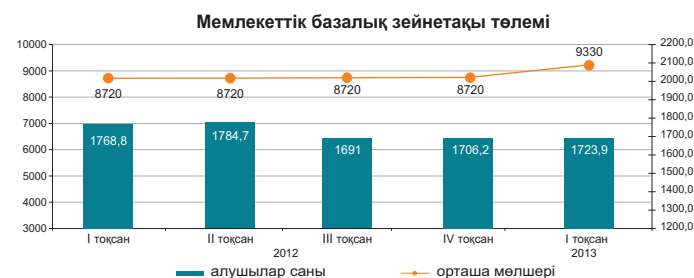

2.5 ҚЫЛМЫСТЫЛЫҚ

(БП ҚС АЕК деректері бойынша)

	Тіркелген қылмыстар саны	оқиғалар	
		өйелдерге қатысты	кәмелетке толмағандарға қатысты
2012 жылғы қаңтар-наурыз	64 815	25 234	2 527
2013 жылғы қаңтар-наурыз	77 073	29 435	2 255

Халықтың 10000 адамына шаққандағы қылмыстылық деңгейі

	Барлығы
2012 жылғы қаңтар-наурыз	156
2013 жылғы қаңтар-наурыз	184

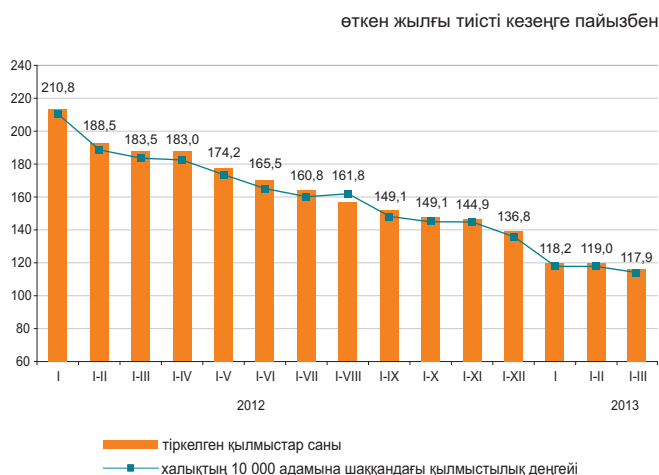

Есепті кезеңде тергелген қылмыстар бойынша тұтастай республика бойынша материалдық залалдың белгіленген сомасы 31929,2 млн. теңгені құрады, оның ішінде 49,4% - меншікке қарсы қылмыстарға, 42,4% - экономикалық қызмет саласындағы қылмыстарға келеді.

Республиканың құқық қорғау органдары қылмыс жасаған 22326 тұлғаны анықтады (2012 жылғы тиісті кезеңге қарағанда 12,1% аз), қылмыстық жауапкершілікке 12769 тұлға тартылған, бұл 2012 жылғы тиісті кезеңге қарағанда 35,8% көп. Анықталған қылмыс жасаған тұлғалар саны ішінен 13,7% - өйелдер (2012 жылғы тиісті кезеңде – 12,7%), 5,7% - кәмелетке толмағандар (6,9%), мемлекеттік функцияларды атқарушылар – 1,7% (1,9%) құрады. Бұрын қылмыс жасаған тұлғалардың үлес салмағы 9,3% (7,3%) құрады.

Қазақстан бойынша орташа алғанда әрбір алтыншы қылмыс жасаушы қылмысты - мас күйінде, әрбір төртіншісі - топ құрамында жасаған. Анықталған қылмыс жасаған тұлғалардың ең көп бөлігін жұмыссыздар құрады – 78% (2012 жылғы қаңтар-наурыз – 77%).

Қылмыстар санаттары бойынша

	2013 жылғы қаңтар-наурыз	Қорытындыға пайызбен	Өткен жылғы тиісті кезеңге пайызбен
Тіркелген қылмыстар саны – барлығы, оқиғалар	77 073	100,0	118,9
Жеке адамға қарсы жасалған қылмыстар	2 821	3,7	136,5
одан:			
қасақана кісі өлтіру және кісі өлтіруге оқталу	275		80,4
денсаулыққа қасақана ауыр зиян келтіру	439		98,0
денсаулыққа қасақана орташа ауыр зиян келтіру	921		2 есе
Меншікке қарсы жасалған қылмыстар	60 369	78,3	114,2
одан:			
бетен адамның мүлкін ұрлау	44 811		112,4
алаяқтық	7 533		1,5 есе
тонау	4 671		86,5
қарақшылық	495		85,1
бопсалаушылық	243		111,5
Қоғамдық қауіпсіздік пен қоғамдық тәртіпке қарсы жасалған қылмыстар	6 517	8,5	1,5 есе
одан: бұзақылық	5 545		1,5 есе
Халықтың денсаулығына және адамгершілігіне қарсы жасалған қылмыстар	1 326	1,7	35,9
одан: есірткіге байланысты қылмыстар	1 054		88,0
Мемлекеттік қызмет және мемлекеттік басқару мүддесіне қарсы жасалған сыбайлас жемқорлық және басқа да қылмыстар	768	1,0	123,1
Әскери қылмыстар	78	0,1	76,5
Көлік қылмыстары	631	0,8	130,4
Басқалары	4 563	5,9	1,6 есе

3. ТҰРМЫС ДЕҢГЕЙІ

3.1 ХАЛЫҚТЫҢ ТАБЫСТАРЫ

Халықтың орташа жан басына шаққандағы атаулы ақшалай табыстары (бағалау)

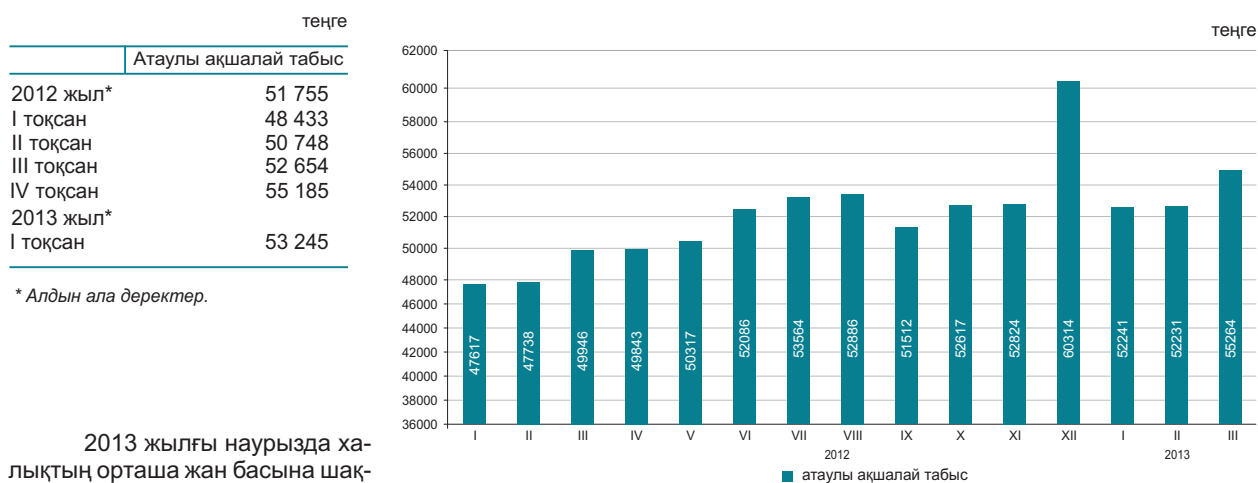

* Алдын ала деректер.

2013 жылғы наурызда халықтың орташа жан басына шаққандағы атаулы ақшалай табысы 55264 теңгені құрады, бұл 2012 жылғы наурызға қарағанда 10,6%-ға жоғары, ал нақты ақшалай табыс көрсетілген кезеңде 3,6%-ға өсті.

өткен жылғы тиісті кезеңге пайызбен		
	2013 жылғы наурыз	2013 жылғы қаңтар-наурыз
Атаулы ақшалай табыстардың индексі	110,6	109,9
Нақты ақшалай табыстардың индексі	103,6	102,9

2013 жылғы наурыздағы табыстарды бағалау

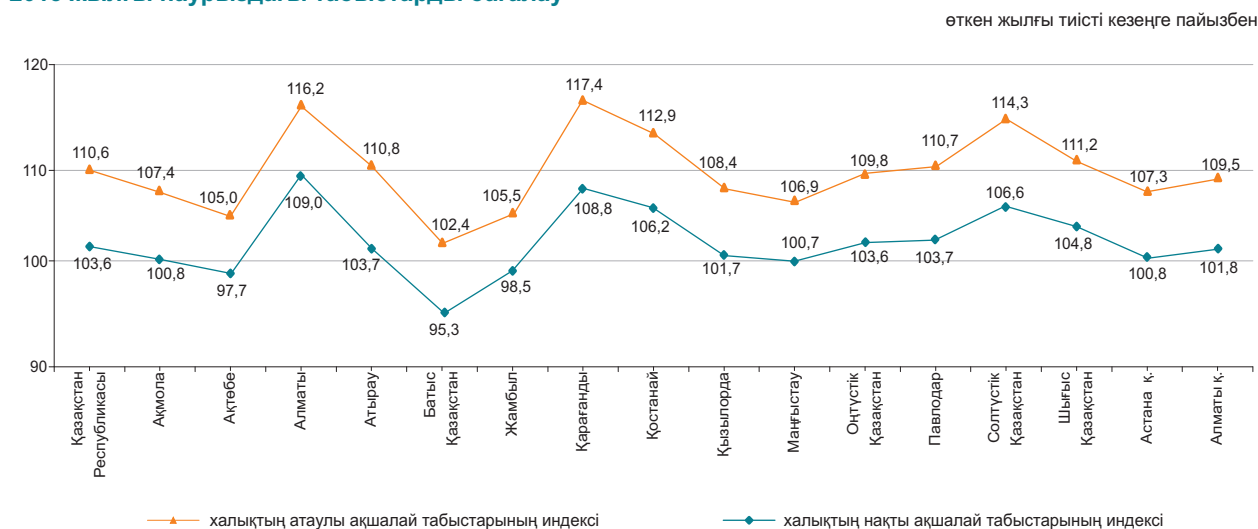

Ақшалай табыстардың құрылымы

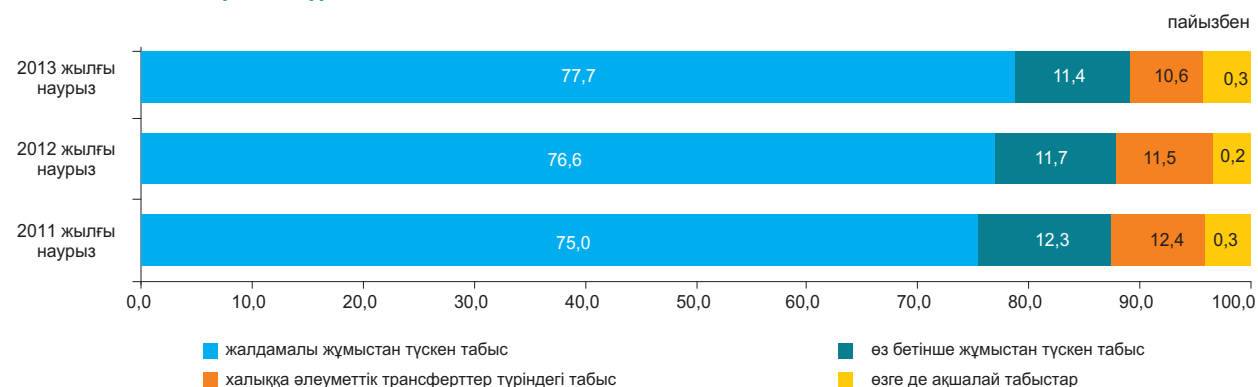

3.2 КҮНКӨРІСТІҢ ЕҢ ТӨМЕНГІ ДЕҢГЕЙІНІҢ ШАМАСЫ

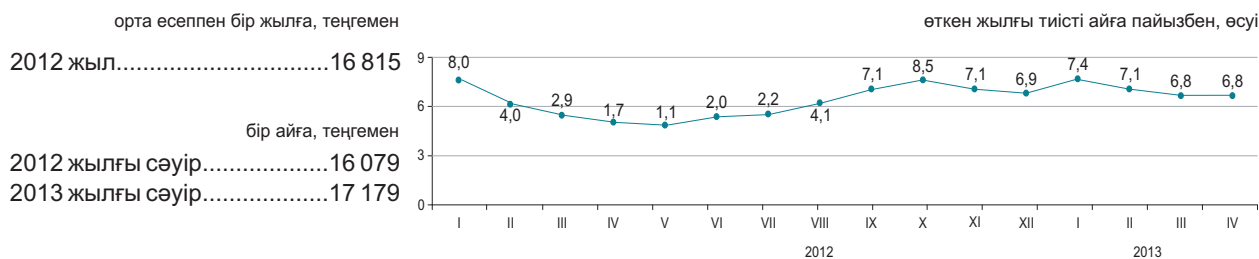

2013 жылғы сәуірде өткен аймен салыстырғанда негізгі тамақ өнімдерін тұтынудың ең төменгі нормаларынан есептелген халықтың орташа жан басына шаққандағы күнкөрістің ең төменгі деңгейінің шамасы - 0,2%-ға, 2012 жылғы сәуірмен салыстырғанда 6,8%-ға өсті.

	2013 жылғы сәуір, теңге	2013 жылғы сәуір		Құрылымы
		2013 жылғы наурызға	2012 жылғы желтоқсанға	
Күнкөрістің ең төменгі деңгейінің шамасы	17 179	100,2	102,9	100,0
оның ішінде				
азық-түлік тауарлары	10 307	100,2	102,9	60,0
азық-түлік емес тауарлар мен ақылы қызметтер	6 872	100,2	102,9	40,0

Азық-түлік жиынтығының құрылымы

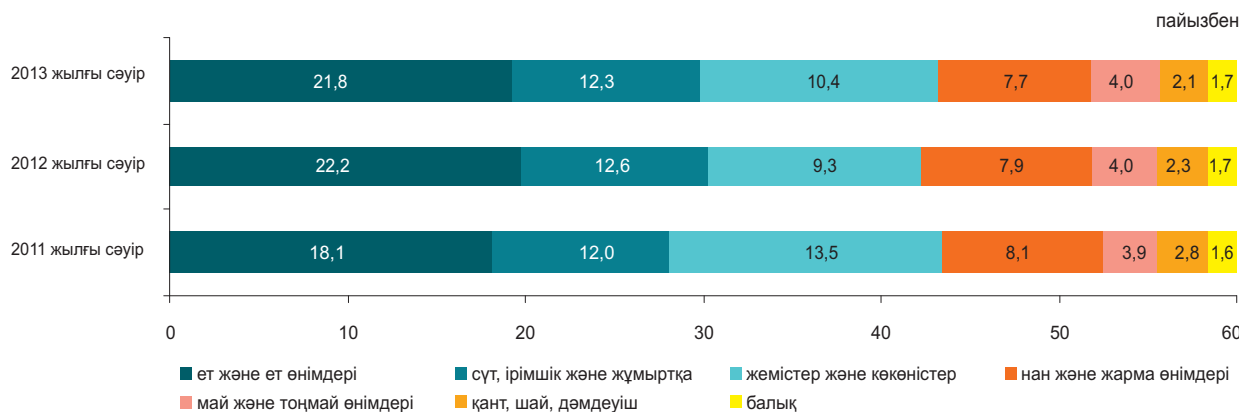

Әлеуметтік-демографиялық топтар бойынша

	Күнкөрістің ең төменгі деңгейінің шамасы, теңге			Күнкөрістің ең төменгі деңгейінің шамасымен ара салмағы, пайызбен
	барлығы	азық-түлік тауарлары	азық-түлік емес тауарлар мен ақылы қызметтер	
Орта есеппен халықтың жан басына шаққанда	17 179	10 307	6 872	100,0
балалар, 13 жасқа дейінгі	13 699	8 219	5 480	79,7
жасөспірімдер, 14-17 жастағы				
жас жігіттер	21 744	13 047	8 697	126,6
қыздар	16 659	9 996	6 663	97,0
еңбекке қабілетті халық, 18 жастан жоғары				
ерлер	20 444	12 267	8 177	119,0
әйелдер	16 236	9 742	6 494	94,5
зейнеткерлер мен қарт адамдар	16 115	9 669	6 446	93,8

4. ЕҢБЕК НАРЫҒЫ ЖӘНЕ ЕҢБЕКАҒЫ ТӨЛЕУ

4.1 КӘСІПОРЫНДАРДА (ҰЙЫМДАРДА) ЖАЛДАНЫП ЖҰМЫСПЕН ҚАМТЫЛУ*

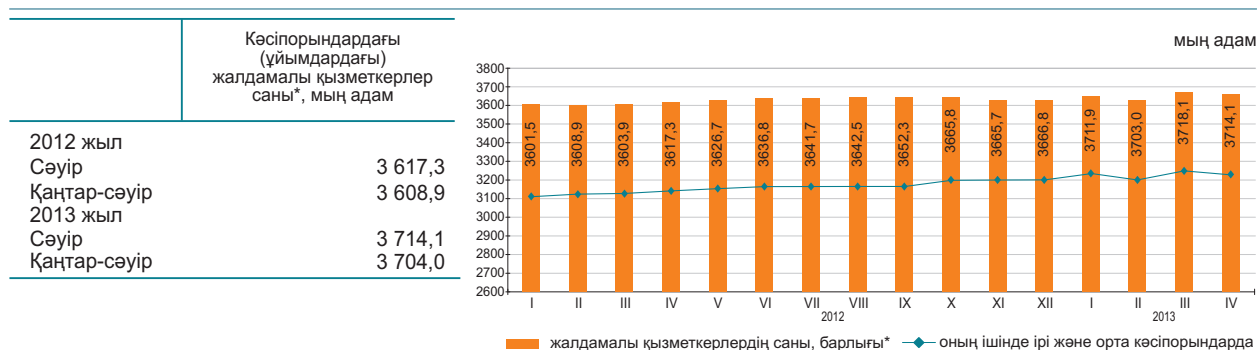

2013 жылғы сәуірде кәсіпорындардағы (ұйымдардағы)* жалдамалы қызметкерлер саны 3714,1 мың адамды құрады, оның ішінде ірі және орта кәсіпорындарда – 3233,3 мың адам.

2013 жылғы сәуірде ірі және орта кәсіпорындарда 87,4 мың адам қабылданды. Әр түрлі себептермен 79,3 мың адам жұмыстан шықты. Бір қызметкермен 160 сағат жұмыс істелді.

2013 жылғы сәуірдің соңына ірі және орта кәсіпорындарда (тізімдік санға 0,9%) 29,1 мың бос орын толтырылмады.

	2013 жылғы сәуір		
	мың адам	2013 жылғы наурызға пайызбен	2012 жылғы сәуірге пайызбен
Барлығы* оның ішінде ірі және орта кәсіпорындарда	3 714,1	100,0	102,7
	3 233,3	100,1	102,7

Экономикалық қызметтің жекелеген түрлері бойынша ірі және орта кәсіпорындарда жұмыспен қамтылған жалдамалы қызметкерлердің бары және қозғалысы

	2013 жылғы сәуір			
	жалдамалы қызметкерлер саны	қабылданған қызметкерлер	жұмыстан шыққан қызметкерлер	одан қысқартылуы мен таратылуына байланысты
Барлығы	3 233,3	87,4	79,3	3,5
Ауыл, орман және балық шаруашылығы	107,1	5,7	2,7	0,1
Өнеркәсіп	726,5	17,3	17,1	0,1
Құрылыс	212,9	15,2	11,7	1,1
Көтерме және бөлшек сауда; автомобильдерді және мотоциклдерді жөндеу	166,2	9,7	9,2	0,0
Көлік және қоймалау	223,9	6,8	7,7	1,5
Қаржы және сақтандыру қызметі	84,7	2,9	2,6	0,4
Кәсіби, ғылыми және техникалық қызмет	97,2	2,8	1,8	0,0
Әкімшілік және қосалқы қызмет көрсету саласындағы қызмет	121,3	6,6	6,0	0,0
Мемлекеттік басқару және қорғаныс; міндетті әлеуметтік қамтамасыз ету	251,4	4,4	3,4	0,1
Білім беру	683,9	3,5	5,0	0,0
Денсаулық сақтау және әлеуметтік қызметтер	362,9	6,8	5,8	0,0
Қызметтің өзге де түрлері	195,3	5,7	6,3	0,2

2013 жылғы сәуірдегі кәсіпорындарда (ұйымдарда) жалдамалы қызметкерлердің өңірлер бойынша саны*

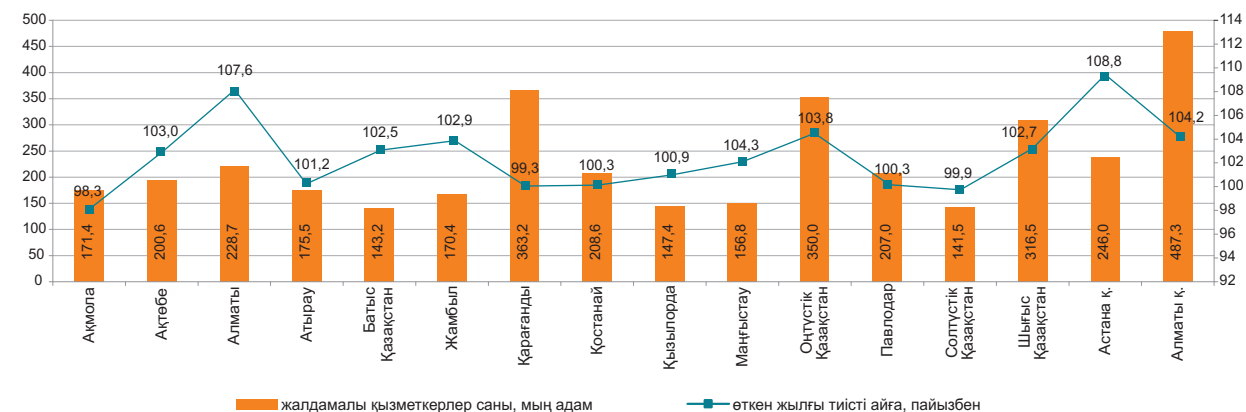

* Кәсіпкерлік қызметпен айналысатын ШЖ қызметкерлері есебінсіз.

4.2 ЖҰМЫССЫЗДЫҚ ЖӘНЕ ЖҰМЫСПЕН ҚАМТУ

(СА және ЕХӘҚМ деректері бойынша)

	Жұмыссыздық деңгейі ¹⁾ , пайызбен	Жастар жұмыссыздығының деңгейі ¹⁾ , пайызбен	
		15-24 ²⁾	15-28 ³⁾
2012 жыл			
I тоқсан	5,4	4,2	6,2
II тоқсан	5,3	3,8	5,3
III тоқсан	5,2	3,8	5,2
IV тоқсан	5,3	3,9	5,0
2013 жыл			
I тоқсан	5,3	3,9	5,8
Сәуір	5,3 ⁴⁾	-	-

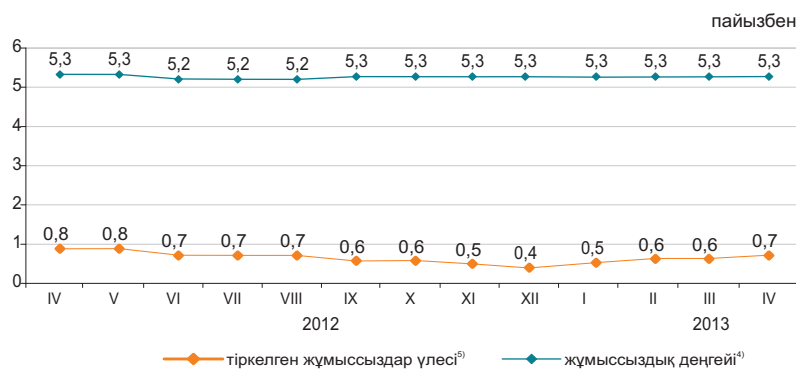

ХЕҰ әдіснамасы бойынша анықталатын жұмыссыздар саны, 2013 жылғы сәуірде бағалау бойынша 479,4 мың адамды, жұмыссыздық деңгейі – 5,3% құрады. Жұмыссыздар ретінде ЕХӘҚМ жұмыспен қамту органдарында 65,7 мың адам ресми тіркелген (тіркелген жұмыссыздар үлесі – 0,7%)⁵⁾.

Бағалау бойынша ағымдағы жылғы сәуірде жасырын жұмыссыздық деңгейі экономикалық тұрғыдан белсенді халықтың 0,4%-ын (38 мың адам) құрады.

«Жұмыспен қамту 2020 бағдарламасы» бойынша 2013 жылғы 1 сәуірде әлеуметтік келісімшартқа 19,8 мың адам қол қойған, оның ішінде жұмыссыздар 84,2%, өз бетінше жұмыспен қамтылғандар 9,8% құрады.

	2013 жылғы I тоқсан ¹⁾		
	мың адам	2012 жылғы IV тоқсанға пайызбен	2012 жылғы I тоқсанға пайызбен
Экономикалық тұрғыдан белсенді халық	9 020,6	100,5	100,9
Жұмыспен қамтылған халық	8 546,1	100,5	101,0
жалдамалы қызметкерлер	5 911,4	101,1	102,6
өз бетінше жұмыспен қамтылғандар	2 634,7	99,3	97,5
жұмыспен нәтижелі қамтылғандар	1 534,8	-	-
жұмыспен нәтижесіз қамтылғандар	1 099,9	-	-
Жұмыссыздар	474,5	99,9	99,2
Экономикалық тұрғыдан енжар халық	3 589,7	101,2	100,3

өткен айға пайызбен (бағалау)

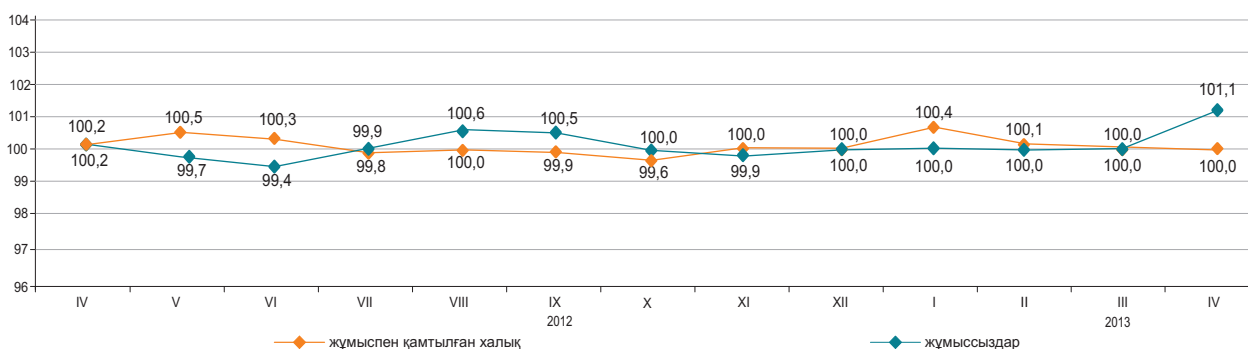

	2013 жылғы сәуір ⁵⁾	
	мың адам	2013 жылғы ақпанға пайызбен
Еңбек делдалдығына өтінішпен келгендер саны	32,8	130,2
Жұмысқа орналастырылған азаматтар саны	14,1	100,7
Кәсіби даярлауға немесе қайта даярлауға, біліктілігін арттыруға жіберілгендер	2,0	109,5
Қоғамдық жұмыстарға қатысқандар	12,4	146,0

	2013 жылғы 1 сәуірге
«2020 жұмыспен қамту бағдарламасының» іс-шаралары бойынша, адам:	
қатысу мәселелерімен хабарласқан адамдар саны	23 496
қатысуға өтініш берген адамдар саны	21 465
әлеуметтік келісім-шартқа қол қойған адамдар саны	19 771
оның ішінде:	
өз бетінше жұмыспен қамтылғандар	1 937
жұмыссыздар	16 643
жастар (16-29 жас)	10 660
әйелдер	10 260

¹⁾ Жұмыспен қамтылған халықты іріктеп зерттеудің деректері.

²⁾ Халықаралық еңбек ұйымының стандарттарына сәйкес.

³⁾ Қазақстан Республикасының «Қазақстан Республикасындағы мемлекеттік жастар саясаты туралы» Заңына сәйкес.

⁴⁾ Бағалау.

⁵⁾ «Жұмыспен қамту бағдарламасы-2020» қатысатындар құрамына енгізілген тұлғалардың есебінсіз.

4.3 ЕҢБЕКАҚЫ ТӨЛЕУ

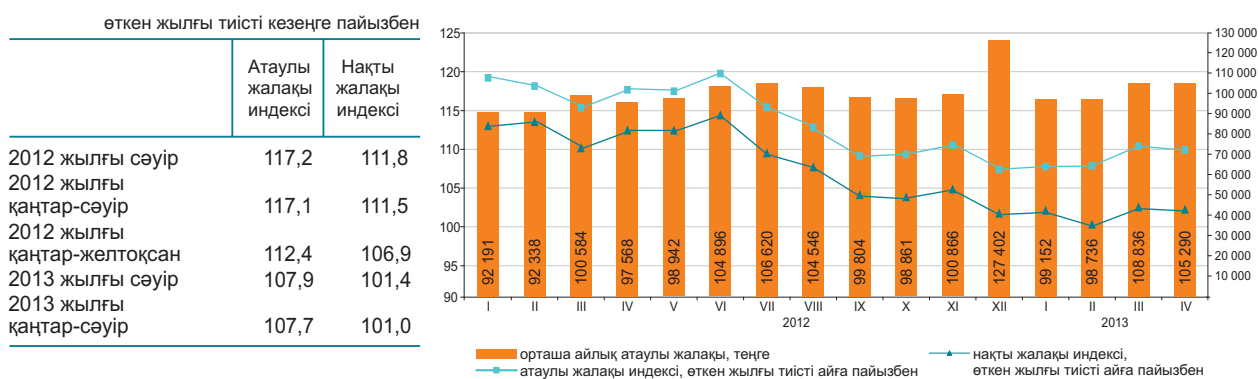

	Орташа айлық атаулы жалақы, теңге	Орташа республикалық деңгейге пайызбен	Өткен жылғы тиісті айға пайызбен	
			атаулы жалақы индексі	нақты жалақы индексі
Экономикалық қызметтің барлық түрлері бойынша	105 290	100,0	107,9	101,4
Ауыл, орман және балық шаруашылығы	48 016	45,6	111,1	104,4
Өнеркәсіп	136 009	129,2	115,7	108,8
Құрылыс	109 283	103,8	103,6	97,3
Көтерме және бөлшек сауда; автомобильдерді және мотоциклдерді жөндеу	100 715	95,7	109,5	102,9
Көлік және қоймалау	134 443	127,7	111,2	104,5
Тұру және тамақтану бойынша қызметтер	86 909	82,5	107,9	101,4
Ақпарат және байланыс	146 768	139,4	102,2	96,1
Қаржы және сақтандыру қызметі	199 682	1,9 есе	97,0	91,2
Жылжымайтын мүлікпен жасалатын операциялар	96 814	91,9	111,8	105,1
Кәсіби, ғылыми және техникалық қызмет	198 851	1,9 есе	102,7	96,5
Әкімшілік және қосалқы қызмет көрсету саласындағы қызмет	100 629	95,6	107,1	100,7
Мемлекеттік басқару және қорғаныс; міндетті әлеуметтік қамтамасыз ету	100 788	95,7	106,4	100,0
Білім беру	67 048	63,7	103,6	97,4
Денсаулық сақтау және әлеуметтік қызметтер	78 549	74,6	106,2	99,8
Өнер, ойын-сауық және демалыс	77 392	73,5	106,9	100,5
Өзге де қызметтер түрлерін ұсыну	158 997	1,5 есе	97,1	91,2

2013 жылғы сәуірде бір қызметкердің орташа айлық атаулы жалақысы 105290 теңгені, ірі және орта кәсіпорындарында 109909 теңгені құрады.

2013 жылғы 1 қаңтардан бастап ең төменгі жалақы 18660 теңге мөлшерінде белгіленген.

Орташа айлық жалақы

теңге

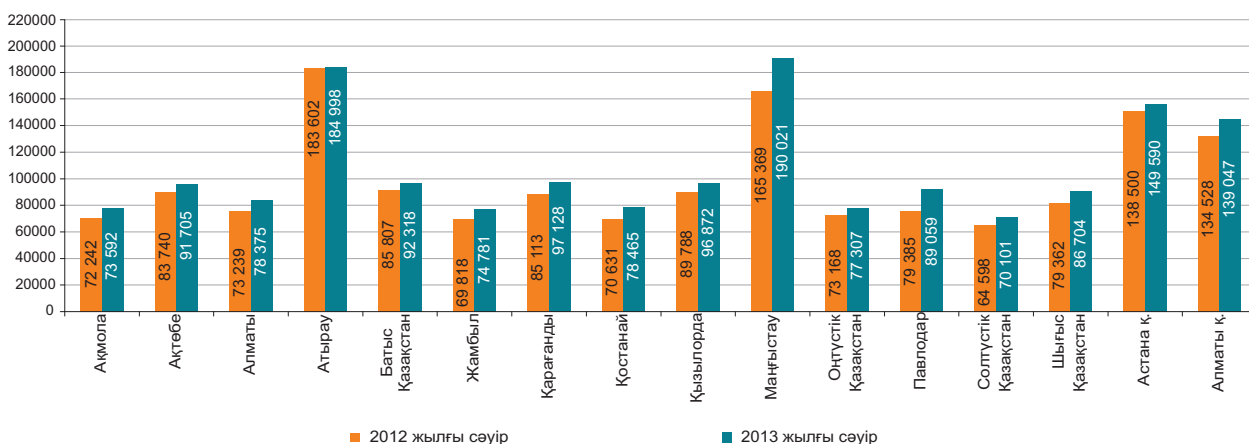

Ескерту: есепті кезеңдегі - алдын ала деректер.

5. БАҒАЛАР

5.1 ТҰТЫНУ БАҒАЛАРЫНЫҢ ИНДЕКСІ

кезең соңына, өткен жылғы желтоқсанға пайызбен	
2012 жыл.....	106,0
өткен айға пайызбен	
2012 жылғы сәуір.....	100,7
2013 жылғы сәуір.....	100,3

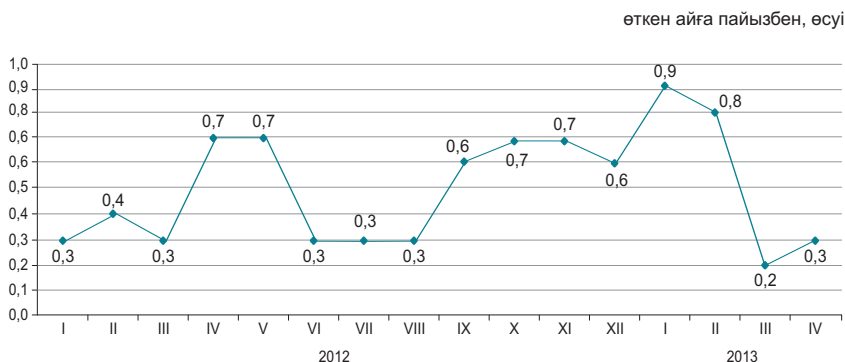

Ағымдағы жылғы сәуірде бағаның қызылшаға 2,4%, сәбізге – 2,3%, жұмыртқаға – 1,6%, ұнтақ жармаға – 1,2%, қой етіне – 0,7%, картопқа – 0,6%-ға, макарон өнімдеріне, балық және теңіз өнімдеріне – 0,4%-дан өсуі, олардың қиярға 7,1%, қызанаққа – 2,8%, қарақұмық жармаға – 2,4%-ға, күнбағыс майына, басты пиязға – 0,8%-дан төмендеуі белгіленді.

Баға жуғыш және тазалағыш құралдарға 0,5%, киім және аяқ киімге, жеке күтімге арналған тауарларға, құрылыс материалдарына – 0,3%-дан, тұрмыстық тоқыма бұйымдарға, фармацевтикалық өнімдерге – 0,2%-дан өсті.

Баға деңгейі қалааралық автобус жолақысы 1,4%, денсаулық сақтау, мектепке дейінгі және бастауыш білім беру қызметтеріне –

	2013 жылғы сәуір				2013 жылғы қаңтар-сәуір 2012 жылғы қаңтар-сәуірге
	2013 жылғы наурызға	2012 жылғы желтоқсанға	2012 жылғы сәуірге	2010 жылғы желтоқсанға	
Барлық тауарлар мен қызметтер	100,3	102,2	106,4	116,2	106,7
Азық-түлік тауарлары	100,2	101,3	104,6	116,4	104,9
Азық-түлік емес тауарлар	100,2	100,8	103,0	109,9	103,3
Ақылы қызметтер	100,5	104,6	112,3	122,7	112,6

1%-дан, шаштараздар мен жеке қызмет көрсету орындарының қызметтеріне – 0,8%-ға өсті, алыс қашықтыққа қатынайтын жолаушылардың темір жол көлігі жол ақысы – 1,1%-ға төмендеді.



	2013 жылғы сәуір				2013 жылғы қаңтар-сәуір 2012 жылғы қаңтар-сәуірге
	2013 жылғы наурызға	2012 жылғы желтоқсанға	2012 жылғы сәуірге	2010 жылғы желтоқсанға	
Тұтыну бағаларының индексі	100,3	102,2	106,4	116,2	106,7
Тұтыну бағаларының базалық индексі	100,3	102,1	106,5	116,4	106,8
Халық топтары үшін бағалардың индексі					
ақшалай табыстары ең аз	100,3	102,5	107,2	116,3	107,2
ақшалай табыстары ең көп	100,3	102,1	106,1	115,4	106,4

5.2 ӨНДІРУШІ КӘСІПОРЫНДАР БАҒАСЫНЫҢ ИНДЕКСІ

Дайын өнеркәсіп өніміне

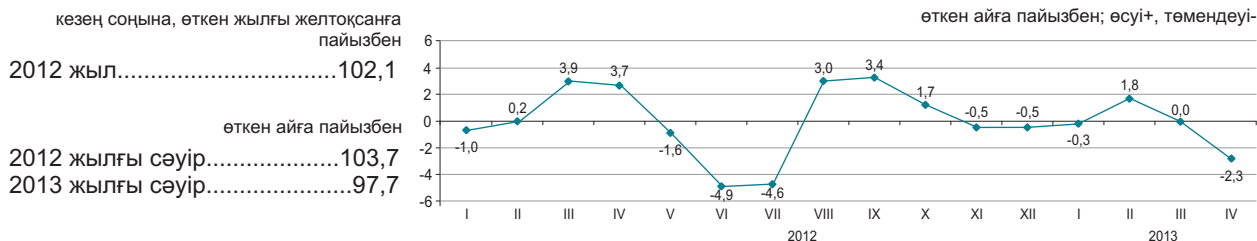

Сатып алынған материалдық-техникалық ресурстарға

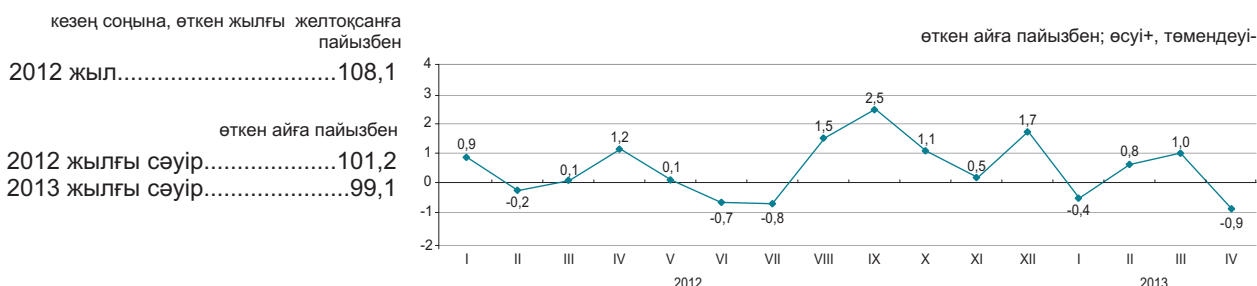

Ағымдағы жылғы сәуірде бағаның газ конденсатына 4,1%, мұнайға 4%, табиғи газға 2,3%, дизельдік отынға – 2,2%, бензинге – 1,4%-ға төмендеуі, олардың металл кендеріне – 7,1%, отындық мазутқа – 1,4%-ға жоғарылауы тіркелді.

Бір айда баға қорғасын мен мырышқа – 8,2%-дан, өңделмеген алюминийге – 7,1%, мысқа – 3,5%, асыл металдарға – 2,5%, қара металдар илегіне – 1,2%-ға төмендеді.

Құс еті – 3,3%, өсімдік майы – 1,9%, бидай ұны – 1,3%, қант – 1%, балық – 0,9%-ға арзандады, сүт өнімдері мен нан – 0,4%-дан қымбаттады.

	2013 жылғы сәуір				2013 жылғы қаңтар-сәуір 2012 жылғы қаңтар-сәуірге
	2013 жылғы наурызға	2012 жылғы желтоқсанға	2012 жылғы сәуірге	2010 жылғы желтоқсанға	
Өнеркәсіп - барлығы	97,7	99,2	94,9	121,9	100,6
Өндірілген өнім	97,5	98,8	94,1	122,4	100,2
Өндірістік сипаттағы қызметтер	100,1	104,5	105,8	116,1	106,4
Базалық индекс (мұнай мен металдар бағасының өзгеруі есебінсіз)	100,1	103,4	104,3	122,9	105,9

Экономикалық қызмет түрлері бойынша

	2013 жылғы сәуір							
	2013 жылғы наурызға		2012 жылғы желтоқсанға		2012 жылғы сәуірге		2010 жылғы желтоқсанға	
	дайын өнімге	сатып алынған ресурстарға	дайын өнімге	сатып алынған ресурстарға	дайын өнімге	сатып алынған ресурстарға	дайын өнімге	сатып алынған ресурстарға
Кен өндіру өнеркәсібі және карьерлерді қазу	96,8	99,8	98,8	100,4	91,0	108,2	126,8	139,1
Өңдеу өнеркәсібі	99,4	98,9	98,6	99,4	100,6	105,0	109,4	114,6
Электрмен жабдықтау, газ, бу беру және ауа баптау	100,8	99,6	105,6	105,8	114,5	113,2	132,4	127,8
Сүмен жабдықтау; көріз жүйесі, қалдықтардың жиналуын және таратылуын бақылау	101,3	...	105,7	...	110,1	...	131,5	...

Энергия ресурстарының түрлері бойынша

	2013 жылғы сәуір				2013 жылғы қаңтар-сәуір 2012 жылғы қаңтар-сәуірге
	2013 жылғы наурызға	2012 жылғы желтоқсанға	2012 жылғы сәуірге	2010 жылғы желтоқсанға	
Энергия ресурстары, барлығы	96,5	98,0	91,5	130,0	100,1
Шикізаттық энергия ресурстары	96,1	97,6	90,0	130,2	99,1
Мұнай өнімдері	98,3	96,7	96,8	121,1	104,0
Электр энергиясы	100,9	106,0	115,2	139,4	116,9

5.3 АУЫЛ, ОРМАН ЖӘНЕ БАЛЫҚ ШАРУАШЫЛЫҒЫНДАҒЫ БАҒА ИНДЕКСІ

Ауыл шаруашылығы өніміне

кезең соңына, өткен жылғы желтоқсанға пайызбен
 2012 жыл.....122,4

өткен айға пайызбен
 2012 жылғы сәуір.....100,4
 2013 жылғы сәуір.....99,5



2013 жылғы сәуірде өткен аймен салыстырғанда баға бидайға 1,1%-ға төмендеді, ал сұлыға 1,6%, арпаға - 1%, жүгеріге - 0,2%-ға өсті.

Көкөніс өнімі 0,8%-ға арзандады. Баға пиязға 0,6%, сәбізге - 0,4%-ға төмендеді, ал қырыққабатқа 2,6%, картопқа - 0,9%, күнбағыс тұқымына - 1,4%-ға өсті.

Ірі қара мал еті 0,7%, қой еті - 0,6%-ға қымбаттады, ал құс еті 5,9%, шошқа еті - 0,8%, жылқы еті - 0,3%-ға арзандады. Баға жұмыртқаға 2,8%-ға өсті, ал шикі сүтке 1%-ға төмендеді.

	2013 жылғы сәуір				2013 жылғы қаңтар-сәуір 2012 жылғы қаңтар-сәуірге
	2013 жылғы наурызға	2012 жылғы желтоқсанға	2012 жылғы сәуірге	2010 жылғы желтоқсанға	
Ауыл шаруашылығы өнімі	99,5	102,7	123,9	123,5	124,5
Өсімдік шаруашылығы өнімі	99,4	103,3	138,7	119,4	139,2
Мал шаруашылығы өнімі	99,7	101,8	103,6	123,6	104,4
Орман шаруашылығы өнімі және қызметтері	100,1	101,4	100,6	109,3	100,4
Балық шаруашылығы өнімі және қызметтері	101,7	102,9	108,8	111,7	106,2

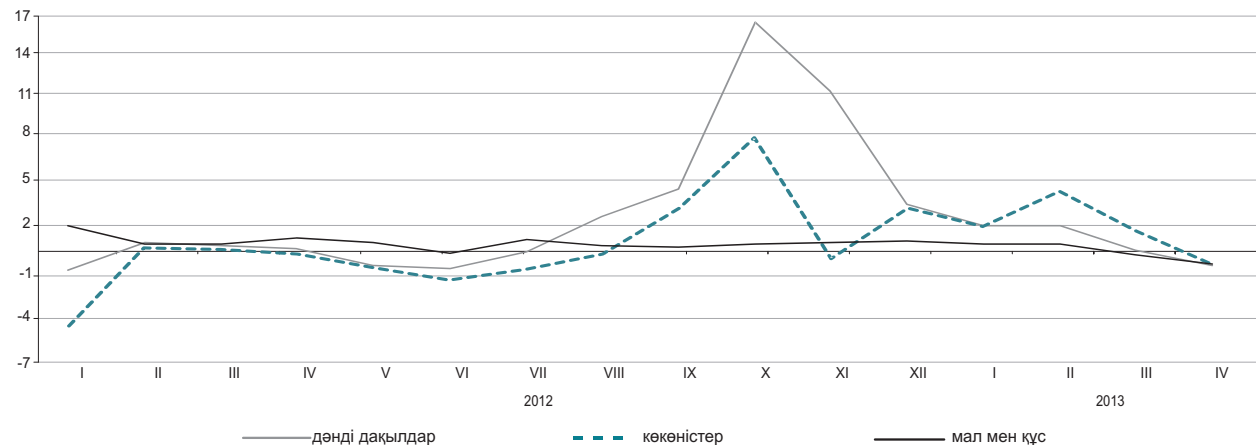

Ауыл шаруашылығы өнімдерінің түрлері бойынша

	2013 жылғы сәуір				2013 жылғы қаңтар-сәуір 2012 жылғы қаңтар-сәуірге
	2013 жылғы наурызға	2012 жылғы желтоқсанға	2012 жылғы сәуірге	2010 жылғы желтоқсанға	
Бидай	98,9	102,9	150,7	122,0	152,2
Арпа	101,0	107,4	134,4	139,9	133,0
Сұлы	101,6	106,9	113,2	123,4	110,7
Қарақұмық	100,0	99,7	91,7	73,4	91,8
Картоп	100,9	103,7	111,1	93,6	106,0
Ірі қара мал	100,7	102,3	108,5	139,2	108,6
Қой	99,7	101,1	107,5	130,4	108,2
Шошқа	100,6	102,4	111,0	155,3	112,7
Жылқы	99,2	98,2	94,1	105,4	95,9
Құс	94,1	94,2	95,4	100,3	101,8
Шикі сүт	99,0	101,5	101,5	119,8	101,3
Жұмыртқа	102,8	108,7	99,0	102,9	97,0

5.4 ҚҰРЫЛЫСТАҒЫ БАҒА ИНДЕКСІ

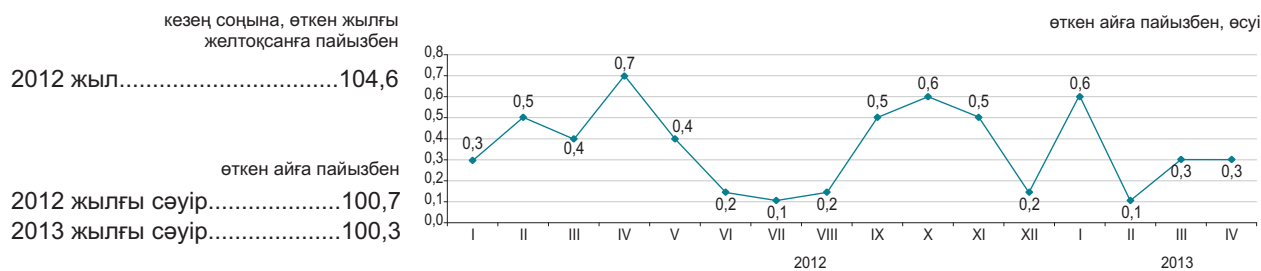

Технологиялық құрылым элементтері бойынша

2013 жылғы сәуірде өткен аймен салыстырғанда шеген құбырларды және тауарлық бетонды құрылыс ұйымдарының сатып алу бағасы 2,2%, табиғи құмға – 0,8%, лактарға, силикат және қож кірпіштерге – 0,6-0,7%, ағаштан жасалған терезелер мен есіктерге – 0,4%-ға өсті.

Легірленбеген болаттан жасалған сым 0,5%, қаптама қыш кірпіштер - 0,4%, мұнай жол битумдар 0,3%-ға арзандады.

	2013 жылғы сәуір				2013 жылғы қаңтар-сәуір 2012 жылғы қаңтар-сәуірге
	2013 жылғы наурызға	2012 жылғы желтоқсанға	2012 жылғы сәуірге	2010 жылғы желтоқсанға	
Технологиялық құрылымның барлық элементтері	100,3	101,2	103,8	111,6	104,4
Құрылыс-монтаж жұмыстары	100,3	101,1	104,1	112,4	104,8
Машиналар мен жабдықтар	100,1	101,1	102,4	110,4	102,4
Өзге де жұмыстар мен шығындар	100,3	101,5	104,1	110,3	104,3

өткен жылғы тиісті айға пайызбен, өсуі

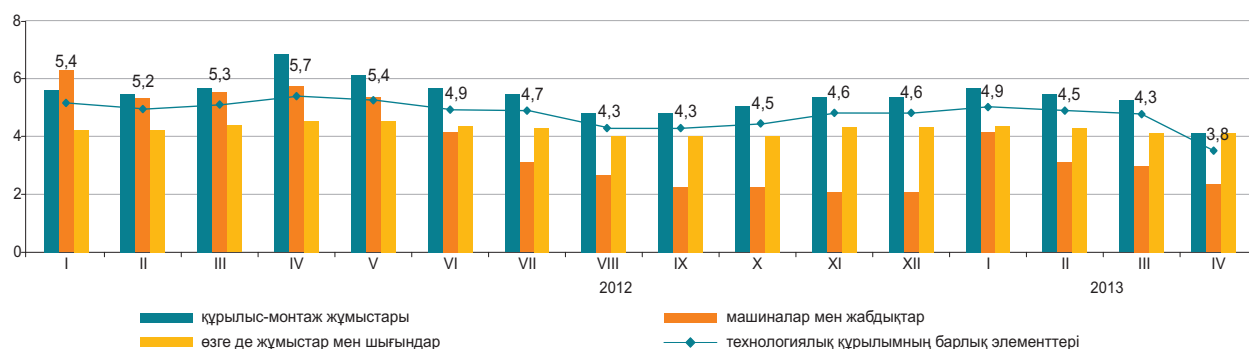

Құрылыс материалдарының түрлері бойынша

	2013 жылғы сәуір				2013 жылғы қаңтар-сәуір 2012 жылғы қаңтар-сәуірге
	2013 жылғы наурызға	2012 жылғы желтоқсанға	2012 жылғы сәуірге	2010 жылғы желтоқсанға	
Кен өндіру өнеркәсібінің өнімдері	100,3	100,5	102,0	106,9	101,9
Сүрек және сүректен жасалған бұйымдар	100,2	100,4	100,5	103,3	100,3
Бояулар, лактар және соған ұқсас жабындар	100,0	100,1	101,0	105,0	101,8
Қыш тақтайшалар және тақталар	100,2	100,7	100,6	104,4	100,3
Портландцемент	100,1	99,9	105,8	108,6	105,7
Құрылыстық мақсатқа арналған бетоннан жасалған бұйымдар	100,1	99,5	102,6	103,2	102,8
Бетондар мен ерітінділер	101,6	102,1	103,5	106,0	102,4
Негізгі қара металдар	99,9	99,3	99,0	100,1	98,9
Жиналмалы құрылыс металл конструкциялары	99,9	96,4	99,6	106,5	100,1

5.5 ТҰРҒЫН ҮЙ РЫНОГЫНДАҒЫ БАҒА

Жаңа тұрғын үйлерді сату бағасының өзгеруі

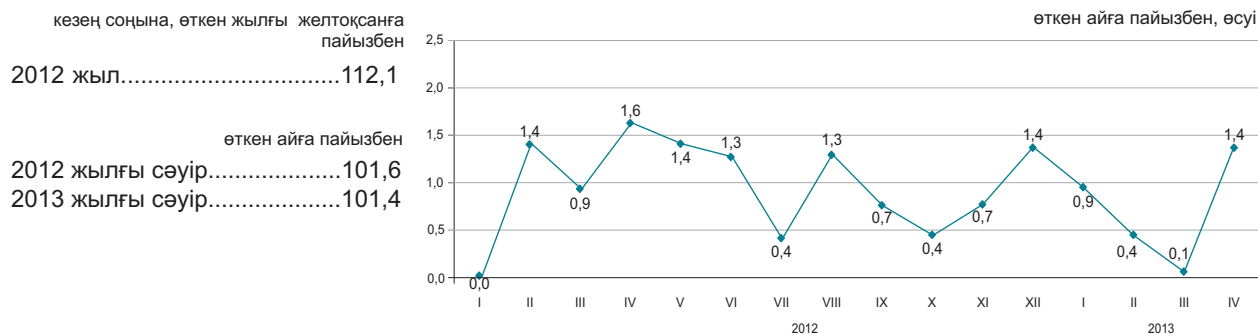

Көркейтілген тұрғын үйлерді алып-сату бағасының өзгеруі

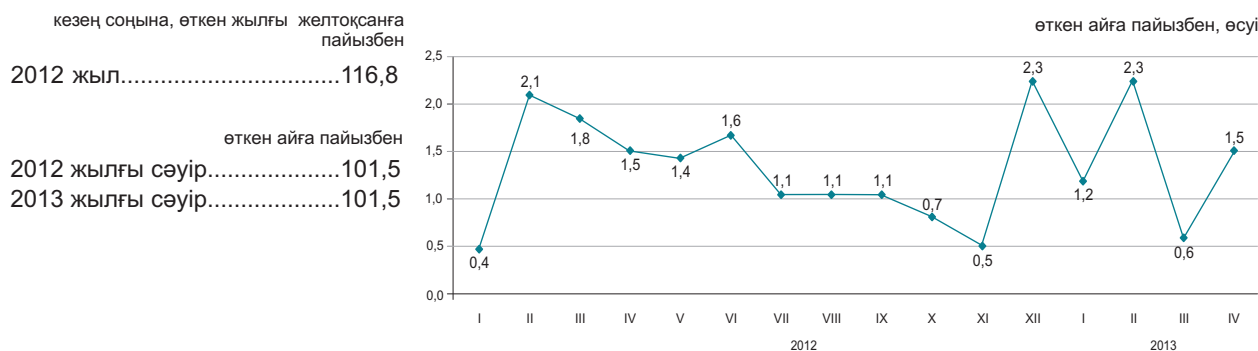

2013 жылғы наурызда республика бойынша орта есеппен жаңа тұрғын үйді сату бағасы 0,1%, көркейтілген тұрғын үйлерді – 0,6%-ға өсті.

	1 шаршы метрінің бағасы, теңге	2013 жылғы сәуір				2013 жылғы қаңтар-сәуір 2012 жылғы қаңтар-сәуірге
		2013 жылғы наурызға	2012 жылғы сәуірге	2012 жылғы желтоқсанға	2010 жылғы желтоқсанға	
Жаңа тұрғын үйлерді сату	177 543	101,4	111,0	102,9	123,5	111,8
Көркейтілген тұрғын үйлерді алып-сату	136 886	101,5	116,6	105,7	128,9	117,2

Тұрғын үй рыногындағы бағаның өзгеруі

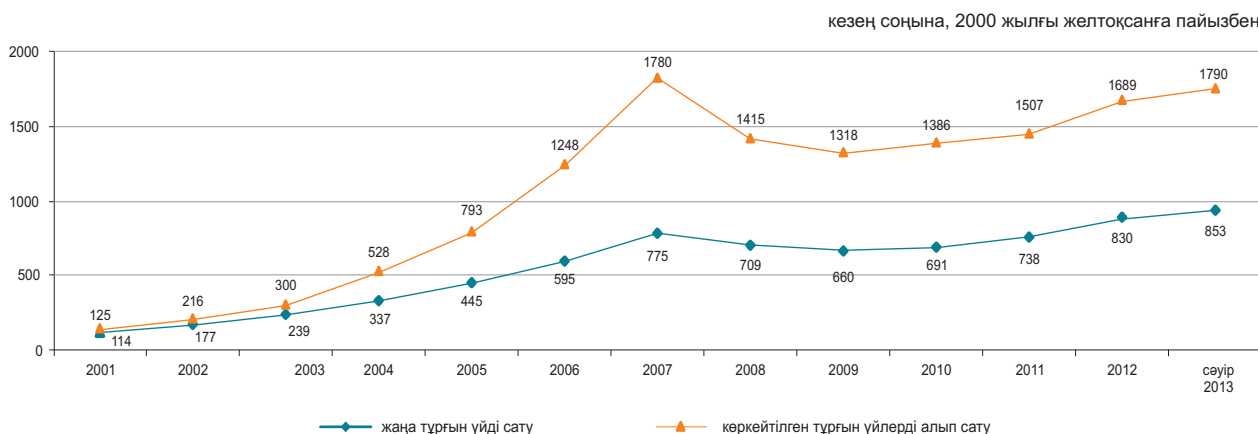

5.6 КӨТЕРМЕ САУДА БАҒАЛАРЫНЫҢ ИНДЕКСІ

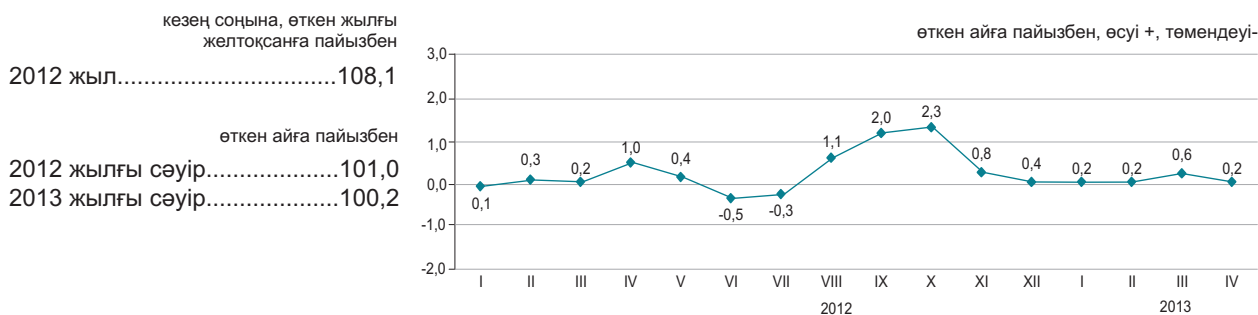

2013 жылғы сәуірде көтерме саудада сату бағасы жұмыртқаға – 4,8%, астыққа – 3,8%, темекіге – 3%, макарон өнімдеріне – 1,1%, картопқа – 1%-ға жоғарылауы, олардың құс етіне – 2,8%, көмірге – 2%, сүтке – 1,2%, ұнға – 1%, қара металдарға – 0,6%, өсімдік майына – 0,3%-ға төмендеуі белгіленді.

	2013 жылғы сәуір				пайызбен
	2013 жылғы наурызға	2012 жылғы сәуірге	2012 жылғы желтоқсанға	2010 жылғы желтоқсанға	2013 жылғы қаңтар-сәуір 2012 жылғы қаңтар-сәуірге
Тауарлар мен өнімдер - барлығы	100,2	107,7	101,2	109,4	108,1
Тұтыну тауарлары	100,2	104,0	101,2	105,7	104,3
Аралық тұтыну өнімі	100,3	112,4	101,4	114,7	113,1
Өндіріс құралдары	100,1	100,1	100,3	99,5	99,9

Түпкілікті мақсат бойынша жіктелген тауарлар

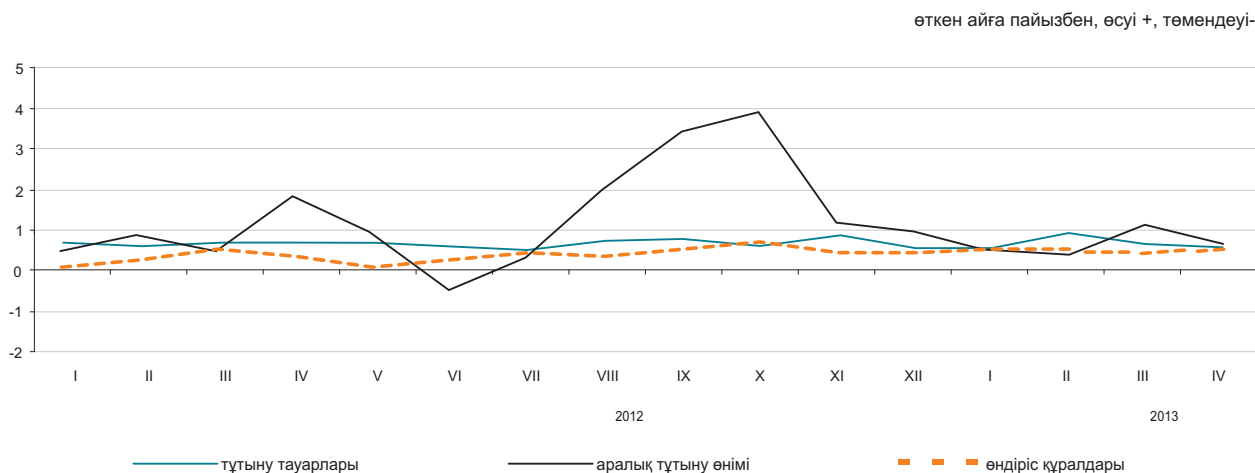

Негізгі топтар бойынша

	2013 жылғы сәуір				пайызбен
	2013 жылғы наурызға	2012 жылғы сәуірге	2012 жылғы желтоқсанға	2010 жылғы желтоқсанға	2013 жылғы қаңтар-сәуір 2012 жылғы қаңтар-сәуірге
Жаңа піскен жемістер мен көкөністер	100,5	116,0	101,8	105,7	111,1
Ет және ет өнімдері	98,7	104,4	98,3	107,3	106,4
Сүт өнімдері, жұмыртқа, майлар мен тоң майлар	99,9	102,3	101,2	101,8	101,9
Қант, шоколад, кондитерлік өнімдер	99,7	96,9	100,0	100,7	98,6
Ұн мен жармалар	99,1	134,5	102,5	126,8	132,8
Кофе, шай, какао және дәмдеуіштер	100,1	101,0	100,5	101,9	101,0
Автомобильдерге арналған бөлшектер мен жабдықтар	100,3	102,2	100,5	103,7	102,9
Ыдыстар мен тазалағыш құралдар	100,2	101,2	101,3	102,8	101,1
Фармацевтикалық және медициналық тауарлар және дәрі-дәрмектер	100,5	103,1	101,5	105,7	103,4
Қатты, сұйық және газ тәрізді отын	99,9	99,0	100,1	101,0	100,4
Химиялық тауарлар	100,0	100,0	100,0	101,5	101,0
Шиналар	100,2	100,6	100,4	102,2	101,6

5.7 ЗАҢДЫ ТҰЛҒАЛАРҒА КӨРСЕТІЛГЕН ЖҮК КӨЛІГІ, ПОЧТАЛЫҚ, КУРЬЕРЛІК ЖӘНЕ БАЙЛАНЫС ҚЫЗМЕТТЕРІНЕ ТАРИФТЕРДІҢ ИНДЕКСТЕРІ

Жүк көлігі қызметтеріне

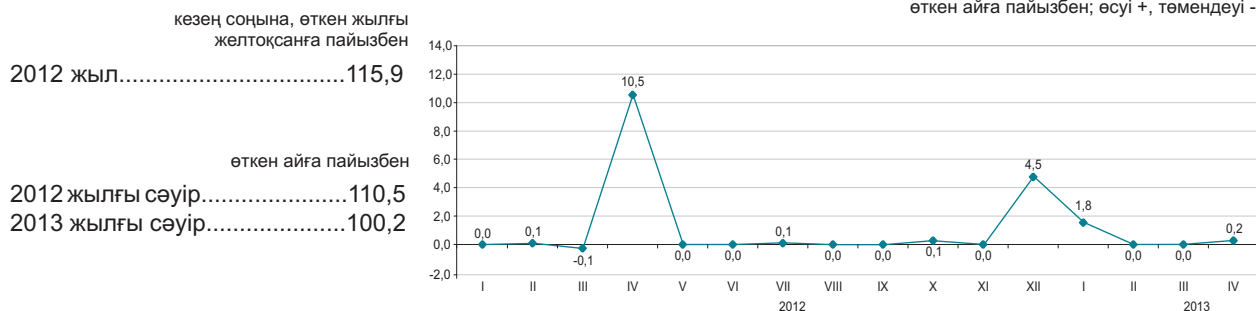

Жүк көлігінің түрлері бойынша

Ағымдағы жылғы сәуірде өткен аймен салыстырғанда құбыр көлігімен мұнай және газ тасымалдау бойынша қызметтерге тарифтердің 0,6%-ға жоғарылауы белгіленген.

Автомобиль көлігімен жүк тасымалдау тарифтері 0,2%-ға төмендеді. Жүктерді автомобильмен жеткізу ТМД елдеріне 1,2%-ға, республика ішінде - 0,3%-ға арзандады, ал ТМД-дан тыс елдерге 1,9%-ға қымбаттады.

	2013 жылғы сәуір				2013 жылғы қаңтар-сәуір 2012 жылғы қаңтар-сәуірге
	2013 жылғы наурызға	2012 жылғы желтоқсанға	2012 жылғы сәуірге	2010 жылғы желтоқсанға	
Жүк көлігі	100,2	102,1	107,0	137,8	115,0
Автомобиль	99,8	101,7	104,7	110,4	105,3
Теміржол	100,0	101,7	101,7	141,9	112,6
Әуе	100,0	100,0	104,3	104,4	104,3
Құбыр	100,6	102,6	113,7	132,3	119,0
Ішкі су	100,0	100,0	104,5	119,9	104,5

Теміржол, әуе және ішкі су көліктері түрлерінің тарифтері өзгерген жоқ.

Почталық және курьерлік қызметтерге

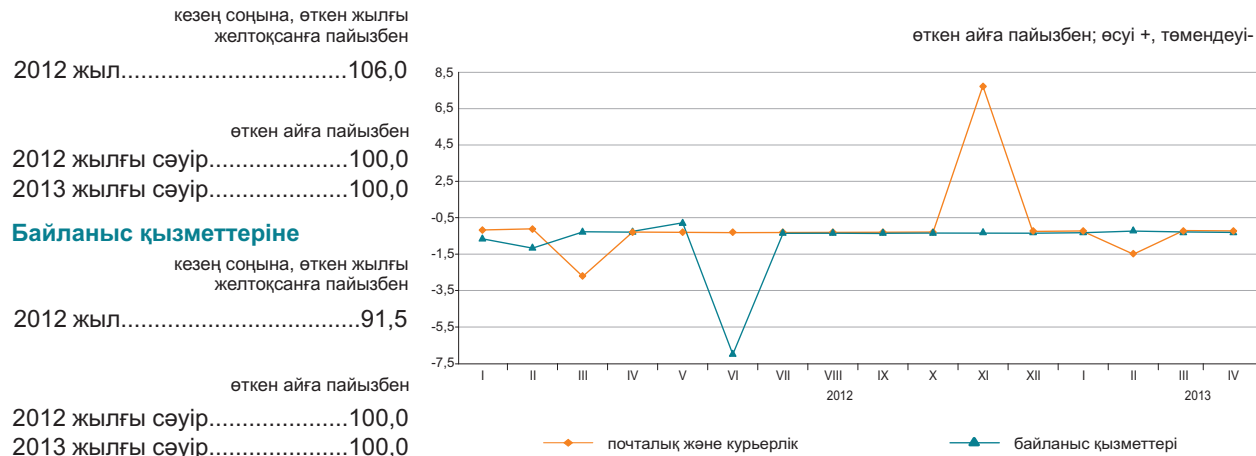

Байланыс қызметтеріне

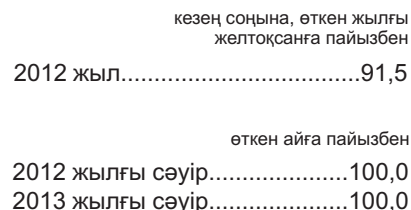

Почталық, курьерлік және байланыс қызметтерінің түрлері бойынша

	2013 жылғы сәуір				2013 жылғы қаңтар-сәуір 2012 жылғы қаңтар-сәуірге
	2013 жылғы наурызға	2012 жылғы желтоқсанға	2012 жылғы сәуірге	2010 жылғы желтоқсанға	
Почталық және курьерлік қызметтері	100,0	99,2	106,9	103,1	106,2
Почталық қызметтері	100,0	100,2	119,7	117,1	119,8
Курьерлік қызметтері	100,0	98,5	98,7	94,4	97,5
Байланыс қызметтері	100,0	99,6	91,6	86,1	91,7
Қалалық телефон байланысы	100,0	100,0	98,9	97,8	98,9
Қалааралық телефон байланысы	100,0	99,6	96,9	96,8	97,2
Арналарды жалдау	100,0	100,0	100,4	100,3	100,4
Сымды желілер арқылы Интернетке қатынауды ұсыну бойынша қызметтері	99,9	98,4	77,4	66,5	77,6
Ұтқыр әрекетті байланыс қызметтері	100,0	100,2	100,8	95,1	100,8
Сымсыз желілер арқылы Интернетке қатынауды ұсыну бойынша қызметтер	99,8	98,0	92,3	91,6	92,7

5.8 СЫРТҚЫ САУДА БАҒАСЫНЫҢ ИНДЕКСІ

Экспорттық жеткізілімдер

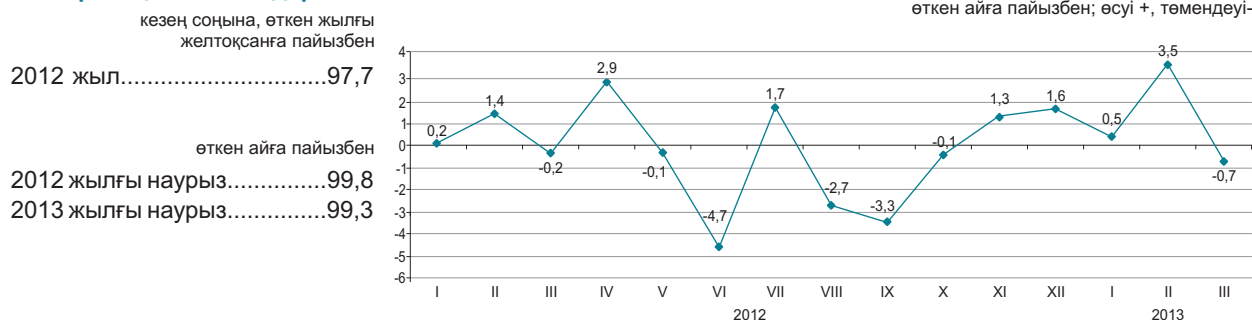

Импорттық түсімдер

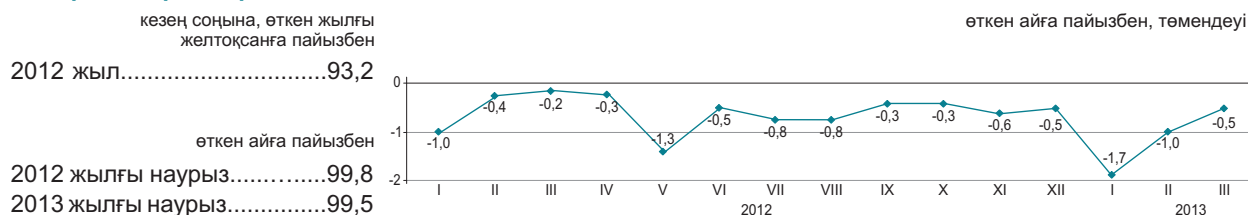

2013 жылғы наурызда экспорттық жеткізілімдер бағасының газ конденсатына – 5,3%, мысқа – 3,2%, мақтаға – 2,1%, табиғи газға – 1,5%, ферроқорытпаларға – 0,9%-ға төмендеуі, олардың қорғасынға – 13%, мырыш пен алюминийге – 1,7%-дан, мұнай өнімдеріне – 1,2%-ға жоғарылауы тіркелді. Импортталатын өнімдерден темекі – 7,3%, кофе – 4,2%, құс еті – 2,6%-ға арзандады, күріш – 9,8%, макарон өнімдері – 7,6%, қант – 4,5%, өсімдік майы – 4,4%-ға қымбаттады.

	2012 жылғы наурыз				2013 жылғы қаңтар-наурыз 2012 жылғы қаңтар-наурызға
	2013 жылғы ақпанға	2012 жылғы наурызға	2012 жылғы желтоқсанға	2010 жылғы желтоқсанға	
Экспорт - барлығы	99,3	99,5	103,3	144,3	99,2
Шикізат	99,8	101,4	104,2	176,6	99,6
Жартылай дайын өнімдер	98,5	95,8	101,6	103,0	98,2
Дайын өнімдер	95,2	98,7	97,7	89,9	103,6
Импорт - барлығы	99,5	91,7	96,8	94,2	92,0
Шикізат	103,1	78,1	83,6	105,0	78,6
Жартылай дайын өнімдер	98,4	91,6	95,7	96,5	91,1
Дайын өнімдер	99,5	92,9	98,3	89,4	93,5

Өнімдердің топтары бойынша

	пайызбен							
	Экспорттық жеткізілімдер				Импорттық түсімдер			
	2013 жылғы наурыз				2013 жылғы наурыз			
	2013 жылғы ақпанға	2012 жылғы наурызға	2012 жылғы желтоқсанға	2010 жылғы желтоқсанға	2013 жылғы ақпанға	2012 жылғы наурызға	2012 жылғы желтоқсанға	2010 жылғы желтоқсанға
Балық және шаян тәрізділер, былқылдақ денелілер мен басқа да су омыртқасыздары	100,2	87,5	100,4	70,4	98,7	81,5	96,0	99,1
Сүт өнімдері, құс жұмыртқасы	100,0	84,9	82,1	71,4	100,5	98,7	101,7	100,1
Дәнді дақылдар	100,3	116,3	100,0	90,0	109,8	109,4	119,2	67,2
Қант және қанттан жасалған кондитерлік өнімдер	99,6	98,0	99,8	108,0	103,2	104,4	98,3	105,5
Алкогольді ішімдіктер және алкогольсіз сусындар	109,1	98,0	104,8	98,8	95,9	83,0	91,6	94,5
Минералды өнімдер	99,8	101,7	104,2	172,1	100,0	85,7	89,9	106,1
Қара және түсті металдар	98,7	95,4	102,1	98,7	99,6	93,5	98,1	102,2
Химия өнеркәсібі өнімдері	95,7	93,5	99,5	100,8	98,0	84,5	95,9	82,0
Пластмасса және одан жасалған бұйымдар	108,5	98,9	98,8	110,1	100,8	98,3	100,0	105,8
Тоқыма және тоқыма бұйымдар	98,0	85,8	104,8	132,9	100,0	91,8	98,2	104,2

6. ҰЛТТЫҚ ЭКОНОМИКА

6.1 ҚЫСҚА МЕРЗІМДІ ЭКОНОМИКАЛЫҚ ИНДИКАТОР

өткен жылғы тиісті айға пайызбен

	2012	2013
Қаңтар	103,8	102,6
Ақпан	105,3	103,3
Наурыз	104,8	105,0
Сәуір	103,8	104,4
Мамыр	103,4	
Маусым	102,2	
Шілде	102,8	
Тамыз	102,4	
Қыркүйек	98,5	
Қазан	91,8	
Қараша	105,4	
Желтоқсан	105,1	

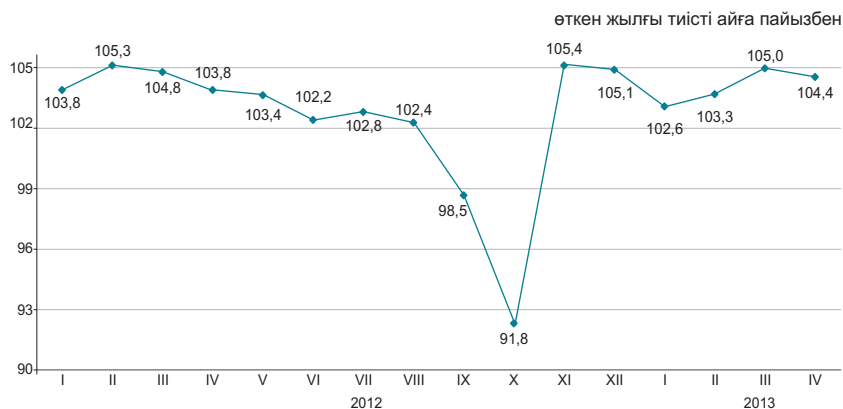

өткен жылғы тиісті кезеңге пайызбен

	2012	2013
Қаңтар	103,8	102,6
Қаңтар-ақпан	104,6	102,9
Қаңтар-наурыз	104,6	103,7
Қаңтар-сәуір	104,4	103,9
Қаңтар-мамыр	104,2	
Қаңтар-маусым	103,8	
Қаңтар-шілде	103,6	
Қаңтар-тамыз	103,5	
Қаңтар-қыркүйек	102,7	
Қаңтар-қазан	101,4	
Қаңтар-қараша	101,8	
Қаңтар-желтоқсан	102,1	

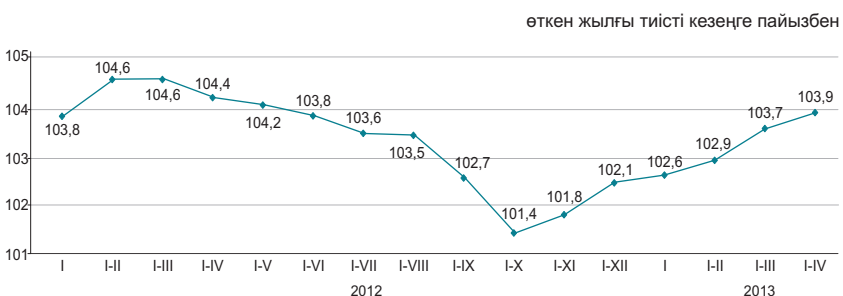

Қысқа мерзімді экономикалық индикатор – экономиканың даму тенденцияларын сипаттайтын көрсеткіш. Оны есептеу жедел есептеуді қамтамасыз ету мақсатында жүзеге асырылады және ауыл шаруашылығы, өнеркәсіп, құрылыс, сауда, көлік және байланыс сияқты негізгі салалар бойынша шығарылым индекстерінің өзгеруіне негізделеді. Аталған салалардың ЖІӨ көлеміндегі үлесі 67-68%.

6.2 ЖАЛПЫ ІШКІ ӨНІМ

нақты көлем индексі, өткен жылғы тиісті кезеңге пайызбен	
2001 жыл.....	113,5
2002 жыл.....	109,8
2003 жыл.....	109,3
2004 жыл.....	109,6
2005 жыл.....	109,7
2006 жыл.....	110,7
2007 жыл.....	108,9
2008 жыл.....	103,3
2009 жыл.....	101,2
2010 жыл.....	107,3
2011 жыл.....	107,5
2012 жыл.....	105,0
2013 жылғы қаңтар-наурыз*.....	104,6



Тауарлар мен қызметтер өндірісі

2013 жылғы қаңтар-наурызда жедел деректер бойынша, ЖІӨ-нің құрылымында тауарлар өндірісі 40,4%, қызметтер өндірісі 52% құрады. ЖІӨ-нің өндірісінде негізгі үлесті – 35,0% өнеркәсіп және 11,2% - көтерме және бөлшек сауда; автомобильдерді және мотоциклдерді жөндеу алып отыр.

өткен жылғы тиісті кезеңге пайызбен

	2013 жылғы қаңтар-наурыз		
	ЖҚҚ, млрд. теңге	нақты көлем индексі	дефлятор
Тауарлар өндірісі	2 664,9	101,1	111,8
Қызметтер өндірісі	3 434,6	106,9	101,2

Экономикалық қызмет түрлері бойынша жалпы ішкі өнім*

өткен жылғы тиісті кезеңге пайызбен

	Жалпы қосылған құн, млрд. теңге*	Нақты көлем индексі	Дефлятор	ЖІӨ құрылымы, қорытындыға пайызбен
				2013 жылғы қаңтар-наурыз
Жалпы ішкі өнім	6 601,0	104,6	105,5	100,0
Ауыл, орман және балық шаруашылығы	120,1	100,4	89,5	1,8
Өнеркәсіп	2 308,1	101,9	115,1	35,0
Құрылыс	236,6	95,1	96,8	3,6
Көтерме және бөлшек сауда; автомобильдерді және мотоциклдерді жөндеу	739,7	112,8	85,0	11,2
Көлік және қоймалау	494,1	107,0	111,8	7,5
Тұру және тамақтану бойынша қызметтер	73,1	103,4	110,8	1,1
Ақпарат және байланыс	133,0	111,5	85,1	2,0
Қаржы және сақтандыру қызметі	187,1	105,9	118,4	2,8
Жылжымайтын мүлікпен жасалатын операциялар	601,9	101,1	108,0	9,1
Кәсіби, ғылыми және техникалық қызмет	402,0	107,2	109,6	6,1
Әкімшілік және қосалқы қызмет көрсету саласындағы қызмет	140,0	103,8	107,5	2,1
Мемлекеттік басқару және қорғаныс; міндетті әлеуметтік қамтамасыз ету	156,3	108,0	104,6	2,4
Білім беру	264,2	103,2	101,8	4,0
Денсаулық сақтау және әлеуметтік қызметтер	149,7	102,0	102,4	2,3
Өнер, ойын-сауық және демалыс	41,3	104,8	103,7	0,6
Өзге де қызметтер түрлерін ұсыну	48,1	108,7	96,8	0,7
Үй қызметшісін жалдайтын және өзі тұтыну үшін тауарлар мен қызметтер өндіретін үй шаруашылықтары қызметі	4,1	100,0	100,0	0,1
Жалпы қосылған құн	6 099,3	104,4	105,6	92,4
Өнімдерге салынған салықтар	501,7	107,8	105,4	7,6

* Жедел деректер.

ТҮПКІЛІКТІ ТҰТЫНУ ӘДІСІМЕН ЕСЕПТЕЛГЕН ЖАЛПЫ ІШКІ ӨНІМ

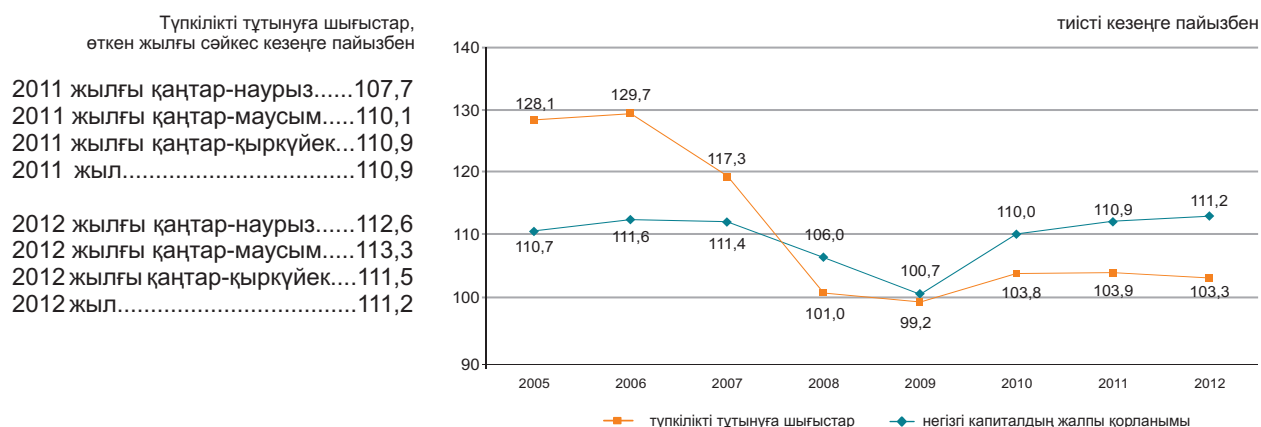

2012 жылғы түпкілікті тұтыну әдісімен есептелген жалпы ішкі өнім тоқсандық негізде 29894,3 млрд. теңгені құрады. Өткен жылдың тиісті кезеңімен салыстырғанда нақты есептеуде түпкілікті тұтыну шығыстарының компоненттері бойынша өсім байқалады: үй шаруашылықтары – 11,2%-ға, мемлекеттік басқару – 11,4%-ға, үй шаруашылықтарына қызмет көрсететін коммерциялық емес ұйымдар – 8,2%-ға өсті.

тиісті кезеңге пайызбен

	ЖІӨ компоненттері, млн. теңге	Нақты көлем индексі	Дефлятор
Түпкілікті тұтынуға шығыстар	17 345 929,0	111,2	105,9
Жалпы қорланым	7 051 724,4	106,8	106,4
Тауарлар мен қызмет көрсету экспорты	14 467 036,8	104,1	103,1
Тауарлар мен қызмет көрсету импорты	8 970 383,8	117,2	101,0

2012 жылдағы түпкілікті тұтыну әдісімен есептелген ЖІӨ*

тиісті кезеңге пайызбен

	ЖІӨ компоненттері, млн. теңге	Нақты көлем индексі	Дефлятор	ЖІӨ құрылымы, қорытындыға пайызбен
Түпкілікті тұтынуға шығыстар	17 345 929,0	111,2	105,9	58,0
үй шаруашылықтары	13 587 022,6	111,1	105,7	45,4
мемлекеттік басқару	3 480 895,8	111,4	106,2	11,7
жеке тауарлар мен қызмет көрсетулер	1 790 262,1	107,6	108,2	6,0
ұжымдық қызмет көрсетулер	1 690 633,7	115,7	104,1	5,7
үй шаруашылықтарына қызмет көрсететін коммерциялық емес ұйымдар	278 010,6	108,2	115,0	0,9
Жалпы қорланым	7 051 724,4	106,8	106,4	23,6
негізгі капиталдың жалпы қорланымы	6 298 375,9	103,3	105,6	21,1
материалдық айналым құрал-жабдықтары қорларының өзгеруі	753 348,5		113,4	2,5
Таза экспорт	5 496 653,0			18,4
тауарлар мен қызмет көрсету экспорты	14 467 036,8	104,1	103,1	48,4
тауарлар мен қызмет көрсету импорты	8 970 383,8	117,2	101,0	30,0
Түпкілікті тұтыну әдісімен есептелген жалпы ішкі өнім	29 894 306,4	104,9	106,2	100,0
Статистикалық алшақтық	324 237,9			
Өндіріс әдісімен есептелген жалпы ішкі өнім	30 218 544,3	105,0	104,4	

* Есептік деректер бойынша.

ТАБЫСТАР ӘДІСІМЕН ЕСЕПТЕЛГЕН ЖАЛПЫ ІШКІ ӨНІМ

млрд. теңге

2011 жылғы қаңтар-наурыз.....	5 162,3
2011 жылғы қаңтар-маусым.....	10 983,8
2011 жылғы қаңтар-қыркүйек.....	18 209,8
2011 жыл.....	27 571,9
2012 жылғы қаңтар-наурыз.....	5 976,7
2012 жылғы қаңтар-маусым.....	12 535,9
2012 жылғы қаңтар-қыркүйек.....	20 378,2
2012 жыл.....	30 218,5

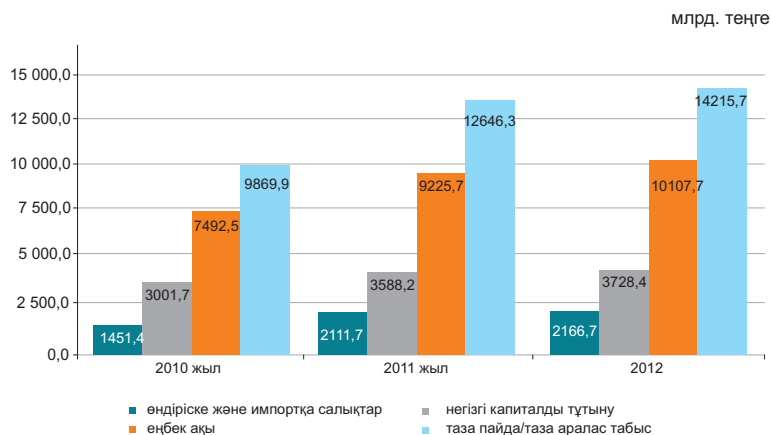

Есепті деректер бойынша 2012 жылғы табыстардың құралуы құрылымында тауарлар өндірісі мен қызметтер өндірісіндегі еңбекақы төлеу үлесі тиісінше, 28,3% және 41,4% құрады, өндіріске салынатын басқа да салықтар үлесі тауарлар өндірісінде 1,9%, қызметтер өндірісінде 0,5% құрады, тиісінше, жалпы пайда/жалпы аралас табыс үлесі 69,8% және 58,1% құрады.

қорытындыға пайызбен

	2011	2012
Жалпы ішкі өнім	100,0	100,0
Еңбекақы	33,5	33,4
Өндіріске және импортқа салықтар*	7,6	7,2
өндіріске басқа да салықтар	1,0	1,1
Жалпы пайда/жалпы аралас табыс	58,9	59,4

2012 жылғы экономикалық қызмет түрлері бойынша бастапқы табыстардың салалық құрылымы

пайызбен

	Жалпы қосылған құн	Оның ішінде:		
		еңбекақы	өндіріске басқа да салықтар	жалпы пайда/жалпы аралас табыс
Ауыл, орман және балық шаруашылығы	100,0	24,1	0,1	75,8
Өнеркәсіп	100,0	25,8	2,5	71,7
Кен өндіру өнеркәсібі және карьерлерді қазу	100,0	18,7	3,5	77,8
Өңдеу өнеркәсібі	100,0	31,5	1,2	67,3
Электрмен жабдықтау, газ, бу беру және ауа баптау	100,0	55,2	1,7	43,1
Сумен жабдықтау; кәріз жүйесі, қалдықтардың жиналуын және таратылуын бақылау	100,0	61,8	1,7	36,5
Құрылыс	100,0	42,9	0,3	56,8
Көтерме және бөлшек сауда; автомобильдерді және мотоциклдерді жөндеу	100,0	39,0	0,3	60,7
Көлік және қоймалау	100,0	38,4	1,3	60,3
Тұру және тамақтану бойынша қызметтер	100,0	34,6	0,6	64,8
Ақпарат және байланыс	100,0	41,3	1,1	57,6
Қаржы және сақтандыру қызметі	100,0	38,4	1,5	60,1
Жылжымайтын мүлікпен жасалатын операциялар	100,0	12,5	0,4	87,1
Кәсіби, ғылыми және техникалық қызмет	100,0	51,9	0,5	47,6
Әкімшілік және қосалқы қызмет көрсету саласындағы қызмет	100,0	53,4	0,8	45,8
Мемлекеттік басқару және қорғаныс; міндетті әлеуметтік қамтамасыз ету	100,0	82,2	0,1	17,7
Білім беру	100,0	75,7	0,1	24,2
Денсаулық сақтау және әлеуметтік қызметтер	100,0	68,2	0,2	31,6
Өнер, ойын-сауық және демалыс	100,0	50,6	0,2	49,2
Өзге де қызметтер түрлерін ұсыну	100,0	37,2	0,3	62,5
Үй қызметшісін жалдайтын және өзі тұтыну үшін тауарлар мен қызметтер өндіретін үй шаруашылықтары қызметі	100,0	43,2	0,2	56,6
Салалар бойынша жиыны	100,0	35,6	1,2	63,2

* Өндіріске және импортқа салықтар жалпы экономика бойынша салалық құрылымсыз есептеледі.

6.3 ТӨЛЕМ БАЛАНСЫ

(ҰБ деректері бойынша, бейтарап ұсыным)

Төлем балансының ағымдағы операциялар шоты бойынша сальдо

млн. АҚШ доллары
 2011 жылғы IV тоқсан.....1 736,0
 2012 жылғы IV тоқсан.....796,9

2012 жылғы IV тоқсанда төлем балансының ағымдағы операциялар шоты бойынша сальдо 796,9 млн. АҚШ доллары мөлшерінде қалыптасты (2011 жылғы IV тоқсанда нәтиже оң мәнді болып, 1736 АҚШ долларын құрады).

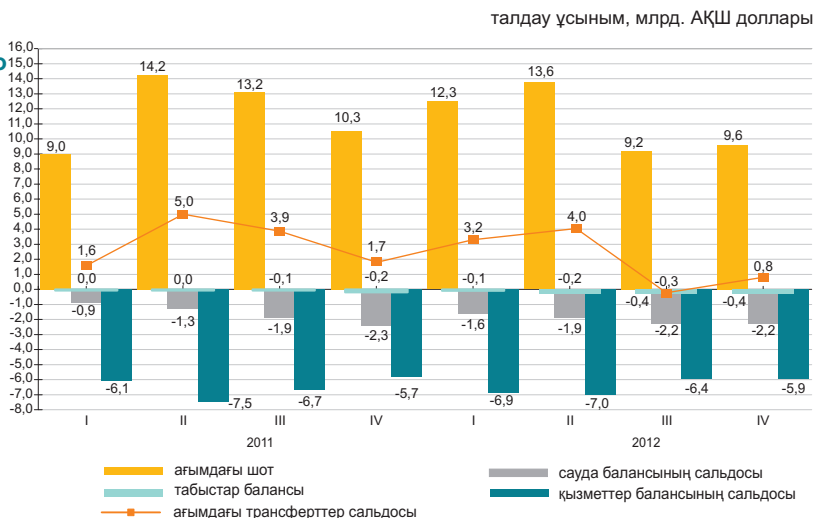

млн. АҚШ доллары

	2011				2012			
	I тоқсан	II тоқсан	III тоқсан	IV тоқсан	I тоқсан	II тоқсан	III тоқсан	IV тоқсан
Ағымдағы шот	1 618,7	5 000,4	3 925,5	1 736,0	3 242,2	3 971,4	-294,0	796,9
Капиталмен жасалатын операциялар шоты	5,0	-6,8	-11,0	22,1	3,2	-0,4	-6,9	-3,0
Қаржы операцияларының шоты	-3 403,9	-3 940,2	-216,1	889,2	-1 584,4	801,1	650,0	1 122,6
Нетто қателіктер мен есепке алынбағандар	1 780,2	-1 053,4	-3 698,3	-2 647,3	-1 661,0	-4 772,0	-349,1	-1 916,5

Қаржылық операциялар есебі

2012 жылғы IV тоқсанда тікелей инвестициялармен жасалған операциялар бойынша сальдо 1468,3 млн. доллар (2011 жылғы IV тоқсанда 1010,2 млн. доллар) құрады. Есепті кезеңде шетелдегі тікелей инвестициялармен жасалған операциялар нәтижесі теріс болып, -623,9 млн. долларды, Қазақстанда оң мәнді болып 2091,7 млн. долларды құрады.

2012 жылғы IV тоқсанда портфельдік инвестициялармен жасалған операциялар нәтижесі теріс болып, -4757,8 млн. доллар (2011 жылғы IV тоқсанда -4809,1 млн. доллар болды) құрады.

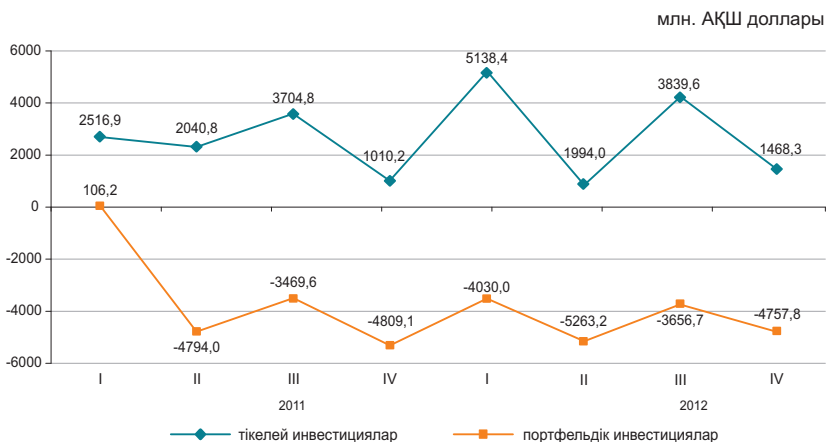

6.4 ЕҢБЕК ӨНІМДІЛІГІНІҢ ИНДЕКСТЕРІ

өткен жылға пайызбен	
2011 жыл.....	105,1
өткен жылғы тиісті кезеңге пайызбен	
2011 жылғы қаңтар-наурыз.....	104,8
2011 жылғы қаңтар-маусым.....	105,2
2011 жылғы қаңтар-қыркүйек.....	104,6
2012 жылғы қаңтар-наурыз.....	101,3
2012 жылғы қаңтар-маусым.....	101,4
2012 жылғы қаңтар-қыркүйек.....	101,9

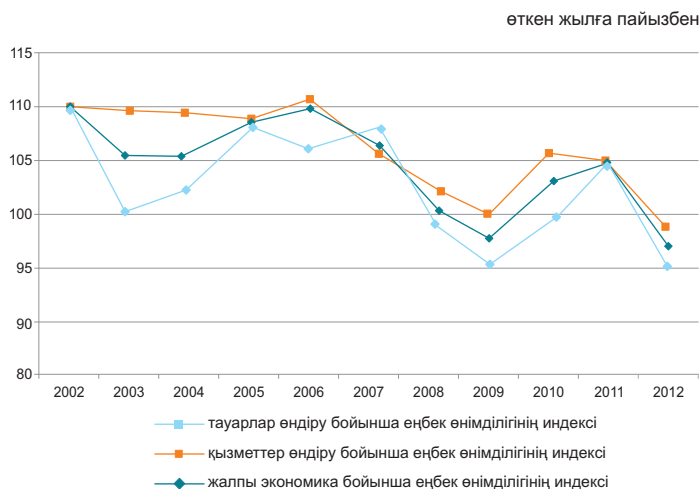

Жалпы экономика бойынша 2012 жылғы қаңтар-қыркүйектегі еңбек өнімділігінің индексі өткен жылғы тиісті кезеңге 101,9% құрады.

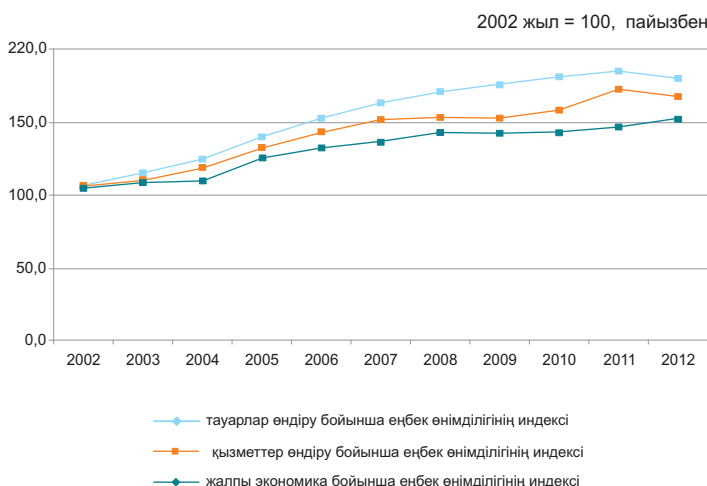

2012 жылғы қаңтар-қыркүйектегі еңбек өнімділігінің индекстері

өткен жылға тиісті кезеңге пайызбен

	2012 жылғы қаңтар-қыркүйек
Жалпы экономика бойынша	101,9
Ауыл, орман және балық шаруашылығы	94,5
Өнеркәсіп	95,1
Құрылыс	93,4
Көтерме және бөлшек сауда; автомобильдерді және мотоциклдерді жөндеу	113,3
Көлік және қоймалау	100,0
Тұру және тамақтану бойынша қызметтер	99,6
Ақпарат және байланыс	98,8
Қаржы және сақтандыру қызметі	84,1
Жылжымайтын мүлікпен жасалатын операциялар	127,4
Кәсіби, ғылыми және техникалық қызмет	116,1
Әкімшілік және қосалқы қызмет көрсету саласындағы қызмет	110,1
Мемлекеттік басқару және қорғаныс; міндетті әлеуметтік қамтамасыз ету	107,2
Білім беру	101,1
Денсаулық сақтау және әлеуметтік қызметтер	97,0
Өнер, ойын-сауық және демалыс	96,5
Өзге де қызметтер түрлерін ұсыну	74,6

6.5 НЕГІЗГІ КАПИТАЛҒА САЛЫНҒАН ИНВЕСТИЦИЯЛАР

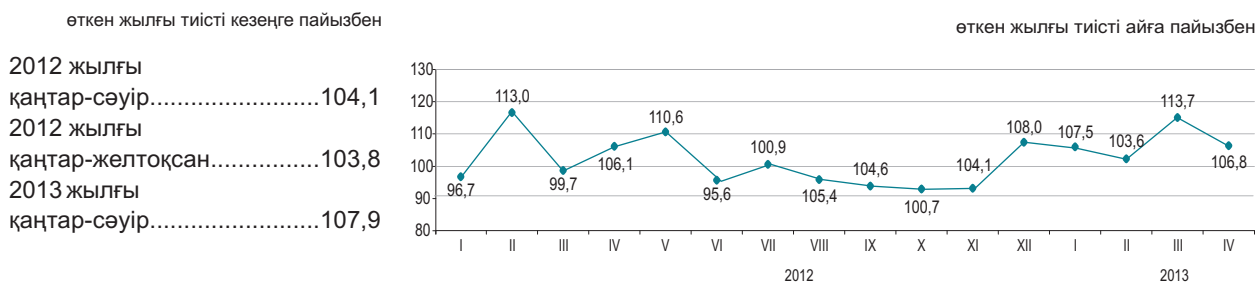

Қаржыландыру көздері бойынша

2013 жылғы қаңтар-сәуірде шаруашылық жүргізуші субъектілердің меншікті қаражаттары инвестициялардың басым көздері болып қалуда, 2012 жылғы тиісті кезеңмен салыстырғанда олардың көлемі (салғастырмалы бағаларда) 12,4% өсті.

	2013 жылғы қаңтар-сәуір		2012 жылғы қаңтар-сәуір	
	млн. теңге	үлес салмағы, пайызбен	млн. теңге	үлес салмағы, пайызбен
Негізгі капиталға салынған инвестициялар	1 250 672	100,0	1 110 253	100,0
соның ішінде келесі қаражаттар есебінен:				
мемлекеттік бюджет	138 521	11,1	168 100	15,1
меншікті	716 946	57,3	611 211	55,1
шетелдік	218 048	17,4	225 223	20,3
қарыз	177 157	14,2	105 719	9,5

Технологиялық құрылым бойынша

2013 жылғы қаңтар-сәуірде 2012 жылғы тиісті кезеңмен салыстырғанда машиналар, жабдықтар, құрал-саймандар және мүкәммал сатып алуға бағытталған инвестициялық салымдардың 11%-ға ұлғаюы байқалады

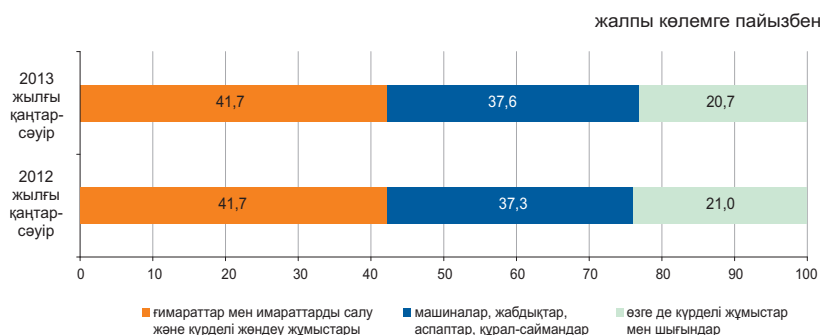

Пайдалану бағыттары бойынша

2013 жылғы қаңтар-сәуірде негізгі капиталға салынған инвестициялардың едәуір үлесі кен өндіру өнеркәсібі және карьерлерді қазу (38,2%), көлік және қоймалау (16,6%) және жылжымайтын мүлікпен жасалатын операцияларға (10,1%) келеді.



Кәсіпорындардың мөлшерлілігі бойынша

Ірі кәсіпорындардың инвестициялық салымдарының көлемі 2013 жылғы қаңтар-сәуірде өткен жылғы қаңтар-сәуірмен салыстырғанда 19,7% өсіп, 727,3 млрд. теңгені құрады.

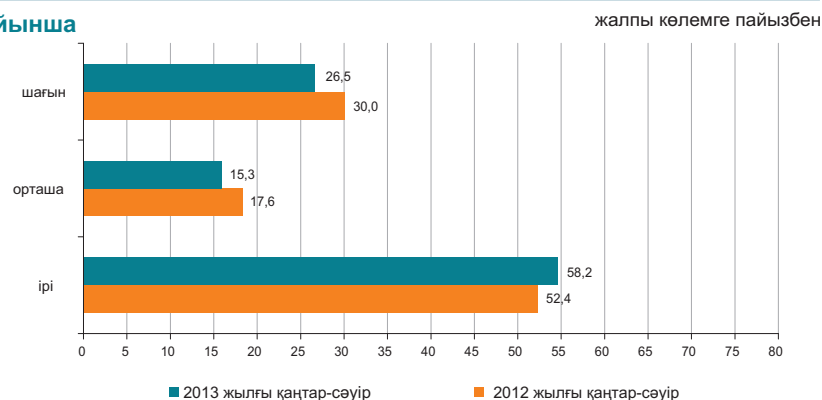

6.6 ОТЫН-ЭНЕРГЕТИКАЛЫҚ РЕСУРСТАР (ОЭР)

Ресурстар

2013 жылғы қаңтар-наурызда республиканың экономикалық айналымына тартылған отынның негізгі табиғи түрлерінің (мұнай, газ конденсатын қоса, табиғи газ бен тас көмір) жалпы ресурстары 50,4 млн. тонна шартты отынды құрады.

	Табиғи ресурстардың жалпы көлеміндегі үлес салмағы	2013 жылғы қаңтар-наурыз 2012 жылғы қаңтар-наурызға		
		ресурстар	өндіріс	импорт
Шикі мұнай	45,6	102,0	102,5	95,9
Көмір	35,8	96,4	96,4	121,5
Табиғи газ	10,4	77,5	106,4	138,1
Газ конденсаты	8,2	104,4	102,2	16,2 есе

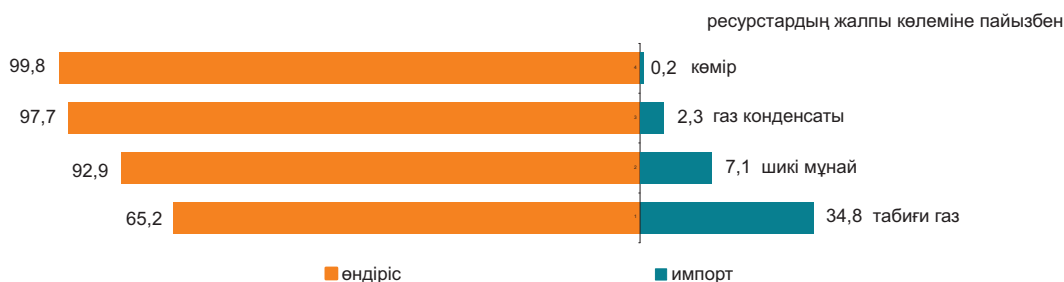

Мұнай өнімдерінің ресурстары негізінен меншікті өндіріс (62,8-100%) есебінен қалыптасты. Мұнай өнімдеріне сұраныс олардың импортымен ішінара толықтырылған. 2013 жылғы қаңтар-наурызда 2012 жылғы тиісті кезеңмен салыстырғанда ресурстар құрылымында импорты үлесінің автомобиль бензинінің (4,5 пайыздық тармаққа) өсуі, сондай-ақ дизельдік отынның (2,8 пайыздық тармаққа) үлесінің төмендеуі байқалды.

	2013 жылғы қаңтар-наурыз 2012 жылғы қаңтар-наурызға	Ресурстардың жалпы көлеміне		
		ресурстар	өндіріс	импорт
Автомобиль бензині	87,7	62,8	37,2	-
Газойльдер	107,8	95,2	4,8	7,2
Мазут	91,0	96,5	3,5	86,7
Пропан	105,7	100,0	-	82,6

Пайдалану

2013 жылғы қаңтар-наурызда 2012 жылғы тиісті кезеңмен салыстырғанда ОЭР экспортының көлемі 8,3% азайды.

Мұнайды жеткізу көп деңгейде Италияға (28,1% экспорттың жалпы көлемінен), Нидерландыға (14,7%), Қытайға (13,6%), Францияға (10,7%), Австрияға (7,1%), жүзеге асырылады.

	2013 жылғы қаңтар-наурыз 2012 жылғы қаңтар-наурызға		Ресурстардың жалпы көлеміне	
	экспорт	ішкі рынокта өткізу	экспорт	ішкі рынокта өткізу
Шикі мұнай	98,6	133,0	87,0	13,0
Көмір	84,3	102,0	27,5	72,5
Табиғи газ	76,7	-	98,9	1,1
Газ конденсаты	108,6	104,1	8,6	91,4

Шикі мұнай экспортының көлемі

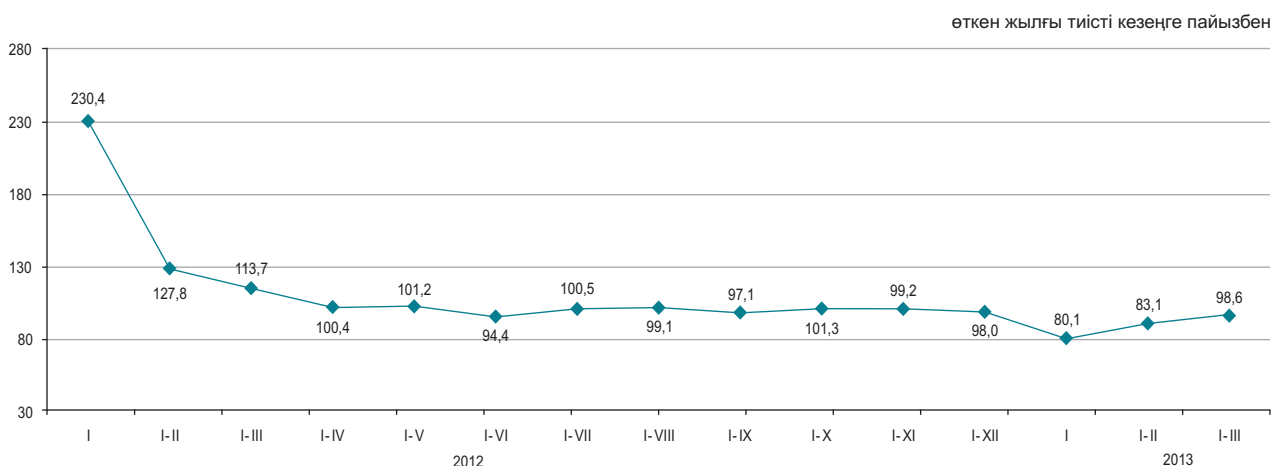

6.7 БИЗНЕС ТІРКЕЛІМІ

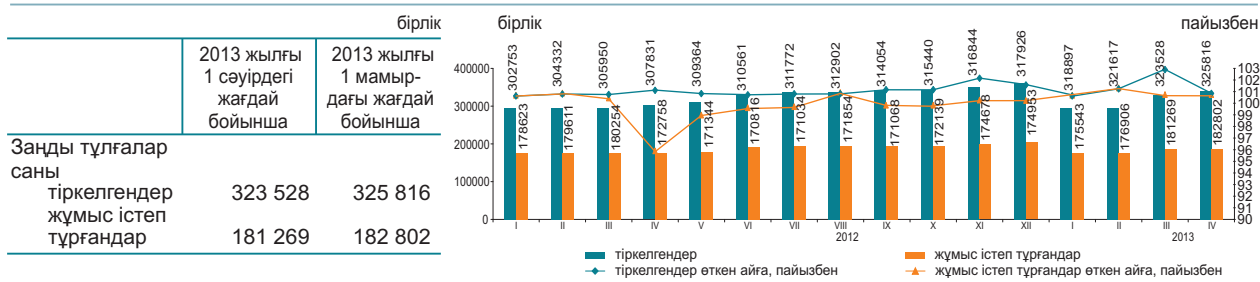

Қызмет түрлері және белсенділігі бойынша заңды тұлғалар*

2013 жылғы 1 мамырдағы жағдай бойынша; бірлік

	Барлығы тіркелгені	жұмыс істейтіндер	одан оның ішінде			таратылу процесінде
			әлі жұмыс істемейтіндер (жаңалары)	белсенді	уақытша жұмыс істемейтіндер	
Барлығы	325 816	182 802	20 484	117 849	44 469	4 335
Көтерме және бөлшек сауда; автомобильдерді және мотоциклдерді жөндеу	103 257	47 218	7 021	26 629	13 568	1 519
Құрылыс	44 588	24 884	3 146	11 977	9 761	710
Кәсіби, ғылыми және техникалық қызмет	24 748	13 947	1 802	8 046	4 099	245
Өңдеу өнеркәсібі	19 795	10 362	1 961	6 223	2 178	262
Өзге де қызметтер түрлерін ұсыну	19 186	10 637	813	7 263	2 561	330
Білім беру	17 126	14 790	474	13 740	576	122
Жылжымайтын мүлікпен жасалатын операциялар	15 666	9 699	531	7 236	1 932	182
Ауыл, орман және балық шаруашылығы	12 829	6 981	359	5 126	1 496	259
Өкімшілік және қосалқы қызмет көрсету саласындағы қызмет	12 551	7 707	836	4 691	2 180	125
Көлік және қоймалау	11 786	6 755	1 104	3 992	1 659	163
Мемлекеттік басқару және қорғаныс; міндетті әлеуметтік қамтамасыз ету	10 070	9 300	108	9 111	81	50
Қаржы және сақтандыру қызметі	8 457	5 046	739	3 062	1 245	60
Ақпарат және байланыс	7 029	4 017	596	2 332	1 089	78
Денсаулық сақтау және әлеуметтік қызметтер	5 457	3 674	225	3 121	328	55
Өнер, ойын-сауық және демалыс	4 432	2 697	206	2 002	489	37
Тұру және тамақтану бойынша қызметтер	3 497	1 903	269	1 231	403	33
Кен өндіру өнеркәсібі және карьерлерді қазу	2 309	1 384	152	787	445	31

* Деректер ҚР МЖ 03-2007 ЭҚЖЖ жаңа жіктеуішіне сәйкес берілген.

2013 жылғы сәуірді наурыз айымен салыстырғанда заңды тұлғалар санының көбеюі байқалады. Жыл басынан бастап ең көп тіркелген заңды тұлғалардың саны көтерме және бөлшек саудада, (автомобильдерді және мотоциклдерді жөндеу қызметін қоса алғанда) сақталуда, оның үлесі 2013 жылғы 1 мамырда 31,7% құрады. Екінші орында – құрылыс (13,7%), үшінші орында – кәсіби, ғылыми және техникалық қызмет (7,6%). Осы үш қызмет түрлерінің жиынтық үлесі барлық тіркелген заңды тұлғалардың 53%-ын құрайды.

Меншік нысандары бойынша тіркелген заңды тұлғалар

	бірлік	
	2013 жылғы 1 сәуірдегі жағдай бойынша	2013 жылғы 1 мамырдағы жағдай бойынша
Барлығы	323 528	325 816
жеке	279 071	281 184
мемлекеттік	27 575	27 596
шетелдік	16 882	17 036

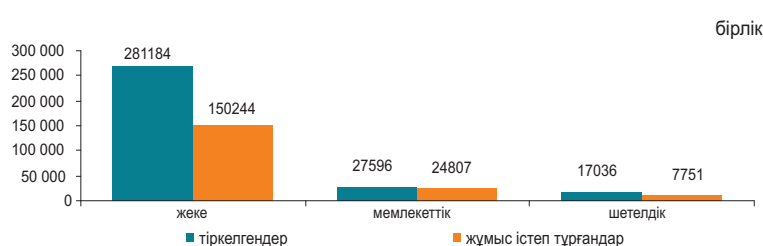

Мөлшерлілігі бойынша тіркелген заңды тұлғалар

	бірлік	
	2013 жылғы 1 сәуірдегі жағдай бойынша	2013 жылғы 1 мамырдағы жағдай бойынша
Барлығы	323 528	325 816
шағын	306 905	309 167
орта	14 208	14 233
ірі	2 415	2 416

Белсенділігі бойынша тіркелген заңды тұлғалар

	бірлік	
	2013 жылғы 1 сәуірдегі жағдай бойынша	2013 жылғы 1 мамырдағы жағдай бойынша
Барлығы	323 528	325 816
жұмыс істейтіндер	181 269	182 802
белсенді	117 490	117 849
уақытша жұмыс істемейтіндер	44 353	44 469
әлі жұмыс істемейтіндер (жаңалары)	19 426	20 484
таратылу процесінде	4 287	4 335

7.1 ІШКИ САУДА

Бөлшек сауда

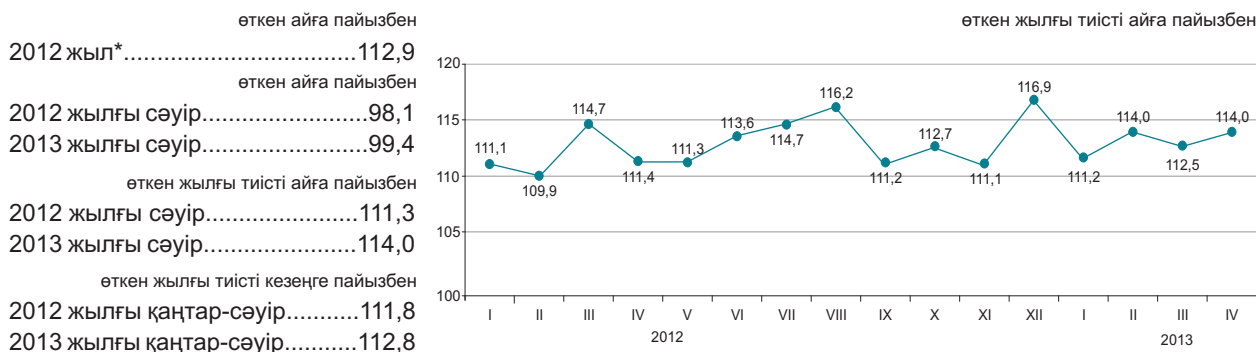

* Жедел деректер.

2013 жылғы қаңтар-сәуірде бөлшек сауда айналымы 1444,1 млрд. теңгені құрады және 2012 жылғы тиісті кезеңге 12,8% ұлғайды. Саудамен айналысатын кәсіпорындармен тауарларды бөлшек саудада өткізу 2012 жылғы қаңтар-сәуірмен салыстырғанда 16,6% өсті. Базарлар және жеке кәсіпкерлермен өткізілген сауда көлемі есепті кезеңде 8,6% өсті.

2013 жылғы 1 мамырға бөлшек саудадағы саудамен айналысатын кәсіпорындардың тауарлық қорларының көлемі 225 млрд. теңгені құрады, саудадағы күндері – 47 күн.

	Үлес салмағы	2013 жылғы сәуір 2012 жылғы сәуірге	2013 жылғы сәуір 2013 жылғы наурызға	2013 жылғы қаңтар-сәуір 2012 жылғы қаңтар-сәуірге
Бөлшек сауда	100,0	114,0	99,4	112,8
сауда кәсіпорындарымен	55,4	118,8	98,3	116,6
базарларда және жеке кәсіпкерлермен	44,6	108,7	100,8	108,6

Азық-түлік тауарларының бөлшек сауда жалпы көлеміндегі үлесі 35,6% құрады, азық-түлік емес тауарлар – 64,4%. Азық-түлік тауарларын өткізу көлемі 2012 жылғы қаңтар-сәуірмен салыстырғанда 8,6%, азық-түлік емес тауарлар – 15,2% ұлғайды.

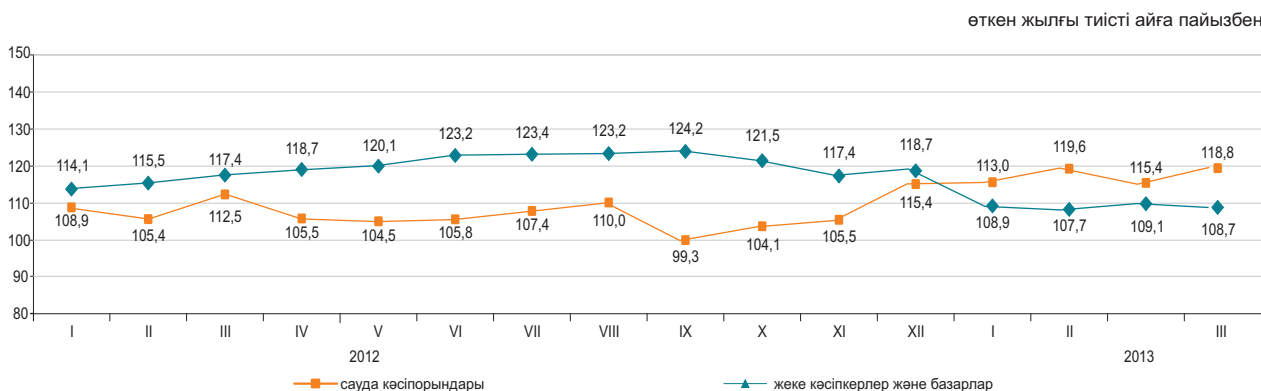

Көтерме сауда

2013 жылғы қаңтар-сәуірде көтерме сауда айналымы 3614,8 млрд. теңгені құрады немесе өткен жылғы тиісті кезең деңгейіне 112,9%. Көтерме сауда тауар айналымының құрылымында азық-түлік емес тауарлар және өндірістік-техникалық мәндегі өнімдер (шамамен 79,5%) басым.

Тамақ өнімдері мен сусындарды ұсыну бойынша қызметтер (қоғамдық тамақтандыру)

Тамақ өнімдері мен сусындарды ұсыну бойынша қызметтер көлемі 2013 жылғы қаңтар-сәуірде 65,6 млрд. теңгені құрады немесе өткен жылғы тиісті кезеңмен салыстырғанда 6,4% көп. Шағын кәсіпорындар мен жеке кәсіпкерлер үлесіне қызметтер көлемінің шамамен 54,5%-ы тиесілі.

7.2 РЕСУРСТАР БАЛАНСЫ ЖӘНЕ ЖЕКЕЛЕГЕН ТАУАРЛАРДЫ ПАЙДАЛАНУ

(КБК және СА деректері бойынша)

Азық-түлік тауарлары

Отандық өндірістегі тауарлардың маңызды үлес салмағы көбінесе азық-түлік тауарларының ресурстарында байқалады. Сонымен бірге, ресурстары көп көлемде олардың импортымен қамтамасыз етілетін бірқатар өнімдер бар: қайта өңделген жемістер және жаңғақтар (99,1%), қайта өңделген көкөністер және саңырауқұлақтар (83,4%), кофе және шай (68,4%). Азық-түлік тауарларының экспорты едәуір деңгейде жарма есебінен жүзеге асырылуы байқалады (ресурстардың жалпы көлемінен 39,9%).

	2013 жылғы қаңтар-наурыз 2012 жылғы қаңтар-наурызға			Ресурстардың жалпы көлеміне	
	ресурстар	өндіріс	импорт	экспорт	ішкі нарықта өткізу
Ұн	93,0	93,1	59,0	37,3	62,7
Жарма	98,4	105,1	67,8	39,9	60,1
Макарон өнімдері	104,3	100,2	136,0	11,6	88,4
Нан-тоқаш және кондитерлік өнімдер	105,0	106,7	90,4	0,6	99,4
Қант	117,9	35,9 есе	37,9	2,2	97,8
Өсімдік майы	116,6	95,3	193,1	6,6	93,4
Ет	107,3	117,0	94,1	0,5	99,5
Сүт өнімдері	112,0	121,3	82,2	1,0	99,0

ресурстардың жалпы көлеміне пайызбен

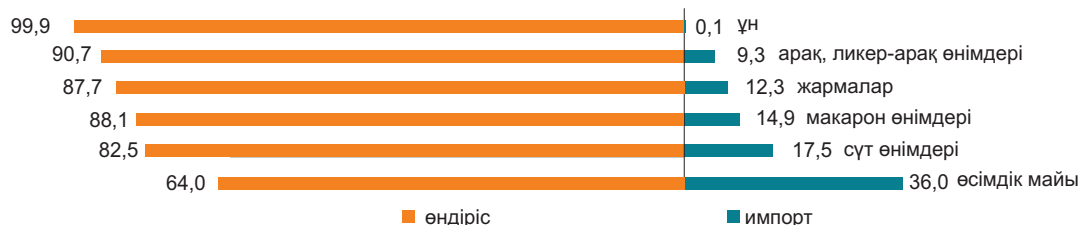

Азық-түлік емес тауарлар

Азық-түлік емес тауарлардың нарығы көбінесе басқа елдерден әкелумен қамтамасыз етіледі. Ресурстарды толтыруда импорттың басымдылығы мынадай тауарларда: сыртқы киімдерде (99,3%), ауыз қуысы гигиена құралдары (99,2%), жуу құралдары (95,4%) байқалады. Тұрмыстық электр тауарларының арасында сондай-ақ, миксерлер және шырын сыққыштар (100%), кір жуатын машиналар (89,6%), теледидарлар (51,2%) бойынша импорт үлесі маңызды.

Құрылыс материалдарының ресурстары бойынша осыған ұқсас жағдай қалыптасуда. Табиғи шикізат болып табылатын құрылыс материалдарында ғана отандық өндіріс басым (ресурстардың жалпы көлемінің 99,2-100%): асбест, табиғи құмдар, әктас, ғаныш, бор, доломит, саз және каолин.

Портландцемент ресурстары 2013 жылғы қаңтар-наурызда 2012 жылғы тиісті кезеңге қарағанда 11,5%-ға жоғарылады, бұл өндіріс көлемінің (14,5%-ға) жоғарылауымен түсіндіріледі. Портландцемент ресурстарының жалпы көлемінде отандық өндірістің үлесі 81,6% құрады.

	2013 жылғы қаңтар-наурыз 2012 жылғы қаңтар-наурызға			Ресурстардың жалпы көлеміне	
	ресурстар	өндіріс	импорт	экспорт	ішкі нарықта өткізу
Жеңіл автомобильдер	176,5	2,5 есе	163,2	0,3	99,7
Жүк автомобильдері	2,6 есе	107,6	2,7 есе	2,9	97,1
Сыртқы киім	5,3 есе	131,6	5,4 есе	0,9	99,1
Электр энергия санауыштары	98,0	99,5	96,3	-	100,0
Теледидарлар	99,4	2,3 есе	64,2	25,8	74,2
Мақта мата	87,6	112,7	66,7	63,2	36,8
Аяқ киім	185,1	74,7	188,5	12,9	87,1
Ас үй жиһазы	131,4	146,9	93,1	0,1	99,9
Үй ішіндегі құрал-жабдықтар	133,0	121,6	137,6	0,7	99,3

ресурстардың жалпы көлеміне пайызбен

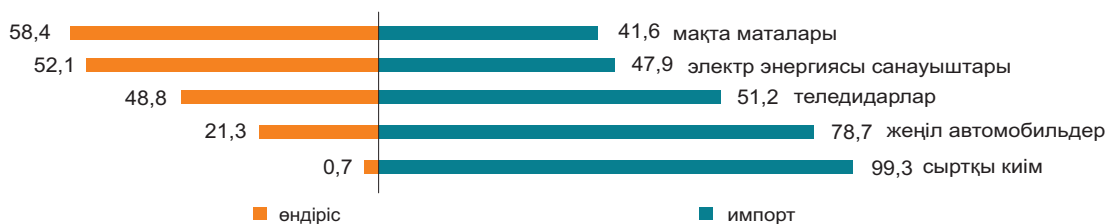

7.3 СЫРТҚЫ САУДА АЙНАЛЫМЫ

(КБК деректері бойынша)

өткен айға пайызбен	
2012 жылғы наурыз.....	93,7
2013 жылғы наурыз.....	108,9
өткен жылғы тиісті айға пайызбен	
2012 жылғы наурыз.....	111,8
2013 жылғы наурыз.....	108,8
өткен жылғы тиісті кезеңге пайызбен	
2012 жылғы қаңтар-наурыз.....	135,5
2013 жылғы қаңтар-наурыз.....	95,1

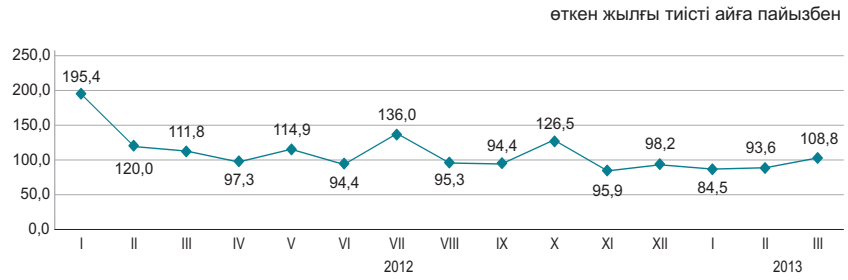

Сыртқы сауда айналымының құрылымы бойынша

2013 жылғы қаңтар-наурыздағы сыртқы сауда айналымы 29,5 млрд. АҚШ долларын құрады (2012 жылғы қаңтар-наурызбен салыстырғанда 4,9%-ға аз), оның ішінде экспорт – 20,1 млрд. АҚШ доллары (7,9% аз) және импорт – 9,4 млрд. АҚШ доллары (2,5%-ға өсті).

Экспорт Кеден одағы елдерімен 1649,6 млн. АҚШ долларын құрады немесе 2012 жылғы қаңтар-наурызбен салыстырғанда 4,6%-ға өсті, импорт – 3462,9 млн. АҚШ доллары (8,8%-ға аз).

	пайызбен	
	2013 жылғы қаңтар-наурыз 2012 жылғы қаңтар-наурызға	2013 жылғы наурыз 2012 жылғы наурызға
Сыртқы сауда айналымы	95,1	108,8
оның ішінде:		
экспорт	92,1	118,0
импорт	102,5	92,9

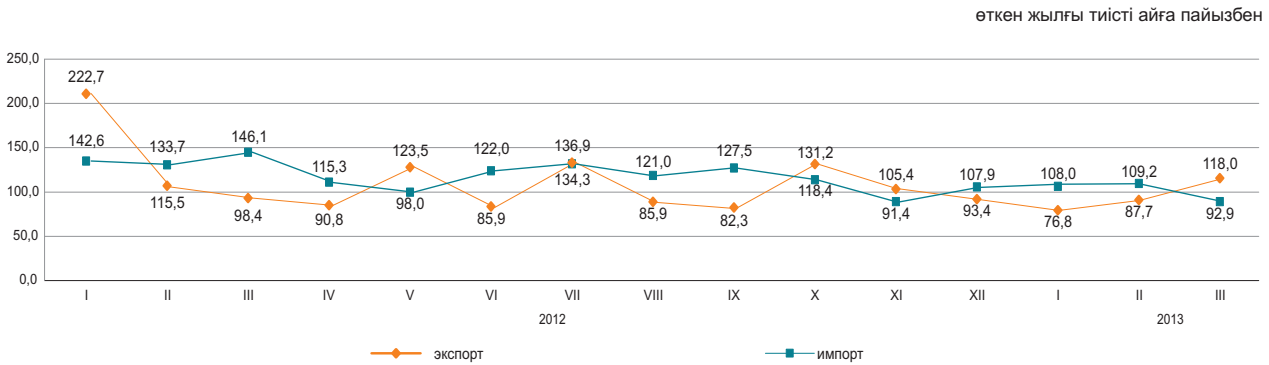

Жекелеген елдер бойынша

қорытындыға пайызбен

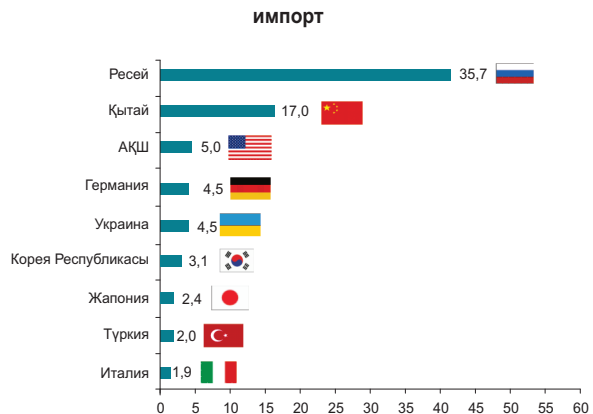
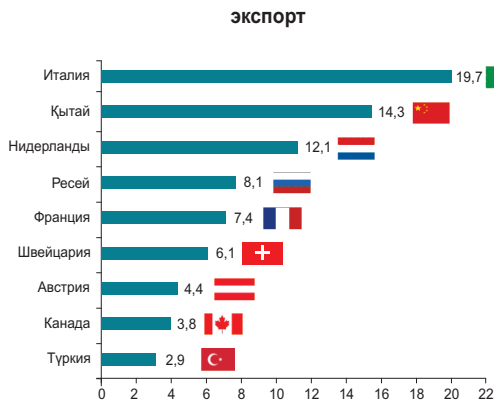

8. ЭКОНОМИКАНЫҢ НАҚТЫ СЕКТОРЫ

8.1 ӨНЕРКӘСІП ӨНДІРІСІ

өткен жылғы тиісті кезеңге пайызбен
 2012 жылғы қаңтар-сәуір.....102,7
 2012 жылғы қаңтар-желтоқсан...100,5
 2013 жылғы қаңтар-сәуір.....101,9

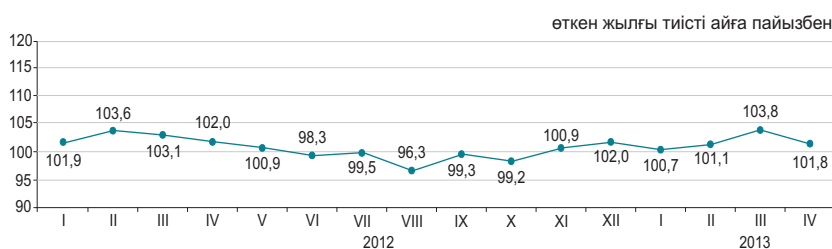

Өнеркәсіп салалары бойынша

2013 жылғы қаңтар-сәуірдегі өнеркәсіп өнімі 5925,7 млрд. теңгеге, соның ішінде кен өндіру және өңдеу өнеркәсібі салаларында – тиісінше 3598 және 1830 млрд. теңгеге, электрмен жабдықтау, газ, бу беру, ауа баптауда – 444,7 млрд. теңгеге, сумен жабдықтау; кәріз жүйесі, қалдықтардың жиналуын және таратылуын бақылауда – 53 млрд. теңгеге өндірілді.

	пайызбен	
	2013 жылғы қаңтар-сәуір 2012 жылғы қаңтар-сәуірге	Жалпы көлемде үлес салмағы, 2013 жылғы қаңтар-сәуір
Өнеркәсіп	101,9	100,0
Кен өндіру өнеркәсібі және карьерлерді қазу	102,7	60,7
Өңдеу өнеркәсібі	101,5	30,9
Электрмен жабдықтау, газ, бу беру және ауа баптау	98,8	7,5
Сумен жабдықтау; кәріз жүйесі, қалдықтардың жиналуын және таратылуын бақылау	92,4	0,9

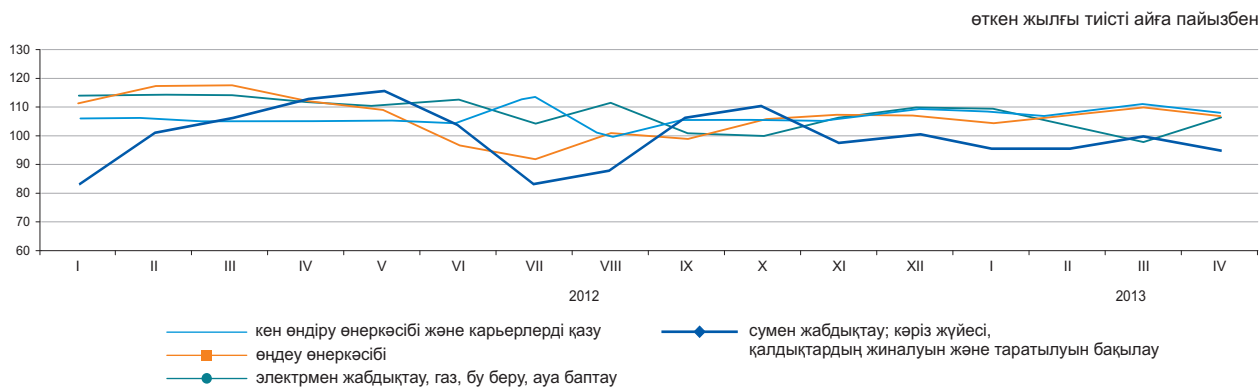

Өңдеу өнеркәсібі салалары бойынша

	2013 жылғы қаңтар-сәуір, млрд. теңге	2013 жылғы қаңтар-сәуір 2012 жылғы қаңтар-сәуірге пайызбен
Өңдеу өнеркәсібі	1 830,0	101,5
Тамақ өнімдерін өндіру	293,5	101,1
Сусындарды өндіру	63,0	118,6
Темекі бұйымдарын өндіру	30,8	96,5
Жеңіл өнеркәсібі	19,8	102,5
Қағаз және қағаздан жасалған өнімдерді өндіру	10,0	101,9
Кокс және мұнай өңдеу өнімдерін өндіру	271,3	99,7
Химиялық өнеркәсіп өнімдерін өндіру	60,9	102,3
Режеңке және пластмасса бұйымдарын өндіру	38,3	101,9
Өзге де металл емес минералды өнімдер өндіру	99,9	113,4
Металлургия өнеркәсібі	597,2	95,0
Машина жасау	243,9	120,0

Заттай көріністе өнеркәсіп өнімдерін өндіру

	2013 жылғы қаңтар-сәуір	2012 жылғы қаңтар-сәуір
Көмір және лигнит өндіру		
Көмір - барлығы, мың тонна	39 033,3	40 190,8
Шикі мұнай және табиғи газ өндіру		
Мұнай, мың тонна	23 111,4	22 314,0
Газ конденсаты, мың тонна	4 063,1	4 218,6
Табиғи газ, млн. текше метр	14 229,0	13 709,0
Металл кендерін өндіру		
Темір кені, мың тонна	16 730,5	16 643,6
Мыс кені, мың тонна	13 944,0	11 423,5
Қорғасын-мырыш кені, мың тонна	2 428,5	2 670,9
Хром қойыртпалары, мың тонна	1 355,6	1 096,5
Тамақ өнімдерін өндіру		
Ет, тонна	61 368	53 831
Сүт, тонна	135 767	124 951
Ұн, тонна	1 328 366	1 382 202
Нан, тонна	234 823	216 246
Жарма, тонна	12 310	14 433
Мұнайды қайта өңдеу өнімдерін өндіру		
Бензин, мың тонна	834,1	1 033,4
Керосин, мың тонна	11,7	26,9
Керосин түріндегі реактивті отын, мың тонна	103,3	116,1
Газойлдер, мың тонна	1 698,6	1 507,5
Мазут, мың тонна	1 294,9	1 365,8
Металлургия өнеркәсібі		
Ферроқорытпалар, тонна	536 024	559 152
Жазық илек, тонна	675 608	1 104 593
Тазартылған қорғасын, тонна	28 829	30 227
Мырыш, тонна	103 380	105 202
Тазартылған мыс, тонна	120 576	107 515
Электрмен жабдықтау, газ, бу беру және ауа баптау		
Электр энергиясы, млн. кВт. с	32 706,7	32 670,0
Жылу энергиясы, мың Гкал	45 005,1	47 133,9
Сумен жабдықтау, кәріз жүйесі, қалдықтардың жиналуын және таратылуын бақылау		
Табиғи су, млн. текше метр	526,7	514,3

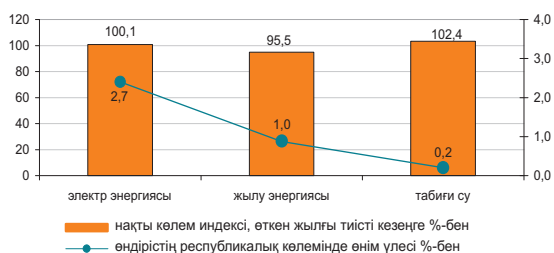
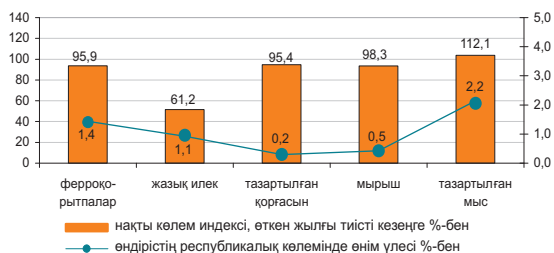
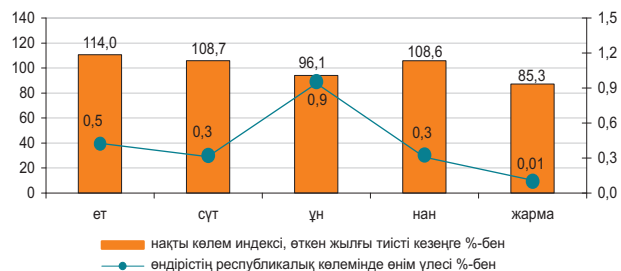
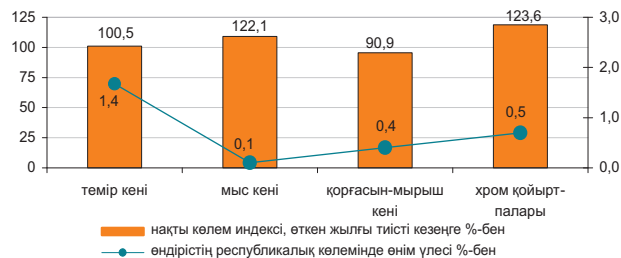
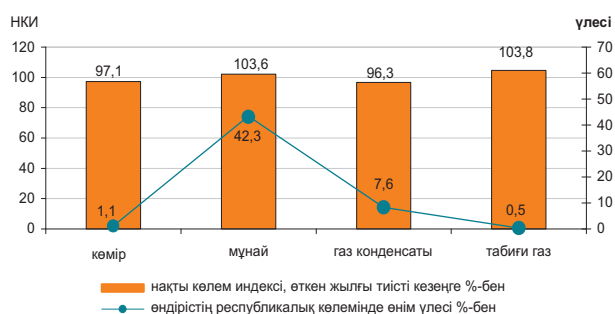

8.2 АУЫЛ ШАРУАШЫЛЫҒЫ

Ауыл шаруашылығы өнімдерінің (қызметтерінің) жалпы шығарылымы

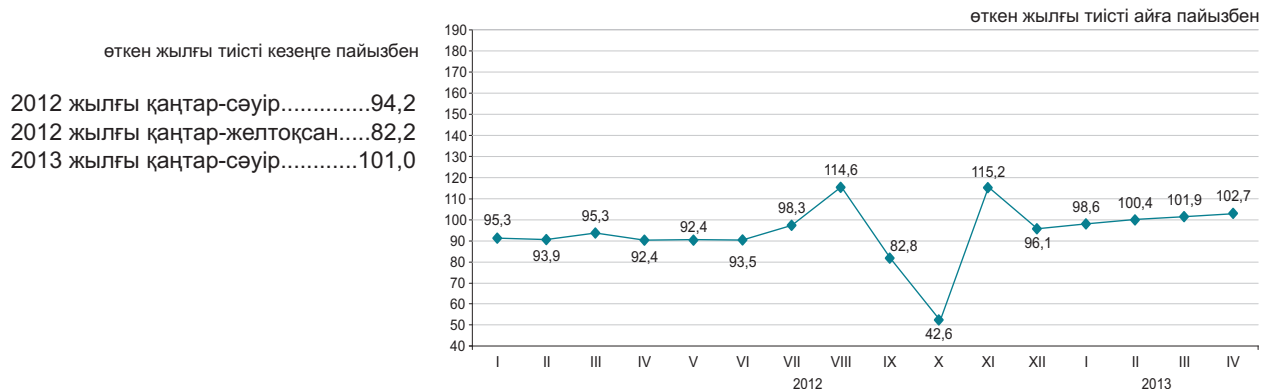

Ауыл шаруашылығы салалары бойынша

Ауыл шаруашылығы өнімдерінің (қызметтерінің) жалпы шығарылымы 2013 жылғы қаңтар-сәуірде 286336,4 млн. теңгені құрады, соның ішінде мал шаруашылығы – 281887,8 млн. теңге, өсімдік шаруашылығы – 4407,7 млн. теңге, қызметтер – 40,9 млн. теңге.

	пайызбен	
	2013 жылғы қаңтар-сәуір 2012 жылғы қаңтар-сәуірге	2012 жылғы қаңтар-сәуір 2011 жылғы қаңтар-сәуірге
Ауыл шаруашылығы одан:	101,0	94,2
өсімдік шаруашылығының өнімі	100,0	100,0
мал шаруашылығының өнімі	101,0	94,1

	Өлшем бірлігі	2013 жылғы қаңтар-сәуір	2012 жылғы тиісті кезеңге пайызбен
Ауыл шаруашылығы малдары мен құстарының негізгі түрлерінің саны*			
Ірі қара мал	мың бас	6 811,5	99,6
Қой	мың бас	19 993,2	98,5
Ешкі	мың бас	3 319,2	94,2
Шошқа	мың бас	1 253,0	83,2
Жылқы	мың бас	1 892,9	104,6
Құс	мың бас	35 312,0	104,4
Мал шаруашылығы өнімдерінің негізгі түрлерін өндіру			
Мал мен құстың барлық түрлерінің тірідей салмақта шаруашылықта сойылғаны немесе союға өткізілгені	мың тонна	425,9	101,6
Сауылған сиыр сүті	мың тонна	1 200,5	99,9
Алынған тауық жұмыртқалары	млн. дана	1 164,9	106,4
Мал мен құстың өнімділігі			
Бір сиырдан сауылған орташа сүт сауымы	кг	574	100,0
Бір мекиеннің орташа жұмыртқалағыштығы	дана	69	104,5
Негізгі дәнді дақылдардың қолда бары, барлығы* одан:	мың тонна	9 255,9	63,0
Бидай	мың тонна	8 424,5	61,4
Арпа	мың тонна	420,7	70,1
Күріш	мың тонна	85,6	135,0
Сұлы	мың тонна	68,4	66,8
Жүгері	мың тонна	15,1	104,7
Қара бидай	мың тонна	5,8	41,0

* 2013 жылғы 1 мамырға.

8.3 ҚҰРЫЛЫС

Орындалған құрылыс жұмыстарының көлемі

өткен жылғы тиісті кезеңге пайызбен

2012 жылғы қаңтар-сәуір.....99,5
 2012 жылғы қаңтар-желтоқсан..102,9
 2013 жылғы қаңтар-сәуір.....97,3

өткен жылғы тиісті айға пайызбен

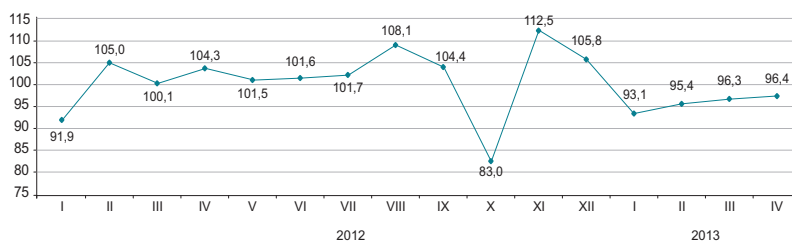

2013 жылғы қаңтар-сәуірде құрылыс жұмыстарының (қызметтерінің) көлемі 373 млрд. теңгені құрады.

Құрылыс жұмыстарының жеке түрлері

Құрылыс жұмыстарының жалпы көлемінде едәуір үлес салмағының көлемін 124 млрд. теңгені құраған ғимараттарды салу бойынша жұмыстар алды.



Құрылыс жұмыстары көлемінің құрылымы

Құрылыс-монтаж жұмыстарының көлемі 2012 жылғы қаңтар-сәуірмен салыстырғанда 4% азайып, 333 млрд. теңгені құрады. Күрделі жөндеу жұмыстары бойынша көлемі 1,2% өсті, ағымдағы жөндеу бойынша құрылыс жұмыстарының көлемі өткен жылғы тиісті кезеңмен салыстырғанда 3,4% төмендеді.

жалпы көлемге пайызбен, 2013 жылғы қаңтар-сәуір

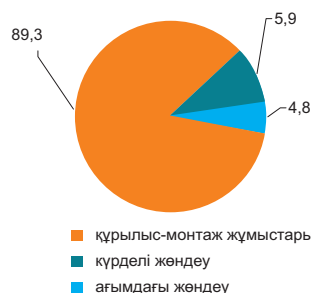

Объектілерді пайдалануға беру

2013 жылғы қаңтар-сәуірде 8528 жаңа ғимараттардың құрылысы аяқталды, олардың ішінен 7508 тұрғын және 1020 тұрғын емес мақсаттағы ғимараттар.

Пайдалануға берілген әлеуметтік-мәдени объектілер:

- жалпы білім беретін мектептер - 5;
- мектепке дейінгі мекемелер - 9;
- аурухана – 1;
- амбулаториялық-емханалық мекемелер – 6.

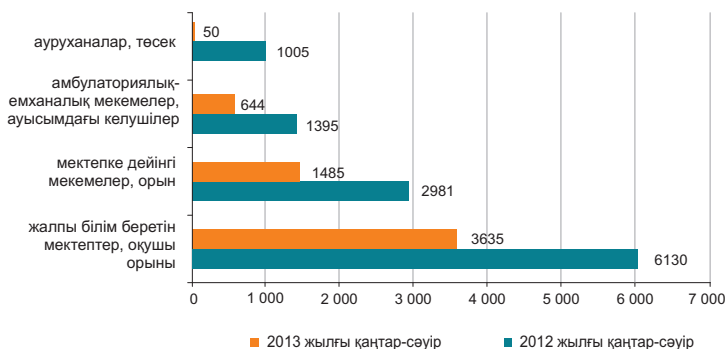

8.4 ТҰРҒЫН ҮЙ ҚҰРЫЛЫСЫ

Тұрғын үй құрылысына салынған инвестициялар

өткен жылғы тиісті кезеңге пайызбен

2012 жылғы қаңтар-сәуір.....99,5
 2012 жылғы қаңтар-желтоқсан.....91,6
 2013 жылғы қаңтар-сәуір.....110,2

2013 жылғы қаңтар-сәуірде тұрғын үй құрылысына 117,3 млрд. теңге салынды. Негізгі капиталға салынған инвестициялардың жалпы көлемінде тұрғын үй құрылысында игерілген қаражаттың үлесі 9,4% құрады.

2013 жылғы қаңтар-сәуірде тұрғын үй құрылысының негізгі қаржыландыру көзінің үлес салмағы 71,7% құрайтын салушылардың меншікті қаражаты болды.

өткен жылғы тиісті айға пайызбен

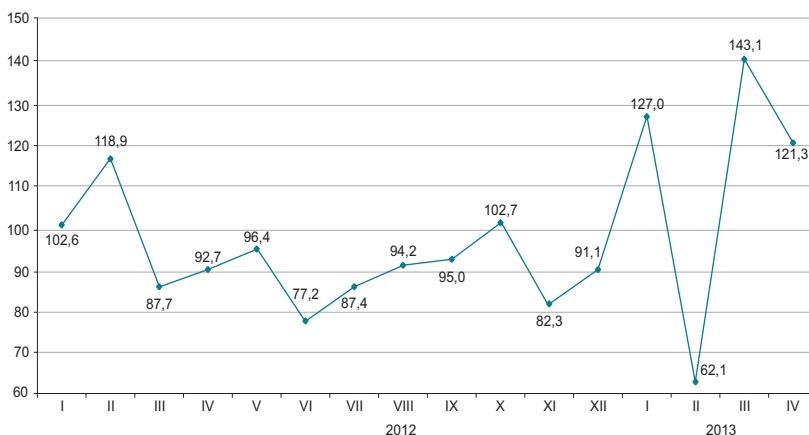

Тұрғын жайларды пайдалануға беру

жалпы алаңы мың шаршы метр

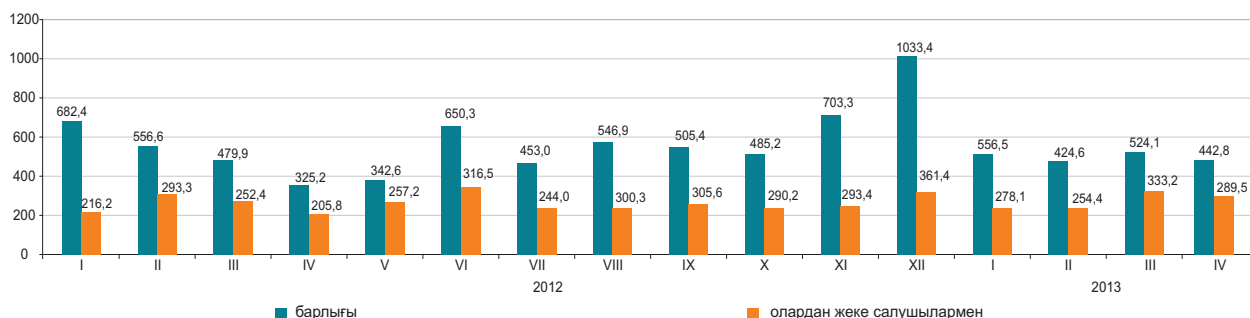

Пайдалануға берілген тұрғын үйдің нақты көлем индексі

өткен жылғы тиісті айға пайызбен

2013 жылғы қаңтар-сәуірде пайдалануға берілген тұрғын үйдің жалпы алаңы 1946,5 мың шаршы метрді, оның ішінде халық салған 1153,7 мың шаршы метрді құрады. Пайдалануға берілген тұрғын үйдің нақты көлемінің индексі 2012 жылғы қаңтар-сәуірге 95,2% құрады.

2013 жылғы қаңтар-сәуірде көп пәтерлі тұрғын үй құрылысының 1 шаршы метрінің орташа нақты шығындары 95,3 мың теңгені және халық салған тұрғын үйдің шаршы метрі 63 мың теңгені құрады.

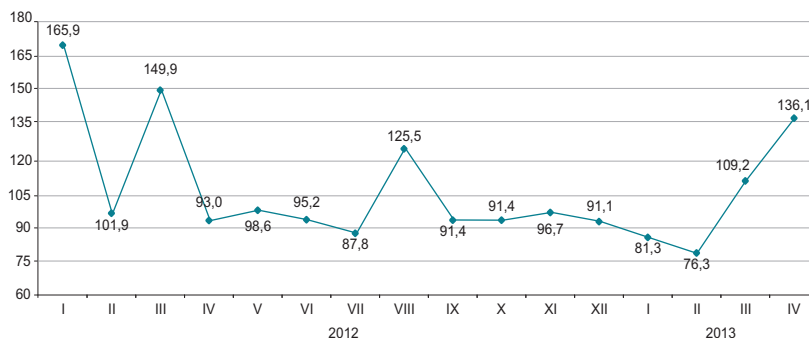

8.5 КӨЛІК

Жүк айналымы

өткен жылға пайызбен	
2012 жылғы қаңтар-желтоқсан...	107,0
өткен айға пайызбен	
2012 жылғы сәуір.....	98,1
2013 жылғы сәуір.....	98,2
тиісті айға пайызбен	
2012 жылғы сәуір.....	112,6
2013 жылғы сәуір.....	102,5
тиісті кезеңге пайызбен	
2012 жылғы қаңтар-сәуір.....	116,7
2013 жылғы қаңтар-сәуір.....	100,0

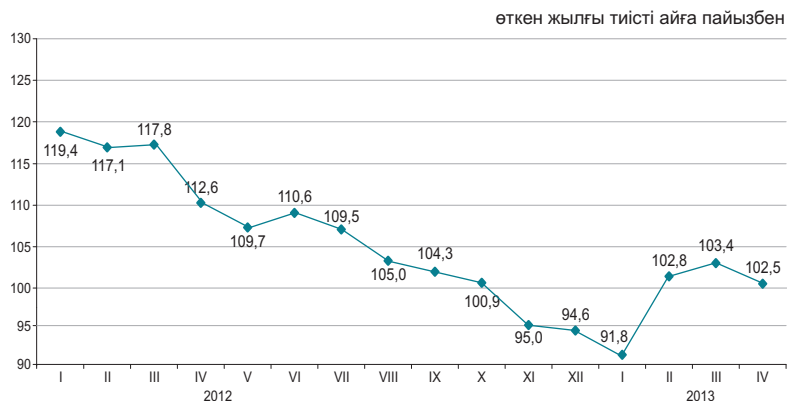

Көлік түрлері бойынша

2013 жылғы сәуірде өткен жылғы тиісті аймен салыстырғанда жүк айналымының жоғарылауы (2,5%) автомобиль және құбыр көлігіндегі жүк ағымының көбеюіне байланысты болды, олардың үлесі (тиісінше 26% және 25,5%) жүк айналымының көлемінде едәуір.

	Үлес салмағы	2013 жылғы сәуір 2013 жылғы наурызға	2013 жылғы сәуір 2012 жылғы сәуірге
Жүк айналымы	100,0	98,2	102,5
оның ішінде:			
теміржол	47,9	98,3	95,1
құбыр	25,5	94,6	110,9
автомобиль	26,0	101,8	109,6
теңіз	0,6	100,1	133,6
өуе	0,01	98,9	123,4
өзен	0,0	-	35,3

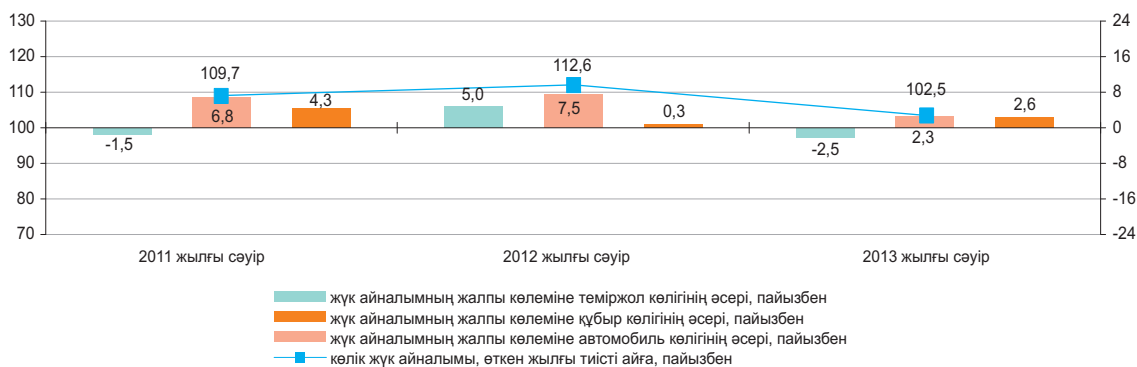

Көлік түрлері бойынша негізгі көрсеткіштері

	Жүк тасымалдау, мың тонна		Жүк айналымы, млн. ткм	
	2013 жылғы қаңтар-сәуір	2013 жылғы қаңтар-сәуір 2012 жылғы қаңтар-сәуірге пайызбен	2013 жылғы қаңтар-сәуір	2013 жылғы қаңтар-сәуір 2012 жылғы қаңтар-сәуірге пайызбен
Көліктің барлық түрлері	972 604,4	108,4	145 862,6	100,0
оның ішінде:				
теміржол	88 438,1	92,2	67 363,1	88,6
автомобил	811 560,7	110,8	39 816,5	114,6
құбыр	71 183,8	105,0	37 742,9	110,6
оның ішінде:				
мұнай	36 868,9	106,0	21 422,7	110,5
газ	34 314,9	104,0	16 320,2	110,8
теңіз	1 353,5	102,5	920,4	102,5
өуе	7,0	122,9	19,3	122,1
өзен	61,3	144,3	0,6	35,3

Жолаушылар айналымы

өткен жылға пайызбен	
2012 жылғы қаңтар-желтоқсан...	112,2
өткен айға пайызбен	
2012 жылғы сәуір.....	103,9
2013 жылғы сәуір.....	99,8
тиісті айға пайызбен	
2012 жылғы сәуір.....	125,1
2013 жылғы сәуір.....	108,3
тиісті кезеңге пайызбен	
2012 жылғы қаңтар-сәуір.....	125,7
2013 жылғы қаңтар-сәуір.....	111,7

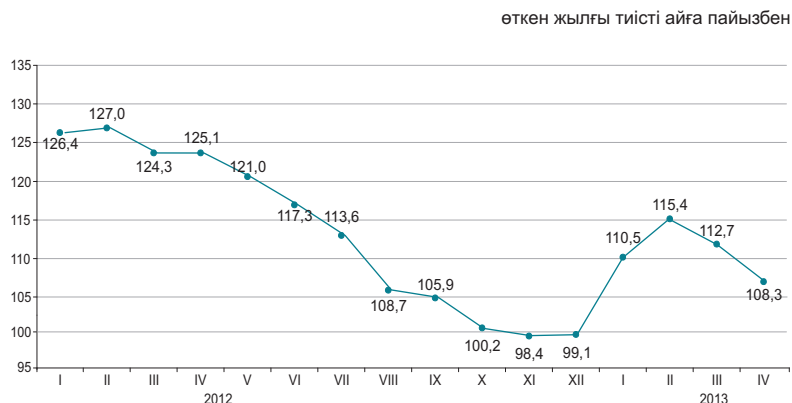

Көлік түрлері бойынша

2013 жылғы сәуірде өткен жылғы тиісті аймен салыстырғанда жолаушылар айналымының артуы (8,3%) автомобиль және теміржол көлігінде жолаушылар ағымының өсуіне байланысты болды.

	Улес салмағы	2013 жылғы сәуір 2012 жылғы наурызға	2013 жылғы сәуір 2012 жылғы сәуірге
Жолаушылар айналымы*	100	99,8	108,3
соның ішінде:		102,2	
автомобиль	87,5	80,8	108,3
теміржол	8,5	97,8	109,4
әуе	3,9	109,8	105,6
электр	0,13	-	92,2
өзен	-	-	-

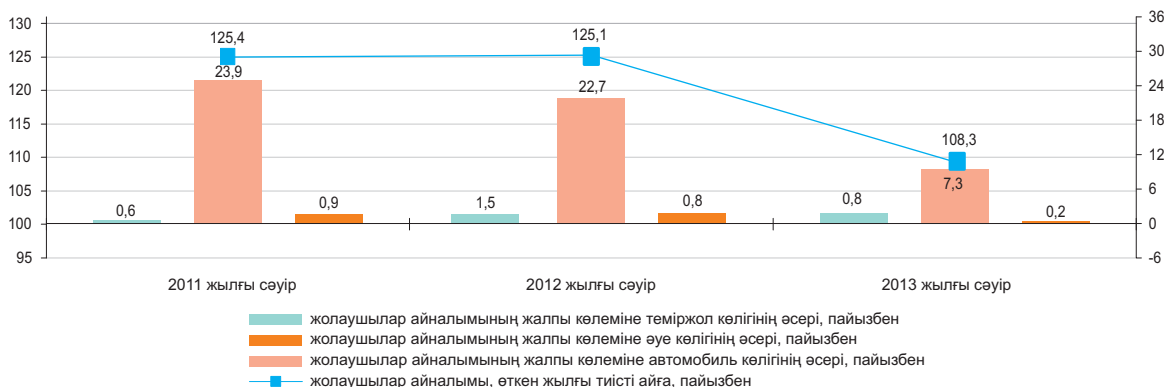

Көлік түрлері бойынша негізгі көрсеткіштері

	Жолаушылар тасымалдау, мың адам		Жолаушылар айналымы, млн жкм	
	2013 жылғы қаңтар-сәуір	2013 жылғы қаңтар-сәуір 2012 жылғы қаңтар-сәуірге пайызбен	2013 жылғы қаңтар-сәуір	2013 жылғы қаңтар-сәуір 2012 жылғы қаңтар-сәуірге
Көліктің барлық түрлері*	6 256 954,3	107,9	71 960,5	111,7
соның ішінде:				
теміржол	8 821,9	130,7	6 957,7	134,3
автомобиль	6 225 740,8	108,0	62 237,4	110,0
әуе	1 361,4	104,3	2 664,6	104,5
электр	18 888,0	80,0	84,4	87,2
өзен	-	-	-	-

* Жолаушыларды метрополитенмен тасымалдау есепке алынған.

8.6 ПОЧТАЛЫҚ ЖӘНЕ КУРЬЕРЛІК ҚЫЗМЕТ. БАЙЛАНЫС

Почталық және курьерлік қызмет

өткен жылға пайызбен	
2012 жылғы қаңтар-желтоқсан.....	116,6
өткен айға пайызбен	
2012 жылғы сәуір.....	101,4
2013 жылғы сәуір.....	111,3
тиісті айға пайызбен	
2012 жылғы сәуір.....	114,7
2013 жылғы сәуір.....	105,1
тиісті кезеңге пайызбен	
2012 жылғы қаңтар-сәуір.....	113,0
2013 жылғы қаңтар-сәуір.....	99,9



Байланыс

өткен жылға пайызбен	
2012 жылғы қаңтар-желтоқсан.....	109,6
өткен айға пайызбен	
2012 жылғы сәуір.....	99,3
2013 жылғы сәуір.....	102,6
тиісті айға пайызбен	
2012 жылғы сәуір.....	106,4
2013 жылғы сәуір.....	119,7
тиісті кезеңге пайызбен	
2012 жылғы қаңтар-наурыз.....	114,0
2013 жылғы қаңтар-сәуір.....	113,5



Байланыс қызметтерінің түрлері бойынша

2013 жылғы қаңтар-сәуірде байланыс қызметтерінен түскен табыстардың өсуі жедел әрекетті байланыс қызметтерінен және Интернет қызметтерінен түскен табыстардың өсуінен болды, олардың үлес салмағы байланыс қызметтерінен түскен табыстардың жалпы көлемінің тиісінше 47,2% және 21,4%-ын құрады.

	Үлес салмағы	2013 жылғы қаңтар-сәуір, млн. теңге	2013 жылғы сәуір 2013 жылғы наурызға	2013 жылғы сәуір 2012 жылғы сәуірге	2013 жылғы қаңтар-сәуір 2012 жылғы қаңтар-сәуірге
Байланыс қызметтерінен түскен табыстар, барлығы	100,0	203 713,4	102,6	119,7	113,5
Жедел әрекетті байланыс	47,2	96 098,4	107,4	120,7	106,6
Интернет	21,4	43 626,7	101,8	151,8	151,8
Өзге де байланыс қызметтері	11,1	22 626,9	92,1	100,8	109,9
Қалааралық телефон байланысы	8,2	16 710,0	101,4	91,7	91,0
Жергілікті телефон байланысы	6,3	12 712,9	107,6	101,1	95,0
Деректерді табыстау	3,0	6 201,2	104,4	164,4	163,5
Сымсыз желілері және спутник, кабельді инфрақұрылым арқылы бағдарламаларды тарату	2,8	5 737,3	99,7	126,7	134,6
Жалпы табыстардан - халыққа байланыс қызметтерін көрсетуден	66,4	135 258,2	103,8	98,1	93,4

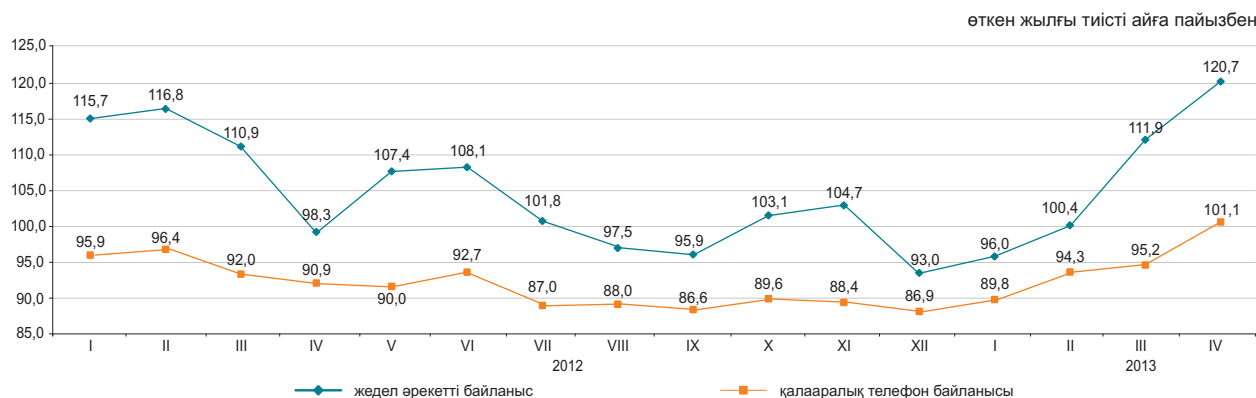

8.7 ШАҒЫН ЖӘНЕ ОРТА КӘСІПКЕРЛІК МОНИТОРИНГІ¹⁾

ШОК субъектілерінің саны

өткен жылғы тиісті кезеңге пайызбен
 2012 жылғы 1 мамырға.....124,3
 2013 жылғы 1 мамырға.....112,7

Жұмыспен қамтылғандар саны

өткен жылғы тиісті кезеңге пайызбен
 2012 жылғы 1 мамырға.....107,2
 2013 жылғы 1 мамырға.....108,6

Өнім шығарылымы (тауарлар мен қызмет көрсетулер)

өткен жылғы тиісті кезеңге пайызбен
 2012 жылғы қаңтар-сәуір.....103,2
 2012 жылғы қаңтар-желтоқсан..102,9
 2013 жылғы қаңтар-сәуір.....100,4

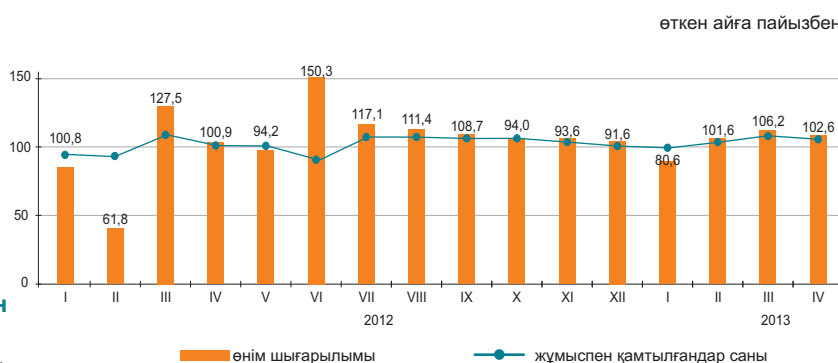

ШОК қызметінің көрсеткіштері құрылымы

2013 жылғы қаңтарда-сәуірде ШОК субъектілерінің өнім (тауарлар мен қызмет көрсетулер) шығарылымы 2670,4 млрд. теңгені құрады.

Нарықтағы белсенді жұмыс істейтін ШОК субъектілерінің саны 2013 жылғы 1 мамырға 812,3 мың бірлікті құрады.

ШОК-та жұмыспен белсенді қамтылғандар саны 2013 жылғы 1 мамырға 2617,4 мың адамды құрады.

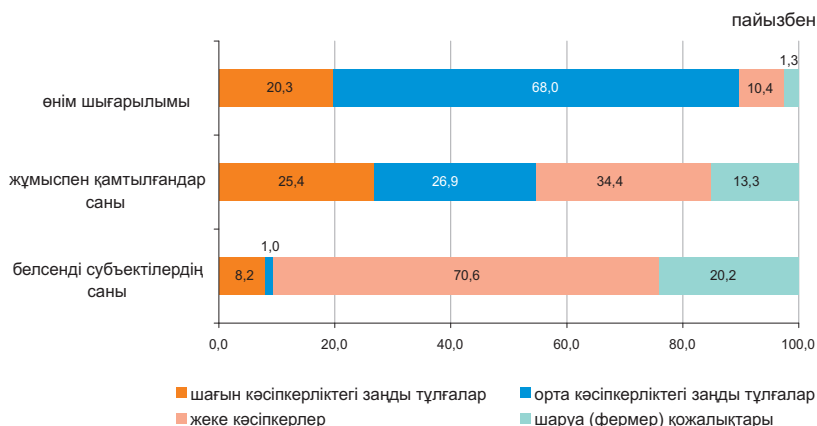

ШОК субъектілері

Дербес шоттардың негізінде қалыптасқан ҚМ СК деректері бойынша жұмыс істейтін дара кәсіпкерлердің ең көп саны Алматы қаласында (15%), Шығыс Қазақстан (9,3%), Оңтүстік Қазақстан (8,6%), Алматы (жалпы санынан 8,2%) облыстарында шоғырланған.

Статистикалық тіркелімнің деректері бойынша белсенді жұмыс істейтін шаруа (фермер) қожалықтарының едәуір саны Оңтүстік Қазақстан (33,4%), Алматы (29,8%), Жамбыл (9,3%) және Шығыс Қазақстан (8,4%) облыстарында белгіленген.

	Жұмыспен қамтылғандар саны	Өнім шығарылымы
	2013 жылғы 1 мамырда 2012 жылғы мамырға пайызбен	2013 жылғы қаңтар-сәуір 2012 жылғы қаңтар-сәуірге пайызбен
Барлығы	108,6	100,4
шағын кәсіпкерліктегі заңды тұлғалар	117,8	100,9
орта кәсіпкерліктегі заңды тұлғалар	102,2	100,3
дара кәсіпкерлер	116,2	98,8
шаруа (фермер) қожалықтары	90,9	99,6

ШОК секторының дамуы

2012 жылғы тиісті кезеңмен салыстырғанда 2013 жылғы қаңтар-сәуірде ШОК субъектілерінің өнім (тауарлар мен қызмет көрсетулер) шығарылымының көбеюі барлық облыстарда байқалды.

Өнім шығарылымының өзгеруі

Кейбір салалардың ШОК субъектілерімен өнім шығарылымындағы үлесі

	пайызбен	
	2012 жылғы қаңтар-сәуір	2013 жылғы қаңтар-сәуір
Барлығы	100,0	100,0
Ауыл, орман және балық шаруашылығы	4,5	4,4
Өнеркәсіп	26,1	24,2
Құрылыс	18,4	18,0
Көтерме және бөлшек сауда; автомобильдерді және мотоциклдерді жөндеу	22,3	23,1
Жылжымайтын мүлікпен жасалатын операциялар	3,1	3,1
Басқа да салалар	25,6	27,2

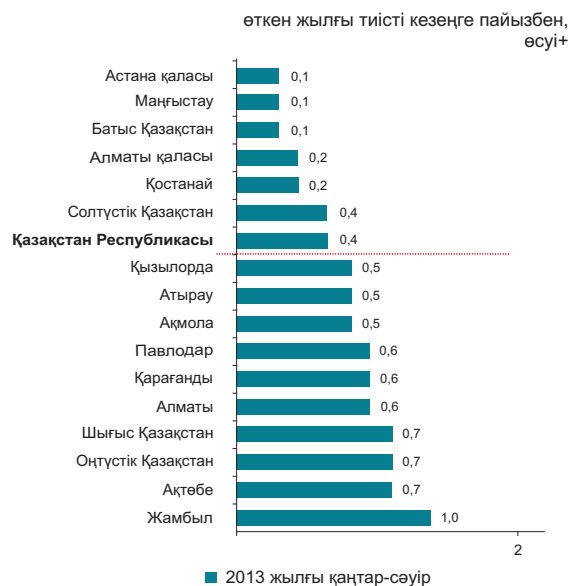

Белсенді ШОК субъектілері санының өзгеруі

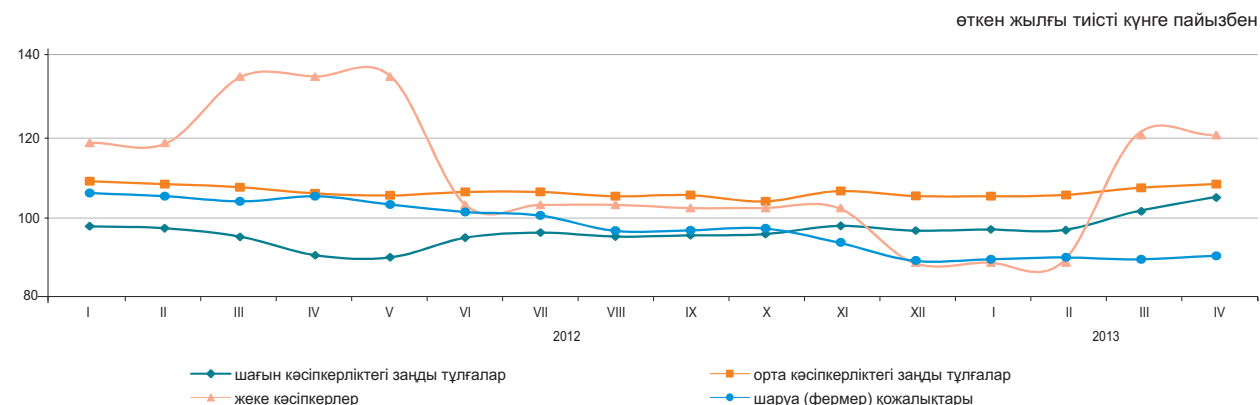

2013 жылғы 1 мамырға ШОК субъектілерінің саны

	Тіркелген ШОК субъектілерінің барлығы	оның ішінде			Белсенді жұмыс істеп тұрған ШОК субъектілерінің барлығы	оның ішінде		
		ШОК заңды тұлғалары	жеке кәсіпкерлер ²⁾	шаруа (фермер) қожалықтары		ШОК заңды тұлғалары	жеке кәсіпкерлер ³⁾	шаруа (фермер) қожалықтары
Қазақстан Республикасы	1 470 970	248 987	1 032 356	189 627	812 346	74 733	573 618	163 995
Ақмола	59 861	7 340	48 650	3 871	31 995	2 487	26 142	3 366
Ақтөбе	54 601	9 681	40 597	4 323	36 305	4 058	27 949	4 298
Алматы	179 164	11 696	116 224	51 244	100 009	3 837	47 243	48 929
Атырау	51 539	7 617	42 143	1 779	31 445	2 558	27 181	1 706
Батыс Қазақстан	43 475	5 108	34 364	4 003	28 267	2 120	22 509	3 638
Жамбыл	81 172	6 025	58 477	16 670	38 627	1 711	21 655	15 261
Қарағанды	97 219	17 164	74 286	5 769	56 905	5 181	46 596	5 128
Қостанай	74 074	8 406	59 563	6 105	41 482	3 337	33 131	5 014
Қызылорда	42 063	5 045	34 417	2 601	23 013	2 339	19 304	1 370
Маңғыстау	46 821	8 471	37 222	1 128	28 544	2 898	24 743	903
Оңтүстік Қазақстан	203 124	22 135	110 310	70 679	111 180	7 236	49 144	54 800
Павлодар	53 433	9 561	40 381	3 491	30 776	3 208	24 711	2 857
Солтүстік Қазақстан	39 631	5 501	31 006	3 124	24 121	2 276	18 948	2 897
Шығыс Қазақстан	132 383	13 615	103 983	14 785	72 260	5 159	53 286	13 815
Астана қ.	99 273	33 205	66 056	12	52 093	6 907	45 181	5
Алматы қ.	213 137	78 417	134 677	43	105 324	19 421	85 895	8

¹⁾ Жедел ақпарат бойынша.

²⁾ Статистикалық бизнес-тіркелім деректері.

³⁾ Қазақстан Республикасы Қаржы министрлігі Салық комитетінің деректері негізінде.

8.8 ІСКЕРЛІК ЖӘНЕ ТҰТЫНУШЫЛЫҚ БЕЛСЕНДІЛІК

Кәсіпкерліктің сенімділік индексі

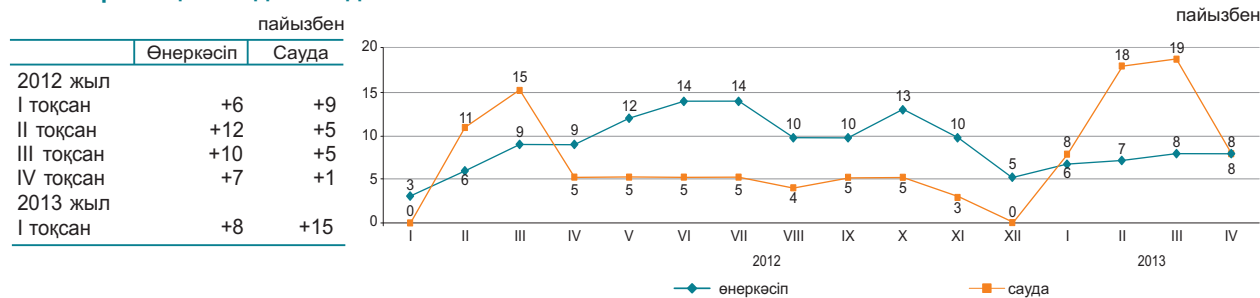

2013 жылғы сәуірде сұралған өнеркәсіп кәсіпорындарының іскерлік белсенділігін сипаттайтын кәсіпкерліктің сенімділік индексі өткен аймен салыстырғанда өзгермеді және (+8)% құрады, сонымен қатар сауда кәсіпорындарының іскерлік белсенділігін сипаттайтын кәсіпкерліктің сенімділік индексі өткен аймен салыстырғанда 11 пайыздық тармаққа кеміді және (+8)% құрады.

Жақындағы 2-3 айда сұралған кәсіпорындардың іскерлік белсенділігінің өсуі күтіледі.

2013 жылғы сәуірде 87% сауда кәсіпорындардың басшылары өз экономикалық жағдайын «жақсы» және «қанағаттанарлық» деп сипаттаған (2013 жылғы наурызда - 86%).

Бұл ретте 2013 жылғы шілдеге дейін ағымдағы уақытпен салыстырғанда, 66% кәсіпорын өзінің қаржылық-шаруашылық қызметінің өзгеріссіз қалуын, 21% - жақсаруын және 11% - нашарлайтындығын күтеді.

	Кәсіпорындар зерттелді, бірлік	Кәсіпкерлік сенімділік индексі, пайызбен	
		пайызбен	
		2012 жылғы сәуір	2013 жылғы сәуір
Өнеркәсіп	855	+9	+8
Кен өндіру	106	+11	+13
Өңдеу	587	+18	+17
Электрмен жабдықтау, сумен жабдықтау	162	-28	-27
Сауда	1 500	+5	+7
Көтерме	849	+6	+8
Бөлшек	642	+4	+4
Сауда делдалдығы	9	-9	+16

Өткізу нарықтарындағы өнеркәсіптік кәсіпорындардың бәсекеге қабілеттілігі

2013 жылғы сәуірдің соңында өткізу нарықтарындағы өнеркәсіптік кәсіпорындардың бәсекеге қабілеттілігіне кезекті зерттеу өткізілді.

Сұрау мәліметтері бойынша саладағы бәсекелестік деңгейінің бейресми бағалауы алынды.

Өткізу нарықтарындағы өнеркәсіптік өнімнің бәсеке деңгейі

	пайызбен респонденттердің жалпы санынан				
	Жоғары	Орташа	Төмен	Ешқандай	Бағалау қиын
Қазақстандық кәсіпорындар тарапынан	24,8	41,6	7,1	15	10,4
ТМД елдерінің кәсіпорындары тарапынан	17	20,3	6,2	22,4	19,7
Алыс шетел кәсіпорындары тарапынан	9,5	10,5	7,4	27,3	28,1

Дайын өнімнің бәсекеге қабілеттілігінің деңгейі

	пайызбен респонденттердің жалпы санынан				
	Жоғары	Орташа	Төмен	Ешқандай	Бағалау қиын
Қазақстандық кәсіпорындар тарапынан	36	36,8	2,7	5,2	13,6
ТМД елдерінің кәсіпорындары тарапынан	15	24,1	4,9	6,4	28,7
Алыс шетел кәсіпорындары тарапынан	10,8	13,8	6,2	8	38,1

2012-2013 жылғы сәуірде шығарылатын өнімнің бәсекеге қабілеттілігін жоғарылату шаралары

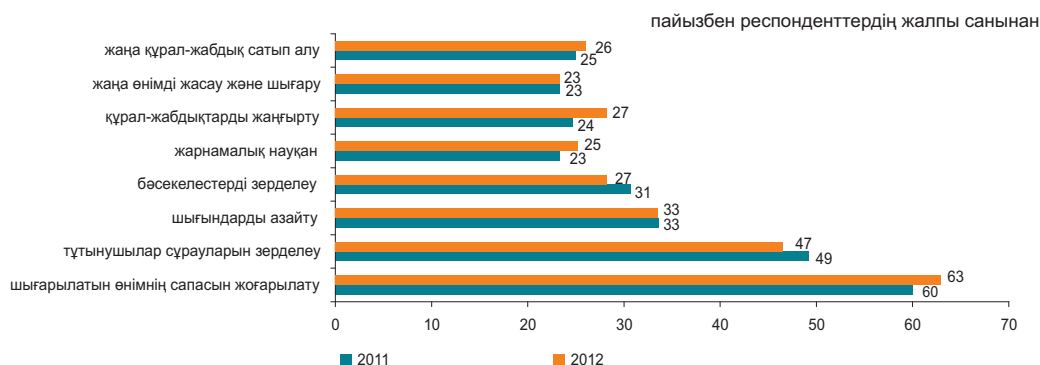

2013 жылғы сәуірде респонденттердің 14%, 5%, және 10%-ы бәсекенің қарқындылығы тиісінше дайын өнімді шығару көлемінің, босату бағаларының және өнімнің өзіндік құнының өсуі, 21%, 25% және 30%-ы – ешқандай және 28%, 31%, 13%-ы азаю жағына әсер еткендігін хабарлады. Сол уақытта, басшылардың 21%, 19% және 23%-ы бәсеке қарқындылығының тиісінше дайын өнімді шығару көлеміне, босату бағаларына және өнімнің өзіндік құнына әсерін бағалауға қиналды.

Сұралған кәсіпорындар басшыларының көпшілігі (70%) 2013 жылғы сәуірде отандық тұтынушы өткізілетін өнімнің бағасына, 21%-ы – ерекше сапаға, 62%-ы – сенімді сапаға, 12%-ы – жарнамаға, 23%-ы – ассортиментке және 7%-ы – басқаларға назар аударғанын белгіледі.

Респонденттердің көпшілігі (67%) ағымдағы жылғы сәуірде өткізу нарықтарында олардың негізгі бәсекелестері Қазақстан, 27%-ы – ТМД елдері және 12%-ы – алыс шетел кәсіпорындары болғанын хабарлады.

2013 жылғы сәуірде сұралған кәсіпорындар басшыларының 67%-ы олардың негізгі бәсекелестері өз өнімдерін Қазақстанда, 31%-ы – ТМД елдерінде және 12%-ы – алыс шетел елдерінде шығаратынын хабарлады.

Тұтынушылық белсенділікті бағалау

2013 жылғы сәуірде 1600 респонденттерді - қала және ауыл халқының өкілдерін, фирмалар мен банктердің, мемлекеттік мекемелер мен ұйымдардың қызметкерлерін, үй шаруасындағы әйелдерді және зейнеткерлерді және т.с.с. кезекті зерттеу өткізілді. Зерттеудің негізгі мақсаты - ел экономикасындағы және жеке үй шаруашылығындағы өзгерістер туралы тұтынушылардың субъективті пікірлерін анықтау. Бұдан басқа, зерттеу нәтижелері тұтынушылардың ұзақ пайдаланылатын тауарларды сатып алу тілегі туралы ақпаратты береді.

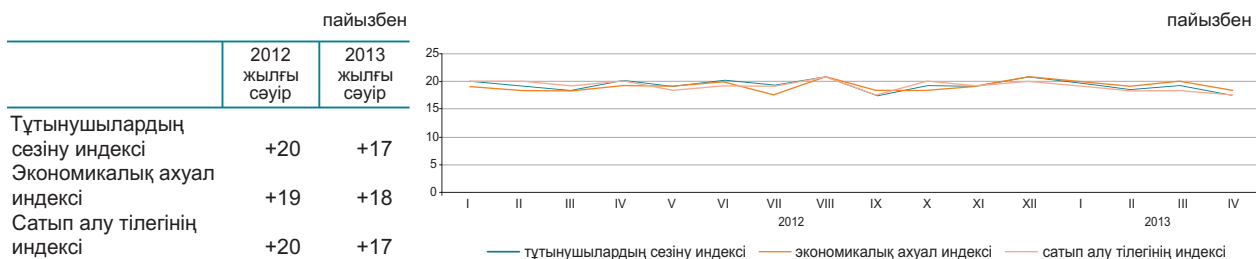

2013 жылғы сәуірде респонденттердің 31%-ы соңғы 12 ай ішінде еліміздегі экономикалық жағдайдың жақсарғанын атап өтті, сол уақытта респонденттердің 14%-ы жағдайдың нашарлағанын хабарлады. Респонденттердің үштен бірінен азы 31% алдағы 12 айда елдегі жалпы экономикалық жағдайдың одан әрі жақсаратынын күтеді, ал 13%-ы жағдайдың нашарлауы мүмкін деп есептейді.

2013 жылғы сәуірде жеке үй шаруашылығындағы қаржы жағдайының жақсарғанын 31% респонденттер хабарлады, сонымен бірге, респонденттердің 14%-ы өз үй шаруашылығындағы қаржы-экономикалық жағдайдың нашарлағанын атап өтті. Алдымыздағы 12 айдың ішінде үй шаруашылығындағы ақшалай қорланым сомасының өсу мүмкіндігін сұралған тұтынушылардың 18%-ы атап өтсе, 20%-ы оның кемітінін айтты.

	Елдегі экономикалық ахуал		Үй шаруашылығындағы ақша жинақтары	
	2011 жылғы сәуір-2012 жылғы сәуір	2012 жылғы сәуір-2013 жылғы сәуір	2011 жылғы сәуір-2012 жылғы сәуір	2012 жылғы сәуір-2013 жылғы сәуір
Жақсару	33	31	34	31
Нашарлау	13	14	13	14
Жақсаруды күту	32	31	18	18
Нашарлауды күту	13	13	19	20

«Тұтынушылардың сезіну индексі» сұралған респонденттердің ел экономикасында соңғы 12 ай ішінде болған өзгерістер туралы өзіндік пікірін көрсетеді.

«Экономикалық ахуал индексі» тұтынушылардың келесі 12 айда елде болатын экономикалық жағдайы туралы өзіндік пікірін көрсетеді

«Сатып алу тілегінің индексі» респонденттердің меншікті үй шаруашылығындағы қаржы-экономикалық жағдайын көрсетеді және үй шаруашылықтарының ұзақ пайдаланатын тауарларға сұраныс индикаторы болып табылады.

9. ҚАРЖЫ ЖҮЙЕСІ

9.1 МЕМЛЕКЕТТІК ҚАРЖЫ

(ҚМ деректері бойынша)

2013 жылғы қаңтар-наурыз млрд. теңге

Табыстар.....1 504,5
Шығындар.....1 357,3
Таза бюджеттік несиелеу.....38,8
Қаржы активтерімен жасалатын операциялар бойынша сальдо.....23,2
Бюджет тапшылығы (профициті).....85,1

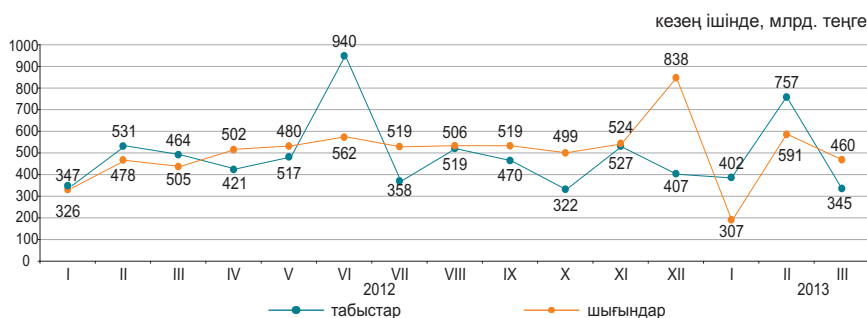

2013 жылғы қаңтар-наурыздағы бюджет табыстары

	Мемлекеттік бюджет			Республикалық бюджет			Жергілікті бюджет		
	млрд. теңге	үлес салмағы, пайызбен	2013 жылғы қаңтар-наурыз 2012 жылғы қаңтар-наурызға, пайызбен	млрд. теңге	үлес салмағы, пайызбен	2013 жылғы қаңтар-наурыз 2012 жылғы қаңтар-наурызға, пайызбен	млрд. теңге	үлес салмағы, пайызбен	2013 жылғы қаңтар-наурыз 2012 жылғы қаңтар-наурызға, пайызбен
Табыстар	1 504,5	100,0	108,8	1 244,1	100,0	107,0	691,6	100,0	104,5
Салық түсімдері	1 089,4	72,4	112,8	807,2	64,9	113,1	282,2	40,8	112,1
Салықтық емес түсімдер	25,6	1,7	125,2	18,8	1,5	116,1	6,9	1,0	159,0
Негізгі капиталды сатудан түскен түсімдер	9,5	0,6	145,7	0,1	...	97,3	9,3	1,4	146,3
Трансферттер түсімдері	380,0	25,3	97,4	418,0	33,6	96,6	393,2	56,8	98,5

2013 жылғы қаңтар-наурыздағы мемлекеттік бюджеттің салық түсімдері

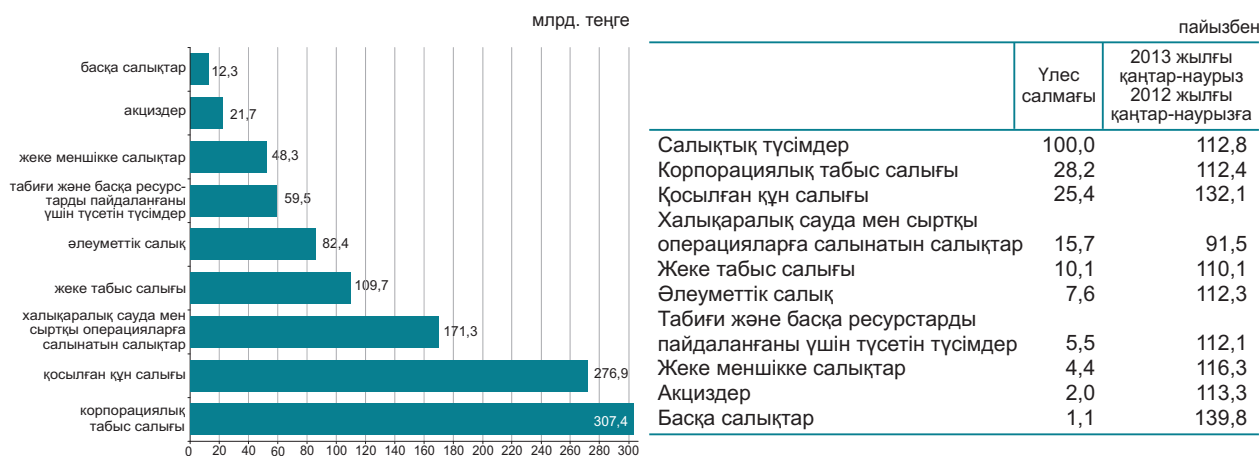

2013 жылғы қаңтар-наурыздағы бюджет шығындары

	Мемлекеттік бюджет			Республикалық бюджет			Жергілікті бюджет		
	млрд. теңге	үлес салмағы, пайызбен	2013 жылғы қаңтар-наурыз 2012 жылғы қаңтар-наурызға, пайызбен	млрд. теңге	үлес салмағы, пайызбен	2013 жылғы қаңтар-наурыз 2012 жылғы қаңтар-наурызға, пайызбен	млрд. теңге	үлес салмағы, пайызбен	2013 жылғы қаңтар-наурыз 2012 жылғы қаңтар-наурызға, пайызбен
Шығындар	1 357,3	100,0	107,1	1 234,2	100,0	107,8	554,4	100,0	98,2
Жалпы сипаттағы мемлекеттік қызмет көрсетулер	102,5	7,6	156,2	84,4	6,8	173,4	18,2	3,3	106,9
Қорғаныс	74,8	5,5	126,9	74,0	5,9	131,4	1,8	0,3	63,4
Қоғамдық тәртіп, қауіпсіздік, құқықтық, соттық, қылмыстық-орындаушылық қызмет	106,1	7,8	100,5	90,1	7,3	103,7	20,8	3,8	94,2
Білім беру	258,4	19,0	100,5	93,3	7,6	105,5	192,9	34,8	97,2
Денсаулық сақтау	215,6	15,9	106,1	147,5	12,0	108,5	139,4	25,1	130,6
Әлеуметтік көмек және әлеуметтік қамсыздандыру	341,6	25,2	109,9	322,9	26,2	110,6	21,0	3,8	100,5
Басқа шығындар	258,3	19,0	97,0	422,0	34,2	96,7	160,3	28,9	81,6

9.2 АҚША-КРЕДИТ СТАТИСТИКАСЫ

(ҰБ деректері бойынша)

Ақша базасы (резервтік ақшалар)

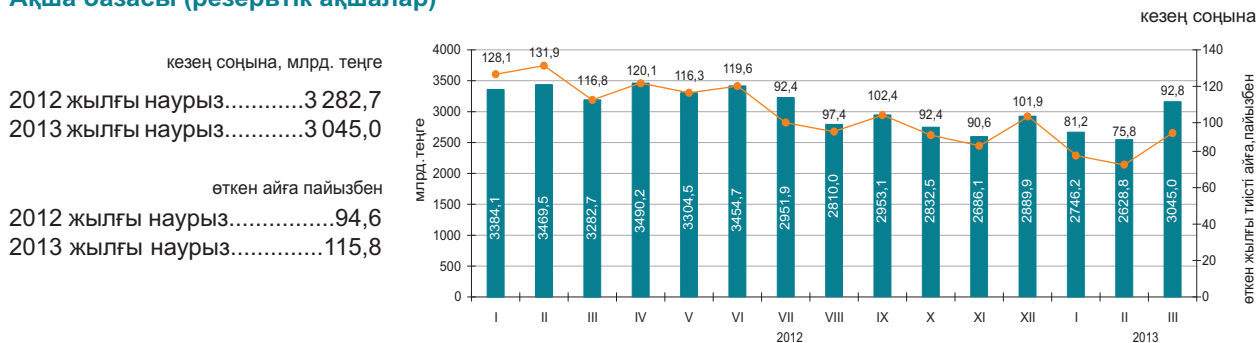

Ақша агрегаттары

кезең соңына, млрд. теңге

	2012												2013		
	I	II	III	IV	V	VI	VII	VIII	IX	X	XI	XII	I	II	III
M0	1 301,4	1 291,3	1 307,8	1 341,4	1 350,1	1 389,4	1 398,8	1 405,2	1 421,8	1 407,6	1 379,9	1 528,0	1 422,4	1 409,5	1 428,4
M1	3 614,0	3 762,2	3 886,3	3 725,3	3 813,0	3 993,5	3 888,5	3 733,0	3 811,8	3 759,9	3 579,7	3 880,4	3 719,6	3 759,4	3 844,1
M2	7 783,1	8 050,9	8 418,6	8 618,6	8 454,0	8 490,4	8 602,6	8 409,8	8 481,6	8 761,7	8 513,8	8 546,6	8 565,1	8 624,9	9 055,3
M3	9 622,1	9 911,6	10 293,1	10 393,2	10 334,9	10 405,6	10 582,9	10 328,2	10 514,8	10 686,2	10 465,5	10 522,5	10 495,9	10 536,2	11 078,2

Теңгенің негізгі валюталарға ресми айырбастау бағамдары

кезең соңына, валюта бірлігіне теңгемен

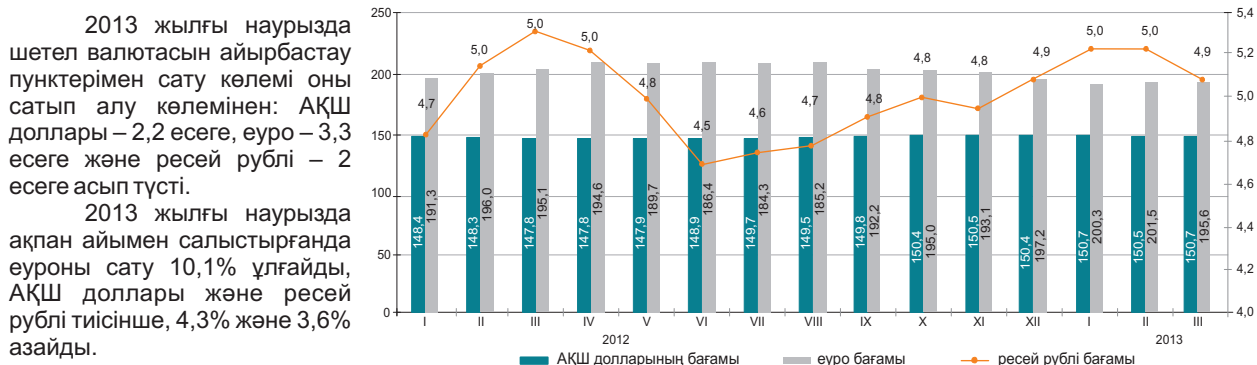

9.3 АҚША-КРЕДИТ ЖҮЙЕСІНІҢ КРЕДИТТЕРІ МЕН ДЕПОЗИТТЕРІ

Екінші деңгейлі банктер кредиттері

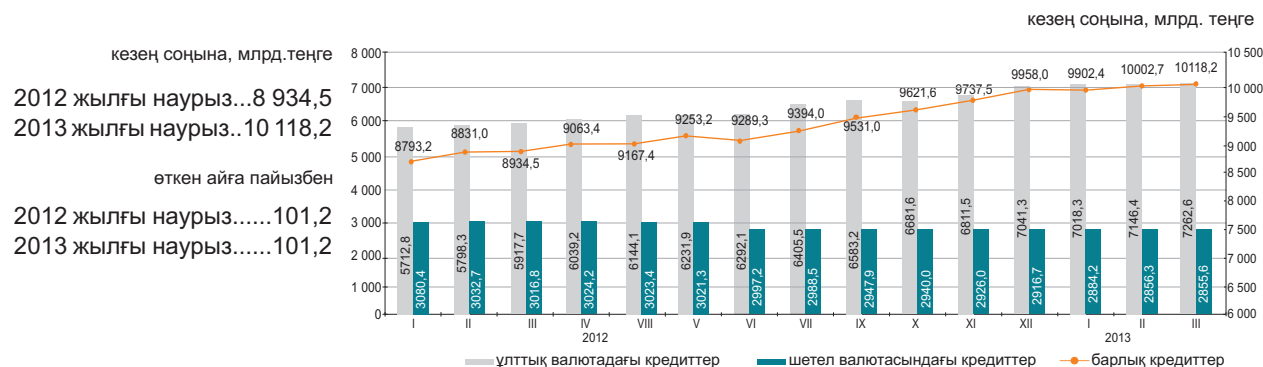

Шағын кәсіпкерлік субъектілеріне екінші деңгейлі банктердің берген кредиттері

2013 жылғы наурызда шағын кәсіпкерлік субъектілеріне кредит беру өткен аймен салыстырғанда 0,3% азайды. Берілген кредиттердің немесе экономикаға кредиттің жалпы көлемінің 13,7%. Берілген кредиттердің өдеуі сомасы саудаға (жалпы көлемнің үлесі – 31,6%), құрылысқа (16,1%) және өнеркәсіпке (13,4%) келеді.

кезең соңына

	2013 жылғы наурыз			2012 жылғы наурыз		
	млрд. теңге	үлес салмағы, пайызбен	2012 жылғы наурызға, пайызбен	млрд. теңге	үлес салмағы, пайызбен	2011 жылғы наурызға, пайызбен
Кредиттер - барлығы	1 385,1	100,0	104,7	1 323,5	100,0	103,0
Өнеркәсіп	185,9	13,4	110,0	169,0	12,8	108,0
Ауыл шаруашылығы	51,7	3,7	73,3	70,5	5,3	161,1
Құрылыс	222,9	16,1	105,3	211,7	16,0	94,5
Көлік	50,8	3,7	153,9	33,0	2,5	62,4
Байланыс	20,7	1,5	111,8	18,5	1,4	117,9
Сауда	438,3	31,6	102,1	429,2	32,4	111,6
Басқа салалар	414,8	30,0	105,9	391,6	29,6	96,0

Кредит рыногы

Заңды тұлғаларға кредиттер беру 2013 жылғы наурызда өткен айға қарағанда 1% өсті және 7152,4 млрд. теңге құрады, жеке тұлғаларға 1,6% өсті және 2965,8 млрд. теңгені құрады.

Кредиттердің жалпы сомасында ұзақ мерзімді кредиттер 80,8% (8172 млрд. теңге), қысқа мерзімді кредиттер 19,2% (1946,2 млрд. теңге) құрады.

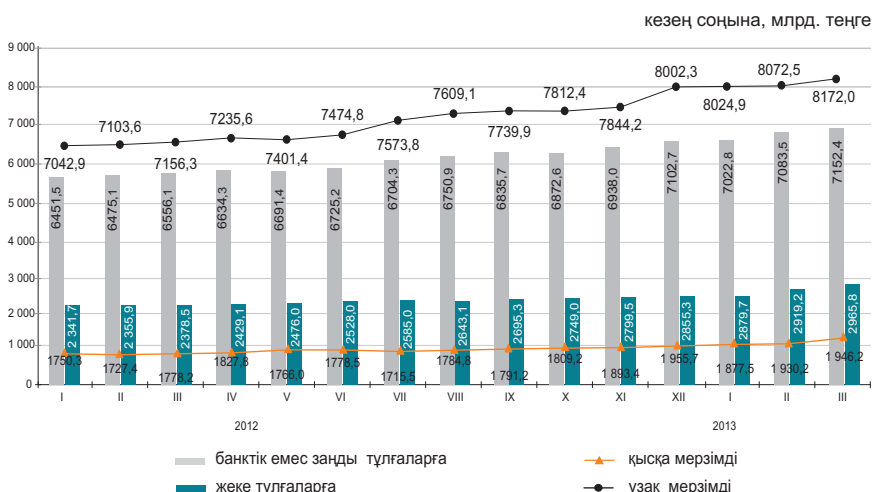

Кредиттеу объектілері бойынша банкілер кредиттерінің құрылымы

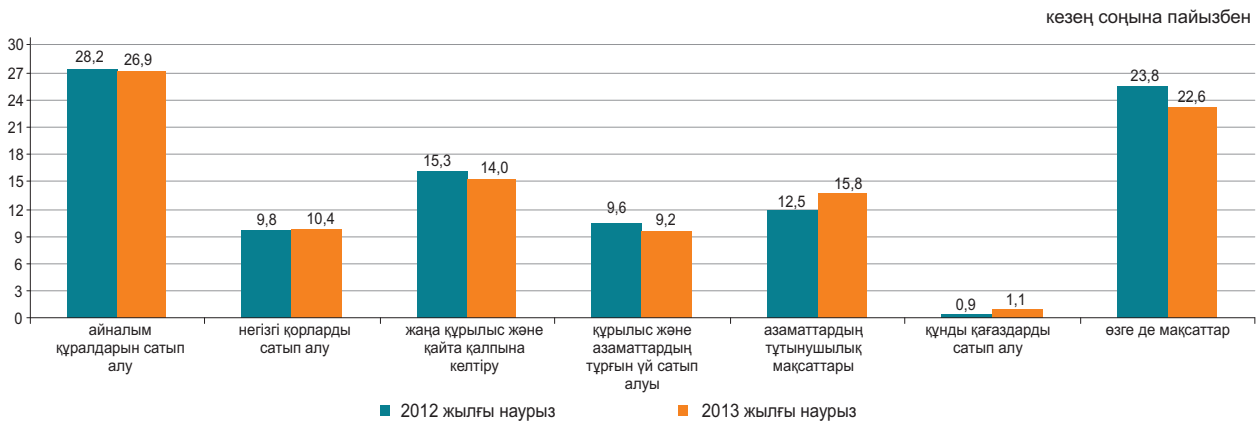

Депозиттік ұйымдардағы депозиттер

2013 жылғы наурыздың соңына ұлттық валютадағы депозиттер өткен айға қарағанда 3,2%, шетел валютасындағы депозиттер 11,5% өсті. Депозиттердің жалпы сомасында жеке тұлғалардың депозиттері 36,2% (3495,7 млрд. теңге), банктік емес заңды тұлғалардың депозиттері 63,8% (6154,2 млрд. теңге) құрады.

	2013 жылғы наурыз		2012 жылғы наурыз	
	млрд. теңге	үлес салмағы, пайызбен	млрд. теңге	үлес салмағы, пайызбен
Депозиттер - барлығы	9 649,9	100,0	8 985,3	100,0
ұлттық валютадағы	6 560,3	68,0	5 960,6	66,3
шетел валютасындағы	3 089,6	32,0	3 024,7	33,7

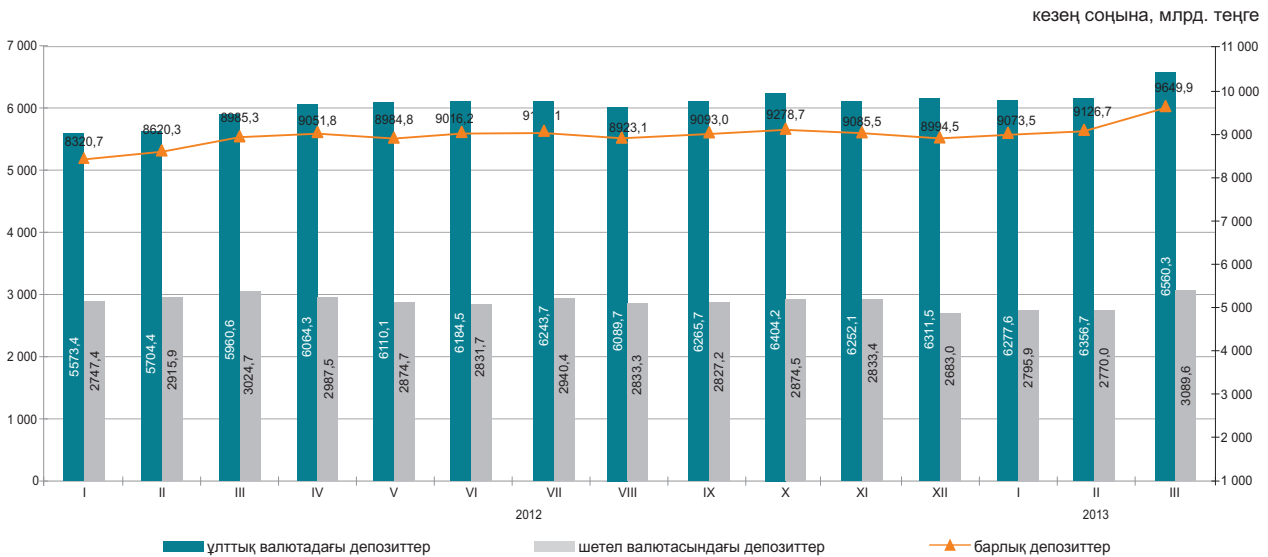

10. Өңірлердің әлеуметтік-экономикалық дамуы Ақмола облысы

Әлеуметтік даму

Халық, адам (2013 жылғы 1 сәуірге)	733 403
Туғандар, адам (2013 жылғы қаңтар-наурыз)	3 050
Өлгендер, адам (2013 жылғы қаңтар-наурыз)	2 174
Келгені, адам (2013 жылғы қаңтар-наурыз)	2 560
Кеткені, адам (2013 жылғы қаңтар-наурыз)	2 980

Жұмыспен қамтылғандар, адам (2013 жылғы I тоқсан)	418 756
Жалдамалы қызметкерлер, жұмыспен қамтылғандардың жалпы санына %-бен (2013 жылғы I тоқсан)	59,5
Жұмыссыздық деңгейі, % (2013 жылғы I тоқсан)	5,2

Жалақы, теңге (2013 жылғы сәуір)*	73 592
Жан басына шаққандағы орташа атаулы ақшалай табыстары, теңге (2013 жылғы наурыз)	46 667
Күнkerістің ең төменгі деңгейінің шамасы, теңге (2013 жылғы сәуір)	16 031

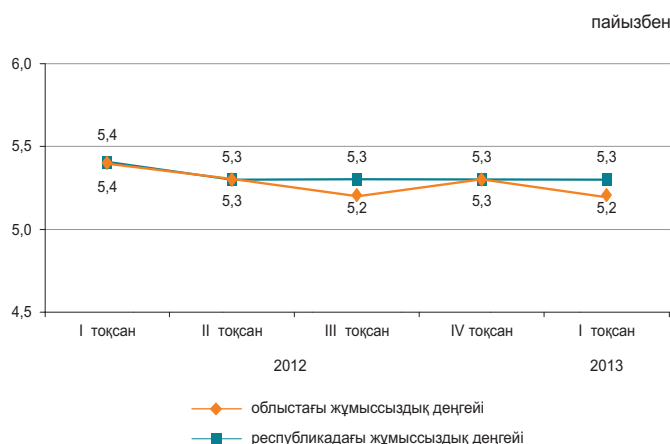

*Алдын ала деректер.

Экономиканың нақты секторы

	2013 жылғы қаңтар-сәуір 2012 жылғы қаңтар-сәуірге %-бен	2012 жылғы қаңтар-сәуір 2011 жылғы қаңтар-сәуірге %-бен
Өнеркәсіп	95,7	99,1
Ауыл шаруашылығы	105,9	86,4
Құрылыс	102,6	86,5
Бөлшек сауда	112,6	115,6
Жүк айналымы	106,4	136,0
Жолаушылар айналымы	109,3	116,2
Байланыс	105,1	113,9

2013 жылғы қаңтар-сәуір, пайызбен

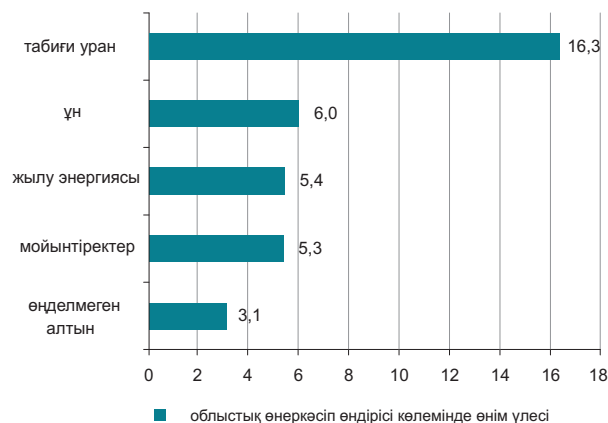

Ауыл шаруашылығы

	2013 жылғы қаңтар-сәуір	Өткен жылғы тиісті кезеңге пайызбен
Мал мен құстың тірідей салмақта шаруашылықта сойылғаны немесе союға өткізілгені, мың тонна	24,9	107,9
Сауылған сиыр сүті, мың тонна	78,7	104,4
Алынған тауық жұмыртқасы, млн. дана	155,0	104,2
Негізгі дөнді дақылдардың қолда бары – барлығы, мың тонна*	1 849,9	55,4
одан:		
бидай	1 729,1	54,1
арпа	97,9	84,5

* 2013 жылғы 1 мамырға.

Бағалар индексі

	2013 жылғы сәуір 2013 жылғы наурызға, %	2013 жылғы сәуір 2012 жылғы желтоқсанға, %
Тұтыну бағаларының индексі	100,1	101,8
Азық-түлік тауарлары	100,0	101,4
Азық-түлік емес тауарлар	100,2	101,2
Ақылы қызметтер	100,1	103,0
Өндіруші кәсіпорындар бағасының индексі	97,8	98,1
Ауыл шаруашылығының бағалары индексі	98,2	102,5
Құрылыстағы бағалар индексі	100,6	100,3
Көлік қызметтерінің тарифтері индексі	102,5	104,4
Заңды тұлғаларға көрсетілген почталық және курьерлік қызметтерінің тарифтері индексі	100,0	100,0
Заңды тұлғаларға көрсетілген байланыс қызметтері тарифтері индексі	100,0	99,9

АҚТӨБЕ ОБЛЫСЫ

Әлеуметтік даму

Халық, адам (2013 жылғы 1 сәуірге)	798 620	пайызбен
Туғандар, адам (2013 жылғы қаңтар-наурыз)	4 366	
Өлгендер, адам (2013 жылғы қаңтар-наурыз)	1 471	
Келгені, адам (2013 жылғы қаңтар-наурыз)	1 872	
Кеткені, адам (2013 жылғы қаңтар-наурыз)	2 277	
Жұмыспен қамтылғандар, адам (2013 жылғы I тоқсан)	411 552	
Жалдамалы қызметкерлер, жұмыспен қамтылғандардың жалпы санына %-бен (2013 жылғы I тоқсан)	74,4	
Жұмыссыздық деңгейі, % (2013 жылғы I тоқсан)	5,0	
Жалақы, теңге (2013 жылғы сәуір)*	91 705	
Жан басына шаққандағы орташа атаулы ақшалай табыстары, теңге (2013 жылғы наурыз)	55 519	
Күнкөрістің ең төменгі деңгейінің шамасы, теңге (2013 жылғы сәуір)	15 143	

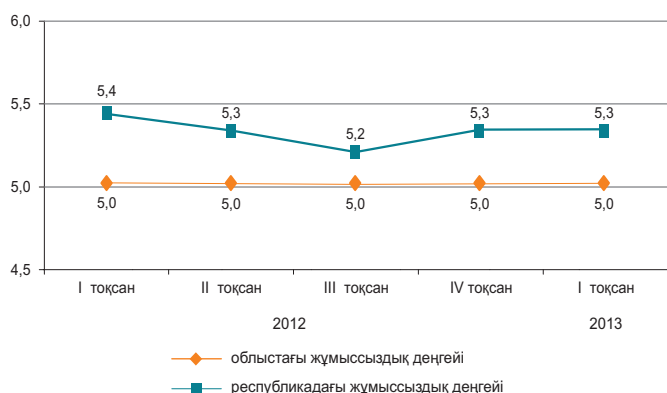

* Алдын ала деректер.

Экономиканың нақты секторы

	2013 жылғы қаңтар-сәуір 2012 жылғы қаңтар-сәуірге %-бен	2012 жылғы қаңтар-сәуір 2011 жылғы қаңтар-сәуірге %-бен
Өнеркәсіп	107,5	107,5
Ауыл шаруашылығы	95,0	103,2
Құрылыс	109,9	119,9
Бөлшек сауда	114,0	110,0
Жүк айналымы	116,4	136,5
Жолаушылар айналымы	110,5	123,2
Байланыс	106,6	109,1

2013 жылғы қаңтар-сәуір, пайызбен

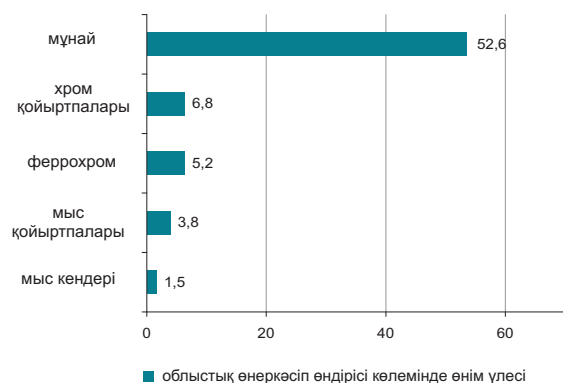

Ауыл шаруашылығы

	2013 жылғы қаңтар-сәуір	Өткен жылғы тиісті кезеңге пайызбен
Мал мен құстың тірідей салмақта шаруашылықта сойылғаны немесе союға өткізілгені, мың тонна	35,6	96,3
Сауылған сиыр сүті, мың тонна	70,8	90,3
Алынған тауық жұмыртқасы, млн. дана	54,2	93,3
Негізгі дәнді дақылдардың қолда бары – барлығы, мың тонна*	264,6	69,0
одан:		
бидай	255,5	69,5
арпа	8,6	56,4

* 2013 жылғы 1 мамырға.

Бағалар индексі

	2013 жылғы сәуір 2013 жылғы наурызға, %	2013 жылғы сәуір 2012 жылғы желтоқсанға, %
Тұтыну бағаларының индексі	100,2	102,8
Азық-түлік тауарлары	100,2	100,6
Азық-түлік емес тауарлар	100,2	100,8
Ақылы қызметтер	100,0	107,3
Өндіруші кәсіпорындар бағасының индексі	98,0	98,9
Ауыл шаруашылығының бағалары индексі	100,2	100,6
Құрылыстағы бағалар индексі	100,2	100,0
Көлік қызметтерінің тарифтері индексі	100,0	96,7
Заңды тұлғаларға көрсетілген почталық және курьерлік қызметтерінің тарифтері индексі	100,1	101,0
Заңды тұлғаларға көрсетілген байланыс қызметтері тарифтері индексі	100,0	99,5

АЛМАТЫ ОБЛЫСЫ

Әлеуметтік даму

Халық, адам (2013 жылғы 1 сәуірге)	1 955 758	пайызбен
Туғандар, адам (2013 жылғы қаңтар-наурыз)	11 254	
Өлгендер, адам (2013 жылғы қаңтар-наурыз)	3 818	
Келгені, адам (2013 жылғы қаңтар-наурыз)	8 895	
Кеткені, адам (2013 жылғы қаңтар-наурыз)	7 200	

Жұмыспен қамтылғандар, адам (2013 жылғы I тоқсан)	982 445
Жалдамалы қызметкерлер, жұмыспен қамтылғандардың жалпы санына %-бен (2013 жылғы I тоқсан)	58,4
Жұмыссыздық деңгейі, % (2013 жылғы I тоқсан)	5,0

Жалақы, теңге (2013 жылғы сәуір)*	78 375
Жан басына шаққандағы орташа атаулы ақшалай табыстары, теңге (2013 жылғы наурыз)	43 187
Күнкөрістің ең төменгі деңгейінің шамасы, теңге (2013 жылғы сәуір)	18 284

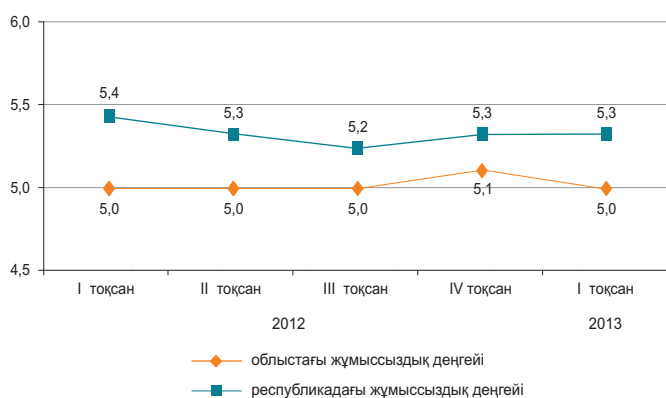

*Алдын ала деректер.

Экономиканың нақты секторы

	2013 жылғы қаңтар-сәуір 2012 жылғы қаңтар-сәуірге %-бен	2012 жылғы қаңтар-сәуір 2011 жылғы қаңтар-сәуірге %-бен
Өнеркәсіп	106,5	106,8
Ауыл шаруашылығы	101,1	99,9
Құрылыс	50,6	102,5
Бөлшек сауда	106,0	105,2
Жүк айналымы	111,2	119,4
Жолаушылар айналымы	106,9	115,5
Байланыс	100,1	104,8

2013 жылғы қаңтар-сәуір, пайызбен

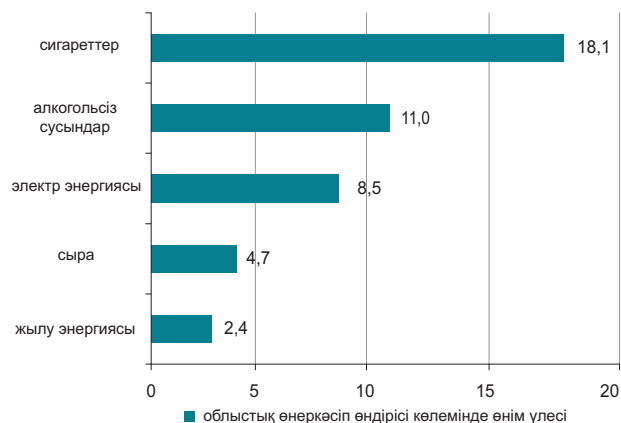

Ауыл шаруашылығы

	2013 жылғы қаңтар-сәуір	Өткен жылғы тиісті кезеңге пайызбен
Мал мен құстың тірідей салмақта шаруашылықта сойылғаны немесе союға өткізілгені, мың тонна	78,9	104,2
Сауылған сиыр сүті, мың тонна	186,8	100,1
Алынған тауық жұмыртқасы, млн. дана	260,8	101,1
Негізгі дәнді дақылдардың қолда бары – барлығы, мың тонна*	57,4	63,5
одан:		
бидай	29,3	61,8
жүгері	9,6	75,0
арпа	8,7	37,1

* 2013 жылғы 1 мамырға.

Бағалар индексі

	2013 жылғы сәуір 2013 жылғы наурызға, %	2013 жылғы сәуір 2012 жылғы желтоқсанға, %
Тұтыну бағаларының индексі	100,3	102,0
Азық-түлік тауарлары	100,2	101,4
Азық-түлік емес тауарлар	100,1	100,7
Ақылы қызметтер	101,5	103,9
Өндіруші кәсіпорындар бағасының индексі	100,8	101,2
Ауыл шаруашылығының бағалары индексі	100,6	106,8
Құрылыстағы бағалар индексі	100,2	101,2
Көлік қызметтерінің тарифтері индексі	99,0	99,5
Заңды тұлғаларға көрсетілген почталық және курьерлік қызметтерінің тарифтері индексі	100,0	100,0
Заңды тұлғаларға көрсетілген байланыс қызметтері тарифтері индексі	100,0	100,0

АТЫРАУ ОБЛЫСЫ

Әлеуметтік даму

Халық, адам (2013 жылғы 1 сәуірге)	558 233
Туғандар, адам (2013 жылғы қаңтар-наурыз)	3 810
Өлгендер, адам (2013 жылғы қаңтар-наурыз)	983
Келгені, адам (2013 жылғы қаңтар-наурыз)	1 791
Кеткені, адам (2013 жылғы қаңтар-наурыз)	1 583
Жұмыспен қамтылғандар, адам (2013 жылғы I тоқсан)	276 790
Жалдамалы қызметкерлер, жұмыспен қамтылғандардың жалпы санына %-бен (2013 жылғы I тоқсан)	88,6
Жұмыссыздық деңгейі, % (2013 жылғы I тоқсан)	5,1
Жалақы, теңге (2013 жылғы сәуір)*	184 998
Жан басына шаққандағы орташа атаулы ақшалай табыстары, теңге (2013 жылғы наурыз)	128 319
Күнкөрістің ең төменгі деңгейінің шамасы, теңге (2013 жылғы сәуір)	17 919

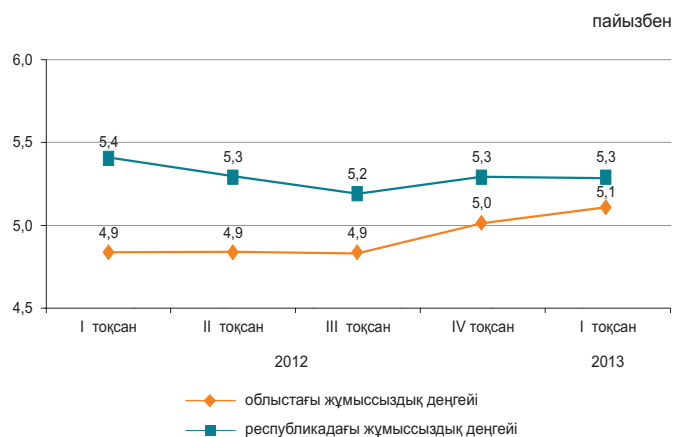

*Алдын ала деректер.

Экономиканың нақты секторы

	2013 жылғы қаңтар-сәуір 2012 жылғы қаңтар-сәуірге %-бен	2012 жылғы қаңтар-сәуір 2011 жылғы қаңтар-сәуірге %-бен
Өнеркәсіп	108,1	99,0
Ауыл шаруашылығы	99,0	101,1
Құрылыс	79,6	67,3
Бөлшек сауда	127,8	111,9
Жүк айналымы	109,8	109,1
Жолаушылар айналымы	106,7	127,8
Байланыс	99,9	112,9



Ауыл шаруашылығы

	2013 жылғы қаңтар-сәуір	Өткен жылғы тиісті кезеңге пайызбен
Мал мен құстың тірідей салмақта шаруашылықта сойылғаны немесе союға өткізілгені, мың тонна	13,1	97,9
Сауылған сиыр сүті, мың тонна	13,2	100,5
Алынған тауық жұмыртқасы, млн. дана	0,6	116,1

Бағалар индексі

	2013 жылғы сәуір 2013 жылғы наурызға, %	2013 жылғы сәуір 2012 жылғы желтоқсанға, %
Тұтыну бағаларының индексі	100,7	102,2
Азық-түлік тауарлары	100,0	100,6
Азық-түлік емес тауарлар	100,2	100,9
Ақылы қызметтер	102,2	105,3
Өндіруші кәсіпорындар бағасының индексі	95,4	96,6
Ауыл шаруашылығының бағалары индексі	101,3	104,4
Құрылыстағы бағалар индексі	100,4	101,3
Көлік қызметтерінің тарифтері индексі	100,0	100,2
Заңды тұлғаларға көрсетілген почталық және курьерлік қызметтерінің тарифтері индексі	100,0	100,0
Заңды тұлғаларға көрсетілген байланыс қызметтері тарифтері индексі	100,0	96,7

БАТЫС ҚАЗАҚСТАН ОБЛЫСЫ

Әлеуметтік даму

Халық, адам (2013 жылғы 1 сәуірге)	618 985
Туғандар, адам (2013 жылғы қаңтар-наурыз)	2 854
Өлгендер, адам (2013 жылғы қаңтар-наурыз)	1 529
Келгені, адам (2013 жылғы қаңтар-наурыз)	3 190
Кеткені, адам (2013 жылғы қаңтар-наурыз)	3 309

Жұмыспен қамтылғандар, адам (2013 жылғы I тоқсан)	315 478
Жалдамалы қызметкерлер, жұмыспен қамтылғандардың жалпы санына %-бен (2013 жылғы I тоқсан)	60,3
Жұмыссыздық деңгейі, % (2013 жылғы I тоқсан)	5,2

Жалақы, теңге (2013 жылғы сәуір)*	92 318
Жан басына шаққандағы орташа атаулы ақшалай табыстары, теңге (2013 жылғы наурыз)	56 333
Күнkerістің ең төменгі деңгейінің шамасы, теңге (2013 жылғы сәуір)	16 105

* Алдын ала деректер.

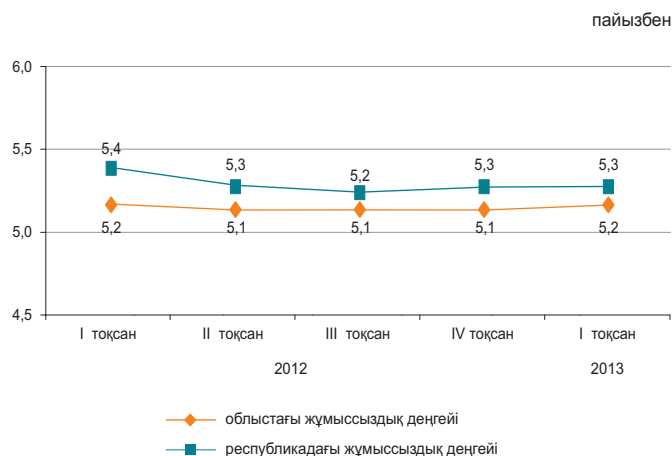

Экономиканың нақты секторы

	2013 жылғы қаңтар-сәуір 2012 жылғы қаңтар-сәуірге %-бен	2012 жылғы қаңтар-сәуір 2011 жылғы қаңтар-сәуірге %-бен
Өнеркәсіп	102,0	98,2
Ауыл шаруашылығы	101,4	95,5
Құрылыс	98,9	77,7
Бөлшек сауда	122,2	115,1
Жүк айналымы	116,6	125,4
Жолаушылар айналымы	106,9	118,7
Байланыс	95,8	104,3

2013 жылғы қаңтар-сәуір, пайызбен

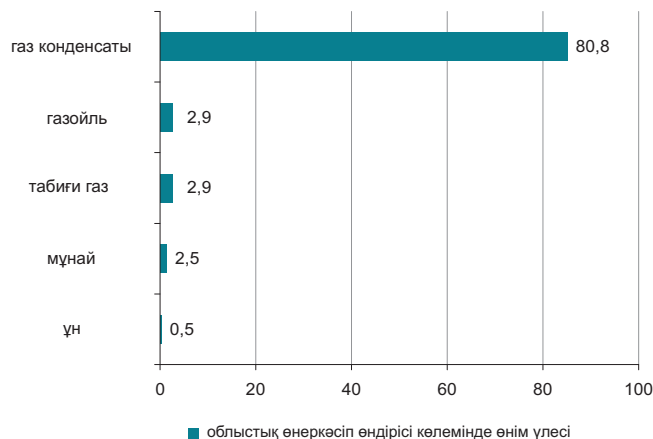

Ауыл шаруашылығы

	2013 жылғы қаңтар-сәуір	Өткен жылғы тиісті кезеңге пайызбен
Мал мен құстың тірідей салмақта шаруашылықта сойылғаны немесе союға өткізілгені, мың тонна	18,0	101,4
Сауылған сиыр сүті, мың тонна	36,8	101,9
Алынған тауық жұмыртқасы, млн. дана	40,5	95,9
Негізгі дәнді дақылдардың қолда бары – барлығы, мың тонна*	355,1	77,3
одан:		
бидай	343,0	80,5
арпа	9,3	30,8

* 2013 жылғы 1 мамырға.

Бағалар индексі

	2013 жылғы сәуір 2013 жылғы наурызға, %	2013 жылғы сәуір 2012 жылғы желтоқсанға, %
Тұтыну бағаларының индексі	100,5	104,6
Азық-түлік тауарлары	100,2	100,6
Азық-түлік емес тауарлар	100,2	100,7
Ақылы қызметтер	101,0	113,6
Өндіруші кәсіпорындар бағасының индексі	95,9	99,3
Ауыл шаруашылығының бағалары индексі	100,1	100,7
Құрылыстағы бағалар индексі	100,1	100,8
Көлік қызметтерінің тарифтері индексі	100,0	100,2
Заңды тұлғаларға көрсетілген почталық және курьерлік қызметтерінің тарифтері индексі	100,0	100,0
Заңды тұлғаларға көрсетілген почталық және курьерлік қызметтерінің тарифтері индексі	99,1	96,3

ЖАМБЫЛ ОБЛЫСЫ

Әлеуметтік даму

Халық, адам (2013 жылғы 1 сәуірге)	1 073 809
Туғандар, адам (2013 жылғы қаңтар-наурыз)	6 811
Өлгендер, адам (2013 жылғы қаңтар-наурыз)	2 050
Келгені, адам (2013 жылғы қаңтар-наурыз)	3 141
Кеткені, адам (2013 жылғы қаңтар-наурыз)	4 332

Жұмыспен қамтылғандар, адам (2013 жылғы I тоқсан)	553 911
Жалдамалы қызметкерлер, жұмыспен қамтылғандардың жалпы санына %-бен (2013 жылғы I тоқсан)	48,9
Жұмыссыздық деңгейі, % (2013 жылғы I тоқсан)	5,3

Жалақы, теңге (2013 жылғы сәуір)*	74 781
Жан басына шаққандағы орташа атаулы ақшалай табыстары, теңге (2013 жылғы наурыз)	36 170
Күнкөрістің ең төменгі деңгейінің шамасы, теңге (2013 жылғы сәуір)	15 832

*Алдын ала деректер.

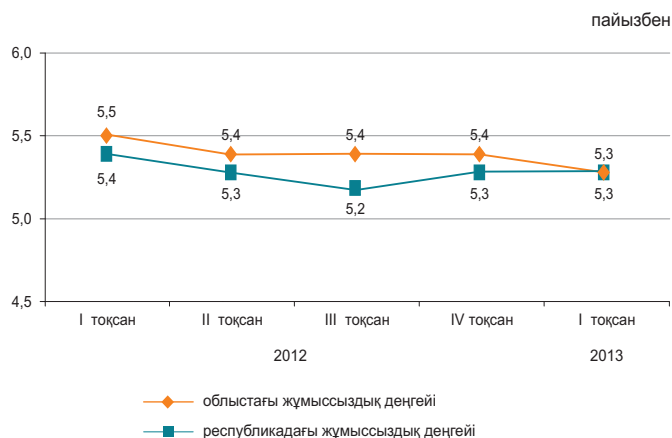

Экономиканың нақты секторы

	2013 жылғы қаңтар-сәуір 2012 жылғы қаңтар-сәуірге %-бен	2012 жылғы қаңтар-сәуір 2011 жылғы қаңтар-сәуірге %-бен
Өнеркәсіп	105,9	104,1
Ауыл шаруашылығы	95,8	101,7
Құрылыс	109,7	155,0
Бөлшек сауда	112,8	114,4
Жүк айналымы	115,0	128,8
Жолаушылар айналымы	113,3	120,6
Байланыс	93,5	106,8

2013 жылғы қаңтар-сәуір, пайызбен

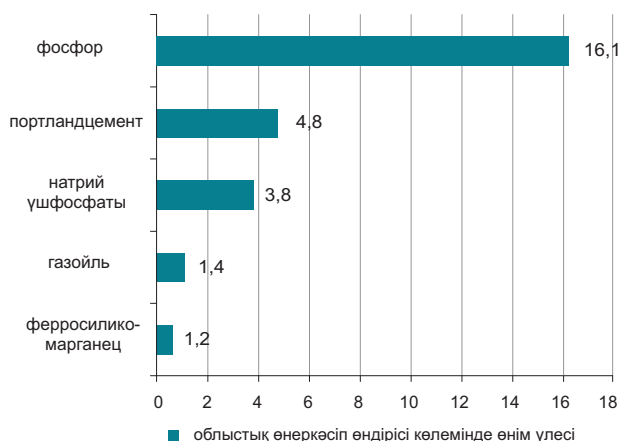

Ауыл шаруашылығы

	2013 жылғы қаңтар-сәуір	Өткен жылғы тиісті кезеңге пайызбен
Мал мен құстың тірідей салмақта шаруашылықта сойылғаны немесе союға өткізілгені, мың тонна	24,4	102,4
Сауылған сиыр сүті, мың тонна	68,9	85,6
Алынған тауық жұмыртқасы, млн. дана	28,1	80,0
Негізгі дәнді дақылдардың қолда бары – барлығы, мың тонна* одан:	27,4	81,0
бидай	20,5	82,9
арпа	6,6	81,6

* 2013 жылғы 1 мамырға.

Бағалар индексі

	2013 жылғы сәуір 2013 жылғы наурызға, %	2013 жылғы сәуір 2012 жылғы желтоқсанға, %
Тұтыну бағаларының индексі	100,3	102,5
Азық-түлік тауарлары	100,2	101,5
Азық-түлік емес тауарлар	100,2	101,1
Ақылы қызметтер	100,3	104,9
Өндіруші кәсіпорындар бағасының индексі	100,0	104,3
Ауыл шаруашылығының бағалары индексі	100,9	103,6
Құрылыстағы бағалар индексі	100,2	100,8
Көлік қызметтерінің тарифтері индексі	102,5	105,6
Заңды тұлғаларға көрсетілген почталық және курьерлік қызметтерінің тарифтері индексі	100,0	100,0
Заңды тұлғаларға көрсетілген байланыс қызметтері тарифтері индексі	100,0	100,0

ҚАРАҒАНДЫ ОБЛЫСЫ

Әлеуметтік даму

Халық, адам (2013 жылғы 1 сәуірге)	1 364 617
Туғандар, адам (2013 жылғы қаңтар-наурыз)	5 791
Өлгендер, адам (2013 жылғы қаңтар-наурыз)	3 685
Келгені, адам (2013 жылғы қаңтар-наурыз)	4 633
Кеткені, адам (2013 жылғы қаңтар-наурыз)	5 386

Жұмыспен қамтылғандар, адам (2013 жылғы I тоқсан)	703 785
Жалдамалы қызметкерлер, жұмыспен қамтылғандардың жалпы санына %-бен (2013 жылғы I тоқсан)	85,2
Жұмыссыздық деңгейі, % (2013 жылғы I тоқсан)	5,0

Жалақы, теңге (2013 жылғы сәуір)*	97 128
Жан басына шаққандағы орташа атаулы ақшалай табыстары, теңге (2013 жылғы наурыз)	64 521
Күнкөрістің ең төменгі деңгейінің шамасы, теңге (2013 жылғы сәуір)	15 888

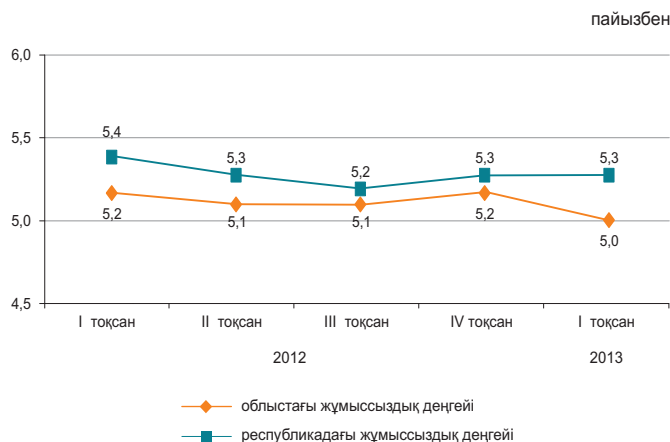

* Алдын ала деректер.

Экономиканың нақты секторы

	2013 жылғы қаңтар-сәуір 2012 жылғы қаңтар-сәуірге %-бен	2012 жылғы қаңтар-сәуір 2011 жылғы қаңтар-сәуірге %-бен
Өнеркәсіп	99,0	97,9
Ауыл шаруашылығы	103,6	102,1
Құрылыс	127,8	177,0
Бөлшек сауда	109,4	108,1
Жүк айналымы	119,4	129,6
Жолаушылар айналымы	113,7	139,1
Байланыс	101,3	109,8

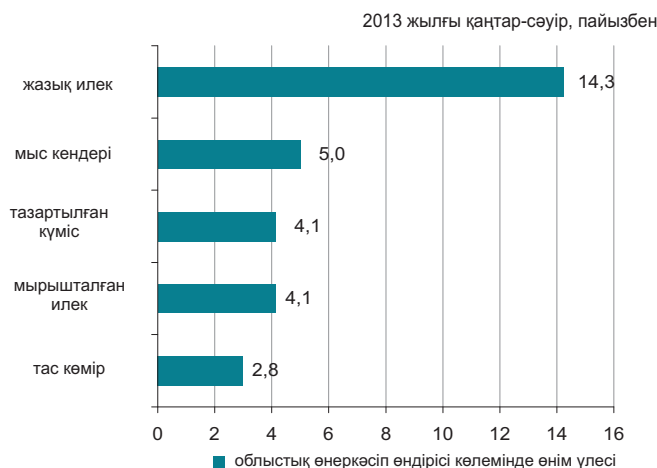

Ауыл шаруашылығы

	2013 жылғы қаңтар-сәуір	Өткен жылғы тиісті кезеңге пайызбен
Мал мен құстың тірідей салмақта шаруашылықта сойылғаны немесе союға өткізілгені, мың тонна	27,2	101,4
Сауылған сиыр сүті, мың тонна	76,8	100,7
Алынған тауық жұмыртқасы, млн. дана	173,7	125,0
Негізгі дәнді дақылдардың қолда бары – барлығы, мың тонна*	228,0	63,5
одан:		
бидай	201,3	61,3
арпа	18,2	83,6

* 2013 жылғы 1 мамырға.

Бағалар индексі

	2013 жылғы сәуір 2013 жылғы наурызға, %	2013 жылғы сәуір 2012 жылғы желтоқсанға, %
Тұтыну бағаларының индексі	100,4	102,2
Азық-түлік тауарлары	100,4	102,1
Азық-түлік емес тауарлар	100,3	100,9
Ақылы қызметтер	100,6	103,6
Өндіруші кәсіпорындар бағасының индексі	98,7	95,7
Ауыл шаруашылығының бағалары индексі	100,2	101,9
Құрылыстағы бағалар индексі	100,5	101,7
Көлік қызметтерінің тарифтері индексі	100,0	107,5
Заңды тұлғаларға көрсетілген почталық және курьерлік қызметтерінің тарифтері индексі	100,0	100,0
Заңды тұлғаларға көрсетілген байланыс қызметтері тарифтері индексі	100,0	100,0

ҚОСТАНАЙ ОБЛЫСЫ

Әлеуметтік даму

Халық, адам (2013 жылғы 1 сәуірге)	880 597
Туғандар, адам (2013 жылғы қаңтар-наурыз)	3 096
Өлгендер, адам (2013 жылғы қаңтар-наурыз)	2 311
Келгені, адам (2013 жылғы қаңтар-наурыз)	3 520
Кеткені, адам (2013 жылғы қаңтар-наурыз)	3 817

Жұмыспен қамтылғандар, адам (2013 жылғы I тоқсан)	508 628
Жалдамалы қызметкерлер, жұмыспен қамтылғандардың жалпы санына %-бен (2013 жылғы I тоқсан)	58,2
Жұмыссыздық деңгейі, % (2013 жылғы I тоқсан)	5,2

Жалақы, теңге (2013 жылғы сәуір)*	78 465
Жан басына шаққандағы орташа атаулы ақшалай табыстары, теңге (2013 жылғы наурыз)	48 116
Күнкөрістің ең төменгі деңгейінің шамасы, теңге (2013 жылғы сәуір)	15 790

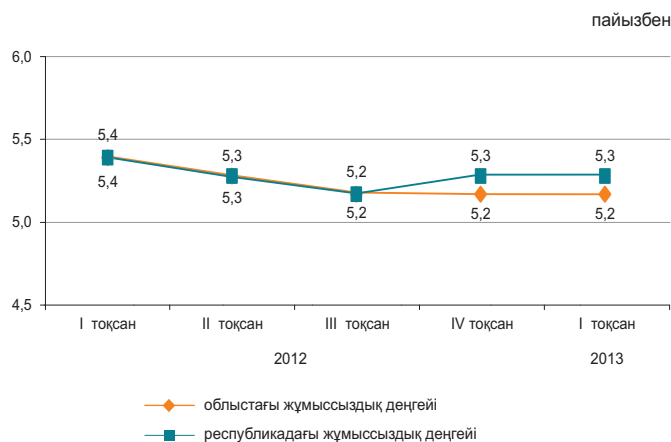

* Алдын ала деректер.

Экономиканың нақты секторы

2013 жылғы қаңтар-сәуір, пайызбен

	2013 жылғы қаңтар-сәуір 2012 жылғы қаңтар-сәуірге %-бен	2012 жылғы қаңтар-сәуір 2011 жылғы қаңтар-сәуірге %-бен
Өнеркәсіп	100,1	104,8
Ауыл шаруашылығы	95,1	67,9
Құрылыс	128,6	119,3
Бөлшек сауда	113,2	118,4
Жүк айналымы	113,9	142,0
Жолаушылар айналымы	110,0	123,7
Байланыс	100,2	113,1

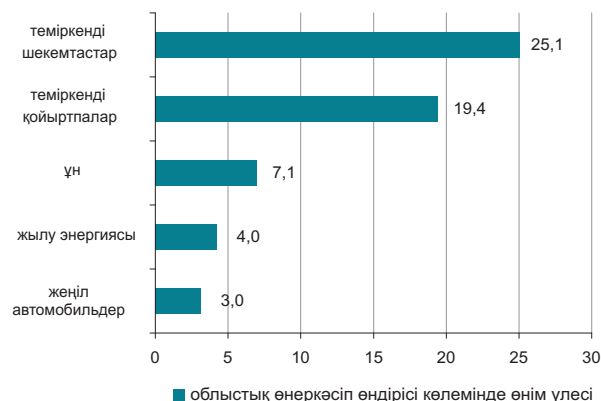

Ауыл шаруашылығы

	2013 жылғы қаңтар-сәуір	Өткен жылғы тиісті кезеңге пайызбен
Мал мен құстың тірідей салмақта шаруашылықта сойылғаны немесе союға өткізілгені, мың тонна	38,8	91,1
Сауылған сиыр сүті, мың тонна	99,4	104,6
Алынған тауық жұмыртқасы, млн. дана	170,2	100,0
Негізгі дөңді дақылдардың қолда бары – барлығы, мың тонна*	3 093,5	65,0
одан:		
бидай	2 971,2	65,0
арпа	72,8	72,2

* 2013 жылғы 1 мамырға.

Бағалар индексі

	2013 жылғы сәуір 2013 жылғы наурызға, %	2013 жылғы сәуір 2012 жылғы желтоқсанға, %
Тұтыну бағаларының индексі	100,7	102,8
Азық-түлік тауарлары	100,1	100,8
Азық-түлік емес тауарлар	100,1	100,7
Ақылы қызметтер	102,1	107,5
Өндіруші кәсіпорындар бағасының индексі	107,6	124,9
Ауыл шаруашылығының бағалары индексі	100,4	104,4
Құрылыстағы бағалар индексі	100,9	101,6
Көлік қызметтерінің тарифтері индексі	101,0	114,6
Занды тұлғаларға көрсетілген почталық және курьерлік қызметтерінің тарифтері индексі	100,0	100,0
Занды тұлғаларға көрсетілген байланыс қызметтері тарифтері индексі	100,0	100,0

ҚЫЗЫЛОРДА ОБЛЫСЫ

Әлеуметтік даму

Халық, адам (2013 жылғы 1 сәуірге)	730 326
Туғандар, адам (2013 жылғы қаңтар-наурыз)	4 890
Өлгендер, адам (2013 жылғы қаңтар-наурыз)	1 098
Келгені, адам (2013 жылғы қаңтар-наурыз)	2 739
Кеткені, адам (2013 жылғы қаңтар-наурыз)	2 986

Жұмыспен қамтылғандар, адам (2013 жылғы I тоқсан)	333 556
Жалдамалы қызметкерлер, жұмыспен қамтылғандардың жалпы санына %-бен (2013 жылғы I тоқсан)	66,9
Жұмыссыздық деңгейі, % (2013 жылғы I тоқсан)	5,2

Жалақы, теңге (2013 жылғы сәуір)*	96 872
Жан басына шаққандағы орташа атаулы ақшалай табыстары, теңге (2013 жылғы наурыз)	47 311
Күнкөрістің ең төменгі деңгейінің шамасы, теңге (2013 жылғы сәуір)	16 214

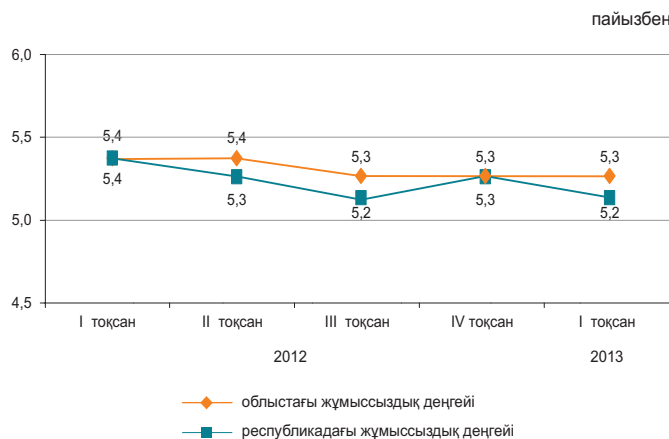

*Алдын ала деректер.

Экономиканың нақты секторы

	2013 жылғы қаңтар-сәуір 2012 жылғы қаңтар-сәуірге %-бен	2012 жылғы қаңтар-сәуір 2011 жылғы қаңтар-сәуірге %-бен
Өнеркәсіп	99,5	104,1
Ауыл шаруашылығы	95,9	98,9
Құрылыс	175,7	66,1
Бөлшек сауда	112,6	133,4
Жүк айналымы	110,1	134,1
Жолаушылар айналымы	112,9	125,7
Байланыс	101,4	102,2

2013 жылғы қаңтар-сәуір, пайызбен



Ауыл шаруашылығы

	2013 жылғы қаңтар-сәуір	Өткен жылғы тиісті кезеңге пайызбен
Мал мен құстың тірідей салмақта шаруашылықта сойылғаны немесе союға өткізілгені, мың тонна	9,0	92,9
Сауылған сиыр сүті, мың тонна	20,6	96,3
Алынған тауық жұмыртқасы, млн. дана	1,4	56,3
Негізгі дәнді дақылдардың қолда бары – барлығы, мың тонна*	76,8	131,6
одан: күріш	76,4	132,2

* 2013 жылғы 1 мамырға.

Бағалар индексі

	2013 жылғы сәуір 2013 жылғы наурызға, %	2013 жылғы сәуір 2012 жылғы желтоқсанға, %
Тұтыну бағаларының индексі	100,1	101,5
Азық-түлік тауарлары	100,1	100,8
Азық-түлік емес тауарлар	100,1	100,7
Ақылы қызметтер	100,1	103,0
Өндіруші кәсіпорындар бағасының индексі	95,4	96,3
Ауыл шаруашылығының бағалары индексі	100,0	100,8
Құрылыстағы бағалар индексі	100,3	100,1
Көлік қызметтерінің тарифтері индексі	100,0	101,5
Заңды тұлғаларға көрсетілген почталық және курьерлік қызметтерінің тарифтері индексі	100,0	100,0
Заңды тұлғаларға көрсетілген байланыс қызметтері тарифтері индексі	100,0	99,9

МАҢҒЫСТАУ ОБЛЫСЫ

Әлеуметтік даму

Халық, адам (2013 жылғы 1 сәуірге)	572 558
Туғандар, адам (2013 жылғы қаңтар-наурыз)	4 105
Өлгендер, адам (2013 жылғы қаңтар-наурыз)	657
Келгені, адам (2013 жылғы қаңтар-наурыз)	3 307
Кеткені, адам (2013 жылғы қаңтар-наурыз)	2 283

Жұмыспен қамтылғандар, адам (2013 жылғы I тоқсан)	258 441
Жалдамалы қызметкерлер, жұмыспен қамтылғандардың жалпы санына %-бен (2013 жылғы I тоқсан)	93,5
Жұмыссыздық деңгейі, % (2013 жылғы I тоқсан)	5,6

Жалақы, теңге (2013 жылғы сәуір)*	190 021
Жан басына шаққандағы орташа атаулы ақшалай табыстары, теңге (2013 жылғы наурыз)	101 866
Күнкөрістің ең төменгі деңгейінің шамасы, теңге (2013 жылғы сәуір)	20 706

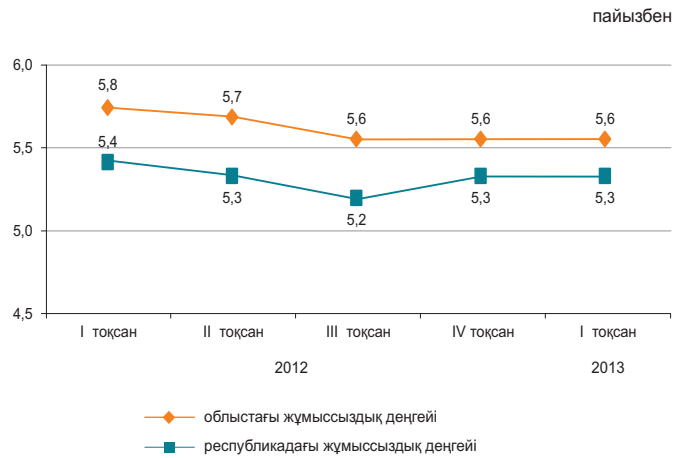

* Алдын ала деректер.

Экономиканың нақты секторы

	2013 жылғы қаңтар-сәуір 2012 жылғы қаңтар-сәуірге %-бен	2012 жылғы қаңтар-сәуір 2011 жылғы қаңтар-сәуірге %-бен
Өнеркәсіп	100,7	97,4
Ауыл шаруашылығы	96,8	100,1
Құрылыс	96,4	112,1
Бөлшек сауда	115,6	111,9
Жүк айналымы	116,2	147,4
Жолаушылар айналымы	100,2	111,5
Байланыс	91,1	114,4

2013 жылғы қаңтар-сәуір, пайызбен

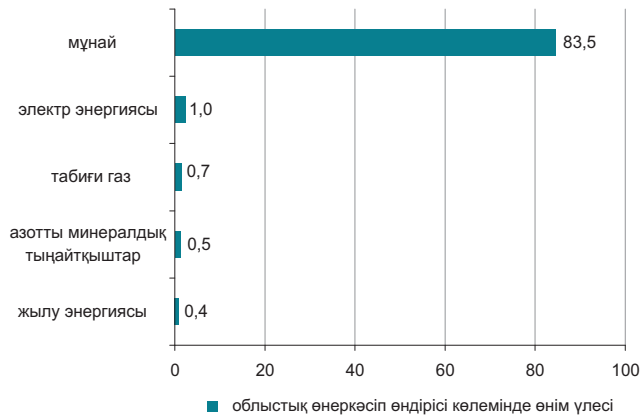

Ауыл шаруашылығы

	2013 жылғы қаңтар-сәуір	Өткен жылғы тиісті кезеңге пайызбен
Мал мен құстың тірідей салмақта шаруашылықта сойылғаны немесе союға өткізілгені, мың тонна	3,0	96,3
Сауылған сиыр сүті, мың тонна	0,4	97,8
Алынған тауық жұмыртқасы, млн. дана	0,2	106,8
Негізгі дәнді дақылдардың қолда бары – барлығы, мың тонна*	35,5	58,1
соның ішінде:		
бидай	35,5	58,1

* 2013 жылғы 1 мамырға.

Бағалар индексі

	2013 жылғы сәуір 2013 жылғы наурызға, %	2013 жылғы сәуір 2012 жылғы желтоқсанға, %
Тұтыну бағаларының индексі	100,3	101,5
Азық-түлік тауарлары	100,4	101,3
Азық-түлік емес тауарлар	100,4	101,6
Ақылы қызметтер	100,2	101,6
Өндіруші кәсіпорындар бағасының индексі	98,8	98,9
Ауыл шаруашылығының бағалары индексі	100,2	101,1
Құрылыстағы бағалар индексі	100,6	102,1
Көлік қызметтерінің тарифтері индексі	100,0	100,5
Заңды тұлғаларға көрсетілген почталық және курьерлік қызметтерінің тарифтері индексі	100,0	100,0
Заңды тұлғаларға көрсетілген байланыс қызметтері тарифтері индексі	100,0	97,3

ОҢТҮСТІК ҚАЗАҚСТАН ОБЛЫСЫ

Әлеуметтік даму

Халық, адам (2013 жылғы 1 сәуірге)	2 693 090
Туғандар, адам (2013 жылғы қаңтар-наурыз)	20 448
Өлгендер, адам (2013 жылғы қаңтар-наурыз)	4 220
Келгені, адам (2013 жылғы қаңтар-наурыз)	7 844
Кеткені, адам (2013 жылғы қаңтар-наурыз)	9 317

Жұмыспен қамтылғандар, адам (2013 жылғы I тоқсан)	1 186 620
Жалдамалы қызметкерлер, жұмыспен қамтылғандардың жалпы санына %-бен (2013 жылғы I тоқсан)	53,2
Жұмыссыздық деңгейі, % (2013 жылғы I тоқсан)	5,5

Жалақы, теңге (2013 жылғы сәуір)*	77 307
Жан басына шаққандағы орташа атаулы ақшалай табыстары, теңге (2013 жылғы наурыз)	32 715
Күнкөрістің ең төменгі деңгейінің шамасы, теңге (2013 жылғы сәуір)	15 919

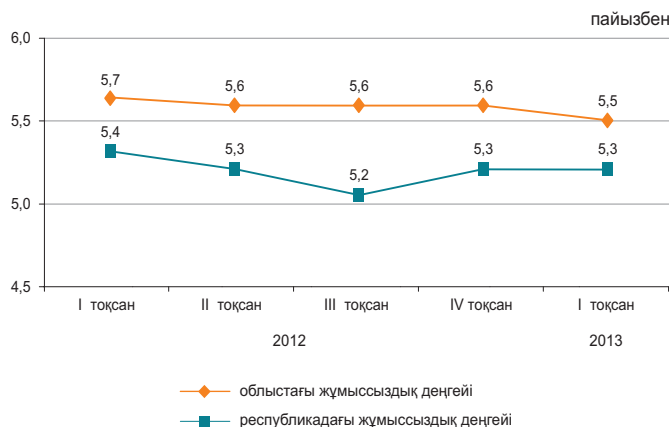

* Алдын ала деректер.

Экономиканың нақты секторы

	2013 жылғы қаңтар-сәуір 2012 жылғы қаңтар-сәуірге %-бен	2012 жылғы қаңтар-сәуір 2011 жылғы қаңтар-сәуірге %-бен
Өнеркәсіп	104,1	109,4
Ауыл шаруашылығы	101,9	101,9
Құрылыс	115,2	123,8
Бөлшек сауда	112,2	115,1
Жүк айналымы	114,7	132,0
Жолаушылар айналымы	113,5	140,5
Байланыс	98,7	108,1

2013 жылғы қаңтар-сәуір, пайызбен

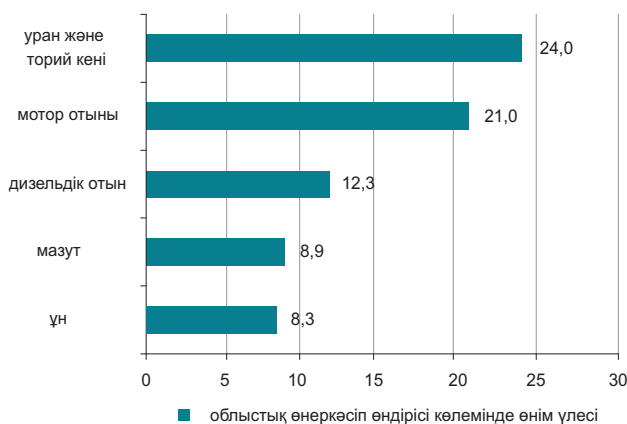

Ауыл шаруашылығы

	2013 жылғы қаңтар-сәуір	Өткен жылғы тиісті кезеңге пайызбен
Мал мен құстың тірідей салмақта шаруашылықта сойылғаны немесе союға өткізілгені, мың тонна	60,2	103,5
Сауылған сиыр сүті, мың тонна	188,9	100,5
Алынған тауық жұмыртқасы, млн. дана	81,2	99,7
Негізгі дәнді дақылдардың қолда бары – барлығы, мың тонна*	79,5	87,8
одан: бидай	78,9	88,1

* 2013 жылғы 1 мамырға.

Бағалар индексі

	2013 жылғы сәуір 2013 жылғы наурызға, %	2013 жылғы сәуір 2012 жылғы желтоқсанға, %
Тұтыну бағаларының индексі	100,1	101,6
Азық-түлік тауарлары	100,1	101,6
Азық-түлік емес тауарлар	100,2	100,8
Ақылы қызметтер	100,1	102,4
Өндіруші кәсіпорындар бағасының индексі	100,6	102,7
Ауыл шаруашылығының бағалары индексі	100,4	101,5
Құрылыстағы бағалар индексі	100,3	100,8
Көлік қызметтерінің тарифтері индексі	100,0	104,9
Заңды тұлғаларға көрсетілген почталық және курьерлік қызметтерінің тарифтері индексі	100,0	100,0
Заңды тұлғаларға көрсетілген байланыс қызметтері тарифтері индексі	100,0	99,5

ПАВЛОДАР ОБЛЫСЫ

Әлеуметтік даму

Халық, адам (2013 жылғы 1 сәуірге)	750 113
Туғандар, адам (2013 жылғы қаңтар-наурыз)	3 130
Өлгендер, адам (2013 жылғы қаңтар-наурыз)	1 883
Келгені, адам (2013 жылғы қаңтар-наурыз)	3 157
Кеткені, адам (2013 жылғы қаңтар-наурыз)	3 445

Жұмыспен қамтылғандар, адам (2013 жылғы I тоқсан)	413 004
Жалдамалы қызметкерлер, жұмыспен қамтылғандардың жалпы санына %-бен (2013 жылғы I тоқсан)	79,2
Жұмыссыздық деңгейі, % (2013 жылғы I тоқсан)	5,1

Жалақы, теңге (2013 жылғы сәуір)*	89 059
Жан басына шаққандағы орташа атаулы ақшалай табыстары, теңге (2013 жылғы наурыз)	60 368
Күнкөрістің ең төменгі деңгейінің шамасы, теңге (2013 жылғы сәуір)	15 996

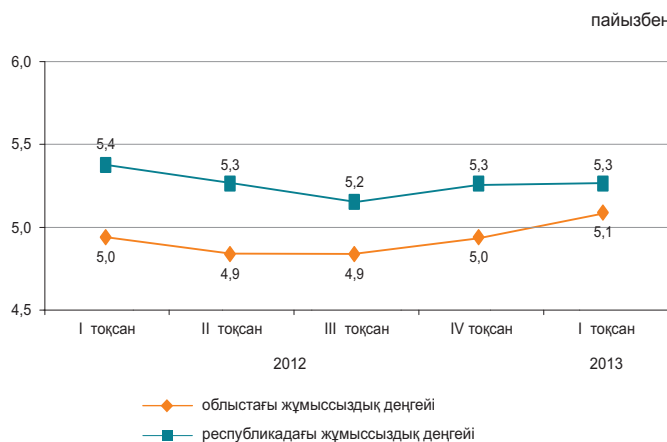

*Алдын ала деректер.

Экономиканың нақты секторы

	2013 жылғы қаңтар-сәуір 2012 жылғы қаңтар-сәуірге %-бен	2012 жылғы қаңтар-сәуір 2011 жылғы қаңтар-сәуірге %-бен
Өнеркәсіп	97,0	103,9
Ауыл шаруашылығы	103,9	95,1
Құрылыс	93,4	114,1
Бөлшек сауда	112,0	111,6
Жүк айналымы	112,4	124,0
Жолаушылар айналымы	105,9	128,3
Байланыс	105,3	106,4

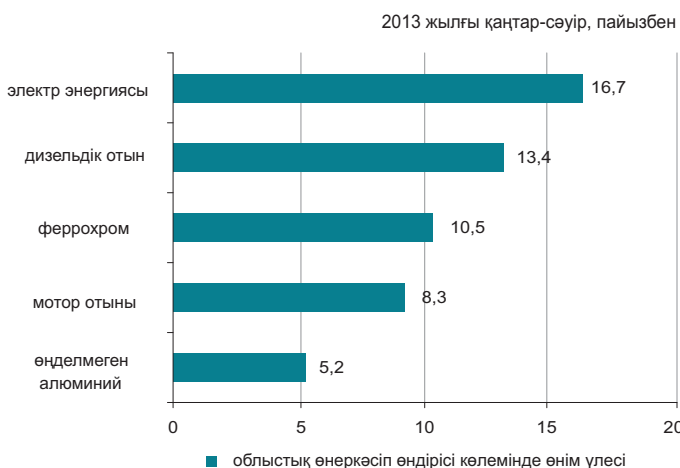

Ауыл шаруашылығы

	2013 жылғы қаңтар-сәуір	Өткен жылғы тиісті кезеңге пайызбен
Мал мен құстың тірідей салмақта шаруашылықта сойылғаны немесе союға өткізілгені, мың тонна	20,3	103,9
Сауылған сиыр сүті, мың тонна	82,9	99,6
Алынған тауық жұмыртқасы, млн. дана	29,5	2,2 есе
Негізгі дәнді дақылдардың қолда бары – барлығы, мың тонна*	178,0	60,8
одан:		
бидай	152,1	59,1
арпа	14,1	71,2

* 2013 жылғы 1 мамырға.

Бағалар индексі

	2013 жылғы сәуір 2013 жылғы наурызға, %	2013 жылғы сәуір 2012 жылғы желтоқсанға, %
Тұтыну бағаларының индексі	100,5	102,7
Азық-түлік тауарлары	100,2	101,3
Азық-түлік емес тауарлар	100,2	100,6
Ақылы қызметтер	101,3	106,6
Өндіруші кәсіпорындар бағасының индексі	100,5	102,7
Ауыл шаруашылығының бағалары индексі	100,4	102,4
Құрылыстағы бағалар индексі	99,8	101,2
Көлік қызметтерінің тарифтері индексі	100,0	100,0
Занды тұлғаларға көрсетілген почталық және курьерлік қызметтерінің тарифтері индексі	100,0	100,0
Занды тұлғаларға көрсетілген байланыс қызметтері тарифтері индексі	99,9	99,6

СОЛТҮСТІК ҚАЗАҚСТАН ОБЛЫСЫ

Әлеуметтік даму

Халық, адам (2013 жылғы 1 сәуірге)	579 004
Туғандар, адам (2013 жылғы қаңтар-наурыз)	1 983
Өлгендер, адам (2013 жылғы қаңтар-наурыз)	1 933
Келгені, адам (2013 жылғы қаңтар-наурыз)	2 094
Кеткені, адам (2013 жылғы қаңтар-наурыз)	2 776

Жұмыспен қамтылғандар, адам (2013 жылғы I тоқсан)	323 434
Жалдамалы қызметкерлер, жұмыспен қамтылғандардың жалпы санына %-бен (2013 жылғы I тоқсан)	66,0
Жұмыссыздық деңгейі, % (2013 жылғы I тоқсан)	5,3

Жалақы, теңге (2013 жылғы сәуір)*	70 101
Жан басына шаққандағы орташа атаулы ақшалай табыстары, теңге (2013 жылғы наурыз)	45 984
Күнkerістің ең төменгі деңгейінің шамасы, теңге (2013 жылғы сәуір)	15 569

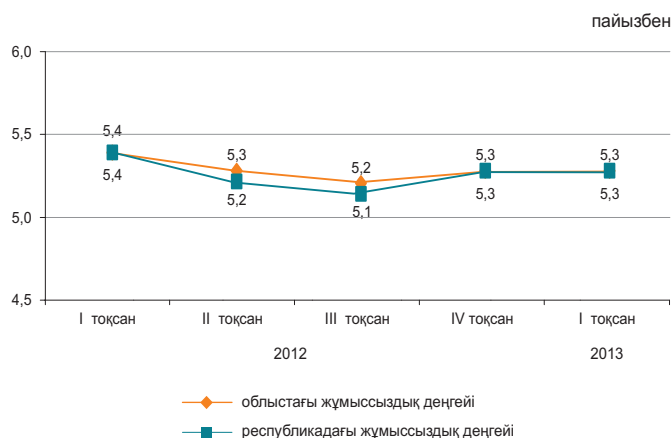

* Алдын ала деректер.

Экономиканың нақты секторы

	2013 жылғы қаңтар-сәуір 2012 жылғы қаңтар-сәуірге %-бен	2012 жылғы қаңтар-сәуір 2011 жылғы қаңтар-сәуірге %-бен
Өнеркәсіп	104,2	108,6
Ауыл шаруашылығы	105,1	86,9
Құрылыс	138,2	131,5
Бөлшек сауда	124,7	113,8
Жүк айналымы	106,9	109,3
Жолаушылар айналымы	106,6	135,4
Байланыс	100,1	109,4

2013 жылғы қаңтар-сәуір, пайызбен

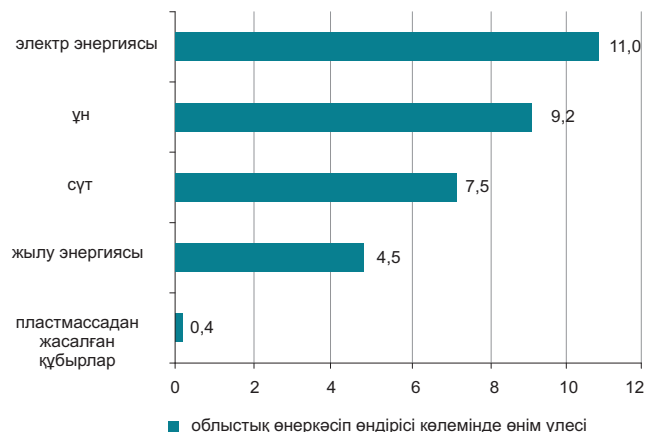

Ауыл шаруашылығы

	2013 жылғы қаңтар-сәуір	Өткен жылғы тиісті кезеңге пайызбен
Мал мен құстың тірідей салмақта шаруашылықта сойылғаны немесе союға өткізілгені, мың тонна	23,1	103,3
Сауылған сиыр сүті, мың тонна	95,1	104,4
Алынған тауық жұмыртқасы, млн. дана	133,3	120,4
Негізгі дәнді дақылдардың қолда бары – барлығы, мың тонна*	2 581,3	61,3
одан:		
бидай	2 255,1	58,3
арпа	145,3	63,0

* 2013 жылғы 1 мамырға.

Бағалар индексі

	2013 жылғы сәуір 2013 жылғы наурызға, %	2013 жылғы сәуір 2012 жылғы желтоқсанға, %
Тұтыну бағаларының индексі	100,3	101,7
Азық-түлік тауарлары	100,3	101,3
Азық-түлік емес тауарлар	100,2	100,9
Ақылы қызметтер	100,4	102,8
Өндіруші кәсіпорындар бағасының индексі	99,9	104,6
Ауыл шаруашылығының бағалары индексі	98,8	100,7
Құрылыстағы бағалар индексі	100,3	101,1
Көлік қызметтерінің тарифтері индексі	98,6	102,6
Заңды тұлғаларға көрсетілген почталық және курьерлік қызметтерінің тарифтері индексі	100,0	105,6
Заңды тұлғаларға көрсетілген байланыс қызметтері тарифтері индексі	100,0	99,3

ШЫҒЫС ҚАЗАҚСТАН ОБЛЫСЫ

Әлеуметтік даму

Халық, адам (2013 жылғы 1 сәуірге)	1 394 137
Туғандар, адам (2013 жылғы қаңтар-наурыз)	5 322
Өлгендер, адам (2013 жылғы қаңтар-наурыз)	4 074
Келгені, адам (2013 жылғы қаңтар-наурыз)	4 578
Кеткені, адам (2013 жылғы қаңтар-наурыз)	5 653

Жұмыспен қамтылғандар, адам (2013 жылғы I тоқсан)	707 939
Жалдамалы қызметкерлер, жұмыспен қамтылғандардың жалпы санына %-бен (2013 жылғы I тоқсан)	67,9
Жұмыссыздық деңгейі, % (2013 жылғы I тоқсан)	5,2

Жалақы, теңге (2013 жылғы сәуір)*	86 704
Жан басына шаққандағы орташа атаулы ақшалай табыстары, теңге (2013 жылғы наурыз)	49 732
Күнкөрістің ең төменгі деңгейінің шамасы, теңге (2013 жылғы сәуір)	17 369

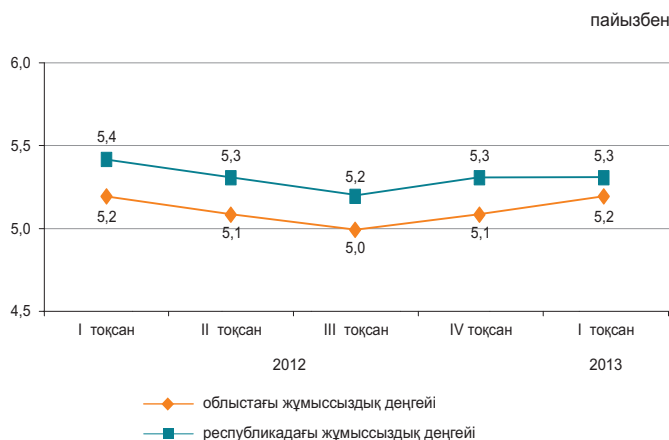

* Алдын ала деректер.

Экономиканың нақты секторы

	2013 жылғы қаңтар-сәуір 2012 жылғы қаңтар-сәуірге %-бен	2012 жылғы қаңтар-сәуір 2011 жылғы қаңтар-сәуірге %-бен
Өнеркәсіп	106,3	126,0
Ауыл шаруашылығы	105,0	100,9
Құрылыс	128,3	122,8
Бөлшек сауда	111,6	113,3
Жүк айналымы	116,0	135,3
Жолаушылар айналымы	104,1	136,7
Байланыс	102,7	108,5

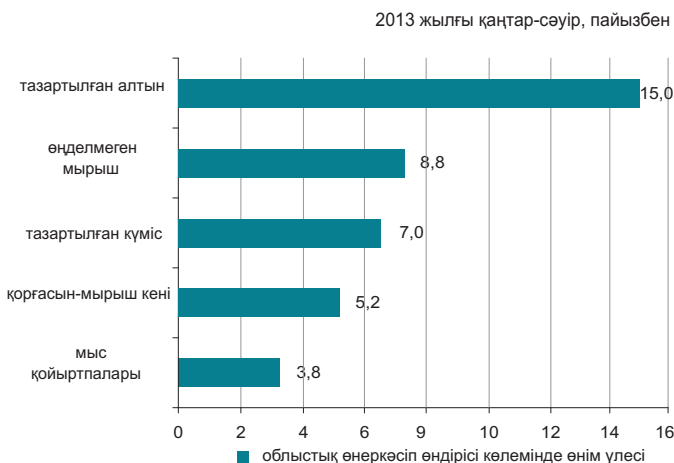

Ауыл шаруашылығы

	2013 жылғы қаңтар-сәуір	Өткен жылғы тиісті кезеңге пайызбен
Мал мен құстың тірідей салмақта шаруашылықта сойылғаны немесе союға өткізілгені, мың тонна	49,2	107,3
Сауылған сиыр сүті, мың тонна	180,4	102,6
Алынған тауық жұмыртқасы, млн. дана	35,5	103,9
Негізгі дөнді дақылдардың қолда бары – барлығы, мың тонна*	335,0	83,3
одан:		
бидай	259,1	76,3
арпа	38,8	118,1

* 2013 жылғы 1 мамырға.

Бағалар индексі

	2013 жылғы сәуір 2013 жылғы наурызға, %	2013 жылғы сәуір 2012 жылғы желтоқсанға, %
Тұтыну бағаларының индексі	100,4	101,5
Азық-түлік тауарлары	100,5	100,9
Азық-түлік емес тауарлар	100,4	100,9
Ақылы қызметтер	100,4	102,8
Өндіруші кәсіпорындар бағасының индексі	99,2	99,5
Ауыл шаруашылығының бағалары индексі	99,5	104,3
Құрылыстағы бағалар индексі	100,4	102,1
Көлік қызметтерінің тарифтері индексі	100,1	101,4
Заңды тұлғаларға көрсетілген почталық және курьерлік қызметтерінің тарифтері индексі	100,0	100,0
Заңды тұлғаларға көрсетілген байланыс қызметтері тарифтері индексі	100,0	100,0

АСТАНА ҚАЛАСЫ

Әлеуметтік даму

Халық, адам (2013 жылғы 1 сәуірге)	785 559
Туғандар, адам (2013 жылғы қаңтар-наурыз)	4 978
Өлгендер, адам (2013 жылғы қаңтар-наурыз)	886
Келгені, адам (2013 жылғы қаңтар-наурыз)	8 001
Кеткені, адам (2013 жылғы қаңтар-наурыз)	4 617

Жұмыспен қамтылғандар, адам (2013 жылғы I тоқсан)	409 728
Жалдамалы қызметкерлер, жұмыспен қамтылғандардың жалпы санына %-бен (2013 жылғы I тоқсан)	93,2
Жұмыссыздық деңгейі, % (2013 жылғы I тоқсан)	5,6

Жалақы, теңге (2013 жылғы сәуір)*	149 590
Жан басына шаққандағы орташа атаулы ақшалай табыстары, теңге (2013 жылғы наурыз)	91 857
Күнкөрістің ең төменгі деңгейінің шамасы, теңге (2013 жылғы сәуір)	19 617

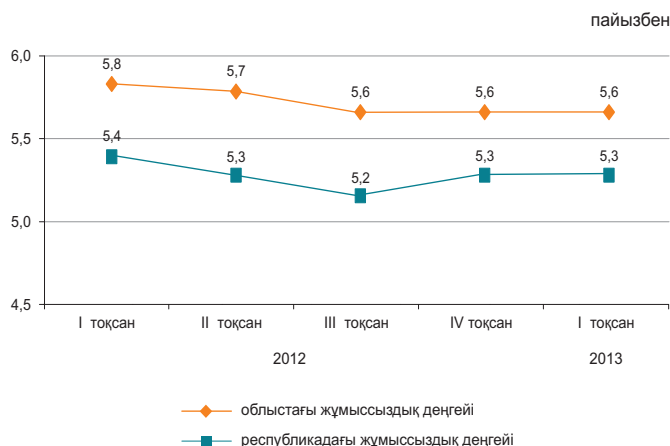

* Алдын ала деректер.

Экономиканың нақты секторы

	2013 жылғы қаңтар-сәуір 2012 жылғы қаңтар-сәуірге %-бен	2012 жылғы қаңтар-сәуір 2011 жылғы қаңтар-сәуірге %-бен
Өнеркәсіп	135,1	91,5
Ауыл шаруашылығы	112,2	88,6
Құрылыс	91,6	130,3
Бөлшек сауда	127,4	114,6
Жүк айналымы	122,8	139,0
Жолаушылар айналымы	114,0	112,2
Байланыс	111,8	122,3



Ауыл шаруашылығы

	2013 жылғы қаңтар-сәуір	Өткен жылғы тиісті кезеңге пайызбен
Мал мен құстың тірідей салмақта шаруашылықта сойылғаны немесе союға өткізілгені, тонна	77,5	107,1
Сауылған сиыр сүті, мың тонна	0,7	131,6
Алынған тауық жұмыртқасы, мың дана	60,9	97,9
Негізгі дөңді дақылдардың қолда бары – барлығы, мың тонна*	82,5	61,5
бидай	82,4	61,9

* 2013 жылғы 1 мамырға.

Бағалар индексі

	2013 жылғы сәуір 2013 жылғы наурызға, %	2013 жылғы сәуір 2012 жылғы желтоқсанға, %
Тұтыну бағаларының индексі	100,3	101,8
Азық-түлік тауарлары	100,3	101,5
Азық-түлік емес тауарлар	100,3	100,9
Ақылы қызметтер	100,4	103,1
Өндіруші кәсіпорындар бағасының индексі	104,5	109,2
Ауыл шаруашылығының бағалары индексі	-	-
Құрылыстағы бағалар индексі	100,1	101,6
Көлік қызметтерінің тарифтері индексі	100,0	102,2
Заңды тұлғаларға көрсетілген почталық және курьерлік қызметтерінің тарифтері индексі	100,0	100,1
Заңды тұлғаларға көрсетілген байланыс қызметтері тарифтері индексі	100,0	96,4

АЛМАТЫ ҚАЛАСЫ

Әлеуметтік даму

Халық, адам (2013 жылғы 1 сәуірге)	1 480 806
Туғандар, адам (2013 жылғы қаңтар-наурыз)	6 404
Өлгендер, адам (2013 жылғы қаңтар-наурыз)	2 703
Келгені, адам (2013 жылғы қаңтар-наурыз)	9 084
Кеткені, адам (2013 жылғы қаңтар-наурыз)	7 558

Жұмыспен қамтылғандар, адам (2013 жылғы I тоқсан)	742 090
Жалдамалы қызметкерлер, жұмыспен қамтылғандардың жалпы санына %-бен (2013 жылғы I тоқсан)	91,9
Жұмыссыздық деңгейі, % (2013 жылғы I тоқсан)	5,7

Жалақы, теңге (2013 жылғы сәуір)*	139 047
Жан басына шаққандағы орташа атаулы ақшалай табыстары, теңге (2013 жылғы наурыз)	104 419
Күнкөрістің ең төменгі деңгейінің шамасы, теңге (2013 жылғы сәуір)	19 488

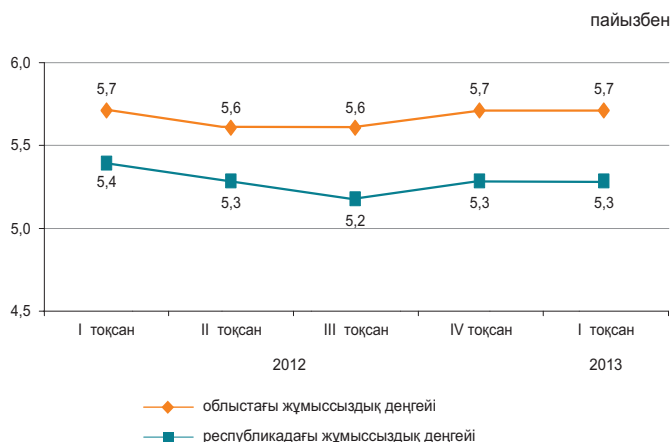

*Алдын ала деректер.

Экономиканың нақты секторы

	2013 жылғы қаңтар-сәуір 2012 жылғы қаңтар-сәуірге %-бен	2012 жылғы қаңтар-сәуір 2011 жылғы қаңтар-сәуірге %-бен
Өнеркәсіп	106,1	117,1
Ауыл шаруашылығы	83,6	80,7
Құрылыс	103,3	98,6
Бөлшек сауда	107,9	109,0
Жүк айналымы	113,0	137,1
Жолаушылар айналымы	111,1	123,2
Байланыс	119,9	115,6

2013 жылғы қаңтар-сәуір, пайызбен



Ауыл шаруашылығы

	2013 жылғы қаңтар-сәуір	Өткен жылғы тиісті кезеңге пайызбен
Мал мен құстың тірідей салмақта шаруашылықта сойылғаны немесе союға өткізілгені, тонна	55,7	93,8
Сауылған сиыр сүті, тонна	101,7	65,7
Алынған тауық жұмыртқасы, млн. дана	0,6	72,8
Негізгі дәнді дақылдардың қолда бары – барлығы, мың тонна*	11,4	72,7
одан: бидай	11,4	72,7

* 2013 жылғы 1 мамырға.

Бағалар индексі

	2013 жылғы сәуір 2013 жылғы наурызға, %	2013 жылғы сәуір 2012 жылғы желтоқсанға, %
Тұтыну бағаларының индексі	100,1	102,6
Азық-түлік тауарлары	99,9	101,3
Азық-түлік емес тауарлар	100,1	100,7
Ақылы қызметтер	100,2	106,1
Өндіруші кәсіпорындар бағасының индексі	99,8	102,3
Ауыл шаруашылығының бағалары индексі	-	-
Құрылыстағы бағалар индексі	100,4	101,4
Көлік қызметтерінің тарифтері индексі	101,4	101,3
Занды тұлғаларға көрсетілген почталық және курьерлік қызметтерінің тарифтері индексі	100,0	98,7
Занды тұлғаларға көрсетілген байланыс қызметтері тарифтері индексі	100,0	100,1

1. ОСНОВНЫЕ ПОКАЗАТЕЛИ

1.1 КРАТКИЕ ИТОГИ СОЦИАЛЬНО-ЭКОНОМИЧЕСКОГО РАЗВИТИЯ

КРАТКОСРОЧНЫЙ ЭКОНОМИЧЕСКИЙ ИНДИКАТОР

Краткосрочный экономический индикатор в январе-апреле 2013г. к январю-апрелю 2012г. составил 103,9%. Расчет краткосрочного экономического индикатора осуществляется для обеспечения оперативности и базируется на изменении индексов выпуска по базовым отраслям: сельское хозяйство, промышленность, строительство, торговля, транспорт и связь, составляющих 67-68% от ВВП.

УРОВЕНЬ ЖИЗНИ

Среднедушевые номинальные денежные доходы населения по оценке в марте 2013г. составили 55264 тенге, что на 10,6% выше, чем в марте 2012г., реальные денежные доходы за указанный период увеличились на 3,6%.

РЫНОК ТРУДА И ОПЛАТА ТРУДА

Численность безработных по оценке в апреле 2013г. составила 479,4 тыс. человек. Уровень безработицы составил 5,3% к численности экономически активного населения. Численность лиц, зарегистрированных в органах занятости в качестве безработных, на конец апреля 2013г. составила 65,7 тыс. человек или 0,7% к численности экономически активного населения. Уровень скрытой безработицы по оценке составил 0,4% от экономически активного населения.

Среднемесячная номинальная заработная плата, начисленная работникам (по предварительным данным) в апреле 2013г. составила 105290 тенге, прирост к апрелю 2012г. составил 7,9%. Индекс реальной заработной платы (по предварительным данным) к апрелю 2012г. составил 101,4%.

ЦЕНЫ

Индекс потребительских цен в апреле 2013г. по сравнению с декабрем 2012г. составил 102,2%. Цены на продовольственные товары возросли на 1,3%, непродовольственные – на 0,8%, платные услуги – на 4,6%. Цены предприятий-производителей промышленной продукции в апреле 2013г. по сравнению с декабрем 2012г. снизились на 0,8%.

НАЦИОНАЛЬНАЯ ЭКОНОМИКА

Объем валового внутреннего продукта, по оперативным данным, за январь-март 2013г. составил в текущих ценах 6601 млрд. тенге. По сравнению с соответствующим периодом 2012г. реальный ВВП вырос на 4,6%. В структуре ВВП доля производства товаров составила 40,4%, услуг – 52%.

Объем инвестиций в основной капитал в январе-апреле 2013г. составил 1250,7 млрд. тенге, что на 7,9% больше, чем за январь-апрель 2012г.

Количество зарегистрированных юридических лиц по состоянию на 1 мая 2013г. составило 325816 единиц и увеличилось по сравнению с соответствующим периодом предыдущего года на 5,8%, в том числе 309167 единиц с численностью работников менее 50 человек. Количество действующих юридических лиц составило 182802, среди которых малые предприятия составляют 167020 единиц. Количество зарегистрированных субъектов малого предпринимательства (юридические лица) в республике составило 237025 единиц и увеличилось по сравнению с соответствующим периодом предыдущего года на 6,7%.

ТОРГОВЛЯ

Объем розничной торговли за январь-апрель 2013г. составил 1444,1 млрд. тенге (без оборота общественного питания) и увеличился на 12,8% по сравнению с январем-апрелем 2012г.

Объем оптовой торговли за январь-апрель 2013г. составил 3614,8 млрд. тенге и увеличился на 12,9% по сравнению с январем-апрелем 2012г.

Объем услуг по предоставлению продуктов питания и напитков за январь-апрель 2013г. составил 65,6 млрд. тенге и увеличился на 6,4% по сравнению с январем-апрелем 2012г.

Внешнеторговый оборот Казахстана в январе-марте 2013г. составил 29532,7 млн. долларов США и по сравнению с январем-мартом 2012г. уменьшился на 4,9%, в том числе экспорт – 20150,8 млн. долларов США (на 7,9% меньше), импорт – 9381,9 млн. долларов США (2,5% больше).

РЕАЛЬНЫЙ СЕКТОР ЭКОНОМИКИ

Объем промышленного производства в январе-апреле 2013г. составил 5925,7 млрд. тенге в действующих ценах, что на 1,9% больше, чем в январе-апреле 2012г. В горнодобывающей промышленности и разработке карьеров производство увеличилось на 2,7%, в обрабатывающей промышленности - на 1,5%. В электроснабжении, подаче газа, пара и воздушном кондиционировании снизилось на 1,2%, в водоснабжении, канализационной системе, контроле над сбором и распределением отходов - на 7,6%.

Объем валового выпуска продукции (услуг) сельского хозяйства в январе-апреле 2013г. составил 286,3 млрд. тенге, что больше на 1% января-апреля 2012г.

Объем грузооборота в январе-апреле 2013г. остался на уровне соответствующего периода прошлого года и составил 145,9 млрд. ткм (с учетом оценки объема грузооборота индивидуальных предпринимателей, занимающихся коммерческими перевозками). Объем пассажирооборота составил 72 млрд. пкм и вырос на 11,7%.

ФИНАНСОВАЯ СИСТЕМА

По данным Министерства финансов Республики Казахстан по состоянию на 1 апреля 2013г. доходы государственного бюджета составили 1504,5 млрд. тенге, или 23,8% по отношению к исполняемому бюджету. Исполнение бюджета по затратам составило 1357,3 млрд. тенге или 19,2% к исполняемому бюджету. По сравнению с соответствующим периодом 2012 г. доходы увеличились на 8,8%, а затраты на 7,1%. Профицит бюджета (с учетом чистого бюджетного кредитования и сальдо по операциям с финансовыми активами) сформировался на уровне 85,1 млрд. тенге.

Кредитные вложения банков второго уровня в отрасли экономики на конец марта 2013г. составили 10118,2 млрд. тенге и увеличились по сравнению с соответствующим периодом прошлого года на 13,2%. В общей сумме кредитов удельный вес долгосрочных кредитов составил 80,8%, кредитов в иностранной валюте - 28,2%. Объем депозитов в депозитных организациях составил 9649,9 млрд. тенге, что на 7,4% больше, чем в соответствующем месяце прошлого года, депозиты физических лиц составили 3495,7 млрд. тенге и увеличились на 23,1%.

Финансовый результат крупных и средних предприятий за IV квартал 2012г. определился как прибыль в сумме 1563,4 млрд. тенге, что на 3,6% выше уровня аналогичного периода 2011г. Уровень рентабельности составил 22,4%. Доля убыточных предприятий среди общего числа отчитавшихся составила 37,2%.

МОНИТОРИНГ ОСНОВНЫХ СОЦИАЛЬНО-ЭКОНОМИЧЕСКИХ ПОКАЗАТЕЛЕЙ

Март 2013г.

	Январь-март 2013г.	Март 2013г.	Январь-март 2013г. к январю-марту 2012г. %	Март 2013г. к марту 2012г. %	Март 2013г. к февралю 2013г. %
Социально-демографические показатели					
Численность населения на конец периода, тыс. человек	16 969,6	16 969,6	101,4	101,4	101,1
Число родившихся, человек	92 292	25 907	99,9	97,7	85,9
Число умерших, человек	35 475	10 500	95,8	92,0	96,2
Число иммигрантов, человек	4 966	1 757	55,1	67,9	105,6
Число эмигрантов, человек	4 079	1 429	77,9	81,7	121,6
Число зарегистрированных случаев заболеваний туберкулезом органов дыхания, человек	2 677	803	90,9	94,6	81,3
Число выявленных носителей ВИЧ-инфекции, человек	534	159	107,7	108,9	95,2
Число зарегистрированных преступлений, случаев	77 073	29 141	118,9	119,0	119,0
Уровень преступности, (число преступлений на 10 000 населения)	184	-	117,9	-	-
Уровень жизни					
Среднедушевой номинальный денежный доход (оценка), тенге	159 736	55 264	109,9	110,6	105,8
Реальный денежный доход (оценка), %	-	-	102,9	103,6	105,6
Величина прожиточного минимума, тенге	-	17 153	-	106,8	100,3
Рынок труда и оплата труда					
Численность безработных, тыс. человек (оценка)	-	474,3	-	100,0	100,0
Численность зарегистрированных безработных, тыс. человек	-	56,1	-	96,2	101,8
Уровень безработицы, % (оценка)	-	5,3	-	-	-
Доля зарегистрированных безработных, %	-	0,6	-	-	-
Уровень скрытой безработицы, % (оценка)	-	0,5	-	-	-
Среднемесячная номинальная заработная плата одного работника, тенге	101 237	108 836	107,8	108,2	110,2
Индекс реальной заработной платы, %	-	-	100,9	101,3	110,0
Цены					
Индекс потребительских цен, %	-	-	106,8	106,8	100,2
Индекс цен производителей промышленной продукции, %	-	-	102,7	100,6	100,0
Индекс цен в сельском хозяйстве, %	-	-	124,7	125,0	100,4
Индекс цен в строительстве, %	-	-	104,6	104,3	100,3
Индекс цен оптовых продаж, %	-	-	108,2	108,5	100,6
Индекс тарифов на услуги транспорта, %	-	-	118,0	118,0	100,0
Индекс тарифов на услуги почтовые и курьерские для юридических лиц, %	-	-	105,9	106,9	100,0
Индекс тарифов на услуги связи для юридических лиц, %	-	-	91,7	91,6	99,8
Индекс цен экспортных поставок, %	-	-	99,2	99,5	99,3
Индекс цен импортных поступлений, %	-	-	92,0	91,7	99,5
Национальная экономика					
Краткосрочный экономический индикатор, млрд. тенге (рассчитывается по реальному темпу роста шести отраслей - сельское хозяйство, промышленность, строительство, торговля, транспорт, связь)	7 776,6	2 749,6	103,7	105,0	115,5
Валовой внутренний продукт, млрд. тенге (оперативные данные)	6 601,0	-	104,6	-	-
Инвестиции в основной капитал, млрд. тенге	852,8	349,1	108,5	113,7	121,7
Торговля					
Розничная торговля по всем каналам реализации, млрд. тенге (без учета услуг общественного питания)	1 074,1	371,5	112,5	112,5	108,5
Внешнеторговый оборот, млн. долл. США	29 532,7	10 542,8	95,1	108,8	108,9
Экспорт товаров, млн. долл. США	20 150,8	7 235,9	92,1	118,0	110,3
Импорт товаров, млн. долл. США	9 381,9	3 306,9	102,5	92,9	106,1
Реальный сектор экономики					
Объем промышленной продукции (товаров, услуг), млрд. тенге	4 511,8	1 561,5	101,9	103,8	116,6
Объем валового выпуска продукции (услуг) сельского хозяйства, млрд. тенге	206,9	79,7	100,4	101,9	124,5
Объем строительных работ, млрд. тенге	229,7	100,9	95,1	96,3	140,1
Перевозки грузов всеми видами транспорта, млн. тонн	728,9	244,8	108,7	109,7	101,4
Грузооборот всех видов транспорта, млрд. ткм	108,7	37,9	99,2	103,4	105,2
Объем услуг почтовой и курьерской деятельности, млрд. тенге	4,6	1,6	98,1	96,4	104,2
Объем услуг связи, млрд. тенге	151,7	50,2	111,5	115,9	105,9
Индекс предпринимательской уверенности в промышленности	-	+8	-	-	-
Индекс предпринимательской уверенности в торговле	-	+19	-	-	-
Индекс ощущений потребителей	-	+19	-	-	-
Индекс желания покупать	-	+20	-	-	-
Финансовая система					
Денежная масса М3, млрд. тенге	-	11 078,2	-	107,6	105,1
Наличные деньги в обращении, млрд. тенге	-	1 428,4	-	109,2	101,3
Депозиты в депозитных организациях, на конец периода, млрд. тенге (без учета счетов нерезидентов)	-	9 649,9	-	107,4	105,7
депозиты физических лиц, на конец периода, млрд. тенге (без учета счетов нерезидентов)	-	3 495,7	-	123,1	100,7
Кредиты БВУ экономики и населения, млрд. тенге	-	10 118,2	-	113,2	101,2
Долгосрочные кредитные вложения БВУ, млрд. тенге	-	8 172,0	-	114,2	101,2
Рентабельность предприятий и организаций, % (IV квартал 2012г.)	22,4	-	-	-	-
Дебиторская задолженность предприятий и организаций, млрд. тенге (на 1 января 2013г.)	9 406,9	-	110,0	-	-
Задолженность по обязательствам предприятий и организаций, млрд. тенге (на 1 января 2013г.)	27 674,8	-	113,2	-	-

МОНИТОРИНГ ОСНОВНЫХ СОЦИАЛЬНО-ЭКОНОМИЧЕСКИХ ПОКАЗАТЕЛЕЙ

Апрель 2013г.

	Январь-апрель 2013г.	Апрель 2013г.	Январь-апрель 2013г. к январю-апрелю 2012г. %	Апрель 2013г. к апрелю 2012г. %	Апрель 2013г. к марту 2013г. %
Социально-демографические показатели					
Численность населения на конец периода, тыс. человек
Число родившихся, человек
Число умерших, человек
Число иммигрантов, человек
Число эмигрантов, человек
Число зарегистрированных случаев заболеваний туберкулезом органов дыхания, человек
Число выявленных носителей ВИЧ-инфекции, человек
Число зарегистрированных преступлений, случаев
Уровень преступности (число преступлений на 10 000 населения)
Уровень жизни					
Среднедушевой номинальный денежный доход (оценка), тенге
Реальный денежный доход (оценка), %
Величина прожиточного минимума, тенге	-	17 179	-	106,8	100,2
Рынок труда и оплата труда					
Численность безработных, тыс. человек (оценка)	-	479,4	-	100,9	101,1
Численность зарегистрированных безработных, тыс. человек	-	65,7	-	96,5	117,3
Уровень безработицы, % (оценка)	-	5,3	-	-	-
Доля зарегистрированных безработных, %	-	0,7	-	-	-
Уровень скрытой безработицы, % (оценка)	-	0,4	-	-	-
Среднемесячная номинальная заработная плата одного работника, тенге (предварительные данные)	102 188	105 290	107,7	107,9	96,7
Индекс реальной заработной платы, % (предварительные данные)	-	-	101,0	101,4	96,5
Цены					
Индекс потребительских цен, %	-	-	106,7	106,4	100,3
Индекс цен производителей промышленной продукции, %	-	-	100,6	94,6	97,7
Индекс цен в сельском хозяйстве, %	-	-	124,5	123,9	99,5
Индекс цен в строительстве, %	-	-	104,4	103,8	100,3
Индекс цен оптовых продаж, %	-	-	106,1	107,7	100,2
Индекс тарифов на услуги транспорта, %	-	-	115,0	107,0	100,2
Индекс тарифов на услуги почтовые и курьерские для юридических лиц, %	-	-	106,2	106,9	100,0
Индекс тарифов на услуги связи для юридических лиц, %	-	-	91,7	91,6	100,0
Индекс цен экспортных поставок, %	-	-
Индекс цен импортных поставок, %	-	-
Национальная экономика					
Краткосрочный экономический индикатор, млрд. тенге (рассчитывается по реальному темпу роста шести отраслей - сельское хозяйство, промышленность, строительство, торговля, транспорт, связь)	10 443,3	2 666,7	103,9	104,4	100,7
Валовой внутренний продукт, млрд. тенге	...	-	...	-	-
Инвестиции в основной капитал, млрд. тенге	1 250,7	397,9	107,9	106,8	113,6
Торговля					
Розничная торговля по всем каналам реализации, млрд. тенге (без учета услуг общественного питания)	1 444,1	370,0	112,8	114,0	99,4
Внешнеторговый оборот, млн. долл. США
Экспорт товаров, млн. долл. США
Импорт товаров, млн. долл. США
Реальный сектор экономики					
Объем промышленной продукции (товаров, услуг), млрд. тенге	5 925,7	1 413,9	101,9	101,8	96,8
Объем валового выпуска продукции (услуг) сельского хозяйства, млрд. тенге	286,3	79,4	101,0	102,7	100,9
Объем строительных работ, млрд. тенге	373,0	135,6	97,3	96,4	134,0
Перевозки грузов всеми видами транспорта, млн. тонн	972,6	243,7	108,4	107,3	99,5
Грузооборот всех видов транспорта, млрд. ткм	145,9	37,2	100,0	102,5	98,2
Объем услуг почтовой и курьерской деятельности, млрд. тенге	6,4	1,8	99,9	105,1	111,3
Объем услуг связи, млрд. тенге	203,7	52,0	113,5	119,7	102,6
Индекс предпринимательской уверенности в промышленности	-	+8	-	-	-
Индекс предпринимательской уверенности в торговле	-	+8	-	-	-
Индекс ощущений потребителей	-	+17	-	-	-
Индекс желания покупать	-	+17	-	-	-
Финансовая система					
Денежная масса М3, млрд. тенге
Наличные деньги в обращении, млрд. тенге
Депозиты в депозитных организациях, на конец периода, млрд. тенге (без учета счетов нерезидентов)
депозиты физических лиц, на конец периода, млрд. тенге (без учета счетов нерезидентов)
Кредиты БВУ экономики и населения, млрд. тенге
Долгосрочные кредитные вложения БВУ, млрд. тенге
Рентабельность предприятий и организаций, %
Дебиторская задолженность предприятий и организаций, млрд. тенге
Задолженность по обязательствам предприятий и организаций, млрд. тенге

ПРИМЕЧАНИЕ.

Показатели, формируемые с опозданием, представлены в предыдущей таблице.

Данные приведены по новой классификации видов экономической деятельности ОКЭД.

2. СОЦИАЛЬНО-ДЕМОГРАФИЧЕСКИЕ ПОКАЗАТЕЛИ

2.1 ЧИСЛЕННОСТЬ НАСЕЛЕНИЯ

Изменение темпов прироста численности населения

	тыс. человек		
	Все население	Городское население	Сельское население
На 01.04.2012г.	16 734,5	9 150,7	7 583,8
На 01.04.2013г.	16 969,6	9 301,5	7 668,1

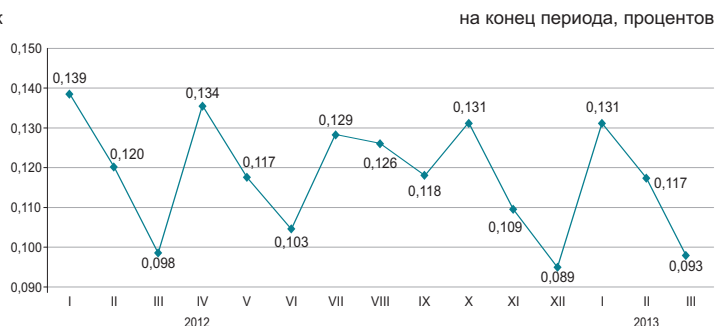

Численность населения страны на 1 апреля 2013г. составила 16,9 млн. человек. По сравнению с 1 апреля 2012г. она увеличилась на 1,4%.

Естественное движение населения

	Человек		На 1000 человек по состоянию	
	январь-март 2012г.	январь-март 2013г.	на 01.04. 2012г.	на 01.04. 2013г.
Родившиеся	92 409	92 292	22,1	21,9
Умершие	37 045	35 475	8,9	8,5
Естественный прирост	55 364	56 817	13,3	13,5
Браки	32 982	34 015	7,9	8,1
Разводы	10 898	11 613	2,6	2,8

Изменение естественного прироста населения

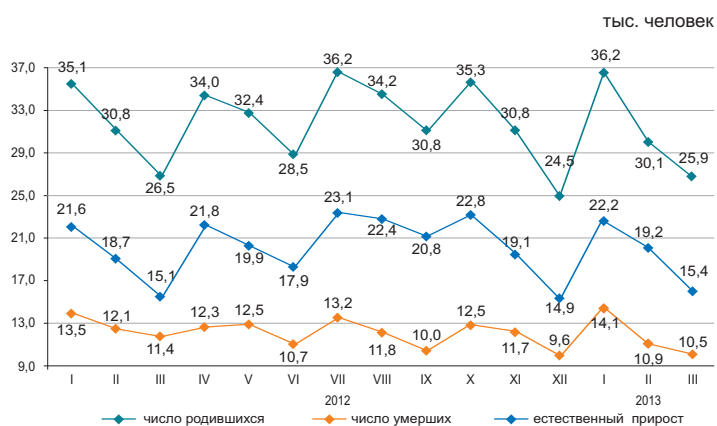

За январь-март 2013г. в республике зарегистрировано 1150 (за январь-март 2012г. – 1314) умерших детей в возрасте до 1 года. По сравнению с январем-мартом 2012г. число умерших детей в возрасте до 1 года уменьшилось на 12,5%.

Основной причиной младенческой смертности являются состояния, возникающие в перинатальном периоде, от которых в январе-марте 2013г. умерло 637 (706) младенцев, или 55,4% (53,7%) от общего числа смертных случаев среди младенцев. Число умерших от врожденных аномалий составило 198 (283), или 17,2% (21,5%), от болезней органов дыхания 93 (123), или 8,1% (9,4%) и от несчастных случаев, отравлений и травм 58 (48), или 5% (3,7%).

Динамика коэффициентов младенческой смертности

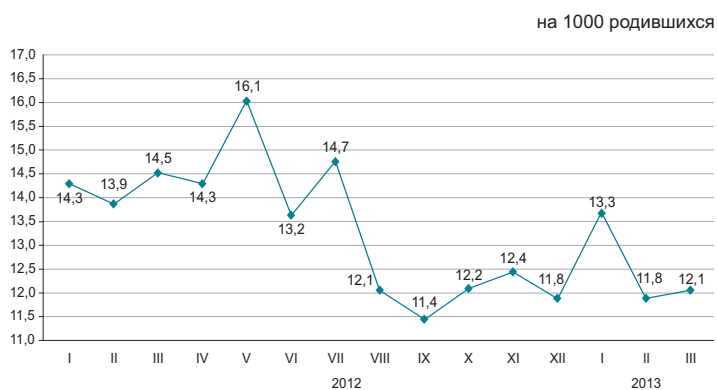

2.2 МИГРАЦИЯ НАСЕЛЕНИЯ

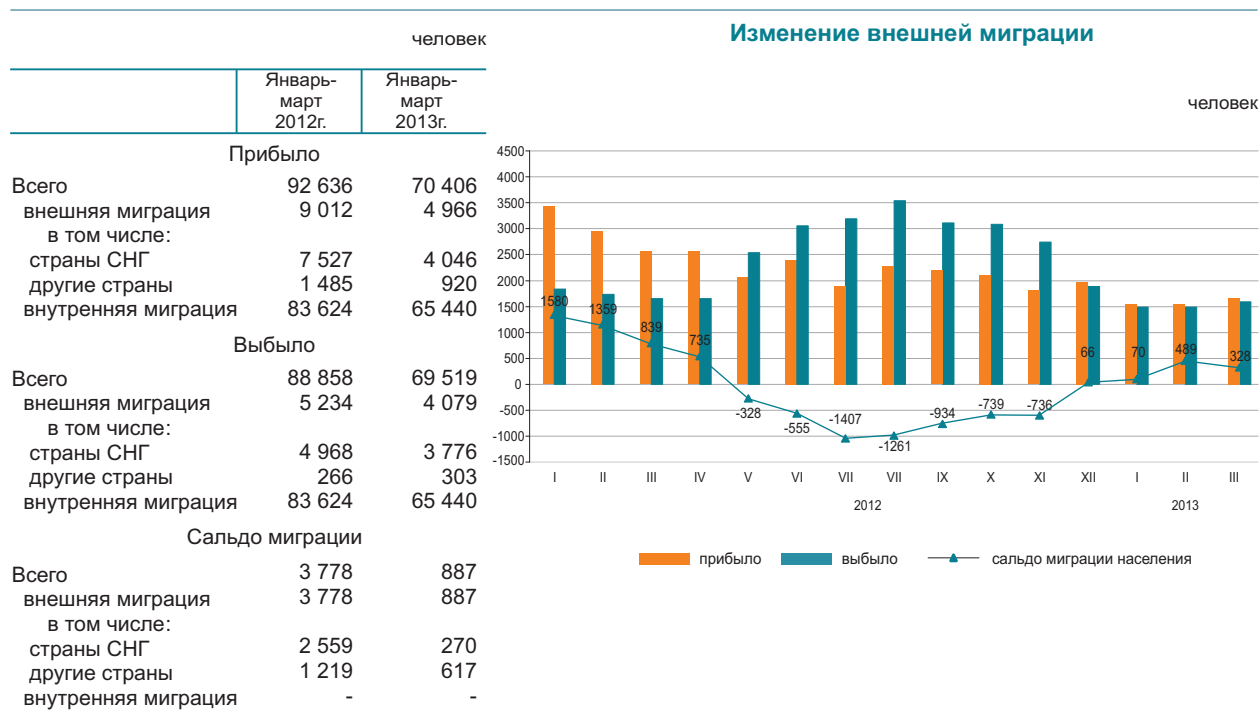

В январе-марте 2013г. по сравнению с январем-мартом 2012г. число прибывших в Казахстан уменьшилось на 44,9%, а число выбывших из Казахстана на 22,1%.

Основной миграционный обмен страны происходит с государствами СНГ. Доля прибывших из стран СНГ и выбывших в эти страны составили 81,5% и 92,6% соответственно.

Численность мигрантов, переезжающих в пределах страны уменьшилась на 21,7%. По межрегиональным перемещениям положительное сальдо миграции населения наблюдается в 6-и регионах страны, из них самое большое по величине в городах Астана (3157 человек), Алматы (1440 человек) и Алматинской области (1438 человек).

Структура внешней миграции по отдельным этническим группам

в процентах к общему числу

	Прибывшие		Выбывшие	
	январь-март 2012г.	январь-март 2013г.	январь-март 2012г.	январь-март 2013г.
Всего	100	100	100	100
Казахи	73,2	64,4	4,4	5,1
Русские	10,4	13,6	72,9	69,4
Узбеки	1,8	2,4	0,3	0,2
Украинцы	0,9	1,6	7,0	8,1
Татары	0,9	1,2	2,8	2,4
Немцы	0,8	1,1	5,3	6,9
Другие	12,0	15,7	7,3	7,9

Межрегиональная миграция населения за январь-март 2013г.

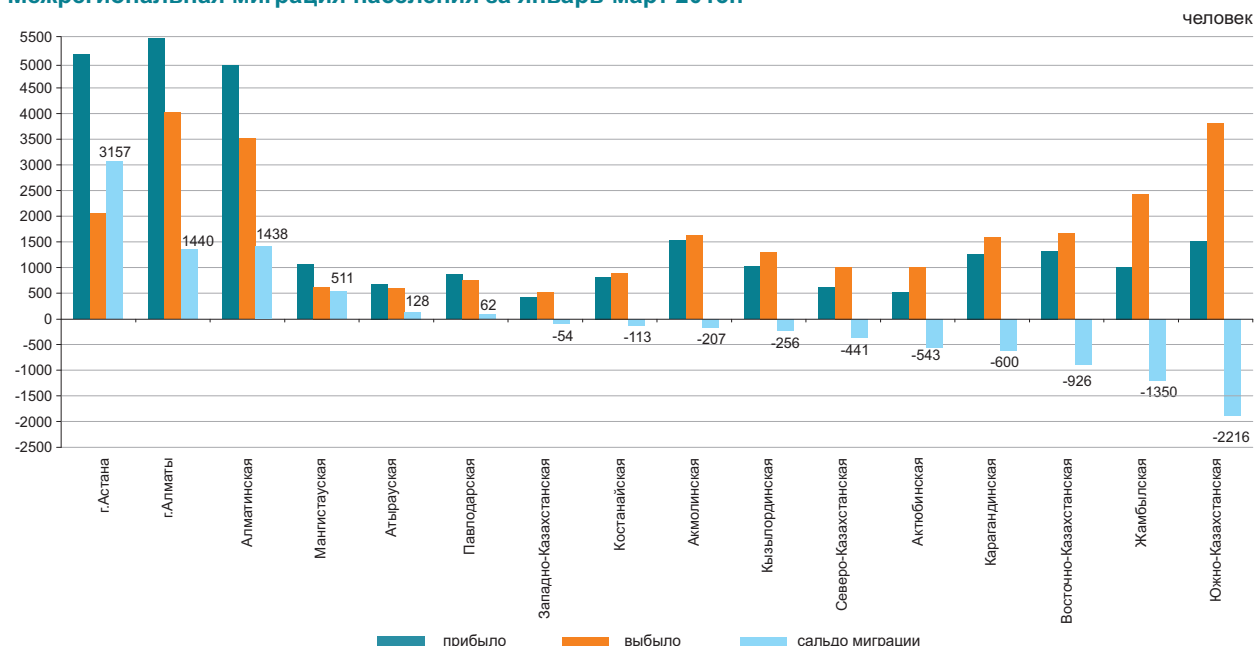

2.3 ЗАБОЛЕВАЕМОСТЬ НАСЕЛЕНИЯ

(по данным РСЭС МЗ)



Уровень заболеваемости отдельными инфекционными заболеваниями в январе-марте 2013г.

Наибольшее распространение среди зарегистрированных инфекционных заболеваний получили острые инфекции верхних дыхательных путей – 9898,5 (в соответствующем периоде 2012г. – 11274,1) на 100000 населения, острые кишечные инфекции – 60,5 (67), туберкулез органов дыхания – 64,1 (71), сифилис – 37 (36,6), вирусные гепатиты – 10,5 (15), педикулез – 10,9 (11,8) и чесотка – 7,3 (8,4).

Рост заболеваемости населения отдельными видами инфекционных заболеваний

в процентах

	Март 2013г. к марту 2012г.	
	всего	сельская местность
Бруцеллез, впервые диагностированный	в 1,3 раза	в 1,2 раза

Число зарегистрированных случаев наиболее распространенных заболеваний

	Январь-март 2013г., единиц	Январь-март 2013г. к январю-марту 2012г. в процентах	Март 2013г., единиц	Март 2013г. к марту 2012г. в процентах	Март 2013г. к февралю 2013г. в процентах
Ротавирусный энтерит					
всего	748	100,9	211	84,1	76,4
из них дети до 14 лет	744	101,1	211	85,8	77,6
сельская местность	17	36,2	48,6
Бактериальная дизентерия					
всего	149	109,6	30	61,2	69,8
из них дети до 14 лет	68	85,0	20	62,5	в 1,3 раза
сельская местность	56	в 4 раза	в 3,1 раза
Бруцеллез, впервые диагностированный					
всего	95	76,6	45	в 1,3 раза	в 1,7 раза
из них дети до 14 лет	15	в 1,5 раза	10	в 10 раз	в 5 раз
сельская местность	36	в 1,2 раза	в 1,8 раза
Эхинококкоз					
всего	223	88,1	77	91,7	в 1,3 раза
из них дети до 14 лет	55	84,6	18	75,0	94,7
сельская местность	44	91,7	в 1,1 раза

2.4 ПЕНСИОННОЕ ОБЕСПЕЧЕНИЕ И СОЦИАЛЬНАЯ ЗАЩИТА НАСЕЛЕНИЯ

(по данным МТСЗН)

	Средний размер назначенных пенсий (пособий), тенге	Число получателей, тыс. человек
Пенсионная выплата по возрасту¹⁾		
I квартал 2012г.	29 179,0	1 638,9
II квартал 2013г.	31 537,1	1 694,2
Государственная базовая пенсионная выплата		
I квартал 2012г.	8 720	1 768,8
II квартал 2013г.	9 330	1 723,9
Государственное социальное пособие		
I квартал 2012г.	16 347	686,5
II квартал 2013г.	17 490	690,5
Специальное государственное пособие		
I квартал 2012г.	4 855	1 303,7
II квартал 2013г.	5 156	1 307,1
Государственная жилищная помощь²⁾		
I квартал 2012г.	3 909,9	81,4
II квартал 2013г.	4 180,8	85,4
Государственная адресная социальная помощь		
Январь-апрель 2012г.	2 107,3	78,8
Январь-апрель 2013г.	2 458,3	47,9

¹⁾ Лица, достигшие пенсионного возраста.

²⁾ В графе «Число получателей» указано тысяч семей.

Численность пенсионеров по возрасту за I квартал 2013г. составила 1694191 человек, средний размер назначенной пенсии – 31537,05 тенге. Государственная базовая пенсионная выплата с 1 января 2013г. составляет 9330 тенге. Средний размер жилищной помощи, назначенной за I квартал 2013г., составил 4180,8 тенге, которую получили 85377 человек. Средний размер адресной социальной помощи, назначенной за январь-апрель 2013г., составил 2458,3 тенге, которую получили 47983 чело-века.

Средний размер пенсий (пособий) и численность получателей

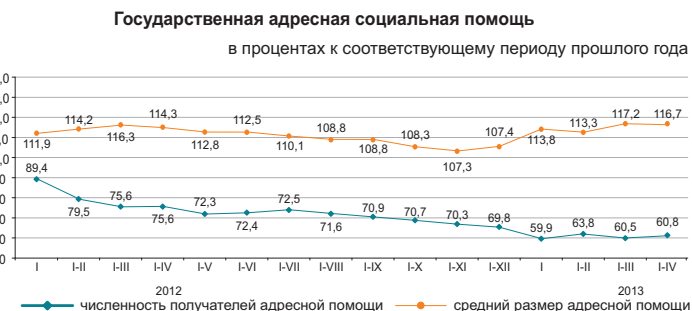
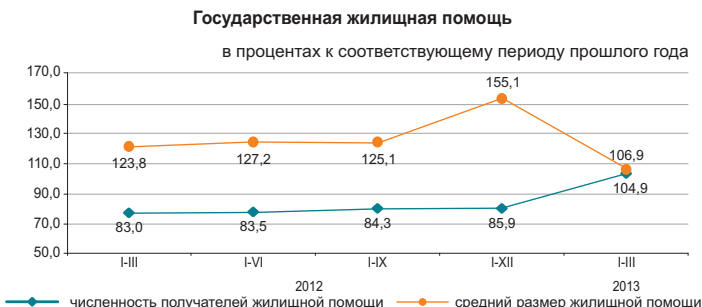
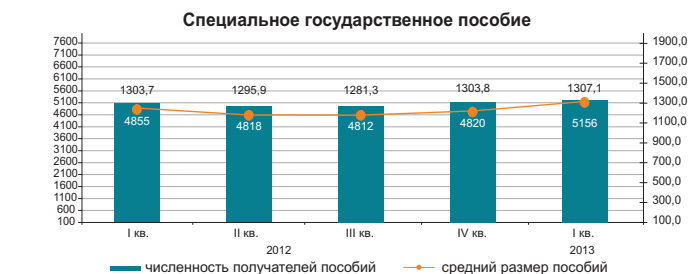
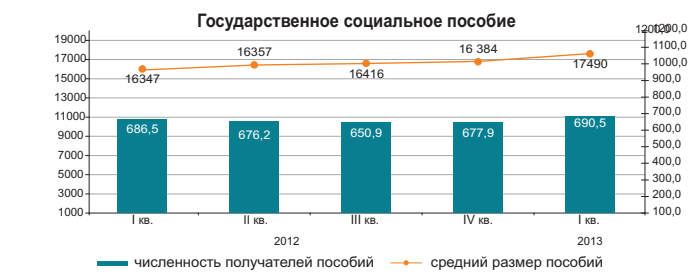
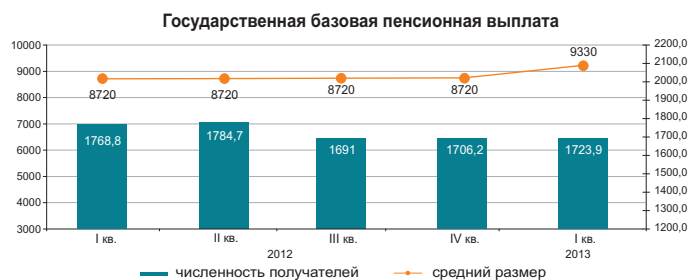

2.5 ПРЕСТУПНОСТЬ

(по данным КПСиСУ ГП)

	Число зарегистрированных преступлений	случаев	
		Из них в отношении женщин	несовершеннолетних
Январь-март 2012г.	64 815	25 234	2 527
Январь-март 2013г.	77 073	29 435	2 255

Уровень преступности на 10000 населения

	Всего
Январь-март 2012г.	156
Январь-март 2013г.	184



По расследованным в отчетном периоде преступлениям в целом по республике установленная сумма материального ущерба составила 31929,2 млн. тенге, из них на преступления против собственности приходится – 49,4%, в сфере экономической деятельности – 42,4%.

Правоохранительными органами республики выявлено 22326 лиц, совершивших преступления (на 12,1% меньше, чем в соответствующем периоде 2012г.), привлечено к уголовной ответственности 12769 лиц, что на 35,8% больше, чем в соответствующем периоде 2012г. Из числа выявленных лиц, совершивших преступления 13,7% составляли женщины (в соответствующем периоде 2012г. – 12,7%), 5,7% - несовершеннолетние (6,9%), 1,7% – выполнявшие государственные функции (1,9%). Удельный вес лиц, ранее совершавших преступления составил 9,3% (7,3%).

В среднем по Казахстану каждый шестой, совершивший преступление, находился в состоянии алкогольного опьянения, почти каждый четвертый – в составе группы. Большую часть всех выявленных лиц, совершивших преступления, составили безработные – 78% (в январе-марте 2012г. – 77%).

По категориям преступлений

	Январь-март 2013г.	В процентах к итогу	В процентах к соответствующему периоду предыдущего года
Число зарегистрированных преступлений - всего, случаев	77 073	100,0	118,9
Преступления против личности	2 821	3,7	136,5
из них:			
умышленное убийство и покушение на убийство	275		80,4
умышленное причинение тяжкого вреда здоровью	439		98,0
умышленное причинение средней тяжести вреда здоровью	921		в 2 раза
Преступления против собственности	60 369	78,3	114,2
из них:			
кражи чужого имущества	44 811		112,4
мошенничество	7 533		в 1,5 раза
грабеж	4 671		86,5
разбой	495		85,1
вымогательство	243		111,5
Преступления против общественной безопасности и общественного порядка	6 517	8,5	в 1,5 раза
из них: хулиганство	5 545		в 1,5 раза
Преступления против здоровья населения и нравственности	1 326	1,7	35,9
из них: преступления, связанные с наркотиками	1 054		88,0
Коррупционные и иные преступления против интересов государственной службы и государственного управления	768	1,0	123,1
Воинские преступления	78	0,1	76,5
Транспортные преступления	631	0,8	130,4
Другие	4 563	5,9	в 1,6 раза

3. УРОВЕНЬ ЖИЗНИ

3.1 ДОХОДЫ НАСЕЛЕНИЯ

Среднедушевые номинальные денежные доходы населения (оценка)

	тенге
	Номинальный денежный доход
2012г.*	51 755
I квартал	48 433
II квартал	50 748
III квартал	52 654
IV квартал	55 185
2013г.*	
I квартал	53 245

* Предварительные данные.

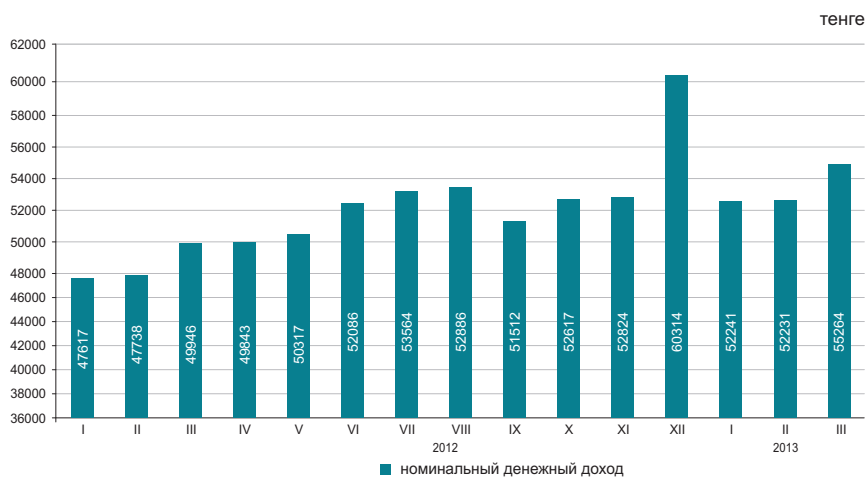

В марте 2013г. среднедушевые номинальные денежные доходы населения составили 55264 тенге, что на 10,6% выше, чем в марте 2012г., реальные денежные доходы за указанный период выросли на 3,6%.

	Март 2013г.	Январь-март 2013г.
Индекс номинальных денежных доходов	110,6	109,9
Индекс реальных денежных доходов	103,6	102,9

Оценка доходов за март 2013г.

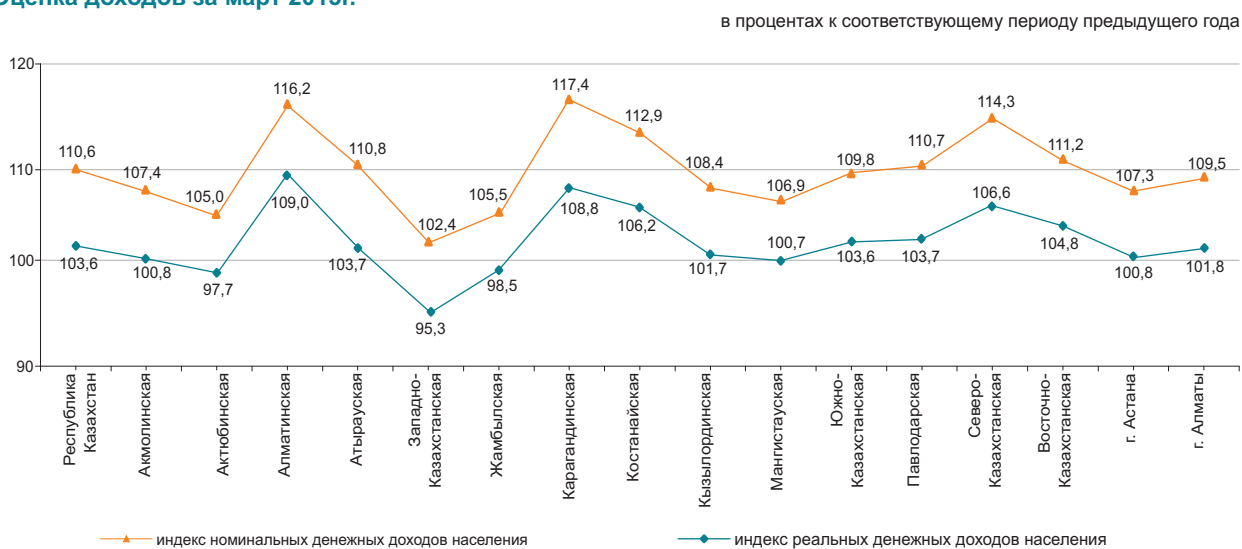

Структура денежных доходов

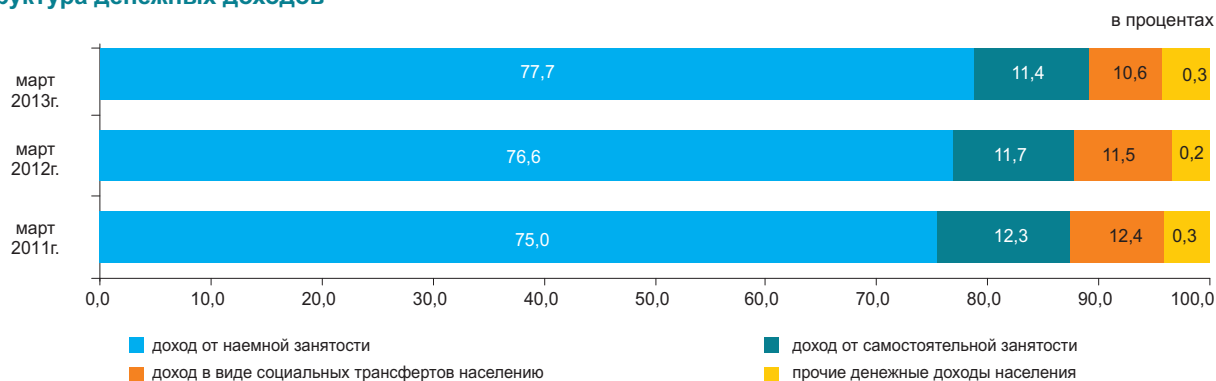

3.2 ВЕЛИЧИНА ПРОЖИТОЧНОГО МИНИМУМА

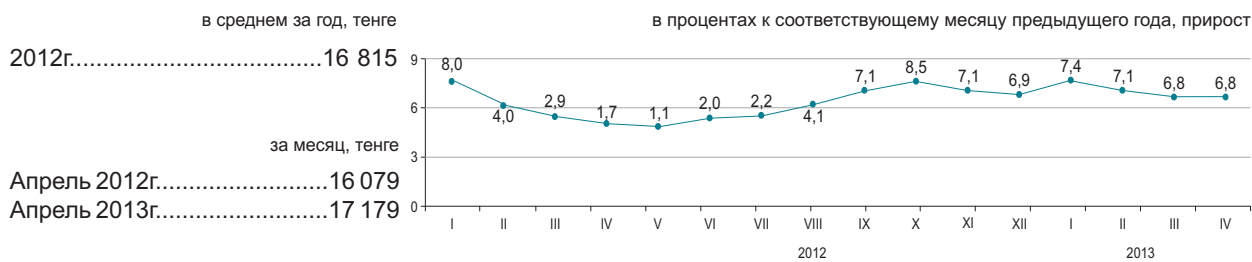

Величина прожиточного минимума в среднем на душу населения, рассчитанная исходя из минимальных норм потребления основных продуктов питания, в апреле 2013г. относительно предыдущего месяца увеличилась на 0,2%, апрелем 2012г. – на 6,8%.

	Апрель 2013г., тенге	Апрель 2013г. к		Структура
		марту 2013г.	декабрю 2012г.	
Величина прожиточного минимума	17 179	100,2	102,9	100,0
в том числе				
продовольственные товары	10 307	100,2	102,9	60,0
непродовольственные товары и услуги	6 872	100,2	102,9	40,0

Структура продовольственного набора

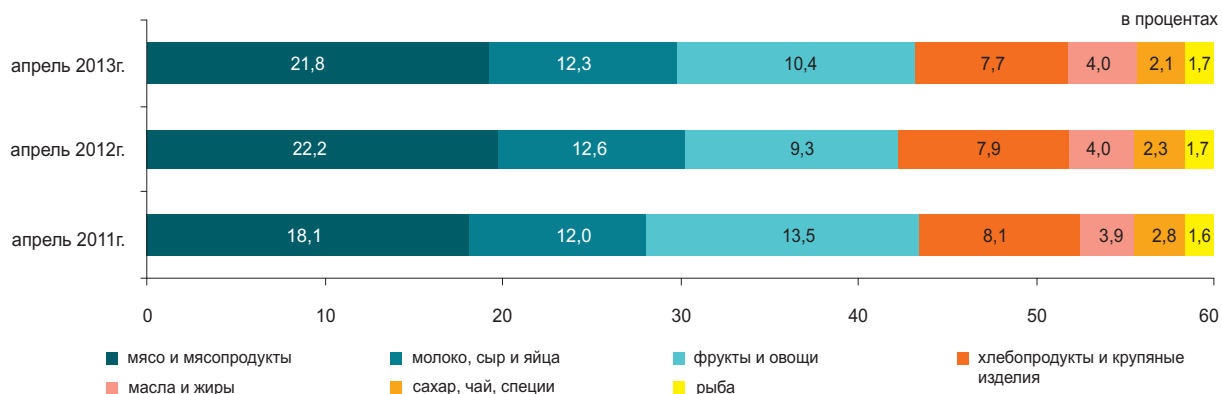

По социально-демографическим группам

	Величина прожиточного минимума, тенге			Соотношение с величиной прожиточного минимума, в процентах
	всего	продовольственные товары	непродовольственные товары и платные услуги	
В среднем на душу населения	17 179	10 307	6 872	100,0
дети, до 13 лет	13 699	8 219	5 480	79,7
подростки, 14-17 лет				
юноши	21 744	13 047	8 697	126,6
девочки	16 659	9 996	6 663	97,0
трудоспособное население, старше 18 лет				
мужчины	20 444	12 267	8 177	119,0
женщины	16 236	9 742	6 494	94,5
пенсионеры и пожилые люди	16 115	9 669	6 446	93,8

4. РЫНОК ТРУДА И ОПЛАТА ТРУДА

4.1 ЗАНЯТОСТЬ ПО НАЙМУ НА ПРЕДПРИЯТИЯХ (ОРГАНИЗАЦИЯХ)*

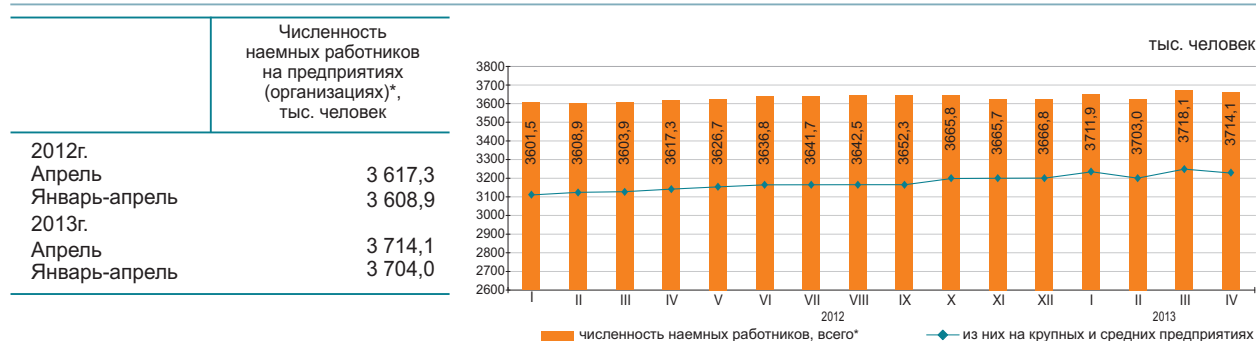

Численность наемных работников на предприятиях (организациях)* в апреле 2013г. составила 3714,1 тыс. человек, из них на крупных и средних предприятиях – 3233,3 тыс. человек.

В апреле 2013г. на крупные и средние предприятия было принято 87,4 тыс. человек. Выбыло по различным причинам 79,3 тыс. человек. Отработано одним работником 160 часов.

На конец апреля 2013г. на крупных и средних предприятиях были не заполнены 29,1 тыс. вакантных мест (0,9% к списочной численности).

	Апрель 2013г.		
	тыс. человек	в процентах к марту 2013г.	в процентах к апрелю 2012г.
Всего*	3 714,1	100,0	102,7
из них на крупных и средних предприятиях	3 233,3	100,1	102,7

Наличие и движение наемных работников, занятых на крупных и средних предприятиях, по отдельным видам экономической деятельности

	Апрель 2013г.			
	численность наемных работников	принято работников	выбыло работников	из них в связи с сокращением и ликвидацией
Всего	3 233,3	87,4	79,3	3,5
Сельское, лесное и рыбное хозяйство	107,1	5,7	2,7	0,1
Промышленность	726,5	17,3	17,1	0,1
Строительство	212,9	15,2	11,7	1,1
Оптовая и розничная торговля; ремонт автомобилей и мотоциклов	166,2	9,7	9,2	0,0
Транспорт и складирование	223,9	6,8	7,7	1,5
Финансовая и страховая деятельность	84,7	2,9	2,6	0,4
Профессиональная, научная и техническая деятельность	97,2	2,8	1,8	0,0
Деятельность в области административного и вспомогательного обслуживания	121,3	6,6	6,0	0,0
Государственное управление и оборона; обязательное социальное обеспечение	251,4	4,4	3,4	0,1
Образование	683,9	3,5	5,0	0,0
Здравоохранение и социальные услуги	362,9	6,8	5,8	0,0
Прочие виды деятельности	195,3	5,7	6,3	0,2

Численность наемных работников на предприятиях (организациях) по регионам в апреле 2013г.*

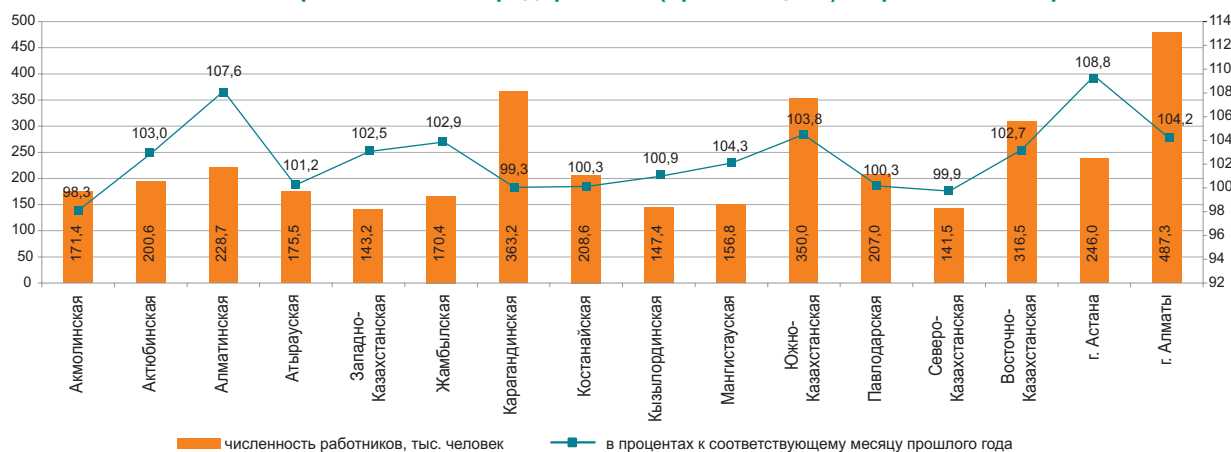

* Без учета работников ИП, занимающихся предпринимательской деятельностью.

Примечание: Данные за отчетный период - предварительные.

4.2 БЕЗРАБОТИЦА И ОБЕСПЕЧЕНИЕ ЗАНЯТОСТИ

(по данным АС и МТСЗН)

	Уровень безработицы ¹⁾ , в процентах	Уровень молодежной безработицы ¹⁾ , в процентах	
		15-24 ²⁾	15-28 ³⁾
2012г.			
I квартал	5,4	4,2	6,2
II квартал	5,3	3,8	5,3
III квартал	5,2	3,8	5,2
IV квартал	5,3	3,9	5,0
2013г.			
I квартал	5,3	3,9	5,8
Апрель	5,3 ⁴⁾	-	-

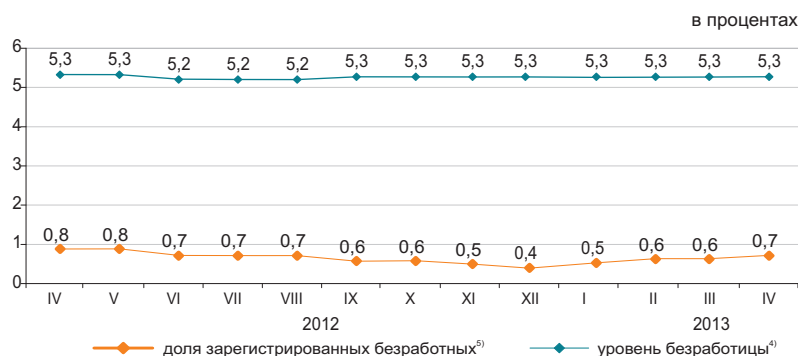

Численность безработных, определяемая по методологии МОТ, в апреле 2013г. по оценке составила 479,4 тыс. человек, уровень безработицы – 5,3%. Официально зарегистрированы в органах занятости МТСЗН в качестве безработных 65,7 тыс. человек (доля зарегистрированных безработных – 0,7%)⁵⁾.

По оценке в апреле т.г. уровень скрытой безработицы составил 0,4% (38,0 тыс. человек) от экономически активного населения.

По «Программе занятости 2020» на 1 апреля 2013г. социальный контракт подписали 19,8 тыс. человек, из них безработные составили 84,2%, самозанятые – 9,8%.

	I квартал 2013г. ¹⁾		
	тыс. человек	в процентах к IV кварталу 2012г.	в процентах к I кварталу 2012г.
Экономически активное население	9 020,6	100,5	100,9
Занятое население	8 546,1	100,5	101,0
наемные работники	5 911,4	101,1	102,6
самозанятые	2 634,7	99,3	97,5
продуктивно занятые	1 534,8	-	-
непродуктивно занятые	1 099,9	-	-
Безработные	474,5	99,9	99,2
Экономически неактивное население	3 589,7	101,2	100,3

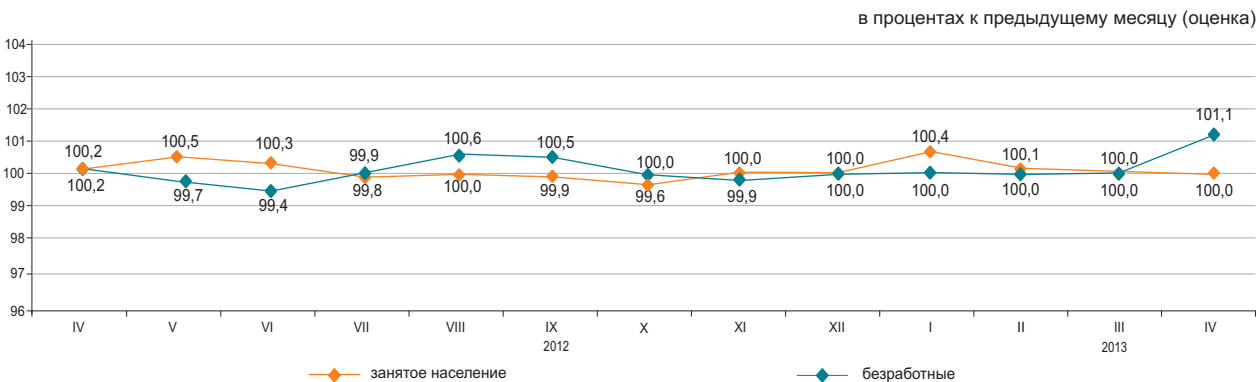

	Апрель 2013г. ⁵⁾	
	тыс. человек	в процентах к марту 2013г.
Число обратившихся за трудовым посредничеством	32,8	130,2
Число трудоустроенных граждан	14,1	100,7
Направлены на профессиональную подготовку или переподготовку, на повышение квалификации	2,0	109,5
Приняли участие в общественных работах	12,4	146,0

По мероприятиям «Программы занятости 2020», человек:		На 01.04.2013г.
число лиц, обратившихся по вопросам участия		23 496
число лиц, подавших заявления на участие		21 465
число лиц, подписавших социальный контракт		19 771
из них:		
самозанятые		1 937
безработные		16 643
молодежь (16-29 лет)		10 660
женщины		10 260

¹⁾ Данные выборочного обследования занятости населения.

²⁾ Согласно стандартам Международной организации труда.

³⁾ Согласно Закона Республики Казахстан «О государственной молодежной политике в Республике Казахстан».

⁴⁾ Оценка.

⁵⁾ Без учета лиц, включенных в состав участников «Программы занятости 2020».

4.3 ОПЛАТА ТРУДА

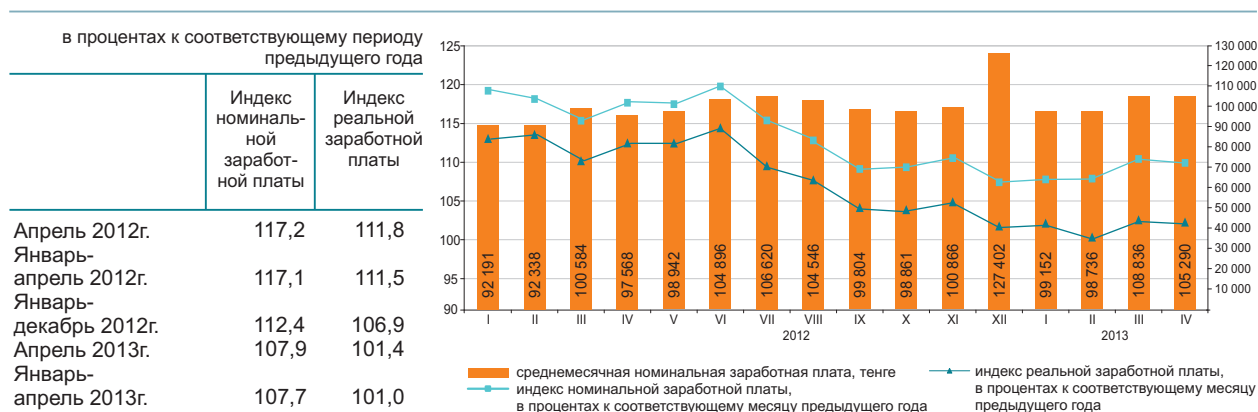

	Средне-месячная номинальная заработная плата, тенге	В процентах к средне-республиканскому уровню	В процентах к соответствующему месяцу предыдущего года	
			индекс номинальной заработной платы	индекс реальной заработной платы
По всем видам экономической деятельности	105 290	100,0	107,9	101,4
Сельское, лесное и рыбное хозяйство	48 016	45,6	111,1	104,4
Промышленность	136 009	129,2	115,7	108,8
Строительство	109 283	103,8	103,6	97,3
Оптовая и розничная торговля; ремонт автомобилей и мотоциклов	100 715	95,7	109,5	102,9
Транспорт и складирование	134 443	127,7	111,2	104,5
Услуги по проживанию и питанию	86 909	82,5	107,9	101,4
Информация и связь	146 768	139,4	102,2	96,1
Финансовая и страховая деятельность	199 682	в 1,9 раза	97,0	91,2
Операции с недвижимым имуществом	96 814	91,9	111,8	105,1
Профессиональная, научная и техническая деятельность	198 851	в 1,9 раза	102,7	96,5
Деятельность в области административного и вспомогательного обслуживания	100 629	95,6	107,1	100,7
Государственное управление и оборона; обязательное социальное обеспечение	100 788	95,7	106,4	100,0
Образование	67 048	63,7	103,6	97,4
Здравоохранение и социальные услуги	78 549	74,6	106,2	99,8
Искусство, развлечения и отдых	77 392	73,5	106,9	100,5
Предоставление прочих видов услуг	158 997	в 1,5 раза	97,1	91,2

В апреле 2013г. среднемесячная номинальная заработная плата одного работника составила 105290 тенге, на крупных и средних предприятиях – 109909 тенге.

С 1 января 2013г. минимальная заработная плата установлена в размере 18660 тенге.

Среднемесячная заработная плата

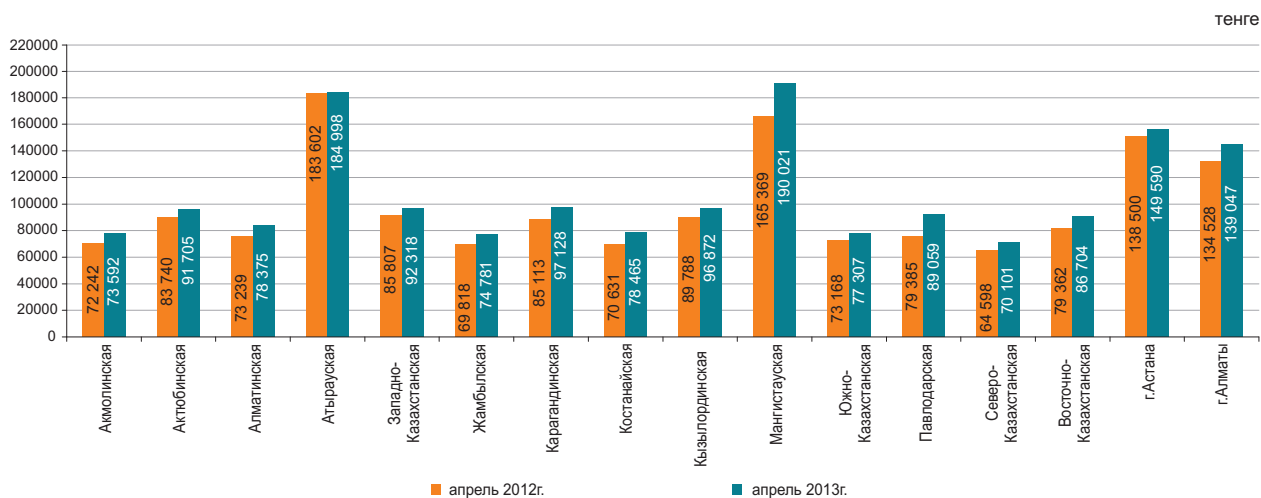

Примечание: данные за отчетный период - предварительные.

5. ЦЕНЫ

5.1 ИНДЕКС ПОТРЕБИТЕЛЬСКИХ ЦЕН

на конец периода, в процентах к декабрю предыдущего года

2012г.....106,0

в процентах к предыдущему месяцу

Апрель 2012г.....100,7

Апрель 2013г.....100,3

В апреле т.г. повышение цен отмечено на свеклу на 2,4%, морковь – на 2,3%, яйца – на 1,6%, крупу манную – на 1,2%, баранину – на 0,7%, картофель – на 0,6%, макаронные изделия, рыбу и морепродукты – по 0,4%, их снижение – на огурцы на 7,1%, помидоры – на 2,8%, гречневую крупу – на 2,4%, масло подсолнечное, лук репчатый – по 0,8%.

Цены на моющие и чистящие средства увеличились на 0,5%, одежду и обувь, товары для личного ухода, строительные материалы – по 0,3%, бытовые текстильные изделия, фармацевтическую продукцию – по 0,2%.

Уровень цен за проезд междугородним автобусом вырос на 1,4%, услуги здравоохранения,



в процентах

	Апрель 2013г. к				Январь-апрель 2013г. к январю-апрелю 2012г.
	марту 2013г.	декабрю 2012г.	апрелю 2012г.	декабрю 2010г.	
Все товары и услуги	100,3	102,2	106,4	116,2	106,7
Продовольственные товары	100,2	101,3	104,6	116,4	104,9
Непродовольственные товары	100,2	100,8	103,0	109,9	103,3
Платные услуги	100,5	104,6	112,3	122,7	112,6

дошкольного и начального образования – по 1%, парикмахерских и заведений личного обслуживания – на 0,8%, проезд железнодорожным пассажирским транспортом на большие расстояния – снизился на 1,1%.



в процентах

	Апрель 2013г. к				Январь-апрель 2013г. к январю-апрелю 2012г.
	марту 2013г.	декабрю 2012г.	апрелю 2012г.	декабрю 2010г.	
Индекс потребительских цен	100,3	102,2	106,4	116,2	106,7
Базовый индекс потребительских цен	100,3	102,1	106,5	116,4	106,8
Индекс цен для групп населения:					
с наименьшими денежными доходами	100,3	102,5	107,2	116,3	107,2
с наибольшими денежными доходами	100,3	102,1	106,1	115,4	106,4

5.2 ИНДЕКС ЦЕН ПРЕДПРИЯТИЙ-ПРОИЗВОДИТЕЛЕЙ

На готовую промышленную продукцию

на конец периода, в процентах к декабрю
предыдущего года

2012г.....102,1

в процентах к предыдущему месяцу

Апрель 2012г.....103,7

Апрель 2013г.....97,7



На приобретенные материально-технические ресурсы

на конец периода, в процентах к декабрю
предыдущего года

2012г.....108,1

в процентах к предыдущему месяцу

Апрель 2012г.....101,2

Апрель 2013г.....99,1



В апреле текущего года уменьшение цен отмечено на газовый конденсат на 4,1%, нефть - на 4%, газ природный - на 2,3%, дизельное топливо - на 2,2%, бензин - на 1,4%, их увеличение - на металлические руды на 7,1%, мазут топочный - на 1,4%.

Цены на свинец и цинк за месяц стали ниже по 8,2%, алюминий необработанный - на 7,1%, медь - на 3,5%, благородные металлы - на 2,5%, прокат черных металлов - на 1,2%.

Мясо птицы подешевело на 3,3%, масло растительное - на 1,9%, мука пшеничная - на 1,3%, сахар - на 1%, рыба - на 0,9%, молочные продукты и хлеб подорожали по 0,4%.

	Апрель 2013г. к				Январь-апрель 2013г. к январю-апрелю 2012г.
	марту 2013г.	декабрю 2012г.	апрелю 2012г.	декабрю 2010г.	
Промышленность - всего	97,7	99,2	94,9	121,9	100,6
Произведенная продукция	97,5	98,8	94,1	122,4	100,2
Услуги производственного характера	100,1	104,5	105,8	116,1	106,4
Базовый индекс (без учета изменения цен на нефть и металлы)	100,1	103,4	104,3	122,9	105,9

По видам экономической деятельности

	в процентах							
	Апрель 2013г. к							
	марту 2013г.		декабрю 2012г.		апрелю 2012г.		декабрю 2010г.	
	на готовую продукцию	на приобретенные ресурсы	на готовую продукцию	на приобретенные ресурсы	на готовую продукцию	на приобретенные ресурсы	на готовую продукцию	на приобретенные ресурсы
Горнодобывающая промышленность и разработка карьеров	96,8	99,8	98,8	100,4	91,0	108,2	126,8	139,1
Обрабатывающая промышленность	99,4	98,9	98,6	99,4	100,6	105,0	109,4	114,6
Электроснабжение, подача газа, пара и воздушное кондиционирование								
Водоснабжение; канализационная система, контроль над сбором и распределением отходов	100,8	99,6	105,6	105,8	114,5	113,2	132,4	127,8
	101,3	...	105,7	...	110,1	...	131,5	...

По видам энергоресурсов

	в процентах			
	Апрель 2013г. к			
	марту 2013г.	декабрю 2012г.	апрелю 2012г.	декабрю 2010г.
Энергоресурсы, всего	96,5	98,0	91,5	130,0
Сырьевые энергоресурсы	96,1	97,6	90,0	130,2
Нефтепродукты	98,3	96,7	96,8	121,1
Электроэнергия	100,9	106,0	115,2	139,4

5.3 ИНДЕКС ЦЕН В СЕЛЬСКОМ, ЛЕСНОМ И РЫБНОМ ХОЗЯЙСТВЕ

На продукцию сельского хозяйства

в процентах к предыдущему месяцу, прирост+, снижение-

на конец периода, в процентах к декабрю предыдущего года

2012г..... 122,4

в процентах к предыдущему месяцу

Апрель 2012г..... 100,4

Апрель 2013г..... 99,5

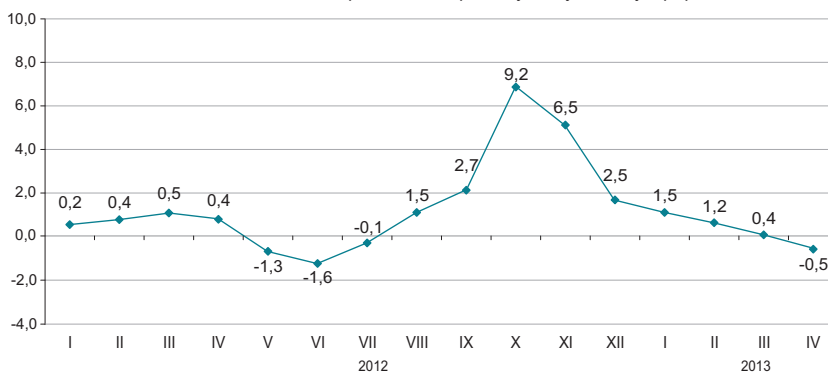

В апреле 2013г. по сравнению с предыдущим месяцем цены на пшеницу снизились на 1,1%, а на овес повысились на 1,6%, ячмень - на 1%, кукурузу - на 0,2%.

Овощная продукция подешевела на 0,8%. Цены на лук снизились на 0,6%, морковь столовую - на 0,4%, а на капусту повысились на 2,6%, картофель - на 0,9%, семена подсолнечника - на 1,4%.

Мясо скота крупного рогатого подорожало на 0,7%, овец - на 0,6%, а мясо птиц подешевело на 5,9%, свиней - на 0,8%, лошадей - на 0,3%. Цены на яйца повысились на 2,8%, на молоко сырое снизились на 1%.

	Апрель 2013г. к				Январь-апрель 2013г. к январю-апрелю 2012г.
	марту 2012г.	декабрю 2012г.	апрелю 2012г.	декабрю 2010г.	
Продукция сельского хозяйств	99,5	102,7	123,9	123,5	124,5
Продукция растениеводства	99,4	103,3	138,7	119,4	139,2
Продукция животноводства	99,7	101,8	103,6	123,6	104,4
Продукция и услуги лесного хозяйства	100,1	101,4	100,6	109,3	100,4
Продукция и услуги рыбного хозяйства	101,7	102,9	108,8	111,7	106,2

в процентах к предыдущему месяцу, прирост +, снижение-

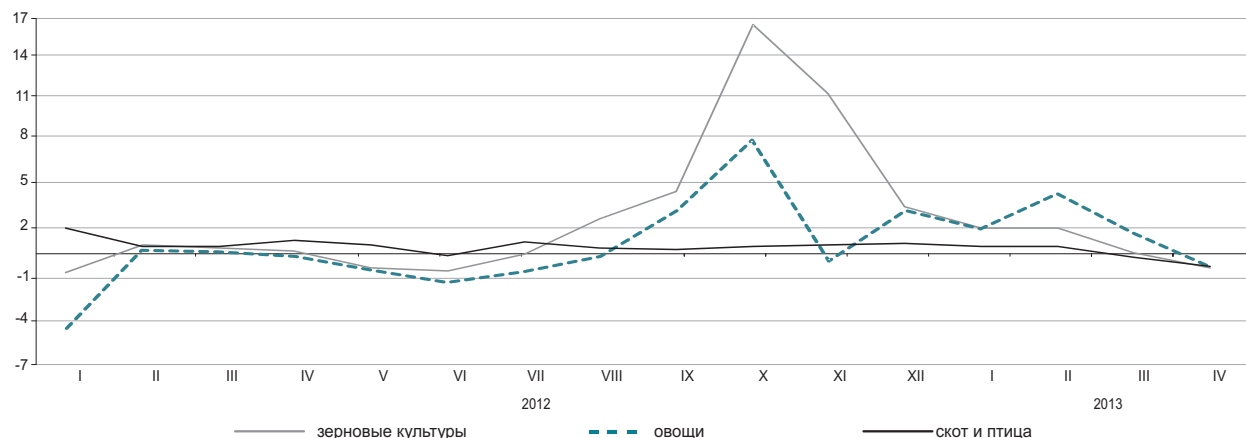

По видам продукции сельского хозяйства

в процентах

	Апрель 2013г.				Январь-апрель 2013г. к январю-апрелю 2012г.
	марту 2013г.	декабрю 2012г.	апрелю 2012г.	декабрю 2010г.	
Пшеница	98,9	102,9	150,7	122,0	152,2
Ячмень	101,0	107,4	134,4	139,9	133,0
Овес	101,6	106,9	113,2	123,4	110,7
Гречиха	100,0	99,7	91,7	73,4	91,8
Картофель	100,9	103,7	111,1	93,6	106,0
Скот крупный рогатый	100,7	102,3	108,5	139,2	108,6
Лошади	99,7	101,1	107,5	130,4	108,2
Овцы	100,6	102,4	111,0	155,3	112,7
Свиньи	99,2	98,2	94,1	105,4	95,9
Птица	94,1	94,2	95,4	100,3	101,8
Молоко сырое	99,0	101,5	101,5	119,8	101,3
Яйца	102,8	108,7	99,0	102,9	97,0

5.4 ИНДЕКС ЦЕН В СТРОИТЕЛЬСТВЕ

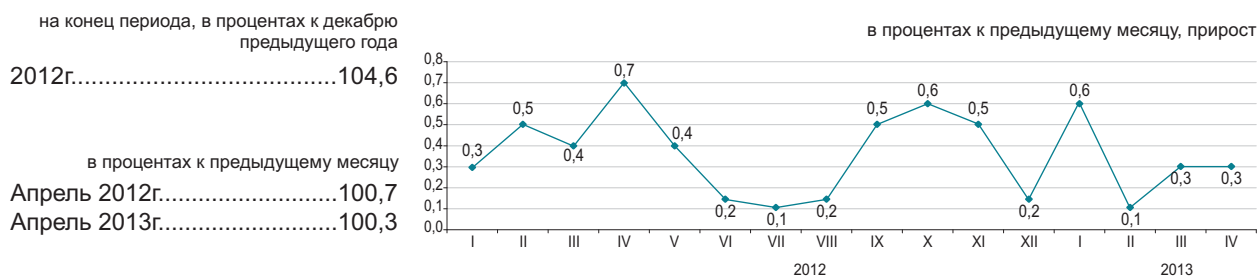

По элементам технологической структуры

В апреле 2013г. по сравнению с предыдущим месяцем цены приобретения строительными организациями труб обсадных и бетона товарного повысились по 2,2%, песка природного – на 0,8%, лаков, кирпичей силикатных и шлаковых – на 0,6-0,7%, окон и дверей деревянных – на 0,4%.

Проволока из стали нелегированной стала дешевле на 0,5%, кирпичи керамические облицовочные – на 0,4%, битумы нефтяные дорожные – на 0,3%.

	Апрель 2013г. к				Январь-апрель 2013г. к январю-апрелю 2012г.
	марту 2013г.	декабрю 2012г.	апрелю 2012г.	декабрю 2010г.	
Все элементы технологической структуры	100,3	101,2	103,8	111,6	104,4
Строительно-монтажные работы	100,3	101,1	104,1	112,4	104,8
Машины и оборудование	100,1	101,1	102,4	110,4	102,4
Прочие работы и затраты	100,3	101,5	104,1	110,3	104,3

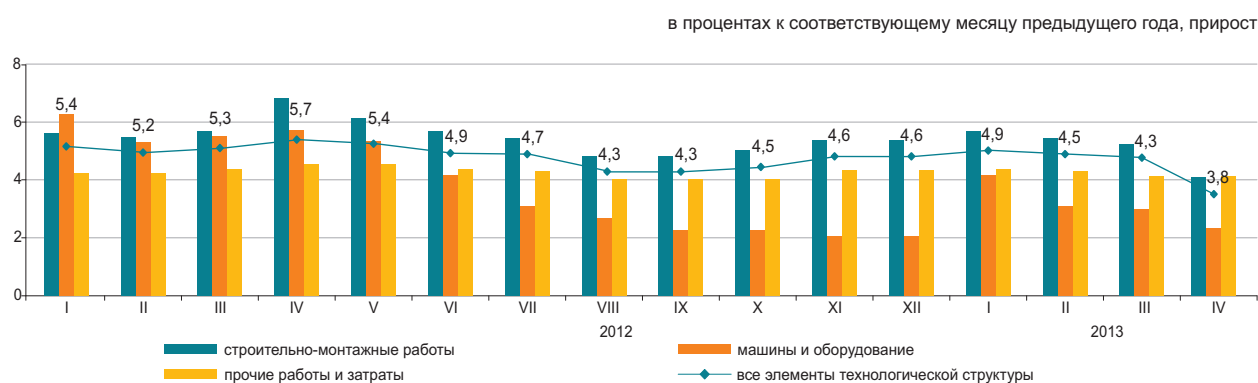

По видам строительных материалов

	Апрель 2013г. к				Январь-апрель 2013г. к январю-апрелю 2012 г.
	марту 2013г.	декабрю 2012г.	апрелю 2012г.	декабрю 2010г.	
Продукция горнодобывающей промышленности	100,3	100,5	102,0	106,9	101,9
Древесина и изделия из древесины	100,2	100,4	100,5	103,3	100,3
Краски, лаки и покрытия аналогичные	100,0	100,1	101,0	105,0	101,8
Плитки и плиты керамические	100,2	100,7	100,6	104,4	100,3
Портландцемент	100,1	99,9	105,8	108,6	105,7
Изделия из бетона для строительных целей	100,1	99,5	102,6	103,2	102,8
Бетоны и растворы	101,6	102,1	103,5	106,0	102,4
Металлы черные основные	99,9	99,3	99,0	100,1	98,9
Металлоконструкции строительные сборные	99,9	96,4	99,6	106,5	100,1

5.5 ЦЕНЫ НА РЫНКЕ ЖИЛЬЯ

Изменение цен продажи нового жилья

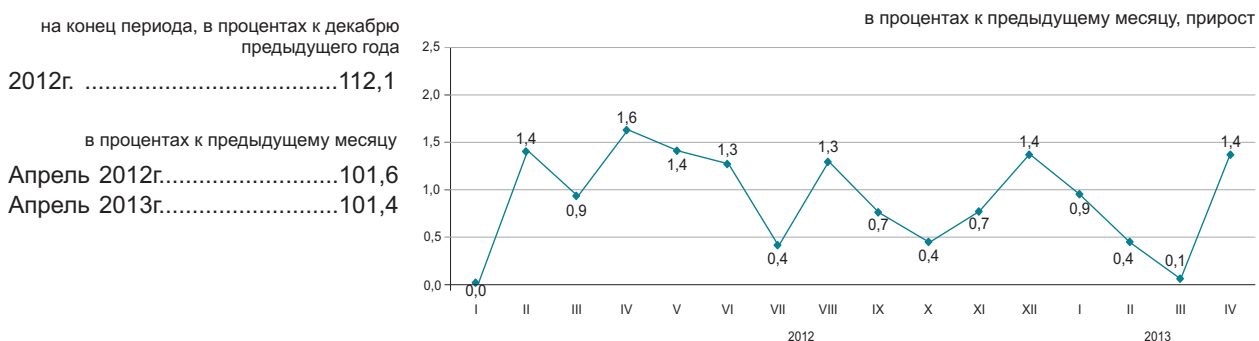

Изменение цен перепродажи благоустроенного жилья

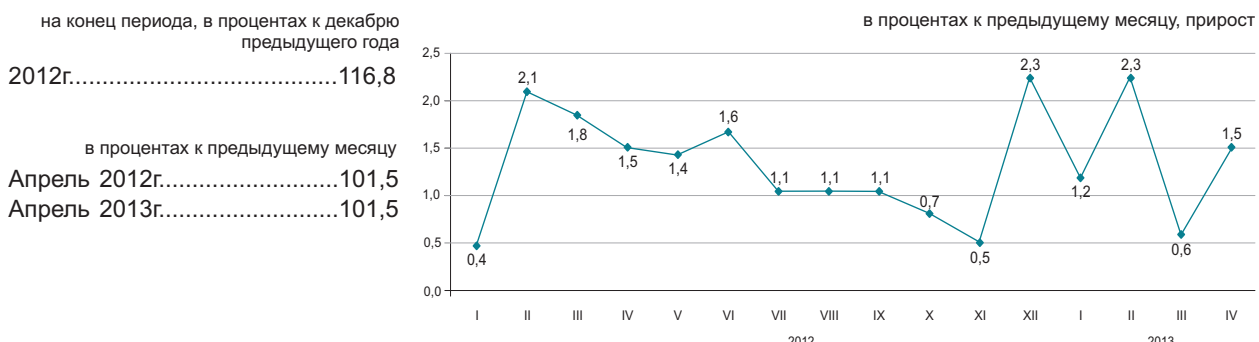

В апреле 2013г. в среднем по республике цены продажи нового жилья увеличились на 1,4%, перепродажи благоустроенного – на 1,5%.

в процентах

	Цена за 1 кв.м, тенге	Апрель 2013г. к				Январь-апрель 2013г. к январю-апрелю 2012г.
		марту 2013г.	апрелю 2012г.	декабрю 2010г.	декабрю 2010г.	
Продажа нового жилья	177 543	101,4	111,0	102,9	123,5	111,8
Перепродажа благоустроенного жилья	136 886	101,5	116,6	105,7	128,9	117,2

Изменение цен на рынке жилья

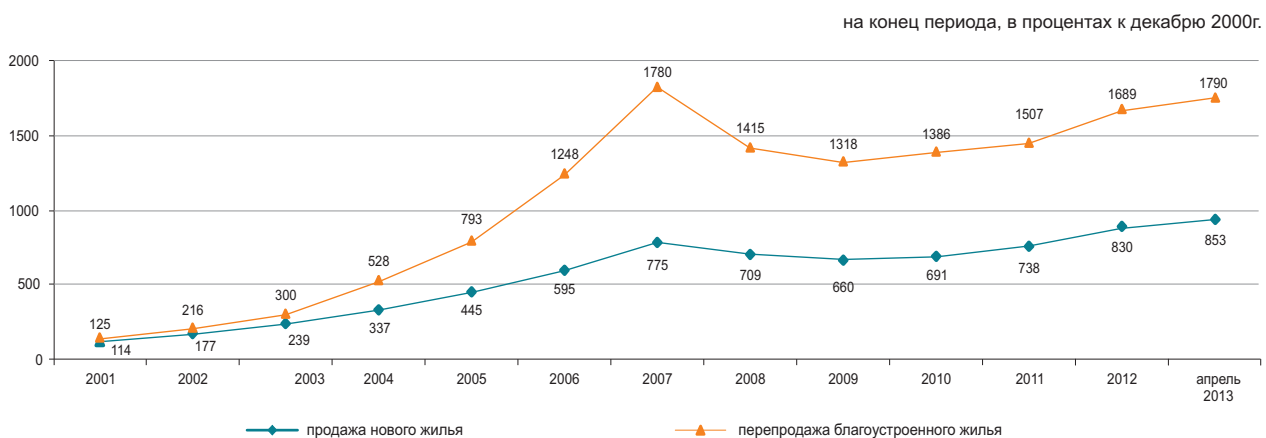

5.6 ИНДЕКС ЦЕН ОПТОВЫХ ПРОДАЖ

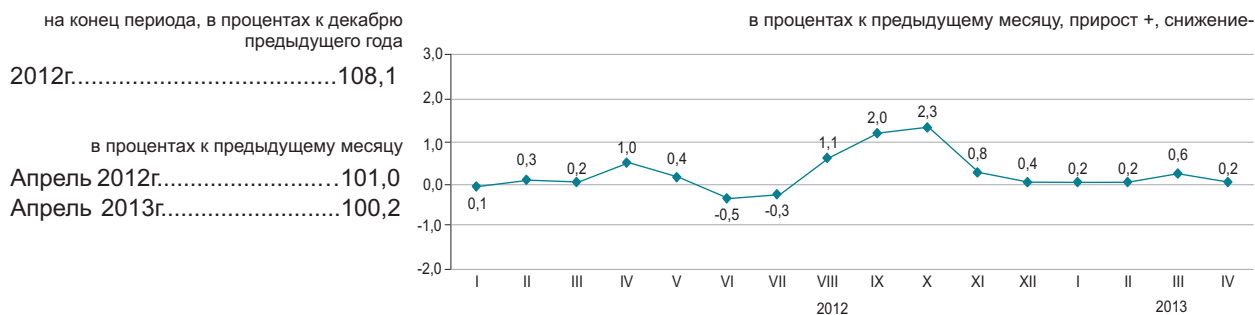

В апреле 2013г. повышение цен оптовых продаж отмечено на яйца на 4,8%, зерно – на 3,8%, сигареты – на 3%, макаронные изделия – на 1,1%, картофель – на 1%, их уменьшение – на мясо птицы на 2,8%, уголь – на 2%, молоко – на 1,2%, муку – на 1%, черные металлы – на 0,6%, масло подсолнечное – на 0,3%.

	Апрель 2013г. к				Январь-апрель 2013г. к январю-апрелю 2012г.
	марту 2013г.	апрелю 2012г.	декабрю 2012г.	декабрю 2010г.	
Товары и продукция - всего	100,2	107,7	101,2	109,4	108,1
Потребительские товары	100,2	104,0	101,2	105,7	104,3
Продукция промежуточного потребления	100,3	112,4	101,4	114,7	113,1
Средства производства	100,1	100,1	100,3	99,5	99,9

Товары классифицированные по конечному назначению

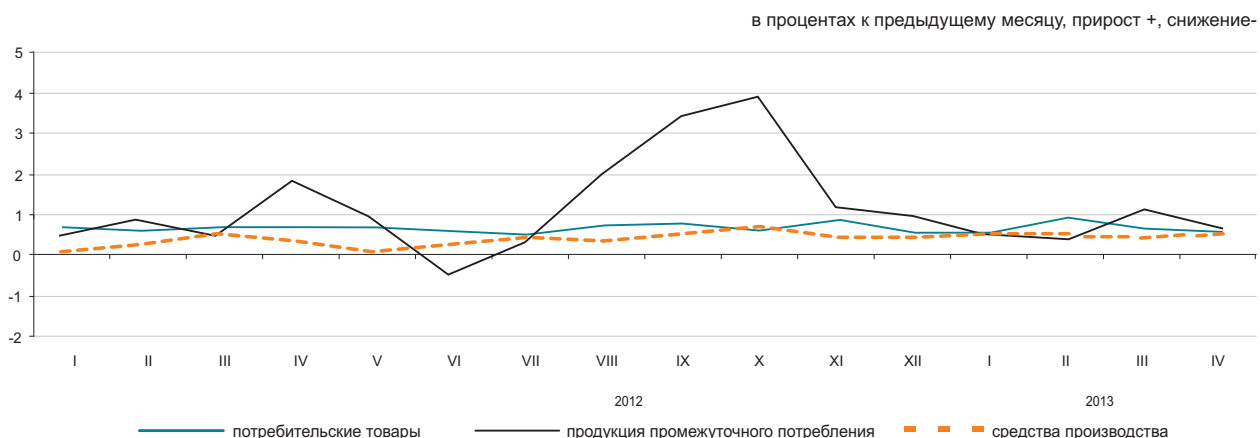

По основным группам

	Апрель 2013г. к				Январь-апрель 2013г. к январю-апрелю 2012г.
	марту 2013г.	апрелю 2012г.	декабрю 2012г.	декабрю 2010г.	
Фрукты и овощи свежие	100,5	116,0	101,8	105,7	111,1
Мясо и мясные продукты	98,7	104,4	98,3	107,3	106,4
Продукты молочные, яйца, масла и жиры	99,9	102,3	101,2	101,8	101,9
Сахар, шоколад, изделия кондитерские	99,7	96,9	100,0	100,7	98,6
Мука и крупы	99,1	134,5	102,5	126,8	132,8
Кофе, чай, какао и пряности	100,1	101,0	100,5	101,9	101,0
Детали и принадлежности для автомобилей	100,3	102,2	100,5	103,7	102,9
Посуда и средства чистящие	100,2	101,2	101,3	102,8	101,1
Товары и препараты фармацевтические и медицинские	100,5	103,1	101,5	105,7	103,4
Топливо твердое, жидкое, газообразное	99,9	99,0	100,1	101,0	100,4
Товары химические	100,0	100,0	100,0	101,5	101,0
Шины	100,2	100,6	100,4	102,2	101,6

5.7 ИНДЕКСЫ ТАРИФОВ НА УСЛУГИ ГРУЗОВОГО ТРАНСПОРТА, ПОЧТОВЫЕ, КУРЬЕРСКИЕ И СВЯЗИ ДЛЯ ЮРИДИЧЕСКИХ ЛИЦ

На услуги грузового транспорта

в процентах к предыдущему месяцу, прирост +, снижение -

на конец периода, в процентах к декабрю предыдущего года	
2012г.....	115,9
в процентах к предыдущему месяцу	
Апрель 2012г.....	110,5
Апрель 2013г.....	100,2

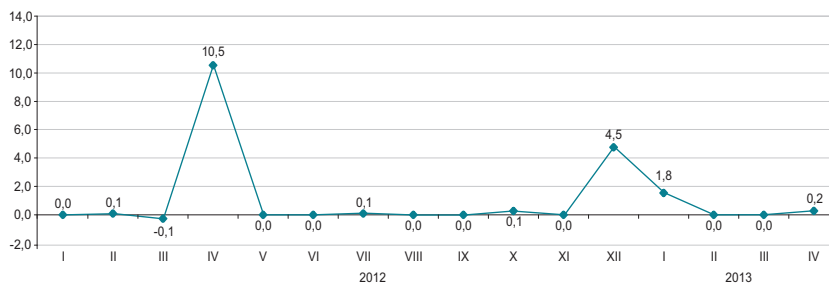

По видам грузового транспорта

в процентах

В апреле т.г. по сравнению с предыдущим месяцем отмечено повышение тарифов на услуги по транспортировке нефти и газа трубопроводным транспортом на 0,6%.

Тарифы на перевозку грузов автомобильным транспортом снизились на 0,2%. Доставка грузов автомобилями в страны СНГ стала дешевле на 1,2%, внутри республики – на 0,3%, а в страны вне СНГ дороже на 1,9%.

	Апрель 2013г. к				Январь-апрель 2013г. к январю-апрелю 2012г.
	марту 2013г.	декабрю 2012г.	апрелю 2012г.	декабрю 2010г.	
Грузовой транспорт	100,2	102,1	107,0	137,8	115,0
Автомобильный	99,8	101,7	104,7	110,4	105,3
Железнодорожный	100,0	101,7	101,7	141,9	112,6
Воздушный	100,0	100,0	104,3	104,4	104,3
Трубопроводный	100,6	102,6	113,7	132,3	119,0
Внутренний водный	100,0	100,0	104,5	119,9	104,5

На железнодорожном, воздушном, внутреннем водном видах транспорта тарифы не изменились.

На услуги почтовые и курьерские

на конец периода, в процентах к декабрю предыдущего года

2012г..... 106,0

в процентах к предыдущему месяцу

Апрель 2012г..... 100,0

Апрель 2013г..... 100,0

в процентах к предыдущему месяцу, прирост +, снижение-

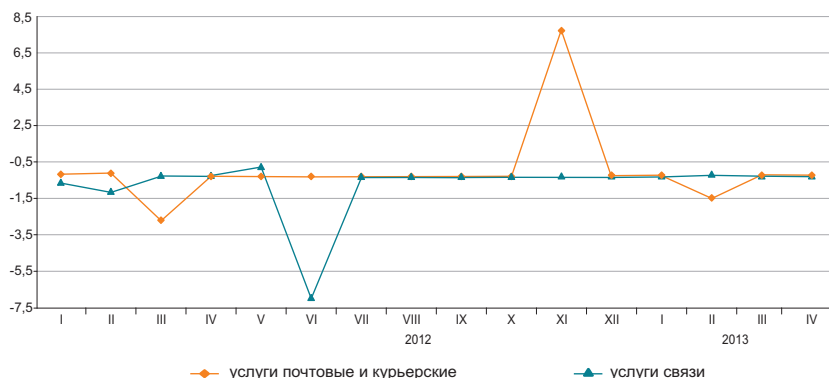

На услуги связи

на конец периода, в процентах к декабрю предыдущего года

2012г..... 91,5

в процентах к предыдущему месяцу

Апрель 2012г..... 100,0

Апрель 2013г..... 100,0

По видам услуг почтовых, курьерских и связи

в процентах

	Апрель 2013г. к				Январь-апрель 2013г. к январю-апрелю 2012г.
	марту 2013г.	декабрю 2012г.	апрелю 2012г.	декабрю 2010г.	
Услуги почтовые и курьерские	100,0	99,2	106,9	103,1	106,2
Услуги почтовые	100,0	100,2	119,7	117,1	119,8
Услуги курьерские	100,0	98,5	98,7	94,4	97,5
Услуги связи	100,0	99,6	91,6	86,1	91,7
Городская телефонная связь	100,0	100,0	98,9	97,8	98,9
Междугородная телефонная связь	100,0	99,6	96,9	96,8	97,2
Аренда каналов	100,0	100,0	100,4	100,3	100,4
Услуги по предоставлению доступа к Интернет по проводным сетям	99,9	98,4	77,4	66,5	77,6
Услуги мобильной связи	100,0	100,2	100,8	95,1	100,8
Услуги по предоставлению доступа к Интернет по беспроводным сетям	99,8	98,0	92,3	91,6	92,7

5.8 ИНДЕКСЫ ЦЕН ВНЕШНЕЙ ТОРГОВЛИ

Экспортные поставки

на конец периода, в процентах к декабрю
предыдущего года

2012г.....97,7

в процентах к предыдущему месяцу

Март 2012г.....99,8

Март 2013г.....99,3



Импортные поступления

на конец периода, в процентах к декабрю
предыдущего года

2012г.....93,2

в процентах к предыдущему месяцу

Март 2012г.....99,8

Март 2013г.....99,5



В марте 2013г. снижение цен экспортных поставок отмечено на газовый конденсат на 5,3%, медь – на 3,2%, хлопок – на 2,1%, природный газ – на 1,5%, ферросплавы – на 0,9%, их повышение – на свинец на 13%, цинк и алюминий – по 1,7%, нефтепродукты – на 1,2%. Из импортируемой продукции табак подешевел на 7,3%, кофе – на 4,2%, мясо птицы – на 2,6%, рис подорожал на 9,8%, макаронные изделия – на 7,6%, сахар – на 4,5%, масло растительное – на 4,4%.

	Март 2013г. к				Январь-март 2013г. к январю-марту 2012г.
	февралю 2013г.	марту 2012г.	декабрю 2012г.	декабрю 2010г.	
Экспорт - всего	99,3	99,5	103,3	144,3	99,2
Сырье	99,8	101,4	104,2	176,6	99,6
Полуфабрикаты	98,5	95,8	101,6	103,0	98,2
Готовые товары	95,2	98,7	97,7	89,9	103,6
Импорт - всего	99,5	91,7	96,8	94,2	92,0
Сырье	103,1	78,1	83,6	105,0	78,6
Полуфабрикаты	98,4	91,6	95,7	96,5	91,1
Готовые товары	99,5	92,9	98,3	89,4	93,5

По группам продукции

в процентах

	Экспортные поставки				Импортные поступления			
	март 2013г. к				март 2013г. к			
	февралю 2013г.	марту 2012г.	декабрю 2012г.	декабрю 2010г.	февралю 2013г.	марту 2012г.	декабрю 2012г.	декабрю 2010г.
Рыба и ракообразные, моллюски и другие водные беспозвоночные	100,2	87,5	100,4	70,4	98,7	81,5	96,0	99,1
Молочная продукция, яйца птиц	100,0	84,9	82,1	71,4	100,5	98,7	101,7	100,1
Зерновые культуры	100,3	116,3	100,0	90,0	109,8	109,4	119,2	67,2
Сахар и кондитерские изделия из сахара	99,6	98,0	99,8	108,0	103,2	104,4	98,3	105,5
Алкогольные и безалкогольные напитки	109,1	98,0	104,8	98,8	95,9	83,0	91,6	94,5
Минеральные продукты	99,8	101,7	104,2	172,1	100,0	85,7	89,9	106,1
Черные и цветные металлы	98,7	95,4	102,1	98,7	99,6	93,5	98,1	102,2
Продукция химической промышленности	95,7	93,5	99,5	100,8	98,0	84,5	95,9	82,0
Пластмассы и изделия из них	108,5	98,9	98,8	110,1	100,8	98,3	100,0	105,8
Текстиль и текстильные изделия	98,0	85,8	104,8	132,9	100,0	91,8	98,2	104,2

6. НАЦИОНАЛЬНАЯ ЭКОНОМИКА

6.1 КРАТКОСРОЧНЫЙ ЭКОНОМИЧЕСКИЙ ИНДИКАТОР

в процентах к соответствующему месяцу
предыдущего года

	2012	2013
Январь	103,8	102,6
Февраль	105,3	103,3
Март	104,8	105,0
Апрель	103,8	104,4
Май	103,4	
Июнь	102,2	
Июль	102,8	
Август	102,4	
Сентябрь	98,5	
Октябрь	91,8	
Ноябрь	105,4	
Декабрь	105,1	

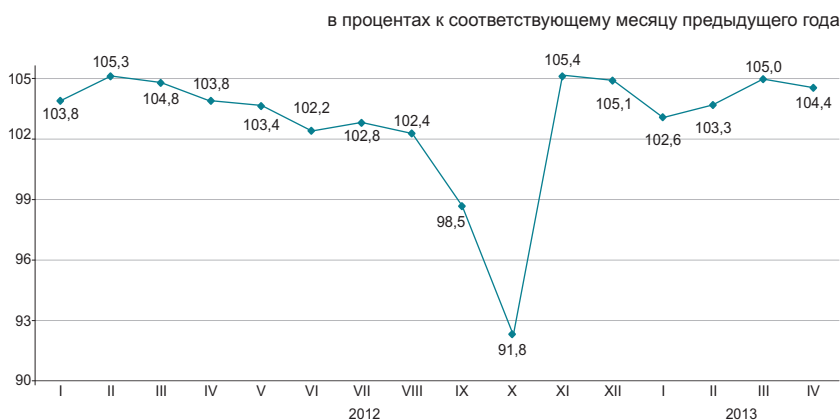

в процентах соответствующему периоду
предыдущего года

	2012	2013
Январь	103,8	102,6
Январь-февраль	104,6	102,9
Январь-март	104,6	103,7
Январь-апрель	104,4	103,9
Январь-май	104,2	
Январь-июнь	103,8	
Январь-июль	103,6	
Январь-август	103,5	
Январь-сентябрь	102,7	
Январь-октябрь	101,4	
Январь-ноябрь	101,8	
Январь-декабрь	102,1	

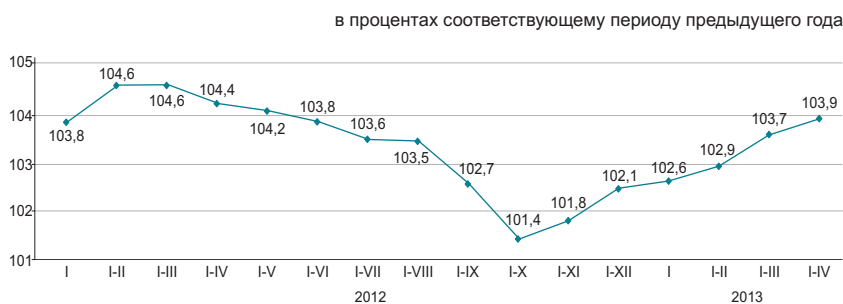

Краткосрочный экономический индикатор – показатель, характеризующий тенденции развития экономики. Его расчет осуществляется для обеспечения оперативности и базируется на изменении индексов выпуска по базовым отраслям: сельское хозяйство, промышленность, строительство, торговля, транспорт и связь. Доля указанных отраслей в объеме ВВП составляет 67-68%.

6.2 ВАЛОВОЙ ВНУТРЕННИЙ ПРОДУКТ

ИФО, в процентах к соответствующему периоду предыдущего года

2001г.	113,5
2002г.	109,8
2003г.	109,3
2004г.	109,6
2005г.	109,7
2006г.	110,7
2007г.	108,9
2008г.	103,3
2009г.	101,2
2010г.	107,3
2011г.	107,5
2012г.	105,0
Январь-март 2013*.....	104,6

в процентах к соответствующему периоду предыдущего года

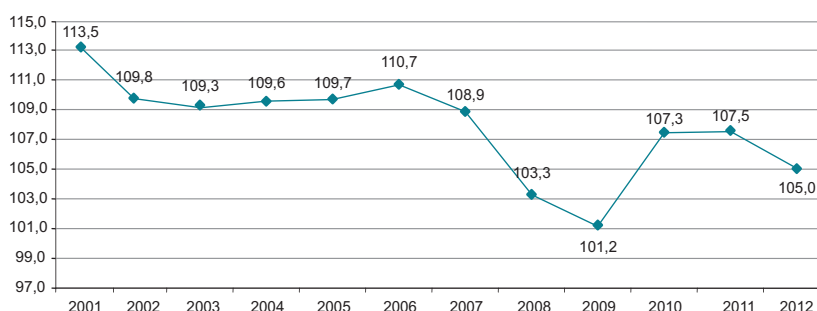

Производство товаров и услуг

В структуре ВВП за январь-март 2013г., по оперативным данным, производство товаров составило 40,4%, производство услуг - 52%. Основную долю в производстве ВВП занимает промышленность 35%, оптовая и розничная торговля; ремонт автомобилей и мотоциклов – 11,2%.

в процентах к соответствующему периоду предыдущего года

	Январь-март 2013г.		
	ВДС, млрд. тенге	индекс физического объема	дефлятор
Производство товаров	2 664,9	101,1	111,8
Производство услуг	3 434,6	106,9	101,2

Валовой внутренний продукт по видам экономической деятельности*

в процентах к соответствующему периоду предыдущего года

	ВДС, млрд. тенге*	Индекс физического объема	Дефлятор	Структура ВВП, в процентах к итогу
				январь-март 2013г.
Валовой внутренний продукт	6 601,0	104,6	105,5	100,0
Сельское, лесное и рыбное хозяйство	120,1	100,4	89,5	1,8
Промышленность	2 308,1	101,9	115,1	35,0
Строительство	236,6	95,1	96,8	3,6
Оптовая и розничная торговля; ремонт автомобилей и мотоциклов	739,7	112,8	85,0	11,2
Транспорт и складирование	494,1	107,0	111,8	7,5
Услуги по проживанию и питанию	73,1	103,4	110,8	1,1
Информация и связь	133,0	111,5	85,1	2,0
Финансовая и страховая деятельность	187,1	105,9	118,4	2,8
Операции с недвижимым имуществом	601,9	101,1	108,0	9,1
Профессиональная, научная и техническая деятельность	402,0	107,2	109,6	6,1
Деятельность в области административного и вспомогательного обслуживания	140,0	103,8	107,5	2,1
Государственное управление и оборона; обязательное социальное обеспечение	156,3	108,0	104,6	2,4
Образование	264,2	103,2	101,8	4,0
Здравоохранение и социальные услуги	149,7	102,0	102,4	2,3
Искусство, развлечения и отдых	41,3	104,8	103,7	0,6
Предоставление прочих видов услуг	48,1	108,7	96,8	0,7
Деятельность домашних хозяйств, нанимающих домашнюю прислугу и производящих товары и услуги для собственного потребления	4,1	100,0	100,0	0,1
Валовая добавленная стоимость	6 099,3	104,4	105,6	92,4
Налоги на продукты	501,7	107,8	105,4	7,6

* Оперативные данные.

ВАЛОВОЙ ВНУТРЕННИЙ ПРОДУКТ МЕТОДОМ КОНЕЧНОГО ИСПОЛЬЗОВАНИЯ

Расходы на конечное потребление,
в процентах к соответствующему периоду
предыдущего года

Январь-март 2011г.....	107,7
Январь-июнь 2011г.....	110,1
Январь-сентябрь 2011г.....	110,9
2011г.....	110,9
Январь-март 2012г.....	112,6
Январь-июнь 2012г.....	113,3
Январь-сентябрь 2012г.....	111,5
2012г.....	111,2

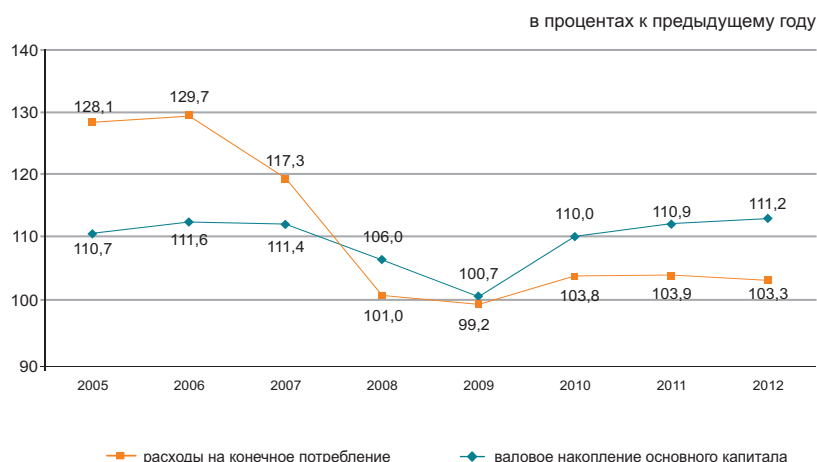

Валовой внутренний продукт, рассчитанный методом конечного использования, на квартальной основе за 2012г. составил 29894,3 млрд. тенге. По сравнению с предыдущим годом в реальном исчислении расходы на конечное потребление домашних хозяйств выросли на 11,2%, органов государственного управления – на 11,4% и некоммерческих организаций, обслуживающих домашние хозяйства – на 8,2%.

в процентах к предыдущему году

	Компоненты ВВП, млн. тенге	Индекс физического объема	Дефлятор
Расходы на конечное потребление	17 345 929,0	111,2	105,9
Валовое накопление	7 051 724,4	106,8	106,4
Экспорт товаров и услуг	14 467 036,8	104,1	103,1
Импорт товаров и услуг	8 970 383,8	117,2	101,0

ВВП методом конечного использования за 2012г.*

в процентах к предыдущему году

	Компоненты ВВП, млн. тенге	Индекс физического объема	Дефлятор	Структура ВВП, в процентах к итогу
Расходы на конечное потребление	17 345 929,0	111,2	105,9	58,0
домашних хозяйств	13 587 022,6	111,1	105,7	45,4
органов государственного управления	3 480 895,8	111,4	106,2	11,7
на индивидуальные товары и услуги	1 790 262,1	107,6	108,2	6,0
на коллективные услуги	1 690 633,7	115,7	104,1	5,7
некоммерческих организаций, обслуживающих домашние хозяйства	278 010,6	108,2	115,0	0,9
Валовое накопление	7 051 724,4	106,8	106,4	23,6
валовое накопление основного капитала	6 298 375,9	103,3	105,6	21,1
изменение запасов материальных оборотных средств	753 348,5		113,4	2,5
Чистый экспорт	5 496 653,0			18,4
экспорт товаров и услуг	14 467 036,8	104,1	103,1	48,4
импорт товаров и услуг	8 970 383,8	117,2	101,0	30,0
Валовой внутренний продукт методом конечного использования	29 894 306,4	104,9	106,2	100,0
Статистическое расхождение	324 237,9			
Валовой внутренний продукт методом производства	30 218 544,3	105,0	104,4	

* По отчетным данным.

ВАЛОВОЙ ВНУТРЕННИЙ ПРОДУКТ МЕТОДОМ ДОХОДОВ

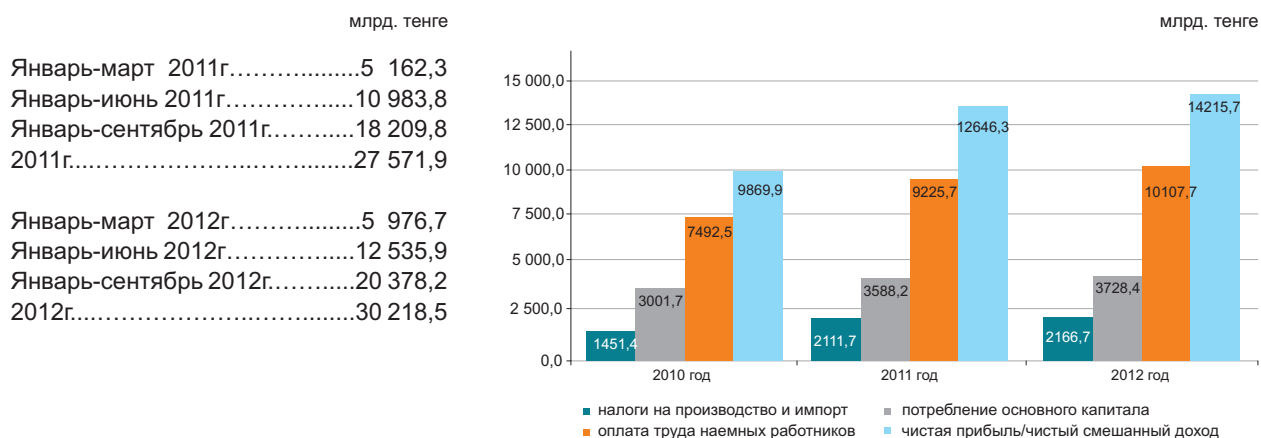

По отчетным данным в отраслевой структуре образования доходов за 2012г. доля оплаты труда в производстве товаров и производстве услуг составила 28,3% и 41,4% соответственно, доля других налогов на производство составляет 1,9% в производстве товаров и 0,5% в производстве услуг, соответственно доля валовой прибыли/валового смешанного дохода составила 69,8% и 58,1%.

в процентах к итогу

	2011	2012
Валовой внутренний продукт	100,0	100,0
Оплата труда	33,5	33,4
Налоги на производство и импорт*	7,6	7,2
другие налоги на производство	1,0	1,1
Валовая прибыль/ валовой смешанный доход	58,9	59,4

Отраслевая структура образования доходов по видам экономической деятельности за 2012г.

в процентах

	Валовая добавленная стоимость	В том числе		
		оплата труда	другие налоги на производство	валовая прибыль/ валовой смешанный доход
Сельское, лесное и рыбное хозяйство	100,0	24,1	0,1	75,8
Промышленность	100,0	25,8	2,5	71,7
Горнодобывающая промышленность и разработка карьеров	100,0	18,7	3,5	77,8
Обрабатывающая промышленность	100,0	31,5	1,2	67,3
Электроснабжение, подача газа, пара и воздушное кондиционирование	100,0	55,2	1,7	43,1
Водоснабжение; канализационная система, контроль над сбором и распределением отходов	100,0	61,8	1,7	36,5
Строительство	100,0	42,9	0,3	56,8
Оптовая и розничная торговля; ремонт автомобилей и мотоциклов	100,0	39,0	0,3	60,7
Транспорт и складирование	100,0	38,4	1,3	60,3
Услуги по проживанию и питанию	100,0	34,6	0,6	64,8
Информация и связь	100,0	41,3	1,1	57,6
Финансовая и страховая деятельность	100,0	38,4	1,5	60,1
Операции с недвижимым имуществом	100,0	12,5	0,4	87,1
Профессиональная, научная и техническая деятельность	100,0	51,9	0,5	47,6
Деятельность в области административного и вспомогательного обслуживания	100,0	53,4	0,8	45,8
Государственное управление и оборона; обязательное социальное обеспечение	100,0	82,2	0,1	17,7
Образование	100,0	75,7	0,1	24,2
Здравоохранение и социальные услуги	100,0	68,2	0,2	31,6
Искусство, развлечения и отдых	100,0	50,6	0,2	49,2
Предоставление прочих видов услуг	100,0	37,2	0,3	62,5
Деятельность домашних хозяйств, нанимающих домашнюю прислугу и производящих товары и услуги для собственного потребления	100,0	43,2	0,2	56,6
Итого по отраслям	100,0	35,6	1,2	63,2

* Налоги на производство и импорт рассчитываются в целом по экономике без отраслевой разбивки.

6.3 ПЛАТЕЖНЫЙ БАЛАНС

(по данным НБ, нейтральное представление)

Сальдо по счету текущих операций платежного баланса

млн. долларов США

IV квартал 2011г.....1 736,0
IV квартал 2012г..... 796,9

За IV квартал 2012г. сложилось положительное сальдо по счету текущих операций платежного баланса в сумме 796,9 млн. долларов США (в IV квартале 2011г. результат был положительным и составил 1736 млн. долларов США).

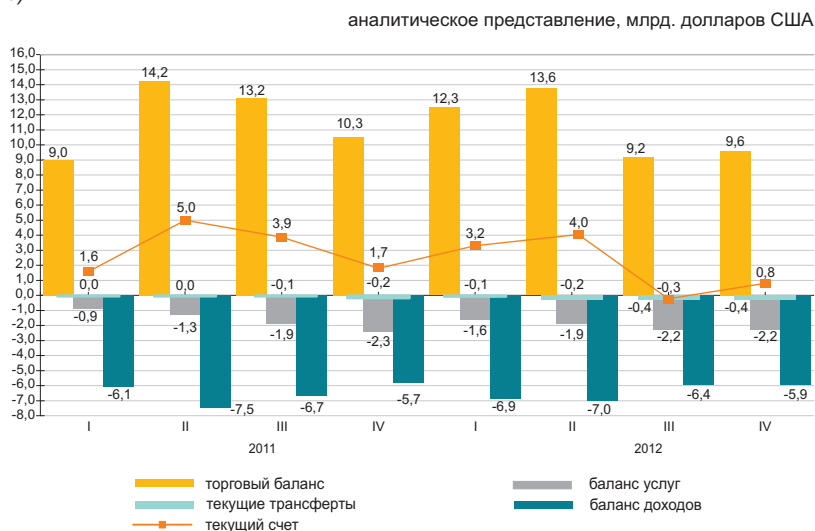

млн. долларов США

	2011				2012			
	I квартал	II квартал	III квартал	IV квартал	I квартал	II квартал	III квартал	IV квартал
Текущий счет	1 618,7	5 000,4	3 925,5	1 736,0	3 242,2	3 971,4	-294,0	796,9
Счет операций с капиталом		5,0	-6,8	-11,0	22,1	3,2	-0,4	-6,9
Счет финансовых операций	-3 403,9	-3 940,2	-216,1	889,2	-1 584,4	801,1	650,0	1 122,6
Нетто ошибки и пропуски	1 780,2	-1 053,4	-3 698,3	-2 647,3	-1 661,0	-4 772,0	-349,1	-1 916,5

Счет финансовых операций

В IV квартале 2012г. сальдо по операциям с прямыми инвестициями составило 1468,3 млн. долларов (1010,2 млн. долларов в IV квартале 2011г.). За отчетный период результат операций с прямыми инвестициями за рубежом был отрицательным на -623,9 млн. долларов, в Казахстане положительным, 2091,7 млн. долларов.

В IV квартале 2012г. результат операций с портфельными инвестициями составил -4757,8 млн. долларов (-4809,1 млн. долларов в IV квартале 2011г.).

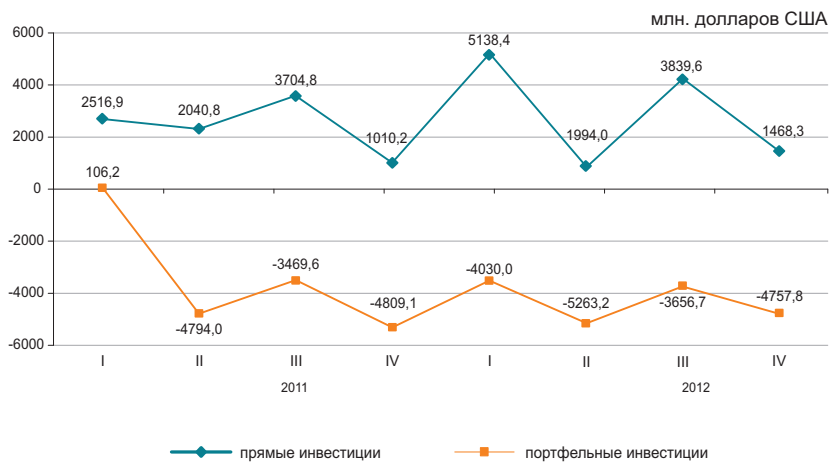

6.4 ИНДЕКСЫ ПРОИЗВОДИТЕЛЬНОСТИ ТРУДА

в процентах к предыдущему году

2011г.....	105,1
в процентах к соответствующему периоду прошлого года	
Январь-март 2011г.....	104,8
Январь-июнь 2011г.....	105,2
Январь-сентябрь 2011г.....	104,6
Январь-март 2012г.....	101,3
Январь-июнь 2012г.....	101,4
Январь-сентябрь 2012г.....	101,9

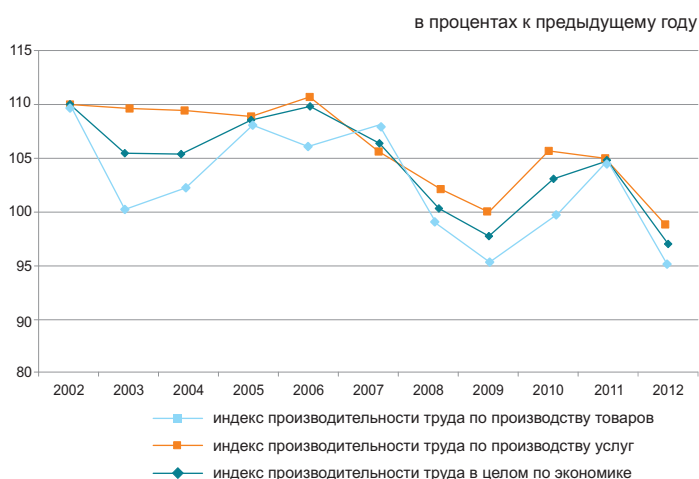

В целом по экономике индекс производительности труда за январь-сентябрь 2012г. к соответствующему периоду предыдущего года составил 101,9%.

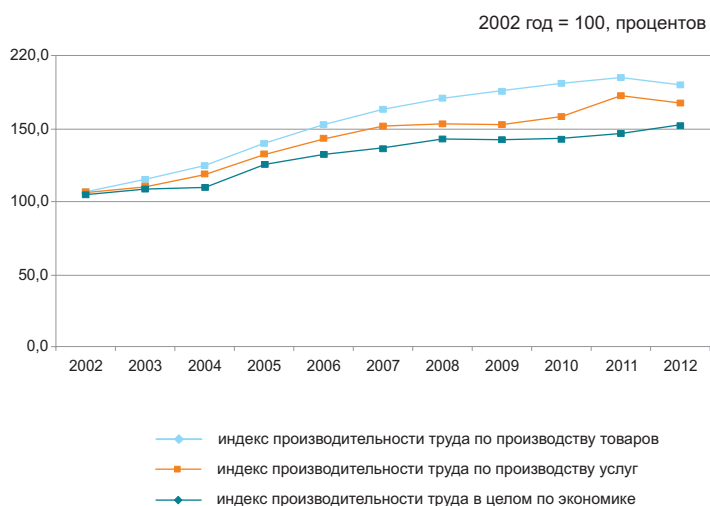

Индексы производительности труда за январь-сентябрь 2012г.

в процентах к предыдущему периоду

	Январь-сентябрь 2012г.
В целом по экономике	101,9
Сельское, лесное и рыбное хозяйство	94,5
Промышленность	95,1
Строительство	93,4
Оптовая и розничная торговля; ремонт автомобилей и мотоциклов	113,3
Транспорт и складирование	100,0
Услуги по проживанию и питанию	99,6
Информация и связь	98,8
Финансовая и страховая деятельность	84,1
Операции с недвижимым имуществом	127,4
Профессиональная, научная и техническая деятельность	116,1
Деятельность в области административного и вспомогательного обслуживания	110,1
Государственное управление и оборона; обязательное социальное обеспечение	107,2
Образование	101,1
Здравоохранение и социальные услуги	97,0
Искусство, развлечения и отдых	96,5
Предоставление прочих видов услуг	74,6

6.5 ИНВЕСТИЦИИ В ОСНОВНОЙ КАПИТАЛ

в процентах к соответствующему периоду
предыдущего года

Январь-апрель 2012г.....104,1
Январь-декабрь 2012г.....103,8
Январь-апрель 2013г.....107,9

в процентах к соответствующему месяцу предыдущего года

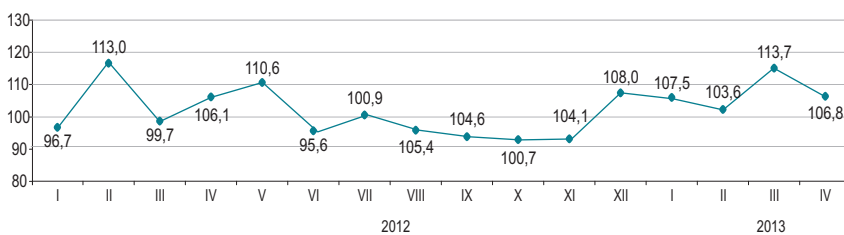

По источникам финансирования

Преобладающими источниками инвестиций в январе-апреле 2013г. остаются собственные средства хозяйствующих субъектов, объем которых по сравнению с соответствующим периодом 2012г. (в сопоставимых ценах) увеличился на 12,4%.

	Январь-апрель 2013г.		Январь-апрель 2012г.	
	млн. тенге	удельный вес, в процентах	млн. тенге	удельный вес, в процентах
Инвестиции в основной капитал	1 250 672	100,0	1 110 253	100,0
в том числе за счет средств:				
государственного бюджета	138 521	11,1	168 100	15,1
собственных иностранных	716 946	57,3	611 211	55,1
заемных	218 048	17,4	225 223	20,3
	177 157	14,2	105 719	9,5

По технологической структуре

В январе-апреле 2013г. по сравнению с соответствующим периодом 2012г. наблюдается увеличение на 11% инвестиционных вложений, направленных на приобретение машин, оборудования, инструмента и инвентаря.

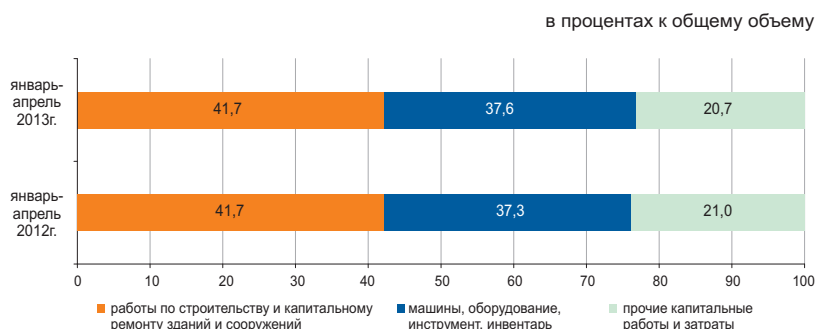

По направлениям использования

Значительная доля инвестиций в основной капитал в январе-апреле 2013г. приходится на горнодобывающую промышленность и разработку карьеров (38,2%), транспорт и складирование (16,6%) и операции с недвижимым имуществом (10,1%).



По размерности предприятий

Объем инвестиционных вложений крупных предприятий за январь-апрель 2013г. по сравнению с январем-апрелем предыдущего года увеличился на 19,7% и составил 727,3 млрд. тенге.

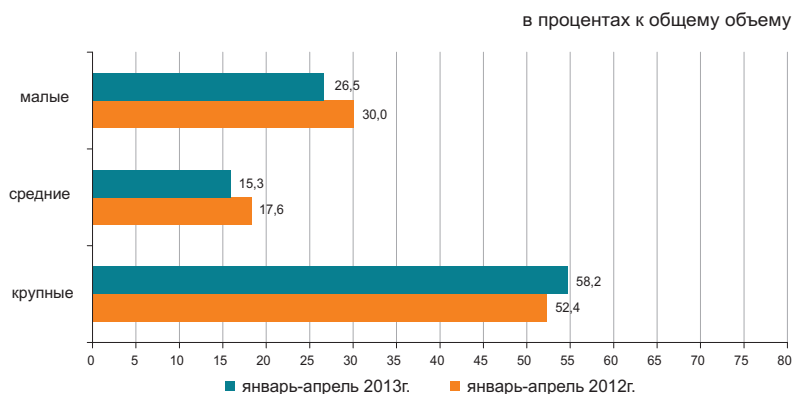

6.6 ТОПЛИВНО-ЭНЕРГЕТИЧЕСКИЕ РЕСУРСЫ (ТЭР)

Ресурсы

В январе-марте 2013г. общие ресурсы основных природных видов топлива (нефти, включая газовый конденсат, газа природного и угля), вовлеченных в экономический оборот республики, составили 50,4 млн. тонн условного топлива.

	Удельный вес в общем объеме природных ресурсов	Январь-март 2013г. к январю-марту 2012г.		
		ресурсы	производство	импорт
Нефть сырая	45,6	102,0	102,5	95,9
Уголь	35,8	96,4	96,4	121,5
Газ природный	10,4	77,5	106,4	138,1
Газовый конденсат	8,2	104,4	102,2	в 16,2 раза

в процентах к общему объему ресурсов



Ресурсы нефтепродуктов формируются в основном за счет собственного производства (62,8-100%). Спрос на нефтепродукты частично восполнен их импортом. В январе-марте 2013г. по сравнению с соответствующим периодом 2012г. в структуре ресурсов наблюдается увеличение доли импорта бензина (на 4,5 процентных пункта), а также уменьшение доли дизельного топлива (на 2,8 процентных пункта).

	Январь-март 2013г. к январю-марту 2012г.	К общему объему ресурсов		
		ресурсы	производство	импорт
Бензин автомобильный	87,7	62,8	37,2	-
Газойли	107,8	95,2	4,8	7,2
Мазут	91,0	96,5	3,5	86,7
Пропан	105,7	100,0	-	82,6

Использование

В январе-марте 2013г. по сравнению с соответствующим периодом 2012г. уменьшился объем экспорта ТЭР на 8,3%.

Поставки нефти в большей степени продолжают осуществляться в Италию (28,1% от общего объема экспорта), Нидерланды (14,7%), Китай (13,6%), Францию (10,7%), Австрию (7,1%).

	Январь-март 2013г. к январю-марту 2012г.		К общему объему ресурсов	
	экспорт	реализация на внутреннем рынке	экспорт	реализация на внутреннем рынке
Нефть сырая	98,6	133,0	87,0	13,0
Уголь	84,3	102,0	27,5	72,5
Газ природный	76,7	-	98,9	1,1
Газовый конденсат	108,6	104,1	8,6	91,4

Объемы экспорта нефти сырой

в процентах к соответствующему периоду прошлого года

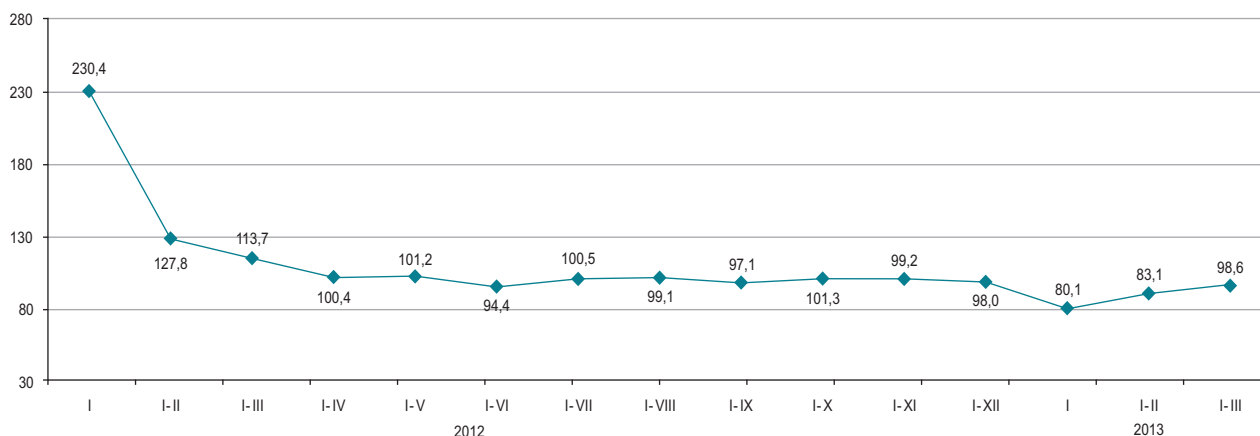

6.7 БИЗНЕС-РЕГИСТР

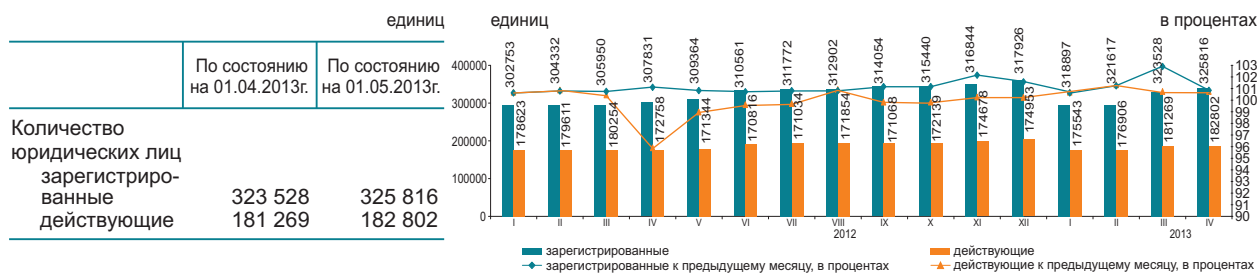

Юридические лица по видам деятельности и активности*

по состоянию на 01.05.2013г.; единиц

	Всего зарегистрировано	действующие	из них			в процессе ликвидации
			в том числе			
			еще не активные (новые)	активные	временно не активные	
Всего	325 816	182 802	20 484	117 849	44 469	4 335
Оптовая и розничная торговля; ремонт автомобилей и мотоциклов	103 257	47 218	7 021	26 629	13 568	1 519
Строительство	44 588	24 884	3 146	11 977	9 761	710
Профессиональная, научная и техническая деятельность	24 748	13 947	1 802	8 046	4 099	245
Обрабатывающая промышленность	19 795	10 362	1 961	6 223	2 178	262
Предоставление прочих видов услуг	19 186	10 637	813	7 263	2 561	330
Образование	17 126	14 790	474	13 740	576	122
Операции с недвижимым имуществом	15 666	9 699	531	7 236	1 932	182
Сельское, лесное и рыбное хозяйство	12 829	6 981	359	5 126	1 496	259
Деятельность в области административного и вспомогательного обслуживания	12 551	7 707	836	4 691	2 180	125
Транспорт и складирование	11 786	6 755	1 104	3 992	1 659	163
Государственное управление и оборона; обязательное социальное обеспечение	10 070	9 300	108	9 111	81	50
Финансовая и страховая деятельность	8 457	5 046	739	3 062	1 245	60
Информация и связь	7 029	4 017	596	2 332	1 089	78
Здравоохранение и социальные услуги	5 457	3 674	225	3 121	328	55
Искусство, развлечения и отдых	4 432	2 697	206	2 002	489	37
Услуги по проживанию и питанию	3 497	1 903	269	1 231	403	33
Горнодобывающая промышленность и разработка карьеров	2 309	1 384	152	787	445	31

* Данные представлены в соответствии с новым классификатором ОКЭД ГК РК 03-2007.

В апреле 2013г. по сравнению с мартом наблюдается некоторое увеличение количества юридических лиц. С начала года наибольшее количество зарегистрированных юридических лиц сохраняется в оптовой и розничной торговле (включая ремонт автомобилей и мотоциклов), доля которых на 1 мая 2013г. составила 31,7%. На втором месте - строительство (13,7%), на третьем – профессиональная, научная и техническая деятельность (7,6%). В совокупности доля этих трех видов деятельности составляет 53% всех зарегистрированных юридических лиц.

Зарегистрированные юридические лица по формам собственности

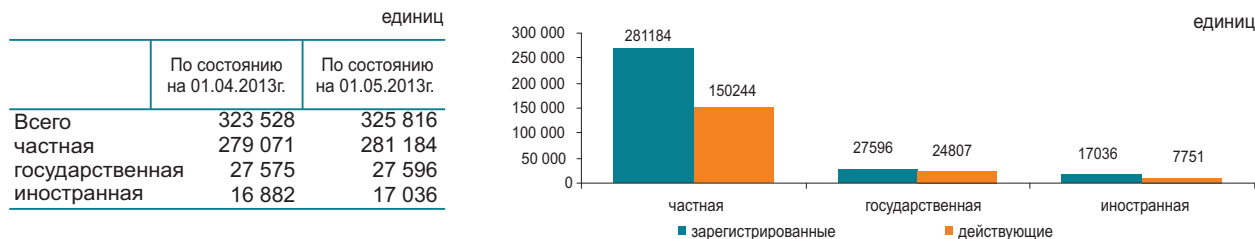

Количество зарегистрированных юридических лиц по размерности

единиц		единиц	
		По состоянию на 01.04.2013г.	По состоянию на 01.05.2013г.
Всего		323 528	325 816
малые		306 905	309 167
средние		14 208	14 233
крупные		2 415	2 416

Количество зарегистрированных юридических лиц по активности

единиц		единиц	
		По состоянию на 01.04.2013г.	По состоянию на 01.05.2013г.
Всего		323 528	325 816
действующие		181 269	182 802
активные		117 490	117 849
временно не активные		44 353	44 469
еще не активные (новые)		19 426	20 484
в процессе ликвидации		4 287	4 335

7.1 ВНУТРЕННЯЯ ТОРГОВЛЯ

Розничная торговля

в процентах к предыдущему месяцу

2012г*.....112,9

в процентах к предыдущему месяцу

Апрель 2012г.....98,1

Апрель 2013г.....99,4

в процентах к соответствующему месяцу
предыдущего года

Апрель 2012г.....111,3

Апрель 2013г.....114,0

в процентах к соответствующему периоду
предыдущего года

Январь-апрель 2012г.....111,8

Январь-апрель 2013г.....112,8

в процентах к соответствующему месяцу предыдущего года

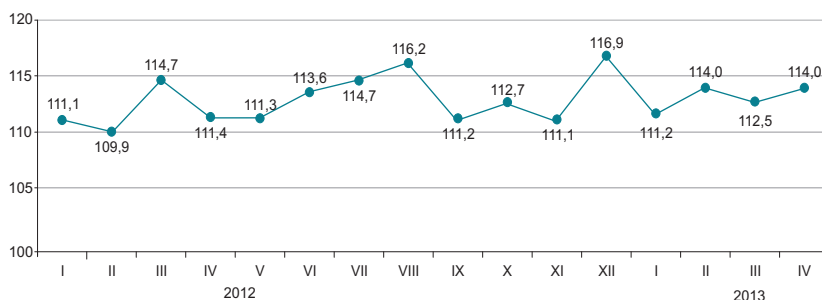

* Оперативные данные.

Оборот розничной торговли за январь-апрель 2013г. составил 1444,1 млрд. тенге и увеличился на 12,8% к соответствующему периоду 2012г. Розничная реализация товаров торговыми предприятиями увеличилась на 16,6% по сравнению с январем-апрелем 2012г. Объем торговли на рынках и индивидуальными предпринимателями увеличился в отчетном периоде на 8,6%.

На 1 мая 2013г. объем товарных запасов торговых предприятий в розничной торговле составил 225 млрд. тенге, в днях торговли – 47 дней.

Доля продовольственных товаров в общем объеме розничной торговли состав-

	в процентах			
	Удельный вес	Апрель 2013г. к апрелю 2012г.	Апрель 2013г. к марту 2013г.	Январь-апрель 2013г. к январю-апрелю 2012г.
Розничная торговля	100,0	114,0	99,4	112,8
торговыми предприятиями	55,4	118,8	98,3	116,6
на рынках и индивидуальными предпринимателями	44,6	108,7	100,8	108,6

ляет 35,6%, непродовольственных товаров – 64,4%. Объем реализации продовольственных товаров увеличился по сравнению с январем-апрелем 2012г. на 8,6%, непродовольственных товаров – на 15,2%.

в процентах к соответствующему месяцу предыдущего года

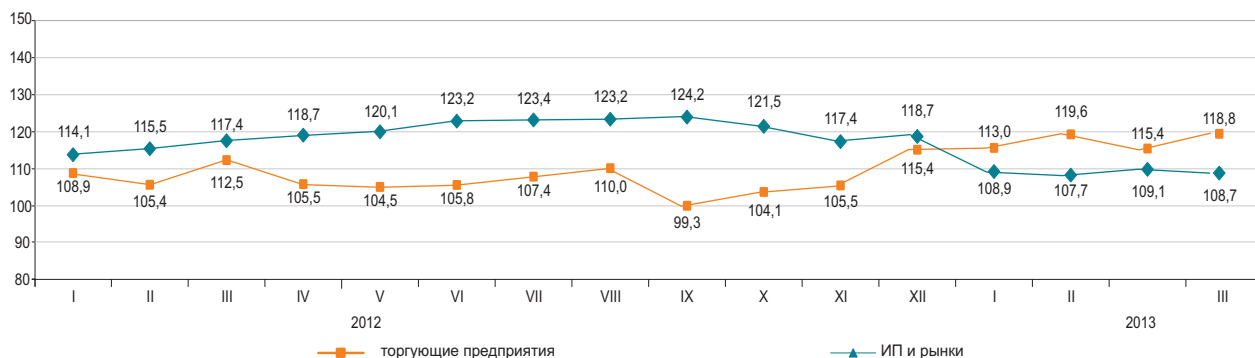

Оптовая торговля

Оборот оптовой торговли за январь-апрель 2013г. составил 3614,8 млрд. тенге или 112,9% к уровню соответствующего периода предыдущего года. В структуре оптового товарооборота преобладают непродовольственные товары и продукция производственно-технического назначения (около 79,5%).

Услуги по предоставлению продуктов питания и напитков (общественное питание)

Объем услуг по предоставлению продуктов питания и напитков за январь-апрель 2013г. составил 65,6 млрд. тенге или на 6,4% больше, чем в соответствующем периоде предыдущего года. На долю малых предприятий и индивидуальных предпринимателей приходится 54,5% объема услуг.

7.2 БАЛАНС РЕСУРСОВ И ИСПОЛЬЗОВАНИЯ ОТДЕЛЬНЫХ ТОВАРОВ

(по данным КТК и АС)

Продовольственные товары

Значительный удельный вес товаров отечественного производства наблюдается в ресурсах большинства продовольственных товаров. Вместе с тем, существует ряд продуктов, в ресурсах которых продолжает преобладать импорт: плоды и орехи переработанные (99,1%), овощи и грибы переработанные (83,4%), кофе и чай (68,4%). В экспорте продовольственных товаров преобладают в большей степени поставки крупы (39,9% от общего объема ресурсов).

	Январь-март 2013г. к январю-марту 2012г.			в процентах К общему объему ресурсов	
	ресурсы	произ- водство	импорт	экспорт	реализация на внутрен- нем рынке
Мука	93,0	93,1	59,0	37,3	62,7
Крупа	98,4	105,1	67,8	39,9	60,1
Макаронные изделия	104,3	100,2	136,0	11,6	88,4
Хлебобулочные и кондитерские изделия	105,0	106,7	90,4	0,6	99,4
Сахар	117,9	в 35,9 раза	37,9	2,2	97,8
Растительное масло	116,6	95,3	193,1	6,6	93,4
Мясо	107,3	117,0	94,1	0,5	99,5
Молочные продукты	112,0	121,3	82,2	1,0	99,0

в процентах к общему объему ресурсов

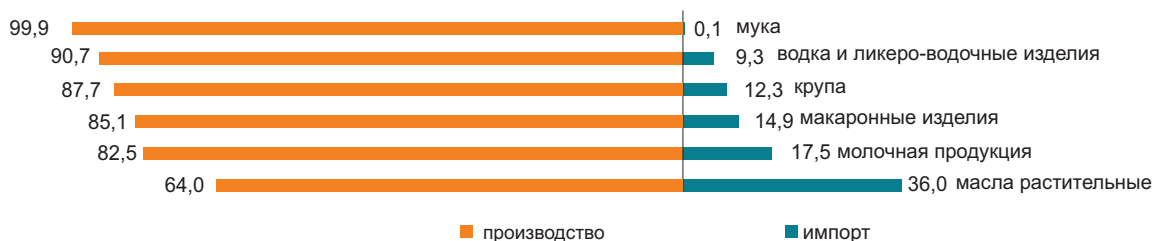

Непродовольственные товары

Рынок непродовольственных товаров обеспечивается, преимущественно, ввозом из других стран. Преобладание импорта в наполнении ресурсов наблюдается по таким товарам, как одежда верхняя (99,3%), средства гигиены полости рта (99,2%), средства моющие (95,4%). Среди электробытовых товаров также значителен импорт миксеров и соковыжималок (100%), стиральных машин (89,6%), телевизоров (51,2%).

По ресурсам строительных материалов складывается аналогичная ситуация. Отечественное производство преобладает только в строительных материалах, являющихся природным сырьем (99,2-100% от общего объема ресурсов): асбест, пески природные, известняк, гипс, мел, доломит, глина и каолин.

Ресурсы портландцемента за январь-март 2013г. против соответствующего периода 2012г. увеличились на 11,5%, что объясняется увеличением объема производства (на 14,5%). Доля отечественного производства в общем объеме ресурсов портландцемента составила 81,6%.

	Январь-март 2013г. к январю-марту 2012г.			в процентах К общему объему ресурсов	
	ресурсы	произ- водство	импорт	экспорт	реализация на внутрен- нем рынке
Автомобили легковые	176,5	в 2,5 раза	163,2	0,3	99,7
Автомобили грузовые	в 2,6 раза	107,6	в 2,7 раза	2,9	97,1
Одежда верхняя	в 5,3 раза	131,6	в 5,4 раза	0,9	99,1
Счетчики электроэнергии	98,0	99,5	96,3	-	100,0
Телевизоры	99,4	в 2,3 раза	64,2	25,8	74,2
Ткани хлопчатобумажные	87,6	112,7	66,7	63,2	36,8
Обувь	185,1	74,7	188,5	12,9	87,1
Мебель кухонная	131,4	146,9	93,1	0,1	99,9
Предметы домашнего обихода	133,0	121,6	137,6	0,7	99,3

в процентах к общему объему ресурсов

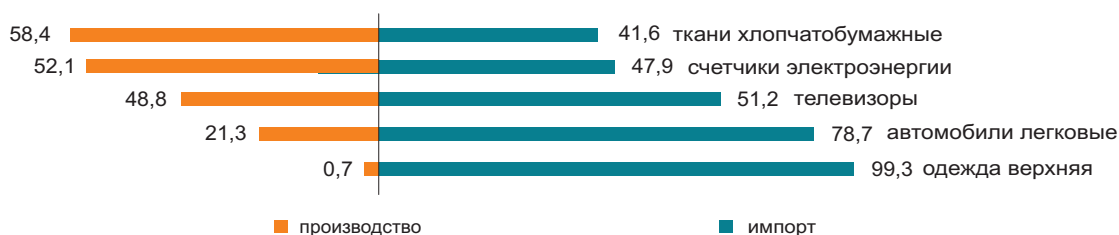

7.3 ВНЕШНЕТОРГОВЫЙ ОБОРОТ

(по данным КТК)

в процентах к предыдущему месяцу	
Март 2012г.....	93,7
Март 2013г.....	108,9
в процентах к соответствующему месяцу предыдущего года	
Март 2012г.....	111,8
Март 2013г.....	108,8
в процентах к соответствующему периоду предыдущего года	
Январь-март 2012г.....	135,5
Январь-март 2013г.....	95,1



По структуре внешнеторгового оборота

Внешнеторговый оборот в январе-марте 2013г. составил 29,5 млрд. долларов США (по сравнению с январем-мартом 2012г. уменьшился на 4,9%), в том числе экспорт – 20,1 млрд. долларов США (на 7,9% меньше) и импорт – 9,4 млрд. долларов США (на 2,5% больше).

Экспорт со странами Таможенного союза составил 1649,6 млн. долларов США или на 4,6% больше, чем в январе – марте 2012г., импорт – 3462,9 млн. долларов США (на 8,8% меньше).

	в процентах	
	Январь-март 2013г. к январю-марту 2012г.	Март 2013г. к марту 2012г.
Внешнеторговый оборот		
в том числе:	95,1	108,8
экспорт	92,1	118,0
импорт	102,5	92,9

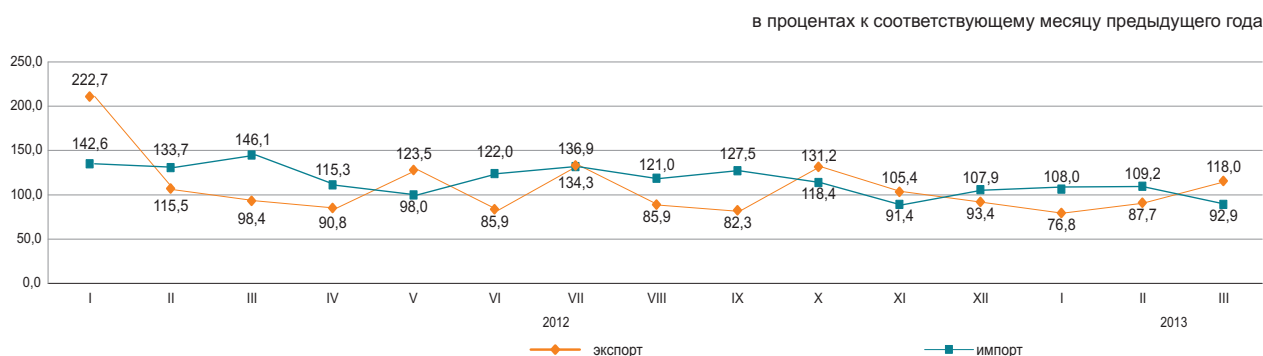

По отдельным странам

в процентах к итогу

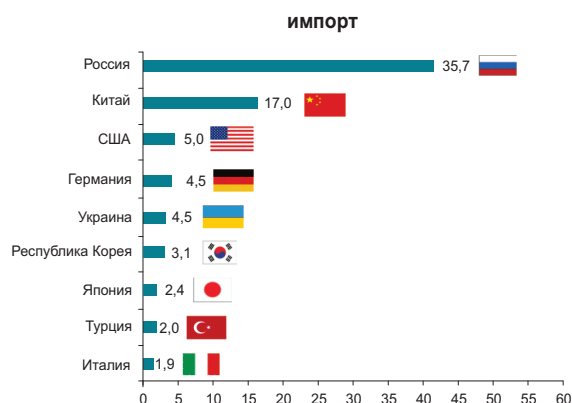
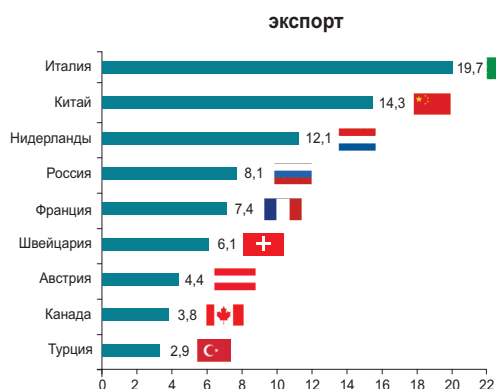

8. РЕАЛЬНЫЙ СЕКТОР ЭКОНОМИКИ

8.1 ПРОМЫШLENНОЕ ПРОИЗВОДСТВО

в процентах к соответствующему периоду
предыдущего года

Январь-апрель 2012г.....102,7
 Январь-декабрь 2012г.....100,5
 Январь-апрель 2013г.....101,9



По отраслям промышленности

В январе-апреле 2013г. промышленной продукции произведено на 5925,7 млрд. тенге, в том числе в горнодобывающей и обрабатывающей отраслях – соответственно на 3598 и 1830 млрд. тенге, в электроснабжении, подаче газа, пара, воздушном кондиционировании – на 444,7 млрд. тенге, в водоснабжении; канализационной системе, контроле над сбором и распределением отходов – на 53 млрд. тенге.

	в процентах	
	Январь-апрель 2013г. к январю-апрелю 2012г.	Удельный вес в общем объеме, январь-апрель 2013г.
Промышленность	101,9	100,0
Горнодобывающая промышленность и разработка карьеров	102,7	60,7
Обрабатывающая промышленность	101,5	30,9
Электроснабжение, подача газа, пара и воздушное кондиционирование	98,8	7,5
Водоснабжение; канализационная система, контроль над сбором и распределением отходов	92,4	0,9

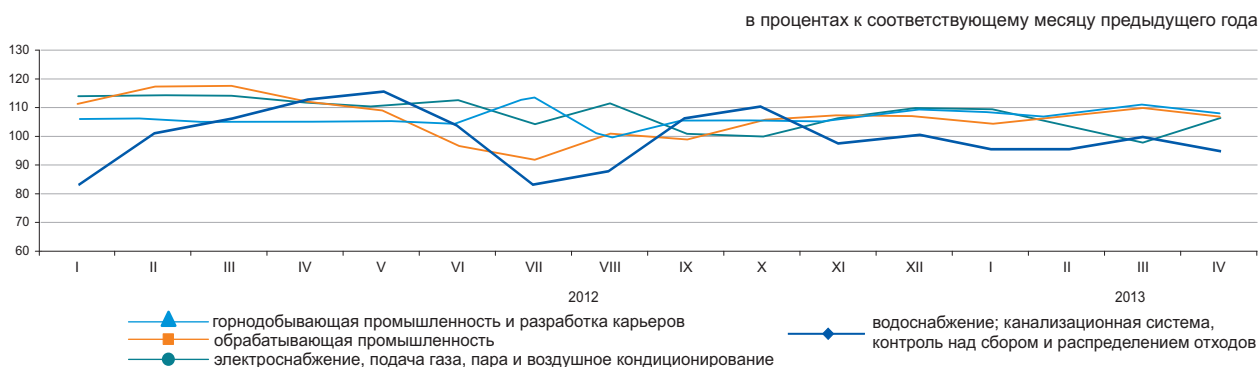

По отраслям обрабатывающей промышленности

	Январь-апрель 2013г., млрд. тенге	Январь-апрель 2013г. в процентах к январю-апрелю 2012г.
Обрабатывающая промышленность	1 830,0	101,5
Производство продуктов питания	293,5	101,1
Производство напитков	63,0	118,6
Производство табачных изделий	30,8	96,5
Легкая промышленность	19,8	102,5
Производство бумаги и бумажной продукции	10,0	101,9
Производство кокса и продуктов нефтепереработки	271,3	99,7
Производство продуктов химической промышленности	60,9	102,3
Производство резиновых и пластмассовых изделий	38,3	101,9
Производство прочей неметаллической минеральной продукции	99,9	113,4
Металлургическая промышленность	597,2	95,0
Машиностроение	243,9	120,0

Производство промышленной продукции в натуральном выражении

	Январь-апрель 2013г.	Январь-апрель 2012г.
Добыча угля и лигнита		
Уголь - всего, тыс.тонн	39 033,3	40 190,8
Добыча сырой нефти и природного газа		
Нефть, тыс. тонн	23 111,4	22 314,0
Газовый конденсат, тыс. тонн	4 063,1	4 218,6
Природный газ, млн. куб. м	14 229,0	13 709,0
Добыча металлических руд		
Железная руда, тыс. тонн	16 730,5	16 643,6
Медная руда, тыс. тонн	13 944,0	11 423,5
Свинцово-цинковая руда, тыс. тонн	2 428,5	2 670,9
Хромовый концентрат, тыс. тонн	1 355,6	1 096,5
Производство продуктов питания		
Мясо, тонн	61 368	53 831
Молоко, тонн	135 767	124 951
Мука, тонн	1 328 366	1 382 202
Хлеб, тонн	234 823	216 246
Крупа, тонн	12 310	14 433
Производство продуктов нефтепереработки		
Бензин, тыс. тонн	834,1	1 033,4
Керосин, тыс. тонн	11,7	26,9
Топливо реактивное типа керосина, тыс.тонн	103,3	116,1
Газойли, тыс. тонн	1 698,6	1 507,5
Мазут, тыс. тонн	1 294,9	1 365,8
Металлургическая промышленность		
Ферросплавы, тонн	536 024	559 152
Плоский прокат, тонн	675 608	1 104 593
Рафинированный свинец, тонн	28 829	30 227
Цинк, тонн	103 380	105 202
Рафинированная медь, тонн	120 576	107 515
Электроснабжение, подача газа, пара и воздушное кондиционирование		
Электроэнергия, млн. кВт. ч	32 706,7	32 670,0
Теплоэнергия, тыс. Гкал	45 005,1	47 133,9
Водоснабжение; канализационная система, контроль над сбором и распределением отходов		
Природная вода, млн. куб. м	526,7	514,3

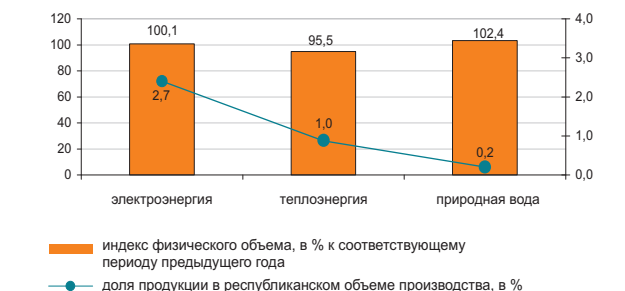
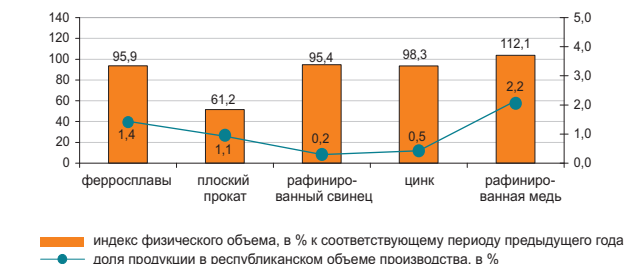
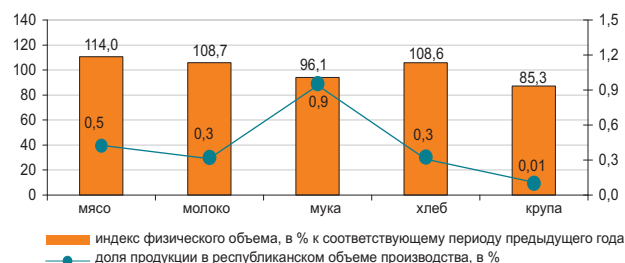
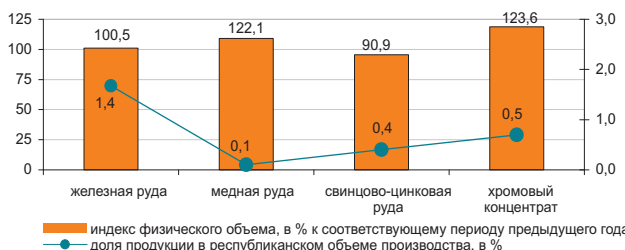
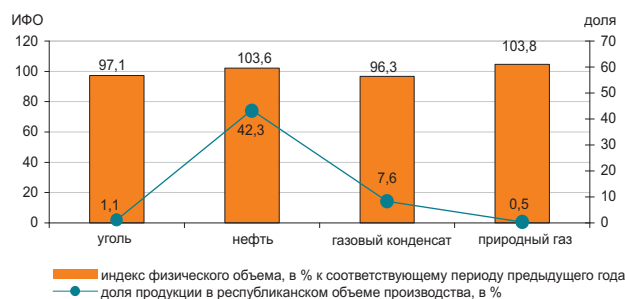

8.2 СЕЛЬСКОЕ ХОЗЯЙСТВО

Валовый выпуск продукции (услуг) сельского хозяйства

в процентах к соответствующему периоду
предыдущего года

Январь-апрель 2012г.....94,2
 Январь-декабрь 2012г.....82,2
 Январь-апрель 2013г.....101,0

в процентах к соответствующему месяцу предыдущего года

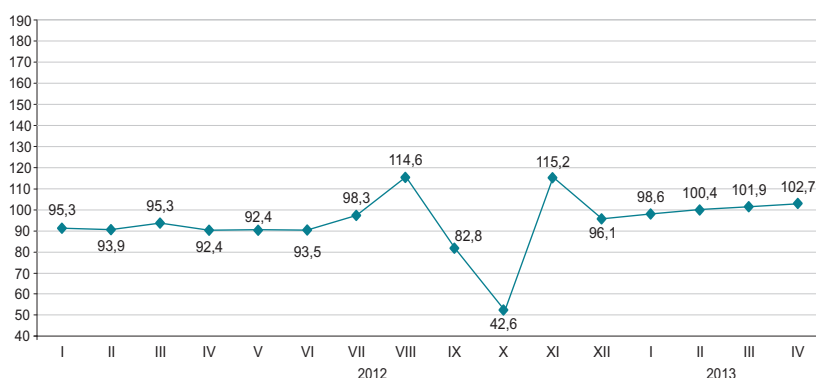

По отраслям сельского хозяйства

Валовый выпуск продукции (услуг) сельского хозяйства в январе-апреле 2013г. составил 286336,4 млн. тенге, в том числе животноводства – 281887,8 млн. тенге, растениеводства – 4407,7 млн. тенге, услуг – 40,9 млн. тенге.

	в процентах	
	Январь-апрель 2013г. к январю-апрелю 2012г.	Январь-апрель 2012г. к январю-апрелю 2011г.
Сельское хозяйство	101,0	94,2
из него:		
продукция растениеводства	100,0	100,0
продукция животноводства	101,0	94,1

	Единица измерения	Январь-апрель 2013г.	В процентах к соответствующему периоду 2012г.
Численность основных видов сельскохозяйственных животных и птицы*			
Крупный рогатый скот	тыс. голов	6 811,5	99,6
Овцы	тыс. голов	19 993,2	98,5
Козы	тыс. голов	3 319,2	94,2
Свины	тыс. голов	1 253,0	83,2
Лошади	тыс. голов	1 892,9	104,6
Птица	тыс. голов	35 312,0	104,4
Производство основных видов продукции животноводства			
Забито в хозяйстве или реализовано на убой всех видов скота и птицы в живой массе	тыс. тонн	425,9	101,6
Надоено молока коровьего	тыс. тонн	1 200,5	99,9
Получено яиц куриных	млн. штук	1 164,9	106,4
Продуктивность скота и птицы			
Средний удой молока на 1 корову	кг	574	100,0
Средняя яйценоскость на 1 курицу-несушку	штук	69	104,5
Наличие основных зерновых культур, всего*			
из них:			
Пшеница	тыс. тонн	8 424,5	61,4
Ячмень	тыс. тонн	420,7	70,1
Рис	тыс. тонн	85,6	135,0
Овес	тыс. тонн	68,4	66,8
Кукуруза	тыс. тонн	15,1	104,7
Рожь	тыс. тонн	5,8	41,0

* На 1 мая 2013г.

8.3 СТРОИТЕЛЬСТВО

Объем выполненных строительных работ

в процентах к соответствующему периоду предыдущего года

Январь-апрель 2012г.....	99,5
Январь-декабрь 2012г.....	102,9
Январь-апрель 2013г.....	97,3

В январе-апреле 2013г. объем строительных работ (услуг) составил 373 млрд. тенге.

в процентах к соответствующему месяцу предыдущего года

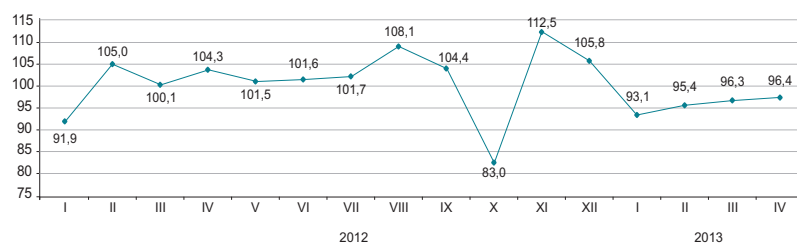

Отдельные виды строительных работ

Наибольший удельный вес в общем объеме строительных работ занимали работы по возведению зданий, объем которых составил 124 млрд. тенге.



Структура объема строительных работ

Объем строительно-монтажных работ по сравнению с январем-апрелем 2012г. уменьшился на 4% и составил 333 млрд. тенге. Объем строительных работ по капитальному ремонту увеличился на 1,2%, объем по текущему ремонту по сравнению с соответствующим периодом прошлого года снизился на 3,4%.

в процентах к общему объему, январь-апрель 2013г.



Ввод в эксплуатацию объектов

В январе-апреле 2013г. было закончено строительство 8528 новых зданий, из которых 7508 жилого и 1020 нежилого назначения.

Введены в эксплуатацию объекты социально-культурного назначения:

- общеобразовательных школ - 5;
- дошкольных учреждений - 9;
- больница - 1;
- амбулаторно-поликлинических учреждений - 5.

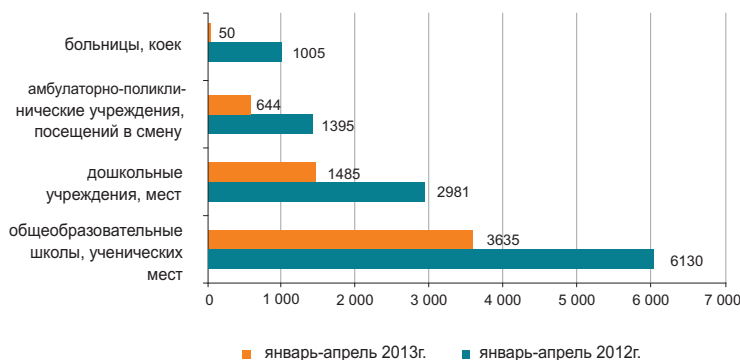

8.4 ЖИЛИЩНОЕ СТРОИТЕЛЬСТВО

Инвестиции в жилищное строительство

в процентах к соответствующему периоду предыдущего года

Январь-апрель 2012г.....	99,5
Январь-декабрь 2012г.....	91,6
Январь-апрель 2013г.....	110,2

В январе-апреле 2013г. на строительство жилья направлено 117,3 млрд. тенге. В общем объеме инвестиций в основной капитал доля освоенных средств в жилищном строительстве составила 9,4%.

Основным источником финансирования жилищного строительства в январе-апреле 2013г. являются собственные средства застройщиков, удельный вес которых составляет 71,7%.

в процентах к соответствующему месяцу предыдущего года

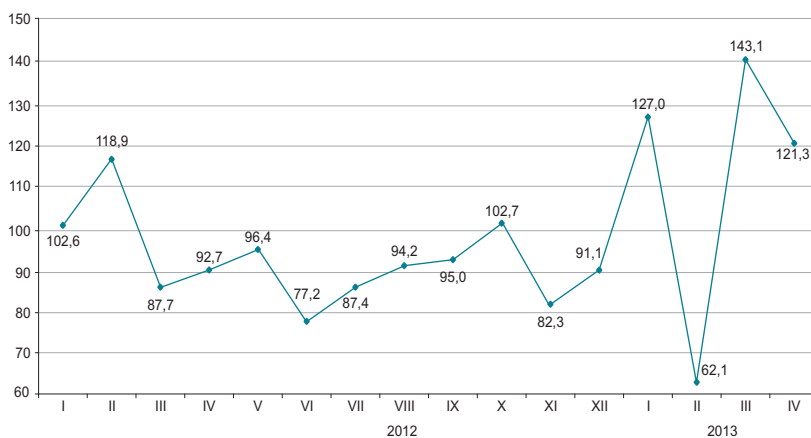

Ввод в эксплуатацию жилых зданий

тыс. кв. метров общей площади

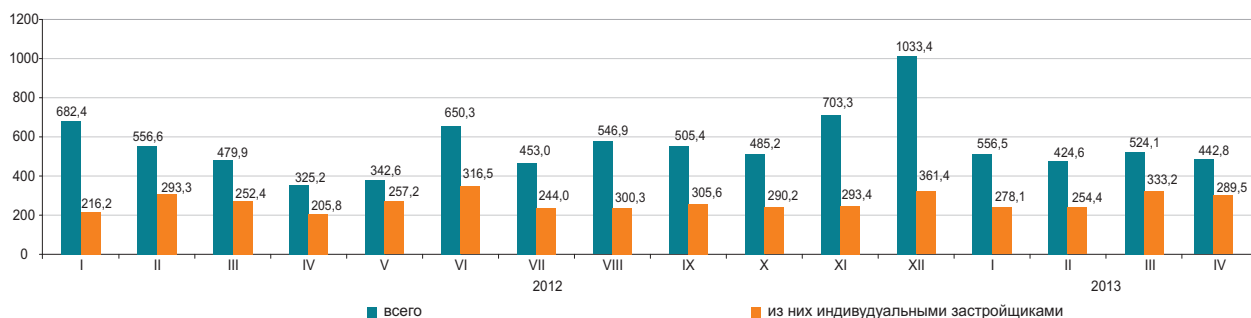

В январе-апреле 2013г. общая площадь введенных в эксплуатацию жилых домов составила 1946,5 тыс. кв.м., из них населением 1153,7 тыс. кв.м. Индекс физического объема введенного жилья к январю-апрелю 2012г. составил 95,2%.

Средние фактические затраты на строительство 1 кв.м. жилья в многоквартирных домах в январе-апреле 2013г. составили 95,3 тыс. тенге и в жилых домах, построенных населением – 63 тыс. тенге.

Индексы физического объема введенных в эксплуатацию жилых домов

в процентах к соответствующему месяцу предыдущего года

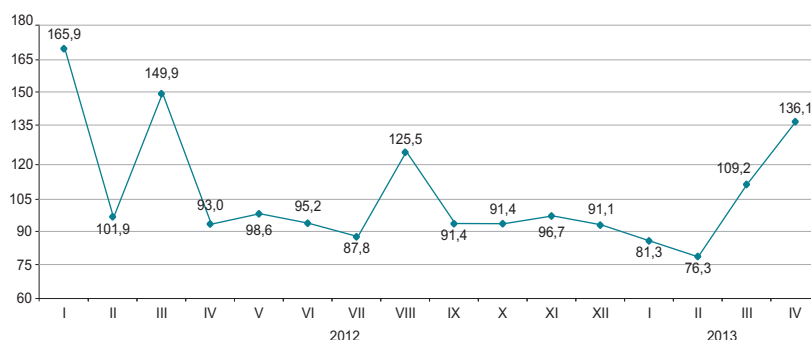

8.5 ТРАНСПОРТ

Грузооборот

в процентах к предыдущему году
Январь-декабрь 2012г.....107,0

в процентах к предыдущему месяцу
Апрель 2012г.....99,1
Апрель 2013г.....98,2

в процентах к соответствующему месяцу
Апрель 2012г.....112,6
Апрель 2013г.....102,5

в процентах к соответствующему периоду
Январь-апрель 2012г.....116,7
Январь-апрель 2013г.....100,0



По видам транспорта

Увеличение грузооборота в апреле 2013г. по сравнению с соответствующим месяцем предыдущего года (2,5%) обусловлено ростом грузопотоков на автомобильном и трубопроводном транспорте, доля которых в общем объеме грузооборота значительна (26% и 25,5% соответственно).

в процентах

	Удельный вес	Апрель 2013г. к марту 2013г.	Апрель 2013г. к апрелю 2012г.
Грузооборот	100,0	98,2	102,5
в том числе:			
железнодорожный	47,9	98,3	95,1
трубопроводный	25,5	94,6	110,9
автомобильный	26,0	101,8	109,6
морской	0,6	100,1	133,6
воздушный	0,01	98,9	123,4
речной	0,0	-	35,3

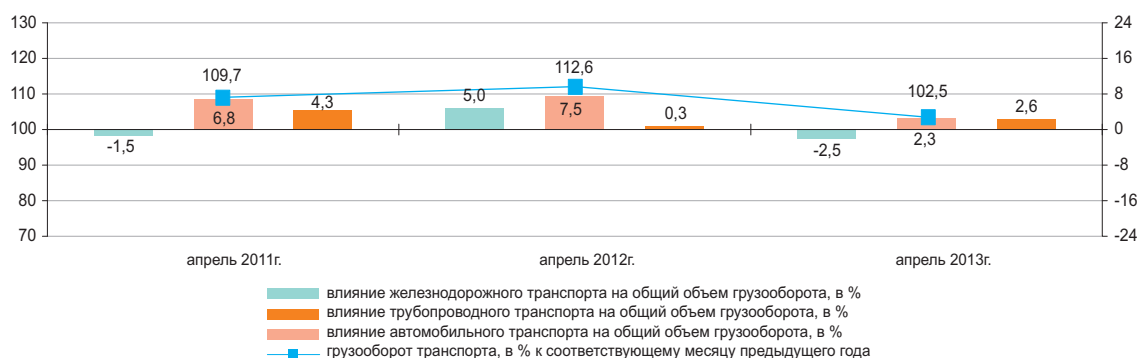

Основные показатели по видам транспорта

	Перевозки грузов, тыс. тонн		Грузооборот, млн. ткм	
	январь-апрель 2013г.	январь-апрель 2013г. в процентах к январю-апрелю 2012г.	январь-апрель 2013г.	январь-апрель 2013г. в процентах к январю-апрелю 2012г.
Все виды транспорта	972 604,4	108,4	145 862,6	100,0
в том числе:				
железнодорожный	88 438,1	92,2	67 363,1	88,6
автомобильный	811 560,7	110,8	39 816,5	114,6
трубопроводный	71 183,8	105,0	37 742,9	110,6
в том числе:				
нефти	36 868,9	106,0	21 422,7	110,5
газа	34 314,9	104,0	16 320,2	110,8
морской	1 353,5	102,5	920,4	102,5
воздушный	7,0	122,9	19,3	122,1
речной	61,3	144,3	0,6	35,3

Пассажирооборот

в процентах к предыдущему году
 Январь-декабрь 2012г.....112,2

в процентах к предыдущему месяцу
 Апрель 2012г.....103,9
 Апрель 2013г.....99,8

в процентах к соответствующему месяцу
 Апрель 2012г.....125,1
 Апрель 2013г.....108,3

в процентах к соответствующему периоду
 Январь-апрель 2012г.....125,7
 Январь-апрель 2013г.....111,7

в процентах к соответствующему месяцу предыдущего года

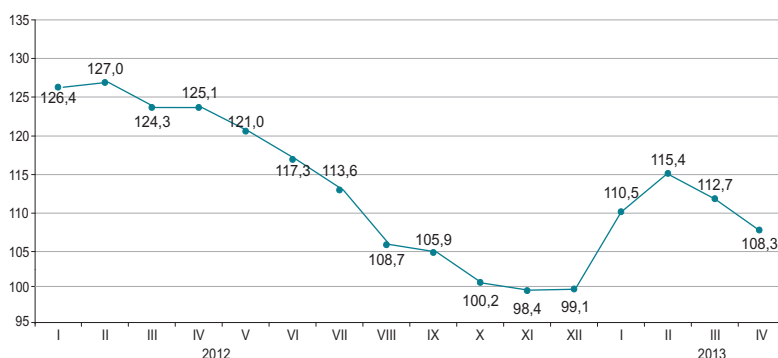

По видам транспорта

Увеличение (8,3%) пассажирооборота в апреле 2013г. по сравнению с соответствующим месяцем предыдущего года обусловлено ростом пассажиропотоков на автомобильном и железнодорожном транспорте.

в процентах

	Удельный вес	Апрель 2013г. к марту 2013г.	Апрель 2013г. к апрелю 2012г.
Пассажирооборот*	100	99,8	108,3
из них:			
автомобильный	87,5	102,2	108,3
железнодорожный	8,5	80,8	109,4
воздушный	3,9	97,8	105,6
электрический	0,13	109,8	92,2
речной	-	-	-

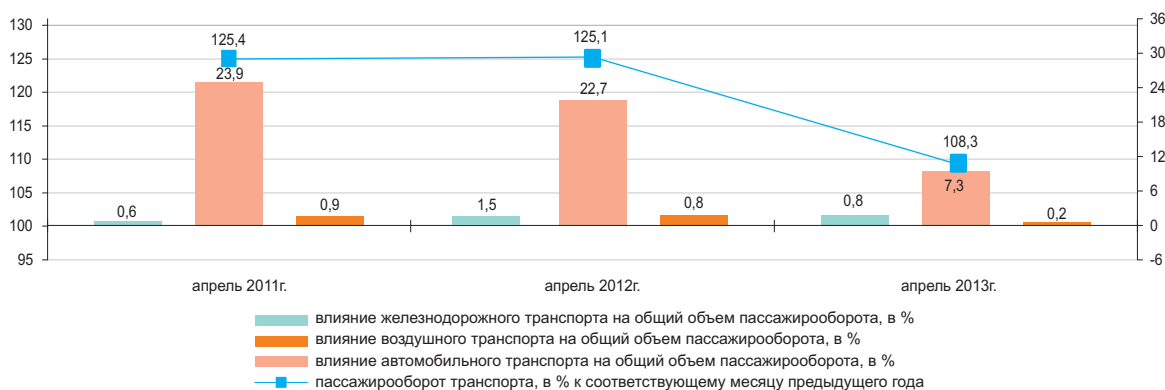

Основные показатели по видам транспорта

	Перевозки пассажиров, тыс. человек		Пассажирооборот, млн. пкм	
	январь-апрель 2013г.	январь-апрель 2013г. в процентах к январю-апрелю 2012г.	январь-апрель 2013г.	январь-апрель 2013г. в процентах к январю-апрелю 2012г.
Все виды транспорта*	6 256 954,3	107,9	71 960,5	111,7
из них:				
железнодорожный	8 821,9	130,7	6 957,7	134,3
автомобильный	6 225 740,8	108,0	62 237,4	110,0
воздушный	1 361,4	104,3	2 664,6	104,5
электрический	18 888,0	80,0	84,4	87,2
речной	-	-	-	-

* С учетом перевозок пассажиров метрополитеном.

8.6 ПОЧТОВАЯ И КУРЬЕРСКАЯ ДЕЯТЕЛЬНОСТЬ. СВЯЗЬ

Почтовая и курьерская деятельность

в процентах к предыдущему году

Январь-декабрь 2012г.....116,6

в процентах к предыдущему месяцу

Апрель 2012г.....101,4

Апрель 2013г.....111,3

в процентах к соответствующему месяцу

Апрель 2012г.....114,7

Апрель 2013г.....105,1

в процентах к соответствующему периоду

Январь-апрель 2012г.....113,0

Январь-апрель 2013г.....99,9



Связь

в процентах к предыдущему году

Январь-декабрь 2012г.....109,6

в процентах к предыдущему месяцу

Апрель 2012г.....99,3

Апрель 2013г.....102,6

в процентах к соответствующему месяцу

Апрель 2012г.....106,4

Апрель 2013г.....119,7

в процентах к соответствующему периоду

Январь-апрель 2012г.....114,0

Январь-апрель 2013г.....113,5



По видам услуг связи

Увеличение доходов от услуг связи в январе-апреле 2013г. связано с ростом доходов от услуг мобильной связи и услуг Интернета, удельный вес которых составил соответственно 47,2% и 21,4% от общего объема услуг связи.

в процентах

	Удельный вес	Январь-апрель 2013г., млн. тенге	Апрель 2013г. к марту 2013г.	Апрель 2013г. к апрелю 2012г.	Январь-апрель 2013г. к январю-апрелю 2012г.
Доходы от услуг связи, всего	100,0	203 713,4	102,6	119,7	113,5
мобильная связь	47,2	96 098,4	107,4	120,7	106,6
Интернет	21,4	43 626,7	101,8	151,8	151,8
прочие услуги связи	11,1	22 626,9	92,1	100,8	109,9
междугородная телефонная связь	8,2	16 710,0	101,4	91,7	91,0
местная телефонная связь					
передача данных	6,3	12 712,9	107,6	101,1	95,0
распространение программ по инфраструктуре	3,0	6 201,2	104,4	164,4	163,5
кабельной, по сетям беспроводным и через спутник	2,8	5 737,3	99,7	126,7	134,6
Из общих доходов – услуги связи населению	66,4	135 258,2	103,8	98,1	93,4

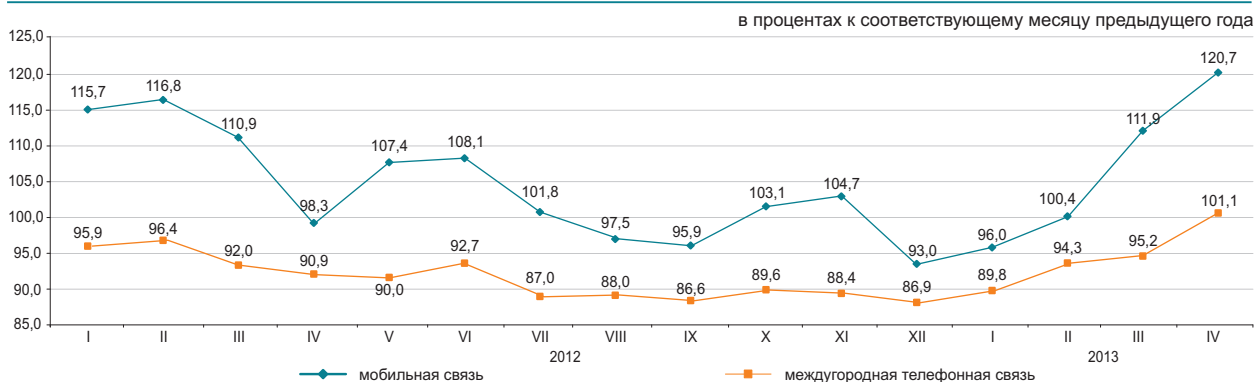

8.7 МОНИТОРИНГ МАЛОГО И СРЕДНЕГО ПРЕДПРИНИМАТЕЛЬСТВА¹⁾

Количество субъектов МСП

в процентах к соответствующему периоду предыдущего года

На 1 мая 2012г.....124,3
 На 1 мая 2013г.....112,7

Численность занятых

в процентах к соответствующему периоду предыдущего года

На 1 мая 2012г.....107,2
 На 1 мая 2013г.....108,6

Выпуск продукции (товаров и услуг)

в процентах к соответствующему периоду предыдущего года

Январь-апрель 2012г.....103,2
 Январь-декабрь 2012г.....102,9
 Январь-апрель 2013г.....100,4

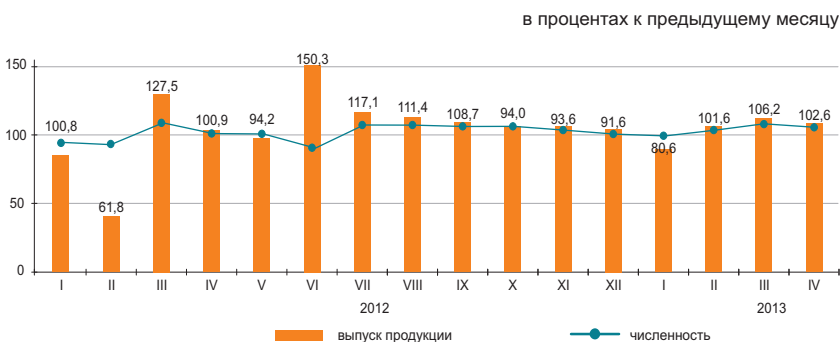

Структура показателей деятельности МСП

Выпуск продукции (товаров и услуг) субъектами МСП в январе-апреле 2013г. составил 2670,4 млрд. тенге.

Количество активных субъектов МСП на 1 мая 2013г., работающих на рынке, составило 812,3 тыс. единиц.

Численность активно занятых в МСП на 1 мая 2013г. составила 2617,4 тыс. человек.

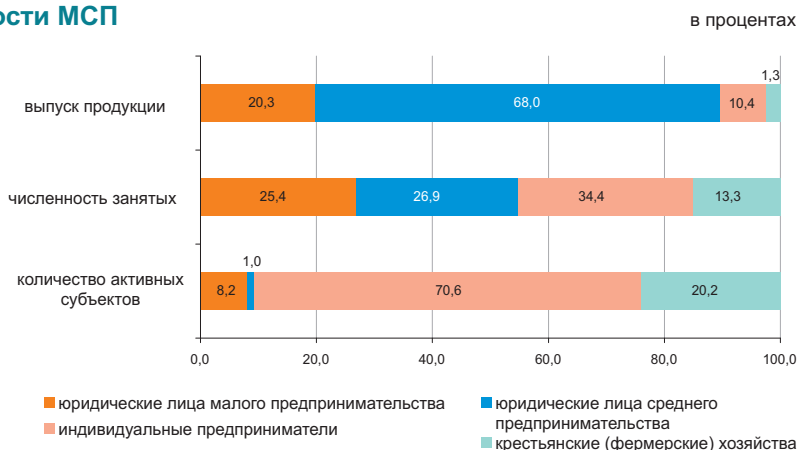

Субъекты МСП

По данным НК МФ, сформированным на основе лицевых счетов, наибольшее количество действующих индивидуальных предпринимателей сосредоточено в г.Алматы (15%), Восточно-Казахстанской (9,3%), Южно-Казахстанской (8,6%), Алматинской (8,2% от общего количества) областях.

По данным статистического регистра значительное количество активно работающих крестьянских (фермерских) хозяйств зафиксировано в Южно-Казахстанской (33,4%), Алматинской (29,8%), Жамбылской (9,3%) и Восточно-Казахстанской (8,4%) областях.

	Численность занятых	Выпуск продукции
	на 1 мая 2013г. в процентах к 1 мая 2012г.	январь-апрель 2013г. в процентах к январю-апрелю 2012г.
Всего	108,6	100,4
юридические лица малого предпринимательства	117,8	100,9
юридические лица среднего предпринимательства	102,2	100,3
индивидуальные предприниматели	116,2	98,8
крестьянские (фермерские) хозяйства	90,9	99,6

Развитие сектора МСП

В январе-апреле 2013г. по сравнению с соответствующим периодом 2012г. наблюдалось увеличение выпуска продукции (товаров и услуг) субъектами МСП во всех областях.

Доля отдельных отраслей в выпуске продукции субъектами МСП

	в процентах	
	Январь-апрель 2012г.	Январь-апрель 2013г.
Всего	100,0	100,0
Сельское, лесное и рыбное хозяйство	4,5	4,4
Промышленность	26,1	24,2
Строительство	18,4	18,0
Оптовая и розничная торговля, ремонт автомобилей и мотоциклов	22,3	23,1
Операции с недвижимым имуществом	3,1	3,1
Другие отрасли	25,6	27,2

Изменение выпуска продукции

в процентах к соответствующему периоду предыдущего года, прирост+, снижение-



Изменение количества активных субъектов МСП

в процентах к соответствующей дате предыдущего года

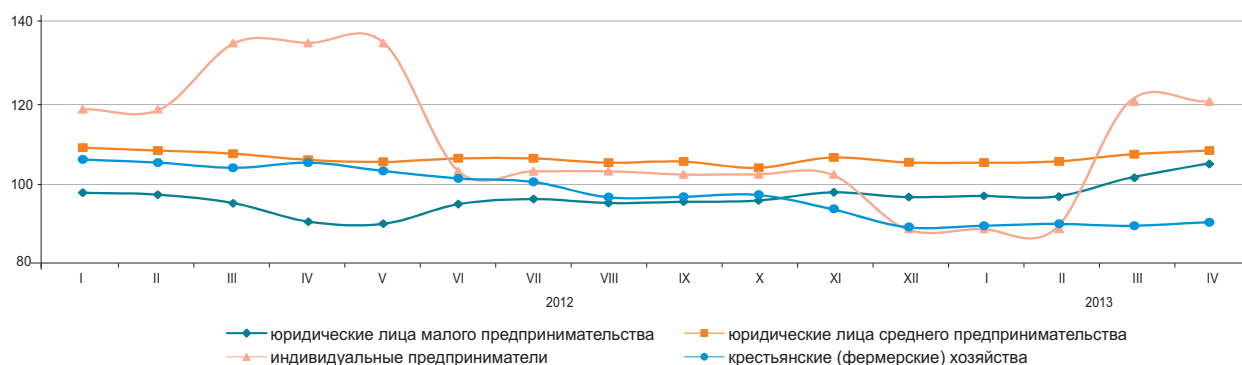

Количество субъектов МСП на 1 мая 2013г.

	Всего зарегистрированных субъектов МСП	в том числе			Всего активно действующих субъектов МСП	в том числе		
		юридических лиц МСП	индивидуальных предпринимателей ¹⁾	крестьянских (фермерских) хозяйств		юридических лиц МСП	индивидуальных предпринимателей ¹⁾	крестьянских (фермерских) хозяйств
Республика Казахстан	1 470 970	248 987	1 032 356	189 627	812 346	74 733	573 618	163 995
Акмолинская	59 861	7 340	48 650	3 871	31 995	2 487	26 142	3 366
Актюбинская	54 601	9 681	40 597	4 323	36 305	4 058	27 949	4 298
Алматинская	179 164	11 696	116 224	51 244	100 009	3 837	47 243	48 929
Атырауская	51 539	7 617	42 143	1 779	31 445	2 558	27 181	1 706
Западно-Казахстанская	43 475	5 108	34 364	4 003	28 267	2 120	22 509	3 638
Жамбылская	81 172	6 025	58 477	16 670	38 627	1 711	21 655	15 261
Карагандинская	97 219	17 164	74 286	5 769	56 905	5 181	46 596	5 128
Костанайская	74 074	8 406	59 563	6 105	41 482	3 337	33 131	5 014
Кызылординская	42 063	5 045	34 417	2 601	23 013	2 339	19 304	1 370
Мангистауская	46 821	8 471	37 222	1 128	28 544	2 898	24 743	903
Южно-Казахстанская	203 124	22 135	110 310	70 679	111 180	7 236	49 144	54 800
Павлодарская	53 433	9 561	40 381	3 491	30 776	3 208	24 711	2 857
Северо-Казахстанская	39 631	5 501	31 006	3 124	24 121	2 276	18 948	2 897
Восточно-Казахстанская	132 383	13 615	103 983	14 785	72 260	5 159	53 286	13 815
г.Астана	99 273	33 205	66 056	12	52 093	6 907	45 181	5
г.Алматы	213 137	78 417	134 677	43	105 324	19 421	85 895	8

¹⁾ Оперативные данные.

²⁾ Данные Статистического бизнес-регистра.

³⁾ На основе данных Налогового комитета Министерства финансов Республики Казахстан.

8.8 ДЕЛОВАЯ И ПОТРЕБИТЕЛЬСКАЯ АКТИВНОСТЬ

Индекс предпринимательской уверенности

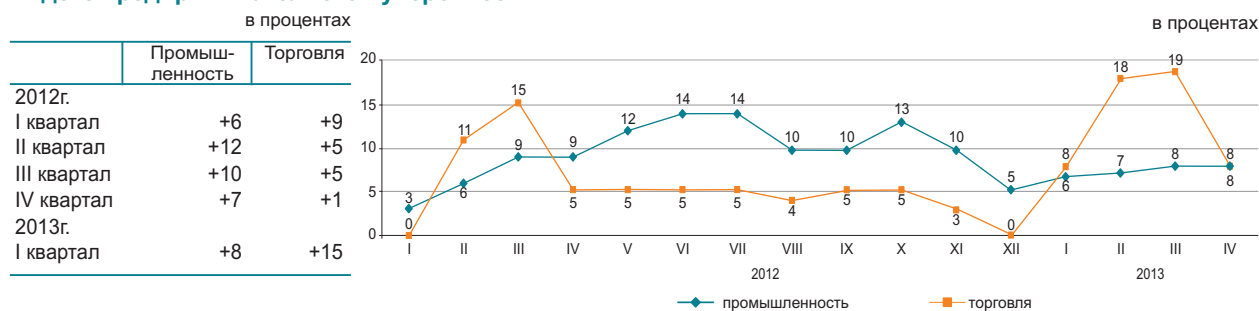

Индекс предпринимательской уверенности, характеризующий деловую активность опрошенных предприятий промышленности, в апреле 2013г. по сравнению с предыдущим месяцем не изменился и составил (+8)%, а также индекс предпринимательской уверенности, характеризующий деловую активность опрошенных предприятий торговли, уменьшился на 11 процентных пунктов и составил (+8)%.

	Обследовано предприятий, единиц	Индекс предпринимательской уверенности, в процентах	
		апрель 2012г.	апрель 2013г.
Промышленность	855	+9	+8
Горнодобывающая	106	+11	+13
Обрабатывающая	587	+18	+17
Электроснабжение, водоснабжение	162	-28	-27
Торговля	1 500	+5	+7
Оптовая	849	+6	+8
Розничная	642	+4	+4
Торговое посредничество	9	-9	+16

В ближайшие 2-3 месяца ожидается рост деловой активности опрошенных предприятий.

Более 87% руководителей предприятий торговли в апреле 2013г. охарактеризовали свое экономическое положение как «хорошее» и «удовлетворительное» (в марте 2013г. – 86%).

При этом до июля 2013г. 66% предприятий ожидает неизменность финансово-хозяйственной деятельности по сравнению с текущим моментом, 21% - улучшение и 11% - спад.

Конкурентоспособность промышленных предприятий на рынках сбыта

В конце апреля 2013г. было проведено очередное обследование конкурентоспособности промышленных предприятий на рынках сбыта. По данным опроса были получены неформальные оценки уровня конкуренции в отрасли.

Уровень конкуренции промышленной продукции на рынках сбыта

в процентах от общего числа респондентов

	Высокий	Умеренный	Слабый	Никакой	Трудно оценить
Со стороны предприятий Казахстана	24,8	41,6	7,1	15	10,4
Со стороны предприятий стран СНГ	17	20,3	6,2	22,4	19,7
Со стороны предприятий дальнего зарубежья	9,5	10,5	7,4	27,3	28,1

Уровень конкурентоспособности готовой продукции

в процентах от общего числа респондентов

	Высокий	Умеренный	Слабый	Никакой	Трудно оценить
Со стороны предприятий Казахстана	36	36,8	2,7	5,2	13,6
Со стороны предприятий стран СНГ	15	24,1	4,9	6,4	28,7
Со стороны предприятий дальнего зарубежья	10,8	13,8	6,2	8	38,1

Меры для повышения конкурентоспособности выпускаемой продукции в апреле 2012-2013гг.

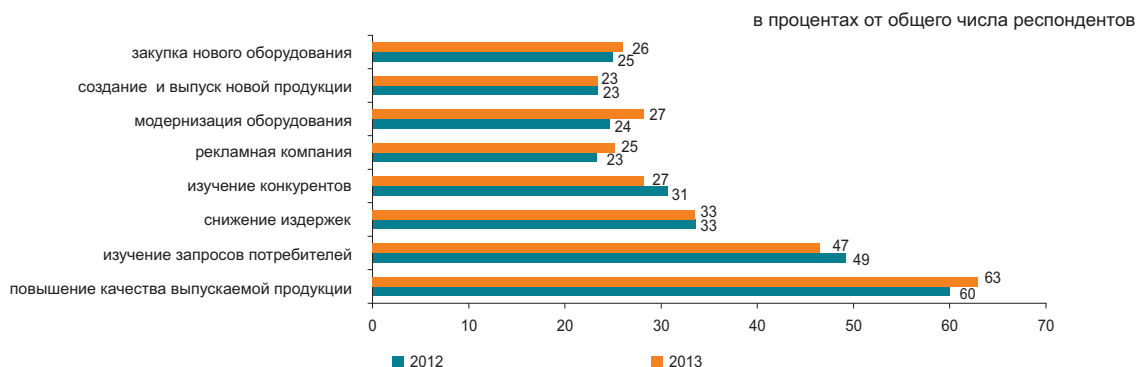

В апреле 2013г. 14%, 5% и 10% респондентов сообщили, что интенсивность конкуренции оказала влияние в сторону увеличения соответственно объема выпуска готовой продукции, отпускных цен и себестоимости продукции, 21%, 25% и 30% - никакого и 28%, 31% и 13% - в сторону уменьшения. В то же время 21%, 19% и 23% руководителей затруднились оценить влияние интенсивности конкуренции соответственно на объем выпуска продукции, на отпускные цены и на себестоимость продукции.

Большинство руководителей опрошенных предприятий (70%) отметили, что отечественный потребитель в апреле 2013г. обращал внимание на цены реализуемой продукции, 21% - на отличающее качество, 62% - на надежное качество, 12% - на рекламу, 23% - на ассортимент и 7% - на другое.

Большинство респондентов (67%) сообщили, что основными конкурентами на рынке сбыта в апреле т.г. были предприятия из Казахстана, 26% - из стран СНГ, 12% - из стран дальнего зарубежья.

В апреле 2013г. 67% руководителей опрошенных предприятий сообщили, что основные их конкуренты производят свою продукцию в Казахстане, 31% - в странах СНГ и 12% - в странах дальнего зарубежья.

Оценка потребительской активности

В апреле 2013г. проведено очередное обследование 1600 респондентов - представителей городского и сельского населения, сотрудников фирм и банков, госучреждений и организаций, домохозяек и пенсионеров и др. Основная цель обследования - выявление субъективных мнений потребителей об изменениях в экономике страны и в личном домашнем хозяйстве. Кроме этого, результаты обследования предоставляют информацию о желании потребителей приобретать товары длительного пользования.

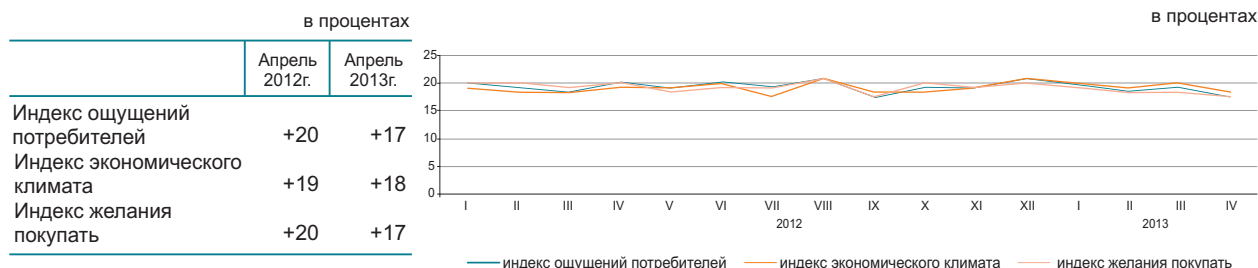

В апреле 2013г. 31% респондентов отметили улучшение экономического положения в стране за последние 12 месяцев, в то же время 14% респондентов сообщили об ухудшении положения. Менее трети респондентов 31% ожидает в следующие 12 месяцев дальнейшее улучшение общего экономического положения в стране, 13% считают, что оно может ухудшиться.

Об улучшении финансового состояния в собственном домашнем хозяйстве в апреле 2013г. сообщили 31% респондентов, вместе с тем, 14% респондентов отметили ухудшение финансово-экономического состояния своего домашнего хозяйства. Вероятность увеличения суммы денежных накоплений в домашнем хозяйстве в течение предстоящих 12 месяцев отметили 18% опрошенных потребителей, а 20% - их уменьшения.

в процентах

	Экономическое положение в стране		Денежные накопления в домашнем хозяйстве	
	апрель 2011г. - апрель 2012г.	апрель 2012г. - апрель 2013г.	апрель 2011г. - апрель 2012г.	апрель 2012г. - апрель 2013г.
Улучшение	33	31	34	31
Ухудшение	13	14	13	14
Ожидание улучшения	32	31	18	18
Ожидание ухудшения	13	13	19	20

«Индекс ощущений потребителей» отражает субъективные мнения опрошенных респондентов об изменениях в экономике страны за последние 12 месяцев.

«Индекс экономического климата» отражает субъективные мнения потребителей об экономической ситуации в стране в следующие 12 месяцев.

«Индекс желания покупать» свидетельствует о финансово-экономическом положении собственных домашних хозяйств респондентов и является индикатором спроса домашних хозяйств на товары длительного пользования.

9. ФИНАНСОВАЯ СИСТЕМА

9.1 ГОСУДАРСТВЕННЫЕ ФИНАНСЫ

(по данным МФ)

Январь-март 2013г.	млрд. тенге
Доходы.....	1 504,5
Затраты.....	1 357,3
Чистое бюджетное кредитование.....	38,8
Сальдо по операциям с финансовыми активами.....	23,2
Дефицит (профицит) бюджета.....	85,1

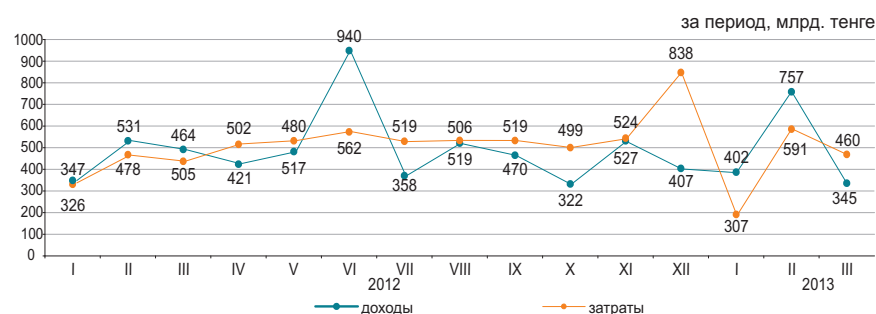

Доходы бюджета за январь-март 2013г.

	Государственный бюджет			Республиканский бюджет			Местный бюджет		
	млрд. тенге	удельный вес, в процентах	январь-март 2013г. к январю-марту 2012г. в процентах	млрд. тенге	удельный вес, в процентах	январь-март 2013г. к январю-марту 2012г. в процентах	млрд. тенге	удельный вес, в процентах	январь-март 2013г. к январю-марту 2012г. в процентах
Доходы	1 504,5	100,0	108,8	1 244,1	100,0	107,0	691,6	100,0	104,5
Налоговые поступления	1 089,4	72,4	112,8	807,2	64,9	113,1	282,2	40,8	112,1
Неналоговые поступления	25,6	1,7	125,2	18,8	1,5	116,1	6,9	1,0	159,0
Поступления от продажи основного капитала	9,5	0,6	145,7	0,1	...	97,3	9,3	1,4	146,3
Поступления трансфертов	380,0	25,3	97,4	418,0	33,6	96,6	393,2	56,8	98,5

Налоговые поступления государственного бюджета за январь-март 2013г.

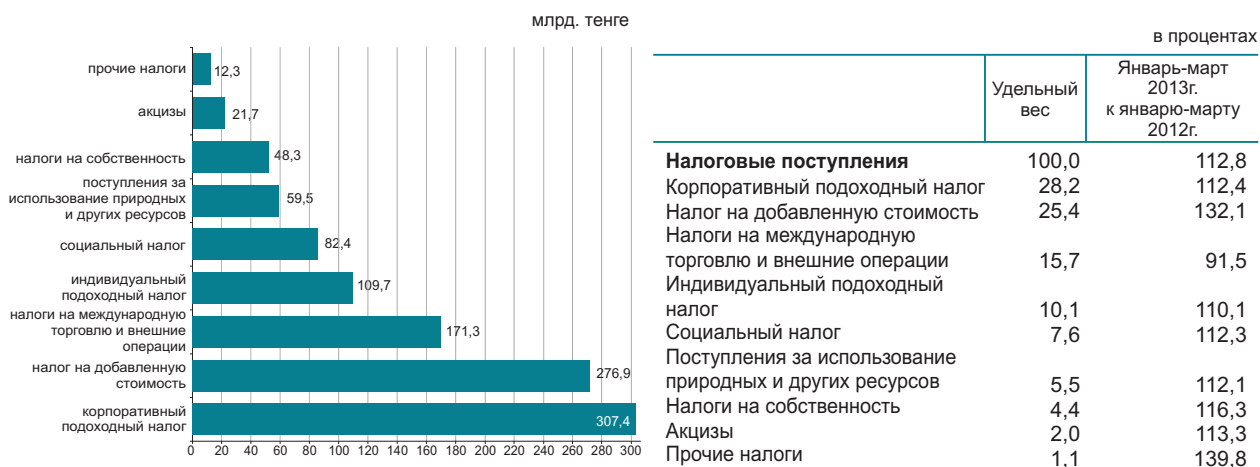

Затраты бюджета за январь-март 2013г.

	Государственный бюджет			Республиканский бюджет			Местный бюджет		
	млрд. тенге	удельный вес, в процентах	январь-март 2013г. к январю-марту 2012г. в процентах	млрд. тенге	удельный вес, в процентах	январь-март 2013г. к январю-марту 2012г. в процентах	млрд. тенге	удельный вес, в процентах	январь-март 2013г. к январю-марту 2012г. в процентах
Затраты	1 357,3	100,0	107,1	1 234,2	100,0	107,8	554,4	100,0	98,2
Государственные услуги общего характера	102,5	7,6	156,2	84,4	6,8	173,4	18,2	3,3	106,9
Оборона	74,8	5,5	126,9	74,0	5,9	131,4	1,8	0,3	63,4
Общественный порядок, безопасность, правовая, судебная, уголовно-исполнительная деятельность	106,1	7,8	100,5	90,1	7,3	103,7	20,8	3,8	94,2
Образование	258,4	19,0	100,5	93,3	7,6	105,5	192,9	34,8	97,2
Здравоохранение	215,6	15,9	106,1	147,5	12,0	108,5	139,4	25,1	130,6
Социальная помощь и социальное обеспечение	341,6	25,2	109,9	322,9	26,2	110,6	21,0	3,8	100,5
Прочие	258,3	19,0	97,0	422,0	34,2	96,7	160,3	28,9	81,6

9.2 ДЕНЕЖНО-КРЕДИТНАЯ СТАТИСТИКА

(по данным НБ)

Денежная база (резервные деньги)

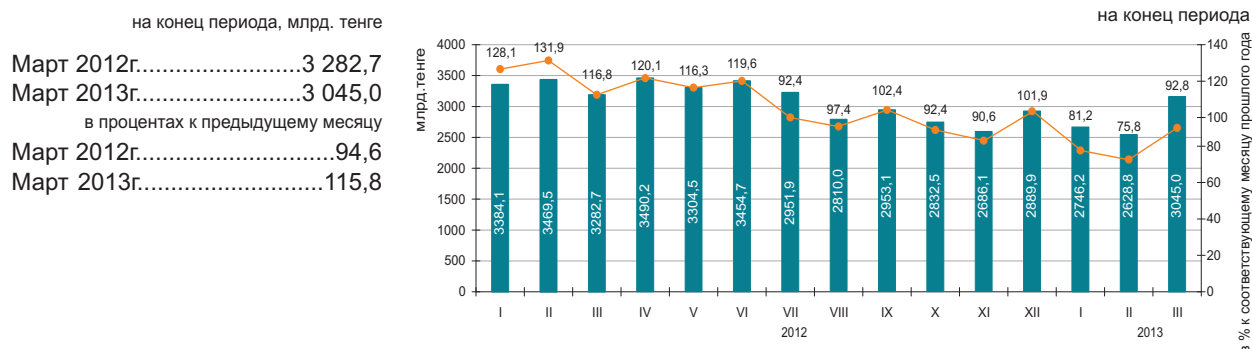

Денежные агрегаты

на конец периода, млрд. тенге

	2012												2013		
	I	II	III	IV	V	VI	VII	VIII	IX	X	XI	XII	I	II	III
M0	1 301,4	1 291,3	1 307,8	1 341,4	1 350,1	1 389,4	1 398,8	1 405,2	1 421,8	1 407,6	1 379,9	1 528,0	1 422,4	1 409,5	1 428,4
M1	3 614,0	3 762,2	3 886,3	3 725,3	3 813,0	3 993,5	3 888,5	3 733,0	3 811,8	3 759,9	3 579,7	3 880,4	3 719,6	3 759,4	3 844,1
M2	7 783,1	8 050,9	8 418,6	8 618,6	8 454,0	8 490,4	8 602,6	8 409,8	8 481,6	8 761,7	8 513,8	8 546,6	8 565,1	8 624,9	9 055,3
M3	9 622,1	9 911,6	10 293,1	10 393,2	10 334,9	10 405,6	10 582,9	10 328,2	10 514,8	10 686,2	10 465,5	10 522,5	10 495,9	10 536,2	11 078,2

Официальные обменные курсы тенге к основным валютам

В марте 2013г. объемы продаж иностранной валюты обменными пунктами превысили объемы ее покупки: доллара США в 2,2 раза, евро в 3,3 раз и российского рубля в 2 раза.

В марте 2013г. по сравнению с февралем продажи евро увеличились на 10,1%, доллара США и российского рубля снизились на 4,3% и 3,6% соответственно.

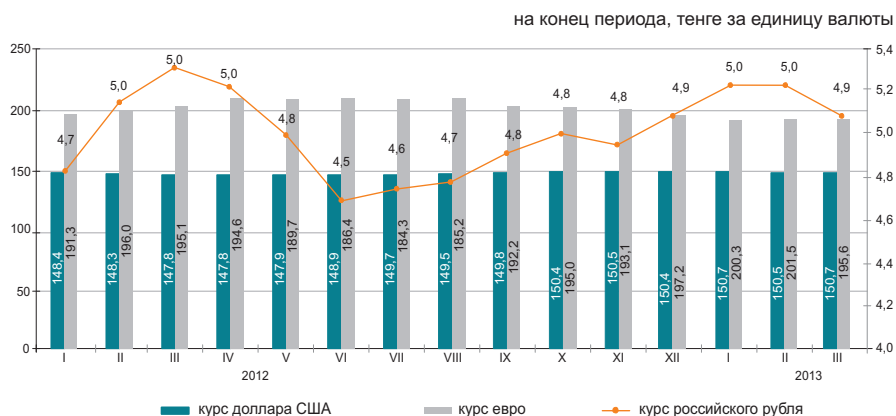

9.3 КРЕДИТЫ И ДЕПОЗИТЫ ДЕНЕЖНО-КРЕДИТНОЙ СИСТЕМЫ

Кредиты банков второго уровня

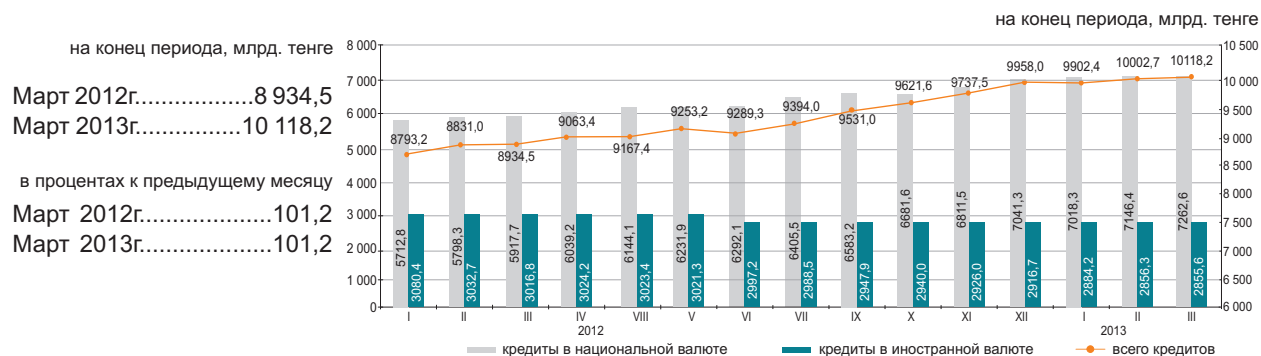

Кредиты банков второго уровня субъектам малого предпринимательства

Кредитование субъектов малого предпринимательства в марте 2013г. по сравнению с предыдущим месяцем уменьшилось на 0,3%. Сумма выданных кредитов составила 1385,1 млрд. тенге или 13,7% от общего объема кредитов экономики. Значительная сумма выданных кредитов приходится на торговлю (доля в общем объеме – 31,6%), строительство (16,1%) и промышленность (13,4%).

	Март 2013г.			Март 2012г.		
	млрд. тенге	удельный вес, в процентах	к марту 2012г., в процентах	млрд. тенге	удельный вес, в процентах	к марту 2011г., в процентах
Кредиты - всего	1 385,1	100,0	104,7	1 323,5	100,0	103,0
Промышленность	185,9	13,4	110,0	169,0	12,8	108,0
Сельское хозяйство	51,7	3,7	73,3	70,5	5,3	161,1
Строительство	222,9	16,1	105,3	211,7	16,0	94,5
Транспорт	50,8	3,7	153,9	33,0	2,5	62,4
Связь	20,7	1,5	111,8	18,5	1,4	117,9
Торговля	438,3	31,6	102,1	429,2	32,4	111,6
Другие отрасли	414,8	30,0	105,9	391,6	29,6	96,0

Кредитный рынок

Кредиты юридическим лицам в марте 2013г. по сравнению с предыдущим месяцем повысились на 1% и составили 7152,4 млрд. тенге, физическим лицам на 1,6% повысились и составили 2965,8 млрд. тенге.

В общей сумме кредитов, долгосрочные кредиты составили 80,8% (8172 млрд. тенге), краткосрочное кредитование 19,2% (1946,2 млрд. тенге).

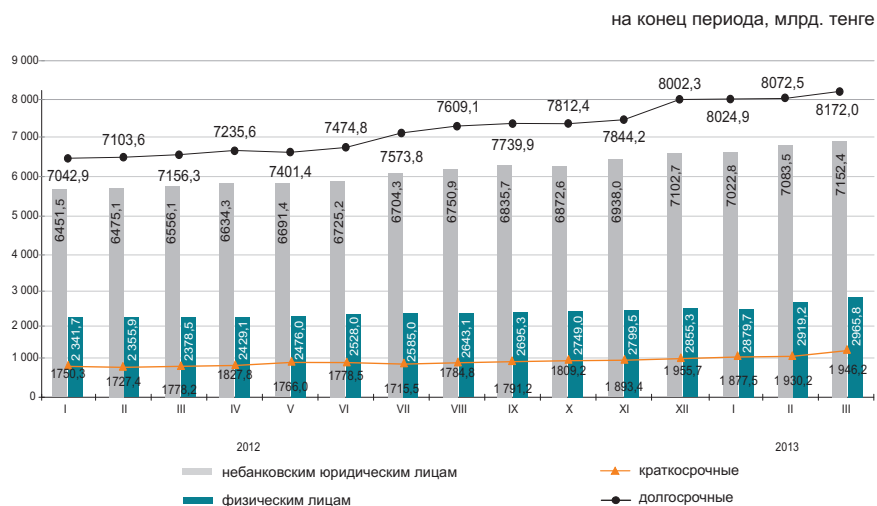

Структура кредитов банков по объектам кредитования

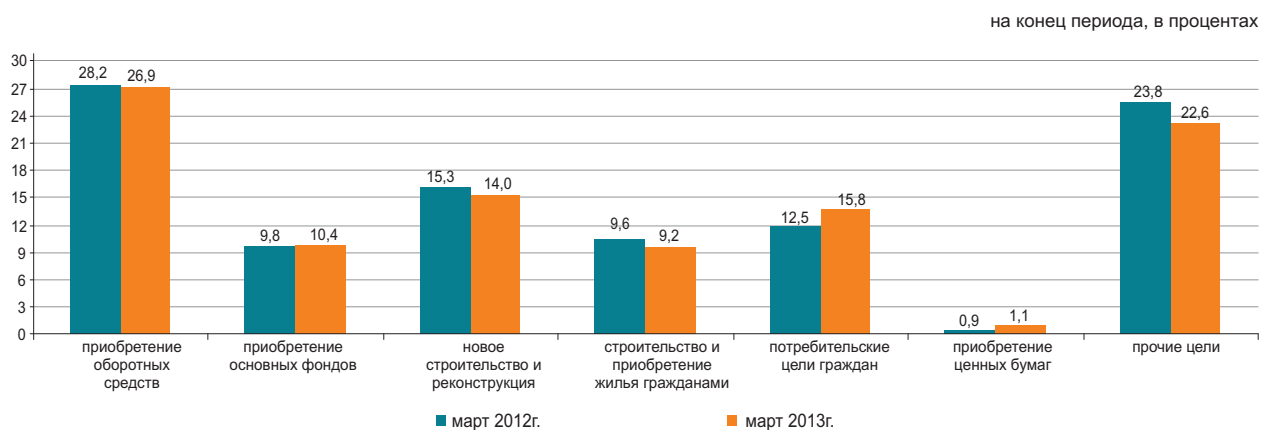

Депозиты в депозитных организациях

На конец марта 2013г. депозиты по сравнению с предыдущим месяцем в национальной валюте увеличились на 3,2%, а в иностранной на 11,5%. В общей сумме депозитов, депозиты физических лиц составили 36,2% (3495,7 млрд.тенге), небанковских юридических лиц 63,8% (6154,2 млрд. тенге).

на конец периода

	Март 2013г.		Март 2012г.	
	млрд. тенге	удельный вес, в процентах	млрд. тенге	удельный вес, в процентах
Всего, депозитов	9 649,9	100,0	8 985,3	100,0
в национальной валюте	6 560,3	68,0	5 960,6	66,3
в иностранной валюте	3 089,6	32,0	3 024,7	33,7

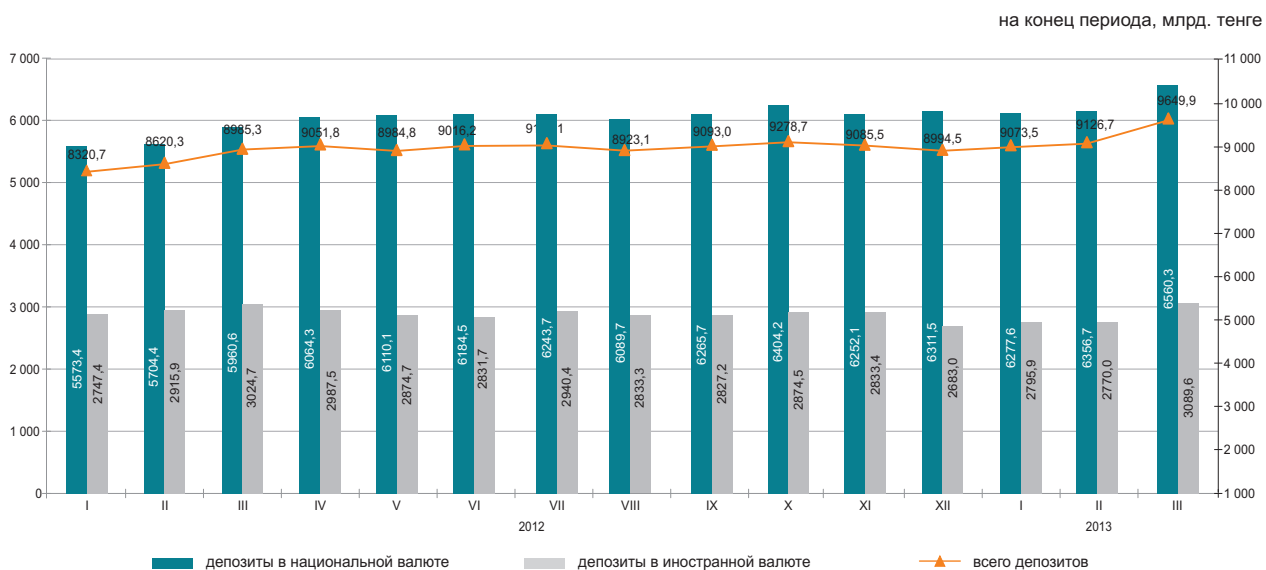

10. СОЦИАЛЬНО-ЭКОНОМИЧЕСКОЕ РАЗВИТИЕ РЕГИОНОВ

АКМОЛИНСКАЯ ОБЛАСТЬ

Социальное развитие

Население, человек (на 01.04.2013г.)	733 403
Родившиеся, человек (январь-март 2013г.)	3 050
Умершие, человек (январь-март 2013г.)	2 174
Прибыло, человек (январь-март 2013г.)	2 560
Выбыло, человек (январь-март 2013г.)	2 980

Занятые, человек (I квартал 2013г.)	418 756
Наемные работники, в % к общей численности занятых (I квартал 2013г.)	59,5
Уровень безработицы, % (I квартал 2013г.)	5,2

Заработная плата, тенге (апрель 2013г.)*	73 592
Среднедушевые номинальные денежные доходы, тенге (март 2013г.)	46 667
Величина прожиточного минимума, тенге (апрель 2013г.)	16 031

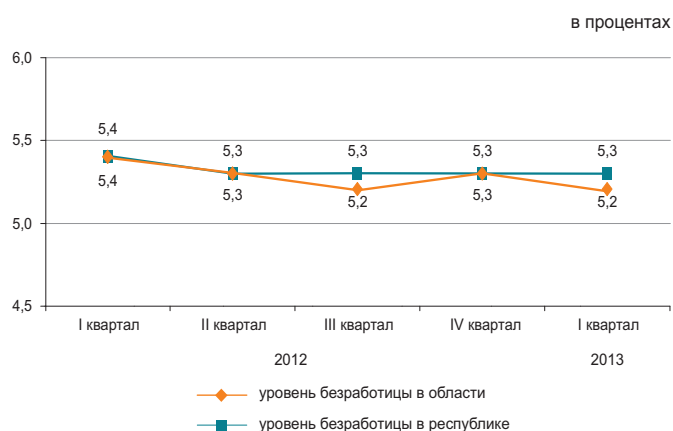

* Предварительные данные.

Реальный сектор экономики

	Январь-апрель 2013г. в % к январю-апрелю 2012г.	Январь-апрель 2012г. в % к январю-апрелю 2011г.
Промышленность	95,7	99,1
Сельское хозяйство	105,9	86,4
Строительство	102,6	86,5
Розничная торговля	112,6	115,6
Грузооборот	106,4	136,0
Пассажирооборот	109,3	116,2
Связь	105,1	113,9



Сельское хозяйство

	Январь-апрель 2013г.	В % к соответствующему периоду предыдущего года
Забито в хозяйстве или реализовано на убой скота и птицы в живой массе, тыс. тонн	24,9	107,9
Надоено молока коровьего, тыс. тонн	78,7	104,4
Получено яиц куриных, млн. штук	155,0	104,2
Наличие основных зерновых культур – всего, тыс. тонн*	1 849,9	55,4
из них:		
пшеница	1 729,1	54,1
ячмень	97,9	84,5

* На 1 мая 2013г.

Индекс цен

	Апрель 2013г. к марту 2013г., %	Апрель 2013г. к декабрю 2012г., %
Индекс потребительских цен	100,1	101,8
Продовольственные товары	100,0	101,4
Непродовольственные товары	100,2	101,2
Платные услуги	100,1	103,0
Индекс цен предприятий-производителей	97,8	98,1
Индекс цен в сельском хозяйстве	98,2	102,5
Индекс цен в строительстве	100,6	100,3
Индекс тарифов на услуги транспорта	102,5	104,4
Индекс тарифов на услуги почтовые, курьерские для юридических лиц	100,0	100,0
Индекс тарифов на услуги связи для юридических лиц	100,0	99,9

АКТЮБИНСКАЯ ОБЛАСТЬ

Социальное развитие

Население, человек (на 01.04.2013г.)	798 620
Родившиеся, человек (январь-март 2013г.)	4 366
Умершие, человек (январь-март 2013г.)	1 471
Прибыло, человек (январь-март 2013г.)	1 872
Выбыло, человек (январь-март 2013г.)	2 277
Занятые, человек (I квартал 2013г.)	411 552
Наемные работники, в % к общей численности занятых (I квартал 2013г.)	74,4
Уровень безработицы, % (I квартал 2013г.)	5,0
Зарботная плата, тенге (апрель 2013г.)*	91 705
Среднедушевые номинальные денежные доходы, тенге (март 2013г.)	55 519
Величина прожиточного минимума, тенге (апрель 2013г.)	15 143

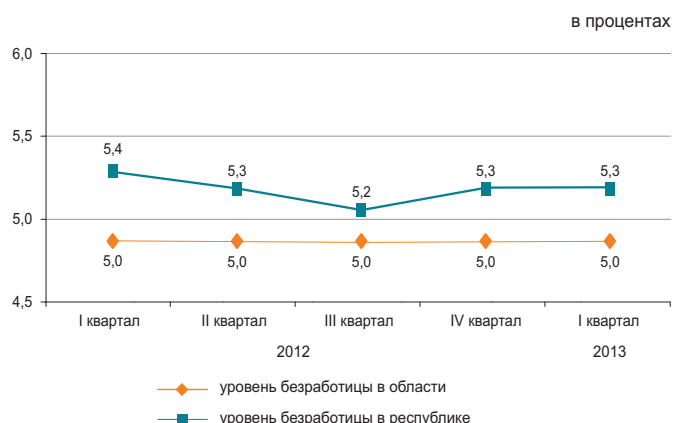

* Предварительные данные.

Реальный сектор экономики

	Январь-апрель 2013г. в % к январю-апрелю 2012г.	Январь-апрель 2012г. в % к январю-апрелю 2011г.
Промышленность	107,5	107,5
Сельское хозяйство	95,0	103,2
Строительство	109,9	119,9
Розничная торговля	114,0	110,0
Грузооборот	116,4	136,5
Пассажиروоборот	110,5	123,2
Связь	106,6	109,1

Январь-апрель 2013г., в процентах

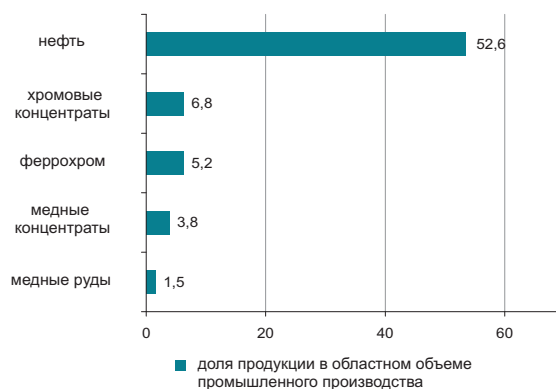

Сельское хозяйство

	Январь-апрель 2013г.	В % к соответствующему периоду предыдущего года
Забито в хозяйстве или реализовано на убой скота и птицы в живой массе, тыс. тонн	35,6	96,3
Надоеено молока коровьего, тыс. тонн	70,8	90,3
Получено яиц куриных, млн. штук	54,2	93,3
Наличие основных зерновых культур – всего, тыс. тонн*	264,6	69,0
из них:		
пшеница	255,5	69,5
ячмень	8,6	56,4

* На 1 мая 2013г.

Индекс цен

	Апрель 2013г. к марту 2013г., %	Апрель 2013г. к декабрю 2012г., %
Индекс потребительских цен	100,2	102,8
Продовольственные товары	100,2	100,6
Непродовольственные товары	100,2	100,8
Платные услуги	100,0	107,3
Индекс цен предприятий-производителей	98,0	98,9
Индекс цен в сельском хозяйстве	100,2	100,6
Индекс цен в строительстве	100,2	100,0
Индекс тарифов на услуги транспорта	100,0	96,7
Индекс тарифов на услуги почтовые, курьерские для юридических лиц	100,1	101,0
Индекс тарифов на услуги связи для юридических лиц	100,0	99,5

АЛМАТИНСКАЯ ОБЛАСТЬ

Социальное развитие

Население, человек (на 01.04.2013г.)	1 955 758
Родившиеся, человек (январь-март 2013г.)	11 254
Умершие, человек (январь-март 2013г.)	3 818
Прибыло, человек (январь-март 2013г.)	8 895
Выбыло, человек (январь-март 2013г.)	7 200
Занятые, человек (I квартал 2013г.)	
Наемные работники, в % к общей численности занятых (I квартал 2013г.)	58,4
Уровень безработицы, % (I квартал 2013г.)	5,0
Заработная плата, тенге (апрель 2013г.)*	
Среднедушевые номинальные денежные доходы, тенге (март 2013г.)	43 187
Величина прожиточного минимума, тенге (апрель 2013г.)	18 284

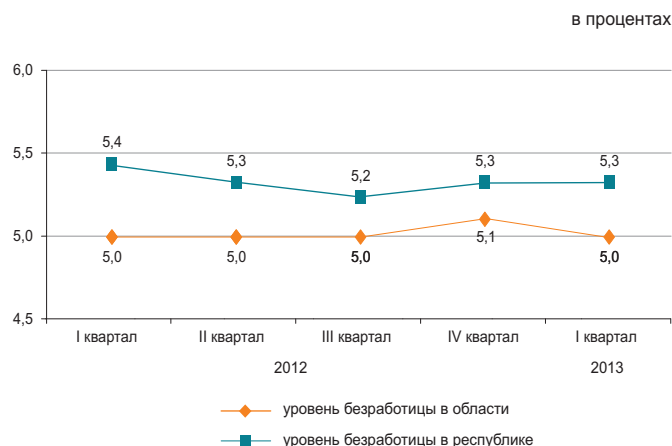

* Предварительные данные.

Реальный сектор экономики

	Январь-апрель 2013г. в % к январю-апрелю 2012г.	Январь-апрель 2012г. в % к январю-апрелю 2011г.
Промышленность	106,5	106,8
Сельское хозяйство	101,1	99,9
Строительство	50,6	102,5
Розничная торговля	106,0	105,2
Грузооборот	111,2	119,4
Пассажиروоборот	106,9	115,5
Связь	100,1	104,8



Сельское хозяйство

	Январь-апрель 2013г.	В % к соответствующему периоду предыдущего года
Забито в хозяйстве или реализовано на убой скота и птицы в живой массе, тыс. тонн	78,9	104,2
Надоено молока коровьего, тыс. тонн	186,8	100,1
Получено яиц куриных, млн. штук	260,8	101,1
Наличие основных зерновых культур – всего, тыс. тонн*	57,4	63,5
из них:		
пшеница	29,3	61,8
кукуруза	9,6	75,0
ячмень	8,7	37,1

* На 1 мая 2013г.

Индекс цен

	Апрель 2013г. к марту 2013г., %	Апрель 2013г. к декабрю 2012г., %
Индекс потребительских цен	100,3	102,0
Продовольственные товары	100,2	101,4
Непродовольственные товары	100,1	100,7
Платные услуги	101,5	103,9
Индекс цен предприятий-производителей	100,8	101,2
Индекс цен в сельском хозяйстве	100,6	106,8
Индекс цен в строительстве	100,2	101,2
Индекс тарифов на услуги транспорта	99,0	99,5
Индекс тарифов на услуги почтовые, курьерские для юридических лиц	100,0	100,0
Индекс тарифов на услуги связи для юридических лиц	100,0	100,0

АТЫРАУСКАЯ ОБЛАСТЬ

Социальное развитие

Население, человек (на 01.04.2013г.)	558 233
Родившиеся, человек (январь-март 2013г.)	3 810
Умершие, человек (январь-март 2013г.)	983
Прибыло, человек (январь-март 2013г.)	1 791
Выбыло, человек (январь-март 2013г.)	1 583

Занятые, человек (I квартал 2013г.)	276 790
Наемные работники, в % к общей численности занятых (I квартал 2013г.)	88,6
Уровень безработицы, % (I квартал 2013г.)	5,1

Заработная плата, тенге (апрель 2013г.)*	184 998
Среднедушевые номинальные денежные доходы, тенге (март 2013г.)	128 319
Величина прожиточного минимума, тенге (апрель 2013г.)	17 919

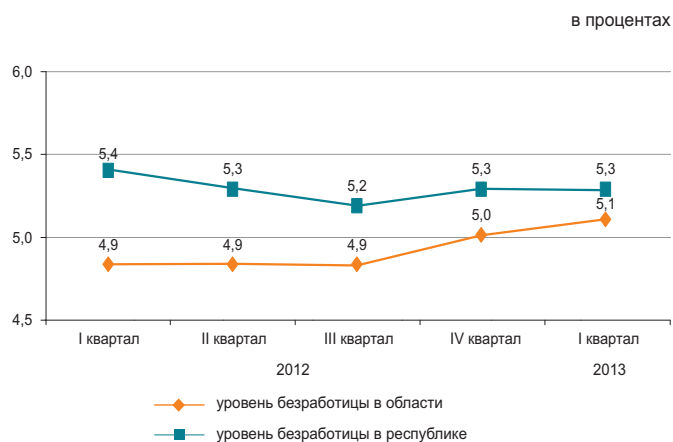

* Предварительные данные.

Реальный сектор экономики

	Январь-апрель 2013г. в % к январю-апрелю 2012г.	Январь-апрель 2012г. в % к январю-апрелю 2011г.
Промышленность	108,1	99,0
Сельское хозяйство	99,0	101,1
Строительство	79,6	67,3
Розничная торговля	127,8	111,9
Грузооборот	109,8	109,1
Пассажирооборот	106,7	127,8
Связь	99,9	112,9



Сельское хозяйство

	Январь-апрель 2013г.	В % к соответствующему периоду предыдущего года
Забито в хозяйстве или реализовано на убой скота и птицы в живой массе, тыс. тонн	13,1	97,9
Надоено молока коровьего, тыс. тонн	13,2	100,5
Получено яиц куриных, млн. штук	0,6	116,1

Индекс цен

	Апрель 2013г. к марту 2013г., %	Апрель 2013г. к декабрю 2012г., %
Индекс потребительских цен	100,7	102,2
Продовольственные товары	100,0	100,6
Непродовольственные товары	100,2	100,9
Платные услуги	102,2	105,3
Индекс цен предприятий-производителей	95,4	96,6
Индекс цен в сельском хозяйстве	101,3	104,4
Индекс цен в строительстве	100,4	101,3
Индекс тарифов на услуги транспорта	100,0	100,2
Индекс тарифов на услуги почтовые, курьерские для юридических лиц	100,0	100,0
Индекс тарифов на услуги связи для юридических лиц	100,0	96,7

ЗАПАДНО-КАЗАХСТАНСКАЯ ОБЛАСТЬ

Социальное развитие

Население, человек (на 01.04.2013г.)	618 985
Родившиеся, человек (январь-март 2013г.)	2 854
Умершие, человек (январь-март 2013г.)	1 529
Прибыло, человек (январь-март 2013г.)	3 190
Выбыло, человек (январь-март 2013г.)	3 309
Занятые, человек (I квартал 2013г.)	
Наемные работники, в % к общей численности занятых (I квартал 2013г.)	60,3
Уровень безработицы, % (I квартал 2013г.)	5,2
Заработная плата, тенге (апрель 2013г.)*	
Среднедушевые номинальные денежные доходы, тенге (март 2013г.)	56 333
Величина прожиточного минимума, тенге (апрель 2013г.)	16 105

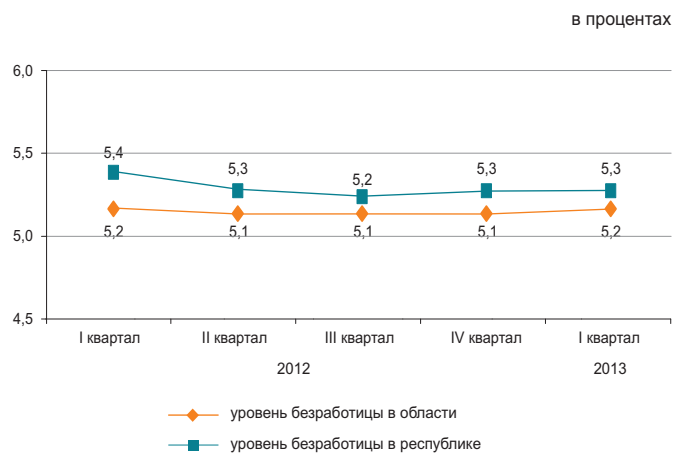

* Предварительные данные.

Реальный сектор экономики

	Январь-апрель 2013г. в % к январю-апрелю 2012г.	Январь-апрель 2012г. в % к январю-апрелю 2011г.
Промышленность	102,0	98,2
Сельское хозяйство	101,4	95,5
Строительство	98,9	77,7
Розничная торговля	122,2	115,1
Грузооборот	116,6	125,4
Пассажиروоборот	106,9	118,7
Связь	95,8	104,3

Январь-апрель 2013г., в процентах

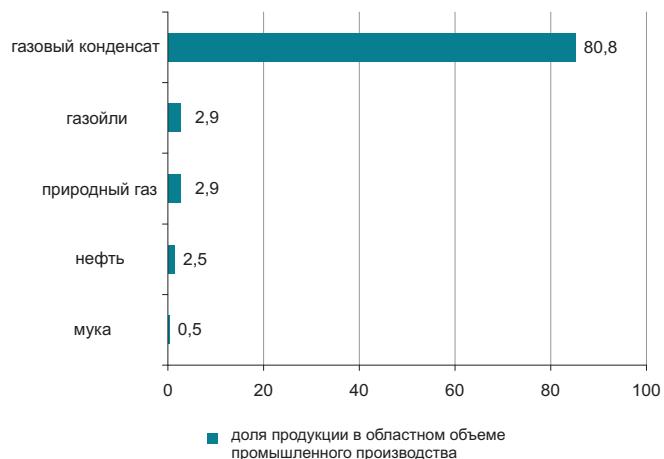

Сельское хозяйство

	Январь-апрель 2013г.	В % к соответствующему периоду предыдущего года
Забито в хозяйстве или реализовано на убой скота и птицы в живой массе, тыс. тонн	18,0	101,4
Надоеено молока коровьего, тыс. тонн	36,8	101,9
Получено яиц куриных, млн. штук	40,5	95,9
Наличие основных зерновых культур – всего, тыс. тонн*	355,1	77,3
из них:		
пшеница	343,0	80,5
ячмень	9,3	30,8

* На 1 мая 2013г.

Индекс цен

	Апрель 2013г. к марту 2013г., %	Апрель 2013г. к декабрю 2012г., %
Индекс потребительских цен	100,5	104,6
Продовольственные товары	100,2	100,6
Непродовольственные товары	100,2	100,7
Платные услуги	101,0	113,6
Индекс цен предприятий-производителей	95,9	99,3
Индекс цен в сельском хозяйстве	100,1	100,7
Индекс цен в строительстве	100,1	100,8
Индекс тарифов на услуги транспорта	100,0	100,2
Индекс тарифов на услуги почтовые, курьерские для юридических лиц	100,0	100,0
Индекс тарифов на услуги связи для юридических лиц	99,1	96,3

ЖАМБЫЛСКАЯ ОБЛАСТЬ

Социальное развитие

Население, человек (на 01.04.2013г.)	1 073 809
Родившиеся, человек (январь-март 2013г.)	6 811
Умершие, человек (январь-март 2013г.)	2 050
Прибыло, человек (январь-март 2013г.)	3 141
Выбыло, человек (январь-март 2013г.)	4 332
Занятые, человек (I квартал 2013г.)	553 911
Наемные работники, в % к общей численности занятых (I квартал 2013г.)	48,9
Уровень безработицы, % (I квартал 2013г.)	5,3
Заработная плата, тенге (апрель 2013г.)*	74 781
Среднедушевые номинальные денежные доходы, тенге (март 2013г.)	36 170
Величина прожиточного минимума, тенге (апрель 2013г.)	15 832

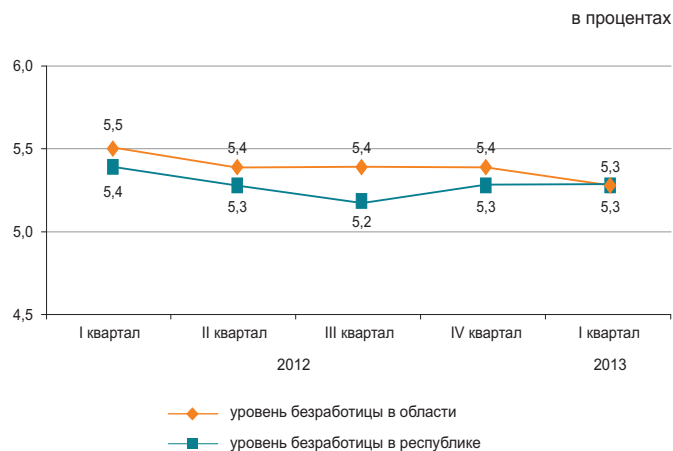

* Предварительные данные.

Реальный сектор экономики

	Январь-апрель 2013г. в % к январю-апрелю 2012г.	Январь-апрель 2012г. в % к январю-апрелю 2011г.
Промышленность	105,9	104,1
Сельское хозяйство	95,8	101,7
Строительство	109,7	155,0
Розничная торговля	112,8	114,4
Грузооборот	115,0	128,8
Пассажиروоборот	113,3	120,6
Связь	93,5	106,8



Сельское хозяйство

	Январь-апрель 2013г.	В % к соответствующему периоду предыдущего года
Забито в хозяйстве или реализовано на убой скота и птицы в живой массе, тыс. тонн	24,4	102,4
Надоено молока коровьего, тыс. тонн	68,9	85,6
Получено яиц куриных, млн. штук	28,1	80,0
Наличие основных зерновых культур – всего, тыс. тонн*	27,4	81,0
из них:		
пшеница	20,5	82,9
ячмень	6,6	81,6

* На 1 мая 2013г.

Индекс цен

	Апрель 2013г. к марту 2013г., %	Апрель 2013г. к декабрю 2012г., %
Индекс потребительских цен	100,3	102,5
Продовольственные товары	100,2	101,5
Непродовольственные товары	100,2	101,1
Платные услуги	100,3	104,9
Индекс цен предприятий-производителей	100,0	104,3
Индекс цен в сельском хозяйстве	100,9	103,6
Индекс цен в строительстве	100,2	100,8
Индекс тарифов на услуги транспорта	102,5	105,6
Индекс тарифов на услуги почтовые, курьерские для юридических лиц	100,0	100,0
Индекс тарифов на услуги связи для юридических лиц	100,0	100,0

КАРАГАНДИНСКАЯ ОБЛАСТЬ

Социальное развитие

Население, человек (на 01.04.2013г.)	1 364 617
Родившиеся, человек (январь-март 2013г.)	5 791
Умершие, человек (январь-март 2013г.)	3 685
Прибыло, человек (январь-март 2013г.)	4 633
Выбыло, человек (январь-март 2013г.)	5 386

Занятые, человек (I квартал 2013г.)	703 785
Наемные работники, в % к общей численности занятых (I квартал 2013г.)	85,2
Уровень безработицы, % (I квартал 2013г.)	5,0

Заработная плата, тенге (апрель 2013г.)*	97 128
Среднедушевые номинальные денежные доходы, тенге (март 2013г.)	64 521
Величина прожиточного минимума, тенге (апрель 2013г.)	15 888



* Предварительные данные.

Реальный сектор экономики

	Январь-апрель 2013г. в % к январю-апрелю 2012г.	Январь-апрель 2012г. в % к январю-апрелю 2011г.
Промышленность	99,0	97,9
Сельское хозяйство	103,6	102,1
Строительство	127,8	177,0
Розничная торговля	109,4	108,1
Грузооборот	119,4	129,6
Пассажирооборот	113,7	139,1
Связь	101,3	109,8

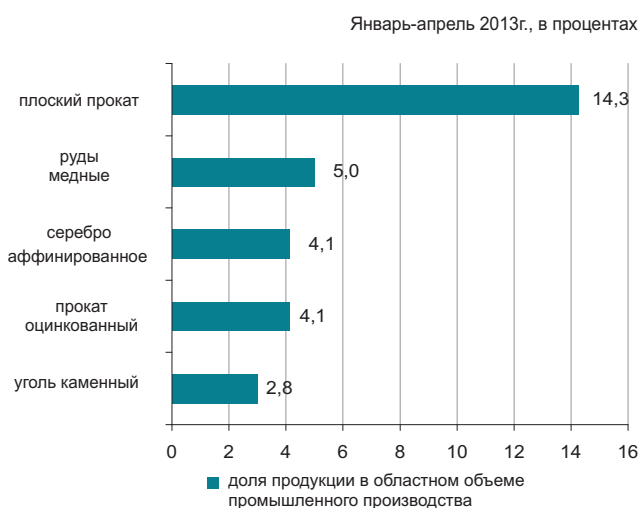

Сельское хозяйство

	Январь-апрель 2013г.	В % к соответствующему периоду предыдущего года
Забито в хозяйстве или реализовано на убой скота и птицы в живой массе, тыс. тонн	27,2	101,4
Надоено молока коровьего, тыс. тонн	76,8	100,7
Получено яиц куриных, млн. штук	173,7	125,0
Наличие основных зерновых культур – всего, тыс. тонн*	228,0	63,5
из них:		
пшеница	201,3	61,3
ячмень	18,2	83,6

* На 1 мая 2013г.

Индекс цен

	Апрель 2013г. к марту 2013г., %	Апрель 2013г. к декабрю 2012г., %
Индекс потребительских цен	100,4	102,2
Продовольственные товары	100,4	102,1
Непродовольственные товары	100,3	100,9
Платные услуги	100,6	103,6
Индекс цен предприятий-производителей	98,7	95,7
Индекс цен в сельском хозяйстве	100,2	101,9
Индекс цен в строительстве	100,5	101,7
Индекс тарифов на услуги транспорта	100,0	107,5
Индекс тарифов на услуги почтовые, курьерские для юридических лиц	100,0	100,0
Индекс тарифов на услуги связи для юридических лиц	100,0	100,0

КОСТАНАЙСКАЯ ОБЛАСТЬ

Социальное развитие

Население, человек (на 01.04.2013г.)	880 597
Родившиеся, человек (январь-март 2013г.)	3 096
Умершие, человек (январь-март 2013г.)	2 311
Прибыло, человек (январь-март 2013г.)	3 520
Выбыло, человек (январь-март 2013г.)	3 817
Занятые, человек (I квартал 2013г.)	508 628
Наемные работники, в % к общей численности занятых (I квартал 2013г.)	58,2
Уровень безработицы, % (I квартал 2013г.)	5,2
Заработная плата, тенге (апрель 2013г.)*	78 465
Среднедушевые номинальные денежные доходы, тенге (март 2013г.)	48 116
Величина прожиточного минимума, тенге (апрель 2013г.)	15 790

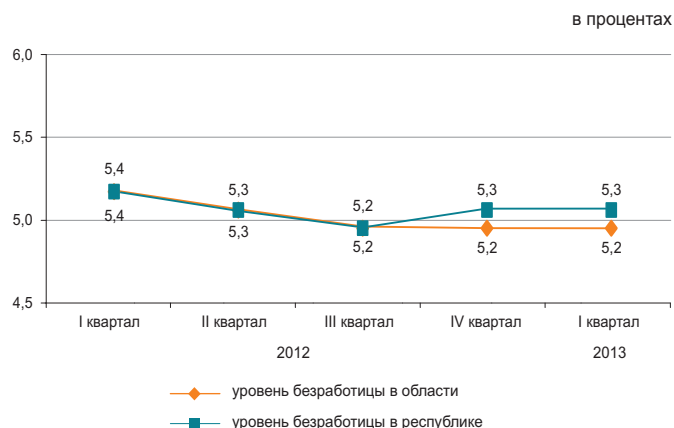

* Предварительные данные.

Реальный сектор экономики

	Январь-апрель 2013г. в % к январю-апрелю 2012г.	Январь-апрель 2012г. в % к январю-апрелю 2011г.
Промышленность	100,1	104,8
Сельское хозяйство	95,1	67,9
Строительство	128,6	119,3
Розничная торговля	113,2	118,4
Грузооборот	113,9	142,0
Пассажирооборот	110,0	123,7
Связь	100,2	113,1

Январь-апрель 2013г., в процентах



Сельское хозяйство

	Январь-апрель 2013г.	В % к соответствующему периоду предыдущего года
Забито в хозяйстве или реализовано на убой скота и птицы в живой массе, тыс. тонн	38,8	91,1
Надоено молока коровьего, тыс. тонн	99,4	104,6
Получено яиц куриных, млн. штук	170,2	100,0
Наличие основных зерновых культур – всего, тыс. тонн*	3 093,5	65,0
из них:		
пшеница	2 971,2	65,0
ячмень	72,8	72,2

* На 1 мая 2013г.

Индекс цен

	Апрель 2013г. к марту 2013г., %	Апрель 2013г. к декабрю 2012г., %
Индекс потребительских цен	100,7	102,8
Продовольственные товары	100,1	100,8
Непродовольственные товары	100,1	100,7
Платные услуги	102,1	107,5
Индекс цен предприятий-производителей	107,6	124,9
Индекс цен в сельском хозяйстве	100,4	104,4
Индекс цен в строительстве	100,9	101,6
Индекс тарифов на услуги транспорта	101,0	114,6
Индекс тарифов на услуги почтовые, курьерские для юридических лиц	100,0	100,0
Индекс тарифов на услуги связи для юридических лиц	100,0	100,0

КЫЗЫЛОРДИНСКАЯ ОБЛАСТЬ

Социальное развитие

Население, человек (на 01.04.2013г.)	730 326
Родившиеся, человек (январь-март 2013г.)	4 890
Умершие, человек (январь-март 2013г.)	1 098
Прибыло, человек (январь-март 2013г.)	2 739
Выбыло, человек (январь-март 2013г.)	2 986

Занятые, человек (I квартал 2013г.)	333 556
Наемные работники, в % к общей численности занятых (I квартал 2013г.)	66,9
Уровень безработицы, % (I квартал 2013г.)	5,2

Заработная плата, тенге (апрель 2013г.)*	96 872
Среднедушевые номинальные денежные доходы, тенге (март 2013г.)	47 311
Величина прожиточного минимума, тенге (апрель 2013г.)	16 214

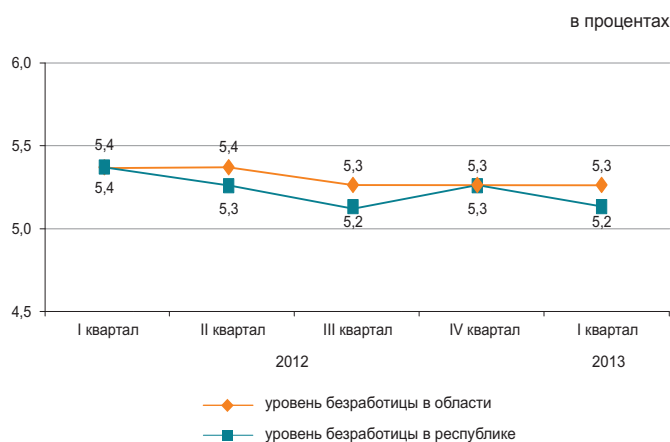

* Предварительные данные.

Реальный сектор экономики

	Январь-апрель 2013г. в % к январю-апрелю 2012г.	Январь-апрель 2012г. в % к январю-апрелю 2011г.
Промышленность	99,5	104,1
Сельское хозяйство	95,9	98,9
Строительство	175,7	66,1
Розничная торговля	112,6	133,4
Грузооборот	110,1	134,1
Пассажиروоборот	112,9	125,7
Связь	101,4	102,2



Сельское хозяйство

	Январь-апрель 2013г.	В % к соответствующему периоду предыдущего года
Забито в хозяйстве или реализовано на убой скота и птицы в живой массе, тыс. тонн	9,0	92,9
Надоено молока коровьего, тыс. тонн	20,6	96,3
Получено яиц куриных, млн. штук	1,4	56,3
Наличие основных зерновых культур – всего, тыс. тонн*	76,8	131,6
из них: рис	76,4	132,2

* На 1 мая 2013г.

Индекс цен

	Апрель 2013г. к марту 2013г., %	Апрель 2013г. к декабрю 2012г., %
Индекс потребительских цен	100,1	101,5
Продовольственные товары	100,1	100,8
Непродовольственные товары	100,1	100,7
Платные услуги	100,1	103,0
Индекс цен предприятий-производителей	95,4	96,3
Индекс цен в сельском хозяйстве	100,0	100,8
Индекс цен в строительстве	100,3	100,1
Индекс тарифов на услуги транспорта	100,0	101,5
Индекс тарифов на услуги почтовые, курьерские для юридических лиц	100,0	100,0
Индекс тарифов на услуги связи для юридических лиц	100,0	99,9

МАНГИСТАУСКАЯ ОБЛАСТЬ

Социальное развитие

Население, человек (на 01.04.2013г.)	572 558
Родившиеся, человек (январь-март 2013г.)	4 105
Умершие, человек (январь-март 2013г.)	657
Прибыло, человек (январь-март 2013г.)	3 307
Выбыло, человек (январь-март 2013г.)	2 283
Занятые, человек (I квартал 2013г.)	258 441
Наемные работники, в % к общей численности занятых (I квартал 2013г.)	93,5
Уровень безработицы, % (I квартал 2013г.)	5,6
Заработная плата, тенге (апрель 2013г.)*	190 021
Среднедушевые номинальные денежные доходы, тенге (март 2013г.)	101 866
Величина прожиточного минимума, тенге (апрель 2013г.)	20 706

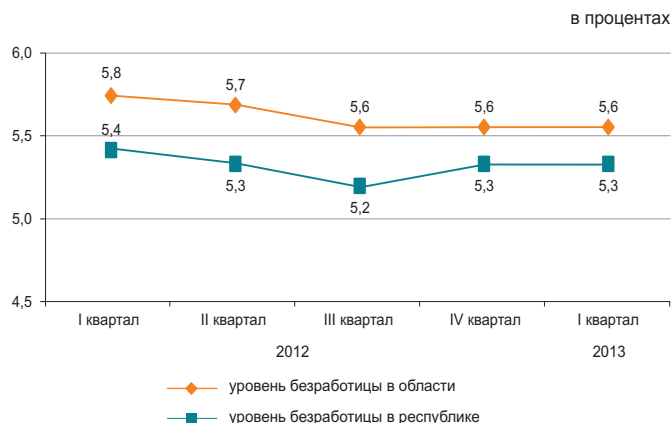

* Предварительные данные.

Реальный сектор экономики

	Январь-апрель 2013г. в % к январю-апрелю 2012г.	Январь-апрель 2012г. в % к январю-апрелю 2011г.
Промышленность	100,7	97,4
Сельское хозяйство	96,8	100,1
Строительство	96,4	112,1
Розничная торговля	115,6	111,9
Грузооборот	116,2	147,4
Пассажиروоборот	100,2	111,5
Связь	91,1	114,4

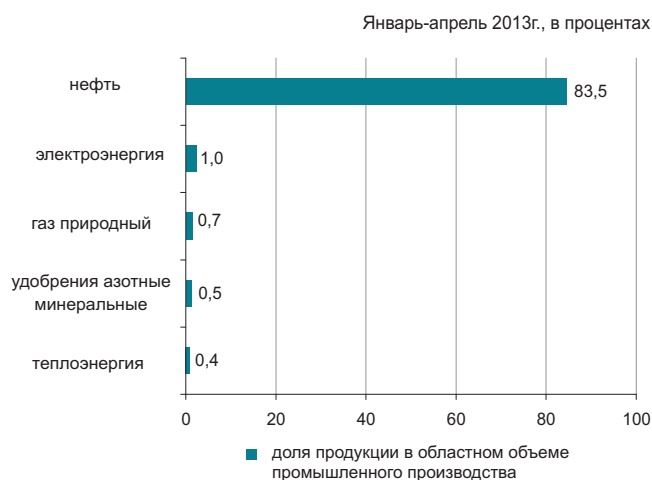

Сельское хозяйство

	Январь-апрель 2013г.	В % к соответствующему периоду предыдущего года
Забито в хозяйстве или реализовано на убой скота и птицы в живой массе, тыс. тонн	3,0	96,3
Надоено молока коровьего, тыс. тонн	0,4	97,8
Получено яиц куриных, млн. штук	0,2	106,8
Наличие основных зерновых культур – всего, тыс. тонн*	35,5	58,1
в том числе:		
пшеница	35,5	58,1

* На 1 мая 2013г.

Индекс цен

	Апрель 2013г. к марту 2013г., %	Апрель 2013г. к декабрю 2012г., %
Индекс потребительских цен	100,3	101,5
Продовольственные товары	100,4	101,3
Непродовольственные товары	100,4	101,6
Платные услуги	100,2	101,6
Индекс цен предприятий-производителей	98,8	98,9
Индекс цен в сельском хозяйстве	100,2	101,1
Индекс цен в строительстве	100,6	102,1
Индекс тарифов на услуги транспорта	100,0	100,5
Индекс тарифов на услуги почтовые, курьерские для юридических лиц	100,0	100,0
Индекс тарифов на услуги связи для юридических лиц	100,0	97,3

ЮЖНО-КАЗАХСТАНСКАЯ ОБЛАСТЬ

Социальное развитие

Население, человек (на 01.04.2013г.)	2 693 090
Родившиеся, человек (январь-март 2013г.)	20 448
Умершие, человек (январь-март 2013г.)	4 220
Прибыло, человек (январь-март 2013г.)	7 844
Выбыло, человек (январь-март 2013г.)	9 317

Занятые, человек (I квартал 2013г.)	1 186 620
Наемные работники, в % к общей численности занятых (I квартал 2013г.)	53,2
Уровень безработицы, % (I квартал 2013г.)	5,5

Заработная плата, тенге (апрель 2013г.)*	77 307
Среднедушевые номинальные денежные доходы, тенге (март 2013г.)	32 715
Величина прожиточного минимума, тенге (апрель 2013г.)	15 919

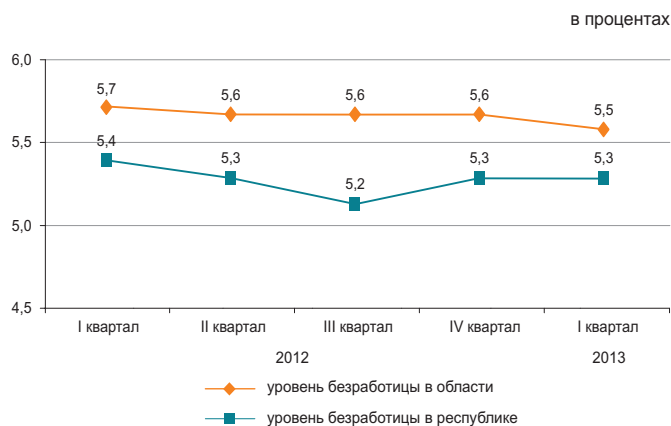

* Предварительные данные.

Реальный сектор экономики

	Январь-апрель 2013г. в % к январю-апрелю 2012г.	Январь-апрель 2012г. в % к январю-апрелю 2011г.
Промышленность	104,1	109,4
Сельское хозяйство	101,9	101,9
Строительство	115,2	123,8
Розничная торговля	112,2	115,1
Грузооборот	114,7	132,0
Пассажиروоборот	113,5	140,5
Связь	98,7	108,1

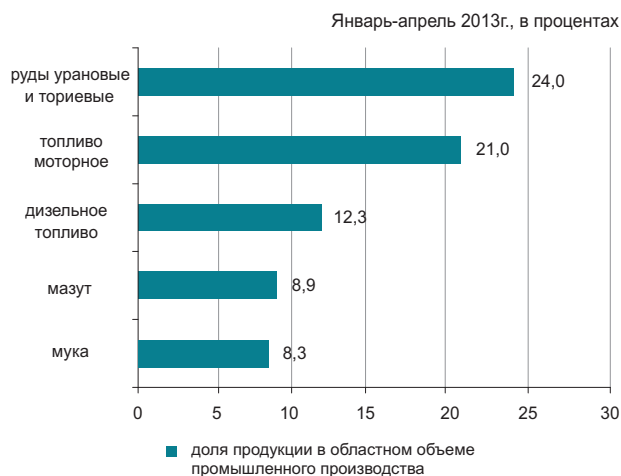

Сельское хозяйство

	Январь-апрель 2013г.	В % к соответствующему периоду предыдущего года
Забито в хозяйстве или реализовано на убой скота и птицы в живой массе, тыс. тонн	60,2	103,5
Надоемо молока коровьего, тыс. тонн	188,9	100,5
Получено яиц куриных, млн. штук	81,2	99,7
Наличие основных зерновых культур – всего, тыс. тонн*	79,5	87,8
из них:		
пшеница	78,9	88,1

* На 1 мая 2013г.

Индекс цен

	Апрель 2013г. к марту 2013г., %	Апрель 2013г. к декабрю 2012г., %
Индекс потребительских цен	100,1	101,6
Продовольственные товары	100,1	101,6
Непродовольственные товары	100,2	100,8
Платные услуги	100,1	102,4
Индекс цен предприятий-производителей	100,6	102,7
Индекс цен в сельском хозяйстве	100,4	101,5
Индекс цен в строительстве	100,3	100,8
Индекс тарифов на услуги транспорта	100,0	104,9
Индекс тарифов на услуги почтовые, курьерские для юридических лиц	100,0	100,0
Индекс тарифов на услуги связи для юридических лиц	100,0	99,5

ПАВЛОДАРСКАЯ ОБЛАСТЬ

Социальное развитие

Население, человек (на 01.04.2013г.)	750 113
Родившиеся, человек (январь-март 2013г.)	3 130
Умершие, человек (январь-март 2013г.)	1 883
Прибыло, человек (январь-март 2013г.)	3 157
Выбыло, человек (январь-март 2013г.)	3 445
Занятые, человек (I квартал 2013г.)	
Наемные работники, в % к общей численности занятых (I квартал 2013г.)	79,2
Уровень безработицы, % (I квартал 2013г.)	5,1
Зарботная плата, тенге (апрель 2013г.)*	
Среднедушевые номинальные денежные доходы, тенге (март 2013г.)	60 368
Величина прожиточного минимума, тенге (апрель 2013г.)	15 996

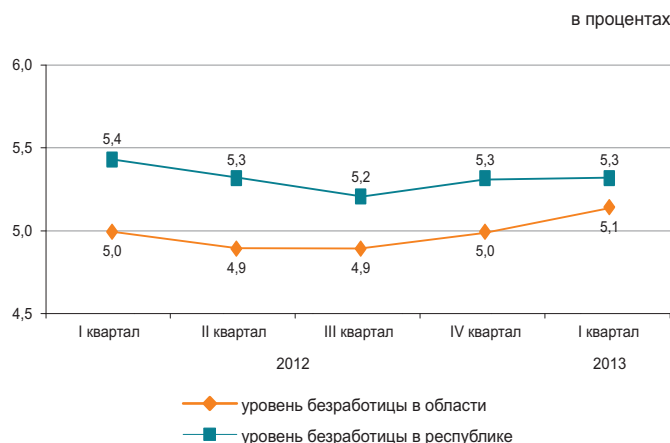

* Предварительные данные.

Реальный сектор экономики

	Январь-апрель 2013г. в % к январю-апрелю 2012г.	Январь-апрель 2012г. в % к январю-апрелю 2011г.
Промышленность	97,0	103,9
Сельское хозяйство	103,9	95,1
Строительство	93,4	114,1
Розничная торговля	112,0	111,6
Грузооборот	112,4	124,0
Пассажирооборот	105,9	128,3
Связь	105,3	106,4



Сельское хозяйство

	Январь-апрель 2013г.	В % к соответствующему периоду предыдущего года
Забито в хозяйстве или реализовано на убой скота и птицы в живой массе, тыс. тонн	20,3	103,9
Надоено молока коровьего, тыс. тонн	82,9	99,6
Получено яиц куриных, млн. штук	29,5	в 2,2 раза
Наличие основных зерновых культур – всего, тыс. тонн*	178,0	60,8
из них:		
пшеница	152,1	59,1
ячмень	14,1	71,2

* На 1 мая 2013г.

Индекс цен

	Апрель 2013г. к марту 2013г., %	Апрель 2013г. к декабрю 2012г., %
Индекс потребительских цен	100,5	102,7
Продовольственные товары	100,2	101,3
Непродовольственные товары	100,2	100,6
Платные услуги	101,3	106,6
Индекс цен предприятий-производителей	100,5	102,7
Индекс цен в сельском хозяйстве	100,4	102,4
Индекс цен в строительстве	99,8	101,2
Индекс тарифов на услуги транспорта	100,0	100,0
Индекс тарифов на услуги почтовые, курьерские для юридических лиц	100,0	100,0
Индекс тарифов на услуги связи для юридических лиц	99,9	99,6

СЕВЕРО-КАЗАХСТАНСКАЯ ОБЛАСТЬ

Социальное развитие

Население, человек (на 01.04.2013г.)	579 004
Родившиеся, человек (январь-март 2013г.)	1 983
Умершие, человек (январь-март 2013г.)	1 933
Прибыло, человек (январь-март 2013г.)	2 094
Выбыло, человек (январь-март 2013г.)	2 776
Занятые, человек (I квартал 2013г.)	
Наемные работники, в % к общей численности занятых (I квартал 2013г.)	66,0
Уровень безработицы, % (I квартал 2013г.)	5,3
Заработная плата, тенге (апрель 2013г.)*	
Среднедушевые номинальные денежные доходы, тенге (март 2013г.)	45 984
Величина прожиточного минимума, тенге (апрель 2013г.)	15 569

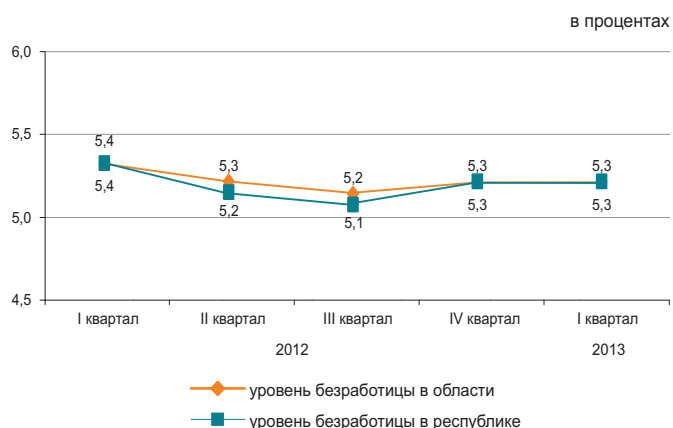

* Предварительные данные.

Реальный сектор экономики

	Январь-апрель 2013г. в % к январю-апрелю 2012г.	Январь-апрель 2012г. в % к январю-апрелю 2011г.
Промышленность	104,2	108,6
Сельское хозяйство	105,1	86,9
Строительство	138,2	131,5
Розничная торговля	124,7	113,8
Грузооборот	106,9	109,3
Пассажирооборот	106,6	135,4
Связь	100,1	109,4

Январь-апрель 2013г., в процентах



Сельское хозяйство

	Январь-апрель 2013г.	В % к соответствующему периоду предыдущего года
Забито в хозяйстве или реализовано на убой скота и птицы в живой массе, тыс. тонн	23,1	103,3
Надоено молока коровьего, тыс. тонн	95,1	104,4
Получено яиц куриных, млн. штук	133,3	120,4
Наличие основных зерновых культур – всего, тыс. тонн*	2 581,3	61,3
из них:		
пшеница	2 255,1	58,3
ячмень	145,3	63,0

* На 1 мая 2013г.

Индекс цен

	Апрель 2013г. к марту 2013г., %	Апрель 2013г. к декабрю 2012г., %
Индекс потребительских цен	100,3	101,7
Продовольственные товары	100,3	101,3
Непродовольственные товары	100,2	100,9
Платные услуги	100,4	102,8
Индекс цен предприятий-производителей	99,9	104,6
Индекс цен в сельском хозяйстве	98,8	100,7
Индекс цен в строительстве	100,3	101,1
Индекс тарифов на услуги транспорта	98,6	102,6
Индекс тарифов на услуги почтовые, курьерские для юридических лиц	100,0	105,6
Индекс тарифов на услуги связи для юридических лиц	100,0	99,3

ВОСТОЧНО-КАЗАХСТАНСКАЯ ОБЛАСТЬ

Социальное развитие

Население, человек (на 01.04.2013г.)	1 394 137
Родившиеся, человек (январь-март 2013г.)	5 322
Умершие, человек (январь-март 2013г.)	4 074
Прибыло, человек (январь-март 2013г.)	4 578
Выбыло, человек (январь-март 2013г.)	5 653
Занятые, человек (I квартал 2013г.)	707 939
Наемные работники, в % к общей численности занятых (I квартал 2013г.)	67,9
Уровень безработицы, % (I квартал 2013г.)	5,2
Зарплата, тенге (апрель 2013г.)*	86 704
Среднедушевые номинальные денежные доходы, тенге (март 2013г.)	49 732
Величина прожиточного минимума, тенге (апрель 2013г.)	17 369

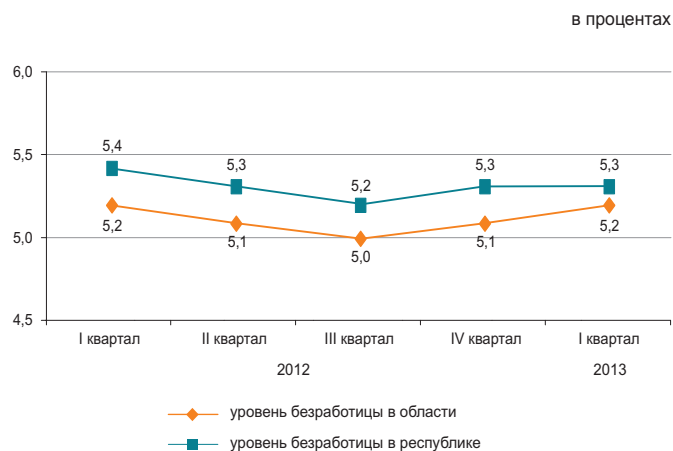

* Предварительные данные.

Реальный сектор экономики

	Январь-апрель 2013г. в % к январю-апрелю 2012г.	Январь-апрель 2012г. в % к январю-апрелю 2011г.
Промышленность	106,3	126,0
Сельское хозяйство	105,0	100,9
Строительство	128,3	122,8
Розничная торговля	111,6	113,3
Грузооборот	116,0	135,3
Пассажиروоборот	104,1	136,7
Связь	102,7	108,5



Сельское хозяйство

	Январь-апрель 2013г.	В % к соответствующему периоду предыдущего года
Забито в хозяйстве или реализовано на убой скота и птицы в живой массе, тыс. тонн	49,2	107,3
Надоеено молока коровьего, тыс. тонн	180,4	102,6
Получено яиц куриных, млн. штук	35,5	103,9
Наличие основных зерновых культур – всего, тыс. тонн*	335,0	83,3
из них:		
пшеница	259,1	76,3
ячмень	38,8	118,1

* На 1 мая 2013г.

Индекс цен

	Апрель 2013г. к марту 2013г., %	Апрель 2013г. к декабрю 2012г., %
Индекс потребительских цен	100,4	101,5
Продовольственные товары	100,5	100,9
Непродовольственные товары	100,4	100,9
Платные услуги	100,4	102,8
Индекс цен предприятий-производителей	99,2	99,5
Индекс цен в сельском хозяйстве	99,5	104,3
Индекс цен в строительстве	100,4	102,1
Индекс тарифов на услуги транспорта	100,1	101,4
Индекс тарифов на услуги почтовые, курьерские для юридических лиц	100,0	100,0
Индекс тарифов на услуги связи для юридических лиц	100,0	100,0

Г. АСТАНА

Социальное развитие

Население, человек (на 01.04.2013г.)	785 559
Родившиеся, человек (январь-март 2013г.)	4 978
Умершие, человек (январь-март 2013г.)	886
Прибыло, человек (январь-март 2013г.)	8 001
Выбыло, человек (январь-март 2013г.)	4 617
Занятые, человек (I квартал 2013г.)	409 728
Наемные работники, в % к общей численности занятых (I квартал 2013г.)	93,2
Уровень безработицы, % (I квартал 2013г.)	5,6
Заработная плата, тенге (апрель 2013г.)*	149 590
Среднедушевые номинальные денежные доходы, тенге (март 2013г.)	91 857
Величина прожиточного минимума, тенге (апрель 2013г.)	19 617

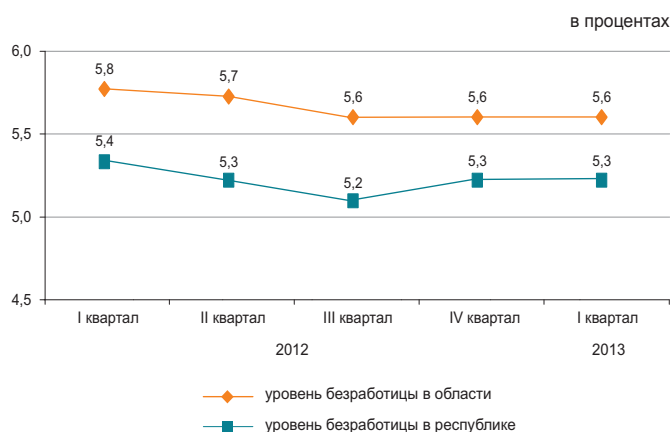

* Предварительные данные.

Реальный сектор экономики

	Январь-апрель 2013г. в % к январю-апрелю 2012г.	Январь-апрель 2012г. в % к январю-апрелю 2011г.
Промышленность	135,1	91,5
Сельское хозяйство	112,2	88,6
Строительство	91,6	130,3
Розничная торговля	127,4	114,6
Грузооборот	122,8	139,0
Пассажирооборот	114,0	112,2
Связь	111,8	122,3

Январь-апрель 2013г., в процентах

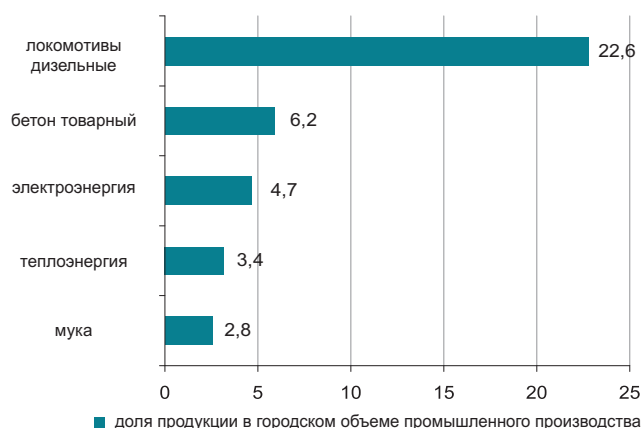

Сельское хозяйство

	Январь-апрель 2013г.	В % к соответствующему периоду предыдущего года
Забито в хозяйстве или реализовано на убой скота и птицы в живой массе, тонн	77,5	107,1
Надоемо молока коровьего, тыс. тонн	0,7	131,6
Получено яиц куриных, тыс. штук	60,9	97,9
Наличие основных зерновых культур – всего, тыс. тонн*	82,5	61,5
в том числе:		
пшеница	82,4	61,9

* На 1 мая 2013г.

Индекс цен

	Апрель 2013г. к марту 2013г., %	Апрель 2013г. к декабрю 2012г., %
Индекс потребительских цен	100,3	101,8
Продовольственные товары	100,3	101,5
Непродовольственные товары	100,3	100,9
Платные услуги	100,4	103,1
Индекс цен предприятий-производителей	104,5	109,2
Индекс цен в сельском хозяйстве	-	-
Индекс цен в строительстве	100,1	101,6
Индекс тарифов на услуги транспорта	100,0	102,2
Индекс тарифов на услуги почтовые, курьерские для юридических лиц	100,0	100,1
Индекс тарифов на услуги связи для юридических лиц	100,0	96,4

Г. АЛМАТЫ

Социальное развитие

Население, человек (на 01.04.2013г.)	1 480 806
Родившиеся, человек (январь-март 2013г.)	6 404
Умершие, человек (январь-март 2013г.)	2 703
Прибыло, человек (январь-март 2013г.)	9 084
Выбыло, человек (январь-март 2013г.)	7 558

Занятые, человек (I квартал 2013г.)	742 090
Наемные работники, в % к общей численности занятых (I квартал 2013г.)	91,9
Уровень безработицы, % (I квартал 2013г.)	5,7

Заработная плата, тенге (апрель 2013г.)*	139 047
Среднедушевые номинальные денежные доходы, тенге (март 2013г.)	104 419
Величина прожиточного минимума, тенге (апрель 2013г.)	19 488

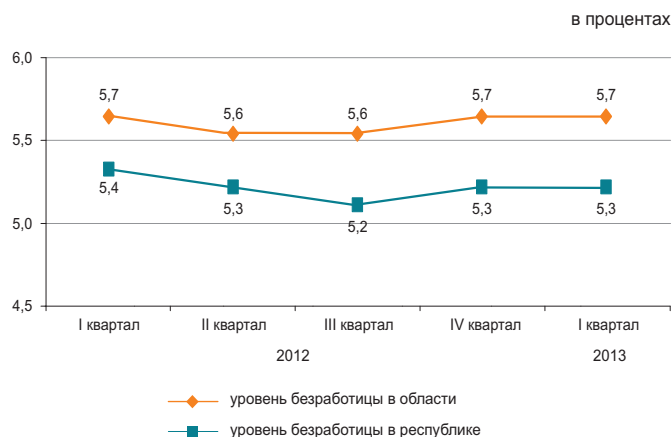

* Предварительные данные.

Реальный сектор экономики

	Январь-апрель 2013г. в % к январю-апрелю 2012г.	Январь-апрель 2012г. в % к январю-апрелю 2011г.
Промышленность	106,1	117,1
Сельское хозяйство	83,6	80,7
Строительство	103,3	98,6
Розничная торговля	107,9	109,0
Грузооборот	113,0	137,1
Пассажиروоборот	111,1	123,2
Связь	119,9	115,6



Сельское хозяйство

	Январь-апрель 2013г.	В % к соответствующему периоду предыдущего года
Забито в хозяйстве или реализовано на убой скота и птицы в живой массе, тонн	55,7	93,8
Надоено молока коровьего, тонн	101,7	65,7
Получено яиц куриных, млн. штук	0,6	72,8
Наличие основных зерновых культур – всего, тыс. тонн*	11,4	72,7
из них: пшеница	11,4	72,7

* На 1 мая 2013г.

Индекс цен

	Апрель 2013г. к марту 2013г., %	Апрель 2013г. к декабрю 2012г., %
Индекс потребительских цен	100,1	102,6
Продовольственные товары	99,9	101,3
Непродовольственные товары	100,1	100,7
Платные услуги	100,2	106,1
Индекс цен предприятий-производителей	99,8	102,3
Индекс цен в сельском хозяйстве	-	-
Индекс цен в строительстве	100,4	101,4
Индекс тарифов на услуги транспорта	101,4	101,3
Индекс тарифов на услуги почтовые, курьерские для юридических лиц	100,0	98,7
Индекс тарифов на услуги связи для юридических лиц	100,0	100,1

ҚЫСҚАРТУЛАР

АШМ	Қазақстан Республикасының Ауыл шаруашылығы министрлігі
ӘдМин	Қазақстан Республикасының Әділет министрлігі
БП ҚС АЕК	Қазақстан Республикасы Бас Прокуратурасының Құқықтық статистика және арнайы есеп комитеті
ДСМ	Қазақстан Республикасының Денсаулық сақтау министрлігі
ДСМ РСЭҚ	Қазақстан Республикасы Денсаулық сақтау министрлігінің Республикалық санитарлық-эпидемиологиялық қызметі
ЕДБ	Екінші деңгейдегі банктер
ЕХӘҚМ	Қазақстан Республикасының Еңбек және халықты әлеуметтік қорғау министрлігі
жкм	жолаушы-километр
ҚМ КБК	Қазақстан Республикасы Қаржы министрлігінің Кедендік бақылау комитеті
ҚМ	Қазақстан Республикасының Қаржы министрлігі
ҚМ СК	Қазақстан Республикасы Қаржы министрлігінің Салық комитеті
млн.	миллион
млрд.	миллиард
ОЭР	Отын-энергетикалық ресурстар
СА	Қазақстан Республикасы Статистика агенттігі
ткм	тонна-километр
ҰБ	Қазақстан Республикасының Ұлттық банкі
ІІМ	Қазақстан Республикасының Ішкі істер министрлігі
ШОК	Шағын және орта кәсіпкерлік

СОКРАЩЕНИЯ

АС	Агентство Республики Казахстан по статистике
БВУ	Банки второго уровня
КПСиСУ ГП	Комитет по правовой статистике и специальным учетам Генеральной прокуратуры Республики Казахстан
КТК МФ	Комитет таможенного контроля Министерства финансов Республики Казахстан
МВД	Министерство внутренних дел Республики Казахстан
МЗ	Министерство здравоохранения Республики Казахстан
млн.	миллионов
млрд.	миллиардов
МСП	Малое и среднее предпринимательство
МСХ	Министерство сельского хозяйства Республики Казахстан
МТСЗН	Министерство труда и социальной защиты населения Республики Казахстан
МЮ	Министерство юстиции Республики Казахстан
МФ	Министерство финансов Республики Казахстан
НБ	Национальный банк Республики Казахстан
НК МФ	Налоговый комитет Министерства финансов Республики Казахстан
РСЭС МЗ	Республиканская санитарно-эпидемиологическая служба Министерства здравоохранения Республики Казахстан
ткм	тонно-километр
пкм	пассажиры-километры
ТЭР	Топливо-энергетические ресурсы

КӨРСЕТКІШТЕР ТІЗІМІ

Көрсеткіш	Кезеңділік	Дереккөз
А		
Айырбастау бағамы	ай сайын	ҰБ
Асыл тұқымды шаруашылықтар саны	тоқсан сайын	АШМ
Аң аулау шаруашылығындағы өнім (жұмыстар, қызметтер) көлемі	жыл сайын	СА
Атаулы жалақы индексі	ай сайын	СА
Ауыл шаруашылығы малдары мен құстарының негізгі түрлерінің саны	ай сайын	СА
Ауыл шаруашылығының жалпы өнімі	ай сайын	СА
Б		
Бағалар индексі	ай сайын	СА
Балық аулау және балық өсіру шаруашылығындағы өнім (жұмыстар, қызметтер) көлемі	жыл сайын	СА
Бөлшек сауда тауар айналымы көлемі	ай сайын	СА
Байланыс қызметтерінің көлемі	ай сайын	СА
Бос жұмыс орындарының саны	ай сайын	СА
Д		
Денді дақылдарды жинау	қыркүйек, қазан, қараша	АШМ
Денді дақылдардың жиналған алқаптары	қыркүйек, қазан, қараша	АШМ
Денді дақылдардың шығымдылығы	қыркүйек, қазан, қараша	АШМ
Депозиттер	ай сайын	ҰБ
Е		
Ең төменгі күнкөріс деңгейінің шамасы	ай сайын	СА
Еңбек өнімділігі	тоқсан сайын	СА
Еңбек делдалдығына өтініш жасағандар саны	тоқсан сайын	ЕХӘҚМ
Ж		
Жалақы сақталмаған демалыстарда болған қызметкерлер саны	ай сайын	ЕХӘҚМ
Жалдамалы қызметкерлер саны	ай сайын	СА
Жалпы ішкі өнім	тоқсан сайын	СА
Жасырын жұмыссыздық деңгейі	ай сайын	СА
Жолаушылар тасымалдау көлемі	ай сайын	СА
Жолаушылар айналымы	ай сайын	СА
Жолаушылар тасымалдау	ай сайын	СА
Жүк тасымалдау көлемі	ай сайын	СА
Жүк тасымалдау	ай сайын	СА
Жүк айналымы	ай сайын	СА
Жұмысқа орналасқан азаматтар саны	тоқсан сайын	ЕХӘҚМ
Жұмыссыздық	ай сайын	СА
Жұмыссыздық деңгейі	ай сайын	СА
Жұмыссыз халық	ай сайын	СА
Жұмыспен қамту	ай сайын	СА
Жұмыспен қамту органдарында жұмыссыздар ретінде тіркелгендер саны	тоқсан сайын	ЕХӘҚМ
З		
Зейнетақы және жәрдемақы алушылар саны	тоқсан сайын	ЕХӘҚМ
Зейнетақы (жәрдемақының) орташа мөлшері	тоқсан сайын	ЕХӘҚМ
И		
Импорт	ай сайын	ҚМ КБК
К		
Кәсіптік даярлау немесе қайта даярлау, біліктілік арттыруға бағытталғандар	ай сайын	ЕХӘҚМ
Кәсіпорындардың пайдалылығы	тоқсан сайын	СА
Кредиттер	ай сайын	ҰБ

Көрсеткіш	Кезеңділік	Дереккөз
Қ		
Қоғамдық жұмыстарға қатысқандар	ай сайын	ЕХӘҚМ
Қызметкерлер санының қозғалысы	ай сайын	СА
Қылмыстылық деңгейі	ай сайын	БП ҚС АЕК
Құрылыс жұмыстарының (қызметтер) көлемі	ай сайын	СА
М		
Мал шаруашылығы өнімдерінің негізгі түрлерін өндіру	ай сайын	СА
Мал мен құстың өнімділігі	ай сайын	СА
Мемлекеттік бюджет табыстары	ай сайын	ҚМ
Мемлекеттік бюджет шығыстары	ай сайын	ҚМ
Монетарлық агрегаттар	ай сайын	ҰБ
Н		
Нақты ақшалай табыс	ай сайын	СА
Нақты жалақы индексі	ай сайын	СА
Негізгі капиталға инвестициялар	ай сайын	СА
Негізгі дәнді дақылдардың бары	ай сайын	СА
Негізгі майлы дақылдардың бары	ай сайын	СА
О		
Орман шаруашылығындағы өнім (жұмыстар, қызметтер) көлемі	жыл сайын	СА
Орташа жан басына атаулы ақшалай табыс	ай сайын	СА
Орташа айлық атаулы жалақы	ай сайын	СА
Орташа айлық жалақы	ай сайын	СА
Ө		
Өндірістің толық тоқтауы	ай сайын	ЕХӘҚМ
Өндірістің тоқтап тұруына байланысты уақытша жұмыспен қамтылмаған қызметкерлер саны	ай сайын	ЕХӘҚМ
Өнеркәсіп өнімін заттай көрінісінде өндіру	ай сайын	СА
Өнеркәсіп өнімінің (тауарлар, қызметтер) көлемі	ай сайын	СА
Өнеркәсіп өндірісінің нақты көлем индексі	ай сайын	СА
С	ай сайын	ДСМ РСЭҚ
Сырқаттанулардың тіркелген оқиғаларының саны		
Т	ай сайын	СА
Тіркелген жұмыссыздық деңгейі	ай сайын	ҰБ
Төлем балансы	тоқсан сайын	ЕХӘҚМ
Толық емес жұмыс күнінің режимінде жұмыспен қамтылған қызметкерлер саны	ай сайын	ЕХӘҚМ
Толық емес жұмыс күнінің режиміне ауысу	ай сайын	ЕХӘҚМ
Толық емес жұмыс күнінің режимінде ішінара жұмыс істегендер	ай сайын	БП ҚС АЕК
Тіркелген қылмыстар саны	ай сайын	СА
Тұрғын үй құрылысының көлемі	ай сайын	СА
Тұтыну бағалары		
Х	ай сайын	ӘдМин, ДСМ
Халықтың табиғи қозғалысы	ай сайын	СА
Халық саны	ай сайын	ӘдМин, ИМ
Халықтың көші-қоны		
Ш	ай сайын	СА
ШОК субъектілерінің өнім (тауарлар, қызметтер) шығару индексі		
Э	тоқсан сайын	СА
Экономикалық белсенді халық	тоқсан сайын	СА
Экономикалық енжар халық	ай сайын	ҚМ КБК

СПИСОК ПОКАЗАТЕЛЕЙ

Показатель	Периодичность	Источник
Б		
Безработица	ежемесячно	АС
В		
Валовая продукция сельского хозяйства	ежемесячно	АС
Валовой внутренний продукт	ежеквартально	АС
Величина прожиточного минимума	ежемесячно	АС
Г		
Грузооборот	ежемесячно	АС
Д		
Доходы государственного бюджета	ежемесячно	МФ
Депозиты	ежемесячно	НБ
Е		
Естественное движение населения	ежемесячно	МЮ, МЗ
З		
Занятость	ежемесячно	АС
И		
Импорт	ежемесячно	КТК МФ
Инвестиции в основной капитал	ежемесячно	АС
Индекс выпуска продукции (товаров, услуг) субъектами МСП	ежемесячно	АС
Индекс физического объема промышленного производства	ежемесячно	АС
Индексы цен	ежемесячно	АС
К		
Кредиты	ежемесячно	НБ
Количество племенных хозяйств	ежеквартально	МСХ
М		
Миграция населения	ежемесячно	МЮ, МВД
Монетарные агрегаты	ежемесячно	НБ
Н		
Наличие основных зерновых культур	ежемесячно	АС
Наличие основных масличных культур	ежемесячно	АС
О		
Обменный курс	ежемесячно	НБ
Объем жилищного строительства	ежемесячно	АС
Объем промышленной продукции (товаров, услуг)		
Объем продукции (работ, услуг) в лесном хозяйстве	ежегодно	АС
Объем продукции (работ, услуг) в рыболовстве, рыбоводстве	ежегодно	АС
Объем продукции (работ, услуг) в охотничьем хозяйстве	ежегодно	АС
Объем розничного товарооборота	ежемесячно	АС
Объем строительных работ (услуг)	ежемесячно	АС
Объем услуг связи	ежемесячно	АС
П		
Пассажирооборот	ежемесячно	АС
Платежный баланс	ежеквартально	НБ
Потребительские цены	ежемесячно	АС
Производительность труда	ежеквартально	АС
Производство основных видов продукции животноводства	ежемесячно	АС
Производство промышленной продукции в натуральном выражении	ежемесячно	АС
Продуктивность скота и птицы	ежемесячно	АС
Перевозка грузов	ежемесячно	АС
Перевозка пассажиров	ежемесячно	АС
Р		
Расходы государственного бюджета	ежемесячно	МФ
Реальный денежный доход	ежемесячно	АС
Рентабельность предприятий	ежеквартально	АС

Показатель	Периодичность	Источник
С		
Сбор урожая зерновых культур	сентябрь, октябрь, ноябрь	МСХ
Среднедушевой номинальный денежный доход	месяц	АС
Среднемесячная заработная плата	ежемесячно	АС
Средний размер пенсий (пособий).....	ежеквартально	МТСЗН
У		
Убранные площади под зерновыми культурами	сентябрь, октябрь, ноябрь	МСХ
Уровень преступности	ежемесячно	КПСиСУ ГП
Урожайность зерновых культур	сентябрь, октябрь, ноябрь	МСХ
Ч		
Численность населения	ежемесячно	АС
Число зарегистрированных случаев заболеваний	ежемесячно	РСЭС МЗ
Число зарегистрированных преступлений	ежемесячно	КПСиСУ ГП
Численность основных видов сельскохозяйственных животных и птицы	ежемесячно	АС
Численность получателей пенсий и пособий	ежеквартально	МТСЗН
Э		
Экспорт	ежемесячно	КТК МФ

Қазақстан Республикасының әлеуметтік-экономикалық дамуы

Бөлімдер мазмұнына
жауапты адамдар

Бөлім атауы	Жауапты адамның аты-жөні, лауазымы	Телефоны
Әлеуметтік-экономикалық дамудың қысқаша қорытындылары Өңірлердің әлеуметтік-экономикалық дамуы Бизнес тіркелімі	Керімханова Гүлнар Мамырбайқызы <i>Тіркелімдер және жарияланымдар департаментінің директоры</i>	8(7172) 74-90-58
Қысқа мерзімді экономикалық индикатор Жалпы ішкі өнім Еңбек өнімділігінің индекстері Іскерлік және тұтынушылық белсенділік Мемлекеттік қаржы Ақша-кредит статистикасы Кредиттер және ақша-кредит жүйесінің депозиттері Шағын және орта кәсіпкерлік мониторингі	Исмұрзина Ғалия Хасанқызы <i>Ұлттық шоттар департаментінің директоры</i>	8(7172) 74-95-26
Күнкөрістің ең төменгі деңгейінің шамасы Бағалар	Шәуенова Әсел Сауқымбекқызы <i>Баға статистикасы департаментінің директоры</i>	8(7172) 74-90-57
Негізгі капиталға салынған инвестициялар Өнеркәсіп өндірісі Ауыл шаруашылығы Құрылыс Тұрғын үй құрылысы	Епбаева Айгүл Тоқтарханқызы <i>Өндіріс және қоршаған орта статистикасы департаментінің директоры</i>	8(7172) 74-90-56
Отын-энергетикалық ресурстар (ОЭР) Сауда Көлік Байланыс	Якупова Зифа Рафиковна <i>Қызмет көрсету статистикасы департаментінің директоры</i>	8(7172) 74-90-60
Әлеуметтік-демографиялық көрсеткіштер	Қоқанова Гүлнар Жақайқызы <i>Демографиялық және әлеуметтік статистика департаментінің директоры</i>	8(7172) 74-90-61
Еңбек рыногы және еңбекақы төлеу Халық табыстары	Евстафьев Вячеслав Евгеньевич <i>Еңбек және тұрмыс деңгейі статистикасы департаментінің директоры</i>	8(7172) 74-90-22

Социально-экономическое развитие Республики Казахстан**Ответственные лица
за содержание разделов**

Наименование раздела	Ф.И.О., должность ответственного	Телефон
Краткие итоги социально-экономического развития Социально-экономическое развитие регионов	Керимханова Гульнара Мамырбаевна <i>Директор Департамента регистров и публикаций</i>	8(7172) 74-90-58
Бизнес- регистр		
Краткосрочный экономический индикатор Валовой внутренний продукт Индексы производительности труда Деловая и потребительская активность Государственные финансы Денежно-кредитная статистика Кредиты и депозиты денежно-кредитной системы Мониторинг малого и среднего предпринимательства	Исмурзина Галия Хасановна <i>Директор Департамента национальных счетов</i>	8(7172) 74-95-26
Величина прожиточного минимума Цены	Шауенова Асель Саукымбеккызы <i>Директор Департамента статистики цен</i>	8(7172) 74-90-57
Инвестиции в основной капитал Промышленное производство Сельское хозяйство Строительство Жилищное строительство	Епбаева Айгуль Токтархановна <i>Директор Департамента статистики производства и окружающей среды</i>	8(7172) 74-90-56
Топливо-энергетические ресурсы (ТЭР) Торговля Транспорт Связь	Якупова Зифа Рафиковна <i>Директор Департамента статистики услуг</i>	8(7172) 74-90-60
Социально-демографические показатели	Куканова Гульнара Жакаевна <i>Директор Департамента демографической и социальной статистики</i>	8(7172) 74-90-61
Рынок труда и оплата труда Доходы населения	Евстафьев Вячеслав Евгеньевич <i>Директор Департамента статистики труда и уровня жизни</i>	8(7172) 74-90-22

