

ҚАЗАҚСТАН РЕСПУБЛИКАСЫ СТАТИСТИКА АГЕНТТІГІ

«Қазақстан Республикасының Азаматтық кодексіне (ерекше бөлігі)» сәйкес бұл материал көбейтуге (көшіруге) жатпайды, статистикалық ақпараттарды өз жарияланымдарында (басылымдарында) пайдаланған жағдайда Қазақстан Республикасы Статистика агенттігіне сілтеме жасау міндетті.

В соответствии с «Гражданским кодексом Республики Казахстан (особенная часть)» данный материал не подлежит размножению (копированию), при использовании статистической информации в своих публикациях (изданиях) обязательна ссылка на Агентство Республики Казахстан по статистике.

ҚАЗАҚСТАН РЕСПУБЛИКАСЫНЫҢ ӘЛЕУМЕТТІК-ЭКОНОМИКАЛЫҚ ДАМУЫ

СОЦИАЛЬНО-ЭКОНОМИЧЕСКОЕ РАЗВИТИЕ РЕСПУБЛИКИ КАЗАХСТАН

2013 жылғы қаңтар-ақпан
январь-февраль 2013 года

Астана 2013

**ҚАЗАҚСТАН РЕСПУБЛИКАСЫНЫҢ
ӘЛЕУМЕТТІК-ЭКОНОМИКАЛЫҚ ДАМУЫ****Ай сайынғы ақпараттық-талдамалы
журнал**

1991 жылдан бастап шығады

Құрылтайшы: Қазақстан Республикасы
Статистика агенттігіБас редактор – **Ә. Смайылов**

«Қазақстан Республикасының әлеуметтік-экономикалық дамуы» журналы ай сайынғы негізде үш томда құрастырылады: талдамалы баяндама, біраз жылдар деректерімен электрондық тасымалдаушыда (CD-диск) кестелік материал, шағын жинақ.

Журнал есепті айда Қазақстан Республикасы әлеуметтік-экономикалық дамуының барлық негізгі көрсеткіштерін қамтиды.

Ай сайынғы негізде мемлекеттік және орыс тілдерінде жарияланады. Мемлекеттік басқару қызметкерлері, ғылыми орталар және мүдделі тұлғаларға арналған. Журналдың толық мәтінін Қазақстан Республикасы Статистика агенттігінің www.stat.gov.kz Интернет-ресурсынан алуға болады.

Мекен-жайы: Қазақстан Республикасы, 010000 Астана қаласы, Сол жағалау, Министрліктер Үйі, Орынбор 8

Қазақстан Республикасы Статистика агенттігі

Телефон: 8 (7172) 74-92-95

Факс: 8 (7172) 74-95-46

Электрондық мекен-жай: statistika@stat.kz

Интернет-ресурс: <http://www.stat.gov.kz>

Шартты белгілер:

-- құбылыс жоқ
0,0 – болмашы шама
... – деректер жоқ

Жалпы таралымы - 300 дана
Көлемі 16,56 ЕБТ

Журнал Қазақстан Республикасының Мәдениет, ақпарат және қоғамдық келісім министрлігінде 2002 жылғы 14 тамызда тіркелген №3156-Ж

**СОЦИАЛЬНО-ЭКОНОМИЧЕСКОЕ РАЗВИТИЕ
РЕСПУБЛИКИ КАЗАХСТАН****Ежемесячный информационно-аналитический
журнал**

Издается с 1991 года

Учредитель: Агентство Республики Казахстан по статистикеГлавный редактор – **А. Смаилов**

Журнал **«Социально-экономическое развитие Республики Казахстан»** формируется на ежемесячной основе в трех томах: аналитический доклад, табличный материал с данными за ряд лет на электронном носителе (CD-диск), карманный сборник.

Журнал включает все основные показатели социально-экономического развития Республики Казахстан за отчетный месяц.

Публикуется на государственном и русском языках на ежемесячной основе. Предназначен для работников государственного управления, научных кругов и заинтересованных лиц.

Полный текст Журнала доступен на Интернет-ресурсе Агентства Республики Казахстан по статистике www.stat.gov.kz.

Адрес: Республика Казахстан, 010000 г. Астана, Левый берег, Дом Министерств, Орынбор 8

Агентство Республики Казахстан по статистике

Телефон: 8 (7172) 74-92-95

Факс: 8 (7172) 74-95-46

Электронный адрес: statistika@stat.kz

Интернет-ресурс: <http://www.stat.gov.kz>

Условные обозначения:

-- явление отсутствует
0,0 – незначительная величина
... – данные отсутствуют

Общий тираж - 300 экз.
Объем 16,56 УПЛ

Журнал зарегистрирован в Министерстве культуры, информации и общественного согласия Республики Казахстан 14 августа 2002г. №3156-Ж

МАЗМҰНЫ

1	НЕГІЗГІ КӨРСЕТКІШТЕР	5
2.	ӘЛЕУМЕТТІК-ДЕМОГРАФИЯЛЫҚ КӨРСЕТКІШТЕР	8
2.1	ХАЛЫҚ САНЫ	8
2.2	ХАЛЫҚТЫҢ КӨШІ-ҚОНЫ	9
2.3	ХАЛЫҚТЫҢ АУРУ-СЫРҚАУЛЫҒЫ	10
2.4	ХАЛЫҚТЫ ЗЕЙНЕТАҚЫМЕН ҚАМТАМАСЫЗ ЕТУ ЖӘНЕ ӘЛЕУМЕТТІК ҚОРҒАУ	11
2.5	ҚЫЛМЫСТЫЛЫҚ	12
3.	ТҰРМЫС ДЕҢГЕЙІ	13
3.1	ХАЛЫҚТЫҢ ТАБЫСТАРЫ	13
3.2	КҮНКӨРІСТІҢ ЕҢ ТӨМЕНГІ ДЕҢГЕЙІНІҢ ШАМАСЫ	14
4.	ЕҢБЕК РЫНОГЫ ЖӘНЕ ЕҢБЕКАҚЫ ТӨЛЕУ	15
4.1	ЖАЛДАНЫП ЖҰМЫСПЕН ҚАМТЫЛУ	15
4.2	ЖҰМЫССЫЗДЫҚ ЖӘНЕ ЖҰМЫСПЕН ҚАМТУ	16
4.3	ЕҢБЕКАҚЫ ТӨЛЕУ	17
5.	БАҒАЛАР	18
5.1	ТҰТЫНУ БАҒАЛАРЫНЫҢ ИНДЕКСІ	18
5.2	ӨНДІРУШІ КӘСІПОРЫНДАР БАҒАСЫНЫҢ ИНДЕКСІ	19
5.3	АУЫЛ, ОРМАН ЖӘНЕ БАЛЫҚ ШАРУАШЫЛЫҒЫНДАҒЫ БАҒА ИНДЕКСІ	20
5.4	ҚҰРЫЛЫСТАҒЫ БАҒА ИНДЕКСІ	21
5.5	ТҰРҒЫН ҮЙ РЫНОГЫНДАҒЫ БАҒА	23
5.6	КӨТЕРМЕ САУДА БАҒАЛАРЫНЫҢ ИНДЕКСІ	24
5.7	ЗАҢДЫ ТҰЛҒАЛАРҒА КӨРСЕТІЛГЕН ЖҮК КӨЛІГІ, ПОЧТАЛЫҚ, КУРЬЕРЛІК ЖӘНЕ БАЙЛАНЫС ҚЫЗМЕТТЕРІНЕ ТАРИФТЕРДІҢ ИНДЕКСТЕРІ	25
5.8	СЫРТҚЫ САУДА БАҒАСЫНЫҢ ИНДЕКСІ	26
6.	ҰЛТТЫҚ ЭКОНОМИКА	27
6.1	ҚЫСҚА МЕРЗІМДІ ЭКОНОМИКАЛЫҚ ИНДИКАТОР	27
6.2	ЖАЛПЫ ІШКІ ӨНІМ	28
6.3	ТӨЛЕМ БАЛАНСЫ	31
6.4	ЕҢБЕК ӨНІМДІЛІГІНІҢ ИНДЕКСТЕРІ	32
6.5	НЕГІЗГІ КАПИТАЛҒА САЛЫНҒАН ИНВЕСТИЦИЯЛАР	33
6.6	ОТЫН-ЭНЕРГЕТИКАЛЫҚ РЕСУРСТАР (ОЭР)	34
6.7	БИЗНЕС ТІРКЕЛІМІ	35
6.8	ЖЕР ҚОЙНАУЫН ПАЙДАЛАНУШЫЛАРДЫҢ ИНВЕСТИЦИЯЛЫҚ ҚЫЗМЕТІ	36
7.	САУДА	37
7.1	ІШКІ САУДА	37
7.2	РЕСУРСТАР БАЛАНСЫ ЖӘНЕ ЖЕКЕЛЕГЕН ТАУАРЛАРДЫ ПАЙДАЛАНУ	38
7.3	СЫРТҚЫ САУДА АЙНАЛЫМЫ	39
8.	ЭКОНОМИКАНЫҢ НАҚТЫ СЕКТОРЫ	40
8.1	ӨНЕРКӘСІП ӨНДІРІСІ	40
8.2	АУЫЛ ШАРУАШЫЛЫҒЫ	42
8.3	ҚҰРЫЛЫС	43
8.4	ТҰРҒЫН ҮЙ ҚҰРЫЛЫСЫ	44
8.5	КӨЛІК	45
8.6	ПОЧТАЛЫҚ ЖӘНЕ КУРЬЕРЛІК ҚЫЗМЕТ. БАЙЛАНЫС	47
8.7	ШАҒЫН ЖӘНЕ ОРТА КӘСІПКЕРЛІК МОНИТОРИНГІ	48
8.8	ІСКЕРЛІК ЖӘНЕ ТҰТЫНУШЫЛЫҚ БЕЛСЕНДІЛІК	50
9.	ҚАРЖЫ ЖҮЙЕСІ	51
9.1	МЕМЛЕКЕТТІК ҚАРЖЫ	51
9.2	АҚША-КРЕДИТ СТАТИСТИКАСЫ	52
9.3	АҚША-КРЕДИТ ЖҮЙЕСІНІҢ КРЕДИТТЕРІ МЕН ДЕПОЗИТТЕРІ	53
10.	ӨНІРЛЕРДІҢ ӘЛЕУМЕТТІК-ЭКОНОМИКАЛЫҚ ДАМУЫ	55

СОДЕРЖАНИЕ

1.	ОСНОВНЫЕ ПОКАЗАТЕЛИ	71
2.	СОЦИАЛЬНО-ДЕМОГРАФИЧЕСКИЕ ПОКАЗАТЕЛИ	74
2.1	ЧИСЛЕННОСТЬ НАСЕЛЕНИЯ	74
2.2	МИГРАЦИЯ НАСЕЛЕНИЯ	75
2.3	ЗАБОЛЕВАЕМОСТЬ НАСЕЛЕНИЯ	76
2.4	ПЕНСИОННОЕ ОБЕСПЕЧЕНИЕ И СОЦИАЛЬНАЯ ЗАЩИТА НАСЕЛЕНИЯ	77
2.5	ПРЕСТУПНОСТЬ	78
3.	УРОВЕНЬ ЖИЗНИ	79
3.1	ДОХОДЫ НАСЕЛЕНИЯ	79
3.2	ВЕЛИЧИНА ПРОЖИТОЧНОГО МИНИМУМА	80
4.	РЫНОК ТРУДА И ОПЛАТА ТРУДА	81
4.1	ЗАНЯТОСТЬ ПО НАЙМУ	81
4.2	БЕЗРАБОТИЦА И ОБЕСПЕЧЕНИЕ ЗАНЯТОСТИ	82
4.3	ОПЛАТА ТРУДА	83
5.	ЦЕНЫ	84
5.1	ИНДЕКС ПОТРЕБИТЕЛЬСКИХ ЦЕН	84
5.2	ИНДЕКС ЦЕН ПРЕДПРИЯТИЙ-ПРОИЗВОДИТЕЛЕЙ	85
5.3	ИНДЕКС ЦЕН В СЕЛЬСКОМ, ЛЕСНОМ И РЫБНОМ ХОЗЯЙСТВЕ	86
5.4	ИНДЕКС ЦЕН В СТРОИТЕЛЬСТВЕ	87
5.5	ЦЕНЫ НА РЫНКЕ ЖИЛЬЯ	89
5.6	ИНДЕКС ЦЕН ОПТОВЫХ ПРОДАЖ	90
5.7	ИНДЕКСЫ ТАРИФОВ НА УСЛУГИ ГРУЗОВОГО ТРАНСПОРТА, ПОЧТОВЫЕ, КУРЬЕРСКИЕ И СВЯЗИ ДЛЯ ЮРИДИЧЕСКИХ ЛИЦ	91
5.8	ИНДЕКСЫ ЦЕН ВНЕШНЕЙ ТОРГОВЛИ	92
6.	НАЦИОНАЛЬНАЯ ЭКОНОМИКА	93
6.1	КРАТКОСРОЧНЫЙ ЭКОНОМИЧЕСКИЙ ИНДИКАТОР	93
6.2	ВАЛОВОЙ ВНУТРЕННИЙ ПРОДУКТ	94
6.3	ПЛАТЕЖНЫЙ БАЛАНС	97
6.4	ИНДЕКСЫ ПРОИЗВОДИТЕЛЬНОСТИ ТРУДА	98
6.5	ИНВЕСТИЦИИ В ОСНОВНОЙ КАПИТАЛ	99
6.6	ТОПЛИВНО-ЭНЕРГЕТИЧЕСКИЕ РЕСУРСЫ (ТЭР)	100
6.7	БИЗНЕС-РЕГИСТР	101
6.8	ИНВЕСТИЦИОННАЯ ДЕЯТЕЛЬНОСТЬ НЕДРОПОЛЬЗОВАТЕЛЕЙ	102
7.	ТОРГОВЛЯ	103
7.1	ВНУТРЕННЯЯ ТОРГОВЛЯ	103
7.2	БАЛАНС РЕСУРСОВ И ИСПОЛЬЗОВАНИЯ ОТДЕЛЬНЫХ ТОВАРОВ	104
7.3	ВНЕШНЕТОРГОВЫЙ ОБОРОТ	105
8.	РЕАЛЬНЫЙ СЕКТОР ЭКОНОМИКИ	106
8.1	ПРОМЫШЛЕННОЕ ПРОИЗВОДСТВО	106
8.2	СЕЛЬСКОЕ ХОЗЯЙСТВО	108
8.3	СТРОИТЕЛЬСТВО	109
8.4	ЖИЛИЩНОЕ СТРОИТЕЛЬСТВО	110
8.5	ТРАНСПОРТ	111
8.6	ПОЧТОВАЯ И КУРЬЕРСКАЯ ДЕЯТЕЛЬНОСТЬ. СВЯЗЬ	113
8.7	МОНИТОРИНГ МАЛОГО И СРЕДНЕГО ПРЕДПРИНИМАТЕЛЬСТВА	114
8.8	ДЕЛОВАЯ И ПОТРЕБИТЕЛЬСКАЯ АКТИВНОСТЬ	116
9.	ФИНАНСОВАЯ СИСТЕМА	117
9.1	ГОСУДАРСТВЕННЫЕ ФИНАНСЫ	117
9.2	ДЕНЕЖНО-КРЕДИТНАЯ СТАТИСТИКА	118
9.3	КРЕДИТЫ И ДЕПОЗИТЫ ДЕНЕЖНО-КРЕДИТНОЙ СИСТЕМЫ	119
10.	СОЦИАЛЬНО-ЭКОНОМИЧЕСКОЕ РАЗВИТИЕ РЕГИОНОВ	121

1. НЕГІЗГІ КӨРСЕТКІШТЕР

1.1 ӘЛЕУМЕТТІК-ЭКОНОМИКАЛЫҚ ДАМУДЫҢ ҚЫСҚАША ҚОРЫТЫНДЫЛАРЫ

ҚЫСҚА МЕРЗІМДІ ЭКОНОМИКАЛЫҚ ИНДИКАТОР

Қысқа мерзімді экономикалық индикатор 2013 жылғы қаңтар-ақпанда 2012 жылғы қаңтар-ақпанға қарағанда 102,9% құрды. Қысқа мерзімді экономикалық индикаторды есептеу жеделділікті қамтамасыз ету мақсатында жүзеге асырылады және ЖІӨ-ң 67-68%-н құрайтын ауыл шаруашылығы, өнеркәсіп, құрылыс, сауда, көлік және байланыс сияқты негізгі салалар бойынша шығарылым индекстерінің өзгеруіне негізделеді.

ТҰРМЫС ДЕҢГЕЙІ

2013 жылғы қаңтарда халықтың орташа жан басына шаққандағы атаулы ақшалай табыстары бағалау бойынша 51 365 теңгені құрады, бұл 2012 жылғы қаңтарға қарағанда 7,9%-ға жоғары, ал нақты ақшалай табыс көрсетілген кезеңде 1,2%-ға жоғарылады.

ЕҢБЕК РЫНОГЫ ЖӘНЕ ЕҢБЕКАҚЫ ТӨЛЕУ

2013 жылғы ақпанда жұмыссыздар саны бағалау бойынша 493,2 мың адамды құрады. Жұмыссыздық деңгейі экономикалық белсенді халық санына 5,5% құрады. Жұмыспен қамту органдарында жұмыссыздар ретінде тіркелгендер саны 2013 жылғы ақпанның соңына 55 мың адамды құрады немесе экономикалық белсенді халық санына 0,6%. Жасырын жұмыссыздық деңгейі бағалау бойынша экономикалық белсенді халық санының 0,5%-ын құрады.

2013 жылғы ақпанда қызметкерлерге есептелген орташа айлық атаулы жалақы (алдын ала деректер) 98735 теңгені құрады. 2012 жылғы ақпанға қарағанда 6,9% өсті. Нақты жалақы индексі (алдын ала деректер) 2012 жылғы ақпанға 99,9% құрады.

БАҒА

Тұтыну бағаларының индексі 2013 жылғы ақпанда 2012 жылғы желтоқсанмен салыстырғанда 101,7% құрады. Азық-түлік тауарларына бағалар 0,9%, азық-түлік емес тауарлар 0,4%, ақылы қызметтер көрсетуге 4% артты. Өнеркәсіп өнімін өндіруші кәсіпорындар бағалары 2013 жылғы ақпанда 2012 жылғы желтоқсанмен салыстырғанда 1,6% артты.

ҰЛТТЫҚ ЭКОНОМИКА

2012 жылғы қаңтар-желтоқсанда жедел деректер бойынша Жалпы ішкі өнім көлемі ағымдағы бағаларда 30072,5 млрд. теңгені құрды. 2011 жылғы тиісті кезеңмен салыстырғанда нақты ЖІӨ-нің өсуі 5% құрды. ЖІӨ құрылымында тауар өндіру үлесі ЖІӨ-нен 40,7% құрады, қызмет көрсету – 52,9%.

2013 жылғы қаңтар-ақпанда негізгі капиталға салынған инвестициялар көлемі 503,7 млрд. теңгені құрды, бұл өткен жылғы сәйкес кезеңге қарағанда 5,2% артық.

2013 жылғы 1 наурыздағы жағдай бойынша тіркелген заңды тұлғалардың саны 321617 бірлікті құрап, өткен жылғы сәйкес кезеңмен салыстырғанда 5,7% артты, оның ішінде 50 адамнан кем қызметкерлері бар – 305020 бірлік. Жұмыс істеп тұрған заңды тұлғалардың саны 176906 құрады, оның ішінде 161276 бірлік – шағын кәсіпорындар. Республикадағы тіркелген шағын кәсіпкерлік субъектілерінің саны (заңды тұлғалар) 233417 бірлікті құрады және өткен жылғы тиісті кезеңмен салыстырғанда 6,4% артты.

САУДА

2013 жылғы қаңтар-ақпанда бөлшек сауда көлемі (қоғамдық тамақтандыру айналымынсыз) 702,6 млрд. теңгені құрап, 2012 жылғы қаңтар-ақпанмен салыстырғанда 12,5% өсті.

2013 жылғы қаңтар-ақпанда көтерме сауда көлемі 1600,2 млрд. теңгені құрап, 2012 жылғы қаңтар-ақпанмен салыстырғанда 12,9% артты.

2013 жылғы қаңтар-ақпанда тамақ өнімдері мен сусындарды ұсыну бойынша қызметтер көлемі 30,1 млрд. теңгені құрады және 2012 жылғы қаңтар-ақпанмен салыстырғанда 5,3% өсті.

2013 жылғы қаңтарда сыртқы сауда айналымы 9566,2 млн. АҚШ долларын құрап, 2012 жылғы қаңтармен салыстырғанда 13,1% аз, оның ішінде экспорт – 6591,2 млн. АҚШ долларын (20,4% аз), импорт – 2 975 млн. АҚШ долларын құрады (8,7% өсті).

ЭКОНОМИКАНЫҢ НАҚТЫ СЕКТОРЫ

2013 жылғы қаңтар-ақпанда өнеркәсіп өндірісінің көлемі қолданыстағы бағаларда 2950,3 млрд. теңгені құрды, бұл 2012 жылғы қаңтар-ақпанға қарағанда 0,9% артық. Кен өндіру өнеркәсібінде және карьерлерді қазуда өндіріс көлемі 1,5%, өңдеу өнеркәсібінде 0,3%, электрмен жабдықтау, газ, бу беру және ауа баптауда 0,2% артты. Сумен жабдықтауда, көріз жүйесі, қалдықтарды жинау және бөлуді бақылауда өндіріс 8,4% төмендеді.

2013 жылғы қаңтар-ақпанда ауыл шаруашылығы жалпы өнімінің көлемі 127,2 млрд. теңгені құрып, 2012 жылғы қаңтар-ақпанмен салыстырғанда 0,5% кем.

2013 жылғы қаңтар-ақпанда жүк айналымының көлемі 70,8 млрд. ткм (коммерциялық жүк тасымалдаумен айналысатын жеке кәсіпкерлердің жүк айналымы көлемінің бағалауы есебімен) құрып, 2012 жылғы қаңтар-ақпанда салыстырғанда 2,9% кеміді.

ҚАРЖЫ ЖҮЙЕСІ

Қазақстан Республикасы Қаржы министрлігінің деректері бойынша 2013 жылғы 1 ақпан жағдайына мемлекеттік бюджет табыстары 402,2 млрд. теңгені құрады немесе атқарылатын бюджетке қатысты 6,4%. Шығындар бойынша бюджеттің атқарылуы 307,1 млрд. теңгені құрады немесе атқарылатын бюджетке 4,4%. 2012 жылғы тиісті кезеңмен салыстырғанда табыстар 16% өсті, ал шығындар 6% азайды. Бюджет профициті (таза бюджеттік кредит беруді және қаржылық активтермен операциялар бойынша сальдоны есепке алғанда) 96,1 млрд. теңге деңгейінде қалыптасты.

Екінші деңгейдегі банктердің экономика саласына кредиттік салымдары 2013 жылғы қаңтардың соңына 9902,4 млрд. теңгені құрап, өткен жылғы тиісті кезеңмен салыстырғанда 12,6% ұлғайды. Кредиттердің жалпы көлемінде ұзақ мерзімді кредиттердің үлес салмағы 81%, шетелдік валютадағы кредиттер 29,1% құрады. Депозиттік ұйымдардағы депозиттер көлемі 9073,5 млрд. теңгені құрады, бұл өткен жылғы тиісті айға қарағанда 9% артық, жеке тұлғалардың депозиттері 24,3% артып, 3402,4 млрд. теңгені құрады.

2012 жылғы III тоқсанда кәсіпорындар мен ұйымдардың қаржы нәтижесі табыс ретінде 1657,2 млрд. теңге сомасында қалыптасты, бұл 2011 жылғы сәйкес кезеңдегі деңгейден 8,9% төмен. Пайдалылық деңгейі 26,6% құрады. Есеп берген кәсіпорындардың жалпы санынан залалды кәсіпорындар үлесі 32,8%.

НЕГІЗГІ ӘЛЕУМЕТТІК-ЭКОНОМИКАЛЫҚ КӨРСЕТКІШТЕР МОНИТОРИНГІ

2013 жылғы қаңтар

	2013 жылғы қаңтар	2013 жылғы қаңтар 2012 жылғы қаңтарға пайызбен	2013 жылғы қаңтар 2012 жылғы желтоқсанға пайызбен
Әлеуметтік-демографиялық көрсеткіштер			
Кезең соңына халық саны, мың адам	16 934,1	101,4	101,1
Туғандар саны, адам	36 225	103,1	147,8
Өлгендер саны, адам	14 061	103,8	147,1
Иммигранттар, адам	24 532	75,7	113,0
Эмигранттар, адам	24 462	79,4	113,0
Тыныс алу мүшелері туберкулезі мен ауыру тіркелген оқиғалар саны, адам	886	85,8	119,1
ВИЧ-инфекциясын тасымалдаушылар саны, адам	210	114,1	2,3 есе
Тіркелген қылмыстар саны, оқиға	23 062	119,5	92,6
Қылмыстылық деңгейі (10 000 адамға қылмыстар саны)	162	118,2	-
Тұрмыс деңгейі			
Орташа жан басына атаулы ақшалай табыс (бағалау), теңге	51 365	107,9	86,4
Нақты ақшалай табыс (бағалау), %	-	101,2	85,6
Ең төменгі күнкөріс деңгейінің шамасы, теңге	16 983	107,4	101,7
Еңбек рыногы және еңбекақы төлеу			
Жұмыссыздар саны, мың адам (бағалау)	488,1	101,4	102,8
Тіркелген жұмыссыздар саны, мың адам	47,9	100,1	138,3
Жұмыссыздық деңгейі, % (бағалау)	5,4	-	-
Тіркелген жұмыссыздар үлесі, %	0,5	-	-
Жасырын жұмыссыздық деңгейі, % (бағалау)	0,4	-	-
Бір қызметкердің орташа айлық атаулы жалақысы, теңге	99 152	107,6	77,8
Нақты жалақы индексі, %	-	100,9	77,1
Баға			
Тұтыну бағаларының индексі, %	-	106,6	100,9
Өнеркәсіп өнімін өндірушілердің бағалары индексі, %	-	102,9	99,7
Ауыл шаруашылығындағы бағалар индексі, %	-	124,0	101,5
Құрылыстағы бағалар индексі, %	-	104,9	100,6
Көтерме сауда бағаларының индексі, %	-	100,2	108,0
Көлік қызметтері тарифтерінің индексі, %	-	118,0	101,8
Занды тұлғаларға көрсетілген почталық және курьерлік қызметтер тарифтерінің индексі, %	-	106,0	100,1
Занды тұлғаларға көрсетілген байланыс қызметтері тарифтерінің индексі, %	-	91,5	99,9
Экспорттық жеткізілімдер бағаларының индексі, %	-	97,9	100,5
Импорттық түсімдер бағаларының индексі, %	-	92,5	98,3
Ұлттық экономика			
Қысқа мерзімді экономикалық индикатор, млрд. теңге (ауыл шаруашылығы, өнеркәсіп, құрылыс, сауда, көлік, байланыс – алты саланың нақты өсу қарқыны бойынша есептеледі)	2 503,3	102,6	70,2
Жалпы ішкі өнім, млрд. теңге (2012 жылғы қаңтар-желтоқсан, жедел ақпарат)	30 072,5	105,0	-
Негізгі капиталға инвестициялар, млрд. теңге	217,7	107,5	24,7
Сауда			
Өткізудің барлық арналары бойынша бөлшек сауда, млрд. теңге (қоғамдық тамақтандыру қызметтері есебінсіз)	361,0	111,2	69,9
Сыртқы сауда айналымы, млн. АҚШ доллары	9 566,2	86,9	82,3
Тауарлар экспорты, млн. АҚШ доллары	6 591,2	79,6	89,1
Тауарлар импорты, млн. АҚШ доллары	2 975,0	108,7	70,4
Экономиканың нақты секторы			
Өнеркәсіп өнімінің (тауарлар, қызметтер) көлемі, млрд. теңге	1 485,4	100,7	85,2
Ауыл шаруашылығы жалпы өнімінің көлемі, млрд. теңге	64,6	98,6	49,7
Құрылыс жұмыстарының көлемі, млрд. теңге	56,9	93,1	19,1
Көліктің барлық түрлерімен жүк тасымалдау, млн. тонна	242,7	106,1	75,0
Көліктің барлық түрлерімен жүк айналымы, млрд. ткм	34,8	91,8	81,4
Почта және курьерлік қызметтерінің көлемі, млрд. теңге	1,5	98,7	75,1
Байланыс қызметтерінің көлемі, млрд. теңге	51,5	109,1	94,9
Өнеркәсіптегі кәсіпкерлік сенімділік индексі	+6	-	-
Саудадағы кәсіпкерлік сенімділік индексі	+8	-	-
Тұтынушылардың сезіну индексі	+20	-	-
Сатып алу тілегінің индексі	+19	-	-
Қаржы жүйесі			
Ақша массасы М3, млрд. теңге	10 495,9	109,1	99,7
Айналыстағы қолма-қол ақша, млрд. теңге	1 422,4	109,3	93,1
Депозиттік ұйымдардағы депозиттер, млрд. теңге (бейрезиденттер шоттарын есепке алмағанда)	9 073,5	109,0	100,9
жеке тұлғалардың депозиттері, млрд. теңге (бейрезиденттер шоттарын есепке алмағанда)	3 402,4	124,3	100,9
Экономика және халықтың ЕДБ кредиттері, млрд. теңге	9 902,4	112,6	99,4
ЕДБ ұзақ мерзімді кредиттік салымдары, млрд. теңге	8 024,9	113,9	100,3
Кәсіпорындар мен ұйымдардың пайдалылығы, % (2012 жылғы III тоқсан)	26,6	-	-
Кәсіпорындар мен ұйымдардың дебиторлық берешегі, млрд. теңге (2012 жылғы 1 қазанға)	9 162,6	110,1	-
Кәсіпорындар мен ұйымдардың міндеттемелер бойынша берешегі, млрд. теңге (2012 жылғы 1 қазанға)	26 675,4	106,0	-

НЕГІЗГІ ӘЛЕУМЕТТІК-ЭКОНОМИКАЛЫҚ КӨРСЕТКІШТЕР МОНИТОРИНГІ

2013 жылғы ақпан

	2013 жылғы қаңтар-ақпан	2013 жылғы ақпан	2013 жылғы қаңтар-ақпанға пайызбен	2013 жылғы ақпан 2012 жылғы ақпанға пайызбен	2013 жылғы ақпан 2013 жылғы қаңтарға пайызбен
Әлеуметтік-демографиялық көрсеткіштер					
Кезең соңына халық саны, мың адам
Туғандар саны, адам
Өлгендер саны, адам
Иммигранттар, адам
Эмигранттар, адам
Тыныс алу мүшелері туберкулезі мен ауыру тіркелген оқиғалар саны, адам
ВИЧ-инфекциясын тасымалдаушылар саны, адам
Тіркелген қылмыстар саны, оқиға
Қылмыстылық деңгейі (10 000 адамға қылмыстар саны)
Тұрмыс деңгейі					
Орташа жан басына атаулы ақшалай табыс (бағалау), теңге
Нақты ақшалай табыс (бағалау), %
Ең төменгі күнкөріс деңгейінің шамасы, теңге	-	17 096	-	107,1	100,7
Еңбек рыногы және еңбекақы төлеу					
Жұмыссыздар саны, мың адам (бағалау)	-	493,2	-	102,8	101,0
Тіркелген жұмыссыздар саны, мың адам	-	55,0	-	95,6	115,0
Жұмыссыздық деңгейі, % (бағалау)	-	5,5	-	-	-
Тіркелген жұмыссыздар үлесі, %	-	0,6	-	-	-
Жасырын жұмыссыздық деңгейі, % (бағалау)	-	0,5	-	-	-
Бір қызметкердің орташа айлық атаулы жалақысы, теңге (алдын ала деректер)	98 798	98 735	107,0	106,9	99,6
Нақты жалақы индексі, % (алдын ала деректер)	-	-	100,2	99,9	98,8
Баға					
Тұтыну бағаларының индексі, %	-	-	106,8	107,0	100,8
Өнеркәсіп өнімін өндірушілердің бағалары индексі, %	-	-	103,8	104,6	101,8
Ауыл шаруашылығындағы бағалар индексі, %	-	-	124,5	125,0	101,2
Құрылыстағы бағалар индексі, %	-	-	104,7	104,5	100,1
Көтерме сауда бағаларының индексі, %	-	-	108,1	108,0	100,2
Көлік қызметтері тарифтерінің индексі, %	-	-	118,0	117,9	100,0
Заңды тұлғаларға көрсетілген почталық және курьерлік қызметтер тарифтерінің индексі, %	-	-	105,4	104,9	99,0
Заңды тұлғаларға көрсетілген байланыс қызметтері тарифтерінің индексі, %	-	-	91,7	91,9	100,0
Экспорттық жеткізілімдер бағаларының индексі, %	-	-
Импорттық түсімдер бағаларының индексі, %	-	-
Ұлттық экономика					
Қысқа мерзімді экономикалық индикатор, млрд. теңге (ауыл шаруашылығы, өнеркәсіп, құрылыс, сауда, көлік, байланыс – алты саланың нақты өсу қарқыны бойынша есептеледі)	5 026,9	2 523,7	102,9	103,3	100,5
Жалпы ішкі өнім, млрд. теңге	...	-	...	-	-
Негізгі капиталға инвестициялар, млрд. теңге	503,7	286,1	105,2	103,6	131,3
Сауда					
Өткізудің барлық арналары бойынша бөлшек сауда, млрд. теңге (қоғамдық тамақтандыру қызметтері есебінсіз)	702,6	341,6	112,5	114,0	94,4
Сыртқы сауда айналымы, млн. АҚШ доллары
Тауарлар экспорты, млн. АҚШ доллары
Тауарлар импорты, млн. АҚШ доллары
Экономиканың нақты секторы					
Өнеркәсіп өнімінің (тауарлар, қызметтер) көлемі, млрд. теңге	2 950,3	1 464,9	100,9	101,1	100,7
Ауыл шаруашылығы жалпы өнімінің көлемі, млрд. теңге	127,2	62,6	99,5	100,4	95,9
Құрылыс жұмыстарының көлемі, млрд. теңге	128,8	71,9	94,4	95,4	126,4
Көліктің барлық түрлерімен жүк тасымалдау, млн. тонна	484,1	241,4	108,3	110,5	99,5
Көліктің барлық түрлерімен жүк айналымы, млрд. ткм	70,8	36,0	97,1	102,8	103,5
Почта және курьерлік қызметтерінің көлемі, млрд. теңге	3,0	1,5	98,9	99,0	101,5
Байланыс қызметтерінің көлемі, млрд. теңге	101,5	49,9	109,5	110,0	94,7
Өнеркәсіптегі кәсіпкерлік сенімділік индексі	-	+7	-	-	-
Саудадағы кәсіпкерлік сенімділік индексі	-	+18	-	-	-
Тұтынушылардың сезіну индексі	-	+18	-	-	-
Сатып алу тілегінің индексі	-	+18	-	-	-
Қаржы жүйесі					
Ақша массасы М3, млрд. теңге
Айналыстағы қолма-қол ақша, млрд. теңге
Депозиттік ұйымдардағы депозиттер, млрд. теңге (бейрезиденттер шоттарын есепке алмағанда)
жеке тұлғалардың депозиттері, млрд. теңге (бейрезиденттер шоттарын есепке алмағанда)
Экономика және халықтың ЕДБ кредиттері, млрд. теңге
ЕДБ ұзақ мерзімді кредиттік салымдары, млрд. теңге
Кәсіпорындар мен ұйымдардың пайдалылығы, %
Кәсіпорындар мен ұйымдардың дебиторлық берешегі, млрд. теңге
Кәсіпорындар мен ұйымдардың міндеттемелер бойынша берешегі, млрд. теңге

ЕСКЕРТУ

Көшіктіріліп құрастырылған көрсеткіштер алдыңғы кестеде берілген.

Деректер жаңа экономикалық қызмет түрлерінің сыныптамалар ЭҚЖЖ бойынша көрсетілген.

2. ӘЛЕУМЕТТІК-ДЕМОГРАФИЯЛЫҚ КӨРСЕТКІШТЕР

2.1 ХАЛЫҚ САНЫ

Халық саны өсу қарқынының өзгеруі

	мың адам		
	Барлық халық	Қала халқы	Ауыл халқы
2012 жылғы 1 ақпанға	16 698,1	9 128,3	7 569,8
2013 жылғы 1 ақпанға	16 934,1	9 278,7	7 655,4

Еліміздегі халық саны 2013 жылғы 1 ақпанға 16,9 млн. адамды құрады. 2012 жылғы 1 ақпанмен салыстырғанда ол 1,4% артты.

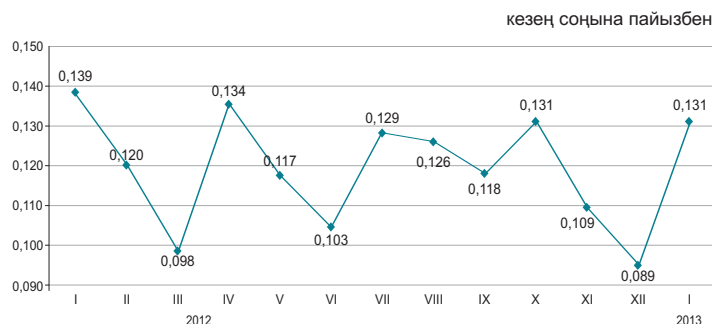

Халықтың табиғи қозғалысы

	Адам		1000 адамға жағдайы бойынша	
	2012 жылғы қаңтар	2013 жылғы қаңтар	2012 жылғы 1 ақпанға	2013 жылғы 1 ақпанға
	Туғандар	35 130	36 225	24,7
Өлгендер	13 548	14 061	9,5	9,7
Табиғи өсім	21 582	22 164	15,2	15,3
Некелер	11 011	10 963	7,7	7,6
Ажырасулар	3 901	4 236	2,7	2,9

Халықтың табиғи өсімінің өзгеруі

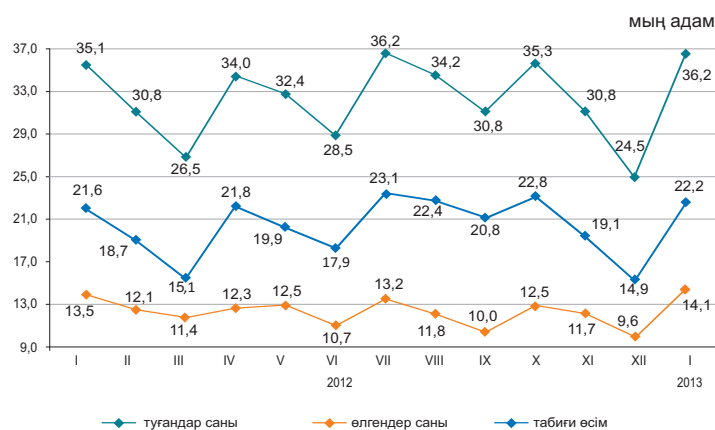

Нәресте өлімі коэффициенттерінің серпіні

2013 жылғы қаңтар айында республикада 1 жасқа дейінгі 481 (2012 жылғы қаңтар - 504) нәресте өлімі тіркелді. 2012 жылғы қаңтармен салыстырғанда 1 жасқа дейінгі шетінеген нәресте саны 4,6% азайды.

Нәресте өлімінің негізгі себебі перинаталдық кезеңде пайда болатын жағдайлар болып табылады, одан 2013 жылғы қаңтарда 246 (257) нәресте өлген немесе нәрестелер арасындағы өлім жағдайының жалпы санынан 51,1% (51%). Туа біткен ауытқулардан өлгендер саны 90 (111), немесе 18,7% (22%), тыныс органдары ауруларынан 43 (58), немесе 8,9% (11,5%) және жазатайым жағдайдан, уланудан және жарақаттан 30 (18), немесе 6,2% (3,6%) адамды құрады.

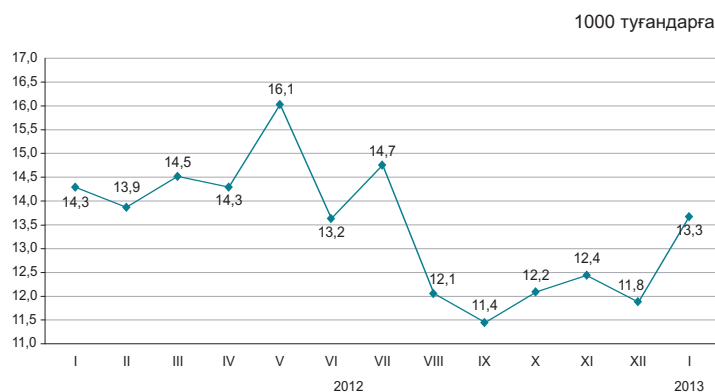

2.2 ХАЛЫҚТЫҢ КӨШІ-ҚОНЫ

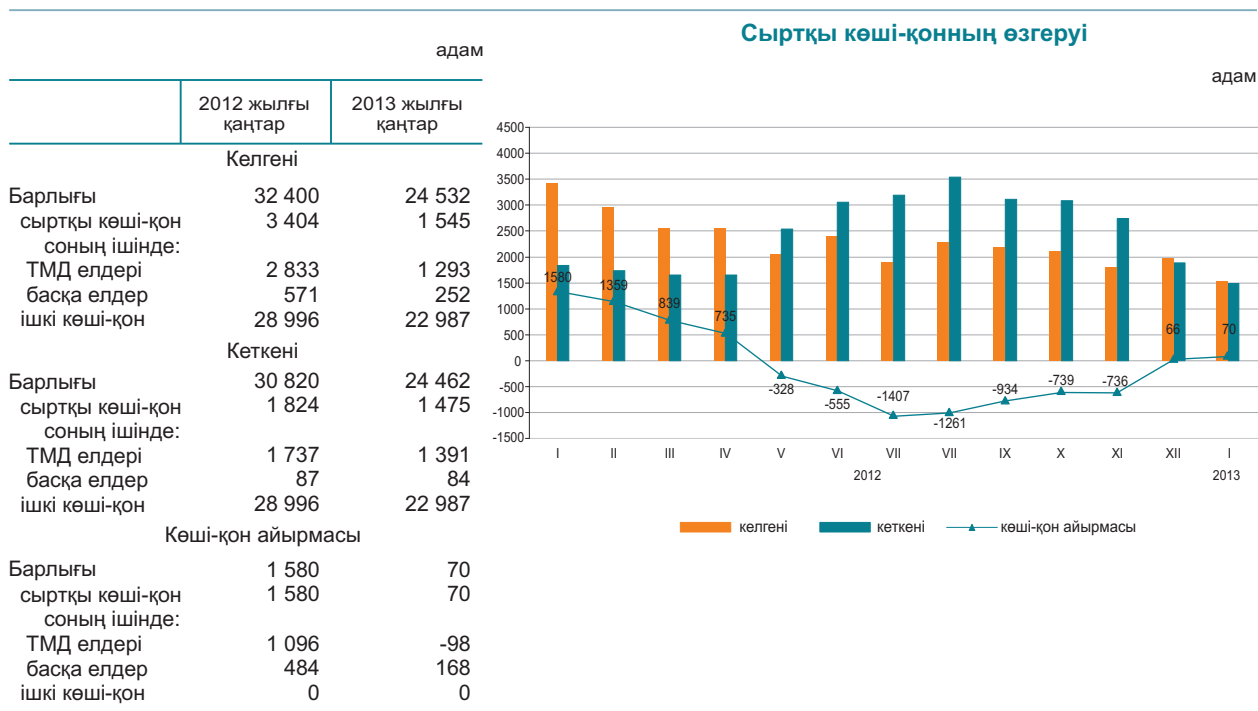

2013 жылғы қаңтардағы Қазақстанға келгендер саны 2012 жылғы қаңтармен салыстырғанда 54,6%, ал Қазақстаннан кеткендер саны 19,1% азайды.

Еліміздегі негізгі көші-қон алмасуы ТМД мемлекеттерімен болуда. ТМД елдерінен келгендердің және сол елдерге кеткендердің үлесі, тиісінше, 83,7% және 94,3% құрады.

Ел ішінде қоныс аударатын көшіп-қонысшылар саны 20,7% азайды. Өңіраралық қоныс аудару бойынша халық көші-қонының оң айырмасы еліміздің 5 өңірінде байқалды, оның ішінде мөлшері жағынан ең көбі Астана (1229 адам), Алматы қалаларында (573 адам) және Алматы облысында (346 адам).

Жеке этностық топтар бойынша сыртқы көші-қонның құрылымы

жалпы санына пайызбен

	Келгендер		Кеткендер	
	2012 жылғы қаңтар	2013 жылғы қаңтар	2012 жылғы қаңтар	2013 жылғы қаңтар
Барлығы	100	100	100	100
Қазақтар	76,0	64,2	5,0	4,7
Орыстар	9,7	13,3	70,6	71,2
Өзбектер	1,5	2,7	0,4	0,1
Украиндар	0,9	1,5	6,9	6,8
Татарлар	0,7	1,7	2,8	2,0
Немістер	0,6	0,9	5,7	7,4
Басқалар	10,6	15,7	8,6	7,8

2013 жылғы қаңтардағы халықтың өңіраралық көші-қоны

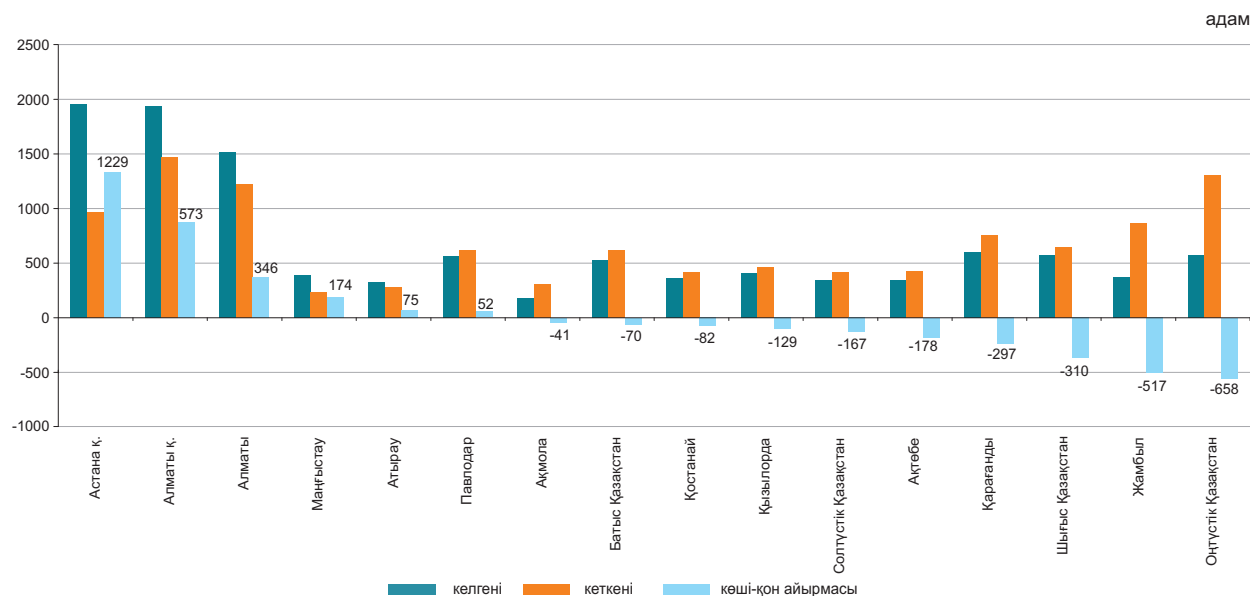

2.3 ХАЛЫҚТЫҢ АУРУ-СЫРҚАУЛЫҒЫ

(ДСМ РСЭС деректері бойынша)

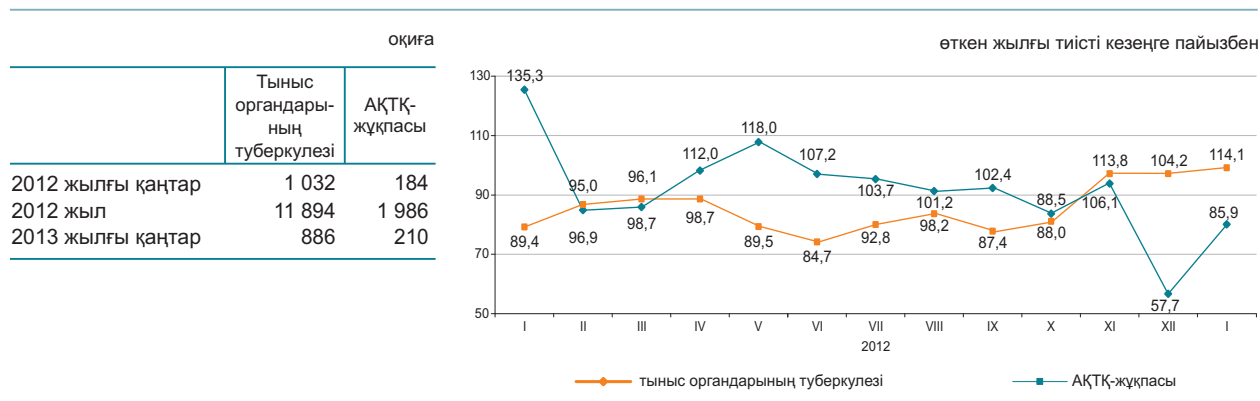

2013 жылғы қаңтарда жекелеген жұқпалы аурулармен сырқаттану деңгейі

Тіркелген жұқпалы аурулардың арасында аса кең тарағаны жоғары тыныс жолдарының өткір жұқпасы - халықтың 100000 адамына шаққанда 9532,8 оқиға, ішектің өткір жұқпасы – 64,9, тыныс органдарының туберкулезі – 62,1, мерез – 35,4, вирустық гепатит – 14,1, битшендік – 11,6 және қышыма – 9,5 болды.

Жекелеген жұқпалы ауру түрлерімен халықтың ауру-сырқаулығының өсуі

	пайызбен	
	2013 жылғы қаңтар 2012 жылғы қаңтарға	
	барлығы	ауылды жер
Ротавирус энтериті	104,0	89,4
Бактериялық дизентерия	102,0	103,1

Ең көп таралған ауру-сырқауға шалдығу оқиғаларының тіркелген саны

	2012 жылғы қаңтар, бірлік	2012 жылғы қаңтар, бірлік	Өткен жылғы тиісті кезеңге пайызбен
Ротавирус энтериті			
барлығы	251	261	104,0
одан 14 жасқа дейінгі балалар	246	261	106,1
ауылдық жер	47	42	89,4
Бактериялық дизентерия			
барлығы	49	50	102,0
одан 14 жасқа дейінгі балалар	32	33	103,1
ауылдық жер	14	7	50,0
Диагнозы алғашқы рет қойылған бруцеллез			
барлығы	33	24	72,7
одан 14 жасқа дейінгі балалар	1	3	3 есе
ауылдық жер	29	20	69,0
Эхинококкоз			
барлығы	84	87	103,6
одан 14 жасқа дейінгі балалар	24	18	75,0
ауылдық жер	48	51	106,3

2.4 ХАЛЫҚТЫ ЗЕЙНЕТАҚЫМЕН ҚАМТАМАСЫЗ ЕТУ ЖӘНЕ ӘЛЕУМЕТТІК ҚОРҒАУ

(ЕХӘҚМ деректері бойынша)

	Тағайындалған зейнетақының (жәрдемақының) орташа мөлшері, теңге	Алушылар саны, мың адам
Жасы бойынша зейнетақы төлемі¹⁾		
2011 жыл	26 824	1 628,7
2012 жыл	29 001	1 676,7
Мемлекеттік базалық зейнетақы төлемі		
2012 жыл	8 720	1 706,2
2013 жыл	9 330	1 706,2
Мемлекеттік әлеуметтік жәрдемақы		
2011 жыл	15 520	681,1
2012 жыл	16 384	677,9
Арнаулы мемлекеттік жәрдемақы		
2011 жыл	4 534	1 300,2
2012 жыл	4 820	1 303,8
Мемлекеттік тұрғын үйлік көмек²⁾		
2011 жыл	1 697,9	144,9
2012 жыл	2 634,2	124,4
Мемлекеттік атаулы әлеуметтік көмек		
2012 жылғы қаңтар-ақпан	2 611,6	64,7
2013 жылғы қаңтар-ақпан	2 958,2	41,3

¹⁾ Зейнеткерлік жасқа толған тұлғалар.

²⁾ «Алушылар саны» бағанында мың отбасы көрсетілген.

2012 жылы жасы бойынша зейнеткерлер саны 1676701 адамды, тағайындалған орташа зейнетақы мөлшері 29000,7 теңгені құрады. Мемлекеттік базалық зейнетақы төлемі 2013 жылғы 1 қаңтардан бастап 9330 теңгені құрайды. 2012 жылғы тағайындалған тұрғын үй көмегінің орташа мөлшері 2634,2 теңгені құрап, оны 124380 адам алды. 2013 жылғы қаңтар-ақпандағы тағайындалған атаулы әлеуметтік көмектің орташа мөлшері 2958,2 теңгені құрап, оны 41275 адам алды.

Зейнетақының (жәрдемақы) орташа мөлшері мен алушылар саны

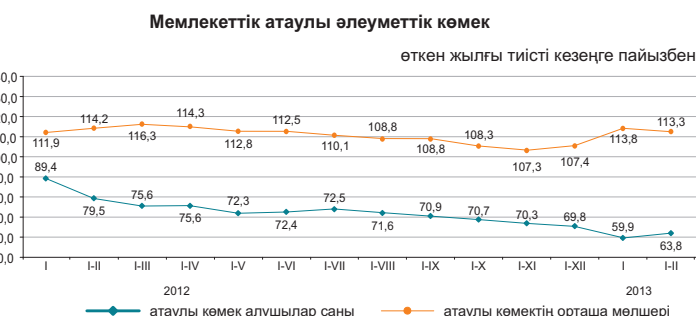
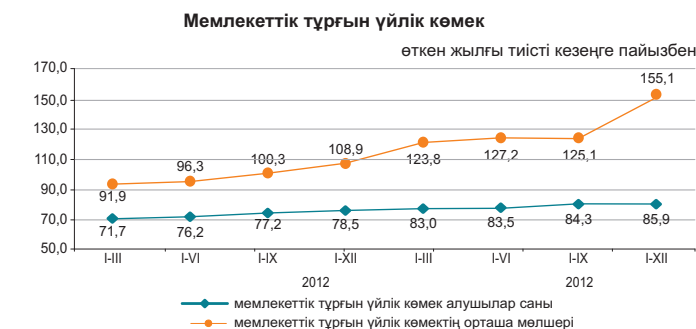
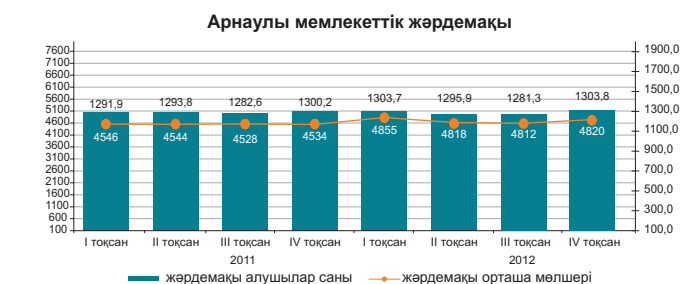
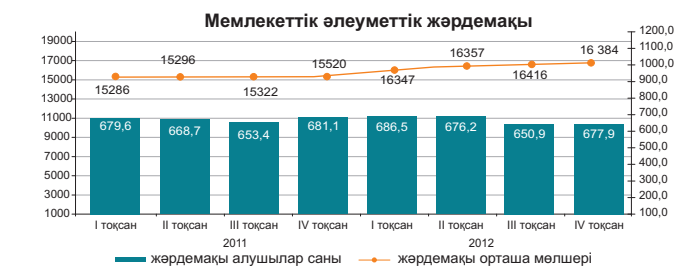
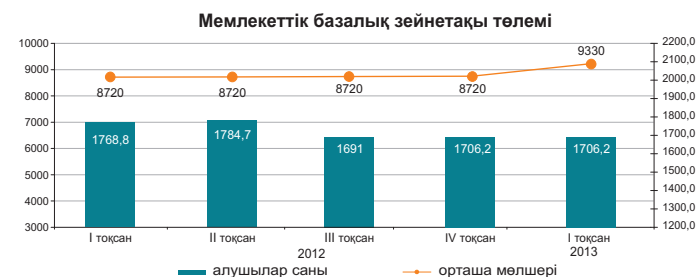

2.5 ҚЫЛМЫСТЫЛЫҚ

(БП ҚС АЕК деректері бойынша)

	Тіркелген қылмыстар саны	оқиғалар	
		өйдерге қатысты	кәмелетке толмағандарға қатысты
2012 жылғы қаңтар	19 302	7 618	730
2013 жылғы қаңтар	23 062	8 809	659

Халықтың 10000 адамына шаққандағы қылмыстылық деңгейі

	Барлығы
2012 жылғы қаңтар	137
2013 жылғы қаңтар	162

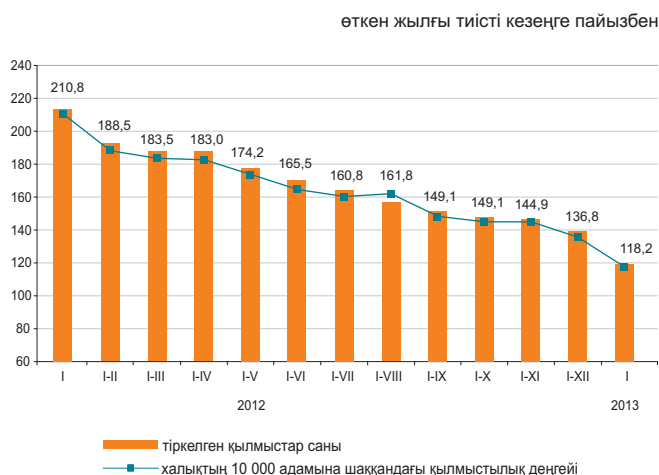

Есепті кезеңде тергелген қылмыстар бойынша тұтастай республика бойынша материалдық залалдың белгіленген сомасы 4945,3 млн. теңгені құрады, оның ішінде 83,3% – меншікке қарсы қылмыстарға, 12,4% – экономикалық қызмет саласындағы қылмыстарға келеді.

Республиканың құқық қорғау органдары қылмыс жасаған 6490 адамды анықтады (2012 жылғы тиісті кезеңге қарағанда 7,2% аз), қылмыстық жауапкершілікке 3729 тұлға тартылған, бұл 2012 жылғы тиісті кезеңге қарағанда 33,3% көп. Анықталған қылмыс жасаған тұлғалар саны ішінен 13,1% – әйелдер (2012 жылғы тиісті кезеңде – 8,2%), 5,7% – кәмелетке толмағандар (7,8%), мемлекеттік функцияларды атқарушылар – 1,5% (2,1%) құрады. Бұрын қылмыс жасаған тұлғалардың үлес салмағы 8,9% (8,6%) құрады.

Қазақстан бойынша орташа алғанда әрбір бесінші қылмыс жасаушы қылмысты – мас күйінде, әрбір төртіншісі - топ құрамында жасаған. Анықталған қылмыс жасаған тұлғалардың ең көп бөлігін жұмыссыздар құрады – 78,1% (2012 жылғы қаңтарда – 75,6%).

Қылмыстар санаттары бойынша

	2012 жылғы қаңтар	Қорытындыға пайызбен	Өткен жылғы тиісті кезеңге пайызбен
Тіркелген қылмыстар саны – барлығы, оқиғалар	23 062	100,0	119,5
Жеке адамға қарсы жасалған қылмыстар	927	4,0	146,4
одан:			
қасақана кісі өлтіру және кісі өлтіруге оқталу	90		78,3
денсаулыққа қасақана ауыр зиян келтіру	147		91,3
денсаулыққа қасақана орташа ауыр зиян келтіру	332		313,2
Меншікке қарсы жасалған қылмыстар	18 284	79,3	116,4
одан:			
бетен адамның мүлкін ұрлау	13 674		118,5
алаяқтық	2 116		134,9
тонау	1 526		83,6
қарақшылық	137		75,3
бопсалаушылық	53		96,4
Қоғамдық қауіпсіздік пен қоғамдық тәртіпке қарсы жасалған қылмыстар	1 720	7,5	124,7
одан: бұзақылық	1 466		120,9
Халықтың денсаулығына және адамгершілігіне қарсы жасалған қылмыстар	418	1,8	100
одан: есірткіге байланысты қылмыстар	335		89,1
Мемлекеттік қызмет және мемлекеттік басқару мүддесіне қарсы жасалған сыбайлас жемқорлық және басқа да қылмыстар	230	1,0	116,2
Әскери қылмыстар	20	0,1	62,5
Көлік қылмыстары	209	0,9	142,2
Басқасы	1 254	5,4	160,2

3. ТҰРМЫС ДЕҢГЕЙІ

3.1 ХАЛЫҚТЫҢ ТАБЫСТАРЫ

Халықтың орташа жан басына шаққандағы атаулы ақшалай табыстары (бағалау)

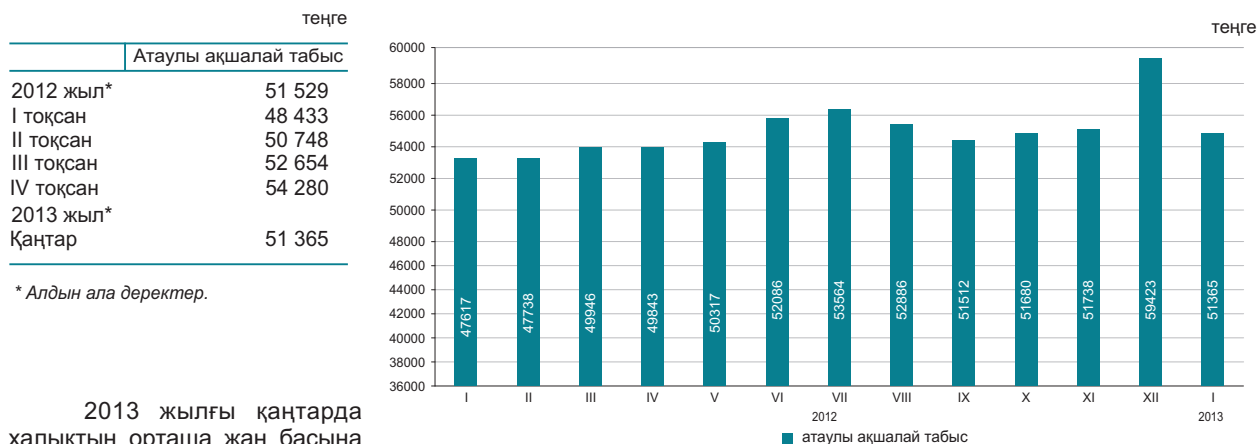

* Алдын ала деректер.

2013 жылғы қаңтарда халықтың орташа жан басына шаққандағы атаулы ақшалай табысы 51365 теңгені құрады, бұл 2012 жылғы қаңтарға қарағанда 7,9% жоғары, ал нақты ақшалай табыс көрсетілген кезеңде 1,2% өсті.

өткен жылғы тиісті кезеңге пайызбен	
2012 жылғы қаңтар	
Атаулы ақшалай табыстардың индексі	107,9
Нақты ақшалай табыстардың индексі	101,2

2013 жылғы қаңтардағы табыстарды бағалау

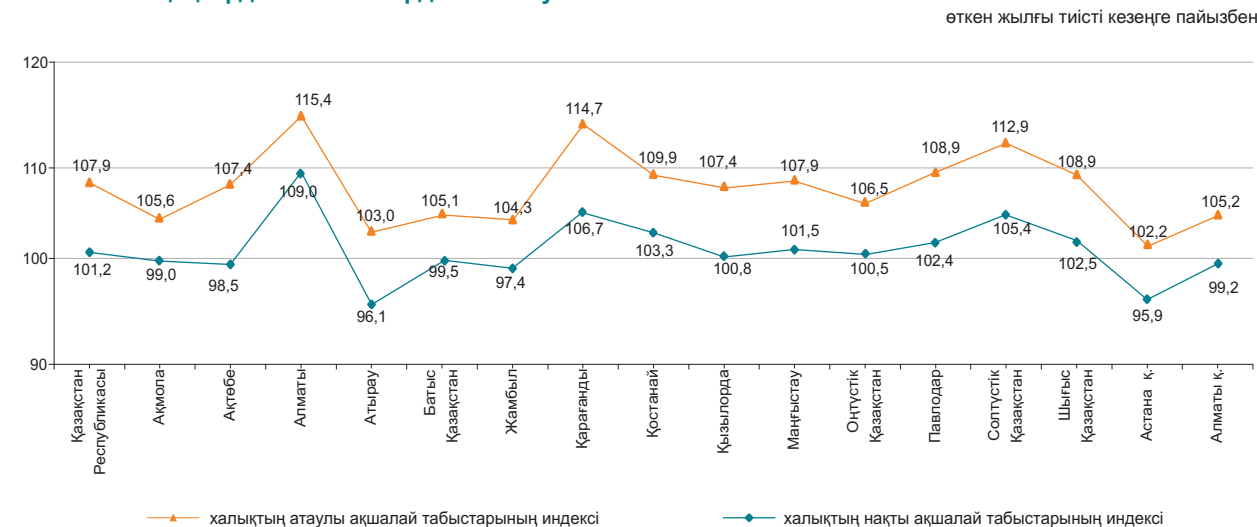

Ақшалай табыстардың құрылымы

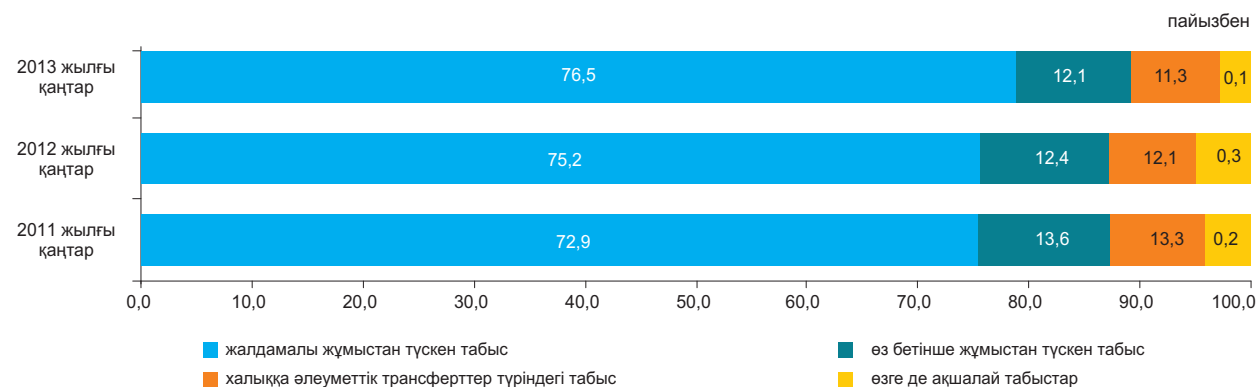

3.2 КҮНКӨРІСТІҢ ЕҢ ТӨМЕНГІ ДЕҢГЕЙІНІҢ ШАМАСЫ

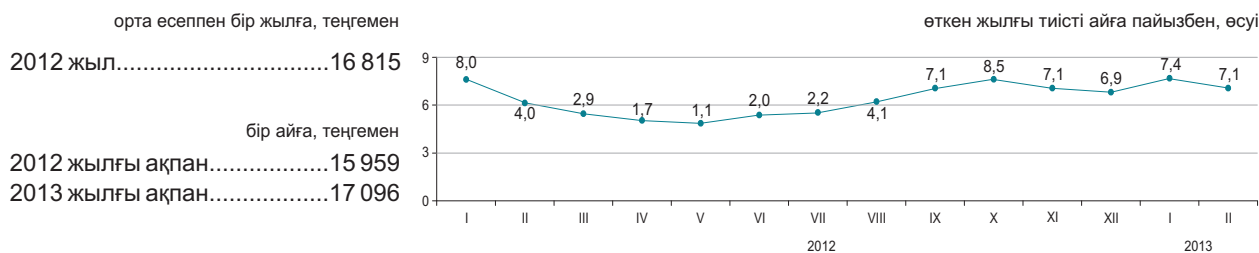

2013 жылғы ақпанда өткен аймен салыстырғанда негізгі тамақ өнімдерін тұтынудың ең төменгі нормаларынан есептелген халықтың орташа жан басына шаққандағы күнкөрістің ең төменгі деңгейінің шамасы 0,7%, 2012 жылғы ақпанмен – 7,1%-ға өсті.

	2012 жылғы ақпан, теңге	2013 жылғы ақпан		Құрылымы
		2013 жылғы қаңтарға	2012 жылғы желтоқсанға	
Күнкөрістің ең төменгі деңгейінің шамасы	17 096	100,7	102,4	100,0
оның ішінде				
азық-түлік тауарлары	10 257	100,7	102,4	60,0
азық-түлік емес тауарлар мен ақылы қызметтер	6 839	100,7	102,4	40,0

Азық-түлік жиынтығының құрылымы

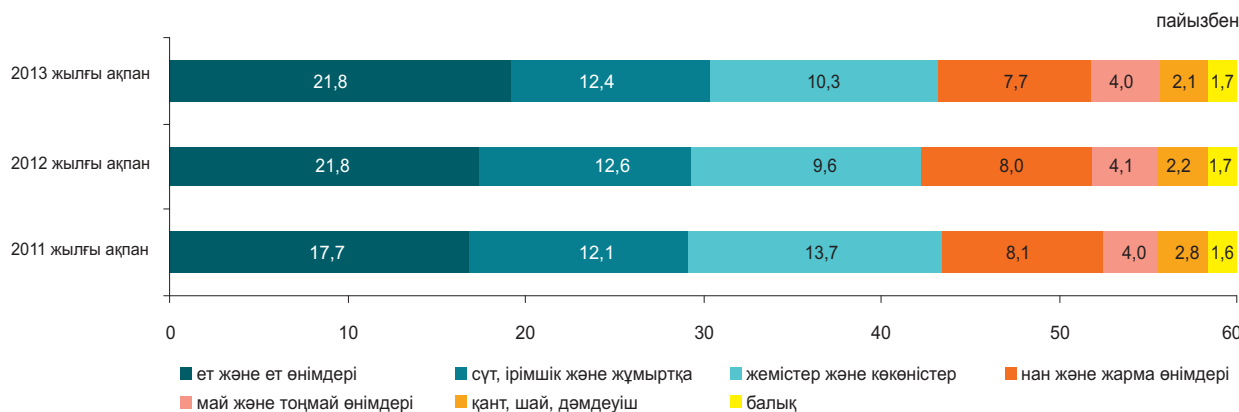

Әлеуметтік-демографиялық топтар бойынша

	Күнкөрістің ең төменгі деңгейінің шамасы, теңге			Күнкөрістің ең төменгі деңгейінің шамасымен ара салмағы, пайызбен
	барлығы	азық-түлік тауарлары	азық-түлік емес тауарлар мен ақылы қызметтер	
Орта есеппен халықтың жан басына шаққанда	17 096	10 257	6 839	100,0
балалар, 13 жасқа дейінгі	13 632	8 179	5 453	79,7
жасөспірімдер, 14-17 жастағы				
жас жігіттер	21 642	12 985	8 657	126,6
қыздар	16 580	9 948	6 632	97,0
еңбекке қабілетті халық, 18 жастан жоғары				
ерлер	20 344	12 206	8 138	119,0
әйелдер	16 157	9 694	6 463	94,5
зейнеткерлер мен қарт адамдар	16 040	9 624	6 416	93,8

4. ЕҢБЕК НАРЫҒЫ ЖӘНЕ ЕҢБЕКАҒЫ ТӨЛЕУ

4.1 КӘСІПОРЫНДАРДА (ҰЙЫМДАРДА) ЖАЛДАНЫП ЖҰМЫСПЕН ҚАМТЫЛУ*

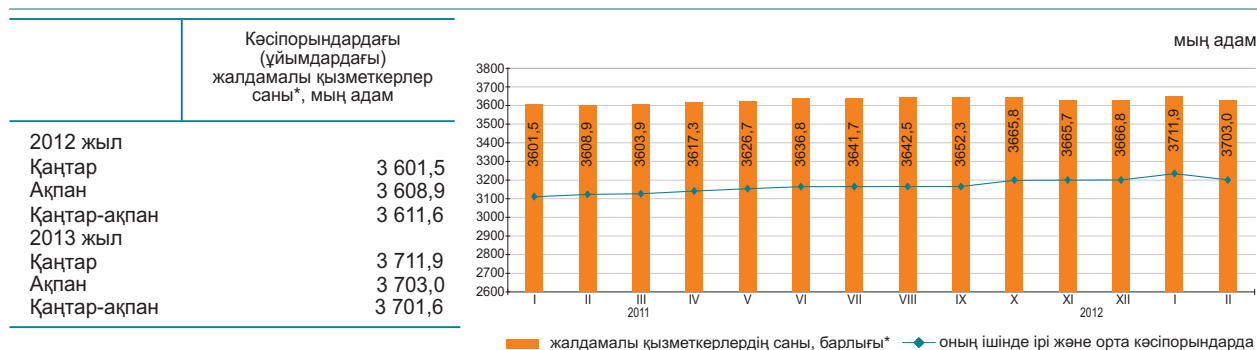

2013 жылғы ақпанда кәсіпорындардағы (ұйымдардағы)* жалдамалы қызметкерлер саны 3703 мың адамды құрады, оның ішінде ірі және орта кәсіпорындарда – 3212,5 мың адам.

2013 жылғы ақпанда ірі және орта кәсіпорындарда 77,2 мың адам қабылданды. Өр түрлі себептермен 70,8 мың адам жұмыстан шықты. Бір қызметкермен 151,5 сағат жұмыс істелді.

2013 жылғы ақпанның соңына ірі және орта кәсіпорындарда (тізімдік санға 0,9%) 29,3 мың бос орын толтырылмады.

	2013 жылғы ақпан		
	мың адам	2013 жылғы қаңтарға пайызбен	2012 жылғы ақпанға пайызбен
Барлығы* оның ішінде ірі және орта кәсіпорындарда	3 703,0	99,8	102,6
	3 212,5	99,7	102,7

Экономикалық қызметтің жекелеген түрлері бойынша ірі және орта кәсіпорындарда жұмыспен қамтылған жалдамалы қызметкерлердің бары және қозғалысы

	2013 жылғы ақпан			
	жалдамалы қызметкерлер саны	қабылданған қызметкерлер	жұмыстан шыққан қызметкерлер	одан қысқартылуы мен таратылуына байланысты
Барлығы	3 212,5	77,2	70,8	2,1
Ауыл, орман және балық шаруашылығы	104,5	1,8	2,3	0,1
Өнеркәсіп	720,3	20,1	18,5	0,3
Құрылыс	206,2	10,1	10,6	0,3
Көтерме және бөлшек сауда; автомобильдерді және мотоциклдерді жөндеу	161,1	8,5	7,5	0,2
Көлік және қоймалау	221,3	4,1	4,7	0,1
Қаржы және сақтандыру қызметі	85,9	2,7	2,5	0,3
Кәсіби, ғылыми және техникалық қызмет	93,9	2,0	1,8	0,1
Өкімшілік және қосалқы қызмет көрсету саласындағы қызмет	119,7	5,8	5,7	0,5
Мемлекеттік басқару және қорғаныс; міндетті әлеуметтік қамтамасыз ету	260,3	4,0	4,0	0,0
Білім беру	685,5	4,8	3,8	0,0
Денсаулық сақтау және әлеуметтік қызметтер	359,2	7,8	4,6	0,1
Қызметтің өзге де түрлері	194,6	5,5	4,8	0,1

2013 жылғы ақпандағы кәсіпорындарда (ұйымдарда) жалдамалы қызметкерлердің өңірлер бойынша саны*

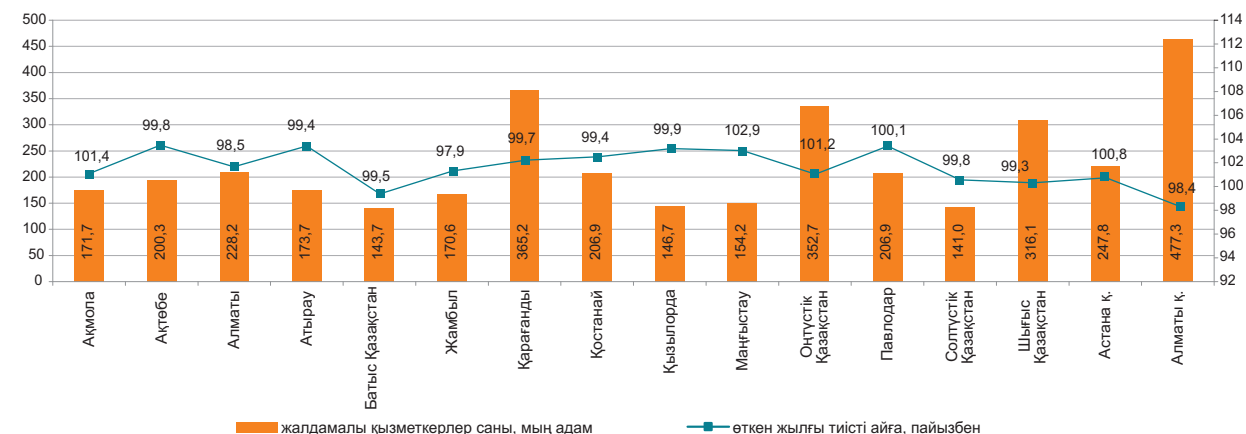

* Кәсіпкерлік қызметпен айналысатын ШК қызметкерлері есебінсіз.

4.2 ЖҰМЫССЫЗДЫҚ ЖӘНЕ ЖҰМЫСПЕН ҚАМТУ

(СА және ЕХӘҚМ деректері бойынша)

	Жұмыссыздық деңгейі ¹⁾ , пайызбен	Жастар жұмыссыздығының деңгейі ¹⁾ , пайызбен	
		15-24 ²⁾	15-28 ³⁾
2012 жыл			
I тоқсан	5,4	4,2	6,2
II тоқсан	5,3	3,8	5,3
III тоқсан	5,2	3,8	5,2
IV тоқсан	5,3	3,9	5,0
2013 жыл			
Ақпан	5,5 ⁴⁾	-	-

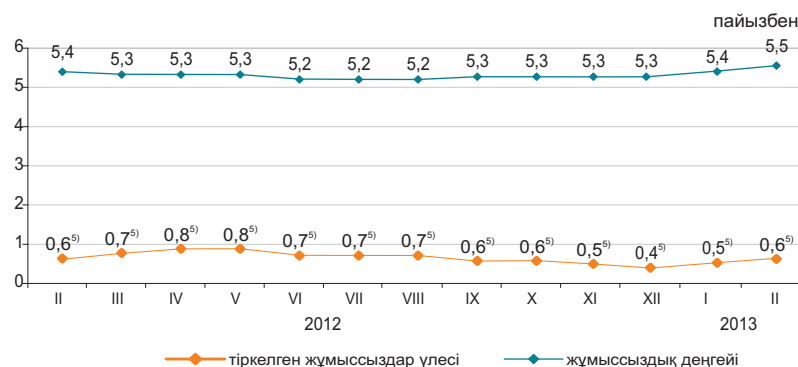

Жұмыссыздар саны ХЕҰ әдіснамасы бойынша, 2013 жылғы ақпанда бағалау бойынша 493,2 мың адамды, жұмыссыздық деңгейі – 5,5% құрады. Жұмыссыздар ретінде ЕХӘҚМ жұмыспен қамту органдарында 55 мың адам ресми тіркелген (тіркелген жұмыссыздар үлесі – 0,6%)⁵⁾.

Бағалау бойынша ағымдағы жылғы ақпанда жасырын жұмыссыздық деңгейі экономикалық тұрғыдан белсенді халықтың 0,5%-ын (44,8 мың адам) құрады.

«2020 жұмыспен қамту бағдарламасы» бойынша 2013 жылғы 1 ақпанда әлеуметтік келісімшартқа 3,2 мың адам қол қойған, оның ішінде жұмыссыздар 73,5%, өз бетінше жұмыспен қамтылғандар 18% құрады.

	2012 жылғы IV тоқсан ¹⁾		
	мың адам	2012 жылғы III тоқсанға пайызбен	2011 жылғы IV тоқсанға пайызбен
Экономикалық тұрғыдан белсенді халық	8 974,7	99,6	100,8
Жұмыспен қамтылған халық	8 499,9	99,5	100,8
жалдамалы қызметкерлер	5 847,2	100,1	102,7
өз бетінше жұмыспен қамтылғандар	2 652,7	98,2	97,0
Жұмыссыздар	474,8	100,4	99,5
Экономикалық тұрғыдан енжар халық	3 545,9	101,1	101,2

өткен айға пайызбен (бағалау)

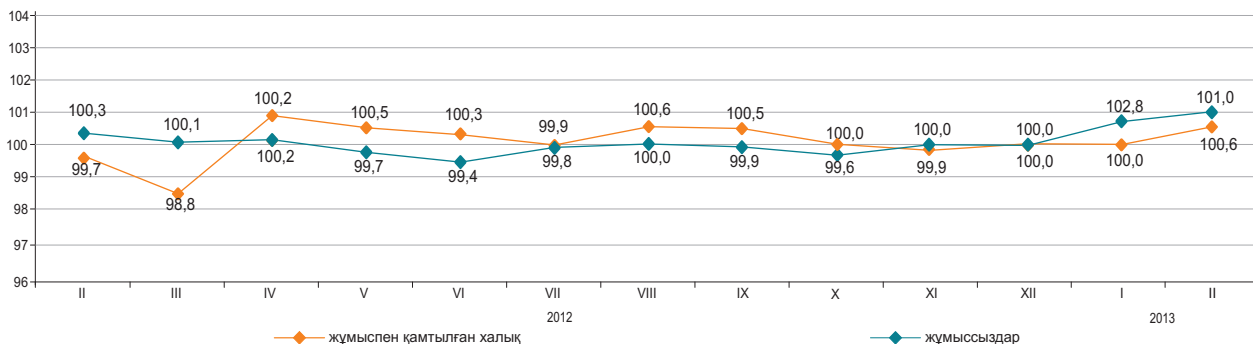

	2013 жылғы ақпан ⁵⁾	
	мың адам	2013 жылғы қаңтарға пайызбен
Еңбек делдалдығына өтінішпен келгендер саны	32,8	128,2
Жұмысқа орналастырылған азаматтар саны	12,4	163,3
Кәсіби даярлауға немесе қайта даярлауға, біліктілігін арттыруға жіберілгендер	1,1	17,8 есе
Қоғамдық жұмыстарға қатысқандар	8,5	93,0

	2013 жылғы 1 ақпанға
«2020 жұмыспен қамту бағдарламасының» іс-шаралары бойынша, адам:	
қатысу мәселелерімен хабарласқан адамдар саны	4 941
қатысуға өтініш берген адамдар саны	3 946
әлеуметтік келісім-шартқа қол қойған адамдар саны	3 170
оның ішінде:	
өз бетінше жұмыспен қамтылғандар	572
жұмыссыздар	2 331
жастар (16-29 жас)	1 716
әйелдер	1 709

¹⁾ Жұмыспен қамтылған халықты іріктеп зерттеу деректері.

²⁾ Халықаралық еңбек ұйымының стандарттарына сәйкес.

³⁾ «Қазақстан Республикасындағы мемлекеттік жастар саясаты туралы» Қазақстан Республикасының Заңына сәйкес.

⁴⁾ Бағалау.

⁵⁾ «Жұмыспен қамту бағдарламасы-2020» қатысатындар құрамына енгізілген тұлғалардың есебінсіз.

4.3 ЕҢБЕКАҚЫ ТӨЛЕУ

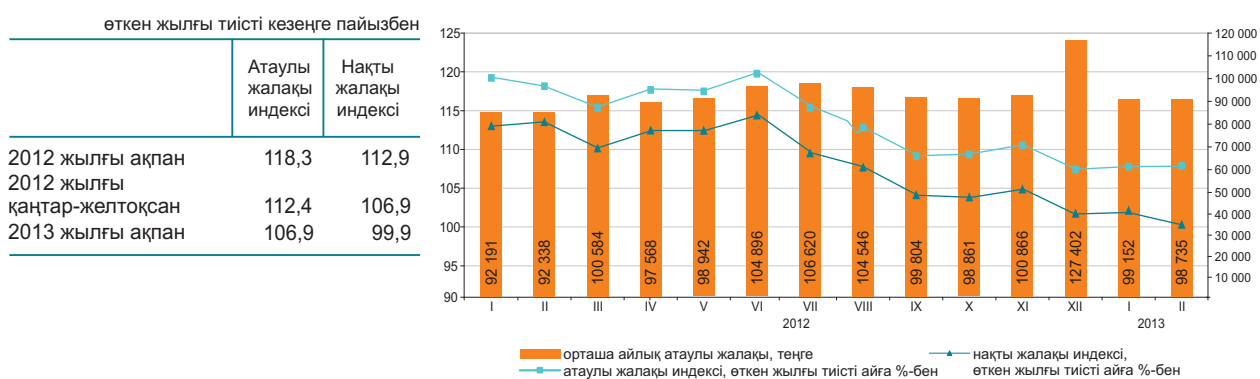

	Орташа айлық атаулы жалақы, теңге	Орташа республикалық деңгейге пайызбен	Өткен жылғы тиісті айға пайызбен	
			атаулы жалақы индексі	нақты жалақы индексі
Экономикалық қызметтің барлық түрлері бойынша	98 735	100,0	106,9	99,9
Ауыл, орман және балық шаруашылығы	47 082	47,7	113,1	105,7
Өнеркәсіп	121 607	123,2	114,5	107,0
Құрылыс	104 599	105,9	101,1	94,5
Көтерме және бөлшек сауда; автомобильдерді және мотоциклдерді жөндеу	96 070	97,3	112,1	104,7
Көлік және қоймалау	118 553	120,1	107,9	100,9
Тұру және тамақтану бойынша қызметтер	83 285	84,4	105,8	98,9
Ақпарат және байланыс	137 068	138,8	111,9	104,6
Қаржы және сақтандыру қызметі	201 789	2 есе	105,2	98,3
Жылжымайтын мүлікпен жасалатын операциялар	88 356	89,5	114,7	107,2
Кәсіби, ғылыми және техникалық қызмет	191 009	1,9 есе	106,5	99,5
Әкімшілік және қосалқы қызмет көрсету саласындағы қызмет	95 244	96,5	108,7	101,6
Мемлекеттік басқару және қорғаныс; міндетті әлеуметтік қамтамасыз ету	95 029	96,2	98,1	91,7
Білім беру	65 658	66,5	102,0	95,3
Денсаулық сақтау және әлеуметтік қызметтер	73 249	74,2	101,8	95,2
Өнер, ойын-сауық және демалыс	75 481	76,4	113,5	106,1
Өзге де қызметтер түрлерін ұсыну	168 919	1,7 есе	106,1	99,1
Аумақтан тыс ұйымдардың және органдардың қызметі	98 735	100,0	106,9	99,9

2013 жылғы ақпанда бір қызметкердің орташа айлық атаулы жалақысы 98735 теңгені, ірі және орта кәсіпорындарында 100623 теңгені құрады.
2013 жылғы 1 қаңтардан бастап ең төменгі жалақы 18660 теңге мөлшерінде белгіленген.

Орташа айлық жалақы

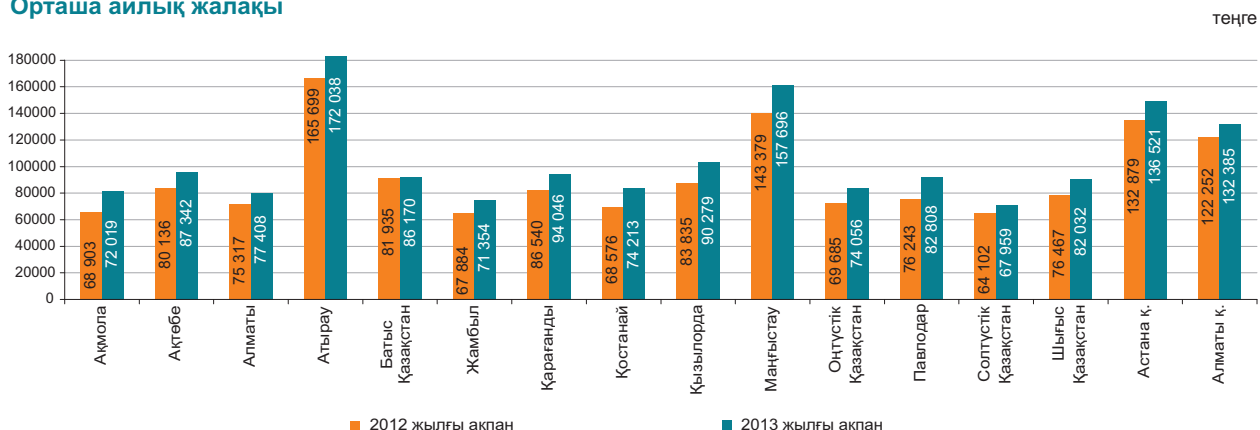

Ескерту: есепті кезеңдегі - алдын ала деректер.

5. БАҒАЛАР

5.1 ТҰТЫНУ БАҒАЛАРЫНЫҢ ИНДЕКСІ

кезең соңына, өткен жылғы желтоқсанға пайызбен

2012 жыл.....106,0

өткен айға пайызбен

2012 жылғы ақпан.....100,4

2013 жылғы ақпан.....100,8

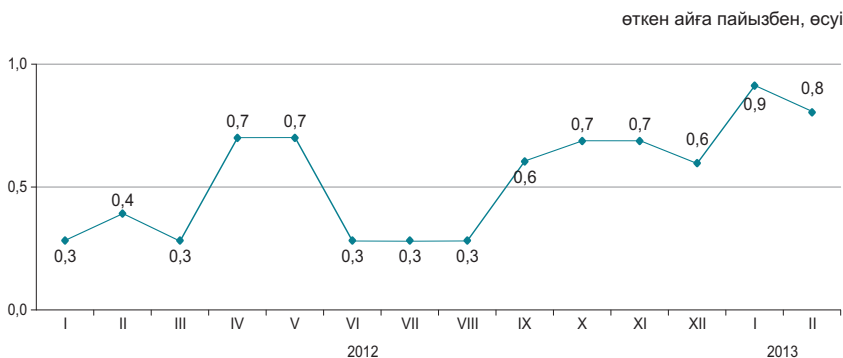

Ағымдағы жылғы ақпанда бағаның картопқа 2,9%, жаңа жиналған жемістер және көкөністерге – 1,6%, макарон өнімдеріне – 1,4%-ға, ұн, қышқыл сүт өнімдеріне – 1,1%-дан, шайға – 0,8%-ға, пастерленген сүтке, күнбағыс майға – 0,7%-дан, балық және теңіз өнімдеріне – 0,5%, сары майға – 0,4%, жұмыртқаға – 0,2%-ға өсуі, олардың қарақұмық жармаға, қантқа 0,5%-дан, сиыр етіне – 0,2%-ға төмендеуі белгіленді.

Баға үйге қажетті заттарға, жуғыш және тазалағыш өнімдеріне 0,4%-дан, киім және аяқ киімге – 0,3%-ға, фармацевтикалық өнімдерге, жеке күтімге арналған тауарларға, қатты отынға – 0,2%-дан өсті. Дизельдік отын 1,3%, бензин – 0,4%-ға арзандады.

	2013 жылғы ақпан				2013 жылғы қаңтар-ақпан 2012 жылғы қаңтар-ақпанға
	2013 жылғы қаңтарға	2012 жылғы желтоқсанға	2012 жылғы ақпанға	2010 жылғы желтоқсанға	
Барлық тауарлар мен қызметтер	100,8	101,7	107,0	115,7	106,8
Азық-түлік тауарлары	100,4	100,9	105,0	115,9	105,2
Азық-түлік емес тауарлар	100,2	100,4	103,3	109,4	103,4
Ақылы қызметтер	101,8	104,0	113,4	122,0	112,5

Баға деңгейі денсаулық сақтау қызметтеріне 1,1%, шаштараздар бен жеке қызмет көрсету орындарының қызметтеріне – 0,9%, мектепке дейінгі білім беру қызметтеріне – 0,4%-ға өсті, алыс қашықтыққа қатынайтын жолаушылардың темір жол көлік қызметтеріне – 2,9%-ға төмендеді.



	2013 жылғы ақпан				2013 жылғы қаңтар-ақпан 2012 жылғы қаңтар-ақпанға
	2013 жылғы қаңтарға	2012 жылғы желтоқсанға	2012 жылғы ақпанға	2010 жылғы желтоқсанға	
Тұтыну бағаларының индексі	100,8	101,7	107,0	115,7	106,8
Тұтыну бағаларының базалық индексі	100,8	101,7	107,1	115,9	106,9
Халық топтары үшін бағалардың индексі					
ақшалай табыстары ең аз	100,9	101,9	107,4	115,6	107,1
ақшалай табыстары ең көп	100,7	101,6	106,6	114,9	106,5

5.2 ӨНДІРУШІ КӘСІПОРЫНДАР БАҒАСЫНЫҢ ИНДЕКСІ

Дайын өнеркәсіп өніміне

кезең соңына, өткен жылғы желтоқсанға пайызбен	
2012 жыл.....	102,1
өткен айға пайызбен	
2012 жылғы ақпан.....	100,2
2013 жылғы ақпан.....	101,8

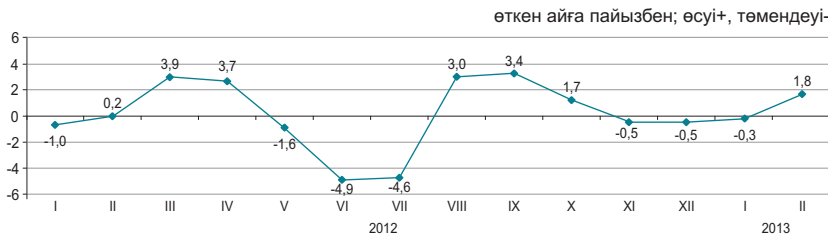

Сатып алынған материалдық-техникалық ресурстарға

кезең соңына, өткен жылғы желтоқсанға пайызбен	
2012 жыл.....	108,1
өткен айға пайызбен	
2012 жылғы ақпан.....	99,8
2013 жылғы ақпан.....	100,8

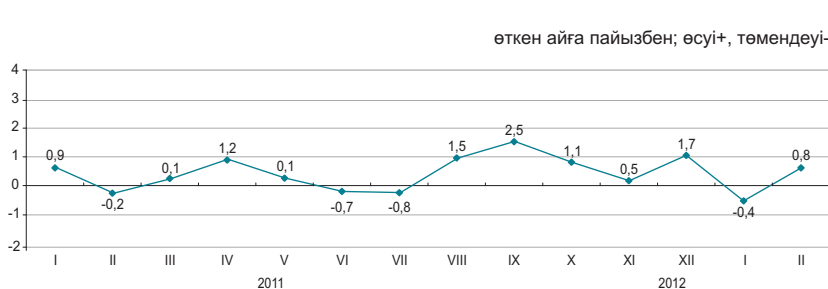

Ағымдағы жылғы ақпанда бағаның отындық мазутқа 4,1%, газ конденсатына – 3,4%, металл кендеріне – 3,1%, мұнайға – 2,6%, дизельдік отынға – 1,6%-ға жоғарылауы, олардың сұйытылған пропан мен бутанға – 7%, көмірге -2%, табиғи газға – 1,9%-ға төмендеуі тіркелді.

Бір айда баға қорғасынға 14,1%, өңделмеген мырышқа - 8,1%, мысқа - 0,6%-ға жоғарылады, өңделмеген алюминийге - 2,7%, қара металдар илегіне – 2,1%-ға төмендеді.

Қара бидай ұны 18,5%, мал еті – 4,9%, қант – 3,4%, бидай ұны – 1,5%, жармалар – 1,3%-ға қымбаттады, темекі өнімдері - 4%, балық – 1,4%, өсімдік майы – 0,2%-ға арзандады.

	2012 жылғы ақпан				2013 жылғы қаңтар-ақпан 2012 жылғы қаңтар-ақпанға
	2013 жылғы қаңтарға	2012 жылғы желтоқсанға	2012 жылғы ақпанға	2010 жылғы желтоқсанға	
Өнеркәсіп - барлығы	101,8	101,6	104,6	124,8	103,8
Өндірілген өнім	101,9	101,4	104,5	125,6	103,6
Өндірістік сипаттағы қызметтер	100,4	103,9	106,4	115,4	106,2
Базалық индекс (мұнай мен металдар бағасының өзгеруі есебінен)	101,2	102,8	107,9	122,2	106,6

Экономикалық қызмет түрлері бойынша

	2013 жылғы ақпан							
	2013 жылғы қаңтарға		2012 жылғы желтоқсанға		2012 жылғы ақпанға		2010 жылғы желтоқсанға	
	дайын өнімге	сатып алынған ресурстарға	дайын өнімге	сатып алынған ресурстарға	дайын өнімге	сатып алынған ресурстарға	дайын өнімге	сатып алынған ресурстарға
Кен өндіру өнеркәсібі және карьерлерді қазу	102,4	99,8	101,9	100,5	104,2	109,1	130,8	139,3
Өңдеу өнеркәсібі	100,2	100,5	99,9	99,5	102,9	106,7	110,8	114,7
Электрмен жабдықтау, газ, бу беру және ауа баптау	102,4	103,0	104,7	104,5	117,3	112,3	131,3	126,3
Сумен жабдықтау; кәріз жүйесі, қалдықтардың жиналуын және таратылуын бақылау	100,8	...	103,1	...	109,1	...	128,3	...

Энергия ресурстарының түрлері бойынша

	2013 жылғы ақпан				2013 жылғы қаңтар-ақпан 2012 жылғы қаңтар-ақпанға
	2013 жылғы қаңтарға	2012 жылғы желтоқсанға	2012 жылғы ақпанға	2010 жылғы желтоқсанға	
Энергия ресурстары, барлығы	102,5	101,6	105,7	134,8	105,0
Шикізаттық энергия ресурстары	102,6	101,6	105,0	135,5	104,3
Мұнай өнімдері	98,7	99,8	106,6	125,0	108,3
Электр энергиясы	104,1	105,0	119,0	138,1	116,6

5.3 АУЫЛ, ОРМАН ЖӘНЕ БАЛЫҚ ШАРУАШЫЛЫҒЫНДАҒЫ БАҒА ИНДЕКСІ

Ауыл шаруашылығы өніміне

кезең соңына, өткен жылғы желтоқсанға пайызбен
 2012 жыл.....122,4

өткен айға пайызбен
 2012 жылғы ақпан.....100,4
 2013 жылғы ақпан.....101,2



2013 жылғы ақпанда өткен аймен салыстырғанда баға бидайға 2,1%, арпаға - 2%, сұлыға - 1,5%, жүгеріге - 1,2%-ға өсті.

Көкөніс өнімі 4,2%-ға қымбаттады. Баға асханалық қызылшаға 3,2%, сәбізге - 2,4%, пиязға - 1,3%, картопқа - 1,1%, күнбағыс тұқымына - 0,5%-ға өсті.

Ірі қара мал еті 0,6%, қой мен жылқы еті - 0,5%-дан, құс еті - 1%-ға қымбаттады, ал шошқа еті 0,3%-ға арзандады. Баға шикі сүтке 0,1%-ға өсті, ал жұмыртқаға 1%-ға төмендеді.

	2013 жылғы ақпан				2013 жылғы қаңтар-ақпан 2012 жылғы қаңтар-ақпанға
	2013 жылғы қаңтарға	2012 жылғы желтоқсанға	2012 жылғы ақпанға	2010 жылғы желтоқсанға	
Ауыл шаруашылығы өнімі	101,2	102,7	125,0	123,6	124,5
Өсімдік шаруашылығы өнімі	101,9	103,7	140,0	119,8	139,1
Мал шаруашылығы өнімі	100,3	101,3	104,6	123,0	104,6
Орман шаруашылығы өнімі және қызметтері	100,5	101,1	100,2	109,1	100,0
Балық шаруашылығы өнімі және қызметтері	100,6	100,6	105,2	109,3	104,9

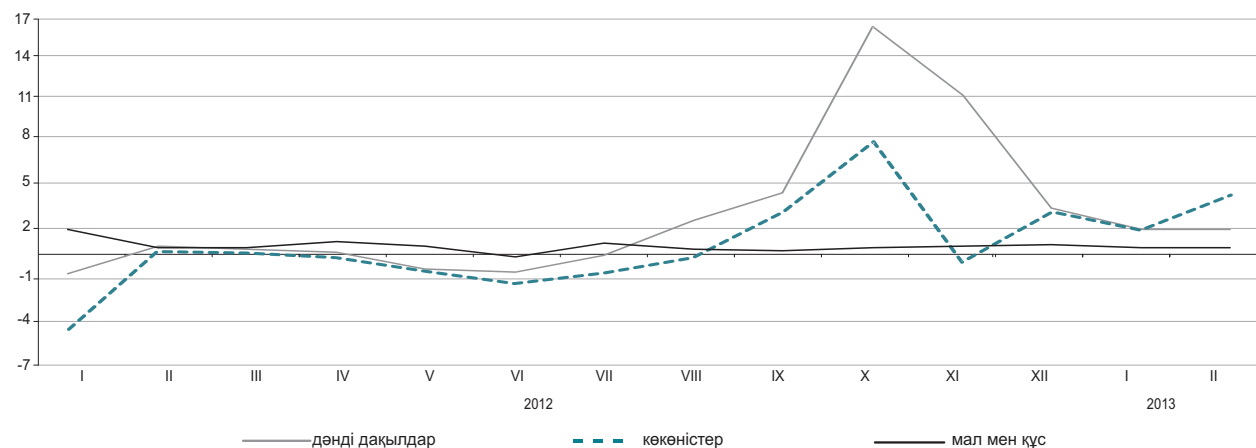

Ауыл шаруашылығы өнімдерінің түрлері бойынша

	2013 жылғы ақпан				2013 жылғы қаңтар-ақпан 2012 жылғы қаңтар-ақпанға
	2013 жылғы қаңтарға	2012 жылғы желтоқсанға	2012 жылғы ақпанға	2010 жылғы желтоқсанға	
Бидай	102,1	104,0	153,6	123,2	152,6
Арпа	102,0	105,3	132,9	137,2	131,9
Сұлы	101,5	103,8	110,0	120,0	109,0
Қарақұмық	99,9	99,8	91,7	73,4	91,9
Картоп	101,1	103,8	104,3	93,6	103,0
Ірі қара мал	100,6	101,5	108,8	138,1	108,9
Қой	100,5	100,7	107,8	130,0	108,5
Шошқа	100,5	100,8	113,4	152,8	113,8
Жылқы	99,7	98,6	96,3	105,8	96,9
Құс	101,0	101,6	104,9	108,2	104,1
Шикі сүт	100,1	102,2	100,6	120,7	101,3
Жұмыртқа	99,0	100,2	96,4	94,8	95,0

5.4 ҚҰРЫЛЫСТАҒЫ БАҒА ИНДЕКСІ

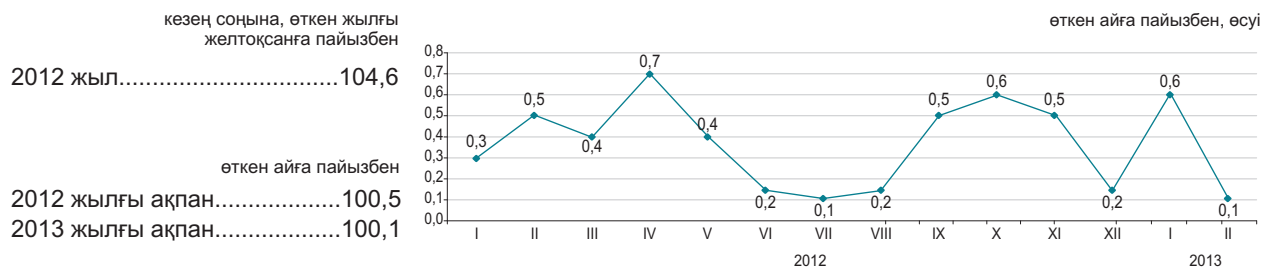

Технологиялық құрылым элементтері бойынша

2013 жылғы ақпанда өткен аймен салыстырғанда шеген құбырлар бағасы 1,2%, пластмассадан жасалған терезе блоктары мен қораптары – 1%, құрылыс ерітінділері – 0,8%-ға өсті.

Ыстықтай илектелген көмір-текті болаттан жасалған илек 1%, негізгі металдар – 0,8%, жиналмалы құрылыс металл конструкциялары және портландцемент – 0,5%-дан арзандады.

	2013 жылғы ақпан				2013 жылғы қаңтар-ақпан 2012 жылғы қаңтар-ақпанға
	2013 жылғы қаңтарға	2012 жылғы желтоқсанға	2012 жылғы ақпанға	2010 жылғы желтоқсанға	
Технологиялық құрылымның барлық элементтері	100,1	100,6	104,5	111,0	104,7
Құрылыс-монтаж жұмыстары	100,0	100,5	105,0	111,8	105,2
Машиналар мен жабдықтар	100,4	100,7	102,5	110,1	102,5
Өзге де жұмыстар мен шығындар	100,2	100,9	104,4	109,6	104,5

өткен жылғы тиісті айға пайызбен, өсуі

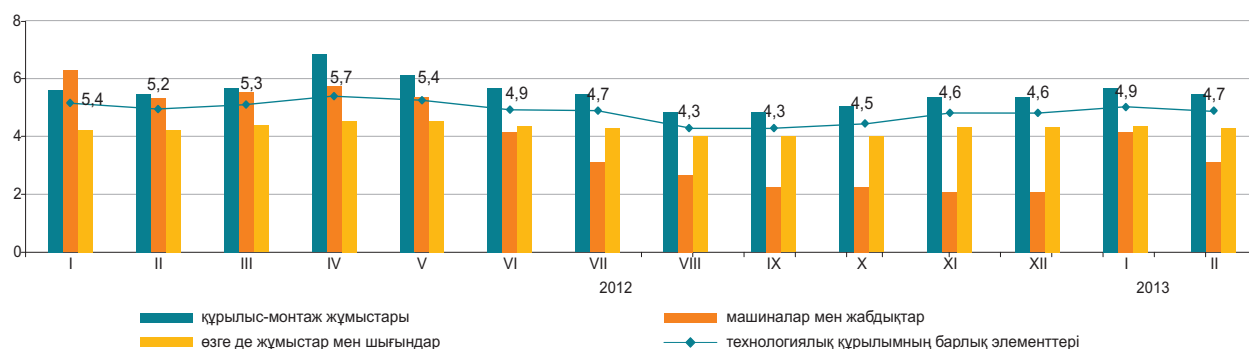

Құрылыс материалдарының түрлері бойынша

	2013 жылғы ақпан				2013 жылғы қаңтар-ақпан 2012 жылғы қаңтар-ақпанға
	2013 жылғы қаңтарға	2012 жылғы желтоқсанға	2012 жылғы ақпанға	2010 жылғы желтоқсанға	
Кен өндіру өнеркәсібінің өнімдері	100,0	99,9	102,0	106,3	102,0
Сүрек және сүректен жасалған бұйымдар	100,1	100,1	100,1	103,0	100,1
Бояулар, лактар және соған ұқсас жабындар	99,9	100,0	101,8	104,9	102,0
Қыш тақтайшалар және тақталар	100,1	100,2	100,2	103,8	100,1
Портландцемент	99,8	99,8	105,7	108,5	105,7
Құрылыстық мақсатқа арналған бетоннан жасалған бұйымдар	100,0	100,0	103,1	103,7	103,1
Бетондар мен ерітінділер	100,2	100,3	102,0	104,1	101,9
Негізгі қара металдар	99,7	99,6	98,9	100,4	98,8
Жиналмалы құрылыс металл конструкциялары	99,5	97,2	100,2	107,3	100,5

Объектілер салу бойынша құрылыс жұмыстарының (қызметтерінің) баға индексі

Объектілердің типтері бойынша

өткен жылға пайызбен	
2011 жыл.....	102,9
2012 жыл.....	104,0
өткен тоқсанға пайызбен	
2010 жылғы IV тоқсан.....	100,5
2012 жылғы IV тоқсан.....	100,6

Тұрғын үйлер

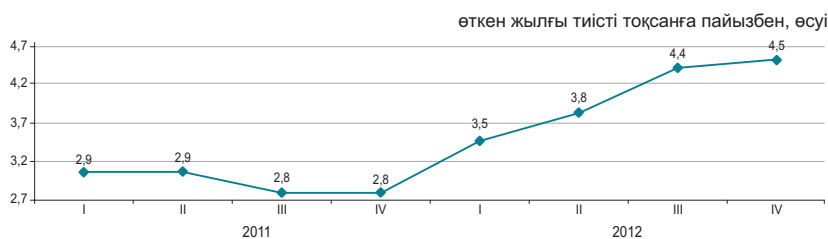

Өндірістік ғимараттар

өткен жылға пайызбен	
2011 жыл.....	104,0
2012 жыл.....	104,4
өткен тоқсанға пайызбен	
2010 жылғы IV тоқсан.....	100,8
2012 жылғы IV тоқсан.....	100,8



2012 жылғы IV тоқсанда 2011 жылғы IV тоқсанмен салыстырғанда 5 қабаттан жоғары кірпіш тұрғын үйлерді салу бойынша құрылыс жұмыстары 3,8%, монолитті – 4,3%-ға қымбаттады. Құрылыс жұмыстарына баға металл конструкцияларынан өнеркәсіп ғимараттарын салу бойынша 5,1%, темір бетоннан – 4,5%-ға қымбаттады.

	пайызбен		
	2012 жылғы IV тоқсан		
	2012 жылғы III тоқсанға	2011 жылғы IV тоқсанға	2012 жыл 2011 жылға
Тұрғын үйлер	100,6	104,5	104,0
Жалпы білім беретін мектеп	100,8	104,7	104,1
Әкімшілік ғимарат	100,6	104,8	104,3
Өндірістік ғимарат	100,8	104,8	104,4
Ауыл шаруашылығы өнімдерін сақтау қоймасы	100,9	105,9	105,3
Автомобиль жолы	101,3	106,2	106,8

Құрылыс жұмыстарының түрлері бойынша

	пайызбен									
	Құрылыс учаскесін дайындау бойынша жұмыстар				Өзге де электротехникалық, слесарлық және құрылыстық-монтаждау жұмыстары		Құрылыс және аяқтау цикліндегі өрлеу жұмыстары		Мамандандырылған өзге де құрылыс жұмыстары	
	2012 жылғы IV тоқсан									
	2012 жылғы III тоқсанға	2011 жылғы IV тоқсанға	2012 жылғы III тоқсанға	2011 жылғы IV тоқсанға	2012 жылғы III тоқсанға	2011 жылғы IV тоқсанға	2012 жылғы III тоқсанға	2012 жылғы IV тоқсанға		
Тұрғын үйлер	104,0	106,9	101,3	106,8	100,7	104,9	100,3	103,6		
Жалпы білім беретін мектеп	103,8	107,7	101,3	106,4	100,6	104,3	100,5	104,1		
Әкімшілік ғимарат	103,3	107,7	101,0	107,2	100,5	103,3	100,4	104,2		
Өндірістік ғимарат	101,5	105,6	100,9	105,6	101,2	105,9	100,5	104,4		
Ауылшаруашылық өнімдерін сақтау қоймасы	104,8	107,6	100,2	106,3	102,4	113,1	100,3	104,8		
Автомобиль жолы	100,8	105,9		

5.5 ТҰРҒЫН ҮЙ РЫНОГЫНДАҒЫ БАҒА

Жаңа тұрғын үйлерді сату бағасының өзгеруі

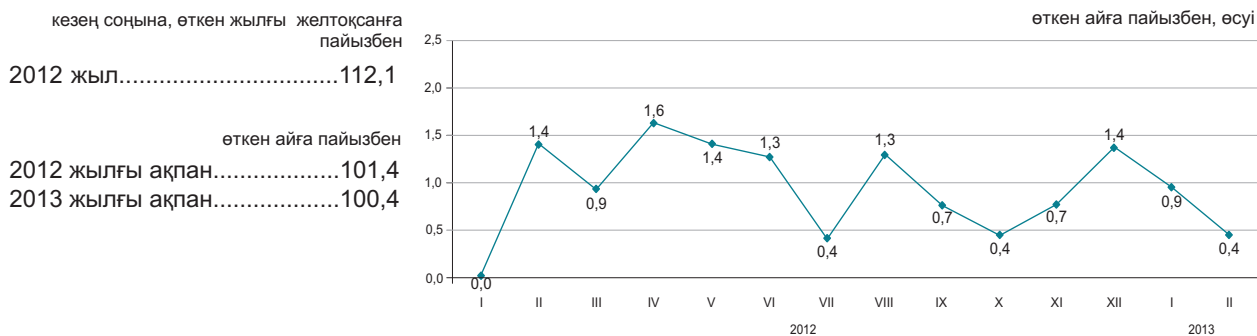

Көркейтілген тұрғын үйлерді алып-сату бағасының өзгеруі



2013 жылғы ақпанда республика бойынша орта есеппен жаңа тұрғын үйді сату бағасы 0,4%, көркейтілген тұрғын үйлерді – 2,3%-ға өсті.

	1 шаршы метрінің бағасы, теңге	2013 жылғы ақпан				2013 жылғы қаңтар-ақпан 2012 жылғы қаңтар-ақпанға
		2013 жылғы қаңтарға	2012 жылғы ақпанға	2012 жылғы желтоқсанға	2010 жылғы желтоқсанға	
Жаңа тұрғын үйлерді сату	174 805	100,4	112,0	101,3	121,6	112,5
Көркейтілген тұрғын үйлерді алып-сату	131 130	102,3	118,0	103,6	126,3	117,9

Тұрғын үй рыногындағы бағаның өзгеруі

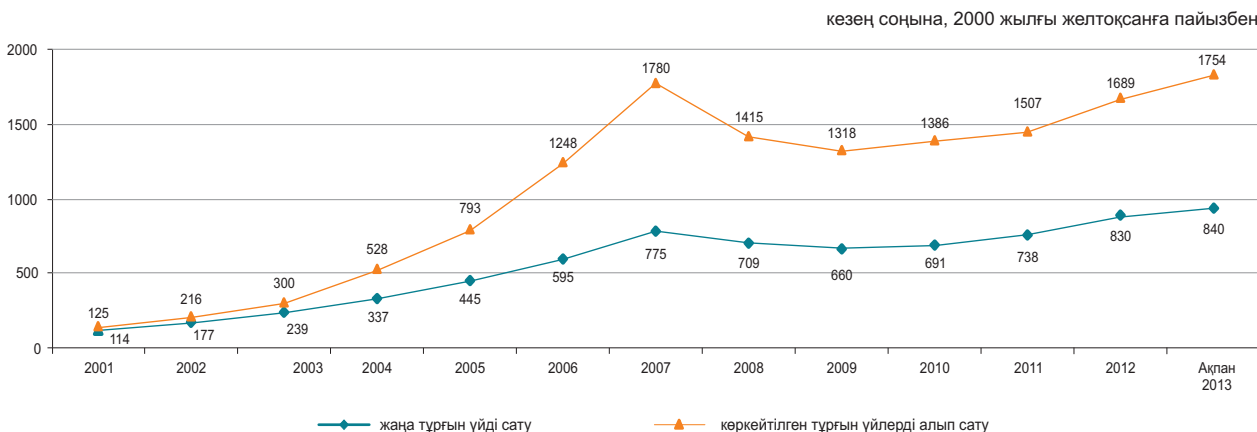

5.6 КӨТЕРМЕ САУДА БАҒАЛАРЫНЫҢ ИНДЕКСІ

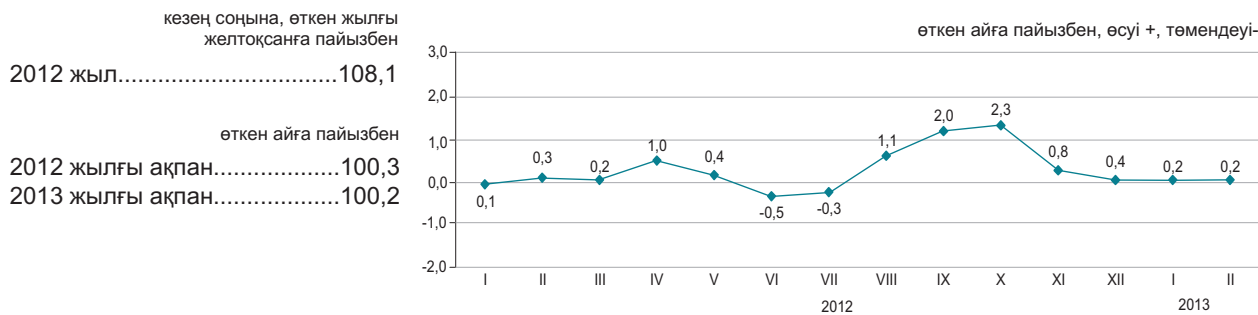

2013 жылғы ақпанда көтерме саудада сату бағасы картопқа – 2,1%, астыққа – 1,9%, ұнға – 1,8%, көмірге – 1%, күрішке – 0,8%, маргаринге – 0,5%-ға жоғарылауы, олардың сиыр етіне – 2,1%, шошқа етіне – 1,9%-ға, өсімдік майы мен жұмыртқаға – 0,6%-дан, бензинге – 0,4%, мұнайға – 0,3%-ға төмендеуі белгіленді.

	2013 жылғы ақпан				пайызбен
	2013 жылғы қаңтарға	2012 жылғы ақпанға	2012 жылғы желтоқсанға	2010 жылғы желтоқсанға	2012 жылғы қаңтар-ақпан 2011 жылғы қаңтар-ақпанға
Тауарлар мен өнімдер - барлығы	100,2	108,0	100,4	108,5	108,1
Тұтыну тауарлары	100,6	104,5	100,8	105,3	104,3
Аралық тұтыну өнімі	100,0	112,9	100,1	113,2	113,1
Өндіріс құралдары	100,1	99,9	100,2	99,3	99,8

Түпкілікті мақсат бойынша жіктелген тауарлар

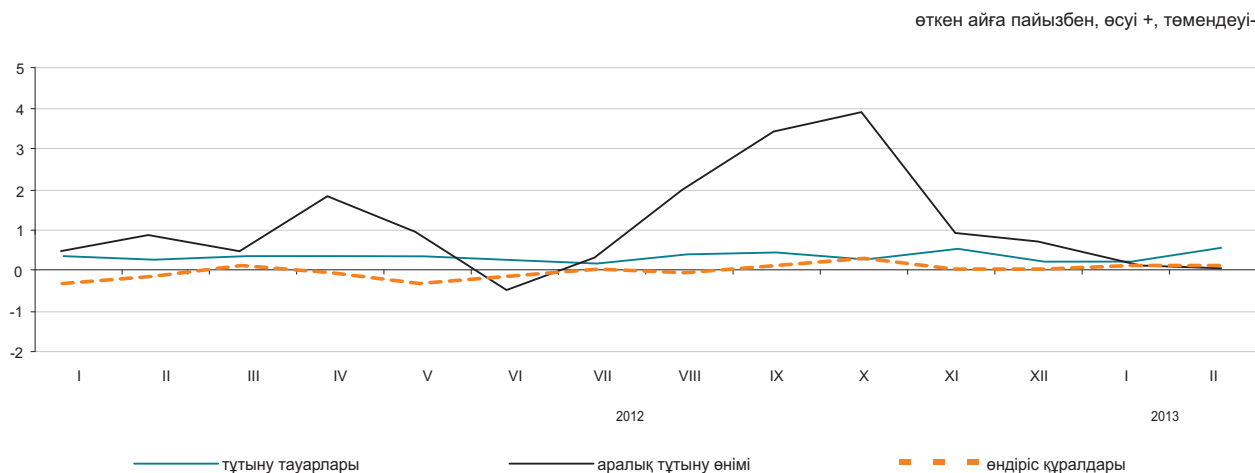

Негізгі топтар бойынша

	2013 жылғы ақпан				пайызбен
	2013 жылғы қаңтарға	2012 жылғы ақпанға	2012 жылғы желтоқсанға	2010 жылғы желтоқсанға	2013 жылғы қаңтар-ақпан 2012 жылғы қаңтар-ақпанға
Жаңа піскен жемістер мен көкөністер	100,5	110,5	101,9	105,8	109,4
Ет және ет өнімдері	99,4	106,3	99,5	108,7	107,6
Сүт өнімдері, жұмыртқа, майлар мен тоң майлар	100,2	101,9	100,6	101,2	101,6
Қант, шоколад, кондитерлік өнімдер	100,4	99,7	100,1	100,8	100,1
Ұн мен жармалар	101,8	134,4	103,5	128,0	131,3
Кофе, шай, какао және дәмдеуіштер	100,1	100,9	100,1	101,6	100,9
Автомобильдерге арналған бөлшектер мен жабдықтар	100,2	104,4	100,0	105,2	104,6
Ыдыстар мен тазалағыш құралдар	100,3	101,0	100,7	102,3	101,0
Фармацевтикалық және медициналық тауарлар және дәрі-дәрмектер	100,3	104,2	100,7	105,7	104,6
Қатты, сұйық және газ тәрізді отын	99,7	100,7	100,0	100,9	100,9
Химиялық тауарлар	99,6	101,0	99,8	101,3	101,4
Шиналар	100,8	102,7	100,8	102,6	102,3

5.7 ЗАҢДЫ ТҰЛҒАЛАРҒА КӨРСЕТІЛГЕН ЖҮК КӨЛІГІ, ПОЧТАЛЫҚ, КУРЬЕРЛІК ЖӘНЕ БАЙЛАНЫС ҚЫЗМЕТТЕРІНЕ ТАРИФТЕРДІҢ ИНДЕКСТЕРІ

Жүк көлігі қызметтеріне

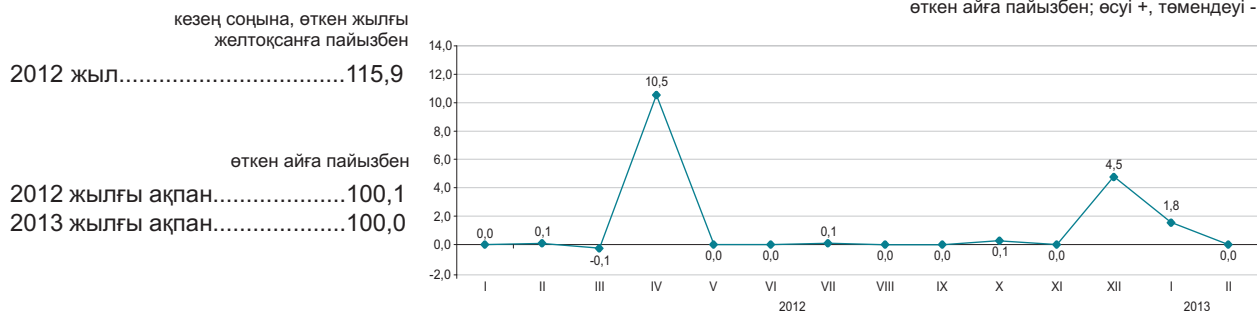

Жүк көлігінің түрлері бойынша

2013 жылғы ақпанда жүктерді автомобиль көлігімен тасымалдау тарифтерінің 1,2%-ға жоғарылауы белгіленді. ТМД елдеріне – 2,3%, республика ішінде – 1,4%, қалаішілік қатынас бойынша – 1,2%, қаламаңылық қатынас бойынша жүк жеткізу 0,1%-ға қымбаттады.

Теміржол, әуе, ішкі су және құбыр көліктері түрлерінің тарифтері өзгерген жоқ.

	2013 жылғы ақпан				2012 жылғы қаңтар-ақпан 2011 жылғы қаңтар-ақпанға
	2013 жылғы қаңтарға	2012 жылғы желтоқсанға	2012 жылғы ақпанға	2010 жылғы желтоқсанға	
Жүк көлігі	100,0	101,8	117,9	137,5	118,0
Автомобиль	101,2	102,0	105,7	110,7	105,4
Теміржол	100,0	101,7	116,8	141,9	116,8
Әуе	100,0	100,0	104,3	104,4	104,3
Құбыр	100,0	102,0	120,8	131,6	120,9
Ішкі су	100,0	100,0	104,5	119,9	104,5

Почталық және курьерлік қызметтерге

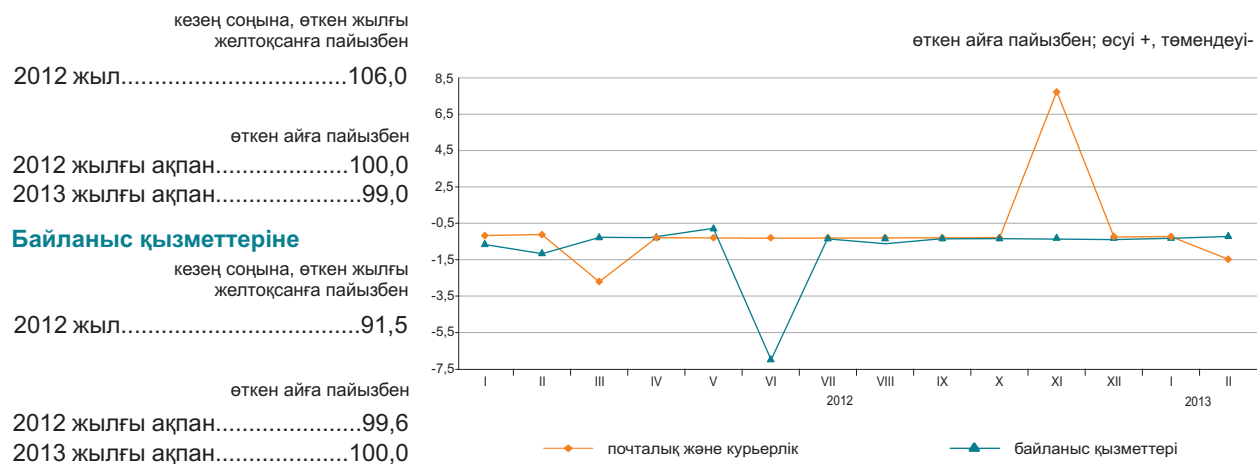

Почталық, курьерлік және байланыс қызметтерінің түрлері бойынша

	2013 жылғы ақпан				2013 жылғы қаңтар-ақпан 2012 жылғы қаңтар-ақпанға
	2013 жылғы қаңтарға	2012 жылғы желтоқсанға	2012 жылғы ақпанға	2010 жылғы желтоқсанға	
Почталық және курьерлік қызметтері	99,0	99,1	104,9	103,1	105,4
Почталық қызметтері	100,0	100,2	119,9	117,1	119,9
Курьерлік қызметтері	98,4	98,5	95,5	94,4	96,3
Байланыс қызметтері	100,0	99,9	91,9	86,3	91,7
Қалалық телефон байланысы	100,0	100,0	98,9	97,8	98,9
Қалааралық телефон байланысы	100,0	100,2	97,5	97,3	97,5
Арналарды жалдау	100,0	100,0	100,5	100,3	100,5
Сымды желілер арқылы Интернетке қатынауды ұсыну бойынша қызметтері	99,9	99,3	78,1	67,2	77,7
Ұтқыр әрекетті байланыс қызметтері	100,0	100,0	100,7	95,0	100,7
Сымсыз желілер арқылы Интернетке қатынауды ұсыну бойынша қызметтер	100,0	99,0	93,1	92,4	93,1

5.8 СЫРТҚЫ САУДА БАҒАСЫНЫҢ ИНДЕКСІ

Экспорттық жеткізілімдер

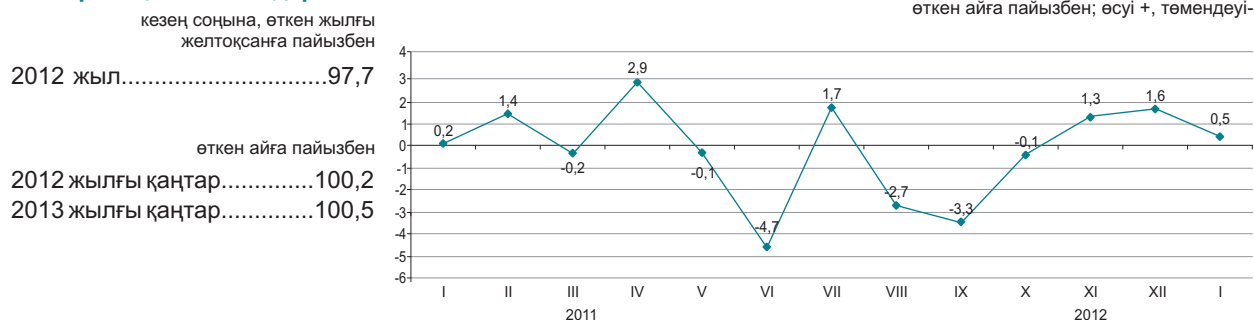

Импорттық түсімдер

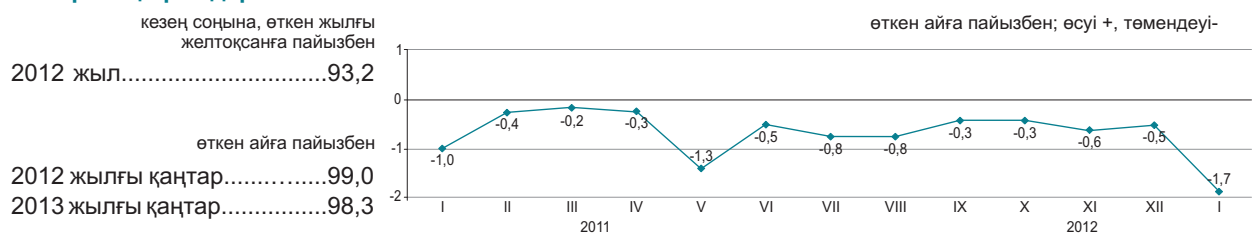

2013 жылғы қаңтарда экспорттық тауарлар бағасының қорғасынға – 8,8%, алюминийге – 6,7%, мырышқа – 4,4%, мысқа – 3,4%, мақтаға – 2,6%-ға жоғарылауы, олардың газ конденсатына 11,6%, хром кендеріне – 7,8%, мұнайға - 3%, астыққа – 1%-ға төмендеуі тіркелді. Импортталатын өнімдерден какао - 6,4%, аяқкиім – 4,7%, сүрек 1%-ға арзандады, шұжық өнімдері - 2,7%, күріш – 2,3%, балық – 1,9%, дәрі-дәрмектер 0,4%-ға қымбаттады.

	пайызбен		
	2012 жылғы қаңтар		
	2012 жылғы желтоқсанға	2012 жылғы қаңтарға	2010 жылғы желтоқсанға
Экспорт - барлығы			
Шикізат	99,4	91,7	168,5
Жартылай дайын өнімдер	102,8	99,9	104,2
Дайын өнімдер	102,7	106,6	94,5
Импорт - барлығы			
Шикізат	88,1	82,8	110,6
Жартылай дайын өнімдер	98,2	90,1	99,0
Дайын өнімдер	99,3	94,0	90,3

Өнімдердің топтары бойынша

	пайызбен					
	Экспорттық жеткізілімдер			Импорттық түсімдер		
	2013 жылғы қаңтар			2013 жылғы қаңтар		
	2012 жылғы желтоқсанға	2012 жылғы қаңтарға	2010 жылғы желтоқсанға	2012 жылғы желтоқсанға	2012 жылғы қаңтарға	2010 жылғы желтоқсанға
Балық және шаян тәрізділер, былқылдақ денелілер мен басқа да су омыртқасыздары	94,5	84,5	66,2	101,9	89,8	105,1
Сүт өнімдері, құс жұмыртқасы	82,1	72,0	71,4	101,0	97,5	99,4
Дәнді дақылдар	99,2	118,6	89,4	102,3	90,7	57,7
Қант және қанттан жасалған кондитерлік өнімдер	100,6	101,7	108,8	99,4	99,7	106,7
Алкогольді ішімдіктер және алкогольсіз сусындар	98,1	90,1	92,5	95,8	91,4	98,8
Минералды өнімдер	99,3	96,4	163,9	94,9	86,1	112,0
Қара және түсті металдар	102,7	99,1	99,3	97,4	91,9	101,5
Химия өнеркәсібі өнімдері	105,5	103,4	106,9	97,3	86,7	83,3
Пластмасса және одан жасалған бұйымдар	99,8	96,8	111,3	98,6	96,3	104,3
Тоқыма және тоқыма бұйымдар	102,5	96,6	130,0	99,2	93,2	105,2

6. ҰЛТТЫҚ ЭКОНОМИКА

6.1 ҚЫСҚА МЕРЗІМДІ ЭКОНОМИКАЛЫҚ ИНДИКАТОР

өткен жылғы тиісті айға пайызбен

	2012	2013
Қаңтар	103,8	102,6
Ақпан	105,3	103,3
Наурыз	104,8	
Сәуір	103,8	
Мамыр	103,4	
Маусым	102,2	
Шілде	102,8	
Тамыз	102,4	
Қыркүйек	98,5	
Қазан	91,8	
Қараша	105,4	
Желтоқсан	105,1	

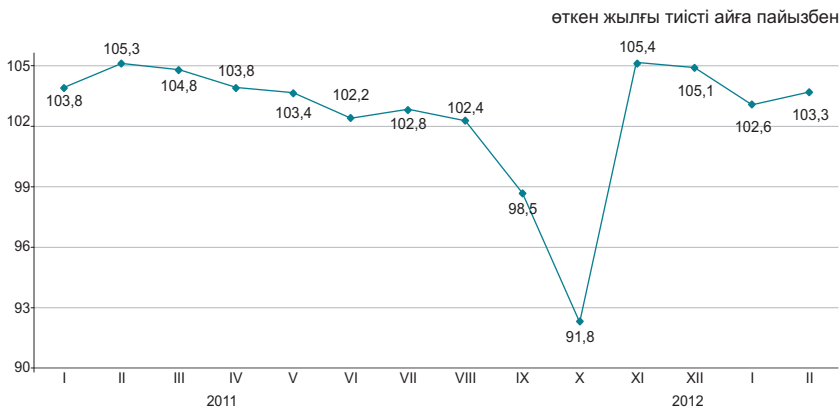

өткен жылғы тиісті кезеңге пайызбен

	2012	2013
Қаңтар	103,8	102,6
Қаңтар-ақпан	104,6	102,9
Қаңтар-наурыз	104,6	
Қаңтар-сәуір	104,4	
Қаңтар-мамыр	104,2	
Қаңтар-маусым	103,8	
Қаңтар-шілде	103,6	
Қаңтар-тамыз	103,5	
Қаңтар-қыркүйек	102,7	
Қаңтар-қазан	101,4	
Қаңтар-қараша	101,8	
Қаңтар-желтоқсан	102,1	

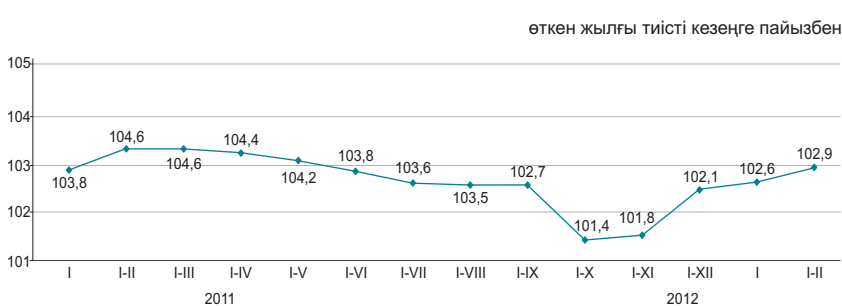

Қысқа мерзімді экономикалық индикатор – экономиканың даму тенденцияларын сипаттайтын көрсеткіш. Оны есептеу жедел есептеуді қамтамасыз ету мақсатында жүзеге асырылады және ауыл шаруашылығы, өнеркәсіп, құрылыс, сауда, көлік және байланыс сияқты негізгі салалар бойынша шығарылым индекстерінің өзгеруіне негізделеді. Аталған салалардың ЖІӨ көлеміндегі үлесі 67-68%.

6.2 ЖАЛПЫ ІШКІ ӨНІМ

нақты көлем индексі, өткен жылғы тиісті кезеңге пайызбен

2001 жыл.....	113,5
2002 жыл.....	109,8
2003 жыл.....	109,3
2004 жыл.....	109,6
2005 жыл.....	109,7
2006 жыл.....	110,7
2007 жыл.....	108,9
2008 жыл.....	103,3
2009 жыл.....	101,2
2010 жыл.....	107,3
2011 жыл.....	107,5
2012 жылғы қаңтар-желтоқсан*.....	105,0

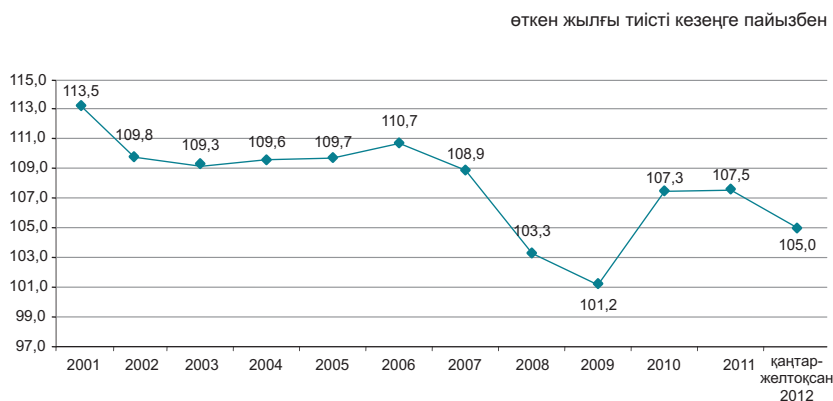

Тауарлар мен қызметтер өндірісі

2012 жылғы қаңтар-желтоқсанда ЖІӨ-нің құрылымында тауарлар өндірісі 40,7%, қызметтер өндірісі 52,9% құрады. ЖІӨ-нің өндірісінде негізгі үлесті – 30,4% өнеркәсіп және 14,7% - көтерме және бөлшек сауда; автомобильдерді және мотоциклдерді жөндеу алып отыр.

өткен жылғы тиісті кезеңге пайызбен

	2012 жылғы қаңтар-желтоқсан		
	ЖҚҚ, млрд. теңге	нақты көлем индексі	дефлятор
Тауарлар өндірісі	12 260,4	98,7	104,1
Қызметтер өндірісі	15 874,8	110,0	104,5

Экономикалық қызмет түрлері бойынша ЖІӨ

өткен жылғы тиісті кезеңге пайызбен

	Жалпы қосылған құн, млрд. теңге*	Нақты көлем индексі	Дефлятор	ЖІӨ құрылымы, қорытындыға пайызбен
Жалпы ішкі өнім	30 072,5	105,0	103,9	100,0
Ауыл, орман және балық шаруашылығы	1 233,5	82,2	106,5	4,1
Өнеркәсіп	9 162,6	100,5	104,7	30,4
Құрылыс	1 864,3	102,9	99,7	6,2
Көтерме және бөлшек сауда; автомобильдерді және мотоциклдерді жөндеу	4 426,8	114,6	101,1	14,7
Көлік және қоймалау	2 186,2	107,3	105,2	7,3
Тұру және тамақтану бойынша қызметтер	276,0	113,3	101,7	0,9
Ақпарат және байланыс	629,0	109,6	82,1	2,1
Қаржы және сақтандыру қызметі	606,1	101,5	108,4	2,0
Жылжымайтын мүлікпен жасалатын операциялар	2 766,3	107,4	107,7	9,2
Кәсіби, ғылыми және техникалық қызмет	1 547,0	116,2	104,8	5,1
Әкімшілік және қосалқы қызмет көрсету саласындағы қызмет	554,1	112,2	100,6	1,9
Мемлекеттік басқару және қорғаныс; міндетті әлеуметтік қамтамасыз ету	664,2	103,9	115,9	2,2
Білім беру	1 046,4	103,8	113,7	3,5
Денсаулық сақтау және әлеуметтік қызметтер	573,2	103,3	115,1	1,9
Өнер, ойын-сауық және демалыс	211,6	108,8	110,5	0,7
Өзге де қызметтер түрлерін ұсыну	370,8	115,3	106,8	1,3
Үй қызметшісін жалдайтын және өзі тұтыну үшін тауарлар мен қызметтер өндіретін үй шаруашылықтары қызметі	17,1	100,0	93,9	0,1
Жалпы қосылған құн	28 135,2	104,8	104,3	93,6
Өнімдерге салынған салықтар	1 937,3	107,7	98,5	6,4

* Есептеулер ҰШЖ 2008 нұсқаулықтарына сәйкес жүргізілді. Жедел деректер.

ТҮПКІЛІКТІ ТҰТЫНУ ӘДІСІМЕН ЕСЕПТЕЛГЕН ЖАЛПЫ ІШКІ ӨНІМ

Түпкілікті тұтынуға шығыстар, өткен жылғы сәйкес кезеңге пайызбен

2011 жылғы қаңтар-наурыз.....107,7
 2011 жылғы қаңтар-маусым.....110,1
 2011 жылғы қаңтар-қыркүйек...110,9
 2011 жыл.....110,9

2012 жылғы қаңтар-наурыз.....112,6
 2012 жылғы қаңтар-маусым.....113,3
 2012 жылғы қаңтар-қыркүйек.....111,5

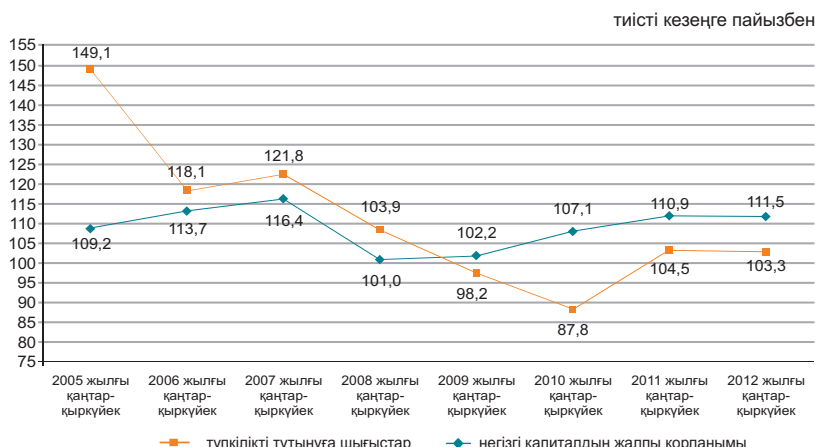

2012 жылғы қаңтар-қыркүйектегі түпкілікті тұтыну әдісімен есептелген жалпы ішкі 20117,2 млрд. теңгені құрады. Өткен жылғы тиісті кезеңмен салыстырғанда нақты есептеуде түпкілікті тұтыну шығыстарының компоненттері бойынша өсім байқалады: үй шаруашылықтары – 11,4%, мемлекеттік басқару – 12,3%, үй шаруашылықтарына қызмет көрсететін коммерциялық емес ұйымдар – 6,9% өсті.

	ЖІӨ компоненттері, млн. теңге	Нақты көлем индексі	Дефлятор
Түпкілікті тұтынуға шығыстар	11 059 418,8	111,5	107,2
Жалпы қорланым	4 654 205,3	102,8	109,1
Тауарлар мен қызмет көрсету экспорты	10 901 840,9	102,6	104,4
Тауарлар мен қызмет көрсету импорты	6 498 286,4	109,7	111,3

2012 жылғы қаңтар-қыркүйектегі түпкілікті тұтыну әдісімен есептелген ЖІӨ

	ЖІӨ компоненттері, млн. теңге	Нақты көлем индексі	Дефлятор	ЖІӨ құрылымы, қорытындыға пайызбен
Түпкілікті тұтынуға шығыстар	11 059 418,8	111,5	107,2	55,0
үй шаруашылықтары	8 373 657,1	111,4	106,6	41,7
мемлекеттік басқару	2 477 903,8	112,3	109,6	12,3
жеке тауарлар мен қызмет көрсетулер	1 304 498,2	108,3	110,7	6,5
ұжымдық қызмет көрсетулер	1 173 405,6	116,9	108,4	5,8
үй шаруашылықтарына қызмет көрсететін коммерциялық емес ұйымдар	207 857,9	106,9	105,7	1,0
Жалпы қорланым	4 654 205,3	102,8	109,1	23,1
негізгі капиталдың жалпы қорланымы	3 801 531,3	103,3	108,0	18,9
материалдық айналым құрал-жабдықтары қорларының өзгеруі	852 674,0		114,1	4,2
Таза экспорт	4 403 554,5			21,9
тауарлар мен қызмет көрсету экспорты	10 901 840,9	102,6	104,4	54,4
тауарлар мен қызмет көрсету импорты	6 498 286,4	109,7	111,3	32,3
Түпкілікті тұтыну әдісімен есептелген жалпы ішкі өнім	20 117 178,6	105,1	104,9	100,0
Статистикалық алшақтық	261 048,0			
Өндіріс әдісімен есептелген жалпы ішкі өнім	20 378 226,6	105,2	106,6	

ТАБЫСТАР ӘДІСІМЕН ЕСЕПТЕЛГЕН ЖАЛПЫ ІШКІ ӨНІМ

млрд. теңге

2011 жылғы қаңтар-наурыз.....5 162,3
 2011 жылғы қаңтар-маусым....10 983,8
 2011 жылғы қаңтар-қыркүйек....18 209,8
 2011 жыл.....27 334,1

2012 жылғы қаңтар-наурыз.....5 976,7
 2012 жылғы қаңтар-маусым.....12 535,9
 2012 жылғы қаңтар-қыркүйек....20 378,2

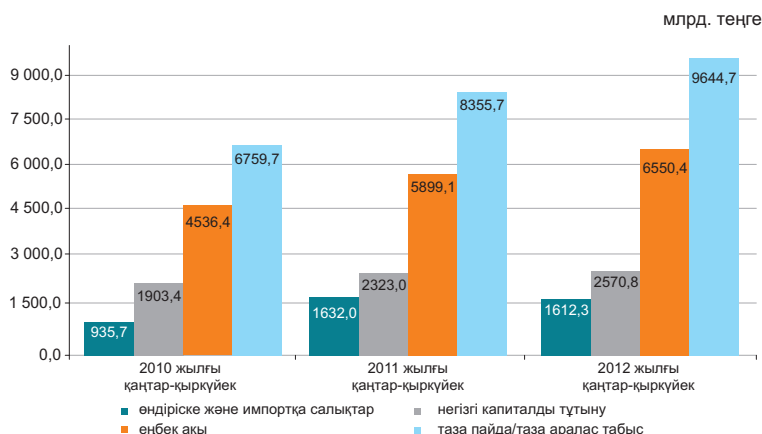

Есепті деректер бойынша 2012 жылғы қаңтар-қыркүйекте табыстардың құралуы құрылымында тауарлар өндірісі мен қызметтер өндірісіндегі еңбек-ақы төлеу үлесі, тиісінше, 25,7% және 41,7% құрады, өндіріске салынатын басқа да салықтар үлесі тауарлар өндірісінде 2,1%, қызметтер өндірісінде 0,6% құрады, тиісінше, жалпы пайда/жалпы аралас табыс үлесі 72,2% және 57,7% құрады.

қорытындыға пайызбен

	2011 жылғы қаңтар-қыркүйек	2012 жылғы қаңтар-қыркүйек
Жалпы ішкі өнім	100,0	100,0
Еңбекақы	32,5	32,2
Өндіріске және импортқа салықтар*	9,0	7,9
өндіріске басқа да салықтар	1,2	1,2
Жалпы пайда/жалпы аралас табыс	58,5	59,9

2011 жылғы қаңтар-қыркүйектегі экономикалық қызмет түрлері бойынша бастапқы табыстардың салалық құрылымы

пайызбен

	Жалпы қосылған құн	Оның ішінде:		
		еңбекақы	өндіріске басқа да салықтар	жалпы пайда/жалпы аралас табыс
Тауарлар өндірісі	100,0	25,7	2,1	72,2
Ауыл, орман және балық шаруашылығы	100,0	25,8	0,1	74,1
Өнеркәсіп	100,0	23,3	2,6	74,1
Кен өндіру өнеркәсібі және карьерлерді қазу	100,0	14,3	3,6	82,1
Өңдеу өнеркәсібі	100,0	33,2	1,3	65,5
Электрмен жабдықтау, газ, бу беру және ауа баптау	100,0	45,9	1,8	52,3
Сумен жабдықтау; кәріз жүйесі, қалдықтардың жиналуын және таратылуын бақылау	100,0	49,8	1,7	48,5
Құрылыс	100,0	38,0	0,4	61,6
Қызметтер өндірісі	100,0	41,7	0,6	57,7
Көтерме және бөлшек сауда; автомобильдерді және мотоциклдерді жөндеу	100,0	31,7	0,3	68,0
Көлік және қоймалау	100,0	41,3	1,4	57,3
Тұру және тамақтану бойынша қызметтер	100,0	35,2	0,6	64,2
Ақпарат және байланыс	100,0	44,7	1,2	54,1
Қаржы және сақтандыру қызметі	100,0	40,4	1,4	58,2
Жылжымайтын мүлікпен жасалатын операциялар	100,0	9,2	0,6	90,2
Кәсіби, ғылыми және техникалық қызмет	100,0	55,5	0,7	43,8
Әкімшілік және қосалқы қызмет көрсету саласындағы қызмет	100,0	61,3	0,8	37,9
Мемлекеттік басқару және қорғаныс; міндетті әлеуметтік қамтамасыз ету	100,0	75,3	0,1	24,6
Білім беру	100,0	84,9	0,1	15,0
Денсаулық сақтау және әлеуметтік қызметтер	100,0	68,6	0,1	31,3
Өнер, ойын-сауық және демалыс	100,0	61,0	0,2	38,8
Өзге де қызметтер түрлерін ұсыну	100,0	43,9	0,3	55,8
Үй қызметшісін жалдайтын және өзі тұтыну үшін тауарлар мен қызметтер өндіретін үй шаруашылықтары қызметі	100,0	50,2	0,2	49,6
Салалар бойынша жиыны	100,0	34,5	1,3	64,2

* Өндіріске және импортқа салықтар жалпы экономика бойынша салалық құрылымсыз есептеледі.

6.3 ТӨЛЕМ БАЛАНСЫ

(ҰБ деректері бойынша, бейтарап ұсыным)

Төлем балансының ағымдағы операциялар шоты бойынша сальдо

млн. АҚШ доллары
 2011 жылғы III тоқсан..... 4 340,1
 2012 жылғы III тоқсан..... -111,3

2012 жылғы III тоқсанда төлем балансының ағымдағы операциялар шоты бойынша теріс сальдо -111,3 млн. АҚШ доллары мөлшерінде қалыптасты (2011 жылғы III тоқсанда нәтиже оң мәнді болып, 4340,1 АҚШ долларын құрады).

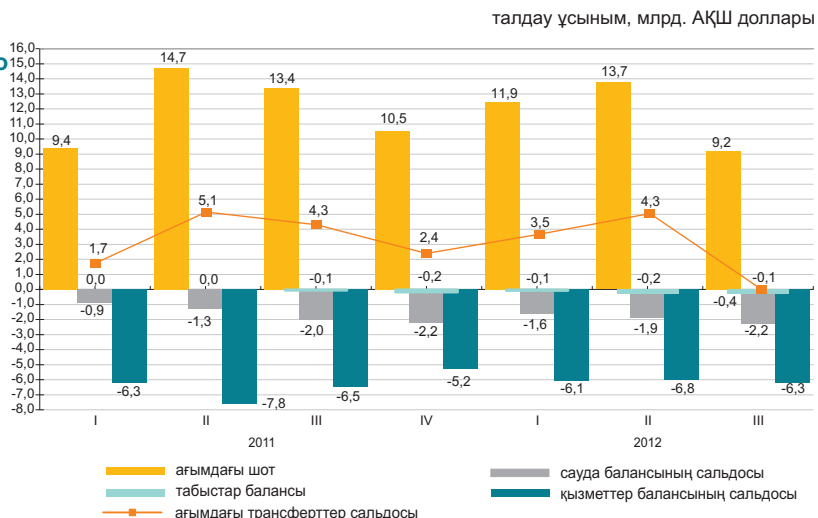

	2011				2012		
	I тоқсан	II тоқсан	III тоқсан	IV тоқсан	I тоқсан	II тоқсан	III тоқсан
Ағымдағы шот	1 746,9	5 114,0	4 340,1	2 399,5	3 638,0	4 260,1	-111,3
Капиталмен жасалатын операциялар шоты	5,0	-6,8	-11,0	22,1	3,2	-0,4	-8,0
Қаржы операцияларының шоты	-3 223,7	-3 613,4	-335,7	396,8	-1 946,2	1 001,2	828,3
Нетто қателіктер мен есепке алынбағандар	1 471,9	-1 493,8	-3 993,4	-2 818,4	-1 695,0	-5 260,8	-709,0

Қаржылық операциялар есебі

2012 жылғы III тоқсанда тікелей инвестициялармен жасалған операциялар бойынша сальдо 4051,2 млн. доллар (2011 жылғы III тоқсанда 3488,4 млн. доллар) құрады. Есепті кезеңде шетелдегі тікелей инвестициялармен жасалған операциялар нәтижесі теріс болып 308,8 млн. долларды, Қазақстанда оң мәнді болып 3742,4 млн. долларды құрады.

2012 жылғы III тоқсанда портфельдік инвестициялармен жасалған операциялар нәтижесі теріс болып -3629,8 млн. доллар (2011 жылғы III тоқсанда -3470,7 млн. доллар болды) құрады.

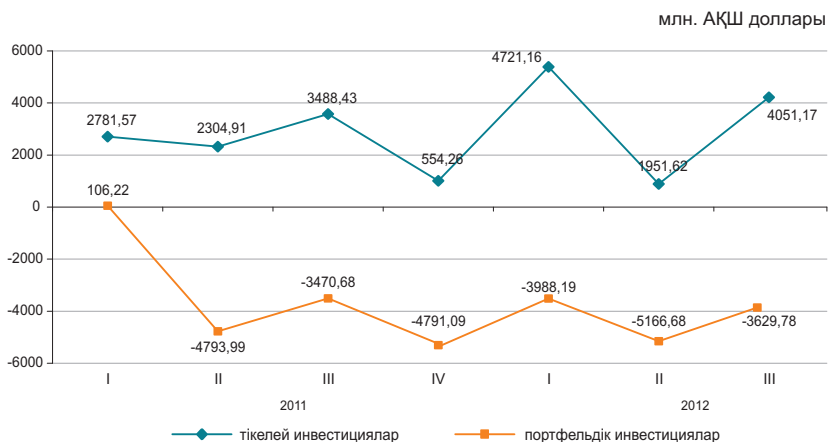

6.4 ЕҢБЕК ӨНІМДІЛІГІНІҢ ИНДЕКСТЕРІ

өткен жылға пайызбен	
2011 жыл.....	105,1
өткен жылғы тиісті кезеңге пайызбен	
2011 жылғы қаңтар-наурыз.....	104,8
2011 жылғы қаңтар-маусым.....	105,2
2011 жылғы қаңтар-қыркүйек.....	104,6
2012 жылғы қаңтар-наурыз.....	101,3
2012 жылғы қаңтар-маусым.....	101,4
2012 жылғы қаңтар-қыркүйек.....	101,9

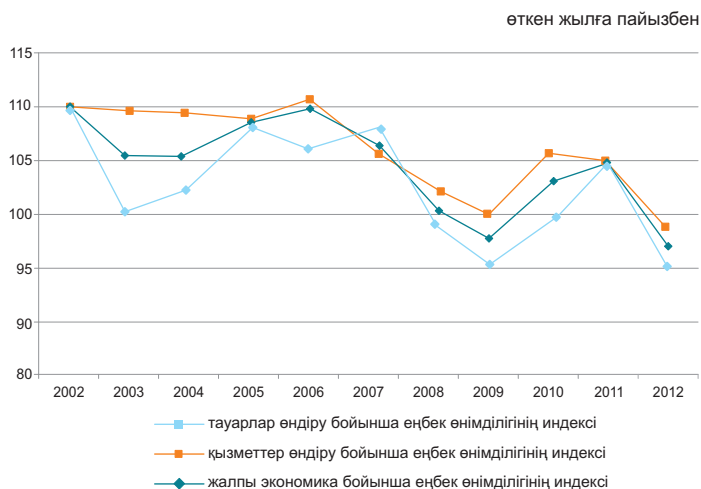

Жалпы экономика бойынша 2012 жылғы қаңтар-қыркүйектегі еңбек өнімділігінің индексі өткен жылғы тиісті кезеңге 101,9% құрады.

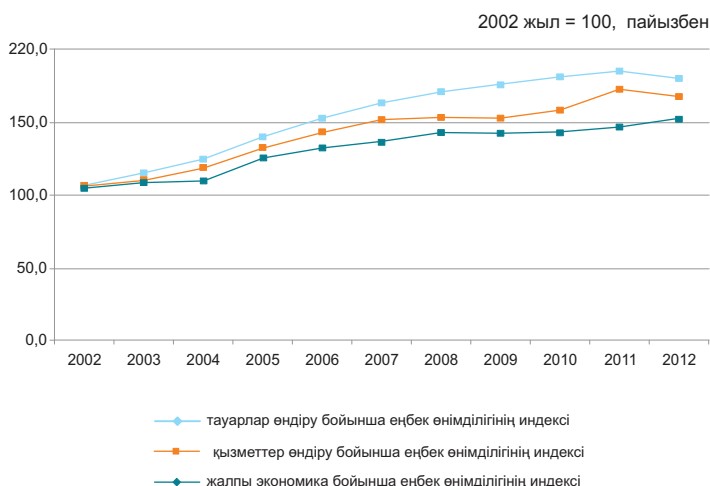

2012 жылғы қаңтар-қыркүйектегі еңбек өнімділігінің индекстері

өткен жылға тиісті кезеңге пайызбен	
2012 жылғы қаңтар-қыркүйек	
Жалпы экономика бойынша	101,9
Ауыл, орман және балық шаруашылығы	94,5
Өнеркәсіп	95,1
Құрылыс	93,4
Көтерме және бөлшек сауда; автомобильдерді және мотоциклдерді жөндеу	113,3
Көлік және қоймалау	100,0
Тұру және тамақтану бойынша қызметтер	99,6
Ақпарат және байланыс	98,8
Қаржы және сақтандыру қызметі	84,1
Жылжымайтын мүлікпен жасалатын операциялар	127,4
Кәсіби, ғылыми және техникалық қызмет	116,1
Әкімшілік және қосалқы қызмет көрсету саласындағы қызмет	110,1
Мемлекеттік басқару және қорғаныс; міндетті әлеуметтік қамтамасыз ету	107,2
Білім беру	101,1
Денсаулық сақтау және әлеуметтік қызметтер	97,0
Өнер, ойын-сауық және демалыс	96,5
Өзге де қызметтер түрлерін ұсыну	74,6

6.5 НЕГІЗГІ КАПИТАЛҒА САЛЫНҒАН ИНВЕСТИЦИЯЛАР

өткен жылғы тиісті кезеңге пайызбен

2012 жылғы қаңтар-ақпан.....	105,5
2012 жылғы қаңтар-желтоқсан.....	103,8
2013 жылғы қаңтар-ақпан.....	105,2

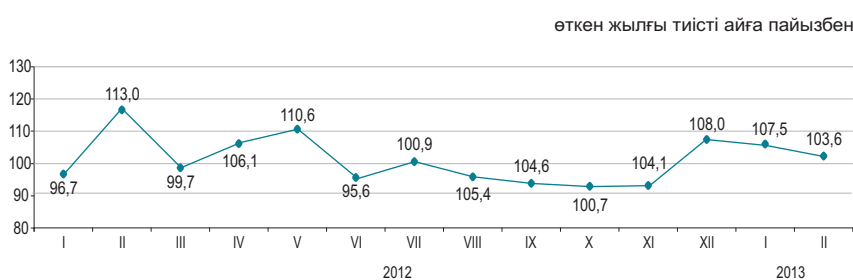

өткен жылғы тиісті айға пайызбен

Қаржыландыру көздері бойынша

2013 жылғы қаңтар-ақпанда шаруашылық жүргізуші субъектілердің меншікті қаражаттары инвестициялардың басым көздері болып қалуда, 2012 жылғы тиісті кезеңмен салыстырғанда олардың көлемі (салғастырмалы бағаларда) 16,5% өсті.

	2013 жылғы қаңтар-ақпан		2012 жылғы қаңтар-ақпан	
	млн. теңге	үлес салмағы, пайызбен	млн. теңге	үлес салмағы, пайызбен
Негізгі капиталға салынған инвестициялар	503 709	100,0	457 211	100,0
соның ішінде келесі қаражаттар есебінен:				
мемлекеттік бюджет	24 268	4,8	52 568	11,5
меншікті	308 553	61,3	252 994	55,3
шетелдік	117 566	23,3	107 517	23,5
қарыз	53 322	10,6	44 132	9,7

Технологиялық құрылым бойынша

2013 жылғы қаңтар-ақпанда 2012 жылғы тиісті кезеңмен салыстырғанда машиналар, жабдықтар, құрал-саймандар және мүкәммал сатып алуға бағытталған инвестициялық салымдардың 8,2% ұлғаюы байқалады.

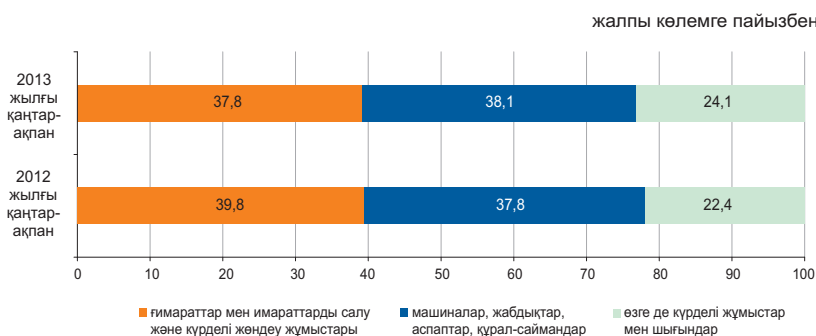

жалпы көлемге пайызбен

Пайдалану бағыттары бойынша

2013 жылғы қаңтар-ақпанда негізгі капиталға салынған инвестициялардың едәуір үлесі кен өндіру өнеркәсібі және карьерлерді қазу (46,1%), көлік және қоймалау (11,4%) және жылжымайтын мүлікпен жасалатын операцияларға (9,9%) келеді.



өткен жылғы тиісті кезеңге пайызбен

Кәсіпорындардың мөлшерлілігі бойынша

Ірі кәсіпорындардың инвестициялық салымдарының көлемі 2013 жылғы қаңтар-ақпанда өткен жылғы қаңтар-ақпанмен салыстырғанда 17,9% өсіп, 317,3 млрд. теңгені құрады.

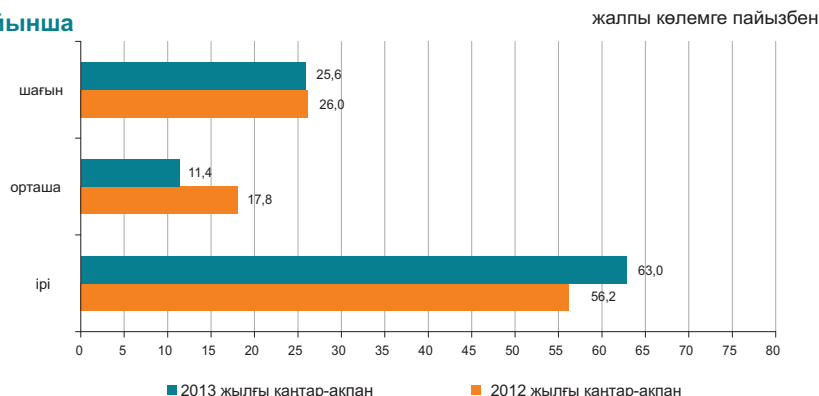

жалпы көлемге пайызбен

6.6 ОТЫН-ЭНЕРГЕТИКАЛЫҚ РЕСУРСТАР (ОЭР)

Ресурстар

2013 жылғы қаңтарда республиканың экономикалық айналымына тартылған отынның негізгі табиғи түрлерінің (мұнай, газ конденсатын қоса, табиғи газ бен тас көмір) жалпы ресурстары 18,3 млн. тонна шартты отынды құрады.

	Табиғи ресурстардың жалпы көлеміндегі үлес салмағы	2013 жылғы қаңтар 2012 жылғы қаңтарға		
		ресурстар	өндіріс	импорт
Шикі мұнай	43,8	103,5	101,8	147,7
Көмір	36,4	101,1	101,0	166,4
Табиғи газ	12,4	69,9	93,5	98,6
Газ конденсаты	7,5	101,7	100,3	-

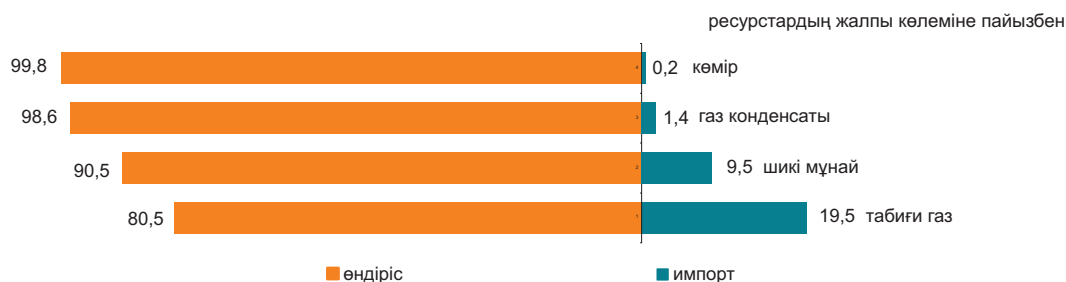

Мұнай өнімдерінің ресурстары негізінен меншікті өндіріс (51,6–96,7%) есебінен қалыптасты. Мұнай өнімдеріне сұраныс олардың импортымен ішінара толықтырылған. 2013 жылғы қаңтарда 2012 жылғы тиісті кезеңмен салыстырғанда ресурстар құрылымында импорты үлесінің автомобиль бензинінің (30,1 пайыздық тармаққа) өсуі, сұйытылған пропан және бутан (6,5 пайыздық тармаққа), мазуттың (0,7 пайыздық тармаққа), сондай-ақ дизельдік отынның (2 пайыздық тармаққа) үлесінің төмендеуі байқалды.

	2013 жылғы қаңтар 2012 жылғы қаңтарға			
	ресурстар	өндіріс	импорт	экспорт
Автомобиль бензині	100,1	51,6	48,4	-
Газойльдер	104,6	91,2	8,8	8,7
Мазут	84,6	96,7	3,3	84,4
Сұйытылған пропан және бутан	110,4	93,5	6,5	96,8

Пайдалану

2013 жылғы қаңтарда 2012 жылғы тиісті кезеңмен салыстырғанда ОЭР экспортының көлемі 19,6% азайды.

Мұнайды жеткізу көп деңгейде Италияға (29,6%) экспорттың жалпы көлемінен), Нидерландыға (17,5%), Францияға (10,6%), Қытайға (8,5%), Австрияға (6,7%) жүзеге асырылады.

	2013 жылғы қаңтар 2012 жылғы қаңтарға		Ресурстардың жалпы көлеміне	
	экспорт	ішкі рынокта өткізу	экспорт	ішкі рынокта өткізу
Шикі мұнай	80,1	-	77,4	22,6
Көмір	95,6	103,6	30,2	69,8
Табиғи газ	69,9	-	100,0	-
Газ конденсаты	111,6	100,6	11,8	88,2

Шикі мұнай экспортының көлемі

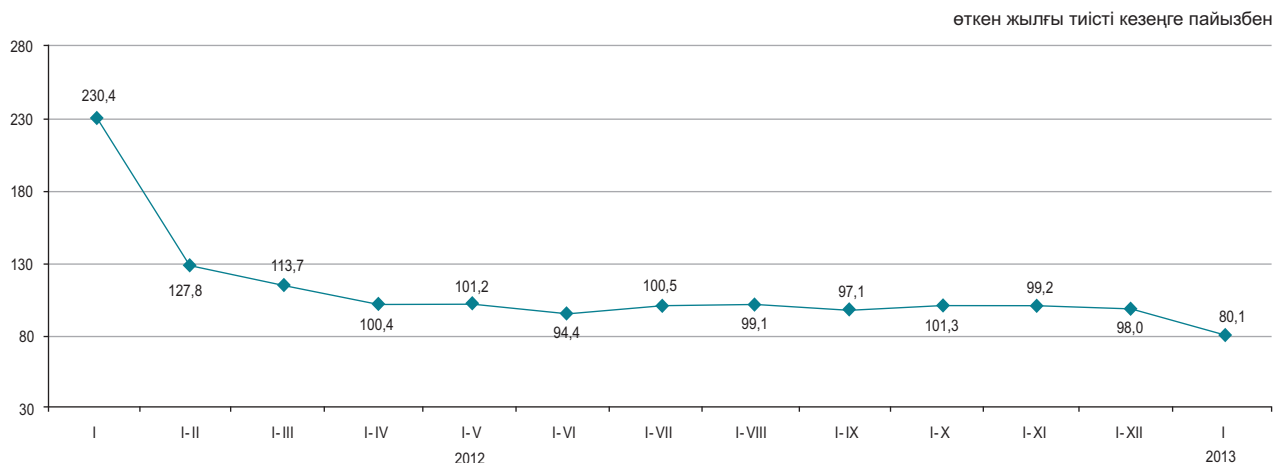

6.7 БИЗНЕС ТІРКЕЛІМІ

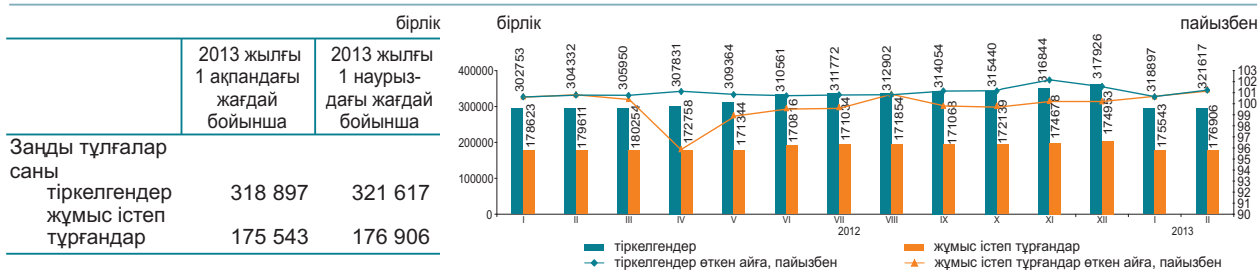

Қызмет түрлері және белсенділігі бойынша заңды тұлғалар*

	Барлығы тіркелгені	жұмыс істейтіндер	одан оның ішінде			таратылу процесінде
			әлі жұмыс істемейтіндер (жаңалары)	белсенді	уақытша жұмыс істемейтіндер	
Барлығы	321 617	176 906	18 699	113 049	45 158	4 328
Көтерме және бөлшек сауда; автомобильдерді және мотоциклдерді жөндеу	102 111	45 807	6 519	25 324	13 964	1 495
Құрылыс	43 759	24 035	2 786	11 633	9 616	705
Кәсіби, ғылыми және техникалық қызмет	24 450	13 212	1 713	7 298	4 201	243
Өңдеу өнеркәсібі	19 309	9 548	1 639	5 691	2 218	290
Өзге де қызметтер түрлерін ұсыну	19 037	10 440	782	7 105	2 553	331
Білім беру	16 940	14 592	435	13 578	579	122
Жылжымайтын мүлікпен жасалатын операциялар	15 576	9 419	513	6 886	2 020	182
Ауыл, орман және балық шаруашылығы	12 769	6 930	305	5 114	1 511	256
Әкімшілік және қосалқы қызмет көрсету саласындағы қызмет	12 367	7 443	771	4 415	2 257	122
Көлік және қоймалау	11 558	6 422	1 004	3 699	1 719	156
Мемлекеттік басқару және қорғаныс; міндетті әлеуметтік қамтамасыз ету	9 917	9 135	71	8 970	94	52
Қаржы және сақтандыру қызметі	8 359	4 885	755	2 931	1 199	60
Ақпарат және байланыс	6 943	3 837	538	2 164	1 135	77
Денсаулық сақтау және әлеуметтік қызметтер	5 404	3 580	203	3 045	332	56
Өнер, ойын-сауық және демалыс	4 412	2 653	182	1 960	511	40
Тұру және тамақтану бойынша қызметтер	3 414	1 816	208	1 200	408	32
Кен өндіру өнеркәсібі және карьерлерді қазу	2 276	1 368	139	772	457	32

* Деректер ҚР МЖ 03-2007 ЭҚЖЖ жаңа жіктеуішіне сәйкес берілген.

2013 жылғы ақпанды қаңтар айымен салыстырғанда заңды тұлғалар санының көбеюі байқалады. Жыл басынан бастап ең көп тіркелген заңды тұлғалардың саны көтерме және бөлшек саудада, (автомобильдерді және мотоциклдерді жөндеу қызметін қоса алғанда) сақталуда, оның үлесі 2013 жылғы 1 наурызда 31,7% құрады. Екінші орында – құрылыс (13,6%), үшінші орында – кәсіби, ғылыми және техникалық қызмет (7,6%). Осы үш қызмет түрлерінің жиынтық үлесі барлық тіркелген заңды тұлғалардың 52,9% құрайды.

Меншік нысандары бойынша тіркелген заңды тұлғалар

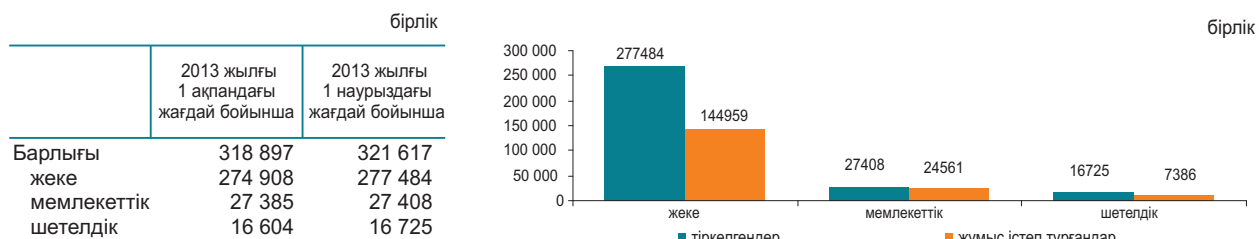

Мөлшерлілігі бойынша тіркелген заңды тұлғалар

	бірлік	
	2013 жылғы 1 ақпандағы жағдай бойынша	2013 жылғы 1 наурыздағы жағдай бойынша
Барлығы	318 897	321 617
шағын	302 308	305 020
орта	14 201	14 203
ірі	2 388	2 394

Белсенділігі бойынша тіркелген заңды тұлғалар

	бірлік	
	2013 жылғы 1 ақпандағы жағдай бойынша	2013 жылғы 1 наурыздағы жағдай бойынша
Барлығы	318 897	321 617
жұмыс істейтіндер	175 543	176 906
белсенді	113 148	113 049
уақытша жұмыс істемейтіндер	45 614	45 158
әлі жұмыс істемейтіндер (жаңалары)	16 781	18 699
таратылу процесінде	4 394	4 328

6.8 ЖЕР ҚОЙНАУЫН ПАЙДАЛАНУШЫЛАРДЫҢ ИНВЕСТИЦИЯЛЫҚ ҚЫЗМЕТІ

(Геология және жер қойнауын пайдалану комитетінің деректері бойынша)

Жер қойнауын пайдалануға салынған инвестициялар

2012 жылғы қаңтар-желтоқсанда минералды-шікізат кешенінің (КШ–дегі инвестицияларды есепке алмағанда) инвестициялар көлемі 1186553,2 млн. теңгені құрады, оның ішінде: барлауға - 31538,2 млн. теңге (инвестицияның жалпы көлемінің 3%), басқа да инвестициялар – 1155014,9 млн. теңге (97%).

Инвестициялаудың басым бағыттарының бірі мыстың жер қойнауын пайдалану объектілері болып табылады – 216901 млн. теңге, бұл жерде 2012 жыл-ғы қаңтар-желтоқсанда жұмсалатын қаражаттың жалпы көлемінен 18% құрайды (1186553,2 млн. теңге), сондай-ақ ірі инвестициялар пайдалы қаз-балардың негізгі және басым түрлеріне бағытталған: көмірге – 183521 млн. теңге (барлық қаражаттан 16%); уранға – 172627,6 млн. теңге (15 %); қорғасын, мырыш – 162090,3 млн. теңге (14%); темірге, марганецке – 148601,1 млн. теңге (13%); алтынға – 122159,2 млн. теңге (10%); жалпыға таралған ПҚ (пайдалы қазбаларға) – 52119,9 млн. теңге (4%); хромитке – 50315,5 млн. теңге (4%); алюминийге (бокситтер) – 25033 млн. теңге (2%); жерасты суларына – 9129,8 млн. теңге (1%); фосфориттерге – 8853,2 млн. теңге (1%); басқа ПҚ (пайдалы қазбаларға) – 35201,5 млн. теңге (2%).

Инвестицияларды бөлу

	Инвестициялар көлемі	оның ішінде	
		барлау шығындары	басқа да инвестициялар
Қазақстан Республикасы	1 186 553,2	31 538,3	1 155 014,9
Ақмола	80 827,2	1 351,8	79 475,4
Ақтөбе	83 384,7	1 742,7	81 642,0
Алматы	7 265,2	1 027,5	6 237,6
Атырау	10 378,2	29,8	10 348,3
Батыс Қазақстан	2 446,8	622,0	1 824,8
Жамбыл	26 954,5	1 348,3	25 606,2
Қарағанды	234 141,4	3 037,4	231 104,1
Қостанай	166 220,0	2 036,4	164 183,6
Қызылорда	37 834,4	3 034,6	34 799,9
Манғыстау	16 240,8	110,1	16 130,8
Оңтүстік Қазақстан	137 397,7	8 485,2	128 912,6
Павлодар	185 172,1	2 330,7	182 841,4
Солтүстік Қазақстан	2 436,3	230,1	2 206,2
Шығыс Қазақстан	195 853,8	6 151,6	189 702,2

Жер қойнауын пайдаланудағы инвестициялар құрылымы:

- өндірілім шығындары - 787623,2 млн. теңге;
- іргелі шығындар - 332772,9 млн., теңге;
- геологиялық барлау шығындары – 31538,3 млн. теңге;
- жергілікті инфрақұрылым мен әлеуметтік ортаға шығындар - 11983,6 млн. теңге;
- жер қойнауы (ластану) қалпының мониторингін арналған шығындар - 10626,8 млн. теңге;
- өндіріліммен байланысты емес операцияларды өткізуге арналған шығындар - 5989,2 млн. теңге;
- қазақстандық мамандарды оқытуға бөлінген қаражат - 2778,3 млн.теңге;
- ҒЗТҚЖ арналған шығындар – 2800,4 млн. теңге;
- технологияларды сатып алуға арналған шығындар - 440,5 млн. теңге.

Қоғамдық-экономикалық көрсеткіштер, салықтар

Келісімшарт объектілерінде жұмыс істейтіндердің саны 132 мың адамды құрады. Қоғамдық сала мен жергілікті инфрақұрылымға 11983,6 млн. теңге қаражат салынды. Қазақстандық мамандарды оқытуға жұмсалған қаражат 2778,3 млн. теңгені құрады.

2012 жылғы қаңтар-желтоқсандағы жер қойнауын пайдаланушылардың мемлекеттің бюджетіндегі салықтар мен төлемдері 301989,3 млн. теңге соманы құрады, оның ішінде:

- ПҚӨБ - 142766,8 млн. теңге (салықтар мен төлемдердің жалпы сомасынан 47%);
- корпоративтік табыс салығы - 69714,3 млн. теңге (23%);
- әлуметтік салық - 15405,9 млн. теңге (5%);
- ҚҚС - 15300,6 млн. теңге (5%);
- үстеме пайда салығы - 14298,5 млн. (5%);
- басқа да салықтар мен төлемдер - 44503,2 млн. теңге (15%).

Пайдалы қазбалар бойынша инвестицияларды бөлу

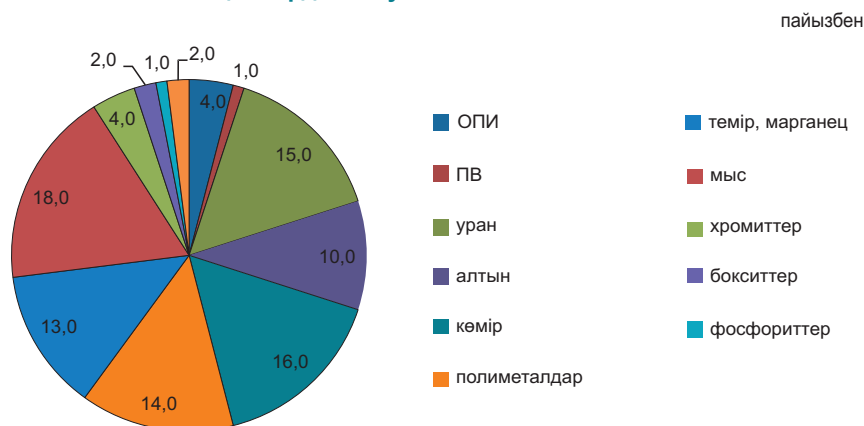

7.1 ІШКИ САУДА

Бөлшек сауда

өткен айға пайызбен	
2012 жыл*	112,9
өткен айға пайызбен	
2012 жылғы ақпан.....	92,1
2013 жылғы ақпан.....	94,4
өткен жылғы тиісті айға пайызбен	
2012 жылғы ақпан.....	111,5
2013 жылғы ақпан.....	114,0
өткен жылғы тиісті кезеңге пайызбен	
2012 жылғы ақпан.....	111,5
2013 жылғы ақпан.....	112,5

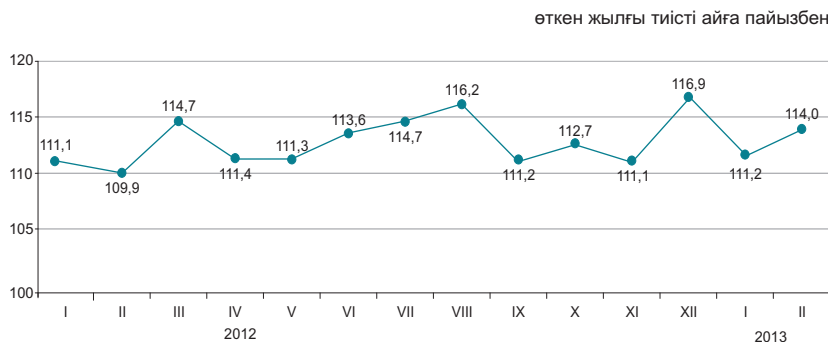

* Жедел деректер.

2013 жылғы қаңтар-ақпанда бөлшек сауда айналымы 702,6 млрд. теңгені құрады және 2012 жылғы тиісті кезеңге 12,5% ұлғайды. Саудамен айналысатын кәсіпорындармен тауарларды бөлшек саудада өткізу 2012 жылғы қаңтар-ақпанмен салыстырғанда 16% өсті. Базарлар және жеке кәсіпкерлермен өткізілген сауда көлемі есепті кезеңде 8,3% өсті.

2013 жылғы 1 наурызға бөлшек саудадағы саудамен айналысатын кәсіпорындардың тауарлық қорларының көлемі 227,1 млрд. теңгені құрады, саудадағы күндері – 49 күн.

	Үлес салмағы	2013 жылғы ақпан 2012 жылғы ақпанға	2013 жылғы ақпан 2013 жылғы қаңтарға	2013 жылғы қаңтар-ақпан 2012 жылғы қаңтар-ақпанға
Бөлшек сауда	100,0	114,0	94,4	112,5
сауда кәсіпорындарымен	56,4	119,6	90,5	116,0
базарларда және жеке кәсіпкерлермен	43,6	107,7	99,7	108,3

Азық-түлік тауарларының бөлшек сауда жалпы көлеміндегі үлесі 36,3% құрады, азық-түлік емес тауарлар – 63,7%. Азық-түлік тауарларын өткізу көлемі 2012 жылғы қаңтар-ақпанмен салыстырғанда 13,4%, азық-түлік емес тауарлар – 11,9% ұлғайды.

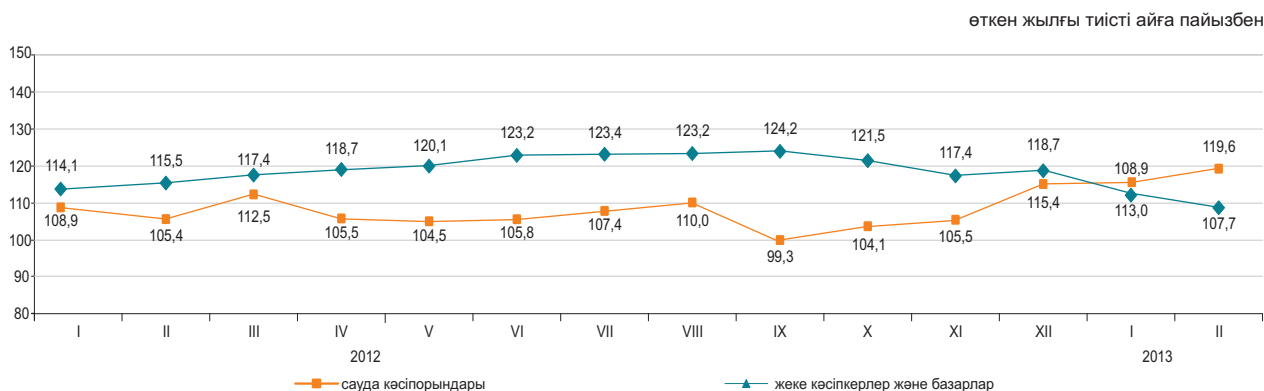

Көтерме сауда

2013 жылғы қаңтар-ақпанда көтерме сауда айналымы 1600,2 млрд. теңгені құрады немесе өткен жылғы тиісті кезең деңгейіне 112,9%. Көтерме сауда тауар айналымының құрылымында азық-түлік емес тауарлар және өндірістік-техникалық мәндегі өнімдер (шамамен 80,7%) басым.

Тамақ өнімдері мен сусындарды ұсыну бойынша қызметтер (қоғамдық тамақтандыру)

Тамақ өнімдері мен сусындарды ұсыну бойынша қызметтер көлемі 2013 жылғы қаңтар-ақпанда 30,1 млрд. теңгені құрады немесе өткен жылғы тиісті кезеңмен салыстырғанда 5,3% көп. Шағын кәсіпорындар мен жеке кәсіпкерлер үлесіне қызметтер көлемінің шамамен 52,4%-ы тиесілі.

7.2 РЕСУРСТАР БАЛАНСЫ ЖӘНЕ ЖЕКЕЛЕГЕН ТАУАРЛАРДЫ ПАЙДАЛАНУ

(КБК және СА деректері бойынша)

Азық-түлік тауарлары

Отандық өндірістегі тауарлардың маңызды үлес салмағы көбінесе азық-түлік тауарларының ресурстарында байқалады. Сонымен бірге, ресурстары көп көлемде олардың импортымен қамтамасыз етілетін бірқатар өнімдер бар: қайта өңделген жемістер және жаңғақтар (99%), қайта өңделген көкөністер және саңырауқұлақтар (86,6%), кофе және шай (74,8%). Азық-түлік тауарларының экспорты едәуір деңгейде ұн есебінен жүзеге асырылуы байқалады, оның (ресурстардың жалпы көлемінен 42,1%).

	2013 жылғы қаңтар 2012 жылғы қаңтарға			Ресурстардың жалпы көлеміне	
	ресурстар	өндіріс	импорт	экспорт	ішкі нарықта өткізу
Ұн	93,2	93,4	16,1	42,1	57,9
Жарма	92,0	99,0	68,5	44,8	55,2
Макарон өнімдері	107,2	103,5	139,9	8,9	91,1
Нан-тоқаш және кондитерлік өнімдер	104,4	105,2	94,8	0,3	99,7
Қант	165,7	36,5 есе	49,1	2,9	97,1
Өсімдік майы	80,2	87,0	58,7	5,9	94,1
Ет	115,4	113,7	119,1	0,9	99,1
Сүт өнімдері	111,6	119,5	85,3	1,2	98,8

ресурстардың жалпы көлеміне пайызбен

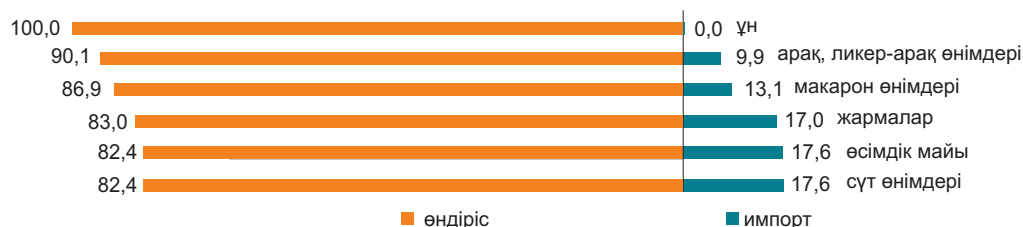

Азық-түлік емес тауарлар

Азық-түлік емес тауарлардың нарығы көбінесе басқа елдерден әкелумен қамтамасыз етіледі. Ресурстарды толтыруда импорттың басымдылығы мынадай тауарларда: ауыз қуысы гигиена құралдары (100%), сыртқы киімдерде (99,3%), жуу құралдары (97,3%) байқалады. Тұрмыстық электр тауарларының арасында сондай-ақ, миксерлер және шырын сыққыштар (100%), кір жуатын машиналар (84,2%), теледидарлар (70,5%) бойынша импорт үлесі маңызды.

Құрылыс материалдарының ресурстары бойынша осыған ұқсас жағдай қалыптасуда. Табиғи шикізат болып табылатын құрылыс материалдарында ғана отандық өндіріс басым (ресурстардың жалпы көлемінің 99,1-100%): асбест, табиғи құмдар, әктас, ғаныш, бор, доломит, саз және каолин.

Портландцемент ресурстары 2013 жылғы қаңтарда 2012 жылғы тиісті кезеңге қарағанда 1,3%-ға жоғарылады, бұл өндіріс көлемінің (5,3%-ға) жоғарлауымен түсіндіріледі. Портландцемент ресурстарының жалпы көлемінде отандық өндірістің үлесі 81,3% құрады.

	2013 жылғы қаңтар 2012 жылғы қаңтарға			Ресурстардың жалпы көлеміне	
	ресурстар	өндіріс	импорт	экспорт	ішкі нарықта өткізу
Жеңіл автомобильдер	2,4 есе	3 есе	2,2 есе	0,2	99,8
Жүк автомобильдері	4,1 есе	66,7	4,4 есе	1,4	98,6
Сыртқы киім	3,4 есе	94,0	3,4 есе	2,1	97,9
Электр энергия санауыштары	133,9	162,5	119,6	-	100,0
Теледидарлар	83,6	119,9	74,2	58,0	42,0
Мақта мата	83,4	121,7	43,6	86,4	13,6
Аяқ киім	139,8	93,5	141,0	21,0	79,0
Ас үй жиһазы	100,2	118,1	64,1	0,1	99,9
Үй ішіндегі құрал-жабдықтар	132,8	105,1	146,7	1,4	98,6

ресурстардың жалпы көлеміне пайызбен

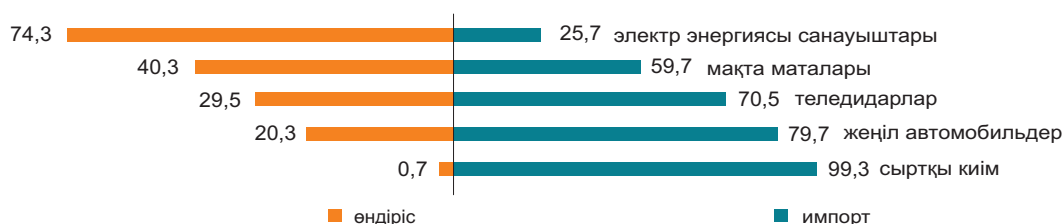

7.3 СЫРТҚЫ САУДА АЙНАЛЫМЫ

(КБК деректері бойынша)

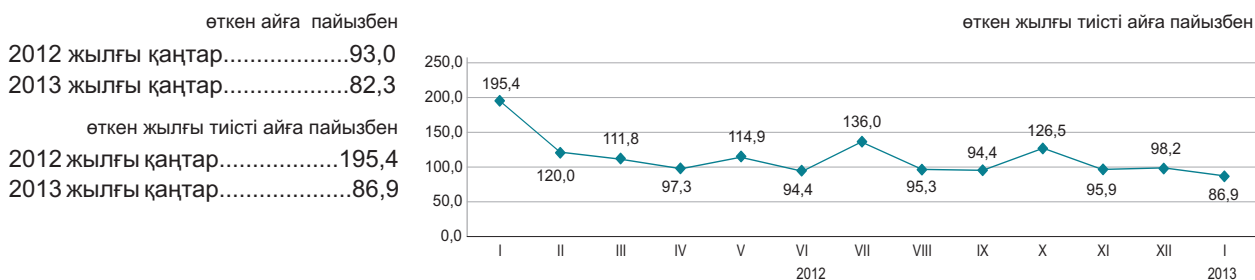

Сыртқы сауда айналымының құрылымы бойынша

пайызбен

2013 жылғы қаңтардағы сыртқы сауда айналымы 9,6 млрд. АҚШ долларын құрады (2012 жылғы қаңтармен салыстырғанда 13,1% аз), оның ішінде экспорт – 6,6 млрд. АҚШ доллары (20,4% аз) және импорт – 3 млрд. АҚШ доллары (8,7% өсті).

Экспорт Кеден одағы елдерімен 504 млн. АҚШ долларын құрады немесе 2012 жылғы қаңтармен салыстырғанда 1% өсті, импорт – 1168,6 млн. АҚШ доллары (10,8% өсті).

	2013 жылғы қаңтар	2012 жылғы қаңтарға
Сыртқы сауда айналымы	86,9	
оның ішінде:		
экспорт	79,6	
импорт	108,7	

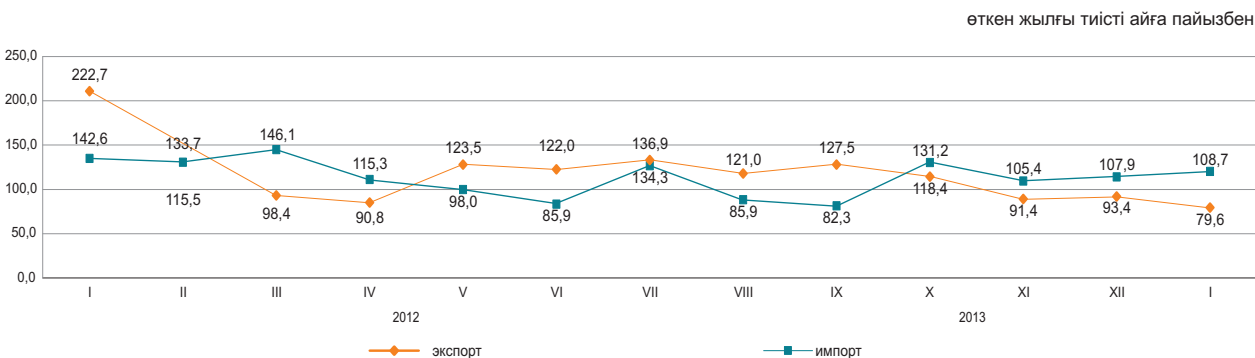

Жекелеген елдер бойынша

қорытындыға пайызбен

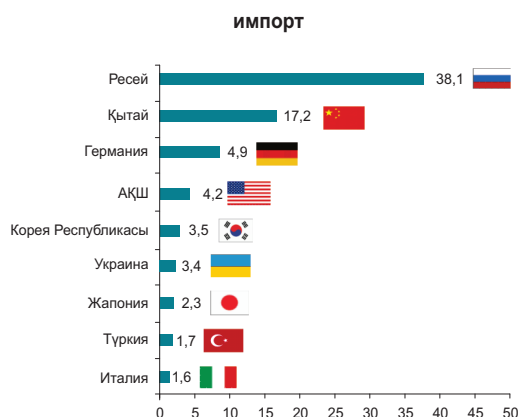
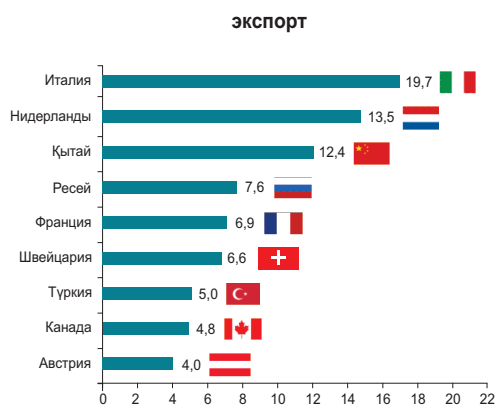

8. ЭКОНОМИКАНЫҢ НАҚТЫ СЕКТОРЫ

8.1 ӨНЕРКӘСІП ӨНДІРІСІ

өткен жылғы тиісті кезеңге пайызбен
 2012 жылғы қаңтар-ақпан.....102,8
 2012 жылғы қаңтар-желтоқсан...100,5
 2013 жылғы қаңтар-ақпан.....100,9

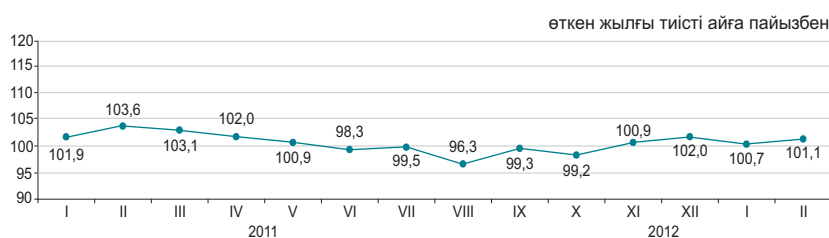

Өнеркәсіп салалары бойынша

2013 жылғы қаңтар-ақпандағы өнеркәсіп өнімі 2950,3 млрд. теңгеге, соның ішінде кен өндіру және өңдеу өнеркәсібі салаларында – тиісінше, 1828,2 және 853,9 млрд. теңгеге, электрмен жабдықтау, газ, бу беру, ауа баптауда – 243,3 млрд. теңгеге, сумен жабдықтау; көріз жүйесі, қалдықтардың жиналуын және таратылуын бақылауда – 24,9 млрд. теңгеге өндірілді.

	пайызбен	
	2013 жылғы қаңтар-ақпан 2012 жылғы қаңтар-ақпанға	Жалпы көлемде үлес салмағы, 2013 жылғы қаңтар-ақпан
Өнеркәсіп	100,9	100,0
Кен өндіру өнеркәсібі және карьерлерді қазу	101,5	62,0
Өңдеу өнеркәсібі	100,3	28,9
Электрмен жабдықтау, газ, бу беру және ауа баптау	100,2	8,3
Сумен жабдықтау; көріз жүйесі, қалдықтардың жиналуын және таратылуын бақылау	91,6	0,8

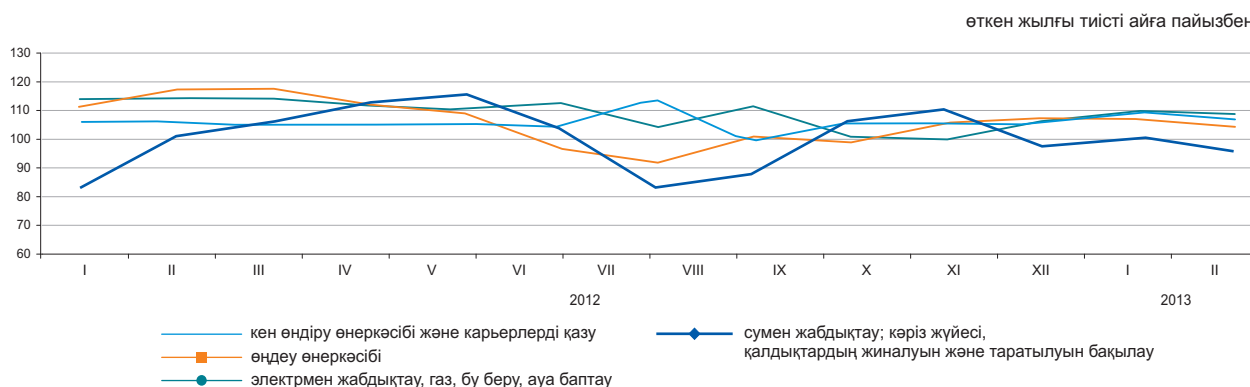

Өңдеу өнеркәсібі салалары бойынша

	2013 жылғы қаңтар-ақпан, млрд. теңге	2013 жылғы қаңтар-ақпан 2012 жылғы қаңтар-ақпанға пайызбен
Өңдеу өнеркәсібі	853,9	100,3
Тамақ өнімдерін өндіру	141,8	100,5
Сусындарды өндіру	27,4	118,6
Темекі бұйымдарын өндіру	14,5	94,7
Жеңіл өнеркәсібі	10,2	115,5
Қағаз және қағаздан жасалған өнімдерді өндіру	4,7	95,3
Кокс және мұнай өңдеу өнімдерін өндіру	133,7	99,4
Химиялық өнеркәсіп өнімдерін өндіру	29,9	101,5
Резеңке және пластмасса бұйымдарын өндіру	16,9	90,1
Өзге де металл емес минералды өнімдер өндіру	40,3	121,1
Металлургия өнеркәсібі	280,7	93,0
Машина жасау	106,7	121,7

Заттай көріністе өнеркәсіп өнімдерін өндіру

	2013 жылғы қаңтар-ақпан	2012 жылғы қаңтар-ақпан
Көмір және лигнит өндіру		
Көмір - барлығы, мың тонна	21 174,1	21 672,0
Шикі мұнай және табиғи газ өндіру		
Мұнай, мың тонна	11 304,0	11 140,4
Газ конденсаты, мың тонна	2 144,8	2 139,7
Табиғи газ, млн. текше метр	7 112,8	6 862,8
Металл кендерін өндіру		
Темір кені, мың тонна	7 676,2	7 801,6
Мыс кені, мың тонна	6 446,3	5 393,3
Қорғасын-мырыш кені, мың тонна	1 080,2	1 322,9
Хром қойыртпалары, мың тонна	654,6	531,9
Тамақ өнімдерін өндіру		
Ет, тонна	28 811	26 222
Сүт, тонна	65 162	61 813
Ұн, тонна	663 777	697 762
Нан, тонна	114 534	107 762
Жарма, тонна	6 523	7 049
Мұнайды қайта өңдеу өнімдерін өндіру		
Бензин, мың тонна	410,2	544,0
Керосин, мың тонна	1,8	15,6
Керосин түріндегі реактивті отын, мың тонна	44,1	52,0
Газойлдер, мың тонна	767,7	697,5
Мазут, мың тонна	606,2	684,3
Металлургия өнеркәсібі		
Ферроқорытпалар, тонна	258 162	276 780
Жазық илек, тонна	295 573	562 510
Тазартылған қорғасын, тонна	14 524	14 654
Мырыш, тонна	50 011	52 259
Тазартылған мыс, тонна	57 535	56 233
Электрмен жабдықтау, газ, бу беру және ауа баптау		
Электр энергиясы, млн. кВт. с	17 053,8	17 423,4
Жылу энергиясы, мың Гкал	26 105,2	27 834,7
Сумен жабдықтау, кәріз жүйесі, қалдықтардың жиналуын және таратылуын бақылау		
Табиғи су, млн. текше метр	269,9	438,1

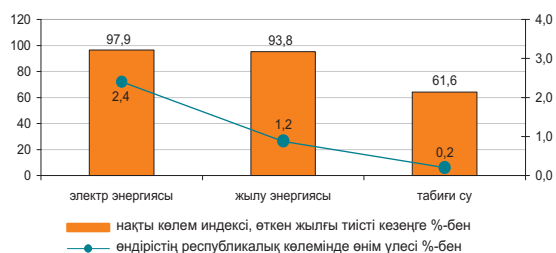
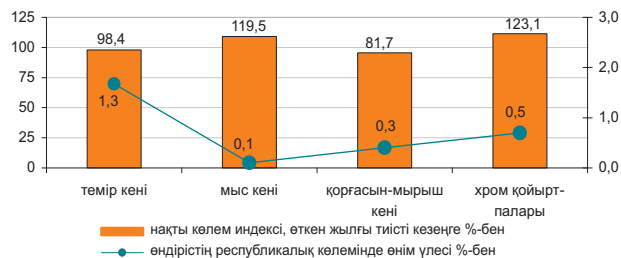
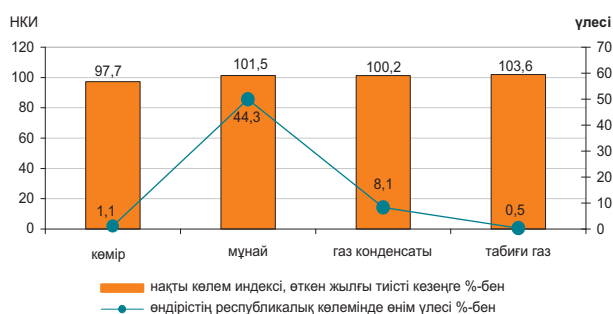

8.2 АУЫЛ ШАРУАШЫЛЫҒЫ

Ауыл шаруашылығы өнімдерінің (қызметтерінің) жалпы шығарылымы

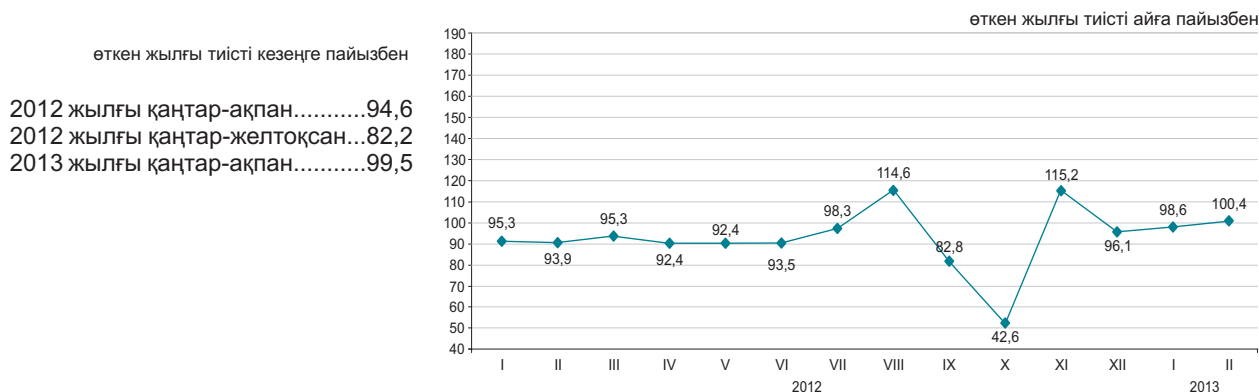

Ауыл шаруашылығы салалары бойынша

Ауыл шаруашылығы өнімдерінің (қызметтерінің) жалпы шығарылымы 2013 жылғы қаңтар-ақпанда 127247,2 млн. теңгені құрады, соның ішінде мал шаруашылығы – 124951,8 млн. теңге, өсімдік шаруашылығы – 2277,5 млн. теңге, қызметтер – 17,9 млн. теңге.

	пайызбен	
	2013 жылғы қаңтар-ақпан 2012 жылғы қаңтар-ақпанға	2012 жылғы қаңтар-ақпан 2011 жылғы қаңтар-ақпанға
Ауыл шаруашылығы одан:	99,5	94,6
өсімдік шаруашылығының өнімі	100,0	100,0
мал шаруашылығының өнімі	99,5	94,6

	Өлшем бірлігі	2013 жылғы қаңтар-ақпан	2012 жылғы тиісті кезеңге пайызбен
Ауыл шаруашылығы малдары мен құстарының негізгі түрлерінің саны *			
Ірі қара мал	мың бас	6 004,8	99,9
Қой	мың бас	15 737,9	98,6
Ешкі	мың бас	2 618,3	93,8
Шошқа	мың бас	1 083,1	84,9
Жылқы	мың бас	1 636,8	104,8
Құс	мың бас	33 322,0	101,9
Мал шаруашылығы өнімдерінің негізгі түрлерін өндіру			
Мал мен құстың барлық түрлерінің тірідей салмақта шаруашылықта сойылғаны немесе союға өткізілгені	мың тонна	208,0	99,3
Сауылған сиыр сүті	мың тонна	444,6	100,0
Алынған тауық жұмыртқалары	млн. дана	499,2	104,1
Мал мен құстың өнімділігі			
Бір сиырдан сауылған орташа сүт сауымы	кг	219	99,5
Бір мекиеннің орташа жұмыртқалағыштығы	дана	30	103,4
Негізгі дәнді дақылдардың қолда бары, барлығы *	мың тонна	11 409,5	64,0
одан:			
бидай	мың тонна	10 314,8	62,3
арпа	мың тонна	576,0	69,7
күріш	мың тонна	116,6	124,1
сұлы	мың тонна	87,4	70,5
жүгері	мың тонна	30,4	107,8
қара бидай	мың тонна	9,8	55,4

* 2013 жылғы 1 наурызға.

8.3 ҚҰРЫЛЫС

Орындалған құрылыс жұмыстарының көлемі

өткен жылғы тиісті кезеңге пайызбен

2012 жылғы қаңтар-ақпан.....98,7
 2012 жылғы қаңтар-желтоқсан..102,9
 2013 жылғы қаңтар-ақпан.....94,4

өткен жылғы тиісті айға пайызбен

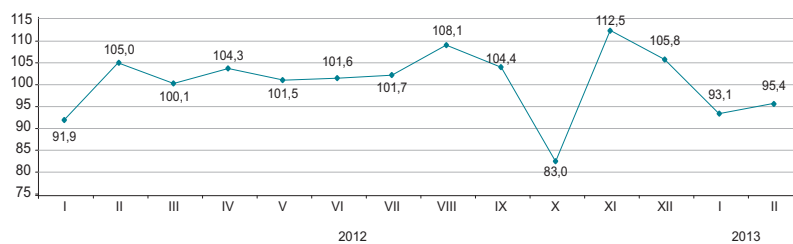

2013 жылғы қаңтар-ақпанда құрылыс жұмыстарының (қызметтерінің) көлемі 128,8 млрд. теңгені құрады.

Құрылыс жұмыстарының жеке түрлері

Құрылыс жұмыстарының жалпы көлемінде едәуір үлес салмағының көлемін 43,3 млрд. теңгені құраған ғимараттарды салу бойынша жұмыстар алды.



Құрылыс жұмыстары көлемінің құрылымы

Құрылыс-монтаж жұмыстарының көлемі 2012 жылғы қаңтар-ақпанмен салыстырғанда 10,7% азайып, 113,6 млрд. теңгені құрады. Күрделі және ағымдағы жөндеу бойынша құрылыс жұмыстарының көлемі өткен жылғы тиісті аймен салыстырғанда тиісінше 2,3 есе және 17,2% өсті.

жалпы көлемге пайызбен, 2012 жылғы қаңтар-ақпан

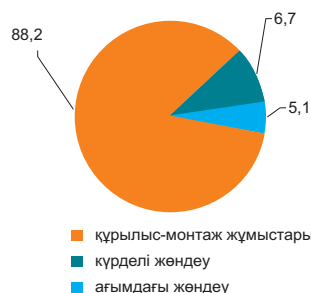

Объектілерді пайдалануға беру

2013 жылғы қаңтар-ақпанда 4037 жаңа ғимараттардың құрылысы аяқталды, олардың ішінен 3535 тұрғын және 502 тұрғын емес мақсаттағы ғимараттар.

Пайдалануға берілген әлеуметтік-мәдени объектілер:

- жалпы білім беретін мектептер - 2;
- мектепке дейінгі мекемелер - 4;
- амбулаториялық-емханалық мекемелер - 5.

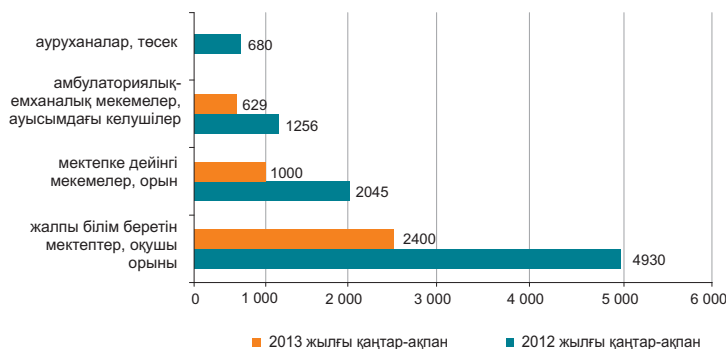

8.4 ТҰРҒЫН ҮЙ ҚҰРЫЛЫСЫ

Тұрғын үй құрылысына салынған инвестициялар

өткен жылғы тиісті кезеңге пайызбен

2012 жылғы қаңтар-ақпан.....112,3
 2012 жылғы қаңтар-желтоқсан....91,6
 2013 жылғы қаңтар-ақпан.....85,9

2013 жылғы қаңтар-ақпанда тұрғын үй құрылысына 44,4 млрд. теңге салынды. Негізгі капиталға салынған инвестициялардың жалпы көлемінде тұрғын үй құрылысында игерілген қаражаттың үлесі 8,8% құрады.

2013 жылғы қаңтар-ақпанда тұрғын үй құрылысының негізгі қаржыландыру көзінің үлес салмағы 85,8% құрайтын салушылардың меншікті қаражаты болды.

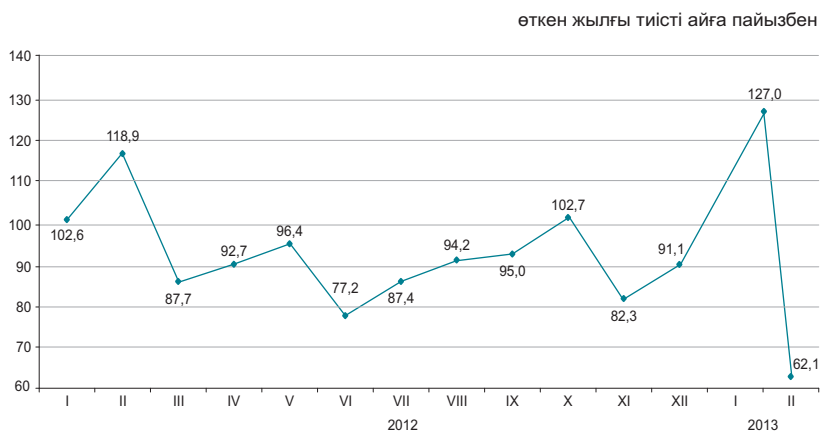

Тұрғын жайларды пайдалануға беру

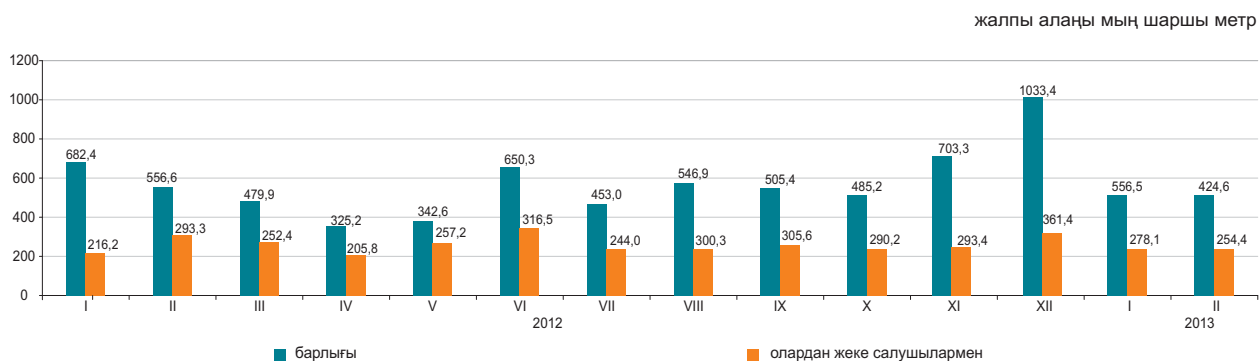

Пайдалануға берілген тұрғын үйдің нақты көлем индексі

2013 жылғы қаңтар-ақпанда пайдалануға берілген тұрғын үйдің жалпы алаңы 979,7 мың шаршы метрді, оның ішінде халық салған 531,1 мың шаршы метрді құрады. Пайдалануға берілген тұрғын үйдің нақты көлемінің индексі 2012 жылғы қаңтар-ақпанға 79,1% құрады.

2013 жылғы қаңтар-ақпанда көппәтерлі тұрғын үй құрылысының 1 шаршы метрінің орташа нақты шығындары 101,4 мың теңгені және халық салған тұрғын үйдің шаршы метрі 63,7 мың теңгені құрады.

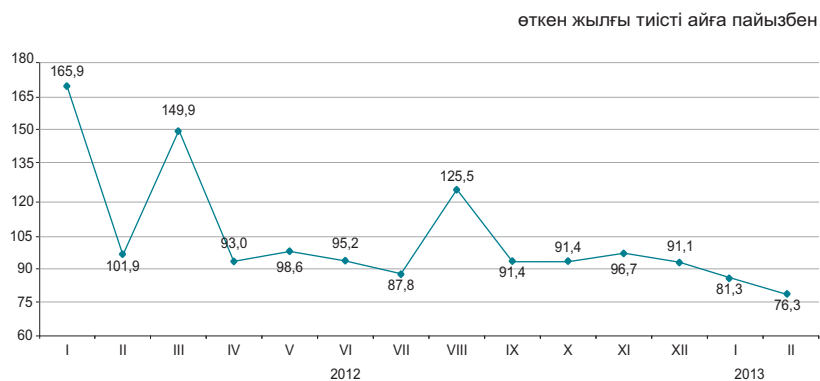

8.5 КӨЛІК

Жүк айналымы

өткен жылға пайызбен	
2012 жылғы қаңтар-желтоқсан...	107,0
өткен айға пайызбен	
2012 жылғы ақпан.....	92,5
2013 жылғы ақпан.....	103,5
тиісті айға пайызбен	
2012 жылғы ақпан.....	117,1
2013 жылғы ақпан.....	102,8
тиісті кезеңге пайызбен	
2012 жылғы қаңтар-ақпан.....	118,3
2013 жылғы қаңтар-ақпан.....	97,1

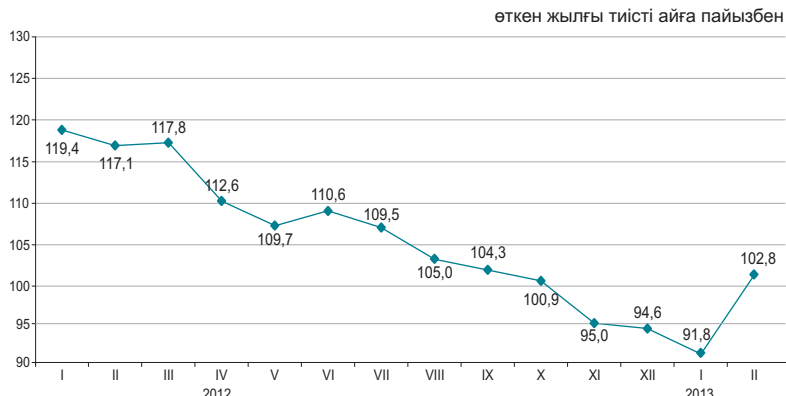

Көлік түрлері бойынша

2013 жылғы ақпанда өткен жылғы тиісті кезеңмен салыстырғанда жүк айналымының жоғарылауы (2,8%) автомобиль және құбыр көлігіндегі жүк ағымының көбеюіне байланысты болды, олардың үлесі (тиісінше 28% және 24,6%) жүк айналымының көлемінде едәуір.

	Үлес салмағы	2013 жылғы ақпан 2013 жылғы қаңтарға	2013 жылғы ақпан 2012 жылғы ақпанға
Жүк айналымы	100,0	103,5	102,8
оның ішінде:			
теміржол	46,8	115,3	92,4
құбыр	24,6	94,3	108,8
автомобиль	28,0	95,9	119,5
теңіз	0,6	81,2	97,9
өуе	0,01	96,5	117,3
өзен	-	-	-

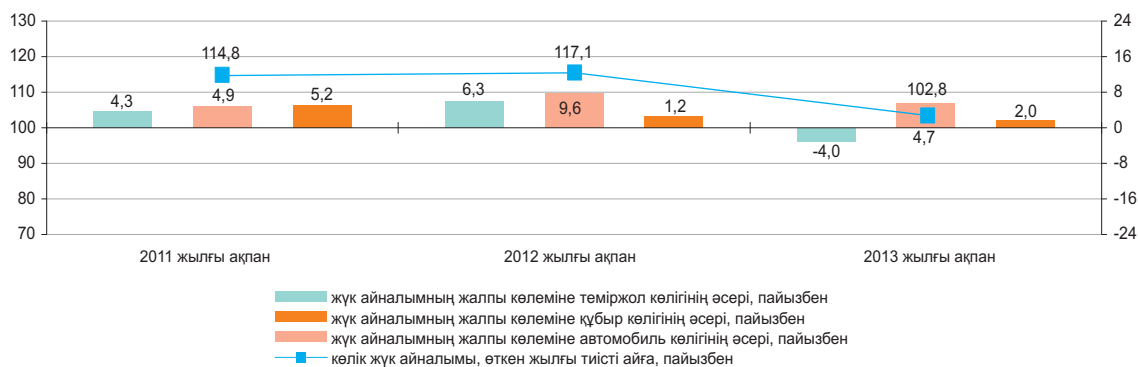

Көлік түрлері бойынша негізгі көрсеткіштері

	Жүк тасымалдау, мың тонна		Жүк айналымы, млн. ткм	
	2013 жылғы қаңтар-ақпан	2013 жылғы қаңтар-ақпан 2012 жылғы қаңтар-ақпанға пайызбен	2013 жылғы қаңтар-ақпан	2013 жылғы қаңтар-ақпан 2012 жылғы қаңтар-ақпанға пайызбен
Көліктің барлық түрлері	484 104,3	108,3	70 778,1	97,1
оның ішінде:				
теміржол	41 923,7	88,1	31 447,3	83,6
автомобил	406 297,1	111,1	20 597,9	115,1
құбыр	35 177,7	106,4	18 246,1	108,0
оның ішінде:				
мұнай	18 343,8	109,2	10 505,2	111,2
газ	16 833,9	103,6	7 740,9	104,1
теңіз	702,4	97,5	477,6	97,5
өуе	3,4	133,2	9,2	131,7
өзен	-	-	-	-

Жолаушылар айналымы

өткен жылға пайызбен	
2012 жылғы қаңтар-желтоқсан...	112,2
өткен айға пайызбен	
2012 жылғы ақпан.....	94,0
2013 жылғы ақпан.....	98,1
тиісті айға пайызбен	
2012 жылғы ақпан.....	127,0
2013 жылғы ақпан.....	115,4
тиісті кезеңге пайызбен	
2012 жылғы қаңтар-ақпан.....	126,7
2013 жылғы қаңтар-ақпан.....	112,9

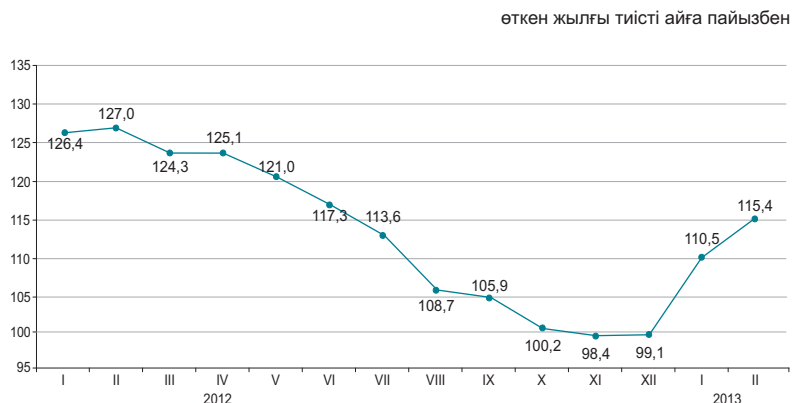

Көлік түрлері бойынша

2013 жылғы ақпанда өткен жылғы тиісті кезеңмен салыстырғанда жолаушылар айналымының артуы (15,4%) автомобиль және теміржол көлігінде жолаушылар ағымының өсуіне байланысты болды.

	Улес салмағы	2013 жылғы ақпан 2013 жылғы қаңтарға	2013 жылғы ақпан 2012 жылғы ақпанға
Жолаушылар айналымы*	100	98,1	115,4
соның ішінде:			
автомобиль	86,8	98,8	112,5
теміржол	9,9	99,3	161,7
әуе	3,2	79,8	98,0
электр	0,1	105,7	87,5
өзен	-	-	-

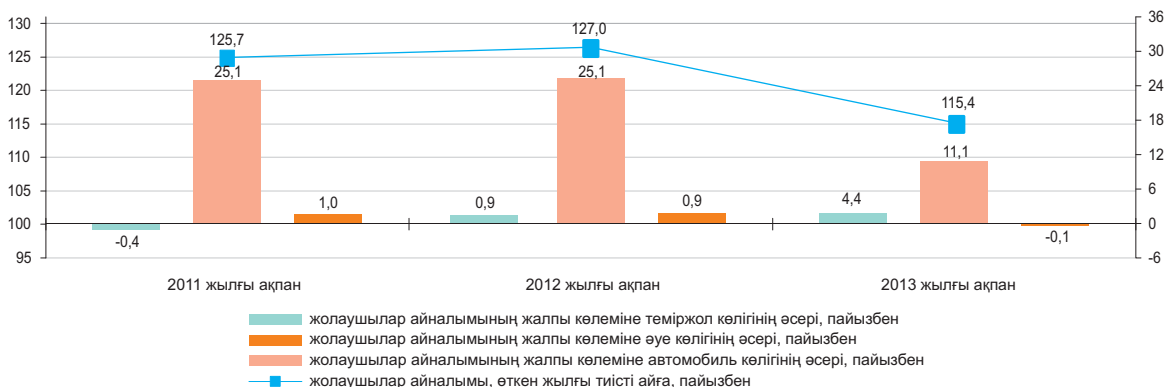

Көлік түрлері бойынша негізгі көрсеткіштері

	Жолаушылар тасымалдау, мың адам		Жолаушылар айналымы, млн жкм	
	2013 жылғы қаңтар-ақпан	2013 жылғы қаңтар-ақпан 2012 жылғы қаңтар-ақпанға пайызбен	2013 жылғы қаңтар-ақпан	2013 жылғы қаңтар-ақпан 2012 жылғы қаңтар-ақпанға пайызбен
Көліктің барлық түрлері*	3 140 699,3	108,4	36 340,1	112,9
соның ішінде:				
теміржол	4 408,2	134,5	3 578,0	145,2
автомобиль	3 125 789,7	108,5	31 438,7	110,6
әуе	627,9	102,4	1 276,0	102,6
электр	8 842,5	79,1	39,6	87,4
өзен	-	-	-	-

* Жолаушыларды метрополитенмен тасымалдау есепке алынған.

8.6 ПОЧТАЛЫҚ ЖӘНЕ КУРЬЕРЛІК ҚЫЗМЕТ. БАЙЛАНЫС

Почталық және курьерлік қызмет

өткен жылға пайызбен	
2012 жылғы қаңтар-желтоқсан.....	116,6
өткен айға пайызбен	
2012 жылғы ақпан.....	100,8
2013 жылғы ақпан.....	101,5
тиісті айға пайызбен	
2012 жылғы ақпан.....	108,2
2013 жылғы ақпан.....	99,0
тиісті кезеңге пайызбен	
2012 жылғы қаңтар-ақпан.....	112,0
2013 жылғы қаңтар-ақпан.....	98,9



Байланыс

өткен жылға пайызбен	
2012 жылғы қаңтар-желтоқ.....	109,6
өткен айға пайызбен	
2012 жылғы ақпан.....	93,6
2013 жылғы ақпан.....	94,7
тиісті айға пайызбен	
2012 жылғы ақпан.....	118,5
2013 жылғы ақпан.....	110,0
тиісті кезеңге пайызбен	
2012 жылғы қаңтар-ақпан.....	118,1
2013 жылғы қаңтар-ақпан.....	109,5



Байланыс қызметтерінің түрлері бойынша

2013 жылғы қаңтар-ақпанда байланыс қызметтері бойынша 2012 жылғы қаңтар-ақпанмен салыстырғанда жедел әрекетті байланыс қызметтерінің көлемінің 1,9% төмендеуімен, Интернет қызметтерінің табысы 50,3% артуымен байқалауда.

	Үлес салмағы	2013 жылғы қаңтар-ақпан, млн. теңге	2013 жылғы ақпан 2013 жылғы қаңтарға	2013 жылғы ақпан 2012 жылғы ақпанға	2013 жылғы қаңтар-ақпан 2012 жылғы қаңтар-ақпанға
Байланыс қызметтерінен түскен табыстар, барлығы	100	101 481,8	94,7	110,0	109,5
Жедел әрекетті байланыс	47,2	47 883,4	95,8	100,4	98,1
Интернет	21,2	21 502,8	101,7	151,6	150,3
Өзге де байланыс қызметтері	11,7	11 903,4	83,9	107,1	114,2
Қалааралық телефон байланысы	8,0	8 084,2	95,5	90,4	93,5
Жергілікті телефон байланысы	6,1	6 240,6	96,9	94,3	92,0
Деректерді табыстау	3,0	2 993,3	98,9	154,8	158,5
Сымсыз желілері және спутник, кабельді инфрақұрылым арқылы бағдарламаларды тарату	2,8	2 874,1	98,1	141,7	142,1
Жалпы табыстардан - халыққа байланыс қызметтерін көрсетуден	65,9	66 875,3	86,5	87,2	91,0

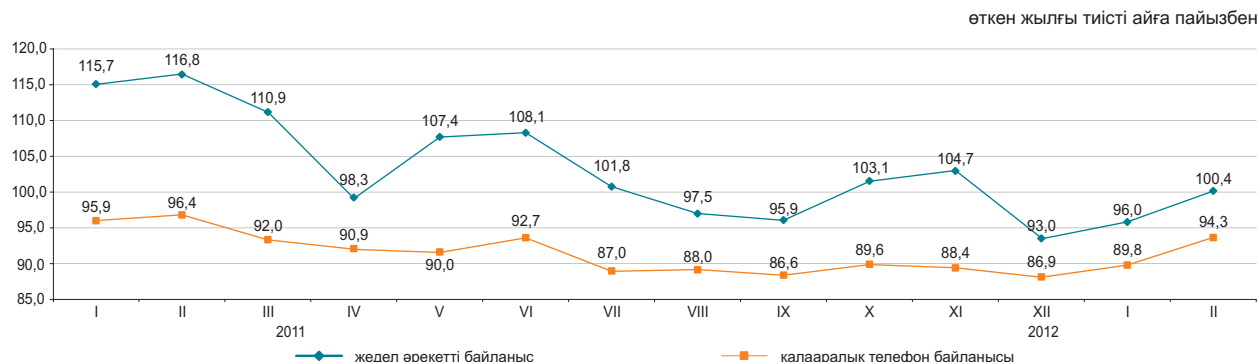

8.7 ШАҒЫН ЖӘНЕ ОРТА КӘСІПКЕРЛІК МОНИТОРИНГІ

ШОК субъектілерінің саны

өткен жылғы тиісті кезеңге пайызбен
 2012 жылғы 1 наурызға.....114,2
 2013 жылғы 1 наурызға.....90,6

Жұмыспен қамтылғандар саны

өткен жылғы тиісті кезеңге пайызбен
 2012 жылғы 1 наурызға.....104,6
 2013 жылғы 1 наурызға.....102,1

Өнім шығарылымы (тауарлар мен қызмет көрсетулер)

өткен жылғы тиісті кезеңге пайызбен
 2012 жылғы қаңтар-ақпан.....103,1
 2012 жылғы қаңтар-желтоқсан..102,9
 2013 жылғы қаңтар-ақпан.....100,3

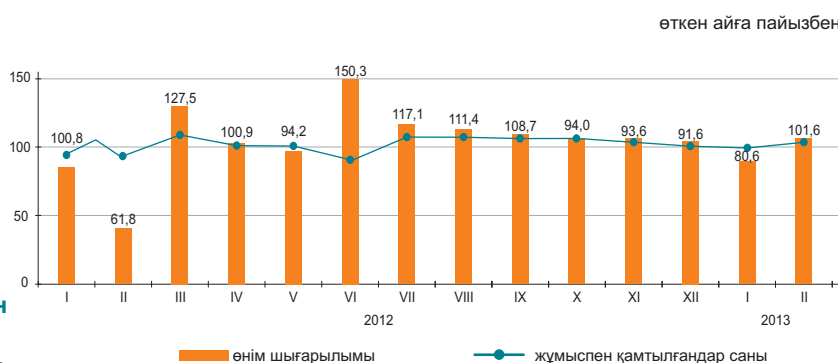

ШОК қызметінің көрсеткіштері құрылымы

2013 жылғы қаңтарда-ақпандағы ШОК субъектілерінің өнім (тауарлар мен қызмет көрсетулер) шығарылымы 1276,1 млрд. теңгені құрады.

Нарықтағы белсенді жұмыс істейтін ШОК субъектілерінің саны 2013 жылғы 1 наурызға 763,6 мың бірлікті құрады.

ШОК-та жұмыспен белсенді қамтылғандар саны 2013 жылғы 1 наурызға 2551,7 мың адамды құрады.

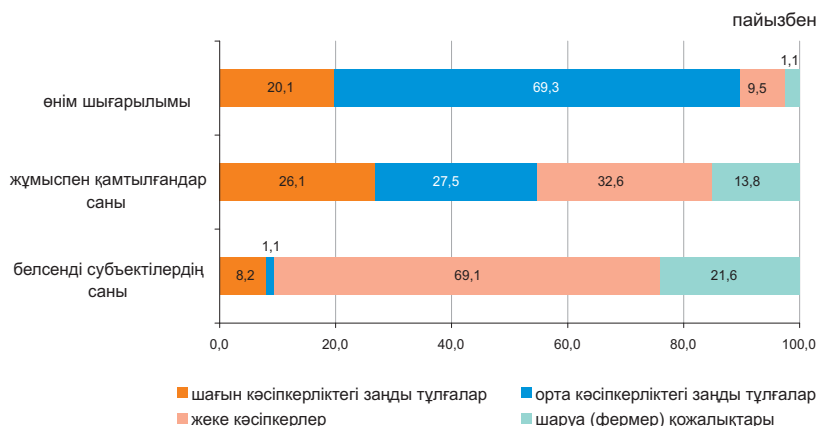

ШОК субъектілері

Дербес шоттардың негізінде қалыптасқан ҚМ СК деректері бойынша жұмыс істейтін дара кәсіпкерлердің ең көп саны Алматы қаласында (13,6%), Алматы (9,5%), Шығыс Қазақстан (9,4%), Оңтүстік Қазақстан (жалпы санынан 9%) облыстарында шоғырланған.

Статистикалық тіркелімнің деректері бойынша белсенді жұмыс істейтін шаруа (фермер) қожалықтарының едәуір саны Оңтүстік Қазақстан (33,7%), Алматы (30%), Жамбыл (9,2%) және Шығыс Қазақстан (8,4%) облыстарында белгіленген.

	Жұмыспен қамтылғандар саны	Өнім шығарылымы
	2013 жылғы 1 наурызда 2012 жылғы наурызға пайызбен	2013 жылғы қаңтар-ақпанда 2012 жылғы қаңтар-ақпанда пайызбен
Барлығы	102,1	100,3
шағын кәсіпкерліктегі заңды тұлғалар	123,4	99,5
орта кәсіпкерліктегі заңды тұлғалар	101,7	100,3
дара кәсіпкерлер	94,8	101,3
шаруа (фермер) қожалықтары	90,0	96,0

ШОК секторының дамуы

2012 жылғы тиісті кезеңмен салыстырғанда 2013 жылғы қаңтар-ақпанда ШОК субъектілерінің өнім (тауарлар мен қызмет көрсетулер) шығарылымының көбеюі барлық облыстарда байқалды.

Өнім шығарылымының өзгеруі

Кейбір салалардың ШОК субъектілерімен өнім шығарылымындағы үлесі

	пайызбен	
	2012 жылғы қаңтар-ақпан	2013 жылғы қаңтар-ақпан
Барлығы	100,0	100,0
Ауыл, орман және балық шаруашылығы	4,4	4,0
Өнеркәсіп	26,4	25,7
Құрылыс	18,7	18,0
Көтерме және бөлшек сауда; автомобильдерді және мотоциклдерді жөндеу	22,5	22,5
Жылжымайтын мүлікпен жасалатын операциялар	2,9	3,1
Басқа да салалар	25,1	26,7

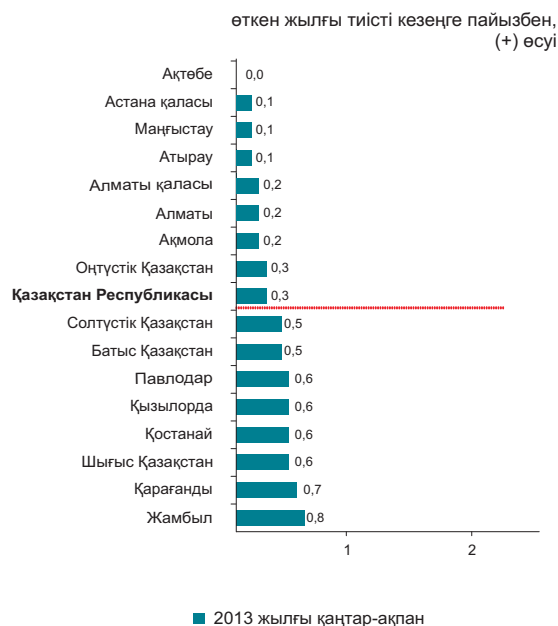

Белсенді ШОК субъектілері санының өзгеруі

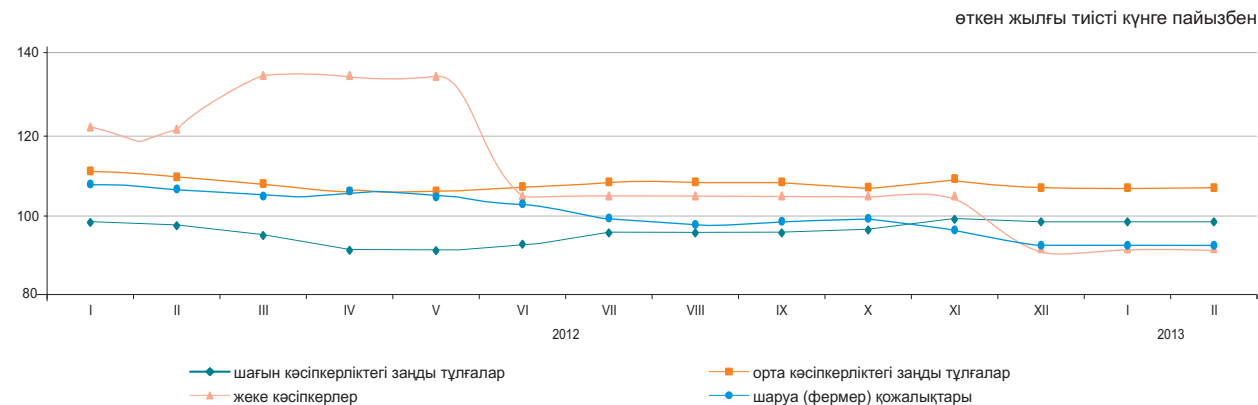

2013 жылғы 1 наурызға ШОК субъектілерінің саны

	Тіркелген ШОК субъектілерінің барлығы	оның ішінде			Белсенді жұмыс істеп тұрған ШОК субъектілерінің барлығы	оның ішінде		
		ШОК заңды тұлғалары	жеке кәсіпкерлер ¹⁾	шаруа (фермер) қожалықтары		ШОК заңды тұлғалары	жеке кәсіпкерлер (жұмыс істеп тұрған) ²⁾	шаруа (фермер) қожалықтары
Қазақстан Республикасы	1 441 187	245 349	1 006 217	189 621	763 606	71 140	527 941	164 525
Ақмола	58 888	7 285	47 765	3 838	30 036	2 496	24 172	3 368
Ақтөбе	53 343	9 552	39 526	4 265	33 753	3 979	25 524	4 250
Алматы	177 401	11 562	113 371	52 468	103 010	3 691	50 023	49 296
Атырау	50 878	7 539	41 555	1 784	29 756	2 560	25 482	1 714
Батыс Қазақстан	42 132	5 062	33 062	4 008	26 197	2 040	20 520	3 637
Жамбыл	79 745	5 928	57 216	16 601	36 514	1 730	19 566	15 218
Қарағанды	95 046	16 889	72 359	5 798	51 530	5 246	41 190	5 094
Қостанай	72 395	8 300	58 000	6 095	38 955	3 285	30 672	4 998
Қызылорда	41 086	4 948	33 564	2 574	20 859	2 251	17 248	1 360
Маңғыстау	45 978	8 359	36 493	1 126	26 789	2 949	22 936	904
Оңтүстік Қазақстан	197 006	21 832	105 339	69 835	109 936	7 169	47 324	55 443
Павлодар	52 458	9 443	39 774	3 241	28 885	3 145	23 062	2 678
Солтүстік Қазақстан	39 004	5 462	30 428	3 114	22 456	2 209	17 593	2 654
Шығыс Қазақстан	130 076	13 510	101 748	14 818	68 689	5 035	49 756	13 898
Астана қ.	96 689	32 338	64 338	13	47 843	6 756	41 082	5
Алматы қ.	209 062	77 340	131 679	43	88 398	16 599	71 791	8

¹⁾ Статистикалық бизнес-тіркелім деректері.

²⁾ Қазақстан Республикасы Қаржы министрлігі Салық комитетінің деректері.

8.8 ІСКЕРЛІК ЖӘНЕ ТҰТЫНУШЫЛЫҚ БЕЛСЕНДІЛІК

Кәсіпкерліктің сенімділік индексі

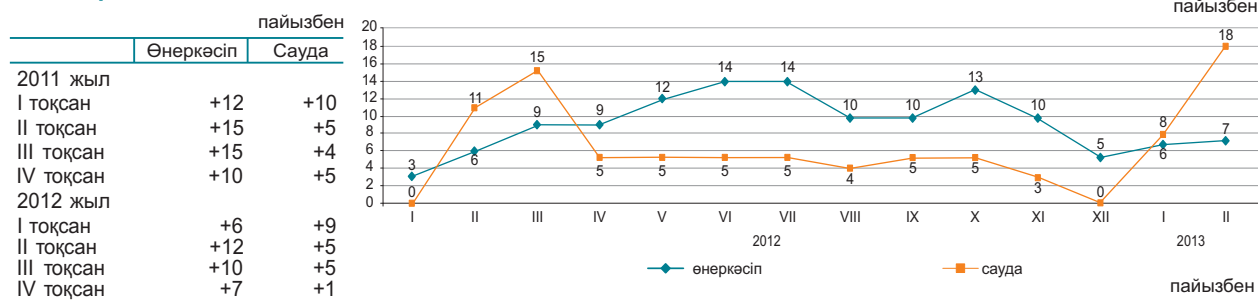

2013 жылғы ақпанда сұралған өнеркәсіп кәсіпорындарының іскерлік белсенділігін сипаттайтын кәсіпкерліктің сенімділік индексі өткен аймен салыстырғанда 1 пайыздық тармаққа өсіп (+7)% құрады, сонымен қатар сауда кәсіпорындарының іскерлік белсенділігін сипаттайтын кәсіпкерліктің сенімділік индексі өткен аймен салыстырғанда 10 пайыздық тармаққа өсті және (+18)% құрады.

Жақындағы 2-3 айда сұралған кәсіпорындардың іскерлік белсенділігінің өсуі күтіледі.

2013 жылғы ақпанда 84% сауда кәсіпорындардың басшылары өз экономикалық жағдайын «жақсы» және «қанағаттанарлық» деп сипаттаған (2013 жылғы қантарда - 80%).

Бұл ретте 2013 жылғы мамырға дейін ағымдағы уақытпен салыстырғанда, 68% кәсіпорын өзінің қаржылық – шаруашылық қызметінің өзгеріссіз қалуын, 24% - жақсаруын және 6% - нашарлайтындығын күтеді.

	Кәсіпорындар зерттелді, бірлік	Кәсіпкерлік сенімділік индексі, пайызбен	
		2011 жылғы ақпан	2013 жылғы ақпан
Өнеркәсіп	855	+6	+7
Кен өндіру	105	+9	+8
Өңдеу	588	+10	+12
Электрмен жабдықтау, сумен жабдықтау	162	-9	-11
Сауда	1 500	+11	+18
Көтерме	850	+12	+21
Бөлшек	641	+11	+14
Сауда делдалдығы	9	-29	+12

Тұтынушылық белсенділікті бағалау

2013 жылғы ақпанда 1600 респонденттерді - қала және ауыл халқының өкілдерін, фирмалар мен банкттердің, мемлекеттік мекемелер мен ұйымдардың қызметкерлерін, үй шаруасындағы әйелдерді және зейнеткерлерді және т.с.с. кезекті зерттеу өткізілді. Зерттеудің негізгі мақсаты - ел экономикасындағы және жеке үй шаруашылығындағы өзгерістер туралы тұтынушылардың субъективті пікірлерін анықтау. Бұдан басқа, зерттеу нәтижелері тұтынушылардың ұзақ пайдаланылатын тауарларды сатып алу тілегі туралы ақпаратты береді.

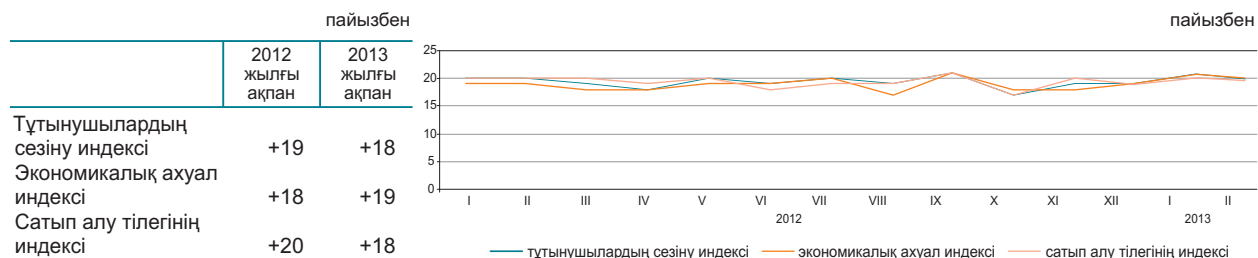

2013 жылғы ақпанда респонденттердің 31%-ы соңғы 12 ай ішінде еліміздегі экономикалық жағдайдың жақсарғанын атап өтті, сол уақытта респонденттердің 12%-ы жағдайдың нашарлағанын хабарлады. Респонденттердің үштен бірінен азы 31% алдағы 12 айда елдегі жалпы экономикалық жағдайдың одан әрі жақсаратынын күтеді, ал 11%-ы жағдайдың нашарлауы мүмкін деп есептейді.

2013 жылғы ақпанда жеке үй шаруашылығындағы қаржы жағдайының жақсарғанын 31% респонденттер хабарлады, сонымен бірге, респонденттердің 13%-ы өз үй шаруашылығындағы қаржы-экономикалық жағдайдың нашарлағанын атап өтті. Алдымыздағы 12 айдың ішінде үй шаруашылығындағы ақшалай қорланым сомасының өсу мүмкіндігін сұралған тұтынушылардың 18%-ы атап өтсе, 20%-ы оның кемітінін айтты.

	Елдегі экономикалық ахуал		Үй шаруашылығындағы ақша жинақтары	
	2011 жылғы ақпан-2012 жылғы ақпан	2012 жылғы ақпан-2013 жылғы ақпан	2011 жылғы ақпан-2012 жылғы ақпан	2012 жылғы ақпан-2013 жылғы ақпан
Жақсару	32	31	33	31
Нашарлау	13	12	14	13
Жақсаруды күту	31	31	18	18
Нашарлауды күту	13	11	21	20

«Тұтынушылардың сезіну индексі» сұралған респонденттердің ел экономикасында соңғы 12 ай ішінде болған өзгерістер туралы өзіндік пікірін көрсетеді.

«Экономикалық ахуал индексі» тұтынушылардың келесі 12 айда елде болатын экономикалық жағдайы туралы өзіндік пікірін көрсетеді

«Сатып алу тілегінің индексі» респонденттердің меншікті үй шаруашылығындағы қаржы-экономикалық жағдайын көрсетеді және үй шаруашылықтарының ұзақ пайдаланатын тауарларға сұраныс индикаторы болып табылады.

9. ҚАРЖЫ ЖҮЙЕСІ

9.1 МЕМЛЕКЕТТІК ҚАРЖЫ

(ҚМ деректері бойынша)

2013 жылғы ақпан млрд. теңге

Табыстар.....	402,2
Шығындар.....	307,1
Таза бюджеттік несиелеу.....	-1,1
Қаржы активтерімен жасалатын операциялар бойынша сальдо.....	0,1
Бюджет тапшылығы (профициті).....	96,1

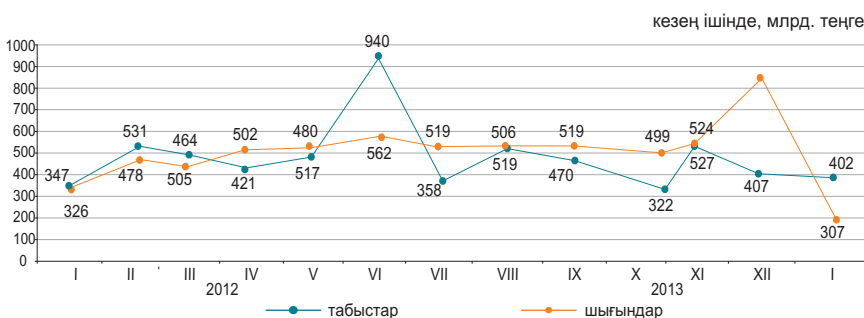

2013 жылғы қаңтардағы бюджет табыстары

	Мемлекеттік бюджет			Республикалық бюджет			Жергілікті бюджет		
	млрд. теңге	үлес салмағы, пайызбен	2013 жылғы қаңтар 2012 жылғы қаңтарға, пайызбен	млрд. теңге	үлес салмағы, пайызбен	2013 жылғы қаңтар 2012 жылғы қаңтарға, пайызбен	млрд. теңге	үлес салмағы, пайызбен	2013 жылғы қаңтар 2012 жылғы қаңтарға, пайызбен
Табыстар	402,2	100,0	116,0	331,8	100,0	117,9	160,4	100,0	111,9
Салық түсімдері	289,2	71,9	101,6	214,7	64,7	98,6	74,5	46,4	111,3
Салықтық емес түсімдер	10,1	2,5	236,1	8,3	2,5	267,3	1,8	1,1	154,7
Негізгі капиталды сатудан түскен түсімдер	2,9	0,7	107,7	20,1	2,9	1,8	110,6
Трансферттер түсімдері	100,0	24,9	181,8	108,8	32,8	180,0	81,2	50,7	111,7

2013 жылғы қаңтардағы мемлекеттік бюджеттің салық түсімдері

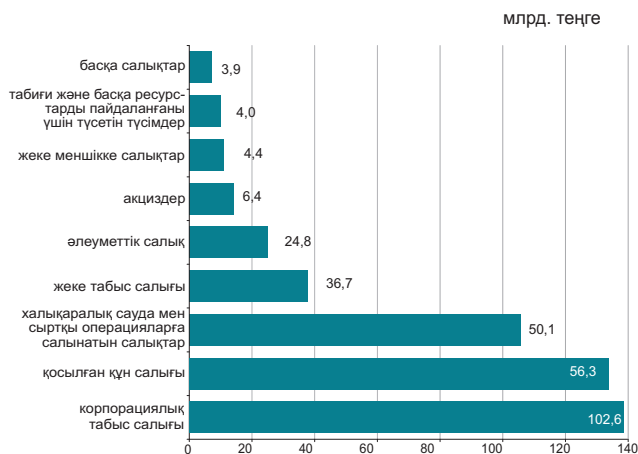

	Үлес салмағы	2013 жылғы қаңтар 2012 жылғы қаңтарға
Салықтық түсімдер	100,0	101,6
Корпорациялық табыс салығы	35,5	111,8
Қосылған құн салығы	19,5	81,8
Халықаралық сауда мен сыртқы операцияларға салынатын салықтар	17,3	93,2
Жеке табыс салығы	12,7	111,7
Әлеуметтік салық	8,6	106,6
Табиғи және басқа ресурстарды пайдаланғаны үшін түсетін түсімдер	1,4	179,6
Жеке меншікке салықтар	1,5	115,0
Акциздер	2,2	115,3
Басқа салықтар	1,3	145,4

2013 жылғы қаңтардағы бюджет шығындары

	Мемлекеттік бюджет			Республикалық бюджет			Жергілікті бюджет		
	млрд. теңге	үлес салмағы, пайызбен	2013 жылғы қаңтар 2012 жылғы қаңтарға, пайызбен	млрд. теңге	үлес салмағы, пайызбен	2013 жылғы қаңтар 2012 жылғы қаңтарға, пайызбен	млрд. теңге	үлес салмағы, пайызбен	2013 жылғы қаңтар 2012 жылғы қаңтарға, пайызбен
Шығындар	307,0	100,0	94,1	295,3	100,0	102,0	100,0	100,0	95,7
Жалпы сипаттағы мемлекеттік қызмет көрсетулер	18,5	6,0	87,7	14,4	4,9	4,0	3,9	3,9	94,1
Қорғаныс	9,5	3,1	89,2	10,2	3,5	0,2	0,2	0,2	19,6
Қоғамдық тәртіп, қауіпсіздік, құқықтық, соттық, қылмыстық-орындаушылық қызмет	21,1	6,9	93,5	17,1	5,8	4,3	4,2	4,2	90,3
Білім беру	49,7	16,2	92,5	9,4	3,2	45,5	44,6	44,6	92,8
Денсаулық сақтау	63,9	20,8	79,1	48,5	16,4	23,1	22,6	22,6	124,9
Әлеуметтік көмек және әлеуметтік қамсыздандыру	117,3	38,2	112,8	114,1	38,6	3,5	3,5	3,5	93,2
Басқа шығындар	27,0	8,8	81,0	81,6	27,6	21,4	21,0	21,0	84,4

9.2 АҚША-КРЕДИТ СТАТИСТИКАСЫ

(ҰБ деректері бойынша)

Ақша базасы (резервтік ақшалар)

кезең соңына, млрд. теңге
 2012 жылғы қаңтар.....3 384,1
 2013 жылғы қаңтар.....2 746,2

өткен айға пайызбен
 2012 жылғы қаңтар.....119,3
 2013 жылғы қаңтар.....95,0

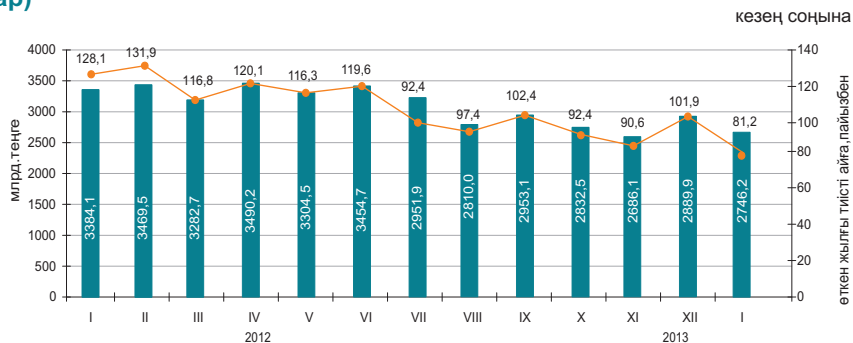

Ақша агрегаттары

кезең соңына, млрд. теңге

	2012												2013
	I	II	III	IV	V	VI	VII	VIII	IX	X	XI	XII	I
M0	1 301,4	1 291,3	1 307,8	1 341,4	1 350,1	1 389,4	1 398,8	1 405,2	1 421,8	1 407,6	1 379,9	1 528,0	1 422,4
M1	3 614,0	3 762,2	3 886,3	3 725,3	3 813,0	3 993,5	3 888,5	3 733,0	3 811,8	3 759,9	3 579,7	3 880,4	3 719,6
M2	7 783,1	8 050,9	8 418,6	8 618,6	8 454,0	8 490,4	8 602,6	8 409,8	8 481,6	8 761,7	8 513,8	8 546,6	8 565,1
M3	9 622,1	9 911,6	10 293,1	10 393,2	10 334,9	10 405,6	10 582,9	10 328,2	10 514,8	10 686,2	10 465,5	10 522,5	10 495,9

Теңгенің негізгі валюталарға ресми айырбастау бағамдары

кезең соңына, валюта бірлігіне теңгемен

2013 жылғы қаңтарда шетел валютасын айырбастау пунктерімен сату көлемі оны сатып алу көлемінен: АҚШ доллары – 2,5 есеге, еуро – 2,1 есеге және ресей рублі – 1,8 есеге асып түсті.

2013 жылғы қаңтарда 2012 жылғы желтоқсан айымен салыстырғанда АҚШ долларын, еуро және ресей рублін сату тиісінше, 20,1%, 6,0% және 23,4% азайды.

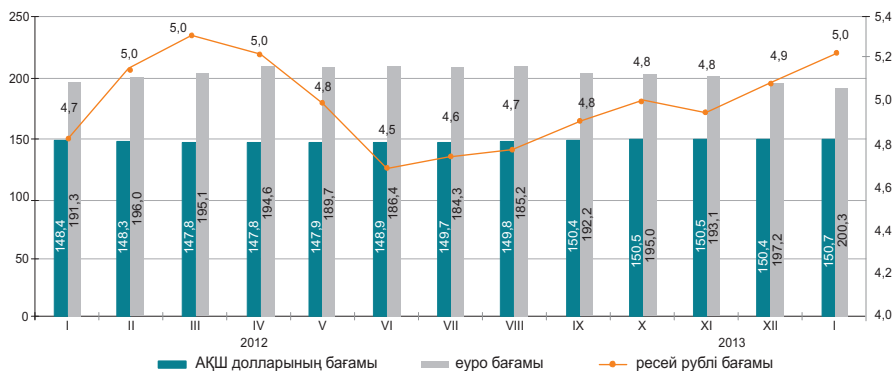

9.3 АҚША-КРЕДИТ ЖҮЙЕСІНІҢ КРЕДИТТЕРІ МЕН ДЕПОЗИТТЕРІ

Екінші деңгейлі банктер кредиттері

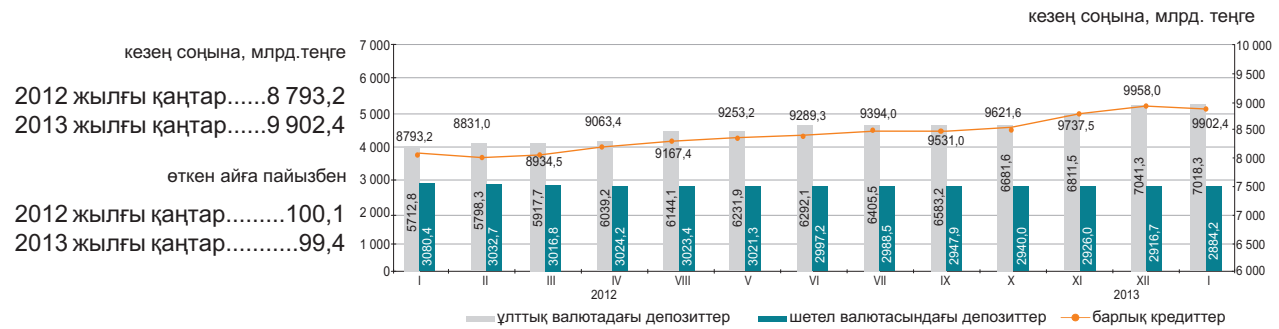

Шағын кәсіпкерлік субъектілеріне екінші деңгейлі банктердің берген кредиттері

2013 жылғы қаңтарда шағын кәсіпкерлік субъектілеріне кредит беру өткен аймен салыстырғанда 1,5% азайды. Берілген кредиттердің сомасы 1391,2 млрд. теңгені құрады немесе экономикаға кредиттің жалпы көлемінің 14%. Берілген кредиттердің едәуір сомасы саудаға (жалпы көлемнің үлесі – 31,8%), құрылысқа (16,5%) және өнеркәсіпке (13,5%) келеді.

	2013 жылғы қаңтар			2012 жылғы қаңтар		
	млрд. теңге	үлес салмағы, пайызбен	2012 жылғы қаңтарға, пайызбен	млрд. теңге	үлес салмағы, пайызбен	2011 жылғы қаңтарға, пайызбен
Кредиттер - барлығы	1 391,2	100,0	104,7	1 328,7	100,0	96,6
Өнеркәсіп	187,4	13,5	94,3	198,7	15,0	138,5
Ауыл шаруашылығы	54,8	3,9	104,2	52,6	4,0	72,9
Құрылыс	229,6	16,5	101,9	225,4	17,0	133,6
Көлік	50,4	3,6	130,4	38,6	2,8	82,4
Байланыс	20,7	1,5	116,8	17,7	1,3	104,8
Сауда	442,8	31,8	105,2	421,0	31,7	81,1
Басқа салалар	405,5	29,2	108,2	374,7	28,2	91,8

Кредит рыногы

Заңды тұлғаларға кредиттер беру 2013 жылғы қаңтарда өткен айға қарағанда 1,1% азайды және 7022,8 млрд. теңге құрады, жеке тұлғаларға 0,9% өсті және 2879,7 млрд. теңгені құрады.

Кредиттердің жалпы сомасында ұзақ мерзімді кредиттер 81% (8024,9 млрд. теңге), қысқа мерзімді кредиттер 19% (1877,5 млрд. теңге) құрады.

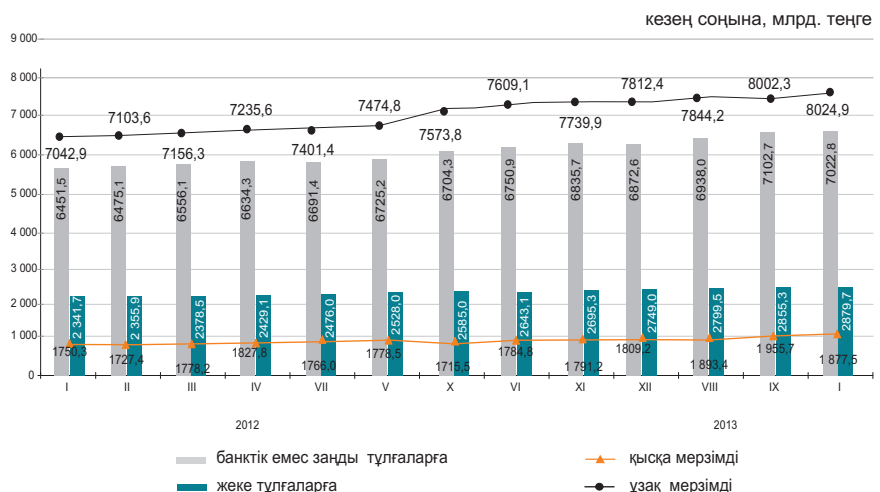

Кредиттеу объектілері бойынша банкілер кредиттерінің құрылымы

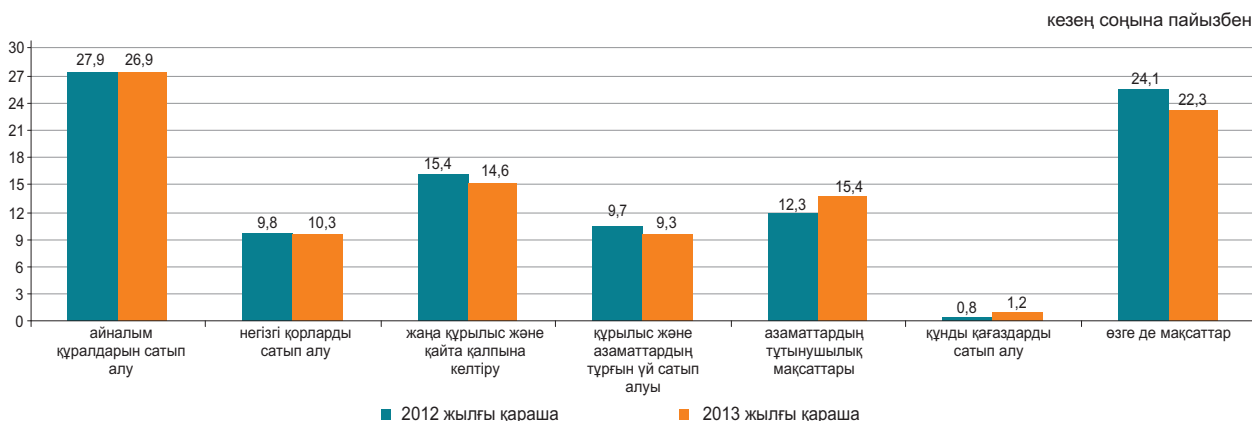

Депозиттік ұымдардағы депозиттер

2013 жылғы қаңтардың соңына ұлттық валютадағы депозиттер өткен айға қарағанда 0,5% азайды, шетел валютасындағы депозиттер 4,2% өсті. Депозиттердің жалпы сомасында жеке тұлғалардың депозиттері 37,5% (3402,4 млрд. теңге), банктік емес заңды тұлғалардың депозиттері 62,5% (5671,1 млрд. теңге) құрады.

	2013 жылғы қаңтар		2012 жылғы қаңтар	
	млрд. теңге	үлес салмағы, пайызбен	млрд. теңге	үлес салмағы, пайызбен
Депозиттер - барлығы	9 073,5	100,0	8 320,7	100,0
ұлттық валютадағы	6 277,6	69,2	5 573,4	67,0
шетел валютасындағы	2 795,9	30,8	2 747,4	33,0

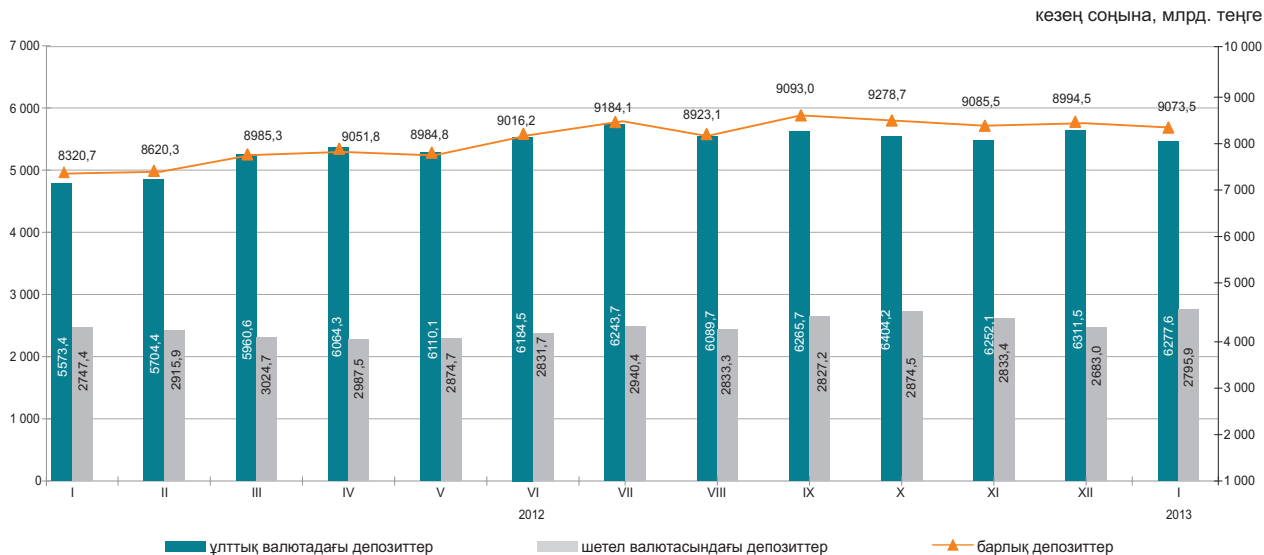

10. ӨҢІРЛЕРДІҢ ӘЛЕУМЕТТІК-ЭКОНОМИКАЛЫҚ ДАМУЫ АҚМОЛА ОБЛЫСЫ

Әлеуметтік даму

Халық, адам (2013 жылғы 1 ақпанға)	733 113
Туғандар, адам (2013 жылғы қаңтар)	1 287
Өлгендер, адам (2013 жылғы қаңтар)	962
Келгені, адам (2013 жылғы қаңтар)	929
Кеткені, адам (2013 жылғы қаңтар)	1 088

Жұмыспен қамтылғандар, адам (2012 жылғы IV тоқсан)	418 035
Жалдамалы қызметкерлер, жұмыспен қамтылғандардың жалпы санына %-бен (2012 жылғы IV тоқсан)	58,4
Жұмыссыздық деңгейі, % (2012 жылғы IV тоқсан)	5,3

Жалақы, теңге (2013 жылғы қаңтар)*	72 019
Жан басына шаққандағы орташа атаулы ақшалай табыстары, теңге (2013 жылғы қаңтар)	44 812
Күнкөрістің ең төменгі деңгейінің шамасы, теңге (2013 жылғы ақпан)	15 844

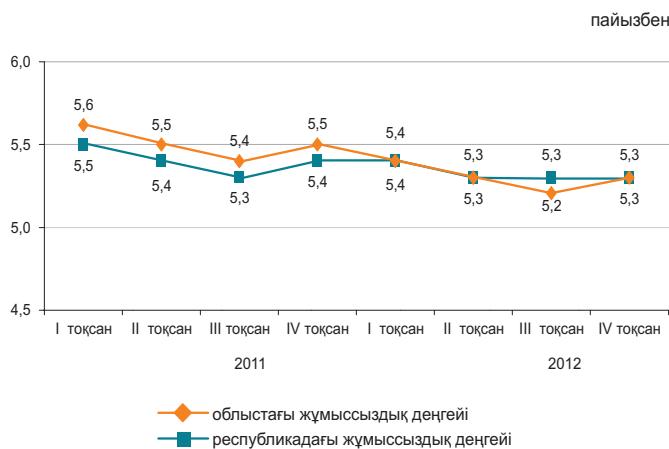

* Алдын ала деректер.

Экономиканың нақты секторы

	2013 жылғы қаңтар-ақпан 2012 жылғы қаңтар-ақпанға %-бен	2012 жылғы қаңтар-ақпан 2011 жылғы қаңтар-ақпанға %-бен
Өнеркәсіп	101,5	102,3
Ауыл шаруашылығы	107,7	85,4
Құрылыс	127,2	82,9
Бөлшек сауда	113,4	113,6
Жүк айналымы	111,0	136,8
Жолаушылар айналымы	110,1	118,0
Байланыс	108,9	109,6

2013 жылғы қаңтар-ақпан, пайызбен

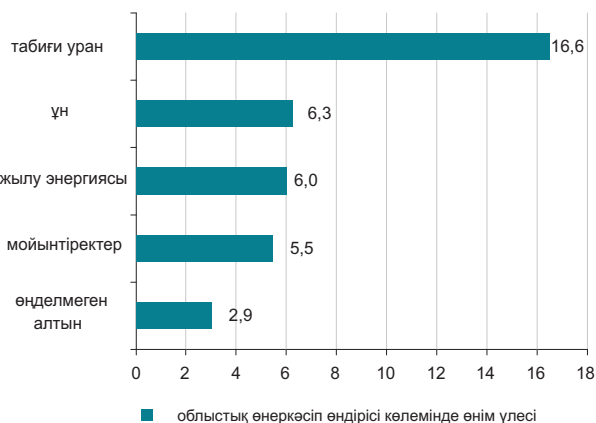

Ауыл шаруашылығы

	2013 жылғы қаңтар-ақпан	Өткен жылғы тиісті кезеңге пайызбен
Мал мен құстың тірідей салмақта шаруашылықта сойылғаны немесе союға өткізілгені, мың тонна	13,1	108,6
Сауылған сиыр сүті, мың тонна	25,6	104,6
Алынған тауық жұмыртқасы, млн. дана	74,3	111,8
Негізгі дөнді дақылдардың қолда бары – барлығы, мың тонна*	2 375,3	57,2
одан:		
бидай	2 237,5	56,4
арпа	110,7	70,6

* 2013 жылғы 1 наурызға.

Бағалар индексі

	2013 жылғы ақпан 2013 жылғы қаңтарға, %	2013 жылғы ақпан 2012 жылғы желтоқсанға, %
Тұтыну бағаларының индексі	100,5	101,4
Азық-түлік тауарлары	100,3	101,0
Азық-түлік емес тауарлар	100,2	100,6
Ақылы қызметтер	101,2	102,9
Өндіруші кәсіпорындар бағасының индексі	100,1	100,7
Ауыл шаруашылығының бағалары индексі	102,5	104,9
Құрылыстағы бағалар индексі	99,5	99,8
Көлік қызметтерінің тарифтері индексі	100,5	100,5
Заңды тұлғаларға көрсетілген почталық және курьерлік қызметтерінің тарифтері индексі	100,0	100,0
Заңды тұлғаларға көрсетілген байланыс қызметтері тарифтері индексі	100,0	100,0

АҚТӨБЕ ОБЛЫСЫ

Әлеуметтік даму

Халық, адам (2013 жылғы 1 ақпанға)	797 036
Туғандар, адам (2013 жылғы қаңтар)	1 682
Өлгендер, адам (2013 жылғы қаңтар)	585
Келгені, адам (2013 жылғы қаңтар)	609
Кеткені, адам (2013 жылғы қаңтар)	800
Жұмыспен қамтылғандар, адам (2012 жылғы IV тоқсан)	411 319
Жалдамалы қызметкерлер, жұмыспен қамтылғандардың жалпы санына %-бен (2012 жылғы IV тоқсан)	74,4
Жұмыссыздық деңгейі, % (2012 жылғы IV тоқсан)	5,0
Жалақы, теңге (2013 жылғы қаңтар)*	87 342
Жан басына шаққандағы орташа атаулы ақшалай табыстары, теңге (2013 жылғы қаңтар)	53 716
Күнкөрістің ең төменгі деңгейінің шамасы, теңге (2013 жылғы ақпан)	15 089

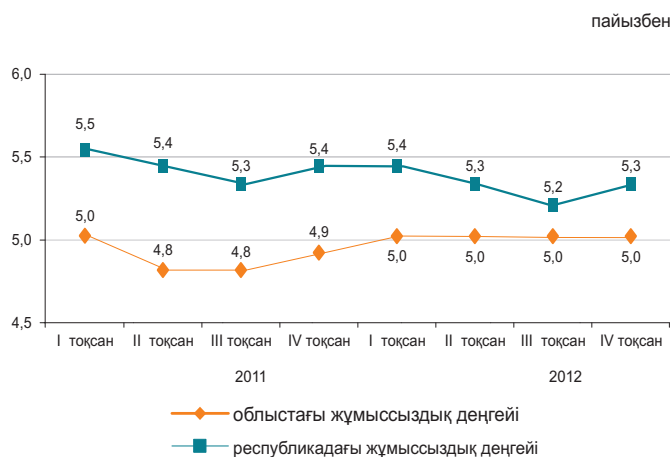

* Алдын ала деректер.

Экономиканың нақты секторы

	2013 жылғы қаңтар-ақпан 2012 жылғы қаңтар-ақпанға %-бен	2012 жылғы қаңтар-ақпан 2011 жылғы қаңтар-ақпанға %-бен
Өнеркәсіп	107,6	107,3
Ауыл шаруашылығы	85,9	104,7
Құрылыс	125,4	102,0
Бөлшек сауда	107,0	111,7
Жүк айналымы	116,3	136,7
Жолаушылар айналымы	109,8	123,9
Байланыс	107,3	109,1

2013 жылғы қаңтар-ақпан, пайызбен

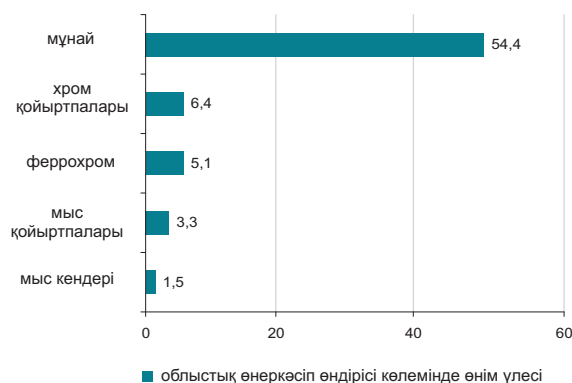

Ауыл шаруашылығы

	2013 жылғы қаңтар-ақпан	Өткен жылғы тиісті кезеңге пайызбен
Мал мен құстың тірідей салмақта шаруашылықта сойылғаны немесе союға өткізілгені, мың тонна	15,8	84,8
Сауылған сиыр сүті, мың тонна	19,0	87,6
Алынған тауық жұмыртқасы, млн. дана	24,9	89,5
Негізгі дөнді дақылдардың қолда бары – барлығы, мың тонна*	284,1	64,2
одан:		
бидай	271,3	64,6
арпа	12,0	56,5

* 2013 жылғы 1 наурызға.

Бағалар индексі

	2013 жылғы ақпан 2013 жылғы қаңтарға, %	2013 жылғы ақпан 2012 жылғы желтоқсанға, %
Тұтыну бағаларының индексі	99,8	103,2
Азық-түлік тауарлары	100,2	100,3
Азық-түлік емес тауарлар	100,3	100,5
Ақылы қызметтер	99,0	109,5
Өндіруші кәсіпорындар бағасының индексі	103,2	101,5
Ауыл шаруашылығының бағалары индексі	100,5	100,1
Құрылыстағы бағалар индексі	99,7	99,9
Көлік қызметтерінің тарифтері индексі	98,1	98,1
Заңды тұлғаларға көрсетілген почталық және курьерлік қызметтерінің тарифтері индексі	100,0	100,8
Заңды тұлғаларға көрсетілген байланыс қызметтері тарифтері индексі	100,1	99,9

АЛМАТЫ ОБЛЫСЫ

Әлеуметтік даму

Халық, адам (2013 жылғы 1 ақпанға)	1 949 837
Туғандар, адам (2013 жылғы қаңтар)	4 505
Өлгендер, адам (2013 жылғы қаңтар)	1 684
Келгені, адам (2013 жылғы қаңтар)	2 706
Кеткені, адам (2013 жылғы қаңтар)	2 317

Жұмыспен қамтылғандар, адам (2012 жылғы IV тоқсан)	972 011
Жалдамалы қызметкерлер, жұмыспен қамтылғандардың жалпы санына %-бен (2012 жылғы IV тоқсан)	58,2
Жұмыссыздық деңгейі, % (2012 жылғы IV тоқсан)	5,1

Жалақы, теңге (2013 жылғы қаңтар)*	77 408
Жан басына шаққандағы орташа атаулы ақшалай табыстары, теңге (2013 жылғы қаңтар)	42 319
Күнкөрістің ең төменгі деңгейінің шамасы, теңге (2013 жылғы ақпан)	18 266

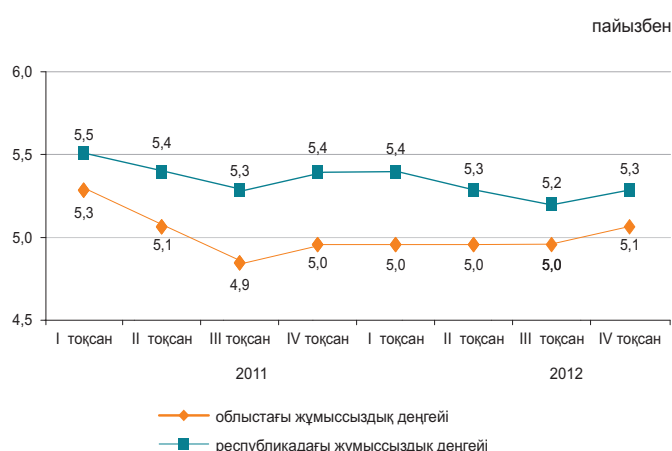

* Алдын ала деректер.

Экономиканың нақты секторы

	2013 жылғы қаңтар-ақпан 2012 жылғы қаңтар-ақпанға %-бен	2012 жылғы қаңтар-ақпан 2011 жылғы қаңтар-ақпанға %-бен
Өнеркәсіп	106,2	111,9
Ауыл шаруашылығы	100,8	100,1
Құрылыс	57,1	94,9
Бөлшек сауда	103,1	102,3
Жүк айналымы	111,3	120,9
Жолаушылар айналымы	109,1	116,1
Байланыс	100,2	106,7

2013 жылғы қаңтар-ақпан, пайызбен

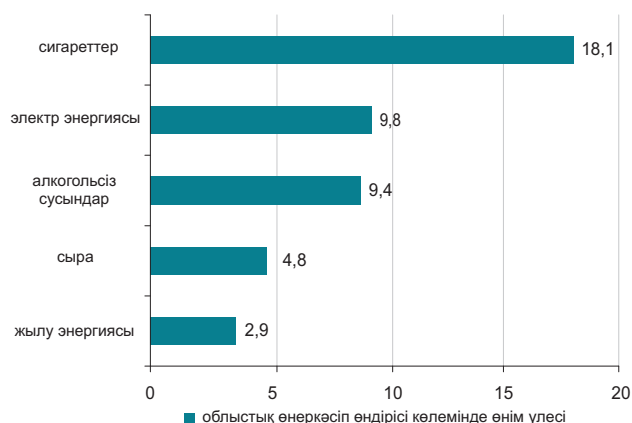

Ауыл шаруашылығы

	2013 жылғы қаңтар-ақпан	Өткен жылғы тиісті кезеңге пайызбен
Мал мен құстың тірідей салмақта шаруашылықта сойылғаны немесе союға өткізілгені, мың тонна	32,0	104,3
Сауылған сиыр сүті, мың тонна	82,2	99,4
Алынған тауық жұмыртқасы, млн. дана	113,5	95,6
Негізгі дөнді дақылдардың қолда бары – барлығы, мың тонна* одан:	123,7	83,1
бидай	37,8	68,5
арпа	49,6	88,7
жүгері	21,7	84,4

* 2013 жылғы 1 наурызға.

Бағалар индексі

	2013 жылғы ақпан 2013 жылғы қаңтарға, %	2013 жылғы ақпан 2012 жылғы желтоқсанға, %
Тұтыну бағаларының индексі	100,6	101,0
Азық-түлік тауарлары	100,1	100,7
Азық-түлік емес тауарлар	100,2	100,4
Ақылы қызметтер	101,6	102,0
Өндіруші кәсіпорындар бағасының индексі	100,0	100,7
Ауыл шаруашылығының бағалары индексі	101,1	104,0
Құрылыстағы бағалар индексі	99,8	100,7
Көлік қызметтерінің тарифтері индексі	101,0	102,1
Заңды тұлғаларға көрсетілген почталық және курьерлік қызметтерінің тарифтері индексі	100,0	100,0
Заңды тұлғаларға көрсетілген байланыс қызметтері тарифтері индексі	100,0	100,0

АТЫРАУ ОБЛЫСЫ

Әлеуметтік даму

Халық, адам (2013 жылғы 1 ақпанға)	556 388
Туғандар, адам (2013 жылғы қаңтар)	1 465
Өлгендер, адам (2013 жылғы қаңтар)	383
Келгені, адам (2013 жылғы қаңтар)	600
Кеткені, адам (2013 жылғы қаңтар)	492
Жұмыспен қамтылғандар, адам (2012 жылғы IV тоқсан)	277 304
Жалдамалы қызметкерлер, жұмыспен қамтылғандардың жалпы санына %-бен (2012 жылғы IV тоқсан)	88,6
Жұмыссыздық деңгейі, % (2012 жылғы IV тоқсан)	5,0
Жалақы, теңге (2013 жылғы қаңтар)*	172 038
Жан басына шаққандағы орташа атаулы ақшалай табыстары, теңге (2013 жылғы қаңтар)	116 862
Күнкөрістің ең төменгі деңгейінің шамасы, теңге (2013 жылғы ақпан)	17 921

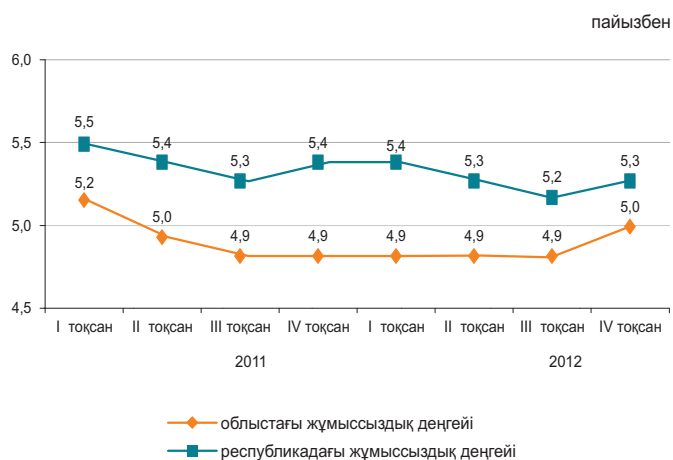

* Алдын ала деректер.

Экономиканың нақты секторы

	2013 жылғы қаңтар-ақпан 2012 жылғы қаңтар-ақпанға %-бен	2012 жылғы қаңтар-ақпан 2011 жылғы қаңтар-ақпанға %-бен
Өнеркәсіп	105,7	99,3
Ауыл шаруашылығы	98,8	101,5
Құрылыс	72,1	73,1
Бөлшек сауда	114,6	121,6
Жүк айналымы	106,4	114,6
Жолаушылар айналымы	108,7	129,9
Байланыс	97,3	115,9

2013 жылғы қаңтар-ақпан, пайызбен

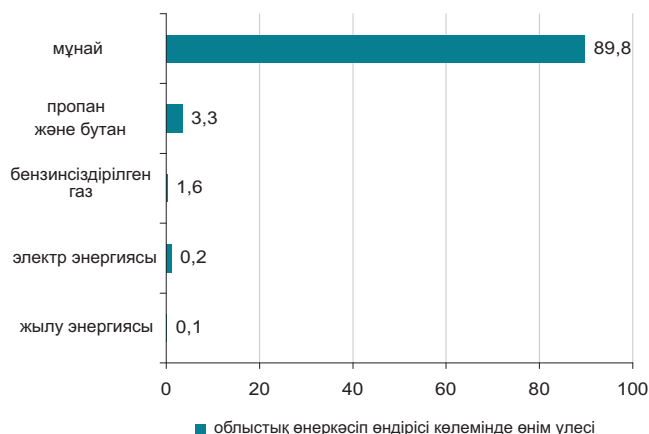

Ауыл шаруашылығы

	2013 жылғы қаңтар-ақпан	Өткен жылғы тиісті кезеңге пайызбен
Мал мен құстың тірідей салмақта шаруашылықта сойылғаны немесе союға өткізілгені, мың тонна	6,4	97,1
Сауылған сиыр сүті, мың тонна	4,2	100,6
Алынған тауық жұмыртқасы, млн. дана	210,6	92,2
Негізгі дәнді дақылдардың қолда бары – барлығы, тонна*	5,0	3,4
одан: тары	5,0	-

* 2013 жылғы 1 наурызға.

Бағалар индексі

	2013 жылғы ақпан 2013 жылғы қаңтарға, %	2013 жылғы ақпан 2012 жылғы желтоқсанға, %
Тұтыну бағаларының индексі	100,4	101,4
Азық-түлік тауарлары	100,0	100,7
Азық-түлік емес тауарлар	100,1	100,3
Ақылы қызметтер	101,1	103,2
Өндіруші кәсіпорындар бағасының индексі	102,1	100,6
Ауыл шаруашылығының бағалары индексі	101,7	102,0
Құрылыстағы бағалар индексі	100,0	100,4
Көлік қызметтерінің тарифтері индексі	99,9	100,1
Заңды тұлғаларға көрсетілген почталық және курьерлік қызметтерінің тарифтері индексі	100,0	100,0
Заңды тұлғаларға көрсетілген байланыс қызметтері тарифтері индексі	99,0	99,2

БАТЫС ҚАЗАҚСТАН ОБЛЫСЫ

Әлеуметтік даму

Халық, адам (2013 жылғы 1 ақпанға)	618 261
Туғандар, адам (2013 жылғы қаңтар)	1 088
Өлгендер, адам (2013 жылғы қаңтар)	524
Келгені, адам (2013 жылғы қаңтар)	1 254
Кеткені, адам (2013 жылғы қаңтар)	1 336

Жұмыспен қамтылғандар, адам (2012 жылғы IV тоқсан)	315 490
Жалдамалы қызметкерлер, жұмыспен қамтылғандардың жалпы санына %-бен (2012 жылғы IV тоқсан)	60,2
Жұмыссыздық деңгейі, % (2012 жылғы IV тоқсан)	5,1

Жалақы, теңге (2013 жылғы қаңтар)*	86 170
Жан басына шаққандағы орташа атаулы ақшалай табыстары, теңге (2013 жылғы қаңтар)	54 311
Күнкөрістің ең төменгі деңгейінің шамасы, теңге (2013 жылғы ақпан)	15 966

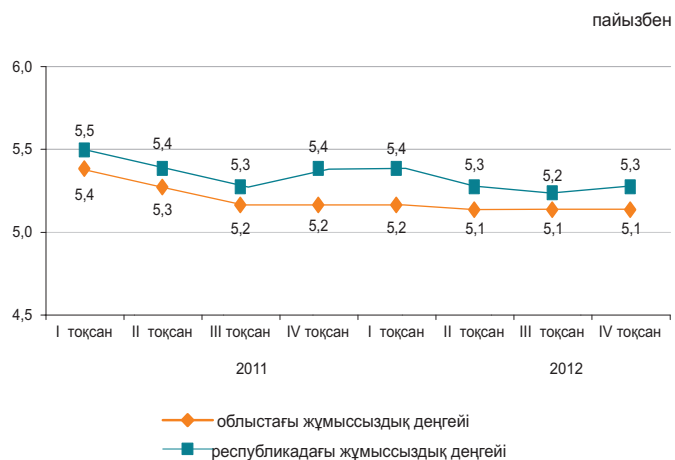

* Алдын ала деректер.

Экономиканың нақты секторы

	2013 жылғы қаңтар-ақпан 2012 жылғы қаңтар-ақпанға %-бен	2012 жылғы қаңтар-ақпан 2011 жылғы қаңтар-ақпанға %-бен
Өнеркәсіп	105,3	99,3
Ауыл шаруашылығы	101,3	98,0
Құрылыс	108,6	50,9
Бөлшек сауда	115,2	117,8
Жүк айналымы	115,2	133,4
Жолаушылар айналымы	105,4	119,0
Байланыс	95,9	103,9

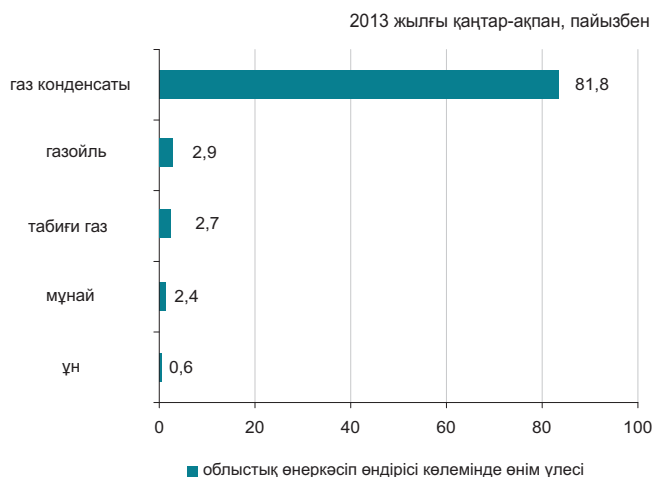

Ауыл шаруашылығы

	2013 жылғы қаңтар-ақпан	Өткен жылғы тиісті кезеңге пайызбен
Мал мен құстың тірідей салмақта шаруашылықта сойылғаны немесе союға өткізілгені, мың тонна	7,5	101,3
Сауылған сиыр сүті, мың тонна	10,1	103,4
Алынған тауық жұмыртқасы, млн. дана	18,7	97,5
Негізгі дәнді дақылдардың қолда бары – барлығы, мың тонна*	382,2	76,8
одан:		
бидай	365,9	80,2
арпа	12,6	33,7

* 2013 жылғы 1 наурызға.

Бағалар индексі

	2013 жылғы ақпан 2013 жылғы қаңтарға, %	2013 жылғы ақпан 2012 жылғы желтоқсанға, %
Тұтыну бағаларының индексі	100,8	102,7
Азық-түлік тауарлары	100,2	100,3
Азық-түлік емес тауарлар	100,1	100,2
Ақылы қызметтер	102,2	108,4
Өндіруші кәсіпорындар бағасының индексі	103,3	103,4
Ауыл шаруашылығының бағалары индексі	100,0	100,4
Құрылыстағы бағалар индексі	100,4	100,6
Көлік қызметтерінің тарифтері индексі	100,2	100,2
Заңды тұлғаларға көрсетілген почталық және курьерлік қызметтерінің тарифтері индексі	100,0	100,0
Заңды тұлғаларға көрсетілген почталық және курьерлік қызметтерінің тарифтері индексі	100,0	97,1

ЖАМБЫЛ ОБЛЫСЫ

Әлеуметтік даму

Халық, адам (2013 жылғы 1 ақпанға)	1 071 645
Туғандар, адам (2013 жылғы қаңтар)	2 651
Өлгендер, адам (2013 жылғы қаңтар)	810
Келгені, адам (2013 жылғы қаңтар)	1 118
Кеткені, адам (2013 жылғы қаңтар)	1 553

Жұмыспен қамтылғандар, адам (2012 жылғы IV тоқсан)	556 793
Жалдамалы қызметкерлер, жұмыспен қамтылғандардың жалпы санына %-бен (2012 жылғы IV тоқсан)	48,6
Жұмыссыздық деңгейі, % (2012 жылғы IV тоқсан)	5,4

Жалақы, теңге (2013 жылғы қаңтар)*	71 354
Жан басына шаққандағы орташа атаулы ақшалай табыстары, теңге (2013 жылғы қаңтар)	35 313
Күнкөрістің ең төменгі деңгейінің шамасы, теңге (2013 жылғы ақпан)	15 708

* Алдын ала деректер.

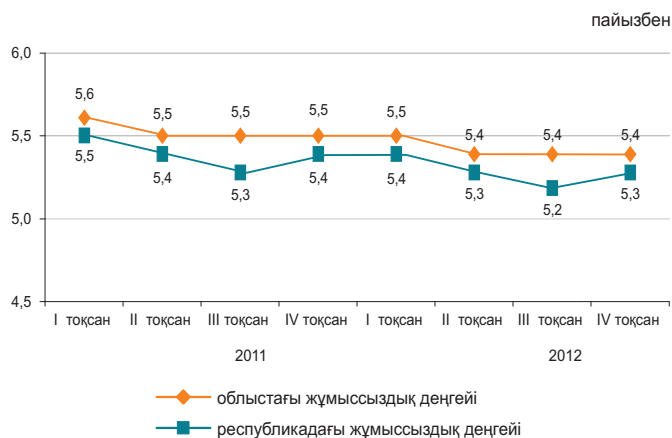

Экономиканың нақты секторы

	2013 жылғы қаңтар-ақпан 2012 жылғы қаңтар-ақпанға %-бен	2012 жылғы қаңтар-ақпан 2011 жылғы қаңтар-ақпанға %-бен
Өнеркәсіп	105,0	110,5
Ауыл шаруашылығы	96,4	102,0
Құрылыс	128,7	126,8
Бөлшек сауда	109,0	116,6
Жүк айналымы	116,6	129,4
Жолаушылар айналымы	116,8	121,0
Байланыс	92,0	106,7

2013 жылғы қаңтар-ақпан, пайызбен

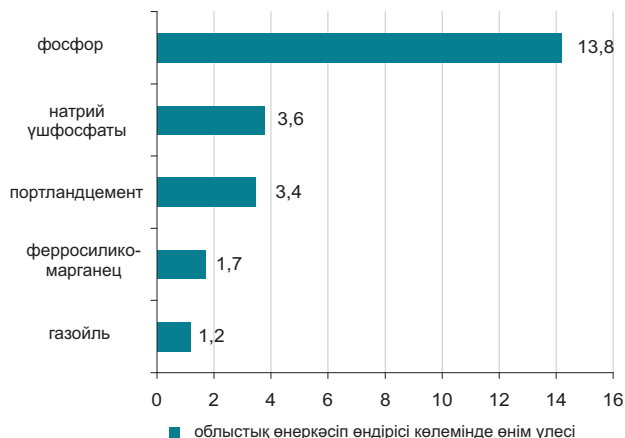

Ауыл шаруашылығы

	2013 жылғы қаңтар-ақпан	Өткен жылғы тиісті кезеңге пайызбен
Мал мен құстың тірідей салмақта шаруашылықта сойылғаны немесе союға өткізілгені, мың тонна	12,3	102,8
Сауылған сиыр сүті, мың тонна	28,8	85,4
Алынған тауық жұмыртқасы, млн. дана	11,8	77,6
Негізгі дөңді дақылдардың қолда бары – барлығы, мың тонна*	54,1	89,4
одан:		
бидай	30,5	101,9
арпа	22,2	76,6

* 2013 жылғы 1 наурызға.

Бағалар индексі

	2013 жылғы ақпан 2013 жылғы қаңтарға, %	2013 жылғы ақпан 2012 жылғы желтоқсанға, %
Тұтыну бағаларының индексі	100,6	102,1
Азық-түлік тауарлары	100,3	101,0
Азық-түлік емес тауарлар	100,2	100,6
Ақылы қызметтер	101,1	104,9
Өндіруші кәсіпорындар бағасының индексі	101,5	103,5
Ауыл шаруашылығының бағалары индексі	100,4	101,4
Құрылыстағы бағалар индексі	99,8	100,3
Көлік қызметтерінің тарифтері индексі	100,0	102,9
Заңды тұлғаларға көрсетілген почталық және курьерлік қызметтерінің тарифтері индексі	100,0	100,0
Заңды тұлғаларға көрсетілген байланыс қызметтері тарифтері индексі	100,0	100,0

ҚАРАҒАНДЫ ОБЛЫСЫ

Әлеуметтік даму

Халық, адам (2013 жылғы 1 ақпанға)	1 363 638
Туғандар, адам (2013 жылғы қаңтар)	2 152
Өлгендер, адам (2013 жылғы қаңтар)	1 448
Келгені, адам (2013 жылғы қаңтар)	1 553
Кеткені, адам (2013 жылғы қаңтар)	1 883

Жұмыспен қамтылғандар, адам (2012 жылғы IV тоқсан)	702 603
Жалдамалы қызметкерлер, жұмыспен қамтылғандардың жалпы санына %-бен (2012 жылғы IV тоқсан)	83,8
Жұмыссыздық деңгейі, % (2012 жылғы IV тоқсан)	5,2

Жалақы, теңге (2013 жылғы қаңтар)*	94 046
Жан басына шаққандағы орташа атаулы ақшалай табыстары, теңге (2013 жылғы қаңтар)	60 793
Күнкөрістің ең төменгі деңгейінің шамасы, теңге (2013 жылғы ақпан)	15 813

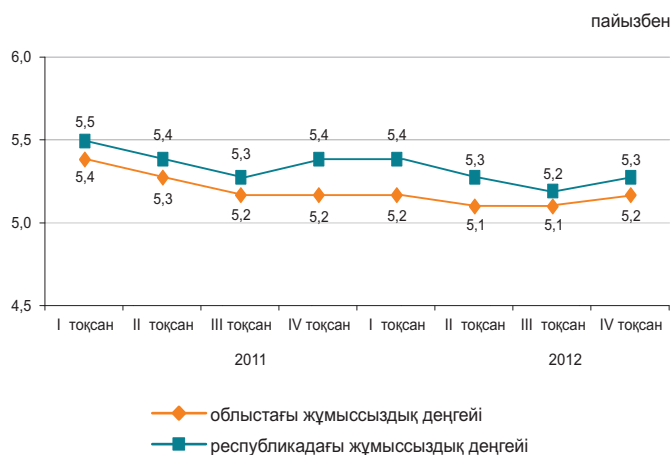

* Алдын ала деректер.

Экономиканың нақты секторы

	2013 жылғы қаңтар-ақпан 2012 жылғы қаңтар-ақпанға %-бен	2012 жылғы қаңтар-ақпан 2011 жылғы қаңтар-ақпанға %-бен
Өнеркәсіп	93,9	102,1
Ауыл шаруашылығы	102,4	103,7
Құрылыс	144,5	110,1
Бөлшек сауда	110,2	111,4
Жүк айналымы	121,0	130,3
Жолаушылар айналымы	113,0	142,2
Байланыс	100,0	111,0

2013 жылғы қаңтар-ақпан, пайызбен

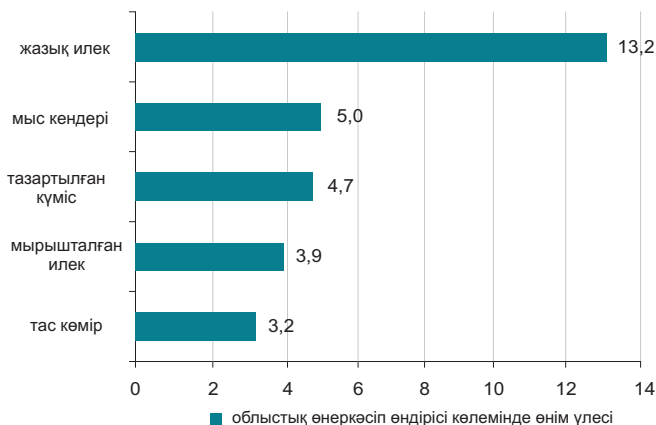

Ауыл шаруашылығы

	2013 жылғы қаңтар-ақпан	Өткен жылғы тиісті кезеңге пайызбен
Мал мен құстың тірідей салмақта шаруашылықта сойылғаны немесе союға өткізілгені, мың тонна	14,2	99,1
Сауылған сиыр сүті, мың тонна	23,4	104,5
Алынған тауық жұмыртқасы, млн. дана	82,8	121,3
Негізгі дәнді дақылдардың қолда бары – барлығы, мың тонна*	268,3	59,7
одан:		
бидай	234,5	57,4
арпа	22,4	75,6

* 2013 жылғы 1 наурызға.

Бағалар индексі

	2013 жылғы ақпан 2013 жылғы қаңтарға, %	2013 жылғы ақпан 2012 жылғы желтоқсанға, %
Тұтыну бағаларының индексі	100,9	101,7
Азық-түлік тауарлары	100,9	101,5
Азық-түлік емес тауарлар	100,2	100,4
Ақылы қызметтер	101,6	103,1
Өндіруші кәсіпорындар бағасының индексі	99,4	96,8
Ауыл шаруашылығының бағалары индексі	100,6	102,5
Құрылыстағы бағалар индексі	100,2	100,9
Көлік қызметтерінің тарифтері индексі	107,3	107,3
Заңды тұлғаларға көрсетілген почталық және курьерлік қызметтерінің тарифтері индексі	100,0	100,0
Заңды тұлғаларға көрсетілген байланыс қызметтері тарифтері индексі	100,0	100,0

ҚОСТАНАЙ ОБЛЫСЫ

Әлеуметтік даму

Халық, адам (2013 жылғы 1 ақпанға)	880 227
Туғандар, адам (2013 жылғы қаңтар)	1 169
Өлгендер, адам (2013 жылғы қаңтар)	919
Келгені, адам (2013 жылғы қаңтар)	1 347
Кеткені, адам (2013 жылғы қаңтар)	1 479

Жұмыспен қамтылғандар, адам (2012 жылғы IV тоқсан)	508 511
Жалдамалы қызметкерлер, жұмыспен қамтылғандардың жалпы санына %-бен (2012 жылғы IV тоқсан)	58,2
Жұмыссыздық деңгейі, % (2012 жылғы IV тоқсан)	5,2

Жалақы, теңге (2013 жылғы қаңтар)*	74 213
Жан басына шаққандағы орташа атаулы ақшалай табыстары, теңге (2013 жылғы қаңтар)	45 605
Күнкөрістің ең төменгі деңгейінің шамасы, теңге (2013 жылғы ақпан)	15 705

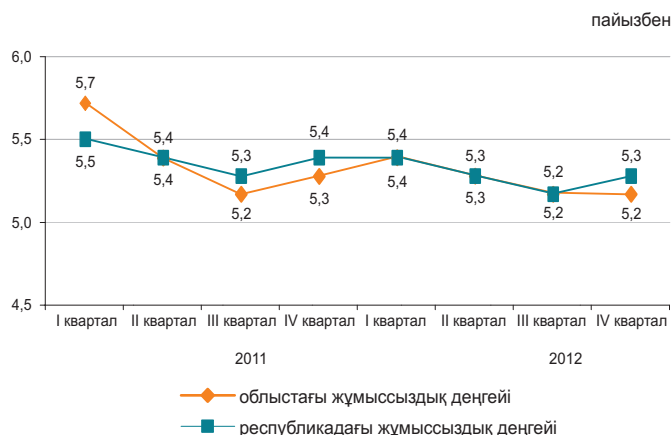

* Алдын ала деректер.

Экономиканың нақты секторы

	2013 жылғы қаңтар-ақпан 2012 жылғы қаңтар-ақпанға %-бен	2012 жылғы қаңтар-ақпан 2011 жылғы қаңтар-ақпанға %-бен
Өнеркәсіп	99,5	104,9
Ауыл шаруашылығы	89,0	70,2
Құрылыс	150,8	116,2
Бөлшек сауда	115,4	113,2
Жүк айналымы	115,5	141,2
Жолаушылар айналымы	111,6	124,9
Байланыс	104,5	109,6

2013 жылғы қаңтар-ақпан, пайызбен

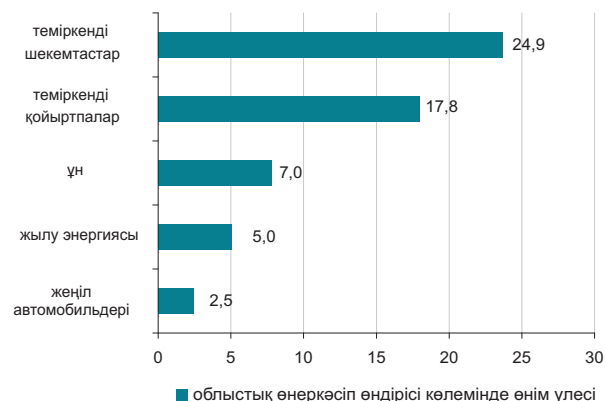

Ауыл шаруашылығы

	2013 жылғы қаңтар-ақпан	Өткен жылғы тиісті кезеңге пайызбен
Мал мен құстың тірідей салмақта шаруашылықта сойылғаны немесе союға өткізілгені, мың тонна	21,3	84,4
Сауылған сиыр сүті, мың тонна	37,5	105,0
Алынған тауық жұмыртқасы, млн. дана	60,5	100,1
Негізгі дәнді дақылдардың қолда бары – барлығы, мың тонна*	3 567,7	63,7
одан:		
бидай	3 419,9	63,7
арпа	88,2	71,0

* 2013 жылғы 1 наурызға.

Бағалар индексі

	2013 жылғы ақпан 2013 жылғы қаңтарға, %	2013 жылғы ақпан 2012 жылғы желтоқсанға, %
Тұтыну бағаларының индексі	100,5	102,1
Азық-түлік тауарлары	100,3	100,5
Азық-түлік емес тауарлар	100,1	100,3
Ақылы қызметтер	101,1	105,8
Өндіруші кәсіпорындар бағасының индексі	103,0	110,9
Ауыл шаруашылығының бағалары индексі	101,7	102,7
Құрылыстағы бағалар индексі	100,2	100,5
Көлік қызметтерінің тарифтері индексі	113,1	114,0
Заңды тұлғаларға көрсетілген почталық және курьерлік қызметтерінің тарифтері индексі	100,0	100,0
Заңды тұлғаларға көрсетілген байланыс қызметтері тарифтері индексі	100,0	100,0

ҚЫЗЫЛОРДА ОБЛЫСЫ

Әлеуметтік даму

Халық, адам (2013 жылғы 1 ақпанға)	727 990
Туғандар, адам (2013 жылғы қаңтар)	1 765
Өлгендер, адам (2013 жылғы қаңтар)	427
Келгені, адам (2013 жылғы қаңтар)	822
Кеткені, адам (2013 жылғы қаңтар)	951

Жұмыспен қамтылғандар, адам (2012 жылғы IV тоқсан)	328 482
Жалдамалы қызметкерлер, жұмыспен қамтылғандардың жалпы санына %-бен (2012 жылғы IV тоқсан)	66,9
Жұмыссыздық деңгейі, % (2012 жылғы IV тоқсан)	5,3

Жалақы, теңге (2013 жылғы қаңтар)*	90 279
Жан басына шаққандағы орташа атаулы ақшалай табыстары, теңге (2013 жылғы қаңтар)	45 491
Күнкөрістің ең төменгі деңгейінің шамасы, теңге (2013 жылғы ақпан)	16 237

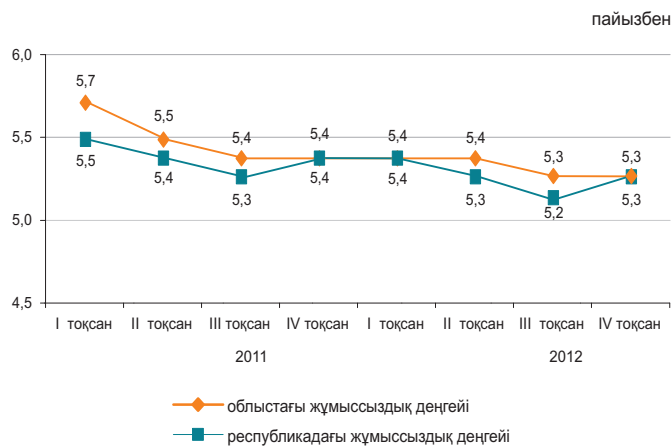

* Алдын ала деректер.

Экономиканың нақты секторы

2013 жылғы қаңтар-ақпан, пайызбен

	2013 жылғы қаңтар-ақпан 2012 жылғы қаңтар-ақпанға %-бен	2012 жылғы қаңтар-ақпан 2011 жылғы қаңтар-ақпанға %-бен
Өнеркәсіп	99,1	103,8
Ауыл шаруашылығы	99,1	98,5
Құрылыс	120,4	96,8
Бөлшек сауда	135,9	111,6
Жүк айналымы	111,4	138,8
Жолаушылар айналымы	114,7	125,8
Байланыс	99,8	103,8



Ауыл шаруашылығы

	2013 жылғы қаңтар-ақпан	Өткен жылғы тиісті кезеңге пайызбен
Мал мен құстың тірідей салмақта шаруашылықта сойылғаны немесе союға өткізілгені, мың тонна	4,6	97,4
Сауылған сиыр сүті, мың тонна	9,6	98,7
Алынған тауық жұмыртқасы, млн. дана	0,5	56,4
Негізгі дәнді дақылдардың қолда бары – барлығы, мың тонна*	104,0	122,5
одан: күріш	103,2	124,2

* 2013 жылғы 1 наурызға.

Бағалар индексі

	2013 жылғы ақпан 2013 жылғы қаңтарға, %	2013 жылғы ақпан 2012 жылғы желтоқсанға, %
Тұтыну бағаларының индексі	100,9	101,5
Азық-түлік тауарлары	100,5	100,8
Азық-түлік емес тауарлар	100,3	100,4
Ақылы қызметтер	102,1	103,3
Өндіруші кәсіпорындар бағасының индексі	104,7	105,2
Ауыл шаруашылығының бағалары индексі	100,3	100,8
Құрылыстағы бағалар индексі	99,6	99,8
Көлік қызметтерінің тарифтері индексі	100,0	100,7
Занды тұлғаларға көрсетілген почталық және курьерлік қызметтерінің тарифтері индексі	100,0	100,0
Занды тұлғаларға көрсетілген байланыс қызметтері тарифтері индексі	99,9	99,9

МАҢҒЫСТАУ ОБЛЫСЫ

Әлеуметтік даму

Халық, адам (2013 жылғы 1 ақпанға)	569 706
Туғандар, адам (2013 жылғы қаңтар)	1 496
Өлгендер, адам (2013 жылғы қаңтар)	247
Келгені, адам (2013 жылғы қаңтар)	1 155
Кеткені, адам (2013 жылғы қаңтар)	784

Жұмыспен қамтылғандар, адам (2012 жылғы IV тоқсан)	255 502
Жалдамалы қызметкерлер, жұмыспен қамтылғандардың жалпы санына %-бен (2012 жылғы IV тоқсан)	92,7
Жұмыссыздық деңгейі, % (2012 жылғы IV тоқсан)	5,6

Жалақы, теңге (2013 жылғы қаңтар)*	157 696
Жан басына шаққандағы орташа атаулы ақшалай табыстары, теңге (2013 жылғы қаңтар)	79 778
Күнkerістің ең төменгі деңгейінің шамасы, теңге (2013 жылғы ақпан)	20 614

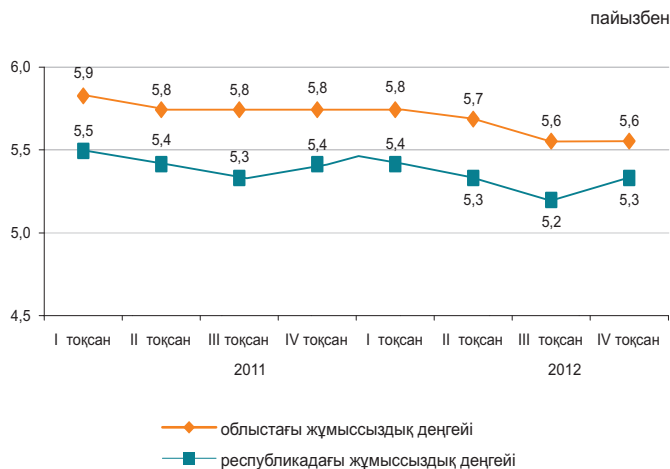

* Алдын ала деректер.

Экономиканың нақты секторы

	2013 жылғы қаңтар-ақпан 2012 жылғы қаңтар-ақпанға %-бен	2012 жылғы қаңтар-ақпан 2011 жылғы қаңтар-ақпанға %-бен
Өнеркәсіп	99,2	98,6
Ауыл шаруашылығы	97,2	100,0
Құрылыс	98,9	116,0
Бөлшек сауда	113,6	112,6
Жүк айналымы	113,8	153,8
Жолаушылар айналымы	100,7	106,9
Байланыс	87,9	117,1

2013 жылғы қаңтар-ақпан, пайызбен

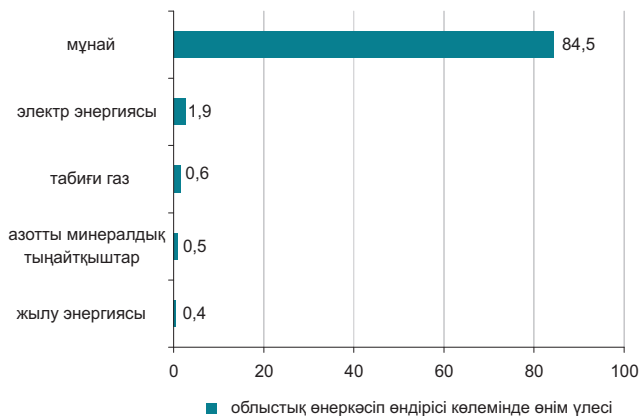

Ауыл шаруашылығы

	2013 жылғы қаңтар-ақпан	Өткен жылғы тиісті кезеңге пайызбен
Мал мен құстың тірідей салмақта шаруашылықта сойылғаны немесе союға өткізілгені, мың тонна	1,4	97,3
Сауылған сиыр сүті, тонна	186,0	95,4
Алынған тауық жұмыртқасы, мың дана	80,3	109,0
Негізгі дәнді дақылдардың қолда бары – барлығы, мың тонна*	75,2	105,5
соның ішінде: бидай	75,2	119,9

* 2013 жылғы 1 наурызға.

Бағалар индексі

	2013 жылғы ақпан 2013 жылғы қаңтарға, %	2013 жылғы ақпан 2012 жылғы желтоқсанға, %
Тұтыну бағаларының индексі	100,6	101,1
Азық-түлік тауарлары	100,3	100,7
Азық-түлік емес тауарлар	100,3	100,7
Ақылы қызметтер	101,1	101,9
Өндіруші кәсіпорындар бағасының индексі	100,0	100,1
Ауыл шаруашылығының бағалары индексі	100,1	100,2
Құрылыстағы бағалар индексі	100,6	100,9
Көлік қызметтерінің тарифтері индексі	100,0	100,5
Заңды тұлғаларға көрсетілген почталық және курьерлік қызметтерінің тарифтері индексі	100,0	100,0
Заңды тұлғаларға көрсетілген байланыс қызметтері тарифтері индексі	100,0	97,3

ОҢТҮСТІК ҚАЗАҚСТАН ОБЛЫСЫ

Әлеуметтік даму

Халық, адам (2013 жылғы 1 ақпанға)	2 685 009
Туғандар, адам (2013 жылғы қаңтар)	8 892
Өлгендер, адам (2013 жылғы қаңтар)	1 825
Келгені, адам (2013 жылғы қаңтар)	2 801
Кеткені, адам (2013 жылғы қаңтар)	3 194

Жұмыспен қамтылғандар, адам (2012 жылғы IV тоқсан)	1 173 287
Жалдамалы қызметкерлер, жұмыспен қамтылғандардың жалпы санына %-бен (2012 жылғы IV тоқсан)	52,9
Жұмыссыздық деңгейі, % (2012 жылғы IV тоқсан)	5,6

Жалақы, теңге (2013 жылғы қаңтар)*	74 056
Жан басына шаққандағы орташа атаулы ақшалай табыстары, теңге (2013 жылғы қаңтар)	31 369
Күнкөрістің ең төменгі деңгейінің шамасы, теңге (2013 жылғы ақпан)	15 893

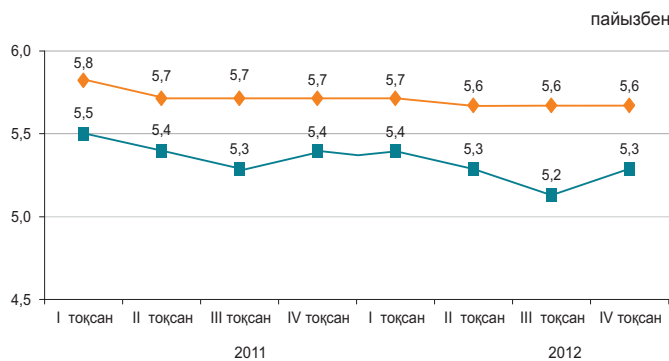

—♦— облыстағы жұмыссыздық деңгейі
—■— республикадағы жұмыссыздық деңгейі

* Алдын ала деректер.

Экономиканың нақты секторы

	2013 жылғы қаңтар-ақпан 2012 жылғы қаңтар-ақпанға %-бен	2012 жылғы қаңтар-ақпан 2011 жылғы қаңтар-ақпанға %-бен
Өнеркәсіп	102,0	110,9
Ауыл шаруашылығы	102,2	102,4
Құрылыс	117,8	98,0
Бөлшек сауда	110,2	113,5
Жүк айналымы	117,3	133,0
Жолаушылар айналымы	115,4	138,7
Байланыс	98,9	109,5

2013 жылғы қаңтар-ақпан, пайызбен

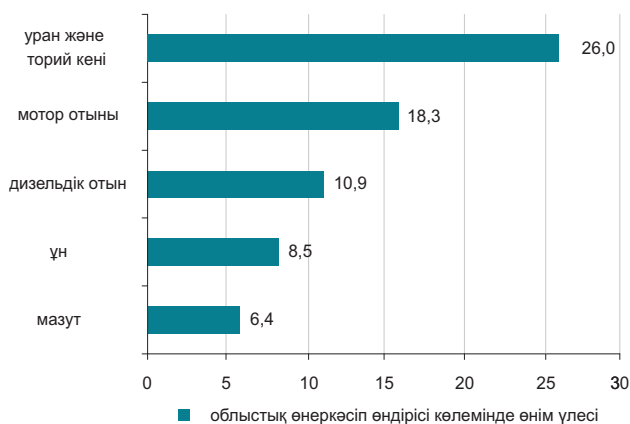

Ауыл шаруашылығы

	2013 жылғы қаңтар-ақпан	Өткен жылғы тиісті кезеңге пайызбен
Мал мен құстың тірідей салмақта шаруашылықта сойылғаны немесе союға өткізілгені, мың тонна	31,1	103,8
Сауылған сиыр сүті, мың тонна	77,7	100,6
Алынған тауық жұмыртқасы, млн. дана	34,1	96,0
Негізгі дәнді дақылдардың қолда бары – барлығы, мың тонна*	103,6	88,4
одан: бидай	101,0	87,7

* 2013 жылғы 1 наурызға.

Бағалар индексі

	2013 жылғы ақпан 2013 жылғы қаңтарға, %	2013 жылғы ақпан 2012 жылғы желтоқсанға, %
Тұтыну бағаларының индексі	100,8	101,5
Азық-түлік тауарлары	100,9	101,6
Азық-түлік емес тауарлар	100,0	100,5
Ақылы қызметтер	101,3	102,5
Өндіруші кәсіпорындар бағасының индексі	100,7	101,8
Ауыл шаруашылығының бағалары индексі	100,3	101,0
Құрылыстағы бағалар индексі	99,9	100,0
Көлік қызметтерінің тарифтері индексі	103,9	104,9
Заңды тұлғаларға көрсетілген почталық және курьерлік қызметтерінің тарифтері индексі	100,0	100,0
Заңды тұлғаларға көрсетілген байланыс қызметтері тарифтері индексі	100,0	99,5

ПАВЛОДАР ОБЛЫСЫ

Әлеуметтік даму

Халық, адам (2013 жылғы 1 ақпанға)	749 516
Туғандар, адам (2013 жылғы қаңтар)	1 160
Өлгендер, адам (2013 жылғы қаңтар)	706
Келгені, адам (2013 жылғы қаңтар)	1 071
Кеткені, адам (2013 жылғы қаңтар)	1 163

Жұмыспен қамтылғандар, адам (2012 жылғы IV тоқсан)	414 471
Жалдамалы қызметкерлер, жұмыспен қамтылғандардың жалпы санына %-бен (2012 жылғы IV тоқсан)	79,2
Жұмыссыздық деңгейі, % (2012 жылғы IV тоқсан)	5,0

Жалақы, теңге (2013 жылғы қаңтар)*	82 808
Жан басына шаққандағы орташа атаулы ақшалай табыстары, теңге (2013 жылғы қаңтар)	57 245
Күнkerістің ең төменгі деңгейінің шамасы, теңге (2013 жылғы ақпан)	15 965

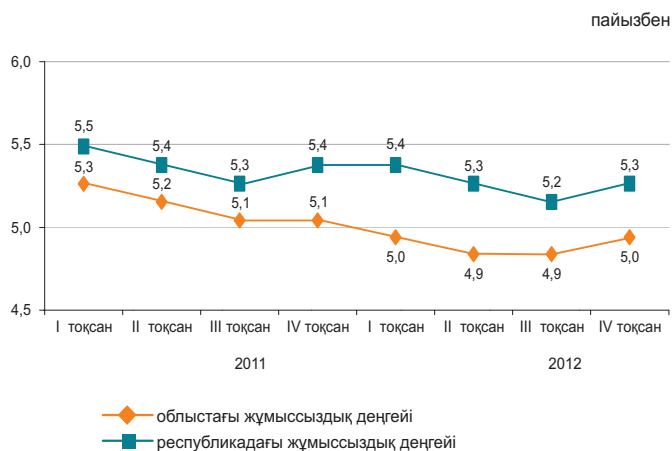

* Алдын ала деректер.

Экономиканың нақты секторы

	2013 жылғы қаңтар-ақпан 2012 жылғы қаңтар-ақпанға %-бен	2012 жылғы қаңтар-ақпан 2011 жылғы қаңтар-ақпанға %-бен
Өнеркәсіп	96,0	104,7
Ауыл шаруашылығы	101,3	95,3
Құрылыс	137,7	112,4
Бөлшек сауда	110,3	110,6
Жүк айналымы	112,1	135,0
Жолаушылар айналымы	106,0	129,0
Байланыс	106,6	106,3



Ауыл шаруашылығы

	2013 жылғы қаңтар-ақпан	Өткен жылғы тиісті кезеңге пайызбен
Мал мен құстың тірідей салмақта шаруашылықта сойылғаны немесе союға өткізілгені, мың тонна	10,2	99,5
Сауылған сиыр сүті, мың тонна	30,4	99,4
Алынған тауық жұмыртқасы, млн. дана	11,0	2,1 есе
Негізгі дөңді дақылдардың қолда бары – барлығы, мың тонна*	204,9	63,7
одан:		
бидай	170,9	61,0
арпа	18,8	82,4

* 2013 жылғы 1 наурызға.

Бағалар индексі

	2013 жылғы ақпан 2013 жылғы қаңтарға, %	2013 жылғы ақпан 2012 жылғы желтоқсанға, %
Тұтыну бағаларының индексі	101,0	102,1
Азық-түлік тауарлары	100,5	101,1
Азық-түлік емес тауарлар	100,0	100,3
Ақылы қызметтер	102,7	105,0
Өндіруші кәсіпорындар бағасының индексі	100,6	102,7
Ауыл шаруашылығының бағалары индексі	100,8	101,7
Құрылыстағы бағалар индексі	100,2	100,6
Көлік қызметтерінің тарифтері индексі	100,0	100,2
Заңды тұлғаларға көрсетілген почталық және курьерлік қызметтерінің тарифтері индексі	100,0	100,0
Заңды тұлғаларға көрсетілген байланыс қызметтері тарифтері индексі	100,0	99,9

СОЛТҮСТІК ҚАЗАҚСТАН ОБЛЫСЫ

Әлеуметтік даму

Халық, адам (2013 жылғы 1 ақпанға)	579 403
Туғандар, адам (2013 жылғы қаңтар)	748
Өлгендер, адам (2013 жылғы қаңтар)	730
Келгені, адам (2013 жылғы қаңтар)	813
Кеткені, адам (2013 жылғы қаңтар)	1 064

Жұмыспен қамтылғандар, адам (2012 жылғы IV тоқсан)	327 486
Жалдамалы қызметкерлер, жұмыспен қамтылғандардың жалпы санына %-бен (2012 жылғы IV тоқсан)	65,4
Жұмыссыздық деңгейі, % (2012 жылғы IV тоқсан)	5,3

Жалақы, теңге (2013 жылғы қаңтар)*	67 959
Жан басына шаққандағы орташа атаулы ақшалай табыстары, теңге (2013 жылғы қаңтар)	44 843
Күнкөрістің ең төменгі деңгейінің шамасы, теңге (2013 жылғы ақпан)	15 367

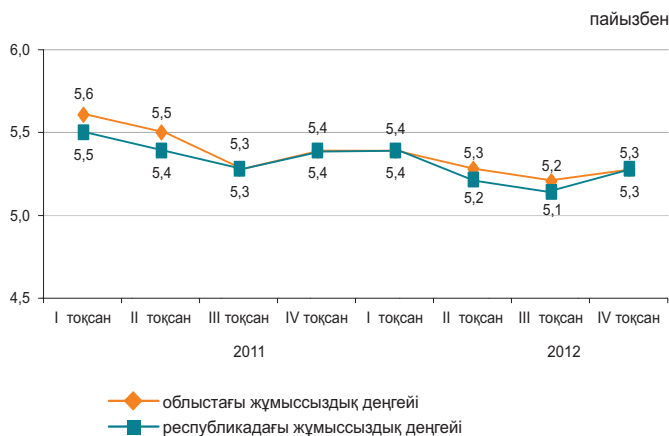

* Алдын ала деректер.

Экономиканың нақты секторы

2013 жылғы қаңтар-ақпан, пайызбен

	2013 жылғы қаңтар-ақпан 2012 жылғы қаңтар-ақпанға %-бен	2012 жылғы қаңтар-ақпан 2011 жылғы қаңтар-ақпанға %-бен
Өнеркәсіп	101,0	110,7
Ауыл шаруашылығы	105,5	89,7
Құрылыс	220,8	121,4
Бөлшек сауда	113,4	119,9
Жүк айналымы	108,4	109,8
Жолаушылар айналымы	106,6	136,2
Байланыс	100,7	109,8

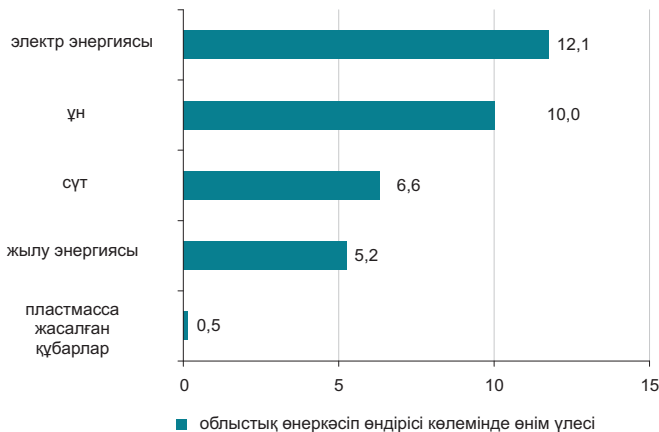

Ауыл шаруашылығы

	2013 жылғы қаңтар-ақпан	Өткен жылғы тиісті кезеңге пайызбен
Мал мен құстың тірідей салмақта шаруашылықта сойылғаны немесе союға өткізілгені, мың тонна	15,9	104,3
Сауылған сиыр сүті, мың тонна	30,5	106,6
Алынған тауық жұмыртқасы, млн. дана	53,0	109,8
Негізгі дөнді дақылдардың қолда бары – барлығы, мың тонна*	3 258,6	61,8
одан:		
бидай	2 869,4	59,2
арпа	180,0	61,5

* 2013 жылғы 1 наурызға.

Бағалар индексі

	2013 жылғы ақпан 2013 жылғы қаңтарға, %	2013 жылғы ақпан 2012 жылғы желтоқсанға, %
Тұтыну бағаларының индексі	100,7	101,3
Азық-түлік тауарлары	100,5	100,8
Азық-түлік емес тауарлар	100,3	100,4
Ақылы қызметтер	101,2	102,8
Өндіруші кәсіпорындар бағасының индексі	100,9	104,5
Ауыл шаруашылығының бағалары индексі	100,1	102,1
Құрылыстағы бағалар индексі	100,0	100,6
Көлік қызметтерінің тарифтері индексі	100,6	104,0
Заңды тұлғаларға көрсетілген почталық және курьерлік қызметтерінің тарифтері индексі	100,0	105,6
Заңды тұлғаларға көрсетілген байланыс қызметтері тарифтері индексі	100,0	99,4

ШЫҒЫС ҚАЗАҚСТАН ОБЛЫСЫ

Әлеуметтік даму

Халық, адам (2013 жылғы 1 ақпанға)	1 393 932
Туғандар, адам (2013 жылғы қаңтар)	1 945
Өлгендер, адам (2013 жылғы қаңтар)	1 501
Келгені, адам (2013 жылғы қаңтар)	1 522
Кеткені, адам (2013 жылғы қаңтар)	1 998

Жұмыспен қамтылғандар, адам (2012 жылғы IV тоқсан)	711 677
Жалдамалы қызметкерлер, жұмыспен қамтылғандардың жалпы санына %-бен (2012 жылғы IV тоқсан)	67,6
Жұмыссыздық деңгейі, % (2012 жылғы IV тоқсан)	5,1

Жалақы, теңге (2013 жылғы қаңтар)*	82 032
Жан басына шаққандағы орташа атаулы ақшалай табыстары, теңге (2013 жылғы қаңтар)	47 192
Күнкөрістің ең төменгі деңгейінің шамасы, теңге (2013 жылғы ақпан)	17 220

* Алдын ала деректер.

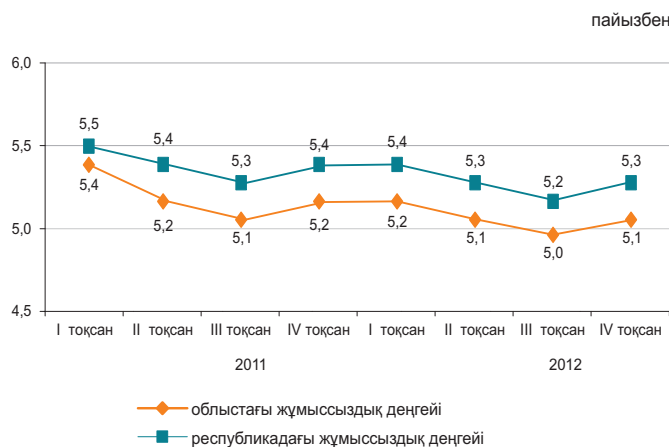

Экономиканың нақты секторы

	2013 жылғы қаңтар-ақпан 2012 жылғы қаңтар-ақпанға %-бен	2012 жылғы қаңтар-ақпан 2011 жылғы қаңтар-ақпанға %-бен
Өнеркәсіп	109,1	121,2
Ауыл шаруашылығы	104,4	100,6
Құрылыс	127,0	118,8
Бөлшек сауда	115,7	109,7
Жүк айналымы	114,7	136,6
Жолаушылар айналымы	104,1	139,7
Байланыс	101,5	110,3

2013 жылғы қаңтар-ақпан, пайызбен



Ауыл шаруашылығы

	2013 жылғы қаңтар-ақпан	Өткен жылғы тиісті кезеңге пайызбен
Мал мен құстың тірідей салмақта шаруашылықта сойылғаны немесе союға өткізілгені, мың тонна	22,2	106,1
Сауылған сиыр сүті, мың тонна	65,1	102,5
Алынған тауық жұмыртқасы, млн. дана	13,6	105,3
Негізгі дәнді дақылдардың қолда бары – барлығы, мың тонна*	469,9	105,6
одан:		
бидай	364,0	100,0
арпа	56,5	123,5

* 2013 жылғы 1 наурызға.

Бағалар индексі

	2013 жылғы ақпан 2013 жылғы қаңтарға, %	2013 жылғы ақпан 2012 жылғы желтоқсанға, %
Тұтыну бағаларының индексі	100,6	101,0
Азық-түлік тауарлары	100,2	100,2
Азық-түлік емес тауарлар	100,2	100,2
Ақылы қызметтер	101,3	102,9
Өндіруші кәсіпорындар бағасының индексі	102,9	102,8
Ауыл шаруашылығының бағалары индексі	102,3	102,6
Құрылыстағы бағалар индексі	100,5	101,5
Көлік қызметтерінің тарифтері индексі	100,1	101,3
Занды тұлғаларға көрсетілген почталық және курьерлік қызметтерінің тарифтері индексі	100,0	100,0
Занды тұлғаларға көрсетілген байланыс қызметтері тарифтері индексі	100,0	100,0

АСТАНА ҚАЛАСЫ

Әлеуметтік даму

Халық, адам (2013 жылғы 1 ақпанға)	780 880
Туғандар, адам (2013 жылғы қаңтар)	1 864
Өлгендер, адам (2013 жылғы қаңтар)	322
Келгені, адам (2013 жылғы қаңтар)	3 059
Кеткені, адам (2013 жылғы қаңтар)	1 804

Жұмыспен қамтылғандар, адам (2012 жылғы IV тоқсан)	395 048
Жалдамалы қызметкерлер, жұмыспен қамтылғандардың жалпы санына %-бен (2012 жылғы IV тоқсан)	92,9
Жұмыссыздық деңгейі, % (2012 жылғы IV тоқсан)	5,6

Жалақы, теңге (2013 жылғы қаңтар)*	136 521
Жан басына шаққандағы орташа атаулы ақшалай табыстары, теңге (2013 жылғы қаңтар)	81 956
Күнкөрістің ең төменгі деңгейінің шамасы, теңге (2013 жылғы ақпан)	19 595

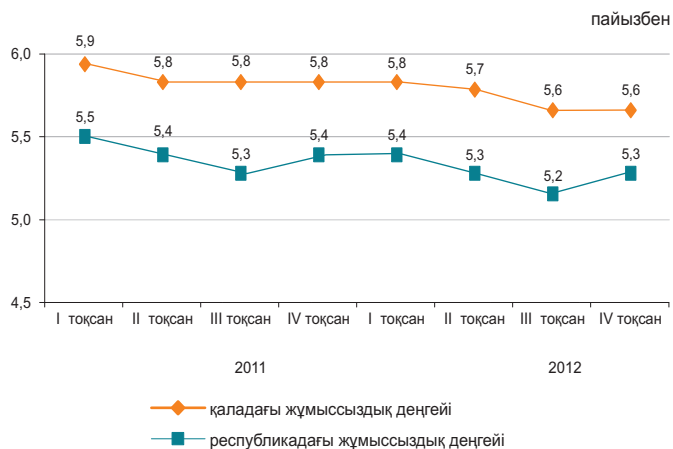

* Алдын ала деректер.

Экономиканың нақты секторы

	2013 жылғы қаңтар-ақпан 2012 жылғы қаңтар-ақпанға %-бен	2012 жылғы қаңтар-ақпан 2011 жылғы қаңтар-ақпанға %-бен
Өнеркәсіп	125,5	103,4
Ауыл шаруашылығы	113,1	90,7
Құрылыс	76,8	203,0
Бөлшек сауда	113,3	130,0
Жүк айналымы	124,8	141,7
Жолаушылар айналымы	114,0	115,4
Байланыс	121,2	124,3

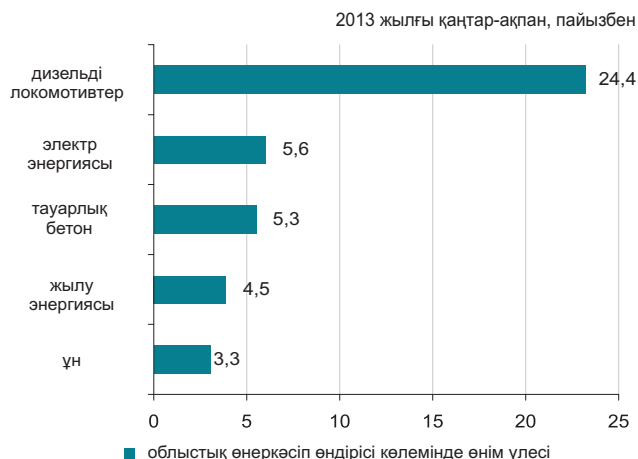

Ауыл шаруашылығы

	2013 жылғы қаңтар-ақпан	Өткен жылғы тиісті кезеңге пайызбен
Мал мен құстың тірідей салмақта шаруашылықта сойылғаны немесе союға өткізілгені, тонна	41,3	125,1
Сауылған сиыр сүті, тонна	281,4	121,9
Алынған тауық жұмыртқасы, мың дана	18,4	88,0
Негізгі дөңді дақылдардың қолда бары – барлығы, мың тонна*	124,6	79,2
соның ішінде: бидай	123,4	79,2

* 2013 жылғы 1 наурызға.

Бағалар индексі

	2013 жылғы ақпан 2013 жылғы қаңтарға, %	2013 жылғы ақпан 2012 жылғы желтоқсанға, %
Тұтыну бағаларының индексі	100,4	101,2
Азық-түлік тауарлары	100,0	100,8
Азық-түлік емес тауарлар	100,2	100,4
Ақылы қызметтер	101,0	102,5
Өндіруші кәсіпорындар бағасының индексі	100,4	103,7
Ауыл шаруашылығының бағалары индексі	-	-
Құрылыстағы бағалар индексі	99,7	100,7
Көлік қызметтерінің тарифтері индексі	100,0	100,0
Занды тұлғаларға көрсетілген почталық және курьерлік қызметтерінің тарифтері индексі	100,0	100,1
Занды тұлғаларға көрсетілген байланыс қызметтері тарифтері индексі	100,0	100,3

АЛМАТЫ ҚАЛАСЫ

Әлеуметтік даму

Халық, адам (2013 жылғы 1 ақпанға)	1 477 564
Туғандар, адам (2013 жылғы қаңтар)	2 356
Өлгендер, адам (2013 жылғы қаңтар)	988
Келгені, адам (2013 жылғы қаңтар)	3 173
Кеткені, адам (2013 жылғы қаңтар)	2 556

Жұмыспен қамтылғандар, адам (2012 жылғы IV тоқсан)	731 910
Жалдамалы қызметкерлер, жұмыспен қамтылғандардың жалпы санына %-бен (2012 жылғы IV тоқсан)	91,9
Жұмыссыздық деңгейі, % (2012 жылғы IV тоқсан)	5,7

Жалақы, теңге (2013 жылғы қаңтар)*	132 385
Жан басына шаққандағы орташа атаулы ақшалай табыстары, теңге (2013 жылғы қаңтар)	94 373
Күнkerістің ең төменгі деңгейінің шамасы, теңге (2013 жылғы ақпан)	19 333

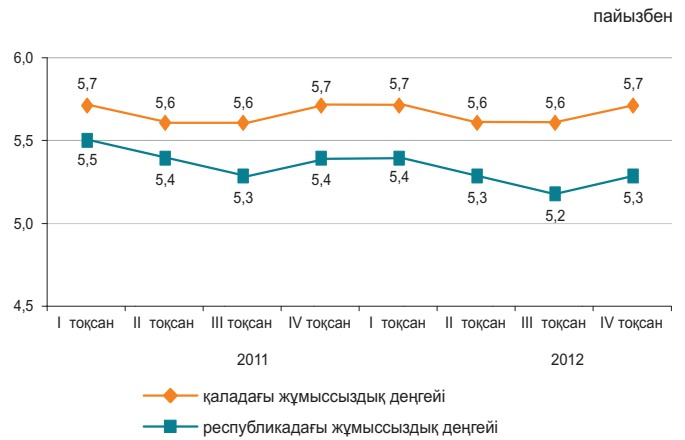

* Алдын ала деректер.

Экономиканың нақты секторы

	2013 жылғы қаңтар-ақпан 2012 жылғы қаңтар-ақпанға %-бен	2012 жылғы қаңтар-ақпан 2011 жылғы қаңтар-ақпанға %-бен
Өнеркәсіп	105,3	117,0
Ауыл шаруашылығы	88,4	79,1
Құрылыс	101,1	90,8
Бөлшек сауда	108,8	107,3
Жүк айналымы	114,5	136,8
Жолаушылар айналымы	112,1	123,2
Байланыс	112,0	120,8

2013 жылғы қаңтар-ақпан, пайызбен

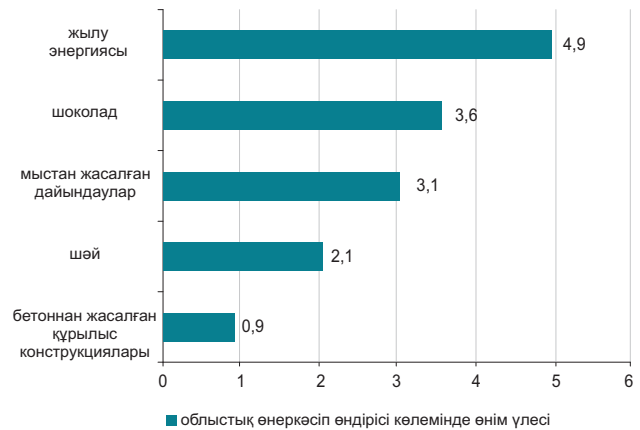

Ауыл шаруашылығы

	2013 жылғы қаңтар-ақпан	Өткен жылғы тиісті кезеңге пайызбен
Мал мен құстың тірідей салмақта шаруашылықта сойылғаны немесе союға өткізілгені, тонна	17,1	103,2
Сауылған сиыр сүті, тонна	36,1	65,3
Алынған тауық жұмыртқасы, мың дана	240,0	80,8
Негізгі дәнді дақылдардың қолда бары – барлығы, мың тонна*	13,3	138,7
одан: бидай	13,2	139,0

* 2013 жылғы 1 наурызға.

Бағалар индексі

	2013 жылғы ақпан 2013 жылғы қаңтарға, %	2013 жылғы ақпан 2012 жылғы желтоқсанға, %
Тұтыну бағаларының индексі	101,9	102,3
Азық-түлік тауарлары	100,5	100,8
Азық-түлік емес тауарлар	100,2	100,3
Ақылы қызметтер	105,4	106,1
Өндіруші кәсіпорындар бағасының индексі	100,9	101,8
Ауыл шаруашылығының бағалары индексі	-	-
Құрылыстағы бағалар индексі	99,8	100,6
Көлік қызметтерінің тарифтері индексі	100,0	100,1
Заңды тұлғаларға көрсетілген почталық және курьерлік қызметтерінің тарифтері индексі	98,7	98,7
Заңды тұлғаларға көрсетілген байланыс қызметтері тарифтері индексі	100,0	100,0

1. ОСНОВНЫЕ ПОКАЗАТЕЛИ

1.1 КРАТКИЕ ИТОГИ СОЦИАЛЬНО-ЭКОНОМИЧЕСКОГО РАЗВИТИЯ

КРАТКОСРОЧНЫЙ ЭКОНОМИЧЕСКИЙ ИНДИКАТОР

Краткосрочный экономический индикатор в январе-феврале 2013г. к январю-февралю 2012г. составил 102,9%. Расчет краткосрочного экономического индикатора осуществляется для обеспечения оперативности и базируется на изменении индексов выпуска по базовым отраслям: сельское хозяйство, промышленность, строительство, торговля, транспорт и связь, составляющих 67-68% от ВВП.

УРОВЕНЬ ЖИЗНИ

Среднедушевые номинальные денежные доходы населения по оценке в январе 2013г. составили 51365 тенге, что на 7,9% выше, чем в январе 2012г., реальные денежные доходы за указанный период увеличились на 1,2%.

РЫНОК ТРУДА И ОПЛАТА ТРУДА

Численность безработных по оценке в феврале 2013г. составила 493,2 тыс. человек. Уровень безработицы составил 5,5% к численности экономически активного населения. Численность лиц, зарегистрированных в органах занятости в качестве безработных, на конец февраля 2013г. составила 55 тыс. человек или 0,6% к численности экономически активного населения. Уровень скрытой безработицы по оценке составил 0,5% от экономически активного населения.

Среднемесячная номинальная заработная плата, начисленная работникам (по предварительным данным) в феврале 2013г. составила 98735 тенге. Прирост к февралю 2012г. составил 6,9%. Индекс реальной заработной платы (по предварительным данным) к февралю 2012г. составил 99,9%.

ЦЕНЫ

Индекс потребительских цен в феврале 2013г. по сравнению с декабрем 2012г. составил 101,7%. Цены на продовольственные товары возросли на 0,9%, непродовольственные – на 0,4%, платные услуги – на 4%. Цены предприятий-производителей промышленной продукции в феврале 2013г. по сравнению с декабрем 2012г. повысились на 1,6%.

НАЦИОНАЛЬНАЯ ЭКОНОМИКА

Объем валового внутреннего продукта, по оперативным данным, за январь-декабрь 2012г. составил в текущих ценах 30072,5 млрд. тенге. По сравнению с соответствующим периодом 2011г. реальный ВВП вырос на 5%. В структуре ВВП доля производства товаров составила 40,7%, услуг 52,9%.

Объем инвестиций в основной капитал в январе-феврале 2013г. составил 503,7 млрд. тенге, что на 5,2% больше, чем за январь-февраль 2012г.

Количество зарегистрированных юридических лиц по состоянию на 1 марта 2013г. составило 321617 единиц и увеличилось по сравнению с соответствующим периодом предыдущего года на 5,7%, в том числе 305020 единиц с численностью работников менее 50 человек. Количество действующих юридических лиц составило 176906, среди которых малые предприятия составляют 161276 единиц. Количество зарегистрированных субъектов малого предпринимательства (юридические лица) в республике составило 233417 единиц и увеличилось по сравнению с соответствующим периодом предыдущего года на 6,4%.

ТОРГОВЛЯ

Объем розничной торговли за январь-февраль 2013г. составил 702,6 млрд. тенге (без оборота общественного питания) и увеличился на 12,5% по сравнению с январем-февралем 2012г.

Объем оптовой торговли за январь-февраль 2013г. составил 1600,2 млрд. тенге и увеличился на 12,9% по сравнению с январем-февралем 2012г.

Объем услуг по предоставлению продуктов питания и напитков за январь-февраль 2013г. составил 30,1 млрд. тенге и увеличился на 5,3% по сравнению с январем-февралем 2012г.

Внешнеторговый оборот Казахстана в январе 2013г. составил 9566,2 млн. долларов США и по сравнению с январем 2012г. уменьшился на 13,1%, в том числе экспорт – 6591,2 млн. долларов США (на 20,4% меньше), импорт – 2975 млн. долларов США (на 8,7% больше).

РЕАЛЬНЫЙ СЕКТОР ЭКОНОМИКИ

Объем промышленного производства в январе-феврале 2013г. составил 2950,3 млрд. тенге в действующих ценах, что на 0,9% больше, чем в январе-феврале 2012г. В горнодобывающей промышленности и разработке карьеров производство увеличилось на 1,5%, в обрабатывающей промышленности – на 0,3%, электроснабжении, подаче газа, пара и воздушном кондиционировании – на 0,2%. В водоснабжении, канализационной системе, контроле над сбором и распределением отходов производство снизилось на 8,4%.

Объем валового выпуска продукции (услуг) сельского хозяйства в январе-феврале 2013г. составил 127,2 млрд. тенге, что меньше на 0,5% января-февраля 2012г.

Объем грузооборота в январе-феврале 2013г. составил 70,8 млрд. ткм (с учетом оценки объема грузооборота индивидуальных предпринимателей, занимающихся коммерческими перевозками) и снизился на 2,9% по сравнению с январем-февралем 2012г.

ФИНАНСОВАЯ СИСТЕМА

По данным Министерства финансов Республики Казахстан по состоянию на 1 февраля 2013г. доходы государственного бюджета составили 402,2 млрд. тенге, или 6,4% по отношению к исполняемому бюджету. Исполнение бюджета по затратам составило 307,1 млрд. тенге или 4,4% к исполняемому бюджету. По сравнению с соответствующим периодом 2012г. доходы увеличились на 16%, а затраты уменьшились – на 6%. Профицит бюджета (с учетом чистого бюджетного кредитования и сальдо по операциям с финансовыми активами) сформировался на уровне 96,1 млрд. тенге.

Кредитные вложения банков второго уровня в отрасли экономики на конец января 2013г. составили 9902,4 млрд. тенге и увеличились по сравнению с соответствующим периодом прошлого года на 12,6%. В общей сумме кредитов удельный вес долгосрочных кредитов составил 81%, кредитов в иностранной валюте – 29,1%. Объем депозитов в депозитных организациях составил 9073,5 млрд. тенге, что на 9% больше, чем в соответствующем месяце прошлого года, депозиты физических лиц составили 3402,4 млрд. тенге и увеличились на 24,3%.

Финансовый результат крупных и средних предприятий за III квартал 2012г. определился как прибыль в сумме 1657,2 млрд. тенге, что на 8,9% ниже уровня аналогичного периода 2011г. Уровень рентабельности составил 26,6%. Доля убыточных предприятий среди общего числа отчитавшихся составила 32,8%.

МОНИТОРИНГ ОСНОВНЫХ СОЦИАЛЬНО-ЭКОНОМИЧЕСКИХ ПОКАЗАТЕЛЕЙ

Январь 2013г.

	Январь 2013г.	Январь 2013г. к январю 2012г. %	Январь 2013г. к декабрю 2012г. %
Социально-демографические показатели			
Численность населения на конец периода, тыс. человек	16 934,1	101,4	101,1
Число родившихся, человек	36 225	103,1	147,8
Число умерших, человек	14 061	103,8	147,1
Число иммигрантов, человек	24 532	75,7	113,0
Число эмигрантов, человек	24 462	79,4	113,0
Число зарегистрированных случаев заболеваний туберкулезом органов дыхания, человек	886	85,8	119,1
Число выявленных носителей ВИЧ-инфекции, человек	210	114,1	в 2,3 раза
Число зарегистрированных преступлений, случаев	23 062	119,5	92,6
Уровень преступности (число преступлений на 10 000 населения)	162	118,2	-
Уровень жизни			
Среднедушевой номинальный денежный доход (оценка), тенге	51 365	107,9	86,4
Реальный денежный доход (оценка), %	-	101,2	85,6
Величина прожиточного минимума, тенге	16 983	107,4	101,7
Рынок труда и оплата труда			
Численность безработных, тыс. человек (оценка)	488,1	101,4	102,8
Численность зарегистрированных безработных, тыс. человек	47,9	100,1	138,3
Уровень безработицы, % (оценка)	5,4	-	-
Доля зарегистрированных безработных, %	0,5	-	-
Уровень скрытой безработицы, % (оценка)	0,4	-	-
Среднемесячная номинальная заработная плата одного работника, тенге	99 152	107,6	77,8
Индекс реальной заработной платы, %	-	100,9	77,1
Цены			
Индекс потребительских цен, %	-	106,6	100,9
Индекс цен производителей промышленной продукции, %	-	102,9	99,7
Индекс цен в сельском хозяйстве, %	-	124,0	101,5
Индекс цен в строительстве, %	-	104,9	100,6
Индекс цен оптовых продаж, %	-	100,2	108,0
Индекс тарифов на услуги транспорта, %	-	118,0	101,8
Индекс тарифов на услуги почтовые и курьерские для юридических лиц, %	-	106,0	100,1
Индекс тарифов на услуги связи для юридических лиц, %	-	91,5	99,9
Индекс цен экспортных поставок, %	-	97,9	100,5
Индекс цен импортных поступлений, %	-	92,5	98,3
Национальная экономика			
Краткосрочный экономический индикатор, млрд. тенге (рассчитывается по реальному темпу роста шести отраслей - сельское хозяйство, промышленность, строительство, торговля, транспорт, связь)	2 503,3	102,6	70,2
Валовой внутренний продукт, млрд. тенге (январь-декабрь 2012г., оперативные данные)	30 072,5	105,0	-
Инвестиции в основной капитал, млрд. тенге	217,7	107,5	24,7
Торговля			
Розничная торговля по всем каналам реализации, млрд. тенге (без учета услуг общественного питания)	361,0	111,2	69,9
Внешнеторговый оборот, млн. долл. США	9 566,2	86,9	82,3
Экспорт товаров, млн. долл. США	6 591,2	79,6	89,1
Импорт товаров, млн. долл. США	2 975,0	108,7	70,4
Реальный сектор экономики			
Объем промышленной продукции (товаров, услуг), млрд. тенге	1 485,4	100,7	85,2
Объем валового выпуска продукции (услуг) сельского хозяйства, млрд. тенге	64,6	98,6	49,7
Объем строительных работ, млрд. тенге	56,9	93,1	19,1
Перевозки грузов всеми видами транспорта, млн. тонн	242,7	106,1	75,0
Грузооборот всех видов транспорта, млрд. ткм	34,8	91,8	81,4
Объем услуг почтовой и курьерской деятельности, млрд. тенге	1,5	98,7	75,1
Объем услуг связи, млрд. тенге	51,5	109,1	94,9
Индекс предпринимательской уверенности в промышленности	+6	-	-
Индекс предпринимательской уверенности в торговле	+8	-	-
Индекс ощущений потребителей	+20	-	-
Индекс желания покупать	+19	-	-
Финансовая система			
Денежная масса М3, млрд. тенге	10 495,9	109,1	99,7
Наличные деньги в обращении, млрд. тенге	1 422,4	109,3	93,1
Депозиты в депозитных организациях, на конец периода, млрд. тенге (без учета счетов нерезидентов)	9 073,5	109,0	100,9
депозиты физических лиц, на конец периода, млрд. тенге (без учета счетов нерезидентов)	3 402,4	124,3	100,9
Кредиты БВУ экономики и населения, млрд. тенге	9 902,4	112,6	99,4
Долгосрочные кредитные вложения БВУ, млрд. тенге	8 024,9	113,9	100,3
Рентабельность предприятий и организаций, % (III квартал 2012г.)	26,6	-	-
Дебиторская задолженность предприятий и организаций, млрд. тенге (на 1 октября 2012г.)	9 162,6	110,1	-
Задолженность по обязательствам предприятий и организаций, млрд. тенге (на 1 октября 2012г.)	26 675,4	106,0	-

МОНИТОРИНГ ОСНОВНЫХ СОЦИАЛЬНО-ЭКОНОМИЧЕСКИХ ПОКАЗАТЕЛЕЙ

Февраль 2013г.

	Январь-февраль 2013г.	Февраль 2013г.	Январь-февраль 2013г. к январю-февралю 2012г. %	Февраль 2013г. к февралю 2012г. %	Февраль 2013г. к январю 2013г. %
Социально-демографические показатели					
Численность населения на конец периода, тыс. человек
Число родившихся, человек
Число умерших, человек
Число иммигрантов, человек
Число эмигрантов, человек
Число зарегистрированных случаев заболеваний туберкулезом органов дыхания, человек
Число выявленных носителей ВИЧ-инфекции, человек
Число зарегистрированных преступлений, случаев
Уровень преступности (число преступлений на 10 000 населения)
Уровень жизни					
Среднедушевой номинальный денежный доход (оценка), тенге
Реальный денежный доход (оценка), %
Величина прожиточного минимума, тенге	...	17 096	-	107,1	100,7
Рынок труда и оплата труда					
Численность безработных, тыс. человек (оценка)	-	493,2	-	102,8	101,0
Численность зарегистрированных безработных, тыс. человек	-	55,0	-	95,6	115,0
Уровень безработицы, % (оценка)	-	5,5	-	-	-
Доля зарегистрированных безработных, %	-	0,6	-	-	-
Уровень скрытой безработицы, % (оценка)	-	0,5	-	-	-
Среднемесячная номинальная заработная плата одного работника, тенге (предварительные данные)	98 798	98 735	107,0	106,9	99,6
Индекс реальной заработной платы, % (предварительные данные)	-	-	100,2	99,9	98,8
Цены					
Индекс потребительских цен, %	-	-	106,8	107,0	100,8
Индекс цен производителей промышленной продукции, %	-	-	103,8	104,6	101,8
Индекс цен в сельском хозяйстве, %	-	-	124,5	125,0	101,2
Индекс цен в строительстве, %	-	-	104,7	104,5	100,1
Индекс цен оптовых продаж, %	-	-	108,1	108,0	100,2
Индекс тарифов на услуги транспорта, %	-	-	118,0	117,9	100,0
Индекс тарифов на услуги почтовые и курьерские для юридических лиц, %	-	-	105,4	104,9	99,0
Индекс тарифов на услуги связи для юридических лиц, %	-	-	91,7	91,9	100,0
Индекс цен экспортных поставок, %	-	-
Индекс цен импортных поступлений, %	-	-
Национальная экономика					
Краткосрочный экономический индикатор, млрд. тенге (рассчитывается по реальному темпу роста шести отраслей - сельское хозяйство, промышленность, строительство, торговля, транспорт, связь)	5 026,9	2 523,7	102,9	103,3	100,5
Валовой внутренний продукт, млрд. тенге	...	-	...	-	-
Инвестиции в основной капитал, млрд. тенге	503,7	286,1	105,2	103,6	131,3
Торговля					
Розничная торговля по всем каналам реализации, млрд. тенге (без учета услуг общественного питания)	702,6	341,6	112,5	114,0	94,4
Внешнеторговый оборот, млн. долл. США
Экспорт товаров, млн. долл. США
Импорт товаров, млн. долл. США
Реальный сектор экономики					
Объем промышленной продукции (товаров, услуг), млрд. тенге	2 950,3	1 464,9	100,9	101,1	100,7
Объем валового выпуска продукции (услуг) сельского хозяйства, млрд. тенге	127,2	62,6	99,5	100,4	95,9
Объем строительных работ, млрд. тенге	128,8	71,9	94,4	95,4	126,4
Перевозки грузов всеми видами транспорта, млн. тонн	484,1	241,4	108,3	110,5	99,5
Грузооборот всех видов транспорта, млрд. ткм	70,8	36,0	97,1	102,8	103,5
Объем услуг почтовой и курьерской деятельности, млрд. тенге	3,0	1,5	98,9	99,0	101,5
Объем услуг связи, млрд. тенге	101,5	49,9	109,5	110,0	94,7
Индекс предпринимательской уверенности в промышленности	-	+7	-	-	-
Индекс предпринимательской уверенности в торговле	-	+18	-	-	-
Индекс ощущений потребителей	-	+18	-	-	-
Индекс желания покупать	-	+18	-	-	-
Финансовая система					
Денежная масса М3, млрд. тенге
Наличные деньги в обращении, млрд. тенге
Депозиты в депозитных организациях, на конец периода, млрд. тенге (без учета счетов нерезидентов)
депозиты физических лиц, на конец периода, млрд. тенге (без учета счетов нерезидентов)
Кредиты БВУ экономики и населения, млрд. тенге
Долгосрочные кредитные вложения БВУ, млрд. тенге
Рентабельность предприятий и организаций, %
Дебиторская задолженность предприятий и организаций, млрд. тенге
Задолженность по обязательствам предприятий и организаций, млрд. тенге

ПРИМЕЧАНИЕ.

Показатели, формируемые с опозданием, представлены в предыдущей таблице.

Данные приведены по новой классификации видов экономической деятельности ОКЭД.

2. СОЦИАЛЬНО-ДЕМОГРАФИЧЕСКИЕ ПОКАЗАТЕЛИ

2.1 ЧИСЛЕННОСТЬ НАСЕЛЕНИЯ

Изменение темпов прироста численности населения

	тыс. человек		
	Все население	Городское население	Сельское население
На 01.01.2012г.	16 698,1	9 128,3	7 569,8
На 01.01.2013г.	16 934,1	9 278,7	7 655,4

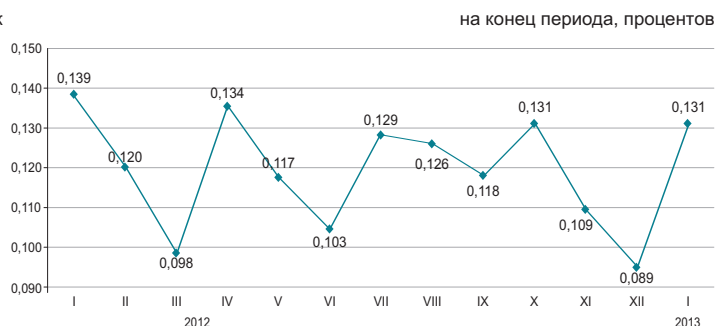

Численность населения страны на 1 февраля 2013г. составила 16,9 млн. человек. По сравнению с 1 февралем 2012г. она увеличилась на 1,4%.

Естественное движение населения

	Человек		На 1000 человек по состоянию	
	январь 2012г.	январь 2013г.	на 01.02. 2012г.	на 01.02. 2013г.
	Родившиеся	35 130	36 225	24,7
Умершие	13 548	14 061	9,5	9,7
Естественный прирост	21 582	22 164	15,2	15,3
Браки	11 011	10 963	7,7	7,6
Разводы	3 901	4 236	2,7	2,9

Изменение естественного прироста населения

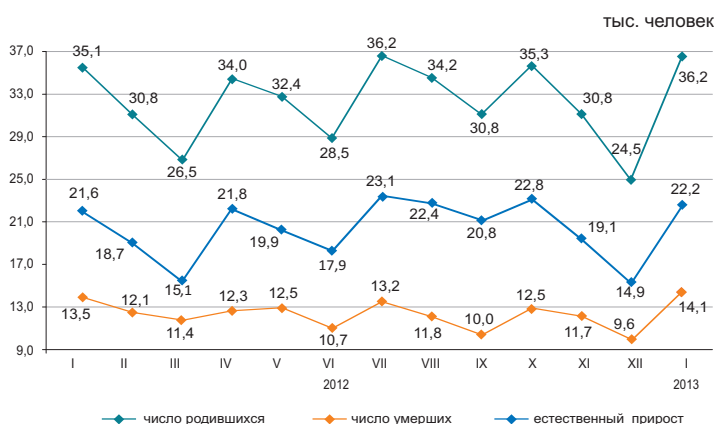

За январь 2013г. в республике зарегистрировано 481 (за январь 2012г. – 504) умерших детей в возрасте до 1 года. По сравнению с январем 2012г. число умерших детей в возрасте до 1 года уменьшилось на 4,6%.

Основной причиной младенческой смертности являются состояния, возникающие в перинатальном периоде, от которых в январе 2013г. умерло 246 (257) младенцев, или 51,1% (51%) от общего числа смертных случаев среди младенцев. Число умерших от врожденных аномалий составило 90 (111), или 18,7% (22%), от болезней органов дыхания 43 (58), или 8,9% (11,5%) и от несчастных случаев, отравлений и травм 30 (18), или 6,2% (3,6%).

Динамика коэффициентов младенческой смертности

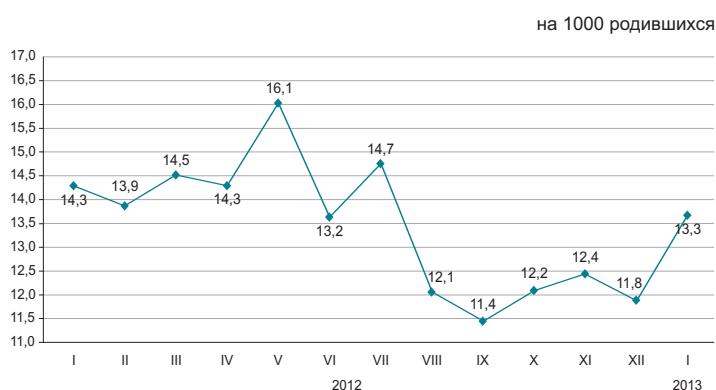

2.2 МИГРАЦИЯ НАСЕЛЕНИЯ

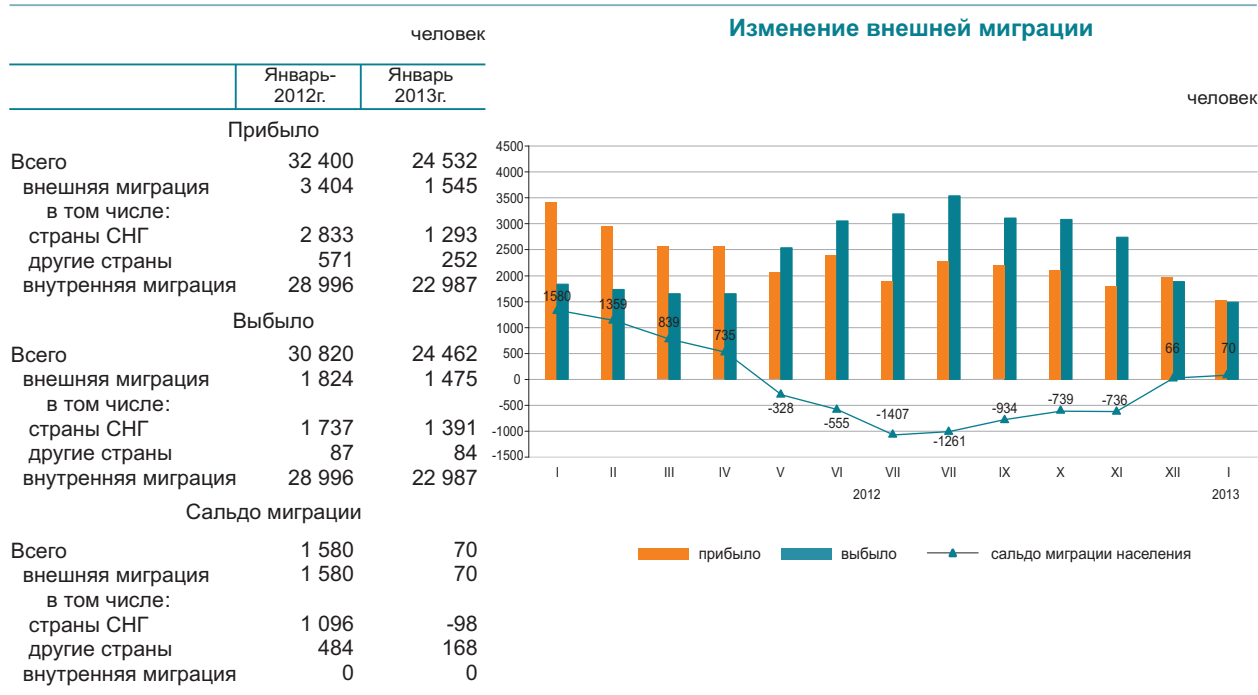

В январе 2013г. по сравнению с январем 2012г. число прибывших в Казахстан уменьшилось на 54,6%, а число выбывших из Казахстана на 19,1%.

Основной миграционный обмен страны происходит с государствами СНГ. Доля прибывших из стран СНГ и выбывших в эти страны составили 83,7% и 94,3% соответственно.

Численность мигрантов, переезжающих в пределах страны уменьшилась на 20,7%. По межрегиональным перемещениям положительное сальдо миграции населения наблюдается в 5-и регионах страны, из них самое большое по величине в городе Астана (1229 человек), Алматы (573 человек) и Алматинской области (346 человек).

Структура внешней миграции по отдельным этническим группам

в процентах к общему числу

	Прибывшие		Выбывшие	
	январь 2012г.	январь 2013г.	январь 2012г.	январь 2013г.
Всего	100	100	100	100
Казахи	76,0	64,2	5,0	4,7
Русские	9,7	13,3	70,6	71,2
Узбеки	1,5	2,7	0,4	0,1
Украинцы	0,9	1,5	6,9	6,8
Татары	0,7	1,7	2,8	2,0
Немцы	0,6	0,9	5,7	7,4
Другие	10,6	15,7	8,6	7,8

Межрегиональная миграция населения за январь 2013г.

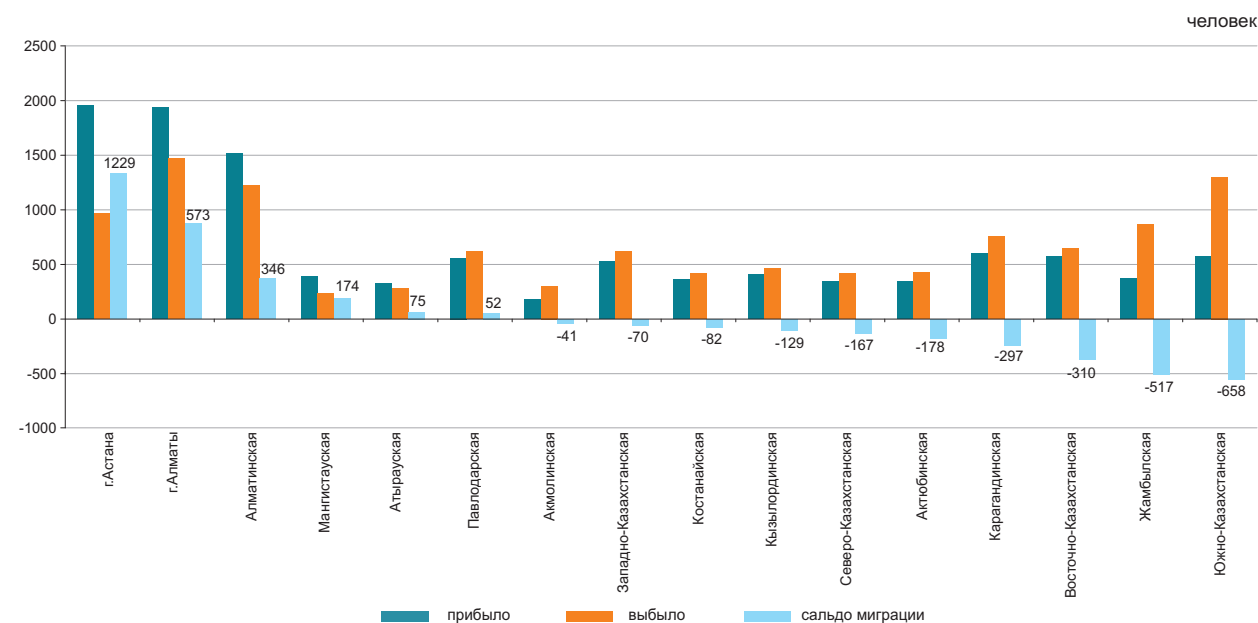

2.3 ЗАБОЛЕВАЕМОСТЬ НАСЕЛЕНИЯ

(по данным РСЭС МЗ)

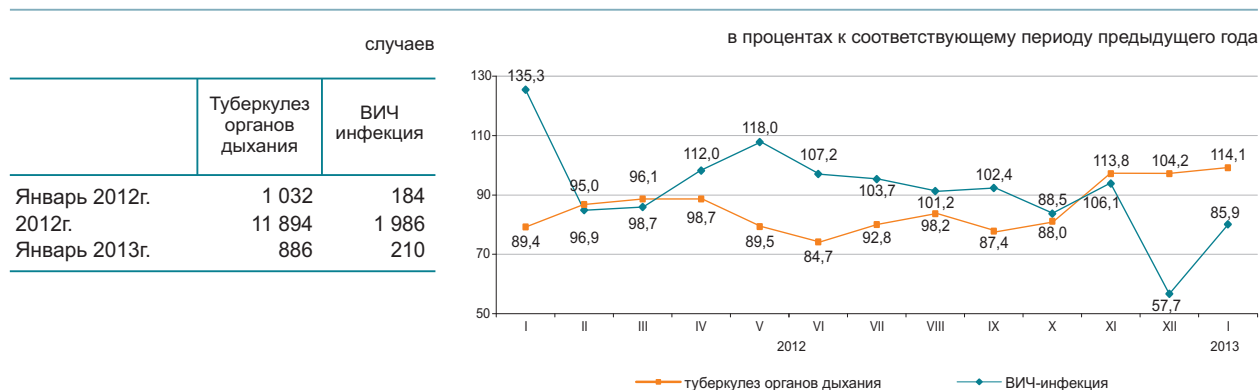

Уровень заболеваемости отдельными инфекционными заболеваниями в январе 2013г.

Наибольшее распространение среди зарегистрированных инфекционных заболеваний получили острые инфекции верхних дыхательных путей – 9532,8 случаев на 100000 населения, острые кишечные инфекции – 64,9, туберкулез органов дыхания – 62,1, сифилис – 35,4, вирусные гепатиты – 14,1, педикулез – 11,6 и чесотка – 9,5.

Рост заболеваемости населения отдельными видами инфекционных заболеваний

в процентах

	Январь 2013г. к январю 2012г.	
	всего	сельская местность
Ротавирусный энтерит	104,0	89,4
Бактериальная дизентерия	102,0	103,1

Число зарегистрированных случаев наиболее распространенных заболеваний

	Январь 2012г., единиц	Январь 2013г., единиц	В процентах к соответствующему периоду предыдущего года
Ротавирусный энтерит			
всего	251	261	104,0
из них дети до 14 лет	246	261	106,1
сельская местность	47	42	89,4
Бактериальная дизентерия			
всего	49	50	102,0
из них дети до 14 лет	32	33	103,1
сельская местность	14	7	50,0
Бруцеллез, впервые диагностированный			
всего	33	24	72,7
из них дети до 14 лет	1	3	в 3 раза
сельская местность	29	20	69,0
Эхинококкоз			
всего	84	87	103,6
из них дети до 14 лет	24	18	75,0
сельская местность	48	51	106,3

2.4 ПЕНСИОННОЕ ОБЕСПЕЧЕНИЕ И СОЦИАЛЬНАЯ ЗАЩИТА НАСЕЛЕНИЯ

(по данным МТЦЗН)

	Средний размер назначенных пенсий (пособий), тенге	Число получателей, тыс. человек
Пенсионная выплата по возрасту¹⁾		
2011г.	26 824	1 628,7
2012г.	29 001	1 676,7
Государственная базовая пенсионная выплата		
2012г.	8 720	1 706,2
2013г.	9 330	1 706,2
Государственное социальное пособие		
2011г.	15 520	681,1
2012г.	16 384	677,9
Специальное государственное пособие		
2011г.	4 534	1 300,2
2012г.	4 820	1 303,8
Государственная жилищная помощь²⁾		
2011г.	1 697,9	144,9
2012г.	2 634,2	124,4
Государственная адресная социальная помощь		
Январь-февраль 2012г.	2 611,6	64,7
Январь-февраль 2013г.	2 958,2	41,3

¹⁾ Лица, достигшие пенсионного возраста.

²⁾ В графе «Число получателей» указано тысяч семей.

Численность пенсионеров по возрасту за 2012г. составила 1676701 человек, средний размер назначенной пенсии – 29000,7 тенге. Государственная базовая пенсионная выплата с 1 января 2013г. составляет 9330 тенге. Средний размер жилищной помощи, назначенной за 2012г., составил 2634,2 тенге, которую получили 124380 человек. Средний размер адресной социальной помощи, назначенной за январь-февраль 2013г., составил 2958,2 тенге, которую получили 41275 человек.

Средний размер пенсий (пособий) и численность получателей

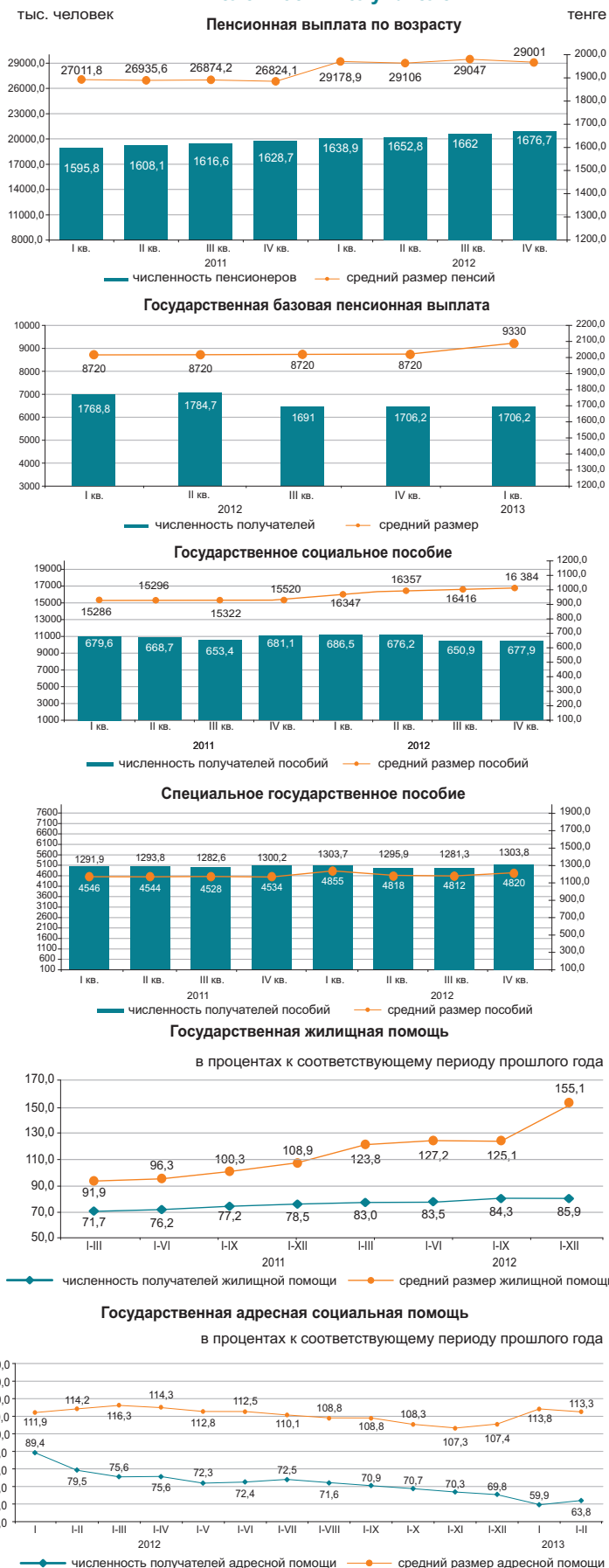

2.5 ПРЕСТУПНОСТЬ

(по данным КПСусу ГП)

	Число зарегистрированных преступлений	случаев	
		Из них в отношении женщин	несовершеннолетних
Январь 2012г.	19 302	7 618	730
Январь 2013г.	23 062	8 809	659

Уровень преступности на 10000 населения

	Всего
Январь 2012г.	137
Январь 2013г.	162

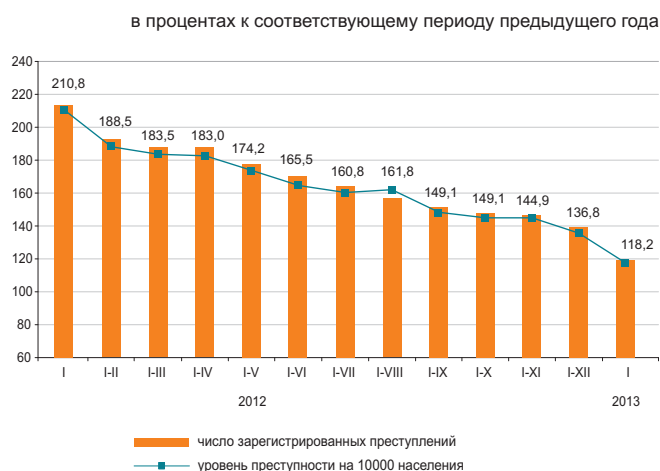

По расследованным в отчетном периоде преступлениям в целом по республике установленная сумма материального ущерба составила 4945,3 млн. тенге, из них на преступления приходится - 83,3% против собственности, 12,4% - в сфере экономической деятельности.

Правоохранительными органами республики выявлено 6490 лиц, совершивших преступления (на 7,2% меньше, чем в соответствующем периоде 2012г.), привлечено к уголовной ответственности 3729 лиц, что на 33,3% больше, чем в соответствующем периоде 2012г. Из числа выявленных лиц, совершивших преступления 13,1% составляли женщины (в соответствующем периоде 2012г. - 8,2%), 5,7% - несовершеннолетние (7,8%), 1,5% - выполнявшие государственные функции (2,1%). Удельный вес лиц, ранее совершавших преступления составил 8,9% (8,6%).

В среднем по Казахстану каждый пятый, совершивший преступление, находился в состоянии алкогольного опьянения, почти каждый четвертый - в составе группы. Большую часть всех выявленных лиц, совершивших преступления, составили безработные - 78,1% (в январе 2012г. - 75,6%).

По категориям преступлений

	Январь 2013г.	В процентах к итогу	В процентах к соответствующему периоду предыдущего года
Число зарегистрированных преступлений - всего, случаев	23 062	100,0	119,5
Преступления против личности	927	4,0	146,4
из них:			
умышленное убийство и покушение на убийство	90		78,3
умышленное причинение тяжкого вреда здоровью	147		91,3
умышленное причинение средней тяжести вреда здоровью	332		313,2
Преступления против собственности	18 284	79,3	116,4
из них:			
кражи чужого имущества	13 674		118,5
мошенничество	2 116		134,9
грабеж	1 526		83,6
разбой	137		75,3
вымогательство	53		96,4
Преступления против общественной безопасности и общественного порядка	1 720	7,5	124,7
из них: хулиганство	1 466		120,9
Преступления против здоровья населения и нравственности	418	1,8	100
из них: преступления, связанные с наркотиками	335		89,1
Коррупционные и иные преступления против интересов государственной службы и государственного управления	230	1,0	116,2
Воинские преступления	20	0,1	62,5
Транспортные преступления	209	0,9	142,2
Другие	1 254	5,4	160,2

3. УРОВЕНЬ ЖИЗНИ

3.1 ДОХОДЫ НАСЕЛЕНИЯ

Среднедушевые номинальные денежные доходы населения (оценка)

	тенге
	Номинальный денежный доход
2012г.*	51 529
I квартал	48 433
II квартал	50 748
III квартал	52 654
IV квартал	54 280
2013г.*	
Январь	51 365

* Предварительные данные.

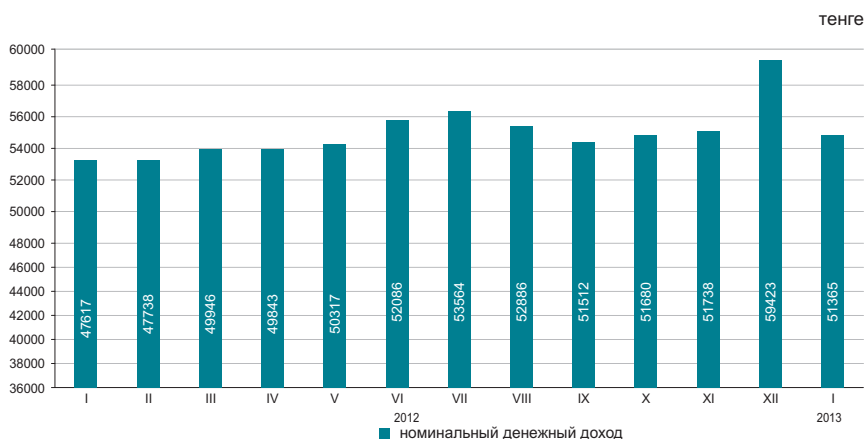

В январе 2013г. среднедушевые номинальные денежные доходы населения составили 51365 тенге, что на 7,9% выше, чем в январе 2012г., реальные денежные доходы за указанный период выросли на 1,2%.

в процентах к соответствующему периоду предыдущего года

	Январь 2013г.
Индекс номинальных денежных доходов	107,9
Индекс реальных денежных доходов	101,2

Оценка доходов за январь 2013г.

в процентах к соответствующему периоду предыдущего года

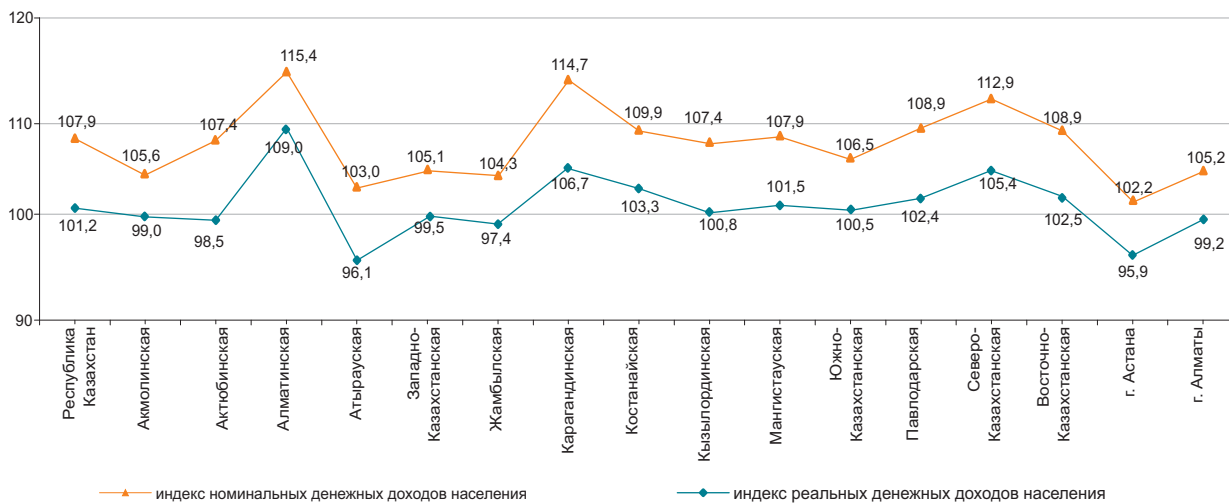

Структура денежных доходов

в процентах

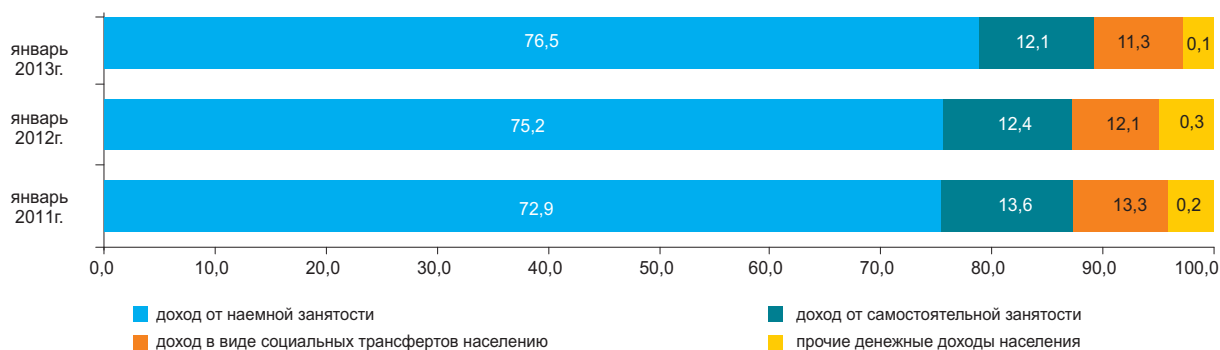

3.2 ВЕЛИЧИНА ПРОЖИТОЧНОГО МИНИМУМА

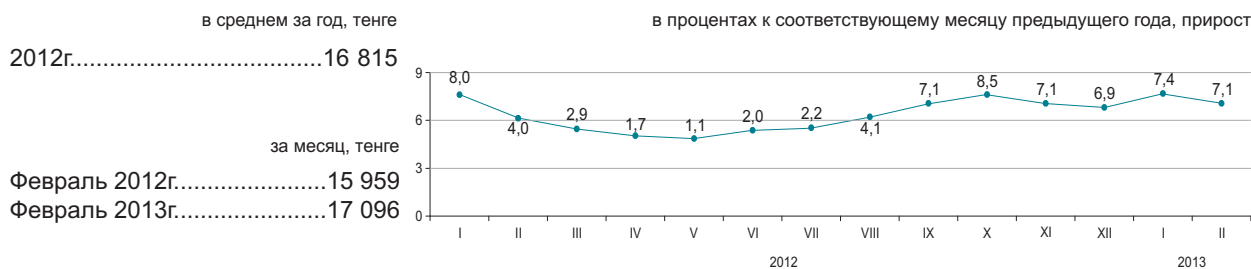

Величина прожиточного минимума в среднем на душу населения, рассчитанная исходя из минимальных норм потребления основных продуктов питания, в феврале 2013г. относительно предыдущего месяца увеличилась на 0,7%, февраля 2012г. – на 7,1%.

	Февраль 2013г., тенге	Февраль 2013г. к		Структура
		январю 2013г.	декабрю 2012г.	
Величина прожиточного минимума	17 096	100,7	102,4	100,0
в том числе				
продовольственные товары	10 257	100,7	102,4	60,0
непродовольственные товары и услуги	6 839	100,7	102,4	40,0

Структура продовольственного набора

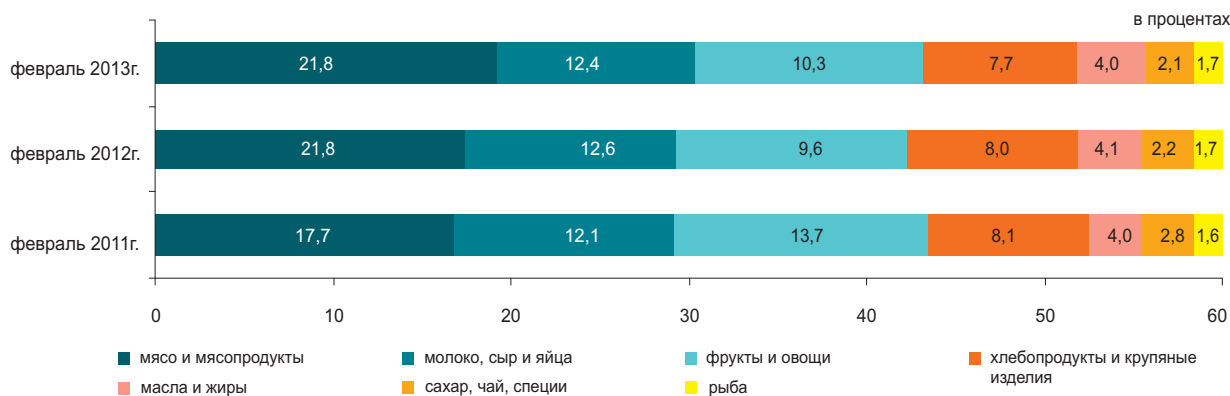

По социально-демографическим группам

	Величина прожиточного минимума, тенге			Соотношение с величиной прожиточного минимума, в процентах
	всего	продовольственные товары	непродовольственные товары и платные услуги	
В среднем на душу населения	17 096	10 257	6 839	100,0
дети, до 13 лет	13 632	8 179	5 453	79,7
подростки, 14-17 лет				
юноши	21 642	12 985	8 657	126,6
девочки	16 580	9 948	6 632	97,0
трудоспособное население, старше 18 лет				
мужчины	20 344	12 206	8 138	119,0
женщины	16 157	9 694	6 463	94,5
пенсионеры и пожилые люди	16 040	9 624	6 416	93,8

4. РЫНОК ТРУДА И ОПЛАТА ТРУДА

4.1 ЗАНЯТОСТЬ ПО НАЙМУ НА ПРЕДПРИЯТИЯХ (ОРГАНИЗАЦИЯХ)*

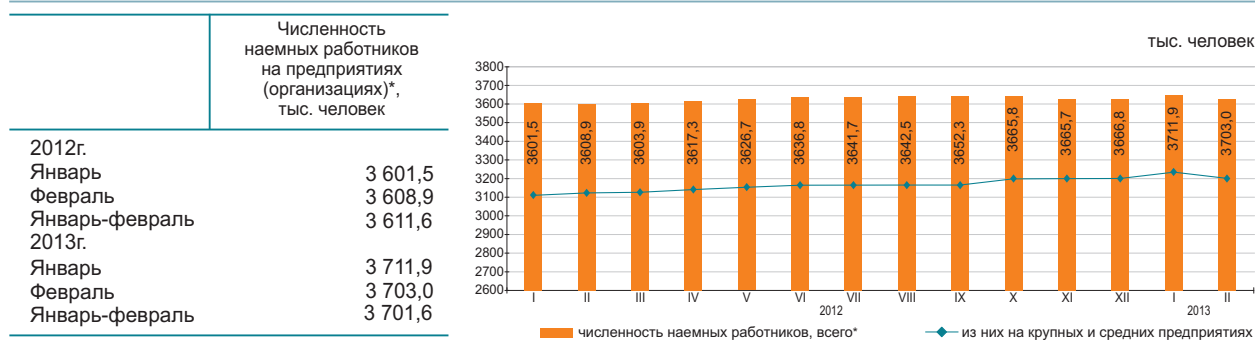

Численность наемных работников на предприятиях (организациях)* в феврале 2013г. составила 3703 тыс. человек, из них на крупных и средних предприятиях – 3212,5 тыс. человек.

В феврале 2013г. на крупные и средние предприятия было принято 77,2 тыс. человек. Выбыло по различным причинам 70,8 тыс. человек. Отработано одним работником 151,5 часов.

На конец февраля 2013г. на крупных и средних предприятиях были не заполнены 29,3 тыс. вакантных мест (0,9% к списочной численности).

	Февраль 2013г.		
	тыс. человек	в процентах к январю 2013г.	в процентах к февралю 2012г.
Всего*	3 703,0	99,8	102,6
из них на крупных и средних предприятиях	3 212,5	99,7	102,7

Наличие и движение наемных работников, занятых на крупных и средних предприятиях, по отдельным видам экономической деятельности

	Февраль 2013г.			
	численность наемных работников	принято работников	выбыло работников	из них в связи с сокращением и ликвидацией
Всего	3 212,5	77,2	70,8	2,1
Сельское, лесное и рыбное хозяйство	104,5	1,8	2,3	0,1
Промышленность	720,3	20,1	18,5	0,3
Строительство	206,2	10,1	10,6	0,3
Оптовая и розничная торговля; ремонт автомобилей и мотоциклов	161,1	8,5	7,5	0,2
Транспорт и складирование	221,3	4,1	4,7	0,1
Финансовая и страховая деятельность	85,9	2,7	2,5	0,3
Профессиональная, научная и техническая деятельность	93,9	2,0	1,8	0,1
Деятельность в области адм инистративного и вспомогательного обслуживания	119,7	5,8	5,7	0,5
Государственное управление и оборона; обязательное социальное обеспечение	260,3	4,0	4,0	0,0
Образование	685,5	4,8	3,8	0,0
Здравоохранение и социальные услуги	359,2	7,8	4,6	0,1
Прочие виды деятельности	194,6	5,5	4,8	0,1

Численность наемных работников на предприятиях (организациях) по регионам в феврале 2013г.*

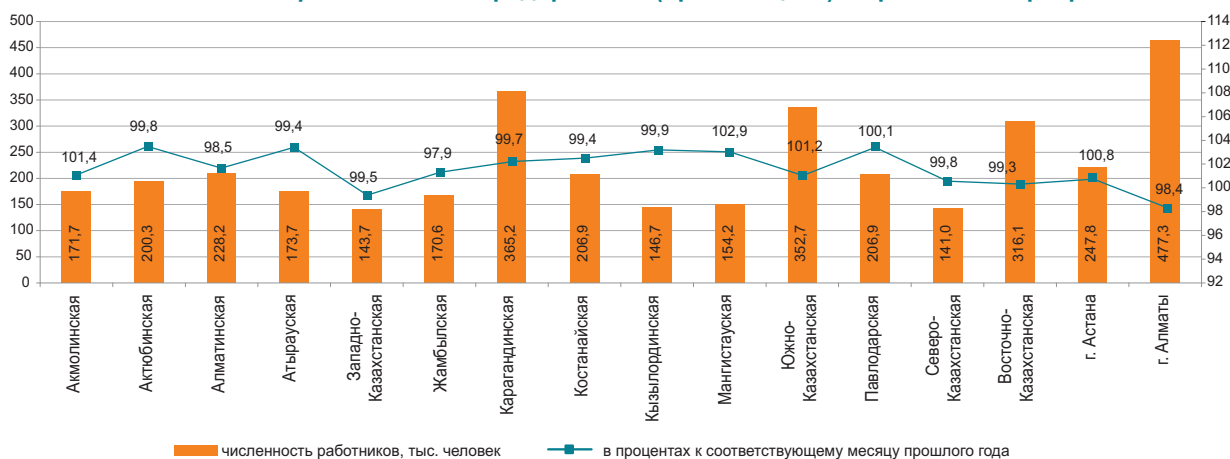

* Без учета работников МП, занимающихся предпринимательской деятельностью.

Примечание: Данные за отчетный период - предварительные.

4.2 БЕЗРАБОТИЦА И ОБЕСПЕЧЕНИЕ ЗАНЯТОСТИ

(по данным АС и МТСЗН)

	Уровень безработицы ¹⁾ , в процентах	Уровень молодежной безработицы ¹⁾ , в процентах	
		15-24 ²⁾	15-28 ³⁾
2012г.			
I квартал	5,4	4,2	6,2
II квартал	5,3	3,8	5,3
III квартал	5,2	3,8	5,2
IV квартал	5,3	3,9	5,0
2013г.			
Февраль	5,5 ⁴⁾	-	-

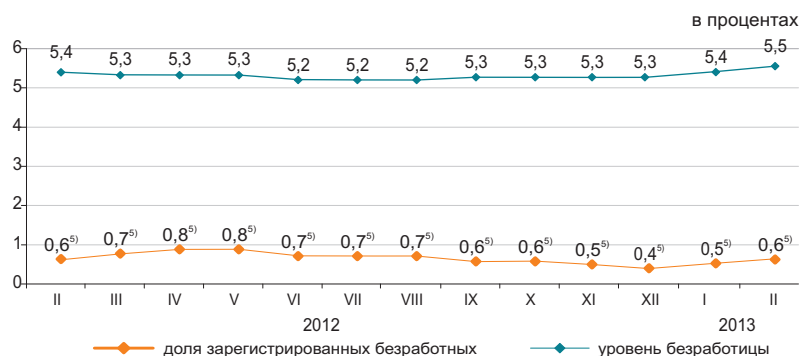

Численность безработных, по методологии МОТ, в феврале 2013г. по оценке составила 493,2 тыс. человек, уровень безработицы – 5,5%. Официально зарегистрированы в органах занятости МТСЗН в качестве безработных 55 тыс. человек (доля зарегистрированных безработных – 0,6%⁵⁾).

По оценке в феврале т.г. уровень скрытой безработицы составил 0,5% (44,8 тыс. человек) от экономически активного населения.

По «Программе занятости 2020» на 1 февраля 2013г. социальный контракт подписали 3,2 тыс. человек, из них безработные составили 73,5%, самозанятые – 18%.

	IV квартал 2012г. ¹⁾		
	тыс. человек	в процентах к III кварталу 2012г.	в процентах к IV кварталу 2011г.
Экономически активное население	8 974,7	99,6	100,8
Занятое население	8 499,9	99,5	100,8
наемные работники	5 847,2	100,1	102,7
самозанятые	2 652,7	98,2	97,0
Безработные	474,8	100,4	99,5
Экономически неактивное население	3 545,9	101,1	101,2

в процентах к предыдущему месяцу (оценка)

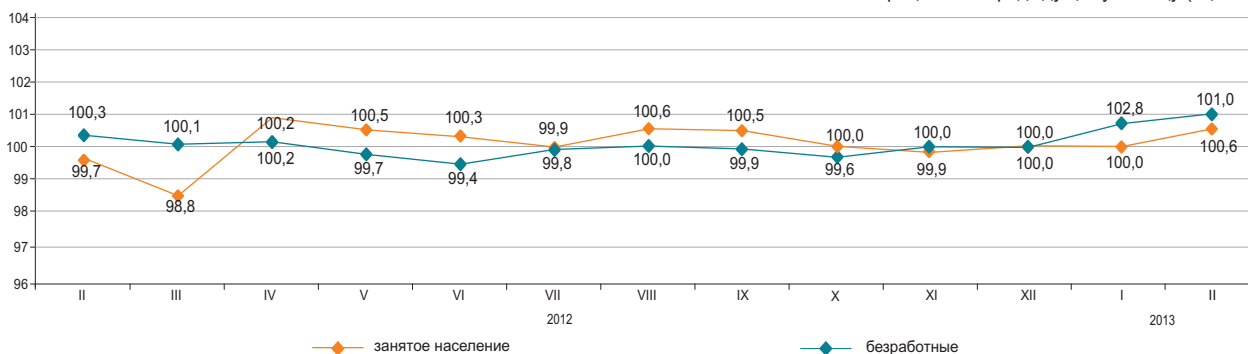

	Февраль 2013г. ⁵⁾	
	тыс. человек	в процентах к январю 2013г.
Число обратившихся за трудовым посредничеством	32,8	128,2
Число трудоустроенных граждан	12,4	163,3
Направлены на профессиональную подготовку или переподготовку, на повышение квалификации	1,1	в 17,8 раза
Приняли участие в общественных работах	8,5	93,0

	На 01.02.2013г.
По мероприятиям «Программы занятости 2020», человек:	
число лиц, обратившихся по вопросам участия	4 941
число лиц, подавших заявления на участие	3 946
число лиц, подписавших социальный контракт	3 170
из них:	
самозанятые	572
безработные	2 331
молодежь (16-29 лет)	1 716
женщины	1 709

¹⁾ Данные выборочного обследования занятости населения.²⁾ Согласно стандартам Международной организации труда.³⁾ Согласно Закона РК «О государственной молодежной политике в РК».⁴⁾ Оценка.⁵⁾ Без учета лиц, включенных в состав участников «Программы занятости 2020».

4.3 ОПЛАТА ТРУДА

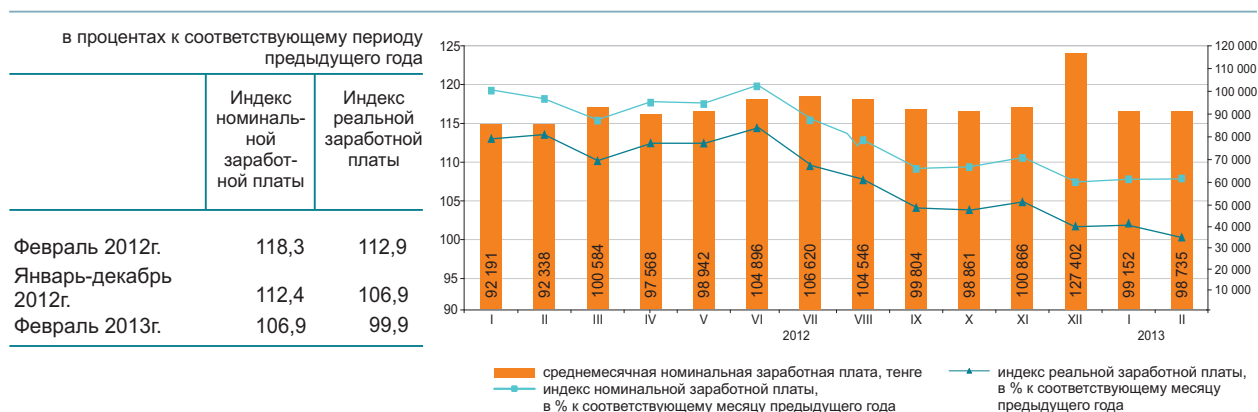

	Средне-месячная номинальная заработная плата, тенге	В процентах к средне-республиканскому уровню	В процентах к соответствующему месяцу предыдущего года	
			индекс номинальной заработной платы	индекс реальной заработной платы
По всем видам экономической деятельности	98 735	100,0	106,9	99,9
Сельское, лесное и рыбное хозяйство	47 082	47,7	113,1	105,7
Промышленность	121 607	123,2	114,5	107,0
Строительство	104 599	105,9	101,1	94,5
Оптовая и розничная торговля; ремонт автомобилей и мотоциклов	96 070	97,3	112,1	104,7
Транспорт и складирование	118 553	120,1	107,9	100,9
Услуги по проживанию и питанию	83 285	84,4	105,8	98,9
Информация и связь	137 068	138,8	111,9	104,6
Финансовая и страховая деятельность	201 789	в 2 раза	105,2	98,3
Операции с недвижимым имуществом	88 356	89,5	114,7	107,2
Профессиональная, научная и техническая деятельность	191 009	в 1,9 раза	106,5	99,5
Деятельность в области административного и вспомогательного обслуживания	95 244	96,5	108,7	101,6
Государственное управление и оборона; обязательное социальное обеспечение	95 029	96,2	98,1	91,7
Образование	65 658	66,5	102,0	95,3
Здравоохранение и социальные услуги	73 249	74,2	101,8	95,2
Искусство, развлечения и отдых	75 481	76,4	113,5	106,1
Предоставление прочих видов услуг	168 919	в 1,7 раза	106,1	99,1
Деятельность экстерриториальных организаций и органов	98 735	100,0	106,9	99,9

В феврале 2013г. среднемесячная номинальная заработная плата одного работника составила 98735 тенге, на крупных и средних предприятиях – 100623 тенге.

С 1 января 2013г. минимальная заработная плата установлена в размере 18660 тенге.

Среднемесячная заработная плата

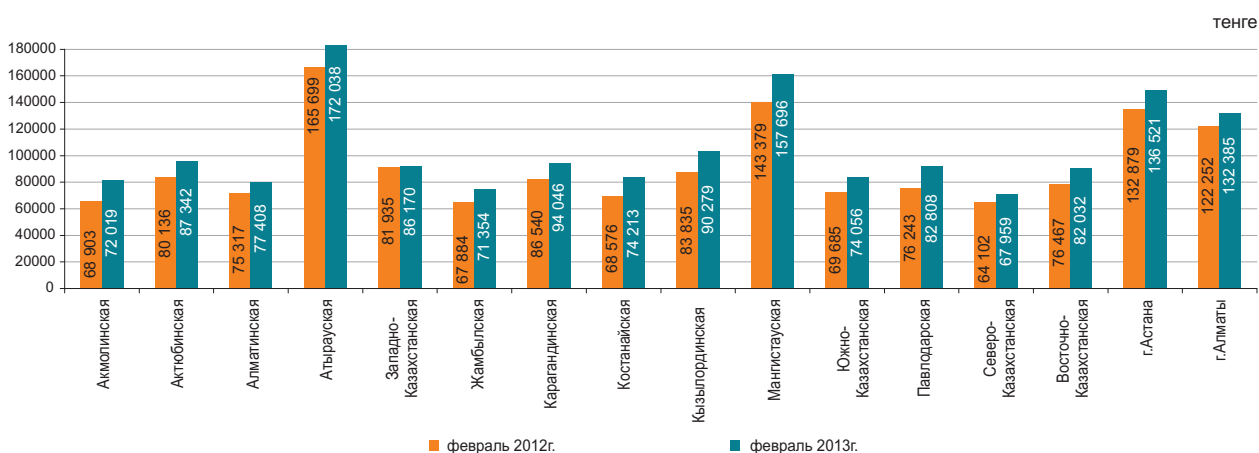

Примечание: данные за отчетный период - предварительные.

5. ЦЕНЫ

5.1 ИНДЕКС ПОТРЕБИТЕЛЬСКИХ ЦЕН

на конец периода, в процентах к декабрю предыдущего года

2012г.....106,0

в процентах к предыдущему месяцу

Февраль 2012г.....100,4

Февраль 2013г.....100,8

В феврале т.г. повышение цен отмечено на картофель на 2,9%, фрукты и овощи свежие – на 1,6%, макаронные изделия – на 1,4%, муку, кисломолочные продукты – по 1,1%, чай – на 0,8%, молоко пастеризованное, масло подсолнечное – по 0,7%, рыбу и морепродукты – на 0,5%, масло сливочное – на 0,4%, яйца – на 0,2%, их снижение – на крупу гречневую, сахар по 0,5%, говядину – на 0,2%.

Цены на предметы домашнего обихода, моющие и чистящие средства увеличились по 0,4%, одежду и обувь – на 0,3%, фармацевтическую продукцию, товары для личного ухода, твердое топливо – по 0,2%. Дизельное топливо подешевело на 1,3%, бензин – на 0,4%.



в процентах

	Февраль 2013г. к				Январь-февраль 2013г. к январю-февралю 2012г.
	январю 2013г.	декабрю 2012г.	февралю 2012г.	декабрю 2010г.	
Все товары и услуги	100,8	101,7	107,0	115,7	106,8
Продовольственные товары	100,4	100,9	105,0	115,9	105,2
Непродовольственные товары	100,2	100,4	103,3	109,4	103,4
Платные услуги	101,8	104,0	113,4	122,0	112,5

Уровень цен на услуги здравоохранения вырос на 1,1%, парикмахерских и заведений личного обслуживания – на 0,9%, дошкольного образования – на 0,4%, железнодорожного пассажирского транспорта на большие на расстояния – снизился на 2,9%. Абонентская плата за телефон выросла на 20%.

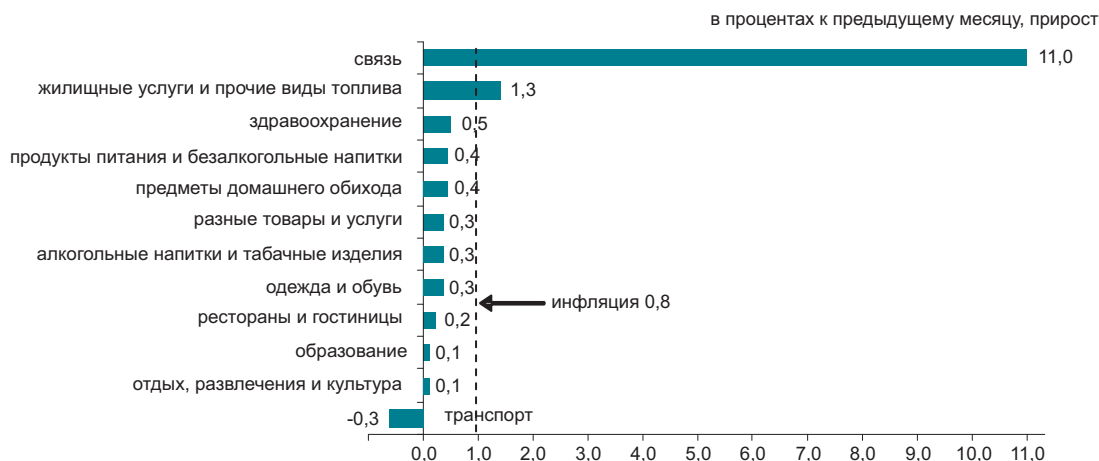

в процентах

	Февраль 2013г. к				Январь-февраль 2013г. к январю-февралю 2012г.
	январю 2013г.	декабрю 2012г.	февралю 2012г.	декабрю 2010г.	
Индекс потребительских цен	100,8	101,7	107,0	115,7	106,8
Базовый индекс потребительских цен	100,8	101,7	107,1	115,9	106,9
Индекс цен для групп населения:					
с наименьшими денежными доходами	100,9	101,9	107,4	115,6	107,1
с наибольшими денежными доходами	100,7	101,6	106,6	114,9	106,5

5.2 ИНДЕКС ЦЕН ПРЕДПРИЯТИЙ-ПРОИЗВОДИТЕЛЕЙ

На готовую промышленную продукцию

на конец периода, в процентах к декабрю предыдущего года	
2012г.....	102,1
в процентах к предыдущему месяцу	
Февраль 2012г.....	100,2
Февраль 2013г.....	101,8



На приобретенные материально-технические ресурсы

на конец периода, в процентах к декабрю предыдущего года	
2012г.....	108,1
в процентах к предыдущему месяцу	
Февраль 2012г.....	99,8
Февраль 2013г.....	100,8

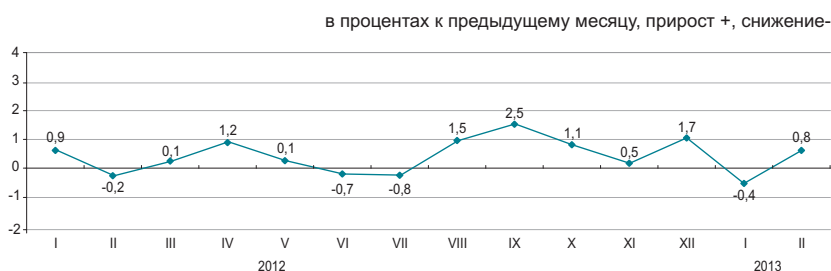

В феврале текущего года увеличение цен отмечено на мазут топочный на 4,1%, конденсат газовый – на 3,4%, металлические руды – на 3,1%, нефть – на 2,6%, дизельное топливо – на 1,6%, их уменьшение – на пропан и бутан сжиженные на 7%, уголь – на 2%, газ природный – на 1,9%.

Цены на свинец за месяц стали выше на 14,1%, цинк необработанный – на 8,1%, медь – на 0,6%, на алюминий необработанный – ниже на 2,7%, прокат черных металлов – на 2,1%.

Мука ржаная подорожала на 18,5%, мясо скота – на 4,9%, сахар – на 3,4%, мука пшеничная – на 1,5%, крупы – на 1,3%, табачные изделия подешевели на 4%, рыба – на 1,4%, масло растительное – на 0,2%.

	Февраль 2013г. к				Январь-февраль 2013г. к январю-февралю 2012г.
	январю 2013г.	декабрю 2012г.	февралю 2012г.	декабрю 2010г.	
Промышленность - всего	101,8	101,6	104,6	124,8	103,8
Произведенная продукция	101,9	101,4	104,5	125,6	103,6
Услуги производственного характера	100,4	103,9	106,4	115,4	106,2
Базовый индекс (без учета изменения цен на нефть и металлы)	101,2	102,8	107,9	122,2	106,6

По видам экономической деятельности

	Февраль 2013г. к							
	январю 2013г.		декабрю 2012г.		февралю 2012г.		декабрю 2010г.	
	на готовую продукцию	на приобретенные ресурсы	на готовую продукцию	на приобретенные ресурсы	на готовую продукцию	на приобретенные ресурсы	на готовую продукцию	на приобретенные ресурсы
Горнодобывающая промышленность и разработка карьеров	102,4	99,8	101,9	100,5	104,2	109,1	130,8	139,3
Обрабатывающая промышленность	100,2	100,5	99,9	99,5	102,9	106,7	110,8	114,7
Электроснабжение, подача газа, пара и воздушное кондиционирование	102,4	103,0	104,7	104,5	117,3	112,3	131,3	126,3
Водоснабжение; канализационная система, контроль над сбором и распределением отходов	100,8	...	103,1	...	109,1	...	128,3	...

По видам энергоресурсов

	Февраль 2013г. к				Январь-февраль 2013г. к январю-февралю 2012г.
	январю 2013г.	декабрю 2012г.	февралю 2012г.	декабрю 2010г.	
Энергоресурсы, всего	102,5	101,6	105,7	134,8	105,0
Сырьевые энергоресурсы	102,6	101,6	105,0	135,5	104,3
Нефтепродукты	98,7	99,8	106,6	125,0	108,3
Электроэнергия	104,1	105,0	119,0	138,1	116,6

5.3 ИНДЕКС ЦЕН В СЕЛЬСКОМ, ЛЕСНОМ И РЫБНОМ ХОЗЯЙСТВЕ

На продукцию сельского хозяйства

на конец периода, в процентах к декабрю предыдущего года

2012г.....122,4

в процентах к предыдущему месяцу

Февраль 2012г.....100,4

Февраль 2013г.....101,2

В феврале 2013г. по сравнению с предыдущим месяцем цены на пшеницу повысились на 2,1%, ячмень - на 2%, овес - на 1,5%, кукурузу - на 1,2%.

Овощная продукция подорожала на 4,2%. Цены на свеклу столовую повысились на 3,2%, морковь - на 2,4%, лук - на 1,3%, картофель - на 1,1%, семена подсолнечника - на 0,5%.

Мясо скота крупного рогатого подорожало на 0,6%, овец и лошадей - по 0,5%, птиц - на 1%, а мясо свиней подешевело на 0,3%. Цены на молоко сырое повысились на 0,1%, а на яйца снизились на 1%.

в процентах к предыдущему месяцу, прирост +, снижение-

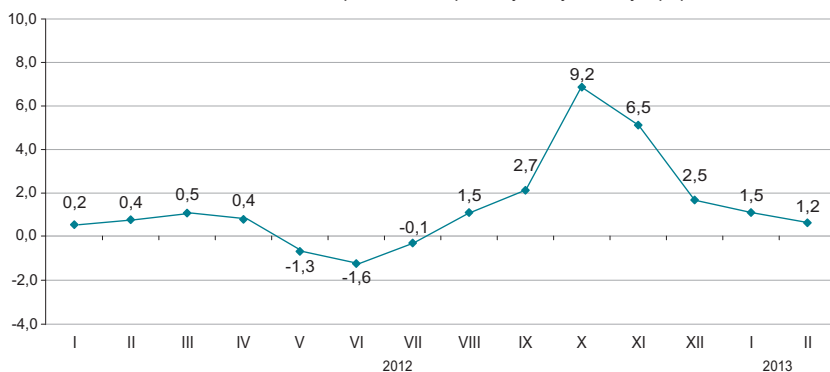

	Февраль 2013г. к				Январь-февраль 2012г. к январю-февралю 2012г.
	январю 2012г.	декабрю 2012г.	февралю 2012г.	декабрю 2010г.	
Продукция сельского хозяйства	101,2	102,7	125,0	123,6	124,5
Продукция растениеводства	101,9	103,7	140,0	119,8	139,1
Продукция животноводства	100,3	101,3	104,6	123,0	104,6
Продукция и услуги лесного хозяйства	100,5	101,1	100,2	109,1	100,0
Продукция и услуги рыбного хозяйства	100,6	100,6	105,2	109,3	104,9

в процентах к предыдущему месяцу, прирост +, снижение-

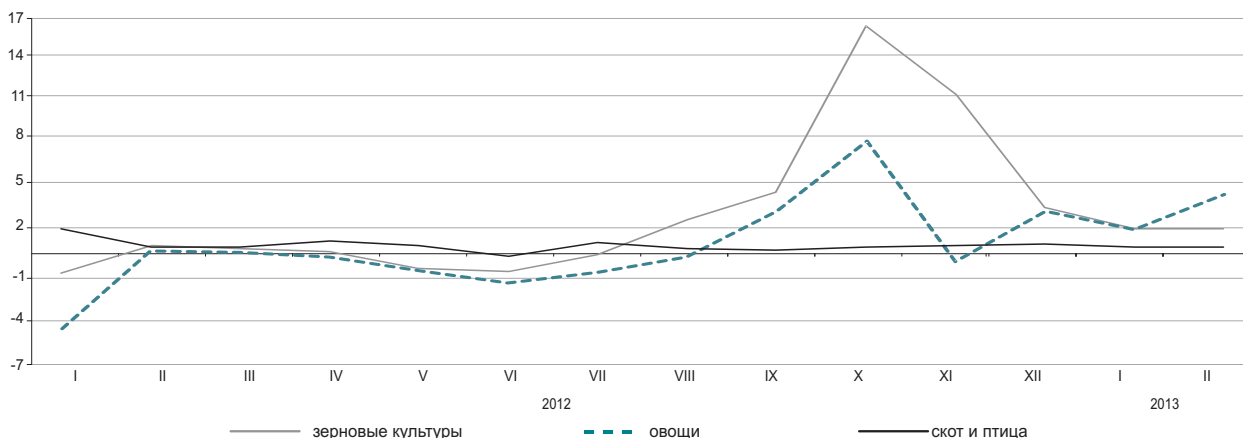

По видам продукции сельского хозяйства

в процентах

	Февраль 2013г.				Январь-февраль 2013г. к январю-февралю 2012 г.
	январю 2013г.	декабрю 2012г.	февралю 2013г.	декабрю 2010г.	
Пшеница	102,1	104,0	153,6	123,2	152,6
Ячмень	102,0	105,3	132,9	137,2	131,9
Овес	101,5	103,8	110,0	120,0	109,0
Гречиха	99,9	99,8	91,7	73,4	91,9
Картофель	101,1	103,8	104,3	93,6	103,0
Скот крупный рогатый	100,6	101,5	108,8	138,1	108,9
Лошади	100,5	100,7	107,8	130,0	108,5
Овцы	100,5	100,8	113,4	152,8	113,8
Свиньи	99,7	98,6	96,3	105,8	96,9
Птица	101,0	101,6	104,9	108,2	104,1
Молоко сырое	100,1	102,2	100,6	120,7	101,3
Яйца	99,0	100,2	96,4	94,8	95,0

5.4 ИНДЕКС ЦЕН В СТРОИТЕЛЬСТВЕ

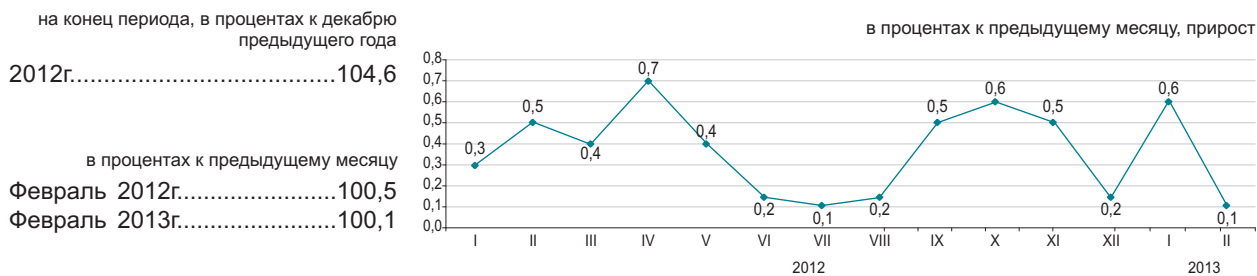

По элементам технологической структуры

В феврале 2013г. по сравнению с предыдущим месяцем цены на трубы обсадные повысились на 1,2%, блоки и коробки оконные из пластмасс – на 1%, растворы строительные – на 0,8%.

Прокат из стали углеродистой горячекатаный стал дешевле на 1%, металлы основные – на 0,8%, металлоконструкции строительные сборные и портландцемент – по 0,5%.

	Февраль 2013г. к				Январь-февраль 2013г. к январю-февралю 2012г.
	январю 2013г.	декабрю 2012г.	февралю 2012г.	декабрю 2010г.	
Все элементы технологической структуры	100,1	100,6	104,5	111,0	104,7
Строительно-монтажные работы	100,0	100,5	105,0	111,8	105,2
Машины и оборудование	100,4	100,7	102,5	110,1	102,5
Прочие работы и затраты	100,2	100,9	104,4	109,6	104,5

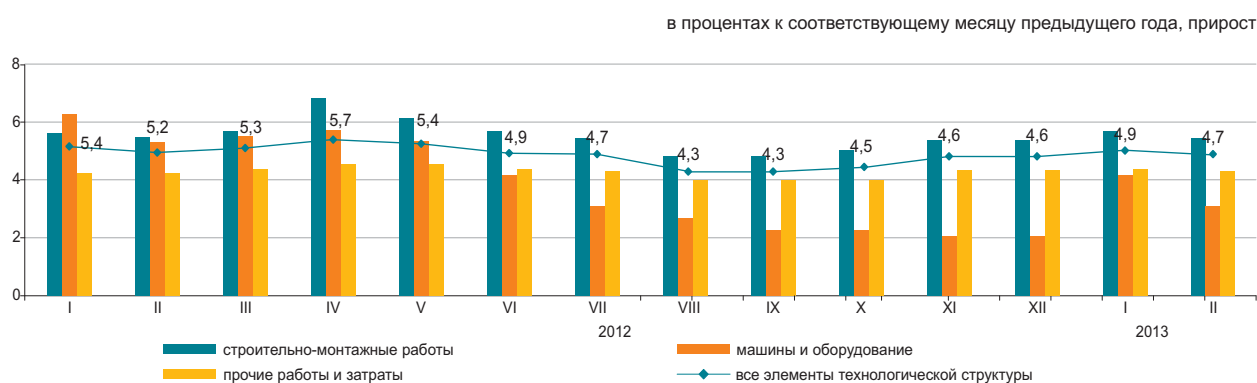

По видам строительных материалов

	Февраль 2013г. к				Январь-февраль 2013г. к январю-февралю 2012 г.
	январю 2013г.	декабрю 2012г.	февралю 2012г.	декабрю 2010г.	
Продукция горнодобывающей промышленности	100,0	99,9	102,0	106,3	102,0
Древесина и изделия из древесины	100,1	100,1	100,1	103,0	100,1
Краски, лаки и покрытия аналогичные	99,9	100,0	101,8	104,9	102,0
Плитки и плиты керамические	100,1	100,2	100,2	103,8	100,1
Портландцемент	99,8	99,8	105,7	108,5	105,7
Изделия из бетона для строительных целей	100,0	100,0	103,1	103,7	103,1
Бетоны и растворы	100,2	100,3	102,0	104,1	101,9
Металлы черные основные	99,7	99,6	98,9	100,4	98,8
Металлоконструкции строительные сборные	99,5	97,2	100,2	107,3	100,5

Индекс цен на строительные работы (услуги) по возведению объектов

По типам объектов

в процентах к предыдущему году
 2011г.....102,9
 2012г.....104,0

в процентах к предыдущему кварталу
 IV квартал 2011г.....100,5
 IV квартал 2012г.....100,6

Жилые дома



Производственные здания

в процентах к предыдущему году
 2011г.....104,0
 2012г.....104,4

в процентах к предыдущему кварталу
 IV квартал 2011г.....100,8
 IV квартал 2012г.....100,8

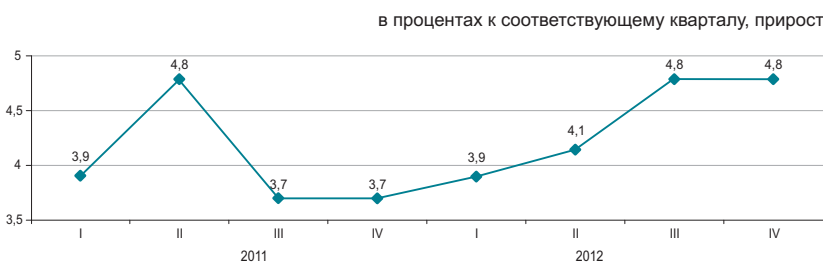

Строительные работы по сооружению кирпичных жилых домов свыше 5 этажей в IV квартале 2012г. по сравнению с IV кварталом 2011г. подорожали на 3,8%, монолитных – на 4,3%. Цены на строительные работы по возведению промышленных зданий из металлоконструкций стало дороже на 5,1%, из железобетона – на 4,5%.

	IV квартал 2012 г. к			2012г. к 2011г.
	в процентах			
	III кварталу 2012г.	IV кварталу 2011г.		
Жилые дома	100,6	104,5	104,0	
Общеобразовательная школа	100,8	104,7	104,1	
Административное здание	100,6	104,8	104,3	
Производственное здание	100,8	104,8	104,4	
Здание по сохранению сельхозпродуктов	100,9	105,9	105,3	
Автомобильная дорога	101,3	106,2	106,8	

По видам строительных работ

	в процентах							
	Работы по подготовке участка строительного		Работы электротехнические, слесарные и строительные-монтажные прочие		Работы строительные и отделочные завершающего цикла		Работы строительные специализированные прочие	
	IV квартал 2012г. к							
	III кварталу 2012г.	IV кварталу 2011г.	III кварталу 2012г.	IV кварталу 2011г.	III кварталу 2012г.	IV кварталу 2011г.	III кварталу 2012г.	IV кварталу 2011г.
Жилые дома	104,0	106,9	101,3	106,8	100,7	104,9	100,3	103,6
Общеобразовательная школа	103,8	107,7	101,3	106,4	100,6	104,3	100,5	104,1
Административное здание	103,3	107,7	101,0	107,2	100,5	103,3	100,4	104,2
Производственное здание	101,5	105,6	100,9	105,6	101,2	105,9	100,5	104,4
Здание по сохранению сельхозпродуктов	104,8	107,6	100,2	106,3	102,4	113,1	100,3	104,8
Автомобильная дорога	100,8	105,9

5.5 ЦЕНЫ НА РЫНКЕ ЖИЛЬЯ

Изменение цен продажи нового жилья

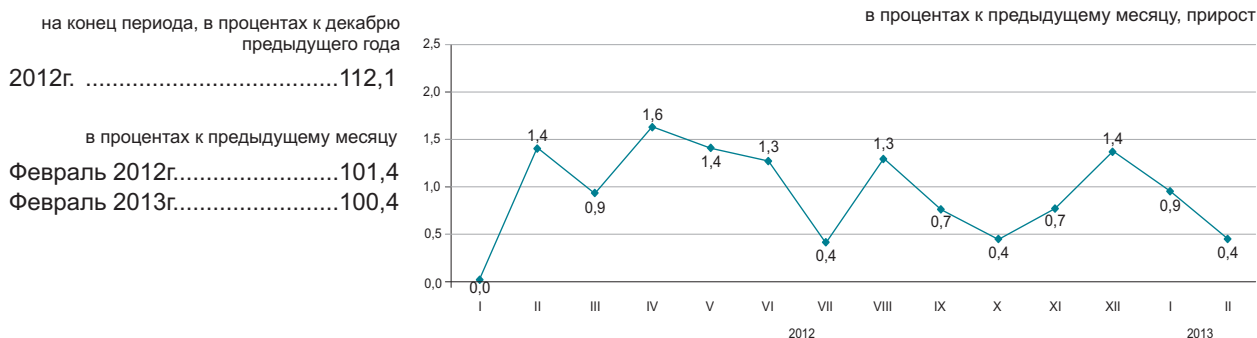

Изменение цен перепродажи благоустроенного жилья

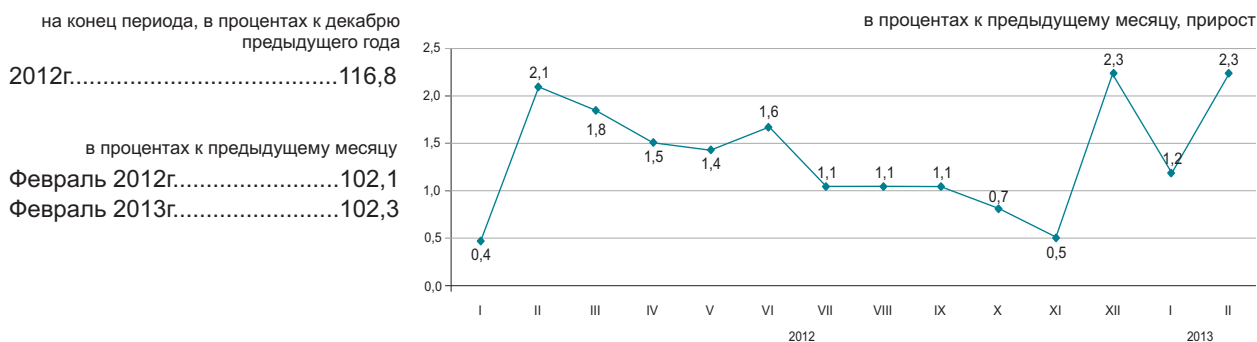

В феврале 2013г. в среднем по республике цены продажи нового жилья увеличились на 0,4%, перепродажи благоустроенного – на 2,3%.

	Цена за 1 кв.м., тенге	Февраль 2013г. к				Январь-февраль 2013г. к январю-февралю 2012г.
		январю 2013г.	февралю 2012г.	декабрю 2010г.	декабрю 2010г.	
Продажа нового жилья	174 805	100,4	112,0	101,3	121,6	112,5
Перепродажа благоустроенного жилья	131 130	102,3	118,0	103,6	126,3	117,9

Изменение цен на рынке жилья

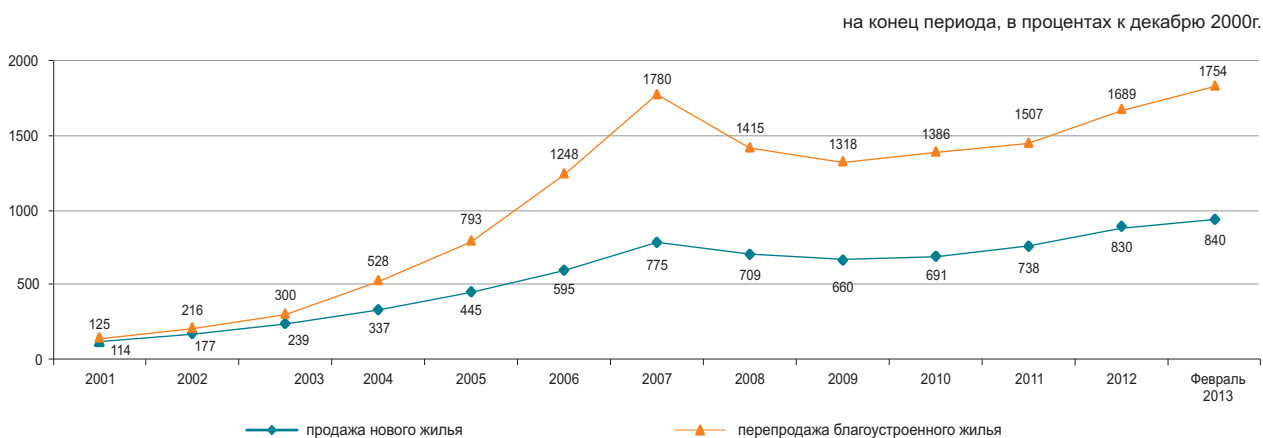

5.6 ИНДЕКС ЦЕН ОПТОВЫХ ПРОДАЖ

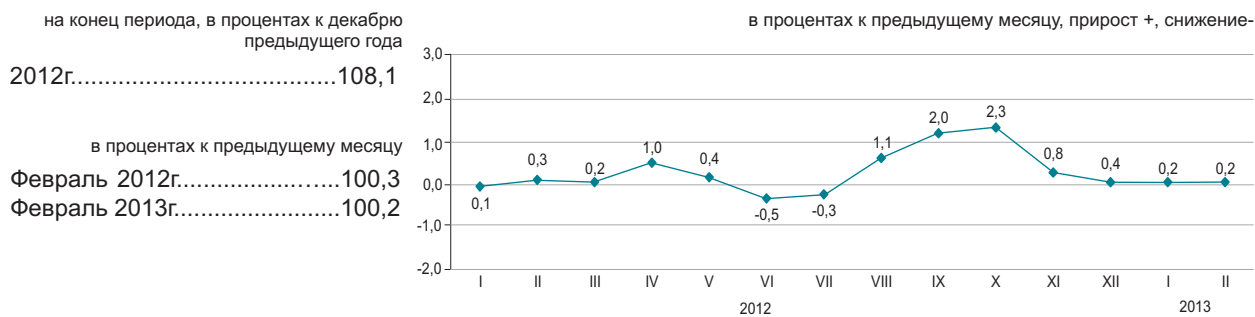

В феврале 2013г. повышение цен оптовых продаж отмечено на картофель на 2,1%, зерно – на 1,9%, муку – на 1,8%, уголь – на 1%, рис – на 0,8%, маргарин – на 0,5%, их снижение – на говядину на 2,1%, свинину – на 1,9%, масло подсолнечное и яйца – по 0,6%, бензин – на 0,4%, нефть – на 0,3%.

	Февраль 2013г. к				Январь-февраль 2013г. к январю-февралю 2012г.
	январю 2013г.	февралю 2012г.	декабрю 2012г.	декабрю 2010г.	
Товары и продукция - всего	100,2	108,0	100,4	108,5	108,1
Потребительские товары	100,6	104,5	100,8	105,3	104,3
Продукция промежуточного потребления	100,0	112,9	100,1	113,2	113,1
Средства производства	100,1	99,9	100,2	99,3	99,8

Товары классифицированные по конечному назначению

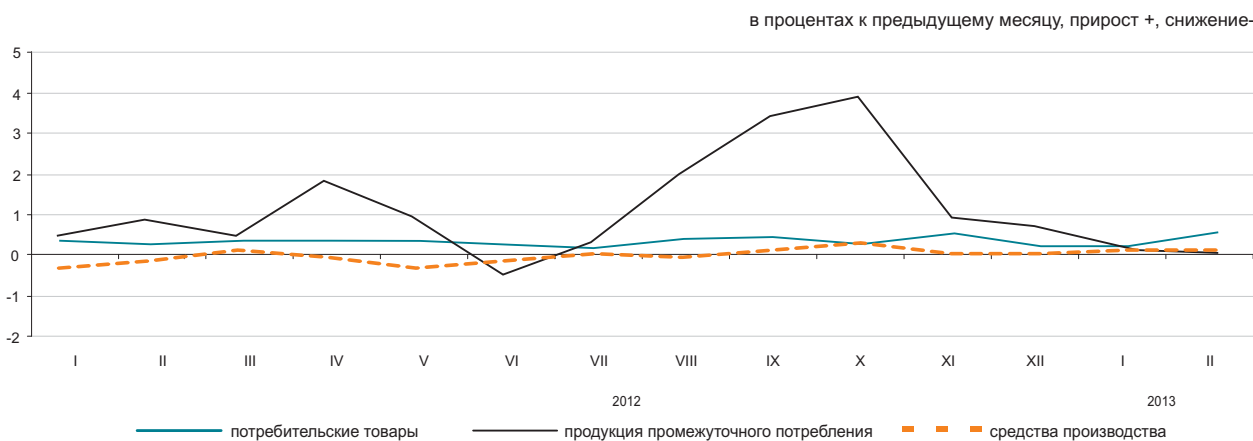

По основным группам

	Февраль 2013г. к				Январь-февраль 2013г. к январю-февралю 2012г.
	январю 2013г.	февралю 2012г.	декабрю 2012г.	декабрю 2010г.	
Фрукты и овощи свежие	100,5	110,5	101,9	105,8	109,4
Мясо и мясные продукты	99,4	106,3	99,5	108,7	107,6
Продукты молочные, яйца, масла и жиры	100,2	101,9	100,6	101,2	101,6
Сахар, шоколад, изделия кондитерские	100,4	99,7	100,1	100,8	100,1
Мука и крупы	101,8	134,4	103,5	128,0	131,3
Кофе, чай, какао и пряности	100,1	100,9	100,1	101,6	100,9
Детали и принадлежности для автомобилей	100,2	104,4	100,0	105,2	104,6
Посуда и средства чистящие	100,3	101,0	100,7	102,3	101,0
Товары и препараты фармацевтические и медицинские	100,3	104,2	100,7	105,7	104,6
Топливо твердое, жидкое, газообразное	99,7	100,7	100,0	100,9	100,9
Товары химические	99,6	101,0	99,8	101,3	101,4
Шины	100,8	102,7	100,8	102,6	102,3

5.7 ИНДЕКСЫ ТАРИФОВ НА УСЛУГИ ГРУЗОВОГО ТРАНСПОРТА, ПОЧТОВЫЕ, КУРЬЕРСКИЕ И СВЯЗИ ДЛЯ ЮРИДИЧЕСКИХ ЛИЦ

На услуги грузового транспорта

в процентах к предыдущему месяцу, прирост +, снижение -

на конец периода, в процентах к декабрю предыдущего года	
2012г.....	115,9
в процентах к предыдущему месяцу	
Февраль 2012г.....	100,1
Февраль 2013г.....	100,0

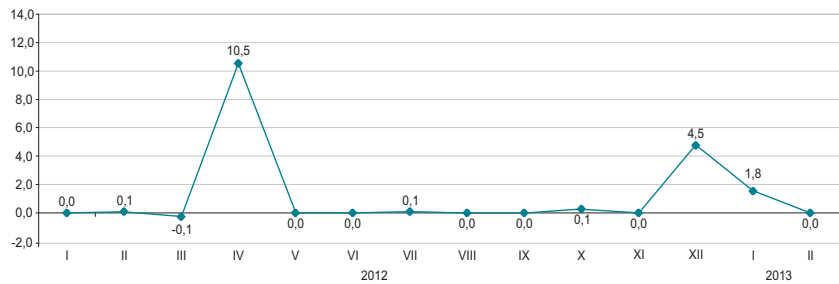

По видам грузового транспорта

в процентах

В феврале 2013г. отмечено увеличение тарифов на перевозку грузов автомобильным транспортом на 1,2%. Доставка грузов в страны СНГ стала дороже на 2,3%, внутри республики – на 1,4%, по городскому сообщению – на 1,2%, пригородному – на 0,1%.

На железнодорожном, воздушном, внутреннем водном и трубопроводном видах транспорта тарифы не изменились.

	Февраль 2013г. к				Январь-февраль 2013г. к январю-февралю 2012г.
	январю 2013г.	декабрю 2012г.	февралю 2012г.	декабрю 2010г.	
Грузовой транспорт	100,0	101,8	117,9	137,5	118,0
Автомобильный	101,2	102,0	105,7	110,7	105,4
Железнодорожный	100,0	101,7	116,8	141,9	116,8
Воздушный	100,0	100,0	104,3	104,4	104,3
Трубопроводный	100,0	102,0	120,8	131,6	120,9
Внутренний водный	100,0	100,0	104,5	119,9	104,5

На услуги почтовые и курьерские

на конец периода, в процентах к декабрю предыдущего года

2012г..... 106,0

в процентах к предыдущему месяцу

Февраль 2012г..... 100,0

Февраль 2013г..... 99,0

На услуги связи

на конец периода, в процентах к декабрю предыдущего года

2012г..... 91,5

в процентах к предыдущему месяцу

Февраль 2012г..... 99,6

Февраль 2013г..... 100,0

в процентах к предыдущему месяцу, прирост +, снижение -

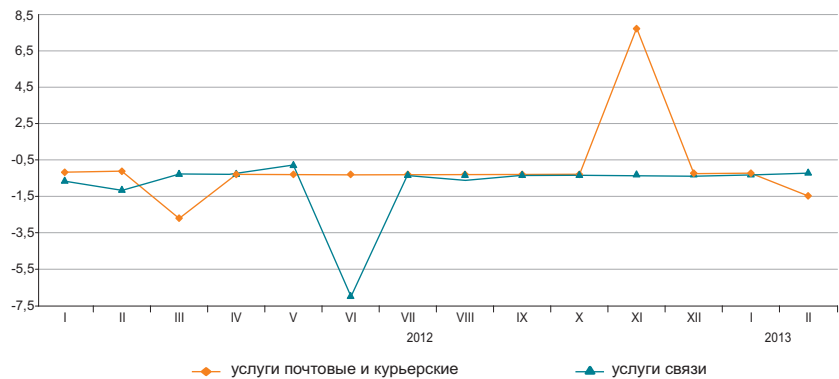

По видам услуг почтовых, курьерских и связи

в процентах

	Декабрь 2012г. к				Январь-февраль 2013г. к январю-февралю 2012г.
	январю 2013г.	декабрю 2012г.	февралю 2013г.	декабрю 2010г.	
Услуги почтовые и курьерские	99,0	99,1	104,9	103,1	105,4
Услуги почтовые	100,0	100,2	119,9	117,1	119,9
Услуги курьерские	98,4	98,5	95,5	94,4	96,3
Услуги связи	100,0	99,9	91,9	86,3	91,7
Городская телефонная связь	100,0	100,0	98,9	97,8	98,9
Междугородная телефонная связь	100,0	100,2	97,5	97,3	97,5
Аренда каналов	100,0	100,0	100,5	100,3	100,5
Услуги по предоставлению доступа к Интернет по проводным сетям	99,9	99,3	78,1	67,2	77,7
Услуги мобильной связи	100,0	100,0	100,7	95,0	100,7
Услуги по предоставлению доступа к Интернет по беспроводным сетям	100,0	99,0	93,1	92,4	93,1

5.8 ИНДЕКСЫ ЦЕН ВНЕШНЕЙ ТОРГОВЛИ

Экспортные поставки

на конец периода, в процентах к декабрю
предыдущего года

2012г.....97,7

в процентах к предыдущему месяцу

Февраль 2012г.....100,2

Февраль 2013г.....100,5



Импортные поступления

на конец периода, в процентах к декабрю
предыдущего года

2012г.....93,2

в процентах к предыдущему месяцу

Февраль 2012г.....99,0

Февраль 2013г.....98,3



В январе 2013г. повышение цен экспортируемых товаров отмечено на свинец на 8,8%, алюминий – на 6,7%, цинк – на 4,4%, медь – на 3,4%, хлопок – на 2,6%, их снижение – на газовый конденсат на 11,6%, хромовые руды – 7,8%, нефть – на 3%, пшеницу – на 1%. Из импортируемой продукции какао подешевело на 6,4%, обувь – на 4,7%, древесина – на 1%, колбасные изделия подорожали на 2,7%, рис – на 2,3%, рыба – на 1,9%, лекарственные средства – на 0,4%.

	Январь 2013г. к		
	декабрю 2012г.	январю 2012г.	декабрю 2010г.
Экспорт - всего	100,5	97,9	140,3
Сырье	99,4	91,7	168,5
Полуфабрикаты	102,8	99,9	104,2
Готовые товары	102,7	106,6	94,5
Импорт - всего	98,3	92,5	95,6
Сырье	88,1	82,8	110,6
Полуфабрикаты	98,2	90,1	99,0
Готовые товары	99,3	94,0	90,3

По группам продукции

в процентах

	Экспортные поставки			Импортные поступления		
	январь 2013г. к			январь 2013г. к		
	декабрю 2012г.	январю 2012г.	декабрю 2010г.	декабрю 2012г.	январю 2012г.	декабрю 2010г.
Рыба и ракообразные, моллюски и другие водные беспозвоночные	94,5	84,5	66,2	101,9	89,8	105,1
Молочная продукция, яйца птиц	82,1	72,0	71,4	101,0	97,5	99,4
Зерновые культуры	99,2	118,6	89,4	102,3	90,7	57,7
Сахар и кондитерские изделия из сахара	100,6	101,7	108,8	99,4	99,7	106,7
Алкогольные и безалкогольные напитки	98,1	90,1	92,5	95,8	91,4	98,8
Минеральные продукты	99,3	96,4	163,9	94,9	86,1	112,0
Черные и цветные металлы	102,7	99,1	99,3	97,4	91,9	101,5
Продукция химической промышленности	105,5	103,4	106,9	97,3	86,7	83,3
Пластмассы и изделия из них	99,8	96,8	111,3	98,6	96,3	104,3
Текстиль и текстильные изделия	102,5	96,6	130,0	99,2	93,2	105,2

6. НАЦИОНАЛЬНАЯ ЭКОНОМИКА

6.1 КРАТКОСРОЧНЫЙ ЭКОНОМИЧЕСКИЙ ИНДИКАТОР

в процентах к соответствующему месяцу
предыдущего года

	2012	2013
Январь	103,8	102,6
Февраль	105,3	103,3
Март	104,8	
Апрель	103,8	
Май	103,4	
Июнь	102,2	
Июль	102,8	
Август	102,4	
Сентябрь	98,5	
Октябрь	91,8	
Ноябрь	105,4	
Декабрь	105,1	

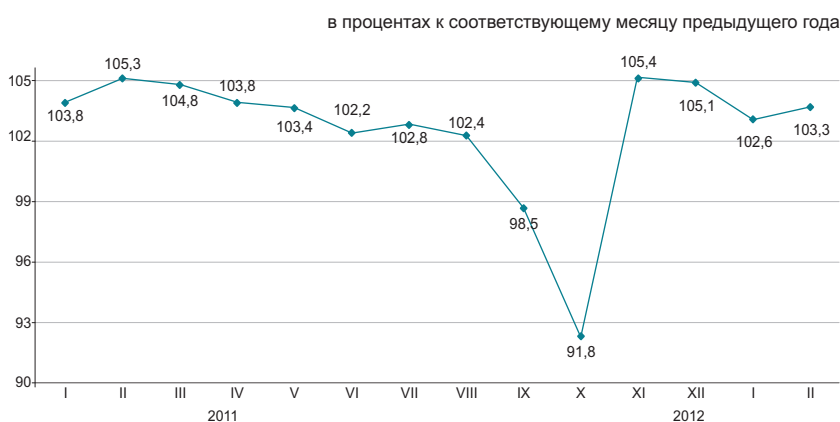

в процентах соответствующему периоду
предыдущего года

	2012	2013
Январь	103,8	102,6
Январь-февраль	104,6	102,9
Январь-март	104,6	
Январь-апрель	104,4	
Январь-май	104,2	
Январь-июнь	103,8	
Январь-июль	103,6	
Январь-август	103,5	
Январь-сентябрь	102,7	
Январь-октябрь	101,4	
Январь-ноябрь	101,8	
Январь-декабрь	102,1	

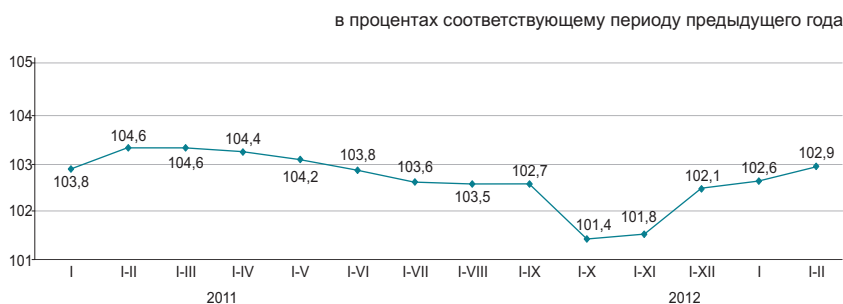

Краткосрочный экономический индикатор – показатель, характеризующий тенденции развития экономики. Его расчет осуществляется для обеспечения оперативности и базируется на изменении индексов выпуска по базовым отраслям: сельское хозяйство, промышленность, строительство, торговля, транспорт и связь. Доля указанных отраслей в объеме ВВП составляет 67-68%.

6.2 ВАЛОВОЙ ВНУТРЕННИЙ ПРОДУКТ

ИФО, в процентах к соответствующему периоду предыдущего года

2001г.	113,5
2002г.	109,8
2003г.	109,3
2004г.	109,6
2005г.	109,7
2006г.	110,7
2007г.	108,9
2008г.	103,3
2009г.	101,2
2010г.	107,3
2011г.	107,5
Январь-декабрь 2012г*.....	105,0



Производство товаров и услуг

В структуре ВВП за январь-декабрь 2012г. производство товаров составило 40,7%, производство услуг - 52,9%. Основную долю в производстве ВВП занимает промышленность 30,4%, оптовая и розничная торговля; ремонт автомобилей и мотоциклов – 14,7%.

в процентах к соответствующему периоду предыдущего года

	Январь-декабрь 2012г.		
	ВДС, млрд. тенге	индекс физического объема	дефлятор
Производство товаров	12 260,4	98,7	104,1
Производство услуг	15 874,8	110,0	104,5

Валовой внутренний продукт по видам экономической деятельности

в процентах к соответствующему периоду предыдущего года

	ВДС, млрд. тенге*	Индекс физического объема	Дефлятор	Структура ВВП, в процентах к итогу
				январь-декабрь 2012г.
Валовой внутренний продукт	30 072,5	105,0	103,9	100,0
Сельское, лесное и рыбное хозяйство	1 233,5	82,2	106,5	4,1
Промышленность	9 162,6	100,5	104,7	30,4
Строительство	1 864,3	102,9	99,7	6,2
Оптовая и розничная торговля; ремонт автомобилей и мотоциклов	4 426,8	114,6	101,1	14,7
Транспорт и складирование	2 186,2	107,3	105,2	7,3
Услуги по проживанию и питанию	276,0	113,3	101,7	0,9
Информация и связь	629,0	109,6	82,1	2,1
Финансовая и страховая деятельность	606,1	101,5	108,4	2,0
Операции с недвижимым имуществом	2 766,3	107,4	107,7	9,2
Профессиональная, научная и техническая деятельность	1 547,0	116,2	104,8	5,1
Деятельность в области административного и вспомогательного обслуживания	554,1	112,2	100,6	1,9
Государственное управление и оборона; обязательное социальное обеспечение	664,2	103,9	115,9	2,2
Образование	1 046,4	103,8	113,7	3,5
Здравоохранение и социальные услуги	573,2	103,3	115,1	1,9
Искусство, развлечения и отдых	211,6	108,8	110,5	0,7
Предоставление прочих видов услуг	370,8	115,3	106,8	1,3
Деятельность домашних хозяйств, нанимающих домашнюю прислугу и производящих товары и услуги для собственного потребления	17,1	100,0	93,9	0,1
Валовая добавленная стоимость	28 135,2	104,8	104,3	93,6
Налоги на продукты	1 937,3	107,7	98,5	6,4

* Расчеты произведены в соответствии с рекомендациями СНС 2008. Оперативные данные.

ВАЛОВОЙ ВНУТРЕННИЙ ПРОДУКТ МЕТОДОМ КОНЕЧНОГО ИСПОЛЬЗОВАНИЯ

Расходы на конечное потребление, в процентах к соответствующему периоду предыдущего года

Январь-март 2011г.....	107,7
Январь-июнь 2011г.....	110,1
Январь-сентябрь 2011г.....	110,9
2011г.....	110,9
Январь-март 2012г.....	112,6
Январь-июнь 2012г.....	113,3
Январь-сентябрь 2012г.....	111,5

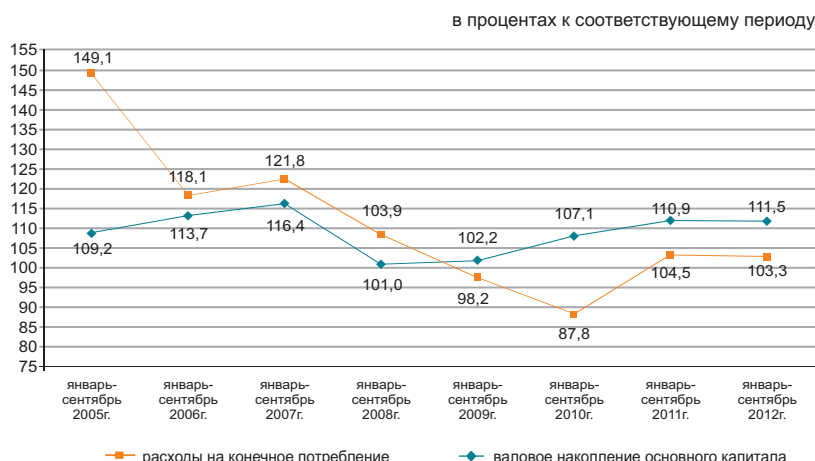

Валовой внутренний продукт, рассчитанный методом конечного использования, за январь-сентябрь 2012г. составил 20117,2 млрд. тенге. По сравнению с соответствующим периодом прошлого года в реальном исчислении наблюдается прирост по компонентам расходов на конечное потребление: домашних хозяйств – на 11,4%, органов государственного управления – на 12,3% и некоммерческих организаций, обслуживающих домашние хозяйства – на 6,9%.

в процентах к соответствующему периоду

	Компоненты ВВП, млн. тенге	Индекс физического объема	Дефлятор
Расходы на конечное потребление	11 059 418,8	111,5	107,2
Валовое накопление	4 654 205,3	102,8	109,1
Экспорт товаров и услуг	10 901 840,9	102,6	104,4
Импорт товаров и услуг	6 498 286,4	109,7	111,3

ВВП методом конечного использования за январь-сентябрь 2012г.

в процентах к предыдущему году

	Компоненты ВВП, млн. тенге	Индекс физического объема	Дефлятор	Структура ВВП, в процентах к итогу
Расходы на конечное потребление	11 059 418,8	111,5	107,2	55,0
домашних хозяйств	8 373 657,1	111,4	106,6	41,7
органов государственного управления	2 477 903,8	112,3	109,6	12,3
на индивидуальные товары и услуги	1 304 498,2	108,3	110,7	6,5
на коллективные услуги	1 173 405,6	116,9	108,4	5,8
некоммерческих организаций, обслуживающих домашние хозяйства	207 857,9	106,9	105,7	1,0
Валовое накопление	4 654 205,3	102,8	109,1	23,1
валовое накопление основного капитала	3 801 531,3	103,3	108,0	18,9
изменение запасов материальных оборотных средств	852 674,0		114,1	4,2
Чистый экспорт	4 403 554,5			21,9
экспорт товаров и услуг	10 901 840,9	102,6	104,4	54,4
импорт товаров и услуг	6 498 286,4	109,7	111,3	32,3
Валовой внутренний продукт методом конечного использования	20 117 178,6	105,1	104,9	100,0
Статистическое расхождение	261 048,0			
Валовой внутренний продукт методом производства	20 378 226,6	105,2	106,6	

ВАЛОВОЙ ВНУТРЕННИЙ ПРОДУКТ МЕТОДОМ ДОХОДОВ

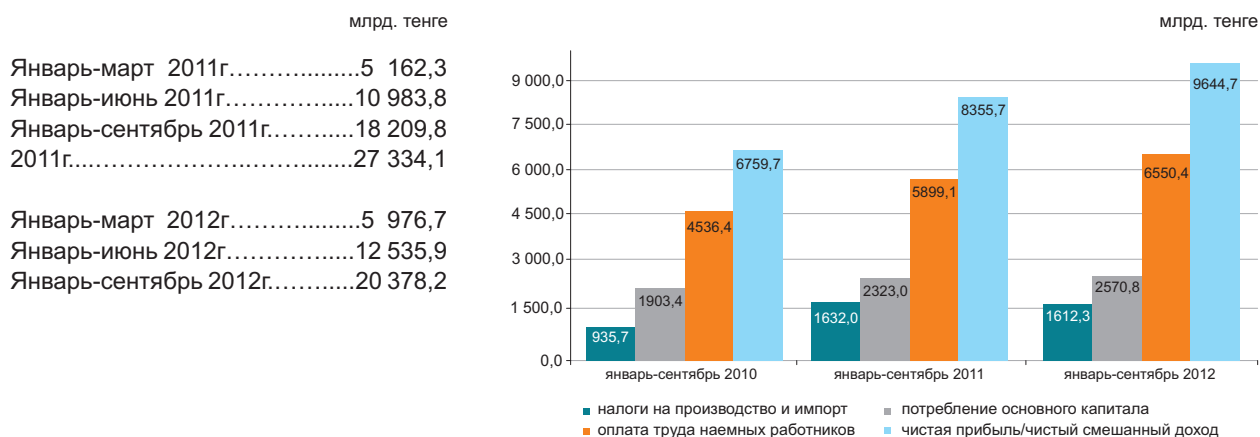

По отчетным данным в отраслевой структуре образования доходов за январь-сентябрь 2012г. доля оплаты труда в производстве товаров и производстве услуг составила 25,7% и 41,7% соответственно, доля других налогов на производство составляет 2,1% в производстве товаров и 0,6% в производстве услуг, соответственно доля валовой прибыли/валового смешанного дохода составила 72,2% и 57,7%.

	в процентах к итогу	
	Январь-сентябрь 2011г.	Январь-сентябрь 2012г.
Валовой внутренний продукт	100,0	100,0
Оплата труда	32,5	32,2
Налоги на производство и импорт*	9,0	7,9
другие налоги на производство	1,2	1,2
Валовая прибыль/ валовый смешанный доход	58,5	59,9

Отраслевая структура образования доходов по видам экономической деятельности за январь-сентябрь 2012г.

	Валовая добавленная стоимость	В том числе		
		оплата труда	другие налоги на производство	валовая прибыль/ валовый смешанный доход
Производство товаров	100,0	25,7	2,1	72,2
Сельское, лесное и рыбное хозяйство	100,0	25,8	0,1	74,1
Промышленность	100,0	23,3	2,6	74,1
Горнодобывающая промышленность и разработка карьеров	100,0	14,3	3,6	82,1
Обрабатывающая промышленность	100,0	33,2	1,3	65,5
Электроснабжение, подача газа, пара и воздушное кондиционирование	100,0	45,9	1,8	52,3
Водоснабжение; канализационная система, контроль над сбором и распределением отходов	100,0	49,8	1,7	48,5
Строительство	100,0	38,0	0,4	61,6
Производство услуг	100,0	41,7	0,6	57,7
Оптовая и розничная торговля; ремонт автомобилей и мотоциклов	100,0	31,7	0,3	68,0
Транспорт и складирование	100,0	41,3	1,4	57,3
Услуги по проживанию и питанию	100,0	35,2	0,6	64,2
Информация и связь	100,0	44,7	1,2	54,1
Финансовая и страховая деятельность	100,0	40,4	1,4	58,2
Операции с недвижимым имуществом	100,0	9,2	0,6	90,2
Профессиональная, научная и техническая деятельность	100,0	55,5	0,7	43,8
Деятельность в области административного и вспомогательного обслуживания	100,0	61,3	0,8	37,9
Государственное управление и оборона; обязательное социальное обеспечение	100,0	75,3	0,1	24,6
Образование	100,0	84,9	0,1	15,0
Здравоохранение и социальные услуги	100,0	68,6	0,1	31,3
Искусство, развлечения и отдых	100,0	61,0	0,2	38,8
Предоставление прочих видов услуг	100,0	43,9	0,3	55,8
Деятельность домашних хозяйств, нанимающих домашнюю прислугу и производящих товары и услуги для собственного потребления	100,0	50,2	0,2	49,6
Итого по отраслям	100,0	34,5	1,3	64,2

* Налоги на производство и импорт рассчитываются в целом по экономике без отраслевой разбивки.

6.3 ПЛАТЕЖНЫЙ БАЛАНС

(по данным НБ, нейтральное представление)

Сальдо по счету текущих операций платежного баланса

млн. долларов США
 III квартал 2011г..... 4 340,1
 III квартал 2012г..... -111,3

За III квартал 2012г. сложилось отрицательное сальдо по счету текущих операций платежного баланса в сумме -111,3 млн. долларов США (в III квартале 2011г. результат был положительным и составил 4340,1 млн. долларов США).



	2011				2012		
	I квартал	II квартал	III квартал	IV квартал	I квартал	II квартал	III квартал
Текущий счет	1 746,9	5 114,0	4 340,1	2 399,5	3 638,0	4 260,1	-111,3
Счет операций с капиталом	5,0	-6,8	-11,0	22,1	3,2	-0,4	-8,0
Счет финансовых операций	-3 223,7	-3 613,4	-335,7	396,8	-1 946,2	1 001,2	828,3
Нетто ошибки и пропуски	1 471,9	-1 493,8	-3 993,4	-2 818,4	-1 695,0	-5 260,8	-709,0

Счет финансовых операций

В III квартале 2012г. сальдо по операциям с прямыми инвестициями составило 4051,2 млн. долларов (3488,4 млн. долларов в III квартале 2011г.). За отчетный период результат операций с прямыми инвестициями за рубежом был отрицательным на 308,8 млн. долларов, в Казахстане положительным 3742,4 млн. долларов.

В III квартале 2012г. результат операций с портфельными инвестициями составил -3629,8 млн. долларов (-3470,7 млн. долларов в III квартале 2011г.).

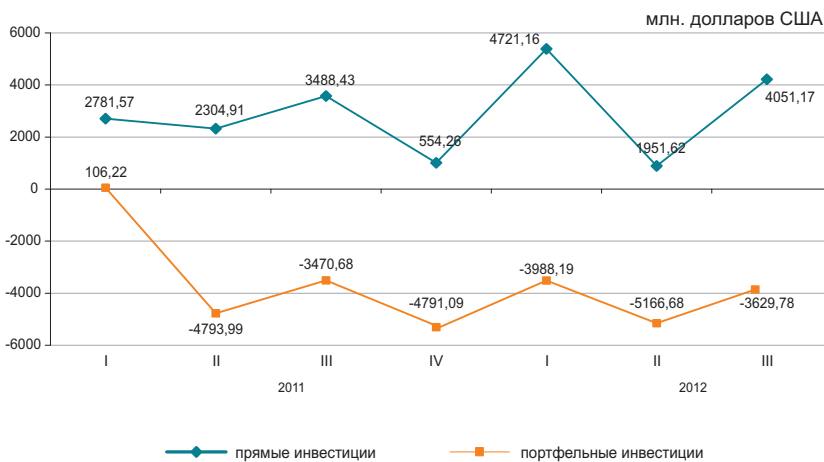

6.4 ИНДЕКСЫ ПРОИЗВОДИТЕЛЬНОСТИ ТРУДА

в процентах к предыдущему году

2011г.....	105,1
в процентах к соответствующему периоду прошлого года	
Январь-март 2011г.....	104,8
Январь-июнь 2011г.....	105,2
Январь-сентябрь 2011г.....	104,6
Январь-март 2012г.....	101,3
Январь-июнь 2012г.....	101,4
Январь-сентябрь 2012г.....	101,9

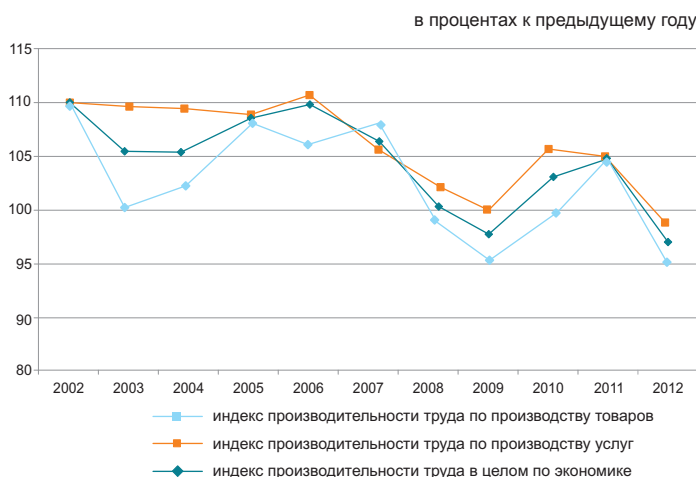

В целом по экономике индекс производительности труда за январь-сентябрь 2012г. к соответствующему периоду предыдущего года составил 101,9%.

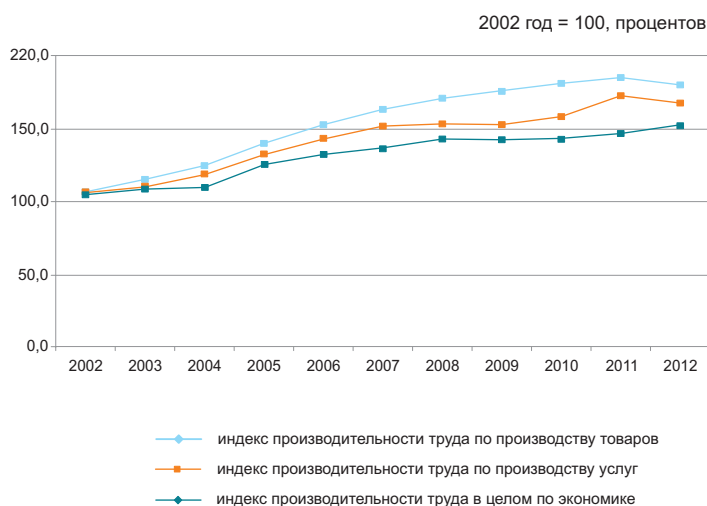

Индексы производительности труда за январь-сентябрь 2012г.

в процентах к предыдущему периоду

	Январь-сентябрь 2012г.
В целом по экономике	101,9
Сельское, лесное и рыбное хозяйство	94,5
Промышленность	95,1
Строительство	93,4
Оптовая и розничная торговля; ремонт автомобилей и мотоциклов	113,3
Транспорт и складирование	100,0
Услуги по проживанию и питанию	99,6
Информация и связь	98,8
Финансовая и страховая деятельность	84,1
Операции с недвижимым имуществом	127,4
Профессиональная, научная и техническая деятельность	116,1
Деятельность в области административного и вспомогательного обслуживания	110,1
Государственное управление и оборона; обязательное социальное обеспечение	107,2
Образование	101,1
Здравоохранение и социальные услуги	97,0
Искусство, развлечения и отдых	96,5
Предоставление прочих видов услуг	74,6

6.5 ИНВЕСТИЦИИ В ОСНОВНОЙ КАПИТАЛ

в процентах к соответствующему периоду предыдущего года

Январь-февраль 2012г.....105,5
 Январь-декабрь 2012г.....103,8
 Январь-февраль 2013г.....105,2

в процентах к соответствующему месяцу предыдущего года

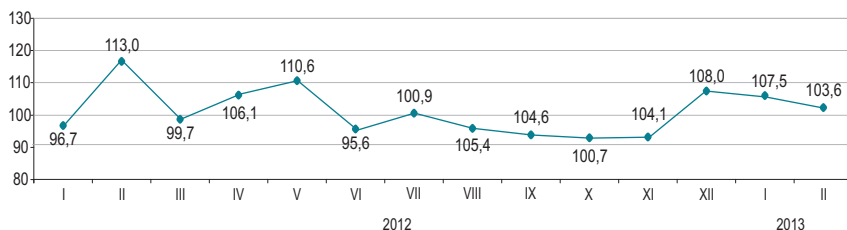

По источникам финансирования

Преобладающими источниками инвестиций в январе-феврале 2013г. остаются собственные средства хозяйствующих субъектов, объем которых по сравнению с соответствующим периодом 2012г. (в сопоставимых ценах) увеличился на 16,5%.

	Январь-февраль 2013г.		Январь-февраль 2012г.	
	млн. тенге	удельный вес, в процентах	млн. тенге	удельный вес, в процентах
Инвестиции в основной капитал	503 709	100,0	457 211	100,0
в том числе за счет средств:				
государственного бюджета	24 268	4,8	52 568	11,5
собственных	308 553	61,3	252 994	55,3
иностраннных	117 566	23,3	107 517	23,5
заемных	53 322	10,6	44 132	9,7

По технологической структуре

В январе-феврале 2013г. по сравнению с соответствующим периодом 2012г. наблюдается увеличение на 8,2% инвестиционных вложений, направленных на приобретение машин, оборудования, инструмента и инвентаря.

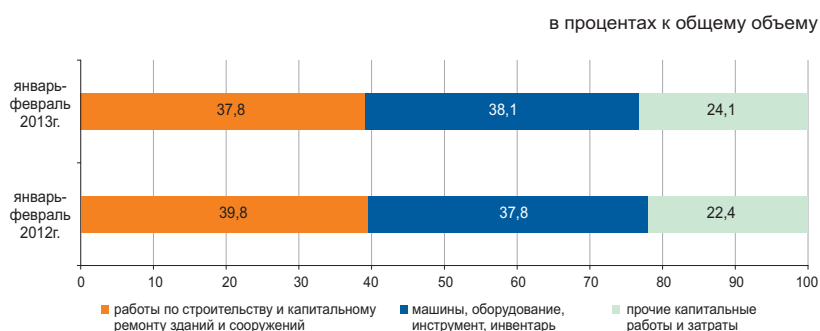

По направлениям использования

Значительная доля инвестиций в основной капитал в январе-феврале 2013г. приходится на горнодобывающую промышленность и разработку карьеров (46,1%), транспорт и складирование (11,4%) и операции с недвижимым имуществом (9,9%).



По размерности предприятий

Объем инвестиционных вложений крупных предприятий за январь-февраль 2013г. по сравнению с январем-февралем предыдущего года увеличился на 17,9% и составил 317,3 млрд. тенге.

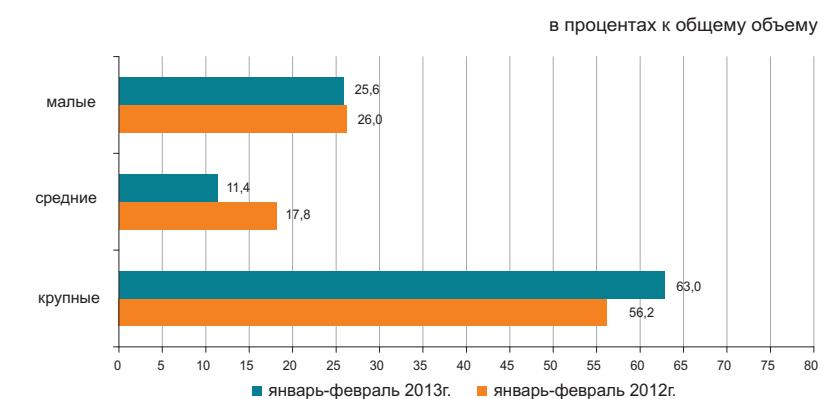

6.6 ТОПЛИВНО-ЭНЕРГЕТИЧЕСКИЕ РЕСУРСЫ (ТЭР)

Ресурсы

В январе 2013г. общие ресурсы основных природных видов топлива (нефти, включая газовый конденсат, газа природного и угля), вовлеченных в экономический оборот республики, составили 18,3 млн. тонн условного топлива.

	Удельный вес в общем объеме природных ресурсов	Январь 2013г. к январю 2012г.		
		ресурсы	производство	импорт
Нефть сырая	43,8	103,5	101,8	147,7
Уголь	36,4	101,1	101,0	166,4
Газ природный	12,4	69,9	93,5	98,6
Газовый конденсат	7,5	101,7	100,3	-

в процентах к общему объему ресурсов



Ресурсы нефтепродуктов формируются в основном за счет собственного производства (51,6–96,7%). Спрос на нефтепродукты частично восполнен их импортом. В январе 2013г. по сравнению с соответствующим периодом 2012г. в структуре ресурсов наблюдается увеличение доли импорта бензина (на 30,1 процентных пункта), пропана и бутана сжиженного (на 6,5 процентных пункта), мазута (на 0,7 процентных пункта), а также уменьшение доли дизельного топлива (на 2 процентных пункта).

	Январь 2013г. к январю 2012г.	К общему объему ресурсов		
		ресурсы	производство	импорт
Бензин автомобильный	100,1	51,6	48,4	-
Газойли	104,6	91,2	8,8	8,7
Мазут	84,6	96,7	3,3	84,4
Пропан и бутан сжиженные	110,4	93,5	6,5	96,8

Использование

В январе 2013г. по сравнению с соответствующим периодом 2012г. уменьшился объем экспорта ТЭР на 19,6%.

Поставки нефти в большей степени продолжают осуществляться в Италию (29,6% от общего объема экспорта), Нидерланды (17,5%), Францию (10,6%), Китай (8,5%), Австрию (6,7%).

	Январь 2013г. к январю 2012г.		К общему объему ресурсов	
	экспорт	реализация на внутреннем рынке	экспорт	реализация на внутреннем рынке
Нефть сырая	80,1	-	77,4	22,6
Уголь	95,6	103,6	30,2	69,8
Газ природный	69,9	-	100,0	-
Газовый конденсат	111,6	100,6	11,8	88,2

Объемы экспорта нефти сырой

в процентах к соответствующему периоду прошлого года

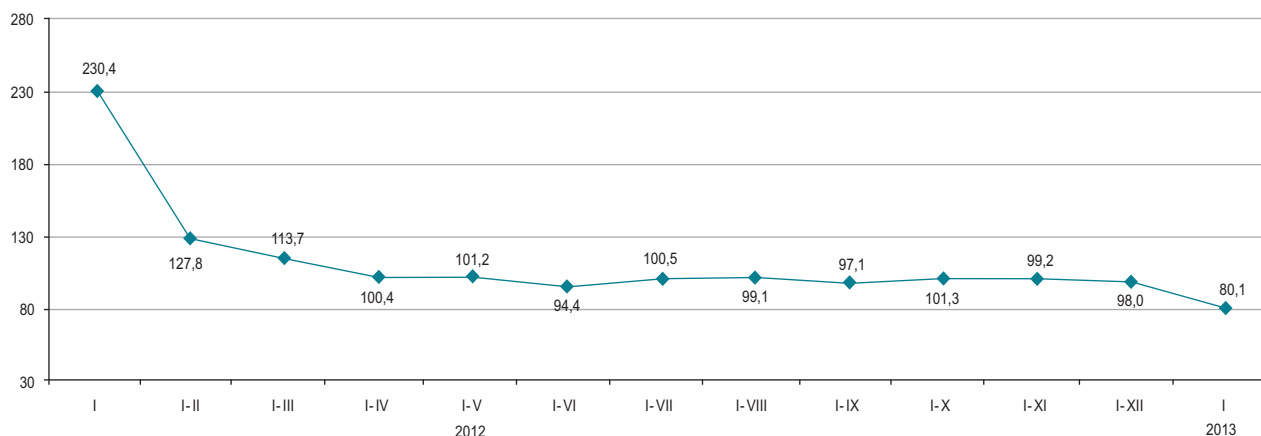

6.7 БИЗНЕС-РЕГИСТР

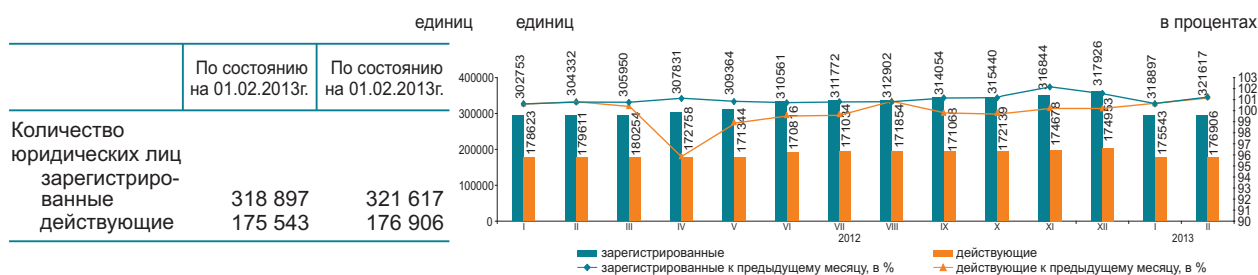

Юридические лица по видам деятельности и активности*

по состоянию на 01.03.2013 г.; единиц

	Всего зарегистрировано	действующие	из них			в процессе ликвидации
			в том числе			
			еще не активные (новые)	активные	временно не активные	
Всего	321 617	176 906	18 699	113 049	45 158	4 328
Оптовая и розничная торговля; ремонт автомобилей и мотоциклов	102 111	45 807	6 519	25 324	13 964	1 495
Строительство	43 759	24 035	2 786	11 633	9 616	705
Профессиональная, научная и техническая деятельность	24 450	13 212	1 713	7 298	4 201	243
Обработывающая промышленность	19 309	9 548	1 639	5 691	2 218	290
Предоставление прочих видов услуг	19 037	10 440	782	7 105	2 553	331
Образование	16 940	14 592	435	13 578	579	122
Операции с недвижимым имуществом	15 576	9 419	513	6 886	2 020	182
Сельское, лесное и рыбное хозяйство	12 769	6 930	305	5 114	1 511	256
Деятельность в области административного и вспомогательного обслуживания	12 367	7 443	771	4 415	2 257	122
Транспорт и складирование	11 558	6 422	1 004	3 699	1 719	156
Государственное управление и оборона; обязательное социальное обеспечение	9 917	9 135	71	8 970	94	52
Финансовая и страховая деятельность	8 359	4 885	755	2 931	1 199	60
Информация и связь	6 943	3 837	538	2 164	1 135	77
Здравоохранение и социальные услуги	5 404	3 580	203	3 045	332	56
Искусство, развлечения и отдых	4 412	2 653	182	1 960	511	40
Услуги по проживанию и питанию	3 414	1 816	208	1 200	408	32
Горнодобывающая промышленность и разработка карьеров	2 276	1 368	139	772	457	32

* Данные представлены в соответствии с новым классификатором ОКЭД ГК РК 03-2007.

В феврале 2013г. по сравнению с январем наблюдается некоторое увеличение количества юридических лиц. С начала года наибольшее количество зарегистрированных юридических лиц сохраняется в оптовой и розничной торговле (включая ремонт автомобилей и мотоциклов), доля которых на 1 марта 2013г. составила 31,7%. На втором месте - строительство (13,6%), на третьем – профессиональная, научная и техническая деятельность (7,6%). В совокупности доля этих трех видов деятельности составляет 52,9% всех зарегистрированных юридических лиц.

Зарегистрированные юридические лица по формам собственности

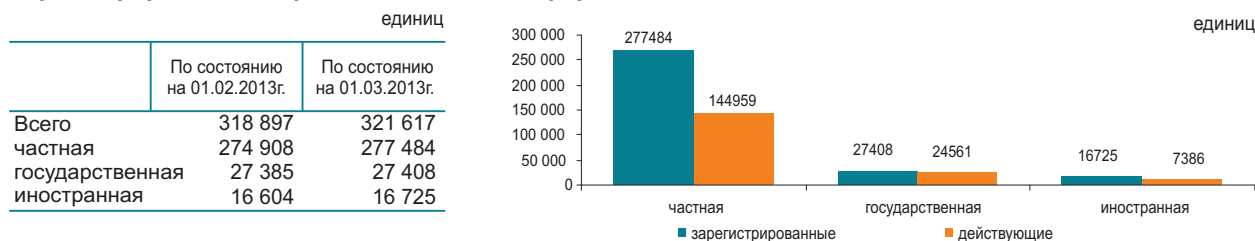

Количество зарегистрированных юридических лиц по размерности

	По состоянию на 01.02.2013г.	По состоянию на 01.03.2013г.
Всего	318 897	321 617
малые	302 308	305 020
средние	14 201	14 203
крупные	2 388	2 394

Количество зарегистрированных юридических лиц по активности

	По состоянию на 01.02.2013г.	По состоянию на 01.03.2013г.
Всего	318 897	321 617
действующие	175 543	176 906
активные	113 148	113 049
временно не активные	45 614	45 158
еще не активные (новые)	16 781	18 699
в процессе ликвидации	4 394	4 328

6.8 ИНВЕСТИЦИОННАЯ ДЕЯТЕЛЬНОСТЬ НЕДРОПОЛЬЗОВАТЕЛЕЙ

(По данным Комитета геологии и недропользования)

Инвестиции в недропользование

Объем инвестиций в недропользование минерально-сырьевого комплекса (без учета инвестиций в УВС) за январь-декабрь 2012г. составил 1186553,2 млн. тенге, в том числе: в разведку - 31538,2 млн. тенге (3% от всего объема инвестиций), прочие инвестиции - 1155014,9 млн. тенге (97%).

Приоритетным направлением инвестирования являются объекты недропользования меди - 216901 млн. тенге, что составляет по 18% от общего объема инвестиций за январь-декабрь 2012г. (1186553,2 млн. тенге), также крупные инвестиции направлены на основные, приоритетные виды полезных ископаемых: на уголь 183521 млн. тенге (16% от всех инвестиций); на уран - 172627,6 млн. тенге (15%); на полиметаллы (свинец, цинк) - 162090,3 млн. тенге (14%); на железо, марганец - 148601,1 млн. тенге (13%), на золото - 122159,2 млн. тенге (10%); на общераспространенные ПИ - 52119,9 млн. тенге (4%); на хромиты - 50315,5 млн. тенге (4%); на алюминий (бокситы) - 25033 млн. тенге (2%); на подземные воды - 9129,8 млн. тенге (1%); на фосфориты - 8853,2 млн. тенге (1%); на прочие ПИ - 35201,5 млн. тенге (2%).

Распределение инвестиций

	Объем инвестиций	в том числе	
		затраты на разведку	прочие инвестиции
Республика Казахстан	1 186 553,2	31 538,3	1 155 014,9
Акмолинская	80 827,2	1 351,8	79 475,4
Актюбинская	83 384,7	1 742,7	81 642,0
Алматинская	7 265,2	1 027,5	6 237,6
Атырауская	10 378,2	29,8	10 348,3
Западно-Казахстанская	2 446,8	622,0	1 824,8
Жамбылская	26 954,5	1 348,3	25 606,2
Карагандинская	234 141,4	3 037,4	231 104,1
Костанайская	166 220,0	2 036,4	164 183,6
Кызылординская	37 834,4	3 034,6	34 799,9
Мангистауская	16 240,8	110,1	16 130,8
Южно-Казахстанская	137 397,7	8 485,2	128 912,6
Павлодарская	185 172,1	2 330,7	182 841,4
Северо-Казахстанская	2 436,3	230,1	2 206,2
Восточно-Казахстанская	195 853,8	6 151,6	189 702,2

Структура инвестиций в недропользование:

- затраты на добычу - 598637,3 млн. тенге;
- капитальные затраты - 142060,2 млн. тенге;
- затраты на геологоразведку - 21120,6 млн. тенге;
- затраты на социальную сферу и местную инфраструктуру - 8001,8 млн. тенге;
- затраты на мониторинг состояния (загрязнения) недр - 7920 млн. тенге;
- затраты на проведение операций, не связанных с добычей - 3332,6 млн. тенге;
- средства, выделенные на обучение казахстанских специалистов - 1631 млн. тенге;
- затраты на НИОКР - 954 млн. тенге;
- затраты на приобретение технологий - 393,8 млн. тенге.

Социально-экономические показатели, налоги

Численность работающих на контрактных объектах составила 132 тыс. человек. В развитие социальной сферы и местной инфраструктуры инвестировано 11983,6 млн. тенге. Затраты на обучение казахстанских специалистов составили 2778,3 млн. тенге.

За январь-декабрь 2012г. сумма налогов и платежей недропользователями в бюджет страны составила 301989,3 млн. тенге, в том числе:

- НДС - 142766,8 млн. тенге (47% от общей суммы налогов и платежей);
- корпоративный подоходный налог - 69714,3 млн. тенге (23%);
- социальный налог - 15405,9 млн. тенге (5%);
- НДС - 15300,6 млн. тенге (5%);
- налог на сверхприбыль - 14298,5 млн. тенге (5%);
- другие налоги и платежи - 44503,2 млн. тенге (15%).

Распределение инвестиций по видам полезных ископаемых

в процентах

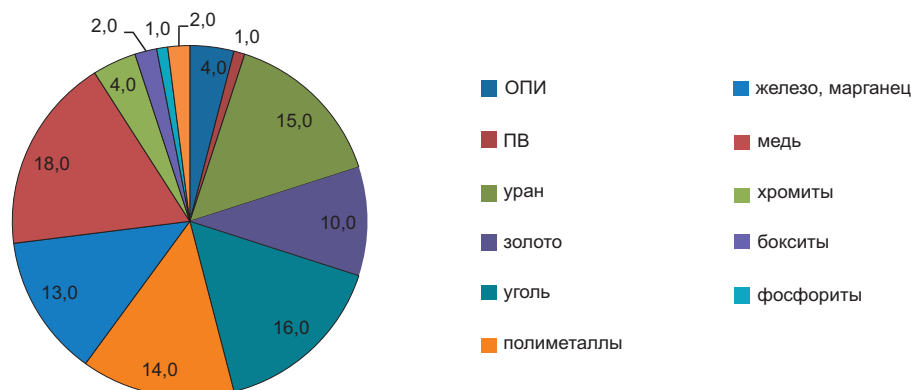

7.1 ВНУТРЕННЯЯ ТОРГОВЛЯ

Розничная торговля

в процентах к предыдущему месяцу

2012г*.....112,9

в процентах к предыдущему месяцу

Февраль 2012г.....92,1

Февраль 2013г.....94,4

в процентах к соответствующему месяцу
предыдущего года

Февраль 2012г.....111,5

Февраль 2013г.....114,0

в процентах к соответствующему периоду
предыдущего года

Январь-февраль 2012г.....111,5

Январь-февраль 2013г.....112,5

в процентах к соответствующему месяцу предыдущего года

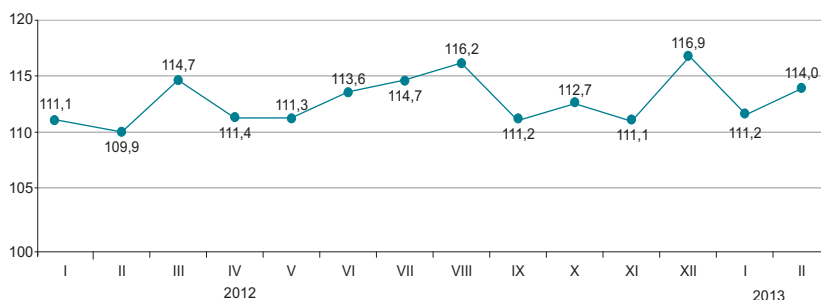

* Оперативные данные.

Оборот розничной торговли за январь-февраль 2013г. составил 702,6 млрд. тенге и увеличился на 12,5% к соответствующему периоду 2012г. Розничная реализация товаров торговыми предприятиями увеличилась на 16% по сравнению с январем-февралем 2012г. Объем торговли на рынках и индивидуальными предпринимателями увеличился в отчетном периоде на 8,3%.

На 1 марта 2013г. объем товарных запасов торговых предприятий в розничной торговле составил 227,1 млрд. тенге, в днях торговли – 49 дней.

	в процентах			
	Удельный вес	Февраль 2013г. к февралю 2012г.	Февраль 2013г. к январю 2013г.	Январь-февраль 2013г. к январю-февралю 2012г.
Розничная торговля торговыми предприятиями	100,0	114,0	94,4	112,5
на рынках и индивидуальными предпринимателями	56,4	119,6	90,5	116,0
индивидуальными предпринимателями	43,6	107,7	99,7	108,3

Доля продовольственных товаров в общем объеме розничной торговли составляет 36,3%, непродовольственных товаров – 63,7%. Объем реализации продовольственных товаров увеличился по сравнению с январем-февралем 2012г. на 13,4%, непродовольственных товаров – на 11,9%.

в процентах к соответствующему месяцу предыдущего года

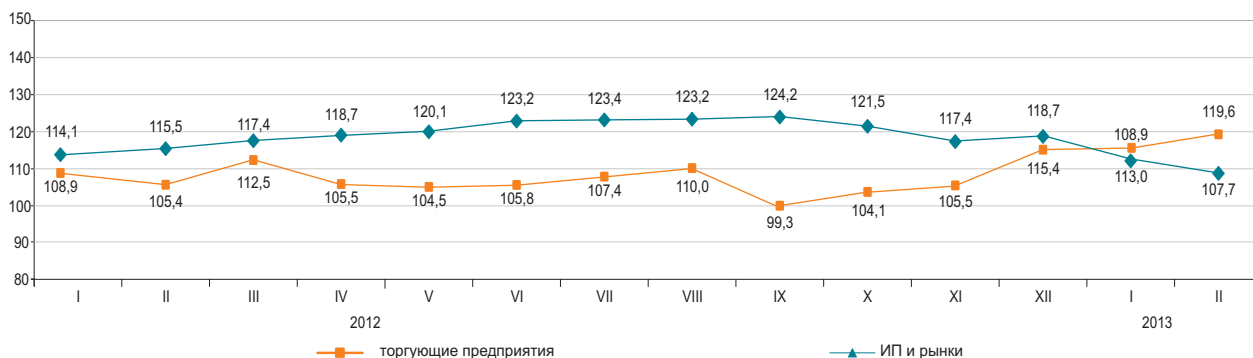

Оптовая торговля

Оборот оптовой торговли за январь-февраль 2013г. составил 1600,2 млрд. тенге или 112,9% к уровню соответствующего периода предыдущего года. В структуре оптового товарооборота преобладают непродовольственные товары и продукция производственно-технического назначения (около 80,7%).

Услуги по предоставлению продуктов питания и напитков (общественное питание)

Объем услуг по предоставлению продуктов питания и напитков за январь-февраль 2013г. составил 30,1 млрд. тенге или на 5,3% больше, чем в соответствующем периоде предыдущего года. На долю малых предприятий и индивидуальных предпринимателей приходится 52,4% объема услуг.

7.2 БАЛАНС РЕСУРСОВ И ИСПОЛЬЗОВАНИЯ ОТДЕЛЬНЫХ ТОВАРОВ

(по данным КТК и АС)

Продовольственные товары

Значительный удельный вес товаров отечественного производства наблюдается в ресурсах большинства продовольственных товаров. Вместе с тем, существует ряд продуктов, в ресурсах которых продолжает преобладать импорт: плоды и орехи переработанные (99%), овощи и грибы переработанные (86,6%), кофе и чай (74,8%). В экспорте продовольственных товаров преобладают в большей степени поставки муки (42,1% от общего объема ресурсов).

	Январь 2013г. к январю 2012г.			в процентах К общему объему ресурсов	
	ресурсы	произ- водство	импорт	экспорт	реализация на внутрен- нем рынке
Мука	93,2	93,4	16,1	42,1	57,9
Крупа	92,0	99,0	68,5	44,8	55,2
Макаронные изделия	107,2	103,5	139,9	8,9	91,1
Хлебобулочные и кондитерские изделия	104,4	105,2	94,8	0,3	99,7
Сахар	165,7	в 36,5 раза	49,1	2,9	97,1
Растительное масло	80,2	87,0	58,7	5,9	94,1
Мясо	115,4	113,7	119,1	0,9	99,1
Молочные продукты	111,6	119,5	85,3	1,2	98,8

в процентах к общему объему ресурсов



Непродовольственные товары

Рынок непродовольственных товаров обеспечивается преимущественно, ввозом из других стран. Преобладание импорта в наполнении ресурсов наблюдается по таким товарам, как средства гигиены полости рта (100%), одежда верхняя (99,3%), средства моющие (97,3%). Среди электробытовых товаров также значителен импорт по миксерам и соковыжималкам (100%), стиральным машинам (84,2%), телевизорам (70,5%).

По ресурсам строительных материалов складывается аналогичная ситуация. Отечественное производство преобладает только в строительных материалах, являющихся природным сырьем (99,1-100% от общего объема ресурсов): асбест, пески природные, известняк, гипс, мел, доломит, глина и каолин.

Ресурсы портландцемента за январь 2013г. против соответствующего периода 2012г. увеличились на 1,3%, что объясняется увеличением объема производства (на 5,3%). Доля отечественного производства в общем объеме ресурсов портландцемента составила 81,3%.

	Январь 2013г. к январю 2012г.			в процентах К общему объему ресурсов	
	ресурсы	произ- водство	импорт	экспорт	реализация на внутрен- нем рынке
Автомобили легковые	в 2,4 раза	в 3 раза	в 2,2 раза	0,2	99,8
Автомобили грузовые	в 4,1 раза	66,7	в 4,4 раза	1,4	98,6
Одежда верхняя	в 3,4 раза	94,0	в 3,4 раза	2,1	97,9
Счетчики электроэнергии	133,9	162,5	119,6	-	100,0
Телевизоры	83,6	119,9	74,2	58,0	42,0
Ткани хлопчатобумажные	83,4	121,7	43,6	86,4	13,6
Обувь	139,8	93,5	141,0	21,0	79,0
Мебель кухонная	100,2	118,1	64,1	0,1	99,9
Предметы домашнего обихода	132,8	105,1	146,7	1,4	98,6

в процентах к общему объему ресурсов

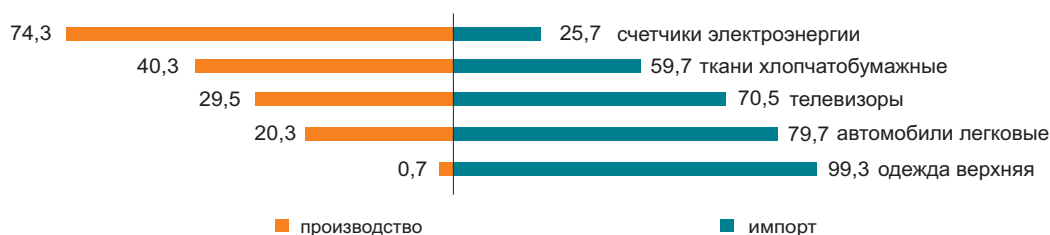

7.3 ВНЕШНЕТОРГОВЫЙ ОБОРОТ

(по данным КТК)

в процентах к предыдущему месяцу	
Январь 2012г.....	93,0
Январь 2013г.....	82,3
в процентах к соответствующему месяцу предыдущего года	
Январь 2012г.....	195,4
Январь 2013г.....	86,9

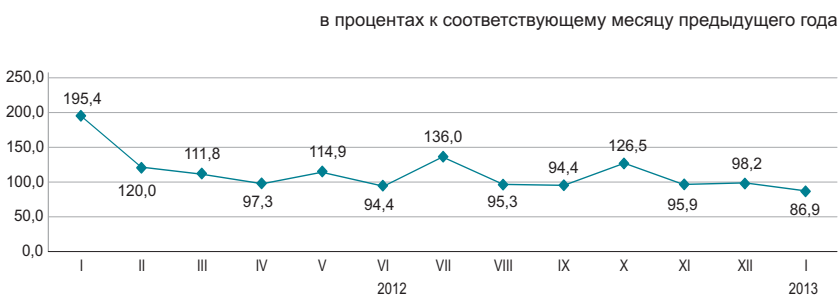

По структуре внешнеторгового оборота

Внешнеторговый оборот в январе 2013г. составил 9,6 млрд. долларов США (по сравнению с январем 2012г. уменьшился на 13,1%), в том числе экспорт – 6,6 млрд. долларов США (на 20,4% меньше) и импорт – 3 млрд. долларов США (на 8,7% больше).
Экспорт со странами Таможенного союза составил 504 млн. долларов США или на 1% больше, чем в январе 2012г., импорт – 1168,6 млн. долларов США (на 10,8% больше).

в процентах	
Январь 2013г. к январю 2012г.	
Внешнеторговый оборот	86,9
в том числе:	
экспорт	79,6
импорт	108,7

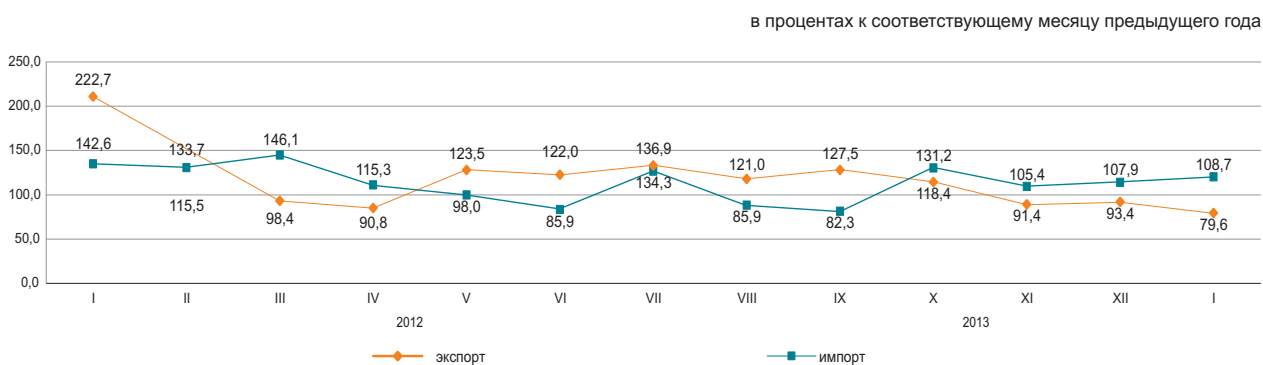

По отдельным странам

в процентах к итогу

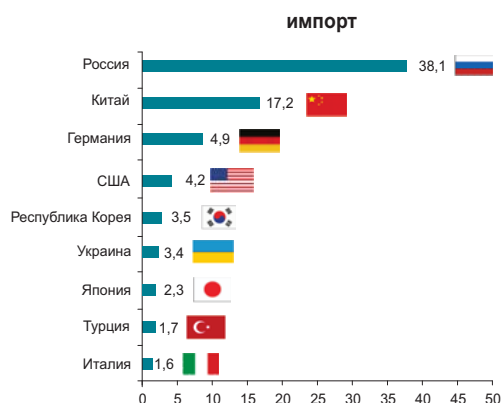
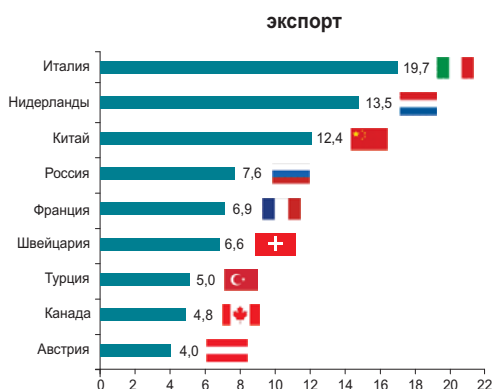

8. РЕАЛЬНЫЙ СЕКТОР ЭКОНОМИКИ

8.1 ПРОМЫШЛЕННОЕ ПРОИЗВОДСТВО

в процентах к соответствующему периоду
предыдущего года

Январь-февраль 2012г.....102,8
Январь-декабрь 2012г.....100,5
Январь-февраль 2013г.....100,9

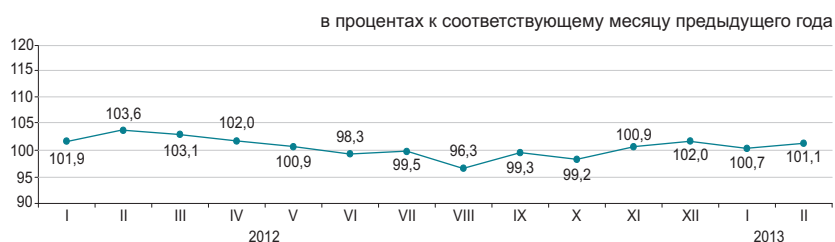

По отраслям промышленности

В январе-феврале 2013г. промышленной продукции произведено на 2950,3 млрд. тенге, в том числе в горнодобывающей и обрабатывающей отраслях – соответственно на 1828,2 и 853,9 млрд. тенге, в электроснабжении, подаче газа, пара, воздушном кондиционировании – на 243,3 млрд. тенге, в водоснабжении; канализационной системе, контроле над сбором и распределением отходов – на 24,9 млрд. тенге.

	в процентах	
	Январь-февраль 2013г. к январю-февралю 2012г.	Удельный вес в общем объеме, январь-февраль 2013г.
Промышленность	100,9	100,0
Горнодобывающая промышленность и разработка карьеров	101,5	62,0
Обрабатывающая промышленность	100,3	28,9
Электроснабжение, подача газа, пара и воздушное кондиционирование	100,2	8,3
Водоснабжение; канализационная система, контроль над сбором и распределением отходов	91,6	0,8



По отраслям обрабатывающей промышленности

	Январь-февраль 2013г., млрд. тенге	Январь-февраль 2013г. в процентах к январю-февралю 2012г.
Обрабатывающая промышленность	853,9	100,3
Производство продуктов питания	141,8	100,5
Производство напитков	27,4	118,6
Производство табачных изделий	14,5	94,7
Легкая промышленность	10,2	115,5
Производство бумаги и бумажной продукции	4,7	95,3
Производство кокса и продуктов нефтепереработки	133,7	99,4
Производство продуктов химической промышленности	29,9	101,5
Производство резиновых и пластмассовых изделий	16,9	90,1
Производство прочей неметаллической минеральной продукции	40,3	121,1
Металлургическая промышленность	280,7	93,0
Машиностроение	106,7	121,7

Производство промышленной продукции в натуральном выражении

	Январь-февраль 2013г.	Январь-февраль 2012г.
--	-----------------------	-----------------------

Добыча угля и лигнита

Уголь - всего, тыс.тонн	21 174,1	21 672,0
-------------------------	----------	----------

Добыча сырой нефти и природного газа

Нефть, тыс. тонн	11 304,0	11 140,4
Газовый конденсат, тыс. тонн	2 144,8	2 139,7
Природный газ, млн. куб. м	7 112,8	6 862,8

Добыча металлических руд

Железная руда, тыс. тонн	7 676,2	7 801,6
Медная руда, тыс. тонн	6 446,3	5 393,3
Свинцово-цинковая руда, тыс. тонн	1 080,2	1 322,9
Хромовый концентрат, тыс. тонн	654,6	531,9

Производство продуктов питания

Мясо, тонн	28 811	26 222
Молоко, тонн	65 162	61 813
Мука, тонн	663 777	697 762
Хлеб, тонн	114 534	107 762
Крупа, тонн	6 523	7 049

Производство продуктов нефтепереработки

Бензин, тыс. тонн	410,2	544,0
Керосин, тыс. тонн	1,8	15,6
Топливо реактивное типа керосина, тыс.тонн	44,1	52,0
Газойли, тыс. тонн	767,7	697,5
Мазут, тыс. тонн	606,2	684,3

Металлургическая промышленность

Ферросплавы, тонн	258 162	276 780
Плоский прокат, тонн	295 573	562 510
Рафинированный свинец, тонн	14 524	14 654
Цинк, тонн	50 011	52 259
Рафинированная медь, тонн	57 535	56 233

Электроснабжение, подача газа, пара и воздушное кондиционирование

Электроэнергия, млн. кВт. ч	17 053,8	17 423,4
Теплоэнергия, тыс. Гкал	26 105,2	27 834,7

Водоснабжение; канализационная система, контроль над сбором и распределением отходов

Природная вода, млн. куб. м	269,9	438,1
-----------------------------	-------	-------

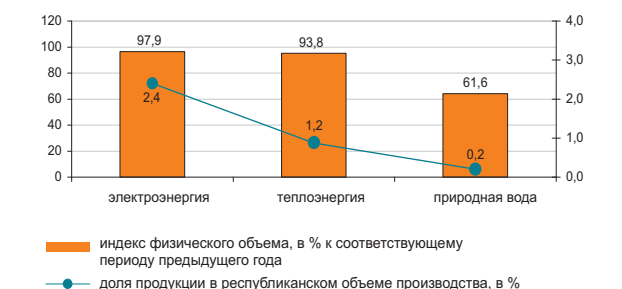
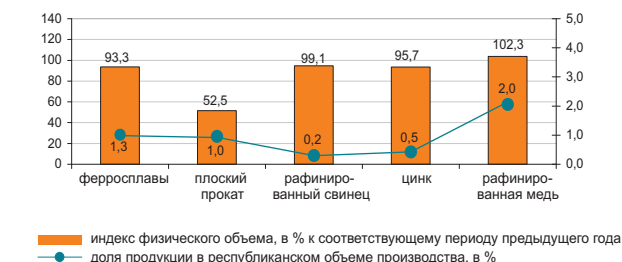
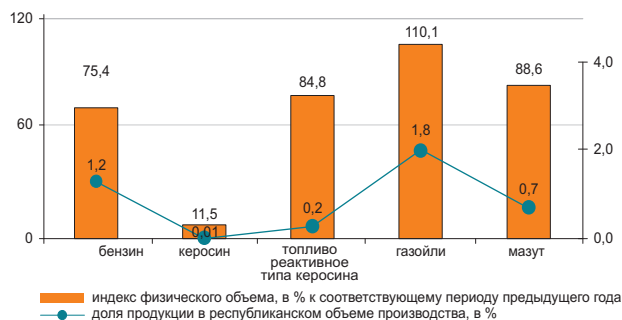
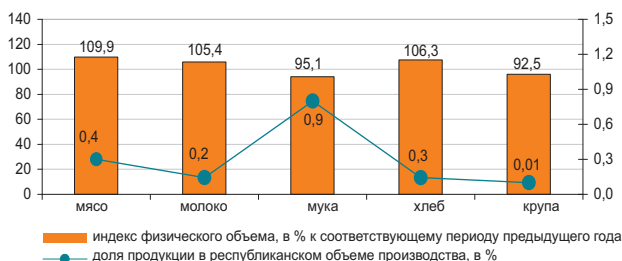
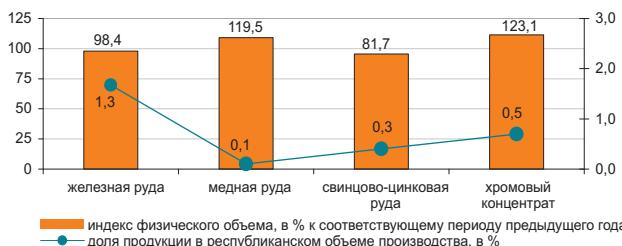
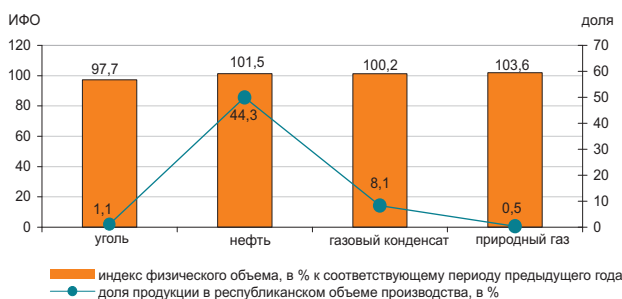

8.2 СЕЛЬСКОЕ ХОЗЯЙСТВО

Валовый выпуск продукции (услуг) сельского хозяйства

в процентах к соответствующему месяцу предыдущего года

в процентах к соответствующему периоду
предыдущего года

Январь-февраль 2012г.....94,6
Январь-декабрь 2012г.....82,2
Январь-февраль 2013г.....99,5

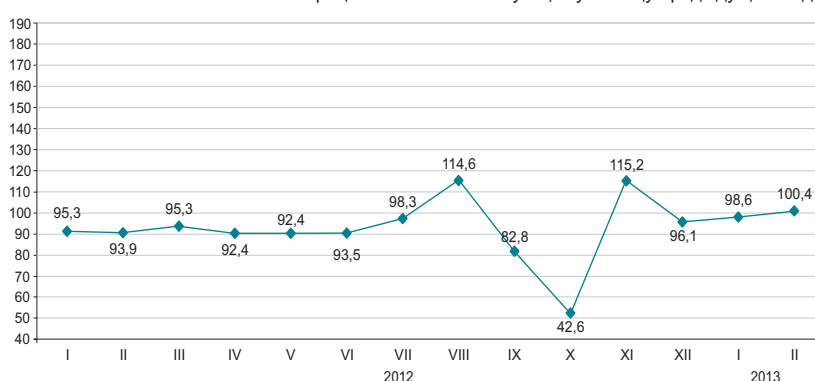

По отраслям сельского хозяйства

Валовый выпуск продукции (услуг) сельского хозяйства в январе-феврале 2013г. составил 127247,2 млн. тенге, в том числе животноводства – 124951,8 млн. тенге, растениеводства – 2277,5 млн. тенге, услуг – 17,9 млн. тенге.

	в процентах	
	Январь-февраль 2013г. к январю-февралю 2012г.	Январь-февраль 2012г. к январю-февралю 2011г.
Сельское хозяйство	99,5	94,6
из него:		
продукция растениеводства	100,0	100,0
продукция животноводства	99,5	94,6

	Единица измерения	Январь-февраль 2013г.	В процентах к соответствующему периоду 2012г.
Численность основных видов сельскохозяйственных животных и птицы*			
Крупный рогатый скот	тыс. голов	6 004,8	99,9
Овцы	тыс. голов	15 737,9	98,6
Козы	тыс. голов	2 618,3	93,8
Свиньи	тыс. голов	1 083,1	84,9
Лошади	тыс. голов	1 636,8	104,8
Птица	тыс. голов	33 322,0	101,9
Производство основных видов продукции животноводства			
Забито в хозяйстве или реализовано на убой всех видов скота и птицы в живой массе	тыс. тонн	208,0	99,3
Надоеено молока коровьего	тыс. тонн	444,6	100,0
Получено яиц куриных	млн. штук	499,2	104,1
Продуктивность скота и птицы			
Средний удой молока на 1 корову	кг	219	99,5
Средняя яйценоскость на 1 курицу-несушку	штук	30	103,4
Наличие основных зерновых культур, всего *	тыс. тонн	11 409,5	64,0
из них:			
Пшеница	тыс. тонн	10 314,8	62,3
Ячмень	тыс. тонн	576,0	69,7
Рис	тыс. тонн	116,6	124,1
Овес	тыс. тонн	87,4	70,5
Кукуруза	тыс. тонн	30,4	107,8
Рожь	тыс. тонн	9,8	55,4

* На 1 марта 2013г.

8.3 СТРОИТЕЛЬСТВО

Объем выполненных строительных работ

в процентах к соответствующему периоду предыдущего года

Январь-февраль 2012г.....	98,7
Январь-декабрь 2012г.....	102,9
Январь-февраль 2013г.....	94,4

В январе-феврале 2013г. объем строительных работ (услуг) составил 128,8 млрд. тенге.

в процентах к соответствующему месяцу предыдущего года

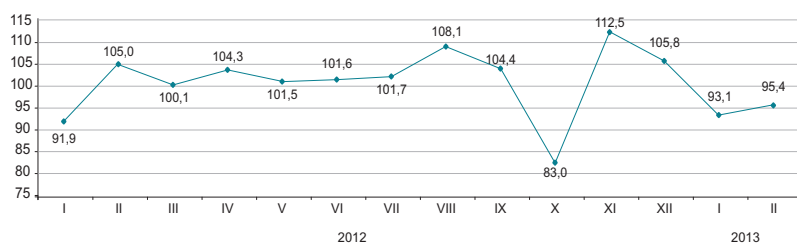

Отдельные виды строительных работ

Наибольший удельный вес в общем объеме строительных работ занимали работы по возведению зданий, объем которых составил 43,3 млрд. тенге.



Структура объема строительных работ

Объем строительного-монтажных работ по сравнению с январем-февралем 2012г. уменьшился на 10,7% и составил 113,6 млрд. тенге. Объемы строительных работ по капитальному и текущему ремонту по сравнению с соответствующим периодом прошлого года увеличились в 2,3 раза и на 17,2% соответственно.

в процентах к общему объему, январь-февраль 2013г.

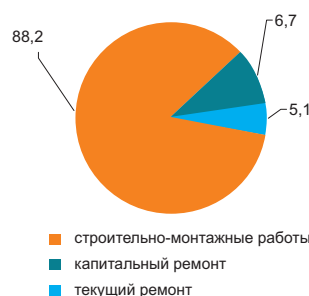

Ввод в эксплуатацию объектов

В январе-феврале 2013г. было закончено строительство 4037 новых зданий, из которых 3535 жилого и 502 нежилого назначения.

Введены в эксплуатацию объекты социально-культурного назначения:

- общеобразовательных школ - 2;
- дошкольных учреждений - 4;
- амбулаторно-поликлинических учреждений - 5.

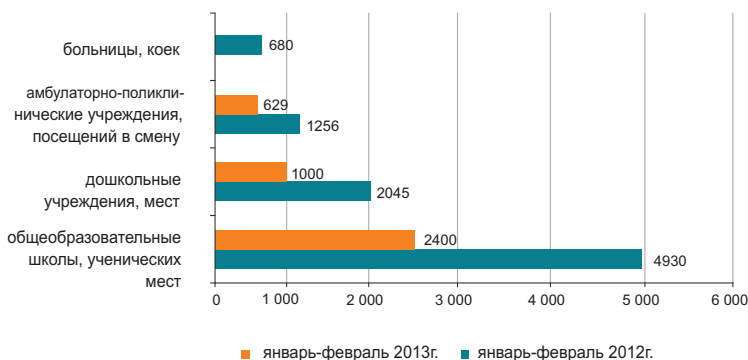

8.4 ЖИЛИЩНОЕ СТРОИТЕЛЬСТВО

Инвестиции в жилищное строительство

в процентах к соответствующему периоду предыдущего года

Январь-февраль 2012г.....112,3
 Январь-декабрь 2012г.....91,6
 Январь-февраль 2013г.....85,9

В январе-феврале 2013г. на строительство жилья направлено 44,4 млрд. тенге. В общем объеме инвестиций в основной капитал доля освоенных средств в жилищном строительстве составила 8,8%.

Основным источником финансирования жилищного строительства в январе-феврале 2013 г. являются собственные средства застройщиков, удельный вес которых составляет 85,8%.



Ввод в эксплуатацию жилых зданий

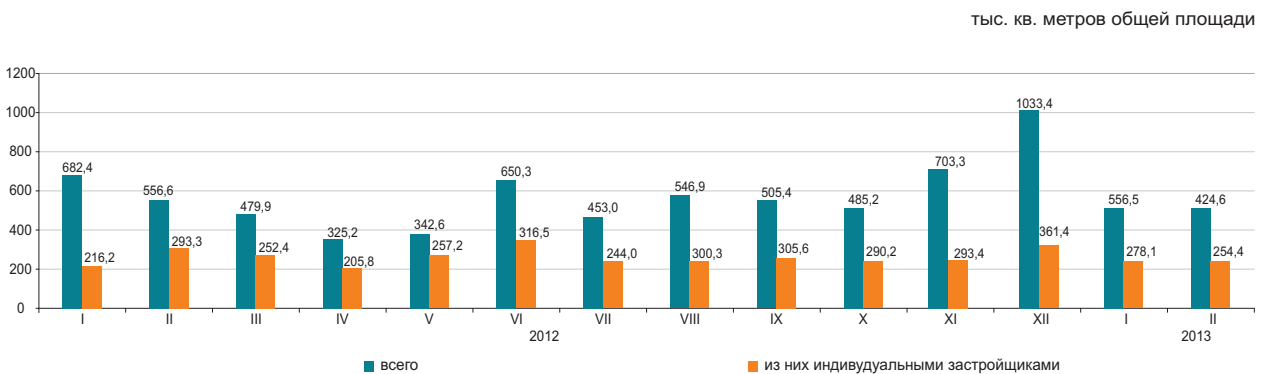

В январе-феврале 2013 г. общая площадь введенных в эксплуатацию жилых домов составила 979,7 тыс. кв.м., из них населением 531,1 тыс. кв.м. Индекс физического объема введенного жилья к январю-февралю 2012г. составил 79,1%. Средние фактические затраты на строительство 1 кв.м. жилья в многоквартирных домах в январе-феврале 2013г. составили 101,4 тыс. тенге и в жилых домах, построенных населением – 63,7 тыс. тенге.

Индексы физического объема введенных в эксплуатацию жилых домов

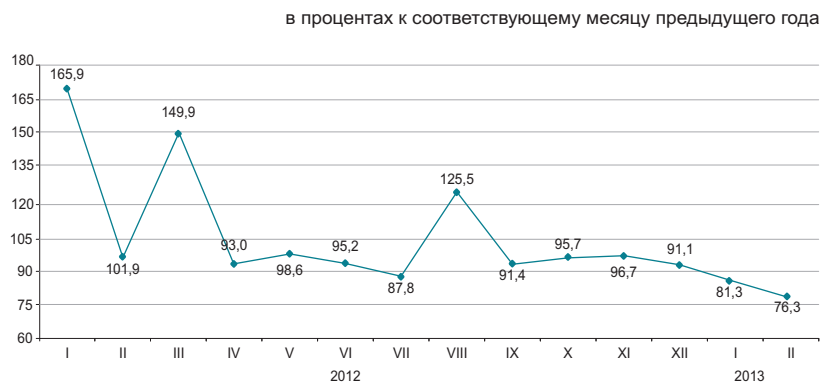

8.5 ТРАНСПОРТ

Грузооборот

в процентах к предыдущему году
 Январь-декабрь 2012г.....107,0

в процентах к предыдущему месяцу
 Февраль 2012г.....92,5
 Февраль 2013г.....103,5

в процентах к соответствующему месяцу
 Февраль 2012г.....117,1
 Февраль 2013г.....102,8

в процентах к соответствующему периоду
 Январь-февраль 2012г.....118,3
 Январь-февраль 2013г.....97,1



По видам транспорта

Увеличение грузооборота в феврале 2013г. по сравнению с соответствующим периодом предыдущего года (2,8%) обусловлено ростом грузопотоков на автомобильном и трубопроводном транспорте, доля которых в общем объеме грузооборота значительна (28% и 24,6% соответственно).

в процентах

	Удельный вес	Февраль 2013г. к январю 2013г.	Февраль 2013г. к февралю 2012г.
Грузооборот	100,0	103,5	102,8
в том числе:			
железнодорожный	46,8	115,3	92,4
трубопроводный	24,6	94,3	108,8
автомобильный	28,0	95,9	119,5
морской	0,6	81,2	97,9
воздушный	0,01	96,5	117,3
речной	-	-	-

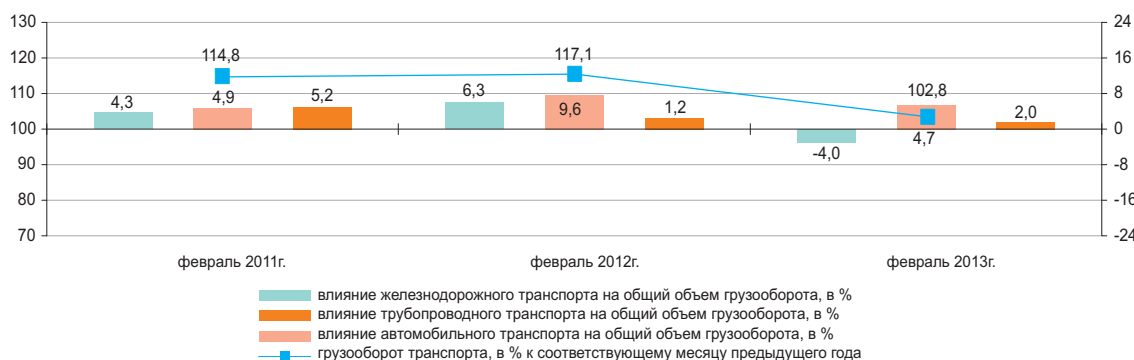

Основные показатели по видам транспорта

	Перевозки грузов, тыс. тонн		Грузооборот, млн. ткм	
	январь-февраль 2013г.	январь-февраль 2013г. в процентах к январю-февралю 2012г.	январь-февраль 2013г.	январь-февраль 2013г. в процентах к январю-февралю 2012г.
Все виды транспорта	484 104,3	108,3	70 778,1	97,1
в том числе:				
железнодорожный	41 923,7	88,1	31 447,3	83,6
автомобильный	406 297,1	111,1	20 597,9	115,1
трубопроводный	35 177,7	106,4	18 246,1	108,0
в том числе:				
нефти	18 343,8	109,2	10 505,2	111,2
газа	16 833,9	103,6	7 740,9	104,1
морской	702,4	97,5	477,6	97,5
воздушный	3,4	133,2	9,2	131,7
речной	-	-	-	-

Пассажиروоборот

в процентах к предыдущему году
 Январь-декабрь 2012г.....112,2

в процентах к предыдущему месяцу
 Февраль 2012г.....94,0
 Февраль 2013г.....98,1

в процентах к соответствующему месяцу
 Февраль 2012г.....127,0
 Февраль 2013г.....115,4

в процентах к соответствующему периоду
 Январь-февраль 2012г.....126,7
 Январь-февраль 2013г.....112,9

в процентах к соответствующему месяцу предыдущего года

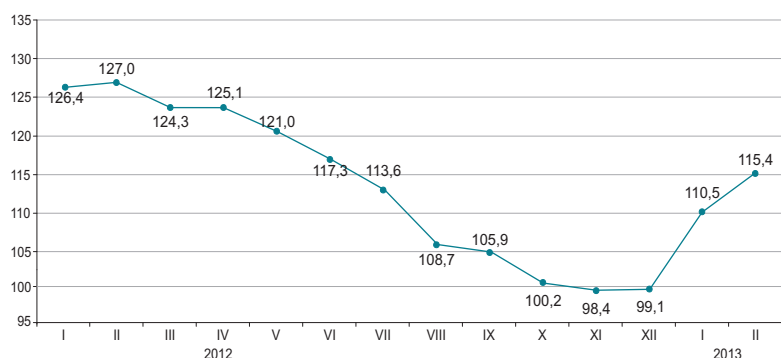

По видам транспорта

Увеличение (15,4%) пассажирооборота в феврале 2013г. по сравнению с соответствующим периодом предыдущего года обусловлено ростом пассажиропотоков на автомобильном и железнодорожном транспорте.

	Удельный вес	Февраль 2013г. к январю 2013г.	Февраль 2013г. к февралю 2012г.
Пассажируоборот*	100	98,1	115,4
из них:			
автомобильный	86,8	98,8	112,5
железнодорожный	9,9	99,3	161,7
воздушный	3,2	79,8	98,0
электрический	0,1	105,7	87,5
речной	-	-	-

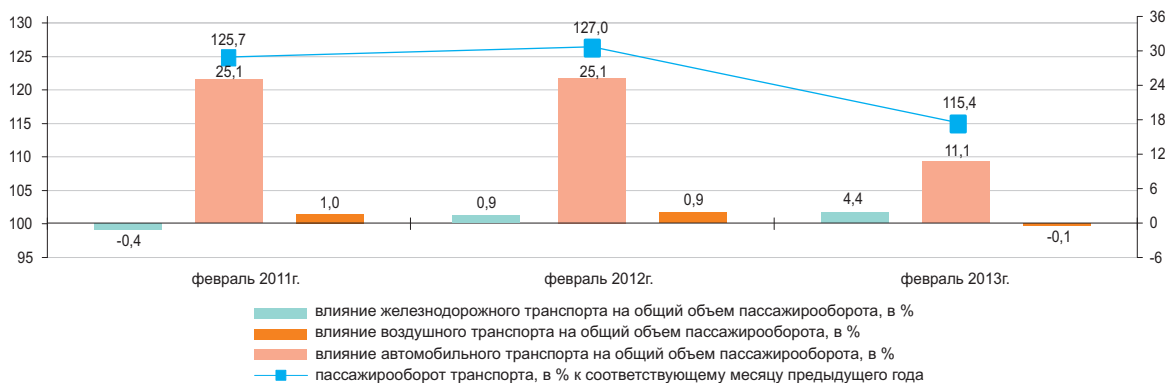

Основные показатели по видам транспорта

	Перевозки пассажиров, тыс. человек		Пассажируоборот, млн. пкм	
	январь-февраль 2013г.	январь-февраль 2013г. в процентах к январю-февралю 2012г.	январь-февраль 2013г.	январь-февраль 2013г. в процентах к январю-февралю 2012г.
Все виды транспорта*	3 140 699,3	108,4	36 340,1	112,9
из них:				
железнодорожный	4 408,2	134,5	3 578,0	145,2
автомобильный	3 125 789,7	108,5	31 438,7	110,6
воздушный	627,9	102,4	1 276,0	102,6
электрический	8 842,5	79,1	39,6	87,4
речной	-	-	-	-

* С учетом перевозок пассажиров метрополитеном.

8.6 ПОЧТОВАЯ И КУРЬЕРСКАЯ ДЕЯТЕЛЬНОСТЬ. СВЯЗЬ

Почтовая и курьерская деятельность

в процентах к предыдущему году

Январь-декабрь 2012г.....116,6

в процентах к предыдущему месяцу

Февраль 2012г.....100,8

Февраль 2013г.....101,5

в процентах к соответствующему месяцу

Февраль 2012г.....108,2

Февраль 2013г.....99,0

в процентах к соответствующему периоду

Январь-февраль 2012г.....112,0

Январь-февраль 2013г.....98,9



Связь

в процентах к предыдущему году

Январь-декабрь 2012г.....109,6

в процентах к предыдущему месяцу

Февраль 2012г.....93,6

Февраль 2013г.....94,7

в процентах к соответствующему месяцу

Февраль 2012г.....118,5

Февраль 2013г.....110,0

в процентах к соответствующему периоду

Январь-февраль 2012г.....118,1

Январь-февраль 2013г.....109,5



По видам услуг связи

По услугам связи в январе-феврале 2013г. по сравнению с январем-февралем 2012г. наблюдается увеличение доходов услуг Интернета на 50,3%, при уменьшении объемов услуг мобильной связи на 1,9%.

в процентах

	Удельный вес	Январь-февраль 2013г., млн. тенге	Февраль 2013г. к январю 2013г.	Февраль 2013г. к февралю 2012г.	Январь-февраль 2013г. к январю-февралю 2012г.
Доходы от услуг связи, всего	100	101 481,8	94,7	110,0	109,5
мобильная связь	47,2	47 883,4	95,8	100,4	98,1
Интернет	21,2	21 502,8	101,7	151,6	150,3
прочие услуги связи	11,7	11 903,4	83,9	107,1	114,2
междугородная телефонная связь	8,0	8 084,2	95,5	90,4	93,5
местная телефонная связь					
передача данных	6,1	6 240,6	96,9	94,3	92,0
распространение программ по инфраструктуре	3,0	2 993,3	98,9	154,8	158,5
кабельной, по сетям беспроводным и через спутник	2,8	2 874,1	98,1	141,7	142,1
Из общих доходов – услуги связи населению	65,9	66 875,3	86,5	87,2	91,0

в процентах к соответствующему месяцу предыдущего года

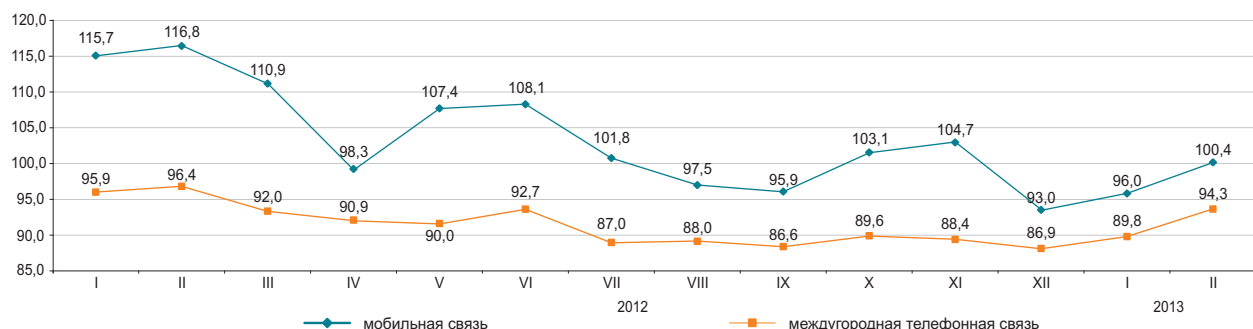

8.7 МОНИТОРИНГ МАЛОГО И СРЕДНЕГО ПРЕДПРИНИМАТЕЛЬСТВА

Количество субъектов МСП

в процентах к соответствующему периоду предыдущего года

На 1 марта 2012г.....114,2
 На 1 марта 2013г.....90,6

Численность занятых

в процентах к соответствующему периоду предыдущего года

На 1 марта 2012г.....104,6
 На 1 марта 2013г.....102,1

Выпуск продукции (товаров и услуг)

в процентах к соответствующему периоду предыдущего года

Январь-февраль 2012г.....103,1
 Январь-декабрь 2012г.....102,9
 Январь-февраль 2013г.....100,3

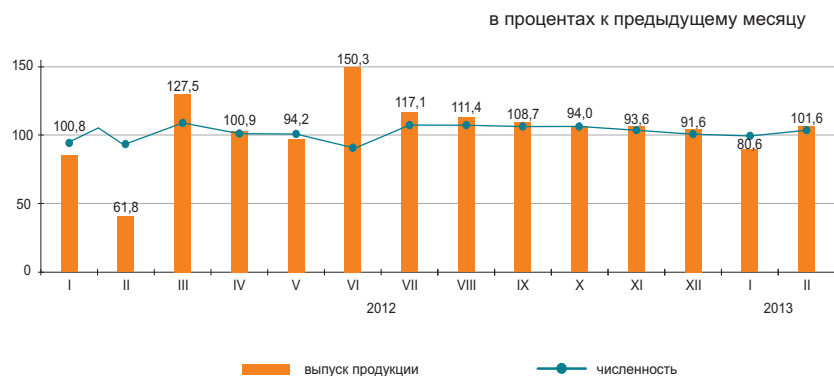

Структура показателей деятельности МСП

Выпуск продукции (товаров и услуг) субъектами МСП в январе-феврале 2013г. составил 1276,1 млрд. тенге.

Количество активных субъектов МСП на 1 марта 2013г., работающих на рынке, составило 763,6 тыс. единиц.

Численность активно занятых в МСП на 1 марта 2013г. составила 2551,7 тыс. человек.

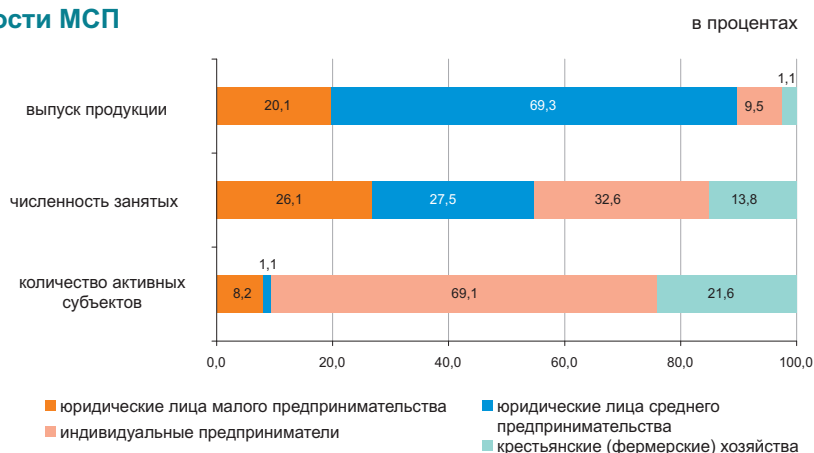

Субъекты МСП

По данным НК МФ, сформированным на основе лицевых счетов, наибольшее количество действующих индивидуальных предпринимателей сосредоточено в г.Алматы (13,6%), Алматинской (9,5%), Восточно-Казахстанской (9,4%), Южно-Казахстанской (9% от общего количества) областях.

По данным статистического регистра значительное количество активно работающих крестьянских (фермерских) хозяйств зафиксировано в Южно-Казахстанской (33,7%), Алматинской (30%), Жамбылской (9,2%) и Восточно-Казахстанской (8,4%) областях.

	Численность занятых	Выпуск продукции
	на 1 марта 2013г. в процентах к 1 марта 2012г.	январь-февраль 2013г. в процентах к январю-февралю 2012г.
Всего	102,1	100,3
юр. лица малого предпринимательства	123,4	99,5
юр. лица среднего предпринимательства	101,7	100,3
индивидуальные предприниматели	94,8	101,3
крестьянские (фермерские) хозяйства	90,0	96,0

Развитие сектора МСП

В январе-феврале 2013г. по сравнению с соответствующим периодом 2012г. наблюдалось увеличение выпуска продукции (товаров и услуг) субъектами МСП во всех областях.

Изменение выпуска продукции

в процентах к соответствующему периоду предыдущего года, прирост (+)



Доля отдельных отраслей в выпуске продукции субъектами МСП

	в процентах	
	Январь-февраль 2012г.	Январь-февраль 2013г.
Всего	100,0	100,0
Сельское, лесное и рыбное хозяйство	4,4	4,0
Промышленность	26,4	25,7
Строительство	18,7	18,0
Оптовая и розничная торговля, ремонт автомобилей и мотоциклов	22,5	22,5
Операции с недвижимым имуществом	2,9	3,1
Другие отрасли	25,1	26,7

Изменение количества активных субъектов МСП

в процентах к соответствующей дате предыдущего года

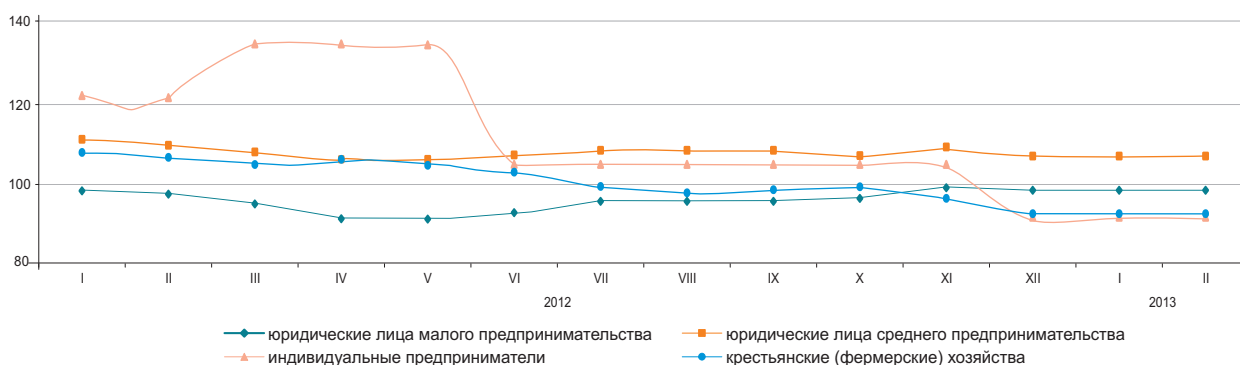

Количество субъектов МСП на 1 марта 2013г.

	Всего зарегистрированных субъектов МСП	в том числе			Всего активно действующих субъектов МСП	в том числе		
		юридических лиц МСП	индивидуальных предпринимателей ¹⁾	крестьянских (фермерских) хозяйств		юридических лиц МСП	индивидуальных предпринимателей (действующих) ²⁾	крестьянских (фермерских) хозяйств
Республика Казахстан	1 441 187	245 349	1 006 217	189 621	763 606	71 140	527 941	164 525
Акмолинская	58 888	7 285	47 765	3 838	30 036	2 496	24 172	3 368
Актюбинская	53 343	9 552	39 526	4 265	33 753	3 979	25 524	4 250
Алматинская	177 401	11 562	113 371	52 468	103 010	3 691	50 023	49 296
Атырауская	50 878	7 539	41 555	1 784	29 756	2 560	25 482	1 714
Западно-Казахстанская	42 132	5 062	33 062	4 008	26 197	2 040	20 520	3 637
Жамбылская	79 745	5 928	57 216	16 601	36 514	1 730	19 566	15 218
Карагандинская	95 046	16 889	72 359	5 798	51 530	5 246	41 190	5 094
Костанайская	72 395	8 300	58 000	6 095	38 955	3 285	30 672	4 998
Кызылординская	41 086	4 948	33 564	2 574	20 859	2 251	17 248	1 360
Мангистауская	45 978	8 359	36 493	1 126	26 789	2 949	22 936	904
Южно-Казахстанская	197 006	21 832	105 339	69 835	109 936	7 169	47 324	55 443
Павлодарская	52 458	9 443	39 774	3 241	28 885	3 145	23 062	2 678
Северо-Казахстанская	39 004	5 462	30 428	3 114	22 456	2 209	17 593	2 654
Восточно-Казахстанская	130 076	13 510	101 748	14 818	68 689	5 035	49 756	13 898
г.Астана	96 689	32 338	64 338	13	47 843	6 756	41 082	5
г.Алматы	209 062	77 340	131 679	43	88 398	16 599	71 791	8

¹⁾ Данные статистического бизнес-регистра.

²⁾ Данные Налогового комитета Министерства финансов Республики Казахстан.

8.8 ДЕЛОВАЯ И ПОТРЕБИТЕЛЬСКАЯ АКТИВНОСТЬ

Индекс предпринимательской уверенности

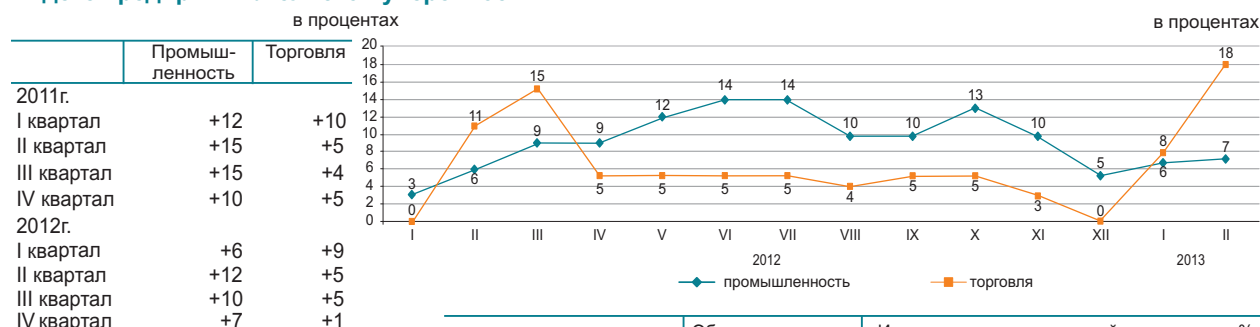

Индекс предпринимательской уверенности, характеризующий деловую активность опрошенных предприятий промышленности, в феврале 2013г. по сравнению с предыдущим месяцем увеличился на 1 процентный пункт и составил (+7)%, а также индекс предпринимательской уверенности, характеризующий деловую активность опрошенных предприятий торговли, увеличился на 10 процентных пунктов и составил (+18)%.

В ближайшие 2-3 месяца ожидается рост деловой активности опрошенных предприятий.

	Обследовано предприятий, единиц	Индекс предпринимательской уверенности, % февраль 2012г.	Индекс предпринимательской уверенности, % февраль 2013г.
Промышленность	855	+6	+7
Горнодобывающая	105	+9	+8
Обработывающая	588	+10	+12
Электроснабжение, водоснабжение	162	-9	-11
Торговля	1 500	+11	+18
Оптовая	850	+12	+21
Розничная	641	+11	+14
Торговое посредничество	9	-29	+12

Более 84% руководителей предприятий торговли в феврале 2013г. охарактеризовали свое экономическое положение как «хорошее» и «удовлетворительное» (в январе 2013г. – 80%).

При этом до мая 2013г. 68% предприятий ожидает неизменность финансово-хозяйственной деятельности по сравнению с текущим моментом, 24% - улучшение и 6% - спад.

Оценка потребительской активности

В феврале 2013г. проведено очередное обследование 1600 респондентов - представителей городского и сельского населения, сотрудников фирм и банков, госучреждений и организаций, домохозяйек и пенсионеров и др. Основная цель обследования - выявление субъективных мнений потребителей об изменениях в экономике страны и в личном домашнем хозяйстве. Кроме этого, результаты обследования предоставляют информацию о желании потребителей приобретать товары длительного пользования.

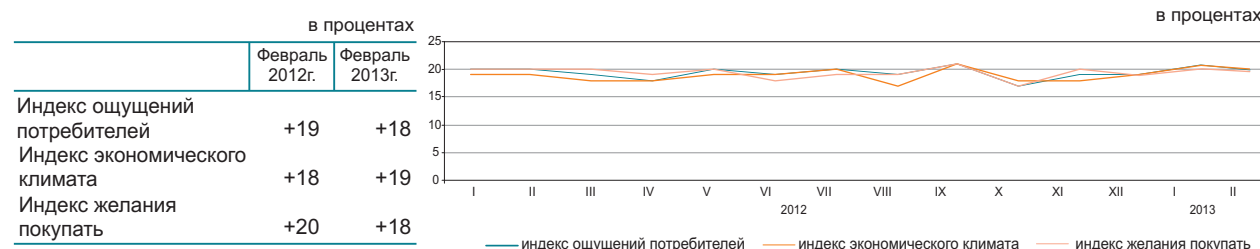

В феврале 2013г. 31% респондентов отметили улучшение экономического положения в стране за последние 12 месяцев, в то же время 12% респондентов сообщили об ухудшении положения. Менее трети респондентов 31% ожидает в следующие 12 месяцев дальнейшего улучшения общего экономического положения в стране, 11% считают, что оно может ухудшиться.

Об улучшении финансового состояния в собственном домашнем хозяйстве в феврале 2013г. сообщили 31% респондентов, вместе с тем, 13% респондентов отметили ухудшение финансово-экономического состояния своего домашнего хозяйства. Вероятность увеличения суммы денежных накоплений в домашнем хозяйстве в течение предстоящих 12 месяцев отметили 18% опрошенных потребителей, а 20% - их уменьшения.

в процентах

	Экономическое положение в стране		Денежные накопления в домашнем хозяйстве	
	февраль 2011г. - февраль 2012г.	февраль 2012г. - февраль 2013г.	февраль 2011г. - февраль 2012г.	февраль 2012г. - февраль 2013г.
Улучшение	32	31	33	31
Ухудшение	13	12	14	13
Ожидание улучшения	31	31	18	18
Ожидание ухудшения	13	11	21	20

«Индекс ощущений потребителей» отражает субъективные мнения опрошенных респондентов об изменениях в экономике страны за последние 12 месяцев.

«Индекс экономического климата» отражает субъективные мнения потребителей об экономической ситуации в стране в следующие 12 месяцев.

«Индекс желания покупать» свидетельствует о финансово-экономическом положении собственных домашних хозяйств респондентов и является индикатором спроса домашних хозяйств на товары длительного пользования.

9. ФИНАНСОВАЯ СИСТЕМА

9.1 ГОСУДАРСТВЕННЫЕ ФИНАНСЫ

(по данным МФ)

Январь 2013г.	млрд. тенге
Доходы.....	402,2
Затраты.....	307,1
Чистое бюджетное кредитование.....	-1,1
Сальдо по операциям с финансовыми активами.....	0,1
Дефицит (профицит) бюджета.....	96,1

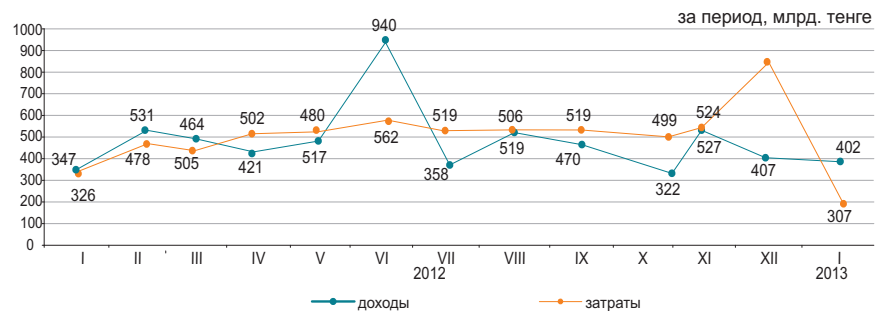

Доходы бюджета за январь 2013г.

	Государственный бюджет			Республиканский бюджет			Местный бюджет		
	млрд. тенге	удельный вес, в процентах	январь 2013г. к январю 2012г. в процентах	млрд. тенге	удельный вес, в процентах	январь 2013г. к январю 2012г. в процентах	млрд. тенге	удельный вес, в процентах	январь 2013г. к январю 2012г. в процентах
Доходы	402,2	100,0	116,0	331,8	100,0	117,9	160,4	100,0	111,9
Налоговые поступления	289,2	71,9	101,6	214,7	64,7	98,6	74,5	46,4	111,3
Неналоговые поступления	10,1	2,5	236,1	8,3	2,5	267,3	1,8	1,1	154,7
Поступления от продажи основного капитала	2,9	0,7	107,7	20,1	2,9	1,8	110,6
Поступления трансфертов	100,0	24,9	181,8	108,8	32,8	180,0	81,2	50,7	111,7

Налоговые поступления государственного бюджета за январь 2013г.

	Удельный вес	Январь 2013г. к январю 2012г.
прочие налоги	3,9	
поступления за использование природных и других ресурсов	4,0	
налоги на собственность	4,4	
акцизы	6,4	
социальный налог	24,8	
индивидуальный подоходный налог	36,7	
налоги на международную торговлю и внешние операции	50,1	
налог на добавленную стоимость	56,3	
корпоративный подоходный налог	102,6	

Затраты бюджета за январь 2013г.

	Государственный бюджет			Республиканский бюджет			Местный бюджет		
	млрд. тенге	удельный вес, в процентах	январь-ноябрь 2012г. к январю-ноябрю 2011г. в процентах	млрд. тенге	удельный вес, в процентах	январь-ноябрь 2012г. к январю-ноябрю 2011г. в процентах	млрд. тенге	удельный вес, в процентах	январь-ноябрь 2012г. к январю-ноябрю 2011г. в процентах
Затраты	307,0	100,0	94,1	295,3	100,0	102,0	100,0	100,0	95,7
Государственные услуги общего характера	18,5	6,0	87,7	14,4	4,9	4,0	3,9	3,9	94,1
Оборона	9,5	3,1	89,2	10,2	3,5	0,2	0,2	0,2	19,6
Общественный порядок, безопасность, правовая, судебная, уголовно-исполнительная деятельность	21,1	6,9	93,5	17,1	5,8	4,3	4,2	4,2	90,3
Образование	49,7	16,2	92,5	9,4	3,2	45,5	44,6	44,6	92,8
Здравоохранение	63,9	20,8	79,1	48,5	16,4	23,1	22,6	22,6	124,9
Социальная помощь и социальное обеспечение	117,3	38,2	112,8	114,1	38,6	3,5	3,5	3,5	93,2
Прочие	27,0	8,8	81,0	81,6	27,6	21,4	21,0	21,0	84,4

9.2 ДЕНЕЖНО-КРЕДИТНАЯ СТАТИСТИКА

(по данным НБ)

Денежная база (резервные деньги)

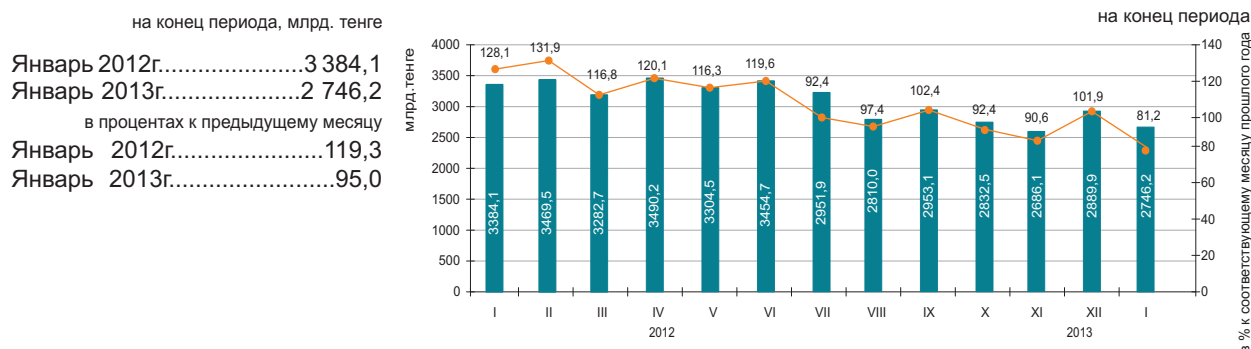

Денежные агрегаты

на конец периода, млрд. тенге

	2012												2013
	I	II	III	IV	V	VI	VII	VIII	IX	X	XI	XII	I
M0	1 301,4	1 291,3	1 307,8	1 341,4	1 350,1	1 389,4	1 398,8	1 405,2	1 421,8	1 407,6	1 379,9	1 528,0	1 422,4
M1	3 614,0	3 762,2	3 886,3	3 725,3	3 813,0	3 993,5	3 888,5	3 733,0	3 811,8	3 759,9	3 579,7	3 880,4	3 719,6
M2	7 783,1	8 050,9	8 418,6	8 618,6	8 454,0	8 490,4	8 602,6	8 409,8	8 481,6	8 761,7	8 513,8	8 546,6	8 565,1
M3	9 622,1	9 911,6	10 293,1	10 393,2	10 334,9	10 405,6	10 582,9	10 328,2	10 514,8	10 686,2	10 465,5	10 522,5	10 495,9

Официальные обменные курсы тенге к основным валютам

В январе 2013г. объемы продаж иностранной валюты обменными пунктами превысили объемы ее покупки: доллара США в 2,5 раз, евро 2,1 раз и российского рубля 1,8 раз.

В январе 2013г. по сравнению с декабрем 2012г. продажи доллара США, евро и российского рубля снизились на 20,1%, 6,0% и 23,4% соответственно.

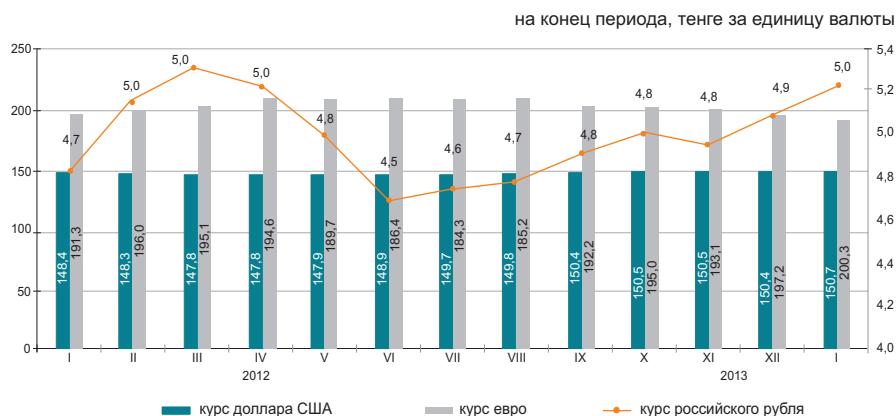

9.3 КРЕДИТЫ И ДЕПОЗИТЫ ДЕНЕЖНО-КРЕДИТНОЙ СИСТЕМЫ

Кредиты банков второго уровня

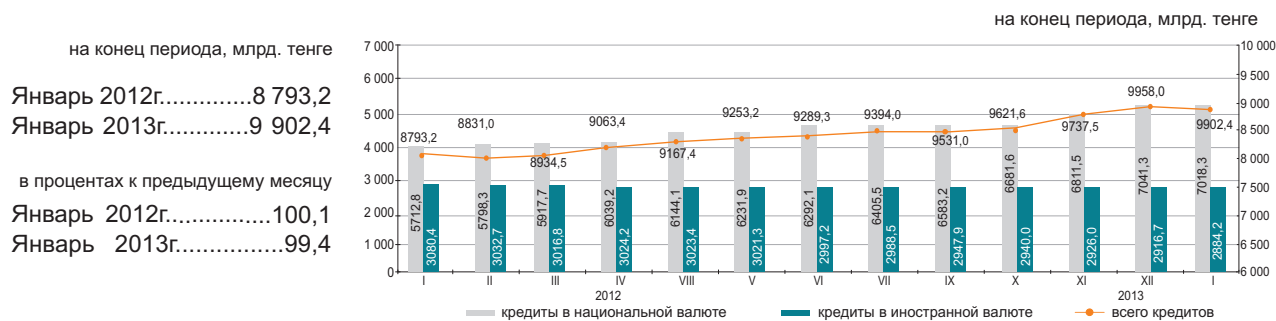

Кредиты банков второго уровня субъектам малого предпринимательства

Кредитование субъектов малого предпринимательства в январе 2013г. по сравнению с предыдущим месяцем уменьшилось на 1,5%. Сумма выданных кредитов составила 1391,2 млрд. тенге или 14% от общего объема кредитов экономике. Значительная сумма выданных кредитов приходится на торговлю (доля в общем объеме – 31,8%), строительство (16,5%) и промышленность (13,5%).

на конец периода

	Январь 2013г.			Январь 2012г.		
	млрд. тенге	удельный вес, в процентах	к январю 2012г., в процентах	млрд. тенге	удельный вес, в процентах	к январю 2011г., в процентах
Кредиты - всего	1 391,2	100,0	104,7	1 328,7	100,0	96,6
Промышленность	187,4	13,5	94,3	198,7	15,0	138,5
Сельское хозяйство	54,8	3,9	104,2	52,6	4,0	72,9
Строительство	229,6	16,5	101,9	225,4	17,0	133,6
Транспорт	50,4	3,6	130,4	38,6	2,8	82,4
Связь	20,7	1,5	116,8	17,7	1,3	104,8
Торговля	442,8	31,8	105,2	421,0	31,7	81,1
Другие отрасли	405,5	29,2	108,2	374,7	28,2	91,8

Кредитный рынок

Кредиты юридическим лицам в январе 2013г. по сравнению с предыдущим месяцем уменьшились на 1,1% и составили 7022,8 млрд. тенге, физическим лицам на 0,9% повысились и составили 2879,7 млрд. тенге.

В общей сумме кредитов, долгосрочные кредиты составили 81% (8024,9 млрд. тенге), краткосрочное кредитование 19% (1877,5 млрд. тенге).

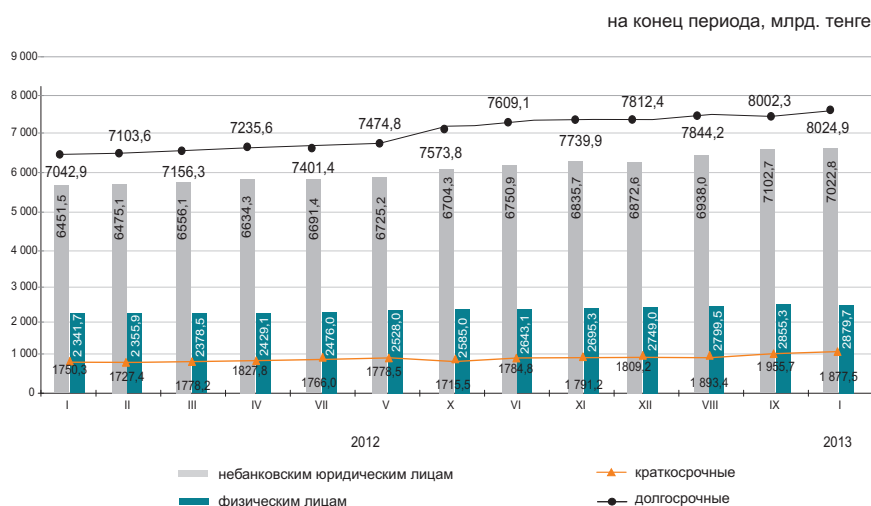

Структура кредитов банков по объектам кредитования

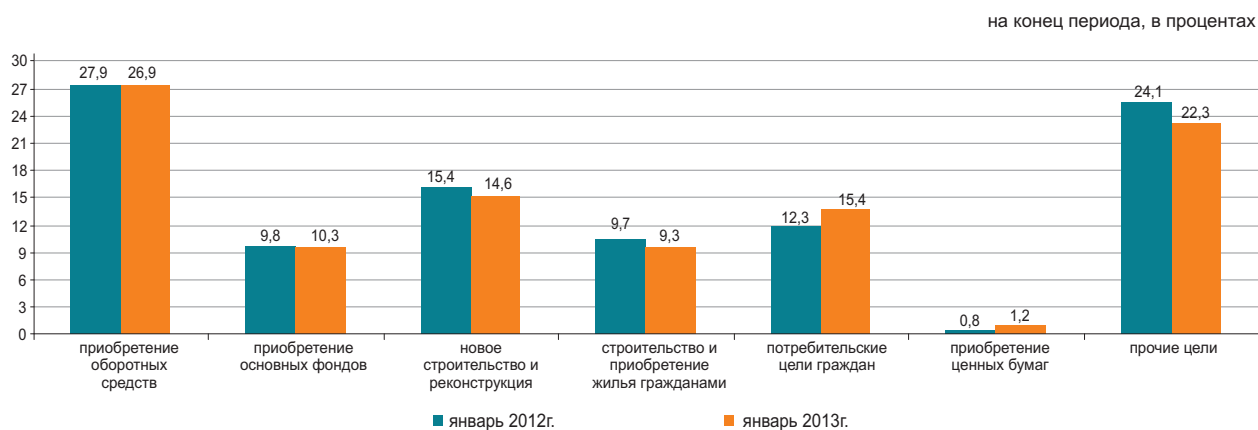

Депозиты в депозитных организациях

На конец января 2013г. депозиты по сравнению с предыдущим месяцем в национальной валюте уменьшились на 0,5%, а в иностранной увеличились на 4,2%. В общей сумме депозитов, депозиты физических лиц составили 37,5% (3402,4 млрд. тенге), небанковских юридических лиц 62,5% (5671,1 млрд. тенге).

на конец периода

	Январь 2013г.		Январь 2012г.	
	млрд. тенге	удельный вес, в процентах	млрд. тенге	удельный вес, в процентах
Всего, депозитов	9 073,5	100,0	8 320,7	100,0
в национальной валюте	6 277,6	69,2	5 573,4	67,0
в иностранной валюте	2 795,9	30,8	2 747,4	33,0

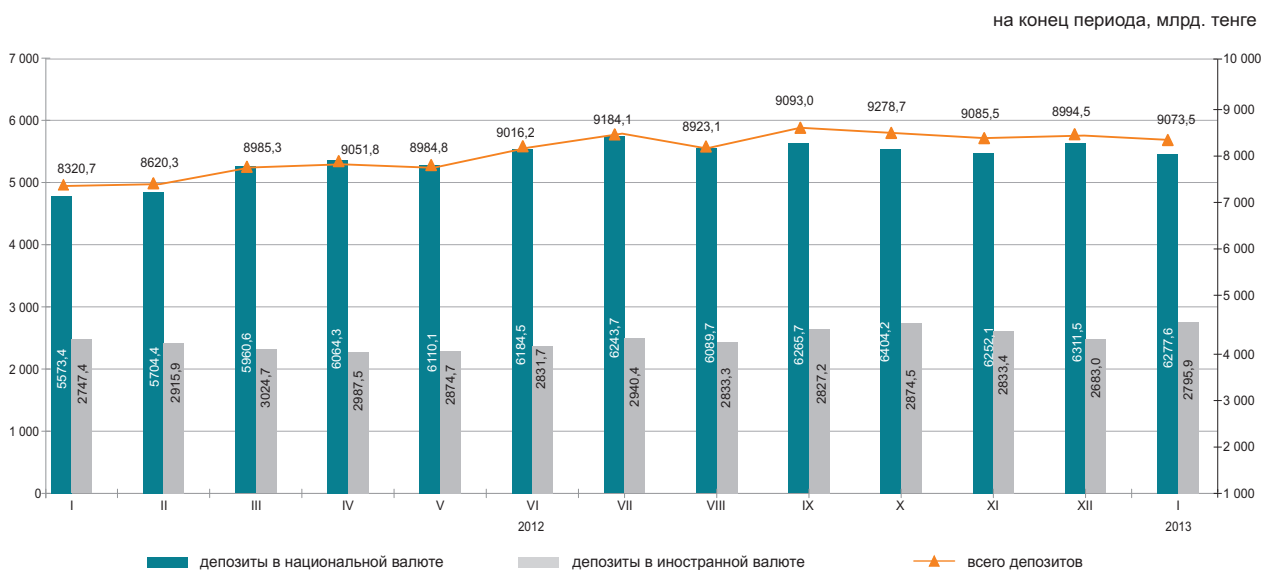

10. СОЦИАЛЬНО-ЭКОНОМИЧЕСКОЕ РАЗВИТИЕ РЕГИОНОВ АКМОЛИНСКАЯ ОБЛАСТЬ

Социальное развитие

Население, человек (на 01.02.2013г.)	733 113
Родившиеся, человек (январь 2013г.)	1 287
Умершие, человек (январь 2013г.)	962
Прибыло, человек (январь 2013г.)	929
Выбыло, человек (январь 2013г.)	1 088
Занятые, человек (IV квартал 2012г.)	418 035
Наемные работники, в % к общей численности занятых (IV квартал 2012г.)	58,4
Уровень безработицы, % (IV квартал 2012г.)	5,3
Заработная плата, тенге (январь 2013г.)*	72 019
Среднедушевые номинальные денежные доходы, тенге (январь 2013г.)	44 812
Величина прожиточного минимума, тенге (февраль 2013г.)	15 844

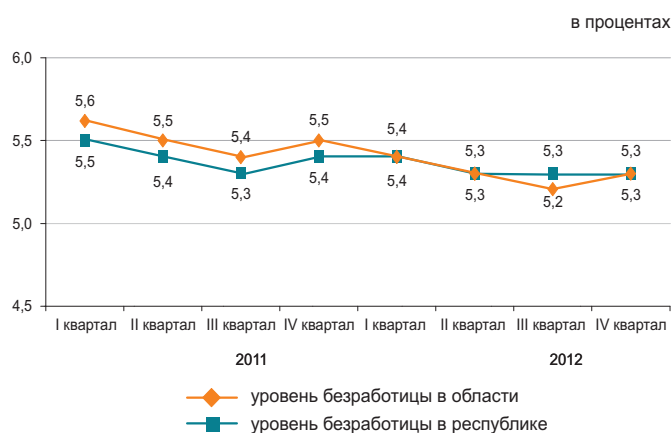

* Предварительные данные.

Реальный сектор экономики

	Январь-февраль 2013г. в % к январю-февралю 2012г.	Январь-февраль 2012г. в % к январю-февралю 2011г.
Промышленность	101,5	102,3
Сельское хозяйство	107,7	85,4
Строительство	127,2	82,9
Розничная торговля	113,4	113,6
Грузооборот	111,0	136,8
Пассажиروоборот	110,1	118,0
Связь	108,9	109,6



Сельское хозяйство

	Январь-февраль 2013г.	В % к соответствующему периоду предыдущего года
Забито в хозяйстве или реализовано на убой скота и птицы в живой массе, тыс. тонн	13,1	108,6
Надоемо молока коровьего, тыс. тонн	25,6	104,6
Получено яиц куриных, млн. штук	74,3	111,8
Наличие основных зерновых культур – всего, тыс. тонн*	2 375,3	57,2
из них:		
пшеница	2 237,5	56,4
ячмень	110,7	70,6

* На 1 марта 2013г.

Индекс цен

	Февраль 2013г. к январю 2013г., %	Февраль 2013г. к декабрю 2012г., %
Индекс потребительских цен	100,5	101,4
Продовольственные товары	100,3	101,0
Непродовольственные товары	100,2	100,6
Платные услуги	101,2	102,9
Индекс цен предприятий-производителей	100,1	100,7
Индекс цен в сельском хозяйстве	102,5	104,9
Индекс цен в строительстве	99,5	99,8
Индекс тарифов на услуги транспорта	100,5	100,5
Индекс тарифов на услуги почтовые, курьерские для юридических лиц	100,0	100,0
Индекс тарифов на услуги связи для юридических лиц	100,0	100,0

АКТЮБИНСКАЯ ОБЛАСТЬ

Социальное развитие

Население, человек (на 01.02.2013г.)	797 036
Родившиеся, человек (январь 2013г.)	1 682
Умершие, человек (январь 2013г.)	585
Прибыло, человек (январь 2013г.)	609
Выбыло, человек (январь 2013г.)	800
Занятые, человек (IV квартал 2012г.)	411 319
Наемные работники, в % к общей численности занятых (IV квартал 2012г.)	74,4
Уровень безработицы, % (IV квартал 2012г.)	5,0
Зарботная плата, тенге (январь 2013г.)*	87 342
Среднедушевые номинальные денежные доходы, тенге (январь 2013г.)	53 716
Величина прожиточного минимума, тенге (февраль 2013г.)	15 089

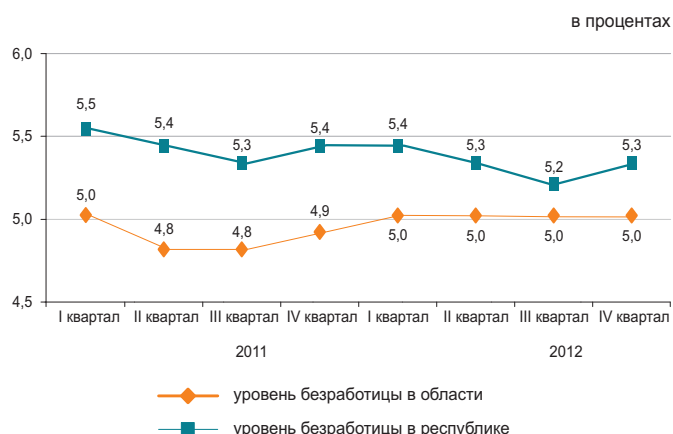

* Предварительные данные.

Реальный сектор экономики

	Январь-февраль 2013г. в % к январю-февралю 2012г.	Январь-февраль 2012г. в % к январю-февралю 2011г.
Промышленность	107,6	107,3
Сельское хозяйство	85,9	104,7
Строительство	125,4	102,0
Розничная торговля	107,0	111,7
Грузооборот	116,3	136,7
Пассажиروоборот	109,8	123,9
Связь	107,3	109,1

Январь-февраль 2013г., в процентах



Сельское хозяйство

	Январь-февраль 2013г.	В % к соответствующему периоду предыдущего года
Забито в хозяйстве или реализовано на убой скота и птицы в живой массе, тыс. тонн	15,8	84,8
Надоемо молока коровьего, тыс. тонн	19,0	87,6
Получено яиц куриных, млн. штук	24,9	89,5
Наличие основных зерновых культур – всего, тыс. тонн*	284,1	64,2
из них:		
пшеница	271,3	64,6
ячмень	12,0	56,5

* На 1 марта 2013г.

Индекс цен

	Февраль 2013г. к январю 2013г., %	Февраль 2013г. к декабрю 2012г., %
Индекс потребительских цен	99,8	103,2
Продовольственные товары	100,2	100,3
Непродовольственные товары	100,3	100,5
Платные услуги	99,0	109,5
Индекс цен предприятий-производителей	103,2	101,5
Индекс цен в сельском хозяйстве	100,5	100,1
Индекс цен в строительстве	99,7	99,9
Индекс тарифов на услуги транспорта	98,1	98,1
Индекс тарифов на услуги почтовые, курьерские для юридических лиц	100,0	100,8
Индекс тарифов на услуги связи для юридических лиц	100,1	99,9

АЛМАТИНСКАЯ ОБЛАСТЬ

Социальное развитие

Население, человек (на 01.02.2013г.)	1 949 837
Родившиеся, человек (январь 2013г.)	4 505
Умершие, человек (январь 2013г.)	1 684
Прибыло, человек (январь 2013г.)	2 706
Выбыло, человек (январь 2013г.)	2 317
Занятые, человек (IV квартал 2012г.)	972 011
Наемные работники, в % к общей численности занятых (IV квартал 2012г.)	58,2
Уровень безработицы, % (IV квартал 2012г.)	5,1
Заработная плата, тенге (январь 2013г.)*	77 408
Среднедушевые номинальные денежные доходы, тенге (январь 2013г.)	42 319
Величина прожиточного минимума, тенге (февраль 2013г.)	18 266

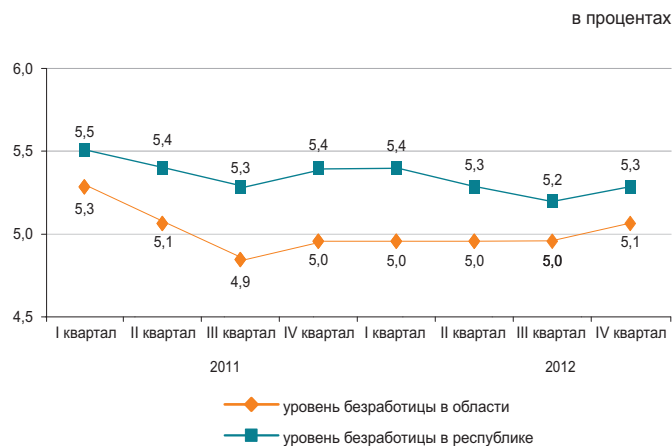

* Предварительные данные.

Реальный сектор экономики

	Январь-февраль 2013г. в % к январю-февралю 2012г.	Январь-февраль 2012г. в % к январю-февралю 2011г.
Промышленность	106,2	111,9
Сельское хозяйство	100,8	100,1
Строительство	57,1	94,9
Розничная торговля	103,1	102,3
Грузооборот	111,3	120,9
Пассажиروоборот	109,1	116,1
Связь	100,2	106,7

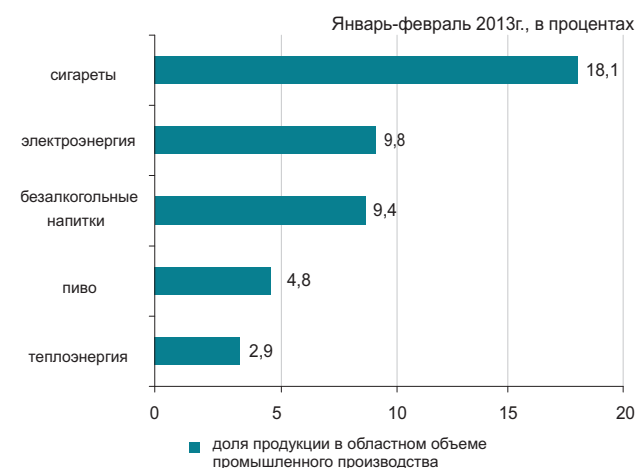

Сельское хозяйство

	Январь-февраль 2013г.	В % к соответствующему периоду предыдущего года
Забито в хозяйстве или реализовано на убой скота и птицы в живой массе, тыс. тонн	32,0	104,3
Надоено молока коровьего, тыс. тонн	82,2	99,4
Получено яиц куриных, млн. штук	113,5	95,6
Наличие основных зерновых культур – всего, тыс. тонн*	123,7	83,1
из них:		
пшеница	37,8	68,5
ячмень	49,6	88,7
кукуруза	21,7	84,4

* На 1 марта 2013г.

Индекс цен

	Февраль 2013г. к январю 2013г., %	Февраль 2013г. к декабрю 2012г., %
Индекс потребительских цен	100,6	101,0
Продовольственные товары	100,1	100,7
Непродовольственные товары	100,2	100,4
Платные услуги	101,6	102,0
Индекс цен предприятий-производителей	100,0	100,7
Индекс цен в сельском хозяйстве	101,1	104,0
Индекс цен в строительстве	99,8	100,7
Индекс тарифов на услуги транспорта	101,0	102,1
Индекс тарифов на услуги почтовые, курьерские для юридических лиц	100,0	100,0
Индекс тарифов на услуги связи для юридических лиц	100,0	100,0

АТЫРАУСКАЯ ОБЛАСТЬ

Социальное развитие

Население, человек (на 01.02.2013г.)	556 388
Родившиеся, человек (январь 2013г.)	1 465
Умершие, человек (январь 2013г.)	383
Прибыло, человек (январь 2013г.)	600
Выбыло, человек (январь 2013г.)	492

Занятые, человек (IV квартал 2012г.)	277 304
Наемные работники, в % к общей численности занятых (IV квартал 2012г.)	88,6
Уровень безработицы, % (IV квартал 2012г.)	5,0

Зарплата, тенге (январь 2013г.)*	172 038
Среднедушевые номинальные денежные доходы, тенге (январь 2013г.)	116 862
Величина прожиточного минимума, тенге (февраль 2013г.)	17 921

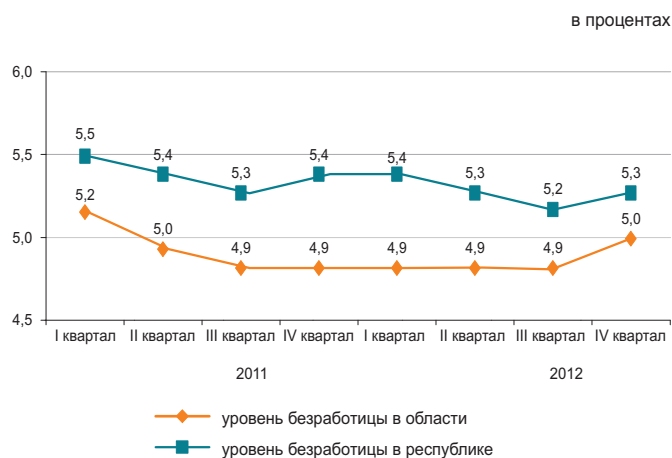

* Предварительные данные.

Реальный сектор экономики

	Январь-февраль 2013г. в % к январю-февралю 2012г.	Январь-февраль 2012г. в % к январю-февралю 2011г.
Промышленность	105,7	99,3
Сельское хозяйство	98,8	101,5
Строительство	72,1	73,1
Розничная торговля	114,6	121,6
Грузооборот	106,4	114,6
Пассажирооборот	108,7	129,9
Связь	97,3	115,9



Сельское хозяйство

	Январь-февраль 2013г.	В % к соответствующему периоду предыдущего года
Забито в хозяйстве или реализовано на убой скота и птицы в живой массе, тыс. тонн	6,4	97,1
Надоено молока коровьего, тыс. тонн	4,2	100,6
Получено яиц куриных, тыс. штук	210,6	92,2
Наличие основных зерновых культур – всего, тонн*	5,0	3,4
из них: просо	5,0	-

* На 1 марта 2013г.

Индекс цен

	Февраль 2013г. к январю 2013г., %	Февраль 2013г. к декабрю 2012г., %
Индекс потребительских цен	100,4	101,4
Продовольственные товары	100,0	100,7
Непродовольственные товары	100,1	100,3
Платные услуги	101,1	103,2
Индекс цен предприятий-производителей	102,1	100,6
Индекс цен в сельском хозяйстве	101,7	102,0
Индекс цен в строительстве	100,0	100,4
Индекс тарифов на услуги транспорта	99,9	100,1
Индекс тарифов на услуги почтовые, курьерские для юридических лиц	100,0	100,0
Индекс тарифов на услуги связи для юридических лиц	99,0	99,2

ЗАПАДНО-КАЗАХСТАНСКАЯ ОБЛАСТЬ

Социальное развитие

Население, человек (на 01.02.2013г.)	618 261
Родившиеся, человек (январь 2013г.)	1 088
Умершие, человек (январь 2013г.)	524
Прибыло, человек (январь 2013г.)	1 254
Выбыло, человек (январь 2013г.)	1 336
Занятые, человек (IV квартал 2012г.)	315 490
Наемные работники, в % к общей численности занятых (IV квартал 2012г.)	60,2
Уровень безработицы, % (IV квартал 2012г.)	5,1
Заработная плата, тенге (январь 2013г.)*	86 170
Среднедушевые номинальные денежные доходы, тенге (январь 2013г.)	54 311
Величина прожиточного минимума, тенге (февраль 2013г.)	15 966

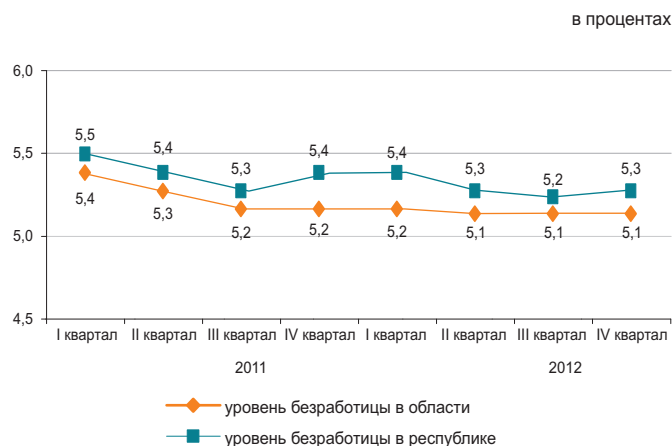

* Предварительные данные.

Реальный сектор экономики

	Январь-февраль 2013г. в % к январю-февралю 2012г.	Январь-февраль 2012г. в % к январю-февралю 2011г.
Промышленность	105,3	99,3
Сельское хозяйство	101,3	98,0
Строительство	108,6	50,9
Розничная торговля	115,2	117,8
Грузооборот	115,2	133,4
Пассажирооборот	105,4	119,0
Связь	95,9	103,9

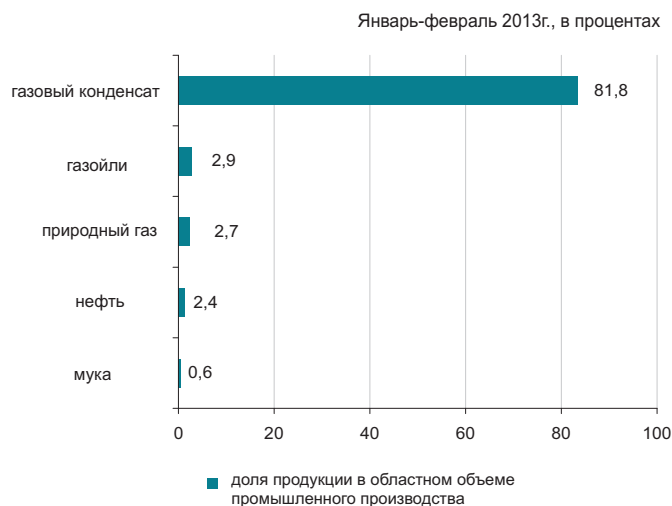

Сельское хозяйство

	Январь-февраль 2013г.	В % к соответствующему периоду предыдущего года
Забито в хозяйстве или реализовано на убой скота и птицы в живой массе, тыс. тонн	7,5	101,3
Надоено молока коровьего, тыс. тонн	10,1	103,4
Получено яиц куриных, млн. штук	18,7	97,5
Наличие основных зерновых культур – всего, тыс. тонн*	382,2	76,8
из них:		
пшеница	365,9	80,2
ячмень	12,6	33,7

* На 1 марта 2013г.

Индекс цен

	Февраль 2013г. к январю 2013г., %	Февраль 2013г. к декабрю 2012г., %
Индекс потребительских цен	100,8	102,7
Продовольственные товары	100,2	100,3
Непродовольственные товары	100,1	100,2
Платные услуги	102,2	108,4
Индекс цен предприятий-производителей	103,3	103,4
Индекс цен в сельском хозяйстве	100,0	100,4
Индекс цен в строительстве	100,4	100,6
Индекс тарифов на услуги транспорта	100,2	100,2
Индекс тарифов на услуги почтовые, курьерские для юридических лиц	100,0	100,0
Индекс тарифов на услуги связи для юридических лиц	100,0	97,1

ЖАМБЫЛСКАЯ ОБЛАСТЬ

Социальное развитие

Население, человек (на 01.02.2013г.)	1 071 645
Родившиеся, человек (январь 2013г.)	2 651
Умершие, человек (январь 2013г.)	810
Прибыло, человек (январь 2013г.)	1 118
Выбыло, человек (январь 2013г.)	1 553
Занятые, человек (IV квартал 2012г.)	556 793
Наемные работники, в % к общей численности занятых (IV квартал 2012г.)	48,6
Уровень безработицы, % (IV квартал 2012г.)	5,4
Заработная плата, тенге (январь 2013г.)*	71 354
Среднедушевые номинальные денежные доходы, тенге (январь 2013г.)	35 313
Величина прожиточного минимума, тенге (февраль 2013г.)	15 708



* Предварительные данные.

Реальный сектор экономики

	Январь-февраль 2013г. в % к январю-февралю 2012г.	Январь-февраль 2012г. в % к январю-февралю 2011г.
Промышленность	105,0	110,5
Сельское хозяйство	96,4	102,0
Строительство	128,7	126,8
Розничная торговля	109,0	116,6
Грузооборот	116,6	129,4
Пассажиروоборот	116,8	121,0
Связь	92,0	106,7



Сельское хозяйство

	Январь-февраль 2013г.	В % к соответствующему периоду предыдущего года
Забито в хозяйстве или реализовано на убой скота и птицы в живой массе, тыс. тонн	12,3	102,8
Надоено молока коровьего, тыс. тонн	28,8	85,4
Получено яиц куриных, млн. штук	11,8	77,6
Наличие основных зерновых культур – всего, тыс. тонн*	54,1	89,4
из них:		
пшеница	30,5	101,9
ячмень	22,2	76,6

* На 1 марта 2013г.

Индекс цен

	Февраль 2013г. к январю 2013г., %	Февраль 2013г. к декабрю 2012г., %
Индекс потребительских цен	100,6	102,1
Продовольственные товары	100,3	101,0
Непродовольственные товары	100,2	100,6
Платные услуги	101,1	104,9
Индекс цен предприятий-производителей	101,5	103,5
Индекс цен в сельском хозяйстве	100,4	101,4
Индекс цен в строительстве	99,8	100,3
Индекс тарифов на услуги транспорта	100,0	102,9
Индекс тарифов на услуги почтовые, курьерские для юридических лиц	100,0	100,0
Индекс тарифов на услуги связи для юридических лиц	100,0	100,0

КАРАГАНДИНСКАЯ ОБЛАСТЬ

Социальное развитие

Население, человек (на 01.02.2013г.)	1 363 638
Родившиеся, человек (январь 2013г.)	2 152
Умершие, человек (январь 2013г.)	1 448
Прибыло, человек (январь 2013г.)	1 553
Выбыло, человек (январь 2013г.)	1 883
Занятые, человек (IV квартал 2012г.)	702 603
Наемные работники, в % к общей численности занятых (IV квартал 2012г.)	83,8
Уровень безработицы, % (IV квартал 2012г.)	5,2
Заработная плата, тенге (январь 2013г.)*	94 046
Среднедушевые номинальные денежные доходы, тенге (январь 2013г.)	60 793
Величина прожиточного минимума, тенге (февраль 2013г.)	15 813

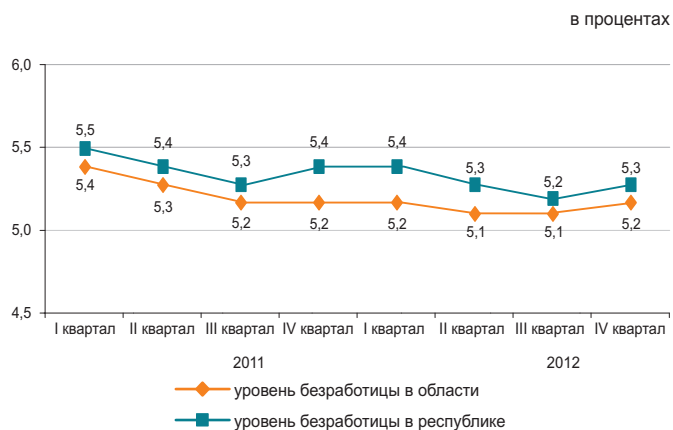

* Предварительные данные.

Реальный сектор экономики

	Январь-февраль 2013г. в % к январю-февралю 2012г.	Январь-февраль 2012г. в % к январю-февралю 2011г.
Промышленность	93,9	102,1
Сельское хозяйство	102,4	103,7
Строительство	144,5	110,1
Розничная торговля	110,2	111,4
Грузооборот	121,0	130,3
Пассажирооборот	113,0	142,2
Связь	100,0	111,0

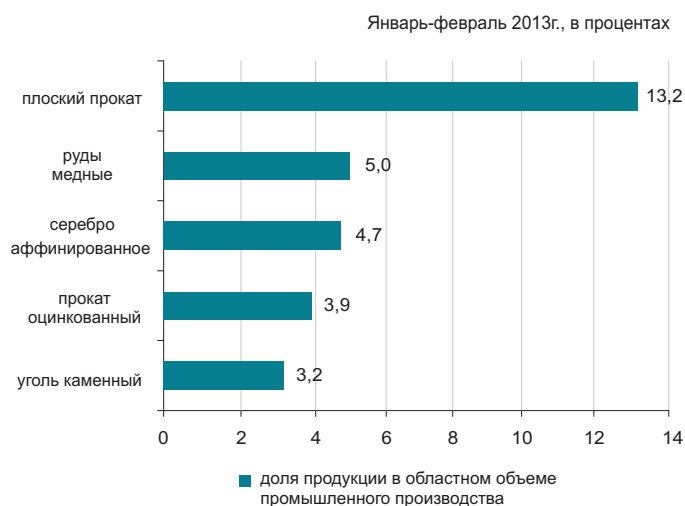

Сельское хозяйство

	Январь-февраль 2013г.	В % к соответствующему периоду предыдущего года
Забито в хозяйстве или реализовано на убой скота и птицы в живой массе, тыс. тонн	14,2	99,1
Надоено молока коровьего, тыс. тонн	23,4	104,5
Получено яиц куриных, млн. штук	82,8	121,3
Наличие основных зерновых культур – всего, тыс. тонн*	268,3	59,7
из них:		
пшеница	234,5	57,4
ячмень	22,4	75,6

* На 1 марта 2013г.

Индекс цен

	Февраль 2013г. к январю 2013г., %	Февраль 2013г. к декабрю 2012г., %
Индекс потребительских цен	100,9	101,7
Продовольственные товары	100,9	101,5
Непродовольственные товары	100,2	100,4
Платные услуги	101,6	103,1
Индекс цен предприятий-производителей	99,4	96,8
Индекс цен в сельском хозяйстве	100,6	102,5
Индекс цен в строительстве	100,2	100,9
Индекс тарифов на услуги транспорта	107,3	107,3
Индекс тарифов на услуги почтовые, курьерские для юридических лиц	100,0	100,0
Индекс тарифов на услуги связи для юридических лиц	100,0	100,0

КОСТАНАЙСКАЯ ОБЛАСТЬ

Социальное развитие

Население, человек (на 01.02.2013г.)	880 227
Родившиеся, человек (январь 2013г.)	1 169
Умершие, человек (январь 2013г.)	919
Прибыло, человек (январь 2013г.)	1 347
Выбыло, человек (январь 2013г.)	1 479
Занятые, человек (IV квартал 2012г.)	508 511
Наемные работники, в % к общей численности занятых (IV квартал 2012г.)	58,2
Уровень безработицы, % (IV квартал 2012г.)	5,2
Зарботная плата, тенге (январь 2013г.)*	74 213
Среднедушевые номинальные денежные доходы, тенге (январь 2013г.)	45 605
Величина прожиточного минимума, тенге (февраль 2013г.)	15 705

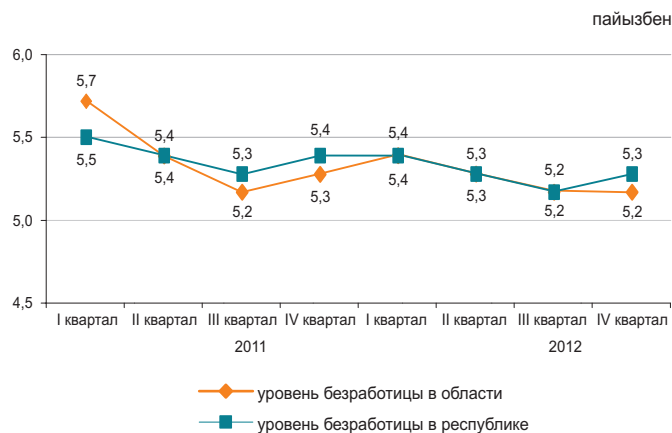

* Предварительные данные.

Реальный сектор экономики

	Январь-февраль 2013г. в % к январю-февралю 2012г.	Январь-февраль 2012г. в % к январю-февралю 2011г.
Промышленность	99,5	104,9
Сельское хозяйство	89,0	70,2
Строительство	150,8	116,2
Розничная торговля	115,4	113,2
Грузооборот	115,5	141,2
Пассажирооборот	111,6	124,9
Связь	104,5	109,6



Сельское хозяйство

	Январь-февраль 2013г.	В % к соответствующему периоду предыдущего года
Забито в хозяйстве или реализовано на убой скота и птицы в живой массе, тыс. тонн	21,3	84,4
Надоено молока коровьего, тыс. тонн	37,5	105,0
Получено яиц куриных, млн. штук	60,5	100,1
Наличие основных зерновых культур – всего, тыс. тонн*	3 567,7	63,7
из них:		
пшеница	3 419,9	63,7
ячмень	88,2	71,0

* На 1 марта 2013г.

Индекс цен

	Февраль 2013г. к январю 2013г., %	Февраль 2013г. к декабрю 2012г., %
Индекс потребительских цен	100,5	102,1
Продовольственные товары	100,3	100,5
Непродовольственные товары	100,1	100,3
Платные услуги	101,1	105,8
Индекс цен предприятий-производителей	103,0	110,9
Индекс цен в сельском хозяйстве	101,7	102,7
Индекс цен в строительстве	100,2	100,5
Индекс тарифов на услуги транспорта	113,1	114,0
Индекс тарифов на услуги почтовые, курьерские для юридических лиц	100,0	100,0
Индекс тарифов на услуги связи для юридических лиц	100,0	100,0

КЫЗЫЛОРДИНСКАЯ ОБЛАСТЬ

Социальное развитие

Население, человек (на 01.02.2013г.)	727 990
Родившиеся, человек (январь 2013г.)	1 765
Умершие, человек (январь 2013г.)	427
Прибыло, человек (январь 2013г.)	822
Выбыло, человек (январь 2013г.)	951
Занятые, человек (IV квартал 2012г.)	328 482
Наемные работники, в % к общей численности занятых (IV квартал 2012г.)	66,9
Уровень безработицы, % (IV квартал 2012г.)	5,3
Заработная плата, тенге (январь 2013г.)*	90 279
Среднедушевые номинальные денежные доходы, тенге (январь 2013г.)	45 491
Величина прожиточного минимума, тенге (февраль 2013г.)	16 237

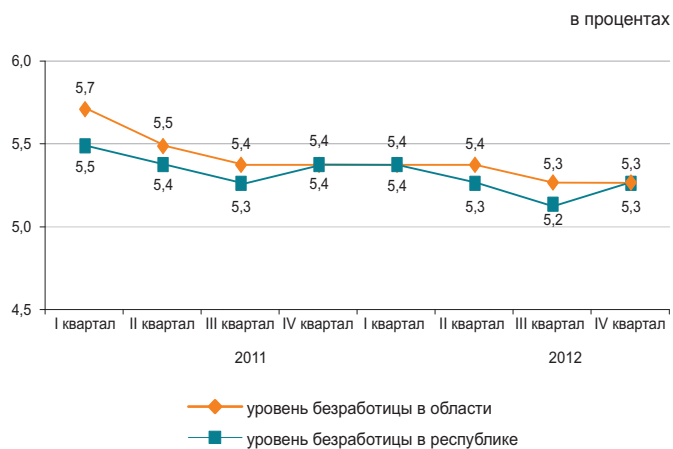

* Предварительные данные.

Реальный сектор экономики

	Январь-февраль 2013г. в % к январю-февралю 2012г.	Январь-февраль 2012г. в % к январю-февралю 2011г.
Промышленность	99,1	103,8
Сельское хозяйство	99,1	98,5
Строительство	120,4	96,8
Розничная торговля	135,9	111,6
Грузооборот	111,4	138,8
Пассажирооборот	114,7	125,8
Связь	99,8	103,8

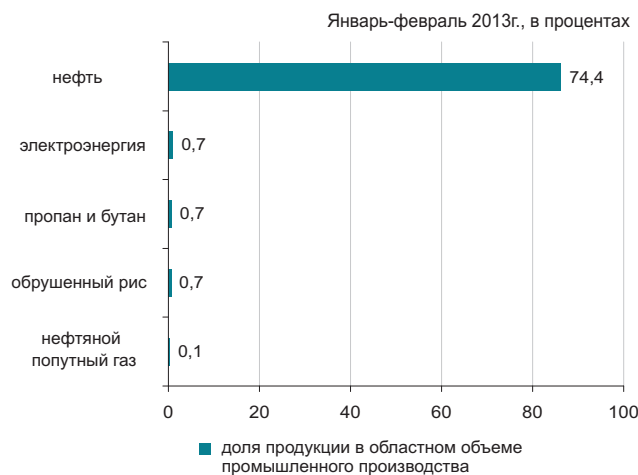

Сельское хозяйство

	Январь-февраль 2013г.	В % к соответствующему периоду предыдущего года
Забито в хозяйстве или реализовано на убой скота и птицы в живой массе, тыс. тонн	4,6	97,4
Надоено молока коровьего, тыс. тонн	9,6	98,7
Получено яиц куриных, млн. штук	0,5	56,4
Наличие основных зерновых культур – всего, тыс. тонн*	104,0	122,5
из них: рис	103,2	124,2

* На 1 марта 2013г.

Индекс цен

	Февраль 2013г. к январю 2013г., %	Февраль 2013г. к декабрю 2012г., %
Индекс потребительских цен	100,9	101,5
Продовольственные товары	100,5	100,8
Непродовольственные товары	100,3	100,4
Платные услуги	102,1	103,3
Индекс цен предприятий-производителей	104,7	105,2
Индекс цен в сельском хозяйстве	100,3	100,8
Индекс цен в строительстве	99,6	99,8
Индекс тарифов на услуги транспорта	100,0	100,7
Индекс тарифов на услуги почтовые, курьерские для юридических лиц	100,0	100,0
Индекс тарифов на услуги связи для юридических лиц	99,9	99,9

МАНГИСТАУСКАЯ ОБЛАСТЬ

Социальное развитие

Население, человек (на 01.02.2013г.)	569 706
Родившиеся, человек (январь 2013г.)	1 496
Умершие, человек (январь 2013г.)	247
Прибыло, человек (январь 2013г.)	1 155
Выбыло, человек (январь 2013г.)	784
Занятые, человек (IV квартал 2012г.)	255 502
Наемные работники, в % к общей численности занятых (IV квартал 2012г.)	92,7
Уровень безработицы, % (IV квартал 2012г.)	5,6
Заработная плата, тенге (январь 2013г.)*	157 696
Среднедушевые номинальные денежные доходы, тенге (январь 2013г.)	79 778
Величина прожиточного минимума, тенге (февраль 2013г.)	20 614

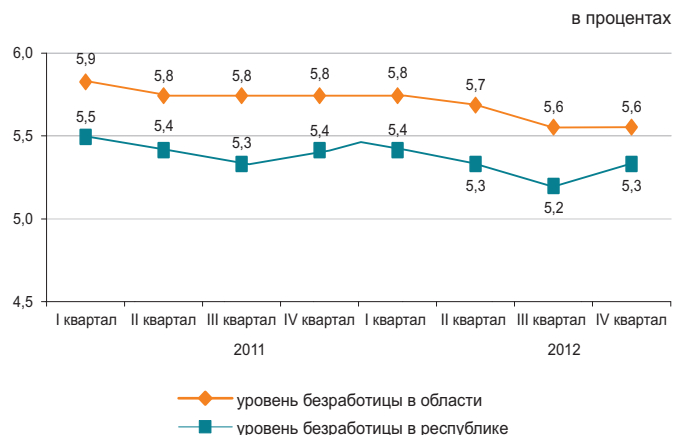

* Предварительные данные.

Реальный сектор экономики

	Январь-февраль 2013г. в % к январю-февралю 2012г.	Январь-февраль 2012г. в % к январю-февралю 2011г.
Промышленность	99,2	98,6
Сельское хозяйство	97,2	100,0
Строительство	98,9	116,0
Розничная торговля	113,6	112,6
Грузооборот	113,8	153,8
Пассажиروоборот	100,7	106,9
Связь	87,9	117,1

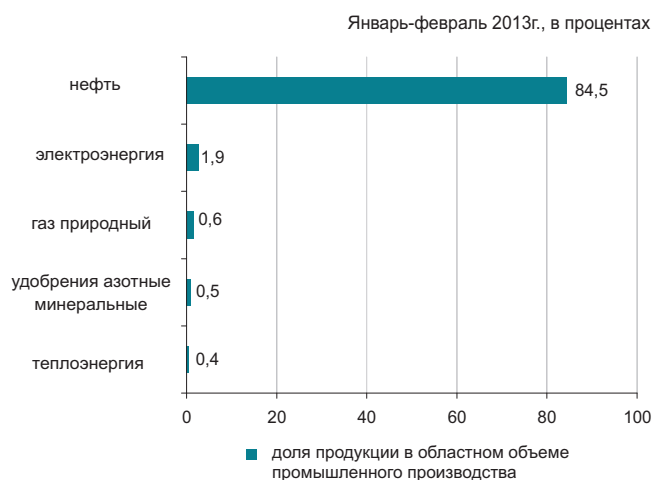

Сельское хозяйство

	Январь-февраль 2013г.	В % к соответствующему периоду предыдущего года
Забито в хозяйстве или реализовано на убой скота и птицы в живой массе, тыс. тонн	1,4	97,3
Надоено молока коровьего, тонн	186,0	95,4
Получено яиц куриных, тыс. штук	80,3	109,0
Наличие основных зерновых культур — всего, тыс. тонн*	75,2	105,5
пшеница	75,2	119,9

* На 1 марта 2013г.

Индекс цен

	Февраль 2013г. к январю 2013г., %	Февраль 2013г. к декабрю 2012г., %
Индекс потребительских цен	100,6	101,1
Продовольственные товары	100,3	100,7
Непродовольственные товары	100,3	100,7
Платные услуги	101,1	101,9
Индекс цен предприятий-производителей	100,0	100,1
Индекс цен в сельском хозяйстве	100,1	100,2
Индекс цен в строительстве	100,6	100,9
Индекс тарифов на услуги транспорта	100,0	100,5
Индекс тарифов на услуги почтовые, курьерские для юридических лиц	100,0	100,0
Индекс тарифов на услуги связи для юридических лиц	100,0	97,3

ЮЖНО-КАЗАХСТАНСКАЯ ОБЛАСТЬ

Социальное развитие

Население, человек (на 01.02.2013г.)	2 685 009
Родившиеся, человек (январь 2013г.)	8 892
Умершие, человек (январь 2013г.)	1 825
Прибыло, человек (январь 2013г.)	2 801
Выбыло, человек (январь 2013г.)	3 194
Занятые, человек (IV квартал 2012г.)	1 173 287
Наемные работники, в % к общей численности занятых (IV квартал 2012г.)	52,9
Уровень безработицы, % (IV квартал 2012г.)	5,6
Заработная плата, тенге (январь 2013г.)*	74 056
Среднедушевые номинальные денежные доходы, тенге (январь 2013г.)	31 369
Величина прожиточного минимума, тенге (февраль 2013г.)	15 893

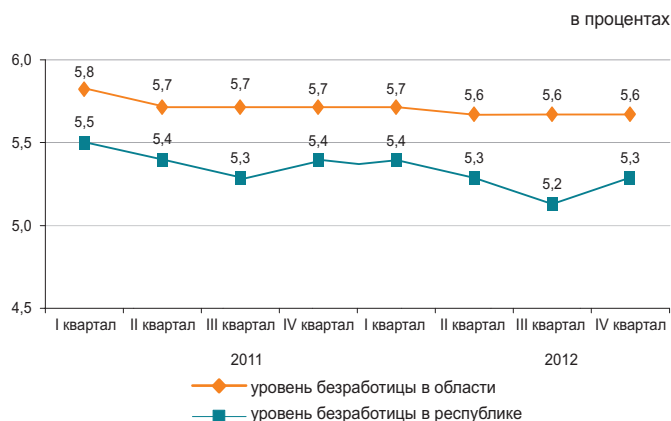

* Предварительные данные.

Реальный сектор экономики

	Январь-февраль 2013г. в % к январю-февралю 2012г.	Январь-февраль 2012г. в % к январю-февралю 2011г.
Промышленность	102,0	110,9
Сельское хозяйство	102,2	102,4
Строительство	117,8	98,0
Розничная торговля	110,2	113,5
Грузооборот	117,3	133,0
Пассажиروоборот	115,4	138,7
Связь	98,9	109,5

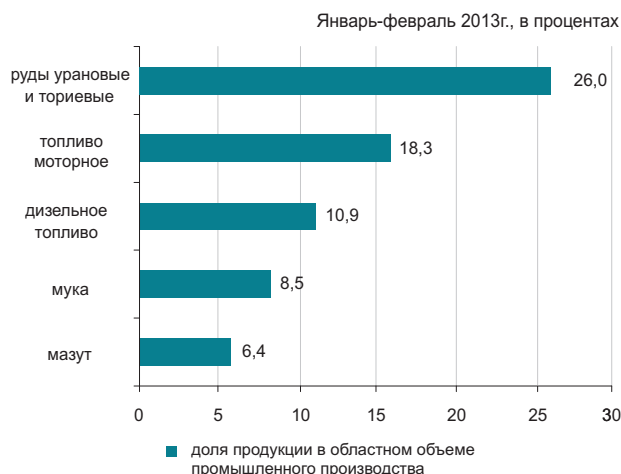

Сельское хозяйство

	Январь-февраль 2013г.	В % к соответствующему периоду предыдущего года
Забито в хозяйстве или реализовано на убой скота и птицы в живой массе, тыс. тонн	31,1	103,8
Надоеено молока коровьего, тыс. тонн	77,7	100,6
Получено яиц куриных, млн. штук	34,1	96,0
Наличие основных зерновых культур – всего, тыс. тонн*	103,6	88,4
из них: пшеница	101,0	87,7

* На 1 марта 2013г.

Индекс цен

	Февраль 2013г. к январю 2013г., %	Февраль 2013г. к декабрю 2012г., %
Индекс потребительских цен	100,8	101,5
Продовольственные товары	100,9	101,6
Непродовольственные товары	100,0	100,5
Платные услуги	101,3	102,5
Индекс цен предприятий-производителей	100,7	101,8
Индекс цен в сельском хозяйстве	100,3	101,0
Индекс цен в строительстве	99,9	100,0
Индекс тарифов на услуги транспорта	103,9	104,9
Индекс тарифов на услуги почтовые, курьерские для юридических лиц	100,0	100,0
Индекс тарифов на услуги связи для юридических лиц	100,0	99,5

ПАВЛОДАРСКАЯ ОБЛАСТЬ

Социальное развитие

Население, человек (на 01.02.2013г.)	749 516
Родившиеся, человек (январь 2013г.)	1 160
Умершие, человек (январь 2013г.)	706
Прибыло, человек (январь 2013г.)	1 071
Выбыло, человек (январь 2013г.)	1 163
Занятые, человек (IV квартал 2012г.)	414 471
Наемные работники, в % к общей численности занятых (IV квартал 2012г.)	79,2
Уровень безработицы, % (IV квартал 2012г.)	5,0
Зарботная плата, тенге (январь 2013г.)*	82 808
Среднедушевые номинальные денежные доходы, тенге (январь 2013г.)	57 245
Величина прожиточного минимума, тенге (февраль 2013г.)	15 965

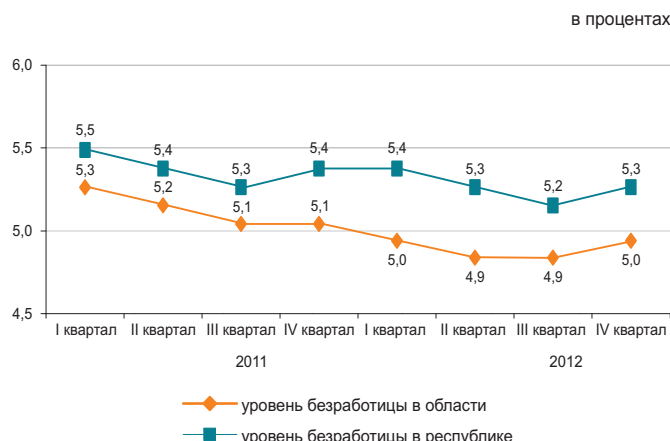

* Предварительные данные.

Реальный сектор экономики

	Январь-февраль 2013г. в % к январю-февралю 2012г.	Январь-февраль 2012г. в % к январю-февралю 2011г.
Промышленность	96,0	104,7
Сельское хозяйство	101,3	95,3
Строительство	137,7	112,4
Розничная торговля	110,3	110,6
Грузооборот	112,1	135,0
Пассажирооборот	106,0	129,0
Связь	106,6	106,3



Сельское хозяйство

	Январь-февраль 2013г.	В % к соответствующему периоду предыдущего года
Забито в хозяйстве или реализовано на убой скота и птицы в живой массе, тыс. тонн	10,2	99,5
Надоеено молока коровьего, тыс. тонн	30,4	99,4
Получено яиц куриных, млн. штук	11,0	в 2,1 раза
Наличие основных зерновых культур – всего, тыс. тонн*	204,9	63,7
из них:		
пшеница	170,9	61,0
ячмень	18,8	82,4

* На 1 марта 2013г.

Индекс цен

	Февраль 2013г. к январю 2013г., %	Февраль 2013г. к декабрю 2012г., %
Индекс потребительских цен	101,0	102,1
Продовольственные товары	100,5	101,1
Непродовольственные товары	100,0	100,3
Платные услуги	102,7	105,0
Индекс цен предприятий-производителей	100,6	102,7
Индекс цен в сельском хозяйстве	100,8	101,7
Индекс цен в строительстве	100,2	100,6
Индекс тарифов на услуги транспорта	100,0	100,2
Индекс тарифов на услуги почтовые, курьерские для юридических лиц	100,0	100,0
Индекс тарифов на услуги связи для юридических лиц	100,0	99,9

СЕВЕРО-КАЗАХСТАНСКАЯ ОБЛАСТЬ

Социальное развитие

Население, человек (на 01.02.2013г.)	579 403
Родившиеся, человек (январь 2013г.)	748
Умершие, человек (январь 2013г.)	730
Прибыло, человек (январь 2013г.)	813
Выбыло, человек (январь 2013г.)	1 064
Занятые, человек (IV квартал 2012г.)	327 486
Наемные работники, в % к общей численности занятых (IV квартал 2012г.)	65,4
Уровень безработицы, % (IV квартал 2012г.)	5,3
Заработная плата, тенге (январь 2013г.)*	67 959
Среднедушевые номинальные денежные доходы, тенге (январь 2013г.)	44 843
Величина прожиточного минимума, тенге (февраль 2013г.)	15 367

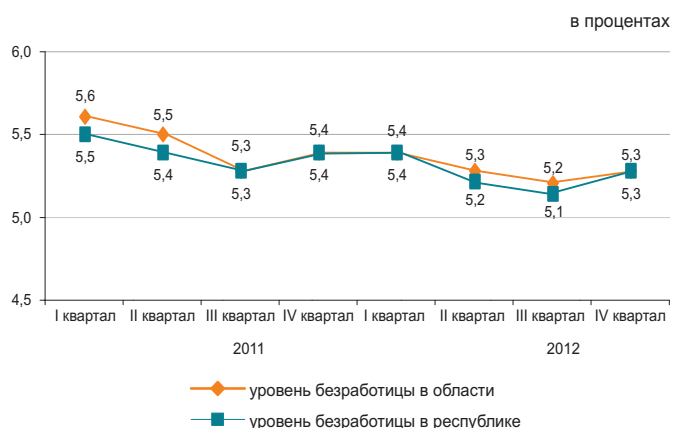

* Предварительные данные.

Реальный сектор экономики

	Январь-февраль 2013г. в % к январю-февралю 2012г.	Январь-февраль 2012г. в % к январю-февралю 2011г.
Промышленность	101,0	110,7
Сельское хозяйство	105,5	89,7
Строительство	220,8	121,4
Розничная торговля	113,4	119,9
Грузооборот	108,4	109,8
Пассажирооборот	106,6	136,2
Связь	100,7	109,8

Январь-февраль 2013г., в процентах

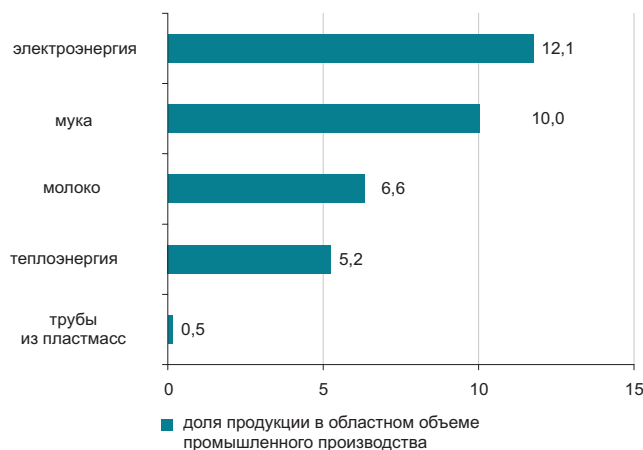

Сельское хозяйство

	Январь-февраль 2013г.	В % к соответствующему периоду предыдущего года
Забито в хозяйстве или реализовано на убой скота и птицы в живой массе, тыс. тонн	15,9	104,3
Надоено молока коровьего, тыс. тонн	30,5	106,6
Получено яиц куриных, млн. штук	53,0	109,8
Наличие основных зерновых культур – всего, тыс. тонн*	3 258,6	61,8
из них:		
пшеница	2 869,4	59,2
ячмень	180,0	61,5

* На 1 марта 2013г.

Индекс цен

	Февраль 2013г. к январю 2013г., %	Февраль 2013г. к декабрю 2012г., %
Индекс потребительских цен	100,7	101,3
Продовольственные товары	100,5	100,8
Непродовольственные товары	100,3	100,4
Платные услуги	101,2	102,8
Индекс цен предприятий-производителей	100,9	104,5
Индекс цен в сельском хозяйстве	100,1	102,1
Индекс цен в строительстве	100,0	100,6
Индекс тарифов на услуги транспорта	100,6	104,0
Индекс тарифов на услуги почтовые, курьерские для юридических лиц	100,0	105,6
Индекс тарифов на услуги связи для юридических лиц	100,0	99,4

ВОСТОЧНО-КАЗАХСТАНСКАЯ ОБЛАСТЬ

Социальное развитие

Население, человек (на 01.02.2013г.)	1 393 932
Родившиеся, человек (январь 2013г.)	1 945
Умершие, человек (январь 2013г.)	1 501
Прибыло, человек (январь 2013г.)	1 522
Выбыло, человек (январь 2013г.)	1 998

Занятые, человек (IV квартал 2012г.)	711 677
Наемные работники, в % к общей численности занятых (IV квартал 2012г.)	67,6
Уровень безработицы, % (IV квартал 2012г.)	5,1

Заработная плата, тенге (январь 2013г.)*	82 032
Среднедушевые номинальные денежные доходы, тенге (январь 2013г.)	47 192
Величина прожиточного минимума, тенге (февраль 2013г.)	17 220

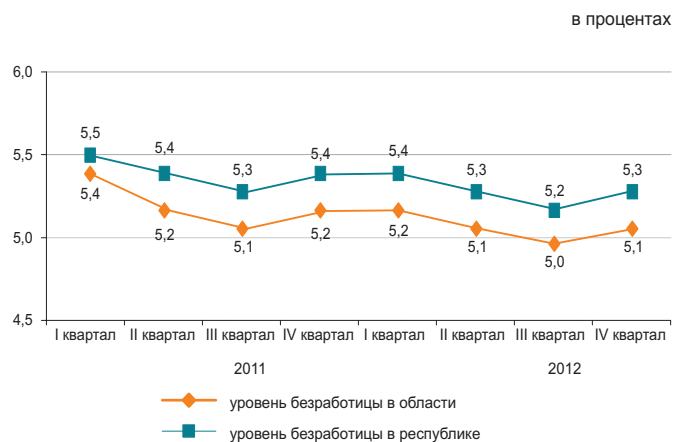

* Предварительные данные.

Реальный сектор экономики

	Январь-февраль 2013г. в % к январю-февралю 2012г.	Январь-февраль 2012г. в % к январю-февралю 2011г.
Промышленность	109,1	121,2
Сельское хозяйство	104,4	100,6
Строительство	127,0	118,8
Розничная торговля	115,7	109,7
Грузооборот	114,7	136,6
Пассажирооборот	104,1	139,7
Связь	101,5	110,3

Январь-февраль 2013г., в процентах



Сельское хозяйство

	Январь-февраль 2013г.	В % к соответствующему периоду предыдущего года
Забито в хозяйстве или реализовано на убой скота и птицы в живой массе, тыс. тонн	22,2	106,1
Надоеено молока коровьего, тыс. тонн	65,1	102,5
Получено яиц куриных, млн. штук	13,6	105,3
Наличие основных зерновых культур – всего, тыс. тонн*	469,9	105,6
из них:		
пшеница	364,0	100,0
ячмень	56,5	123,5

* На 1 марта 2013г.

Индекс цен

	Февраль 2013г. к январю 2013г., %	Февраль 2013г. к декабрю 2012г., %
Индекс потребительских цен	100,6	101,0
Продовольственные товары	100,2	100,2
Непродовольственные товары	100,2	100,2
Платные услуги	101,3	102,9
Индекс цен предприятий-производителей	102,9	102,8
Индекс цен в сельском хозяйстве	102,3	102,6
Индекс цен в строительстве	100,5	101,5
Индекс тарифов на услуги транспорта	100,1	101,3
Индекс тарифов на услуги почтовые, курьерские для юридических лиц	100,0	100,0
Индекс тарифов на услуги связи для юридических лиц	100,0	100,0

Г. АСТАНА

Социальное развитие

Население, человек (на 01.02.2013г.)	780 880
Родившиеся, человек (январь 2013г.)	1 864
Умершие, человек (январь 2013г.)	322
Прибыло, человек (январь 2013г.)	3 059
Выбыло, человек (январь 2013г.)	1 804
Занятые, человек (IV квартал 2012г.)	395 048
Наемные работники, в % к общей численности занятых (IV квартал 2012г.)	92,9
Уровень безработицы, % (IV квартал 2012г.)	5,6
Заработная плата, тенге (январь 2013г.)*	136 521
Среднедушевые номинальные денежные доходы, тенге (январь 2013г.)	81 956
Величина прожиточного минимума, тенге (февраль 2013г.)	19 595

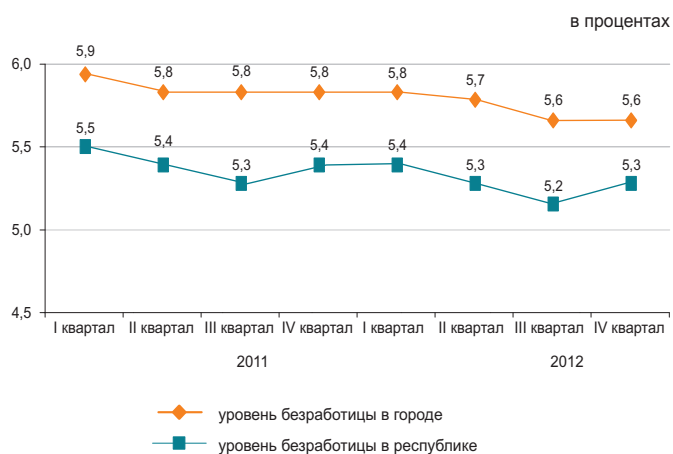

* Предварительные данные.

Реальный сектор экономики

	Январь-февраль 2013г. в % к январю-февралю 2012г.	Январь-февраль 2012г. в % к январю-февралю 2011г.
Промышленность	125,5	103,4
Сельское хозяйство	113,1	90,7
Строительство	76,8	203,0
Розничная торговля	113,3	130,0
Грузооборот	124,8	141,7
Пассажирооборот	114,0	115,4
Связь	121,2	124,3

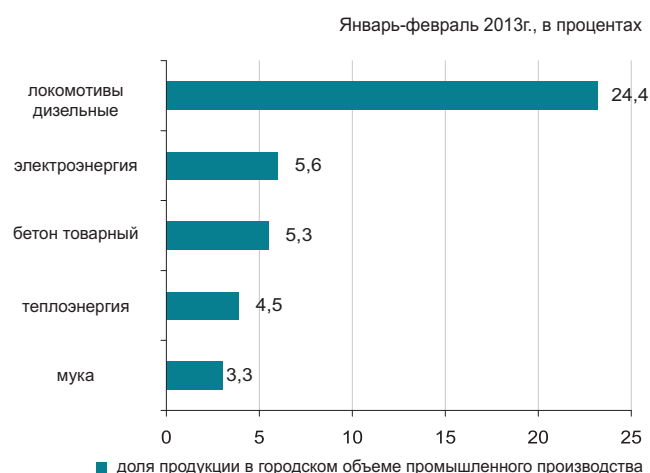

Сельское хозяйство

	Январь-февраль 2013г.	В % к соответствующему периоду предыдущего года
Забито в хозяйстве или реализовано на убой скота и птицы в живой массе, тонн	41,3	125,1
Надоемо молока коровьего, тонн	281,4	121,9
Получено яиц куриных, тыс. штук	18,4	88,0
Наличие основных зерновых культур – всего, тыс. тонн*	124,6	79,2
в том числе:		
пшеница	123,4	79,2

* На 1 марта 2013г.

Индекс цен

	Февраль 2013г. к январю 2013г., %	Февраль 2013г. к декабрю 2012г., %
Индекс потребительских цен	100,4	101,2
Продовольственные товары	100,0	100,8
Непродовольственные товары	100,2	100,4
Платные услуги	101,0	102,5
Индекс цен предприятий-производителей	100,4	103,7
Индекс цен в сельском хозяйстве	-	-
Индекс цен в строительстве	99,7	100,7
Индекс тарифов на услуги транспорта	100,0	100,0
Индекс тарифов на услуги почтовые, курьерские для юридических лиц	100,0	100,1
Индекс тарифов на услуги связи для юридических лиц	100,0	100,3

Г. АЛМАТЫ

Социальное развитие

Население, человек (на 01.02.2013г.)	1 477 564
Родившиеся, человек (январь 2013г.)	2 356
Умершие, человек (январь 2013г.)	988
Прибыло, человек (январь 2013г.)	3 173
Выбыло, человек (январь 2013г.)	2 556
Занятые, человек (IV квартал 2012г.)	731 910
Наемные работники, в % к общей численности занятых (IV квартал 2012г.)	91,9
Уровень безработицы, % (IV квартал 2012г.)	5,7
Заработная плата, тенге (январь 2013г.)*	132 385
Среднедушевые номинальные денежные доходы, тенге (январь 2013г.)	94 373
Величина прожиточного минимума, тенге (февраль 2013г.)	19 333

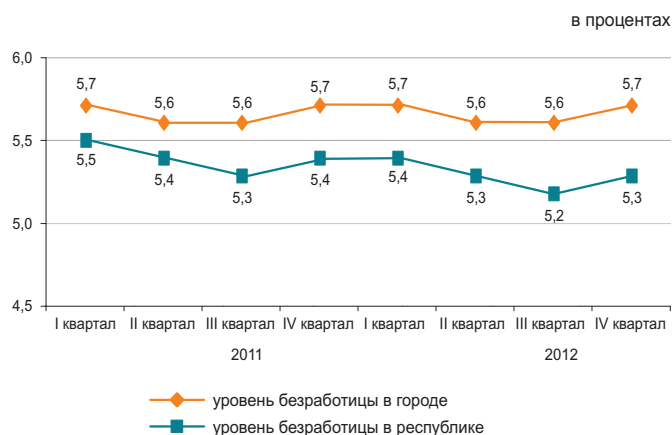

* Предварительные данные.

Реальный сектор экономики

	Январь-февраль 2013г. в % к январю-февралю 2012г.	Январь-февраль 2012г. в % к январю-февралю 2011г.
Промышленность	105,3	117,0
Сельское хозяйство	88,4	79,1
Строительство	101,1	90,8
Розничная торговля	108,8	107,3
Грузооборот	114,5	136,8
Пассажирооборот	112,1	123,2
Связь	112,0	120,8



Сельское хозяйство

	Январь-февраль 2013г.	В % к соответствующему периоду предыдущего года
Забито в хозяйстве или реализовано на убой скота и птицы в живой массе, тонн	17,1	103,2
Надоено молока коровьего, тонн	36,1	65,3
Получено яиц куриных, тыс. штук	240,0	80,8
Наличие основных зерновых культур – всего, тыс. тонн*	13,3	138,7
из них:		
пшеница	13,2	139,0

* На 1 марта 2013г.

Индекс цен

	Февраль 2013г. к январю 2013г., %	Февраль 2013г. к декабрю 2012г., %
Индекс потребительских цен	101,9	102,3
Продовольственные товары	100,5	100,8
Непродовольственные товары	100,2	100,3
Платные услуги	105,4	106,1
Индекс цен предприятий-производителей	100,9	101,8
Индекс цен в сельском хозяйстве	-	-
Индекс цен в строительстве	99,8	100,6
Индекс тарифов на услуги транспорта	100,0	100,1
Индекс тарифов на услуги почтовые, курьерские для юридических лиц	98,7	98,7
Индекс тарифов на услуги связи для юридических лиц	100,0	100,0

ҚЫСҚАРТУЛАР

АШМ	Қазақстан Республикасының Ауыл шаруашылығы министрлігі
ӘдМин	Қазақстан Республикасының Әділет министрлігі
БП ҚС АЕК	Қазақстан Республикасы Бас Прокуратурасының Құқықтық статистика және арнайы есеп комитеті
ДСМ	Қазақстан Республикасының Денсаулық сақтау министрлігі
ДСМ РСЭҚ	Қазақстан Республикасы Денсаулық сақтау министрлігінің Республикалық санитарлық-эпидемиологиялық қызметі
ЕДБ	Екінші деңгейдегі банктер
ЕХӘҚМ	Қазақстан Республикасының Еңбек және халықты әлеуметтік қорғау министрлігі
жкм	жолаушы-километр
ҚМ КБК	Қазақстан Республикасы Қаржы министрлігінің Кедендік бақылау комитеті
ҚМ	Қазақстан Республикасының Қаржы министрлігі
ҚМ СК	Қазақстан Республикасы Қаржы министрлігінің Салық комитеті
млн.	миллион
млрд.	миллиард
ОЭР	Отын-энергетикалық ресурстар
СА	Қазақстан Республикасы Статистика агенттігі
ткм	тонна-километр
ҰБ	Қазақстан Республикасының Ұлттық банкі
ІІМ	Қазақстан Республикасының Ішкі істер министрлігі
ШОК	Шағын және орта кәсіпкерлік

СОКРАЩЕНИЯ

АС	Агентство Республики Казахстан по статистике
БВУ	Банки второго уровня
КПСиСУ ГП	Комитет по правовой статистике и специальным учетам Генеральной прокуратуры Республики Казахстан
КТК МФ	Комитет таможенного контроля Министерства финансов Республики Казахстан
МВД	Министерство внутренних дел Республики Казахстан
МЗ	Министерство здравоохранения Республики Казахстан
млн.	миллионов
млрд.	миллиардов
МСП	Малое и среднее предпринимательство
МСХ	Министерство сельского хозяйства Республики Казахстан
МТСЗН	Министерство труда и социальной защиты населения Республики Казахстан
МЮ	Министерство юстиции Республики Казахстан
МФ	Министерство финансов Республики Казахстан
НБ	Национальный банк Республики Казахстан
НК МФ	Налоговый комитет Министерства финансов Республики Казахстан
РСЭС МЗ	Республиканская санитарно-эпидемиологическая служба Министерства здравоохранения Республики Казахстан
ткм	тонно-километр
пкм	пассажиры-километры
ТЭР	Топливо-энергетические ресурсы

КӨРСЕТКІШТЕР ТІЗІМІ

Көрсеткіш	Кезеңділік	Дереккөз
А		
Айырбастау бағамы	ай сайын	ҰБ
Асыл тұқымды шаруашылықтар саны	тоқсан сайын	АШМ
Аң аулау шаруашылығындағы өнім (жұмыстар, қызметтер) көлемі	жыл сайын	СА
Атаулы жалақы индексі	ай сайын	СА
Ауыл шаруашылығы малдары мен құстарының негізгі түрлерінің саны	ай сайын	СА
Ауыл шаруашылығының жалпы өнімі	ай сайын	СА
Б		
Бағалар индексі	ай сайын	СА
Балық аулау және балық өсіру шаруашылығындағы өнім (жұмыстар, қызметтер) көлемі	жыл сайын	СА
Бөлшек сауда тауар айналымы көлемі	ай сайын	СА
Байланыс қызметтерінің көлемі	ай сайын	СА
Бос жұмыс орындарының саны	ай сайын	СА
Д		
Денді дақылдарды жинау	қыркүйек, қазан, қараша	АШМ
Денді дақылдардың жиналған алқаптары	қыркүйек, қазан, қараша	АШМ
Денді дақылдардың шығымдылығы	қыркүйек, қазан, қараша	АШМ
Депозиттер	ай сайын	ҰБ
Е		
Ең төменгі күнкөріс деңгейінің шамасы	ай сайын	СА
Еңбек өнімділігі	тоқсан сайын	СА
Еңбек делдалдығына өтініш жасағандар саны	тоқсан сайын	ЕХӘҚМ
Ж		
Жалақы сақталмаған демалыстарда болған қызметкерлер саны	ай сайын	ЕХӘҚМ
Жалдамалы қызметкерлер саны	ай сайын	СА
Жалпы ішкі өнім	тоқсан сайын	СА
Жасырын жұмыссыздық деңгейі	ай сайын	СА
Жолаушылар тасымалдау көлемі	ай сайын	СА
Жолаушылар айналымы	ай сайын	СА
Жолаушылар тасымалдау	ай сайын	СА
Жүк тасымалдау көлемі	ай сайын	СА
Жүк тасымалдау	ай сайын	СА
Жүк айналымы	ай сайын	СА
Жұмысқа орналасқан азаматтар саны	тоқсан сайын	ЕХӘҚМ
Жұмыссыздық	ай сайын	СА
Жұмыссыздық деңгейі	ай сайын	СА
Жұмыссыз халық	ай сайын	СА
Жұмыспен қамту	ай сайын	СА
Жұмыспен қамту органдарында жұмыссыздар ретінде тіркелгендер саны	тоқсан сайын	ЕХӘҚМ
З		
Зейнетақы және жәрдемақы алушылар саны	тоқсан сайын	ЕХӘҚМ
Зейнетақы (жәрдемақының) орташа мөлшері	тоқсан сайын	ЕХӘҚМ
И		
Импорт	ай сайын	ҚМ КБК
К		
Кәсіптік даярлау немесе қайта даярлау, біліктілік арттыруға бағытталғандар	ай сайын	ЕХӘҚМ
Кәсіпорындардың пайдалылығы	тоқсан сайын	СА
Кредиттер	ай сайын	ҰБ

Көрсеткіш	Кезеңділік	Дереккөз
Қ		
Қоғамдық жұмыстарға қатысқандар	ай сайын	ЕХӘҚМ
Қызметкерлер санының қозғалысы	ай сайын	СА
Қылмыстылық деңгейі	ай сайын	БП ҚС АЕК
Құрылыс жұмыстарының (қызметтер) көлемі	ай сайын	СА
М		
Мал шаруашылығы өнімдерінің негізгі түрлерін өндіру	ай сайын	СА
Мал мен құстың өнімділігі	ай сайын	СА
Мемлекеттік бюджет табыстары	ай сайын	ҚМ
Мемлекеттік бюджет шығыстары	ай сайын	ҚМ
Монетарлық агрегаттар	ай сайын	ҰБ
Н		
Нақты ақшалай табыс	ай сайын	СА
Нақты жалақы индексі	ай сайын	СА
Негізгі капиталға инвестициялар	ай сайын	СА
Негізгі дәнді дақылдардың бары	ай сайын	СА
Негізгі майлы дақылдардың бары	ай сайын	СА
О		
Орман шаруашылығындағы өнім (жұмыстар, қызметтер) көлемі	жыл сайын	СА
Орташа жан басына атаулы ақшалай табыс	ай сайын	СА
Орташа айлық атаулы жалақы	ай сайын	СА
Орташа айлық жалақы	ай сайын	СА
Ө		
Өндірістің толық тоқтауы	ай сайын	ЕХӘҚМ
Өндірістің тоқтап тұруына байланысты уақытша жұмыспен қамтылмаған қызметкерлер саны	ай сайын	ЕХӘҚМ
Өнеркәсіп өнімін заттай көрінісінде өндіру	ай сайын	СА
Өнеркәсіп өнімінің (тауарлар, қызметтер) көлемі	ай сайын	СА
Өнеркәсіп өндірісінің нақты көлем индексі	ай сайын	СА
С		
Сырқаттанулардың тіркелген оқиғаларының саны	ай сайын	ДСМ РСЭҚ
Т		
Тіркелген жұмыссыздық деңгейі	ай сайын	СА
Төлем балансы	ай сайын	ҰБ
Толық емес жұмыс күнінің режимінде жұмыспен қамтылған қызметкерлер саны	тоқсан сайын	ЕХӘҚМ
Толық емес жұмыс күнінің режиміне ауысу	ай сайын	ЕХӘҚМ
Толық емес жұмыс күнінің режимінде ішінара жұмыс істегендер	ай сайын	ЕХӘҚМ
Тіркелген қылмыстар саны	ай сайын	БП ҚС АЕК
Тұрғын үй құрылысының көлемі	ай сайын	СА
Тұтыну бағалары	ай сайын	СА
Х		
Халықтың табиғи қозғалысы	ай сайын	ӘдМин, ДСМ
Халық саны	ай сайын	СА
Халықтың көші-қоны	ай сайын	ӘдМин, ИМ
Ш		
ШОК субъектілерінің өнім (тауарлар, қызметтер) шығару индексі	ай сайын	СА
Э		
Экономикалық белсенді халық	тоқсан сайын	СА
Экономикалық енжар халық	тоқсан сайын	СА
Экономикалық енжар халық	ай сайын	ҚМ КБК

СПИСОК ПОКАЗАТЕЛЕЙ

Показатель	Периодичность	Источник
Б		
Безработица	ежемесячно	АС
В		
Валовая продукция сельского хозяйства	ежемесячно	АС
Валовой внутренний продукт	ежеквартально	АС
Величина прожиточного минимума	ежемесячно	АС
Г		
Грузооборот	ежемесячно	АС
Д		
Доходы государственного бюджета	ежемесячно	МФ
Депозиты	ежемесячно	НБ
Е		
Естественное движение населения	ежемесячно	МЮ, МЗ
З		
Занятость	ежемесячно	АС
И		
Импорт	ежемесячно	КТК МФ
Инвестиции в основной капитал	ежемесячно	АС
Индекс выпуска продукции (товаров, услуг) субъектами МСП	ежемесячно	АС
Индекс физического объема промышленного производства	ежемесячно	АС
Индексы цен	ежемесячно	АС
К		
Кредиты	ежемесячно	НБ
Количество племенных хозяйств	ежеквартально	МСХ
М		
Миграция населения	ежемесячно	МЮ, МВД
Монетарные агрегаты	ежемесячно	НБ
Н		
Наличие основных зерновых культур	ежемесячно	АС
Наличие основных масличных культур	ежемесячно	АС
О		
Обменный курс	ежемесячно	НБ
Объем жилищного строительства	ежемесячно	АС
Объем промышленной продукции (товаров, услуг)		
Объем продукции (работ, услуг) в лесном хозяйстве	ежегодно	АС
Объем продукции (работ, услуг) в рыболовстве, рыбоводстве	ежегодно	АС
Объем продукции (работ, услуг) в охотничьем хозяйстве	ежегодно	АС
Объем розничного товарооборота	ежемесячно	АС
Объем строительных работ (услуг)	ежемесячно	АС
Объем услуг связи	ежемесячно	АС
П		
Пассажирооборот	ежемесячно	АС
Платежный баланс	ежеквартально	НБ
Потребительские цены	ежемесячно	АС
Производительность труда	ежеквартально	АС
Производство основных видов продукции животноводства	ежемесячно	АС
Производство промышленной продукции в натуральном выражении	ежемесячно	АС
Продуктивность скота и птицы	ежемесячно	АС
Перевозка грузов	ежемесячно	АС
Перевозка пассажиров	ежемесячно	АС
Р		
Расходы государственного бюджета	ежемесячно	МФ
Реальный денежный доход	ежемесячно	АС
Рентабельность предприятий	ежеквартально	АС

Показатель	Периодичность	Источник
С		
Сбор урожая зерновых культур	сентябрь, октябрь, ноябрь	МСХ
Среднедушевой номинальный денежный доход	месяц	АС
Среднемесячная заработная плата	ежемесячно	АС
Средний размер пенсий (пособий).....	ежеквартально	МТСЗН
У		
Убранные площади под зерновыми культурами	сентябрь, октябрь, ноябрь	МСХ
Уровень преступности	ежемесячно	КПСиСУ ГП
Урожайность зерновых культур	сентябрь, октябрь, ноябрь	МСХ
Ч		
Численность населения	ежемесячно	АС
Число зарегистрированных случаев заболеваний	ежемесячно	РСЭС МЗ
Число зарегистрированных преступлений	ежемесячно	КПСиСУ ГП
Численность основных видов сельскохозяйственных животных и птицы	ежемесячно	АС
Численность получателей пенсий и пособий	ежеквартально	МТСЗН
Э		
Экспорт	ежемесячно	КТК МФ

Қазақстан Республикасының әлеуметтік-экономикалық дамуы

Бөлімдер мазмұнына
жауапты адамдар

Бөлім атауы	Жауапты адамның аты-жөні, лауазымы	Телефоны
Әлеуметтік-экономикалық дамудың қысқаша қорытындылары Өңірлердің әлеуметтік-экономикалық дамуы Бизнес тіркелімі	Керімханова Гүлнар Мамырбайқызы <i>Тіркелімдер және жарияланымдар департаментінің директоры</i>	8(7172) 74-92-77
Қысқа мерзімді экономикалық индикатор Жалпы ішкі өнім Еңбек өнімділігінің индекстері Іскерлік және тұтынушылық белсенділік Мемлекеттік қаржы Ақша-кредит статистикасы Кредиттер және ақша-кредит жүйесінің депозиттері Шағын және орта кәсіпкерлік мониторингі	Исмұрзина Ғалия Хасанқызы <i>Ұлттық шоттар департаментінің директоры</i>	8(7172) 74-95-26
Күнкөрістің ең төменгі деңгейінің шамасы Бағалар	Шәуенова Әсел Сауқымбекқызы <i>Баға статистикасы департаментінің директоры</i>	8(7172) 74-90-57
Негізгі капиталға салынған инвестициялар Өнеркәсіп өндірісі Ауыл шаруашылығы Құрылыс Тұрғын үй құрылысы	Епбаева Айгүл Тоқтарханқызы <i>Өндіріс және қоршаған орта статистикасы департаментінің директоры</i>	8(7172) 74-90-56
Отын-энергетикалық ресурстар (ОЭР) Сауда Көлік Байланыс	Якупова Зифа Рафиковна <i>Қызмет көрсету статистикасы департаментінің директоры</i>	8(7172) 74-90-60
Әлеуметтік-демографиялық көрсеткіштер	Қоқанова Гүлнар Жақайқызы <i>Демографиялық және әлеуметтік статистика департаментінің директоры</i>	8(7172) 74-90-61
Еңбек рыногы және еңбекақы төлеу Халық табыстары	Евстафьев Вячеслав Евгеньевич <i>Еңбек және тұрмыс деңгейі статистикасы департаментінің директоры</i>	8(7172) 74-90-22

Социально-экономическое развитие Республики Казахстан**Ответственные лица
за содержание разделов**

Наименование раздела	Ф.И.О., должность ответственного	Телефон
Краткие итоги социально-экономического развития Социально-экономическое развитие регионов	Керимханова Гульнара Мамырбаевна <i>Директор Департамента регистров и публикаций</i>	8(7172) 74-92-77
Бизнес- регистр		
Краткосрочный экономический индикатор Валовой внутренний продукт Индексы производительности труда Деловая и потребительская активность Государственные финансы Денежно-кредитная статистика Кредиты и депозиты денежно-кредитной системы Мониторинг малого и среднего предпринимательства	Исмурзина Галия Хасановна <i>Директор Департамента национальных счетов</i>	8(7172) 74-95-26
Величина прожиточного минимума Цены	Шауенова Асель Саукымбеккызы <i>Директор Департамента статистики цен</i>	8(7172) 74-90-57
Инвестиции в основной капитал Промышленное производство Сельское хозяйство Строительство Жилищное строительство	Епбаева Айгуль Токтархановна <i>Директор Департамента статистики производства и окружающей среды</i>	8(7172) 74-90-56
Топливо-энергетические ресурсы (ТЭР) Торговля Транспорт Связь	Якупова Зифа Рафиковна <i>Директор Департамента статистики услуг</i>	8(7172) 74-90-60
Социально-демографические показатели	Куканова Гульнара Жакаевна <i>Директор Департамента демографической и социальной статистики</i>	8(7172) 74-90-61
Рынок труда и оплата труда Доходы населения	Евстафьев Вячеслав Евгеньевич <i>Директор Департамента статистики труда и уровня жизни</i>	8(7172) 74-90-22

