

# Қазақстан Республикасы Ұлттық экономика министрлігі Статистика комитеті

«Қазақстан Республикасының Азаматтық кодексіне (ерекше бөлігі)» сәйкес бұл материал көбейтуге (көшіруге) жатпайды, статистикалық ақпараттарды өз жарияланымдарында (басылымдарында) пайдаланған жағдайда Қазақстан Республикасы Ұлттық экономика министрлігі Статистика комитетіне сілтеме жасау міндетті.

В соответствии с «Гражданским кодексом Республики Казахстан (особенная часть)» данный материал не подлежит размножению (копированию), при использовании статистической информации в своих публикациях (изданиях) обязательна ссылка на Комитет по статистике Министерства национальной экономики Республики Казахстан.

## Қазақстан Республикасының элеуметтік-экономикалық дамуы Социально-экономическое развитие Республики Казахстан

2014 жылғы қаңтар-желтоқсан  
январь-декабрь 2014 года

Астана 2015

**Қазақстан Республикасының  
Әлеуметтік-экономикалық дамуы****Социально-экономическое развитие  
Республики Казахстан****Ай сайынғы ақпаратты-талдамалық  
журнал****Ежемесячный информационно-  
аналитический журнал**

1991 жылдан бастап шығады

Издается с 1991 года

**Құрылтайшы:** Қазақстан Республикасы Ұлттық экономика министрлігі Статистика комитеті**Учредитель:** Комитет по статистике Министерства национальной экономики Республики КазахстанБас редактор – **Ә. Смайылов**Главный редактор – **А. Смаилов****«Қазақстан Республикасының әлеуметтік-экономикалық дамуы»** журналы ай сайынғы негізде үш томда құрастырылады: талдамалы баяндама, біраз жылдар деректерімен электрондық түрде кестелік материал, электрондық түрде қысқаша кестелік материал.**Журнал «Социально-экономическое развитие Республики Казахстан»** формируется на ежемесячной основе в трех томах: аналитический доклад, табличный материал с данными за ряд лет в электронном виде, краткий табличный материал в электронном виде.

Журнал есепті айда Қазақстан Республикасы әлеуметтік-экономикалық дамуының барлық негізгі көрсеткіштерін қамтиды.

Журнал включает все основные показатели социально-экономического развития Республики Казахстан за отчетный месяц.

Ай сайынғы негізде мемлекеттік және орыс тілдерінде жарияланады. Мемлекеттік басқару қызметкерлері, ғылыми орталар және мүдделі тұлғаларға арналған.

Публикуется на государственном и русском языках на ежемесячной основе. Предназначен для работников государственного управления, научных кругов и заинтересованных лиц.

Журналдың толық мәтінін Статистика комитетінің [www.stat.gov.kz](http://www.stat.gov.kz) интернет-ресурсынан алуға болады.Полный текст журнала доступен на интернет-ресурсе Комитета по статистике [www.stat.gov.kz](http://www.stat.gov.kz).

Қазақстан Республикасы Ұлттық экономика министрлігі Статистика комитеті

Комитет по статистике Министерства национальной экономики Республики Казахстан

**Мекенжай:** 010000, Астана қаласы**Адрес:** 010000, г. Астана,

Министрліктер Үйі, Орынбор, 8

Дом Министерств, Орынбор, 8

**тел.** +7 7172 74 92 95**тел.** +7 7172 74 92 95**факс.** +7 7172 74 95 46**факс.** +7 7172 74 95 46**Электрондық мекенжай:** [statistika@stat.kz](mailto:statistika@stat.kz)**Электронный адрес:** [statistika@stat.kz](mailto:statistika@stat.kz)**Интернет-ресурс:** <http://www.stat.gov.kz>**Интернет-ресурс:** <http://www.stat.gov.kz>**Шартты белгілер:**

- -құбылыс жоқ
- 0,0 - болмашы шама
- ... – деректер жоқ

**Условные обозначения:**

- -явление отсутствует
- 0,0 – незначительная величина
- ... – данные отсутствуют

Жалпы таралымы - 100 дана  
Көлемі 15,86 ЕБТОбщий тираж - 100 экз.  
Объем 15,86 УПЛ

Жекелеген жағдайларда қорытынды мен қосылғыштар сомасы арасындағы шамалы айырмашылықтар деректерді дөңгелектеумен түсіндіріледі.

В отдельных случаях незначительные расхождения между итогом и суммой слагаемых объясняются округлением данных.

## МАЗМҰНЫ

<b>1.</b>	<b>НЕГІЗГІ КӨРСЕТКІШТЕР</b> .....	<b>5</b>
1.1	Әлеуметтік-экономикалық дамудың қысқаша қорытындылары .....	5
<b>2.</b>	<b>ӘЛЕУМЕТТІК-ДЕМОГРАФИЯЛЫҚ КӨРСЕТКІШТЕР</b> .....	<b>8</b>
2.1	Халық саны .....	8
2.2	Халықтың көші-қоны .....	9
2.3	Халықтың ауру-сырқаулығы .....	10
2.4	Халықты зейнетақымен қамтамасыз ету және әлеуметтік қорғау .....	11
2.5	Қылмыстылық .....	12
<b>3.</b>	<b>ТҰРМЫС ДЕҢГЕЙІ</b> .....	<b>13</b>
3.1	Халықтың табыстары .....	13
3.2	Күнкөрістің ең төменгі деңгейінің шамасы .....	14
<b>4.</b>	<b>ЕҢБЕК НАРЫҒЫ ЖӘНЕ ЕҢБЕКАҚЫ ТӨЛЕУ</b> .....	<b>15</b>
4.1	Кәсіпорындарда (ұйымдарда) жалданып жұмыспен қамтылу* .....	15
4.2	Жұмыссыздық және жұмыспен қамту .....	16
4.3	Еңбекақы төлеу.....	17
<b>5.</b>	<b>БАҒА</b> .....	<b>18</b>
5.1	Тұтыну бағасының индексі .....	18
5.2	Өндіруші кәсіпорындар бағасының индексі .....	19
5.3	Ауыл, орман және балық шаруашылығындағы баға индексі .....	20
5.4	Құрылыстағы баға индексі .....	21
5.5	Тұрғын үй нарығындағы баға .....	22
5.6	Көтерме саудада сату бағасының индексі .....	23
5.7	Заңды тұлғаларға көрсетілген жүк көлігі және почталық, курьерлік және байланыс қызметтеріне тарифтердің индексі .....	24
5.8	Сыртқы сауда бағасының индексі .....	25
<b>6.</b>	<b>ҰЛТТЫҚ ЭКОНОМИКА</b> .....	<b>26</b>
6.1	Қысқа мерзімді экономикалық индикатор .....	26
6.2	Жалпы ішкі өнім .....	27
6.3	Төлем балансы .....	30
6.4	Еңбек өнімділігінің индекстері .....	31
6.5	Негізгі капиталға салынған инвестициялар .....	32
6.6	Отын-энергетикалық ресурстар (ОЭР) .....	33
6.7	Бизнес тіркелімі .....	34
<b>7.</b>	<b>САУДА</b> .....	<b>35</b>
7.1	Ішкі сауда .....	35
7.2	Ресурстар балансы және жекелеген тауарларды пайдалану .....	36
7.3	Сыртқы сауда айналымы .....	37
<b>8.</b>	<b>ЭКОНОМИКАНЫҢ НАҚТЫ СЕКТОРЫ</b> .....	<b>38</b>
8.1	Өнеркәсіп өндірісі .....	38
8.2	Ауыл шаруашылығы .....	40
8.3	Құрылыс .....	41
8.4	Тұрғын үй құрылысы .....	42
8.5	Көлік .....	43
8.6	Почталық және курьерлік қызмет. Байланыс .....	45
8.7	Шағын және орта кәсіпкерлік мониторингі <sup>1)</sup> .....	46
8.8	Іскерлік және тұтынушылық белсенділік .....	47
<b>9.</b>	<b>ҚАРЖЫ ЖҮЙЕСІ</b> .....	<b>48</b>
9.1	Мемлекеттік қаржы .....	48
9.2	Ақша-кредит статистикасы .....	49
9.3	Ақша-кредит жүйесінің кредиттері мен депозиттері .....	50
9.4	Кәсіпорындар қаржысы .....	52
<b>10.</b>	<b>ӨҢІРЛЕРДІҢ ӘЛЕУМЕТТІК-ЭКОНОМИКАЛЫҚ ДАМУЫ</b> .....	<b>53</b>

## СОДЕРЖАНИЕ

<b>1. ОСНОВНЫЕ ПОКАЗАТЕЛИ.....</b>	<b>69</b>
1.1 Краткие итоги социально-экономического развития .....	69
<b>2. СОЦИАЛЬНО-ДЕМОГРАФИЧЕСКИЕ ПОКАЗАТЕЛИ.....</b>	<b>72</b>
2.1 Численность населения .....	72
2.2 Миграция населения .....	73
2.3 Заболеваемость населения .....	74
2.4 Пенсионное обеспечение и социальная защита населения .....	75
2.5 Преступность .....	76
<b>3. УРОВЕНЬ ЖИЗНИ.....</b>	<b>77</b>
3.1 Доходы населения .....	77
3.2 Величина прожиточного минимума .....	78
<b>4. РЫНОК ТРУДА И ОПЛАТА ТРУДА.....</b>	<b>79</b>
4.1 Занятость по найму на предприятиях (организациях)* .....	79
4.2 Безработица и обеспечение занятости .....	80
4.3 Оплата труда .....	81
<b>5. ЦЕНЫ .....</b>	<b>82</b>
5.1 Индекс потребительских цен .....	82
5.2 Индекс цен предприятий-производителей .....	83
5.3 Индексы цен в сельском, лесном и рыбном хозяйстве .....	84
5.4 Индекс цен в строительстве .....	85
5.5 Цены на рынке жилья.....	86
5.6 Индекс цен оптовых продаж .....	87
5.7 Индексы тарифов на услуги транспорта, почтовые, курьерские и связи для юридических лиц .....	88
5.8 Индексы цен внешней торговли .....	89
<b>6. НАЦИОНАЛЬНАЯ ЭКОНОМИКА.....</b>	<b>90</b>
6.1 Краткосрочный экономический индикатор .....	90
6.2 Валовой внутренний продукт .....	91
6.3 Платежный баланс .....	94
6.4 Индексы производительности труда .....	95
6.5 Инвестиции в основной капитал .....	96
6.6 Топливо-энергетические ресурсы (ТЭР) .....	97
6.7 Бизнес регистр .....	98
<b>7. ТОРГОВЛЯ.....</b>	<b>99</b>
7.1 Внутренняя торговля .....	99
7.2 Баланс ресурсов и использования отдельных товаров .....	100
7.3 Внешнеторговый оборот .....	101
<b>8. РЕАЛЬНЫЙ СЕКТОР ЭКОНОМИКИ.....</b>	<b>102</b>
8.1 Промышленное производство .....	102
8.2 Сельское хозяйство .....	104
8.3 Строительство .....	105
8.4 Жилищное строительство .....	106
8.5 Транспорт .....	107
8.6 Почтовая и курьерская деятельность. Связь .....	109
8.7 Мониторинг малого и среднего предпринимательства .....	110
8.8 Деловая активность .....	112
<b>9. ФИНАНСОВАЯ СИСТЕМА.....</b>	<b>113</b>
9.1 Государственные финансы .....	113
9.2 Денежно-кредитная статистика .....	114
9.3 Кредиты и депозиты денежно-кредитной системы .....	115
9.4 Финансы предприятий .....	117
<b>10. СОЦИАЛЬНО-ЭКОНОМИЧЕСКОЕ РАЗВИТИЕ РЕГИОНОВ.....</b>	<b>118</b>

## 1. НЕГІЗГІ КӨРСЕТКІШТЕР

### 1.1 ӘЛЕУМЕТТІК-ЭКОНОМИКАЛЫҚ ДАМУДЫҢ ҚЫСҚАША ҚОРЫТЫНДЫЛАРЫ

#### ҚЫСҚА МЕРЗІМДІ ЭКОНОМИКАЛЫҚ ИНДИКАТОР

Қысқа мерзімді экономикалық индикатор 2014 жылғы қаңтар-желтоқсанда 2013 жылғы қаңтар-желтоқсанға қарағанда 102,8% құрды. Қысқа мерзімді экономикалық индикаторды есептеу жеделділікті қамтамасыз ету мақсатында жүзеге асырылады және ЖІӨ-ң 67-68-н құрайтын ауыл шаруашылығы, өнеркәсіп, құрылыс, сауда, көлік және байланыс сияқты негізгі салалар бойынша шығарылым индекстерінің өзгеруіне негізделеді.

#### ТҰРМЫС ДЕҢГЕЙІ

2014 жылғы қарашада халықтың орта есеппен жан басына шаққандағы атаулы ақшалай табыстары бағалау бойынша 62 355 теңгені құрады, бұл 2013 жылғы қарашаға қарағанда 9,1 % жоғары, ал нақты ақшалай табыс көрсетілген кезеңде 1,4 % өсті.

#### ЕҢБЕК НАРЫҒЫ ЖӘНЕ ЕҢБЕКАҚЫ ТӨЛЕУ

2014 жылғы желтоқсанда жұмыссыздар саны бағалау бойынша 458,8 мың адамды құрады. Жұмыссыздық деңгейі экономикалық белсенді халық санына 5% құрады. Жұмыспен қамту органдарында жұмыссыздар ретінде тіркелгендер саны 2014 жылғы желтоқсанның соңына 33,4 мың адамды құрады немесе экономикалық белсенді халық санына 0,4%. Жасырын жұмыссыздық деңгейі бағалау бойынша экономикалық белсенді халық санының 0,3%-ын құрады.

2014 жылғы қарашада бір қызметкердің орташа айлық атаулы жалақысы 119111 теңгені құрап, 2013 жылғы қарашаға қарағанда 11% өсті. Нақты жалақы индексі 2013 жылғы қарашаға 103,2% құрады.

#### БАҒА

Тұтыну бағасының индексі 2014 жылғы желтоқсанда 2013 жылғы желтоқсанмен салыстырғанда 107,4% құрады. Азық-түлік тауарларына бағалар – 8%, азық-түлік емес тауарларға – 7,8%, халыққа арналған ақылы қызметтерге – 6,4%-ға өсті. Өнеркәсіп өнімдеріне өндіруші кәсіпорындар бағасы 2014 жылғы желтоқсанда 2013 жылғы желтоқсанмен салыстырғанда – 1,6%-ға төмендеді.

#### ҰЛТТЫҚ ЭКОНОМИКА

2014 жылғы қаңтар-қыркүйекте Жалпы ішкі өнім көлемі ағымдағы бағаларда 25816 млрд. теңгені құрды. 2013 жылғы тиісті кезеңмен салыстырғанда нақты ЖІӨ-нің өсуі 4,1% құрды. ЖІӨ құрылымында тауар өндіру үлесі ЖІӨ-нен 39,9% құрады, қызмет көрсету – 53,3%.

2014 жылғы қаңтар-желтоқсанда негізгі капиталға салынған инвестициялар көлемі 6574,7 млрд. теңгені құрды, бұл 2013 жылғы қаңтар-желтоқсанға қарағанда 3,9% артық.

2015 жылғы 1 қаңтардағы жағдай бойынша тіркелген заңды тұлғалардың саны 353833 бірлікті құрап, өткен жылғы сәйкес кезеңмен салыстырғанда 4,4% артты, оның ішінде 50 адамнан кем қызметкерлері бар – 336422 бірлік. Жұмыс істеп тұрған заңды тұлғалардың саны 197829-ны құрады, оның ішінде 181338 бірлік – шағын кәсіпорындар (50 адамнан кем).

#### САУДА

2014 жылғы қаңтар-желтоқсанда бөлшек сауда көлемі (қоғамдық тамақтандыру айналымынсыз) 6020,8 млрд. теңгені құрап, 2013 жылғы қаңтар-желтоқсанмен салыстырғанда 12,1% өсті.

2014 жылғы қаңтар-желтоқсанда көтерме сауда көлемі 16 358,4 млрд. теңгені құрап, 2013 жылғы қаңтар-желтоқсанмен салыстырғанда 7,7% артты.

2014 жылғы қаңтар-желтоқсанда тамақ өнімдері мен сусындарды ұсыну бойынша қызметтердің көлемі 256,8 млрд. теңгені құрады және 2013 жылғы қаңтар-желтоқсанмен салыстырғанда 0,9% өсті.

2014 жылғы қаңтар-қарашада сыртқы сауда айналымы 110588,6 млн. АҚШ долларын құрап, 2013 жылғы қаңтар-қарашамен салыстырғанда 9,9% төмендеді, оның ішінде экспорт – 73269 млн. АҚШ долларын (6,7% аз), импорт – 37319,6 млн. АҚШ долларын құрады (15,6% аз).

#### ЭКОНОМИКАНЫҢ НАҚТЫ СЕКТОРЫ

2014 жылғы қаңтар-желтоқсанда өнеркәсіп өндірісінің көлемі қолданыстағы бағаларда 18492,8 млрд. теңгені құрды, бұл 2013 жылғы қаңтар-желтоқсанға қарағанда 0,2% артық. Кен өндіру өнеркәсібінде және карьерлерді қазуда өндіріс көлемі – 0,3%, сумен жабдықтауда, кәріз жүйесі, қалдықтарды жинау және бөлуді бақылауда 5,5% төмендеді. Өңдеу өнеркәсібінде – 1%, электрмен жабдықтау, газ, бу беру және ауа баптауда 2,3% артты.

2014 жылғы қаңтар-желтоқсанда ауыл шаруашылығы жалпы өнімінің көлемі 2509,9 млрд. теңгені құрап, 2013 жылғы қаңтар-желтоқсанға қарағанда 0,8% артты.

2014 жылғы қаңтар-желтоқсанда жүк айналымының көлемі 487,4 млрд. ткм (коммерциялық жүк тасымалдаумен айналысатын жеке кәсіпкерлердің жүк айналымы көлемінің бағалауы есебімен) құрап, 2013 жылғы қаңтар-желтоқсанмен салыстырғанда 1,2% кеміді. Жолаушылар айналымының көлемі 249,6 млрд. жкм құрап, 6,8% артты.

#### ҚАРЖЫ ЖҮЙЕСІ

Қазақстан Республикасы Қаржы министрлігінің деректері бойынша 2014 жылғы 1 желтоқсандағы жағдайына мемлекеттік бюджет табыстары 6381,6 млрд. теңгені құрады немесе атқарылатын бюджетке қатысты 86,5%. Шығындар бойынша бюджеттің атқарылуы 6873,4 млрд. теңгені құрады немесе атқарылатын бюджетке 86,4%. 2013 жылғы тиісті кезеңмен салыстырғанда табыстар 10,1%-ға, ал шығындар 14,9%-ға өсті. Бюджет тапшылығы (таза бюджеттік кредит беруді және қаржылық активтермен операциялар бойынша сальдоны есепке алғанда) 790,5 млрд. теңге деңгейінде қалыптасты.

ЕДБ экономика саласына кредиттік салымдары 2014 жылғы қарашаның соңына 12212,9 млрд. теңгені құрап, өткен жылғы тиісті кезеңмен салыстырғанда 8,5% ұлғайды. Кредиттердің жалпы көлемінде ұзақ мерзімді кредиттердің үлес салмағы 80,5%, шетелдік валютадағы кредиттер 28,9% құрады. Депозиттік ұйымдардағы депозиттер көлемі 11752,3 млрд. теңгені құрады, бұл өткен жылғы тиісті айға қарағанда 18,3% артық, жеке тұлғалардың депозиттері 14,9% артып, 4348,2 млрд. теңгені құрады.

2014 жылғы III тоқсанда кәсіпорындар мен ұйымдардың қаржы нәтижесі табыс ретінде 1830,1 млрд. теңге сомасында қалыптасты, бұл 2013 жылғы сәйкес кезеңдегі деңгейден 37,2% жоғары. Пайдалылық деңгейі 25,6% құрады. Есеп берген кәсіпорындардың жалпы санынан залалды кәсіпорындар үлесі 33,6%.

## Негізгі әлеуметтік-экономикалық көрсеткіштер мониторингі

	2014 жылғы қараша				
	2014 жылғы қаңтар-қараша	2014 жылғы қараша	2014 жылғы қаңтар-қараша 2013 жылғы қаңтар-қарашаға пайызбен	2014 жылғы қараша 2013 жылғы қарашаға пайызбен	2014 жылғы қараша 2014 жылғы қазанға пайызбен
<b>Әлеуметтік-демографиялық көрсеткіштер</b>					
Кезең соңына халық саны, мың адам	17 397,2	17 397,2	101,5	101,5	100,1
Туғандар саны, адам	368 920	30 740	101,6	97,7	83,4
Өлгендер саны, адам	120 829	10 250	95,4	93,8	90,6
Иммигранттар, адам	15 185	1 416	68,6	62,7	88,2
Эмигранттар, адам	26 869	2 532	118,8	123,7	83,1
Тыныс алу мүшелері туберкулезі мен ауыру тіркелген оқиғалар саны, адам	9 198	870	90,0	96,9	104,4
ВИЧ-инфекциясын тасымалдаушылар саны, адам	2 011	159	109,2	81,5	88,3
Тіркелген қылмыстар саны, оқиға	314 419	27 108	95,1	91,5	90,9
Қылмыстылық деңгейі (10 000 адамға қылмыстар саны)	199	-	-	-	-
<b>Тұрмыс деңгейі</b>					
Орташа жан басына атаулы ақшалай табыс (бағалау), теңге	669 881	62 355	109,9	109,1	100,7
Нақты ақшалай табыс (бағалау), %	-	-	103,0	101,4	100,1
Ең төменгі күнкөріс деңгейінің шамасы, теңге	-	18 546	-	108,9	90,9
<b>Еңбек рыногы және еңбекақы төлеу</b>					
Жұмыссыздар саны, мың адам (бағалау)	-	458,6	-	98,3	100,1
Тіркелген жұмыссыздар саны, мың адам	-	47,8	-	108,2	88,0
Жұмыссыздық деңгейі, % (бағалау)	-	5,0	-	-	-
Тіркелген жұмыссыздар үлесі, %	-	0,5	-	-	-
Жасырын жұмыссыздық деңгейі, % (бағалау)	-	0,3	-	-	-
Бір қызметкердің орташа айлық атаулы жалақысы, теңге	117 461	119 111	110,7	111,0	100,2
Нақты жалақы индексі, %	-	-	103,8	103,2	99,6
<b>Баға</b>					
Тұтыну бағаларының индексі, %	-	-	106,7	107,6	100,6
Өнеркәсіп өнімдеріне өндіруші кәсіпорындар бағасының индексі, %	-	-	110,5	103,4	95,9
Ауыл шаруашылық өнімін өткізу бағасының индексі, %	-	-	97,9	110,6	101,6
Құрылыстағы баға индексі, %	-	-	104,1	104,8	100,1
Көтерме саудада сату бағасының индексі, %	-	-	107,6	110,4	100,2
Көліктің барлық түрлерімен жүк тасымалдау тарифтерінің индексі, %	-	-	113,2	113,6	100,0
Заңды тұлғаларға көрсетілген почталық және курьерлік қызметтер тарифтерінің индексі, %	-	-	115,9	115,9	100,1
Заңды тұлғаларға көрсетілген байланыс қызметтері тарифтерінің индексі, %	-	-	92,4	91,4	99,8
Өнімдердің экспорттық жеткізілімдері бағасының индексі, %	-	-	94,9	94,6	96,2
Өнімдердің импорттық түсімдері бағасының индексі, %	-	-	111,9	101,6	98,4
<b>Ұлттық экономика</b>					
Қысқа мерзімді экономикалық индикатор, млрд. теңге (ауыл шаруашылығы, өнеркәсіп, құрылыс, сауда, көлік, байланыс – алты саланың нақты есу қарқыны бойынша есептеледі)	34 969,0	3 429,0	102,6	105,4	101,1
Жалпы ішкі өнім, млрд. теңге (2014 жылғы қаңтар-қыркүйек)	25 816,0	-	104,1	-	-
Негізгі капиталға инвестициялар, млрд. теңге	5 633,9	659,2	104,1	96,6	109,5
<b>Сауда</b>					
Өткізудің барлық арналары бойынша бөлшек сауда, млрд. теңге (қоғамдық тамақтандыру қызметтері есебінсіз)	5 295,1	578,5	112,3	112,0	107,3
Сыртқы сауда айналымы, млн. АҚШ доллары	110 588,6	8 912,8	90,1	75,8	85,9
Тауарлар экспорты, млн. АҚШ доллары	73 269,0	5 484,6	93,3	75,6	82,6
Тауарлар импорты, млн. АҚШ доллары	37 319,6	3 428,2	84,4	76,0	91,9
<b>Экономиканың нақты секторы</b>					
Өнеркәсіп өнімінің (тауарлар, қызметтер) көлемі, млрд. теңге	17 048,9	1 493,4	100,1	103,6	105,1
Ауыл шаруашылығы жалпы өнімінің көлемі, млрд. теңге	2 334,4	256,2	99,6	114,6	68,8
Құрылыс жұмыстарының көлемі, млрд. теңге	2 299,3	279,8	103,9	102,4	91,4
Көліктің барлық түрлерімен жүк тасымалдау, млн. тонна	3 267,8	345,8	103,7	102,3	99,0
Көліктің барлық түрлерімен жүк айналымы, млрд. ткм	440,7	45,3	98,8	97,4	99,5
Почта және курьерлік қызметтерінің көлемі, млрд. теңге	22,8	2,6	110,2	127,8	102,4
Байланыс қызметтерінің көлемі, млрд. теңге	612,0	57,5	108,1	104,9	102,2
Өнеркәсіптегі кәсіпкерлік сенімділік индексі (2014 жылғы IV тоқсан)	-	+8	-	-	-
Саудадағы кәсіпкерлік сенімділік индексі (2014 жылғы IV тоқсан)	-	+5	-	-	-
Құрылыстағы кәсіпкерлік сенімділік индексі (2014 жылғы IV тоқсан)	-	-3	-	-	-
<b>Қаржы жүйесі</b>					
Ақша массасы М3, млрд. теңге	-	12 973,9	-	114,4	95,7
Айналыстағы қолма-қол ақша, млрд. теңге	-	1 221,6	-	87,0	95,9
Депозиттік ұйымдардағы депозиттер, млрд. теңге (бейрезиденттер шоттарын есепке алмағанда)	-	11752,3	-	118,3	95,7
жеке тұлғалардың депозиттері, млрд. теңге (бейрезиденттер шоттарын есепке алмағанда)	-	4 348,2	-	114,9	100,2
Экономика және халықтың ЕДБ кредиттері, млрд. теңге	-	12 212,9	-	108,5	100,4
ЕДБ ұзақ мерзімді кредиттік салымдары, млрд. теңге	-	9 834,1	-	107,8	100,0
Кәсіпорындар мен ұйымдардың пайдалылығы, % (2014 жылғы III тоқсан)	25,6	-	-	-	-
Кәсіпорындар мен ұйымдардың дебиторлық берешегі, млрд. теңге (2014 жылғы 1 қазанға)	7 474,9	-	109,6	-	-
Кәсіпорындар мен ұйымдардың міндеттемелер бойынша берешегі, млрд. теңге (2014 жылғы 1 қазанға)	38 147,3	-	129,1	-	-

## Негізгі әлеуметтік-экономикалық көрсеткіштер мониторингі

2014 жылғы желтоқсан					
	2014 жылғы қаңтар-желтоқсан	2014 жылғы желтоқсан	2014 жылғы қаңтар-желтоқсан 2013 жылғы қаңтар-желтоқсанға пайызбен	2014 жылғы желтоқсан 2013 жылғы желтоқсанға пайызбен	2014 жылғы желтоқсан 2014 жылғы қарашаға пайызбен
<b>Әлеуметтік-демографиялық көрсеткіштер</b>					
Кезең соңына халық саны, мың адам	...	...	...	...	...
Туғандар саны, адам	...	...	...	...	...
Өлгендер саны, адам	...	...	...	...	...
Иммигранттар, адам	...	...	...	...	...
Эмигранттар, адам	...	...	...	...	...
Тыныс алу мүшелері туберкулезі мен ауыру тіркелген оқиғалар саны, адам	...	...	...	...	...
ВИЧ-инфекциясын тасымалдаушылар саны, адам	...	...	...	...	...
Тіркелген қылмыстар саны, оқиға	...	...	...	...	...
Қылмыстылық деңгейі (10 000 адамға қылмыстар саны)	...	...	...	...	...
<b>Тұрмыс деңгейі</b>					
Орташа жан басына атаулы ақшалай табыс (бағалау), теңге	...	...	...	...	...
Нақты ақшалай табыс (бағалау), %	...	...	...	...	...
Ең төменгі күнкөріс деңгейінің шамасы, теңге	-	18 774	-	109,2	101,2
<b>Еңбек рыногы және еңбекақы төлеуі</b>					
Жұмыссыздар саны, мың адам	-	458,8	-	98,4	100,1
Тіркелген жұмыссыздар саны, мың адам	-	33,4	-	111,4	69,9
Жұмыссыздық деңгейі, % (бағалау)	-	5,0	-	-	-
Тіркелген жұмыссыздар үлесі, %	-	0,4	-	-	-
Жасырын жұмыссыздық деңгейі, % (бағалау)	-	0,3	-	-	-
Бір қызметкердің орташа айлық атаулы жалақысы, теңге	...	...	...	...	...
Нақты жалақы индексі, %	-	-	...	...	...
<b>Баға</b>					
Тұтыну бағаларының индексі, %	-	-	106,7	107,4	100,5
Өнеркәсіп өнімдеріне өндірілуі кәсіпорындар бағасының индексі, %	-	-	109,5	98,4	95,0
Ауыл шаруашылық өнімін өткізу бағасының индексі, %	-	-	99,1	113,3	101,9
Құрылыстағы баға индексі, %	-	-	104,2	104,4	100,1
Көтерме саудада сату бағасының индексі, %	-	-	107,7	109,2	98,9
Көліктің барлық түрлерімен жүк тасымалдау тарифтерінің индексі, %	-	-	113,2	113,6	100,0
Заңды тұлғаларға көрсетілген почталық және курьерлік қызметтер тарифтерінің индексі, %	-	-	115,9	115,9	100,0
Заңды тұлғаларға көрсетілген байланыс қызметтері тарифтерінің индексі, %	-	-	92,6	95,0	100,0
Өнімдердің экспорттық жеткізілімдері бағасының индексі, %	-	-	...	...	...
Өнімдердің импорттық түсімдері бағасының индексі, %	-	-	...	...	...
<b>Ұлттық экономика</b>					
Қысқа мерзімді экономикалық индикатор, млрд. теңге (ауыл шаруашылығы, өнеркәсіп, құрылыс, сауда, көлік, байланыс – алты саланың нақты өсу қарқыны бойынша есептеледі)	38 552,6	3 583,6	102,8	105,0	106,0
Жалпы ішкі өнім, млрд. теңге	...	-	...	-	-
Негізгі капиталға инвестициялар, млрд. теңге	6 574,7	940,8	103,9	103,0	142,6
<b>Сауда</b>					
Өткізудің барлық арналары бойынша бөлшек сауда, млрд. теңге (қоғамдық тамақтандыру қызметтері есебінсіз)	6 020,8	725,7	112,1	110,9	125,6
Сыртқы сауда айналымы, млн. АҚШ доллары	...	...	...	...	...
Тауарлар экспорты, млн. АҚШ доллары	...	...	...	...	...
Тауарлар импорты, млн. АҚШ доллары	...	...	...	...	...
<b>Экономиканың нақты секторы</b>					
Өнеркәсіп өнімінің (тауарлар, қызметтер) көлемі, млрд. теңге	18 492,8	1 443,8	100,2	101,9	98,8
Ауыл шаруашылығы жалпы өнімінің көлемі, млрд. теңге	2 509,9	175,5	100,8	122,5	61,5
Құрылыс жұмыстарының көлемі, млрд. теңге	2 652,5	353,2	104,1	105,4	126,1
Көліктің барлық түрлерімен жүк тасымалдау, млн. тонна	3 627,9	360,1	103,7	103,5	104,1
Көліктің барлық түрлерімен жүк айналымы, млрд. ткм	487,4	46,7	98,8	99,4	103,0
Почта және курьерлік қызметтерінің көлемі, млрд. теңге	25,5	2,7	111,6	125,0	104,2
Байланыс қызметтерінің көлемі, млрд. теңге	673,4	61,3	108,5	112,1	106,7
<b>Қаржы жүйесі</b>					
Ақша массасы М3, млрд. теңге	...	...	...	...	...
Айналыстағы қолма-қол ақша, млрд. теңге	...	...	...	...	...
Депозиттік ұйымдардағы депозиттер, млрд. теңге (бейрезиденттер шоттарын есепке алмағанда)	...	...	...	...	...
жеке тұлғалардың депозиттері, млрд. теңге (бейрезиденттер шоттарын есепке алмағанда)	...	...	...	...	...
Экономика және халықтың ЕДБ кредиттері, млрд. теңге	...	...	...	...	...
ЕДБ ұзақ мерзімді кредиттік салымдары, млрд. теңге	...	...	...	...	...
Кәсіпорындар мен ұйымдардың пайдалылығы, %	...	...	...	...	...
Кәсіпорындар мен ұйымдардың дебиторлық берешегі, млрд. теңге	...	...	...	...	...
Кәсіпорындар мен ұйымдардың міндеттемелер бойынша берешегі, млрд. теңге	...	...	...	...	...

ЕСКЕРТУ.

Көшіктіріліп құрастырылған көрсеткіштер алдыңғы кестеде берілген.

Деректер жаңа экономикалық қызмет түрлерінің сыныптамалар ЭҚЖЖ бойынша көрсетілген.

## 2. ӘЛЕУМЕТТІК-ДЕМОГРАФИЯЛЫҚ КӨРСЕТКІШТЕР

### 2.1 ХАЛЫҚ САНЫ

	мың адам		
	Барлық халық	Қала халқы	Ауыл халқы
2014 жылғы 1 желтоқсанға	17 397,2	9 612,6	7 784,6
2013 жылғы 1 желтоқсанға	17 145,7	9 436,9	7 708,8

2014 жылғы 1 желтоқсанға еліміздегі халық саны 17397,2 мың адамды құрады, оның ішінде қалалықтар – 9612,6 мың (55,3%), ауылдықтар – 7784,6 мың адамды (44,7%) құрады. 2014 жылғы қаңтар-қарашада жалпы елімізде халық саны 236,4 мың адамға немесе 1,38% өсті, 2013 жылғы 1 желтоқсанмен салыстырғанда халық саны 251,5 мың адамға немесе 1,47% өсті.

#### Халық саны өсімі қарқынының өзгеруі

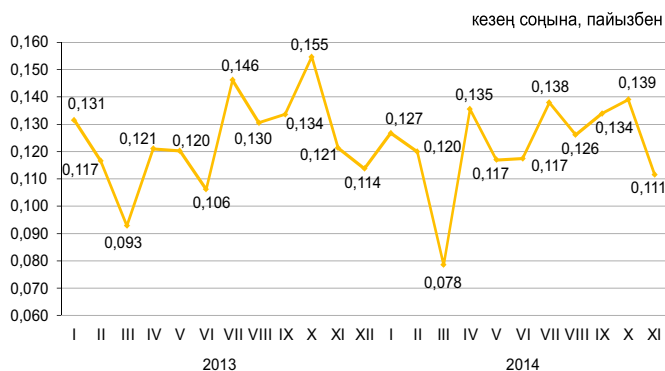

#### Халықтың табиғи қозғалысы

	2014 жылғы қаңтар-қараша	2013 жылғы қаңтар-қараша	1000 адамға жағдайы бойынша	
			2014 жылғы 1 желтоқсанға	2013 жылғы 1 желтоқсанға
			Туғандар	368 920
Өлгендер	120 829	126 681	7,64	8,12
Табиғи өсім	248 091	236 464	15,68	15,17
Некелер	147 309	155 285	9,31	9,96
Ажырасулар	48 405	47 340	3,06	3,04

#### Халықтың табиғи өсімінің өзгеруі

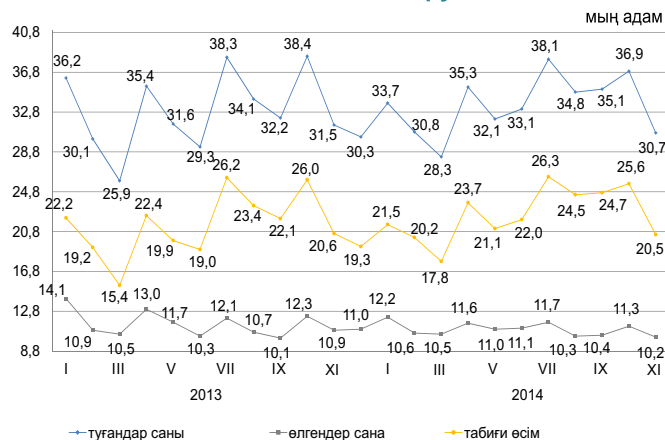

2014 жылғы қаңтар-қарашада республикада 1 жасқа дейінгі 3617 (2013 жылғы қаңтар-қарашада – 4066) нәресте өлімі тіркелді. 2013 жылғы қаңтар қарашамен салыстырғанда 1 жасқа дейінгі шетінеген нәресте саны 11% азайды.

2014 жылғы қаңтар-қарашада 1000 туғандарға шаққандағы нәресте өлім-жітімінің коэффициенті 9,8 (11,2) жағдайды құрады.

Нәресте өлім-жітімінің негізгі себебі - перинаталдық кезеңде пайда болатын жағдайлар, бұдан 2014 жылғы қаңтар-қарашада 1987 (2324) нәресте қайтыс болды, бұл нәрестелер арасындағы өлімінің жалпы санының 54,9% (57,2%) құрады. Туа біткен ауытқулардан қайтыс болған нәрестелер саны 737 (747) немесе 20,4% (18,4%), тыныс органдары ауруларынан – 254 (277) немесе 7% (6,8%) және жазатайым жағдайдан, уланудан және жарақаттан 163 (205) адамды немесе 4,5% (5%) құрады.

#### Нәресте өлімі коэффициенттерінің серпіні

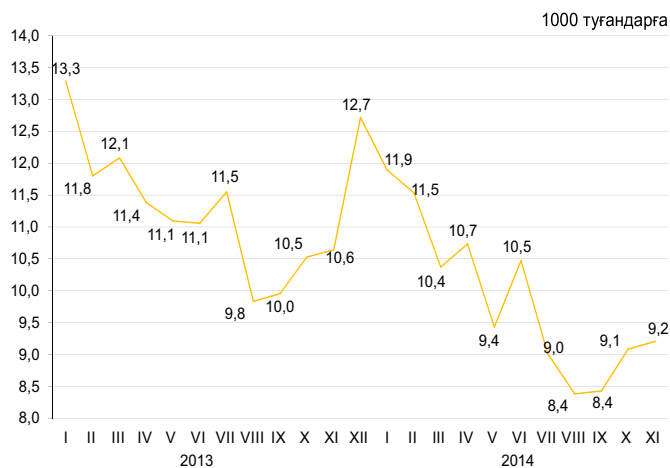

## 2.2 ХАЛЫҚТЫҢ КӨШІ-ҚОНЫ

### Халықтың көші-қоны

	адам	
	2014 жылғы қаңтар-қараша	2013 жылғы қаңтар-қараша
<b>Келгені</b>		
Барлығы	387 538	333 724
сыртқы көші-қон	15 185	22 124
оның ішінде:		
ТМД елдері	13 423	18 642
басқа елдер	1 762	3 482
ішкі көші-қон	372 353	311 600
<b>Кеткені</b>		
Барлығы	399 222	334 218
сыртқы көші-қон	26 869	22 618
оның ішінде:		
ТМД елдері	24 247	21 015
басқа елдер	2 622	1 603
ішкі көші-қон	372 353	311 600
<b>Көші-қон айырымы</b>		
Барлығы	-11 684	-494
сыртқы көші-қон	- 11 684	-494
оның ішінде:		
ТМД елдері	-10 824	-2 373
басқа елдер	-860	1 879
ішкі көші-қон	-	-

### Сыртқы көші-қонының өзгеруі

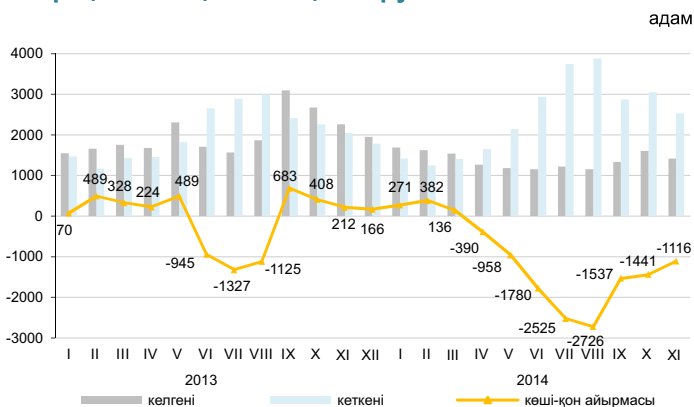

2014 жылғы қаңтар-қарашада Қазақстанға келгендер саны 2013 жылғы қаңтар-қарашамен салыстырғанда 31,4% кеміді, Қазақстаннан кеткендер саны 18,8% көбейді.

Еліміздегі негізгі көші-қон алмасуы ТМД мемлекеттерімен болуда. ТМД елдерінен келгендердің және сол елдерге кеткендердің үлесі, тиісінше, 88,4% және 90,2% құрады.

Ел ішінде қоныс аударатын көшіп-қонушылар саны 19,5% көбейді. Өңіраралық қоныс аудару бойынша халық көші-қонының оң айырмасы еліміздің 5 өңірінде қалыптасты: Алматы (20057 адам), Астана қалаларында (16679 адам) және Манғыстау (850 адам), Қарағанды (581 адам) Атырау (342 адам) облыстарында.

### Жеке этностық топтар бойынша сыртқы көші-қонының құрылымы

	жалпы санына пайызбен			
	Келгендер		Кеткендер	
	2014 жылғы қаңтар-қараша	2013 жылғы қаңтар-қараша	2014 жылғы қаңтар-қараша	2013 жылғы қаңтар-қараша
Барлығы	100	100	100	100
Қазақтар	59,4	66,3	4,1	4,2
Орыстар	17,1	12,3	70,2	70,0
Өзбектер	2,7	2,3	0,5	0,3
Украиндар	1,8	1,1	7,1	7,8
Татарлар	1,4	1,0	2,2	2,4
Немістер	1,4	0,9	8,1	6,7
Басқалар	16,2	16,1	7,8	8,1

### 2014 жылғы қаңтар-қарашадағы халықтың өңіраралық көші-қоны

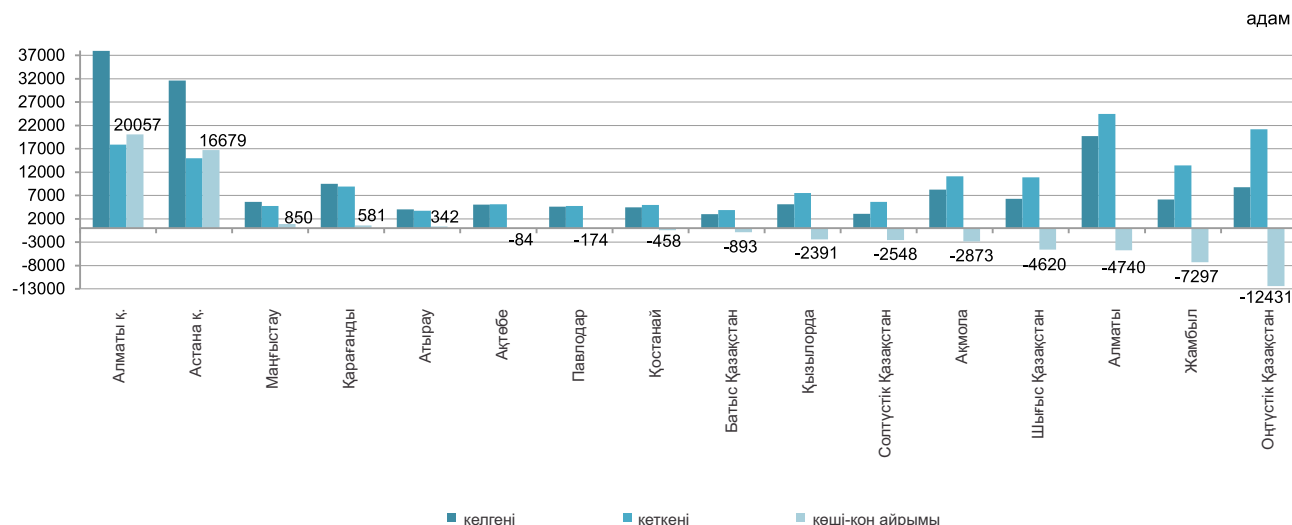

## 2.3 ХАЛЫҚТЫҢ АУРУ-СЫРҚАУЛЫҒЫ

(ҰЭМ ТҚК «СЭСЖМ ФПО» РМҚК деректері бойынша)

	оқиға	
	Тыныс органдарының туберкулезі	АИТВ-жұқпасы
2013 жылғы қараша	898	195
2013 жылғы қаңтар- қараша	10 210	1 840
2013 жыл	10 890	1 941
2014 жылғы қараша	870	159
2014 жылғы қаңтар-қараша	9 198	2 011

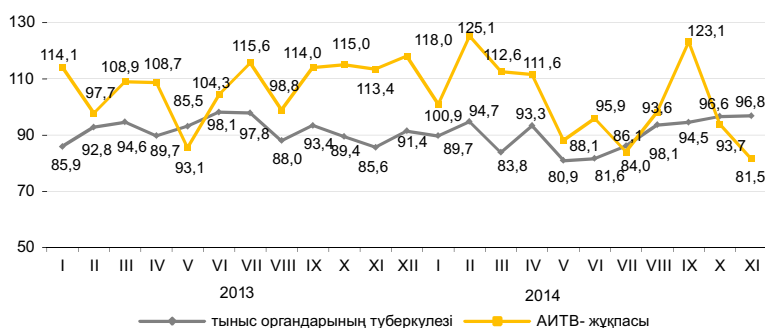

### 2014 жылғы қаңтар-қарашада жекелеген жұқпалы аурулармен сырқаттану деңгейі

Тіркелген жұқпалы аурулардың арасында аса кең тарағаны жоғары тыныс жолдарының өткір жұқпасы - халықтың 100000 адамына шаққанда 4389,4 (2013 жылғы тиісті кезеңде – 5261,3) оқиға, ішектің өткір жұқпасы – 79 (88,9), тыныс органдарының туберкулезі – 58,2 (65,6), мерез – 31,9 (36), вирустық гепатит – 6,2 (6,9), битшендік – 9,8 (9,1) және қышыма – 3,9 (5) болды.

### Жекелеген жұқпалы ауру түрлерімен халықтың ауру-сырқаулығының өсуі

	пайызбен	
	2014 жылғы қараша 2014 жылғы қазанға пайызбен	
	барлығы	ауылдық жер
Эхинококкоз	155,6	172,7

### Ең көп таралған ауру-сырқауға шалдығу оқиғаларының тіркелген саны

	2014 жылғы қаңтар-қараша	2014 жылғы қараша	2014 жылғы қаңтар-қараша 2013 жылғы қаңтар-қарашаға пайызбен	2014 жылғы қараша 2013 жылғы қарашаға пайызбен	2014 жылғы қараша 2014 жылғы қазанға пайызбен
Ротавирус энтериті					
барлығы	1 449	128	88,2	47,0	65,0
одан 14 жасқа дейінгі балалар	1 441	127	88,1	46,9	64,4
ауылдық жер		18		35,2	81,8
Бактериялық дизентерия					
барлығы	814	74	58,0	89,1	53,2
одан 14 жасқа дейінгі балалар	485	44	56,4	91,7	58,7
ауылдық жер		16		200,0	66,7
Диагнозы алғашқы рет қойылған бруцеллез					
барлығы	1 374	87	100,3	92,6	68,5
одан 14 жасқа дейінгі балалар	145	6	85,2	54,5	35,2
ауылдық жер		71		89,9	68,2
Эхинококкоз					
барлығы	780	84	103,4	135,4	155,6
одан 14 жасқа дейінгі балалар	195	26	101,0	130,0	144,4
ауылдық жер		57		150,0	172,7

## 2.4 ХАЛЫҚТЫ ЗЕЙНЕТАҚЫМЕН ҚАМТАМАСЫЗ ЕТУ ЖӘНЕ ӘЛЕУМЕТТІК ҚОРҒАУ

(ДСӘДМ деректері бойынша)

	Тағайындалған зейнетақының / жәрдемақының орташа мөлшері, теңге	Алушылар саны, мың адам
<b>Жасы бойынша зейнетақы төлемі<sup>1)</sup></b>		
2013 жылғы III тоқсан	31 417	1 722,3
2014 жылғы III тоқсан	36 134	1 763,7
<b>Мемлекеттік базалық зейнетақы төлемі</b>		
2013 жылғы III тоқсан	9 330	1 752,4
2014 жылғы III тоқсан	10 450	1 809,4
<b>Мемлекеттік әлеуметтік жәрдемақы</b>		
2013 жылғы III тоқсан	17 742	647,6
2014 жылғы III тоқсан	19 958	651,4
<b>Арнаулы мемлекеттік жәрдемақы</b>		
2013 жылғы III тоқсан	5 108	1 284,8
2014 жылғы III тоқсан	5 685	1 289,3
<b>Мемлекеттік тұрғын үй көмегі<sup>2)</sup></b>		
2013 жылғы III тоқсан	3 579,0	41,1
2014 жылғы III тоқсан	2 181,7	98,1
<b>Мемлекеттік атаулы әлеуметтік көмегі</b>		
2013 жылғы қаңтар-елтоқсан	1 932,0	60,7
2014 жылғы қаңтар-елтоқсан	1 970,7	56,1

<sup>1)</sup> Зейнеткерлік жасқа толған тұлғалар.

<sup>2)</sup> «Алушылар саны» бағанында мың отбасы көрсетілген.

### Зейнетақының / жәрдемақының орташа мөлшері және алушылар саны



### Мемлекеттік базалық зейнетақы төлемі

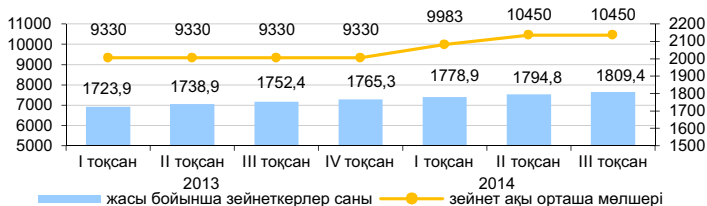

### Мемлекеттік әлеуметтік жәрдемақы

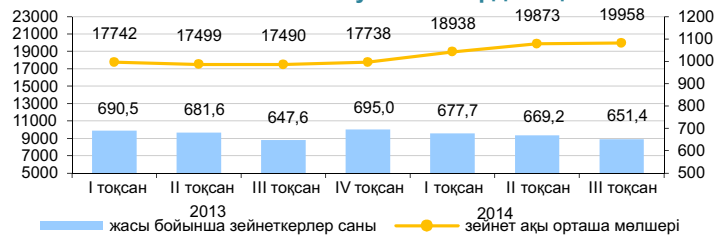

### Арнаулы мемлекеттік жәрдемақы

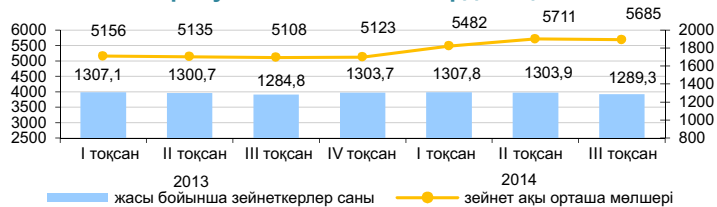

### Мемлекеттік тұрғын үй көмегі

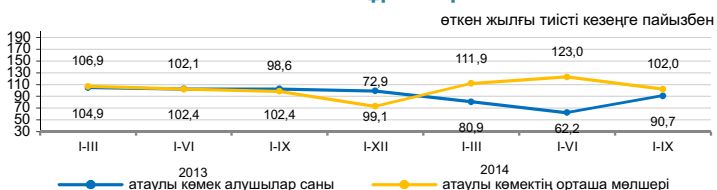

### Мемлекеттік атаулы әлеуметтік көмегі



2014 жылғы III тоқсанда жасы бойынша зейнеткерлер саны 1763711 адам, тағайындалған орташа зейнетақы мөлшері 36134 теңгені құрады. Мемлекеттік базалық зейнетақы төлемі 2014 жылғы III тоқсанда 10450 теңгені құрады. 2014 жылғы III тоқсанда тағайындалған тұрғын үй көмегінің орташа мөлшері 2181,7 теңгені құрап, оны 98131 адам алды. 2014 жылғы қаңтар-желтоқсанда тағайындалған атаулы әлеуметтік көмектің орташа мөлшері 1970,7 теңгені құрап, оны 56108 адам алды.

## 2.5 ҚЫЛМЫСТЫЛЫҚ

(БП ҚС АЕК деректері бойынша)

	Тіркелген қылмыстар саны	одан	
		әйелдерге қатысты	кәмелетке толмағандарға қатысты
2013 жылғы қаңтар-қараша	330 506	125 910	8 283
2014 жылғы қаңтар-қараша	314 419	125 332	7 022
<b>Халықтың 10000 адамына шаққандағы қылмыстылық деңгейі</b>			
		Барлығы	
2013 жылғы қаңтар-қараша		212	
2014 жылғы қаңтар-қараша		199	

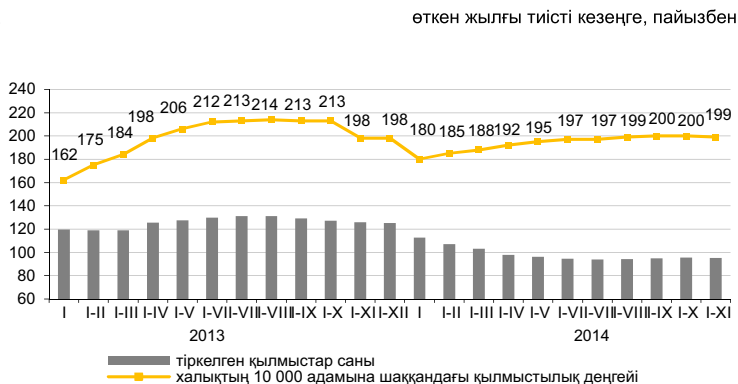

Есепті кезеңде тергелген қылмыстар бойынша тұтастай республика бойынша материалдық залалдың белгіленген сомасы 96534,9 млн. теңгені құрады, оның ішінде 32,7% - экономикалық қызмет саласындағы қылмыстарға, 51,5% - меншікке қарсы қылмыстарға келеді.

Республиканың құқық қорғау органдары қылмыс жасаған 93518 тұлғаны анықтады (2013 жылғы тиісті кезеңге қарағанда 2% көп), қылмыстық жауапкершілікке 39509 тұлға тартылған, бұл 2013 жылғы тиісті кезеңге қарағанда 12,2% аз. Анықталған қылмыс жасаған тұлғалар саны ішінен 15,6% - әйелдер (2013 жылғы тиісті кезеңде – 14,3%), 3,9% - кәмелетке толмағандар (5,2%), мемлекеттік функцияларды атқарушылар – 1,6% (2%) құрады. Бұрын қылмыс жасаған тұлғалардың үлес салмағы 8,2% (8,1%) құрады.

Қазақстан бойынша орташа алғанда әрбір алтыншы қылмыс жасаушы қылмысты - мас күйінде, әрбір бесіншісі - топ құрамында жасаған. Анықталған қылмыс жасаған тұлғалардың ең көп бөлігін жұмыссыздар құрады – 79,7% (2013 жылғы қаңтар-қараша – 77,7%).

### Қылмыстардың санаттары бойынша

	2014 жылғы қаңтар-қараша	Қорытындыға пайызбен	Өткен жылғы тиісті кезеңге пайызбен
Тіркелген қылмыстар саны – барлығы, оқиғалар	314 419	100,0	95,1
Жеке адамға қарсы жасалған қылмыстар одан:	10 509	3,3	89,8
өлтіру	839		80,2
денсаулыққа қасақана ауыр зиян келтіру	1 452		87,5
денсаулыққа қасақана орташа ауыр зиян келтіру	2 782		87,4
Меншікке қарсы жасалған қылмыстар одан:	247 886	78,8	96,5
бөтен адамның мүлкін ұрлау	187 895		97,9
алаяқтық	34 269		102,1
тонау	13 120		75,2
қарақшылық	870		67,1
бопсалаушылық	699		81,9
Қоғамдық қауіпсіздік пен қоғамдық тәртіпке қарсы жасалған қылмыстар одан: бұзақылық	26 394	8,4	85,9
Халықтың денсаулығына және адамгершілік қасиеттеріне қарсы жасалған қылмыстар одан: есірткімен байланысты қылмыстар	23 562		85,9
Мемлекеттік қызмет пен мемлекеттік басқару мүддесіне қарсы жасалған сыбайлас жемқорлық және өзге де қылмыстар	3 786	1,2	93,2
Әскери қылмыстар	2 965		91,1
Көлік қылмыстары	2 158	0,7	90,6
Басқалары	288	0,1	96,3
Көлік қылмыстары	2784	0,9	85,6
Басқалары	20 614	6,6	97,1

### 3. ТҰРМЫС ДЕҢГЕЙІ

#### 3.1 ХАЛЫҚТЫҢ ТАБЫСТАРЫ

Халықтың орта есеппен жан басына шаққандағы атаулы ақшалай табыстары (бағалау)

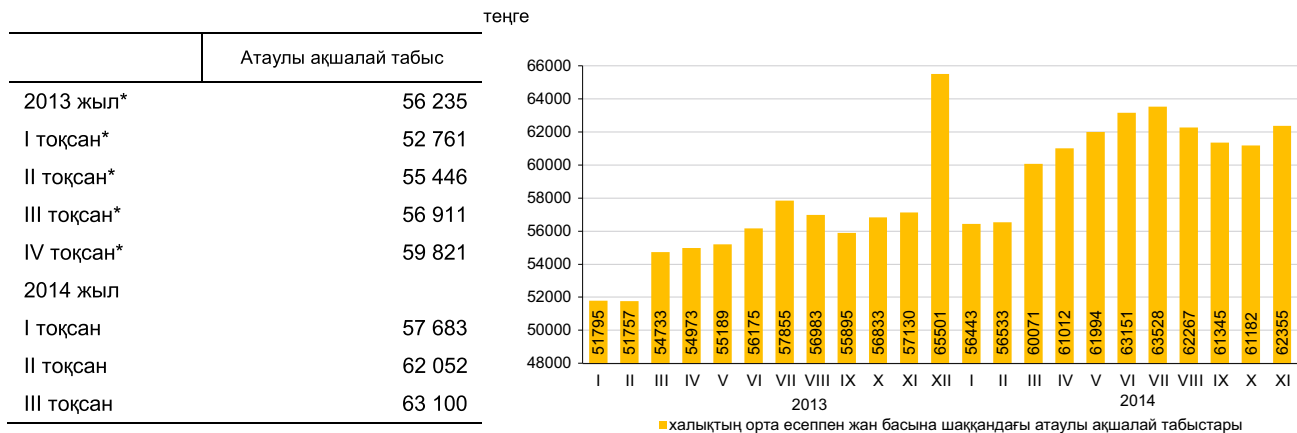

\* Нақтыланған деректер.

2014 жылғы қарашада халықтың орта есеппен жан басына шаққандағы атаулы ақшалай табыстары 62355 теңгені құрады, бұл 2013 жылғы қарашаға қарағанда 9,1% жоғары, ал нақты ақшалай табыс көрсетілген кезеңде 1,4% өсті.

өткен жылғы тиісті кезеңге пайызбен

	2014 жылғы қараша	2014 жылғы қаңтар-қараша
Атаулы ақшалай табыстар индексі	109,1	109,9
Нақты ақшалай табыстар индексі	101,4	103,0

#### 2014 жылғы қарашадағы табыстарды бағалау

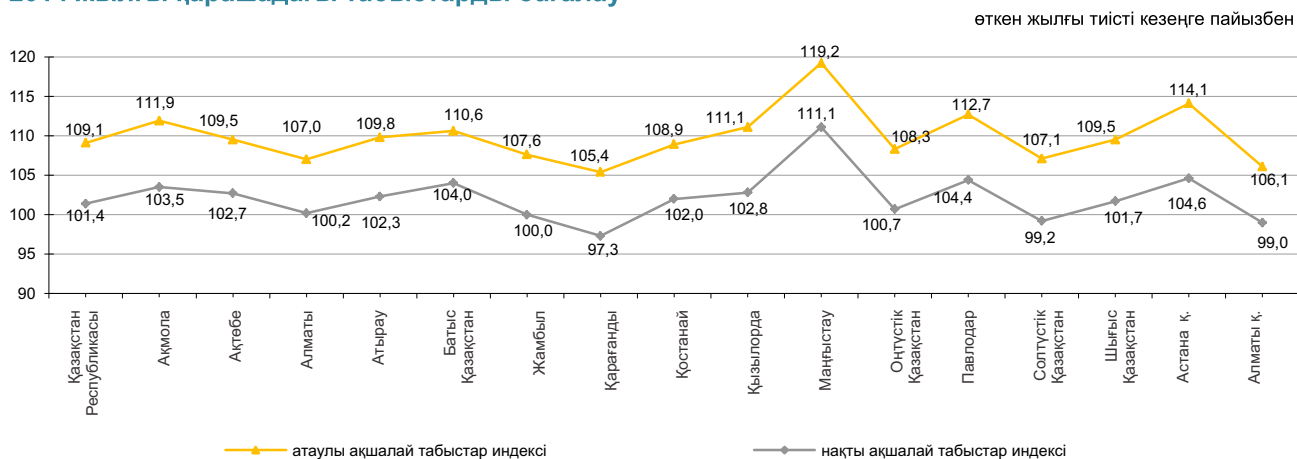

#### Ақшалай табыстардың құрылымы

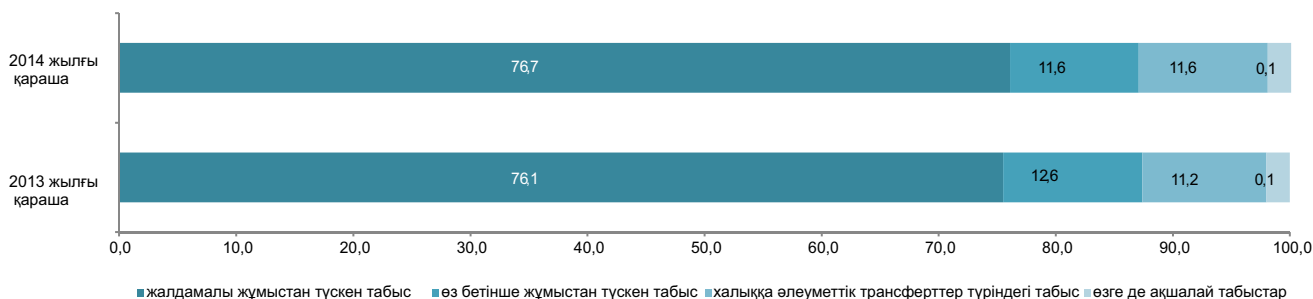

### 3.2 КҮНКӨРІСТІҢ ЕҢ ТӨМЕНГІ ДЕҢГЕЙІНІҢ ШАМАСЫ

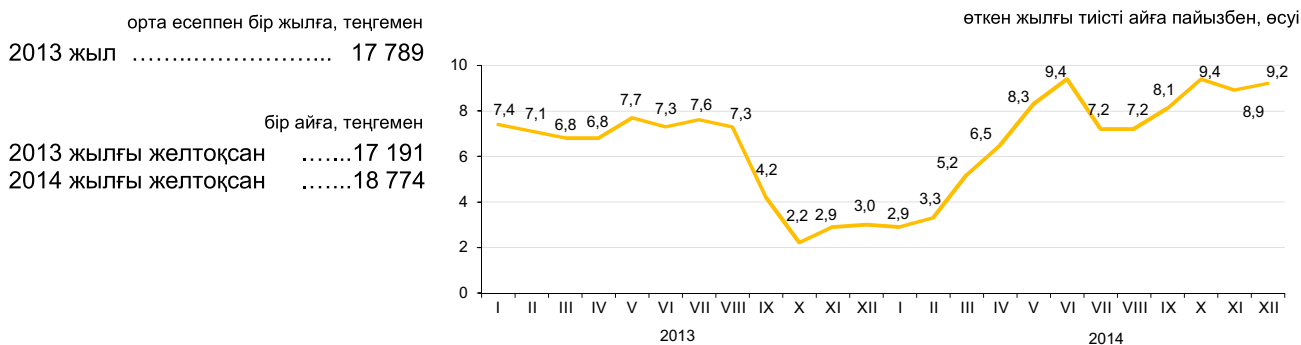

2014 жылғы желтоқсанда өткен аймен салыстырғанда негізгі тамақ өнімдерін тұтынудың ең төменгі нормаларынан есептелген орта есеппен халықтың жан басына шаққандағы күнкөрістің ең төменгі деңгейінің шамасы 1,2%, 2013 жылғы желтоқсанмен – 9,2% өсті.

	2014 жылғы желтоқсан, теңге	2014 жылғы желтоқсан		Құрылымы
		2014 жылғы қарашаға	2013 жылғы желтоқсанға	
<b>Күнкөрістің ең төменгі деңгейінің шамасы</b>	18 774	101,2	109,2	100,0
оның ішінде				
азық-түлік тауарлары	11 265	101,2	109,2	60,0
азық-түлік емес тауарлар мен ақылы қызметтер	7 509	101,2	109,2	40,0

#### Азық-түлік қоржынының құрылымы

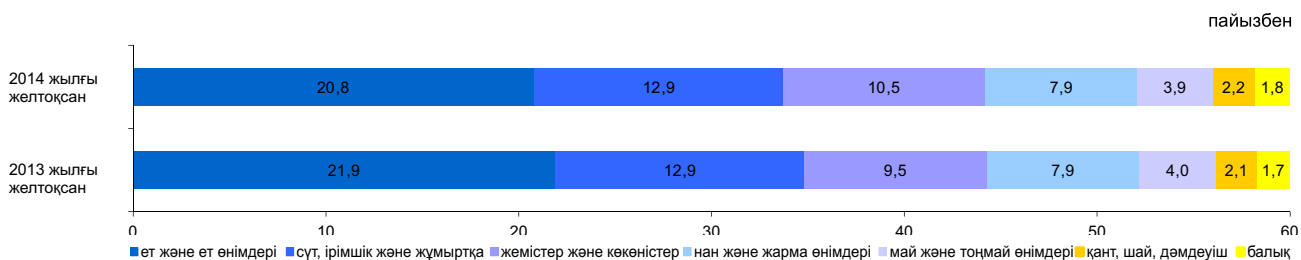

#### Әлеуметтік-демографиялық топтар бойынша

	Күнкөрістің ең төменгі деңгейінің шамасы, теңге			Күнкөрістің ең төменгі деңгейінің шамасымен ара салмағы, пайызбен
	барлығы	азық-түлік тауарлары	азық-түлік емес тауарлар мен ақылы қызметтер	
<b>Орта есеппен халықтың жан басына шаққанда</b>	18 774	11 265	7 509	100,0
балалар, 13 жасқа дейінгі жасөспірімдер, 14-17 жастағы жас жігіттер	14 945	8 967	5 978	79,6
қыздар	23 747	14 248	9 499	126,5
еңбекке қабілетті халық, 18 жастан жоғары	18 195	10 917	7 278	96,9
ерлер	22 353	13 412	8 941	119,1
әйелдер	17 752	10 651	7 101	94,6
зейнеткерлер мен қарт адамдар	17 610	10 566	7 044	93,8

## 4. ЕҢБЕК НАРЫҒЫ ЖӘНЕ ЕҢБЕКАҒЫ ТӨЛЕУ

### 4.1 КӘСІПОРЫНДАРДА (ҰЙЫМДАРДА) ЖАЛДАНЫП ЖҰМЫСПЕН ҚАМТЫЛУ\*

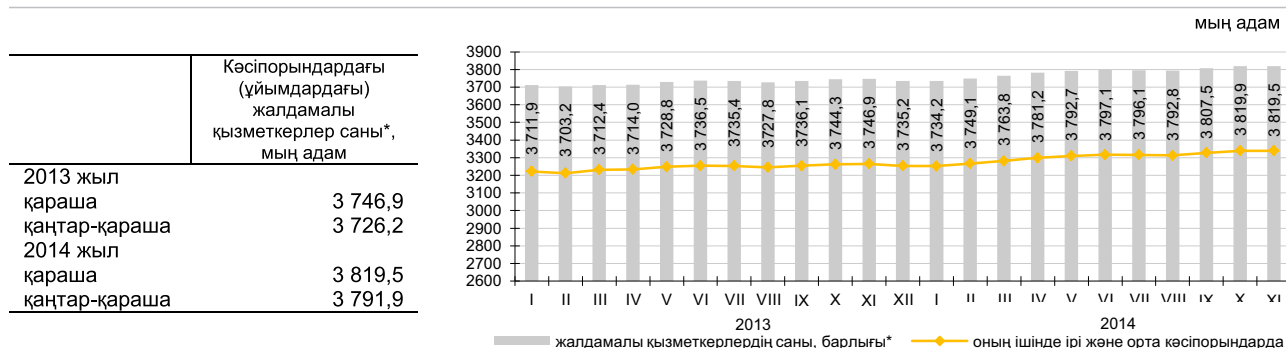

2014 жылғы қарашада кәсіпорындардағы (ұйымдардағы)\* жалдамалы қызметкерлердің саны 3819,5 мың адамды құрады, оның ішінде ірі және орта кәсіпорындарда – 3339 мың адам.

2014 жылғы қарашада ірі және орта кәсіпорындарға 75,7 мың адам қабылданды. Өр түрлі себептермен 76,3 мың адам жұмыстан шықты. Бір қызметкермен 152,5 сағат жұмыс істелді.

2014 жылғы қарашаның соңына ірі және орта кәсіпорындарда 28,7 мың бос орын толтырылмады (жалдамалы қызметкерлердің санына 0,9%).

	2014 жылғы қараша		
	мың адам	2014 жылғы қазанға пайызбен	2013 жылғы қарашаға пайызбен
Барлығы*	3 819,5	100,0	101,9
оның ішінде ірі және орта кәсіпорындарда	3 339,0	100,0	102,3

#### Экономикалық қызметтің жекелеген түрлері бойынша ірі және орта кәсіпорындарда жұмыспен қамтылған жалдамалы қызметкерлердің бары және қозғалысы

	2014 жылғы қараша			
	жалдамалы қызметкерлер саны	қабылданған қызметкерлер	жұмыстан шыққан қызметкерлер	одан қысқартылуы мен таратылуына байланысты
Барлығы	3 339,0	75,7	76,3	3,3
Ауыл, орман және балық шаруашылығы	99,6	1,4	4,7	0,1
Өнеркәсіп	721,6	13,3	13,8	0,2
Құрылыс	219,9	8,2	12,3	0,6
Көтерме және бөлшек сауда; автомобильдерді және мотоциклдерді жөндеу	188,6	10,4	9,2	0,1
Көлік және қоймалау	231,7	4,1	4,1	0,0
Қаржы және сақтандыру қызметі	98,2	3,3	2,5	0,0
Кәсіби, ғылыми және техникалық қызмет	100,5	1,6	2,4	0,1
Әкімшілік және қосалқы қызмет көрсету саласындағы қызмет	129,8	6,0	5,1	0,1
Мемлекеттік басқару және қорғаныс; міндетті әлеуметтік қамтамасыз ету	263,5	10,1	7,3	1,9
Білім беру	709,2	6,9	4,4	0,0
Денсаулық сақтау және әлеуметтік қызметтер	375,8	5,5	5,1	0,1
Қызметтің өзге де түрлері	200,6	4,9	5,4	0,1

#### 2014 жылғы қарашада кәсіпорындарда (ұйымдарда) жалдамалы қызметкерлердің өңірлер бойынша саны\*

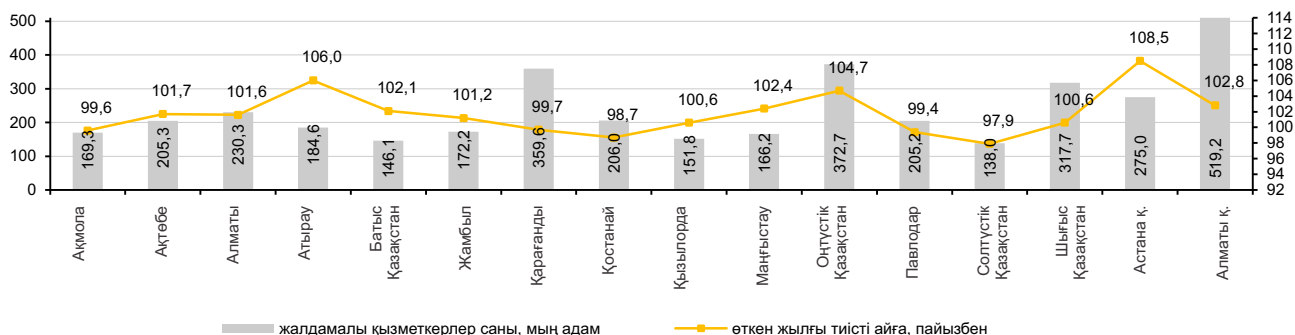

\* Кәсіпкерлік қызметпен айналысатын ШЖҚ қызметкерлері есебінсіз.

## 4.2 ЖҰМЫСПЕН ҚАМТЫЛҒАН ЖӘНЕ ЖҰМЫССЫЗ ХАЛЫҚ

(СК және ДСӘДМ деректері бойынша)

	Жұмыссыздық деңгейі, пайызбен	Жастар жұмыссыздығының деңгейі, пайызбен	
		15-24 <sup>1)</sup>	15-28 <sup>2)</sup>
2013 жыл			
I тоқсан	5,3	3,9	5,8
II тоқсан	5,2	3,8	5,9
III тоқсан	5,2	3,9	5,4
IV тоқсан	5,2	4,0	5,0
2014			
I тоқсан	5,1	3,9	4,9
II тоқсан	5,1	3,9	4,6
III тоқсан	5,0	3,8	4,4
IV тоқсан <sup>3)</sup>	5,0	3,6	4,0
Желтоқсан <sup>4)</sup>	5,0	-	-

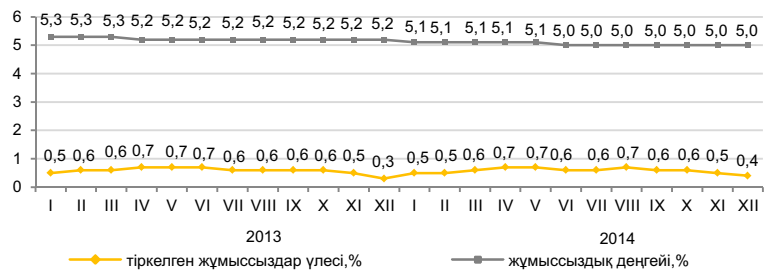

ХЕҰ әдіснамасы бойынша анықталатын жұмыссыздар саны, 2014 жылғы желтоқсанда бағалау бойынша 458,8 мың адамды, жұмыссыздық деңгейі – 5,0% құрады. Жұмыссыздар ретінде жұмыспен қамту органдарында 33,4 мың адам ресми тіркелген (тіркелген жұмыссыздар үлесі – 0,4%)<sup>5)</sup>. Бағалау бойынша жасырын жұмыссыздық деңгейі 2014 жылғы 1 желтоқсанға экономикалық тұрғыдан белсенді халықтың 0,3%-ын (30,6 мың адам) құрады. «Жұмыспен қамту 2020 жол картасы» бойынша 2014 жылғы 1 желтоқсанға әлеуметтік келісімшартқа 177,8 мың адам қол қойған, оның ішінде жұмыссыздар 37,6%, өз бетінше жұмыспен қамтылғандар 41,7% құрады.

	2014 жылғы IV тоқсан <sup>3)</sup>		
	мың адам	2014 жылғы III тоқсанға пайызбен	2013 жылғы IV тоқсанға пайызбен
Экономикалық тұрғыдан белсенді халық	9 109,9	99,7	100,7
Жұмыспен қамтылған халық	8 651,3	99,7	100,9
жалдамалы қызметкерлер	6 103,8	100,5	102,1
өз бетінше жұмыспен қамтылған қызметкерлер	2 547,5	97,8	98,1
жұмыспен нәтижелі қамтылғандар	1 826,7	98,5	109,2
жұмыспен нәтижесіз қамтылғандар	720,8	96,1	78,1
Жұмыссыз халық	458,6	100,1	98,3
Экономикалық тұрғыдан енjar халық	3 590,8	100,8	100,6

өткен айға пайызбен

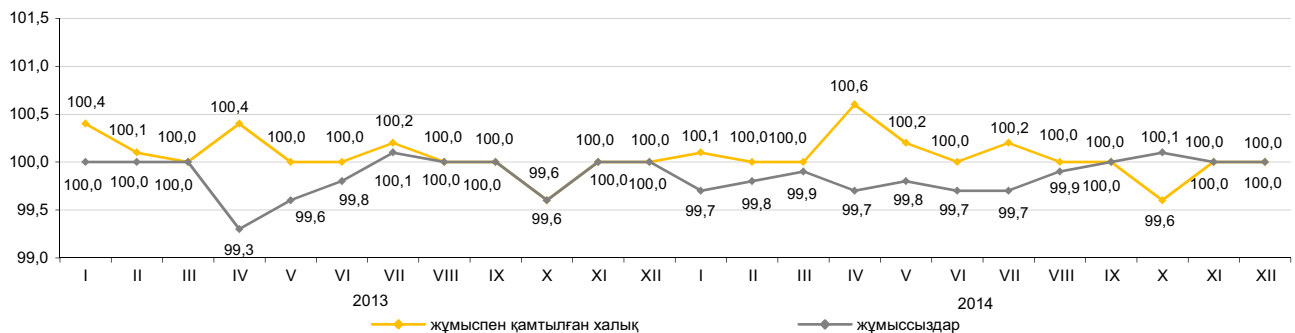

	2014 жылғы желтоқсан <sup>5)</sup>		2014 жылғы 1 желтоқсанға	
	мың адам	2014 жылғы қарашаға пайызбен		
Жұмыспен қамту органдарына жұмыс делдалдығымен жолыққандар саны	12,1	67,2		
Жұмысқа орналастырылған азаматтар	16,5	106,6		
Кәсіби даярлауға немесе қайта даярлауға, біліктілігін арттыруға жіберілгендер	0,1	21,3		
Қоғамдық жұмыстарға қатысқандар	3,5	62,5		
			«Жұмыспен қамту 2020 жол картасы» іс-шаралары бойынша, мың адам:	
			Қатысу мәселелерімен хабарласқан адамдар саны	198,1
			Қатысуға өтініш берген адамдар саны	179,7
			Әлеуметтік келісімшартқа қол қойған тұлғалар саны	177,8
			оның ішінде:	
			өз бетінше жұмыспен қамтылғандар	74,2
			жұмыссыздар	66,9
			жастар (16-29 жас)	74,8
			әйелдер	88,4

<sup>1)</sup> Халықаралық еңбек ұйымының стандарттарына сәйкес.

<sup>2)</sup> «Қазақстан Республикасындағы мемлекеттік жастар саясаты туралы» Қазақстан Республикасының Заңына сәйкес.

<sup>3)</sup> Халықтың жұмыспен қамтылуын іріктемелі зерттеуі алдын ала деректері.

<sup>4)</sup> Бағалау.

<sup>5)</sup> «Жұмыспен қамту 2020 жол картасына» қатысатындар құрамына енгізілген тұлғалардың есебінсіз.

### 4.3 ЕҢБЕКАҚЫ ТӨЛЕУ

өткен жылғы тиісті кезеңге пайызбен

	Атаулы жалақы индексі	Нақты жалақы индексі
2013 жылғы қараша	106,4	101,6
2013 жылғы қаңтар-қараша	106,9	100,9
2014 жылғы қараша	111,0	103,2
2014 жылғы қаңтар-қараша	110,7	103,8

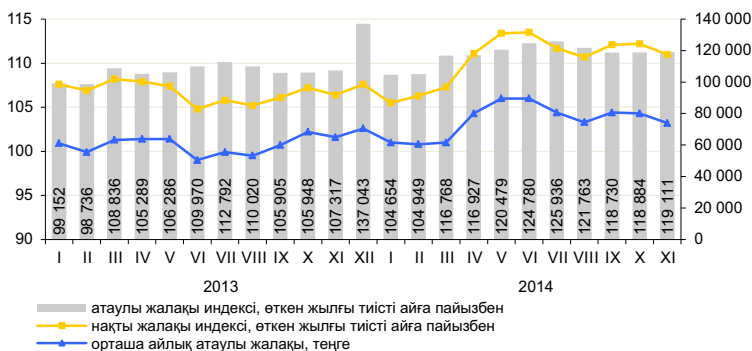

2014 жылғы қарашада бір қызметкердің орташа айлық атаулы жалақысы 119111 теңгені, ірі және орта кәсіпорындарында 125581 теңгені құрады. 2014 жылғы 1 қаңтардан бастап ең төменгі жалақы 19966 теңге мөлшерінде белгіленген.

	Орташа айлық атаулы жалақы, теңге	Орташа республикалық деңгейге, пайызбен	Өткен жылғы тиісті айға пайызбен	
			атаулы жалақы индексі	нақты жалақы индексі
<b>Экономикалық қызметтің барлық түрлері бойынша</b>	119 111	100,0	111,0	103,2
Ауыл, орман және балық шаруашылығы	69 494	58,3	111,3	103,4
Өнеркәсіп	157 689	132,4	118,1	109,8
Құрылыс	146 028	122,6	120,3	111,8
Көтерме және бөлшек сауда; автомобильдерді және мотоциклдерді жөндеу	112 412	94,4	106,4	98,9
Көлік және қоймалау	148 272	124,5	113,6	105,6
Тұру және тамақтану бойынша қызметтер	104 560	87,8	114,4	106,3
Ақпарат және байланыс	159 827	134,2	105,5	98,1
Қаржы және сақтандыру қызметі	224 125	1,9 есе	112,5	104,6
Жылжымайтын мүлікпен жасалатын операциялар	106 782	89,6	111,9	104,0
Кәсіби, ғылыми және техникалық қызмет	228 981	1,9 есе	107,6	100,0
Әкімшілік және қосалқы қызмет көрсету саласындағы қызмет	111 216	93,4	109,4	101,7
Мемлекеттік басқару және қорғаныс; міндетті әлеуметтік қамтамасыз ету	103 465	86,9	99,1	92,1
Білім беру	74 304	62,4	107,6	100,0
Денсаулық сақтау және әлеуметтік қызметтер	86 181	72,4	111,1	103,3
Өнер, ойын-сауық және демалыс	93 330	78,4	114,8	106,7
Өзге де қызметтер түрлерін ұсыну	160 338	134,6	102,5	95,3

### Орташа айлық жалақы

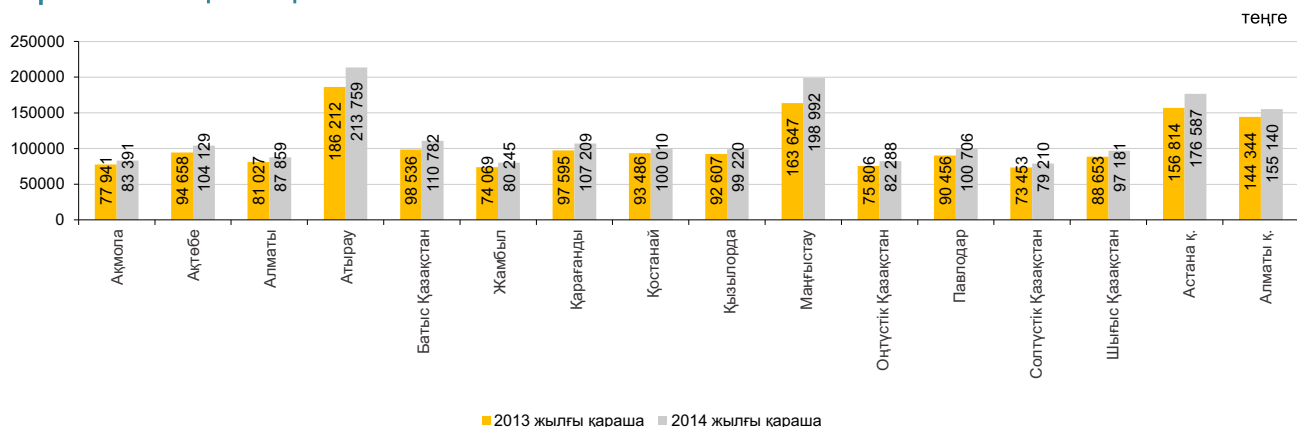

## 5. БАҒА

### 5.1 ТҰТЫНУ БАҒАСЫНЫҢ ИНДЕКСІ

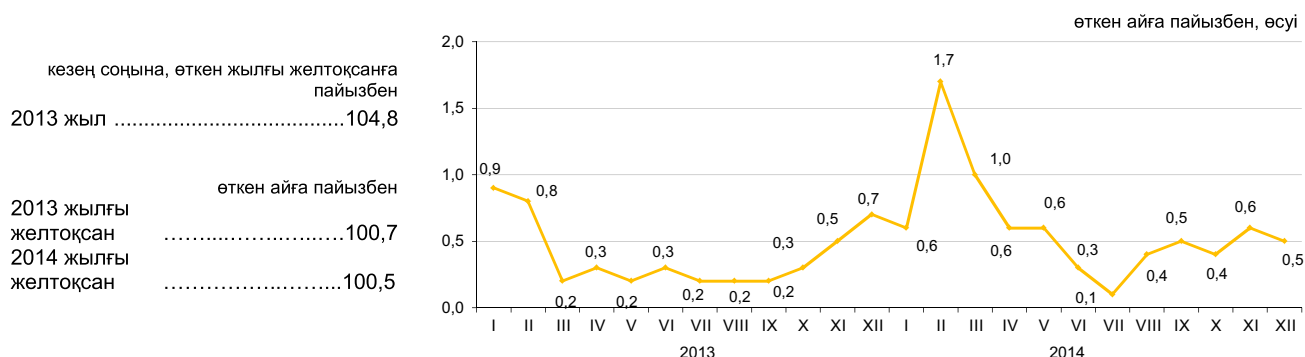

2014 жылғы желтоқсанда бағаның жаңа жиналған көкөністерге 11,9%, қарақұмық жармаға – 10,5%, картопқа – 6,6%, жұмыртқаға – 2,9%, жүзімге – 2,7%, шикі сүтке – 2,6%, ұнтақ жармаға, мәйекті ірімшікке – 1,9%-дан өсуі, олардың лимонға 8,6%, тауықтың сирағына – 1,8%, тауыққа – 1,1%, қантқа – 0,6% төмендеуі белгіленді.

Баға өсімі қатты отынға, жуғыш және тазалағыш құралдарға, фармацевтикалық өнімдерге, жеке пайдалануға арналған тауарларға 1,2%-дан, газеттер және мерзімдік басылымдарға – 1,1%, киім және аяқ киімдерге – 1% құрады. Бағалар АИ-92 маркалы бензинге 10,2%, дизель отынына – 4,7% төмендеді.

Баға деңгейі шаштараздар мен жеке қызмет көрсету орындарының қызметтеріне 1,5%, ішкі қалалық қатынастардағы автобуспен жол жүру ақысы – 1%, мейрамханалар мен қонақ үйлерге – 0,9% өсті.

	2014 жылғы желтоқсан			2014 жылғы қаңтар-желтоқсан 2013 жылғы қаңтар-желтоқсанға
	2014 жылғы қарашаға	2013 жылғы желтоқсанға	2010 жылғы желтоқсанға	
<b>Тауарлар мен қызметтер</b>				
Азық-түлік тауарлары	100,5	107,4	128,0	106,7
Азық-түлік емес тауарлар	101,1	108,0	128,3	106,6
Халыққа арналған ақылы қызметтер	100,0	107,8	121,3	106,9
Қызметтер	100,3	106,4	134,8	106,7

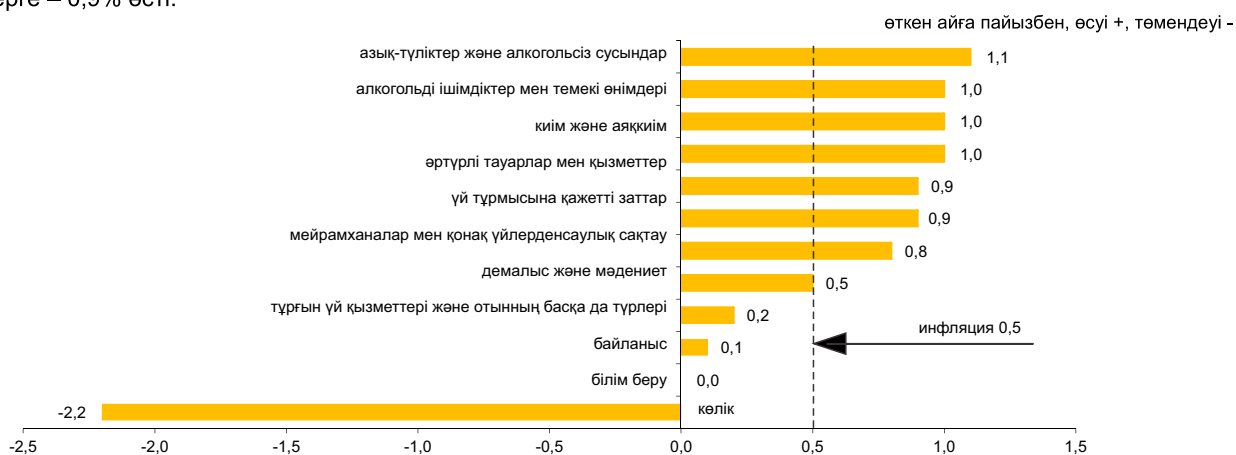

	2014 жылғы желтоқсан			2014 жылғы қаңтар-желтоқсан 2013 жылғы қаңтар-желтоқсанға
	2014 жылғы қарашаға	2013 жылғы желтоқсанға	2010 жылғы желтоқсанға	
<b>Тұтыну бағасының индексі</b>	100,5	107,4	128,0	106,7
Тұтыну бағасының базалық индексі	100,5	107,4	128,6	106,7
Халықтың топтарына арналған бағалар				
ақшалай табысы ең төмен	100,7	107,9	128,3	106,7
ақшалай табысы ең жоғары	100,5	107,6	127,4	106,9

## 5.2 ӨНДІРУШІ КӘСІПОРЫНДАР БАҒАСЫНЫҢ ИНДЕКСІ

### Өнеркәсіп өнімдеріне

кезең соңына, өткен жылғы желтоқсанға пайызбен	
2013 жыл.....	99,5
өткен айға пайызбен	
2013 жылғы желтоқсан .....	99,8
2014 жылғы желтоқсан.....	95,0

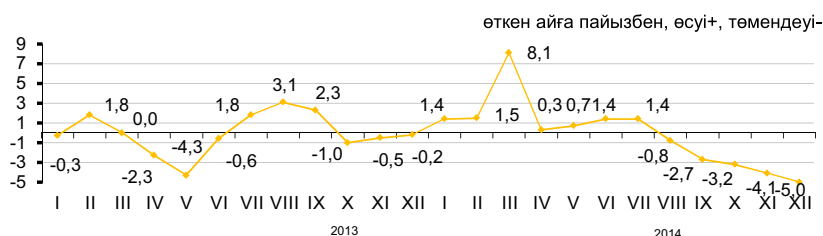

### Өндірістік-техникалық мақсаттағы сатып алынған өнімдерге

кезең соңына, өткен жылғы желтоқсанға пайызбен	
2013 жыл.....	97,9
өткен айға пайызбен	
2013 жылғы желтоқсан.....	100,8
2014 жылғы желтоқсан.....	100,2



2014 жылғы желтоқсанда өндіруші кәсіпорындар бағасының газ конденсатына – 5%, мұнайға – 8%, мазутқа – 5,6%, дизельдік отынға – 1,4%, металл кендеріне – 0,7% төмендеуі тіркелді. Баға қара металдар илегіне – 16%, қорғасынға – 7,2%, асыл металдарға – 4,9% төмендеді, алюминийге – 2,1%, мысқа – 0,8%, мырышқа – 0,6% жоғарылады. Құс еті – 8,6% арзандады. Қарақұмық жармасы – 22,3%, бидай ұны – 2,6%, қара бидай ұны – 1,3%, өсімдік майы мен қант – 1,6%-дан, нан – 1,2%, сүт өнімдері - 0,7% қымбаттады.

	2014 жылғы желтоқсан			2014 жылғы қаңтар-желтоқсан 2013 жылғы қаңтар-желтоқсанға
	2014 жылғы қарашаға	2013 жылғы желтоқсанға	2010 жылғы желтоқсанға	
<b>Өнеркәсіп - барлығы</b>	95,0	98,4	120,3	109
Өндірілген өнім	94,6	97,6	119,5	109
Өндірістік сипаттағы қызметтер	100,0	108,4	131,3	108
Базалық индекс (мұнай мен металдар бағасының өзгеруі есебінсіз)	98,0	101,9	126,1	107

### Экономикалық қызмет түрлері бойынша

	пайызбен					
	2014 жылғы желтоқсан					
	2014 жылғы қарашаға		2013 жылғы желтоқсанға		2010 жылғы желтоқсанға	
өнеркәсіп өнімдеріне	сатып алынған өнімдерге	өнеркәсіп өнімдеріне	сатып алынған өнімдерге	өнеркәсіп өнімдеріне	сатып алынған өнімдерге	
Кен өндіру өнеркәсібі және карьерлерді қазу	92,8	102,2	93,4	107,5	118,9	159,9
Өңдеу өнеркәсібі	98,3	99,4	107,7	110,2	116,5	120,5
Электрмен жабдықтау, газ, бу беру және ауа баптау	99,9	102,7	108,9	113,4	147,2	149,2
Сумен жабдықтау; көріз жүйесі, қалдықтардың жиналуын және таратылуын бақылау	99,9	...	108,1	...	154,5	...

### Энергия ресурстарының түрлері бойынша

	пайызбен			
	2014 жылғы желтоқсан			2014 жылғы қаңтар-желтоқсан 2013 жылғы қаңтар-желтоқсанға
	2014 жылғы қарашаға	2013 жылғы желтоқсанға	2010 жылғы желтоқсанға	
<b>Энергия ресурстары, барлығы</b>	92,9	94,1	123,6	110,8
Шикізаттық энергия ресурстары	92,1	92,7	121,7	111,4
Мұнай өнімдері	96,3	102,0	128,8	108,5
Электр энергиясы	99,9	107,3	150,4	108,2

### 5.3 АУЫЛ, ОРМАН ЖӘНЕ БАЛЫҚ ШАРУАШЫЛЫҒЫНДАҒЫ БАҒА ИНДЕКСІ

#### Ауыл шаруашылығы өніміне

кезең соңына, өткен жылғы желтоқсанға пайызбен	
2014 жыл.....	113,3
өткен айға пайызбен	
2013 жылғы желтоқсан.....	99,5
2014 жылғы желтоқсан.....	101,9

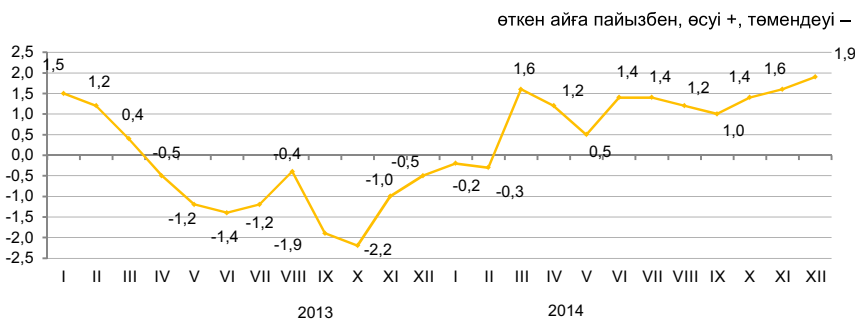

2014 жылғы желтоқсанда өткен аймен салыстырғанда баға қарақұмыққа 6,4%, күрішке - 5%, бидайға - 2,2%, арпаға - 1,5% өсті.

Көкөніс өнімі 3,3% қымбаттады. Баға қырыққабатқа 3,2%, басты пиязға 2,3%, асханалық қызылшаға - 2,2%, сәбізге - 0,6% өсті. Картоп 2,9%, күнбағыс тұқымы - 1,2% қымбаттады.

Ірі қара мал еті 0,5%, жылқы еті - 0,4%, қой еті - 0,1% қымбаттады, шошқа еті 2,2%, құс еті - 0,7% арзандады. Баға жұмыртқаға 5,8%, шикі сүтке - 1,9% өсті.

	2014 жылғы желтоқсан			2014 жылғы қаңтар-желтоқсан 2013 жылғы қаңтар-желтоқсанға
	2014 жылғы қарашаға	2013 жылғы желтоқсанға	2010 жылғы желтоқсанға	
<b>Ауыл шаруашылығы өнімі</b>	101,9	113,3	126,8	99,1
Өсімдік шаруашылығы өнімі	102,5	120,8	120,9	96,0
Мал шаруашылығы өнімі	101,0	102,4	127,3	102,7
<b>Орман шаруашылығы өнімі және қызметтері</b>	100,0	101,8	112,2	102,2
<b>Балық аулау және акваөсіру өнімі</b>	98,7	105,1	121,1	107,5

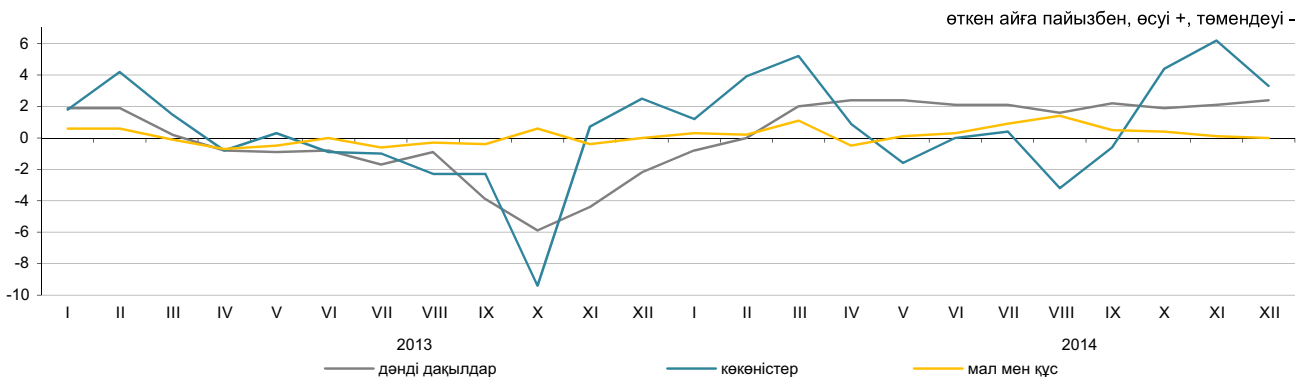

#### Ауыл шаруашылығы өнімдерінің түрлері бойынша

	2014 жылғы желтоқсан			2014 жылғы қаңтар-желтоқсан 2013 жылғы қаңтар-желтоқсанға
	2014 жылғы қарашаға	2013 жылғы желтоқсанға	2010 жылғы желтоқсанға	
Бидай	102,2	124,7	118,0	92,3
Арпа	101,5	109,5	136,7	94,8
Сұлы	98,0	97,4	120,6	99,7
Қарақұмық	106,4	84,6	55,1	75,1
Картоп	102,9	122,5	104,3	104,5
Ірі қара мал	100,5	102,7	136,9	98,3
Жылқы	100,4	104,5	136,3	102,3
Қой	100,1	102,6	164,9	104,0
Шошқа	97,8	106,4	115,2	108,2
Құс	99,3	112,4	113,1	107,0
Шикі сүт	101,9	110,3	133,9	109,6
Жұмыртқа	105,8	78,5	87,2	92,8

### 5.4 ҚҰРЫЛЫСТАҒЫ БАҒА ИНДЕКСІ

	кезең соңына, өткен жылғы желтоқсанға пайызбен
2013жыл.....	103,3
	өткен айға пайызбен
2013 жылғы желтоқсан.....	100,5
2014 жылғы желтоқсан.....	100,1

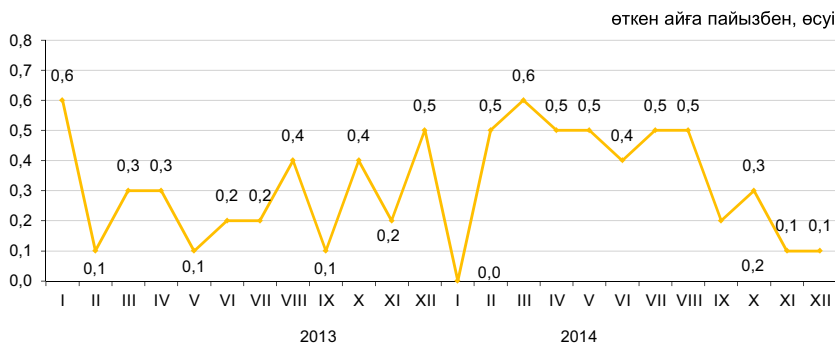

2014 жылғы желтоқсанда өткен аймен салыстырғанда құрылыс ұйымдарының ғаныш картонды сатып алу бағасы 1,2%, құмды – 0,5%, линолеумды – 0,3%, бетондар мен ерітінділерді – 0,2%-дан өсті. Бояулар мен эмальдар 1,4%, ғаныш – 1%, малтатас – 0,4%, қиыршықтас және жазық илек – 0,2%-дан арзандады.

	2014 жылғы желтоқсан			2014 жылғы қаңтар-желтоқсан 2013 жылғы қаңтар-желтоқсанға
	2014 жылғы қарашаға	2013 жылғы желтоқсанға	2010 жылғы желтоқсанға	
<b>Құрылыстағы баға индексі</b>	100,1	104,4	119,0	104,2
Құрылыс-монтаж жұмыстары	100,1	104,5	120,3	104,5
Машиналар мен жабдықтар	100,2	104,5	115,7	103,0
Өзге де жұмыстар мен шығындар	100,3	103,9	117,4	103,8

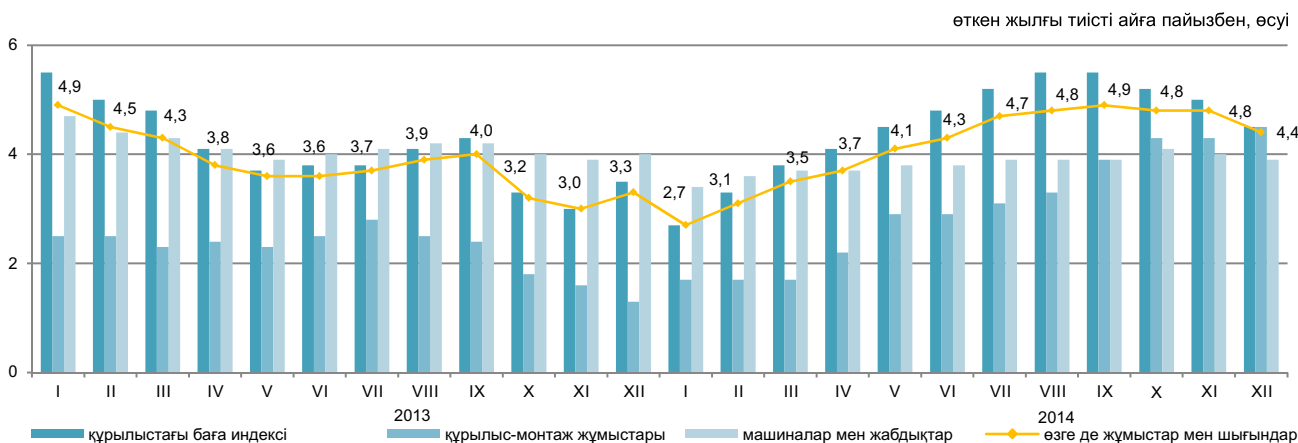

### Сатып алынған құрылыс материалдары бағасының индексі

	2014 жылғы желтоқсан			2014 жылғы қаңтар-желтоқсан 2013 жылғы қаңтар-желтоқсанға
	2014 жылғы қарашаға	2013 жылғы желтоқсанға	2010 жылғы желтоқсанға	
Кен өндіру өнеркәсібінің өнімдері	99,9	101,1	110,8	101,8
Сүрек және сүректен жасалған бұйымдар	100,0	100,8	105,1	101,3
Бояулар, лактар және соған ұқсас жабындар	99,0	100,3	108,3	102,2
Қыш тақтайшалар және тақталар	100,0	100,2	106,4	101,9
Портландцемент	99,5	99,2	108,1	100,5
Құрылыстық мақсатқа арналған бетоннан жасалған бұйымдар	100,0	101,2	106,4	102,0
Бетондар мен ерітінділер	100,2	101,0	110,8	103,3
Негізгі қара металдар	99,3	103,3	102,3	102,1
Жиналмалы құрылыс металл конструкциялары	98,0	100,8	107,5	101,9

### 5.5 ТҰРҒЫН ҮЙ НАРЫҒЫНДАҒЫ БАҒА

#### Жаңа тұрғын үйлерді сату бағасының өзгеруі

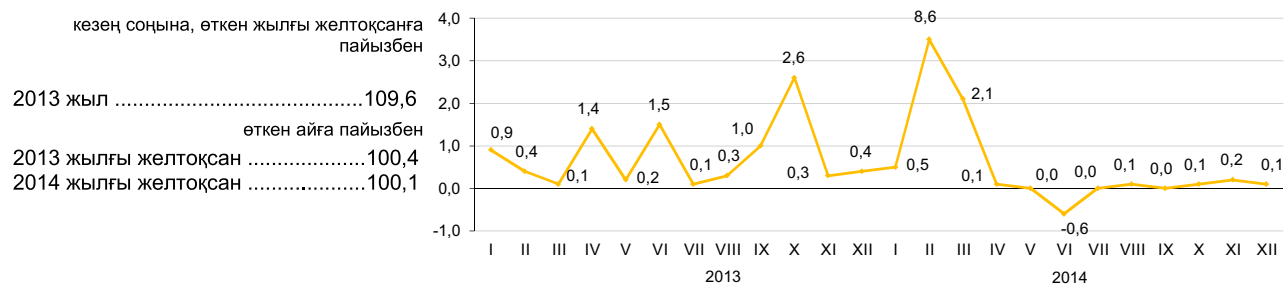

#### Абаттандырылған тұрғын үйлерді алып сату бағасының өзгеруі

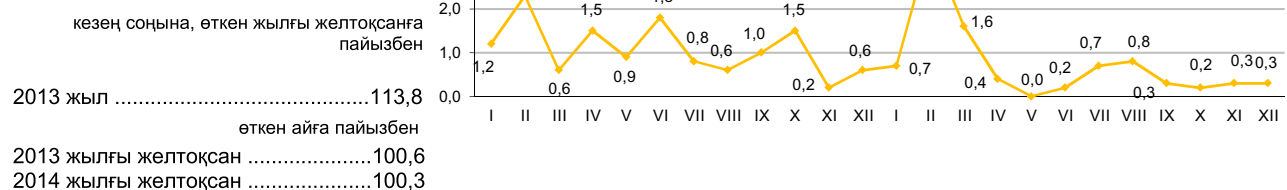

2014 жылғы желтоқсанда республика бойынша орта есеппен абаттандырылған тұрғын үйлерді алып сату бағасы 0,3%, жаңа тұрғын үйлерді сату – 0,1% өсті.

	1 шаршы метрінің бағасы, теңге	2014 жылғы желтоқсан			2014 жылғы қаңтар-желтоқсан 2013 жылғы қаңтар-желтоқсанға
		2014 жылғы қарашаға	2013 жылғы желтоқсанға	2010 жылғы желтоқсанға	
Жаңа тұрғын үйлерді сату	215 531*	0,1	11,5	46,7	15,2
Абаттандырылған тұрғын үйлерді алып сату	173 298	0,3	17,6	63,1	19,9

\* Бастапқы, таза өрленген пәтерлердің жалпы ауданының бір шаршы метрінің бағасы.

#### Тұрғын үй нарығындағы бағаның өзгеруі

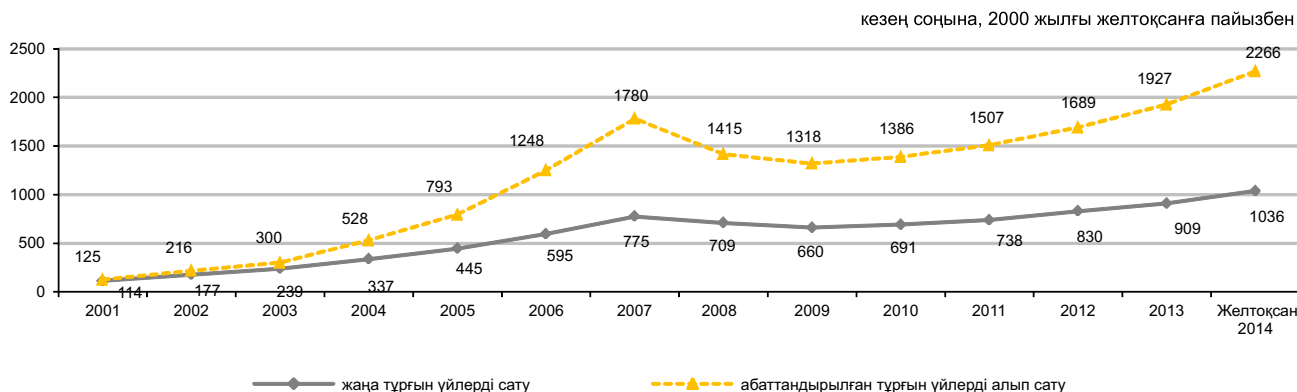

### 5.6 КӨТЕРМЕ САУДАДА САТУ БАҒАСЫНЫҢ ИНДЕКСІ

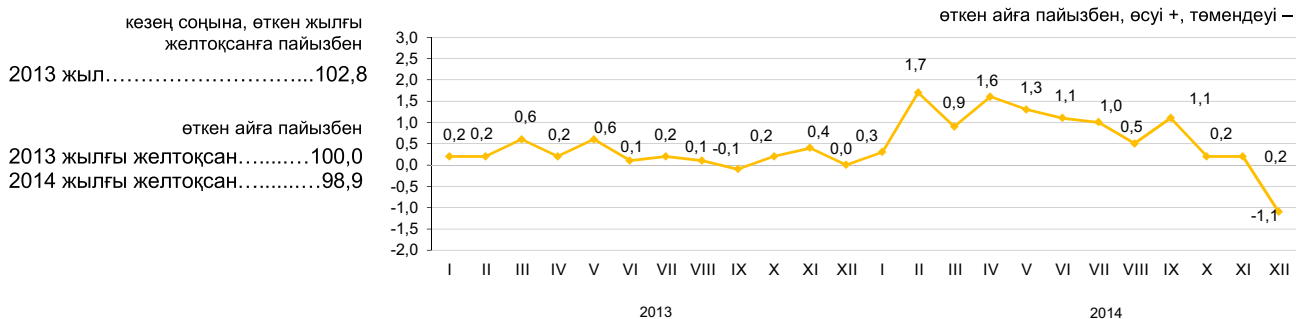

2014 жылғы желтоқсанда көтерме саудада сату бағасының құс етіне – 1,2%, сиыр етіне, маргаринге – 0,2%-дан төмендеуі, олардың жұмыртқаға – 6%, қартопқа – 4,2%, күнбағыс майына – 2,1%, шайға – 1%, астыққа – 0,9%, ұнға – 0,8%, темекіге – 0,6% жоғарылауы белгіленді. Мазут – 9,3%, бензин – 3,7% арзандады.

	2014 жылғы желтоқсан			2014 жылғы қаңтар-желтоқсан 2013 жылғы қаңтар-желтоқсанға
	2014 жылғы қарашаға	2013 жылғы желтоқсанға	2010 жылғы желтоқсанға	
<b>Тауарлар мен өнімдер - барлығы</b>	98,9	109,2	126,6	107,7
Тұтыну тауарлары	100,3	111,9	125,1	109,4
Аралық тұтыну өнімі	97,7	107,6	131,3	106,9
Өндіріс құралдары	99,9	105,8	109,2	104,8

#### Түпкілікті мақсат бойынша жіктелген тауарлар

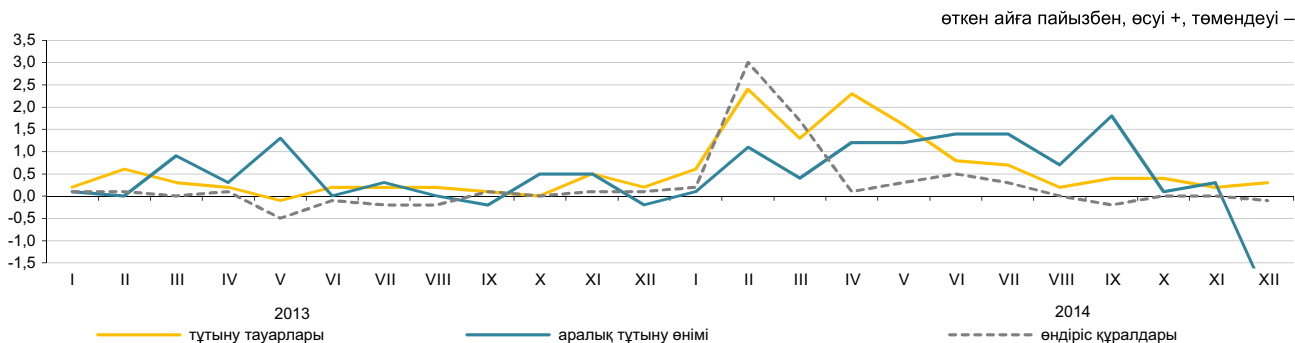

#### Негізгі топтар бойынша

	2014 жылғы желтоқсан			2014 жылғы қаңтар-желтоқсан 2013 жылғы қаңтар-желтоқсанға
	2014 жылғы қарашаға	2013 жылғы желтоқсанға	2010 жылғы желтоқсанға	
Жаңа піскен жемістер мен көкөністер	101,0	117,4	114,1	104,9
Ет және ет өнімдері	99,4	111,2	137,5	104,1
Сүт өнімдері, жұмыртқа, майлар мен тоң майлар	100,9	108,7	122,9	106,6
Қант, шоколад, кондитерлік өнімдер	100,0	117,0	118,7	112,1
Ұн мен жармалар	100,9	117,7	128,4	107,2
Кофе, шай, какао және дәмдеуіштер	100,8	110,3	117,8	107,3
Автомобильдерге арналған бөлшектер мен жабдықтар	99,9	105,8	117,9	105,3
Ыдыстар мен тазалағыш құралдар	100,0	111,4	122,7	109,4
Фармацевтикалық және медициналық тауарлар және дәрі-дәрмектер	100,6	116,8	136,0	113,3
Қатты, сұйық және газ тәрізді отын	97,2	107,7	135,2	107,8
Химиялық тауарлар	100,0	101,4	119,7	104,5
Шиналар	99,9	99,7	118,7	99,9

## 5.7 ЗАҢДЫ ТҮЛҒАЛАРҒА КӨРСЕТІЛГЕН ЖҮК КӨЛІГІ, ПОШТАЛЫҚ, КУРЬЕРЛІК ЖӘНЕ БАЙЛАНЫС ҚЫЗМЕТТЕРІНЕ ТАРИФТЕРДІҢ ИНДЕКСІ

### Көліктің барлық түрлерімен жүк тасымалдау

өткен айға пайызбен, өсуі +

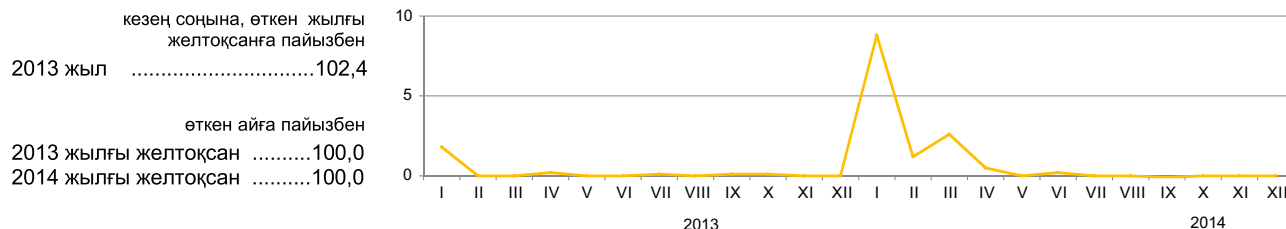

2014 жылғы желтоқсанда өткен аймен салыстырғанда жүк көлігі қызметтеріне тарифтер индексі 100% құрады. Құбыр көлігімен мұнай және газ тасымалдау 0,1%-ға қымбаттады.

Автомобиль, теміржол, әуе және ішкі су көліктерімен жүк тасымалдау тарифтері өзгерген жоқ.

	2014 жылғы желтоқсан			2014 жылғы қаңтар-желтоқсан 2013 жылғы қаңтар-желтоқсанға
	2014 жылғы қарашаға	2013 жылғы желтоқсанға	2010 жылғы желтоқсанға	
<b>Жүк көлігі</b>	100,0	113,6	157,0	113,2
Автомобиль	100,0	103,2	113,6	102,5
Теміржол	100,0	105,7	150,0	105,7
Әуе	100,0	100,0	104,4	100,0
Құбыр	100,1	124,2	165,6	123,4
Ішкі су	100,0	103,1	124,0	101,9

### Пошталық және курьерлік қызметтерге

кезең соңына, өткен жылғы желтоқсанға пайызбен  
 2013 жыл .....100,4  
 өткен айға пайызбен  
 2013 жылғы желтоқсан .....100,0  
 2014 жылғы желтоқсан.....100,0

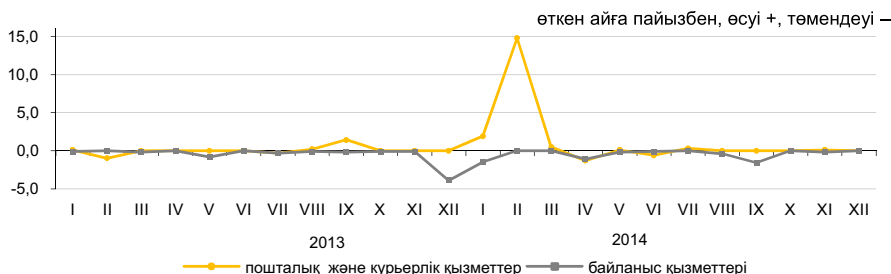

### Байланыс қызметтеріне

кезең соңына, өткен жылғы желтоқсанға пайызбен  
 2013 жыл .....94,2  
 өткен айға пайызбен  
 2013 жылғы желтоқсан .....96,1  
 2014 жылғы желтоқсан .....100,0

### Пошталық, курьерлік және байланыс қызметтерінің түрлері бойынша

	2014 жылғы желтоқсан			2014 жылғы қаңтар-желтоқсан 2013 жылғы қаңтар-желтоқсанға
	2014 жылғы қарашаға	2013 жылғы желтоқсанға	2010 жылғы желтоқсанға	
Пошталық және курьерлік қызметтері	100,0	115,9	121,0	115,9
Пошталық қызметтері	100,0	133,9	161,5	134,4
Курьерлік қызметтері	100,0	102,5	96,9	102,4
Байланыс қызметтері	100,0	95,0	77,4	92,6
Жергілікті телефон байланысы	100,0	99,9	97,6	99,6
Қалааралық телефон байланысы	100,0	99,7	96,4	99,5
Сымды желілер арқылы Интернетке қатынауды ұсыну бойынша қызметтері	100,0	95,7	56,3	90,2
Жедел әрекетті байланыс қызметтері	100,0	94,8	90,2	96,1
Сымсыз желілер арқылы Интернетке қатынауды ұсыну бойынша қызметтер	100,0	98,8	81,4	94,7
Өзге де телекоммуникациялық қызметтер	100,0	91,5	84,8	88,1

## 5.8 СЫРТҚЫ САУДА БАҒАСЫНЫҢ ИНДЕКСІ

### Экспорттық жеткізілімдер

кезең соңына, өткен жылғы желтоқсанға пайызбен	
2013 жыл.....	94,4
өткен айға пайызбен	
2013 жылғы қараша.....	100,2
2014 жылғы қараша.....	96,2

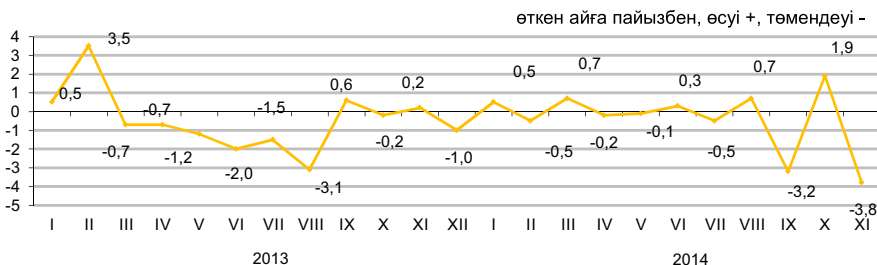

### Импорттық түсімдер

кезең соңына, өткен жылғы желтоқсанға пайызбен	
2013 жыл.....	105,4
өткен айға пайызбен	
2013 жылғы қараша.....	100,8
2014 жылғы қараша.....	98,4

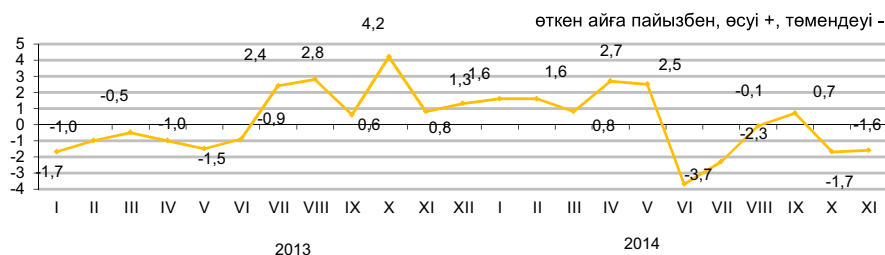

2014 жылғы қарашада экспортталатын тауарлар бағасының табиғи газға 21,1%, көмірге – 12,4%, қорғасынға – 6%, мысқа – 2,9%, ферроқорытпаларға – 1,6%, мұнайға – 0,5% төмендеуі, олардың бидайға 4,1%, түсті және қара металдар кендеріне – 3,7% жоғарылауы тіркелді. Импортталатын өнімдерден дәрі-дәрмектер 24,6%, макарон өнімдері – 14,7%, құс еті – 10,8%, балық – 8,1%, өсімдік майы – 3,5% арзандады, аяқкиім – 13,6%, қағаз – 4,4%, қант – 1,7% қымбаттады.

	2014 жылғы қараша				2014 жылғы қаңтар-қараша 2013 жылғы қаңтар-қарашаға
	2014 жылғы қазанға	2013 жылғы қарашаға	2013 жылғы желтоқсанға	2010 жылғы желтоқсанға	
<b>Экспорт - барлығы</b>	96,2	94,6	95,5	126,0	94,9
Шикізат	99,0	95,2	95,3	135,2	94,2
Жартылай дайын өнімдер	90,0	94,0	96,9	92,3	96,8
Дайын өнімдер	91,3	81,7	84,5	71,3	94,2
<b>Импорт - барлығы</b>	98,4	101,6	100,3	102,0	111,9
Шикізат	99,6	96,1	98,4	90,9	96,0
Жартылай дайын өнімдер	98,6	98,0	99,6	100,9	105,9
Дайын өнімдер	98,2	102,9	100,7	100,3	114,5

### Өнімдердің топтары бойынша

	пайызбен							
	Экспорттық жеткізілімдер				Импорттық түсімдер			
	2014 жылғы қараша				2014 жылғы қараша			
2014 жылғы қазанға	2013 жылғы қарашаға	2013 жылғы желтоқсанға	2010 жылғы желтоқсанға	2014 жылғы қазанға	2013 жылғы қарашаға	2013 жылғы желтоқсанға	2010 жылғы желтоқсанға	
Балық және шаян тәрізділер, былқылдақ денелілер мен басқа да су омыртқасыздары	91,9	76,6	81,1	70,6	91,9	91,5	89,5	93,3
Сүт өнімдері, құс жұмыртқасы	135,7	104,7	111,6	137,1	89,4	80,2	77,2	87,9
Дәнді дақылдар	103,8	110,7	107,9	71,2	98,1	97,8	92,3	61,2
Қант және қанттан жасалған кондитерлік өнімдер	96,0	76,4	74,6	82,7	96,2	88,8	92,6	99,9
Алкогольді ішімдіктер және алкогольсіз сусындар	89,8	90,2	94,4	75,5	85,9	92,2	97,8	88,3
Минералды өнімдер	98,6	93,9	94,3	132,5	100,1	102,5	102,5	92,8
Қара және түсті металдар	87,1	92,6	94,9	85,6	96,9	101,3	102,4	117,2
Химия өнеркәсібі өнімдері	96,6	111,7	114,5	109,6	87,0	76,1	74,9	75,3
Пластмасса және одан жасалған бұйымдар	165,1	161,2	148,4	144,1	95,5	84,3	85,3	87,9
Тоқыма және тоқыма бұйымдар	93,4	76,8	78,9	117,8	98,3	100,0	98,3	113,5

## 6. ҰЛТТЫҚ ЭКОНОМИКА

### 6.1 ҚЫСҚА МЕРЗІМДІ ЭКОНОМИКАЛЫҚ ИНДИКАТОР

өткен жылғы тиісті айға пайызбен

	2013	2014
Қаңтар	102,6	103,3
Ақпан	103,3	102,3
Наурыз	105,0	102,0
Сәуір	104,4	103,0
Мамыр	104,1	103,1
Маусым	104,8	101,4
Шілде	105,0	103,1
Тамыз	104,8	103,5
Қыркүйек	106,6	101,6
Қазан	106,3	99,9
Қараша	109,6	105,4
Желтоқсан	106,8	105,0

өткен жылғы тиісті кезеңге пайызбен

	2013	2014
Қаңтар	102,6	103,3
Қаңтар-ақпан	102,9	102,8
Қаңтар-наурыз	103,7	102,5
Қаңтар-сәуір	103,9	102,7
Қаңтар-мамыр	103,9	102,8
Қаңтар-маусым	104,1	102,5
Қаңтар-шілде	104,2	102,7
Қаңтар-тамыз	104,3	102,8
Қаңтар-қыркүйек	104,6	102,6
Қаңтар-қазан	104,8	102,3
Қаңтар-қараша	105,1	102,6
Қаңтар-желтоқсан	105,2	102,8

өткен жылғы тиісті айға пайызбен

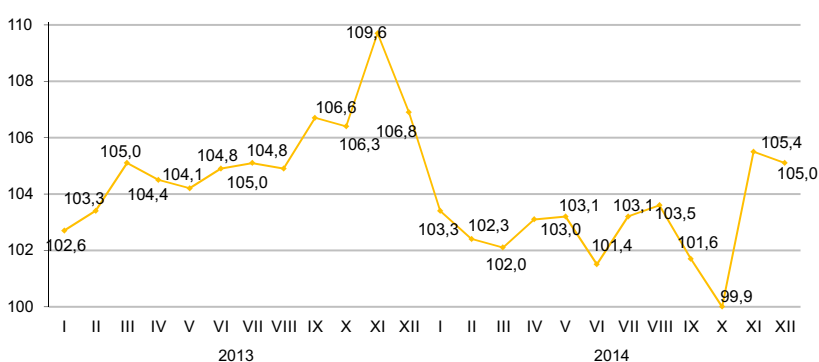

өткен жылғы тиісті кезеңге пайызбен

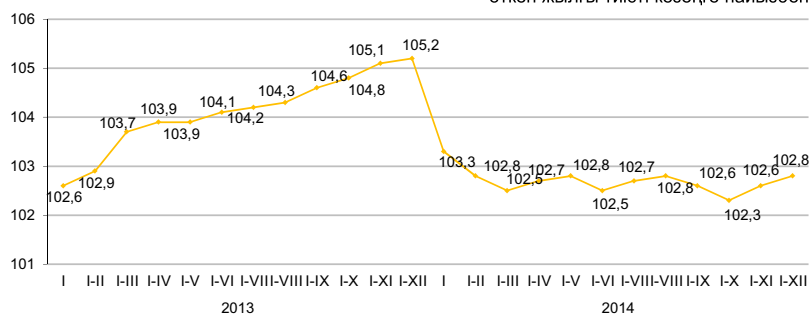

Қысқа мерзімді экономикалық индикатор – экономиканың даму тенденцияларын сипаттайтын көрсеткіш. Оны есептеу жедел есептеуді қамтамасыз ету мақсатында жүзеге асырылады және ауыл шаруашылығы, өнеркәсіп, құрылыс, сауда, көлік және байланыс сияқты негізгі салалар бойынша шығарылым индекстерінің өзгеруіне негізделеді. Аталған салалардың ЖІӨ көлеміндегі үлесі 67-68%.

## 6.2 ЖАЛПЫ ІШКІ ӨНІМ

нақты көлем индексі, өткен жылғы тиісті кезеңге пайызбен	
2004 жылғы қаңтар-қыркүйек	109,1
2005 жылғы қаңтар-қыркүйек	109,0
2006 жылғы қаңтар-қыркүйек	110,5
2007 жылғы қаңтар-қыркүйек	109,6
2008 жылғы қаңтар-қыркүйек	104,0
2009 жылғы қаңтар-қыркүйек	98,5
2010 жылғы қаңтар-қыркүйек	107,5
2011 жылғы қаңтар-қыркүйек	107,2
2012 жылғы қаңтар-қыркүйек	105,2
2013 жылғы қаңтар-қыркүйек	105,7
2014 жылғы қаңтар-қыркүйек	104,1



## Тауарлар мен қызметтер өндірісі

2014 жылғы қаңтар-қыркүйектегі есептік деректер ЖІӨ-нің құрылымында тауарлар өндірісі 39,9%, қызметтер өндірісі 53,3% құрады. ЖІӨ-нің өндірісінде негізгі үлесті – 29,9% өнеркәсіп және 16,7% - көтерме және бөлшек сауда; автомобильдерді және мотоциклдерді жөндеу алып отыр.

	өткен жылғы тиісті кезеңге пайызбен		
	2014 жылғы қаңтар-қыркүйек		
	жалпы қосылған құн, млн. теңге	нақты көлем индексі	дефлятор
Тауарлар өндірісі	10 264 122,0	100,7	109,7
Қызметтер өндірісі	13 792 604,7	105,7	106,5

## Экономикалық қызмет түрлері бойынша ЖІӨ

	Жалпы қосылған құн, млн. теңге	өткен жылғы тиісті кезеңге пайызбен		
		Нақты көлем индексі	Дефлятор	ЖІӨ құрылымы, қорытындыға пайызбен
2014 жылғы қаңтар-қыркүйек				
Жалпы ішкі өнім	25 816 000,1	104,1	106,7	100,0
Ауыл, орман және балық шаруашылығы	1 111 183,6	101,5	101,5	4,3
Өнеркәсіп	7 692 368,4	99,9	112,1	29,9
Құрылыс	1 460 570,0	104,3	104,4	5,7
Көтерме және бөлшек сауда; автомобильдерді және мотоциклдерді жөндеу	4 302 907,8	109,1	106,4	16,7
Келік және қоймалау	1 938 414,0	106,8	106,8	7,5
Тұру және тамақтану бойынша қызметтер	227 871,3	103,4	111,0	0,9
Ақпарат және байланыс	602 596,0	107,7	100,9	2,2
Қаржы және сақтандыру қызметі	749 767,8	104,2	99,9	2,9
Жылжымайтын мүлікпен жасалатын операциялар	1 847 264,3	103,2	105,5	7,2
Кәсіби, ғылыми және техникалық қызмет	1 075 400,3	102,9	108,1	4,1
Әкімшілік және қосалқы қызмет көрсету саласындағы қызмет	483 023,1	105,8	112,8	1,9
Мемлекеттік басқару және қорғаныс; міндетті әлеуметтік қамтамасыз ету	561 432,0	101,6	107,0	2,2
Білім беру	840 315,7	102,2	106,4	3,3
Денсаулық сақтау және әлеуметтік қызметтер	548 797,7	101,8	109,6	2,1
Өнер, ойын-сауық және демалыс	182 977,8	110,0	110,0	0,7
Өзге де қызметтер түрлерін ұсыну	423 702,7	104,8	113,7	1,6
Үй қызметшісін жалдайтын және өзі тұтыну үшін тауарлар мен қызметтер өндіретін үй шаруашылықтары қызметі	8 134,2	68,3	106,4	0,0
Жалпы қосылған құн	24 056 726,7	103,6	107,9	93,2
Өнімдерге салынған салықтар	1 759 273,4	110,1	92,8	6,8

## ТҮПКІЛІКТІ ТҰТЫНУ ӘДІСІМЕН ЕСЕПТЕЛГЕН ЖАЛПЫ ІШКІ ӨНІМ

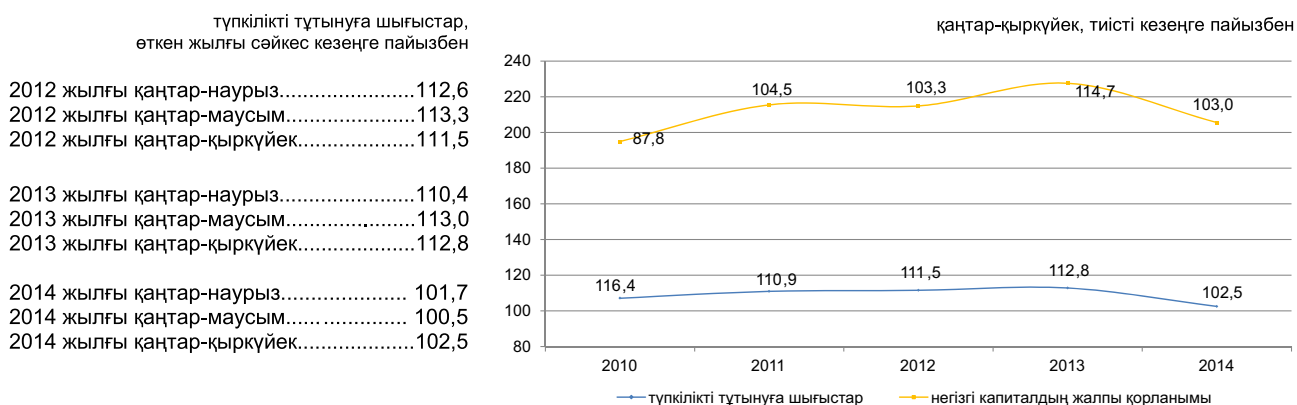

2014 жылғы қаңтар-қыркүйектегі түпкілікті тұтыну әдісімен есептелген жалпы ішкі өнім 25628089,5 млн. теңгені құрады. Өткен жылғы тиісті кезеңмен салыстырғанда нақты есептеуде түпкілікті тұтыну шығыстарының компоненттері бойынша өсім байқалады: мемлекеттік басқару – 11,2%, үй шаруашылықтарына қызмет көрсететін коммерциялық емес ұйымдар – 1,3% өсті.

өткен жылғы тиісті кезеңге пайызбен

	ЖІӨ компоненттері, млн. теңге	Нақты көлем индексі	Дефлятор
Түпкілікті тұтынуға шығыстар	14 638 281,2	102,5	105,9
Жалпы қорланым	6 524 680,6	100,2	103,8
Тауарлар мен қызмет көрсету экспорты	11 761 638,9	99,4	116,0
Тауарлар мен қызмет көрсету импорты	7 296 511,2	91,9	114,0

## 2014 жылғы қаңтар-қыркүйектегі түпкілікті тұтыну әдісімен есептелген ЖІӨ

өткен жылғы тиісті кезеңге пайызбен

	ЖІӨ компоненттері, млн. теңге	Нақты көлем индексі	Дефлятор	ЖІӨ құрылымы, қорытындыға пайызбен
Түпкілікті тұтынуға шығыстар	14 638 281,2	102,5	105,9	57,2
үй шаруашылықтары	11 326 765,9	100,4	105,9	44,2
мемлекеттік басқару	3 030 120,9	111,2	105,4	11,9
жеке тауарлар мен қызмет көрсетулер	1 579 098,4	104,9	106,7	6,2
ұжымдық қызмет көрсетулер	1 451 022,5	118,8	104,0	5,7
үй шаруашылықтарына қызмет көрсететін коммерциялық емес ұйымдар	281 394,4	101,3	108,6	1,1
Жалпы қорланым	6 524 680,6	100,2	103,8	25,4
негізгі капиталдың жалпы қорланымы	5 104 280,9	103,0	103,4	19,9
материалдық айналым құрал-жабдықтары қорларының өзгеруі	1 420 399,7		105,4	5,5
Таза экспорт	4 465 127,7			17,4
тауарлар мен қызмет көрсету экспорты	11 761 638,9	99,4	116,0	45,9
тауарлар мен қызмет көрсету импорты	7 296 511,2	91,9	114,0	28,5
Түпкілікті тұтыну әдісімен есептелген жалпы ішкі өнім	25 628 089,5	103,7	107,5	100,0
Статистикалық алшақтық	187 910,6			
Өндіріс әдісімен есептелген жалпы ішкі өнім	25 816 000,1	104,1	106,7	

### ТАБЫСТАР ӨДІСІМЕН ЕСЕПТЕЛГЕН ЖАЛПЫ ІШКІ ӨНІМ

млрд. теңге

2012 жылғы қаңтар-наурыз.....	5 976,7
2012 жылғы қаңтар-маусым.....	12 535,9
2012 жылғы қаңтар-қыркүйек.....	20 378,2
2012 жыл.....	30 347,0
2013 жылғы қаңтар-наурыз.....	6 817,2
2013 жылғы қаңтар-маусым.....	14 152,7
2013 жылғы қаңтар-қыркүйек.....	23 259,2
2013 жыл.....	35 275,2
2013 жылғы қаңтар-наурыз.....	7 565,9
2013 жылғы қаңтар-маусым.....	15 717,9
2013 жылғы қаңтар-қыркүйек.....	25 816,0

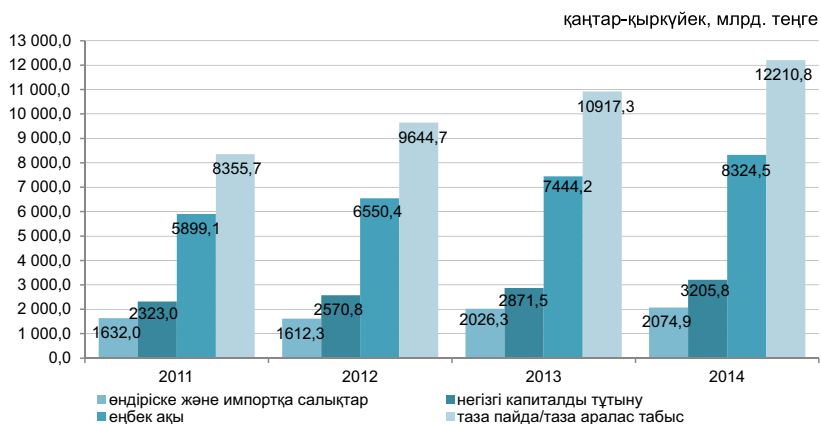

Есепті деректер бойынша 2014 жылғы қаңтар-қыркүйектегі табыстардың құралуы құрылымында тауарлар өндірісі мен қызметтер өндірісіндегі еңбекақы төлеу үлесі тиісінше, 26,6% және 40,5% құрады, өндіріске салынатын басқа да салықтар үлесі тауарлар өндірісінде 2,3%, қызметтер өндірісінде 0,6% құрады, сәйкесінше жалпы пайда/жалпы аралас табыс үлесі 71,1% және 58,9% құрады.

	қорытындыға пайызбен	
	2013	2014
Жалпы ішкі өнім	100,0	100,0
Еңбекақы	32,0	32,3
Өндіріске және импортқа салынатын салықтар*	8,7	8,0
өндіріске салынатын басқа да салықтар	1,3	1,2
Жалпы пайда/ жалпы аралас табыс	59,3	59,7

### 2014 жылғы қаңтар-қыркүйектегі экономикалық қызмет түрлері бойынша бастапқы табыстардың салалық құрылымы

	Жалпы қосылған құн	Оның ішінде		
		еңбекақы	өндіріске басқа да салықтар	жалпы пайда/ жалпы аралас табыс
Ауыл, орман және балық шаруашылығы	100,0	25,5	0,1	74,4
Өнеркәсіп	100,0	24,6	2,9	72,5
Кен өндіру өнеркәсібі және карьерлерді қазу	100,0	16,2	3,9	79,9
Өңдеу өнеркәсібі	100,0	34,0	1,4	64,6
Электрмен жабдықтау, газ, бу беру және ауа баптау	100,0	46,2	1,8	52,0
Сумен жабдықтау; көріз жүйесі, қалдықтардың жиналуын және таратылуын бақылау	100,0	49,8	2,1	48,1
Құрылыс	100,0	38,6	0,4	61,0
Көтерме және бөлшек сауда; автомобильдерді және мотоциклдерді жөндеу	100,0	31,8	0,3	67,9
Көлік және қоймалау	100,0	41,3	1,4	57,3
Тұру және тамақтану бойынша қызметтер	100,0	35,3	0,6	64,1
Ақпарат және байланыс	100,0	44,7	1,3	54,0
Қаржы және сақтандыру қызметі	100,0	34,8	1,2	64,0
Жылжымайтын мүлікпен жасалатын операциялар	100,0	8,9	0,6	90,5
Кәсіби, ғылыми және техникалық қызмет	100,0	55,5	0,7	43,8
Өкімшілік және қосалқы қызмет көрсету саласындағы қызмет	100,0	57,3	0,8	41,9
Мемлекеттік басқару және қорғаныс; міндетті әлеуметтік қамтамасыз ету	100,0	71,6	0,1	28,3
Білім беру	100,0	83,3	0,2	16,5
Денсаулық сақтау және әлеуметтік қызметтер	100,0	67,0	0,2	32,8
Өнер, ойын-сауық және демалыс	100,0	61,0	0,2	38,8
Өзге де қызметтер түрлерін ұсыну	100,0	43,9	0,2	55,9
Үй қызметшісін жалдайтын және өзі тұтыну үшін тауарлар мен қызметтер өндіретін үй шаруашылықтары қызметі	100,0	50,9	0,5	48,6
<b>Салалар бойынша жиыны</b>	<b>100,0</b>	<b>34,6</b>	<b>1,3</b>	<b>64,1</b>

\* Өндіріске және импортқа салықтар тұтас экономика бойынша салалық құрылымсыз есептеледі.

### 6.3 ТӨЛЕМ БАЛАНСЫ

#### Төлем балансының ағымдағы операциялар шоты бойынша сальдо

млн. АҚШ доллары

2013 жылғы III тоқсан .....-2259.4  
 2014 жылғы III тоқсан .....-1415.7

2014 жылғы III тоқсанда төлем балансының ағымдағы операциялар шоты бойынша теріс сальдо 2259,4 млн. АҚШ доллары мөлшерінде қалыптасты (2013 жылғы III тоқсанда нәтиже теріс мәнді болып 1415,7 АҚШ долларын құрады).

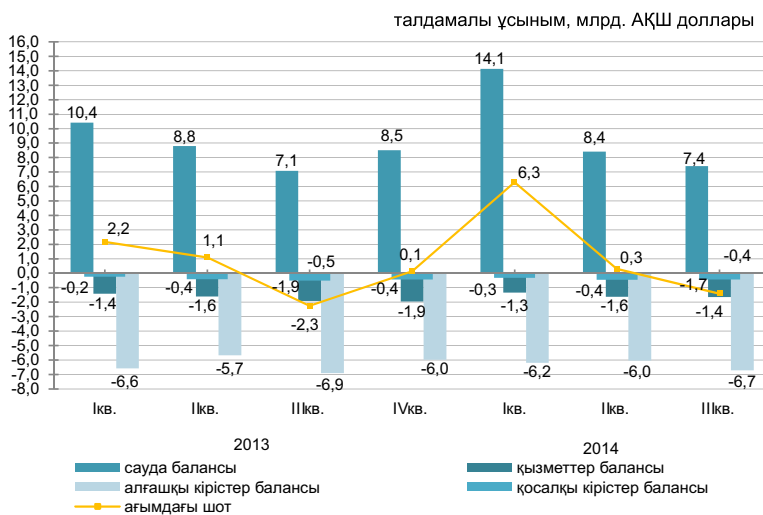

стандарттық ұсыным, млн. АҚШ доллары

	2013				2014		
	I тоқсан	II тоқсан	III тоқсан	IV тоқсан	I тоқсан	II тоқсан	III тоқсан
Ағымдағы шот	2 164,2	1 089,3	-2 259,4	127,8	6 289,4	289,4	-1 415,7
Капиталмен операциялар есебі	-8,6	2,7	-0,6	0,1	16,0	2,9	2,2
Қаржылық шот	654,2	-1 897,9	-981,9	-2 057,7	246,4	-1 389,1	-5 249,0
Таза қателер және қалып қойғандар	-1 211,7	-3 564,0	-1 522,3	-1 500,3	-4 796,4	-2 154,1	-1 666,0

#### Қаржылық операциялар есебі

2014 жылғы III тоқсанда тікелей инвестициялармен жасалған операциялар бойынша сальдо -3494,9 млн. доллар (2013 жылғы III тоқсанда -1966,1 млн. доллар) құрады. Есепті кезеңде қаржылық активтерді таза алу 222 млн. долларды құрады, ал міндеттемелердің таза қабылдануы 3716,9 млн. долларды құрады. 2014 жылғы III тоқсанда портфельдік инвестициялармен жасалған операциялар нәтижесі оң болып, 1946,3 млн. доллар (2013 жылғы III тоқсанда 1387,5 млн. доллар) құрады.

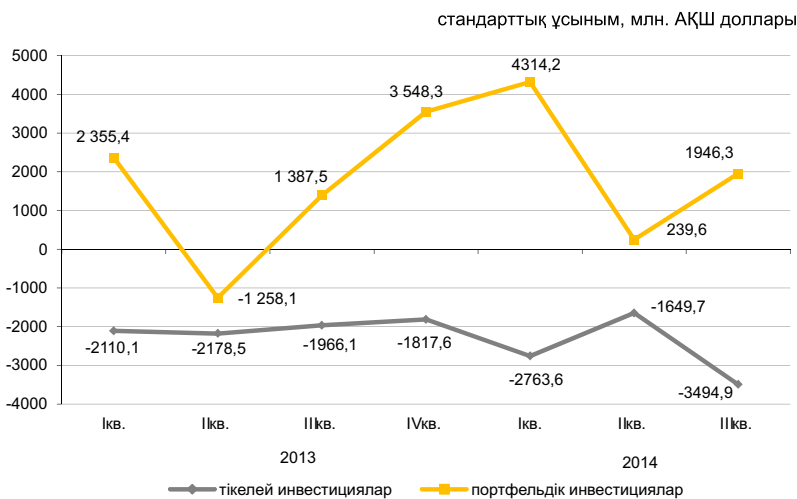

## 6.4 ЕҢБЕК ӨНІМДІЛІГІ

2013 жылғы қаңтар-наурыз.....	103,8
2013 жылғы қаңтар-маусым.....	103,9
2013 жылғы қаңтар-қыркүйек.....	104,5
2013 жыл.....	104,9
2014 жылғы қаңтар-наурыз.....	102,4
2014 жылғы қаңтар-маусым.....	102,6

Жалпы экономика бойынша 2014 жылғы қаңтар-маусымда еңбек өнімділігінің индексі өткен жылғы тиісті кезеңге 102,6% құрады.

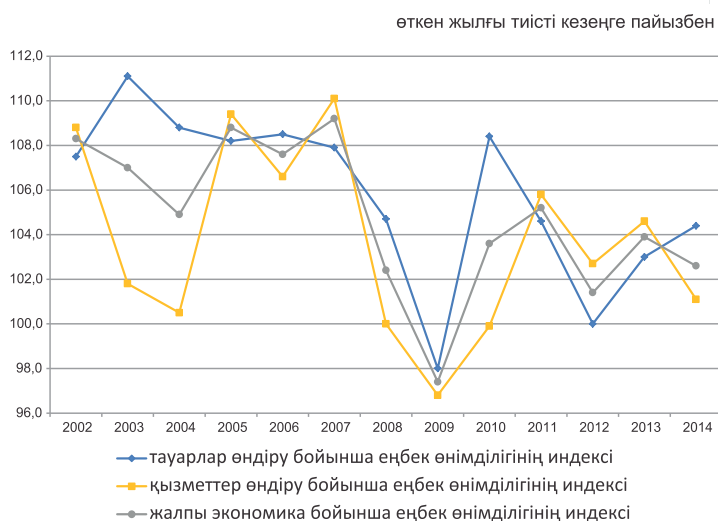

## Еңбек өнімділігі

	Еңбек өнімділігі, мың теңге/жан басына		Еңбек өнімділігінің индексі, өткен жылғы тиісті кезеңге пайызбен	
	2014 жылғы қаңтар-наурыз	2014 жылғы қаңтар-маусым	2014 жылғы қаңтар-наурыз	2014 жылғы қаңтар-маусым
Жалпы экономика	818,6	1 691,2	102,4	102,6
Тауарлар өндіру	823,5	1 678,6	104,1	104,4
Ауыл, орман және балық шаруашылығы	76,4	183,1	110,9	109,8
Өнеркәсіп	2 488,0	4 873,8	100,9	101,6
Кен өндіру өнеркәсібі және карьерлерді қазу	5 919,1	11 475,2	96,5	97,6
Өңдеу өнеркәсібі	1 556,4	3 164,3	99,1	101,1
Электрмен жабдықтау, газ, бу беру және ауа баптау	1 228,5	2 103,7	114,5	111,5
Сумен жабдықтау; кәріз жүйесі, қалдықтардың жиналуын және таратылуын бақылау	322,4	612,8	101,5	95,6
Құрылыс	418,1	1 218,4	104,5	105,1
Қызметтер өндіру	815,1	1 700,4	101,2	101,1
Көтерме және бөлшек сауда; автомобильдерді және мотоциклдерді жөндеу	831,4	1 956,0	110,7	107,9
Көлік және қоймалау	934,1	1 935,0	96,2	96,4
Тұру және тамақтану бойынша қызметтер	475,6	811,5	81,3	82,0
Ақпарат және байланыс	1 228,1	2 817,1	111,2	110,2
Қаржы және сақтандыру қызметі	1 505,3	2 945,3	97,9	96,3
Жылжымайтын мүлікпен жасалатын операциялар	6 041,7	12 263,8	99,3	102,0
Кәсіби, ғылыми және техникалық қызмет	2 284,2	3 860,1	96,3	96,4
Әкімшілік және қосалқы қызмет көрсету саласындағы қызмет	836,3	1 566,5	90,2	91,2
Мемлекеттік басқару және қорғаныс; міндетті әлеуметтік қамтамасыз ету	424,4	904,0	96,2	100,0
Білім беру	301,0	582,4	99,5	100,2
Денсаулық сақтау және әлеуметтік қызметтер	368,6	758,5	102,8	101,7
Өнер, ойын-сауық және демалыс	470,6	1 084,7	109,7	101,7
Өзге де қызметтер түрлерін ұсыну	225,6	665,0	94,9	98,1
Үй қызметшісін жалдайтын және өзі тұтыну үшін тауарлар мен қызметтер өндіретін үй шаруашылықтары қызметі	260,8	580,6	102,0	104,1

## 6.5 НЕГІЗГІ КАПИТАЛҒА САЛЫНҒАН ИНВЕСТИЦИЯЛАР

өткен жылғы тиісті кезеңге пайызбен

2013 жыл ..... 106,9  
2014 жылғы қаңтар-желтоқсан .... 103,9

өткен жылғы тиісті айға пайызбен

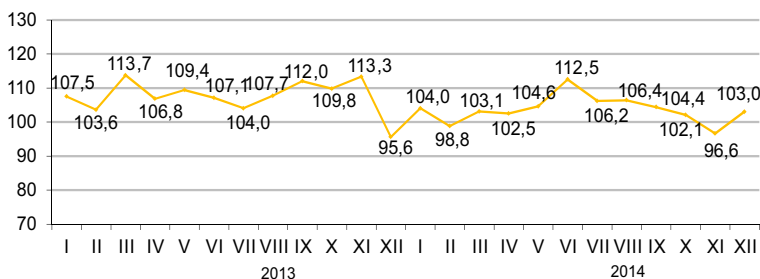

### Қаржыландыру көздері бойынша

2014 жылғы қаңтар-желтоқсанда шаруашылық жүргізуші субъектілердің меншікті қаражаттары инвестициялардың басым көздері болып қалуда, олардың көлемі 3806,4 млрд. теңгені құрады.

	2014 жылғы қаңтар-желтоқсан	
	млн. теңге	үлес салмағы, пайызбен
Негізгі капиталға салынған инвестициялар	6 574 689	100,0
оның ішінде келесі қаражаттар есебінен:		
мемлекеттік бюджет	1 324 891	20,1
меншікті	3 806 441	57,9
банктердің кредиттері	341 881	5,2
одан шетелдік банктердің кредиттері	51 383	0,8
басқа да қарыз	1 101 476	16,8
одан резидент еместердің қарыз қаражаттары	793 799	12,1

### Технологиялық құрылым бойынша

2014 жылғы қаңтар-желтоқсанда 2013 жылмен салыстырғанда ғимараттар мен имараттарды салу және күрделі жөндеу жұмыстарына бағытталған инвестициялық салымдардың 11,3% ұлғаюы байқалады.

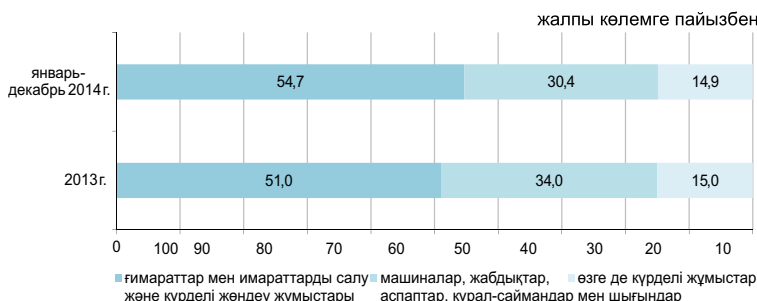

### Пайдалану бағыттары бойынша

2014 жылғы қаңтар-желтоқсанда негізгі капиталға салынған инвестициялардың едәуір үлесі кен өндіру өнеркәсібі және карьерлерді қазу (30,3%), көлік және қоймалау (18,3%) және жылжымайтын мүлікпен жасалатын операцияларға (10,2%) келеді.



### Кәсіпорындардың мөлшерлілігі бойынша

Ірі кәсіпорындардың инвестициялық салымдарының көлемі 2014 жылғы қаңтар-желтоқсанда 3109,6 млрд. теңгені құрады.

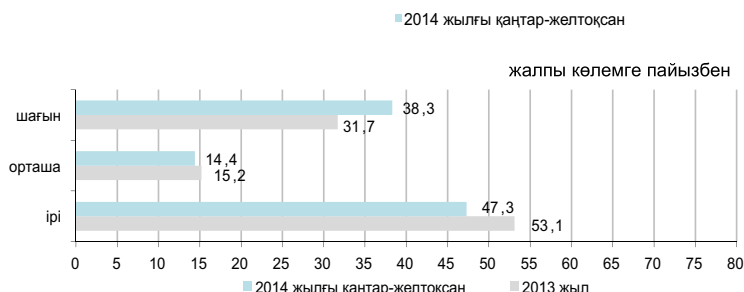

## 6.6 ОТЫН-ЭНЕРГЕТИКАЛЫҚ РЕСУРСТАР (ОЭР)

### Ресурстар

2014 жылғы қаңтар-қарашада республиканың экономикалық айналымына тартылған отынның негізгі табиғи түрлерінің (мұнай, газ конденсатын қоса, табиғи газ бен тас көмір) жалпы ресурстары 173,5 млн. тонна шартты отынды құрады.

	Табиғи ресурстардың жалпы көлеміндегі үлес салмағы	пайызбен		
		2014 жылғы қаңтар-қараша 2013 жылғы қаңтар-қарашаға		
		ресурстар	өндіріс	импорт
Шикі мұнай	44,2	88,7	97,5	3,9
Көмір	34,6	94,4	94,6	48,5
Табиғи газ	12,7	101,5	102,6	79,6
Газ конденсаты	8,5	105,0	105,2	93,0

ресурстардың жалпы көлеміне пайызбен



Мұнай өнімдерінің ресурстары негізінен меншікті өндіріс (79–100%) есебінен қалыптасты. Мұнай өнімдеріне сұраныс олардың импортымен ішінара толықтырылған. 2014 жылғы қаңтар-қарашада 2013 жылғы тиісті кезеңмен салыстырғанда ресурстар құрылымында автомобиль бензинінің (10,9 пайыздық тармаққа), мазуттың (4,7 пайыздық тармаққа), дизельдік отынның (2,8 пайыздық тармаққа), сұйытылған пропан және бутанның (0,2 пайыздық тармаққа) импорт үлесінің төмендеуі байқалды.

	2014 жылғы қаңтар-қараша 2013 жылғы қаңтар-қарашаға	пайызбен		
		Ресурстардың жалпы көлеміне		
	ресурстар	өндіріс	импорт	экспорт
Моторлық бензині	97,2	79,0	21,0	0,6
Газойли	96,1	93,0	7,0	3,7
Мазут	96,8	82,8	0,1	100,0
Сұйытылған пропан және бутан	103,1	100,0	-	90,9

### Пайдалану

2014 жылғы қаңтар-қарашада 2013 жылғы тиісті кезеңмен салыстырғанда ОЭР экспортының көлемі 4,3% төмендеді.

Мұнайды жеткізу көп деңгейде Италияға (28,8%) экспорттың жалпы көлемінен), Нидерландыға (12%), Қытайға (9,9%), Францияға (8,1%), Швейцарияға (8%), Австрияға (5,8%) жүзеге асырылады.

	2014 жылғы қаңтар-қараша 2013 жылғы қаңтар-қарашаға		пайызбен	
	Ресурстардың жалпы көлеміне		экспорт	ішкі рынокта өткізу
	экспорт	ішкі рынокта өткізу	экспорт	ішкі рынокта өткізу
Шикі мұнай	94,9	12,9	98,9	1,1
Көмір	92,5	95,2	27,9	72,1
Табиғи газ	101,5	-	100,0	-
Газ конденсаты	94,1	106,6	11,3	88,7

### Шикі мұнай экспортының көлемі

өткен жылғы сәйкес кезеңге пайызбен

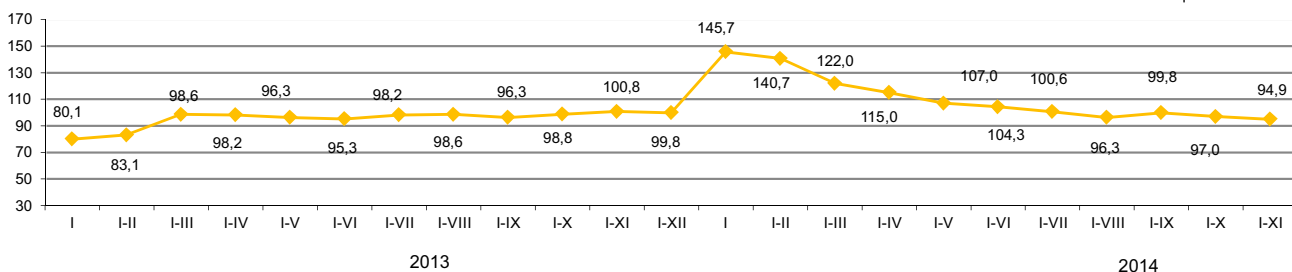

## 6.7 КӘСІПОРЫНДАР СТАТИСТИКАСЫ

### Заңды тұлғалар саны

	бірлік	
	2014 жылғы 1 желтоқсандағы жағдай бойынша	2015 жылғы 1 қаңтардағы жағдай бойынша
Тіркелгендер	353 171	353 833
Жұмыс істеп тұрғандар	195 308	197 829

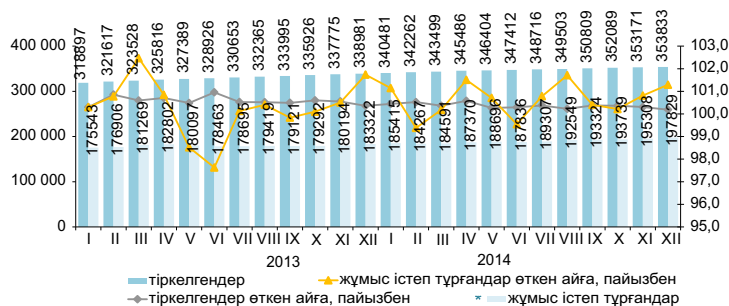

### Қызмет түрлері және белсенділігі бойынша заңды тұлғалар

2015 жылғы 1 қаңтардағы жағдай бойынша, бірлік

	Барлық тіркелгені	Одан				таратылу процесінде
		жұмыс істейтіндер	оның ішінде			
			әлі жұмыс істемейтіндер (жаңалары)	белсенді	уақытша жұмыс істемейтіндер	
Барлығы	353 833	197 829	25 892	118 406	53 531	4 219
Көтерме және бөлшек сауда; автомобильдерді және мотоциклдерді жөндеу қызметін қоса алғанда)	108 758	48 886	6 937	25 605	16 344	1 551
Құрылыс	50 037	28 341	4 788	12 300	11 253	682
Кәсіби, ғылыми және техникалық қызмет	26 401	14 402	1 532	8 047	4 823	257
Өзге де қызметтер түрлерін ұсыну	24 884	13 906	4 116	6 523	3 267	163
Өндіру өнеркәсібі	20 401	11 274	1 294	6 529	3 451	335
Білім беру	18 664	15 995	826	14 487	682	123
Жылжымайтын мүлікпен жасалатын операциялар	16 544	10 108	607	7 243	2 258	186
Әкімшілік және қосалқы қызмет көрсету саласындағы қызмет	13 993	8 478	956	5 010	2 512	114
Көлік және қоймалау	13 275	7 546	1 004	4 390	2 152	145
Ауыл, орман және балық шаруашылығы	12 621	6 973	583	4 948	1 442	242
Мемлекеттік басқару және қорғаныс; міндетті әлеуметтік қамтамасыз ету	10 023	9 279	94	9 102	83	53
Қаржы және сақтандыру қызметі	9 065	4 902	639	3 124	1 139	56
Ақпарат және байланыс	8 117	4 681	795	2 406	1 480	76
Денсаулық сақтау және әлеуметтік қызметтер	5 789	3 978	353	3 147	478	54
Өнер, ойын-сауық және демалыс	5 060	3 061	394	2 156	511	34
Тұру және тамақтану бойынша қызметтер	4 202	2 469	443	1 337	689	36
Көндіру өнеркәсібі және карьерлерді қазу	2 776	1 669	315	852	502	39

Деректер ҚР МЖ 03-2007 ЭҚЖЖ жіктеуішіне сәйкес берілген.

### Меншік нысандары бойынша тіркелген заңды тұлғалар

	бірлік	
	2014 жылғы 1 желтоқсандағы жағдай бойынша	2015 жылғы 1 қаңтардағы жағдай бойынша
Барлығы	353 171	353 833
жеке	307 169	307 780
мемлекеттік	27 641	27 672
шетелдік	18 361	18 381

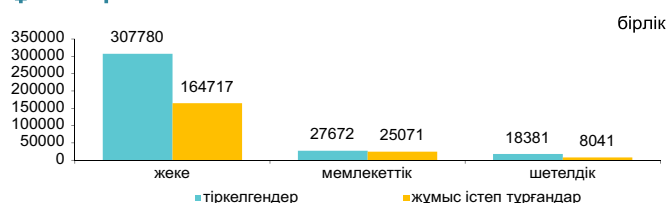

### Белсенділігі бойынша тіркелген заңды тұлғалар

	бірлік	
	2014 жылғы 1 желтоқсандағы жағдай бойынша	2015 жылғы 1 қаңтардағы жағдай бойынша
Барлығы	353 171	353 833
шағын орта ірі	335 740	336 422
орта	14 983	14 936
ірі	2 448	2 475

	бірлік	
	2014 жылғы 1 желтоқсандағы жағдай бойынша	2015 жылғы 1 қаңтардағы жағдай бойынша
Барлығы	353 171	353 833
жұмыс істейтіндер	195 308	197 829
белсенді	116 599	118 406
уақытша жұмыс істемейтіндер	51 869	53 531
әлі жұмыс істемейтіндер (жаңалары)	26 840	25 892
таратылу процесінде	4 400	4 219

## 7.1 ІШКИ САУДА

### Бөлшек сауда

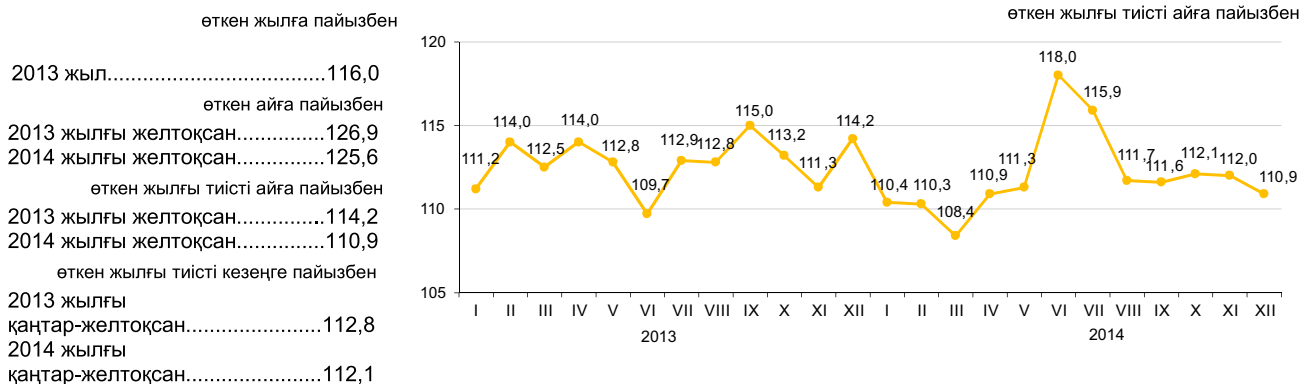

2014 жылғы қаңтар-желтоқсанда бөлшек сауда көлемі 6020,8 млрд. теңгені құрады және 2013 жылғы тиісті кезеңіне 12,1% ұлғайды. Саудамен айналысатын кәсіпорындармен тауарларды бөлшек саудада өткізу 2013 жылғы қаңтар-желтоқсанмен салыстырғанда 15,2% өсті. Базарлар және жеке кәсіпкерлермен өткізілген сауда көлемі есепті кезеңде 8,8% өсті. 2015 жылғы 1 қаңтарға бөлшек саудадағы саудамен айналысатын кәсіпорындардың тауарлық қорларының көлемі 324,8 млрд. теңгені құрады, саудадағы күндері – 44 күн. Азық-түлік тауарларының бөлшек сауда жалпы көлеміндегі үлесі 34,9% құрады, азық-түлік емес тауарлар – 65,1%. Азық-түлік тауарларын өткізу көлемі 2013 жылғы қаңтар-желтоқсанмен салыстырғанда 10,1%, азық-түлік емес тауарлар – 13,3% ұлғайды.

	Үлес салмағы	2014 жылғы желтоқсан 2013 жылғы желтоқсанға	2014 жылғы желтоқсан 2014 жылғы қарашаға	2014 жылғы қаңтар-желтоқсан 2013 жылғы қаңтар-желтоқсанға
Бөлшек сауда	100,0	110,9	125,6	112,1
сауда кәсіпорындарымен	53,9	110,6	130,9	115,2
базарларда және жеке кәсіпкерлермен	46,1	111,3	120,0	108,8

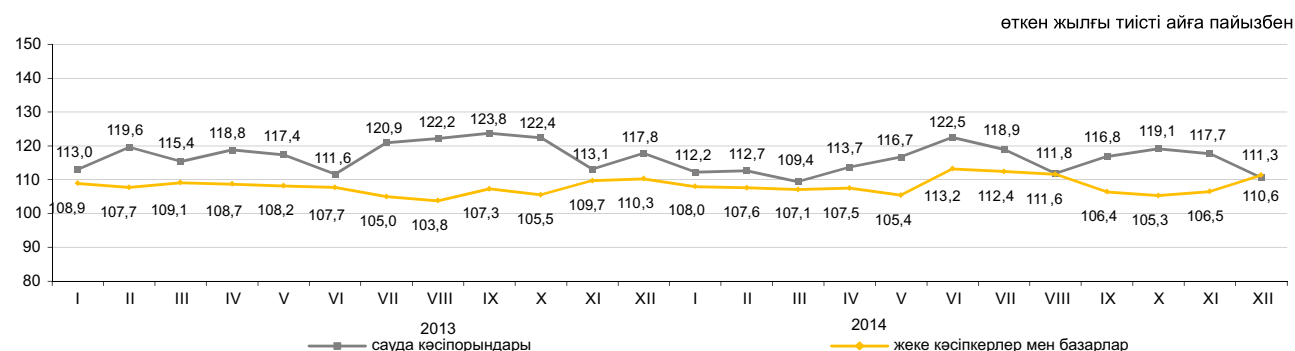

### Көтерме сауда

2014 жылғы қаңтар-желтоқсанда көтерме сауда көлемі 16358,4 млрд. теңгені құрады немесе өткен жылғы тиісті кезең деңгейіне 107,7%. Көтерме сауда тауар айналымының құрылымында азық-түлік емес тауарлар және өндірістік-техникалық мәндегі өнімдер (79,3%) басым.

### Тамақ өнімдері мен сусындарды ұсыну бойынша қызметтер (қоғамдық тамақтандыру)

Тамақ өнімдері мен сусындарды ұсыну бойынша қызметтердің көлемі 2014 жылғы қаңтар-желтоқсанда 256,8 млрд. теңгені құрады немесе өткен жылғы тиісті кезеңмен салыстырғанда 0,9% көп. Шағын кәсіпорындар мен жеке кәсіпкерлер үлесіне қызметтер көлемінің шамамен 60%-ы тиесілі.

## 7.2 РЕСУРСТАР ТЕҢГЕРІМІ ЖӘНЕ ЖЕКЕЛЕГЕН ТАУАРЛАРДЫ ПАЙДАЛАНУ

(ҚМ МТК және ҰЭМ СК деректері бойынша)

### Азық-түлік тауарлары

Отандық өндірістегі тауарлардың маңызды үлес салмағы көбінесе азық-түлік тауарларының ресурстарында байқалады. Сонымен бірге, ресурстары көп көлемде олардың импортымен қамтамасыз етілетін бірқатар өнімдер бар: қайта өңделген жемістер және жаңғақтар (99,2%), қайта өңделген көкөністер және саңырауқұлақтар (81,5%), кофе және шай (64,4%). Бір мезгілде ұн (ұн ресурсының жалпы көлемінен 54,2%), жарма (25,2%), макарон өнімдері (11,9%) бойынша едәуір экспорт көлемі байқалады. Бұл ретте есепті кезеңде ұн экспорты 2013 жылғы қаңтар-қарашамен салыстырғанда 1,2% өсті.

	2014 жылғы қаңтар-қараша 2013 жылғы қаңтар-қарашаға			Ресурстардың жалпы көлеміне	
	ресурстар	өндіріс	импорт	экспорт	ішкі нарықта өткізу
Ұн	100,0	99,9	183,7	54,2	45,8
Жарма	112,7	111,9	118,4	25,2	74,8
Макарон өнімдері	101,8	101,8	101,9	11,1	88,9
Нан-тоқаш және кондитерлік өнімдер	97,0	96,9	98,6	0,8	99,2
Қант	122,3	117,5	135,9	0,5	99,5
Өсімдік майы	111,2	119,0	92,3	11,0	89,0
Құс еті	89,2	77,1	103,2	1,8	98,2
Сүт өнімдері	105,1	105,1	105,4	3,5	96,5

ресурстардың жалпы көлеміне пайызбен

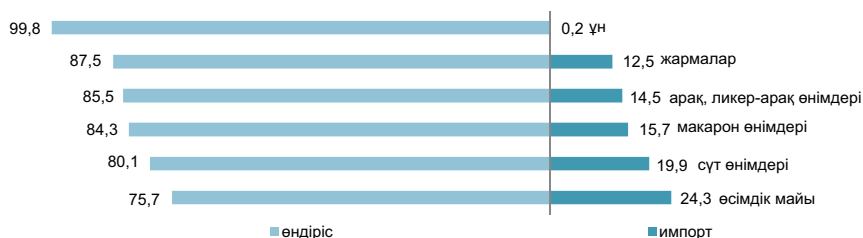

### Азық-түлік емес тауарлар

Азық-түлік емес тауарлардың нарығы көбінесе басқа елдерден әкелумен қамтамасыз етіледі. Ресурстарды толтыруда импорттың басымдылығы мынадай тауарларда: сыртқы киімдерде (99,4%), ауыз қуысы гигиена құралдары (99,3%), жуу құралдары (94,2%) байқалады. Тұрмыстық электр тауарларының арасында сондай-ақ, миксерлер және шырын сыққыштар (100%), кір жуатын машиналар (97,4%), теледидарлар (86,8%) бойынша импорт үлесі маңызды.

Құрылыс материалдарының ресурстары бойынша осыған ұқсас жағдай қалыптасуда. Табиғи шикізат болып табылатын құрылыс материалдарында ғана отандық өндіріс басым ресурстардың жалпы көлемінің (99-100%): асбест, табиғи құмдар, әктас, ғаныш, бор, доломит, саз және каолин.

Портландцемент өндірісі 2014 жылғы қаңтар-қарашада 2013 жылғы тиісті кезеңге қарағанда 15,6% өсті. Портландцемент ресурстарының жалпы көлемінде отандық өндірістің үлесі 87,8% құрады.

	2014 жылғы қаңтар-қараша 2013 жылғы қаңтар-қарашаға			Ресурстардың жалпы көлеміне	
	ресурстар	өндіріс	импорт	экспорт	ішкі нарықта өткізу
Жеңіл автомобильдері	102,0	101,5	102,1	0,4	99,6
Жүк автомобильдері	75,3	113,4	72,7	1,1	98,9
Сыртқы киім	108,7	105,0	108,7	0,5	99,5
Электр энергия есептеуіштері	129,4	113,8	143,3	-	100,0
Теледидарлар	111,7	66,9	124,3	4,9	95,1
Мақта мата	105,2	87,6	117,8	24,9	75,1
Аяқ киім	105,1	90,9	105,2	3,3	96,7
Ас үй жиһазы	90,1	94,1	84,1	0,1	99,9
Үй ішіндегі құрал-жабдықтар	110,1	156,2	95,5	0,3	99,7

ресурстардың жалпы көлеміне пайызбен

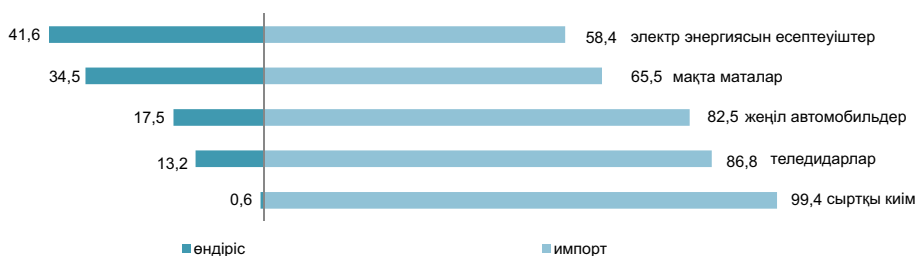

### 7.3 СЫРТҚЫ САУДА АЙНАЛЫМЫ

(ҚР ҚМ МКК және ҚР ҰЭМ СК деректері)

өткен айға пайызбен	
2013 жылғы қараша.....	91,2
2014 жылғы қараша.....	85,9
өткен жылғы тиісті айға пайызбен	
2013 жылғы қараша.....	104,8
2014 жылғы қараша.....	75,8
өткен жылғы тиісті кезеңге пайызбен	
2013 жылғы	
қаңтар-қараша.....	101,1
2014 жылғы	
қаңтар-қараша.....	90,1

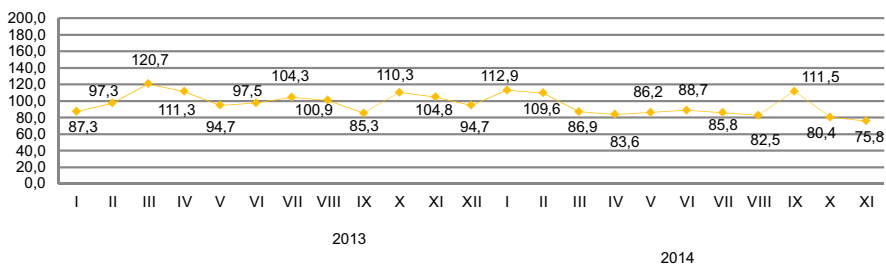

#### Сыртқы сауда айналымының құрылымы бойынша

2014 жылғы қаңтар-қарашадағы сыртқы сауда айналымы 110,6 млрд. АҚШ долларын құрады (2013 жылғы қаңтар-қарашамен салыстырғанда 9,9% азайды), оның ішінде экспорт – 73,3 млрд. АҚШ доллары (6,7% аз) және импорт – 37,3 млрд. АҚШ доллары (15,6% аз).  
Экспорт Көден одағы елдерімен 4922,3 млн. АҚШ долларын құрады немесе 2013 жылғы қаңтар-қарашамен салыстырғанда 10,7% азайды, импорт – 13162,6 млн. АҚШ доллары (22,2% аз).

	пайызбен	
	2014 жылғы қаңтар- қараша 2013 жылғы қаңтар- қарашаға	2014 жылғы қараша 2013 жылғы қарашаға
Сыртқы сауда айналымы	90,1	75,8
оның ішінде:		
экспорт	93,3	75,6
импорт	84,4	76,0

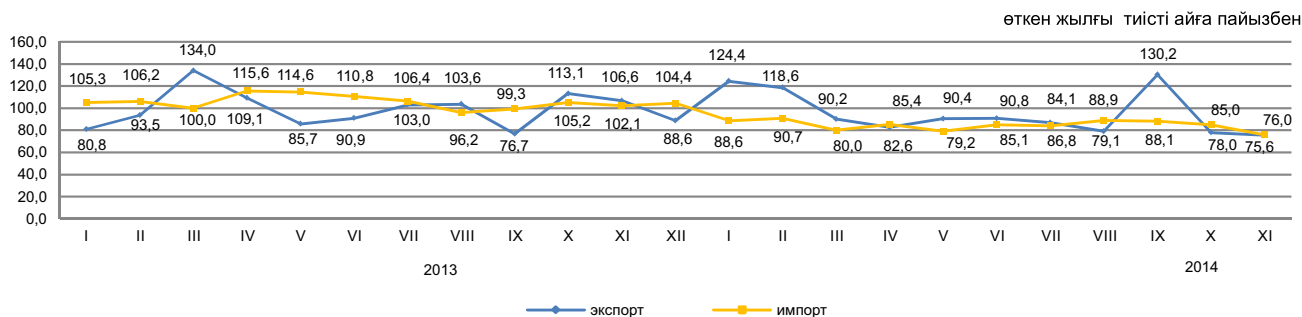

#### Жекелеген елдер бойынша

қорытындыға пайызбен

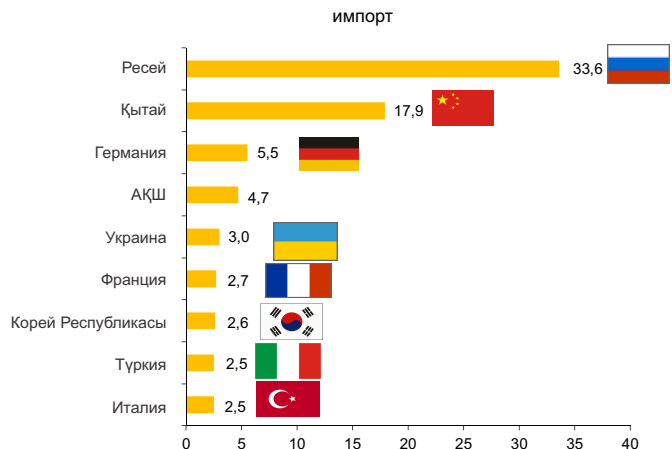
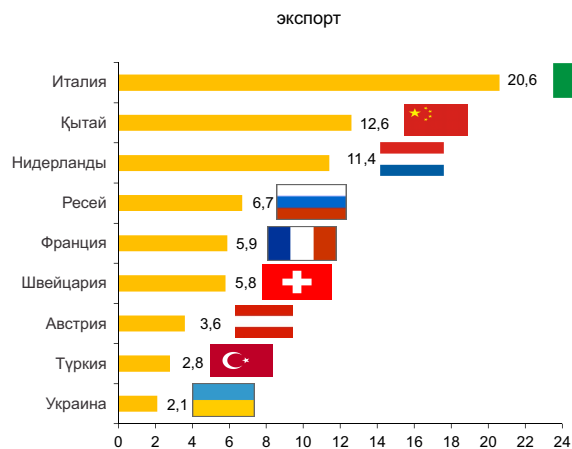

## 8. ЭКОНОМИКАНЫҢ НАҚТЫ СЕКТОРЫ

### 8.1 ӨНЕРКӘСІПТІК ӨНДІРІС

өткен жылғы тиісті кезеңге пайызбен  
 2013 жыл.....102,5  
 2014 жылғы қаңтар-желтоқсан.....100,2

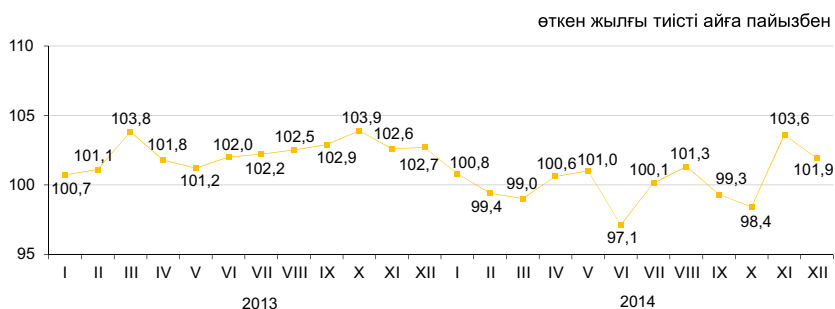

#### Өнеркәсіп салалары бойынша

2014 жылғы қаңтар-желтоқсандағы өнеркәсіп өнімі 18492,8 млрд. теңгеге, соның ішінде кен өндіру және өңдеу өнеркәсібі салаларында – тиісінше, 11245,9 және 5872,8 млрд. теңгеге, электрмен жабдықтау, газ, бу беру, ауа баптауда – 1208,4 млрд. теңгеге, сумен жабдықтау; көріз жүйесі, қалдықтардың жиналуын және таратылуын бақылауда – 165,7 млрд. теңгеге өндірілді.

	пайызбен	
	2014 жылғы қаңтар-желтоқсан 2013 жылға	Республикалық көлемдегі үлес салмағы, 2014 жылғы қаңтар-желтоқсан
<b>Өнеркәсіп</b>	100,2	100,0
Кен өндіру өнеркәсібі және карьерлерді қазу	99,7	60,8
Өңдеу өнеркәсібі	101,0	31,8
Электрмен жабдықтау, газ, бу беру және ауа баптау	102,3	6,5
Сумен жабдықтау; көріз жүйесі, қалдықтардың жиналуын және таратылуын бақылау	94,5	0,9

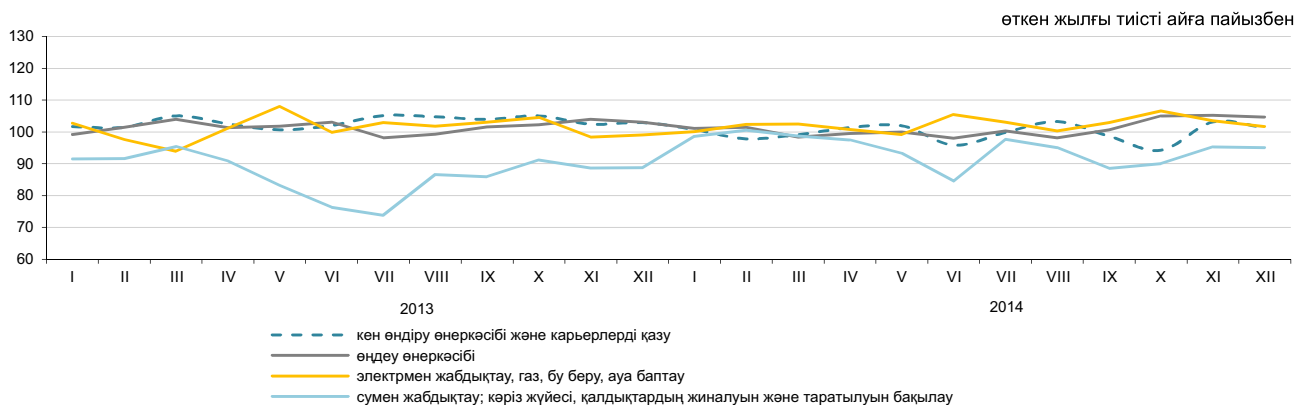

#### Өңдеу өнеркәсібі салалары бойынша

	2014 жылғы қаңтар-желтоқсан, млрд. теңге	2014 жылғы қаңтар-желтоқсан 2013 жылға, пайызбен
<b>Өңдеу өнеркәсібі</b>	5 872,8	101,0
Тамақ өнімдерін өндіру	1 042,4	102,9
Сусындарды өндіру	221,0	105,9
Темекі бұйымдарын өндіру	104,2	96,9
Жеңіл өнеркәсібі	65,9	103,7
Қағаз және қағаздан жасалған өнімдерді өндіру	32,3	108,6
Кокс және мұнай өңдеу өнімдерін өндіру	557,5	102,5
Химиялық өнеркәсіп өнімдерін өндіру	229,6	100,5
Резеңке және пластмасса бұйымдарын өндіру	132,6	99,6
Өзге де металл емес минералды өнімдер өндіру	423,5	103,5
Металлургия өнеркәсібі	1 915,2	100,2
Машина жасау	869,9	99,5

**Заттай көріністегі өндірілген өнім**

	2014 жылғы қаңтар-желтоқсан	2013 жыл
<b>Көмір және лигнит өндіру</b>		
Көмір - барлығы, мың тонна	113 843,5	119 573,8
<b>Шикі мұнай және табиғи газ өндіру</b>		
Мұнай, мың тонна	67 927,2	69 483,9
Газ конденсаты, мың тонна	12 918,2	12 303,4
Табиғи газ, млн. текше метр	42 922,1	42 244,3
<b>Металл кендерін өндіру</b>		
Темір кені, мың тонна	51 501,9	51 688,6
Мыс кені, мың тонна	38 660,6	41 291,3
Қорғасын-мырыш кені, мың тонна	6 662,7	7 270,5
Хром қойыртпалары, мың тонна	4 476,1	4 192,7
<b>Тамақ өнімдерін өндіру</b>		
Ет, тонна	216 995	210 205
Сүт, тонна	466 302	440 341
Ұн, тонна	3 848 485	3 880 574
Нан, тонна	714 339	742 518
Жарма, тонна	61 758	49 292
<b>Мұнай өнімдерін өндіру</b>		
Бензин, мың тонна	3 020,0	2 745,0
Керосин түріндегі реактивті отын, мың тонна	300,6	272,5
Сұйытылған пропан және бутан	2 118,5	2 041,3
Газойлдер, мың тонна	5 009,7	5 141,6
Мазут, мың тонна	3 660,9	3 734,4
<b>Металлургия өнеркәсібі</b>		
Ферроқорытпалар, тонна	1 715 328	1 706 930
Жазық илек, тонна	2 537 186	2 277 016
Тазартылған қорғасын, тонна	125 289	91 072
Мырыш, тонна	324 754	320 150
Тазартылған мыс, тонна	293 948	352 063
<b>Электрмен жабдықтау, газ, бу беру және ауа баптау</b>		
Электр энергиясы, млн. кВт. сағ	94 567,4	92 615,7
Жылу энергиясы, мың Гкал	97 622,8	94 094,3
<b>Сумен жабдықтау, көріз жүйесі, қалдықтардың жиналуын және таратылуын бақылау</b>		
Табиғи су, млн. текше метр	2 851,3	2 844,6

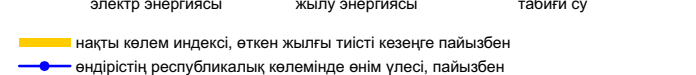
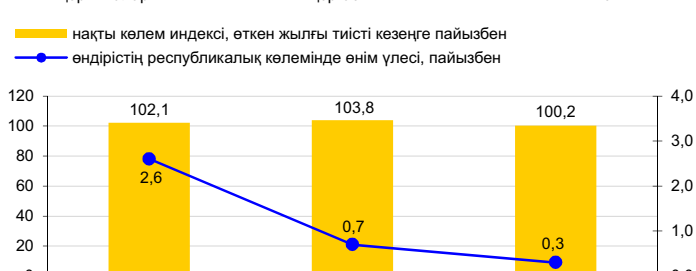
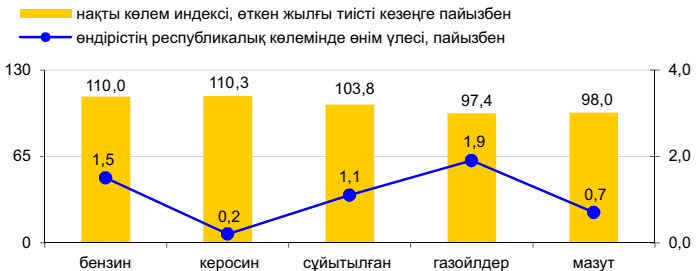
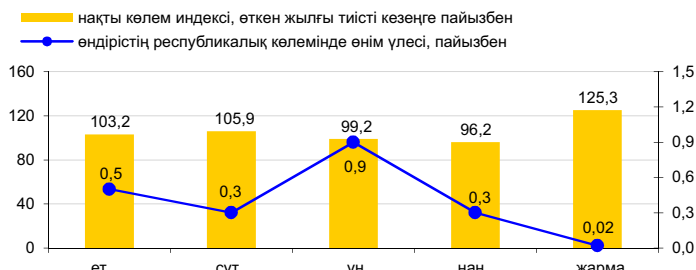
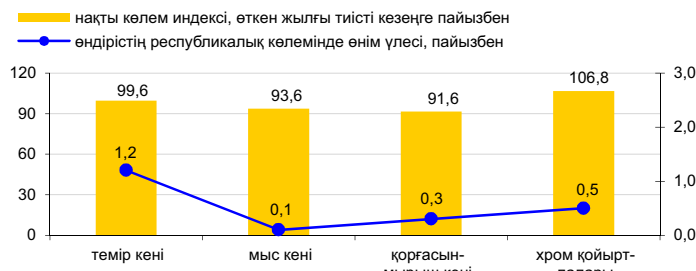
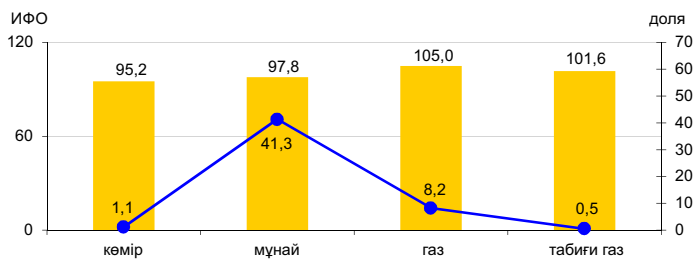

## 8.2 АУЫЛ ШАРУАШЫЛЫҒЫ

### Ауыл шаруашылығы өнімдерінің (қызметтерінің) жалпы шығарылымы

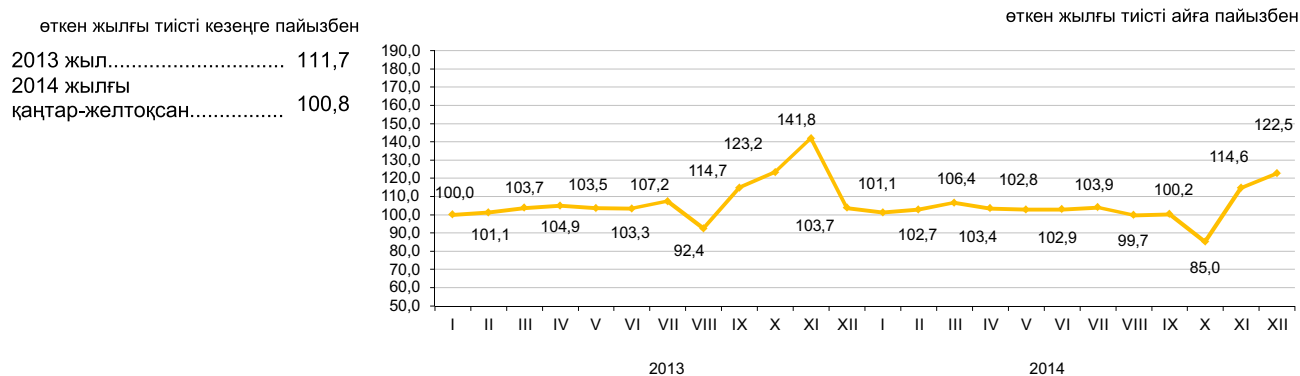

### Ауыл шаруашылығы салалары бойынша

Ауыл шаруашылығы өнімдерінің (қызметтерінің) жалпы шығарылымы 2014 жылғы қаңтар-желтоқсанда 2509,9 млрд. теңгені құрады, оның ішінде өсімдік шаруашылығының жалпы өнімі – 1315,4 млрд. теңге, мал шаруашылығының жалпы өнімі – 1188,2 млрд. теңге, ауыл шаруашылығы салаларындағы қызметтер – 6,3 млрд. теңге.

	пайызбен	
	2014 жылғы қаңтар-желтоқсан өткен жылға	2013 жыл 2012 жылға
Ауыл шаруашылығы өнімдерінің (қызметтерінің) жалпы шығарылымы	100,8	111,7
одан:		
өсімдік шаруашылығының жалпы өнімі	98,4	120,7
мал шаруашылығының жалпы өнімі	103,8	102,4

	Өлшем бірлігі	2014 жылғы қаңтар-желтоқсан	Өткен жылға пайызбен
Мал мен құстың негізгі түрлерінің саны			
Ірі қара мал	мың бас	5 911,9	101,0
Қой	мың бас	15 371,9	101,1
Ешкі	мың бас	2 332,9	98,7
Шошқа	мың бас	840,8	91,2
Жылқы	мың бас	1 819,4	102,0
Құс	мың бас	35 182,0	103,0
Мал шаруашылығы өнімдерінің негізгі түрлерін өндіру			
Мал мен құстардың шаруашылықта сойылғаны немесе союға өткізілгені (тірідей салмақта)	мың тонна	1 601,2	103,4
Сауылған сиыр сүті	мың тонна	5 020,1	102,6
Алынған тауық жұмыртқалары	млн. дана	4 272,5	110,1
Мал мен құстың өнімділігі			
Бір сауылатын сиырға келетін орташа сүт сауымы	кг	2 279	101,3
Бір жұмыртқалайтын тауыққа келетін орташа жұмыртқа шығымы	дана	226	101,8

\* 2015 жылғы 1 қаңтарға.

### 8.3 ҚҰРЫЛЫС

#### Орындалған құрылыс жұмыстарының көлемі

өткен жылғы тиісті кезеңге пайызбен

2013 жыл..... 103,5  
2014 жылғы қаңтар-желтоқсан..... 104,1

2013 жылғы қаңтар-желтоқсанда құрылыс жұмыстарының (қызметтерінің) көлемі 2652,5 млрд. теңгені құрады.

өткен жылғы тиісті айға пайызбен

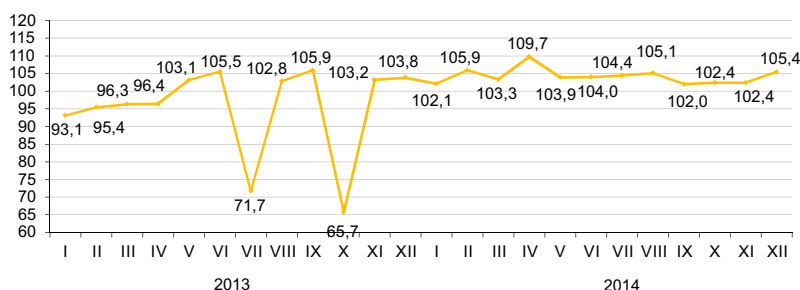

#### Құрылыс жұмыстарының жеке түрлері

Құрылыс жұмыстарының жалпы көлемінде өдеуір үлес салмағының көлемін 856,7 млрд. теңгені құраған ғимараттарды салу бойынша жұмыстар алды.

2014 жылғы қаңтар-желтоқсан, жалпы көлемге пайызбен



#### Құрылыс жұмыстары көлемінің құрылымы

Құрылыс-монтаж жұмыстарының көлемі 2013 жылмен салыстырғанда 5,9% көбейіп, 2311,3 млрд. теңгені құрады. Күрделі және ағымдағы жөндеу бойынша құрылыс жұмыстарының көлемі өткен жылғы тиісті кезеңмен салыстырғанда тиісінше, 1,7% және 13,9% төмендеді.

2014 жылғы қаңтар-желтоқсан, жалпы көлемге пайызбен



#### Объектілерді пайдалануға беру

2014 жылғы қаңтар-желтоқсанда 29516 жаңа ғимараттардың құрылысы аяқталды, олардың ішінен 26343 тұрғын және 3173 тұрғын емес мақсаттағы ғимараттар. Пайдалануға берілген әлеуметтік-мәдени объектілер:

- жалпы білім беретін мектептер – 111;
- мектепке дейінгі мекемелер – 105;
- ауруханалар – 7;
- амбулаториялық-емханалық мекемелер - 172.

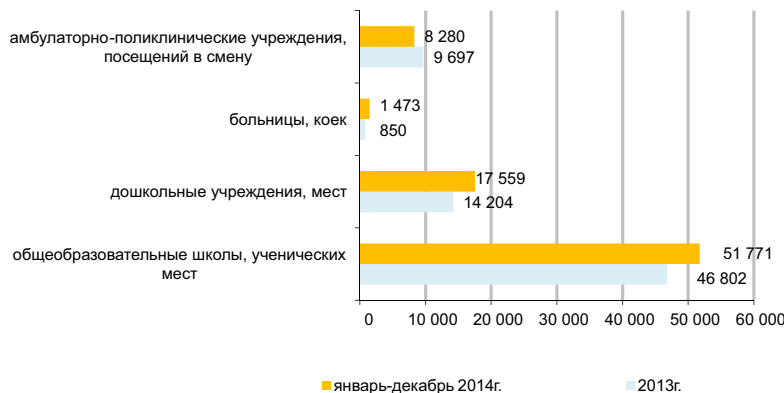

## 8.4 ТҰРҒЫН ҮЙ ҚҰРЫЛЫСЫ

### Тұрғын үй құрылысына салынған инвестициялар

өткен жылғы тиісті кезеңге пайызбен  
 2013 жыл..... 111,9  
 2014 жылғы  
 қаңтар-желтоқсан.....118,1

2014 жылғы қаңтар-желтоқсанда тұрғын үй құрылысына 613,6 млрд. теңге салынды. Негізгі капиталға салынған инвестициялардың жалпы көлемінде тұрғын үй құрылысында игерілген қаражаттың үлесі 9,3% құрады.

2014 жылғы қаңтар-желтоқсанда тұрғын үй құрылысының негізгі қаржыландыру көзінің үлес салмағы 53,9% құрайтын салушылардың меншікті қаражаты болды.

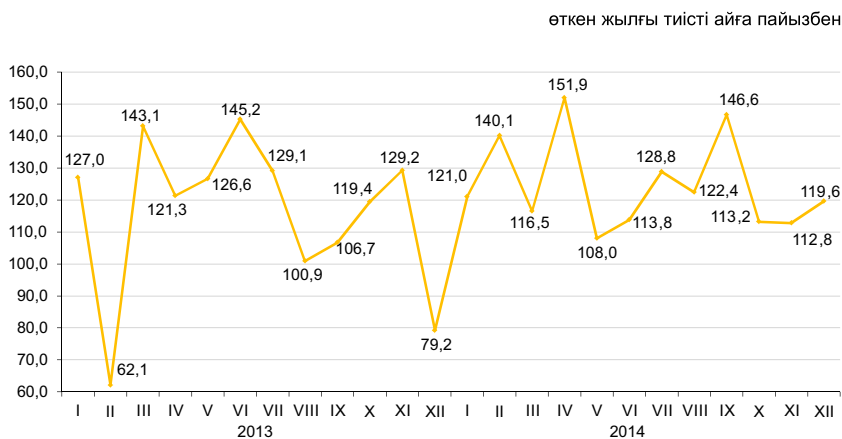

### Тұрғын ғимараттарды пайдалануға беру

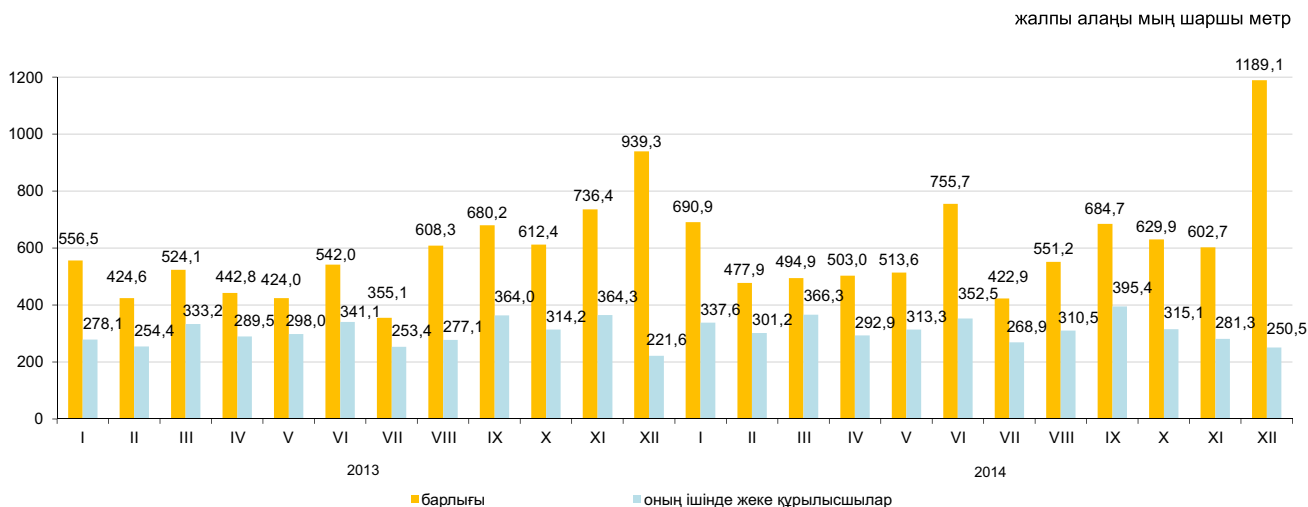

2014 жылғы қаңтар-желтоқсанда пайдалануға берілген тұрғын үйдің жалпы алаңы 7516,5 мың шаршы метрді, оның ішінде жеке құрылысшылар салған 3785,4 мың шаршы метрді құрады. Пайдалануға берілген тұрғын үйдің нақты көлемінің индексі 2013 жылға 109,8% құрады. 2014 жылғы қаңтар-желтоқсанда көпкәтерлі тұрғын үй құрылысының 1 шаршы метрінің орташа нақты шығындары 108,4 мың теңгені және халық салған тұрғын үйдің шаршы метрі 58,8 мың теңгені құрады.

### Пайдалануға берілген тұрғын үйдің нақты көлемінің индексі

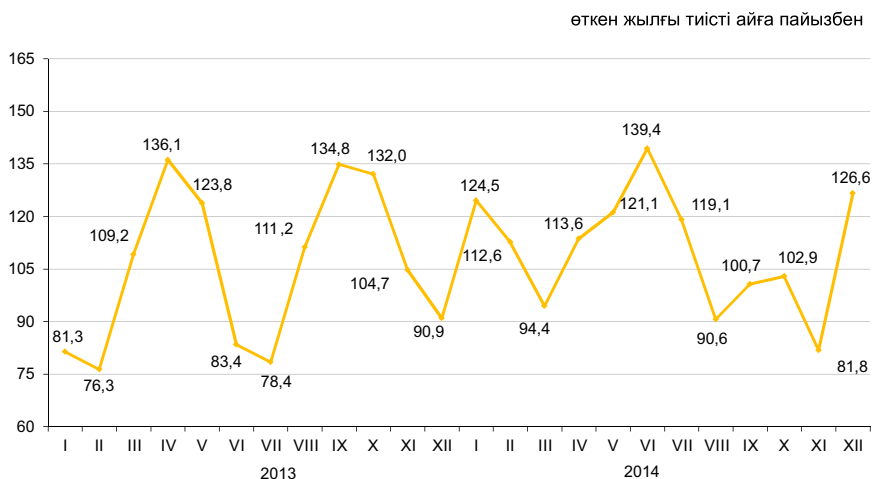

## 8.5 КӨЛІК

### Жүк айналымы

өткен жылға пайызбен	
2013 жыл.....	103,7
өткен айға пайызбен	
2013 жылғы желтоқсан.....	101,0
2014 жылғы желтоқсан.....	103,0
тиісті айға пайызбен	
2013 жылғы желтоқсан.....	109,9
2014 жылғы желтоқсан.....	99,4
тиісті кезеңге пайызбен	
2013 жылғы қаңтар-желтоқсан.....	103,8
2014 жылғы қаңтар-желтоқсан.....	98,8

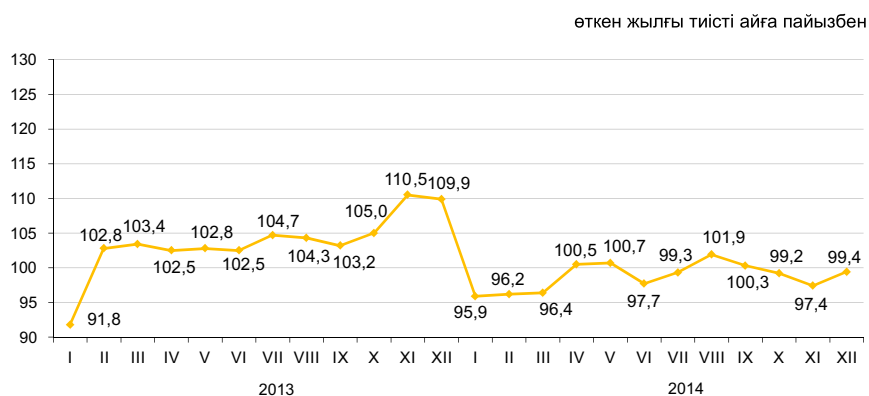

### Көлік түрлері бойынша

2014 жылғы қаңтар-желтоқсанда жүк айналым өткен жылғы тиісті кезеңдегі деңгейден 98,8% құрды. 2014 жылғы қаңтар-желтоқсанда теміржол көлігінің жүк айналымы 93,4% құрды (2014 жылғы қаңтар-қарашада – 94,3%), автомобиль көлігі 106,8% (2014 жылғы қаңтар-қарашада – 106,7%), яғни 2014 жылғы қаңтар-желтоқсанда жүк айналымының жалпы көлемін-дегі үлесі тиісінше, 43,9% және 31,8% құрайды.

	Үлес салмағы	2014 жылғы желтоқсан 2014 жылғы қарашаға	2014 жылғы желтоқсан 2013 жылғы желтоқсанға
Жүк айналымы	100	103,0	99,4
оның ішінде:			
теміржол	41,6	98,1	85,4
құбыр	25,6	117,5	119,9
автомобиль	32,3	99,8	107,3
теңіз	0,5	106,9	107,5
әуе	0,0	95,5	68,6
ішкі су	0,0	11,6	986 есе

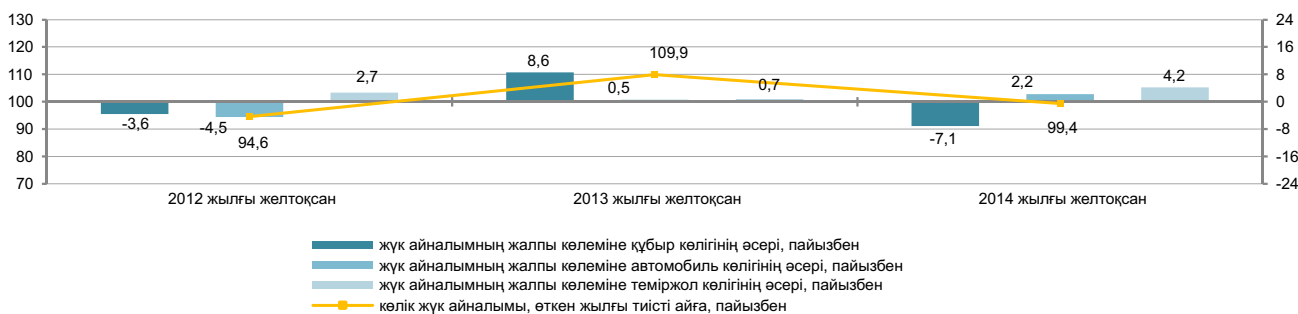

### Көлік түрлері бойынша негізгі көрсеткіштер

	Жүк тасымалдау, мың тонна		Жүк айналымы, млн. ткм	
	2014 жылғы қаңтар-желтоқсан	2014 жылғы қаңтар-желтоқсан 2013 жылғы қаңтар-желтоқсанға пайызбен	2014 жылғы қаңтар-желтоқсан	2014 жылғы қаңтар-желтоқсан 2013 жылғы қаңтар-желтоқсанға пайызбен
Көліктің барлық түрлері	3 627 931,8	103,7	487 375,7	98,8
оның ішінде:				
теміржол	273 399,6	94,5	214 110,9	93,4
автомобиль	3 128 501,4	104,9	155 069,5	106,8
құбыр	221 086,4	100,1	115 651,4	99,6
оның ішінде:				
мұнай	122 150,3	105,0	66 258,1	101,9
газ	98 936,1	94,7	49 393,3	96,7
теңіз	3 630,2	91,1	2 468,5	91,1
әуе	19,6	81,8	49,2	77,9
ішкі су	1 294,6	118,5	26,2	81,3

### Жолаушылар айналымы

өткен жылғы тиісті айға пайызбен

өткен жылға пайызбен	
2013 жыл.....	110,7
өткен айға пайызбен	
2013 жылғы желтоқсан.....	103,4
2014 жылғы желтоқсан.....	102,0
тиісті айға пайызбен	
2013 жылғы желтоқсан.....	110,9
2014 жылғы желтоқсан.....	106,8
тиісті кезеңге пайызбен	
2013 жылғы қаңтар-желтоқсан.....	110,6
2014 жылғы қаңтар-желтоқсан.....	106,8

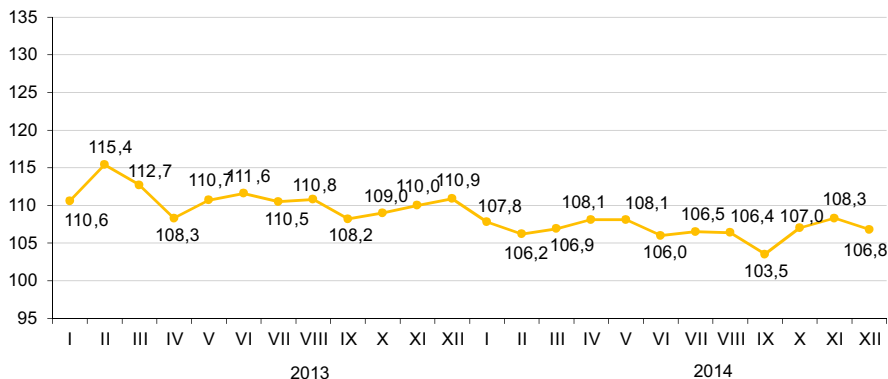

### Көлік түрлері бойынша

2014 жылғы желтоқсанда өткен жылғы тиісті аймен салыстырғанда жолаушылар айналымының артуы (6,8%), көбінесе, автомобиль және теміржол көлігінде жолаушылар ағымының өсуіне байланысты болды.

	пайызбен		
	Үлес салмағы	2014 жылғы желтоқсан 2014 жылғы қарашаға	2014 жылғы желтоқсан 2013 жылғы желтоқсанға
Жолаушылар айналымы	100	102,0	106,8
оның ішінде:			
автомобиль	85,9	100,7	105,7
теміржол	10,5	110,3	115,8
әуе	3,5	113,6	108,5
трамвай	0,1	98,6	91,7
троллейбус	0,0	102,8	107,2
метрополитен	0,0	95,7	109,7
өзге де түрлері (арқан жолдары және басқалары)	-	-	-
ішкі су	-	-	-

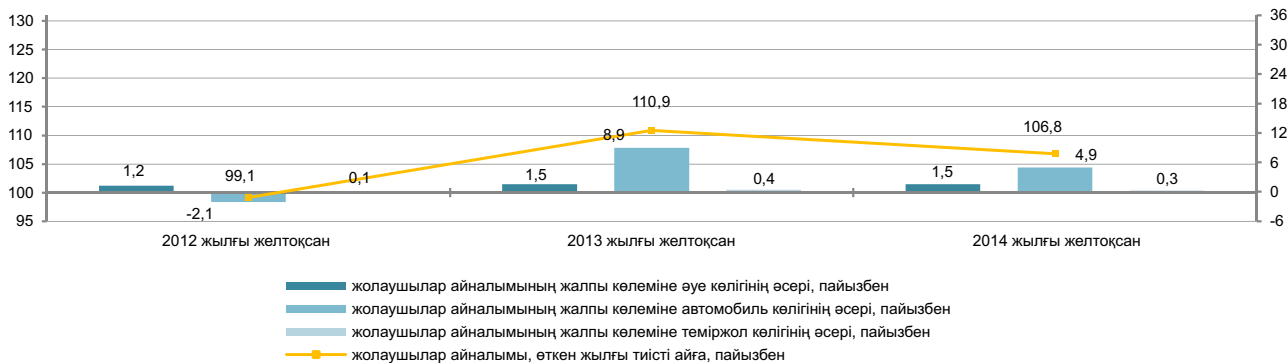

### Көлік түрлері бойынша негізгі көрсеткіштер

	Жолаушылар тасымалдау, мың адам		Жолаушылар айналымы, млн. жкм	
	2014 жылғы қаңтар-желтоқсан	2014 жылғы қаңтар-желтоқсан 2013 жылғы қаңтар-желтоқсанға пайызбен	2014 жылғы қаңтар-желтоқсан	2014 жылғы қаңтар-желтоқсан 2013 жылғы қаңтар-желтоқсанға пайызбен
Көліктің барлық түрлері	21 292 989,3	106,5	249 579,0	106,8
соның ішінде:				
теміржол	34 427,1	121,0	23 750,5	115,2
автомобиль	21 190 429,9	106,5	214 924,4	105,8
әуе	5 447,7	109,1	10 588,9	109,1
трамвай	39 106,5	96,7	183,8	100,3
троллейбус	16 560,7	92,8	77,7	99,1
метрополитен	6 883,4	105,0	52,3	105,0
өзге де түрлері (арқан жолдары және басқалары)	67,8	97,8	0,2	100,0
ішкі су	66,2	71,3	1,2	117,0

## 8.6 ПОШТАЛЫҚ ЖӘНЕ КУРЬЕРЛІК ҚЫЗМЕТ. БАЙЛАНЫС

### Пошталық және курьерлік қызмет

өткен жылға пайызбен	
2013 жыл.....	109,6
өткен айға пайызбен	
2013 жылғы желтоқсан.....	106,4
2014 жылғы желтоқсан.....	104,2
тиісті айға пайызбен	
2013 жылғы желтоқсан.....	95,4
2014 жылғы желтоқсан.....	125,0
тиісті кезеңге пайызбен	
2013 жылғы қаңтар-желтоқсан.....	93,2
2014 жылғы қаңтар-желтоқсан.....	111,6

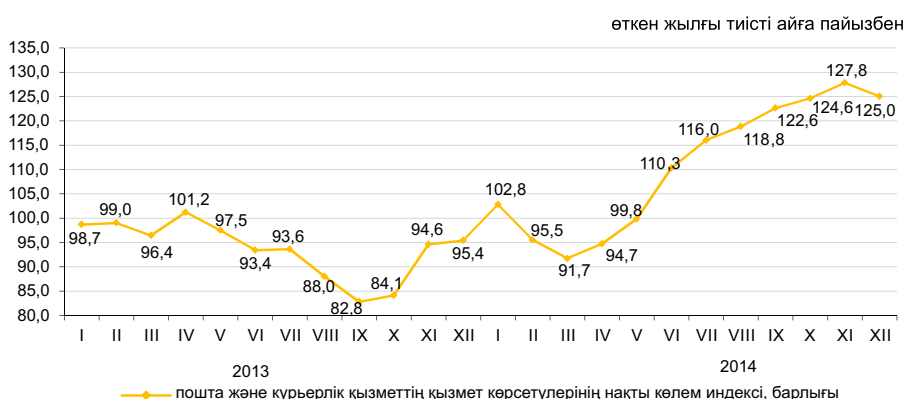

### Байланыс

өткен жылға пайызбен	
2013 жыл.....	116,0
өткен айға пайызбен	
2013 жылғы желтоқсан.....	98,9
2014 жылғы желтоқсан.....	106,7
тиісті айға пайызбен	
2013 жылғы желтоқсан.....	111,2
2014 жылғы желтоқсан.....	112,1
тиісті кезеңге пайызбен	
2013 жылғы қаңтар-желтоқсан.....	114,0
2014 жылғы қаңтар-желтоқсан.....	108,5



### Түрлері бойынша байланыс қызметінің көлемі

2014 жылғы қаңтар-желтоқсанда байланыс қызметі бойынша НКІ-і 2013 жылғы қаңтар-желтоқсанмен салыстырғанда 108,5%, одан Интернет қызметтері бойынша 127,7%, өзге де байланыс қызметтері бойынша 129,5% құрады. Байланыс қызметінің жалпы көлемінде едәуір үлесті ұтқыр байланыс қызметтері, Интернет желісі және байланыстың өзге де қызметтері алады, сәйкесінше олардың үлес салмағы 42,5%, 25,1% және 12,1% құрады.

	Үлес салмағы	2014 жылғы қаңтар-желтоқсан, млн. теңге	2014 жылғы желтоқсан 2014 жылғы қарашаға	2014 жылғы желтоқсан 2013 жылғы желтоқсанға	2014 жылғы қаңтар-желтоқсан 2013 жылғы қаңтар-желтоқсанға
<b>Байланыс қызметінің көлемі, барлығы</b>	100	673 363,4	106,7	112,1	108,5
ұтқыр байланыс	42,5	286 210,3	105,1	97,4	96,9
Интернет желісі	25,1	169 042,9	100,9	123,8	127,7
өзге де байланыс қызметтері	12,1	81 435,4	134,2	166,1	129,5
жергілікті телефон байланысы	7,7	51 593,3	101,0	103,4	99,6
қалааралық және халықаралық телефон байланысы	6,2	41 487,5	94,2	93,2	98,0
деректерді беру	3,3	22 654,3	109,6	114,0	123,1
сымсыз желілері және жерсерігі, кабельді инфрақұрылым арқылы бағдарламаларды тарату	3,1	20 939,8	100,3	113,2	116,7
Жалпы көлемнен-халыққа	65,2	438 795,6	102,5	102,1	102,5

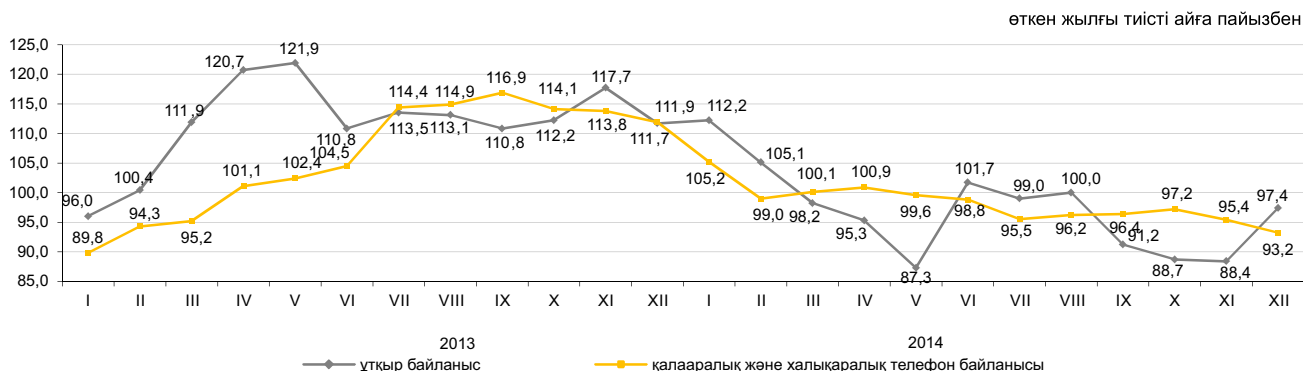

## 8.7 ШАҒЫН ЖӘНЕ ОРТА КӘСІПКЕРЛІК МОНИТОРИНГІ<sup>1)</sup>

2013 жылғы 1 желтоқсаннан бастап ШОК субъектілеріне жатқызу критериіне тек қана жұмыспен қамтылғандар саны бойынша статистика мақсаттары үшін қолдануға көзделген «Жеке кәсіпкерлік туралы» ҚРЗ нормасы күшіне енді (ҚРЗ 2012 жылғы 10 шілдедегі №36-V Қазақстан Республикасының кейбір заңнамалық актілеріне рұқсат беру құжаттарын қысқарту және мемлекеттік органдардың бақылау мен қадағалау функцияларын оңтайландыру мәселелері бойынша өзгерістер мен толықтырулар енгізу туралы). Шағын және орта кәсіпкерлік субъектілерінің негізгі көрсеткіштері бойынша жедел деректер өзгерген деректерді ескере отырып қалыптастырылған.

### ШОК қызметінің көрсеткіштер құрылымы

2014 жылғы қаңтар-қыркүйекте ШОК субъектілерінің өнім (тауарлар мен қызмет көрсетулер) шығарылымы 10132,4 млрд. теңгені құрады.

Нарықтағы белсенді жұмыс істейтін ШОК субъектілерінің саны 2015 жылғы 1 қаңтарға 900 мың бірлікті құрады.

ШОК-та жұмыспен белсенді қамтылғандар саны 2014 жылғы 1 қазанда 2898,3 мың адамды құрады.



### ШОК субъектілері

2014 жылғы қаңтар-қыркүйекте 2013 жылғы тиісті кезеңмен салыстырғанда ШОК субъектілерінің өнім (тауарлар, қызмет көрсетулер) шығарылымының көбеюі Астана қаласы (43,6%), Батыс Қазақстан (58,3%), Маңғыстау (9,8%), Қостанай (6,3%) және Оңтүстік Қазақстан (6,2%) облыстарында байқалды.

Дербес шоттардың негізінде қалыптасқан ҚМ МКК деректері бойынша жұмыс істейтін дара кәсіпкерлердің ең көп саны Алматы қаласында (15,6%), Оңтүстік Қазақстан (10,1%), Шығыс Қазақстан (9%), Қарағанды (жалпы санынан 8%) облыстарында шоғырланған.

Статистикалық тіркелімнің деректері бойынша белсенді жұмыс істейтін шаруа (фермер) қожалықтарының едәуір саны Оңтүстік Қазақстан (34,6%), Алматы (27,6%), Жамбыл (9,8%) және Шығыс Қазақстан (7,4%) облыстарында белгіленген.

	Жұмыспен қамтылғандар саны	Өнім шығарылымы
	2014 жылғы 1 қазан 2013 жылғы 1 қазанға пайызбен	2014 жылғы қаңтар-қыркүйек 2013 жылғы қаңтар-қыркүйекке пайызбен
Барлығы	100,4	109,3
шағын кәсіпкерліктегі заңды тұлғалар	96,1	120,5
орта кәсіпкерліктегі заңды тұлғалар	101,2	98,2
дара кәсіпкерлер	107,5	100,7
шаруа (фермер) қожалықтары	91,0	98,7

### 2015 жылғы 1 қаңтарға ШОК субъектілерінің саны

	Тіркелген ШОК субъектілерінің барлығы	оның ішінде			Белсенді ШОК субъектілерінің барлығы	оның ішінде		
		ШОК заңды тұлғалары	дара кәсіпкерлер <sup>2)</sup>	шаруа (фермер) қожалықтары		ШОК заңды тұлғалары	дара кәсіпкерлер <sup>3)</sup>	шаруа (фермер) қожалықтары <sup>4)</sup>
<b>Қазақстан Республикасы</b>	1 655 980	284 845	1 178 503	192 632	899 968	79 388	662 814	157 766
Ақмола	67 821	7 842	55 718	4 261	35 503	2 961	28 985	3 557
Ақтөбе	63 895	11 009	48 253	4 633	39 602	4 233	30 997	4 372
Алматы	183 055	11 665	124 240	47 150	93 885	3 410	46 940	43 535
Атырау	57 881	8 274	47 787	1 820	34 304	2 889	29 819	1 596
Батыс Қазақстан	48 233	5 773	38 321	4 139	30 295	2 173	24 445	3 677
Жамбыл	87 924	6 374	64 879	16 671	44 373	1 811	27 168	15 394
Қарағанды	108 154	19 556	81 663	6 935	65 184	6 374	52 924	5 886
Қостанай	82 944	9 236	67 719	5 989	44 321	3 663	35 837	4 821
Қызылорда	48 268	5 434	40 067	2 767	28 931	2 357	25 016	1 558
Маңғыстау	55 228	9 868	44 005	1 355	34 387	2 787	30 710	890
Оңтүстік Қазақстан	231 773	24 007	131 172	76 594	127 932	6 345	67 015	54 572
Павлодар	54 526	9 243	41 481	3 802	33 953	3 584	27 204	3 165
Солтүстік Қазақстан	44 043	6 146	34 823	3 074	25 191	2 484	20 165	2 542
Шығыс Қазақстан	146 009	14 972	118 185	12 852	77 423	6 163	59 537	11 723
Астана қ.	124 315	42 422	81 883	10	60 790	7 946	52 835	9
Алматы қ.	251 911	93 024	158 307	580	123 894	20 208	103 217	469

<sup>1)</sup> Жедел ақпарат бойынша.

<sup>2)</sup> Статистикалық бизнес-тіркелім деректері.

<sup>3)</sup> 2014 жылғы 1 қазанға Қазақстан Республикасы Қаржы министрлігі Мемлекеттік кірістер комитетінің деректері негізінде жұмыс істеп тұрған ДК барлығы (ауыл шаруашылығы өндірушілерінсіз).

<sup>4)</sup> 2014 жылғы 1 желтоқсанға Статистикалық бизнес-тіркелім деректері негізіндегі шаруа (фермер) қожалықтарының саны.

## 8.8 ІСКЕРЛІК БЕЛСЕНДІЛІК

### Кәсіпкерліктің сенімділік индексі

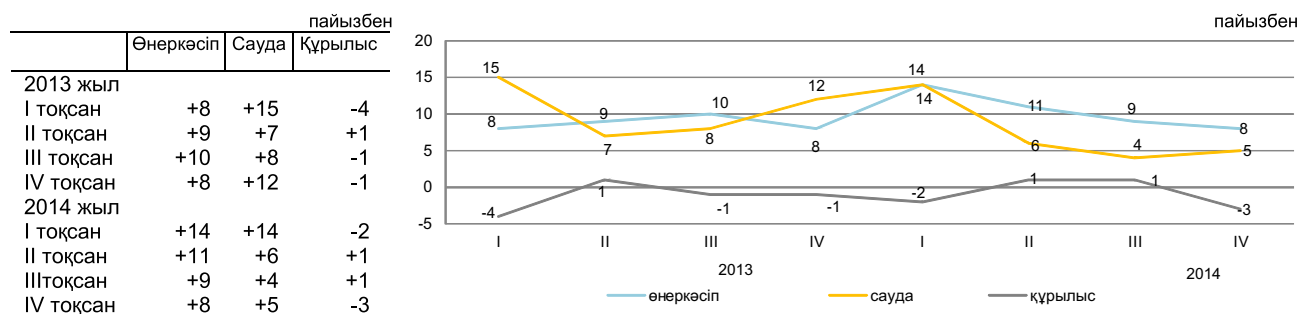

2014 жылғы IV тоқсанда сұралған өнеркәсіп кәсіпорындарының іскерлік белсенділігін сипаттайтын кәсіпкерліктің сенімділік индексі 2014 жылғы III тоқсанмен салыстырғанда 1 пайыздық тармаққа азайды және (+8%) құрады.

2014 жылғы IV тоқсанда 79% өнеркәсіп кәсіпорындарының басшылары өз экономикалық жағдайын «жақсы» және «қанағаттанарлық» деп сипаттаған.

Бұл ретте, ағымдағы уақытпен салыстырғанда 2015 жылғы қаңтарға дейін 72% кәсіпорын өзінің қаржылық – шаруашылық қызметінің өзгеріссіз қалуын, 11% - жақсаруын және 12% - нашарлайтындығын күтеді.

2014 жылғы IV тоқсанда сұралған сауда кәсіпорындарының іскерлік белсенділігін сипаттайтын кәсіпкерліктің сенімділік индексі 2014 жылғы III тоқсанмен салыстырғанда 5 пайыздық тармаққа көбейді және (+5%) құрады.

2014 жылғы IV тоқсанда 81% сауда кәсіпорындардың басшылары өз экономикалық жағдайын «жақсы» және «қанағаттанарлық» деп сипаттаған.

Бұл ретте, ағымдағы уақытпен салыстырғанда 2015 жылғы қаңтарға дейін 75% кәсіпорын өзінің қаржылық – шаруашылық қызметінің өзгеріссіз қалуын, 11% - жақсаруын және 11% - нашарлайтындығын күтеді.

Сұралған құрылыс ұйымдарының іскерлік белсенділігін сипаттайтын кәсіпкерліктің сенімділік индексі 2014 жылғы IV тоқсанда өткен 2014 жылғы III тоқсанмен салыстырғанда 4 пайыздық тармаққа азайды және (-3%) құрады.

2014 жылғы IV тоқсанда 85% құрылыс кәсіпорындарының басшылары өз экономикалық жағдайын «жақсы» және «қанағаттанарлық» деп сипаттаған.

Бұл ретте, ағымдағы уақытпен салыстырғанда 2015 жылғы қаңтарға дейін 71% кәсіпорын өзінің қаржылық – шаруашылық қызметінің өзгеріссіз қалуын, 9% - жақсаруын және 18% - нашарлайтындығын күтеді.

Алдағы 2-3 айда сұралған кәсіпорындардың барлық үш саласында іскерлік белсенділіктің өсуі күтіледі.

	Кәсіпорындар зерттелді, бірлік	Кәсіпкерлік сенімділік индексі, %	
		2013 жылғы IV тоқсанда	2014 жылғы IV тоқсанда
Өнеркәсіп	855	+5	+8
Кен өндіру	107	+3	-2
Өңдеу	586	+1	0
Электрмен жабдықтау, сумен жабдықтау	162	+21	+17
Сауда	1 500	+7	+5
Көтерме	849	+7	0
Бөлшек	643	+7	-2
Сауда делдалдығы	8	+8	-4
Құрылыс	400	-16	-3
Мемлекеттік меншік	5	+20	-10
Жеке меншік	379	-17	-15
Басқа мемлекеттердің, олардың заңды тұлғалары мен азаматтарының меншігі	16	-23	0

**Өнеркәсіп кәсіпорындарының кәсіпкерліктің сенімділік индексі** нақты қалыптасқан сұраныс деңгейін бағалау және дайын өнімнің қоры (соңғысы кері белгімен), сондай-ақ өндіріс көлемінің болжалды өзгерістері «баланстарының» арифметикалық орта мәні ретінде пайызбен есептеледі.

**Сауда кәсіпорындарының кәсіпкерліктің сенімділік индексі** нақты қалыптасқан экономикалық жағдай деңгейін бағалау мен қоймадағы қорлар (соңғысы кері белгімен), сондай-ақ экономикалық жағдайдың болжалды өзгерістері «баланстарының» арифметикалық орта мәні ретінде пайызбен есептеледі.

Зерттеліп отырған кәсіпорынның шаруашылық қызметінің сол немесе өзге көрсеткішінің «өсуін» және «көмуін» атап өткен респонденттердің пайыздық үлесінің айырмашылығы баланс деп ұғынылады.

**Құрылыста кәсіпкерлік сенімділік индексі** тапсырыстар портфелінің нақты жай-күйін және ұйымдарда жұмыс істейтіндер санының күтілетін өзгерісін бағалау баланстарының орташа арифметикалық мәні ретінде анықталады.

## 9. ҚАРЖЫ ЖҮЙЕСІ

### 9.1 МЕМЛЕКЕТТІК ҚАРЖЫ

(ҚМ деректері бойынша)

2014 жылғы қаңтар-қараша млрд.теңге

Табыстар.....	6 381,6
Шығындар.....	6 873,4
Таза бюджеттік несиелеу.....	84,1
Қаржы активтерімен жасалатын операциялар бойынша сальдо.....	214,6
Бюджет тапшылығы.....	-790,5

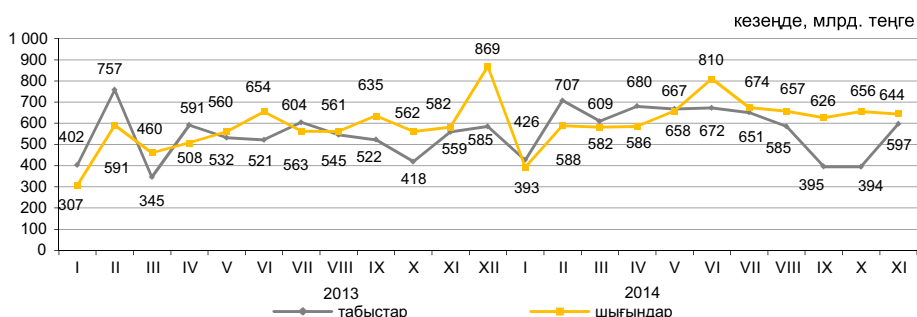

#### 2014 жылғы қаңтар-қарашадағы бюджет табыстары

	Мемлекеттік бюджет			Республикалық бюджет			Жергілікті бюджет		
	млрд. теңге	үлес салмағы, пайызбен	2014 жылғы қаңтар-қараша 2013 жылғы қаңтар-қарашаға пайызбен	млрд. теңге	үлес салмағы, пайызбен	2014 жылғы қаңтар-қараша 2013 жылғы қаңтар-қарашаға пайызбен	млрд. теңге	үлес салмағы, пайызбен	2014 жылғы қаңтар-қараша 2013 жылғы қаңтар-қарашаға пайызбен
Табыстар	6 381,6	100,0	110,1	5 108,4	100,0	108,4	3 461,6	100,0	115,2
Салық түсімдері	4 555,0	71,4	107,6	3 242,1	63,5	105,2	1 312,9	37,9	113,8
Салықтық емес түсімдер	159,7	2,5	124,5	120,7	2,4	130,0	39,3	1,1	110,2
Негізгі капиталды сатудан түскен түсімдер	60,2	0,9	142,0	2,9	0,1	70,4	57,4	1,7	149,7
Трансферттер түсімдері	1 606,7	25,2	115,5	1 742,7	34,0	113,5	2 052,1	59,3	115,5

#### 2014 жылғы қаңтар-қарашадағы мемлекеттік бюджеттің салық түсімдері

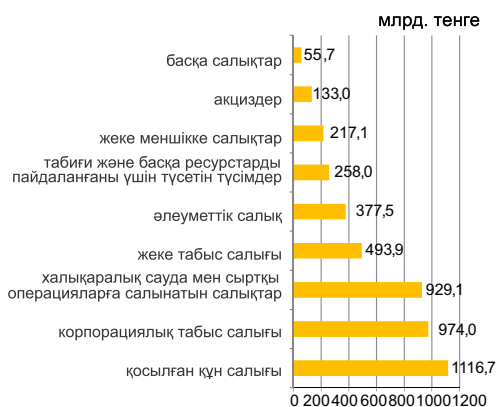

	Үлес салмағы	2014 жылғы қаңтар-қараша 2013 жылғы қаңтар-қарашаға пайызбен
Салықтық түсімдер	100,0	107,6
Қосылған құн салығы	24,5	91,9
Корпорациялық табыс салығы	21,4	112,1
Халықаралық сауда мен сыртқы операцияларға салынатын салықтар	20,4	120,3
Жеке табыс салығы	10,8	112,2
Әлеуметтік салық	8,3	112,6
Табиғи және басқа ресурстарды пайдаланғаны үшін түсетін салықтар	5,7	95,5
Жеке меншікке салықтар	4,8	115,6
Акциздер	2,9	140,8
Басқа салықтар	1,2	108,2

#### 2014 жылғы қаңтар-қарашадағы бюджет шығындары

	Мемлекеттік бюджет			Республикалық бюджет			Жергілікті бюджет		
	млрд. теңге	үлес салмағы, пайызбен	2014 жылғы қаңтар-қараша 2013 жылғы қаңтар-қарашаға пайызбен	млрд. теңге	үлес салмағы, пайызбен	2014 жылғы қаңтар-қараша 2013 жылғы қаңтар-қарашаға пайызбен	млрд. теңге	үлес салмағы, пайызбен	2014 жылғы қаңтар-қараша 2013 жылғы қаңтар-қарашаға пайызбен
Шығындар	6 873,4	100,0	114,9	5 800,5	100,0	114,3	3 261,4	100,0	115,3
Жалпы сипаттағы мемлекеттік қызмет көрсетулер	410,8	6,0	123,8	328,8	5,7	131,3	96,3	2,9	115,9
Қорғаныс	360,2	5,2	109,7	345,3	6,0	107,2	15,9	0,5	131,2
Қоғамдық тәртіп, қауіпсіздік, құқықтық, соттық, қылмыстық-орындаушылық қызмет	526,1	7,7	100,3	419,4	7,2	95,2	107,7	3,3	106,5
Білім беру	1 221,0	17,8	109,7	412,3	7,1	102,8	961,0	29,5	114,0
Денсаулық сақтау	744,1	10,8	107,0	559,0	9,6	127,9	503,6	15,4	108,4
Әлеуметтік көмек және әлеуметтік қамсыздандыру	1 429,3	20,8	114,0	1 333,7	23,0	114,4	109,9	3,4	108,0
Басқа шығындар	2 181,9	31,7	125,6	2 402,0	41,4	116,7	1 467,0	45,0	120,0

## 9.2 АҚША-КРЕДИТ СТАТИСТИКАСЫ

(ҰБ деректері бойынша)

### Ақша базасы (резервтік ақша)

кезең соңына, млрд. теңге

кезең соңына, млрд. теңге

2013 жылғы қараша..... 2 609,6  
2014 жылғы қараша..... 3 414,3

өткен айға пайызбен

2013 жылғы қараша..... 94,0  
2014 жылғы қараша..... 91,7

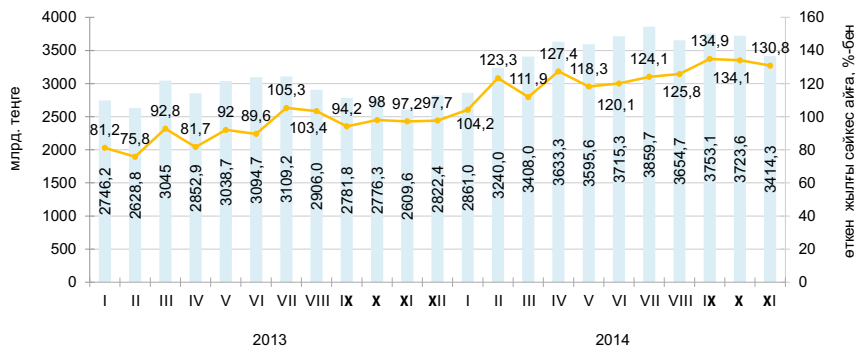

### Ақша агрегаттары

кезең соңына, млрд. теңге

	2013											
	I	II	III	IV	V	VI	VII	VIII	IX	X	XI	XII
M0	1 422,4	1 409,5	1 428,4	1 438,9	1 460,2	1 523,5	1 475,9	1 467,7	1 453,6	1 437,7	1 404,2	1 512,3
M1	3 719,6	3 759,4	3 844,1	3 884,1	3 811,1	3 974,0	3 748,9	3 505,7	3 640,0	3 489,4	3 312,4	3 518,2
M2	8 565,1	8 624,9	9 055,3	9 053,8	9 217,1	9 142,5	9 015,2	8 597,6	8 766,9	8 844,9	8 553,5	8 680,6
M3	10 495,9	10 536,2	11 078,2	11 051,6	11 318,4	11 578,9	11 681,7	11 350,6	11 558,3	11 680,1	11 339,4	11 600,9

  

	2014										
	I	II	III	IV	V	VI	VII	VIII	IX	X	XI
M0	1 397,7	1 399,7	1 319,9	1 359,0	1 397,8	1 452,2	1 439,6	1 382,6	1 369,3	1 274,4	1 221,6
M1	3 489,8	3 346,0	3 461,7	3 559,6	3 583,1	3 958,4	3 863,6	3 773,2	3 639,6	3 406,5	3 196,2
M2	8 852,6	8 884,9	8 929,8	8 959,0	9 206,3	9 730,9	9 753,0	9 567,3	9 549,4	9 202,1	8 582,8
M3	11 882,2	12 432,5	12 796,2	12 782,1	12 920,0	13 407,4	13 424,7	13 352,6	13 466,8	13 550,6	12 973,9

### Теңгенің негізгі валюталарға ресми айырбастау бағамдары

кезең соңына, валюта бірлігіне теңгемен

2014 жылғы қарашада шетел валютасын айырбастау пунктерімен сату көлемі оны сатып алу көлемінен: АҚШ доллары – 2,8 есеге, ресей рублі –5,3 есеге, еуро – 3,7 есеге асып түсті. 2014 жылғы қарашада қазан айымен салыстырғанда АҚШ долларын және еуро сату тиісінше, 25,8% және 24,6% азайды, ресей рублін 45% ұлғайды.

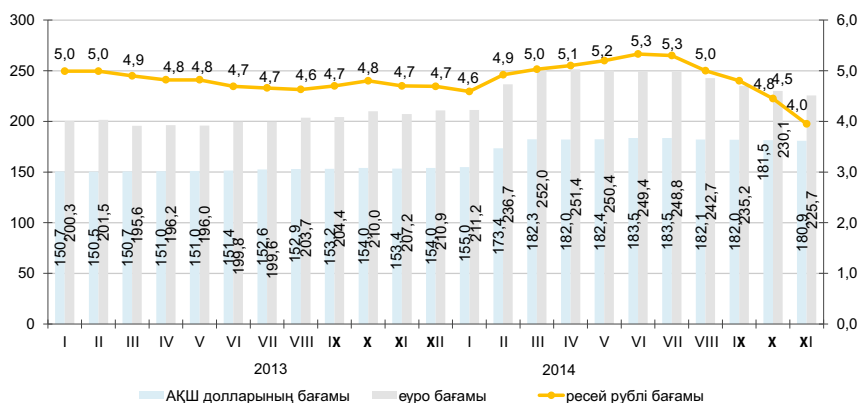

### 9.3 АҚША-КРЕДИТ ЖҮЙЕСІНІҢ КРЕДИТТЕРІ МЕН ДЕПОЗИТТЕРІ

#### Екінші деңгейлі банктер кредиттері

кезең соңына, млрд. теңге  
 2013 жылғы қараша..... 11 251,5  
 2014 жылғы қараша..... 12 212,9

өткен айға пайызбен  
 2013 жылғы қараша..... 101,9  
 2014 жылғы қараша..... 100,4

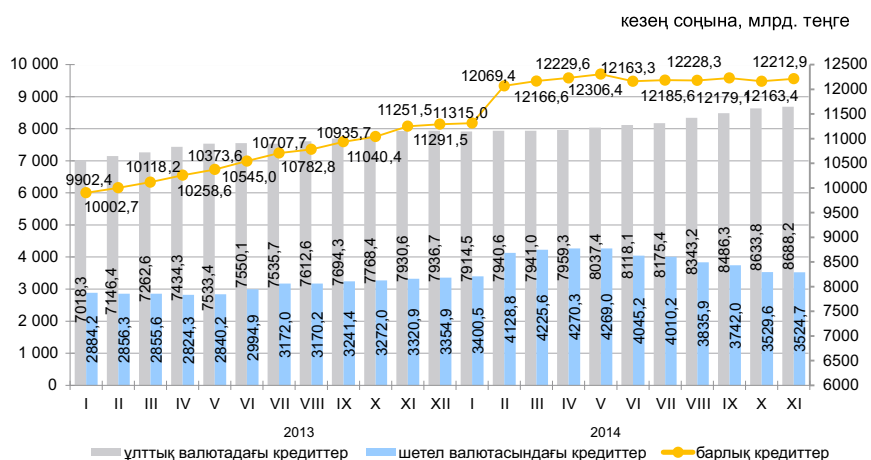

#### Шағын кәсіпкерлік субъектілеріне екінші деңгейлі банктердің берген кредиттері

2014 жылғы қарашада шағын кәсіпкерлік субъектілеріне кредит беру өткен аймен салыстырғанда 8,4% өсті. Берілген кредиттердің сомасы 1841,9 млрд. теңгені құрады немесе экономикаға кредиттің жалпы көлемінің 15,1%. Берілген кредиттердің едәуір сомасы саудаға (жалпы көлемнің үлесі – 31,1%), өнеркәсіпке (13,5%) және құрылысқа (12,3%) келеді.

	2014 жылғы қараша		2013 жылғы қараша			
	млрд. теңге	үлес салмағы, пайызбен	2013 жылғы қарашаға пайызбен	млрд. теңге	үлес салмағы, пайызбен	2012 жылғы қарашаға пайызбен
<b>Кредиттер - барлығы</b>	1 841,9	100,0	145,6	1 265,4	100,2	90,0
Өнеркәсіп	248,9	13,5	161,7	153,9	12,2	84,4
Ауыл шаруашылығы	69,6	3,8	161,1	43,2	3,4	69,2
Құрылыс	226,7	12,3	177,9	127,4	10,1	55,5
Көлік	86,4	4,7	190,7	45,3	3,6	96,2
Байланыс	27,6	1,5	137,5	20,1	1,6	97,4
Сауда	572,2	31,1	141,7	403,8	31,9	89,7
Басқа салалар	610,5	33,1	129,4	471,7	37,4	114,0

#### Кредит нарығы

Заңды тұлғаларға кредиттер беру 2014 жылғы қарашада өткен айға қарағанда 1,1% азайды және 8213,2 млрд. теңгені құрды, жеке тұлғаларға 1% азайды және 3999,7 млрд. теңгені құрды. Кредиттердің жалпы сомасында ұзақ мерзімді кредиттер 80,5% (9834,1 млрд. теңге), қысқа мерзімді кредиттер 19,5% (2378,8 млрд. теңге) құрады.

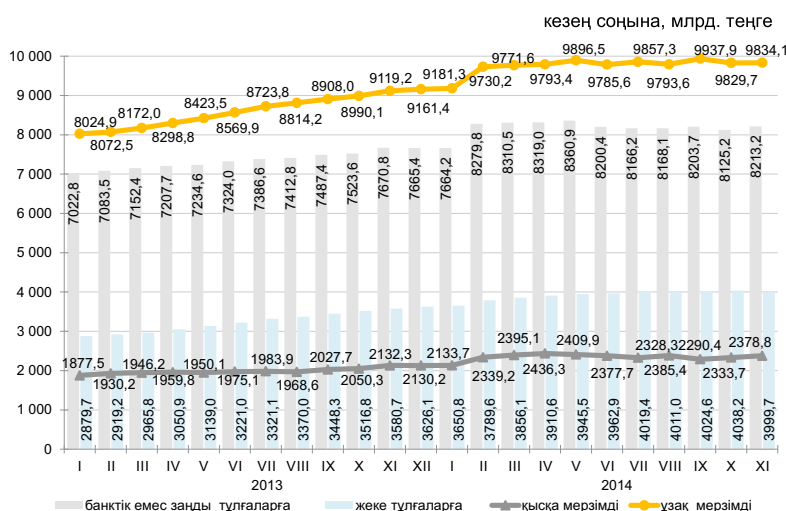

### Кредиттеу объектілері бойынша банкі кредиттерінің құрылымы



### Депозиттік ұйымдардағы депозиттер

2014 жылғы қарашаның соңына ұлттық валютадағы депозиттер өткен айға қарағанда 5,6% азайды, ал шетел валютасындағы депозиттер 2,9% азайды. Депозиттердің жалпы сомасында жеке тұлғалардың депозиттері 37% (4348,2 млрд. теңге), банктік емес заңды тұлғалардың депозиттері 63% (7404,1 млрд. теңге) құрды.

	2014 жылғы қараша		2013 жылғы қараша	
	млрд. теңге	үлес салмағы, пайызбен	млрд. теңге	үлес салмағы, пайызбен
<b>Депозиттер - барлығы</b>	11 752,3	100,0	9 935,3	100,0
Ұлттық валютадағы	5 844,1	49,7	6 185,6	62,3
Шетел валютасындағы	5 908,2	50,3	3 749,7	37,7

кезең соңына, млрд. теңге

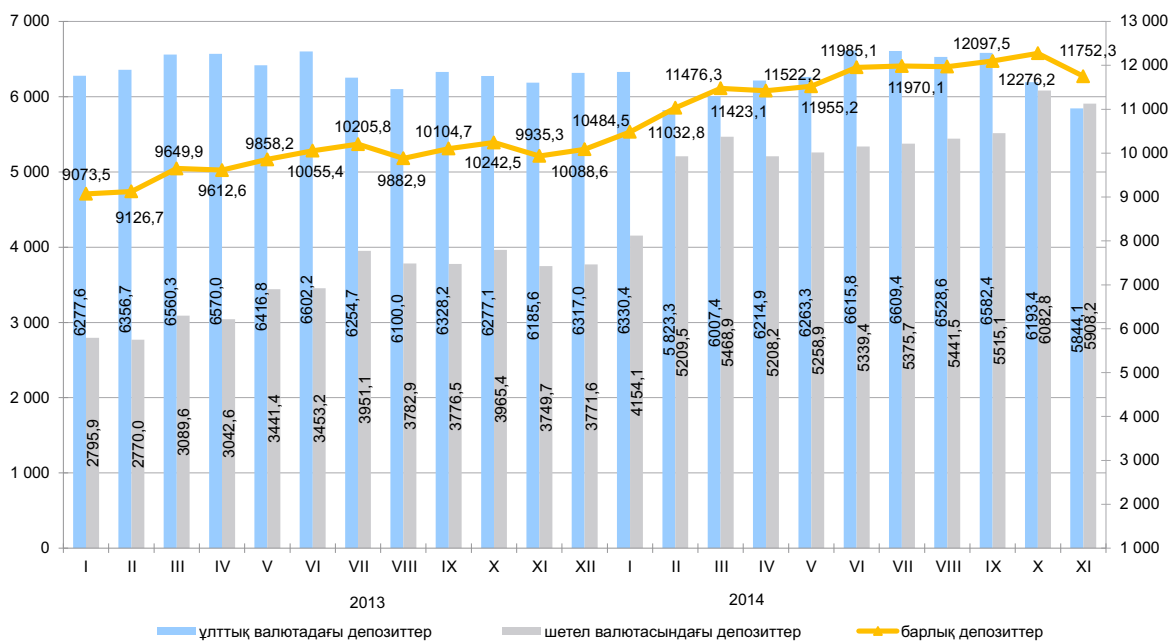

## 9.4 КӘСІПОРЫНДАРДЫҢ ҚАРЖЫСЫ (ІРІ ЖӘНЕ ОРТА КӘСІПОРЫНДАР БОЙЫНША)

### Салық салынғанға дейінгі пайда (залал)

	млрд. теңге
2013 жыл	
I тоқсан.....	1 666,8
II тоқсан.....	1 306,3
III тоқсан.....	1 334,0
IV тоқсан.....	1 398,0
2014 жыл	
I тоқсан.....	1 025,9
II тоқсан.....	1 868,7
III тоқсан.....	1 830,1

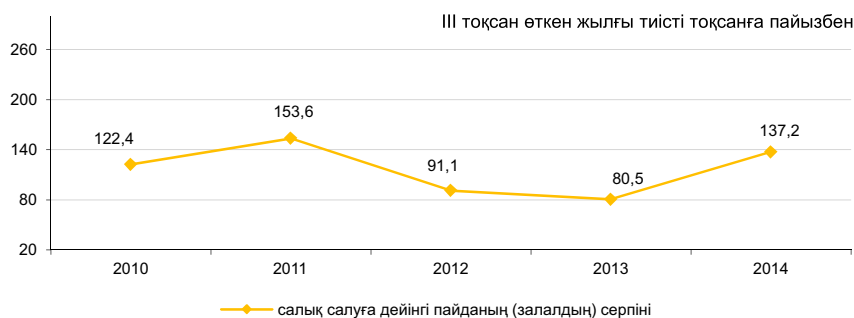

### Шығыстар құрылымы

2014 жылғы III тоқсанда өнімді өндіру және өткізу шығыстары 6075,3 млрд. теңгені құрап, оның ішінде өндірістік шығыстар үлесі -69,2%, өндірістік емес шығыстар үлесі – 30,8% құрады.

	пайызбен	
	2013 жылғы III тоқсан	2014 жылғы III тоқсан
Шығыстардың барлығы	100,0	100,0
Материалдық шығындар	45,1	43,4
Өзге де шығыстар	34,0	34,9
Еңбекақы төлеу шығыстары	13,4	14,1
Негізгі құрал-жабдықтар мен материалдық емес активтердің етелімі	7,5	7,6

### Қызметтің кейбір түрлері бойынша пайдалылығы (залалдылығы)

	пайызбен	
	2013 жылғы III тоқсан	2014 жылғы III тоқсан
Қызмет түрлері бойынша, барлығы	20,3	25,6
Ауыл, орман және балық шаруашылығы	4,5	17,7
Өнеркәсіп	32,5	41,9
Кен өндіру өнеркәсібі және карьерлерді қазу	55,4	67,4
Өңдеу өнеркәсібі	9,2	16,1
Электрмен жабдықтау, газ, бу беру және ауа баптау	3,6	13,8
Сумен жабдықтау, көріз жүйесі, қалдықтардың жиналуын және таратылуын бақылау	-2,7	11,9
Құрылыс	15,1	11,6
Көтерме және бөлшек сауда; автомобильдерді және мотоциклдерді жөндеу	4,7	4,5
Көлік және қоймалау	17,8	20,7

### Кәсіпорындардың берешегі

2014 жылғы 1 қазанға республиканың кәсіпорындарындағы еңбекақы төлеу бойынша берешек 161,7 млрд. теңгені құрап, 2013 жылғы тиісті кезеңмен салыстырғанда 11,6% көбейді. Мерзімі өткен берешек 1,3 млрд. теңге сомасында қалыптасты немесе еңбекақы төлеу бойынша жалпы берешектен 0,8%.

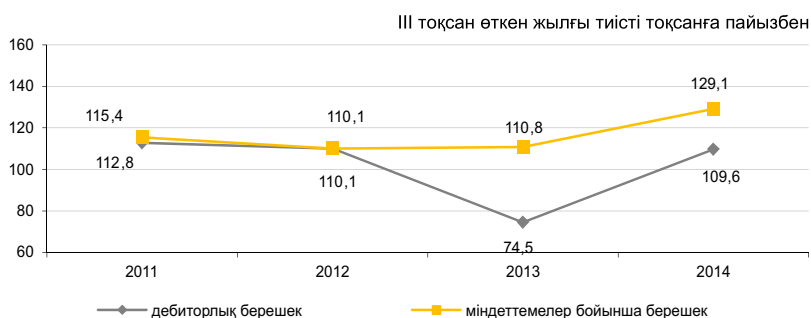

### Қызметтің жекелеген түрлері бойынша еңбекақы төлеу бойынша берешек

	млн. теңге		
	Міндеттемелер бойынша берешек	Еңбекақы төлеу бойынша берешек, барлығы	Еңбекақы төлеу бойынша мерзімі өткен берешек
Ауыл, орман және балық шаруашылығы	1 057 003,2	2 955,4	86,9
Өнеркәсіп	10 057 537,0	70 826,7	541,1
Кен өндіру өнеркәсібі және карьерлерді қазу	4 611 686,8	30 027,2	30,4
Өңдеу өнеркәсібі	4 260 724,0	31 470,4	367,4
Электрмен жабдықтау, газ, бу беру және ауа баптау	1 071 639,4	7 268,6	118,0
Сумен жабдықтау, көріз жүйесі, қалдықтардың жиналуын және таратылуын бақылау	113 486,9	2 060,5	25,3
Құрылыс	2 749 458,0	22 664,0	595,1
Көтерме және бөлшек сауда; автомобильдерді және мотоциклдерді жөндеу	3 280 921,4	14 157,4	49,3
Көлік және қоймалау	5 375 779,8	23 570,6	30,8

## 10. Өңірлердің әлеуметтік-экономикалық дамуы

### Ақмола облысы

#### Әлеуметтік даму

Халық, адам (2014 жылғы 1 желтоқсанға)	736 190
Туғандар, адам (2014 жылғы қаңтар-қараша)	11 889
Өлгендер, адам (2014 жылғы қаңтар-қараша)	6 894
Келгені, адам (2014 жылғы қаңтар-қараша)	13 060
Кеткені, адам (2014 жылғы қаңтар-қараша)	17 431

Жұмыспен қамтылған халық, адам (2014 жылғы IV тоқсан)*	422 732
Жалдамалы қызметкерлер, жұмыспен қамтылған халықтың жалпы санына %-бен (2014 жылғы IV тоқсан)*	60,7
Жұмыссыздық деңгейі, % (2014 жылғы IV тоқсан)*	4,9

Жалақы, теңге (2014 жылғы қараша)	83 391
Жан басына шаққандағы орташа атаулы ақшалай табыстары, теңге (2014 жылғы қараша)	54 601
Күнкөрістің ең төменгі деңгейінің шамасы, теңге (2014 жылғы желтоқсан)	17 560

\*Алдын ала деректер.

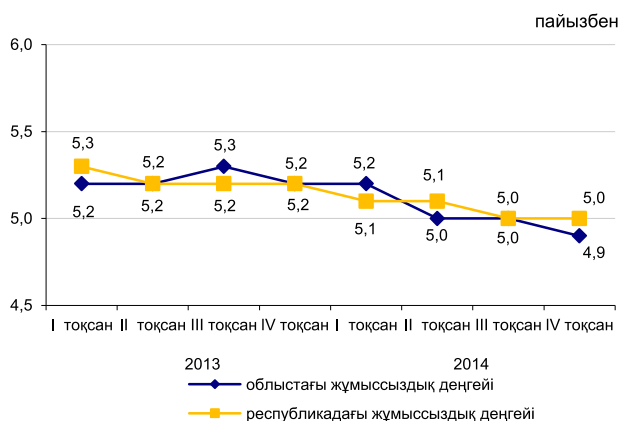

#### Экономиканың нақты секторы

	2014 жылғы қаңтар-желтоқсан 2013 жылғы қаңтар-желтоқсанға %-бен	2013 жылғы қаңтар-желтоқсан 2012 жылғы қаңтар-желтоқсанға %-бен
Өнеркәсіп	105,6	100,2
Ауыл шаруашылығы	102,2	130,9
Құрылыс	116,1	87,8
Бөлшек сауда	117,8	118,7
Жүк айналымы	104,8	107,7
Жолаушылар айналымы	106,3	108,6
Байланыс	108,0	109,2



#### Ауыл шаруашылығы

	2014 жылғы қаңтар-желтоқсан	Өткен жылға %-бен
Мал мен құстардың шаруашылықта сойылғаны немесе союға өткізілгені (тірідей салмақта), мың тонна	82,4	103,8
Сауылған сиыр сүті, мың тонна	349,6	106,5
Алынған тауық жұмыртқасы, млн. дана	582,8	112,1

#### Баға индексі

	2014 жылғы желтоқсан 2014 жылғы қарашаға, %	2014 жылғы желтоқсан 2013 жылғы желтоқсанға, %
Тұтыну бағасының индексі	100,5	107,4
Азық-түлік тауарлары	100,7	107,6
Азық-түлік емес тауарлар	100,1	107,3
Халыққа арналған ақылы қызметтер	100,5	107,1
Өнеркәсіп өнімдеріне өндіруші кәсіпорындар бағасының индексі	99,0	104,5
Ауылшаруашылық өнімін өткізу бағасының индексі	100,6	118,8
Құрылыстағы баға индексі	100,1	105,3
Көліктің барлық түрлерімен жүк тасымалдау тарифтерінің индексі	100,0	101,8
Заңды тұлғаларға көрсетілген почталық және курьерлік қызметтер тарифтерінің индексі	100,0	122,5
Заңды тұлғаларға көрсетілген байланыс қызметтері тарифтерінің индексі	100,0	100,1

## Ақтөбе облысы

### Әлеуметтік даму

Халық, адам (2014 жылғы 1 желтоқсанға)	821 623
Туғандар, адам (2014 жылғы қаңтар-қараша)	17 975
Өлгендер, адам (2014 жылғы қаңтар-қараша)	5 066
Келгені, адам (2014 жылғы қаңтар-қараша)	18 262
Кеткені, адам (2014ж. қаңтар-қараша)	18 480
Жұмыспен қамтылған халық, адам (2014 жылғы IV тоқсан)*	413 440
Жалдамалы қызметкерлер, жұмыспен қамтылған халықтың жалпы санына %-бен (2014 жылғы IV тоқсан)*	76,0
Жұмыссыздық деңгейі, % (2014 жылғы IV тоқсан)*	4,9
Жалақы, теңге (2014 жылғы қараша)	104 129
Жан басына шаққандағы орташа атаулы ақшалай табыстары, теңге (2014 жылғы қараша)	62 581
Күнкөрістің ең төменгі деңгейінің шамасы, теңге (2014 жылғы желтоқсан)	16 834

\*Алдын ала деректер.

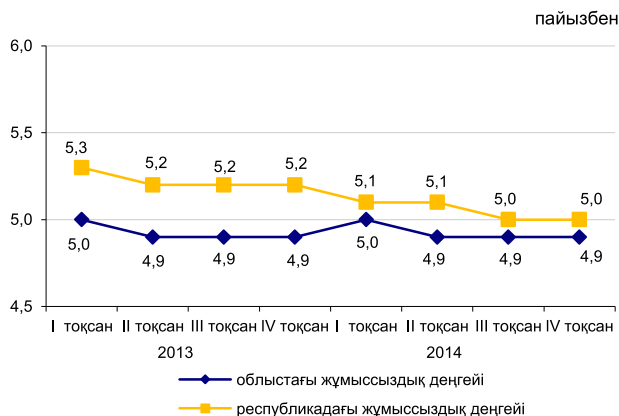

### Экономиканың нақты секторы

	2014 жылғы қаңтар-желтоқсан 2013 жылғы қаңтар-желтоқсанға %-бен	2013 жылғы қаңтар-желтоқсан 2012 жылғы қаңтар-желтоқсанға %-бен
Өнеркәсіп	96,5	102,5
Ауыл шаруашылығы	101,9	101,8
Құрылыс	106,0	142,7
Бөлшек сауда	108,8	110,8
Жүк айналымы	109,8	110,0
Жолаушылар айналымы	104,7	114,1
Байланыс	110,8	108,1

2014 жылғы қаңтар-желтоқсан, пайызбен

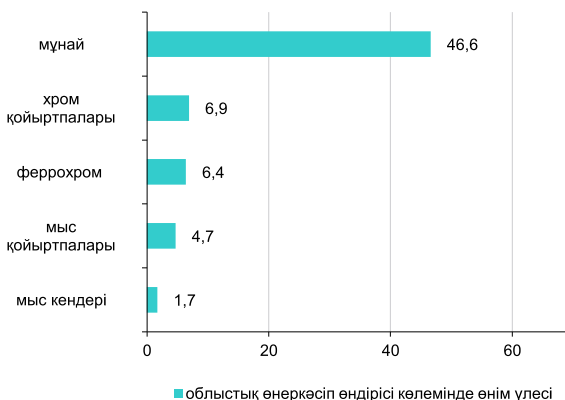

### Ауыл шаруашылығы

	2014 жылғы қаңтар-желтоқсан	Өткен жылға %-бен
Мал мен құстардың шаруашылықта сойылғаны немесе союға өткізілгені (тірідей салмақта), мың тонна	121,9	106,0
Сауылған сиыр сүті, мың тонна	300,2	100,1
Алынған тауық жұмыртқасы, млн. дана	172,9	99,4

### Баға индексі

	2014 жылғы желтоқсан 2014 жылғы қарашаға, %	2014 жылғы желтоқсан 2013 жылғы желтоқсанға, %
Тұтыну бағасының индексі	100,5	106,7
Азық-түлік тауарлары	101,1	107,8
Азық-түлік емес тауарлар	100,1	107,6
Халыққа арналған ақылы қызметтер	100,1	104,4
Өнеркәсіп өнімдеріне өндіруші кәсіпорындар бағасының индексі	96,3	98,8
Ауылшаруашылық өнімін өткізу бағасының индексі	101,0	101,9
Құрылыстағы баға индексі	99,8	104,1
Көліктің барлық түрлерімен жүк тасымалдау тарифтерінің индексі	99,7	103,1
Заңды тұлғаларға көрсетілген почталық және курьерлік қызметтер тарифтерінің индексі	100,0	130,4
Заңды тұлғаларға көрсетілген байланыс қызметтері тарифтерінің индексі	100,0	96,9

## Алматы облысы

### Әлеуметтік даму

Халық, адам (2014 жылғы 1 желтоқсанға)	2 013 778
Туғандар, адам (2014 жылғы қаңтар-қараша)	46 060
Өлгендер, адам (2014 жылғы қаңтар-қараша)	12 387
Келгені, адам (2014 жылғы қаңтар-қараша)	36 447
Кеткені, адам (2014 жылғы қаңтар-қараша)	40 860
Жұмыспен қамтылған халық, адам (2014 жылғы IV тоқсан)*	1 029 137
Жалдамалы қызметкерлер, жұмыспен қамтылған халықтың жалпы санына %-бен (2014 жылғы IV тоқсан)*	63,0
Жұмыссыздық деңгейі, % (2014 жылғы IV тоқсан)*	4,8
Жалақы, теңге (2014 жылғы қараша)	87 859
Жан басына шаққандағы орташа атаулы ақшалай табыстары, теңге (2014 жылғы қазан)	49 830
Күнкөрістің ең төменгі деңгейінің шамасы, теңге (2014 жылғы желтоқсан)	19 696

\*Алдын ала деректер.

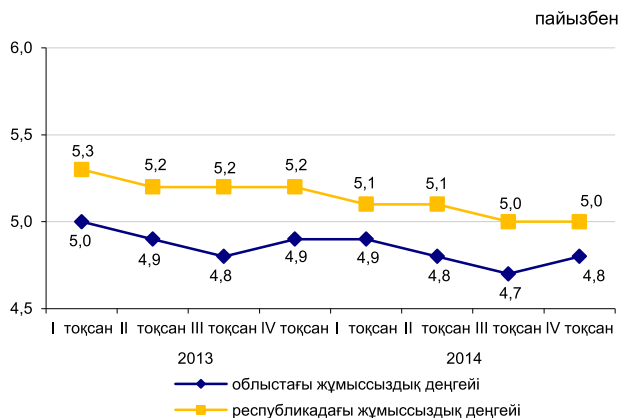

### Экономиканың нақты секторы

	2014 жылғы қаңтар-желтоқсан 2013 жылғы қаңтар-желтоқсанға %-бен	2013 жылғы қаңтар-желтоқсан 2012 жылғы қаңтар-желтоқсанға %-бен
Өнеркәсіп	101,9	102,7
Ауыл шаруашылығы	101,4	103,3
Құрылыс	105,0	100,3
Бөлшек сауда	123,9	124,6
Жүк айналымы	110,0	109,9
Жолаушылар айналымы	107,0	105,4
Байланыс	113,9	103,7

2014 жылғы қаңтар-желтоқсан, пайызбен

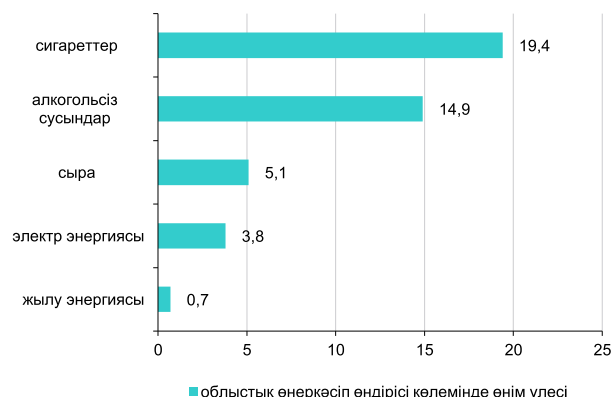

### Ауыл шаруашылығы

	2014 жылғы қаңтар-желтоқсан	Өткен жылға %-бен
Мал мен құстардың шаруашылықта сойылғаны немесе союға өткізілгені (тірідей салмақта), мың тонна	301,7	98,6
Сауылған сиыр сүті, мың тонна	667,5	101,2
Алынған тауық жұмыртқасы, млн. дана	980,3	112,9

### Баға индексі

	2014 жылғы желтоқсан 2014 жылғы қарашаға, %	2014 жылғы желтоқсан 2013 жылғы желтоқсанға, %
Тұтыну бағасының индексі	100,5	107,0
Азық-түлік тауарлары	101,1	107,6
Азық-түлік емес тауарлар	100,1	107,4
Халыққа арналған ақылы қызметтер	100,2	105,9
Өнеркәсіп өнімдеріне өндіруші кәсіпорындар бағасының индексі	99,0	107,2
Ауылшаруашылық өнімін өткізу бағасының индексі	101,7	107,9
Құрылыстағы баға индексі	100,2	104,5
Көліктің барлық түрлерімен жүк тасымалдау тарифтерінің индексі	99,7	119,4
Заңды тұлғаларға көрсетілген почталық және курьерлік қызметтер тарифтерінің индексі	100,0	113,5
Заңды тұлғаларға көрсетілген байланыс қызметтері тарифтерінің индексі	100,0	99,9

## Атырау облысы

### Әлеуметтік даму

Халық, адам (2014 жылғы 1 желтоқсанға)	580 358
Туғандар, адам (2014 жылғы қаңтар-қараша)	15 042
Өлгендер, адам (2014 жылғы қаңтар-қараша)	3 209
Келгені, адам (2014 жылғы қаңтар-қараша)	10 835
Кеткені, адам (2014 жылғы қаңтар-қараша)	10 171
Жұмыспен қамтылған халық, адам (2014 жылғы IV тоқсан)*	284 756
Жалдамалы қызметкерлер, жұмыспен қамтылған халықтың жалпы санына %-бен (2014 жылғы IV тоқсан)*	88,4
Жұмыссыздық деңгейі, % (2014 жылғы IV тоқсан)*	4,9
Жалақы, теңге (2014 жылғы қараша)	213 759
Жан басына шаққандағы орташа атаулы ақшалай табыстары, теңге (2014 жылғы қараша)	129 094
Күнкөрістің ең төменгі деңгейінің шамасы, теңге (2014 жылғы желтоқсан)	19 190

\*Алдын ала деректер.

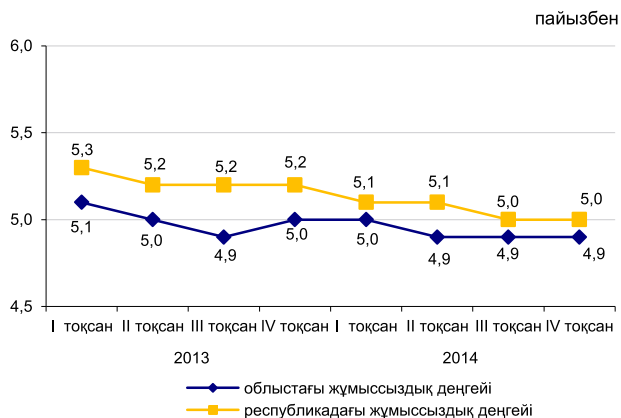

### Экономиканың нақты секторы

	2014 жылғы қаңтар-желтоқсан 2013 жылғы қаңтар-желтоқсанға %-бен	2013 жылғы қаңтар-желтоқсан 2012 жылғы қаңтар-желтоқсанға %-бен
Өнеркәсіп	99,7	108,8
Ауыл шаруашылығы	102,8	101,3
Құрылыс	88,8	84,6
Бөлшек сауда	100,3	104,5
Жүк айналымы	104,3	111,8
Жолаушылар айналымы	104,1	104,6
Байланыс	112,3	108,7

2014 жылғы қаңтар-желтоқсан, пайызбен



### Ауыл шаруашылығы

	2014 жылғы қаңтар-желтоқсан	Өткен жылға %-бен
Мал мен құстардың шаруашылықта сойылғаны немесе союға өткізілгені (тірідей салмақта), мың тонна	49,3	100,1
Сауылған сиыр сүті, мың тонна	56,5	101,3
Алынған тауық жұмыртқасы, млн. дана	23,6	2,2 есе

### Баға индексі

	2014 жылғы желтоқсан 2014 жылғы қарашаға, %	2014 жылғы желтоқсан 2013 жылғы желтоқсанға, %
Тұтыну бағасының индексі	100,8	107,0
Азық-түлік тауарлары	101,0	108,8
Азық-түлік емес тауарлар	100,9	108,8
Халыққа арналған ақылы қызметтер	100,5	103,2
Өнеркәсіп өнімдеріне өндіруші кәсіпорындар бағасының индексі	93,4	97,0
Ауылшаруашылық өнімін өткізу бағасының индексі	98,0	98,5
Құрылыстағы баға индексі	100,4	104,3
Көліктің барлық түрлерімен жүк тасымалдау тарифтерінің индексі	100,2	126,4
Заңды тұлғаларға көрсетілген почталық және курьерлік қызметтер тарифтерінің индексі	100,0	126,6
Заңды тұлғаларға көрсетілген байланыс қызметтері тарифтерінің индексі	100,0	100,1

## Батыс Қазақстан облысы

### Әлеуметтік даму

Халық, адам (2014 жылғы 1 желтоқсанға)	629 427
Туғандар, адам (2014 жылғы қаңтар-қараша)	11 958
Өлгендер, адам (2014 жылғы қаңтар-қараша)	5 073
Келгені, адам (2014 жылғы қаңтар-қараша)	14 384
Кеткені, адам (2014 жылғы қаңтар-қараша)	15 819

Жұмыспен қамтылған халық, адам (2014 жылғы IV тоқсан)*	318 307
Жалдамалы қызметкерлер, жұмыспен қамтылған халықтың жалпы санына %-бен (2014 жылғы IV тоқсан)*	62,5
Жұмыссыздық деңгейі, % (2014 жылғы IV тоқсан)*	4,9

Жалақы, теңге (2014 жылғы қараша)	110 782
Жан басына шаққандағы орташа атаулы ақшалай табыстары, теңге (2014 жылғы қараша)	67 202
Күнкөрістің ең төменгі деңгейінің шамасы, теңге (2014 жылғы желтоқсан)	16 851

\*Алдын ала деректер.

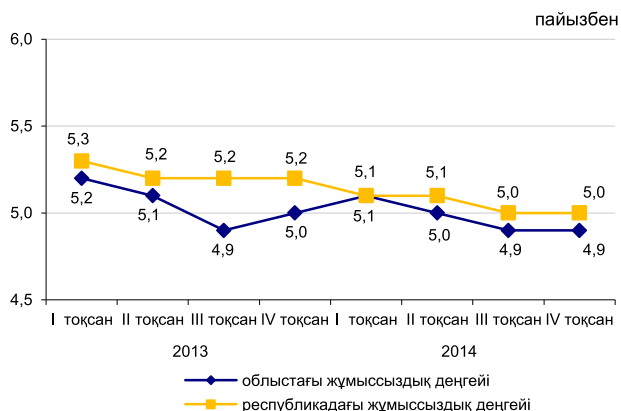

### Экономиканың нақты секторы

	2014 жылғы қаңтар-желтоқсан 2013 жылғы қаңтар-желтоқсанға %-бен	2013 жылғы қаңтар-желтоқсан 2012 жылғы қаңтар-желтоқсанға %-бен
Өнеркәсіп	103,9	99,7
Ауыл шаруашылығы	104,2	104,6
Құрылыс	124,1	108,2
Бөлшек сауда	111,7	124,8
Жүк айналымы	103,8	108,3
Жолаушылар айналымы	105,5	107,5
Байланыс	106,3	102,0

2014 жылғы қаңтар-желтоқсан, пайызбен

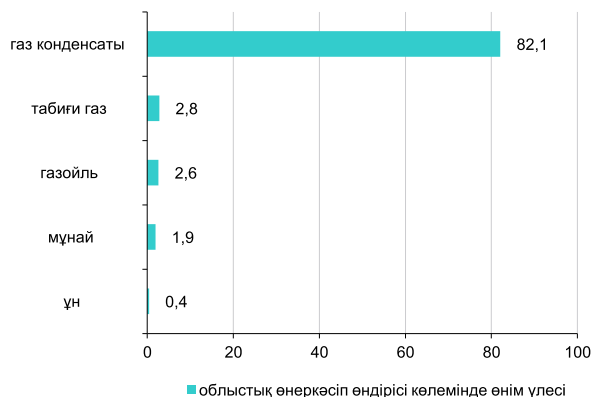

### Ауыл шаруашылығы

	2014 жылғы қаңтар-желтоқсан	Өткен жылға %-бен
Мал мен құстардың шаруашылықта сойылғаны немесе союға өткізілгені (тірідей салмақта), мың тонна	73,4	99,8
Сауылған сиыр сүті, мың тонна	223,9	100,1
Алынған тауық жұмыртқасы, млн. дана	156,1	112,3

### Баға индексі

	2014 жылғы желтоқсан 2014 жылғы қарашаға, %	2014 жылғы желтоқсан 2013 жылғы желтоқсанға, %
Тұтыну бағасының индексі	100,6	106,6
Азық-түлік тауарлары	101,0	107,6
Азық-түлік емес тауарлар	100,1	107,7
Халыққа арналған ақылы қызметтер	100,6	104,5
Өнеркәсіп өнімдеріне өндіруші кәсіпорындар бағасының индексі	92,0	90,8
Ауылшаруашылық өнімін өткізу бағасының индексі	101,2	102,9
Құрылыстағы баға индексі	100,1	101,7
Көліктің барлық түрлерімен жүк тасымалдау тарифтерінің индексі	100,0	101,1
Заңды тұлғаларға көрсетілген почталық және курьерлік қызметтер тарифтерінің индексі	100,0	130,3
Заңды тұлғаларға көрсетілген байланыс қызметтері тарифтерінің индексі	100,0	99,5

## Жамбыл облысы

### Әлеуметтік даму

Халық, адам (2014 жылғы 1 желтоқсанға)	1 097 426
Туғандар, адам (2014 жылғы қаңтар-қараша)	27 246
Өлгендер, адам (2014 жылғы қаңтар-қараша)	6 869
Келгені, адам (2014 жылғы қаңтар-қараша)	14 695
Кеткені, адам (2014 жылғы қаңтар-қараша)	22 128
Жұмыспен қамтылған халық, адам (2014 жылғы IV тоқсан)*	534 361
Жалдамалы қызметкерлер, жұмыспен қамтылған халықтың жалпы санына %-бен (2014 жылғы IV тоқсан)*	50,7
Жұмыссыздық деңгейі, % (2014 жылғы IV тоқсан)*	4,9
Жалақы, теңге (2014 жылғы қараша)	80 245
Жан басына шаққандағы орташа атаулы ақшалай табыстары, теңге (2014 жылғы қараша)	39 986
Күнкөрістің ең төменгі деңгейінің шамасы, теңге (2014 жылғы желтоқсан)	16 748

\*Алдын ала деректер.

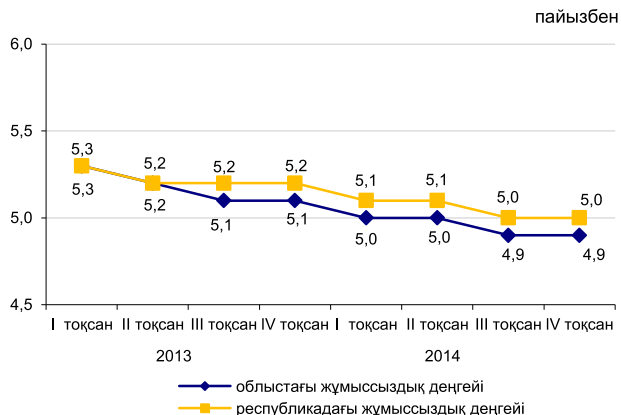

### Экономиканың нақты секторы

	2014 жылғы қаңтар-желтоқсан 2013 жылғы қаңтар-желтоқсанға %-бен	2013 жылғы қаңтар-желтоқсан 2012 жылғы қаңтар-желтоқсанға %-бен
Өнеркәсіп	105,7	107,7
Ауыл шаруашылығы	102,6	110,5
Құрылыс	79,9	107,4
Бөлшек сауда	112,9	130,8
Жүк айналымы	100,5	109,8
Жолаушылар айналымы	108,6	113,1
Байланыс	107,9	99,0

2014 жылғы қаңтар-желтоқсан, пайызбен

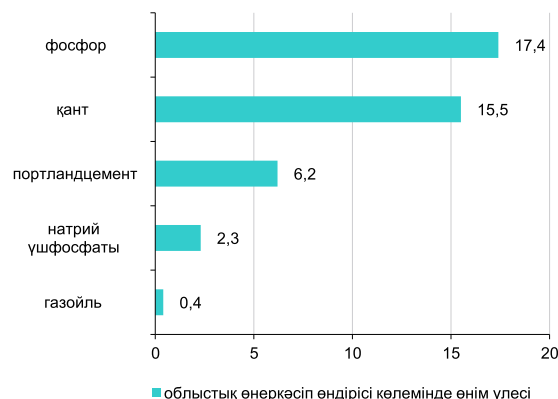

### Ауыл шаруашылығы

	2014 жылғы қаңтар-желтоқсан	Өткен жылға %-бен
Мал мен құстардың шаруашылықта сойылғаны немесе союға өткізілгені (тірідей салмақта), мың тонна	103,9	108,3
Сауылған сиыр сүті, мың тонна	287,7	102,1
Алынған тауық жұмыртқасы, млн. дана	108,3	100,5

### Баға индексі

	2014 жылғы желтоқсан 2014 жылғы қарашаға, %	2014 жылғы желтоқсан 2013 жылғы желтоқсанға, %
Тұтыну бағасының индексі	100,5	107,5
Азық-түлік тауарлары	101,0	107,6
Азық-түлік емес тауарлар	100,0	107,3
Халыққа арналған ақылы қызметтер	100,3	107,6
Өнеркәсіп өнімдеріне өндіруші кәсіпорындар бағасының индексі	100,2	106,9
Ауылшаруашылық өнімін өткізу бағасының индексі	100,4	111,1
Құрылыстағы баға индексі	100,1	103,5
Көліктің барлық түрлерімен жүк тасымалдау тарифтерінің индексі	91,1	100,0
Заңды тұлғаларға көрсетілген почталық және курьерлік қызметтер тарифтерінің индексі	100,0	122,7
Заңды тұлғаларға көрсетілген байланыс қызметтері тарифтерінің индексі	100,0	99,6

## Қарағанды облысы

### Әлеуметтік даму

Халық, адам (2014 жылғы 1 желтоқсанға)	1 377 623
Туғандар, адам (2014 жылғы қаңтар-қараша)	22 940
Өлгендер, адам (2014 жылғы қаңтар-қараша)	12 352
Келгені, адам (2014 жылғы қаңтар-қараша)	30 641
Кеткені, адам (2014 жылғы қаңтар-қараша)	33 273

Жұмыспен қамтылған халық, адам (2014 жылғы IV тоқсан)*	686 200
Жалдамалы қызметкерлер, жұмыспен қамтылған халықтың жалпы санына %-бен (2014 жылғы IV тоқсан)*	86,2
Жұмыссыздық деңгейі, % (2014 жылғы IV тоқсан)*	5,0

Жалақы, теңге (2014 жылғы қараша)	107 209
Жан басына шаққандағы орташа атаулы ақшалай табыстары, теңге (2014 жылғы қараша)	67 744
Күнкөрістің ең төменгі деңгейінің шамасы, теңге (2014 жылғы желтоқсан)	17 814

\*Алдын ала деректер.

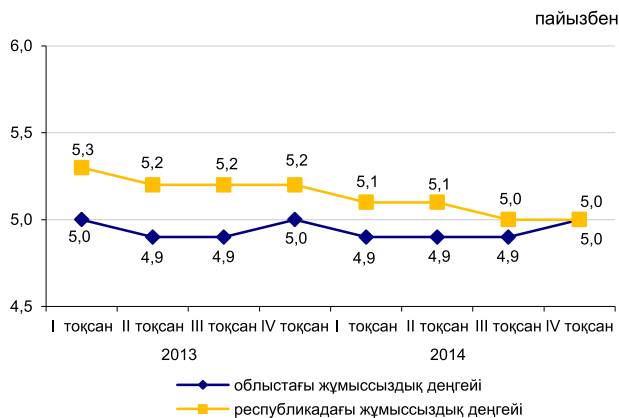

### Экономиканың нақты секторы

	2014 жылғы қаңтар-желтоқсан 2013 жылғы қаңтар-желтоқсанға %-бен	2013 жылғы қаңтар-желтоқсан 2012 жылғы қаңтар-желтоқсанға %-бен
Өнеркәсіп	103,7	102,1
Ауыл шаруашылығы	99,4	111,9
Құрылыс	100,3	155,2
Бөлшек сауда	106,7	107,5
Жүк айналымы	104,0	114,7
Жолаушылар айналымы	109,5	114,9
Байланыс	106,8	104,6

2014 жылғы қаңтар-желтоқсан, пайызбен

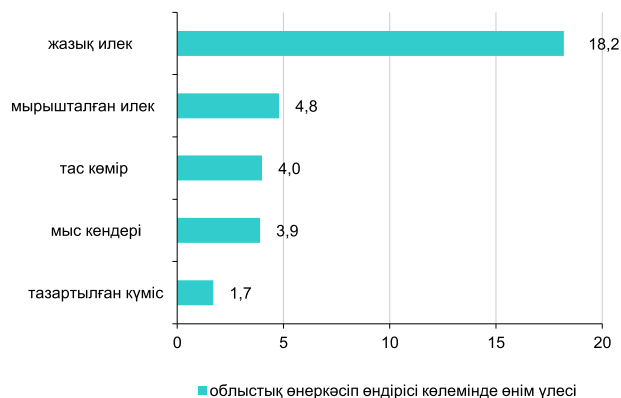

### Ауыл шаруашылығы

	2014 жылғы қаңтар-желтоқсан	Өткен жылға %-бен
Мал мен құстардың шаруашылықта сойылғаны немесе союға өткізілгені (тірідей салмақта), мың тонна	122,0	104,5
Сауылған сиыр сүті, мың тонна	383,5	103,7
Алынған тауық жұмыртқасы, млн. дана	614,9	110,9

### Баға индексі

	2014 жылғы желтоқсан 2014 жылғы қарашаға, %	2014 жылғы желтоқсан 2013 жылғы желтоқсанға, %
Тұтыну бағасының индексі	100,1	108,0
Азық-түлік тауарлары	100,6	108,2
Азық-түлік емес тауарлар	99,5	108,1
Халыққа арналған ақылы қызметтер	100,1	107,8
Өнеркәсіп өнімдеріне өндіруші кәсіпорындар бағасының индексі	96,6	104,5
Ауылшаруашылық өнімін өткізу бағасының индексі	104,5	114,0
Құрылыстағы баға индексі	100,2	105,6
Көліктің барлық түрлерімен жүк тасымалдау тарифтерінің индексі	101,5	104,6
Заңды тұлғаларға көрсетілген почталық және курьерлік қызметтер тарифтерінің индексі	100,0	128,8
Заңды тұлғаларға көрсетілген байланыс қызметтері тарифтерінің индексі	100,0	97,9

## Қостанай облысы

### Әлеуметтік даму

Халық, адам (2014 жылғы 1 желтоқсанға)	881 442
Туғандар, адам (2014 жылғы қаңтар-қараша)	11 814
Өлгендер, адам (2014 жылғы қаңтар-қараша)	8 654
Келгені, адам (2014 жылғы қаңтар-қараша)	23 499
Кеткені, адам (2014 жылғы қаңтар-қараша)	25 993
Жұмыспен қамтылған халық, адам (2014 жылғы IV тоқсан)*	503 741
Жалдамалы қызметкерлер, жұмыспен қамтылған халықтың жалпы санына %-бен (2014 жылғы IV тоқсан)*	63,1
Жұмыссыздық деңгейі, % (2014 жылғы IV тоқсан)*	4,9
Жалақы, теңге (2014 жылғы қараша)	100 010
Жан басына шаққандағы орташа атаулы ақшалай табыстары, теңге (2014 жылғы қараша)	57 847
Күнкөрістің ең төменгі деңгейінің шамасы, теңге (2014 жылғы желтоқсан)	17 620

\*Алдын ала деректер.

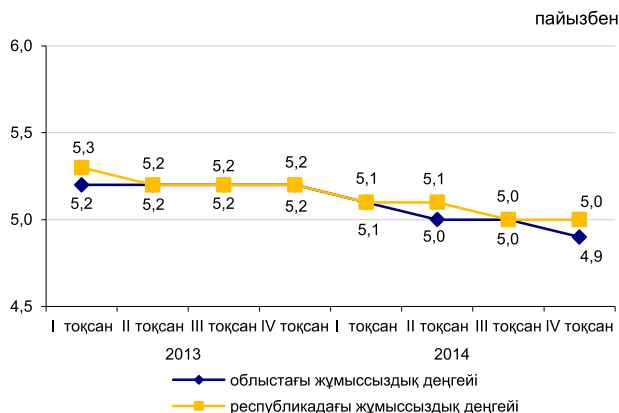

### Экономиканың нақты секторы

	2014 жылғы қаңтар-желтоқсан 2013 жылғы қаңтар-желтоқсанға %-бен	2013 жылғы қаңтар-желтоқсан 2012 жылғы қаңтар-желтоқсанға %-бен
Өнеркәсіп	100,2	100,5
Ауыл шаруашылығы	99,5	136,6
Құрылыс	100,7	101,3
Бөлшек сауда	120,9	118,4
Жүк айналымы	110,3	106,8
Жолаушылар айналымы	106,0	110,4
Байланыс	107,4	103,9

2014 жылғы қаңтар-желтоқсан, пайызбен

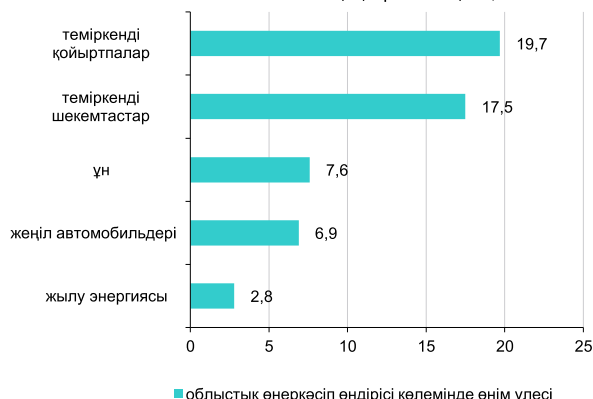

### Ауыл шаруашылығы

	2014 жылғы қаңтар-желтоқсан	Өткен жылға %-бен
Мал мен құстардың шаруашылықта сойылғаны немесе союға өткізілгені (тірідей салмақта), мың тонна	96,2	99,1
Сауылған сиыр сүті, мың тонна	358,3	105,8
Алынған тауық жұмыртқасы, млн. дана	522,2	114,3

### Баға индексі

	2014 жылғы желтоқсан 2014 жылғы қарашаға, %	2014 жылғы желтоқсан 2013 жылғы желтоқсанға, %
Тұтыну бағасының индексі	100,5	107,1
Азық-түлік тауарлары	101,0	108,0
Азық-түлік емес тауарлар	100,3	106,8
Халыққа арналған ақылы қызметтер	100,2	106,2
Өнеркәсіп өнімдеріне өндіруші кәсіпорындар бағасының индексі	98,3	98,4
Ауылшаруашылық өнімін өткізу бағасының индексі	102,3	109,7
Құрылыстағы баға индексі	99,8	106,3
Көліктің барлық түрлерімен жүк тасымалдау тарифтерінің индексі	100,1	100,4
Заңды тұлғаларға көрсетілген почталық және курьерлік қызметтер тарифтерінің индексі	100,0	122,9
Заңды тұлғаларға көрсетілген байланыс қызметтері тарифтерінің индексі	100,0	100,0

## Қызылорда облысы

### Әлеуметтік даму

Халық, адам (2014 жылғы 1 желтоқсанға)	752 144
Туғандар, адам (2014 жылғы қаңтар-қараша)	18 892
Өлгендер, адам (2014 жылғы қаңтар-қараша)	4 148
Келгені, адам (2014 жылғы қаңтар-қараша)	12 060
Кеткені, адам (2014 жылғы қаңтар-қараша)	14 436
Жұмыспен қамтылған халық, адам (2014 жылғы IV тоқсан)*	
Жалдамалы қызметкерлер, жұмыспен қамтылған халықтың жалпы санына %-бен (2014 жылғы IV тоқсан)*	346 671
Жұмыссыздық деңгейі, % (2014 жылғы IV тоқсан)*	66,0
Жалақы, теңге (2014 жылғы қараша)	99 220
Жан басына шаққандағы орташа атаулы ақшалай табыстары, теңге (2014 жылғы қараша)	52 733
Күнкөрістің ең төменгі деңгейінің шамасы, теңге (2014 жылғы желтоқсан)	17 680

\*Алдын ала деректер.

### Экономиканың нақты секторы

	2014 жылғы қаңтар-желтоқсан 2013 жылғы қаңтар-желтоқсанға %-бен	2013 жылғы қаңтар-желтоқсан 2012 жылғы қаңтар-желтоқсанға %-бен
Өнеркәсіп	96,9	100,1
Ауыл шаруашылығы	91,2	101,1
Құрылыс	68,4	116,9
Бөлшек сауда	121,7	115,2
Жүк айналымы	100,0	102,2
Жолаушылар айналымы	111,9	112,7
Байланыс	106,6	105,0

### Ауыл шаруашылығы

	2014 жылғы қаңтар-желтоқсан	Өткен жылға %-бен
Мал мен құстардың шаруашылықта сойылғаны немесе союға өткізілгені (тірідей салмақта), мың тонна	31,6	100,3
Сауылған сиыр сүті, мың тонна	81,1	103,1
Алынған тауық жұмыртқасы, млн. дана	5,6	79,2

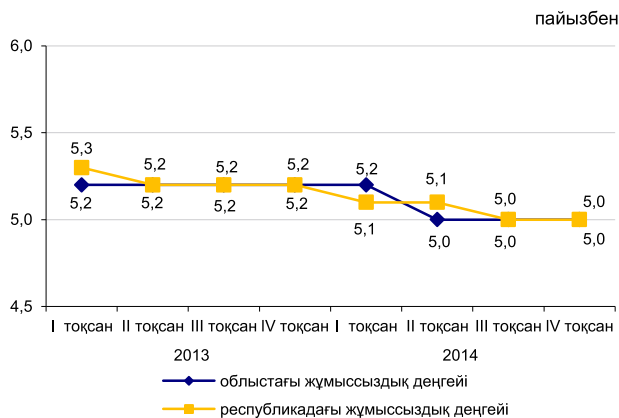

2014 жылғы қаңтар-желтоқсан, пайызбен

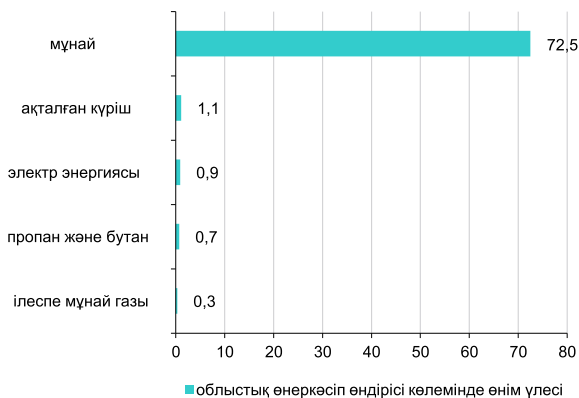

### Баға индексі

	2014 жылғы желтоқсан 2014 жылғы қарашаға, %	2014 жылғы желтоқсан 2013 жылғы желтоқсанға, %
Тұтыну бағасының индексі	100,5	107,9
Азық-түлік тауарлары	100,9	107,5
Азық-түлік емес тауарлар	99,8	107,5
Халыққа арналған ақылы қызметтер	100,6	108,7
Өнеркәсіп өнімдеріне өндіруші кәсіпорындар бағасының индексі	91,8	90,7
Ауылшаруашылық өнімін өткізу бағасының индексі	102,3	124,5
Құрылыстағы баға индексі	100,0	103,8
Көліктің барлық түрлерімен жүк тасымалдау тарифтерінің индексі	100,0	99,5
Заңды тұлғаларға көрсетілген почталық және курьерлік қызметтер тарифтерінің индексі	100,0	123,2
Заңды тұлғаларға көрсетілген байланыс қызметтері тарифтерінің индексі	100,0	100,0

## Маңғыстау облысы

### Әлеуметтік даму

Халық, адам (2014 жылғы 1 желтоқсанға)	605 158
Туғандар, адам (2014 жылғы қаңтар-қараша)	17 647
Өлгендер, адам (2014 жылғы қаңтар-қараша)	2 548
Келгені, адам (2014 жылғы қаңтар-қараша)	13 329
Кеткені, адам (2014 жылғы қаңтар-қараша)	10 689
Жұмыспен қамтылған халық, адам (2014 жылғы IV тоқсан)*	270 076
Жалдамалы қызметкерлер, жұмыспен қамтылған халықтың жалпы санына %-бен (2014 жылғы IV тоқсан)*	92,6
Жұмыссыздық деңгейі, % (2014 жылғы IV тоқсан)*	5,1
Жалақы, теңге (2014 жылғы қараша)	198 992
Жан басына шаққандағы орташа атаулы ақшалай табыстары, теңге (2014 жылғы қараша)	98 175
Күнкөрістің ең төменгі деңгейінің шамасы, теңге (2014 жылғы желтоқсан)	22 644

\*Алдын ала деректер.

### Экономиканың нақты секторы

	2014 жылғы қаңтар-желтоқсан 2013 жылғы қаңтар-желтоқсанға %-бен	2013 жылғы қаңтар-желтоқсан 2012 жылғы қаңтар-желтоқсанға %-бен
Өнеркәсіп	103,4	101,9
Ауыл шаруашылығы	100,0	96,6
Құрылыс	106,0	100,2
Бөлшек сауда	125,8	130,0
Жүк айналымы	103,5	113,1
Жолаушылар айналымы	100,1	100,3
Байланыс	131,2	94,9

### Ауыл шаруашылығы

	2014 жылғы қаңтар-желтоқсан	Өткен жылға %-бен
Мал мен құстардың шаруашылықта сойылғаны немесе союға өткізілгені (тірідей салмақта), мың тонна	10,8	101,7
Сауылған сиыр сүті, мың тонна	4,3	106,3
Алынған тауық жұмыртқасы, млн. дана	0,5	84,7

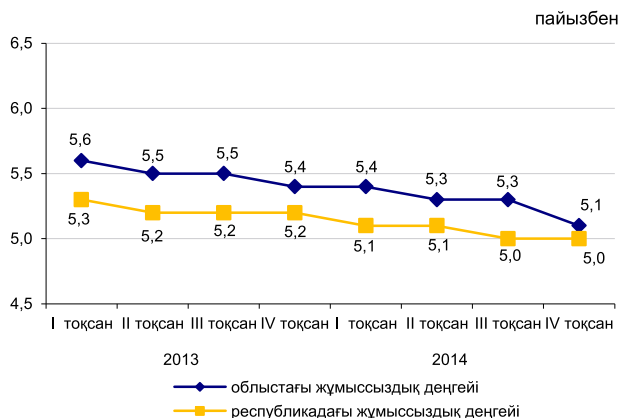

2014 жылғы қаңтар-желтоқсан, пайызбен

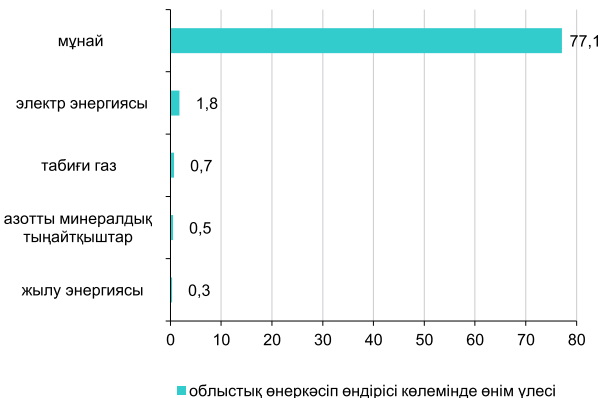

### Баға индексі

	2014 жылғы желтоқсан 2014 жылғы қарашаға, %	2014 жылғы желтоқсан 2013 жылғы желтоқсанға, %
Тұтыну бағасының индексі	100,1	107,2
Азық-түлік тауарлары	100,4	109,1
Азық-түлік емес тауарлар	99,8	108,5
Халыққа арналған ақылы қызметтер	100,0	103,6
Өнеркәсіп өнімдеріне өндіруші кәсіпорындар бағасының индексі	90,9	89,5
Ауылшаруашылық өнімін өткізу бағасының индексі	100,3	110,1
Құрылыстағы баға индексі	100,3	105,5
Көліктің барлық түрлерімен жүк тасымалдау тарифтерінің индексі	100,0	104,3
Заңды тұлғаларға көрсетілген почталық және курьерлік қызметтерінің тарифтері индексі	100,0	132,9
Заңды тұлғаларға көрсетілген байланыс қызметтері тарифтері индексі	100,0	90,9

## Оңтүстік Қазақстан облысы

### Әлеуметтік даму

Халық, адам (2014 жылғы 1 желтоқсанға)	2 784 729
Туғандар, адам (2014 жылғы қаңтар-қараша)	76 494
Өлгендер, адам (2014 жылғы қаңтар-қараша)	13 862
Келгені, адам (2014 жылғы қаңтар-қараша)	39 105
Кеткені, адам (2014 жылғы қаңтар-қараша)	50 287
Жұмыспен қамтылған халық, адам (2014 жылғы IV тоқсан)*	1 199 741
Жалдамалы қызметкерлер, жұмыспен қамтылған халықтың жалпы санына %-бен (2014 жылғы IV тоқсан)*	53,2
Жұмыссыздық деңгейі, % (2014 жылғы IV тоқсан)*	5,3
Жалақы, теңге (2014 жылғы қараша)	82 288
Жан басына шаққандағы орташа атаулы ақшалай табыстары, теңге (2014 жылғы қараша)	38 143
Күнкөрістің ең төменгі деңгейінің шамасы, теңге (2014 жылғы желтоқсан)	17 332

\*Алдын ала деректер.

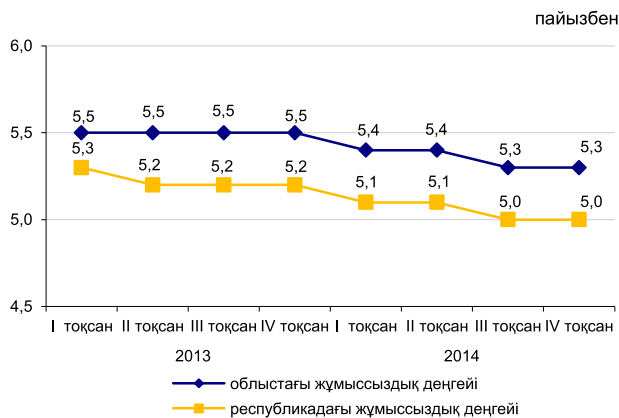

### Экономиканың нақты секторы

	2014 жылғы қаңтар-желтоқсан 2013 жылғы қаңтар-желтоқсанға %-бен	2013 жылғы қаңтар-желтоқсан 2012 жылғы қаңтар-желтоқсанға %-бен
Өнеркәсіп	104,5	102,3
Ауыл шаруашылығы	101,6	104,1
Құрылыс	99,3	100,9
Бөлшек сауда	119,9	121,8
Жүк айналымы	110,9	106,9
Жолаушылар айналымы	105,1	114,9
Байланыс	107,0	100,4

2014 жылғы қаңтар-желтоқсан, пайызбен

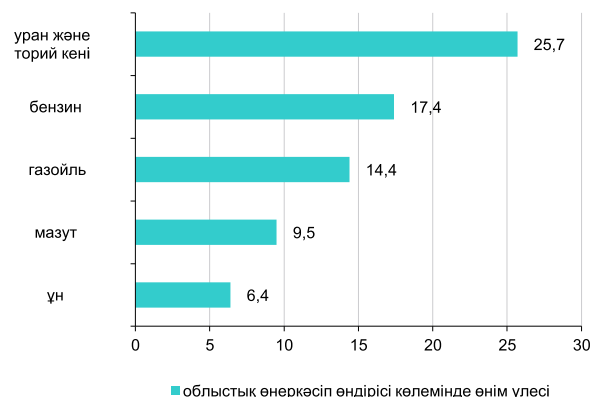

### Ауыл шаруашылығы

	2014 жылғы қаңтар-желтоқсан	Өткен жылға %-бен
Мал мен құстардың шаруашылықта сойылғаны немесе союға өткізілгені (тірідей салмақта), мың тонна	192,6	105,5
Сауылған сиыр сүті, мың тонна	692,5	103,1
Алынған тауық жұмыртқасы, млн. дана	275,5	100,4

### Баға индексі

	2014 жылғы желтоқсан 2014 жылғы қарашаға, %	2014 жылғы желтоқсан 2013 жылғы желтоқсанға, %
Тұтыну бағасының индексі	100,4	107,6
Азық-түлік тауарлары	101,3	108,0
Азық-түлік емес тауарлар	99,7	107,8
Халыққа арналған ақылы қызметтер	100,1	106,9
Өнеркәсіп өнімдеріне өндіруші кәсіпорындар бағасының индексі	99,3	105,4
Ауылшаруашылық өнімін өткізу бағасының индексі	104,1	106,8
Құрылыстағы баға индексі	99,7	105,6
Көліктің барлық түрлерімен жүк тасымалдау тарифтерінің индексі	100,0	99,2
Заңды тұлғаларға көрсетілген почталық және курьерлік қызметтер тарифтерінің индексі	100,0	124,8
Заңды тұлғаларға көрсетілген байланыс қызметтері тарифтерінің индексі	100,0	100,0

## Павлодар облысы

### Әлеуметтік даму

Халық, адам (2014 жылғы 1 желтоқсанға)	755 428
Туғандар, адам (2014 жылғы қаңтар-қараша)	11 970
Өлгендер, адам (2014 жылғы қаңтар-қараша)	6 866
Келгені, адам (2014 жылғы қаңтар-қараша)	15 264
Кеткені, адам (2014 жылғы қаңтар-қараша)	17 733
Жұмыспен қамтылған халық, адам (2014 жылғы IV тоқсан)*	417 426
Жалдамалы қызметкерлер, жұмыспен қамтылған халықтың жалпы санына %-бен (2014 жылғы IV тоқсан)*	79,4
Жұмыссыздық деңгейі, (2014 жылғы IV тоқсан)*	4,9
Жалақы, теңге (2014 жылғы қараша)	100 706
Жан басына шаққандағы орташа атаулы ақшалай табыстары, теңге (2014 жылғы қараша)	69 030
Күнкөрістің ең төменгі деңгейінің шамасы, теңге (2014 жылғы желтоқсан)	16 932

\*Алдын ала деректер.

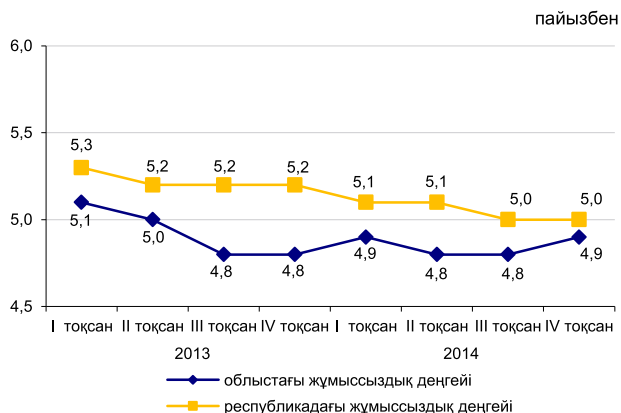

### Экономиканың нақты секторы

	2014 жылғы қаңтар-желтоқсан 2013 жылғы қаңтар-желтоқсанға %-бен	2013 жылғы қаңтар-желтоқсан 2012 жылғы қаңтар-желтоқсанға %-бен
Өнеркәсіп	96,1	99,8
Ауыл шаруашылығы	90,3	133,4
Құрылыс	116,8	101,5
Бөлшек сауда	109,6	114,3
Жүк айналымы	100,0	104,0
Жолаушылар айналымы	100,1	107,4
Байланыс	106,3	107,1

2014 жылғы қаңтар-желтоқсан, пайызбен

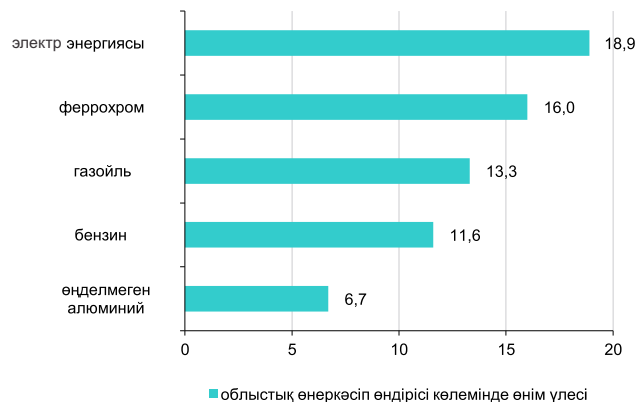

### Ауыл шаруашылығы

	2014 жылғы қаңтар-желтоқсан	Өткен жылға %-бен
Мал мен құстардың шаруашылықта сойылғаны немесе союға өткізілгені (тірідей салмақта), мың тонна	82,3	108,7
Сауылған сиыр сүті, мың тонна	352,8	101,0
Алынған тауық жұмыртқасы, млн. дана	124,3	102,8

### Баға индексі

	2014 жылғы желтоқсан 2014 жылғы қарашаға, %	2014 жылғы желтоқсан 2013 жылғы желтоқсанға, %
Тұтыну бағасының индексі	100,6	107,5
Азық-түлік тауарлары	101,3	106,8
Азық-түлік емес тауарлар	100,1	107,5
Халыққа арналған ақылы қызметтер	100,4	108,3
Өнеркәсіп өнімдеріне өндіруші кәсіпорындар бағасының индексі	100,0	111,9
Ауылшаруашылық өнімін өткізу бағасының индексі	102,0	111,1
Құрылыстағы баға индексі	100,1	105,3
Көліктің барлық түрлерімен жүк тасымалдау тарифтерінің индексі	100,0	138,5
Заңды тұлғаларға көрсетілген почталық және курьерлік қызметтер тарифтерінің индексі	100,0	119,5
Заңды тұлғаларға көрсетілген байланыс қызметтері тарифтерінің индексі	100,0	98,2

## Солтүстік Қазақстан облысы

### Әлеуметтік даму

Халық, адам (2014 жылғы 1 желтоқсанға)	571 964
Туғандар, адам (2014 жылғы қаңтар-қараша)	7 553
Өлгендер, адам (2014 жылғы қаңтар-қараша)	6 335
Келгені, адам (2014 жылғы қаңтар-қараша)	11 971
Кеткені, адам (2014 жылғы қаңтар-қараша)	16 991
Жұмыспен қамтылған халық, адам (2014 жылғы IV тоқсан)*	323 133
Жалдамалы қызметкерлер, жұмыспен қамтылған халықтың жалпы санына %-бен (2014 жылғы IV тоқсан)*	66,9
Жұмыссыздық деңгейі, % (2014 жылғы IV тоқсан)*	5,0
Жалақы, теңге (2014 жылғы қараша)	79 210
Жан басына шаққандағы орташа атаулы ақшалай табыстары, теңге (2014 жылғы қараша)	52 004
Күнкөрістің ең төменгі деңгейінің шамасы, теңге (2014 жылғы желтоқсан)	17 249

\*Алдын ала деректер.

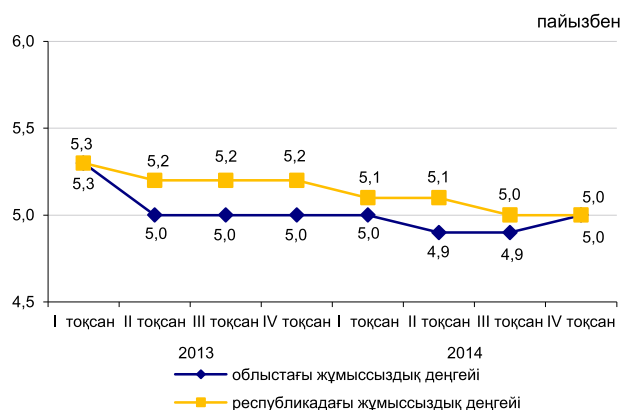

### Экономиканың нақты секторы

	2014 жылғы қаңтар-желтоқсан 2013 жылғы қаңтар-желтоқсанға %-бен	2013 жылғы қаңтар-желтоқсан 2012 жылғы қаңтар-желтоқсанға %-бен
Өнеркәсіп	103,5	105,1
Ауыл шаруашылығы	102,6	111,7
Құрылыс	102,6	121,1
Бөлшек сауда	115,1	126,1
Жүк айналымы	100,0	100,1
Жолаушылар айналымы	105,4	108,6
Байланыс	108,5	103,2



### Ауыл шаруашылығы

	2014 жылғы қаңтар-желтоқсан	Өткен жылға %-бен
Мал мен құстардың шаруашылықта сойылғаны немесе союға өткізілгені (тірідей салмақта), мың тонна	91,9	103,9
Сауылған сиыр сүті, мың тонна	473,3	103,2
Алынған тауық жұмыртқасы, млн. дана	543,0	111,4

### Баға индексі

	2014 жылғы желтоқсан 2014 жылғы қарашаға, %	2014 жылғы желтоқсан 2013 жылғы желтоқсанға, %
Тұтыну бағасының индексі	100,4	107,2
Азық-түлік тауарлары	101,3	108,0
Азық-түлік емес тауарлар	99,7	108,1
Халыққа арналған ақылы қызметтер	100,1	105,6
Өнеркәсіп өнімдеріне өндіруші кәсіпорындар бағасының индексі	100,2	107,9
Ауылшаруашылық өнімін өткізу бағасының индексі	102,8	120,8
Құрылыстағы баға индексі	100,1	104,3
Көліктің барлық түрлерімен жүк тасымалдау тарифтерінің индексі	100,1	101,0
Заңды тұлғаларға көрсетілген почталық және курьерлік қызметтер тарифтерінің индексі	100,0	129,4
Заңды тұлғаларға көрсетілген байланыс қызметтері тарифтерінің индексі	100,0	100,6

## Шығыс Қазақстан облысы

### Әлеуметтік даму

Халық, адам (2014 жылғы 1 желтоқсанға)	1 395 139
Туғандар, адам (2014 жылғы қаңтар-қараша)	21 934
Өлгендер, адам (2014 жылғы қаңтар-қараша)	13 304
Келгені, адам (2014 жылғы қаңтар-қараша)	28 139
Кеткені, адам (2014 жылғы қаңтар-қараша)	35 648
Жұмыспен қамтылған халық, адам (2014 жылғы IV тоқсан)*	706 031
Жалдамалы қызметкерлер, жұмыспен қамтылған халықтың жалпы санына %-бен (2014 жылғы IV тоқсан)*	68,2
Жұмыссыздық деңгейі, % (2014 жылғы IV тоқсан)*	4,9
Жалақы, теңге (2014 жылғы қараша)	97 181
Жан басына шаққандағы орташа атаулы ақшалай табыстары, теңге (2014 жылғы қараша)	56 724
Күнkerістің ең төменгі деңгейінің шамасы, теңге (2014 жылғы желтоқсан)	18 753

\*Алдын ала деректер.

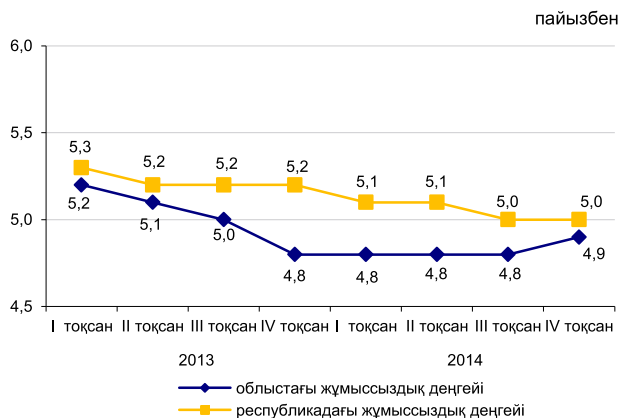

### Экономиканың нақты секторы

	2014 жылғы қаңтар-желтоқсан 2013 жылғы қаңтар-желтоқсанға %-бен	2013 жылғы қаңтар-желтоқсан 2012 жылғы қаңтар-желтоқсанға %-бен
Өнеркәсіп	100,2	105,8
Ауыл шаруашылығы	101,9	108,3
Құрылыс	104,9	112,6
Бөлшек сауда	108,2	109,8
Жүк айналымы	109,4	116,4
Жолаушылар айналымы	100,4	105,5
Байланыс	105,6	104,9



### Ауыл шаруашылығы

	2014 жылғы қаңтар-желтоқсан	Өткен жылға %-бен
Мал мен құстардың шаруашылықта сойылғаны немесе союға өткізілгені (тірідей салмақта), мың тонна	238,8	106,6
Сауылған сиыр сүті, мың тонна	775,7	102,4
Алынған тауық жұмыртқасы, млн. дана	154,4	107,4

### Баға индексі

	2014 жылғы желтоқсан 2014 жылғы қарашаға, %	2014 жылғы желтоқсан 2013 жылғы желтоқсанға, %
Тұтыну бағасының индексі	100,5	107,4
Азық-түлік тауарлары	101,2	107,5
Азық-түлік емес тауарлар	100,1	108,5
Халыққа арналған ақылы қызметтер	100,2	106,2
Өнеркәсіп өнімдеріне өндіруші кәсіпорындар бағасының индексі	99,1	110,8
Ауылшаруашылық өнімін өткізу бағасының индексі	99,2	106,1
Құрылыстағы баға индексі	100,2	102,3
Көліктің барлық түрлерімен жүк тасымалдау тарифтерінің индексі	100,1	102,0
Заңды тұлғаларға көрсетілген почталық және курьерлік қызметтер тарифтерінің индексі	100,0	133,9
Заңды тұлғаларға көрсетілген байланыс қызметтері тарифтерінің индексі	100,0	99,9

## Астана қаласы

### Әлеуметтік даму

Халық, адам (2014 жылғы 1 желтоқсанға)	850 410
Туғандар, адам (2014 жылғы қаңтар-қараша)	22 141
Өлгендер, адам (2014 жылғы қаңтар-қараша)	3 254
Келгені, адам (2014 жылғы қаңтар-қараша)	44 826
Кеткені, адам (2014 жылғы қаңтар-қараша)	27 738
Жұмыспен қамтылған халық, адам (2014 жылғы IV тоқсан)*	429 157
Жалдамалы қызметкерлер, жұмыспен қамтылған халықтың жалпы санына %-бен (2014 жылғы IV тоқсан)*	93,8
Жұмыссыздық деңгейі, % (2014 жылғы IV тоқсан)*	5,2
Жалақы, теңге (2014 жылғы қараша)	176 587
Жан басына шаққандағы орташа атаулы ақшалай табыстары, теңге (2014 жылғы қараша)	111 009
Күнкөрістің ең төменгі деңгейінің шамасы, теңге (2014 жылғы желтоқсан)	21 083

\*Алдын ала деректер.

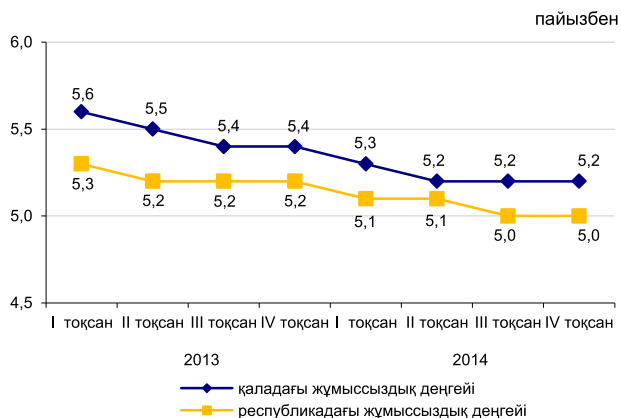

### Экономиканың нақты секторы

	2014 жылғы қаңтар-желтоқсан 2013 жылғы қаңтар-желтоқсанға %-бен	2013 жылғы қаңтар-желтоқсан 2012 жылғы қаңтар-желтоқсанға %-бен
Өнеркәсіп	97,9	106,7
Ауыл шаруашылығы	87,5	110,1
Құрылыс	135,8	88,7
Бөлшек сауда	117,7	122,4
Жүк айналымы	115,8	111,0
Жолаушылар айналымы	111,7	116,0
Байланыс	104,0	112,3



### Ауыл шаруашылығы

	2014 жылғы қаңтар-желтоқсан	Өткен жылға %-бен
Мал мен құстардың шаруашылықта сойылғаны немесе союға өткізілгені (тірідей салмақта), мың тонна	0,3	92,6
Сауылған сиыр сүті, мың тонна	1,7	74,1
Алынған тауық жұмыртқасы, млн. дана	0,2	104,6

### Баға индексі

	2014 жылғы желтоқсан 2014 жылғы қарашаға, %	2014 жылғы желтоқсан 2013 жылғы желтоқсанға, %
Тұтыну бағасының индексі	100,5	108,7
Азық-түлік тауарлары	101,6	109,9
Азық-түлік емес тауарлар	99,5	108,2
Халыққа арналған ақылы қызметтер	100,1	107,9
Өнеркәсіп өнімдеріне өндіруші кәсіпорындар бағасының индексі	99,5	106,4
Ауылшаруашылық өнімін өткізу бағасының индексі	-	-
Құрылыстағы баға индексі	100,5	105,1
Көліктің барлық түрлерімен жүк тасымалдау тарифтерінің индексі	102,3	110,5
Заңды тұлғаларға көрсетілген почталық және курьерлік қызметтер тарифтерінің индексі	100,0	120,3
Заңды тұлғаларға көрсетілген байланыс қызметтері тарифтерінің индексі	100,0	99,7

## Алматы қаласы

### Әлеуметтік даму

Халық, адам (2014 жылғы 1 желтоқсанға)	1 544 342
Туғандар, адам (2014 жылғы қаңтар-қараша)	27 365
Өлгендер, адам (2014 жылғы қаңтар-қараша)	10 008
Келгені, адам (2014 жылғы қаңтар-қараша)	61 021
Кеткені, адам (2014 жылғы қаңтар-қараша)	41 545
Жұмыспен қамтылған халық, адам (2014 жылғы IV тоқсан)*	766 442
Жалдамалы қызметкерлер, жұмыспен қамтылған халықтың жалпы санына %-бен (2014 жылғы IV тоқсан)*	92,0
Жұмыссыздық деңгейі, % (2014 жылғы IV тоқсан)*	5,5
Жалақы, теңге (2014 жылғы қараша)	155 140
Жан басына шаққандағы орташа атаулы ақшалай табыстары, теңге (2014 жылғы қараша)	114 330
Күнкөрістің ең төменгі деңгейінің шамасы, теңге (2014 жылғы желтоқсан)	21 233

\*Алдын ала деректер.

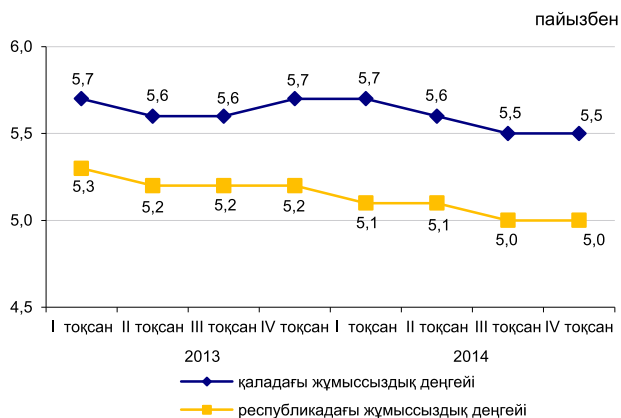

### Экономиканың нақты секторы

	2014 жылғы қаңтар-желтоқсан 2013 жылғы қаңтар-желтоқсанға %-бен	2013 жылғы қаңтар-желтоқсан 2012 жылғы қаңтар-желтоқсанға %-бен
Өнеркәсіп	102,1	105,5
Ауыл шаруашылығы	92,4	89,3
Құрылыс	111,7	91,9
Бөлшек сауда	109,3	105,4
Жүк айналымы	112,2	105,3
Жолаушылар айналымы	107,6	112,8
Байланыс	108,4	118,3

2014 жылғы қаңтар-желтоқсан, пайызбен



### Ауыл шаруашылығы

	2014 жылғы қаңтар-желтоқсан	Өткен жылға %-бен
Мал мен құстардың шаруашылықта сойылғаны немесе союға өткізілгені (тірідей салмақта), мың тонна	2,0	86,1
Сауылған сиыр сүті, мың тонна	11,5	100,5
Алынған тауық жұмыртқасы, млн. дана	7,6	55,1

### Баға индексі

	2014 жылғы желтоқсан 2014 жылғы қарашаға, %	2014 жылғы желтоқсан 2013 жылғы желтоқсанға, %
Тұтыну бағасының индексі	100,6	107,0
Азық-түлік тауарлары	101,1	108,0
Азық-түлік емес тауарлар	100,4	107,7
Халыққа арналған ақылы қызметтер	100,0	105,2
Өнеркәсіп өнімдеріне өндіруші кәсіпорындар бағасының индексі	100,0	108,6
Ауылшаруашылық өнімін өткізу бағасының индексі	-	-
Құрылыстағы баға индексі	99,9	104,8
Көліктің барлық түрлерімен жүк тасымалдау тарифтерінің индексі	100,0	113,5
Заңды тұлғаларға көрсетілген почталық және курьерлік қызметтер тарифтерінің индексі	100,0	112,1
Заңды тұлғаларға көрсетілген байланыс қызметтері тарифтерінің индексі	100,0	93,0

# 1. ОСНОВНЫЕ ПОКАЗАТЕЛИ

## 1.1 КРАТКИЕ ИТОГИ СОЦИАЛЬНО-ЭКОНОМИЧЕСКОГО РАЗВИТИЯ

### КРАТКОСРОЧНЫЙ ЭКОНОМИЧЕСКИЙ ИНДИКАТОР

Краткосрочный экономический индикатор в январе-декабре 2014г. к январю-декабрю 2013г. составил 102,8%. Расчет краткосрочного экономического индикатора осуществляется для обеспечения оперативности и базируется на изменении индексов выпуска по базовым отраслям: сельское хозяйство, промышленность, строительство, торговля, транспорт и связь, составляющих 67-68% от ВВП.

### УРОВЕНЬ ЖИЗНИ

Среднедушевые номинальные денежные доходы населения по оценке в ноябре 2014г. составили 62355 тенге, что на 9,1% выше, чем в ноябре 2013г., реальные денежные доходы за указанный период увеличились на 1,4%.

### РЫНОК ТРУДА И ОПЛАТА ТРУДА

Численность безработных по оценке в декабре 2014г. составила 458,8 тыс. человек. Уровень безработицы составил 5% к численности экономически активного населения. Численность лиц, зарегистрированных в органах занятости в качестве безработных, на конец декабря 2014г. составила 33,4 тыс. человек или 0,4% к численности экономически активного населения. Уровень скрытой безработицы по оценке составил 0,3% от экономически активного населения. Среднемесячная номинальная заработная плата одного работника в ноябре 2014г. составила 119111 тенге, прирост к ноябрю 2013г. составил 11%. Индекс реальной заработной платы к ноябрю 2013г. составил 103,2%.

### ЦЕНЫ

Индекс потребительских цен в декабре 2014г. по сравнению с декабрем 2013г. составил 107,4%. Цены на продовольственные товары возросли на 8%, непродовольственные – на 7,8%, платные услуги для населения – на 6,4%. Цены предприятий-производителей на промышленную продукцию в декабре 2014г. по сравнению с декабрем 2013г. снизились на 1,6%.

### НАЦИОНАЛЬНАЯ ЭКОНОМИКА

Объем валового внутреннего продукта за январь-сентябрь 2014г. составил в текущих ценах 25816 млрд. тенге. По сравнению с соответствующим периодом 2013г. реальный ВВП вырос на 4,1%. В структуре ВВП доля производства товаров составила 39,9%, услуг – 53,3%.

Объем инвестиций в основной капитал в январе-декабре 2014г. составил 6574,7 млрд. тенге, что на 3,9% больше, чем за 2013г.

Количество зарегистрированных юридических лиц по состоянию на 1 января 2015г. составило 353833 единицы и увеличилось по сравнению с соответствующим периодом предыдущего года на 4,4%, в том числе 336422 единицы с численностью работников менее 50 человек. Количество действующих юридических лиц составило 197829, среди которых малые предприятия (менее 50 человек) составляют 181338 единиц.

### ТОРГОВЛЯ

Объем розничной торговли за январь-декабрь 2014г. составил 6020,8 млрд. тенге (без оборота общественного питания) и увеличился на 12,1% по сравнению с январем-декабрем 2013г.

Объем оптовой торговли за январь-декабрь 2014г. составил 16358,4 млрд. тенге и увеличился на 7,7% по сравнению с январем-декабрем 2013г.

Объем услуг по предоставлению продуктов питания и напитков за январь-декабрь 2014г. составил 256,8 млрд. тенге и увеличился на 0,9% по сравнению с январем-декабрем 2013г.

Внешнеторговый оборот Казахстана в январе-ноябре 2014г. составил 110588,6 млн. долларов США и по сравнению с январем-ноябрем 2013г. уменьшился на 9,9%, в том числе экспорт – 73269 млн. долларов США (на 6,7% меньше), импорт 37319,6 млн. долларов США (на 15,6% меньше).

### РЕАЛЬНЫЙ СЕКТОР ЭКОНОМИКИ

Объем промышленного производства в январе-декабре 2014г. составил 18492,8 млрд. тенге в действующих ценах, что на 0,2% больше, чем за 2013г. В горнодобывающей промышленности и разработке карьеров производство уменьшилось на 0,3%, в водоснабжении, канализационной системе, контроле над сбором и распределением отходов - на 5,5%. В обрабатывающей промышленности увеличилось на 1%, в электроснабжении, подаче газа, пара и воздушном кондиционировании - на 2,3%.

Объем валового выпуска продукции (услуг) сельского хозяйства в январе-декабре 2014г. составил 2509,9 млрд. тенге, что на 0,8% больше, чем за 2013г.

Объем грузооборота в январе-декабре 2014г. составил 487,4 млрд. ткм (с учетом оценки объема грузооборота индивидуальных предпринимателей, занимающихся коммерческими перевозками) и снизился на 1,2% по сравнению с январем-декабрем 2013г. Объем пассажирооборота составил 249,6 млрд. пкм и вырос на 6,8%.

### ФИНАНСОВАЯ СИСТЕМА

По данным Министерства финансов Республики Казахстан по состоянию на 1 декабря 2014г. доходы государственного бюджета составили 6381,6 млрд. тенге, или 86,5% по отношению к исполняемому бюджету. Исполнение бюджета по затратам составило 6873,4 млрд. тенге или 86,4% к исполняемому бюджету. По сравнению с соответствующим периодом 2013г. доходы увеличились на 10,1%, а затраты на 14,9%. Дефицит бюджета (с учетом чистого бюджетного кредитования и сальдо по операциям с финансовыми активами) сформировался на уровне 790,5 млрд. тенге.

Кредитные вложения БВУ в отрасли экономики на конец ноября 2014г. составили 12212,9 млрд. тенге и увеличились по сравнению с соответствующим периодом прошлого года на 8,5%. В общей сумме кредитов удельный вес долгосрочных кредитов составил 80,5%, кредитов в иностранной валюте 28,9%. Объем депозитов в депозитных организациях составил 11752,3 млрд. тенге, что на 18,3% больше, чем в соответствующем месяце прошлого года, депозиты физических лиц составили 4348,2 млрд. тенге и увеличились на 14,9%.

Финансовый результат крупных и средних предприятий за III квартал 2014г. определился как прибыль в сумме 1830,1 млрд. тенге, что на 37,2% выше уровня аналогичного периода 2013г. Уровень рентабельности составил 25,6%. Доля убыточных предприятий среди общего числа отчитавшихся составила 33,6%.

## Мониторинг основных социально-экономических показателей

Ноябрь 2014г.

	Январь- ноябрь 2014г.	Ноябрь 2014г.	Январь- ноябрь 2014г. к январю- ноябрю 2013г. %	Ноябрь 2014г. к ноябрю 2013г. %	Ноябрь 2014г. к октябрю 2014г. %
<b>Социально-демографические показатели</b>					
Численность населения на конец периода, тыс. человек	17 397,2	17 397,2	101,5	101,5	100,1
Число родившихся, человек	368 920	30 740	101,6	97,7	83,4
Число умерших, человек	120 829	10 250	95,4	93,8	90,6
Число иммигрантов, человек	15 185	1 416	68,6	62,7	88,2
Число эмигрантов, человек	26 869	2 532	118,8	123,7	83,1
Число зарегистрированных случаев заболеваний туберкулезом органов дыхания, человек	9 198	870	90,0	96,9	104,4
Число выявленных носителей ВИЧ-инфекции, человек	2 011	159	109,2	81,5	88,3
Число зарегистрированных преступлений, случаев	314 419	27 108	95,1	91,5	90,9
Уровень преступности (число преступлений на 10 000 населения)	199	-	-	-	-
<b>Уровень жизни</b>					
Среднедушевой номинальный денежный доход (оценка), тенге	669 881	62 355	109,9	109,1	100,7
Реальный денежный доход (оценка), %	-	-	103,0	101,4	100,1
Величина прожиточного минимума, тенге	-	18 546	-	108,9	90,9
<b>Рынок труда и оплата труда</b>					
Численность безработных, тыс. человек (оценка)	-	458,6	-	98,3	100,1
Численность зарегистрированных безработных, тыс. человек	-	47,8	-	108,2	88,0
Уровень безработицы, % (оценка)	-	5,0	-	-	-
Доля зарегистрированных безработных, %	-	0,5	-	-	-
Уровень скрытой безработицы, % (оценка)	-	0,3	-	-	-
Среднемесячная номинальная заработная плата одного работника, тенге	117 461	119 111	110,7	111,0	100,2
Индекс реальной заработной платы, %	-	-	103,8	103,2	99,6
<b>Цены</b>					
Индекс потребительских цен, %	-	-	106,7	107,6	100,6
Индекс цен предприятий-производителей промышленной продукции, %	-	-	110,5	103,4	95,9
Индекс цен реализации на продукцию сельского хозяйства, %	-	-	97,9	110,6	101,6
Индекс цен в строительстве, %	-	-	104,1	104,8	100,1
Индекс цен оптовых продаж, %	-	-	107,6	110,4	100,2
Индекс тарифов на перевозку грузов всеми видами транспорта, %	-	-	113,2	113,6	100,0
Индекс тарифов на услуги почтовые и курьерские для юридических лиц, %	-	-	115,9	115,9	100,1
Индекс тарифов на услуги связи для юридических лиц, %	-	-	92,4	91,4	99,8
Индекс цен экспортных поставок продукции, %	-	-	94,9	94,6	96,2
Индекс цен импортных поступлений продукции, %	-	-	111,9	101,6	98,4
<b>Национальная экономика</b>					
Краткосрочный экономический индикатор, млрд. тенге (рассчитывается по реальному темпу роста шести отраслей - сельское хозяйство, промышленность, строительство, торговля, транспорт, связь)	34 969,0	3 429,0	102,6	105,4	101,1
Валовой внутренний продукт, млрд. тенге (январь-сентябрь 2014г.)	25 816,0	-	104,1	-	-
Инвестиции в основной капитал, млрд. тенге	5 633,9	659,2	104,1	96,6	109,5
<b>Торговля</b>					
Розничная торговля по всем каналам реализации, млрд. тенге (без учета услуг общественного питания)	5 295,1	578,5	112,3	112,0	107,3
Внешнеторговый оборот, млн. долл. США	110 588,6	8 912,8	90,1	75,8	85,9
Экспорт товаров, млн. долл. США	73 269,0	5 484,6	93,3	75,6	82,6
Импорт товаров, млн. долл. США	37 319,6	3 428,2	84,4	76,0	91,9
<b>Реальный сектор экономики</b>					
Объем промышленной продукции (товаров, услуг), млрд. тенге	17 048,9	1 493,4	100,1	103,6	105,1
Объем валового выпуска продукции (услуг) сельского хозяйства, млрд. тенге	2 334,4	256,2	99,6	114,6	68,8
Объем строительных работ, млрд. тенге	2 299,3	279,8	103,9	102,4	91,4
Перевозки грузов всеми видами транспорта, млн. тонн	3 267,8	345,8	103,7	102,3	99,0
Грузооборот всех видов транспорта, млрд. ткм	440,7	45,3	98,8	97,4	99,5
Объем услуг почтовой и курьерской деятельности, млрд. тенге	22,8	2,6	110,2	127,8	102,4
Объем услуг связи, млрд. тенге	612,0	57,5	108,1	104,9	102,2
Индекс предпринимательской уверенности в промышленности (IV кв. 2014г.)	-	+8	-	-	-
Индекс предпринимательской уверенности в торговле (IV кв. 2014г.)	-	+5	-	-	-
Индекс предпринимательской уверенности в строительстве (IV кв. 2014г.)	-	-3	-	-	-
<b>Финансовая система</b>					
Денежная масса М3, млрд. тенге	-	12 973,9	-	114,4	95,7
Наличные деньги в обращении, млрд. тенге	-	1 221,6	-	87,0	95,9
Депозиты в депозитных организациях, на конец периода, млрд. тенге (без учета счетов нерезидентов)	-	11752,3	-	118,3	95,7
депозиты физических лиц, на конец периода, млрд. тенге (без учета счетов нерезидентов)	-	4 348,2	-	114,9	100,2
Кредиты БВУ экономики и населения, млрд. тенге	-	12 212,9	-	108,5	100,4
Долгосрочные кредитные вложения БВУ, млрд. тенге	-	9 834,1	-	107,8	100,0
Рентабельность предприятий и организаций, % (III кв. 2014г.)	25,6	-	-	-	-
Дебиторская задолженность предприятий и организаций, млрд. тенге (на 1 октября 2014г.)	7 474,9	-	109,6	-	-
Задолженность по обязательствам предприятий и организаций, млрд. тенге (на 1 октября 2014г.)	38 147,3	-	129,1	-	-

## Мониторинг основных социально-экономических показателей

Декабрь 2014г.

	Январь-декабрь 2014г.	Декабрь 2014г.	Январь-декабрь 2014г. к январю-декабрю 2013г. %	Декабрь 2014г. к декабрю 2013г. %	Декабрь 2014г. к ноябрю 2014г. %
<b>Социально-демографические показатели</b>					
Численность населения на конец периода, тыс. человек	...	...	...	...	...
Число родившихся, человек	...	...	...	...	...
Число умерших, человек	...	...	...	...	...
Число иммигрантов, человек	...	...	...	...	...
Число эмигрантов, человек	...	...	...	...	...
Число зарегистрированных случаев заболеваний туберкулезом органов дыхания, человек	...	...	...	...	...
Число выявленных носителей ВИЧ-инфекции, человек	...	...	...	...	...
Число зарегистрированных преступлений, случаев	...	...	...	...	...
Уровень преступности (число преступлений на 10 000 населения)	...	...	...	...	...
<b>Уровень жизни</b>					
Среднедушевой номинальный денежный доход (оценка), тенге	...	...	...	...	...
Реальный денежный доход (оценка), %	...	...	...	...	...
Величина прожиточного минимума, тенге	-	18 774	-	109,2	101,2
<b>Рынок труда и оплата труда</b>					
Численность безработных, тыс. человек (оценка)	-	458,8	-	98,4	100,1
Численность зарегистрированных безработных, тыс. человек	-	33,4	-	111,4	69,9
Уровень безработицы, % (оценка)	-	5,0	-	-	-
Доля зарегистрированных безработных, %	-	0,4	-	-	-
Уровень скрытой безработицы, % (оценка)	-	0,3	-	-	-
Среднемесячная номинальная заработная плата одного работника, тенге	...	...	...	...	...
Индекс реальной заработной платы, %	-	-	...	...	...
<b>Цены</b>					
Индекс потребительских цен, %	-	-	106,7	107,4	100,5
Индекс цен предприятий-производителей промышленной продукции, %	-	-	109,5	98,4	95,0
Индекс цен реализации на продукцию сельского хозяйства, %	-	-	99,1	113,3	101,9
Индекс цен в строительстве, %	-	-	104,2	104,4	100,1
Индекс цен оптовых продаж, %	-	-	107,7	109,2	98,9
Индекс тарифов на перевозку грузов всеми видами транспорта, %	-	-	113,2	113,6	100,0
Индекс тарифов на услуги почтовые и курьерские для юридических лиц, %	-	-	115,9	115,9	100,0
Индекс тарифов на услуги связи для юридических лиц, %	-	-	92,6	95,0	100,0
Индекс цен экспортных поставок продукции, %	-	-	...	...	...
Индекс цен импортных поступлений продукции, %	-	-	...	...	...
<b>Национальная экономика</b>					
Краткосрочный экономический индикатор, млрд. тенге (рассчитывается по реальному темпу роста шести отраслей - сельское хозяйство, промышленность, строительство, торговля, транспорт, связь)	38 552,6	3 583,6	102,8	105,0	106,0
Валовой внутренний продукт, млрд. тенге	-	...	-	...	-
Инвестиции в основной капитал, млрд. тенге	6 574,7	940,8	103,9	103,0	142,6
<b>Торговля</b>					
Розничная торговля по всем каналам реализации, млрд. тенге (без учета услуг общественного питания)	6 020,8	725,7	112,1	110,9	125,6
Внешнеторговый оборот, млн. долл. США	...	...	...	...	...
Экспорт товаров, млн. долл. США	...	...	...	...	...
Импорт товаров, млн. долл. США	...	...	...	...	...
<b>Реальный сектор экономики</b>					
Объем промышленной продукции (товаров, услуг), млрд. тенге	18 492,8	1 443,8	100,2	101,9	98,8
Объем валового выпуска продукции (услуг) сельского хозяйства, млрд. тенге	2 509,9	175,5	100,8	122,5	61,5
Объем строительных работ, млрд. тенге	2 652,5	353,2	104,1	105,4	126,1
Перевозки грузов всеми видами транспорта, млн. тонн	3 627,9	360,1	103,7	103,5	104,1
Грузооборот всех видов транспорта, млрд. ткм	487,4	46,7	98,8	99,4	103,0
Объем услуг почтовой и курьерской деятельности, млрд. тенге	25,5	2,7	111,6	125,0	104,2
Объем услуг связи, млрд. тенге	673,4	61,3	108,5	112,1	106,7
<b>Финансовая система</b>					
Денежная масса М3, млрд. тенге	...	...	...	...	...
Наличные деньги в обращении, млрд. тенге	...	...	...	...	...
Депозиты в депозитных организациях, на конец периода, млрд. тенге (без учета счетов нерезидентов)	...	...	...	...	...
депозиты физических лиц, на конец периода, млрд. тенге (без учета счетов нерезидентов)	...	...	...	...	...
Кредиты БВУ экономики и населения, млрд. тенге	...	...	...	...	...
Долгосрочные кредитные вложения БВУ, млрд. тенге	...	...	...	...	...
Рентабельность предприятий и организаций, %	...	...	...	...	...
Дебиторская задолженность предприятий и организаций, млрд. тенге	...	...	...	...	...
Задолженность по обязательствам предприятий и организаций, млрд. тенге	...	...	...	...	...

## ПРИМЕЧАНИЕ.

Показатели, формируемые с опозданием, представлены в предыдущей таблице.  
Данные приведены по новой классификации видов экономической деятельности ОКЭД.

## 2. СОЦИАЛЬНО-ДЕМОГРАФИЧЕСКИЕ ПОКАЗАТЕЛИ

### 2.1 ЧИСЛЕННОСТЬ НАСЕЛЕНИЯ

	тыс. человек		
	Все население	Городское население	Сельское население
На 1 декабря 2014г.	17 397,2	9 612,6	7 784,6
На 1 декабря 2013г.	17 145,7	9 436,9	7 708,8

Численность населения страны на 1 декабря 2014г. составила 17397,2 тыс. человек, в том числе городского 9612,6 тыс. (55,3%), сельского 7784,6 тыс. (44,7%) человек. В январе-ноябре 2014г. численность населения в целом по стране увеличилась на 236,4 тыс. человек или 1,38%, по сравнению с 1 декабря 2013г. численность населения увеличилась на 251,5 тыс. человек или 1,47%.

#### Изменение темпов прироста численности населения

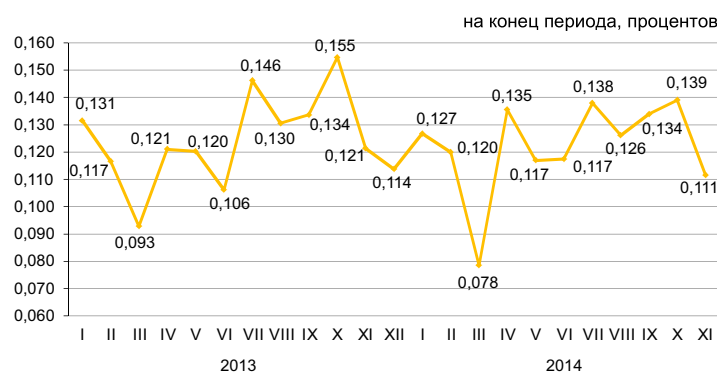

#### Естественное движение населения

	Январь-ноябрь 2014г.	Январь-ноябрь 2013г.	На 1 000 человек по состоянию	
			на 1 декабря	
			2014г.	2013г.
Родившиеся	368 920	363 145	23,32	23,29
Умершие	120 829	126 681	7,64	8,12
Естественный прирост	248 091	236 464	15,68	15,17
Браки	147 309	155 285	9,31	9,96
Разводы	48 405	47 340	3,06	3,04

#### Изменение естественного прироста населения

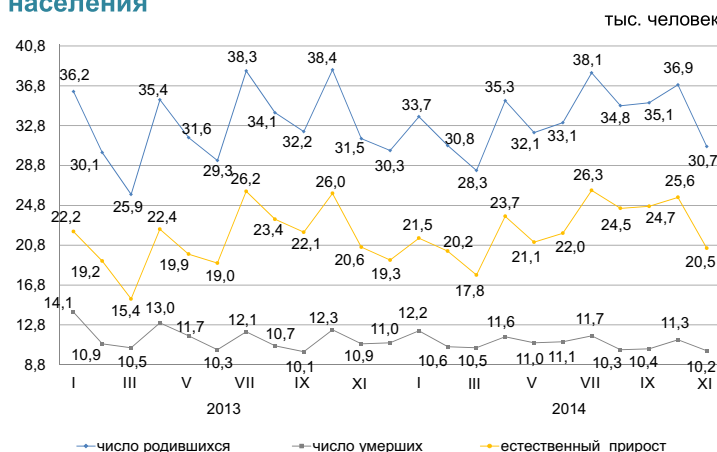

За январь-ноябрь 2014г. в республике зарегистрировано 3617 (за январь-ноябрь 2013г. – 4066) умерших младенцев возрасте до 1 года. По сравнению с январем-ноябрем 2013г. число умерших детей в возрасте до 1 года уменьшилось на 11%.

За январь-ноябрь 2014г. коэффициент младенческой смертности составил 9,8 (11,2) случаев на 1000 родившихся.

Основной причиной младенческой смертности являются состояния, возникающие в перинатальном периоде, от которых в январе-ноябре 2014г. умерло 1987 (2324) младенцев или 54,9% (57,2%) от общего числа смертных случаев среди младенцев. Число умерших младенцев от врожденных аномалий составило 737 (747) или 20,4% (18,4%), от болезней органов дыхания – 254 (277) или 7% (6,8%) и от несчастных случаев, отравлений и травм - 163 (205) или 4,5% (5%).

#### Динамика коэффициентов младенческой смертности

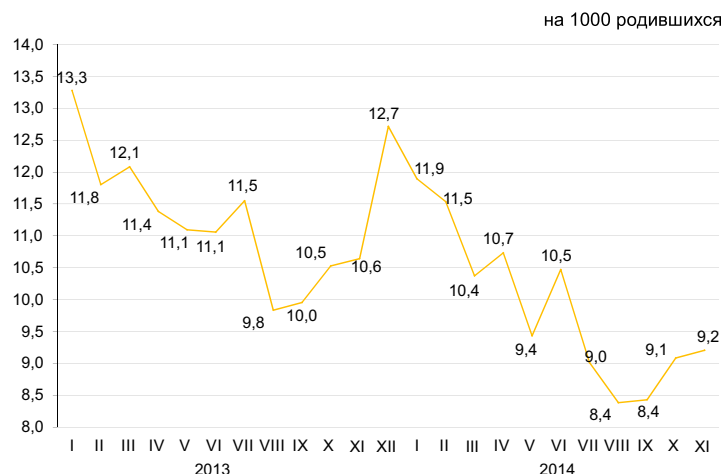

## 2.2 МИГРАЦИЯ НАСЕЛЕНИЯ

### Миграция населения

	Январь-ноябрь 2014г.	Январь-ноябрь 2013г.
Прибыло		
Всего	387 538	333 724
внешняя миграция	15 185	22 124
в том числе:		
страны СНГ	13 423	18 642
другие страны	1 762	3 482
внутренняя миграция	372 353	311 600
Выбыло		
Всего	399 222	334 218
внешняя миграция	26 869	22 618
в том числе:		
страны СНГ	24 247	21 015
другие страны	2 622	1 603
внутренняя миграция	372 353	311 600
Сальдо миграции		
Всего	-11 684	-494
внешняя миграция	-11 684	-494
в том числе:		
страны СНГ	-10 824	-2 373
другие страны	-860	1 879
внутренняя миграция	-	-

### Изменение внешней миграции

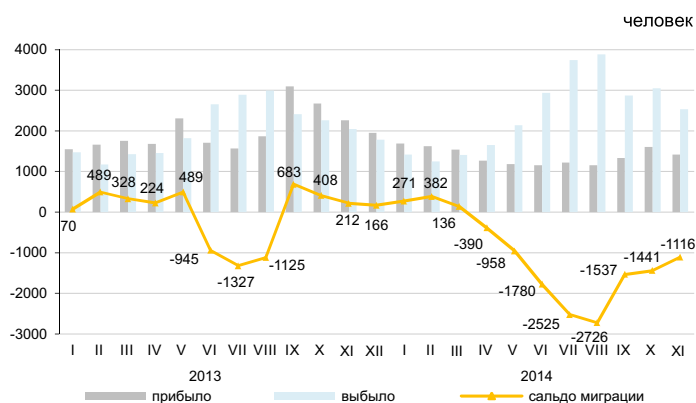

В январе-ноябре 2014г. по сравнению с январем-ноябрем 2013г. число прибывших в Казахстан уменьшилось на 31,4%, число выбывших из Казахстана увеличилось на 18,8%.

Основной миграционный обмен страны происходит с государствами СНГ. Доля прибывших из стран СНГ и выбывших в эти страны составили 88,4% и 90,2% соответственно.

Численность мигрантов, переезжающих в пределах страны увеличилось на 19,5%. По межрегиональным перемещениям положительное сальдо миграции населения сложилось в 5-ти регионах страны: городах Алматы (20057 человек), Астана (16679 человек), Мангыстауской (850 человек), Карагандинской (581 человек) и Атырауской (342 человек) областях.

### Структура внешней миграции по отдельным этническим группам

	в процентах к общему числу			
	Прибывшие		Выбывшие	
	январь-ноябрь 2014г.	январь-ноябрь 2013г.	январь-ноябрь 2014г.	январь-ноябрь 2013г.
Всего	100	100	100	100
Казахи	59,4	66,3	4,1	4,2
Русские	17,1	12,3	70,2	70,0
Узбеки	2,7	2,3	0,5	0,3
Украинцы	1,8	1,1	7,1	7,8
Татары	1,4	1,0	2,2	2,4
Немцы	1,4	0,9	8,1	6,7
Другие	16,2	16,1	7,8	8,1

### Межрегиональная миграция населения за январь-ноябрь 2014г.

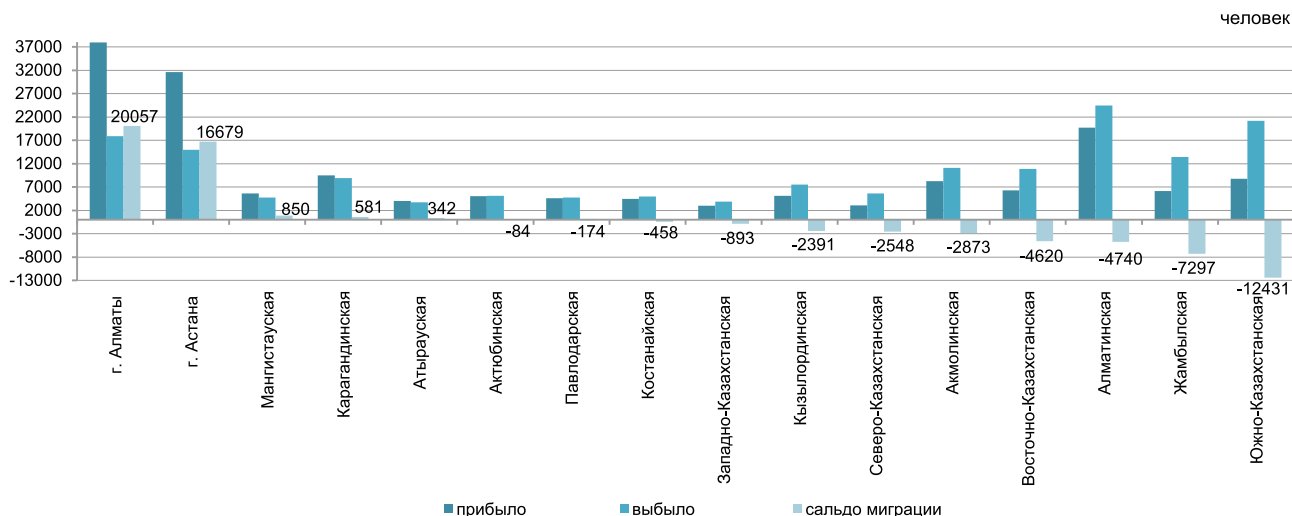

## 2.3 ЗАБОЛЕВАЕМОСТЬ НАСЕЛЕНИЯ

(по данным РГКП «НПЦСЭЭиМ» КЗПП МНЭ)

	случаев	
	Туберкулез органов дыхания	ВИЧ-инфекция
Ноябрь 2013г.	898	195
Январь-ноябрь 2013г.	10 210	1 840
2013г.	10 890	1 941
Ноябрь 2014г.	870	159
Январь-ноябрь 2014г.	9 198	2 011

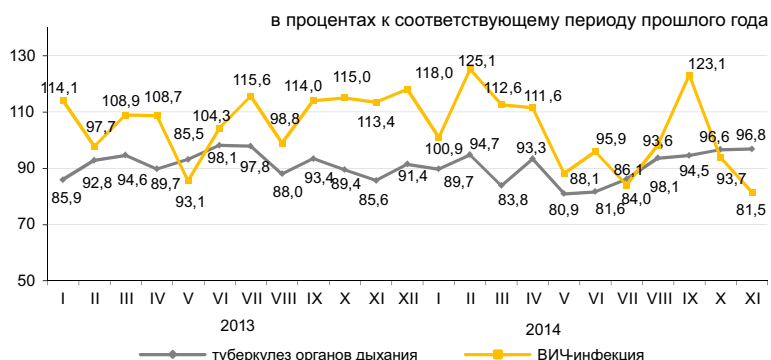

### Уровень заболеваемости отдельными инфекционными заболеваниями в январе-ноябре 2014г.

Наибольшее распространение среди зарегистрированных инфекционных заболеваний получили острые инфекции верхних дыхательных путей – 4389,4 (в соответствующем периоде 2013г. – 5261,3) на 100000 населения, острые кишечные инфекции – 79 (88,9), туберкулез органов дыхания – 58,2 (65,6), сифилис – 31,9 (36), вирусные гепатиты – 6,2 (6,9), педикулез – 9,8 (9,1) и чесотка – 3,9 (5).

### Рост заболеваемости населения отдельными видами инфекционных заболеваний

	в процентах	
	Ноябрь 2014г. к октябрю 2014г.	
	всего	сельская местность
Эхинококкоз	155,6	172,7

### Число зарегистрированных случаев наиболее распространенных заболеваний

	Январь-ноябрь 2014г.	Ноябрь 2014г.	Январь-ноябрь 2014г. к январю-ноябрю 2013г. в процентах	Ноябрь 2014г. к ноябрю 2013г. в процентах	Ноябрь 2014г. к октябрю 2014г. в процентах
Ротавирусный энтерит					
всего	1 449	128	88,2	47,0	65,0
из них дети до 14 лет	1 441	127	88,1	46,9	64,4
сельская местность		18		35,2	81,8
Бактериальная дизентерия					
всего	814	74	58,0	89,1	53,2
из них дети до 14 лет	485	44	56,4	91,7	58,7
сельская местность		16		200,0	66,7
Бруцеллез, впервые диагностированный					
всего	1 374	87	100,3	92,6	68,5
из них дети до 14 лет	145	6	85,2	54,5	35,2
сельская местность		71		89,9	68,2
Эхинококкоз					
всего	780	84	103,4	135,4	155,6
из них дети до 14 лет	195	26	101,0	130,0	144,4
сельская местность		57		150,0	172,7

## 2.4 ПЕНСИОННОЕ ОБЕСПЕЧЕНИЕ И СОЦИАЛЬНАЯ ЗАЩИТА НАСЕЛЕНИЯ

(по данным МЗСР РК)

	Средний размер назначенных пенсий / пособий, тенге	Число получателей, тысяч человек
<b>Пенсионная выплата по возрасту<sup>1)</sup></b>		
III квартал 2013г.	31 417	1 722,3
III квартал 2014г.	36 134	1 763,7
<b>Государственная базовая пенсионная выплата</b>		
III квартал 2013г.	9 330	1 752,4
III квартал 2014г.	10 450	1 809,4
<b>Государственное социальное пособие</b>		
III квартал 2013г.	17 742	647,6
III квартал 2014г.	19 958	651,4
<b>Специальное государственное пособие</b>		
III квартал 2013г.	5 108	1 284,8
III квартал 2014г.	5 685	1 289,3
<b>Государственная жилищная помощь<sup>2)</sup></b>		
III квартал 2013г.	3 579,0	41,1
III квартал 2014г.	2 181,7	98,1
<b>Государственная адресная социальная помощь</b>		
Январь-декабрь 2013г.	1 932,0	60,7
Январь-декабрь 2014 г.	1 970,7	56,1

1) Лица достигшие пенсионного возраста.

2) В графе «Число получателей» указано тысяч семей.

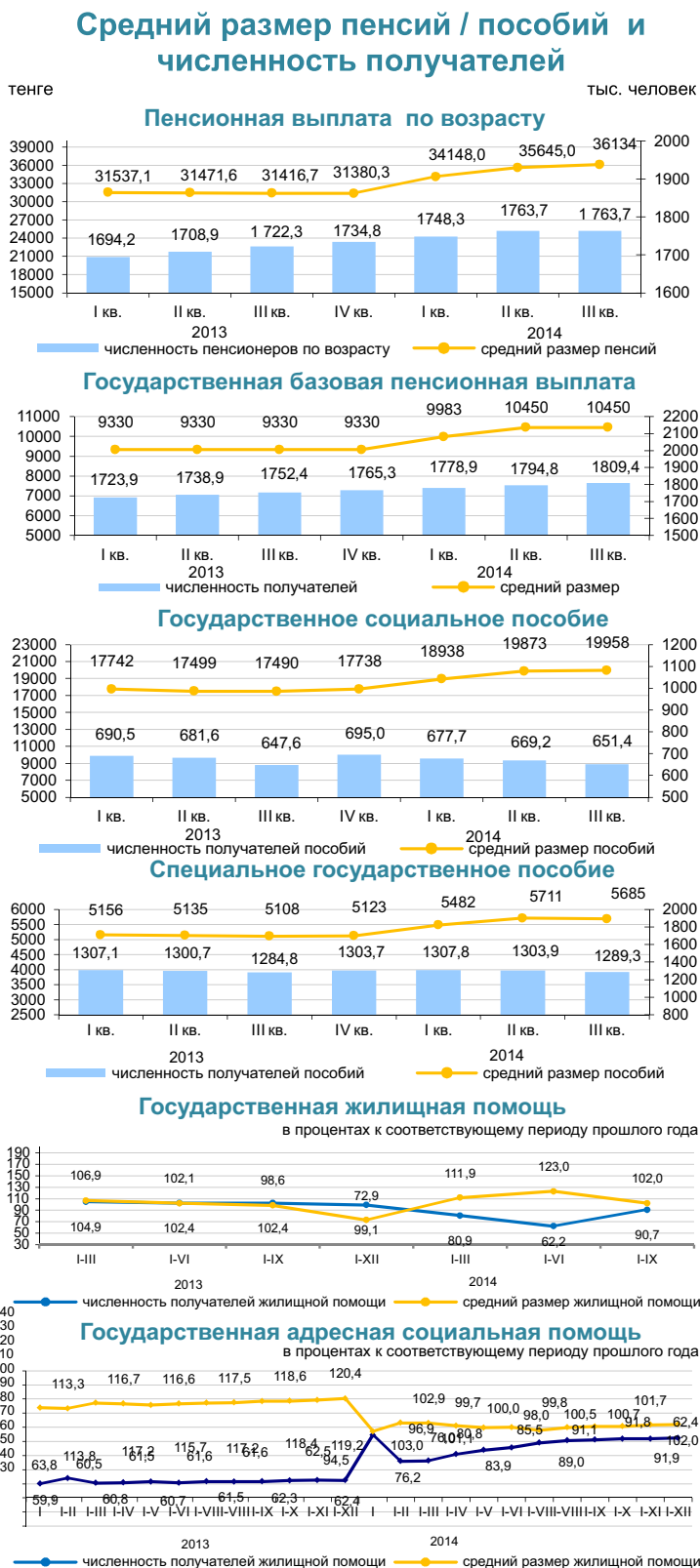

Численность пенсионеров по возрасту за III квартал 2014г. составила 1763711 человек, средний размер назначенной пенсии – 36134 тенге. Государственная базовая пенсионная выплата за III квартал 2014г. составила -10450 тенге. Средний размер жилищной помощи, назначенной за III квартал 2014г., составил 2181,7 тенге, которую получили 98131 человек. Средний размер адресной социальной помощи, назначенной за январь-декабрь 2014г. составил 1970,7 тенге, которую получили 56108 человек.

## 2.5 ПРЕСТУПНОСТЬ

(по данным КПСусУ ГП)

	Число зарегистрированных преступлений	случаев	
		Из них в отношении:	
		женщин	несовершеннолетних
Январь-ноябрь 2013г.	330 506	125 910	8 283
Январь-ноябрь 2014г.	314 419	125 332	7 022

### Уровень преступности на 10 000 населения

	Всего
Январь-ноябрь 2013г.	212
Январь-ноябрь 2014г.	199

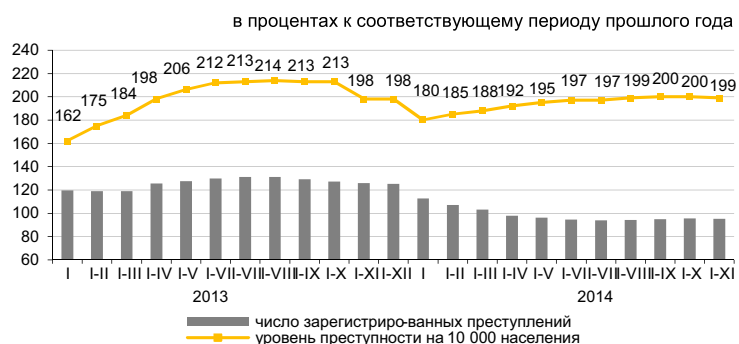

По расследованным в отчетном периоде преступлениям в целом по республике установленная сумма материального ущерба составила 96534,9 млн. тенге, из них на преступления в сфере экономической деятельности приходится – 32,7%, против собственности – 51,5%.

Правоохранительными органами республики выявлено 93518 лиц, совершивших преступления (на 2% больше, чем в соответствующем периоде 2013г.), привлечено к уголовной ответственности 39509 лиц, что на 12,2% меньше, чем в соответствующем периоде 2013г. Из числа выявленных лиц, совершивших преступления, 15,6% составляли женщины (в соответствующем периоде 2013г. – 14,3%), 3,9% - несовершеннолетние (5,2%), 1,6% – выполнявшие государственные функции (2%). Удельный вес лиц, ранее совершавших преступления, составил 8,2% (8,1%).

В среднем по Казахстану каждый шестой, совершивший преступление, находился в состоянии алкогольного опьянения, почти каждый пятый – в составе группы. Большую часть всех выявленных лиц, совершивших преступления, составили безработные – 79,7% (в январе-ноябре 2013г. – 77,7%).

### По категориям преступлений

	Январь-ноябрь 2014г.	В процентах к итогу	В процентах к соответствующему периоду предыдущего года
Число зарегистрированных преступлений - всего, случаев	314 419	100,0	95,1
Преступления против личности	10 509	3,3	89,8
из них:			
убийство	839		80,2
умышленное причинение тяжкого вреда здоровью	1 452		87,5
умышленное причинение средней тяжести вреда здоровью	2 782		87,4
Преступления против собственности	247 886	78,8	96,5
из них:			
кражи чужого имущества	187 895		97,9
мошенничество	34 269		102,1
грабеж	13 120		75,2
разбой	870		67,1
вымогательство	699		81,9
Преступления против общественной безопасности и общественного порядка	26 394	8,4	85,9
из них: хулиганство	23 562		85,9
Преступления против здоровья населения и нравственности	3 786	1,2	93,2
из них: преступления, связанные с наркотиками	2 965		91,1
Коррупционные и иные преступления против интересов государственной службы и государственного управления	2 158	0,7	90,6
Воинские преступления	288	0,1	96,3
Транспортные преступления	2 784	0,9	85,6
Другие	20 614	6,6	97,1

### 3. УРОВЕНЬ ЖИЗНИ

#### 3.1 ДОХОДЫ НАСЕЛЕНИЯ

##### Среднедушевые номинальные денежные доходы населения (оценка)

	тенге
2013г.*	56 235
I квартал*	52 761
II квартал*	55 446
III квартал*	56 911
IV квартал*	59 821
2014г.	
I квартал	57 683
II квартал	62 052
III квартал	63 100

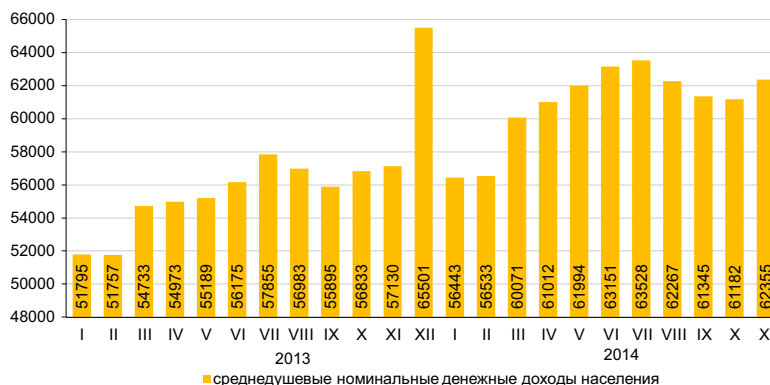

\* Уточненные данные.

В ноябре 2014г. среднедушевые номинальные денежные доходы населения составили 62355 тенге, что на 9,1% выше, чем в ноябре 2013г., реальные денежные доходы за указанный период выросли на 1,4%.

	в процентах к соответствующему периоду предыдущего года	
	Ноябрь 2014г.	Январь-ноябрь 2014г.
Индекс номинальных денежных доходов	109,1	109,9
Индекс реальных денежных доходов	101,4	103,0

##### Оценка доходов за ноябрь 2014г.

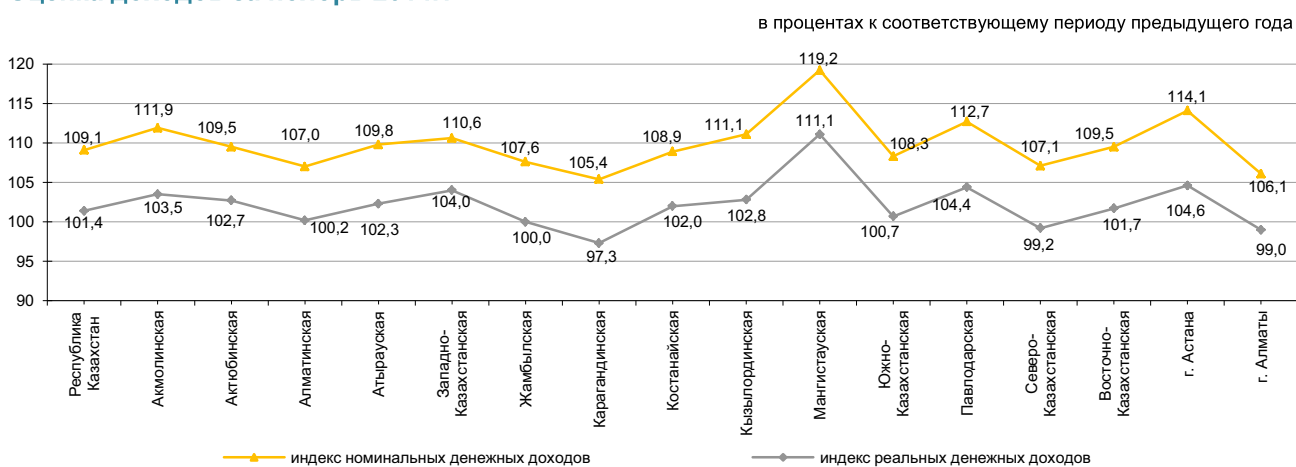

##### Структура денежных доходов

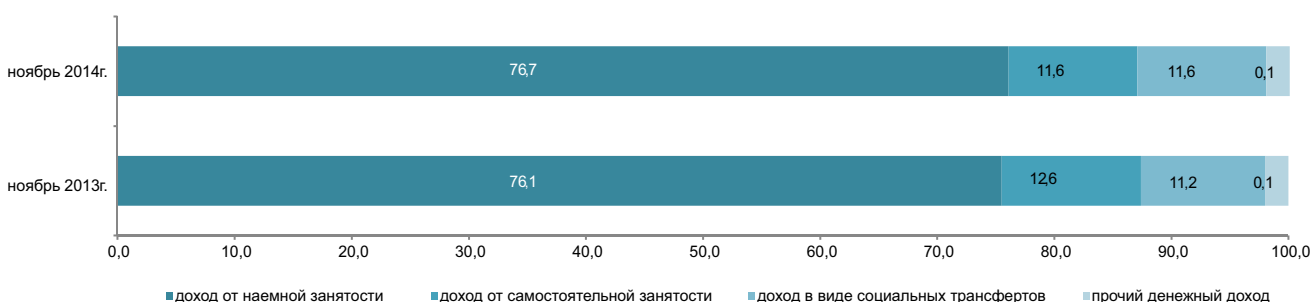

### 3.2 ВЕЛИЧИНА ПРОЖИТОЧНОГО МИНИМУМА

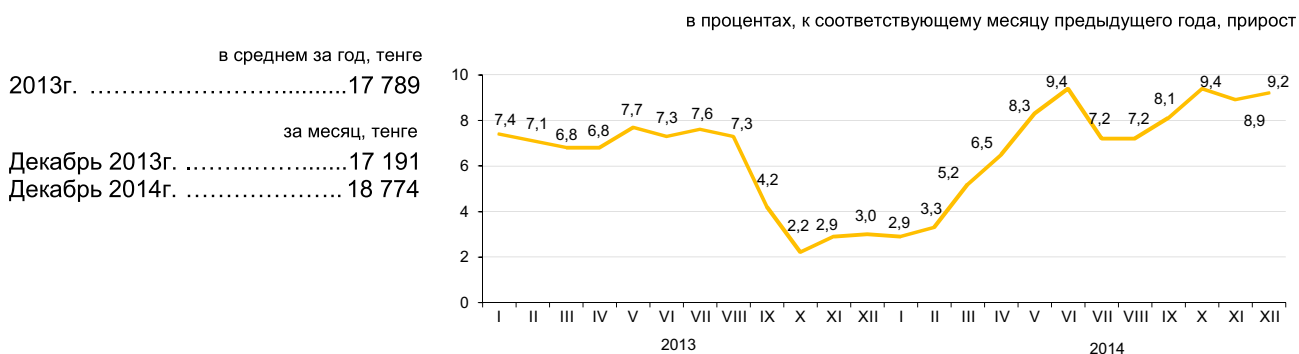

Величина прожиточного минимума в среднем на душу населения, рассчитанная исходя из минимальных норм потребления основных продуктов питания, в декабре 2014г. относительно предыдущего месяца увеличилась на 1,2%, декабря 2013г. – на 9,2%.

	Декабрь 2014г., тенге	Декабрь 2014г. к		Структура
		ноябрю 2014г.	декабрю 2013г.	
<b>Величина прожиточного минимума</b>	18 774	101,2	109,2	100,0
в том числе продовольственные товары	11 265	101,2	109,2	60,0
непродовольственные товары и услуги	7 509	101,2	109,2	40,0

#### Структура продовольственной корзины

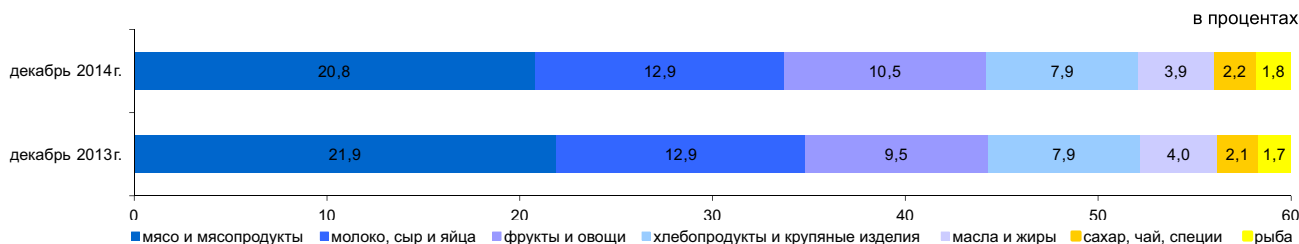

#### По социально-демографическим группам

	Величина прожиточного минимума, тенге			Соотношение с величиной прожиточного минимума, в процентах
	всего	продовольственные товары	непродовольственные товары и платные услуги	
<b>В среднем на душу населения</b>	18 774	11 265	7 509	100,0
дети, до 13 лет	14 945	8 967	5 978	79,6
подростки, 14-17 лет				
юноши	23 747	14 248	9 499	126,5
девочки	18 195	10 917	7 278	96,9
трудоспособное население, старше 18 лет				
мужчины	22 353	13 412	8 941	119,1
женщины	17 752	10 651	7 101	94,6
пенсионеры и пожилые люди	17 610	10 566	7 044	93,8

## 4. РЫНОК ТРУДА И ОПЛАТА ТРУДА

### 4.1 ЗАНЯТОСТЬ ПО НАЙМУ НА ПРЕДПРИЯТИЯХ (ОРГАНИЗАЦИЯХ)\*

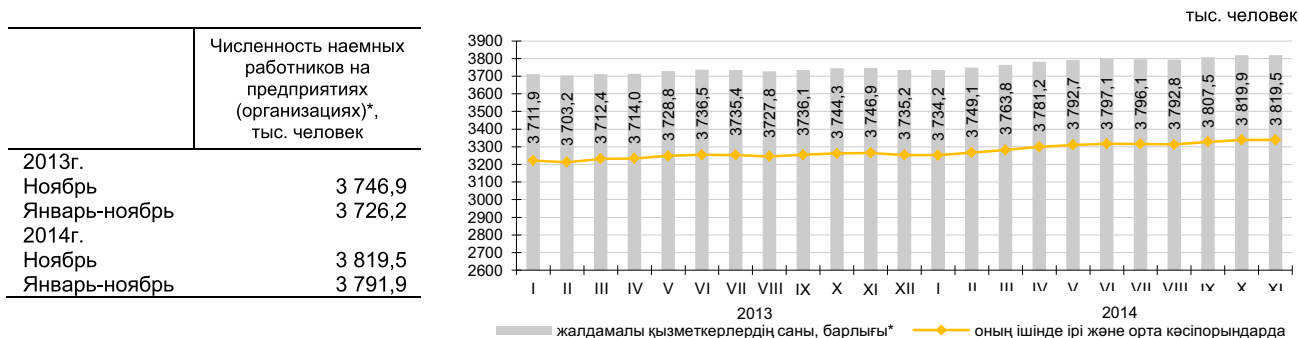

Численность наемных работников на предприятиях (организациях)\* в ноябре 2014г. составила 3819,5 тыс. человек, из них на крупных и средних предприятиях – 3339 тыс. человек. В ноябре 2014г. на крупные и средние предприятия было принято 75,7 тыс. человек. Выбыло по различным причинам 76,3 тыс. человек. Отработано одним работником 152,5 часов. На конец ноября 2014г. на крупных и средних предприятиях были не заполнены 28,7 тыс. вакантных мест (0,9% к численности наемных работников).

	Ноябрь 2014г.		
	тыс. человек	в процентах к октябрю 2014г.	в процентах к ноябрю 2013г.
Всего*	3 819,5	100,0	101,9
из них на крупных и средних предприятиях	3 339,0	100,0	102,3

### Наличие и движение наемных работников, занятых на крупных и средних предприятиях, по отдельным видам экономической деятельности

	Ноябрь 2014г.			
	численность наемных работников	принято работников	выбыло работников	из них в связи с сокращением и ликвидацией
Всего	3 339,0	75,7	76,3	3,3
Сельское, лесное и рыбное хозяйство	99,6	1,4	4,7	0,1
Промышленность	721,6	13,3	13,8	0,2
Строительство	219,9	8,2	12,3	0,6
Оптовая и розничная торговля; ремонт автомобилей и мотоциклов	188,6	10,4	9,2	0,1
Транспорт и складирование	231,7	4,1	4,1	0,0
Финансовая и страховая деятельность	98,2	3,3	2,5	0,0
Профессиональная, научная и техническая деятельность	100,5	1,6	2,4	0,1
Деятельность в области административного и вспомогательного обслуживания	129,8	6,0	5,1	0,1
Государственное управление и оборона; обязательное социальное обеспечение	263,5	10,1	7,3	1,9
Образование	709,2	6,9	4,4	0,0
Здравоохранение и социальные услуги	375,8	5,5	5,1	0,1
Прочие виды деятельности	200,6	4,9	5,4	0,1

### Численность наемных работников на предприятиях (организациях) по регионам в ноябре 2014г.\*

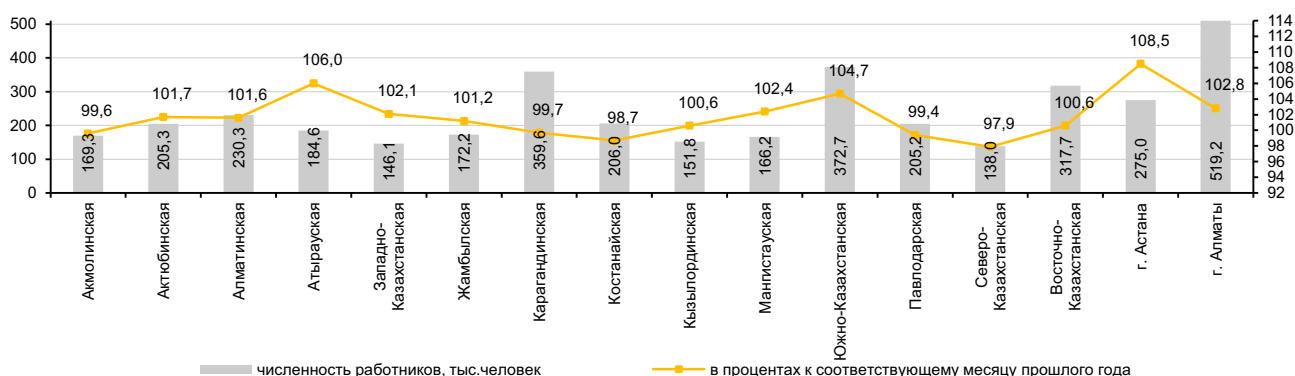

\* Без учета работников МП, занимающихся предпринимательской деятельностью.

## 4.2 ЗАНЯТОЕ И БЕЗРАБОТНОЕ НАСЕЛЕНИЕ

(по данным КС и МЗСР)

	Уровень безработицы, в процентах	Уровень молодежной безработицы, в процентах	
		15-24 <sup>1)</sup>	15-28 <sup>2)</sup>
2013г.			
I квартал	5,3	3,9	5,8
II квартал	5,2	3,8	5,9
III квартал	5,2	3,9	5,4
IV квартал	5,2	4,0	5,0
2014г.			
I квартал	5,1	3,9	4,9
II квартал	5,1	3,9	4,6
III квартал	5,0	3,8	4,4
IV квартал <sup>3)</sup>	5,0	3,6	4,0
Декабрь <sup>4)</sup>	5,0	-	-

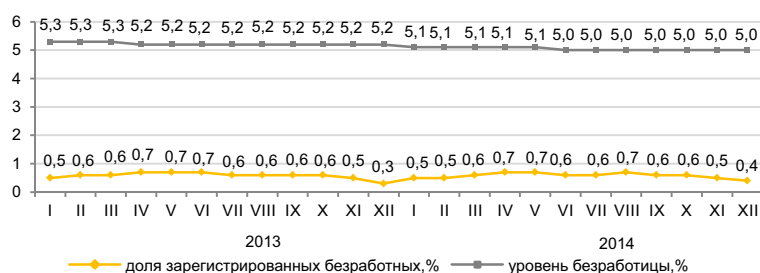

Численность безработных, определяемая по методологии МОТ, в декабре 2014г. по оценке составила 458,8 тыс. человек, уровень безработицы – 5%. Официально зарегистрированы в органах занятости в качестве безработных 33,4 тыс. человек (доля зарегистрированных безработных – 0,4%)<sup>5)</sup>. По оценке уровень скрытой безработицы на 1 декабря 2014г. составил 0,3% (30,6 тыс. человек) от экономически активного населения. По «Дорожной карте занятости 2020» на 1 декабря 2014г. социальный контракт подписали 177,8 тыс. человек, из них безработные составили 37,6%, самозанятые – 41,7%.

	IV квартал 2014г. <sup>3)</sup>		
	тыс. человек	в процентах к III кварталу 2014г.	в процентах к IV кварталу 2013г.
Экономически активное население	9 109,9	99,7	100,7
Занятое население	8 651,3	99,7	100,9
наемные работники	6 103,8	100,5	102,1
самостоятельно занятые работники	2 547,5	97,8	98,1
продуктивно занятые	1 826,7	98,5	109,2
непродуктивно занятые	720,8	96,1	78,1
Безработное население	458,6	100,1	98,3
Экономически неактивное население	3 590,8	100,8	100,6

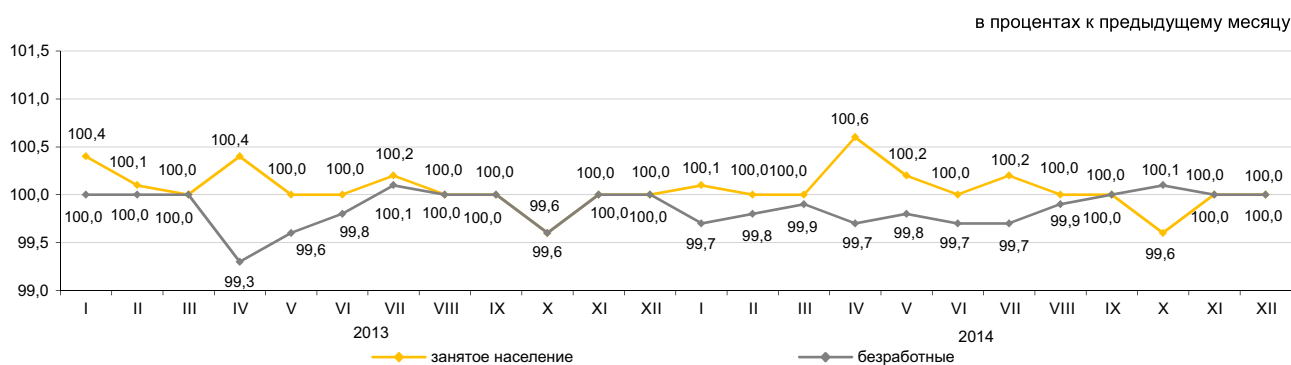

	Декабрь 2014г. <sup>5)</sup>	
	тыс. человек	в процентах к ноябрю 2014г.
Число обратившихся в органы занятости за трудовым посредничеством	12,1	67,2
Число трудоустроенных граждан	16,5	106,6
Направлены на профессиональную подготовку или переподготовку, на повышение квалификации	0,1	21,3
Приняли участие в общественных работах	3,5	62,5

	На 01.12.2014г.
По мероприятиям «Дорожной карты занятости 2020», тыс. человек:	
Число лиц, обратившихся по вопросам участия	198,1
Число лиц, подавших заявления на участие	179,7
Число лиц, подписавших социальный контракт	177,8
из них:	
самозанятые	74,2
безработные	66,9
молодежь (16-29 лет)	74,8
женщины	88,4

<sup>1)</sup> Согласно стандартам Международной организации труда.

<sup>2)</sup> Согласно Закона РК «О государственной молодежной политике в РК».

<sup>3)</sup> Предварительные данные выборочного обследования занятости населения.

<sup>4)</sup> Оценка.

<sup>5)</sup> Без учета лиц, включенных в состав участников «Дорожной карты занятости 2020».

### 4.3 ОПЛАТА ТРУДА

в процентах к соответствующему периоду предыдущего года

	Индекс номинальной заработной платы	Индекс реальной заработной платы
Ноябрь 2013г.	106,4	101,6
Январь-ноябрь 2013г.	106,9	100,9
Ноябрь 2014г.	111,0	103,2
Январь-ноябрь 2014г.	110,7	103,8

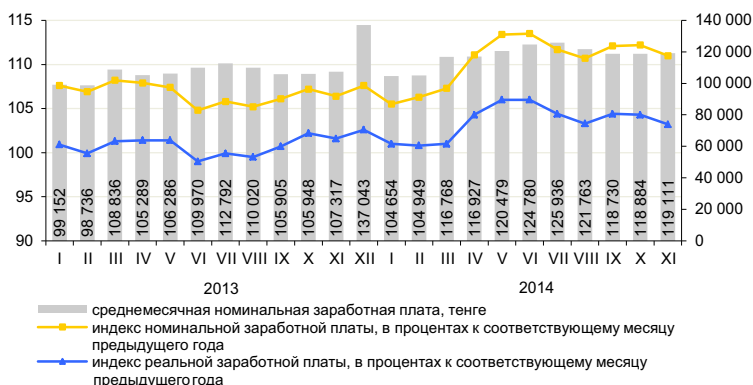

В ноябре 2014г. среднемесячная номинальная заработная плата одного работника составила 119111 тенге, на крупных и средних предприятиях – 125581 тенге. С 1 января 2014г. минимальная заработная плата установлена в размере 19966 тенге.

	Среднемесячная номинальная заработная плата, тенге	В процентах к среднереспубликанскому уровню	В процентах к соответствующему месяцу предыдущего года	
			индекс номинальной заработной платы	индекс реальной заработной платы
<b>По всем видам экономической деятельности</b>	119 111	100,0	111,0	103,2
Сельское, лесное и рыбное хозяйство	69 494	58,3	111,3	103,4
Промышленность	157 689	132,4	118,1	109,8
Строительство	146 028	122,6	120,3	111,8
Оптовая и розничная торговля; ремонт автомобилей и мотоциклов	112 412	94,4	106,4	98,9
Транспорт и складирование	148 272	124,5	113,6	105,6
Услуги по проживанию и питанию	104 560	87,8	114,4	106,3
Информация и связь	159 827	134,2	105,5	98,1
Финансовая и страховая деятельность	224 125	в 1,9 раза	112,5	104,6
Операции с недвижимым имуществом	106 782	89,6	111,9	104,0
Профессиональная, научная и техническая деятельность	228 981	в 1,9 раза	107,6	100,0
Деятельность в области административного и вспомогательного обслуживания	111 216	93,4	109,4	101,7
Государственное управление и оборона; обязательное социальное обеспечение	103 465	86,9	99,1	92,1
Образование	74 304	62,4	107,6	100,0
Здравоохранение и социальные услуги	86 181	72,4	111,1	103,3
Искусство, развлечения и отдых	93 330	78,4	114,8	106,7
Предоставление прочих видов услуг	160 338	134,6	102,5	95,3

#### Среднемесячная заработная плата

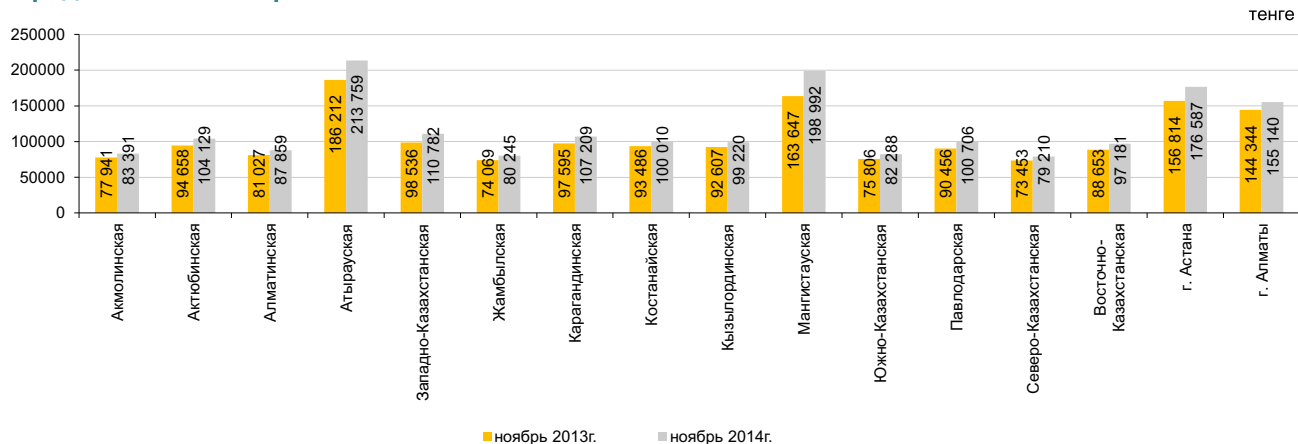

## 5. ЦЕНЫ

### 5.1 ИНДЕКС ПОТРЕБИТЕЛЬСКИХ ЦЕН

	на конец периода, в процентах к декабрю предыдущего года
2013г.	104,8
	в процентах к предыдущему месяцу
Декабрь 2013г.	100,7
Декабрь 2014г.	100,5

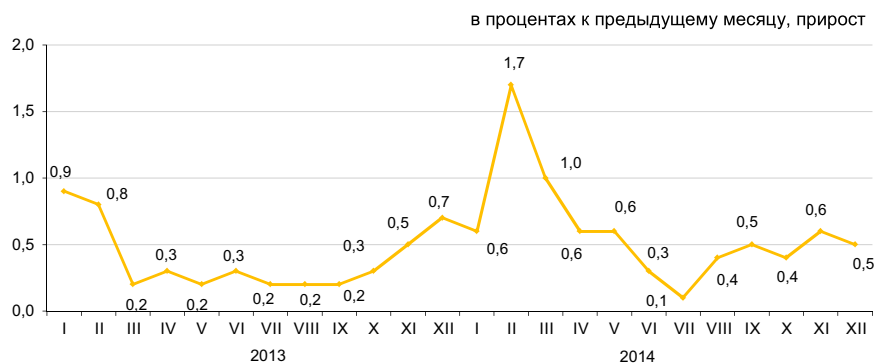

В декабре 2014г. повышение цен отмечено на овощи свежие на 11,9%, крупу гречневую – на 10,5%, картофель – на 6,6%, яйца – на 2,9%, виноград – на 2,7%, молоко сырое – на 2,6%, крупу манную, сыр сычужный – по 1,9%, их снижение – на лимоны на 8,6%, окорочка куриные – на 1,8%, куры – на 1,1%, сахар – на 0,6%. Прирост цен на твердое топливо, моющие и чистящие средства, фармацевтическую продукцию, товары личного пользования составил по 1,2%, газеты и периодические издания – 1,1%, одежду и обувь – 1%. Цены на бензин марки АИ-92 снизились на 10,2%, дизельное топливо – на 4,7%.

Уровень цен на услуги парикмахерских и заведений личного обслуживания вырос на 1,5%, проезд автобусом внутригородского сообщения – на 1%, ресторанов и гостиниц – на 0,9%.

	Декабрь 2014г. к			Январь-декабрь 2014г. к январю-декабрю 2013г.
	ноябрю 2014г.	декабрю 2013г.	декабрю 2010г.	
<b>Товары и услуги</b>	100,5	107,4	128,0	106,7
Продовольственные товары	101,1	108,0	128,3	106,6
Непродовольственные товары	100,0	107,8	121,3	106,9
Платные услуги для населения	100,3	106,4	134,8	106,7

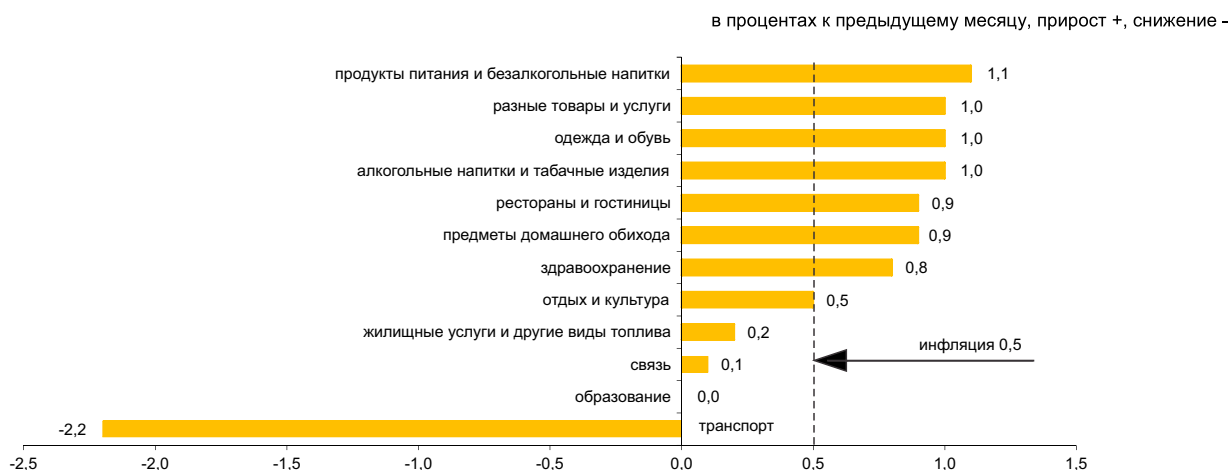

	Декабрь 2014г. к			Январь-декабрь 2014г. к январю-декабрю 2013г.
	ноябрю 2014г.	декабрю 2013г.	декабрю 2010г.	
<b>Индекс потребительских цен</b>	100,5	107,4	128,0	106,7
Базовый индекс потребительских цен	100,5	107,4	128,6	106,7
Индекс цен для групп населения:				
с наименьшими денежными	100,7	107,9	128,3	106,7
с наибольшими денежными доходами	100,5	107,6	127,4	106,9

## 5.2 ИНДЕКС ЦЕН ПРЕДПРИЯТИЙ-ПРОИЗВОДИТЕЛЕЙ

### На промышленную продукцию

	на конец периода, в процентах к декабрю предыдущего года	
2013г.....		99,5
	в процентах к предыдущему месяцу	
Декабрь 2013г.....		99,8
Декабрь 2014г.....		95,0



### На приобретенную продукцию производственно-технического назначения

	на конец периода, в процентах к декабрю предыдущего года	
2013г.....		97,9
	в процентах к предыдущему месяцу	
Декабрь 2013г.....		100,8
Декабрь 2014г.....		100,2

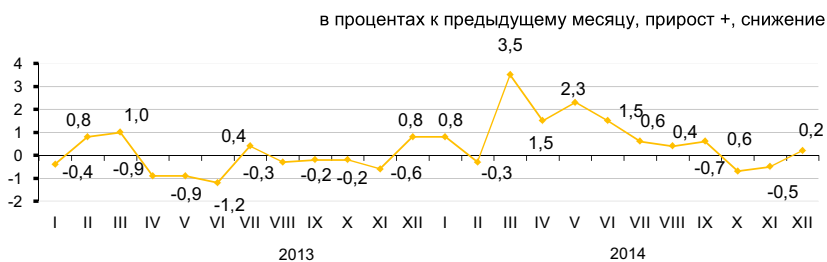

В декабре 2014г. уменьшение цен предприятий-производителей отмечено на конденсат газовый на 9%, нефть - на 8%, мазут - на 5,6%, дизельное топливо - на 1,4%, металлические руды - на 0,7%. Цены на прокат черных металлов стали ниже на 16%, свинец - на 7,2%, благородные металлы - на 4,9%, на алюминий – выше на 2,1%, медь - на 0,8%, цинк – на 0,6%. Мясо птицы подешевело на 8,6. Крупа гречневая подорожала на 22,3%, мука пшеничная – на 2,6%, ржаная - на 1,3%, растительное масло и сахар - по 1,6%, хлеб – на 1,2%, молочные продукты – на 0,7%.

	Декабрь 2014г. к			Январь-декабрь 2014г. к январю-декабрю 2013г.
	ноябрю 2014г.	декабрю 2013г.	декабрю 2010г.	
<b>Промышленность - всего</b>	95,0	98,4	120,3	109,5
Произведенная продукция	94,6	97,6	119,5	109,6
Услуги производственного характера	100,0	108,4	131,3	108,4
Базовый индекс (без учета изменения цен на нефть и металлы)	98,0	101,9	126,1	107,3

### По видам экономической деятельности

	Декабрь 2014г. к					
	ноябрю 2014г.		декабрю 2013г.		декабрю 2010г.	
	на промышленную продукцию	на приобретенную продукцию	на промышленную продукцию	на приобретенную продукцию	на промышленную продукцию	на приобретенные ресурсы
Горнодобывающая промышленность и разработка карьеров	92,8	102,2	93,4	107,5	118,9	159,9
Обрабатывающая промышленность	98,3	99,4	107,7	110,2	116,5	120,5
Электроснабжение, подача газа, пара и воздушное кондиционирование	99,9	102,7	108,9	113,4	147,2	149,2
Водоснабжение; канализационная система, контроль над сбором и распределением отходов	99,9	...	108,1	...	154,5	...

### По видам энергоресурсов

	Декабрь 2014г. к			Январь-декабрь 2014г. к январю-декабрю 2013г.
	ноябрю 2014г.	декабрю 2013г.	декабрю 2010г.	
<b>Энергоресурсы, всего</b>	92,9	94,1	123,6	110,8
Сырьевые энергоресурсы	92,1	92,7	121,7	111,4
Нефтепродукты	96,3	102,0	128,8	108,5
Электроэнергия	99,9	107,3	150,4	108,2

### 5.3 ИНДЕКСЫ ЦЕН В СЕЛЬСКОМ, ЛЕСНОМ И РЫБНОМ ХОЗЯЙСТВЕ

#### На продукцию сельского хозяйства

	на конец периода, в процентах к декабрю предыдущего года
2014г.....	113,3
	в процентах к предыдущему месяцу
Декабрь 2013г. ....	99,5
Декабрь 2014г. ....	101,9

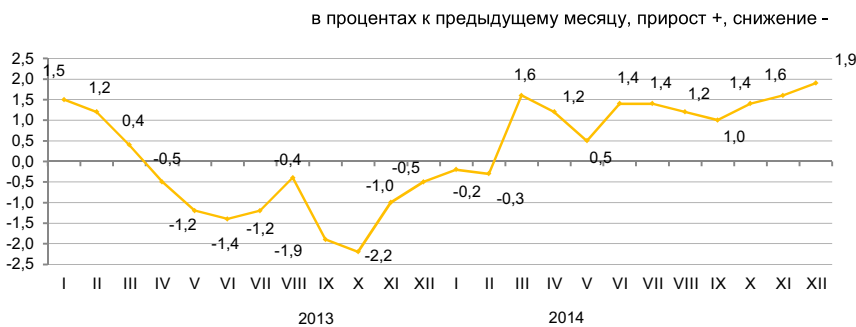

В декабре 2014г. по сравнению с предыдущим месяцем цены на гречиху повысились на 6,4%, рис - на 5%, пшеницу - на 2,2%, ячмень - на 1,5%. Овощная продукция подорожала на 3,3%. Цены на капусту выросли на 3,2%, лук репчатый - на 2,3%, свеклу столовую - на 2,2%, морковь - на 0,6%. Картофель подорожал на 2,9%, семена подсолнечника - на 1,2%. Мясо скота крупного рогатого подорожало на 0,5%, лошадей - на 0,4%, овец - на 0,1%, мясо свиней подешевело на 2,2%, птицы - на 0,7%. Цены на яйца выросли на 5,8%, молоко сырое - на 1,9%.

	Декабрь 2014г. к			Январь-декабрь 2014г. к январю-декабрю 2013г.
	ноябрю 2014г.	декабрю 2013г.	декабрю 2010г.	
Продукция сельского хозяйства	101,9	113,3	126,8	99,1
Продукция растениеводства	102,5	120,8	120,9	96,0
Продукция животноводства	101,0	102,4	127,3	102,7
Продукция и услуги лесного хозяйства	100,0	101,8	112,2	102,2
Продукция рыболовства и аквакультуры	98,7	105,1	121,1	107,5

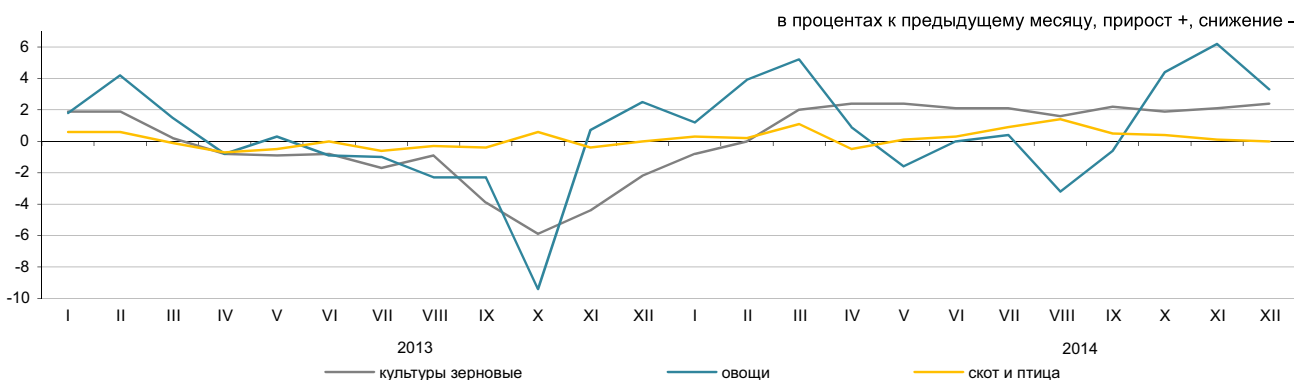

#### По видам продукции сельского хозяйства

	Декабрь 2014г. к			Январь-декабрь 2014г. к январю-декабрю 2013г.
	ноябрю 2014г.	декабрю 2013г.	декабрю 2010г.	
Пшеница	102,2	124,7	118,0	92,3
Ячмень	101,5	109,5	136,7	94,8
Овес	98,0	97,4	120,6	99,7
Гречиха	106,4	84,6	55,1	75,1
Картофель	102,9	122,5	104,3	104,5
Скот крупный рогатый	100,5	102,7	136,9	98,3
Лошади	100,4	104,5	136,3	102,3
Овцы	100,1	102,6	164,9	104,0
Свиньи	97,8	106,4	115,2	108,2
Птица	99,3	112,4	113,1	107,0
Молоко сырое	101,9	110,3	133,9	109,6
Яйца	105,8	78,5	87,2	92,8

### 5.4 ИНДЕКС ЦЕН В СТРОИТЕЛЬСТВЕ

на конец периода, в процентах  
к декабрю предыдущего года

2013г..... 103,3

в процентах к предыдущему месяцу

Декабрь 2013г..... 100,5

Декабрь 2014г..... 100,1

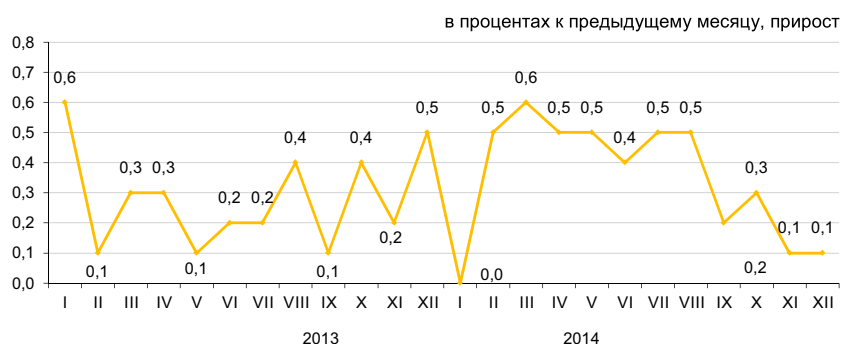

В декабре 2014г. по сравнению с предыдущим месяцем цены приобретения строительными организациями гипсокартона повысились на 1,2%, песка – на 0,5%, линолеума – на 0,3%, бетонов и растворов – по 0,2%. Краски и эмали стали дешевле на 1,4%, гипс – на 1%, гравий – на 0,4%, щебень и прокат плоский – по 0,2%.

	Декабрь 2014г. к			Январь-декабрь 2014г. к январю-декабрю 2013г.
	ноябрю 2014г.	декабрю 2013г.	декабрю 2010г.	
<b>Индекс цен в строительстве</b>	100,1	104,4	119,0	104,2
Строительно-монтажные работы	100,1	104,5	120,3	104,5
Машины и оборудование	100,2	104,5	115,7	103,0
Прочие работы и затраты	100,3	103,9	117,4	103,8

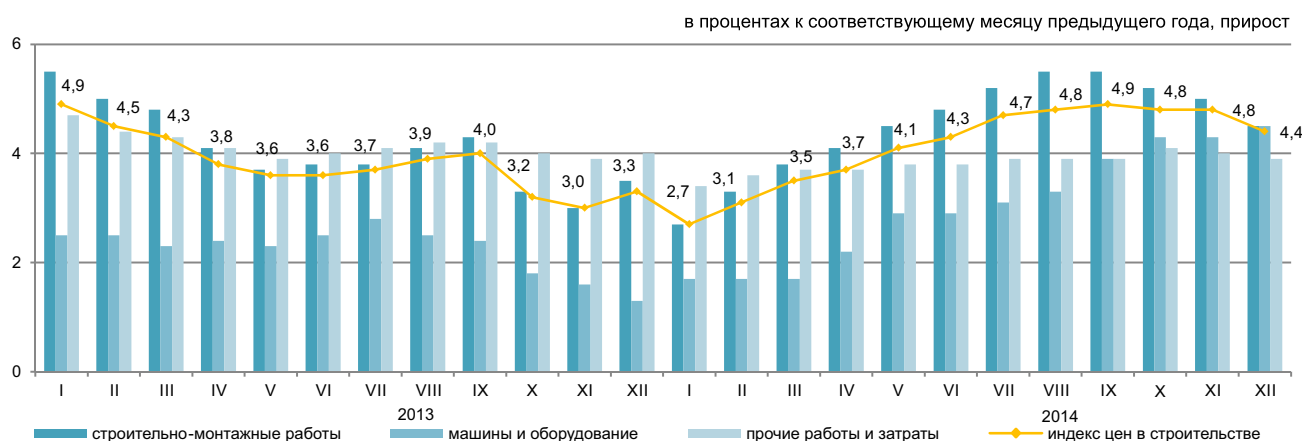

### Индекс цен на приобретенные строительные материалы

	Декабрь 2014г. к			Январь-декабрь 2014г. к январю-декабрю 2013г.
	ноябрю 2014г.	декабрю 2013г.	декабрю 2010г.	
Продукция горнодобывающей промышленности	99,9	101,1	110,8	101,8
Древесина и изделия из древесины	100,0	100,8	105,1	101,3
Краски, лаки и покрытия аналогичные	99,0	100,3	108,3	102,2
Плитки и плиты керамические	100,0	100,2	106,4	101,9
Портландцемент	99,5	99,2	108,1	100,5
Изделия из бетона для строительных целей	100,0	101,2	106,4	102,0
Бетоны и растворы	100,2	101,0	110,8	103,3
Металлы черные основные	99,3	103,3	102,3	102,1
Металлоконструкции строительные сборные	98,0	100,8	107,5	101,9

## 5.5 ЦЕНЫ НА РЫНКЕ ЖИЛЬЯ

### Изменение цен продажи нового жилья

на конец периода, в процентах к декабрю предыдущего года	
2013г. ....	109,6
в процентах к предыдущему месяцу	
Декабрь 2013г. ....	100,4
Декабрь 2014г. ....	100,1

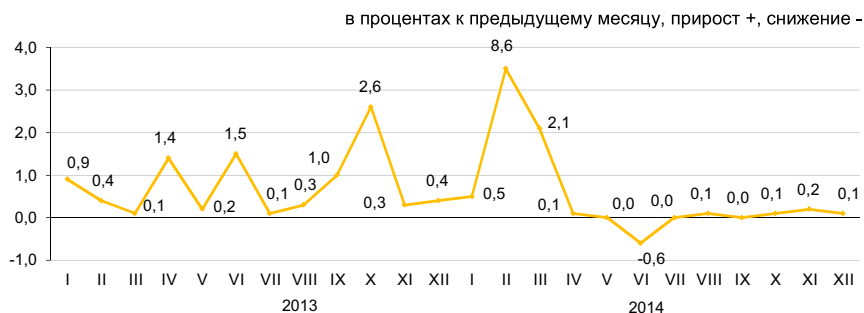

### Изменение цен перепродажи благоустроенного жилья

на конец периода, в процентах к декабрю предыдущего года	
2013г. ....	113,8
в процентах к предыдущему месяцу	
Декабрь 2013г. ....	100,6
Декабрь 2014г. ....	100,3

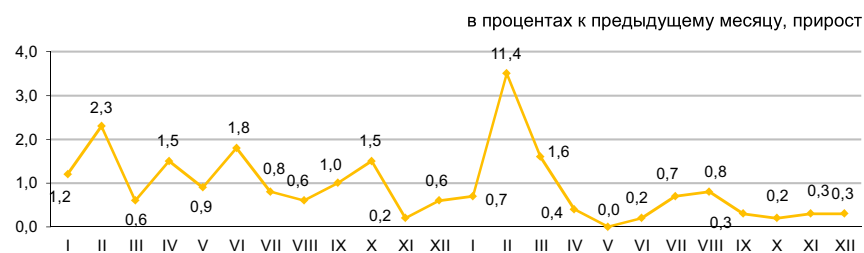

В декабре 2014г. в среднем по республике цены перепродажи благоустроенного жилья увеличились на 0,3%, продажи нового – на 0,1%.

	Цена за 1 кв.м, тенге	Декабрь 2014г. к			Январь-декабрь 2014г. к январю-декабрю 2013г.
		ноябрю 2014г.	декабрю 2013г.	декабрю 2010г.	
Продажа нового жилья	215 531*	0,1	11,5	46,7	15,2
Перепродажа благоустроенного жилья	173 298	0,3	17,6	63,1	19,9

\* Цена за один квадратный метр общей площади квартир с черновой, чистой отделкой.

### Изменение цен на рынке жилья

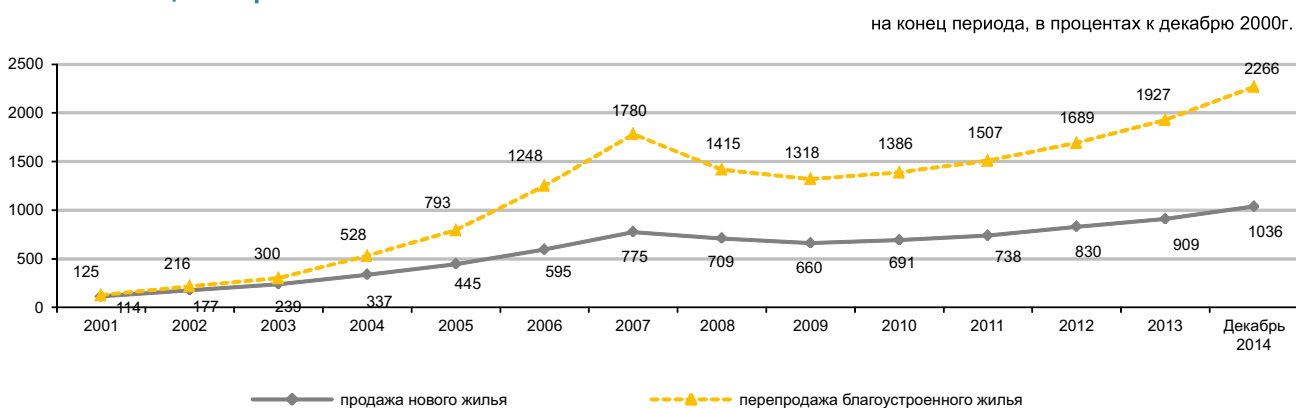

## 5.6 ИНДЕКС ЦЕН ОПТОВЫХ ПРОДАЖ

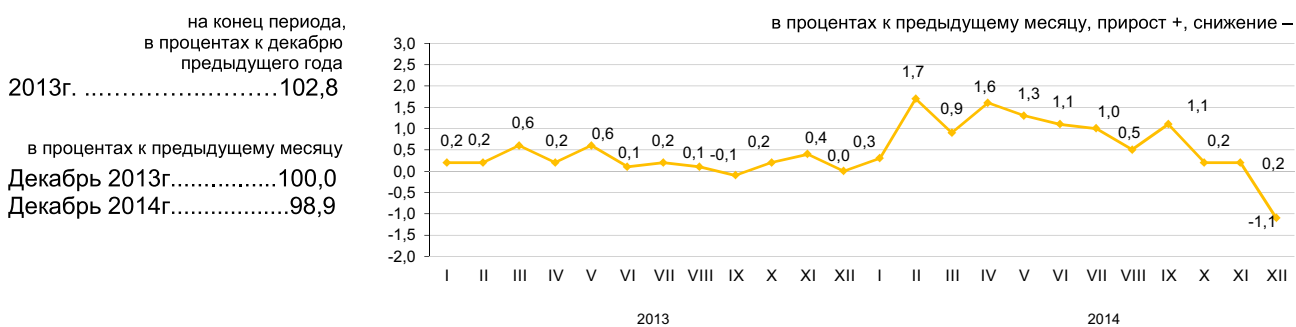

В декабре 2014г. снижение цен оптовых продаж отмечено на мясо птицы на 1,2%, говядину, маргарин – по 0,2%, их повышение – на яйца на 6%, картофель – на 4,2%, масло подсолнечное – на 2,1%, чай – на 1%, зерно – на 0,9%, муку – на 0,8%, сигареты – на 0,6%. Мазут подешевел на 9,3%, бензин – на 3,7%.

	Декабрь 2014г. к			Январь-декабрь 2014г. к январю-декабрю 2013г.
	ноябрю 2014г.	декабрю 2013г.	декабрю 2010г.	
<b>Товары и продукция - всего</b>	98,9	109,2	126,6	107,7
Потребительские товары	100,3	111,9	125,1	109,4
Продукция промежуточного потребления	97,7	107,6	131,3	106,9
Средства производства	99,9	105,8	109,2	104,8

### Товары, классифицированные по конечному назначению

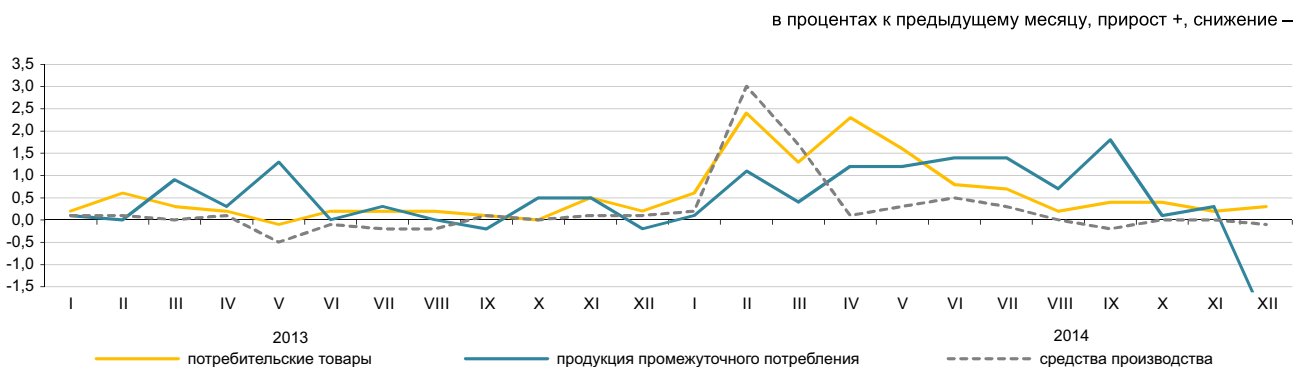

### По основным группам

	Декабрь 2014г. к			Январь-декабрь 2014г. к январю-декабрю 2013г.
	ноябрю 2014г.	декабрю 2013г.	декабрю 2010г.	
Фрукты и овощи свежие	101,0	117,4	114,1	104,9
Мясо и мясные продукты	99,4	111,2	137,5	104,1
Продукты молочные, яйца, масла и жиры	100,9	108,7	122,9	106,6
Сахар, шоколад, изделия кондитерские	100,0	117,0	118,7	112,1
Мука и крупы	100,9	117,7	128,4	107,2
Кофе, чай, какао и пряности	100,8	110,3	117,8	107,3
Детали и принадлежности для автомобилей	99,9	105,8	117,9	105,3
Посуда и средства чистящие	100,0	111,4	122,7	109,4
Товары и препараты фармацевтические и медицинские	100,6	116,8	136,0	113,3
Топливо твердое, жидкое, газообразное	97,2	107,7	135,2	107,8
Товары химические	100,0	101,4	119,7	104,5
Шины	99,9	99,7	118,7	99,9

## 5.7 ИНДЕКСЫ ТАРИФОВ НА УСЛУГИ ГРУЗОВОГО ТРАНСПОРТА, ПОЧТОВЫЕ, КУРЬЕРСКИЕ И СВЯЗИ ДЛЯ ЮРИДИЧЕСКИХ ЛИЦ

### На перевозку грузов всеми видами транспорта

на конец периода, в процентах к декабрю предыдущего года  
 2013г. ....102,4  
 в процентах к предыдущему месяцу  
 Декабрь 2013г.....100,0  
 Декабрь 2014г.....100,0

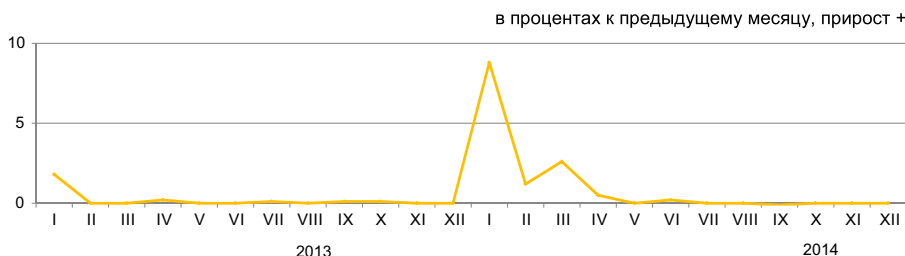

В декабре 2014г. по сравнению с предыдущим месяцем индекс тарифов на услуги грузового транспорта составил 100%. Транспортировка нефти и газа трубопроводным транспортом подорожала на 0,1%. Тарифы на перевозку грузов автомобильным, железнодорожным, воздушным и внутренним водным транспортом не изменились.

	Декабрь 2014г. к			Январь-декабрь 2014г. к январю-декабрю 2013г.
	ноябрю 2014г.	декабрю 2013г.	декабрю 2010г.	
<b>Грузовой транспорт</b>				
Автомобильный	100,0	103,2	113,6	102,5
Железнодорожный	100,0	105,7	150,0	105,7
Воздушный	100,0	100,0	104,4	100,0
Трубопроводный	100,1	124,2	165,6	123,4
Внутренний водный	100,0	103,1	124,0	101,9

### На услуги почтовые и курьерские

на конец периода, в процентах к декабрю предыдущего года  
 2013г. ....100,4  
 в процентах к предыдущему месяцу  
 Декабрь 2013г. ....100,0  
 Декабрь 2014г. ....100,0

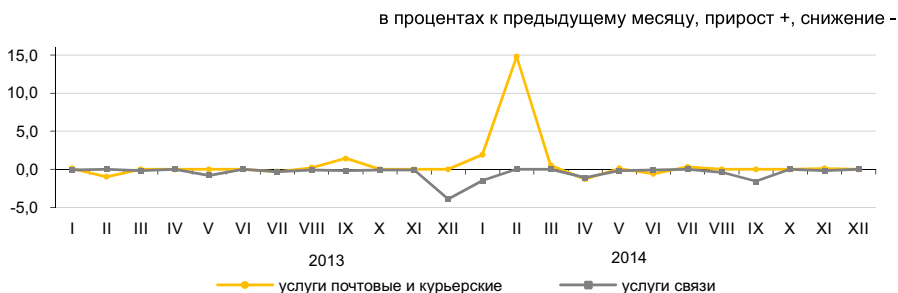

### На услуги связи

на конец периода, в процентах к декабрю предыдущего года  
 2013г. ....94,2  
 в процентах к предыдущему месяцу  
 Декабрь 2013г. ....96,1  
 Декабрь 2014г. ....100,0

### По видам услуг почтовых, курьерских и связи

	Декабрь 2014г. к			Январь-декабрь 2014г. к январю-декабрю 2013г.
	ноябрю 2014г.	декабрю 2013г.	декабрю 2010г.	
Услуги почтовые и курьерские	100,0	115,9	121,0	115,9
Услуги почтовые	100,0	133,9	161,5	134,4
Услуги курьерские	100,0	102,5	96,9	102,4
Услуги связи	100,0	95,0	77,4	92,6
Местная телефонная связь	100,0	99,9	97,6	99,6
Междугородная телефонная связь	100,0	99,7	96,4	99,5
Услуги по предоставлению доступа к Интернет по проводным сетям	100,0	95,7	56,3	90,2
Услуги мобильной связи	100,0	94,8	90,2	96,1
Услуги по предоставлению доступа к Интернет по беспроводным сетям	100,0	98,8	81,4	94,7
Услуги телекоммуникационные прочие	100,0	91,5	84,8	88,1

## 5.8 ИНДЕКСЫ ЦЕН ВНЕШНЕЙ ТОРГОВЛИ

### Экспортные поставки

на конец периода, в процентах  
к декабрю предыдущего года

2013г.....	94,4
в процентах к предыдущему месяцу	
Ноябрь 2013г.....	100,2
Ноябрь 2014г.....	96,2

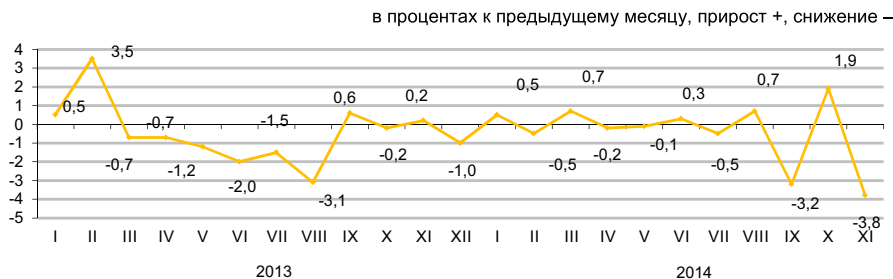

### Импортные поступления

на конец периода, в процентах  
к декабрю предыдущего года

2013г.....	105,4
в процентах к предыдущему месяцу	
Ноябрь 2013г.....	100,8
Ноябрь 2014г.....	98,4

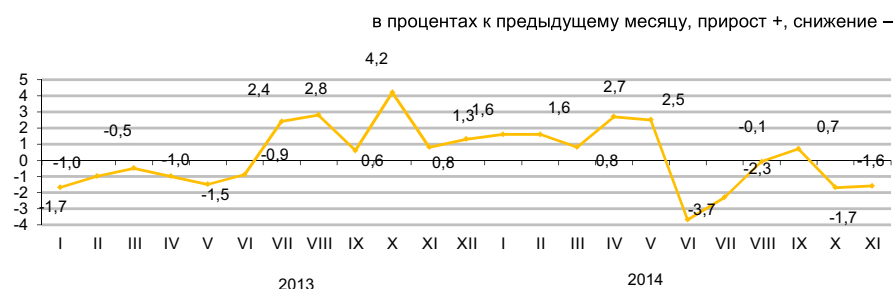

В ноябре 2014г. снижение цен экспортируемых товаров отмечено на газ природный на 21,1%, уголь – на 12,4%, свинец – на 6%, медь – на 2,9%, ферросплавы – на 1,6%, нефть – на 0,5%, их повышение – на пшеницу на 4,1%, руды цветных и черных металлов – на 3,7%. Из импортируемой продукции лекарственных средства подешевели на 24,6%, макаронные изделия – на 14,7%, мясо птицы – на 10,8%, рыба – на 8,1%, масло растительное – на 3,5%, обувь подошжала на 13,6%, бумага – на 4,4%, сахар – на 1,7%.

	Ноябрь 2014г. к				Январь-ноябрь 2014г. к январю-ноябрю 2013г.
	октябрю 2014г.	ноябрю 2013г.	декабрю 2013г.	декабрю 2010г.	
<b>Экспорт - всего</b>	96,2	94,6	95,5	126,0	94,9
Сырье	99,0	95,2	95,3	135,2	94,2
Полуфабрикаты	90,0	94,0	96,9	92,3	96,8
Готовые товары	91,3	81,7	84,5	71,3	94,2
<b>Импорт - всего</b>	98,4	101,6	100,3	102,0	111,9
Сырье	99,6	96,1	98,4	90,9	96,0
Полуфабрикаты	98,6	98,0	99,6	100,9	105,9
Готовые товары	98,2	102,9	100,7	100,3	114,5

### По группам продукции

	в процентах							
	Экспортные поставки				Импортные поступления			
	ноябрь 2014г. к				ноябрь 2014г. к			
	октябрю 2014г.	ноябрю 2013г.	декабрю 2013г.	декабрю 2010г.	октябрю 2014г.	ноябрю 2013г.	декабрю 2013г.	декабрю 2010г.
Рыба и ракообразные, моллюски и другие водные беспозвоночные	91,9	76,6	81,1	70,6	91,9	91,5	89,5	93,3
Молочная продукция, яйца птиц	135,7	104,7	111,6	137,1	89,4	80,2	77,2	87,9
Зерновые культуры	103,8	110,7	107,9	71,2	98,1	97,8	92,3	61,2
Сахар и кондитерские изделия из сахара	96,0	76,4	74,6	82,7	96,2	88,8	92,6	99,9
Алкогольные и безалкогольные напитки	89,8	90,2	94,4	75,5	85,9	92,2	97,8	88,3
Минеральные продукты	98,6	93,9	94,3	132,5	100,1	102,5	102,5	92,8
Черные и цветные металлы	87,1	92,6	94,9	85,6	96,9	101,3	102,4	117,2
Продукция химической промышленности	96,6	111,7	114,5	109,6	87,0	76,1	74,9	75,3
Пластмассы и изделия из них	165,1	161,2	148,4	144,1	95,5	84,3	85,3	87,9
Текстиль и текстильные изделия	93,4	76,8	78,9	117,8	98,3	100,0	98,3	113,5

## 6. НАЦИОНАЛЬНАЯ ЭКОНОМИКА

### 6.1 КРАТКОСРОЧНЫЙ ЭКОНОМИЧЕСКИЙ ИНДИКАТОР

в процентах к соответствующему месяцу предыдущего года		
	2013	2014
Январь	102,6	103,3
Февраль	103,3	102,3
Март	105,0	102,0
Апрель	104,4	103,0
Май	104,1	103,1
Июнь	104,8	101,4
Июль	105,0	103,1
Август	104,8	103,5
Сентябрь	106,6	101,6
Октябрь	106,3	99,9
Ноябрь	109,6	105,4
Декабрь	106,8	105,0

в процентах к соответствующему периоду предыдущего года		
	2013	2014
Январь	102,6	103,3
Январь-февраль	102,9	102,8
Январь-март	103,7	102,5
Январь-апрель	103,9	102,7
Январь-май	103,9	102,8
Январь-июнь	104,1	102,5
Январь-июль	104,2	102,7
Январь-август	104,3	102,8
Январь-сентябрь	104,6	102,6
Январь-октябрь	104,8	102,3
Январь-ноябрь	105,1	102,6
Январь-декабрь	105,2	102,8

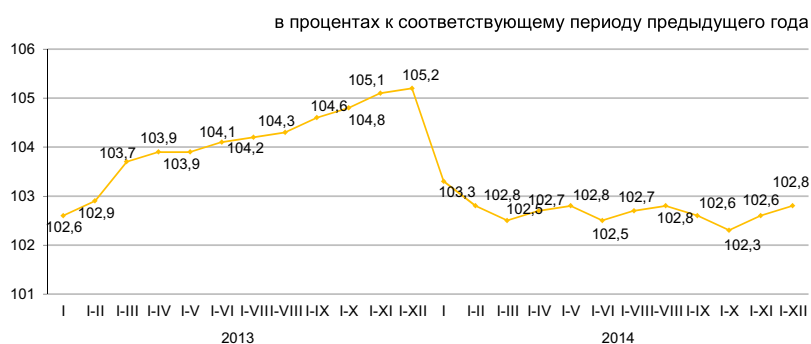
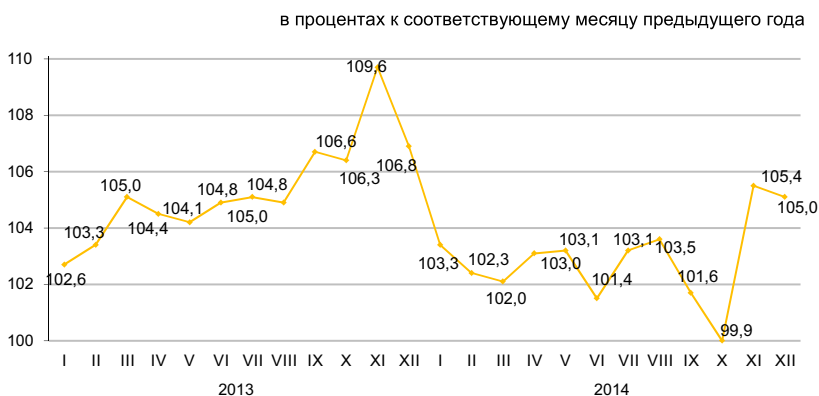

Краткосрочный экономический индикатор – показатель, характеризующий тенденции развития экономики. Его расчет осуществляется для обеспечения оперативности и базируется на изменении индексов выпуска по базовым отраслям: сельское хозяйство, промышленность, строительство, торговля, транспорт и связь. Доля указанных отраслей в объеме ВВП составляет 67-68%.

## 6.2 ВАЛОВОЙ ВНУТРЕННИЙ ПРОДУКТ

ИФО, в процентах к соответствующему периоду предыдущего года

Январь-сентябрь 2004г.	109,1
Январь-сентябрь 2005г.	109,0
Январь-сентябрь 2006г.	110,5
Январь-сентябрь 2007г.	109,6
Январь-сентябрь 2008г.	104,0
Январь-сентябрь 2009г.	98,5
Январь-сентябрь 2010г.	107,5
Январь-сентябрь 2011г.	107,2
Январь-сентябрь 2012г.	105,2
Январь-сентябрь 2013г.	105,7
Январь-сентябрь 2014г.	104,1

январь-сентябрь в процентах к соответствующему периоду предыдущего года

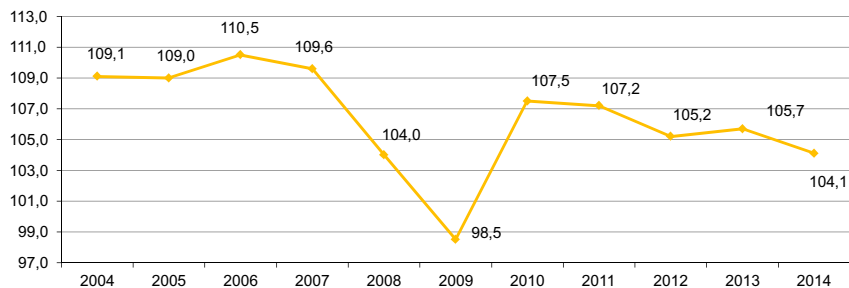

### Производство товаров и услуг

В структуре ВВП за январь-сентябрь 2014г. по отчетным данным производство товаров составило 39,9%, производство услуг 53,3%. Основную долю в производстве ВВП занимает промышленность 29,9%, оптовая и розничная торговля; ремонт автомобилей и мотоциклов - 16,7%.

в процентах к соответствующему периоду предыдущего года

	Январь-сентябрь 2014г.		
	ВДС, млн. тенге	индекс физического объема	дефлятор
Производство товаров	10 264 122,0	100,7	109,7
Производство услуг	13 792 604,7	105,7	106,5

### ВВП по видам экономической деятельности

в процентах к соответствующему периоду предыдущего года

	ВДС, млн. тенге	Индекс физического объема	Дефлятор	Структура ВВП, в процентах к итогу
				январь-сентябрь 2014г.
Валовой внутренний продукт	25 816 000,1	104,1	106,7	100,0
Сельское, лесное и рыбное хозяйство	1 111 183,6	101,5	101,5	4,3
Промышленность	7 692 368,4	99,9	112,1	29,9
Строительство	1 460 570,0	104,3	104,4	5,7
Оптовая и розничная торговля; ремонт автомобилей и мотоциклов	4 302 907,8	109,1	106,4	16,7
Транспорт и складирование	1 938 414,0	106,8	106,8	7,5
Услуги по проживанию и питанию	227 871,3	103,4	111,0	0,9
Информация и связь	602 596,0	107,7	100,9	2,2
Финансовая и страховая деятельность	749 767,8	104,2	99,9	2,9
Операции с недвижимым имуществом	1 847 264,3	103,2	105,5	7,2
Профессиональная, научная и техническая деятельность	1 075 400,3	102,9	108,1	4,1
Деятельность в области административного и вспомогательного обслуживания	483 023,1	105,8	112,8	1,9
Государственное управление и оборона; обязательное социальное обеспечение	561 432,0	101,6	107,0	2,2
Образование	840 315,7	102,2	106,4	3,3
Здравоохранение и социальные услуги	548 797,7	101,8	109,6	2,1
Искусство, развлечения и отдых	182 977,8	110,0	110,0	0,7
Предоставление прочих видов услуг	423 702,7	104,8	113,7	1,6
Деятельность домашних хозяйств, нанимающих домашнюю прислугу и производящих товары и услуги для собственного потребления	8 134,2	68,3	106,4	0,0
Валовая добавленная стоимость	24 056 726,7	103,6	107,9	93,2
Налоги на продукты	1 759 273,4	110,1	92,8	6,8

## ВАЛОВОЙ ВНУТРЕННИЙ ПРОДУКТ МЕТОДОМ КОНЕЧНОГО ИСПОЛЬЗОВАНИЯ

Расходы на конечное потребление, в процентах к соответствующему периоду предыдущего года

Январь-март 2012г.....	112,6
Январь-июнь 2012г.....	113,3
Январь-сентябрь 2012г.....	111,5
Январь-март 2013г.....	110,4
Январь-июнь 2013г.....	113,0
Январь-сентябрь 2013г.....	112,8
Январь-март 2014г.....	101,7
Январь-июнь 2014г.....	100,5
Январь-сентябрь 2014г.....	102,5

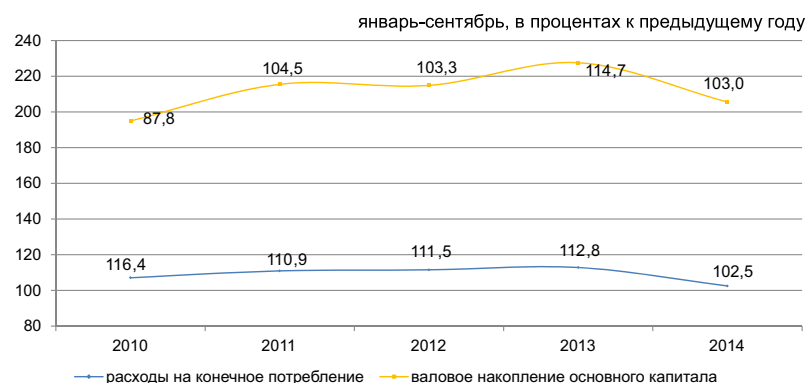

Валовой внутренний продукт, рассчитанный методом конечного использования, за январь-сентябрь 2014г. составил 25628089,5 млн. тенге. По сравнению с соответствующим периодом прошлого года в реальном исчислении наблюдается прирост по компонентам расходов на конечное потребление: органов государственного управления – на 11,2%, некоммерческих организаций, обслуживающих домашние хозяйства – на 1,3%.

в процентах к соответствующему периоду предыдущего года

	Компоненты ВВП, млн. тенге	Индекс физического объема	Дефлятор
Расходы на конечное потребление	14 638 281,2	102,5	105,9
Валовое накопление	6 524 680,6	100,2	103,8
Экспорт товаров и услуг	11 761 638,9	99,4	116,0
Импорт товаров и услуг	7 296 511,2	91,9	114,0

### ВВП методом конечного использования за январь-сентябрь 2014г.

в процентах к соответствующему периоду предыдущего года

	Компоненты ВВП, млн. тенге	Индекс физического объема	Дефлятор	Структура ВВП, в процентах к итогу
Расходы на конечное потребление	14 638 281,2	102,5	105,9	57,2
домашних хозяйств	11 326 765,9	100,4	105,9	44,2
органов государственного управления	3 030 120,9	111,2	105,4	11,9
на индивидуальные товары и услуги	1 579 098,4	104,9	106,7	6,2
на коллективные услуги некоммерческих организаций, обслуживающих домашние хозяйства	1 451 022,5	118,8	104,0	5,7
281 394,4	101,3	108,6	1,1	
Валовое накопление	6 524 680,6	100,2	103,8	25,4
валовое накопление основного капитала	5 104 280,9	103,0	103,4	19,9
изменение запасов материальных оборотных средств	1 420 399,7		105,4	5,5
Чистый экспорт	4 465 127,7			17,4
экспорт товаров и услуг	11 761 638,9	99,4	116,0	45,9
импорт товаров и услуг	7 296 511,2	91,9	114,0	28,5
Валовой внутренний продукт методом конечного использования	25 628 089,5	103,7	107,5	100,0
Статистическое расхождение	187 910,6			
Валовой внутренний продукт методом производства	25 816 000,1	104,1	106,7	

## ВАЛОВОЙ ВНУТРЕННИЙ ПРОДУКТ МЕТОДОМ ДОХОДОВ

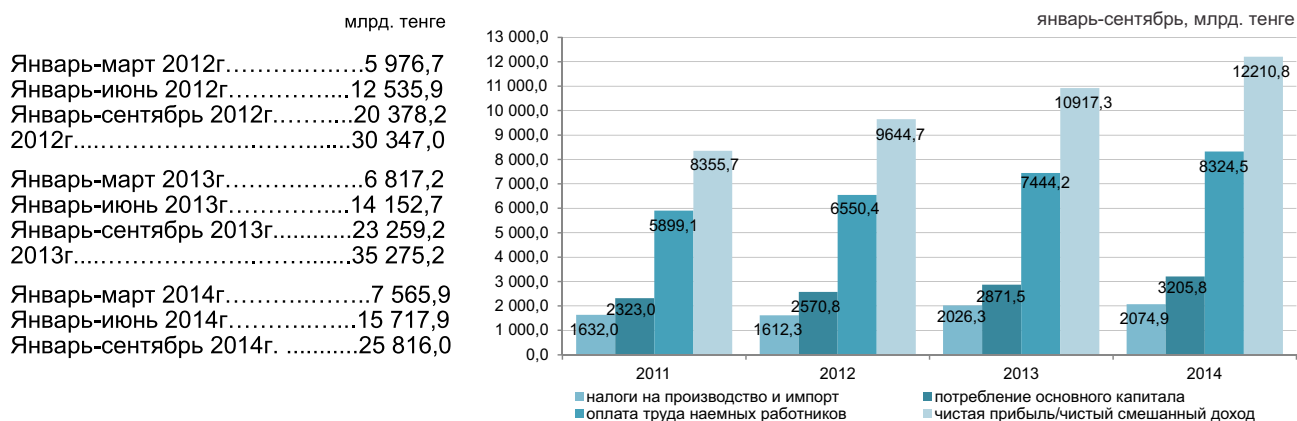

По отчетным данным в отраслевой структуре образования доходов за январь-сентябрь 2014г. доля оплаты труда в производстве товаров и производстве услуг составила 26,6% и 40,5% соответственно, доля других налогов на производство составляет 2,3% в производстве товаров и 0,6% в производстве услуг, соответственно доля валовой прибыли/валового смешанного дохода составила 71,1% и 58,9%.

	в процентах к итогу	
	2013	2014
Валовой внутренний продукт	100,0	100,0
Оплата труда	32,0	32,3
Налоги на производство и импорт*	8,7	8,0
другие налоги на производство	1,3	1,2
Валовая прибыль/валовой смешанный доход	59,3	59,7

## Отраслевая структура образования доходов по видам экономической деятельности за январь-сентябрь 2014г.

	Валовая добавленная стоимость	В том числе		
		оплата труда	другие налоги на производство	валовая прибыль/валовой смешанный доход
Сельское, лесное и рыбное хозяйство	100,0	25,5	0,1	74,4
Промышленность	100,0	24,6	2,9	72,5
Горнодобывающая промышленность и разработка карьеров	100,0	16,2	3,9	79,9
Обрабатывающая промышленность	100,0	34,0	1,4	64,6
Электроснабжение, подача газа, пара и воздушное кондиционирование	100,0	46,2	1,8	52,0
Водоснабжение; канализационная система, контроль над сбором и распределением отходов	100,0	49,8	2,1	48,1
Строительство	100,0	38,6	0,4	61,0
Оптовая и розничная торговля; ремонт автомобилей и мотоциклов	100,0	31,8	0,3	67,9
Транспорт и складирование	100,0	41,3	1,4	57,3
Услуги по проживанию и питанию	100,0	35,3	0,6	64,1
Информация и связь	100,0	44,7	1,3	54,0
Финансовая и страховая деятельность	100,0	34,8	1,2	64,0
Операции с недвижимым имуществом	100,0	8,9	0,6	90,5
Профессиональная, научная и техническая деятельность	100,0	55,5	0,7	43,8
Деятельность в области административного и вспомогательного обслуживания	100,0	57,3	0,8	41,9
Государственное управление и оборона; обязательное социальное обеспечение	100,0	71,6	0,1	28,3
Образование	100,0	83,3	0,2	16,5
Здравоохранение и социальные услуги	100,0	67,0	0,2	32,8
Искусство, развлечения и отдых	100,0	61,0	0,2	38,8
Предоставление прочих видов услуг	100,0	43,9	0,2	55,9
Деятельность домашних хозяйств, нанимающих домашнюю прислугу и производящих товары и услуги для собственного потребления	100,0	50,9	0,5	48,6
<b>Итого по отраслям</b>	<b>100,0</b>	<b>34,6</b>	<b>1,3</b>	<b>64,1</b>

\* Налоги на производство и импорт рассчитываются в целом по экономике без отраслевой разбивки.

### 6.3 ПЛАТЕЖНЫЙ БАЛАНС

#### Сальдо по счету текущих операций платежного баланса

млн. долларов США

III квартал 2013г. ....-2 259,4  
 III квартал 2014г. ....-1 415,7

В III квартале 2014г. сложилось отрицательное сальдо по счету текущих операций платежного баланса в сумме -2259,4 млн. долларов США (во III квартале 2013г. результат был отрицательным и составил 1415,7 млн. долларов США).



стандартное представление, млн. долларов США

	2013				2014		
	I кв.	II кв.	III кв.	IV кв.	I кв.	II кв.	III кв.
Счет текущих операций	2 164,2	1 089,3	-2 259,4	127,8	6 289,4	289,4	-1 415,7
Счет операций с капиталом	-8,6	2,7	-0,6	0,1	16,0	2,9	2,2
Финансовый счет	654,2	-1 897,9	-981,9	-2 057,7	246,4	-1 389,1	-5 249,0
Чистые ошибки и пропуски	-1 211,7	-3 564,0	-1 522,3	-1 500,3	-4 796,4	-2 154,1	-1 666,0

#### Финансовый счет

Во III квартале 2014г. сальдо по операциям с прямыми инвестициями составило -3494,9 млн. долларов (-1966,1 млн. долларов во III квартале 2013г.). За отчетный период чистое приобретение финансовых активов составило 222 млн. долларов, чистое принятие обязательств составило 3716,9 млн. долларов.

Во III квартале 2014г. результат операций с портфельными инвестициями составил 1946,3 млн. долларов (1387,5 млн. долларов в III квартале 2013г.).



## 6.4 ПРОИЗВОДИТЕЛЬНОСТЬ ТРУДА

в процентах к соответствующему периоду предыдущего года

Январь-март 2013г. ....	103,8
Январь-июнь 2013г. ....	103,9
Январь-сентябрь 2013г. ....	104,5
2013г. ....	104,9
Январь-март 2014г. ....	102,4
Январь-июнь 2014г. ....	102,6

Индекс производительности труда в целом по экономике за январь-июнь 2014г. к соответствующему периоду предыдущего года составил 102,6%.

### Производительность труда

	Производительность труда, тыс. тенге/чел		Индекс производительности труда, в процентах к соответствующему периоду	
	январь-март 2014г.	январь-июнь 2014г.	январь-март 2014г.	январь-июнь 2014г.
В целом по экономике	818,6	1 691,2	102,4	102,6
Производство товаров	823,5	1 678,6	104,1	104,4
Сельское, лесное и рыбное хозяйство	76,4	183,1	110,9	109,8
Промышленность	2 488,0	4 873,8	100,9	101,6
Горнодобывающая промышленность и разработка карьеров	5 919,1	11 475,2	96,5	97,6
Обрабатывающая промышленность	1 556,4	3 164,3	99,1	101,1
Электроснабжение, подача газа, пара и воздушное кондиционирование	1 228,5	2 103,7	114,5	111,5
Водоснабжение; канализационная система, контроль над сбором и распределением отходов	322,4	612,8	101,5	95,6
Строительство	418,1	1 218,4	104,5	105,1
Производство услуг	815,1	1 700,4	101,2	101,1
Оптовая и розничная торговля; ремонт автомобилей и мотоциклов	831,4	1 956,0	110,7	107,9
Транспорт и складирование	934,1	1 935,0	96,2	96,4
Услуги по проживанию и питанию	475,6	811,5	81,3	82,0
Информация и связь	1 228,1	2 817,1	111,2	110,2
Финансовая и страховая деятельность	1 505,3	2 945,3	97,9	96,3
Операции с недвижимым имуществом	6 041,7	12 263,8	99,3	102,0
Профессиональная, научная и техническая деятельность	2 284,2	3 860,1	96,3	96,4
Деятельность в области административного и вспомогательного обслуживания	836,3	1 566,5	90,2	91,2
Государственное управление и оборона; обязательное социальное обеспечение	424,4	904,0	96,2	100,0
Образование	301,0	582,4	99,5	100,2
Здравоохранение и социальные услуги	368,6	758,5	102,8	101,7
Искусство, развлечения и отдых	470,6	1 084,7	109,7	101,7
Предоставление прочих видов услуг	225,6	665,0	94,9	98,1
Деятельность домашних хозяйств, нанимающих домашнюю прислугу и производящих товары и услуги для собственного потребления	260,8	580,6	102,0	104,1

## 6.5 ИНВЕСТИЦИИ В ОСНОВНОЙ КАПИТАЛ

в процентах к соответствующему периоду предыдущего года

2013г. .... 106,9  
 Январь-декабрь 2014г. .... 103,9

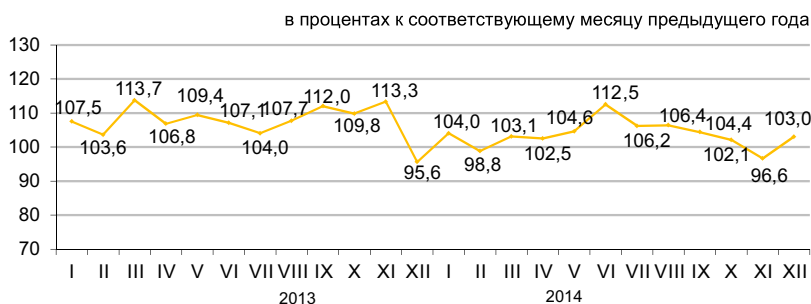

### По источникам финансирования

Преобладающими источниками инвестиций в январе-декабре 2014г. остаются собственные средства хозяйствующих субъектов, объем которых составил 3806,4 млрд. тенге.

	Январь-декабрь 2014г.	
	млн. тенге	удельный вес, в процентах
Инвестиции в основной капитал	6 574 689	100,0
в том числе за счет средств:		
государственного бюджета	1 324 891	20,1
собственных	3 806 441	57,9
кредитов банков	341 881	5,2
из них:		
кредитов иностранных банков	51 383	0,8
других заемных	1 101 476	16,8
из них:		
заемных средств нерезидентов	793 799	12,1

### По технологической структуре

В январе-декабре 2014г. по сравнению с 2013г. наблюдается увеличение на 11,3% инвестиционных вложений, направленных на работы по строительству и капитальному ремонту зданий и сооружений.

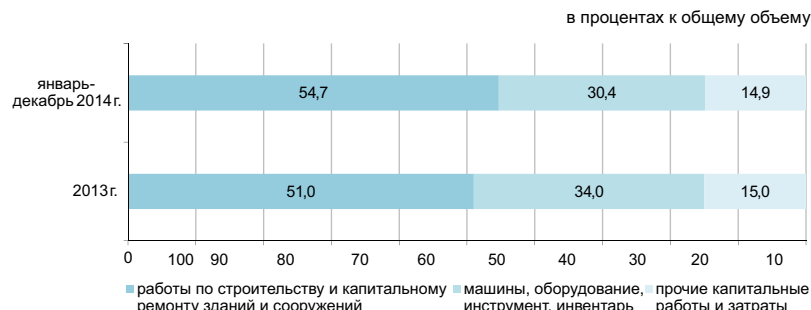

### По направлениям использования

Значительная доля инвестиций в основной капитал в январе-декабре 2014г. приходится на горнодобывающую промышленность и разработку карьеров (30,3%), транспорт и складирование (18,3%) и операции с недвижимым имуществом (10,2%).

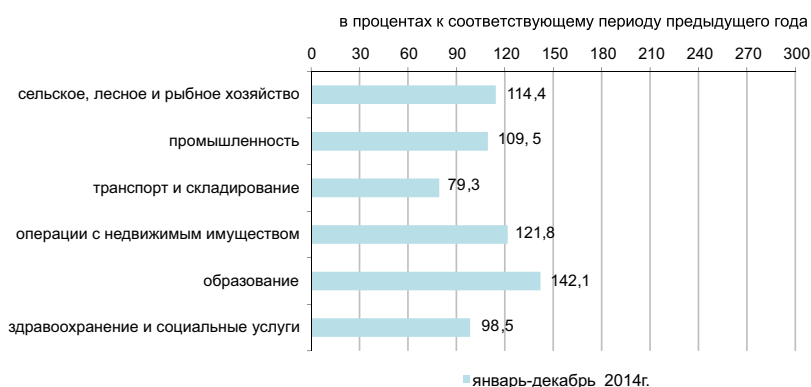

### По размерности предприятий

Объем инвестиционных вложений крупных предприятий за январь-декабрь 2014г. составил 3109,6 млрд. тенге.

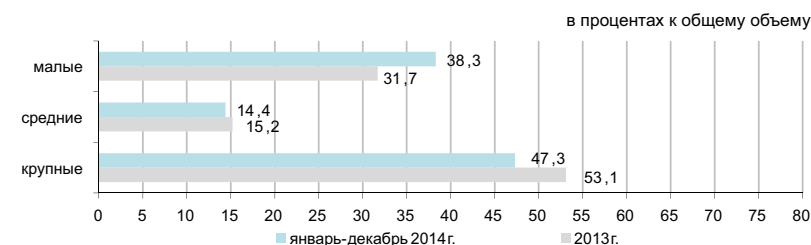

## 6.6 ТОПЛИВНО-ЭНЕРГЕТИЧЕСКИЕ РЕСУРСЫ (ТЭР)

### Ресурсы

В январе-ноябре 2014г. общие ресурсы основных природных видов топлива (нефти, включая газовый конденсат, газа природного и угля), вовлеченных в экономический оборот республики, составили 173,5 млн. тонн условного топлива.

	Удельный вес в общем объеме природных ресурсов	в процентах		
		Январь-ноябрь 2014г. к январю-ноябрю 2013г.		
		ресурсы	производство	импорт
Нефть сырая	44,2	88,7	97,5	3,9
Уголь	34,6	94,4	94,6	48,5
Газ природный	12,7	101,5	102,6	79,6
Газовый конденсат	8,5	105,0	105,2	93,0



Ресурсы нефтепродуктов формируются в основном за счет собственного производства (79–100%). Спрос на нефтепродукты частично восполнен их импортом. В январе-ноябре 2014г. по сравнению с соответствующим периодом 2013г. в структуре ресурсов наблюдается уменьшение доли импорта бензина (на 10,9 процентных пункта), мазута (на 4,7 процентных пункта), дизельного топлива (на 2,8 процентный пункт), пропана и бутана сжиженного (на 0,2 процентных пункта).

	Январь-ноябрь 2014г. к январю-ноябрю 2013г.	в процентах		
		К общему объему ресурсов		
	ресурсы	производство	импорт	экспорт
Бензин моторный	97,2	79,0	21,0	0,6
Газойли	96,1	93,0	7,0	3,7
Мазут	96,8	82,8	0,1	100,0
Пропан и бутан сжиженные	103,1	100,0	-	90,9

### Использование

В январе-ноябре 2014г. по сравнению с соответствующим периодом 2013г. уменьшился объем экспорта ТЭР на 4,3%.

Поставки нефти в большей степени продолжают осуществляться в Италию (28,8% от общего объема экспорта), Нидерланды (12%), Китай (9,9%), Францию (8,1%), Швейцарию (8%), Австрию (5,8%).

	Январь-ноябрь 2014г. к январю-ноябрю 2013г.		в процентах	
	экспорт	реализация на внутреннем рынке	экспорт	реализация на внутреннем рынке
Нефть сырая	94,9	12,9	98,9	1,1
Уголь	92,5	95,2	27,9	72,1
Газ природный	101,5	-	100,0	-
Газовый конденсат	94,1	106,6	11,3	88,7

### Объемы экспорта нефти сырой

в процентах к соответствующему периоду предыдущего года

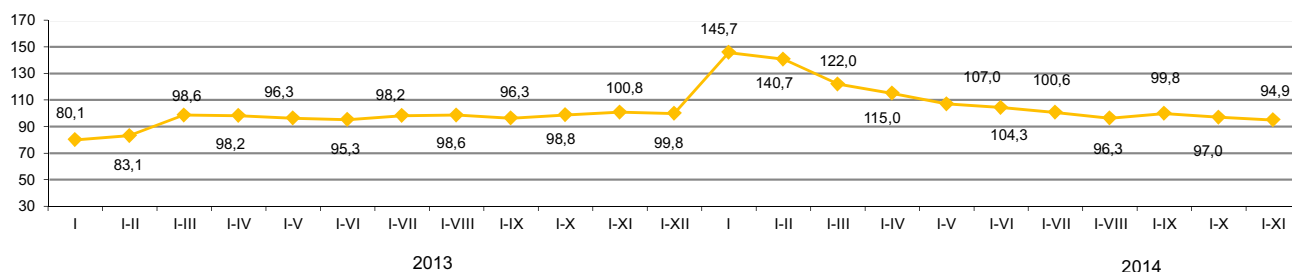

## 6.7 СТАТИСТИКА ПРЕДПРИЯТИЙ

## Количество юридических лиц

	единиц	
	По состоянию на 01.12.2014г.	По состоянию на 01.01.2015г.
Зарегистрированные	353 171	353 833
Действующие	195 308	197 829

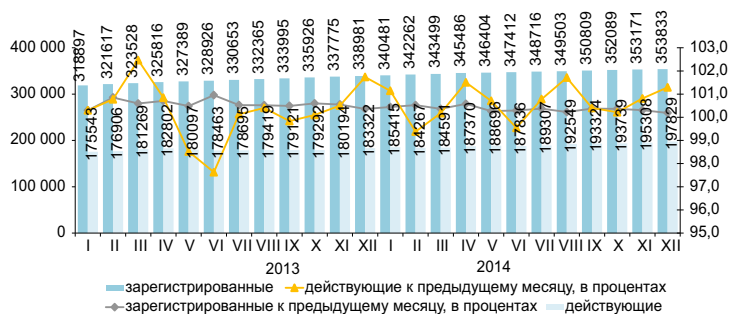

В декабре 2014г. по сравнению с ноябрем наблюдается некоторое увеличение количества юридических лиц. С начала года наибольшее количество зарегистрированных юридических лиц сохраняется в оптовой и розничной торговле (включая ремонт автомобилей и мотоциклов), доля которых на 1 января 2015г. составила 30,7%. На втором месте – строительство (14,1%), на третьем – профессиональная, научная и техническая деятельность (7,5%). В совокупности доля этих трех видов деятельности составляет 52,3% всех зарегистрированных юридических лиц.

## Юридические лица по видам деятельности и активности\*

	Всего зарегистрировано	Из них				в процессе ликвидации
		действующие	в том числе			
			еще не активные (новые)	активные	временно не активные	
Всего	353 833	197 829	25 892	118 406	53 531	4 219
Оптовая и розничная торговля; ремонт автомобилей и мотоциклов	108 758	48 886	6 937	25 605	16 344	1 551
Строительство	50 037	28 341	4 788	12 300	11 253	682
Профессиональная, научная и техническая деятельность	26 401	14 402	1 532	8 047	4 823	257
Предоставление прочих видов услуг	24 884	13 906	4 116	6 523	3 267	163
Обрабатывающая промышленность	20 401	11 274	1 294	6 529	3 451	335
Образование	18 664	15 995	826	14 487	682	123
Операции с недвижимым имуществом	16 544	10 108	607	7 243	2 258	186
Деятельность в области административного и вспомогательного обслуживания	13 993	8 478	956	5 010	2 512	114
Транспорт и складирование	13 275	7 546	1 004	4 390	2 152	145
Сельское, лесное и рыбное хозяйство	12 621	6 973	583	4 948	1 442	242
Государственное управление и оборона; обязательное социальное обеспечение	10 023	9 279	94	9 102	83	53
Финансовая и страховая деятельность	9 065	4 902	639	3 124	1 139	56
Информация и связь	8 117	4 681	795	2 406	1 480	76
Здравоохранение и социальные услуги	5 789	3 978	353	3 147	478	54
Искусство, развлечения и отдых	5 060	3 061	394	2 156	511	34
Услуги по проживанию и питанию	4 202	2 469	443	1 337	689	36
Горнодобывающая промышленность и разработка карьеров	2 776	1 669	315	852	502	39

\*Данные представлены в соответствии с классификатором ОКЭД ГК РК 03-2007.

## Зарегистрированные юридические лица по формам собственности

	единиц	
	По состоянию на 01.12.2014г.	По состоянию на 01.01.2015г.
Всего	353 171	353 833
частная	307 169	307 780
государственная	27 641	27 672
иностранная	18 361	18 381

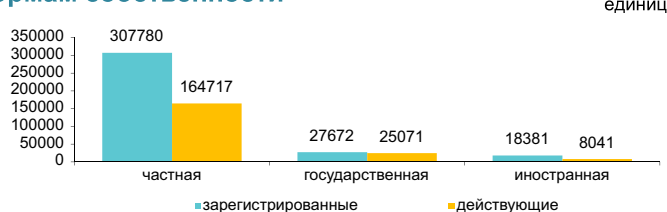

## Зарегистрированные юридические лица по размерности

	единиц	
	По состоянию на 01.12.2014г.	По состоянию на 01.01.2015г.
Всего	353 171	353 833
малые	335 740	336 422
средние	14 983	14 936
крупные	2 448	2 475

## Зарегистрированные юридические лица по активности

	единиц	
	По состоянию на 01.12.2014г.	По состоянию на 01.01.2015г.
Всего	353 171	353 833
действующие	195 308	197 829
активные	116 599	118 406
временно не активные	51 869	53 531
еще не активные (новые)	26 840	25 892
в процессе ликвидации	4 400	4 219



## 7.2 БАЛАНС РЕСУРСОВ И ИСПОЛЬЗОВАНИЯ ОТДЕЛЬНЫХ ТОВАРОВ

(по данным КГД МФ и КС МНЭ)

### Продовольственные товары

Значительный удельный вес товаров отечественного производства наблюдается в ресурсах большинства продовольственных товаров. Вместе с тем, существует ряд продуктов, в ресурсах которых продолжает преобладать импорт: плоды и орехи переработанные (99,2%), овощи и грибы переработанные (81,5%), кофе и чай (64,4%). Одновременно наблюдаются значительные объемы экспорта по муке (54,2% от общего объема ресурсов муки), крупе (25,2%), макаронным изделиям (11,9%). При этом, в отчетном периоде экспорт муки увеличился на 1,2% по сравнению с январем-ноябрем 2013г.

	в процентах				
	Январь-ноябрь 2014г. к январю-ноябрю 2013г.			К общему объему ресурсов	
	ресурсы	производство	импорт	экспорт	реализация на внутреннем рынке
Мука	100,0	99,9	183,7	54,2	45,8
Крупа	112,7	111,9	118,4	25,2	74,8
Макаронные изделия	101,8	101,8	101,9	11,1	88,9
Хлебобулочные и кондитерские изделия	97,0	96,9	98,6	0,8	99,2
Сахар	122,3	117,5	135,9	0,5	99,5
Растительное масло	111,2	119,0	92,3	11,0	89,0
Мясо птицы	89,2	77,1	103,2	1,8	98,2
Молочные продукты	105,1	105,1	105,4	3,5	96,5

в процентах к общему объему ресурсов

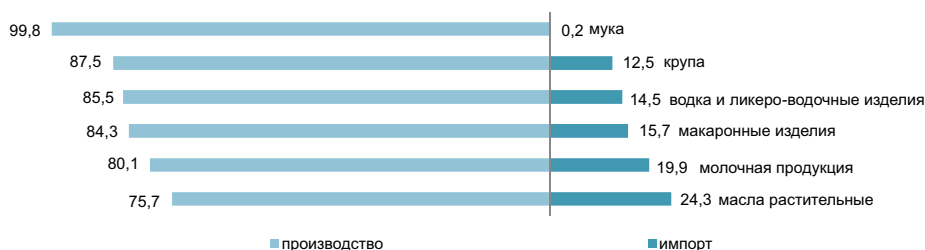

### Непродовольственные товары

Рынок непродовольственных товаров обеспечивается, преимущественно, ввозом из других стран. Преобладание импорта в наполнении ресурсов наблюдается по таким товарам, как одежда верхняя (99,4%), средства гигиены полости рта (99,3%), средства моющие (94,2%). Среди электробытовых товаров также значителен импорт миксеров и соковыжималок (100,0%), стиральных машин (97,4%), телевизоров (86,8%).

По ресурсам строительных материалов складывается аналогичная ситуация. Отечественное производство преобладает только в строительных материалах, являющихся природным сырьем (99-100%) от общего объема ресурсов: асбест, пески природные, известняк, гипс, мел, доломит, глина и каолин.

Производство портландцемента за январь-ноябрь 2014г. против соответствующего периода 2013г. увеличилось на 15,6%. Доля отечественного производства в общем объеме ресурсов портландцемента составила 87,8%.

	в процентах				
	Январь-ноябрь 2014г. к январю-ноябрю 2013г.			К общему объему ресурсов	
	ресурсы	производство	импорт	экспорт	реализация на внутреннем рынке
Автомобили легковые	102,0	101,5	102,1	0,4	99,6
Автомобили грузовые	75,3	113,4	72,7	1,1	98,9
Одежда верхняя	108,7	105,0	108,7	0,5	99,5
Счетчики электроэнергии	129,4	113,8	143,3	-	100,0
Телевизоры	111,7	66,9	124,3	4,9	95,1
Ткани хлопчатобумажные	105,2	87,6	117,8	24,9	75,1
Обувь	105,1	90,9	105,2	3,3	96,7
Мебель кухонная	90,1	94,1	84,1	0,1	99,9
Предметы домашнего обихода	110,1	156,2	95,5	0,3	99,7

в процентах к общему объему ресурсов

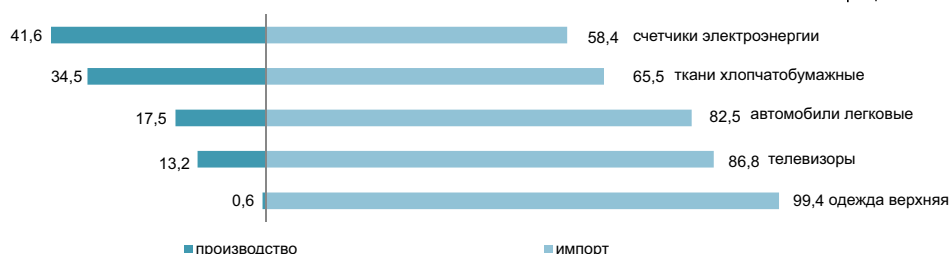

### 7.3 ВНЕШНЕТОРГОВЫЙ ОБОРОТ

(Данные КГД МФ и КС МНЭ)

в процентах к предыдущему месяцу  
 Ноябрь 2013г.....91,2  
 Ноябрь 2014г.....85,9

в процентах к соответствующему месяцу  
 предыдущего года  
 Ноябрь 2013г.....104,8  
 Ноябрь 2014г.....75,8

в процентах к соответствующему  
 периоду предыдущего года  
 Январь-ноябрь 2013г. ....101,1  
 Январь-ноябрь 2014г.....90,1



#### По структуре внешнеторгового оборота

Внешнеторговый оборот в январе-ноябре 2014г. составил 110,6 млрд. долларов США (по сравнению с январем-ноябрем 2013г. уменьшился на 9,9%), в том числе экспорт – 73,3 млрд. долларов США (на 6,7% меньше) и импорт – 37,3 млрд. долларов США (на 15,6% меньше).  
 Экспорт со странами Таможенного союза составил 4922,3 млн. долларов США или на 10,7% меньше, чем в январе – ноябре 2013г., импорт – 13162,6 млн. долларов США (на 22,2% меньше).

	в процентах	
	Январь-ноябрь 2014г. к январю-ноябрю 2013г.	ноябрь 2014г. к ноябрю 2013г.
Внешнеторговый оборот	90,1	75,8
в том числе:		
экспорт	93,3	75,6
импорт	84,4	76,0

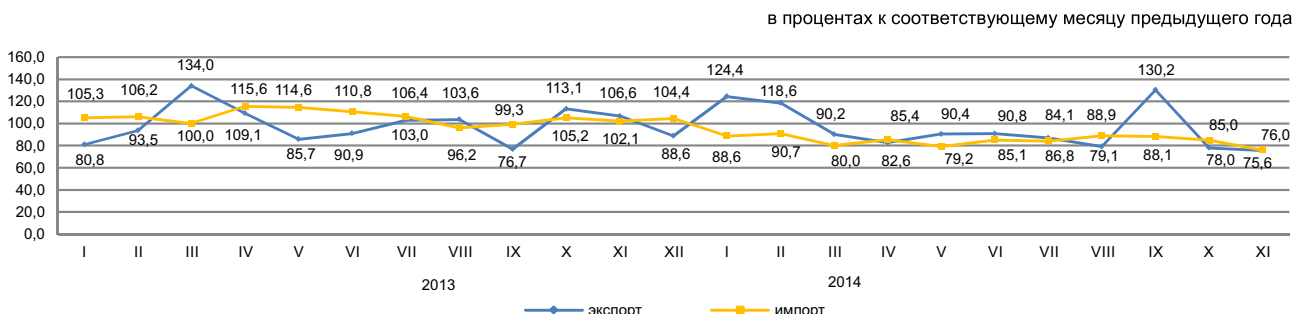

#### По отдельным странам

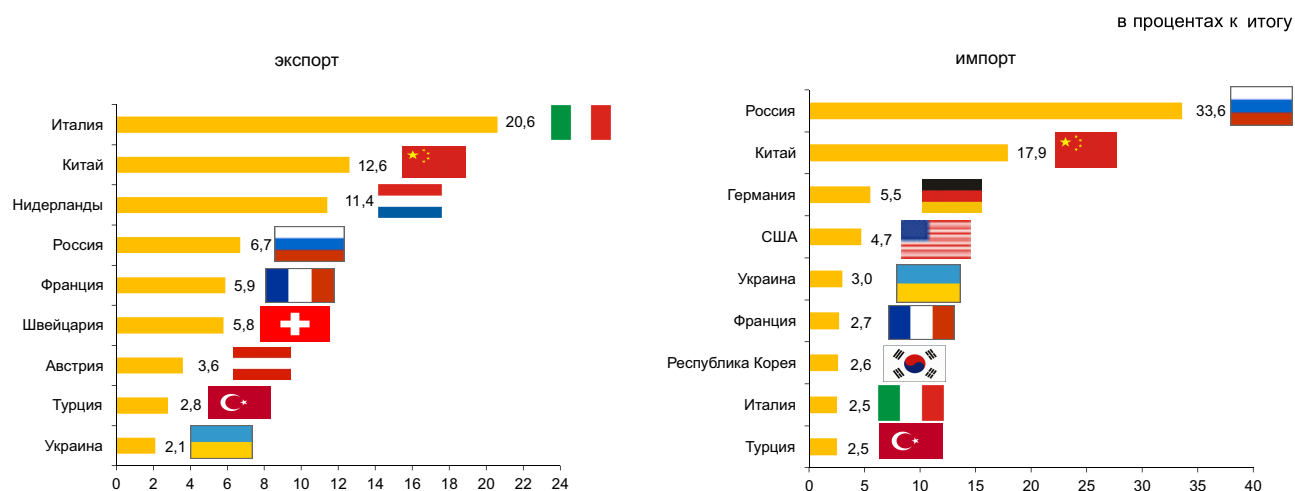

## 8. РЕАЛЬНЫЙ СЕКТОР ЭКОНОМИКИ

### 8.1 ПРОМЫШЛЕННОЕ ПРОИЗВОДСТВО

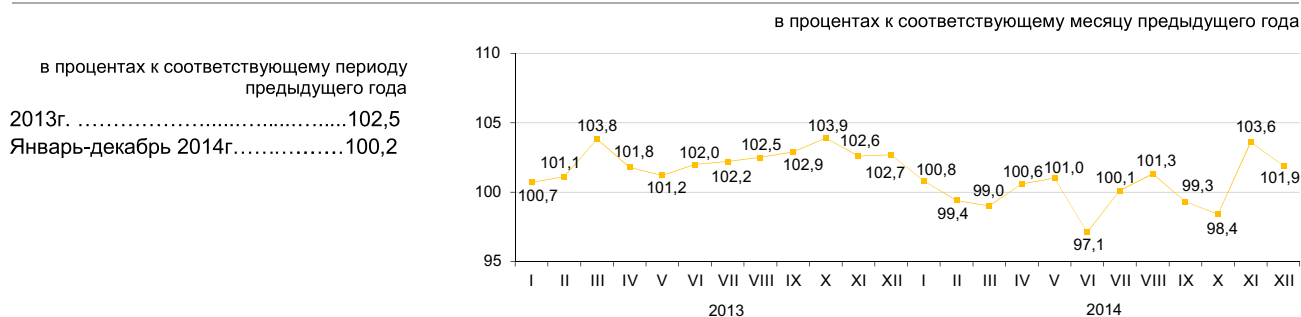

#### По отраслям промышленности

В январе-декабре 2014г. промышленной продукции произведено на 18492,8 млрд. тенге, в том числе в горнодобывающей и обрабатывающей отраслях – соответственно на 11245,9 и 5872,8 млрд. тенге, в электроснабжении, подаче газа, пара, воздушном кондиционировании – на 1208,4 млрд. тенге, в водоснабжении; канализационной системе, контроле над сбором и распределением отходов – на 165,7 млрд. тенге.

	в процентах	
	Январь-декабрь 2014г. к 2013г.	Удельный вес в республиканском объеме, январь-декабрь 2014г.
<b>Промышленность</b>	100,2	100,0
Горнодобывающая промышленность и разработка карьеров	99,7	60,8
Обрабатывающая промышленность	101,0	31,8
Электроснабжение, подача газа, пара и воздушное кондиционирование	102,3	6,5
Водоснабжение; канализационная система, контроль над сбором и распределением отходов	94,5	0,9

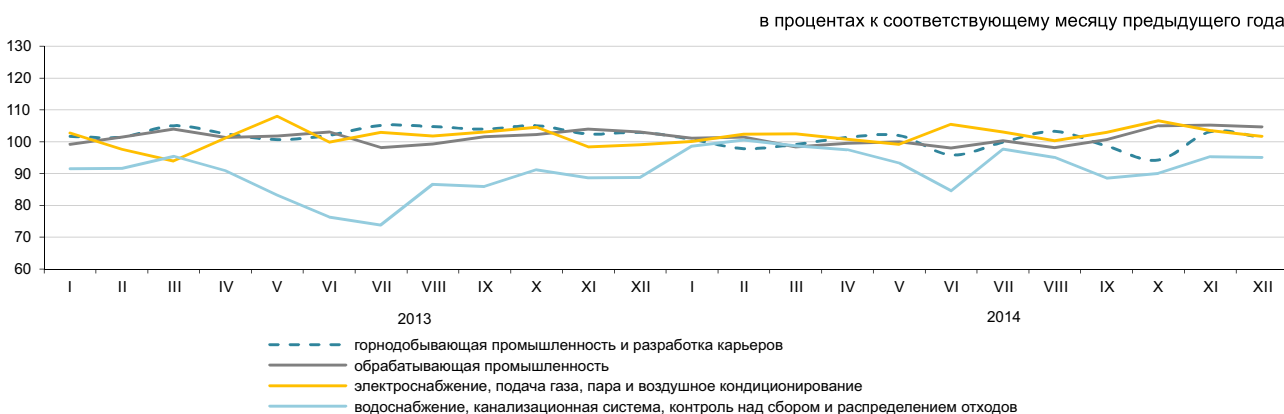

#### По отраслям обрабатывающей промышленности

	Январь-декабрь 2014г., млрд. тенге	Январь-декабрь 2014г. в процентах к 2013г.
<b>Обрабатывающая промышленность</b>	5 872,8	101,0
Производство продуктов питания	1 042,4	102,9
Производство напитков	221,0	105,9
Производство табачных изделий	104,2	96,9
Легкая промышленность	65,9	103,7
Производство бумаги и бумажной продукции	32,3	108,6
Производство кокса и продуктов нефтепереработки	557,5	102,5
Производство продуктов химической промышленности	229,6	100,5
Производство резиновых и пластмассовых изделий	132,6	99,6
Производство прочей неметаллической минеральной продукции	423,5	103,5
Металлургическая промышленность	1 915,2	100,2
Машиностроение	869,9	99,5

**Произведено продукции в натуральном выражении**

	Январь-декабрь 2014г.	2013г.
<b>Добыча угля и лигнита</b>		
Уголь - всего, тыс. тонн	113 843,5	119 573,8
<b>Добыча сырой нефти и природного газа</b>		
Нефть, тыс. тонн	67 927,2	69 483,9
Газовый конденсат, тыс. тонн	12 918,2	12 303,4
Природный газ, млн. куб. м	42 922,1	42 244,3
<b>Добыча металлических руд</b>		
Железная руда, тыс. тонн	51 501,9	51 688,6
Медная руда, тыс. тонн	38 660,6	41 291,3
Свинцово-цинковая руда, тыс. тонн	6 662,7	7 270,5
Хромовый концентрат, тыс. тонн	4 476,1	4 192,7
<b>Производство продуктов питания</b>		
Мясо, тонн	216 995	210 205
Молоко, тонн	466 302	440 341
Мука, тонн	3 848 485	3 880 574
Хлеб, тонн	714 339	742 518
Крупа, тонн	61 758	49 292
<b>Производство продуктов нефтепереработки</b>		
Бензин, тыс. тонн	3 020,0	2 745,0
Топливо реактивное типа керосина, тыс. тонн	300,6	272,5
Пропан и бутан сжиженные, тыс.тонн	2 118,5	2 041,3
Газойли, тыс. тонн	5 009,7	5 141,6
Мазут, тыс. тонн	3 660,9	3 734,4
<b>Металлургическая промышленность</b>		
Ферросплавы, тонн	1 715 328	1 706 930
Плоский прокат, тонн	2 537 186	2 277 016
Рафинированный свинец, тонн	125 289	91 072
Цинк, тонн	324 754	320 150
Рафинированная медь, тонн	293 948	352 063
<b>Электроснабжение, подача газа, пара и воздушное кондиционирование</b>		
Электроэнергия, млн. кВт. ч	94 567,4	92 615,7
Теплоэнергия, тыс. Гкал	97 622,8	94 094,3
<b>Водоснабжение; канализационная система, контроль над сбором и распределением отходов</b>		
Природная вода, млн. куб. м	2 851,3	2 844,6

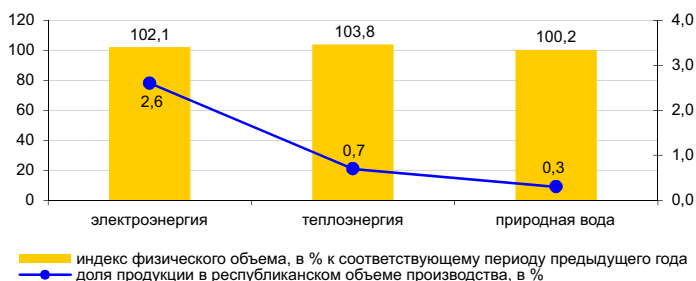
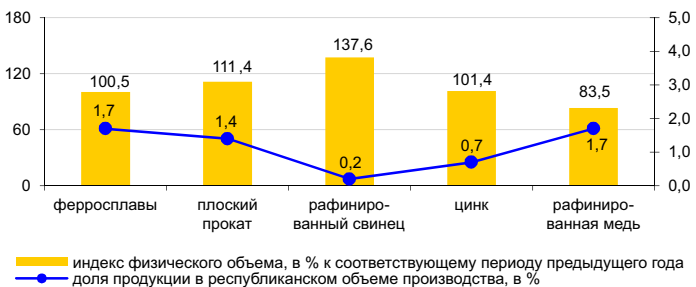
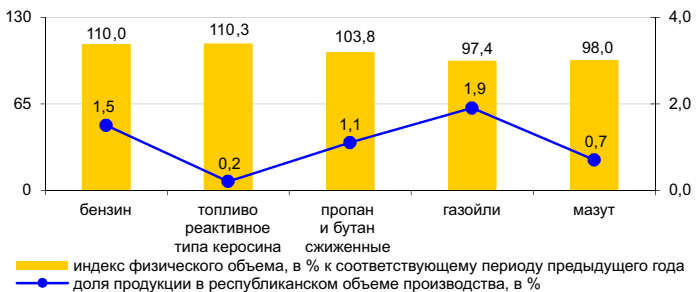
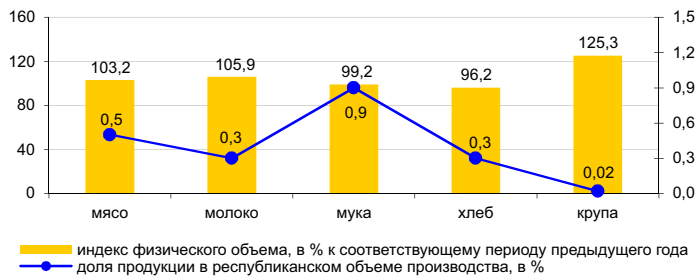
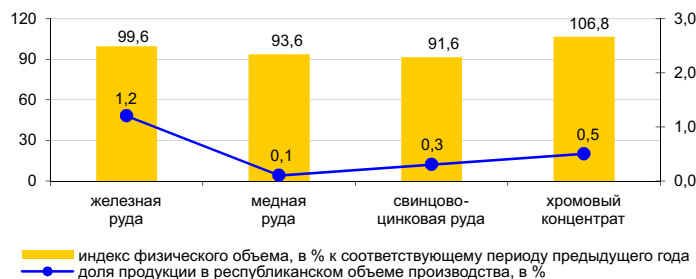
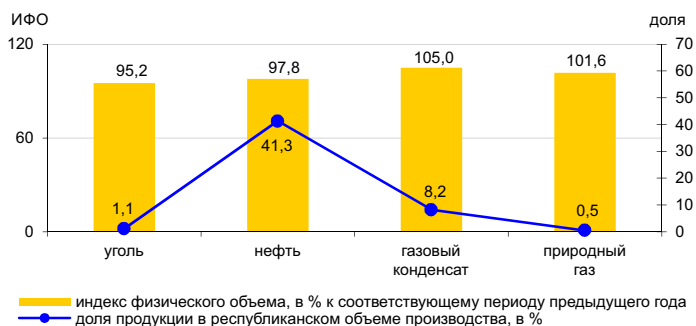

## 8.2 СЕЛЬСКОЕ ХОЗЯЙСТВО

### Валовый выпуск продукции (услуг) сельского хозяйства

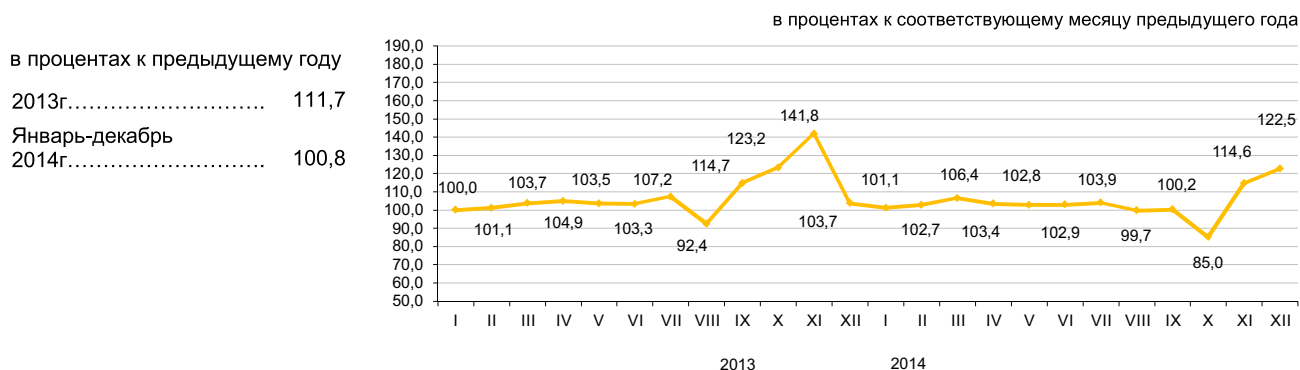

### По отраслям сельского хозяйства

Валовый выпуск продукции (услуг) сельского хозяйства в январе-декабре 2014г. составил 2509,9 млрд. тенге, в том числе валовая продукция растениеводства – 1315,4 млрд. тенге, валовая продукция животноводства – 1188,2 млрд. тенге, услуг в области сельского хозяйства – 6,3 млрд. тенге.

	в процентах	
	Январь-декабрь 2014г. к предыдущему году	2013г. к 2012г.
Валовый выпуск продукции (услуг) сельского хозяйства	100,8	111,7
из него:		
валовая продукция растениеводства	98,4	120,7
валовая продукция животноводства	103,8	102,4

	Единица измерения	Январь-декабрь 2014г.	В процентах к предыдущему году
Численность основных видов скота и птицы			
Крупный рогатый скот	тыс. голов	5 911,9	101,0
Овцы	тыс. голов	15 371,9	101,1
Козы	тыс. голов	2 332,9	98,7
Свиньи	тыс. голов	840,8	91,2
Лошади	тыс. голов	1 819,4	102,0
Птица	тыс. голов	35 182,0	103,0
Производство основных видов продукции животноводства			
Забито в хозяйстве или реализовано на убой скота и птицы (в живом весе)	тыс. тонн	1 601,2	103,4
Надоено молока коровьего	тыс. тонн	5 020,1	102,6
Получено яиц куриных	млн. штук	4 272,5	110,1
Продуктивность скота и птицы			
Средний надой молока на одну дойную корову	кг	2 279	101,3
Средний выход яиц на одну курицу-несушку	штук	226	101,8

\* На 1 января 2015г.

### 8.3 СТРОИТЕЛЬСТВО

#### Объем выполненных строительных работ

в процентах к соответствующему периоду предыдущего года

2013г.....103,5  
 Январь-декабрь 2014г.....104,1

В январе-декабре 2014г. объем строительных работ (услуг) составил 2652,5 млрд. тенге.

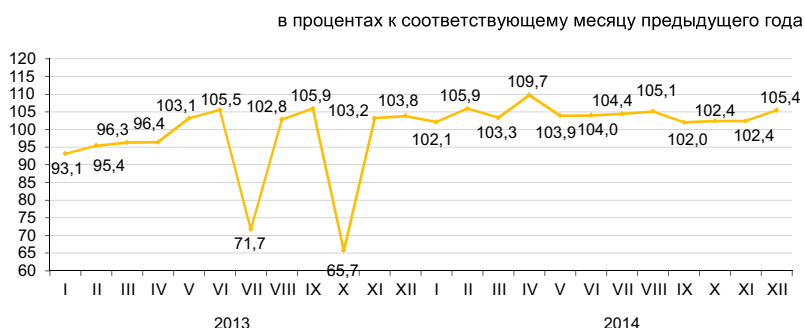

#### Отдельные виды строительных работ

Наибольший удельный вес в общем объеме строительных работ занимали работы по возведению зданий, объем которых составил 856,7 млрд. тенге.



#### Структура объема строительных работ

Объем строительно-монтажных работ по сравнению с 2013 годом увеличился на 5,9% и составил 2311,3 млрд. тенге. Объемы строительных работ по капитальному и текущему ремонту по сравнению с соответствующим периодом прошлого года уменьшились на 1,7% и 13,9% соответственно.

в процентах к общему объему, январь-декабрь 2014г.



#### Ввод в эксплуатацию объектов

В январе-декабре 2014г. было закончено строительство 29516 новых зданий, из которых 26343 жилого и 3173 нежилого назначения.

Введены в эксплуатацию объекты социально-культурного назначения:

- общеобразовательных школ – 111;
- дошкольных учреждений - 105;
- больниц – 7;
- амбулаторно-поликлинических учреждений – 172.

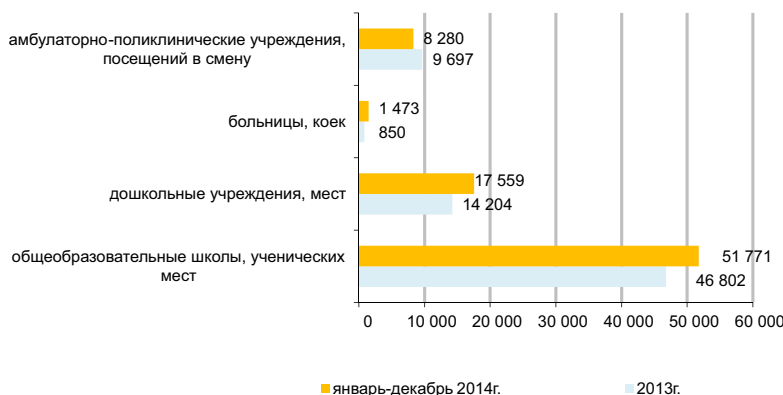

## 8.4 ЖИЛИЩНОЕ СТРОИТЕЛЬСТВО

### Инвестиции в жилищное строительство

в процентах к соответствующему периоду предыдущего года

2013г.....111,9  
 Январь-декабрь 2014г.....118,1

В январе-декабре 2014г. на строительство жилья направлено 613,6 млрд. тенге. В общем объеме инвестиций в основной капитал доля освоенных средств в жилищном строительстве составила 9,3%.

Основным источником финансирования жилищного строительства в январе-декабре 2014г. являются собственные средства застройщиков, удельный вес которых составляет 53,9%.



### Ввод в эксплуатацию жилых зданий

тыс. кв. метров общей площади

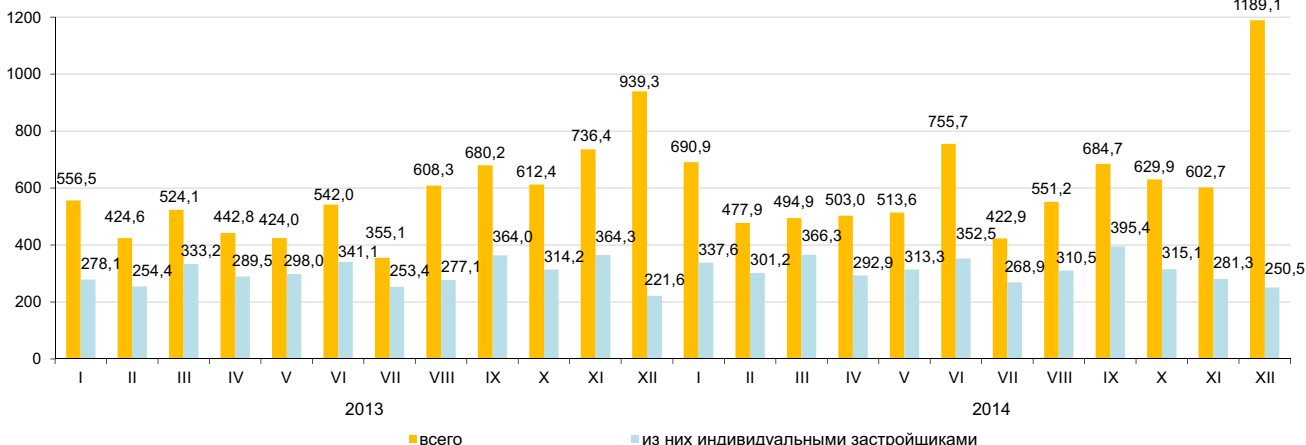

В январе-декабре 2014г. общая площадь введенных в эксплуатацию жилых домов составила 7516,5 тыс. кв.м., из них индивидуальными застройщиками 3785,4 тыс. кв.м. Индекс физического объема введенного жилья к 2013г. составил 109,8%.

Средние фактические затраты на строительство 1 кв.м. жилья в многоквартирных домах в январе-декабре 2014г. составили 108,4 тыс. тенге и в жилых домах, построенных индивидуальными застройщиками – 58,8 тыс. тенге.

### Индексы физического объема введенных в эксплуатацию жилых домов

в процентах к соответствующему месяцу предыдущего года

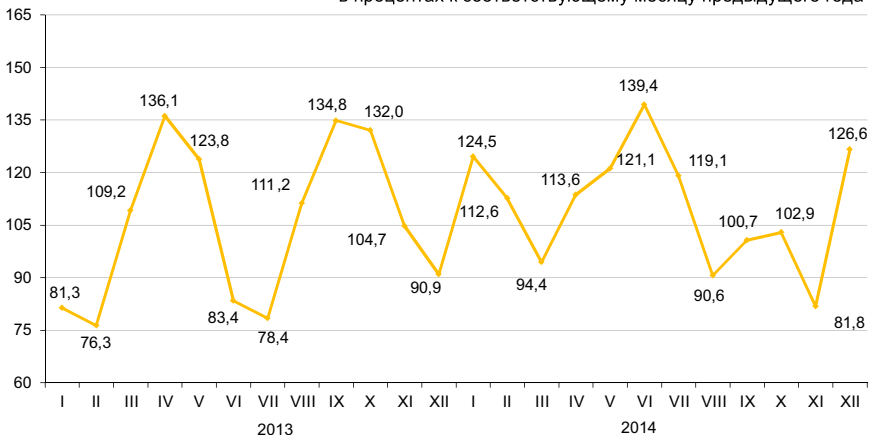

## 8.5 ТРАНСПОРТ

### Грузооборот

в процентах к предыдущему году	
2013г.....	103,7
в процентах к предыдущему месяцу	
Декабрь 2013г.....	101,0
Декабрь 2014г.....	103,0
в процентах к соответствующему месяцу	
Декабрь 2013г.....	109,9
Декабрь 2014г.....	99,4
в процентах к соответствующему периоду	
Январь-декабрь 2013г.....	103,8
Январь-декабрь 2014г.....	98,8

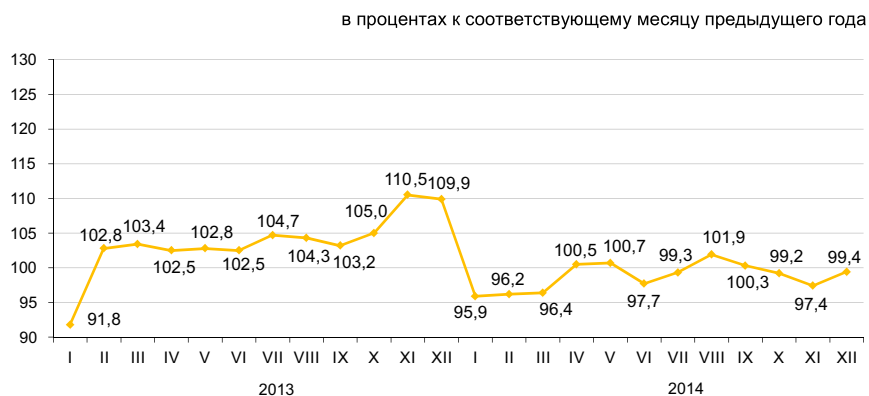

### По видам транспорта

Грузооборот за январь-декабрь 2014г. составил 98,8% от уровня соответствующего периода предыдущего года. Грузооборот железнодорожного транспорта в январе-декабре 2014г. составил 93,4% (в январе-ноябре 2014г. – 94,3%), автомобильного транспорта – 106,8% (в январе-ноябре 2014г. – 106,7%), доля которых в общем объеме грузооборота за январь-декабрь 2014г. составляет 43,9% и 31,8% соответственно.

	Удельный вес	Декабрь 2014г. к ноябрю 2014г.	Декабрь 2014г. к декабрю 2013г.
Грузооборот	100	103,0	99,4
в том числе:			
железнодорожный	41,6	98,1	85,4
трубопроводный	25,6	117,5	119,9
автомобильный	32,3	99,8	107,3
морской	0,5	106,9	107,5
воздушный	0,0	95,5	68,6
внутренний водный	0,0	11,6	в 986 раз

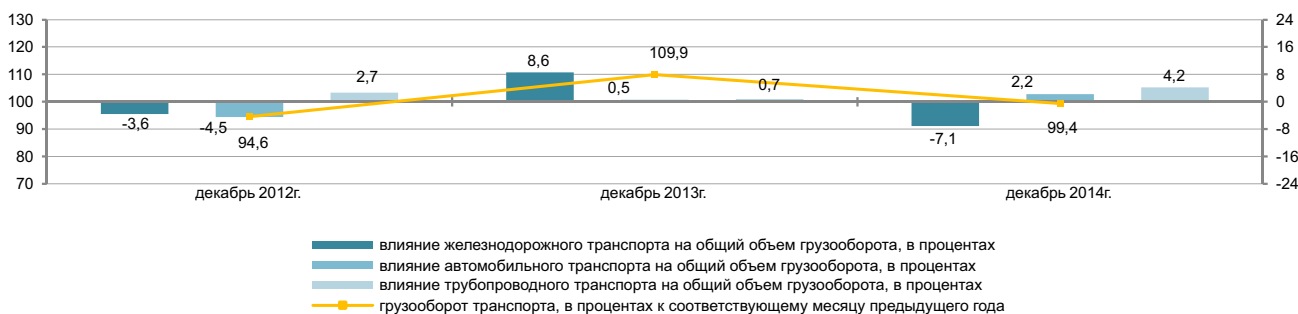

### Основные показатели по видам транспорта

	Перевезено (транспортировано) грузов, багажа, грузобагажа, тыс. тонн		Грузооборот, млн. ткм	
	январь-декабрь 2014г.	январь-декабрь 2014г. в процентах к январю-декабрю 2013г.	январь-декабрь 2014г.	январь-декабрь 2014г. в процентах к январю-декабрю 2013г.
Все виды транспорта	3 627 931,8	103,7	487 375,7	98,8
в том числе:				
железнодорожный	273 399,6	94,5	214 110,9	93,4
автомобильный	3 128 501,4	104,9	155 069,5	106,8
трубопроводный	221 086,4	100,1	115 651,4	99,6
в том числе:				
нефти	122 150,3	105,0	66 258,1	101,9
газа	98 936,1	94,7	49 393,3	96,7
морской	3 630,2	91,1	2 468,5	91,1
воздушный	19,6	81,8	49,2	77,9
внутренний водный	1 294,6	118,5	26,2	81,3

### Пассажиروоборот

в процентах к предыдущему году  
 2013г..... 110,7  
 в процентах к предыдущему месяцу  
 Декабрь 2013г..... 103,4  
 Декабрь 2014г..... 102,0  
 в процентах к соответствующему месяцу  
 Декабрь 2013г..... 110,9  
 Декабрь 2014г..... 106,8  
 в процентах к соответствующему периоду  
 Январь-декабрь 2013г..... 110,6  
 Январь-декабрь 2014г..... 106,8

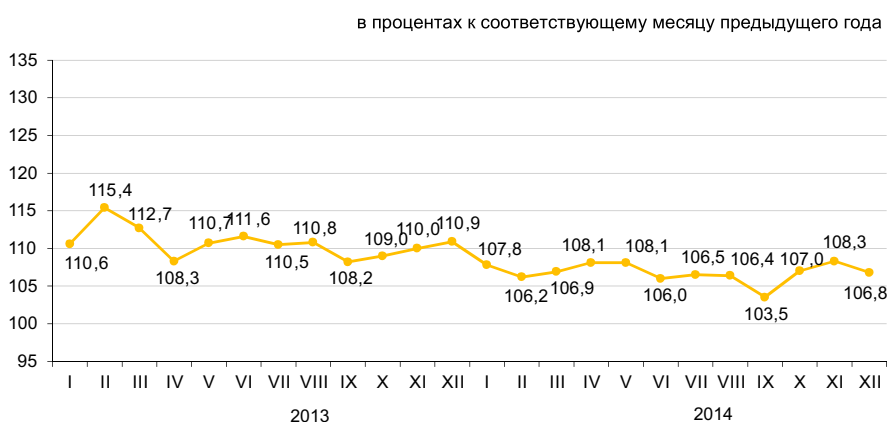

### По видам транспорта

Увеличение (6,8%) пассажиро-оборота в декабре 2014г. по сравнению с соответствующим месяцем предыдущего года обусловлено, в большей степени, ростом пассажиро-потоков на автомобильном и железнодорожном транспорте.

	в процентах		
	Удельный вес	Декабрь 2014г. к ноябрю 2014г.	Декабрь 2014г. к декабрю 2013г.
Пассажиروоборот	100	102,0	106,8
в том числе:			
автомобильный	85,9	100,7	105,7
железнодорожный	10,5	110,3	115,8
воздушный	3,5	113,6	108,5
трамвайный	0,1	98,6	91,7
троллейбусный	0,0	102,8	107,2
метрополитен	0,0	95,7	109,7
прочие виды (канатные дороги и другие)	-	-	-
внутренний водный	-	-	-

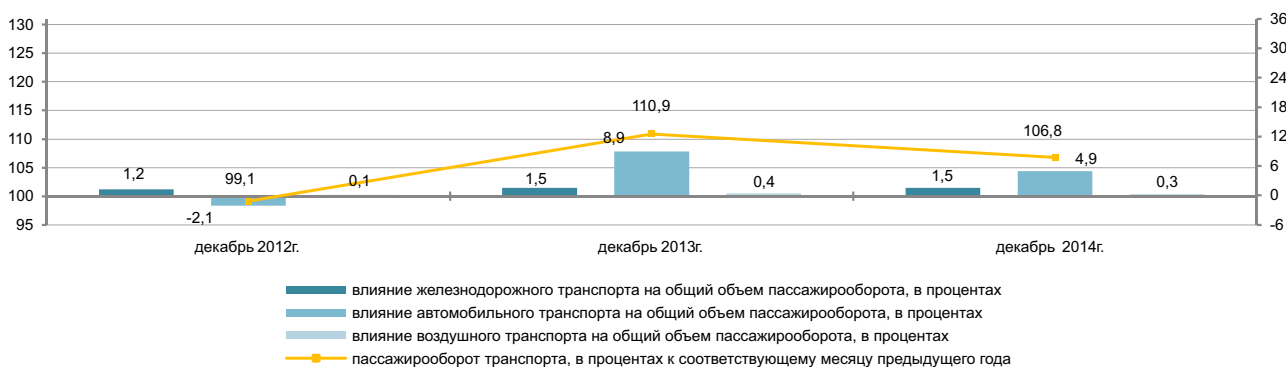

### Основные показатели по видам транспорта

	Перевезено пассажиров, тыс. человек		Пассажиروоборот, млн. пкм	
	январь-декабрь 2014г.	январь-декабрь 2014г. в процентах к январю-декабрю 2013г.	январь-декабрь 2014г.	январь-декабрь 2014г. в процентах к январю-декабрю 2013г.
Все виды транспорта	21 292 989,3	106,5	249 579,0	106,8
в том числе:				
железнодорожный	34 427,1	121,0	23 750,5	115,2
автомобильный	21 190 429,9	106,5	214 924,4	105,8
воздушный	5 447,7	109,1	10 588,9	109,1
трамвайный	39 106,5	96,7	183,8	100,3
троллейбусный	16 560,7	92,8	77,7	99,1
метрополитен	6 883,4	105,0	52,3	105,0
прочие виды (канатные дороги и другие)	67,8	97,8	0,2	100,0
внутренний водный	66,2	71,3	1,2	117,0

## 8.6 ПОЧТОВАЯ И КУРЬЕРСКАЯ ДЕЯТЕЛЬНОСТЬ. СВЯЗЬ

### Почтовая и курьерская деятельность

в процентах к предыдущему году  
 2013г.....109,6  
 в процентах к предыдущему месяцу  
 Декабрь 2013г.....106,4  
 Декабрь 2014г.....104,2  
 в процентах к соответствующему месяцу  
 Декабрь 2013г.....95,4  
 Декабрь 2014г.....125,0  
 в процентах к соответствующему периоду  
 Январь-декабрь 2013г.....93,2  
 Январь-декабрь 2014г.....111,6

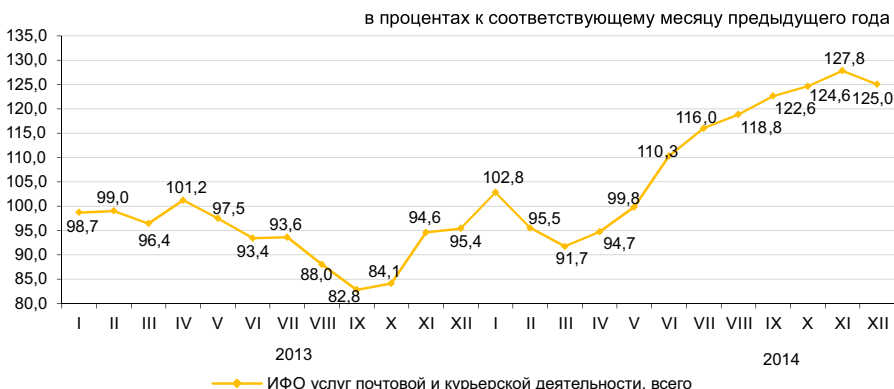

### Связь

в процентах к предыдущему году  
 2013г.....116,0  
 в процентах к предыдущему месяцу  
 Декабрь 2013г.....98,9  
 Декабрь 2014г.....106,7  
 в процентах к соответствующему месяцу  
 Декабрь 2013г.....111,2  
 Декабрь 2014г.....112,1  
 в процентах к соответствующему периоду  
 Январь-декабрь 2013г.....114,0  
 Январь-декабрь 2014г.....108,5



### По видам услуг связи

ИФО по услугам связи в январе-декабре 2014г. по сравнению с январем-декабрем 2013г. составил 108,5%, из них по услугам Интернета 127,7%, по прочим услугам связи – 129,5%. Значительную долю в общем объеме услуг связи занимают услуги мобильной связи, сети Интернет и прочие услуги связи, удельные веса которых составили 42,5%, 25,1% и 12,1%, соответственно.

	Удельный вес	Январь-декабрь 2014г., млн. тенге	Декабрь 2014г. к ноябрю 2014г.	Декабрь 2014г. к декабрю 2013г.	Январь-декабрь 2014г. к январю-декабрю 2013г.
<b>Объем услуг связи, всего</b>	100	673 363,4	106,7	112,1	108,5
мобильная связь	42,5	286 210,3	105,1	97,4	96,9
сети Интернет	25,1	169 042,9	100,9	123,8	127,7
прочие услуги связи	12,1	81 435,4	134,2	166,1	129,5
местная телефонная связь	7,7	51 593,3	101,0	103,4	99,6
междугородная и международная телефонная связь	6,2	41 487,5	94,2	93,2	98,0
передача данных	3,3	22 654,3	109,6	114,0	123,1
распространение программ по инфраструктуре кабельной, по сетям беспроводным и через спутник	3,1	20 939,8	100,3	113,2	116,7
Из общих объемов – населению	65,2	438 795,6	102,5	102,1	102,5

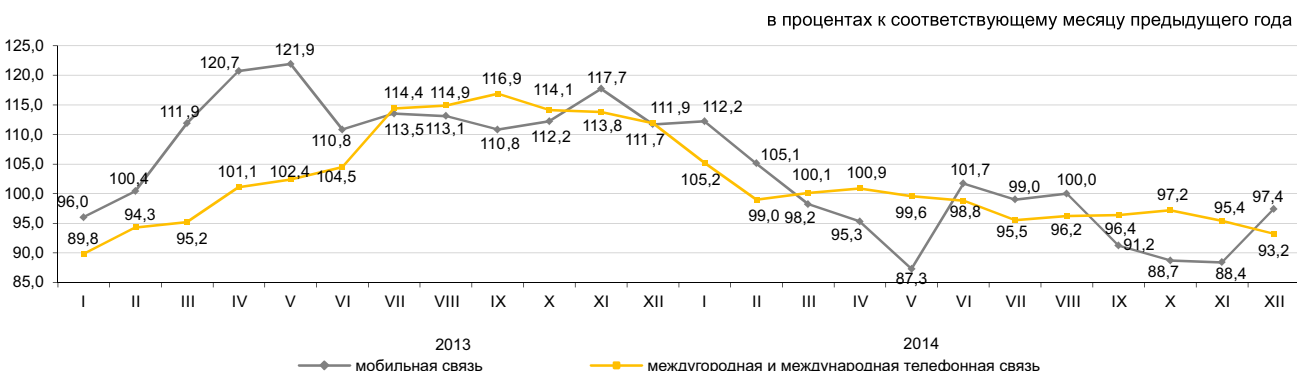

## 8.7 МОНИТОРИНГ МАЛОГО И СРЕДНЕГО ПРЕДПРИНИМАТЕЛЬСТВА<sup>1)</sup>

С 1 декабря 2013г. вступила в силу норма ЗРК «О частном предпринимательстве», предусматривающая использование для целей статистики критерия отнесения к субъектам МСП только по численности занятых (ЗРК от 10.07.2012г. №36-V «О внесении изменений в некоторые законодательные акты Республики Казахстан по вопросам сокращения разрешительных документов и оптимизации контрольных и надзорных функций государственных органов»). Оперативные данные по основным показателям субъектов малого и среднего предпринимательства сформированы с учетом данных изменений.

### Структура показателей деятельности МСП

Выпуск продукции (товаров и услуг) субъектами МСП в январе-сентябре 2014г. составил 10132,4 млрд. тенге. Количество активных субъектов МСП на 1 января 2015г., работающих на рынке, составило 900 тыс. единиц. Численность активно занятых в МСП на 1 октября 2014г. составила 2898,3 тыс. человек.

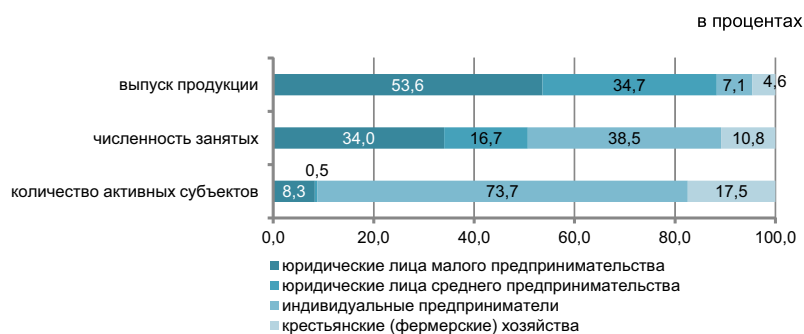

### Субъекты МСП

В январе-сентябре 2014г. по сравнению с соответствующим периодом 2013г. наблюдалось увеличение выпуска продукции (товаров, услуг) субъектами МСП в г.Астана (43,6%), Западно-Казахстанской (58,3%), Мангистауской (9,8%), Костанайской (6,3%) и Южно-Казахстанской (6,2%) областях.

По данным КГД МФ, сформированным на основе лицевых счетов, наибольшее количество действующих индивидуальных предпринимателей сосредоточено в г.Алматы (15,6%), Южно-Казахстанской (10,1%), Восточно-Казахстанской (9%), Карагандинской (8% от общего количества) областях.

По данным статистического регистра значительное количество активно работающих крестьянских (фермерских) хозяйств зафиксировано в Южно-Казахстанской (34,6%), Алма-тинской (27,6%), Жамбылской (9,8%) и Восточно-Казахстанской (7,4%) областях.

	Численность занятых	Выпуск продукции
	на 1 октября 2014г. к 1 октября 2013г. в процентах	январь-сентябрь 2014г. к январю-сентябрю 2013г. в процентах
Всего	100,4	109,3
юридические лица малого предпринимательства	96,1	120,5
юридические лица среднего предпринимательства	101,2	98,2
индивидуальные предприниматели	107,5	100,7
крестьянские (фермерские) хозяйства	91,0	98,7

## Количество субъектов МСП на 1 января 2015г.

	Всего зарегистрированных субъектов МСП	В том числе			Всего активных субъектов МСП	В том числе		
		юридических лиц МСП	индивидуальных предпринимателей <sup>2)</sup>	крестьянских (фермерских) хозяйств		юридических лиц МСП	индивидуальных предпринимателей <sup>3)</sup>	крестьянских (фермерских) хозяйств <sup>4)</sup>
<b>Республика Казахстан</b>	1 655 980	284 845	1 178 503	192 632	899 968	79 388	662 814	157 766
Акмолинская	67 821	7 842	55 718	4 261	35 503	2 961	28 985	3 557
Актюбинская	63 895	11 009	48 253	4 633	39 602	4 233	30 997	4 372
Алматинская	183 055	11 665	124 240	47 150	93 885	3 410	46 940	43 535
Атырауская	57 881	8 274	47 787	1 820	34 304	2 889	29 819	1 596
Западно-Казахстанская	48 233	5 773	38 321	4 139	30 295	2 173	24 445	3 677
Жамбылская	87 924	6 374	64 879	16 671	44 373	1 811	27 168	15 394
Карагандинская	108 154	19 556	81 663	6 935	65 184	6 374	52 924	5 886
Костанайская	82 944	9 236	67 719	5 989	44 321	3 663	35 837	4 821
Кызылординская	48 268	5 434	40 067	2 767	28 931	2 357	25 016	1 558
Мангистауская	55 228	9 868	44 005	1 355	34 387	2 787	30 710	890
Южно-Казахстанская	231 773	24 007	131 172	76 594	127 932	6 345	67 015	54 572
Павлодарская	54 526	9 243	41 481	3 802	33 953	3 584	27 204	3 165
Северо-Казахстанская	44 043	6 146	34 823	3 074	25 191	2 484	20 165	2 542
Восточно-Казахстанская	146 009	14 972	118 185	12 852	77 423	6 163	59 537	11 723
г.Астана	124 315	42 422	81 883	10	60 790	7 946	52 835	9
г.Алматы	251 911	93 024	158 307	580	123 894	20 208	103 217	469

<sup>1)</sup> Оперативные данные.

<sup>2)</sup> Данные Статистического бизнес-регистра.

<sup>3)</sup> Количество действующих ИП на основе данных Комитета государственных доходов Министерства финансов Республики Казахстан (без сельхозпроизводителей) на 1 октября 2014г.

<sup>4)</sup> Количество крестьянских (фермерских) хозяйств на основе данных Статистического бизнес-регистра на 1 декабря 2014 г.

## 8.8 ДЕЛОВАЯ АКТИВНОСТЬ

### Индекс предпринимательской уверенности

	в процентах		
	Промышленность	Торговля	Строительство
2013г.			
I квартал	+8	+15	-4
II квартал	+9	+7	+1
III квартал	+10	+8	-1
IV квартал	+8	+12	-1
2014 г.			
I квартал	+14	+14	-2
II квартал	+11	+6	+1
III квартал	+9	+4	+1
IV квартал	+8	+5	-3

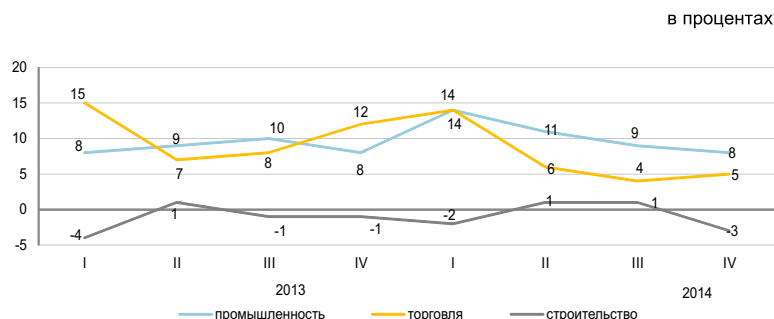

Индекс предпринимательской уверенности, характеризующий деловую активность опрошенных предприятий промышленности, в IV квартале 2014г. по сравнению с III кварталом 2014г. уменьшился на 1 процентный пункт и составил (+8%).

79% руководителей предприятий промышленности в IV квартале 2014г. охарактеризовали свое экономическое положение как «хорошее» и «удовлетворительное».

При этом до января 2015г. 72% предприятий ожидают неизменность финансово-хозяйственной деятельности по сравнению с текущим моментом, 11% - улучшение и 12% - спад.

Индекс предпринимательской уверенности, характеризующий деловую активность опрошенных предприятий торговли, в IV квартале 2014г. по сравнению с III кварталом 2014г. увеличился на 1 процентный пункт и составил (+5%).

81% руководителей предприятий торговли в IV квартале 2014г. охарактеризовали свое экономическое положение как «хорошее» и «удовлетворительное».

При этом до января 2015г. 75% предприятий ожидают неизменность финансово-хозяйственной деятельности по сравнению с текущим моментом, 11% - улучшение и 11% - спад.

Индекс предпринимательской уверенности строительства, характеризующий деловую активность опрошенных организаций, в IV квартале 2014г. по сравнению с III кварталом 2014г. уменьшился на 4 процентных пункта и составил (-3%).

85% руководителей предприятий строительства в IV квартале 2014г. охарактеризовали свое экономическое положение как «хорошее» и «удовлетворительное».

При этом до января 2015г. 71% предприятий ожидают неизменность финансово-хозяйственной деятельности по сравнению с текущим моментом, 9% - улучшение и 18% - спад.

В ближайшие 2-3 месяца ожидается рост деловой активности во всех трех отраслях опрошенных предприятий.

	Обследовано предприятий, единиц	Индекс предпринимательской уверенности, в процентах	
		за IV квартал 2013г.	за IV квартал 2014г.
Промышленность	855	+5	+8
Горнодобывающая	107	+3	-2
Обработывающая	586	+1	0
Электроснабжение, водоснабжение	162	+21	+17
Торговля	1 500	+7	+5
Оптовая	849	+7	0
Розничная	643	+7	-2
Торговое посредничество	8	+8	-4
Строительство	400	16	-3
Государственная собственность	5	+20	-10
Частная собственность	379	-17	-15
Собственность других государств и юридических лиц и граждан	16	-23	0

**Индекс предпринимательской уверенности предприятий промышленности** рассчитывается как среднее арифметическое «балансов» оценок уровня фактически сложившегося спроса и запасов готовой продукции (последний – с обратным знаком), а также ожидаемых изменений объемов производства, в процентах.

**Индекс предпринимательской уверенности предприятий торговли** рассчитывается как среднее арифметическое «балансов» оценок уровня фактически сложившегося экономического положения и складских запасов (последний – с обратным знаком), а также ожидаемых изменений экономического положения, в процентах. Под балансом следует понимать разность долей респондентов, отметивших «увеличение» и «уменьшение» того или иного показателя хозяйственной деятельности обследуемого предприятия, в процентах.

**Индекс предпринимательской уверенности в строительстве** определяется как среднее арифметическое значение балансов оценок фактического состояния портфеля заказов и ожидаемого изменения численности, занятых в организациях..

## 9. ФИНАНСОВАЯ СИСТЕМА

### 9.1 ГОСУДАРСТВЕННЫЕ ФИНАНСЫ

(по данным МФ)

Январь-ноябрь 2014г.	млрд. тенге
Доходы.....	6 381,6
Затраты.....	6 873,4
Чистое бюджетное кредитование.....	84,1
Сальдо по операциям с финансовыми активами.....	214,6
Дефицит бюджета.....	-790,5

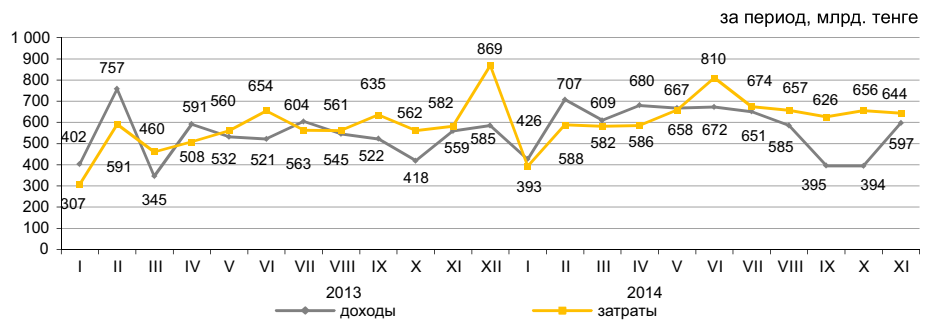

#### Доходы бюджета за январь-ноябрь 2014г.

	Государственный бюджет			Республиканский бюджет			Местный бюджет		
	млрд. тенге	удельный вес, в процентах	январь-ноябрь 2014г. к январю-ноябрю 2013г., в процентах	млрд. тенге	удельный вес, в процентах	январь-ноябрь 2014г. к январю-ноябрю 2013г., в процентах	млрд. тенге	удельный вес, в процентах	январь-ноябрь 2014г. к январю-ноябрю 2013г., в процентах
Доходы	6 381,6	100,0	110,1	5 108,4	100,0	108,4	3 461,6	100,0	115,2
Налоговые поступления	4 555,0	71,4	107,6	3 242,1	63,5	105,2	1 312,9	37,9	113,8
Неналоговые поступления	159,7	2,5	124,5	120,7	2,4	130,0	39,3	1,1	110,2
Поступления от продажи основного капитала	60,2	0,9	142,0	2,9	0,1	70,4	57,4	1,7	149,7
Поступления трансфертов	1 606,7	25,2	115,5	1 742,7	34,0	113,5	2 052,1	59,3	115,5

#### Налоговые поступления государственного бюджета за январь-ноябрь 2014г.

в процентах

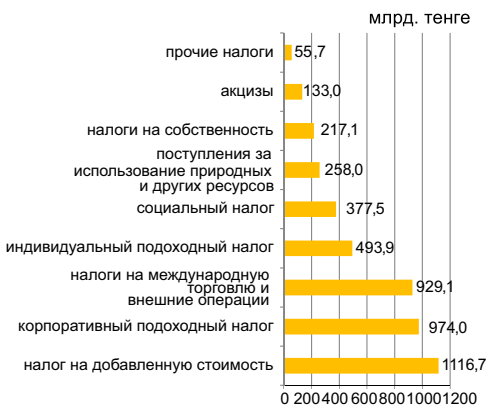

	Удельный вес	Январь-ноябрь 2014г. к январю-ноябрю 2013г.
Налоговые поступления	100,0	107,6
Налог на добавленную стоимость	24,5	91,9
Корпоративный подоходный налог	21,4	112,1
Налоги на международную торговлю и внешние операции	20,4	120,3
Индивидуальный подоходный налог	10,8	112,2
Социальный налог	8,3	112,6
Поступления за использование природных и других ресурсов	5,7	95,5
Налоги на собственность	4,8	115,6
Акцизы	2,9	140,8
Прочие налоги	1,2	108,2

#### Затраты бюджета за январь-ноябрь 2014г.

	Государственный бюджет			Республиканский бюджет			Местный бюджет		
	млрд. тенге	удельный вес, в процентах	январь-ноябрь 2014г. к январю-ноябрю 2013г., в процентах	млрд. тенге	удельный вес, в процентах	январь-ноябрь 2014г. к январю-ноябрю 2013г., в процентах	млрд. тенге	удельный вес, в процентах	январь-ноябрь 2014г. к январю-ноябрю 2013г., в процентах
Затраты	6 873,4	100,0	114,9	5 800,5	100,0	114,3	3 261,4	100,0	115,3
Государственные услуги общего характера	410,8	6,0	123,8	328,8	5,7	131,3	96,3	2,9	115,9
Оборона	360,2	5,2	109,7	345,3	6,0	107,2	15,9	0,5	131,2
Общественный порядок, безопасность, правовая, судебная, уголовно-исполнительная деятельность	526,1	7,7	100,3	419,4	7,2	95,2	107,7	3,3	106,5
Образование	1 221,0	17,8	109,7	412,3	7,1	102,8	961,0	29,5	114,0
Здравоохранение	744,1	10,8	107,0	559,0	9,6	127,9	503,6	15,4	108,4
Социальная помощь и социальное обеспечение	1 429,3	20,8	114,0	1 333,7	23,0	114,4	109,9	3,4	108,0
Прочие	2 181,9	31,7	125,6	2 402,0	41,4	116,7	1 467,0	45,0	120,0

## 9.2 ДЕНЕЖНО-КРЕДИТНАЯ СТАТИСТИКА

(по данным НБ)

### Денежная база (резервные деньги)

на конец периода, млрд. тенге

Ноябрь 2013г.....2 609,6  
 Ноябрь 2014г.....3 414,3

в процентах к предыдущему месяцу

Ноябрь 2013г.....94,0  
 Ноябрь 2014г.....91,7

на конец периода, млрд. тенге

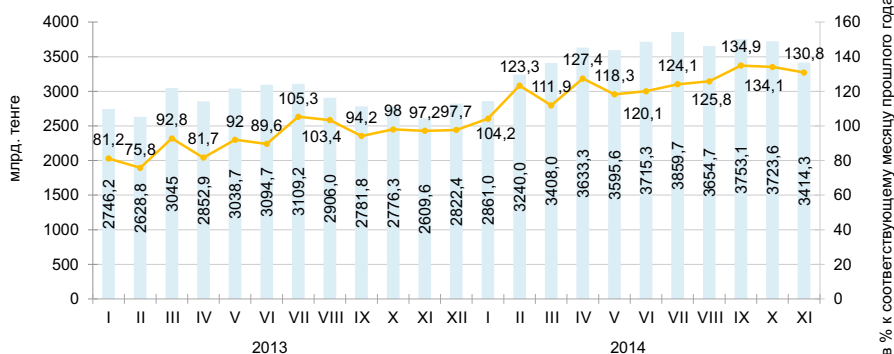

### Денежные агрегаты

на конец периода, млрд. тенге

	2013											
	I	II	III	IV	V	VI	VII	VIII	IX	X	XI	XII
M0	1 422,4	1 409,5	1 428,4	1 438,9	1 460,2	1 523,5	1 475,9	1 467,7	1 453,6	1 437,7	1 404,2	1 512,3
M1	3 719,6	3 759,4	3 844,1	3 884,1	3 811,1	3 974,0	3 748,7	3 505,7	3 640,0	3 489,4	3 312,4	3 518,2
M2	8 565,1	8 624,9	9 055,3	9 053,8	9 217,1	9 142,5	9 015,2	8 597,6	8 766,9	8 844,9	8 553,5	8 680,6
M3	10 495,9	10 536,2	11 078,2	11 051,6	11 318,4	11 578,9	11 681,7	11 350,6	11 558,3	11 680,1	11 339,4	11 600,9

	2014										
	I	II	III	IV	V	VI	VII	VIII	IX	X	XI
M0	1 397,7	1 399,7	1 319,9	1 359,0	1 397,8	1 452,2	1 439,6	1 382,6	1 369,3	1 274,4	1 221,6
M1	3 489,8	3 346,0	3 461,7	3 559,6	3 583,1	3 958,4	3 863,6	3 773,2	3 639,6	3 406,5	3 196,2
M2	8 852,6	8 884,9	8 929,8	8 959,0	9 206,3	9 730,9	9 753,0	9 567,3	9 549,4	9 202,1	8 582,8
M3	11 882,2	12 432,5	12 796,2	12 782,1	12 920,0	13 407,4	13 424,7	13 352,6	13 466,8	13 550,6	12 973,9

### Официальные обменные курсы тенге к основным валютам

на конец периода, тенге за единицу валюты

В ноябре 2014г. объемы продаж иностранной валюты обменными пунктами превысили объемы ее покупки: доллара США в 2,8 раза, российского рубля – в 5,3 раза, евро – в 3,7 раз.

В ноябре 2014г. по сравнению с октябрем продажи доллара США и евро уменьшились на 25,8% и 24,6% соответственно, российского рубля увеличилось на 45%.

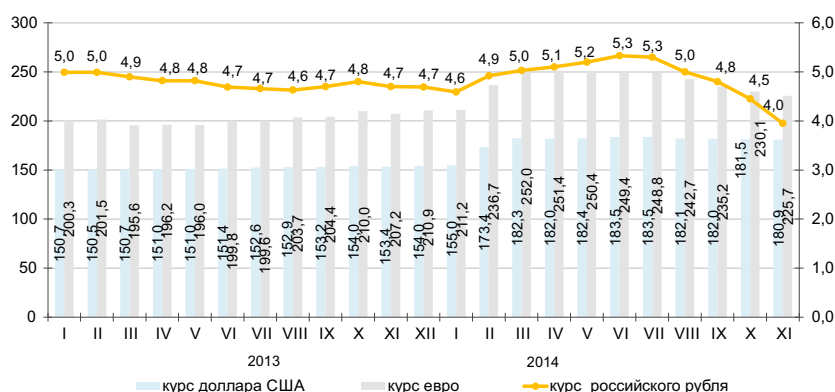

### 9.3 КРЕДИТЫ И ДЕПОЗИТЫ ДЕНЕЖНО-КРЕДИТНОЙ СИСТЕМЫ

(по данным НБ)

#### Кредиты банков второго уровня

на конец периода, млрд. тенге  
 Ноябрь 2013г..... 11 251,5  
 Ноябрь 2014г..... 12 212,9

в процентах к предыдущему месяцу  
 Ноябрь 2013г..... 101,9  
 Ноябрь 2014г..... 100,4

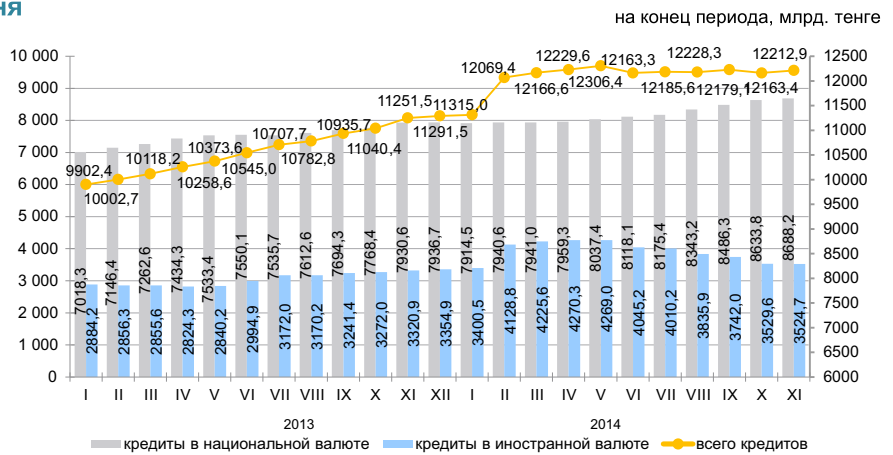

#### Кредиты банков второго уровня субъектам малого предпринимательства

Кредитование субъектов малого предпринимательства в ноябре 2014г. по сравнению с предыдущим месяцем увеличилось на 8,4%. Сумма выданных кредитов составила 1841,9 млрд. тенге или 15,1% от общего объема кредитов в экономике. Значительная сумма выданных кредитов приходится на торговлю (доля в общем объеме – 31,1%), промышленность (13,5%) и строительство (12,3%).

	Ноябрь 2014г.			Ноябрь 2013г.		
	млрд. тенге	удельный вес, в процентах	к ноябрю 2013г., в процентах	млрд. тенге	удельный вес, в процентах	к ноябрю 2012г., в процентах
<b>Кредиты - всего</b>	1 841,9	100,0	145,6	1 265,4	100,2	90,0
Промышленность	248,9	13,5	161,7	153,9	12,2	84,4
Сельское хозяйство	69,6	3,8	161,1	43,2	3,4	69,2
Строительство	226,7	12,3	177,9	127,4	10,1	55,5
Транспорт	86,4	4,7	190,7	45,3	3,6	96,2
Связь	27,6	1,5	137,5	20,1	1,6	97,4
Торговля	572,2	31,1	141,7	403,8	31,9	89,7
Другие отрасли	610,5	33,1	129,4	471,7	37,4	114,0

#### Кредитный рынок

Кредиты юридическим лицам в ноябре 2014г. по сравнению с предыдущим месяцем увеличились на 1,1% и составили 8213,2 млрд. тенге, физическим лицам уменьшились на 1% и составили 3999,7 млрд. тенге. В общей сумме кредитов долгосрочные кредиты составили 80,5% (9834,1 млрд. тенге), краткосрочное кредитование 19,5% (2378,8 млрд. тенге).

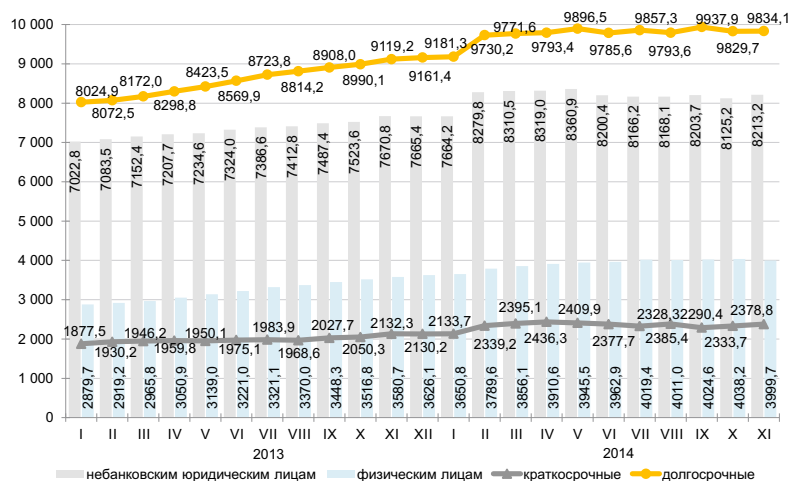

### Структура кредитов банков по объектам кредитования

на конец периода, в процентах

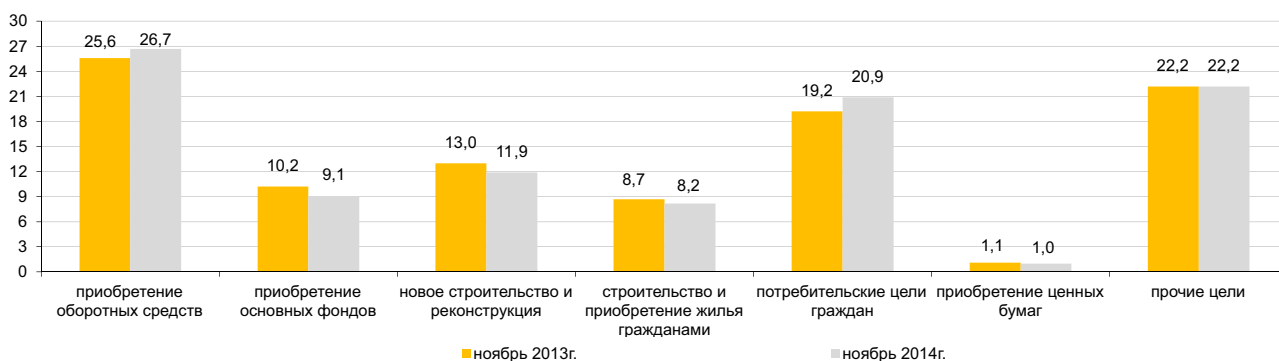

### Депозиты в депозитных организациях

на конец периода

На конец ноября 2014г. депозиты в национальной валюте по сравнению с предыдущим месяцем уменьшились на 5,6%, а в иностранной уменьшились на 2,9%. В общей сумме депозитов депозиты физических лиц составили 37% (4348,2 млрд. тенге), небанковских юридических лиц 63% (7404,1 млрд. тенге).

	Ноябрь 2014г.		Ноябрь 2013г.	
	млрд. тенге	удельный вес, в процентах	млрд. тенге	удельный вес, в процентах
<b>Депозиты-всего:</b>	11 752,3	100,0	9 935,3	100,0
В национальной валюте	5 844,1	49,7	6 185,6	62,3
В иностранной валюте	5 908,2	50,3	3 749,7	37,7

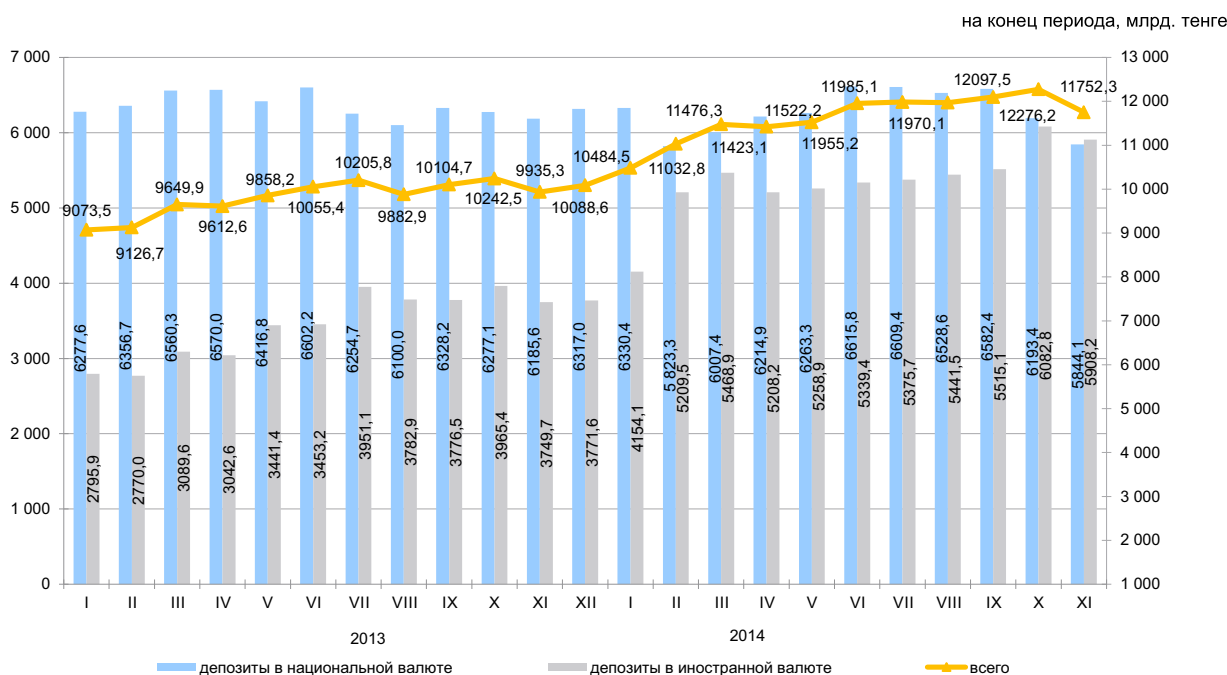

## 9.4 ФИНАНСЫ ПРЕДПРИЯТИЙ (ПО КРУПНЫМ И СРЕДНИМ ПРЕДПРИЯТИЯМ)

### Прибыль (убыток) до налогообложения

	млрд. тенге
2013г.	
I квартал.....	1 666,8
II квартал.....	1 306,3
III квартал.....	1 334,0
IV квартал.....	1 398,0
2014г.	
I квартал.....	1 025,9
II квартал.....	1 868,7
III квартал.....	1 830,1

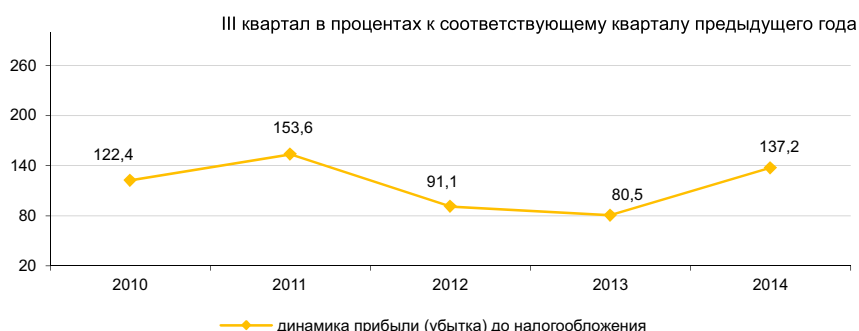

### Структура расходов

Расходы на производство и реализацию продукции в III квартале 2014г. составили 6075,3 млрд. тенге, из них доля производственных расходов – 69,2%, непроизводственных – 30,8%.

	в процентах	
	III квартал 2013г.	III квартал 2014г.
Всего расходов	100,0	100,0
Материальные затраты	45,1	43,4
Прочие расходы	34,0	34,9
Расходы на оплату труда	13,4	14,1
Амортизация основных средств и нематериальных активов	7,5	7,6

### Рентабельность (убыточность) по отдельным видам деятельности

	в процентах	
	III квартал 2013г.	III квартал 2014г.
Всего по видам деятельности	20,3	25,6
Сельское, лесное и рыбное хозяйство	4,5	17,7
Промышленность	32,5	41,9
Горнодобывающая промышленность и разработка карьеров	55,4	67,4
Обрабатывающая промышленность	9,2	16,1
Электроснабжение, подача газа, пара и воздушное кондиционирование	3,6	13,8
Водоснабжение, канализационная система, контроль над сбором и распределением отходов	-2,7	11,9
Строительство	15,1	11,6
Оптовая и розничная торговля; ремонт автомобилей и мотоциклов	4,7	4,5
Транспорт и складирование	17,8	20,7

### Задолженность предприятий

На 1 октября 2014г. задолженность по оплате труда на предприятиях республики составила 161,7 млрд. тенге и увеличилась по сравнению с соответствующим периодом 2013г. на 11,6%. Просроченная задолженность сложилась в сумме 1,3 млрд. тенге или 0,8% от общей задолженности по оплате труда.

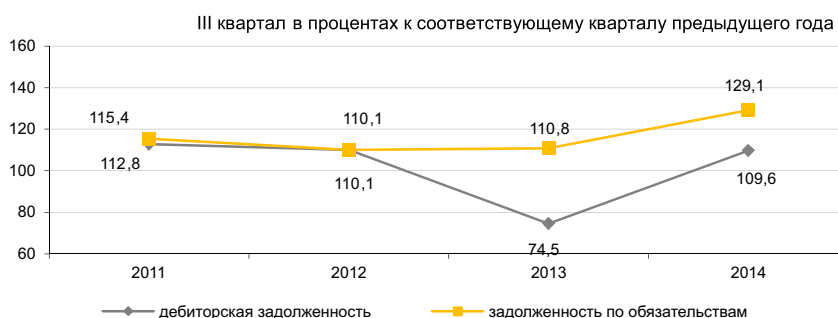

### Задолженность по оплате труда по отдельным видам деятельности

	млн. тенге		
	Задолженность по обязательствам	Задолженность по оплате труда, всего	Просроченная задолженность по оплате труда
Сельское, лесное и рыбное хозяйство	1 057 003,2	2 955,4	86,9
Промышленность	10 057 537,0	70 826,7	541,1
Горнодобывающая промышленность и разработка карьеров	4 611 686,8	30 027,2	30,4
Обрабатывающая промышленность	4 260 724,0	31 470,4	367,4
Электроснабжение, подача газа, пара и воздушное кондиционирование	1 071 639,4	7 268,6	118,0
Водоснабжение, канализационная система, контроль над сбором и распределением отходов	113 486,9	2 060,5	25,3
Строительство	2 749 458,0	22 664,0	595,1
Оптовая и розничная торговля; ремонт автомобилей и мотоциклов	3 280 921,4	14 157,4	49,3
Транспорт и складирование	5 375 779,8	23 570,6	30,8

## 10. СОЦИАЛЬНО-ЭКОНОМИЧЕСКОЕ РАЗВИТИЕ РЕГИОНОВ

### Акмолинская область

#### Социальное развитие

Население, человек (на 01.12.2014г.)	736 190
Родившиеся, человек (январь-ноябрь 2014г.)	11 889
Умершие, человек (январь-ноябрь 2014г.)	6 894
Прибыло, человек (январь-ноябрь 2014г.)	13 060
Выбыло, человек (январь-ноябрь 2014г.)	17 431

Занятое население, человек (IV квартал 2014г.)*	422 732
Наемные работники, в % к общей численности занятого населения (IV квартал 2014г.)*	60,7
Уровень безработицы, % (IV квартал 2014г.)*	4,9

Заработная плата, тенге (ноябрь 2014г.)	83 391
Среднедушевые номинальные денежные доходы, тенге (ноябрь 2014г.)	54 601
Величина прожиточного минимума, тенге (декабрь 2014г.)	17 560

\* Предварительные данные.

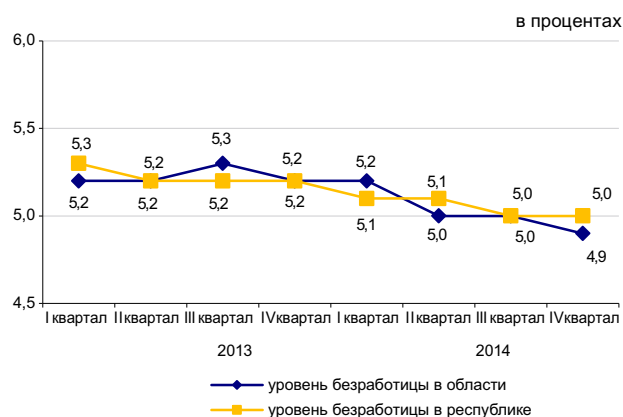

#### Реальный сектор экономики

	Январь-декабрь 2014г. в % к январю-декабрю 2013г.	Январь-декабрь 2013г. в % к январю-декабрю 2012г.
Промышленность	105,6	100,2
Сельское хозяйство	102,2	130,9
Строительство	116,1	87,8
Розничная торговля	117,8	118,7
Грузооборот	104,8	107,7
Пассажирооборот	106,3	108,6
Связь	108,0	109,2



#### Сельское хозяйство

	Январь-декабрь 2014г.	В % к предыдущему году
Забито в хозяйстве или реализовано на убой скота и птицы (в живом весе), тыс. тонн	82,4	103,8
Надоено молока коровьего, тыс. тонн	349,6	106,5
Получено яиц куриных, млн. штук	582,8	112,1

#### Индекс цен

	Декабрь 2014г. к ноябрю 2014г., %	Декабрь 2014г. к декабрю 2013г., %
Индекс потребительских цен	100,5	107,4
Продовольственные товары	100,7	107,6
Непродовольственные товары	100,1	107,3
Платные услуги для населения	100,5	107,1
Индекс цен предприятий-производителей промышленной продукции	99,0	104,5
Индекс цен реализации на продукцию сельского хозяйства	100,6	118,8
Индекс цен в строительстве	100,1	105,3
Индекс тарифов на перевозку грузов всеми видами транспорта	100,0	101,8
Индекс тарифов на услуги почтовые и курьерские для юридических лиц	100,0	122,5
Индекс тарифов на услуги связи для юридических лиц	100,0	100,1

## Актюбинская область

### Социальное развитие

Население, человек (на 01.12.2014г.)	821 623
Родившиеся, человек (январь-ноябрь 2014г.)	17 975
Умершие, человек (январь-ноябрь 2014г.)	5 066
Прибыло, человек (январь-ноябрь 2014г.)	18 262
Выбыло, человек (январь-ноябрь 2014г.)	18 480

Занятое население, человек (IV квартал 2014г.)*	413 440
Наемные работники, в % к общей численности занятого населения (IV квартал 2014г.)*	76,0
Уровень безработицы, % (IV квартал 2014г.)*	4,9

Заработная плата, тенге (ноябрь 2014г.)	104 129
Среднедушевые номинальные денежные доходы, тенге (ноябрь 2014г.)	62 581
Величина прожиточного минимума, тенге (декабрь 2014г.)	16 834

\* Предварительные данные.

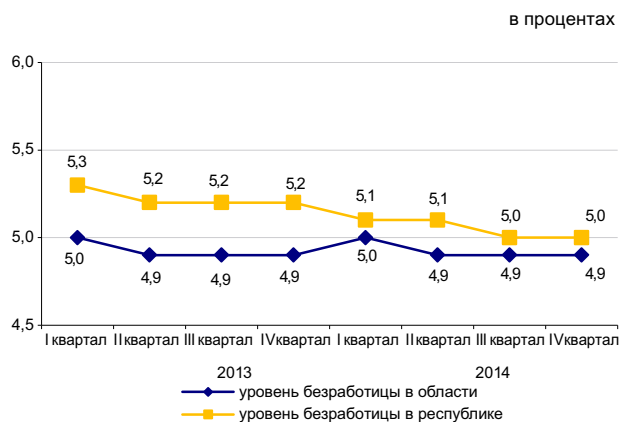

### Реальный сектор экономики

	Январь-декабрь 2014г. в % к январю-декабрю 2013г.	Январь-декабрь 2013г. в % к январю-декабрю 2012г.
Промышленность	96,5	102,5
Сельское хозяйство		
Строительство	101,9	101,8
Розничная торговля	106,0	142,7
Грузооборот	108,8	110,8
Пассажирооборот	109,8	110,0
Связь	104,7	114,1
	110,8	108,1

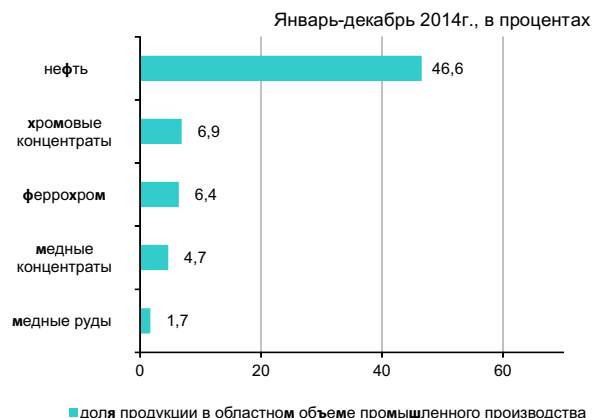

### Сельское хозяйство

	Январь-декабрь 2014г.	В % к предыдущему году
Забито в хозяйстве или реализовано на убой скота и птицы (в живом весе), тыс. тонн	121,9	106,0
Надоено молока коровьего, тыс. тонн	300,2	100,1
Получено яиц куриных, млн. штук	172,9	99,4

### Индекс цен

	Декабрь 2014г. к ноябрю 2014г., %	Декабрь 2014г. к декабрю 2013г., %
Индекс потребительских цен	100,5	106,7
Продовольственные товары	101,1	107,8
Непродовольственные товары	100,1	107,6
Платные услуги для населения	100,1	104,4
Индекс цен предприятий-производителей промышленной продукции	96,3	98,8
Индекс цен реализации на продукцию сельского хозяйства	101,0	101,9
Индекс цен в строительстве	99,8	104,1
Индекс тарифов на перевозку грузов всеми видами транспорта	99,7	103,1
Индекс тарифов на услуги почтовые и курьерские для юридических лиц	100,0	130,4
Индекс тарифов на услуги связи для юридических лиц	100,0	96,9

## Алматинская область

## Социальное развитие

Население, человек (на 01.12.2014г.)	2 013 778
Родившиеся, человек (январь-ноябрь 2014г.)	46 060
Умершие, человек (январь-ноябрь 2014г.)	12 387
Прибыло, человек (январь-ноябрь 2014г.)	36 447
Выбыло, человек (январь-ноябрь 2014г.)	40 860

Занятое население, человек (IV квартал 2014г.)*	1 029 137
Наемные работники, в % к общей численности занятого населения (IV квартал 2014г.)*	63,0
Уровень безработицы, % (IV квартал 2014г.)*	4,8

Заработная плата, тенге (ноябрь 2014г.)	87 859
Среднедушевые номинальные денежные доходы, тенге (октябрь 2014г.)	49 830
Величина прожиточного минимума, тенге (декабрь 2014г.)	19 696

\* Предварительные данные.

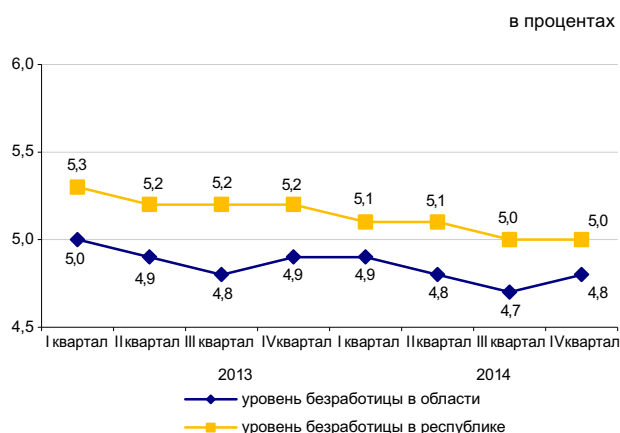

## Реальный сектор экономики

	Январь-декабрь 2014г. в % к январю-декабрю 2013г.	Январь-декабрь 2013г. в % к январю-декабрю 2012г.
Промышленность	101,9	102,7
Сельское хозяйство	101,4	103,3
Строительство	105,0	100,3
Розничная торговля	123,9	124,6
Грузооборот	110,0	109,9
Пассажирооборот	107,0	105,4
Связь	113,9	103,7

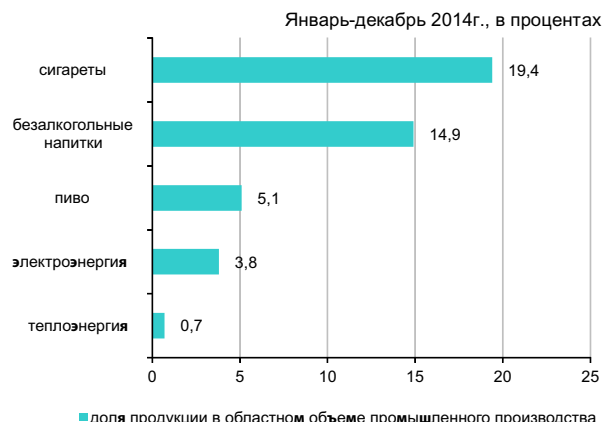

## Сельское хозяйство

	Январь-декабрь 2014г.	В % к предыдущему году
Забито в хозяйстве или реализовано на убой скота и птицы (в живом весе), тыс. тонн	301,7	98,6
Надоено молока коровьего, тыс. тонн	667,5	101,2
Получено яиц куриных, млн. штук	980,3	112,9

## Индекс цен

	Декабрь 2014г. к ноябрю 2014г., %	Декабрь 2014г. к декабрю 2013г., %
Индекс потребительских цен	100,5	107,0
Продовольственные товары	101,1	107,6
Непродовольственные товары	100,1	107,4
Платные услуги для населения	100,2	105,9
Индекс цен предприятий-производителей промышленной продукции	99,0	107,2
Индекс цен реализации на продукцию сельского хозяйства	101,7	107,9
Индекс цен в строительстве	100,2	104,5
Индекс тарифов на перевозку грузов всеми видами транспорта	99,7	119,4
Индекс тарифов на услуги почтовые и курьерские для юридических лиц	100,0	113,5
Индекс тарифов на услуги связи для юридических лиц	100,0	99,9

## Атырауская область

### Социальное развитие

Население, человек (на 01.12.2014г.)	580 358
Родившиеся, человек (январь-ноябрь 2014г.)	15 042
Умершие, человек (январь-ноябрь 2014г.)	3 209
Прибыло, человек (январь-ноябрь 2014г.)	10 835
Выбыло, человек (январь-ноябрь 2014г.)	10 171
Занятое население, человек (IV квартал 2014г.)*	284 756
Наемные работники, в % к общей численности занятого населения (IV квартал 2014г.)*	88,4
Уровень безработицы, % (IV квартал 2014г.)*	4,9
Заработная плата, тенге (ноябрь 2014г.)	213 759
Среднедушевые номинальные денежные доходы, тенге (октябрь 2014г.)	129 094
Величина прожиточного минимума, тенге (декабрь 2014г.)	19 190

\* Предварительные данные.

### Реальный сектор экономики

	Январь-декабрь 2014г. в % к январю-декабрю 2013г.	Январь-декабрь 2013г. в % к январю-декабрю 2012г.
Промышленность	99,7	108,8
Сельское хозяйство	102,8	101,3
Строительство	88,8	84,6
Розничная торговля	100,3	104,5
Грузооборот	104,3	111,8
Пассажиروоборот	104,1	104,6
Связь	112,3	108,7

### Сельское хозяйство

	Январь-декабрь 2014г.	В % к предыдущему году
Забито в хозяйстве или реализовано на убой скота и птицы (в живом весе), тыс. тонн	49,3	100,1
Надоено молока коровьего, тыс. тонн	56,5	101,3
Получено яиц куриных, млн. штук	23,6	в 2,2 раза

в процентах

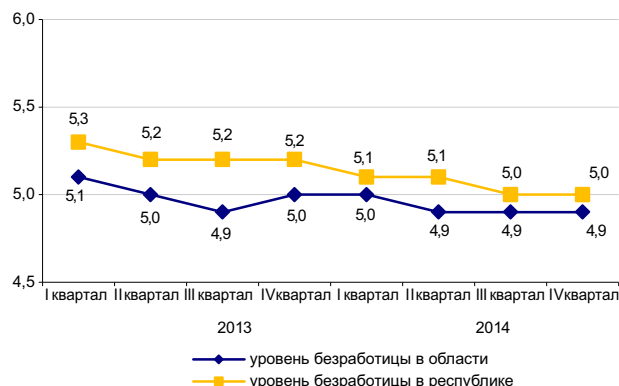

Январь-декабрь 2014г., в процентах

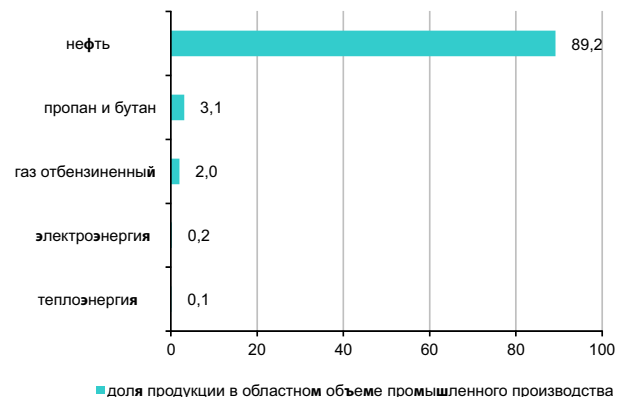

### Индекс цен

	Декабрь 2014г. к ноябрю 2014г., %	Декабрь 2014г. к декабрю 2013г., %
Индекс потребительских цен	100,8	107,0
Продовольственные товары	101,0	108,8
Непродовольственные товары	100,9	108,8
Платные услуги для населения	100,5	103,2
Индекс цен предприятий-производителей промышленной продукции	93,4	97,0
Индекс цен реализации на продукцию сельского хозяйства	98,0	98,5
Индекс цен в строительстве	100,4	104,3
Индекс тарифов на перевозку грузов всеми видами транспорта	100,2	126,4
Индекс тарифов на услуги почтовые и курьерские для юридических лиц	100,0	126,6
Индекс тарифов на услуги связи для юридических лиц	100,0	100,1

## Западно-Казахстанская область

### Социальное развитие

Население, человек (на 01.12.2014г.)	629 427
Родившиеся, человек (январь-ноябрь 2014г.)	11 958
Умершие, человек (январь-ноябрь 2014г.)	5 073
Прибыло, человек (январь-ноябрь 2014г.)	14 384
Выбыло, человек (январь-ноябрь 2014г.)	15 819

Занятое население, человек (IV квартал 2014г.)*	318 307
Наемные работники, в % к общей численности занятого населения (IV квартал 2014г.)*	62,5
Уровень безработицы, % (IV квартал 2014г.)*	4,9

Заработная плата, тенге (ноябрь 2014г.)	110 782
Среднедушевые номинальные денежные доходы, тенге (ноябрь 2014г.)	67 202
Величина прожиточного минимума, тенге (декабрь 2014г.)	16 851

\* Предварительные данные.

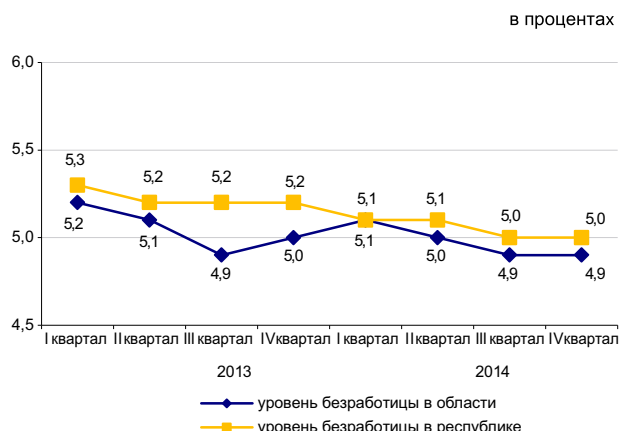

### Реальный сектор экономики

	Январь-декабрь 2014г. в % к январю-декабрю 2013г.	Январь-декабрь 2013г. в % к январю-декабрю 2012г.
Промышленность	103,9	99,7
Сельское хозяйство		
Сельское хозяйство	104,2	104,6
Строительство	124,1	108,2
Розничная торговля	111,7	124,8
Грузооборот	103,8	108,3
Пассажиروоборот	105,5	107,5
Связь	106,3	102,0

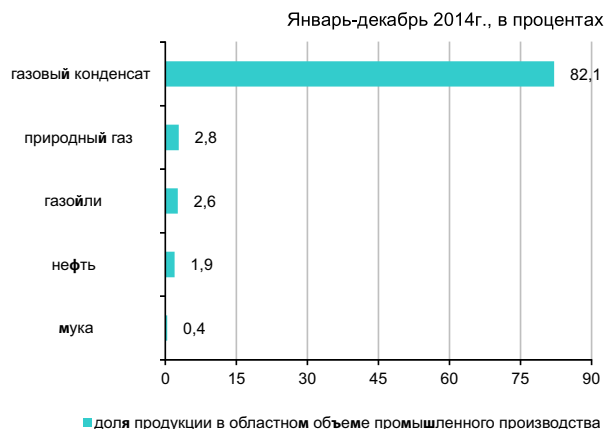

### Сельское хозяйство

	Январь-декабрь 2014г.	В % к предыдущему году
Забито в хозяйстве или реализовано на убой скота и птицы (в живом весе), тыс. тонн	73,4	99,8
Надоено молока коровьего, тыс. тонн	223,9	100,1
Получено яиц куриных, млн. штук	156,1	112,3

### Индекс цен

	Декабрь 2014г. к ноябрю 2014г., %	Декабрь 2014г. к декабрю 2013г., %
Индекс потребительских цен	100,6	106,6
Продовольственные товары	101,0	107,6
Непродовольственные товары	100,1	107,7
Платные услуги для населения	100,6	104,5
Индекс цен предприятий-производителей промышленной продукции	92,0	90,8
Индекс цен реализации на продукцию сельского хозяйства	101,2	102,9
Индекс цен в строительстве	100,1	101,7
Индекс тарифов на перевозку грузов всеми видами транспорта	100,0	101,1
Индекс тарифов на услуги почтовые и курьерские для юридических лиц	100,0	130,3
Индекс тарифов на услуги связи для юридических лиц	100,0	99,5

## Жамбылская область

### Социальное развитие

Население, человек (на 01.12.2014г.)	1 097 426
Родившиеся, человек (январь-ноябрь 2014г.)	27 246
Умершие, человек (январь-ноябрь 2014г.)	6 869
Прибыло, человек (январь-ноябрь 2014г.)	14 695
Выбыло, человек (январь-ноябрь 2014г.)	22 128
Занятое население, человек (IV квартал 2014г.)*	534 361
Наемные работники, в % к общей численности занятого населения (IV квартал 2014г.)*	50,7
Уровень безработицы, % (IV квартал 2014г.)*	4,9
Заработная плата, тенге (ноябрь 2014г.)	80 245
Среднедушевые номинальные денежные доходы, тенге (ноябрь 2014г.)	39 986
Величина прожиточного минимума, тенге (декабрь 2014г.)	16 748

\* Предварительные данные.

### Реальный сектор экономики

	Январь-декабрь 2014г. в % к январю-декабрю 2013г.	Январь-декабрь 2013г. в % к январю-декабрю 2012г.
Промышленность	105,7	107,7
Сельское хозяйство		
хозяйство	102,6	110,5
Строительство	79,9	107,4
Розничная торговля	112,9	130,8
Грузооборот	100,5	109,8
Пассажирооборот	108,6	113,1
Связь	107,9	99,0

### Сельское хозяйство

	Январь-декабрь 2014г.	В % к предыдущему году
Забито в хозяйстве или реализовано на убой скота и птицы (в живом весе), тыс. тонн	103,9	108,3
Надоено молока коровьего, тыс. тонн	287,7	102,1
Получено яиц куриных, млн. штук	108,3	100,5

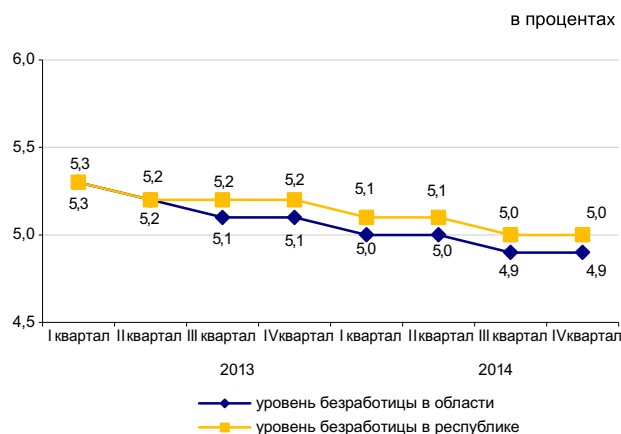

### Индекс цен

	Декабрь 2014г. к ноябрю 2014г., %	Декабрь 2014г. к декабрю 2013г., %
Индекс потребительских цен	100,5	107,5
Продовольственные товары	101,0	107,6
Непродовольственные товары	100,0	107,3
Платные услуги для населения	100,3	107,6
Индекс цен предприятий-производителей промышленной продукции	100,2	106,9
Индекс цен реализации на продукцию сельского хозяйства	100,4	111,1
Индекс цен в строительстве	100,1	103,5
Индекс тарифов на перевозку грузов всеми видами транспорта	91,1	100,0
Индекс тарифов на услуги почтовые и курьерские для юридических лиц	100,0	122,7
Индекс тарифов на услуги связи для юридических лиц	100,0	99,6

## Карагандинская область

### Социальное развитие

Население, человек (на 01.12.2014г.)	1 377 623
Родившиеся, человек (январь-ноябрь 2014г.)	22 940
Умершие, человек (январь-ноябрь 2014г.)	12 352
Прибыло, человек (январь-ноябрь 2014г.)	30 641
Выбыло, человек (январь-ноябрь 2014г.)	33 273
Занятое население, человек (IV квартал 2014г.)*	686 200
Наемные работники, в % к общей численности занятого населения (IV квартал 2014г.)*	86,2
Уровень безработицы, % (IV квартал 2014г.)*	5,0
Заработная плата, тенге (ноябрь 2014г.)	107 209
Среднедушевые номинальные денежные доходы, тенге (ноябрь 2014г.)	67 744
Величина прожиточного минимума, тенге (декабрь 2014г.)	17 814

\* Предварительные данные.

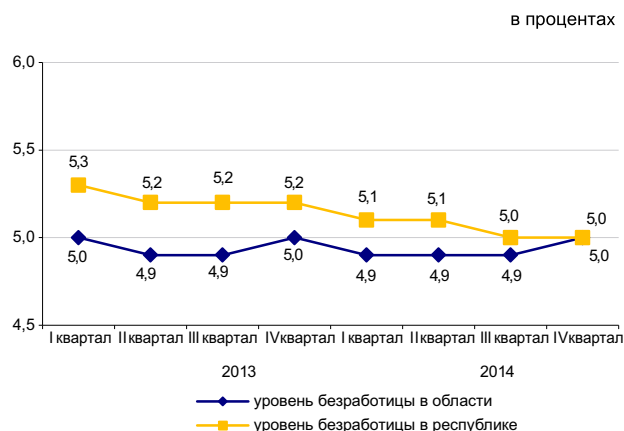

### Реальный сектор экономики

	Январь-декабрь 2014г. в % к январю-декабрю 2013г.	Январь-декабрь 2013г. в % к январю-декабрю 2012г.
Промышленность	103,7	102,1
Сельское хозяйство	99,4	111,9
Строительство	100,3	155,2
Розничная торговля	106,7	107,5
Грузооборот	104,0	114,7
Пассажирооборот	109,5	114,9
Связь	106,8	104,6



### Сельское хозяйство

	Январь-декабрь 2014г.	В % к предыдущему году
Забито в хозяйстве или реализовано на убой скота и птицы (в живом весе), тыс. тонн	122,0	104,5
Надоено молока коровьего, тыс. тонн	383,5	103,7
Получено яиц куриных, млн. штук	614,9	110,9

### Индекс цен

	Декабрь 2014г. к ноябрю 2014г., %	Декабрь 2014г. к декабрю 2013г., %
Индекс потребительских цен	100,1	108,0
Продовольственные товары	100,6	108,2
Непродовольственные товары	99,5	108,1
Платные услуги для населения	100,1	107,8
Индекс цен предприятий-производителей промышленной продукции	96,6	104,5
Индекс цен реализации на продукцию сельского хозяйства	104,5	114,0
Индекс цен в строительстве	100,2	105,6
Индекс тарифов на перевозку грузов всеми видами транспорта	101,5	104,6
Индекс тарифов на услуги почтовые и курьерские для юридических лиц	100,0	128,8
Индекс тарифов на услуги связи для юридических лиц	100,0	97,9

## Костанайская область

### Социальное развитие

Население, человек (на 01.12.2014г.)	881 442
Родившиеся, человек (январь-ноябрь 2014г.)	11 814
Умершие, человек (январь-ноябрь 2014г.)	8 654
Прибыло, человек (январь-ноябрь 2014г.)	23 499
Выбыло, человек (январь-ноябрь 2014г.)	25 993
Занятое население, человек	
(IV квартал 2014г.)*	503 741
Наемные работники, в % к общей численности занятого населения (IV квартал 2014г.)*	63,1
Уровень безработицы, % (IV квартал 2014г.)*	4,9
Заработная плата, тенге (ноябрь 2014г.)	
Среднедушевые номинальные денежные доходы, тенге (ноябрь 2014г.)	100 010
Величина прожиточного минимума, тенге (декабрь 2014г.)	57 847
	17 620

\* Предварительные данные.

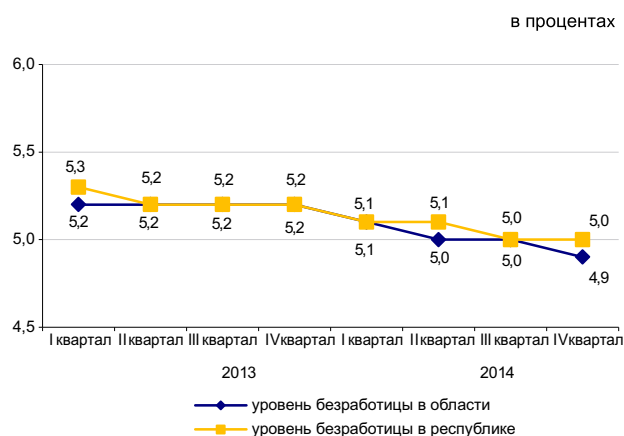

### Реальный сектор экономики

	Январь-декабрь 2014г. в % к январю-декабрю 2013г.	Январь-декабрь 2013г. в % к январю-декабрю 2012г.
Промышленность	100,2	100,5
Сельское хозяйство		
хозяйство	99,5	136,6
Строительство	100,7	101,3
Розничная торговля	120,9	118,4
Грузооборот	110,3	106,8
Пассажирооборот	106,0	110,4
Связь	107,4	103,9

Январь-декабрь 2014г., в процентах

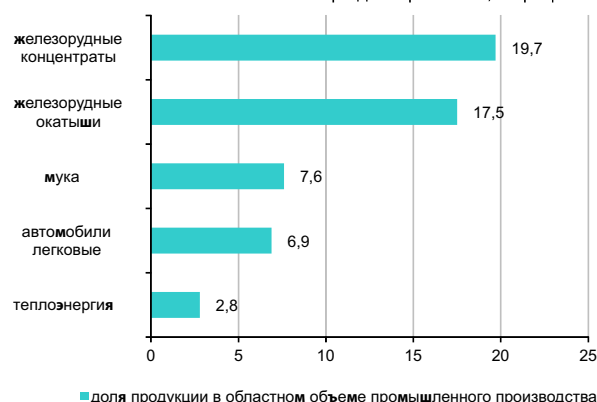

### Сельское хозяйство

	Январь-декабрь 2014г.	В % к предыдущему году
Забито в хозяйстве или реализовано на убой скота и птицы (в живом весе), тыс. тонн	96,2	99,1
Надоено молока коровьего, тыс. тонн	358,3	105,8
Получено яиц куриных, млн. штук	522,2	114,3

### Индекс цен

	Декабрь 2014г. к ноябрю 2014г., %	Декабрь 2014г. к декабрю 2013г., %
Индекс потребительских цен	100,5	107,1
Продовольственные товары	101,0	108,0
Непродовольственные товары	100,3	106,8
Платные услуги для населения	100,2	106,2
Индекс цен предприятий-производителей промышленной продукции	98,3	98,4
Индекс цен реализации на продукцию сельского хозяйства	102,3	109,7
Индекс цен в строительстве	99,8	106,3
Индекс тарифов на перевозку грузов всеми видами транспорта	100,1	100,4
Индекс тарифов на услуги почтовые и курьерские для юридических лиц	100,0	122,9
Индекс тарифов на услуги связи для юридических лиц	100,0	100,0

## Кызылординская область

### Социальное развитие

Население, человек (на 01.12.2014г.)	752 144
Родившиеся, человек (январь-ноябрь 2014г.)	18 892
Умершие, человек (январь-ноябрь 2014г.)	4 148
Прибыло, человек (январь-ноябрь 2014г.)	12 060
Выбыло, человек (январь-ноябрь 2014г.)	14 436

Занятое население, человек (IV квартал 2014г.)*	346 671
Наемные работники, в % к общей численности занятого населения (IV квартал 2014г.)*	66,0
Уровень безработицы, % (IV квартал 2014г.)*	5,0

Заработная плата, тенге (ноябрь 2014г.)	99 220
Среднедушевые номинальные денежные доходы, тенге (ноябрь 2014г.)	52 733
Величина прожиточного минимума, тенге (декабрь 2014г.)	17 680

\* Предварительные данные.

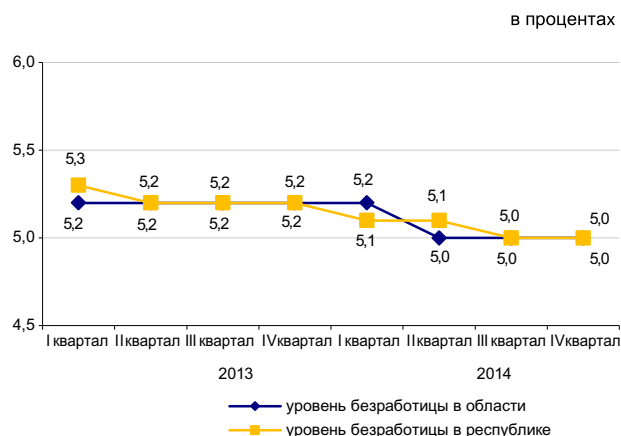

### Реальный сектор экономики

	Январь-декабрь 2014г. в % к январю-декабрю 2013г.	Январь-декабрь 2013г. в % к январю-декабрю 2012г.
Промышленность	96,9	100,1
Сельское хозяйство	91,2	101,1
Строительство	68,4	116,9
Розничная торговля	121,7	115,2
Грузооборот	100,0	102,2
Пассажирооборот	111,9	112,7
Связь	106,6	105,0

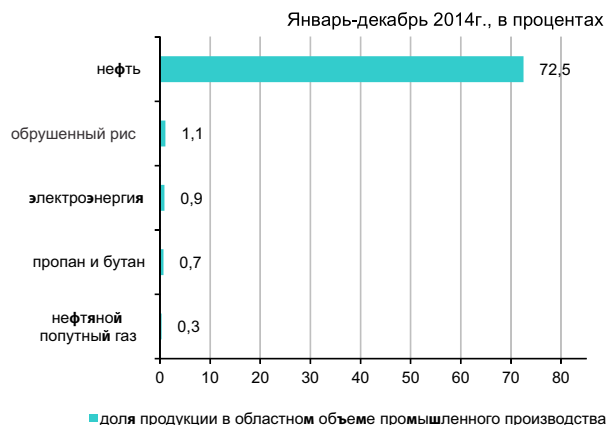

### Сельское хозяйство

	Январь-декабрь 2014г.	В % к предыдущему году
Забито в хозяйстве или реализовано на убой скота и птицы (в живом весе), тыс. тонн	31,6	100,3
Надоено молока коровьего, тыс. тонн	81,1	103,1
Получено яиц куриных, млн. штук	5,6	79,2

### Индекс цен

	Декабрь 2014г. к ноябрю 2014г., %	Декабрь 2014г. к декабрю 2013г., %
Индекс потребительских цен	100,5	107,9
Продовольственные товары	100,9	107,5
Непродовольственные товары	99,8	107,5
Платные услуги для населения	100,6	108,7
Индекс цен предприятий-производителей промышленной продукции	91,8	90,7
Индекс цен реализации на продукцию сельского хозяйства	102,3	124,5
Индекс цен в строительстве	100,0	103,8
Индекс тарифов на перевозку грузов всеми видами транспорта	100,0	99,5
Индекс тарифов на услуги почтовые и курьерские для юридических лиц	100,0	123,2
Индекс тарифов на услуги связи для юридических лиц	100,0	100,0

## Мангистауская область

### Социальное развитие

Население, человек (на 01.12.2014г.)	605 158
Родившиеся, человек (январь-ноябрь 2014г.)	17 647
Умершие, человек (январь-ноябрь 2014г.)	2 548
Прибыло, человек (январь-ноябрь 2014г.)	13 329
Выбыло, человек (январь-ноябрь 2014г.)	10 689
Занятое население, человек (IV квартал 2014г.)*	270 076
Наемные работники, в % к общей численности занятого населения (IV квартал 2014г.)*	92,6
Уровень безработицы, % (IV квартал 2014г.)*	5,1
Заработная плата, тенге (ноябрь 2014г.)	198 992
Среднедушевые номинальные денежные доходы, тенге (октябрь 2014г.)	98 175
Величина прожиточного минимума, тенге (декабрь 2014г.)	22 644

\* Предварительные данные.

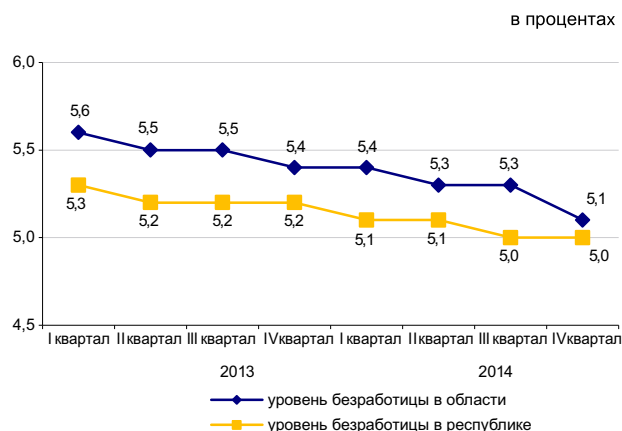

### Реальный сектор экономики

	Январь-декабрь 2014г. в % к январю-декабрю 2013г.	Январь-декабрь 2013г. в % к январю-декабрю 2012г.
Промышленность	103,4	101,9
Сельское хозяйство	100,0	96,6
Строительство	106,0	100,2
Розничная торговля	125,8	130,0
Грузооборот	103,5	113,1
Пассажирооборот	100,1	100,3
Связь	131,2	94,9



### Сельское хозяйство

	Январь-декабрь 2014г.	В % к предыдущему году
Забито в хозяйстве или реализовано на убой скота и птицы (в живом весе), тыс. тонн	10,8	101,7
Надоено молока коровьего, тыс. тонн	4,3	106,3
Получено яиц куриных, млн. штук	0,5	84,7

### Индекс цен

	Декабрь 2014г. к ноябрю 2014г., %	Декабрь 2014г. к декабрю 2013г., %
Индекс потребительских цен	100,1	107,2
Продовольственные товары	100,4	109,1
Непродовольственные товары	99,8	108,5
Платные услуги для населения	100,0	103,6
Индекс цен предприятий-производителей промышленной продукции	90,9	89,5
Индекс цен реализации на продукцию сельского хозяйства	100,3	110,1
Индекс цен в строительстве	100,3	105,5
Индекс тарифов на перевозку грузов всеми видами транспорта	100,0	104,3
Индекс тарифов на услуги почтовые и курьерские для юридических лиц	100,0	132,9
Индекс тарифов на услуги связи для юридических лиц	100,0	90,9

## Южно-Казахстанская область

## Социальное развитие

Население, человек (на 01.12.2014г.)	2 784 729
Родившиеся, человек (январь-ноябрь 2014г.)	76 494
Умершие, человек (январь-ноябрь 2014г.)	13 862
Прибыло, человек (январь-ноябрь 2014г.)	39 105
Выбыло, человек (январь-ноябрь 2014г.)	50 287
Занятое население, человек (IV квартал 2014г.)*	1 199 741
Наемные работники, в % к общей численности занятого населения (IV квартал 2014г.)*	53,2
Уровень безработицы, % (IV квартал 2014г.)*	5,3
Заработная плата, тенге (ноябрь 2014г.)	82 288
Среднедушевые номинальные денежные доходы, тенге (ноябрь 2014г.)	38 143
Величина прожиточного минимума, тенге (декабрь 2014г.)	17 332

\* Предварительные данные.

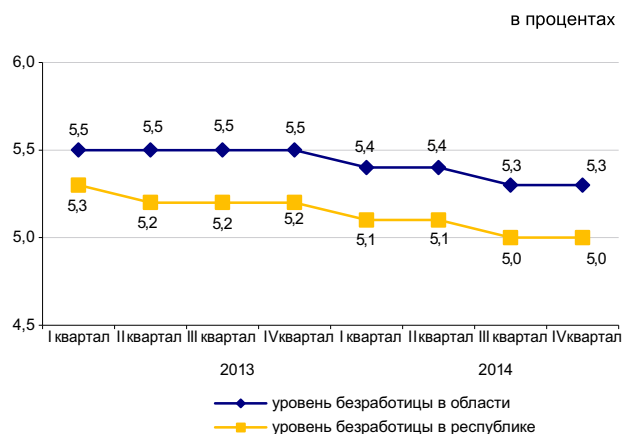

## Реальный сектор экономики

	Январь-декабрь 2014г. в % к январю-декабрю 2013г.	Январь-декабрь 2013г. в % к январю-декабрю 2012г.
Промышленность	104,5	102,3
Сельское хозяйство	101,6	104,1
Строительство	99,3	100,9
Розничная торговля	119,9	121,8
Грузооборот	110,9	106,9
Пассажирооборот	105,1	114,9
Связь	107,0	100,4



## Сельское хозяйство

	Январь-декабрь 2014г.	В % к предыдущему году
Забито в хозяйстве или реализовано на убой скота и птицы (в живом весе), тыс. тонн	192,6	105,5
Надоено молока коровьего, тыс. тонн	692,5	103,1
Получено яиц куриных, млн. штук	275,5	100,4

## Индекс цен

	Декабрь 2014г. к ноябрю 2014г., %	Декабрь 2014г. к декабрю 2013г., %
Индекс потребительских цен	100,4	107,6
Продовольственные товары	101,3	108,0
Непродовольственные товары	99,7	107,8
Платные услуги для населения	100,1	106,9
Индекс цен предприятий-производителей промышленной продукции	99,3	105,4
Индекс цен реализации на продукцию сельского хозяйства	104,1	106,8
Индекс цен в строительстве	99,7	105,6
Индекс тарифов на перевозку грузов всеми видами транспорта	100,0	99,2
Индекс тарифов на услуги почтовые и курьерские для юридических лиц	100,0	124,8
Индекс тарифов на услуги связи для юридических лиц	100,0	100,0

## Павлодарская область

### Социальное развитие

Население, человек (на 01.12.2014г.)	755 428
Родившиеся, человек (январь-ноябрь 2014г.)	11 970
Умершие, человек (январь-ноябрь 2014г.)	6 866
Прибыло, человек (январь-ноябрь 2014г.)	15 264
Выбыло, человек (январь-ноябрь 2014г.)	17 733

Занятое население, человек (IV квартал 2014г.)*	417 426
Наемные работники, в % к общей численности занятого населения (IV квартал 2014г.)*	79,4
Уровень безработицы, % (IV квартал 2014г.)*	4,9

Заработная плата, тенге (ноябрь 2014г.)	100 706
Среднедушевые номинальные денежные доходы, тенге (ноябрь 2014г.)	69 030
Величина прожиточного минимума, тенге (декабрь 2014г.)	16 932

\* Предварительные данные.

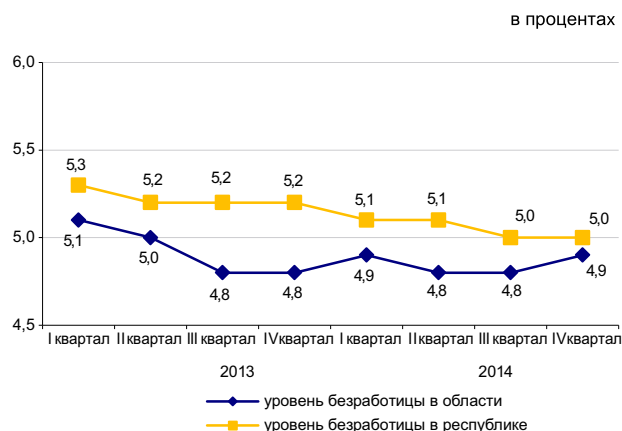

### Реальный сектор экономики

	Январь-декабрь 2014г. в % к январю-декабрю 2013г.	Январь-декабрь 2013г. в % к январю-декабрю 2012г.
Промышленность	96,1	99,8
Сельское хозяйство	90,3	133,4
Строительство	116,8	101,5
Розничная торговля	109,6	114,3
Грузооборот	100,0	104,0
Пассажирооборот	100,1	107,4
Связь	106,3	107,1

Январь-декабрь 2014г., в процентах

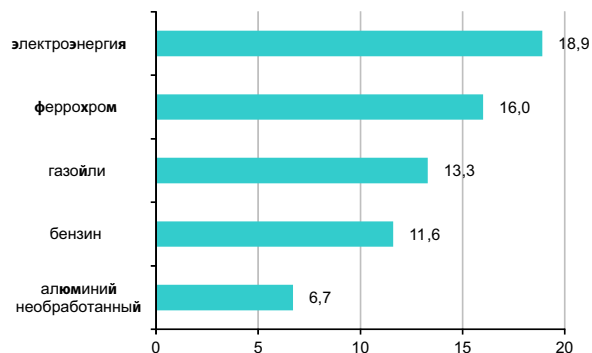

■ доля продукции в областном объеме промышленного производства

### Сельское хозяйство

	Январь-декабрь 2014г.	В % к предыдущему году
Забито в хозяйстве или реализовано на убой скота и птицы (в живом весе), тыс. тонн	82,3	108,7
Надоено молока коровьего, тыс. тонн	352,8	101,0
Получено яиц куриных, млн. штук	124,3	102,8

### Индекс цен

	Декабрь 2014г. к ноябрю 2014г., %	Декабрь 2014г. к декабрю 2013г., %
Индекс потребительских цен	100,6	107,5
Продовольственные товары	101,3	106,8
Непродовольственные товары	100,1	107,5
Платные услуги для населения	100,4	108,3
Индекс цен предприятий-производителей промышленной продукции	100,0	111,9
Индекс цен реализации на продукцию сельского хозяйства	102,0	111,1
Индекс цен в строительстве	100,1	105,3
Индекс тарифов на перевозку грузов всеми видами транспорта	100,0	138,5
Индекс тарифов на услуги почтовые и курьерские для юридических лиц	100,0	119,5
Индекс тарифов на услуги связи для юридических лиц	100,0	98,2

## Северо-Казахстанская область

## Социальное развитие

Население, человек (на 01.12.2014г.)	571 964
Родившиеся, человек (январь-ноябрь 2014г.)	7 553
Умершие, человек (январь-ноябрь 2014г.)	6 335
Прибыло, человек (январь-ноябрь 2014г.)	11 971
Выбыло, человек (январь-ноябрь 2014г.)	16 991

Занятое население, человек (IV квартал 2014г.)*	323 133
Наемные работники, в % к общей численности занятого населения (IV квартал 2014г.)*	66,9
Уровень безработицы, % (IV квартал 2014г.)*	5,0

Заработная плата, тенге (ноябрь 2014г.)	79 210
Среднедушевые номинальные денежные доходы, тенге (ноябрь 2014г.)	52 004
Величина прожиточного минимума, тенге (декабрь 2014г.)	17 249

\* Предварительные данные.

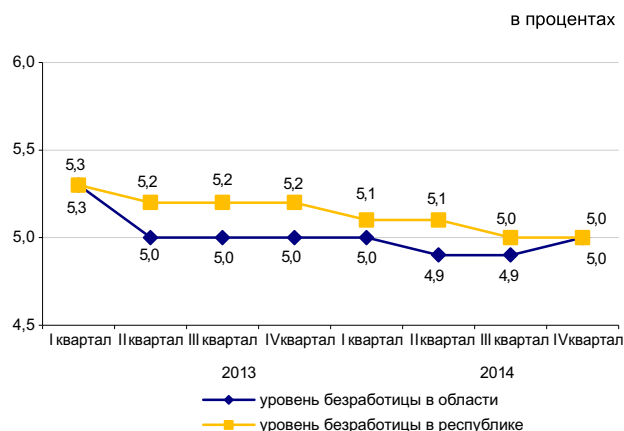

## Реальный сектор экономики

	Январь-декабрь 2014г. в % к январю-декабрю 2013г.	Январь-декабрь 2013г. в % к январю-декабрю 2012г.
Промышленность	103,5	105,1
Сельское хозяйство	102,6	111,7
Строительство	102,6	121,1
Розничная торговля	115,1	126,1
Грузооборот	100,0	100,1
Пассажирооборот	105,4	108,6
Связь	108,5	103,2



## Сельское хозяйство

	Январь-декабрь 2014г.	В % к предыдущему году
Забито в хозяйстве или реализовано на убой скота и птицы (в живом весе), тыс. тонн	91,9	103,9
Надоено молока коровьего, тыс. тонн	473,3	103,2
Получено яиц куриных, млн. штук	543,0	111,4

## Индекс цен

	Декабрь 2014г. к ноябрю 2014г., %	Декабрь 2014г. к декабрю 2013г., %
Индекс потребительских цен	100,4	107,2
Продовольственные товары	101,3	108,0
Непродовольственные товары	99,7	108,1
Платные услуги для населения	100,1	105,6
Индекс цен предприятий-производителей промышленной продукции	100,2	107,9
Индекс цен реализации на продукцию сельского хозяйства	102,8	120,8
Индекс цен в строительстве	100,1	104,3
Индекс тарифов на перевозку грузов всеми видами транспорта	100,1	101,0
Индекс тарифов на услуги почтовые и курьерские для юридических лиц	100,0	129,4
Индекс тарифов на услуги связи для юридических лиц	100,0	100,6

## Восточно-Казахстанская область

### Социальное развитие

Население, человек (на 01.12.2014г.)	1 395 139
Родившиеся, человек (январь-ноябрь 2014г.)	21 934
Умершие, человек (январь-ноябрь 2014г.)	13 304
Прибыло, человек (январь-ноябрь 2014г.)	28 139
Выбыло, человек (январь-ноябрь 2014г.)	35 648
Занятое население, человек (IV квартал 2014г.)*	706 031
Наемные работники, в % к общей численности занятого населения (IV квартал 2014г.)*	68,2
Уровень безработицы, % (IV квартал 2014г.)*	4,9
Заработная плата, тенге (ноябрь 2014г.)	97 181
Среднедушевые номинальные денежные доходы, тенге (ноябрь 2014г.)	56 724
Величина прожиточного минимума, тенге (декабрь 2014г.)	18 753

\* Предварительные данные.

в процентах

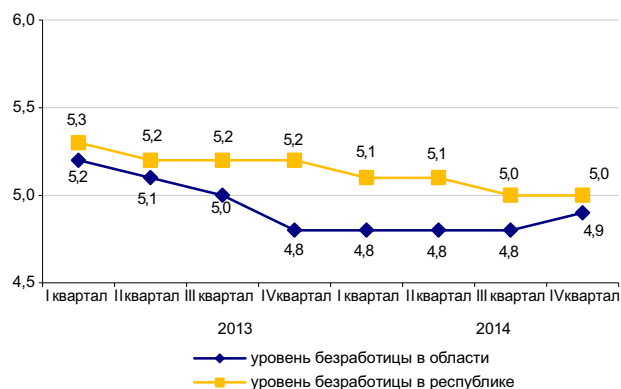

### Реальный сектор экономики

	Январь-декабрь 2014г. в % к январю-декабрю 2013г.	Январь-декабрь 2013г. в % к январю-декабрю 2012г.
Промышленность	100,2	105,8
Сельское хозяйство		
Строительство	101,9	108,3
Розничная торговля	104,9	112,6
Грузооборот	108,2	109,8
Пассажирооборот	109,4	116,4
Связь	100,4	105,5
	105,6	104,9

Январь-декабрь 2014г., в процентах



### Сельское хозяйство

	Январь-декабрь 2014г.	В % к предыдущему году
Забито в хозяйстве или реализовано на убой скота и птицы (в живом весе), тыс. тонн	238,8	106,6
Надоено молока коровьего, тыс. тонн	775,7	102,4
Получено яиц куриных, млн. штук	154,4	107,4

### Индекс цен

	Декабрь 2014г. к ноябрю 2014г., %	Декабрь 2014г. к декабрю 2013г., %
Индекс потребительских цен	100,5	107,4
Продовольственные товары	101,2	107,5
Непродовольственные товары	100,1	108,5
Платные услуги для населения	100,2	106,2
Индекс цен предприятий-производителей промышленной продукции	99,1	110,8
Индекс цен реализации на продукцию сельского хозяйства	99,2	106,1
Индекс цен в строительстве	100,2	102,3
Индекс тарифов на перевозку грузов всеми видами транспорта	100,1	102,0
Индекс тарифов на услуги почтовые и курьерские для юридических лиц	100,0	133,9
Индекс тарифов на услуги связи для юридических лиц	100,0	99,9

## г.Астана

## Социальное развитие

Население, человек (на 01.12.2014г.)	850 410
Родившиеся, человек (январь-ноябрь 2014г.)	22 141
Умершие, человек (январь-ноябрь 2014г.)	3 254
Прибыло, человек (январь-ноябрь 2014г.)	44 826
Выбыло, человек (январь-ноябрь 2014г.)	27 738
Занятое население, человек (IV квартал 2014г.)*	429 157
Наемные работники, в % к общей численности занятого населения (IV квартал 2014г.)*	93,8
Уровень безработицы, % (IV квартал 2014г.)*	5,2
Заработная плата, тенге (ноябрь 2014г.)	176 587
Среднедушевые номинальные денежные доходы, тенге (ноябрь 2014г.)	111 009
Величина прожиточного минимума, тенге (декабрь 2014г.)	21 083

\* Предварительные данные.

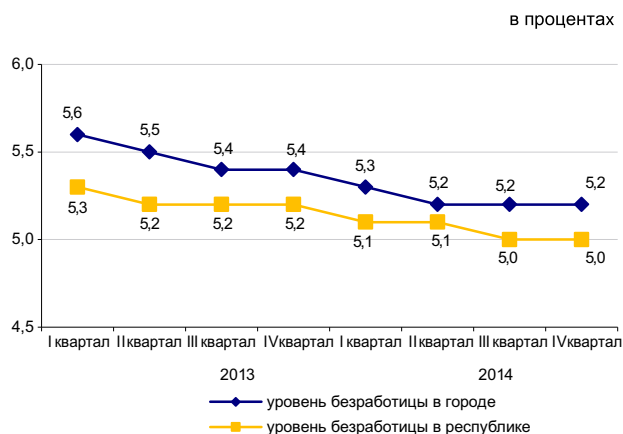

## Реальный сектор экономики

	Январь-декабрь 2014г. в % к январю-декабрю 2013г.	Январь-декабрь 2013г. в % к январю-декабрю 2012г.
Промышленность	97,9	106,7
Сельское хозяйство		
Строительство	87,5	110,1
Розничная торговля	135,8	88,7
Грузооборот	117,7	122,4
Пассажирооборот	115,8	111,0
Связь	111,7	116,0
	104,0	112,3



## Сельское хозяйство

	Январь-декабрь 2014г.	В % к предыдущему году
Забито в хозяйстве или реализовано на убой скота и птицы (в живом весе), тыс. тонн	0,3	92,6
Надоено молока коровьего, тыс. тонн	1,7	74,1
Получено яиц куриных, млн. штук	0,2	104,6

## Индекс цен

	Декабрь 2014г. к ноябрю 2014г., %	Декабрь 2014г. к декабрю 2013г., %
Индекс потребительских цен	100,5	108,7
Продовольственные товары	101,6	109,9
Непродовольственные товары	99,5	108,2
Платные услуги для населения	100,1	107,9
Индекс цен предприятий-производителей промышленной продукции	99,5	106,4
Индекс цен реализации на продукцию сельского хозяйства		
Индекс цен в строительстве	100,5	105,1
Индекс тарифов на перевозку грузов всеми видами транспорта	102,3	110,5
Индекс тарифов на услуги почтовые и курьерские для юридических лиц	100,0	120,3
Индекс тарифов на услуги связи для юридических лиц	100,0	99,7

## г.Алматы

## Социальное развитие

Население, человек (на 01.12.2014г.)	1 544 342
Родившиеся, человек (январь-ноябрь 2014г.)	27 365
Умершие, человек (январь-ноябрь 2014г.)	10 008
Прибыло, человек (январь-ноябрь 2014г.)	61 021
Выбыло, человек (январь-ноябрь 2014г.)	41 545
Занятое население, человек (IV квартал 2014г.)*	766 442
Наемные работники, в % к общей численности занятого населения (IV квартал 2014г.)*	92,0
Уровень безработицы, % (IV квартал 2014г.)*	5,5
Заработная плата, тенге (ноябрь 2014г.)	155 140
Среднедушевые номинальные денежные доходы, тенге (ноябрь 2014г.)	114 330
Величина прожиточного минимума, тенге (декабрь 2014г.)	21 233

\* Предварительные данные.

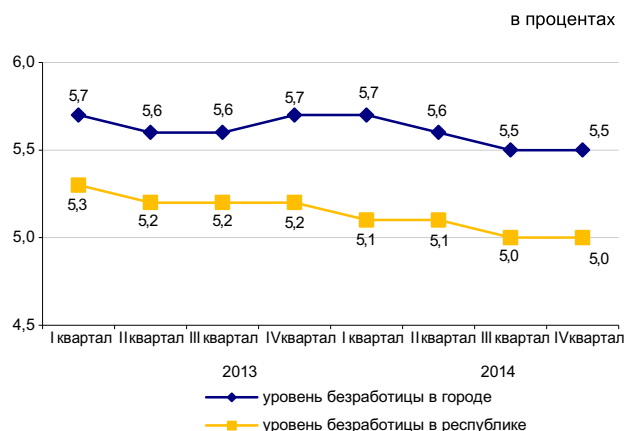

## Реальный сектор экономики

	Январь-декабрь 2014г. в % к январю-декабрю 2013г.	Январь-декабрь 2013г. в % к январю-декабрю 2012г.
Промышленность	102,1	105,5
Сельское хозяйство	92,4	89,3
Строительство	111,7	91,9
Розничная торговля	109,3	105,4
Грузооборот	112,2	105,3
Пассажирооборот	107,6	112,8
Связь	108,4	118,3



## Сельское хозяйство

	Январь-декабрь 2014г.	В % к предыдущему году
Забито в хозяйстве или реализовано на убой скота и птицы (в живом весе), тыс. тонн	2,0	86,1
Надоено молока коровьего, тыс. тонн	11,5	100,5
Получено яиц куриных, млн. штук	7,6	55,1

## Индекс цен

	Декабрь 2014г. к ноябрю 2014г., %	Декабрь 2014г. к декабрю 2013г., %
Индекс потребительских цен	100,6	107,0
Продовольственные товары	101,1	108,0
Непродовольственные товары	100,4	107,7
Платные услуги для населения	100,0	105,2
Индекс цен предприятий-производителей промышленной продукции	100,0	108,6
Индекс цен реализации на продукцию сельского хозяйства		
Индекс цен в строительстве	99,9	104,8
Индекс тарифов на перевозку грузов всеми видами транспорта	100,0	113,5
Индекс тарифов на услуги почтовые и курьерские для юридических лиц	100,0	112,1
Индекс тарифов на услуги связи для юридических лиц	100,0	93,0

## ҚЫСҚАРТУЛАР

## СОКРАЩЕНИЯ

АШМ	Қазақстан Республикасының Ауыл шаруашылығы министрлігі	КС	Комитет по статистике Министерства национальной экономики Республики Казахстан
ӘдМин	Қазақстан Республикасының Әділет министрлігі	БВУ	Банки второго уровня
БП ҚС АЕК	Қазақстан Республикасы Бас Прокуратурасының Құқықтық статистика және арнайы есеп комитеті	КПСиСУ ГП	Комитет по правовой статистике и специальным учетам Генеральной прокуратуры Республики Казахстан
ДСМ РСЭҚ	Қазақстан Республикасы Денсаулық сақтау және әлеуметтік даму министрлігінің Республикалық санитарлық-эпидемиологиялық қызметі	КТК МФ	Комитет таможенного контроля Министерства финансов Республики Казахстан
ЕДБ	Екінші деңгейдегі банктер	МВД	Министерство внутренних дел Республики Казахстан
ДСӘДМ	Қазақстан Республикасының Денсаулық сақтау және әлеуметтік даму министрлігі	млн.	миллионов
ҚМ КБК	Қазақстан Республикасы Қаржы министрлігінің Көдендік бақылау комитеті	млрд.	миллиардов
ҚМ	Қазақстан Республикасының Қаржы министрлігі	МСП	Малое и среднее предпринимательство
ҚМ СК	Қазақстан Республикасы Қаржы министрлігінің Салық комитеті	МСХ	Министерство сельского хозяйства Республики Казахстан
млн.	миллион	МСЭР	Министерство здравоохранения и социального развития Республики Казахстан
млрд.	миллиард	МЮ	Министерство юстиции Республики Казахстан
ОЭР	Отын-энергетикалық ресурстар	МФ	Министерство финансов Республики Казахстан
СК	Қазақстан Республикасы Ұлттық экономика министрлігінің Статистика комитеті	НБ	Национальный банк Республики Казахстан
ткм	тонна-километр	НК МФ	Налоговый комитет Министерства финансов Республики Казахстан
ҰБ	Қазақстан Республикасының Ұлттық банкі	РСЭС МЗ	Республиканская санитарно-эпидемиологическая служба Министерства здравоохранения и социального развития Республики Казахстан
ІІМ	Қазақстан Республикасының Ішкі істер министрлігі	ткм	тонно-километр
ШОК	Шағын және орта кәсіпкерлік	ТЭР	Топливо-энергетические ресурсы

**КӨРСЕТКІШТЕР ТІЗІМІ**

Көрсеткіш	Кезеңділік	Дереккөз
<b>А</b>		
Айырбастау бағамы.....	ай сайын	ҰБ
Асыл тұқымды шаруашылықтар саны.....	тоқсан сайын	АШМ
Мал мен құстың негізгі түрлерінің саны.....	ай сайын	СК
Ауыл шаруашылығы өнімдерінің (қызметтерінің) жалпы шығарылымы.....	ай сайын	СК
<b>Б</b>		
Бір қызметкердің орташа айлық атаулы жалақысы.....	ай сайын	СК
Баға индексі.....	ай сайын	СК
Балық аулау және балық өсіру шаруашылығындағы өнім (жұмыстар, қызметтер) көлемі.....	жыл сайын	СК
Бөлшек сауда тауар айналымы көлемі.....	ай сайын	СК
Байланыс қызметтерінің көлемі.....	ай сайын	СК
<b>Д</b>		
Денді дақылдарды жинау.....	қыркүйек, қазан, қараша	АШМ
Денді дақылдардың жиналған алқаптары.....	қыркүйек, қазан, қараша	АШМ
Денді дақылдардың шығымдылығы.....	қыркүйек, қазан, қараша	АШМ
Депозиттер.....	ай сайын	ҰБ
<b>Е</b>		
Еңбек делдалдығына өтініш жасағандар саны.....	тоқсан сайын	ДСӘДМ
Еңбек өнімділігі.....	ай сайын	СК
<b>Ж</b>		
Жолаушылар тасымалдау көлемі.....	ай сайын	СК
Жүк тасымалдау көлемі.....	ай сайын	СК
Жұмыссыз халық.....	ай сайын	СК
Жұмыспен қамтылған халық.....	ай сайын	СК
<b>З</b>		
Зейнетақы және жәрдемақы алушылар саны.....	тоқсан сайын	ДСӘДМ
Зейнетақы (жәрдемақының) орташа мөлшері.....	тоқсан сайын	ДСӘДМ
<b>И</b>		
Импорт.....	ай сайын	ҚМ КБК
<b>К</b>		
Кәсіпорындардың пайдалылығы.....	тоқсан сайын	СК
Кредиттер.....	ай сайын	ҰБ
Күнкөрістің ең төменгі деңгейінің шамасы.....	ай сайын	СК
<b>Қ</b>		
Қылмыстылық деңгейі	ай сайын	БП ҚС АЕК
Құрылыс жұмыстарының (қызметтер) көлемі.....	ай сайын	СК
<b>М</b>		
Мал шаруашылығы өнімдерінің негізгі түрлерін өндіру.....	ай сайын	СК
Мал мен құстың өнімділігі.....	ай сайын	СК
Мемлекеттік бюджет табыстары.....	ай сайын	ҚМ
Мемлекеттік бюджет шығыстары.....	ай сайын	ҚМ
Монетарлық агрегаттар.....	ай сайын	ҰБ
<b>Н</b>		
Нақты ақшалай табыстар индексі.....	ай сайын	СК
Негізгі капиталға инвестициялар.....	ай сайын	СК
Негізгі денді және бұршақты дақылдардың қолда бар.....	ай сайын	СК
Негізгі майлы дақылдардың қолда бары.....	ай сайын	СК
<b>О</b>		
Орташа жан басына атаулы ақшалай табыс.....	ай сайын	СК
Орташа айлық жалақы.....	ай сайын	СК
<b>Ө</b>		
Өнеркәсіп өнімін заттай көрінісінде өндіру.....	ай сайын	СК
Өнеркәсіп өнімінің (тауарлар, қызметтер) көлемі.....	ай сайын	СК
Өнеркәсіп өндірісінің нақты көлем индексі.....	ай сайын	СК
<b>С</b>		
Сырқаттанулардың тіркелген оқиғаларының саны.....	ай сайын	ДСӘДМ РСЭҚ

Көрсеткіш	Кезеңділік	Дереккөз
<b>Т</b>		
Төлем балансы.....	ай сайын	ҰБ
Тіркелген қылмыстар саны.....	ай сайын	БП ҚС АЕК
Тұрғын үй құрылысының көлемі.....	ай сайын	СК
Тұтыну бағасы.....	Ай сайын	СК
<b>Х</b>		
Халықтың табиғи қозғалысы.....	ай сайын	ӘдМин, ДСӘДМ
Халық саны.....	ай сайын	СК
Халықтың көші-қоны.....	ай сайын	ӘдМин, ИМ
Халықтың орта есеппен жан басына шаққандағы атаулы ақшалай табыстары.....	ай сайын	СК
<b>Ш</b>		
ШОК субъектілерінің өнім (тауарлар, қызметтер) шығару индексі .....	ай сайын	СК
<b>Э</b>		
Экономикалық белсенді халық.....		
Экономикалық енжар халық.....		
Экспорт.....	ай сайын	ҚМ КБК

## СПИСОК ПОКАЗАТЕЛЕЙ

Показатель	Периодичность	Источник
<b>Б</b>		
Безработное население .....	ежемесячно	КС
<b>В</b>		
Валовой выпуск продукции (услуг) сельского хозяйства .....	ежемесячно	КС
Валовой внутренний продукт .....	ежеквартально	КС
Величина прожиточного минимума .....	ежемесячно	КС
<b>Г</b>		
Грузооборот .....	ежемесячно	КС
<b>Д</b>		
Доходы государственного бюджета .....	ежемесячно	МФ
Депозиты .....	ежемесячно	НБ
<b>Е</b>		
Естественное движение населения	ежемесячно	МЮ, МЗСР
<b>З</b>		
Занятое население .....	ежемесячно	КС
<b>И</b>		
Импорт .....	ежемесячно	КТК МФ
Инвестиции в основной капитал .....	ежемесячно	КС
Индекс выпуска продукции (товаров, услуг) субъектами МСП .....	ежемесячно	КС
Индекс реальных денежных доходов .....	ежемесячно	КС
Индекс физического объема промышленного производства .....	ежемесячно	КС
Индексы цен .....	ежемесячно	КС
<b>К</b>		
Кредиты .....	ежемесячно	НБ
Количество племенных хозяйств .....	ежеквартально	МСХ
<b>М</b>		
Миграция населения .....	ежемесячно	МЮ, МВД
Монетарные агрегаты .....	ежемесячно	НБ
<b>Н</b>		
Наличие основных зерновых и бобовых культур .....	ежемесячно	КС
Наличие основных масличных культур .....	ежемесячно	КС
<b>О</b>		
Обменный курс .....	ежемесячно	НБ
Объем жилищного строительства .....	ежемесячно	КС
Объем промышленной продукции (товаров, услуг) .....		
Объем розничного товарооборота .....	ежемесячно	КС
Объем строительных работ (услуг) .....	ежемесячно	КС
Объем услуг связи .....	ежемесячно	КС
<b>П</b>		
Пассажиروоборот .....	ежемесячно	КС
Платежный баланс .....	ежемесячно	НБ
Потребительские цены .....	ежемесячно	КС
Производительность труда .....	ежемесячно	КС
Производство основных видов продукции животноводства .....	ежемесячно	КС
Производство промышленной продукции в натуральном выражении .....	ежемесячно	КС
Продуктивность скота и птицы .....	ежемесячно	КС
Перевозка грузов .....	ежемесячно	КС
Перевозка пассажиров .....	ежемесячно	КС
<b>Р</b>		
Расходы государственного бюджета .....	ежемесячно	МФ
Реальный денежный доход .....	ежемесячно	КС
Рентабельность предприятий .....	ежеквартально	КС
<b>С</b>		
Среднедушевые номинальные денежные доходы населения .....	ежемесячно	КС
Среднемесячная номинальная заработная плата одного работника .....	ежемесячно	КС
Средний размер пенсий (пособий) .....	ежеквартально	МЗСР
<b>У</b>		
Уровень преступности .....	ежемесячно	КПСиСУ ГП
<b>Ч</b>		
Численность населения .....	ежемесячно	КС
Число зарегистрированных случаев заболеваний .....	ежемесячно	РСЭС МЗСР
Число зарегистрированных преступлений .....	ежемесячно	КПСиСУ ГП
Численность основных видов скота и птицы .....	ежемесячно	КС
Численность получателей пенсий и пособий .....	ежеквартально	МЗСР
<b>Э</b>		
Экспорт .....	ежемесячно	КТК МФ

**Қазақстан Республикасының әлеуметтік-экономикалық дамуы  
Бөлімнің мазмұнына жауаптылар**

Бөлім атауы	Жауапты адамның аты-жөні, лауазымы	Телефоны
Әлеуметтік-экономикалық дамудың қысқаша қорытындылары Өңірлердің әлеуметтік-экономикалық дамуы	Болат Әскербекұлы Рахымбеков  <i>Жарияланымдар және статистикалық ақпаратты тарату басқармасының басшысы</i>	+7 7172 74 90 77
Кәсіпорындар статистикасы	Гүлнар Мамырбайқызы Керімханова  <i>Тіркелімдер басқармасының басшысы</i>	+7 7172 74 90 58
Қысқа мерзімді экономикалық индикатор Жалпы ішкі өнім Еңбек өнімділігінің индекстері Іскерлік және тұтынушылық белсенділік Мемлекеттік қаржы Ақша-кредит статистикасы Кредиттер және ақша-кредит жүйесінің депозиттері <i>Шағын және орта кәсіпкерлік</i>	Гүлмира Смағұлқызы Малдыбаева  <i>Ұлттық шоттар басқармасының басшысы</i>	+7 7172 74 95 26
Шағын және орта кәсіпкерлік мониторингі	Марина Владимировна Мисюра  <i>Құрылымдық статистика басқармасының басшысы</i>	+7 7172 74 93 12
Ең төменгі күнкөріс деңгейінің шамасы Баға	Әсел Сауқымбекқызы Шәуенова  <i>Баға статистикасы басқармасының басшысы</i>	+7 7172 74 90 57
Негізгі капиталға салынған инвестициялар Өнеркәсіп Ауыл шаруашылығы Құрылыс Тұрғын үй құрылысы	Айгүл Тоқтарханқызы Епбаева  <i>Өндіріс және қоршаған орта статистикасы басқармасының басшысы</i>	+7 7172 74 90 56
Отын-энергетикалық ресурстар (ОЭР) Сауда Көлік Байланыс	Зифа Рафиққызы Якупова  <i>Қызмет көрсету және энергетика статистикасы басқармасының басшысы</i>	+7 7172 74 90 60
Әлеуметтік-демографиялық көрсеткіштер	Гүлмира Сайлаубекқызы Қарауылова  <i>Демографиялық және әлеуметтік статистика басқармасының басшысы</i>	+7 7172 74 90 61
Еңбек нарығы және еңбекақы төлеу Халық табыстары	Вячеслав Евгеньевич Евстафьев  <i>Еңбек және тұрмыс деңгейі статистикасы басқармасының басшысы</i>	+7 7172 74 90 22

**Социально-экономическое развитие Республики Казахстан**  
**Ответственные лица за содержание разделов**

Наименование раздела	Ф.И.О., должность ответственного	Телефон
Краткие итоги социально-экономического развития	Рахимбеков Болат Аскербекович	+7 7172 74 90 77
Социально-экономическое развитие регионов	<i>Руководитель управления публикаций и распространения статистической информации</i>	
Статистика предприятий	Керимханова Гульнара Мамырбаевна	+7 7172 74 90 58
	<i>Руководитель Управления регистров</i>	
Краткосрочный экономический индикатор	Малдыбаева Гульмира Смагуловна	+7 7172 74 95 26
Валовой внутренний продукт		
Индексы производительности труда	<i>Руководитель управления национальных счетов</i>	
Деловая и потребительская активность		
Государственные финансы		
Денежно-кредитная статистика		
Кредиты и депозиты денежно-кредитной системы		
<i>Малое и среднее предпринимательство</i>		
Мониторинг малого и среднего предпринимательства	Мисюра Марина Владимировна	+7 7172 74 93 12
	<i>Руководитель управления структурной статистики</i>	
Величина прожиточного минимума	Шауенова	+7 7172 74 90 57
Цены	Асель Саукымбеккызы	
	<i>Руководитель управления статистики цен</i>	
Инвестиции в основной капитал	Епбаева	+7 7172 74 90 56
Промышленное производство	Айгуль Токтархановна	
Сельское хозяйство		
Строительство	<i>Руководитель управления статистики производства и окружающей среды</i>	
Жилищное строительство		
Топливо-энергетические ресурсы (ТЭР)	Якупова	+7 7172 74 90 60
Торговля	Зифа Рафиковна	
Транспорт	<i>Руководитель управления статистики услуг и энергетики</i>	
Социально-демографические показатели	Караулова Гульмира Сайлаубековна	+7 7172 74 90 61
	<i>Руководитель управления демографической и социальной статистики</i>	
Рынок труда и оплата труда	Евстафьев	+7 7172 74 90 22
Доходы населения	Вячеслав Евгеньевич	
	<i>Руководитель управления статистики труда и уровня жизни</i>	