

# **ҚАЗАҚСТАН РЕСПУБЛИКАСЫ ҰЛТТЫҚ ЭКОНОМИКА МИНИСТРЛІГІ СТАТИСТИКА КОМИТЕТІ**

«Қазақстан Республикасының Азаматтық кодексіне (ерекше бөлігі)» сәйкес бұл материал көбейтуге (көшіруге) жатпайды, статистикалық ақпараттарды өз жарияланымдарында (басылымдарында) пайдаланған жағдайда Қазақстан Республикасы Ұлттық экономика министрлігі Статистика комитетіне сілтеме жасау міндетті.

В соответствии с «Гражданским кодексом Республики Казахстан (особенная часть)» данный материал не подлежит размножению (копированию), при использовании статистической информации в своих публикациях (изданиях) обязательна ссылка на Комитет по статистике Министерства национальной экономики Республики Казахстан.

## **ҚАЗАҚСТАН РЕСПУБЛИКАСЫНЫҢ ӘЛЕУМЕТТІК-ЭКОНОМИКАЛЫҚ ДАМУЫ**

### **СОЦИАЛЬНО-ЭКОНОМИЧЕСКОЕ РАЗВИТИЕ РЕСПУБЛИКИ КАЗАХСТАН**

2014 жылғы қаңтар-қараша  
январь-ноябрь 2014 года

**Астана 2014**

**ҚАЗАҚСТАН РЕСПУБЛИКАСЫНЫҢ  
ӘЛЕУМЕТТІК-ЭКОНОМИКАЛЫҚ ДАМУЫ****СОЦИАЛЬНО-ЭКОНОМИЧЕСКОЕ РАЗВИТИЕ  
РЕСПУБЛИКИ КАЗАХСТАН****Ай сайынғы ақпаратты-талдамалық  
журнал****Ежемесячный информационно-  
аналитический журнал**

1991 жылдан бастап шығады

Издается с 1991 года

**Құрылтайшы:** Қазақстан Республикасы Ұлттық экономика министрлігі Статистика комитеті**Учредитель:** Комитет по статистике Министерства национальной экономики Республики КазахстанБас редактор – **Ә. Смайылов**Главный редактор – **А. Смаилов****«Қазақстан Республикасының әлеуметтік-экономикалық дамуы»** журналы ай сайынғы негізде үш томда құрастырылады: талдамалы баяндама, біраз жылдар деректерімен электрондық түрде кестелік материал, электрондық түрде қысқаша кестелік материал.**Журнал «Социально-экономическое развитие Республики Казахстан»** формируется на ежесечной основе в трех томах: аналитический доклад, табличный материал с данными за ряд лет в электронном виде, краткий табличный материал в электронном виде.

Журнал есепті айда Қазақстан Республикасы әлеуметтік-экономикалық дамуының барлық негізгі көрсеткіштерін қамтиды.

Журнал включает все основные показатели социально-экономического развития Республики Казахстан за отчетный месяц.

Ай сайынғы негізде мемлекеттік және орыс тілдерінде жарияланады. Мемлекеттік басқару қызметкерлері, ғылыми орталар және мүдделі тұлғаларға арналған.

Публикуется на государственном и русском языках на ежесечной основе. Предназначен для работников государственного управления, научных кругов и заинтересованных лиц.

Журналдың толық мәтінін Статистика комитетінің [www.stat.gov.kz](http://www.stat.gov.kz) интернет-ресурсынан алуға болады.Полный текст журнала доступен на интернет-ресурсе Комитета по статистике [www.stat.gov.kz](http://www.stat.gov.kz).

Қазақстан Республикасы Ұлттық экономика министрлігі Статистика комитеті

Комитет по статистике Министерства национальной экономики Республики Казахстан

**Мекенжай:** 010000, Астана қаласы**Адрес:** 010000, г. Астана,

Министрліктер Үйі, Орынбор, 8

Дом Министерств, Орынбор, 8

**тел.** +7 7172 74 92 95**тел.** +7 7172 74 92 95**факс** +7 7172 74 95 46**факс** +7 7172 74 95 46**Электрондық мекенжай:** [statistika@stat.kz](mailto:statistika@stat.kz)**Электронный адрес:** [statistika@stat.kz](mailto:statistika@stat.kz)**Интернет-ресурс:** <http://www.stat.gov.kz>**Интернет-ресурс:** <http://www.stat.gov.kz>**Шартты белгілер:**

- -құбылыс жоқ
- 0,0 - болмашы шама
- ... – деректер жоқ

**Условные обозначения:**

- -явление отсутствует
- 0,0 – незначительная величина
- ... – данные отсутствуют

Жалпы таралымы - 100 дана  
Көлемі 16,56 ЕБТОбщий тираж - 100 экз.  
Объем 16,56 УПЛ

Жекелеген жағдайларда қорытынды мен қосылғыштар сомасы арасындағы шамалы айырмашылықтар деректерді дөңгелектеумен түсіндіріледі.

В отдельных случаях незначительные расхождения между итогом и суммой слагаемых объясняются округлением данных.

## МАЗМҰНЫ

<b>1.</b>	<b>НЕГІЗГІ КӨРСЕТКІШТЕР</b> .....	<b>5</b>
1.1	Әлеуметтік-экономикалық дамудың қысқаша қорытындылары .....	5
<b>2.</b>	<b>ӘЛЕУМЕТТІК-ДЕМОГРАФИЯЛЫҚ КӨРСЕТКІШТЕР</b> .....	<b>8</b>
2.1	Халық саны .....	8
2.2	Халықтың көші-қоны .....	9
2.3	Халықтың ауру-сырқаулығы .....	10
2.4	Халықты зейнетақымен қамтамасыз ету және әлеуметтік қорғау .....	11
2.5	Қылмыстылық .....	12
<b>3.</b>	<b>ТҰРМЫС ДЕҢГЕЙІ</b> .....	<b>13</b>
3.1	Халықтың табыстары .....	13
3.2	Күнкөрістің ең төменгі деңгейінің шамасы .....	14
<b>4.</b>	<b>ЕҢБЕК НАРЫҒЫ ЖӘНЕ ЕҢБЕКАҚЫ ТӨЛЕУ</b> .....	<b>15</b>
4.1	Кәсіпорындарда (ұйымдарда) жалданып жұмыспен қамтылу .....	15
4.2	Жұмыссыздық және жұмыспен қамту .....	16
4.3	Еңбекақы төлеу.....	17
<b>5.</b>	<b>БАҒА</b> .....	<b>18</b>
5.1	Тұтыну бағасының индексі .....	18
5.2	Өндіруші кәсіпорындар бағасының индексі .....	19
5.3	Ауыл, орман және балық шаруашылығындағы баға индексі .....	20
5.4	Құрылыстағы баға индексі .....	21
5.5	Тұрғын үй нарығындағы баға .....	22
5.6	Көтерме саудада сату бағасының индексі .....	23
5.7	Заңды тұлғаларға көрсетілген жүк көлігі және почталық, курьерлік және байланыс қызметтеріне тарифтердің индексі .....	24
5.8	Сыртқы сауда бағасының индексі .....	25
<b>6.</b>	<b>ҰЛТТЫҚ ЭКОНОМИКА</b> .....	<b>26</b>
6.1	Қысқа мерзімді экономикалық индикатор .....	26
6.2	Жалпы ішкі өнім .....	27
6.3	Төлем балансы .....	29
6.4	Еңбек өнімділігінің индекстері .....	30
6.5	Негізгі капиталға салынған инвестициялар .....	31
6.6	Отын-энергетикалық ресурстар (ОЭР) .....	32
6.7	Кәсіпорындар статистикасы .....	33
6.8	Жер қойнауын пайдаланушылардың инвестициялық қызметі .....	34
<b>7.</b>	<b>САУДА</b> .....	<b>35</b>
7.1	Ішкі сауда .....	35
7.2	Ресурстар балансы және жекелеген тауарларды пайдалану .....	36
7.3	Сыртқы сауда айналымы .....	37
<b>8.</b>	<b>ЭКОНОМИКАНЫҢ НАҚТЫ СЕКТОРЫ</b> .....	<b>38</b>
8.1	Өнеркәсіп өндірісі .....	38
8.2	Ауыл шаруашылығы .....	40
8.3	Құрылыс .....	41
8.4	Тұрғын үй құрылысы .....	42
8.5	Көлік .....	43
8.6	Почталық және курьерлік қызмет. Байланыс .....	45
8.7	Шағын және орта кәсіпкерлік мониторингі .....	46
<b>9.</b>	<b>ҚАРЖЫ ЖҮЙЕСІ</b> .....	<b>48</b>
9.1	Мемлекеттік қаржы .....	48
9.2	Ақша-кредит статистикасы .....	49
9.3	Ақша-кредит жүйесінің кредиттері мен депозиттері .....	50
9.4	Кәсіпорындар қаржысы .....	52
<b>10.</b>	<b>ӨНІРЛЕРДІҢ ӘЛЕУМЕТТІК-ЭКОНОМИКАЛЫҚ ДАМУЫ</b> .....	<b>53</b>

## СОДЕРЖАНИЕ

<b>1. ОСНОВНЫЕ ПОКАЗАТЕЛИ.....</b>	<b>69</b>
1.1 Краткие итоги социально-экономического развития .....	69
<b>2. СОЦИАЛЬНО-ДЕМОГРАФИЧЕСКИЕ ПОКАЗАТЕЛИ.....</b>	<b>72</b>
2.1 Численность населения .....	72
2.2 Миграция населения .....	73
2.3 Заболеваемость населения .....	74
2.4 Пенсионное обеспечение и социальная защита населения .....	75
2.5 Преступность .....	76
<b>3. УРОВЕНЬ ЖИЗНИ.....</b>	<b>77</b>
3.1 Доходы населения .....	77
3.2 Величина прожиточного минимума .....	78
<b>4. РЫНОК ТРУДА И ОПЛАТА ТРУДА.....</b>	<b>79</b>
4.1 Занятость по найму на предприятиях (организациях) .....	79
4.2 Безработица и обеспечение занятости .....	80
4.3 Оплата труда .....	81
<b>5. ЦЕНЫ .....</b>	<b>83</b>
5.1 Индекс потребительских цен .....	82
5.2 Индекс цен предприятий-производителей .....	83
5.3 Индексы цен в сельском, лесном и рыбном хозяйстве .....	84
5.4 Индекс цен в строительстве .....	85
5.5 Цены на рынке жилья.....	86
5.6 Индекс цен оптовых продаж .....	87
5.7 Индексы тарифов на услуги транспорта, почтовые, курьерские и связи для юридических лиц .....	88
5.8 Индексы цен внешней торговли .....	89
<b>6. НАЦИОНАЛЬНАЯ ЭКОНОМИКА.....</b>	<b>90</b>
6.1 Краткосрочный экономический индикатор .....	90
6.2 Валовой внутренний продукт .....	91
6.3 Платежный баланс .....	93
6.4 Индексы производительности труда .....	94
6.5 Инвестиции в основной капитал .....	95
6.6 Топливо-энергетические ресурсы (ТЭР).....	96
6.7 Статистика предприятий .....	97
6.8 Инвестиционная деятельность недропользователей .....	98
<b>7. ТОРГОВЛЯ.....</b>	<b>99</b>
7.1 Внутренняя торговля .....	98
7.2 Баланс ресурсов и использования отдельных товаров .....	99
7.3 Внешнеторговый оборот .....	100
<b>8. РЕАЛЬНЫЙ СЕКТОР ЭКОНОМИКИ.....</b>	<b>101</b>
8.1 Промышленное производство .....	101
8.2 Сельское хозяйство .....	103
8.3 Строительство .....	104
8.4 Жилищное строительство .....	105
8.5 Транспорт .....	106
8.6 Почтовая и курьерская деятельность. Связь .....	108
8.7 Мониторинг малого и среднего предпринимательства .....	109
<b>9. ФИНАНСОВАЯ СИСТЕМА.....</b>	<b>111</b>
9.1 Государственные финансы .....	111
9.2 Денежно-кредитная статистика .....	112
9.3 Кредиты и депозиты денежно-кредитной системы .....	113
9.4 Финансы предприятий .....	115
<b>10. СОЦИАЛЬНО-ЭКОНОМИЧЕСКОЕ РАЗВИТИЕ РЕГИОНОВ.....</b>	<b>116</b>

# 1. НЕГІЗГІ КӨРСЕТКІШТЕР

## 1.1 ӘЛЕУМЕТТІК-ЭКОНОМИКАЛЫҚ ДАМУДЫҢ ҚЫСҚАША ҚОРЫТЫНДЫЛАРЫ

### ҚЫСҚА МЕРЗІМДІ ЭКОНОМИКАЛЫҚ ИНДИКАТОР

Қысқа мерзімді экономикалық индикатор 2014 жылғы қаңтар-қарашада 2013 жылғы қаңтар-қарашаға қарағанда 102,6% құрды. Қысқа мерзімді экономикалық индикаторды есептеу жеделділікті қамтамасыз ету мақсатында жүзеге асырылады және ЖІӨ-ң 67-68-н құрайтын ауыл шаруашылығы, өнеркәсіп, құрылыс, сауда, көлік және байланыс сияқты негізгі салалар бойынша шығарылым индекстерінің өзгеруіне негізделеді.

### ТҰРМЫС ДЕҢГЕЙІ

2014 жылғы қазанда халықтың орта есеппен жан басына шаққандағы атаулы ақшалай табыстары бағалау бойынша 61182 теңгені құрады, бұл 2013 жылғы қазанға қарағанда 7,7% жоғары, ал нақты ақшалай табыс көрсетілген кезеңде 0,1% өсті.

### ЕҢБЕК НАРЫҒЫ ЖӘНЕ ЕҢБЕКАҚЫ ТӨЛЕУ

2014 жылғы қарашада жұмыссыздар саны бағалау бойынша 458,3 мың адамды құрады. Жұмыссыздық деңгейі экономикалық белсенді халық санына 5,1% құрады. Жұмыспен қамту органдарында жұмыссыздар ретінде тіркелгендер саны 2014 жылғы қарашаның соңына 47,8 мың адамды құрады немесе экономикалық белсенді халық санына 0,5%. Жасырын жұмыссыздық деңгейі бағалау бойынша экономикалық белсенді халық санының 0,3%-ын құрады.

2014 жылғы қазанда бір қызметкердің орташа айлық атаулы жалақысы 118884 теңгені құрап, 2013 жылғы қазанға қарағанда 12,2% өсті. Нақты жалақы индексі 2013 жылғы қазанға 104,3% құрады.

### БАҒА

Тұтыну бағасының индексі 2014 жылғы қарашада 2013 жылғы желтоқсанмен салыстырғанда 106,9% құрады. Азық-түлік тауарларына бағалар – 6,9%, азық-түлік емес тауарларға –7,8%, халыққа арналған ақылы қызметтерге – 6,1%-ға өсті. Өнеркәсіп өнімдеріне өндіруші кәсіпорындар бағасы 2014 жылғы қарашада 2013 жылғы желтоқсанмен салыстырғанда – 3,6%-ға жоғарылады.

### ҰЛТТЫҚ ЭКОНОМИКА

2014 жылғы қаңтар-қыркүйекте алдын ала деректер бойынша Жалпы ішкі өнім көлемі ағымдағы бағаларда 25196,4 млрд. теңгені құрды. 2013 жылғы тиісті кезеңмен салыстырғанда нақты ЖІӨ-нің өсуі 104,1% құрды. ЖІӨ құрылымында тауар өндіру үлесі ЖІӨ-нен 40,3% құрады, қызмет көрсету – 52,7%.

2014 жылғы қаңтар-қарашада негізгі капиталға салынған инвестициялар көлемі 5633,9 млрд. теңгені құрды, бұл 2013 жылғы қаңтар-қарашаға қарағанда 4,1% артық.

2014 жылғы 1 желтоқсандағы жағдай бойынша тіркелген заңды тұлғалардың саны 353171 бірлікті құрап, өткен жылғы сәйкес кезеңмен салыстырғанда 4,6% артты, оның ішінде 50 адамнан кем қызметкерлері бар – 335740 бірлік. Жұмыс істеп тұрған заңды тұлғалардың саны 195308-ны құрады, оның ішінде 178808 бірлік – шағын кәсіпорындар (50 адамнан кем).

### САУДА

2014 жылғы қаңтар-қарашада бөлшек сауда көлемі (қоғамдық тамақтандыру айналымынсыз) 5295,1 млрд. теңгені құрап, 2013 жылғы қаңтар-қарашамен салыстырғанда 12,3% өсті.

2014 жылғы қаңтар-қарашада көтерме сауда көлемі 14151,6 млрд. теңгені құрап, 2013 жылғы қаңтар-қарашамен салыстырғанда 7,8% артты.

2014 жылғы қаңтар-қарашада тамақ өнімдері мен сусындарды ұсыну бойынша қызметтердің көлемі 228,6 млрд. теңгені құрады және 2013 жылғы қаңтар-қарашамен салыстырғанда 0,7% өсті.

2014 жылғы қаңтар-қазанда сыртқы сауда айналымы 101702,4 млн. АҚШ долларын құрап, 2013 жылғы қаңтар-қазанмен салыстырғанда 8,3% төмендеді, оның ішінде экспорт – 67731,4 млн. АҚШ долларын (4,9% аз), импорт – 33971 млн. АҚШ долларын құрады (14,5% аз).

### ЭКОНОМИКАНЫҢ НАҚТЫ СЕКТОРЫ

2014 жылғы қаңтар-қарашада өнеркәсіп өндірісінің көлемі қолданыстағы бағаларда 17048,9 млрд. теңгені құрды, бұл 2013 жылғы қаңтар-қарашаға қарағанда 0,1% артық. Кен өндіру өнеркәсібінде және карьерлерді қазуда өндіріс көлемі – 0,4%, сумен жабдықтауда, кәріз жүйесі, қалдықтарды жинау және бөлуді бақылауда 5,6% төмендеді. Өңдеу өнеркәсібінде – 0,7%, электрмен жабдықтау, газ, бу беру және ауа баптауда 2,4% артты.

2014 жылғы қаңтар-қарашада ауыл шаруашылығы жалпы өнімінің көлемі 2334,4 млрд. теңгені құрап, 2013 жылғы қаңтар-қарашаға қарағанда 0,4% төмендеді.

2014 жылғы қаңтар-қарашада жүк айналымының көлемі 440,7 млрд. ткм (коммерциялық жүк тасымалдаумен айналысатын жеке кәсіпкерлердің жүк айналымы көлемінің бағалауы есебімен) құрап, 2013 жылғы қаңтар-қарашамен салыстырғанда 1,2% кеміді. Жолаушылар айналымының көлемі 226,8 млрд. жкм құрап, 6,8% артты.

### ҚАРЖЫ ЖҮЙЕСІ

Қазақстан Республикасы Қаржы министрлігінің деректері бойынша 2014 жылғы қарашадағы жағдайына мемлекеттік бюджет табыстары 5784,7 млрд. теңгені құрады немесе атқарылатын бюджетке қатысты 77,4%. Шығындар бойынша бюджеттің атқарылуы 6229 млрд. теңгені құрады немесе атқарылатын бюджетке 76,3%. 2013 жылғы тиісті кезеңмен салыстырғанда табыстар 10,4%-ға, ал шығындар 15,3%-ға өсті. Бюджет тапшылығы (таза бюджеттік кредит беруді және қаржылық активтермен операциялар бойынша сальдоны есепке алғанда) 740,6 млрд. теңге деңгейінде қалыптасты.

ЕДБ экономика саласына кредиттік салымдары 2014 жылғы қазанның соңына 12163,4 млрд. теңгені құрап, өткен жылғы тиісті кезеңмен салыстырғанда 10,2% ұлғайды. Кредиттердің жалпы көлемінде ұзақ мерзімді кредиттердің үлес салмағы 80,8%, шетелдік валютадағы кредиттер 29% құрады. Депозиттік ұйымдардағы депозиттер көлемі 12276,2 млрд. теңгені құрады, бұл өткен жылғы тиісті айға қарағанда 19,9% артық, жеке тұлғалардың депозиттері 15,9% артып, 4340,8 млрд. теңгені құрады.

2014 жылғы II тоқсанда кәсіпорындар мен ұйымдардың қаржы нәтижесі табыс ретінде 1868,7 млрд. теңге сомасында қалыптасты, бұл 2013 жылғы сәйкес кезеңдегі деңгейден 43% жоғары. Пайдалылық деңгейі 26,5% құрады. Есеп берген кәсіпорындардың жалпы санынан залалды кәсіпорындар үлесі 36,3%.

## Негізгі әлеуметтік-экономикалық көрсеткіштер мониторингі

2014 жылғы қазан

	2014 жылғы қаңтар-қазан	2014 жылғы қазан	2014 жылғы қаңтар-қазан 2013 жылғы қаңтар-қазанға пайызбен	2014 жылғы қазан 2013 жылғы қазанға пайызбен	2014 жылғы қазан 2014 жылғы қыркүйекке пайызбен
<b>Әлеуметтік-демографиялық көрсеткіштер</b>					
Кезең соңына халық саны, мың адам	17 377,8	17 377,8	101,5	101,5	100,1
Туғандар саны, адам	338 180	36 875	102,0	96,1	105,0
Өлгендер саны, адам	110 579	11 314	95,5	91,7	109,0
Иммигранттар, адам	13 769	1 605	69,3	60,1	120,0
Эмигранттар, адам	24 337	3 046	118,3	134,5	106,0
Тыныс алу мүшелері туберкулезі мен ауыру тіркелген оқиғалар саны, адам	8 328	833	89,4	96,6	110,6
ВИЧ-инфекциясын тасымалдаушылар саны, адам	1 853	180	111,4	93,8	89,1
Тіркелген қылмыстар саны, оқиға	287 311	29 807	95,5	100,8	101,5
Қылмыстылық деңгейі (10 000 адамға қылмыстар саны)	200	-	-	-	-
<b>Тұрмыс деңгейі</b>					
Орташа жан басына атаулы ақшалай табыс (бағалау), теңге	607 526	61 182	110,0	107,7	99,7
Нақты ақшалай табыс (бағалау), %	-	-	103,2	100,1	99,3
Ең төменгі күнкөріс деңгейінің шамасы, теңге	-	20 395	-	109,4	100,4
<b>Еңбек рыногы және еңбекақы төлеу</b>					
Жұмыссыздар саны, мың адам (бағалау)	-	456,5	-	97,8	99,7
Тіркелген жұмыссыздар саны, мың адам	-	54,3	-	106,0	97,1
Жұмыссыздық деңгейі, % (бағалау)	-	5,0	-	-	-
Тіркелген жұмыссыздар үлесі, %	-	0,6	-	-	-
Жасырын жұмыссыздық деңгейі, % (бағалау)	-	0,3	-	-	-
Бір қызметкердің орташа айлық атаулы жалақысы, теңге	117 291	118 884	110,7	112,2	100,1
Нақты жалақы индексі, %	-	-	103,8	104,3	99,7
<b>Баға</b>					
Тұтыну бағаларының индексі, %	-	-	106,6	107,6	100,4
Өнеркәсіп өнімдеріне өндіруші кәсіпорындар бағасының индексі, %	-	-	111,2	107,3	96,8
Ауыл шаруашылық өнімін өткізу бағасының индексі, %	-	-	96,7	107,8	101,4
Құрылыстағы баға индексі, %	-	-	104,1	104,8	100,3
Көтерме саудада сату бағасының индексі, %	-	-	107,3	110,6	100,2
Көліктің барлық түрлерімен жүк тасымалдау тарифтерінің индексі, %	-	-	113,1	113,7	100,0
Заңды тұлғаларға көрсетілген почталық және курьерлік қызметтер тарифтерінің индексі, %	-	-	115,9	115,8	100,0
Заңды тұлғаларға көрсетілген байланыс қызметтері тарифтерінің индексі, %	-	-	92,4	91,4	100,0
Өнімдердің экспорттық жеткізілімдері бағасының индексі, %	-	-	95,0	98,6	101,9
Өнімдердің импорттық түсімдері бағасының индексі, %	-	-	113,0	104,1	98,3
<b>Ұлттық экономика</b>					
Қысқа мерзімді экономикалық индикатор, млрд. теңге (ауыл шаруашылығы, өнеркәсіп, құрылыс, сауда, көлік, байланыс – алты саланың нақты өсу қарқыны бойынша есептеледі)	31 540,0	3 498,4	102,3	99,9	95,3
Жалпы ішкі өнім, млрд. теңге (алдын ала деректер, 2014 жылғы қаңтар-қыркүйек)	25 196,4	-	104,1	-	-
Негізгі капиталға инвестициялар, млрд. теңге	4 974,7	601,1	105,1	102,1	88,8
<b>Сауда</b>					
Өткізудің барлық арналары бойынша бөлшек сауда, млрд. теңге (қоғамдық тамақтандыру қызметтері есебінсіз)	4 716,6	536,7	112,3	112,1	102,1
Сыртқы сауда айналымы, млн. АҚШ доллары	101 702,4	10 341,9	91,7	80,2	96,7
Тауарлар экспорты, млн. АҚШ доллары	67 731,4	6 585,2	95,1	77,4	95,0
Тауарлар импорты, млн. АҚШ доллары	33 971,0	3 756,7	85,5	85,7	99,9
<b>Экономиканың нақты секторы</b>					
Өнеркәсіп өнімінің (тауарлар, қызметтер) көлемі, млрд. теңге	15 555,6	1 511,1	99,7	98,4	109,1
Ауыл шаруашылығы жалпы өнімінің көлемі, млрд. теңге	2 078,2	383,2	98,0	85,0	52,0
Құрылыс жұмыстарының көлемі, млрд. теңге	2 019,4	305,7	104,1	102,4	111,1
Көліктің барлық түрлерімен жүк тасымалдау, млн. тонна	2 922,0	349,5	103,9	104,2	104,7
Көліктің барлық түрлерімен жүк айналымы, млрд. ткм	395,4	45,5	98,9	99,2	103,8
Почта және курьерлік қызметтерінің көлемі, млрд. теңге	20,2	2,5	108,3	124,6	105,8
Байланыс қызметтерінің көлемі, млрд. теңге	554,6	56,3	108,5	104,3	99,8
Өнеркәсіптегі кәсіпкерлік сенімділік индексі (2014 жылғы II тоқсан)	-	+11	-	-	-
Саудадағы кәсіпкерлік сенімділік индексі (2014 жылғы II тоқсан)	-	+6	-	-	-
Құрылыстағы кәсіпкерлік сенімділік индексі (2014 жылғы II тоқсан)	-	+1	-	-	-
<b>Қаржы жүйесі</b>					
Ақша массасы М3, млрд. теңге	-	13 550,6	-	116,0	100,6
Айналыстағы қолма-қол ақша, млрд. теңге	-	1 274,4	-	88,6	93,1
Депозиттік ұйымдардағы депозиттер, млрд. теңге (бейрезиденттер шоттарын есепке алмағанда)	-	12 276,2	-	119,9	101,5
жеке тұлғалардың депозиттері, млрд. теңге (бейрезиденттер шоттарын есепке алмағанда)	-	4 340,8	-	115,9	99,9
Экономика және халықтың ЕДБ кредиттері, млрд. теңге	-	12 163,4	-	110,2	99,5
ЕДБ ұзақ мерзімді кредиттік салымдары, млрд. теңге	-	9 829,7	-	109,3	98,9
Кәсіпорындар мен ұйымдардың пайдалылығы, % (2014 жылғы II тоқсан)	26,5	-	-	-	-
Кәсіпорындар мен ұйымдардың дебиторлық берешегі, млрд. теңге (2014 жылғы 1 шілдеге)	7 431,4	-	110,7	-	-
Кәсіпорындар мен ұйымдардың міндеттемелер бойынша берешегі, млрд. теңге (2014 жылғы 1 шілдеге)	37 544,9	-	129,8	-	-

## Негізгі әлеуметтік-экономикалық көрсеткіштер мониторингі

	2014 жылғы қараша				
	2014 жылғы қараша	2014 жылғы қараша	2014 жылғы қараша 2013 жылғы қарашаға пайызбен	2014 жылғы қараша 2013 жылғы қарашаға пайызбен	2014 жылғы қараша 2014 жылғы қазанға пайызбен
<b>Әлеуметтік-демографиялық көрсеткіштер</b>					
Кезең соңына халық саны, мың адам	...	...	...	...	...
Туғандар саны, адам	...	...	...	...	...
Өлгендер саны, адам	...	...	...	...	...
Иммигранттар, адам	...	...	...	...	...
Эмигранттар, адам	...	...	...	...	...
Тыныс алу мүшелері туберкулезі мен ауыру тіркелген оқиғалар саны, адам	...	...	...	...	...
ВИЧ-инфекциясын тасымалдаушылар саны, адам	...	...	...	...	...
Тіркелген қылмыстар саны, оқиға	...	...	...	...	...
Қылмыстылық деңгейі (10 000 адамға қылмыстар саны)	...	...	...	...	...
<b>Тұрмыс деңгейі</b>					
Орташа жан басына атаулы ақшалай табыс (бағалау), теңге	...	...	...	...	...
Нақты ақшалай табыс (бағалау), %	...	...	...	...	...
Ең төменгі күнкөріс деңгейінің шамасы, теңге	-	18 546	-	108,9	90,9
<b>Еңбек рыногы және еңбекақы төлеу</b>					
Жұмыссыздар саны, мың адам (бағалау)	-	458,3	-	98,3	100,4
Тіркелген жұмыссыздар саны, мың адам	-	47,8	-	108,2	88,0
Жұмыссыздық деңгейі, % (бағалау)	-	5,1	-	-	-
Тіркелген жұмыссыздар үлесі, %	-	0,5	-	-	-
Жасырын жұмыссыздық деңгейі, % (бағалау)	-	0,3	-	-	-
Бір қызметкердің орташа айлық атаулы жалақысы, теңге	...	...	...	...	...
Нақты жалақы индексі, %	-	-	...	...	...
<b>Баға</b>					
Тұтыну бағаларының индексі, %	-	-	106,7	107,6	100,6
Өнеркәсіп өнімдеріне өндіруші кәсіпорындар бағасының индексі, %	-	-	110,5	103,4	95,9
Ауылшаруашылық өнімін өткізу бағасының индексі, %	-	-	97,9	110,6	101,6
Құрылыстағы баға индексі, %	-	-	104,1	104,8	100,1
Көтерме саудада сату бағасының индексі, %	-	-	107,6	110,4	100,2
Көліктің барлық түрлерімен жүк тасымалдау тарифтерінің индексі, %	-	-	113,2	113,6	100,0
Заңды тұлғаларға көрсетілген почталық және курьерлік қызметтер тарифтерінің индексі, %	-	-	115,9	115,9	100,1
Заңды тұлғаларға көрсетілген байланыс қызметтері тарифтерінің индексі, %	-	-	92,4	91,4	99,8
Өнімдердің экспорттық жеткізілімдері бағасының индексі, %	-	-	...	...	...
Өнімдердің импорттық түсімдері бағасының индексі, %	-	-	...	...	...
<b>Ұлттық экономика</b>					
Қысқа мерзімді экономикалық индикатор, млрд. теңге (ауыл шаруашылығы, өнеркәсіп, құрылыс, сауда, көлік, байланыс – алты саланың нақты өсу қарқыны бойынша есептеледі)	34 969,0	3 429,0	102,6	105,4	101,1
Жалпы ішкі өнім, млрд. теңге	...	-	...	-	-
Негізгі капиталға инвестициялар, млрд. теңге	5 633,9	659,2	104,1	96,6	109,5
<b>Сауда</b>					
Өткізудің барлық арналары бойынша бөлшек сауда, млрд. теңге (қоғамдық тамақтандыру қызметтері есебінсіз)	5 295,1	578,5	112,3	112,0	107,3
Сыртқы сауда айналымы, млн. АҚШ доллары	...	...	...	...	...
Тауарлар экспорты, млн. АҚШ доллары	...	...	...	...	...
Тауарлар импорты, млн. АҚШ доллары	...	...	...	...	...
<b>Экономиканың нақты секторы</b>					
Өнеркәсіп өнімінің (тауарлар, қызметтер) көлемі, млрд. теңге	17 048,9	1 493,4	100,1	103,6	105,1
Ауыл шаруашылығы жалпы өнімінің көлемі, млрд. теңге	2 334,4	256,2	99,6	114,6	68,8
Құрылыс жұмыстарының көлемі, млрд. теңге	2 299,3	279,8	103,9	102,4	91,4
Көліктің барлық түрлерімен жүк тасымалдау, млн. тонна	3 267,8	345,8	103,7	102,3	99,0
Көліктің барлық түрлерімен жүк айналымы, млрд. ткм	440,7	45,3	98,8	97,4	99,5
Почта және курьерлік қызметтерінің көлемі, млрд. теңге	22,8	2,6	110,2	127,8	102,4
Байланыс қызметтерінің көлемі, млрд. теңге	612,0	57,5	108,1	104,9	102,2
<b>Қаржы жүйесі</b>					
Ақша массасы М3, млрд. теңге	...	...	...	...	...
Айналыстағы қолма-қол ақша, млрд. теңге	...	...	...	...	...
Депозиттік ұйымдардағы депозиттер, млрд. теңге (бейрезиденттер шоттарын есепке алмағанда)	...	...	...	...	...
жеке тұлғалардың депозиттері, млрд. теңге (бейрезиденттер шоттарын есепке алмағанда)	...	...	...	...	...
Экономика және халықтың ЕДБ кредиттері, млрд. теңге	...	...	...	...	...
ЕДБ ұзақ мерзімді кредиттік салымдары, млрд. теңге	...	...	...	...	...
Кәсіпорындар мен ұйымдардың пайдалылығы, %	...	...	...	...	...
Кәсіпорындар мен ұйымдардың дебиторлық берешегі, млрд. теңге	...	...	...	...	...
Кәсіпорындар мен ұйымдардың міндеттемелер бойынша берешегі, млрд. теңге	...	...	...	...	...

ЕСКЕРТУ.

Кешіктіріліп құрастырылған көрсеткіштер алдыңғы кестеде берілген.

Деректер жаңа экономикалық қызмет түрлерінің сыныптамалар ЭҚЖЖ бойынша көрсетілген.

## 2. ӘЛЕУМЕТТІК-ДЕМОГРАФИЯЛЫҚ КӨРСЕТКІШТЕР

### 2.1 ХАЛЫҚ САНЫ

	мың адам		
	Барлық халық	Қала халқы	Ауыл халқы
2014 жылғы 1 қарашаға	17 377,8	9 597,1	7 780,7
2013 жылғы 1 қарашаға	17 125,0	9 422,0	7 703,0

2014 жылғы 1 қарашаға еліміздегі халық саны 17377,8 мың адамды құрады, оның ішінде қалалықтар – 9597,1 мың (55,2%), ауылдықтар – 7780,7 мың адамды (44,8%) құрады. 2013 жылғы 1 қарашамен салыстырғанда халық саны 252,8 мың адамға немесе 1,5% артты.

#### Халық саны өсімі қарқынының өзгеруі

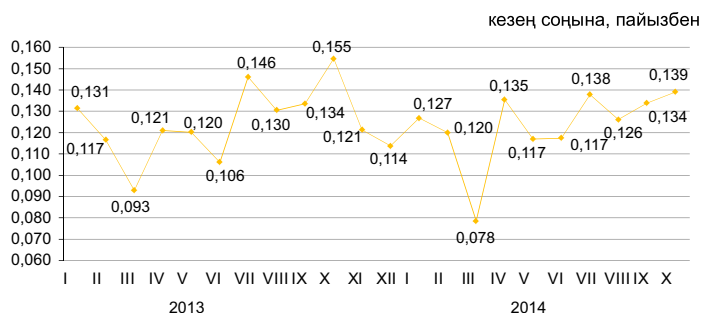

#### Халықтың табиғи қозғалысы

	2014 жылғы қаңтар-қазан	2013 жылғы қаңтар-қазан	1000 адамға жағдайы бойынша	
			2014ж. 1 қарашаға	2013ж. 1 қарашаға
			Туғандар	338 180
Өлгендер	110 579	115 754	7,7	8,2
Табиғи өсім	227 601	215 913	15,8	15,2
Некелер	135 114	141 578	9,4	10,0
Ажырасулар	44 192	43 024	3,1	3,0

#### Халықтың табиғи өсімінің өзгеруі

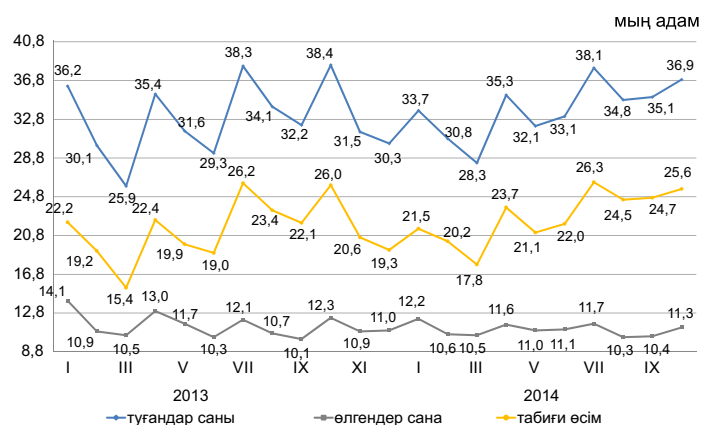

2014 жылғы қаңтар-қазанда республикада 1 жасқа дейінгі 3334 (2013 жылғы қаңтар-қазанда – 3731) нәресте өлімі тіркелді. 2013 жылғы қаңтар-қазанмен салыстырғанда 1 жасқа дейінгі шетінеген нәресте саны 10,6% азайды. 2014 жылғы қаңтар-қазанда 1000 туғандарға шаққандағы нәресте өлім-жітімінің коэффициенті 9,86 (11,25) жағдайды құрады. Нәресте өлім-жітімінің негізгі себебі - перинаталдық кезеңде пайда болатын жағдайлар, бұдан 2014 жылғы қаңтар-қазанда 1829 (2157) нәресте қайтыс болды, бұл нәрестелер арасындағы өлімінің жалпы санының 54,9% (57,8%) құрады. Туа біткен ауытқулардан қайтыс болған нәрестелер саны 680 (674) немесе 20,4% (18,1%), тыныс органдары ауруларынан – 236 (251) немесе 7,1% (6,7%) және жазатайым жағдайдан, уланудан және жарақаттан - 149 (187) адамды немесе 4,5% (5%) құрады.

#### Нәресте өлімі коэффициенттерінің серпіні

1000 туғандарға

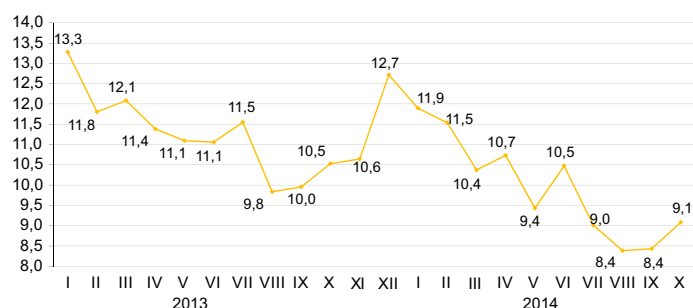

## 2.2 ХАЛЫҚТЫҢ КӨШІ-ҚОНЫ

### Халықтың көші-қоны

	адам	
	2014 жылғы қаңтар-қазан	2013 жылғы қаңтар-қазан
<b>Келгені</b>		
Барлығы	351 090	299 870
сыртқы көші-қон	13 769	19 865
соның ішінде:		
ТМД елдері	12 169	16 683
басқа елдер	1 600	3 182
ішкі көші-қон	337 321	280 005
<b>Кеткені</b>		
Барлығы	361 658	300 576
сыртқы көші-қон	24 337	20 571
соның ішінде:		
ТМД елдері	21 928	19 207
басқа елдер	2 409	1 382
ішкі көші-қон	337 321	280 005
<b>Көші-қон айырымы</b>		
Барлығы	-10 568	-706
сыртқы көші-қон	-10 568	-706
соның ішінде:		
ТМД елдері	-9 759	-2 524
басқа елдер	-809	1 818
ішкі көші-қон	-	-

### Сыртқы көші-қонының өзгеруі

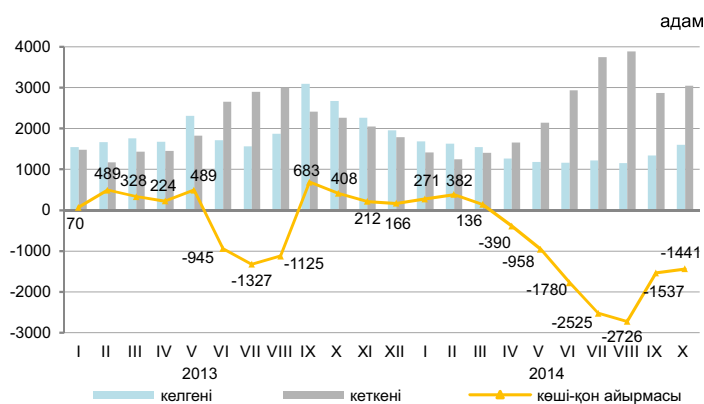

2014 жылғы қаңтар-қазанда Қазақстанға келгендер саны 2013 жылғы қаңтар-қазанмен салыстырғанда 30,7% кеміді, ал Қазақстаннан кеткендер саны 18,3% көбейді.

Еліміздегі негізгі көші-қон алмасуы ТМД мемлекеттерімен болуда. ТМД елдерінен келгендердің және сол елдерге кеткендердің үлесі, тиісінше, 88,4% және 90,1% құрады.

Ел ішінде қоныс аударатын көшіп-қонушылар саны 20,5% көбейді. Өңіраралық қоныс аудару бойынша халық көші-қонының оң айырмасы еліміздің 5 өңірінде қалыптасты: Алматы (17481 адам), Астана қалаларында (15528 адам) және Манғыстау (868 адам), Қарағанды (630 адам) Атырау (339 адам) облыстарында.

### Жеке этностық топтар бойынша сыртқы көші-қонының құрылымы

	жалпы санына пайызбен			
	Келгендер		Кеткендер	
	2014 жылғы қаңтар-қазан	2013 жылғы қаңтар-қазан	2014 жылғы қаңтар-қазан	2013 жылғы қаңтар-қазан
Барлығы	100	100	100	100
Қазақтар	59,3	65,9	4,0	4,2
Орыстар	17,2	12,4	70,2	70,6
Өзбектер	2,8	2,3	0,5	0,4
Украиндар	1,7	1,1	7,1	7,8
Татарлар	1,5	0,9	2,2	2,4
Немістер	1,3	0,9	8,2	6,5
Басқалар	16,2	16,5	7,8	8,1

### 2014 жылғы қаңтар-қазандағы халықтың өңіраралық көші-қоны

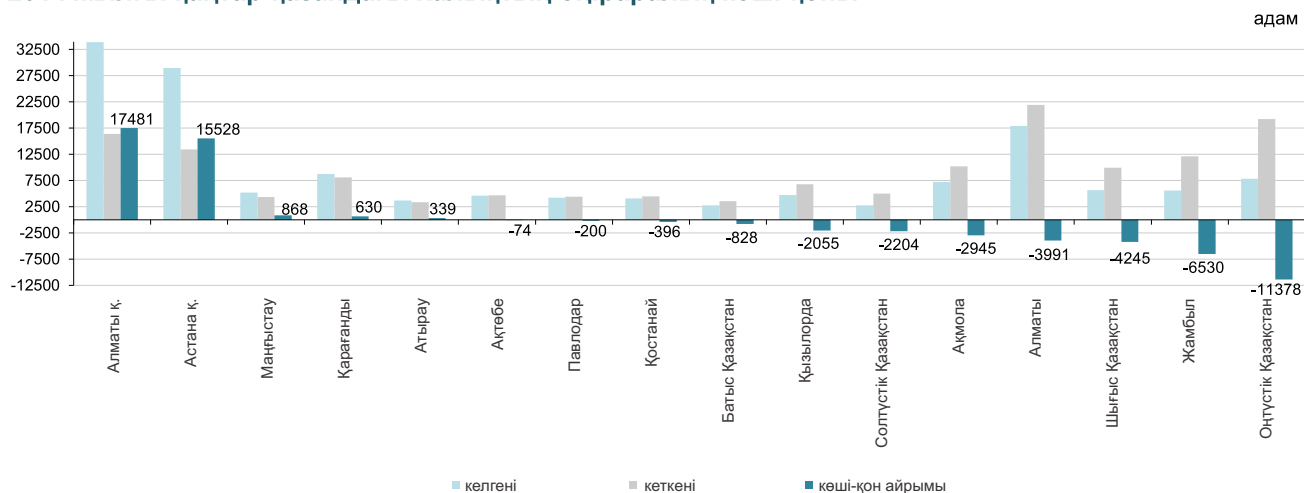

## 2.3 ХАЛЫҚТЫҢ АУРУ-СЫРҚАУЛЫҒЫ

(ДСМ РСЭС деректері бойынша)

	оқиға	
	Тыныс органдарының туберкулезі	АИТВ-жұқпасы
2013 жылғы қазан	862	192
2013 жылғы қаңтар-қазан	9 311	1 662
2013 жыл	10 890	1 941
2014 жылғы қазан	833	180
2014 жылғы қаңтар-қазан	8 328	1 853

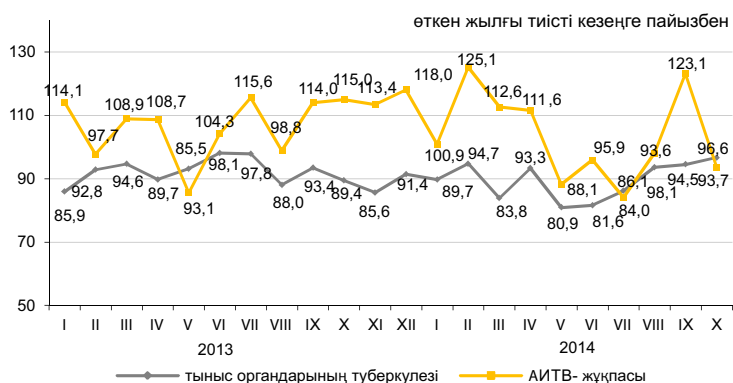

### 2014 жылғы қаңтар-қазанда жекелеген жұқпалы аурулармен сырқаттану деңгейі

Тіркелген жұқпалы аурулардың арасында аса кең тарағаны жоғары тыныс жолдарының өткір жұқпасы - халықтың 100000 адамына шаққанда 4333 (2013 жылғы тиісті кезеңде – 5239) оқиға, ішектің өткір жұқпасы – 80,2 (89,1), тыныс органдарының туберкулезі – 57,9 (65,7), мерез – 31,8 (35,9), вирустық гепатит – 6,5 (6,8), битшендік – 9,7 (9) және қышыма – 3,7 (5) болды.

### Жекелеген жұқпалы ауру түрлерімен халықтың ауру-сырқаулығының өсуі

	пайызбен	
	2014 жылғы қазан барлығы	2014 жылғы қыркүйекке одан ауылды жер
Ротавирус энтериті	317,7	440,0

### Ең көп таралған ауру-сырқауға шалдығу оқиғаларының тіркелген саны

	2014 жылғы қаңтар-қазан	2014 жылғы қазан	2014 жылғы қаңтар-қазан 2013 жылғы қаңтар-қазанға пайызбен	2014 жылғы қазан 2013 жылғы қазанға пайызбен	2014 жылғы қазан 2014 жылғы қыркүйекке пайызбен
Ротавирус энтериті					
барлығы	1 321	197	96,4	110,1	317,7
одан 14 жасқа дейінгі балалар	1 314	197	96,3	110,7	322,9
ауылдық жер		22		104,8	440,0
Бактериялық дизентерия					
барлығы	740	139	56,1	50,0	72,3
одан 14 жасқа дейінгі балалар	441	75	54,3	50,7	58,1
ауылдық жер		24		39,3	53,3
Диагнозы алғашқы рет қойылған бруцеллез					
барлығы	1 287	127	100,9	132,2	93,3
одан 14 жасқа дейінгі балалар	139	17	87,4	154,5	89,5
ауылдық жер		104		140,5	96,3
Эхинококкоз					
барлығы	696	54	100,6	79,4	76,1
одан 14 жасқа дейінгі балалар	169	18	97,7	138,4	100,0
ауылдық жер		33		91,7	70,2

## 2.4 ХАЛЫҚТЫ ЗЕЙНЕТАҚЫМЕН ҚАМТАМАСЫЗ ЕТУ ЖӘНЕ ӘЛЕУМЕТТІК ҚОРҒАУ

(ДСӘДМ деректері бойынша)

	Тағайындалған зейнетақының / жәрдемақының орташа мөлшері, теңге	Алушылар саны, мың адам
<b>Жасы бойынша зейнетақы төлемі<sup>1)</sup></b>		
2013 жылғы III тоқсан	31 417	1 722,3
2014 жылғы III тоқсан	36 134	1 763,7
<b>Мемлекеттік базалық зейнетақы төлемі</b>		
2013 жылғы III тоқсан	9 330	1 752,4
2014 жылғы III тоқсан	10 450	1 809,4
<b>Мемлекеттік әлеуметтік жәрдемақы</b>		
2013 жылғы III тоқсан	17 742	647,6
2014 жылғы III тоқсан	19 958	651,4
<b>Арнаулы мемлекеттік жәрдемақы</b>		
2013 жылғы III тоқсан	5 108	1 284,8
2014 жылғы III тоқсан	5 685	1 289,3
<b>Мемлекеттік тұрғын үй көмегі<sup>2)</sup></b>		
2013 жылғы III тоқсан	3 579,0	41,1
2014 жылғы III тоқсан	2 181,7	98,1
<b>Мемлекеттік атаулы әлеуметтік көмегі</b>		
2013 жылғы қаңтар-қараша	1 937,0	60,4
2014 жылғы қаңтар-қараша	1 969,5	55,5

### Зейнетақының / жәрдемақының орташа мөлшері және алушылар саны

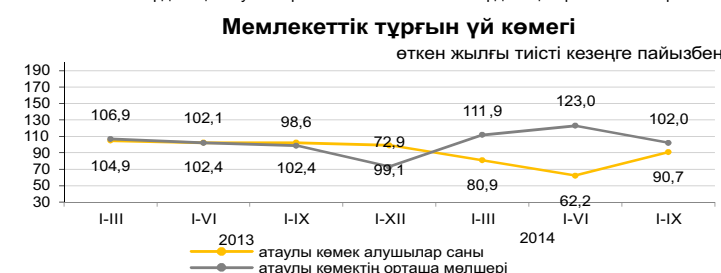
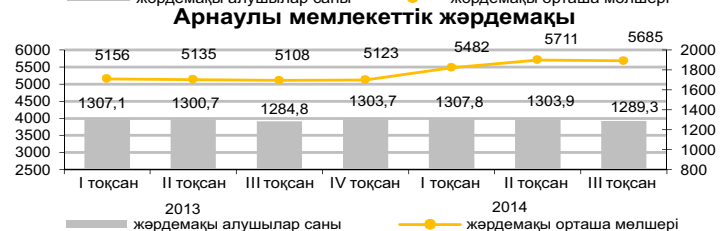
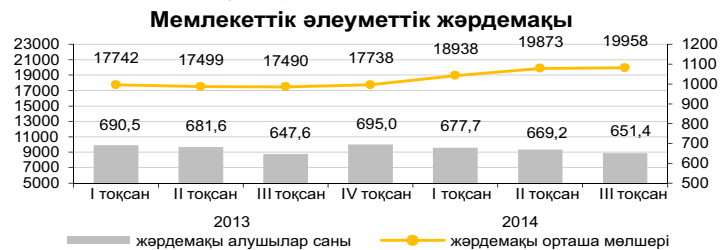
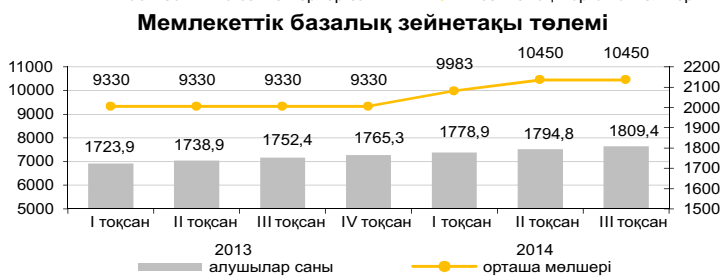

<sup>1)</sup> Зейнеткерлік жасқа толған тұлғалар.  
<sup>2)</sup> «Алушылар саны» бағанында мың отбасы көрсетілген.

2014 жылғы III тоқсанда жасы бойынша зейнеткерлер саны 1763711 адам, тағайындалған орташа зейнетақы мөлшері 36134 теңгені құрады. Мемлекеттік базалық зейнетақы төлемі 2014 жылғы III тоқсанда 10450 теңгені құрады. 2014 жылғы III тоқсанда тағайындалған тұрғын үй көмегінің орташа мөлшері 2181,7 теңгені құрап, оны 98131 адам алды. 2014 жылғы қаңтар-қарашада тағайындалған атаулы әлеуметтік көмектің орташа мөлшері 1969,5 теңгені құрап, оны 55455 адам алды.

## 2.5 ҚЫЛМЫСТЫЛЫҚ

(БП ҚС АЕК деректері бойынша)

	Тіркелген қылмыстар саны	одан	
		әйелдерге қатысты	кәмелетке толмағандарға қатысты
2013 жылғы қаңтар-қазан	300 889	114 911	7 725
2014 жылғы қаңтар-қазан	287 311	114 153	6 399
<b>Халықтың 10 000 адамына шаққандағы қылмыстылық деңгейі</b>			
	Барлығы		
2013 жылғы қаңтар-қазан	213		
2014 жылғы қаңтар-қазан	200		

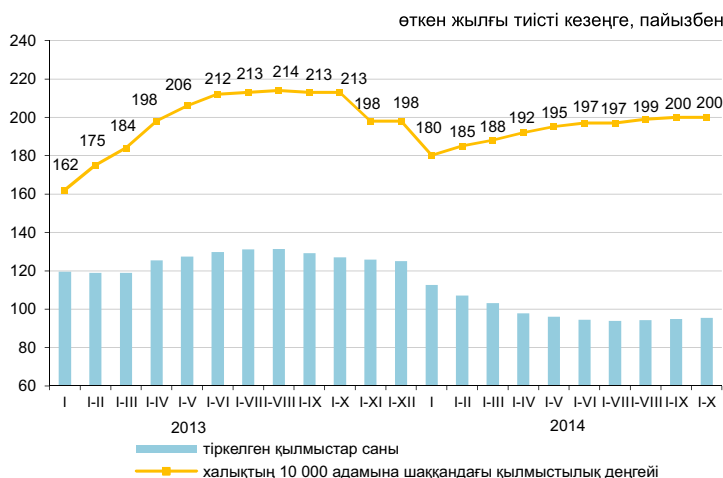

Есепті кезеңде тергелген қылмыстар бойынша тұтастай республика бойынша материалдық залалдың белгіленген сомасы 92378,8 млн. теңгені құрады, оның ішінде 34% - экономикалық қызмет саласындағы қылмыстарға, 52,3% - меншікке қарсы қылмыстарға келеді.

Республиканың құқық қорғау органдары қылмыс жасаған 85552 тұлғаны анықтады (2013 жылғы тиісті кезеңге қарағанда 3,1%-ға көп), қылмыстық жауапкершілікке 36617 тұлға тартылған, бұл 2013 жылғы тиісті кезеңге қарағанда 11,1%-ға аз. Анықталған қылмыс жасаған тұлғалар саны ішінен 15,7% - әйелдер (2013 жылғы тиісті кезеңде – 14,3%), 3,9% - кәмелетке толмағандар (5,3%), мемлекеттік функцияларды атқарушылар – 1,6% (2%) құрады. Бұрын қылмыс жасаған тұлғалардың үлес салмағы 8,3% (8,2%) құрады.

Қазақстан бойынша орташа алғанда әрбір алтыншы қылмыс жасаушы қылмысты - мас күйінде, әрбір бесіншісі - топ құрамында жасаған. Анықталған қылмыс жасаған тұлғалардың ең көп бөлігін жұмыссыздар құрады – 79,8% (2013 жылғы қаңтар-қазан – 77,7%).

### Қылмыстардың санаттары бойынша

	2014 жылғы қаңтар-қазан	Қорытындыға пайызбен	Өткен жылғы тиісті кезеңге пайызбен
Тіркелген қылмыстар саны – барлығы, оқиғалар	287 311	100,0	95,5
Жеке адамға қарсы жасалған қылмыстар	9 702	3,4	90,7
одан:			
өлтіру	772		83,3
денсаулыққа қасақана ауыр зиян келтіру	1 313		86,9
денсаулыққа қасақана орташа ауыр зиян келтіру	2 585		87,7
Меншікке қарсы жасалған қылмыстар	226 026	78,7	96,8
одан:			
бөтен адамның мүлкін ұрлау	171 040		98,1
алаяқтық	31 383		102,4
тонау	11 990		74,6
қарақшылық	776		65,0
бопсалаушылық	642		83,7
Қоғамдық қауіпсіздік пен қоғамдық тәртіпке қарсы жасалған қылмыстар	24 055	8,4	85,8
одан: бұзақылық	21 451		85,7
Халықтың денсаулығына және адамгершілік қасиеттеріне қарсы жасалған қылмыстар	3 520	1,2	93,3
одан: есірткімен байланысты қылмыстар	2 956		98,2
Мемлекеттік қызмет пен мемлекеттік басқару мүддесіне қарсы жасалған сыбайлас жемқорлық және өзге де қылмыстар	2 073	0,7	91,8
Әскери қылмыстар	269	0,1	94,7
Көлік қылмыстары	2 592	0,9	90
Басқалары	19 074	6,6	98,2

### 3. ТҰРМЫС ДЕҢГЕЙІ

#### 3.1 ХАЛЫҚТЫҢ ТАБЫСТАРЫ

##### Халықтың орта есеппен жан басына шаққандағы атаулы ақшалай табыстары (бағалау)

	теңге
Атаулы ақшалай табыс	
2013 жыл*	56 235
I тоқсан*	52 761
II тоқсан*	55 446
III тоқсан*	56 911
IV тоқсан*	59 821
2014 жыл	
I тоқсан	57 683
II тоқсан	62 052

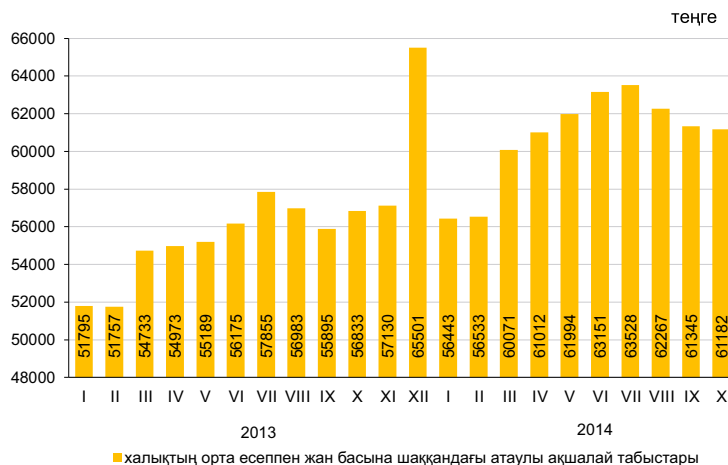

\* Нақтыланған деректер.

2014 жылғы қазанда халықтың орта есеппен жан басына шаққандағы атаулы ақшалай табыстары 61182 теңгені құрады, бұл 2013 жылғы қазанға қарағанда 7,7% жоғары, ал нақты ақшалай табыс көрсетілген кезеңде 0,1% өсті.

	өткен жылғы тиісті кезеңге пайызбен	
	2014 жылғы қазан	2014 жылғы қаңтар-қазан
Атаулы ақшалай табыстар индексі	107,7	110,0
Нақты ақшалай табыстар индексі	100,1	103,2

##### 2014 жылғы қазандағы табыстарды бағалау

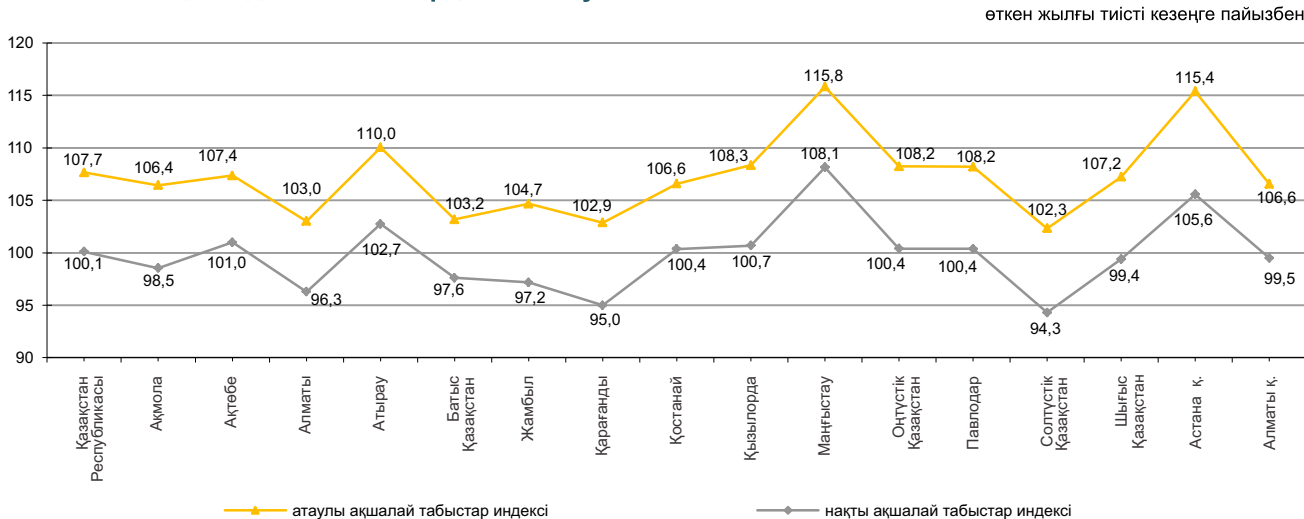

##### Ақшалай табыстардың құрылымы

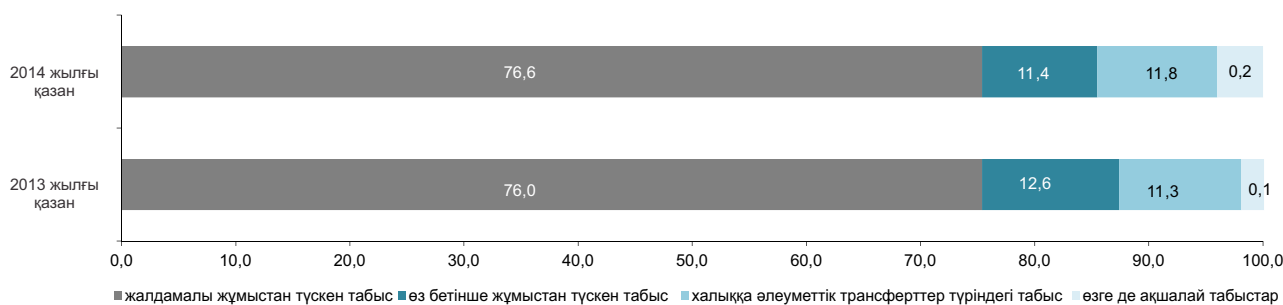

### 3.2 КҮНКӨРІСТІҢ ЕҢ ТӨМЕНГІ ДЕҢГЕЙІНІҢ ШАМАСЫ

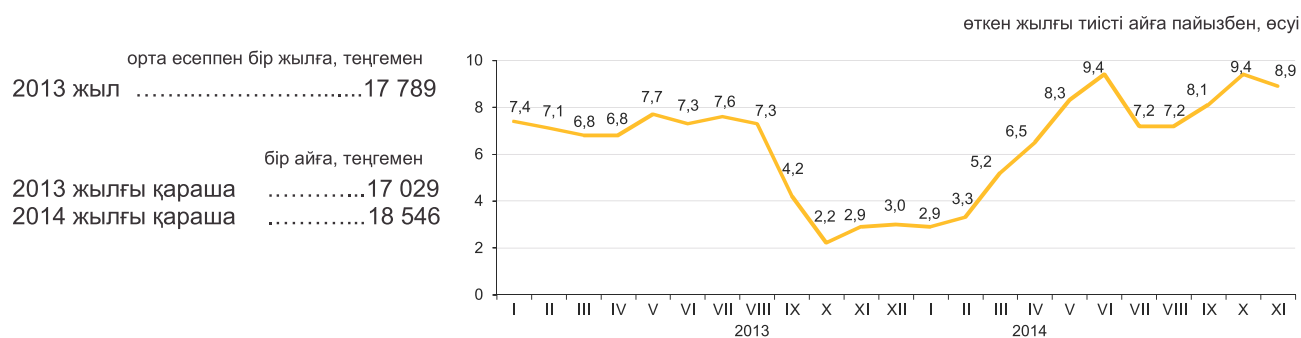

2014 жылғы қарашада өткен аймен салыстырғанда негізгі тамақ өнімдерін тұтынудың ең төменгі нормаларынан есептелген орта есеппен халықтың жан басына шаққандағы күнкөрістің ең төменгі деңгейінің шамасы 9,1% төмендеді, 2013 жылғы қарашамен – 8,9% өсті.

	2014 жылғы қараша, теңге	2014 жылғы қараша		Құрылымы
		2014 жылғы қазанға	2013 жылғы желтоқсанға	
<b>Күнкөрістің ең төменгі деңгейінің шамасы</b>	18 546	90,9	107,9	100,0
оның ішінде азық-түлік тауарлары	11 127	90,9	107,9	60,0
азық-түлік емес тауарлар мен ақылы қызметтер	7 419	90,9	107,9	40,0

#### Азық-түлік қоржынының құрылымы

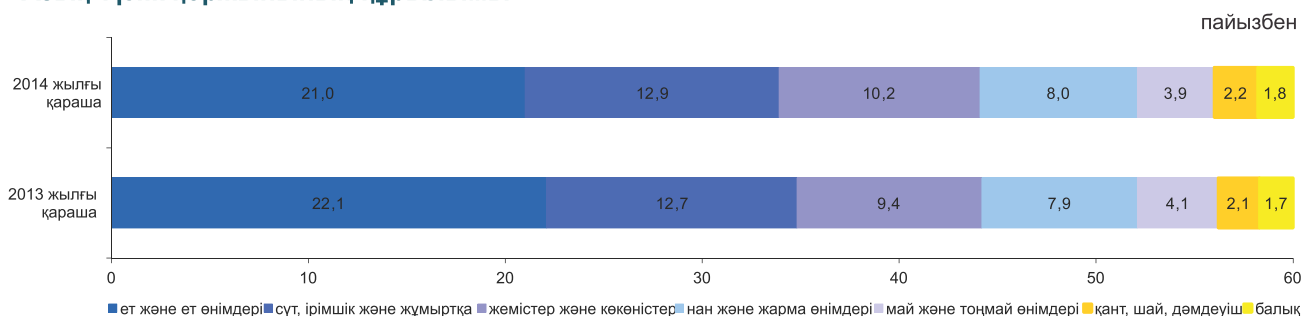

#### Әлеуметтік-демографиялық топтар бойынша

	Күнкөрістің ең төменгі деңгейінің шамасы, теңге			Күнкөрістің ең төменгі деңгейінің шамасымен ара салмағы, пайызбен
	барлығы	азық-түлік тауарлары	азық-түлік емес тауарлар мен ақылы қызметтер	
<b>Орта есеппен халықтың жан басына шаққанда</b>	18 546	11 127	7 419	100,0
балалар, 13 жасқа дейінгі жасөспірімдер, 14-17 жастағы жас жігіттер	14 774	8 864	5 910	79,7
қыздар	23 463	14 078	9 385	126,5
еңбекке қабілетті халық, 18 жастан жоғары	17 978	10 787	7 191	96,9
ерлер	22 076	13 245	8 831	119,0
әйелдер	17 531	10 519	7 012	94,5
зейнеткерлер мен қарт адамдар	17 397	10 438	6 959	93,8

## 4. ЕҢБЕК НАРЫҒЫ ЖӘНЕ ЕҢБЕКАҒЫ ТӨЛЕУ

### 4.1 КӘСІПОРЫНДАРДА (ҰЙЫМДАРДА) ЖАЛДАНЫП ЖҰМЫСПЕН ҚАМТЫЛУ\*

	Кәсіпорындардағы (ұйымдардағы) жалдамалы қызметкерлер саны*, мың адам
2013 жыл	
Қазан	3 744,3
Қаңтар-қазан	3 721,8
2014 жыл	
Қазан	3 819,9
Қаңтар-қазан	3 796,4

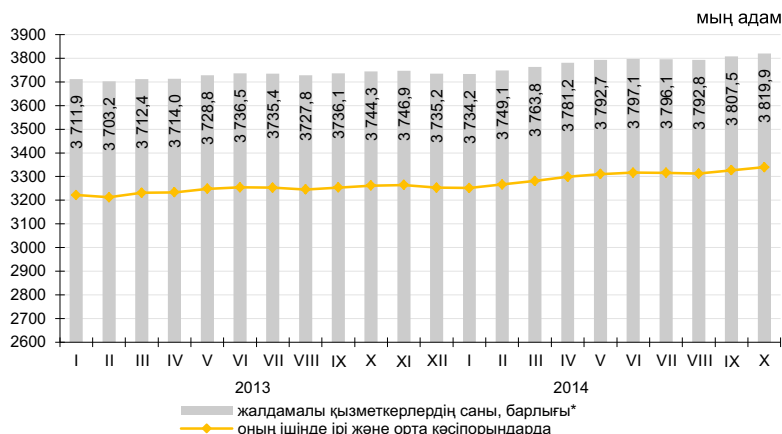

2014 жылғы қазанға кәсіпорындардағы (ұйымдардағы)\* жалдамалы қызметкерлердің саны 3819,9 мың адамды құрады, оның ішінде ірі және орта кәсіпорындарда – 3339,4 мың адам.

2014 жылғы қазанға ірі және орта кәсіпорындарға 87,7 мың адам қабылданды. Әр түрлі себептермен 83,1 мың адам жұмыстан шықты. Бір қызметкермен 164,5 сағат жұмыс істелді.

2014 жылғы қазанның соңына ірі және орта кәсіпорындарда 29,3 мың бос орын толтырылмады (жалдамалы қызметкерлердің санына 0,9%).

	2014 жылғы қазан		
	мың адам	2014 жылғы қыркүйекке пайызбен	2013 жылғы қазанға пайызбен
Барлығы*	3 819,9	100,3	102,0
оның ішінде ірі және орта кәсіпорындарда	3 339,4	100,4	102,4

### Экономикалық қызметтің жекелеген түрлері бойынша ірі және орта кәсіпорындарда жұмыспен қамтылған жалдамалы қызметкерлердің бары және қозғалысы

	2014 жылғы қазан			
	жалдамалы қызметкерлер саны	қабылданған қызметкерлер	жұмыстан шыққан қызметкерлер	одан қысқартылуы мен таратылуына байланысты
Барлығы	3 339,4	87,7	83,1	1,7
Ауыл, орман және балық шаруашылығы	102,7	1,7	3,5	0,0
Өнеркәсіп	720,0	17,8	16,6	0,3
Құрылыс	223,9	10,0	12,9	0,5
Көтерме және бөлшек сауда; автомобильдерді және мотоциклдерді жөндеу	185,5	10,1	9,7	0,0
Көлік және қоймалау	231,9	4,7	4,1	0,0
Қаржы және сақтандыру қызметі	95,1	3,4	2,8	0,0
Кәсіби, ғылыми және техникалық қызмет	101,6	2,1	3,2	0,0
Әкімшілік және қосалқы қызмет көрсету саласындағы қызмет	128,7	6,2	5,8	0,0
Мемлекеттік басқару және қорғаныс; міндетті әлеуметтік қамтамасыз ету	265,1	6,3	6,2	0,2
Білім беру	706,2	10,6	6,2	0,2
Денсаулық сақтау және әлеуметтік қызметтер	374,9	7,6	6,1	0,1
Қызметтің өзге де түрлері	203,8	7,2	6,0	0,4

### 2014 жылғы қазанда кәсіпорындарда (ұйымдарда) жалдамалы қызметкерлердің өңірлер бойынша саны\*

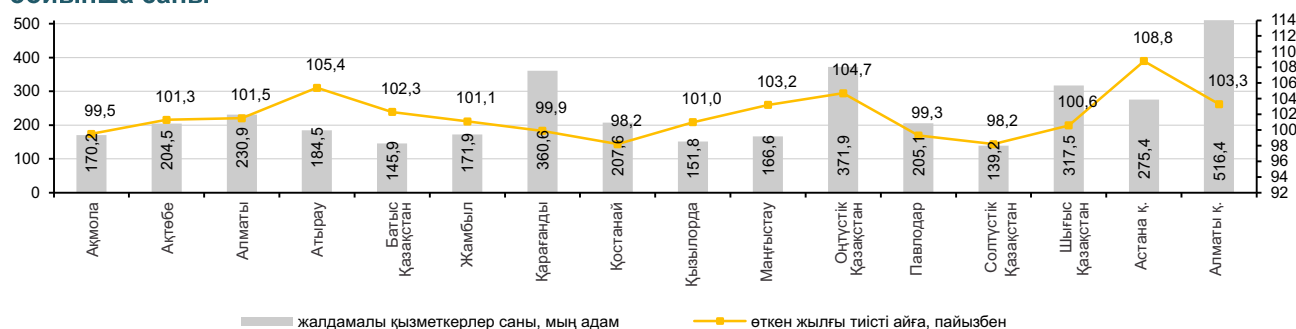

\* Кәсіпкерлік қызметпен айналысатын ШЖҚ қызметкерлері есебінсіз.

## 4.2 ЖҰМЫСПЕН ҚАМТЫЛҒАН ЖӘНЕ ЖҰМЫССЫЗ ХАЛЫҚ

(СК және ДСӘДМ деректері бойынша)

	Жұмыссыздық деңгейі <sup>1)</sup> , пайызбен	Жастар жұмыссыздығының деңгейі, пайызбен	
		15-24 <sup>2)</sup>	15-28 <sup>3)</sup>
2013 жыл			
I тоқсан	5,3	3,9	5,8
II тоқсан	5,2	3,8	5,9
III тоқсан	5,2	3,9	5,4
IV тоқсан	5,2	4,0	5,0
2014			
I тоқсан	5,1	3,9	4,9
II тоқсан	5,1	3,9	4,6
III тоқсан	5,0	3,8	4,4
Қараша <sup>4)</sup>	5,1	-	-

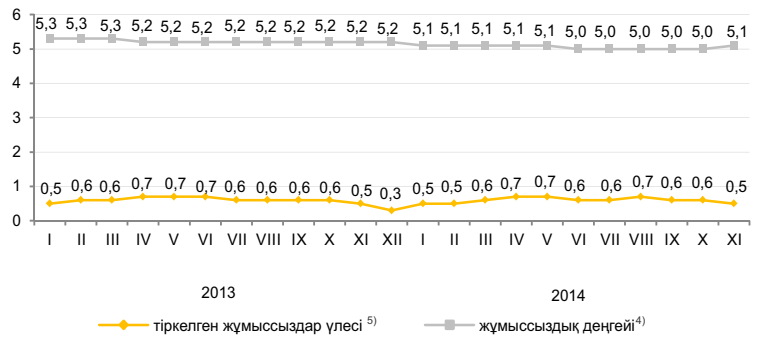

ХЕҰ әдіснамасы бойынша анықталатын жұмыссыздар саны, 2014 жылғы қарашада бағалау бойынша 458,3 мың адамды, жұмыссыздық деңгейі – 5,1% құрады. Жұмыссыздар ретінде жұмыспен қамту органдарында 47,8 мың адам ресми тіркелген (тіркелген жұмыссыздар үлесі – 0,5%)<sup>5)</sup>.

Бағалау бойынша жасырын жұмыссыздық деңгейі 2014 жылғы 1 қарашаға экономикалық тұрғыдан белсенді халықтың 0,3%-ын (28,6 мың адам) құрады.

«Жұмыспен қамту 2020 жол картасы» бойынша 2014 жылғы 1 қарашаға әлеуметтік келісімшартқа 158,8 мың адам қол қойған, оның ішінде жұмыссыздар 39,3%, өз бетінше жұмыспен қамтылғандар 40,1% құрады.

	2014 жылғы III тоқсан <sup>1)</sup>		
	мың адам	2014 жылғы II тоқсанға пайызбен	2013 жылғы III тоқсанға пайызбен
Экономикалық тұрғыдан белсенді халық	9 136,7	100,3	100,7
Жұмыспен қамтылған халық	8 678,6	100,3	100,8
жалдамалы қызметкерлер өз бетінше жұмыспен қамтылған қызметкерлер жұмыспен нәтижелі қамтылғандар жұмыспен нәтижесіз қамтылғандар	6 073,3	100,6	101,5
2 605,3	99,8	99,3	
1 855,0	101,4	113,1	
750,3	95,9	76,2	
Жұмыссыз халық	458,1	99,4	97,8
Экономикалық тұрғыдан енжар халық	3 563,7	99,2	100,8

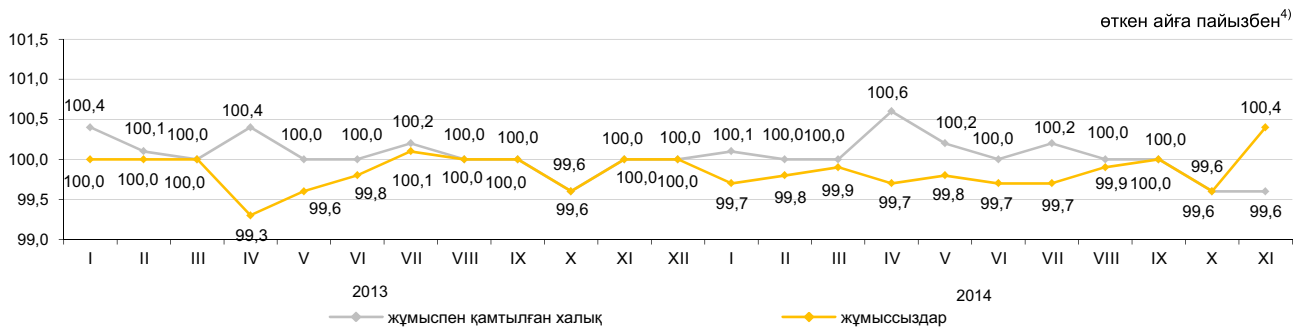

	2014 жылғы қараша <sup>5)</sup>	
	мың адам	2014 жылғы қазанға пайызбен
Жұмыспен қамту органдарына жұмыс делдалдығымен жолыққандар саны	18,0	62,9
Жұмысқа орналастырылған азаматтар	15,5	77,7
Кәсіби даярлауға немесе қайта даярлауға, біліктілігін арттыруға жіберілгендер	0,2	20,0
Қоғамдық жұмыстарға қатысқандар	5,6	71,1

	2014 жылғы 1 қарашаға
«Жұмыспен қамту 2020 жол картасы» іс-шаралары бойынша, мың адам:	
Қатысу мәселелерімен хабарласқан адамдар саны	177,0
Қатысуға өтініш берген адамдар саны	160,5
Әлеуметтік келісімшартқа қол қойған тұлғалар саны	158,8
оның ішінде:	
өз бетінше жұмыспен қамтылғандар	63,7
жұмыссыздар	62,4
жастар (16-29 жас)	67,9
әйелдер	78,0

<sup>1)</sup> Халықтың жұмыспен қамтылуын іріктемелі зерттеуі деректері.

<sup>2)</sup> Халықаралық еңбек ұйымының стандарттарына сәйкес.

<sup>3)</sup> «Қазақстан Республикасындағы мемлекеттік жастар саясаты туралы» Қазақстан Республикасының Заңына сәйкес.

<sup>4)</sup> Бағалау.

<sup>5)</sup> «Жұмыспен қамту 2020 жол картасына» қатысатындар құрамына енгізілген тұлғалардың есебінсіз.

### 4.3 ЕҢБЕКАҚЫ ТӨЛЕУ

өткен жылғы тиісті кезеңге пайызбен		
	Атаулы жалақы индексі	Нақты жалақы индексі
2013 жылғы қазан	107,2	102,2
2013 жылғы қаңтар-қазан	106,9	100,8
2014 жылғы қазан	112,2	104,3
2014 жылғы қаңтар-қазан	110,7	103,8

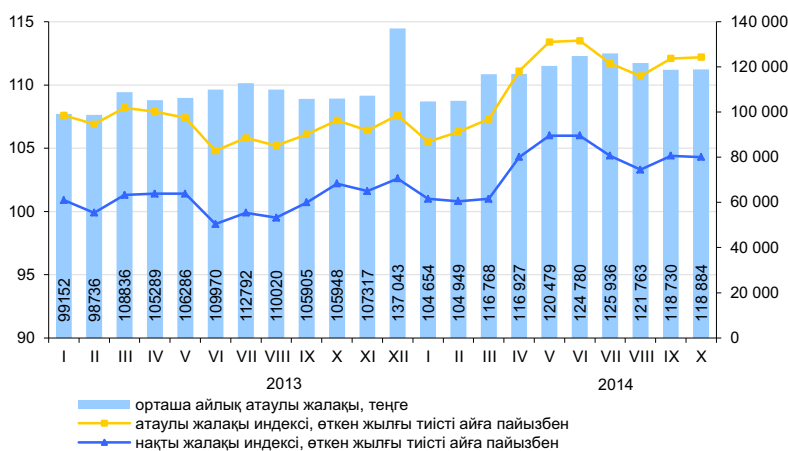

2014 жылғы қазанда бір қызметкердің орташа айлық атаулы жалақысы 118884 теңгені, ірі және орта кәсіпорындарында 125307 теңгені құрады. 2014 жылғы 1 қаңтардан бастап ең төменгі жалақы 19966 теңге мөлшерінде белгіленген.

	Орташа айлық атаулы жалақы, теңге	Орташа республикалық деңгейге, пайызбен	Өткен жылғы тиісті айға, пайызбен	
			атаулы жалақы индексі	нақты жалақы индексі
<b>Экономикалық қызметтің барлық түрлері бойынша</b>	118 884	100,0	112,2	104,3
Ауыл, орман және балық шаруашылығы	76 237	64,1	113,0	105,0
Өнеркәсіп	154 323	129,8	116,7	108,4
Құрылыс	146 077	122,9	118,3	109,9
Көтерме және бөлшек сауда; автомобильдерді және мотоциклдерді жөндеу	117 828	99,1	116,0	107,8
Көлік және қоймалау	155 183	130,5	117,7	109,4
Тұру және тамақтану бойынша қызметтер	105 443	88,7	114,9	106,8
Ақпарат және байланыс	167 931	141,3	119,5	111,1
Қаржы және сақтандыру қызметі	203 786	1,7 есе	108,9	101,2
Жылжымайтын мүлікпен жасалатын операциялар	103 493	87,1	110,8	102,9
Кәсіби, ғылыми және техникалық қызмет	240 815	2 есе	111,9	104,0
Әкімшілік және қосалқы қызмет көрсету саласындағы қызмет	113 377	95,4	109,3	101,6
Мемлекеттік басқару және қорғаныс; міндетті әлеуметтік қамтамасыз ету	99 592	83,8	101,7	94,5
Білім беру	74 420	62,6	108,6	100,9
Денсаулық сақтау және әлеуметтік қызметтер	84 307	70,9	110,8	103,0
Өнер, ойын-сауық және демалыс	94 017	79,1	104,9	97,5
Өзге де қызметтер түрлерін ұсыну	166 238	139,8	106,0	98,5

### Орташа айлық жалақы

теңге

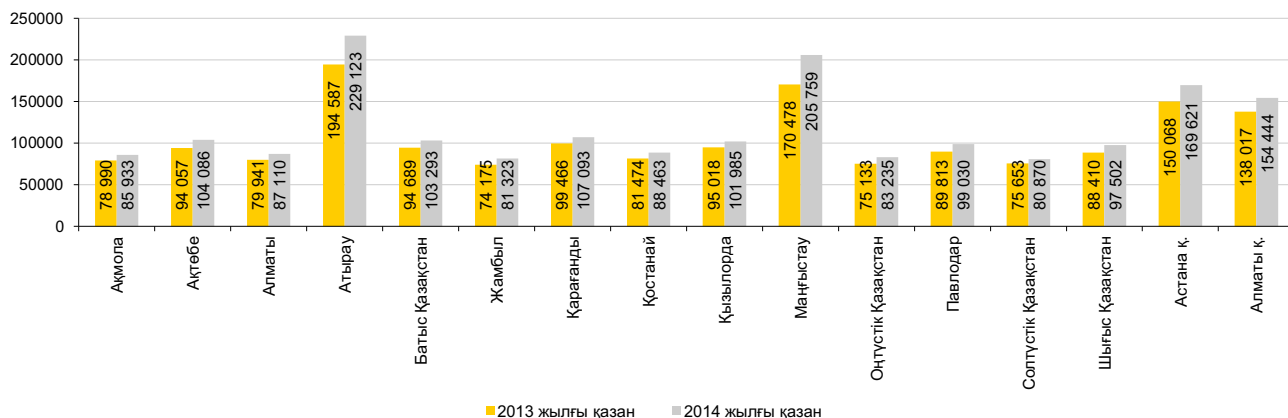

## 5. БАҒА

### 5.1 ТҰТЫНУ БАҒАСЫНЫҢ ИНДЕКСІ

өткен айға пайызбен, өсуі

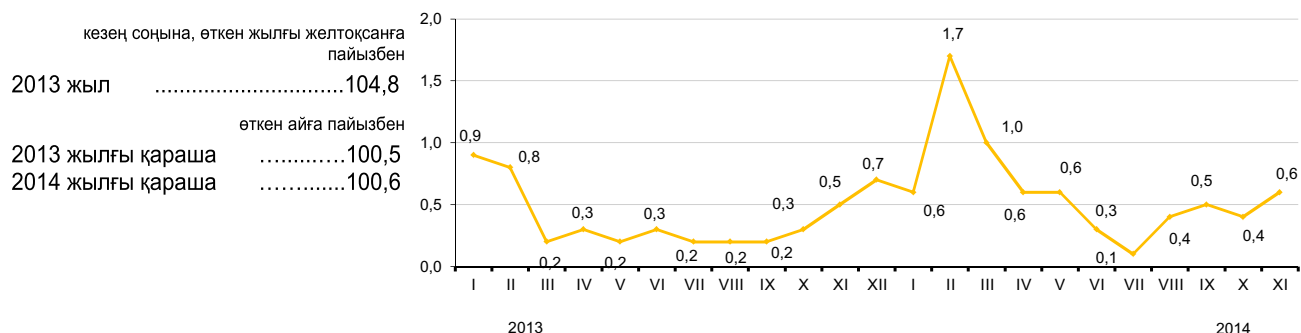

Ағымдағы жылғы қарашада бағаның төтті бұрышқа 20,6%, қызанаққа, қарақұмық жармасына – 19,6%-дан, қиярға – 11,1%, қырыққабатқа – 8,6%, картопқа – 8,2%, қызылшаға – 3,2%, сүзбеге – 1,4% өсуі, олардың лимонға 4,3%, бананға – 2,3%, тауықтың сирағына – 2,2%, сәбізге – 1,1% төмендеуі белгіленді.

Баға өсімі фармацевтикалық өнімдерге 1,5%, қатты отынға – 0,9%, киім және аяқкиімдерге – 0,7%, жуғыш және тазалағыш құралдарға – 0,3%-ды құрады. Дизель отыны 3,4% қымбаттады.

Баға деңгейі шаштараздар мен жеке қызмет көрсету орындарының қызметтеріне 1%, мейрамханалар мен қонақ үйлер қызметтеріне – 0,9%, мектепке дейінгі білім беру қызметтеріне – 0,8% өсті, ал алыс қашықтыққа қатынайтын жолаушылардың темір жол келігінің қызметтеріне 1,6% төмендеді.

	2014 жылғы қараша				2014 жылғы қаңтар-қараша 2013 жылғы қаңтар-қарашаға
	2014 жылғы қазанға	2013 жылғы желтоқсанға	2013 жылғы қарашаға	2010 жылғы желтоқсанға	
<b>Тауарлар мен қызметтер</b>					
Азық-түлік тауарлары	100,6	106,9	107,6	127,4	106,7
Азық-түлік емес тауарлар	100,7	106,9	107,7	126,9	106,4
Халыққа арналған ақылы қызметтер	100,5	107,8	108,6	121,3	106,8
Халыққа арналған ақылы қызметтер	100,5	106,1	106,6	134,5	106,7

өткен айға пайызбен, өсуі



пайызбен

	2014 жылғы қараша				2014 жылғы қаңтар-қараша 2013 жылғы қаңтар-қарашаға
	2014 жылғы қазанға	2013 жылғы желтоқсанға	2013 жылғы қарашаға	2010 жылғы желтоқсанға	
<b>Тұтыну бағасының индексі</b>	100,6	106,9	107,6	127,4	106,7
Тұтыну бағасының базалық индексі	100,5	106,9	107,5	127,9	106,6
Халықтың топтарына арналған бағалар					
ақшалай табысы ең төмен	100,6	107,1	107,8	127,4	106,6
ақшалай табысы ең жоғары	100,5	107,0	107,8	126,8	106,8

## 5.2 ӨНДІРУШІ КӘСІПОРЫНДАР БАҒАСЫНЫҢ ИНДЕКСІ

### Өнеркәсіп өнімдеріне

кезең соңына, өткен жылғы желтоқсанға пайызбен  
 2013 жыл..... 99,5

өткен айға пайызбен  
 2013 жылғы қараша ..... 99,5  
 2014 жылғы қараша..... 95,9

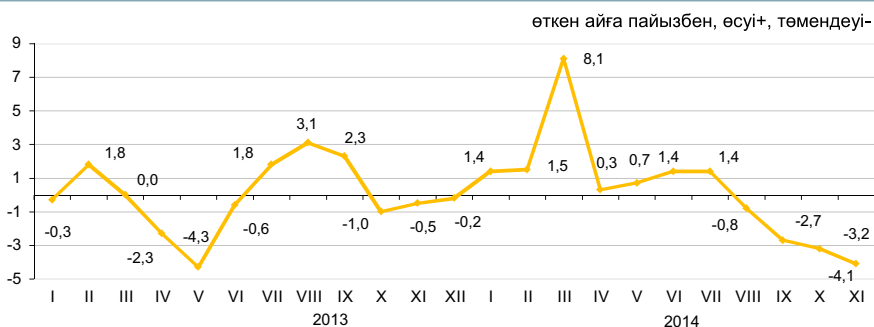

### Өндірістік-техникалық мақсаттағы сатып алынған өнімдерге

кезең соңына, өткен жылғы желтоқсанға пайызбен  
 2013 жыл..... 97,9

өткен айға пайызбен  
 2013 жылғы қараша..... 99,4  
 2014 жылғы қараша..... 99,5

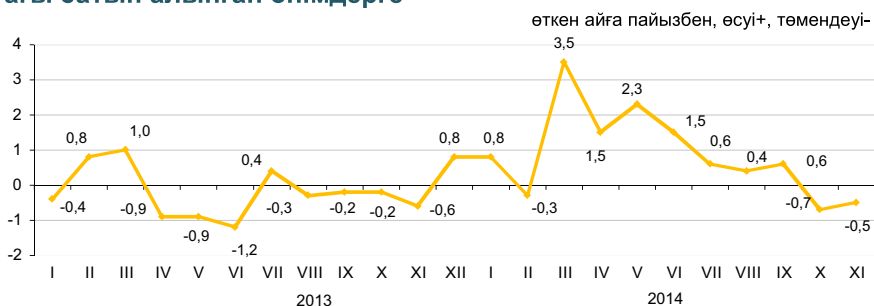

Ағымдағы жылғы қарашада бағаның газ конденсатына – 9,9%, мұнайға – 6,5%-ға, сұйытылған пропан мен бутанға, көмірге – 2,3%-дан, металл кендеріне - 2%, табиғи газға – 1,3% төмендеуі тіркелді.

Баға қара металдар илегіне – 6,5%, асыл металдарға – 2,9%, ферроқорытпаларға – 2,1%, мысқа – 0,9%, мырышқа – 0,4% төмендеді, қорғасынға – 11,4%, алюминийге – 0,3% жоғарылады.

Құс еті – 4,6%, қара бидай ұны – 0,9% арзандады. Қарақұмық жармасы – 17,7%, макарон өнімдері және балық – 1,1%-дан, өсімдік майы – 0,8%, нан – 0,6%, қант - 0,3% қымбаттады.

	2014 жылғы қараша				2014 жылғы қаңтар-қараша 2013 жылғы қаңтар-қарашаға
	2014 жылғы қазанға	2013 жылғы желтоқсанға	2013 жылғы қарашаға	2010 жылғы желтоқсанға	
<b>Өнеркәсіп - барлығы</b>	95,9	103,6	103,4	126,6	110,5
Өндірілген өнім	95,4	103,2	102,9	126,4	110,7
Өндірістік сипаттағы қызметтер	101,9	108,4	109,0	131,3	108,4
Базалық индекс (мұнай мен металдар бағасының өзгеруі есебінен)	98,2	104,0	103,8	128,7	107,8

### Экономикалық қызмет түрлері бойынша

	пайызбен							
	2014 жылғы қараша							
	2014 жылғы қазанға		2013 жылғы желтоқсанға		2013 жылғы қарашаға		2010 жылғы желтоқсанға	
өнеркәсіп өнімдеріне	сатып алынған өнімдерге	өнеркәсіп өнімдеріне	сатып алынған өнімдерге	өнеркәсіп өнімдеріне	сатып алынған өнімдерге	өнеркәсіп өнімдеріне	сатып алынған өнімдерге	
Кен өндіру өнеркәсібі және карьерлерді қазу	93,7	100,1	100,6	105,2	100,3	107,4	128,1	156,4
Өңдеу өнеркәсібі	99,4	99,3	109,5	110,9	109,2	111,6	118,4	121,2
Электрмен жабдықтау, газ, бу беру және ауа баптау	102,2	100,5	108,9	110,4	109,0	110,6	147,3	145,2
Сумен жабдықтау; кәріз жүйесі, қалдықтардың жиналуын және таратылуын бақылау	99,9	...	108,1	...	109,3	...	154,6	...

### Энергия ресурстарының түрлері бойынша

	2014 жылғы қараша				2014 жылғы қаңтар-қараша 2013 жылғы қаңтар-қарашаға
	2014 жылғы қазанға	2013 жылғы желтоқсанға	2013 жылғы қарашаға	2010 жылғы желтоқсанға	
<b>Энергия ресурстары, барлығы</b>	94,0	101,3	101,2	133,0	112,4
Шикізаттық энергия ресурстары	93,1	100,6	100,4	132,2	113,1
Мұнай өнімдері	99,4	105,9	106,4	133,7	109,1
Электр энергиясы	99,8	107,4	107,3	150,6	108,3

### 5.3 АУЫЛ, ОРМАН ЖӘНЕ БАЛЫҚ ШАРУАШЫЛЫҒЫНДАҒЫ БАҒА ИНДЕКСІ

#### Ауыл шаруашылығы өніміне

кезең соңына, өткен жылғы желтоқсанға пайызбен  
 2013 жыл..... 93,0  
 өткен айға пайызбен  
 2013 жылғы қараша..... 99,0  
 2014 жылғы қараша..... 101,6

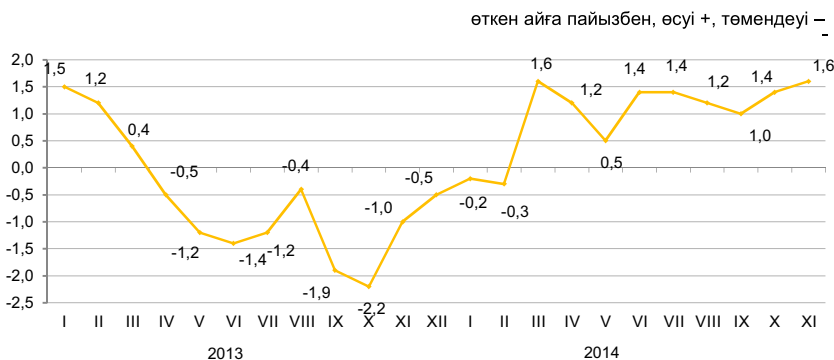

2014 жылғы қарашада өткен аймен салыстырғанда баға күрішке 5,3%, бидай және жүгеріге - 2,2%-дан өсті, ал арпаға - 0,8% төмендеді. Көкөніс өнімі 6,2% қымбаттады. Баға басты пиязға 7,8%, қырыққабатқа - 7,4%, сәбізге - 4,8%, асханалық қызылшаға - 1,2% өсті. Картоп 10,1%, асханалық қызылша - 5,6%, өңделмеген темекі - 4,3% қымбаттады. Ірі қара мал еті 0,7%, қой еті - 0,5%, жылқы еті - 0,4%-ға қымбаттады, ал шошқа еті 1,6%, құс еті - 1% арзандады. Баға шикі сүтке 1,1% өсті, жұмыртқаға - 0,7% төмендеді.

	2014 жылғы қараша				пайызбен 2014 жылғы қаңтар-қараша 2013 жылғы қаңтар-қарашаға
	2014 жылғы қазанға	2013 жылғы желтоқсанға	2013 жылғы қарашаға	2010 жылғы желтоқсанға	
Ауыл шаруашылығы өнімі	101,6	111,1	110,6	124,4	97,9
Өсімдік шаруашылығы өнімі	102,4	117,9	115,9	118,0	94,1
Мал шаруашылығы өнімі	100,3	101,4	102,5	126,0	102,7
Орман шаруашылығы өнімі және қызметтері	100,0	101,8	102,4	112,2	102,3
Балық аулау және акваөсіру өнімі	97,3	106,5	106,3	122,8	107,7

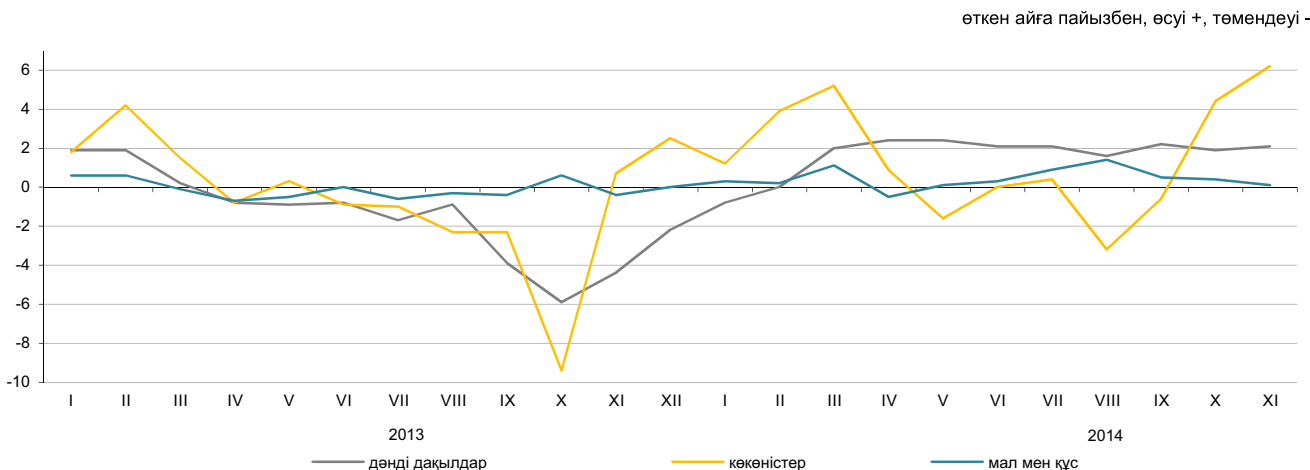

#### Ауыл шаруашылығы өнімдерінің түрлері бойынша

	2014 жылғы қараша				пайызбен 2014 жылғы қаңтар-қараша 2013 жылғы қаңтар-қарашаға
	2014 жылғы қазанға	2013 жылғы желтоқсанға	2013 жылғы қарашаға	2010 жылғы желтоқсанға	
Бидай	102,2	122,1	119,2	115,5	89,9
Арпа	99,2	107,9	104,3	134,6	93,6
Сұлы	99,8	99,4	99,1	123,1	99,9
Қарақұмық	99,0	79,5	76,6	51,8	74,3
Картоп	110,1	119,0	122,4	101,3	103,0
Ірі қара мал	100,7	102,2	102,4	136,2	97,9
Жылқы	100,4	104,1	104,0	135,8	102,1
Қой	100,5	102,5	103,3	164,7	104,2
Шошқа	98,4	108,8	110,8	117,7	108,3
Құс	99,0	113,1	111,4	113,9	106,5
Шикі сүт	101,1	108,3	111,3	131,5	109,5
Жұмыртқа	99,3	74,1	76,4	82,4	94,3

### 5.4 ҚҰРЫЛЫСТАҒЫ БАҒА ИНДЕКСІ

кезең соңына, өткен жылғы желтоқсанға пайызбен  
2013 жыл..... 103,3

өткен айға пайызбен  
2013 жылғы қараша..... 100,2  
2014 жылғы қараша..... 100,1

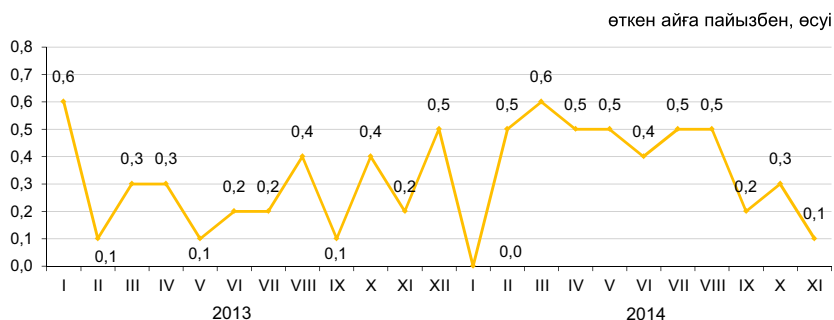

Ағымдағы жылғы қарашада құрылыс ұйымдарының құмды сатып алу бағасы 1,1%, ағаш-жоңқалы тақталар – 0,8%, қиыршықтас – 0,4%, отқа төзімді құрылыс кірпіштері – 0,2%, ғаныш және ғаныш картон – 0,1%-дан өсті. Бояулар мен эмальдар 1%, жазық илек – 0,6%, пластмассадан жасалған құрылыс бұйымдары және электр жабдықтар – 0,3%-дан арзандады.

	2014 жылғы қараша				2014 жылғы қаңтар-қараша 2013 жылғы қаңтар-қарашаға
	2014 жылғы қазанға	2013 жылғы желтоқсанға	2013 жылғы қарашаға	2010 жылғы желтоқсанға	
<b>Құрылыстағы баға индексі</b>	100,1	104,3	104,8	118,8	104,1
Құрылыс-монтаж жұмыстары	100,1	104,5	105,0	120,2	104,5
Машиналар мен жабдықтар	100,1	104,2	104,3	115,4	102,9
Өзге де жұмыстар мен шығындар	100,2	103,6	104,0	117,0	103,8

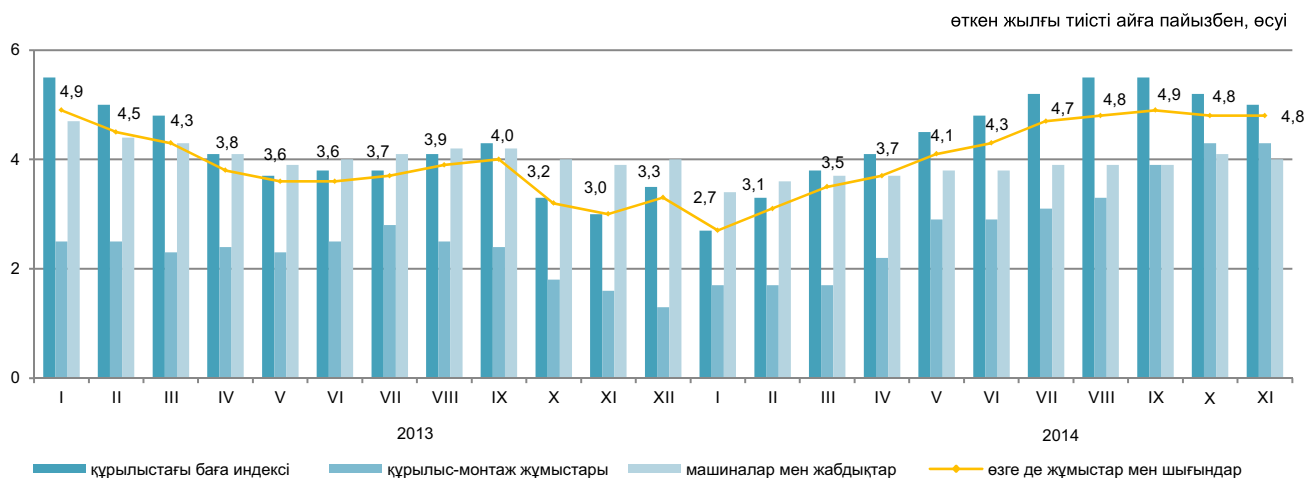

### Сатып алынған құрылыс материалдары бағасының индексі

	2014 жылғы қараша				2014 жылғы қаңтар-қараша 2013 жылғы қаңтар-қарашаға
	2014 жылғы қазанға	2013 жылғы желтоқсанға	2013 жылғы қарашаға	2010 жылғы желтоқсанға	
Кен өндіру өнеркәсібінің өнімдері	100,7	101,3	101,3	111,0	101,9
Сүрек және сүректен жасалған бұйымдар	100,0	100,8	100,7	105,1	101,3
Бояулар, лактар және соған ұқсас жабындар	99,3	101,3	101,1	109,5	102,4
Қыш тақтайшалар және тақталар	100,0	100,2	101,5	106,3	102,1
Портландцемент	99,2	99,7	99,5	108,6	100,6
Құрылыстық мақсатқа арналған бетоннан жасалған бұйымдар	100,0	101,2	101,2	106,4	102,0
Бетондар мен ерітінділер	99,8	100,8	101,4	110,6	103,5
Негізгі қара металдар	99,7	104,0	103,9	103,0	101,9
Жиналмалы құрылыс металл конструкциялары	99,9	102,8	102,6	109,7	102,0

## 5.5 ТҰРҒЫН ҮЙ НАРЫҒЫНДАҒЫ БАҒА

### Жаңа тұрғын үйлерді сату бағасының өзгеруі

кезең соңына, өткен жылғы желтоқсанға пайызбен

2013 жыл	109,6
өткен айға пайызбен	
2013 жылғы қараша	100,3
2014 жылғы қараша	100,2

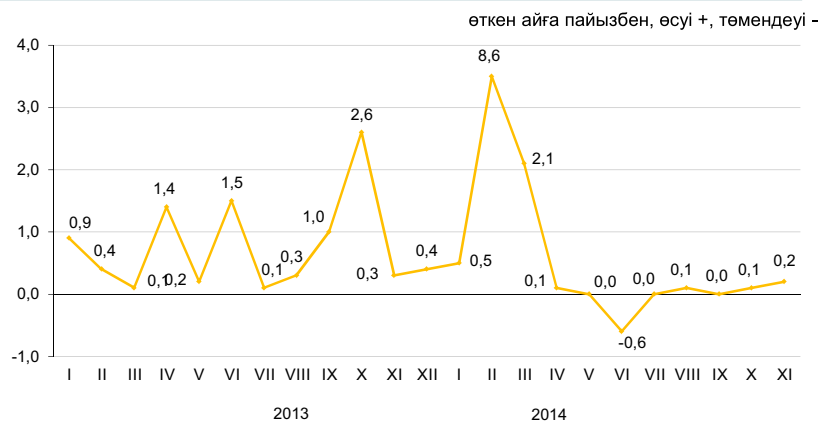

### Абаттандырылған тұрғын үйлерді алып сату бағасының өзгеруі

кезең соңына, өткен жылғы желтоқсанға пайызбен

2013 жыл	113,8
өткен айға пайызбен	
2013 жылғы қараша	100,2
2014 жылғы қараша	100,3

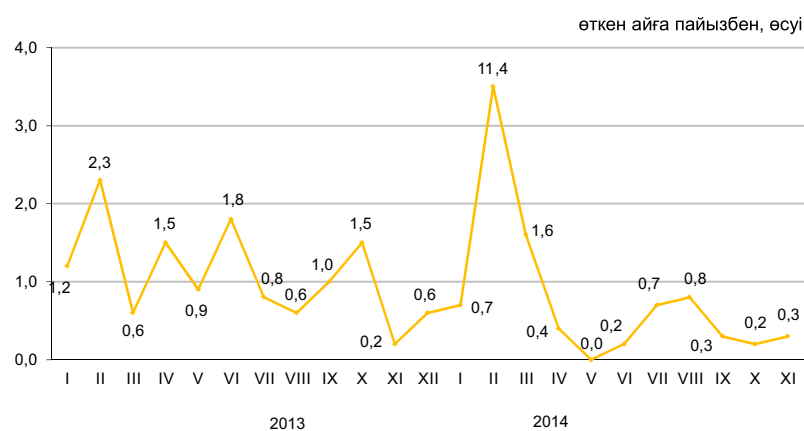

2014 жылғы қарашада республика бойынша орта есеппен абаттандырылған тұрғын үйлерді алып сату бағасы 0,3%, жаңа тұрғын үйлерді сату –0,2% өсті.

	1 шаршы метрінің бағасы, теңге	2014 жылғы қараша				2014 жылғы қаңтар-қараша 2013 жылғы қаңтар-қарашаға
		2014 жылғы қазанға	2013 жылғы қарашаға	2013 жылғы желтоқсанға	2010 жылғы желтоқсанға	
Жаңа тұрғын үйлерді сату	215 321*	0,2	11,9	11,4	46,5	15,6
Абаттандырылған тұрғын үйлерді алып сату	172 701	0,3	17,9	17,2	62,6	20,1

\* Бастапқы, таза әрленген пәтерлердің жалпы ауданының бір шаршы метрінің бағасы.

### Тұрғын үй нарығындағы бағаның өзгеруі

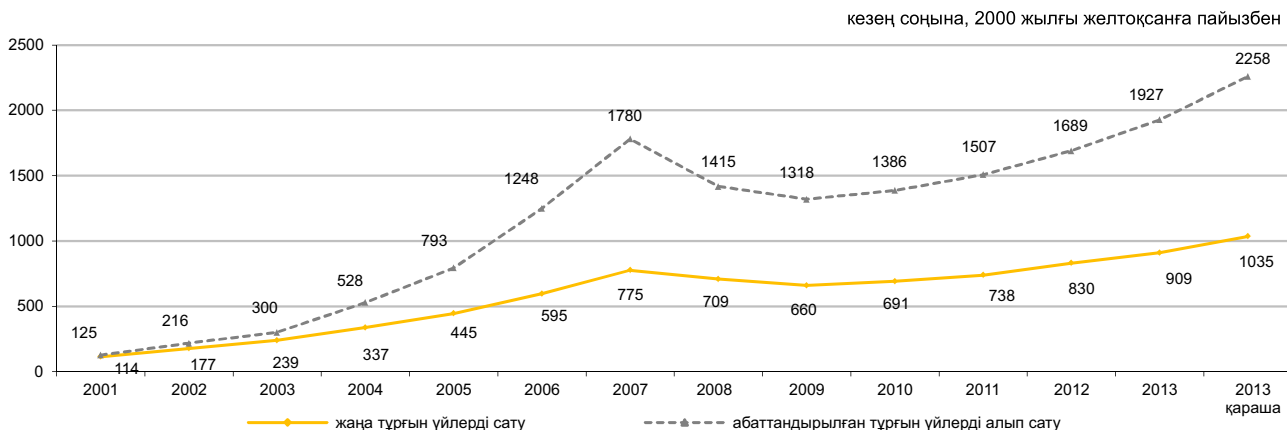

## 5.6 КӨТЕРМЕ САУДАДА САТУ БАҒАСЫНЫҢ ИНДЕКСІ

кезең соңына, өткен жылғы желтоқсанға пайызбен  
 2013 жыл.....102,8

өткен айға пайызбен  
 2013 жылғы қараша.....100,4  
 2014 жылғы қараша.....100,2

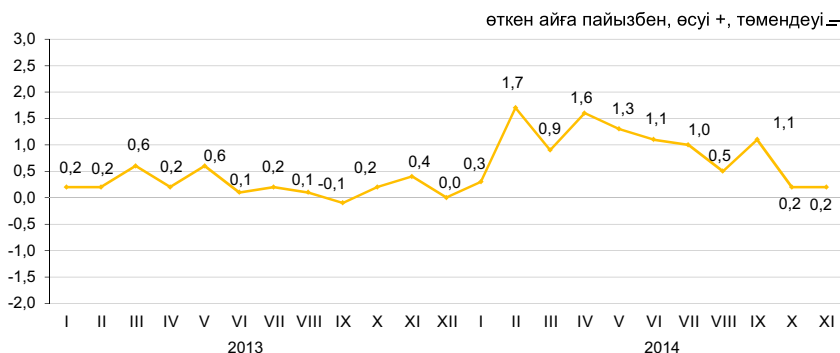

2014 жылғы қарашада көтерме саудада сату бағасының картопқа – 9,7%, жармаларға - 6%, темекіге – 0,9%, ұнға – 0,7%, коньякқа – 0,5%, шайға – 0,2% жоғарылауы, олардың жұмыртқаға – 1,4% төмендеуі белгіленді. Дизельдік отын - 0,8%, бензин – 0,4%, көмір – 0,1% қымбаттады, қара металдар – 2,6% арзандады.

	2014 жылғы қараша				2014 жылғы қаңтар-қараша 2013 жылғы қаңтар-қарашаға
	2014 жылғы қазанға	2013 жылғы қарашаға	2013 жылғы желтоқсанға	2010 жылғы желтоқсанға	
<b>Тауарлар мен өнімдер - барлығы</b>	100,2	110,4	110,4	128,0	107,6
Тұтыну тауарлары	100,2	111,7	111,5	124,7	109,1
Аралық тұтыну өнімі	100,3	109,9	110,1	134,3	106,8
Өндіріс құралдары	100,0	106,0	105,9	109,3	104,7

### Түпкілікті мақсат бойынша жіктелген тауарлар

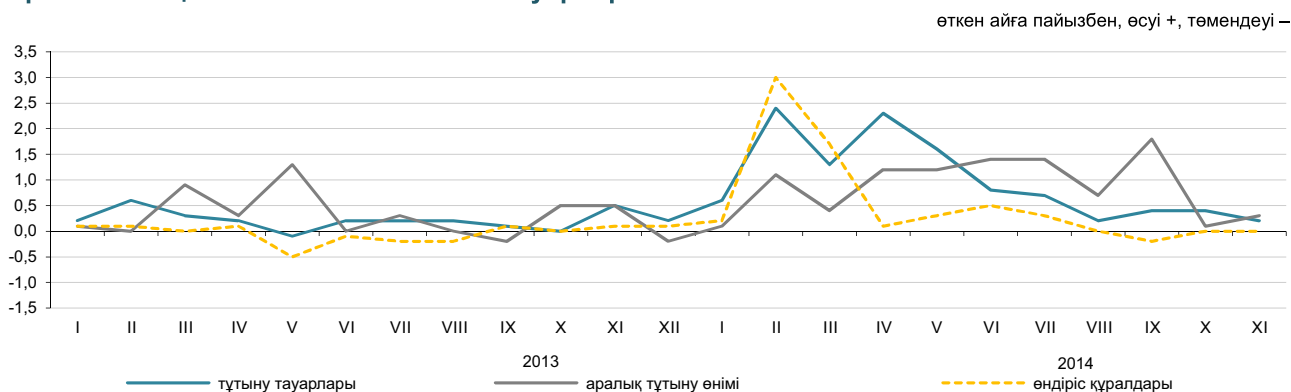

### Негізгі топтар бойынша

	2014 жылғы қараша				2014 жылғы қаңтар-қараша 2013 жылғы қаңтар-қарашаға
	2014 жылғы қазанға	2013 жылғы қарашаға	2013 жылғы желтоқсанға	2010 жылғы желтоқсанға	
Жаңа піскен жемістер мен көкөністер	103,0	116,6	116,3	113,0	103,8
Ет және ет өнімдері	100,2	112,0	111,9	138,4	103,5
Сүт өнімдері, жұмыртқа, майлар мен тоқ майлар	100,1	108,0	107,7	121,7	106,4
Қант, шоколад, кондитерлік өнімдер	100,1	116,7	117,0	118,6	111,6
Ұн мен жармалар	100,7	116,2	116,7	127,3	106,3
Кофе, шай, какао және дәмдеуіштер	100,3	109,6	109,4	116,8	107,0
Автомобильдерге арналған бөлшектер мен жабдықтар	99,9	105,9	105,9	117,9	105,2
Ыдыстар мен тазалағыш құралдар	99,9	111,4	111,4	122,7	109,2
Фармацевтикалық және медициналық тауарлар және дәрі-дәрмектер	100,0	116,6	116,2	135,2	112,9
Қатты, сұйық және газ тәрізді отын	100,3	110,6	110,8	139,1	107,8
Химиялық тауарлар	100,0	101,4	101,4	119,7	104,8
Шиналар	99,9	99,8	99,8	118,8	99,9

## 5.7 ЗАҢДЫ ТҰЛҒАЛАРҒА КӨРСЕТІЛГЕН ЖҮК КӨЛІГІ, ПОШТАЛЫҚ, КУРЬЕРЛІК ЖӘНЕ БАЙЛАНЫС ҚЫЗМЕТТЕРІНЕ ТАРИФТЕРДІҢ ИНДЕКСІ

### Көліктің барлық түрлерімен жүк тасымалдау

кезең соңына, өткен жылғы желтоқсанға пайызбен

2013 жыл ..... 102,4

өткен айға пайызбен

2013 жылғы қараша ..... 100,0

2014 жылғы қараша ..... 100,0

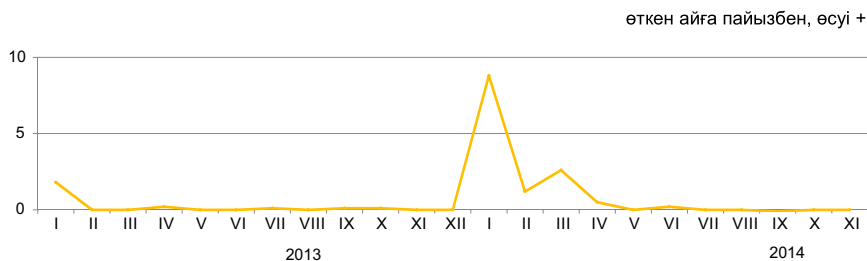

2014 жылғы қарашада өткен аймен салыстырғанда автомобиль көлігімен жүк тасымалдауға тарифтердің 0,2% төмендеуі белгіленген. Республика ішінде және қаламаңылық қатынаста жүк жеткізу 0,4%-дан арзандады, ал ТМД елдеріне 0,2%, ТМД-дан тыс елдерге және қалаішілік қатынаста 0,1%-дан қымбаттады. Теміржол, әуе, құбыржол және ішкі су көліктері түрлерімен жүк тасымалдау тарифтері өзгерген жоқ.

	2014 жылғы қараша				2014 жылғы қаңтар-қараша 2013 жылғы қаңтар-қарашаға
	2014 жылғы қазанға	2013 жылғы желтоқсанға	2013 жылғы қарашаға	2010 жылғы желтоқсанға	
<b>Жүк көлігі</b>	100,0	113,6	113,6	157,0	113,2
Автомобиль	99,8	103,2	103,1	113,6	102,4
Теміржол	100,0	105,7	105,7	150,0	105,7
Әуе	100,0	100,0	100,0	104,4	100,0
Құбыр	100,0	124,2	124,2	165,5	123,3
Ішкі су	100,0	103,1	103,1	124,0	101,8

### Пошталық және курьерлік қызметтерге

кезең соңына, өткен жылғы желтоқсанға пайызбен

2013 жыл ..... 100,4

өткен айға пайызбен

2013 жылғы қараша ..... 100,0

2014 жылғы қараша ..... 100,1

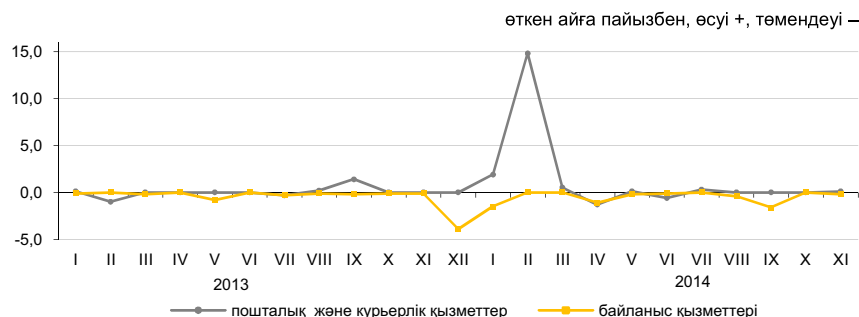

### Байланыс қызметтеріне

2013 жыл ..... 94,2

өткен айға пайызбен

2013 жылғы қараша ..... 99,9

2014 жылғы қараша ..... 99,8

### Пошталық, курьерлік және байланыс қызметтерінің түрлері бойынша

	2014 жылғы қараша				2014 жылғы қаңтар-қараша 2013 жылғы қаңтар-қарашаға
	2014 жылғы қазанға	2013 жылғы желтоқсанға	2013 жылғы қарашаға	2010 жылғы желтоқсанға	
Пошталық және курьерлік қызметтері	100,1	115,9	115,9	121,0	115,9
Пошталық қызметтері	100,0	133,9	133,9	161,5	134,5
Курьерлік қызметтері	100,2	102,5	102,4	96,9	102,4
Байланыс қызметтері	99,8	95,0	91,4	77,4	92,4
Жергілікті телефон байланысы	100,0	99,9	99,7	97,6	99,6
Қалааралық телефон байланысы	100,0	99,7	99,7	96,4	99,5
Сымды желілер арқылы Интернетке қатынауды ұсыну бойынша қызметтері	99,9	95,7	90,7	56,3	89,7
Жедел әрекетті байланыс қызметтері	100,0	94,8	94,8	90,2	96,2
Сымсыз желілер арқылы Интернетке қатынауды ұсыну бойынша қызметтер	100,0	98,8	98,8	81,4	94,4
Өзге де телекоммуникациялық қызметтер	100,0	91,5	84,9	84,8	87,8

## 5.8 СЫРТҚЫ САУДА БАҒАСЫНЫҢ ИНДЕКСІ

### Экспорттық жеткізілімдер

кезең соңына, өткен жылғы желтоқсанға пайызбен	
2013 жыл.....	94,4
өткен айға пайызбен	
2013 жылғы қазан.....	99,8
2014 жылғы қазан.....	101,9

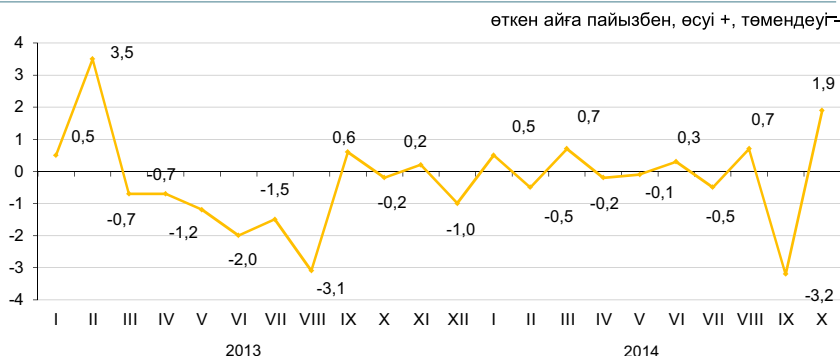

### Импорттық түсімдер

кезең соңына, өткен жылғы желтоқсанға пайызбен	
2013 жыл.....	105,4
өткен айға пайызбен	
2013 жылғы қазан.....	104,2
2014 жылғы қазан.....	98,3

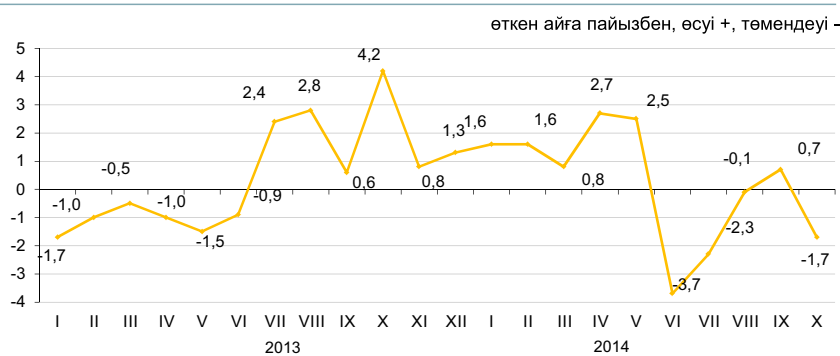

пайызбен

2014 жылғы қазанда экспортталатын тауарлар бағасының табиғи газға 29,1%, жүнге – 8,2%, қорғасынға – 2,7%, бидайға – 1,9% жоғарылауы, олардың газ конденсатына 28,1%, қара металдарға – 7,2%, көмірге – 1,8%, мұнайға – 0,5% төмендеуі тіркелді. Импортталатын өнімдерден аяқкіім – 16,3%, макарон өнімдері – 8,9%, қант – 5,5%, қағаз – 2,3% арзандады, құс еті – 6,9%, өсімдік майы – 4,2%, маргарин – 3,8%, балық – 3,5%, шай – 3,3% қымбаттады.

	2014 жылғы қазан				2014 жылғы қаңтар-қазан 2013 жылғы қаңтар-қазанға
	2014 жылғы қыркүйекке	2013 жылғы қазанға	2013 жылғы желтоқсанға	2010 жылғы желтоқсанға	
<b>Экспорт - барлығы</b>	101,9	98,6	99,3	131,0	95,0
Шикізат	100,6	96,0	96,2	136,6	94,1
Жартылай дайын өнімдер	105,5	105,9	107,6	102,5	97,1
Дайын өнімдер	95,4	89,4	92,5	78,2	95,4
<b>Импорт - барлығы</b>	98,3	104,1	102,0	103,8	113,0
Шикізат	89,4	91,0	98,7	91,2	95,9
Жартылай дайын өнімдер	97,0	100,1	101,0	102,0	106,7
Дайын өнімдер	99,8	106,2	102,6	102,2	115,7

### Өнімдердің топтары бойынша

пайызбен

	Экспорттық жеткізілімдер				Импорттық түсімдер			
	2014 жылғы қазан				2014 жылғы қазан			
	2014 жылғы қыркүйекке	2013 жылғы қазанға	2013 жылғы желтоқсанға	2010 жылғы желтоқсанға	2014 жылғы қыркүйекке	2013 жылғы қазанға	2013 жылғы желтоқсанға	2010 жылғы желтоқсанға
Балық және шаян тәрізділер, былқылдақ денелілер мен басқа да су омыртқасыздары	98,1	71,0	88,2	76,8	103,5	102,9	97,4	101,5
Сүт өнімдері, құс жұмыртқасы	63,3	77,2	82,3	101,1	98,0	87,3	86,3	98,3
Дәнді дақылдар	101,7	113,7	103,9	68,6	85,6	104,9	94,1	62,4
Қант және қанттан жасалған кондитерлік өнімдер	86,3	79,2	77,7	86,1	94,2	99,4	96,3	103,8
Алкогольді ішімдіктер және алкогольсіз сусындар	120,5	93,5	105,2	84,1	97,2	111,3	113,8	102,3
Минералды өнімдер	100,2	95,1	95,7	134,4	92,9	99,1	102,3	92,7
Қара және түсті металдар	106,4	107,1	109,0	98,3	98,9	103,0	105,6	120,9
Химия өнеркәсібі өнімдері	107,5	118,2	118,5	113,5	101,7	89,0	86,1	86,6
Пластмасса және одан жасалған бұйымдар	99,0	78,9	89,9	87,3	93,8	87,0	89,4	93,6
Тоқыма және тоқыма бұйымдар	99,7	81,1	84,4	125,0	101,6	98,9	99,9	115,4

## 6. ҰЛТТЫҚ ЭКОНОМИКА

### 6.1 ҚЫСҚА МЕРЗІМДІ ЭКОНОМИКАЛЫҚ ИНДИКАТОР

өткен жылғы тиісті айға пайызбен		
	2013	2014
Қаңтар	102,6	103,3
Ақпан	103,3	102,3
Наурыз	105,0	102,0
Сәуір	104,4	103,0
Мамыр	104,1	103,1
Маусым	104,8	101,4
Шілде	105,0	103,1
Тамыз	104,8	103,5
Қыркүйек	106,6	101,6
Қазан	106,3	99,9
Қараша	109,6	105,4
Желтоқсан	106,8	

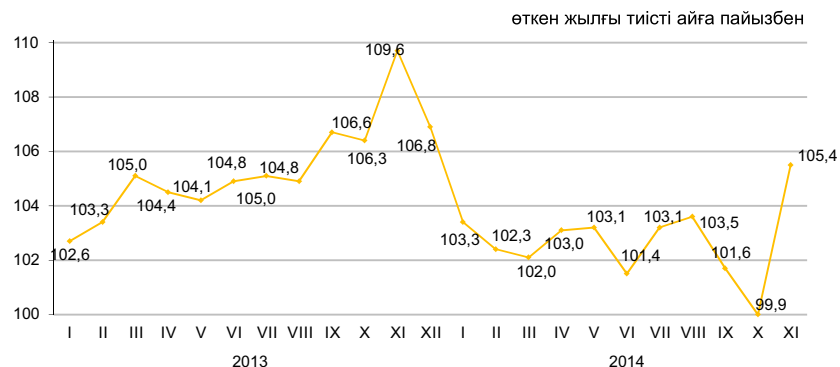

өткен жылғы тиісті кезеңге пайызбен		
	2013	2014
Қаңтар	102,6	103,3
Қаңтар-ақпан	102,9	102,8
Қаңтар-наурыз	103,7	102,5
Қаңтар-сәуір	103,9	102,7
Қаңтар-мамыр	103,9	102,8
Қаңтар-маусым	104,1	102,5
Қаңтар-шілде	104,2	102,7
Қаңтар-тамыз	104,3	102,8
Қаңтар-қыркүйек	104,6	102,6
Қаңтар-қазан	104,8	102,3
Қаңтар-қараша	105,1	102,6
Қаңтар-желтоқсан	105,2	

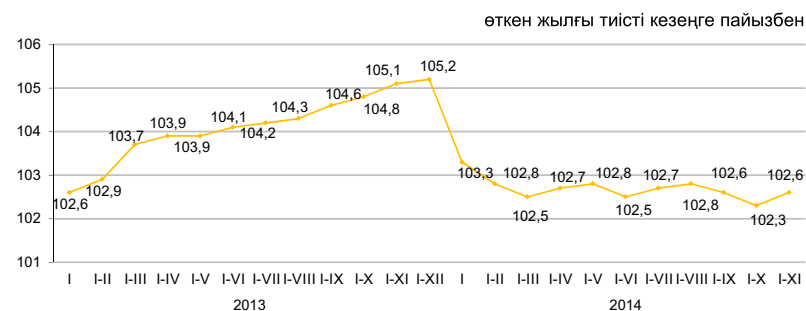

Қысқа мерзімді экономикалық индикатор – экономиканың даму тенденцияларын сипаттайтын көрсеткіш. Оны есептеу жедел есептеуді қамтамасыз ету мақсатында жүзеге асырылады және ауыл шаруашылығы, өнеркәсіп, құрылыс, сауда, көлік және байланыс сияқты негізгі салалар бойынша шығарылым индекстерінің өзгеруіне негізделеді. Аталған салалардың ЖІӨ көлеміндегі үлесі 67-68%.

## 6.2 ЖАЛПЫ ІШКІ ӨНІМ

нақты көлем индексі, өткен жылғы тиісті кезеңге пайызбен

2004 жылғы қаңтар-қыркүйек	109,1
2005 жылғы қаңтар-қыркүйек	109,0
2006 жылғы қаңтар-қыркүйек	110,5
2007 жылғы қаңтар-қыркүйек	109,6
2008 жылғы қаңтар-қыркүйек	104,0
2009 жылғы қаңтар-қыркүйек	98,5
2010 жылғы қаңтар-қыркүйек	107,5
2011 жылғы қаңтар-қыркүйек	107,2
2012 жылғы қаңтар-қыркүйек	105,2
2013 жылғы қаңтар-қыркүйек	105,7
2014 жылғы қаңтар-қыркүйек*	104,1

өткен жылғы тиісті кезеңге пайызбен

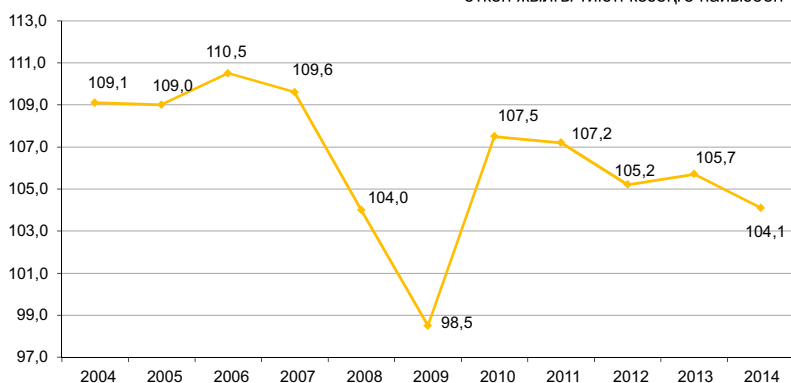

### Тауарлар мен қызметтер өндірісі

2014 жылғы қаңтар-қыркүйектегі алдын-ала деректер ЖІӨ-нің құрылымында тауарлар өндірісі 40,3%, қызметтер өндірісі 52,7% құрады. ЖІӨ-нің өндірісінде негізгі үлесті – 30,2% өнеркәсіп және 16,1% - көтерме және бөлшек сауда; автомобильдерді және мотоциклдерді жөндеу алып отыр.

өткен жылғы тиісті кезеңге пайызбен

	2014 жылғы қаңтар-қыркүйек		
	жалпы қосылған құн, млн. теңге	нақты көлем индексі	дефлятор
Тауарлар өндірісі	10 128 311,4	100,7	108,3
Қызметтер өндірісі	13 308 818,9	105,9	102,6

### Экономикалық қызмет түрлері бойынша ЖІӨ\*

өткен жылғы тиісті кезеңге пайызбен

	Жалпы қосылған құн, млн. теңге	Нақты көлем индексі	Дефлятор	ЖІӨ құрылымы, қорытындыға пайызбен
				2014 жылғы қаңтар-қыркүйек
Жалпы ішкі өнім	25 196 403,7	104,1	104,0	100,0
Ауыл, орман және балық шаруашылығы	1 098 607,0	101,5	100,3	4,4
Өнеркәсіп	7 604 825,1	99,8	110,9	30,2
Құрылыс	1 424 879,3	104,3	101,9	5,7
Көтерме және бөлшек сауда; автомобильдерді және мотоциклдерді жөндеу	4 064 050,4	109,1	100,5	16,1
Келік және қоймалау	1 892 900,4	106,9	104,2	7,5
Тұру және тамақтану бойынша қызметтер	227 780,5	106,2	108,0	0,9
Ақпарат және байланыс	500 072,6	109,0	82,7	2,0
Қаржы және сақтандыру қызметі	786 752,5	104,2	104,8	3,1
Жылжымайтын мүлікпен жасалатын операциялар	1 728 262,0	103,4	98,5	6,9
Кәсіби, ғылыми және техникалық қызмет	1 058 901,7	102,8	106,5	4,2
Әкімшілік және қосалқы қызмет көрсету саласындағы қызмет	482 609,1	105,4	113,1	1,9
Мемлекеттік басқару және қорғаныс; міндетті әлеуметтік қамтамасыз ету	588 401,9	101,6	112,1	2,4
Білім беру	839 961,3	102,2	106,4	3,3
Денсаулық сақтау және әлеуметтік қызметтер	540 351,4	101,8	107,9	2,1
Өнер, ойын-сауық және демалыс	182 609,2	104,5	115,5	0,7
Өзге де қызметтер түрлерін ұсыну	405 824,7	108,0	105,7	1,6
Үй қызметшісін жалдайтын және өзі тұтыну үшін тауарлар мен қызметтер өндіретін үй шаруашылықтары қызметі	10 341,2	100,0	92,4	0,0
Жалпы қосылған құн	23 437 130,3	103,6	105,0	93,0
Өнімдерге салынған салықтар	1 759 273,4	110,2	92,7	7,0

\* Алдын-ала деректер.

## ТҮПКІЛІКТІ ТҰТЫНУ ӘДІСІМЕН ЕСЕПТЕЛГЕН ЖАЛПЫ ІШКІ ӨНІМ

Түпкілікті тұтынуға шығыстар,  
өткен жылғы сәйкес кезеңге пайызбен

2012 жылғы қаңтар-наурыз.....	112,6
2012 жылғы қаңтар-маусым.....	113,3
2013 жылғы қаңтар-наурыз.....	110,4
2013 жылғы қаңтар-маусым.....	113,0
2014 жылғы қаңтар-наурыз.....	101,7
2014 жылғы қаңтар-маусым.....	100,5

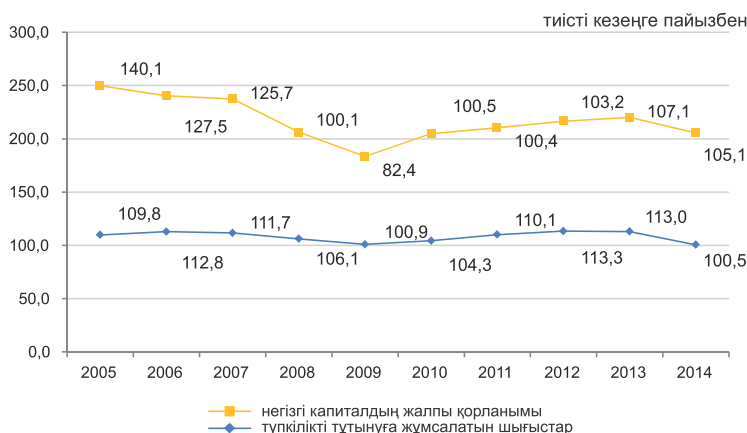

2014 жылғы қаңтар-маусымда түпкілікті тұтыну әдісімен есептелген жалпы ішкі өнім 15733710,8 млн. теңгені құрады. Өткен жылғы тиісті кезеңмен салыстырғанда нақты есептеуде түпкілікті тұтыну шығыстарының компоненттері бойынша өсім байқалады: мемлекеттік басқару – 11,5% және үй шаруашылықтарына қызмет көрсететін коммерциялық емес ұйымдар – 0,7% өсті.

өткен жылғы тиісті кезеңге пайызбен

	ЖІӨ компоненттері, млн. теңге	Нақты көлем индексі	Дефлятор
Түпкілікті тұтынуға шығыстар	8 772 117,2	100,5	104,9
Жалпы қорланым	3 543 594,7	100,0	104,1
Тауарлар мен қызмет көрсету экспорты	7 892 436,0	98,7	121,9
Тауарлар мен қызмет көрсету импорты	4 474 437,1	87,5	117,3

### 2014 жылғы қаңтар-маусымдағы түпкілікті тұтыну әдісімен есептелген ЖІӨ

өткен жылғы тиісті кезеңге пайызбен

	ЖІӨ компоненттері, млн. теңге	Нақты көлем индексі	Дефлятор	ЖІӨ құрылымы, қорытындыға пайызбен
Түпкілікті тұтынуға шығыстар	8 772 117,2	100,5	104,9	55,7
үй шаруашылықтары	6 553 868,9	97,6	104,0	41,6
мемлекеттік басқару	2 049 815,8	111,5	107,5	13,1
жеке тауарлар мен қызмет көрсетулер	1 126 379,8	103,4	109,1	7,2
ұжымдық қызмет көрсетулер	923 436,0	122,8	105,6	5,9
үй шаруашылықтарына қызмет көрсететін коммерциялық емес ұйымдар	168 432,5	100,7	108,4	1,0
Жалпы қорланым	3 543 594,7	100,0	104,1	22,5
негізгі капиталдың жалпы қорланымы	2 626 676,7	105,1	103,8	16,7
материалдық айналым құрал-жабдықтары қорларының өзгеруі	916 918,0		105,0	5,8
Таза экспорт	3 417 998,9			21,8
тауарлар мен қызмет көрсету экспорты	7 892 436,0	98,7	121,9	50,2
тауарлар мен қызмет көрсету импорты	4 474 437,1	87,5	117,3	28,4
Түпкілікті тұтыну әдісімен есептелген жалпы ішкі өнім	15 733 710,8	103,6	109,0	100,0
Статистикалық алшақтық	-15 790,6			
Өндіріс әдісімен есептелген жалпы ішкі өнім	15 717 920,2	103,9	106,9	

### 6.3 ТӨЛЕМ БАЛАНСЫ

#### Төлем балансының ағымдағы операциялар шоты бойынша сальдо

млн. АҚШ доллары

2013 жылғы II тоқсан 1 089,3  
2014 жылғы II тоқсан 391,0

2014 жылғы II тоқсанда төлем балансының ағымдағы операциялар шоты бойынша оң сальдо 391 млн. АҚШ доллары мөлшерінде қалыптасты (2013 жылғы II тоқсанда нәтиже оң мәнді болып, 1089,3 АҚШ долларын құрады).

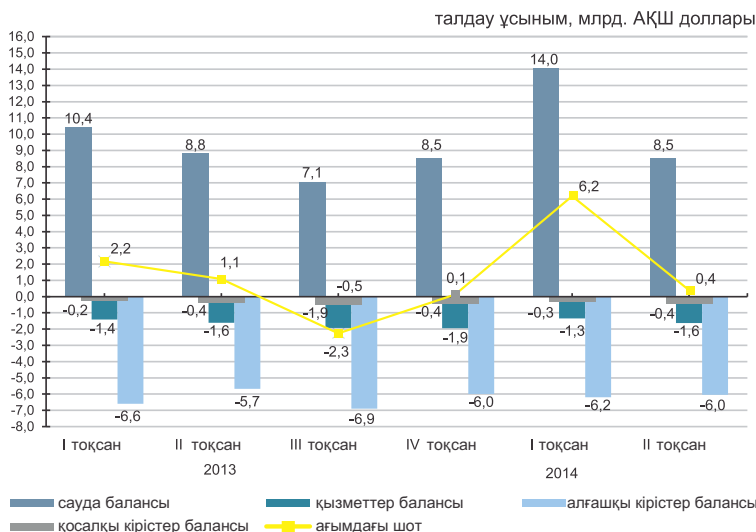

стандарттық ұсыным, млн. АҚШ доллары

	2013				2014	
	I тоқсан	II тоқсан	III тоқсан	IV тоқсан	I тоқсан	II тоқсан
Ағымдағы шот	2 164,2	1 089,3	-2 259,4	127,8	6 192,5	391,0
Капиталмен операциялар есебі	-8,6	2,7	-0,6	0,1	16,0	2,9
Қаржылық шот	943,9	-2 472,0	-3 782,4	-1 372,4	1 581,1	-1 895,1
Таза қателер және қалып қойғандар	-1 211,7	-3 564,0	-1 522,3	-1 500,3	-4 627,4	-2 289,0

#### Қаржылық операциялар есебі

2014 жылғы II тоқсанда тікелей инвестициялармен жасалған операциялар бойынша сальдо -1668 млн. доллар (2013 жылғы II тоқсанда -2178,5 млн. доллар) құрады. Есепті кезеңде қаржылық активтерді таза алу 227,3 млн. долларды құрады, ал міндеттемелердің таза қабылдануы 1895,3 млн. долларды құрады.

2014 жылғы II тоқсанда портфельдік инвестициялармен жасалған операциялар нәтижесі оң болып, 240,9 млн. доллар (2013 жылғы II тоқсанда -1258,1 млн. доллар) құрады.

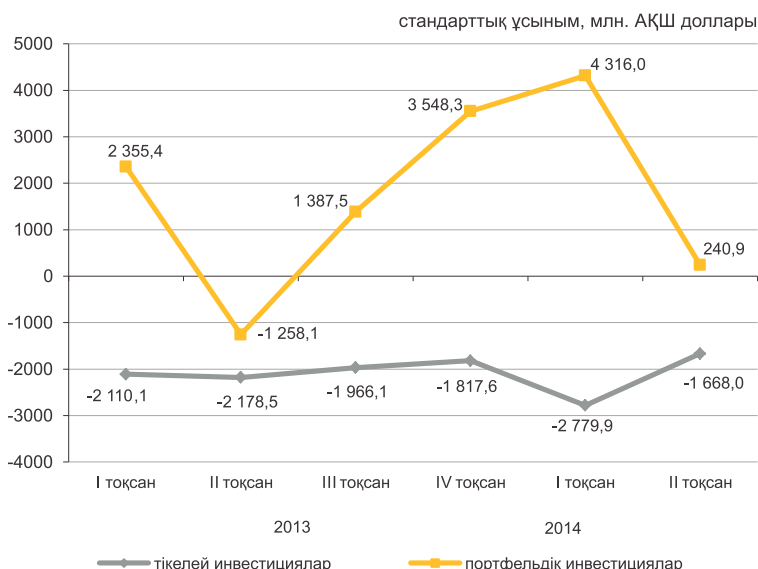

## 6.4 ЕҢБЕК ӨНІМДІЛІГІ

2013 жылғы қаңтар-наурыз	103,8
2013 жылғы қаңтар-маусым	103,9
2013 жылғы қаңтар-қыркүйек	104,5
2013 жыл	104,9
2014 жылғы қаңтар-наурыз	102,4
2014 жылғы қаңтар-маусым	102,6

Жалпы экономика бойынша 2014 жылғы қаңтар-маусымда еңбек өнімділігінің индексі өткен жылғы тиісті кезеңге 102,6% құрады.

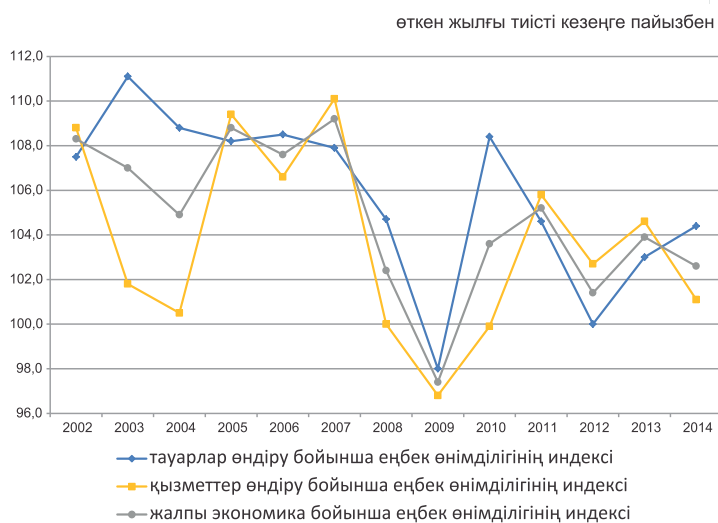

## Еңбек өнімділігі

	Еңбек өнімділігі, мың теңге/жан басына		Еңбек өнімділігінің индексі, өткен жылғы тиісті кезеңге пайызбен	
	2014 жылғы қаңтар-наурыз	2014 жылғы қаңтар-маусым	2014 жылғы қаңтар-наурыз	2014 жылғы қаңтар-маусым
Жалпы экономика	818,6	1 691,2	102,4	102,6
Тауарлар өндіру	823,5	1 678,6	104,1	104,4
Ауыл, орман және балық шаруашылығы	76,4	183,1	110,9	109,8
Өнеркәсіп	2 488,0	4 873,8	100,9	101,6
Кен өндіру өнеркәсібі және карьерлерді қазу	5 919,1	11 475,2	96,5	97,6
Өңдеу өнеркәсібі	1 556,4	3 164,3	99,1	101,1
Электрмен жабдықтау, газ, бу беру және ауа баптау	1 228,5	2 103,7	114,5	111,5
Сумен жабдықтау; көріз жүйесі, қалдықтардың жиналуын және таратылуын бақылау	322,4	612,8	101,5	95,6
Құрылыс	418,1	1 218,4	104,5	105,1
Қызметтер өндіру	815,1	1 700,4	101,2	101,1
Көтерме және бөлшек сауда; автомобильдерді және мотоциклдерді жөндеу	831,4	1 956,0	110,7	107,9
Көлік және қоймалау	934,1	1 935,0	96,2	96,4
Тұру және тамақтану бойынша қызметтер	475,6	811,5	81,3	82,0
Ақпарат және байланыс	1 228,1	2 817,1	111,2	110,2
Қаржы және сақтандыру қызметі	1 505,3	2 945,3	97,9	96,3
Жылжымайтын мүлікпен жасалатын операциялар	6 041,7	12 263,8	99,3	102,0
Кәсіби, ғылыми және техникалық қызмет	2 284,2	3 860,1	96,3	96,4
Әкімшілік және қосалқы қызмет көрсету саласындағы қызмет	836,3	1 566,5	90,2	91,2
Мемлекеттік басқару және қорғаныс; міндетті әлеуметтік қамтамасыз ету	424,4	904,0	96,2	100,0
Білім беру	301,0	582,4	99,5	100,2
Денсаулық сақтау және әлеуметтік қызметтер	368,6	758,5	102,8	101,7
Өнер, ойын-сауық және демалыс	470,6	1 084,7	109,7	101,7
Өзге де қызметтер түрлерін ұсыну	225,6	665,0	94,9	98,1
Үй қызметшісін жалдайтын және өзі тұтыну үшін тауарлар мен қызметтер өндіретін үй шаруашылықтары қызметі	260,8	580,6	102,0	104,1

### 6.5 НЕГІЗГІ КАПИТАЛҒА САЛЫНҒАН ИНВЕСТИЦИЯЛАР

өткен жылғы тиісті кезеңге пайызбен  
 2013 жылғы қаңтар-қараша ..... 108,7  
 2013 жыл ..... 106,9  
 2014 жылғы қаңтар-қараша ..... 104,1

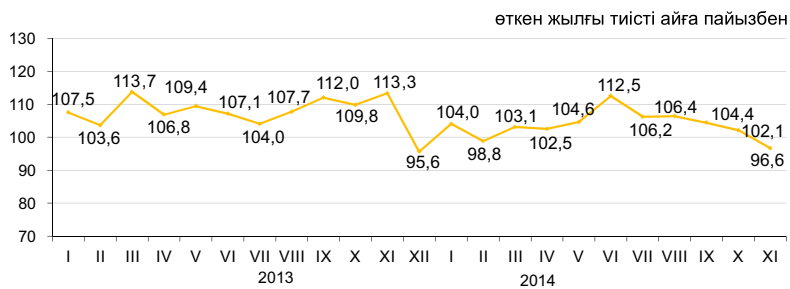

#### Қаржыландыру көздері бойынша

2014 жылғы қаңтар-қарашада шаруашылық жүргізуші субъектілердің меншікті қаражаттары инвестициялар-дың басым көздері болып қалуда, олардың көлемі 3236,7 млрд. теңгені құрады.

	2014 жылғы қаңтар-қараша	
	млн. теңге	үлес салмағы, пайызбен
Негізгі капиталға салынған инвестициялар	5 633 863	100,0
соның ішінде келесі қаражаттар есебінен:		
мемлекеттік бюджет	1 153 732	20,5
меншікті	3 236 685	57,4
банктердің кредиттері	288 160	5,1
одан шетелдік банктердің кредиттері	36 876	0,7
басқа да қарыз	955 286	17,0
одан резидент еместердің қарыз қаражаттары	674 658	12,0

#### Технологиялық құрылым бойынша

2014 жылғы қаңтар-қарашада 2013 жылғы тиісті кезеңмен салыстырғанда ғимараттар мен имараттарды салу және күрделі жөндеу жұмыстарына бағытталған инвестициялық салымдардың 17,2% ұлғаюы байқалады.

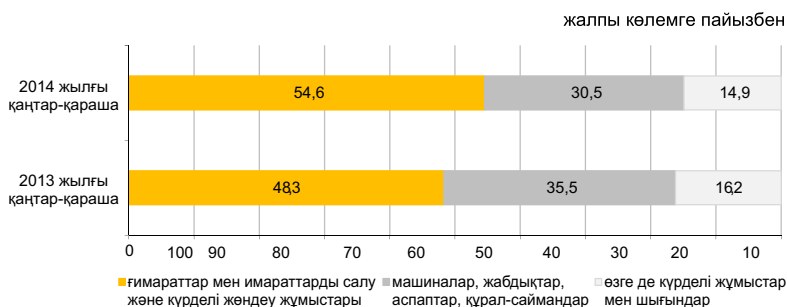

#### Пайдалану бағыттары бойынша

2014 жылғы қаңтар-қарашада негізгі капиталға салынған инвестициялардың едәуір үлесі кен өндіру өнеркәсібі және қарьерлерді қазу (30,5%), көлік және қоймалау (18,6%) және жылжымайтын мүлікпен жасалатын операцияларға (10,8%) келеді.



#### Кәсіпорындардың мөлшерлілігі бойынша

Ірі кәсіпорындардың инвестициялық салымдарының көлемі 2014 жылғы қаңтар-қарашада 2616,4 млрд. теңгені құрады.

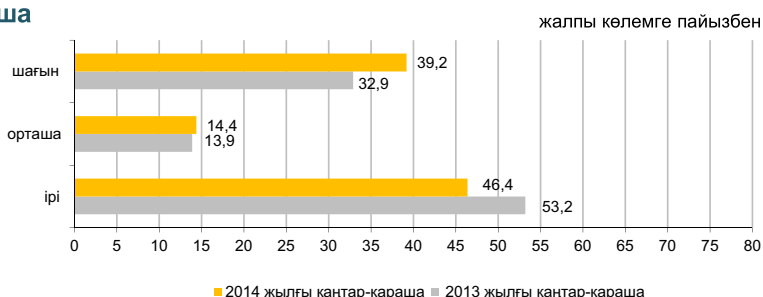

## 6.6 ОТЫН-ЭНЕРГЕТИКАЛЫҚ РЕСУРСТАР (ОЭР)

### Ресурстар

2014 жылғы қаңтар-қазанда республиканың экономикалық айналымына тартылған отынның негізгі табиғи түрлерінің (мұнай, газ конденсатын қоса, табиғи газ бен тас көмір) жалпы ресурстары 156 млн. тонна шартты отынды құрады.

	Табиғи ресурстардың жалпы көлеміндегі үлес салмағы	пайызбен		
		2014 жылғы қаңтар-қазан 2013 жылғы қаңтар-қазанға		
		ресурстар	өндіріс	импорт
Шикі мұнай	45,2	89,5	97,2	3,8
Көмір	33,8	94,4	94,5	46,1
Табиғи газ	12,4	96,9	102,8	77,4
Газ конденсаты	8,6	105,3	105,6	92,0

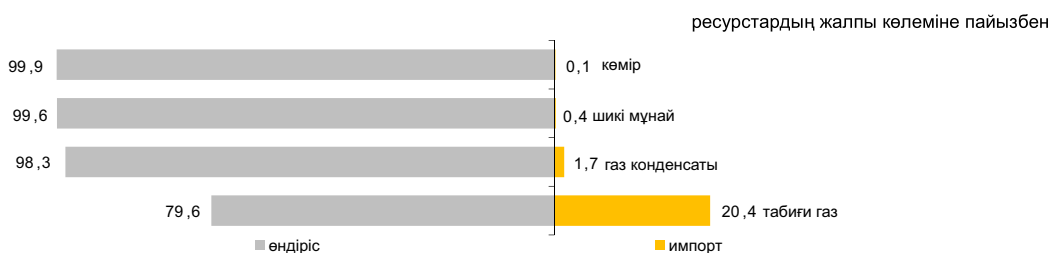

Мұнай өнімдерінің ресурстары негізінен меншікті өндіріс (77,8–100%) есебінен қалыптасты. Мұнай өнімдеріне сұраныс олардың импортымен ішінара толықтырылған. 2014 жылғы қаңтар-қазанда 2013 жылғы тиісті кезеңмен салыстырғанда ресурстар құрылымында импорты үлесінің моторлық бензинінің (9,3 пайыздық тармаққа), мазуттың (4,9 пайыздық тармаққа), дизельдік отынның (3,5 пайыздық тармаққа), сұйытылған пропан және бутанның (0,2 пайыздық тармаққа) үлесінің төмендеуі байқалды.

	2014 жылғы қаңтар- қазан 2013 жылғы қаңтар-қазанға	пайызбен		
		Ресурстардың жалпы көлеміне		
	ресурстар	өндіріс	импорт	экспорт
Моторлық бензині	101,3	77,8	22,2	0,7
Газойли	94,9	94,1	5,9	3,5
Мазут	93,8	82,5	-	100,0
Сұйытылған пропан және бутан	102,5	100,0	-	91,8

### Пайдалану

2014 жылғы қаңтар-қазанда 2013 жылғы тиісті кезеңмен салыстырғанда ОЭР экспортының көлемі 3,7% азайды. Мұнайды жеткізу көп деңгейде Италияға (28,2%) экспорттың жалпы көлемінен), Нидерландыға (12,3%), Қытайға (10,1%), Францияға (8,5%), Австрияға (5,8%) жүзеге асырылады.

	2014 жылғы қаңтар-қазан 2013 жылғы қаңтар-қазанға		пайызбен	
	экспорт	ішкі рынокта өткізу	экспорт	ішкі рынокта өткізу
Шикі мұнай	97,0	-	100,0	-
Көмір	92,3	95,2	28,2	71,8
Табиғи газ	96,9	-	100,0	-
Газ конденсаты	96,7	106,6	11,7	88,3

### Шикі мұнай экспортының көлемі

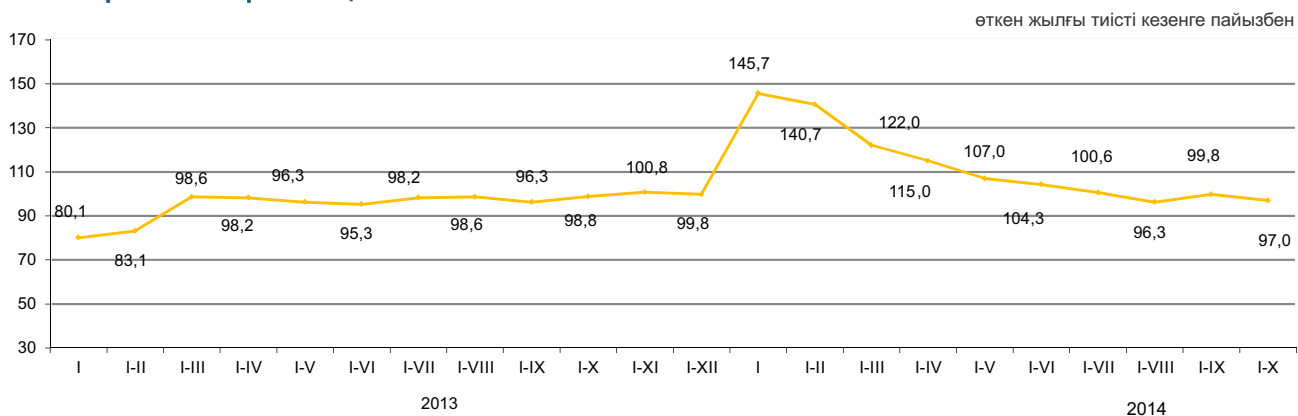

## 6.7 КӘСІПОРЫНДАР СТАТИСТИКАСЫ

### Заңды тұлғалар саны

	бірлік	
	2014 жылғы 1 қарашадағы жағдай бойынша	2014 жылғы 1 желтоқсандағы жағдай бойынша
Тіркелгендер	352 089	353 171
Жұмыс істеп тұрғандар	193 739	195 308

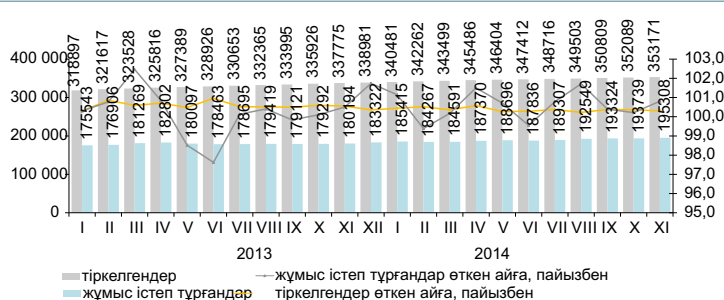

2014 жылғы қарашада қазан айымен салыстырғанда заңды тұлғалар санының көбеюі байқалады. Жыл басынан бастап ең көп тіркелген заңды тұлғалардың саны көтерме және бөлшек саудада, (автомобильдерді және мотоциклдерді жөндеу қызметін қоса алғанда) сақталуда, оның үлесі 2014 жылғы 1 желтоқсандағы 30,8% құрады. Екінші орында – құрылыс (14,1%), үшінші орында – кәсіби, ғылыми және техникалық қызмет (7,5%). Осы үш қызмет түрлерінің жиынтық үлесі барлық тіркелген заңды тұлғалардың 52,4%-ын құрайды.

### Қызмет түрлері және белсенділігі бойынша заңды тұлғалар

2014 жылғы 1 желтоқсандағы жағдай бойынша; бірлік

	Барлық тіркелгені	Одан				таратылу процесінде
		жұмыс істейтіндер	оның ішінде			
			өлі жұмыс істемейтіндер (жаңалары)	белсенді	уақытша жұмыс істемейтіндер	
Барлығы	353 171	195 308	26 840	116 599	51 869	4 400
Көтерме және бөлшек сауда; автомобильдерді және мотоциклдерді жөндеу	108 771	48 478	7 308	24 979	16 191	1 620
Құрылыс	49 928	28 148	4 911	12 090	11 147	725
Кәсіби, ғылыми және техникалық қызмет	26 364	14 209	1 611	7 918	4 680	261
Өзге де қызметтер түрлерін ұсыну	24 671	13 594	4 252	6 465	2 877	168
Өндеу өнеркәсібі	20 398	10 865	1 330	6 399	3 136	354
Білім беру	18 540	15 861	803	14 387	671	121
Жылжымайтын мүлікпен жасалатын операциялар	16 479	9 944	627	7 099	2 218	197
Әкімшілік және қосалқы қызмет көрсету саласындағы қызмет	13 902	8 346	1 027	4 877	2 442	122
Көлік және қоймалау	13 216	7 362	1 027	4 329	2 006	154
Ауыл, орман және балық шаруашылығы	12 749	6 914	581	4 895	1 438	239
Мемлекеттік басқару және қорғаныс; міндетті әлеуметтік қамтамасыз ету	10 033	9 283	121	9 074	88	52
Қаржы және сақтандыру қызметі	9 052	4 858	644	3 104	1 110	59
Ақпарат және байланыс	8 066	4 542	824	2 353	1 365	81
Денсаулық сақтау және әлеуметтік қызметтер	5 784	3 953	378	3 128	447	55
Өнер, ойын-сауық және демалыс	5 044	3 025	397	2 140	488	36
Тұру және тамақтану бойынша қызметтер	4 183	2 414	464	1 307	643	42
Кен өндіру өнеркәсібі және карьерлерді қазу	2 763	1 653	321	840	492	40

Деректер ҚР МЖ 03 2007 ЭҚЖЖ жіктеуішіне сәйкес берілген

### Меншік нысандары бойынша тіркелген заңды тұлғалар

	бірлік	
	2014 жылғы 1 қарашадағы жағдай бойынша	2014 жылғы 1 желтоқсандағы жағдай бойынша
Барлығы	352 089	353 171
жеке	306 098	307 169
мемлекеттік	27 668	27 641
шетелдік	18 323	18 361

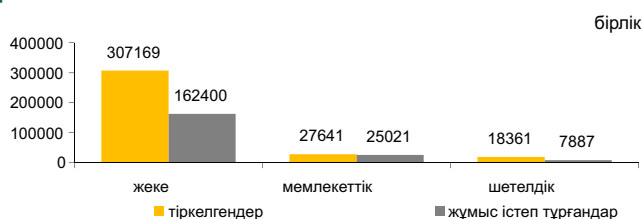

### Мөлшерлілігі бойынша тіркелген заңды тұлғалар

	бірлік	
	2014 жылғы 1 қарашадағы жағдай бойынша	2014 жылғы 1 желтоқсандағы жағдай бойынша
Барлығы	352 089	353 171
шағын	334 711	335 740
орта	14 941	14 983
ірі	2 437	2 448

### Белсенділігі бойынша тіркелген заңды тұлғалар

	бірлік	
	2014 жылғы 1 қарашадағы жағдай бойынша	2014 жылғы 1 желтоқсандағы жағдай бойынша
Барлығы	352 089	353 171
жұмыс істейтіндер	193 739	195 308
белсенді	115 552	116 599
уақытша жұмыс істемейтіндер	50 906	51 869
өлі жұмыс істемейтіндер (жаңалары)	27 281	26 840
таратылу процесінде	4 451	4 400

## 6.8 ЖЕР ҚОЙНАУЫН ПАЙДАЛАНУШЫЛАРДЫҢ ИНВЕСТИЦИЯЛЫҚ ҚЫЗМЕТІ

(Геология және жер қойнауын пайдалану комитетінің деректері бойынша)

### Жер қойнауын пайдаланудағы инвестициялар

2014 жылғы қаңтар-қыркүйекте минералды-шикізат кешенінің (КШ-дегі инвестицияларды есепке алмағанда) инвестициялар көлемі 890946,4 млн.теңге құрады, оның ішінде: барлауға - 14054,1 млн. теңге (инвестицияның жалпы көлемінің 2%), басқа да инвестициялар - 876892,3 млн. теңге (98%).

Инвестициялаудың басым бағыттарының бірі уран жер қойнауын пайдалану объектілері болып табылады - 179697,6 млн. теңге, бұл жерде 2014 жылғы қаңтар-қыркүйекте жұмсалатын қаражаттың жалпы көлемінен 20% құрайды (890946,4 млн. теңге), сондай-ақ, ірі инвестициялар пайдалы қазбалардың негізгі және басым түрлеріне бағытталған: көмір - 129330,6 млн. теңге (барлық қаражаттан 15%); қорғасын, мырыш - 128890 млн. теңге (15%); темір, марганец - 126887,2 млн. теңге (14%), мысқа - 118575,3 млн. теңге (13%); алтынға - 84298,2 млн. теңге (9%); хром - 35899,9 млн. теңге (4%); алюминий (бокситтер) - 9684,5 млн. теңге (1%); фосфориттер - 9633,5 млн. теңге (1%); көп таралған ПҚ (пайдалы қазбаларға) - 31668,4 млн. теңге (4%); жерасты суларына - 7165 млн. теңге (1%); басқа ПҚ (пайдалы қазбаларға) - 29216,2 млн. теңге (3%).

### Инвестицияларды бөлу

млн. теңге

	Инвестициялар көлемі	Оның ішінде	
		барлау шығындары	басқа да инвестициялар
<b>Қазақстан Республикасы</b>	890 946,4	14 054,1	876 892,3
Ақмола	55 600,5	479,5	55 121,1
Ақтөбе	57 614,4	1 330,3	56 284,1
Алматы	5 942,0	868,5	5 073,5
Атырау	10 814,8	13,1	10 801,8
Батыс Қазақстан	144 479,9	2 149,5	142 330,4
Жамбыл	22 853,9	408,7	22 445,1
Қарағанды	204 926,4	1 093,5	203 832,8
Қостанай	132 143,8	858,5	131 285,3
Қызылорда	26 607,4	605,7	26 001,7
Манғыстау	5 488,9	5,7	5 483,3
Оңтүстік Қазақстан	155 823,3	5 212,9	150 610,4
Павлодар	63 560,0	525,6	63 034,4
Солтүстік Қазақстан	1 759,4	304,5	1 454,9
Шығыс Қазақстан	3 331,7	198,2	3 133,5

### Жер қойнауын пайдаланудағы инвестициялар құрылымы

- өндірілім шығындары - 660316,4 млн. теңге;
- іргелі шығындар - 129949, млн. теңге;
- геологиялық барлау шығындары - 14054,1 млн. теңге;
- жергілікті инфрақұрылым мен әлеуметтік ортаға шығындар - 7651,5 млн. теңге;
- жер қойнауы (ластану) қалпының мониторингін арналған шығындар - 10981,9 млн. теңге;
- өндіріліммен байланысты емес операцияларды өткізуге арналған шығындар - 5790 млн. теңге;
- қазақстандық мамандарды оқытуға бөлінген қаражат - 56651,5 млн. теңге;
- ҒЗТҚЖ арналған шығындар - 5266,9 млн. теңге;
- технологияларды сатып алуға арналған шығындар - 284,9 млн. теңге.

### Қоғамдық-экономикалық көрсеткіштер, салықтар

Келісімшарт объектілерінде жұмыс істейтіндердің саны 125 мың адамды құрады. Қоғамдық сала мен жергілікті инфрақұрылымға 7651,5 млн. теңге қаражат салынды. Қазақстандық мамандарды оқытуға жұмсалған қаражат 56651,5 млн. теңге құрады.

2014 жылғы қаңтар-қыркүйекте жер қойнауын пайдаланушылардың мемлекеттің бюджетіндегі салықтар мен төлемдері 205400,6 млн. теңге соманы құрады, оның ішінде:

- ПҚӨБ - 97554,5 млн. теңге (салықтар мен төлемдердің жалпы сомасынан 47%);
- корпоративтік табыс салығы - 44782,3 млн. теңге (22%);
- ҚҚС - 12401,4 млн. теңге (6%);
- әлеуметтік салық - 12205, млн. теңге (6%);
- ҚОҚ ластануына байланысты төлемдер - 6339,7 млн. теңге (3%);
- үстеме пайда салығы - 1489,4 млн. теңге (1%);
- басқа да салықтар мен төлемдер - 30628,3 млн. теңге (15%)

### 2014 жылғы қаңтар-қыркүйекте пайдалы қазбалар түрлері бойынша инвестицияларды бөлу (барлығы 890946,4 млн. теңге)

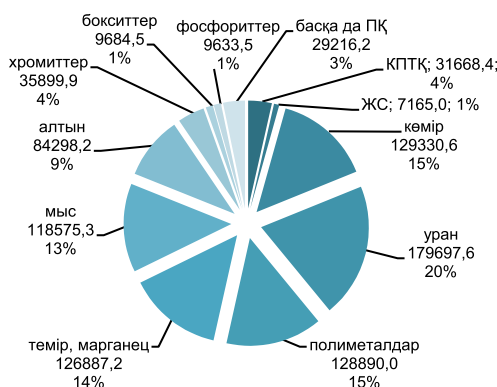

## 7.1 ІШКІ САУДА

### Бөлшек сауда

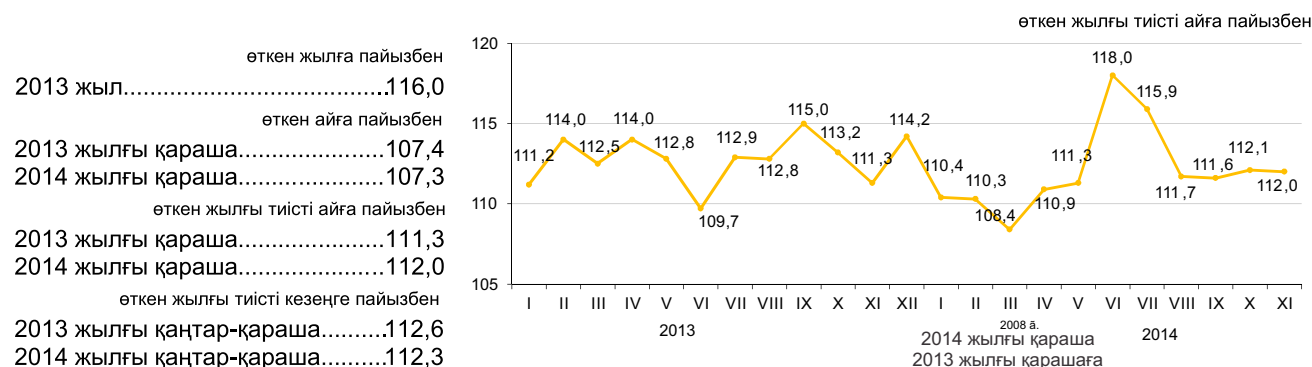

2014 жылғы қаңтар-қарашада бөлшек сауда көлемі 5295,1 млрд. теңгені құрады және 2013 жылғы тиісті кезеңіне 12,3% ұлғайды. Саудамен айналысатын кәсіпорындармен тауарларды бөлшек саудада өткізу 2013 жылғы қаңтар-қарашамен салыстырғанда 15,8% өсті. Базарлар және жеке кәсіпкерлермен өткізілген сауда көлемі есепті кезеңде 8,4% өсті. 2014 жылғы 1 желтоқсанға бөлшек саудадағы саудамен айналысатын кәсіпорындардың тауарлық қорларының көлемі 379,3 млрд. теңгені құрады, саудадағы күндері – 62 күн.

	Үлес салмағы	2014 жылғы қараша 2013 жылғы қарашаға	2014 жылғы қараша 2014 жылғы қазанға	2014 жылғы қаңтар-қараша 2013 жылғы қаңтар-қарашаға
Бөлшек сауда	100,0	112,0	107,3	112,3
сауда кәсіпорындарымен	53,9	117,7	106,6	115,8
базарларда және жеке кәсіпкерлермен	46,1	106,5	108,1	108,4

Азық-түлік тауарларының бөлшек сауда жалпы көлеміндегі үлесі 34,7% құрады, азық-түлік емес тауарлар – 65,3%. Азық-түлік тауарларын өткізу көлемі 2013 жылғы қаңтар-қарашамен салыстырғанда 10,1%, азық-түлік емес тауарлар – 13,5% ұлғайды.

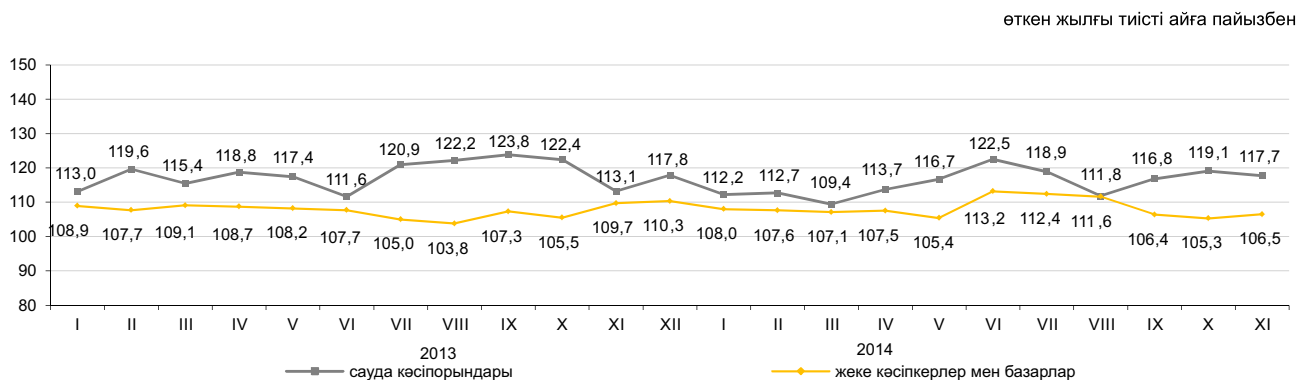

### Көтерме сауда

2014 жылғы қаңтар-қарашада көтерме сауда көлемі 14151,6 млрд. теңгені құрады немесе өткен жылғы тиісті кезең деңгейіне 107,8%. Көтерме сауда тауар айналымының құрылымында азық-түлік емес тауарлар және өндірістік-техникалық мәндегі өнімдер (79,1%) басым.

### Тамақ өнімдері мен сусындарды ұсыну бойынша қызметтер (қоғамдық тамақтандыру)

Тамақ өнімдері мен сусындарды ұсыну бойынша қызметтердің көлемі 2014 жылғы қаңтар-қарашада 228,6 млрд. теңгені құрады немесе өткен жылғы тиісті кезеңмен салыстырғанда 0,7% көп. Шағын кәсіпорындар мен жеке кәсіпкерлер үлесіне қызметтер көлемінің шамамен 59,4%-ы тиесілі.

## 7.2 РЕСУРСТАР ТЕҢГЕРІМІ ЖӘНЕ ЖЕКЕЛЕГЕН ТАУАРЛАРДЫ ПАЙДАЛАНУ

(ҚМ МТК және ҚР ҰЭМ СК деректері бойынша)

### Азық-түлік тауарлары

Отандық өндірістегі тауарлардың маңызды үлес салмағы көбінесе азық-түлік тауарларының ресурстарында байқалады. Сонымен бірге, ресурстары көп көлемде олардың импортымен қамтамасыз етілетін бірқатар өнімдер бар: қайта өңделген жемістер және жаңғақтар (99,2%), қайта өңделген көкөністер және саңырауқұлақтар (82,7%), кофе және шай (64,3%). Бір мезгілде ұн (ұн ресурсының жалпы көлемінен 53,4%), жарма (27,1%), макарон өнімдері (11%) бойынша едәуір экспорт көлемі байқалады. Бұл ретте есепті кезеңде ұн экспорты 2013 жылғы қаңтар-қазанмен салыстырғанда 6,1% өсті.

	пайызбен				
	2014 жылғы қаңтар-қазан 2013 жылғы қаңтар-қазанға			Ресурстардың жалпы көлеміне	
	ресурстар	өндіріс	импорт	экспорт	ішкі нарықта өткізу
Ұн	101,8	101,8	172,8	53,4	46,6
Жарма	109,4	108,6	116,3	27,1	72,9
Макарон өнімдері	102,3	102,4	101,7	11,0	89,0
Нан-тоқаш және кондитерлік өнімдер	96,6	96,5	97,7	0,8	99,2
Қант	121,4	118,3	129,8	0,6	99,4
Өсімдік майы	110,1	120,8	85,0	10,8	89,2
Құс еті	91,9	77,6	111,7	1,9	98,1
Сүт өнімдері	106,6	106,4	107,4	3,7	96,3

ресурстардың жалпы көлеміне пайызбен

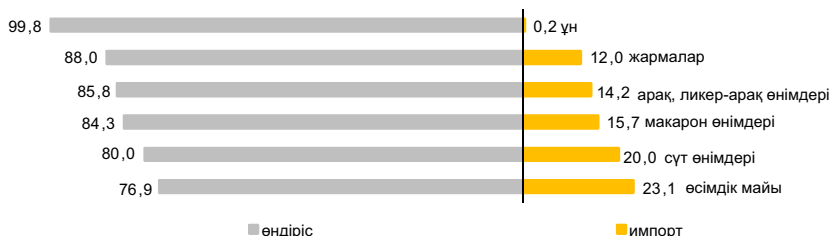

### Азық-түлік емес тауарлар

Азық-түлік емес тауарлардың нарығы көбінесе басқа елдерден әкелумен қамтамасыз етіледі. Ресурстарды толтыруда импорттың басымдылығы мынадай тауарларда: сыртқы киімдерде (99,5%), ауыз қуысы гигиена құралдары (99,4%), жуу құралдары (94%) байқалады. Тұрмыстық электр тауарларының арасында сондай-ақ, миксерлер және шырын сыққыштар (100%), кір жуатын машиналар (97%), теледидарлар (86,9%) бойынша импорт үлесі маңызды.

Құрылыс материалдарының ресурстары бойынша осыған ұқсас жағдай қалыптасуда. Табиғи шикізат болып табылатын құрылыс материалдарында ғана отандық өндіріс басым ресурстардың жалпы көлемінің (98,1-100%): асбест, табиғи құмдар, әктас, ғаныш, бор, доломит, саз және каолин.

Портландцемент өндірісі 2014 жылғы қаңтар-қазанда 2013 жылғы тиісті кезеңге қарағанда 14,6% өсті. Портландцемент ресурстарының жалпы көлемінде отандық өндірістің үлесі 87,6% құрады.

	пайызбен				
	2014 жылғы қаңтар-қазан 2013 жылғы қаңтар-қазанға			Ресурстардың жалпы көлеміне	
	ресурстар	өндіріс	импорт	экспорт	ішкі нарықта өткізу
Жеңіл автомобильдері	107,4	102,4	108,5	0,4	99,6
Жүк автомобильдері	73,1	118,2	70,2	1,2	98,8
Сыртқы киім	109,5	101,2	109,5	0,4	99,6
Электр энергия есептеуіштері	133,5	118,1	146,9	-	100,0
Теледидарлар	118,3	65,6	134,6	4,7	95,3
Мақта мата	105,9	85,4	120,4	24,3	75,7
Аяқ киім	106,9	84,7	107,1	3,3	96,7
Ас үй жиһазы	89,4	94,7	81,6	0,1	99,9
Үй ішіндегі құрал-жабдықтар	111,7	160,1	96,4	0,3	99,7

ресурстардың жалпы көлеміне пайызбен

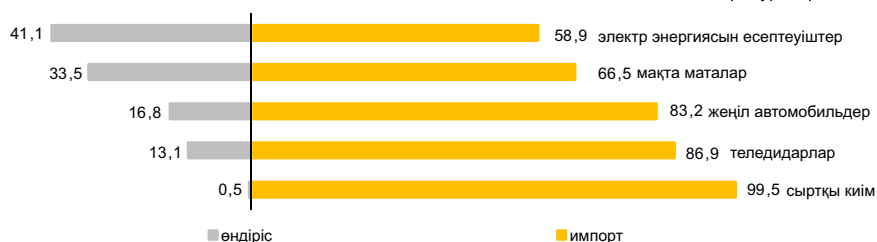

### 7.3 СЫРТҚЫ САУДА АЙНАЛЫМЫ

(ҚР ҚМ МКК және ҚР ҰЭМ СК деректері)

өткен жылдың тиісті айына пайызбен

өткен айға пайызбен  
 2013 жылғы қазан.....134,8  
 2014 жылғы қазан.....96,7  
 өткен жылғы тиісті айға пайызбен  
 2013 жылғы қазан.....110,3  
 2014 жылғы қазан.....80,2  
 өткен жылғы тиісті кезеңге пайызбен  
 2013 жылғы қаңтар-қазан..... 100,7  
 2014 жылғы қаңтар-қазан..... 91,7

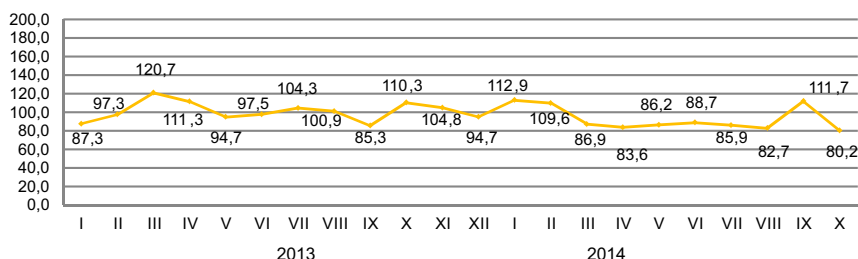

### Сыртқы сауда айналымының құрылымы бойынша

2014 жылғы қаңтар-қазандағы сыртқы сауда айналымы 101,7 млрд. АҚШ долларын құрады (2013 жылғы қаңтар-қазанмен салыстырғанда 8,3% азайды), оның ішінде экспорт – 67,7 млрд. АҚШ доллары (4,9% аз) және импорт – 34 млрд. АҚШ доллары (14,5% аз).

Экспорт Кеден одағы елдерімен 4422,7 млн. АҚШ долларын құрады немесе 2013 жылғы қаңтар-қазанмен салыстырғанда 12,1% азайды, импорт – 11887,8 млн. АҚШ доллары (21,7% аз).

	пайызбен	
	2014 жылғы қаңтар-қазан 2013 жылғы қаңтар-қазанға	2014 жылғы қазан 2013 жылғы қазанға
Сыртқы сауда айналымы	91,7	80,2
оның ішінде:		
экспорт	95,1	77,4
импорт	85,5	85,7

өткен жылғы тиісті айға пайызбен

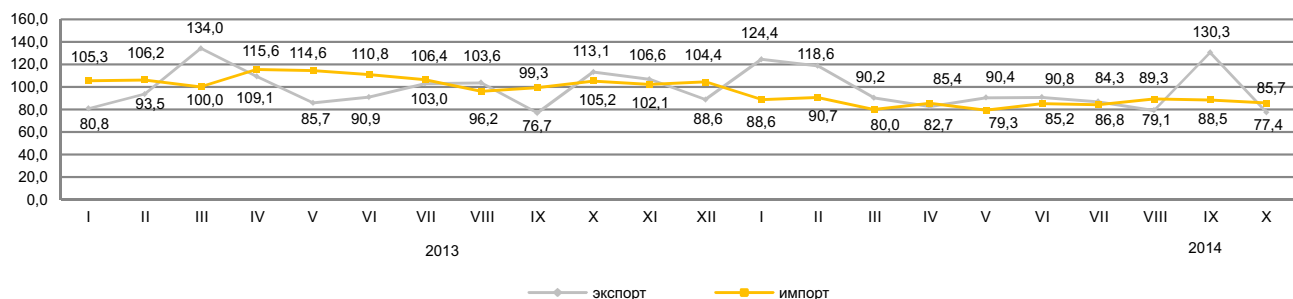

### Жекелеген елдер бойынша

қорытындыға пайызбен

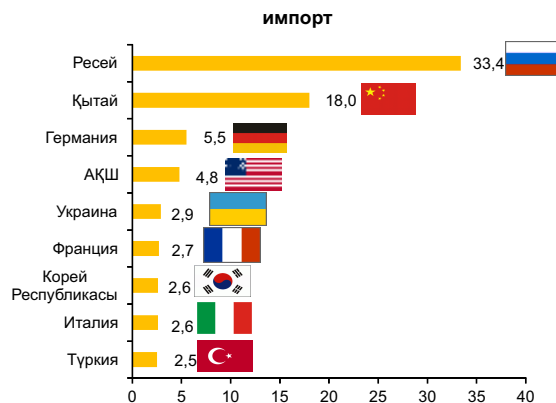
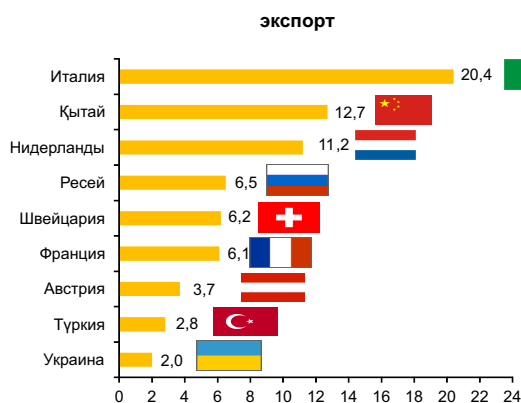

## 8. ЭКОНОМИКАНЫҢ НАҚТЫ СЕКТОРЫ

### 8.1 ӨНЕРКӘСІПТІК ӨНДІРІС

өткен жылғы тиісті кезеңге пайызбен  
 2013 жылғы қаңтар-қараша..... 102,3  
 2013 жыл..... 102,5  
 2014 жылғы қаңтар-қараша..... 100,1

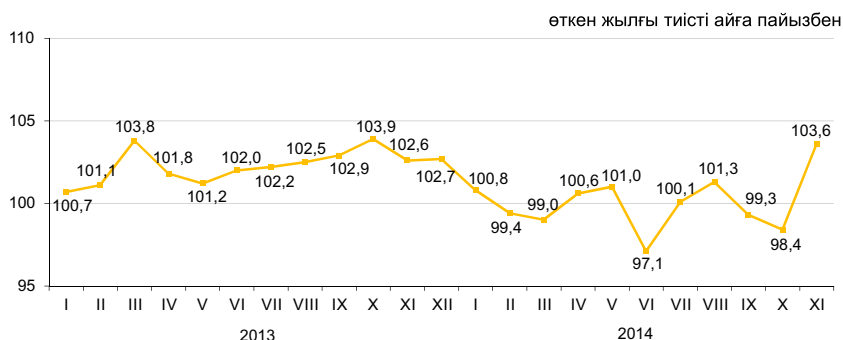

#### Өнеркәсіп салалары бойынша

2014 жылғы қаңтар-қарашадағы өнеркәсіп өнімі 17048,9 млрд. теңгеге, оның ішінде кен өндіру және өңдеу өнеркәсібі салаларында – тиісінше, 10509,9 және 5318,3 млрд. теңгеге, электрмен жабдықтау, газ, бу беру, ауа баптауда – 1070,7 млрд. теңгеге, сумен жабдықтау; кәріз жүйесі, қалдықтардың жиналуын және таратылуын бақылауда – 150 млрд. теңгеге өндірілді.

	пайызбен	
	2014 жылғы қаңтар-қараша 2013 жылғы қаңтар-қарашаға	Республикалық көлемдегі үлес салмағы, 2014 жылғы қаңтар-қараша
<b>Өнеркәсіп</b>	100,1	100,0
Кен өндіру өнеркәсібі және карьерлерді қазу	99,6	61,6
Өңдеу өнеркәсібі	100,7	31,2
Электрмен жабдықтау, газ, бу беру және ауа баптау	102,4	6,3
Сумен жабдықтау; кәріз жүйесі, қалдықтардың жиналуын және таратылуын бақылау	94,4	0,9

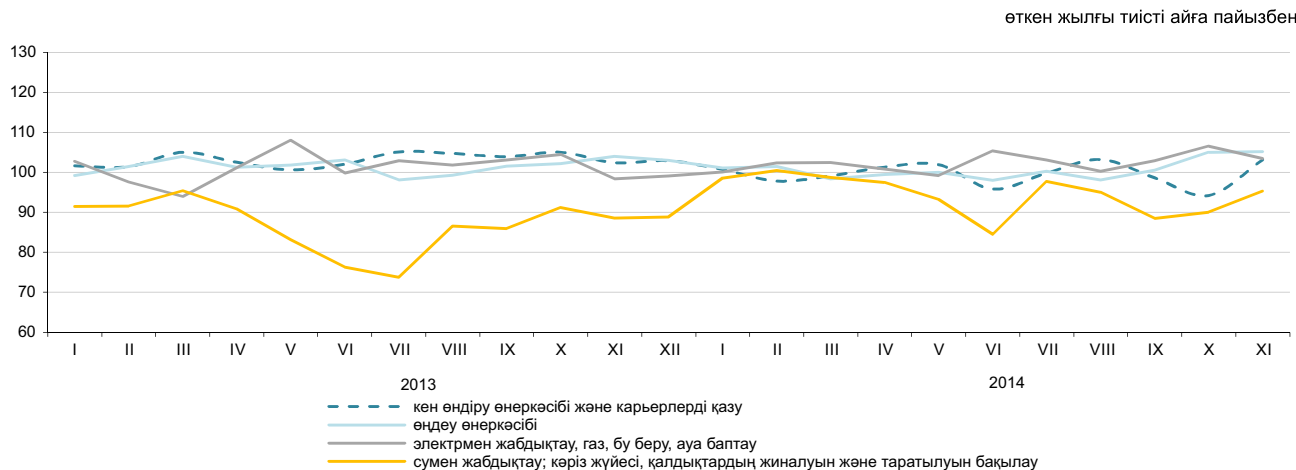

#### Өңдеу өнеркәсібі салалары бойынша

	2014 жылғы қаңтар-қараша, млрд. теңге	2014 жылғы қаңтар-қараша 2013 жылғы қаңтар-қарашаға пайызбен
<b>Өңдеу өнеркәсібі</b>	5 318,3	100,7
Тамақ өнімдерін өндіру	949,6	103,2
Сусындарды өндіру	204,4	105,3
Темекі бұйымдарын өндіру	95,4	95,9
Жеңіл өнеркәсібі	59,1	103,4
Қағаз және қағаздан жасалған өнімдерді өндіру	29,4	108,4
Кокс және мұнай өңдеу өнімдерін өндіру	514,1	103,1
Химиялық өнеркәсіп өнімдерін өндіру	209,8	100,4
Резеңке және пластмасса бұйымдарын өндіру	119,9	99,0
Өзге де металл емес минералды өнімдер өндіру	389,4	103,1
Металлургия өнеркәсібі	1742,4	99,1
Машина жасау	751,1	99,7

**Заттай көріністегі өндірілген өнім**

	2014 жылғы қаңтар-қараша	2013 жылғы қаңтар-қараша
<b>Көмір және лигнит өндіру</b>		
Көмір - барлығы, мың тонна	101 750,5	107 375,2
<b>Шикі мұнай және табиғи газ өндіру</b>		
Мұнай, мың тонна	61 899,1	63 493,1
Газ конденсаты, мың тонна	11 769,6	11 183,3
Табиғи газ, млн. текше метр	38 777,5	38 095,6
<b>Металл кендерін өндіру</b>		
Темір кені, мың тонна	47 115,6	47 227,5
Мыс кені, мың тонна	35 602,0	37 975,8
Қорғасын-мырыш кені, мың тонна	6 083,3	6 640,2
Хром қойыртпалары, мың тонна	4 108,9	3 824,9
<b>Тамақ өнімдерін өндіру</b>		
Ет, тонна	198 660	190 729
Сүт, тонна	431 631	399 292
Ұн, тонна	3 500 505	3 538 001
Нан, тонна	654 347	682 390
Жарма, тонна	57 351	44 595
<b>Мұнай өнімдерін өндіру</b>		
Бензин, мың тонна	2 764,1	2 455,0
Керосин түріндегі реактивті отын, мың тонна	280,4	244,7
Сұйытылған пропан және бутан	1 918,8	1 853,9
Газойлдер, мың тонна	4 620,8	4 663,8
Мазут, мың тонна	3 352,9	3 408,0
<b>Металлургия өнеркәсібі</b>		
Ферроқорытпалар, тонна	1 562 753	1 556 095
Жазық илек, тонна	2 346 441	2 046 805
Тазартылған қорғасын, тонна	115 259	82 634
Мырыш, тонна	297 232	292 756
Тазартылған мыс, тонна	260 059	327 618
<b>Электрмен жабдықтау, газ, бу беру және ауа баптау</b>		
Электр энергиясы, млн. кВт. сағ	85 080,1	83 757,4
Жылу энергиясы, мың Гкал	84 966,3	81 815,6
<b>Сумен жабдықтау, көріз жүйесі, қалдықтардың жиналуын және таратылуын бақылау</b>		
Табиғи су, млн. текше метр	2 607,8	2 610,8

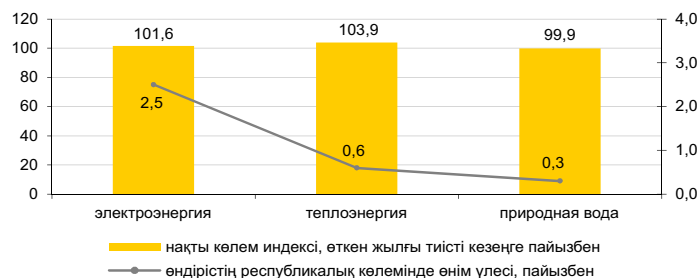
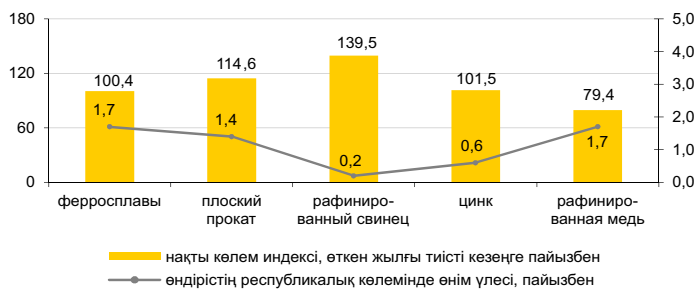
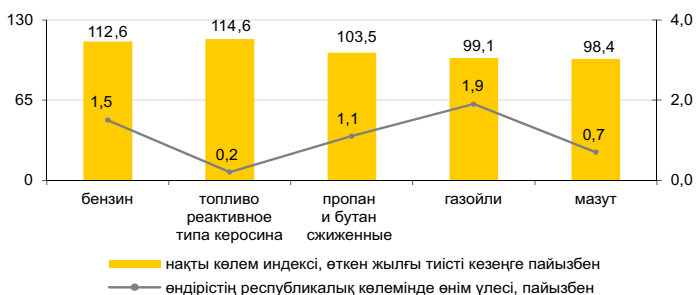
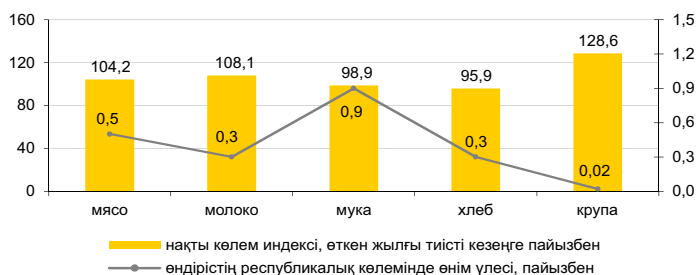
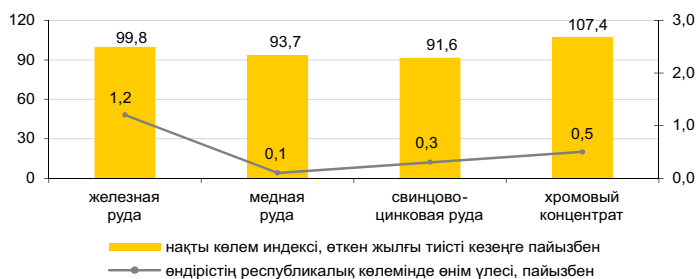
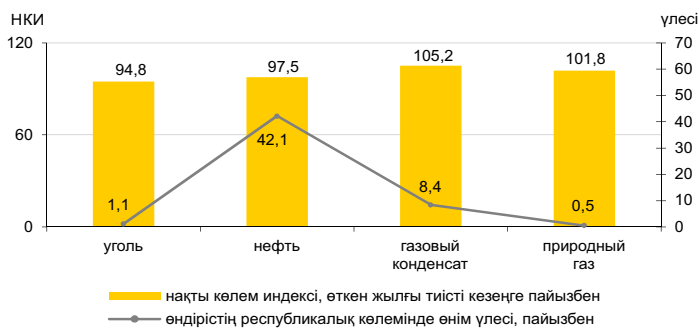

## 8.2 АУЫЛ ШАРУАШЫЛЫҒЫ

### Ауыл шаруашылығы өнімдерінің (қызметтерінің) жалпы шығарылымы

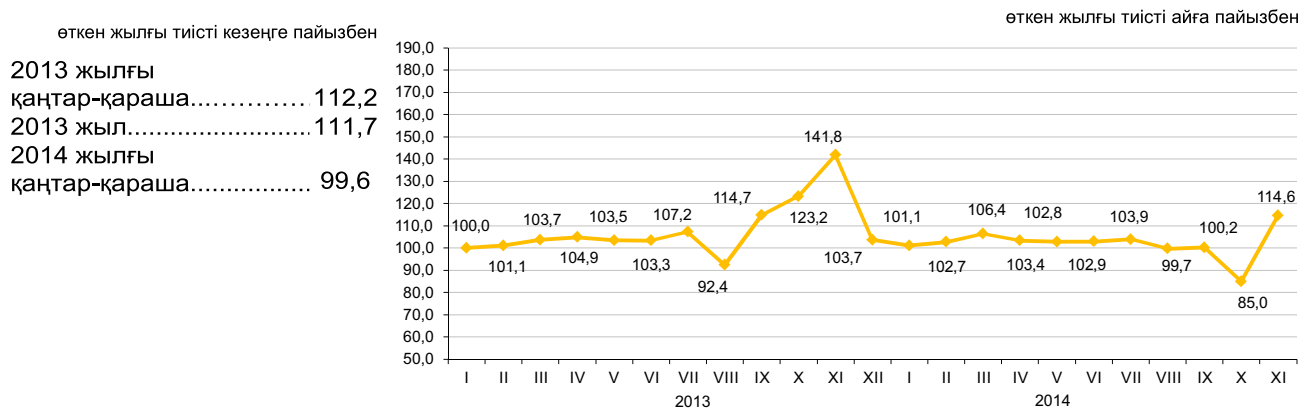

### Ауыл шаруашылығы салалары бойынша

Ауыл шаруашылығы өнімдерінің (қызметтерінің) жалпы шығарылымы 2014 жылғы қаңтар-қарашада 2334,4 млрд. теңгені құрады, соның ішінде өсімдік шаруашылығының жалпы өнімі – 1282 млрд. теңге, мал шаруашылығының жалпы өнімі – 1046,2 млрд. теңге, ауыл шаруашылығы салаларындағы қызметтер – 6,2 млрд. теңге.

	пайызбен	
	2014 жылғы қаңтар-қараша 2013 жылғы қаңтар-қарашаға	2013 жылғы қаңтар-қараша 2012 жылғы қаңтар-қарашаға
Ауыл шаруашылығы өнімдерінің (қызметтерінің) жалпы шығарылымы	99,6	112,2
одан:		
өсімдік шаруашылығының жалпы өнімі	96,8	120,7
мал шаруашылығының жалпы өнімі	103,5	102,3

	Өлшем бірлігі	2014 жылғы қаңтар-қараша	2013 жылғы тиісті кезеңге пайызбен
<b>Мал мен құстың негізгі түрлерінің саны</b>			
Ірі қара мал	мың бас	6 142,5	102,3
Қой	мың бас	16 317,8	101,8
Ешкі	мың бас	2 505,3	97,3
Шошқа	мың бас	927,4	89,8
Жылқы	мың бас	1 883,4	106,5
Құс	мың бас	36 151,2	100,7
<b>Мал шаруашылығы өнімдерінің негізгі түрлерін өндіру</b>			
Мал мен құстардың шаруашылықта сойылғаны немесе союға өткізілгені (тірідей салмақта)			
Сауылған сиыр сүті	мың тонна	1 363,9	103,1
Алынған тауық жұмыртқалары	млн. дана	4 718,8	102,5
<b>Мал мен құстың өнімділігі</b>			
Бір сауылатын сиырға келетін орташа сүт сауымы			
	кг	2 138	101,1
Бір жұмыртқалайтын тауыққа келетін орташа жұмыртқа шығымы			
	дана	208	101,5
<b>Негізгі дәнді дақылдардың қолда бары, барлығы</b>			
одан:			
бидай	мың тонна	14 928,7	90,7
арпа	мың тонна	12 364,8	90,3
күріш	мың тонна	1 617,3	86,1
сұлы	мың тонна	239,2	128,2
жүгері	мың тонна	205,5	84,1
қара бидай	мың тонна	157,9	132,2
	мың тонна	53,0	139,6

\* 2014 жылғы 1 желтоқсанға.

### 8.3 ҚҰРЫЛЫС

#### Орындалған құрылыс жұмыстарының көлемі

өткен жылғы тиісті кезеңге пайызбен

2013 жылғы қаңтар-қараша.....102,9  
 2013 жыл..... 103,5  
 2014 жылғы қаңтар-қараша..... 103,9

2013 жылғы қаңтар-қарашада құрылыс жұмыстарының (қызметтерінің) көлемі 2299,3 млрд. теңгені құрады.

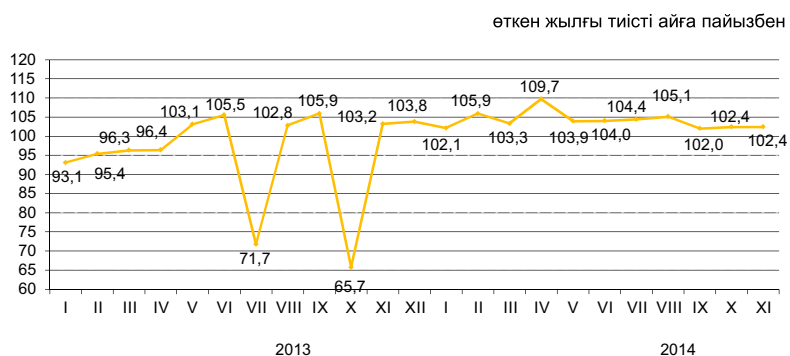

#### Құрылыс жұмыстарының жеке түрлері

Құрылыс жұмыстарының жалпы көлемінде едәуір үлес салмағының көлемін 725,3 млрд. теңгені құраған ғимараттарды салу бойынша жұмыстар алды.



#### Құрылыс жұмыстары көлемінің құрылымы

Құрылыс-монтаж жұмыстарының көлемі 2013 жылғы қаңтар-қарашамен салыстырғанда 5,8% көбейіп, 1996 млрд. теңгені құрады. Күрделі және ағымдағы жөндеу бойынша құрылыс жұмыстарының көлемі өткен жылғы тиісті кезеңмен салыстырғанда тиісінше 0,1% және 13,2% төмендеді.

2014 жылғы қаңтар-қараша, жалпы көлемге пайызбен

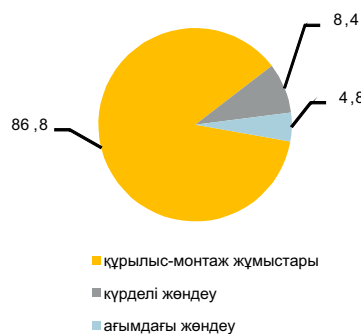

#### Объектілерді пайдалануға беру

2014 жылғы қаңтар-қарашада 27074 жаңа ғимараттардың құрылысы аяқталды, олардың ішінен 24429 тұрғын және 2645 тұрғын емес мақсаттағы ғимараттар. Пайдалануға берілген әлеуметтік-мәдени объектілер:

- жалпы білім беретін мектептер – 88;
- мектепке дейінгі мекемелер – 69;
- ауруханалар – 2;
- амбулаториялық-емханалық мекемелер - 120.



## 8.4 ТҰРҒЫН ҮЙ ҚҰРЫЛЫСЫ

### Тұрғын үй құрылысына салынған инвестициялар

өткен жылғы тиісті кезеңге пайызбен

2013 жылғы қаңтар-қараша.....	118,1
2013 жыл.....	111,9
2014 жылғы қаңтар-қараша.....	123,3

2014 жылғы қаңтар-қарашада тұрғын үй құрылысына 559 млрд. теңге салынды. Негізгі капиталға салынған инвестициялардың жалпы көлемінде тұрғын үй құрылысында игерілген қаражаттың үлесі 9,9% құрады. 2014 жылғы қаңтар-қарашада тұрғын үй құрылысының негізгі қаржыландыру көзінің үлес салмағы 54,8% құрайтын салушылардың меншікті қаражаты болды.

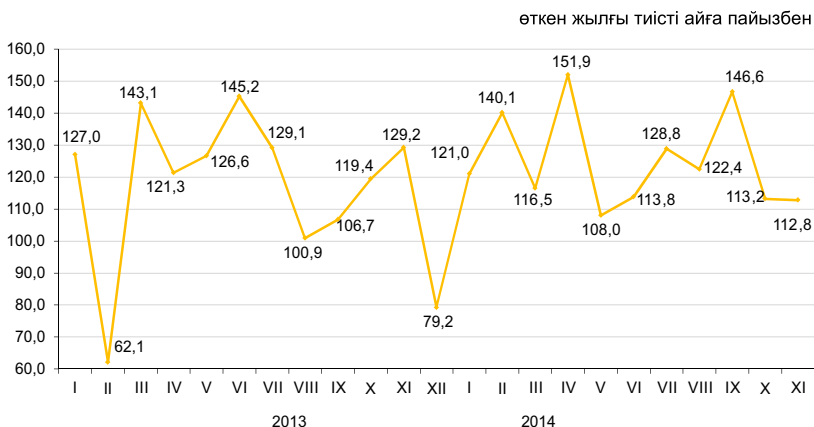

### Тұрғын ғимараттарды пайдалануға беру

жалпы алаңы мың шаршы метр

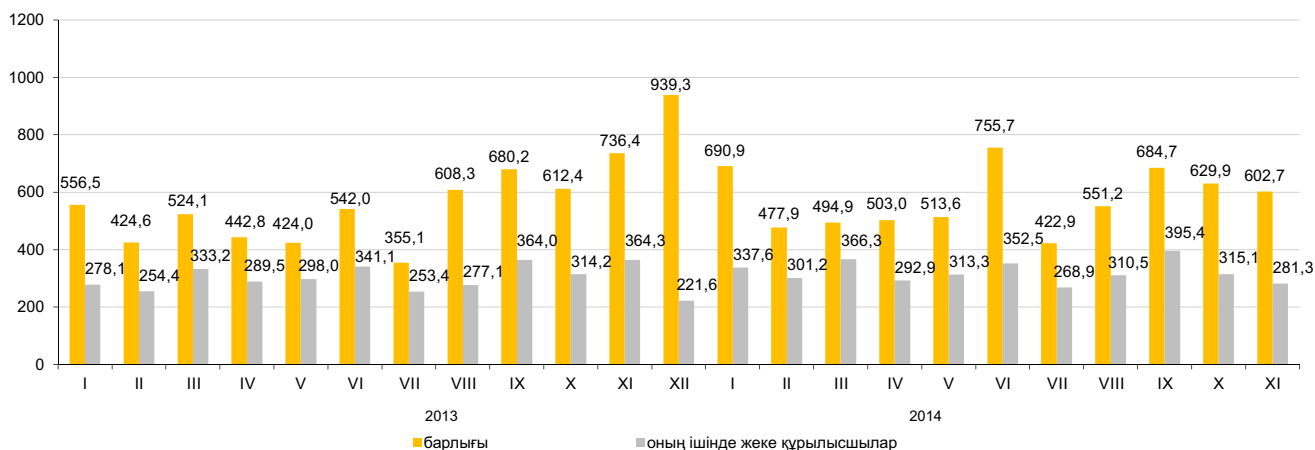

2014 жылғы қаңтар-қарашада пайдалануға берілген тұрғын үйдің жалпы алаңы 6327,3 мың шаршы метрді, оның ішінде жеке құрылысшылар салған 3534,9 мың шаршы метрді құрады. Пайдалануға берілген тұрғын үйдің нақты көлемінің индексі 2013 жылғы қаңтар-қарашада 107,2% құрады.

2014 жылғы қаңтар-қарашада көп пәтерлі тұрғын үй құрылысының шаршы метрінің орташа нақты 1 шығындары 115,4 мың теңгені және халық салған тұрғын үйдің шаршы метрі 59,3 мың теңгені құрады.

### Пайдалануға берілген тұрғын үйдің нақты көлемінің индексі

өткен жылғы тиісті айға пайызбен

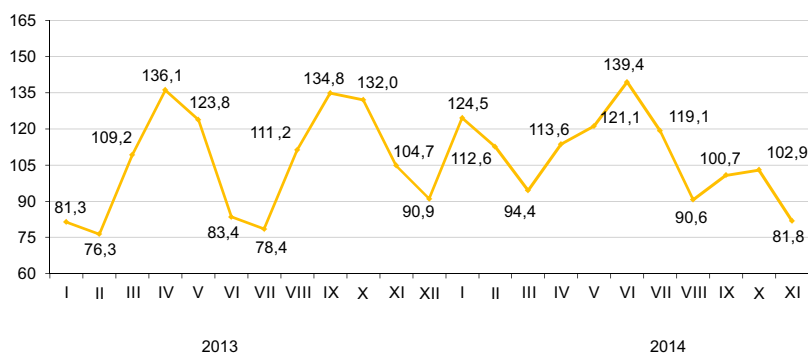

## 8.5 КӨЛІК

### Жүк айналымы

өткен жылға пайызбен	
2013 жыл.....	103,7
өткен айға пайызбен	
2013 жылғы қараша.....	101,4
2014 жылғы қараша.....	99,5
тиісті айға пайызбен	
2013 жылғы қараша.....	110,5
2014 жылғы қараша.....	97,4
тиісті кезеңге пайызбен	
2013 жылғы қаңтар-қараша.....	103,2
2014 жылғы қаңтар-қараша.....	98,8

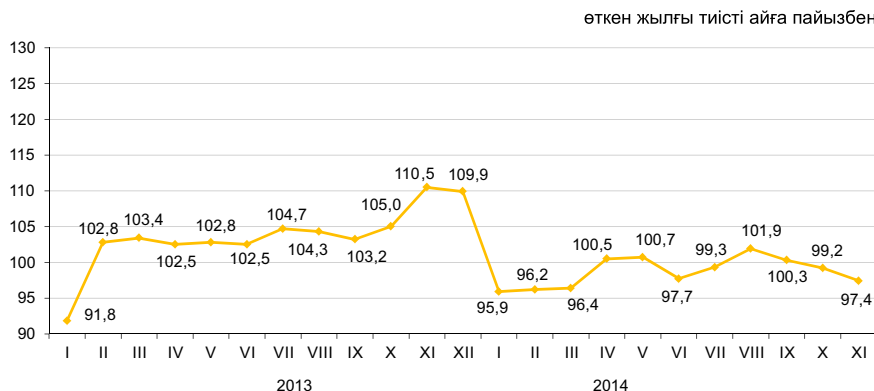

### Көлік түрлері бойынша

2014 жылғы қаңтар-қарашада жүк айналым өткен жылғы тиісті кезеңдегі деңгейден 98,8% құрды (2014 жылғы қаңтар-қазанда – 98,9%). 2014 жылғы қаңтар-қарашада теміржол көлігінің жүк айналымы 94,3% құрды (2014 жылғы қаңтар-қазанда – 94,7%), автомобиль көлігі 106,7% (2014 жылғы қаңтар-қазанда – 107,2%), яғни 2014 жылғы қаңтар-қазанда жүк айналымының жалпы көлеміндегі үлесі 44,2% және 31,8% тиісінше құрайды.

	Үлес салмағы	2014 жылғы қараша 2014 жылғы қазанға	2014 жылғы қараша 2013 жылғы қарашаға
Жүк айналымы	100	99,5	97,4
оның ішінде:			
теміржол	43,7	95,0	91,1
құбыр	22,5	110,1	103,8
автомобиль	33,3	99,3	103,1
теңіз	0,5	98,3	68,7
өуе	0,0	108,2	76,9
ішкі су	0,0	65,7	18,9

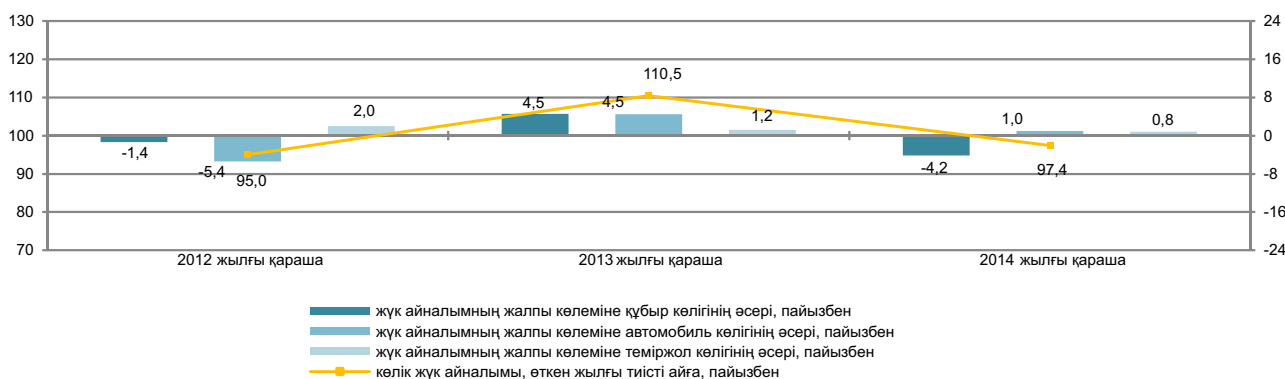

### Көлік түрлері бойынша негізгі көрсеткіштер

	Жүк тасымалдау, мың тонна		Жүк айналымы, млн. ткм	
	2014 жылғы қаңтар-қараша	2014 жылғы қаңтар-қараша 2013 жылғы қаңтар-қарашаға пайызбен	2014 жылғы қаңтар-қараша	2014 жылғы қаңтар-қараша 2013 жылғы қаңтар-қарашаға пайызбен
Көліктің барлық түрлері	3 267 817,6	103,7	440 706,1	98,8
оның ішінде:				
теміржол	248 758,5	95,3	194 674,7	94,3
автомобиль	2 814 014,6	104,9	140 019,5	106,7
құбыр	200 457,1	100,0	103 700,4	97,7
оның ішінде:				
мұнай	109 973,8	103,8	58 781,4	98,8
газ	90 483,3	95,8	44 919,0	96,4
теңіз	3 295,3	89,7	2 240,8	89,7
өуе	17,2	80,0	44,6	79,0
ішкі су	1 274,9	116,7	26,1	81,0

### Жолаушылар айналымы

өткен жылғы тиісті айға пайызбен

өткен жылға пайызбен	
2013 жыл.....	110,7
өткен айға пайызбен	
2013 жылғы қараша .....	100,6
2014 жылғы қараша .....	101,8
тиісті айға пайызбен	
2013 жылғы қараша .....	110,0
2014 жылғы қараша.....	108,3
тиісті кезеңге пайызбен	
2013 жылғы қаңтар-қараша .....	110,6
2014 жылғы қаңтар-қараша .....	106,8

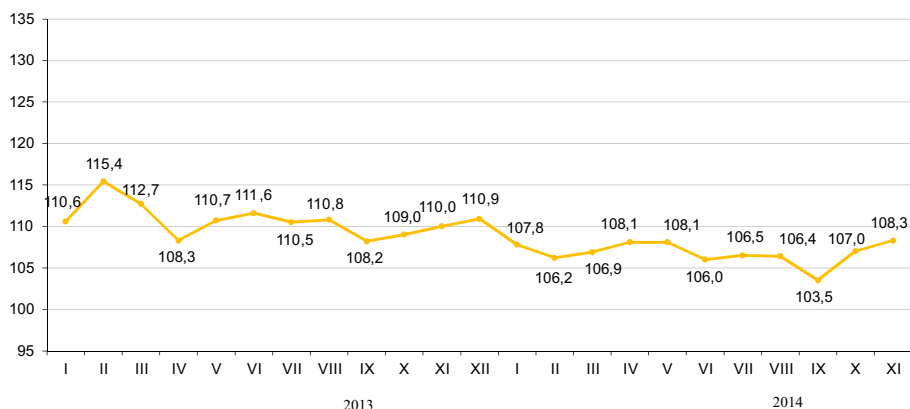

### Көлік түрлері бойынша

2014 жылғы қарашада өткен жылғы тиісті аймен салыстырғанда жолаушылар айналымының артуы (8,3%), көбінесе, автомобиль және теміржол көлігінде жолаушылар ағымының өсуіне байланысты болды.

	Улес салмағы	2014 жылғы қараша 2014 жылғы қазанға	2014 жылғы қараша 2013 жылғы қарашаға
Жолаушылар айналымы	100	101,8	108,3
оның ішінде:			
автомобиль	87,0	101,1	106,4
теміржол	9,8	115,7	136,6
өуе	3,1	87,1	95,0
трамвай	0,1	97,3	92,4
троллейбус	0,0	92,3	71,3
метрополитен	0,0	95,9	104,4
өзге де түрлері (арқан жолдары және басқалары)	0,0	-	-
ішкі су	0,0	0,2	0,0

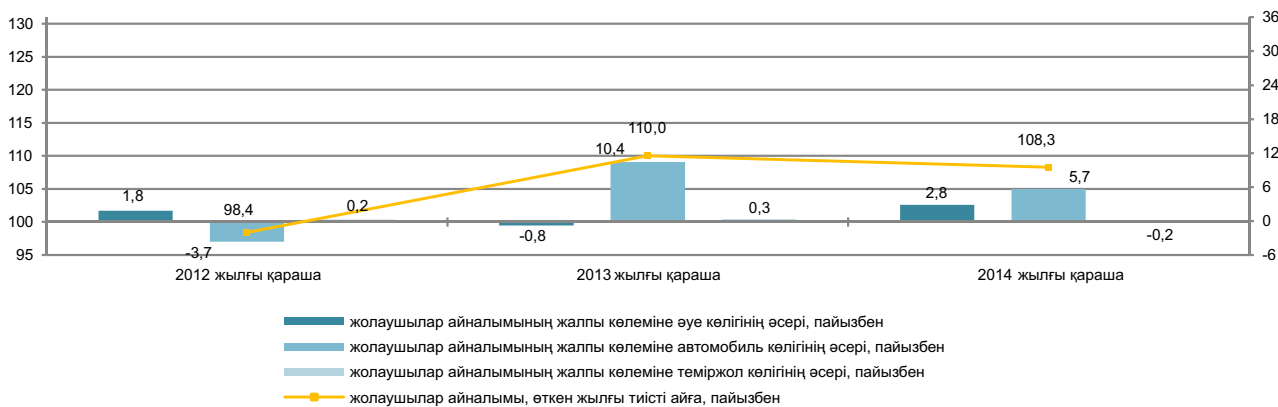

### Көлік түрлері бойынша негізгі көрсеткіштер

	Жолаушылар тасымалдау, мың адам		Жолаушылар айналымы, млн. жкм	
	2014 жылғы қаңтар-қараша	2014 жылғы қаңтар-қараша 2013 жылғы қаңтар-қарашаға пайызбен	2014 жылғы қаңтар-қараша	2014 жылғы қаңтар-қараша 2013 жылғы қаңтар-қарашаға пайызбен
Көліктің барлық түрлері	19 362 828,4	106,4	226 785,6	106,8
соның ішінде:				
теміржол	31 443,1	124,6	21 344,4	115,1
автомобиль	19 269 063,7	106,4	195 356,0	105,8
өуе	5 026,9	109,2	9 796,4	109,2
трамвай	35 877,6	97,0	169,3	101,1
троллейбус	14 996,7	91,8	70,3	98,3
метрополитен	6 286,3	104,6	47,8	104,6
өзге де түрлері (арқан жолдары және басқалары)	67,8	101,3	0,2	100,0
ішкі су	66,3	71,3	1,2	117,0

## 8.6 ПОШТАЛЫҚ ЖӘНЕ КУРЬЕРЛІК ҚЫЗМЕТ. БАЙЛАНЫС

### Пошталық және курьерлік қызмет

өткен жылға пайызбен  
 2013 жыл.....109,6  
 өткен айға пайызбен  
 2013 жылғы қараша.....100,0  
 2014 жылғы қараша.....102,4  
 тиісті айға пайызбен  
 2013 жылғы қараша.....94,6  
 2014 жылғы қараша.....127,8  
 тиісті кезеңге пайызбен  
 2013 жылғы қаңтар-қараша.....93,0  
 2014 жылғы қаңтар- қараша.....110,2

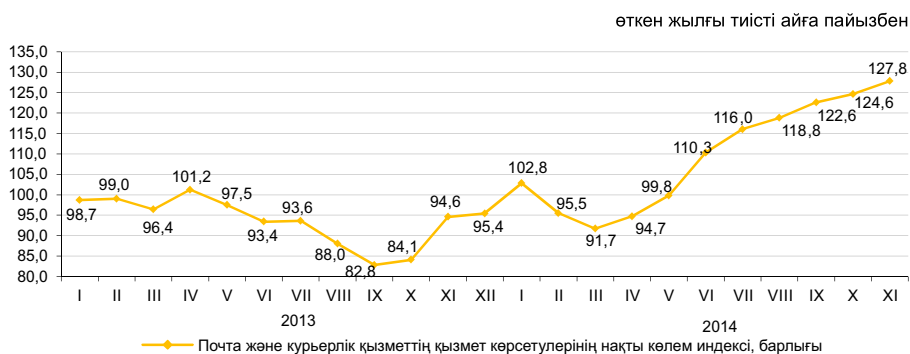

### Байланыс

өткен жылға пайызбен  
 2013 жыл.....116,0  
 өткен айға пайызбен  
 2013 жылғы қараша.....100,7  
 2014 жылғы қараша.....102,2  
 тиісті айға пайызбен  
 2013 жылғы қараша.....115,0  
 2014 жылғы қараша.....104,9  
 тиісті кезеңге пайызбен  
 2013 жылғы қаңтар- қараша.....114,2  
 2014 жылғы қаңтар- қараша.....108,1

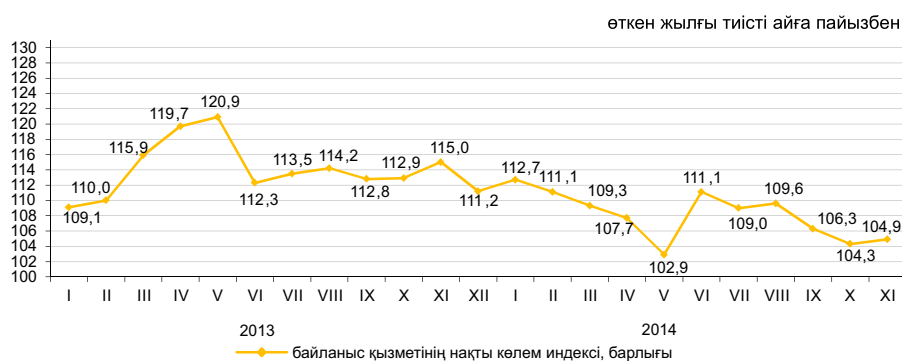

### Түрлері бойынша байланыс қызметінің көлемі

2014 жылғы қаңтар-қарашада байланыс қызметі бойынша НКІ-ні 2013 жылғы қаңтар-қарашамен салыстырғанда 108,1%, одан Интернет қызметтері бойынша 128,1%, өзге де байланыс қызметтері бойынша 125,6% құрады. Байланыс қызметінің жалпы көлемінде едәуір үлесті ұтқыр байланыс қызметтері, Интернет желісі және байланыстың өзге де қызметтері алады, сәйкесінше олардың үлес салмағы 42,8%, 25,1% және 11,7% құрады.

	Үлес салмағы	2014 жылғы қаңтар-қараша, млн. теңге	2014 жылғы қараша 2014 жылғы қазанға	2014 жылғы қараша 2013 жылғы қарашаға	2014 жылғы қаңтар-қараша 2013 жылғы қаңтар-қарашаға
<b>Байланыс қызметінің көлемі, барлығы</b>	100	612 042,2	102,2	104,9	108,1
ұтқыр байланыс	42,8	261 570,4	102,4	88,4	96,9
Интернет желісі	25,1	153 635,5	102,7	127,7	128,1
өзге де байланыс қызметтері	11,7	71 618,5	108,5	138,5	125,6
жергілікті телефон байланысы	7,7	47 133,9	100,2	102,8	99,3
қалааралық және халықаралық телефон байланысы	6,2	38 131,9	96,3	95,4	98,4
деректерді беру	3,4	20 817,2	93,1	107,1	124,0
сымсыз желілері және жерсерігі, кабельді инфрақұрылым арқылы бағдарламаларды тарату	3,1	19 134,9	99,1	115,4	117,0
Жалпы көлемнен-халыққа	65,5	400 735,3	102,5	97,2	102,5

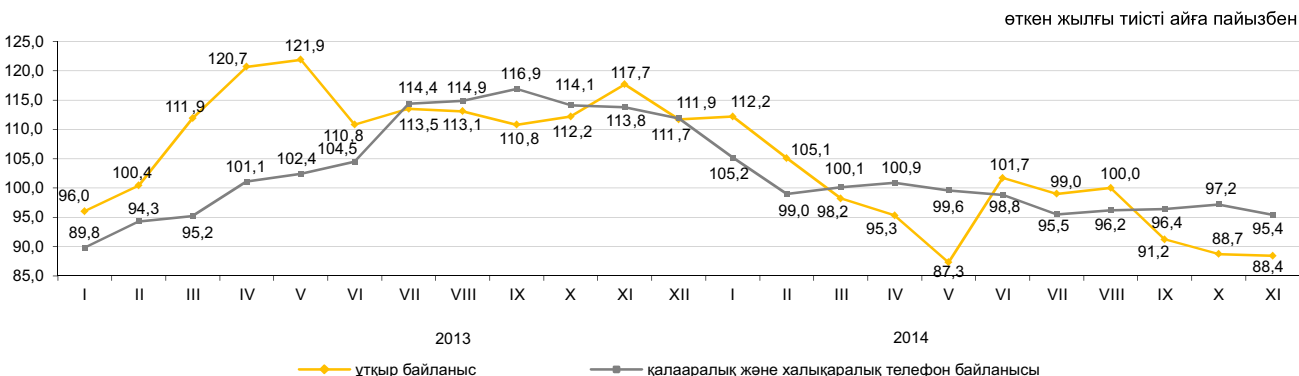

## 8.7 ШАҒЫН ЖӘНЕ ОРТА КӘСІПКЕРЛІК МОНИТОРИНГІ

2013 жылғы 1 желтоқсаннан бастап ШОК субъектілеріне жатқызу критерііне тек қана жұмыспен қамтылғандар саны бойынша статистика мақсаттары үшін қолдануға көзделген «Жеке кәсіпкерлік туралы» ҚРЗ нормасы күшіне енді (ҚРЗ 2012 жылғы 10 шілдедегі №36-V Қазақстан Республикасының кейбір заңнамалық актілеріне рұқсат беру құжаттарын қысқарту және мемлекеттік органдардың бақылау мен қадағалау функцияларын оңтайландыру мәселелері бойынша өзгерістер мен толықтырулар енгізу туралы). Субъектілер саны бойынша жедел деректер осы өзгерістерді ескере отырып қалыптастырылды.

### 2014 жылғы 1 желтоқсанға ШОК қызметінің көрсеткіштер құрылымы

Дербес шоттардың негізінде қалыптасқан МКК СК деректері бойынша жұмыс істейтін дара кәсіпкерлердің ең көп саны Алматы қаласында (15,3%), Оңтүстік Қазақстан (10,1%), Шығыс Қазақстан (жалпы санынан 8,8%) облыстарында шоғырланған. Статистикалық тіркелімнің деректері бойынша белсенді жұмыс істейтін шаруа (фермер) қожалықтарының едәуір саны Оңтүстік Қазақстан (34,8%), Алматы (27,3%), Жамбыл (9,8%) және Шығыс Қазақстан (7,5%) облыстарында белгіленген.	өткен жылға пайызбен	
	Қазақстан Республикасы	ШОК субъектілерінің саны
Ақмола	100,1	99,7
Ақтөбе	102,0	101,8
Алматы	101,3	101,0
Атырау	101,1	103,0
Батыс Қазақстан	98,5	107,1
Жамбыл	103,6	102,6
Қарағанды	101,2	95,8
Қостанай	97,4	106,7
Қызылорда	99,1	
Маңғыстау		
Оңтүстік Қазақстан		
Павлодар		
Солтүстік Қазақстан		
Шығыс Қазақстан		
Астана қаласы		
Алматы қаласы		

### 2014 жылғы 1 желтоқсанға ШОК субъектілерінің саны

	Тіркелген ШОК субъектілерінің барлығы	Оның ішінде			Белсенді ШОК субъектілерінің барлығы	Оның ішінде		
		ШОК заңды тұлғалары	дара кәсіпкерлер <sup>2)</sup>	шаруа (фермер) қожалықтары <sup>4)</sup>		ШОК заңды тұлғалары	дара кәсіпкерлер <sup>3)</sup>	шаруа (фермер) қожалықтары <sup>4)</sup>
<b>Қазақстан Республикасы</b>	1 647 628	284 242	1 169 923	193 463	862 520	77 695	627 140	157 685
Ақмола	67 563	7 897	55 476	4 190	33 321	2 950	26 828	3 543
Ақтөбе	63 533	10 935	47 971	4 627	38 515	4 345	29 788	4 382
Алматы	183 147	11 553	124 537	47 057	91 552	3 389	45 133	43 030
Атырау	57 623	8 261	47 577	1 785	32 595	2 858	28 221	1 516
Батыс Қазақстан	48 206	5 747	38 319	4 140	29 647	2 156	23 790	3 701
Жамбыл	87 553	6 372	64 509	16 672	42 045	1 811	24 847	15 387
Қарағанды	108 908	19 443	82 557	6 908	63 030	6 219	50 924	5 887
Қостанай	82 699	9 264	67 442	5 993	42 584	3 650	34 076	4 858
Қызылорда	48 518	5 607	40 156	2 755	27 717	2 347	23 820	1 550
Маңғыстау	54 881	9 806	43 734	1 341	32 742	2 953	28 904	885
Оңтүстік Қазақстан	226 148	24 207	124 301	77 640	124 227	6 187	63 107	54 933
Павлодар	54 616	9 220	41 590	3 806	33 106	3 584	26 348	3 174
Солтүстік Қазақстан	43 937	6 169	34 697	3 071	24 038	2 503	18 988	2 547
Шығыс Қазақстан	146 159	15 010	118 264	12 885	72 477	5 445	55 222	11 810
Астана қаласы	123 493	42 158	81 325	10	59 215	7 928	51 278	9
Алматы қаласы	250 644	92 593	157 468	583	115 709	19 370	95 866	473

<sup>1)</sup> Жедел ақпарат бойынша.

<sup>2)</sup> Статистикалық бизнес-тіркелім деректері.

<sup>3)</sup> 2014 жылғы 1 шілдеге Қазақстан Республикасы Қаржы министрлігі Мемлекеттік кіріс комитетінің деректері негізінде жұмыс істеп тұрған ДК барлығы (ауыл шаруашылығы өндірушілерінсіз).

<sup>4)</sup> 2014 жылғы 1 қарашаға Статистикалық бизнес-тіркелім деректері негізінде шаруа (фермер) қожалықтарының саны.

## 9. ҚАРЖЫ ЖҮЙЕСІ

### 9.1 МЕМЛЕКЕТТІК ҚАРЖЫ

(ҚМ деректері бойынша)

2014 жылғы қаңтар-қазан	млрд. теңге
Табыстар.....	5 784,7
Шығындар.....	6 229,0
Таза бюджеттік несиелеу.....	84,0
Қаржы активтерімен жасалатын операциялар бойынша сальдо.....	212,2
Бюджет тапшылығы.....	-740,6

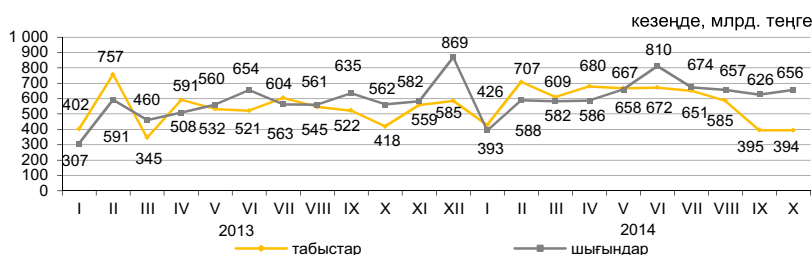

### 2014 жылғы қаңтар-қазандағы бюджет табыстары

	Мемлекеттік бюджет			Республикалық бюджет			Жергілікті бюджет		
	млрд. теңге	үлес салмағы, пайызбен	2014 жылғы қаңтар-қазан 2013 жылғы қаңтар-қазанға пайызбен	млрд. теңге	үлес салмағы, пайызбен	2014 жылғы қаңтар-қазан 2013 жылғы қаңтар-қазанға пайызбен	млрд. теңге	үлес салмағы, пайызбен	2014 жылғы қаңтар-қазан 2013 жылғы қаңтар-қазанға пайызбен
Табыстар	5 784,7	100,0	110,4	4 658,4	100,0	108,6	3 157,9	100,0	115,0
Салық түсімдері	3 973,5	68,7	107,4	2 812,3	60,4	104,8	1 161,2	36,8	114,2
Салықтық емес түсімдер	148,6	2,6	123,9	114,1	2,4	129,1	34,7	1,1	109,6
Негізгі капиталды сатудан түскен түсімдер	55,9	0,9	143,4	2,8	0,1	73,9	53,1	1,7	150,9
Трансферттер түсімдері	1 606,7	27,8	116,4	1 729,2	37,1	114,2	1 908,9	60,4	114,9

### 2014 жылғы қаңтар-қазандағы мемлекеттік бюджеттің салық түсімдері

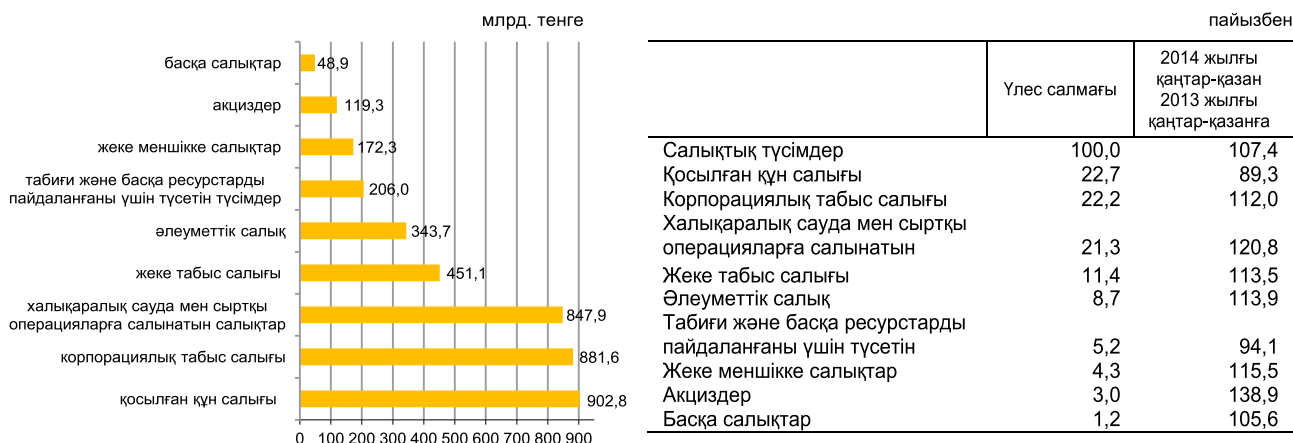

### 2014 жылғы қаңтар-қазандағы бюджет шығындары

	Мемлекеттік бюджет			Республикалық бюджет			Жергілікті бюджет		
	млрд. теңге	үлес салмағы, пайызбен	2014 жылғы қаңтар-қазан 2013 жылғы қаңтар-қазанға пайызбен	млрд. теңге	үлес салмағы, пайызбен	2014 жылғы қаңтар-қазан 2013 жылғы қаңтар-қазанға пайызбен	млрд. теңге	үлес салмағы, пайызбен	2014 жылғы қаңтар-қазан 2013 жылғы қаңтар-қазанға пайызбен
Шығындар	6 229,0	100,0	115,3	5 304,2	100,0	114,3	2 956,5	100,0	115,7
Жалпы сипаттағы мемлекеттік қызмет көрсетулер	368,0	5,9	121,0	293,8	5,5	126,7	85,1	2,9	114,9
Қорғаныс	325,4	5,2	111,2	312,7	5,9	108,9	13,7	0,5	119,3
Қоғамдық тәртіп, қауіпсіздік, құқықтық, соттық, қылмыстық-орындаушылық қызмет	485,6	7,8	104,1	390,5	7,4	99,6	95,8	3,2	106,9
Білім беру	1 115,0	17,9	110,1	381,6	7,2	103,0	873,7	29,5	114,3
Денсаулық сақтау	680,6	10,9	108,4	514,3	9,7	129,9	460,1	15,6	109,4
Әлеуметтік көмек және әлеуметтік қамсыздандыру	1 296,7	20,8	114,3	1 210,7	22,8	114,6	99,1	3,3	108,5
Басқа шығындар	1 957,7	31,5	125,2	2 200,6	41,5	115,4	1 329,0	45,0	120,3

## 9.2 АҚША-КРЕДИТ СТАТИСТИКАСЫ

(ҰБ деректері бойынша)

### Ақша базасы (резервтік ақша)

кезең соңына, млрд. теңге

2013 жылғы қазан.....	2 776,3
2014 жылғы қазан.....	3 723,6

өткен айға пайызбен

2013 жылғы қазан.....	99,8
2014 жылғы қазан.....	99,2

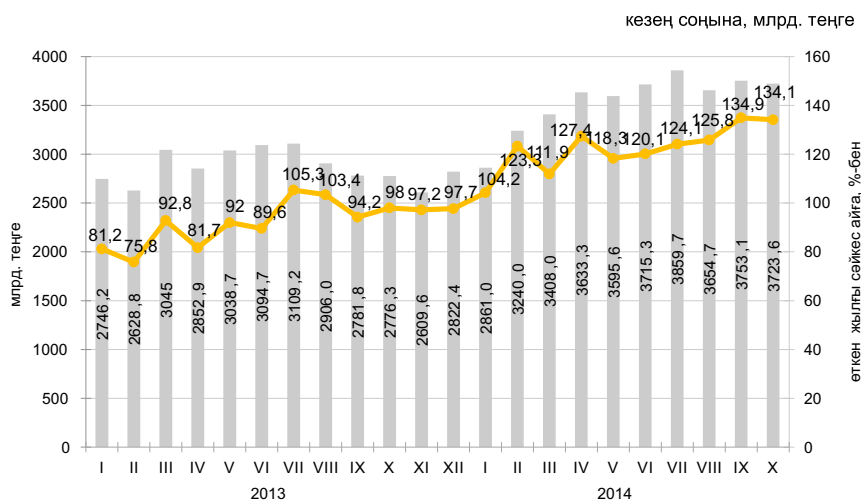

### Ақша агрегаттары

кезең соңына, млрд. теңге

	2013											
	I	II	III	IV	V	VI	VII	VIII	IX	X	XI	XII
M0	1 422,4	1 409,5	1 428,4	1 438,9	1 460,2	1 523,5	1 475,9	1 467,7	1 453,6	1 437,7	1 404,2	1 512,3
M1	3 719,6	3 759,4	3 844,1	3 884,1	3 811,1	3 974,0	3 748,7	3 505,7	3 640,0	3 489,4	3 312,4	3 518,2
M2	8 565,1	8 624,9	9 055,3	9 053,8	9 217,1	9 142,5	9 015,2	8 597,6	8 766,9	8 844,9	8 553,5	8 680,6
M3	10 495,9	10 536,2	11 078,2	11 051,6	11 318,4	11 578,9	11 681,7	11 350,6	11 558,3	11 680,1	11 339,4	11 600,9

	2014									
	I	II	III	IV	V	VI	VII	VIII	IX	X
M0	1 397,7	1 399,7	1 319,9	1 359,0	1 397,8	1 452,2	1 439,6	1 382,6	1 369,3	1 274,4
M1	3 489,8	3 346,0	3 461,7	3 559,6	3 583,1	3 958,4	3 863,6	3 773,2	3 639,6	3 406,5
M2	8 852,6	8 884,9	8 929,8	8 959,0	9 206,3	9 730,9	9 753,0	9 567,3	9 549,4	9 202,1
M3	11 882,2	12 432,5	12 796,2	12 782,1	12 920,0	13 407,4	13 424,7	13 352,6	13 466,8	13 550,6

### Теңгенің негізгі валюталарға ресми айырбастау бағамдары

2014 жылғы қазанда шетел валютасын айырбастау пункттерімен сату көлемі оны сатып алу көлемінен: АҚШ доллары – 3,4 есеге, ресей рублі – 3,5 есеге, еуро – 3,6 есеге асып түсті. 2014 жылғы қазанда қыркүйек айымен салыстырғанда АҚШ долларын 87,2%, еуро сату 23,1% және ресей рублін 26,3% ұлғайды.

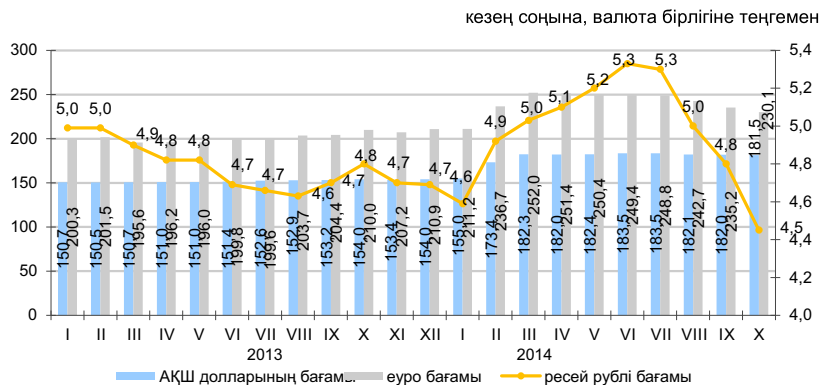

## 9.3 АҚША-КРЕДИТ ЖҮЙЕСІНІҢ КРЕДИТТЕРІ МЕН ДЕПОЗИТТЕРІ

### Екінші деңгейлі банктер кредиттері

кезең соңына, млрд. теңге

2013 жылғы қазан.....11 040,4  
2014 жылғы қазан.....12 163,4

өткен айға пайызбен

2013 жылғы қазан.....101,0  
2014 жылғы қазан.....99,5

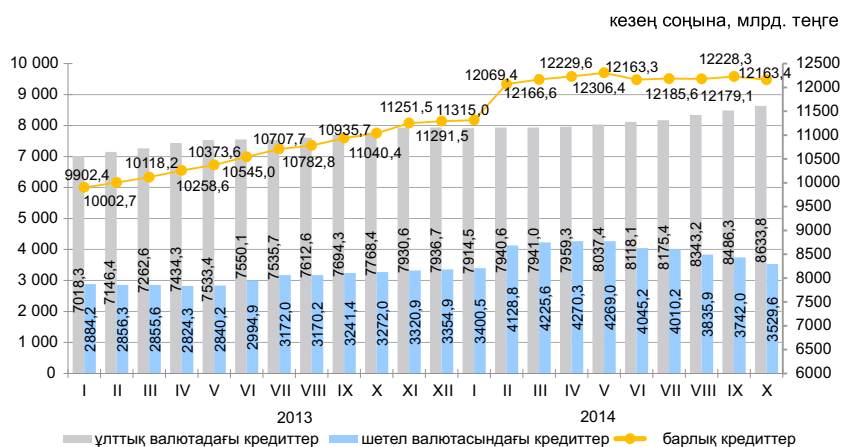

### Шағын кәсіпкерлік субъектілеріне екінші деңгейлі банктердің берген кредиттері

2014 жылғы қазанда шағын кәсіпкерлік субъектілеріне кредит беру өткен аймен салыстырғанда 6,2% өсті. Берілген кредиттердің сомасы 1724,6 млрд. теңгені құрады немесе экономикаға кредиттің жалпы көлемінің 14,2%. Берілген кредиттердің едәуір сомасы саудаға (жалпы көлемнің үлесі – 31,6%), өнеркәсіпке (13,2%) және құрылысқа (11,7%) келеді.

	2014 жылғы қазан			2013 жылғы қазан		
	млрд. теңге	үлес салмағы, пайызбен	2013 жылғы қазанға пайызбен	млрд. теңге	үлес салмағы, пайызбен	2012 жылғы қазанға пайызбен
<b>Кредиттер - барлығы</b>	1 724,6	100,0	136,8	1 260,7	100,0	89,6
Өнеркәсіп	227,4	13,2	155,5	146,2	11,6	80,1
Ауыл шаруашылығы	73,6	4,3	164,8	44,7	3,5	71,6
Құрылыс	201,2	11,7	161,7	124,4	9,9	54,2
Көлік	75,4	4,4	170,2	44,3	3,5	94,1
Байланыс	22,7	1,3	112,4	20,2	1,6	97,8
Сауда	545,8	31,6	133,5	408,9	32,4	90,8
Басқа салалар	578,5	33,5	122,6	472,0	37,5	114,1

### Кредит нарығы

Занды тұлғаларға кредиттер беру 2014 жылғы қазанда өткен айға қарағанда 1% азайды және 8125,2 млрд. теңгені құрды, жеке тұлғаларға 0,3% өсті және 4038,2 млрд. теңгені құрды. Кредиттердің жалпы сомасында ұзақ мерзімді кредиттер 80,8% (9829,7 млрд. теңге), қысқа мерзімді кредиттер 19,2% (2333,7 млрд. теңге) құрады.

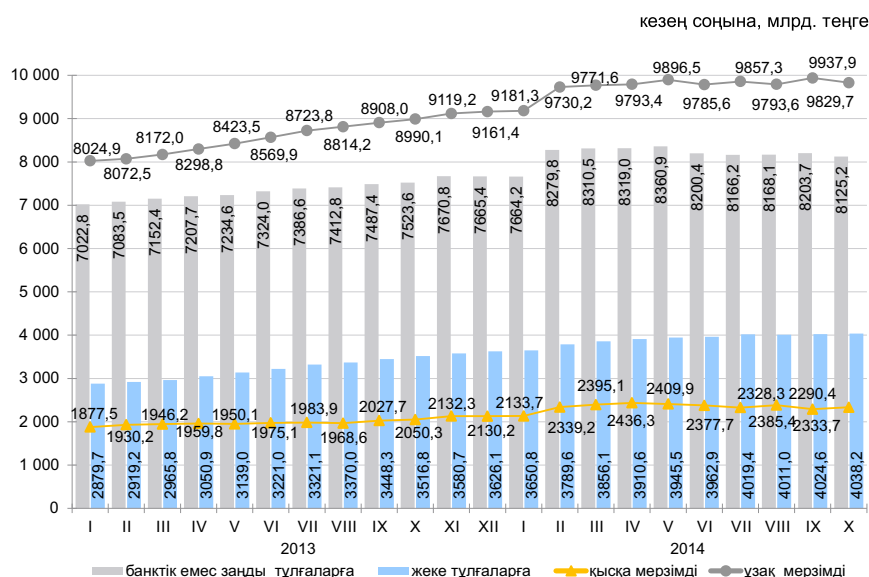

### 9.3 АҚША-КРЕДИТ ЖҮЙЕСІНІҢ КРЕДИТТЕРІ МЕН ДЕПОЗИТТЕРІ

#### Екінші деңгейлі банктер кредиттері

кезең соңына, млрд. теңге

2013 жылғы қазан.....11 040,4  
2014 жылғы қазан.....12 163,4

өткен айға пайызбен

2013 жылғы қазан.....101,0  
2014 жылғы қазан.....99,5

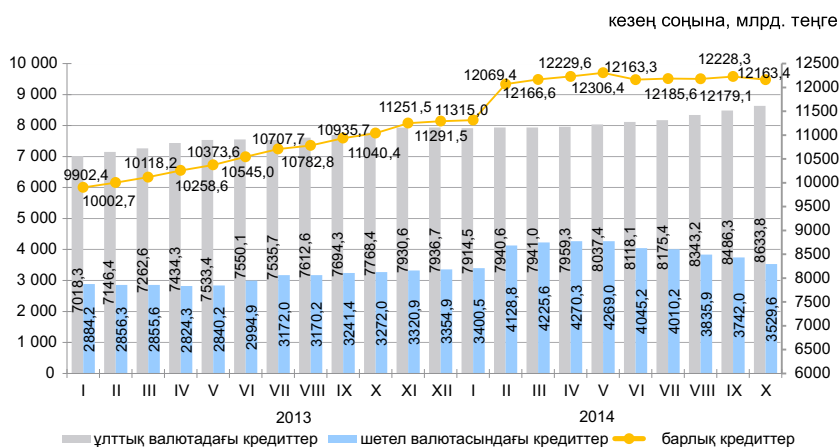

#### Шағын кәсіпкерлік субъектілеріне екінші деңгейлі банктердің берген кредиттері

2014 жылғы қазанда шағын кәсіпкерлік субъектілеріне кредит беру өткен аймен салыстырғанда 6,2% өсті. Берілген кредиттердің сомасы 1724,6 млрд. теңгені құрады немесе экономикаға кредиттің жалпы көлемінің 14,2%. Берілген кредиттердің едәуір сомасы саудаға (жалпы көлемнің үлесі – 31,6%), өнеркәсіпке (13,2%) және құрылысқа (11,7%) келеді.

	2014 жылғы қазан			2013 жылғы қазан		
	млрд. теңге	үлес салмағы, пайызбен	2013 жылғы қазанға пайызбен	млрд. теңге	үлес салмағы, пайызбен	2012 жылғы қазанға пайызбен
<b>Кредиттер - барлығы</b>	1 724,6	100,0	136,8	1 260,7	100,0	89,6
Өнеркәсіп	227,4	13,2	155,5	146,2	11,6	80,1
Ауыл шаруашылығы	73,6	4,3	164,8	44,7	3,5	71,6
Құрылыс	201,2	11,7	161,7	124,4	9,9	54,2
Көлік	75,4	4,4	170,2	44,3	3,5	94,1
Байланыс	22,7	1,3	112,4	20,2	1,6	97,8
Сауда	545,8	31,6	133,5	408,9	32,4	90,8
Басқа салалар	578,5	33,5	122,6	472,0	37,5	114,1

#### Кредит нарығы

Занды тұлғаларға кредиттер беру 2014 жылғы қазанда өткен айға қарағанда 1% азайды және 8125,2 млрд. теңгені құрды, жеке тұлғаларға 0,3% өсті және 4038,2 млрд. теңгені құрды. Кредиттердің жалпы сомасында ұзақ мерзімді кредиттер 80,8% (9829,7 млрд. теңге), қысқа мерзімді кредиттер 19,2% (2333,7 млрд. теңге) құрады.

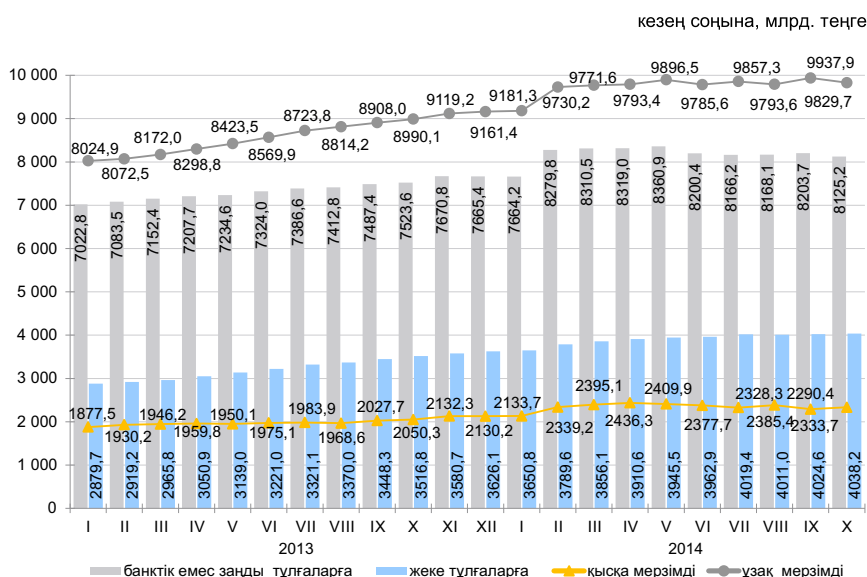

### Кредиттеу объектілері бойынша банкі кредиттерінің құрылымы

кезең соңына пайызбен

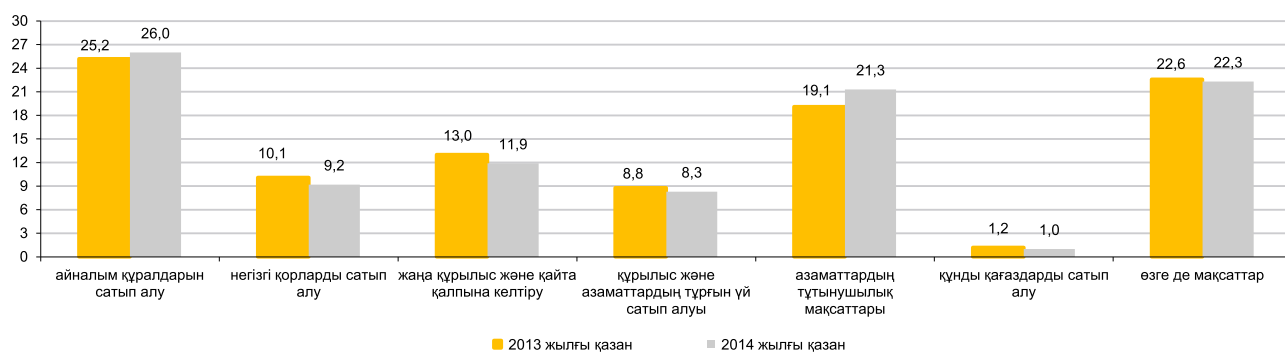

### Депозиттік ұйымдардағы депозиттер

2014 жылғы қазанның соңына ұлттық валютадағы депозиттер өткен айға қарағанда 5,9% азайды, ал шетел валютасындағы депозиттер 10,3% өсті. Депозиттердің жалпы сомасында жеке тұлғалардың депозиттері 35,4% (4340,8 млрд. теңге), банктік емес заңды тұлғалардың депозиттері 64,6% (7935,4 млрд. теңге) құрды.

кезең соңына

	2014 жылғы қазан		2013 жылғы қазан	
	млрд. теңге	үлес салмағы, пайызбен	млрд. теңге	үлес салмағы, пайызбен
<b>Депозиттер - барлығы</b>	12 276,2	100,0	10 242,5	100,0
Ұлттық валютадағы	6 193,4	50,4	6 277,1	61,3
Шетел валютасындағы	6 082,8	49,6	3 965,4	38,7

кезең соңына, млрд. теңге

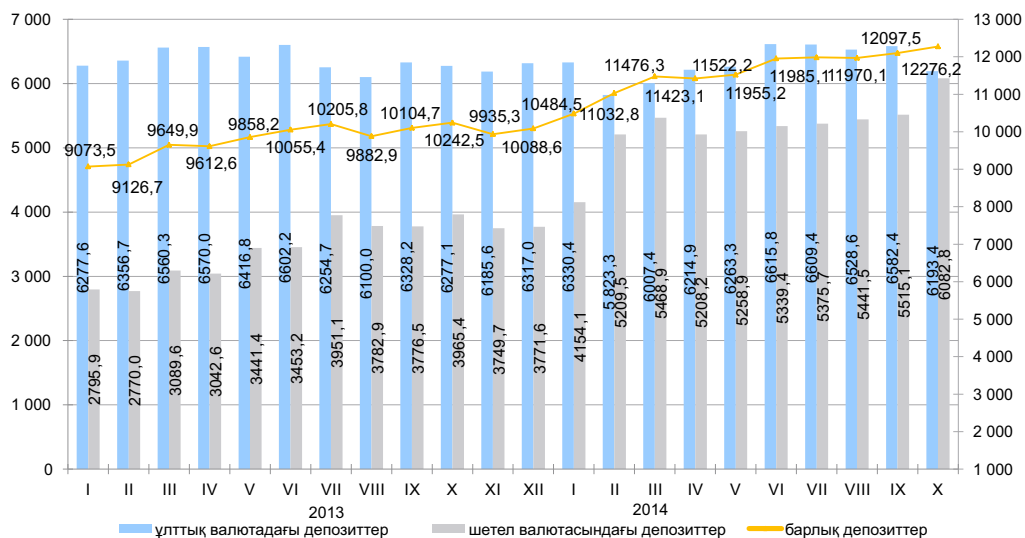

## 9.4 КӘСІПОРЫНДАРДЫҢ ҚАРЖЫСЫ (ІРІ ЖӘНЕ ОРТА КӘСІПОРЫНДАР БОЙЫНША)

### Салық салынғанға дейінгі пайда (залал)

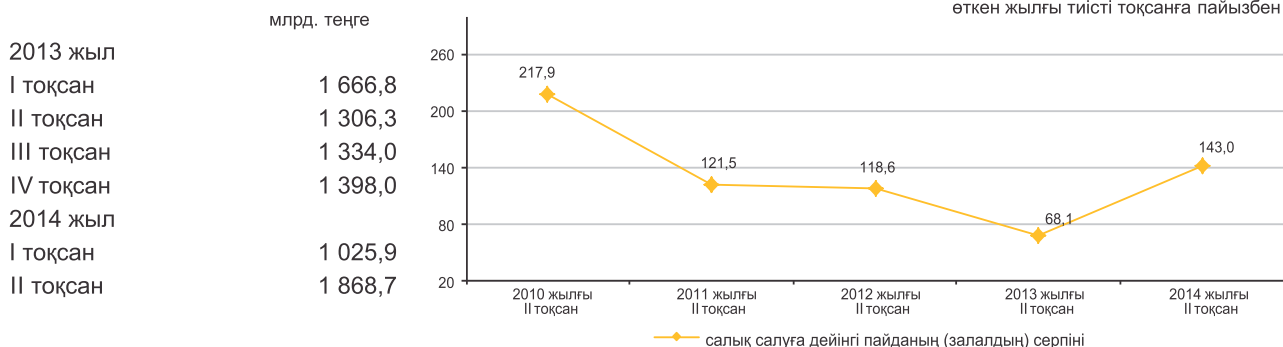

### Шығыстар құрылымы

2014 жылғы II тоқсанда өнімді өндіру және өткізу шығыстары 6105,5 млрд. теңгені құрап, оның ішінде өндірістік шығыстар үлесі - 65,1%, өндірістік емес шығыстар үлесі - 34,9%-ды құрады.

	пайызбен	
	2013 жылғы II тоқсан	2014 жылғы II тоқсан
Шығыстардың барлығы	100,0	100,0
Материалдық шығындар	43,2	39,6
Өзге де шығыстар	36,1	39,4
Еңбекақы төлеу шығыстары	13,0	13,6
Негізгі құрал-жабдықтар мен материалдық емес активтердің өтелімі	7,7	7,4

### Қызметтің кейбір түрлері бойынша пайдалылығы (залалдылығы)

	пайызбен	
	2013 жылғы II тоқсан	2014 жылғы II тоқсан
Қызмет түрлері бойынша, барлығы	20,7	26,5
Ауыл, орман және балық шаруашылығы	-5,2	8,9
Өнеркәсіп	32,7	42,4
Кен өндіру өнеркәсібі және карьерлерді қазу	53,7	76,5
Өңдеу өнеркәсібі	10,0	6,8
Электрмен жабдықтау, газ, бу беру және ауа баптау	12,1	10,8
Сумен жабдықтау, көріз жүйесі, қалдықтардың жиналуын және таратылуын бақылау	1,1	3,5
Құрылыс	11,8	9,4
Көтерме және бөлшек сауда; автомобильдерді және мотоциклдерді жөндеу	3,8	5,2
Көлік және қоймалау	20,1	16,8

### Кәсіпорындардың берешегі

2014 жылғы 1 шілдеге республиканың кәсіпорындарындағы еңбекақы төлеу бойынша берешек 160,8 млрд. теңгені құрап, 2013 жылғы тиісті кезеңмен салыстырғанда 17,4% көбейді. Мерзімі өткен берешек 1,2 млрд. теңге сомасында қалыптасты немесе еңбекақы төлеу бойынша жалпы берешектен 0,7%.

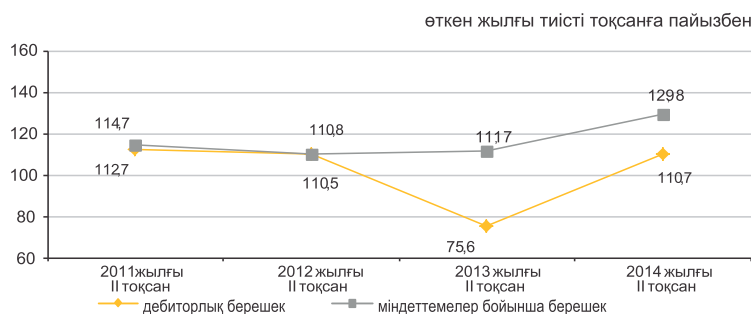

### Қызметтің жекелеген түрлері бойынша еңбекақы төлеу бойынша берешек

	млн. теңге		
	Міндеттемелер бойынша берешек	Еңбекақы төлеу бойынша берешек, барлығы	Еңбекақы төлеу бойынша мерзімі өткен берешек
Ауыл, орман және балық шаруашылығы	1 123 603,8	2 413,5	118,3
Өнеркәсіп	9 842 218,2	72 236,6	248,9
Кен өндіру өнеркәсібі және карьерлерді қазу	4 582 321,5	31 988,3	36,8
Өңдеу өнеркәсібі	4 158 187,6	31 188,8	208,0
Электрмен жабдықтау, газ, бу беру және ауа баптау	1 003 521,3	7 093,8	0,3
Сумен жабдықтау, көріз жүйесі, қалдықтардың жиналуын және таратылуын бақылау	98 187,8	1 965,6	3,8
Құрылыс	2 661 008,8	22 099,7	660,2
Көтерме және бөлшек сауда; автомобильдерді және мотоциклдерді жөндеу	3 141 821,0	12 139,1	57,9
Көлік және қоймалау	5 303 685,4	25 625,4	41,8

## 10. Өңірлердің әлеуметтік-экономикалық дамуы

### Ақмола облысы

#### Әлеуметтік даму

Халық, адам (2014 жылғы 1 қарашаға)	735 731
Туғандар, адам (2014 жылғы қаңтар-қазан)	10 942
Өлгендер, адам (2014 жылғы қаңтар-қазан)	6 335
Келгені, адам (2014 жылғы қаңтар-қазан)	11 261
Кеткені, адам (2014 жылғы қаңтар-қазан)	15 703

Жұмыспен қамтылған халық, адам (2014 жылғы III тоқсан)	422 073
Жалдамалы қызметкерлер, жұмыспен қамтылған халықтың жалпы санына %-бен (2014 жылғы III тоқсан)	60,6
Жұмыссыздық деңгейі, % (2014 жылғы III тоқсан)	5,0

Жалақы, теңге (2014 жылғы қазан)	85 933
Жан басына шаққандағы орташа атаулы ақшалай табыстары, теңге (2014 жылғы қазан)	52 251
Күнкөрістің ең төменгі деңгейінің шамасы, теңге (2014 жылғы қараша)	17 414

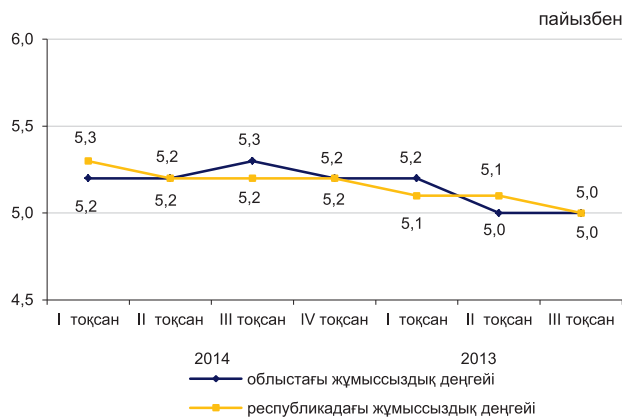

#### Экономиканың нақты секторы

	2014 жылғы қаңтар-қараша 2013 жылғы қаңтар-қарашаға %-бен	2013 жылғы қаңтар-қараша 2012 жылғы қаңтар-қарашаға %-бен
Өнеркәсіп	105,6	98,6
Ауыл шаруашылығы	102,9	132,6
Құрылыс	118,8	88,1
Бөлшек сауда	116,5	118,2
Жүк айналымы	104,6	108,3
Жолаушылар айналымы	106,2	108,8
Байланыс	107,7	109,0

2014 жылғы қаңтар-қараша, пайызбен

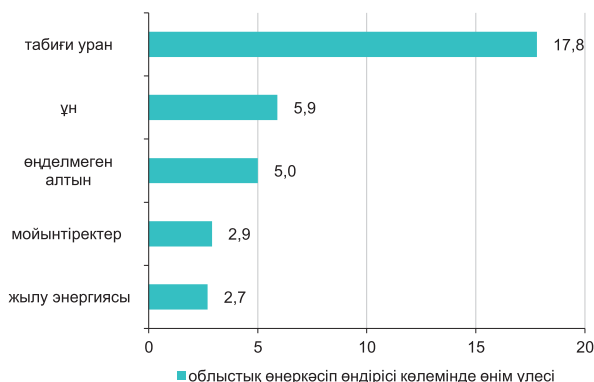

#### Ауыл шаруашылығы

	2014 жылғы қаңтар-қараша	Өткен жылғы тиісті кезеңге пайызбен
Мал мен құстардың шаруашылықта сойылғаны немесе союға өткізілгені (тірідей салмақта), мың тонна	72,0	104,0
Сауылған сиыр сүті, мың тонна	325,2	106,1
Алынған тауық жұмыртқасы, млн. дана	527,4	110,0
Негізгі дөңді дақылдардың қолда бары – барлығы, мың тонна	3 906,8	92,4
одан:		
бидай	3 444,1	93,8
арпа	397,2	82,9

\* 2014 жылғы 1 желтоқсанға.

#### Баға индексі

	2014 жылғы қараша 2014 жылғы қазанға, %	2014 жылғы қараша 2013 жылғы желтоқсанға, %
Тұтыну бағасының индексі	100,5	106,9
Азық-түлік тауарлары	100,6	106,9
Азық-түлік емес тауарлар	100,6	107,2
Халыққа арналған ақылы қызметтер	100,4	106,5
Өнеркәсіп өнімдеріне өндіруші кәсіпорындар бағасының индексі	100,0	105,6
Ауылшаруашылық өнімін өткізу бағасының индексі	102,1	118,1
Құрылыстағы баға индексі	100,2	105,1
Көліктің барлық түрлерімен жүк тасымалдау тарифтерінің индексі	100,0	101,8
Заңды тұлғаларға көрсетілген почталық және курьерлік қызметтер тарифтерінің индексі	100,0	122,5
Заңды тұлғаларға көрсетілген байланыс қызметтері тарифтерінің индексі	100,0	100,1

## Ақтөбе облысы

### Әлеуметтік даму

Халық, адам (2014 жылғы 1 қарашаға)	820 639
Туғандар, адам (2014 жылғы қаңтар-қазан)	16 526
Өлгендер, адам (2014 жылғы қаңтар-қазан)	4 607
Келгені, адам (2014 жылғы қаңтар-қазан)	16 612
Кеткені, адам (2014 жылғы қаңтар-қазан)	16 824

Жұмыспен қамтылған халық, адам (2014 жылғы III тоқсан)	413 036
Жалдамалы қызметкерлер, жұмыспен қамтылған халықтың жалпы санына %-бен (2014 жылғы III тоқсан)	75,8
Жұмыссыздық деңгейі, % (2014 жылғы III тоқсан)	4,9

Жалақы, теңге (2014 жылғы қазан)	104 086
Жан басына шаққандағы орташа атаулы ақшалай табыстары, теңге (2014 жылғы қазан)	61 271
Күнкөрістің ең төменгі деңгейінің шамасы, теңге (2014 жылғы қараша)	16 644

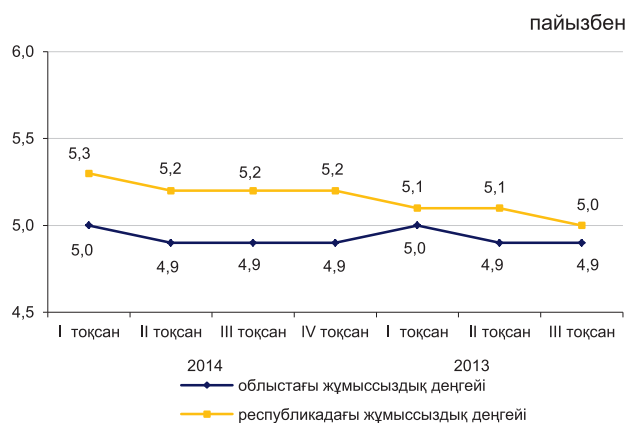

### Экономиканың нақты секторы

	2014 жылғы қаңтар-қараша 2013 жылғы қаңтар-қарашаға %-бен	2013 жылғы қаңтар-қараша 2012 жылғы қаңтар-қарашаға %-бен
Өнеркәсіп	95,3	102,5
Ауыл шаруашылығы	100,4	100,8
Құрылыс	100,2	139,8
Бөлшек сауда	109,9	110,6
Жүк айналымы	109,9	109,8
Жолаушылар айналымы	104,6	114,2
Байланыс	110,9	107,7

2014 жылғы қаңтар-қараша, пайызбен

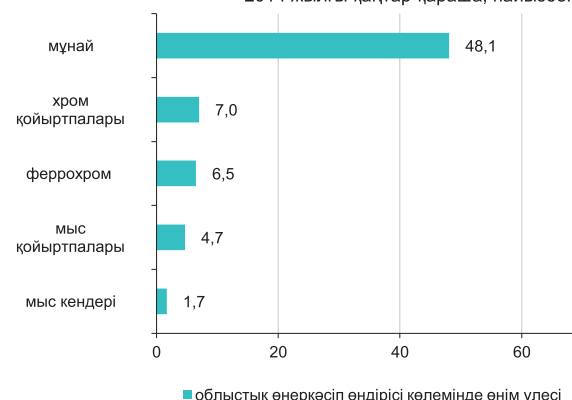

### Ауыл шаруашылығы

	2014 жылғы қаңтар-қараша	Өткен жылғы тиісті кезеңге пайызбен
Мал мен құстардың шаруашылықта сойылғаны немесе союға өткізілгені (тірідей салмақта), мың тонна	97,1	106,9
Сауылған сиыр сүті, мың тонна	282,9	100,4
Алынған тауық жұмыртқасы, млн. дана	159,8	99,0
Негізгі дәнді дақылдардың қолда бары – барлығы, мың тонна одан:	234,6	66,4
бидай	208,6	63,5
арпа	21,6	127,4

\* 2014 жылғы 1 желтоқсанға.

### Баға индексі

	2014 жылғы қараша 2014 жылғы қазанға, %	2014 жылғы қараша 2013 жылғы желтоқсанға, %
Тұтыну бағасының индексі	100,5	106,2
Азық-түлік тауарлары	100,7	106,7
Азық-түлік емес тауарлар	100,5	107,6
Халыққа арналған ақылы қызметтер	100,2	104,3
Өнеркәсіп өнімдеріне өндіруші кәсіпорындар бағасының индексі	94,9	102,6
Ауылшаруашылық өнімін өткізу бағасының индексі	99,1	100,9
Құрылыстағы баға индексі	100,0	104,3
Көліктің барлық түрлерімен жүк тасымалдау тарифтерінің индексі	96,8	103,5
Заңды тұлғаларға көрсетілген почталық және курьерлік қызметтер тарифтерінің индексі	100,0	130,1
Заңды тұлғаларға көрсетілген байланыс қызметтері тарифтерінің индексі	100,0	96,9

## Алматы облысы

## Әлеуметтік даму

Халық, адам (2014 жылғы 1 қарашаға)	2 011 739
Туғандар, адам (2014 жылғы қаңтар-қазан)	42 183
Өлгендер, адам (2014 жылғы қаңтар-қазан)	11 298
Келгені, адам (2014 жылғы қаңтар-қазан)	33 046
Кеткені, адам (2014 жылғы қаңтар-қазан)	36 710
Жұмыспен қамтылған халық, адам (2014 жылғы III тоқсан)	
Жалдамалы қызметкерлер, жұмыспен қамтылған халықтың жалпы санына %-бен (2014 жылғы III тоқсан)	61,2
Жұмыссыздық деңгейі, % (2014 жылғы III тоқсан)	4,7
Жалақы, теңге (2014 жылғы қазан)	
Жан басына шаққандағы орташа атаулы ақшалай табыстары, теңге (2014 жылғы қазан)	87 110
Күнкөрістің ең төменгі деңгейінің шамасы, теңге (2014 жылғы қараша)	47 912
	19 546

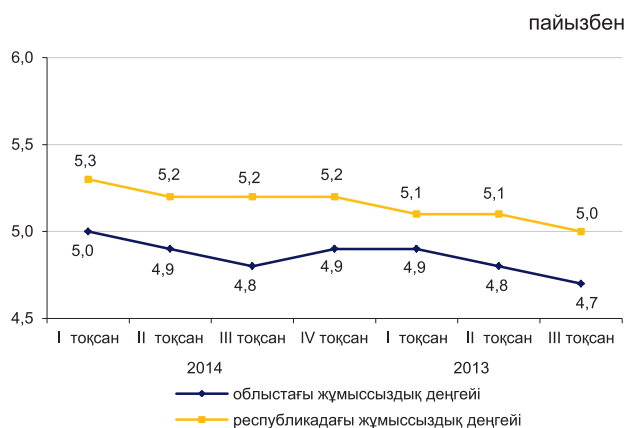

## Экономиканың нақты секторы

	2014 жылғы қаңтар-қараша 2013 жылғы қаңтар-қарашаға %-бен	2013 жылғы қаңтар-қараша 2012 жылғы қаңтар-қарашаға %-бен
Өнеркәсіп	101,4	102,4
Ауыл шаруашылығы	100,0	103,2
Құрылыс	109,7	90,4
Бөлшек сауда	123,2	122,4
Жүк айналымы	109,7	109,5
Жолаушылар айналымы	107,2	105,9
Байланыс	112,9	103,0

2014 жылғы қаңтар-қараша, пайызбен

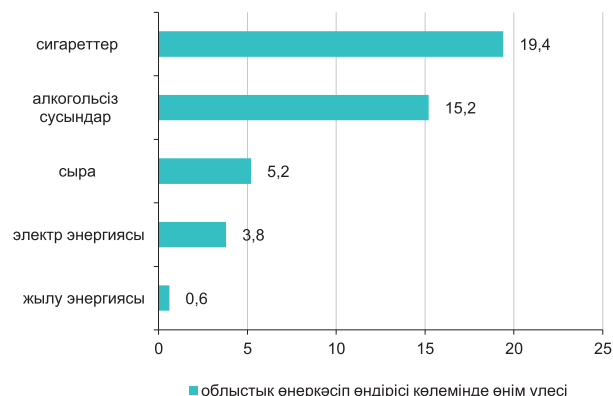

## Ауыл шаруашылығы

	2014 жылғы қаңтар-қараша	Өткен жылғы тиісті кезеңге пайызбен
Мал мен құстардың шаруашылықта сойылғаны немесе союға өткізілгені (тірідей салмақта), мың тонна	260,5	98,2
Сауылған сиыр сүті, мың тонна	639,3	101,1
Алынған тауық жұмыртқасы, млн. дана	898,9	113,3
Негізгі дөнді дақылдардың қолда бары – барлығы, мың тонна одан:	374,6	84,4
арпа	145,6	68,1
жүгері	127,8	123,7
бидай	77,7	75,2

\* 2014 жылғы 1 желтоқсанға.

## Баға индексі

	2014 жылғы қараша 2014 жылғы қазанға, %	2014 жылғы қараша 2013 жылғы желтоқсанға, %
Тұтыну бағасының индексі	100,4	106,4
Азық-түлік тауарлары	100,6	106,4
Азық-түлік емес тауарлар	100,6	107,2
Халыққа арналған ақылы қызметтер	100,0	105,7
Өнеркәсіп өнімдеріне өндіруші кәсіпорындар бағасының индексі	100,8	108,3
Ауылшаруашылық өнімін өткізу бағасының индексі	102,0	106,1
Құрылыстағы баға индексі	100,1	104,4
Көліктің барлық түрлерімен жүк тасымалдау тарифтерінің индексі	100,0	119,9
Заңды тұлғаларға көрсетілген почталық және курьерлік қызметтер тарифтерінің индексі	100,0	113,5
Заңды тұлғаларға көрсетілген байланыс қызметтері тарифтерінің индексі	99,9	99,9

## Атырау облысы

### Әлеуметтік даму

Халық, адам (2014 жылғы 1 қарашаға)	579 297
Туғандар, адам (2014 жылғы қаңтар-қазан)	13 772
Өлгендер, адам (2014 жылғы қаңтар-қазан)	2 924
Келгені, адам (2014 жылғы қаңтар-қазан)	9 827
Кеткені, адам (2014 жылғы қаңтар-қазан)	9 239

Жұмыспен қамтылған халық, адам (2014 жылғы III тоқсан)	285 296
Жалдамалы қызметкерлер, жұмыспен қамтылған халықтың жалпы санына %-бен (2014 жылғы III тоқсан)	87,9
Жұмыссыздық деңгейі, % (2014 жылғы III тоқсан)	4,9

Жалақы, теңге (2014 жылғы қазан)	229 123
Жан басына шаққандағы орташа атаулы ақшалай табыстары, теңге (2014 жылғы қазан)	133 519
Күнкөрістің ең төменгі деңгейінің шамасы, теңге (2014 жылғы қараша)	18 966

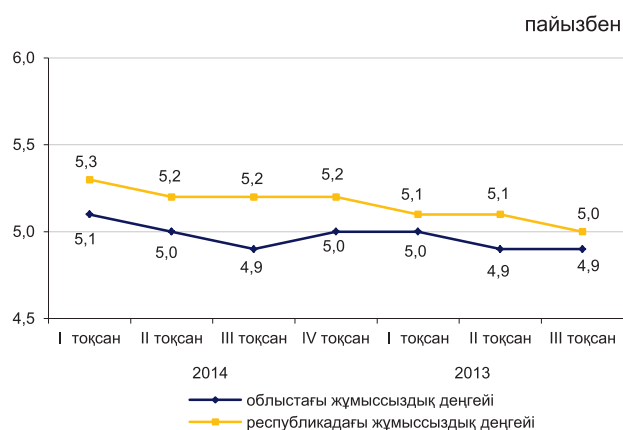

### Экономиканың нақты секторы

	2014 жылғы қаңтар-қараша 2013 жылғы қаңтар-қарашаға %-бен	2013 жылғы қаңтар-қараша 2012 жылғы қаңтар-қарашаға %-бен
Өнеркәсіп	98,9	108,8
Ауыл шаруашылығы	101,0	100,8
Құрылыс	88,1	82,9
Бөлшек сауда	100,7	103,8
Жүк айналымы	104,1	111,7
Жолаушылар айналымы	104,4	104,7
Байланыс	113,2	107,4

2014 жылғы қаңтар-қараша, пайызбен

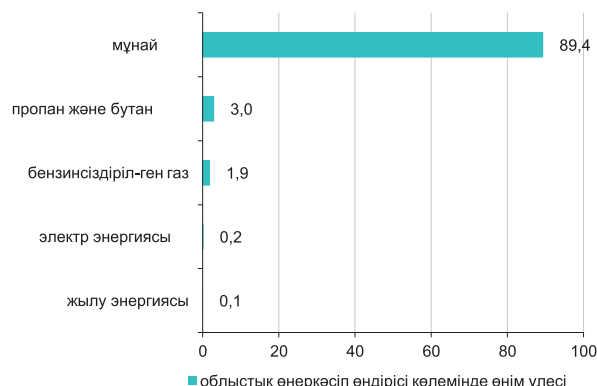

### Ауыл шаруашылығы

	2014 жылғы қаңтар-қараша	Өткен жылғы тиісті кезеңге пайызбен
Мал мен құстардың шаруашылықта сойылғаны немесе союға өткізілгені (тірідей салмақта), мың тонна	42,2	100,2
Сауылған сиыр сүті, мың тонна	53,1	101,5
Алынған тауық жұмыртқасы, млн. дана	21,7	2,3 есе
Негізгі дөнді дақылдардың қолда бары – барлығы, мың тонна	0,2	2,4 есе
соның ішінде: арпа	0,2	3,4 есе

\* 2014 жылғы 1 желтоқсанға.

### Баға индексі

	2014 жылғы қараша 2014 жылғы қазанға, %	2014 жылғы қараша 2013 жылғы желтоқсанға, %
Тұтыну бағасының индексі	100,5	106,1
Азық-түлік тауарлары	101,0	107,7
Азық-түлік емес тауарлар	100,5	107,9
Халыққа арналған ақылы қызметтер	100,1	102,7
Өнеркәсіп өнімдеріне өндіруші кәсіпорындар бағасының индексі	94,9	103,8
Ауылшаруашылық өнімін өткізу бағасының индексі	100,9	100,5
Құрылыстағы баға индексі	100,2	103,9
Көліктің барлық түрлерімен жүк тасымалдау тарифтерінің индексі	100,0	126,1
Заңды тұлғаларға көрсетілген почталық және курьерлік қызметтер тарифтерінің индексі	100,0	126,6
Заңды тұлғаларға көрсетілген байланыс қызметтері тарифтерінің индексі	100,0	100,1

## Батыс Қазақстан облысы

### Әлеуметтік даму

Халық, адам (2014 жылғы 1 қарашаға)	628 966
Туғандар, адам (2014 жылғы қаңтар-қазан)	10 962
Өлгендер, адам (2014 жылғы қаңтар-қазан)	4 662
Келгені, адам (2014 жылғы қаңтар-қазан)	13 151
Кеткені, адам (2014 жылғы қаңтар-қазан)	14 462

Жұмыспен қамтылған халық, адам (2014 жылғы III тоқсан)	316 316
Жалдамалы қызметкерлер, жұмыспен қамтылған халықтың жалпы санына %-бен (2014 жылғы III тоқсан)	61,4
Жұмыссыздық деңгейі, % (2014 жылғы III тоқсан)	4,9

Жалақы, теңге (2014 жылғы қазан)	103 293
Жан басына шаққандағы орташа атаулы ақшалай табыстары, теңге (2014 жылғы қазан)	61 415
Күнкөрістің ең төменгі деңгейінің шамасы, теңге (2014 жылғы қараша)	16 671

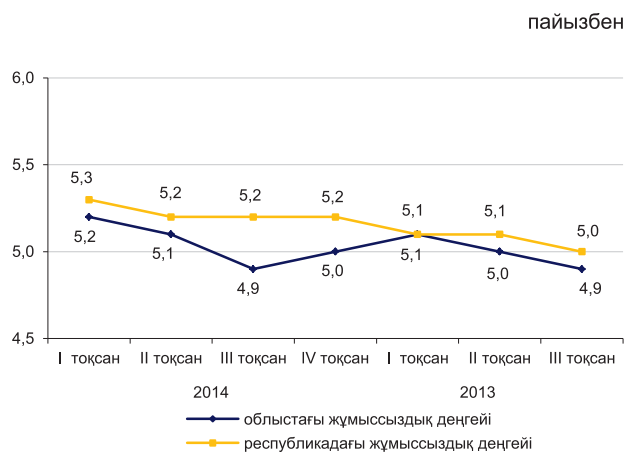

### Экономиканың нақты секторы

	2014 жылғы қаңтар-қараша 2013 жылғы қаңтар-қарашаға %-бен	2013 жылғы қаңтар-қараша 2012 жылғы қаңтар-қарашаға %-бен
Өнеркәсіп	103,9	99,7
Ауыл шаруашылығы	102,4	105,0
Құрылыс	123,2	102,4
Бөлшек сауда	114,1	124,5
Жүк айналымы	103,8	109,6
Жолаушылар айналымы	106,0	107,5
Байланыс	106,1	101,7

2014 жылғы қаңтар-қараша, пайызбен

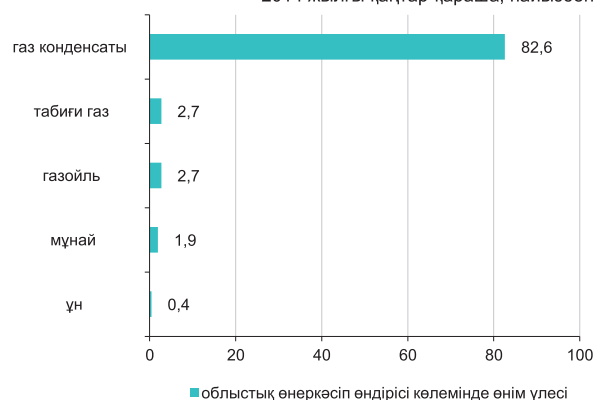

### Ауыл шаруашылығы

	2014 жылғы қаңтар-қараша	Өткен жылғы тиісті кезеңге пайызбен
Мал мен құстардың шаруашылықта сойылғаны немесе союға өткізілгені (тірідей салмақта), мың тонна	62,0	101,2
Сауылған сиыр сүті, мың тонна	213,7	100,0
Алынған тауық жұмыртқасы, млн. дана	144,9	113,5
Негізгі дөңді дақылдардың қолда бары – барлығы, мың тонна	256,1	63,5
одан: бидай	222,2	59,8

\* 2014 жылғы 1 желтоқсанға.

### Баға индексі

	2014 жылғы қараша 2014 жылғы қазанға, %	2014 жылғы қараша 2013 жылғы желтоқсанға, %
Тұтыну бағасының индексі	100,8	106,0
Азық-түлік тауарлары	101,0	106,5
Азық-түлік емес тауарлар	100,9	107,6
Халыққа арналған ақылы қызметтер	100,5	103,9
Өнеркәсіп өнімдеріне өндіруші кәсіпорындар бағасының индексі	91,6	98,7
Ауылшаруашылық өнімін өткізу бағасының индексі	100,1	101,6
Құрылыстағы баға индексі	100,1	101,6
Көліктің барлық түрлерімен жүк тасымалдау тарифтерінің индексі	100,0	101,1
Заңды тұлғаларға көрсетілген почталық және курьерлік қызметтер тарифтерінің индексі	100,0	130,3
Заңды тұлғаларға көрсетілген байланыс қызметтері тарифтерінің индексі	100,0	99,5

## Жамбыл облысы

### Әлеуметтік даму

Халық, адам (2014 жылғы 1 қарашаға)	1 096 476
Туғандар, адам (2014 жылғы қаңтар-қазан)	24 952
Өлгендер, адам (2014 жылғы қаңтар-қазан)	6 284
Келгені, адам (2014 жылғы қаңтар-қазан)	13 329
Кеткені, адам (2014 жылғы қаңтар-қазан)	20 003

Жұмыспен қамтылған халық, адам (2014 жылғы III тоқсан)	537 804
Жалдамалы қызметкерлер, жұмыспен қамтылған халықтың жалпы санына %-бен (2014 жылғы III тоқсан)	50,4
Жұмыссыздық деңгейі, % (2014 жылғы III тоқсан)	4,9

Жалақы, теңге (2014 жылғы қазан)	81 323
Жан басына шаққандағы орташа атаулы ақшалай табыстары, теңге (2014 жылғы қазан)	38 975
Күнкөрістің ең төменгі деңгейінің шамасы, теңге (2014 жылғы қараша)	16 615

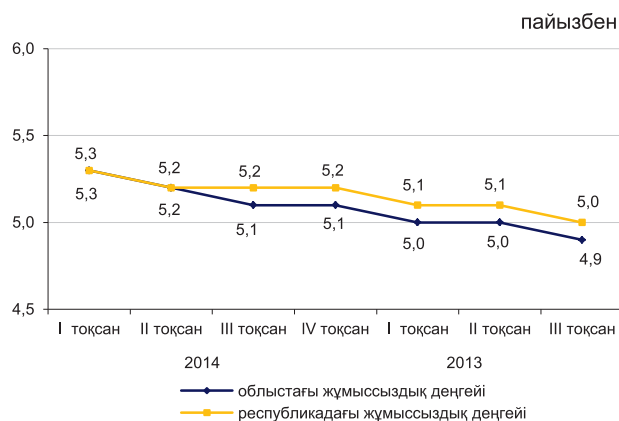

### Экономиканың нақты секторы

	2014 жылғы қаңтар-қараша 2013 жылғы қаңтар-қарашаға %-бен	2013 жылғы қаңтар-қараша 2012 жылғы қаңтар-қарашаға %-бен
Өнеркәсіп	105,1	107,9
Ауыл шаруашылығы	97,7	110,0
Құрылыс	81,6	105,8
Бөлшек сауда	108,4	130,7
Жүк айналымы	100,6	109,7
Жолаушылар айналымы	108,9	113,4
Байланыс	108,0	99,1

2014 жылғы қаңтар-қараша, пайызбен

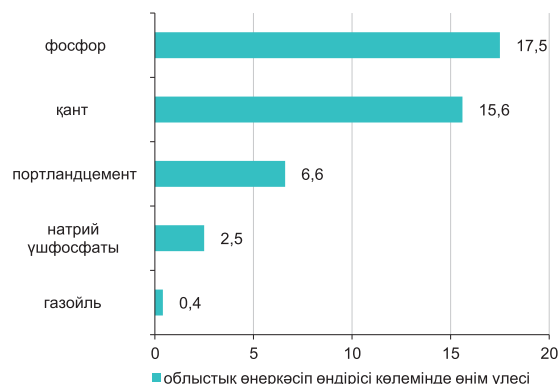

### Ауыл шаруашылығы

	2014 жылғы қаңтар-қараша	Өткен жылғы тиісті кезеңге пайызбен
Мал мен құстардың шаруашылықта сойылғаны немесе союға өткізілгені (тірідей салмақта), мың тонна	89,0	108,7
Сауылған сиыр сүті, мың тонна	268,9	102,3
Алынған тауық жұмыртқасы, млн. дана	100,0	99,3
Негізгі дөңді дақылдардың қолда бары – барлығы, мың тонна	53,8	60,7
одан:		
арпа	28,8	56,1
бидай	14,1	48,7

\* 2014 жылғы 1 желтоқсанға.

### Баға индексі

	2014 жылғы қараша 2014 жылғы қазанға, %	2014 жылғы қараша 2013 жылғы желтоқсанға, %
Тұтыну бағасының индексі	100,4	107,0
Азық-түлік тауарлары	100,4	106,5
Азық-түлік емес тауарлар	100,5	107,3
Халыққа арналған ақылы қызметтер	100,2	107,2
Өнеркәсіп өнімдеріне өндіруші кәсіпорындар бағасының индексі	100,9	106,7
Ауылшаруашылық өнімін өткізу бағасының индексі	101,1	110,7
Құрылыстағы баға индексі	100,1	103,4
Көліктің барлық түрлерімен жүк тасымалдау тарифтерінің индексі	104,3	109,8
Заңды тұлғаларға көрсетілген почталық және курьерлік қызметтер тарифтерінің индексі	100,0	122,7
Заңды тұлғаларға көрсетілген байланыс қызметтері тарифтерінің индексі	100,0	99,6

## Қарағанды облысы

### Әлеуметтік даму

Халық, адам (2014 жылғы 1 қарашаға)	1 377 109
Туғандар, адам (2014 жылғы қаңтар-қазан)	21 090
Өлгендер, адам (2014 жылғы қаңтар-қазан)	11 353
Келгені, адам (2014 жылғы қаңтар-қазан)	27 827
Кеткені, адам (2014 жылғы қаңтар-қазан)	30 122
Жұмыспен қамтылған халық, адам (2014 жылғы III тоқсан)	701 760
Жалдамалы қызметкерлер, жұмыспен қамтылған халықтың жалпы санына %-бен (2014 жылғы III тоқсан)	83,8
Жұмыссыздық деңгейі, % (2014 жылғы III тоқсан)	4,9
Жалақы, теңге (2014 жылғы қазан)	107 093
Жан басына шаққандағы орташа атаулы ақшалай табыстары, теңге (2014 жылғы қазан)	66 885
Күнкөрістің ең төменгі деңгейінің шамасы, теңге (2014 жылғы қараша)	17 449

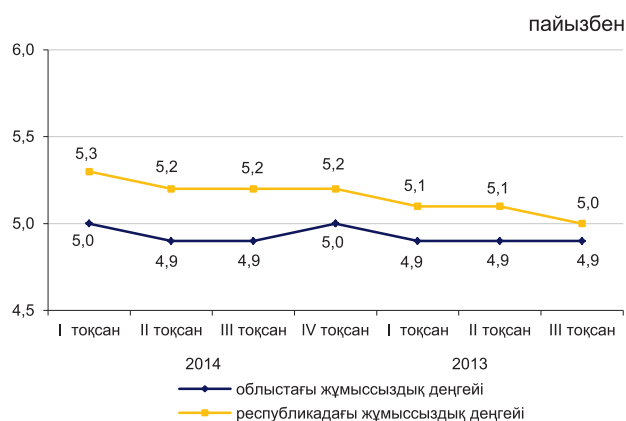

### Экономиканың нақты секторы

	2014 жылғы қаңтар-қараша 2013 жылғы қаңтар-қарашаға %-бен	2013 жылғы қаңтар-қараша 2012 жылғы қаңтар-қарашаға %-бен
Өнеркәсіп	102,4	101,9
Ауыл шаруашылығы	98,0	112,8
Құрылыс	99,8	161,9
Бөлшек сауда	106,3	107,4
Жүк айналымы	104,0	114,6
Жолаушылар айналымы	109,4	115,4
Байланыс	107,0	104,3



### Ауыл шаруашылығы

	2014 жылғы қаңтар-қараша	Өткен жылғы тиісті кезеңге пайызбен
Мал мен құстардың шаруашылықта сойылғаны немесе союға өткізілгені (тірідей салмақта), мың тонна	101,6	103,5
Сауылған сиыр сүті, мың тонна	346,2	102,8
Алынған тауық жұмыртқасы, млн. дана	558,8	110,7
Негізгі дөнді дақылдардың қолда бары – барлығы, мың тонна одан:	525,2	80,6
бидай	419,6	80,1
арпа	80,3	76,6

\* 2014 жылғы 1 желтоқсанға.

### Баға индексі

	2014 жылғы қараша 2014 жылғы қазанға, %	2014 жылғы қараша 2013 жылғы желтоқсанға, %
Тұтыну бағасының индексі	100,8	107,9
Азық-түлік тауарлары	100,8	107,5
Азық-түлік емес тауарлар	100,5	108,6
Халыққа арналған ақылы қызметтер	101,0	107,7
Өнеркәсіп өнімдеріне өндіруші кәсіпорындар бағасының индексі	98,2	108,1
Ауылшаруашылық өнімін өткізу бағасының индексі	101,5	109,1
Құрылыстағы баға индексі	100,1	105,4
Көліктің барлық түрлерімен жүк тасымалдау тарифтерінің индексі	100,0	103,1
Занды тұлғаларға көрсетілген почталық және курьерлік қызметтер тарифтерінің индексі	100,0	128,8
Занды тұлғаларға көрсетілген байланыс қызметтері тарифтерінің индексі	100,0	97,9

## Қостанай облысы

### Әлеуметтік даму

Халық, адам (2014 жылғы 1 қарашаға)	881 522
Туғандар, адам (2014 жылғы қаңтар-қазан)	10 894
Өлгендер, адам (2014 жылғы қаңтар-қазан)	7 900
Келгені, адам (2014 жылғы қаңтар-қазан)	21 201
Кеткені, адам (2014 жылғы қаңтар-қазан)	23 449
Жұмыспен қамтылған халық, адам (2014 жылғы III тоқсан)	503 288
Жалдамалы қызметкерлер, жұмыспен қамтылған халықтың жалпы санына %-бен (2014 жылғы III тоқсан)	62,7
Жұмыссыздық деңгейі, % (2014 жылғы III тоқсан)	5,0
Жалақы, теңге (2014 жылғы қазан)	88 463
Жан басына шаққандағы орташа атаулы ақшалай табыстары, теңге (2014 жылғы қазан)	52 384
Күнкөрістің ең төменгі деңгейінің шамасы, теңге (2014 жылғы қараша)	17 366

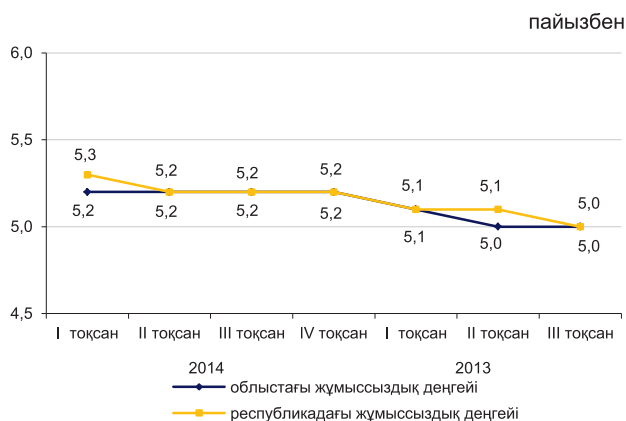

### Экономиканың нақты секторы

	2014 жылғы қаңтар-қараша 2013 жылғы қаңтар-қарашаға %-бен	2013 жылғы қаңтар-қараша 2012 жылғы қаңтар-қарашаға %-бен
Өнеркәсіп	100,2	100,2
Ауыл шаруашылығы	98,3	138,3
Құрылыс	102,8	104,7
Бөлшек сауда	121,9	118,4
Жүк айналымы	110,2	108,9
Жолаушылар айналымы	106,1	110,3
Байланыс	107,5	103,5

2014 жылғы қаңтар-қараша, пайызбен



### Ауыл шаруашылығы

	2014 жылғы қаңтар-қараша	Өткен жылғы тиісті кезеңге пайызбен
Мал мен құстардың шаруашылықта сойылғаны немесе союға өткізілгені (тірідей салмақта), мың тонна	86,1	99,8
Сауылған сиыр сүті, мың тонна	341,3	105,7
Алынған тауық жұмыртқасы, млн. дана	471,4	112,5
Негізгі дөңді дақылдардың қолда бары – барлығы, мың тонна одан:	4 257,1	99,1
бидай	3 921,4	100,2
арпа	253,0	93,0

\* 2014 жылғы 1 желтоқсанға.

### Бағалар индексі

	2014 жылғы қараша 2014 жылғы қазанға, %	2014 жылғы қараша 2013 жылғы желтоқсанға, %
Тұтыну бағасының индексі	100,8	106,5
Азық-түлік тауарлары	100,7	106,9
Азық-түлік емес тауарлар	100,4	106,5
Халыққа арналған ақылы қызметтер	101,3	106,0
Өнеркәсіп өнімдеріне өндіруші кәсіпорындар бағасының индексі	100,3	100,1
Ауылшаруашылық өнімін өткізу бағасының индексі	101,3	107,3
Құрылыстағы баға индексі	100,5	106,5
Көліктің барлық түрлерімен жүк тасымалдау тарифтерінің индексі	100,0	100,3
Заңды тұлғаларға көрсетілген почталық және курьерлік қызметтер тарифтерінің индексі	100,0	122,9
Заңды тұлғаларға көрсетілген байланыс қызметтері тарифтерінің индексі	100,0	100,0

## Қызылорда облысы

### Әлеуметтік даму

Халық, адам (2014 жылғы 1 қарашаға)	751 231
Туғандар, адам (2014 жылғы қаңтар-қазан)	17 311
Өлгендер, адам (2014 жылғы қаңтар-қазан)	3 814
Келгені, адам (2014 жылғы қаңтар-қазан)	11 073
Кеткені, адам (2014 жылғы қаңтар-қазан)	13 115
Жұмыспен қамтылған халық, адам (2014 жылғы III тоқсан)	343 930
Жалдамалы қызметкерлер, жұмыспен қамтылған халықтың жалпы санына %-бен (2014 жылғы III тоқсан)	66,3
Жұмыссыздық деңгейі, % (2014 жылғы III тоқсан)	5,0
Жалақы, теңге (2014 жылғы қазан)	101 985
Жан басына шаққандағы орташа атаулы ақшалай табыстары, теңге (2014 жылғы қазан)	52 403
Күнкөрістің ең төменгі деңгейінің шамасы, теңге (2014 жылғы қараша)	17 425

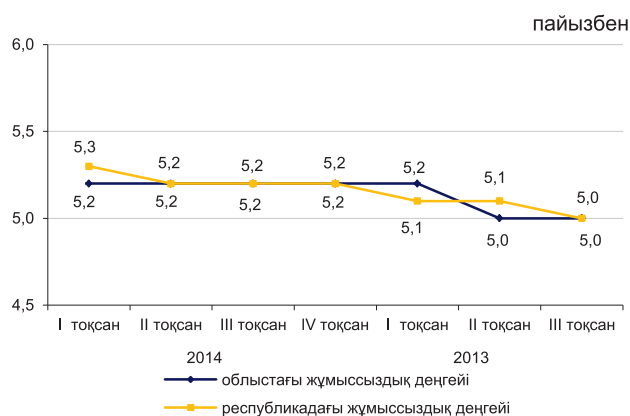

### Экономиканың нақты секторы

	2014 жылғы қаңтар-қараша 2013 жылғы қаңтар-қарашаға %-бен	2013 жылғы қаңтар-қараша 2012 жылғы қаңтар-қарашаға %-бен
Өнеркәсіп	97,2	99,8
Ауыл шаруашылығы	102,4	101,0
Құрылыс	65,9	144,6
Бөлшек сауда	123,4	114,9
Жүк айналымы	100,0	103,4
Жолаушылар айналымы	111,7	112,2
Байланыс	106,0	105,0

2014 жылғы қаңтар-қараша, пайызбен

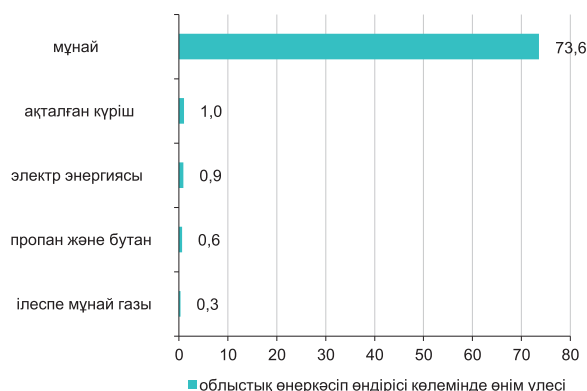

### Ауыл шаруашылығы

	2014 жылғы қаңтар-қараша	Өткен жылғы тиісті кезеңге пайызбен
Мал мен құстардың шаруашылықта сойылғаны немесе союға өткізілгені (тірідей салмақта), мың тонна	28,2	100,7
Сауылған сиыр сүті, мың тонна	73,0	104,0
Алынған тауық жұмыртқасы, млн. дана	5,1	75,4
Негізгі дөңді дақылдардың қолда бары – барлығы, мың тонна одан:	221,2	131,3
күріш	218,3	130,5

\* 2014 жылғы 1 желтоқсанға.

### Баға индексі

	2014 жылғы қараша 2014 жылғы қазанға, %	2014 жылғы қараша 2013 жылғы желтоқсанға, %
Тұтыну бағасының индексі	100,7	107,4
Азық-түлік тауарлары	100,9	106,5
Азық-түлік емес тауарлар	100,2	107,6
Халыққа арналған ақылы қызметтер	101,0	108,0
Өнеркәсіп өнімдеріне өндіруші кәсіпорындар бағасының индексі	94,4	98,8
Ауылшаруашылық өнімін өткізу бағасының индексі	106,0	121,7
Құрылыстағы баға индексі	99,7	103,8
Көліктің барлық түрлерімен жүк тасымалдау тарифтерінің индексі	100,0	99,5
Заңды тұлғаларға көрсетілген почталық және курьерлік қызметтер тарифтерінің индексі	100,0	123,2
Заңды тұлғаларға көрсетілген байланыс қызметтері тарифтерінің индексі	100,0	100,0

## Маңғыстау облысы

### Әлеуметтік даму

Халық, адам (2014 жылғы 1 қарашаға)	603 737
Туғандар, адам (2014 жылғы қаңтар-қазан)	16 096
Өлгендер, адам (2014 жылғы қаңтар-қазан)	2 343
Келгені, адам (2014 жылғы қаңтар-қазан)	12 496
Кеткені, адам (2014 жылғы қаңтар-қазан)	9 931
Жұмыспен қамтылған халық, адам (2014 жылғы III тоқсан)	268 556
Жалдамалы қызметкерлер, жұмыспен қамтылған халықтың жалпы санына %-бен (2014 жылғы III тоқсан)	92,7
Жұмыссыздық деңгейі, % (2014 жылғы III тоқсан)	5,3
Жалақы, теңге (2014 жылғы қазан)	205 759
Жан басына шаққандағы орташа атаулы ақшалай табыстары, теңге (2014 жылғы қазан)	98 343
Күнкөрістің ең төменгі деңгейінің шамасы, теңге (2014 жылғы қараша)	22 521

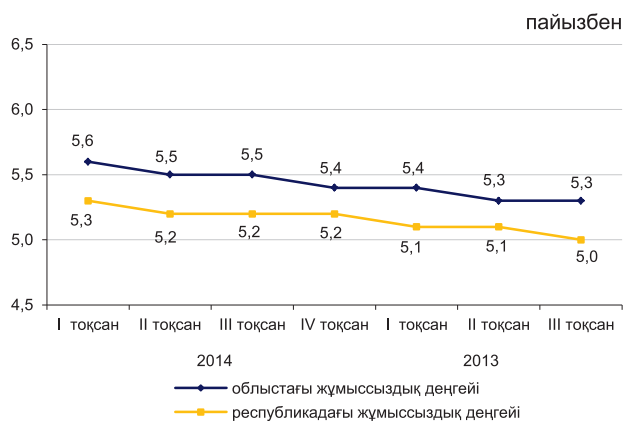

### Экономиканың нақты секторы

	2014 жылғы қаңтар-қараша 2013 жылғы қаңтар-қарашаға %-бен	2013 жылғы қаңтар-қараша 2012 жылғы қаңтар-қарашаға %-бен
Өнеркәсіп	103,1	101,9
Ауыл шаруашылығы	100,8	96,1
Құрылыс	103,7	102,0
Бөлшек сауда	124,0	129,6
Жүк айналымы	103,5	113,3
Жолаушылар айналымы	101,0	100,0
Байланыс	129,7	96,0

2014 жылғы қаңтар-қараша, пайызбен

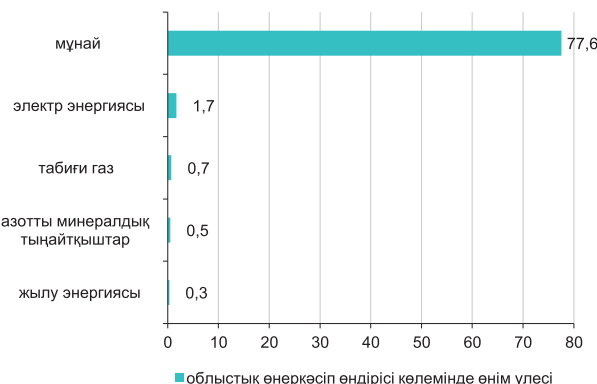

### Ауыл шаруашылығы

	2014 жылғы қаңтар-қараша	Өткен жылғы тиісті кезеңге пайызбен
Мал мен құстардың шаруашылықта сойылғаны немесе союға өткізілгені (тірідей салмақта), мың тонна	9,6	101,2
Сауылған сиыр сүті, мың тонна	4,1	106,8
Алынған тауық жұмыртқасы, млн. дана	0,5	87,1
Негізгі дәнді дақылдардың қолда бары – барлығы, мың тонна	22,7	131,0
соның ішінде: бидай	22,7	131,0

\* 2014 жылғы 1 желтоқсанға.

### Баға индексі

	2014 жылғы қараша 2014 жылғы қазанға, %	2014 жылғы қараша 2013 жылғы желтоқсанға, %
Тұтыну бағасының индексі	100,4	107,0
Азық-түлік тауарлары	100,5	108,6
Азық-түлік емес тауарлар	100,5	108,8
Халыққа арналған ақылы қызметтер	100,3	103,6
Өнеркәсіп өнімдеріне өндіруші кәсіпорындар бағасының индексі	92,6	98,4
Ауылшаруашылық өнімін өткізу бағасының индексі	100,2	109,8
Құрылыстағы баға индексі	100,4	105,2
Көліктің барлық түрлерімен жүк тасымалдау тарифтерінің индексі	100,0	104,3
Заңды тұлғаларға көрсетілген почталық және курьерлік қызметтерінің тарифтері индексі	100,0	132,9
Заңды тұлғаларға көрсетілген байланыс қызметтері тарифтері индексі	100,0	90,9

## Оңтүстік Қазақстан облысы

### Әлеуметтік даму

Халық, адам (2014 жылғы 1 қарашаға)	2 780 425
Туғандар, адам (2014 жылғы қаңтар-қазан)	70 027
Өлгендер, адам (2014 жылғы қаңтар-қазан)	12 654
Келгені, адам (2014 жылғы қаңтар-қазан)	35 329
Кеткені, адам (2014 жылғы қаңтар-қазан)	45 556
Жұмыспен қамтылған халық, адам (2014 жылғы III тоқсан)	1 193 157
Жалдамалы қызметкерлер, жұмыспен қамтылған халықтың жалпы санына %-бен (2014 жылғы III тоқсан)	53,2
Жұмыссыздық деңгейі, % (2014 жылғы III тоқсан)	5,3
Жалақы, теңге (2014 жылғы қазан)	83 235
Жан басына шаққандағы орташа атаулы ақшалай табыстары, теңге (2014 жылғы қазан)	38 033
Күнкөрістің ең төменгі деңгейінің шамасы, теңге (2014 жылғы қараша)	17 120

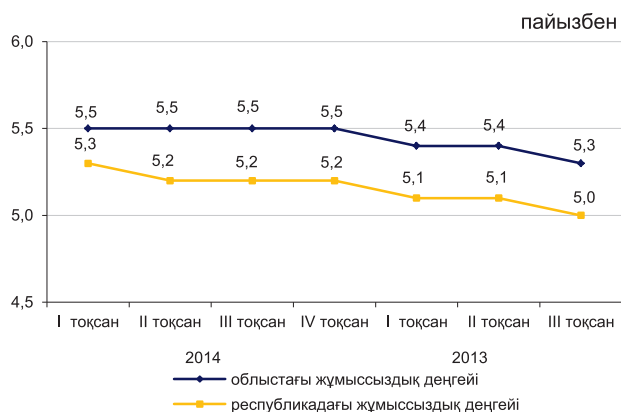

### Экономиканың нақты секторы

	2014 жылғы қаңтар-қараша 2013 жылғы қаңтар-қарашаға %-бен	2013 жылғы қаңтар-қараша 2012 жылғы қаңтар-қарашаға %-бен
Өнеркәсіп	104,4	102,1
Ауыл шаруашылығы	98,0	103,7
Құрылыс	102,2	99,8
Бөлшек сауда	117,1	121,2
Жүк айналымы	110,8	109,7
Жолаушылар айналымы	105,2	114,7
Байланыс	106,7	100,3



### Ауыл шаруашылығы

	2014 жылғы қаңтар-қараша	Өткен жылғы тиісті кезеңге пайызбен
Мал мен құстардың шаруашылықта сойылғаны немесе союға өткізілгені (тірідей салмақта), мың тонна	170,5	105,2
Сауылған сиыр сүті, мың тонна	641,0	102,6
Алынған тауық жұмыртқасы, млн. дана	254,1	100,2
Негізгі дөңді дақылдардың қолда бары – барлығы, мың тонна	138,2	122,7
одан: бидай	123,4	117,1

\* 2014 жылғы 1 желтоқсанға.

### Баға индексі

	2014 жылғы қараша 2014 жылғы қазанға, %	2014 жылғы қараша 2013 жылғы желтоқсанға, %
Тұтыну бағасының индексі	100,3	107,2
Азық-түлік тауарлары	100,2	106,6
Азық-түлік емес тауарлар	100,3	108,1
Халыққа арналған ақылы қызметтер	100,6	106,8
Өнеркәсіп өнімдеріне өндіруші кәсіпорындар бағасының индексі	101,2	106,2
Ауылшаруашылық өнімін өткізу бағасының индексі	100,1	102,6
Құрылыстағы баға индексі	100,1	106,0
Көліктің барлық түрлерімен жүк тасымалдау тарифтерінің индексі	100,0	99,2
Заңды тұлғаларға көрсетілген почталық және курьерлік қызметтер тарифтерінің индексі	100,0	124,8
Заңды тұлғаларға көрсетілген байланыс қызметтері тарифтерінің индексі	100,0	100,0

## Павлодар облысы

### Әлеуметтік даму

Халық, адам (2014 жылғы 1 қарашаға)	755 173
Туғандар, адам (2014 жылғы қаңтар-қазан)	11 005
Өлгендер, адам (2014 жылғы қаңтар-қазан)	6 291
Келгені, адам (2014 жылғы қаңтар-қазан)	13 840
Кеткені, адам (2014 жылғы қаңтар-қазан)	16 174
Жұмыспен қамтылған халық, адам (2014 жылғы III тоқсан)	422 115
Жалдамалы қызметкерлер, жұмыспен қамтылған халықтың жалпы санына %-бен (2014 жылғы III тоқсан)	78,6
Жұмыссыздық деңгейі, % (2014 жылғы III тоқсан)	4,8
Жалақы, теңге (2014 жылғы қазан)	99 030
Жан басына шаққандағы орташа атаулы ақшалай табыстары, теңге (2014 жылғы қазан)	66 131
Күнкөрістің ең төменгі деңгейінің шамасы, теңге (2014 жылғы қараша)	16 643



### Экономиканың нақты секторы

	2014 жылғы қаңтар-қараша 2013 жылғы қаңтар-қарашаға %-бен	2013 жылғы қаңтар-қараша 2012 жылғы қаңтар-қарашаға %-бен
Өнеркәсіп	97,3	99,1
Ауыл шаруашылығы	90,1	135,7
Құрылыс	120,5	102,6
Бөлшек сауда	108,9	114,0
Жүк айналымы	100,1	106,5
Жолаушылар айналымы	100,1	107,3
Байланыс	106,5	106,8



### Ауыл шаруашылығы

	2014 жылғы қаңтар-қараша	Өткен жылғы тиісті кезеңге пайызбен
Мал мен құстардың шаруашылықта сойылғаны немесе союға өткізілгені (тірідей салмақта), мың тонна	67,9	104,5
Сауылған сиыр сүті, мың тонна	334,2	100,8
Алынған тауық жұмыртқасы, млн. дана	113,7	101,5
Негізгі дәнді дақылдардың қолда бары – барлығы, мың тонна	342,6	54,8
одан:		
бидай	252,3	56,2
арпа	53,4	53,9

\* 2014 жылғы 1 желтоқсанға.

### Баға индексі

	2014 жылғы қараша 2014 жылғы қазанға, %	2014 жылғы қараша 2013 жылғы желтоқсанға, %
Тұтыну бағасының индексі	100,4	106,8
Азық-түлік тауарлары	100,7	105,5
Азық-түлік емес тауарлар	100,5	107,4
Халыққа арналған ақылы қызметтер	100,0	107,9
Өнеркәсіп өнімдеріне өндіруші кәсіпорындар бағасының индексі	99,5	111,9
Ауылшаруашылық өнімін өткізу бағасының индексі	103,3	108,9
Құрылыстағы баға индексі	100,2	105,2
Көліктің барлық түрлерімен жүк тасымалдау тарифтерінің индексі	100,0	138,5
Заңды тұлғаларға көрсетілген почталық және курьерлік қызметтер тарифтерінің индексі	100,0	119,5
Заңды тұлғаларға көрсетілген байланыс қызметтері тарифтерінің индексі	100,0	98,2

## Солтүстік Қазақстан облысы

### Әлеуметтік даму

Халық, адам (2014 жылғы 1 қарашаға)	572 455
Туғандар, адам (2014 жылғы қаңтар-қазан)	6 919
Өлгендер, адам (2014 жылғы қаңтар-қазан)	5 831
Келгені, адам (2014 жылғы қаңтар-қазан)	10 801
Кеткені, адам (2014 жылғы қаңтар-қазан)	15 200
Жұмыспен қамтылған халық, адам (2014 жылғы III тоқсан)	330 117
Жалдамалы қызметкерлер, жұмыспен қамтылған халықтың жалпы санына %-бен (2014 жылғы III тоқсан)	65,7
Жұмыссыздық деңгейі, % (2014 жылғы III тоқсан)	4,9
Жалақы, теңге (2014 жылғы қазан)	80 870
Жан басына шаққандағы орташа атаулы ақшалай табыстары, теңге (2014 жылғы қазан)	50 336
Күнкөрістің ең төменгі деңгейінің шамасы, теңге (2014 жылғы қараша)	17 042

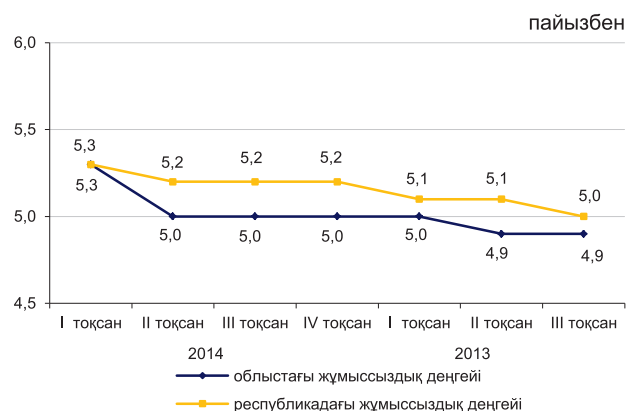

### Экономиканың нақты секторы

	2014 жылғы қаңтар-қараша 2013 жылғы қаңтар-қарашаға %-бен	2013 жылғы қаңтар-қараша 2012 жылғы қаңтар-қарашаға %-бен
Өнеркәсіп	103,8	104,9
Ауыл шаруашылығы	101,6	112,1
Құрылыс	107,8	113,1
Бөлшек сауда	114,4	129,2
Жүк айналымы	100,3	101,9
Жолаушылар айналымы	105,2	108,4
Байланыс	108,3	103,2

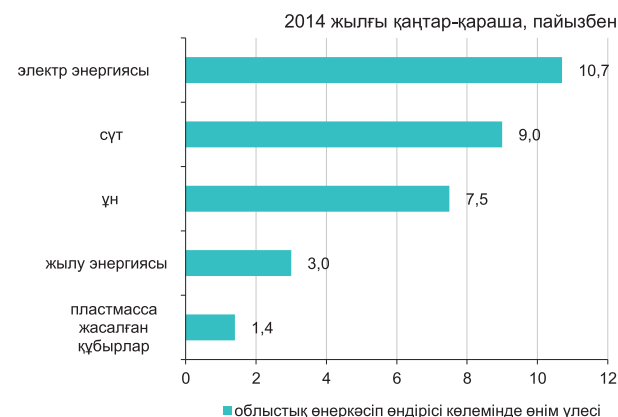

### Ауыл шаруашылығы

	2014 жылғы қаңтар-қараша	Өткен жылғы тиісті кезеңге пайызбен
Мал мен құстардың шаруашылықта сойылғаны немесе союға өткізілгені (тірідей салмақта), мың тонна	80,7	101,1
Сауылған сиыр сүті, мың тонна	451,6	103,1
Алынған тауық жұмыртқасы, млн. дана	498,7	110,4
Негізгі дөнді дақылдардың қолда бары – барлығы, мың тонна одан:	3 963,2	93,5
бидай	3 196,9	90,1
арпа	519,2	104,3

\* 2014 жылғы 1 желтоқсанға.

### Бағалар индексі

	2014 жылғы қараша 2014 жылғы қазанға, %	2014 жылғы қараша 2013 жылғы желтоқсанға, %
Тұтыну бағасының индексі	100,5	106,3
Азық-түлік тауарлары	100,9	107,2
Азық-түлік емес тауарлар	100,3	108,1
Халыққа арналған ақылы қызметтер	100,0	103,7
Өнеркәсіп өнімдеріне өндіруші кәсіпорындар бағасының индексі	99,8	107,7
Ауылшаруашылық өнімін өткізу бағасының индексі	102,5	117,5
Құрылыстағы баға индексі	100,1	104,2
Көліктің барлық түрлерімен жүк тасымалдау тарифтерінің индексі	100,9	100,9
Заңды тұлғаларға көрсетілген почталық және курьерлік қызметтер тарифтерінің индексі	100,0	129,4
Заңды тұлғаларға көрсетілген байланыс қызметтері тарифтерінің индексі	100,0	100,6

## Шығыс Қазақстан облысы

### Әлеуметтік даму

Халық, адам (2014 жылғы 1 қарашаға)	1 395 199
Туғандар, адам (2014 жылғы қаңтар-қазан)	20 144
Өлгендер, адам (2014 жылғы қаңтар-қазан)	12 144
Келгені, адам (2014 жылғы қаңтар-қазан)	25 357
Кеткені, адам (2014 жылғы қаңтар-қазан)	32 176
Жұмыспен қамтылған халық, адам (2014 жылғы III тоқсан)	707 706
Жалдамалы қызметкерлер, жұмыспен қамтылған халықтың жалпы санына %-бен (2014 жылғы III тоқсан)	68,2
Жұмыссыздық деңгейі, % (2014 жылғы III тоқсан)	4,8
Жалақы, теңге (2014 жылғы қазан)	97 502
Жан басына шаққандағы орташа атаулы ақшалай табыстары, теңге (2014 жылғы қазан)	55 459
Күнкөрістің ең төменгі деңгейінің шамасы, теңге (2014 жылғы қараша)	18 507

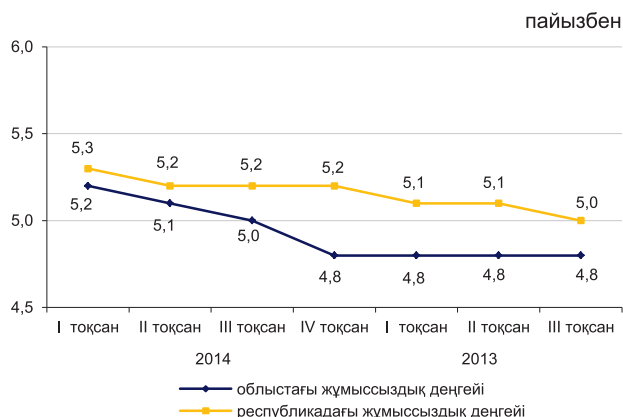

### Экономиканың нақты секторы

	2014 жылғы қаңтар-қараша 2013 жылғы қаңтар-қарашаға %-бен	2013 жылғы қаңтар-қараша 2012 жылғы қаңтар-қарашаға %-бен
Өнеркәсіп	101,2	105,4
Ауыл шаруашылығы	101,0	109,1
Құрылыс	104,9	111,2
Бөлшек сауда	108,5	109,6
Жүк айналымы	109,4	116,6
Жолаушылар айналымы	100,9	105,4
Байланыс	105,6	105,0

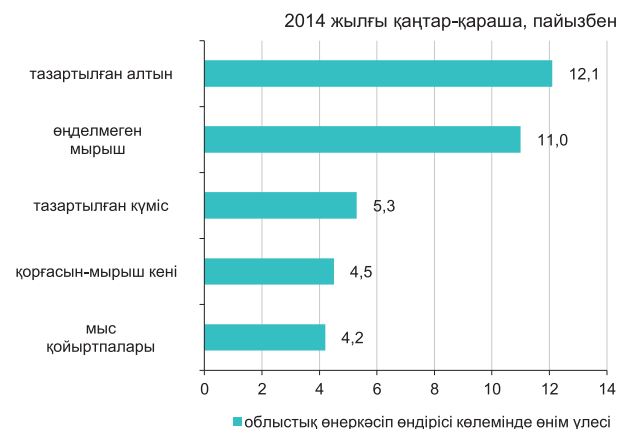

### Ауыл шаруашылығы

	2014 жылғы қаңтар-қараша	Өткен жылғы тиісті кезеңге пайызбен
Мал мен құстардың шаруашылықта сойылғаны немесе союға өткізілгені (тірідей салмақта), мың тонна	194,4	107,2
Сауылған сиыр сүті, мың тонна	731,4	102,3
Алынған тауық жұмыртқасы, млн. дана	144,8	108,7
Негізгі дөнді дақылдардың қолда бары – барлығы, мың тонна одан:	578,9	79,6
бидай	410,4	78,9
арпа	94,0	80,0

\* 2014 жылғы 1 желтоқсанға.

### Баға индексі

	2014 жылғы қараша 2014 жылғы қазанға, %	2014 жылғы қараша 2013 жылғы желтоқсанға, %
Тұтыну бағасының индексі	100,6	106,8
Азық-түлік тауарлары	100,6	106,2
Азық-түлік емес тауарлар	100,8	108,4
Халыққа арналған ақылы қызметтер	100,4	106,0
Өнеркәсіп өнімдеріне өндіруші кәсіпорындар бағасының индексі	100,2	111,8
Ауылшаруашылық өнімін өткізу бағасының индексі	99,9	107,0
Құрылыстағы баға индексі	99,9	102,1
Көліктің барлық түрлерімен жүк тасымалдау тарифтерінің индексі	100,0	101,9
Занды тұлғаларға көрсетілген почталық және курьерлік қызметтер тарифтерінің индексі	100,0	133,9
Занды тұлғаларға көрсетілген байланыс қызметтері тарифтерінің индексі	100,0	99,9

## Астана қаласы

### Әлеуметтік даму

Халық, адам (2014 жылғы 1 қарашаға)	847 730
Туғандар, адам (2014 жылғы қаңтар-қазан)	20 287
Өлгендер, адам (2014 жылғы қаңтар-қазан)	2 962
Келгені, адам (2014 жылғы қаңтар-қазан)	41 348
Кеткені, адам (2014 жылғы қаңтар-қазан)	25 378
Жұмыспен қамтылған халық, адам (2014 жылғы III тоқсан)	429 208
Жалдамалы қызметкерлер, жұмыспен қамтылған халықтың жалпы санына %-бен (2014 жылғы III тоқсан)	93,7
Жұмыссыздық деңгейі, % (2014 жылғы III тоқсан)	5,2
Жалақы, теңге (2014 жылғы қазан)	169 621
Жан басына шаққандағы орташа атаулы ақшалай табыстары, теңге (2014 жылғы қазан)	109 562
Күнкөрістің ең төменгі деңгейінің шамасы, теңге (2014 жылғы қараша)	20 780

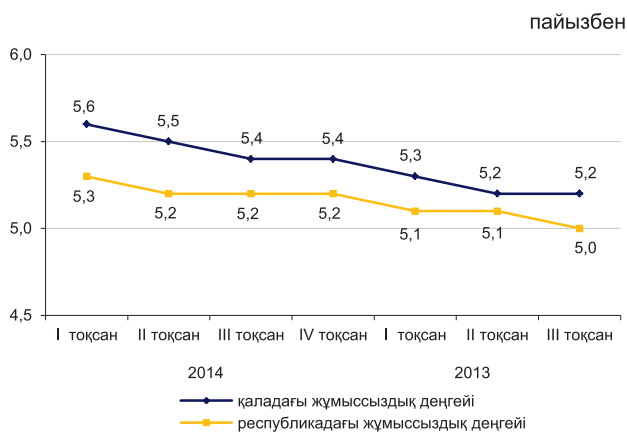

### Экономиканың нақты секторы

	2014 жылғы қаңтар-қараша 2013 жылғы қаңтар-қарашаға %-бен	2013 жылғы қаңтар-қараша 2012 жылғы қаңтар-қарашаға %-бен
Өнеркәсіп	96,3	112,6
Ауыл шаруашылығы	96,8	110,7
Құрылыс	128,6	87,2
Бөлшек сауда	119,5	122,4
Жүк айналымы	115,7	111,5
Жолаушылар айналымы	111,5	116,2
Байланыс	104,2	112,2



### Ауыл шаруашылығы

	2014 жылғы қаңтар-қараша	Өткен жылғы тиісті кезеңге пайызбен
Мал мен құстардың шаруашылықта сойылғаны немесе союға өткізілгені (тірідей салмақта), мың тонна	0,2	91,1
Сауылған сиыр сүті, мың тонна	1,6	76,0
Алынған тауық жұмыртқасы, млн. дана	0,2	99,8
Негізгі дөңді дақылдардың қолда бары – барлығы, мың тонна	43,8	42,1
одан: бидай	41,1	39,7

\* 2014 жылғы 1 желтоқсанға.

### Баға индексі

	2014 жылғы қараша 2014 жылғы қазанға, %	2014 жылғы қараша 2013 жылғы желтоқсанға, %
Тұтыну бағасының индексі	100,8	108,2
Азық-түлік тауарлары	100,9	108,2
Азық-түлік емес тауарлар	100,2	108,7
Халыққа арналған ақылы қызметтер	101,3	107,8
Өнеркәсіп өнімдеріне өндіруші кәсіпорындар бағасының индексі	100,8	107,0
Ауылшаруашылық өнімін өткізу бағасының индексі	-	-
Құрылыстағы баға индексі	99,8	104,6
Көліктің барлық түрлерімен жүк тасымалдау тарифтерінің индексі	102,4	108,1
Заңды тұлғаларға көрсетілген почталық және курьерлік қызметтер тарифтерінің индексі	100,0	120,3
Заңды тұлғаларға көрсетілген байланыс қызметтері тарифтерінің индексі	100,0	99,7

## Алматы қаласы

### Әлеуметтік даму

Халық, адам (2014 жылғы 1 қарашаға)	1 540 378
Туғандар, адам (2014 жылғы қаңтар-қазан)	25 070
Өлгендер, адам (2014 жылғы қаңтар-қазан)	9 177
Келгені, адам (2014 жылғы қаңтар-қазан)	54 592
Кеткені, адам (2014 жылғы қаңтар-қазан)	37 616

Жұмыспен қамтылған халық, адам (2014 жылғы III тоқсан)	765 651
Жалдамалы қызметкерлер, жұмыспен қамтылған халықтың жалпы санына %-бен (2014 жылғы III тоқсан)	91,9
Жұмыссыздық деңгейі, % (2014 жылғы III тоқсан)	5,5

Жалақы, теңге (2014 жылғы қазан)	154 444
Жан басына шаққандағы орташа атаулы ақшалай табыстары, теңге (2014 жылғы қазан)	111 800
Күнкөрістің ең төменгі деңгейінің шамасы, теңге (2014 жылғы қараша)	21 005

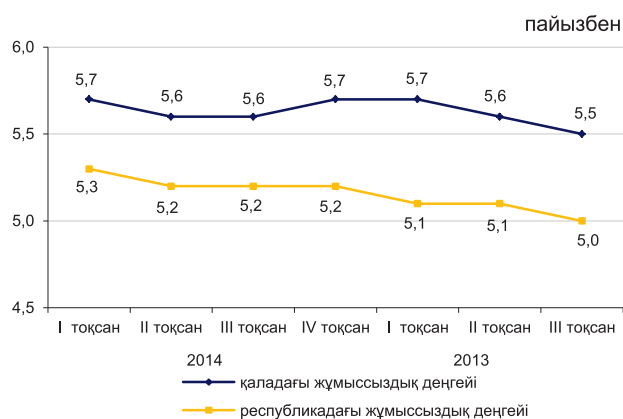

### Экономиканың нақты секторы

	2014 жылғы қаңтар-қараша 2013 жылғы қаңтар-қарашаға %-бен	2013 жылғы қаңтар-қараша 2012 жылғы қаңтар-қарашаға %-бен
Өнеркәсіп	102,7	105,9
Ауыл шаруашылығы	92,9	89,9
Құрылыс	117,4	91,3
Бөлшек сауда	109,9	105,4
Жүк айналымы	112,0	105,5
Жолаушылар айналымы	107,3	112,8
Байланыс	107,7	119,0

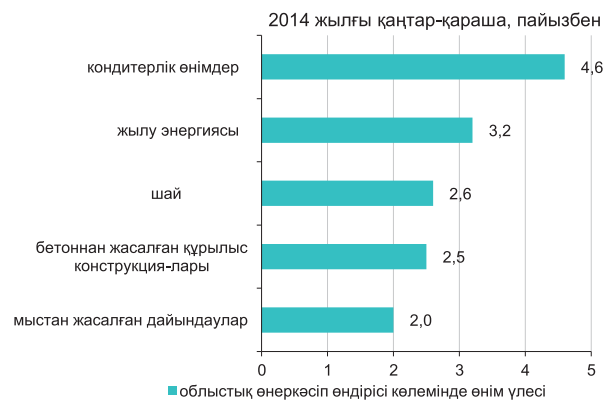

### Ауыл шаруашылығы

	2014 жылғы қаңтар-қараша	Өткен жылғы тиісті кезеңге пайызбен
Мал мен құстардың шаруашылықта сойылғаны немесе союға өткізілгені (тірідей салмақта), мың тонна	1,8	86,9
Сауылған сиыр сүті, мың тонна	11,3	100,5
Алынған тауық жұмыртқасы, млн. дана	7,4	55,1
Негізгі дәнді дақылдардың қолда бары – барлығы, мың тонна	9,6	116,3
соның ішінде: бидай	8,8	112,3

\* 2014 жылғы 1 желтоқсанға.

### Баға индексі

	2014 жылғы қараша 2014 жылғы қазанға, %	2014 жылғы қараша 2013 жылғы желтоқсанға, %
Тұтыну бағасының индексі	100,6	106,4
Азық-түлік тауарлары	101,0	106,8
Азық-түлік емес тауарлар	100,5	107,3
Халыққа арналған ақылы қызметтер	100,1	105,2
Өнеркәсіп өнімдеріне өндіруші кәсіпорындар бағасының индексі	100,5	108,7
Ауылшаруашылық өнімін өткізу бағасының индексі	-	-
Құрылыстағы баға индексі	100,1	104,9
Көліктің барлық түрлерімен жүк тасымалдау тарифтерінің индексі	99,9	113,5
Занды тұлғаларға көрсетілген почталық және курьерлік қызметтер тарифтерінің индексі	100,1	112,1
Занды тұлғаларға көрсетілген байланыс қызметтері тарифтерінің индексі	99,8	93,0

# 1. ОСНОВНЫЕ ПОКАЗАТЕЛИ

## 1.1 КРАТКИЕ ИТОГИ СОЦИАЛЬНО-ЭКОНОМИЧЕСКОГО РАЗВИТИЯ

### КРАТКОСРОЧНЫЙ ЭКОНОМИЧЕСКИЙ ИНДИКАТОР

Краткосрочный экономический индикатор в январе-ноябре 2014г. к январю-ноябрю 2013г. составил 102,6%. Расчет краткосрочного экономического индикатора осуществляется для обеспечения оперативности и базируется на изменении индексов выпуска по базовым отраслям: сельское хозяйство, промышленность, строительство, торговля, транспорт и связь, составляющих 67-68% от ВВП.

### УРОВЕНЬ ЖИЗНИ

Среднедушевые номинальные денежные доходы населения по оценке в октябре 2014г. составили 61182 тенге, что на 7,7% выше, чем в октябре 2013г., реальные денежные доходы за указанный период увеличились на 0,1%.

### РЫНОК ТРУДА И ОПЛАТА ТРУДА

Численность безработных по оценке в ноябре 2014г. составила 458,3 тыс. человек. Уровень безработицы составил 5,1% к численности экономически активного населения. Численность лиц, зарегистрированных в органах занятости в качестве безработных, на конец ноября 2014г. составила 47,8 тыс. человек или 0,5% к численности экономически активного населения. Уровень скрытой безработицы по оценке составил 0,3% от экономически активного населения. Среднемесячная номинальная заработная плата одного работника в октябре 2014г. составила 118884 тенге, прирост к октябрю 2013г. составил 12,2%. Индекс реальной заработной платы к октябрю 2013г. составил 104,3%.

### ЦЕНЫ

Индекс потребительских цен в ноябре 2014г. по сравнению с декабрем 2013г. составил 106,9%. Цены на продовольственные товары возросли на 6,9%, непродовольственные – на 7,8%, платные услуги для населения – на 6,1%. Цены предприятий-производителей на промышленную продукцию в ноябре 2014г. по сравнению с декабрем 2013г. повысились на 3,6%.

### НАЦИОНАЛЬНАЯ ЭКОНОМИКА

Объем валового внутреннего продукта, по предварительным данным, за январь-сентябрь 2014г. составил в текущих ценах 25196,4 млрд. тенге. По сравнению с соответствующим периодом 2013г. реальный ВВП вырос на 104,1%. В структуре ВВП доля производства товаров составила 40,3%, услуг – 52,7%.

Объем инвестиций в основной капитал в январе-ноябре 2014г. составил 5633,9 млрд. тенге, что на 4,1% больше, чем за январь-ноябрь 2013г.

Количество зарегистрированных юридических лиц по состоянию на 1 декабря 2014г. составило 353171 единиц и увеличилось по сравнению с соответствующим периодом предыдущего года на 4,6%, в том числе 335740 единиц с численностью работников менее 50 человек. Количество действующих юридических лиц составило 195308, среди которых малые предприятия (менее 50 человек) составляют 178808 единиц.

### ТОРГОВЛЯ

Объем розничной торговли за январь-ноябрь 2014г. составил 5295,1 млрд. тенге (без оборота общественного питания) и увеличился на 12,3% по сравнению с январем-ноябрем 2013г.

Объем оптовой торговли за январь-ноябрь 2014г. составил 14151,6 млрд. тенге и увеличился на 7,8% по сравнению с январем-ноябрем 2013г.

Объем услуг по предоставлению продуктов питания и напитков за январь-ноябрь 2014г. составил 228,6 млрд. тенге и увеличился на 0,7% по сравнению с январем-ноябрем 2013г.

Внешнеторговый оборот Казахстана в январе-октябре 2014г. составил 101702,4 млн. долларов США и по сравнению с январем-октябрем 2013г. уменьшился на 8,3%, в том числе экспорт – 67731,4 млн. долларов США (на 4,9% меньше), импорт 33971 млн. долларов США (на 14,5% меньше).

### РЕАЛЬНЫЙ СЕКТОР ЭКОНОМИКИ

Объем промышленного производства в январе-ноябре 2014г. составил 17048,9 млрд. тенге в действующих ценах, что на 0,1 % больше, чем в январе-ноябре 2013г. В горнодобывающей промышленности и разработке карьеров производство уменьшилось на 0,4%, в водоснабжении, канализационной системе, контроле над сбором и распределением отходов - на 5,6 %. В обрабатывающей промышленности увеличилось на 0,7%, в электроснабжении, подаче газа, пара и воздушном кондиционировании - на 2,4 %.

Объем валового выпуска продукции (услуг) сельского хозяйства в январе-ноябре 2014г. составил 2334,4 млрд. тенге, что меньше на 0,4% уровня января-ноября 2013г.

Объем грузооборота в январе-ноябре 2014г. составил 440,7 млрд. ткм (с учетом оценки объема грузооборота индивидуальных предпринимателей, занимающихся коммерческими перевозками) и снизился на 1,2% по сравнению с январем-ноябрем 2013г. Объем пассажирооборота составил 226,8 млрд. пкм и вырос на 6,8%.

### ФИНАНСОВАЯ СИСТЕМА

По данным Министерства финансов Республики Казахстан по состоянию на 1 ноября 2014г. доходы государственного бюджета составили 5784,7 млрд. тенге, или 77,4% по отношению к исполняемому бюджету. Исполнение бюджета по затратам составило 6229 млрд. тенге или 76,3% к исполняемому бюджету. По сравнению с соответствующим периодом 2013г. доходы увеличились на 10,4%, а затраты на 15,3%. Дефицит бюджета (с учетом чистого бюджетного кредитования и сальдо по операциям с финансовыми активами) сформировался на уровне 740,6 млрд. тенге.

Кредитные вложения БВУ в отрасли экономики на конец октября 2014г. составили 12163,4 млрд. тенге и увеличились по сравнению с соответствующим периодом прошлого года на 10,2%. В общей сумме кредитов удельный вес долгосрочных кредитов составил 80,8%, кредитов в иностранной валюте 29%. Объем депозитов в депозитных организациях составил 12276,2 млрд. тенге, что на 19,9% больше, чем в соответствующем месяце прошлого года, депозиты физических лиц составили 4340,8 млрд. тенге и увеличились на 15,9%.

Финансовый результат крупных и средних предприятий за II квартал 2014г. определился как прибыль в сумме 1868,7 млрд. тенге, что на 43% выше уровня аналогичного периода 2013г. Уровень рентабельности составил 26,5%. Доля убыточных предприятий среди общего числа отчитавшихся составила 36,3%.

## Мониторинг основных социально-экономических показателей

Октябрь 2014г.

	Январь- октябрь 2014г.	Октябрь 2014г.	Январь- октябрь 2014г.к январю- октябрю 2013г. %	Октябрь 2014г. к октябрю 2013г.%	Октябрь 2014г. к сентябрю 2014г.%
<b>Социально-демографические показатели</b>					
Численность населения на конец периода, тыс. человек	17 377,8	17 377,8	101,5	101,5	100,1
Число родившихся, человек	338 180	36 875	102,0	96,1	105,0
Число умерших, человек	110 579	11 314	95,5	91,7	109,0
Число иммигрантов, человек	13 769	1 605	69,3	60,1	120,0
Число эмигрантов, человек	24 337	3 046	118,3	134,5	106,0
Число зарегистрированных случаев заболеваний туберкулезом органов дыхания, человек	8 328	833	89,4	96,6	110,6
Число выявленных носителей ВИЧ-инфекции, человек	1 853	180	111,4	93,8	89,1
Число зарегистрированных преступлений, случаев	287 311	29 807	95,5	100,8	101,5
Уровень преступности (число преступлений на 10 000 населения)	200	-	-	-	-
<b>Уровень жизни</b>					
Среднедушевой номинальный денежный доход (оценка), тенге	607 526	61 182	110,0	107,7	99,7
Реальный денежный доход (оценка), %	-	-	103,2	100,1	99,3
Величина прожиточного минимума, тенге	-	20 395	-	109,4	100,4
<b>Рынок труда и оплата труда</b>					
Численность безработных, тыс. человек (оценка)	-	456,5	-	97,8	99,7
Численность зарегистрированных безработных, тыс. человек	-	54,3	-	106,0	97,1
Уровень безработицы, % (оценка)	-	5,0	-	-	-
Доля зарегистрированных безработных, %	-	0,6	-	-	-
Уровень скрытой безработицы, % (оценка)	-	0,3	-	-	-
Среднемесячная номинальная заработная плата одного работника, тенге	117 291	118 884	110,7	112,2	100,1
Индекс реальной заработной платы, %	-	-	103,8	104,3	99,7
<b>Цены</b>					
Индекс потребительских цен, %	-	-	106,6	107,6	100,4
Индекс цен предприятий-производителей промышленной продукции, %	-	-	111,2	107,3	96,8
Индекс цен реализации на продукцию сельского хозяйства, %	-	-	96,7	107,8	101,4
Индекс цен в строительстве, %	-	-	104,1	104,8	100,3
Индекс цен оптовых продаж, %	-	-	107,3	110,6	100,2
Индекс тарифов на перевозку грузов всеми видами транспорта, %	-	-	113,1	113,7	100,0
Индекс тарифов на услуги почтовые и курьерские для юридических лиц, %	-	-	115,9	115,8	100,0
Индекс тарифов на услуги связи для юридических лиц, %	-	-	92,4	91,4	100,0
Индекс цен экспортных поставок продукции, %	-	-	95,0	98,6	101,9
Индекс цен импортных поступлений продукции, %	-	-	113,0	104,1	98,3
<b>Национальная экономика</b>					
Краткосрочный экономический индикатор, млрд. тенге (рассчитывается по реальному темпу роста шести отраслей - сельское хозяйство, промышленность, строительство, торговля, транспорт, связь)	31 540,0	3 498,4	102,3	99,9	95,3
Валовой внутренний продукт, млрд. тенге (предварительные данные, январь-сентябрь 2014г.)	25 196,4	-	104,1	-	-
Инвестиции в основной капитал, млрд. тенге	4 974,7	601,1	105,1	102,1	88,8
<b>Торговля</b>					
Розничная торговля по всем каналам реализации, млрд. тенге (без учета услуг общественного питания)	4 716,6	536,7	112,3	112,1	102,1
Внешнеторговый оборот, млн. долл. США	101 702,4	10 341,9	91,7	80,2	96,7
Экспорт товаров, млн. долл. США	67 731,4	6 585,2	95,1	77,4	95,0
Импорт товаров, млн. долл. США	33 971,0	3 756,7	85,5	85,7	99,9
<b>Реальный сектор экономики</b>					
Объем промышленной продукции (товаров, услуг), млрд. тенге	15 555,6	1 511,1	99,7	98,4	109,1
Объем валового выпуска продукции (услуг) сельского хозяйства, млрд. тенге	2 078,2	383,2	98,0	85,0	52,0
Объем строительных работ, млрд. тенге	2 019,1	305,4	104,1	102,3	111,0
Перевозки грузов всеми видами транспорта, млн. тонн	2 922,0	349,5	103,9	104,2	104,7
Грузооборот всех видов транспорта, млрд. ткм	395,4	45,5	98,9	99,2	103,8
Объем услуг почтовой и курьерской деятельности, млрд. тенге	20,2	2,5	108,3	124,6	105,8
Объем услуг связи, млрд. тенге	554,6	56,3	108,5	104,3	99,8
Индекс предпринимательской уверенности в промышленности (II кв. 2014г.)	-	+11	-	-	-
Индекс предпринимательской уверенности в торговле (II кв. 2014г.)	-	+6	-	-	-
Индекс предпринимательской уверенности в строительстве (II кв. 2014г.)	-	+1	-	-	-
<b>Финансовая система</b>					
Денежная масса М3, млрд. тенге	-	13 550,6	-	116,0	100,6
Наличные деньги в обращении, млрд. тенге	-	1 274,4	-	88,6	93,1
Депозиты в депозитных организациях, на конец периода, млрд. тенге (без учета счетов нерезидентов)	-	12 276,2	-	119,9	101,5
депозиты физических лиц, на конец периода, млрд. тенге (без учета счетов нерезидентов)	-	4 340,8	-	115,9	99,9
Кредиты БВУ экономики и населения, млрд. тенге	-	12 163,4	-	110,2	99,5
Долгосрочные кредитные вложения БВУ, млрд. тенге	-	9 829,7	-	109,3	98,9
Рентабельность предприятий и организаций, % (II кв. 2014г.)	26,5	-	-	-	-
Дебиторская задолженность предприятий и организаций, млрд. тенге (на 1 июля 2014г.)	7 431,4	-	110,7	-	-
Задолженность по обязательствам предприятий и организаций, млрд. тенге (на 1 июля 2014г.)	37 544,9	-	129,8	-	-

## Мониторинг основных социально-экономических показателей

Ноябрь 2014г.

	Январь-ноябрь 2014г.	Ноябрь 2014г.	Январь-ноябрь 2014г. к январю-ноябрю 2013г. %	Ноябрь 2014г. к ноябрю 2013г.%	Ноябрь 2014г. к октябрю 2014г.%
<b>Социально-демографические показатели</b>					
Численность населения на конец периода, тыс. человек	...	...	...	...	...
Число родившихся, человек	...	...	...	...	...
Число умерших, человек	...	...	...	...	...
Число иммигрантов, человек	...	...	...	...	...
Число эмигрантов, человек	...	...	...	...	...
Число зарегистрированных случаев заболеваний туберкулезом органов дыхания, человек	...	...	...	...	...
Число выявленных носителей ВИЧ-инфекции, человек	...	...	...	...	...
Число зарегистрированных преступлений, случаев	...	...	...	...	...
Уровень преступности (число преступлений на 10 000 населения)	...	...	...	...	...
<b>Уровень жизни</b>					
Среднедушевой номинальный денежный доход (оценка), тенге	...	...	...	...	...
Реальный денежный доход (оценка), %	...	...	...	...	...
Величина прожиточного минимума, тенге	-	18 546	-	108,9	90,9
<b>Рынок труда и оплата труда</b>					
Численность безработных, тыс. человек (оценка)	-	458,3	-	98,3	100,4
Численность зарегистрированных безработных, тыс. человек	-	47,8	-	108,2	88,0
Уровень безработицы, % (оценка)	-	5,1	-	-	-
Доля зарегистрированных безработных, %	-	0,5	-	-	-
Уровень скрытой безработицы, % (оценка)	-	0,3	-	-	-
Среднемесячная номинальная заработная плата одного работника, тенге	...	...	...	...	...
Индекс реальной заработной платы, %	-	-	...	...	...
<b>Цены</b>					
Индекс потребительских цен, %	-	-	106,7	107,6	100,6
Индекс цен предприятий-производителей промышленной продукции, %	-	-	110,5	103,4	95,9
Индекс цен реализации на продукцию сельского хозяйства, %	-	-	97,9	110,6	101,6
Индекс цен в строительстве, %	-	-	104,1	104,8	100,1
Индекс цен оптовых продаж, %	-	-	107,6	110,4	100,2
Индекс тарифов на перевозку грузов всеми видами транспорта, %	-	-	113,2	113,6	100,0
Индекс тарифов на услуги почтовые и курьерские для юридических лиц, %	-	-	115,9	115,9	100,1
Индекс тарифов на услуги связи для юридических лиц, %	-	-	92,4	91,4	99,8
Индекс цен экспортных поставок продукции, %	-	-	...	...	...
Индекс цен импортных поступлений продукции, %	-	-	...	...	...
<b>Национальная экономика</b>					
Краткосрочный экономический индикатор, млрд. тенге (рассчитывается по реальному темпу роста шести отраслей - сельское хозяйство, промышленность, строительство, торговля, транспорт, связь)	34 969,0	3 429,0	102,6	105,4	101,1
Валовой внутренний продукт, млрд. тенге	-	...	-	...	-
Инвестиции в основной капитал, млрд. тенге	5 633,9	659,2	104,1	96,6	109,5
<b>Торговля</b>					
Розничная торговля по всем каналам реализации, млрд. тенге (без учета услуг общественного питания)	5 295,1	578,5	112,3	112,0	107,3
Внешнеторговый оборот, млн. долл. США	...	...	...	...	...
Экспорт товаров, млн. долл. США	...	...	...	...	...
Импорт товаров, млн. долл. США	...	...	...	...	...
<b>Реальный сектор экономики</b>					
Объем промышленной продукции (товаров, услуг), млрд. тенге	17 048,9	1 493,4	100,1	103,6	105,1
Объем валового выпуска продукции (услуг) сельского хозяйства, млрд. тенге	2 334,4	256,2	99,6	114,6	68,8
Объем строительных работ, млрд. тенге	2 299,3	279,8	103,9	102,4	91,4
Перевозки грузов всеми видами транспорта, млн. тонн	3 267,8	345,8	103,7	102,3	99,0
Грузооборот всех видов транспорта, млрд. ткм	440,7	45,3	98,8	97,4	99,5
Объем услуг почтовой и курьерской деятельности, млрд. тенге	22,8	2,6	110,2	127,8	102,4
Объем услуг связи, млрд. тенге	612,0	57,5	108,1	104,9	102,2
<b>Финансовая система</b>					
Денежная масса М3, млрд. тенге	...	...	...	...	...
Наличные деньги в обращении, млрд. тенге	...	...	...	...	...
Депозиты в депозитных организациях, на конец периода, млрд. тенге (без учета счетов нерезидентов)	...	...	...	...	...
депозиты физических лиц, на конец периода, млрд. тенге (без учета счетов нерезидентов)	...	...	...	...	...
Кредиты БВУ экономики и населения, млрд. тенге	...	...	...	...	...
Долгосрочные кредитные вложения БВУ, млрд. тенге	...	...	...	...	...
Рентабельность предприятий и организаций, %	...	...	...	...	...
Дебиторская задолженность предприятий и организаций, млрд. тенге	...	...	...	...	...
Задолженность по обязательствам предприятий и организаций, млрд. тенге	...	...	...	...	...

## ПРИМЕЧАНИЕ.

Показатели, формируемые с опозданием, представлены в предыдущей таблице.  
Данные приведены по новой классификации видов экономической деятельности ОКЭД.

## 2. СОЦИАЛЬНО-ДЕМОГРАФИЧЕСКИЕ ПОКАЗАТЕЛИ

### 2.1 ЧИСЛЕННОСТЬ НАСЕЛЕНИЯ

	тыс. человек		
	Все население	Городское население	Сельское население
На 1 ноября 2014г.	17 377,8	9 597,1	7 780,7
На 1 ноября 2013г.	17 125,0	9 422,0	7 703,0

Численность населения страны на 1 ноября 2014г. составила 17377,8 тыс. человек, в том числе городского 9597,1 тыс. (55,2%), сельского 7780,7 тыс. (44,8%) человек. По сравнению с 1 ноября 2013г. численность населения увеличилась на 252,8 тыс. человек или на 1,5%.

#### Изменение темпов прироста численности населения

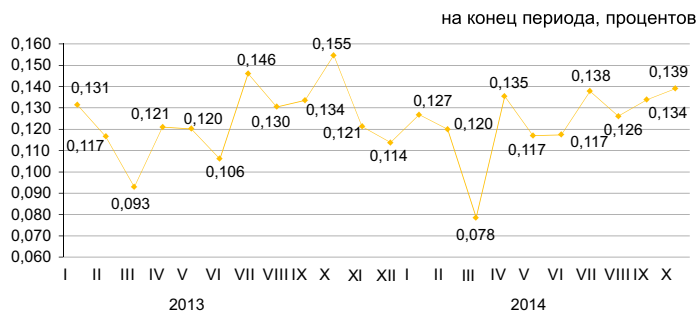

#### Естественное движение населения

	Январь-октябрь 2014г.	Январь-октябрь 2013г.	На 1000 человек	
			по состоянию	
			на 1 ноября 2014г.	на 1 ноября 2013г.
Родившиеся	338 180	331 667	23,5	23,4
Умершие	110 579	115 754	7,7	8,2
Естественный прирост	227 601	215 913	15,8	15,2
Браки	135 114	141 578	9,4	10,0
Разводы	44 192	43 024	3,1	3,0

#### Изменение естественного прироста населения

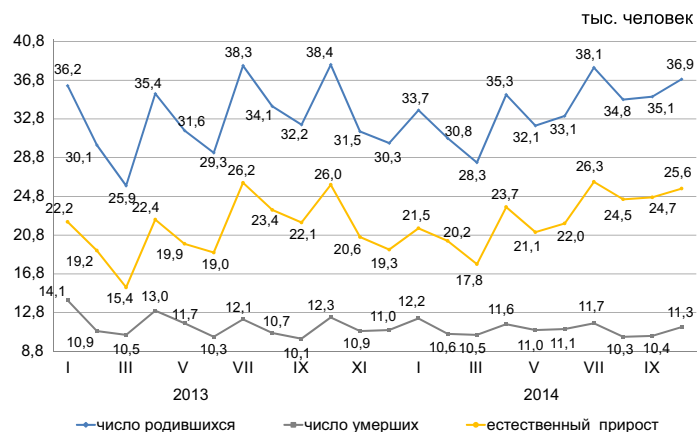

За январь-октябрь 2014г. в республике зарегистрировано 3334 (за январь-октябрь 2013г. – 3731) умерших младенцев возрасте до 1 года. По сравнению с январем-октябрем 2013г. число умерших детей в возрасте до 1 года уменьшилось на 10,6%.

За январь-октябрь 2014г. коэффициент младенческой смертности составил 9,86 (11,25) случаев на 1000 родившихся.

Основной причиной младенческой смертности являются состояния, возникающие в перинатальном периоде, от которых в январе-октябре 2014г. умерло 1829 (2157) младенцев или 54,9% (57,8%) от общего числа смертных случаев среди младенцев. Число умерших младенцев от врожденных аномалий составило 680 (674) или 20,4% (18,1%), от болезней органов дыхания – 236 (251) или 7,1% (6,7%) и от несчастных случаев, отравлений и травм - 149 (187) или 4,5% (5%).

#### Динамика коэффициентов младенческой смертности

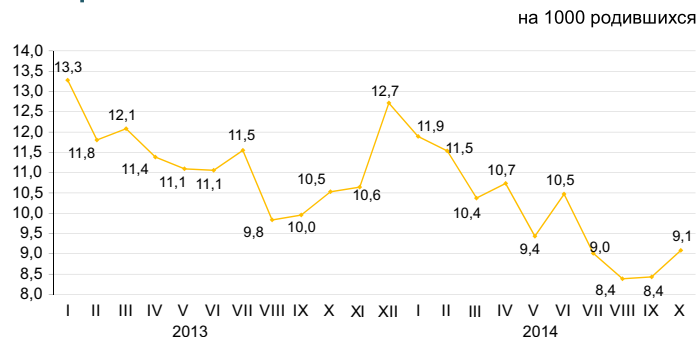

## 2.2 МИГРАЦИЯ НАСЕЛЕНИЯ

### Миграция населения

	человек	
	Январь-октябрь 2014г.	Январь-октябрь 2013г.
<b>Прибыло</b>		
Всего	351 090	299 870
внешняя миграция	13 769	19 865
в том числе:		
страны СНГ	12 169	16 683
другие страны	1 600	3 182
внутренняя миграция	337 321	280 005
<b>Выбыло</b>		
Всего	361 658	300 576
внешняя миграция	24 337	20 571
в том числе:		
страны СНГ	21 928	19 207
другие страны	2 409	1 382
внутренняя миграция	337 321	280 005
<b>Сальдо миграции</b>		
Всего	-10 568	-706
внешняя миграция	-10 568	-706
в том числе:		
страны СНГ	-9 759	-2 524
другие страны	-809	1 818
внутренняя миграция	-	-

### Изменение внешней миграции

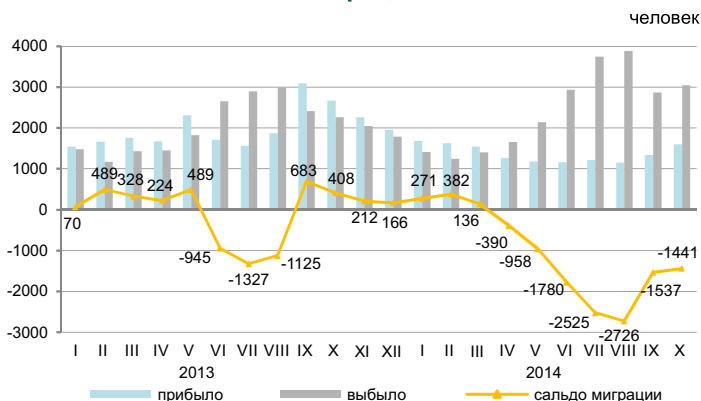

В январе-октябре 2014г. по сравнению с январем-октябрем 2013г. число прибывших в Казахстан уменьшилось на 30,7%, а число выбывших из Казахстана увеличилось на 18,3%. Основной миграционный обмен страны происходит с государствами СНГ. Доля прибывших из стран СНГ и выбывших в эти страны составили 88,4% и 90,1% соответственно. Численность мигрантов, переезжающих в пределах страны увеличилось на 20,5%. По межрегиональным перемещениям положительное сальдо миграции населения сложилось в 5-ти регионах страны: городах Алматы (17481 человек), Астана (15528 человек), Мангыстауской (868 человек), Карагандинской (630 человек) и Атырауской (339 человек) областях.

### Структура внешней миграции по отдельным этническим группам

	в процентах к общему числу			
	Прибывшие		Выбывшие	
	январь-октябрь 2014г.	январь-октябрь 2013г.	январь-октябрь 2014г.	январь-октябрь 2013г.
Всего	100	100	100	100
Казахи	59,3	65,9	4,0	4,2
Русские	17,2	12,4	70,2	70,6
Узбеки	2,8	2,3	0,5	0,4
Украинцы	1,7	1,1	7,1	7,8
Татары	1,5	0,9	2,2	2,4
Немцы	1,3	0,9	8,2	6,5
Другие	16,2	16,5	7,8	8,1

### Межрегиональная миграция населения за январь-октябрь 2014г.

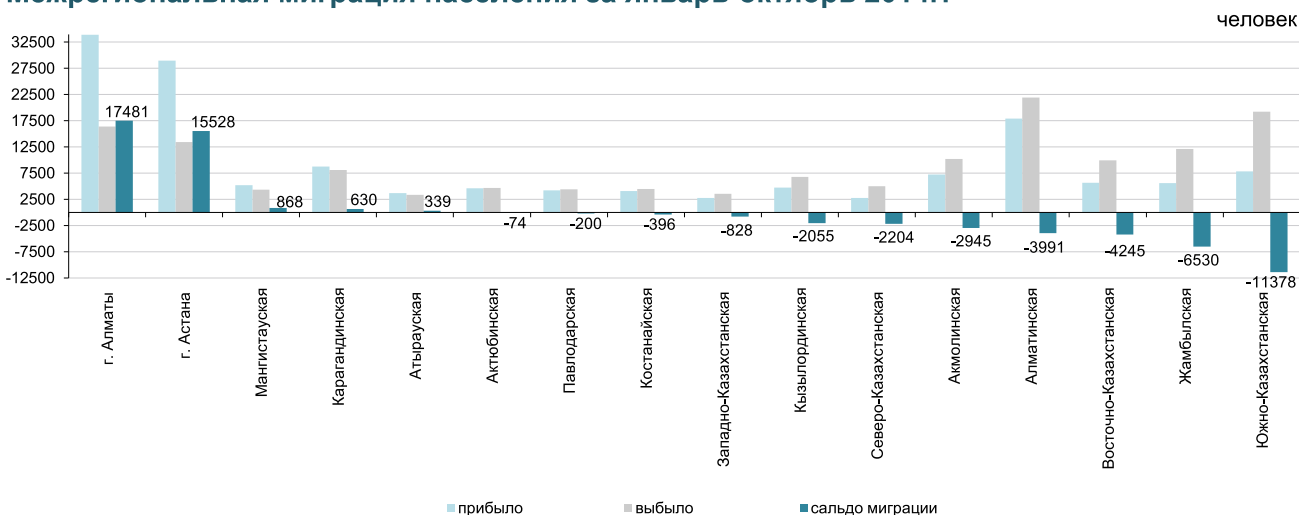

## 2.3 ЗАБОЛЕВАЕМОСТЬ НАСЕЛЕНИЯ

(по данным РСЭС МЗ)

	случаев	
	Туберкулез органов дыхания	ВИЧ-инфекция
Октябрь 2013г.	862	192
Январь-октябрь 2013г.	9311	1662
Октябрь 2014г.	833	180
Январь-октябрь 2014г.	8328	1853



### Уровень заболеваемости отдельными инфекционными заболеваниями в январе-октябре 2014г.

Наибольшее распространение среди зарегистрированных инфекционных заболеваний получили острые инфекции верхних дыхательных путей – 4333 (в соответствующем периоде 2013г. – 5239) на 100000 населения, острые кишечные инфекции – 80,2 (89,1), туберкулез органов дыхания – 57,9 (65,7), сифилис – 31,8 (35,9), вирусные гепатиты – 6,5 (6,8), педикулез – 9,7 (9) и чесотка – 3,7 (5).

### Рост заболеваемости населения отдельными видами инфекционных заболеваний

	в процентах	
	Октябрь 2014г. к сентябрю 2014г.	Октябрь 2014г. к сентябрю 2013г.
Ротавирусный энтерит	317,7	440,0

### Число зарегистрированных случаев наиболее распространенных заболеваний

	Январь-октябрь 2014г.	Октябрь 2014г.	Январь-октябрь 2014г. к январю-октябрю 2013г. в процентах	Октябрь 2014г. к октябрю 2013г. %	Октябрь 2014г. к сентябрю 2014г. в процентах
Ротавирусный энтерит					
всего	1 321	197	96,4	110,1	317,7
из них дети до 14 лет	1 314	197	96,3	110,7	322,9
сельская местность		22		104,8	440,0
Бактериальная дизентерия					
всего	740	139	56,1	50,0	72,3
из них дети до 14 лет	441	75	54,3	50,7	58,1
сельская местность		24		39,3	53,3
Бруцеллез, впервые диагностированный					
всего	1 287	127	100,9	132,2	93,3
из них дети до 14 лет	139	17	87,4	154,5	89,5
сельская местность		104		140,5	96,3
Эхинококкоз					
всего	696	54	100,6	79,4	76,1
из них дети до 14 лет	169	18	97,7	138,4	100,0
сельская местность		33		91,7	70,2

## 2.4 ПЕНСИОННОЕ ОБЕСПЕЧЕНИЕ И СОЦИАЛЬНАЯ ЗАЩИТА НАСЕЛЕНИЯ

(по данным МЗСР РК)

	Средний размер назначенных пенсий / пособий, тенге	Число получателей, тысяч человек
<b>Пенсионная выплата по возрасту<sup>1)</sup></b>		
III квартал 2013г.	31 417	1 722,3
III квартал 2014г.	36 134	1 763,7
<b>Государственная базовая пенсионная выплата</b>		
III квартал 2013г.	9 330	1 752,4
III квартал 2014г.	10 450	1 809,4
<b>Государственное социальное пособие</b>		
III квартал 2013г.	17 742	647,6
III квартал 2014г.	19 958	651,4
<b>Специальное государственное пособие</b>		
III квартал 2013г.	5 108	1 284,8
III квартал 2014г.	5 685	1 289,3
<b>Государственная жилищная помощь<sup>2)</sup></b>		
III квартал 2013г.	3 579,0	41,1
III квартал 2014г.	2 181,7	98,1
<b>Государственная адресная социальная помощь</b>		
Январь-ноябрь 2013г.	1 937,0	60,4
Январь-ноябрь 2014 г.	1 969,5	55,5

<sup>1)</sup> Лица достигшие пенсионного возраста.

<sup>2)</sup> В графе «Число получателей» указано тыс. семей.

### Средний размер пенсий / пособий и численность получателей



Численность пенсионеров по возрасту за III квартал 2014г. составила 1763711 человек, средний размер назначенной пенсии – 36134 тенге. Государственная базовая пенсионная выплата за III квартал 2014 года составила -10450 тенге. Средний размер жилищной помощи, назначенной за 3 квартал 2014 года, составил 2181,7 тенге, которую получили 98131 человек. Средний размер адресной социальной помощи, назначенной за январь-ноябрь 2014 года составил 1969,5 тенге, которую получили 55455 человек.

## 2.5 ПРЕСТУПНОСТЬ

(по данным КПСисУ ГП)

	Число зарегистрированных преступлений	случаев	
		Из них в отношении:	
		женщин	несовершеннолетних
Январь-октябрь 2013г.	300 889	114 911	7 725
Январь-октябрь 2014г.	287 311	114 153	6 399

Уровень преступности на 10 000 населения	
	Всего
Январь-октябрь 2013г.	213
Январь-октябрь 2014г.	200

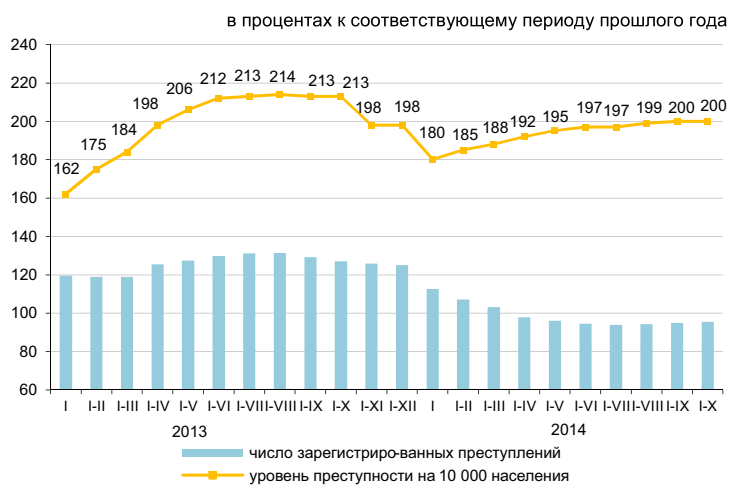

По расследованным в отчетном периоде преступлениям в целом по республике установленная сумма материального ущерба составила 92378,8 млн. тенге, из них на преступления в сфере экономической деятельности приходится – 34%, , против собственности – 52,3%.

Правоохранительными органами республики выявлено 85552 лиц, совершивших преступления (на 3,1% больше, чем в соответствующем периоде 2013г.), привлечено к уголовной ответственности 36617 лиц, что на 11,1% меньше, чем в соответствующем периоде 2013г. Из числа выявленных лиц, совершивших преступления 15,7% составляли женщины (в соответствующем периоде 2013г. – 14,3%), 3,9% - несовершеннолетние (5,3%), 1,6% – выполнявшие государственные функции (2%). Удельный вес лиц, ранее совершавших преступления составил 8,3% (8,2%).

В среднем по Казахстану каждый шестой, совершивший преступление, находился в состоянии алкогольного опьянения, почти каждый пятый – в составе группы. Большую часть всех выявленных лиц, совершивших преступления, составили безработные – 79,8% (в январе- октябре 2013г. – 77,7%).

### По категориям преступлений

	Январь-октябрь 2014г.	В процентах к итогу	В процентах к соответствующему периоду предыдущего года
Число зарегистрированных преступлений - всего, случаев	287 311	100,0	95,5
Преступления против личности	9 702	3,4	90,7
из них:			
убийство	772		83,3
умышленное причинение тяжкого вреда здоровью	1 313		86,9
умышленное причинение средней тяжести вреда здоровью	2 585		87,7
Преступления против собственности	226 026	78,7	96,8
из них:			
кражи чужого имущества	171 040		98,1
мошенничество	31 383		102,4
грабеж	11 990		74,6
разбой	776		65,0
вымогательство	642		83,7
Преступления против общественной безопасности и общественного порядка	24 055	8,4	85,8
из них: хулиганство	21 451		85,7
Преступления против здоровья населения и нравственности	3 520	1,2	93,3
из них: преступления, связанные с наркотиками	2 956		98,2
Коррупционные и иные преступления против интересов государственной службы и государственного управления	2 073	0,7	91,8
Воинские преступления	269	0,1	94,7
Транспортные преступления	2 592	0,9	90
Другие	19 074	6,6	98,2

### 3. УРОВЕНЬ ЖИЗНИ

#### 3.1 ДОХОДЫ НАСЕЛЕНИЯ

##### Среднедушевые номинальные денежные доходы населения (оценка)

	тенге
Среднедушевые номинальные денежные доходы населения	
2013г.*	56 235
I квартал*	52 761
II квартал*	55 446
III квартал*	56 911
IV квартал*	59 821
2014г.	
I квартал	57 683
II квартал	62 052

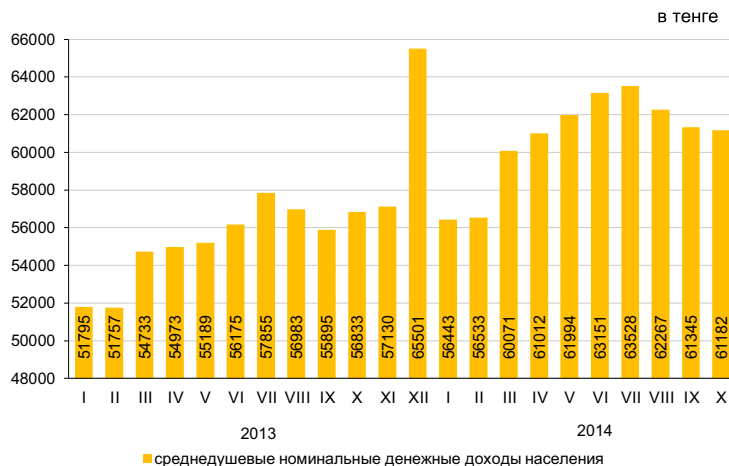

\* Уточненные данные.

В октябре 2014г. среднедушевые номинальные денежные доходы населения составили 61182 тенге, что на 7,7% выше, чем в октябре 2013г., реальные денежные доходы за указанный период выросли на 0,1%.

	в процентах к соответствующему периоду предыдущего года	
	Октябрь 2014г.	Январь-октябрь 2014г.
Индекс номинальных денежных доходов	107,7	110,0
Индекс реальных денежных доходов	100,1	103,2

##### Оценка доходов за октябрь 2014г.

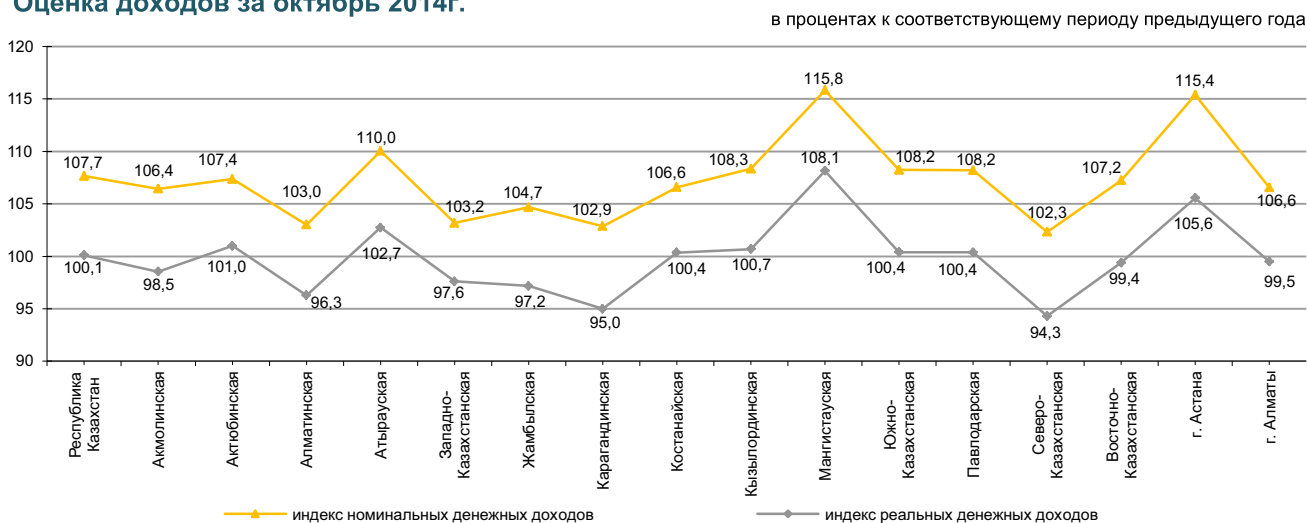

##### Структура денежных доходов

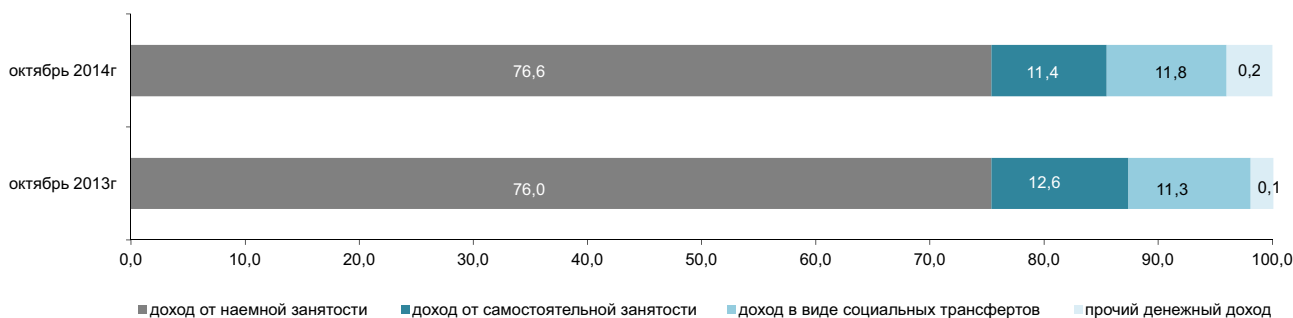

### 3.2 ВЕЛИЧИНА ПРОЖИТОЧНОГО МИНИМУМА

	в среднем за год, тенге
2013г.	17 789
	за месяц, тенге
Ноябрь 2013г.	17 029
Ноябрь 2014г.	18 546

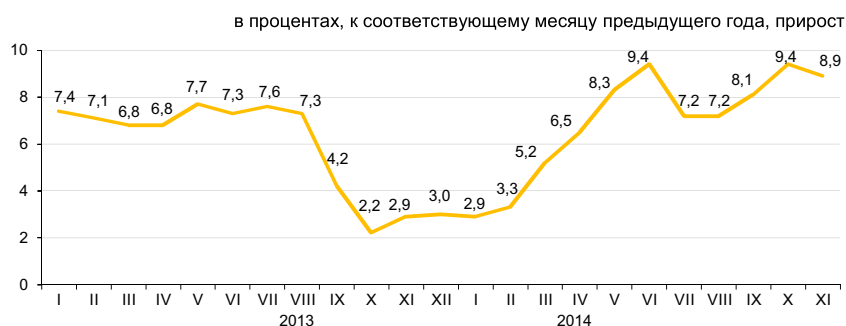

Величина прожиточного минимума в среднем на душу населения, рассчитанная исходя из минимальных норм потребления основных продуктов питания, в ноябре 2014г. относительно предыдущего месяца уменьшилась на 9,1%, ноября 2013г. – увеличилась на 8,9%.

	Ноябрь 2014г., тенге	Ноябрь 2014г. к		Структура
		октябрю 2014г.	декабрю 2013г.	
<b>Величина прожиточного минимума</b>	18 546	90,9	107,9	100,0
в том числе продовольственные товары	11 127	90,9	107,9	60,0
непродовольственные товары и услуги	7 419	90,9	107,9	40,0

#### Структура продовольственной корзины

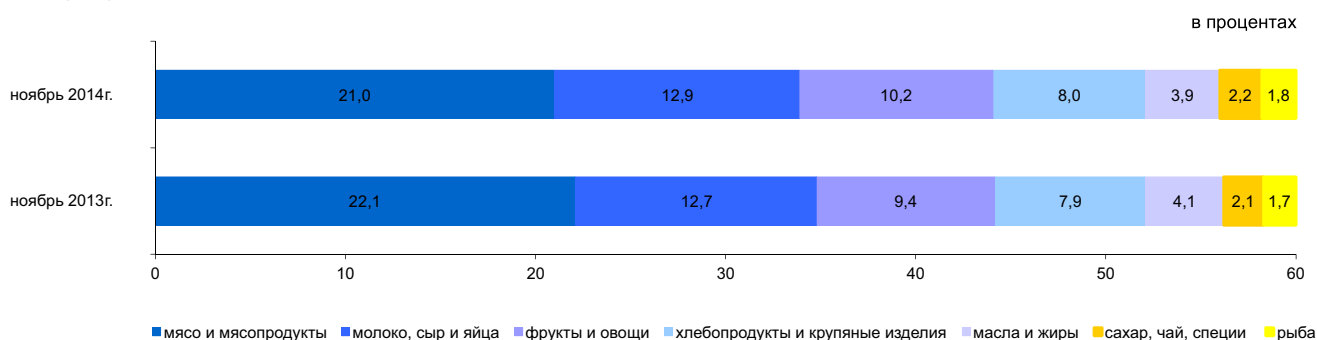

#### По социально-демографическим группам

	Величина прожиточного минимума, тенге			Соотношение с величиной прожиточного минимума, в процентах
	всего	продовольственные товары	непродовольственные товары и платные услуги	
<b>В среднем на душу населения</b>	18 546	11 127	7 419	100,0
дети, до 13 лет	14 774	8 864	5 910	79,7
подростки, 14-17 лет				
юноши	23 463	14 078	9 385	126,5
девочки	17 978	10 787	7 191	96,9
трудоспособное население, старше 18 лет				
мужчины	22 076	13 245	8 831	119,0
женщины	17 531	10 519	7 012	94,5
пенсионеры и пожилые люди	17 397	10 438	6 959	93,8

## 4. РЫНОК ТРУДА И ОПЛАТА ТРУДА

### 4.1 ЗАНЯТОСТЬ ПО НАЙМУ НА ПРЕДПРИЯТИЯХ (ОРГАНИЗАЦИЯХ)\*

	Численность наемных работников на предприятиях (организациях)*, тыс. человек
2013г.	
Октябрь	3 744,3
Январь-октябрь	3 721,8
2014г.	
Октябрь	3 819,9
Январь-октябрь	3 796,4

Численность наемных работников на предприятиях (организациях)\* в октябре 2014г. составила 3819,9 тыс. человек, из них на крупных и средних предприятиях – 3339,4 тыс. человек. В октябре 2014г. на крупные и средние предприятия было принято 87,7 тыс. человек. Выбыло по различным причинам 83,1 тыс. человек. Отработано одним работником 164,5 часов. На конец октября 2014г. на крупных и средних предприятиях были не заполнены 29,3 тыс. вакантных мест (0,9% к численности наемных работников).

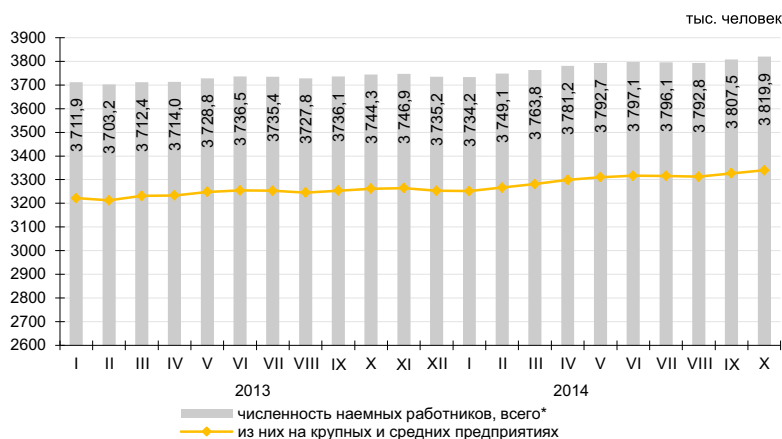

	Октябрь 2014г.		
	тыс. человек	в процентах к сентябрю 2014г.	в процентах к октябрю 2013г.
Всего*	3 819,9	100,3	102,0
из них на крупных и средних предприятиях	3 339,4	100,4	102,4

### Наличие и движение наемных работников, занятых на крупных и средних предприятиях, по отдельным видам экономической деятельности

	Октябрь 2014г.			
	численность наемных работников	принято работников	выбыло работников	из них в связи с сокращением и ликвидацией
Всего	3 339,4	87,7	83,1	1,7
Сельское, лесное и рыбное хозяйство	102,7	1,7	3,5	0,0
Промышленность	720,0	17,8	16,6	0,3
Строительство	223,9	10,0	12,9	0,5
Оптовая и розничная торговля; ремонт автомобилей и мотоциклов	185,5	10,1	9,7	0,0
Транспорт и складирование	231,9	4,7	4,1	0,0
Финансовая и страховая деятельность	95,1	3,4	2,8	0,0
Профессиональная, научная и техническая деятельность	101,6	2,1	3,2	0,0
Деятельность в области административного и вспомогательного обслуживания	128,7	6,2	5,8	0,0
Государственное управление и оборона; обязательное социальное обеспечение	265,1	6,3	6,2	0,2
Образование	706,2	10,6	6,2	0,2
Здравоохранение и социальные услуги	374,9	7,6	6,1	0,1
Прочие виды деятельности	203,8	7,2	6,0	0,4

### Численность наемных работников на предприятиях (организациях) по регионам в октябре 2014г.\*

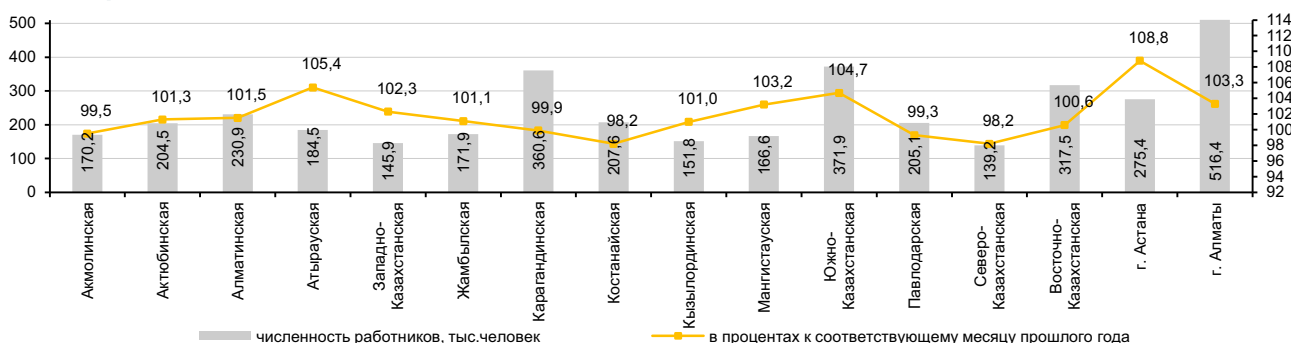

\* Без учета работников МП, занимающихся предпринимательской деятельностью.

## 4.2 ЗАНЯТОЕ И БЕЗРАБОТНОЕ НАСЕЛЕНИЕ

(по данным КС и МЗСР)

	Уровень безработицы <sup>1)</sup> , в процентах	Уровень молодежной безработицы, в процентах	
		15-24 <sup>2)</sup>	15-28 <sup>3)</sup>
2013г.			
I квартал	5,3	3,9	5,8
II квартал	5,2	3,8	5,9
III квартал	5,2	3,9	5,4
IV квартал	5,2	4,0	5,0
2014г.			
I квартал	5,1	3,9	4,9
II квартал	5,1	3,9	4,6
III квартал	5,0	3,8	4,4
Ноябрь <sup>4)</sup>	5,1	-	-

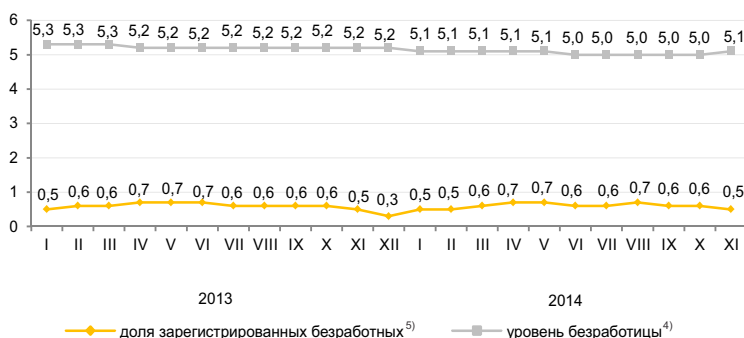

Численность безработных, определяемая по методологии МОТ, в ноябре 2014г. по оценке составила 458,3 тыс. человек, уровень безработицы – 5,1%. Официально зарегистрированы в органах занятости в качестве безработных 47,8 тыс. человек (доля зарегистрированных безработных – 0,5%)<sup>5)</sup>.

По оценке уровень скрытой безработицы на 1 ноября 2014г. составил 0,3% (28,6 тыс. человек) от экономически активного населения.

По «Дорожной карте занятости 2020» на 1 ноября 2014г. социальный контракт подписали 158,8 тыс. человек, из них безработные составили 39,3%, самозанятые – 40,1%.

	III квартал 2014г. <sup>1)</sup>		
	тыс. человек	в процентах ко II кварталу 2014г.	в процентах к III кварталу 2013г.
Экономически активное население	9 136,7	100,3	100,7
Занятое население	8 678,6	100,3	100,8
наемные работники	6 073,3	100,6	101,5
самостоятельно занятые работники	2 605,3	99,8	99,3
продуктивно занятые	1 855,0	101,4	113,1
непродуктивно занятые	750,3	95,9	76,2
Безработное население	458,1	99,4	97,8
Экономически неактивное население	3 563,7	99,2	100,8

в процентах к предыдущему месяцу<sup>4)</sup>

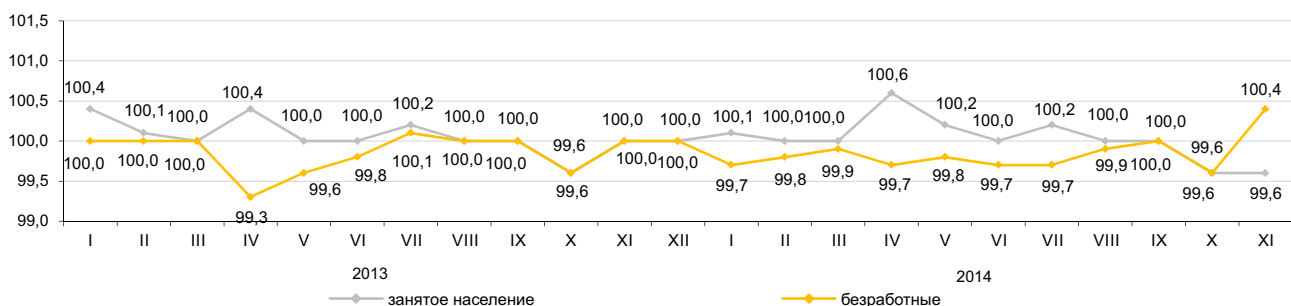

	Ноябрь 2014г. <sup>5)</sup>	
	тыс. человек	в процентах к октябрю 2014г.
Число обратившихся в органы занятости за трудовым посредничеством	18,0	62,9
Число трудоустроенных граждан	15,5	77,7
Направлены на профессиональную подготовку или переподготовку, на повышение квалификации	0,2	20,0
Приняли участие в общественных работах	5,6	71,1

	На 01.11.2014г.
По мероприятиям «Дорожной карты занятости 2020», тыс. человек:	
Число лиц, обратившихся по вопросам участия	177,0
Число лиц, подавших заявления на участие	160,5
Число лиц, подписавших социальный контракт	158,8
из них:	
самозанятые	63,7
безработные	62,4
молодежь (16-29 лет)	67,9
женщины	78,0

<sup>1)</sup> Данные выборочного обследования занятости населения.

<sup>2)</sup> Согласно стандартам Международной организации труда.

<sup>3)</sup> Согласно Закона РК «О государственной молодежной политике в РК».

<sup>4)</sup> Оценка.

<sup>5)</sup> Без учета лиц, включенных в состав участников «Дорожной карты занятости 2020».

### 4.3 ОПЛАТА ТРУДА

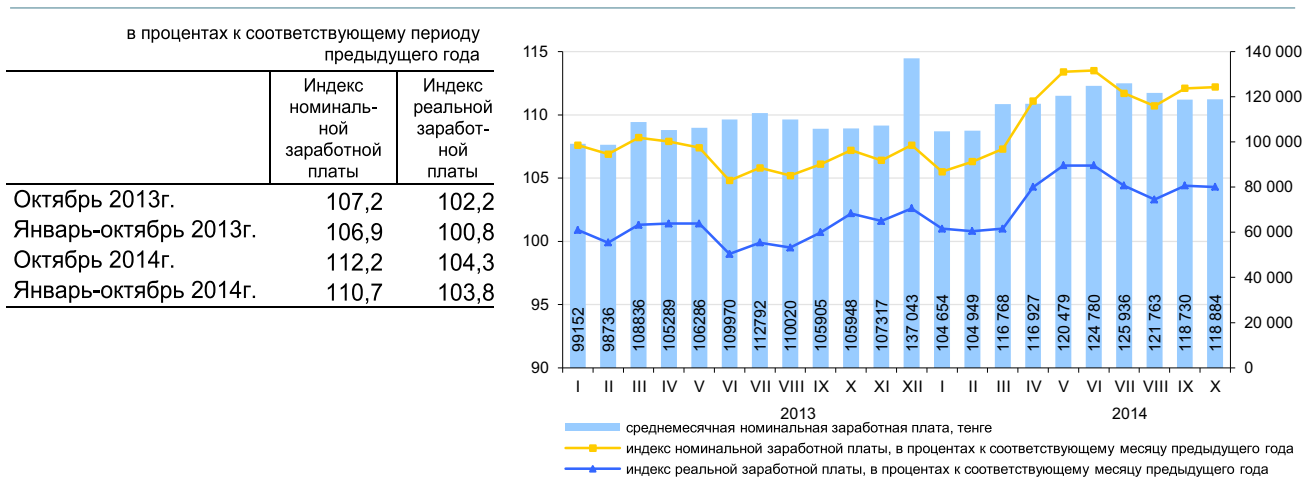

В октябре 2014г. среднемесячная номинальная заработная плата одного работника составила 118884 тенге, на крупных и средних предприятиях—125307 тенге.

С 1 января 2014г. минимальная заработная плата установлена в размере 19966 тенге.

	Среднемесячная номинальная заработная плата, тенге	В процентах к среднереспубликанскому уровню	В процентах к соответствующему месяцу предыдущего года	
			индекс номинальной заработной платы	индекс реальной заработной платы
<b>По всем видам экономической деятельности</b>	118 884	100,0	112,2	104,3
Сельское, лесное и рыбное хозяйство	76 237	64,1	113,0	105,0
Промышленность	154 323	129,8	116,7	108,4
Строительство	146 077	122,9	118,3	109,9
Оптовая и розничная торговля; ремонт автомобилей и мотоциклов	117 828	99,1	116,0	107,8
Транспорт и складирование	155 183	130,5	117,7	109,4
Услуги по проживанию и питанию	105 443	88,7	114,9	106,8
Информация и связь	167 931	141,3	119,5	111,1
Финансовая и страховая деятельность	203 786	в 1,7 раза	108,9	101,2
Операции с недвижимым имуществом	103 493	87,1	110,8	102,9
Профессиональная, научная и техническая деятельность	240 815	в 2 раза	111,9	104,0
Деятельность в области административного и вспомогательного обслуживания	113 377	95,4	109,3	101,6
Государственное управление и оборона; обязательное социальное обеспечение	99 592	83,8	101,7	94,5
Образование	74 420	62,6	108,6	100,9
Здравоохранение и социальные услуги	84 307	70,9	110,8	103,0
Искусство, развлечения и отдых	94 017	79,1	104,9	97,5
Предоставление прочих видов услуг	166 238	139,8	106,0	98,5

### Среднемесячная заработная плата

тенге

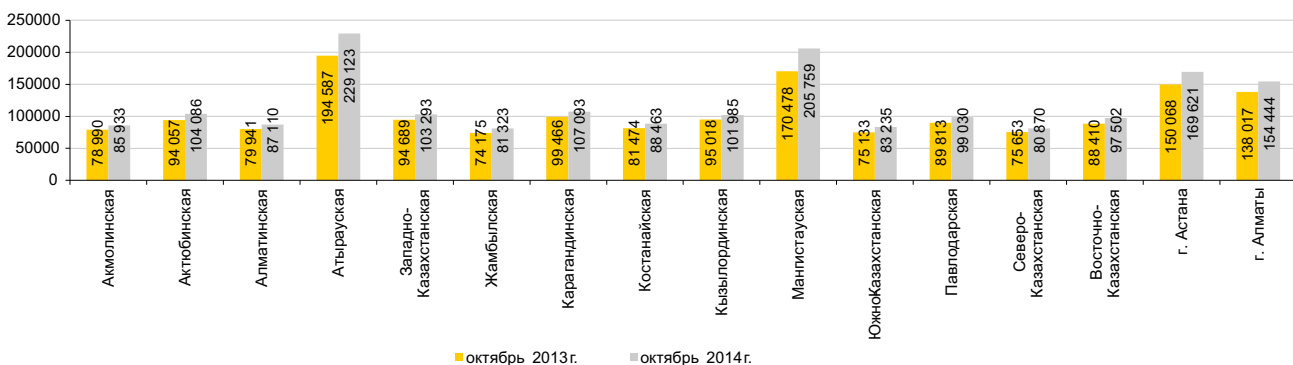

## 5. ЦЕНЫ

### 5.1 ИНДЕКС ПОТРЕБИТЕЛЬСКИХ ЦЕН

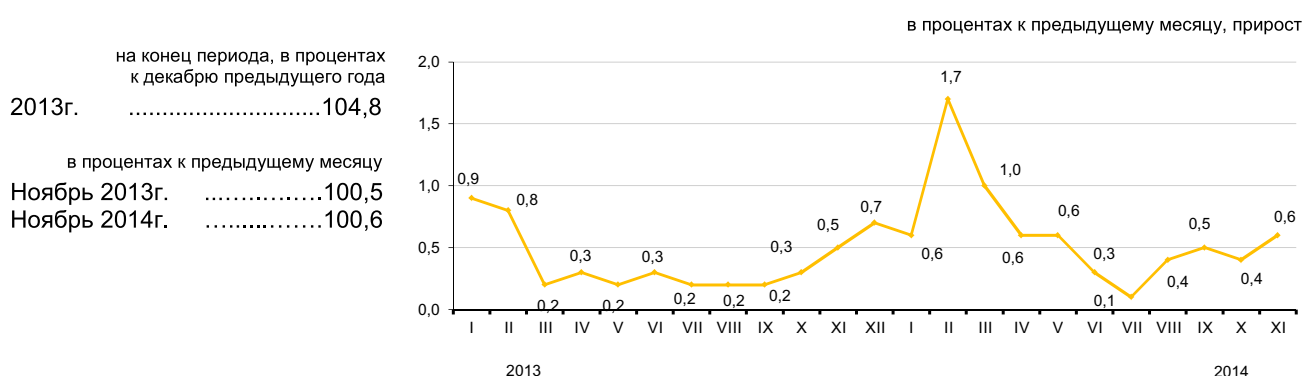

В ноябре т.г. повышение цен отмечено на перец сладкий на 20,6%, помидоры, крупу гречневую – по 19,6%, огурцы – на 11,1%, капусту – на 8,6%, картофель – на 8,2%, свеклу – на 3,2%, творог – на 1,4%, их снижение – на лимоны на 4,3%, бананы – на 2,3%, окорочка куриные – на 2,2%, морковь – на 1,1%.

Прирост цен на фармацевтическую продукцию составил 1,5%, твердое топливо – 0,9%, одежду и обувь – 0,7%, моющие и чистящие средства – 0,3%. Дизельное топливо подорожало на 3,4%. Уровень цен на услуги парикмахерских и заведений личного обслуживания вырос на 1%, ресторанов и гостиниц – на 0,9%, дошкольного образования – на 0,8%, а на услуги железнодорожного пассажирского транспорта на большие расстояния снизился на 1,6%

	Ноябрь 2014г. к				Январь-ноябрь 2014г. к январю-ноябрю 2013г.
	октябрю 2014г.	декабрю 2013г.	ноябрю 2013г.	декабрю 2010г.	
<b>Товары и услуги</b>	100,6	106,9	107,6	127,4	106,7
Продовольственные товары	100,7	106,9	107,7	126,9	106,4
Непродовольственные товары	100,5	107,8	108,6	121,3	106,8
Платные услуги для населения	100,5	106,1	106,6	134,5	106,7

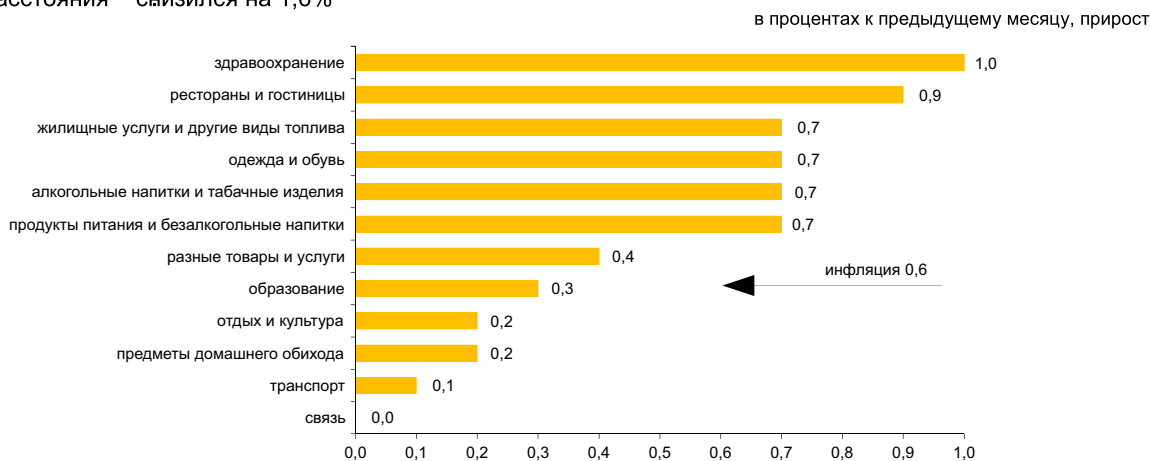

	Ноябрь 2014г. к				Январь-ноябрь 2014г. к январю-ноябрю 2013г.
	октябрю 2014г.	декабрю 2013г.	ноябрю 2013г.	декабрю 2010г.	
<b>Индекс потребительских цен</b>	100,6	106,9	107,6	127,4	106,7
Базовый индекс потребительских цен	100,5	106,9	107,5	127,9	106,6
Индекс цен для групп населения:					
с наименьшими денежными доходами	100,6	107,1	107,8	127,4	106,6
с наибольшими денежными доходами	100,5	107,0	107,8	126,8	106,8

## 5.2 ИНДЕКС ЦЕН ПРЕДПРИЯТИЙ-ПРОИЗВОДИТЕЛЕЙ

### На промышленную продукцию

на конец периода, в процентах к декабрю предыдущего года	2013г.....	99,5
в процентах к предыдущему месяцу	Ноябрь 2013г.....	99,5
	Ноябрь 2014г.....	95,9

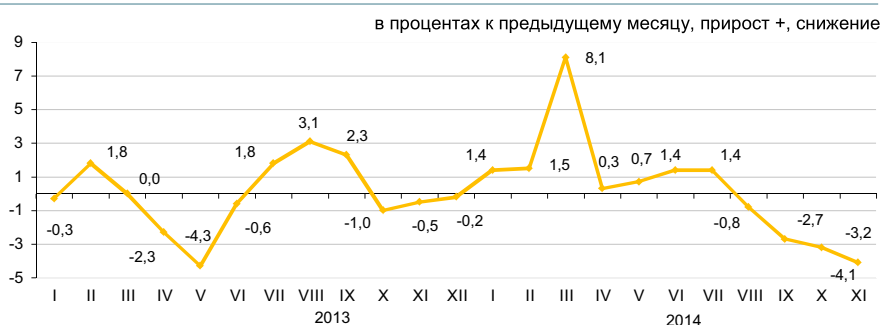

### На приобретенную продукцию производственно-технического назначения

на конец периода, в процентах к декабрю предыдущего года	2013г.....	97,9
в процентах к предыдущему месяцу	Ноябрь 2013г.....	99,4
	Ноябрь 2014г.....	99,5

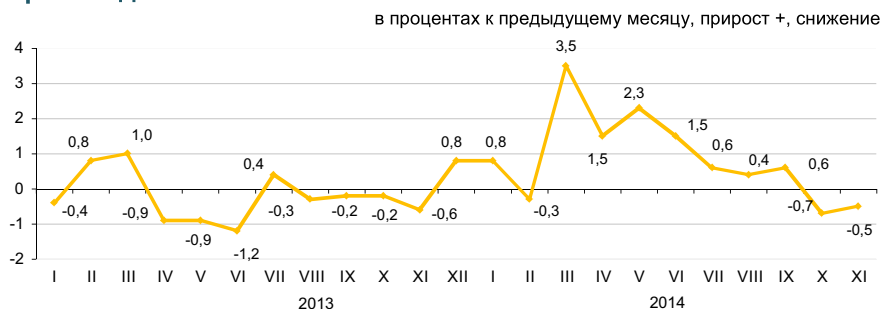

В ноябре текущего года уменьшение цен отмечено на конденсат газовый на 9,9%, нефть - на 6,5%, пропан и бутан сжиженные, уголь - по 2,3%, металлические руды - на 2%, газ природный - на 1,3%.

Цены на прокат черных металлов стали ниже на 6,5%, благородные металлы на 2,9%, ферросплавы - на 2,1%, медь - на 0,9%, цинк - на 0,4%, на свинец - выше на 11,4%, алюминий - на 0,3%.

Мясо птицы подешевело на 4,6%, мука ржаная - на 0,9%. Крупа гречневая подорожала на 17,7%, макаронные изделия и рыба - по 1,1%, растительное масло - на 0,8%, хлеб - на 0,6%, сахар - на 0,3%.

	Ноябрь 2014г. к				Январь-ноябрь 2014г. к январю-ноябрю 2013г.
	октябрю 2014г.	декабрю 2013г.	ноябрю 2013г.	декабрю 2010г.	
<b>Промышленность - всего</b>	95,9	103,6	103,4	126,6	110,5
Произведенная продукция	95,4	103,2	102,9	126,4	110,7
Услуги производственного характера	101,9	108,4	109,0	131,3	108,4
Базовый индекс (без учета изменения цен на нефть и металлы)	98,2	104,0	103,8	128,7	107,8

### По видам экономической деятельности

	Ноябрь 2014г. к							
	октябрю 2014г.		декабрю 2013г.		ноябрю 2013г.		декабрю 2010г.	
	на промышленную продукцию	на приобретенную продукцию	на промышленную продукцию	на приобретенную продукцию	на промышленную продукцию	на приобретенную продукцию	на промышленную продукцию	на приобретенные ресурсы
Горнодобывающая промышленность и разработка карьеров	93,7	100,1	100,6	105,2	100,3	107,4	128,1	156,4
Обрабатывающая промышленность	99,4	99,3	109,5	110,9	109,2	111,6	118,4	121,2
Электроснабжение, подача газа, пара и воздушное кондиционирование	102,2	100,5	108,9	110,4	109,0	110,6	147,3	145,2
Водоснабжение; канализационная система, контроль над сбором и распределением отходов	99,9	...	108,1	...	109,3	...	154,6	...

### По видам энергоресурсов

	Ноябрь 2014г. к				Январь-ноябрь 2014г. к январю-ноябрю 2013г.
	октябрю 2014г.	декабрю 2013г.	ноябрю 2013г.	декабрю 2010г.	
<b>Энергоресурсы, всего</b>	94,0	101,3	101,2	133,0	112,4
Сырьевые энергоресурсы	93,1	100,6	100,4	132,2	113,1
Нефтепродукты	99,4	105,9	106,4	133,7	109,1
Электроэнергия	99,8	107,4	107,3	150,6	108,3

## 5.3 ИНДЕКСЫ ЦЕН В СЕЛЬСКОМ, ЛЕСНОМ И РЫБНОМ ХОЗЯЙСТВЕ

### На продукцию сельского хозяйства

на конец периода, в процентах к декабрю предыдущего года	
2013г.....	93,0
в процентах к предыдущему месяцу	
Ноябрь 2013г. ....	99,0
Ноябрь 2014г. ....	101,6

В ноябре 2014г. по сравнению с предыдущим месяцем цены на рис повысились на 5,3%, пшеницу и кукурузу - по 2,2%, а на ячмень - снизились на 0,8%.

Овощная продукция подорожала на 6,2%. Цены на лук репчатый выросли на 7,8%, капусту - на 7,4%, морковь - на 4,8%, свеклу столовую - на 1,2%. Картофель подорожал на 10,1%, сахарная свекла - на 5,6%, табак необработанный - на 4,3%.

Мясо скота крупного рогатого подорожало на 0,7%, овец - на 0,5%, лошадей - на 0,4%, а мясо свиней подешевело на 1,6%, птицы - на 1%. Цены на молоко сырое выросли на 1,1%, а на яйца - снизились на 0,7%.

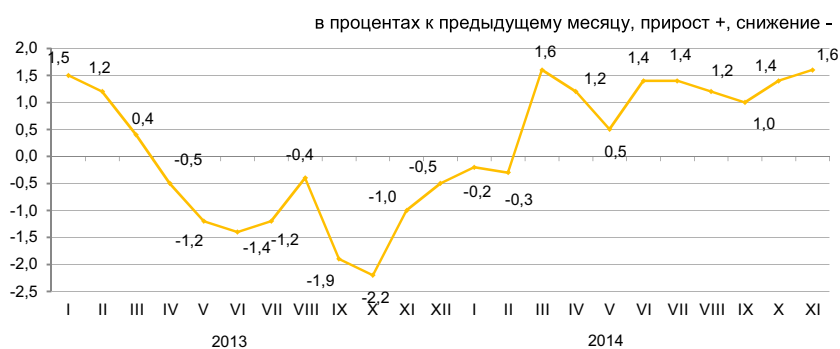

	Ноябрь 2014г. к				Январь-ноябрь 2014г. к январю-ноябрю 2013г.
	октябрю 2014г.	декабрю 2013г.	ноябрю 2013г.	декабрю 2010г.	
Продукция сельского хозяйства	101,6	111,1	110,6	124,4	97,9
Продукция растениеводства	102,4	117,9	115,9	118,0	94,1
Продукция животноводства	100,3	101,4	102,5	126,0	102,7
Продукция и услуги лесного хозяйства	100,0	101,8	102,4	112,2	102,3
Продукция рыболовства и аквакультуры	97,3	106,5	106,3	122,8	107,7

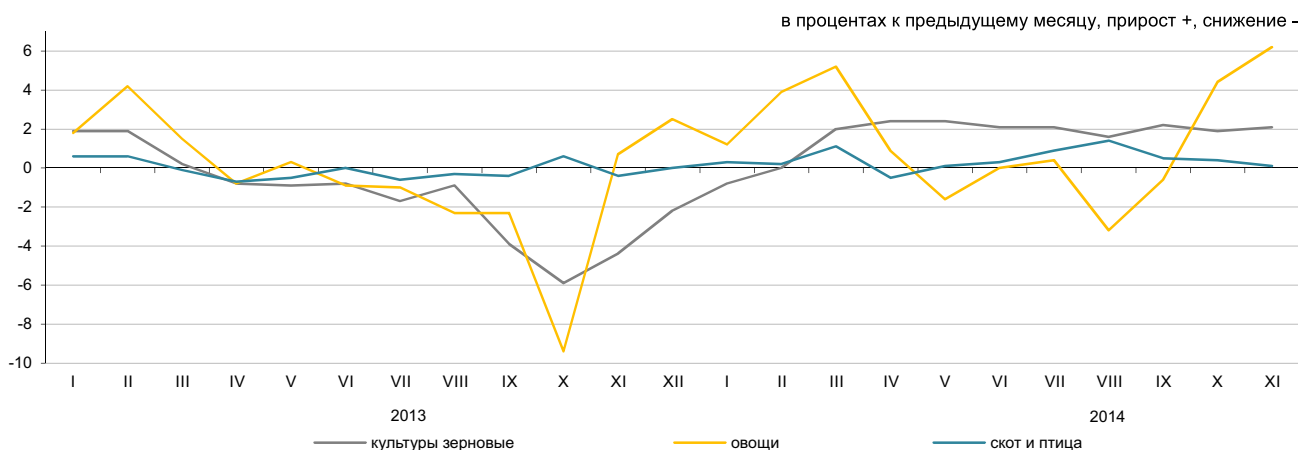

### По видам продукции сельского хозяйства

	Ноябрь 2014г. к				Январь-ноябрь 2014г. к январю-ноябрю 2013г.
	октябрю 2014г.	декабрю 2013г.	ноябрю 2013г.	декабрю 2010г.	
Пшеница	102,2	122,1	119,2	115,5	89,9
Ячмень	99,2	107,9	104,3	134,6	93,6
Овес	99,8	99,4	99,1	123,1	99,9
Гречиха	99,0	79,5	76,6	51,8	74,3
Картофель	110,1	119,0	122,4	101,3	103,0
Скот крупный рогатый	100,7	102,2	102,4	136,2	97,9
Лошади	100,4	104,1	104,0	135,8	102,1
Овцы	100,5	102,5	103,3	164,7	104,2
Свиньи	98,4	108,8	110,8	117,7	108,3
Птица	99,0	113,1	111,4	113,9	106,5
Молоко сырое	101,1	108,3	111,3	131,5	109,5
Яйца	99,3	74,1	76,4	82,4	94,3

## 5.4 ИНДЕКС ЦЕН В СТРОИТЕЛЬСТВЕ

на конец периода, в процентах к декабрю предыдущего года	
2013г.....	103,3
в процентах к предыдущему месяцу	
Ноябрь 2013г.....	100,2
Ноябрь 2014г. ....	100,1

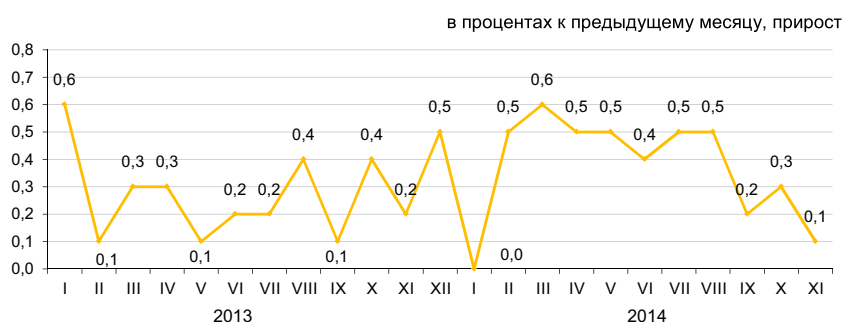

В ноябре текущего года цены приобретения строительными организациями на песок повысились на 1,1%, плиты древесно-стружечные – на 0,8%, щебень – на 0,4%, кирпичи керамические неогнеупорные строительные – на 0,2%, гипс и гипсокартон – по 0,1%. Краски и эмали стали дешевле на 1%, прокат плоский – на 0,6%, изделия строительные из пластмассы и оборудование электрическое – по 0,3%.

	Ноябрь 2014г. к				Январь-ноябрь 2014г. к январю-ноябрю 2013г.
	октябрю 2014г.	декабрю 2013г.	ноябрю 2013г.	декабрю 2010г.	
<b>Индекс цен в строительстве</b>	100,1	104,3	104,8	118,8	104,1
Строительно- монтажные работы	100,1	104,5	105,0	120,2	104,5
Машины и оборудование	100,1	104,2	104,3	115,4	102,9
Прочие работы и затраты	100,2	103,6	104,0	117,0	103,8

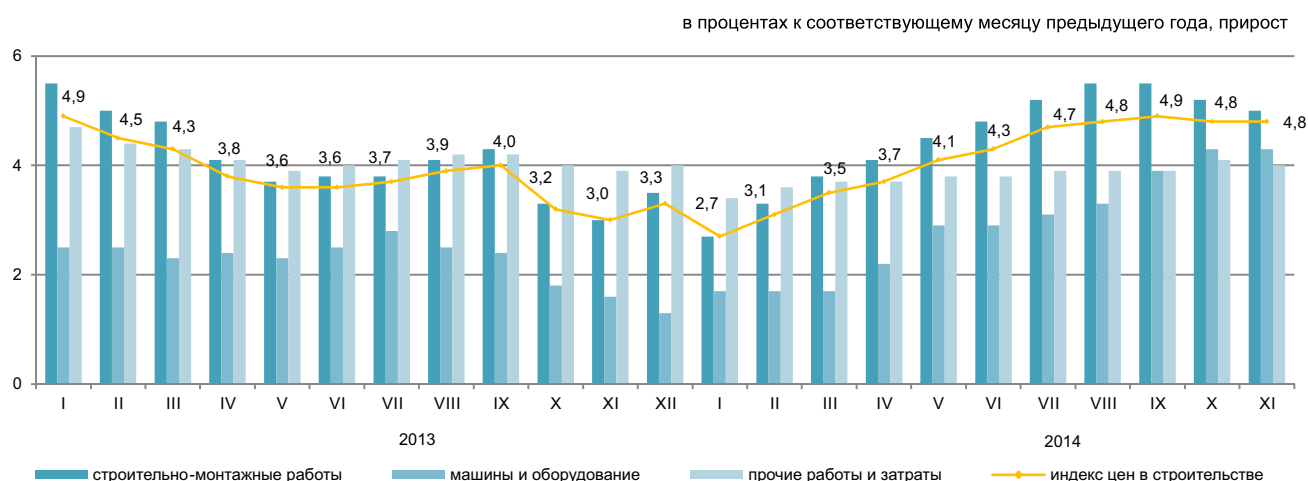

### Индекс цен на приобретенные строительные материалы

	Ноябрь 2014г. к				Январь-ноябрь 2014г. к январю-ноябрю 2013г.
	октябрю 2014г.	декабрю 2013г.	ноябрю 2013г.	декабрю 2010г.	
Продукция горнодобывающей промышленности	100,7	101,3	101,3	111,0	101,9
Древесина и изделия из древесины	100,0	100,8	100,7	105,1	101,3
Краски, лаки и покрытия аналогичные	99,3	101,3	101,1	109,5	102,4
Плитки и плиты керамические	100,0	100,2	101,5	106,3	102,1
Портландцемент	99,2	99,7	99,5	108,6	100,6
Изделия из бетона для строительных целей	100,0	101,2	101,2	106,4	102,0
Бетоны и растворы	99,8	100,8	101,4	110,6	103,5
Металлы черные основные	99,7	104,0	103,9	103,0	101,9
Металлоконструкции строительные сборные	99,9	102,8	102,6	109,7	102,0

### 5.5 ЦЕНЫ НА РЫНКЕ ЖИЛЬЯ

#### Изменение цен продажи нового жилья

на конец периода, в процентах к декабрю предыдущего года	2013г. ....	109,6
в процентах к предыдущему месяцу	Ноябрь 2013г. ....	100,3
	Ноябрь 2014г. ....	100,2

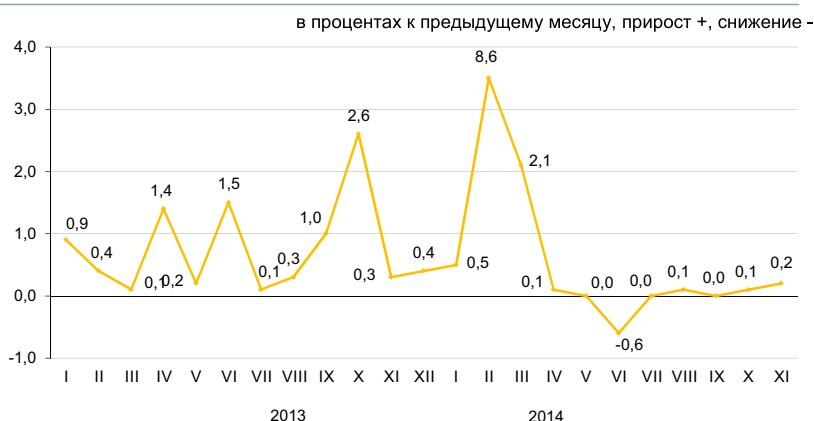

#### Изменение цен перепродажи благоустроенного жилья

на конец периода, в процентах к декабрю предыдущего года	2013г. ....	113,8
в процентах к предыдущему месяцу	Ноябрь 2013г. ....	100,2
	Ноябрь 2014г. ....	100,3

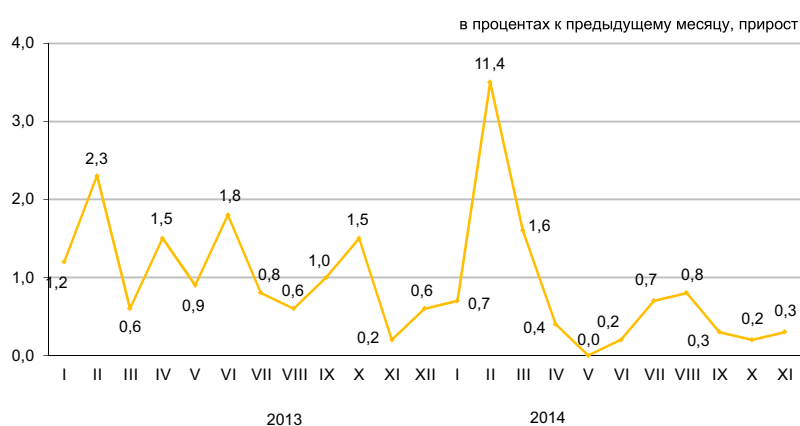

В ноябре 2014г. в среднем по республике цены перепродажи благоустроенного жилья увеличились на 0,3%, продажи нового – на 0,2%.

	Цена за 1 кв.м, тенге	Ноябрь 2014г. к				Январь-ноябрь 2014г. к январю-ноябрю 2013г.
		октябрю 2014г.	ноябрю 2013г.	декабрю 2013г.	декабрю 2010г.	
Продажа нового жилья	215 321*	0,2	11,9	11,4	46,5	15,6
Перепродажа благоустроенного жилья	172 701	0,3	17,9	17,2	62,6	20,1

\* Цена за один квадратный метр общей площади квартир с черновой, чистовой отделкой.

#### Изменение цен на рынке жилья

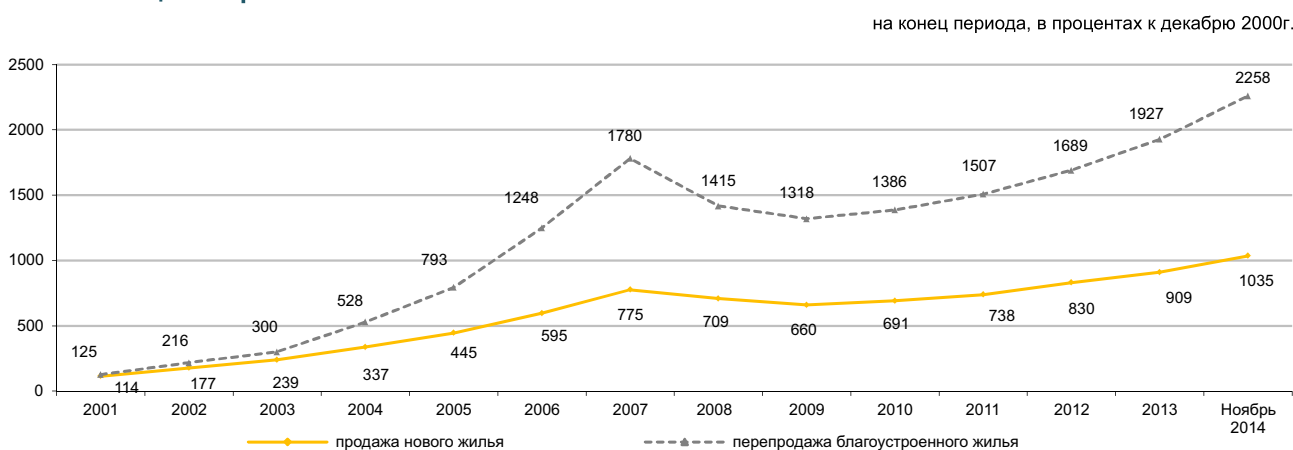

### 5.6 ИНДЕКС ЦЕН ОПТОВЫХ ПРОДАЖ

на конец периода, в процентах к декабрю  
предыдущего года  
2013г. ....102,8

в процентах к предыдущему месяцу  
Ноябрь 2013г.....100,4  
Ноябрь 2014г.....100,2

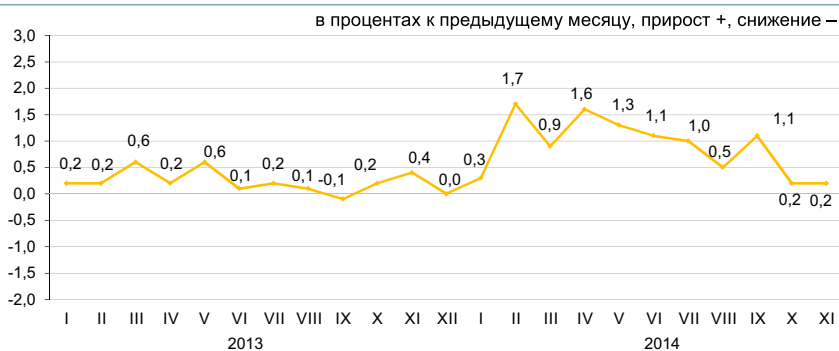

В ноябре 2014г. повышение цен оптовых продаж отмечено на картофель на 9,7%, крупы – на 6%, сигареты – на 0,9%, муку – на 0,7%, коньяк – на 0,5%, чай – на 0,2%, их снижение - на яйца на 1,4%. Топливо дизельное подорожало на 0,8%, бензин - на 0,4%, уголь – на 0,1%, черные металлы подешевели на 2,6%.

	Ноябрь 2014г. к				Январь-ноябрь 2014г. к январю-ноябрю 2013г.
	октябрю 2014г.	ноябрю 2013г.	декабрю 2013г.	декабрю 2010г.	
<b>Товары и продукция - всего</b>	100,2	110,4	110,4	128,0	107,6
Потребительские товары	100,2	111,7	111,5	124,7	109,1
Продукция промежуточного потребления	100,3	109,9	110,1	134,3	106,8
Средства производства	100,0	106,0	105,9	109,3	104,7

### Товары, классифицированные по конечному назначению

в процентах к предыдущему месяцу, прирост +, снижение –

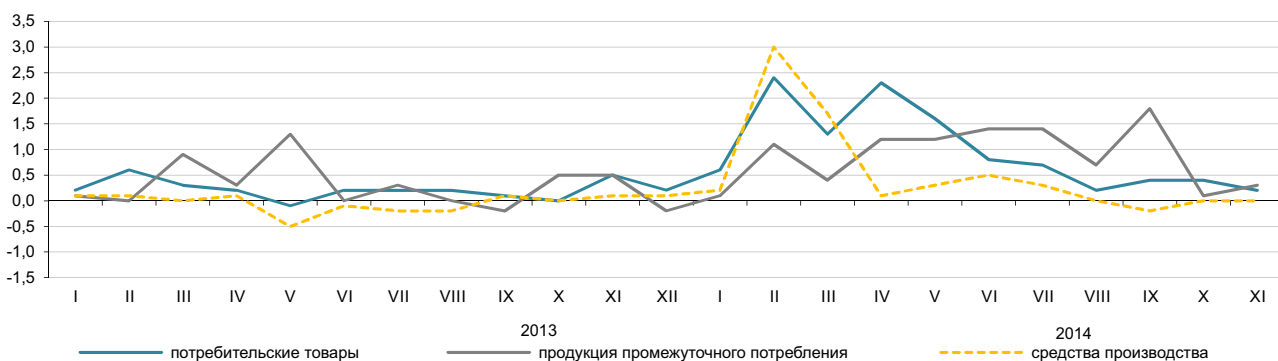

### По основным группам

в процентах

	Ноябрь 2014г. к				Январь-ноябрь 2014г. к январю-ноябрю 2013г.
	октябрю 2014г.	ноябрю 2013г.	декабрю 2013г.	декабрю 2010г.	
Фрукты и овощи свежие	103,0	116,6	116,3	113,0	103,8
Мясо и мясные продукты	100,2	112,0	111,9	138,4	103,5
Продукты молочные, яйца, масла и жиры	100,1	108,0	107,7	121,7	106,4
Сахар, шоколад, изделия кондитерские	100,1	116,7	117,0	118,6	111,6
Мука и крупы	100,7	116,2	116,7	127,3	106,3
Кофе, чай, какао и пряности	100,3	109,6	109,4	116,8	107,0
Детали и принадлежности для автомобилей	99,9	105,9	105,9	117,9	105,2
Посуда и средства чистящие	99,9	111,4	111,4	122,7	109,2
Товары и препараты фармацевтические и медицинские	100,0	116,6	116,2	135,2	112,9
Топливо твердое, жидкое, газообразное	100,3	110,6	110,8	139,1	107,8
Товары химические	100,0	101,4	101,4	119,7	104,8
Шины	99,9	99,8	99,8	118,8	99,9

## 5.7 ИНДЕКСЫ ТАРИФОВ НА УСЛУГИ ГРУЗОВОГО ТРАНСПОРТА, ПОЧТОВЫЕ, КУРЬЕРСКИЕ И СВЯЗИ ДЛЯ ЮРИДИЧЕСКИХ ЛИЦ

### На перевозку грузов всеми видами транспорта

на конец периода, в процентах к декабрю предыдущего года	
2013г. ....	102,4
в процентах к предыдущему месяцу	
Ноябрь 2013г. ....	100,0
Ноябрь 2014г. ....	100,0



В ноябре 2014г. по сравнению с предыдущим месяцем отмечено снижение тарифов на перевозку грузов автомобильным транспортом на 0,2%. Доставка грузов внутри республики и по пригородному сообщению стала дешевле по 0,4%, а в страны СНГ – дороже на 0,2%, в страны вне СНГ и городскому сообщению – по 0,1%. Тарифы на перевозку грузов железнодорожным, воздушным, трубопроводным и внутренним водным видами транспорта не изменились.

	Ноябрь 2014г. к				Январь-ноябрь 2014г. к январю-ноябрю 2013г.
	октябрю 2014г.	декабрю 2013г.	ноябрю 2013г.	декабрю 2010г.	
<b>Грузовой транспорт</b>					
Автомобильный	100,0	113,6	113,6	157,0	113,2
Железнодорожный	99,8	103,2	103,1	113,6	102,4
Воздушный	100,0	105,7	105,7	150,0	105,7
Трубопроводный	100,0	100,0	100,0	104,4	100,0
Внутренний водный	100,0	124,2	124,2	165,5	123,3
Водный	100,0	103,1	103,1	124,0	101,8

### На услуги почтовые и курьерские

на конец периода, в процентах к декабрю предыдущего года	
2013г. ....	100,4
в процентах к предыдущему месяцу	
Ноябрь 2013г. ....	100,0
Ноябрь 2014г. ....	100,1

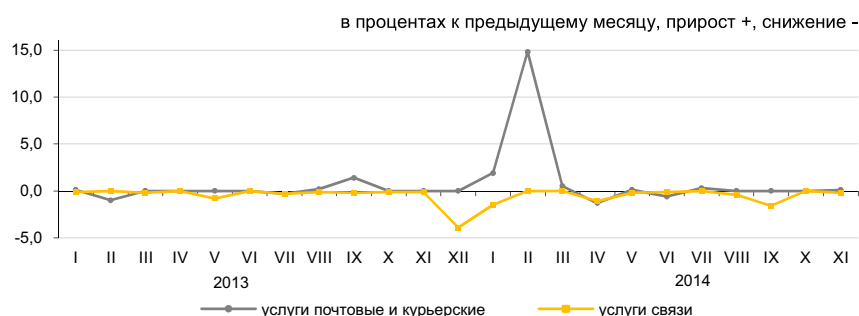

### На услуги связи

на конец периода, в процентах к декабрю предыдущего года	
2013г. ....	94,2
в процентах к предыдущему месяцу	
Ноябрь 2013г. ....	99,9
Ноябрь 2014г. ....	99,8

### По видам услуг почтовых, курьерских и связи

	Ноябрь 2014г. к				Январь-ноябрь 2014г. к январю-ноябрю 2013г.
	октябрю 2014г.	декабрю 2013г.	ноябрю 2013г.	декабрю 2010г.	
Услуги почтовые и курьерские	100,1	115,9	115,9	121,0	115,9
Услуги почтовые	100,0	133,9	133,9	161,5	134,5
Услуги курьерские	100,2	102,5	102,4	96,9	102,4
Услуги связи	99,8	95,0	91,4	77,4	92,4
Местная телефонная связь	100,0	99,9	99,7	97,6	99,6
Междугородная телефонная связь	100,0	99,7	99,7	96,4	99,5
Услуги по предоставлению доступа к Интернет по проводным сетям	99,9	95,7	90,7	56,3	89,7
Услуги мобильной связи	100,0	94,8	94,8	90,2	96,2
Услуги по предоставлению доступа к Интернет по беспроводным сетям	100,0	98,8	98,8	81,4	94,4
Услуги телекоммуникационные прочие	100,0	91,5	84,9	84,8	87,8

## 5.8 ИНДЕКСЫ ЦЕН ВНЕШНЕЙ ТОРГОВЛИ

### Экспортные поставки

	на конец периода, в процентах к декабрю предыдущего года
2013г.....	94,4
	в процентах к предыдущему месяцу
Октябрь 2013г.....	99,8
Октябрь 2014г.....	101,9

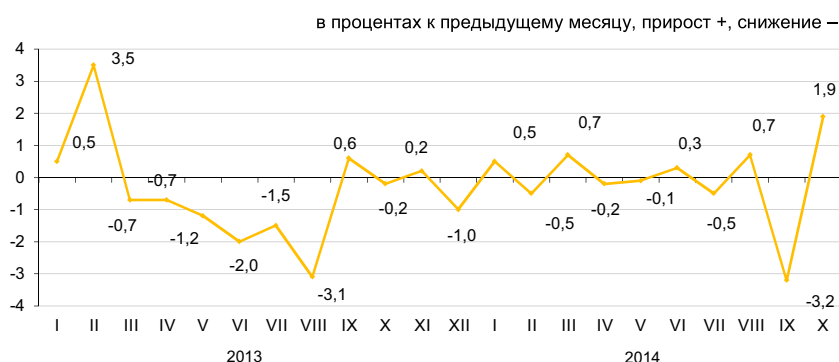

### Импортные поступления

	на конец периода, в процентах к декабрю предыдущего года
2013г.....	105,4
	в процентах к предыдущему месяцу
Октябрь 2013г.....	104,2
Октябрь 2014г.....	98,3

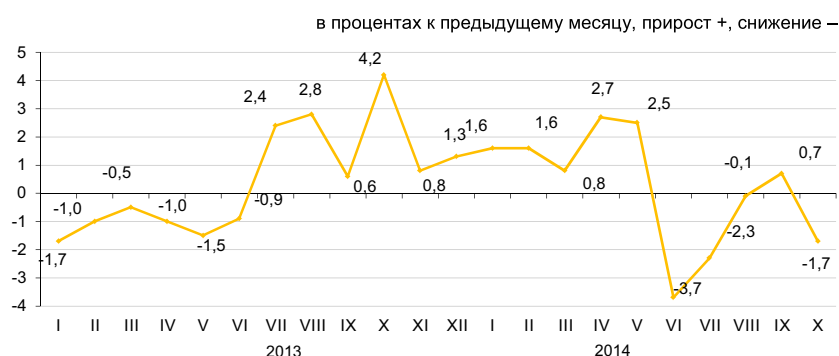

В октябре 2014г. повышение цен экспортируемых товаров отмечено на газ природный на 29,1%, шерсть – на 8,2%, свинец – на 2,7%, пшеницу - на 1,9%, их снижение – на газовый конденсат на 28,1%, черные металлы – на 7,2%, уголь – на 1,8%, нефть – на 0,5%. Из импортируемой продукции обувь подешевела на 16,3%, макаронные изделия – на 8,9%, сахар – на 5,5%, бумага – на 2,3%, мясо птицы подорожало на 6,9%, масло растительное – на 4,2%, маргарин – на 3,8%, рыба – на 3,5%, чай – на 3,3%.

	Октябрь 2014г. к				Январь-октябрь 2014г. к январю-октябрю 2013г.
	сентябрю 2014г.	октябрю 2013г.	декабрю 2013г.	декабрю 2010г.	
<b>Экспорт - всего</b>	101,9	98,6	99,3	131,0	95,0
Сырье	100,6	96,0	96,2	136,6	94,1
Полуфабрикаты	105,5	105,9	107,6	102,5	97,1
Готовые товары	95,4	89,4	92,5	78,2	95,4
<b>Импорт - всего</b>	98,3	104,1	102,0	103,8	113,0
Сырье	89,4	91,0	98,7	91,2	95,9
Полуфабрикаты	97,0	100,1	101,0	102,0	106,7
Готовые товары	99,8	106,2	102,6	102,2	115,7

### По группам продукции

	в процентах							
	Экспортные поставки				Импортные поступления			
	октябрь 2014г. к				октябрь 2014г. к			
	сентябрю 2014г.	октябрю 2013г.	декабрю 2013г.	декабрю 2010г.	сентябрю 2014г.	октябрю 2013г.	декабрю 2013г.	декабрю 2010г.
Рыба и ракообразные, моллюски и другие водные беспозвоночные	98,1	71,0	88,2	76,8	103,5	102,9	97,4	101,5
Молочная продукция, яйца птиц	63,3	77,2	82,3	101,1	98,0	87,3	86,3	98,3
Зерновые культуры	101,7	113,7	103,9	68,6	85,6	104,9	94,1	62,4
Сахар и кондитерские изделия из сахара	86,3	79,2	77,7	86,1	94,2	99,4	96,3	103,8
Алкогольные и безалкогольные напитки	120,5	93,5	105,2	84,1	97,2	111,3	113,8	102,3
Минеральные продукты	100,2	95,1	95,7	134,4	92,9	99,1	102,3	92,7
Черные и цветные металлы	106,4	107,1	109,0	98,3	98,9	103,0	105,6	120,9
Продукция химической промышленности	107,5	118,2	118,5	113,5	101,7	89,0	86,1	86,6
Пластмассы и изделия из них	99,0	78,9	89,9	87,3	93,8	87,0	89,4	93,6
Текстиль и текстильные изделия	99,7	81,1	84,4	125,0	101,6	98,9	99,9	115,4

## 6. НАЦИОНАЛЬНАЯ ЭКОНОМИКА

### 6.1 КРАТКОСРОЧНЫЙ ЭКОНОМИЧЕСКИЙ ИНДИКАТОР

в процентах к соответствующему месяцу  
предыдущего года

	2013	2014
Январь	102,6	103,3
Февраль	103,3	102,3
Март	105,0	102,0
Апрель	104,4	103,0
Май	104,1	103,1
Июнь	104,8	101,4
Июль	105,0	103,1
Август	104,8	103,5
Сентябрь	106,6	101,6
Октябрь	106,3	99,9
Ноябрь	109,6	105,4
Декабрь	106,8	

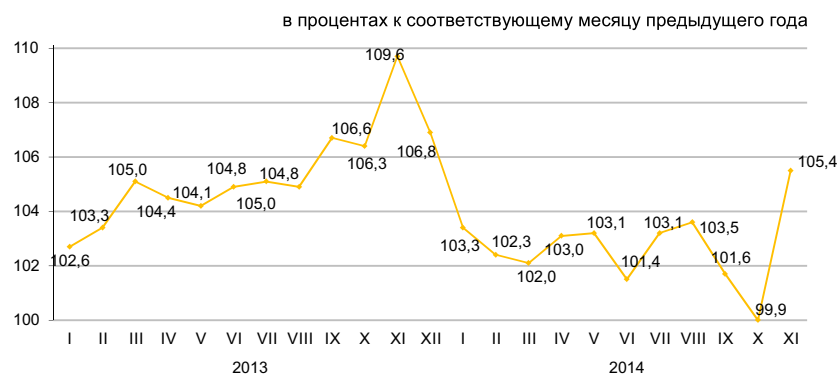

в процентах к соответствующему периоду  
предыдущего года

	2013	2014
Январь	102,6	103,3
Январь-февраль	102,9	102,8
Январь-март	103,7	102,5
Январь-апрель	103,9	102,7
Январь-май	103,9	102,8
Январь-июнь	104,1	102,5
Январь-июль	104,2	102,7
Январь-август	104,3	102,8
Январь-сентябрь	104,6	102,6
Январь-октябрь	104,8	102,3
Январь-ноябрь	105,1	102,6
Январь-декабрь	105,2	

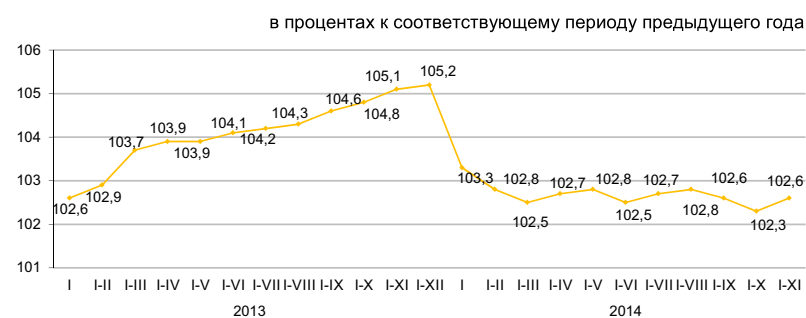

Краткосрочный экономический индикатор – показатель, характеризующий тенденции развития экономики. Его расчет осуществляется для обеспечения оперативности и базируется на изменении индексов выпуска по базовым отраслям: сельское хозяйство, промышленность, строительство, торговля, транспорт и связь. Доля указанных отраслей в объеме ВВП составляет 67-68%.

## 6.2 ВАЛОВОЙ ВНУТРЕННИЙ ПРОДУКТ

ИФО, в процентах к соответствующему периоду предыдущего года	
Январь-сентябрь 2004г.	109,1
Январь-сентябрь 2005г.	109,0
Январь-сентябрь 2006г.	110,5
Январь-сентябрь 2007г.	109,6
Январь-сентябрь 2008г.	104,0
Январь-сентябрь 2009г.	98,5
Январь-сентябрь 2010г.	107,5
Январь-сентябрь 2011г.	107,2
Январь-сентябрь 2012г.	105,2
Январь-сентябрь 2013г.	105,7
Январь-сентябрь 2014г.*	104,1

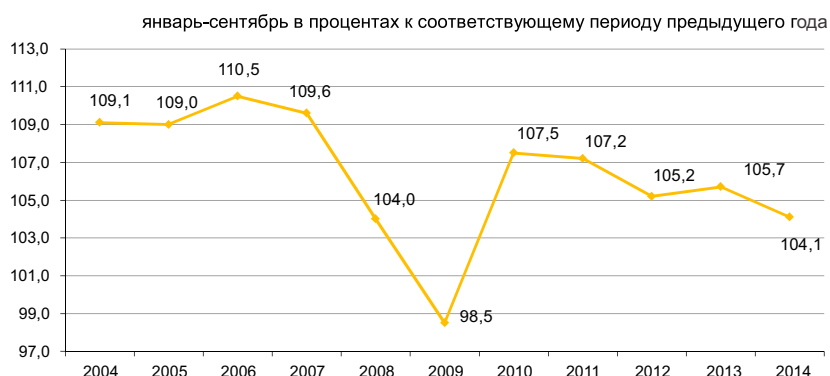

### Производство товаров и услуг

В структуре ВВП за январь-сентябрь 2014г. по предварительным данным производство товаров составило 40,3%, производство услуг 52,7%. Основную долю в производстве ВВП занимает промышленность 30,2%, оптовая и розничная торговля; ремонт автомобилей и мотоциклов – 16,1%.

	в процентах к соответствующему периоду предыдущего года		
	Январь-сентябрь 2014г.		
	ВДС, млн. тенге	индекс физического объема	дефлятор
Производство товаров	10 128 311,4	100,7	108,3
Производство услуг	13 308 818,9	105,9	102,6

### ВВП по видам экономической деятельности\*

	ВДС, млн. тенге	в процентах к соответствующему периоду предыдущего года		
		Индекс физического объема	Дефлятор	Структура ВВП, в процентах к итогу
январь-сентябрь 2014г.				
Валовой внутренний продукт	25 196 403,7	104,1	104,0	100,0
Сельское, лесное и рыбное хозяйство	1 098 607,0	101,5	100,3	4,4
Промышленность	7 604 825,1	99,8	110,9	30,2
Строительство	1 424 879,3	104,3	101,9	5,7
Оптовая и розничная торговля; ремонт автомобилей и мотоциклов	4 064 050,4	109,1	100,5	16,1
Транспорт и складирование	1 892 900,4	106,9	104,2	7,5
Услуги по проживанию и питанию	227 780,5	106,2	108,0	0,9
Информация и связь	500 072,6	109,0	82,7	2,0
Финансовая и страховая деятельность	786 752,5	104,2	104,8	3,1
Операции с недвижимым имуществом	1 728 262,0	103,4	98,5	6,9
Профессиональная, научная и техническая деятельность	1 058 901,7	102,8	106,5	4,2
Деятельность в области административного и спомогательного обслуживания	482 609,1	105,4	113,1	1,9
Государственное управление и оборона; обязательное социальное обеспечение	588 401,9	101,6	112,1	2,4
Образование	839 961,3	102,2	106,4	3,3
Здравоохранение и социальные услуги	540 351,4	101,8	107,9	2,1
Искусство, развлечения и отдых	182 609,2	104,5	115,5	0,7
Предоставление прочих видов услуг	405 824,7	108,0	105,7	1,6
Деятельность домашних хозяйств, нанимающих домашнюю прислугу и производящих товары и услуги для собственного потребления	10 341,2	100,0	92,4	0,0
Валовая добавленная стоимость	23 437 130,3	103,6	105,0	93,0
Налоги на продукты	1 759 273,4	110,2	92,7	7,0

\* Предварительные данные.

## ВАЛОВОЙ ВНУТРЕННИЙ ПРОДУКТ МЕТОДОМ КОНЕЧНОГО ИСПОЛЬЗОВАНИЯ

Расходы на конечное потребление,  
в процентах к соответствующему периоду  
предыдущего года

Январь-март 2012г.....	112,6
Январь-июнь 2012г.....	113,3
Январь-март 2013г.....	110,4
Январь-июнь 2013г.....	113,0
Январь-март 2014г.....	101,7
Январь-июнь 2014г.....	100,5

январь-июнь, в процентах к предыдущему году

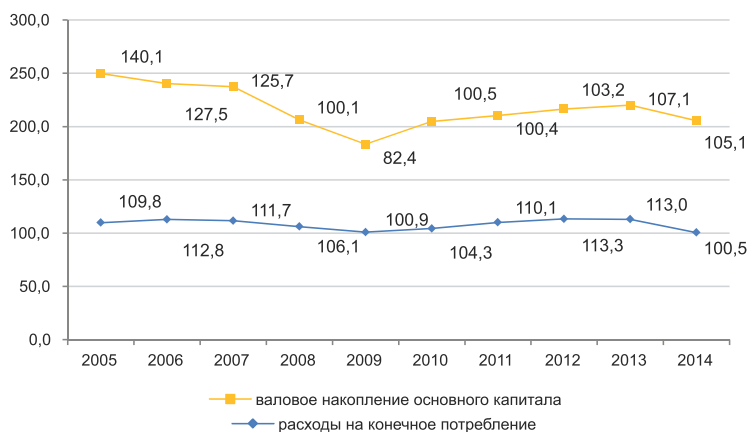

Валовой внутренний продукт, рассчитанный методом конечного использования за январь-июнь 2014г. составил 15733710,8 млн. тенге. По сравнению с соответствующим периодом предыдущего года в реальном исчислении расходы на конечное потребление органов государственного управления выросли на 11,5% и некоммерческих организаций, обслуживающих домашние хозяйства – на 0,7%.

в процентах к соответствующему периоду предыдущего года

	Компоненты ВВП, млн. тенге	Индекс физического объема	Дефлятор
Расходы на конечное потребление	8 772 117,2	100,5	104,9
Валовое накопление	3 543 594,7	100,0	104,1
Экспорт товаров и услуг	7 892 436,0	98,7	121,9
Импорт товаров и услуг	4 474 437,1	87,5	117,3

### ВВП методом конечного использования за январь-июнь 2014г.

в процентах к соответствующему периоду предыдущего года

	Компоненты ВВП, млн. тенге	Индекс физического объема	Дефлятор	Структура ВВП, в процентах к итогу
Расходы на конечное потребление	8 772 117,2	100,5	104,9	55,7
домашних хозяйств	6 553 868,9	97,6	104,0	41,6
органов государственного управления	2 049 815,8	111,5	107,5	13,1
на индивидуальные товары и услуги	1 126 379,8	103,4	109,1	7,2
на коллективные услуги некоммерческих организаций, обслуживающих домашние хозяйства	923 436,0	122,8	105,6	5,9
на индивидуальные товары и услуги	168 432,5	100,7	108,4	1,0
Валовое накопление	3 543 594,7	100,0	104,1	22,5
валовое накопление основного капитала	2 626 676,7	105,1	103,8	16,7
изменение запасов материальных оборотных средств	916 918,0		105,0	5,8
Чистый экспорт	3 417 998,9			21,8
экспорт товаров и услуг	7 892 436,0	98,7	121,9	50,2
импорт товаров и услуг	4 474 437,1	87,5	117,3	28,4
Валовой внутренний продукт методом конечного использования	15 733 710,8	103,6	109,0	100,0
Статистическое расхождение	-15 790,6			
Валовой внутренний продукт методом производства	15 717 920,2	103,9	106,9	

### 6.3 ПЛАТЕЖНЫЙ БАЛАНС

#### Сальдо по счету текущих операций платежного баланса

млн. долларов США

II квартал 2013г. ....1 089,3  
 II квартал 2014г. .... 391,0

Во II квартале 2014г. сложилось положительное сальдо по счету текущих операций платежного баланса в сумме 391 млн. долларов США (во II квартале 2013г. результат был положительным и составил 1 089,3 млн. долларов США).



стандартное представление, млн. долларов США

	2013				2014	
	I квартал	II квартал	III квартал	IV квартал	I квартал	II квартал
Счет текущих операций	2 164,2	1 089,3	-2 259,4	127,8	6 192,5	391,0
Счет операций с капиталом	-8,6	2,7	-0,6	0,1	16,0	2,9
Финансовый счет	943,9	-2 472,0	-3 782,4	-1 372,4	1 581,1	-1 895,1
Чистые ошибки и пропуски	-1 211,7	-3 564,0	-1 522,3	-1 500,3	-4 627,4	-2 289,0

#### Финансовый счет

Во II квартале 2014г. сальдо по операциям с прямыми инвестициями составило -1668 млн. долларов (-2178,5 млн. долларов во II квартале 2013г.). За отчетный период чистое приобретение финансовых активов составило 227,3 млн. долларов, чистое принятие обязательства составило, 1895,3 млн. долларов.

Во II квартале 2014г. результат операций с портфельными инвестициями составил 240,9 млн. долларов (-1258,1 млн. долларов во II квартале 2013г.).

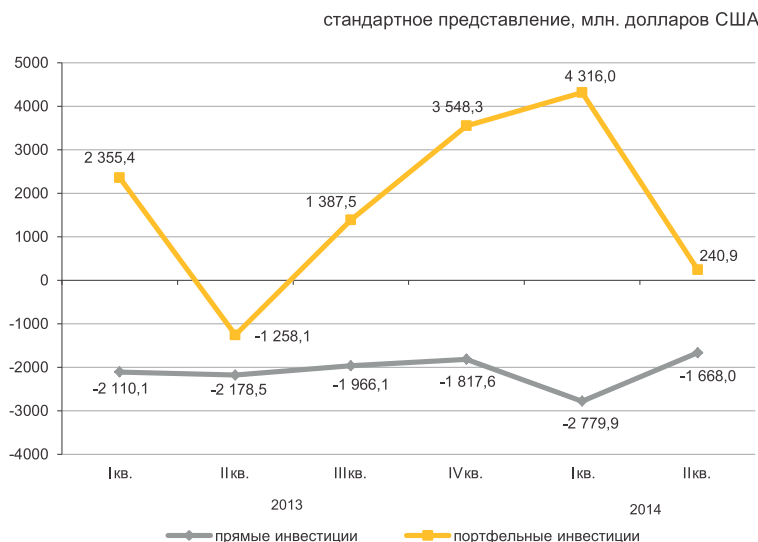

## 6.4 ПРОИЗВОДИТЕЛЬНОСТЬ ТРУДА

Январь-март 2013г. ....	103,8
Январь-июнь 2013г. ....	103,9
Январь-сентябрь 2013г. ....	104,5
2013г. ....	104,9
Январь-март 2014г. ....	102,4
Январь-июнь 2014г. ....	102,6

Индекс производительности труда в целом по экономике за январь-июнь 2014г. к соответствующему периоду предыдущего года составил 102,6%.



### Производительность труда

	Производительность труда, тыс. тенге/чел		Индекс производительности труда, в процентах к соответствующему периоду	
	январь-март 2014г.	январь-июнь 2014г.	январь-март 2014г.	январь-июнь 2014г.
В целом по экономике	818,6	1 691,2	102,4	102,6
Производство товаров	823,5	1 678,6	104,1	104,4
Сельское, лесное и рыбное хозяйство	76,4	183,1	110,9	109,8
Промышленность	2 488,0	4 873,8	100,9	101,6
Горнодобывающая промышленность и разработка карьеров	5 919,1	11 475,2	96,5	97,6
Обрабатывающая промышленность	1 556,4	3 164,3	99,1	101,1
Электроснабжение, подача газа, пара и воздушное кондиционирование	1 228,5	2 103,7	114,5	111,5
Водоснабжение; канализационная система, контроль над сбором и распределением отходов	322,4	612,8	101,5	95,6
Строительство	418,1	1 218,4	104,5	105,1
Производство услуг	815,1	1 700,4	101,2	101,1
Оптовая и розничная торговля; ремонт автомобилей и мотоциклов	831,4	1 956,0	110,7	107,9
Транспорт и складирование	934,1	1 935,0	96,2	96,4
Услуги по проживанию и питанию	475,6	811,5	81,3	82,0
Информация и связь	1 228,1	2 817,1	111,2	110,2
Финансовая и страховая деятельность	1 505,3	2 945,3	97,9	96,3
Операции с недвижимым имуществом	6 041,7	12 263,8	99,3	102,0
Профессиональная, научная и техническая деятельность	2 284,2	3 860,1	96,3	96,4
Деятельность в области административного и вспомогательного обслуживания	836,3	1 566,5	90,2	91,2
Государственное управление и оборона; обязательное социальное обеспечение	424,4	904,0	96,2	100,0
Образование	301,0	582,4	99,5	100,2
Здравоохранение и социальные услуги	368,6	758,5	102,8	101,7
Искусство, развлечения и отдых	470,6	1 084,7	109,7	101,7
Предоставление прочих видов услуг	225,6	665,0	94,9	98,1
Деятельность домашних хозяйств, нанимающих домашнюю прислугу и производящих товары и услуги для собственного потребления	260,8	580,6	102,0	104,1

### 6.5 ИНВЕСТИЦИИ В ОСНОВНОЙ КАПИТАЛ

в процентах к соответствующему периоду  
предыдущего года

Январь-ноябрь 2013г. .... 108,7  
2013г. .... 106,9  
Январь-ноябрь 2014г. .... 104,1

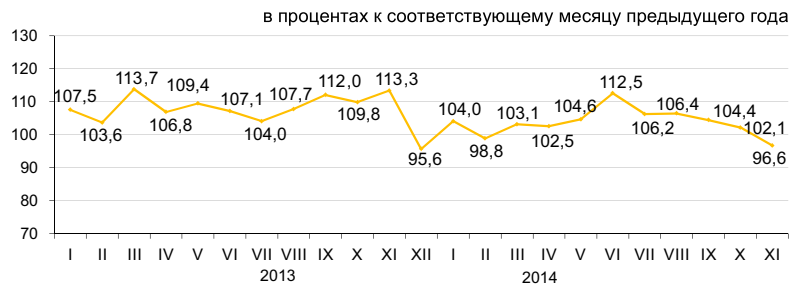

#### По источникам финансирования

Преобладающими источниками инвестиций в январе-ноябре 2014г. остаются собственные средства хозяйствующих субъектов, объем которых составил 3236,7 млрд. тенге.

	Январь-ноябрь 2014г.	
	млн. тенге	удельный вес, в процентах
Инвестиции в основной капитал	5 633 863	100,0
в том числе за счет средств:		
государственного бюджета	1 153 732	20,5
собственных	3 236 685	57,4
кредитов банков	288 160	5,1
из них:		
кредитов иностранных банков	36 876	0,7
других заемных	955 286	17,0
из них:		
заемных средств нерезидентов	674 658	12,0

#### По технологической структуре

В январе-ноябре 2014г. по сравнению с соответствующим периодом 2013г. наблюдается увеличение на 17,2% инвестиционных вложений, направленных на работы по строительству и капитальному ремонту зданий и сооружений.

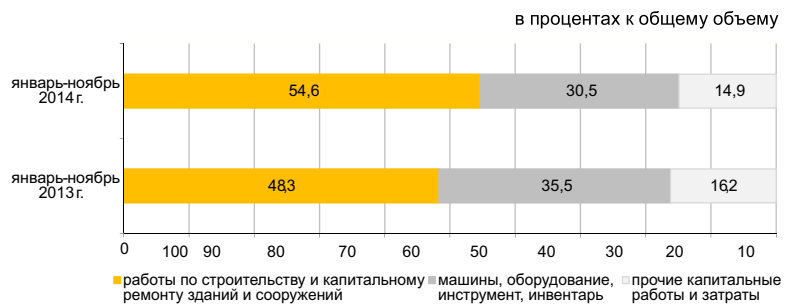

#### По направлениям использования

Значительная доля инвестиций в основной капитал в январе-ноябре 2014г. приходится на горнодобывающую промышленность и разработку карьеров (30,5%), транспорт и складирование (18,6%) и операции с недвижимым имуществом (10,8%).

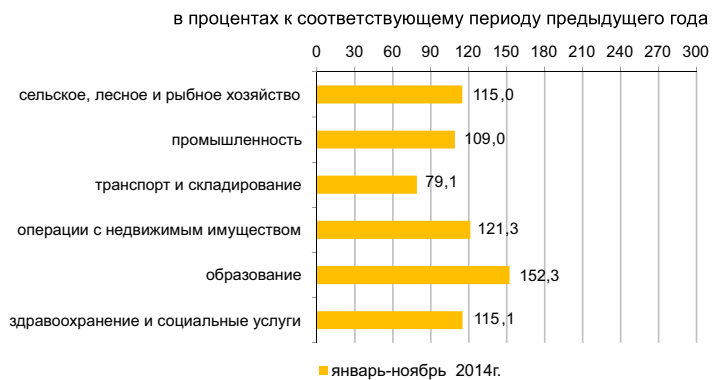

#### По размерности предприятий

Объем инвестиционных вложений крупных предприятий за январь-ноябрь 2014г. составил 2616,4 млрд. тенге.

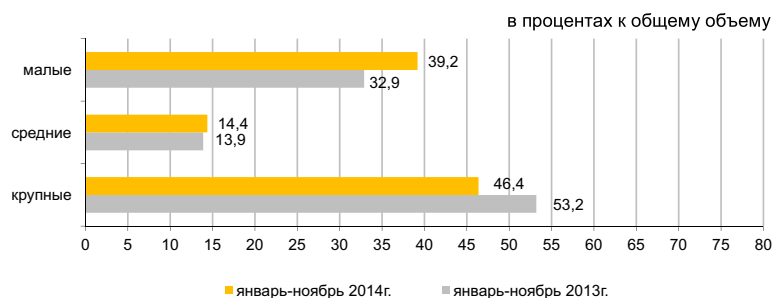

## 6.6 ТОПЛИВНО-ЭНЕРГЕТИЧЕСКИЕ РЕСУРСЫ (ТЭР)

### Ресурсы

В январе-октябре 2014г. общие ресурсы основных природных видов топлива (нефти, включая газовый конденсат, газа природного и угля), вовлеченных в экономический оборот республики, составили 156 млн. тонн условного топлива.

	Удельный вес в общем объеме природных ресурсов	в процентах		
		Январь-октябрь 2014г. к январю-октябрю 2013г.		
		ресурсы	производство	импорт
Нефть сырая	45,2	89,5	97,2	3,8
Уголь	33,8	94,4	94,5	46,1
Газ природный	12,4	96,9	102,8	77,4
Газовый конденсат	8,6	105,3	105,6	92,0

в процентах к общему объему ресурсов

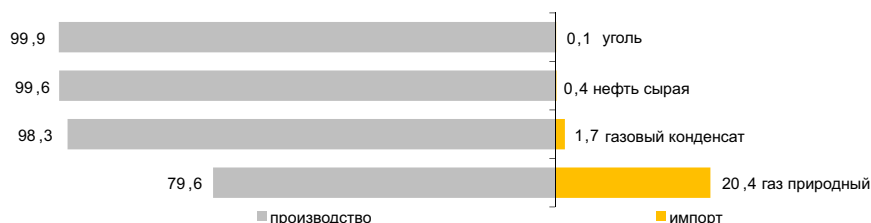

Ресурсы нефтепродуктов формируются в основном за счет собственного производства (77,8–100%). Спрос на нефтепродукты частично восполнен их импортом. В январе-октябре 2014г. по сравнению с соответствующим периодом 2013г. в структуре ресурсов наблюдается уменьшение доли импорта бензина моторного (на 9,3 процентных пункта), мазута (на 4,9 процентных пункта), дизельного топлива (на 3,5 процентных пункта), пропана и бутана сжиженного (на 0,2 процентных пункта).

	Январь-октябрь 2014г. к январю-октябрю 2013г.	в процентах		
		К общему объему ресурсов		
	ресурсы	производство	импорт	экспорт
Бензин моторный	101,3	77,8	22,2	0,7
Газойли	94,9	94,1	5,9	3,5
Мазут	93,8	82,5	-	100,0
Пропан и бутан сжиженные	102,5	100,0	-	91,8

### Использование

В январе-октябре 2014г. по сравнению с соответствующим периодом 2013г. уменьшился объем экспорта ТЭР на 3,7%.

Поставки нефти в большей степени продолжают осуществляться в Италию (28,2% от общего объема экспорта), Нидерланды (12,3%), Китай (10,1%), Францию (8,6%), Австрию (5,8%).

	Январь-октябрь 2014г. к январю-октябрю 2013г.		в процентах	
	экспорт	реализация на внутреннем рынке	экспорт	реализация на внутреннем рынке
Нефть сырая	97,0	-	100,0	-
Уголь	92,3	95,2	28,2	71,8
Газ природный	96,9	-	100,0	-
Газовый конденсат	96,7	106,6	11,7	88,3

### Объемы экспорта нефти сырой

в процентах к соответствующему периоду прошлого года

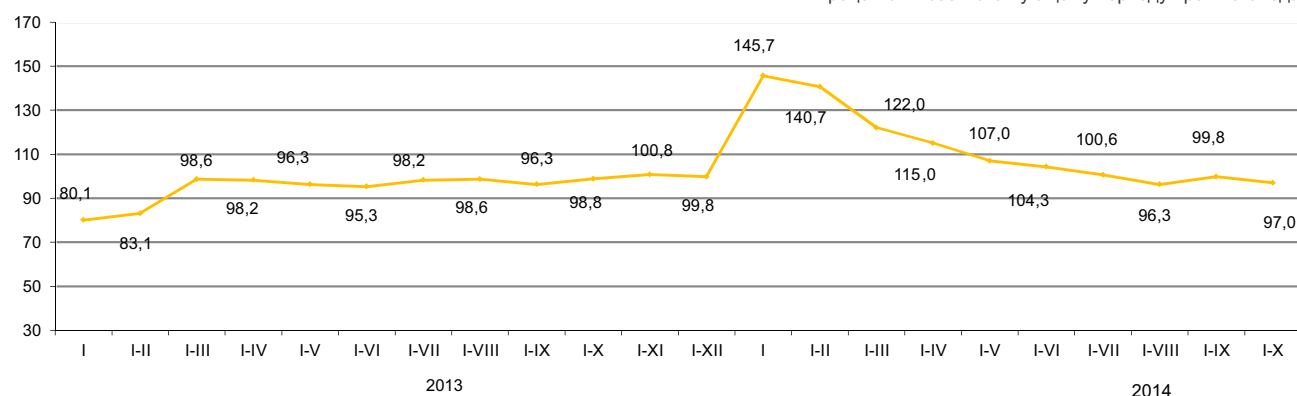

## 6.7 СТАТИСТИКА ПРЕДПРИЯТИЙ

## Количество юридических лиц

	единиц	
	По состоянию на 01.11.2014г.	По состоянию на 01.12.2014г.
Зарегистрированные	352 089	353 171
Действующие	193 739	195 308

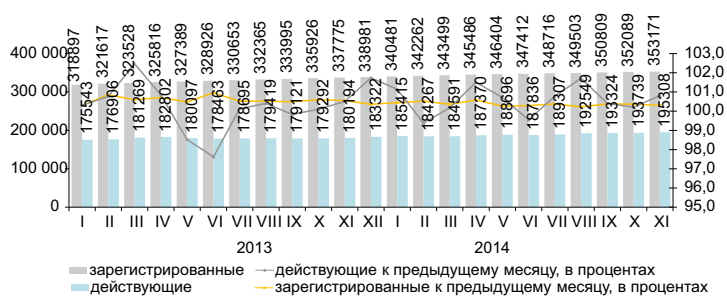

В ноябре 2014г. по сравнению с октябрём наблюдается некоторое увеличение количества юридических лиц. С начала года наибольшее количество зарегистрированных юридических лиц сохраняется в оптовой и розничной торговле (включая ремонт автомобилей и мотоциклов), доля которых на 1 декабря 2014г. составила 30,8%. На втором месте - строительство (14,1%), на третьем – профессиональная, научная и техническая деятельность (7,5%). В совокупности доля этих трех видов деятельности составляет 52,4% всех зарегистрированных юридических лиц.

## Юридические лица по видам деятельности и активности

по состоянию на 01.12.2014г.; единиц

	Всего зарегистрировано	Из них				в процессе ликвидации
		действующие	в том числе			
			еще не активные (новые)	активные	временно не активные	
Всего	353 171	195 308	26 840	116 599	51 869	4 400
Оптовая и розничная торговля; ремонт автомобилей и мотоциклов	108 771	48 478	7 308	24 979	16 191	1 620
Строительство	49 928	28 148	4 911	12 090	11 147	725
Профессиональная, научная и техническая деятельность	26 364	14 209	1 611	7 918	4 680	261
Предоставление прочих видов услуг	24 671	13 594	4 252	6 465	2 877	168
Обрабатывающая промышленность	20 398	10 865	1 330	6 399	3 136	354
Образование	18 540	15 861	803	14 387	671	121
Операции с недвижимым имуществом	16 479	9 944	627	7 099	2 218	197
Деятельность в области административного и вспомогательного обслуживания	13 902	8 346	1 027	4 877	2 442	122
Транспорт и складирование	13 216	7 362	1 027	4 329	2 006	154
Сельское, лесное и рыбное хозяйство	12 749	6 914	581	4 895	1 438	239
Государственное управление и оборона; обязательное социальное обеспечение	10 033	9 283	121	9 074	88	52
Финансовая и страховая деятельность	9 052	4 858	644	3 104	1 110	59
Информация и связь	8 066	4 542	824	2 353	1 365	81
Здравоохранение и социальные услуги	5 784	3 953	378	3 128	447	55
Искусство, развлечения и отдых	5 044	3 025	397	2 140	488	36
Услуги по проживанию и питанию	4 183	2 414	464	1 307	643	42
Горнодобывающая промышленность и разработка карьеров	2 763	1 653	321	840	492	40

\* Данные представлены в соответствии с классификатором ОКЭД ГК РК 03-2007.

## Зарегистрированные юридические лица по формам собственности

	единиц	
	По состоянию на 01.11.2014г.	По состоянию на 01.12.2014г.
Всего	352 089	353 171
частная	306 098	307 169
государственная	27 668	27 641
иностранная	18 323	18 361

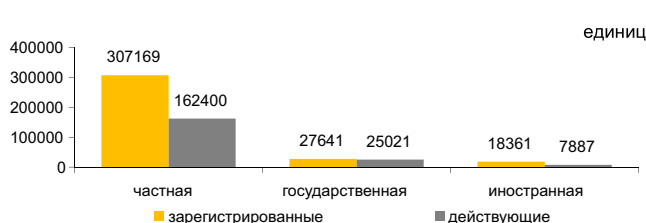

## Зарегистрированные юридические лица по размерности

	единиц	
	По состоянию на 01.11.2014г.	По состоянию на 01.12.2014г.
Всего	350 809	353 171
малые	333 535	335 740
средние	14 831	14 983
крупные	2 443	2 448

## Зарегистрированные юридические лица по активности

	единиц	
	По состоянию на 01.11.2014г.	По состоянию на 01.12.2014г.
Всего	352 089	353 171
действующие	193 739	195 308
активные	115 552	116 599
временно не активные	50 906	51 869
еще не активные (новые)	27 281	26 840
в процессе ликвидации	4 451	4 400

## 6.8 ИНВЕСТИЦИОННАЯ ДЕЯТЕЛЬНОСТЬ НЕДРОПОЛЬЗОВАТЕЛЕЙ

(По данным Комитета геологии и недропользования)

### Инвестиции в недропользование

Объем инвестиций в недропользование минерально-сырьевого комплекса (без учета инвестиций в УВС) за январь-сентябрь 2014г. составил 890946,4 млн. тенге, в том числе: в разведку - 14054,1 млн. тенге (2% от всего объема инвестиций), прочие инвестиции - 876892,3 млн. тенге (98%).

Приоритетным направлением инвестирования являются объекты недропользования урана - 179697,6 млн. тенге, что составляет 20% от общего объема инвестиций за январь-сентябрь 2014г. (890946,4 млн. тенге), также крупные инвестиции направлены на основные, приоритетные виды полезных ископаемых: на уголь - 129330,6 млн. тенге (15% от всех инвестиций); на полиметаллы (свинец, цинк) - 128890 млн. тенге (15%); на железо, марганец - 126887,2 млн. тенге (14%); на медь 118575,3 млн. тенге (13%); на золото - 84298,2 млн. тенге (9%); на хромиты 35899,9 млн. тенге (4%); на алюминий (бокситы) - 9684,5 млн. тенге (1%); на фосфориты - 9633,5 млн. тенге (1%); на общераспространенные ПИ - 31668,4 млн. тенге (4%); на подземные воды - 7165 млн. тенге (1%); на прочие ПИ - 29216,2 млн. тенге (3%).

### Распределение инвестиций

	Объем инвестиций	В том числе	
		затраты на разведку	прочие инвестиции
<b>Республика Казахстан</b>	890 946,4	14 054,1	876 892,3
Акмолинская	55 600,5	479,5	55 121,1
Актюбинская	57 614,4	1 330,3	56 284,1
Алматинская	5 942,0	868,5	5 073,5
Атырауская	10 814,8	13,1	10 801,8
Западно-Казахстанская	144 479,9	2 149,5	142 330,4
Жамбылская	22 853,9	408,7	22 445,1
Карагандинская	204 926,4	1 093,5	203 832,8
Костанайская	132 143,8	858,5	131 285,3
Кызылординская	26 607,4	605,7	26 001,7
Мангистауская	5 488,9	5,7	5 483,3
Южно-Казахстанская	155 823,3	5 212,9	150 610,4
Павлодарская	63 560,0	525,6	63 034,4
Северо-Казахстанская	1 759,4	304,5	1 454,9
Восточно-Казахстанская	3 331,7	198,2	3 133,5

### Структура инвестиций в недропользование

- затраты на добычу - 660316,4 млн. тенге;
- капитальные затраты - 129949,1 млн. тенге;
- затраты на геологоразведку - 14054,1 млн. тенге;
- затраты на социальную сферу и местную инфраструктуру - 7651,5 млн. тенге;
- затраты на мониторинг состояния (загрязнения) недр - 10981,9 млн. тенге;
- затраты на проведение операций, не связанных с добычей - 5790 млн.тенге;
- средства, выделенные на обучение казахстанских специалистов - 56651,5 млн. тенге;
- затраты на НИОКР - 5266,9 млн. тенге;
- затраты на приобретение технологий - 284,9 млн тенге.

### Социально-экономические показатели, налоги

Численность работающих на контрактных объектах составила 125 тыс. человек. В развитие социальной сферы и местной инфраструктуры инвестировано 7651,5 млн тенге. Затраты на обучение казахстанских специалистов составили 56651,5 млн. тенге.

За январь-сентябрь 2014г. сумма налогов и платежей недропользователями в бюджет страны составила 205400,6 млн. тенге, в том числе:

- НДС - 12401,4 млн. тенге (6%);
- социальный налог - 12205 млн. тенге (6%);
- платежи за загрязнение ООС - 6339,7 млн. тенге (3%);
- налог на сверхприбыль - 1489,4 млн. тенге (1%);
- другие налоги и платежи - 30628,3 млн. тенге (15%)

### Распределение инвестиций полезных ископаемых за январь-сентябрь 2014г. (всего 890946,4 млн. тенге)



## 7.1 ВНУТРЕННЯЯ ТОРГОВЛЯ

### Розничная торговля

	в процентах к предыдущему году
2013г.....	116,0
	в процентах к предыдущему месяцу
Ноябрь 2013г.....	107,4
Ноябрь 2014г.....	107,3
	в процентах к соответствующему месяцу предыдущего года
Ноябрь 2013г.....	111,3
Ноябрь 2014г.....	112,0
	в процентах к соответствующему периоду предыдущего года
Январь-ноябрь 2013г.....	112,6
Январь-ноябрь 2014г.....	112,3

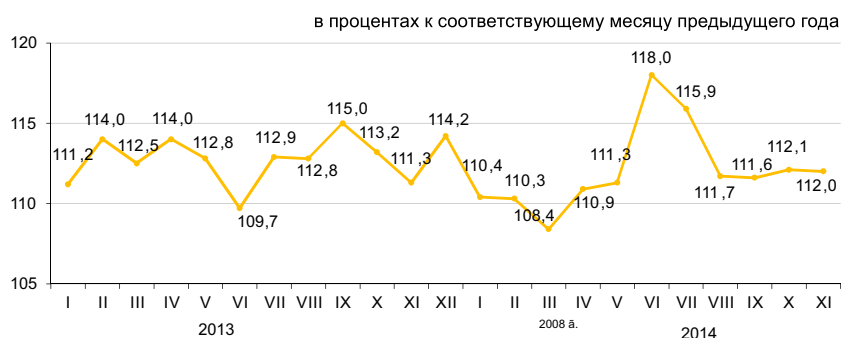

Объем розничной торговли за январь-ноябрь 2014г. составил 5295,1 млрд. тенге и увеличился на 12,3% к соответствующему периоду 2013г. Розничная реализация товаров торговыми предприятиями увеличилась на 15,8% по сравнению с январем-ноябрем 2013г. Объем торговли на рынках и индивидуальными предпринимателями увеличился в отчетном периоде на 8,4%.

На 1 декабря 2014г. объем товарных запасов торговых предприятий в розничной торговле составил 379,3 млрд. тенге, в днях торговли – 62 дня.

	Удельный вес	Ноябрь 2014г. к ноябрю 2013г.	Ноябрь 2014г. к октябрю 2014г.	Январь-ноябрь 2014г. к январю-ноябрю 2013г.
Розничная торговля торговыми предприятиями	100,0	112,0	107,3	112,3
на рынках и индивидуальными предпринимателями	53,9	117,7	106,6	115,8
индивидуальными предпринимателями	46,1	106,5	108,1	108,4

Доля продовольственных товаров в общем объеме розничной торговли составляет 34,7%, непродовольственных товаров – 65,3%. Объем реализации продовольственных товаров увеличился по сравнению с январем-ноябрем 2013г. на 10,1%, непродовольственных товаров – на 13,5%.

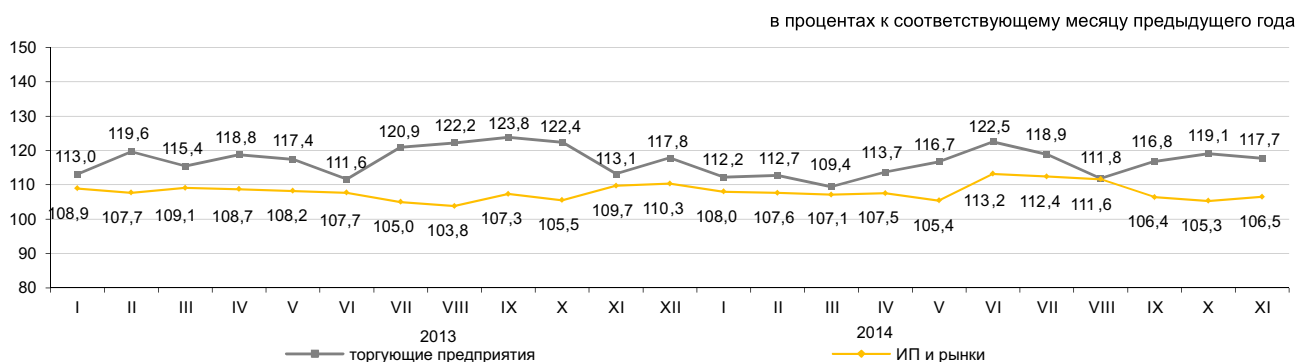

### Оптовая торговля

Объем оптовой торговли за январь-ноябрь 2014г. составил 14151,6 млрд. тенге или 107,8% к уровню соответствующего периода предыдущего года. В структуре оптового товарооборота преобладают непродовольственные товары и продукция производственно-технического назначения (79,1%).

### Услуги по предоставлению продуктов питания и напитков (общественное питание)

Объем услуг по предоставлению продуктов питания и напитков за январь-ноябрь 2014г. составил 228,6 млрд. тенге или на 0,7 больше, чем в соответствующем периоде предыдущего года. На долю малых предприятий и индивидуальных предпринимателей приходится 59,4% объема услуг.

## 7.2 БАЛАНС РЕСУРСОВ И ИСПОЛЬЗОВАНИЯ ОТДЕЛЬНЫХ ТОВАРОВ

(по данным КГД МФ и КС МНЭ)

### Продовольственные товары

Значительный удельный вес товаров отечественного производства наблюдается в ресурсах большинства продовольственных товаров. Вместе с тем, существует ряд продуктов, в ресурсах которых продолжает преобладать импорт: плоды и орехи переработанные (99,2%), овощи и грибы переработанные (82,7%), кофе и чай (64,3%). Одновременно наблюдаются значительные объемы экспорта по муке (53,4% от общего объема ресурсов муки), крупе (27,1%), макаронным изделиям (11%). При этом, в отчетном периоде экспорт муки увеличился на 6,1% по сравнению с январем-октябрем 2013г.

	Январь-октябрь 2014г. к январю-октябрю 2013г.			в процентах К общему объему ресурсов	
	ресурсы	производство	импорт	экспорт	реализация на внутреннем рынке
Мука	101,8	101,8	172,8	53,4	46,6
Крупа	109,4	108,6	116,3	27,1	72,9
Макаронные изделия	102,3	102,4	101,7	11,0	89,0
Хлебобулочные и кондитерские изделия	96,6	96,5	97,7	0,8	99,2
Сахар	121,4	118,3	129,8	0,6	99,4
Растительное масло	110,1	120,8	85,0	10,8	89,2
Мясо птицы	91,9	77,6	111,7	1,9	98,1
Молочные продукты	106,6	106,4	107,4	3,7	96,3

в процентах к общему объему ресурсов

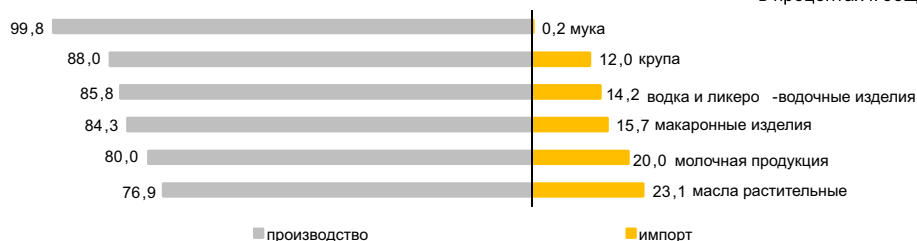

### Непродовольственные товары

Рынок непродовольственных товаров обеспечивается, преимущественно, ввозом из других стран. Преобладание импорта в наполнении ресурсов наблюдается по таким товарам, как одежда верхняя (99,5%), средства гигиены полости рта (99,4%), средства моющие (94%). Среди электробытовых товаров также значителен импорт миксеров и соковыжималок (100,0%), стиральных машин (97%), телевизоров (86,9%).

По ресурсам строительных материалов складывается аналогичная ситуация. Отечественное производство преобладает только в строительных материалах, являющихся природным сырьем (98,1-100%) от общего объема ресурсов): асбест, пески природные, известняк, гипс, мел, доломит, глина и каолин.

Производство портландцемента за январь-октябрь 2014г. против соответствующего периода 2013г. увеличилось на 14,6%. Доля отечественного производства в общем объеме ресурсов портландцемента составила 87,6%.

	Январь-октябрь 2014г. к январю-октябрю 2013г.			в процентах К общему объему ресурсов	
	ресурсы	производство	импорт	экспорт	реализация на внутреннем рынке
Автомобили легковые	107,4	102,4	108,5	0,4	99,6
Автомобили грузовые	73,1	118,2	70,2	1,2	98,8
Одежда верхняя	109,5	101,2	109,5	0,4	99,6
Счетчики электроэнергии	133,5	118,1	146,9	-	100,0
Телевизоры	118,3	65,6	134,6	4,7	95,3
Ткани хлопчатобумажные	105,9	85,4	120,4	24,3	75,7
Обувь	106,9	84,7	107,1	3,3	96,7
Мебель кухонная	89,4	94,7	81,6	0,1	99,9
Предметы домашнего обихода	111,7	160,1	96,4	0,3	99,7

в процентах к общему объему ресурсов

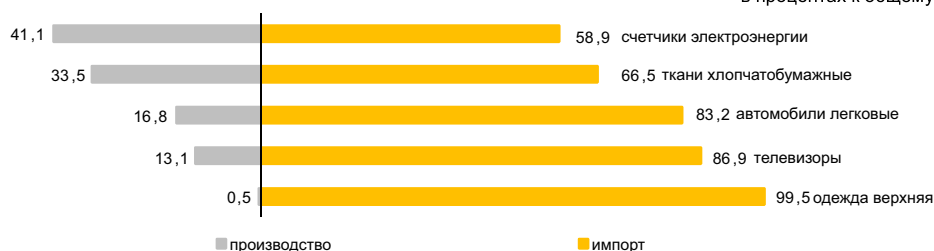

### 7.3 ВНЕШНЕТОРГОВЫЙ ОБОРОТ

(Данные КГД МФ и КС МНЭ)

в процентах к предыдущему месяцу	
Октябрь 2013г.....	134,8
Октябрь 2014г.....	96,7
в процентах к соответствующему месяцу	
предыдущего года	
Октябрь 2013г.....	110,3
Октябрь 2014г.....	80,2
в процентах к соответствующему	
периоду предыдущего года	
Январь-октябрь 2013г.....	100,7
Январь-октябрь 2014г.....	91,7

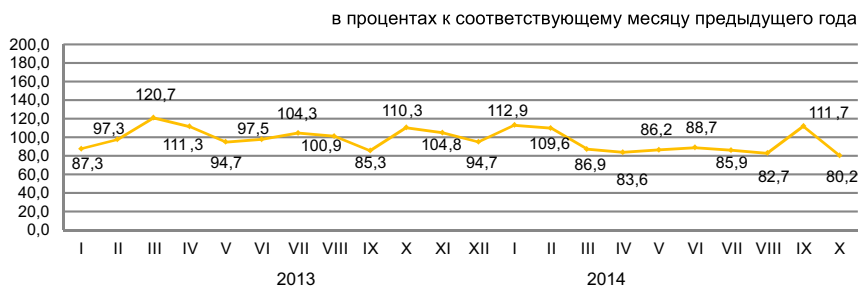

#### По структуре внешнеторгового оборота

Внешнеторговый оборот в январе-октябре 2014г. составил 101,7 млрд. долларов США (по сравнению с январем-октябрем 2013г. уменьшился на 8,3%), в том числе экспорт – 67,7 млрд. долларов США (на 4,9% меньше) и импорт – 34 млрд. долларов США (на 14,5% меньше).

Экспорт со странами Таможенного союза составил 4422,7 млн. долларов США или на 12,1% меньше, чем в январе – октябре 2013г., импорт – 11887,8 млн. долларов США (на 21,7% меньше).

	в процентах	
	Январь-октябрь 2014г. к январю-октябрю 2013г.	Октябрь 2014г. к октябрю 2013г.
Внешнеторговый оборот	91,7	80,2
в том числе:		
экспорт	95,1	77,4
импорт	85,5	85,7

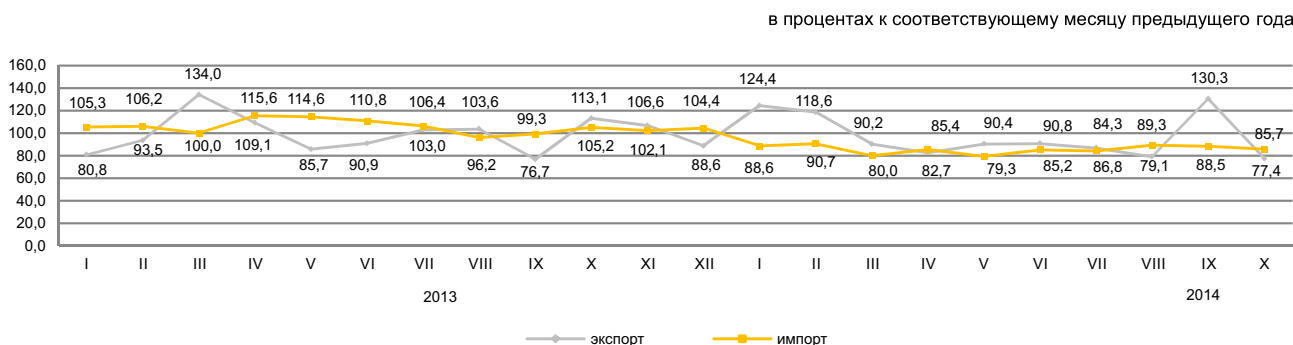

#### По отдельным странам

в процентах к итогу

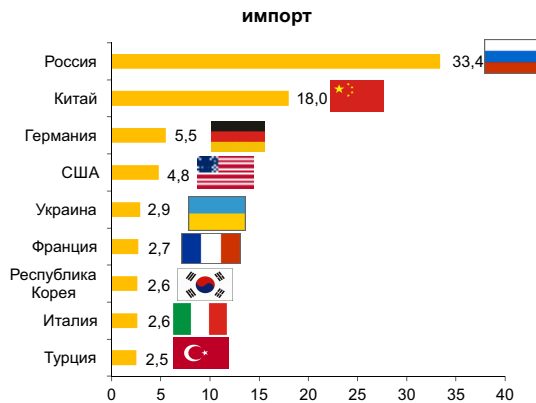
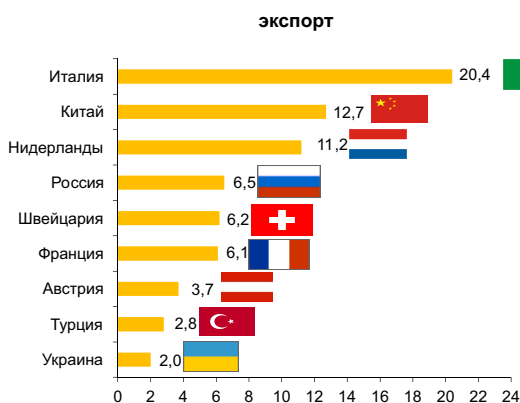

## 8. РЕАЛЬНЫЙ СЕКТОР ЭКОНОМИКИ

### 8.1 ПРОМЫШЛЕННОЕ ПРОИЗВОДСТВО

в процентах к соответствующему периоду  
предыдущего года

Январь-ноябрь 2013г.....	102,3
2013г. ....	102,5
Январь- ноябрь 2014г.....	100,1

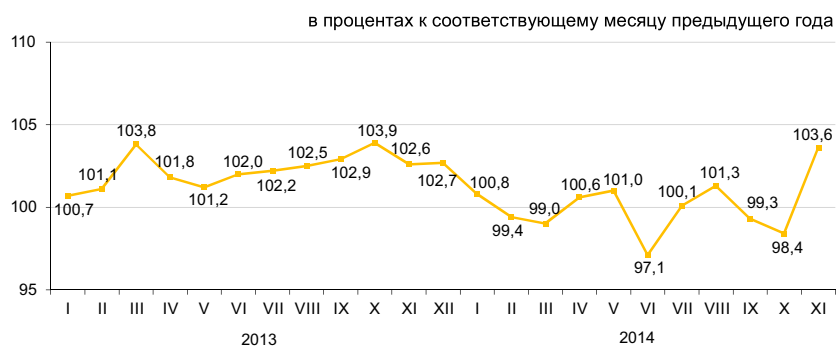

#### По отраслям промышленности

В январе-ноябре 2014г. промышленной продукции произведено на 17048,9 млрд. тенге, в том числе в горнодобывающей и обрабатывающей отраслях – соответственно на 10509,9 и 5318,3 млрд. тенге, в электроснабжении, подаче газа, пара, воздушном кондиционировании – на 1070,7 млрд. тенге, в водоснабжении; канализационной системе, контроле над сбором и распределением отходов – на 150 млрд. тенге.

	в процентах	
	Январь-ноябрь 2014г. к январю-ноябрю 2013г.	Удельный вес в республиканском объеме, январь-ноябрь 2014г.
<b>Промышленность</b>	100,1	100,0
Горнодобывающая промышленность и разработка карьеров	99,6	61,6
Обрабатывающая промышленность	100,7	31,2
Электроснабжение, подача газа, пара и воздушное кондиционирование	102,4	6,3
Водоснабжение; канализационная система, контроль над сбором и распределением отходов	94,4	0,9

в процентах к соответствующему месяцу предыдущего года

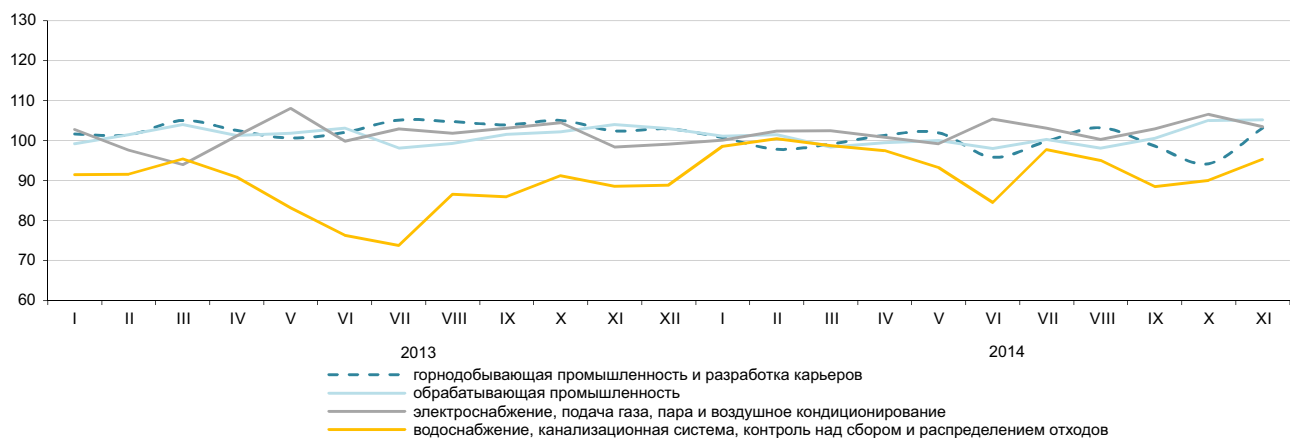

#### По отраслям обрабатывающей промышленности

	Январь-ноябрь 2014г., млрд. тенге	Январь-ноябрь 2014г. в процентах к январю-ноябрю 2013г.
<b>Обрабатывающая промышленность</b>	5 318,3	100,7
Производство продуктов питания	949,6	103,2
Производство напитков	204,4	105,3
Производство табачных изделий	95,4	95,9
Легкая промышленность	59,1	103,4
Производство бумаги и бумажной продукции	29,4	108,4
Производство кокса и продуктов нефтепереработки	514,1	103,1
Производство продуктов химической промышленности	209,8	100,4
Производство резиновых и пластмассовых изделий	119,9	99,0
Производство прочей неметаллической минеральной продукции	389,4	103,1
Металлургическая промышленность	1742,4	99,1
Машиностроение	751,1	99,7

### Произведено продукции в натуральном выражении

	Январь-ноябрь 2014г.	Январь-ноябрь 2013г.
<b>Добыча угля и лигнита</b>		
Уголь - всего, тыс. тонн	101 750,5	107 375,2
<b>Добыча сырой нефти и природного газа</b>		
Нефть, тыс. тонн	61 899,1	63 493,1
Газовый конденсат, тыс. тонн	11 769,6	11 183,3
Природный газ, млн. куб. м	38 777,5	38 095,6

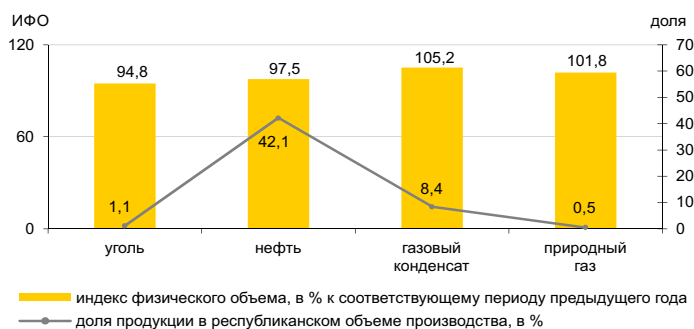

	Январь-ноябрь 2014г.	Январь-ноябрь 2013г.
<b>Добыча металлических руд</b>		
Железная руда, тыс. тонн	47 115,6	47 227,5
Медная руда, тыс. тонн	35 602,0	37 975,8
Свинцово-цинковая руда, тыс. тонн	6 083,3	6 640,2
Хромовый концентрат, тыс. тонн	4 108,9	3 824,9

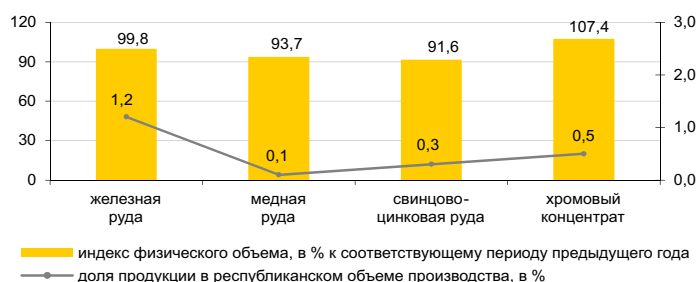

	Январь-ноябрь 2014г.	Январь-ноябрь 2013г.
<b>Производство продуктов питания</b>		
Мясо, тонн	198 660	190 729
Молоко, тонн	431 631	399 292
Мука, тонн	3 500 505	3 538 001
Хлеб, тонн	654 347	682 390
Крупа, тонн	57 351	44 595

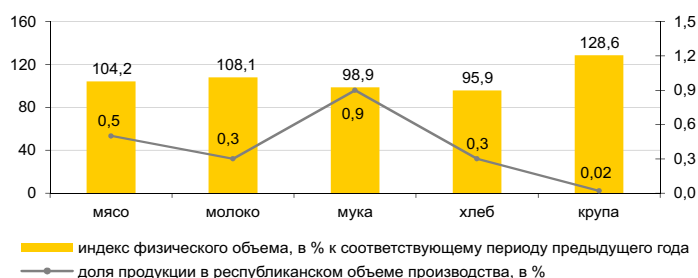

	Январь-ноябрь 2014г.	Январь-ноябрь 2013г.
<b>Производство продуктов нефтепереработки</b>		
Бензин, тыс. тонн	2 764,1	2 455,0
Топливо реактивное типа керосина, тыс. тонн	280,4	244,7
Пропан и бутан сжиженные, тыс. тонн	1 918,8	1 853,9
Газойли, тыс. тонн	4 620,8	4 663,8
Мазут, тыс. тонн	3 352,9	3 408,0

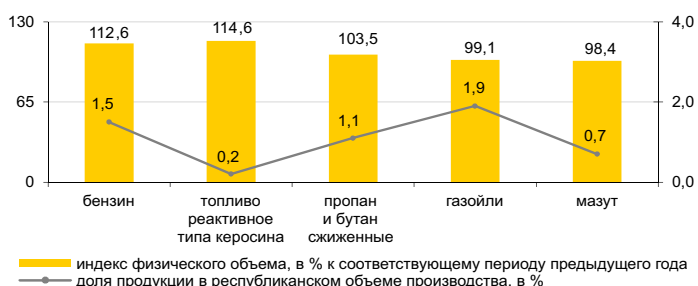

	Январь-ноябрь 2014г.	Январь-ноябрь 2013г.
<b>Металлургическая промышленность</b>		
Ферросплавы, тонн	1 562 753	1 556 095
Плоский прокат, тонн	2 346 441	2 046 805
Рафинированный свинец, тонн	115 259	82 634
Цинк, тонн	297 232	292 756
Рафинированная медь, тонн	260 059	327 618

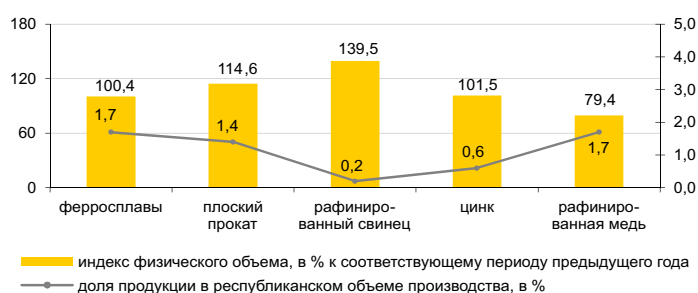

	Январь-ноябрь 2014г.	Январь-ноябрь 2013г.
<b>Электроснабжение, подача газа, пара и воздушное кондиционирование</b>		
Электроэнергия, млн. кВт. ч	85 080,1	83 757,4
Теплоэнергия, тыс. Гкал	84 966,3	81 815,6

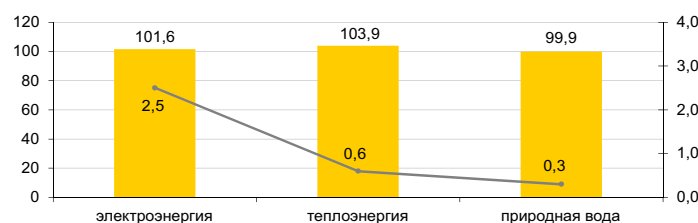

	Январь-ноябрь 2014г.	Январь-ноябрь 2013г.
<b>Водоснабжение; канализационная система, контроль над сбором и распределением отходов</b>		
Природная вода, млн. куб. м	2 607,8	2 610,8

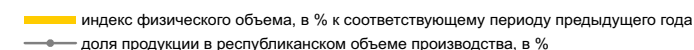

## 8.2 СЕЛЬСКОЕ ХОЗЯЙСТВО

### Валовый выпуск продукции и (услуг) сельского хозяйства

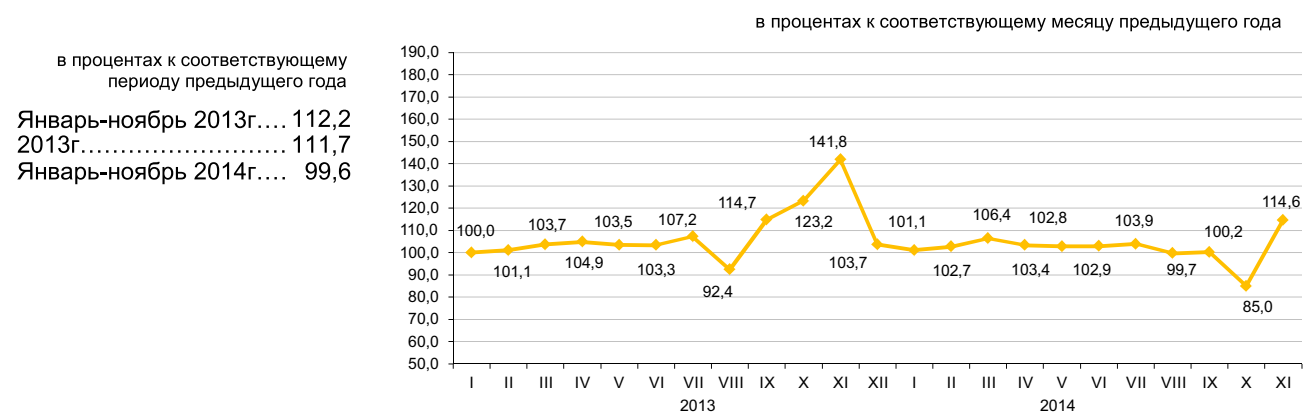

### По отраслям сельского хозяйства

Валовый выпуск продукции (услуг) сельского хозяйства в январе-ноябре 2014г. составил 2334,4 млрд. тенге, в том числе валовая продукция растениеводства – 1282 млрд. тенге, валовая продукция животноводства – 1046,2 млрд. тенге, услуг в области сельского хозяйства – 6,2 млрд. тенге.

	в процентах	
	Январь-ноябрь 2014г. к январю-ноябрю 2013г.	Январь-ноябрь 2013г. к январю-ноябрю 2012г.
Валовый выпуск продукции (услуг) сельского хозяйства	99,6	112,2
из него:		
валовая продукция растениеводства	96,8	120,7
валовая продукция животноводства	103,5	102,3

	Единица измерения	Январь-ноябрь 2014г.	В процентах к соответствующему периоду 2013г.
<b>Численность основных видов скота и птицы</b>			
Крупный рогатый скот	тыс. голов	6 142,5	102,3
Овцы	тыс. голов	16 317,8	101,8
Козы	тыс. голов	2 505,3	97,3
Свиньи	тыс. голов	927,4	89,8
Лошади	тыс. голов	1 883,4	106,5
Птица	тыс. голов	36 151,2	100,7
<b>Производство основных видов продукции животноводства</b>			
Забито в хозяйстве или реализовано на убой скота и птицы (в живом весе)			
Надоемо молока коровьего	тыс. тонн	1 363,9	103,1
Получено яиц куриных	млн. штук	4 718,8	102,5
Получено яиц куриных	млн. штук	3 907,3	109,5
<b>Продуктивность скота и птицы</b>			
Средний надой молока на одну дойную корову	кг	2 138	101,1
Средний выход яиц на одну курицу-несушку	штук	208	101,5
<b>Наличие основных зерновых культур, всего*</b>			
из них:			
пшеница	тыс. тонн	14 928,7	90,7
ячмень	тыс. тонн	12 364,8	90,3
рис	тыс. тонн	1 617,3	86,1
овес	тыс. тонн	239,2	128,2
кукуруза	тыс. тонн	205,5	84,1
рожь	тыс. тонн	157,9	132,2
	тыс. тонн	53,0	139,6

\* На 1 декабря 2014г.

### 8.3 СТРОИТЕЛЬСТВО

#### Объем выполненных строительных работ

в процентах к соответствующему периоду предыдущего года

Январь-ноябрь 2013г.....	102,9
2013г.....	103,5
Январь-ноябрь 2014г.....	103,9

В январе-ноябре 2014г. объем строительных работ (услуг) составил 2299,3 млрд. тенге.



#### Отдельные виды строительных работ

Наибольший удельный вес в общем объеме строительных работ занимали работы по возведению зданий, объем которых составил 725,3 млрд. тенге.



#### Структура объема строительных работ

Объем строительно-монтажных работ по сравнению с январем-ноябрем 2013г. увеличился на 5,8% и составил 1996 млрд. тенге. Объемы строительных работ по капитальному и текущему ремонту по сравнению с соответствующим периодом прошлого года уменьшились на 0,1% и 13,2% соответственно.

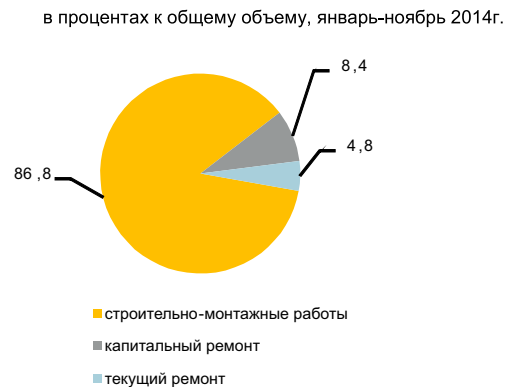

#### Ввод в эксплуатацию объектов

В январе-ноябре 2014г. было закончено строительство 27074 новых зданий, из которых 24429 жилого и 2645 нежилого назначения.

Введены в эксплуатацию объекты социально-культурного назначения:

- общеобразовательных школ – 88;
- дошкольных учреждений - 69;
- больниц – 2;
- амбулаторно-поликлинических учреждений – 120.

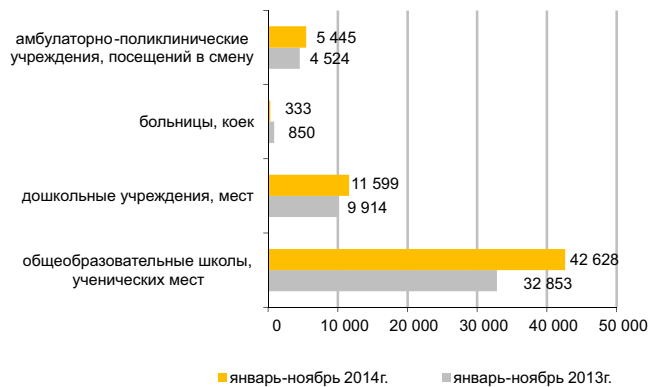

## 8.4 ЖИЛИЩНОЕ СТРОИТЕЛЬСТВО

### Инвестиции в жилищное строительство

в процентах к соответствующему периоду предыдущего года

Январь-ноябрь 2013г.....	118,1
2013г.....	111,9
Январь-ноябрь 2014г.....	123,3

В январе-ноябре 2014г. на строительство жилья направлено 559 млрд. тенге. В общем объеме инвестиций в основной капитал доля освоенных средств в жилищном строительстве составила 9,9%.

Основным источником финансирования жилищного строительства в январе-ноябре 2014г. являются собственные средства застройщиков, удельный вес которых составляет 54,8%.



### Ввод в эксплуатацию жилых зданий

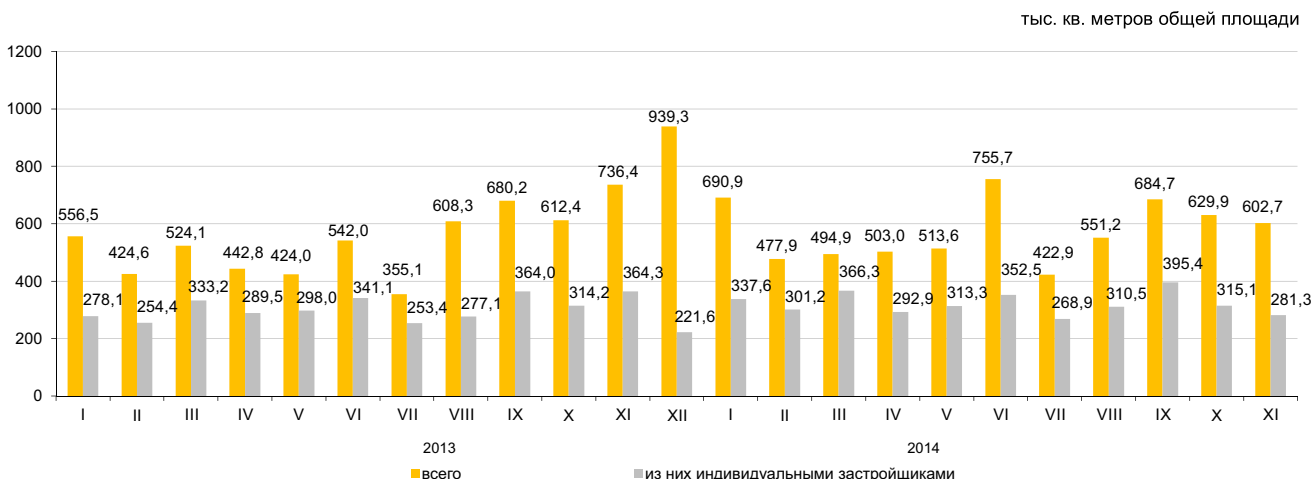

В январе-ноябре 2014г. общая площадь введенных в эксплуатацию жилых домов составила 6327,3 тыс. кв.м., из них индивидуальными застройщиками 3534,9 тыс. кв.м. Индекс физического объема введенного жилья к январю-ноябрю 2013г. составил 107,2%.

Средние фактические затраты на строительство 1 кв.м. жилья в многоквартирных домах в январе-ноябре 2014г. составили 115,4 тыс. тенге и в жилых домах, построенных индивидуальными застройщиками – 59,3 тыс. тенге.

### Индексы физического объема введенных в эксплуатацию жилых домов

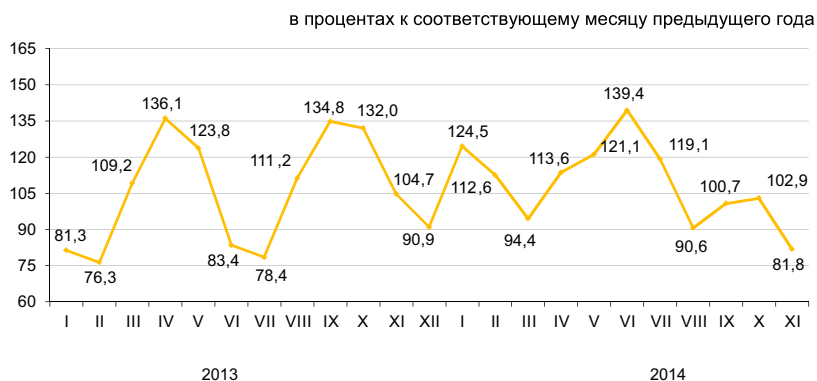

## 8.5 ТРАНСПОРТ

### Грузооборот

	в процентах к предыдущему году
2013 г.....	103,7
	в процентах к предыдущему месяцу
Ноябрь 2013г.....	101,4
Ноябрь 2014г.....	99,5
	в процентах к соответствующему месяцу
Ноябрь 2013г.....	110,5
Ноябрь 2014г.....	97,4
	в процентах к соответствующему периоду
Январь-ноябрь 2013г.....	103,2
Январь-ноябрь 2014г.....	98,8

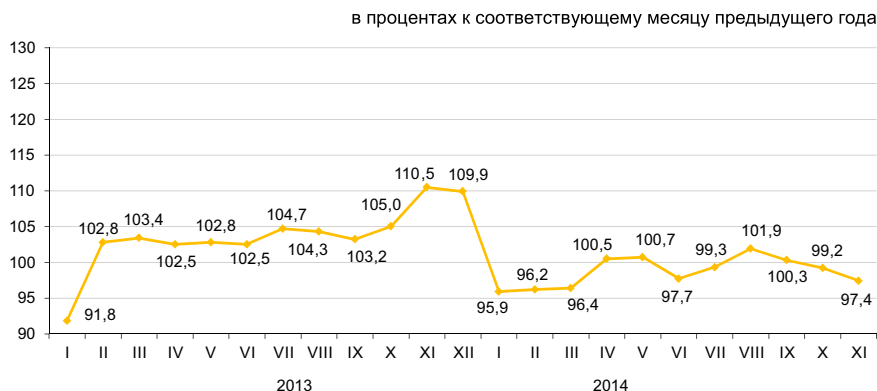

### По видам транспорта

Грузооборот за январь-ноябрь 2014г. составил 98,8% от уровня соответствующего периода предыдущего года (в январе-октябре 2014г. – 98,9%). Грузооборот железнодорожного транспорта в январе-ноябре 2014г. составил 94,3% (в январе-октябре 2014г. – 94,7%), автомобильного транспорта – 106,7% (в январе-октябре 2014г. – 107,2%), доля которых в общем объеме грузооборота за январь-ноябрь 2014г. составляет 44,2% и 31,8% соответственно.

	Удельный вес	Ноябрь 2014г. к октябрю 2014г.	Ноябрь 2014г. к ноябрю 2013г.
Грузооборот	100	99,5	97,4
в том числе:			
железнодорожный	43,7	95,0	91,1
трубопроводный	22,5	110,1	103,8
автомобильный	33,3	99,3	103,1
морской	0,5	98,3	68,7
воздушный	0,0	108,2	76,9
внутренний водный	0,0	65,7	18,9

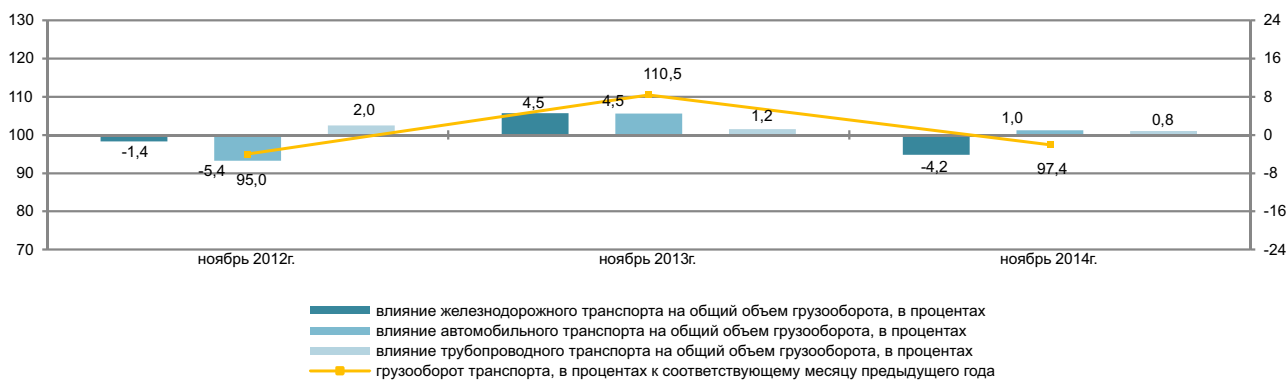

### Основные показатели по видам транспорта

	Перевезено (транспортировано) грузов, багажа, грузобагажа, тыс. тонн		Грузооборот, млн. ткм	
	январь-ноябрь 2014г.	январь-ноябрь 2014г. в процентах к январю-ноябрю 2013г.	январь-ноябрь 2014г.	январь-ноябрь 2014г. в процентах к январю-ноябрю 2013г.
Все виды транспорта	3 267 817,6	103,7	440 706,1	98,8
в том числе:				
железнодорожный	248 758,5	95,3	194 674,7	94,3
автомобильный	2 814 014,6	104,9	140 019,5	106,7
трубопроводный	200 457,1	100,0	103 700,4	97,7
в том числе:				
нефти	109 973,8	103,8	58 781,4	98,8
газа	90 483,3	95,8	44 919,0	96,4
морской	3 295,3	89,7	2 240,8	89,7
воздушный	17,2	80,0	44,6	79,0
внутренний водный	1 274,9	116,7	26,1	81,0

## Пассажирооборот

в процентах к предыдущему году	
2013 г.....	110,7
в процентах к предыдущему месяцу	
Ноябрь 2013г.....	100,6
Ноябрь 2014г.....	101,8
в процентах к соответствующему месяцу	
Ноябрь 2013г.....	110,0
Ноябрь 2014г.....	108,3
в процентах к соответствующему периоду	
Январь-ноябрь 2013г.....	110,6
Январь-ноябрь 2014г.....	106,8

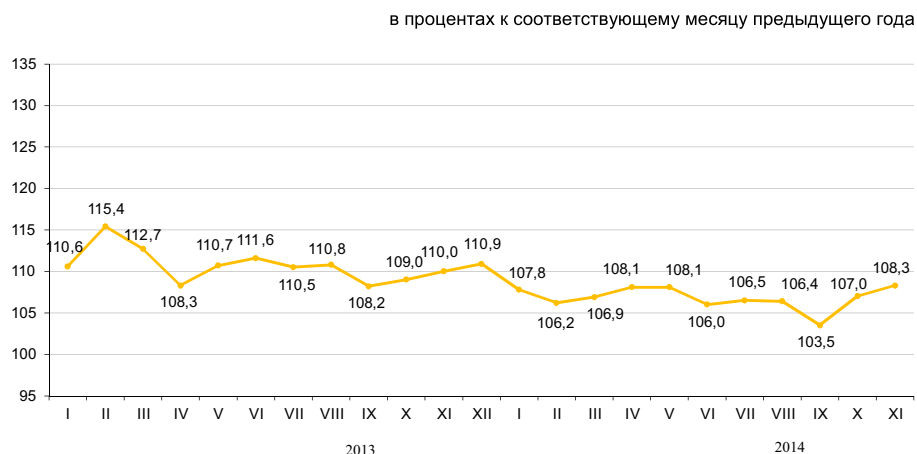

## По видам транспорта

Увеличение (8,3%) пассажирооборота в ноябре 2014г. по сравнению с соответствующим месяцем предыдущего года обусловлено, в большей степени, ростом пассажиропотоков на автомобильном и железнодорожном транспорте.

	Удельный вес	Ноябрь 2014г. к октябрю 2014г.	Ноябрь 2014г. к ноябрю 2013г.
Пассажирооборот	100	101,8	108,3
в том числе:			
автомобильный	87,0	101,1	106,4
железнодорожный	9,8	115,7	136,6
воздушный	3,1	87,1	95,0
трамвайный	0,1	97,3	92,4
троллейбусный	0,0	92,3	71,3
метрополитен	0,0	95,9	104,4
прочие виды (канатные дороги и другие)	0,0	-	-
внутренний водный	0,0	0,2	0,0

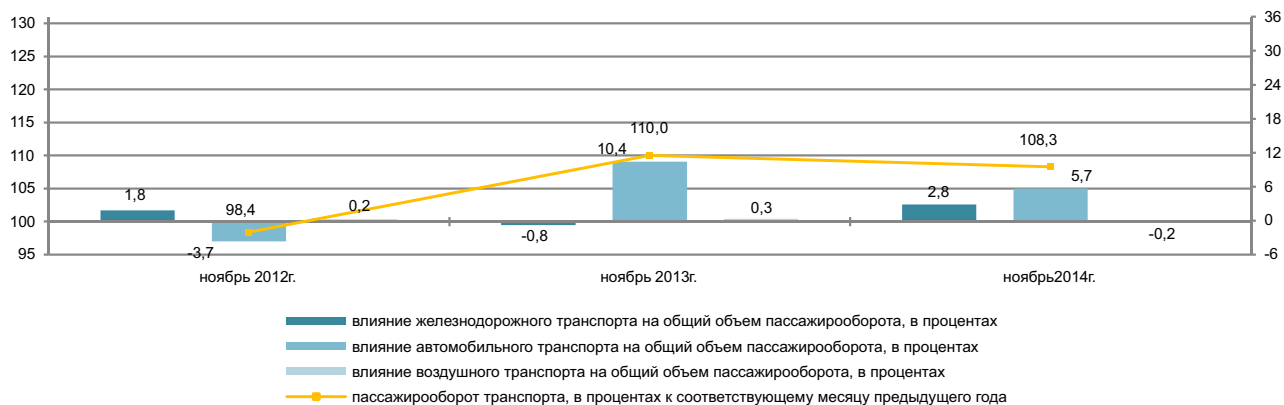

## Основные показатели по видам транспорта

	Перевезено пассажиров, тыс. человек		Пассажирооборот, млн. пкм	
	январь-ноябрь 2014г.	январь-ноябрь 2014г. в процентах к январю-ноябрю 2013г.	январь-ноябрь 2014г.	январь-ноябрь 2014г. в процентах к январю-ноябрю 2013г.
Все виды транспорта	19 362 828,4	106,4	226 785,6	106,8
в том числе:				
железнодорожный	31 443,1	124,6	21 344,4	115,1
автомобильный	19 269 063,7	106,4	195 356,0	105,8
воздушный	5 026,9	109,2	9 796,4	109,2
трамвайный	35 877,6	97,0	169,3	101,1
троллейбусный	14 996,7	91,8	70,3	98,3
метрополитен	6 286,3	104,6	47,8	104,6
прочие виды (канатные дороги и другие)	67,8	101,3	0,2	100,0
внутренний водный	66,3	71,3	1,2	117,0

## 8.6 ПОЧТОВАЯ И КУРЬЕРСКАЯ ДЕЯТЕЛЬНОСТЬ. СВЯЗЬ

### Почтовая и курьерская деятельность

в процентах к предыдущему году

2013г..... 109,6

в процентах к предыдущему месяцу

Ноябрь 2013г..... 100,0

Ноябрь 2014г..... 102,4

в процентах к соответствующему месяцу

Ноябрь 2013г..... 94,6

Ноябрь 2014г..... 127,8

в процентах к соответствующему периоду

Январь-ноябрь 2013г..... 93,0

Январь-ноябрь 2014г..... 110,2

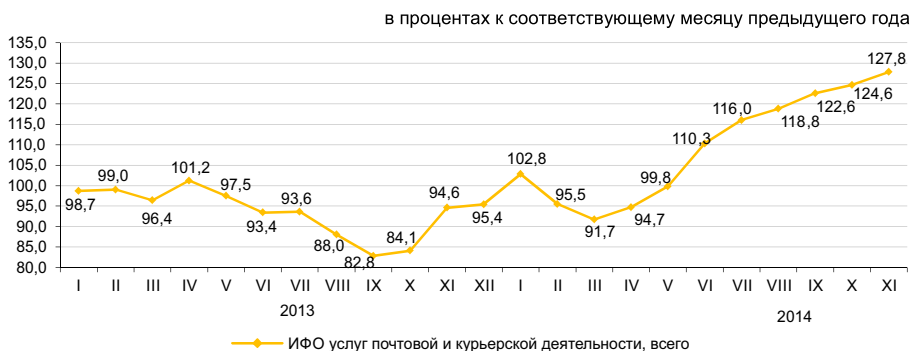

### Связь

в процентах к предыдущему году

2013г..... 116,0

в процентах к предыдущему месяцу

Ноябрь 2013г..... 100,7

Ноябрь 2014г..... 102,2

в процентах к соответствующему месяцу

Ноябрь 2013г..... 115,0

Ноябрь 2014г..... 104,9

в процентах к соответствующему периоду

Январь-ноябрь 2013г..... 114,2

Январь-ноябрь 2014г..... 108,1

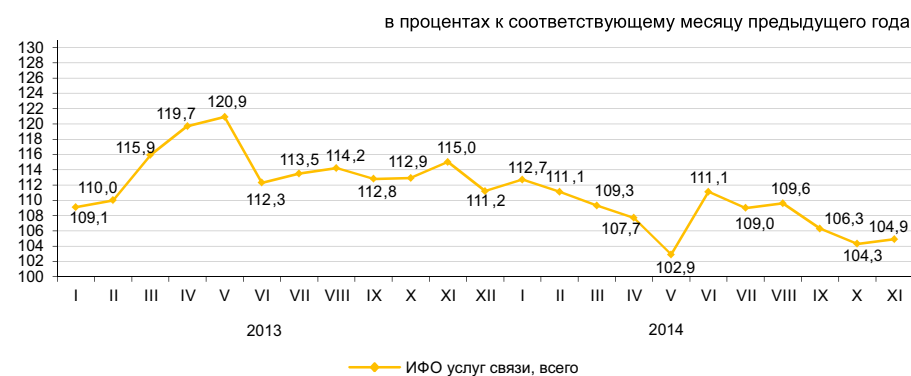

### По видам услуг связи

ИФО по услугам связи в январе-ноябре 2014г. по сравнению с январем-ноябрем 2013г. составил 108,1%, из них по услугам Интернета 128,1%, по прочим услугам связи – 125,6%. Значительную долю в общем объеме услуг связи занимают услуги мобильной связи, сети Интернет и прочие услуги связи, удельные веса которых составили 42,8%, 25,1% и 11,7%, соответственно.

в процентах

	Удельный вес	Январь-ноябрь 2014г., млн. тенге	Ноябрь 2014г. к октябрю 2014г.	Ноябрь 2014г. к ноябрю 2013г.	Январь-ноябрь 2014г. к январю-ноябрю 2013г.
<b>Объем услуг связи, всего</b>	100	612 042,2	102,2	104,9	108,1
мобильная связь	42,8	261 570,4	102,4	88,4	96,9
сети Интернет	25,1	153 635,5	102,7	127,7	128,1
прочие услуги связи	11,7	71 618,5	108,5	138,5	125,6
местная телефонная связь	7,7	47 133,9	100,2	102,8	99,3
междугородная и международная телефонная связь	6,2	38 131,9	96,3	95,4	98,4
передача данных	3,4	20 817,2	93,1	107,1	124,0
распространение программ по инфраструктуре кабельной, по сетям беспроводным и через спутник	3,1	19 134,9	99,1	115,4	117,0
Из общих объемов – населению	65,5	400 735,3	102,5	97,2	102,5

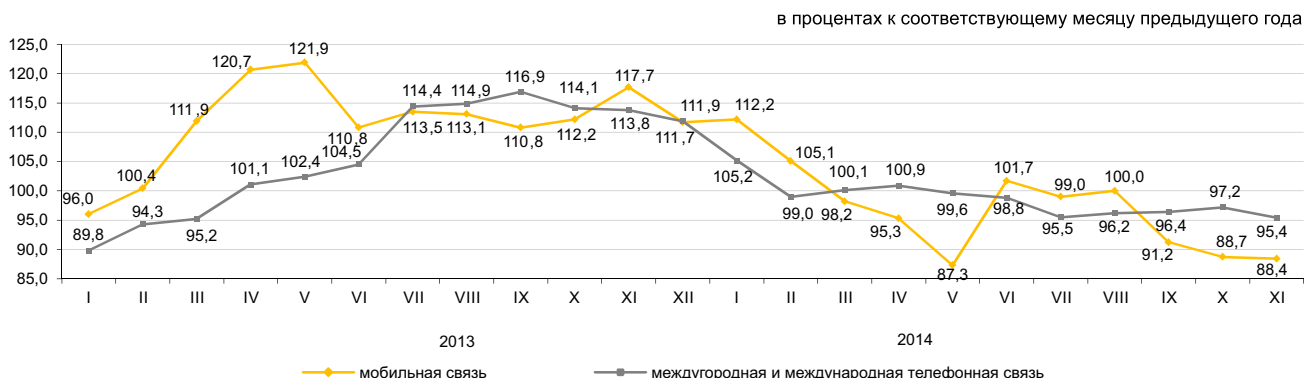

## 8.7 МОНИТОРИНГ МАЛОГО И СРЕДНЕГО ПРЕДПРИНИМАТЕЛЬСТВА

С 1 декабря 2013г. вступила в силу норма ЗРК «О частном предпринимательстве», предусматривающая использование для целей статистики критерия отнесения к субъектам МСП только по численности занятых (ЗРК от 10.07.2012г. №36-V «О внесении изменений в некоторые законодательные акты Республики Казахстан по вопросам сокращения разрешительных документов и оптимизации контрольных и надзорных функций государственных органов»). Оперативные данные по количеству субъектов сформированы с учетом данных изменений.

### Структура показателей деятельности МСП на 1 декабря 2014г.

в процентах к соответствующему периоду прошлого года

	Количество субъектов МСП
<b>Республика Казахстан</b>	100,1
Акмолинская	99,7
Актюбинская	102,0
Алматинская	91,8
Атырауская	101,3
Западно-Казахстанская	101,0
Жамбылская	101,1
Карагандинская	103,0
Костанайская	98,5
Кызылординская	107,1
Мангистауская	103,6
Южно-Казахстанская	102,6
Павлодарская	101,2
Северо-Казахстанская	95,8
Восточно-Казахстанская	97,4
г.Астана	106,7
г.Алматы	99,1

По данным КГД МФ, сформированным на основе лицевых счетов, наибольшее количество действующих индивидуальных предпринимателей сосредоточено в г.Алматы (15,3%), Южно-Казахстанской (10,1%), Восточно-Казахстанской (8,8% от общего количества) областях.

По данным статистического регистра значительное количество активно работающих крестьянских (фермерских) хозяйств зафиксировано в Южно-Казахстанской (34,8%), Алматинской (27,3%), Жамбылской (9,8%) и Восточно-Казахстанской (7,5%) областях.

### Количество субъектов МСП на 1 декабря 2014г.

единиц

	Всего зарегистрированных субъектов МСП	В том числе			Всего активных субъектов МСП	В том числе		
		юридических лиц МСП	индивидуальных предпринимателей <sup>2)</sup>	крестьянских (фермерских) хозяйств <sup>4)</sup>		юридических лиц МСП	индивидуальных предпринимателей <sup>3)</sup>	крестьянских (фермерских) хозяйств <sup>4)</sup>
<b>Республика Казахстан</b>	1 647 628	284 242	1 169 923	193 463	862 520	77 695	627 140	157 685
Акмолинская	67 563	7 897	55 476	4 190	33 321	2 950	26 828	3 543
Актюбинская	63 533	10 935	47 971	4 627	38 515	4 345	29 788	4 382
Алматинская	183 147	11 553	124 537	47 057	91 552	3 389	45 133	43 030
Атырауская	57 623	8 261	47 577	1 785	32 595	2 858	28 221	1 516
Западно-Казахстанская	48 206	5 747	38 319	4 140	29 647	2 156	23 790	3 701
Жамбылская	87 553	6 372	64 509	16 672	42 045	1 811	24 847	15 387
Карагандинская	108 908	19 443	82 557	6 908	63 030	6 219	50 924	5 887
Костанайская	82 699	9 264	67 442	5 993	42 584	3 650	34 076	4 858
Кызылординская	48 518	5 607	40 156	2 755	27 717	2 347	23 820	1 550
Мангистауская	54 881	9 806	43 734	1 341	32 742	2 953	28 904	885
Южно-Казахстанская	226 148	24 207	124 301	77 640	124 227	6 187	63 107	54 933
Павлодарская	54 616	9 220	41 590	3 806	33 106	3 584	26 348	3 174
Северо-Казахстанская	43 937	6 169	34 697	3 071	24 038	2 503	18 988	2 547
Восточно-Казахстанская	146 159	15 010	118 264	12 885	72 477	5 445	55 222	11 810
г.Астана	123 493	42 158	81 325	10	59 215	7 928	51 278	9
г.Алматы	250 644	92 593	157 468	583	115 709	19 370	95 866	473

<sup>1)</sup> Оперативные данные.

<sup>2)</sup> Данные Статистического бизнес-регистра.

<sup>3)</sup> Количество действующих ИП на основе данных Комитета государственных доходов Министерства финансов Республики Казахстан (без сельхозпроизводителей) на 1 июля 2014г.

<sup>4)</sup> Количество крестьянских (фермерских) хозяйств на основе данных Статистического бизнес-регистра на 1 ноября 2014г.

## 9. ФИНАНСОВАЯ СИСТЕМА

### 9.1 ГОСУДАРСТВЕННЫЕ ФИНАНСЫ

(по данным МФ)

Январь-октябрь 2014г. млрд. тенге

Доходы .....	5 784,7
Затраты.....	6 229,0
Чистое бюджетное кредитование.....	84,0
Сальдо по операциям с финансовыми активами.....	212,2
Дефицит бюджета.....	-740,6

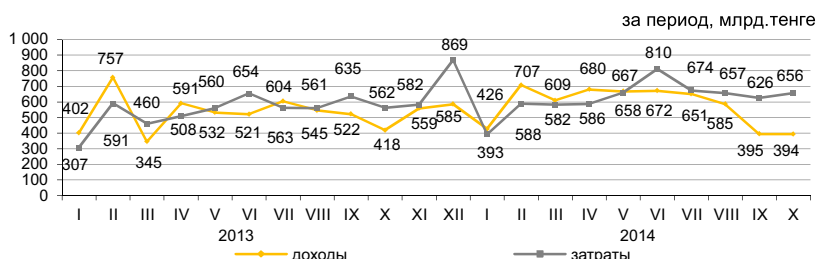

#### Доходы бюджета за январь-октябрь 2014г.

	Государственный бюджет			Республиканский бюджет			Местный бюджет		
	млрд. тенге	удельный вес, в процентах	январь-октябрь 2014г. к январю-октябрю 2013г., в процентах	млрд. тенге	удельный вес, в процентах	январь-октябрь 2014г. к январю-октябрю 2013г., в процентах	млрд. тенге	удельный вес, в процентах	январь-октябрь 2014г. к январю-октябрю 2013г., в процентах
Доходы	5 784,7	100,0	110,4	4 658,4	100,0	108,6	3 157,9	100,0	115,0
Налоговые поступления	3 973,5	68,7	107,4	2 812,3	60,4	104,8	1 161,2	36,8	114,2
Неналоговые поступления	148,6	2,6	123,9	114,1	2,4	129,1	34,7	1,1	109,6
Поступления от продажи основного капитала	55,9	0,9	143,4	2,8	0,1	73,9	53,1	1,7	150,9
Поступления трансфертов	1 606,7	27,8	116,4	1 729,2	37,1	114,2	1 908,9	60,4	114,9

#### Налоговые поступления государственного бюджета за январь-октябрь 2014г.

в процентах

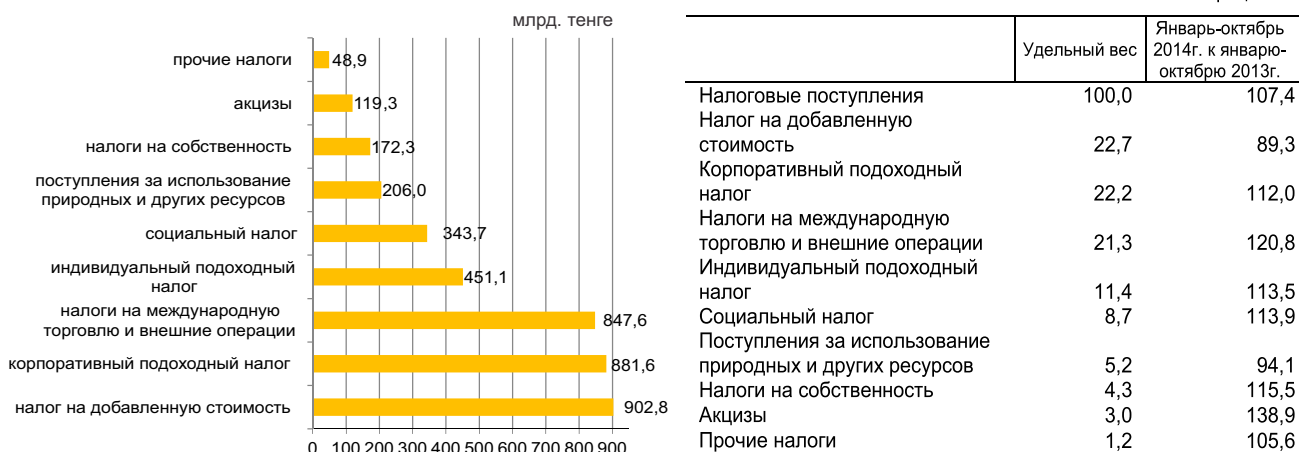

#### Затраты бюджета за январь-октябрь 2014г.

	Государственный бюджет			Республиканский бюджет			Местный бюджет		
	млрд. тенге	удельный вес, в процентах	январь-октябрь 2014г. к январю-октябрю 2013г., в процентах	млрд. тенге	удельный вес, в процентах	январь-октябрь 2014г. к январю-октябрю 2013г., в процентах	млрд. тенге	удельный вес, в процентах	январь-октябрь 2014г. к январю-октябрю 2013г., в процентах
Затраты	6 229,0	100,0	115,3	5 304,2	100,0	114,3	2 956,5	100,0	115,7
Государственные услуги общего характера	368,0	5,9	121,0	293,8	5,5	126,7	85,1	2,9	114,9
Оборона	325,4	5,2	111,2	312,7	5,9	108,9	13,7	0,5	119,3
Общественный порядок, безопасность, правовая, судебная, уголовно-исполнительная деятельность	485,6	7,8	104,1	390,5	7,4	99,6	95,8	3,2	106,9
Образование	1 115,0	17,9	110,1	381,6	7,2	103,0	873,7	29,5	114,3
Здравоохранение	680,6	10,9	108,4	514,3	9,7	129,9	460,1	15,6	109,4
Социальная помощь и социальное обеспечение	1 296,7	20,8	114,3	1 210,7	22,8	114,6	99,1	3,3	108,5
Прочие	1 957,7	31,5	125,2	2 200,6	41,5	115,4	1 329,0	45,0	120,3

## 9.2 ДЕНЕЖНО-КРЕДИТНАЯ СТАТИСТИКА

(по данным НБ)

### Денежная база (резервные деньги)

на конец периода, млрд. тенге

Октябрь 2013г. ....2 776,3  
Октябрь 2014г. ....3 723,6

в процентах к предыдущему месяцу

Октябрь 2013г. ....99,8  
Октябрь 2014г. ....99,2

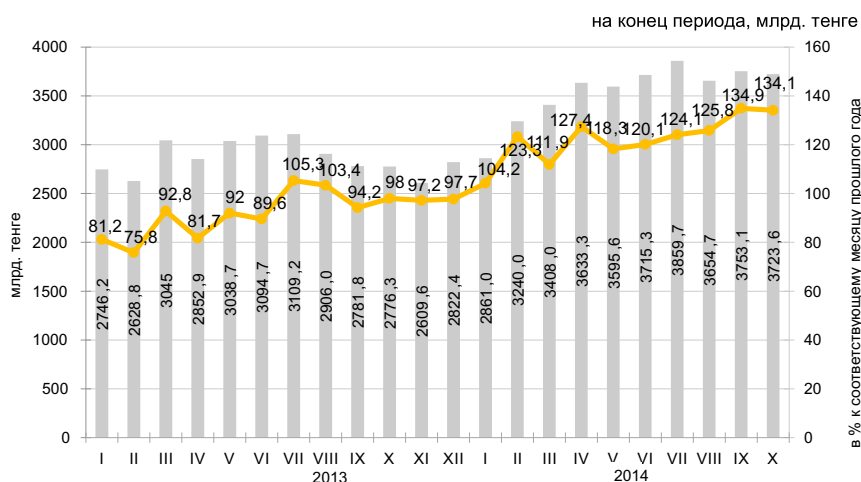

### Денежные агрегаты

на конец периода, млрд. тенге

	2013											
	I	II	III	IV	V	VI	VII	VIII	IX	X	XI	XII
M0	1 422,4	1 409,5	1 428,4	1 438,9	1 460,2	1 523,5	1 475,9	1 467,7	1 453,6	1 437,7	1 404,2	1 512,3
M1	3 719,6	3 759,4	3 844,1	3 884,1	3 811,1	3 974,0	3 748,7	3 505,7	3 640,0	3 489,4	3 312,4	3 518,2
M2	8 565,1	8 624,9	9 055,3	9 053,8	9 217,1	9 142,5	9 015,2	8 597,6	8 766,9	8 844,9	8 553,5	8 680,6
M3	10 495,9	10 536,2	11 078,2	11 051,6	11 318,4	11 578,9	11 681,7	11 350,6	11 558,3	11 680,1	11 339,4	11 600,9

  

	2014									
	I	II	III	IV	V	VI	VII	VIII	IX	X
M0	1 397,7	1 399,7	1 319,9	1 359,0	1 397,8	1 452,2	1 439,6	1 382,6	1 369,3	1 274,4
M1	3 489,8	3 346,0	3 461,7	3 559,6	3 583,1	3 958,4	3 863,6	3 773,2	3 639,6	3 406,5
M2	8 852,6	8 884,9	8 929,8	8 959,0	9 206,3	9 730,9	9 753,0	9 567,3	9 549,4	9 202,1
M3	11 882,2	12 432,5	12 796,2	12 782,1	12 920,0	13 407,4	13 424,7	13 352,6	13 466,8	13 550,6

### Официальные обменные курсы тенге к основным валютам

В октябре 2014г. объемы продаж иностранной валюты обменными пунктами превысили объемы ее покупки: доллара США в 3,4 раза, российского рубля – в 3,5 раза, евро – в 3,6 раз.

В октябре 2014г. по сравнению с сентябрем увеличились продажи доллара США – 87,2%, евро – 23,1% и российского рубля 26,3%.

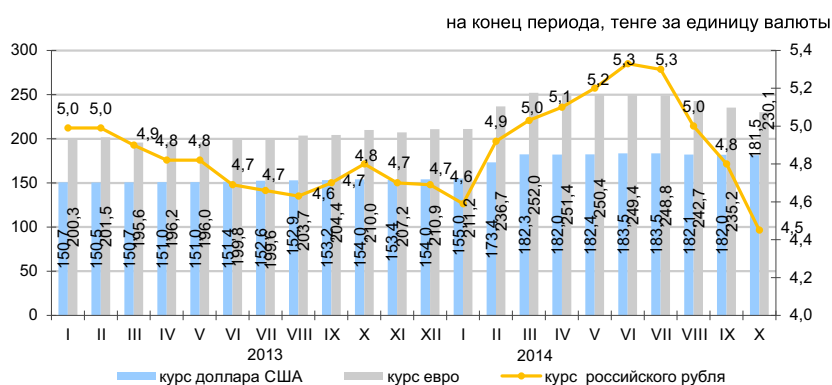

### 9.3 КРЕДИТЫ И ДЕПОЗИТЫ ДЕНЕЖНО-КРЕДИТНОЙ СИСТЕМЫ

(по данным НБ)

#### Кредиты банков второго уровня

на конец периода, млрд. тенге  
 Октябрь 2013г. .... 11 040,4  
 Октябрь 2014г. .... 12 163,4

в процентах к предыдущему месяцу  
 Октябрь 2013г. .... 101,0  
 Октябрь 2014г. .... 99,5

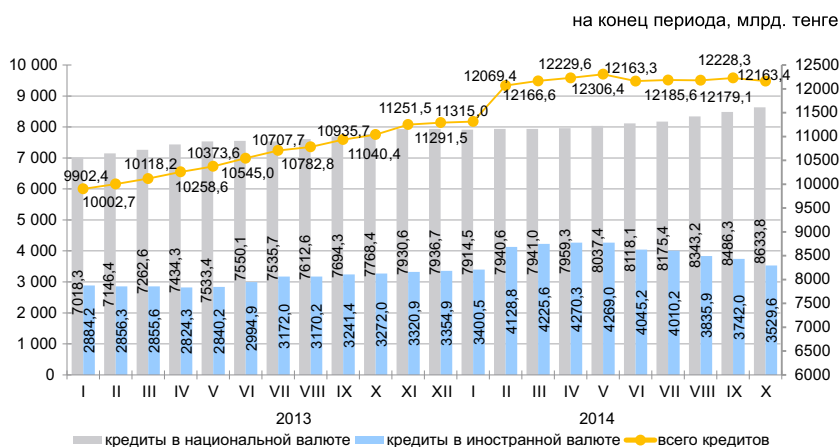

#### Кредиты банков второго уровня субъектам малого предпринимательства

Кредитование субъектов малого предпринимательства в октябре 2014г. по сравнению с предыдущим месяцем увеличилось на 6,2%. Сумма выданных кредитов составила 1724,6 млрд. тенге или 14,2% от общего объема кредитов в экономике. Значительная сумма выданных кредитов приходится на торговлю (доля в общем объеме – 31,6%), промышленность (13,2%) и строительство (11,7%).

	Октябрь 2014г.			Октябрь 2013г.		
	млрд. тенге	удельный вес, в процентах	к октябрю 2013г., в процентах	млрд. тенге	удельный вес, в процентах	к октябрю 2012г., в процентах
<b>Кредиты - всего</b>	1 724,6	100,0	136,8	1 260,7	100,0	89,6
Промышленность	227,4	13,2	155,5	146,2	11,6	80,1
Сельское хозяйство	73,6	4,3	164,8	44,7	3,5	71,6
Строительство	201,2	11,7	161,7	124,4	9,9	54,2
Транспорт	75,4	4,4	170,2	44,3	3,5	94,1
Связь	22,7	1,3	112,4	20,2	1,6	97,8
Торговля	545,8	31,6	133,5	408,9	32,4	90,8
Другие отрасли	578,5	33,5	122,6	472,0	37,5	114,1

#### Кредитный рынок

Кредиты юридическим лицам в октябре 2014г. по сравнению с предыдущим месяцем уменьшились на 1% и составили 8125,2 млрд. тенге, физическим лицам увеличились на 0,3% и составили 4038,2 млрд. тенге. В общей сумме кредитов долгосрочные кредиты составили 80,8% (9829,7 млрд. тенге), краткосрочное кредитование 19,2% (2333,7 млрд. тенге).

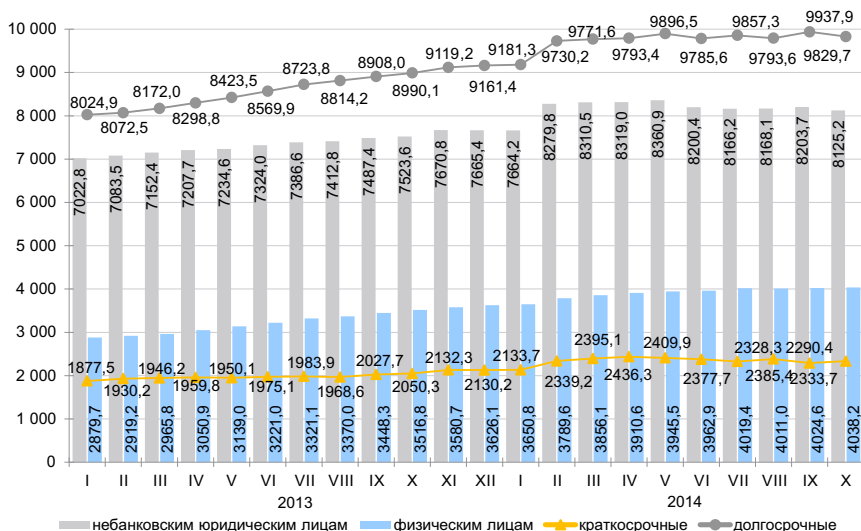

### Структура кредитов банков по объектам кредитования

на конец периода, в процентах

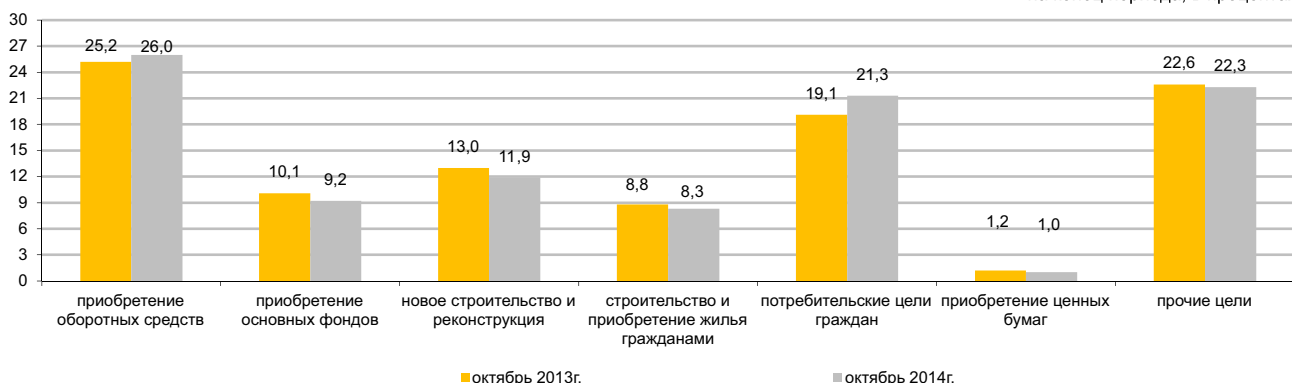

### Депозиты в депозитных организациях

на конец периода

На конец октября 2014г. депозиты в национальной валюте по сравнению с предыдущим месяцем уменьшились на 5,9%, а в иностранной увеличились на 10,3%. В общей сумме депозитов депозиты физических лиц составили 35,4% (4340,8 млрд. тенге), небанковских юридических лиц 64,6% (7935,4 млрд. тенге).

	Октябрь 2014г.		Октябрь 2013г.	
	млрд. тенге	удельный вес, в процентах	млрд. тенге	удельный вес, в процентах
<b>Депозиты-всего:</b>	12 276,2	100,0	10242,5	100,0
В национальной валюте	6193,4	50,4	6277,1	61,3
В иностранной валюте	6082,8	49,6	3965,4	38,7

на конец периода, млрд. тенге

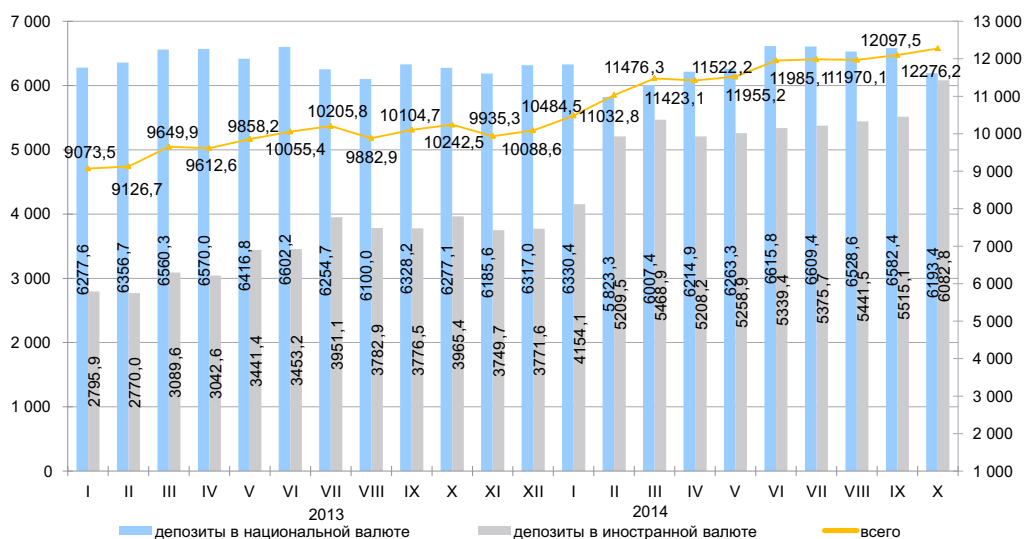

## 9.4 ФИНАНСЫ ПРЕДПРИЯТИЙ (ПО КРУПНЫМ И СРЕДНИМ ПРЕДПРИЯТИЯМ)

### Прибыль (убыток) до налогообложения

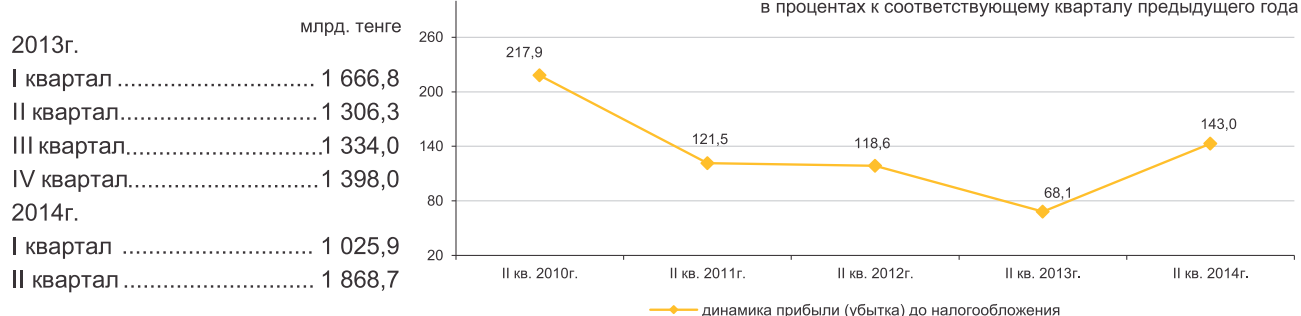

### Структура расходов

Расходы на производство и реализацию продукции во II квартале 2014г. составили 6105,5 млрд. тенге, из них доля производственных расходов – 65,1%, непроизводственных – 34,9%.

в процентах

	II квартал 2013г.	II квартал 2014г.
Всего расходов	100,0	100,0
Материальные затраты	43,2	39,6
Прочие расходы	36,1	39,4
Расходы на оплату труда	13,0	13,6
Амортизация основных средств и нематериальных активов	7,7	7,4

### Рентабельность (убыточность) по отдельным видам деятельности

в процентах

	II квартал 2013г.	II квартал 2014г.
Всего по видам деятельности	20,7	26,5
Сельское, лесное и рыбное хозяйство	-5,2	8,9
Промышленность	32,7	42,4
Горнодобывающая промышленность и разработка карьеров	53,7	76,5
Обрабатывающая промышленность	10,0	6,8
Электроснабжение, подача газа, пара и воздушное кондиционирование	12,1	10,8
Водоснабжение, канализационная система, контроль над сбором и распределением отходов	1,1	3,5
Строительство	11,8	9,4
Оптовая и розничная торговля; ремонт автомобилей и мотоциклов	3,8	5,2
Транспорт и складирование	20,1	16,8

### Задолженность предприятий

На 1 июля 2014г. задолженность по оплате труда на предприятиях республики составила 160,8 млрд. тенге и увеличилась по сравнению с соответствующим периодом 2013г. на 17,4%. Просроченная задолженность сложилась в сумме 1,2 млрд. тенге или 0,7% от общей задолженности по оплате труда.

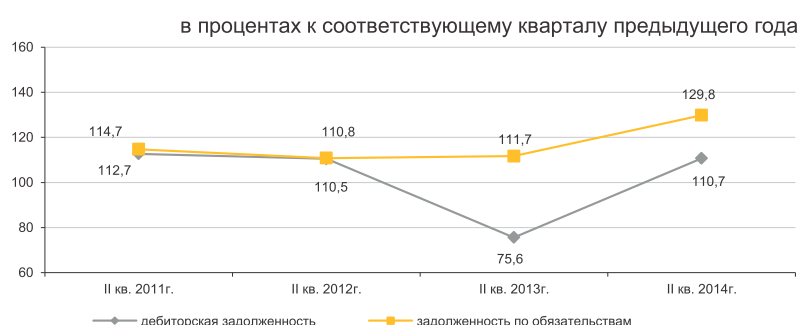

### Задолженность по оплате труда по отдельным видам деятельности

млн. тенге

	Задолженность по обязательствам	Задолженность по оплате труда, всего	Просроченная задолженность по оплате труда
Сельское, лесное и рыбное хозяйство	1 123 603,8	2 413,5	118,3
Промышленность	9 842 218,2	72 236,6	248,9
Горнодобывающая промышленность и разработка карьеров	4 582 321,5	31 988,3	36,8
Обрабатывающая промышленность	4 158 187,6	31 188,8	208,0
Электроснабжение, подача газа, пара и воздушное кондиционирование	1 003 521,3	7 093,8	0,3
Водоснабжение, канализационная система, контроль над сбором и распределением отходов	98 187,8	1 965,6	3,8
Строительство	2 661 008,8	22 099,7	660,2
Оптовая и розничная торговля; ремонт автомобилей и мотоциклов	3 141 821,0	12 139,1	57,9
Транспорт и складирование	5 303 685,4	25 625,4	41,8

## 10. СОЦИАЛЬНО-ЭКОНОМИЧЕСКОЕ РАЗВИТИЕ РЕГИОНОВ

### Акмолинская область

#### Социальное развитие

Население, человек (на 01.11.2014г.)	735 731	
Родившиеся, человек (январь-октябрь 2014г.)	10 942	
Умершие, человек (январь-октябрь 2014г.)	6 335	
Прибыло, человек (январь-октябрь 2014г.)	11 261	
Выбыло, человек (январь-октябрь 2014г.)	15 703	
Занятое население, человек (III квартал 2014г.)		422 073
Наемные работники, в % к общей численности занятого населения (III квартал 2014г.)	60,6	
Уровень безработицы, % (III квартал 2014г.)	5,0	
Заработная плата, тенге (октябрь 2014г.)	85 933	
Среднедушевые номинальные денежные доходы, тенге (октябрь 2014г.)	52 251	
Величина прожиточного минимума, тенге (ноябрь 2014г.)	17 414	

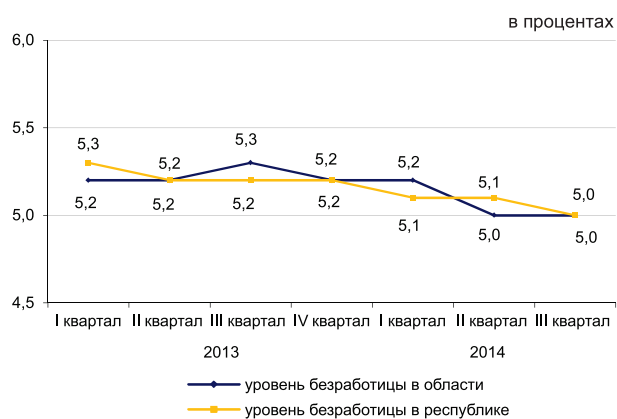

#### Реальный сектор экономики

	Январь-ноябрь 2014г. в % к январю-ноябрю 2013г.	Январь-ноябрь 2013г. в % к январю-ноябрю 2012г.
Промышленность	105,6	98,6
Сельское хозяйство	102,9	132,6
Строительство	118,8	88,1
Розничная торговля	116,5	118,2
Грузооборот	104,6	108,3
Пассажирооборот	106,2	108,8
Связь	107,7	109,0



#### Сельское хозяйство

	Январь-ноябрь 2014г.	В % к соответствующему периоду предыдущего года
Забито в хозяйстве или реализовано на убой скота и птицы (в живом весе), тыс. тонн	72,0	104,0
Надоеено молока коровьего, тыс. тонн	325,2	106,1
Получено яиц куриных, млн. штук	527,4	110,0
Наличие основных зерновых культур – всего, тыс. тонн	3 906,8	92,4
из них:		
пшеница	3 444,1	93,8
ячмень	397,2	82,9

\* На 1 декабря 2014г.

#### Индекс цен

	Ноябрь 2014г. к октябрю 2014г., %	Ноябрь 2014г. к декабрю 2013г., %
Индекс потребительских цен	100,5	106,9
Продовольственные товары	100,6	106,9
Непродовольственные товары	100,6	107,2
Платные услуги для населения	100,4	106,5
Индекс цен предприятий-производителей промышленной продукции	100,0	105,6
Индекс цен реализации на продукцию сельского хозяйства	102,1	118,1
Индекс цен в строительстве	100,2	105,1
Индекс тарифов на перевозку грузов всеми видами транспорта	100,0	101,8
Индекс тарифов на услуги почтовые и курьерские для юридических лиц	100,0	122,5
Индекс тарифов на услуги связи для юридических лиц	100,0	100,1

## Актюбинская область

### Социальное развитие

Население, человек (на 01.11.2014г.)	820 639
Родившиеся, человек (январь-октябрь 2014г.)	16 526
Умершие, человек (январь-октябрь 2014г.)	4 607
Прибыло, человек (январь-октябрь 2014г.)	16 612
Выбыло, человек (январь-октябрь 2014г.)	16 824

Занятое население, человек (III квартал 2014г.)	413 036
Наемные работники, в % к общей численности занятого населения (III квартал 2014г.)	75,8
Уровень безработицы, % (III квартал 2014г.)	4,9

Заработная плата, тенге (октябрь 2014г.)	104 086
Среднедушевые номинальные денежные доходы, тенге (октябрь 2014г.)	61 271
Величина прожиточного минимума, тенге (ноябрь 2014г.)	16 644

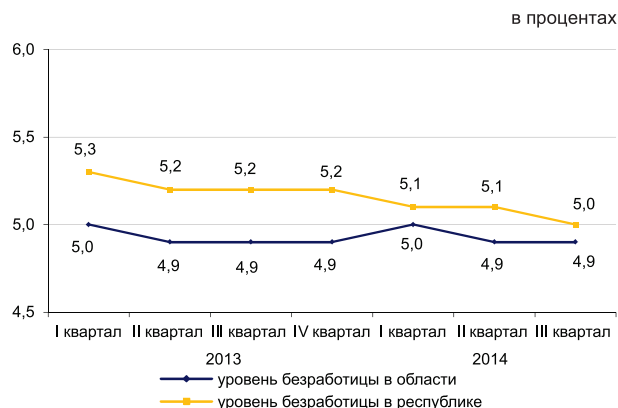

### Реальный сектор экономики

	Январь-ноябрь 2014г. в % к январю-ноябрю 2013г.	Январь-ноябрь 2013г. в % к январю-ноябрю 2012г.
Промышленность	95,3	102,5
Сельское хозяйство	100,4	100,8
Строительство	100,2	139,8
Розничная торговля	109,9	110,6
Грузооборот	109,9	109,8
Пассажирооборот	104,6	114,2
Связь	110,9	107,7



### Сельское хозяйство

	Январь-ноябрь 2014г.	В % к соответствующему периоду предыдущего года
Забито в хозяйстве или реализовано на убой скота и птицы (в живом весе), тыс. тонн	97,1	106,9
Надоено молока коровьего, тыс. тонн	282,9	100,4
Получено яиц куриных, млн. штук	159,8	99,0
Наличие основных зерновых культур – всего, тыс. тонн	234,6	66,4
из них:		
пшеница	208,6	63,5
ячмень	21,6	127,4

\* На 1 декабря 2014г.

### Индекс цен

	Ноябрь 2014г. к октябрю 2014г., %	Ноябрь 2014г. к декабрю 2013г., %
Индекс потребительских цен	100,5	106,2
Продовольственные товары	100,7	106,7
Непродовольственные товары	100,5	107,6
Платные услуги для населения	100,2	104,3
Индекс цен предприятий-производителей промышленной продукции	94,9	102,6
Индекс цен реализации на продукцию сельского хозяйства	99,1	100,9
Индекс цен в строительстве	100,0	104,3
Индекс тарифов на перевозку грузов всеми видами транспорта	96,8	103,5
Индекс тарифов на услуги почтовые и курьерские для юридических лиц	100,0	130,1
Индекс тарифов на услуги связи для юридических лиц	100,0	96,9

## Алматинская область

### Социальное развитие

Население, человек (на 01.11.2014г.)	2 011 739
Родившиеся, человек (январь-октябрь 2014г.)	42 183
Умершие, человек (январь-октябрь 2014г.)	11 298
Прибыло, человек (январь-октябрь 2014г.)	33 046
Выбыло, человек (январь-октябрь 2014г.)	36 710
Занятое население, человек	
(III квартал 2014г.)	1 038 654
Наемные работники, в % к общей численности занятого населения (III квартал 2014г.)	61,2
Уровень безработицы, % (III квартал 2014г.)	4,7
Заработная плата, тенге (октябрь 2014г.)	
Среднедушевые номинальные денежные доходы, тенге (октябрь 2014г.)	87 110
Величина прожиточного минимума, тенге (ноябрь 2014г.)	47 912
	19 546

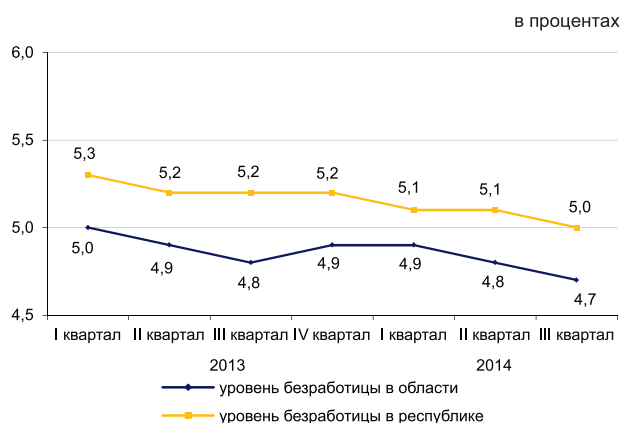

### Реальный сектор экономики

	Январь-ноябрь 2014г. в % к январю-ноябрю 2013г.	Январь-ноябрь 2013г. в % к январю-ноябрю 2012г.
Промышленность	101,4	102,4
Сельское хозяйство	100,0	103,2
Строительство	109,7	90,4
Розничная торговля	123,2	122,4
Грузооборот	109,7	109,5
Пассажирооборот	107,2	105,9
Связь	112,9	103,0

Январь-ноябрь 2014г., в процентах

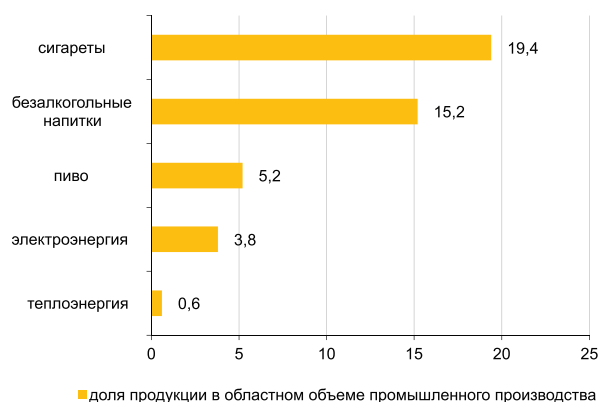

### Сельское хозяйство

	Январь-ноябрь 2014г.	В % к соответствующему периоду предыдущего года
Забито в хозяйстве или реализовано на убой скота и птицы (в живом весе), тыс. тонн	260,5	98,2
Надоено молока коровьего, тыс. тонн	639,3	101,1
Получено яиц куриных, млн. штук	898,9	113,3
Наличие основных зерновых культур – всего, тыс. тонн	374,6	84,4
из них:		
ячмень	145,6	68,1
кукуруза	127,8	123,7
пшеница	77,7	75,2

\* На 1 декабря 2014г.

### Индекс цен

	Ноябрь 2014г. к октябрю 2014г., %	Ноябрь 2014г. к декабрю 2013г., %
Индекс потребительских цен	100,4	106,4
Продовольственные товары	100,6	106,4
Непродовольственные товары	100,6	107,2
Платные услуги для населения	100,0	105,7
Индекс цен предприятий-производителей промышленной продукции	100,8	108,3
Индекс цен реализации на продукцию сельского хозяйства	102,0	106,1
Индекс цен в строительстве	100,1	104,4
Индекс тарифов на перевозку грузов всеми видами транспорта	100,0	119,9
Индекс тарифов на услуги почтовые и курьерские для юридических лиц	100,0	113,5
Индекс тарифов на услуги связи для юридических лиц	99,9	99,9

## Атырауская область

### Социальное развитие

Население, человек (на 01.11.2014г.)	579 297
Родившиеся, человек (январь-октябрь 2014г.)	13 772
Умершие, человек (январь-октябрь 2014г.)	2 924
Прибыло, человек (январь-октябрь 2014г.)	9 827
Выбыло, человек (январь-октябрь 2014г.)	9 239
Занятое население, человек (III квартал 2014г.)	
Наемные работники, в % к общей численности занятого населения (III квартал 2014г.)	87,9
Уровень безработицы, % (III квартал 2014г.)	4,9
Заработная плата, тенге (октябрь 2014г.)	
Среднедушевые номинальные денежные доходы, тенге (октябрь 2014г.)	133 519
Величина прожиточного минимума, тенге (ноябрь 2014г.)	18 966

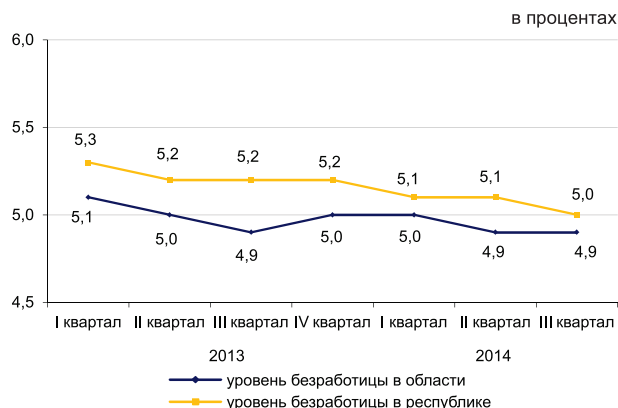

### Реальный сектор экономики

	Январь-ноябрь 2014г. в % к январю-ноябрю 2013г.	Январь-ноябрь 2013г. в % к январю-ноябрю 2012г.
Промышленность	98,9	108,8
Сельское хозяйство	101,0	100,8
Строительство	88,1	82,9
Розничная торговля	100,7	103,8
Грузооборот	104,1	111,7
Пассажирооборот	104,4	104,7
Связь	113,2	107,4

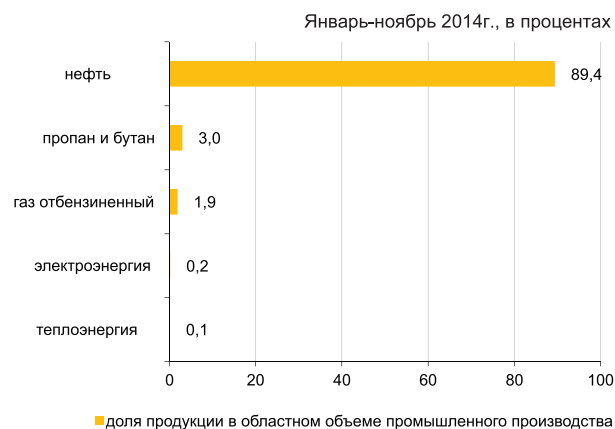

### Сельское хозяйство

	Январь-ноябрь 2014г.	В % к соответствующему периоду предыдущего года
Забито в хозяйстве или реализовано на убой скота и птицы (в живом весе), тыс. тонн	42,2	100,2
Надоемо молока коровьего, тыс. тонн	53,1	101,5
Получено яиц куриных, млн. штук	21,7	в 2,3 раза
Наличие основных зерновых культур – всего, тыс. тонн	0,2	в 2,4 раза
в том числе: ячмень	0,2	в 3,4 раза

\* На 1 декабря 2014г.

### Индекс цен

	Ноябрь 2014г. к октябрю 2014г., %	Ноябрь 2014г. к декабрю 2013г., %
Индекс потребительских цен	100,5	106,1
Продовольственные товары	101,0	107,7
Непродовольственные товары	100,5	107,9
Платные услуги для населения	100,1	102,7
Индекс цен предприятий-производителей промышленной продукции	94,9	103,8
Индекс цен реализации на продукцию сельского хозяйства	100,9	100,5
Индекс цен в строительстве	100,2	103,9
Индекс тарифов на перевозку грузов всеми видами транспорта	100,0	126,1
Индекс тарифов на услуги почтовые и курьерские для юридических лиц	100,0	126,6
Индекс тарифов на услуги связи для юридических лиц	100,0	100,1

## Западно-Казахстанская область

### Социальное развитие

Население, человек (на 01.11.2014г.)	628 966
Родившиеся, человек (январь-октябрь 2014г.)	10 962
Умершие, человек (январь-октябрь 2014г.)	4 662
Прибыло, человек (январь-октябрь 2014г.)	13 151
Выбыло, человек (январь-октябрь 2014г.)	14 462
<b>Занятое население, человек</b>	
(III квартал 2014г.)	316 316
Наемные работники, в % к общей численности занятого населения (III квартал 2014г.)	61,4
Уровень безработицы, % (III квартал 2014г.)	4,9
<b>Заработная плата, тенге (октябрь 2014г.)</b>	
Среднедушевые номинальные денежные доходы, тенге (октябрь 2014г.)	103 293
Величина прожиточного минимума, тенге (ноябрь 2014г.)	61 415
	16 671

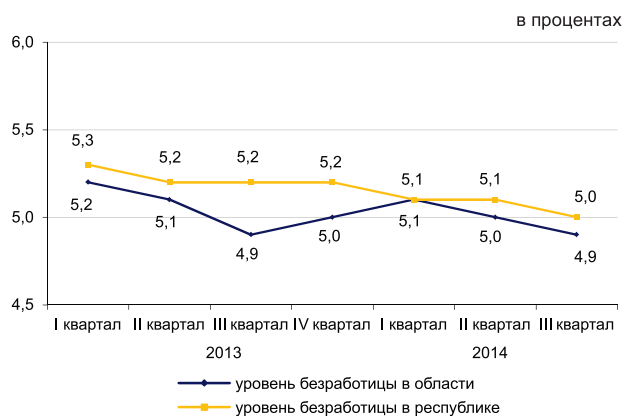

### Реальный сектор экономики

	Январь-ноябрь 2014г. в % к январю-ноябрю 2013г.	Январь-ноябрь 2013г. в % к январю-ноябрю 2012г.
Промышленность	103,9	99,7
Сельское хозяйство	102,4	105,0
Строительство	123,2	102,4
Розничная торговля	114,1	124,5
Грузооборот	103,8	109,6
Пассажирооборот	106,0	107,5
Связь	106,1	101,7

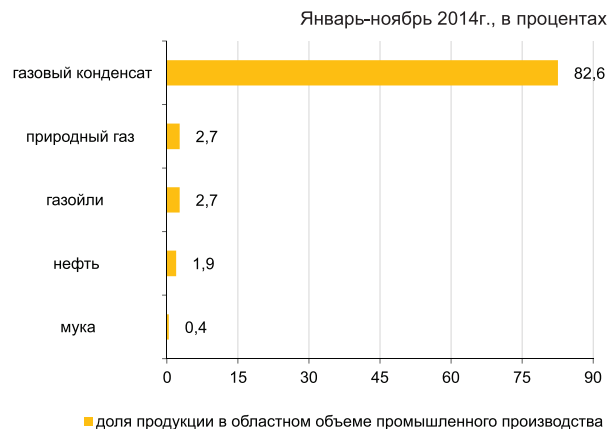

### Сельское хозяйство

	Январь-ноябрь 2014г.	В % к соответствующему периоду предыдущего года
Забито в хозяйстве или реализовано на убой скота и птицы (в живом весе), тыс. тонн	62,0	101,2
Надоено молока коровьего, тыс. тонн	213,7	100,0
Получено яиц куриных, млн. штук	144,9	113,5
Наличие основных зерновых культур – всего, тыс. тонн	256,1	63,5
из них: пшеница	222,2	59,8

\* На 1 декабря 2014г.

### Индекс цен

	Ноябрь 2014г. к октябрю 2014г., %	Ноябрь 2014г. к декабрю 2013г., %
Индекс потребительских цен	100,8	106,0
Продовольственные товары	101,0	106,5
Непродовольственные товары	100,9	107,6
Платные услуги для населения	100,5	103,9
Индекс цен предприятий-производителей промышленной продукции	91,6	98,7
Индекс цен реализации на продукцию сельского хозяйства	100,1	101,6
Индекс цен в строительстве	100,1	101,6
Индекс тарифов на перевозку грузов всеми видами транспорта	100,0	101,1
Индекс тарифов на услуги почтовые и курьерские для юридических лиц	100,0	130,3
Индекс тарифов на услуги связи для юридических лиц	100,0	99,5

## Жамбылская область

### Социальное развитие

Население, человек (на 01.11.2014г.)	1 096 476
Родившиеся, человек (январь-октябрь 2014г.)	24 952
Умершие, человек (январь-октябрь 2014г.)	6 284
Прибыло, человек (январь-октябрь 2014г.)	13 329
Выбыло, человек (январь-октябрь 2014г.)	20 003
Занятое население, человек (III квартал 2014г.)	537 804
Наемные работники, в % к общей численности занятого населения (III квартал 2014г.)	50,4
Уровень безработицы, % (III квартал 2014г.)	4,9
Заработная плата, тенге (октябрь 2014г.)	81 323
Среднедушевые номинальные денежные доходы, тенге (октябрь 2014г.)	38 975
Величина прожиточного минимума, тенге (ноябрь 2014г.)	16 615

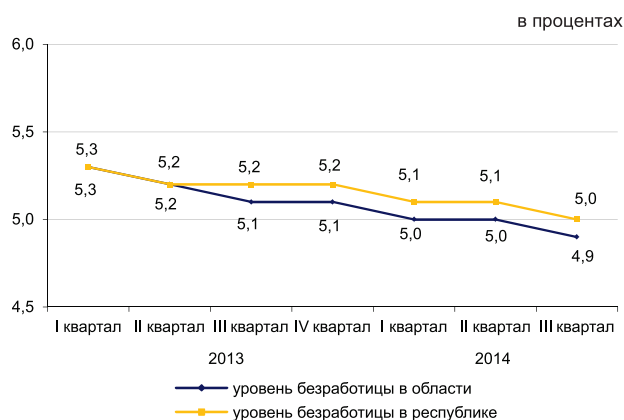

### Реальный сектор экономики

	Январь-ноябрь 2014г. в % к январю-ноябрю 2013г.	Январь-ноябрь 2013г. в % к январю-ноябрю 2012г.
Промышленность	105,1	107,9
Сельское хозяйство	97,7	110,0
Строительство	81,6	105,8
Розничная торговля	108,4	130,7
Грузооборот	100,6	109,7
Пассажирооборот	108,9	113,4
Связь	108,0	99,1

Январь-ноябрь 2014г., в процентах



### Сельское хозяйство

	Январь-ноябрь 2014г.	В % к соответствующему периоду предыдущего года
Забито в хозяйстве или реализовано на убой скота и птицы (в живом весе), тыс. тонн	89,0	108,7
Надоено молока коровьего, тыс. тонн	268,9	102,3
Получено яиц куриных, млн. штук	100,0	99,3
Наличие основных зерновых культур – всего, тыс. тонн	53,8	60,7
из них:		
ячмень	28,8	56,1
пшеница	14,1	48,7

\* На 1 декабря 2014г.

### Индекс цен

	Ноябрь 2014г. к октябрю 2014г., %	Ноябрь 2014г. к декабрю 2013г., %
Индекс потребительских цен	100,4	107,0
Продовольственные товары	100,4	106,5
Непродовольственные товары	100,5	107,3
Платные услуги для населения	100,2	107,2
Индекс цен предприятий-производителей промышленной продукции	100,9	106,7
Индекс цен реализации на продукцию сельского хозяйства	101,1	110,7
Индекс цен в строительстве	100,1	103,4
Индекс тарифов на перевозку грузов всеми видами транспорта	104,3	109,8
Индекс тарифов на услуги почтовые и курьерские для юридических лиц	100,0	122,7
Индекс тарифов на услуги связи для юридических лиц	100,0	99,6

## Карагандинская область

### Социальное развитие

Население, человек (на 01.11.2014г.)	1 377 109
Родившиеся, человек (январь-октябрь 2014г.)	21 090
Умершие, человек (январь-октябрь 2014г.)	11 353
Прибыло, человек (январь-октябрь 2014г.)	27 827
Выбыло, человек (январь-октябрь 2014г.)	30 122
Занятое население, человек (III квартал 2014г.)	
Наемные работники, в % к общей численности занятого населения (III квартал 2014г.)	83,8
Уровень безработицы, % (III квартал 2014г.)	4,9
Заработная плата, тенге (октябрь 2014г.)	
Среднедушевые номинальные денежные доходы, тенге (октябрь 2014г.)	66 885
Величина прожиточного минимума, тенге (ноябрь 2014г.)	17 449

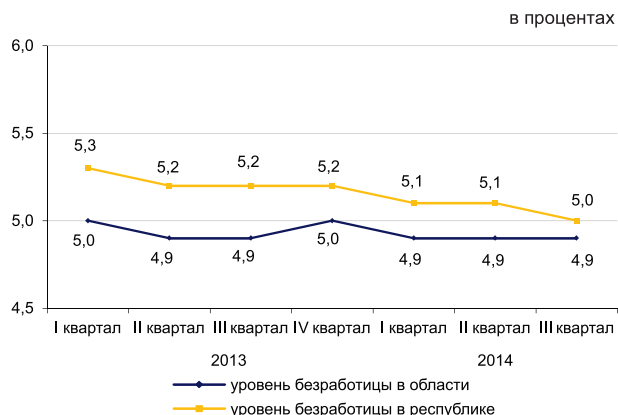

### Реальный сектор экономики

	Январь-ноябрь 2014г. в % к январю-ноябрю 2013г.	Январь-ноябрь 2013г. в % к январю-ноябрю 2012г.
Промышленность	102,4	101,9
Сельское хозяйство	98,0	112,8
Строительство	99,8	161,9
Розничная торговля	106,3	107,4
Грузооборот	104,0	114,6
Пассажиروоборот	109,4	115,4
Связь	107,0	104,3



### Сельское хозяйство

	Январь-ноябрь 2014г.	В % к соответствующему периоду предыдущего года
Забито в хозяйстве или реализовано на убой скота и птицы (в живом весе), тыс. тонн	101,6	103,5
Надоемо молока коровьего, тыс. тонн	346,2	102,8
Получено яиц куриных, млн. штук	558,8	110,7
Наличие основных зерновых культур – всего, тыс. тонн из них:	525,2	80,6
пшеница	419,6	80,1
ячмень	80,3	76,6

\* На 1 декабря 2014г.

### Индекс цен

	Ноябрь 2014г. к октябрю 2014г., %	Ноябрь 2014г. к декабрю 2013г., %
Индекс потребительских цен	100,8	107,9
Продовольственные товары	100,8	107,5
Непродовольственные товары	100,5	108,6
Платные услуги для населения	101,0	107,7
Индекс цен предприятий-производителей промышленной продукции	98,2	108,1
Индекс цен реализации на продукцию сельского хозяйства	101,5	109,1
Индекс цен в строительстве	100,1	105,4
Индекс тарифов на перевозку грузов всеми видами транспорта	100,0	103,1
Индекс тарифов на услуги почтовые и курьерские для юридических лиц	100,0	128,8
Индекс тарифов на услуги связи для юридических лиц	100,0	97,9

## Костанайская область

### Социальное развитие

Население, человек (на 01.11.2014г.)	881 522
Родившиеся, человек (январь-октябрь 2014г.)	10 894
Умершие, человек (январь-октябрь 2014г.)	7 900
Прибыло, человек (январь-октябрь 2014г.)	21 201
Выбыло, человек (январь-октябрь 2014г.)	23 449
Занятое население, человек (III квартал 2014г.)	503 288
Наемные работники, в % к общей численности занятого населения (III квартал 2014г.)	62,7
Уровень безработицы, % (III квартал 2014г.)	5,0
Зарботная плата, тенге (октябрь 2014г.)	88 463
Среднедушевые номинальные денежные доходы, тенге (октябрь 2014г.)	52 384
Величина прожиточного минимума, тенге (ноябрь 2014г.)	17 366

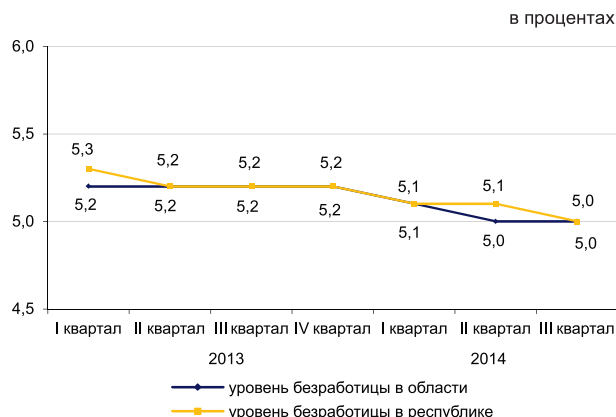

### Реальный сектор экономики

	Январь-ноябрь 2014г. в % к январю-ноябрю 2013г.	Январь-ноябрь 2013г. в % к январю-ноябрю 2012г.
Промышленность	100,2	100,2
Сельское хозяйство	98,3	138,3
Строительство	102,8	104,7
Розничная торговля	121,9	118,4
Грузооборот	110,2	108,9
Пассажиروоборот	106,1	110,3
Связь	107,5	103,5



### Сельское хозяйство

	Январь-ноябрь 2014г.	В % к соответствующему периоду предыдущего года
Забито в хозяйстве или реализовано на убой скота и птицы (в живом весе), тыс. тонн	86,1	99,8
Надоено молока коровьего, тыс. тонн	341,3	105,7
Получено яиц куриных, млн. штук	471,4	112,5
Наличие основных зерновых культур – всего, тыс. тонн	4 257,1	99,1
из них:		
пшеница	3 921,4	100,2
ячмень	253,0	93,0

\* На 1 декабря 2014г.

### Индекс цен

	Ноябрь 2014г. к октябрю 2014г., %	Ноябрь 2014г. к декабрю 2013г., %
Индекс потребительских цен	100,8	106,5
Продовольственные товары	100,7	106,9
Непродовольственные товары	100,4	106,5
Платные услуги для населения	101,3	106,0
Индекс цен предприятий-производителей промышленной продукции	100,3	100,1
Индекс цен реализации на продукцию сельского хозяйства	101,3	107,3
Индекс цен в строительстве	100,5	106,5
Индекс тарифов на перевозку грузов всеми видами транспорта	100,0	100,3
Индекс тарифов на услуги почтовые и курьерские для юридических лиц	100,0	122,9
Индекс тарифов на услуги связи для юридических лиц	100,0	100,0

## Кызылординская область

### Социальное развитие

Население, человек (на 01.11.2014г.)	751 231
Родившиеся, человек (январь-октябрь 2014г.)	17 311
Умершие, человек (январь-октябрь 2014г.)	3 814
Прибыло, человек (январь-октябрь 2014г.)	11 073
Выбыло, человек (январь-октябрь 2014г.)	13 115
Занятое население, человек (III квартал 2014г.)	343 930
Наемные работники, в % к общей численности занятого населения (III квартал 2014г.)	66,3
Уровень безработицы, % (III квартал 2014г.)	5,0
Заработная плата, тенге (октябрь 2014г.)	101 985
Среднедушевые номинальные денежные доходы, тенге (октябрь 2014г.)	52 403
Величина прожиточного минимума, тенге (ноябрь 2014г.)	17 425

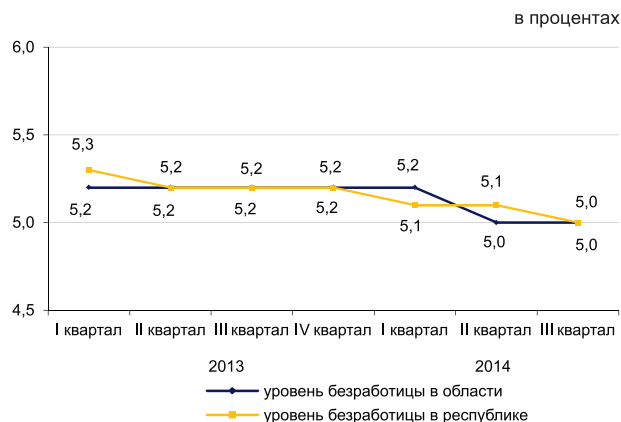

### Реальный сектор экономики

	Январь-ноябрь 2014г. в % к январю-ноябрю 2013г.	Январь-ноябрь 2013г. в % к январю-ноябрю 2012г.
Промышленность	97,2	99,8
Сельское хозяйство	102,4	101,0
Строительство	65,9	144,6
Розничная торговля	123,4	114,9
Грузооборот	100,0	103,4
Пассажиروоборот	111,7	112,2
Связь	106,0	105,0

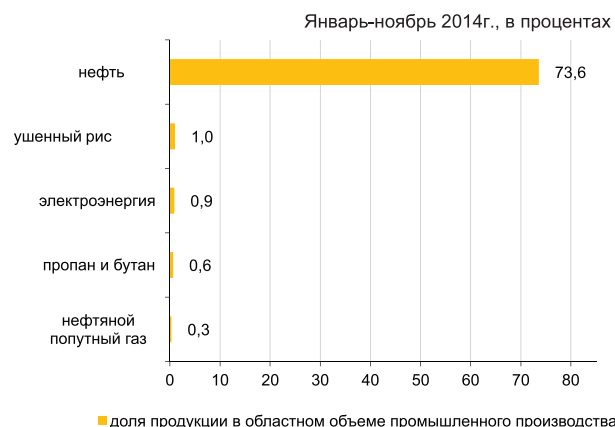

### Сельское хозяйство

	Январь-ноябрь 2014г.	В % к соответствующему периоду предыдущего года
Забито в хозяйстве или реализовано на убой скота и птицы (в живом весе), тыс. тонн	28,2	100,7
Надоеено молока коровьего, тыс. тонн	73,0	104,0
Получено яиц куриных, млн. штук	5,1	75,4
Наличие основных зерновых культур – всего, тыс. тонн	221,2	131,3
из них: рис	218,3	130,5

\* На 1 декабря 2014г.

### Индекс цен

	Ноябрь 2014г. к октябрю 2014г., %	Ноябрь 2014г. к декабрю 2013г., %
Индекс потребительских цен	100,7	107,4
Продовольственные товары	100,9	106,5
Непродовольственные товары	100,2	107,6
Платные услуги для населения	101,0	108,0
Индекс цен предприятий-производителей промышленной продукции	94,4	98,8
Индекс цен реализации на продукцию сельского хозяйства	106,0	121,7
Индекс цен в строительстве	99,7	103,8
Индекс тарифов на перевозку грузов всеми видами транспорта	100,0	99,5
Индекс тарифов на услуги почтовые и курьерские для юридических лиц	100,0	123,2
Индекс тарифов на услуги связи для юридических лиц	100,0	100,0

## Мангистауская область

### Социальное развитие

Население, человек (на 01.11.2014г.)	603 737
Родившиеся, человек (январь-октябрь 2014г.)	16 096
Умершие, человек (январь-октябрь 2014г.)	2 343
Прибыло, человек (январь-октябрь 2014г.)	12 496
Выбыло, человек (январь-октябрь 2014г.)	9 931
Занятое население, человек (III квартал 2014г.)	
Наемные работники, в % к общей численности занятого населения (III квартал 2014г.)	268 556
Уровень безработицы, % (III квартал 2014г.)	92,7
Уровень безработицы, % (III квартал 2014г.)	5,3
Заработная плата, тенге (октябрь 2014г.)	
Среднедушевые номинальные денежные доходы, тенге (октябрь 2014г.)	205 759
Величина прожиточного минимума, тенге (ноябрь 2014г.)	98 343
	22 521

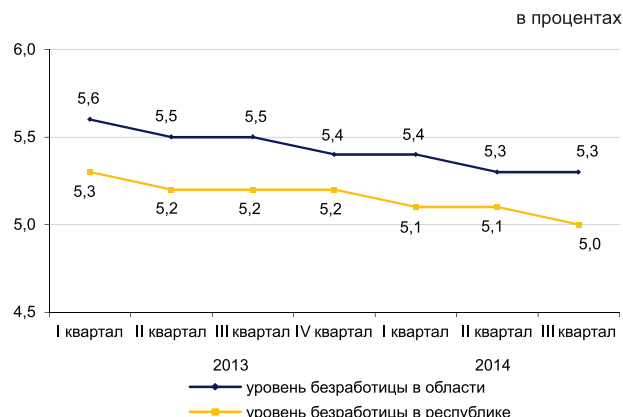

### Реальный сектор экономики

	Январь-ноябрь 2014г. в % к январю-ноябрю 2013г.	Январь-ноябрь 2013г. в % к январю-ноябрю 2012г.
Промышленность	103,1	101,9
Сельское хозяйство	100,8	96,1
Строительство	103,7	102,0
Розничная торговля	124,0	129,6
Грузооборот	103,5	113,3
Пассажиروоборот	101,0	100,0
Связь	129,7	96,0



### Сельское хозяйство

	Январь-ноябрь 2014г.	В % к соответствующему периоду предыдущего года
Забито в хозяйстве или реализовано на убой скота и птицы (в живом весе), тыс. тонн	9,6	101,2
Надоеено молока коровьего, тыс. тонн	4,1	106,8
Получено яиц куриных, млн. штук	0,5	87,1
Наличие основных зерновых культур – всего, тыс. тонн	22,7	131,0
в том числе:		
пшеница	22,7	131,0

\* На 1 декабря 2014г.

### Индекс цен

	Ноябрь 2014г. к октябрю 2014г., %	Ноябрь 2014г. к декабрю 2013г., %
Индекс потребительских цен	100,4	107,0
Продовольственные товары	100,5	108,6
Непродовольственные товары	100,5	108,8
Платные услуги для населения	100,3	103,6
Индекс цен предприятий-производителей промышленной продукции	92,6	98,4
Индекс цен реализации на продукцию сельского хозяйства	100,2	109,8
Индекс цен в строительстве	100,4	105,2
Индекс тарифов на перевозку грузов всеми видами транспорта	100,0	104,3
Индекс тарифов на услуги почтовые и курьерские для юридических лиц	100,0	132,9
Индекс тарифов на услуги связи для юридических лиц	100,0	90,9

## Южно-Казахстанская область

## Социальное развитие

Население, человек (на 01.11.2014г.)	2 780 425
Родившиеся, человек (январь-октябрь 2014г.)	70 027
Умершие, человек (январь-октябрь 2014г.)	12 654
Прибыло, человек (январь-октябрь 2014г.)	35 329
Выбыло, человек (январь-октябрь 2014г.)	45 556
Занятое население, человек (III квартал 2014г.)	
Наемные работники, в % к общей численности занятого населения (III квартал 2014г.)	53,2
Уровень безработицы, % (III квартал 2014г.)	5,3
Заработная плата, тенге (октябрь 2014г.)	
Среднедушевые номинальные денежные доходы, тенге (октябрь 2014г.)	83 235
Величина прожиточного минимума, тенге (ноябрь 2014г.)	38 033
	17 120

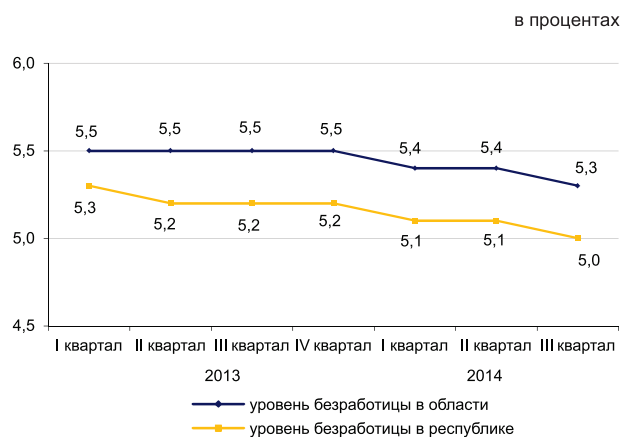

## Реальный сектор экономики

	Январь-ноябрь 2014г. в % к январю-ноябрю 2013г.	Январь-ноябрь 2013г. в % к январю-ноябрю 2012г.
Промышленность	104,4	102,1
Сельское хозяйство	98,0	103,7
Строительство	102,2	99,8
Розничная торговля	117,1	121,2
Грузооборот	110,8	109,7
Пассажирооборот	105,2	114,7
Связь	106,7	100,3



## Сельское хозяйство

	Январь-ноябрь 2014г.	В % к соответствующему периоду предыдущего года
Забито в хозяйстве или реализовано на убой скота и птицы (в живом весе), тыс. тонн	170,5	105,2
Надоено молока коровьего, тыс. тонн	641,0	102,6
Получено яиц куриных, млн. штук	254,1	100,2
Наличие основных зерновых культур – всего, тыс. тонн	138,2	122,7
из них:		
пшеница	123,4	117,1

\* На 1 декабря 2014г.

## Индекс цен

	Ноябрь 2014г. к октябрю 2014г., %	Ноябрь 2014г. к декабрю 2013г., %
Индекс потребительских цен	100,3	107,2
Продовольственные товары	100,2	106,6
Непродовольственные товары	100,3	108,1
Платные услуги для населения	100,6	106,8
Индекс цен предприятий-производителей промышленной продукции	101,2	106,2
Индекс цен реализации на продукцию сельского хозяйства	100,1	102,6
Индекс цен в строительстве	100,1	106,0
Индекс тарифов на перевозку грузов всеми видами транспорта	100,0	99,2
Индекс тарифов на услуги почтовые и курьерские для юридических лиц	100,0	124,8
Индекс тарифов на услуги связи для юридических лиц	100,0	100,0

## Павлодарская область

### Социальное развитие

Население, человек (на 01.11.2014г.)	755 173
Родившиеся, человек (январь-октябрь 2014г.)	11 005
Умершие, человек (январь-октябрь 2014г.)	6 291
Прибыло, человек (январь-октябрь 2014г.)	13 840
Выбыло, человек (январь-октябрь 2014г.)	16 174
Занятое население, человек (III квартал 2014г.)	422 115
Наемные работники, в % к общей численности занятого населения (III квартал 2014г.)	78,6
Уровень безработицы, % (III квартал 2014г.)	4,8
Заработная плата, тенге (октябрь 2014г.)	99 030
Среднедушевые номинальные денежные доходы, тенге (октябрь 2014г.)	66 131
Величина прожиточного минимума, тенге (ноябрь 2014г.)	16 643

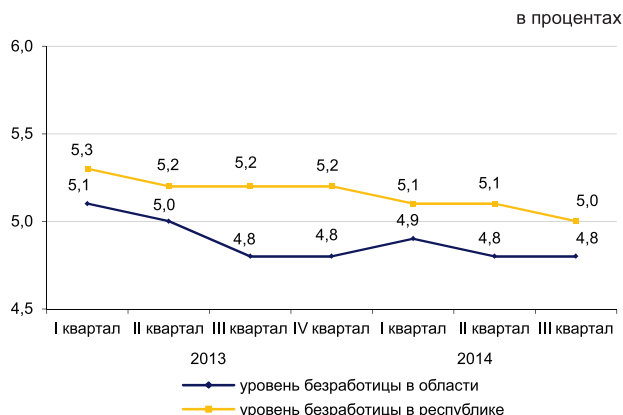

### Реальный сектор экономики

	Январь-ноябрь 2014г. в % к январю-ноябрю 2013г.	Январь-ноябрь 2013г. в % к январю-ноябрю 2012г.
Промышленность	97,3	99,1
Сельское хозяйство	90,1	135,7
Строительство	120,5	102,6
Розничная торговля	108,9	114,0
Грузооборот	100,1	106,5
Пассажиروоборот	100,1	107,3
Связь	106,5	106,8

Январь-ноябрь 2014г., в процентах

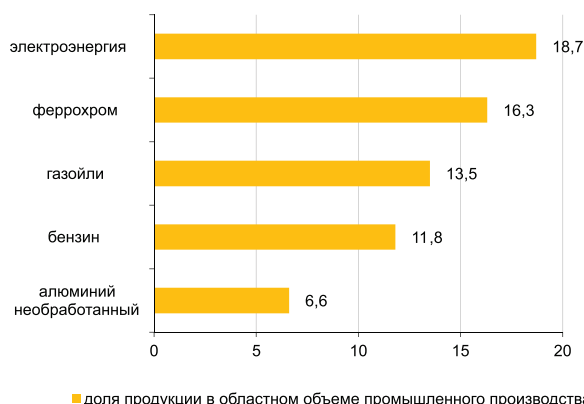

■ доля продукции в областном объеме промышленного производства

### Сельское хозяйство

	Январь-ноябрь 2014г.	В % к соответствующему периоду предыдущего года
Забито в хозяйстве или реализовано на убой скота и птицы (в живом весе), тыс. тонн	67,9	104,5
Надоемо молока коровьего, тыс. тонн	334,2	100,8
Получено яиц куриных, млн. штук	113,7	101,5
Наличие основных зерновых культур – всего, тыс. тонн	342,6	54,8
из них:		
пшеница	252,3	56,2
ячмень	53,4	53,9

\* На 1 декабря 2014г.

### Индекс цен

	Ноябрь 2014г. к октябрю 2014г., %	Ноябрь 2014г. к декабрю 2013г., %
Индекс потребительских цен	100,4	106,8
Продовольственные товары	100,7	105,5
Непродовольственные товары	100,5	107,4
Платные услуги для населения	100,0	107,9
Индекс цен предприятий-производителей промышленной продукции	99,5	111,9
Индекс цен реализации на продукцию сельского хозяйства	103,3	108,9
Индекс цен в строительстве	100,2	105,2
Индекс тарифов на перевозку грузов всеми видами транспорта	100,0	138,5
Индекс тарифов на услуги почтовые и курьерские для юридических лиц	100,0	119,5
Индекс тарифов на услуги связи для юридических лиц	100,0	98,2

## Северо-Казахстанская область

## Социальное развитие

Население, человек (на 01.11.2014г.)	572 455
Родившиеся, человек (январь-октябрь 2014г.)	6 919
Умершие, человек (январь-октябрь 2014г.)	5 831
Прибыло, человек (январь-октябрь 2014г.)	10 801
Выбыло, человек (январь-октябрь 2014г.)	15 200
Занятое население, человек (III квартал 2014г.)	
Наемные работники, в % к общей численности занятого населения (III квартал 2014г.)	65,7
Уровень безработицы, % (III квартал 2014г.)	4,9
Заработная плата, тенге (октябрь 2014г.)	
Среднедушевые номинальные денежные доходы, тенге (октябрь 2014г.)	50 336
Величина прожиточного минимума, тенге (ноябрь 2014г.)	17 042

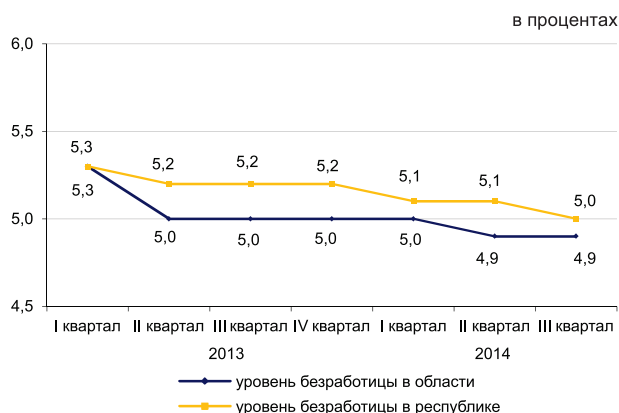

## Реальный сектор экономики

	Январь-ноябрь 2014г. в % к январю-ноябрю 2013г.	Январь-ноябрь 2013г. в % к январю-ноябрю 2012г.
Промышленность	103,8	104,9
Сельское хозяйство	101,6	112,1
Строительство	107,8	113,1
Розничная торговля	114,4	129,2
Грузооборот	100,3	101,9
Пассажирооборот	105,2	108,4
Связь	108,3	103,2



## Сельское хозяйство

	Январь-ноябрь 2014г.	В % к соответствующему периоду предыдущего года
Забито в хозяйстве или реализовано на убой скота и птицы (в живом весе), тыс. тонн	80,7	101,1
Надоено молока коровьего, тыс. тонн	451,6	103,1
Получено яиц куриных, млн. штук	498,7	110,4
Наличие основных зерновых культур – всего, тыс. тонн	3 963,2	93,5
из них:		
пшеница	3 196,9	90,1
ячмень	519,2	104,3

\* На 1 декабря 2014г.

## Индекс цен

	Ноябрь 2014г. к октябрю 2014г., %	Ноябрь 2014г. к декабрю 2013г., %
Индекс потребительских цен	100,5	106,3
Продовольственные товары	100,9	107,2
Непродовольственные товары	100,3	108,1
Платные услуги для населения	100,0	103,7
Индекс цен предприятий-производителей промышленной продукции	99,8	107,7
Индекс цен реализации на продукцию сельского хозяйства	102,5	117,5
Индекс цен в строительстве	100,1	104,2
Индекс тарифов на перевозку грузов всеми видами транспорта	100,9	100,9
Индекс тарифов на услуги почтовые и курьерские для юридических лиц	100,0	129,4
Индекс тарифов на услуги связи для юридических лиц	100,0	100,6

## Восточно-Казахстанская область

### Социальное развитие

Население, человек (на 01.11.2014г.)	1 395 199
Родившиеся, человек (январь-октябрь 2014г.)	20 144
Умершие, человек (январь-октябрь 2014г.)	12 144
Прибыло, человек (январь-октябрь 2014г.)	25 357
Выбыло, человек (январь-октябрь 2014г.)	32 176
Занятое население, человек (III квартал 2014г.)	707 706
Наемные работники, в % к общей численности занятого населения (III квартал 2014г.)	68,2
Уровень безработицы, % (III квартал 2014г.)	4,8
Заработная плата, тенге (октябрь 2014г.)	97 502
Среднедушевые номинальные денежные доходы, тенге (октябрь 2014г.)	55 459
Величина прожиточного минимума, тенге (ноябрь 2014г.)	18 507

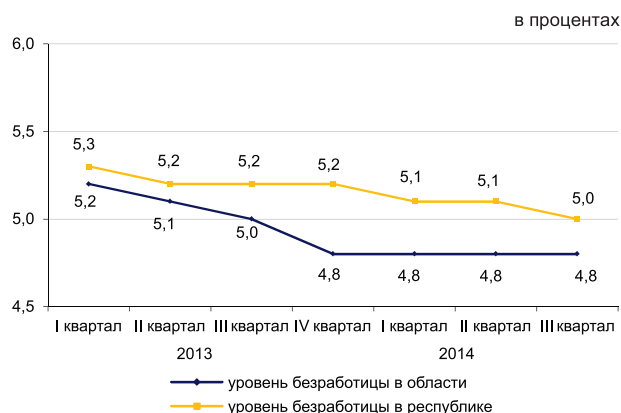

### Реальный сектор экономики

	Январь-ноябрь 2014г. в % к январю-ноябрю 2013г.	Январь-ноябрь 2013г. в % к январю-ноябрю 2012г.
Промышленность	101,2	105,4
Сельское хозяйство	101,0	109,1
Строительство	104,9	111,2
Розничная торговля	108,5	109,6
Грузооборот	109,4	116,6
Пассажирооборот	100,9	105,4
Связь	105,6	105,0



### Сельское хозяйство

	Январь-ноябрь 2014г.	В % к соответствующему периоду предыдущего года
Забито в хозяйстве или реализовано на убой скота и птицы (в живом весе), тыс. тонн	194,4	107,2
Надоено молока коровьего, тыс. тонн	731,4	102,3
Получено яиц куриных, млн. штук	144,8	108,7
Наличие основных зерновых культур – всего, тыс. тонн	578,9	79,6
из них:		
пшеница	410,4	78,9
ячмень	94,0	80,0

\* На 1 декабря 2014г.

### Индекс цен

	Ноябрь 2014г. к октябрю 2014г., %	Ноябрь 2014г. к декабрю 2013г., %
Индекс потребительских цен	100,6	106,8
Продовольственные товары	100,6	106,2
Непродовольственные товары	100,8	108,4
Платные услуги для населения	100,4	106,0
Индекс цен предприятий-производителей промышленной продукции	100,2	111,8
Индекс цен реализации на продукцию сельского хозяйства	99,9	107,0
Индекс цен в строительстве	99,9	102,1
Индекс тарифов на перевозку грузов всеми видами транспорта	100,0	101,9
Индекс тарифов на услуги почтовые и курьерские для юридических лиц	100,0	133,9
Индекс тарифов на услуги связи для юридических лиц	100,0	99,9

## г.Астана

### Социальное развитие

Население, человек (на 01.11.2014г.)	847 730
Родившиеся, человек (январь-октябрь 2014г.)	20 287
Умершие, человек (январь-октябрь 2014г.)	2 962
Прибыло, человек (январь-октябрь 2014г.)	41 348
Выбыло, человек (январь-октябрь 2014г.)	25 378
Занятое население, человек (III квартал 2014г.)	
	429 208
Наемные работники, в % к общей численности занятого населения (III квартал 2014г.)	93,7
Уровень безработицы, % (III квартал 2014г.)	5,2
Заработная плата, тенге (октябрь 2014г.)	
	169 621
Среднедушевые номинальные денежные доходы, тенге (октябрь 2014г.)	
	109 562
Величина прожиточного минимума, тенге (ноябрь 2014г.)	
	20 780

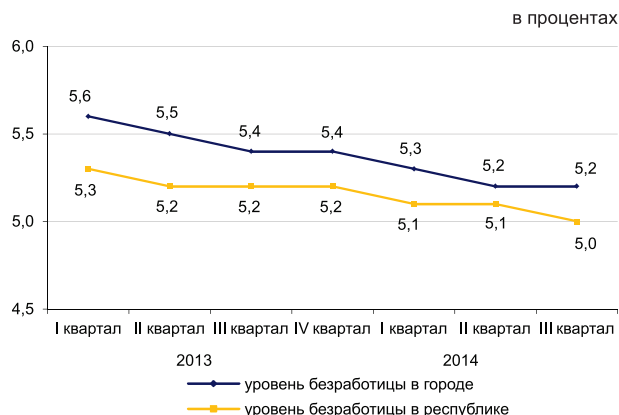

### Реальный сектор экономики

	Январь-ноябрь 2014г. в % к январю-ноябрю 2013г.	Январь-ноябрь 2013г. в % к январю-ноябрю 2012г.
Промышленность	96,3	112,6
Сельское хозяйство	96,8	110,7
Строительство	128,6	87,2
Розничная торговля	119,5	122,4
Грузооборот	115,7	111,5
Пассажиروоборот	111,5	116,2
Связь	104,2	112,2



### Сельское хозяйство

	Январь-ноябрь 2014г.	В % к соответствующему периоду предыдущего года
Забито в хозяйстве или реализовано на убой скота и птицы (в живом весе), тыс. тонн	0,2	91,1
Надоено молока коровьего, тыс. тонн	1,6	76,0
Получено яиц куриных, млн. штук	0,2	99,8
Наличие основных зерновых культур – всего, тыс. тонн	43,8	42,1
из них: пшеница	41,1	39,7

\* На 1 декабря 2014г.

### Индекс цен

	Ноябрь 2014г. к октябрю 2014г., %	Ноябрь 2014г. к декабрю 2013г., %
Индекс потребительских цен	100,8	108,2
Продовольственные товары	100,9	108,2
Непродовольственные товары	100,2	108,7
Платные услуги для населения	101,3	107,8
Индекс цен предприятий-производителей промышленной продукции	100,8	107,0
Индекс цен реализации на продукцию сельского хозяйства	-	-
Индекс цен в строительстве	99,8	104,6
Индекс тарифов на перевозку грузов всеми видами транспорта	102,4	108,1
Индекс тарифов на услуги почтовые и курьерские для юридических лиц	100,0	120,3
Индекс тарифов на услуги связи для юридических лиц	100,0	99,7

## г.Алматы

## Социальное развитие

Население, человек (на 01.11.2014г.)	1 540 378
Родившиеся, человек (январь-октябрь 2014г.)	25 070
Умершие, человек (январь-октябрь 2014г.)	9 177
Прибыло, человек (январь-октябрь 2014г.)	54 592
Выбыло, человек (январь-октябрь 2014г.)	37 616
Занятое население, человек (III квартал 2014г.)	
Наемные работники, в % к общей численности занятого населения (III квартал 2014г.)	91,9
Уровень безработицы, % (III квартал 2014г.)	5,5
Заработная плата, тенге (октябрь 2014г.)	
Среднедушевые номинальные денежные доходы, тенге (октябрь 2014г.)	111 800
Величина прожиточного минимума, тенге (ноябрь 2014г.)	21 005

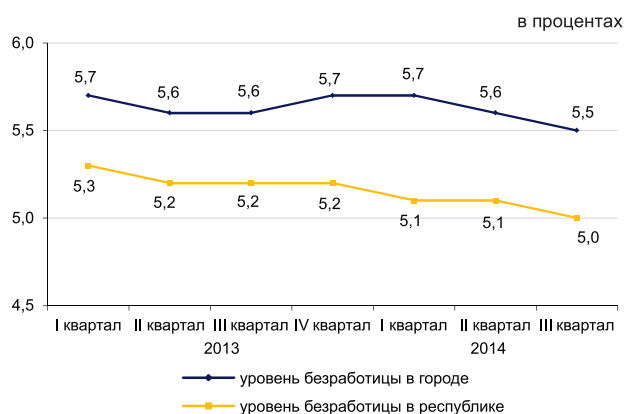

## Реальный сектор экономики

	Январь-ноябрь 2014г. в % к январю-ноябрю 2013г.	Январь-ноябрь 2013г. в % к январю-ноябрю 2012г.
Промышленность	102,7	105,9
Сельское хозяйство	92,9	89,9
Строительство	117,4	91,3
Розничная торговля	109,9	105,4
Грузооборот	112,0	105,5
Пассажиروоборот	107,3	112,8
Связь	107,7	119,0

Январь-ноябрь 2014г., в процентах



## Сельское хозяйство

	Январь-ноябрь 2014г.	В % к соответствующему периоду предыдущего года
Забито в хозяйстве или реализовано на убой скота и птицы (в живом весе), тыс. тонн	1,8	86,9
Надоено молока коровьего, тыс. тонн	11,3	100,5
Получено яиц куриных, млн. штук	7,4	55,1
Наличие основных зерновых культур – всего, тыс. тонн	9,6	116,3
из них:		
пшеница	8,8	112,3

\* На 1 декабря 2014г.

## Индекс цен

	Ноябрь 2014г. к октябрю 2014г., %	Ноябрь 2014г. к декабрю 2013г., %
Индекс потребительских цен	100,6	106,4
Продовольственные товары	101,0	106,8
Непродовольственные товары	100,5	107,3
Платные услуги для населения	100,1	105,2
Индекс цен предприятий-производителей промышленной продукции	100,5	108,7
Индекс цен реализации на продукцию сельского хозяйства	-	-
Индекс цен в строительстве	100,1	104,9
Индекс тарифов на перевозку грузов всеми видами транспорта	99,9	113,5
Индекс тарифов на услуги почтовые и курьерские для юридических лиц	100,1	112,1
Индекс тарифов на услуги связи для юридических лиц	99,8	93,0

## ҚЫСҚАРТУЛАР

## СОКРАЩЕНИЯ

АШМ	Қазақстан Республикасының Ауыл шаруашылығы министрлігі	КС	Комитет по статистике Министерства национальной экономики Республики Казахстан
ӘдМин	Қазақстан Республикасының Әділет министрлігі	БВУ	Банки второго уровня
БП ҚС АЕК	Қазақстан Республикасы Бас Прокуратурасының Құқықтық статистика және арнайы есеп комитеті	КПСиСУ ГП	Комитет по правовой статистике и специальным учетам Генеральной прокуратуры Республики Казахстан
ДСМ РСЭҚ	Қазақстан Республикасы Денсаулық сақтау және әлеуметтік даму министрлігінің Республикалық санитарлық-эпидемиологиялық қызметі	КТК МФ	Комитет таможенного контроля Министерства финансов Республики Казахстан
ЕДБ	Екінші деңгейдегі банктер	МВД	Министерство внутренних дел Республики Казахстан
ДСӘДМ	Қазақстан Республикасының Денсаулық сақтау және әлеуметтік даму министрлігі	млн.	миллионов
ҚМ КБК	Қазақстан Республикасы Қаржы министрлігінің Көдендік бақылау комитеті	млрд.	миллиардов
ҚМ	Қазақстан Республикасының Қаржы министрлігі	МСП	Малое и среднее предпринимательство
ҚМ СК	Қазақстан Республикасы Қаржы министрлігінің Салық комитеті	МСХ	Министерство сельского хозяйства Республики Казахстан
млн.	миллион	МСЭР	Министерство здравоохранения и социального развития Республики Казахстан
млрд.	миллиард	МЮ	Министерство юстиции Республики Казахстан
ОЭР	Отын-энергетикалық ресурстар	МФ	Министерство финансов Республики Казахстан
СК	Қазақстан Республикасы Ұлттық экономика министрлігінің Статистика комитеті	НБ	Национальный банк Республики Казахстан
ткм	тонна-километр	НК МФ	Налоговый комитет Министерства финансов Республики Казахстан
ҰБ	Қазақстан Республикасының Ұлттық банкі	РСЭС МЗ	Республиканская санитарно-эпидемиологическая служба Министерства здравоохранения и социального развития Республики Казахстан
ІІМ	Қазақстан Республикасының Ішкі істер министрлігі	ткм	тонно-километр
ШОК	Шағын және орта кәсіпкерлік	ТЭР	Топливо-энергетические ресурсы

**КӨРСЕТКІШТЕР ТІЗІМІ**

Көрсеткіш	Кезеңділік	Дереккөз
<b>А</b>		
Айырбастау бағамы.....	ай сайын	ҰБ
Асыл тұқымды шаруашылықтар саны.....	тоқсан сайын	АШМ
Мал мен құстың негізгі түрлерінің саны.....	ай сайын	СК
Ауыл шаруашылығы өнімдерінің (қызметтерінің) жалпы шығарылымы.....	ай сайын	СК
<b>Б</b>		
Бір қызметкердің орташа айлық атаулы жалақысы.....	ай сайын	СК
Баға индексі.....	ай сайын	СК
Балық аулау және балық өсіру шаруашылығындағы өнім (жұмыстар, қызметтер) көлемі.....	жыл сайын	СК
Бөлшек сауда тауар айналымы көлемі.....	ай сайын	СК
Байланыс қызметтерінің көлемі.....	ай сайын	СК
<b>Д</b>		
Дәнді дақылдарды жинау.....	қыркүйек, қазан, қараша	АШМ
Дәнді дақылдардың жиналған алқаптары.....	қыркүйек, қазан, қараша	АШМ
Дәнді дақылдардың шығымдылығы.....	қыркүйек, қазан, қараша	АШМ
Депозиттер.....	ай сайын	ҰБ
<b>Е</b>		
Еңбек делдалдығына өтініш жасағандар саны.....	тоқсан сайын	ДСӘДМ
Еңбек өнімділігі.....	ай сайын	СК
<b>Ж</b>		
Жолаушылар тасымалдау көлемі.....	ай сайын	СК
Жүк тасымалдау көлемі.....	ай сайын	СК
Жұмыссыз халық.....	ай сайын	СК
Жұмыспен қамтылған халық.....	ай сайын	СК
<b>З</b>		
Зейнетақы және жәрдемақы алушылар саны.....	тоқсан сайын	ДСӘДМ
Зейнетақы (жәрдемақының) орташа мөлшері.....	тоқсан сайын	ДСӘДМ
<b>И</b>		
Импорт.....	ай сайын	ҚМ КБК
<b>К</b>		
Кәсіпорындардың пайдалылығы.....	тоқсан сайын	СК
Кредиттер.....	ай сайын	ҰБ
Күнкөрістің ең төменгі деңгейінің шамасы.....	ай сайын	СК
<b>Қ</b>		
Қылмыстылық деңгейі	ай сайын	БП ҚС АЕК
Құрылыс жұмыстарының (қызметтер) көлемі.....	ай сайын	СК
<b>М</b>		
Мал шаруашылығы өнімдерінің негізгі түрлерін өндіру.....	ай сайын	СК
Мал мен құстың өнімділігі.....	ай сайын	СК
Мемлекеттік бюджет табыстары.....	ай сайын	ҚМ
Мемлекеттік бюджет шығыстары.....	ай сайын	ҚМ
Монетарлық агрегаттар.....	ай сайын	ҰБ
<b>Н</b>		
Нақты ақшалай табыстар индексі.....	ай сайын	СК
Негізгі капиталға инвестициялар.....	ай сайын	СК
Негізгі дәнді және бұршақты дақылдардың қолда бар.....	ай сайын	СК
Негізгі майлы дақылдардың қолда бары.....	ай сайын	СК
<b>О</b>		
Орташа жан басына атаулы ақшалай табыс.....	ай сайын	СК
Орташа айлық жалақы.....	ай сайын	СК
<b>Ө</b>		
Өнеркәсіп өнімін заттай көрінісінде өндіру.....	ай сайын	СК
Өнеркәсіп өнімінің (тауарлар, қызметтер) көлемі.....	ай сайын	СК
Өнеркәсіп өндірісінің нақты көлем индексі.....	ай сайын	СК
<b>С</b>		
Сырқаттанулардың тіркелген оқиғаларының саны.....	ай сайын	ДСӘДМ РСЭҚ

Көрсеткіш	Кезеңділік	Дереккөз
<b>Т</b>		
Төлем балансы.....	ай сайын	ҰБ
Тіркелген қылмыстар саны.....	ай сайын	БП ҚС АЕК
Тұрғын үй құрылысының көлемі.....	ай сайын	СК
Тұтыну бағасы.....	Ай сайын	СК
<b>Х</b>		
Халықтың табиғи қозғалысы.....	ай сайын	ӘдМин, ДСӘДМ
Халық саны.....	ай сайын	СК
Халықтың көші-қоны.....	ай сайын	ӘдМин, ИМ
Халықтың орта есеппен жан басына шаққандағы атаулы ақшалай табыстары.....	ай сайын	СК
<b>Ш</b>		
ШОК субъектілерінің өнім (тауарлар, қызметтер) шығару индексі .....	ай сайын	СК
<b>Э</b>		
Экономикалық белсенді халық.....		
Экономикалық енжар халық.....		
Экспорт.....	ай сайын	ҚМ КБК

## СПИСОК ПОКАЗАТЕЛЕЙ

Показатель	Периодичность	Источник
<b>Б</b>		
Безработное население .....	ежемесячно	КС
<b>В</b>		
Валовой выпуск продукции (услуг) сельского хозяйства .....	ежемесячно	КС
Валовой внутренний продукт .....	ежеквартально	КС
Величина прожиточного минимума .....	ежемесячно	КС
<b>Г</b>		
Грузооборот .....	ежемесячно	КС
<b>Д</b>		
Доходы государственного бюджета .....	ежемесячно	МФ
Депозиты .....	ежемесячно	НБ
<b>Е</b>		
Естественное движение населения	ежемесячно	МЮ, МЗСР
<b>З</b>		
Занятое население .....	ежемесячно	КС
<b>И</b>		
Импорт .....	ежемесячно	КТК МФ
Инвестиции в основной капитал .....	ежемесячно	КС
Индекс выпуска продукции (товаров, услуг) субъектами МСП .....	ежемесячно	КС
Индекс реальных денежных доходов .....	ежемесячно	КС
Индекс физического объема промышленного производства .....	ежемесячно	КС
Индексы цен .....	ежемесячно	КС
<b>К</b>		
Кредиты .....	ежемесячно	НБ
Количество племенных хозяйств .....	ежеквартально	МСХ
<b>М</b>		
Миграция населения .....	ежемесячно	МЮ, МВД
Монетарные агрегаты .....	ежемесячно	НБ
<b>Н</b>		
Наличие основных зерновых и бобовых культур .....	ежемесячно	КС
Наличие основных масличных культур .....	ежемесячно	КС
<b>О</b>		
Обменный курс .....	ежемесячно	НБ
Объем жилищного строительства .....	ежемесячно	КС
Объем промышленной продукции (товаров, услуг) .....	ежемесячно	КС
Объем розничного товарооборота .....	ежемесячно	КС
Объем строительных работ (услуг) .....	ежемесячно	КС
Объем услуг связи .....	ежемесячно	КС
<b>П</b>		
Пассажиروоборот .....	ежемесячно	КС
Платежный баланс .....	ежемесячно	НБ
Потребительские цены .....	ежемесячно	КС
Производительность труда .....	ежемесячно	КС
Производство основных видов продукции животноводства .....	ежемесячно	КС
Производство промышленной продукции в натуральном выражении .....	ежемесячно	КС
Продуктивность скота и птицы .....	ежемесячно	КС
Перевозка грузов .....	ежемесячно	КС
Перевозка пассажиров .....	ежемесячно	КС
<b>Р</b>		
Расходы государственного бюджета .....	ежемесячно	МФ
Реальный денежный доход .....	ежемесячно	КС
Рентабельность предприятий .....	ежеквартально	КС
<b>С</b>		
Среднедушевые номинальные денежные доходы населения .....	ежемесячно	КС
Среднемесячная номинальная заработная плата одного работника .....	ежемесячно	КС
Средний размер пенсий (пособий) .....	ежеквартально	МЗСР
<b>У</b>		
Уровень преступности .....	ежемесячно	КПСиСУ ГП
<b>Ч</b>		
Численность населения .....	ежемесячно	КС
Число зарегистрированных случаев заболеваний .....	ежемесячно	РСЭС МЗСР
Число зарегистрированных преступлений .....	ежемесячно	КПСиСУ ГП
Численность основных видов скота и птицы .....	ежемесячно	КС
Численность получателей пенсий и пособий .....	ежеквартально	МЗСР
<b>Э</b>		
Экспорт .....	ежемесячно	КТК МФ

**Қазақстан Республикасының әлеуметтік-экономикалық дамуы  
Бөлімнің мазмұнына жауаптылар**

Бөлім атауы	Жауапты адамның аты-жөні, лауазымы	Телефоны
Әлеуметтік-экономикалық дамудың қысқаша қорытындылары Өңірлердің әлеуметтік-экономикалық дамуы	Болат Әскербекұлы Рахымбеков  <i>Жарияланымдар және статистикалық ақпаратты тарату басқармасының басшысы</i>	+7 7172 74 90 77
Кәсіпорындар статистикасы	Гүлнар Мамырбайқызы Керімханова  <i>Тіркелімдер басқармасының басшысы</i>	+7 7172 74 90 58
Қысқа мерзімді экономикалық индикатор Жалпы ішкі өнім Еңбек өнімділігінің индекстері Іскерлік және тұтынушылық белсенділік Мемлекеттік қаржы Ақша-кредит статистикасы Кредиттер және ақша-кредит жүйесінің депозиттері <i>Шағын және орта кәсіпкерлік</i>	Гүлмира Смағұлқызы Малдыбаева  <i>Ұлттық шоттар басқармасының басшысы</i>	+7 7172 74 95 26
Шағын және орта кәсіпкерлік мониторингі	Марина Владимировна Мисюра  <i>Құрылымдық статистика басқармасының басшысы</i>	+7 7172 74 93 12
Ең төменгі күнкөріс деңгейінің шамасы Баға	Әсел Сауқымбекқызы Шәуенова  <i>Баға статистикасы басқармасының басшысы</i>	+7 7172 74 90 57
Негізгі капиталға салынған инвестициялар Өнеркәсіп Ауыл шаруашылығы Құрылыс Тұрғын үй құрылысы	Айгүл Тоқтарханқызы Епбаева  <i>Өндіріс және қоршаған орта статистикасы басқармасының басшысы</i>	+7 7172 74 90 56
Отын-энергетикалық ресурстар (ОЭР) Сауда Көлік Байланыс	Зифа Рафиққызы Якупова  <i>Қызмет көрсету және энергетика статистикасы басқармасының басшысы</i>	+7 7172 74 90 60
Әлеуметтік-демографиялық көрсеткіштер	Гүлмира Сайлаубекқызы Қарауылова  <i>Демографиялық және әлеуметтік статистика басқармасының басшысы</i>	+7 7172 74 90 61
Еңбек нарығы және еңбекақы төлеу Халық табыстары	Вячеслав Евгеньевич Евстафьев  <i>Еңбек және тұрмыс деңгейі статистикасы басқармасының басшысы</i>	+7 7172 74 90 22

**Социально-экономическое развитие Республики Казахстан**  
**Ответственные лица за содержание разделов**

Наименование раздела	Ф.И.О., должность ответственного	Телефон
Краткие итоги социально-экономического развития Социально-экономическое развитие регионов	Рахимбеков Болат Аскербекевич  <i>Руководитель управления публикаций и распространения статистической информации</i>	+7 7172 74 90 77
Статистика предприятий	Керимханова Гульнара Мамырбаевна  <i>Руководитель Управления регистров</i>	+7 7172 74 90 58
Краткосрочный экономический индикатор Валовой внутренний продукт Индексы производительности труда Деловая и потребительская активность Государственные финансы Денежно-кредитная статистика Кредиты и депозиты денежно-кредитной системы <i>Малое и среднее предпринимательство</i>	Малдыбаева Гульмира Смагуловна  <i>Руководитель управления национальных счетов</i>	+7 7172 74 95 26
Мониторинг малого и среднего предпринимательства	Мисюра Марина Владимировна <i>Руководитель управления структурной статистики</i>	+7 7172 74 93 12
Величина прожиточного минимума Цены	Шауенова Асель Саукымбеккызы  <i>Руководитель управления статистики цен</i>	+7 7172 74 90 57
Инвестиции в основной капитал Промышленное производство Сельское хозяйство Строительство Жилищное строительство	Епбаева Айгуль Токтархановна  <i>Руководитель управления статистики производства и окружающей среды</i>	+7 7172 74 90 56
Топливо-энергетические ресурсы (ТЭР) Торговля Транспорт	Якупова Зифа Рафиковна  <i>Руководитель управления статистики услуг и энергетики</i>	+7 7172 74 90 60
Социально-демографические показатели	Караулова Гульмира Сайлаубековна  <i>Руководитель управления демографической и социальной статистики</i>	+7 7172 74 90 61
Рынок труда и оплата труда Доходы населения	Евстафьев Вячеслав Евгеньевич  <i>Руководитель управления статистики труда и уровня жизни</i>	+7 7172 74 90 22