

ҚАЗАҚСТАН РЕСПУБЛИКАСЫ СТАТИСТИКА АГЕНТТІГІ

«Қазақстан Республикасының Азаматтық кодексіне (ерекше бөлігі)» сәйкес бұл материал көбейтуге (көшіруге) жатпайды, статистикалық ақпараттарды өз жарияланымдарында (басылымдарында) пайдаланған жағдайда Қазақстан Республикасы Статистика агенттігіне сілтеме жасау міндетті.

В соответствии с «Гражданским кодексом Республики Казахстан (особенная часть)» данный материал не подлежит размножению (копированию), при использовании статистической информации в своих публикациях (изданиях) обязательна ссылка на Агентство Республики Казахстан по статистике.

ҚАЗАҚСТАН РЕСПУБЛИКАСЫНЫҢ ӘЛЕУМЕТТІК-ЭКОНОМИКАЛЫҚ ДАМУЫ

СОЦИАЛЬНО-ЭКОНОМИЧЕСКОЕ РАЗВИТИЕ РЕСПУБЛИКИ КАЗАХСТАН

2014 жылғы қаңтар-мамыр
январь-май 2014 года

Астана 2014

**ҚАЗАҚСТАН РЕСПУБЛИКАСЫНЫҢ
ӘЛЕУМЕТТІК-ЭКОНОМИКАЛЫҚ ДАМУЫ****Ай сайынғы ақпараттық-талдамалы
журнал**

1991 жылдан бастап шығады

Құрылтайшы: Қазақстан Республикасы
Статистика агенттігі**Бас редактор – Ә. Смайылов**

«Қазақстан Республикасының әлеуметтік-экономикалық дамуы» баяндамасы ай сайынғы негізде үш томда құрастырылады: талдамалы баяндама, біраз жылдар деректерімен электрондық түрде кестелік материал, электрондық түрде қысқаша кестелік материал.

Баяндама есепті айда Қазақстан Республикасы әлеуметтік-экономикалық дамуының барлық негізгі көрсеткіштерін қамтиды.

Ай сайынғы негізде мемлекеттік және орыс тілдерінде жарияланады. Мемлекеттік басқару қызметкерлері, ғылыми орталар және мүдделі тұлғаларға арналған. Баяндаманың толық мәтінін Қазақстан Республикасы Статистика агенттігінің www.stat.gov.kz Интернет-ресурсынан алуға болады.

Мекенжайы: Қазақстан Республикасы, 010000 Астана қаласы, Сол жағалау, Министрліктер Үйі, Орынбор көшесі 8, 2 үй
Қазақстан Республикасы Статистика агенттігі
Телефон: 8 (7172) 74-92-95
Факс: 8 (7172) 74-95-46
Электрондық мекен-жай: statistika@stat.kz
Интернет-ресурс: <http://www.stat.gov.kz>

Шартты белгілер:

-- құбылыс жоқ
0,0 – болмашы шама
... – деректер жоқ

Жекелеген жағдайларда қорытынды мен қосылғыштар сомасы арасындағы шамалы айырмашылықтар деректерді дөңгелектеумен түсіндіріледі.

**СОЦИАЛЬНО-ЭКОНОМИЧЕСКОЕ РАЗВИТИЕ
РЕСПУБЛИКИ КАЗАХСТАН****Ежемесячный информационно-аналитический
журнал**

Издается с 1991 года

Учредитель: Агентство Республики Казахстан по статистике**Главный редактор – А. Смаилов**

Доклад **«Социально-экономическое развитие Республики Казахстан»** формируется на ежемесячной основе в трех томах: аналитический доклад, табличный материал с данными за ряд лет в электронном виде, краткий табличный материал в электронном виде.

Доклад включает все основные показатели социально-экономического развития Республики Казахстан за отчетный месяц.

Публикуется на государственном и русском языках на ежемесячной основе. Предназначен для работников государственного управления, научных кругов и заинтересованных лиц. Полный текст доклада доступен на Интернет-ресурсе Агентства Республики Казахстан по статистике www.stat.gov.kz.

Адрес: Республика Казахстан, 010000 г. Астана, Левый берег, Дом Министерств, улица Орынбор 8, д. 2
Агентство Республики Казахстан по статистике
Телефон: 8 (7172) 74-92-95
Факс: 8 (7172) 74-95-46
Электронный адрес: statistika@stat.kz
Интернет-ресурс: <http://www.stat.gov.kz>

Условные обозначения:

- – явление отсутствует
0,0 – незначительная величина
... – данные отсутствуют

В отдельных случаях незначительные расхождения между итогом и суммой слагаемых объясняются округлением данных.

МАЗМҰНЫ

1. НЕГІЗГІ КӨРСЕТКІШТЕР	5
1.1 Әлеуметтік-экономикалық дамудың қысқаша қорытындылары	5
2. ӘЛЕУМЕТТІК-ДЕМОГРАФИЯЛЫҚ КӨРСЕТКІШТЕР	10
2.1 Халық саны	10
2.2 Халықтың көші-қоны	11
2.3 Халықтың ауру-сырқаулығы	12
2.4 Халықты зейнетақымен қамтамасыз ету және әлеуметтік қорғау	13
2.5 Қылмыстылық	14
3. ТҰРМЫС ДЕҢГЕЙІ	15
3.1 Халықтың табыстары	15
3.2 Күнкөрістің ең төменгі деңгейінің шамасы	16
4. ЕҢБЕК НАРЫҒЫ ЖӘНЕ ЕҢБЕКАҚЫ ТӨЛЕУ	17
4.1 Кәсіпорындарда (ұйымдарда) жалданып жұмыспен қамтылу	17
4.2 Жұмыссыздық және жұмыспен қамту	18
4.3 Еңбекақы төлеу	19
5. БАҒА	20
5.1 Тұтыну бағасының индексі	20
5.2 Өндіруші кәсіпорындар бағасының индексі	21
5.3 Ауыл, орман және балық шаруашылығындағы баға индексі	22
5.4 Құрылыстағы баға индексі	23
5.5 Тұрғын үй нарығындағы баға	24
5.6 Көтерме саудада сату бағасының индексі	25
5.7 Заңды тұлғаларға көрсетілген жүк көлігі және почталық, курьерлік және байланыс қызметтеріне тарифтердің индексі	26
5.8 Сыртқы сауда бағасының индексі	27
6. ҰЛТТЫҚ ЭКОНОМИКА	28
6.1 Қысқа мерзімді экономикалық индикатор	28
6.2 Жалпы ішкі өнім	29
6.3 Төлем балансы	32
6.4 Еңбек өнімділігінің индекстері	33
6.5 Негізгі капиталға салынған инвестициялар	34
6.6 Отын-энергетикалық ресурстар (ОЭР)	35
6.7 Бизнес тіркелімі	36
6.8 Жер қойнауын пайдаланушылардың инвестициялық қызметі	37
7. САУДА	38
7.1 Ішкі сауда	38
7.2 Ресурстар балансы және жекелеген тауарларды пайдалану	39
7.3 Сыртқы сауда айналымы	40
8. ЭКОНОМИКАНЫҢ НАҚТЫ СЕКТОРЫ	41
8.1 Өнеркәсіп өндірісі	41
8.2 Ауыл шаруашылығы	43
8.3 Құрылыс	44
8.4 Тұрғын үй құрылысы	45
8.5 Көлік	46
8.6 Почталық және курьерлік қызмет. Байланыс	48
8.7 Шағын және орта кәсіпкерлік мониторингі	49
8.8 Іскерлік және тұтынушылық белсенділік	50
9. ҚАРЖЫ ЖҮЙЕСІ	51
9.1 Мемлекеттік қаржы	51
9.2 Ақша-кредит статистикасы	52
9.3 Ақша-кредит жүйесінің кредиттері мен депозиттері	53
10. ӨҢІРЛЕРДІҢ ӘЛЕУМЕТТІК-ЭКОНОМИКАЛЫҚ ДАМУЫ	55

СОДЕРЖАНИЕ

1. ОСНОВНЫЕ ПОКАЗАТЕЛИ	71
1.1 Краткие итоги социально-экономического развития	71
2. СОЦИАЛЬНО-ДЕМОГРАФИЧЕСКИЕ ПОКАЗАТЕЛИ	76
2.1 Численность населения	76
2.2 Миграция населения	77
2.3 Заболеваемость населения.....	78
2.4 Пенсионное обеспечение и социальная защита населения.....	79
2.5 Преступность	80
3. УРОВЕНЬ ЖИЗНИ	81
3.1 Доходы населения.....	81
3.2 Величина прожиточного минимума.....	82
4. РЫНОК ТРУДА И ОПЛАТА ТРУДА.....	83
4.1 Занятость по найму на предприятиях (организациях).....	83
4.2 Безработица и обеспечение занятости	84
4.3 Оплата труда	85
5. ЦЕНЫ	86
5.1 Индекс потребительских цен	86
5.2 Индекс цен предприятий-производителей	87
5.3 Индексы цен в сельском, лесном и рыбном хозяйстве	88
5.4 Индекс цен в строительстве	89
5.5 цены на рынке жилья	90
5.6 Индекс цен оптовых продаж.....	91
5.7 Индексы тарифов на услуги транспорта, почтовые, курьерские и связи для юридических лиц	92
5.8 Индексы цен внешней торговли	93
6. НАЦИОНАЛЬНАЯ ЭКОНОМИКА.....	94
6.1 Краткосрочный экономический индикатор	94
6.2 Валовой внутренний продукт	95
6.3 Платежный баланс	98
6.4 Индексы производительности труда.....	99
6.5 Инвестиции в основной капитал	100
6.6 Топливо-энергетические ресурсы (ТЭР).....	101
6.7 Бизнес регистр.....	102
6.8 Инвестиционная деятельность недропользователей.....	103
7. ТОРГОВЛЯ.....	104
7.1 Внутренняя торговля.....	104
7.2 Баланс ресурсов и использования отдельных товаров	105
7.3 Внешнеторговый оборот	106
8. РЕАЛЬНЫЙ СЕКТОР ЭКОНОМИКИ	107
8.1 Промышленное производство.....	107
8.2 Сельское хозяйство.....	109
8.3 Строительство	110
8.4 Жилищное строительство.....	111
8.5 Транспорт	112
8.6 Почтовая и курьерская деятельность. Связь	114
8.7 Мониторинг малого и среднего предпринимательства	115
8.8 Деловая и потребительская активность	116
9. ФИНАНСОВАЯ СИСТЕМА	117
9.1 Государственные финансы.....	117
9.2 Денежно-кредитная статистика.....	118
9.3 Кредиты и депозиты денежно-кредитной системы.....	119
10. СОЦИАЛЬНО-ЭКОНОМИЧЕСКОЕ РАЗВИТИЕ РЕГИОНОВ	121
ҚЫСҚАРТУЛАР	
СОКРАЩЕНИЯ	137
КӨРСЕТКІШТЕР ТІЗІМІ	
СПИСОК ПОКАЗАТЕЛЕЙ	140

1. НЕГІЗГІ КӨРСЕТКІШТЕР

1.1 ӘЛЕУМЕТТІК-ЭКОНОМИКАЛЫҚ ДАМУДЫҢ ҚЫСҚАША ҚОРЫТЫНДЫЛАРЫ

ҚЫСҚА МЕРЗІМДІ ЭКОНОМИКАЛЫҚ ИНДИКАТОР

Қысқа мерзімді экономикалық индикатор 2014 жылғы қаңтар-мамыр 2013 жылғы қаңтар-мамырға қарағанда 102,8% құрды. Қысқа мерзімді экономикалық индикаторды есептеу жеделділікті қамтамасыз ету мақсатында жүзеге асырылады және ЖІӨ-ң 67-68-н құрайтын ауыл шаруашылығы, өнеркәсіп, құрылыс, сауда, көлік және байланыс сияқты негізгі салалар бойынша шығарылым индекстерінің өзгеруіне негізделеді.

ТҰРМЫС ДЕҢГЕЙІ

2014 жылғы сәуірде халықтың орташа жан басына шаққандағы атаулы ақшалай табыстары бағалау бойынша 60242 теңгені құрады, бұл 2013 жылғы сәуірге қарағанда 9% жоғары, ал нақты ақшалай табыс көрсетілген кезеңде 2,3% өсті.

ЕҢБЕК РЫНОГЫ ЖӘНЕ ЕҢБЕКАҚЫ ТӨЛЕУ

2014 жылғы мамырда жұмыссыздар саны бағалау бойынша 466,4 мың адамды құрады. Жұмыссыздық деңгейі экономикалық белсенді халық санына 5,1% құрады. Жұмыспен қамту органдарында жұмыссыздар ретінде тіркелгендер саны 2014 жылғы мамырдың соңына 61 мың адамды құрады немесе экономикалық белсенді халық санына 0,7%. Жасырын жұмыссыздық деңгейі бағалау бойынша экономикалық белсенді халық санының 0,4%-ын құрады.

2014 жылғы сәуірде бір қызметкердің орташа айлық атаулы жалақысы 116927 теңгені құрды, 2013 жылғы сәуірге қарағанда 11,1% өсті. Нақты жалақы индексі 2013 жылғы сәуірге 104,3% құрады.

БАҒА

Тұтыну бағаларының индексі 2014 жылғы мамырда 2013 жылғы желтоқсанмен салыстырғанда 104,5% құрады. Азық-түлік тауарларына бағалар – 5,1%, азық-түлік емес тауарларға – 4,4%, ақылы қызметтерге – 3,9%-ға өсті. Өнеркәсіп өнімдеріне өндіруші кәсіпорындар бағасы 2014 жылғы мамырда 2013 жылғы желтоқсанмен салыстырғанда 12,4%-ға жоғарылады.

ҰЛТТЫҚ ЭКОНОМИКА

2014 жылғы қаңтар-наурызда алдын ала деректер бойынша Жалпы ішкі өнім көлемі ағымдағы бағаларда 7409 млрд. теңгені құрды. 2013 жылдың тиісті кезеңімен салыстырғанда нақты ЖІӨ-нің өсуі 3,8% құрды. ЖІӨ құрылымында тауар өндіру үлесі ЖІӨ-нен 39,8% құрады, қызмет көрсету – 53%.

2014 жылғы қаңтар-мамырда негізгі капиталға салынған инвестициялар көлемі 1850,7 млрд. теңгені құрды, бұл 2013 жылғы қаңтар-мамырға қарағанда 2,9% артық.

2014 жылғы 1 маусымдағы жағдай бойынша тіркелген заңды тұлғалардың саны 346404 бірлікті құрап, өткен жылғы сәйкес кезеңмен салыстырғанда 5,8% артты, оның ішінде 50 адамнан кем қызметкерлері бар – 329297 бірлік. Жұмыс істеп тұрған заңды тұлғалардың саны 188696-ны құрады, оның ішінде 172518 бірлік – шағын кәсіпорындар (50 адамнан кем).

САУДА

2014 жылғы қаңтар-мамырда бөлшек сауда көлемі (қоғамдық тамақтандыру айналымынсыз) 2111,6 млрд. теңгені құрап, 2013 жылғы қаңтар-мамырмен салыстырғанда 10,3% өсті.

2014 жылғы қаңтар-мамырда көтерме сауда көлемі 5422,2 млрд. теңгені құрап, 2013 жылғы қаңтар-мамырмен салыстырғанда 9,1% артты.

2014 жылғы қаңтар-мамырда тамақ өнімдері мен сусындарды ұсыну бойынша қызметтер көлемі 89,5 млрд. теңгені құрады және 2013 жылғы қаңтар-мамырмен салыстырғанда 3,2% төмендеді.

2014 жылғы қаңтар-сәуірде сыртқы сауда айналымы 41197,6 млн. АҚШ долларын құрап, 2013 жылғы қаңтар-сәуірмен салыстырғанда 0,9% азайды, оның ішінде экспорт – 29132,3 млн. АҚШ долларын (5,2% өсті), импорт – 12065,3 млн. АҚШ долларын құрады (12,9% аз).

ЭКОНОМИКАНЫҢ НАҚТЫ СЕКТОРЫ

2014 жылғы қаңтар-мамырда өнеркәсіп өндірісінің көлемі қолданыстағы бағаларда 7640,3 млрд. теңгені құрды, бұл 2013 жылғы қаңтар-мамырға қарағанда 0,1% артық. Кен өндіру өнеркәсібінде және карьерлерді қазуда өндіріс көлемі 0,1%, өңдеу өнеркәсібінде 0,1%, электрмен жабдықтау, газ, бу беру және ауа баптауда 1% артты. Сумен жабдықтауда, кәріз жүйесі, қалдықтарды жинау және бөлуді бақылауда өндіріс 2,3% төмендеді.

2014 жылғы қаңтар-мамырда ауыл шаруашылығы жалпы өнімінің көлемі 415,9 млрд. теңгені құрып, 2013 жылғы қаңтар-мамырға қарағанда 3,4% артық.

2014 жылғы қаңтар-мамырда жүк айналымының көлемі 180,5 млрд. ткм (коммерциялық жүк тасымалдаумен айналысатын жеке кәсіпкерлердің жүк айналымы көлемінің бағалауы есебімен) құрып, 2013 жылғы қаңтар-мамырмен салыстырғанда 2,0% кеміді. Жолаушылар айналымының көлемі 97,2 млрд. жкм құрап, 7,4% артты.

ҚАРЖЫ ЖҮЙЕСІ

Қазақстан Республикасы Қаржы министрлігінің деректері бойынша 2014 жылғы 1 мамырдағы жағдайына мемлекеттік бюджет табыстары 2421 млрд. теңгені құрады немесе атқарылатын бюджетке қатысты 32,8%. Шығындар бойынша бюджеттің атқарылуы 2148,2 млрд. теңгені құрады немесе атқарылатын бюджетке 27%. 2013 жылғы тиісті кезеңмен салыстырғанда табыстар 15,5%-ға, ал шығындар 15,1%-ға өсті. Бюджет профициті (таза бюджеттік кредит беруді және қаржылық активтермен операциялар бойынша сальдоны есепке алғанда) 65,3 млрд. теңге деңгейінде қалыптасты.

Екінші деңгейдегі банктердің экономика саласына кредиттік салымдары 2014 жылғы сәуірдің соңына 12229,6 млрд. теңгені құрап, өткен жылғы тиісті кезеңмен салыстырғанда 19,2% ұлғайды. Кредиттердің жалпы көлемінде ұзақ мерзімді кредиттердің үлес салмағы 80,1%, шетелдік валютадағы кредиттер 34,9% құрады. Депозиттік ұйымдардағы депозиттер көлемі 11423,1 млрд. теңгені құрады, бұл өткен жылғы тиісті айға қарағанда 18,8% артық, жеке тұлғалардың депозиттері 19,5% артып, 4194,4 млрд. теңгені құрады.

2013 жылғы IV тоқсанда кәсіпорындар мен ұйымдардың қаржы нәтижесі табыс ретінде 1398 млрд. теңге сомасында қалыптасты, бұл 2012 жылғы сәйкес кезеңдегі деңгейден 10,6% төмен. Пайдалылық деңгейі 18,9% құрады. Есеп берген кәсіпорындардың жалпы санынан залалды кәсіпорындар үлесі 37,9%.

Негізгі әлеуметтік-экономикалық көрсеткіштер мониторингі

2014 жылғы сәуір

	2014 жылғы қаңтар-сәуір	2014 жылғы сәуір	2014 жылғы қаңтар-сәуір 2013 жылғы қаңтар-сәуірге пайызбен	2014 жылғы сәуір 2013 жылғы сәуірге пайызбен	2014 жылғы сәуір 2014 жылғы наурызға пайызбен
Әлеуметтік-демографиялық көрсеткіштер					
Кезең соңына халық саны, мың адам	17 244,4	17 244,4	101,5	101,5	100,1
Туғандар саны, адам	128 148	35 310	100,4	100,0	124,6
Өлгендер саны, адам	44 901	11 596	92,7	89,4	110,3
Иммигранттар, адам	6 116	1 263	92,1	75,4	82,0
Эмигранттар, адам	5 717	1 653	103,4	113,8	117,7
Тыныс алу мүшелері туберкулезі мен ауыру тіркелген оқиғалар саны, адам	3 449	1 046	90,8	93,3	155,4
ВИЧ-инфекциясын тасымалдаушылар саны, адам	819	221	117,3	111,6	123,5
Тіркелген қылмыстар саны, оқиға	108 276	28 708	98,0	85,8	101,6
Қылмыстылық деңгейі (10 000 адамға қылмыстар саны)	192	-	-	-	-
Тұрмыс деңгейі					
Орташа жан басына атаулы ақшалай табыс (бағалау), теңге	233 562	60 242	109,0	109,0	100,1
Нақты ақшалай табыс (бағалау), %			103,1	102,3	99,5
Ең төменгі күнкөріс деңгейінің шамасы, теңге		18 290		106,5	101,4
Еңбек рыногы және еңбекақы төлеу					
Жұмыссыздар саны, мың адам (бағалау)	-	465,8	-	98,9	100,5
Тіркелген жұмыссыздар саны, мың адам	-	60,4	-	92,0	115,7
Жұмыссыздық деңгейі, % (бағалау)	-	5,1	-	-	-
Тіркелген жұмыссыздар үлесі, %	-	0,7	-	-	-
Жасырын жұмыссыздық деңгейі, % (бағалау)	-	0,4	-	-	-
Бір қызметкердің орташа айлық атаулы жалақысы, теңге	110 976	116 927	108,6	111,1	100,1
Нақты жалақы индексі, %	-	-	102,7	104,3	99,5
Баға					
Тұтыну бағаларының индексі, %	-	-	105,7	106,5	100,6
Өнеркәсіп өнімдеріне өндіруші кәсіпорындар бағасының индексі, %	-	-	105,8	112,0	100,3
Ауылшаруашылық өнімін өткізу бағасының индексі, %	-	-	91,3	92,7	101,2
Құрылыстағы баға индексі, %	-	-	103,3	103,7	100,5
Көтерме саудада сату бағасының индексі, %	-	-	104,6	106,2	101,6
Көліктің барлық түрлерімен жүк тасымалдау тарифтерінің индексі, %	-	-	111,9	113,9	100,5
Заңды тұлғаларға көрсетілген почталық және курьерлік қызметтер тарифтерінің индексі, %	-	-	114,3	117,6	98,7
Заңды тұлғаларға көрсетілген байланыс қызметтері тарифтерінің индексі, %	-	-	92,7	92,1	98,9
Өнімдердің экспорттық жеткізілімдері бағасының индексі, %	-	-	92,4	92,5	99,8
Өнімдердің импорттық түсімдері бағасының индексі, %	-	-	112,8	117,5	102,7
Ұлттық экономика					
Қысқа мерзімді экономикалық индикатор, млрд. теңге (ауыл шаруашылығы, өнеркәсіп, құрылыс, сауда, көлік, байланыс – алты саланың нақты өсу қарқыны бойынша есептеледі)	11 053,7	2 961,4	102,7	103,0	101,5
Жалпы ішкі өнім, млрд. теңге (алдын ала деректер, 2014 жылғы қаңтар-наурыз)	7 409	-	103,8	-	-
Негізгі капиталға инвестициялар, млрд. теңге	1 319,4	423,1	102,1	102,5	113,0
Сауда					
Өткізудің барлық арналары бойынша бөлшек сауда, млрд. теңге (қоғамдық тамақтандыру қызметтері есебінсіз)	1 645,6	438,0	110,0	110,9	101,7
Сыртқы сауда айналымы, млн. АҚШ доллары	41 197,6	10 263,0	99,1	88,8	104,2
Тауарлар экспорты, млн. АҚШ доллары	29 132,3	6 517,3	105,2	88,6	94,8
Тауарлар импорты, млн. АҚШ доллары	12 065,3	3 745,7	87,1	89,1	125,8

Жалғасы

	2014 жылғы қаңтар-сәуір	2014 жылғы сәуір	2014 жылғы қаңтар-сәуір 2013 жылғы қаңтар-сәуірге пайызбен	2014 жылғы сәуір 2013 жылғы сәуірге пайызбен	2014 жылғы сәуір 2014 жылғы наурызға пайызбен
Экономиканың нақты секторы					
Өнеркәсіп өнімінің (тауарлар, қызметтер) көлемі, млрд. теңге	6 076,1	1 573,7	99,9	100,6	98,3
Ауыл шаруашылығы жалпы өнімінің көлемі, млрд. теңге	315,6	86,7	103,6	103,4	96,6
Құрылыс жұмыстарының көлемі, млрд. теңге	401,3	154,8	104,0	109,7	142,4
Көліктің барлық түрлерімен жүк тасымалдау, млн. тонна	1 008,8	254,3	103,7	104,3	100,1
Көліктің барлық түрлерімен жүк айналымы, млрд. ткм	141,8	37,4	97,2	100,5	102,3
Почта және курьерлік қызметтерінің көлемі, млрд. теңге	6,7	1,8	96,0	94,7	109,5
Байланыс қызметтерінің көлемі, млрд. теңге	213,7	54,3	110,4	107,7	101,1
Өнеркәсіптегі кәсіпкерлік сенімділік индексі (2014 жылғы I тоқсан)	-	+14	-	-	-
Саудадағы кәсіпкерлік сенімділік индексі (2014 жылғы I тоқсан)	-	+14	-	-	-
Құрылыстағы кәсіпкерлік сенімділік индексі (2014 жылғы I тоқсан)	-	-2	-	-	-
Қаржы жүйесі					
Ақша массасы М3, млрд. теңге	-	12 782,1	-	115,7	99,9
Айналыстағы қолма-қол ақша, млрд. теңге	-	1 359,0	-	94,4	103,0
Депозиттік ұйымдардағы депозиттер, млрд. теңге (бейрезиденттер шоттарын есепке алмағанда)	-	11 423,1	-	118,8	99,5
жеке тұлғалардың депозиттері, млрд. теңге (бейрезиденттер шоттарын есепке алмағанда)	-	4 194,4	-	119,5	102,4
Экономика және халықтың ЕДБ кредиттері, млрд. теңге	-	12 229,6	-	119,2	100,5
ЕДБ ұзақ мерзімді кредиттік салымдары, млрд. теңге	-	9 793,4	-	118,0	100,2
Кәсіпорындар мен ұйымдардың пайдалылығы, % (2013 жылғы IV тоқсан)	18,9	-	-	-	-
Кәсіпорындар мен ұйымдардың дебиторлық берешегі, млрд. теңге (2013 жылғы 1 қаңтар)	6 870,0	-	73,0	-	-
Кәсіпорындар мен ұйымдардың міндеттемелер бойынша берешегі, млрд. теңге (2013 жылғы 1 қаңтарға)	29 664,4	-	107,2	-	-

2014 жылғы мамыр

	2014 жылғы қаңтар-мамыр	2014 жылғы мамыр	2014 жылғы қаңтар-мамыр 2013 жылғы қаңтар-мамырға пайызбен	2014 жылғы мамыр 2013 жылғы мамырға пайызбен	2014 жылғы мамыр 2014 жылғы сәуірге пайызбен
Әлеуметтік-демографиялық көрсеткіштер					
Кезең соңына халық саны, мың адам
Туғандар саны, адам
Өлгендер саны, адам
Иммигранттар, адам
Эмигранттар, адам
Тыныс алу мүшелері туберкулезі мен ауыру тіркелген оқиғалар саны, адам
ВИЧ-инфекциясын тасымалдаушылар саны, адам
Тіркелген қылмыстар саны, оқиға
Қылмыстылық деңгейі (10 000 адамға қылмыстар саны)
Тұрмыс деңгейі					
Орташа жан басына атаулы ақшалай табыс (бағалау), теңге
Нақты ақшалай табыс (бағалау), %
Ең төменгі күнкөріс деңгейінің шамасы, теңге	-	18 800	-	108,3	102,8
Еңбек рыногы және еңбекақы төлеу					
Жұмыссыздар саны, мың адам (бағалау)	-	466,4	-	99,5	100,1
Тіркелген жұмыссыздар саны, мың адам	-	61,0	-	91,3	100,9
Жұмыссыздық деңгейі, % (бағалау)	-	5,1	-	-	-
Тіркелген жұмыссыздар үлесі, %	-	0,7	-	-	-
Жасырын жұмыссыздық деңгейі, % (бағалау)	-	0,4	-	-	-
Бір қызметкердің орташа айлық атаулы жалақысы, теңге
Нақты жалақы индексі, %	-	-
Баға					
Тұтыну бағаларының индексі, %	-	-	105,9	106,9	100,6
Өнеркәсіп өнімдеріне өндіруші кәсіпорындар бағасының индексі, %	-	-	108,1	117,8	100,7
Ауылшаруашылық өнімін өткізу бағасының индексі, %	-	-	91,9	94,3	100,5
Құрылыстағы баға индексі, %	-	-	103,4	104,1	100,5
Көтерме саудада сату бағасының индексі, %	-	-	105,1	106,9	101,3
Көліктің барлық түрлерімен жүк тасымалдау тарифтерінің индексі, %	-	-	112,3	113,9	100,0
Заңды тұлғаларға көрсетілген почталық және курьерлік қызметтер тарифтерінің индексі, %	-	-	115,0	117,6	100,1
Заңды тұлғаларға көрсетілген байланыс қызметтері тарифтерінің индексі, %	-	-	92,7	92,7	99,8
Өнімдердің экспорттық жеткізілімдері бағасының индексі, %	-	-
Өнімдердің импорттық түсімдері бағасының индексі, %	-	-
Ұлттық экономика					
Қысқа мерзімді экономикалық индикатор, млрд. теңге (ауыл шаруашылығы, өнеркәсіп, құрылыс, сауда, көлік, байланыс – алты саланың нақты өсу қарқыны бойынша есептеледі)	14 092,8	3 039,1	102,8	103,1	102,5
Жалпы ішкі өнім, млрд. теңге	-	...	-
Негізгі капиталға инвестициялар, млрд. теңге	1 850,7	531,3	102,9	104,6	124,9
Сауда					
Өткізудің барлық арналары бойынша бөлшек сауда, млрд. теңге (қоғамдық тамақтандыру қызметтері есебінсіз)	2 111,6	466,0	110,3	111,3	105,7
Сыртқы сауда айналымы, млн. АҚШ доллары
Тауарлар экспорты, млн. АҚШ доллары
Тауарлар импорты, млн. АҚШ доллары
Экономиканың нақты секторы					
Өнеркәсіп өнімінің (тауарлар, қызметтер) көлемі, млрд. теңге	7 640,3	1 564,1	100,1	101,0	98,3

	2014 жылғы қаңтар-мамыр	2014 жылғы мамыр	2014 жылғы қаңтар-мамыр 2013 жылғы қаңтар-мамырға пайызбен	2014 жылғы мамыр 2013 жылғы мамырға пайызбен	2014 жылғы мамыр 2014 жылғы сәуірге пайызбен
Ауыл шаруашылығы жалпы өнімінің көлемі, млрд. теңге	415,9	100,3	103,4	102,8	116,9
Құрылыс жұмыстарының көлемі, млрд. теңге	607,6	206,3	104,1	103,9	132,6
Көліктің барлық түрлерімен жүк тасымалдау, млн. тонна	1 283,2	274,4	103,9	104,7	107,9
Көліктің барлық түрлерімен жүк айналымы, млрд. ткм	180,5	38,7	98,0	100,7	103,5
Почта және курьерлік қызметтерінің көлемі, млрд. теңге	8,6	1,9	96,8	99,8	106,4
Байланыс қызметтерінің көлемі, млрд. теңге	268,7	55,0	108,8	102,9	100,4
Қаржы жүйесі					
Ақша массасы М3, млрд. теңге
Айналыстағы қолма-қол ақша, млрд. теңге
Депозиттік ұйымдардағы депозиттер, млрд. теңге (бейрезиденттер шоттарын есепке алмағанда)
жеке тұлғалардың депозиттері, млрд. теңге (бейрезиденттер шоттарын есепке алмағанда)
Экономика және халықтың ЕДБ кредиттері, млрд. теңге
ЕДБ ұзақ мерзімді кредиттік салымдары, млрд. теңге
Кәсіпорындар мен ұйымдардың пайдалылығы, %
Кәсіпорындар мен ұйымдардың дебиторлық берешегі, млрд. теңге
Кәсіпорындар мен ұйымдардың міндеттемелер бойынша берешегі, млрд. теңге

ЕСКЕРТУ.

Кешіктіріліп құрастырылған көрсеткіштер алдыңғы кестеде берілген.

Деректер жаңа экономикалық қызмет түрлерінің сыныптамалар ЭҚЖЖ бойынша көрсетілген.

2. ӘЛЕУМЕТТІК-ДЕМОГРАФИЯЛЫҚ КӨРСЕТКІШТЕР

2.1 ХАЛЫҚ САНЫ

	мың адам		
	Барлық халық	Қала халқы	Ауыл халқы
2013 жылғы 1 мамырға	16 990,1	9 327,8	7 662,3
2014 жылғы 1 мамырға	17 244,4	9 494,5	7 749,9

2014 жылғы 1 мамырға еліміздегі халық саны 17244,4 мың адамды құрады, соның ішінде қалалықтар – 9494,5 мың (55,1%), ауылдықтар – 7749,9 мың адамды (44,9%) құрады. 2013 жылғы 1 мамырмен салыстырғанда халық саны 254,3 мың адамға немесе 1,5% артты.

Халық санының өсу қарқыны

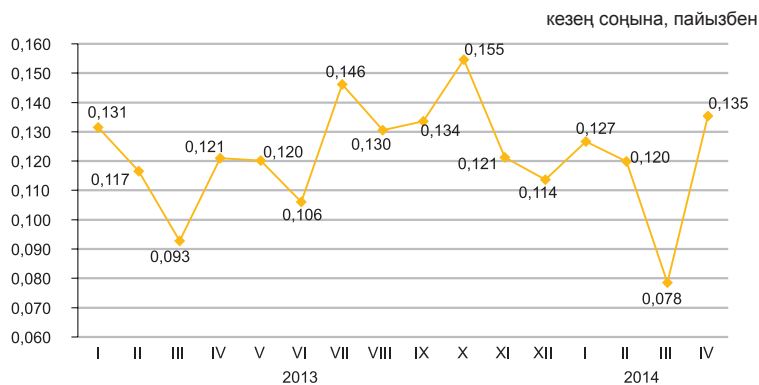

Халықтың табиғи қозғалысы

	2014 жылғы қаңтар-сәуір	2013 жылғы қаңтар-сәуір	1000 адамға жағдайы бойынша	
			2014 жылғы 1 мамырға	2013 жылғы 1 мамырға
Туғандар	128 148	127 695	22,6	22,8
Өлгендер	44 901	48 439	7,9	8,7
Табиғи өсім	83 247	79 256	14,7	14,2
Некелер	44 151	46 972	7,8	8,4
Ажыра-сулар	16 446	16 467	2,9	2,9

Халықтың табиғи өсімінің өсу қарқыны

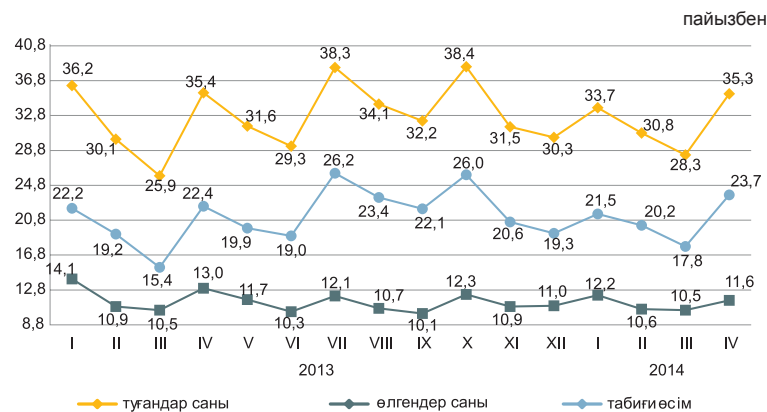

2014 жылғы қаңтар-сәуірде республикада 1 жасқа дейінгі 1429 (2013 жылғы қаңтар-сәуірде –1553) нәресте өлімі тіркелді. 2013 жылғы қаңтар-сәуірмен салыстырғанда 1 жасқа дейінгі шетінеген нәресте саны 8% азайды.

2014 жылғы қаңтар-сәуірде 1000 туғандарға шаққандағы нәресте өлім-жітімінің коэффициенті 11,15 жағдайды құрады.

Нәресте өлім-жітімінің негізгі себебі - перинаталдық кезеңде пайда болатын жағдайлар, бұдан 2014 жылғы қаңтар-сәуірде 766 (868) нәресте қайтыс болды, бұл жалпы өлген нәрестелер санының 53,6% (55,9%) құрады. Туа біткен ауытқулардан өлген нәрестелер саны 283 (266) немесе 19,8% (17,1%), тыныс органдары ауруларынан - 119 (125) немесе 8,3% (8%) және жазатайым жағдайдан, уланудан және жарақаттан - 67 (85) немесе 4,7% (5,5%) адамды құрады.

Нәресте өлімі коэффициенттерінің серпіні

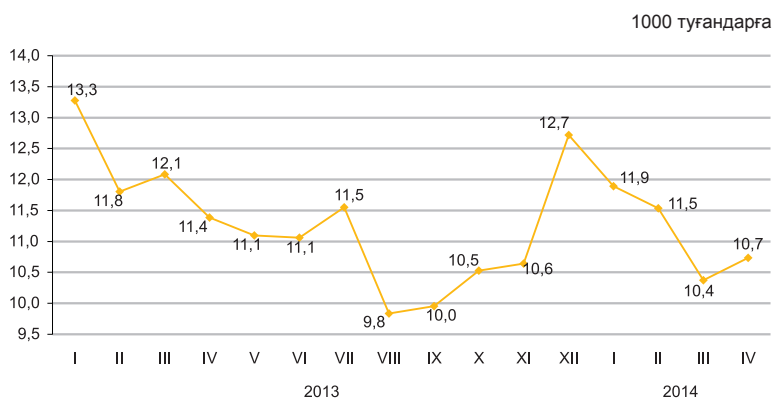

2.2 ХАЛЫҚТЫҢ КӨШІ-ҚОНЫ

Халықтың көші-қоны

	адам	
	2013 жылғы қаңтар-сәуір	2014 жылғы қаңтар-сәуір
Келгені		
Барлығы	94 091	120 471
сыртқы көші-қон	6 642	6 116
соның ішінде:		
ТМД елдері	5 385	5 311
басқа елдер	1 257	805
ішкі көші-қон	87 449	114 355
Кеткені		
Барлығы	92 980	120 072
сыртқы көші-қон	5 531	5 717
соның ішінде:		
ТМД елдері	5 143	4 852
басқа елдер	388	865
ішкі көші-қон	87 449	114 355
Көші-қон айырмасы		
Барлығы	1 111	399
сыртқы көші-қон	1 111	399
соның ішінде:		
ТМД елдері	242	459
басқа елдер	869	-60
ішкі көші-қон	-	-

Сыртқы көші-қонның өзгеруі

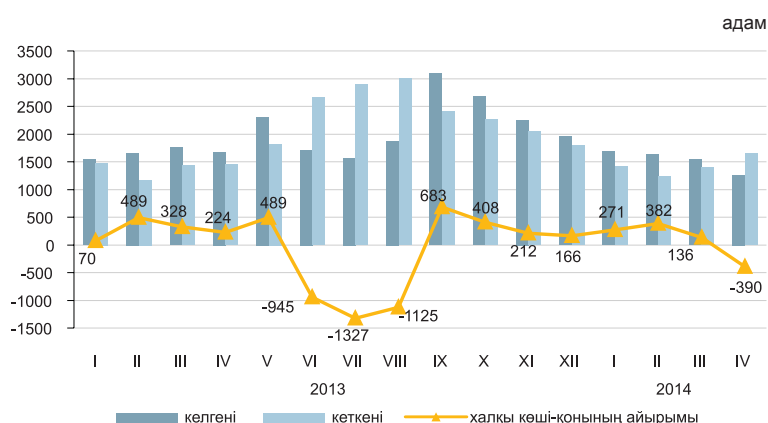

2014 жылғы қаңтар-сәуірде Қазақстанға келгендер саны 2013 жылғы қаңтар-сәуірмен салыстырғанда 7,9% кеміді, ал Қазақстаннан кеткендер саны 3,4% көбейді.

Еліміздегі негізгі көші-қон алмасуы ТМД мемлекеттерімен болуда. ТМД елдерінен келгендердің және сол елдерге кеткендердің үлесі, тиісінше, 86,8% және 84,9% құрады.

Ел ішінде қоныс аударатын көшіп-қонушылар саны 30,8% көбейді. Өңіраралық қоныс аудару бойынша халық көші-қонының оң айырмасы еліміздің 5 өңірінде қалыптасты: Астана (7416 адам), Алматы қалаларында (4620 адам) және Манғыстау (296 адам), Ақтөбе (201 адам), Атырау (83 адам) облыстарында.

Жеке этностық топтар бойынша сыртқы көші-қонының құрылымы

жалпы санына пайызбен

	Келгендер		Кеткендер	
	2014 жылғы қаңтар-сәуір	2013 жылғы қаңтар-сәуір	2014 жылғы қаңтар-сәуір	2013 жылғы қаңтар-сәуір
Барлығы	100	100	100	100
Қазақтар	62,3	62,3	5,0	4,6
Орыстар	14,4	14,2	67,1	69,8
Өзбектер	2,7	2,6	0,6	0,4
Украиндар	1,2	1,5	7,2	8,3
Татарлар	1,6	1,1	2,6	2,4
Немістер	1,1	1,0	9,6	6,8
Басқалар	16,7	17,3	7,9	7,7

2014 жылғы қаңтар-сәуірдегі халықтың өңіраралық көші-қоны

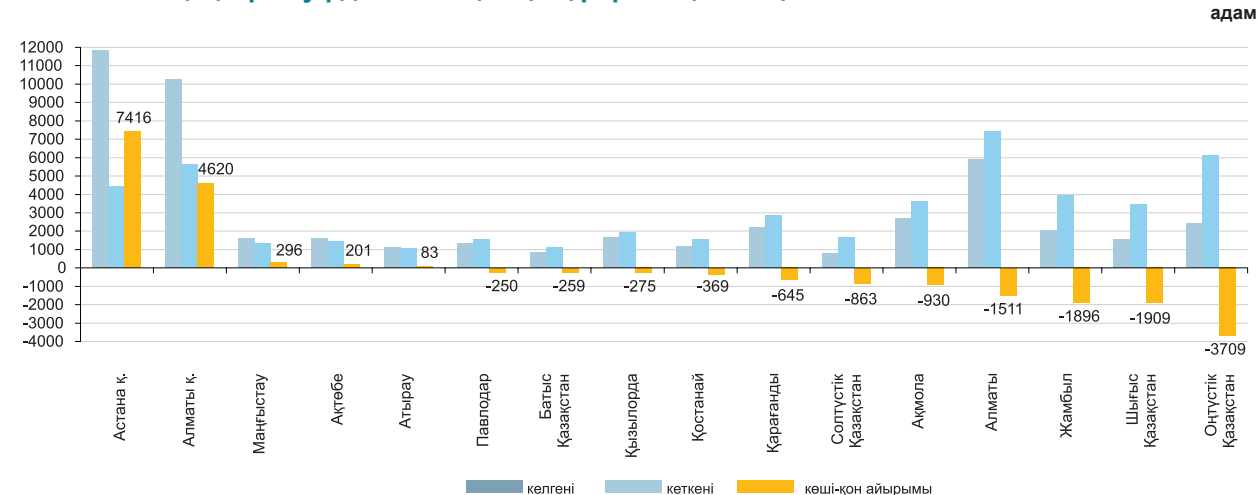

2.3 ХАЛЫҚТЫҢ АУРУ-СЫРҚАУЛЫҒЫ

(ДСМ РСЭС деректері бойынша)

	Туберкулез органов дыхания	ВИЧ- инфекция
2013 жылғы сәуір	1 121	198
2013 жылғы қаңтар-сәуір	3 798	698
2013 жыл	10 890	1 941
2014 жылғы сәуір	1 046	221
2014 жылғы қаңтар-сәуір	3 449	819

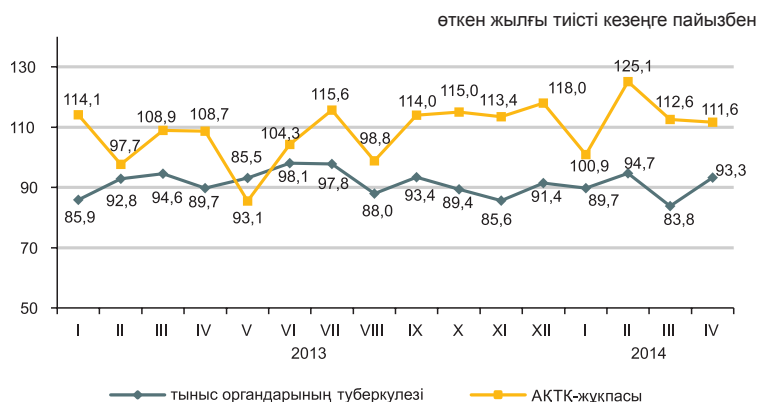

2014 жылғы қаңтар-сәуірде жекелеген жұқпалы аурулармен сырқаттану деңгейі

Тіркелген жұқпалы аурулардың арасында аса кең тарағаны жоғары тыныс жолдарының өткір жұқпасы - халықтың 100 000 адамына шаққанда 6348,3 (2013 жылғы тиісті кезеңде – 8543,2) оқиға, ішектің өткір жұқпасы – 61,2 (60,8), тыныс органдарының туберкулезі – 61 (68,2), мерез – 34,3 (37,7), вирустық гепатит – 11,1 (9,5), битшендік – 11,9 (10,5) және қышыма – 4,9 (7,1) болды.

Жекелеген жұқпалы ауру түрлерімен халықтың ауру-сырқаулығының өсуі

пайызбен

	2014 жылғы сәуір 2013 жылғы сәуірге	
	барлығы	ауылдық жер
Диагнозы алғашқы рет қойылған бруцеллез	2,4 есе	2,2 есе
Бактериялық дизентерия	1,6 есе	1,5 есе

Ең көп таралған ауру-сырқауға шалдығу оқиғаларының тіркелген саны

	2014 жылғы қаңтар-сәуір, бірлік	2014 жылғы сәуір, бірлік	2014 жылғы қаңтар-сәуір 2013 жылғы қаңтар-сәуірге пайызбен	2014 жылғы сәуір 2013 жылғы сәуірге пайызбен	2014 жылғы сәуір 2014 жылғы наурызға, пайызбен
Ротавирус энтериті					
барлығы	813	147	87,6	81,2	71,4
одан 14 жасқа дейінгі балалар	809	145	87,5	80,1	70,4
ауылдық жер		14		82,4	77,8
Бактериялық дизентерия					
барлығы	137	42	66,0	70,0	1,6 есе
одан 14 жасқа дейінгі балалар	76	23	78,4	79,3	1,5 есе
ауылдық жер		11		52,4	1,5 есе
Диагнозы алғашқы рет қойылған бруцеллез					
барлығы	232	119	106,0	96,0	2,4 есе
одан 14 жасқа дейінгі балалар	23	8	92,0	80,0	2 есе
ауылдық жер		102		90,3	2,2 есе
Эхинококкоз					
барлығы	288	66	95,7	85,0	94,3
одан 14 жасқа дейінгі балалар	79	15	104,0	71,4	57,7
ауылдық жер				82,2	90,2

2.4 ХАЛЫҚТЫ ЗЕЙНЕТАҚЫМЕН ҚАМТАМАСЫЗ ЕТУ ЖӘНЕ ӘЛЕУМЕТТІК ҚОРҒАУ

(ЕХӘҚМ деректері бойынша)

	Тағайындалған зейнетақының (жәрдемақының) орташа мөлшері, теңге	Алушылар саны, мың адам
Жасы бойынша зейнетақы төлемі¹⁾		
2013 жылғы I тоқсан	31 537	1 694,2
2014 жылғы I тоқсан	34 148	1 748,3
Мемлекеттік базалық зейнетақы төлемі		
2013 жылғы I тоқсан	9 330	1 723,9
2014 жылғы I тоқсан	9 983	1 778,9
Мемлекеттік әлеуметтік жәрдемақы		
2013 жылғы I тоқсан	17 928	694,2
2014 жылғы I тоқсан	19 426	681,2
Арнаулы мемлекеттік жәрдемақы		
2013 жылғы I тоқсан	5 156	1 307,1
2014 жылғы I тоқсан	5 482	1 307,8
Мемлекеттік тұрғын үй көмегі²⁾		
2013 жылғы I тоқсан	4 180,8	85,4
2014 жылғы I тоқсан	4 677,3	69,1
Мемлекеттік атаулы әлеуметтік көмегі		
2013 жылғы қаңтар-мамыр	2 394,1	50,8
2014 жылғы қаңтар-мамыр	2 485,2	38,7

¹⁾ Зейнеткерлік жасқа толған тұлғалар.

²⁾ «Алушылар саны» бағанында мың отбасы көрсетілген.

Зейнетақының (жәрдемақы) орташа мөлшері мен алушылар саны

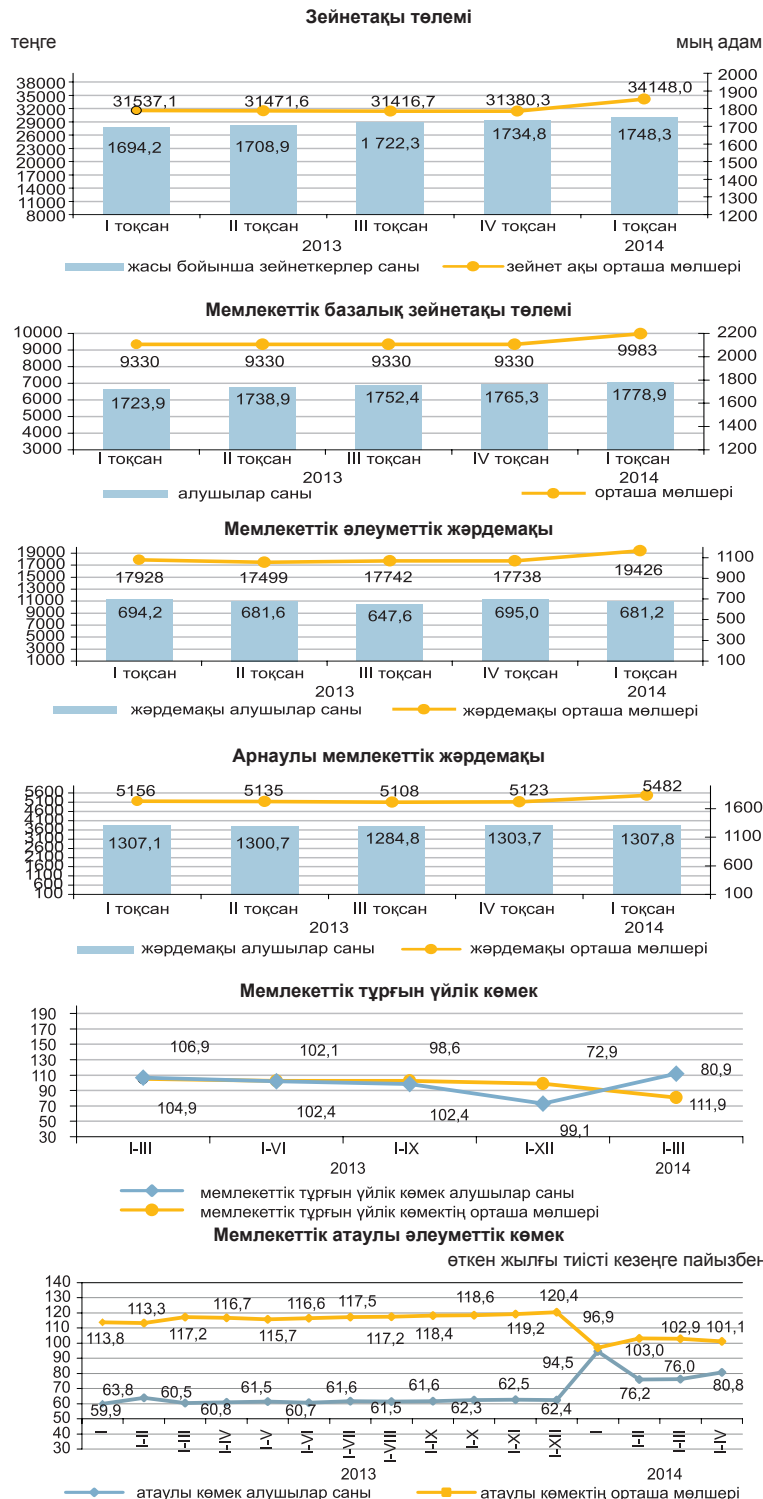

2014 жылғы I тоқсанда жасы бойынша зейнеткерлер саны 1748251 адамды, тағайындалған орташа зейнетақы мөлшері 34148 теңгені құрады. Мемлекеттік базалық зейнетақы төлемі 2014 жылғы 1 қаңтардан бастап 9983 теңгені құрайды. 2014 жылғы I тоқсанда тағайындалған тұрғын үй көмегінің орташа мөлшері 4677,3 теңгені құрап, оны 69098 адам алды. 2014 жылғы қаңтар-мамырда тағайындалған атаулы әлеуметтік көмектің орташа мөлшері 2386,5 теңгені құрап, оны 42574 адам алды.

2.5 ҚЫЛМЫСТЫЛЫҚ

(БП ҚС АЕК деректері бойынша)

	Тіркелген қылмыстар саны	оқиғалар	
		әйелдерге қатысты	кәмелетке толмағандарға қатысты
2013 жылғы қаңтар-сәуір	110 542	42 161	3 266
2014 жылғы қаңтар-сәуір	108 276	41 076	2 524

Халықтың 10 000 адамына шаққандағы қылмыстылық деңгейі

	Барлығы
2013 жылғы қаңтар-сәуір	198
2014 жылғы қаңтар-сәуір	192

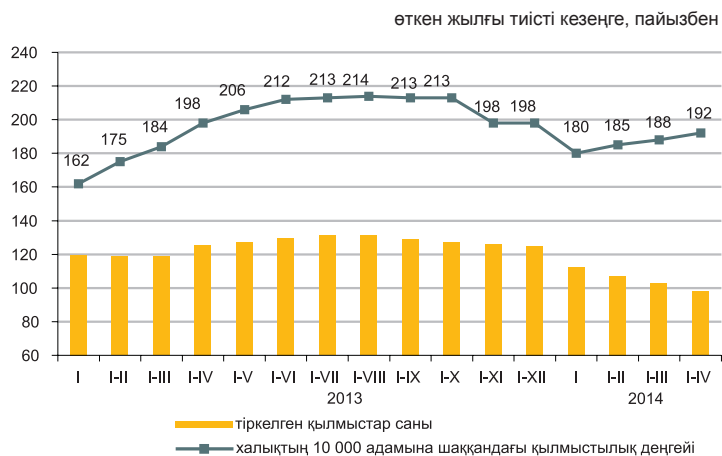

Есепті кезеңде тергелген қылмыстар бойынша тұтастай республика бойынша материалдық залалдың белгіленген сомасы 46172,6 млн. теңгені құрады, оның ішінде 62,3% - меншікке қарсы қылмыстарға, 34,9% - экономикалық қызмет саласындағы қылмыстарға келеді.

Республиканың құқық қорғау органдары қылмыс жасаған 33125 адамды анықтады (2013 жылғы тиісті кезеңге қарағанда 11,2% көп), қылмыстық жауапкершілікке 15230 тұлға тартылған, бұл 2013 жылғы тиісті кезеңге қарағанда 8,6% аз. Анықталған қылмыс жасаған тұлғалар саны ішінен 15,6% - әйелдер (2013 жылғы тиісті кезеңде – 13,9%), 0,02% - кәмелетке толмағандар (5,7%), мемлекеттік функцияларды атқарушылар – 1,9% (1,8%) құрады. Бұрын қылмыс жасаған тұлғалардың үлес салмағы 8,6% (7,3%) құрады.

Қазақстан бойынша орташа алғанда әрбір алтыншы қылмыс жасаушы қылмысты - мас күйінде, әрбір төртіншісі - топ құрамында жасаған. Анықталған қылмыс жасаған тұлғалардың ең көп бөлігін жұмыссыздар құрады – 79,8% (2013 жылғы қаңтар-сәуір – 77,8%).

Қылмыстар санаттары бойынша

	2014 жылғы қаңтар-сәуір	Қорытындыға пайызбен	Өткен жылғы тиісті кезеңге пайызбен
Тіркелген қылмыстар саны – барлығы, оқиғалар	108 276	100,0	98,0
Жеке адамға қарсы жасалған қылмыстар	3 536	3,3	86,8
одан:			
қасақана кісі өлтіру және кісі өлтіруге оқталу	302		76,8
денсаулыққа қасақана ауыр зиян келтіру	511		79,7
денсаулыққа қасақана орташа ауыр зиян келтіру	970		78,4
Меншікке қарсы жасалған қылмыстар	84 107	77,7	97,7
одан:			
бөтен адамның мүлкін ұрлау	62 493		98,1
алаяқтық	12 408		110,7
тонау	4 668		73,4
қарақшылық	342		51,0
бопсалаушылық	284		82,3
Қоғамдық қауіпсіздік пен қоғамдық тәртіпке қарсы жасалған қылмыстар	9 075	8,4	93,0
одан: бұзақылық	7 907		94,3
Халықтың денсаулығына және адамгершілік қасиеттеріне қарсы жасалған қылмыстар	1 553	1,4	88,6
одан: есірткімен байланысты қылмыстар	1 293		93,3
Мемлекеттік қызмет пен мемлекеттік басқару мүддесіне қарсы жасалған сыбайлас жемқорлық және өзге де қылмыстар	1 073	1,0	108,7
Әскери қылмыстар	123	0,1	114,9
Көлік қылмыстары	812	0,7	91,4
Басқалары	7 997	7,4	116,6

3. ТҰРМЫС ДЕҢГЕЙІ

3.1 ХАЛЫҚТЫҢ ТАБЫСТАРЫ

Халықтың орташа жан басына шаққандағы атаулы ақшалай табыстары (бағалау)

	теңге
Атаулы ақшалай табыс	
2013 жыл*	56 520
I тоқсан	53 016
II тоқсан	55 724
III тоқсан	57 202
IV тоқсан	60 139
2014 жыл*	
I тоқсан	57 773

* Алдын ала деректер.

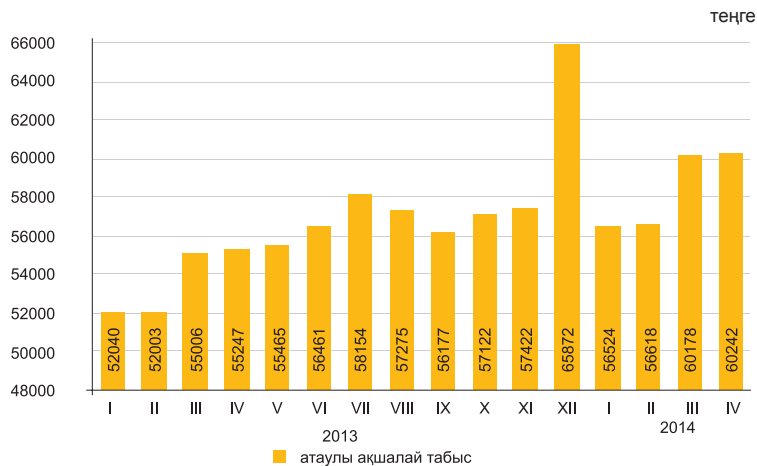

2014 жылғы сәуірде халықтың орташа жан басына шаққандағы атаулы ақшалай табысы 60242 теңгені құрады, бұл 2013 жылғы сәуірге қарағанда 9% жоғары, ал нақты ақшалай табыс көрсетілген кезеңде 2,3% өсті.

	өткен жылғы тиісті кезеңге пайызбен	
	2014 жылғы сәуір	2014 жылғы қаңтар-сәуір
Атаулы ақшалай табыстардың индексі	109,0	109,0
Нақты ақшалай табыстардың индексі	102,3	103,1

2014 жылғы сәуірдегі табыстарды бағалау

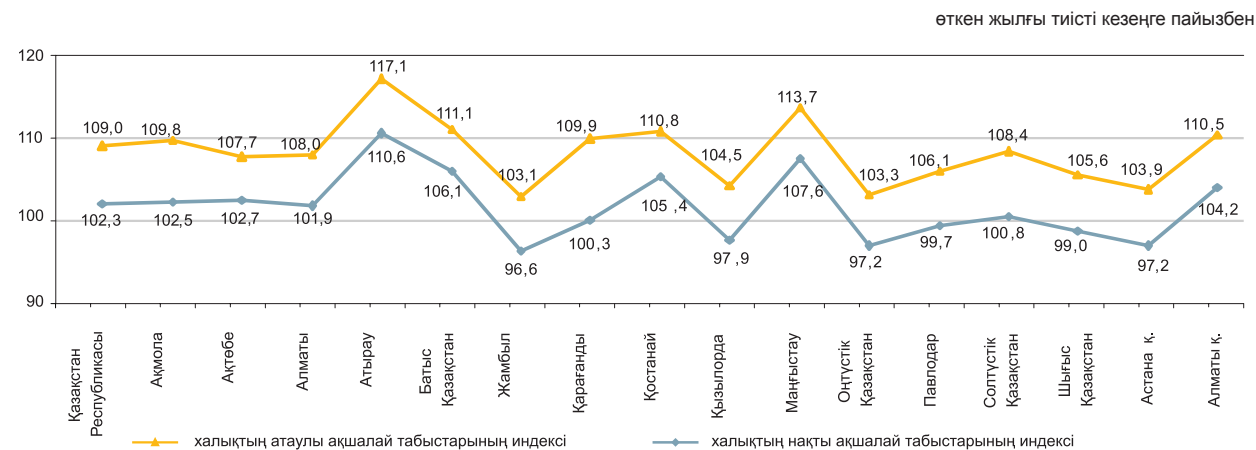

Ақшалай табыстардың құрылымы

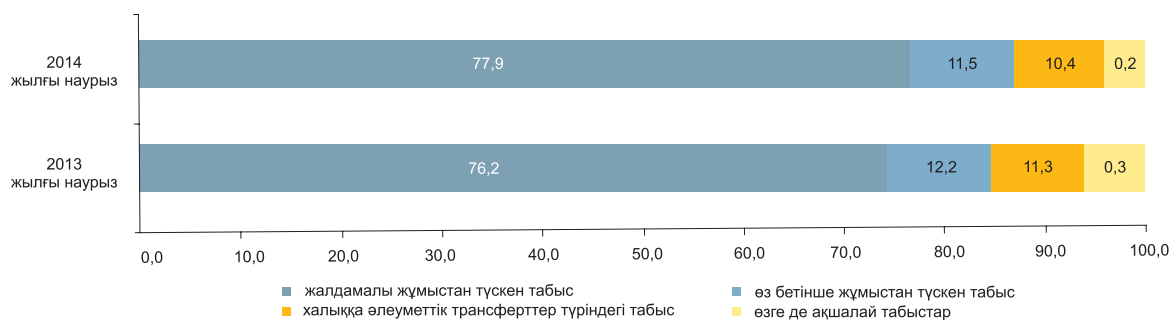

3.2 КҮНКӨРІСТІҢ ЕҢ ТӨМЕНГІ ДЕҢГЕЙІНІҢ ШАМАСЫ

орта есеппен бір жылға, теңгемен
 2013 жыл 17 789

бір айға, теңгемен
 2013 жылғы мамыр 17 353
 2014 жылғы мамыр 18 800

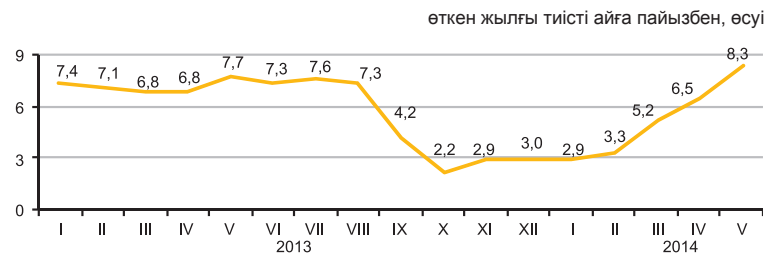

2014 жылғы мамырда өткен аймен салыстырғанда негізгі тамақ өнімдерін тұтынудың ең төменгі нормаларынан есептелген халықтың орташа жан басына шаққандағы күнкөрістің ең төменгі деңгейінің шамасы 2,8%, 2013 жылғы мамырмен – 8,3% өсті.

	2014 жылғы мамыр, теңге	2014 жылғы мамыр		Құрылымы
		2014 жылғы сәуірге	2013 жылғы желтоқсанға	
Күнкөрістің ең төменгі деңгейінің шамасы	18 800	102,8	109,4	100,0
оның ішінде				
азық-түлік тауарлары	11 280	102,8	109,4	60,0
азық-түлік емес тауарлар мен ақылы қызметтер	7 520	102,8	109,4	40,0

Азық-түлік қоржынының құрылымы

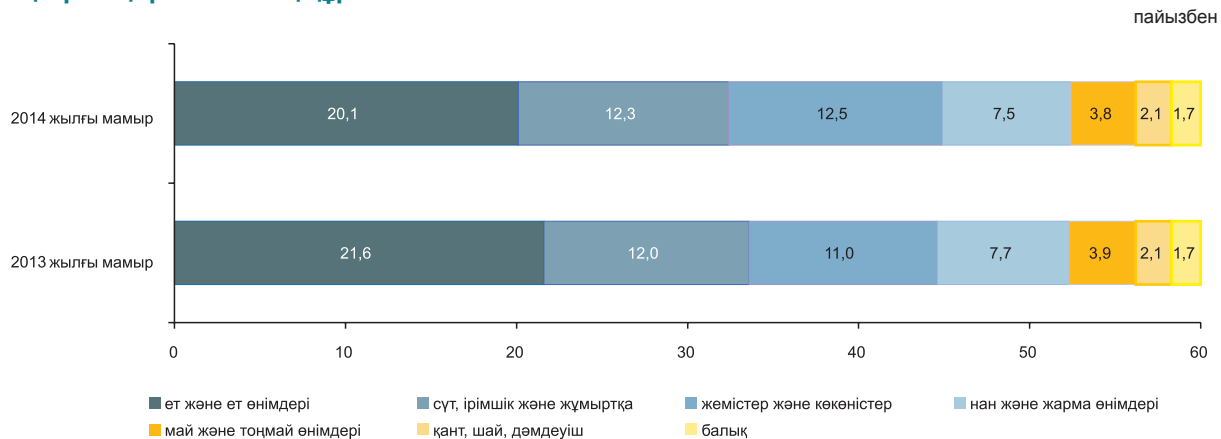

Әлеуметтік-демографиялық топтар бойынша

	Күнкөрістің ең төменгі деңгейінің шамасы, теңге			Күнкөрістің ең төменгі деңгейінің шамасымен ара салмағы, пайызбен
	барлығы	азық-түлік тауарлары	азық-түлік емес тауарлар мен ақылы қызметтер	
Орта есеппен халықтың жан басына шаққанда				
балалар, 13 жасқа дейінгі	14 896	8 937	5 959	79,2
жасөспірімдер, 14-17 жастағы				
жас жігіттер	23 747	14 248	9 499	126,3
қыздар	18 195	10 917	7 278	96,8
еңбекке қабілетті халық, 18 жастан жоғары				
ерлер	22 413	13 448	8 965	119,2
әйелдер	17 802	10 681	7 121	94,7
зейнеткерлер мен қарт адамдар	17 624	10 574	7 050	93,7

4. ЕҢБЕК НАРЫҒЫ ЖӘНЕ ЕҢБЕКАҚЫ ТӨЛЕУ

4.1 КӘСІПОРЫНДАРДА (ҰЙЫМДАРДА) ЖАЛДАНЫП ЖҰМЫСПЕН ҚАМТЫЛУ*

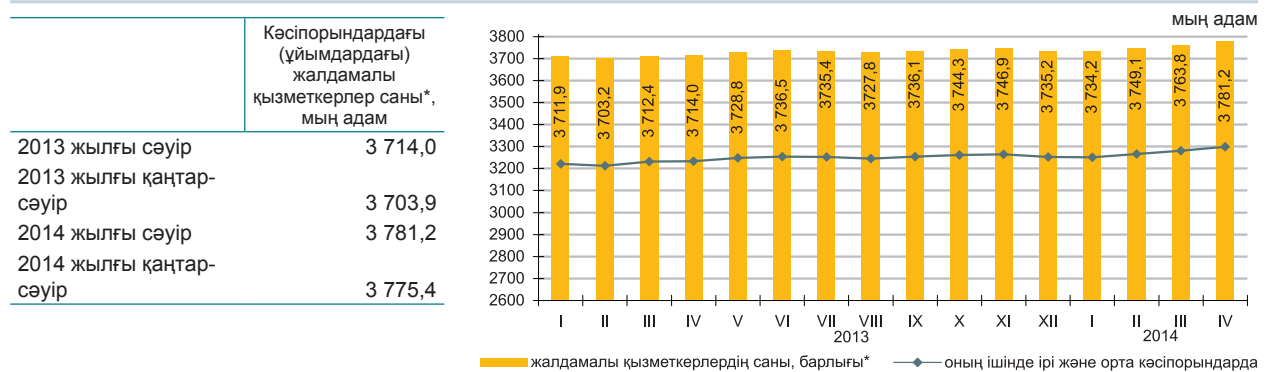

2014 жылғы сәуірде кәсіпорындардағы (ұйымдардағы)* жалдамалы қызметкерлердің саны 3781,2 мың адамды құрады, оның ішінде ірі және орта кәсіпорындарда – 3298,8 мың адам.

2014 жылғы сәуірде ірі және орта кәсіпорындарға 84,3 мың адам қабылданды. Әр түрлі себептермен 77,9 мың адам жұмыстан шықты. Бір қызметкермен 160,2 сағат жұмыс істелді.

2014 жылғы сәуірдің соңына ірі және орта кәсіпорындарда 30,4 мың бос орын толтырылмады (жалдамалы қызметкерлердің санына 0,9 %).

	2014 жылғы сәуір		
	мың адам	2014 жылғы наурызға пайызбен	2013 жылғы сәуірге пайызбен
Барлығы*	3 781,2	100,5	101,8
оның ішінде ірі және орта кәсіпорындарда	3 298,8	100,5	102,0

Экономикалық қызметтің жекелеген түрлері бойынша ірі және орта кәсіпорындарда жұмыспен қамтылған жалдамалы қызметкерлердің бары және қозғалысы

	2014 жылғы сәуір			
	жалдамалы қызметкерлер саны	қабылданған қызметкерлер	жұмыстан шыққан қызметкерлер	одан қысқартылуы мен таратылуына байланысты
Барлығы	3 298,8	84,3	77,9	2,3
Ауыл, орман және балық шаруашылығы	101,8	6,4	2,5	0,2
Өнеркәсіп	720,7	14,8	18,1	0,6
Құрылыс	213,2	15,6	10,9	0,2
Көтерме және бөлшек сауда; автомобильдерді және мотоциклдерді жөндеу	183,8	10,4	10,2	0,2
Көлік және қоймалау	229,6	3,9	4,7	0,1
Қаржы және сақтандыру қызметі	93,6	3,2	2,6	0,1
Кәсіби, ғылыми және техникалық қызмет	98,3	2,6	2,8	0,0
Әкімшілік және қосалқы қызмет көрсету саласындағы қызмет	127,5	6,4	6,5	0,5
Мемлекеттік басқару және қорғаныс; міндетті әлеуметтік қамтамасыз ету	260,1	5,5	3,4	0,1
Білім беру	699,8	3,5	4,8	0,0
Денсаулық сақтау және әлеуметтік қызметтер	370,3	6,1	5,4	0,0
Қызметтің өзге де түрлері	200,1	5,9	6,0	0,3

2014 жылғы сәуірдегі кәсіпорындарда (ұйымдарда) жалдамалы қызметкерлердің өңірлер бойынша саны*

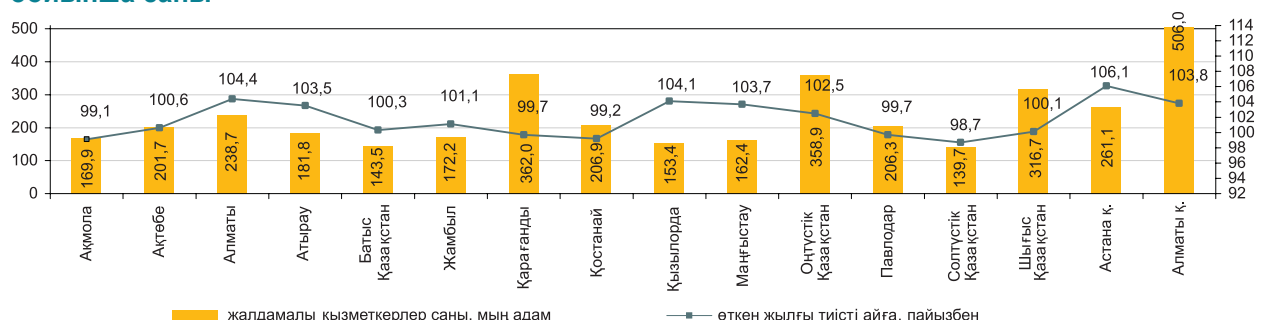

* Кәсіпкерлік қызметпен айналысатын ШК қызметкерлері есебінсіз.

4.2 ЖҰМЫССЫЗДЫҚ ЖӘНЕ ЖҰМЫСПЕН ҚАМТУ

(СА және ЕХӘҚМ деректері бойынша)

	Жұмыссыздық деңгейі ¹⁾ , пайызбен	Жастар жұмыссыздығының деңгейі, пайызбен	
		15-24 ²⁾	15-28 ³⁾
2013 жыл			
I тоқсан	5,3	3,9	5,8
II тоқсан	5,2	3,8	5,9
III тоқсан	5,2	3,9	5,4
IV тоқсан	5,2	4,0	5,0
2014			
I тоқсан	5,1	3,9	4,9
Мамыр ⁴⁾	5,1	-	-

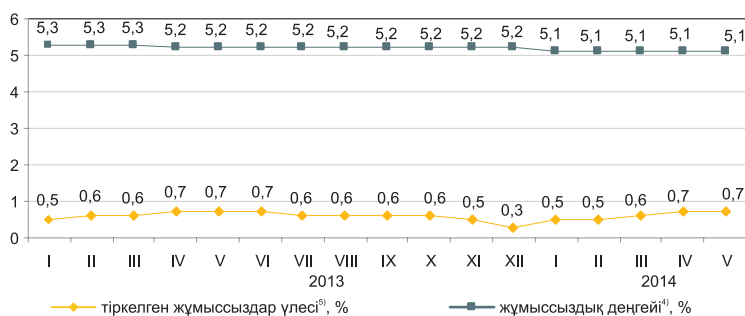

ХЕҰ әдіснамасы бойынша анықталатын жұмыссыздар саны, 2014 жылғы мамырда бағалау бойынша 466,4 мың адамды, жұмыссыздық деңгейі – 5,1% құрады. Жұмыссыздар ретінде ЕХӘҚМ жұмыспен қамту органдарында 61 мың адам ресми тіркелген (тіркелген жұмыссыздар үлесі – 0,7%)⁵⁾.

Бағалау бойынша жасырын жұмыссыздық деңгейі 2014 жылғы 1 мамырға экономикалық тұрғыдан белсенді халықтың 0,4%-ын (34,4 мың адам) құрады.

«Жұмыспен қамту 2020 жол картасы» бойынша 2014 жылғы 1 мамырға әлеуметтік келісімшартқа 29,7 мың адам қол қойған, оның ішінде жұмыссыздар 68,9%, өз бетінше жұмыспен қамтылғандар 29,2% құрады.

	2014 жылғы I тоқсан ¹⁾		
	мың адам	2013 жылғы IV тоқсанға пайызбен	2013 жылғы I тоқсанға пайызбен
Экономикалық тұрғыдан белсенді халық	9 051,1	100,1	100,3
Жұмыспен қамтылған халық	8 587,1	100,1	100,5
жалдамалы қызметкерлер	6 022,3	100,7	101,9
өз бетінше жұмыспен қамтылған қызметкерлер	2 564,8	98,8	97,3
жұмыспен нәтижелі қамтылғандар	1 709,4	102,2	111,4
жұмыспен нәтижесіз қамтылғандар	855,4	92,7	77,8
Жұмыссыз халық	464,0	99,5	97,8
Экономикалық тұрғыдан енжар халық	3 649,9	102,3	101,7

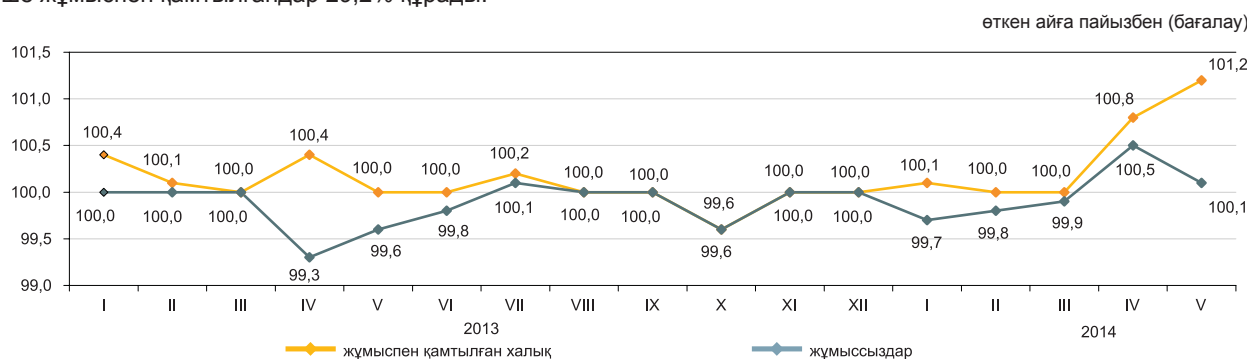

	2014 жылғы мамыр ⁵⁾	
	мың адам	2014 жылғы сәуірге пайызбен
Жұмыспен қамту органдарына жұмыс делдалдығымен жолыққандар саны	24,4	69,2
Жұмысқа орналастырылған азаматтар	13,5	96,3
Кәсіби даярлауға немесе қайта даярлауға, біліктілігін арттыруға жіберілгендер	1,2	55,0
Қоғамдық жұмыстарға қатысқандар	7,9	60,5

	2014 жылғы 1 мамырға
«Жұмыспен қамту 2020 жол картасы» іс-шаралары бойынша, адам:	
Қатысу мәселелерімен хабарласқан адамдар саны	34 106
Қатысуға өтініш берген адамдар саны	31 751
Әлеуметтік келісімшартқа қол қойған тұлғалар саны	29 716
оның ішінде:	
өз бетінше жұмыспен қамтылғандар	8 673
жұмыссыздар	20 476
жастар (16-29 жас)	14 513
әйелдер	14 953

¹⁾ Халықтың жұмыспен қамтылуын іріктеп зерттеу деректері.

²⁾ Халықаралық еңбек ұйымының стандарттарына сәйкес.

³⁾ «Қазақстан Республикасындағы мемлекеттік жастар саясаты туралы» Қазақстан Республикасының Заңына сәйкес.

⁴⁾ Бағалау.

⁵⁾ «Жұмыспен қамту 2020 жол картасына» қатысатындар құрамына енгізілген тұлғалардың есебінсіз.

4.3 ЕҢБЕКАҚЫ ТӨЛЕУ

өткен жылғы тиісті кезеңге пайызбен

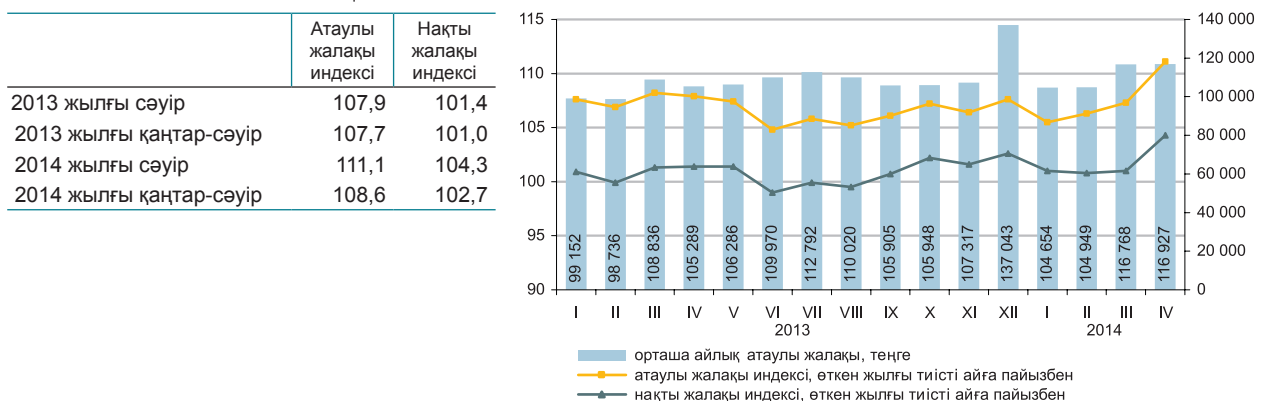

2014 жылғы сәуірде бір қызметкердің орташа айлық атаулы жалақысы 116927 теңгені, ірі және орта кәсіпорындарында 123161 теңгені құрады.

2014 жылғы 1 қаңтардан бастап ең төменгі жалақы 19966 теңге мөлшерінде белгіленген.

	Орташа айлық атаулы жалақы, теңге	Орташа республикалық деңгейге, пайызбен	Өткен жылғы тиісті айға, пайызбен	
			атаулы жалақы индексі	нақты жалақы индексі
Экономикалық қызметтің барлық түрлері бойынша	116 927	100,0	111,1	104,3
Ауыл, орман және балық шаруашылығы	55 009	47,0	114,6	107,6
Өнеркәсіп	155 788	133,2	114,5	107,6
Құрылыс	132 674	113,5	121,4	114,0
Көтерме және бөлшек сауда; автомобильдерді және мотоциклдерді жөндеу	112 770	96,4	112,0	105,1
Көлік және қоймалау	152 080	130,1	113,1	106,2
Тұру және тамақтану бойынша қызметтер	98 400	84,2	113,2	106,3
Ақпарат және байланыс	165 734	141,7	112,9	106,0
Қаржы және сақтандыру қызметі	244 755	2,1 есе	122,6	115,1
Жылжымайтын мүлікпен жасалатын операциялар	100 305	85,8	103,6	97,3
Кәсіби, ғылыми және техникалық қызмет	218 973	1,9 есе	110,1	103,4
Әкімшілік және қосалқы қызмет көрсету саласындағы қызмет	107 897	92,3	107,2	100,7
Мемлекеттік басқару және қорғаныс; міндетті әлеуметтік қамтамасыз ету	101 689	87,0	100,9	94,7
Білім беру	71 820	61,4	107,1	100,6
Денсаулық сақтау және әлеуметтік қызметтер	81 388	69,6	103,6	97,3
Өнер, ойын-сауық және демалыс	86 482	74,0	111,7	104,9
Өзге де қызметтер түрлерін ұсыну	174 847	149,5	110,0	103,3

Орташа айлық жалақы

теңге

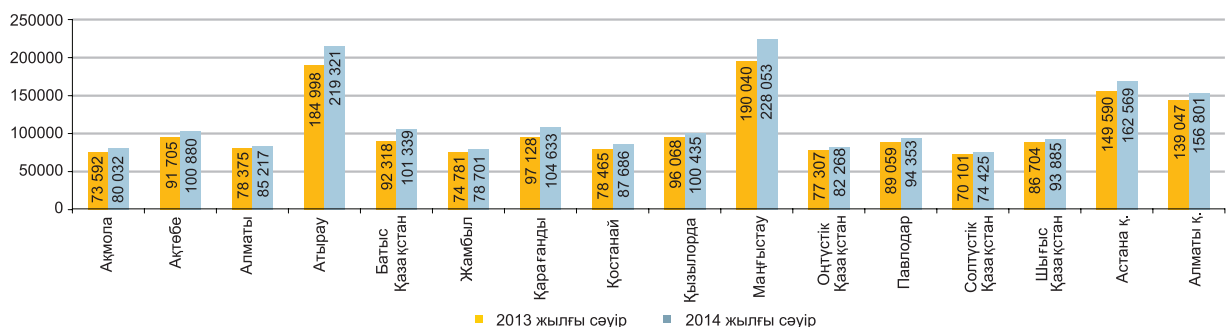

5. БАҒА

5.1 ТҰТЫНУ БАҒАСЫНЫҢ ИНДЕКСІ

кезең соңына, өткен жылғы желтоқсанға пайызбен
 2013 жыл 104,8

өткен айға пайызбен
 2013 жылғы мамыр 100,2
 2014 жылғы мамыр 100,6

Ағымдағы жылғы мамырда бағаның картопқа 14%, жаңа жиналған көкөністерге – 2,2%, сүзбеге – 1,8%, мейекті ірімшікке – 1,5%, шұжық, ет өнімдеріне – 1,4%-ға, тұзға, алкогольсіз сусындарға – 1,3%, күрішке, құмшекерге – 1,2%, жаңа жиналған жемістерге, сұлы жармаға, сөкке – 1,1%-дан, ұнға – 1%-ға өсуі, олардың жұмыртқаға 10,1%, шикі сүтке – 3,2%, арпа жармаға – 0,5%-ға төмендеуі белгіленді.

Баға фармацевтикалық өнімдерге 1,4%, киім және аяқ киімге – 0,6%-ға, жуғыш және тазалағыш құралдарға, жеке пайдалануға арналған тауарларға – 0,5%-дан өсті. Дизель отыны 12,1%-ға қымбаттады.

Бағаның деңгейі шаштараздар мен жеке қызмет көрсету орындарының қызметтеріне 1%, денсаулық сақтау қызметтеріне – 0,9%, мейрамханалар мен қонақ үйлердің қызметтеріне – 0,8%, демалыс, ойын-сауық және мәдениет саласындағы қызметтерге – 0,7%-ға өсті.

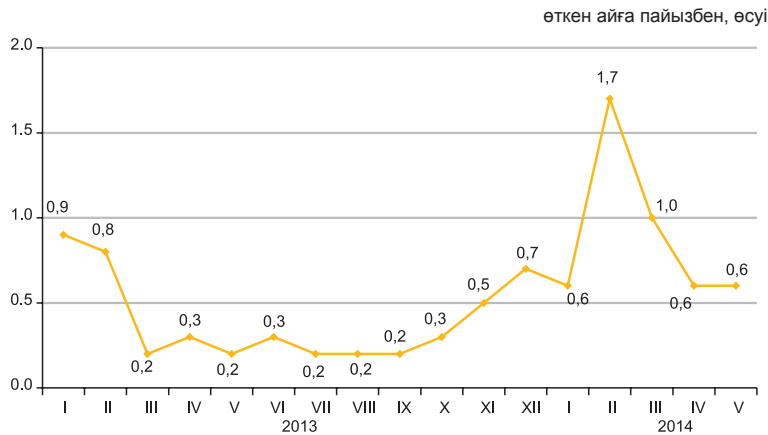

	2014 жылғы мамыр				2014 жылғы қаңтар-мамыр 2013 жылғы қаңтар-мамырға
	2014 жылғы сәуірге	2013 жылғы желтоқсанға	2013 жылғы мамырға	2010 жылғы желтоқсанға	
Тауарлар мен қызметтер	100,6	104,5	106,9	124,6	105,9
Азық-түлік тауарлары	100,8	105,1	107,0	124,8	105,3
Азық-түлік емес тауарлар	100,6	104,4	106,8	117,5	105,5
Ақылы қызметтер	100,3	103,9	107,0	131,6	107,0

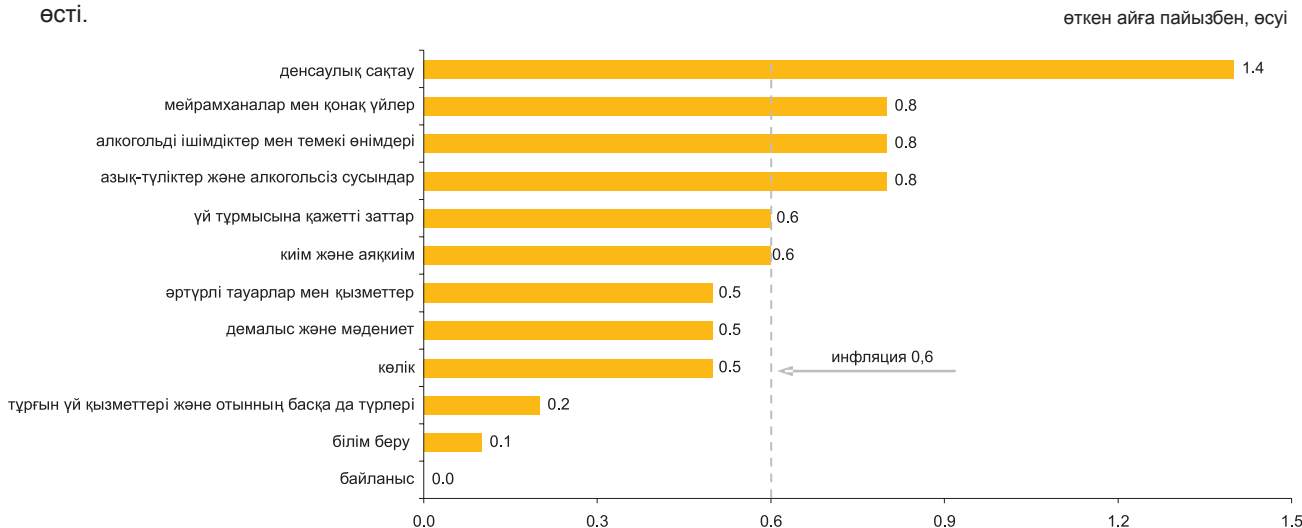

	2014 жылғы мамыр				2014 жылғы қаңтар-мамыр 2013 жылғы қаңтар-мамырға
	2014 жылғы сәуірге	2013 жылғы желтоқсанға	2013 жылғы мамырға	2010 жылғы желтоқсанға	
Тұтыну бағасының индексі	100,6	104,5	106,9	124,6	105,9
Тұтыну бағасының базалық индексі	100,4	103,8	106,5	124,2	105,8
Халық топтары үшін бағалардың индексі:					
ақшалай табыстары ең аз	100,8	104,9	107,0	124,7	105,7
ақшалай табыстары ең көп	100,5	104,5	107,0	123,7	106,0

5.2 ӨНДІРУШІ КӘСІПОРЫНДАР БАҒАСЫНЫҢ ИНДЕКСІ

Өнеркәсіп өнімдеріне

кезең соңына, өткен жылғы желтоқсанға пайызбен

2013 жыл.....	99,5
өткен айға пайызбен	
2013 жылғы мамыр.....	95,7
2014 жылғы мамыр.....	100,7



Өндірістік-техникалық мақсаттағы сатып алынған өнімдерге

кезең соңына, өткен жылғы желтоқсанға пайызбен

2013 жыл.....	97,9
өткен айға пайызбен	
2013 жылғы мамыр.....	99,1
2014 жылғы мамыр.....	102,3

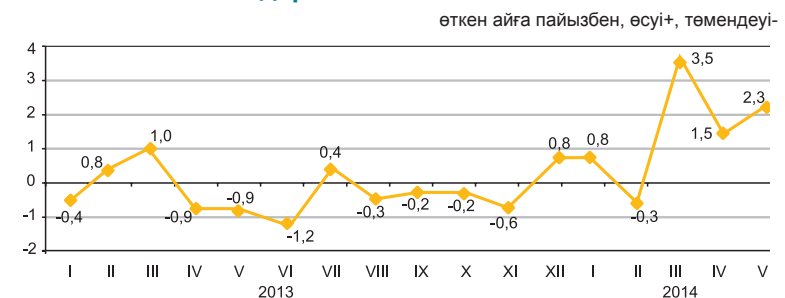

Ағымдағы жылғы мамырда бағаның бензинге 0,7%, мұнайға – 0,6%, металл кендері мен табиғи газға – 0,3%-дан жоғарылауы, олардың сұйытылған пропан мен бутанға – 2,7%, мазутқа – 0,2% төмендеуі тіркелді.

Баға ферроқорытпаларға – 3,9%, қара металдар илегі мен қорғасынға – 3,3%-дан, өңделмеген алюминийге – 2,4%, мырышқа – 1,3% жоғарылады, асыл металдарға – 3,3%, мысқа – 1,2% төмендеді.

Күріш – 4,5%, қант – 2,6%, қарақұмық жармасы – 2,5%, макарон өнімдері – 2,1%, мал еті – 1,8%, шай – 1,5%, бидай ұны – 1,4%, нан – 1,3%, құс еті – 0,7% қымбаттады.

	2014 жылғы мамыр				2014 жылғы қаңтар-мамыр 2013 жылғы қаңтар-мамырға
	2014 жылғы сәуірге	2013 жылғы желтоқсанға	2013 жылғы мамырға	2010 жылғы желтоқсанға	
Өнеркәсіп - барлығы	100,7	112,4	117,8	137,4	108,1
Өндірілген өнім	100,6	113,0	118,5	138,3	108,0
Өндірістік сипаттағы қызметтер	100,9	104,8	109,3	127,1	108,5
Базалық индекс (мұнай мен металдар бағасының өзгеруі есебінсіз)	100,8	107,0	112,2	132,4	106,5

Экономикалық қызмет түрлері бойынша

пайызбен

	2014 жылғы мамыр							
	2014 жылғы сәуірге		2013 жылғы желтоқсанға		2013 жылғы мамырға		2010 жылғы желтоқсанға	
	өнеркәсіп өнімдеріне	сатып алынған өнімдерге	өнеркәсіп өнімдеріне	сатып алынған өнімдерге	өнеркәсіп өнімдеріне	сатып алынған өнімдерге	өнеркәсіп өнімдеріне	сатып алынған өнімдерге
Кен өндіру өнеркәсібі және қарьерлерді қазу	100,8	101,1	115,3	103,2	123,4	110,6	146,8	153,5
Өңдеу өнеркәсібі	100,5	103,2	107,5	109,0	107,2	105,4	116,2	119,2
Электрмен жабдықтау, газ, бу беру және ауа баптау	100,1	98,8	105,8	106,5	107,9	109,3	143,0	140,1
Сумен жабдықтау; кәріз жүйесі, қалдықтардың жиналуын және таратылуын бақылау	101,0	...	106,4	...	115,1	...	152,1	...

Энергия ресурстарының түрлері бойынша

пайызбен

	2014 жылғы мамыр				2014 жылғы қаңтар-мамыр 2013 жылғы қаңтар-мамырға
	2014 жылғы сәуірге	2013 жылғы желтоқсанға	2013 жылғы мамырға	2010 жылғы желтоқсанға	
Энергия ресурстары, барлығы	100,4	114,9	123,4	150,8	110,3
Шикізаттық энергия ресурстары	100,5	116,3	125,6	152,8	110,9
Мұнай өнімдері	99,3	103,3	110,0	130,4	106,4
Электр энергиясы	100,1	107,5	108,0	150,7	108,8

5.3 АУЫЛ, ОРМАН ЖӘНЕ БАЛЫҚ ШАРУАШЫЛЫҒЫНДАҒЫ БАҒА ИНДЕКСІ

Ауылшаруашылық өніміне

кезең соңына, өткен жылғы желтоқсанға пайызбен	
2013 жыл.....	93,0
өткен айға пайызбен	
2013 жылғы мамыр.....	98,8
2014 жылғы мамыр.....	100,5

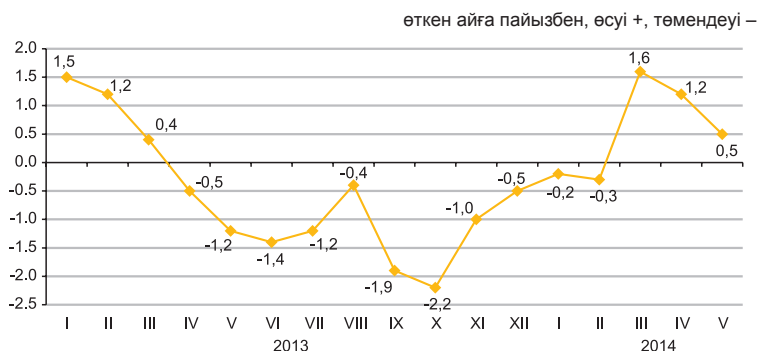

2014 жылғы мамырда өткен аймен салыстырғанда баға бидайға 2,9%, арпаға - 0,9% өсті, ал жүгеріге 1,2%, сұлыға - 1,1% төмендеді.

Көкөніс өнімі 1,6% арзандады. Баға жабық жерде өсірілген қиярға 33,6%, жабық жерде өсірілген қызанаққа - 5,1% төмендеді, ал асханалық қызылшаға 2,5%, қырыққабатқа - 0,5%, сәбіз және пиязға - 0,2%-дан, картопқа - 3,6%, күнбағыс тұқымына - 2,7% өсті.

Шошқа еті 1,9%, құс еті - 1,7%, жылқы және қой еті - 0,1%-дан қымбаттады, ал ірі қара мал еті 0,7% арзандады. Баға жұмыртқаға 17,2% төмендеді, ал жүнге - 1% өсті.

	2014 жылғы мамыр				2014 жылғы қаңтар-мамыр 2013 жылғы қаңтар-мамырға
	2014 жылғы сәуірге	2013 жылғы желтоқсанға	2013 жылғы мамырға	2010 жылғы желтоқсанға	
Ауыл шаруашылығы өнімі	100,5	102,8	94,3	115,0	91,9
Өсімдік шаруашылығы өнімі	102,1	106,1	89,6	106,3	85,9
Мал шаруашылығы өнімі	98,1	97,9	100,4	121,6	100,6
Орман шаруашылығы өнімі және қызметтері	100,1	100,8	101,7	111,1	101,6
Балық шаруашылығы өнімі	100,3	105,4	107,6	121,5	107,3

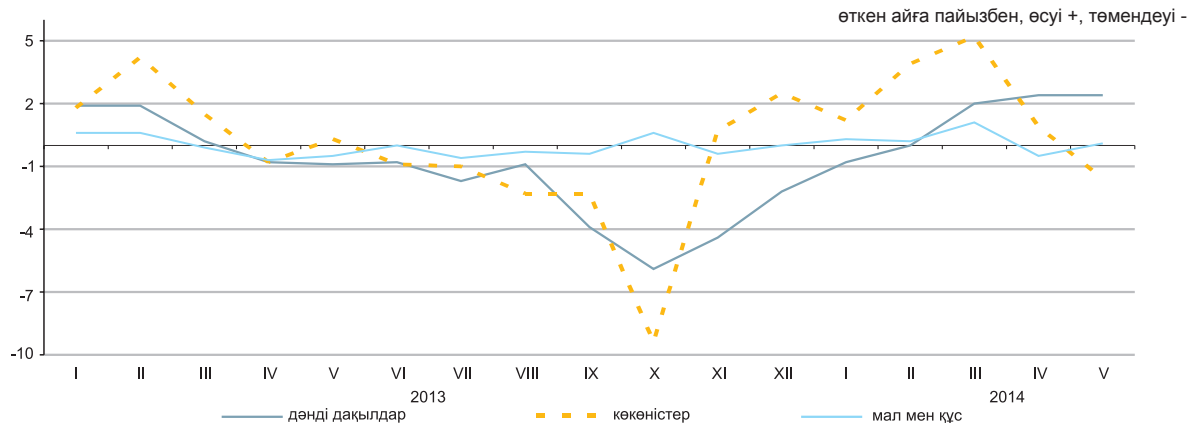

Ауылшаруашылық өнімдерінің түрлері бойынша

	2014 жылғы мамыр				2014 жылғы қаңтар-мамыр 2013 жылғы қаңтар-мамырға
	2014 жылғы сәуірге	2013 жылғы желтоқсанға	2013 жылғы мамырға	2010 жылғы желтоқсанға	
Бидай	102,9	107,4	84,3	101,6	79,5
Арпа	100,9	101,2	89,5	126,2	89,9
Сұлы	98,9	97,7	98,0	120,9	99,7
Қарақұмық	99,9	80,8	72,8	52,7	73,2
Картоп	103,6	115,3	102,8	98,1	98,1
Ірі қара мал	99,3	99,9	96,2	133,1	96,6
Жылқы	100,1	101,7	102,1	132,6	101,8
Қой	100,1	101,6	104,1	163,3	105,0
Шошқа	101,9	103,9	106,8	112,4	104,1
Құс	101,7	103,6	105,5	104,3	99,3
Шикі сүт	100,0	105,8	111,1	128,4	106,6
Жұмыртқа	82,8	70,0	80,7	77,8	95,5

5.4 ҚҰРЫЛЫСТАҒЫ БАҒА ИНДЕКСІ

кезең соңына, өткен жылғы желтоқсанға пайызбен
 2013 жыл 103,3
 өткен айға пайызбен
 2013 жылғы мамыр 100,1
 2014 жылғы мамыр 100,5

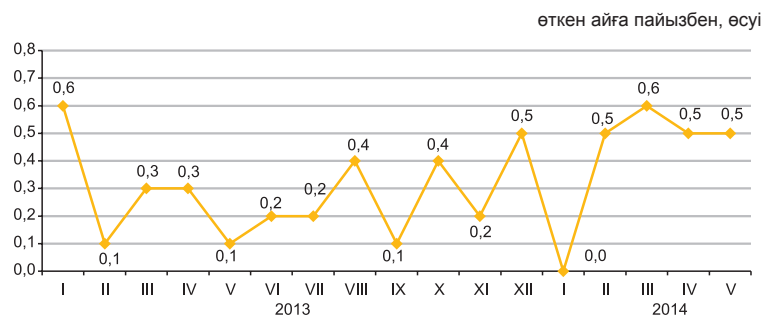

Технологиялық құрылым элементтері бойынша

2014 жылғы мамырда асбестцементтен жасалған бұйымдар бағасы 1,6%, ғаныш картон және жайма болат – 0,2%-дан, пластмассадан жасалған құрылыс бұйымдары – 0,1% өсті.

Табақты шыны 2%, ғаныш – 0,5%, құм, қиыршықтас және линолеум – 0,4%-дан арзандады.

	2014 жылғы мамыр				2014 жылғы қаңтар-мамыр 2013 жылғы қаңтар-мамырға
	2014 жылғы сәуірге	2013 жылғы желтоқсанға	2013 жылғы мамырға	2010 жылғы желтоқсанға	
Технологиялық құрылымның барлық элементтері	100,5	102,1	104,1	116,3	103,4
Құрылыс-монтаж жұмыстары	100,5	102,1	104,5	117,5	103,7
Машиналар мен жабдықтар	100,7	102,7	102,9	113,7	102,0
Өзге де жұмыстар мен шығындар	100,3	101,5	103,8	114,7	103,6

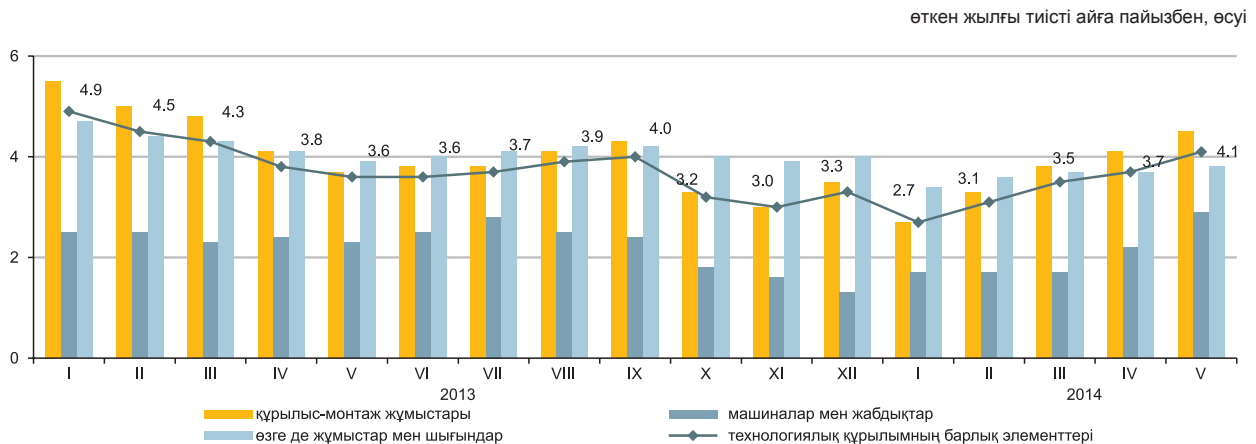

Құрылыс материалдарының түрлері бойынша

	2014 жылғы мамыр				2014 жылғы қаңтар-мамыр 2013 жылғы қаңтар-мамырға
	2014 жылғы сәуірге	2013 жылғы желтоқсанға	2013 жылғы мамырға	2010 жылғы желтоқсанға	
Кен өндіру өнеркәсібінің өнімдері	99,6	100,6	102,5	110,2	103,3
Сүрек және сүректен жасалған бұйымдар	100,1	100,5	101,4	104,8	101,4
Бояулар, лактар және соған ұқсас жабындар	100,0	101,0	103,5	109,0	103,4
Қыш тақтайшалар және тақталар	99,9	100,8	102,5	107,0	102,3
Портландцемент	100,3	100,9	101,0	109,9	100,8
Құрылыстық мақсатқа арналған бетоннан жасалған бұйымдар	101,6	102,1	103,2	107,3	102,2
Бетондар мен ерітінділер	100,1	101,1	104,4	110,9	105,3
Негізгі қара металдар	100,2	102,4	101,3	101,3	99,9
Жиналмалы құрылыс металл конструкциялары	98,8	100,4	100,9	107,2	100,4

5.5 ТҰРҒЫН ҮЙ НАРЫҒЫНДАҒЫ БАҒА

Жаңа тұрғын үйлерді сату бағасының өзгеруі

кезең соңына, өткен жылғы желтоқсанға пайызбен	
2013 жыл	109,6
өткен айға пайызбен	
2013 жылғы мамыр	100,2
2014 жылғы мамыр	100,0

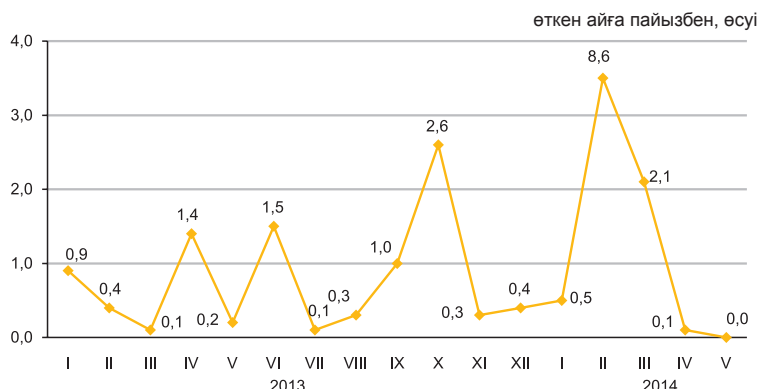

Абаттандырылған тұрғын үйлерді алып сату бағасының өзгеруі

кезең соңына, өткен жылғы желтоқсанға пайызбен	
2013 жыл	113,8
өткен айға пайызбен	
2013 жылғы мамыр	100,9
2014 жылғы мамыр	100,0

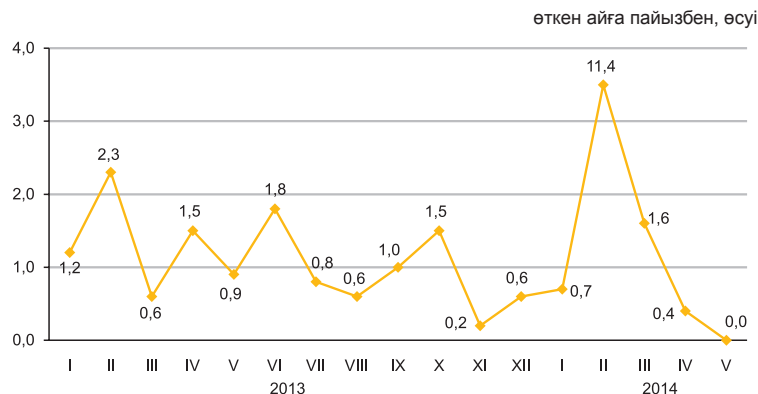

2014 жылғы мамырда республика бойынша орта есеппен жаңа тұрғын үйлерді сату және абаттандырылған тұрғын үйлерді алып сату бағалары өзгеріссіз қалды.

	1 шаршы метрінің бағасы, теңге	2014 жылғы мамыр				2014 жылғы қаңтар-мамыр 2013 жылғы қаңтар-мамырға
		2014 жылғы сәуірге	2013 жылғы мамырға	2013 жылғы желтоқсанға	2010 жылғы желтоқсанға	
Жаңа тұрғын үйлерді сату	215 694*	0,0	18,6	11,6	46,8	17,0
Абаттандырылған тұрғын үйлерді алып сату	168 573	0,0	22,1	14,4	58,7	21,3

* Бастапқы, таза өрленген пәтерлердің жалпы ауданының бір шаршы метрінің бағасы.

Тұрғын үй нарығындағы бағаның өзгеруі

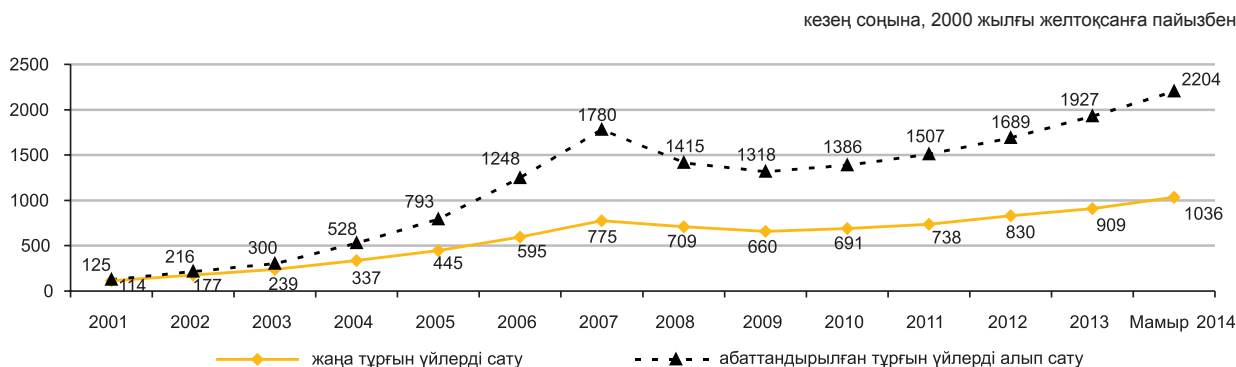

5.6 КӨТЕРМЕ САУДАДА САТУ БАҒАСЫНЫҢ ИНДЕКСІ

өткен айға пайызбен, өсуі +, төмендеуі –

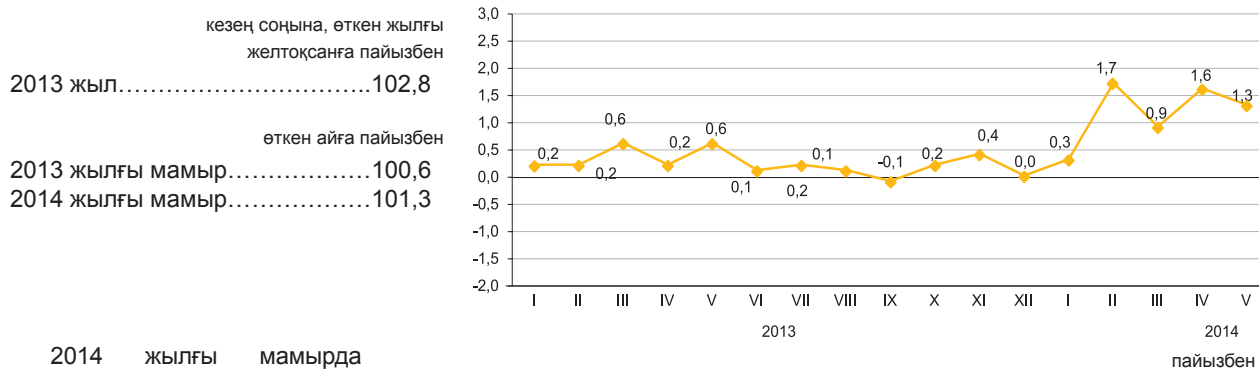

2014 жылғы мамырда көтерме саудада сату бағасы қантқа – 14,5%, картопқа – 7,9%, мазутқа – 6,8%, астыққа – 2,6%, күрішке – 2,3%, кофеге – 1,9%, маргаринге – 1,6%, ұнға – 1,3%, макарон өнімдеріне – 0,8%, құс етіне – 0,5%-ға жоғарылауы, олардың жұмыртқаға – 14,6%, сары майға – 1,8%-ға төмендеуі белгіленді.

	2014 жылғы мамыр				2014 жылғы қаңтар-мамыр 2013 жылғы қаңтар-мамырға
	2014 жылғы сәуірге	2013 жылғы мамырға	2013 жылғы желтоқсанға	2010 жылғы желтоқсанға	
Тауарлар мен өнімдер - барлығы	1,3	6,9	5,9	22,8	5,1
Тұтыну тауарлары	1,6	10,0	8,4	21,2	6,4
Аралық тұтыну өнімі	1,2	4,9	4,2	27,1	4,4
Өндіріс құралдары	0,3	5,0	5,3	8,7	3,0

Түпкілікті мақсат бойынша жіктелген тауарлар

өткен айға пайызбен, өсуі +, төмендеуі –

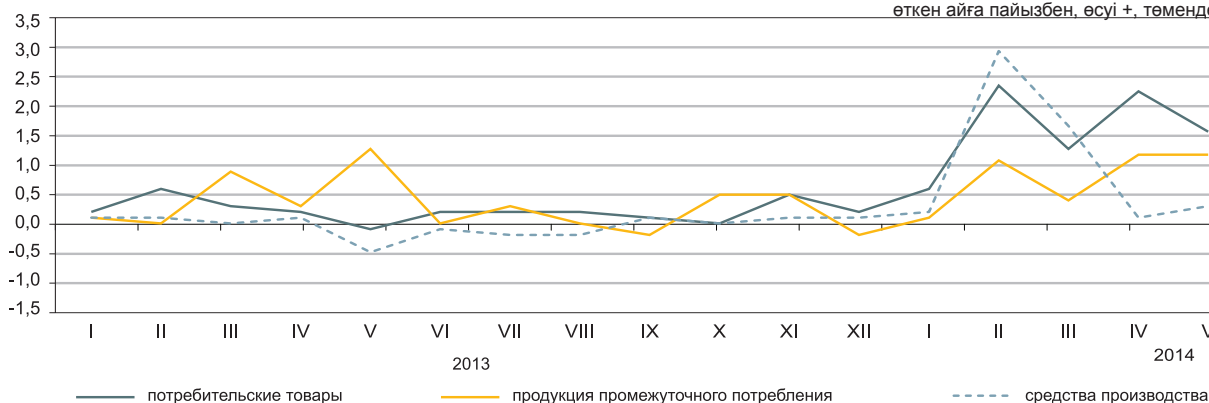

Негізгі топтар бойынша

пайызбен

	2014 жылғы мамыр				2014 жылғы қаңтар-мамыр 2013 жылғы қаңтар-мамырға
	2014 жылғы сәуірге	2013 жылғы мамырға	2013 жылғы желтоқсанға	2010 жылғы желтоқсанға	
Жаңа піскен жемістер мен көкөністер	4,8	5,7	21,4	18,0	0,6
Ет және ет өнімдері	0,3	0,0	1,6	25,7	-2,3
Сүт өнімдері, жұмыртқа, майлар мен тоң майлар	-0,2	6,1	3,3	16,8	4,5
Қант, шоколад, кондитерлік өнімдер	6,7	15,8	15,2	16,9	6,2
Ұн мен жармалар	1,3	4,9	9,6	19,6	-1,0
Кофе, шай, какао және дәмдеуіштер	1,0	8,2	7,3	14,6	4,6
Автомобильдерге арналған бөлшектер мен жабдықтар	-0,1	5,2	4,5	16,3	4,5
Ыдыстар мен тазалағыш құралдар	1,5	10,4	10,3	21,5	6,5
Фармацевтикалық және медициналық тауарлар және дәрі-дәрмектер	1,6	13,2	9,9	28,0	9,4
Қатты, сұйық және газ тәрізді отын	1,1	5,9	3,7	30,2	5,3
Химиялық тауарлар	0,0	5,2	1,1	19,3	4,8
Шиналар	-0,8	-0,2	1,6	21,0	-0,2

5.7 ЗАҢДЫ ТҰЛҒАЛАРҒА КӨРСЕТІЛГЕН ЖҮК КӨЛІГІ ЖӘНЕ ПОЧТАЛЫҚ, КУРЬЕРЛІК ЖӘНЕ БАЙЛАНЫС ҚЫЗМЕТТЕРІНЕ ТАРИФТЕРДІҢ ИНДЕКСІ

Жүк көлігі қызметтеріне

кезең соңына, өткен жылғы желтоқсанға пайызбен

2013 жыл	102,4
----------------	-------

өткен айға пайызбен

2013 жылғы мамыр	100,0
2014 жылғы мамыр	100,0



Жүк көлігінің түрлері бойынша

2014 жылғы мамырда өткен аймен салыстырғанда автомобиль көлігімен жүк тасымалдауға тарифтердің 0,1%-ға жоғарылауы белгіленген. Жүктерді жеткізу республика ішінде 0,1%-ға қымбаттады, ал ТМД елдеріне 0,3%, ТМД-дан тыс елдерге 0,2%-ға арзандады.

Теміржол, әуе, ішкі су және құбыр көліктерімен жүк тасымалдау тарифтері өзгерген жоқ.

	2014 жылғы мамыр				2014 жылғы қаңтар-мамыр 2013 жылғы қаңтар-мамырға
	2014 жылғы сәуірге	2013 жылғы желтоқсанға	2013 жылғы мамырға	2010 жылғы желтоқсанға	
Жүк көлігі	100,0	113,6	113,9	157,0	112,3
Автомобиль	100,1	102,2	102,2	112,5	101,6
Теміржол	100,0	105,7	105,7	150,0	105,7
Әуе	100,0	100,0	100,0	104,4	100,0
Құбыр	100,0	124,3	125,1	165,6	121,5
Ішкі су	100,0	100,0	100,4	120,3	100,4

Почталық және курьерлік қызметтерге

кезең соңына, өткен жылғы желтоқсанға пайызбен

2013 жыл	100,4
----------------	-------

өткен айға пайызбен

2013 жылғы мамыр	100,0
2014 жылғы мамыр	100,1

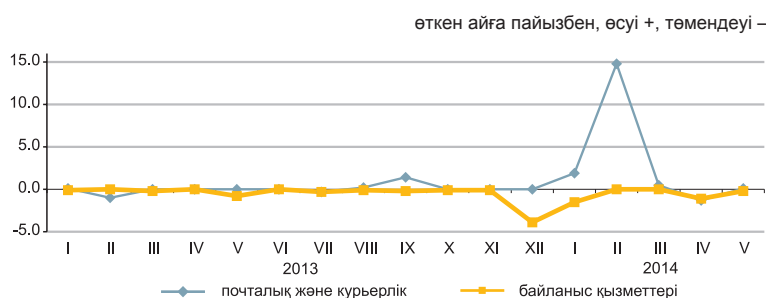

Байланыс қызметтеріне

өткен айға пайызбен

2013 жыл	94,2
----------------	------

өткен айға пайызбен

2013 жылғы мамыр	99,2
2014 жылғы мамыр	98,9

Почталық, курьерлік және байланыс қызметтерінің түрлері бойынша

	2014 жылғы мамыр				2014 жылғы қаңтар-мамыр 2013 жылғы қаңтар-мамырға
	2014 жылғы сәуірге	2013 жылғы желтоқсанға	2013 жылғы мамырға	2010 жылғы желтоқсанға	
Почталық және курьерлік қызметтері	100,1	116,1	117,6	121,3	115,0
Почталық қызметтері	100,0	133,0	136,9	160,3	132,6
Курьерлік қызметтері	100,1	103,5	103,8	97,9	102,4
Байланыс қызметтері	99,8	97,2	92,7	79,2	92,7
Жергілікті телефон байланысы	100,0	99,8	99,4	97,5	99,6
Қалааралық телефон байланысы	100,0	99,6	99,6	96,4	99,4
Сымды желілер арқылы Интернетке қатынауды ұсыну бойынша қызметтері	99,1	98,9	90,2	58,2	88,2
Жедел әрекетті байланыс қызметтері	100,0	94,8	94,8	90,2	98,0
Сымсыз желілер арқылы Интернетке қатынауды ұсыну бойынша қызметтер	100,0	99,0	97,6	81,5	90,2
Өзге де телекоммуникациялық қызметтер	99,9	96,1	89,0	89,0	89,0

5.8 СЫРТҚЫ САУДА БАҒАСЫНЫҢ ИНДЕКСІ

Өнімдердің экспорттық жеткізілімдері бағасының индексі

өткен айға, өсуі +, төмендеуі - пайызбен

кезең соңына, өткен жылғы желтоқсанға пайызбен
 2013 жыл 94,4
 өткен айға пайызбен
 2013 жылғы сәуір 99,3
 2014 жылғы сәуір 99,8

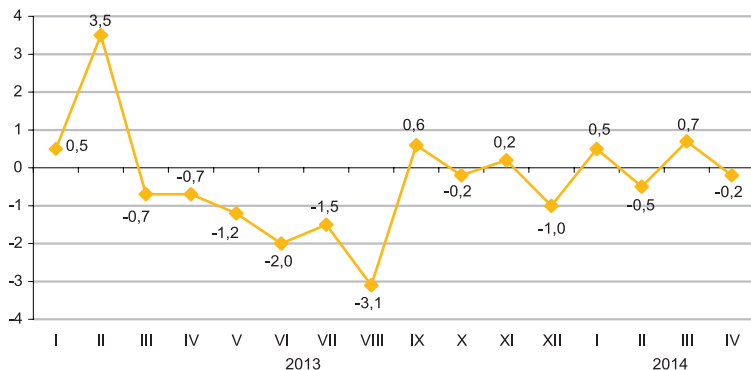

Өнімдердің импорттық түсімдері бағасының индексі

өткен айға, өсуі +, төмендеуі - пайызбен

кезең соңына, өткен жылғы желтоқсанға пайызбен
 2013 жыл 105,4
 өткен айға пайызбен
 2013 жылғы сәуір 99,0
 2014 жылғы сәуір 102,7

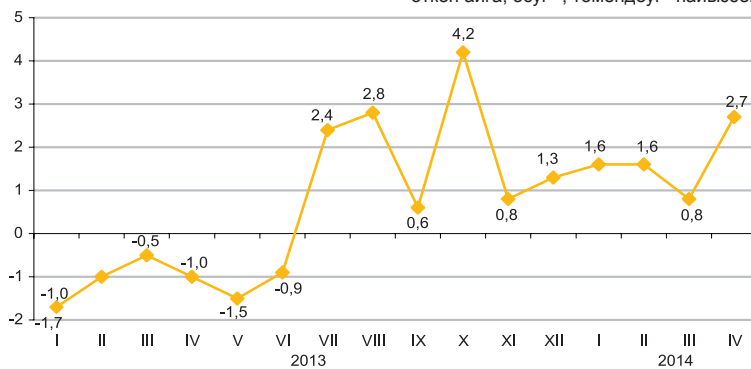

2014 жылғы сәуірде экспортталатын тауарлар бағасының қорғасынға – 28,1%, табиғи газға – 15,8%, газ конденсатына – 9%, мұнайға – 0,2%-ға төмендеуі, олардың бидайға 8,4%, мұнай өнімдеріне – 0,7%, ферроқорытпаларға – 0,4%-ға жоғарылауы тіркелді. Импортталатын өнімдерден өсімдік майы 13,8%, күріш – 6,8%, құс еті – 6,3%, кофе – 5,6%, аяқкиім – 4,5% қымбаттады, балық – 9,6%, бояулар мен лактар – 7,9%, қант – 2,8% арзандады.

	2014 жылғы сәуір				2014 жылғы қаңтар-сәуір 2013 жылғы қаңтар-сәуірге
	2014 жылғы наурызға	2013 жылғы сәуірге	2013 жылғы желтоқсанға	2010 жылғы желтоқсанға	
Экспорт - барлығы	99,8	92,5	100,4	132,5	92,4
Шикізат	99,2	92,1	101,1	143,5	93,2
Жартылай дайын өнімдер	101,3	93,3	99,0	94,3	90,7
Дайын өнімдер	103,6	91,7	96,5	81,5	87,2
Импорт - барлығы	102,7	117,5	106,8	108,7	112,8
Шикізат	104,3	95,4	107,7	99,5	92,7
Жартылай дайын өнімдер	118,3	117,1	111,2	112,6	105,1
Дайын өнімдер	99,4	119,2	105,7	105,3	116,1

Өнімдердің топтары бойынша

пайызбен

	Экспорттық жеткізілімдер				Импорттық түсімдер			
	2014 жылғы сәуір				2014 жылғы сәуір			
	2014 жылғы наурызға	2013 жылғы сәуірге	2013 жылғы желтоқсанға	2010 жылғы желтоқсанға	2014 жылғы наурызға	2013 жылғы сәуірге	2013 жылғы желтоқсанға	2010 жылғы желтоқсанға
Балық және шаян тәрізділер, былқылдақ денелілер мен басқа да су омыртқасыздары	104,4	114,0	102,8	89,6	90,4	115,4	108,9	113,5
Сүт өнімдері, құс жұмыртқасы	100,0	171,9	100,0	122,8	106,5	113,5	101,2	115,0
Дәнді дақылдар	108,4	83,6	105,7	69,8	106,8	134,2	115,8	76,8
Қант және қанттан жасалған кондитерлік өнімдер	105,5	92,8	89,4	99,1	95,5	97,0	92,3	99,6
Алкогольді ішімдіктер және алкогольсіз сусындар	94,7	68,7	84,8	67,8	100,2	101,7	107,5	97,0
Минералды өнімдер	98,7	92,5	100,7	141,5	101,3	87,7	100,1	90,7
Қара және түсті металдар	101,9	94,0	100,1	90,3	123,1	131,3	117,1	134,0
Химия өнеркәсібі өнімдері	101,4	91,0	96,9	92,8	85,1	117,7	95,3	95,8
Пластмасса және одан жасалған бұйымдар	93,1	99,7	103,8	100,7	98,5	94,2	94,1	98,5
Тоқыма және тоқыма бұйымдар	104,2	102,9	104,0	154,0	96,0	108,5	97,0	112,0

6. ҰЛТТЫҚ ЭКОНОМИКА

6.1 ҚЫСҚА МЕРЗІМДІ ЭКОНОМИКАЛЫҚ ИНДИКАТОР

өткен жылғы тиісті айға пайызбен		
	2013	2014
Қаңтар	102,6	103,3
Ақпан	103,3	102,3
Наурыз	105,0	102,0
Сәуір	104,4	103,0
Мамыр	104,1	103,1
Маусым	104,8	
Шілде	105,0	
Тамыз	104,8	
Қыркүйек	106,6	
Қазан	106,3	
Қараша	109,6	
Желтоқсан	106,8	

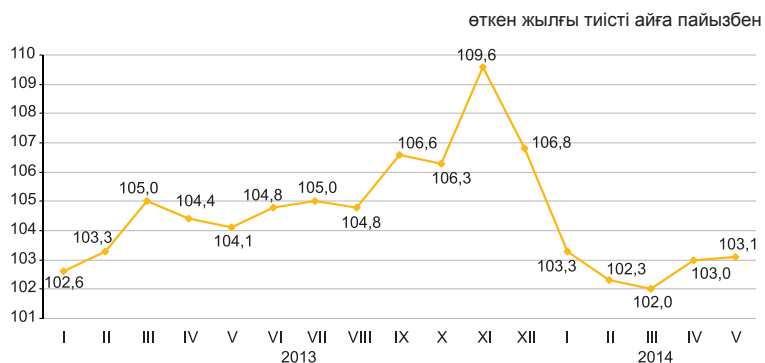

өткен жылғы тиісті кезеңге пайызбен		
	2013	2014
Қаңтар	102,6	103,3
Қаңтар-ақпан	102,9	102,8
Қаңтар-наурыз	103,7	102,5
Қаңтар-сәуір	103,9	102,7
Қаңтар-мамыр	103,9	102,8
Қаңтар-маусым	104,1	
Қаңтар-шілде	104,2	
Қаңтар-тамыз	104,3	
Қаңтар-қыркүйек	104,6	
Қаңтар-қазан	104,8	
Қаңтар-қараша	105,1	
Қаңтар-желтоқсан	105,2	

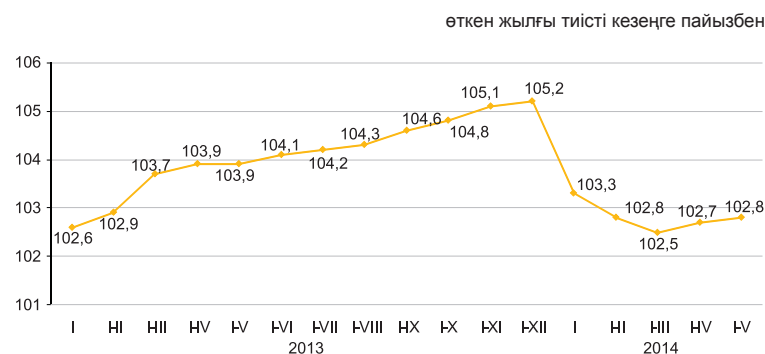

Қысқа мерзімді экономикалық индикатор – экономиканың даму тенденцияларын сипаттайтын көрсеткіш. Оны есептеу жедел есептеуді қамтамасыз ету мақсатында жүзеге асырылады және ауыл шаруашылығы, өнеркәсіп, құрылыс, сауда, көлік және байланыс сияқты негізгі салалар бойынша шығарылым индекстерінің өзгеруіне негізделеді. Аталған салалардың ЖІӨ көлеміндегі үлесі 67-68%.

6.2 ЖАЛПЫ ІШКІ ӨНІМ

	нақты көлем индексі, өткен жылғы тиісті кезеңге пайызбен
2004 жыл	109,6
2005 жыл	109,7
2006 жыл	110,7
2007 жыл	108,9
2008 жыл	103,3
2009 жыл	101,2
2010 жыл	107,3
2011 жыл.....	107,5
2012 жыл	105,0
2013 жыл	104,7
2014 жылғы қаңтар-наурыз*	103,8



Тауарлар мен қызметтер өндірісі

2014 жылғы қаңтар-наурыздағы алдын-ала деректер бойынша, жалпы ішкі өнімнің құрылымында тауарлар өндірісі 39,8%, қызметтер өндірісі 53% құрады. ЖІӨ-нің өндірісінде негізгі үлесті – 34,1% өнеркәсіп және 14,3% - көтерме және бөлшек сауда; автомобильдерді және мотоциклдерді жөндеу алып отыр.

	өткен жылғы тиісті кезеңге пайызбен		
	2014 жылғы қаңтар-наурыз		
	жалпы қосылған құн, млрд. теңге	нақты көлем индексі	дефлятор
Тауарлар өндірісі	2 955,5	100,3	108,8
Қызметтер өндірісі	3 916,8	104,6	103,8

Экономикалық қызмет түрлері бойынша жалпы ішкі өнім (ЖІӨ)*

	Жалпы қосылған құн, млрд. теңге	Нақты көлем индексі	Дефлятор	өткен жылғы тиісті кезеңге пайызбен
				ЖІӨ құрылымы, қорытындыға пайызбен
2014 жылғы қаңтар-наурыз				
Жалпы ішкі өнім	7 409,0	103,8	104,8	100,0
Ауыл, орман және балық шаруашылығы	145,8	103,6	104,5	2,0
Өнеркәсіп	2 536,8	99,7	109,8	34,1
Құрылыс	272,9	103,9	102,4	3,7
Көтерме және бөлшек сауда; автомобильдерді және мотоциклдерді жөндеу	1 056,7	110,5	107,1	14,3
Көлік және қоймалау	573,4	106,8	107,1	7,7
Тұру және тамақтану бойынша қызметтер	79,3	100,1	108,2	1,1
Ақпарат және байланыс	145,9	111,2	90,9	2,0
Қаржы және сақтандыру қызметі	221,1	105,9	108,1	3,0
Жылжымайтын мүлікпен жасалатын операциялар	576,8	98,2	97,5	7,8
Кәсіби, ғылыми және техникалық қызмет	426,2	101,4	104,5	5,8
Әкімшілік және қосалқы қызмет көрсету саласындағы қызмет	156,0	106,0	104,4	2,1
Мемлекеттік басқару және қорғаныс; міндетті әлеуметтік қамтамасыз ету	143,6	99,3	98,7	1,9
Білім беру	273,3	101,4	102,0	3,7
Денсаулық сақтау және әлеуметтік қызметтер	157,0	101,7	103,1	2,1
Өнер, ойын-сауық және демалыс	48,9	102,6	114,8	0,7
Өзге де қызметтер түрлерін ұсыну	55,3	101,9	104,7	0,7
Үй қызметшісін жалдайтын және өзі тұтыну үшін тауарлар мен қызметтер өндіретін үй шаруашылықтары қызметі	3,4	85,4	110,4	0,1
Жалпы қосылған құн	6 872,4	102,8	105,9	92,8
Өнімдерге салынған салықтар	536,6	116,2	92,1	7,2

* Алдын ала деректер.

ТҮПКІЛІКТІ ТҰТЫНУ ӘДІСІМЕН ЕСЕПТЕЛГЕН ЖАЛПЫ ІШКІ ӨНІМ

Түпкілікті тұтынуға шығыстар, өткен жылғы сәйкес кезеңге пайызбен

2012 жылғы қаңтар-наурыз.....	112,6
2012 жылғы қаңтар-маусым.....	113,3
2012 жылғы қаңтар-қыркүйек.....	111,5
2012 жыл.....	111,4
2013 жылғы қаңтар-наурыз.....	110,4
2013 жылғы қаңтар-маусым.....	113,0
2013 жылғы қаңтар-қыркүйек.....	112,8
2013 жыл.....	108,2

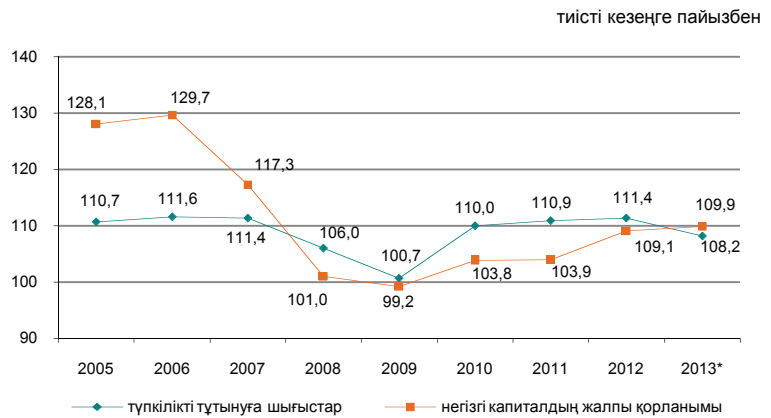

2013 жылғы түпкілікті тұтыну әдісімен тоқсандық негізінде есептелген жалпы ішкі өнім 33021 млрд. теңгені құрады. Өткен жылдың тиісті кезеңімен салыстырғанда нақты есептеуде түпкілікті тұтыну шығыстарының компоненттері бойынша өсім байқалады: үй шаруашылықтары – 10,1%, үй шаруашылықтарына қызмет көрсететін коммерциялық емес ұйымдар – 11,5%, ал жалпы қорланым – 10,7% өсті.

өткен жылғы тиісті кезеңге пайызбен

	ЖІӨ компоненттері, млн. теңге	Нақты көлем индексі	Дефлятор
Түпкілікті тұтынуға шығыстар	20 005 872,7	108,2	106,0
Жалпы қорланым	8 939 545,9	110,7	107,5
Тауарлар мен қызмет көрсету экспорты	13 492 597,0	99,8	98,8
Тауарлар мен қызмет көрсету импорты	9 417 047,5	105,2	97,0

2013 жылғы түпкілікті тұтыну әдісімен есептелген ЖІӨ

өткен жылғы тиісті кезеңге пайызбен

	ЖІӨ компоненттері, млн. теңге	Нақты көлем индексі	Дефлятор	ЖІӨ құрылымы, қорытындыға пайызбен
Түпкілікті тұтынуға шығыстар	20 005 872,7	108,2	106,0	60,6
үй шаруашылықтары	16 030 113,3	110,1	106,9	48,6
мемлекеттік басқару жеке тауарлар мен қызмет көрсетулер	3 634 359,0	101,0	101,5	11,0
ұжымдық қызмет көрсетулер	1 939 108,3	101,8	103,1	5,9
үй шаруашылықтарына қызмет көрсететін коммерциялық емес ұйымдар	1 695 250,7	100,2	99,8	5,1
Жалпы қорланым	341 400,4	111,5	110,1	1,0
негізгі капиталдың жалпы қорланымы	8 939 545,9	110,7	107,5	27,0
материалдық айналым құрал-жабдықтары қорларының өзгеруі	7 972 101,8	109,9	107,3	24,1
Таза экспорт	967 444,1		109,0	2,9
тауарлар мен қызмет көрсету экспорты	4 075 549,5			12,4
тауарлар мен қызмет көрсету импорты	13 492 597,0	99,8	98,8	40,9
Түпкілікті тұтыну әдісімен есептелген жалпы ішкі өнім	9 417 047,5	105,2	97,0	28,5
Статистикалық алшақтық	33 020 968,1	105,9	106,0	100,0
Өндіріс әдісімен есептелген жалпы ішкі өнім	1 119 072,3			
	34 140 040,4	106,0	106,2	

ТАБЫСТАР ӘДІСІМЕН ЕСЕПТЕЛГЕН ЖАЛПЫ ІШКІ ӨНІМ

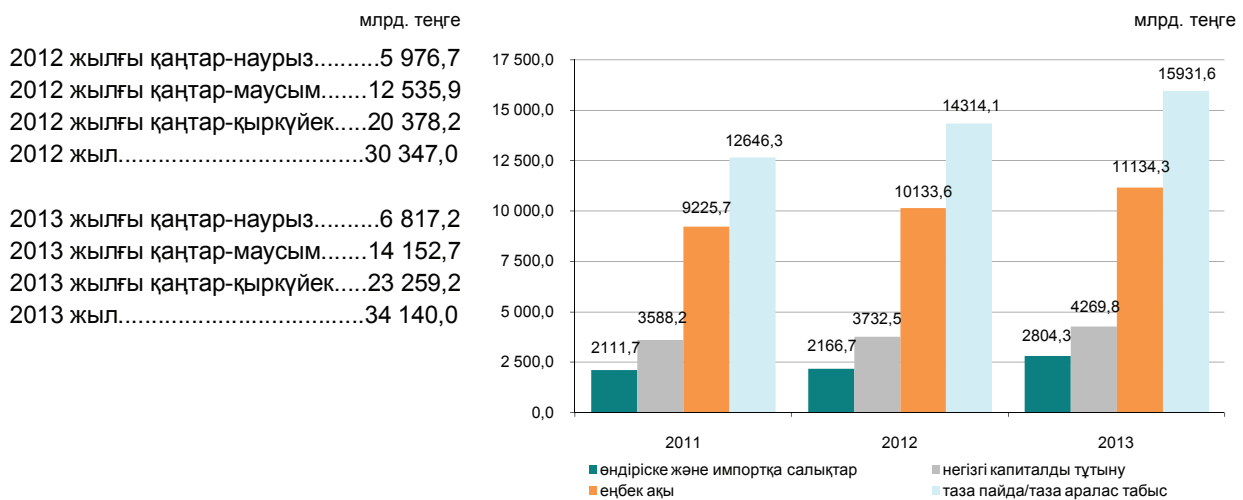

Есепті деректер бойынша 2013 жылғы табыстардың құралуы құрылымында тауарлар өндірісі мен қызметтер өндірісіндегі еңбекақы төлеу үлесі сәйкесінше 28% және 40,3% құрады, өндіріске салынатын басқа да салықтар үлесі тауарлар өндірісінде 2,2%, қызметтер өндірісінде 0,7% құрады, тиісінше жалпы пайда/жалпы аралас табыс үлесі 69,8% және 59% құрады.

	қорытындыға пайызбен	
	2012	2013
Жалпы ішкі өнім	100,0	100,0
Еңбекақы	33,5	32,6
Өндіріске және импортқа салықтар*	7,2	8,2
өндіріске басқа да салықтар	1,1	1,2
Жалпы пайда / жалпы аралас табыс	59,4	59,2

2013 жылғы экономикалық қызмет түрлері бойынша табыстар құралуының салалық құрылымы

	Жалпы қосылған құн	Оның ішінде			пайызбен
		еңбекақы	өндіріске басқа да салықтар	жалпы пайда/ жалпы аралас табыс	
Ауыл, орман және балық шаруашылығы	100,0	23,1	0,1	76,8	
Өнеркәсіп	100,0	25,9	2,9	71,2	
Кен өндіру өнеркәсібі және карьерлерді қазу	100,0	19,1	3,9	77,0	
Өңдеу өнеркәсібі	100,0	31,0	1,4	67,6	
Электрмен жабдықтау, газ, бу беру және ауа баптау	100,0	53,4	1,9	44,7	
Сумен жабдықтау; кәріз жүйесі, қалдықтардың жиналуын және таратылуын бақылау	100,0	61,5	1,8	36,7	
Құрылыс	100,0	42,6	0,4	57,0	
Көтерме және бөлшек сауда; автомобильдерді және мотоциклдерді жөндеу	100,0	38,8	0,3	60,9	
Көлік және қоймалау	100,0	37,4	1,4	61,2	
Тұру және тамақтану бойынша қызметтер	100,0	34,2	0,6	65,2	
Ақпарат және байланыс	100,0	40,3	1,1	58,6	
Қаржы және сақтандыру қызметі	100,0	41,3	1,5	57,2	
Жылжымайтын мүлікпен жасалатын операциялар	100,0	12,4	0,5	87,1	
Кәсіби, ғылыми және техникалық қызмет	100,0	52,2	0,8	47,0	
Әкімшілік және қосалқы қызмет көрсету саласындағы қызмет	100,0	52,6	0,8	46,6	
Мемлекеттік басқару және қорғаныс; міндетті әлеуметтік қамтамасыз ету	100,0	65,9	0,1	34,0	
Білім беру	100,0	76,2	0,2	23,6	
Денсаулық сақтау және әлеуметтік қызметтер	100,0	68,4	0,2	31,4	
Өнер, ойын-сауық және демалыс	100,0	57,5	0,2	42,3	
Өзге де қызметтер түрлерін ұсыну	100,0	37,7	0,4	61,9	
Үй қызметшісін жалдайтын және өзі тұтыну үшін тауарлар мен қызметтер өндіретін үй шаруашылықтары қызметі	100,0	49,8	0,3	49,9	
Салалар бойынша жиыны	100,0	35,1	1,3	63,6	

* Өндіріске және импортқа салықтар тұтас экономика бойынша салалық құрылымсыз есептеледі.

6.3 ТӨЛЕМ БАЛАНСЫ

Төлем балансының ағымдағы операциялар шоты бойынша сальдо

млн. АҚШ доллары

2012 жылғы IV тоқсан.....-2 512,4
2013 жылғы IV тоқсан.....-66,7

2013 жылғы IV тоқсанда төлем балансының ағымдағы операциялар шоты бойынша теріс сальдо -66,7 млн. АҚШ доллары мөлшерінде қалыптасты (2012 жылғы IV тоқсанда нәтиже оң мәнді болып, -2512,4 АҚШ долларын құрады).

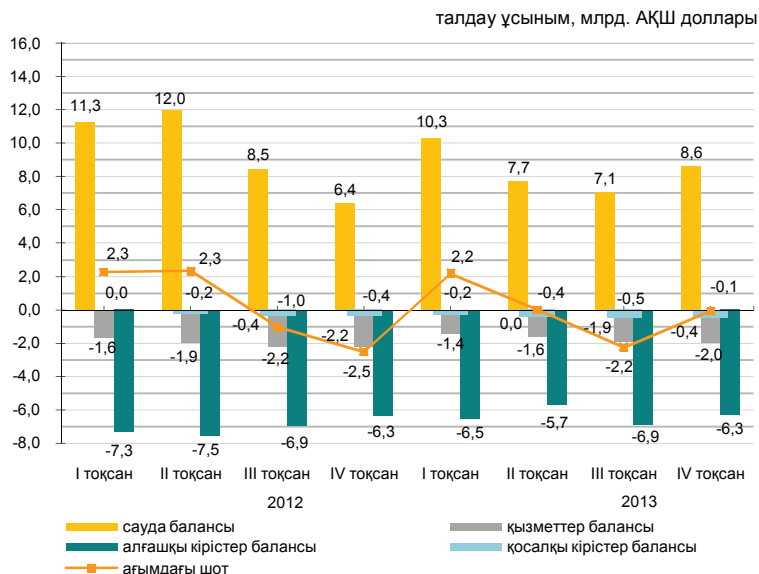

стандарттық ұсыным, млн. АҚШ доллары

	2012				2013			
	I тоқсан	II тоқсан	III тоқсан	IV тоқсан	I тоқсан	II тоқсан	III тоқсан	IV тоқсан
Ағымдағы шот	2 277,2	2 347,0	-1 032,7	-2 512,4	2 179,0	13,2	-2 243,4	-66,7
Капиталмен операциялар есебі	0,8	8,1	1,9	4,7	-8,6	2,7	-0,6	0,1
Қаржылық шот	1 529,7	-711,0	-1 310,4	-2 882,5	943,8	-2 415,9	-3 708,1	-769,7
Таза қателер және қалып қойғандар	-748,2	-3 066,2	-279,5	-374,9	-1 226,6	-2 431,9	-1 464,1	-703,1

Қаржылық операциялар есебі

2013 жылғы IV тоқсанда тікелей инвестициялармен жасалған операциялар бойынша сальдо -1855 млн. доллар (2012 жылғы IV тоқсанда -1176,8 млн. доллар) құрады. Есепті кезеңде қаржылық активтерді таза алу 314,8 млн. долларды құрады, ал міндеттемелердің таза қабылдануы 2169,8 млн. долларды құрады.

2013 жылғы IV тоқсанда портфельдік инвестициялармен жасалған операциялар нәтижесі оң болып, 3476,6 млн. доллар (2012 жылғы IV тоқсанда 4746 млн. доллар болды) құрады.

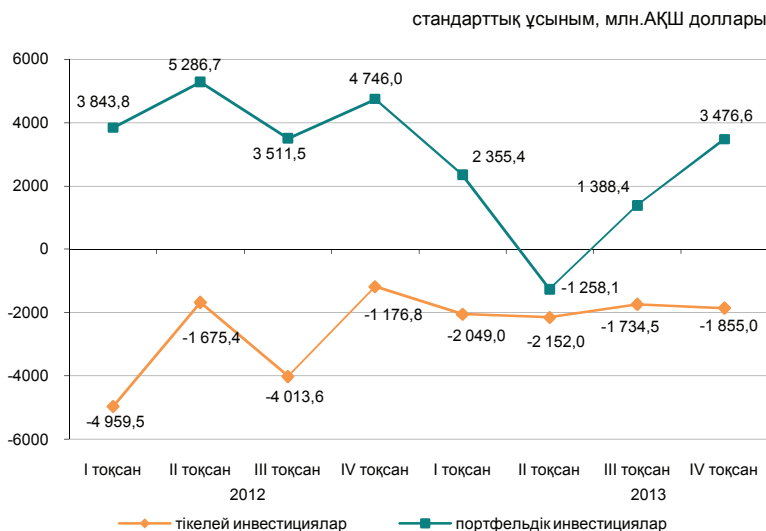

6.4 ЕҢБЕК ӨНІМДІЛІГІНІҢ ИНДЕКСТЕРІ

өткен жылғы тиісті кезеңге пайызбен

2012 жылғы қаңтар-наурыз.....	101,3
2012 жылғы қаңтар-маусым.....	101,4
2012 жылғы қаңтар-қыркүйек.....	101,9
2012 жыл.....	102,8
2013 жылғы қаңтар-наурыз.....	103,8
2013 жылғы қаңтар-маусым.....	103,9
2013 жылғы қаңтар- қыркүйек.....	104,5
2013 жыл.....	104,9

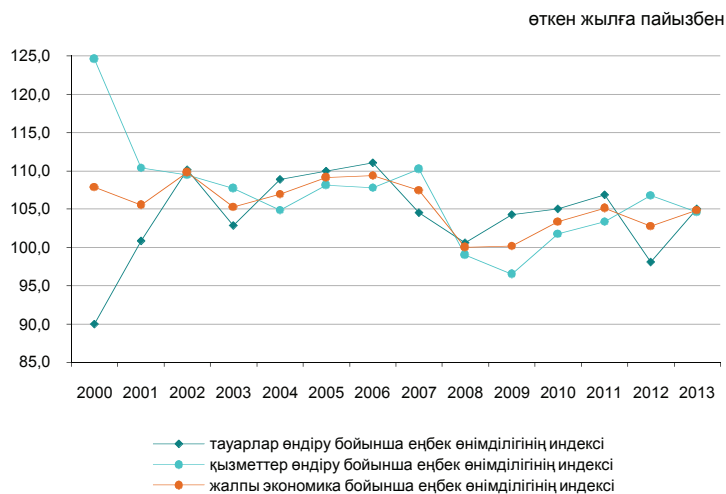

Жалпы экономика бойынша 2013 жылғы еңбек өнімділігінің индексі өткен жылға 104,9% құрады.

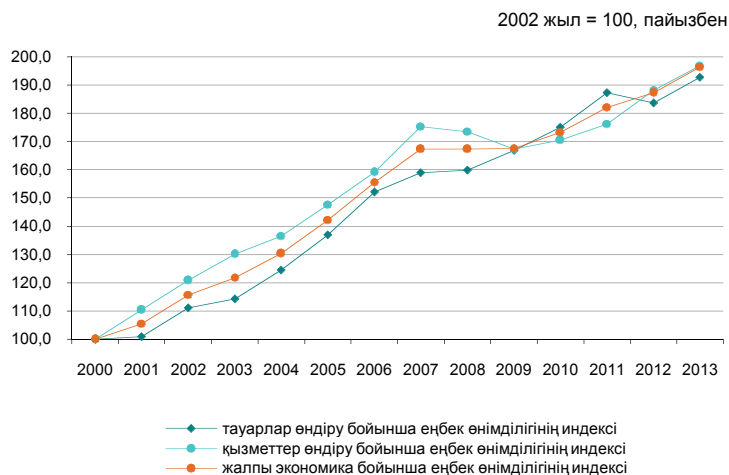

Еңбек өнімділігінің индекстері

өткен жылғы тиісті кезеңге пайызбен

	2013 жыл
Жалпы экономика бойынша	104,9
Тауарлар өндіру	105,0
Қызметтер өндіру	104,6

6.5 НЕГІЗГІ КАПИТАЛҒА САЛЫНҒАН ИНВЕСТИЦИЯЛАР

өткен жылғы тиісті кезеңге пайызбен
 2013 жылғы қаңтар-мамыр..... 108,3
 2013 жылғы қаңтар-желтоқсан..... 106,5
 2013 жылғы қаңтар-мамыр..... 102,9

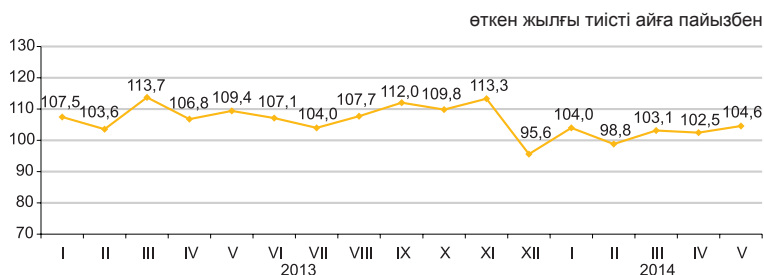

Қаржыландыру көздері бойынша

2014 жылғы қаңтар-мамырда шаруашылық жүргізуші субъектілердің меншікті қаражаттары инвестициялардың басым көздері болып қалуда, олардың көлемі 1152,8 млрд. теңгені құрады.

	2014 жылғы қаңтар-мамыр	
	млн. теңге	үлес салмағы, пайызбен
Негізгі капиталға салынған инвестициялар	1 850 676	100,0
соның ішінде келесі қаражаттар есебінен:		
мемлекеттік бюджет	277 255	15,0
меншікті	1 152 757	62,3
банктердің кредиттері	170 124	9,2
одан шетелдік банктердің кредиттері	69 954	3,8
басқа да қарыз	250 540	13,5
одан резидент еместердің қарыз қаражаттары	169 291	9,1

Технологиялық құрылым бойынша

2014 жылғы қаңтар-мамырда 2013 жылғы тиісті кезеңмен салыстырғанда ғимараттар мен имараттарды салу және күрделі жөндеу жұмыстарына бағытталған инвестициялық салымдардың 21,9% ұлғаюы байқалады.

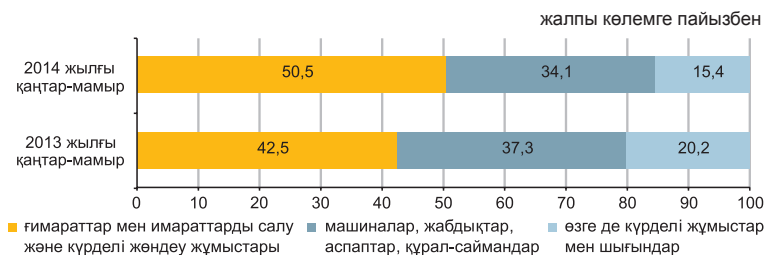

Пайдалану бағыттары бойынша

2014 жылғы қаңтар-мамырда негізгі капиталға салынған инвестициялардың едәуір үлесі кен өндіру өнеркәсібі және карьерлерді қазу (34,6%), көлік және қоймалау (15,6%) және жылжымайтын мүлікпен жасалатын операцияларға (12,4%) келеді.



Кәсіпорындардың мөлшерлігі бойынша

Ірі кәсіпорындардың инвестициялық салымдарының көлемі 2014 жылғы қаңтар-мамырда 889,5 млрд. теңгені құрады.

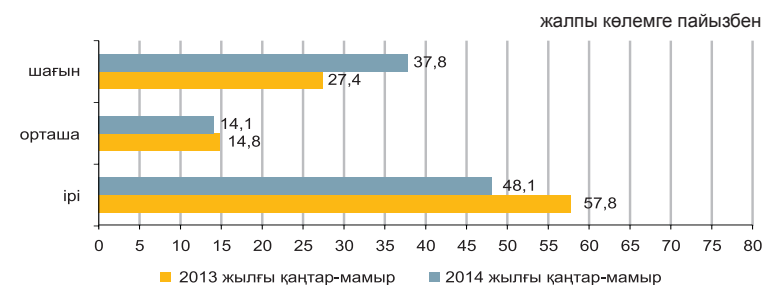

6.6 ОТЫН-ЭНЕРГЕТИКАЛЫҚ РЕСУРСТАР (ОЭР)

Ресурстар

2014 жылғы қаңтар-сәуірде республиканың экономикалық айналымына тартылған отынның негізгі табиғи түрлерінің (мұнай, газ конденсатын қоса, табиғи газ бен тас көмір) жалпы ресурстары 64,9 млн. тонна шартты отынды құрады.

	Табиғи ресурстардың жалпы көлеміндегі үлес салмағы	2014 жылғы қаңтар-сәуір 2013 жылғы қаңтар-сәуірге		
		ресурстар	өндіріс	импорт
Шикі мұнай	48,0	98,6	98,2	2,8
Көмір	31,7	91,0	91,0	76,7
Табиғи газ	12,1	99,1	102,8	82,3
Газ конденсаты	8,2	103,7	103,9	92,4

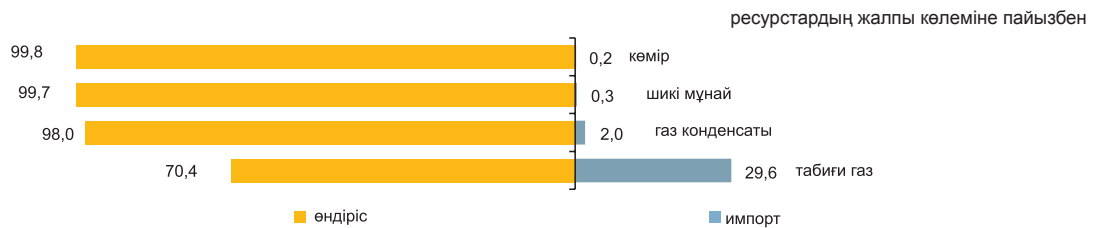

Мұнай өнімдерінің ресурстары негізінен меншікті өндіріс (65,7–100%) есебінен қалыптасты. Мұнай өнімдеріне сұраныс олардың импортымен ішінара толықтырылған. 2014 жылғы қаңтар-сәуірде 2013 жылғы тиісті кезеңмен салыстырғанда ресурстар құрылымында импорты үлесінің автомобиль бензинінің (8,5 пайыздық тармаққа), мазуттың (5,7 пайыздық тармаққа), дизельдік отынның (0,7 пайыздық тармаққа), сұйытылған пропан және бутанның (0,3 пайыздық тармаққа) үлесінің төмендеуі байқалды.

	2014 жылғы қаңтар-сәуір 2013 жылғы қаңтар-сәуірге			
	ресурстар	өндіріс	импорт	экспорт
Моторлық бензині	98,3	65,7	34,3	1,5
Газойли	88,6	96,2	3,8	1,6
Мазут	87,2	87,9	0,1	100,0
Сұйытылған пропан және бутан	95,8	100,0	-	93,3

Пайдалану

2014 жылғы қаңтар-сәуірде 2013 жылғы тиісті кезеңмен салыстырғанда ОЭР экспортының көлемі 6,9% өсті.

Мұнайды жеткізу көп деңгейде Италияға (25% экспорттың жалпы көлемінен), Нидерландыға (16,7%), Қытайға (15,6%), Францияға (9,8%), Австрияға (7,6%) жүзеге асырылады.

	2014 жылғы қаңтар-сәуір 2013 жылғы қаңтар-сәуірге		Ресурстардың жалпы көлеміне	
	экспорт	ішкі рынокта өткізу	экспорт	ішкі рынокта өткізу
Шикі мұнай	115,0	-	100,0	-
Көмір	81,9	94,8	27,0	73,0
Табиғи газ	99,1	-	100,0	-
Газ конденсаты	126,3	101,2	12,1	87,9

Шикі мұнай экспортының көлемі

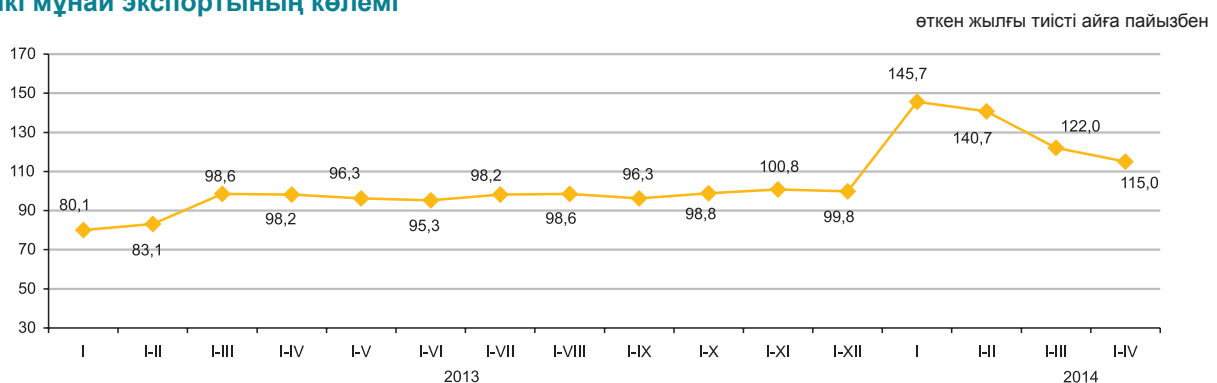

6.7 БИЗНЕС ТІРКЕЛІМІ

Заңды тұлғалар саны

	бірлік	
	2014 жылғы 1 мамырдағы жағдай бойынша	2014 жылғы 1 маусымдағы жағдай бойынша
Тіркелгендер	345 486	346 404
Жұмыс істеп тұрғандар	187 370	188 696

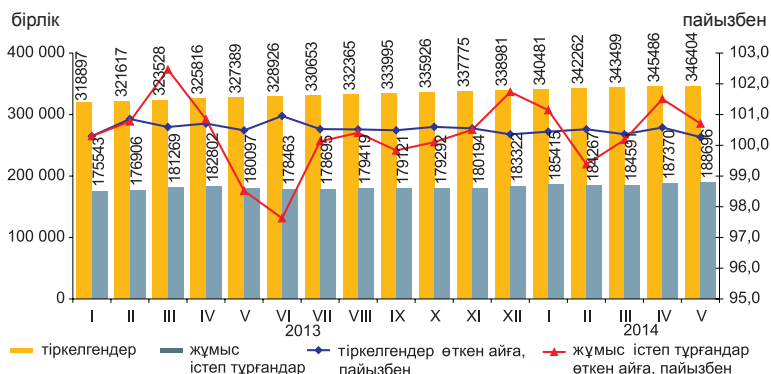

2014 жылғы мамырда сәуір айымен салыстырғанда заңды тұлғалар санының көбеюі байқалады.

Жыл басынан бастап ең көп тіркелген заңды тұлғалардың саны көтерме және бөлшек саудада, (автомобильдерді және мотоциклдерді жөндеу қызметін қоса алғанда) сақталуда, оның үлесі 2014 жылғы 1 маусымдағы 31,1% құрады. Екінші орында – құрылыс (14%), үшінші орында – кәсіби, ғылыми және техникалық қызмет (7,5%). Осы үш қызмет түрлерінің жиынтық үлесі барлық тіркелген заңды тұлғалардың 53%-ын құрайды.

Қызмет түрлері және белсенділігі бойынша заңды тұлғалар*

2014 жылғы 1 маусымдағы жағдай бойынша; бірлік

Барлық тіркелгені	жұмыс істейтіндер	одан оның ішінде			таратылу процесінде	
		әлі жұмыс істемейтіндер (жаңалары)	белсенді	уақытша жұмыс істемейтіндер		
						жұмыс істейтіндер
Барлығы	346 404	188 696	27 809	111 408	49 479	4 764
Көтерме және бөлшек сауда; автомобильдерді және мотоциклдерді жөндеу	107 870	46 684	7 944	23 255	15 485	1 778
Құрылыс	48 556	26 891	4 856	11 357	10 678	810
Кәсіби, ғылыми және техникалық қызмет	25 972	13 834	1 871	7 522	4 441	280
Өзге де қызметтер түрлерін ұсыну	23 074	12 714	4 143	6 190	2 381	172
Өндеу өнеркәсібі	20 053	10 735	1 313	6 149	3 273	369
Білім беру	18 097	15 529	755	14 150	624	127
Жылжымайтын мүлікпен жасалатын операциялар	16 309	9 574	647	6 750	2 177	210
Әкімшілік және қосалқы қызмет көрсету саласындағы қызмет	13 518	7 920	1 089	4 575	2 256	130
Ауыл, орман және балық шаруашылығы	13 025	6 701	513	4 805	1 383	258
Көлік және қоймалау	12 861	7 193	1 209	4 080	1 904	175
Мемлекеттік басқару және қорғаныс; міндетті әлеуметтік қамтамасыз ету	10 079	9 285	130	9 093	62	56
Қаржы және сақтандыру қызметі	8 894	4 891	637	2 991	1 263	54
Ақпарат және байланыс	7 752	4 310	871	2 203	1 236	86
Денсаулық сақтау және әлеуметтік қызметтер	5 695	3 905	381	3 100	424	55
Өнер, ойын-сауық және демалыс	4 867	2 911	386	2 047	478	41
Тұру және тамақтану бойынша қызметтер	3 974	2 255	525	1 211	519	43
Кен өндіру өнеркәсібі және карьерлерді қазу	2 641	1 570	323	761	486	42

* Деректер ҚР МЖ 03-2007 ЭҚЖЖ жаңа жіктеуішіне сәйкес берілген.

Меншік нысандары бойынша тіркелген заңды тұлғалар саны

	бірлік	
	2014 жылғы 1 мамырдағы жағдай бойынша	2014 жылғы 1 маусымдағы жағдай бойынша
Барлығы	345 486	346 404
жеке	299 560	300 468
мемлекеттік	27 733	27 710
шетелдік	18 193	18 226

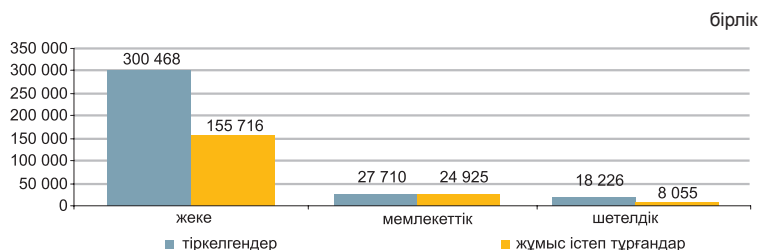

Мөлшерлілігі бойынша тіркелген заңды тұлғалар

	бірлік	
	2014 жылғы 1 мамырдағы жағдай бойынша	2014 жылғы 1 маусымдағы жағдай бойынша
Барлығы	345 486	346 404
шағын орта	328 399	329 297
орта	14 632	14 654
ірі	2 455	2 453

Белсенділігі бойынша тіркелген заңды тұлғалар

	бірлік	
	2014 жылғы 1 мамырдағы жағдай бойынша	2014 жылғы 1 маусымдағы жағдай бойынша
Барлығы	345 486	346 404
жұмыс істейтіндер	187 370	188 696
белсенді	111 628	111 408
уақытша жұмыс істемейтіндер	49 099	49 479
әлі жұмыс істемейтіндер (жаңалары)	26 643	27 809
таратылу процесінде	4 743	4 764

6.8 ЖЕР ҚОЙНАУЫН ПАЙДАЛАНУШЫЛАРДЫҢ ИНВЕСТИЦИЯЛЫҚ ҚЫЗМЕТІ

(Геология және жер қойнауын пайдалану комитетінің деректері бойынша)

Жер қойнауын пайдаланудағы инвестициялар

2014 жылғы I тоқсанда минералды-шикізат кешенінің (КШ-дегі инвестицияларды есепке алмағанда) инвестициялар көлемі 235558,3 млн. теңгені құрады, оның ішінде: барлауға - 4194,3 млн. теңге (инвестицияның жалпы көлемінің 2%), басқа да инвестициялар - 231364 млн. теңге (98%).

Инвестициялаудың басым бағыттарының бірі полиметаллдар (қорғасын, мырыш) жер қойнауын пайдалану объектілері болып табылады - 41391,6 млн. теңге, 2014 жылғы I тоқсанда жұмсалатын қаражаттың жалпы көлемінен 18% құрайды (235558,3 млн. теңге), сондай-ақ, ірі инвестициялар пайдалы қазбалардың негізгі және басым түрлеріне бағытталған: көмір - 39754,2 млн. теңге (барлық қаражаттан 17%); темір, марганец - 32347,4 млн. теңге (14%); уран - 32311,7 млн. теңге (14%); мыс - 29550,3 млн. теңге (13%); алтын - 25462,7 млн. теңге (11%); хром - 10638,8 млн. теңге (4%); алюминий (бокситтер) - 3510,6 млн. теңге (1%); фосфориттер - 3231,3 млн. теңге (1%) жалпыға таралған ПҚ (пайдалы қазбаларға) - 7017,6 млн. теңге (3%); жерасты суларына-2520,6 млн. теңге (1%); басқа ПҚ (пайдалы қазбаларға) - 7821,5 млн. теңге (3%).

Инвестицияларды бөлу

млн. теңге

	Инвестициялар көлемі	Оның ішінде	
		барлау шығындары	басқа да инвестициялар
Қазақстан Республикасы	235 558,3	4 194,3	231 364,0
Ақмола	15 252,6	126,1	15 126,4
Ақтөбе	16 583,1	298,0	16 285,1
Алматы	1 031,9	211,3	820,6
Атырау	3 592,5	8,9	3 583,6
Батыс Қазақстан	380,3	139,7	240,5
Жамбыл	6 893,2	89,3	6 803,9
Қарағанды	54 833,3	177,5	54 655,8
Қостанай	35 441,8	234,0	35 207,8
Қызылорда	7 701,2	110,8	7 590,4
Манғыстау	1 780,0	17,9	1 762,1
Оңтүстік Қазақстан	25 140,0	2 087,4	23 052,7
Павлодар	19 876,5	124,3	19 752,2
Солтүстік Қазақстан	330,7	102,4	228,3
Шығыс Қазақстан	46 721,3	466,6	46 254,6

Жер қойнауын пайдаланудағы инвестициялар құрылымы

- өндірілім шығындары - 195369,1 млн. теңге;
- негізгі шығындар - 26779,2 млн. теңге;
- геологиялық барлау шығындары - 4194,3 млн. теңге;
- жер қойнауы (ластану) қалпының мониторингінге арналған шығындар - 3635,6 млн. теңге;
- ҒЗТҚЖ арналған шығындар - 2214,3 млн. теңге;
- жергілікті инфрақұрылым мен әлеуметтік ортаға шығындар - 1995,9 млн. теңге;
- өндіріліммен байланысты емес операцияларды өткізуге арналған шығындар - 961,8 млн. теңге;
- қазақстандық мамандарды оқытуға бөлінген қаражат - 400,1 млн. теңге;
- технологияларды сатып алуға арналған шығындар - 7,9 млн. теңге.

Қоғамдық-экономикалық көрсеткіштер, салықтар

Келісім-шарт объектілерінде жұмыс істейтіндердің саны 115 мың адамды құрады. Қоғамдық сала мен жергілікті инфрақұрылымға 1995,9 млн. теңге қаражат салынды. Қазақстандық мамандарды оқытуға жұмсалған қаражат 400,1 млн. теңгені құрады.

2014 жылғы I тоқсанда жер қойнауын пайдаланушылардың мемлекеттің бюджетіндегі салықтар мен төлемдері 58849,8 млн. теңгені құрады, оның ішінде:

- ПҚӨБ - 25368,8 млн. теңге (салықтар мен төлемдердің жалпы сомасынан 43%);
- корпоративтік табыс салығы - 13588 млн. теңге (23%);
- әлеуметтік салық - 3905,8 млн. теңге (7%);
- ҚҚС - 3612,4 млн. теңге (6%);
- ҚОҚ ластануына төлемдер - 2236,6 млн. теңге (4%);
- басқа да салықтар мен төлемдер - 10138,2 млн. теңге (17%).

2014 жылғы I тоқсанға пайдалы қазбалар бойынша инвестицияларды бөлу (барлығы 235558,3 млн. теңге)

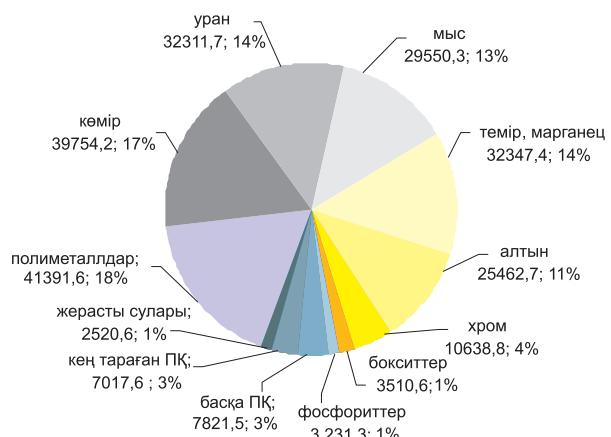

7. САУДА

7.1 ІШКІ САУДА

өткен жылға пайызбен	
2013 жыл*	112,8
өткен айға пайызбен	
2013 жылғы мамыр	105,3
2014 жылғы мамыр	105,7
өткен жылғы тиісті айға пайызбен	
2013 жылғы мамыр	112,8
2014 жылғы мамыр	111,3
өткен жылғы тиісті кезеңге пайызбен	
2013 жылғы қаңтар-мамыр	112,8
2014 жылғы қаңтар-мамыр	110,3

* Жедел деректер.

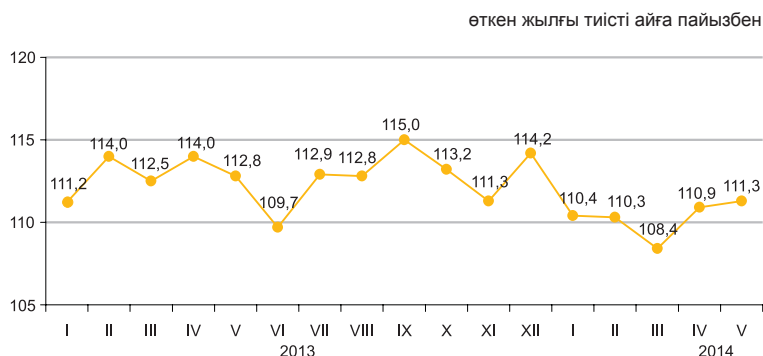

Өткізу арналары бойынша

пайызбен

2014 жылғы қаңтар-мамырда бөлшек сауда айналымы 2111,6 млрд. теңгені құрады және 2013 жылғы тиісті кезеңіне 10,3% ұлғайды. Саудамен айналысатын кәсіпорындармен тауарларды бөлшек саудада өткізу 2013 жылғы қаңтар-мамырмен салыстырғанда 13% өсті. Базарлар және жеке кәсіпкерлермен өткізілген сауда көлемі есепті кезеңде 7,2% өсті.

2014 жылғы 1 маусымға бөлшек саудадағы саудамен айналысатын кәсіпорындардың тауарлық қорларының көлемі 302,9 млрд. теңгені құрады, саудадағы күндері – 50 күн.

Азық-түлік тауарларының бөлшек сауда жалпы көлеміндегі үлесі 34,4% құрады, азық-түлік емес тауарлар – 65,6%. Азық-түлік тауарларын өткізу көлемі 2013 жылғы қаңтар-мамырмен салыстырғанда 9,3%, азық-түлік емес тауарлар – 10,8% ұлғайды.

Улес салмағы	2014 жылғы мамыр 2013 жылғы мамырға	2014 жылғы мамыр 2014 жылғы сәуірге	2014 жылғы қаңтар-мамыр 2013 жылғы қаңтар-мамырға
Бөлшек сауда	100,0	111,3	110,3
сауда кәсіпорындарымен	55,4	116,7	113,0
базарларда және жеке кәсіпкерлермен	44,6	105,4	107,2

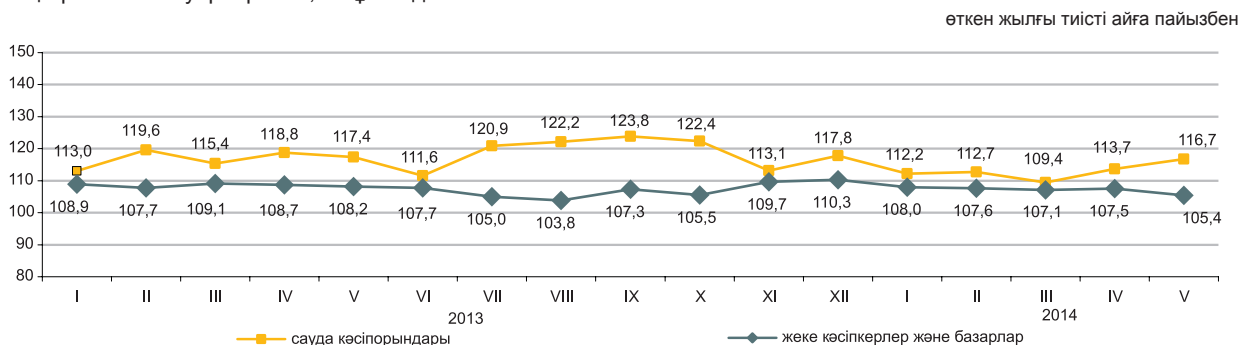

Көтерме сауда

2014 жылғы қаңтар-мамырда көтерме сауда айналымы 5422,2 млрд. теңгені құрады немесе өткен жылғы тиісті кезең деңгейіне 109,1%. Көтерме сауда тауар айналымының құрылымында азық-түлік емес тауарлар және өндірістік-техникалық мәндегі өнімдер (78,9%) басым.

Тамақ өнімдері мен сусындарды ұсыну бойынша қызметтер (қоғамдық тамақтандыру)

Тамақ өнімдері мен сусындарды ұсыну бойынша қызметтер көлемі 2014 жылғы қаңтар-мамырда 89,5 млрд. теңгені құрады немесе өткен жылғы тиісті кезеңмен салыстырғанда 3,2% төмен. Шағын кәсіпорындар мен жеке кәсіпкерлер үлесіне қызметтер көлемінің шамамен 56,8%-ы тиесілі.

7.2 РЕСУРСТАР БАЛАНСЫ ЖӘНЕ ЖЕКЕЛЕГЕН ТАУАРЛАРДЫ ПАЙДАЛАНУ

(КБК және СА деректері бойынша)

Азық-түлік тауарлары

Отандық өндірістегі тауарлардың маңызды үлес салмағы көбінесе азық-түлік тауарларының ресурстарында байқалады. Сонымен бірге, ресурстары көп көлемде олардың импортымен қамтамасыз етілетін бірқатар өнімдер бар: қайта өңделген жемістер және жаңғақтар (98,9%), қайта өңделген көкөністер және саңырауқұлақтар (77,7%), кофе және шай (63,8%). Бір мезгілде ұн (ұн ресурсының жалпы көлемінен 52,9%), жарма (30,8%), макарон өнімдері (12,1%) бойынша едәуір экспорт көлемі байқалады. Бұл ретте есепті кезеңде ұн экспорты 2013 жылғы қаңтар-сәуірмен салыстырғанда 32,4% өсті.

	2014 жылғы қаңтар-сәуір 2013 жылғы қаңтар-сәуірге			Ресурстардың жалпы көлеміне	
	ресурстар	өндіріс	импорт	экспорт	ішкі нарықта өткізу
Ұн	118,9	118,9	151,6	52,9	47,1
Жарма	116,6	110,5	177,5	30,8	69,2
Макарон өнімдері	107,8	110,6	92,7	12,1	87,9
Нан-тоқаш және кондитерлік өнімдер	94,7	94,9	92,9	0,6	99,4
Қант	161,2	184,4	115,9	0,6	99,4
Өсімдік майы	98,5	116,2	64,1	9,6	90,4
Құс еті	89,7	85,5	97,7	1,4	98,6
Сүт өнімдері	99,1	97,4	107,0	4,2	95,8

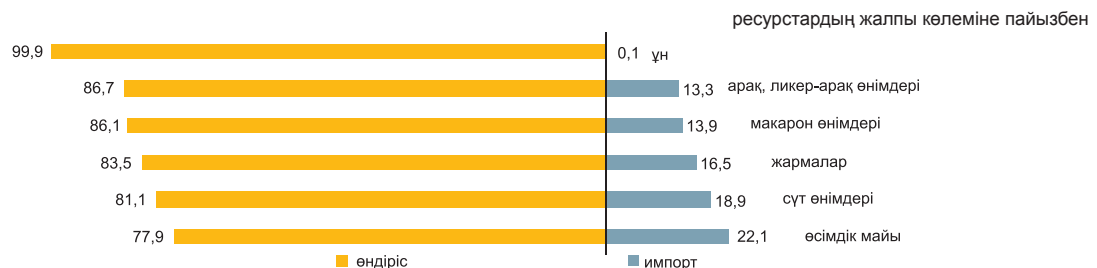

Азық-түлік емес тауарлар

Азық-түлік емес тауарлардың нарығы көбінесе басқа елдерден әкелумен қамтамасыз етіледі. Ресурстарды толтыруда импорттың басымдылығы мынадай тауарларда: сыртқы киімдерде (99,4%), ауыз қуысы гигиена құралдары (99,1%), жуу құралдары (93,8%) байқалады. Тұрмыстық электр тауарларының арасында сондай-ақ, миксерлер және шырын сыққыштар (100%), кір жуатын машиналар (91,8%), теледидарлар (82,2%) бойынша импорт үлесі маңызды.

Құрылыс материалдарының ресурстары бойынша осыған ұқсас жағдай қалыптасуда. Табиғи шикізат болып табылатын құрылыс материалдарында ғана отандық өндіріс басым (ресурстардың жалпы көлемінің 98,8-100%): асбест, табиғи құмдар, әктас, ғаныш, бор, доломит, саз және каолин.

Портландцемент өндірісі 2014 жылғы қаңтар-сәуірде 2013 жылғы тиісті кезеңге қарағанда 6,3% өсті. Портландцемент ресурстарының жалпы көлемінде отандық өндірістің үлесі 85,6% құрады.

	2014 жылғы қаңтар-сәуір 2013 жылғы қаңтар-сәуірге			Ресурстардың жалпы көлеміне	
	ресурстар	өндіріс	импорт	экспорт	ішкі нарықта өткізу
Жеңіл автомобильдер	99,8	111,3	97,2	0,4	99,6
Жүк автомобильдері	62,5	81,2	61,4	1,2	98,8
Сыртқы киім	88,6	123,5	88,4	0,3	99,7
Электр энергия санауыштары	101,4	105,2	97,3	-	100,0
Теледидарлар	81,8	35,0	115,1	3,3	96,7
Мақта мата	104,1	71,5	142,6	40,4	59,6
Аяқ киім	122,1	63,4	122,8	3,3	96,7
Ас үй жиһазы	101,5	113,6	81,9	0,1	99,9
Үй ішіндегі құрал- жабдықтар	95,4	122,3	88,1	0,3	99,7

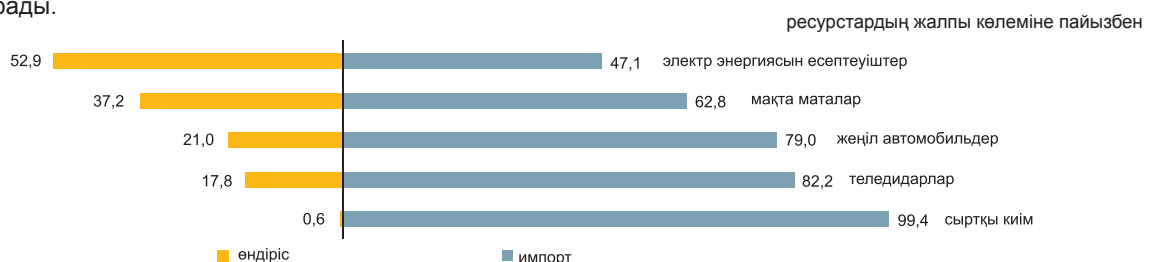

7.3 СЫРТҚЫ САУДА АЙНАЛЫМЫ

(КБК деректері бойынша)

өткен айға пайызбен	
2013 жылғы сәуір	105,2
2014 жылғы сәуір	104,2
өткен жылғы тиісті айға пайызбен	
2013 жылғы сәуір	105,4
2014 жылғы сәуір	88,8
өткен жылғы тиісті кезеңге пайызбен	
2013 жылғы қаңтар-сәуір.....	101,0
2014 жылғы қаңтар- сәуір.....	99,1

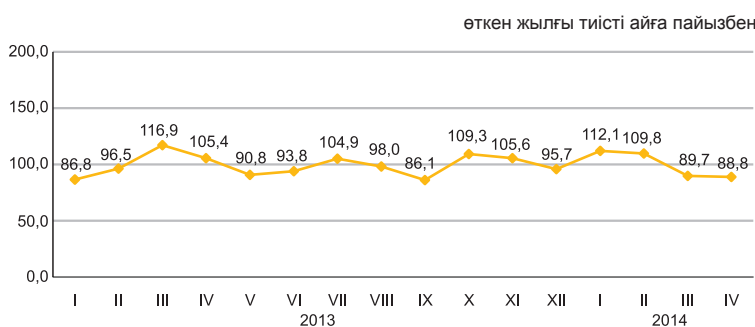

Сыртқы сауда айналымының құрылымы бойынша

2014 жылғы қаңтар-сәуірдегі сыртқы сауда айналымы 41,2 млрд. АҚШ долларын құрады (2013 жылғы қаңтар-сәуірмен салыстырғанда 0,9% азайды), оның ішінде экспорт – 29,1 млрд. АҚШ доллары (5,2% өсті) және импорт – 12,1 млрд. АҚШ доллары (12,9% аз).

Экспорт Кеден одағы елдерімен 1634,5 млн. АҚШ долларын құрады немесе 2013 жылғы қаңтар-сәуірмен салыстырғанда 25,2% азайды, импорт – 4109,4 млн. АҚШ доллары (22,2% аз).

	пайызбен	
	2014 жылғы қаңтар-сәуір 2013 жылғы қаңтар-сәуірге	2014 жылғы сәуір 2013 жылғы сәуірге
Сыртқы сауда айналымы	99,1	88,8
оның ішінде:		
экспорт	105,2	88,6
импорт	87,1	89,1

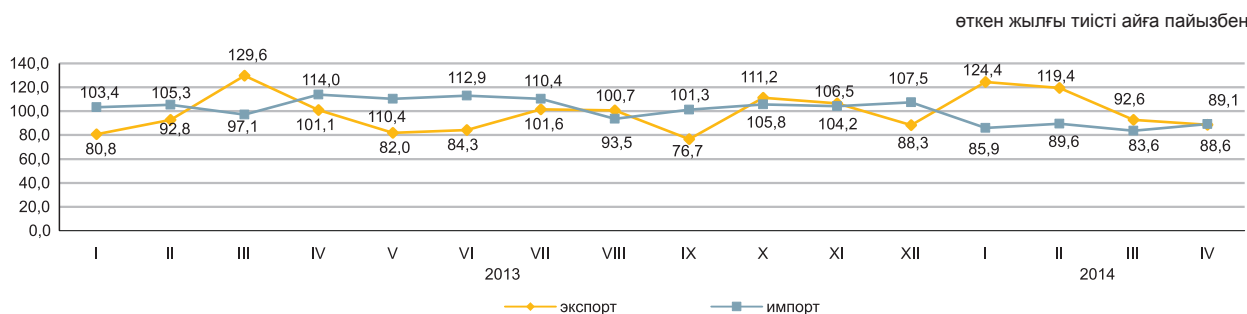

Жекелеген елдер бойынша

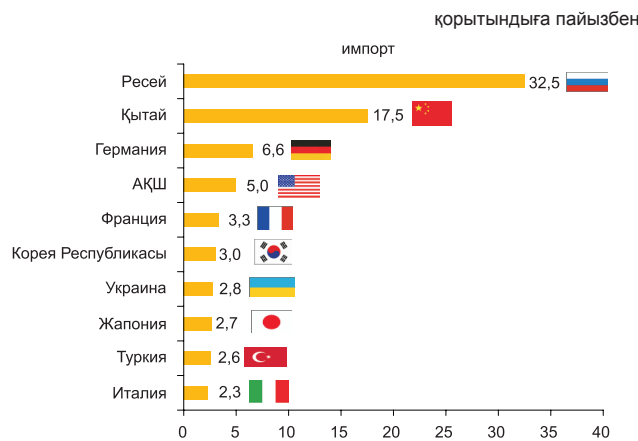
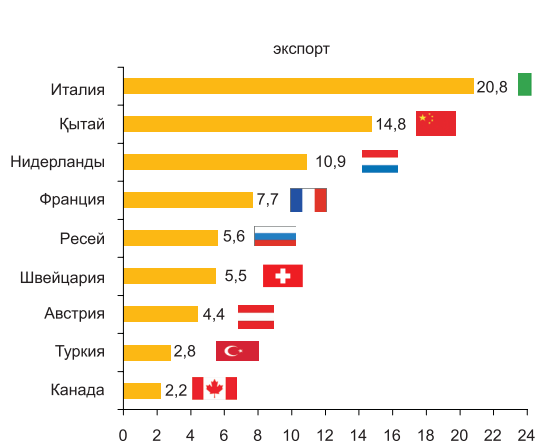

8. ЭКОНОМИКАНЫҢ НАҚТЫ СЕКТОРЫ

8.1 ӨНЕРКӘСІП ӨНДІРІСІ

өткен жылғы тиісті кезеңге пайызбен

2013 жылғы қаңтар-мамыр..... 101,8
 2013 жылғы қаңтар-желтоқсан..... 102,3
 2014 жылғы қаңтар-мамыр..... 100,1

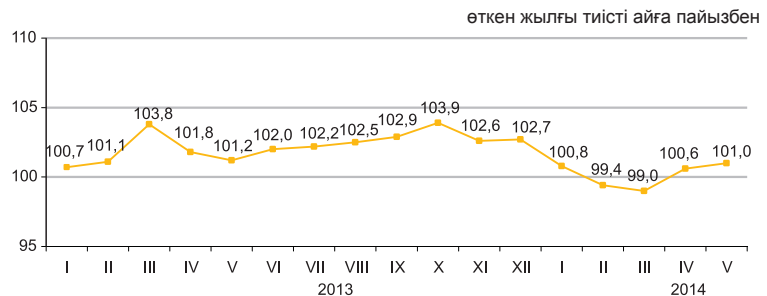

Өнеркәсіп салалары бойынша

пайызбен

2014 жылғы қаңтар-мамырдағы өнеркәсіп өнімі 7640,3 млрд. теңгеге, соның ішінде кен өндіру және өңдеу өнеркәсібі салаларында – тиісінше, 4875,9 және 2157 млрд. теңгеге, электрмен жабдықтау, газ, бу беру, ауа баптауда – 542,4 млрд. теңгеге, сумен жабдықтау; көріз жүйесі, қалдықтардың жиналуын және таратылуын бақылауда – 65 млрд. теңгеге өндірілді.

	2014 жылғы қаңтар-мамыр 2013 жылғы қаңтар-мамырға	Жалпы көлемде үлес салмағы, 2014 жылғы қаңтар-мамыр
Өнеркәсіп	100,1	100,0
Кен өндіру өнеркәсібі және карьерлерді қазу	100,1	63,8
Өңдеу өнеркәсібі	100,1	28,2
Электрмен жабдықтау, газ, бу беру және ауа баптау	101,0	7,1
Сумен жабдықтау; көріз жүйесі, қалдықтардың жиналуын және таратылуын бақылау	97,7	0,9

өткен жылғы тиісті айға пайызбен

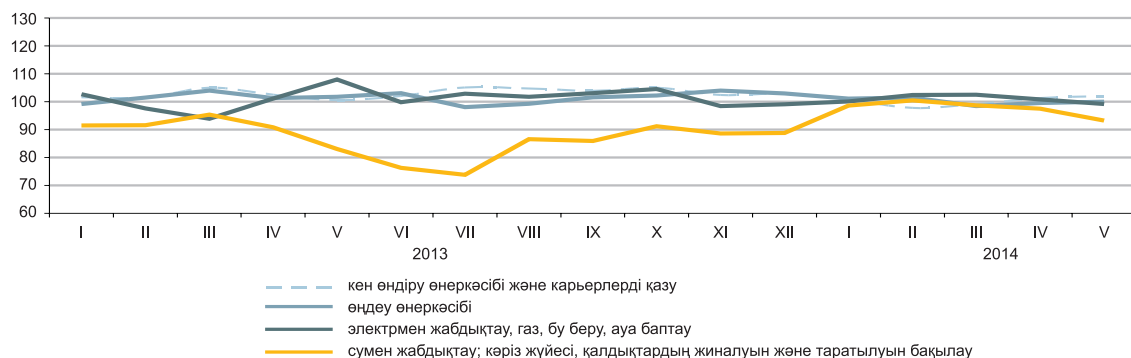

Өңдеу өнеркәсібі салалары бойынша

	2014 жылғы қаңтар-мамыр, млрд. теңге	2014 жылғы қаңтар-мамыр 2013 жылғы қаңтар-мамырға пайызбен
Өңдеу өнеркәсібі	2 157,0	100,1
Тамақ өнімдерін өндіру	380,7	102,7
Сусындарды өндіру	85,0	100,2
Темекі бұйымдарын өндіру	32,3	86,6
Жеңіл өнеркәсібі	23,9	98,7
Қағаз және қағаздан жасалған өнімдерді өндіру	12,8	117,3
Кокс және мұнай өңдеу өнімдерін өндіру	210,6	100,4
Химиялық өнеркәсіп өнімдерін өндіру	87,8	89,5
Резеңке және пластмасса бұйымдарын өндіру	41,8	102,5
Өзге де металл емес минералды өнімдер өндіру	132,3	112,3
Металлургия өнеркәсібі	735,3	95,0
Машина жасау	312,5	105,5

Заттай көріністе өнеркәсіп өнімдерді өндіру

	2014 жылғы қаңтар-мамыр	2013 жылғы қаңтар-мамыр
Көмір және лигнит өндіру		
Көмір - барлығы, мың тонна	42 087,2	46 408,7

Шикі мұнай және табиғи газ өндіру		
Мұнай, мың тонна	28 251,0	28 838,9
Газ конденсаты, мың тонна	5 281,5	4 867,0
Табиғи газ, млн. текше метр	17 728,1	17 239,5

Металл кендерін өндіру		
Темір кені, мың тонна	20 789,5	21 106,9
Мыс кені, мың тонна	15 459,6	17 510,3
Қорғасын-мырыш кені, мың тонна	2 946,6	3 033,3
Хром қойыртпалары, мың тонна	1 767,6	1 689,5

Тамақ өнімдерін өндіру		
Ет, тонна	82 166	81 701
Сүт, тонна	189 512	178 207
Ұн, тонна	1 602 941	1 435 465
Нан, тонна	278 261	292 447
Жарма, тонна	25 840	17 844

Мұнай өнімдерін өндіру		
Бензин, мың тонна	1 238,8	1 048,4
Керосин түріндегі реактивті отын, мың тонна	121,7	127,4
Сұйытылған пропан және бутан	871,7	867,7
Газойлдер, мың тонна	1 948,8	2 189,8
Мазут, мың тонна	1 416,1	1 670,3

Металлургия өнеркәсібі		
Ферроқорытпалар, тонна	699 616	679 715
Жазық илек, тонна	1 041 314	874 301
Тазартылған қорғасын, тонна	54 518	36 268
Мырыш, тонна	134 717	130 661
Тазартылған мыс, тонна	107 297	153 454

Электрмен жабдықтау, газ, бу беру және ауа баптау		
Электр энергиясы, млн. кВт. сағ	39 925,3	39 878,2
Жылу энергиясы, мың Гкал	49 934,3	47 529,1

Сумен жабдықтау, кәріз жүйесі, қалдықтардың жиналуын және таратылуын бақылау		
Табиғи су, млн. текше метр	679,9	671,6

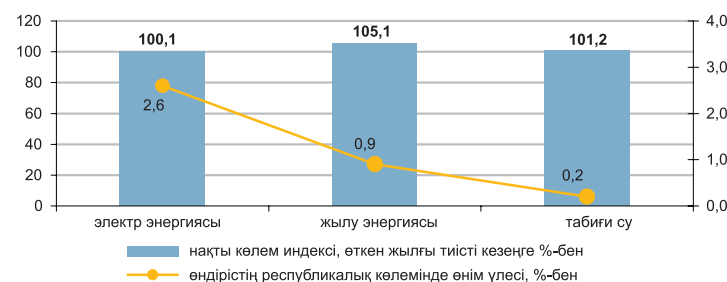
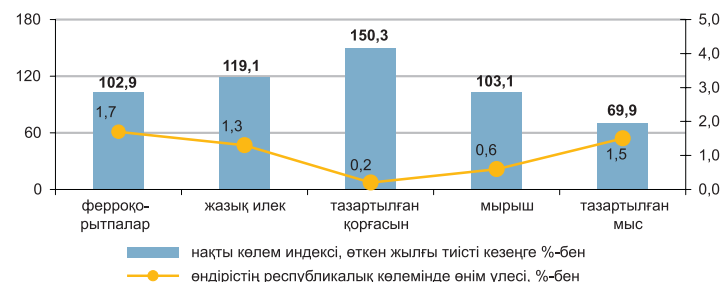
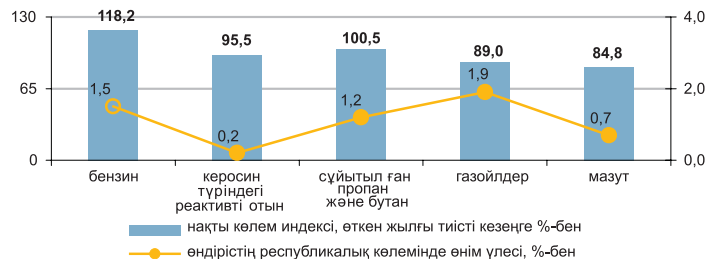
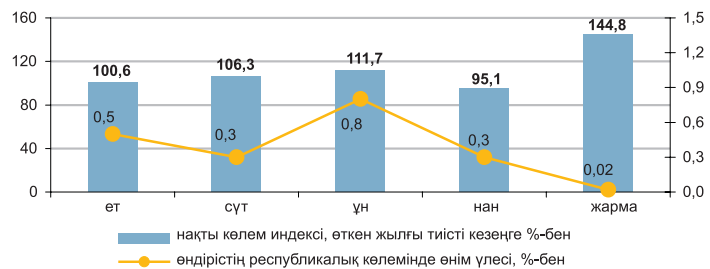
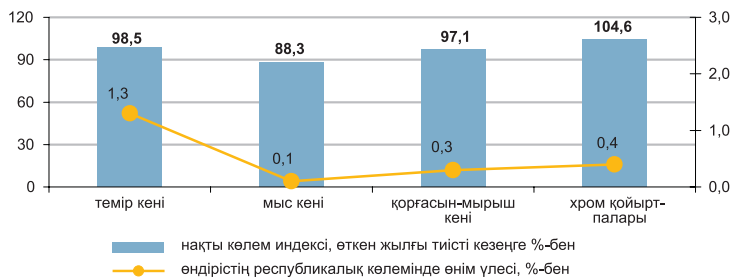
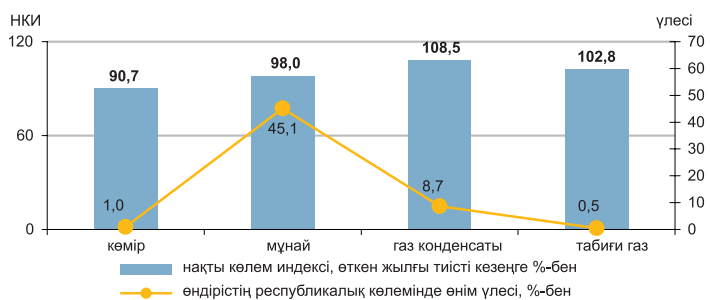

8.2 АУЫЛ ШАРУАШЫЛЫҒЫ

Ауыл шаруашылығы өнімдерінің (қызметтерінің) жалпы шығарылымы

өткен жылғы тиісті кезеңге пайызбен
 2013 жылғы қаңтар-мамыр..... 101,1
 2013 жыл111,7
 2014 жылғы қаңтар-мамыр..... 103,4

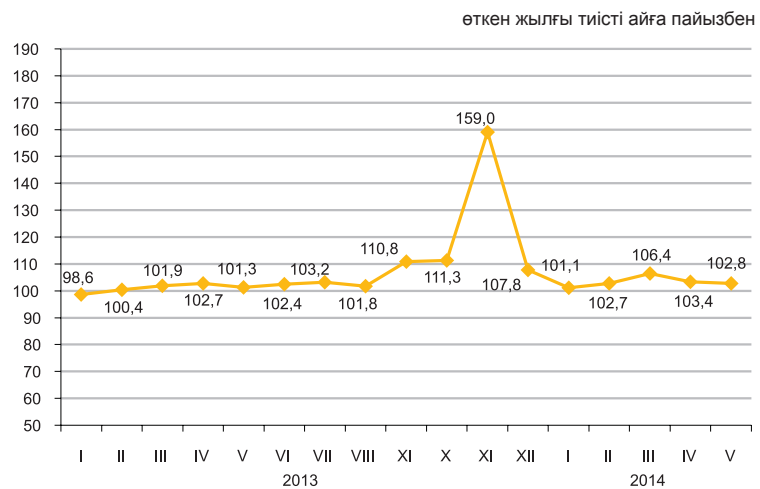

Ауыл шаруашылығы салалары бойынша

Ауыл шаруашылығы өнімдерінің (қызметтерінің) жалпы шығарылымы 2014 жылғы қаңтар-мамырда 415885,3 млн. теңгені құрады, оның ішінде мал шаруашылығы – 407849 млн. теңге, өсімдік шаруашылығы – 7772,8 млн. теңге, қызметтер – 263,5 млн. теңге.

	пайызбен	
	2014 жылғы қаңтар-мамыр 2013 жылғы қаңтар-мамырға	2013 жылғы қаңтар-мамыр 2012 жылғы қаңтар-мамырға
Ауыл шаруашылығы	103,4	101,1
одан:		
өсімдік шаруашылығының өнімі	100,0	100,0
мал шаруашылығының өнімі	103,4	101,1

	Өлшем бірлігі	2014 жылғы қаңтар-мамыр	2013 жылғы тиісті кезеңге пайызбен
Ауыл шаруашылығы малдары мен құстарының негізгі түрлерінің саны *			
Ірі қара мал	мың бас	7 269,8	103,4
Қой	мың бас	20 826,0	101,4
Ешкі	мың бас	3 268,3	96,8
Шошқа	мың бас	1 047,0	78,4
Жылқы	мың бас	2 126,8	106,1
Құс	мың бас	35 175,4	95,6
Мал шаруашылығы өнімдерінің негізгі түрлерін өндіру			
Мал мен құстың барлық түрлерінің тірідей салмақта шаруашылықта сойылғаны немесе союға өткізілгені	мың тонна	551,2	104,3
Сауылған сиыр сүті	мың тонна	1 782,2	102,4
Алынған тауық жұмыртқалары	млн. дана	1 604,1	106,0
Мал мен құстың өнімділігі			
Бір сауылатын сиырға келетін орташа сүт сауымы	кг	832	101,6
Бір жұмыртқалайтын тауыққа келетін орташа жұмыртқа шығымы	дана	90	101,1
Негізгі дәнді дақылдардың қолда бары, барлығы*			
одан:			
бидай	мың тонна	5 127,3	81,5
арпа	мың тонна	541,3	194,7
сұлы	мың тонна	104,3	2,1 есе
күріш	мың тонна	41,0	74,7
жүгері	мың тонна	18,1	155,7
қара бидай	мың тонна	15,7	3,2 есе

* 2014 жылғы 1 маусымға.

8.3 ҚҰРЫЛЫС

Орындалған құрылыс жұмыстарының көлемі

өткен жылғы тиісті кезеңге, пайызбен

2013 жылғы қаңтар-мамыр.....99,0
 2013 жылғы қаңтар-желтоқсан...103,0
 2014 жылғы қаңтар-мамыр.....104,1

2013 жылғы қаңтар-мамырда құрылыс жұмыстарының (қызметтерінің) көлемі 607,6 млрд. теңгені құрады.

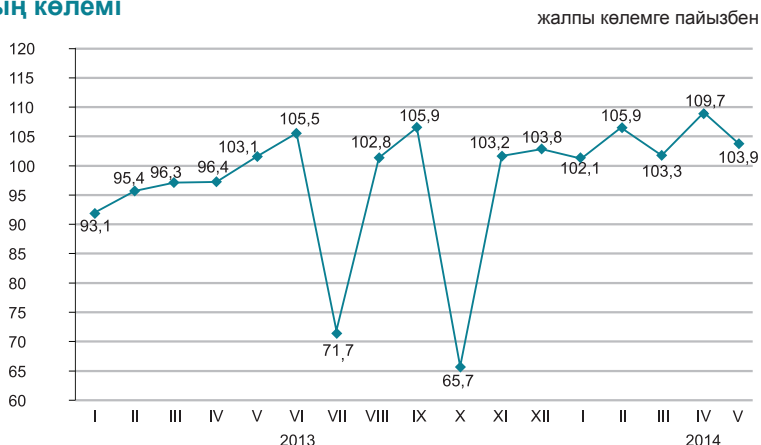

Құрылыс жұмыстарының жеке түрлері

Құрылыс жұмыстарының жалпы көлемінде едәуір үлес салмағының көлемін 220,2 млрд. теңгені құраған ғимараттарды салу бойынша жұмыстар алды.

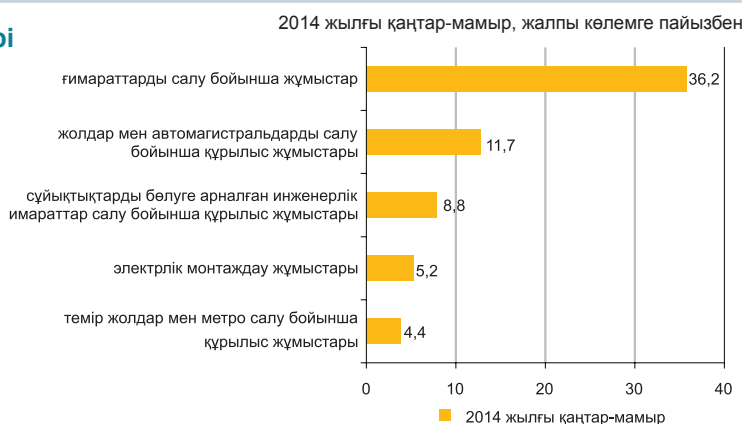

Құрылыс жұмыстары көлемінің құрылымы

Құрылыс-монтаж жұмыстарының көлемі 2013 жылғы қаңтар-мамырмен салыстырғанда 5,3% көбейіп, 543,7 млрд. теңгені құрады. Күрделі және ағымдағы жөндеу бойынша құрылыс жұмыстарының көлемі өткен жылғы тиісті кезеңмен салыстырғанда тиісінше 5,7% және 5,5% төмендеді.

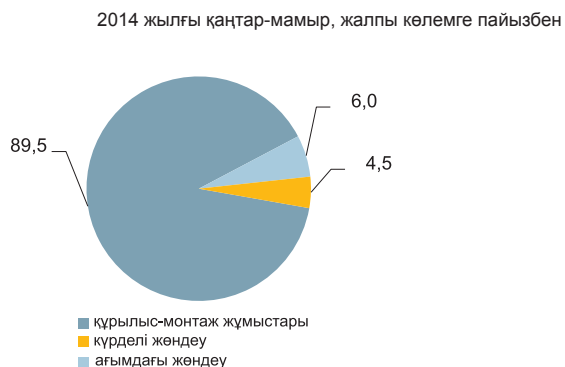

Объектілерді пайдалануға беру

2014 жылғы қаңтар-мамырда 11868 жаңа ғимараттардың құрылысы аяқталды, олардың ішінен 10602 тұрғын және 1266 тұрғын емес мақсаттағы ғимараттар.

Пайдалануға берілген әлеуметтік-мәдени объектілер:

- жалпы білім беретін мектептер – 13;
- мектепке дейінгі мекемелер – 23;
- ауруханалар – 1;
- амбулаториялық-емханалық мекемелер - 15.



8.4 ТҰРҒЫН ҮЙ ҚҰРЫЛЫСЫ

Тұрғын үй құрылысына салынған инвестициялар

өткен жылғы тиісті кезеңге пайызбен

2013 жылғы қаңтар-мамыр..... 114,0
 2013 жылғы қаңтар-желтоқсан..... 107,4
 2014 жылғы қаңтар-мамыр..... 124,8

2014 жылғы қаңтар-мамырда тұрғын үй құрылысына 206,8 млрд. теңге салынды. Негізгі капиталға салынған инвестициялардың жалпы көлемінде тұрғын үй құрылысында игерілген қаражаттың үлесі 11,2% құрады.

2014 жылғы қаңтар-мамырда тұрғын үй құрылысының негізгі қаржыландыру көзінің үлес салмағы 63,8% құрайтын салушылардың меншікті қаражаты болды.

өткен жылғы тиісті айға пайызбен

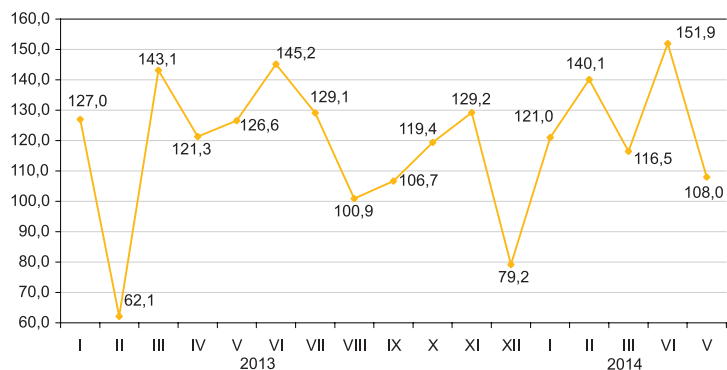

Тұрғын жайларды пайдалануға беру

жалпы алаңы мың шаршы метр

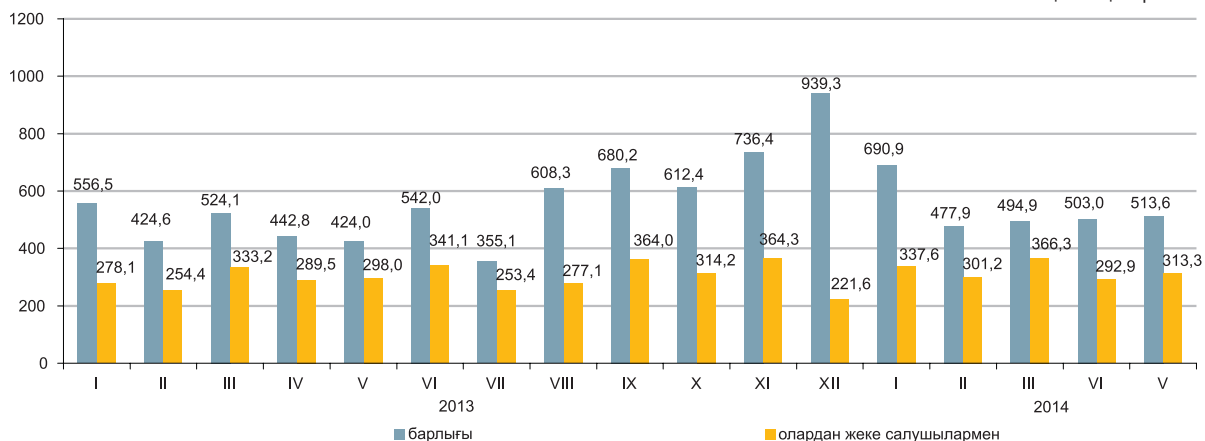

Пайдалануға берілген тұрғын үйдің нақты көлемінің индексі

2014 жылғы қаңтар-мамырда пайдалануға берілген тұрғын үйдің жалпы алаңы 2680,3 мың шаршы метрді, оның ішінде халық салған 1611,3 мың шаршы метрді құрады. Пайдалануға берілген тұрғын үйдің нақты көлемінің индексі 2013 жылғы қаңтар-мамырға 113,1% құрады.

2014 жылғы қаңтар-мамырда көп пәтерлі тұрғын үй құрылысының 1 шаршы метрінің орташа нақты шығындары 122,2 мың теңгені және халық салған тұрғын үйдің шаршы метрі 63,1 мың теңгені құрады.

өткен жылғы тиісті айға пайызбен

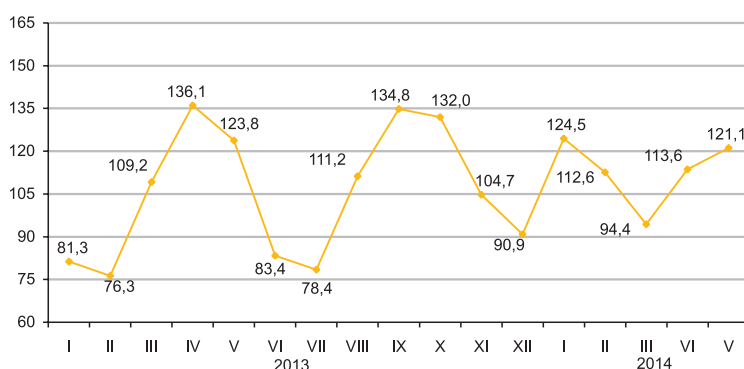

8.5 КӨЛІК

Жүк айналымы

өткен жылға пайызбен	
2013 жылғы қаңтар-желтоқсан.....	103,8
өткен айға пайызбен	
2013 жылғы мамыр.....	103,2
2014 жылғы мамыр.....	103,5
тиісті айға пайызбен	
2013 жылғы мамыр.....	102,8
2014 жылғы мамыр.....	100,7
тиісті кезеңге пайызбен	
2013 жылғы қаңтар-мамыр.....	100,6
2014 жылғы қаңтар-мамыр.....	98,0



Көлік түрлері бойынша

2014 жылғы қаңтар-мамырдағы жүк айналым өткен жылғы тиісті кезеңдегі деңгейден 98% құрды (2014 жылғы қаңтар-сәуірде – 97,2%). 2014 жылғы қаңтар-мамырда теміржол көлігінің жүк айналымы 93,3% құрды (2014 жылғы қаңтар-сәуірде – 92,6%), автомобиль көлігі 108,3% (2014 жылғы қаңтар-сәуірде – 108,1%), яғни 2014 жылғы қаңтар-мамырда жүк айналымының жалпы көлеміндегі үлесі тиісінше, 44,2% және 30,1% құрайды.

	Үлес салмағы	пайызбен	
		2014 жылғы мамыр 2014 жылғы сәуірге	2014 жылғы мамыр 2013 жылғы мамырға
Жүк айналымы	100	103,5	100,7
оның ішінде:			
темір жол	44,9	102,1	95,9
құбыр	25,5	101,8	100,0
автомобиль	29,0	107,1	109,3
теңіз	0,6	105,9	142,4
әуе	0,01	109,7	70,4
өзен	0,003	276,6	40,3



Көлік түрлері бойынша негізгі көрсеткіштері

	Жүк тасымалдау, мың тонна		Жүк айналымы, млн. ткм	
	2014 жылғы қаңтар-мамыр	2014 жылғы қаңтар- мамыр 2013 жылғы қаңтар- мамырға пайызбен	2014 жылғы қаңтар-мамыр	2014 жылғы қаңтар-мамыр 2013 жылғы қаңтар- мамырға пайызбен
Көліктің барлық түрлері	1 283 189,8	103,9	180 503,8	98,0
оның ішінде:				
темір жол	101 941,6	91,6	79 701,0	93,3
автомобиль	1 089 566,8	105,5	54 260,4	108,3
құбыр	89 967,8	101,1	45 443,3	95,5
оның ішінде:				
мұнай	47 753,3	103,4	25 548,4	94,6
газ	42 214,5	98,6	19 894,9	96,6
теңіз	1 584,0	99,6	1 077,1	99,6
әуе	7,7	83,0	20,4	81,5
өзен	121,9	71,6	1,6	46,2

Жолаушылар айналымы

өткен жылға пайызбен	
2013 жылғы қаңтар-желтоқсан.....	110,6
өткен айға пайызбен	
2013 жылғы мамыр.....	104,3
2014 жылғы мамыр.....	104,3
тиісті айға пайызбен	
2013 жылғы мамыр.....	110,7
2014 жылғы мамыр.....	108,1
тиісті кезеңге пайызбен	
2013 жылғы қаңтар-мамыр.....	111,5
2014 жылғы қаңтар-мамыр.....	107,4

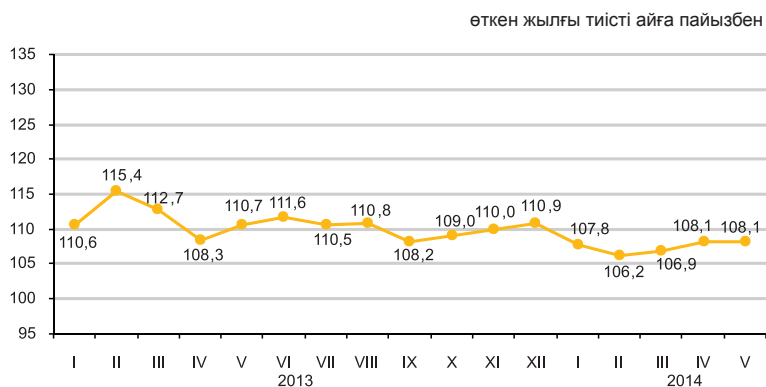

Көлік түрлері бойынша

2014 жылғы мамырда өткен жылғы тиісті аймен салыстырғанда жолаушылар айналымының артуы (8,1%), көбінесе, автомобиль және теміржол көлігінде жолаушылар ағымының өсуіне байланысты болды.

	Үлес салмағы	2014 жылғы мамыр 2014 жылғы сәуірге	2014 жылғы мамыр 2013 жылғы мамырға
Жолаушылар айналымы	100	104,3	108,1
оның ішінде:			
автомобиль	86,5	104,1	106,5
темір жол	9,6	103,5	126,6
әуе	3,8	110,3	104,7
электр	0,1	98,9	99,2
өзен	0,0	8,2 есе	134,3 есе



Көлік түрлері бойынша негізгі көрсеткіштері

	Жолаушылар тасымалдау, мың адам		Жолаушылар айналымы, млн. жкм	
	2014 жылғы қаңтар-мамыр	2014 жылғы қаңтар-мамыр 2013 жылғы қаңтар-мамырға пайызбен	2014 жылғы қаңтар-мамыр	2014 жылғы қаңтар-мамыр 2013 жылғы қаңтар-мамырға пайызбен
Көліктің барлық түрлері	8 425 403,4	107,2	97 240,5	107,4
оның ішінде:				
темір жол	14 680,6	135,4	9 718,2	114,5
автомобиль	8 382 475,0	107,2	83 730,1	106,6
әуе	1 888,1	107,8	3 664,1	107,9
электр	26 349,9	99,2	127,9	100,8
өзен	9,8	207,7	0,2	8,2 есе

8.6 ПОЧТАЛЫҚ ЖӘНЕ КУРЬЕРЛІК ҚЫЗМЕТ. БАЙЛАНЫС

Почталық және курьерлік қызмет

өткен жылға пайызбен	
2013 жыл.....	109,6
өткен айға пайызбен	
2013 жылғы мамыр.....	100,8
2014 жылғы мамыр.....	106,4
тиісті айға пайызбен	
2013 жылғы мамыр.....	97,5
2014 жылғы мамыр.....	99,8
тиісті кезеңге пайызбен	
2013 жылғы қаңтар-мамыр.....	98,6
2014 жылғы қаңтар-мамыр.....	96,8



Байланыс

өткен жылға пайызбен	
2013 жыл.....	116,0
өткен айға пайызбен	
2013 жылғы мамыр.....	105,0
2014 жылғы мамыр.....	100,4
тиісті айға пайызбен	
2013 жылғы мамыр.....	120,9
2014 жылғы мамыр.....	102,9
тиісті кезеңге пайызбен	
2013 жылғы қаңтар-мамыр.....	115,0
2014 жылғы қаңтар-мамыр.....	108,8

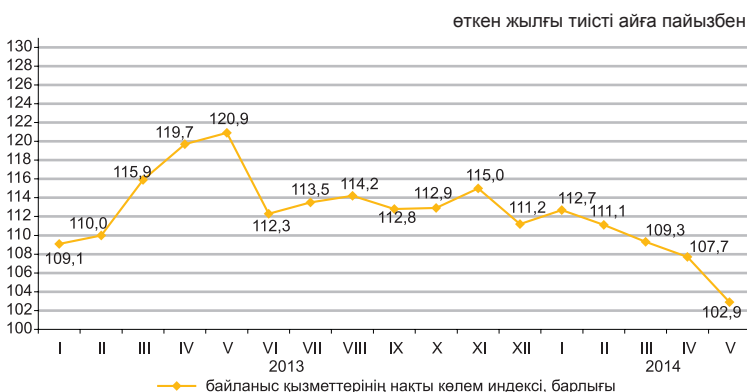

Байланыс қызметтерінің түрлері бойынша

2014 жылғы қаңтар-мамырда байланыс қызметі бойынша НКІ-і 2013 жылғы қаңтар-мамырмен салыстырғанда 108,8%, одан Интернет қызметтері бойынша 127,9%, өзге де байланыс қызметтері бойынша 119% құрады. Байланыс қызметінің жалпы көлемінде едәуір үлесті ұтқыр байланыс қызметтері, Интернет желісі және байланыстың өзге де қызметтері алады, сәйкесінше олардың үлес салмағы 43,1%, 24,8% және 11,4% құрады.

	Үлес салмағы	2014 жылғы қаңтар-мамыр, млн. теңге	2014 жылғы мамыр 2014 жылғы сәуірге	2014 жылғы мамыр 2013 жылғы мамырға	2014 жылғы қаңтар-мамыр 2013 жылғы қаңтар-мамырға
Байланыс қызметінің көлемі, барлығы	100	268 701,3	100,4	102,9	108,8
ұтқыр байланыс	43,1	115 710,7	101,9	87,3	99,4
Интернет желісі	24,8	66 767,7	101,4	128,5	127,9
өзге де байланыс қызметтері	11,4	30 709,8	100,8	130,7	119,0
жергілікті телефон байланысы	7,9	21 097,0	101,2	97,7	97,6
қалааралық және халықаралық телефон байланысы	6,0	16 226,2	100,7	99,6	101,0
деректерді беру	3,6	9 635,5	100,5	118,5	130,2
сымсыз желілері және жерсерігі, кабельді инфрақұрылым арқылы бағдарламаларды тарату	3,2	8 554,4	99,3	115,1	118,1
Жалпы көлемнен-халыққа	66,0	177 256,2	101,6	98,3	103,9

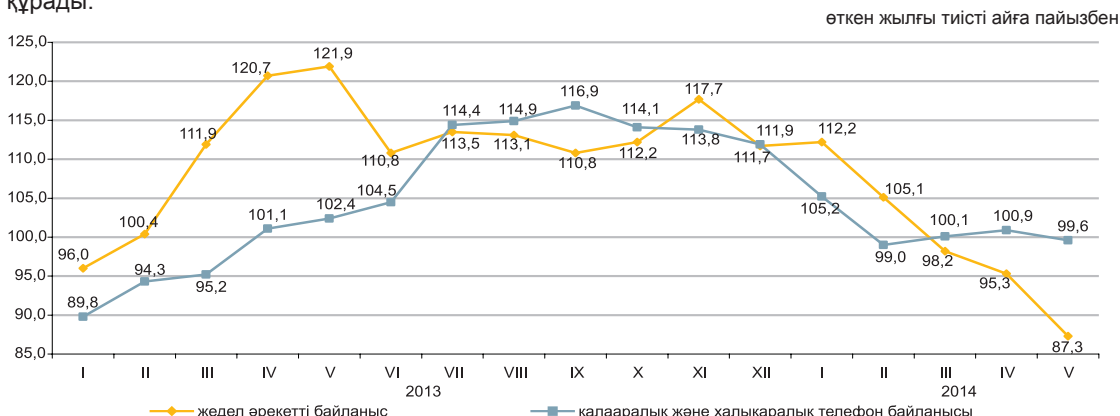

8.7 ШАҒЫН ЖӘНЕ ОРТА КӘСІПКЕРЛІК МОНИТОРИНГІ¹⁾

2013 жылғы 1 желтоқсаннан бастап ШОК субъектілеріне жатқызу критериіне тек қана жұмыспен қамтылғандар саны бойынша статистика мақсаттары үшін қолдануға көзделген «Жеке кәсіпкерлік туралы» Қазақстан Республикасының Заңы нормасы күшіне енді (Қазақстан Республикасының 2012 жылғы 10 шілдедегі №36-V «Қазақстан Республикасының кейбір заңнамалық актілеріне рұқсат беру құжаттарын қысқарту және мемлекеттік органдардың бақылау мен қадағалау функцияларын оңтайландыру мәселелері бойынша өзгерістер мен толықтырулар енгізу туралы» Заңы). Субъектілер саны бойынша жедел деректер осы өзгерістерді ескере отырып қалыптастырылды.

2014 жылғы 1 маусымға ШОК қызметінің көрсеткіштер құрылымы

өткен жылға сәйкес кезеңге пайызбен

Дербес шоттардың негізінде қалыптасқан ҚМ СК деректері бойынша жұмыс істейтін дара кәсіпкерлердің ең көп саны Алматы қаласында (15,1%), Оңтүстік Қазақстан (10%), Шығыс Қазақстан (жалпы санынан 9%) облыстарында шоғырланған.

Статистикалық тіркелімнің деректері бойынша белсенді жұмыс істейтін шаруа (фермер) қожалықтарының едәуір саны Оңтүстік Қазақстан (34,7%), Алматы (28,1%), Жамбыл (10%) және Шығыс Қазақстан (7,8%) облыстарында белгіленген.

	ШОК субъектілерінің саны
Қазақстан Республикасы	110,6
Ақмола	120,4
Ақтөбе	118,3
Алматы	97,7
Атырау	112,2
Батыс Қазақстан	116,3
Жамбыл	111,5
Қарағанды	118,2
Қостанай	118,2
Қызылорда	118,0
Маңғыстау	115,2
Оңтүстік Қазақстан	102,3
Павлодар	116,7
Солтүстік Қазақстан	114,3
Шығыс Қазақстан	113,6
Астана қ.	117,0
Алматы қ.	108,6

2014 жылғы 1 маусымға ШОК субъектілерінің саны

	Тіркелген ШОК субъектілерінің барлығы	Оның ішінде			Белсенді ШОК субъектілерінің барлығы	Оның ішінде		
		ШОК заңды тұлғалары	дара кәсіпкерлер ²⁾	шаруа (фермер) қожалықтары		ШОК заңды тұлғалары	дара кәсіпкерлер ³⁾	шаруа (фермер) қожалықтары ⁴⁾
Қазақстан Республикасы	1 581 201	277 666	1 114 816	188 719	873 881	72 800	647 344	153 737
Ақмола	64 558	8 082	52 587	3 889	34 925	2 813	28 870	3 242
Ақтөбе	60 159	10 660	45 110	4 389	39 186	4 220	30 658	4 308
Алматы	181 870	12 382	122 817	46 671	96 050	3 284	49 618	43 148
Атырау	55 503	8 384	45 371	1 748	32 807	2 721	28 859	1 227
Батыс Қазақстан	46 739	5 722	36 929	4 088	30 363	2 147	24 649	3 567
Жамбыл	85 009	6 417	61 939	16 653	42 879	1 723	25 774	15 382
Қарағанды	103 085	19 024	77 714	6 347	63 942	5 800	52 900	5 242
Қостанай	79 193	9 257	63 923	6 013	44 828	3 665	36 447	4 716
Қызылорда	46 511	5 554	38 275	2 682	26 902	2 423	22 971	1 508
Маңғыстау	52 057	9 513	41 498	1 046	32 074	2 865	28 566	643
Оңтүстік Қазақстан	219 791	24 570	120 135	75 086	123 464	5 610	64 469	53 385
Павлодар	53 632	9 185	40 666	3 781	33 984	3 409	27 647	2 929
Солтүстік Қазақстан	42 362	6 129	33 184	3 049	25 177	2 326	20 366	2 484
Шығыс Қазақстан	140 662	14 867	112 541	13 254	75 529	5 267	58 321	11 941
Астана қ.	115 215	39 756	75 448	11	56 804	7 324	49 474	6
Алматы қ.	234 855	88 164	146 679	12	114 967	17 203	97 755	9

¹⁾ Жедел ақпарат бойынша.

²⁾ Статистикалық бизнес-тіркелім деректері.

³⁾ Қазақстан Республикасы Қаржы министрлігі Салық комитетінің деректері негізінде жұмыс істеп тұрған дара кәсіпкерлердің барлығы (ауыл шаруашылығы өндірушілерінсіз).

⁴⁾ 2014 жылғы 1 мамырға статистикалық бизнес-тіркелім деректері негізінде шаруа (фермер) қожалықтарының саны.

8.8 ІСКЕРЛІК ЖӘНЕ ТҰТЫНУШЫЛЫҚ БЕЛСЕНДІЛІК

Кәсіпкерліктің сенімділік индексі

	пайызбен		
	Өнеркәсіп	Сауда	Құрылыс
2013 жыл			
I тоқсан	+8	+15	-4
II тоқсан	+9	+7	+1
III тоқсан	+10	+8	-1
IV тоқсан	+8	+12	-1
2014 жыл			
I тоқсан	+14	+14	-2

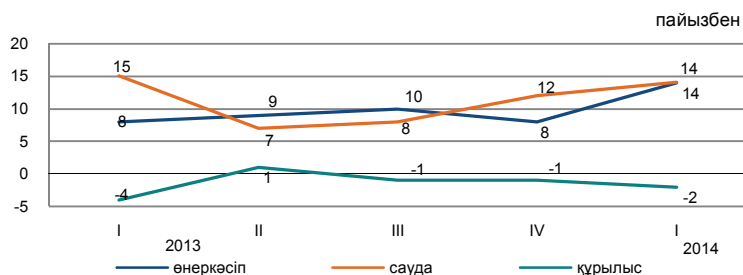

2014 жылғы I тоқсанда сұралған өнеркәсіп кәсіпорындарының іскерлік белсенділігін сипаттайтын кәсіпкерліктің сенімділік индексі 2013 жылғы IV тоқсанмен салыстырғанда 6 пайыздық тармаққа өсті және (+14)% құрады.

2014 жылғы I тоқсанда 88% өнеркәсіп кәсіпорындарының басшылары өз экономикалық жағдайын «жақсы» және «қанағаттанарлық» деп сипаттаған.

Бұл ретте, ағымдағы уақытпен салыстырғанда 2014 жылғы маусымға дейін 75% кәсіпорын өзінің қаржылық – шаруашылық қызметінің өзгеріссіз қалуын, 9% - жақсаруын және 12% - нашарлайтындығын күтеді.

2014 жылғы I тоқсанда сұралған сауда кәсіпорындарының іскерлік белсенділігін сипаттайтын кәсіпкерліктің сенімділік индексі 2013 жылғы IV тоқсанмен салыстырғанда 2 пайыздық тармаққа өсті және (+14)% құрады.

2014 жылғы I тоқсанда 66% сауда кәсіпорындардың басшылары өз экономикалық жағдайын «жақсы» және «қанағаттанарлық» деп сипаттаған.

Бұл ретте, ағымдағы уақытпен салыстырғанда 2014 жылғы маусымға дейін 56% кәсіпорын өзінің қаржылық – шаруашылық қызметінің өзгеріссіз қалуын, 15% - жақсаруын және 6% - нашарлайтындығын күтеді.

Сұралған құрылыс ұйымдарының іскерлік белсенділігін сипаттайтын кәсіпкерліктің сенімділік индексі 2014 жылғы I тоқсанда өткен 2013 жылғы IV тоқсанмен салыстырғанда 1 пайыздық тармаққа азайды және (-2)% құрады.

2014 жылғы I тоқсанда 76% құрылыс кәсіпорындарының басшылары өз экономикалық жағдайын «жақсы» және «қанағаттанарлық» деп сипаттаған.

Бұл ретте, ағымдағы уақытпен салыстырғанда 2014 жылғы маусымға дейін 60% кәсіпорын өзінің қаржылық – шаруашылық қызметінің өзгеріссіз қалуын, 29% - жақсаруын және 8% - нашарлайтындығын күтеді.

Алдағы 2-3 айда сұралған кәсіпорындардың барлық үш саласында іскерлік белсенділіктің өсуі күтіледі.

	Кәсіпорындар зерттелді, бірлік	Кәсіпкерлік сенімділік индексі, пайызбен	
		2013 жылғы I тоқсанда	2014 жылғы I тоқсанда
Өнеркәсіп	855	+6	+7
Кен өндіру	107	+10	+10
Өңдеу	586	+13	+13
Электрмен жабдықтау, сумен жабдықтау	162	-20	-17
Сауда	1 500	+8	+1
Көтерме	852	+10	+1
Бөлшек	641	+6	+1
Сауда делдалдығы	7	0	-9
Құрылыс	400	-10	-8
Мемлекеттік меншік	5	+10	+10
Жеке меншік	382	-11	-8
Басқа мемлекеттердің, олардың заңды тұлғалары мен азаматтарының меншігі	13	0	-11

Өнеркәсіп кәсіпорындарының кәсіпкерліктің сенімділік индексі нақты қалыптасқан сұраныс деңгейін бағалау және дайын өнімнің қоры (соңғысы кері белгімен), сондай-ақ өндіріс көлемінің болжалды өзгерістері «баланстарының» арифметикалық орта мәні ретінде пайызбен есептеледі.

Сауда кәсіпорындарының кәсіпкерліктің сенімділік индексі нақты қалыптасқан экономикалық жағдай деңгейін бағалау мен қоймадағы қорлар (соңғысы кері белгімен), сондай-ақ экономикалық жағдайдың болжалды өзгерістері «баланстарының» арифметикалық орта мәні ретінде пайызбен есептеледі.

Зерттеліп отырған кәсіпорынның шаруашылық қызметінің сол немесе өзге көрсеткішінің «өсуін» және «кемуін» атап өткен респонденттердің пайыздық үлесінің айырмашылығы баланс деп ұғынылады.

Құрылыста кәсіпкерлік сенімділік индексі тапсырыстар портфелінің нақты жай-күйін және ұйымдарда жұмыс істейтіндер санының күтілетін өзгерісін бағалау баланстарының орташа арифметикалық мәні ретінде анықталады.

9. ҚАРЖЫ ЖҮЙЕСІ

9.1 МЕМЛЕКЕТТІК ҚАРЖЫ

(ҚМ деректері бойынша)

2014 жылғы қаңтар-сәуір млрд.теңге

Табыстар	2 421,0
Шығындар.....	2 148,2
Таза бюджеттік несиелеу.....	53,5
Қаржы активтерімен жасалатын операциялар бойынша сальдо	154,0
Бюджет профициті	65,3

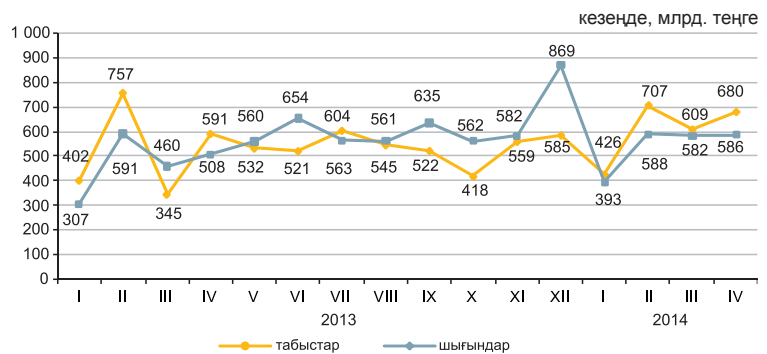

2014 жылғы қаңтар-сәуірдегі бюджет табыстары

	Мемлекеттік бюджет			Республикалық бюджет			Жергілікті бюджет		
	млрд. теңге	үлес салмағы, пайызбен	2014 жылғы қаңтар-сәуір 2013 жылғы қаңтар-сәуірге пайызбен	млрд. теңге	үлес салмағы, пайызбен	2014 жылғы қаңтар-сәуір 2013 жылғы қаңтар-сәуірге пайызбен	млрд. теңге	үлес салмағы, пайызбен	2014 жылғы қаңтар-сәуір 2013 жылғы қаңтар-сәуірге пайызбен
Табыстар	2 421,0	100,0	115,5	2 022,6	100,0	115,9	1 099,7	100,0	116,3
Салық түсімдері	1 623,2	67,0	107,4	1 206,4	59,6	106,2	416,8	37,9	111,3
Салықтық емес түсімдер	57,9	2,4	140,5	45,2	2,2	148,9	12,9	1,2	117,3
Негізгі капиталды сатудан түскен түсімдер	19,6	0,8	142,6	0,3	0,0	161,3	19,3	1,7	142,3
Трансферттер түсімдері	720,3	29,8	135,9	770,7	38,2	133,2	650,7	59,2	119,1

2014 жылғы қаңтар-сәуірдегі мемлекеттік бюджеттің салық түсімдері

Салық түсімі	Үлес салмағы	2014 жылғы қаңтар-сәуір 2013 жылғы қаңтар-сәуірге
Салықтық түсімдер	100,0	107,4
Корпорациялық табыс салығы	29,5	106,5
Қосылған құн салығы	21,5	94,8
Халықаралық сауда мен сыртқы операцияларға салынатын салықтар	20,6	132,7
Жеке табыс салығы	10,6	110,5
Әлеуметтік салық	7,7	110,6
Жеке меншікке салықтар	3,6	106,7
Табиғи және басқа ресурстарды пайдаланғаны үшін түсетін түсімдер	2,9	68,0
Акциздер	2,5	131,8
Басқа салықтар	1,1	108,9

2014 жылғы қаңтар-сәуірдегі бюджет шығындары

	Мемлекеттік бюджет			Республикалық бюджет			Жергілікті бюджет		
	млрд. теңге	үлес салмағы, пайызбен	2014 жылғы қаңтар-сәуір 2013 жылғы қаңтар-сәуірге пайызбен	млрд. теңге	үлес салмағы, пайызбен	2014 жылғы қаңтар-сәуір 2013 жылғы қаңтар-сәуірге пайызбен	млрд. теңге	үлес салмағы, пайызбен	2014 жылғы қаңтар-сәуір 2013 жылғы қаңтар-сәуірге пайызбен
Шығындар	2 148,2	100,0	115,1	1 942,7	100,0	116,2	906,7	100,0	114,9
Жалпы сипаттағы мемлекеттік қызмет көрсетулер	144,3	6,7	106,4	115,4	5,9	104,3	29,4	3,2	116,9
Қорғаныс	96,8	4,5	80,8	94,0	4,8	80,0	2,8	0,3	69,1
Қоғамдық тәртіп, қауіпсіздік, құқықтық, соттық, қылмыстық-орындаушылық қызмет	164,5	7,7	107,0	133,6	6,9	102,8	30,9	3,4	100,1
Білім беру	394,9	18,4	113,2	146,4	7,6	119,2	292,6	32,3	110,1
Денсаулық сақтау	297,0	13,8	110,7	241,0	12,4	133,7	194,5	21,5	110,3
Әлеуметтік көмек және әлеуметтік қамсыздандыру	509,5	23,7	112,3	480,3	24,7	112,6	32,7	3,6	105,9
Басқа шығындар	541,2	25,2	140,3	732,0	37,7	125,4	323,8	35,7	126,3

9.2 АҚША-КРЕДИТ СТАТИСТИКАСЫ

(ҰБ деректері бойынша)

Ақша базасы (резервтік ақша)

кезең соңына, млрд. теңге

2013 жылғы сәуір 2 852,9

2014 жылғы сәуір 3 633,3

өткен айға пайызбен

2013 жылғы сәуір 93,7

2014 жылғы сәуір 106,6

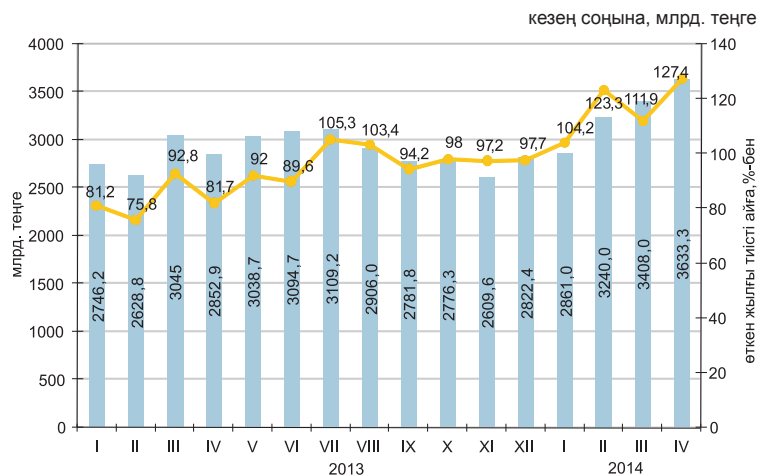

Ақша агрегаттары

кезең соңына, млрд. теңге

	2013											
	I	II	III	IV	V	VI	VII	VIII	IX	X	XI	XII
M0	1 422,4	1 409,5	1 428,4	1 438,9	1 460,2	1 523,5	1 475,9	1 467,7	1 453,6	1 437,7	1 404,2	1 512,3
M1	3 719,6	3 759,4	3 844,1	3 884,1	3 811,1	3 974,0	3 748,7	3 505,7	3 640,0	3 489,4	3 312,4	3 518,2
M2	8 565,1	8 624,9	9 055,3	9 053,8	9 217,1	9 142,5	9 015,2	8 597,6	8 766,9	8 844,9	8 553,5	8 680,6
M3	10 495,9	10 536,2	11 078,2	11 051,6	11 318,4	11 578,9	11 681,7	11 350,6	11 558,3	11 680,1	11 339,4	11 600,9

жалғасы

	2014			
	I	II	III	IV
M0	1 397,7	1 399,7	1 319,9	1 359,0
M1	3 489,8	3 346,0	3 461,7	3 559,6
M2	8 852,6	8 884,9	8 929,8	8 959,0
M3	11 882,2	12 432,5	12 796,2	12 782,1

Теңгенің негізгі валюталарға ресми айырбастау бағамдары

кезең соңына, валюта бірлігіне теңгемен

2014 жылғы сәуірде шетел валютасын айырбастау пунктерімен сату көлемі оны сатып алу көлемінен: АҚШ доллары - 1,5 есеге, еуро - 3 есеге және ресей рублі - 2,4 есеге асып түсті.

2014 жылғы сәуірде наурыз айымен салыстырғанда ресей рублін сату 12,1% ұлғайды, АҚШ долларын және еуро тиісінше, 35,2% және 11,3% азайды.

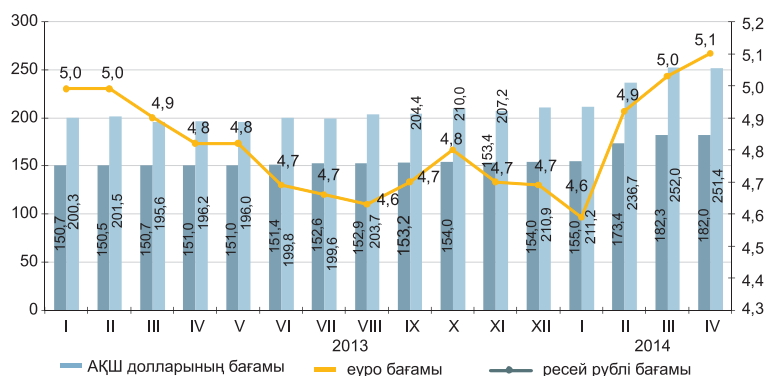

9.3 АҚША-КРЕДИТ ЖҮЙЕСІНІҢ КРЕДИТТЕРІ МЕН ДЕПОЗИТТЕРІ

Екінші деңгейлі банктер кредиттері

кезең соңына, млрд. теңге
 2013 жылғы сәуір 10 258,6
 2014 жылғы сәуір 12 229,6

өткен айға пайызбен
 2013 жылғы сәуір 101,4
 2014 жылғы сәуір 100,5

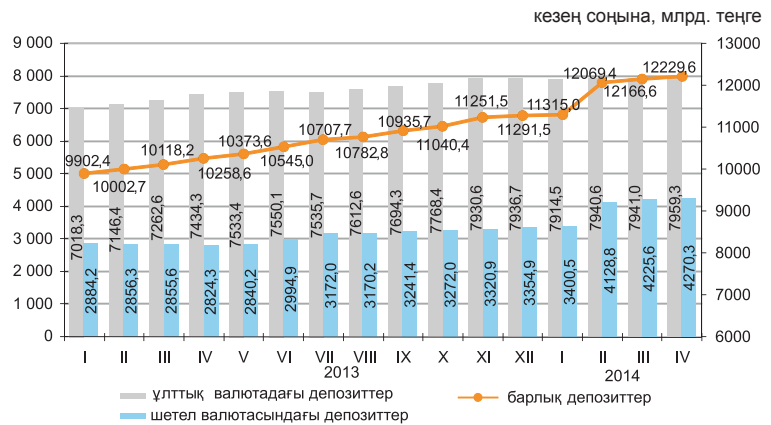

Шағын кәсіпкерлік субъектілеріне екінші деңгейдегі банктердің берген кредиттері

2014 жылғы сәуірде шағын кәсіпкерлік субъектілеріне кредит беру өткен аймен салыстырғанда 4,9% өсті. Берілген кредиттердің сомасы 1463 млрд. теңгені құрады немесе экономикаға кредиттің жалпы көлемінің 12%. Берілген кредиттердің едәуір сомасы саудаға (жалпы көлемнің үлесі – 33,3%), өнеркәсіпке (11,5%) және құрылысқа (9,7%) келеді.

	2014 жылғы сәуір			2013 жылғы сәуір		
	млрд. теңге	үлес салмағы, пайызбен	2013 жылғы сәуірге пайызбен	млрд. теңге	үлес салмағы, пайызбен	2012 жылғы сәуірге пайызбен
Кредиттер - барлығы	1 463,0	100,0	104,3	1 402,9	100,0	106,4
Өнеркәсіп	168,5	11,5	91,0	185,3	13,2	100,9
Ауыл шаруашылығы	40,1	2,7	78,7	50,9	3,6	74,1
Құрылыс	141,7	9,7	62,8	225,6	16,1	108,9
Көлік	61,6	4,2	115,8	53,2	3,8	135,3
Байланыс	23,0	1,6	111,8	20,6	1,5	110,4
Сауда	487,6	33,3	109,9	443,7	31,6	111,9
Басқа салалар	540,5	37,0	127,6	423,6	30,2	104,9

Кредит рыногы

Заңды тұлғаларға кредиттер беру 2014 жылғы сәуірде өткен айға қарағанда 0,1% өсті және 8319 млрд. теңгені құрды, жеке тұлғаларға 1,4% өсті және 3910,6 млрд. теңгені құрды.

Кредиттердің жалпы сомасында ұзақ мерзімді кредиттер 80,1% (9793,4 млрд. теңге), қысқа мерзімді кредиттер 19,9% (2436,3 млрд. теңге) құрады.

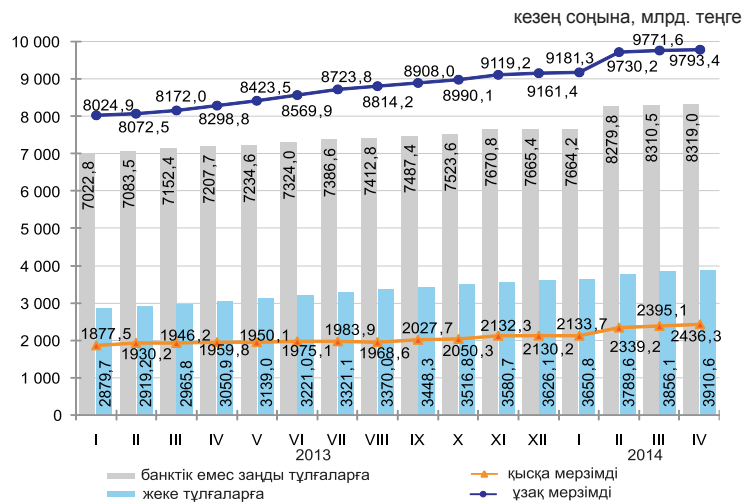

Кредиттеу объектілері бойынша банкілер кредиттерінің құрылымы

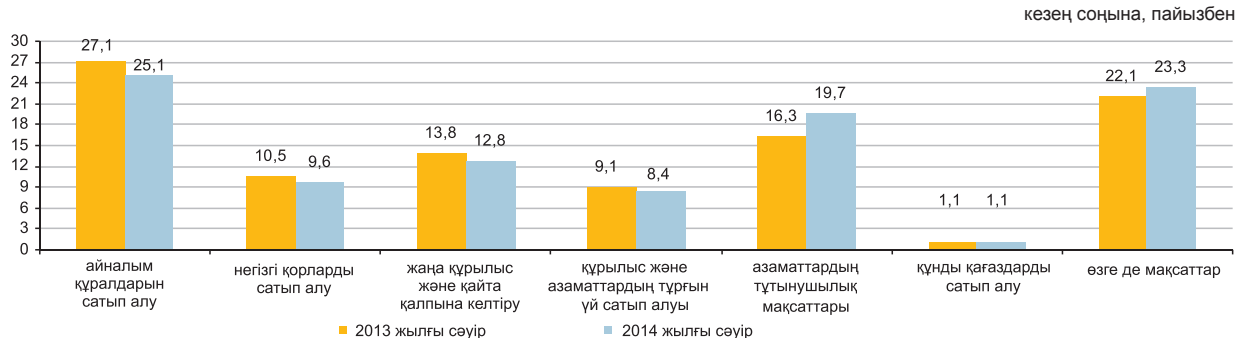

Депозиттік ұйымдардағы депозиттер

кезең соңына

2014 жылғы сәуірдің соңына ұлттық валютадағы депозиттер өткен айға қарағанда 3,5%, ал шетел валютасындағы депозиттер 4,8% азайды. Депозиттердің жалпы сомасында жеке тұлғалардың депозиттері 36,7% (4194,4 млрд. теңге), банктік емес заңды тұлғалардың депозиттері 63,3% (7228,7 млрд. теңге) құрды.

	2014 жылғы сәуір		2013 жылғы сәуір	
	млрд. теңге	үлес салмағы, пайызбен	млрд. теңге	үлес салмағы, пайызбен
Депозиттер - барлығы	11 423,1	100,0	9 612,6	100,0
Ұлттық валютадағы	6 214,9	54,4	6 570,0	68,3
Шетел валютасындағы	5 208,2	45,6	3 042,6	31,7

кезең соңына, млрд. теңге

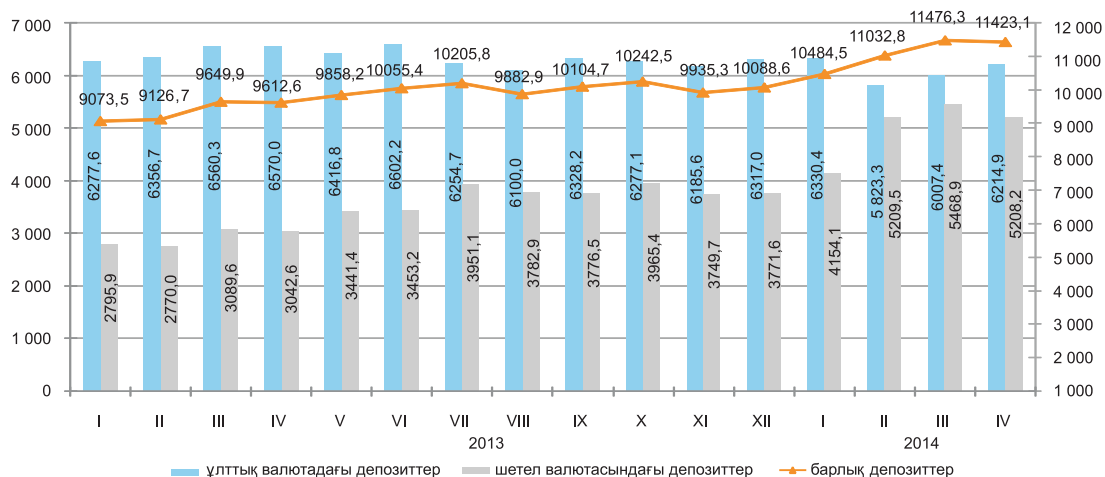

10. ӨНІРЛЕРДІҢ ӘЛЕУМЕТТІК-ЭКОНОМИКАЛЫҚ ДАМУЫ

АҚМОЛА ОБЛЫСЫ

Әлеуметтік даму

Халық, адам (2014 жылғы 1 мамырға)	735 840
Туғандар, адам (2014 жылғы сәуір)	4 119
Өлгендер, адам (2014 жылғы сәуір)	2 685
Келгені, адам (2014 жылғы сәуір)	4 061
Кеткені, адам (2014 жылғы сәуір)	5 221
Жұмыспен қамтылғандар, адам (2014 жылғы I тоқсан)	420 600
Жалдамалы қызметкерлер, жұмыспен қамтылғандардың жалпы санына %-бен (2014 жылғы I тоқсан)	60,0
Жұмыссыздық деңгейі, % (2014 жылғы I тоқсан)	5,2
Жалақы, теңге (2014 жылғы сәуір)	80 032
Жан басына шаққандағы орташа атаулы ақшалай табыстары, теңге (2014 жылғы сәуір)	48 983
Күнкөрістің ең төменгі деңгейінің шамасы, теңге (2014 жылғы мамыр)	17 412

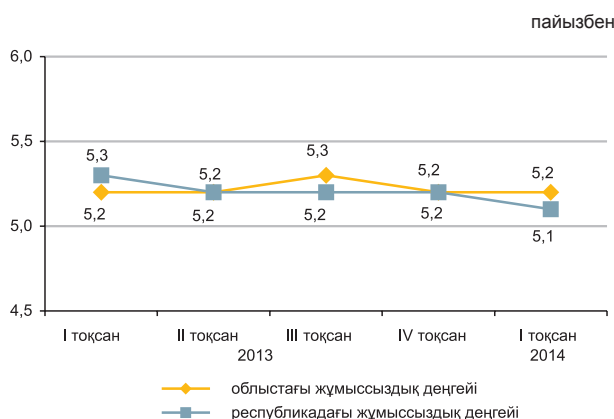

Экономиканың нақты секторы

	2014 жылғы қаңтар-мамыр 2013 жылғы қаңтар-мамырға %-бен	2013 жылғы қаңтар-мамыр 2012 жылғы қаңтар-мамырға %-бен
Өнеркәсіп	103,6	94,7
Ауыл шаруашылығы	103,4	106,2
Құрылыс	121,5	82,8
Бөлшек сауда	120,6	113,4
Жүк айналымы	103,2	106,4
Жолаушылар айналымы	107,6	109,1
Байланыс	106,5	106,4



Ауыл шаруашылығы

	2014 жылғы қаңтар-мамыр	Өткен жылғы тиісті кезеңге пайызбен
Мал мен құстың тірідей салмақта шаруашылықта сойылғаны немесе союға өткізілгені, мың тонна	32,2	102,3
Сауылған сиыр сүті, мың тонна	119,7	102,7
Алынған тауық жұмыртқасы, млн. дана	221,3	109,0
Негізгі дәнді дақылдардың қолда бары – барлығы, мың тонна*	1 295,0	107,1
одан:		
бидай	1 097,0	97,5
арпа	155,0	2,3 есе

* 2014 жылғы 1 маусымға.

Бағалар индексі

	2014 жылғы мамыр 2014 жылғы сәуірге, %	2014 жылғы мамыр 2013 жылғы желтоқсанға, %
Тұтыну бағасының индексі	100,3	104,3
Азық-түлік тауарлары	100,4	105,1
Азық-түлік емес тауарлар	100,3	104,6
Ақылы қызметтер	101,1	103,1
Өнеркәсіп өнімдеріне өндіруші кәсіпорындар бағасының индексі	100,1	104,2
Ауылшаруашылық өнімін өткізу бағасының индексі	101,6	105,2
Құрылыстағы баға индексі	100,4	101,5
Көліктің барлық түрлерімен жүк тасымалдау тарифтерінің индексі	100,0	100,7
Заңды тұлғаларға көрсетілген почталық және курьерлік қызметтер тарифтерінің индексі	100,0	121,5
Заңды тұлғаларға көрсетілген байланыс қызметтері тарифтерінің индексі	100,0	100,0

АҚТӨБЕ ОБЛЫСЫ

Әлеуметтік даму

Халық, адам (2014 жылғы 1 мамырға)	813 523
Туғандар, адам (2014 жылғы сәуір)	6 143
Өлгендер, адам (2014 жылғы сәуір)	1 785
Келгені, адам (2014 жылғы сәуір)	5 857
Кеткені, адам (2014 жылғы сәуір)	5 624

Жұмыспен қамтылғандар, адам (2014 жылғы I тоқсан)	412 025
Жалдамалы қызметкерлер, жұмыспен қамтылғандардың жалпы санына %-бен (2014 жылғы I тоқсан)	75,1
Жұмыссыздық деңгейі, % (2014 жылғы I тоқсан)	5,0

Жалақы, теңге (2014 жылғы сәуір)	100 880
Жан басына шаққандағы орташа атаулы ақшалай табыстары, теңге (2014 жылғы сәуір)	60 185
Күнкөрістің ең төменгі деңгейінің шамасы, теңге (2014 жылғы мамыр)	16 848

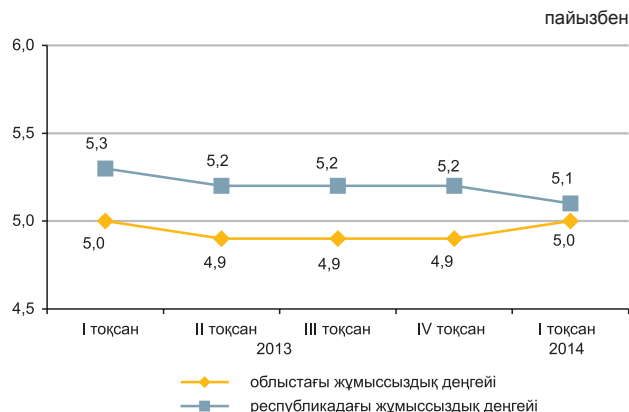

Экономиканың нақты секторы

	2014 жылғы қаңтар-мамыр 2013 жылғы қаңтар-мамырға %-бен	2013 жылғы қаңтар-мамыр 2012 жылғы қаңтар-мамырға %-бен
Өнеркәсіп	92,3	106,7
Ауыл шаруашылығы	104,3	93,9
Құрылыс	100,2	116,4
Бөлшек сауда	105,8	111,8
Жүк айналымы	111,9	113,9
Жолаушылар айналымы	104,4	112,5
Байланыс	110,1	106,9



Ауыл шаруашылығы

	2014 жылғы қаңтар-мамыр	Өткен жылғы тиісті кезеңге пайызбен
Мал мен құстың тірідей салмақта шаруашылықта сойылғаны немесе союға өткізілгені, мың тонна	45,4	106,5
Сауылған сиыр сүті, мың тонна	101,2	101,1
Алынған тауық жұмыртқасы, млн. дана	64,6	92,9
Негізгі дәнді дақылдардың қолда бары – барлығы, мың тонна*	184,0	80,6
одан:		
бидай	173,6	77,5
арпа	7,8	194,0

* 2014 жылғы 1 маусымға.

Бағалар индексі

	2014 жылғы мамыр 2014 жылғы сәуірге, %	2014 жылғы мамыр 2013 жылғы желтоқсанға, %
Тұтыну бағасының индексі	100,7	103,8
Азық-түлік тауарлары	100,5	104,1
Азық-түлік емес тауарлар	100,6	104,1
Ақылы қызметтер	100,9	103,1
Өнеркәсіп өнімдеріне өндіруші кәсіпорындар бағасының индексі	101,7	112,9
Ауылшаруашылық өнімінің өткізу бағасының индексі	100,7	100,5
Құрылыстағы баға индексі	100,6	102,6
Көліктің барлық түрлерімен жүк тасымалдау тарифтерінің индексі	100,1	98,6
Заңды тұлғаларға көрсетілген почталық және курьерлік қызметтер тарифтерінің индексі	100,0	129,7
Заңды тұлғаларға көрсетілген байланыс қызметтері тарифтерінің индексі	100,0	98,3

АЛМАТЫ ОБЛЫСЫ

Әлеуметтік даму

Халық, адам (2014 жылғы 1 мамырға)	1 994 916
Туғандар, адам (2014 жылғы сәуір)	16 248
Өлгендер, адам (2014 жылғы сәуір)	4 772
Келгені, адам (2014 жылғы сәуір)	11 420
Кеткені, адам (2014 жылғы сәуір)	12 498
Жұмыспен қамтылғандар, адам (2014 жылғы I тоқсан)	1 013 367
Жалдамалы қызметкерлер, жұмыспен қамтылғандардың жалпы санына %-бен (2014 жылғы I тоқсан)	60,5
Жұмыссыздық деңгейі, % (2014 жылғы I тоқсан)	4,9
Жалақы, теңге (2014 жылғы сәуір)	85 217
Жан басына шаққандағы орташа атаулы ақшалай табыстары, теңге (2014 жылғы сәуір)	47 685
Күнкөрістің ең төменгі деңгейінің шамасы, теңге (2014 жылғы мамыр)	19 488

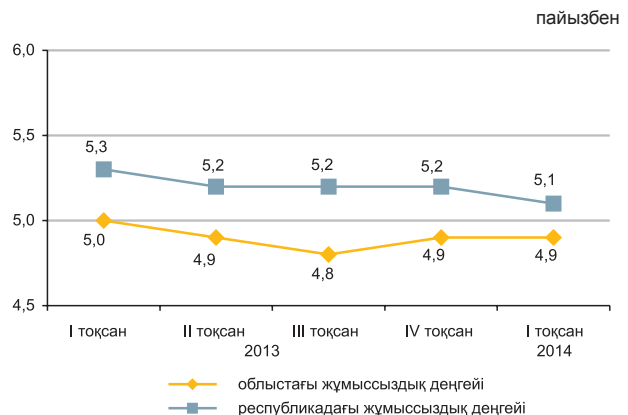

Экономиканың нақты секторы

	2014 жылғы қаңтар-мамыр 2013 жылғы қаңтар-мамырға %-бен	2013 жылғы қаңтар-мамыр 2012 жылғы қаңтар-мамырға %-бен
Өнеркәсіп	100,7	104,8
Ауыл шаруашылығы	104,2	100,6
Құрылыс	115,6	54,2
Бөлшек сауда	122,4	107,8
Жүк айналымы	110,9	111,6
Жолаушылар айналымы	107,9	106,5
Байланыс	110,4	100,4



Ауыл шаруашылығы

	2014 жылғы қаңтар-мамыр	Өткен жылғы тиісті кезеңге пайызбен
Мал мен құстың тірідей салмақта шаруашылықта сойылғаны немесе союға өткізілгені, мың тонна	105,5	109,1
Сауылған сиыр сүті, мың тонна	255,2	100,1
Алынған тауық жұмыртқасы, млн. дана	379,9	113,9
Негізгі дәнді дақылдардың қолда бары – барлығы, мың тонна*	51,4	148,7
одан:		
арпа	21,5	55,2 есе
жүгері	13,9	192,3
бидай	13,3	59,4

* 2014 жылғы 1 маусымға.

Бағалар индексі

	2014 жылғы мамыр 2014 жылғы сәуірге, %	2014 жылғы мамыр 2013 жылғы желтоқсанға, %
Тұтыну бағасының индексі	100,4	103,9
Азық-түлік тауарлары	100,6	104,4
Азық-түлік емес тауарлар	100,3	103,9
Ақылы қызметтер	100,4	103,5
Өнеркәсіп өнімдеріне өндіруші кәсіпорындар бағасының индексі	101,0	99,2
Ауылшаруашылық өнімін өткізу бағасының индексі	99,3	101,0
Құрылыстағы баға индексі	100,2	102,1
Көліктің барлық түрлерімен жүк тасымалдау тарифтерінің индексі	101,4	119,9
Заңды тұлғаларға көрсетілген почталық және курьерлік қызметтер тарифтерінің индексі	100,0	111,8
Заңды тұлғаларға көрсетілген байланыс қызметтері тарифтерінің индексі	100,0	100,0

АТЫРАУ ОБЛЫСЫ

Әлеуметтік даму

Халық, адам (2014 жылғы 1 мамырға)	572 166
Туғандар, адам (2014 жылғы сәуір)	5 245
Өлгендер, адам (2014 жылғы сәуір)	1 151
Келгені, адам (2014 жылғы сәуір)	3 055
Кеткені, адам (2014 жылғы сәуір)	2 844
Жұмыспен қамтылғандар, адам (2014 жылғы I тоқсан)	281 248
Жалдамалы қызметкерлер, жұмыспен қамтылғандардың жалпы санына %-бен (2014 жылғы I тоқсан)	88,2
Жұмыссыздық деңгейі, % (2014 жылғы I тоқсан)	5,0
Жалақы, теңге (2014 жылғы сәуір)	219 321
Жан басына шаққандағы орташа атаулы ақшалай табыстары, теңге (2014 жылғы сәуір)	134 423
Күнкөрістің ең төменгі деңгейінің шамасы, теңге (2014 жылғы мамыр)	19 525

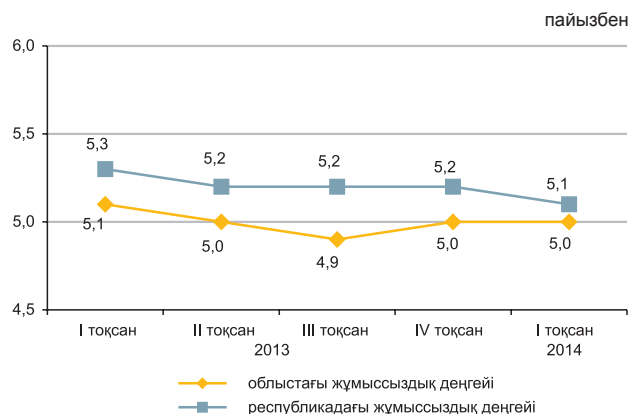

Экономиканың нақты секторы

	2014 жылғы қаңтар-мамыр 2013 жылғы қаңтар-мамырға %-бен	2013 жылғы қаңтар-мамыр 2012 жылғы қаңтар-мамырға %-бен
Өнеркәсіп	99,6	108,3
Ауыл шаруашылығы	101,3	98,8
Құрылыс	80,8	87,9
Бөлшек сауда	112,0	128,0
Жүк айналымы	103,5	110,2
Жолаушылар айналымы	106,7	105,7
Байланыс	117,1	102,2



Ауыл шаруашылығы

	2014 жылғы қаңтар-мамыр	Өткен жылғы тиісті кезеңге пайызбен
Мал мен құстың тірідей салмақта шаруашылықта сойылғаны немесе союға өткізілгені, мың тонна	17,0	99,1
Сауылған сиыр сүті, мың тонна	24,2	102,4
Алынған тауық жұмыртқасы, млн. дана	5,8	3,3 есе
Негізгі дәнді дақылдардың қолда бары – барлығы, мың тонна*	0,6	-
соның ішінде:		
арпа	0,6	-

* 2014 жылғы 1 маусымға.

Бағалар индексі

	2014 жылғы мамыр 2014 жылғы сәуірге, %	2014 жылғы мамыр 2013 жылғы желтоқсанға, %
Тұтыну бағасының индексі	100,8	103,9
Азық-түлік тауарлары	101,3	105,2
Азық-түлік емес тауарлар	101,0	104,6
Ақылы қызметтер	100,0	101,9
Өнеркәсіп өнімдеріне өндіруші кәсіпорындар бағасының индексі	101,3	115,7
Ауылшаруашылық өнімін өткізу бағасының индексі	99,8	100,8
Құрылыстағы баға индексі	100,2	102,1
Көліктің барлық түрлерімен жүк тасымалдау тарифтерінің индексі	100,0	126,1
Заңды тұлғаларға көрсетілген почталық және курьерлік қызметтер тарифтерінің индексі	100,0	126,1
Заңды тұлғаларға көрсетілген байланыс қызметтері тарифтерінің индексі	100,0	100,3

БАТЫС ҚАЗАҚСТАН ОБЛЫСЫ

Әлеуметтік даму

Халық, адам (2014 жылғы 1 мамырға)	625 894
Туғандар, адам (2014 жылғы сәуір)	4 152
Өлгендер, адам (2014 жылғы сәуір)	1 855
Келгені, адам (2014 жылғы сәуір)	4 826
Кеткені, адам (2014 жылғы сәуір)	5 206
Жұмыспен қамтылғандар, адам (2014 жылғы I тоқсан)	315 881
Жалдамалы қызметкерлер, жұмыспен қамтылғандардың жалпы санына %-бен (2014 жылғы I тоқсан)	61,2
Жұмыссыздық деңгейі, % (2014 жылғы I тоқсан)	5,1
Жалақы, теңге (2014 жылғы сәуір)	101 339
Жан басына шаққандағы орташа атаулы ақшалай табыстары, теңге (2014 жылғы сәуір)	63 744
Күнкөрістің ең төменгі деңгейінің шамасы, теңге (2014 жылғы мамыр)	17 012

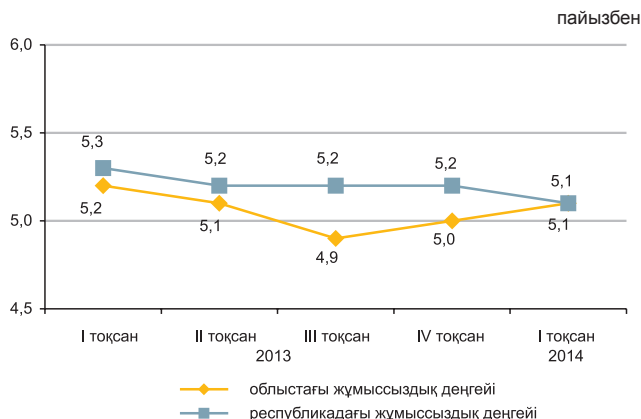

Экономиканың нақты секторы

	2014 жылғы қаңтар-мамыр 2013 жылғы қаңтар-мамырға %-бен	2013 жылғы қаңтар-мамыр 2012 жылғы қаңтар-мамырға %-бен
Өнеркәсіп	107,2	98,1
Ауыл шаруашылығы	102,3	101,8
Құрылыс	140,0	86,9
Бөлшек сауда	111,5	123,7
Жүк айналымы	104,0	114,6
Жолаушылар айналымы	108,6	105,8
Байланыс	105,8	96,5

2014 жылғы қаңтар-мамыр, пайызбен

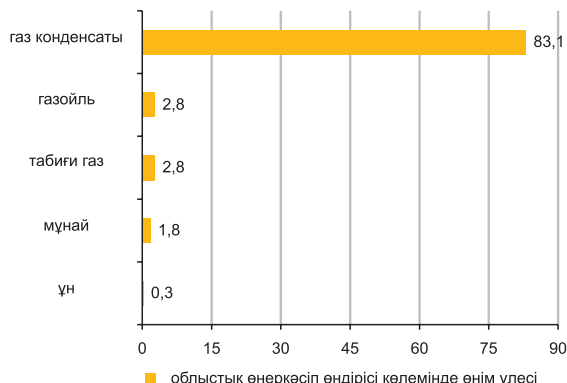

Ауыл шаруашылығы

	2014 жылғы қаңтар-мамыр	Өткен жылғы тиісті кезеңге пайызбен
Мал мен құстың тірідей салмақта шаруашылықта сойылғаны немесе союға өткізілгені, мың тонна	24,7	101,5
Сауылған сиыр сүті, мың тонна	71,9	101,3
Алынған тауық жұмыртқасы, млн. дана	62,5	117,2
Негізгі дәнді дақылдардың қолда бары – барлығы, мың тонна*	165,3	50,6
одан:		
бидай	158,4	49,4
арпа	3,9	93,9

* 2014 жылғы 1 маусымға.

Бағалар индексі

	2014 жылғы мамыр 2014 жылғы сәуірге, %	2014 жылғы мамыр 2013 жылғы желтоқсанға, %
Тұтыну бағасының индексі	100,5	103,4
Азық-түлік тауарлары	100,7	104,3
Азық-түлік емес тауарлар	100,5	103,6
Ақылы қызметтер	100,4	102,4
Өнеркәсіп өнімдеріне өндіруші кәсіпорындар бағасының индексі	100,3	116,2
Ауылшаруашылық өнімін өткізу бағасының индексі	99,9	100,2
Құрылыстағы баға индексі	100,4	100,2
Көліктің барлық түрлерімен жүк тасымалдау тарифтерінің индексі	100,0	101,1
Занды тұлғаларға көрсетілген почталық және курьерлік қызметтер тарифтерінің индексі	100,0	129,2
Занды тұлғаларға көрсетілген байланыс қызметтері тарифтерінің индексі	100,0	100,0

ЖАМБЫЛ ОБЛЫСЫ

Әлеуметтік даму

Халық, адам (2014 жылғы 1 мамырға)	1 089 611
Туғандар, адам (2014 жылғы сәуір)	9 452
Өлгендер, адам (2014 жылғы сәуір)	2 594
Келгені, адам (2014 жылғы сәуір)	5 098
Кеткені, адам (2014 жылғы сәуір)	6 827
Жұмыспен қамтылғандар, адам (2014 жылғы I тоқсан)	542 665
Жалдамалы қызметкерлер, жұмыспен қамтылғандардың жалпы санына %-бен (2014 жылғы I тоқсан)	49,9
Жұмыссыздық деңгейі, % (2014 жылғы I тоқсан)	5,0
Жалақы, теңге (2014 жылғы сәуір)	78 701
Жан басына шаққандағы орташа атаулы ақшалай табыстары, теңге (2014 жылғы сәуір)	37 826
Күнкөрістің ең төменгі деңгейінің шамасы, теңге (2014 жылғы мамыр)	16 865

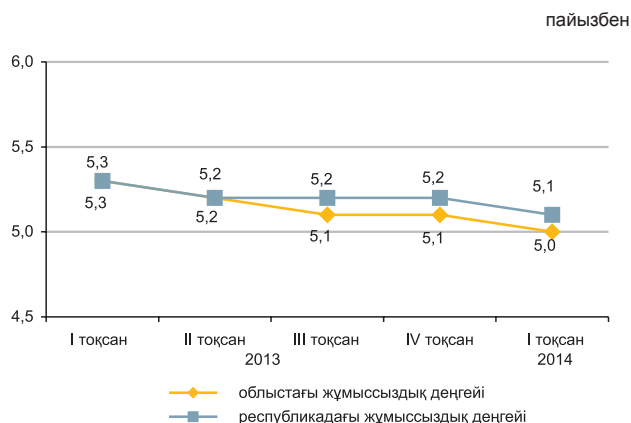

Экономиканың нақты секторы

	2014 жылғы қаңтар-мамыр 2013 жылғы қаңтар-мамырға %-бен	2013 жылғы қаңтар-мамыр 2012 жылғы қаңтар-мамырға %-бен
Өнеркәсіп	101,7	105,2
Ауыл шаруашылығы	103,7	95,9
Құрылыс	137,7	103,0
Бөлшек сауда	124,9	112,1
Жүк айналымы	101,3	112,2
Жолаушылар айналымы	111,9	113,3
Байланыс	109,6	94,7



Ауыл шаруашылығы

	2014 жылғы қаңтар-мамыр	Өткен жылғы тиісті кезеңге пайызбен
Мал мен құстың тірідей салмақта шаруашылықта сойылғаны немесе союға өткізілгені, мың тонна	32,9	106,9
Сауылған сиыр сүті, мың тонна	95,9	100,8
Алынған тауық жұмыртқасы, млн. дана	34,5	94,7
Негізгі дәнді дақылдардың қолда бары – барлығы, мың тонна*	20,0	108,5
одан:		
арпа	13,4	3,3 есе
бидай	5,9	40,9

* 2014 жылғы 1 маусымға.

Бағалар индексі

	2014 жылғы мамыр 2014 жылғы сәуірге, %	2014 жылғы мамыр 2013 жылғы желтоқсанға, %
Тұтыну бағасының индексі	100,5	105,0
Азық-түлік тауарлары	100,5	105,0
Азық-түлік емес тауарлар	100,4	104,5
Ақылы қызметтер	100,5	105,6
Өнеркәсіп өнімдеріне өндіруші кәсіпорындар бағасының индексі	99,9	105,7
Ауылшаруашылық өнімін өткізу бағасының индексі	100,7	102,4
Құрылыстағы баға индексі	99,6	101,3
Көліктің барлық түрлерімен жүк тасымалдау тарифтерінің индексі	99,3	100,4
Заңды тұлғаларға көрсетілген почталық және курьерлік қызметтер тарифтерінің индексі	100,0	121,6
Заңды тұлғаларға көрсетілген байланыс қызметтері тарифтерінің индексі	100,0	99,6

ҚАРАҒАНДЫ ОБЛЫСЫ

Әлеуметтік даму

Халық, адам (2014 жылғы 1 мамырға)	1 371 988
Туғандар, адам (2014 жылғы сәуір)	7 988
Өлгендер, адам (2014 жылғы сәуір)	4 683
Келгені, адам (2014 жылғы сәуір)	8 620
Кеткені, адам (2014 жылғы сәуір)	9 604

Жұмыспен қамтылғандар, адам (2014 жылғы I тоқсан)	695 093
Жалдамалы қызметкерлер, жұмыспен қамтылғандардың жалпы санына %-бен (2014 жылғы I тоқсан)	86,9
Жұмыссыздық деңгейі, % (2014 жылғы I тоқсан)	4,9

Жалақы, теңге (2014 жылғы сәуір)	104 633
Жан басына шаққандағы орташа атаулы ақшалай табыстары, теңге (2014 жылғы сәуір)	68 569
Күнкөрістің ең төменгі деңгейінің шамасы, теңге (2014 жылғы мамыр)	17 410

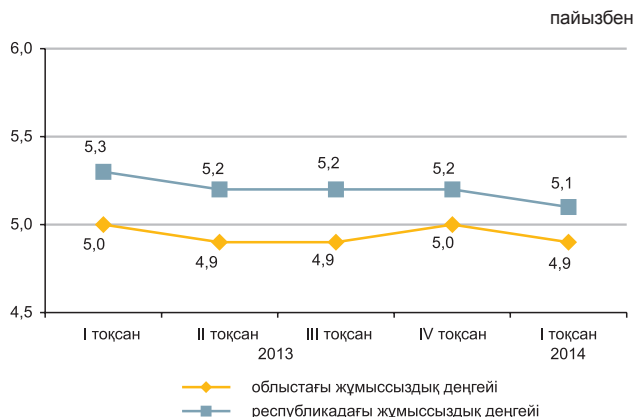

Экономиканың нақты секторы

	2014 жылғы қаңтар-мамыр 2013 жылғы қаңтар-мамырға %-бен	2013 жылғы қаңтар-мамыр 2012 жылғы қаңтар-мамырға %-бен
Өнеркәсіп	101,6	100,5
Ауыл шаруашылығы	104,1	103,4
Құрылыс	103,9	132,3
Бөлшек сауда	110,0	109,1
Жүк айналымы	102,8	118,8
Жолаушылар айналымы	109,9	114,8
Байланыс	107,0	102,5



Ауыл шаруашылығы

	2014 жылғы қаңтар-мамыр	Өткен жылғы тиісті кезеңге пайызбен
Мал мен құстың тірідей салмақта шаруашылықта сойылғаны немесе союға өткізілгені, мың тонна	37,3	104,4
Сауылған сиыр сүті, мың тонна	124,5	103,6
Алынған тауық жұмыртқасы, млн. дана	240,5	108,7
Негізгі дәнді дақылдардың қолда бары – барлығы, мың тонна*	223,5	128,3
одан:		
бидай	176,5	112,4
арпа	33,1	3,3 есе

* 2014 жылғы 1 маусымға.

Бағалар индексі

	2014 жылғы мамыр 2014 жылғы сәуірге, %	2014 жылғы мамыр 2013 жылғы желтоқсанға, %
Тұтыну бағасының индексі	100,4	104,8
Азық-түлік тауарлары	100,4	105,2
Азық-түлік емес тауарлар	100,8	104,4
Ақылы қызметтер	100,2	104,9
Өнеркәсіп өнімдеріне өндіруші кәсіпорындар бағасының индексі	100,4	108,3
Ауылшаруашылық өнімін өткізу бағасының индексі	97,7	100,5
Құрылыстағы баға индексі	100,6	102,6
Көліктің барлық түрлерімен жүк тасымалдау тарифтерінің индексі	100,0	102,2
Заңды тұлғаларға көрсетілген почталық және курьерлік қызметтер тарифтерінің индексі	100,0	127,8
Заңды тұлғаларға көрсетілген байланыс қызметтері тарифтерінің индексі	100,0	97,9

ҚОСТАНАЙ ОБЛЫСЫ

Әлеуметтік даму

Халық, адам (2014 жылғы 1 мамырға)	880 868
Туғандар, адам (2014 жылғы сәуір)	4 156
Өлгендер, адам (2014 жылғы сәуір)	3 254
Келгені, адам (2014 жылғы сәуір)	6 006
Кеткені, адам (2014 жылғы сәуір)	6 816

Жұмыспен қамтылғандар, адам (2014 жылғы I тоқсан)	488 569
Жалдамалы қызметкерлер, жұмыспен қамтылғандардың жалпы санына %-бен (2014 жылғы I тоқсан)	61,8
Жұмыссыздық деңгейі, % (2014 жылғы I тоқсан)	5,1

Жалақы, теңге (2014 жылғы сәуір)	87 686
Жан басына шаққандағы орташа атаулы ақшалай табыстары, теңге (2014 жылғы сәуір)	51 418
Күнкөрістің ең төменгі деңгейінің шамасы, теңге (2014 жылғы мамыр)	17 760

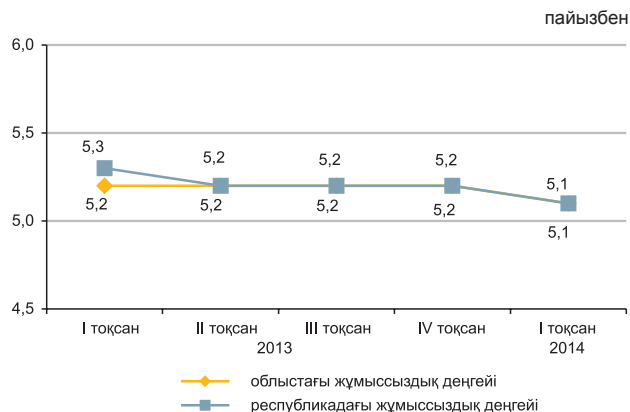

Экономиканың нақты секторы

	2014 жылғы қаңтар-мамыр 2013 жылғы қаңтар-мамырға %-бен	2013 жылғы қаңтар-мамыр 2012 жылғы қаңтар-мамырға %-бен
Өнеркәсіп	98,0	100,6
Ауыл шаруашылығы	98,0	95,8
Құрылыс	94,5	124,1
Бөлшек сауда	121,7	112,1
Жүк айналымы	109,4	114,1
Жолаушылар айналымы	107,9	110,0
Байланыс	106,6	100,7



Ауыл шаруашылығы

	2014 жылғы қаңтар-мамыр	Өткен жылғы тиісті кезеңге пайызбен
Мал мен құстың тірідей салмақта шаруашылықта сойылғаны немесе союға өткізілгені, мың тонна	42,4	92,4
Сауылған сиыр сүті, мың тонна	144,3	104,5
Алынған тауық жұмыртқасы, млн. дана	194,2	91,1
Негізгі дәнді дақылдардың қолда бары – барлығы, мың тонна*	1 963,6	81,6
одан:		
бидай	1 831,9	78,8
арпа	92,1	190,9

* 2014 жылғы 1 маусымға.

Бағалар индексі

	2014 жылғы мамыр 2014 жылғы сәуірге, %	2014 жылғы мамыр 2013 жылғы желтоқсанға, %
Тұтыну бағасының индексі	100,5	103,8
Азық-түлік тауарлары	100,9	104,3
Азық-түлік емес тауарлар	100,3	103,4
Ақылы қызметтер	100,2	103,4
Өнеркәсіп өнімдеріне өндіруші кәсіпорындар бағасының индексі	100,7	106,7
Ауылшаруашылық өнімін өткізу бағасының индексі	100,6	100,3
Құрылыстағы баға индексі	100,9	102,7
Көліктің барлық түрлерімен жүк тасымалдау тарифтерінің индексі	100,0	99,7
Заңды тұлғаларға көрсетілген почталық және курьерлік қызметтер тарифтерінің индексі	100,0	122,0
Заңды тұлғаларға көрсетілген байланыс қызметтері тарифтерінің индексі	100,0	100,0

ҚЫЗЫЛОРДА ОБЛЫСЫ

Әлеуметтік даму

Халық, адам (2014 жылғы 1 мамырға)	744 550
Туғандар, адам (2014 жылғы сәуір)	6 564
Өлгендер, адам (2014 жылғы сәуір)	1 535
Келгені, адам (2014 жылғы сәуір)	3 994
Кеткені, адам (2014 жылғы сәуір)	4 249
Жұмыспен қамтылғандар, адам (2014 жылғы I тоқсан)	334 437
Жалдамалы қызметкерлер, жұмыспен қамтылғандардың жалпы санына %-бен (2014 жылғы I тоқсан)	67,7
Жұмыссыздық деңгейі, % (2014 жылғы I тоқсан)	5,2
Жалақы, теңге (2014 жылғы сәуір)	100 185
Жан басына шаққандағы орташа атаулы ақшалай табыстары, теңге (2014 жылғы сәуір)	49 936
Күнкөрістің ең төменгі деңгейінің шамасы, теңге (2014 жылғы мамыр)	17 656

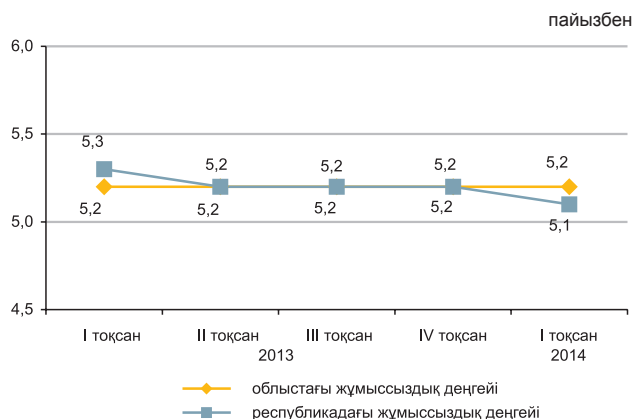

Экономиканың нақты секторы

	2014 жылғы қаңтар-мамыр 2013 жылғы қаңтар-мамырға %-бен	2013 жылғы қаңтар-мамыр 2012 жылғы қаңтар-мамырға %-бен
Өнеркәсіп	95,1	99,4
Ауыл шаруашылығы	105,4	94,9
Құрылыс	61,0	173,7
Бөлшек сауда	123,9	113,0
Жүк айналымы	102,3	108,0
Жолаушылар айналымы	112,4	112,5
Байланыс	104,6	102,8



Ауыл шаруашылығы

	2014 жылғы қаңтар-мамыр	Өткен жылғы тиісті кезеңге пайызбен
Мал мен құстың тірідей салмақта шаруашылықта сойылғаны немесе союға өткізілгені, мың тонна	11,6	104,7
Сауылған сиыр сүті, мың тонна	28,5	107,0
Алынған тауық жұмыртқасы, млн. дана	1,5	74,9
Негізгі дәнді дақылдардың қолда бары – барлығы, мың тонна*	41,1	80,3
одан:		
күріш	40,0	78,5

* 2014 жылғы 1 маусымға.

Бағалар индексі

	2014 жылғы мамыр 2014 жылғы сәуірге, %	2014 жылғы мамыр 2013 жылғы желтоқсанға, %
Тұтыну бағасының индексі	100,3	104,7
Азық-түлік тауарлары	100,3	105,5
Азық-түлік емес тауарлар	100,4	105,6
Ақылы қызметтер	100,2	103,1
Өнеркәсіп өнімдеріне өндіруші кәсіпорындар бағасының индексі	98,1	113,3
Ауылшаруашылық өнімін өткізу бағасының индексі	100,0	104,9
Құрылыстағы баға индексі	100,2	101,2
Көліктің барлық түрлерімен жүк тасымалдау тарифтерінің индексі	100,0	100,0
Заңды тұлғаларға көрсетілген почталық және курьерлік қызметтер тарифтерінің индексі	100,0	122,3
Заңды тұлғаларға көрсетілген байланыс қызметтері тарифтерінің индексі	100,0	100,0

МАҢҒЫСТАУ ОБЛЫСЫ

Әлеуметтік даму

Халық, адам (2014 жылғы 1 мамырға)	593 903
Туғандар, адам (2014 жылғы сәуір)	6 124
Өлгендер, адам (2014 жылғы сәуір)	910
Келгені, адам (2014 жылғы сәуір)	4 875
Кеткені, адам (2014 жылғы сәуір)	3 605
Жұмыспен қамтылғандар, адам (2014 жылғы I тоқсан)	265 199
Жалдамалы қызметкерлер, жұмыспен қамтылғандардың жалпы санына %-бен (2014 жылғы I тоқсан)	92,7
Жұмыссыздық деңгейі, % (2014 жылғы I тоқсан)	5,4
Жалақы, теңге (2014 жылғы сәуір)	228 053
Жан басына шаққандағы орташа атаулы ақшалай табыстары, теңге (2014 жылғы сәуір)	105 148
Күнкөрістің ең төменгі деңгейінің шамасы, теңге (2014 жылғы мамыр)	22 524

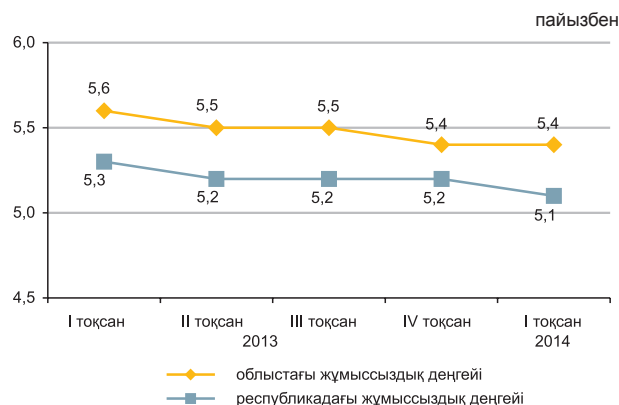

Экономиканың нақты секторы

	2014 жылғы қаңтар-мамыр 2013 жылғы қаңтар-мамырға %-бен	2013 жылғы қаңтар-мамыр 2012 жылғы қаңтар-мамырға %-бен
Өнеркәсіп	104,2	100,9
Ауыл шаруашылығы	101,4	98,3
Құрылыс	100,8	100,8
Бөлшек сауда	121,2	115,3
Жүк айналымы	107,1	115,7
Жолаушылар айналымы	102,0	100,2
Байланыс	120,5	93,1



Ауыл шаруашылығы

	2014 жылғы қаңтар-мамыр	Өткен жылғы тиісті кезеңге пайызбен
Мал мен құстың тірідей салмақта шаруашылықта сойылғаны немесе союға өткізілгені, мың тонна	3,9	102,6
Сауылған сиыр сүті, тыс. тонна	1,2	99,1
Алынған тауық жұмыртқасы, млн. дана	0,2	84,4
Негізгі дәнді дақылдардың қолда бары – барлығы, мың тонна*	10,6	31,4
соның ішінде:		
бидай	10,6	31,4

* 2014 жылғы 1 маусымға.

Бағалар индексі

	2014 жылғы мамыр 2014 жылғы сәуірге, %	2014 жылғы мамыр 2013 жылғы желтоқсанға, %
Тұтыну бағасының индексі	100,8	104,6
Азық-түлік тауарлары	101,6	106,5
Азық-түлік емес тауарлар	100,7	105,3
Ақылы қызметтер	100,1	101,7
Өнеркәсіп өнімдеріне өндіруші кәсіпорындар бағасының индексі	100,9	116,1
Ауылшаруашылық өнімін өткізу бағасының индексі	102,2	104,4
Құрылыстағы баға индексі	100,5	102,1
Көліктің барлық түрлерімен жүк тасымалдау тарифтерінің индексі	100,0	103,3
Заңды тұлғаларға көрсетілген почталық және курьерлік қызметтерінің тарифтері индексі	100,0	132,2
Заңды тұлғаларға көрсетілген байланыс қызметтері тарифтері индексі	94,2	90,9

ОҢТҮСТІК ҚАЗАҚСТАН ОБЛЫСЫ

Әлеуметтік даму

Халық, адам (2014 жылғы 1 мамырға)	2 752 490
Туғандар, адам (2014 жылғы сәуір)	27 124
Өлгендер, адам (2014 жылғы сәуір)	5 046
Келгені, адам (2014 жылғы сәуір)	14 143
Кеткені, адам (2014 жылғы сәуір)	17 010
Жұмыспен қамтылғандар, адам (2014 жылғы I тоқсан)	1 188 612
Жалдамалы қызметкерлер, жұмыспен қамтылғандардың жалпы санына %-бен (2014 жылғы I тоқсан)	53,4
Жұмыссыздық деңгейі, % (2014 жылғы I тоқсан)	5,4
Жалақы, теңге (2014 жылғы сәуір)	82 268
Жан басына шаққандағы орташа атаулы ақшалай табыстары, теңге (2014 жылғы сәуір)	36 537
Күнкөрістің ең төменгі деңгейінің шамасы, теңге (2014 жылғы мамыр)	17 725

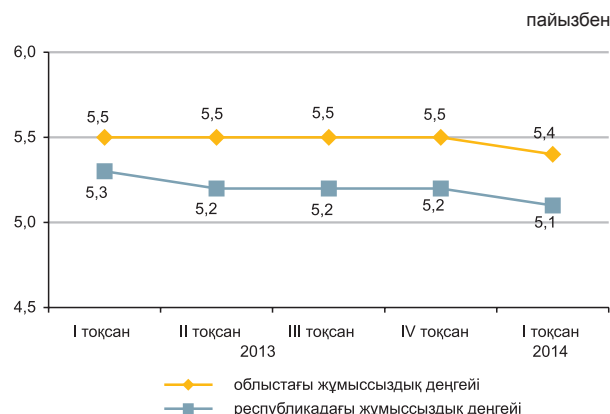

Экономиканың нақты секторы

	2014 жылғы қаңтар-мамыр 2013 жылғы қаңтар-мамырға %-бен	2013 жылғы қаңтар-мамыр 2012 жылғы қаңтар-мамырға %-бен
Өнеркәсіп	103,2	103,8
Ауыл шаруашылығы	103,6	102,1
Құрылыс	111,2	114,1
Бөлшек сауда	125,3	111,6
Жүк айналымы	111,7	112,6
Жолаушылар айналымы	106,4	114,4
Байланыс	104,8	99,5



Ауыл шаруашылығы

	2014 жылғы қаңтар-мамыр	Өткен жылғы тиісті кезеңге пайызбен
Мал мен құстың тірідей салмақта шаруашылықта сойылғаны немесе союға өткізілгені, мың тонна	77,1	103,5
Сауылған сиыр сүті, мың тонна	276,7	105,4
Алынған тауық жұмыртқасы, млн. дана	105,5	98,2
Негізгі дәнді дақылдардың қолда бары – барлығы, мың тонна*	103,5	145,3
одан:		
бидай	102,7	144,4

* 2014 жылғы 1 маусымға.

Бағалар индексі

	2014 жылғы мамыр 2014 жылғы сәуірге, %	2014 жылғы мамыр 2013 жылғы желтоқсанға, %
Тұтыну бағасының индексі	100,5	104,2
Азық-түлік тауарлары	100,6	105,1
Азық-түлік емес тауарлар	100,7	104,1
Ақылы қызметтер	100,2	103,2
Өнеркәсіп өнімдеріне өндіруші кәсіпорындар бағасының индексі	102,1	102,7
Ауылшаруашылық өнімін өткізу бағасының индексі	99,9	100,7
Құрылыстағы баға индексі	100,8	102,4
Көліктің барлық түрлерімен жүк тасымалдау тарифтерінің индексі	99,4	97,0
Заңды тұлғаларға көрсетілген почталық және курьерлік қызметтер тарифтерінің индексі	100,0	123,5
Заңды тұлғаларға көрсетілген байланыс қызметтері тарифтерінің индексі	100,0	100,0

ПАВЛОДАР ОБЛЫСЫ

Әлеуметтік даму

Халық, адам (2014 жылғы 1 мамырға)	753 644
Туғандар, адам (2014 жылғы сәуір)	4 178
Өлгендер, адам (2014 жылғы сәуір)	2 569
Келгені, адам (2014 жылғы сәуір)	4 150
Кеткені, адам (2014 жылғы сәуір)	4 908

Жұмыспен қамтылғандар, адам (2014 жылғы I тоқсан)	417 295
Жалдамалы қызметкерлер, жұмыспен қамтылғандардың жалпы санына %-бен (2014 жылғы I тоқсан)	79,2
Жұмыссыздық деңгейі, % (2014 жылғы I тоқсан)	4,9

Жалақы, теңге (2014 жылғы сәуір)	94 353
Жан басына шаққандағы орташа атаулы ақшалай табыстары, теңге (2014 жылғы сәуір)	63 173
Күнкөрістің ең төменгі деңгейінің шамасы, теңге (2014 жылғы мамыр)	17 078

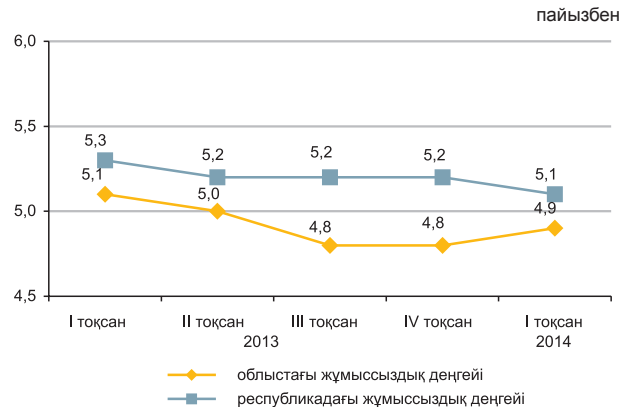

Экономиканың нақты секторы

	2014 жылғы қаңтар-мамыр 2013 жылғы қаңтар-мамырға %-бен	2013 жылғы қаңтар-мамыр 2012 жылғы қаңтар-мамырға %-бен
Өнеркәсіп	99,1	97,8
Ауыл шаруашылығы	103,0	104,1
Құрылыс	172,3	96,1
Бөлшек сауда	106,6	110,9
Жүк айналымы	103,2	110,5
Жолаушылар айналымы	100,6	106,7
Байланыс	105,0	105,8



Ауыл шаруашылығы

	2014 жылғы қаңтар-мамыр	Өткен жылғы тиісті кезеңге пайызбен
Мал мен құстың тірідей салмақта шаруашылықта сойылғаны немесе союға өткізілгені, мың тонна	26,0	104,3
Сауылған сиыр сүті, мың тонна	121,4	100,0
Алынған тауық жұмыртқасы, млн. дана	47,6	117,1
Негізгі дөңді дақылдардың қолда бары – барлығы, мың тонна*	221,5	165,8
одан:		
бидай	156,2	132,9
арпа	33,6	4,3 есе

* 2014 жылғы 1 маусымға.

Бағалар индексі

	2014 жылғы мамыр 2014 жылғы сәуірге, %	2014 жылғы мамыр 2013 жылғы желтоқсанға, %
Тұтыну бағасының индексі	101,1	105,3
Азық-түлік тауарлары	101,0	104,3
Азық-түлік емес тауарлар	101,1	105,1
Ақылы қызметтер	101,2	106,6
Өнеркәсіп өнімдеріне өндіруші кәсіпорындар бағасының индексі	100,1	109,3
Ауылшаруашылық өнімін өткізу бағасының индексі	98,9	101,2
Құрылыстағы баға индексі	100,7	102,8
Көліктің барлық түрлерімен жүк тасымалдау тарифтерінің индексі	99,9	138,6
Заңды тұлғаларға көрсетілген почталық және курьерлік қызметтер тарифтерінің индексі	100,0	118,8
Заңды тұлғаларға көрсетілген байланыс қызметтері тарифтерінің индексі	99,5	98,8

СОЛТҮСТІК ҚАЗАҚСТАН ОБЛЫСЫ

Әлеуметтік даму

Халық, адам (2014 жылғы 1 мамырға)	574 848
Туғандар, адам (2014 жылғы сәуір)	2 684
Өлгендер, адам (2014 жылғы сәуір)	2 360
Келгені, адам (2014 жылғы сәуір)	3 183
Кеткені, адам (2014 жылғы сәуір)	4 425

Жұмыспен қамтылғандар, адам (2014 жылғы I тоқсан)	320 941
Жалдамалы қызметкерлер, жұмыспен қамтылғандардың жалпы санына %-бен (2014 жылғы I тоқсан)	67,3
Жұмыссыздық деңгейі, % (2014 жылғы I тоқсан)	5,0

Жалақы, теңге (2014 жылғы сәуір)	74 425
Жан басына шаққандағы орташа атаулы ақшалай табыстары, теңге (2014 жылғы сәуір)	50 030
Күнкөрістің ең төменгі деңгейінің шамасы, теңге (2014 жылғы мамыр)	17 027

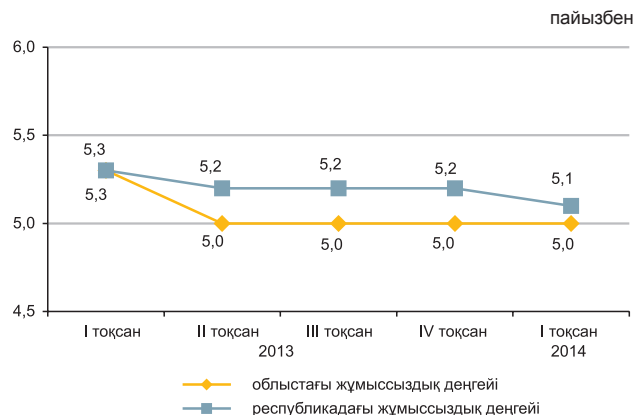

Экономиканың нақты секторы

	2014 жылғы қаңтар-мамыр 2013 жылғы қаңтар-мамырға %-бен	2013 жылғы қаңтар-мамыр 2012 жылғы қаңтар-мамырға %-бен
Өнеркәсіп	103,7	104,5
Ауыл шаруашылығы	104,3	105,5
Құрылыс	106,6	112,4
Бөлшек сауда	119,0	125,9
Жүк айналымы	102,1	105,5
Жолаушылар айналымы	105,2	106,8
Байланыс	106,6	101,4



Ауыл шаруашылығы

	2014 жылғы қаңтар-мамыр	Өткен жылғы тиісті кезеңге пайызбен
Мал мен құстың тірідей салмақта шаруашылықта сойылғаны немесе союға өткізілгені, мың тонна	28,6	105,5
Сауылған сиыр сүті, мың тонна	152,5	102,8
Алынған тауық жұмыртқасы, млн. дана	186,4	104,2
Негізгі дәнді дақылдардың қолда бары – барлығы, мың тонна*	1 367,2	71,8
одан:		
бидай	1 157,9	71,3
арпа	142,7	127,1

* 2014 жылғы 1 маусымға.

Бағалар индексі

	2014 жылғы мамыр 2014 жылғы сәуірге, %	2014 жылғы мамыр 2013 жылғы желтоқсанға, %
Тұтыну бағасының индексі	100,7	104,5
Азық-түлік тауарлары	101,2	105,2
Азық-түлік емес тауарлар	100,4	105,7
Ақылы қызметтер	100,4	102,5
Өнеркәсіп өнімдеріне өндіруші кәсіпорындар бағасының индексі	100,6	106,1
Ауылшаруашылық өнімін өткізу бағасының индексі	101,0	104,3
Құрылыстағы баға индексі	100,1	102,0
Көліктің барлық түрлерімен жүк тасымалдау тарифтерінің индексі	100,1	99,1
Заңды тұлғаларға көрсетілген почталық және курьерлік қызметтер тарифтерінің индексі	100,0	128,5
Заңды тұлғаларға көрсетілген байланыс қызметтері тарифтерінің индексі	100,0	99,5

ШЫҒЫС ҚАЗАҚСТАН ОБЛЫСЫ

Әлеуметтік даму

Халық, адам (2014 жылғы 1 мамырға)	1 394 062
Туғандар, адам (2014 жылғы сәуір)	7 516
Өлгендер, адам (2014 жылғы сәуір)	4 951
Келгені, адам (2014 жылғы сәуір)	7 916
Кеткені, адам (2014 жылғы сәуір)	10 437
Жұмыспен қамтылғандар, адам (2014 жылғы I тоқсан)	706 810
Жалдамалы қызметкерлер, жұмыспен қамтылғандардың жалпы санына %-бен (2014 жылғы I тоқсан)	68,1
Жұмыссыздық деңгейі, % (2014 жылғы I тоқсан)	4,8
Жалақы, теңге (2014 жылғы сәуір)	93 885
Жан басына шаққандағы орташа атаулы ақшалай табыстары, теңге (2014 жылғы сәуір)	53 470
Күнкөрістің ең төменгі деңгейінің шамасы, теңге (2014 жылғы мамыр)	18 634

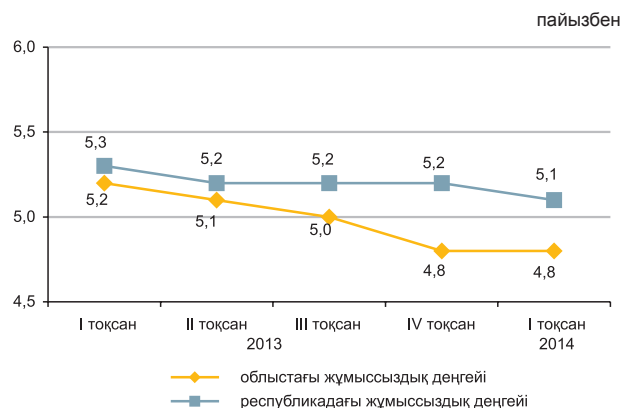

Экономиканың нақты секторы

	2014 жылғы қаңтар-мамыр 2013 жылғы қаңтар-мамырға %-бен	2013 жылғы қаңтар-мамыр 2012 жылғы қаңтар-мамырға %-бен
Өнеркәсіп	100,3	105,9
Ауыл шаруашылығы	104,5	105,4
Құрылыс	121,8	122,3
Бөлшек сауда	105,8	112,3
Жүк айналымы	110,1	116,3
Жолаушылар айналымы	101,6	104,6
Байланыс	105,1	103,7



Ауыл шаруашылығы

	2014 жылғы қаңтар-мамыр	Өткен жылғы тиісті кезеңге пайызбен
Мал мен құстың тірідей салмақта шаруашылықта сойылғаны немесе союға өткізілгені, мың тонна	66,7	106,3
Сауылған сиыр сүті, мың тонна	264,1	101,9
Алынған тауық жұмыртқасы, млн. дана	58,9	115,8
Негізгі дәнді дақылдардың қолда бары – барлығы, мың тонна*	254,9	104,3
одан:		
бидай	192,8	97,8
арпа	36,0	176,2

* 2014 жылғы 1 маусымға.

Бағалар индексі

	2014 жылғы мамыр 2014 жылғы сәуірге, %	2014 жылғы мамыр 2013 жылғы желтоқсанға, %
Тұтыну бағасының индексі	100,7	104,4
Азық-түлік тауарлары	101,2	104,7
Азық-түлік емес тауарлар	100,7	104,9
Ақылы қызметтер	100,2	103,5
Өнеркәсіп өнімдеріне өндіруші кәсіпорындар бағасының индексі	99,9	110,8
Ауылшаруашылық өнімін өткізу бағасының индексі	101,7	102,2
Құрылыстағы баға индексі	100,3	100,7
Көліктің барлық түрлерімен жүк тасымалдау тарифтерінің индексі	100,0	101,6
Заңды тұлғаларға көрсетілген почталық және курьерлік қызметтер тарифтерінің индексі	100,0	132,9
Заңды тұлғаларға көрсетілген байланыс қызметтері тарифтерінің индексі	100,0	99,9

АСТАНА ҚАЛАСЫ

Әлеуметтік даму

Халық, адам (2014 жылғы 1 мамырға)	828 759
Туғандар, адам (2014 жылғы сәуір)	7 674
Өлгендер, адам (2014 жылғы сәуір)	1 177
Келгені, адам (2014 жылғы сәуір)	16 674
Кеткені, адам (2014 жылғы сәуір)	8 874
Жұмыспен қамтылғандар, адам (2014 жылғы I тоқсан)	
Жалдамалы қызметкерлер, жұмыспен қамтылғандардың жалпы санына %-бен (2014 жылғы I тоқсан)	93,5
Жұмыссыздық деңгейі, % (2014 жылғы I тоқсан)	5,3
Жалақы, теңге (2014 жылғы сәуір)	
Жан басына шаққандағы орташа атаулы ақшалай табыстары, теңге (2014 жылғы сәуір)	162 569
Күнкөрістің ең төменгі деңгейінің шамасы, теңге (2014 жылғы мамыр)	98 750
	21 760

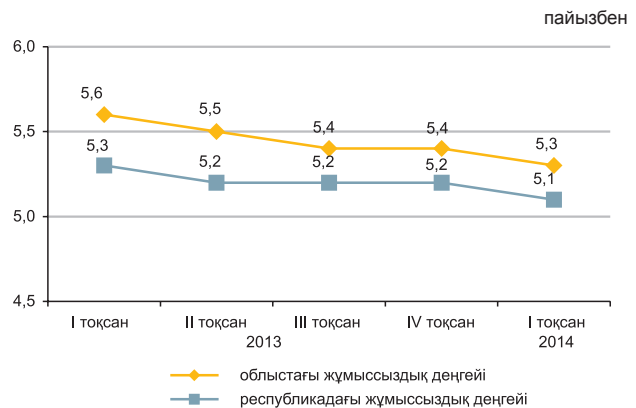

Экономиканың нақты секторы

	2014 жылғы қаңтар-мамыр 2013 жылғы қаңтар-мамырға %-бен	2013 жылғы қаңтар-мамыр 2012 жылғы қаңтар-мамырға %-бен
Өнеркәсіп	74,3	127,3
Ауыл шаруашылығы	91,2	111,1
Құрылыс	101,3	96,1
Бөлшек сауда	117,9	127,5
Жүк айналымы	119,4	121,6
Жолаушылар айналымы	113,1	113,9
Байланыс	108,1	111,7



Ауыл шаруашылығы

	2014 жылғы қаңтар-мамыр	Өткен жылғы тиісті кезеңге пайызбен
Мал мен құстың тірідей салмақта шаруашылықта сойылғаны немесе союға өткізілгені, тонна	87,2	92,4
Сауылған сиыр сүті, мың тонна	0,7	80,9
Алынған тауық жұмыртқасы, мың дана	92,4	100,7
Негізгі дәнді дақылдардың қолда бары – барлығы, мың тонна*	41,5	91,7
одан:		
бидай	40,8	91,0

* 2014 жылғы 1 маусымға.

Бағалар индексі

	2014 жылғы мамыр 2014 жылғы сәуірге, %	2014 жылғы мамыр 2013 жылғы желтоқсанға, %
Тұтыну бағасының индексі	101,0	105,8
Азық-түлік тауарлары	101,5	108,4
Азық-түлік емес тауарлар	101,0	103,8
Ақылы қызметтер	100,3	104,8
Өнеркәсіп өнімдеріне өндіруші кәсіпорындар бағасының индексі	100,8	102,9
Ауылшаруашылық өнімін өткізу бағасының индексі	-	-
Құрылыстағы баға индексі	100,2	101,7
Көліктің барлық түрлерімен жүк тасымалдау тарифтерінің индексі	101,2	103,4
Заңды тұлғаларға көрсетілген почталық және курьерлік қызметтер тарифтерінің индексі	100,9	119,6
Заңды тұлғаларға көрсетілген байланыс қызметтері тарифтерінің индексі	100,0	99,9

АЛМАТЫ ҚАЛАСЫ

Әлеуметтік даму

Халық, адам (2014 жылғы 1 мамырға)	1 517 358
Туғандар, адам (2014 жылғы сәуір)	8 781
Өлгендер, адам (2014 жылғы сәуір)	3 574
Келгені, адам (2014 жылғы сәуір)	16 593
Кеткені, адам (2014 жылғы сәуір)	11 951
Жұмыспен қамтылғандар, адам (2014 жылғы I тоқсан)	760 843
Жалдамалы қызметкерлер, жұмыспен қамтылғандардың жалпы санына %-бен (2014 жылғы I тоқсан)	91,8
Жұмыссыздық деңгейі, % (2014 жылғы I тоқсан)	5,7
Жалақы, теңге (2014 жылғы сәуір)	156 801
Жан басына шаққандағы орташа атаулы ақшалай табыстары, теңге (2014 жылғы сәуір)	111 826
Күнкөрістің ең төменгі деңгейінің шамасы, теңге (2014 жылғы мамыр)	21 105

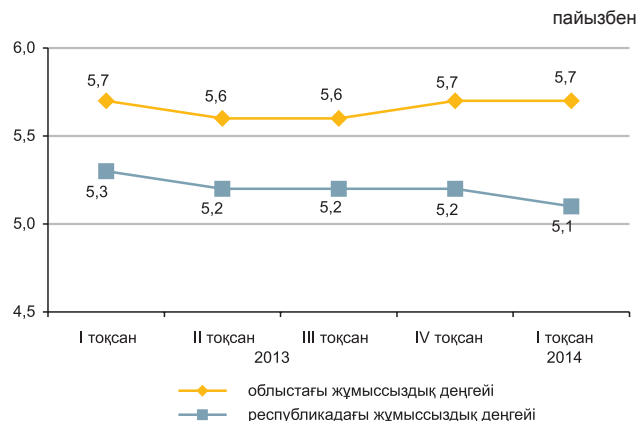

Экономиканың нақты секторы

	2014 жылғы қаңтар-мамыр 2013 жылғы қаңтар-мамырға %-бен	2013 жылғы қаңтар-мамыр 2012 жылғы қаңтар-мамырға %-бен
Өнеркәсіп	103,0	104,2
Ауыл шаруашылығы	82,4	82,8
Құрылыс	114,0	94,8
Бөлшек сауда	101,9	108,1
Жүк айналымы	110,0	110,4
Жолаушылар айналымы	107,0	111,3
Байланыс	108,2	122,1



Ауыл шаруашылығы

	2014 жылғы қаңтар-мамыр	Өткен жылғы тиісті кезеңге пайызбен
Мал мен құстың тірідей салмақта шаруашылықта сойылғаны немесе союға өткізілгені, тонна	66,2	96,6
Сауылған сиыр сүті, тонна	113,7	67,5
Алынған тауық жұмыртқасы, млн. дана	0,4	46,5
Негізгі дөңді дақылдардың қолда бары – барлығы, мың тонна*	9,7	86,2
соның ішінде:		
бидай	9,7	86,3

* 2014 жылғы 1 маусымға.

Бағалар индексі

	2014 жылғы мамыр 2014 жылғы сәуірге, %	2014 жылғы мамыр 2013 жылғы желтоқсанға, %
Тұтыну бағасының индексі	100,3	104,5
Азық-түлік тауарлары	100,7	104,6
Азық-түлік емес тауарлар	100,2	104,9
Ақылы қызметтер	100,0	104,1
Өнеркәсіп өнімдеріне өндіруші кәсіпорындар бағасының индексі	100,7	107,1
Ауылшаруашылық өнімін өткізу бағасының индексі	-	-
Құрылыстағы баға индексі	100,7	103,3
Көліктің барлық түрлерімен жүк тасымалдау тарифтерінің индексі	100,0	113,6
Заңды тұлғаларға көрсетілген почталық және курьерлік қызметтер тарифтерінің индексі	100,0	112,8
Заңды тұлғаларға көрсетілген байланыс қызметтері тарифтерінің индексі	100,0	96,2

1. ОСНОВНЫЕ ПОКАЗАТЕЛИ

1.1 КРАТКИЕ ИТОГИ СОЦИАЛЬНО-ЭКОНОМИЧЕСКОГО РАЗВИТИЯ

КРАТКОСРОЧНЫЙ ЭКОНОМИЧЕСКИЙ ИНДИКАТОР

Краткосрочный экономический индикатор в январе-мае 2014г. к январю-маю 2013г. составил 102,8%. Расчет краткосрочного экономического индикатора осуществляется для обеспечения оперативности и базируется на изменении индексов выпуска по базовым отраслям: сельское хозяйство, промышленность, строительство, торговля, транспорт и связь, составляющих 67-68% от ВВП.

УРОВЕНЬ ЖИЗНИ

Среднедушевые номинальные денежные доходы населения по оценке в апреле 2014г. составили 60242 тенге, что на 9% выше, чем в апреле 2013г., реальные денежные доходы за указанный период увеличились на 2,3%.

РЫНОК ТРУДА И ОПЛАТА ТРУДА

Численность безработных по оценке в мае 2014г. составила 466,4 тыс. человек. Уровень безработицы составил 5,1% к численности экономически активного населения. Численность лиц, зарегистрированных в органах занятости в качестве безработных, на конец мая 2014г. составила 61,0 тыс. человек или 0,7% к численности экономически активного населения. Уровень скрытой безработицы по оценке составил 0,4% от экономически активного населения.

Среднемесячная номинальная заработная плата одного работника в апреле 2014г. составила 116 927 тенге, прирост к апрелю 2013г. составил 11,1%. Индекс реальной заработной платы к апрелю 2013г. составил 104,3%.

ЦЕНЫ

Индекс потребительских цен в мае 2014г. по сравнению с декабрем 2013г. составил 104,5%. Цены на продовольственные товары возросли на 5,1%, непродовольственные – на 4,4%, платные услуги – на 3,9%. Цены предприятий-производителей на промышленную продукцию в мае 2014г. по сравнению с декабрем 2013г. повысились на 12,4%.

НАЦИОНАЛЬНАЯ ЭКОНОМИКА

Объем валового внутреннего продукта, по предварительным данным, за январь-март 2014г. составил в текущих ценах 7409 млрд. тенге. По сравнению с соответствующим периодом 2013г. реальный ВВП вырос на 3,8%. В структуре ВВП доля производства товаров составила 39,8%, услуг – 53%.

Объем инвестиций в основной капитал в январе-мае 2014г. составил 1850,7 млрд. тенге, что на 2,9% больше, чем за январь-май 2013г.

Количество зарегистрированных юридических лиц по состоянию на 1 июня 2014г. составило 346404 единиц и увеличилось по сравнению с соответствующим периодом предыдущего года на 5,8 %, в том числе 329297 единиц с численностью работников менее 50 человек. Количество действующих юридических лиц составило 188696, среди которых малые предприятия (менее 50 человек) составляют 172518 единиц.

ТОРГОВЛЯ

Объем розничной торговли за январь-май 2014г. составил 2111,6 млрд. тенге (без оборота общественного питания) и увеличился на 10,3% по сравнению с январем-маем 2013г.

Объем оптовой торговли за январь-май 2014г. составил 5422,2 млрд. тенге и увеличился на 9,1% по сравнению с январем-маем 2013г.

Объем услуг по предоставлению продуктов питания и напитков за январь-май 2014г. составил 89,5 млрд. тенге и уменьшился на 3,2% по сравнению с январем-маем 2013г.

Внешнеторговый оборот Казахстана в январе-апреле 2014г. составил 41 197,6 млн. долларов США и по сравнению с январем-апрелем 2013г. уменьшился на 0,9%, в том числе экспорт – 29 132,3 млн. долларов США (на 5,2% больше), импорт – 12 065,3 млн. долларов США (на 12,9% меньше).

РЕАЛЬНЫЙ СЕКТОР ЭКОНОМИКИ

Объем промышленного производства в январе-мае 2014г. составил 7640,3 млрд. тенге в действующих ценах, что на 0,1% больше, чем в январе-мае 2013г. В горнодобывающей промышленности и разработке карьеров производство увеличилось на 0,1%, в обрабатывающей промышленности – на 0,1%, в электроснабжении, подаче газа, пара и воздушном кондиционировании - на 1%. В водоснабжении, канализационной системе, контроле над сбором и распределением отходов снизилось на 2,3%.

Объем валового выпуска продукции (услуг) сельского хозяйства в январе-мае 2014г. составил 415,9 млрд. тенге, что больше на 3,4% уровня января-мая 2013г.

Объем грузооборота в январе-мае 2014г. составил 180,5 млрд. ткм (с учетом оценки объема грузооборота индивидуальных предпринимателей, занимающихся коммерческими перевозками) и снизился на 2% по сравнению с январем-маем 2013г. Объем пассажирооборота составил 97,2 млрд. пкм и вырос на 7,4%.

ФИНАНСОВАЯ СИСТЕМА

По данным Министерства финансов Республики Казахстан по состоянию на 1 мая 2014г. доходы государственного бюджета составили 2421 млрд. тенге, или 32,8% по отношению к исполняемому бюджету. Исполнение бюджета по затратам составило 2148,2 млрд. тенге или 27% к исполняемому бюджету. По сравнению с соответствующим периодом 2013г. доходы увеличились на 15,5%, а затраты на 15,1%. Профицит бюджета (с учетом чистого бюджетного кредитования и сальдо по операциям с финансовыми активами) сформировался на уровне 65,3 млрд. тенге.

Кредитные вложения банков второго уровня в отрасли экономики на конец апреля 2014г. составили 12229,6 млрд. тенге и увеличились по сравнению с соответствующим периодом прошлого года на 19,2%. В общей сумме кредитов удельный вес долгосрочных кредитов составил 80,1%, кредитов в иностранной валюте - 34,9%. Объем депозитов в депозитных организациях составил 11423,1 млрд. тенге, что на 18,8% больше, чем в соответствующем месяце прошлого года, депозиты физических лиц составили 4194,4 млрд. тенге и увеличились на 19,5%.

Финансовый результат крупных и средних предприятий за IV квартал 2013г. определился как прибыль в сумме 1398 млрд. тенге, что на 10,6% ниже уровня аналогичного периода 2012г. Уровень рентабельности составил 18,9%. Доля убыточных предприятий среди общего числа отчитавшихся составила 37,9%.

Мониторинг основных социально-экономических показателей

Апрель 2014г.

	Январь-апрель 2014г.	Апрель 2014г.	Январь- апрель 2014г. к январю- апрелю 2013г. %	Апрель 2014г. к апрелю 2013г. %	Апрель 2014г. к марту 2014г. %
Социально-демографические показатели					
Численность населения на конец периода, тыс. человек	17 244,4	17 244,4	101,5	101,5	100,1
Число родившихся, человек	128 148	35 310	100,4	100,0	124,6
Число умерших, человек	44 901	11 596	92,7	89,4	110,3
Число иммигрантов, человек	6 116	1 263	92,1	75,4	82,0
Число эмигрантов, человек	5 717	1 653	103,4	113,8	117,7
Число зарегистрированных случаев заболеваний туберкулезом органов дыхания, человек	3 449	1 046	90,8	93,3	155,4
Число выявленных носителей ВИЧ-инфекции, человек	819	221	117,3	111,6	123,5
Число зарегистрированных преступлений, случаев	108 276	28 708	98,0	85,8	101,6
Уровень преступности (число преступлений на 10 000 населения)	192	-	-	-	-
Уровень жизни					
Среднедушевой номинальный денежный доход (оценка), тенге	233 562	60 242	109,0	109,0	100,1
Реальный денежный доход (оценка), %	-	-	103,1	102,3	99,5
Величина прожиточного минимума, тенге	-	18 290	-	106,5	101,4
Рынок труда и оплата труда					
Численность безработных, тыс. человек (оценка)	-	465,8	-	98,9	100,5
Численность зарегистрированных безработных, тыс. человек	-	60,4	-	92,0	115,7
Уровень безработицы, % (оценка)	-	5,1	-	-	-
Доля зарегистрированных безработных, %	-	0,7	-	-	-
Уровень скрытой безработицы, % (оценка)	-	0,4	-	-	-
Среднемесячная номинальная заработная плата одного работника, тенге	110 976	116 927	108,6	111,1	100,1
Индекс реальной заработной платы, %	-	-	102,7	104,3	99,5
Цены					
Индекс потребительских цен, %	-	-	105,7	106,5	100,6
Индекс цен предприятий-производителей промышленной продукции, %	-	-	105,8	112,0	100,3
Индекс цен реализации на продукцию сельского хозяйства, %	-	-	91,3	92,7	101,2
Индекс цен в строительстве, %	-	-	103,3	103,7	100,5
Индекс цен оптовых продаж, %	-	-	104,6	106,2	101,6
Индекс тарифов на перевозку грузов всеми видами транспорта, %	-	-	111,9	113,9	100,5
Индекс тарифов на услуги почтовые и курьерские для юридических лиц, %	-	-	114,3	117,6	98,7
Индекс тарифов на услуги связи для юридических лиц, %	-	-	92,7	92,1	98,9
Индекс цен экспортных поставок продукции, %	-	-	92,4	92,5	99,8
Индекс цен импортных поступлений продукции, %	-	-	112,8	117,5	102,7
Национальная экономика					
Краткосрочный экономический индикатор, млрд. тенге (рассчитывается по реальному темпу роста шести отраслей - сельское хозяйство, промышленность, строительство, торговля, транспорт, связь)	11 053,7	2 961,4	102,7	103,0	101,5
Валовой внутренний продукт, млрд. тенге (предварительные данные, январь-март 2014г.)	7 409	-	103,8	-	-
Инвестиции в основной капитал, млрд. тенге	1 319,4	423,1	102,1	102,5	113,0
Торговля					
Розничная торговля по всем каналам реализации, млрд. тенге (без учета услуг общественного питания)	1 645,6	438,0	110,0	110,9	101,7
Внешнеторговый оборот, млн. долл. США	41 197,6	10 263,0	99,1	88,8	104,2
Экспорт товаров, млн. долл. США	29 132,3	6 517,3	105,2	88,6	94,8

	Январь-апрель 2014г.	Апрель 2014г.	Январь- апрель 2014г. к январю- апрелю 2013г. %	Апрель 2014г. к апрелю 2013г. %	Апрель 2014г. к марту 2014г. %
Импорт товаров, млн. долл. США	12 065,3	3 745,7	87,1	89,1	125,8
Реальный сектор экономики					
Объем промышленной продукции (товаров, услуг), млрд. тенге	6 076,1	1 573,7	99,9	100,6	98,3
Объем валового выпуска продукции (услуг) сельского хозяйства, млрд. тенге	315,6	86,7	103,6	103,4	96,6
Объем строительных работ, млрд. тенге	401,3	154,8	104,0	109,7	142,4
Перевозки грузов всеми видами транспорта, млн. тонн	1 008,8	254,3	103,7	104,3	100,1
Грузооборот всех видов транспорта, млрд. ткм	141,8	37,4	97,2	100,5	102,3
Объем услуг почтовой и курьерской деятельности, млрд. тенге	6,7	1,8	96,0	94,7	109,5
Объем услуг связи, млрд. тенге	213,7	54,3	110,4	107,7	101,1
Индекс предпринимательской уверенности в промышленности (I кв. 2014г.)	-	+14	-	-	-
Индекс предпринимательской уверенности в торговле (I кв. 2014г.)	-	+14	-	-	-
Индекс предпринимательской уверенности в строительстве (I кв. 2014г.)	-	-2	-	-	-
Финансовая система					
Денежная масса М3, млрд. тенге	-	12 782,1	-	115,7	99,9
Наличные деньги в обращении, млрд. тенге	-	1 359,0	-	94,4	103,0
Депозиты в депозитных организациях, на конец периода, млрд. тенге (без учета счетов нерезидентов)	-	11 423,1	-	118,8	99,5
депозиты физических лиц, на конец периода, млрд. тенге (без учета счетов нерезидентов)	-	4 194,4	-	119,5	102,4
Кредиты БВУ экономики и населения, млрд. тенге	-	12 229,6	-	119,2	100,5
Долгосрочные кредитные вложения БВУ, млрд. тенге	-	9 793,4	-	118,0	100,2
Рентабельность предприятий и организаций, % (IV кв. 2013г.)	18,9	-	-	-	-
Дебиторская задолженность предприятий и организаций, млрд. тенге (на 1 января 2014г.)	6 870,0	-	73,0	-	-
Задолженность по обязательствам предприятий и организаций, млрд. тенге (на 1 января 2014г.)	29 664,4	-	107,2	-	-

Май 2014 г.

	Январь-май 2014г.	Май 2014г.	Январь-май 2014г. к январю-маю 2013г. %	Май 2014г. к маю 2013г.%	Май 2014г. к апрелю 2014г.%
Социально-демографические показатели					
Численность населения на конец периода, тыс. человек
Число родившихся, человек
Число умерших, человек
Число иммигрантов, человек
Число эмигрантов, человек
Число зарегистрированных случаев заболеваний туберкулезом органов дыхания, человек
Число выявленных носителей ВИЧ-инфекции, человек
Число зарегистрированных преступлений, случаев
Уровень преступности (число преступлений на 10 000 населения)
Уровень жизни					
Среднедушевой номинальный денежный доход (оценка), тенге
Реальный денежный доход (оценка), %
Величина прожиточного минимума, тенге	-	18 800	-	108,3	102,8
Рынок труда и оплата труда					
Численность безработных, тыс. человек (оценка)	-	466,4	-	99,5	100,1
Численность зарегистрированных безработных, тыс. человек	-	61,0	-	91,3	100,9
Уровень безработицы, % (оценка)	-	5,1	-	-	-
Доля зарегистрированных безработных, %	-	0,7	-	-	-
Уровень скрытой безработицы, % (оценка)	-	0,4	-	-	-
Среднемесячная номинальная заработная плата одного работника, тенге
Индекс реальной заработной платы, %	-	-
Цены					
Индекс потребительских цен, %	-	-	105,9	106,9	100,6
Индекс цен предприятий-производителей промышленной продукции, %	-	-	108,1	117,8	100,7
Индекс цен реализации на продукцию сельского хозяйства, %	-	-	91,9	94,3	100,5
Индекс цен в строительстве, %	-	-	103,4	104,1	100,5
Индекс цен оптовых продаж, %	-	-	105,1	106,9	101,3
Индекс тарифов на перевозку грузов всеми видами транспорта, %	-	-	112,3	113,9	100,0
Индекс тарифов на услуги почтовые и курьерские для юридических лиц, %	-	-	115,0	117,6	100,1
Индекс тарифов на услуги связи для юридических лиц, %	-	-	92,7	92,7	99,8
Индекс цен экспортных поставок продукции, %	-	-
Индекс цен импортных поступлений продукции, %	-	-
Национальная экономика					
Краткосрочный экономический индикатор, млрд. тенге (рассчитывается по реальному темпу роста шести отраслей - сельское хозяйство, промышленность, строительство, торговля, транспорт, связь)	14 092, 8	3 039,1	102,8	103,1	102,5
Валовой внутренний продукт, млрд. тенге	-	...	-
Инвестиции в основной капитал, млрд. тенге	1 850,7	531,3	102,9	104,6	124,9
Торговля					
Розничная торговля по всем каналам реализации, млрд. тенге (без учета услуг общественного питания)	2 111,6	466,0	110,3	111,3	105,7
Внешнеторговый оборот, млн. долл. США
Экспорт товаров, млн. долл. США
Импорт товаров, млн. долл. США
Реальный сектор экономики					
Объем промышленной продукции (товаров, услуг), млрд. тенге	7 640,3	1 564,1	100,1	101,0	98,3

	Январь-май 2014г.	Май 2014г.	Январь-май 2014г. к январю-маю 2013г. %	Май 2014г. к маю 2013г.%	Май 2014г. к апрелю 2014г.%
Объем валового выпуска продукции (услуг) сельского хозяйства, млрд. тенге	415,9	100,3	103,4	102,8	116,9
Объем строительных работ, млрд. тенге	607,6	206,3	104,1	103,9	132,6
Перевозки грузов всеми видами транспорта, млн. тонн	1 283,2	274,4	103,9	104,7	107,9
Грузооборот всех видов транспорта, млрд. ткм	180,5	38,7	98,0	100,7	103,5
Объем услуг почтовой и курьерской деятельности, млрд. тенге	8,6	1,9	96,8	99,8	106,4
Объем услуг связи, млрд. тенге	268,7	55,0	108,8	102,9	100,4
Финансовая система					
Денежная масса М3, млрд. тенге
Наличные деньги в обращении, млрд. тенге
Депозиты в депозитных организациях, на конец периода, млрд. тенге (без учета счетов нерезидентов)
депозиты физических лиц, на конец периода, млрд. тенге (без учета счетов нерезидентов)
Кредиты БВУ экономики и населения, млрд. тенге
Долгосрочные кредитные вложения БВУ, млрд. тенге
Рентабельность предприятий и организаций, %
Дебиторская задолженность предприятий и организаций, млрд. тенге
Задолженность по обязательствам предприятий и организаций, млрд. тенге

ПРИМЕЧАНИЕ.

Показатели, формируемые с опозданием, представлены в предыдущей таблице.
Данные приведены по новой классификации видов экономической деятельности ОКЭД.

2. СОЦИАЛЬНО-ДЕМОГРАФИЧЕСКИЕ ПОКАЗАТЕЛИ

2.1 ЧИСЛЕННОСТЬ НАСЕЛЕНИЯ

	тыс. человек		
	Все население	Городское население	Сельское население
На 01.05.2013г.	16 990,1	9 327,8	7 662,3
На 01.05.2014г.	17 244,4	9 494,5	7 749,9

Численность населения страны на 1 мая 2014г. составила 17244,4 тыс. человек, в том числе городского 9494,5 тыс. (55,1%), сельского 7749,9 тыс. (44,9%) человек. По сравнению с 1 мая 2013г. численность населения увеличилась на 254,3 тыс. человек или на 1,5%.

Изменение темпов прироста численности населения

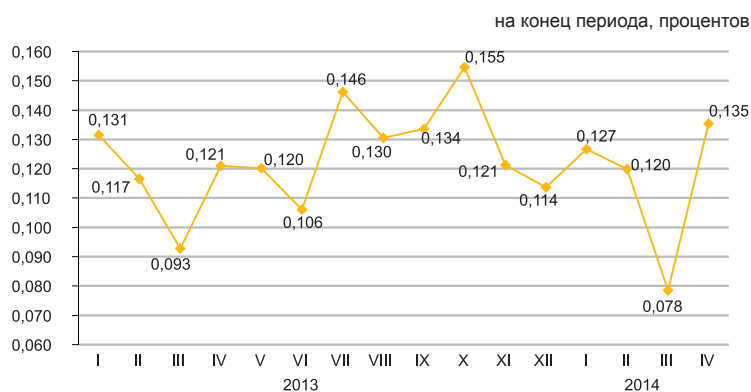

Естественное движение населения

	Январь-апрель 2014г.	Январь-апрель 2013г.	На 1 000 человек по состоянию	
			на 01.05.2014г.	на 01.05.2013г.
Родившиеся	128 148	127 695	22,6	22,8
Умершие	44 901	48 439	7,9	8,7
Естественный прирост	83 247	79 256	14,7	14,2
Браки	44 151	46 972	7,8	8,4
Разводы	16 446	16 467	2,9	2,9

Изменение естественного прироста населения

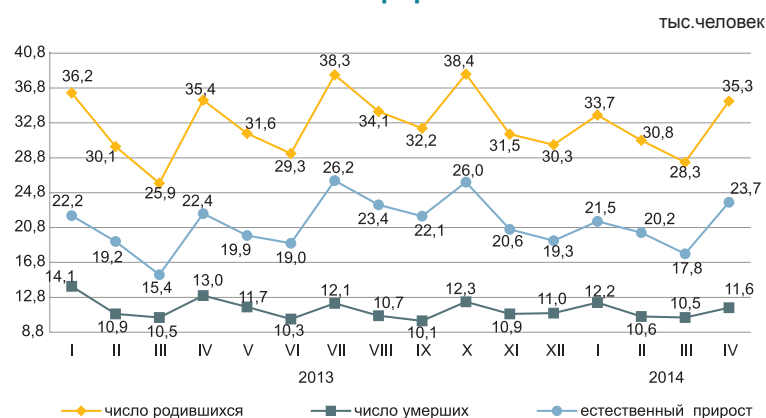

За январь-апрель 2014г. в республике зарегистрировано 1429 (за январь-апрель 2013г. – 1553) умерших младенцев возрасте до 1 года. По сравнению с январем-апрелем 2013г. число умерших детей в возрасте до 1 года уменьшилось на 8%.

За январь-апрель 2014г. коэффициент младенческой смертности составил 11,15 случаев на 1000 родившихся.

Основной причиной младенческой смертности являются состояния, возникающие в перинатальном периоде, от которых в январе-апреле 2014г. умерло 766 (868) младенцев или 53,6% (55,9%) от общего числа смертных случаев среди младенцев. Число умерших младенцев от врожденных аномалий составило 283 (266) или 19,8% (17,1%), от болезней органов дыхания – 119 (125) или 8,3% (8%) и от несчастных случаев, отравлений и травм - 67 (85) или 4,7% (5,5%).

Динамика коэффициентов младенческой смертности

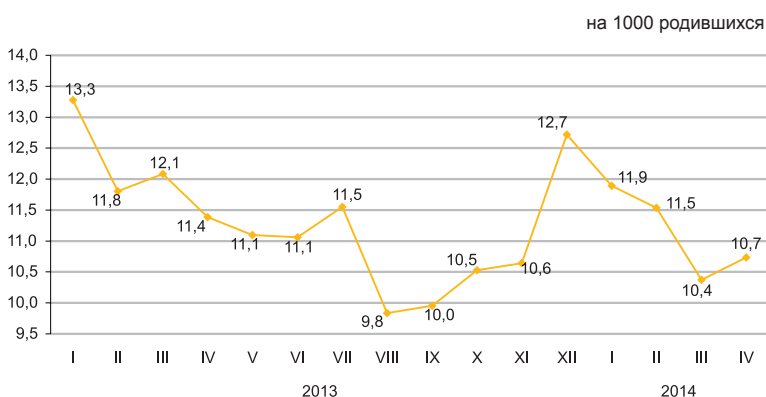

2.2 МИГРАЦИЯ НАСЕЛЕНИЯ

Миграция населения

	человек	
	Январь-апрель 2013г.	Январь-апрель 2014г.
Прибыло		
Всего	94 091	120 471
внешняя миграция	6 642	6 116
в том числе:		
страны СНГ	5 385	5 311
другие страны	1 257	805
внутренняя миграция	87 449	114 355
Выбыло		
Всего	92 980	120 072
внешняя миграция	5 531	5 717
в том числе:		
страны СНГ	5 143	4 852
другие страны	388	865
внутренняя миграция	87 449	114 355
Сальдо миграции		
Всего	1 111	399
внешняя миграция	1 111	399
в том числе:		
страны СНГ	242	459
другие страны	869	-60
внутренняя миграция	-	-

Изменение внешней миграции

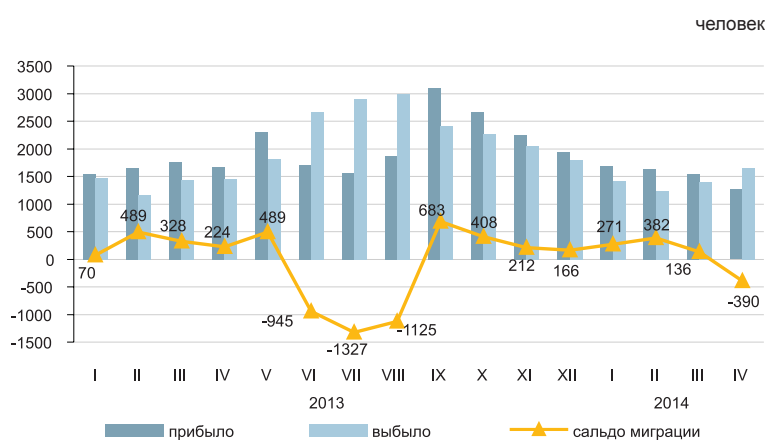

В январе-апреле 2014г. по сравнению с январем-апрелем 2013г. число прибывших в Казахстан уменьшилось на 7,9%, число выбывших из Казахстана увеличилось на 3,4%.

Основной миграционный обмен страны происходит с государствами СНГ. Доля прибывших из стран СНГ и выбывших в эти страны составили 86,8% и 84,9% соответственно.

Численность мигрантов, переезжающих в пределах страны увеличилась на 30,8%. По межрегиональным перемещениям положительное сальдо миграции населения сложилось в 5-ти регионах страны: городах Астана (7416 человек), Алматы (4620 человек), Мангыстауской (296 человек), Актюбинской (201 человек) и Атырауской (83 человек) областях.

Структура миграционных потоков по этническим группам

	в процентах к общему числу			
	Прибывшие		Выбывшие	
	январь-апрель 2014г.	январь-апрель 2013г.	январь-апрель 2014г.	январь-апрель 2013г.
Всего	100	100	100	100
Казахи	62,3	62,3	5,0	4,6
Русские	14,4	14,2	67,1	69,8
Узбеки	2,7	2,6	0,6	0,4
Украинцы	1,2	1,5	7,2	8,3
Татары	1,6	1,1	2,6	2,4
Немцы	1,1	1,0	9,6	6,8
Другие	16,7	17,3	7,9	7,7

Межрегиональная миграция населения за январь-апрель 2014г.

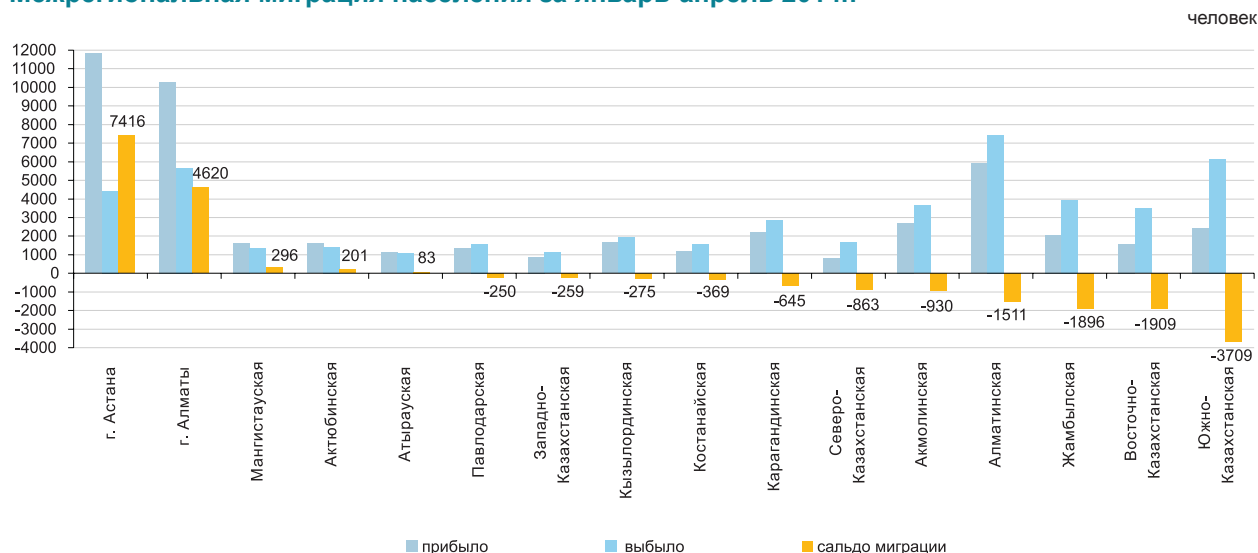

2.3 ЗАБОЛЕВАЕМОСТЬ НАСЕЛЕНИЯ

(по данным РСЭС МЗ)

	Туберкулез органов дыхания	ВИЧ-инфекция
Апрель 2013г.	1 121	198
Январь-апрель 2013г.	3 798	698
2013г.	10 890	1 941
Апрель 2014г.	1 046	221
Январь-апрель 2014г.	3 449	819

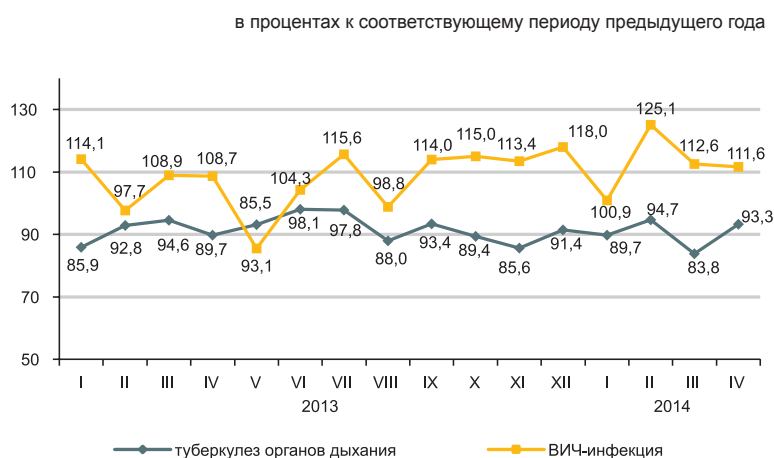

Уровень заболеваемости отдельными инфекционными заболеваниями в январе-апреле 2014г.

Наибольшее распространение среди зарегистрированных инфекционных заболеваний получили острые инфекции верхних дыхательных путей – 6348,3 (в соответствующем периоде 2013г. – 8543,2) на 100 000 населения, острые кишечные инфекции – 61,2 (60,8), туберкулез органов дыхания – 61 (68,2), сифилис – 34,3 (37,7), вирусные гепатиты – 11,1 (9,5), педикулез – 11,9 (10,5) и чесотка – 4,9 (7,1).

Рост заболеваемости населения отдельными видами инфекционных заболеваний

в процентах

	Апрель 2014г. к апрелю 2013г.	
	всего	сельская местность
Бруцеллез, впервые диагностированный	в 2,4 раза	в 2,2 раза
Бактериальная дизентерия	в 1,6 раза	в 1,5 раза

Число зарегистрированных случаев наиболее распространенных заболеваний

	Январь-апрель 2014г., единиц	Апрель 2014г., единиц	Январь-апрель 2014г. к январю-апрелю 2013г. в процентах	Апрель 2014г. к апрелю 2013г. в процентах	Апрель 2014г. к марту 2014г. в процентах
Ротавирусный энтерит					
всего	813	147	87,6	81,2	71,4
из них дети до 14 лет	809	145	87,5	80,1	70,4
сельская местность		14		82,4	77,8
Бактериальная дизентерия					
всего	137	42	66,0	70,0	в 1,6 раза
из них дети до 14 лет	76	23	78,4	79,3	в 1,5 раза
сельская местность		11		52,4	в 1,5 раза
Бруцеллез, впервые диагностированный					
всего	232	119	106,0	96,0	в 2,4 раза
из них дети до 14 лет	23	8	92,0	80,0	в 2 раза
сельская местность		102		90,3	в 2,2 раза
Эхинококкоз					
всего	288	66	95,7	85,0	94,3
из них дети до 14 лет	79	15	104,0	71,4	57,7
сельская местность		37		82,2	90,2

2.4 ПЕНСИОННОЕ ОБЕСПЕЧЕНИЕ И СОЦИАЛЬНАЯ ЗАЩИТА НАСЕЛЕНИЯ

(по данным МТСЗН)

	Средний размер назначенных пенсий / пособий, тенге	Число получателей, тысяч человек
Пенсионная выплата по возрасту¹⁾		
I квартал 2013г.	31 537	1 694,2
I квартал 2014г.	34 148	1 748,3
Государственная базовая пенсионная выплата		
I квартал 2013г.	9 330	1 723,9
I квартал 2014г.	9 983	1 778,9
Государственное социальное пособие		
I квартал 2013г.	17 928	694,2
I квартал 2014г.	19 426	681,2
Специальное государственное пособие		
I квартал 2013г.	5 156	1 307,1
I квартал 2014г.	5 482	1 307,8
Государственная жилищная помощь²⁾		
I квартал 2013г.	4 180,8	85,4
I квартал 2014г.	4 677,3	69,1
Государственная адресная социальная помощь		
Январь-май 2013г.	2 394,1	50,8
Январь-май 2014г.	2 485,2	38,7

¹⁾ Лица, достигшие пенсионного возраста.

²⁾ В графе «Число получателей» указано тысяч семей.

Средний размер и численность получателей пенсий (пособий)

тенге тыс. человек

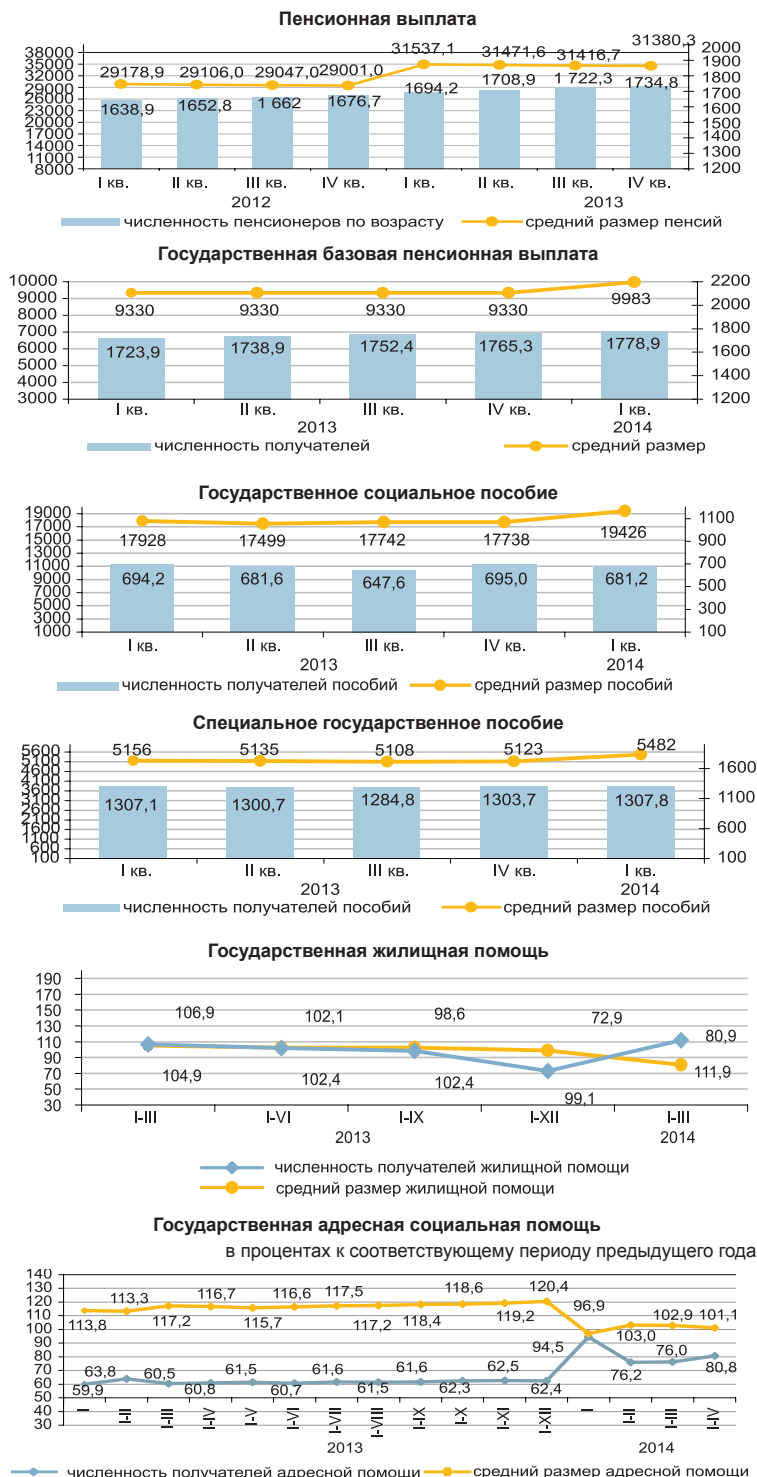

Численность пенсионеров по возрасту за I квартал 2014г. составила 1748251 человек, средний размер назначенной пенсии – 34148 тенге. Государственная базовая пенсионная выплата с 1 января 2014г. составляет 9983 тенге. Средний размер жилищной помощи, назначенной за I квартал 2014г., составил 4677,3 тенге, которую получили 69098 человек. Средний размер адресной социальной помощи, назначенной за январь-май 2014г., составил 2386,5 тенге, которую получили 42574 человек.

2.5 ПРЕСТУПНОСТЬ

(по данным КПСиСУ ГП)

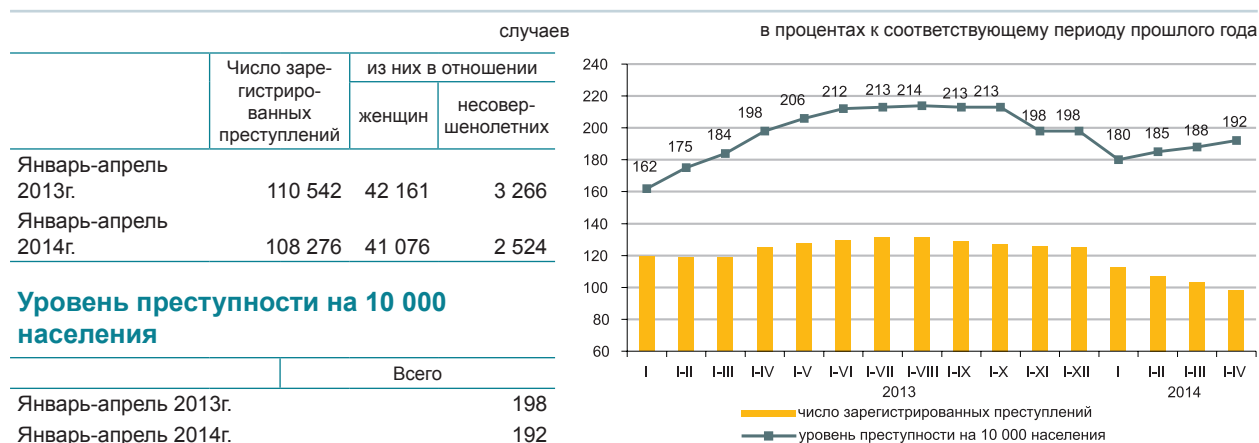

По расследованным в отчетном периоде преступлениям в целом по республике установленная сумма материального ущерба составила 46172,6 млн. тенге, из них на преступления приходится – 62,3% против собственности, 34,9% - в сфере экономической деятельности.

Правоохранительными органами республики выявлено 33125 лиц, совершивших преступления (на 11,2% больше, чем в соответствующем периоде 2013г.), привлечено к уголовной ответственности 15230 лиц, что на 8,6% меньше, чем в соответствующем периоде 2013г. Из числа выявленных лиц, совершивших преступления 15,6% составляли женщины (в соответствующем периоде 2013г. – 13,9%), 0,02% - несовершеннолетние (5,7%), 1,9% – выполнявшие государственные функции (1,8%). Удельный вес лиц, ранее совершавших преступления составил 8,6% (7,3%).

В среднем по Казахстану каждый шестой, совершивший преступление, находился в состоянии алкогольного опьянения, и каждый пятый – в составе группы. Большую часть всех выявленных лиц, совершивших преступления, составили безработные – 79,8% (в январе-апреле 2013г. – 77,8%).

По категориям преступлений

	Январь-апрель 2014г.	В процентах к итогу	В процентах к соответствующему периоду предыдущего года
Число зарегистрированных преступлений - всего, случаев	108 276	100,0	98,0
Преступления против личности	3 536	3,3	86,8
из них:			
умышленное убийство и покушение на убийство	302		76,8
умышленное причинение тяжкого вреда здоровью	511		79,7
умышленное причинение средней тяжести вреда здоровью	970		78,4
Преступления против собственности	84 107	77,7	97,7
из них:			
кражи чужого имущества	62 493		98,1
мошенничество	12 408		110,7
грабеж	4 668		73,4
разбой	342		51,0
вымогательство	284		82,3
Преступления против общественной безопасности и общественного порядка	9 075	8,4	93,0
из них: хулиганство	7 907		94,3
Преступления против здоровья населения и нравственности	1 553	1,4	88,6
из них: преступления, связанные с наркотиками	1 293		93,3
Коррупционные и иные преступления против интересов государственной службы и государственного управления	1 073	1,0	108,7
Воинские преступления	123	0,1	114,9
Транспортные преступления	812	0,7	91,4
Другие	7 997	7,4	116,6

3. УРОВЕНЬ ЖИЗНИ

3.1 ДОХОДЫ НАСЕЛЕНИЯ

Среднедушевые номинальные денежные доходы населения (оценка)

	тенге
	Номинальный денежный доход
2013г.*	56 520
I квартал	53 016
II квартал	55 724
III квартал	57 202
IV квартал	60 139
2014г.*	
I квартал	57 773

* Предварительные данные.

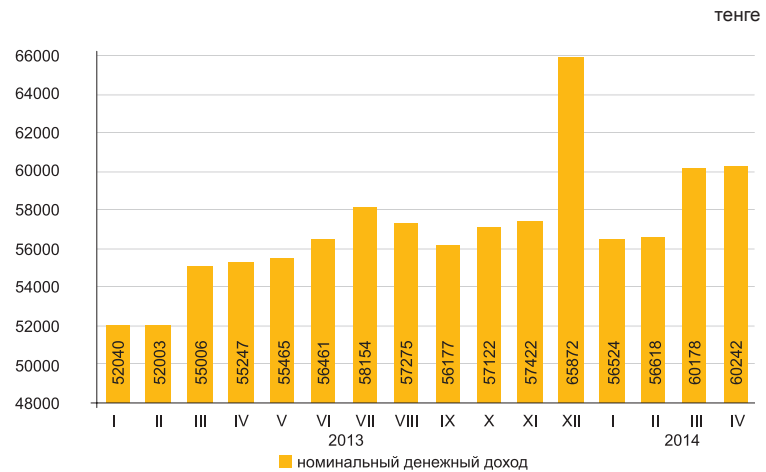

В апреле 2014г. среднедушевые номинальные денежные доходы населения составили 60242 тенге, что на 9% выше, чем в апреле 2013г., реальные денежные доходы за указанный период выросли на 2,3%.

	в процентах к соответствующему периоду предыдущего года	
	Апрель 2014г.	Январь-апрель 2014г.
Индекс номинальных денежных доходов	109,0	109,0
Индекс реальных денежных доходов	102,3	103,1

Оценка доходов за апрель 2014г.

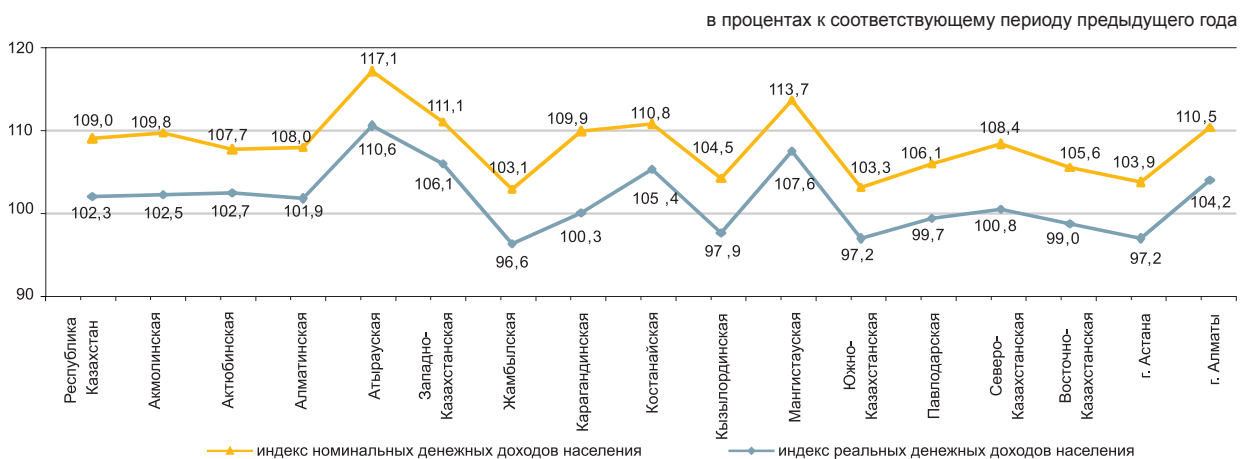

Структура денежных доходов

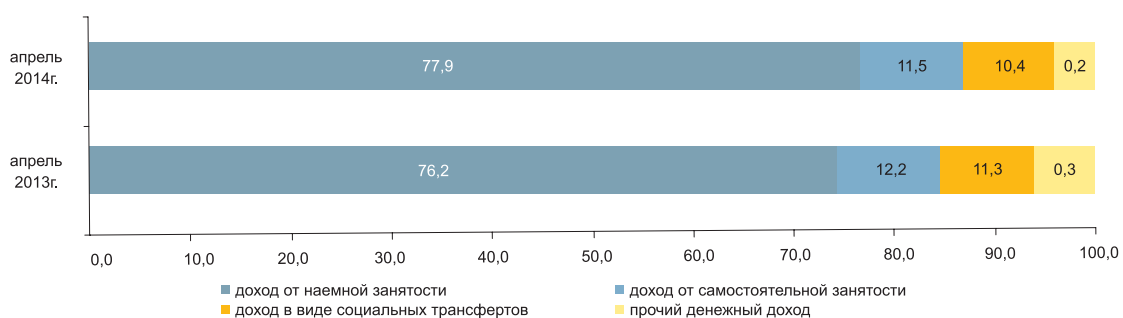

3.2 ВЕЛИЧИНА ПРОЖИТОЧНОГО МИНИМУМА

	в среднем за год, тенге
2013г.	17 789
	за месяц, тенге
Май 2013г.	17 353
Май 2014г.	18 800

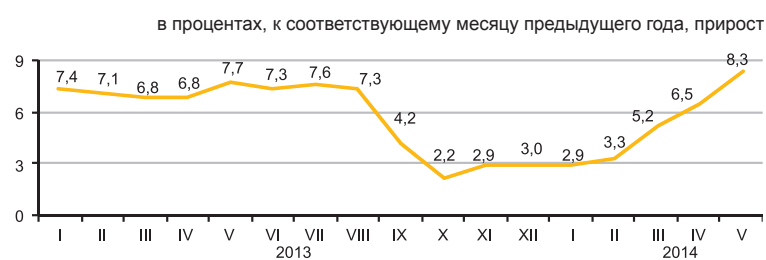

Величина прожиточного минимума в среднем на душу населения, рассчитанная исходя из минимальных норм потребления основных продуктов питания, в мае 2014г. относительно предыдущего месяца увеличилась на 2,8%, мая 2013г. – на 8,3%.

	Май 2014г., тенге	Май 2014г. к		Структура
		апрелю 2014г.	декабрю 2013г.	
Величина прожиточного минимума	18 800	102,8	109,4	100,0
в том числе				
продовольственные товары	11 280	102,8	109,4	60,0
непродовольственные товары и услуги	7 520	102,8	109,4	40,0

Структура продовольственной корзины

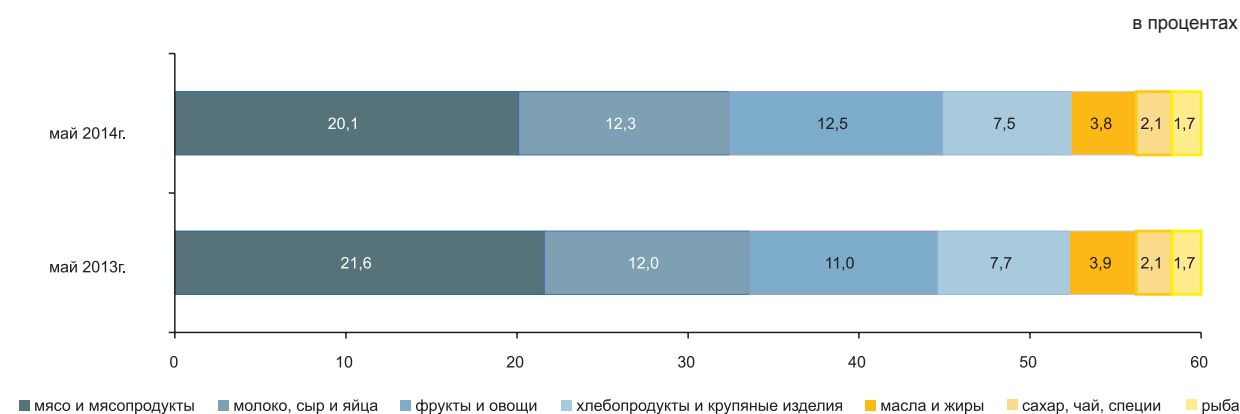

По социально-демографическим группам

	Величина прожиточного минимума, тенге			Соотношение с величиной прожиточного минимума, в процентах
	всего	продовольственные товары	непродовольственные товары и платные услуги	
В среднем на душу населения	18 800	11 280	7 520	100,0
дети, до 13 лет	14 896	8 937	5 959	79,2
подростки, 14-17 лет				
юноши	23 747	14 248	9 499	126,3
девочки	18 195	10 917	7 278	96,8
трудоспособное население, старше 18 лет				
мужчины	22 413	13 448	8 965	119,2
женщины	17 802	10 681	7 121	94,7
пенсионеры и пожилые люди	17 624	10 574	7 050	93,7

4. РЫНОК ТРУДА И ОПЛАТА ТРУДА

4.1 ЗАНЯТОСТЬ ПО НАЙМУ НА ПРЕДПРИЯТИЯХ (ОРГАНИЗАЦИЯХ)*

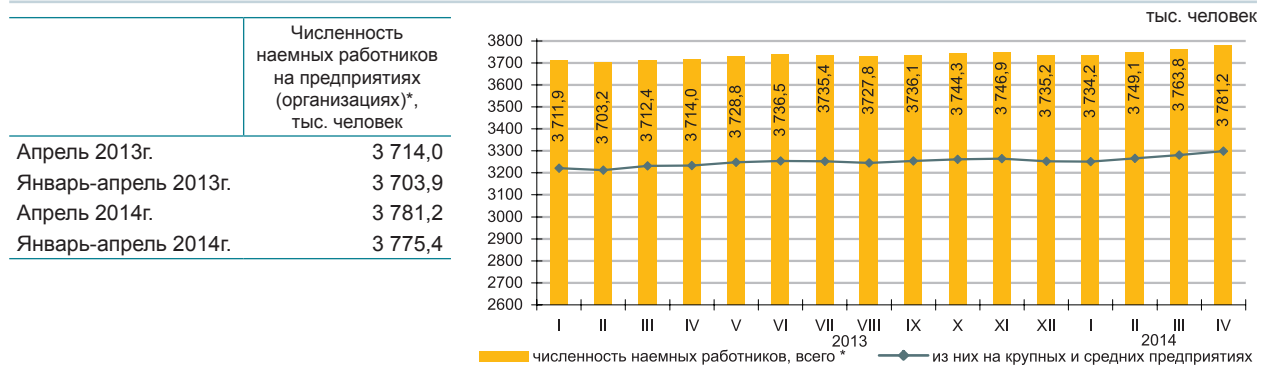

Численность наемных работников на предприятиях (организациях)* в апреле 2014г. составила 3781,2 тыс. человек, из них на крупных и средних предприятиях – 3298,8 тыс. человек.

В апреле 2014г. на крупные и средние предприятия было принято 84,3 тыс. человек. Выбыло по различным причинам 77,9 тыс. человек. Отработано одним работником 160,2 часов.

На конец апреля 2014г. на крупных и средних предприятиях были не заполнены 30,4 тыс. вакантных мест (0,9 % к численности наемных работников).

	Апрель 2014г.		
	тыс. человек	в процентах к марту 2014г.	в процентах к апрелю 2013г.
Всего*	3 781,2	100,5	101,8
из них на крупных и средних предприятиях	3 298,8	100,5	102,0

Наличие и движение наемных работников, занятых на крупных и средних предприятиях, по отдельным видам экономической деятельности

	Апрель 2014г.			
	численность наемных работников	принято работников	выбыло работников	из них в связи с сокращением и ликвидацией
Всего	3 298,8	84,3	77,9	2,3
Сельское, лесное и рыбное хозяйство	101,8	6,4	2,5	0,2
Промышленность	720,7	14,8	18,1	0,6
Строительство	213,2	15,6	10,9	0,2
Оптовая и розничная торговля; ремонт автомобилей и мотоциклов	183,8	10,4	10,2	0,2
Транспорт и складирование	229,6	3,9	4,7	0,1
Финансовая и страховая деятельность	93,6	3,2	2,6	0,1
Профессиональная, научная и техническая деятельность	98,3	2,6	2,8	0,0
Деятельность в области административного и вспомогательного обслуживания	127,5	6,4	6,5	0,5
Государственное управление и оборона; обязательное социальное обеспечение	260,1	5,5	3,4	0,1
Образование	699,8	3,5	4,8	0,0
Здравоохранение и социальные услуги	370,3	6,1	5,4	0,0
Прочие виды деятельности	200,1	5,9	6,0	0,3

Численность наемных работников на предприятиях (организациях) по регионам в апреле 2014г.*

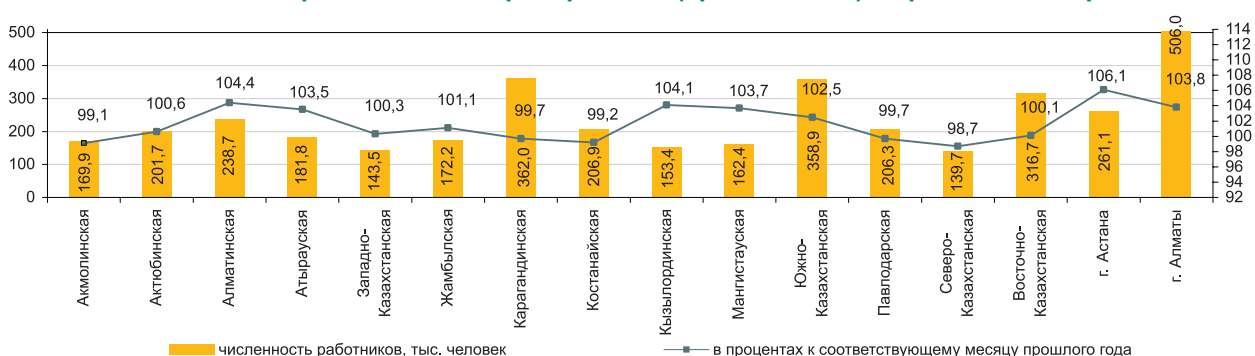

* Без учета работников ИП, занимающихся предпринимательской деятельностью.

4.2 БЕЗРАБОТИЦА И ОБЕСПЕЧЕНИЕ ЗАНЯТОСТИ

(по данным АС и МТСЗН)

	Уровень безработицы ¹⁾ , в процентах	Уровень молодежной безработицы, в процентах	
		15-24 ²⁾	15-28 ³⁾
2013г.			
I квартал	5,3	3,9	5,8
II квартал	5,2	3,8	5,9
III квартал	5,2	3,9	5,4
IV квартал	5,2	4,0	5,0
2014г.			
I квартал	5,1	3,9	4,9
Май ⁴⁾	5,1	-	-

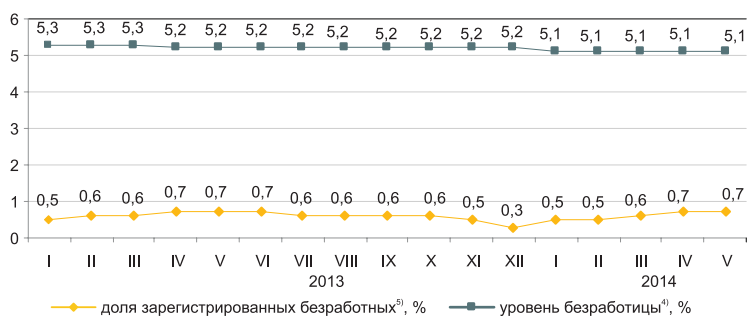

Численность безработных, определяемая по методологии МОТ, в мае 2014г. по оценке составила 466,4 тыс. человек, уровень безработицы – 5,1%. Официально зарегистрированы в органах занятости МТСЗН в качестве безработных 61 тыс. человек (доля зарегистрированных безработных – 0,7%)⁵⁾.

По оценке уровень скрытой безработицы на 1 мая 2014г. составил 0,4% (34,4 тыс. человек) от экономически активного населения.

По «Дорожной карте занятости 2020» на 1 мая 2014г. социальный контракт подписали 29,7 тыс. человек, из них безработные составили 68,9%, самозанятые – 29,2%.

	I квартал 2014г. ¹⁾		
	тыс. человек	в процентах к IV кварталу 2013г.	в процентах к I кварталу 2013г.
Экономически активное население	9 051,1	100,1	100,3
Занятое население	8 587,1	100,1	100,5
наемные работники	6 022,3	100,7	101,9
самостоятельно занятые работники	2 564,8	98,8	97,3
продуктивно занятые	1 709,4	102,2	111,4
непродуктивно занятые	855,4	92,7	77,8
Безработное население	464,0	99,5	97,8
Экономически неактивное население	3 649,9	102,3	101,7

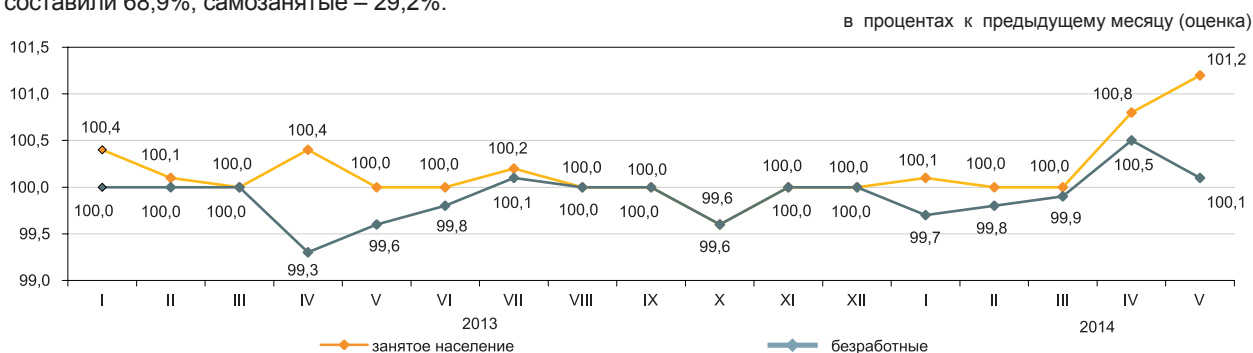

	Май 2014г. ⁵⁾	
	тыс. человек	в процентах к апрелю 2014г.
Число обратившихся в органы занятости за трудовым посредничеством	24,4	69,2
Число трудоустроенных граждан	13,5	96,3
Направлены на профессиональную подготовку или переподготовку, на повышение квалификации	1,2	55,0
Приняли участие в общественных работах	7,9	60,5

	На 01.05.2014г.
По мероприятиям «Дорожной карты занятости 2020», человек:	
Число лиц, обратившихся по вопросам участия	34 106
Число лиц, подавших заявления на участие	31 751
Число лиц, подписавших социальный контракт	29 716
из них:	
самозанятые	8 673
безработные	20 476
молодежь (16-29 лет)	14 513
женщины	14 953

¹⁾ Данные выборочного обследования занятости населения.

²⁾ Согласно стандартам Международной организации труда.

³⁾ Согласно Закона РК «О государственной молодежной политике в РК».

⁴⁾ Оценка.

⁵⁾ Без учета лиц, включенных в состав участников «Дорожной карты занятости 2020».

4.3 ОПЛАТА ТРУДА

в процентах к соответствующему периоду предыдущего года

	Индекс номинальной заработной платы	Индекс реальной заработной платы
Апрель 2013г.	107,9	101,4
Январь-апрель 2013г.	107,7	101,0
Апрель 2014г.	111,1	104,3
Январь-апрель 2014г.	108,6	102,7

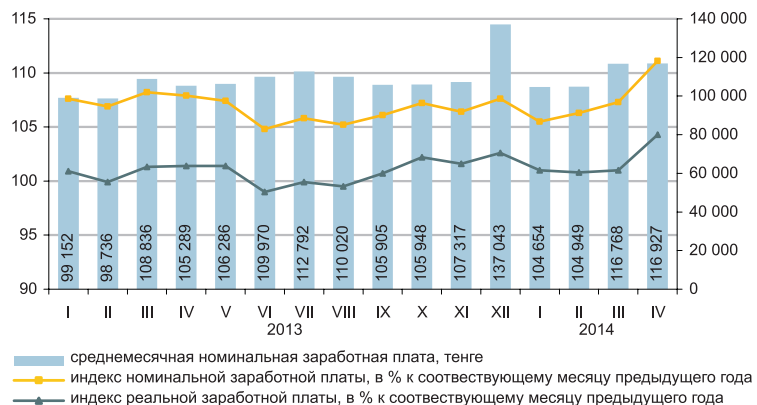

В апреле 2014г. среднемесячная номинальная заработная плата одного работника составила 116927 тенге, на крупных и средних предприятиях – 123161 тенге.

С 1 января 2014г. минимальная заработная плата установлена в размере 19966 тенге.

	Среднемесячная номинальная заработная плата, тенге	В процентах к среднереспубликанскому уровню	В процентах к соответствующему месяцу предыдущего года	
			индекс номинальной заработной платы	индекс реальной заработной платы
По всем видам экономической деятельности	116 927	100,0	111,1	104,3
Сельское, лесное и рыбное хозяйство	55 009	47,0	114,6	107,6
Промышленность	155 788	133,2	114,5	107,6
Строительство	132 674	113,5	121,4	114,0
Оптовая и розничная торговля; ремонт автомобилей и мотоциклов	112 770	96,4	112,0	105,1
Транспорт и складирование	152 080	130,1	113,1	106,2
Услуги по проживанию и питанию	98 400	84,2	113,2	106,3
Информация и связь	165 734	141,7	112,9	106,0
Финансовая и страховая деятельность	244 755	в 2,1 раза	122,6	115,1
Операции с недвижимым имуществом	100 305	85,8	103,6	97,3
Профессиональная, научная и техническая деятельность	218 973	в 1,9 раза	110,1	103,4
Деятельность в области административного и вспомогательного обслуживания	107 897	92,3	107,2	100,7
Государственное управление и оборона; обязательное социальное обеспечение	101 689	87,0	100,9	94,7
Образование	71 820	61,4	107,1	100,6
Здравоохранение и социальные услуги	81 388	69,6	103,6	97,3
Искусство, развлечения и отдых	86 482	74,0	111,7	104,9
Предоставление прочих видов услуг	174 847	149,5	110,0	103,3

Среднемесячная заработная плата

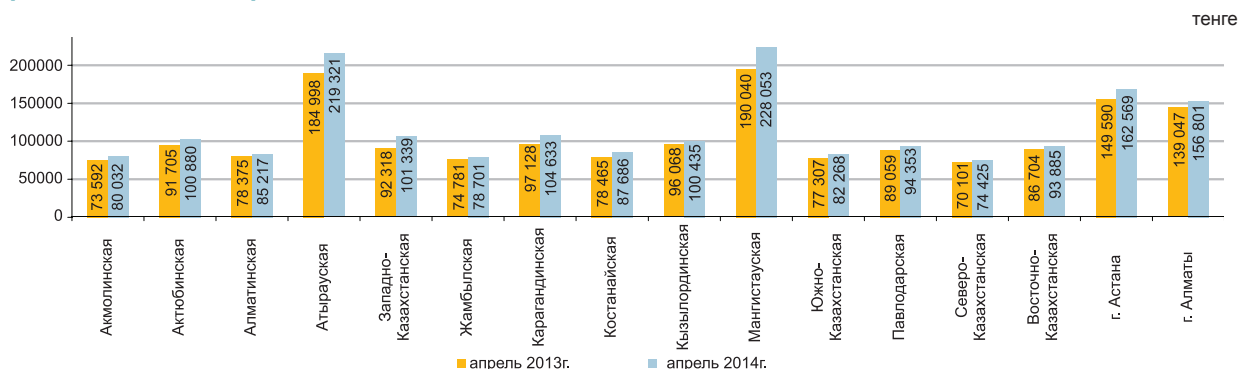

5. ЦЕНЫ

5.1 ИНДЕКС ПОТРЕБИТЕЛЬСКИХ ЦЕН

	на конец периода, в процентах к декабрю предыдущего года
2013г.	104,8
	в процентах к предыдущему месяцу
Май 2013г.	100,2
Май 2014г.	100,6

В мае т.г. повышение цен отмечено на картофель на 14%, овощи свежие – на 2,2%, творог – на 1,8%, сыр сычужный – на 1,5%, колбасы, изделия из мяса – на 1,4%, соль, безалкогольные напитки – по 1,3%, рис, сахар-песок – по 1,2%, фрукты свежие, крупу овсяную, пшено – по 1,1%, муку – на 1%, их снижение на яйца на 10,1%, молоко сырое – на 3,2%, крупу перловую – на 0,5%.

Цены на фармацевтическую продукцию выросли на 1,4%, одежду и обувь – на 0,6%, моющие и чистящие средства, товары личного пользования – по 0,5%. Дизельное топливо подорожало на 12,1%.

Уровень цен на услуги парикмахерских и заведений личного обслуживания вырос на 1%, здравоохранения – на 0,9%, ресторанов и гостиниц – на 0,8%, в области отдыха, развлечений и культуры – на 0,7%.

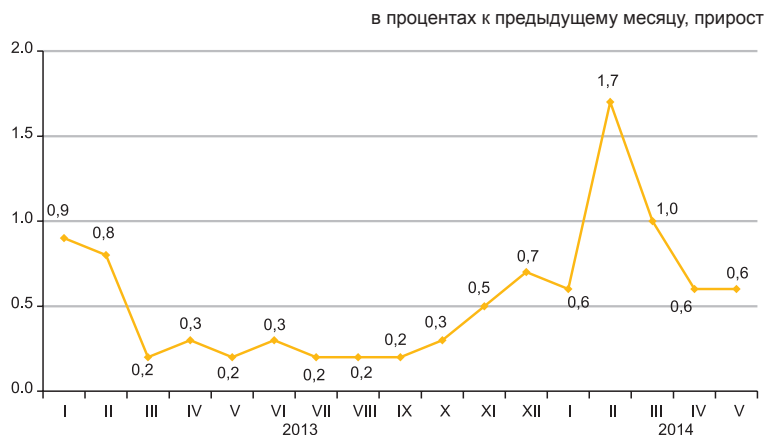

	Май 2014г. к				Январь-май 2014г. к январю-маю 2013г.
	апрелю 2014г.	декабрю 2013г.	маю 2013г.	декабрю 2010г.	
Товары и услуги	100,6	104,5	106,9	124,6	105,9
Продовольственные товары	100,8	105,1	107,0	124,8	105,3
Непродовольственные товары	100,6	104,4	106,8	117,5	105,5
Платные услуги	100,3	103,9	107,0	131,6	107,0

в процентах к предыдущему месяцу, прирост

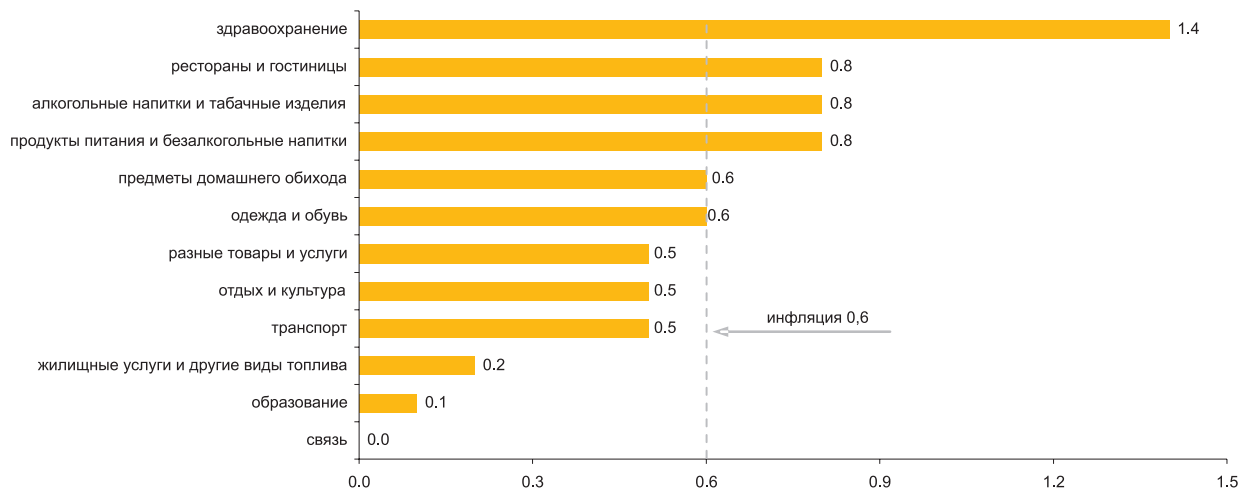

	Май 2014г. к				Январь-май 2014г. к январю-маю 2013г.
	апрелю 2014г.	декабрю 2013г.	маю 2013г.	декабрю 2010г.	
Индекс потребительских цен	100,6	104,5	106,9	124,6	105,9
Базовый индекс потребительских цен	100,4	103,8	106,5	124,2	105,8
Индекс цен для групп населения:					
с наименьшими денежными доходами	100,8	104,9	107,0	124,7	105,7
с наибольшими денежными доходами	100,5	104,5	107,0	123,7	106,0

5.2 ИНДЕКС ЦЕН ПРЕДПРИЯТИЙ-ПРОИЗВОДИТЕЛЕЙ

На промышленную продукцию

на конец периода, в процентах к декабрю предыдущего года	2013г.....	99,5
в процентах к предыдущему месяцу	Май 2013г.....	95,7
	Май 2014г.....	100,7



На приобретенную продукцию производственно-технического назначения

на конец периода, в процентах к декабрю предыдущего года	2013г.....	97,9
в процентах к предыдущему месяцу	Май 2013г.....	99,1
	Май 2014г.....	102,3

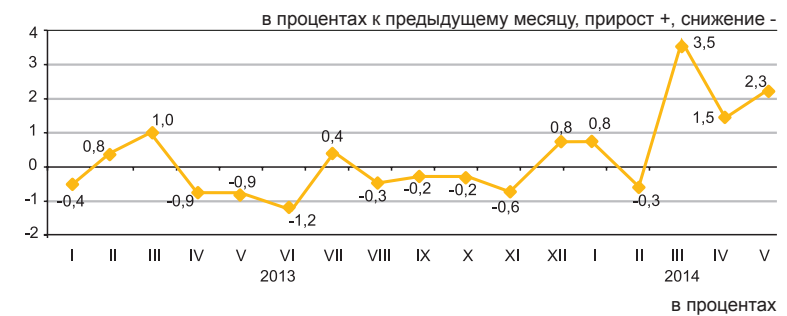

В мае текущего года увеличение цен отмечено на бензин на 0,7%, нефть – на 0,6%, металлические руды и газ природный – по 0,3%, их уменьшение – на пропан и бутан сжиженные на 2,7%, мазут – на 0,2%.

Цены на ферросплавы стали выше на 3,9%, прокат черных металлов и свинец – по 3,3%, алюминий необработанный – на 2,4%, цинк – на 1,3%, на благородные металлы – ниже на 3,3%, медь – на 1,2%.

Рис подорожал на 4,5%, сахар – на 2,6%, крупа гречневая – на 2,5%, макаронные изделия – на 2,1%, мясо скота – на 1,8%, чай – на 1,5%, мука пшеничная – на 1,4%, хлеб – на 1,3%, мясо птицы – на 0,7%.

	Май 2014г. к				Январь-май 2014г. к январю-маю 2013г.
	апрелю 2014г.	декабрю 2013г.	маю 2013г.	декабрю 2010г.	
Промышленность - всего	100,7	112,4	117,8	137,4	108,1
Произведенная продукция	100,6	113,0	118,5	138,3	108,0
Услуги					
производственного характера	100,9	104,8	109,3	127,1	108,5
Базовый индекс (без учета изменения цен на нефть и металлы)	100,8	107,0	112,2	132,4	106,5

По видам экономической деятельности

в процентах

	Май 2014г. к							
	апрелю 2014г.		декабрю 2013г.		маю 2013г.		декабрю 2010г.	
	на промышленную продукцию	на приобретенную продукцию	на промышленную продукцию	на приобретенную продукцию	на промышленную продукцию	на приобретенную продукцию	на готовую продукцию	на приобретенные ресурсы
Горнодобывающая промышленность и разработка карьеров	100,8	101,1	115,3	103,2	123,4	110,6	146,8	153,5
Обрабатывающая промышленность	100,5	103,2	107,5	109,0	107,2	105,4	116,2	119,2
Электроснабжение, подача газа, пара и воздушное кондиционирование	100,1	98,8	105,8	106,5	107,9	109,3	143,0	140,1
Водоснабжение; канализационная система, контроль над сбором и распределением отходов	101,0	...	106,4	...	115,1	...	152,1	...

По видам энергоресурсов

в процентах

	Май 2014г. к				Январь-май 2014г. к январю-маю 2013г.
	апрелю 2014г.	декабрю 2013г.	маю 2013г.	декабрю 2010г.	
Энергоресурсы, всего	100,4	114,9	123,4	150,8	110,3
Сырьевые энергоресурсы	100,5	116,3	125,6	152,8	110,9
Нефтепродукты	99,3	103,3	110,0	130,4	106,4
Электроэнергия	100,1	107,5	108,0	150,7	108,8

5.3 ИНДЕКСЫ ЦЕН В СЕЛЬСКОМ, ЛЕСНОМ И РЫБНОМ ХОЗЯЙСТВЕ

На продукцию сельского хозяйства

	на конец периода, в процентах к декабрю предыдущего года
2013г.	93,0
	в процентах к предыдущему месяцу
Май 2013г.	98,8
Май 2014г.	100,5

В мае 2014г. по сравнению с предыдущим месяцем цены на пшеницу повысились на 2,9%, ячмень - на 0,9%, а на кукурузу - снизились на 1,2%, овес - на 1,1%.

Овощная продукция подешевела на 1,6%. Цены на огурцы закрытого грунта снизились на 33,6%, помидоры закрытого грунта - на 5,1%, а на свеклу столовую - выросли на 2,5%, капусту - на 0,5%, морковь и лук - по 0,2%, картофель - на 3,6%, семена подсолнечника - на 2,7%.

Мясо свиней подорожало на 1,9%, птиц - на 1,7%, лошадей и овец - по 0,1%, а мясо скота крупного рогатого подешевело на 0,7%. Цены на яйца снизились на 17,2%, на шерсть - повысились на 1%.

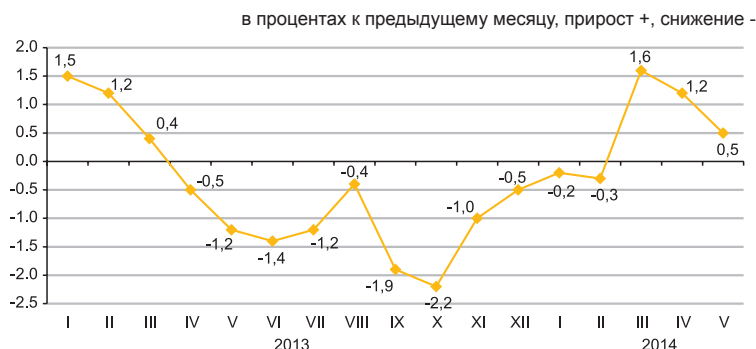

	Май 2014г. к				Январь-май 2014г. к январю-маю 2013г.
	апрелю 2014г.	декабрю 2013г.	маю 2013г.	декабрю 2010г.	
Продукция сельского хозяйства	100,5	102,8	94,3	115,0	91,9
Продукция растениеводства	102,1	106,1	89,6	106,3	85,9
Продукция животноводства	98,1	97,9	100,4	121,6	100,6
Продукция и услуги лесного хозяйства	100,1	100,8	101,7	111,1	101,6
Продукция рыбного хозяйства	100,3	105,4	107,6	121,5	107,3

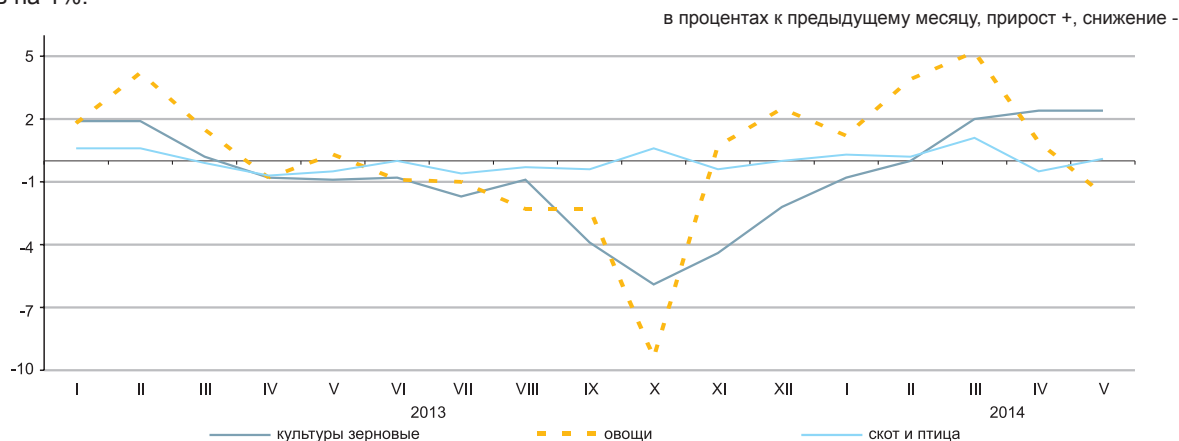

По видам продукции сельского хозяйства

	Май 2014г. к				Январь-май 2014г. к январю-маю 2013г.
	апрелю 2014г.	декабрю 2013г.	маю 2013г.	декабрю 2010г.	
Пшеница	102,9	107,4	84,3	101,6	79,5
Ячмень	100,9	101,2	89,5	126,2	89,9
Овес	98,9	97,7	98,0	120,9	99,7
Гречиха	99,9	80,8	72,8	52,7	73,2
Картофель	103,6	115,3	102,8	98,1	98,1
Скот крупный рогатый	99,3	99,9	96,2	133,1	96,6
Лошади	100,1	101,7	102,1	132,6	101,8
Овцы	100,1	101,6	104,1	163,3	105,0
Свины	101,9	103,9	106,8	112,4	104,1
Птица	101,7	103,6	105,5	104,3	99,3
Молоко сырое	100,0	105,8	111,1	128,4	106,6
Яйца	82,8	70,0	80,7	77,8	95,5

5.4 ИНДЕКС ЦЕН В СТРОИТЕЛЬСТВЕ

	на конец периода, в процентах к декабрю предыдущего года
2013г.	103,3
	в процентах к предыдущему месяцу
Май 2013г.	100,1
Май 2014г.	100,5



В мае 2014г. цены на изделия из асбестоцемента повысились на 1,6%, гипсокартон и сталь листовую – по 0,2%, изделия строительные из пластмассы – на 0,1%.

Стекло листовое подешевело на 2%, гипс – на 0,5%, песок, щебень и линолеум – по 0,4%.

	Май 2014г. к				Январь-май 2014г. к январю-маю 2013г.
	апрелю 2014г.	декабрю 2013г.	маю 2013г.	декабрю 2010г.	
Все элементы технологической структуры	100,5	102,1	104,1	116,3	103,4
Строительно-монтажные работы	100,5	102,1	104,5	117,5	103,7
Машины и оборудование	100,7	102,7	102,9	113,7	102,0
Прочие работы и затраты	100,3	101,5	103,8	114,7	103,6

По элементам технологической структуры

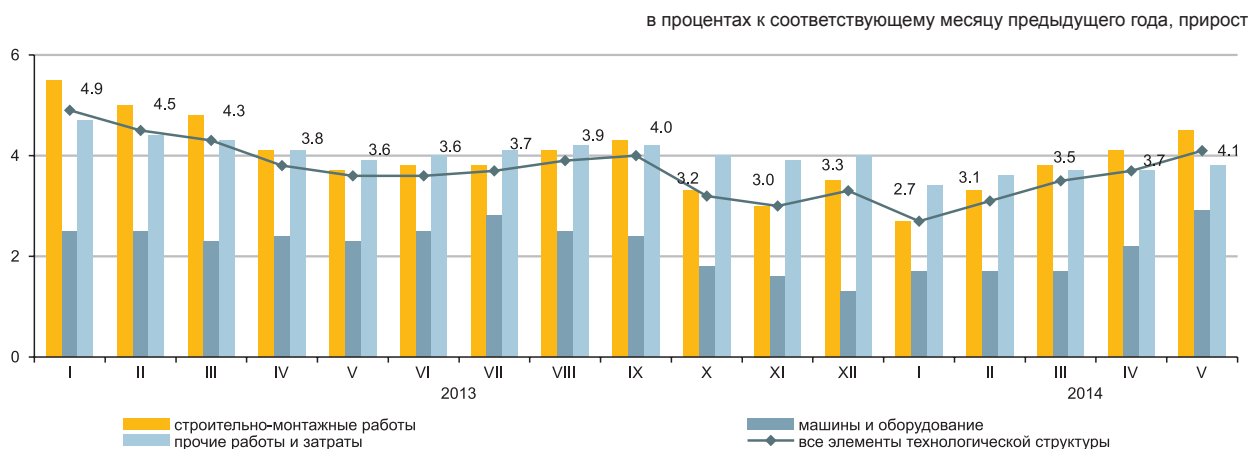

По видам строительных материалов

	Май 2014г. к				Январь-май 2014г. к январю-маю 2013г.
	апрелю 2014г.	декабрю 2013г.	маю 2013г.	декабрю 2010г.	
Продукция горнодобывающей промышленности	99,6	100,6	102,5	110,2	103,3
Древесина и изделия из древесины	100,1	100,5	101,4	104,8	101,4
Краски, лаки и покрытия аналогичные	100,0	101,0	103,5	109,0	103,4
Плитки и плиты керамические	99,9	100,8	102,5	107,0	102,3
Портландцемент	100,3	100,9	101,0	109,9	100,8
Изделия из бетона для строительных целей	101,6	102,1	103,2	107,3	102,2
Бетоны и растворы	100,1	101,1	104,4	110,9	105,3
Металлы черные основные	100,2	102,4	101,3	101,3	99,9
Металлоконструкции строительные сборные	98,8	100,4	100,9	107,2	100,4

5.5 ЦЕНЫ НА РЫНКЕ ЖИЛЬЯ

Изменение цен продажи нового жилья

на конец периода, в процентах к декабрю предыдущего года	
2013г.	109,6
в процентах к предыдущему месяцу	
Май 2013г.	100,2
Май 2014г.	100,0

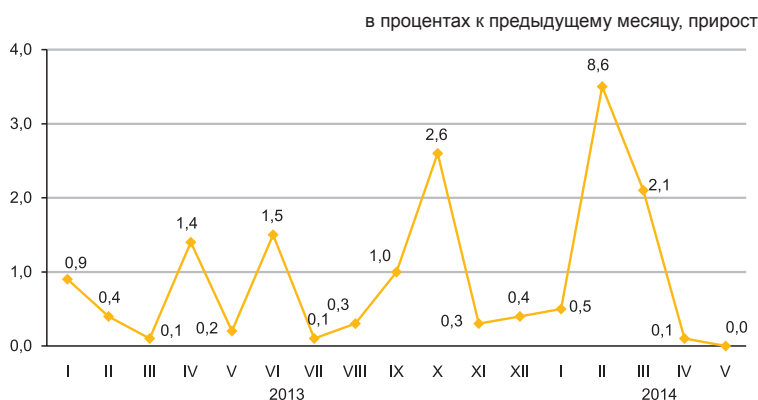

Изменение цен перепродажи благоустроенного жилья

на конец периода, в процентах к декабрю предыдущего года	
2013г.	113,8
в процентах к предыдущему месяцу	
Май 2013г.	100,9
Май 2014г.	100,0

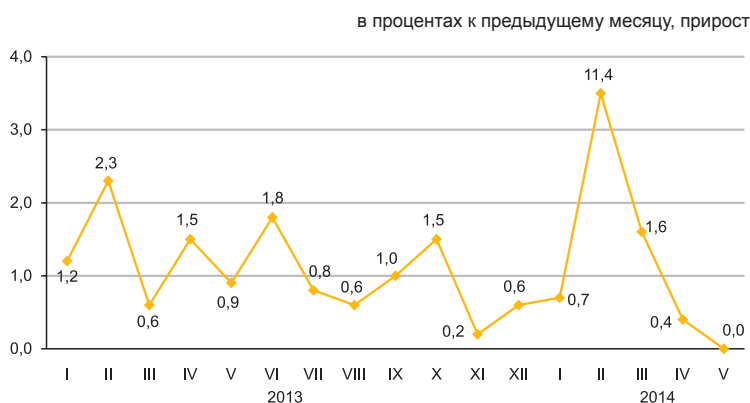

В мае 2014г. в среднем по республике цены продажи нового и перепродажи благоустроенного жилья остались без изменений.

	Цена за 1 кв.м, тенге	Май 2014г. к				Январь-май 2014г. к январю-маю 2013г.
		апрелю 2014г.	маю 2013г.	декабрю 2013г.	декабрю 2010г.	
Продажа нового жилья	215 694*	0,0	18,6	11,6	46,8	17,0
Перепродажа благоустроенного жилья	168 573	0,0	22,1	14,4	58,7	21,3

* Цена за один квадратный метр общей площади квартир с черновой, чистовой отделкой.

Изменение цен на рынке жилья

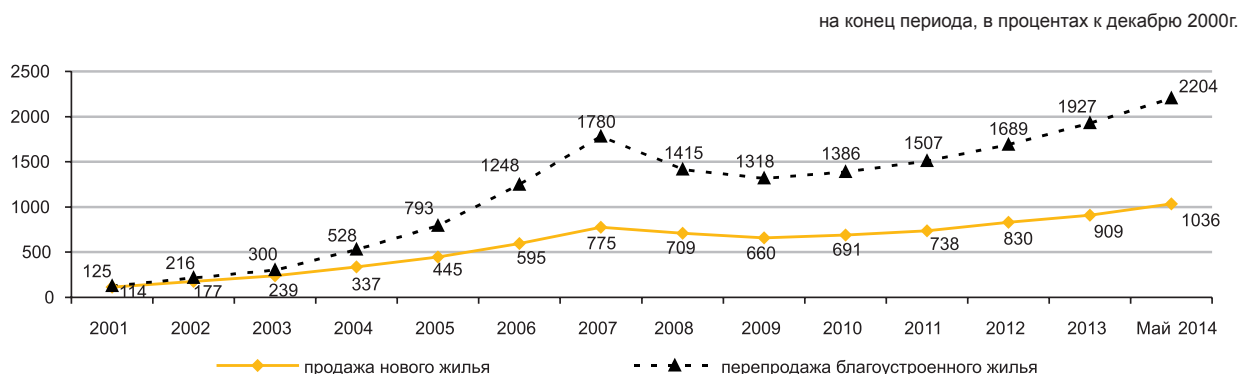

5.6 ИНДЕКС ЦЕН ОПТОВЫХ ПРОДАЖ

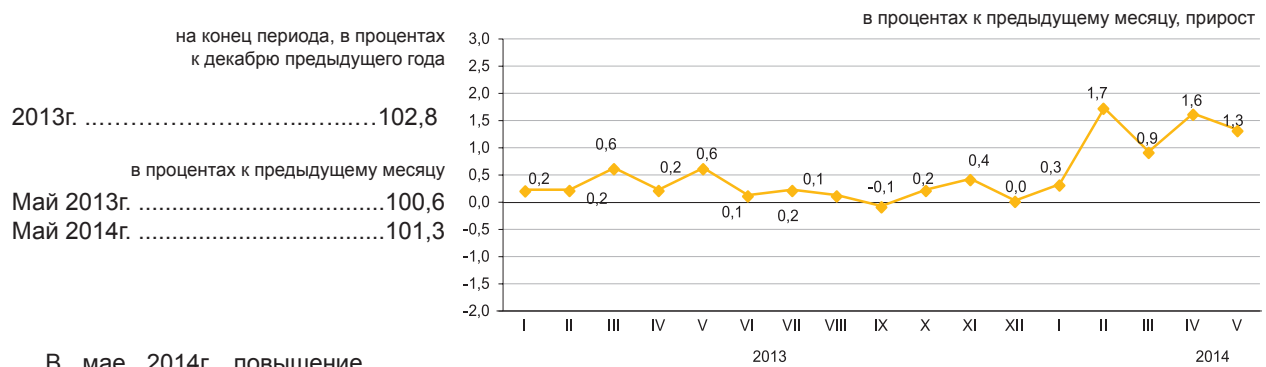

В мае 2014г. повышение цен оптовых продаж отмечено на сахар на 14,5%, картофель – на 7,9%, мазут – на 6,8%, зерно – на 2,6%, рис – на 2,3%, кофе – на 1,9%, маргарин – на 1,6%, муку – на 1,3%, макаронные изделия – на 0,8%, мясо птицы – на 0,5%, их снижение – на яйца на 14,6%, масло сливочное – на 1,8%..

	Май 2014г. к				Январь-май 2014г. к январю-маю 2013г.
	апрелю 2014г.	маю 2013г.	декабрю 2013г.	декабрю 2010г.	
Товары и продукция - всего	1,3	6,9	5,9	22,8	5,1
Потребительские товары	1,6	10,0	8,4	21,2	6,4
Продукция промежуточного потребления	1,2	4,9	4,2	27,1	4,4
Средства производства	0,3	5,0	5,3	8,7	3,0

Товары классифицированные по конечному назначению

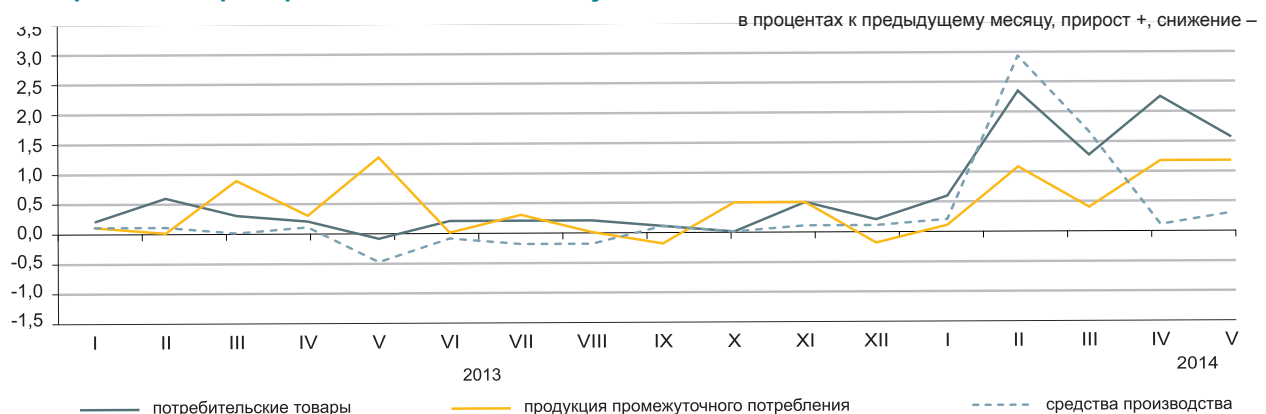

По основным группам

	Май 2014г. к				Январь-май 2014г. к январю-маю 2013г.
	апрелю 2014г.	маю 2013г.	декабрю 2013г.	декабрю 2010г.	
Фрукты и овощи свежие	4,8	5,7	21,4	18,0	0,6
Мясо и мясные продукты	0,3	0,0	1,6	25,7	-2,3
Продукты молочные, яйца, масла и жиры	-0,2	6,1	3,3	16,8	4,5
Сахар, шоколад, изделия кондитерские	6,7	15,8	15,2	16,9	6,2
Мука и крупы	1,3	4,9	9,6	19,6	-1,0
Кофе, чай, какао и пряности	1,0	8,2	7,3	14,6	4,6
Детали и принадлежности для автомобилей	-0,1	5,2	4,5	16,3	4,5
Посуда и средства чистящие	1,5	10,4	10,3	21,5	6,5
Товары и препараты фармацевтические и медицинские	1,6	13,2	9,9	28,0	9,4
Топливо твердое, жидкое, газообразное	1,1	5,9	3,7	30,2	5,3
Товары химические	0,0	5,2	1,1	19,3	4,8
Шины	-0,8	-0,2	1,6	21,0	-0,2

5.7 ИНДЕКСЫ ТАРИФОВ НА УСЛУГИ ТРАНСПОРТА, ПОЧТОВЫЕ, КУРЬЕРСКИЕ И СВЯЗИ ДЛЯ ЮРИДИЧЕСКИХ ЛИЦ

На услуги грузового транспорта

	на конец периода, в процентах к декабрю предыдущего года
2013г.	102,4
	в процентах к предыдущему месяцу
Май 2013г.	100,0
Май 2014г.	100,0



По видам грузового транспорта

В мае 2014г. по сравнению с предыдущим месяцем отмечено повышение тарифов на перевозку грузов автомобильным транспортом на 0,1%. Доставка грузов внутри республики стала дороже на 0,1%, а в страны СНГ – дешевле на 0,3%, страны вне СНГ – на 0,2%.

Тарифы на перевозку грузов железнодорожным, воздушным, внутренним водным и трубопроводным транспортом не изменились.

в процентах к предыдущему месяцу, прирост +, снижение -

	Май 2014г. к				Январь-май 2014г. к январю-маю 2013г.
	апрелю 2014г.	декабрю 2013г.	маю 2013г.	декабрю 2010г.	
Грузовой транспорт	100,0	113,6	113,9	157,0	112,3
Автомобильный	100,1	102,2	102,2	112,5	101,6
Железнодорожный	100,0	105,7	105,7	150,0	105,7
Воздушный	100,0	100,0	100,0	104,4	100,0
Трубопроводный	100,0	124,3	125,1	165,6	121,5
Внутренний водный	100,0	100,0	100,4	120,3	100,4

На услуги почтовые и курьерские

	на конец периода, в процентах к декабрю предыдущего года
2013г.	100,4
	в процентах к предыдущему месяцу
Май 2013г.	100,0
Май 2014г.	100,1

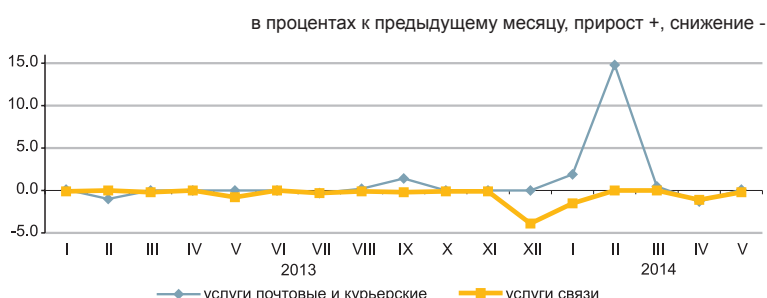

На услуги связи

	на конец периода, в процентах к декабрю предыдущего года
2013г.	94,2
	в процентах к предыдущему месяцу
Май 2013г.	99,2
Май 2014г.	99,8

По видам услуг почтовых, курьерских и связи

в процентах

	Май 2014г. к				Январь-май 2014г. к январю-маю 2013г.
	апрелю 2014г.	декабрю 2013г.	маю 2013г.	декабрю 2010г.	
Услуги почтовые и курьерские	100,1	116,1	117,6	121,3	115,0
Услуги почтовые	100,0	133,0	136,9	160,3	132,6
Услуги курьерские	100,1	103,5	103,8	97,9	102,4
Услуги связи	99,8	97,2	92,7	79,2	92,7
Местная телефонная связь	100,0	99,8	99,4	97,5	99,6
Междугородная телефонная связь	100,0	99,6	99,6	96,4	99,4
Услуги по предоставлению доступа к Интернет по проводным сетям	99,1	98,9	90,2	58,2	88,2
Услуги мобильной связи	100,0	94,8	94,8	90,2	98,0
Услуги по предоставлению доступа к Интернет по беспроводным сетям	100,0	99,0	97,6	81,5	90,2
Услуги телекоммуникационные прочие	99,9	96,1	89,0	89,0	89,0

5.8 ИНДЕКСЫ ЦЕН ВНЕШНЕЙ ТОРГОВЛИ

Экспортные поставки

	на конец периода, в процентах к декабрю предыдущего года
2013г.	94,4
	в процентах к предыдущему месяцу
Апрель 2013г.	99,3
Апрель 2014г.	99,8

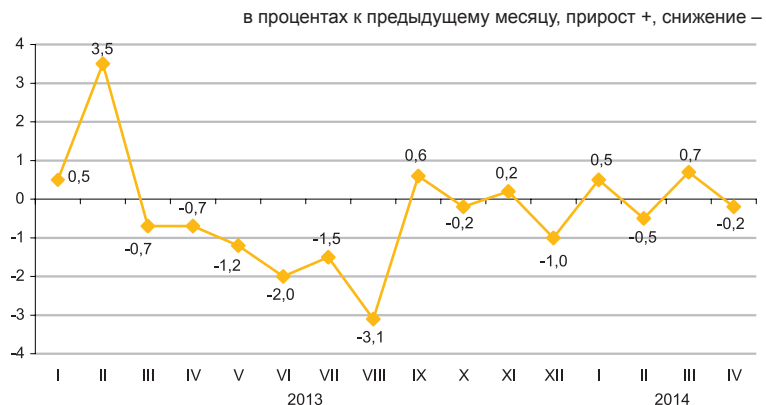

Импортные поступления

	на конец периода, в процентах к декабрю предыдущего года
2013г.	105,4
	в процентах к предыдущему месяцу
Апрель 2013г.	99,0
Апрель 2014г.	102,7

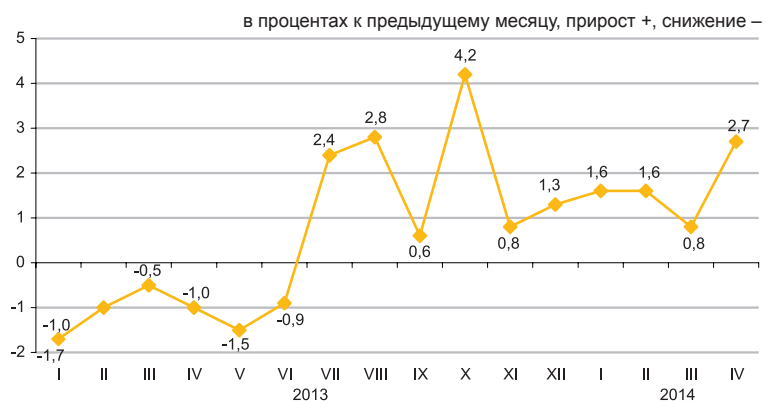

В апреле 2014г. снижение цен экспортируемых товаров отмечено на свинец на 28,1%, газ природный - на 15,8%, газовый конденсат – на 9%, нефть – на 0,2%, их повышение на пшеницу на 8,4%, нефтепродукты – на 0,7%, ферросплавы – на 0,4%. Из импортируемой продукции масло растительное подорожало на 13,8%, рис – на 6,8%, мясо птицы – на 6,3%, кофе – на 5,6%, обувь – на 4,5%, рыба подешевела на 9,6%, краски и лаки – на 7,9%, сахар – на 2,8%.

	Апрель 2014г. к				Январь-апрель 2014г. к январю-апрелю 2013г.
	марту 2014г.	апрелю 2013г.	декабрю 2013г.	декабрю 2010г.	
Экспорт - всего	99,8	92,5	100,4	132,5	92,4
Сырье	99,2	92,1	101,1	143,5	93,2
Полуфабрикаты	101,3	93,3	99,0	94,3	90,7
Готовые товары	103,6	91,7	96,5	81,5	87,2
Импорт - всего	102,7	117,5	106,8	108,7	112,8
Сырье	104,3	95,4	107,7	99,5	92,7
Полуфабрикаты	118,3	117,1	111,2	112,6	105,1
Готовые товары	99,4	119,2	105,7	105,3	116,1

По группам продукции

	в процентах							
	Экспортные поставки				Импортные поступления			
	апрель 2014г. к				апрель 2014г. к			
	марту 2014г.	апрелю 2013г.	декабрю 2013г.	декабрю 2010г.	марту 2014г.	апрелю 2013г.	декабрю 2013г.	декабрю 2010г.
Рыба и ракообразные, моллюски и другие водные беспозвоночные	104,4	114,0	102,8	89,6	90,4	115,4	108,9	113,5
Молочная продукция, яйца птиц	100,0	171,9	100,0	122,8	106,5	113,5	101,2	115,0
Зерновые культуры	108,4	83,6	105,7	69,8	106,8	134,2	115,8	76,8
Сахар и кондитерские изделия из сахара	105,5	92,8	89,4	99,1	95,5	97,0	92,3	99,6
Алкогольные и безалкогольные напитки	94,7	68,7	84,8	67,8	100,2	101,7	107,5	97,0
Минеральные продукты	98,7	92,5	100,7	141,5	101,3	87,7	100,1	90,7
Черные и цветные металлы	101,9	94,0	100,1	90,3	123,1	131,3	117,1	134,0
Продукция химической промышленности	101,4	91,0	96,9	92,8	85,1	117,7	95,3	95,8
Пластмассы и изделия из них	93,1	99,7	103,8	100,7	98,5	94,2	94,1	98,5
Текстиль и текстильные изделия	104,2	102,9	104,0	154,0	96,0	108,5	97,0	112,0

6. НАЦИОНАЛЬНАЯ ЭКОНОМИКА

6.1 КРАТКОСРОЧНЫЙ ЭКОНОМИЧЕСКИЙ ИНДИКАТОР

в процентах к соответствующему месяцу предыдущего года		
	2013	2014
Январь	102,6	103,3
Февраль	103,3	102,3
Март	105,0	102,0
Апрель	104,4	103,0
Май	104,1	103,1
Июнь	104,8	
Июль	105,0	
Август	104,8	
Сентябрь	106,6	
Октябрь	106,3	
Ноябрь	109,6	
Декабрь	106,8	

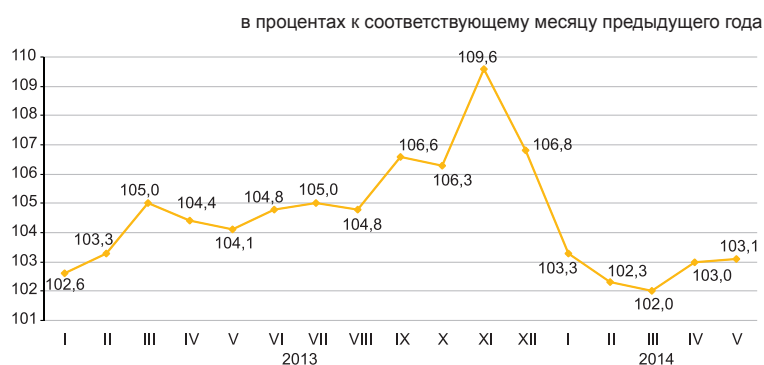

в процентах к соответствующему периоду предыдущего года		
	2013	2014
Январь	102,6	103,3
Январь-февраль	102,9	102,8
Январь-март	103,7	102,5
Январь-апрель	103,9	102,7
Январь-май	103,9	102,8
Январь-июнь	104,1	
Январь-июль	104,2	
Январь-август	104,3	
Январь-сентябрь	104,6	
Январь-октябрь	104,8	
Январь-ноябрь	105,1	
Январь-декабрь	105,2	

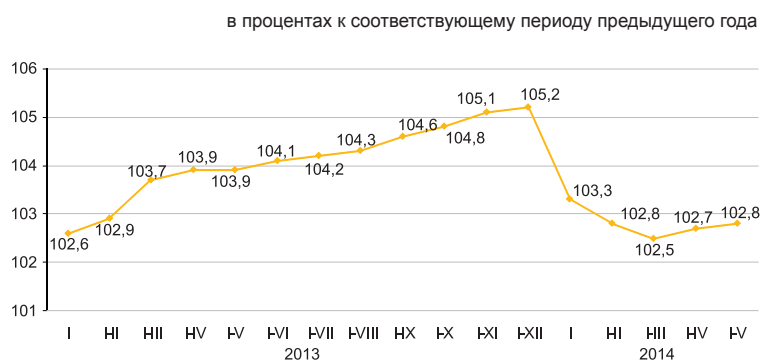

Краткосрочный экономический индикатор – показатель, характеризующий тенденции развития экономики. Его расчет осуществляется для обеспечения оперативности и базируется на изменении индексов выпуска по базовым отраслям: сельское хозяйство, промышленность, строительство, торговля, транспорт и связь. Доля указанных отраслей в объеме ВВП составляет 67-68%.

6.2 ВАЛОВОЙ ВНУТРЕННИЙ ПРОДУКТ

	ИФО, в процентах к соответствующему периоду предыдущего года
2004г.....	109,6
2005г.....	109,7
2006г.....	110,7
2007г.....	108,9
2008г.....	103,3
2009г.....	101,2
2010г.....	107,3
2011г.....	107,5
2012г.....	105,0
2013г.....	104,7
Январь-март 2014г.*.....	103,8



Производство товаров и услуг

В структуре валового внутреннего продукта за январь-март 2014г. по предварительным данным, производство товаров составило 39,8%, производство услуг 53%. Основную долю в производстве ВВП занимает промышленность – 34,1%, оптовая и розничная торговля; ремонт автомобилей и мотоциклов – 14,3%.

в процентах к соответствующему периоду предыдущего года

	Январь-март 2014г.		
	валовая добавленная стоимость, млрд. тенге	индекс физического объема	дефлятор
Производство товаров	2 955,5	100,3	108,8
Производство услуг	3 916,8	104,6	103,8

Валовой внутренний продукт по видам экономической деятельности (ВВП)*

в процентах к соответствующему периоду предыдущего года

	Валовая добавленная стоимость, млрд. тенге	Индекс физического объема	Дефлятор	Структура ВВП, в процентах к итогу
				январь-март 2014г.
Валовой внутренний продукт	7 409,0	103,8	104,8	100,0
Сельское, лесное и рыбное хозяйство	145,8	103,6	104,5	2,0
Промышленность	2 536,8	99,7	109,8	34,1
Строительство	272,9	103,9	102,4	3,7
Оптовая и розничная торговля; ремонт автомобилей и мотоциклов	1 056,7	110,5	107,1	14,3
Транспорт и складирование	573,4	106,8	107,1	7,7
Услуги по проживанию и питанию	79,3	100,1	108,2	1,1
Информация и связь	145,9	111,2	90,9	2,0
Финансовая и страховая деятельность	221,1	105,9	108,1	3,0
Операции с недвижимым имуществом	576,8	98,2	97,5	7,8
Профессиональная, научная и техническая деятельность	426,2	101,4	104,5	5,8
Деятельность в области административного и вспомогательного обслуживания	156,0	106,0	104,4	2,1
Государственное управление и оборона; обязательное социальное обеспечение	143,6	99,3	98,7	1,9
Образование	273,3	101,4	102,0	3,7
Здравоохранение и социальные услуги	157,0	101,7	103,1	2,1
Искусство, развлечения и отдых	48,9	102,6	114,8	0,7
Предоставление прочих видов услуг	55,3	101,9	104,7	0,7
Деятельность домашних хозяйств, нанимающих домашнюю прислугу и производящих товары и услуги для собственного потребления	3,4	85,4	110,4	0,1
Валовая добавленная стоимость	6 872,4	102,8	105,9	92,8
Налоги на продукты	536,6	116,2	92,1	7,2

* Предварительные данные.

ВАЛОВОЙ ВНУТРЕННИЙ ПРОДУКТ МЕТОДОМ КОНЕЧНОГО ИСПОЛЬЗОВАНИЯ

Расходы на конечное потребление, в процентах к соответствующему периоду предыдущего года

Январь-март 2012г.....	112,6
Январь-июнь 2012г.....	113,3
Январь-сентябрь 2012г.....	111,5
2012г.....	111,4
Январь-март 2013г.....	110,4
Январь-июнь 2013г.....	113,0
Январь-сентябрь 2013г.....	112,8
2013г.....	108,2

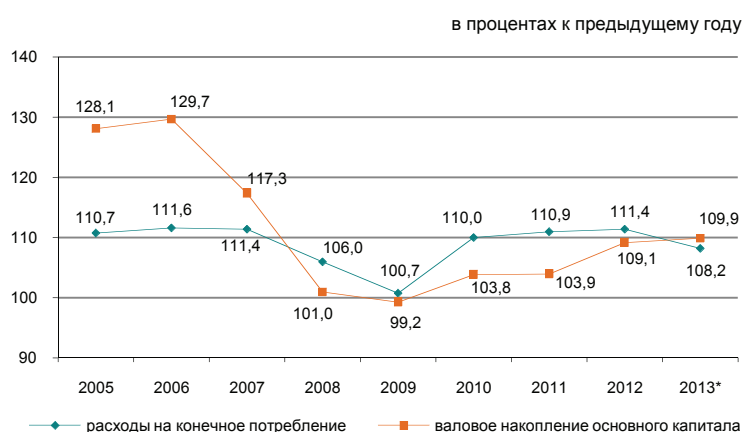

Валовой внутренний продукт, рассчитанный методом конечного использования, за 2013г. на квартальной основе составил 33021 млрд. тенге. По сравнению с предыдущим годом в реальном исчислении расходы на конечное потребление домашних хозяйств выросли на 10,1%, некоммерческих организаций, обслуживающих домашние хозяйства – на 11,5% и валовое накопление – на 10,7%.

в процентах к соответствующему периоду предыдущего года

	Компоненты ВВП, млн. тенге	Индекс физического объема	Дефлятор
Расходы на конечное потребление	20 005 872,7	108,2	106,0
Валовое накопление	8 939 545,9	110,7	107,5
Экспорт товаров и услуг	13 492 597,0	99,8	98,8
Импорт товаров и услуг	9 417 047,5	105,2	97,0

ВВП методом конечного использования за 2013г.

в процентах к соответствующему периоду предыдущего года

	Компоненты ВВП, млн. тенге	Индекс физического объема	Дефлятор	Структура ВВП, в процентах к итогу
Расходы на конечное потребление домашних хозяйств	16 030 113,3	110,1	106,9	48,6
органов государственного управления	3 634 359,0	101,0	101,5	11,0
на индивидуальные товары и услуги	1 939 108,3	101,8	103,1	5,9
на коллективные услуги некоммерческих организаций, обслуживающих домашние хозяйства	1 695 250,7	100,2	99,8	5,1
Валовое накопление	341 400,4	111,5	110,1	1,0
валовое накопление основного капитала	8 939 545,9	110,7	107,5	27,0
изменение запасов материальных оборотных средств	7 972 101,8	109,9	107,3	24,1
Чистый экспорт	967 444,1		109,0	2,9
экспорт товаров и услуг	4 075 549,5			12,4
импорт товаров и услуг	13 492 597,0	99,8	98,8	40,9
Валовой внутренний продукт методом конечного использования	9 417 047,5	105,2	97,0	28,5
Статистическое расхождение	33 020 968,1	105,9	106,0	100,0
Валовой внутренний продукт методом производства	1 119 072,3			
	34 140 040,4	106,0	106,2	

ВАЛОВОЙ ВНУТРЕННИЙ ПРОДУКТ МЕТОДОМ ДОХОДОВ

	млрд. тенге
Январь-март 2012г.....	5 976,7
Январь-июнь 2012г.....	12 535,9
Январь-сентябрь 2012г.....	20 378,2
2012г.....	30 347,0
Январь-март 2013г.....	6 817,2
Январь-июнь 2013г.....	14 152,7
Январь-сентябрь 2013г.....	23 259,2
2013г.....	34 140,0

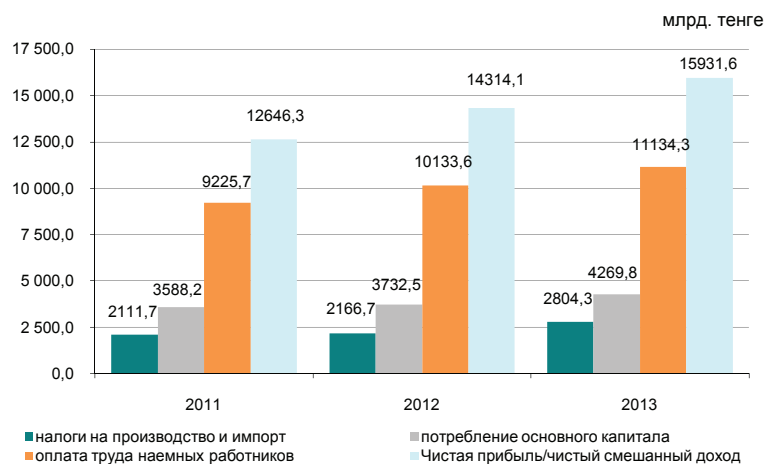

По отчетным данным в отраслевой структуре образования доходов за 2013г. доля оплаты труда в производстве товаров и производстве услуг составила 28% и 40,3% соответственно, доля других налогов на производство составляет 2,2% в производстве товаров и 0,7% в производстве услуг, соответственно доля валовой прибыли/валового смешанного дохода составила 69,8% и 59%.

	в процентах к итогу	
	2012	2013
Валовой внутренний продукт	100,0	100,0
Оплата труда	33,5	32,6
Налоги на производство и импорт*	7,2	8,2
другие налоги на производство	1,1	1,2
Валовая прибыль/ валовый смешанный доход	59,4	59,2

Отраслевая структура образования доходов по видам экономической деятельности за 2013г.

	Валовая добавленная стоимость	В том числе		
		оплата труда	другие налоги на производство	валовая прибыль/валовый смешанный доход
Сельское, лесное и рыбное хозяйство	100,0	23,1	0,1	76,8
Промышленность	100,0	25,9	2,9	71,2
Горнодобывающая промышленность и разработка карьеров	100,0	19,1	3,9	77,0
Обрабатывающая промышленность	100,0	31,0	1,4	67,6
Электроснабжение, подача газа, пара и воздушное кондиционирование	100,0	53,4	1,9	44,7
Водоснабжение; канализационная система, контроль над сбором и распределением отходов	100,0	61,5	1,8	36,7
Строительство	100,0	42,6	0,4	57,0
Оптовая и розничная торговля; ремонт автомобилей и мотоциклов	100,0	38,8	0,3	60,9
Транспорт и складирование	100,0	37,4	1,4	61,2
Услуги по проживанию и питанию	100,0	34,2	0,6	65,2
Информация и связь	100,0	40,3	1,1	58,6
Финансовая и страховая деятельность	100,0	41,3	1,5	57,2
Операции с недвижимым имуществом	100,0	12,4	0,5	87,1
Профессиональная, научная и техническая деятельность	100,0	52,2	0,8	47,0
Деятельность в области административного и вспомогательного обслуживания	100,0	52,6	0,8	46,6
Государственное управление и оборона; обязательное социальное обеспечение	100,0	65,9	0,1	34,0
Образование	100,0	76,2	0,2	23,6
Здравоохранение и социальные услуги	100,0	68,4	0,2	31,4
Искусство, развлечения и отдых	100,0	57,5	0,2	42,3
Предоставление прочих видов услуг	100,0	37,7	0,4	61,9
Деятельность домашних хозяйств, нанимающих домашнюю прислугу и производящих товары и услуги для собственного потребления	100,0	49,8	0,3	49,9
Итого по отраслям	100,0	35,1	1,3	63,6

* Налоги на производство и импорт рассчитываются в целом по экономике без отраслевой разбивки.

6.3 ПЛАТЕЖНЫЙ БАЛАНС

Сальдо по счету текущих операций платежного баланса

млн. долларов США

IV квартал 2012г.....-2 512,4
IV квартал 2013г.....-66,7

За IVквартал 2013г. сложилось отрицательное сальдо по счету текущих операций платежного баланса в сумме -66,7 млн. долларов США (в IV квартале 2012г. результат был отрицательным и составил -2512,4 млн. долларов США).

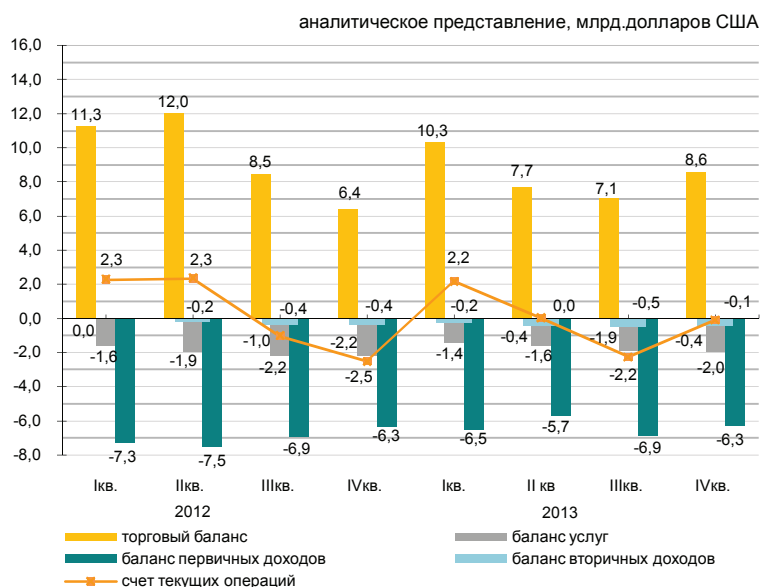

стандартное представление, млн.долларов США

	2012				2013			
	I квартал	II квартал	III квартал	IV квартал	I квартал	II квартал	III квартал	IV квартал
Счет текущих операций	2 277,2	2 347,0	-1 032,7	-2 512,4	2 179,0	13,2	-2 243,4	-66,7
Счет операций с капиталом	0,8	8,1	1,9	4,7	-8,6	2,7	-0,6	0,1
Финансовый счет	1 529,7	-711,0	-1 310,4	-2 882,5	943,8	-2 415,9	-3 708,1	-769,7
Чистые ошибки и пропуски	-748,2	-3 066,2	-279,5	-374,9	-1 226,6	-2 431,9	-1 464,1	-703,1

Финансовый счет

В IV квартале 2013г. сальдо по операциям с прямыми инвестициями составило -1855 млн. долларов (-1176,8 млн. долларов в IV квартале 2012г.). За отчетный период чистое приобретение финансовых активов составило 314,8 млн. долларов, чистое принятие обязательства составило 2169,8 млн. долларов.

В IV квартале 2013г. результат операций с портфельными инвестициями составил 3476,6 млн. долларов (4746 млн. долларов в IV квартале 2012г.).

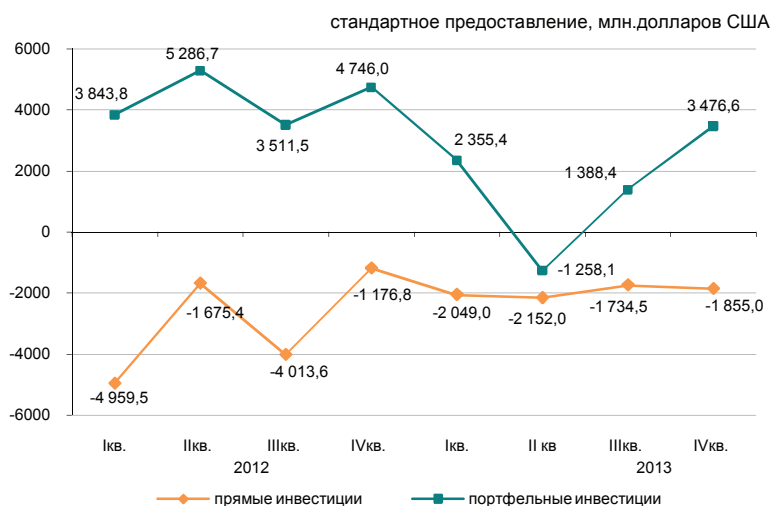

6.4 ИНДЕКСЫ ПРОИЗВОДИТЕЛЬНОСТИ ТРУДА

в процентах к соответствующему периоду предыдущего года	
Январь-март 2012г.....	101,3
Январь-июнь 2012г.....	101,4
Январь-сентябрь 2012г.....	101,9
2012г.....	102,8
Январь-март 2013г.....	103,8
Январь-июнь 2013г.....	103,9
Январь-сентябрь 2013г.....	104,5
2013г.....	104,9

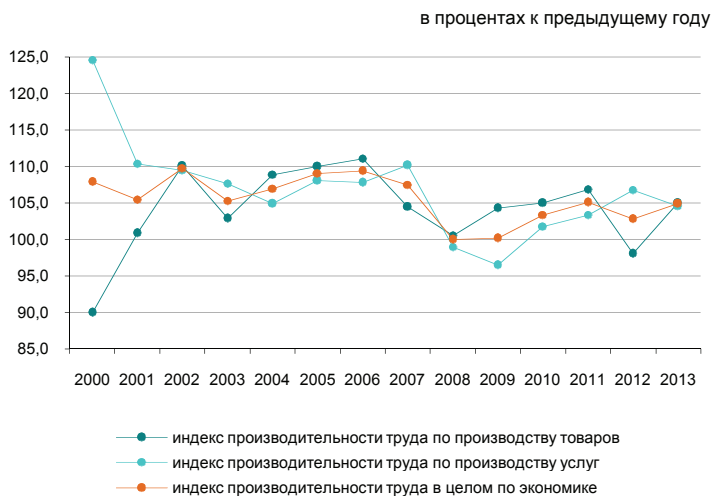

В целом по экономике индекс производительности труда за 2013г. к предыдущему году составил 104,9%.

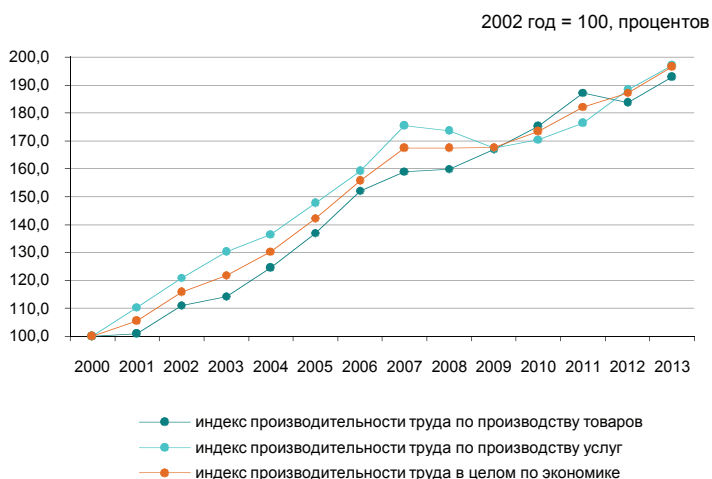

Индексы производительности труда

		в процентах к предыдущему году
		2013г.
В целом по экономике		104,9
Производство товаров		105,0
Производство услуг		104,6

6.5 ИНВЕСТИЦИИ В ОСНОВНОЙ КАПИТАЛ

в процентах к соответствующему периоду предыдущего года

Январь-май 2013г.	108,3
Январь-декабрь 2013г.	106,5
Январь-май 2014г.	102,9

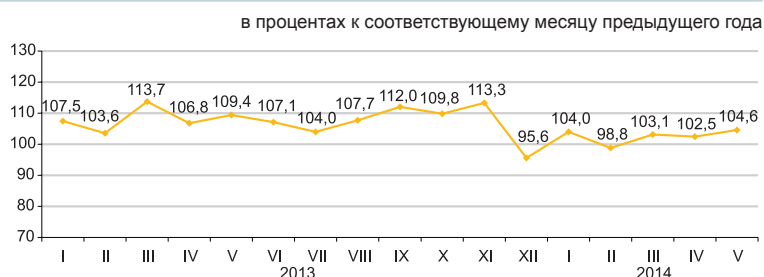

По источникам финансирования

Преобладающими источниками инвестиций в январе-мае 2014г. остаются собственные средства хозяйствующих субъектов, объем которых составил 1152,8 млрд. тенге.

	Январь-май 2014г.	
	млн. тенге	удельный вес, в процентах
Инвестиции в основной капитал	1 850 676	100,0
в том числе за счет средств:		
государственного бюджета	277 255	15,0
собственных	1 152 757	62,3
кредитов банков	170 124	9,2
из них:		
кредитов иностранных банков	69 954	3,8
других заемных	250 540	13,5
из них:		
заемных средств нерезидентов	169 291	9,1

По технологической структуре

В январе-мае 2014г. по сравнению с соответствующим периодом 2013г. наблюдается увеличение на 21,9% инвестиционных вложений, направленных на работы по строительству и капитальному ремонту зданий и сооружений.



По направлениям использования

Значительная доля инвестиций в основной капитал в январе-мае 2014г. приходится на горнодобывающую промышленность и разработку карьеров (34,6%), транспорт и складирование (15,6%) и операции с недвижимым имуществом (12,4%).

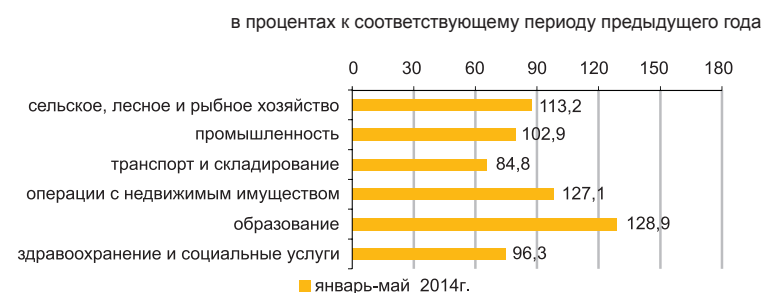

По размерности предприятий

Объем инвестиционных вложений крупных предприятий за январь-май 2014г. составил 889,5 млрд. тенге.

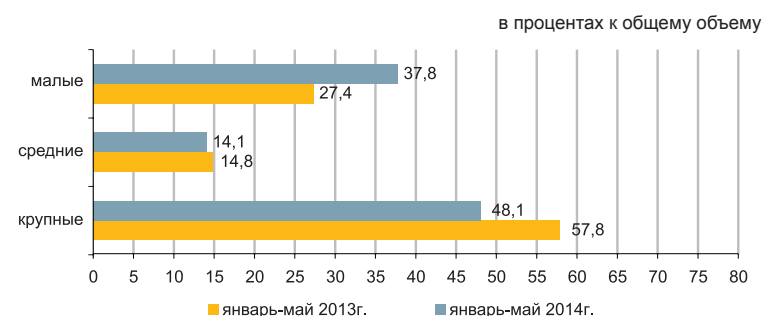

6.6 ТОПЛИВНО-ЭНЕРГЕТИЧЕСКИЕ РЕСУРСЫ (ТЭР)

Ресурсы

В январе-апреле 2014г. общие ресурсы основных природных видов топлива (нефти, включая газовый конденсат, газа природного и угля), вовлеченных в экономический оборот республики, составили 64,9 млн. тонн условного топлива.

	Удельный вес в общем объеме природных ресурсов	Январь-апрель 2014г. к январю-апрелю 2013г.		
		ресурсы	производство	импорт
Нефть сырая	48,0	98,6	98,2	2,8
Уголь	31,7	91,0	91,0	76,7
Газ природный	12,1	99,1	102,8	82,3
Газовый конденсат	8,2	103,7	103,9	92,4

в процентах к общему объему ресурсов



Ресурсы нефтепродуктов формируются в основном за счет собственного производства (65,7–100%). Спрос на нефтепродукты частично восполнен их импортом. В январе-апреле 2014г. по сравнению с соответствующим периодом 2013г. в структуре ресурсов наблюдается уменьшение доли импорта бензина (на 8,5 процентных пункта), мазута (на 5,7 процентных пункта), дизельного топлива (на 0,7 процентный пункт), пропана и бутана сжиженного (на 0,3 процентных пункта).

	Январь-апрель 2014г. к январю-апрелю 2013г.	К общему объему ресурсов		
		ресурсы	производство	импорт
Бензин моторный	98,3	65,7	34,3	1,5
Газойли	88,6	96,2	3,8	1,6
Мазут	87,2	87,9	0,1	100,0
Пропан и бутан сжиженные	95,8	100,0	-	93,3

Использование

В январе-апреле 2014г. по сравнению с соответствующим периодом 2013г. увеличился объем экспорта ТЭР на 6,9%.

Поставки нефти в большей степени продолжают осуществляться в Италию (25% от общего объема экспорта), Нидерланды (16,7%), Китай (15,6%), Францию (9,8%), Австрию (7,6%).

	Январь-апрель 2014г. к январю-апрелю 2013г.		К общему объему ресурсов	
	экспорт	реализация на внутреннем рынке	экспорт	реализация на внутреннем рынке
Нефть сырая	115,0	-	100,0	-
Уголь	81,9	94,8	27,0	73,0
Газ природный	99,1	-	100,0	-
Газовый конденсат	126,3	101,2	12,1	87,9

Объемы экспорта нефти сырой

в процентах к соответствующему месяцу предыдущего года

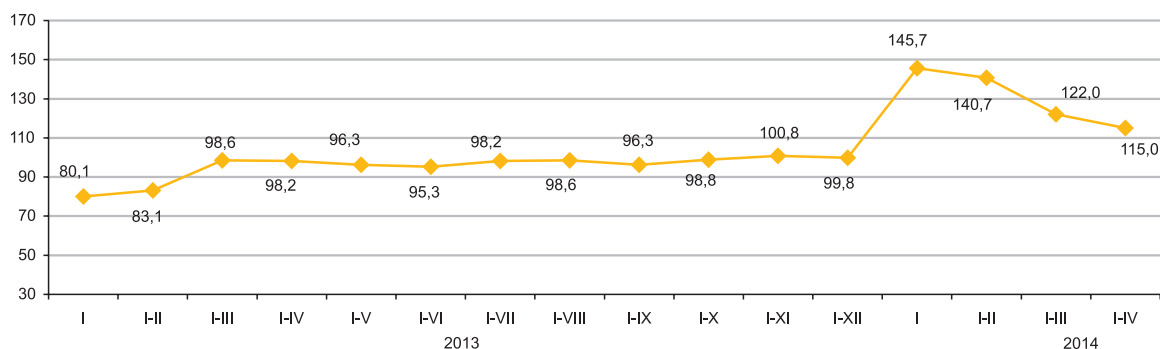

6.7 БИЗНЕС РЕГИСТР

Количество юридических лиц

	единиц	
	По состоянию на 01.05.2014г.	По состоянию на 01.06.2014г.
Зарегистрированные	345 486	346 404
Действующие	187 370	188 696

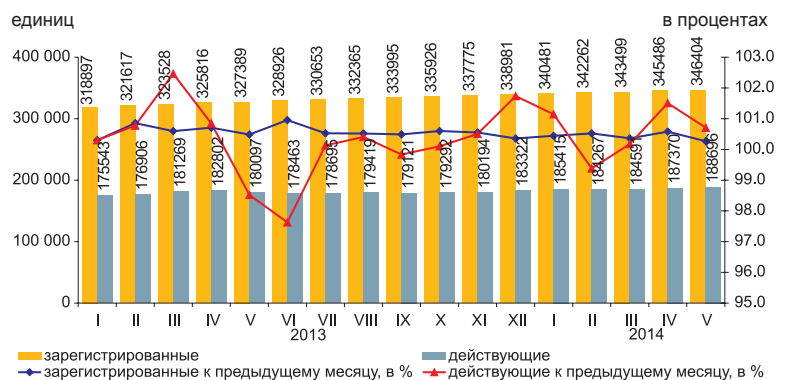

Юридические лица по видам деятельности и активности*

В мае 2014г. по сравнению с апрелем наблюдается некоторое увеличение количества юридических лиц. С начала года наибольшее количество зарегистрированных юридических лиц сохраняется в оптовой и розничной торговле (включая ремонт автомобилей и мотоциклов), доля которых на 1 июня 2014г. составила 31,1%. На втором месте – строительство (14%), на третьем – профессиональная, научная и техническая деятельность (7,5%). В совокупности доля этих трех видов деятельности составляет 53% всех зарегистрированных юридических лиц.

	Всего зарегистрировано	действующие	из них			в процессе ликвидации
			в том числе			
			еще не активные (новые)	активные	временно не активные	
Всего	346 404	188 696	27 809	111 408	49 479	4 764
Оптовая и розничная торговля; ремонт автомобилей и мотоциклов	107 870	46 684	7 944	23 255	15 485	1 778
Строительство	48 556	26 891	4 856	11 357	10 678	810
Профессиональная, научная и техническая деятельность	25 972	13 834	1 871	7 522	4 441	280
Предоставление прочих видов услуг	23 074	12 714	4 143	6 190	2 381	172
Обрабатывающая промышленность	20 053	10 735	1 313	6 149	3 273	369
Образование	18 097	15 529	755	14 150	624	127
Операции с недвижимым имуществом	16 309	9 574	647	6 750	2 177	210
Деятельность в области административного и вспомогательного обслуживания	13 518	7 920	1 089	4 575	2 256	130
Сельское, лесное и рыбное хозяйство	13 025	6 701	513	4 805	1 383	258
Транспорт и складирование	12 861	7 193	1 209	4 080	1 904	175
Государственное управление и оборона; обязательное социальное обеспечение	10 079	9 285	130	9 093	62	56
Финансовая и страховая деятельность	8 894	4 891	637	2 991	1 263	54
Информация и связь	7 752	4 310	871	2 203	1 236	86
Здравоохранение и социальные услуги	5 695	3 905	381	3 100	424	55
Искусство, развлечения и отдых	4 867	2 911	386	2 047	478	41
Услуги по проживанию и питанию	3 974	2 255	525	1 211	519	43
Горнодобывающая промышленность и разработка карьеров	2 641	1 570	323	761	486	42

* Данные представлены в соответствии с новым классификатором ОКЭД ГК РК 03-2007.

Зарегистрированные юридические лица по формам собственности

	единиц	
	По состоянию на 01.05.2014г.	По состоянию на 01.06.2014г.
Всего	345 486	346 404
частная	299 560	300 468
государственная	27 733	27 710
иностранная	18 193	18 226

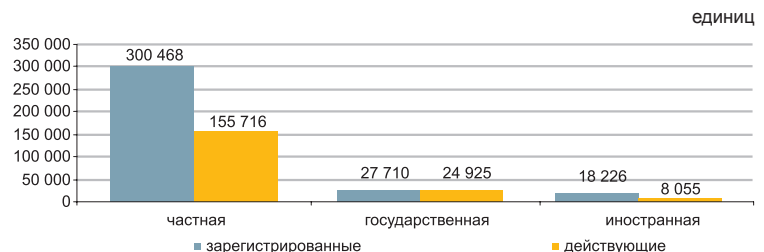

Зарегистрированные юридические лица по размерности

	единиц	
	По состоянию на 01.05.2014г.	По состоянию на 01.06.2014г.
Всего	345 486	346 404
малые	328 399	329 297
средние	14 632	14 654
крупные	2 455	2 453

Зарегистрированные юридические лица по активности

	единиц	
	По состоянию на 01.05.2014г.	По состоянию на 01.06.2014г.
Всего	345 486	346 404
действующие	187 370	188 696
активные	111 628	111 408
временно не активные	49 099	49 479
еще не активные (новые)	26 643	27 809
в процессе ликвидации	4 743	4 764

6.8 ИНВЕСТИЦИОННАЯ ДЕЯТЕЛЬНОСТЬ НЕДРОПОЛЬЗОВАТЕЛЕЙ

(По данным Комитета геологии и недропользования)

Инвестиции в недропользование

Объем инвестиций в недропользование минерально-сырьевого комплекса (без учета инвестиций в УВС) за I квартал 2014г. составил 235558,3 млн. тенге, в том числе: в разведку - 4194,3 млн. тенге (2% от всего объема инвестиций), прочие инвестиции - 231364 млн. тенге (98%).

Приоритетным направлением инвестирования являются объекты недропользования полиметаллов (свинец, цинк) - 41391,6 млн. тенге, что составляет 18% от общего объема инвестиций за I квартал 2014г. (235558,3 млн. тенге), также крупные инвестиции направлены на основные, приоритетные виды полезных ископаемых: на уголь - 39754,2 млн. тенге (17% от всех инвестиций); на железо, марганец - 32347,4 млн. тенге (14%); на уран - 32311,7 млн. тенге (14%); на медь 29550,3 млн. тенге (13%); на золото - 25462,7 млн. тенге (11%); на хромиты 10638,8 млн. тенге (4%); на алюминий (бокситы) - 3510,6 млн. тенге (1%); на фосфориты - 3231,3 млн. тенге (1%); на общераспространенные ПИ - 7017,6 млн. тенге (3%); на подземные воды - 2520,6 млн. тенге (1%); на прочие ПИ - 7821,5 млн. тенге (3%).

Распределение инвестиций

	Объем инвестиций	В том числе	
		затраты на разведку	прочие инвестиции
Республика Казахстан	235 558,3	4 194,3	231 364,0
Акмолинская	15 252,6	126,1	15 126,4
Актюбинская	16 583,1	298,0	16 285,1
Алматинская	1 031,9	211,3	820,6
Атырауская	3 592,5	8,9	3 583,6
Западно-Казахстанская	380,3	139,7	240,5
Жамбылская	6 893,2	89,3	6 803,9
Карагандинская	54 833,3	177,5	54 655,8
Костанайская	35 441,8	234,0	35 207,8
Кызылординская	7 701,2	110,8	7590,4
Мангистауская	1 780,0	17,9	1762,1
Южно-Казахстанская	251 40,0	20 87,4	23 052,7
Павлодарская	19 876,5	124,3	19 752,2
Северо-Казахстанская	330,7	102,4	228,3
Восточно-Казахстанская	46 721,3	466,6	46 254,6

Структура инвестиций в недропользование

- затраты на добычу - 195369,1 млн. тенге;
- капитальные затраты - 26779,2 млн. тенге;
- затраты на геологоразведку - 4194,3 млн. тенге;
- затраты на мониторинг состояния (загрязнения) недр - 3635,6 млн. тенге;
- затраты на НИОКР - 2214,3 млн. тенге;
- затраты на социальную сферу и местную инфраструктуру - 1995,9 млн. тенге;
- затраты на проведение операций, не связанных с добычей - 961,8 млн. тенге;
- средства, выделенные на обучение казахстанских специалистов - 400,1 млн. тенге;
- затраты на приобретение технологий - 7,9 млн. тенге.

Социально-экономические показатели, налоги

Численность работающих на контрактных объектах составила 115 тыс. человек. В развитие социальной сферы и местной инфраструктуры инвестировано 1995,9 млн. тенге. Затраты на обучение казахстанских специалистов составили 400,1 млн. тенге.

За I квартал 2014г. сумма налогов и платежей недропользователями в бюджет страны составила 58849,8 млн. тенге, в том числе:

- НДС - 25368,8 млн. тенге (43% от общей суммы налогов и платежей);
- корпоративный подоходный налог - 13588 млн. тенге (23%);
- социальный налог - 3905,8 млн. тенге (7%);
- НДС - 3612,4 млн. тенге (6%);
- платежи за загрязнение ООС - 2236,6 млн. тенге (4%);
- другие налоги и платежи - 10138,2 млн. тенге (17%).

Распределение инвестиций полезных ископаемых за I квартал 2014г. (всего 235558,3 млн. тенге)

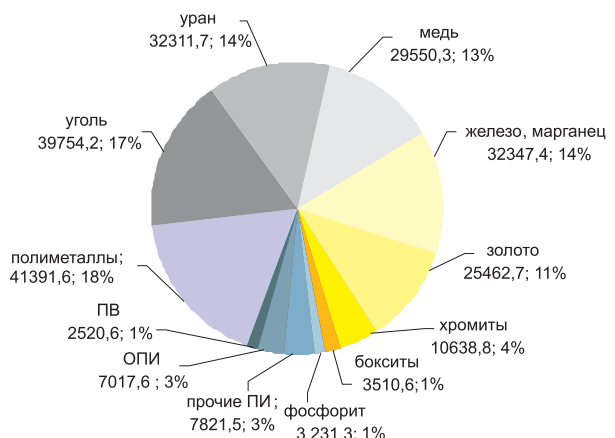

7. ТОРГОВЛЯ

7.1 ВНУТРЕННЯЯ ТОРГОВЛЯ

в процентах к предыдущему году	
2013г*	112,8
в процентах к предыдущему месяцу	
Май 2013г.	105,3
Май 2014г.	105,7
в процентах к соответствующему месяцу предыдущего года	
Май 2013г.	112,8
Май 2014г.	111,3
в процентах к соответствующему периоду предыдущего года	
Январь-май 2013г.	112,8
Январь-май 2014г.	110,3

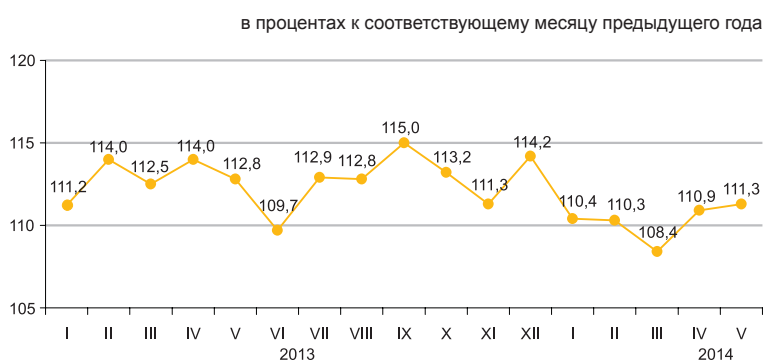

* Оперативные данные.

По каналам реализации

Оборот розничной торговли за январь-май 2014г. составил 2111,6 млрд. тенге и увеличился на 10,3% к соответствующему периоду 2013г. Розничная реализация товаров торговыми предприятиями увеличилась на 13% по сравнению с январем-маем 2013г. Объем торговли на рынках и индивидуальными предпринимателями увеличился в отчетном периоде на 7,2%.

На 1 июня 2014г. объем товарных запасов торговых предприятий в розничной торговле составил 302,9 млрд. тенге, в днях торговли – 50 дней.

Доля продовольственных товаров в общем объеме розничной торговли составляет 34,4%, непродовольственных товаров – 65,6%. Объем реализации продовольственных товаров увеличился по сравнению с январем-маем 2013г. на 9,3%, непродовольственных товаров – на 10,8%.

	в процентах			
	Удельный вес	Май 2014г. к маю 2013г.	Май 2014г. к апрелю 2014г.	Январь-май 2014г. к январю-маю 2013г.
Розничная торговля торговыми предприятиями	100,0	111,3	105,7	110,3
на рынках и индивидуальными предпринимателями	55,4	116,7	104,4	113,0
	44,6	105,4	107,3	107,2

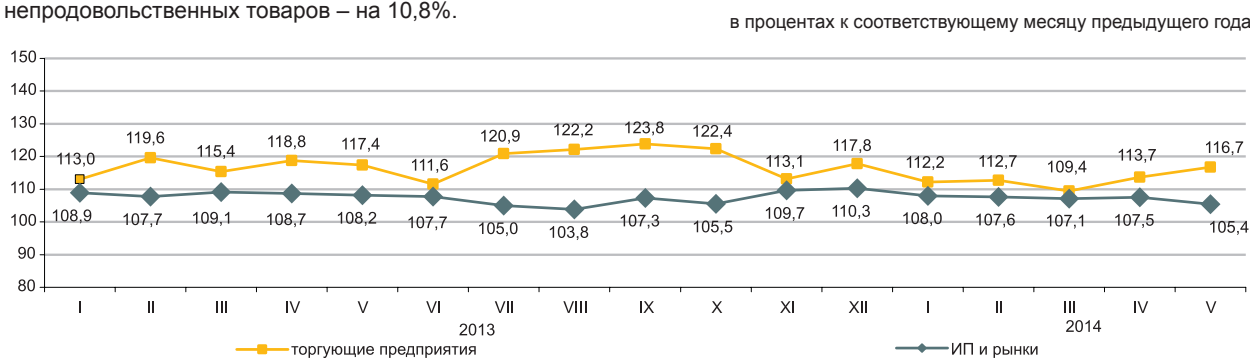

Оптовая торговля

Оборот оптовой торговли за январь-май 2014г. составил 5422,2 млрд. тенге или 109,1% к уровню соответствующего периода предыдущего года. В структуре оптового товарооборота преобладают непродовольственные товары и продукция производственно-технического назначения (78,9%).

Услуги по предоставлению продуктов питания и напитков (общественное питание)

Объем услуг по предоставлению продуктов питания и напитков за январь-май 2014г. составил 89,5 млрд. тенге, что на 3,2% меньше, чем в соответствующем периоде предыдущего года. На долю малых предприятий и индивидуальных предпринимателей приходится 56,8% объема услуг.

7.2 БАЛАНС РЕСУРСОВ И ИСПОЛЬЗОВАНИЯ ОТДЕЛЬНЫХ ТОВАРОВ

(по данным КТК и АС)

Продовольственные товары

Значительный удельный вес товаров отечественного производства наблюдается в ресурсах большинства продовольственных товаров. Вместе с тем, существует ряд продуктов, в ресурсах которых продолжает преобладать импорт: плоды и орехи переработанные (98,9%), овощи и грибы переработанные (77,7%), кофе и чай (63,8%). Одновременно наблюдаются значительные объемы экспорта по муке (52,9% от общего объема ресурсов муки), крупе (30,8%), макаронным изделиям (12,1%). При этом, в отчетном периоде экспорт муки увеличился на 32,4% по сравнению с январем-апрелем 2013 г.

	в процентах				
	Январь-апрель 2014г. к январю-апрелю 2013г.			К общему объему ресурсов	
	ресурсы	произ- водство	импорт	экспорт	реализация на внутреннем рынке
Мука	118,9	118,9	151,6	52,9	47,1
Крупа	116,6	110,5	177,5	30,8	69,2
Макаронные изделия	107,8	110,6	92,7	12,1	87,9
Хлебобулочные и кондитерские изделия	94,7	94,9	92,9	0,6	99,4
Сахар	161,2	184,4	115,9	0,6	99,4
Растительное масло	98,5	116,2	64,1	9,6	90,4
Мясо птицы	89,7	85,5	97,7	1,4	98,6
Молочные продукты	99,1	97,4	107,0	4,2	95,8

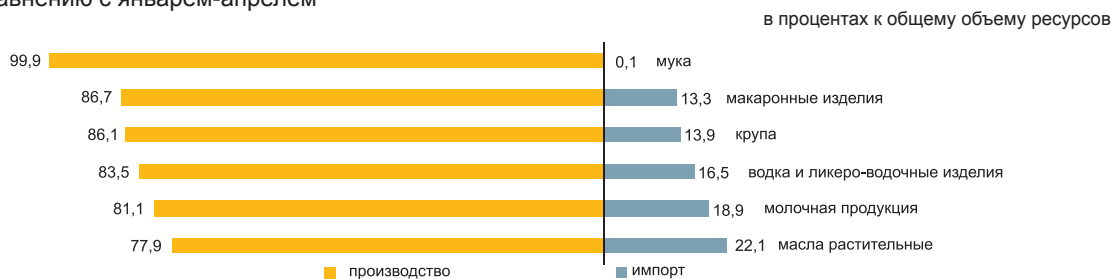

Непродовольственные товары

Рынок непродовольственных товаров обеспечивается, преимущественно, ввозом из других стран. Преобладание импорта в наполнении ресурсов наблюдается по таким товарам, как одежда верхняя (99,4%), средства гигиены полости рта (99,1%), средства моющие (93,8%). Среди электробытовых товаров также значителен импорт миксеров и соковыжималок (100%), стиральных машин (91,8%), телевизоров (82,2%).

По ресурсам строительных материалов складывается аналогичная ситуация. Отечественное производство преобладает только в строительных материалах, являющихся природным сырьем (98,8-100% от общего объема ресурсов): асбест, пески природные, известняк, гипс, мел, доломит, глина и каолин.

Производство портландцемента за январь-апрель 2014г. против соответствующего периода 2013г. увеличилось на 6,3%. Доля отечественного производства в общем объеме ресурсов портландцемента составила 85,6%.

	в процентах				
	Январь-апрель 2014г. к январю-апрелю 2013г.			К общему объему ресурсов	
	ресурсы	произ- водство	импорт	экспорт	реализация на внутреннем рынке
Автомобили легковые	99,8	111,3	97,2	0,4	99,6
Автомобили грузовые	62,5	81,2	61,4	1,2	98,8
Одежда верхняя	88,6	123,5	88,4	0,3	99,7
Счетчики электро- энергии	101,4	105,2	97,3	-	100,0
Телевизоры	81,8	35,0	115,1	3,3	96,7
Ткани хлопчато- бумажные	104,1	71,5	142,6	40,4	59,6
Обувь	122,1	63,4	122,8	3,3	96,7
Мебель кухонная	101,5	113,6	81,9	0,1	99,9
Предметы домашнего обихода	95,4	122,3	88,1	0,3	99,7

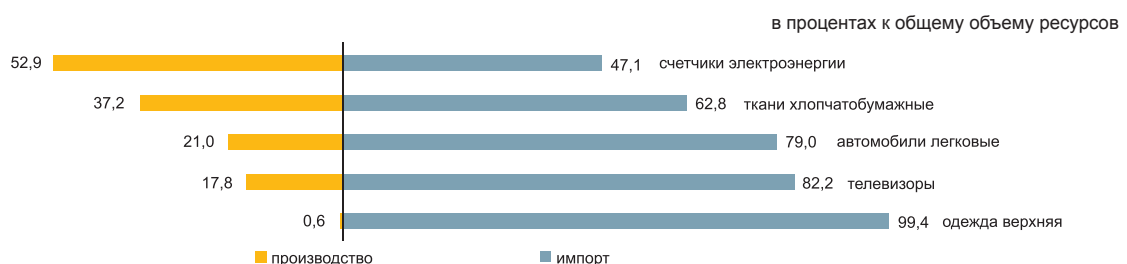

7.3 ВНЕШНЕТОРГОВЫЙ ОБОРОТ

(данные КТК)

в процентах к предыдущему месяцу	
Апрель 2013г.	105,2
Апрель 2014г.	104,2
в процентах к соответствующему месяцу предыдущего года	
Апрель 2013г.	105,4
Апрель 2014г.	88,8
в процентах к соответствующему периоду предыдущего года	
Январь-апрель 2013г.	101,0
Январь-апрель 2014г.	99,1

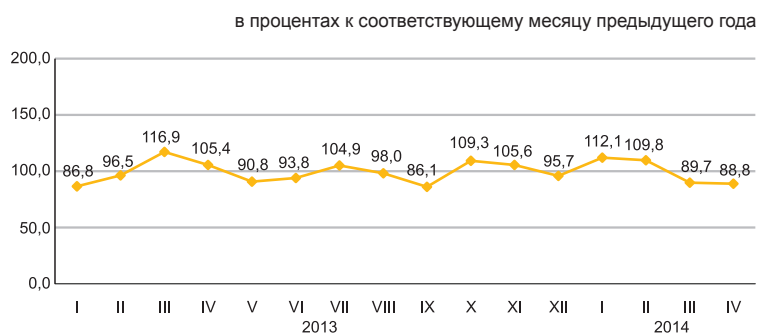

По структуре внешнеторгового оборота

Внешнеторговый оборот в январе-апреле 2014г. составил 41,2 млрд. долларов США (по сравнению с январем-апрелем 2013г. уменьшился на 0,9%), в том числе экспорт – 29,1 млрд. долларов США (на 5,2% больше) и импорт – 12,1 млрд. долларов США (на 12,9% меньше).

Экспорт со странами Таможенного союза составил 1634,5 млн. долларов США или на 25,2% меньше, чем в январе – апреле 2013г., импорт – 4109,4 млн. долларов США (на 22,2% меньше).

	в процентах	
	Январь-апрель 2014г. к январю-апрелю 2013г.	Апрель 2014г. к апрелю 2013г.
Внешнеторговый оборот	99,1	88,8
в том числе:		
экспорт	105,2	88,6
импорт	87,1	89,1

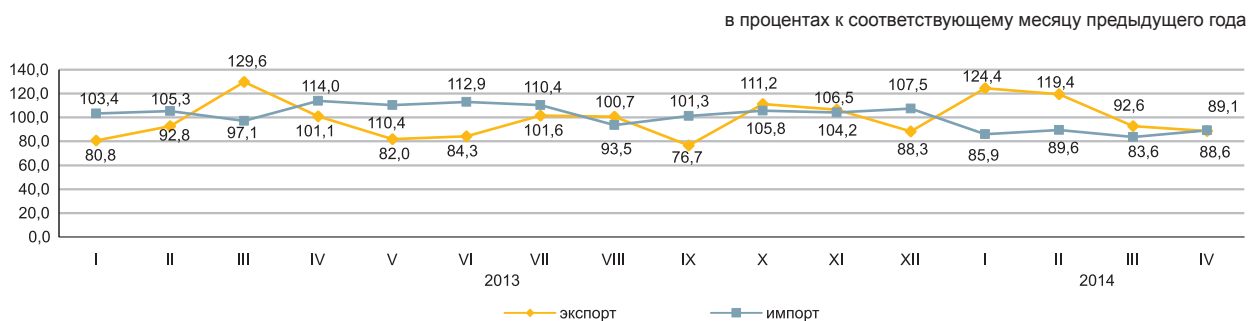

По отдельным странам

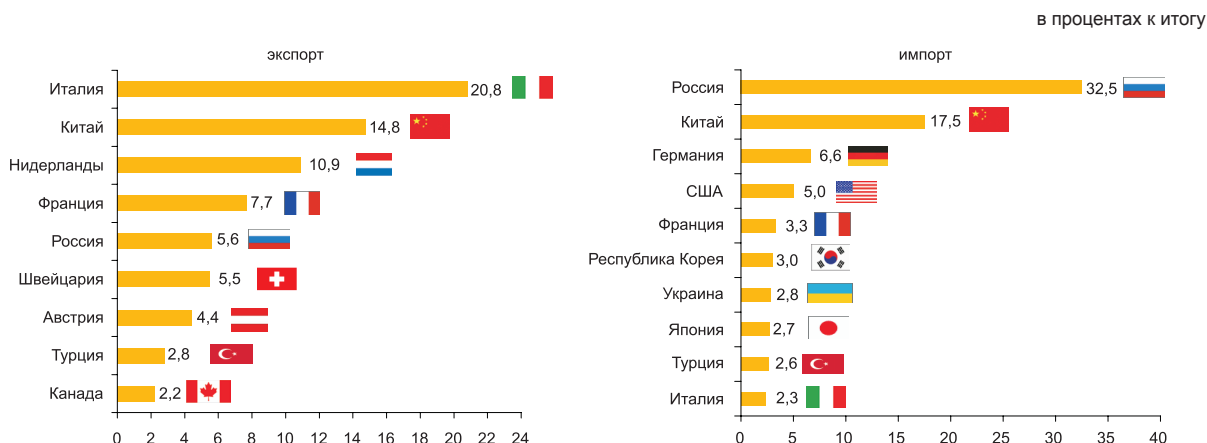

8. РЕАЛЬНЫЙ СЕКТОР ЭКОНОМИКИ

8.1 ПРОМЫШЛЕННОЕ ПРОИЗВОДСТВО

в процентах к соответствующему периоду предыдущего года	
Январь-май 2013г.	101,8
Январь-декабрь 2013г.	102,3
Январь-май 2014г.	100,1

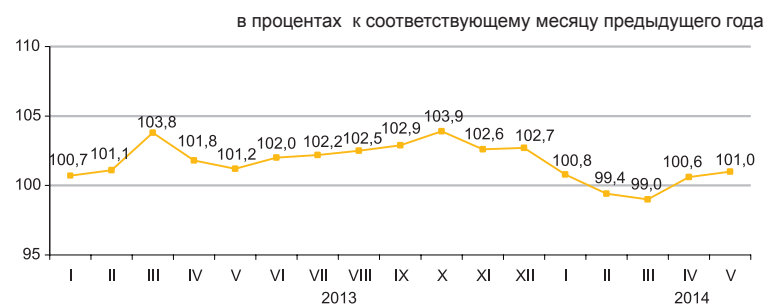

По отраслям промышленности

В январе-мае 2014г. промышленной продукции произведено на 7640,3 млрд. тенге, в том числе в горнодобывающей и обрабатывающей отраслях – соответственно на 4875,9 и 2157 млрд. тенге, в электроснабжении, подаче газа, пара, воздушном кондиционировании – на 542,4 млрд. тенге, в водоснабжении; канализационной системе, контроле над сбором и распределением отходов – на 65 млрд. тенге.

	в процентах	
	Январь-май 2014г. к январю-маю 2013г.	Удельный вес в общем объеме, январь-май 2014г.
Промышленность	100,1	100,0
Горнодобывающая промышленность и разработка карьеров	100,1	63,8
Обрабатывающая промышленность	100,1	28,2
Электроснабжение, подача газа, пара и воздушное кондиционирование	101,0	7,1
Водоснабжение; канализационная система, контроль над сбором и распределением отходов	97,7	0,9

в процентах к соответствующему месяцу предыдущего года

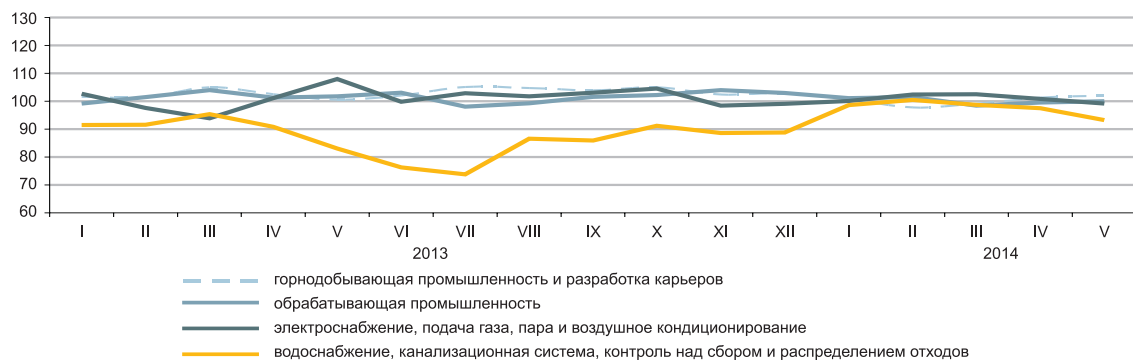

По отраслям обрабатывающей промышленности

	Январь-май 2014г., млрд. тенге	Январь-май 2014г. в процентах к январю-маю 2013г.
Обрабатывающая промышленность	2 157,0	100,1
Производство продуктов питания	380,7	102,7
Производство напитков	85,0	100,2
Производство табачных изделий	32,3	86,6
Легкая промышленность	23,9	98,7
Производство бумаги и бумажной продукции	12,8	117,3
Производство кокса и продуктов нефтепереработки	210,6	100,4
Производство продуктов химической промышленности	87,8	89,5
Производство резиновых и пластмассовых изделий	41,8	102,5
Производство прочей неметаллической минеральной продукции	132,3	112,3
Металлургическая промышленность	735,3	95,0
Машиностроение	312,5	105,5

Производство промышленной продукции в натуральном выражении

	Январь-май 2014г.	Январь-май 2013г.
Добыча угля и лигнита		
Уголь - всего, тыс. тонн	42 087,2	46 408,7
Добыча сырой нефти и природного газа		
Нефть, тыс. тонн	28 251,0	28 838,9
Газовый конденсат, тыс. тонн	5 281,5	4 867,0
Природный газ, млн. куб. м	17 728,1	17 239,5

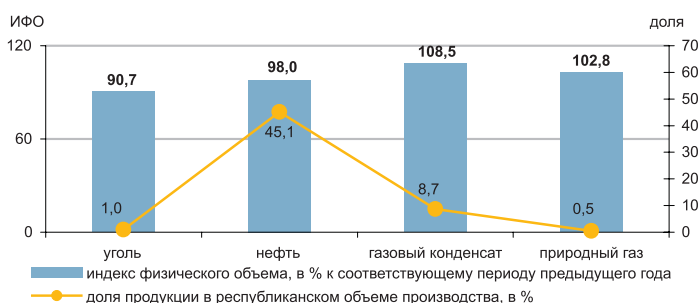

Добыча металлических руд		
Железная руда, тыс. тонн	20 789,5	21 106,9
Медная руда, тыс. тонн	15 459,6	17 510,3
Свинцово-цинковая руда, тыс. тонн	2 946,6	3 033,3
Хромовый концентрат, тыс. тонн	1 767,6	1 689,5

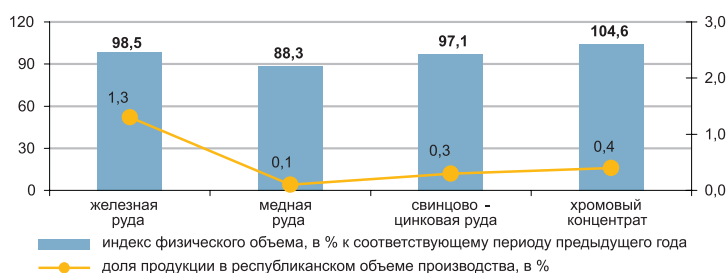

Производство продуктов питания		
Мясо, тонн	82 166	81 701
Молоко, тонн	189 512	178 207
Мука, тонн	1 602 941	1 435 465
Хлеб, тонн	278 261	292 447
Крупа, тонн	25 840	17 844

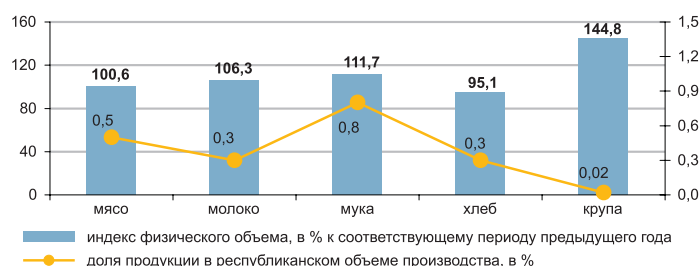

Производство продуктов нефтепереработки		
Бензин, тыс. тонн	1 238,8	1 048,4
Топливо реактивное типа керосина, тыс. тонн	121,7	127,4
Пропан и бутан сжиженные, тыс.тонн	871,7	867,7
Газойли, тыс. тонн	1 948,8	2 189,8
Мазут, тыс. тонн	1 416,1	1 670,3

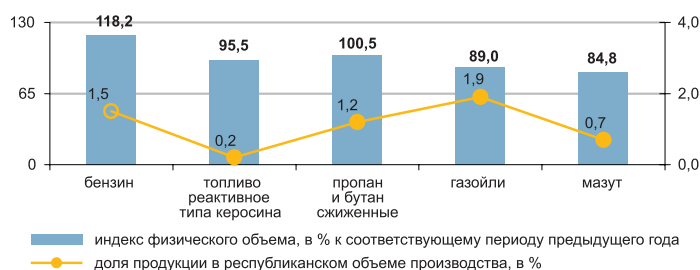

Металлургическая промышленность		
Ферросплавы, тонн	699 616	679 715
Плоский прокат, тонн	1 041 314	874 301
Рафинированный свинец, тонн	54 518	36 268
Цинк, тонн	134 717	130 661
Рафинированная медь, тонн	107 297	153 454

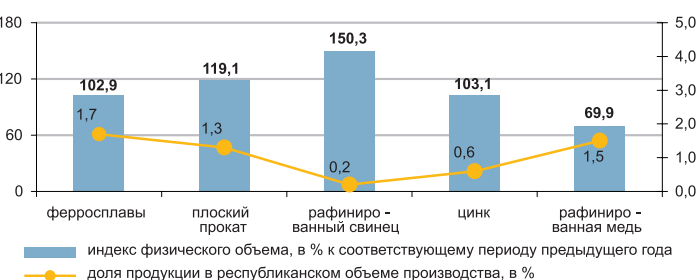

Электроснабжение, подача газа, пара и воздушное кондиционирование		
Электроэнергия, млн. кВт. ч	39 925,3	39 878,2
Теплоэнергия, тыс. Гкал	49 934,3	47 529,1

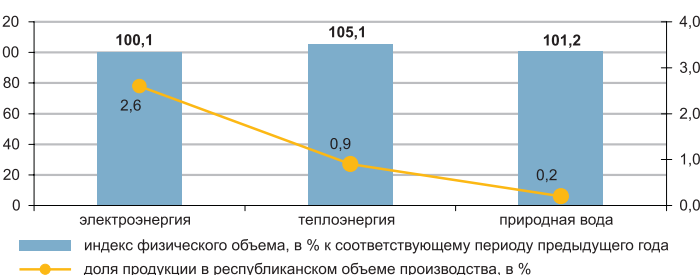

Водоснабжение; канализационная система, контроль над сбором и распределением отходов		
Природная вода, млн. куб. м	679,9	671,6

8.2 СЕЛЬСКОЕ ХОЗЯЙСТВО

Валовый выпуск продукции (услуг) сельского хозяйства

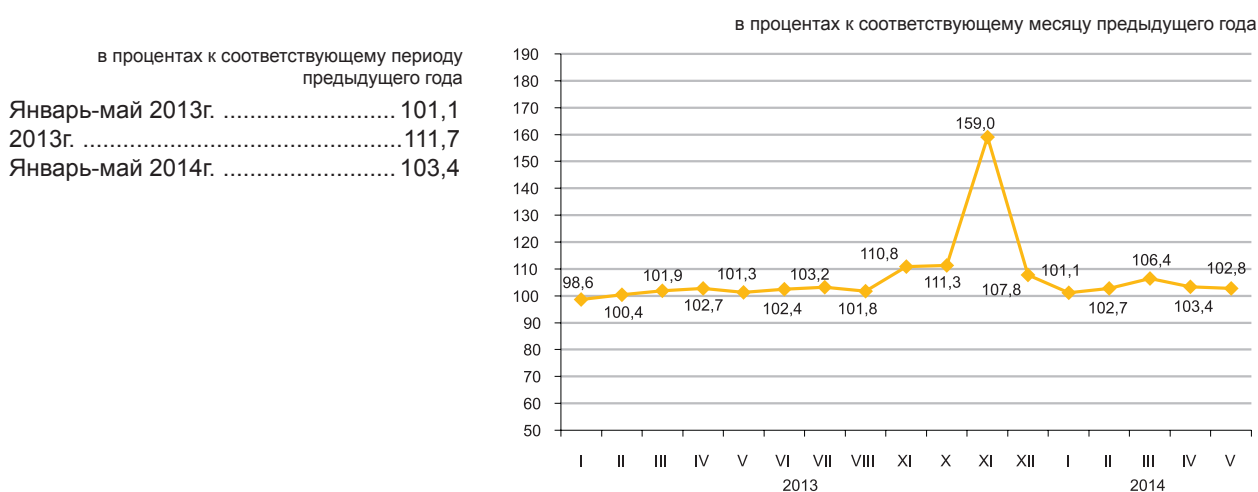

По отраслям сельского хозяйства

Валовый выпуск продукции (услуг) сельского хозяйства в январе-мае 2014 года составил 415885,3 млн. тенге, в том числе животноводства – 407849 млн. тенге, растениеводства – 7772,8 млн. тенге, услуг – 263,5 млн. тенге.

	в процентах	
	Январь-май 2014г. к январю-маю 2013г.	Январь-май 2013г. к январю-маю 2012г.
Сельское хозяйство	103,4	101,1
из него:		
продукция растениеводства	100,0	100,0
продукция животноводства	103,4	101,1

	Единица измерения	Январь-май 2014г.	В процентах к соответствующему периоду 2013г.
Численность основных видов сельскохозяйственных животных и птицы*			
Крупный рогатый скот	тыс. голов	7 269,8	103,4
Овцы	тыс. голов	20 826,0	101,4
Козы	тыс. голов	3 268,3	96,8
Свины	тыс. голов	1 047,0	78,4
Лошади	тыс. голов	2 126,8	106,1
Птица	тыс. голов	35 175,4	95,6
Производство основных видов продукции животноводства			
Забито в хозяйстве или реализовано на убой всех видов скота и птицы в живой массе	тыс. тонн	551,2	104,3
Надоеено молока коровьего	тыс. тонн	1 782,2	102,4
Получено яиц куриных	млн. штук	1 604,1	106,0
Продуктивность скота и птицы			
Средний надой молока на одну дойную корову	кг	832	101,6
Средний выход яиц на одну курицу-несушку	штук	90	101,1
Наличие основных зерновых культур, всего*			
из них:			
Пшеница	тыс. тонн	5 127,3	81,5
Ячмень	тыс. тонн	541,3	194,7
Овес	тыс. тонн	104,3	в 2,1 раза
Рис	тыс. тонн	41,0	74,7
Кукуруза	тыс. тонн	18,1	155,7
Рожь	тыс. тонн	15,7	в 3,2 раза

* На 1 июня 2014г.

8.3 СТРОИТЕЛЬСТВО

Объем выполненных строительных работ

в процентах к соответствующему периоду предыдущего года

Январь-май 2013г.....	99,0
Январь-декабрь 2013г.....	103,0
Январь-май 2014г.....	104,1

В январе-мае 2014г. объем строительных работ (услуг) составил 607,6 млрд. тенге.

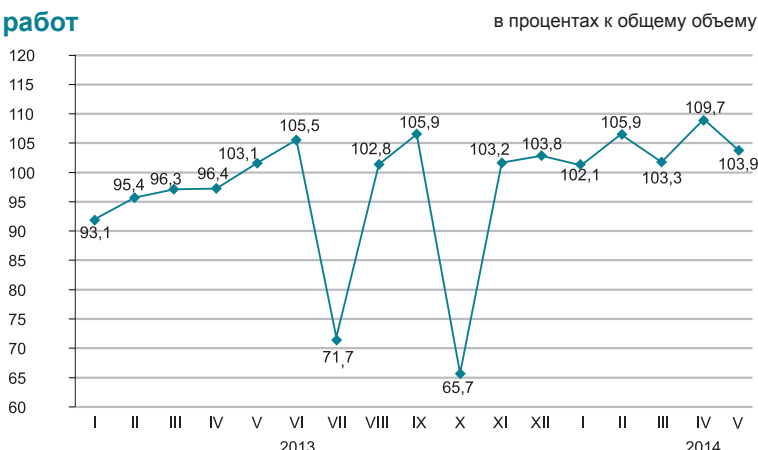

Отдельные виды строительных работ

Наибольший удельный вес в общем объеме строительных работ занимали работы по возведению зданий, объем которых составил 220,2 млрд. тенге.



Структура объема строительных работ

Объем строительно-монтажных работ по сравнению с январем-маем 2013 года увеличился на 5,3% и составил 543,7 млрд. тенге. Объемы строительных работ по капитальному и текущему ремонту по сравнению с соответствующим периодом предыдущего года уменьшились на 5,7% и 5,5% соответственно.



Ввод в эксплуатацию объектов

В январе-мае 2014г. было закончено строительство 11868 новых зданий, из которых 10602 жилого и 1266 нежилого назначения.

Введены в эксплуатацию объекты социально-культурного назначения:

- общеобразовательных школ - 13;
- дошкольных учреждений - 23;
- больниц – 1;
- амбулаторно-поликлинических учреждений - 15.

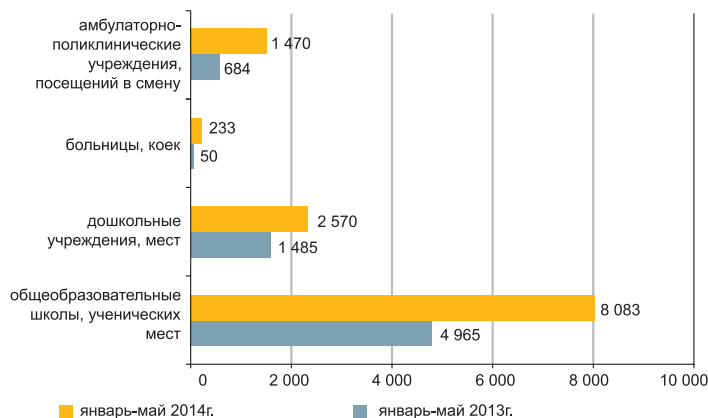

8.4 ЖИЛИЩНОЕ СТРОИТЕЛЬСТВО

Инвестиции в жилищное строительство

в процентах к соответствующему периоду предыдущего года

Январь-май 2013г.....	114,0
Январь-декабрь 2013г.....	107,4
Январь-май 2014г.....	124,8

В январе-мае 2014г. на строительство жилья направлено 206,8 млрд. тенге. В общем объеме инвестиций в основной капитал доля освоенных средств в жилищном строительстве составила 11,2%.

Основным источником финансирования жилищного строительства в январе-мае 2014г. являются собственные средства застройщиков, удельный вес которых составляет 63,8%.

в процентах к соответствующему месяцу предыдущего года

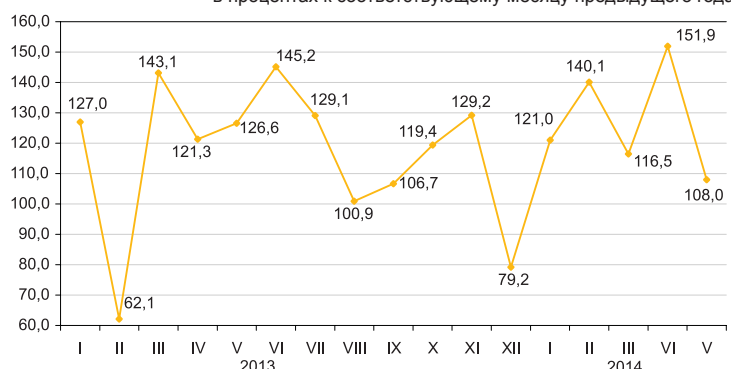

Ввод в эксплуатацию жилых зданий

тыс. кв. метров общей площади

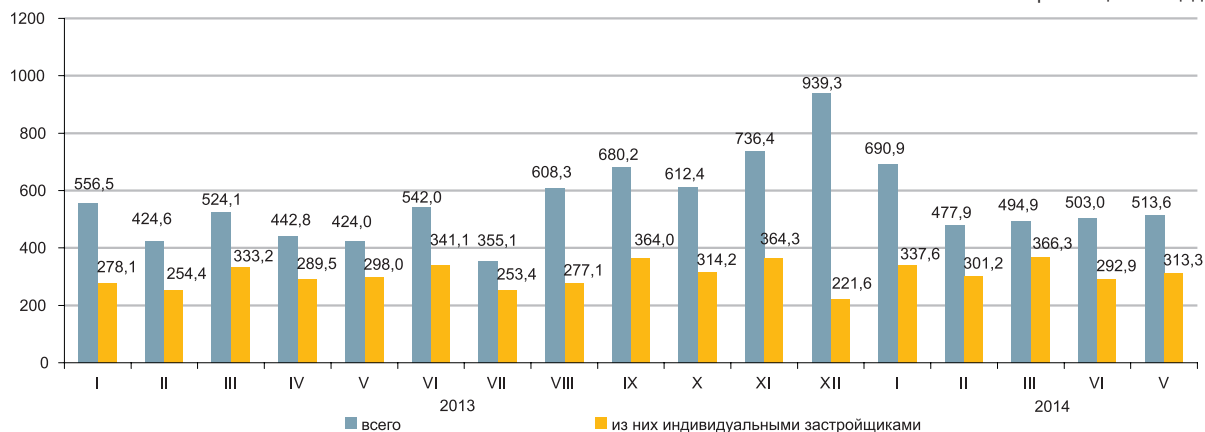

Индексы физического объема введенных в эксплуатацию жилых домов

в процентах к соответствующему месяцу предыдущего года

В январе-мае 2014г. общая площадь введенных в эксплуатацию жилых домов составила 2680,3 тыс. кв.м., из них населением 1611,3 тыс. кв.м. Индекс физического объема введенного жилья к январю-маю 2013г. составил 113,1%.

Средние фактические затраты на строительство 1 кв.м. жилья в многоквартирных домах в январе-мае 2014г. составили 122,2 тыс. тенге и в жилых домах, построенных населением – 63,1 тыс. тенге.

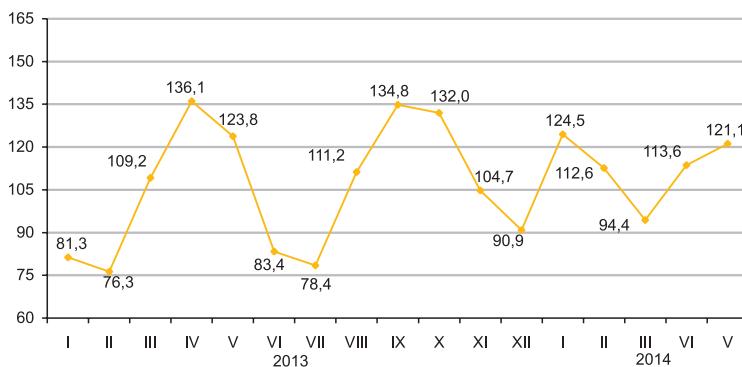

8.5 ТРАНСПОРТ

Грузооборот

	в процентах к предыдущему году
Январь-декабрь 2013г.	103,8
	в процентах к предыдущему месяцу
Май 2013г.	103,2
Май 2014г.	103,5
	в процентах к соответствующему месяцу
Май 2013г.	102,8
Май 2014г.	100,7
	в процентах к соответствующему периоду
Январь-май 2013г.	100,6
Январь-май 2014г.	98,0

в процентах к соответствующему месяцу предыдущего года

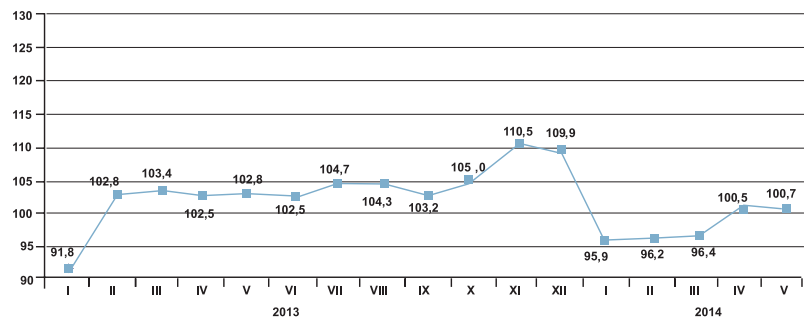

По видам транспорта

Грузооборот за январь-май 2014г. составил 98% от уровня соответствующего периода предыдущего года (в январе-апреле 2014г. – 97,2%). Грузооборот железнодорожного транспорта в январе-мае 2014г. составил 93,3% (в январе-апреле 2014г. – 92,6%), автомобильного транспорта – 108,3% (в январе-апреле 2014г. – 108,1%), доля которых в общем объеме грузооборота за январь-май 2014г. составляет 44,2% и 30,1% соответственно.

	Удельный вес	Май 2014г. к апрелю 2014г.	Май 2014г.к маю 2013г.
Грузооборот	100	103,5	100,7
в том числе:			
железнодорожный	44,9	102,1	95,9
трубопроводный	25,5	101,8	100,0
автомобильный	29,0	107,1	109,3
морской	0,6	105,9	142,4
воздушный	0,01	109,7	70,4
речной	0,003	276,6	40,3

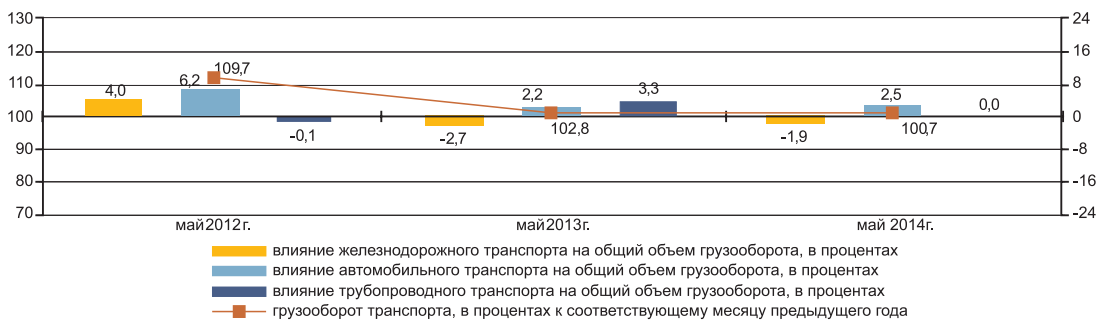

Основные показатели по видам транспорта

	Перевозки грузов, тыс. тонн		Грузооборот, млн. ткм	
	январь-май 2014г.	январь-май 2014г. в процентах к январю-маю 2013г.	январь-май 2014г.	январь-май 2014г. в процентах к январю-маю 2013г.
Все виды транспорта	1 283 189,8	103,9	180 503,8	98,0
в том числе:				
железнодорожный	101 941,6	91,6	79 701,0	93,3
автомобильный	1 089 566,8	105,5	54 260,4	108,3
трубопроводный	89 967,8	101,1	45 443,3	95,5
в том числе:				
нефти	47 753,3	103,4	25 548,4	94,6
газа	42 214,5	98,6	19 894,9	96,6
морской	1 584,0	99,6	1 077,1	99,6
воздушный	7,7	83,0	20,4	81,5
речной	121,9	71,6	1,6	46,2

Пассажиروоборот

в процентах к предыдущему году
 Январь-декабрь 2013г. 110,6

в процентах к предыдущему месяцу
 Май 2013г. 104,3
 Май 2014г. 104,3

в процентах к соответствующему месяцу
 Май 2013г. 110,7
 Май 2014г. 108,1

в процентах к соответствующему периоду
 Январь-май 2013г. 111,5
 Январь-май 2014г. 107,4

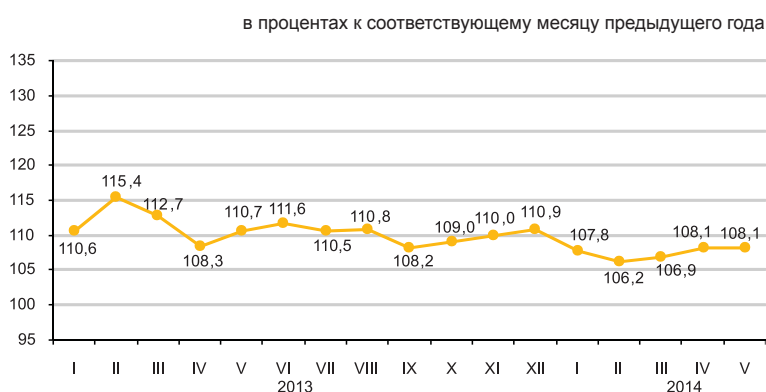

По видам транспорта

Увеличение (8,1%) пассажиро-оборота в мае 2014г. по сравнению с соответствующим месяцем предыдущего года обусловлено, в большей степени, ростом пассажиропотоков на автомобильном и железнодорожном транспорте.

	Удельный вес	Май 2014г. к апрелю 2014г.	Май 2014г. к маю 2013г.
Пассажиروоборот	100	104,3	108,1
в том числе:			
автомобильный	86,5	104,1	106,5
железнодорожный	9,6	103,5	126,6
воздушный	3,8	110,3	104,7
электрический	0,1	98,9	99,2
речной	0,0	в 8,2 раза	в 134,3 раза

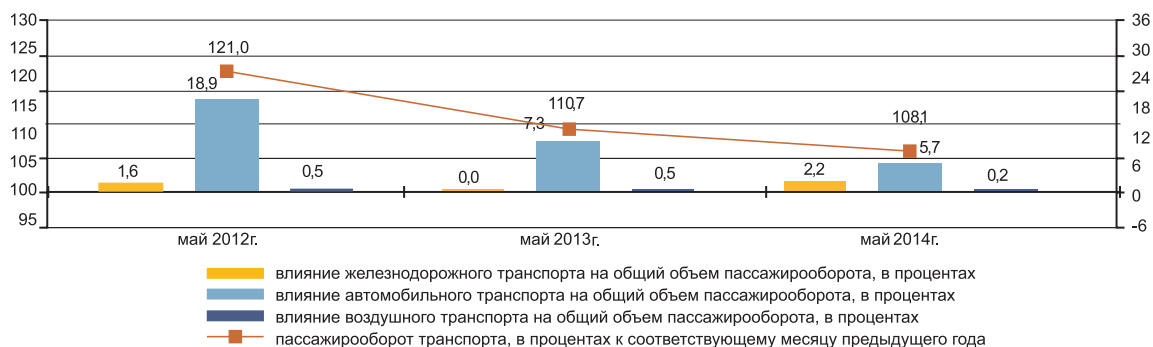

Основные показатели по видам транспорта

	Перевозки пассажиров, тыс. человек		Пассажиروоборот, млн. пкм	
	январь-май 2014г.	январь-май 2014г. в процентах к январю-маю 2013г.	январь-май 2014г.	январь-май 2014г. в процентах к январю-маю 2013г.
Все виды транспорта	8 425 403,4	107,2	97 240,5	107,4
в том числе:				
железнодорожный	14 680,6	135,4	9 718,2	114,5
автомобильный	8 382 475,0	107,2	83 730,1	106,6
воздушный	1 888,1	107,8	3 664,1	107,9
электрический	26 349,9	99,2	127,9	100,8
речной	9,8	207,7	0,2	в 8,2 раза

8.6 ПОЧТОВАЯ И КУРЬЕРСКАЯ ДЕЯТЕЛЬНОСТЬ. СВЯЗЬ

Почтовая и курьерская деятельность

в процентах к предыдущему году	
2013г.....	109,6
в процентах к предыдущему месяцу	
Май 2013г.....	100,8
Май 2014г.....	106,4
в процентах к соответствующему месяцу	
Май 2013г.....	97,5
Май 2014г.....	99,8
в процентах к соответствующему периоду	
Январь-май 2013г.....	98,6
Январь-май 2014г.....	96,8

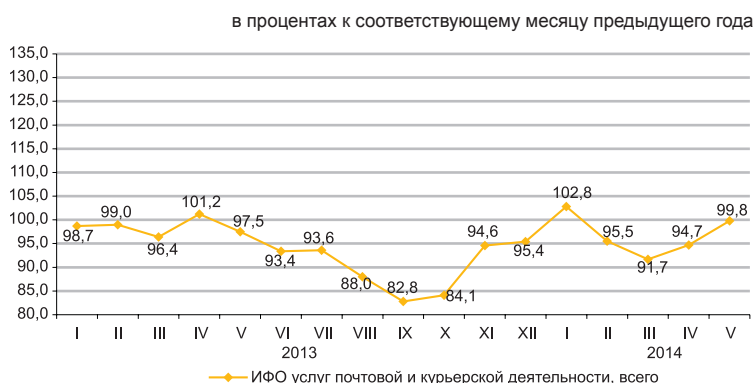

Связь

в процентах к предыдущему году	
2013г.....	116,0
в процентах к предыдущему месяцу	
Май 2013г.....	105,0
Май 2014г.....	100,4
в процентах к соответствующему месяцу	
Май 2013г.....	120,9
Май 2014г.....	102,9
в процентах к соответствующему периоду	
Январь-май 2013г.....	115,0
Январь-май 2014г.....	108,8



По видам услуг связи

ИФО по услугам связи в январе-мае 2014г. по сравнению с январем-маем 2013г. составил 108,8%, из них по услугам Интернета 127,9%, по прочим услугам связи – 119%. Значительную долю в общем объеме услуг связи занимают услуги мобильной связи, сети Интернет и прочие услуги связи, удельные веса которых составили 43,1%, 24,8% и 11,4%, соответственно.

	Удельный вес	Январь-май 2014г., млн. тенге	Май 2014г. к январю 2014г.	Май 2014г. к маю 2013г.	Январь-май 2014г. к январю-маю 2013г.
Доходы от услуг связи, всего	100	268 701,3	100,4	102,9	108,8
мобильная связь	43,1	115 710,7	101,9	87,3	99,4
сети Интернет	24,8	66 767,7	101,4	128,5	127,9
прочие услуги связи	11,4	30 709,8	100,8	130,7	119,0
местная телефонная связь	7,9	21 097,0	101,2	97,7	97,6
междугородная и международная телефонная связь	6,0	16 226,2	100,7	99,6	101,0
передача данных	3,6	9 635,5	100,5	118,5	130,2
распространение программ по инфраструктуре кабельной, по сетям беспроводным и через спутник	3,2	8 554,4	99,3	115,1	118,1
Из общих объемов – населению	66,0	177 256,2	101,6	98,3	103,9

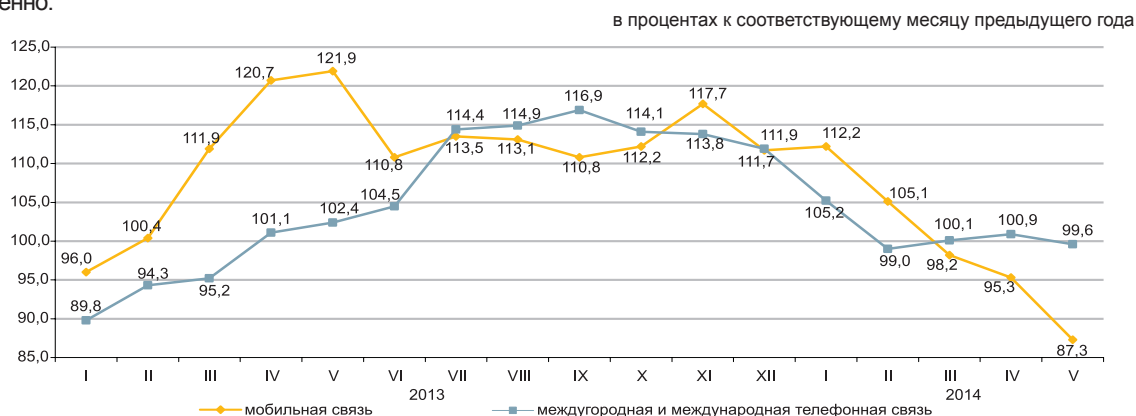

8.7 МОНИТОРИНГ МАЛОГО И СРЕДНЕГО ПРЕДПРИНИМАТЕЛЬСТВА¹⁾

С 1 декабря 2013г. вступила в силу норма Закон Республики Казахстан «О частном предпринимательстве», предусматривающая использование для целей статистики критерия отнесения к субъектам МСП только по численности занятых (Закон Республики Казахстан от 10.07.2012г. №36-V «О внесении изменений в некоторые законодательные акты Республики Казахстан по вопросам сокращения разрешительных документов и оптимизации контрольных и надзорных функций государственных органов»). Оперативные данные по количеству субъектов сформированы с учетом данных изменений.

Структура показателей деятельности МСП на 1 июня 2014г.

в процентах к соответствующему периоду прошлого года

По данным НК МФ, сформированным на основе лицевых счетов, наибольшее количество действующих индивидуальных предпринимателей сосредоточено в г.Алматы (15,1%), Южно-Казахстанской (10%), Восточно-Казахстанской (9% от общего количества) областях.

По данным статистического регистра значительное количество активно работающих крестьянских (фермерских) хозяйств зафиксировано в Южно-Казахстанской (34,7%), Алматинской (28,1%), Жамбылской (10%) и Восточно-Казахстанской (7,8%) областях.

	Количество субъектов МСП
Республика Казахстан	110,6
Акмолинская	120,4
Актюбинская	118,3
Алматинская	97,7
Атырауская	112,2
Западно-Казахстанская	116,3
Жамбылская	111,5
Карагандинская	118,2
Костанайская	118,2
Кызылординская	118,0
Мангистауская	115,2
Южно-Казахстанская	102,3
Павлодарская	116,7
Северо-Казахстанская	114,3
Восточно-Казахстанская	113,6
г.Астана	117,0
г.Алматы	108,6

Количество субъектов МСП на 1 июня 2014г.

	Всего зарегистрированных субъектов МСП	в том числе			Всего активных субъектов МСП	в том числе		
		юридических лиц МСП	индивидуальных предпринимателей ²⁾	крестьянских (фермерских) хозяйств		юридических лиц МСП	индивидуальных предпринимателей ³⁾	крестьянских (фермерских) хозяйств ⁴⁾
Республика Казахстан	1 581 201	277 666	1 114 816	188 719	873 881	72 800	647 344	153 737
Акмолинская	64 558	8 082	52 587	3 889	34 925	2 813	28 870	3 242
Актюбинская	60 159	10 660	45 110	4 389	39 186	4 220	30 658	4 308
Алматинская	181 870	12 382	122 817	46 671	96 050	3 284	49 618	43 148
Атырауская	55 503	8 384	45 371	1 748	32 807	2 721	28 859	1 227
Западно-Казахстанская	46 739	5 722	36 929	4 088	30 363	2 147	24 649	3 567
Жамбылская	85 009	6 417	61 939	16 653	42 879	1 723	25 774	15 382
Карагандинская	103 085	19 024	77 714	6 347	63 942	5 800	52 900	5 242
Костанайская	79 193	9 257	63 923	6 013	44 828	3 665	36 447	4 716
Кызылординская	46 511	5 554	38 275	2 682	26 902	2 423	22 971	1 508
Мангистауская	52 057	9 513	41 498	1 046	32 074	2 865	28 566	643
Южно-Казахстанская	219 791	24 570	120 135	75 086	123 464	5 610	64 469	53 385
Павлодарская	53 632	9 185	40 666	3 781	33 984	3 409	27 647	2 929
Северо-Казахстанская	42 362	6 129	33 184	3 049	25 177	2 326	20 366	2 484
Восточно-Казахстанская	140 662	14 867	112 541	13 254	75 529	5 267	58 321	11 941
г.Астана	115 215	39 756	75 448	11	56 804	7 324	49 474	6
г.Алматы	234 855	88 164	146 679	12	114 967	17 203	97 755	9

¹⁾ Оперативные данные.

²⁾ Данные Статистического бизнес-регистра.

³⁾ Количество действующих ИП на основе данных Налогового комитета Министерства финансов Республики Казахстан (без сельхозпроизводителей).

⁴⁾ Количество крестьянских (фермерских) хозяйств на основе данных Статистического бизнес-регистра на 1 мая 2014 года.

8.8 ДЕЛОВАЯ И ПОТРЕБИТЕЛЬСКАЯ АКТИВНОСТЬ

Индекс предпринимательской уверенности

	в процентах		
	Промышленность	Торговля	Строительство
2013г.			
I квартал	+8	+15	-4
II квартал	+9	+7	+1
III квартал	+10	+8	-1
IV квартал	+8	+12	-1
2014 г.			
I квартал	+14	+14	-2

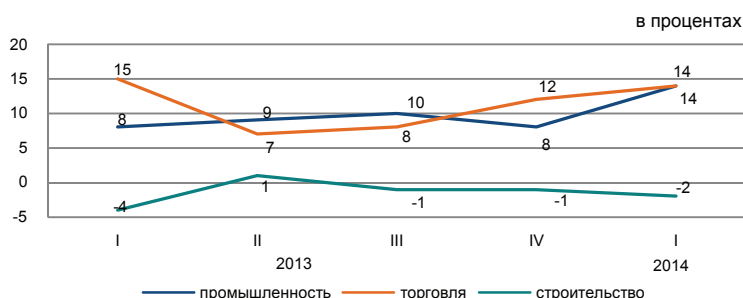

Индекс предпринимательской уверенности, характеризующий деловую активность опрошенных предприятий промышленности, в I квартале 2014г. по сравнению с IV кварталом 2013г. увеличился на 6 процентных пунктов и составил (+14)%.

88% руководителей предприятий промышленности в I квартале 2014г. охарактеризовали свое экономическое положение как «хорошее» и «удовлетворительное».

При этом до июня 2014г. 75% предприятий ожидают неизменность финансово-хозяйственной деятельности по сравнению с текущим моментом, 9% - улучшение и 12% - спад.

Индекс предпринимательской уверенности, характеризующий деловую активность опрошенных предприятий торговли, в I квартале 2014г. по сравнению с IV кварталом 2013г. увеличился на 2 процентных пункта и составил (+14)%.

66% руководителей предприятий торговли в I квартале 2014г. охарактеризовали свое экономическое положение как «хорошее» и «удовлетворительное».

При этом до июня 2014г. 56% предприятий ожидают неизменность финансово-хозяйственной деятельности по сравнению с текущим моментом, 15% - улучшение и 6% - спад.

Индекс предпринимательской уверенности строительства, характеризующий деловую активность опрошенных организаций, в I квартале 2014г. по сравнению с IV кварталом 2013г. уменьшился на 1 процентный пункт и составил (-2)%.

76% руководителей предприятий строительства в I квартале 2014г. охарактеризовали свое экономическое положение как «хорошее» и «удовлетворительное».

При этом до июня 2014г. 60% предприятий ожидают неизменность финансово-хозяйственной деятельности по сравнению с текущим моментом, 29% - улучшение и 8% - спад.

В ближайшие 2-3 месяца ожидается рост деловой активности во всех трех отраслях опрошенных предприятий.

	Обследовано предприятий, единиц	Индекс предпринимательской уверенности, %	
		за 1 квартал 2013г.	за 1 квартал 2014г.
Промышленность	855	+6	+7
Горнодобывающая	107	+10	+10
Обрабатывающая	586	+13	+13
Электроснабжение, водоснабжение	162	-20	-17
Торговля	1 500	+8	+1
Оптовая	852	+10	+1
Розничная	641	+6	+1
Торговое посредничество	7	0	-9
Строительство	400	-10	-8
Государственная собственность	5	+10	+10
Частная собственность	382	-11	-8
Собственность других государств их юридических лиц и граждан	13	0	-11

Индекс предпринимательской уверенности предприятий промышленности рассчитывается как среднее арифметическое «балансов» оценок уровня фактически сложившегося спроса и запасов готовой продукции (последний – с обратным знаком), а также ожидаемых изменений объемов производства, в процентах.

Индекс предпринимательской уверенности предприятий торговли рассчитывается как среднее арифметическое «балансов» оценок уровня фактически сложившегося экономического положения и складских запасов (последний – с обратным знаком), а также ожидаемых изменений экономического положения, в процентах. Под балансом следует понимать разность долей респондентов, отметивших «увеличение» и «уменьшение» того или иного показателя хозяйственной деятельности обследуемого предприятия, в процентах.

Индекс предпринимательской уверенности в строительстве определяется как среднее арифметическое значение балансов оценок фактического состояния портфеля заказов и ожидаемого изменения численности, занятых в организациях..

9. ФИНАНСОВАЯ СИСТЕМА

9.1 ГОСУДАРСТВЕННЫЕ ФИНАНСЫ

(по данным МФ)

Январь-апрель 2014г. млрд. тенге

Доходы.....	2 421,0
Затраты.....	2 148,2
Чистое бюджетное кредитование.....	53,5
Сальдо по операциям с финансовыми активами.....	154,0
Профицит бюджета.....	65,3

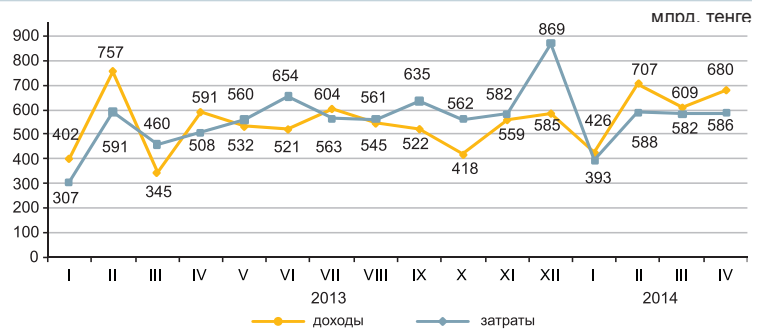

Доходы бюджета за январь-апрель 2014г.

	Государственный бюджет			Республиканский бюджет			Местный бюджет		
	млрд. тенге	удельный вес, в процентах	январь-апрель 2014г. к январю-апрелю 2013г., в процентах	млрд. тенге	удельный вес, в процентах	январь-апрель 2014г. к январю-апрелю 2013г., в процентах	млрд. тенге	удельный вес, в процентах	январь-апрель 2014г. к январю-апрелю 2013г., в процентах
Доходы	2 421,0	100,0	115,5	2 022,6	100,0	115,9	1 099,7	100,0	116,3
Налоговые поступления	1 623,2	67,0	107,4	1 206,4	59,6	106,2	416,8	37,9	111,3
Неналоговые поступления	57,9	2,4	140,5	45,2	2,2	148,9	12,9	1,2	117,3
Поступления от продажи основного капитала	19,6	0,8	142,6	0,3	0,0	161,3	19,3	1,7	142,3
Поступления трансфертов	720,3	29,8	135,9	770,7	38,2	133,2	650,7	59,2	119,1

Налоговые поступления государственного бюджета за январь-апрель 2014г.

	млрд. тенге	в процентах	
		Удельный вес	Январь-апрель 2014г. к январю-апрелю 2013г.
Налоговые поступления		100,0	107,4
Корпоративный подоходный налог	478,5	29,5	106,5
Налог на добавленную стоимость	348,9	21,5	94,8
Налоги на международную торговлю и внешние операции	333,8	20,6	132,7
Индивидуальный подоходный налог	171,6	10,6	110,5
Социальный налог	125,2	7,7	110,6
Налоги на собственность	58,1	3,6	106,7
Поступления за использование природных и других ресурсов	48,6	2,9	68,0
Акцизы	39,9	2,5	131,8
Прочие налоги	18,6	1,1	108,9

Затраты бюджета за январь-апрель 2014г.

	Государственный бюджет			Республиканский бюджет			Местный бюджет		
	млрд. тенге	удельный вес, в процентах	январь-апрель 2014г. к январю-апрелю 2013г., в процентах	млрд. тенге	удельный вес, в процентах	январь-апрель 2014г. к январю-апрелю 2013г., в процентах	млрд. тенге	удельный вес, в процентах	январь-апрель 2014г. к январю-апрелю 2013г., в процентах
Затраты	2 148,2	100,0	115,1	1 942,7	100,0	116,2	906,7	100,0	114,9
Государственные услуги общего характера	144,3	6,7	106,4	115,4	5,9	104,3	29,4	3,2	116,9
Оборона	96,8	4,5	80,8	94,0	4,8	80,0	2,8	0,3	69,1
Общественный порядок, безопасность, правовая, судебная, уголовно-исполнительная деятельность	164,5	7,7	107,0	133,6	6,9	102,8	30,9	3,4	100,1
Образование	394,9	18,4	113,2	146,4	7,6	119,2	292,6	32,3	110,1
Здравоохранение	297,0	13,8	110,7	241,0	12,4	133,7	194,5	21,5	110,3
Социальная помощь и социальное обеспечение	509,5	23,7	112,3	480,3	24,7	112,6	32,7	3,6	105,9
Прочие	541,2	25,2	140,3	732,0	37,7	125,4	323,8	35,7	126,3

9.2 ДЕНЕЖНО-КРЕДИТНАЯ СТАТИСТИКА

(по данным НБ)

Денежная база, резервные деньги

на конец периода, млрд. тенге	
Апрель 2013г.	2 852,9
Апрель 2014г.	3 633,3

в процентах к предыдущему месяцу	
Апрель 2013г.	93,7
Апрель 2014г.	106,6

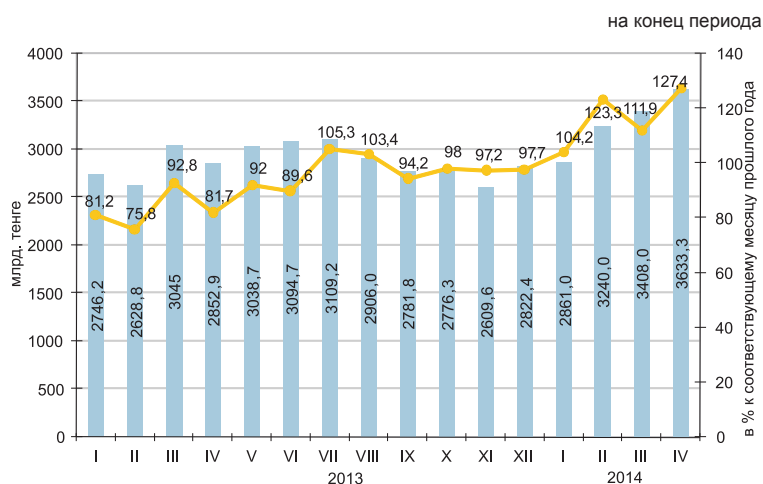

Денежные агрегаты

	на конец периода, млрд. тенге											
	2013											
	I	II	III	IV	V	VI	VII	VIII	IX	X	XI	XII
M0	1 422,4	1 409,5	1 428,4	1 438,9	1 460,2	1 523,5	1 475,9	1 467,7	1 453,6	1 437,7	1 404,2	1 512,3
M1	3 719,6	3 759,4	3 844,1	3 884,1	3 811,1	3 974,0	3 748,7	3 505,7	3 640,0	3 489,4	3 312,4	3 518,2
M2	8 565,1	8 624,9	9 055,3	9 053,8	9 217,1	9 142,5	9 015,2	8 597,6	8 766,9	8 844,9	8 553,5	8 680,6
M3	10 495,9	10 536,2	11 078,2	11 051,6	11 318,4	11 578,9	11 681,7	11 350,6	11 558,3	11 680,1	11 339,4	11 600,9

	продолжение				
	2014				
	I	II	III	IV	
M0		1 397,7	1 399,7	1 319,9	1 359,0
M1		3 489,8	3 346,0	3 461,7	3 559,6
M2		8 852,6	8 884,9	8 929,8	8 959,0
M3		11 882,2	12 432,5	12 796,2	12 782,1

Официальные обменные курсы тенге к основным валютам

В апреле 2014г. объемы продаж иностранной валюты обменными пунктами превысили объемы ее покупки: доллара США в 1,5 раза, евро 3 раза и российского рубля 2,4 раза.

В апреле 2014г. по сравнению с мартом продажи российского рубля увеличились на 12,1%, доллара США и евро уменьшились, соответственно на 35,2% и 11,3%.

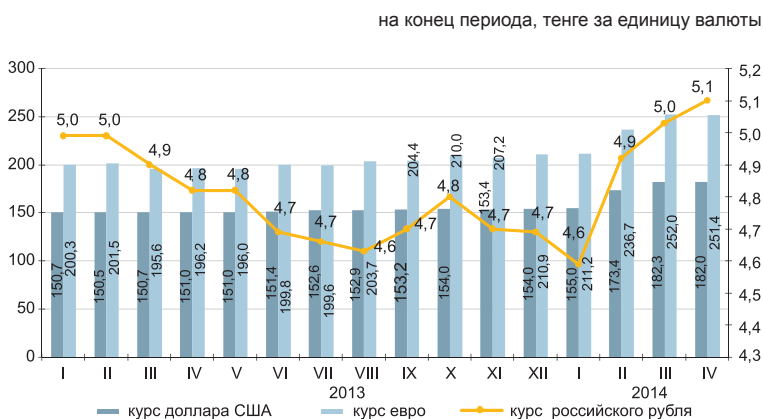

9.3 КРЕДИТЫ И ДЕПОЗИТЫ ДЕНЕЖНО-КРЕДИТНОЙ СИСТЕМЫ

Кредиты банков второго уровня

на конец периода, млрд. тенге
 Апрель 2013г. 10 258,6
 Апрель 2014г. 12 229,6

в процентах к предыдущему месяцу
 Апрель.2013г. 101,4
 Апрель.2014г. 100,5

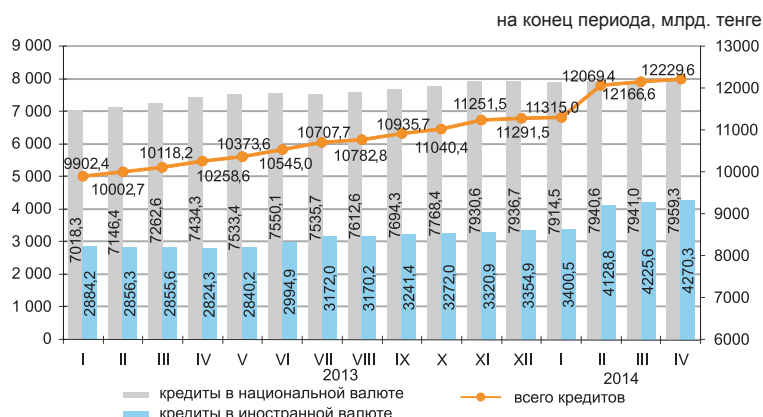

Кредиты банков второго уровня субъектам малого предпринимательства

Кредитование субъектов малого предпринимательства в апреле 2014г. по сравнению с предыдущим месяцем увеличилось на 4,9%. Сумма выданных кредитов составила 1463 млрд. тенге или 12% от общего объема кредитов экономике. Значительная сумма выданных кредитов приходится на торговлю (доля в общем объеме – 33,3%), промышленность (11,5%) и строительство (9,7%).

	Апрель 2014г.			Апрель 2013г.		
	млрд. тенге	удельный вес, в процентах	к апрелю 2013г., в процентах	млрд. тенге	удельный вес, в процентах	к апрелю 2012г., в процентах
Кредиты - всего	1 463,0	100,0	104,3	1 402,9	100,0	106,4
Промышленность	168,5	11,5	91,0	185,3	13,2	100,9
Сельское хозяйство	40,1	2,7	78,7	50,9	3,6	74,1
Строительство	141,7	9,7	62,8	225,6	16,1	108,9
Транспорт	61,6	4,2	115,8	53,2	3,8	135,3
Связь	23,0	1,6	111,8	20,6	1,5	110,4
Торговля	487,6	33,3	109,9	443,7	31,6	111,9
Другие отрасли	540,5	37,0	127,6	423,6	30,2	104,9

Кредитный рынок

Кредиты юридическим лицам в апреле 2014г. по сравнению с предыдущим месяцем увеличились на 0,1% и составили 8319 млрд. тенге, физическим лицам увеличились на 1,4% и составили 3910,6 тенге.

В общей сумме кредитов долгосрочные кредиты составили 80,1% (9793,4 млрд. тенге), краткосрочное кредитование 19,9% (2436,3 млрд. тенге).

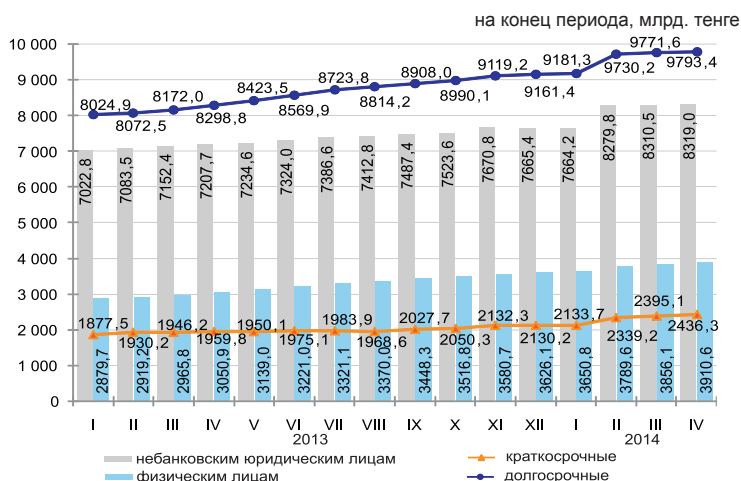

Структура кредитов банков по объектам кредитования

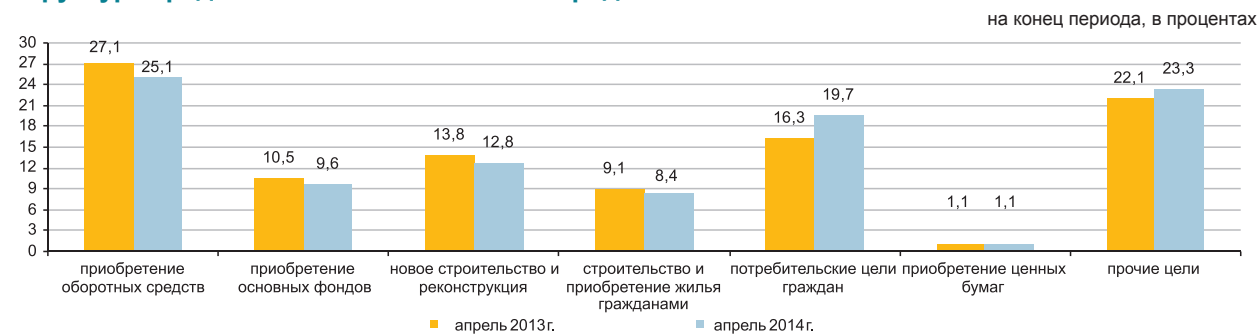

Депозиты в депозитных организациях

На конец апреля 2014г. депозиты в национальной валюте по сравнению с предыдущим месяцем увеличились на 3,5%, в иностранной уменьшились на 4,8%. В общей сумме депозитов депозиты физических лиц составили 36,7% (4194,4 млрд. тенге), небанковских юридических лиц 63,3% (7228,7 млрд. тенге).

	Апрель 2014г.		Справочно: апрель 2013г.	
	млрд. тенге	удельный вес, в процентах	млрд. тенге	удельный вес, в процентах
Депозиты-всего:	11 423,1	100,0	9 612,6	100,0
В национальной валюте	6 214,9	54,4	6 570,0	68,3
В иностранной валюте	5 208,2	45,6	3 042,6	31,7

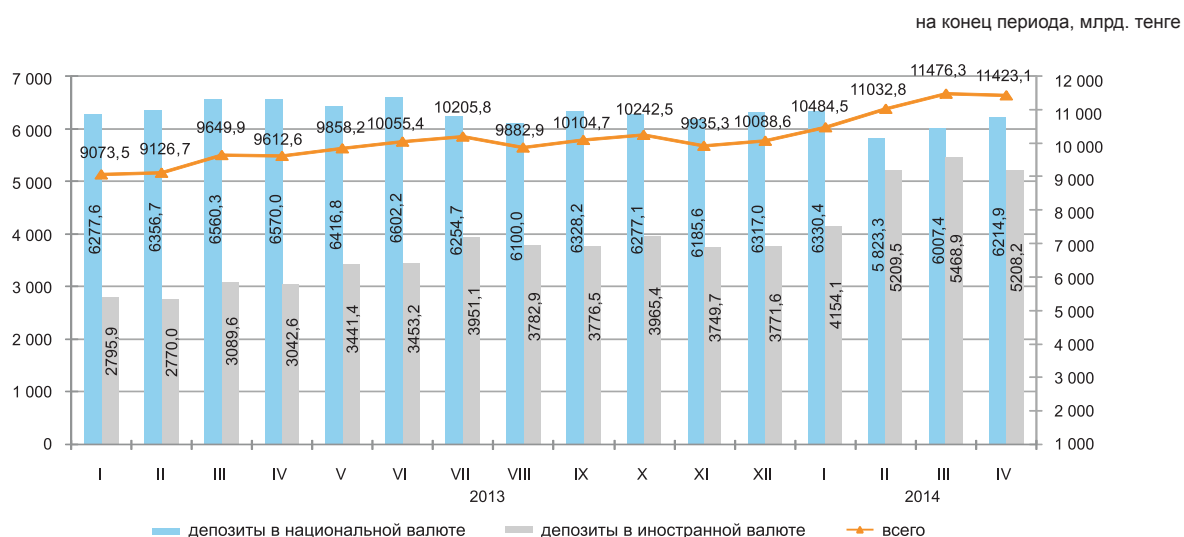

10. СОЦИАЛЬНО-ЭКОНОМИЧЕСКОЕ РАЗВИТИЕ РЕГИОНОВ

АКМОЛИНСКАЯ ОБЛАСТЬ

Социальное развитие

Население, человек (на 01.05.2014г.)	735 840
Родившиеся, человек (апрель 2014г.)	4 119
Умершие, человек (апрель 2014г.)	2 685
Прибыло, человек (апрель 2014г.)	4 061
Выбыло, человек (апрель 2014г.)	5 221
Занятые, человек (I квартал 2014г.)	420 600
Наемные работники, в % к общей численности занятых (I квартал 2014г.)	60,0
Уровень безработицы, % (I квартал 2014г.)	5,2
Зарботная плата, тенге (апрель 2014г.)	80 032
Среднедушевые номинальные денежные доходы, тенге (апрель 2014г.)	48 983
Величина прожиточного минимума, тенге (май 2014г.)	17 412

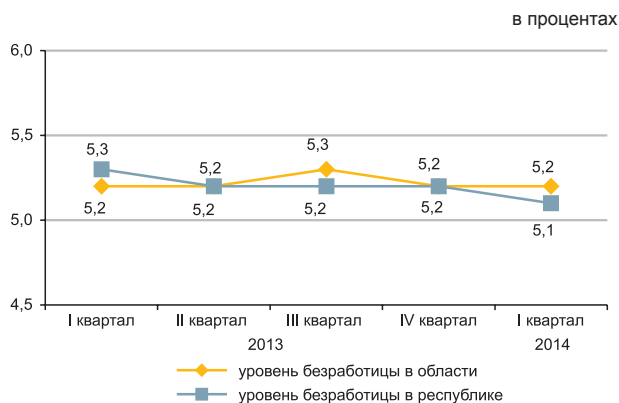

Реальный сектор экономики

	Январь-май 2014г. в % к январю-маю 2013г.	Январь-май 2013г. в % к январю-маю 2012г.
Промышленность	103,6	94,7
Сельское хозяйство	103,4	106,2
Строительство	121,5	82,8
Розничная торговля	120,6	113,4
Грузооборот	103,2	106,4
Пассажирооборот	107,6	109,1
Связь	106,5	106,4

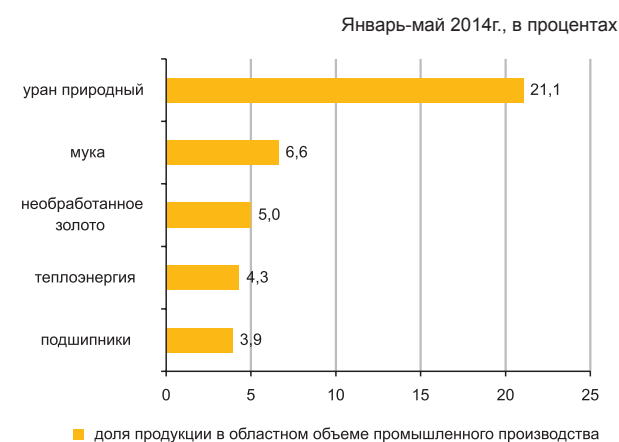

Сельское хозяйство

	Январь-май 2014г.	В % к соответствующему периоду предыдущего года
Забито в хозяйстве или реализовано на убой скота и птицы в живой массе, тыс. тонн	32,2	102,3
Надоено молока коровьего, тыс. тонн	119,7	102,7
Получено яиц куриных, млн. штук	221,3	109,0
Наличие основных зерновых культур – всего, тыс. тонн*	1 295,0	107,1
из них:		
пшеница	1 097,0	97,5
ячмень	155,0	в 2,3 раза

* На 1 июня 2014г.

Индекс цен

	Май 2014г. к апрелю 2014г., %	Май 2014г. к декабрю 2013г., %
Индекс потребительских цен	100,3	104,3
Продовольственные товары	100,4	105,1
Непродовольственные товары	100,3	104,6
Платные услуги	101,1	103,1
Индекс цен предприятий-производителей промышленной продукции	100,1	104,2
Индекс цен реализации на продукцию сельского хозяйства	101,6	105,2
Индекс цен в строительстве	100,4	101,5
Индекс тарифов на перевозку грузов всеми видами транспорта	100,0	100,7
Индекс тарифов на услуги почтовые и курьерские для юридических лиц	100,0	121,5
Индекс тарифов на услуги связи для юридических лиц	100,0	100,0

АКТЮБИНСКАЯ ОБЛАСТЬ

Социальное развитие

Население, человек (на 01.05.2014г.)	813 523
Родившиеся, человек (апрель 2014г.)	6 143
Умершие, человек (апрель 2014г.)	1 785
Прибыло, человек (апрель 2014г.)	5 857
Выбыло, человек (апрель 2014г.)	5 624
Занятые, человек (I квартал 2014г.)	412 025
Наемные работники, в % к общей численности занятых (I квартал 2014г.)	75,1
Уровень безработицы, % (I квартал 2014г.)	5,0
Заработная плата, тенге (апрель 2014г.)	100 880
Среднедушевые номинальные денежные доходы, тенге (апрель 2014г.)	60 185
Величина прожиточного минимума, тенге (май 2014г.)	16 848

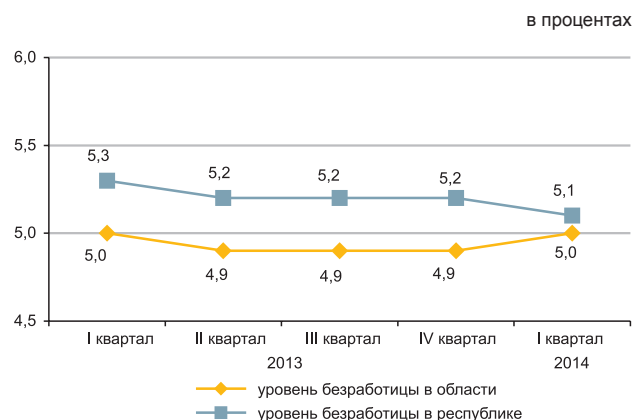

Реальный сектор экономики

	Январь-май 2014г. в % к январю-маю 2013г.	Январь-май 2013г. в % к январю-маю 2012г.
Промышленность	92,3	106,7
Сельское хозяйство	104,3	93,9
Строительство	100,2	116,4
Розничная торговля	105,8	111,8
Грузооборот	111,9	113,9
Пассажиروоборот	104,4	112,5
Связь	110,1	106,9



Сельское хозяйство

	Январь-май 2014г.	В % к соответствующему периоду предыдущего года
Забито в хозяйстве или реализовано на убой скота и птицы в живой массе, тыс. тонн	45,4	106,5
Надоено молока коровьего, тыс. тонн	101,2	101,1
Получено яиц куриных, млн. штук	64,6	92,9
Наличие основных зерновых культур – всего, тыс. тонн*	184,0	80,6
из них:		
пшеница	173,6	77,5
ячмень	7,8	194,0

* На 1 июня 2014г.

Индекс цен

	Май 2014г. к апрелю 2014г., %	Май 2014г. к декабрю 2013г., %
Индекс потребительских цен	100,7	103,8
Продовольственные товары	100,5	104,1
Непродовольственные товары	100,6	104,1
Платные услуги	100,9	103,1
Индекс цен предприятий-производителей промышленной продукции	101,7	112,9
Индекс цен реализации на продукцию сельского хозяйства	100,7	100,5
Индекс цен в строительстве	100,6	102,6
Индекс тарифов на перевозку грузов всеми видами транспорта	100,1	98,6
Индекс тарифов на услуги почтовые и курьерские для юридических лиц	100,0	129,7
Индекс тарифов на услуги связи для юридических лиц	100,0	98,3

АЛМАТИНСКАЯ ОБЛАСТЬ

Социальное развитие

Население, человек (на 01.05.2014г.)	1 994 916
Родившиеся, человек (апрель 2014г.)	16 248
Умершие, человек (апрель 2014г.)	4 772
Прибыло, человек (апрель 2014г.)	11 420
Выбыло, человек (апрель 2014г.)	12 498
Занятые, человек (I квартал 2014г.)	1 013 367
Наемные работники, в % к общей численности занятых (I квартал 2014г.)	60,5
Уровень безработицы, % (I квартал 2014г.)	4,9
Заработная плата, тенге (апрель 2014г.)	85 217
Среднедушевые номинальные денежные доходы, тенге (апрель 2014г.)	47 685
Величина прожиточного минимума, тенге (май 2014г.)	19 488

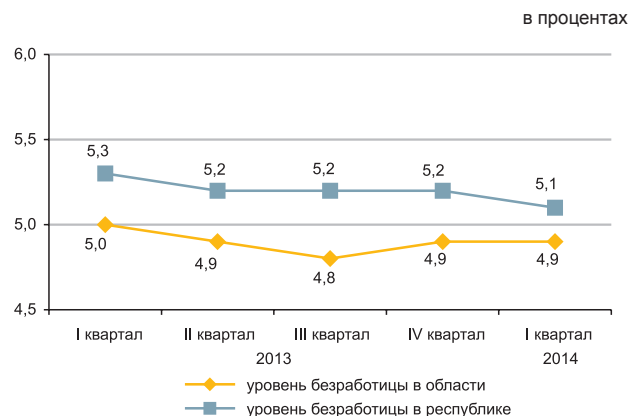

Реальный сектор экономики

	Январь-май 2014г. в % к январю-маю 2013г.	Январь-май 2013г. в % к январю-маю 2012г.
Промышленность	100,7	104,8
Сельское хозяйство	104,2	100,6
Строительство	115,6	54,2
Розничная торговля	122,4	107,8
Грузооборот	110,9	111,6
Пассажиروоборот	107,9	106,5
Связь	110,4	100,4



Сельское хозяйство

	Январь-май 2014г.	В % к соответствующему периоду предыдущего года
Забито в хозяйстве или реализовано на убой скота и птицы в живой массе, тыс. тонн	105,5	109,1
Надоено молока коровьего, тыс. тонн	255,2	100,1
Получено яиц куриных, млн. штук	379,9	113,9
Наличие основных зерновых культур – всего, тыс. тонн*	51,4	148,7
из них:		
ячмень	21,5	в 55,2 раза
кукуруза	13,9	192,3
пшеница	13,3	59,4

* На 1 июня 2014г.

Индекс цен

	Май 2014г. к апрелю 2014г., %	Май 2014г. к декабрю 2013г., %
Индекс потребительских цен	100,4	103,9
Продовольственные товары	100,6	104,4
Непродовольственные товары	100,3	103,9
Платные услуги	100,4	103,5
Индекс цен предприятий-производителей промышленной продукции	101,0	99,2
Индекс цен реализации на продукцию сельского хозяйства	99,3	101,0
Индекс цен в строительстве	100,2	102,1
Индекс тарифов на перевозку грузов всеми видами транспорта	101,4	119,9
Индекс тарифов на услуги почтовые и курьерские для юридических лиц	100,0	111,8
Индекс тарифов на услуги связи для юридических лиц	100,0	100,0

АТЫРАУСКАЯ ОБЛАСТЬ

Социальное развитие

Население, человек (на 01.05.2014г.)	572 166
Родившиеся, человек (апрель 2014г.)	5 245
Умершие, человек (апрель 2014г.)	1 151
Прибыло, человек (апрель 2014г.)	3 055
Выбыло, человек (апрель 2014г.)	2 844
Занятые, человек (I квартал 2014г.)	281 248
Наемные работники, в % к общей численности занятых (I квартал 2014г.)	88,2
Уровень безработицы, % (I квартал 2014г.)	5,0
Заработная плата, тенге (апрель 2014г.)	219 321
Среднедушевые номинальные денежные доходы, тенге (апрель 2014г.)	134 423
Величина прожиточного минимума, тенге (май 2014г.)	19 525

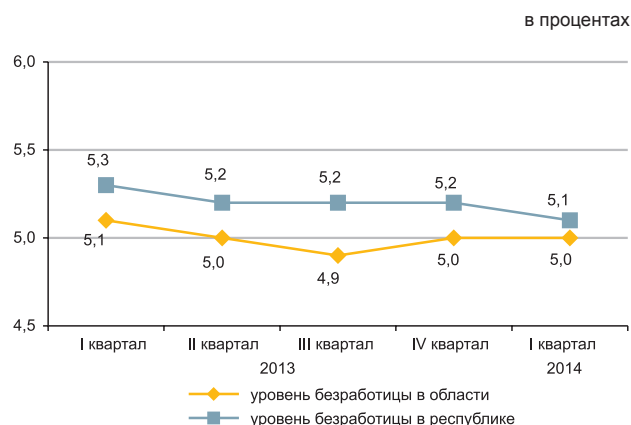

Реальный сектор экономики

	Январь-май 2014г. в % к январю-маю 2013г.	Январь-май 2013г. в % к январю-маю 2012г.
Промышленность	99,6	108,3
Сельское хозяйство	101,3	98,8
Строительство	80,8	87,9
Розничная торговля	112,0	128,0
Грузооборот	103,5	110,2
Пассажиروоборот	106,7	105,7
Связь	117,1	102,2



Сельское хозяйство

	Январь-май 2014г.	В % к соответствующему периоду предыдущего года
Забито в хозяйстве или реализовано на убой скота и птицы в живой массе, тыс. тонн	17,0	99,1
Надоемо молока коровьего, тыс. тонн	24,2	102,4
Получено яиц куриных, млн. штук	5,8	в 3,3 раза
Наличие основных зерновых культур – всего, тыс. тонн*	0,6	-
в том числе:		
ячмень	0,6	-

* На 1 июня 2014г.

Индекс цен

	Май 2014г. к апрелю 2014г., %	Май 2014г. к декабрю 2013г., %
Индекс потребительских цен	100,8	103,9
Продовольственные товары	101,3	105,2
Непродовольственные товары	101,0	104,6
Платные услуги	100,0	101,9
Индекс цен предприятий-производителей промышленной продукции	101,3	115,7
Индекс цен реализации на продукцию сельского хозяйства	99,8	100,8
Индекс цен в строительстве	100,2	102,1
Индекс тарифов на перевозку грузов всеми видами транспорта	100,0	126,1
Индекс тарифов на услуги почтовые и курьерские для юридических лиц	100,0	126,1
Индекс тарифов на услуги связи для юридических лиц	100,0	100,3

ЗАПАДНО-КАЗАХСТАНСКАЯ ОБЛАСТЬ

Социальное развитие

Население, человек (на 01.05.2014г.)	625 894
Родившиеся, человек (апрель 2014г.)	4 152
Умершие, человек (апрель 2014г.)	1 855
Прибыло, человек (апрель 2014г.)	4 826
Выбыло, человек (апрель 2014г.)	5 206

Занятые, человек (I квартал 2014г.)	315 881
Наемные работники, в % к общей численности занятых (I квартал 2014г.)	61,2
Уровень безработицы, % (I квартал 2014г.)	5,1

Заработная плата, тенге (апрель 2014г.)	101 339
Среднедушевые номинальные денежные доходы, тенге (апрель 2014г.)	63 744
Величина прожиточного минимума, тенге (май 2014г.)	17 012

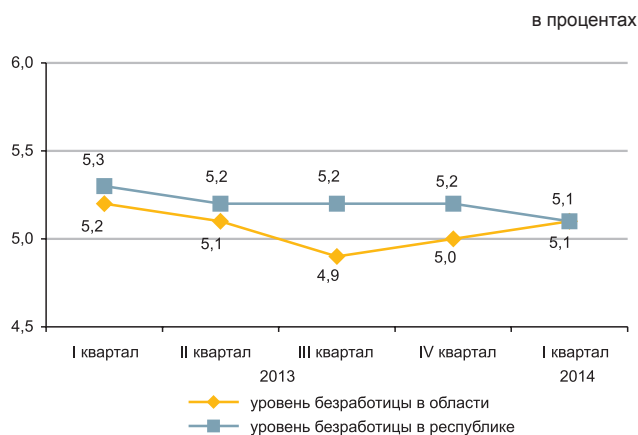

Промышленное производство

	Январь-май 2014г. в % к январю-маю 2013г.	Январь-май 2013г. в % к январю-маю 2012г.
Промышленность	107,2	98,1
Сельское хозяйство	102,3	101,8
Строительство	140,0	86,9
Розничная торговля	111,5	123,7
Грузооборот	104,0	114,6
Пассажиروоборот	108,6	105,8
Связь	105,8	96,5



Сельское хозяйство

	Январь-май 2014г.	В % к соответствующему периоду предыдущего года
Забито в хозяйстве или реализовано на убой скота и птицы в живой массе, тыс. тонн	24,7	101,5
Надоено молока коровьего, тыс. тонн	71,9	101,3
Получено яиц куриных, млн. штук	62,5	117,2
Наличие основных зерновых культур – всего, тыс. тонн*	165,3	50,6
из них:		
пшеница	158,4	49,4
ячмень	3,9	93,9

* На 1 июня 2014г.

Индекс цен

	Май 2014г. к апрелю 2014г., %	Май 2014г. к декабрю 2013г., %
Индекс потребительских цен	100,5	103,4
Продовольственные товары	100,7	104,3
Непродовольственные товары	100,5	103,6
Платные услуги	100,4	102,4
Индекс цен предприятий-производителей промышленной продукции	100,3	116,2
Индекс цен реализации на продукцию сельского хозяйства	99,9	100,2
Индекс цен в строительстве	100,4	100,2
Индекс тарифов на перевозку грузов всеми видами транспорта	100,0	101,1
Индекс тарифов на услуги почтовые и курьерские для юридических лиц	100,0	129,2
Индекс тарифов на услуги связи для юридических лиц	100,0	100,0

ЖАМБЫЛСКАЯ ОБЛАСТЬ

Социальное развитие

Население, человек (на 01.05.2014г.)	1 089 611
Родившиеся, человек (апрель 2014г.)	9 452
Умершие, человек (апрель 2014г.)	2 594
Прибыло, человек (апрель 2014г.)	5 098
Выбыло, человек (апрель 2014г.)	6 827
Занятые, человек (I квартал 2014г.)	542 665
Наемные работники, в % к общей численности занятых (I квартал 2014г.)	49,9
Уровень безработицы, % (I квартал 2014г.)	5,0
Заработная плата, тенге (апрель 2014г.)	78 701
Среднедушевые номинальные денежные доходы, тенге (апрель 2014г.)	37 826
Величина прожиточного минимума, тенге (май 2014г.)	16 865

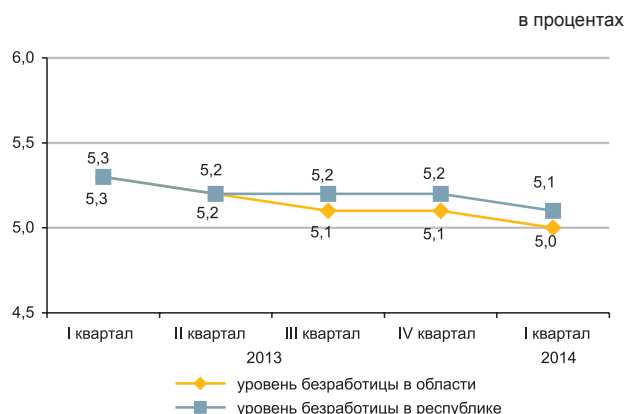

Реальный сектор экономики

	Январь-май 2014г. в % к январю-маю 2013г.	Январь-май 2013г. в % к январю-маю 2012г.
Промышленность	101,7	105,2
Сельское хозяйство	103,7	95,9
Строительство	137,7	103,0
Розничная торговля	124,9	112,1
Грузооборот	101,3	112,2
Пассажиروоборот	111,9	113,3
Связь	109,6	94,7

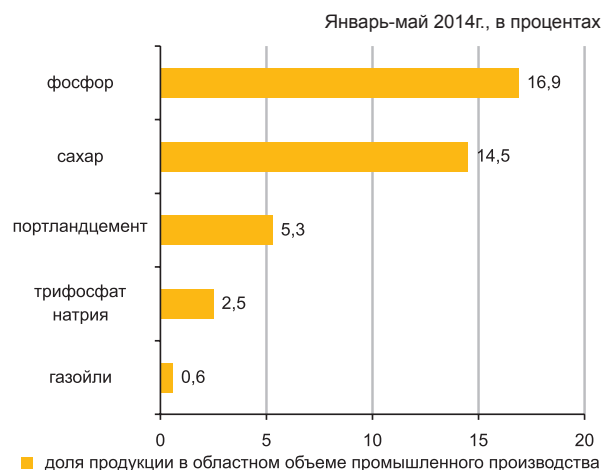

Сельское хозяйство

	Январь-май 2014г.	В % к соответствующему периоду предыдущего года
Забито в хозяйстве или реализовано на убой скота и птицы в живой массе, тыс. тонн	32,9	106,9
Надоено молока коровьего, тыс. тонн	95,9	100,8
Получено яиц куриных, млн. штук	34,5	94,7
Наличие основных зерновых культур – всего, тыс. тонн*	20,0	108,5
из них:		
ячмень	13,4	в 3,3 раза
пшеница	5,9	40,9

* На 1 июня 2014г.

Индекс цен

	Май 2014г. к апрелю 2014г., %	Май 2014г. к декабрю 2013г., %
Индекс потребительских цен	100,5	105,0
Продовольственные товары	100,5	105,0
Непродовольственные товары	100,4	104,5
Платные услуги	100,5	105,6
Индекс цен предприятий-производителей промышленной продукции	99,9	105,7
Индекс цен реализации на продукцию сельского хозяйства	100,7	102,4
Индекс цен в строительстве	99,6	101,3
Индекс тарифов на перевозку грузов всеми видами транспорта	99,3	100,4
Индекс тарифов на услуги почтовые и курьерские для юридических лиц	100,0	121,6
Индекс тарифов на услуги связи для юридических лиц	100,0	99,6

КАРАГАНДИНСКАЯ ОБЛАСТЬ

Социальное развитие

Население, человек (на 01.05.2014г.)	1 371 988
Родившиеся, человек (апрель 2014г.)	7 988
Умершие, человек (апрель 2014г.)	4 683
Прибыло, человек (апрель 2014г.)	8 620
Выбыло, человек (апрель 2014г.)	9 604
Занятые, человек (I квартал 2014г.)	695 093
Наемные работники, в % к общей численности занятых (I квартал 2014г.)	86,9
Уровень безработицы, % (I квартал 2014г.)	4,9
Заработная плата, тенге (апрель 2014г.)	104 633
Среднедушевые номинальные денежные доходы, тенге (апрель 2014г.)	68 569
Величина прожиточного минимума, тенге (май 2014г.)	17 410

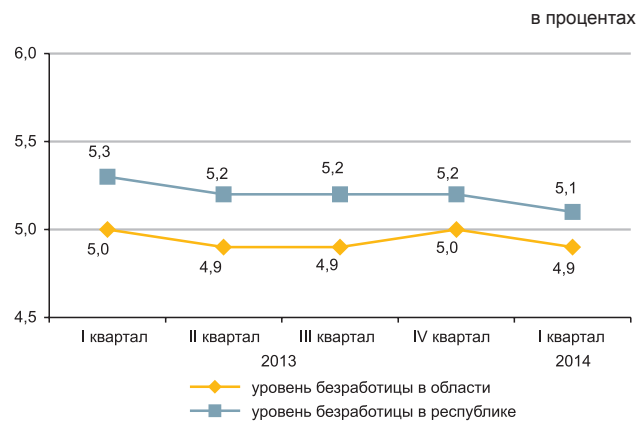

Реальный сектор экономики

	Январь-май 2014г. в % к январю-маю 2013г.	Январь-май 2013г. в % к январю-маю 2012г.
Промышленность	101,6	100,5
Сельское хозяйство	104,1	103,4
Строительство	103,9	132,3
Розничная торговля	110,0	109,1
Грузооборот	102,8	118,8
Пассажиروоборот	109,9	114,8
Связь	107,0	102,5



Сельское хозяйство

	Январь-май 2014г.	В % к соответствующему периоду предыдущего года
Забито в хозяйстве или реализовано на убой скота и птицы в живой массе, тыс. тонн	37,3	104,4
Надоеено молока коровьего, тыс. тонн	124,5	103,6
Получено яиц куриных, млн. штук	240,5	108,7
Наличие основных зерновых культур – всего, тыс. тонн*	223,5	128,3
из них:		
пшеница	176,5	112,4
ячмень	33,1	в 3,3 раза

* На 1 июня 2014г.

Индекс цен

	Май 2014г. к апрелю 2014г., %	Май 2014г. к декабрю 2013г., %
Индекс потребительских цен	100,4	104,8
Продовольственные товары	100,4	105,2
Непродовольственные товары	100,8	104,4
Платные услуги	100,2	104,9
Индекс цен предприятий-производителей промышленной продукции	100,4	108,3
Индекс цен реализации на продукцию сельского хозяйства	97,7	100,5
Индекс цен в строительстве	100,6	102,6
Индекс тарифов на перевозку грузов всеми видами транспорта	100,0	102,2
Индекс тарифов на услуги почтовые и курьерские для юридических лиц	100,0	127,8
Индекс тарифов на услуги связи для юридических лиц	100,0	97,9

КОСТАНАЙСКАЯ ОБЛАСТЬ

Социальное развитие

Население, человек (на 01.05.2014г.)	880 868
Родившиеся, человек (апрель 2014г.)	4 156
Умершие, человек (апрель 2014г.)	3 254
Прибыло, человек (апрель 2014г.)	6 006
Выбыло, человек (апрель 2014г.)	6 816
Занятые, человек (I квартал 2014г.)	488 569
Наемные работники, в % к общей численности занятых (I квартал 2014г.)	61,8
Уровень безработицы, % (I квартал 2014г.)	5,1
Заработная плата, тенге (апрель 2014г.)	87 686
Среднедушевые номинальные денежные доходы, тенге (апрель 2014г.)	51 418
Величина прожиточного минимума, тенге (май 2014г.)	17 760

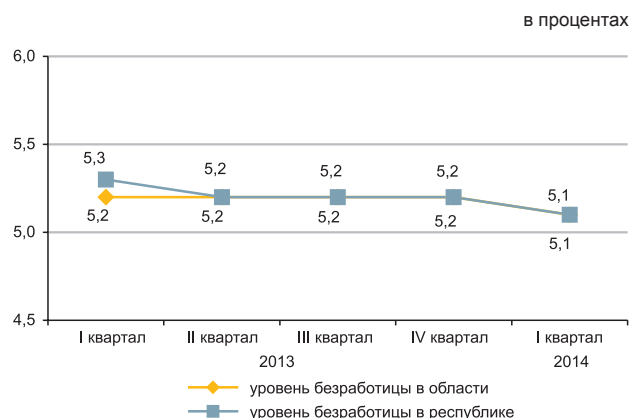

Реальный сектор экономики

	Январь-май 2014г. в % к январю-маю 2013г.	Январь-май 2013г. в % к январю-маю 2012г.
Промышленность	98,0	100,6
Сельское хозяйство	98,0	95,8
Строительство	94,5	124,1
Розничная торговля	121,7	112,1
Грузооборот	109,4	114,1
Пассажиروоборот	107,9	110,0
Связь	106,6	100,7



Сельское хозяйство

	Январь-май 2014г.	В % к соответствующему периоду предыдущего года
Забито в хозяйстве или реализовано на убой скота и птицы в живой массе, тыс. тонн	42,4	92,4
Надоено молока коровьего, тыс. тонн	144,3	104,5
Получено яиц куриных, млн. штук	194,2	91,1
Наличие основных зерновых культур – всего, тыс. тонн*	1 963,6	81,6
из них:		
пшеница	1 831,9	78,8
ячмень	92,1	190,9

* На 1 июня 2014г.

Индекс цен

	Май 2014г. к апрелю 2014г., %	Май 2014г. к декабрю 2013г., %
Индекс потребительских цен	100,5	103,8
Продовольственные товары	100,9	104,3
Непродовольственные товары	100,3	103,4
Платные услуги	100,2	103,4
Индекс цен предприятий-производителей промышленной продукции	100,7	106,7
Индекс цен реализации на продукцию сельского хозяйства	100,6	100,3
Индекс цен в строительстве	100,9	102,7
Индекс тарифов на перевозку грузов всеми видами транспорта	100,0	99,7
Индекс тарифов на услуги почтовые и курьерские для юридических лиц	100,0	122,0
Индекс тарифов на услуги связи для юридических лиц	100,0	100,0

КЫЗЫЛОРДИНСКАЯ ОБЛАСТЬ

Социальное развитие

Население, человек (на 01.05.2014г.)	744 550
Родившиеся, человек (апрель 2014г.)	6 564
Умершие, человек (апрель 2014г.)	1 535
Прибыло, человек (апрель 2014г.)	3 994
Выбыло, человек (апрель 2014г.)	4 249
Занятые, человек (I квартал 2014г.)	334 437
Наемные работники, в % к общей численности занятых (I квартал 2014г.)	67,7
Уровень безработицы, % (I квартал 2014г.)	5,2
Заработная плата, тенге (апрель 2014г.)	100 185
Среднедушевые номинальные денежные доходы, тенге (апрель 2014г.)	49 936
Величина прожиточного минимума, тенге (май 2014г.)	17 656

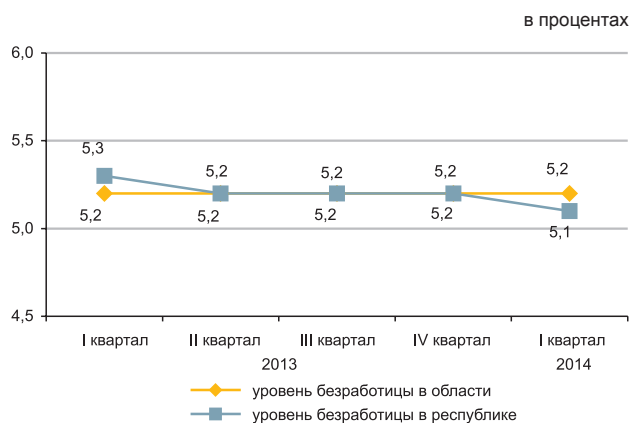

Реальный сектор экономики

	Январь-май 2014г. в % к январю-маю 2013г.	Январь-май 2013г. в % к январю-маю 2012г.
Промышленность	95,1	99,4
Сельское хозяйство	105,4	94,9
Строительство	61,0	173,7
Розничная торговля	123,9	113,0
Грузооборот	102,3	108,0
Пассажиروоборот	112,4	112,5
Связь	104,6	102,8



Сельское хозяйство

	Январь-май 2014г.	В % к соответствующему периоду предыдущего года
Забито в хозяйстве или реализовано на убой скота и птицы в живой массе, тыс. тонн	11,6	104,7
Надоеено молока коровьего, тыс. тонн	28,5	107,0
Получено яиц куриных, млн. штук	1,5	74,9
Наличие основных зерновых культур – всего, тыс. тонн*	41,1	80,3
из них:		
рис	40,0	78,5

* На 1 июня 2014г.

Индекс цен

	Май 2014г. к апрелю 2014г., %	Май 2014г. к декабрю 2013г., %
Индекс потребительских цен	100,3	104,7
Продовольственные товары	100,3	105,5
Непродовольственные товары	100,4	105,6
Платные услуги	100,2	103,1
Индекс цен предприятий-производителей промышленной продукции	98,1	113,3
Индекс цен реализации на продукцию сельского хозяйства	100,0	104,9
Индекс цен в строительстве	100,2	101,2
Индекс тарифов на перевозку грузов всеми видами транспорта	100,0	100,0
Индекс тарифов на услуги почтовые и курьерские для юридических лиц	100,0	122,3
Индекс тарифов на услуги связи для юридических лиц	100,0	100,0

МАНГИСТАУСКАЯ ОБЛАСТЬ

Социальное развитие

Население, человек (на 01.05.2014г.)	593 903
Родившиеся, человек (апрель 2014г.)	6 124
Умершие, человек (апрель 2014г.)	910
Прибыло, человек (апрель 2014г.)	4 875
Выбыло, человек (апрель 2014г.)	3 605
Занятые, человек (I квартал 2014г.)	265 199
Наемные работники, в % к общей численности занятых (I квартал 2014г.)	92,7
Уровень безработицы, % (I квартал 2014г.)	5,4
Заработная плата, тенге (апрель 2014г.)	228 053
Среднедушевые номинальные денежные доходы, тенге (апрель 2014г.)	105 148
Величина прожиточного минимума, тенге (май 2014г.)	22 524

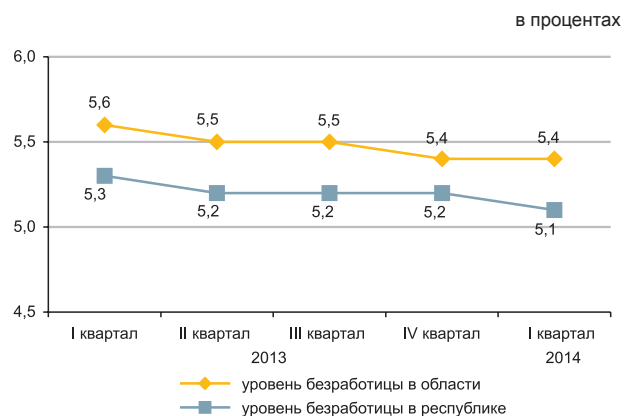

Реальный сектор экономики

	Январь-май 2014г. в % к январю-маю 2013г.	Январь-май 2013г. в % к январю-маю 2012г.
Промышленность	104,2	100,9
Сельское хозяйство	101,4	98,3
Строительство	100,8	100,8
Розничная торговля	121,2	115,3
Грузооборот	107,1	115,7
Пассажиروоборот	102,0	100,2
Связь	120,5	93,1



Сельское хозяйство

	Январь-май 2014г.	В % к соответствующему периоду предыдущего года
Забито в хозяйстве или реализовано на убой скота и птицы в живой массе, тыс. тонн	3,9	102,6
Надоено молока коровьего, тыс. тонн	1,2	99,1
Получено яиц куриных, млн. штук	0,2	84,4
Наличие основных зерновых культур – всего, тыс. тонн*	10,6	31,4
в том числе:		
пшеница	10,6	31,4

* На 1 июня 2014г.

Индекс цен

	Май 2014г. к апрелю 2014г., %	Май 2014г. к декабрю 2013г., %
Индекс потребительских цен	100,8	104,6
Продовольственные товары	101,6	106,5
Непродовольственные товары	100,7	105,3
Платные услуги	100,1	101,7
Индекс цен предприятий-производителей промышленной продукции	100,9	116,1
Индекс цен реализации на продукцию сельского хозяйства	102,2	104,4
Индекс цен в строительстве	100,5	102,1
Индекс тарифов на перевозку грузов всеми видами транспорта	100,0	103,3
Индекс тарифов на услуги почтовые и курьерские для юридических лиц	100,0	132,2
Индекс тарифов на услуги связи для юридических лиц	94,2	90,9

ЮЖНО-КАЗАХСТАНСКАЯ ОБЛАСТЬ

Социальное развитие

Население, человек (на 01.05.2014г.)	2 752 490
Родившиеся, человек (апрель 2014г.)	27 124
Умершие, человек (апрель 2014г.)	5 046
Прибыло, человек (апрель 2014г.)	14 143
Выбыло, человек (апрель 2014г.)	17 010
Занятые, человек (I квартал 2014г.)	1 188 612
Наемные работники, в % к общей численности занятых (I квартал 2014г.)	53,4
Уровень безработицы, % (I квартал 2014г.)	5,4
Заработная плата, тенге (апрель 2014г.)	82 268
Среднедушевые номинальные денежные доходы, тенге (апрель 2014г.)	36 537
Величина прожиточного минимума, тенге (май 2014г.)	17 725

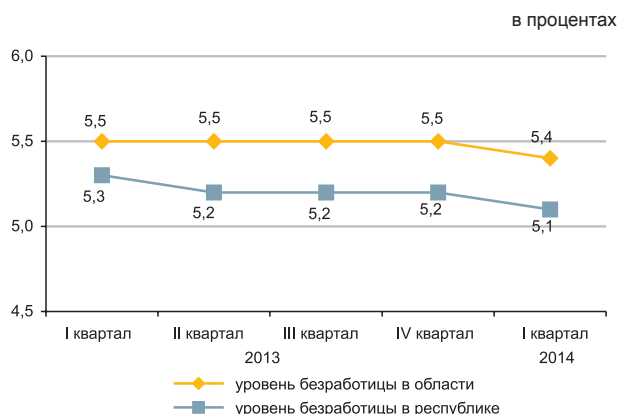

Реальный сектор экономики

	Январь-май 2014г. в % к январю-маю 2013г.	Январь-май 2013г. в % к январю-маю 2012г.
Промышленность	103,2	103,8
Сельское хозяйство	103,6	102,1
Строительство	111,2	114,1
Розничная торговля	125,3	111,6
Грузооборот	111,7	112,6
Пассажиروоборот	106,4	114,4
Связь	104,8	99,5



Сельское хозяйство

	Январь-май 2014г.	В % к соответствующему периоду предыдущего года
Забито в хозяйстве или реализовано на убой скота и птицы в живой массе, тыс. тонн	77,1	103,5
Надоеено молока коровьего, тыс. тонн	276,7	105,4
Получено яиц куриных, млн. штук	105,5	98,2
Наличие основных зерновых культур – всего, тыс. тонн*	103,5	145,3
из них:		
пшеница	102,7	144,4

* На 1 июня 2014г.

Индекс цен

	Май 2014г. к апрелю 2014г., %	Май 2014г. к декабрю 2013г., %
Индекс потребительских цен	100,5	104,2
Продовольственные товары	100,6	105,1
Непродовольственные товары	100,7	104,1
Платные услуги	100,2	103,2
Индекс цен предприятий-производителей промышленной продукции	102,1	102,7
Индекс цен реализации на продукцию сельского хозяйства	99,9	100,7
Индекс цен в строительстве	100,8	102,4
Индекс тарифов на перевозку грузов всеми видами транспорта	99,4	97,0
Индекс тарифов на услуги почтовые и курьерские для юридических лиц	100,0	123,5
Индекс тарифов на услуги связи для юридических лиц	100,0	100,0

ПАВЛОДАРСКАЯ ОБЛАСТЬ

Социальное развитие

Население, человек (на 01.05.2014г.)	753 644
Родившиеся, человек (апрель 2014г.)	4 178
Умершие, человек (апрель 2014г.)	2 569
Прибыло, человек (апрель 2014г.)	4 150
Выбыло, человек (апрель 2014г.)	4 908
Занятые, человек (I квартал 2014г.)	417 295
Наемные работники, в % к общей численности занятых (I квартал 2014г.)	79,2
Уровень безработицы, % (I квартал 2014г.)	4,9
Зароботная плата, тенге (апрель 2014г.)	94 353
Среднедушевые номинальные денежные доходы, тенге (апрель 2014г.)	63 173
Величина прожиточного минимума, тенге (май 2014г.)	17 078

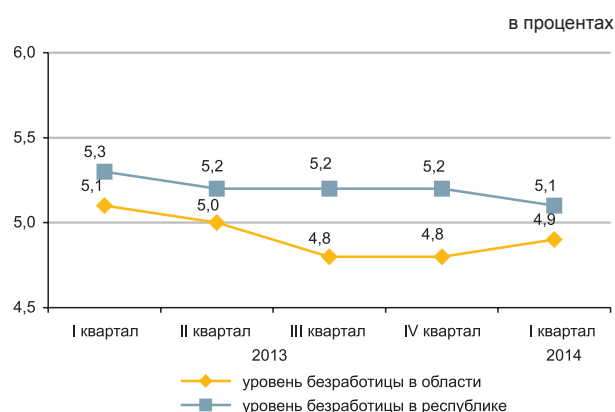

Реальный сектор экономики

	Январь-май 2014г. в % к январю-маю 2013г.	Январь-май 2013г. в % к январю-маю 2012г.
Промышленность	99,1	97,8
Сельское хозяйство	103,0	104,1
Строительство	172,3	96,1
Розничная торговля	106,6	110,9
Грузооборот	103,2	110,5
Пассажирооборот	100,6	106,7
Связь	105,0	105,8



Сельское хозяйство

	Январь-май 2014г.	В % к соответствующему периоду предыдущего года
Забито в хозяйстве или реализовано на убой скота и птицы в живой массе, тыс. тонн	26,0	104,3
Надоено молока коровьего, тыс. тонн	121,4	100,0
Получено яиц куриных, млн. штук	47,6	117,1
Наличие основных зерновых культур – всего, тыс. тонн*	221,5	165,8
из них:		
пшеница	156,2	132,9
ячмень	33,6	в 4,3 раза

* На 1 июня 2014г.

Индекс цен

	Май 2014г. к апрелю 2014г., %	Май 2014г. к декабрю 2013г., %
Индекс потребительских цен	101,1	105,3
Продовольственные товары	101,0	104,3
Непродовольственные товары	101,1	105,1
Платные услуги	101,2	106,6
Индекс цен предприятий-производителей промышленной продукции	100,1	109,3
Индекс цен реализации на продукцию сельского хозяйства	98,9	101,2
Индекс цен в строительстве	100,7	102,8
Индекс тарифов на перевозку грузов всеми видами транспорта	99,9	138,6
Индекс тарифов на услуги почтовые и курьерские для юридических лиц	100,0	118,8
Индекс тарифов на услуги связи для юридических лиц	99,5	98,8

СЕВЕРО-КАЗАХСТАНСКАЯ ОБЛАСТЬ

Социальное развитие

Население, человек (на 01.05.2014г.)	574 848
Родившиеся, человек (апрель 2014г.)	2 684
Умершие, человек (апрель 2014г.)	2 360
Прибыло, человек (апрель 2014г.)	3 183
Выбыло, человек (апрель 2014г.)	4 425
Занятые, человек (I квартал 2014г.)	320 941
Наемные работники, в % к общей численности занятых (I квартал 2014г.)	67,3
Уровень безработицы, % (I квартал 2014г.)	5,0
Зарботная плата, тенге (апрель 2014г.)	74 425
Среднедушевые номинальные денежные доходы, тенге (апрель 2014г.)	50 030
Величина прожиточного минимума, тенге (май 2014г.)	17 027

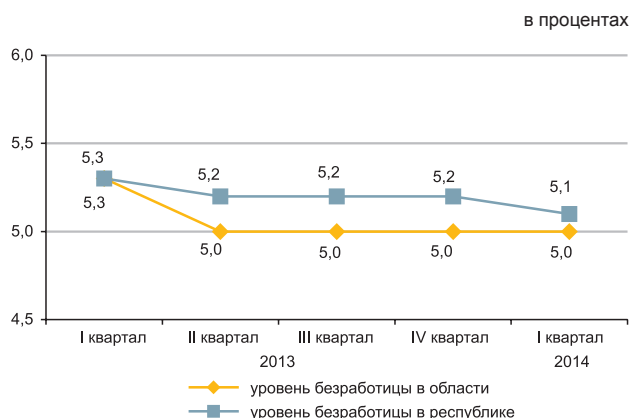

Реальный сектор экономики

	Январь-май 2014г. в % к январю-маю 2013г.	Январь-май 2013г. в % к январю-маю 2012г.
Промышленность	103,7	104,5
Сельское хозяйство	104,3	105,5
Строительство	106,6	112,4
Розничная торговля	119,0	125,9
Грузооборот	102,1	105,5
Пассажирооборот	105,2	106,8
Связь	106,6	101,4



Сельское хозяйство

	Январь-май 2014г.	В % к соответствующему периоду предыдущего года
Забито в хозяйстве или реализовано на убой скота и птицы в живой массе, тыс. тонн	28,6	105,5
Надоеено молока коровьего, тыс. тонн	152,5	102,8
Получено яиц куриных, млн. штук	186,4	104,2
Наличие основных зерновых культур – всего, тыс. тонн*	1 367,2	71,8
из них:		
пшеница	1 157,9	71,3
ячмень	142,7	127,1

* На 1 июня 2014г.

Индекс цен

	Май 2014г. к апрелю 2014г., %	Май 2014г. к декабрю 2013г., %
Индекс потребительских цен	100,7	104,5
Продовольственные товары	101,2	105,2
Непродовольственные товары	100,4	105,7
Платные услуги	100,4	102,5
Индекс цен предприятий-производителей промышленной продукции	100,6	106,1
Индекс цен реализации на продукцию сельского хозяйства	101,0	104,3
Индекс цен в строительстве	100,1	102,0
Индекс тарифов на перевозку грузов всеми видами транспорта	100,1	99,1
Индекс тарифов на услуги почтовые и курьерские для юридических лиц	100,0	128,5
Индекс тарифов на услуги связи для юридических лиц	100,0	99,5

ВОСТОЧНО-КАЗАХСТАНСКАЯ ОБЛАСТЬ

Социальное развитие

Население, человек (на 01.05.2014г.)	1 394 062
Родившиеся, человек (апрель 2014г.)	7 516
Умершие, человек (апрель 2014г.)	4 951
Прибыло, человек (апрель 2014г.)	7 916
Выбыло, человек (апрель 2014г.)	10 437
Занятые, человек (I квартал 2014г.)	706 810
Наемные работники, в % к общей численности занятых (I квартал 2014г.)	68,1
Уровень безработицы, % (I квартал 2014г.)	4,8
Заработная плата, тенге (апрель 2014г.)	93 885
Среднедушевые номинальные денежные доходы, тенге (апрель 2014г.)	53 470
Величина прожиточного минимума, тенге (май 2014г.)	18 634

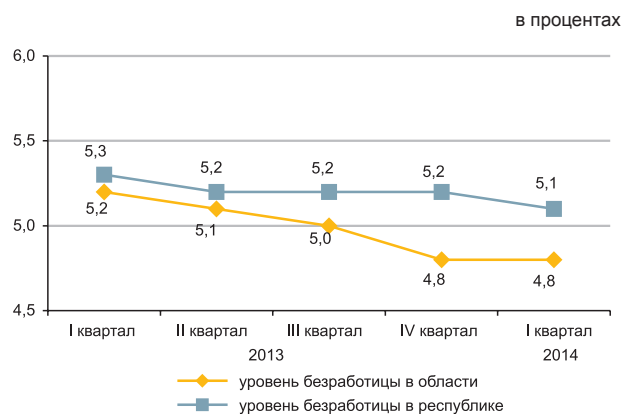

Реальный сектор экономики

	Январь-май 2014г. в % к январю-маю 2013г.	Январь-май 2013г. в % к январю-маю 2012г.
Промышленность	100,3	105,9
Сельское хозяйство	104,5	105,4
Строительство	121,8	122,3
Розничная торговля	105,8	112,3
Грузооборот	110,1	116,3
Пассажиروоборот	101,6	104,6
Связь	105,1	103,7

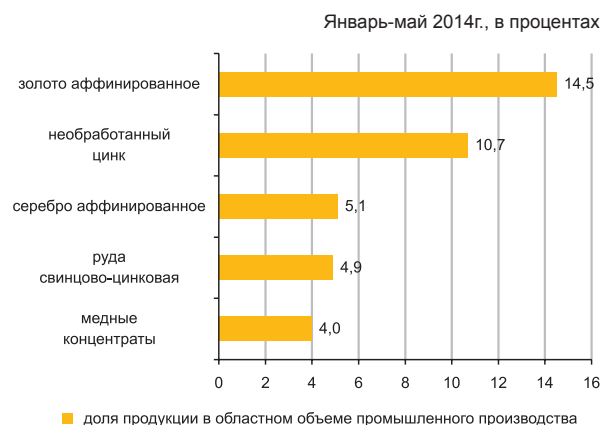

Сельское хозяйство

	Январь-май 2014г.	В % к соответствующему периоду предыдущего года
Забито в хозяйстве или реализовано на убой скота и птицы в живой массе, тыс. тонн	66,7	106,3
Надоено молока коровьего, тыс. тонн	264,1	101,9
Получено яиц куриных, млн. штук	58,9	115,8
Наличие основных зерновых культур – всего, тыс. тонн*	254,9	104,3
из них:		
пшеница	192,8	97,8
ячмень	36,0	176,2

* На 1 июня 2014г.

Индекс цен

	Май 2014г. к апрелю 2014г., %	Май 2014г. к декабрю 2013г., %
Индекс потребительских цен	100,7	104,4
Продовольственные товары	101,2	104,7
Непродовольственные товары	100,7	104,9
Платные услуги	100,2	103,5
Индекс цен предприятий-производителей промышленной продукции	99,9	110,8
Индекс цен реализации на продукцию сельского хозяйства	101,7	102,2
Индекс цен в строительстве	100,3	100,7
Индекс тарифов на перевозку грузов всеми видами транспорта	100,0	101,6
Индекс тарифов на услуги почтовые и курьерские для юридических лиц	100,0	132,9
Индекс тарифов на услуги связи для юридических лиц	100,0	99,9

Г. АСТАНА

Социальное развитие

Население, человек (на 01.05.2014г.)	828 759
Родившиеся, человек (апрель 2014г.)	7 674
Умершие, человек (апрель 2014г.)	1 177
Прибыло, человек (апрель 2014г.)	16 674
Выбыло, человек (апрель 2014г.)	8 874
Занятые, человек (I квартал 2014г.)	423 486
Наемные работники, в % к общей численности занятых (I квартал 2014г.)	93,5
Уровень безработицы, % (I квартал 2014г.)	5,3
Заработная плата, тенге (апрель 2014г.)	162 569
Среднедушевые номинальные денежные доходы, тенге (апрель 2014г.)	98 750
Величина прожиточного минимума, тенге (май 2014г.)	21 760

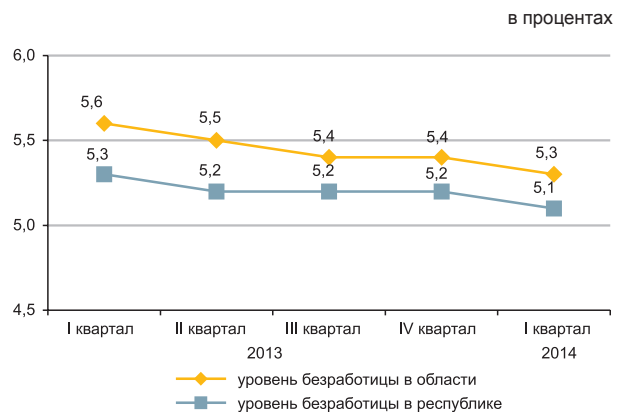

Реальный сектор экономики

	Январь-май 2014г. в % к январю-маю 2013г.	Январь-май 2013г. в % к январю-маю 2012г.
Промышленность	74,3	127,3
Сельское хозяйство	91,2	111,1
Строительство	101,3	96,1
Розничная торговля	117,9	127,5
Грузооборот	119,4	121,6
Пассажиروоборот	113,1	113,9
Связь	108,1	111,7



Сельское хозяйство

	Январь-май 2014г.	В % к соответствующему периоду предыдущего года
Забито в хозяйстве или реализовано на убой скота и птицы в живой массе, тонн	87,2	92,4
Надоемо молока коровьего, тыс. тонн	0,7	80,9
Получено яиц куриных, тыс. штук	92,4	100,7
Наличие основных зерновых культур – всего, тыс. тонн*	41,5	91,7
из них:		
пшеница	40,8	91,0

* На 1 июня 2014г.

Индекс цен

	Май 2014г. к апрелю 2014г., %	Май 2014г. к декабрю 2013г., %
Индекс потребительских цен	101,0	105,8
Продовольственные товары	101,5	108,4
Непродовольственные товары	101,0	103,8
Платные услуги	100,3	104,8
Индекс цен предприятий-производителей промышленной продукции	100,8	102,9
Индекс цен реализации на продукцию сельского хозяйства	-	-
Индекс цен в строительстве	100,2	101,7
Индекс тарифов на перевозку грузов всеми видами транспорта	101,2	103,4
Индекс тарифов на услуги почтовые и курьерские для юридических лиц	100,9	119,6
Индекс тарифов на услуги связи для юридических лиц	100,0	99,9

Г. АЛМАТЫ

Социальное развитие

Население, человек (на 01.05.2014г.)	1 517 358
Родившиеся, человек (апрель 2014г.)	8 781
Умершие, человек (апрель 2014г.)	3 574
Прибыло, человек (апрель 2014г.)	16 593
Выбыло, человек (апрель 2014г.)	11 951
Занятые, человек (I квартал 2014г.)	760 843
Наемные работники, в % к общей численности занятых (I квартал 2014г.)	91,8
Уровень безработицы, % (I квартал 2014г.)	5,7
Заработная плата, тенге (апрель 2014г.)	156 801
Среднедушевые номинальные денежные доходы, тенге (апрель 2014г.)	111 826
Величина прожиточного минимума, тенге (май 2014г.)	21 105

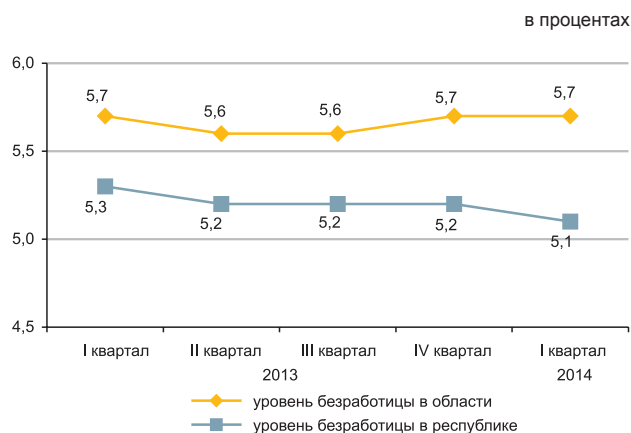

Реальный сектор экономики

	Январь-май 2014г. в % к январю-маю 2013г.	Январь-май 2013г. в % к январю-маю 2012г.
Промышленность	103,0	104,2
Сельское хозяйство	82,4	82,8
Строительство	114,0	94,8
Розничная торговля	101,9	108,1
Грузооборот	110,0	110,4
Пассажиروоборот	107,0	111,3
Связь	108,2	122,1



Сельское хозяйство

	Январь-май 2014г.	В % к соответствующему периоду предыдущего года
Забито в хозяйстве или реализовано на убой скота и птицы в живой массе, тонн	66,2	96,6
Надоено молока коровьего, тонн	113,7	67,5
Получено яиц куриных, млн. штук	0,4	46,5
Наличие основных зерновых культур – всего, тыс. тонн*	9,7	86,2
в том числе:		
пшеница	9,7	86,3

* На 1 июня 2014г.

Индекс цен

	Май 2014г. к апрелю 2014г., %	Май 2014г. к декабрю 2013г., %
Индекс потребительских цен	100,3	104,5
Продовольственные товары	100,7	104,6
Непродовольственные товары	100,2	104,9
Платные услуги	100,0	104,1
Индекс цен предприятий-производителей промышленной продукции	100,7	107,1
Индекс цен реализации на продукцию сельского хозяйства	-	-
Индекс цен в строительстве	100,7	103,3
Индекс тарифов на перевозку грузов всеми видами транспорта	100,0	113,6
Индекс тарифов на услуги почтовые и курьерские для юридических лиц	100,0	112,8
Индекс тарифов на услуги связи для юридических лиц	100,0	96,2

ҚЫСҚАРТУЛАР

АШМ	Қазақстан Республикасының Ауыл шаруашылығы министрлігі
ӘдМин	Қазақстан Республикасының Әділет министрлігі
БП ҚС АЕК	Қазақстан Республикасы Бас Прокуратурасының Құқықтық статистика және арнайы есеп комитеті
ДСМ	Қазақстан Республикасының Денсаулық сақтау министрлігі
ДСМ РСЭҚ	Қазақстан Республикасы Денсаулық сақтау министрлігінің Республикалық санитарлық-эпидемиологиялық қызметі
ЕДБ	Екінші деңгейдегі банктер
ЕХӘҚМ	Қазақстан Республикасының Еңбек және халықты әлеуметтік қорғау министрлігі
ҚМ КБК	Қазақстан Республикасы Қаржы министрлігінің Кедендік бақылау комитеті
ҚМ	Қазақстан Республикасының Қаржы министрлігі
ҚМ СК	Қазақстан Республикасы Қаржы министрлігінің Салық комитеті
млн.	миллион
млрд.	миллиард
ОЭР	Отын-энергетикалық ресурстар
СА	Қазақстан Республикасы Статистика агенттігі
ткм	тонна-километр
ҰБ	Қазақстан Республикасының Ұлттық банкі
ІІМ	Қазақстан Республикасының Ішкі істер министрлігі
ШОК	Шағын және орта кәсіпкерлік

СОКРАЩЕНИЯ

АС	Агентство Республики Казахстан по статистике
БВУ	Банки второго уровня
КПСиСУ ГП	Комитет по правовой статистике и специальным учетам Генеральной прокуратуры Республики Казахстан
КТК МФ	Комитет таможенного контроля Министерства финансов Республики Казахстан
МВД	Министерство внутренних дел Республики Казахстан
МЗ	Министерство здравоохранения Республики Казахстан
млн.	миллионов
млрд.	миллиардов
МСП	Малое и среднее предпринимательство
МСХ	Министерство сельского хозяйства Республики Казахстан
МТЭСН	Министерство труда и социальной защиты населения Республики Казахстан
МЮ	Министерство юстиции Республики Казахстан
МФ	Министерство финансов Республики Казахстан
НБ	Национальный банк Республики Казахстан
НК МФ	Налоговый комитет Министерства финансов Республики Казахстан
РСЭС МЗ	Республиканская санитарно-эпидемиологическая служба Министерства здравоохранения Республики Казахстан
ткм	тонно-километр
ТЭР	Топливо-энергетические ресурсы

КӨРСЕТКІШТЕР ТІЗІМІ

Көрсеткіш	Кезеңділік	Дереккөз
А		
Айырбастау бағамы.....	ай сайын	ҰБ
Асыл тұқымды шаруашылықтар саны.....	тоқсан сайын	АШМ
Аң аулау шаруашылығындағы өнім (жұмыстар, қызметтер) көлемі.....	жыл сайын	СА
Ауыл шаруашылығы малдары мен құстарының негізгі түрлерінің саны.....	ай сайын	СА
Ауыл шаруашылығының жалпы өнімі.....	ай сайын	СА
Б		
Баға индексі.....	ай сайын	СА
Балық аулау және балық өсіру шаруашылығындағы өнім (жұмыстар, қызметтер) көлемі.....	жыл сайын	СА
Бөлшек сауда тауар айналымы көлемі.....	ай сайын	СА
Байланыс қызметтерінің көлемі.....	ай сайын	СА
Д		
Денді дақылдарды жинау.....	қыркүйек, қазан, қараша	АШМ
Денді дақылдардың жиналған алқаптары.....	қыркүйек, қазан, қараша	АШМ
Денді дақылдардың шығымдылығы.....	қыркүйек, қазан, қараша	АШМ
Депозиттер.....	ай сайын	ҰБ
Е		
Еңбек делдалдығына өтініш жасағандар саны.....	тоқсан сайын	ЕХӘҚМ
Еңбек өнімділігі.....	ай сайын	СА
Ж		
Жолаушылар тасымалдау көлемі.....	ай сайын	СА
Жүк тасымалдау көлемі.....	ай сайын	СА
Жұмыссыздық.....	ай сайын	СА
Жұмыспен қамту.....	ай сайын	СА
З		
Зейнетақы және жәрдемақы алушылар саны.....	тоқсан сайын	ЕХӘҚМ
Зейнетақы (жәрдемақының) орташа мөлшері.....	тоқсан сайын	ЕХӘҚМ
И		
Импорт.....	ай сайын	ҚМ КБК
К		
Кәсіпорындардың пайдалылығы.....	тоқсан сайын	СА
Кредиттер.....	ай сайын	ҰБ
Күнкөрістің ең төменгі деңгейінің шамасы.....	ай сайын	СА
Қ		
Қылмыстылық деңгейі	ай сайын	БП ҚС АЕК
Құрылыс жұмыстарының (қызметтер) көлемі.....	ай сайын	СА
М		
Мал шаруашылығы өнімдерінің негізгі түрлерін өндіру.....	ай сайын	СА
Мал мен құстың өнімділігі.....	ай сайын	СА
Мемлекеттік бюджет табыстары.....	ай сайын	ҚМ
Мемлекеттік бюджет шығыстары.....	ай сайын	ҚМ
Монетарлық агрегаттар.....	ай сайын	ҰБ
Н		
Нақты ақшалай табыс.....	ай сайын	СА

Көрсеткіш	Кезеңділік	Дереккөз
Негізгі капиталға инвестициялар.....	ай сайын	СА
Негізгі дөнді дақылдардың бары.....	ай сайын	СА
Негізгі майлы дақылдардың бары.....	ай сайын	СА
О		
Орман шаруашылығындағы өнім (жұмыстар, қызметтер) көлемі.....	жыл сайын	СА
Орташа жан басына атаулы ақшалай табыс.....	ай сайын	СА
Орташа айлық жалақы.....	ай сайын	СА
Ө		
Өнеркәсіп өнімін заттай көрінісінде өндіру.....	ай сайын	СА
Өнеркәсіп өнімінің (тауарлар, қызметтер) көлемі.....	ай сайын	СА
Өнеркәсіп өндірісінің нақты көлем индексі	ай сайын	СА
С		
Сырқаттанулардың тіркелген оқиғаларының саны.....	ай сайын	ДСМ РСЭҚ
Т		
Төлем балансы.....	ай сайын	ҰБ
Тіркелген қылмыстар саны.....	ай сайын	БП ҚС АЕК
Тұрғын үй құрылысының көлемі.....	ай сайын	СА
Тұтыну бағалары.....	Ай сайын	СА
Х		
Халықтың табиғи қозғалысы.....	ай сайын	ӘдМин, ДСМ
Халық саны.....	ай сайын	СА
Халықтың көші-қоны.....	ай сайын	ӘдМин, ІІМ
Ш		
ШОК субъектілерінің өнім (тауарлар, қызметтер) шығару индексі	ай сайын	СА
Э		
Экономикалық белсенді халық.....		
Экономикалық енжар халық.....		
Экспорт.....	ай сайын	ҚМ КБК

СПИСОК ПОКАЗАТЕЛЕЙ

Показатель	Периодичность	Источник
Б		
Безработица.....	ежемесячно	АС
В		
Валовая продукция сельского хозяйства.....	ежемесячно	АС
Валовой внутренний продукт.....	ежеквартально	АС
Величина прожиточного минимума.....	ежемесячно	АС
Г		
Грузооборот.....	ежемесячно	АС
Д		
Доходы государственного бюджета.....	ежемесячно	МФ
Депозиты.....	ежемесячно	НБ
Е		
Естественное движение населения	ежемесячно	МЮ, МЗ
З		
Занятость.....	ежемесячно	АС
И		
Импорт.....	ежемесячно	КТК МФ
Инвестиции в основной капитал.....	ежемесячно	АС
Индекс выпуска продукции (товаров, услуг) субъектами МСП.....	ежемесячно	АС
Индекс физического объема промышленного производства.....	ежемесячно	АС
Индексы цен	ежемесячно	АС
К		
Кредиты.....	ежемесячно	НБ
Количество племенных хозяйств.....	ежеквартально	МСХ
М		
Миграция населения.....	ежемесячно	МЮ, МВД
Монетарные агрегаты.....	ежемесячно	НБ
Н		
Наличие основных зерновых культур.....	ежемесячно	АС
Наличие основных масличных культур.....	ежемесячно	АС
О		
Обменный курс.....	ежемесячно	НБ
Объем жилищного строительства.....	ежемесячно	АС
Объем промышленной продукции (товаров, услуг).....		
Объем продукции (работ, услуг) в лесном хозяйстве.....	ежегодно	АС
Объем продукции (работ, услуг) в рыболовстве, рыбоводстве.....	ежегодно	АС
Объем продукции (работ, услуг) в охотничьем хозяйстве.....	ежегодно	АС
Объем розничного товарооборота.....	ежемесячно	АС
Объем строительных работ (услуг).....	ежемесячно	АС
Объем услуг связи.....	ежемесячно	АС
П		
Пассажиروоборот.....	ежемесячно	АС
Платежный баланс.....	ежемесячно	НБ
Потребительские цены.....	ежемесячно	АС
Производительность труда.....	ежемесячно	АС
Производство основных видов продукции животноводства.....	ежемесячно	АС
Производство промышленной продукции в натуральном выражении.....	ежемесячно	АС
Продуктивность скота и птицы.....	ежемесячно	АС

Показатель	Периодичность	Источник
Перевозка грузов.....	ежемесячно	АС
Перевозка пассажиров.....	ежемесячно	АС
Р	ежемесячно	
Расходы государственного бюджета.....	ежемесячно	МФ
Реальный денежный доход	ежемесячно	АС
Рентабельность предприятий.....	ежеквартально	АС
С		
Сбор урожая зерновых культур.....	сентябрь, октябрь, ноябрь	МСХ
Среднедушевой номинальный денежный доход.....	месяц	АС
Среднемесячная заработная плата.....	ежемесячно	АС
Средний размер пенсий (пособий).....	ежеквартально	МТСЗН
У		
Убранные площади под зерновыми культурами.....	сентябрь, октябрь, ноябрь	МСХ
Уровень преступности.....	ежемесячно	КПСиСУ ГП
Урожайность зерновых культур.....	сентябрь, октябрь, ноябрь	МСХ
Ч		
Численность населения.....	ежемесячно	АС
Число зарегистрированных случаев заболеваний.....	ежемесячно	РСЭС МЗ
Число зарегистрированных преступлений.....	ежемесячно	КПСиСУ ГП
Численность основных видов сельскохозяйственных животных и птицы.....	ежемесячно	АС
Численность получателей пенсий и пособий.....	ежеквартально	МТСЗН
Э		
Экспорт.....	ежемесячно	КТК МФ

**Қазақстан Республикасының әлеуметтік-экономикалық дамуы
Бөлімнің мазмұнына жауаптылар**

Бөлім атауы	Жауапты адамның аты-жөні, лауазымы	Телефоны
Әлеуметтік-экономикалық дамудың қысқаша қорытындылары Өңірлердің әлеуметтік-экономикалық дамуы	Болат Әскербекұлы Рахымбеков Жарияланымдар және статистикалық ақпаратты тарату департаментінің директоры	8 (7172) 74 90 77
Қысқа мерзімді экономикалық индикатор Жалпы ішкі өнім Еңбек өнімділігінің индекстері Іскерлік және тұтынушылық белсенділік Мемлекеттік қаржы Ақша-кредит статистикасы Кредиттер және ақша-кредит жүйесінің депозиттері Шағын және орта кәсіпкерлік мониторингі	Галия Хасанқызы Исмурзина Ұлттық шоттар департаментінің директоры	8 (7172) 74 95 26
Ең төменгі күнкөріс деңгейінің шамасы Баға	Әсел Сауқымбекқызы Шәуенова Баға статистикасы департаментінің директоры	8 (7172) 74 90 57
Негізгі капиталға салынған инвестициялар Өнеркәсіп Ауыл шаруашылығы Құрылыс Тұрғын үй құрылысы	Айгуль Тоқтарханқызы Елбаева Өндіріс және қоршаған орта статистикасы департаментінің директоры	8 (7172) 74 90 56
Отын-энергетикалық ресурстар (ОЭР) Сауда Көлік Байланыс	Зифа Рафикқызы Якупова Қызмет көрсету статистикасы департаментінің директоры	8 (7172) 74 90 60
Әлеуметтік-демографиялық көрсеткіштер	Нұрболат Серғалиұлы Айдапкелов Демографиялық және әлеуметтік статистика департаментінің директоры	8 (7172) 74 90 61
Еңбек нарығы және еңбекақы төлеу Халық табыстары	Вячеслав Евгеньевич Евстафьев Еңбек және тұрмыс деңгейі статистикасы департаментінің директоры	8 (7172) 74 90 22

Социально-экономическое развитие Республики Казахстан
Ответственные лица за содержание разделов

Наименование раздела	Ф.И.О., должность ответственного	Телефон
Краткие итоги социально-экономического развития Социально-экономическое развитие регионов	Рахимбеков Болат Аскербекович Директор Департамента публикаций и распространения статистической информации	8 (7172) 74 90 77
Краткосрочный экономический индикатор Валовой внутренний продукт Индексы производительности труда Деловая и потребительская активность Государственные финансы Денежно-кредитная статистика Кредиты и депозиты денежно-кредитной системы Мониторинг малого и среднего предпринимательства	Исмурзина Галия Хасановна Директор Департамента национальных счетов	8 (7172) 74 95 26
Величина прожиточного минимума Цены	Шауенова Асель Саукымбекқызы Директор Департамента статистики цен	8 (7172) 74 90 57
Инвестиции в основной капитал Промышленное производство Сельское хозяйство Строительство Жилищное строительство	Епбаева Айгуль Токтархановна Директор Департамента статистики производства и окружающей среды	8 (7172) 74 90 56
Топливо-энергетические ресурсы (ТЭР) Торговля Транспорт	Якупова Зифа Рафиковна Директор Департамента статистики услуг	8 (7172) 74 90 60
Социально-демографические показатели	Айдапкелов Нурболат Сергалиевич Директор Департамента демографической и социальной статистики	8 (7172) 74 90 61
Рынок труда и оплата труда Доходы населения	Евстафьев Вячеслав Евгеньевич Директор Департамента статистики труда и уровня жизни	8 (7172) 74 90 22

