

ҚАЗАҚСТАН РЕСПУБЛИКАСЫ СТАТИСТИКА АГЕНТТІГІ

«Қазақстан Республикасының «Азаматтық кодексіне (ерекше бөлігі)» сәйкес бұл материал көбейтуге (көшіруге) жатпайды, статистикалық ақпараттарды өз жарияланымдарында (басылымдарында) пайдаланған жағдайда Қазақстан Республикасы Статистика агенттігіне сілтеме жасау міндетті.

В соответствии с «Гражданским кодексом Республики Казахстан (особенная часть)» данный материал не подлежит размножению (копированию), при использовании статистической информации в своих публикациях (изданиях) обязательна ссылка на Агентство Республики Казахстан по статистике.

ҚАЗАҚСТАН РЕСПУБЛИКАСЫНЫҢ ӘЛЕУМЕТТІК-ЭКОНОМИКАЛЫҚ ДАМУЫ

СОЦИАЛЬНО-ЭКОНОМИЧЕСКОЕ РАЗВИТИЕ РЕСПУБЛИКИ КАЗАХСТАН

2014 жылғы қаңтар-сәуір
январь-апрель 2014 года

Астана 2014

**ҚАЗАҚСТАН РЕСПУБЛИКАСЫНЫҢ
ӘЛЕУМЕТТІК-ЭКОНОМИКАЛЫҚ ДАМУЫ**

**Ай сайынғы ақпараттық-талдамалы
журнал**

1991 жылдан бастап шығады

Құрылтайшы: Қазақстан Республикасы Статистика агенттігі

Бас редактор – **Ә. Смайылов**

«Қазақстан Республикасының әлеуметтік-экономикалық дамуы» журналы ай сайынғы негізде үш томда құрастырылады: талдамалы баяндама, біраз жылдар деректерімен электрондық тасымалдаушыда (CD-диск) кестелік материал, шағын жинақ.

Журнал есепті айда Қазақстан Республикасы әлеуметтік-экономикалық дамуының барлық негізгі көрсеткіштер қамтиды.

Ай сайынғы негізде мемлекеттік және орыс тілдерінде жарияланады. Мемлекеттің басқару қызметкерлері, ғылыми орталар және мүдделі тұлғаларға арналған.

Журналдың толық мәтінін Қазақстан Республикасы Статистика агенттігінің www.stat.gov.kz Интернет-ресурсынан алуға болады.

Мекен-жайы: Қазақстан Республикасы, 010000 Астана қаласы, Сол жағалау, Министрліктер Үйі, Орынбор 8

Қазақстан Республикасы Статистика агенттігі

Телефон: 8 (7172) 74-92-95

Факс: 8 (7172) 74-95-46

Электрондық мекен-жай: statistika@stat.kz

Интернет-ресурс: <http://www.stat.gov.kz>

Шартты белгілер:

- – құбылыс жоқ
0,0 – болмашы шама
... – деректер жоқ

Жалпы таралымы – 300 дана
Көлемі 16,56 ЕБТ

Журнал Қазақстан Республикасының Мәдениет, ақпарат және қоғамдық келісім министрлігінде 2002 жылғы 14 тамызда тіркелген №3156-Ж

**СОЦИАЛЬНО-ЭКОНОМИЧЕСКОЕ РАЗВИТИЕ
РЕСПУБЛИКИ КАЗАХСТАН**

**Ежемесячный информационно-аналитический
журнал**

Издается с 1991 года

Учредитель: Агентство Республики Казахстан по статистике

Главный редактор – **А. Смаилов**

Журнал «Социально-экономическое развитие Республики Казахстан» формируется на ежемесячной основе в трех томах: аналитический доклад, табличный материал с данными за ряд лет на электронном носителе (CD-диск), карманный сборник.

Журнал включает все основные показатели социально-экономического развития Республики Казахстан за отчетный месяц.

Публикуется на государственном и русском языках на ежемесячной основе. Предназначен для работников государственного управления, научных кругов и заинтересованных лиц.

Полный текст Журнала доступен на Интернет-ресурсе Агентства Республики Казахстан по статистике www.stat.gov.kz.

Адрес: Республика Казахстан, 010000 г. Астана, Левый берег, Дом Министерств, Орынбор 8

Агентство Республики Казахстан по статистике

Телефон: 8 (7172) 74-92-95

Факс: 8 (7172) 74-95-46

Электронный адрес: statistika@stat.kz

Интернет-ресурс: <http://www.stat.gov.kz>

Условные обозначения:

- – явление отсутствует
0,0 – незначительная величина
... – данные отсутствуют

Общий тираж – 300 экз.
Объем 16,56 УПЛ

Журнал зарегистрирован в Министерстве культуры, информации и общественного согласия Республики Казахстан 14 августа 2002г. №3156-Ж

МАЗМҰНЫ

1. НЕГІЗГІ КӨРСЕТКІШТЕР.....	5
2. ӘЛЕУМЕТТІК-ДЕМОГРАФИЯЛЫҚ КӨРСЕТКІШТЕР.....	8
2.1 ХАЛЫҚ САНЫ.....	8
2.2 ХАЛЫҚ КӨШІ-ҚОНЫ.....	9
2.3 ХАЛЫҚТЫҢ АУРУ-СЫРҚАУЛЫҒЫ.....	10
2.4 ХАЛЫҚТЫ ЗЕЙНЕТАҚЫМЕН ҚАМТАМАСЫЗ ЕТУ ЖӘНЕ ӘЛЕУМЕТТІК ҚОРҒАУ.....	11
2.5 ҚЫЛМЫСТЫЛЫҚ.....	12
3. ТҰРМЫС ДЕҢГЕЙІ.....	13
3.1 ХАЛЫҚТЫҢ ТАБЫСТАРЫ.....	13
3.2 КҮНКӨРІСТІҢ ЕҢ ТӨМЕНГІ ДЕҢГЕЙІНІҢ ШАМАСЫ.....	14
4. ЕҢБЕК РЫНОГЫ ЖӘНЕ ЕҢБЕКАҚЫ ТӨЛЕУ.....	15
4.1 ЖАЛДАНЫП ЖҰМЫСПЕН ҚАМТЫЛУ.....	15
4.2 ЖҰМЫССЫЗДЫҚ ЖӘНЕ ЖҰМЫСПЕН ҚАМТУ.....	16
4.3 ЕҢБЕКАҚЫ ТӨЛЕУ.....	17
5. БАҒАЛАР.....	18
5.1 ТҰТЫНУ БАҒАЛАРЫНЫҢ ИНДЕКСІ.....	18
5.2 ӨНДІРУШІ КӘСІПОРЫНДАР БАҒАСЫНЫҢ ИНДЕКСІ.....	19
5.3 АУЫЛ, ОРМАН ЖӘНЕ БАЛЫҚ ШАРУАШЫЛЫҒЫНДАҒЫ БАҒА ИНДЕКСІ.....	20
5.4 ҚҰРЫЛЫСТАҒЫ БАҒА ИНДЕКСІ.....	21
5.5 ТҰРҒЫН ҮЙ РЫНОГЫНДАҒЫ БАҒА.....	22
5.6 КӨТЕРМЕ САУДА БАҒАЛАРЫНЫҢ ИНДЕКСІ.....	23
5.7 ЗАҢДЫ ТҰЛҒАЛАРҒА КӨРСЕТІЛГЕН ЖҮК КӨЛІГІ, ПОЧТАЛЫҚ, КУРЬЕРЛІК ЖӘНЕ БАЙЛАНЫС ҚЫЗМЕТТЕРІНЕ ТАРИФТЕРДІҢ ИНДЕКСТЕРІ.....	24
5.8 СЫРТҚЫ САУДА БАҒАЛАРЫНЫҢ ИНДЕКСІ.....	25
6. ҰЛТТЫҚ ЭКОНОМИКА.....	26
6.1 ҚЫСҚА МЕРЗІМДІ ЭКОНОМИКАЛЫҚ ИНДИКАТОР.....	26
6.2 ЖАЛПЫ ІШКІ ӨНІМ.....	27
6.3 ТӨЛЕМ БАЛАНСЫ.....	30
6.4 ЕҢБЕК ӨНІМДІЛІГІНІҢ ИНДЕКСТЕРІ.....	31
6.5 НЕГІЗГІ КАПИТАЛҒА САЛЫНҒАН ИНВЕСТИЦИЯЛАР.....	32
6.6 ОТЫН-ЭНЕРГЕТИКАЛЫҚ РЕСУРСТАР (ОЭР).....	33
6.7 БИЗНЕС ТІРКЕЛІМІ.....	34
6.8 ЖЕР ҚОЙНАУЫН ПАЙДАЛАНУШЫЛАРДЫҢ ИНВЕСТИЦИЯЛЫҚ ҚЫЗМЕТІ.....	35
7. САУДА.....	36
7.1 ІШКІ САУДА.....	36
7.2 РЕСУРСТАР БАЛАНСЫ ЖӘНЕ ЖЕКЕЛЕГЕН ТАУАРЛАРДЫ ПАЙДАЛАНУ.....	37
7.3 СЫРТҚЫ САУДА АЙНАЛЫМЫ.....	38
8. ЭКОНОМИКАНЫҢ НАҚТЫ СЕКТОРЫ.....	39
8.1 ӨНЕРКӘСІП ӨНДІРІСІ.....	39
8.2 АУЫЛ ШАРУАШЫЛЫҒЫ.....	41
8.3 ҚҰРЫЛЫС.....	42
8.4 ТҰРҒЫН ҮЙ ҚҰРЫЛЫСЫ.....	43
8.5 КӨЛІК.....	44
8.6 ПОЧТАЛЫҚ ЖӘНЕ КУРЬЕРЛІК ҚЫЗМЕТ. БАЙЛАНЫС.....	46
8.7 ШАҒЫН ЖӘНЕ ОРТА КӘСІПКЕРЛІК МОНИТОРИНГІ.....	47
8.8 ІСКЕРЛІК ЖӘНЕ ТҰТЫНУШЫЛЫҚ БЕЛСЕНДІЛІК.....	48
9. ҚАРЖЫ ЖҮЙЕСІ.....	49
9.1 МЕМЛЕКЕТТІК ҚАРЖЫ.....	49
9.2 АҚША-КРЕДИТ СТАТИСТИКАСЫ.....	50
9.3 АҚША-КРЕДИТ ЖҮЙЕСІНІҢ КРЕДИТТЕРІ МЕН ДЕПОЗИТТЕРІ.....	51
9.4 КӘСІПОРЫНДАРДЫҢ ҚАРЖЫСЫ.....	52
10. ӨНІРЛЕРДІҢ ӘЛЕУМЕТТІК-ЭКОНОМИКАЛЫҚ ДАМУЫ.....	54

СОДЕРЖАНИЕ

1. ОСНОВНЫЕ ПОКАЗАТЕЛИ.....	70
2. СОЦИАЛЬНО-ДЕМОГРАФИЧЕСКИЕ ПОКАЗАТЕЛИ.....	73
2.1 ЧИСЛЕННОСТЬ НАСЕЛЕНИЯ.....	73
2.2 МИГРАЦИЯ НАСЕЛЕНИЯ.....	74
2.3 ЗАБОЛЕВАЕМОСТЬ НАСЕЛЕНИЯ.....	75
2.4 ПЕНСИОННОЕ ОБЕСПЕЧЕНИЕ И СОЦИАЛЬНАЯ ЗАЩИТА НАСЕЛЕНИЯ.....	76
2.5 ПРЕСТУПНОСТЬ.....	77
3. УРОВЕНЬ ЖИЗНИ НАСЕЛЕНИЯ.....	78
3.1 ДОХОДЫ НАСЕЛЕНИЯ.....	78
3.2 ВЕЛИЧИНА ПРОЖИТОЧНОГО МИНИМУМА.....	79
4. РЫНОК ТРУДА И ОПЛАТА ТРУДА.....	80
4.1 ЗАНЯТОСТЬ ПО НАЙМУ.....	80
4.2 БЕЗРАБОТИЦА И ОБЕСПЕЧЕНИЕ ЗАНЯТОСТИ.....	81
4.3 ОПЛАТА ТРУДА.....	82
5. ЦЕНЫ.....	83
5.1 ИНДЕКС ПОТРЕБИТЕЛЬСКИХ ЦЕН.....	83
5.2 ИНДЕКС ЦЕН ПРЕДПРИЯТИЙ-ПРОИЗВОДИТЕЛЕЙ.....	84
5.3 ИНДЕКС ЦЕН В СЕЛЬСКОМ, ЛЕСНОМ И РЫБНОМ ХОЗЯЙСТВЕ.....	85
5.4 ИНДЕКС ЦЕН В СТРОИТЕЛЬСТВЕ.....	86
5.5 ЦЕНЫ НА РЫНКЕ ЖИЛЬЯ.....	87
5.6 ИНДЕКС ЦЕН ОПТОВЫХ ПРОДАЖ.....	88
5.7 ИНДЕКСЫ ТАРИФОВ НА УСЛУГИ ГРУЗОВОГО ТРАНСПОРТА. ПОЧТОВЫЕ, КУРЬЕРСКИЕ И СВЯЗИ ДЛЯ ЮРИДИЧЕСКИХ ЛИЦ.....	89
5.8 ИНДЕКСЫ ЦЕН ВНЕШНЕЙ ТОРГОВЛИ.....	90
6. НАЦИОНАЛЬНАЯ ЭКОНОМИКА.....	91
6.1 КРАТКОСРОЧНЫЙ ЭКОНОМИЧЕСКИЙ ИНДИКАТОР.....	91
6.2 ВАЛОВОЙ ВНУТРЕННИЙ ПРОДУКТ.....	92
6.3 ПЛАТЕЖНЫЙ БАЛАНС.....	95
6.4 ИНДЕКСЫ ПРОИЗВОДИТЕЛЬНОСТИ ТРУДА.....	96
6.5 ИНВЕСТИЦИИ В ОСНОВНОЙ КАПИТАЛ.....	97
6.6 ТОПЛИВНО-ЭНЕРГЕТИЧЕСКИЕ РЕСУРСЫ (ТЭР).....	98
6.7 БИЗНЕС-РЕГИСТР.....	99
6.8 ИНВЕСТИЦИОННАЯ ДЕЯТЕЛЬНОСТЬ НЕДРОПОЛЬЗОВАТЕЛЕЙ.....	100
7. ТОРГОВЛЯ.....	101
7.1 ВНУТРЕННЯЯ ТОРГОВЛЯ.....	101
7.2 БАЛАНС РЕСУРСОВ И ИСПОЛЬЗОВАНИЯ ОТДЕЛЬНЫХ ТОВАРОВ.....	102
7.3 ВНЕШНЕТОРГОВЫЙ ОБОРОТ.....	103
8. РЕАЛЬНЫЙ СЕКТОР ЭКОНОМИКИ.....	104
8.1 ПРОМЫШЛЕННОЕ ПРОИЗВОДСТВО.....	104
8.2 СЕЛЬСКОЕ ХОЗЯЙСТВО.....	106
8.3 СТРОИТЕЛЬСТВО.....	107
8.4 ЖИЛИЩНОЕ СТРОИТЕЛЬСТВО.....	108
8.5 ТРАНСПОРТ.....	109
8.6 ПОЧТОВАЯ КУРЬЕРСКАЯ ДЕЯТЕЛЬНОСТЬ. СВЯЗЬ.....	111
8.7 МОНИТОРИНГ МАЛОГО И СРЕДНЕГО ПРЕДПРИНИМАТЕЛЬСТВА.....	112
8.8 ДЕЛОВАЯ И ПОТРЕБИТЕЛЬСКАЯ АКТИВНОСТЬ.....	113
9. ФИНАНСОВАЯ СИСТЕМА.....	114
9.1 ГОСУДАРСТВЕННЫЕ ФИНАНСЫ.....	114
9.2 ДЕНЕЖНО-КРЕДИТНАЯ СТАТИСТИКА.....	115
9.3 КРЕДИТЫ И ДЕПОЗИТЫ ДЕНЕЖНО-КРЕДИТНОЙ СИСТЕМЫ.....	116
9.4 ФИНАНСЫ ПРЕДПРИЯТИЙ.....	118
10. СОЦИАЛЬНО-ЭКОНОМИЧЕСКОЕ РАЗВИТИЕ РЕГИОНОВ.....	119

1. НЕГІЗГІ КӨРСЕТКІШТЕР

1.1 ӘЛЕУМЕТТІК-ЭКОНОМИКАЛЫҚ ДАМУДЫҢ ҚЫСҚАША ҚОРЫТЫНДЫЛАРЫ

ҚЫСҚА МЕРЗІМДІ ЭКОНОМИКАЛЫҚ ИНДИКАТОР

Қысқа мерзімді экономикалық индикатор 2014 жылғы қаңтар-сәуір 2013 жылғы қаңтар-сәуірге қарағанда 102,7% құрды. Қысқа мерзімді экономикалық индикаторды есептеу жеделділікті қамтамасыз ету мақсатында жүзеге асырылады және ЖІӨ-ң 67-68-н құрайтын ауыл шаруашылығы, өнеркәсіп, құрылыс, сауда, көлік және байланыс сияқты негізгі салалар бойынша шығарылым индекстерінің өзгеруіне негізделеді.

ТҰРМЫС ДЕҢГЕЙІ

2014 жылғы наурызда халықтың орташа жан басына шаққандағы атаулы ақшалай табыстары бағалау бойынша 60178 теңгені құрады, бұл 2013 жылғы наурызға қарағанда 9,4% жоғары, ал нақты ақшалай табыс көрсетілген кезеңде 3% өсті.

ЕҢБЕК РЫНОГЫ ЖӘНЕ ЕҢБЕКАҚЫ ТӨЛЕУ

2014 жылғы сәуірде жұмыссыздар саны бағалау бойынша 465,8 мың адамды құрады. Жұмыссыздық деңгейі экономикалық белсенді халық санына 5,1% құрады. Жұмыспен қамту органдарында жұмыссыздар ретінде тіркелгендер саны 2014 жылғы сәуірдің соңына 60,4 мың адамды құрады немесе экономикалық белсенді халық санына 0,7%. Жасырын жұмыссыздық деңгейі бағалау бойынша экономикалық белсенді халық санының 0,4%-ын құрады.

2014 жылғы наурызда бір қызметкердің орташа айлық атаулы жалақысы 116768 теңгені құрды, 2013 жылғы наурызға қарағанда 7,3% өсті. Нақты жалақы индексі 2013 жылғы наурызға 101% құрады.

БАҒА

Тұтыну бағаларының индексі 2014 жылғы сәуірде 2013 жылғы желтоқсанмен салыстырғанда 103,9% құрады. Азық-түлік тауарларына бағалар – 4,3%, азық-түлік емес тауарларға – 3,8%, ақылы қызметтерге – 3,5%-ға өсті. Өнеркәсіп өнімдеріне өндіруші кәсіпорындар бағасы 2014 жылғы сәуірде 2013 жылғы желтоқсанмен салыстырғанда 11,7%-ға жоғарылады.

ҰЛТТЫҚ ЭКОНОМИКА

2013 жылғы алдын-ала деректер бойынша Жалпы ішкі өнім көлемі ағымдағы бағаларда 34140 млрд. теңгені құрды. 2012 жылдың тиісті кезеңімен салыстырғанда нақты ЖІӨ-нің өсуі 6% құрды. ЖІӨ құрылымында тауар өндіру үлесі ЖІӨ-нен 39,7% құрады, қызмет көрсету – 53,3%.

2014 жылғы қаңтар-сәуірде негізгі капиталға салынған инвестициялар көлемі 1319,4 млрд. теңгені құрды, бұл 2013 жылғы қаңтар-сәуірге қарағанда 2,1% артық.

2014 жылғы 1 мамырдағы жағдай бойынша тіркелген заңды тұлғалардың саны 345486 бірлікті құрап, өткен жылғы сәйкес кезеңмен салыстырғанда 6% артты, оның ішінде 50 адамнан кем қызметкерлері бар – 328399 бірлік. Жұмыс істеп тұрған заңды тұлғалардың саны 187370-ті құрады, оның ішінде 171214 бірлік – шағын кәсіпорындар (50 адамнан кем).

САУДА

2014 жылғы қаңтар-сәуірде бөлшек сауда көлемі (қоғамдық тамақтандыру айналымынсыз) 1645,6 млрд. теңгені құрап, 2013 жылғы қаңтар-сәуірмен салыстырғанда 10% өсті.

2014 жылғы қаңтар-сәуірде көтерме сауда көлемі 4157,9 млрд. теңгені құрап, 2013 жылғы қаңтар-сәуірмен салыстырғанда 10% артты.

2014 жылғы қаңтар-сәуірде тамақ өнімдері мен сусындарды ұсыну бойынша қызметтер көлемі 68,9 млрд. теңгені құрады және 2013 жылғы қаңтар-сәуірмен салыстырғанда 3,3% төмендеді.

2014 жылғы қаңтар-наурызда сыртқы сауда айналымы 31105,7 млн. АҚШ долларын құрап, 2013 жылғы қаңтар-наурызбен салыстырғанда 3,7% өсті, оның ішінде экспорт – 22581,6 млн. АҚШ долларын (11% өсті), импорт – 8524,1 млн. АҚШ долларын құрады (11,7% аз).

ЭКОНОМИКАНЫҢ НАҚТЫ СЕКТОРЫ

2014 жылғы қаңтар-сәуірде өнеркәсіп өндірісінің көлемі қолданыстағы бағаларда 6076,1 млрд. теңгені құрды, бұл 2013 жылғы қаңтар-сәуірге қарағанда 0,1% кем. Кен өндіру өнеркәсібінде және карьерлерді қазуда өндіріс көлемі 0,3% төмендеді. Өңдеу өнеркәсібінде 0,1%, электрмен жабдықтау, газ, бу беру және ауа баптауда 1,4% артты. Сумен жабдықтауда, кәріз жүйесі, қалдықтарды жинау және бөлуді бақылауда өндіріс 1,2% төмендеді.

2014 жылғы қаңтар-сәуірде ауыл шаруашылығы жалпы өнімінің көлемі 315,6 млрд. теңгені құрып, 2013 жылғы қаңтар-сәуірге қарағанда 3,6% артық.

2014 жылғы қаңтар-сәуірде жүк айналымының көлемі 141,8 млрд. ткм (коммерциялық жүк тасымалдаумен айналысатын жеке кәсіпкерлердің жүк айналымы көлемінің бағалауы есебімен) құрып, 2013 жылғы қаңтар-сәуірмен салыстырғанда 2,8% кеміді. Жолаушылар айналымының көлемі 77,2 млрд. жкм құрап, 7,2% артты.

ҚАРЖЫ ЖҮЙЕСІ

Қазақстан Республикасы Қаржы министрлігінің деректері бойынша 2014 жылғы 1 сәуір жағдайына мемлекеттік бюджет табыстары 1741 млрд. теңгені құрады немесе атқарылатын бюджетке қатысты 25,1%. Шығындар бойынша бюджеттің атқарылуы 1562,2 млрд. теңгені құрады немесе атқарылатын бюджетке 20,4%. 2013 жылғы тиісті кезеңмен салыстырғанда табыстар 15,7%-ға, ал шығындар 15,1%-ға өсті. Бюджет профициті (таза бюджеттік кредит беруді және қаржылық активтермен операциялар бойынша сальдоны есепке алғанда) 124,4 млрд. теңге деңгейінде қалыптасты.

Екінші деңгейдегі банктердің экономика саласына кредиттік салымдары 2014 жылғы наурыздың соңына 12166,6 млрд. теңгені құрап, өткен жылғы тиісті кезеңмен салыстырғанда 20,2% ұлғайды. Кредиттердің жалпы көлемінде ұзақ мерзімді кредиттердің үлес салмағы 80,3%, шетелдік валютадағы кредиттер 34,7% құрады. Депозиттік ұйымдардағы депозиттер көлемі 11476,3 млрд. теңгені құрады, бұл өткен жылғы тиісті айға қарағанда 18,9% артық, жеке тұлғалардың депозиттері 17,2% артып, 4095,7 млрд. теңгені құрады.

2013 жылғы IV тоқсанда кәсіпорындар мен ұйымдардың қаржы нәтижесі табыс ретінде 1398 млрд. теңге сомасында қалыптасты, бұл 2012 жылғы сәйкес кезеңдегі деңгейден 10,6% төмен. Пайдалылық деңгейі 18,9% құрады. Есеп берген кәсіпорындардың жалпы санынан залалды кәсіпорындар үлесі 37,9%.

НЕГІЗГІ ӘЛЕУМЕТТІК-ЭКОНОМИКАЛЫҚ КӨРСЕТКІШТЕР МОНИТОРИНГІ

2014 жылғы наурыз

	2014 жылғы қаңтар-наурыз	2014 жылғы наурыз	2014 жылғы қаңтар-наурыз 2013 жылғы қаңтар-наурызға пайызбен	2014 жылғы наурыз 2013 жылғы наурызға пайызбен	2014 жылғы наурыз 2014 жылғы ақпанға пайызбен
Әлеуметтік-демографиялық көрсеткіштер					
Кезең соңына халық саны, мың адам	17 221,1	17 221,1	101,5	101,5	100,1
Туғандар саны, адам	92 838	28 345	100,6	109,4	92,1
Өлгендер саны, адам	33 305	10 514	93,9	100,1	99,7
Иммигранттар, адам	4 853	1 540	97,7	87,6	94,7
Эмигранттар, адам	4 064	1 404	99,6	98,3	112,9
Тыныс алу мүшелері туберкулезі мен ауыру тіркелген оқиғалар саны, адам	2 403	673	89,8	83,8	71,9
ВИЧ-инфекциясын тасымалдаушылар саны, адам	599	179	120,0	112,6	85,6
Тіркелген қылмыстар саны, оқиға	79 568	28 256	103,2	97,0	111,6
Қылмыстылық деңгейі (10 000 адамға қылмыстар саны)	188	-	-	-	-
Тұрмыс деңгейі					
Орташа жан басына атаулы ақшалай табыс (бағалау), теңге	173 320	60 178	109,0	109,4	106,3
Нақты ақшалай табыс (бағалау), %	-	-	103,4	103,0	105,2
Ең төменгі күнкөріс деңгейінің шамасы, теңге	-	18 045	-	105,2	102,1
Еңбек рыногы және еңбекақы төлеу					
Жұмыссыздар саны, мың адам (бағалау)	-	463,5	-	97,7	99,9
Тіркелген жұмыссыздар саны, мың адам	-	52,3	-	93,2	106,7
Жұмыссыздық деңгейі, % (бағалау)	-	5,1	-	-	-
Тіркелген жұмыссыздар үлесі, %	-	0,6	-	-	-
Жасырын жұмыссыздық деңгейі, % (бағалау)	-	0,5	-	-	-
Бір қызметкердің орташа айлық атаулы жалақысы, теңге	108 784	116 768	107,5	107,3	111,3
Нақты жалақы индексі, %	-	-	101,9	101,0	110,2
Баға					
Тұтыну бағаларының индексі, %	-	-	105,4	106,2	101,0
Өнеркәсіп өнімдеріне өндіруші кәсіпорындар бағасының индексі, %	-	-	103,7	109,1	108,1
Ауыл шаруашылық өнімін өткізу бағасының индексі, %	-	-	90,9	91,1	101,6
Құрылыстағы баға индексі, %	-	-	103,1	103,5	100,6
Көтерме саудада сату бағасының индексі, %	-	-	104,1	104,8	100,9
Көліктің барлық түрлерімен жүк тасымалдау тарифтерінің индексі, %	-	-	111,2	113,6	102,6
Заңды тұлғаларға көрсетілген почталық және курьерлік қызметтер тарифтерінің индексі, %	-	-	113,3	119,2	100,5
Заңды тұлғаларға көрсетілген байланыс қызметтері тарифтерінің индексі, %	-	-	93,0	93,1	100,0
Өнімдердің экспорттық жеткізілімдері бағасының индексі, %	-	-	92,4	92,0	100,7
Өнімдердің импорттық түсімдері бағасының индексі, %	-	-	111,3	113,2	100,8
Ұлттық экономика					
Қысқа мерзімді экономикалық индикатор, млрд. теңге (ауыл шаруашылығы, өнеркәсіп, құрылыс, сауда, көлік, байланыс – алты саланың нақты өсу қарқыны бойынша есептеледі)	8 092,3	2 932,6	102,5	102,0	115,2
Жалпы ішкі өнім, млрд. теңге (алдын ала деректер, 2013 жыл)	34 140,0	-	106,0	-	-
Негізгі капиталға инвестициялар, млрд. теңге	896,3	372,5	101,9	103,1	127,1
Сауда					
Өткізудің барлық арналары бойынша бөлшек сауда, млрд. теңге (қоғамдық тамақтандыру қызметтері есебінсіз)	1 207,6	427,8	109,7	108,4	110,5
Сыртқы сауда айналымы, млн. АҚШ доллары	31 105,7	9 926,3	103,7	90,3	92,7
Тауарлар экспорты, млн. АҚШ доллары	22 581,6	6 866,1	111,0	92,5	87,7
Тауарлар импорты, млн. АҚШ доллары	8 524,1	3 060,2	88,3	85,9	106,2
Экономиканың нақты секторы					
Өнеркәсіп өнімінің (тауарлар, қызметтер) көлемі, млрд. теңге	4 502,4	1 626,8	99,7	99,0	116,2
Ауыл шаруашылығы жалпы өнімінің көлемі, млрд. теңге	228,9	89,2	103,6	106,4	129,3
Құрылыс жұмыстарының көлемі, млрд. теңге	246,5	108,2	103,9	103,3	136,5
Көліктің барлық түрлерімен жүк тасымалдау, млн. тонна	754,5	253,9	103,5	103,7	101,6
Көліктің барлық түрлерімен жүк айналымы, млрд. ткм	104,5	36,5	96,1	96,4	105,5
Почта және курьерлік қызметтерінің көлемі, млрд. теңге	4,9	1,7	96,4	91,7	100,0
Байланыс қызметтерінің көлемі, млрд. теңге	159,3	53,8	111,2	109,3	104,0
Өнеркәсіптегі кәсіпкерлік сенімділік индексі (2014 жылғы I тоқсан)	-	+14	-	-	-
Саудадағы кәсіпкерлік сенімділік индексі (2014 жылғы I тоқсан)	-	+14	-	-	-
Құрылыстағы кәсіпкерлік сенімділік индексі (2014 жылғы I тоқсан)	-	-2	-	-	-
Қаржы жүйесі					
Ақша массасы М3, млрд. теңге	-	12 796,2	-	115,5	102,9
Айналыстағы қолма-қол ақша, млрд. теңге	-	1 319,9	-	92,4	94,3
Депозиттік ұйымдардағы депозиттер, млрд. теңге (бейрезиденттер шоттарын есепке алмағанда)	-	11 476,3	-	118,9	104,0
жеке тұлғалардың депозиттері, млрд. теңге (бейрезиденттер шоттарын есепке алмағанда)	-	4 095,7	-	117,2	101,3
Экономика және халықтың ЕДБ кредиттері, млрд. теңге	-	12 166,6	-	120,2	100,8
ЕДБ ұзақ мерзімді кредиттік салымдары, млрд. теңге	-	9 771,6	-	119,6	100,4
Кәсіпорындар мен ұйымдардың пайдалылығы, % (2013 жылғы IV тоқсан)	18,9	-	-	-	-
Кәсіпорындар мен ұйымдардың дебиторлық берешегі, млрд. теңге (2013 жылғы 1 қаңтар)	6 870,0	-	73,0	-	-
Кәсіпорындар мен ұйымдардың міндеттемелер бойынша берешегі, млрд. теңге (2013 жылғы 1 қаңтарға)	29 664,4	-	107,2	-	-

	2014 жылғы сәуір				
	2014 жылғы қаңтар-сәуір	2014 жылғы сәуір	2014 жылғы қаңтар-сәуір 2013 жылғы қаңтар-сәуірге пайызбен	2014 жылғы сәуір 2013 жылғы сәуірге пайызбен	2014 жылғы сәуір 2014 жылғы наурызға пайызбен
Әлеуметтік-демографиялық көрсеткіштер					
Кезең соңына халық саны, мың адам
Туғандар саны, адам
Өлгендер саны, адам
Иммигранттар, адам
Эмигранттар, адам
Тыныс алу мүшелері туберкулезі мен ауыру тіркелген оқиғалар саны, адам
ВИЧ-инфекциясын тасымалдаушылар саны, адам
Тіркелген қылмыстар саны, оқиға
Қылмыстылық деңгейі (10 000 адамға қылмыстар саны)
Тұрмыс деңгейі					
Орташа жан басына атаулы ақшалай табыс (бағалау), теңге
Нақты ақшалай табыс (бағалау), %
Ең төменгі күнкөріс деңгейінің шамасы, теңге		18 290		106,5	101,4
Еңбек рыногы және еңбекақы төлеу					
Жұмыссыздар саны, мың адам (бағалау)	-	465,8	-	98,9	100,5
Тіркелген жұмыссыздар саны, мың адам	-	60,4	-	92,0	115,7
Жұмыссыздық деңгейі, % (бағалау)	-	5,1	-	-	-
Тіркелген жұмыссыздар үлесі, %	-	0,7	-	-	-
Жасырын жұмыссыздық деңгейі, % (бағалау)	-	0,4	-	-	-
Бір қызметкердің орташа айлық атаулы жалақысы, теңге
Нақты жалақы индексі, %	-	-
Баға					
Тұтыну бағаларының индексі, %	-	-	105,7	106,5	100,6
Өнеркәсіп өнімдеріне өндіруші кәсіпорындар бағасының индексі, %	-	-	105,8	112,0	100,3
Ауыл шаруашылық өнімін өткізу бағасының индексі, %	-	-	91,3	92,7	101,2
Құрылыстағы баға индексі, %	-	-	103,3	103,7	100,5
Көтерме саудада сату бағасының индексі, %	-	-	104,6	106,2	101,6
Көліктің барлық түрлерімен жүк тасымалдау тарифтерінің индексі, %	-	-	111,9	113,9	100,5
Занды тұлғаларға көрсетілген почталық және курьерлік қызметтер тарифтерінің индексі, %	-	-	114,3	117,6	98,7
Занды тұлғаларға көрсетілген байланыс қызметтері тарифтерінің индексі, %	-	-	92,7	92,1	98,9
Өнімдердің экспорттық жеткізілімдері бағасының индексі, %	-	-
Өнімдердің импорттық түсімдері бағасының индексі, %	-	-
Ұлттық экономика					
Қысқа мерзімді экономикалық индикатор, млрд. теңге (ауыл шаруашылығы, өнеркәсіп, құрылыс, сауда, көлік, байланыс – алты саланың нақты өсу қарқыны бойынша есептеледі)	11 053,7	2 961,4	102,7	103,0	101,5
Жалпы ішкі өнім, млрд. теңге	-	...	-
Негізгі капиталға инвестициялар, млрд. теңге	1 319,4	423,1	102,1	102,5	113,0
Сауда					
Өткізудің барлық арналары бойынша бөлшек сауда, млрд. теңге (қоғамдық тамақтандыру қызметтері есебінсіз)	1 645,6	438,0	110,0	110,9	101,7
Сыртқы сауда айналымы, млн. АҚШ доллары
Тауарлар экспорты, млн. АҚШ доллары
Тауарлар импорты, млн. АҚШ доллары
Экономиканың нақты секторы					
Өнеркәсіп өнімінің (тауарлар, қызметтер) көлемі, млрд. теңге	6 076,1	1 573,7	99,9	100,6	98,3
Ауыл шаруашылығы жалпы өнімінің көлемі, млрд. теңге	315,6	86,7	103,6	103,4	96,6
Құрылыс жұмыстарының көлемі, млрд. теңге	401,3	154,8	104,0	109,7	142,4
Көліктің барлық түрлерімен жүк тасымалдау, млн. тонна	1 008,8	254,3	103,7	104,3	100,1
Көліктің барлық түрлерімен жүк айналымы, млрд. ткм	141,8	37,4	97,2	100,5	102,3
Почта және курьерлік қызметтерінің көлемі, млрд. теңге	6,7	1,8	96,0	94,7	109,5
Байланыс қызметтерінің көлемі, млрд. теңге	213,7	54,3	110,4	107,7	101,1
Қаржы жүйесі					
Ақша массасы М3, млрд. теңге
Айналыстағы қолма-қол ақша, млрд. теңге
Депозиттік ұйымдардағы депозиттер, млрд. теңге (бейрезиденттер шоттарын есепке алмағанда)
жеке тұлғалардың депозиттері, млрд. теңге (бейрезиденттер шоттарын есепке алмағанда)
Экономика және халықтың ЕДБ кредиттері, млрд. теңге
ЕДБ ұзақ мерзімді кредиттік салымдары, млрд. теңге
Кәсіпорындар мен ұйымдардың пайдалылығы, %
Кәсіпорындар мен ұйымдардың дебиторлық берешегі, млрд. теңге
Кәсіпорындар мен ұйымдардың міндеттемелер бойынша берешегі, млрд. теңге

ЕСКЕРТУ.

Кешіктіріліп құрастырылған көрсеткіштер алдыңғы кестеде берілген.

Деректер жаңа экономикалық қызмет түрлерінің сыныптамалар ЭҚЖЖ бойынша көрсетілген.

2. ӘЛЕУМЕТТІК-ДЕМОГРАФИЯЛЫҚ КӨРСЕТКІШТЕР

2.1 ХАЛЫҚ САНЫ

	мың адам		
	Барлық халық	Қала халқы	Ауыл халқы
2013 жылғы 1 сәуірге	16 969,6	9 301,5	7 668,1
2014 жылғы 1 сәуірге	17 221,1	9 476,6	7 744,5

2014 жылғы 1 сәуірге еліміздегі халық саны 17221,1 мың адамды құрады, оның ішінде қалалықтар – 9476,6 мың (55%), ауылдықтар – 7744,5 мың адамды (45%) құрады. 2013 жылғы 1 сәуірмен салыстырғанда халық саны 251,5 мың адамға немесе 1,5% артты.

Халық санының өсімі қарқынының өзгеруі

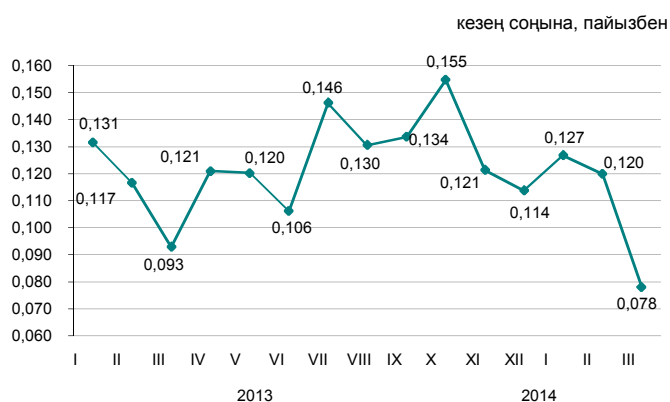

Халықтың табиғи қозғалысы

	2014 жылғы қаңтар-наурыз	2013 жылғы қаңтар-наурыз	1000 адамға	
			жағдайы бойынша	
			2014 жылғы 1 сәуірге	2013 жылғы 1 сәуірге
Туғандар	92 838	92 292	21,78	21,98
Өлгендер	33 305	35 475	7,82	8,45
Табиғи өсім	59 533	56 817	13,96	13,53
Некелер	31 626	34 015	7,42	8,10
Ажырасулар	11 587	11 613	2,72	2,77

Халықтың табиғи өсімінің өзгеруі

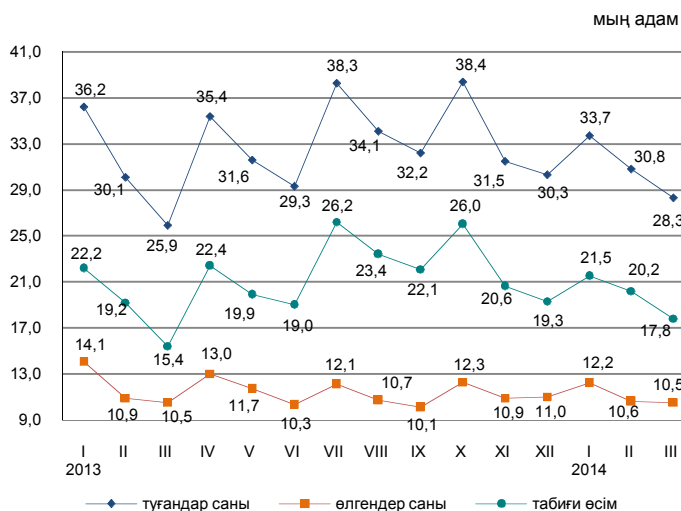

2014 жылғы қаңтар-наурызда республикада 1 жасқа дейінгі 1050 (2013 жылғы қаңтар-наурызда - 1150) нәресте өлімі тіркелді. 2013 жылғы қаңтар-наурызбен салыстырғанда 1 жасқа дейінгі шетінеген нәресте саны 8,7% азайды.

2014 жылғы қаңтар-наурызда 1000 туғандарға шаққандағы нәресте өлім-жітімінің коэффициенті 11,31 жағдайды құрады.

Нәресте өлім-жітімінің негізгі себебі - перинаталды кезеңде пайда болатын жағдайлар, бұдан 2014 жылғы қаңтар-наурызда 572 (637) нәресте қайтыс болды, бұл жалпы өлген нәрестелер санының 54,5% (55,4%) құрады. Туа біткен ауытқулардан өлген нәрестелер саны 195 (198) немесе 18,6% (17,2%), тыныс органдары ауруларынан - 90 (93), немесе 8,6% (8,1%) және жазатайым жағдайдан, уланудан және жарақаттан - 45 (58), немесе 4,3% (5%) адамды құрады.

Нәресте өлімі коэффициенттерінің серпіні

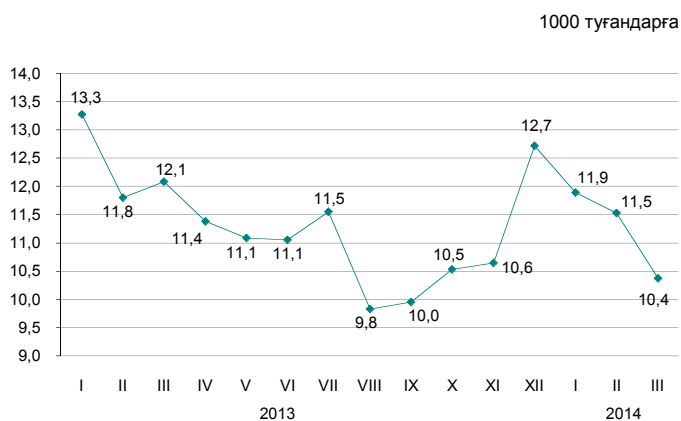

2.2 ХАЛЫҚТЫҢ КӨШІ-ҚОНЫ

	адам	
	2013 жылғы қаңтар-наурыз	2014 жылғы қаңтар-наурыз
Келгені		
Барлығы	70 406	88 116
сыртқы көші-қон	4 966	4 853
соның ішінде:		
ТМД елдері	4 046	4 178
басқа елдер	920	675
ішкі көші-қон	65 440	83 263
Кеткені		
Барлығы	69 519	87 327
сыртқы көші-қон	4 079	4 064
соның ішінде:		
ТМД елдері	3 776	3 380
басқа елдер	303	684
ішкі көші-қон	65 440	83 263
Көші-қон айырмасы		
Барлығы	887	789
сыртқы көші-қон	887	789
соның ішінде:		
ТМД елдері	270	798
басқа елдер	617	-9
ішкі көші-қон	-	-

Сыртқы көші-қонының өзгеруі

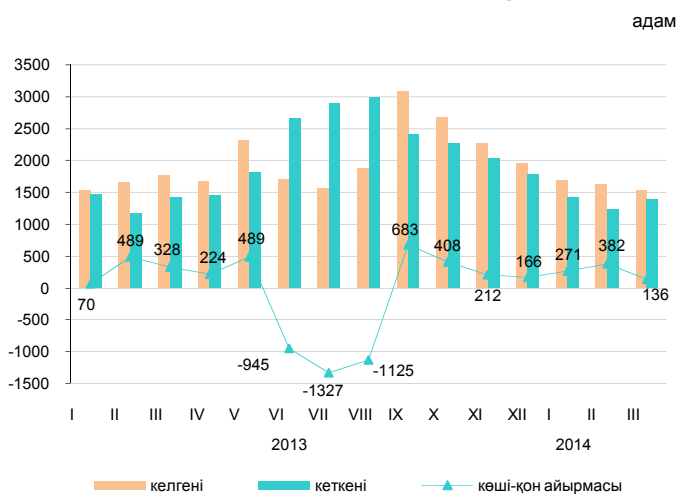

2014 жылғы қаңтар-наурызда Қазақстанға келгендер саны 2013 жылғы қаңтар-наурызбен салыстырғанда 2,3%, ал Қазақстаннан кеткендер саны 0,4% кеміді.

Еліміздегі негізгі көші-қон алмасуы ТМД мемлекеттерімен болуда. ТМД елдерінен келгендердің және сол елдерге кеткендердің үлесі, тиісінше, 86,1% және 83,2% құрады.

Ел ішінде қоныс аударатын көшіп-қонушылар саны 27,2% көбейді. Өңіраралық қоныс аудару бойынша халық көші-қонының оң айырмасы еліміздің 4 өңірінде қалыптасты: Астана (5858 адам), Алматы қалаларында (3049 адам) және Манғыстау (227 адам) мен Ақтөбе (220 адам) облыстарында.

Жеке этностық топтар бойынша сыртқы көші-қонның құрылымы

	жалпы санына пайызбен			
	Келгендер		Кеткендер	
	2014 жылғы қаңтар-наурыз	2013 жылғы қаңтар-наурыз	2014 жылғы қаңтар-наурыз	2013 жылғы қаңтар-наурыз
Барлығы	100	100	100	100
Қазақтар	64,0	64,4	5,0	5,1
Орыстар	13,6	13,6	66,4	69,4
Өзбектер	2,3	2,4	0,6	0,2
Украиндар	1,2	1,6	7,3	8,1
Татарлар	1,4	1,2	2,8	2,4
Немістер	1,1	1,1	10,8	6,9
Басқалар	16,4	15,7	7,1	7,9

2014 жылғы қаңтар-наурыздағы халықтың өңіраралық көші-қоны

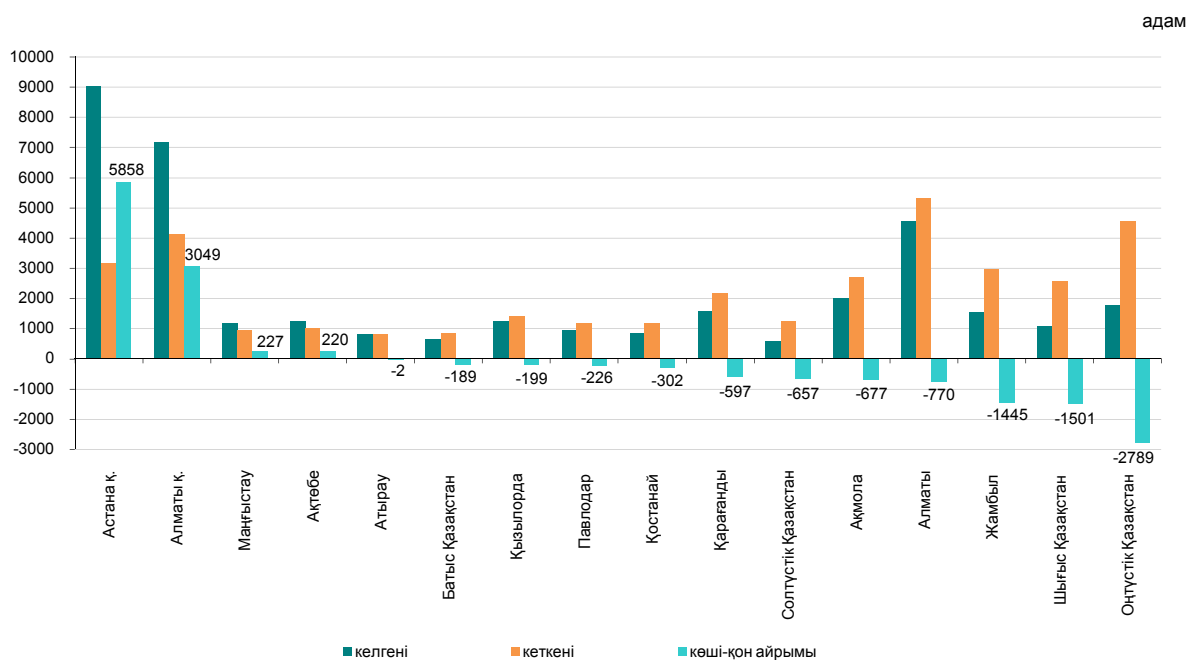

2.3 ХАЛЫҚТЫҢ АУРУ-СЫРҚАУЛЫҒЫ

(ДСМ РСЭС деректері бойынша)

	оқиға	
	Тыныс органдарының туберкулезі	АИТВ - жұқпасы
2013 жылғы наурыз	803	159
2013 жылғы қаңтар-наурыз	2 677	500
2013 жыл	10 890	1 941
2014 жылғы наурыз	673	179
2014 жылғы қаңтар-наурыз	2 403	599

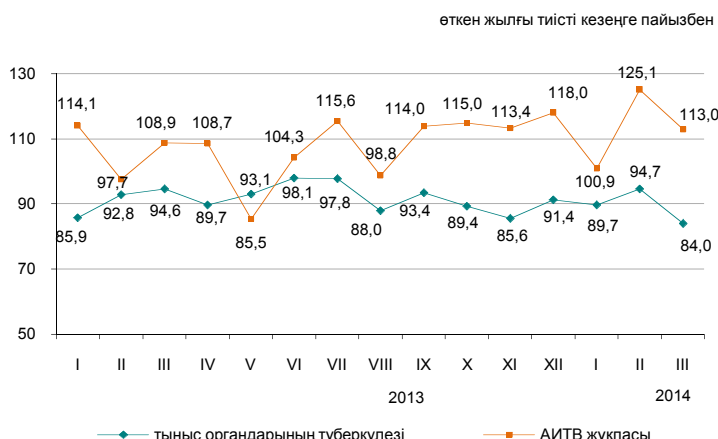

2014 жылғы қаңтар-наурызда жекелеген жұқпалы аурулармен сырқаттану деңгейі

Тіркелген жұқпалы аурулардың арасында аса кең тарағаны жоғары тыныс жолдарының өткір жұқпасы - халықтың 100000 адамына шаққанда 7130,4 (2013 жылғы тиісті кезеңде – 9898,5) оқиға, ішектің өткір жұқпасы – 60,5 (60,5), тыныс органдарының туберкулезі – 56,7 (64,1), мерез – 35,6 (37), вирустық гепатит – 11,9 (10,5), битшендік – 11,8 (10,9) және қышыма – 4,9 (7,3) болды.

Жекелеген жұқпалы ауру түрлерімен халықтың ауру-сырқаулығының өсуі

	пайызбен		
	2014 жылғы наурыз 2013 жылғы наурызға	барлығы	одан 14 жасқа дейінгі балалар
Диагнозы алғашқы рет қойылған бруцеллез	107,0	125,0	

Ең көп таралған ауру-сырқауға шалдығу оқиғаларының тіркелген саны

	2014 жылғы қаңтар-наурыз, бірлік	2014 жылғы қаңтар-наурыз 2013 жылғы қаңтар-наурызға пайызбен	2014 жылғы наурыз, бірлік	2014 жылғы наурыз 2013 жылғы наурызға пайызбен
Ротавирус энтериті				
барлығы	666	89,0	206	97,6
одан 14 жасқа дейінгі балалар	664	89,2	206	97,6
ауылдық жер			18	106,0
Бактериялық дизентерия				
барлығы	95	63,8	25	44,6
одан 14 жасқа дейінгі балалар	53	78,0	15	75,0
ауылдық жер			7	23,3
Диагнозы алғашқы рет қойылған бруцеллез				
барлығы	113	119,0	48	107,0
одан 14 жасқа дейінгі балалар	15	100,0	4	40,0
ауылдық жер			45	125,0
Эхинококкоз				
барлығы	222	99,6	70	91,0
одан 14 жасқа дейінгі балалар	64	116,4	26	144,4
ауылдық жер			41	93,1

2.4 ХАЛЫҚТЫ ЗЕЙНЕТАҚЫМЕН ҚАМТАМАСЫЗ ЕТУ ЖӘНЕ ӘЛЕУМЕТТІК ҚОРҒАУ

(ЕХӘҚМ деректері бойынша)

	Тағайындалған зейнетақының / жәрдемақының орташа мөлшері, теңге	Алушылар саны, мың адам
Жасы бойынша зейнетақы төлемі¹⁾		
2013 жылғы I тоқсан	31 537	1 694,2
2014 жылғы I тоқсан	34 148	1 748,3
Мемлекеттік базалық зейнетақы төлемі		
2013 жылғы I тоқсан	9 330	1 723,9
2014 жылғы I тоқсан	9 983	1 778,9
Мемлекеттік әлеуметтік жәрдемақы		
2013 жылғы I тоқсан	17 928	694,2
2014 жылғы I тоқсан	19 426	681,2
Арнаулы мемлекеттік жәрдемақы		
2013 жылғы I тоқсан	5 156	1 307,1
2014 жылғы I тоқсан	5 482	1 307,8
Мемлекеттік тұрғын үй көмегі²⁾		
2013 жылғы I тоқсан	4 180,8	85,4
2014 жылғы I тоқсан	4 677,3	69,1
Мемлекеттік атаулы әлеуметтік көмегі		
2013 жылғы қаңтар-сәуір	2 458,3	47,9
2014 жылғы қаңтар-сәуір	2 485,2	38,7

¹⁾ Зейнеткерлік жасқа толған тұлғалар.

²⁾ «Алушылар саны» бағанында мың отбасы көрсетілген.

2014 жылғы I тоқсанда жасы бойынша зейнеткерлер саны 1748251 адамды, тағайындалған орташа зейнетақы мөлшері 34148 теңгені құрады. Мемлекеттік базалық зейнетақы төлемі 2014 жылғы 1 қаңтардан бастап 9983 теңгені құрайды. 2014 жылғы I тоқсанда тағайындалған тұрғын үй көмегінің орташа мөлшері 4677,3 теңгені құрап, оны 69098 адам алды. 2014 жылғы қаңтар-сәуірге тағайындалған атаулы әлеуметтік көмектің орташа мөлшері 2485,2 теңгені құрап, оны 38702 адам алды.

Зейнетақының / жәрдемақының орташа мөлшері және алушылар саны

теңге мың адам

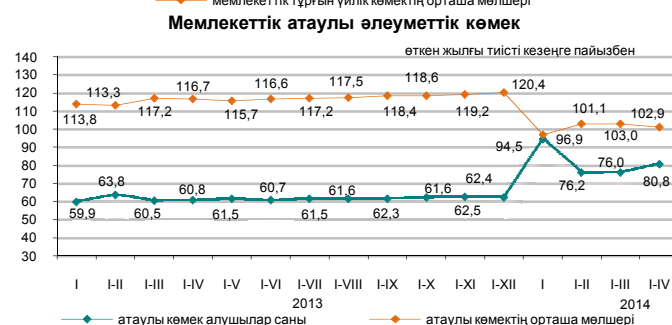
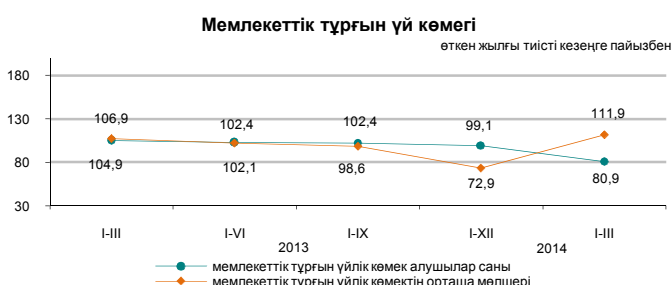
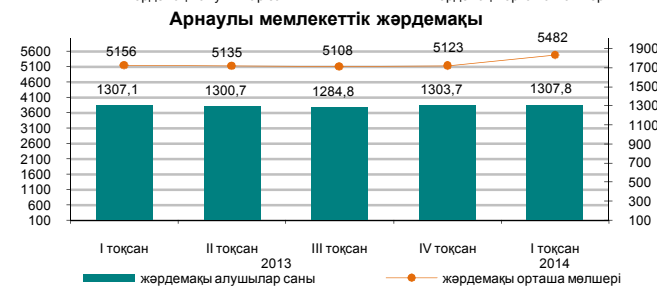
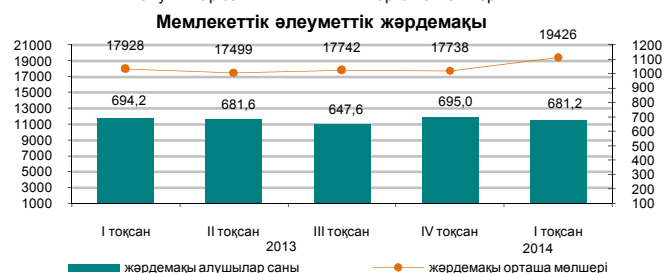
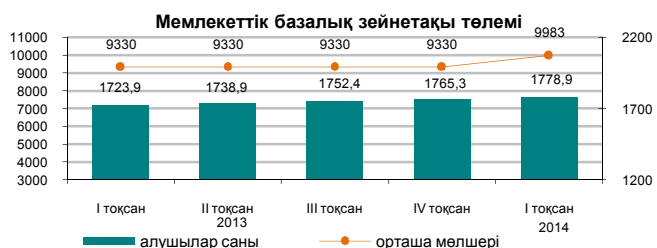
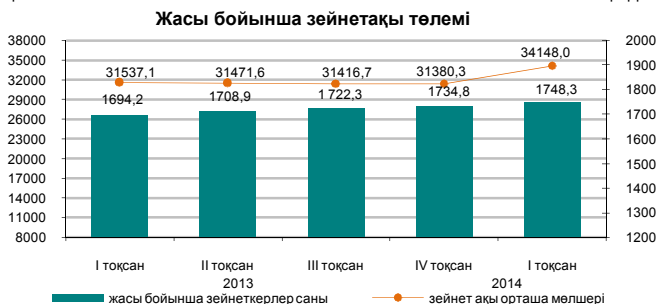

2.5 ҚЫЛМЫСТЫЛЫҚ

(БП ҚС АЕК деректері бойынша)

	Тіркелген қылмыстар саны	Одан	
		әйелдерге қатысты	кәмелетке толмағандарға қатысты
2013 жылғы қаңтар-наурыз	77 073	29 435	2 255
2014 жылғы қаңтар-наурыз	79 568	30 096	1 791

Халықтың 10 000 адамына шаққандағы қылмыстылық деңгейі

	Барлығы
2013 жылғы қаңтар-наурыз	184
2014 жылғы қаңтар-наурыз	188

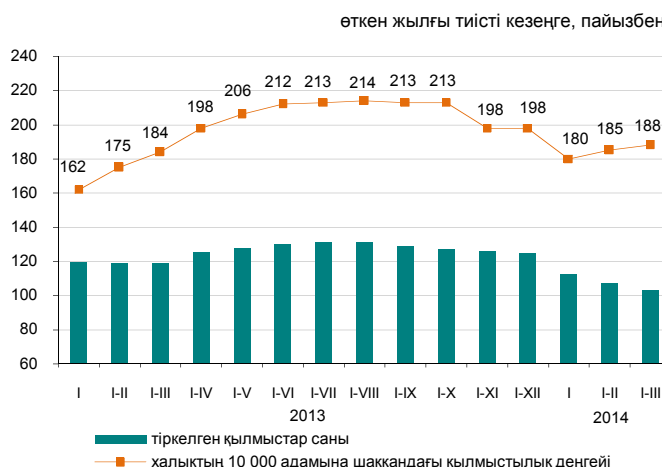

Есепті кезеңде тергелген қылмыстар бойынша тұтастай республика бойынша материалдық залалдың белгіленген сомасы 38092,4 млн. теңгені құрады, оның ішінде 59,8% – меншікке қарсы қылмыстарға, 33,8% – экономикалық қызмет саласындағы қылмыстарға келеді.

Республиканың құқық қорғау органдары қылмыс жасаған 25056 адамды анықтады (2013 жылғы тиісті кезеңге қарағанда 12,2% көп), қылмыстық жауапкершілікке 11752 тұлға тартылған, бұл 2013 жылғы тиісті кезеңге қарағанда 8% аз. Анықталған қылмыс жасаған тұлғалар саны ішінен 15,3% – әйелдер (2013 жылғы тиісті кезеңде – 13,7%), 4% – кәмелетке толмағандар (5,7%), мемлекеттік функцияларды атқарушылар – 1,7% (1,7%) құрады. Бұрын қылмыс жасаған тұлғалардың үлес салмағы 8,8% (9,3%) құрады.

Қазақстан бойынша орташа алғанда әрбір алтыншы қылмыс жасаушы қылмысты – мас күйінде, әрбір төртіншісі - топ құрамында жасаған. Анықталған қылмыс жасаған тұлғалардың ең көп бөлігін жұмыссыздар құрады – 80,2% (2013 жылғы қаңтар-наурыз – 78%).

Қылмыстардың санаттары бойынша

	2014 жылғы қаңтар-наурыз	Қорытындыға пайызбен	Өткен жылғы тиісті кезеңге пайызбен
Тіркелген қылмыстар саны – барлығы, оқиғалар	79 568	100,0	103,2
Жеке адамға қарсы жасалған қылмыстар	2 629	3,3	93,2
одан:			
қасақана кісі өлтіру және кісі өлтіруге оқталу	217		79,0
денсаулыққа қасақана ауыр зиян келтіру	398		90,7
денсаулыққа қасақана орташа ауыр зиян келтіру	730		79,3
Меншікке қарсы жасалған қылмыстар	61 727	77,6	102,2
одан:			
бөтен адамның мүлкін ұрлау	45 880		102,4
алаяқтық	9 067		120,4
тонау	3 481		74,5
қарақшылық	246		49,7
бопсалаушылық	218		89,7
Қоғамдық қауіпсіздік пен қоғамдық тәртіпке қарсы жасалған қылмыстар	6 744	8,5	103,5
одан: бұзақылық	5 865		105,8
Халықтың денсаулығына және адамгершілік қасиеттеріне қарсы жасалған қылмыстар	1 210	1,5	91,3
одан: есірткімен байланысты қылмыстар	995		94,4
Мемлекеттік қызмет пен мемлекеттік басқару мүддесіне қарсы жасалған сыбайлас жемқорлық және өзге де қылмыстар	828	1,0	107,8
Әскери қылмыстар	91	0,1	116,7
Көлік қылмыстары	601	0,8	95,2
Басқалары	5 738	7,2	125,8

3. ТҰРМЫС ДЕҢГЕЙІ

3.1 ХАЛЫҚТЫҢ ТАБЫСТАРЫ

Халықтың орташа жан басына шаққандағы атаулы ақшалай табыстары (бағалау)

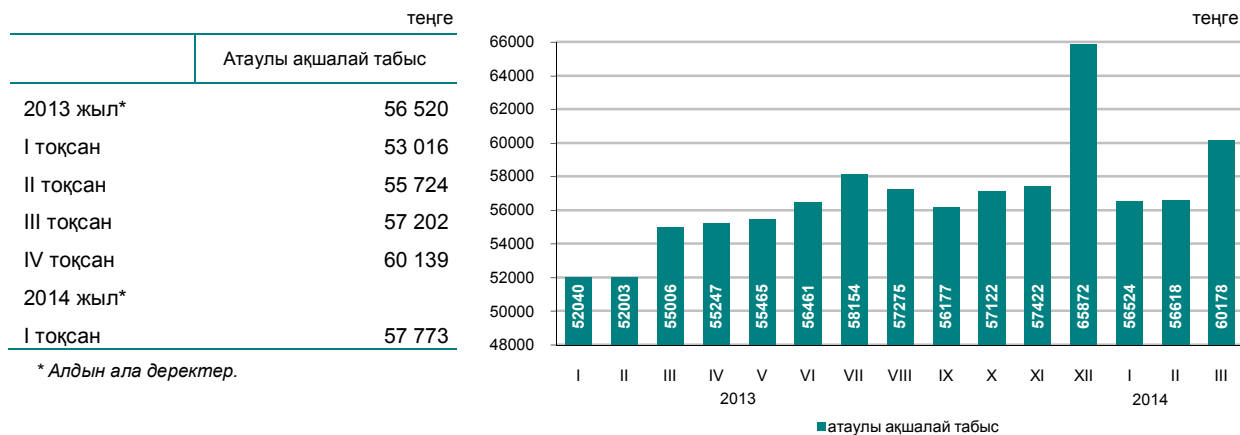

* Алдын ала деректер.

2014 жылғы наурызда халықтың орташа жан басына шаққандағы атаулы ақшалай табысы 60178 теңгені құрады, бұл 2013 жылғы наурызға қарағанда 9,4% жоғары, ал нақты ақшалай табыс көрсетілген кезеңде 3% өсті.

	өткен жылғы тиісті кезеңге пайызбен	
	2014 жылғы наурыз	2014 жылғы қаңтар-наурыз
Атаулы ақшалай табыстардың индексі	109,4	109,0
Нақты ақшалай табыстардың индексі	103,0	103,4

2014 жылғы наурыздағы табыстарды бағалау

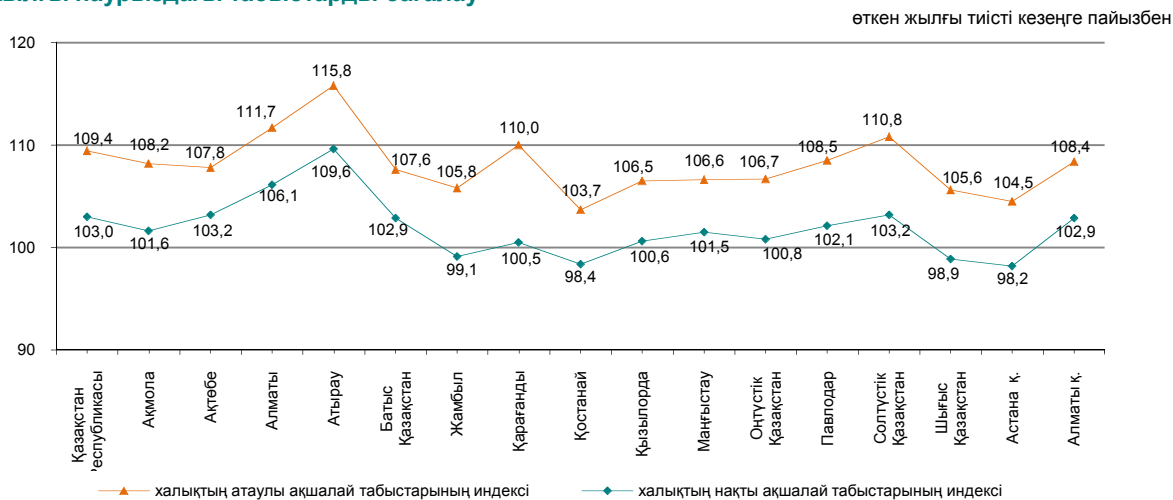

Ақшалай табыстардың құрылымы

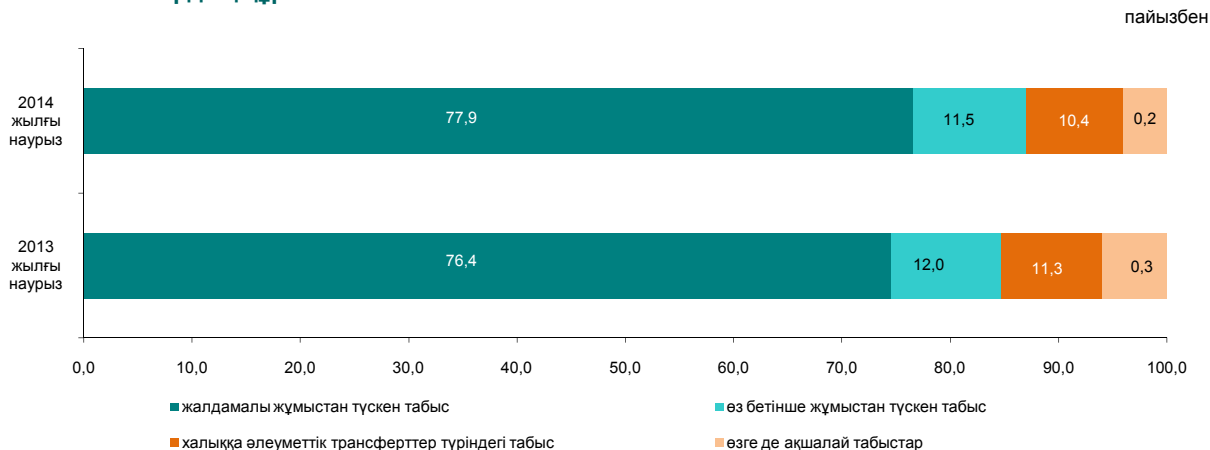

3.2 КҮНКӨРІСТІҢ ЕҢ ТӨМЕНГІ ДЕҢГЕЙІНІҢ ШАМАСЫ

орта есеппен бір жылға, теңгемен
 2013 жыл.....17 789
 бір айға, теңгемен
 2013 жылғы сәуір.....17 179
 2014 жылғы сәуір.....18 290

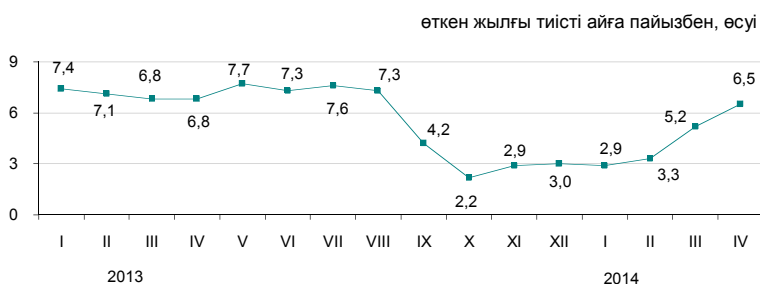

2014 жылғы сәуірде өткен аймен салыстырғанда негізгі тамақ өнімдерін тұтынудың ең төменгі нормаларынан есептелген халықтың орташа жан басына шаққандағы күнкөрістің ең төменгі деңгейінің шамасы 1,4%, 2013 жылғы сәуірмен – 6,5% өсті.

	2014 жылғы сәуір, теңге	2014 жылғы сәуір		Құрылымы
		2014 жылғы наурызға	2013 жылғы желтоқсанға	
Күнкөрістің ең төменгі деңгейінің шамасы	18 290	101,4	106,4	100,0
оның ішінде				
азық-түлік тауарлары	10 974	101,4	106,4	60,0
азық-түлік емес тауарлар мен ақылы қызметтер	7 316	101,4	106,4	40,0

Азық-түлік қоржынының құрылымы

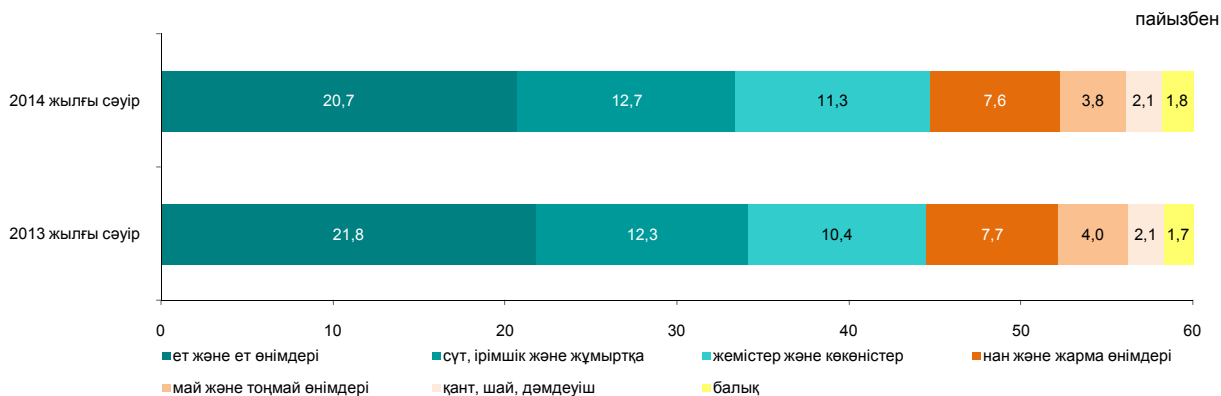

Әлеуметтік-демографиялық топтар бойынша

	Күнкөрістің ең төменгі деңгейінің шамасы, теңге			Күнкөрістің ең төменгі деңгейінің шамасымен ара салмағы, пайызбен
	барлығы	азық-түлік тауарлары	азық-түлік емес тауарлар мен ақылы қызметтер	
Орта есеппен халықтың жан басына шаққанда	18 290	10 974	7 316	100,0
балалар, 13 жасқа дейінгі	14 574	8 745	5 829	79,7
жасөспірімдер, 14-17 жастағы				
жас жігіттер	23 118	13 871	9 247	126,4
қыздар	17 714	10 628	7 086	96,9
еңбекке қабілетті халық, 18 жастан жоғары				
ерлер	21 776	13 066	8 710	119,1
әйелдер	17 294	10 377	6 917	94,6
зейнеткерлер мен қарт адамдар	17 146	10 288	6 858	93,7

4. ЕҢБЕК НАРЫҒЫ ЖӘНЕ ЕҢБЕКАҚЫ ТӨЛЕУ

4.1 КӘСІПОРЫНДАРДА (ҰЙЫМДАРДА) ЖАЛДАНЫП ЖҰМЫСПЕН ҚАМТЫЛУ*

	Кәсіпорындардағы (ұйымдардағы) жалдамалы қызметкерлер саны*, мың адам
2013 жылғы наурыз	3 712,4
2013 жылғы қаңтар-наурыз	3 707,8
2014 жылғы наурыз	3 763,8
2014 жылғы қаңтар-наурыз	3 761,0

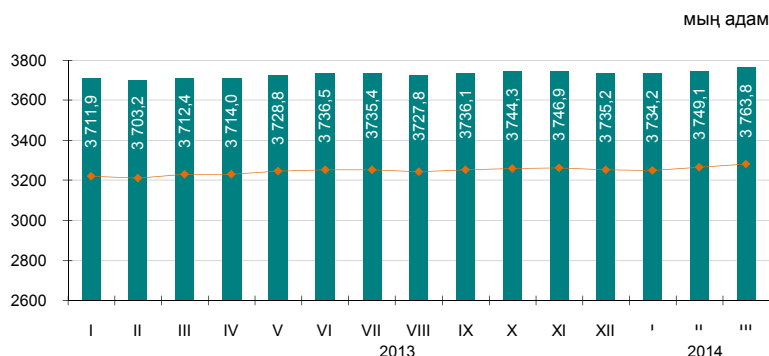

■ жалдамалы қызметкерлердің саны, барлығы*
 — оның ішінде ірі және орта кәсіпорындарда

2014 жылғы наурызда кәсіпорындардағы (ұйымдардағы)* жалдамалы қызметкерлердің саны 3763,8 мың адамды құрады, оның ішінде ірі және орта кәсіпорындарда – 3281,4 мың адам.

2014 жылғы наурызда ірі және орта кәсіпорындарға 63,8 мың адам қабылданды. Әр түрлі себептермен 66,3 мың адам жұмыстан шықты. Бір қызметкермен 136,2 сағат жұмыс істелді.

2014 жылғы наурыздың соңына ірі және орта кәсіпорындарда 30,8 мың бос орын толтырылмады (жалдамалы қызметкерлердің санына 1%).

	2014 жылғы наурыз		
	мың адам	2014 жылғы ақпанға пайызбен	2013 жылғы наурызға пайызбен
Барлығы*	3 763,8	100,4	101,4
оның ішінде ірі және орта кәсіпорындарда	3 281,4	100,5	101,5

Экономикалық қызметтің жекелеген түрлері бойынша ірі және орта кәсіпорындарда жұмыспен қамтылған жалдамалы қызметкерлердің бары және қозғалысы

	2014 жылғы наурыз			
	жалдамалы қызметкерлер саны	қабылданған қызметкерлер	жұмыстан шыққан қызметкерлер	одан қысқартылуы мен таратылуына байланысты
Барлығы	3 281,4	63,8	66,3	2,0
Ауыл, орман және балық шаруашылығы	98,2	2,3	1,7	0,0
Өнеркәсіп	720,9	10,9	14,0	0,4
Құрылыс	205,2	10,1	8,6	0,1
Көтерме және бөлшек сауда; автомобильдерді және мотоциклдерді жөндеу	183,3	9,2	11,3	0,5
Көлік және қоймалау	229,0	3,2	3,4	0,1
Қаржы және сақтандыру қызметі	93,0	2,6	2,6	0,1
Кәсіби, ғылыми және техникалық қызмет	98,6	2,2	2,3	0,4
Әкімшілік және қосалқы қызмет көрсету саласындағы қызмет	126,9	5,9	6,4	0,2
Мемлекеттік басқару және қорғаныс; міндетті әлеуметтік қамтамасыз ету	258,2	3,8	3,4	0,1
Білім беру	700,0	3,4	3,5	0,0
Денсаулық сақтау және әлеуметтік қызметтер	369,7	5,2	4,6	0,1
Қызметтің өзге де түрлері	198,4	5,0	4,5	0,0

2014 жылғы наурыздағы кәсіпорындарда (ұйымдарда) жалдамалы қызметкерлердің өңірлер бойынша саны*

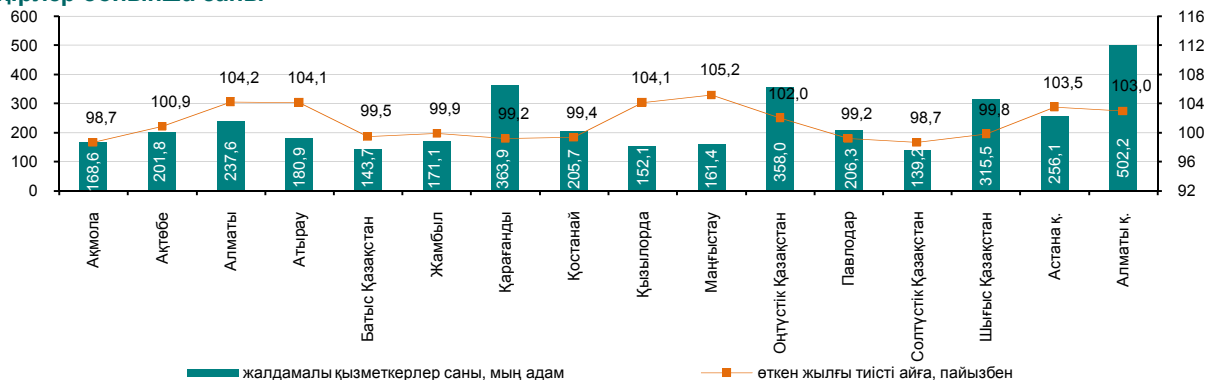

* Кәсіпкерлік қызметпен айналысатын ШІК қызметкерлері есебінсіз.

4.2 ЖҰМЫССЫЗДЫҚ ЖӘНЕ ЖҰМЫСПЕН ҚАМТУ

(СА және ЕХӘҚМ деректері бойынша)

	Жұмыссыздық деңгейі ¹⁾ , пайызбен	Жастар жұмыссыздығының деңгейі, пайызбен	
		15-24 ²⁾	15-28 ³⁾
2013 жыл			
I тоқсан	5,3	3,9	5,8
II тоқсан	5,2	3,8	5,9
III тоқсан	5,2	3,9	5,4
IV тоқсан	5,2	4,0	5,0
2014			
I тоқсан	5,1	3,9	4,9
Сәуір ⁴⁾	5,1	-	-

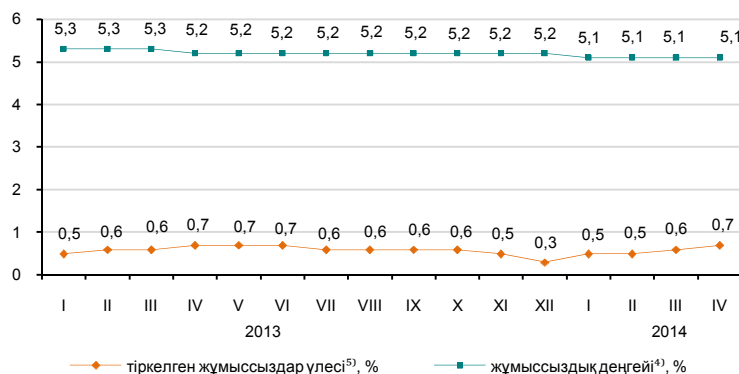

ХЕҰ әдіснамасы бойынша анықталатын жұмыссыздар саны, 2014 жылғы сәуірде бағалау бойынша 465,8 мың адамды, жұмыссыздық деңгейі – 5,1% құрады. Жұмыссыздар ретінде ЕХӘҚМ жұмыспен қамту органдарында 60,4 мың адам ресми тіркелген (тіркелген жұмыссыздар үлесі – 0,7%)⁵⁾.

Бағалау бойынша жасырын жұмыссыздық деңгейі 2014 жылғы 1 сәуірге экономикалық тұрғыдан белсенді халықтың 0,4%-ын (36 мың адам) құрады.

«Жұмыспен қамту 2020 жол картасы» бойынша 2014 жылғы 1 сәуірге әлеуметтік келісімшартқа 20,2 мың адам қол қойған, оның ішінде жұмыссыздар 71,5%, өз бетінше жұмыспен қамтылғандар 27,7% құрады.

	2014 жылғы I тоқсан ¹⁾		
	мың адам	2013 жылғы IV тоқсанға пайызбен	2013 жылғы I тоқсанға пайызбен
Экономикалық тұрғыдан белсенді халық	9 051,1	100,1	100,3
Жұмыспен қамтылған халық	8 587,1	100,1	100,5
жалдамалы қызметкерлер	6 022,3	100,7	101,9
өз бетінше жұмыспен қамтылғандар	2 564,8	98,8	97,3
жұмыспен нәтижелі жұмыспен нәтижесіз қамтылғандар	1 709,4	102,2	111,4
жұмыспен нәтижесіз қамтылғандар	855,4	92,7	77,8
Жұмыссыздар	464,0	99,5	97,8
Экономикалық тұрғыдан енжар халық	3 649,9	102,3	101,7

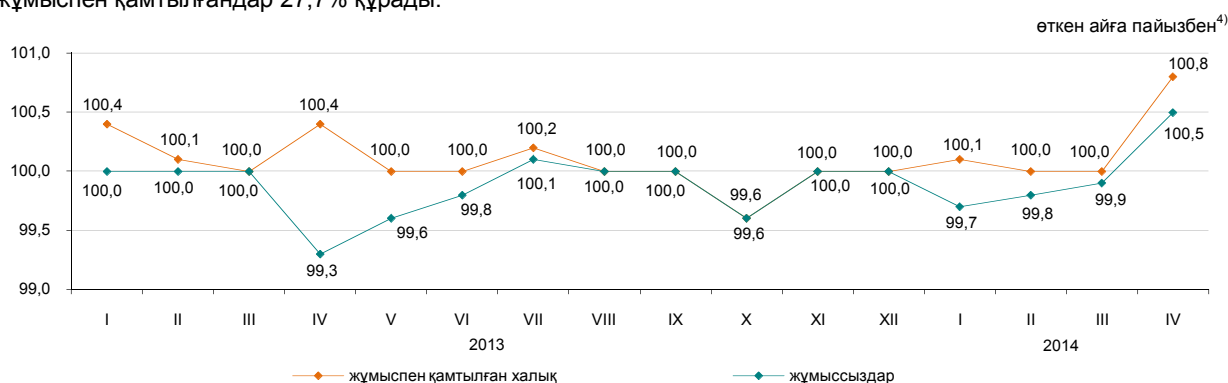

	2014 жылғы сәуір ⁵⁾		2014 жылғы 1 сәуірге
	мың адам	2014 жылғы наурызға пайызбен	
Еңбек делдалдығына өтінішпен келгендер саны	35,3	148,8	«Жұмыспен қамту 2020 жол картасы» іс-шаралары бойынша, адам:
Жұмысқа орналастырылған азаматтар саны	14,0	124,8	Қатысу мәселелерімен хабарласқан адамдар саны
Кәсіби даярлауға немесе қайта даярлауға, біліктілігін арттыруға жіберілгендер	2,1	122,9	Қатысуға өтініш берген адамдар саны
Қоғамдық жұмыстарға қатысқандар	13,1	1,5 есе	Әлеуметтік келісімшартқа қол қойған адамдар саны
			оның ішінде:
			өз бетінше жұмыспен қамтылғандар
			жұмыссыздар
			жастар (16-29 жас)
			әйелдер

¹⁾ Халықтың жұмыспен қамтылуын іріктеп зерттеу деректері.

²⁾ Халықаралық еңбек ұйымының стандарттарына сәйкес.

³⁾ «Қазақстан Республикасындағы мемлекеттік жастар саясаты туралы» Қазақстан Республикасының Заңына сәйкес.

⁴⁾ Бағалау.

⁵⁾ «Жұмыспен қамту 2020 жол картасына» қатысатындар құрамына енгізілген тұлғалардың есебінсіз.

4.3 ЕҢБЕКАҚЫ ТӨЛЕУ

өткен жылғы тиісті кезеңге пайызбен		
	Атаулы жалақы индексі	Нақты жалақы индексі
2013 жылғы наурыз	108,2	101,3
2013 жылғы қаңтар-наурыз	107,8	100,9
2014 жылғы наурыз	107,3	101,0
2014 жылғы қаңтар-наурыз	107,5	101,9

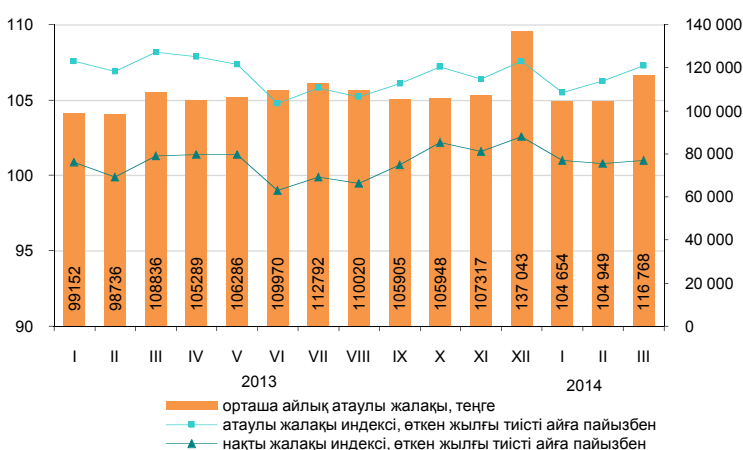

	Орташа айлық атаулы жалақы, теңге	Орташа республикалық деңгейге пайызбен	Өткен жылғы тиісті айға пайызбен	
			атаулы жалақы индексі	нақты жалақы индексі
Экономикалық қызметтің барлық түрлері бойынша	116 768	100,0	107,3	101,0
Ауыл, орман және балық шаруашылығы	53 933	46,2	111,1	104,6
Өнеркәсіп	155 076	132,8	111,0	104,5
Құрылыс	127 521	109,2	115,7	109,0
Көтерме және бөлшек сауда; автомобильдерді және мотоциклдерді жөндеу	112 241	96,1	104,2	98,1
Көлік және қоймалау	151 797	130,0	111,3	104,8
Тұру және тамақтану бойынша қызметтер	103 604	88,7	112,8	106,2
Ақпарат және байланыс	160 806	137,7	97,8	92,1
Қаржы және сақтандыру қызметі	211 461	1,8 есе	112,2	105,7
Жылжымайтын мүлікпен жасалатын операциялар	110 291	94,5	107,9	101,6
Кәсіби, ғылыми және техникалық қызмет	224 487	1,9 есе	109,0	102,7
Әкімшілік және қосалқы қызмет көрсету саласындағы қызмет	110 811	94,9	107,8	101,5
Мемлекеттік басқару және қорғаныс; міндетті әлеуметтік қамтамасыз ету	107 819	92,3	96,5	90,9
Білім беру	71 048	60,8	104,4	98,3
Денсаулық сақтау және әлеуметтік қызметтер	84 343	72,2	103,4	97,3
Өнер, ойын-сауық және демалыс	89 950	77,0	115,3	108,5
Өзге де қызметтер түрлерін ұсыну	184 734	1,6 есе	113,3	106,7

2014 жылғы наурызда бір қызметкердің орташа айлық атаулы жалақысы 116768 теңгені, ірі және орта кәсіпорындарында 123044 теңгені құрады.

2014 жылғы 1 қаңтардан бастап ең төменгі жалақы 19966 теңге мөлшерінде белгіленген.

Орташа айлық жалақы

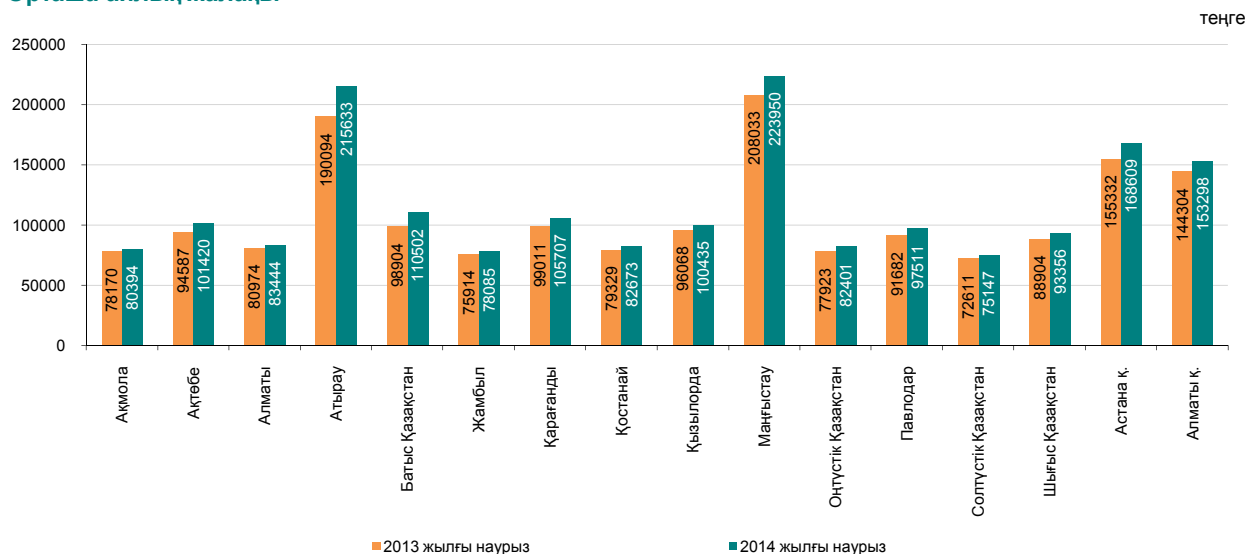

5. БАҒАЛАР

5.1 ТҰТЫНУ БАҒАСЫНЫҢ ИНДЕКСІ

кезең соңына, өткен жылғы желтоқсанға пайызбен	
2013 жыл.....	104,8
өткен айға пайызбен	
2013 жылғы сәуір.....	100,3
2014 жылғы сәуір.....	100,6

Ағымдағы жылғы сәуірде бағаның картопқа 8,1%, құмшекерге – 6,3%, мейекті ірімшікке – 3,4%, жаңа жиналған жемістер және көкөністерге – 2,4%, күрішке – 2,2%, сүзбеге – 2%, қышқыл сүт өнімдеріне – 1,8%, сұлы жармаға – 1,7%, ұнға – 1,6%, сары майға – 1,5%-ға өсуі, олардың жұмыртқаға 1%, сиыр етіне – 0,7%, құнбағыс майына – 0,6%-ға төмендеуі белгіленді.

Баға жуғыш және тазалағыш құралдарға 1,3%, жеке пайдалануға арналған тауарларға – 1,1%, жиһаздар және үйге қажетті заттарға – 1%, фармацевтикалық өнімдерге – 0,9%-ға өсті.

Бағаның деңгейі мектепке дейінгі балалар мекемесінің қызметтеріне 2,1%, денсаулық сақтау – 1,1%, жолаушылардың темір жол көлік – 0,6%-ға өсті. Посылкаларды жіберу бойынша қызметтерге тарифтер 9,4%, ұялы байланыс қызметтеріне – 1,7%-ға төмендеді.

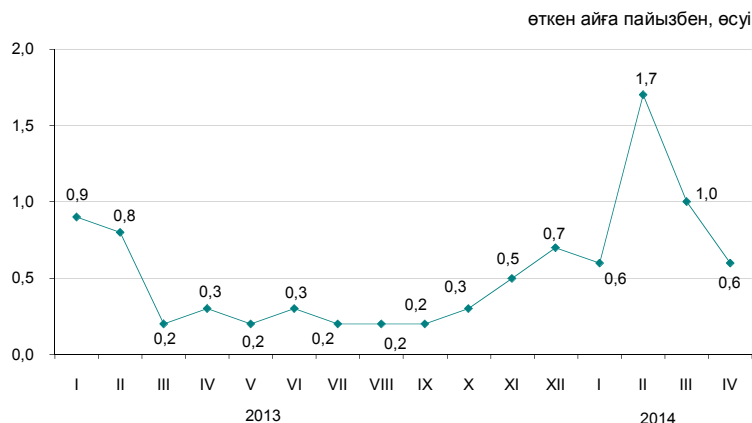

	2014 жылғы сәуір				2014 жылғы қаңтар-сәуір 2013 жылғы қаңтар-сәуірге
	2014 жылғы наурызға	2013 жылғы желтоқсанға	2013 жылғы сәуірге	2010 жылғы желтоқсанға	
Тауарлар мен қызметтер	100,6	103,9	106,5	123,8	105,7
Азық-түлік тауарлары	101,0	104,3	106,3	123,8	104,9
Азық-түлік емес тауарлар	100,6	103,8	106,4	116,8	105,2
Ақылы қызметтер	100,2	103,5	107,0	131,2	106,9

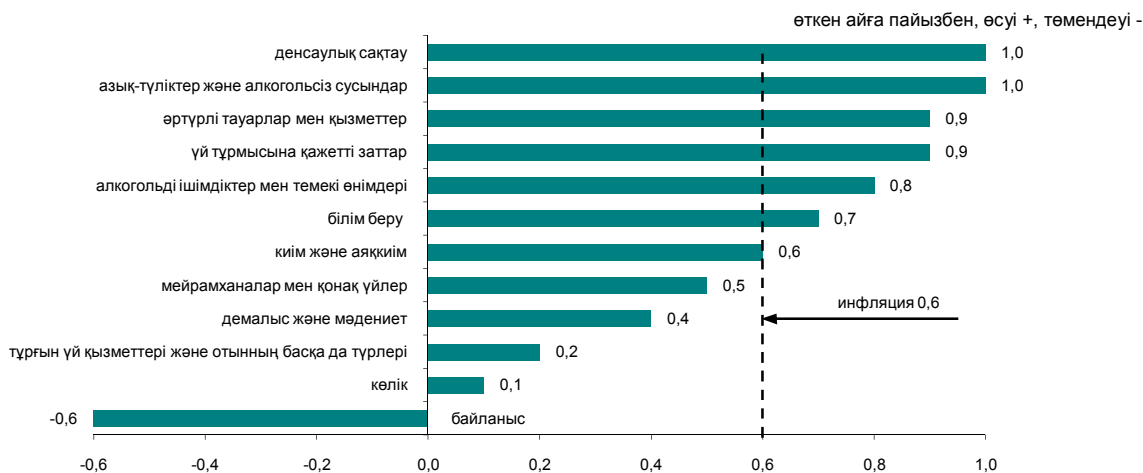

	2014 жылғы сәуір				2014 жылғы қаңтар-сәуір 2013 жылғы қаңтар-сәуірге
	2014 жылғы наурызға	2013 жылғы желтоқсанға	2013 жылғы сәуірге	2010 жылғы желтоқсанға	
Тұтыну бағасының индексі	100,6	103,9	106,5	123,8	105,7
Тұтыну бағасының базалық индексі	100,5	103,3	106,2	123,7	105,6
Халық топтары үшін бағалардың					
ақшалай табыстары ең аз	100,8	104,0	106,4	123,6	105,4
ақшалай табыстары ең көп	100,5	103,9	106,6	123,1	105,8

5.2 ӨНДІРУШІ КӘСІПОРЫНДАР БАҒАСЫНЫҢ ИНДЕКСІ

Өнеркәсіп өнімдеріне

кезең соңына, өткен жылғы желтоқсанға пайызбен	
2013 жыл.....	99,5
өткен айға пайызбен	
2013 жылғы сәуір.....	97,7
2014 жылғы сәуір.....	100,3

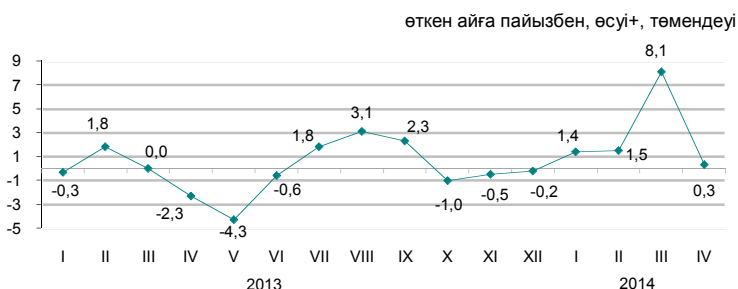

Өндірістік-техникалық мақсаттағы сатып алынған өнімдерге

кезең соңына, өткен жылғы желтоқсанға пайызбен	
2013 жыл.....	97,9
өткен айға пайызбен	
2013 жылғы сәуір.....	99,1
2014 жылғы сәуір.....	101,5

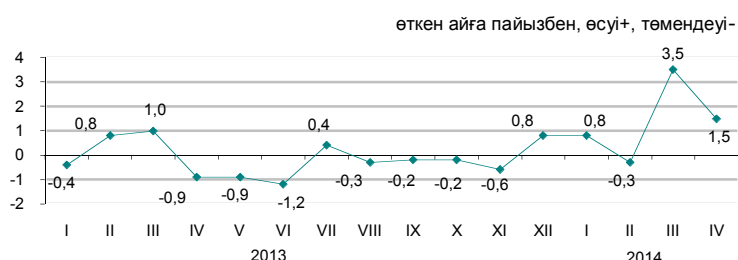

Ағымдағы жылғы сәуірде бағаның отындық мазутқа – 2,7%, металл кендеріне – 2,5%-ға, мұнай мен дизельдік отынға – 0,7%-дан, бензинге – 0,2%-ға жоғарылауы, олардың сұйытылған пропан мен бутанға – 8,4%, газ конденсатына – 2,1%, табиғи газға – 0,9%-ға төмендеуі тіркелді.

Бір айда баға қара металдар илегіне - 5%, асыл металдарға – 2,7%, қорғасынға – 0,2%-ға жоғарылады, өңделмеген алюминийге – 3,2%, мысқа – 0,6%, ферроқорытпаларға – 0,3%-ға төмендеді.

Қант 11%, бидай ұны – 2,3%, сүт өнімдері – 2,2%, балық – 1,4%, макарон өнімдері – 1,3%, құс еті – 1%-ға қымбаттады, өсімдік майы – 1,2%, мал еті – 1,1%-ға арзандады.

	2014 жылғы сәуір				2014 жылғы қаңтар-сәуір 2013 жылғы қаңтар-сәуірге
	2014 жылғы наурызға	2013 жылғы желтоқсанға	2013 жылғы сәуірге	2010 жылғы желтоқсанға	
Өнеркәсіп - барлығы	100,3	111,7	112,0	136,5	105,8
Өндірілген өнім	100,3	112,3	112,3	137,4	105,6
Өндірістік сипаттағы қызметтер	100,0	104,0	108,6	126,0	108,2
Базалық индекс (мұнай мен металдар бағасының өзгеруі есебінсіз)	99,8	106,1	106,9	131,4	105,2

Экономикалық қызмет түрлері бойынша

	2014 жылғы сәуір							
	2014 жылғы наурызға		2013 жылғы желтоқсанға		2013 жылғы сәуірге		2010 жылғы желтоқсанға	
	өнеркәсіп өнімдеріне	сатып алынған өнімдерге	өнеркәсіп өнімдеріне	сатып алынған өнімдерге	өнеркәсіп өнімдеріне	сатып алынған өнімдерге	өнеркәсіп өнімдеріне	сатып алынған өнімдерге
Кен өндіру өнеркәсібі және карьерлерді қазу	100,2	99,9	114,4	102,1	115,0	109,2	145,7	151,8
Өңдеу өнеркәсібі	100,6	102,0	106,9	105,7	105,7	100,9	115,6	115,6
Электрмен жабдықтау, газ, бу беру және ауа баптау	100,0	100,1	105,7	107,8	107,9	110,9	142,9	141,7
Сумен жабдықтау; көріз жүйесі, қалдықтардың жиналуын және таратылуын бақылау	101,1	...	105,3	...	114,5	...	150,5	...

Энергия ресурстарының түрлері бойынша

	2014 жылғы сәуір				2014 жылғы қаңтар-сәуір 2013 жылғы қаңтар-сәуірге
	2014 жылғы наурызға	2013 жылғы желтоқсанға	2013 жылғы сәуірге	2010 жылғы желтоқсанға	
Энергия ресурстары, барлығы	100,1	114,3	115,5	150,2	107,3
Шикізаттық энергия ресурстары	100,2	115,7	116,7	152,0	107,5
Мұнай өнімдері	98,0	104,0	108,5	131,3	105,5
Электр энергиясы	99,9	107,5	108,0	150,6	108,9

5.3 АУЫЛ, ОРМАН ЖӘНЕ БАЛЫҚ ШАРУАШЫЛЫҒЫНДАҒЫ БАҒА ИНДЕКСІ

Ауыл шаруашылық өніміне

кезең соңына, өткен жылғы желтоқсанға пайызбен

2013 жыл.....	93,0
өткен айға пайызбен	
2013 жылғы сәуір.....	99,5
2014 жылғы сәуір.....	101,2

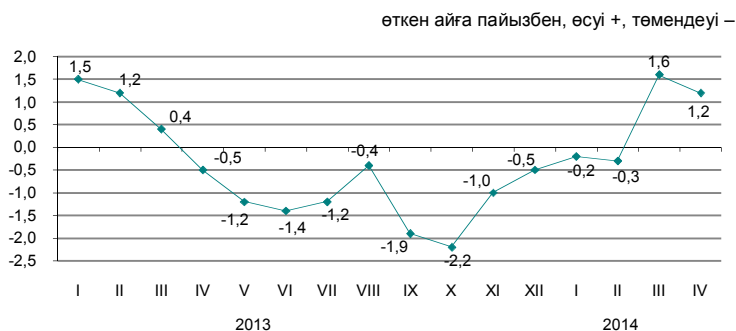

2014 жылғы сәуірде өткен аймен салыстырғанда баға бидайға 2,6%, сұлыға - 2,2%, жүгері мен арпаға - 0,7%-дан, қара бидайға - 0,5% өсті.

Көкөніс өнімі 0,9% қымбаттады. Баға қырыққабатқа 2,2%, сәбізге - 1,9%, асханалық қызылшаға - 1,5%, картопқа - 3,8%, күнбағыс тұқымына - 0,1% өсті.

Құс еті 2,1%, жылқы еті - 0,4%, ірі қара мал еті - 0,3%-ға арзандады, ал шошқа еті 1,1%, қой еті - 0,8% қымбаттады. Баға жұмыртқаға 0,3%, шикі сүтке - 0,2% төмендеді.

	2014 жылғы сәуір				2014 жылғы қаңтар-сәуір 2013 жылғы қаңтар-сәуірге
	2014 жылғы наурызға	2013 жылғы желтоқсанға	2013 жылғы сәуірге	2010 жылғы желтоқсанға	
Ауылшаруашылық өнімі	101,2	102,3	92,7	114,5	91,3
Өсімдік шаруашылығы өнімі	102,2	104,0	87,2	104,1	84,9
Мал шаруашылығы өнімі	99,6	99,8	100,3	124,0	100,6
Орман шаруашылығы өнімі және қызметтері	100,0	100,7	101,5	111,0	101,6
Балық шаруашылығы өнімі	102,9	105,1	108,1	121,2	107,3

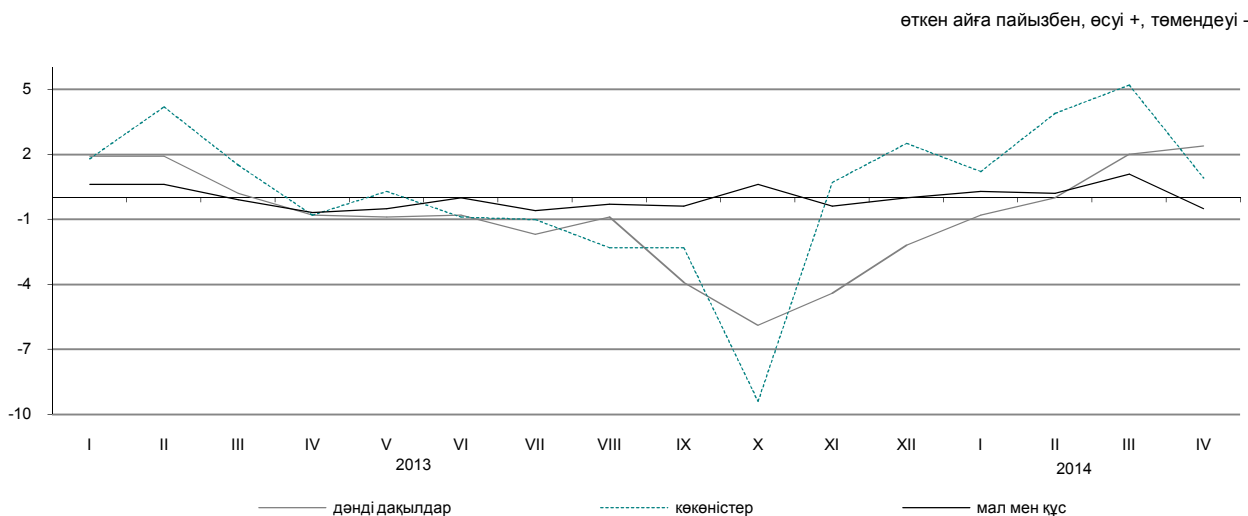

Ауыл шаруашылық өнімдерінің түрлері бойынша

	2014 жылғы сәуір				2014 жылғы қаңтар-сәуір 2013 жылғы қаңтар-сәуірге
	2014 жылғы наурызға	2013 жылғы желтоқсанға	2013 жылғы сәуірге	2010 жылғы желтоқсанға	
Бидай	102,6	104,4	81,0	98,7	78,2
Арпа	100,7	100,3	89,4	125,1	90,0
Сұлы	102,2	98,8	99,1	122,3	100,2
Қарақұмық	99,9	80,8	71,8	52,7	73,3
Картоп	103,8	111,3	101,2	94,7	96,9
Ірі қара мал	99,7	100,6	96,3	134,1	96,7
Жылқы	99,6	101,5	101,6	132,4	101,8
Қой	100,8	101,5	105,1	163,2	105,2
Шошқа	101,1	101,9	104,7	110,3	103,4
Құс	97,9	101,9	102,3	102,5	97,8
Шикі сүт	99,8	105,7	107,2	128,4	105,6
Жұмыртқа	99,7	84,5	91,3	93,9	99,1

5.4 ҚҰРЫЛЫСТАҒЫ БАҒА ИНДЕКСІ

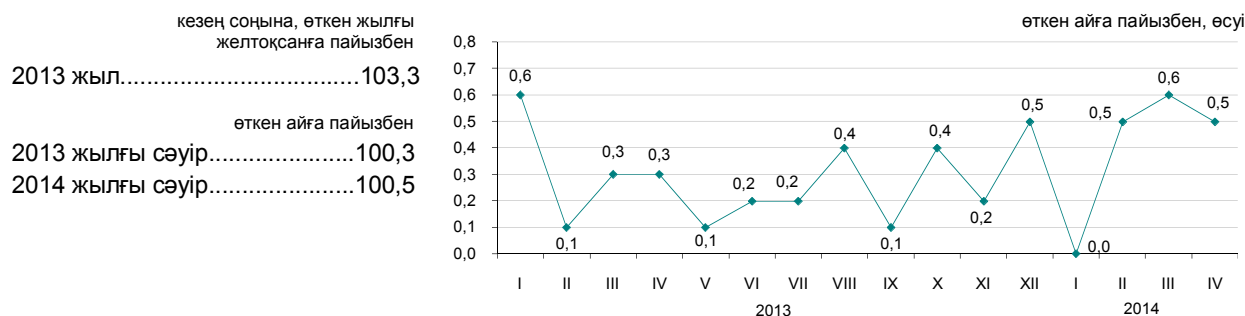

Технологиялық құрылым элементтері бойынша

2014 жылғы сәуірде линолеум-нің бағасы 2,6%, құм – 1,7%, бояулар мен эмальдар – 0,6%, битум және жайма болат – 0,5%-дан, құбырлар – 0,3%-ға өсті.

Шыныпакеттер 1,9%, кірпіш және ғаныш – 0,7%-дан, ағаш материалдары – 0,1%-ға арзанды.

	2014 жылғы сәуір				пайызбен 2014 жылғы қаңтар-сәуір 2013 жылғы қаңтар-сәуірге
	2014 жылғы наурызға	2013 жылғы желтоқсанға	2013 жылғы сәуірге	2010 жылғы желтоқсанға	
Технологиялық құрылымның барлық элементтері	100,5	101,6	103,7	115,7	103,3
Құрылыс-монтаж жұмыстары	100,5	101,6	104,1	117,0	103,5
Машиналар мен жабдықтар	100,7	102,0	102,2	112,9	101,8
Өзге де жұмыстар мен шығындар	100,3	101,3	103,7	114,4	103,6

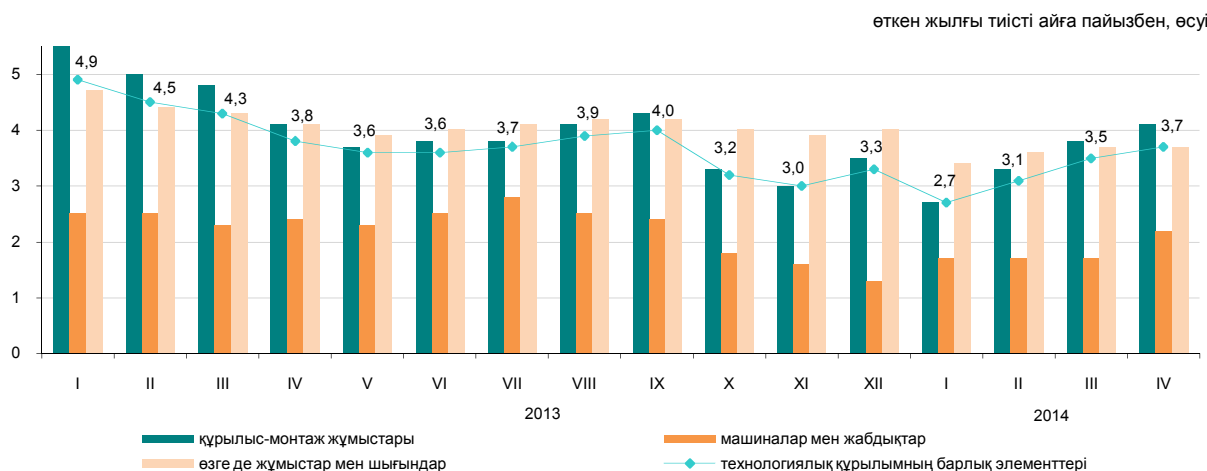

Құрылыс материалдарының түрлері бойынша

	2014 жылғы сәуір				пайызбен 2014 жылғы қаңтар-сәуір 2013 жылғы қаңтар-сәуірге
	2014 жылғы наурызға	2013 жылғы желтоқсанға	2013 жылғы сәуірге	2010 жылғы желтоқсанға	
Кен өндіру өнеркәсібінің өнімдері	100,3	101,0	103,5	110,6	103,5
Сүрек және сүректен жасалған бұйымдар	99,9	100,4	101,3	104,7	101,5
Бояулар, лактар және соған ұқсас жабындар	100,4	100,9	103,7	109,0	103,4
Қыш тақтайшалар және тақталар	101,6	100,9	102,6	107,1	102,3
Портландцемент	100,2	100,6	100,9	100,7	109,6
Құрылыстық мақсатқа арналған бетоннан жасалған бұйымдар	99,9	100,5	102,4	105,7	102,0
Бетондар мен ерітінділер	100,0	101,1	104,6	110,9	105,5
Негізгі қара металдар	100,5	102,1	101,0	101,1	99,5
Жиналмалы құрылыс металл конструкциялары	101,3	101,6	101,9	108,4	100,3

5.5 ТҰРҒЫН ҮЙ НАРЫҒЫНДАҒЫ БАҒА

Жаңа тұрғын үйлерді сату бағасының өзгеруі

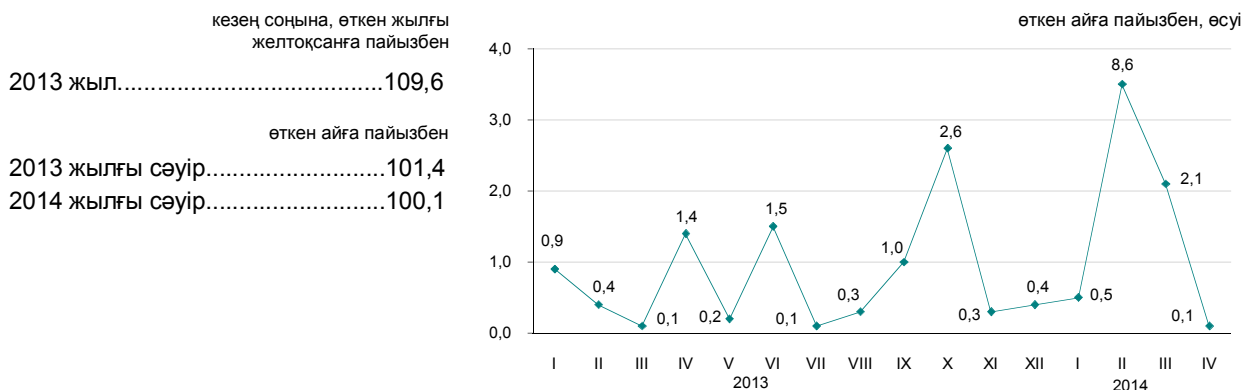

Абаттандырылған тұрғын үйлерді алып сату бағасының өзгеруі

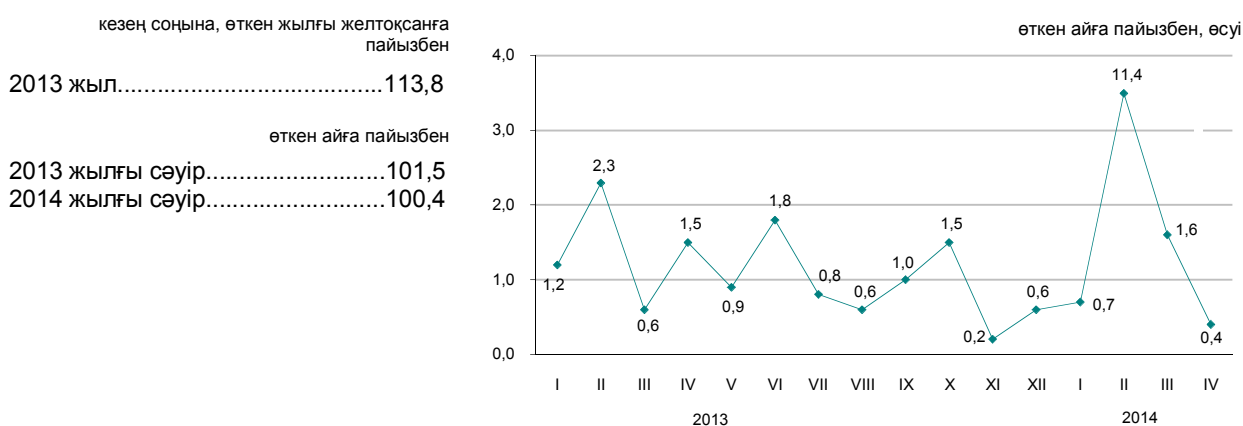

2014 жылғы сәуірде республика бойынша орта есеппен жаңа тұрғын үйлерді сату бағалары 0,1%, абаттандырылған тұрғын үйлерді алып сату – 0,4%-ға өсті.

	1 шаршы метрінің бағасы, теңге	2014 жылғы сәуір				2014 жылғы қаңтар-сәуір 2013 жылғы қаңтар-сәуірге
		2014 жылғы наурызға	2013 жылғы сәуірге	2013 жылғы желтоқсанға	2010 жылғы желтоқсанға	
Жаңа тұрғын үйлерді сату	215 764*	0,1	18,9	11,6	46,8	16,6
Абаттандырылған тұрғын үйлерді алып сату	168 503	0,4	23,1	14,3	58,6	21,1

* Бастапқы, таза әрленген пәтерлердің жалпы ауданының бір шаршы метрінің бағасы.

Тұрғын үй нарығындағы бағаның өзгеруі

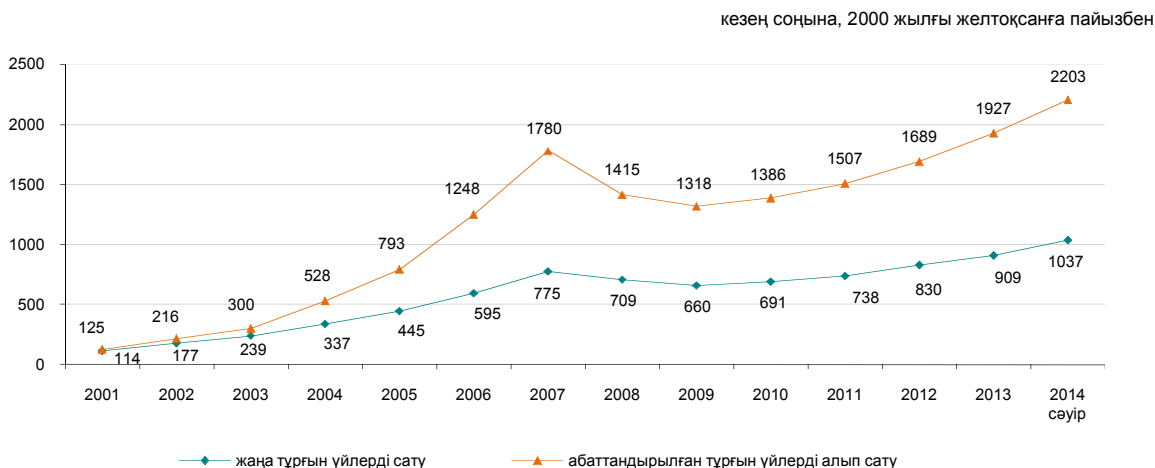

5.6 КӨТЕРМЕ САУДАДА САТУ БАҒАСЫНЫҢ ИНДЕКСІ

кезең соңына, өткен жылғы желтоқсанға пайызбен	
2013 жыл.....	102,8
өткен айға пайызбен	
2013 жылғы сәуір.....	100,2
2014 жылғы сәуір.....	101,6

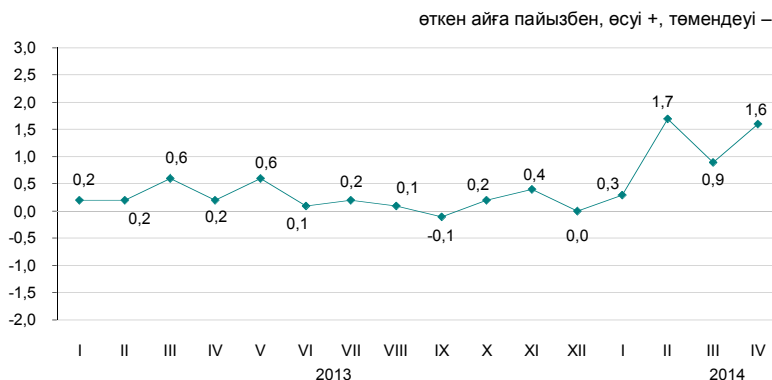

2014 жылғы сәуірде көтерме саудада сату бағасы күрішке – 6%, қантқа – 4,6%, картопқа – 4,5%, сары майға – 3,6%, мазутқа – 3,5%, шайға – 3,2%, сүт өнімдеріне – 2,4%, макарон өнімдеріне – 2,2%-ға, шұжық өнімдеріне – 1,5%, құс етіне – 1,2%-ға жоғарылауы, олардың жұмыртқаға – 7,2%-ға төмендеуі белгіленді.

	2014 жылғы сәуір				2014 жылғы қаңтар-сәуір 2013 жылғы қаңтар-сәуірге
	2014 жылғы наурызға	2013 жылғы сәуірге	2013 жылғы желтоқсанға	2010 жылғы желтоқсанға	
Тауарлар мен өнімдер - барлығы	1,6	6,2	4,6	21,2	4,6
Тұтыну тауарлары	2,3	8,1	6,7	19,3	5,5
Аралық тұтыну өнімі	1,2	5,0	2,9	25,5	4,3
Өндіріс құралдары	0,1	4,1	5,0	8,3	2,6

Түпкілікті мақсат бойынша жіктелген тауарлар

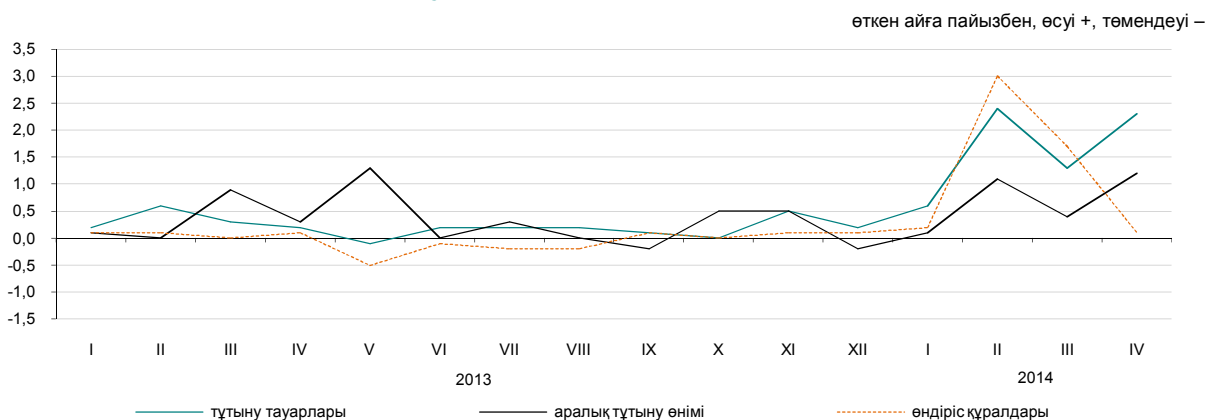

Негізгі топтар бойынша

	2014 жылғы сәуір				2014 жылғы қаңтар-сәуір 2013 жылғы қаңтар-сәуірге
	2014 жылғы наурызға	2013 жылғы сәуірге	2013 жылғы желтоқсанға	2010 жылғы желтоқсанға	
Жаңа піскен жемістер мен көкөністер	4,0	5,2	15,8	12,5	-0,7
Ет және ет өнімдері	1,1	-0,8	1,3	25,3	-2,8
Сүт өнімдері, жұмыртқа, майлар мен тоң майлар	1,6	5,6	3,5	17,0	4,1
Қант, шоколад, кондитерлік өнімдер	3,4	8,2	8,0	9,5	3,8
Ұн мен жармалар	4,7	2,3	8,2	18,1	-2,5
Кофе, шай, какао және дәмдеуіштер	3,1	7,1	6,3	13,5	3,6
Автомобильдерге арналған бөлшектер мен жабдықтар	1,2	5,5	4,5	16,4	4,3
Ыдыстар мен тазалағыш құралдар	2,4	8,7	8,6	19,7	5,6
Фармацевтикалық және медициналық тауарлар және дәрі-дәрмектер	3,0	11,5	8,2	26,0	8,4
Қатты, сұйық және газ тәрізді отын	1,2	6,6	2,6	28,8	5,2
Химиялық тауарлар	0,4	5,2	1,1	19,2	4,7
Шиналар	-0,3	0,3	2,4	21,9	-0,2

5.7 ЗАҢДЫ ТҰЛҒАЛАРҒА КӨРСЕТІЛГЕН ЖҮК КӨЛІГІ ЖӘНЕ ПОЧТАЛЫҚ, КУРЬЕРЛІК ЖӘНЕ БАЙЛАНЫС ҚЫЗМЕТТЕРІНЕ ТАРИФТЕРДІҢ ИНДЕКСІ

Жүк көлігі қызметтеріне

кезең соңына, өткен жылғы желтоқсанға пайызбен	
2013 жыл.....	102,4
өткен айға пайызбен	
2013 жылғы сәуір.....	100,2
2014 жылғы сәуір.....	100,5



Жүк көлігінің түрлері бойынша

2014 жылғы сәуірде өткен аймен салыстырғанда құбыр көлігімен мұнай және газ тасымалдау бойынша қызметтерге тарифтердің 1,1% жоғарылауы белгіленген.

Автомобиль көлігімен жүк тасымалдау тарифтері 0,2% жоғарылады.

Теміржол, әуе, ішкі су көліктері түрлерінің тарифтері өзгерген жоқ.

	2014 жылғы сәуір				2014 жылғы қаңтар-сәуір 2013 жылғы қаңтар-сәуірге
	2014 жылғы наурызға	2013 жылғы желтоқсанға	2013 жылғы сәуірге	2010 жылғы желтоқсанға	
Жүк көлігі	100,5	113,6	113,9	157,0	111,9
Автомобиль	100,2	102,1	101,8	112,5	101,4
Теміржол	100,0	105,7	105,7	150,0	105,7
Әуе	100,0	100,0	100,0	104,4	100,0
Құбыр	101,1	124,3	125,2	165,6	120,6
Ішкі су	100,0	100,0	100,4	120,3	100,4

Почталық және курьерлік қызметтерге

кезең соңына, өткен жылғы желтоқсанға пайызбен	
2013 жыл.....	100,4
өткен айға пайызбен	
2013 жылғы сәуір.....	100,0
2014 жылғы сәуір.....	98,7

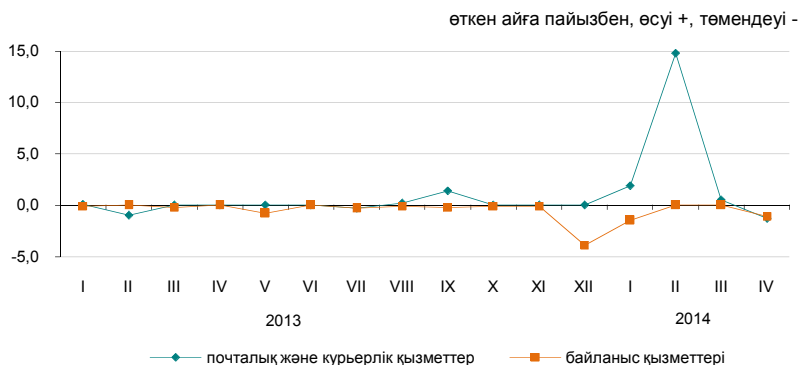

Байланыс қызметтеріне

кезең соңына, өткен жылғы желтоқсанға пайызбен	
2013 жыл.....	94,2
өткен айға пайызбен	
2013 жылғы сәуір.....	100,0
2014 жылғы сәуір.....	98,9

Почталық, курьерлік және байланыс қызметтерінің түрлері бойынша

	2014 жылғы сәуір				2014 жылғы қаңтар-сәуір 2013 жылғы қаңтар-сәуірге
	2014 жылғы наурызға	2013 жылғы желтоқсанға	2013 жылғы сәуірге	2010 жылғы желтоқсанға	
Почталық және курьерлік қызметтері	98,7	116,1	117,6	121,2	114,3
Почталық қызметтері	97,0	133,0	136,9	160,3	131,5
Курьерлік қызметтері	100,3	103,4	103,6	97,8	102,1
Байланыс қызметтері	98,9	97,4	92,1	79,3	92,7
Жергілікті телефон байланысы	100,0	99,8	99,7	97,5	99,7
Қалааралық телефон байланысы	100,0	99,6	99,6	96,4	99,3
Сымды желілер арқылы Интернетке қатынауды ұсыну бойынша қызметтері	100,0	99,9	88,2	58,7	87,8
Жедел әрекетті байланыс қызметтері	94,8	94,8	94,8	90,2	98,8
Сымсыз желілер арқылы Интернетке қатынауды ұсыну бойынша қызметтер	100,0	99,0	89,0	81,5	88,5
Өзге де телекоммуникациялық қызметтер	100,0	96,2	89,1	89,1	89,1

5.8 СЫРТҚЫ САУДА БАҒАСЫНЫҢ ИНДЕКСІ

Өнімдердің экспорттық жеткізілімдері бағасының индексі

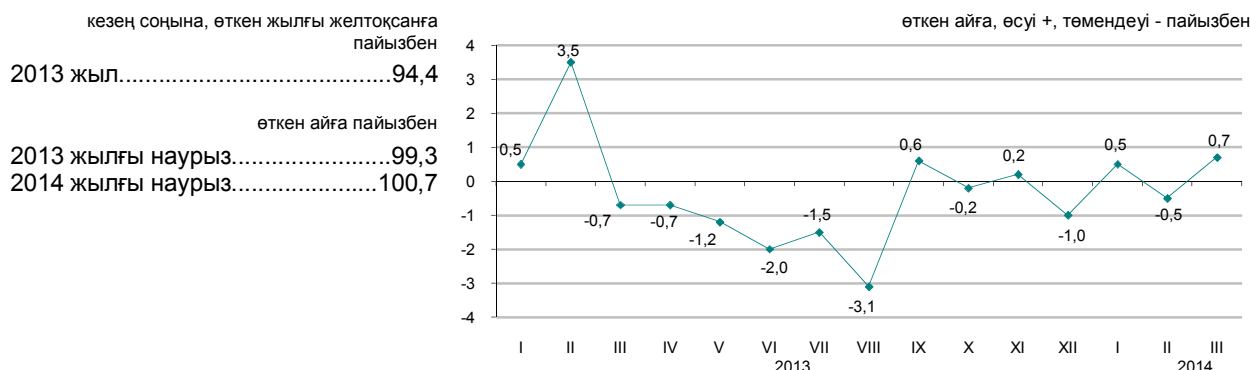

Өнімдердің импорттық түсімдері бағасының индексі

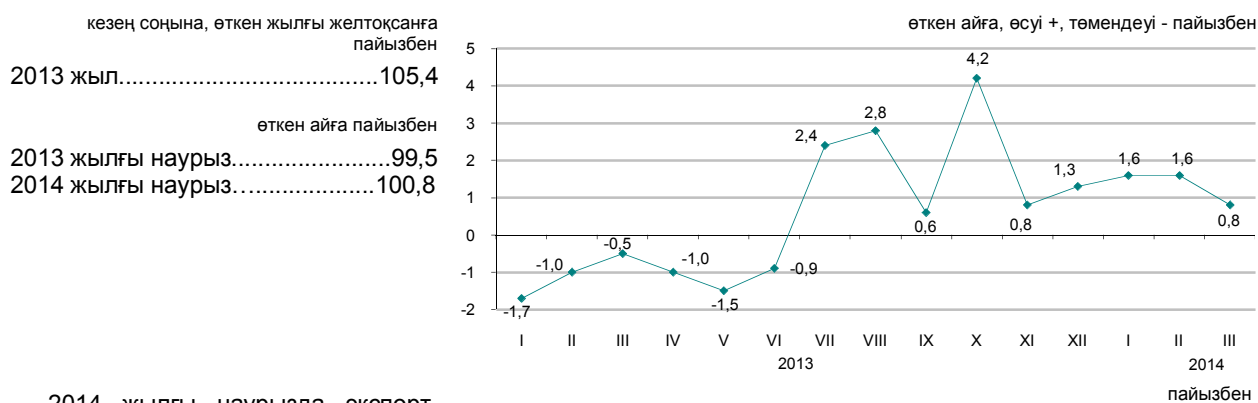

2014 жылғы наурызда экспортталатын тауарлар бағасының көмірге – 23,6%, қорғасынға – 20%, газ конденсатына – 14,2%, бидайға – 5%, феррокорытпаларға – 3,3%-ға жоғарылауы, олардың мысқа - 2%, мұнайға – 0,1%-ға төмендеуі тіркелді. Импортталатын өнімдерден макарон өнімдері - 26,8%, балық – 23,1%, дәрі-дәрмектер – 18,2%, маргарин – 9,2%, құс еті – 8,8%-ға қымбаттады, өсімдік майы – 9%, аяқкіім – 5,9%, шай – 2,1%-ға арзандады.

	2014 жылғы наурыз				2014 жылғы қаңтар-наурыз 2013 жылғы қаңтар-наурызға
	2014 жылғы ақпанға	2013 жылғы наурызға	2013 жылғы желтоқсанға	2010 жылғы желтоқсанға	
Экспорт - барлығы	100,7	92,0	100,6	132,7	92,4
Шикізат	100,8	92,7	101,9	144,7	93,6
Жартылай дайын өнімдер	100,4	90,3	97,7	93,1	89,7
Дайын өнімдер	99,2	87,5	93,2	78,7	85,8
Импорт - барлығы	100,8	113,2	104,0	105,8	111,3
Шикізат	100,4	90,8	103,2	95,4	91,8
Жартылай дайын өнімдер	94,9	98,7	94,0	94,9	101,2
Дайын өнімдер	102,1	118,5	106,4	105,9	115,1

Өнімдердің топтары бойынша

	пайызбен							
	Экспорттық жеткізілімдер				Импорттық түсімдер			
	2014 жылғы наурыз				2014 жылғы наурыз			
	2014 жылғы ақпанға	2013 жылғы наурызға	2013 жылғы желтоқсанға	2010 жылғы желтоқсанға	2014 жылғы ақпанға	2013 жылғы наурызға	2013 жылғы желтоқсанға	2010 жылғы желтоқсанға
Балық және шаян тәрізділер, былқылдақ денелілер мен басқа да су омыртқасыздары	112,5	110,4	98,5	84,3	123,1	126,7	120,4	125,5
Сүт өнімдері, құс жұмыртқасы	100,0	171,9	100,0	122,8	101,5	107,9	95,0	108,0
Дәнді дақылдар	104,9	71,5	97,5	64,4	109,3	107,0	108,4	71,9
Қант және қанттан жасалған кондитерлік өнімдер	93,8	87,0	84,7	94,0	99,9	98,7	96,6	104,2
Алкогольді ішімдіктер және алкогольсіз сусындар	101,8	72,9	89,5	71,6	118,0	102,5	107,3	96,8
Минералды өнімдер	100,7	93,7	102,1	143,4	99,1	84,4	98,8	89,5
Қара және түсті металдар	101,0	89,8	98,3	88,7	93,4	106,6	95,1	108,9
Химия өнеркәсібі өнімдері	96,3	90,8	95,6	91,5	108,9	137,3	112,0	112,6
Пластмасса және одан жасалған бұйымдар	109,7	98,1	111,5	108,3	104,4	94,6	95,5	100,0
Тоқыма және тоқыма бұйымдар	103,6	111,2	99,8	147,8	106,7	112,0	101,0	112,9

6. ҰЛТТЫҚ ЭКОНОМИКА

6.1 ҚЫСҚА МЕРЗІМДІ ЭКОНОМИКАЛЫҚ ИНДИКАТОР

өткен жылғы тиісті айға пайызбен		
	2013	2014
Қаңтар	102,6	103,3
Ақпан	103,3	102,3
Наурыз	105,0	102,0
Сәуір	104,4	103,0
Мамыр	104,1	
Маусым	104,8	
Шілде	105,0	
Тамыз	104,8	
Қыркүйек	106,6	
Қазан	106,3	
Қараша	109,6	
Желтоқсан	106,8	

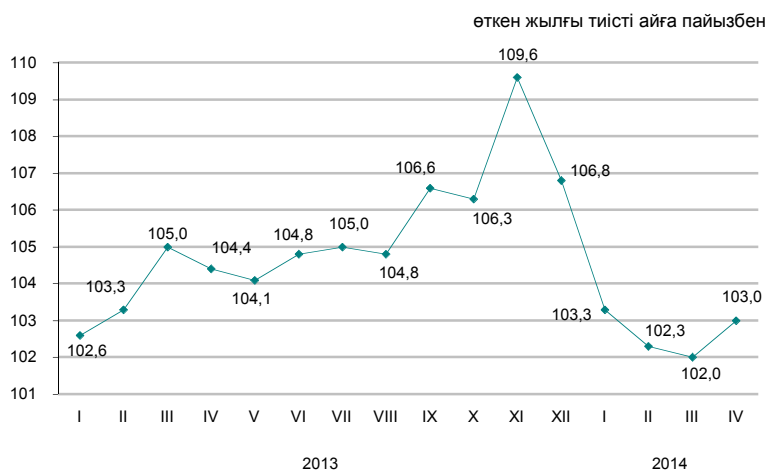

өткен жылғы тиісті кезеңге пайызбен		
	2013	2014
Қаңтар	102,6	103,3
Қаңтар-ақпан	102,9	102,8
Қаңтар-наурыз	103,7	102,5
Қаңтар-сәуір	103,9	102,7
Қаңтар-мамыр	103,9	
Қаңтар-маусым	104,1	
Қаңтар-шілде	104,2	
Қаңтар-тамыз	104,3	
Қаңтар-қыркүйек	104,6	
Қаңтар-қазан	104,8	
Қаңтар-қараша	105,1	
Қаңтар-желтоқсан	105,2	

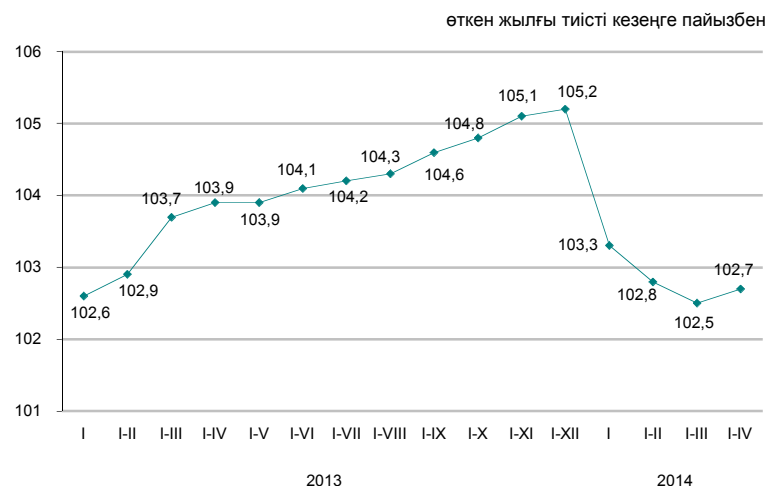

Қысқа мерзімді экономикалық индикатор – экономиканың даму тенденцияларын сипаттайтын көрсеткіш. Оны есептеу жедел есептеуді қамтамасыз ету мақсатында жүзеге асырылады және ауыл шаруашылығы, өнеркәсіп, құрылыс, сауда, көлік және байланыс сияқты негізгі салалар бойынша шығарылым индекстерінің өзгеруіне негізделеді. Аталған салалардың ЖІӨ көлеміндегі үлесі 67-68%.

6.2 ЖАЛПЫ ІШКИ ӨНІМ

нақты көлем индексі, өткен жылғы тиісті кезеңге пайызбен	
2004 жыл.....	109,6
2005 жыл.....	109,7
2006 жыл.....	110,7
2007 жыл.....	108,9
2008 жыл.....	103,3
2009 жыл.....	101,2
2010 жыл.....	107,3
2011 жыл.....	107,5
2012 жыл.....	105,0
2013 жыл*.....	106,0

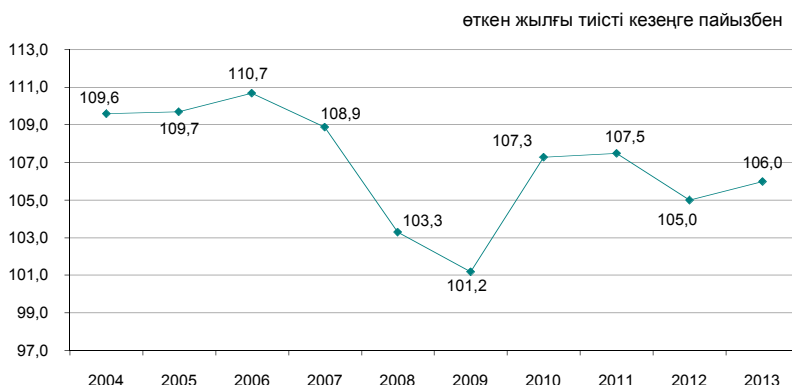

Тауарлар мен қызметтер өндірісі

Алдын-ала деректер бойынша 2013 жылғы ЖІӨ-нің құрылымында тауарлар өндірісі 39,7%, қызметтер өндірісі 53,3% құрады. ЖІӨ-нің өндірісінде негізгі үлесті – 29,3% өнеркәсіп және 15,6% – көтерме және бөлшек сауда; автомобильдерді және мотоциклдерді жөндеу алып отыр.

	өткен жылғы тиісті кезеңге пайызбен		
	2013 жыл*		
	жалпы қосылған құн, млрд. теңге	нақты көлем индексі	дефлятор
Тауарлар өндірісі	13 579,9	103,6	104,2
Қызметтер өндірісі	18 169,9	107,1	106,5

Экономикалық қызмет түрлері бойынша ЖІӨ

	Жалпы қосылған құн, млрд. теңге	Нақты көлем индексі	Дефлятор	өткен жылғы тиісті кезеңге пайызбен
				ЖІӨ құрылымы, қорытындыға пайызбен
2013 жыл*				
Жалпы ішкі өнім	34 140,0	106,0	106,2	100,0
Ауыл, орман және балық шаруашылығы	1 567,3	110,6	106,6	4,5
Өнеркәсіп	10 013,6	102,7	104,4	29,3
Құрылыс	1 999,0	103,0	101,3	5,9
Көтерме және бөлшек сауда; автомобильдерді және мотоциклдерді жөндеу	5 317,2	112,7	102,1	15,6
Көлік және қоймалау	2 545,4	106,5	104,2	7,4
Тұру және тамақтану бойынша қызметтер	311,0	106,5	105,3	1,0
Ақпарат және байланыс	870,4	112,8	95,1	2,5
Қаржы және сақтандыру қызметі	1 014,8	110,1	140,6	3,0
Жылжымайтын мүлікпен жасалатын операциялар	2 955,1	101,6	109,3	8,6
Кәсіби, ғылыми және техникалық қызмет	1 604,7	108,0	107,6	4,8
Әкімшілік және қосалқы қызмет көрсету саласындағы қызмет	611,2	100,2	110,2	1,9
Мемлекеттік басқару және қорғаныс; міндетті әлеуметтік қамтамасыз ету	711,4	102,6	114,0	2,1
Білім беру	1 006,8	102,8	103,2	2,9
Денсаулық сақтау және әлеуметтік қызметтер	556,8	101,3	106,4	1,6
Өнер, ойын-сауық және демалыс	221,7	102,7	109,2	0,7
Өзге де қызметтер түрлерін ұсыну	428,2	102,3	113,2	1,2
Үй қызметшісін жалдайтын және өзі тұтыну үшін тауарлар мен қызметтер өндіретін үй шаруашылықтары қызметі	15,2	78,0	105,8	0,0
Жалпы қосылған құн	31 749,8	105,6	105,5	93,0
Өнімдерге салынған салықтар	2 390,2	112,3	115,7	7,0

* Алдын-ала деректер бойынша.

ТҮПКІЛІКТІ ТҰТЫНУ ӘДІСІМЕН ЕСЕПТЕЛГЕН ЖАЛПЫ ІШКІ ӨНІМ

Түпкілікті тұтынуға шығыстар,
өткен жылғы сәйкес кезеңге пайызбен

2012 жылғы қаңтар-наурыз.....	112,6
2012 жылғы қаңтар-маусым.....	113,3
2012 жылғы қаңтар-қыркүйек.....	111,5
2012 жыл.....	111,4
2013 жылғы қаңтар-наурыз.....	110,4
2013 жылғы қаңтар-маусым.....	113,0
2013 жылғы қаңтар-қыркүйек.....	112,8
2013 жыл.....	108,2

тиісті кезеңге пайызбен

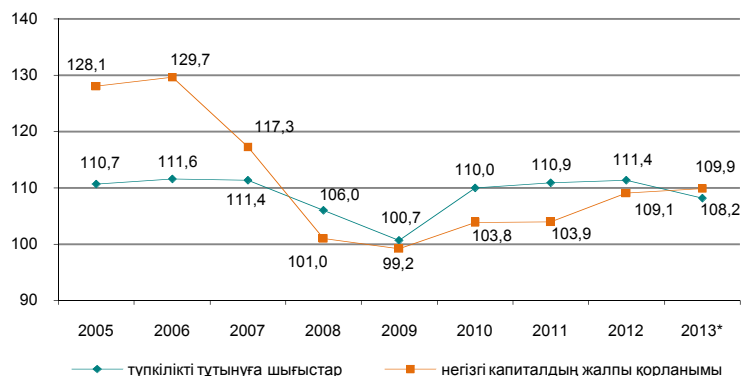

2013 жылғы түпкілікті тұтыну әдісімен тоқсандық негізінде есептелген жалпы ішкі өнім 33021 млрд. теңгені құрады. Өткен жылдың тиісті кезеңімен салыстырғанда нақты есептеуде түпкілікті тұтыну шығыстарының компоненттері бойынша өсім байқалады: үй шаруашылықтары – 10,1%, үй шаруашылықтарына қызмет көрсететін коммерциялық емес ұйымдар – 11,5%, ал жалпы қорланым – 10,7% өсті.

өткен жылғы тиісті кезеңге пайызбен

	ЖІӨ компоненттері, млн. теңге	Нақты көлем индексі	Дефлятор
Түпкілікті тұтынуға шығыстар	20 005 872,7	108,2	106,0
Жалпы қорланым	8 939 545,9	110,7	107,5
Тауарлар мен қызмет көрсету экспорты	13 492 597,0	99,8	98,8
Тауарлар мен қызмет көрсету импорты	9 417 047,5	105,2	97,0

2013 жылғы түпкілікті тұтыну әдісімен есептелген ЖІӨ

өткен жылғы тиісті кезеңге пайызбен

	ЖІӨ компоненттері, млн. теңге	Нақты көлем индексі	Дефлятор	ЖІӨ құрылымы, қорытындыға пайызбен
Түпкілікті тұтынуға шығыстар	20 005 872,7	108,2	106,0	60,6
үй шаруашылықтары	16 030 113,3	110,1	106,9	48,6
мемлекеттік басқару	3 634 359,0	101,0	101,5	11,0
жеке тауарлар мен қызмет көрсетулер	1 939 108,3	101,8	103,1	5,9
ұжымдық қызмет көрсетулер	1 695 250,7	100,2	99,8	5,1
үй шаруашылықтарына қызмет көрсететін коммерциялық емес ұйымдар	341 400,4	111,5	110,1	1,0
Жалпы қорланым	8 939 545,9	110,7	107,5	27,0
негізгі капиталдың жалпы қорланымы	7 972 101,8	109,9	107,3	24,1
материалдық айналым құрал-жабдықтары қорларының өзгеруі	967 444,1		109,0	2,9
Таза экспорт	4 075 549,5			12,4
тауарлар мен қызмет көрсету экспорты	13 492 597,0	99,8	98,8	40,9
тауарлар мен қызмет көрсету импорты	9 417 047,5	105,2	97,0	28,5
Түпкілікті тұтыну әдісімен есептелген жалпы ішкі өнім	33 020 968,1	105,9	106,0	100,0
Статистикалық алшақтық	1 119 072,3			
Өндіріс әдісімен есептелген жалпы ішкі өнім	34 140 040,4	106,0	106,2	

ТАБЫСТАР ӨДІСІМЕН ЕСЕПТЕЛГЕН ЖАЛПЫ ІШКІ ӨНІМ

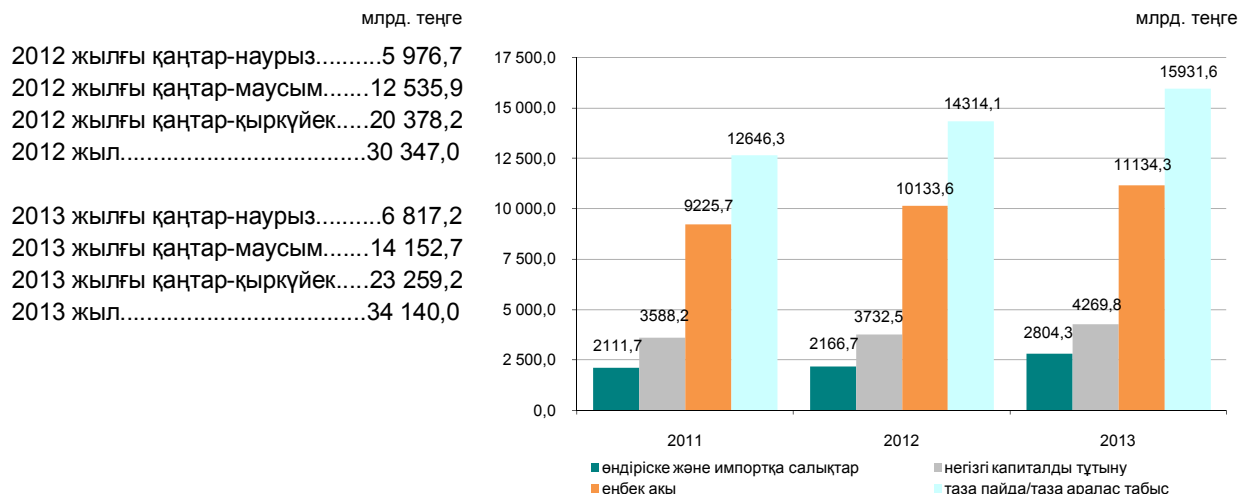

Есепті деректер бойынша 2013 жылғы табыстардың құралуы құрылымында тауарлар өндірісі мен қызметтер өндірісіндегі еңбекақы төлеу үлесі сәйкесінше 28% және 40,3% құрады, өндіріске салынатын басқа да салықтар үлесі тауарлар өндірісінде 2,2%, қызметтер өндірісінде 0,7% құрады, тиісінше жалпы пайда/жалпы аралас табыс үлесі 69,8% және 59% құрады.

	қорытындыға пайызбен	
	2012	2013
Жалпы ішкі өнім	100,0	100,0
Еңбекақы	33,5	32,6
Өндіріске және импортқа салықтар*	7,2	8,2
өндіріске басқа да салықтар	1,1	1,2
Жалпы пайда / жалпы аралас табыс	59,4	59,2

2013 жылғы экономикалық қызмет түрлері бойынша табыстар құралуының салалық құрылымы

	Жалпы қосылған құн	Оның ішінде			пайызбен
		еңбекақы	өндіріске басқа да салықтар	жалпы пайда/ жалпы аралас табыс	
Ауыл, орман және балық шаруашылығы	100,0	23,1	0,1	76,8	
Өнеркәсіп	100,0	25,9	2,9	71,2	
Кен өндіру өнеркәсібі және карьерлерді қазу	100,0	19,1	3,9	77,0	
Өңдеу өнеркәсібі	100,0	31,0	1,4	67,6	
Электрмен жабдықтау, газ, бу беру және ауа баптау	100,0	53,4	1,9	44,7	
Сумен жабдықтау; кәріз жүйесі, қалдықтардың жиналуын және таратылуын бақылау	100,0	61,5	1,8	36,7	
Құрылыс	100,0	42,6	0,4	57,0	
Көтерме және бөлшек сауда; автомобильдерді және мотоциклдерді жөндеу	100,0	38,8	0,3	60,9	
Көлік және қоймалау	100,0	37,4	1,4	61,2	
Тұру және тамақтану бойынша қызметтер	100,0	34,2	0,6	65,2	
Ақпарат және байланыс	100,0	40,3	1,1	58,6	
Қаржы және сақтандыру қызметі	100,0	41,3	1,5	57,2	
Жылжымайтын мүлікпен жасалатын операциялар	100,0	12,4	0,5	87,1	
Кәсіби, ғылыми және техникалық қызмет	100,0	52,2	0,8	47,0	
Әкімшілік және қосалқы қызмет көрсету саласындағы қызмет	100,0	52,6	0,8	46,6	
Мемлекеттік басқару және қорғаныс; міндетті әлеуметтік қамтамасыз ету	100,0	65,9	0,1	34,0	
Білім беру	100,0	76,2	0,2	23,6	
Денсаулық сақтау және әлеуметтік қызметтер	100,0	68,4	0,2	31,4	
Өнер, ойын-сауық және демалыс	100,0	57,5	0,2	42,3	
Өзге де қызметтер түрлерін ұсыну	100,0	37,7	0,4	61,9	
Үй қызметшісін жалдайтын және өзі тұтыну үшін тауарлар мен қызметтер өндіретін үй шаруашылықтары қызметі	100,0	49,8	0,3	49,9	
Салалар бойынша жиыны	100,0	35,1	1,3	63,6	

* Өндіріске және импортқа салықтар тұтас экономика бойынша салалық құрылымсыз есептеледі.

6.3 ТӨЛЕМ БАЛАНСЫ

Төлем балансының ағымдағы операциялар шоты бойынша сальдо

млн. АҚШ доллары

2012 жылғы IV тоқсан.....-2 512,4
2013 жылғы IV тоқсан.....-66,7

2013 жылғы IV тоқсанда төлем балансының ағымдағы операциялар шоты бойынша теріс сальдо -66,7 млн. АҚШ доллары мөлшерінде қалыптасты (2012 жылғы IV тоқсанда нәтиже оң мәнді болып, -2512,4 АҚШ долларын құрады).

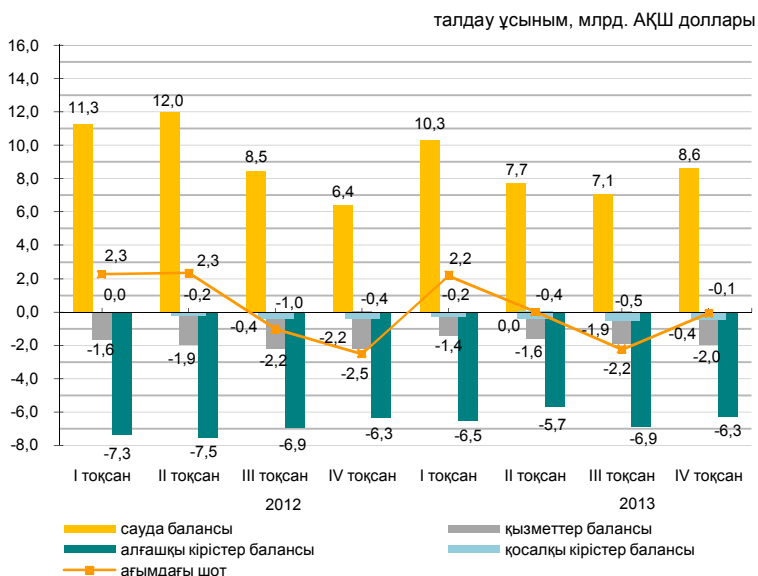

стандарттық ұсыным, млн. АҚШ доллары

	2012				2013			
	I тоқсан	II тоқсан	III тоқсан	IV тоқсан	I тоқсан	II тоқсан	III тоқсан	IV тоқсан
Ағымдағы шот	2 277,2	2 347,0	-1 032,7	-2 512,4	2 179,0	13,2	-2 243,4	-66,7
Капиталмен операциялар есебі	0,8	8,1	1,9	4,7	-8,6	2,7	-0,6	0,1
Қаржылық шот	1 529,7	-711,0	-1 310,4	-2 882,5	943,8	-2 415,9	-3 708,1	-769,7
Таза қателер және қалып қойғандар	-748,2	-3 066,2	-279,5	-374,9	-1 226,6	-2 431,9	-1 464,1	-703,1

Қаржылық операциялар есебі

2013 жылғы IV тоқсанда тікелей инвестициялармен жасалған операциялар бойынша сальдо -1855 млн. доллар (2012 жылғы IV тоқсанда -1176,8 млн. доллар) құрады. Есепті кезеңде қаржылық активтерді таза алу 314,8 млн. долларды құрады, ал міндеттемелердің таза қабылдануы 2169,8 млн. долларды құрады.

2013 жылғы IV тоқсанда портфельдік инвестициялармен жасалған операциялар нәтижесі оң болып, 3476,6 млн. доллар (2012 жылғы IV тоқсанда 4746 млн. доллар болды) құрады.

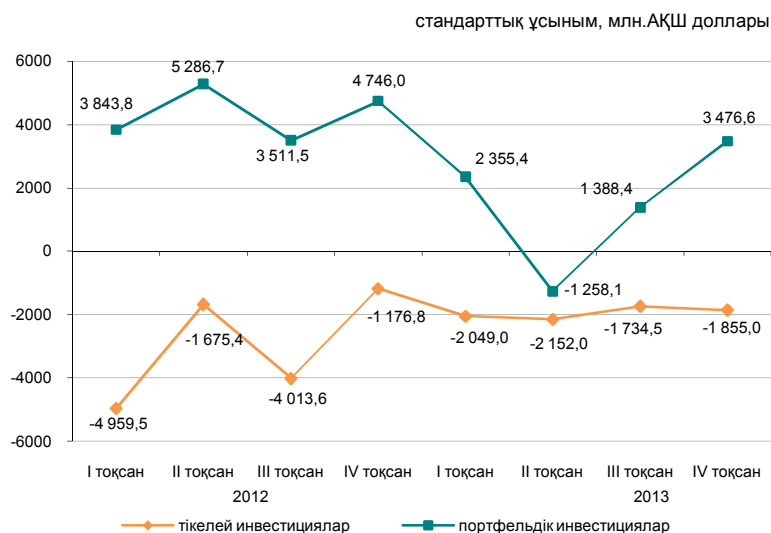

6.4 ЕҢБЕК ӨНІМДІЛІГІНІҢ ИНДЕКСТЕРІ

өткен жылғы тиісті кезеңге пайызбен

2012 жылғы қаңтар-наурыз.....	101,3
2012 жылғы қаңтар-маусым.....	101,4
2012 жылғы қаңтар-қыркүйек.....	101,9
2012 жыл.....	102,8
2013 жылғы қаңтар-наурыз.....	103,8
2013 жылғы қаңтар-маусым.....	103,9
2013 жылғы қаңтар-қыркүйек.....	104,5
2013 жыл.....	104,9

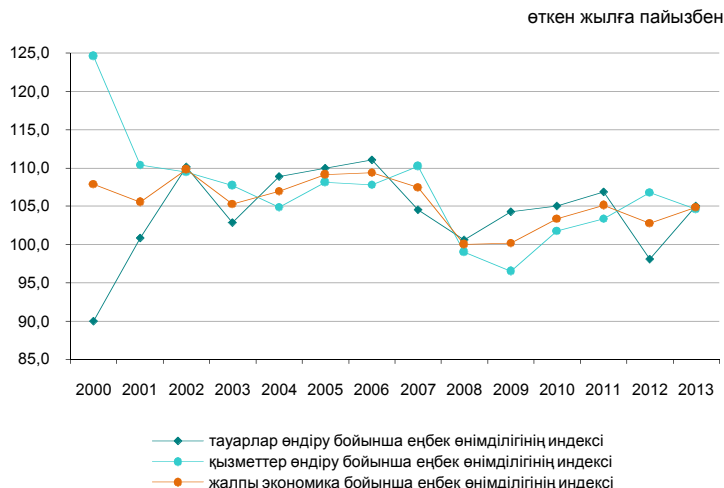

Жалпы экономика бойынша 2013 жылғы еңбек өнімділігінің индексі өткен жылға 104,9% құрады.

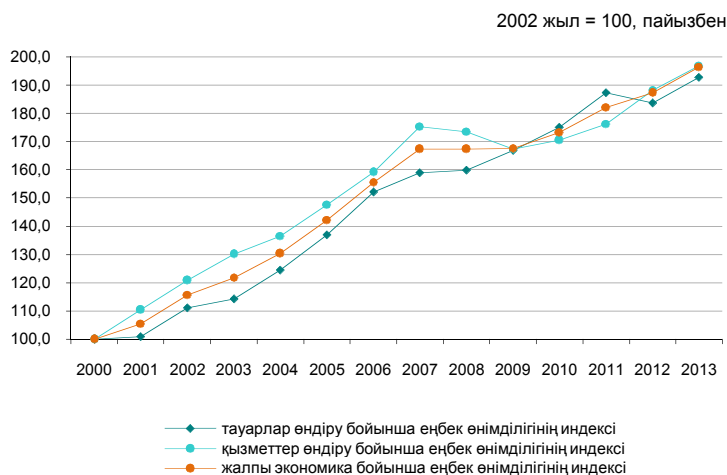

Еңбек өнімділігінің индекстері

		өткен жылғы тиісті кезеңге пайызбен
		2013 жыл
Жалпы экономика бойынша		104,9
Тауарлар өндіру		105,0
Қызметтер өндіру		104,6

6.5 НЕГІЗГІ КАПИТАЛҒА САЛЫНҒАН ИНВЕСТИЦИЯЛАР

өткен жылғы тиісті кезеңге пайызбен
 2013 жылғы қаңтар-сәуір.....107,9
 2013 жылғы қаңтар-желтоқсан.....106,5
 2013 жылғы қаңтар-сәуір.....102,1

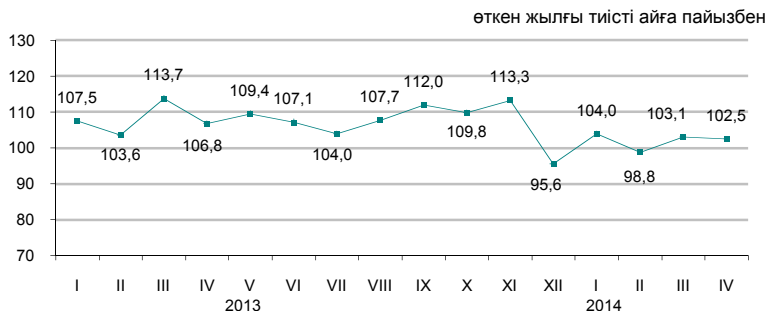

Қаржыландыру көздері бойынша

2014 жылғы қаңтар-сәуірде шаруашылық жүргізуші субъектілердің меншікті қаражаттары инвестициялардың басым көздері болып қалуда, олардың көлемі 836,2 млрд. теңгені құрады.

	2014 жылғы қаңтар-сәуір	
	млн. теңге	үлес салмағы, пайызбен
Негізгі капиталға салынған инвестициялар соның ішінде келесі қаражаттар есебінен:	1 319 395	100,0
мемлекеттік бюджет	176 976	13,4
меншікті	836 241	63,4
банктердің кредиттері	113 779	8,6
одан шетелдік банктердің кредиттері	34 600	2,6
басқа да қарыз	192 399	14,6
одан резидент еместердің қарыз қаражаттары	137 228	10,4

Технологиялық құрылым бойынша

2014 жылғы қаңтар-сәуірде 2013 жылғы тиісті кезеңмен салыстырғанда ғимараттар мен имараттарды салу және күрделі жөндеу жұмыстарына бағытталған инвестициялық салымдардың 23,9%-ға ұлғаюы байқалады.

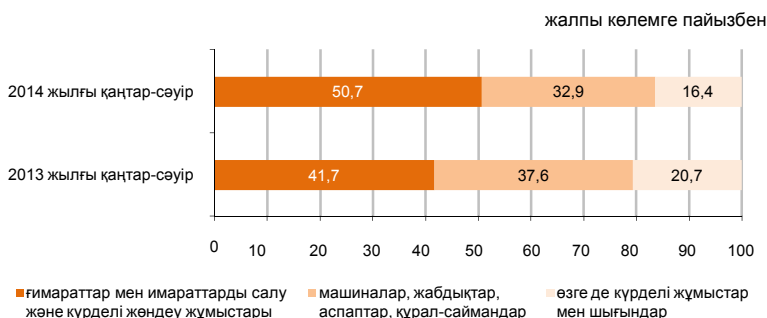

Пайдалану бағыттары бойынша

2014 жылғы қаңтар-сәуірде негізгі капиталға салынған инвестициялардың едәуір үлесі кен өндіру өнеркәсібі және карьерлерді қазу (37%), көлік және қоймалау (14,2%) және жылжымайтын мүлікпен жасалатын операцияларға (13,1%) келеді.

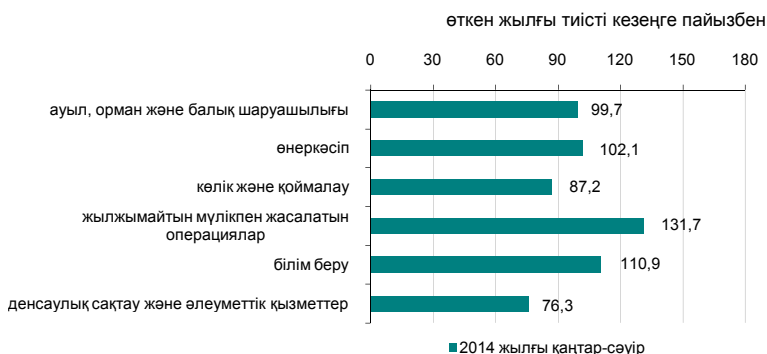

Кәсіпорындардың мөлшерлілігі бойынша

Ірі кәсіпорындардың инвестициялық салымдарының көлемі 2014 жылғы қаңтар-сәуірде 653,3 млрд. теңгені құрады.

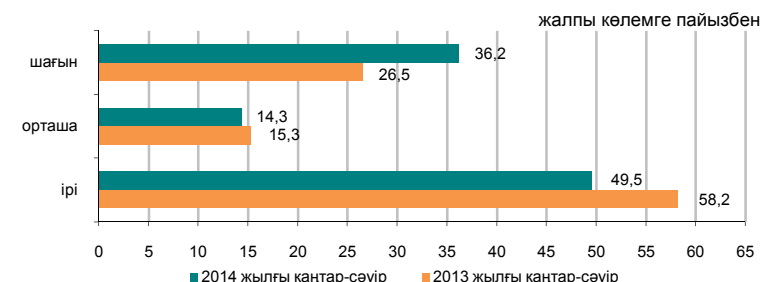

6.6 ОТЫН-ЭНЕРГЕТИКАЛЫҚ РЕСУРСТАР (ОЭР)

Ресурстар

2014 жылғы қаңтар-наурызда республиканың экономикалық айналымына тартылған отынның негізгі табиғи түрлерінің (мұнай, газ конденсатын қоса, табиғи газ бен тас көмір) жалпы ресурстары 51,1 млн. тонна шартты отынды құрады.

	Табиғи ресурстардың жалпы көлеміндегі үлес салмағы	2014 жылғы қаңтар-наурыз 2013 жылғы қаңтар-наурызға		
		ресурстар	өндіріс	импорт
Шикі мұнай	48,4	104,1	98,1	3,0
Көмір	32,0	91,9	92,0	64,0
Табиғи газ	11,8	98,6	102,5	91,5
Газ конденсаты	7,8	97,2	97,4	87,4

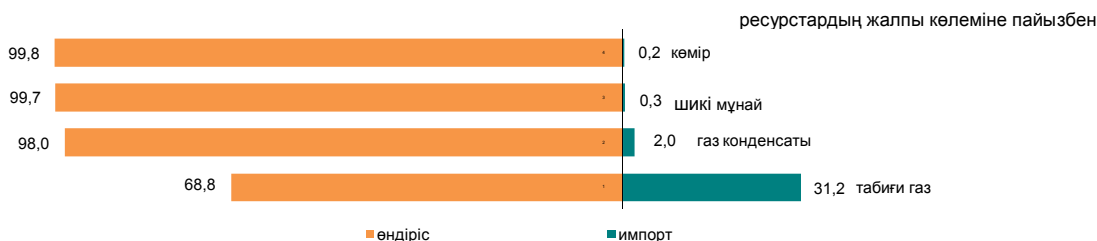

Мұнай өнімдерінің ресурстары негізінен меншікті өндіріс (62,2-100%) есебінен қалыптасты. Мұнай өнімдеріне сұраныс олардың импортымен ішінара толықтырылған. 2014 жылғы қаңтар-наурызда 2013 жылғы тиісті кезеңмен салыстырғанда ресурстар құрылымында импорты үлесінің мазуттың (4,7 пайыздық тармаққа), дизельдік отынның (0,7 пайыздық тармаққа), автомобиль бензинінің (0,4 пайыздық тармаққа) үлесінің төмендеуі байқалды.

	2014 жылғы қаңтар-наурыз 2013 жылғы қаңтар-наурызға	Ресурстардың жалпы көлеміне		
		ресурстар	өндіріс	импорт
Моторлық бензині	106,3	62,2	37,8	2,0
Газойли	88,9	95,5	4,5	1,8
Мазут	96,0	92,1	0,1	100,0
Сұйытылған пропан және бутан	99,7	100,0	-	95,4

Пайдалану

2014 жылғы қаңтар-наурызда 2013 жылғы тиісті кезеңмен салыстырғанда ОЭР экспортының көлемі 11,9% өсті.

Мұнайды жеткізу көп деңгейде Италияға (30,2%) экспорттың жалпы көлемінен), Қытайға (14,3%), Нидерландыға (11,9%), Францияға (10,4%), Австрияға (7,2%) жүзеге асырылады.

	2014 жылғы қаңтар-наурыз 2013 жылғы қаңтар-наурызға		Ресурстардың жалпы көлеміне	
	экспорт	ішкі нарықта өткізу	экспорт	ішкі нарықта өткізу
Шикі мұнай	122,0	-	100,0	-
Көмір	86,2	94,2	26,3	73,7
Табиғи газ	98,6	-	100,0	-
Газ конденсаты	120,1	95,0	10,9	89,1

Шикі мұнай экспортының көлемі

өткен жылғы сәйкес кезеңге пайызбен

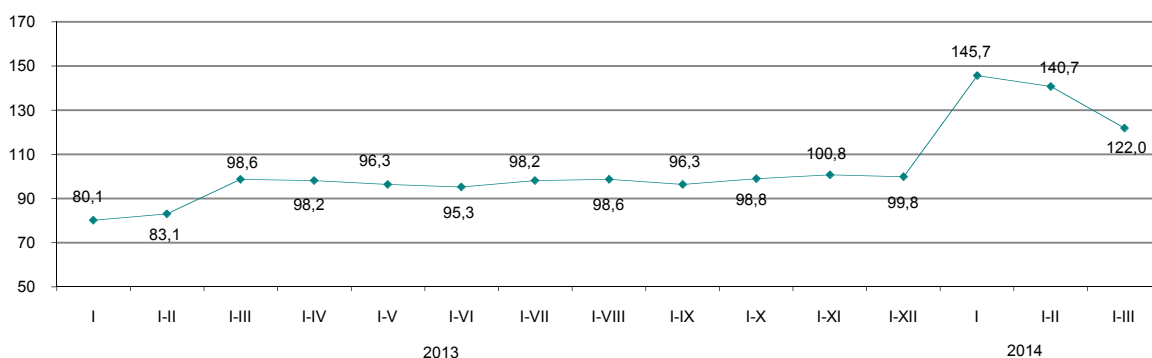

6.7 БИЗНЕС ТІРКЕЛІМІ

	бірлік	
	2014 жылғы 1 сәуірдегі жағдай бойынша	2014 жылғы 1 мамырдағы жағдай бойынша
Заңды тұлғалар саны		
тіркелгендер	343 499	345 486
жұмыс істеп тұрғандар	184 591	187 370

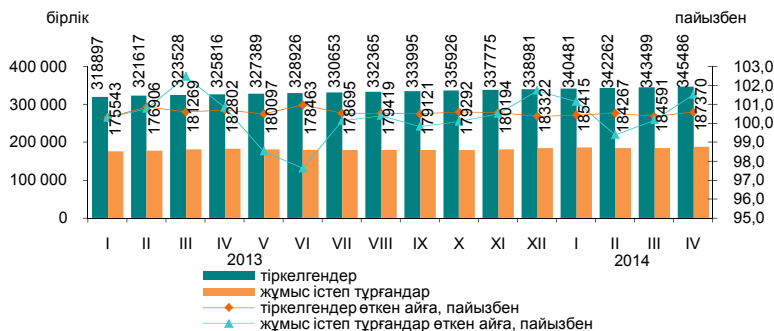

Қызмет түрлері және белсенділігі бойынша заңды тұлғалар*

2014 жылғы 1 мамырдағы жағдай бойынша; бірлік

	Барлық тіркелгені	Одан				таратылу процесінде
		жұмыс істейтіндер	оның ішінде		уақытша жұмыс істемейтіндер	
			әлі жұмыс істемейтіндер (жаңалары)	белсенді		
Барлығы	345 486	187 370	26 643	111 628	49 099	4 743
Көтерме және бөлшек сауда; автомобильдерді және мотоциклдерді жөндеу	107 769	46 445	7 571	23 422	15 452	1 778
Құрылыс	48 330	26 573	4 686	11 525	10 362	809
Кәсіби, ғылыми және техникалық қызмет	25 931	13 752	1 814	7 456	4 482	276
Өзге де қызметтер түрлерін ұсыну	22 845	12 450	3 968	6 188	2 294	168
Өндеу өнеркәсібі	19 996	10 643	1 221	6 201	3 221	364
Білім беру	18 086	15 478	734	14 141	603	132
Жылжымайтын мүлікпен жасалатын операциялар	16 326	9 567	631	6 747	2 189	203
Ауыл, орман және балық шаруашылығы	13 451	7 881	1 058	4 522	2 301	127
Әкімшілік және қосалқы қызмет көрсету саласындағы қызмет	13 025	6 682	497	4 796	1 389	259
Көлік және қоймалау	12 817	7 151	1 162	4 091	1 898	171
Мемлекеттік басқару және қорғаныс; міндетті әлеуметтік қамтамасыз ету	10 076	9 277	123	9 096	58	56
Қаржы және сақтандыру қызметі	8 878	4 881	608	3 002	1 271	57
Ақпарат және байланыс	7 713	4 278	837	2 181	1 260	86
Денсаулық сақтау және әлеуметтік қызметтер	5 679	3 865	355	3 093	417	54
Өнер, ойын-сауық және демалыс	4 839	2 882	368	2 026	488	41
Тұру және тамақтану бойынша қызметтер	3 931	2 224	488	1 222	514	42
Кен өндіру өнеркәсібі және карьерлерді қазу	2 626	1 562	319	754	489	43

* Деректер ҚР МЖ 03-2007 ЭҚЖЖ жіктеуішіне сәйкес берілген.

2014 жылғы сәуірде наурыз айымен салыстырғанда заңды тұлғалар санының көбеюі байқалады.

Жыл басынан бастап ең көп тіркелген заңды тұлғалардың саны көтерме және бөлшек саудада, (автомобильдерді және мотоциклдерді жөндеу қызметін қоса алғанда) сақталуда, оның үлесі 2014 жылғы 1 сәуірдегі 31,2% құрады. Екінші орында – құрылыс (14%), үшінші орында – кәсіби, ғылыми және техникалық қызмет (7,5%). Осы үш қызмет түрлерінің жиынтық үлесі барлық тіркелген заңды тұлғалардың 53%-ын құрайды.

Меншік нысандары бойынша тіркелген заңды тұлғалар

	бірлік	
	2014 жылғы 1 сәуірдегі жағдай бойынша	2014 жылғы 1 мамырдағы жағдай бойынша
Барлығы	343 499	345 486
жеке	297 627	299 560
мемлекеттік	27 729	27 733
шетелдік	18 143	18 193

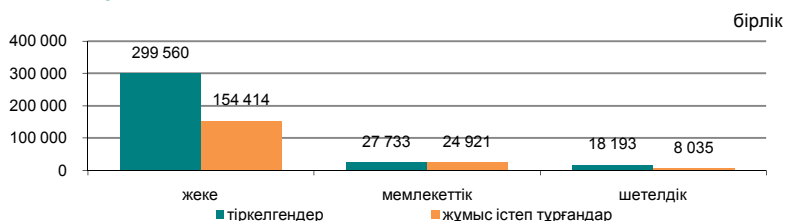

Мөлшерлілігі бойынша тіркелген заңды тұлғалар

	бірлік	
	2014 жылғы 1 сәуірдегі жағдай бойынша	2014 жылғы 1 мамырдағы жағдай бойынша
Барлығы	342 262	345 486
шағын	325 324	328 399
орта	14 483	14 632
ірі	2 455	2 455

Белсенділігі бойынша тіркелген заңды тұлғалар

	бірлік	
	2014 жылғы 1 сәуірдегі жағдай бойынша	2014 жылғы 1 мамырдағы жағдай бойынша
Барлығы	342 262	345 486
жұмыс істейтіндер	184 267	187 370
белсенді	110 807	111 628
уақытша жұмыс істемейтіндер	48 464	49 099
әлі жұмыс істемейтіндер (жаңалары)	24 996	26 643
таратылу процесінде	4 698	4 743

6.8 ЖЕР ҚОЙНАУЫН ПАЙДАЛАНУШЫЛАРДЫҢ ИНВЕСТИЦИЯЛЫҚ ҚЫЗМЕТІ

(Геология және жер қойнауын пайдалану комитетінің деректері бойынша)

Жер қойнауын пайдаланудағы инвестициялар

2013 жылғы минералдық-шикізат кешенінің (КШ-дегі инвестицияларды есепке алмағанда) жер қойнауын пайдалануға салынған инвестиция көлемі 1123710,5 млн. теңгені құрады, оның ішінде: барлауға - 26931,6 млн. теңге (инвестицияның жалпы көлемінің 2%-ы), басқа да инвестициялар - 1096778,9 млн. теңге (98%).

Көмір өндіру үшін жер қойнауын пайдалану объектілері инвестициялаудың басым бағыты болып табылады, ол - 185752 млн. теңге, яғни 2013 жылғы жалпы инвестиция көлемінің (1123710,5 млн. теңге) 17%-ын құрайды, сондай-ақ ірі инвестициялар пайдалы қазбалардың негізгі және басым түрлеріне бағытталған: уранға - 185493,2 млн. теңге (барлық инвестициялардың 17%-ы); полиметалдарға қорғасын, мырыш - 159296,7 млн. теңге (14%); темірге, марганецке - 153495,4 млн. теңге (14%); мыс - 144788,3 млн. теңге (13%); алтынға - 121575,5 млн. теңге (11%); хромитке - 47193,5 млн. теңге (4%); кең таралған ПҚ (пайдалы қазбаларға) - 45890,5 млн. теңге (4%); алюминийге (бокситтер) - 20878,8 млн. теңге (2%); өндірумен байланысты емес операцияларға 19342,1 млн. теңге (2%); жерасты суларына - 10273,7 млн. теңге (1%); фосфориттерге - 10639,2 млн. теңге (1%); басқа ПҚ (пайдалы қазбаларға) - 19091,7 млн. теңге (2%).

Инвестицияларды бөлу

	Инвестициялар көлемі	Оның ішінде	
		барлау шығындары	басқа да инвестициялар
Қазақстан Республикасы	1 123 710,5	26 931,6	1 096 778,9
Ақмола	78 527,6	885,9	77 641,7
Ақтөбе	78 904,2	1 041,4	77 862,8
Алматы	7 637,9	1 142,3	6 495,6
Атырау	10 258,5	32,9	10 225,6
Батыс Қазақстан	2 816,4	983,1	2 542,9
Жамбыл	27 386,7	273,5	26 403,6
Қарағанды	268 904,8	2 855,5	266 049,4
Қостанай	163 766,8	2 000,0	161 766,8
Қызылорда	36 669,2	3 013,8	33 655,4
Манғыстау	7 920,8	107,1	7 813,6
Оңтүстік Қазақстан	153 503,3	10 078,5	143 424,8
Павлодар	95 537,0	221,9	95 315,2
Солтүстік Қазақстан	2 234,6	344,3	1 890,3
Шығыс Қазақстан	189 642,6	3 951,3	185 691,4

Жер қойнауын пайдаланудағы инвестициялар құрылымы

- өндірілім шығындары - 851464,7 млн. теңге;
- іргелі шығындар - 208253,1 млн. теңге;
- геологиялық барлау шығындары - 26931,6 млн. теңге
- жергілікті инфрақұрылым мен әлеуметтік ортаға шығындар - 13605,3 млн. теңге;
- жер қойнауы (ластану) қалпының мониторингін арналған шығындар - 10826,5 млн. теңге;
- өндіріліммен байланысты емес операцияларды өткізуге арналған шығындар - 6353,2 млн. теңге;
- қазақстандық мамандарды оқытуға бөлінген қаражат - 2953,1 млн. теңге;
- ҒЗТҚЖ арналған шығындар - 2950,2 млн. теңге;
- технологияларды сатып алуға арналған шығындар - 372,8 млн. теңге.

Қоғамдық-экономикалық көрсеткіштер, салықтар

Келісімшарт объектілерінде жұмыс істейтіндердің саны 138 мың адамды құрады. Әлеуметтік сала мен жергілікті инфрақұрылымға 13605,3 млн. теңге қаражат салынды. Қазақстандық мамандарды оқытуға жұмсалған қаражат 2953,1 млн. теңгені құрады.

Жер қойнауын пайдаланушылардың 2013 жылы мемлекет бюджетіне төлеген салықтары мен төлемдер сомасы 294010,5 млн. теңге құрады, оның ішінде:

- ПҚӨБ - 146909,2 млн. теңге (салықтар мен төлемдердің жалпы сомасының 50%-ы);
- корпоративтік табыс салығы - 47753,9 млн. теңге (16%);
- әлеуметтік салық - 16694,2 млн. теңге (5%);
- ҚҚС - 19466,9 млн. теңге (6%);
- үстеме пайда салығы - 8124,9 млн. теңге (3%);
- басқа да салықтар мен төлемдер - 55061,4 млн. теңге (20%).

2013 жылғы пайдалы қазбалар түрлері бойынша инвестицияларды бөлу (барлығы 1123710,5 млн. теңге)

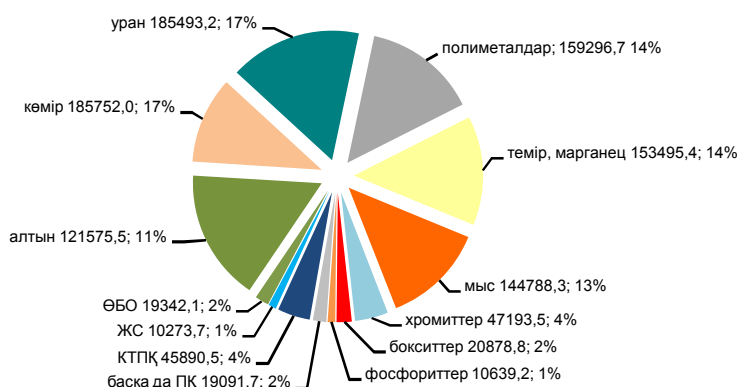

7. САУДА

7.1 ІШКІ САУДА

Бөлшек сауда

өткен жылға пайызбен
2013 жыл*.....112,8

өткен айға пайызбен
2013 жылғы сәуір.....99,4
2014 жылғы сәуір.....101,7

өткен жылғы тиісті айға пайызбен
2013 жылғы сәуір.....114,0
2014 жылғы сәуір.....110,9

өткен жылғы тиісті кезеңге пайызбен
2013 жылғы қаңтар-сәуір.....112,8
2014 жылғы қаңтар-сәуір.....110,0

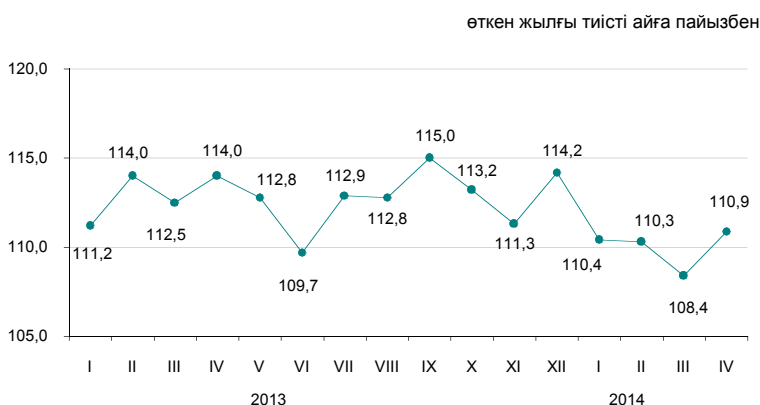

* Жедел деректер.

2014 жылғы қаңтар-сәуірде бөлшек сауда айналымы 1645,6 млрд. теңгені құрады және 2013 жылғы тиісті кезеңіне 10% ұлғайды. Саудамен айналысатын кәсіпорындармен тауарларды бөлшек саудада өткізу 2013 жылғы қаңтар-сәуірмен салыстырғанда 12% өсті. Базарлар және жеке кәсіпкерлермен өткізілген сауда көлемі есепті кезеңде 7,6% өсті.

2014 жылғы 1 мамырға бөлшек саудадағы саудамен айналысатын кәсіпорындардың тауарлық қорларының көлемі 314,2 млрд. теңгені құрады, саудадағы күндері – 61 күн.

Азық-түлік тауарларының бөлшек сауда жалпы көлеміндегі үлесі 34,5% құрады, азық-түлік емес тауарлар – 65,5%. Азық-түлік тауарларын өткізу көлемі 2013 жылғы қаңтар-сәуірмен салыстырғанда 9,8%, азық-түлік емес тауарлар – 10,1% ұлғайды.

	Үлес салмағы	2014 жылғы сәуір 2013 жылғы сәуірге	2014 жылғы сәуір 2014 жылғы наурызға	пайызбен 2014 жылғы қаңтар-сәуір 2013 жылғы қаңтар-сәуірге
Бөлшек сауда	100,0	110,9	101,7	110,0
сауда кәсіпорындарымен	55,6	113,7	102,1	112,0
базарларда және жеке кәсіпкерлермен	44,4	107,5	101,2	107,6

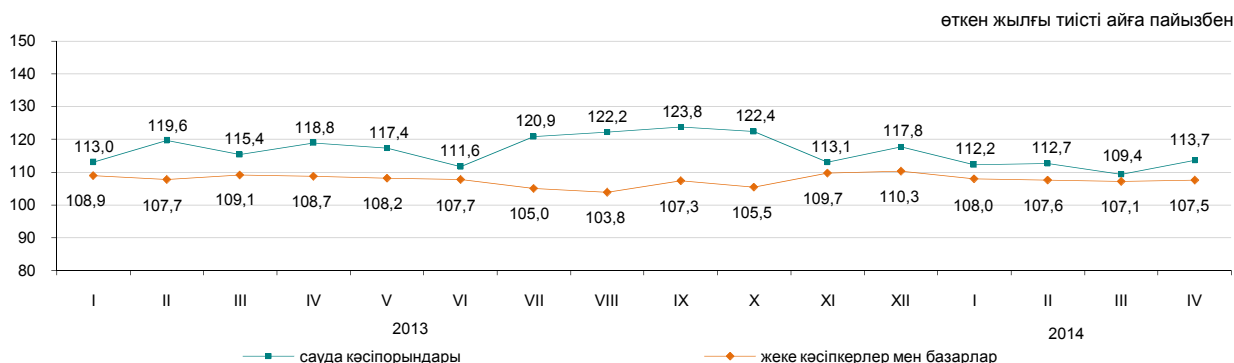

Көтерме сауда

2014 жылғы қаңтар-сәуірде көтерме сауда айналымы 4157,9 млрд. теңгені құрады немесе өткен жылғы тиісті кезең деңгейіне 110%. Көтерме сауда тауар айналымының құрылымында азық-түлік емес тауарлар және өндірістік-техникалық мәндегі өнімдер (79,2%) басым.

Тамақ өнімдері мен сусындарды ұсыну бойынша қызметтер (қоғамдық тамақтандыру)

Тамақ өнімдері мен сусындарды ұсыну бойынша қызметтер көлемі 2014 жылғы қаңтар-сәуірде 68,9 млрд. теңгені құрады немесе өткен жылғы тиісті кезеңмен салыстырғанда 3,3% төмен. Шағын кәсіпорындар мен жеке кәсіпкерлер үлесіне қызметтер көлемінің шамамен 56,4%-ы тиесілі.

7.2 РЕСУРСТАР БАЛАНСЫ ЖӘНЕ ЖЕКЕЛЕГЕН ТАУАРЛАРДЫ ПАЙДАЛАНУ

(КБК және СА деректері бойынша)

Азық-түлік тауарлары

Отандық өндірістегі тауарлардың маңызды үлес салмағы көбінесе азық-түлік тауарларының ресурстарында байқалады. Сонымен бірге, ресурстары көп көлемде олардың импортымен қамтамасыз етілетін бірқатар өнімдер бар: қайта өңделген жемістер және жаңғақтар (98,9%), қайта өңделген көкөністер және саңырауқұлақтар (78,3%), кофе және шай (65%). Бір мезгілде ұн (ұн ресурсының жалпы көлемінен 53,4%), жарма (30,6%), макарон өнімдері (11,7%) бойынша едәуір экспорт көлемі байқалады. Бұл ретте есепті кезеңде ұн экспорты 2013 жылғы қаңтар-наурызбен салыстырғанда 39,7% өсті.

	2014 жылғы қаңтар-наурыз 2013 жылғы қаңтар-наурызға			ресурстардың жалпы көлеміне	
	ресурстар	өндіріс	импорт	экспорт	ішкі нарықта өткізу
Ұн	115,3	115,3	2 есе	53,4	46,6
Жарма	107,0	102,6	147,7	30,6	69,4
Макарон өнімдері	106,1	108,5	93,0	11,7	88,3
Нан-тоқаш және кондитерлік өнімдер	94,5	94,9	90,0	0,6	99,4
Қант	142,8	162,0	101,4	1,0	99,0
Өсімдік майы	89,6	114,2	46,9	9,0	91,0
Құс еті	90,1	84,7	101,3	0,4	99,6
Сүт өнімдері	99,0	97,7	105,2	5,0	95,0

ресурстардың жалпы көлеміне пайызбен

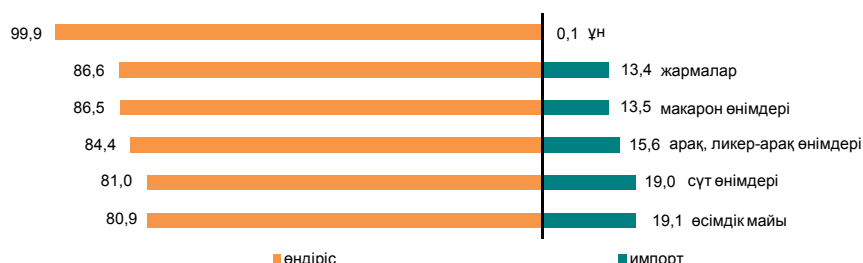

Азық-түлік емес тауарлар

Азық-түлік емес тауарлардың нарығы көбінесе басқа елдерден әкелумен қамтамасыз етіледі. Ресурстарды толтыруда импорттың басымдылығы мынадай тауарларда: сыртқы киімдерде (99,4%), ауыз қуысы гигиена құралдары (98,9%), жуу құралдары (93,8%) байқалады. Тұрмыстық электр тауарларының арасында сондай-ақ, миксерлер және шырын сыққыштар (100%), кір жуатын машиналар (89,8%), теледидарлар (80,4%) бойынша импорт үлесі маңызды.

Құрылыс материалдарының ресурстары бойынша осыған ұқсас жағдай қалыптасуда. Табиғи шикізат болып табылатын құрылыс материалдарында ғана отандық өндіріс басым (ресурстардың жалпы көлемінің 98,7-100%): асбест, табиғи құмдар, әктас, ғаныш, бор, доломит, саз және каолин.

Портландцемент ресурстары 2014 жылғы қаңтар-наурызда 2013 жылғы тиісті кезеңге қарағанда 4,3% өсті, бұл өндіріс көлемінің (9,8%) өсуімен түсіндіріледі. Портландцемент ресурстарының жалпы көлемінде отандық өндірістің үлесі 85,7% құрады.

	2014 жылғы қаңтар-наурыз 2013 жылғы қаңтар-наурызға			ресурстардың жалпы көлеміне	
	ресурстар	өндіріс	импорт	экспорт	ішкі нарықта өткізу
Жеңіл автомобильдер	111,7	118,4	109,8	0,4	99,6
Жүк автомобильдері	45,9	76,5	44,7	1,3	98,7
Сыртқы киім	94,2	133,8	94,0	0,3	99,7
Электр энергия санауыштары	99,6	102,3	96,7	-	100,0
Теледидарлар	77,4	31,1	121,6	4,4	95,6
Мақта мата	96,2	77,4	122,5	59,4	40,6
Аяқ киім	133,7	59,1	134,5	4,2	95,8
Ас үй жиһазы	112,4	114,0	109,0	0,1	99,9
Үй ішіндегі құрал- жабдықтар	101,2	132,2	92,7	0,3	99,7

ресурстардың жалпы көлеміне пайызбен

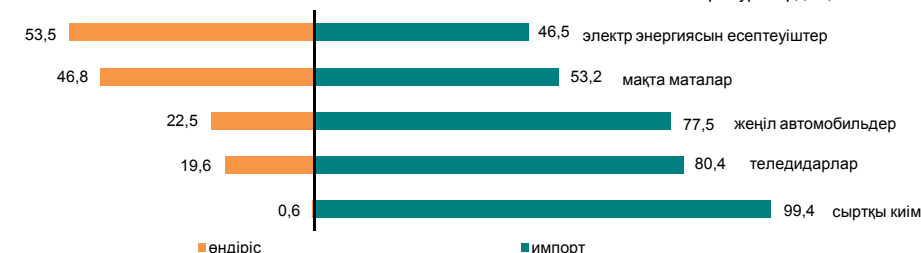

7.3 СЫРТҚЫ САУДА АЙНАЛЫМЫ

(КБК және СА деректері)

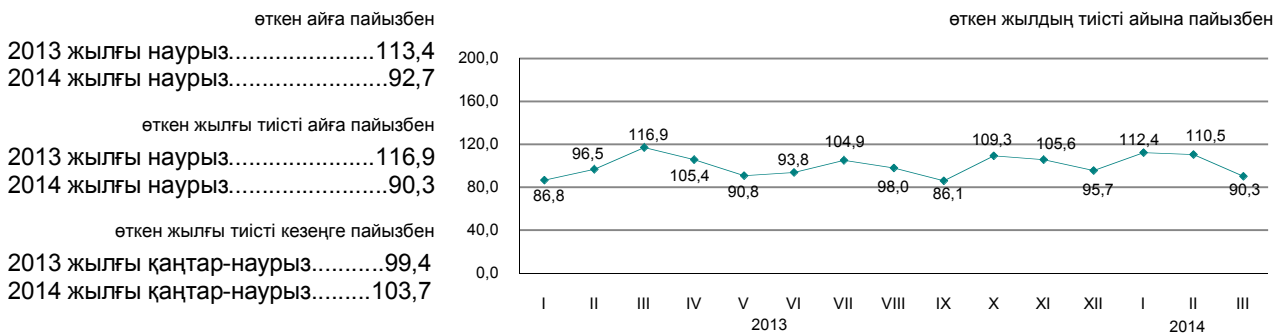

Сыртқы сауда айналымының құрылымы бойынша

2014 жылғы қаңтар-наурыздағы сыртқы сауда айналымы 31,1 млрд. АҚШ долларын құрады (2013 жылғы қаңтар-наурызбен салыстырғанда 3,7% өсті), оның ішінде экспорт – 22,6 млрд. АҚШ доллары (11% өсті) және импорт – 8,5 млрд. АҚШ доллары (11,7% аз).

Экспорт Кеден одағы елдерімен 1207,9 млн. АҚШ долларын құрады немесе 2013 жылғы қаңтар-наурызбен салыстырғанда 27,9% азайды, импорт – 2992 млн. АҚШ доллары (19,8% аз).

	пайызбен	
	2014 жылғы қаңтар- наурыз 2013 жылғы қаңтар- наурызға	2014 жылғы наурыз 2013 жылғы наурызға
Сыртқы сауда айналымы оның ішінде:	103,7	90,3
экспорт	111,0	92,5
импорт	88,3	85,9

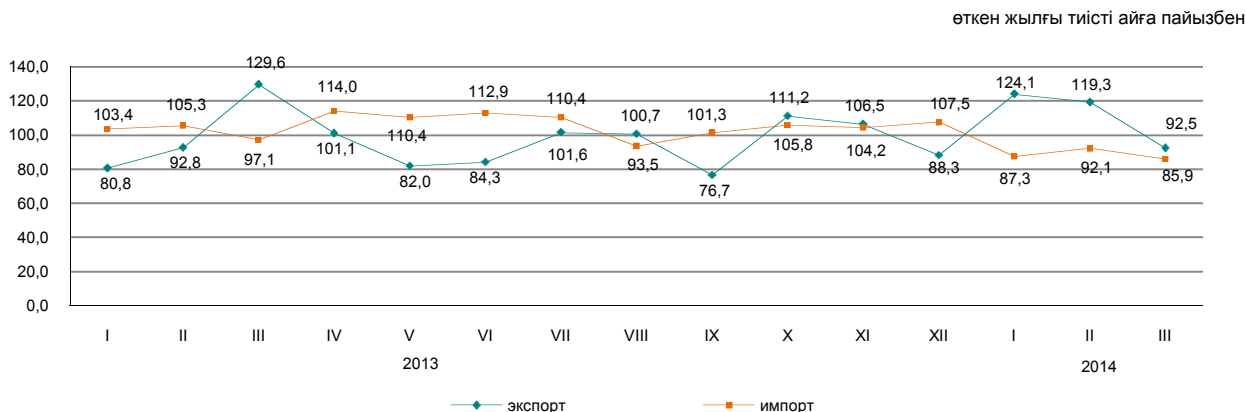

Жекелеген елдер бойынша

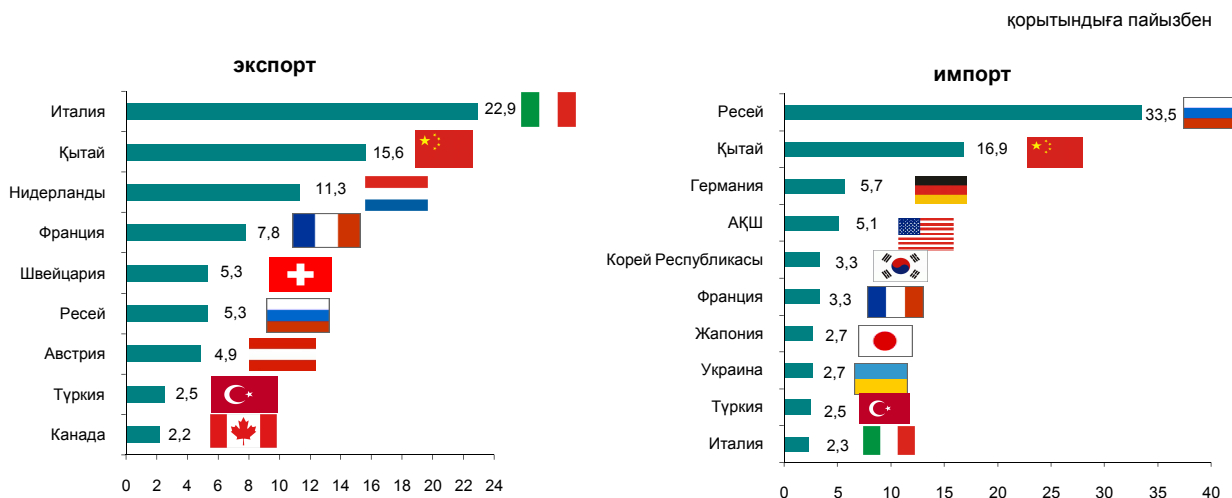

8. ЭКОНОМИКАНЫҢ НАҒТЫ СЕКТОРЫ

8.1 ӨНЕРКӘСІП ӨНДІРІСІ

өткен жылғы тиісті кезеңге пайызбен

2013 жылғы қаңтар-сәуір.....101,9
 2013 жылғы қаңтар-желтоқсан....102,3
 2014 жылғы қаңтар-сәуір.....99,9

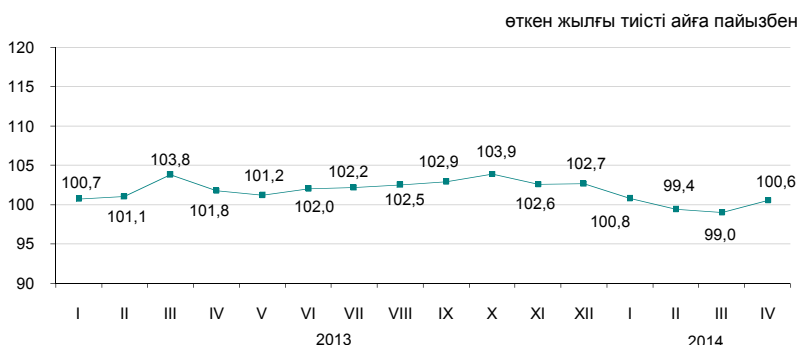

Өнеркәсіп салалары бойынша

2014 жылғы қаңтар-сәуірдегі өнеркәсіп өнімі 6076,1 млрд. теңгеге, оның ішінде кен өндіру және өңдеу өнеркәсібі салаларында – тиісінше, 3883,4 және 1678,6 млрд. теңгеге, электрмен жабдықтау, газ, бу беру, ауа баптауда – 461,8 млрд. теңгеге, сумен жабдықтау; кәріз жүйесі, қалдықтардың жиналуын және таратылуын бақылауда – 52,3 млрд. теңгеге өндірілді.

	пайызбен	
	2014 жылғы қаңтар-сәуір 2013 жылғы қаңтар-сәуірге	Жалпы көлемде үлес салмағы, 2014 жылғы қаңтар-сәуір
Өнеркәсіп	99,9	100,0
Кен өндіру өнеркәсібі және карьерлерді қазу	99,7	63,9
Өңдеу өнеркәсібі	100,1	27,6
Электрмен жабдықтау, газ, бу беру және ауа баптау	101,4	7,6
Сумен жабдықтау; кәріз жүйесі, қалдықтардың жиналуын және таратылуын бақылау	98,8	0,9

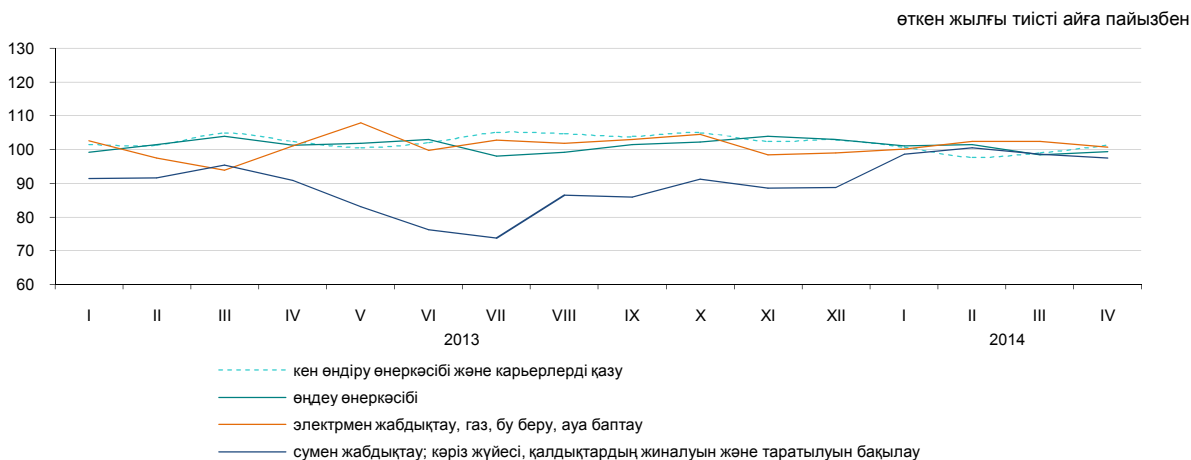

Өңдеу өнеркәсібі салалары бойынша

	2014 жылғы қаңтар-сәуір, млрд. теңге	2014 жылғы қаңтар-сәуір 2013 жылғы қаңтар-сәуірге пайызбен
Өңдеу өнеркәсібі	1 678,6	100,1
Тамақ өнімдерін өндіру	298,2	102,9
Сусындарды өндіру	63,1	97,2
Темекі бұйымдарын өндіру	24,3	84,1
Жеңіл өнеркәсібі	19,2	98,6
Қағаз және қағаздан жасалған өнімдерді өндіру	10,3	119,5
Кокс және мұнай өңдеу өнімдерін өндіру	154,6	99,3
Химиялық өнеркәсіп өнімдерін өндіру	69,2	89,3
Резеңке және пластмасса бұйымдарын өндіру	32,9	104,2
Өзге де металл емес минералды өнімдер өндіру	98,8	113,7
Металлургия өнеркәсібі	570,7	94,2
Машина жасау	256,2	109,1

Заттай көрінесте өнеркәсіп өнімдерді өндіру

	2014 жылғы қаңтар-сәуір	2013 жылғы қаңтар-сәуір
--	-------------------------	-------------------------

Көмір және лигнит өндіру

Көмір - барлығы, мың тонна	35 071,3	38 455,4
----------------------------	----------	----------

Шикі мұнай және табиғи газ өндіру

Мұнай, мың тонна	22 712,6	23 136,6
Газ конденсаты, мың тонна	4 221,6	4 061,9
Табиғи газ, млн. текше метр	14 359,7	14 151,3

Металл кендерін өндіру

Темір кені, мың тонна	16 396,4	16 644,5
Мыс кені, мың тонна	12 025,8	14 134,7
Қорғасын-мырыш кені, мың тонна	2 421,2	2 428,5
Хром қойыртпалары, мың тонна	1 365,6	1 355,6

Тамақ өнімдерін өндіру

Ет, тонна	64 358	63 697
Сүт, тонна	145 984	142 914
Ұн, тонна	1 318 147	1 142 187
Нан, тонна	222 368	233 172
Жарма, тонна	20 519	14 756

Мұнай өнімдерін өндіру

Бензин, мың тонна	946,5	837,0
Керосин түріндегі реактивті отын, мың тонна	96,9	103,3
Сұйытылған пропан және бутан	705,8	701,0
Газойлдер, мың тонна	1 514,0	1 695,9
Мазут, мың тонна	1 173,4	1 294,6

Металлургия өнеркәсібі

Ферроқорытпалар, тонна	557 091	536 024
Жазық илек, тонна	804 559	675 608
Тазартылған қорғасын, тонна	42 835	28 829
Мырыш, тонна	107 109	103 380
Тазартылған мыс, тонна	85 915	120 576

Электрмен жабдықтау, газ, бу беру және ауа баптау

Электр энергиясы, млн. кВт. с	32 940,6	32 733,3
Жылу энергиясы, мың Гкал	45 230,4	43 163,1

Сумен жабдықтау, кәріз жүйесі, қалдықтардың жиналуын және таратылуын бақылау

Табиғи су, млн. текше метр	548,8	533,3
----------------------------	-------	-------

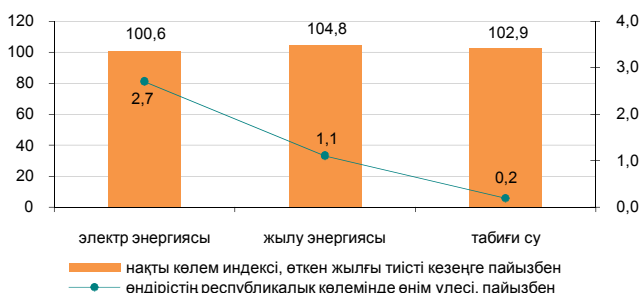
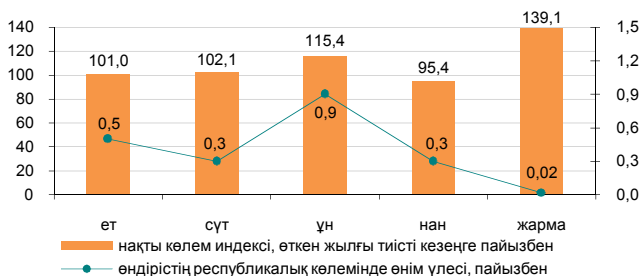
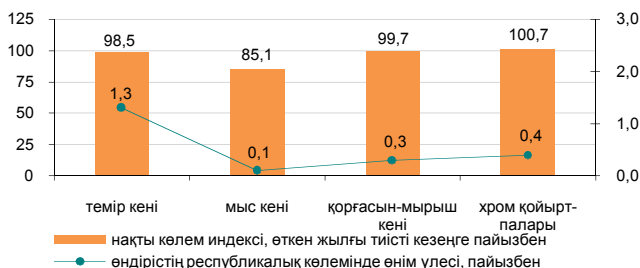
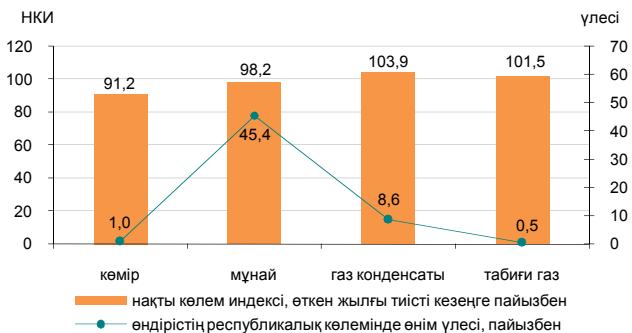

8.2 АУЫЛ ШАРУАШЫЛЫҒЫ

Ауыл шаруашылығы өнімдерінің (қызметтерінің) жалпы шығарылымы

өткен жылғы тиісті кезеңге пайызбен

2013 жылғы қаңтар-сәуір.....101,0
 2013 жылғы қаңтар-желтоқсан.....110,8
 2014 жылғы қаңтар-сәуір.....103,6

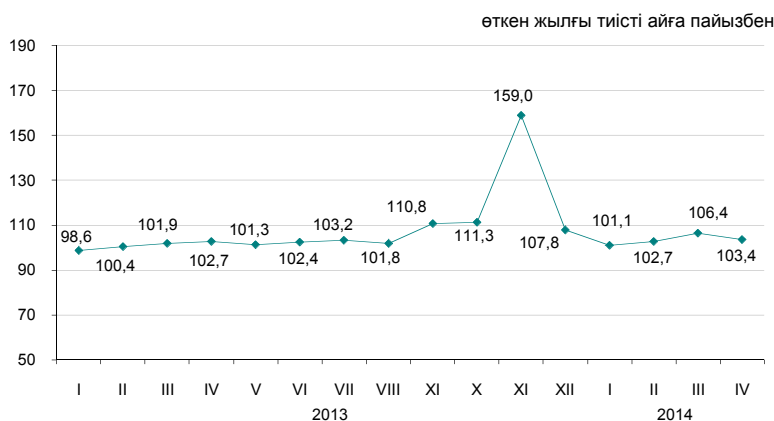

Ауыл шаруашылығы салалары бойынша

Ауыл шаруашылығы өнімдерінің (қызметтерінің) жалпы шығарылымы 2014 жылғы қаңтар-сәуірде 315620,2 млн. теңгені құрады, оның ішінде мал шаруашылығы – 310081,6 млн. теңге, өсімдік шаруашылығы – 5470 млн. теңге, қызметтер – 68,6 млн. теңге.

	пайызбен	
	2014 жылғы қаңтар-сәуір 2013 жылғы қаңтар-сәуірге	2013 жылғы қаңтар-сәуір 2012 жылғы қаңтар-сәуірге
Ауыл шаруашылығы одан:	103,6	101,0
өсімдік шаруашылығының өнімі	100,0	100,0
мал шаруашылығының өнімі	103,6	101,0

	Өлшем бірлігі	2014 жылғы қаңтар-сәуір	2013 жылғы тиісті кезеңге пайызбен
Ауыл шаруашылығы малдары мен құстарының негізгі түрлерінің саны*			
Ірі қара мал	мың бас	7 028,6	103,2
Қой	мың бас	20 134,3	100,7
Ешкі	мың бас	3 178,8	95,8
Шошқа	мың бас	1 019,6	81,4
Жылқы	мыңбас	2 004,6	105,9
Құс	мыңбас	35 326,7	100,0
Мал шаруашылығы өнімдерінің негізгі түрлерін өндіру			
Мал мен құстың барлық түрлерінің тірідей салмақта шаруашылықта сойылғаны немесе союға өткізілгені	мың тонна	438,2	104,4
Сауылған сиыр сүті	мың тонна	1 232,2	102,6
Алынған тауық жұмыртқалары	млн. дана	1 229,6	105,6
Мал мен құстың өнімділігі			
Бір сиырдан сауылған орташа сүт сауымы	кг	587	102,3
Бір мекиеннің орташа жұмыртқалағыштығы	дана	69	100,0
Негізгі дәнді дақылдардың қолда бары, барлығы*			
одан:			
бидай	мың тонна	7 076,7	84,0
арпа	мың тонна	802,5	190,8
сұлы	мың тонна	132,9	194,4
күріш	мың тонна	81,8	95,6
жүгері	мың тонна	28,6	189,1
қара бидай	мың тонна	17,3	3 есе

* 2014 жылғы мамырға.

8.3 ҚҰРЫЛЫС

Орындалған құрылыс жұмыстарының көлемі

өткен жылғы тиісті кезеңге пайызбен

2013 жылғы қаңтар-сәуір.....	97,3
2013 жылғы қаңтар-желтоқсан.....	103,0
2014 жылғы қаңтар-сәуір.....	104,0

2013 жылғы қаңтар-сәуірде құрылыс жұмыстарының (қызметтерінің) көлемі 401,3 млрд. теңгені құрады.

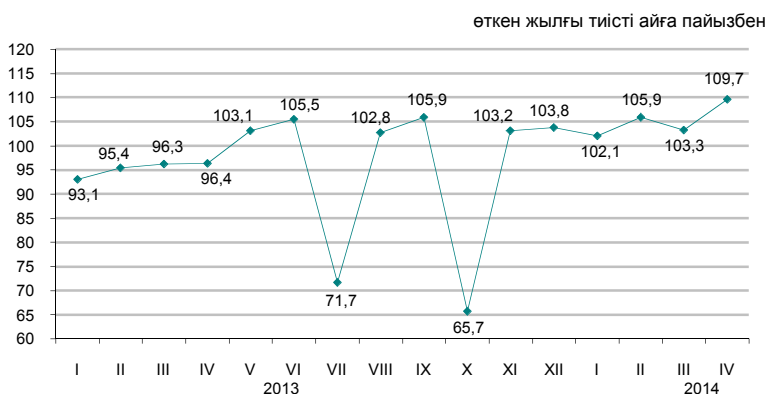

Құрылыс жұмыстарының жеке түрлері

Құрылыс жұмыстарының жалпы көлемінде едәуір үлес салмағының көлемін 150,2 млрд. теңгені құраған ғимараттарды салу бойынша жұмыстар алды.



Құрылыс жұмыстары көлемінің құрылымы

Құрылыс-монтаж жұмыстарының көлемі 2013 жылғы қаңтар-сәуірмен салыстырғанда 7,3% көбейіп, 369,8 млрд. теңгені құрады. Күрделі және ағымдағы жөндеу бойынша құрылыс жұмыстарының көлемі өткен жылғы тиісті кезеңмен салыстырғанда тиісінше, 21,2% және 27,2% төмендеді.

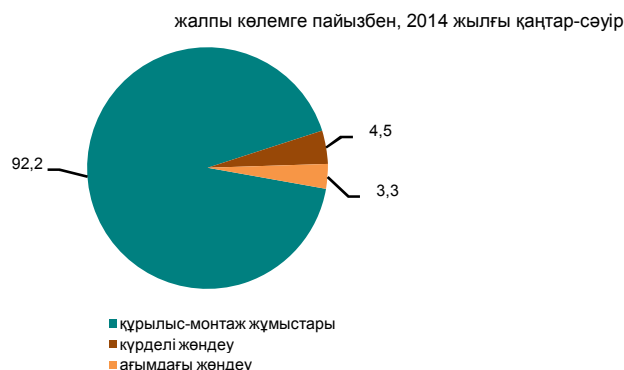

Объектілерді пайдалануға беру

2014 жылғы қаңтар-сәуірде 9554 жаңа ғимараттардың құрылысы аяқталды, одан 8499 тұрғын және 1055 тұрғын емес мақсаттағы ғимараттар.

Пайдалануға берілген әлеуметтік-мәдени объектілер:

- жалпы білім беретін мектептер – 8;
- мектепке дейінгі мекемелер – 17;
- ауруханалар – 1;
- амбулаториялық-емханалық мекемелер – 12.



8.4 ТҰРҒЫН ҮЙ ҚҰРЫЛЫСЫ

Тұрғын үй құрылысына салынған инвестициялар

өткен жылғы тиісті кезеңге пайызбен
 2013 жылғы қаңтар-сәуір.....110,2
 2013 жылғы қаңтар-желтоқсан.....107,4
 2014 жылғы қаңтар-сәуір.....130,9

2014 жылғы қаңтар-сәуірде тұрғын үй құрылысына 158,8 млрд. теңге салынды. Негізгі капиталға салынған инвестициялардың жалпы көлемінде тұрғын үй құрылысында игерілген қаражаттың үлесі 12% құрады.

2014 жылғы қаңтар-сәуірде тұрғын үй құрылысының негізгі қаржыландыру көзінің үлес салмағы 66% құрайтын салушылардың меншікті қаражаты болды.

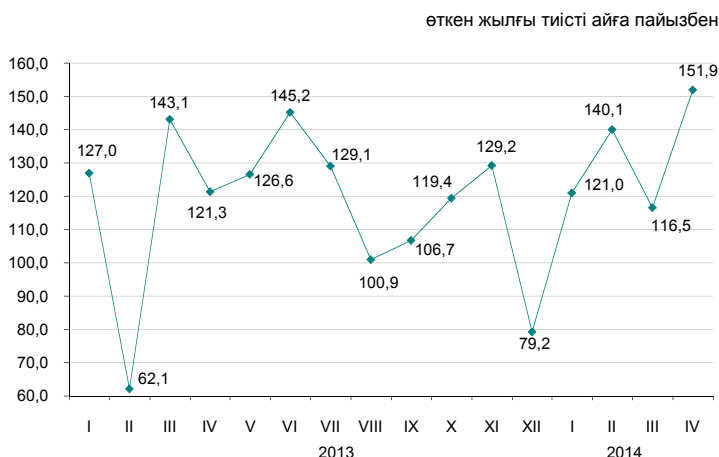

Тұрғын ғимараттарды пайдалануға беру

жалпы алаңы мың шаршы метр

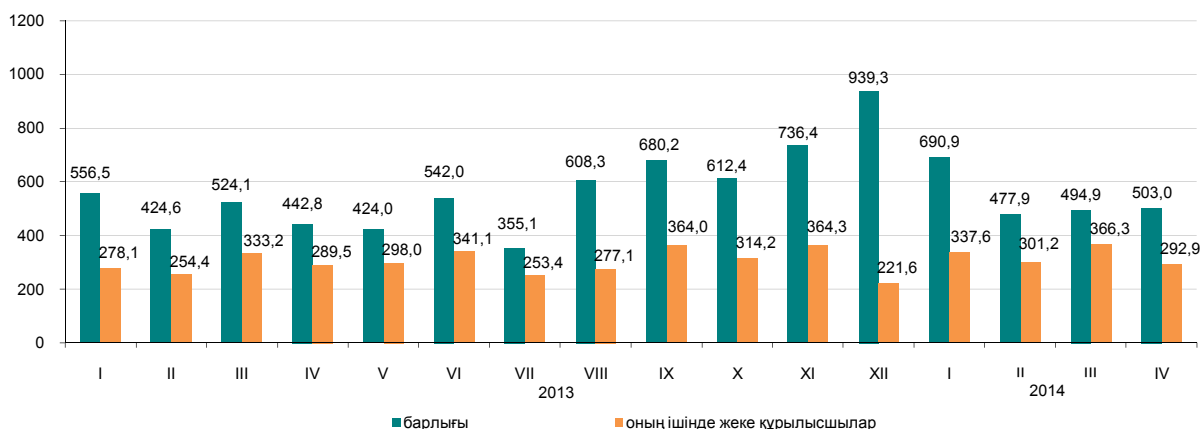

2014 жылғы қаңтар-сәуірде пайдалануға берілген тұрғын үйдің жалпы алаңы 2166,7 мың шаршы метрді, оның ішінде халық салған 1298 мың шаршы метрді құрады. Пайдалануға берілген тұрғын үйдің нақты көлемінің индексі 2013 жылғы қаңтар-сәуірге 111,3% құрады.

2014 жылғы қаңтар-сәуірде көп пәтерлі тұрғын үй құрылысының 1 шаршы метрінің орташа нақты шығындары 125,2 мың теңгені және халық салған тұрғын үйдің шаршы метрі 62,6 мың теңгені құрады.

Пайдалануға берілген тұрғын үйдің нақты көлемінің индексі

өткен жылғы тиісті айға пайызбен

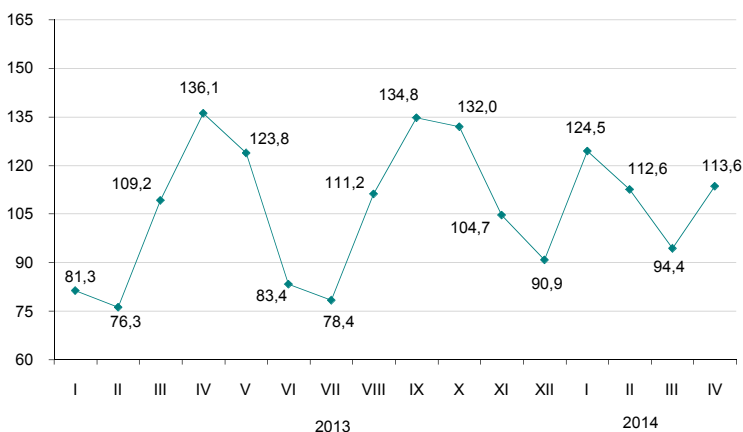

8.5 КӨЛІК

Жүк айналымы

өткен жылға пайызбен	
2013 жылғы қаңтар-желтоқсан.....	103,8
өткен айға пайызбен	
2013 жылғы сәуір.....	98,2
2014 жылғы сәуір.....	102,3
тиісті айға пайызбен	
2013 жылғы сәуір.....	102,5
2014 жылғы сәуір.....	100,5
тиісті кезеңге пайызбен	
2013 жылғы қаңтар-сәуір.....	100,0
2014 жылғы қаңтар-сәуір.....	97,2

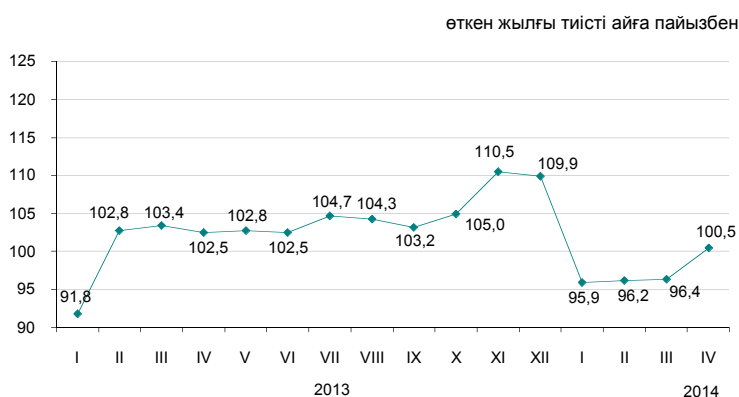

Көлік түрлері бойынша

2014 жылғы қаңтар-сәуірдегі жүк айналымы өткен жылғы тиісті кезеңдегі деңгейден 97,2% құрды (2014 жылғы қаңтар-наурызда – 96,1%). 2014 жылғы қаңтар-сәуірде теміржол көлігінің жүк айналымы 92,6% құрды (2014 жылғы қаңтар-наурызда – 91,5%), автомобиль көлігі 108,1% (2014 жылғы қаңтар-наурызда – 108,1%), яғни 2014 жылғы қаңтар-сәуірде жүк айналымының жалпы көлеміндегі үлесі тиісінше, 44% және 30,3% құрайды.

	Үлес салмағы	2014 жылғы сәуір 2014 жылғы наурызға	2014 жылғы сәуір 2013 жылғы сәуірге
Жүк айналымы	100	102,3	100,5
оның ішінде:			
темір жол	45,5	99,6	95,5
құбыр	25,9	109,6	102,1
автомобиль	28,0	100,6	108,0
теңіз	0,6	103,1	97,7
әуе	0,01	87,1	73,4
өзен	0,00	-	75,7

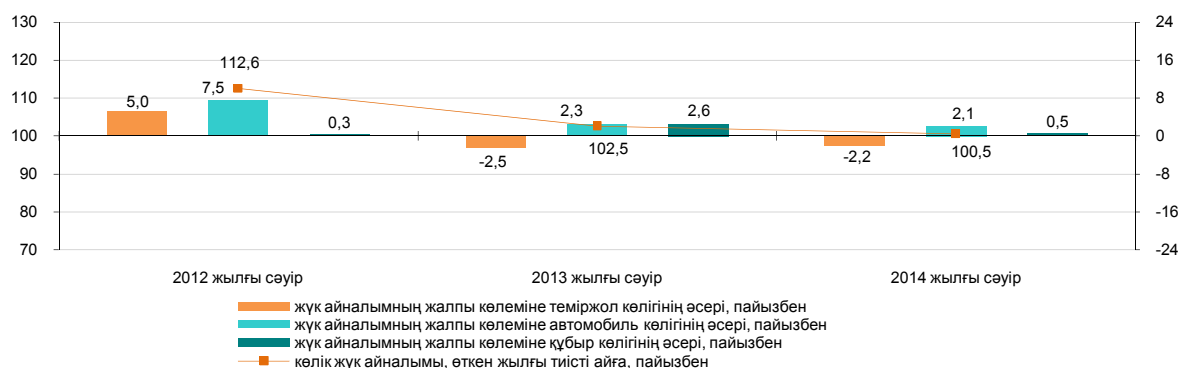

Көлік түрлері бойынша негізгі көрсеткіштер

	Жүк тасымалдау, мың тонна		Жүк айналымы, млн. ткм	
	2014 жылғы қаңтар-сәуір	2014 жылғы қаңтар-сәуір 2013 жылғы қаңтар-сәуірге пайызбен	2014 жылғы қаңтар-сәуір	2014 жылғы қаңтар-сәуір 2013 жылғы қаңтар-сәуірге пайызбен
Көліктің барлық түрлері	1 008 795,8	103,7	141 844,8	97,2
оның ішінде:				
темір жол	79 607,4	90,0	62 349,3	92,6
автомобиль	856 481,8	105,5	43 042,9	108,1
құбыр	71 404,0	100,3	35 587,9	94,3
оның ішінде:				
мұнай	37 826,0	102,6	20 079,2	93,7
газ	33 578,0	97,9	15 508,7	95,0
теңіз	1 246,9	92,1	847,9	92,1
әуе	6,2	88,4	16,4	84,8
өзен	49,5	80,8	0,4	76,7

Жолаушылар айналымы

өткен жылға пайызбен	
2013 жылғы қаңтар-желтоқсан.....	110,6
өткен айға пайызбен	
2013 жылғы сәуір.....	99,8
2014 жылғы сәуір.....	101,0
тиісті айға пайызбен	
2013 жылғы сәуір.....	108,3
2014 жылғы сәуір.....	108,1
тиісті кезеңге пайызбен	
2013 жылғы қаңтар-сәуір.....	111,7
2014 жылғы қаңтар-сәуір.....	107,2

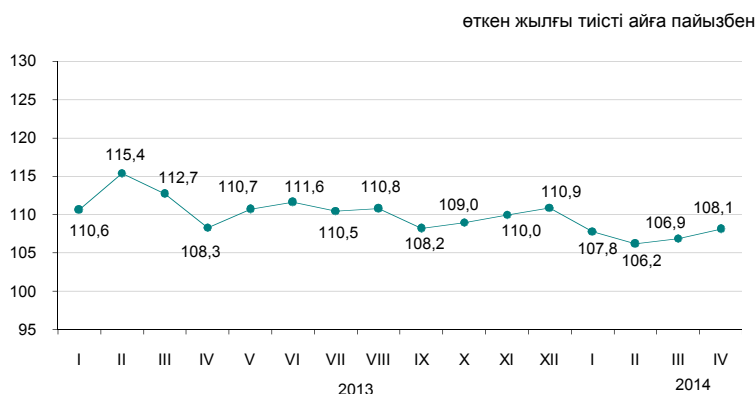

Көлік түрлері бойынша

2014 жылғы сәуірде өткен жылғы тиісті аймен салыстырғанда жолаушылар айналымының артуы (8,1%), көбінесе, автомобиль және теміржол көлігінде жолаушылар ағымының өсуіне байланысты болды.

	Үлес салмағы	пайызбен	
		2014 жылғы сәуір 2014 жылғы наурызға	2014 жылғы сәуір 2013 жылғы сәуірге
Жолаушылар айналымы	100	101,0	108,1
оның ішінде:			
автомобиль	86,6	102,0	107,0
темір жол	9,7	96,2	123,5
әуе	3,6	91,7	101,1
электр	0,1	102,3	94,9
өзен	0,0	-	-

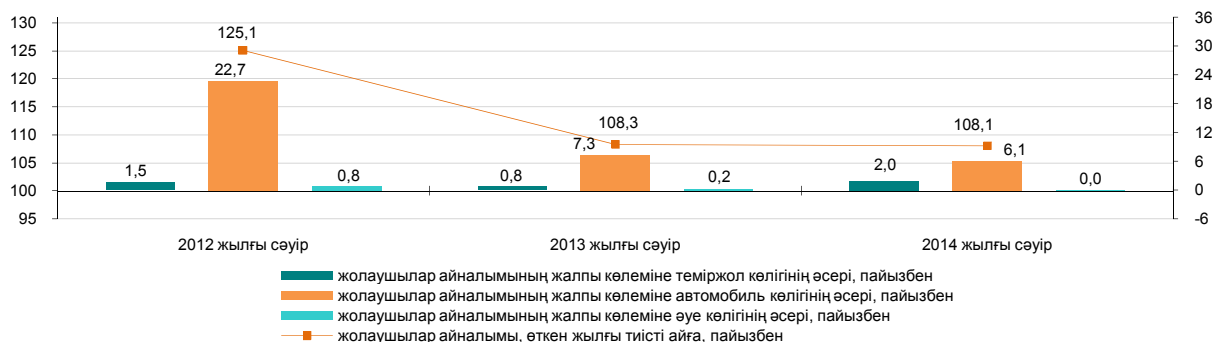

Көлік түрлері бойынша негізгі көрсеткіштер

	Жолаушылар тасымалдау, мың адам		Жолаушылар айналымы, млн. жкм	
	2014 жылғы қаңтар-сәуір	2014 жылғы қаңтар-сәуір 2013 жылғы қаңтар-сәуірге пайызбен	2014 жылғы қаңтар-сәуір	2014 жылғы қаңтар-сәуір 2013 жылғы қаңтар-сәуірге пайызбен
Көліктің барлық түрлері	6 709 711,0	107,2	77 171,1	107,2
оның ішінде:				
темір жол	11 913,6	135,0	7 785,5	111,9
автомобиль	6 675 334,6	107,2	66 385,7	106,7
әуе	1 475,7	108,4	2 898,2	108,8
электр	20 987,1	99,8	101,7	101,1
өзен	0,0	-	0,0	-

8.6 ПОЧТАЛЫҚ ЖӘНЕ КУРЬЕРЛІК ҚЫЗМЕТ. БАЙЛАНЫС

Почталық және курьерлік қызмет

өткен жылға пайызбен	
2013 жылғы қаңтар-желтоқсан.....	93,2
өткен айға пайызбен	
2013 жылғы сәуір.....	111,3
2014 жылғы сәуір.....	109,5
тиісті айға пайызбен	
2013 жылғы сәуір.....	105,1
2014 жылғы сәуір.....	94,7
тиісті кезеңге пайызбен	
2013 жылғы қаңтар-сәуір.....	99,9
2014 жылғы қаңтар-сәуір.....	96,0

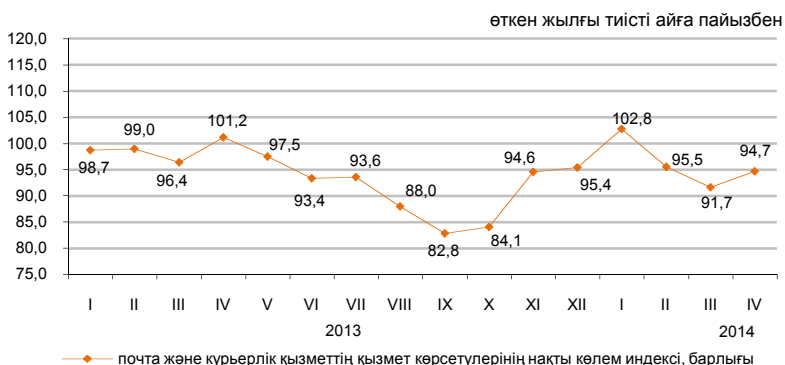

Байланыс

өткен жылға пайызбен	
2013 жылғы қаңтар-желтоқсан....	114,0
өткен айға пайызбен	
2013 жылғы сәуір.....	102,6
2014 жылғы сәуір.....	101,1
тиісті айға пайызбен	
2013 жылғы сәуір.....	119,7
2014 жылғы сәуір.....	107,7
тиісті кезеңге пайызбен	
2013 жылғы қаңтар-сәуір.....	113,5
2014 жылғы қаңтар-сәуір.....	110,4

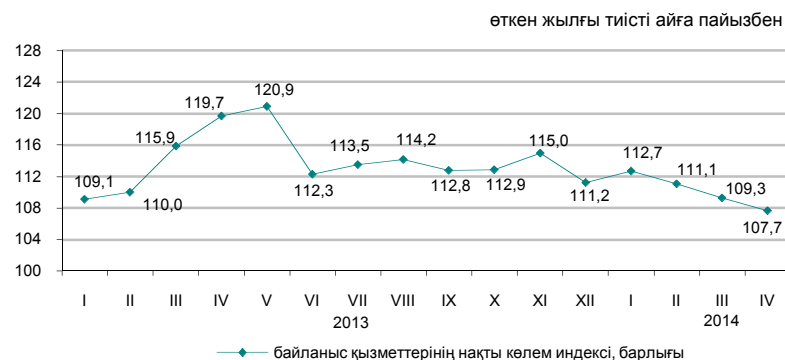

Түрлері бойынша байланыс қызметінің көлемі

2014 жылғы қаңтар-сәуірде байланыс қызметі бойынша НКІ-і 2013 жылғы қаңтар-сәуірмен салыстырғанда 110,4%, одан Интернет қызметтері бойынша 127,7%, ұтқыр байланыс бойынша 102,8% құрады. Байланыс қызметінің жалпы көлемінде едәуір үлесті ұтқыр байланыс қызметтері, Интернет желісі және байланыстың өзге де қызметтері алады, сәйкесінше олардың үлес салмағы 43%, 24,8% және 11,5% құрады.

	Үлес салмағы	пайызбен			
		2014 жылғы қаңтар-сәуір, млн. теңге	2014 жылғы сәуір 2014 жылғы наурызға	2014 жылғы сәуір 2013 жылғы сәуірге	2014 жылғы қаңтар-сәуір 2013 жылғы қаңтар-сәуірге
Байланыс қызметінің көлемі, барлығы	100	213 671,9	101,1	107,7	110,4
ұтқыр байланыс	43,0	91 982,3	104,3	95,3	102,8
Интернет желісі	24,8	53 023,9	100,2	126,5	127,7
өзге де байланыс қызметтері	11,5	24 461,5	98,0	131,0	116,4
жергілікті телефон байланысы	7,9	16 869,3	99,0	96,3	97,6
қалааралық және халықаралық телефон байланысы	6,0	12 826,0	108,4	100,9	101,3
деректерді беру	3,6	7 680,4	102,0	129,2	133,5
сымсыз желілері және жерсерігі, кабельді инфрақұрылым арқылы бағдарламаларды тарату	3,2	6 828,5	100,8	121,6	118,9
Жалпы көлемнен-халыққа	66,0	140 944,0	101,8	103,1	105,4

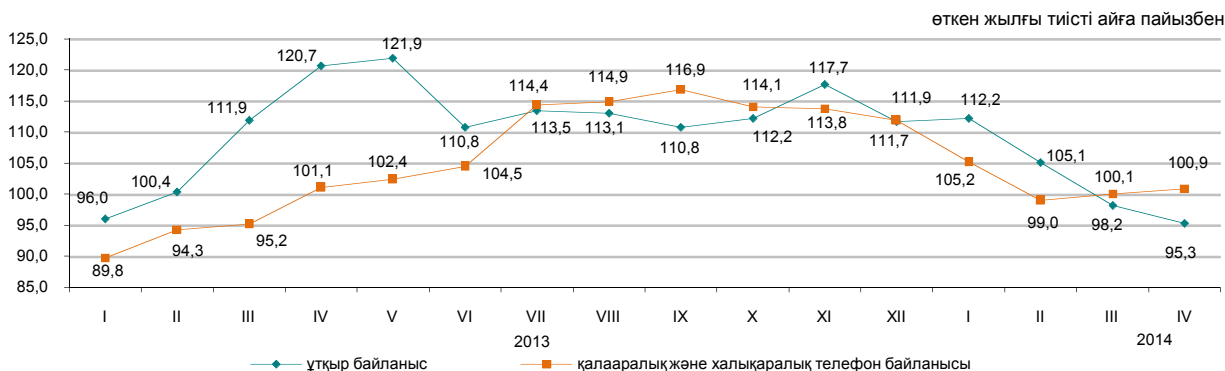

8.7 ШАҒЫН ЖӘНЕ ОРТА КӘСІПКЕРЛІК МОНИТОРИНГІ

2013 жылғы 1 желтоқсаннан бастап ШОК субъектілеріне жатқызу критерііне тек қана жұмыспен қамтылғандар саны бойынша статистика мақсаттары үшін қолдануға көзделген Қазақстан Республикасының «Жеке кәсіпкерлік туралы» заңының нормасы күшіне енді (ҚРЗ 2012 жылғы 10 шілдедегі №36-V Қазақстан Республикасының кейбір заңнамалық актілеріне рұқсат беру құжаттарын қысқарту және мемлекеттік органдардың бақылау мен қадағалау функцияларын оңтайландыру мәселелері бойынша өзгерістер мен толықтырулар енгізу туралы). Субъектілер саны бойынша жедел деректер осы өзгерістерді ескере отырып қалыптастырылды. Субъектілер саны бойынша жедел деректер осы өзгерістерді ескере отырып қалыптастырылды.

2014 жылғы 1 мамырға ШОК қызметінің көрсеткіштер құрылымы

Дербес шоттардың негізінде қалыптасқан ҚМ СК деректері бойынша жұмыс істейтін дара кәсіпкерлердің ең көп саны Алматы қаласында (15,1%), Оңтүстік Қазақстан (10%), Шығыс Қазақстан (жалпы санынан 9%) облыстарында шоғырланған.

Статистикалық тіркелімнің деректері бойынша белсенді жұмыс істейтін шаруа (фермер) қожалықтарының едәуір саны Оңтүстік Қазақстан (35%), Алматы (27,6%), Жамбыл (10%) және Шығыс Қазақстан (7,8%) облыстарында белгіленген.

өткен жылғы сәйкес кезеңге пайызбен	
	ШОК субъектілерінің саны
Қазақстан Республикасы	111,4
Ақмола	120,8
Ақтөбе	118,6
Алматы	96,6
Атырау	112,0
Батыс Қазақстан	116,8
Жамбыл	111,7
Қарағанды	118,9
Қостанай	118,8
Қызылорда	118,3
Маңғыстау	115,3
Оңтүстік Қазақстан	105,2
Павлодар	117,0
Солтүстік Қазақстан	115,4
Шығыс Қазақстан	113,9
Астана қ.	117,4
Алматы қ.	110,0

2014 жылғы 1 мамырға ШОК субъектілерінің саны

	Тіркелген ШОК субъектілерінің барлығы	Оның ішінде			Белсенді ШОК субъектілерінің барлығы	Оның ішінде		
		ШОК заңды тұлғалары	дара кәсіпкерлер ²⁾	шаруа (фермер) қожалықтары		ШОК заңды тұлғалары	дара кәсіпкерлер ³⁾	шаруа (фермер) қожалықтары
Қазақстан Республикасы	1 572 244	276 697	1 107 332	188 215	873 755	73 009	647 344	153 402
Ақмола	64 172	8 083	52 183	3 906	34 949	2 809	28 870	3 270
Ақтөбе	59 624	10 619	44 644	4 361	39 199	4 218	30 658	4 323
Алматы	181 129	12 415	122 944	45 770	95 243	3 289	49 618	42 336
Атырау	55 146	8 354	45 045	1 747	32 762	2 677	28 859	1 226
Батыс Қазақстан	46 581	5 729	36 764	4 088	30 514	2 275	24 649	3 590
Жамбыл	84 708	6 588	61 477	16 643	42 890	1 734	25 774	15 382
Қарағанды	102 171	18 953	76 958	6 260	63 937	5 783	52 900	5 254
Қостанай	78 565	9 204	63 394	5 967	44 859	3 693	36 447	4 719
Қызылорда	46 043	5 523	37 838	2 682	26 902	2 423	22 971	1 508
Маңғыстау	51 625	9 470	41 107	1 048	32 089	2 870	28 566	653
Оңтүстік Қазақстан	219 550	24 446	119 489	75 615	123 745	5 627	64 469	53 649
Павлодар	53 761	9 416	40 567	3 778	33 980	3 395	27 647	2 938
Солтүстік Қазақстан	42 099	6 093	32 885	3 121	25 248	2 344	20 366	2 538
Шығыс Қазақстан	139 635	14 809	111 620	13 206	75 615	5 294	58 321	12 000
Астана қ.	114 011	39 354	74 646	11	56 903	7 423	49 474	6
Алматы қ.	233 424	87 641	145 771	12	114 920	17 155	97 755	10

¹⁾ Жедел ақпарат бойынша.

²⁾ Статистикалық бизнес-тіркелім деректері.

³⁾ Қазақстан Республикасы Қаржы министрлігі Салық комитетінің деректері негізінде жұмыс істеп тұрған ДК барлығы (ауыл шаруашылығы өндірушілерісіз) .

8.8 ІСКЕРЛІК БЕЛСЕНДІЛІК

Кәсіпкерліктің сенімділік индексі

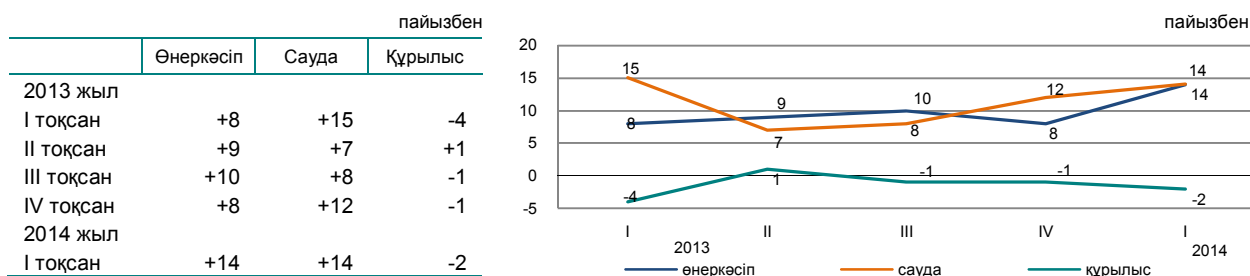

2014 жылғы I тоқсанда сұралған өнеркәсіп кәсіпорындарының іскерлік белсенділігін сипаттайтын кәсіпкерліктің сенімділік индексі 2013 жылғы IV тоқсанмен салыстырғанда 6 пайыздық тармаққа өсті және (+14)% құрады.

2014 жылғы I тоқсанда 88% өнеркәсіп кәсіпорындарының басшылары өз экономикалық жағдайын «жақсы» және «қанағаттанарлық» деп сипаттаған.

Бұл ретте, ағымдағы уақытпен салыстырғанда 2014 жылғы маусымға дейін 75% кәсіпорын өзінің қаржылық – шаруашылық қызметінің өзгеріссіз қалуын, 9% - жақсаруын және 12% - нашарлайтындығын күтеді.

2014 жылғы I тоқсанда сұралған сауда кәсіпорындарының іскерлік белсенділігін сипаттайтын кәсіпкерліктің сенімділік индексі 2013 жылғы IV тоқсанмен салыстырғанда 2 пайыздық тармаққа өсті және (+14)% құрады.

2014 жылғы I тоқсанда 66% сауда кәсіпорындардың басшылары өз экономикалық жағдайын «жақсы» және «қанағаттанарлық» деп сипаттаған.

Бұл ретте, ағымдағы уақытпен салыстырғанда 2014 жылғы маусымға дейін 56% кәсіпорын өзінің қаржылық – шаруашылық қызметінің өзгеріссіз қалуын, 15% - жақсаруын және 6% - нашарлайтындығын күтеді.

Сұралған құрылыс ұйымдарының іскерлік белсенділігін сипаттайтын кәсіпкерліктің сенімділік индексі 2014 жылғы I тоқсанда өткен 2013 жылғы IV тоқсанмен салыстырғанда 1 пайыздық тармаққа азайды және (-2)% құрады.

2014 жылғы I тоқсанда 76% құрылыс кәсіпорындарының басшылары өз экономикалық жағдайын «жақсы» және «қанағаттанарлық» деп сипаттаған.

Бұл ретте, ағымдағы уақытпен салыстырғанда 2014 жылғы маусымға дейін 60% кәсіпорын өзінің қаржылық – шаруашылық қызметінің өзгеріссіз қалуын, 29% - жақсаруын және 8% - нашарлайтындығын күтеді.

Алдағы 2-3 айда сұралған кәсіпорындардың барлық үш саласында іскерлік белсенділіктің өсуі күтіледі.

	Кәсіпорындар зерттелді, бірлік	Кәсіпкерлік сенімділік индексі, пайызбен	
		2013 жылғы I тоқсанда	2014 жылғы I тоқсанда
Өнеркәсіп	855	+6	+7
Кен өндіру	107	+10	+10
Өңдеу	586	+13	+13
Электрмен жабдықтау, сумен жабдықтау	162	-20	-17
Сауда	1 500	+8	+1
Көтерме	852	+10	+1
Бөлшек	641	+6	+1
Сауда делдалдығы	7	0	-9
Құрылыс	400	-10	-8
Мемлекеттік меншік	5	+10	+10
Жеке меншік	382	-11	-8
Басқа мемлекеттердің, олардың заңды тұлғалары мен азаматтарының меншігі	13	0	-11

Өнеркәсіп кәсіпорындарының кәсіпкерліктің сенімділік индексі нақты қалыптасқан сұраныс деңгейін бағалау және дайын өнімнің қоры (соңғысы кері белгімен), сондай-ақ өндіріс көлемінің болжалды өзгерістері «баланстарының» арифметикалық орта мәні ретінде пайызбен есептеледі.

Сауда кәсіпорындарының кәсіпкерліктің сенімділік индексі нақты қалыптасқан экономикалық жағдай деңгейін бағалау мен қоймадағы қорлар (соңғысы кері белгімен), сондай-ақ экономикалық жағдайдың болжалды өзгерістері «баланстарының» арифметикалық орта мәні ретінде пайызбен есептеледі.

Зерттеліп отырған кәсіпорынның шаруашылық қызметінің сол немесе өзге көрсеткішінің «өсуін» және «кемуін» атап өткен респонденттердің пайыздық үлесінің айырмашылығы баланс деп ұғынылады.

Құрылыста кәсіпкерлік сенімділік индексі тапсырыстар портфелінің нақты жай-күйін және ұйымдарда жұмыс істейтіндер санының күтілетін өзгерісін бағалау баланстарының орташа арифметикалық мәні ретінде анықталады.

9. ҚАРЖЫ ЖҮЙЕСІ

9.1 МЕМЛЕКЕТТІК ҚАРЖЫ

(ҚМ деректері бойынша)

2014 жылғы қаңтар-наурыз	млрд. теңге
Табыстар.....	1 741,0
Шығындар.....	1 562,2
Таза бюджеттік несиелеу.....	5,0
Қаржы активтерімен жасалатын операциялар бойынша сальдо.....	49,4
Бюджет профициті.....	124,4

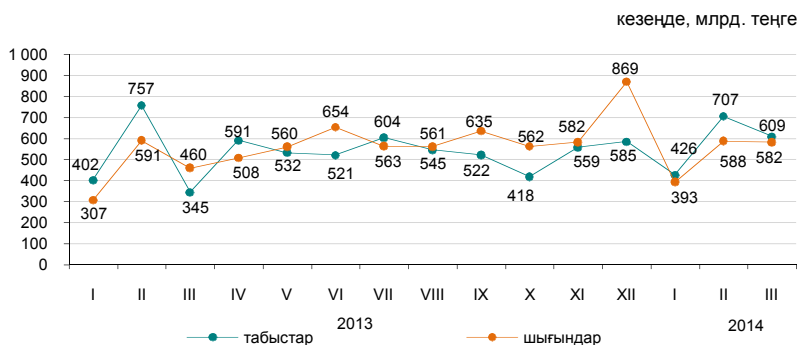

2014 жылғы қаңтар-наурыздағы бюджет табыстары

	Мемлекеттік бюджет			Республикалық бюджет			Жергілікті бюджет		
	млрд. теңге	үлес салмағы, пайызбен	2014 жылғы қаңтар-наурыз 2013 жылғы қаңтар-наурызға пайызбен	млрд. теңге	үлес салмағы, пайызбен	2014 жылғы қаңтар-наурыз 2013 жылғы қаңтар-наурызға пайызбен	млрд. теңге	үлес салмағы, пайызбен	2014 жылғы қаңтар-наурыз 2013 жылғы қаңтар-наурызға пайызбен
Табыстар	1 741,0	100,0	115,7	1 438,3	100,0	115,6	782,0	100,0	113,1
Салық түсімдері	1 135,4	65,2	104,2	817,5	56,8	101,3	317,8	40,6	112,6
Салықтық емес түсімдер	39,9	2,3	156,1	30,1	2,1	159,9	10,0	1,3	145,5
Негізгі капиталды сатудан түскен түсімдер	13,6	0,8	144,0	0,3	0,0	300,0	13,4	1,7	142,6
Трансферттер түсімдері	552,1	31,7	145,3	590,4	41,1	141,2	440,8	56,4	112,1

2014 жылғы қаңтар-наурыздағы мемлекеттік бюджеттің салық түсімдері

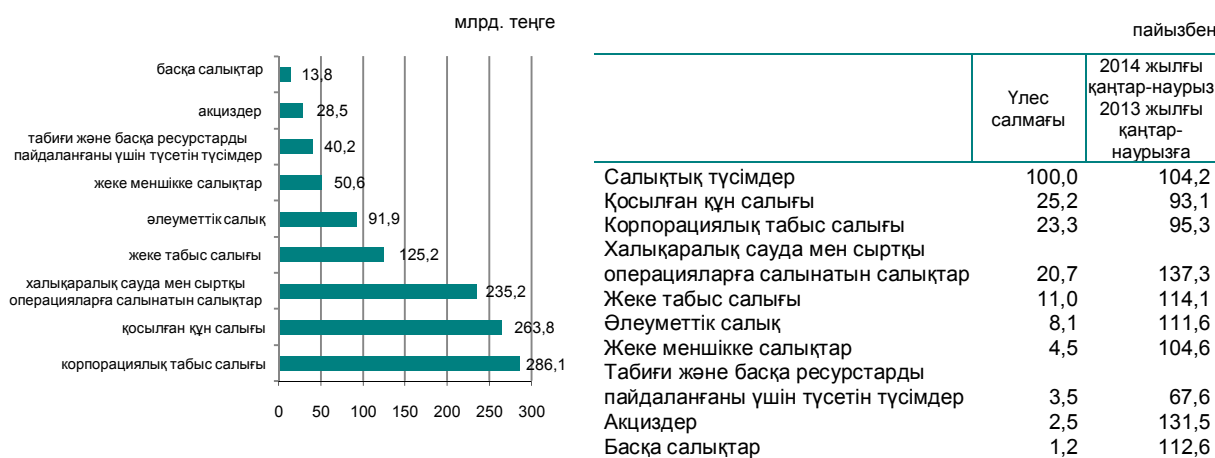

	Үлес салмағы	2014 жылғы қаңтар-наурыз 2013 жылғы қаңтар-наурызға
Салықтық түсімдер	100,0	104,2
Қосылған құн салығы	25,2	93,1
Корпорациялық табыс салығы	23,3	95,3
Халықаралық сауда мен сыртқы операцияларға салынатын салықтар	20,7	137,3
Жеке табыс салығы	11,0	114,1
Әлеуметтік салық	8,1	111,6
Жеке меншікке салықтар	4,5	104,6
Табиғи және басқа ресурстарды пайдаланғаны үшін түсетін түсімдер	3,5	67,6
Акциздер	2,5	131,5
Басқа салықтар	1,2	112,6

2014 жылғы қаңтар-наурыздағы бюджет шығындары

	Мемлекеттік бюджет			Республикалық бюджет			Жергілікті бюджет		
	млрд. теңге	үлес салмағы, пайызбен	2014 жылғы қаңтар-наурыз 2013 жылғы қаңтар-наурызға пайызбен	млрд. теңге	үлес салмағы, пайызбен	2014 жылғы қаңтар-наурыз 2013 жылғы қаңтар-наурызға пайызбен	млрд. теңге	үлес салмағы, пайызбен	2014 жылғы қаңтар-наурыз 2013 жылғы қаңтар-наурызға пайызбен
Шығындар	1 562,2	100,0	115,1	1 407,5	100,0	114,0	633,9	100,0	114,3
Жалпы сипаттағы мемлекеттік қызмет көрсетулер	93,8	6,0	91,5	73,7	5,2	87,3	20,2	3,2	111,1
Қорғаныс	68,5	4,4	91,5	67,4	4,8	91,1	1,1	0,2	60,6
Қоғамдық тәртіп, қауіпсіздік, құқықтық, соттық, қылмыстық-орындаушылық қызмет	113,4	7,3	106,8	92,0	6,5	102,1	21,4	3,4	102,5
Білім беру	285,6	18,3	110,5	103,7	7,4	111,2	210,1	33,1	108,9
Денсаулық сақтау	239,3	15,3	111,0	194,2	13,8	131,7	153,6	24,2	110,2
Әлеуметтік көмек және әлеуметтік қамсыздандыру	377,9	24,2	110,6	358,2	25,5	110,9	21,9	3,5	104,3
Басқа шығындар	383,7	24,5	148,6	518,3	36,8	122,8	205,6	32,4	128,3

9.2 АҚША-КРЕДИТ СТАТИСТИКАСЫ

(ҰБ деректері бойынша)

Ақша базасы (резервтік ақша)

кезең соңына, млрд. теңге	
2013 жылғы наурыз.....	3 045,0
2014 жылғы наурыз.....	3 408,0
өткен айға пайызбен	
2013 жылғы наурыз.....	115,8
2014 жылғы наурыз.....	105,2

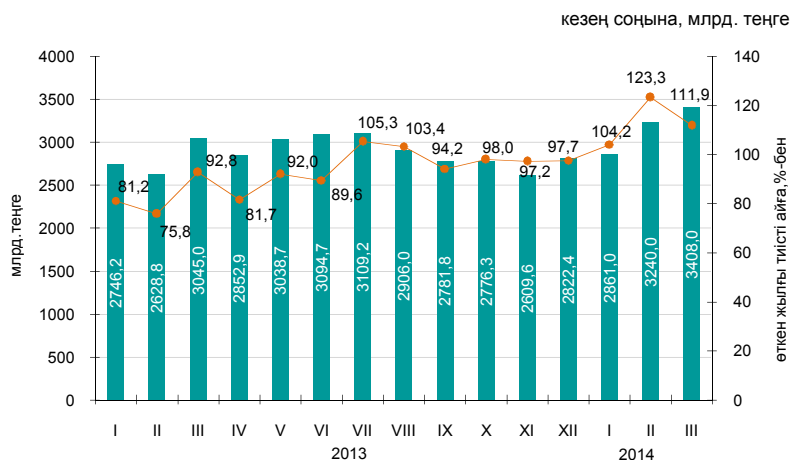

Ақша агрегаттары

	2013												2014		
	I	II	III	IV	V	VI	VII	VIII	IX	X	XI	XII	I	II	III
M0	1 422,4	1 409,5	1 428,4	1 438,9	1 460,2	1 523,5	1 475,9	1 467,7	1 453,6	1 437,7	1 404,2	1 512,3	1 397,7	1 399,7	1 319,9
M1	3 719,6	3 759,4	3 844,1	3 884,1	3 811,1	3 974,0	3 748,7	3 505,7	3 640,0	3 489,4	3 312,4	3 518,2	3 489,8	3 346,0	3 461,7
M2	8 565,1	8 624,9	9 055,3	9 053,8	9 217,1	9 142,5	9 015,2	8 597,6	8 766,9	8 844,9	8 553,5	8 680,6	8 852,6	8 884,9	8 929,8
M3	10 495,9	10 536,2	11 078,2	11 051,6	11 318,4	11 578,9	11 681,7	11 350,6	11 558,3	11 680,1	11 339,4	11 600,9	11 882,2	12 432,5	12 796,2

Теңгенің негізгі валюталарға ресми айырбастау бағамдары

2014 жылғы наурызда шетел валютасын айырбастау пунктерімен сату көлемі оны сатып алу көлемінен: АҚШ доллары - 2,7 есеге, еуро - 3,6 есеге және ресей рублі - 2,5 есеге асып түсті.

2014 жылғы наурызда ақпан айымен салыстырғанда ресей рублін сату 2% ұлғайды, АҚШ долларын және еуро тиісінше, 6,9% және 1,5% азайды.

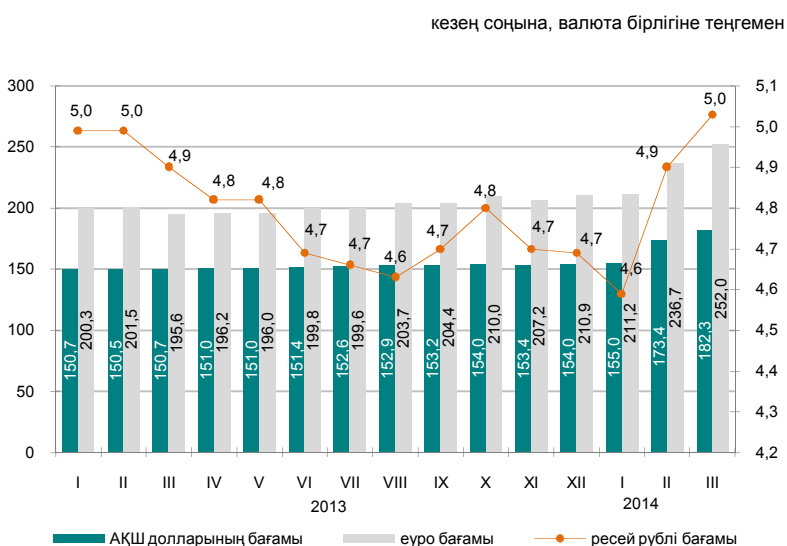

9.3 АҚША-КРЕДИТ ЖҮЙЕСІНІҢ КРЕДИТТЕРІ МЕН ДЕПОЗИТТЕРІ

Екінші деңгейлі банктер кредиттері

кезең соңына, млрд. теңге
 2013 жылғы наурыз.....10 118,2
 2014 жылғы наурыз.....12 166,6

өткен айға пайызбен
 2013 жылғы наурыз.....101,2
 2014 жылғы наурыз.....100,8

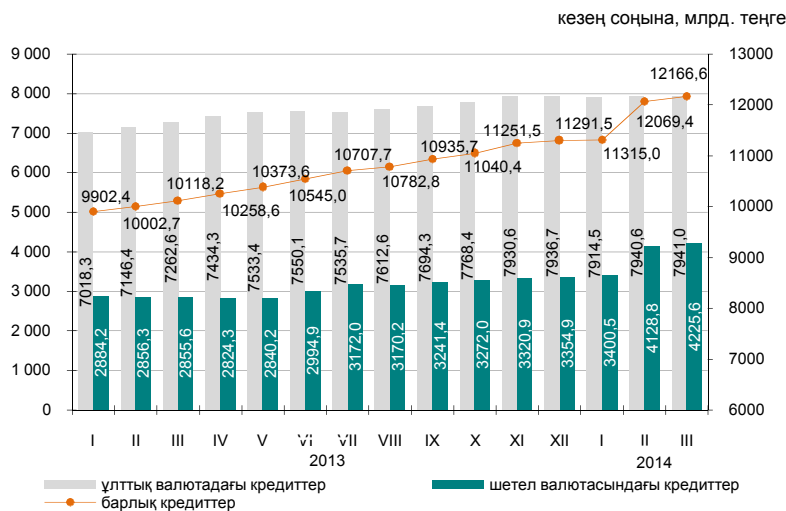

Шағын кәсіпкерлік субъектілеріне екінші деңгейлі банктердің берген кредиттері

2014 жылғы наурызда шағын кәсіпкерлік субъектілеріне кредит беру өткен аймен салыстырғанда 1,8% өсті. Берілген кредиттердің сомасы 1394,9 млрд. теңгені құрады немесе экономикаға кредиттің жалпы көлемінің 11,5%. Берілген кредиттердің едәуір сомасы саудаға (жалпы көлемнің үлесі – 32,8%), өнеркәсіпке (11,7%) және құрылысқа (9,5%) келеді.

	2014 жылғы наурыз			2013 жылғы наурыз		
	млрд. теңге	үлес салмағы, пайызбен	2013 жылғы наурызға пайызбен	млрд. теңге	үлес салмағы, пайызбен	2012 жылғы наурызға пайызбен
Кредиттер - барлығы	1 394,9	100,0	100,7	1 385,1	100,0	104,7
Өнеркәсіп	162,5	11,7	87,4	185,9	13,42	110,0
Ауыл шаруашылығы	39,4	2,8	76,3	51,7	3,73	73,3
Құрылыс	132,8	9,5	59,6	222,9	16,10	105,3
Көлік	63,3	4,5	124,6	50,8	3,67	153,9
Байланыс	23,1	1,7	111,9	20,7	1,49	111,8
Сауда	458,1	32,8	104,5	438,3	31,65	102,1
Басқа салалар	515,7	37,0	124,3	414,8	29,90	105,9

Кредит нарығы

Заңды тұлғаларға кредиттер беру 2014 жылғы наурызда өткен айға қарағанда 0,4%-ға өсті және 8310,5 млрд. теңгені құрды, жеке тұлғаларға 1,8% өсті және 3856,1 млрд. теңгені құрды.

Кредиттердің жалпы сомасында ұзақ мерзімді кредиттер 80,3% (9771,6 млрд. теңге), қысқа мерзімді кредиттер 19,7% (2395,1 млрд. теңге) құрады.

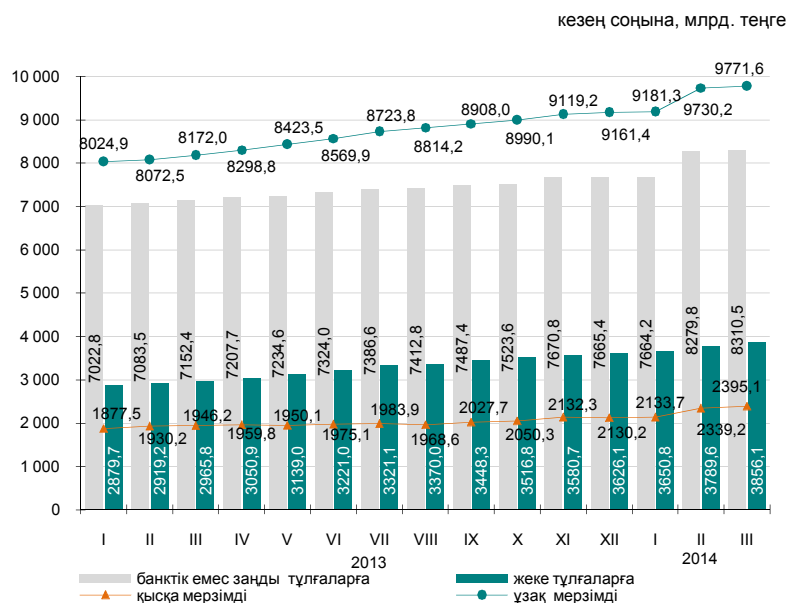

Кредиттеу объектілері бойынша банкі кредиттерінің құрылымы

кезең соңына пайызбен

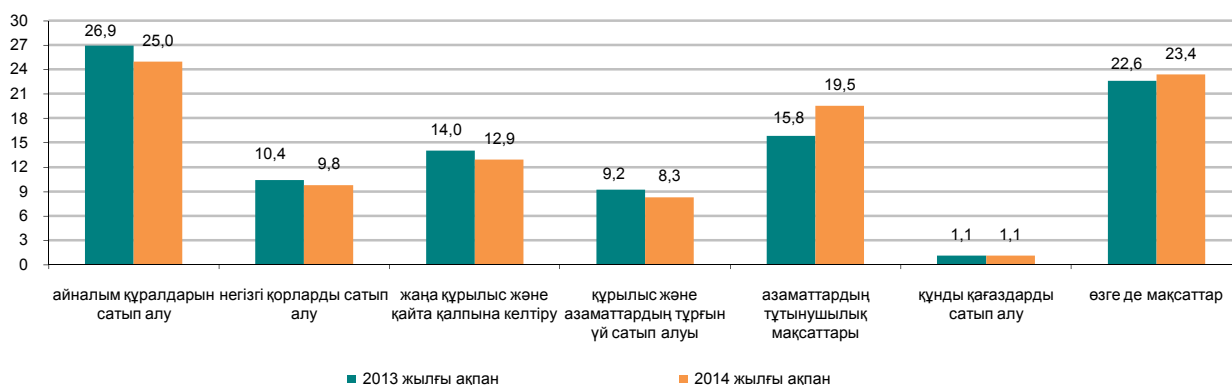

Депозиттік ұйымдардағы депозиттер

2014 жылғы наурыздың соңына ұлттық валютадағы депозиттер өткен айға қарағанда 3,2%, ал шетел валютасындағы депозиттер 5% өсті. Депозиттердің жалпы сомасында жеке тұлғалардың депозиттері 35,7% (4095,7 млрд. теңге), банктік емес заңды тұлғалардың депозиттері 64,3% (7380,6 млрд. теңге) құрды.

	кезең соңына			
	2014 жылғы наурыз		2013 жылғы наурыз	
	млрд. теңге	үлес салмағы, пайызбен	млрд. теңге	үлес салмағы, пайызбен
Депозиттер - барлығы	11 476,3	100,0	9 649,9	100,0
Ұлттық валютадағы	6 007,4	52,3	6 560,3	68,0
Шетел валютасындағы	5 468,9	47,7	3 089,6	32,0

кезең соңына, млрд. теңге

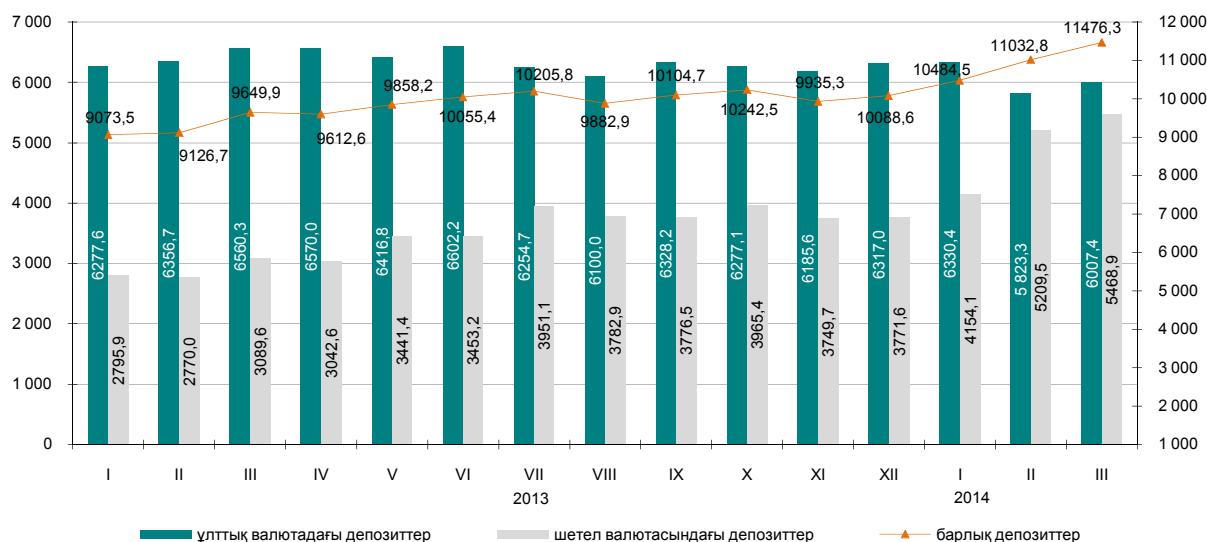

9.4 КӘСІПОРЫНДАРДЫҢ ҚАРЖЫСЫ (ІРІ ЖӘНЕ ОРТА КӘСІПОРЫНДАР БОЙЫНША)

Салық салуға дейінгі пайда (залал)

	млрд. теңге
2012 жыл	
I тоқсан.....	1 839,7
II тоқсан.....	1 918,2
III тоқсан.....	1 657,2
IVтоқсан.....	1 563,4
2013 жыл	
I тоқсан.....	1 666,8
II тоқсан.....	1 306,3
III тоқсан.....	1 334,0
IVтоқсан.....	1 398,0

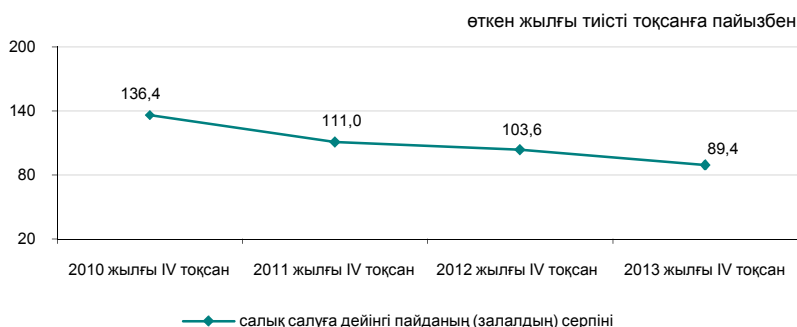

Шығыстар құрылымы

2013 жылғы IV тоқсанда өнімді өндіру және өткізу шығыстары 6256,3 млрд. теңгені құрап, оның ішінде өндірістік шығыстар үлесі - 69,1%, өндірістік емес шығыстар үлесі - 30,9%-ды құрады.

	пайызбен	
	2012 жылғы IV тоқсан	2013 жылғы IV тоқсан
Шығыстардың барлығы	100,0	100,0
Материалдық шығындар	46,7	46,8
Өзге де шығыстар	33,8	33,7
Еңбекақы төлеу шығыстары	12,2	13,3
Негізгі құрал-жабдықтар мен материалдық емес активтердің өтелімі	7,3	6,2

Қызметтің кейбір түрлері бойынша пайдалылығы (залалдылығы)

	пайызбен	
	2012 жылғы IV тоқсан	2013 жылғы IV тоқсан
Қызмет түрлері бойынша, барлығы	22,4	18,9
Ауыл, орман және балық шаруашылығы	3,4	-0,2
Өнеркәсіп	38,5	31,4
Кен өндіру өнеркәсібі және карьерлерді қазу	66,1	55,2
Өңдеу өнеркәсібі	7,7	6,9
Электрмен жабдықтау, газ, бу беру және ауа баптау	17,0	14,3
Сумен жабдықтау, кәріз жүйесі, қалдықтардың жиналуын және таратылуын бақылау	-3,8	-3,1
Құрылыс	5,4	7,7
Көтерме және бөлшек сауда; автомобильдерді және мотоциклдерді жөндеу	4,7	6,4
Көлік және қоймалау	11,7	15,2

Кәсіпорындардың берешегі

2014 жылғы 1 қаңтарға республика кәсіпорындарындағы еңбекақы төлеу бойынша берешек 123,9 млрд. теңгені құрап, 2013 жылғы тиісті кезеңмен салыстырғанда 8,4% көбейді. Мерзімі өткен берешек 1,2 млрд. теңге сомасында қалыптасты немесе еңбекақы төлеу бойынша жалпы берешектен 1%.

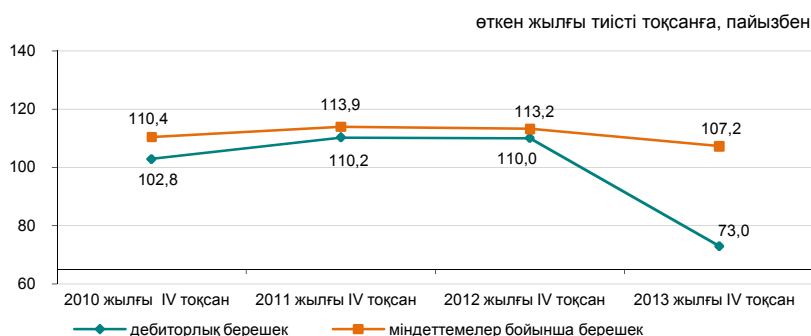

Қызметтің жекелеген түрлері бойынша еңбекақы төлеу бойынша берешек

	млн. теңге		
	Міндеттемелер бойынша берешек	Еңбекақы төлеу бойынша берешек, барлығы	Еңбекақы төлеу бойынша мерзімі өткен берешек
Ауыл, орман және балық шаруашылығы	1 052 765,8	1 715,0	101,2
Өнеркәсіп	8 283 610,7	60 586,7	438,2
Кен өндіру өнеркәсібі және карьерлерді қазу	3 932 135,9	24 008,8	62,5
Өңдеу өнеркәсібі	3 384 508,9	28 913,5	300,4
Электрмен жабдықтау, газ, бу беру және ауа баптау	867 083,4	6 254,6	72,9
Сумен жабдықтау, кәріз жүйесі, қалдықтардың жиналуын және таратылуын бақылау	99 882,5	1 409,8	2,4
Құрылыс	2 232 262,2	13 441,6	548,5
Көтерме және бөлшек сауда; автомобильдерді және мотоциклдерді жөндеу	2 449 031,4	8 541,5	-
Көлік және қоймалау	4 057 612,3	22 623,9	49,2

10. ӨҢІРЛЕРДІҢ ӘЛЕУМЕТТІК-ЭКОНОМИКАЛЫҚ ДАМУЫ

АҚМОЛА ОБЛЫСЫ

Әлеуметтік даму

Халық, адам (2014 жылғы 1 сәуірге)	735 725	пайызбен
Туғандар, адам (2014 жылғы наурыз)	2 999	
Өлгендер, адам (2014 жылғы наурыз)	2 017	
Келгені, адам (2014 жылғы наурыз)	3 026	
Кеткені, адам (2014 жылғы наурыз)	3 849	
Жұмыспен қамтылғандар, адам (2014 жылғы I тоқсан)	420 600	
Жалдамалы қызметкерлер, жұмыспен қамтылғандардың жалпы санына %-бен (2014 жылғы I тоқсан)	60,0	
Жұмыссыздық деңгейі, % (2014 жылғы I тоқсан)	5,2	
Жалақы, теңге (2014 жылғы наурыз)	80 394	
Жан басына шаққандағы орташа атаулы ақшалай табыстары, теңге (2014 жылғы наурыз)	49 046	
Күнкөрістің ең төменгі деңгейінің шамасы, теңге (2014 жылғы сәуір)	17 186	

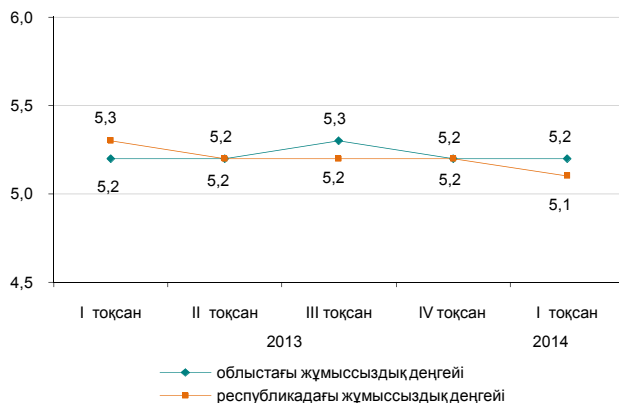

Экономиканың нақты секторы

	2014 жылғы қаңтар-сәуір 2013 жылғы қаңтар-сәуірге %-бен	2013 жылғы қаңтар-сәуір 2012 жылғы қаңтар-сәуірге %-бен
Өнеркәсіп	101,7	95,7
Ауыл шаруашылығы	102,9	105,9
Құрылыс	109,2	102,6
Бөлшек сауда	120,4	112,6
Жүк айналымы	103,3	106,4
Жолаушылар айналымы	107,2	109,3
Байланыс	107,0	105,1

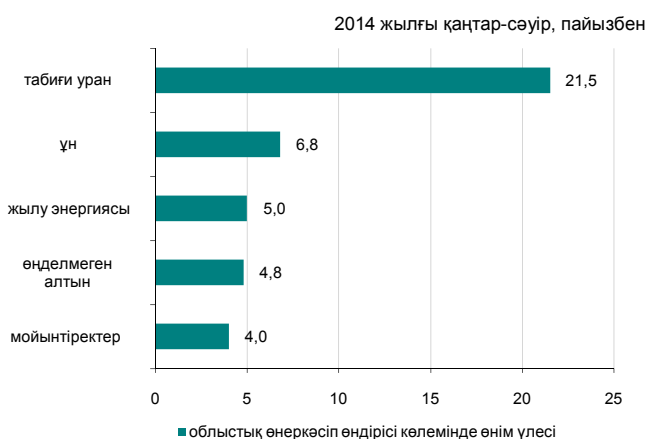

Ауыл шаруашылығы

	2014 жылғы қаңтар-сәуір	Өткен жылғы тиісті кезеңге пайызбен
Мал мен құстың тірідей салмақта шаруашылықта сойылғаны немесе союға өткізілгені, мың тонна	25,3	101,4
Сауылған сиыр сүті, мың тонна	81,0	102,9
Алынған тауық жұмыртқасы, млн. дана	168,5	108,7
Негізгі дәнді дақылдардың қолда бары – барлығы, мың тонна	1 915,0	103,5
одан:		
бидай	1 633,9	94,5
арпа	230,9	2,4 есе

* 2014 жылғы 1 мамырға.

Бағалар индексі

	2014 жылғы сәуір 2014 жылғы наурызға, %	2014 жылғы сәуір 2013 жылғы желтоқсанға, %
Тұтыну бағасының индексі	100,7	104,1
Азық-түлік тауарлары	100,5	104,7
Азық-түлік емес тауарлар	100,5	104,3
Ақылы қызметтер	101,1	103,0
Өнеркәсіп өнімдеріне өндіруші кәсіпорындар бағасының индексі	102,0	104,1
Ауылшаруашылық өнімін өткізу бағасының индексі	101,6	103,5
Құрылыстағы баға индексі	100,4	101,1
Көліктің барлық түрлерімен жүк тасымалдау тарифтерінің индексі	100,0	100,7
Заңды тұлғаларға көрсетілген почталық және курьерлік қызметтер тарифтерінің индексі	98,1	121,5
Заңды тұлғаларға көрсетілген байланыс қызметтері тарифтерінің индексі	100,0	100,0

АҚТӨБЕ ОБЛЫСЫ

Әлеуметтік даму

Халық, адам (2014 жылғы 1 сәуірге)	812 399
Туғандар, адам (2014 жылғы наурыз)	4 499
Өлгендер, адам (2014 жылғы наурыз)	1 300
Келгені, адам (2014 жылғы наурыз)	4 498
Кеткені, адам (2014 жылғы наурыз)	4 230
Жұмыспен қамтылғандар, адам (2014 жылғы I тоқсан)	412 025
Жалдамалы қызметкерлер, жұмыспен қамтылғандардың жалпы санына %-бен (2014 жылғы I тоқсан)	75,1
Жұмыссыздық деңгейі, % (2014 жылғы I тоқсан)	5,0
Жалақы, теңге (2014 жылғы наурыз)	101 420
Жан басына шаққандағы орташа атаулы ақшалай табыстары, теңге (2014 жылғы наурыз)	60 345
Күнкөрістің ең төменгі деңгейінің шамасы, теңге (2014 жылғы сәуір)	16 471

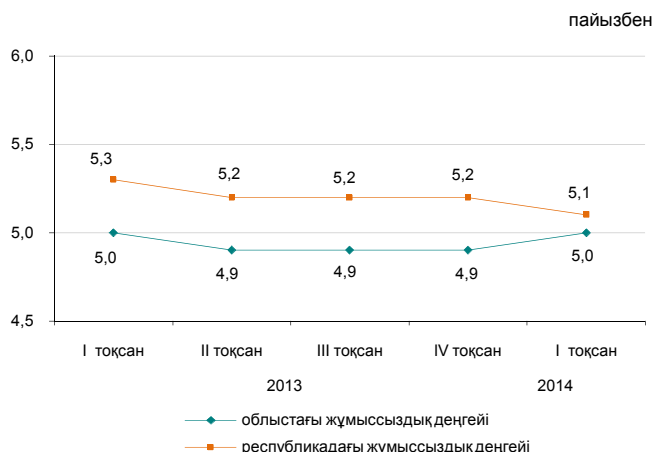

Экономиканың нақты секторы

	2014 жылғы қаңтар-сәуір 2013 жылғы қаңтар-сәуірге %-бен	2013 жылғы қаңтар-сәуір 2012 жылғы қаңтар-сәуірге %-бен
Өнеркәсіп	91,9	107,5
Ауыл шаруашылығы	102,7	95,0
Құрылыс	104,2	109,9
Бөлшек сауда	105,9	114,0
Жүк айналымы	112,1	116,4
Жолаушылар айналымы	105,1	110,5
Байланыс	110,1	106,6

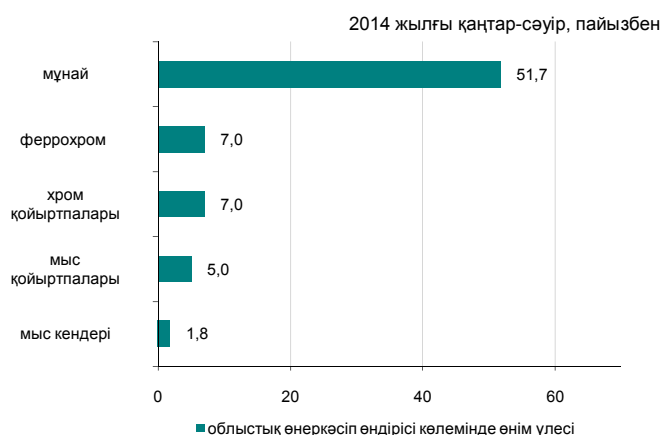

Ауыл шаруашылығы

	2014 жылғы қаңтар-сәуір	Өткен жылғы тиісті кезеңге пайызбен
Мал мен құстың тірідей салмақта шаруашылықта сойылғаны немесе союға өткізілгені, мың тонна	37,0	104,0
Сауылған сиыр сүті, мың тонна	71,9	101,5
Алынған тауық жұмыртқасы, млн. дана	49,8	91,9
Негізгі дәнді дақылдардың қолда бары – барлығы, мың тонна одан:	240,9	91,1
бидай	221,0	86,5
арпа	15,9	184,8

* 2014 жылғы 1 мамырға.

Бағалар индексі

	2014 жылғы сәуір 2014 жылғы наурызға, %	2014 жылғы сәуір 2013 жылғы желтоқсанға, %
Тұтыну бағасының индексі	100,7	103,1
Азық-түлік тауарлары	100,9	103,6
Азық-түлік емес тауарлар	104,5	103,5
Ақылы қызметтер	100,1	102,1
Өнеркәсіп өнімдеріне өндіруші кәсіпорындар бағасының индексі	100,2	111,0
Ауылшаруашылық өнімін өткізу бағасының индексі	100,4	99,7
Құрылыстағы баға индексі	100,5	101,9
Көліктің барлық түрлерімен жүк тасымалдау тарифтерінің индексі	100,0	98,6
Заңды тұлғаларға көрсетілген почталық және курьерлік қызметтер тарифтерінің индексі	97,0	129,7
Заңды тұлғаларға көрсетілген байланыс қызметтері тарифтерінің индексі	100,0	98,3

АЛМАТЫ ОБЛЫСЫ

Әлеуметтік даму

Халық, адам (2014 жылғы 1 сәуірге)	1 992 326
Туғандар, адам (2014 жылғы наурыз)	11 729
Өлгендер, адам (2014 жылғы наурыз)	3 527
Келгені, адам (2014 жылғы наурыз)	8 665
Кеткені, адам (2014 жылғы наурыз)	9 059

Жұмыспен қамтылғандар, адам (2014 жылғы I тоқсан)	1 013 367
Жалдамалы қызметкерлер, жұмыспен қамтылғандардың жалпы санына %-бен (2014 жылғы I тоқсан)	60,5
Жұмыссыздық деңгейі, % (2014 жылғы I тоқсан)	4,9

Жалақы, теңге (2014 жылғы наурыз)	83 444
Жан басына шаққандағы орташа атаулы ақшалай табыстары, теңге (2014 жылғы наурыз)	47 523
Күнкөрістің ең төменгі деңгейінің шамасы, теңге (2014 жылғы сәуір)	19 080

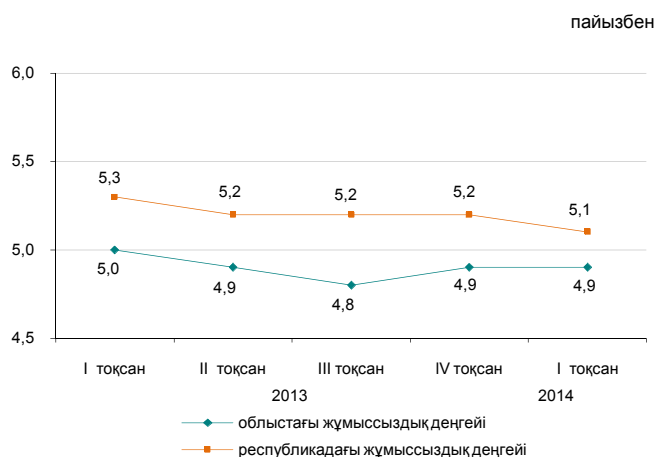

Экономиканың нақты секторы

	2014 жылғы қаңтар-сәуір 2013 жылғы қаңтар-сәуірге %-бен	2013 жылғы қаңтар-сәуір 2012 жылғы қаңтар-сәуірге %-бен
Өнеркәсіп	101,5	106,5
Ауыл шаруашылығы	104,9	101,1
Құрылыс	128,8	50,6
Бөлшек сауда	119,1	106,0
Жүк айналымы	110,7	111,2
Жолаушылар айналымы	108,3	106,9
Байланыс	109,3	100,1



Ауыл шаруашылығы

	2014 жылғы қаңтар-сәуір	Өткен жылғы тиісті кезеңге пайызбен
Мал мен құстың тірідей салмақта шаруашылықта сойылғаны немесе союға өткізілгені, мың тонна	86,1	109,9
Сауылған сиыр сүті, мың тонна	186,9	100,0
Алынған тауық жұмыртқасы, млн. дана	299,0	114,7
Негізгі дәнді дақылдардың қолда бары – барлығы, мың тонна	95,6	166,6
одан:		
арпа	48,4	5,6 есе
жүгері	21,7	2,3 есе
бидай	16,9	57,5

* 2014 жылғы 1 мамырға.

Бағалар индексі

	2014 жылғы сәуір 2014 жылғы наурызға, %	2014 жылғы сәуір 2013 жылғы желтоқсанға, %
Тұтыну бағасының индексі	100,9	103,5
Азық-түлік тауарлары	101,0	103,8
Азық-түлік емес тауарлар	101,3	103,5
Ақылы қызметтер	100,3	103,1
Өнеркәсіп өнімдеріне өндіруші кәсіпорындар бағасының индексі	102,2	98,2
Ауылшаруашылық өнімін өткізу бағасының индексі	100,3	101,7
Құрылыстағы баға индексі	100,9	101,9
Көліктің барлық түрлерімен жүк тасымалдау тарифтерінің индексі	103,4	118,2
Заңды тұлғаларға көрсетілген почталық және курьерлік қызметтер тарифтерінің индексі	99,9	111,8
Заңды тұлғаларға көрсетілген байланыс қызметтері тарифтерінің индексі	100,0	100,0

АТЫРАУ ОБЛЫСЫ

Әлеуметтік даму

Халық, адам (2014 жылғы 1 сәуірге)	570 997	пайызбен
Туғандар, адам (2014 жылғы наурыз)	3 851	
Өлгендер, адам (2014 жылғы наурыз)	812	
Келгені, адам (2014 жылғы наурыз)	2 243	
Кеткені, адам (2014 жылғы наурыз)	2 146	
Жұмыспен қамтылғандар, адам (2014 жылғы I тоқсан)*	281 248	
Жалдамалы қызметкерлер, жұмыспен қамтылғандардың жалпы санына %-бен (2014 жылғы I тоқсан)*	88,2	
Жұмыссыздық деңгейі, % (2014 жылғы I тоқсан)	5,0	
Жалақы, теңге (2014 жылғы наурыз)	215 633	
Жан басына шаққандағы орташа атаулы ақшалай табыстары, теңге (2014 жылғы наурыз)	132 416	
Күнкөрістің ең төменгі деңгейінің шамасы, теңге (2014 жылғы сәуір)	19 124	

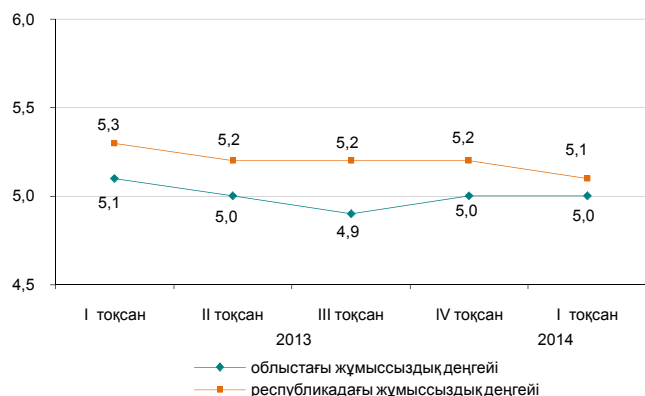

Экономиканың нақты секторы

	2014 жылғы қаңтар-сәуір 2013 жылғы қаңтар-сәуірге %-бен	2013 жылғы қаңтар-сәуір 2012 жылғы қаңтар-сәуірге %-бен
Өнеркәсіп	99,4	108,1
Ауыл шаруашылығы	101,6	99,0
Құрылыс	86,6	79,6
Бөлшек сауда	113,5	127,8
Жүк айналымы	103,2	109,8
Жолаушылар айналымы	107,1	106,7
Байланыс	117,8	99,9

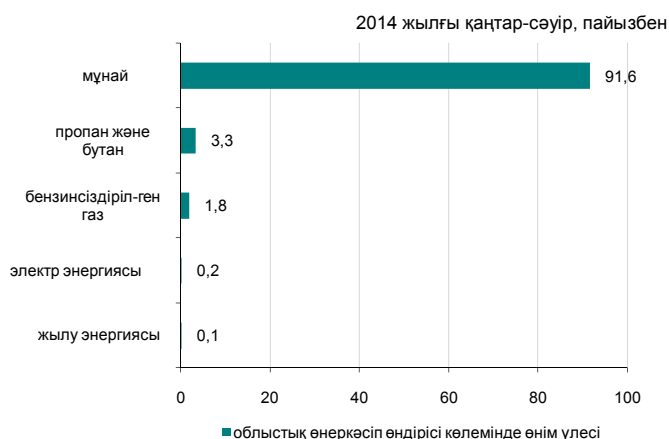

Ауыл шаруашылығы

	2014 жылғы қаңтар-сәуір	Өткен жылғы тиісті кезеңге пайызбен
Мал мен құстың тірідей салмақта шаруашылықта сойылғаны немесе союға өткізілгені, мың тонна	13,1	100,1
Сауылған сиыр сүті, мың тонна	13,6	102,4
Алынған тауық жұмыртқасы, млн. дана	4,0	6,9 есе
Негізгі дәнді дақылдардың қолда бары – барлығы, тонна*	0,5	-
арпа	0,5	-

* 2014 жылғы 1 мамырға.

Бағалар индексі

	2014 жылғы сәуір 2014 жылғы наурызға, %	2014 жылғы сәуір 2013 жылғы желтоқсанға, %
Тұтыну бағасының индексі	100,9	103,1
Азық-түлік тауарлары	101,1	103,8
Азық-түлік емес тауарлар	101,1	103,5
Ақылы қызметтер	100,5	101,9
Өнеркәсіп өнімдеріне өндіруші кәсіпорындар бағасының индексі	99,8	114,2
Ауылшаруашылық өнімі өткізу бағасының индексі	100,2	101,0
Құрылыстағы баға индексі	100,4	101,8
Көліктің барлық түрлерімен жүк тасымалдау тарифтерінің индексі	100,5	100,4
Заңды тұлғаларға көрсетілген почталық және курьерлік қызметтер тарифтерінің индексі	98,1	126,1
Заңды тұлғаларға көрсетілген байланыс қызметтері тарифтерінің индексі	100,0	100,3

БАТЫС ҚАЗАҚСТАН ОБЛЫСЫ

Әлеуметтік даму

Халық, адам (2014 жылғы 1 сәуірге)	625 269	пайызбен
Туғандар, адам (2014 жылғы наурыз)	2 979	
Өлгендер, адам (2014 жылғы наурыз)	1 405	
Келгені, адам (2014 жылғы наурыз)	3 589	
Кеткені, адам (2014 жылғы наурыз)	3 871	
Жұмыспен қамтылғандар, адам (2014 жылғы I тоқсан)	315 881	
Жалдамалы қызметкерлер, жұмыспен қамтылғандардың жалпы санына %-бен (2014 жылғы I тоқсан)	61,2	
Жұмыссыздық деңгейі, % (2014 жылғы I тоқсан)	5,1	
Жалақы, теңге (2014 жылғы наурыз)	110 502	
Жан басына шаққандағы орташа атаулы ақшалай табыстары, теңге (2014 жылғы наурыз)	67 096	
Күнкөрістің ең төменгі деңгейінің шамасы, теңге (2014 жылғы сәуір)	16 780	

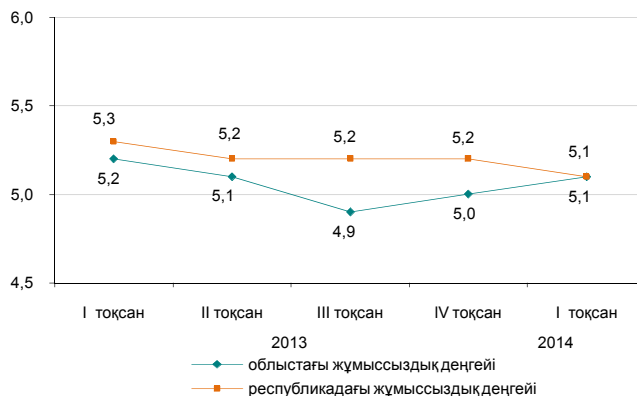

Экономиканың нақты секторы

	2014 жылғы қаңтар-сәуір 2013 жылғы қаңтар-сәуірге %-бен	2013 жылғы қаңтар-сәуір 2012 жылғы қаңтар-сәуірге %-бен
Өнеркәсіп	103,3	102,0
Ауыл шаруашылығы	104,5	101,4
Құрылыс	135,8	98,9
Бөлшек сауда	111,5	122,2
Жүк айналымы	103,7	116,6
Жолаушылар айналымы	107,6	106,9
Байланыс	106,4	95,8

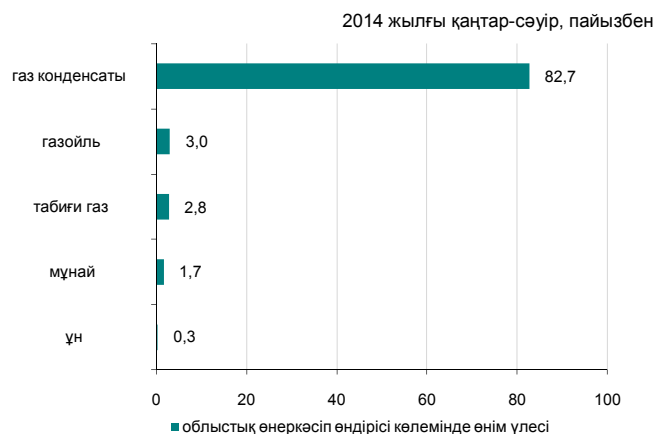

Ауыл шаруашылығы

	2014 жылғы қаңтар-сәуір	Өткен жылғы тиісті кезеңге пайызбен
Мал мен құстың тірідей салмақта шаруашылықта сойылғаны немесе союға өткізілгені, мың тонна	18,8	104,2
Сауылған сиыр сүті, мың тонна	37,5	102,2
Алынған тауық жұмыртқасы, млн. дана	47,8	118,0
Негізгі дөнді дақылдардың қолда бары – барлығы, мың тонна	243,0	68,4
одан:		
бидай	224,4	65,4
арпа	13,4	144,4

* 2014 жылғы 1 мамырға.

Бағалар индексі

	2014 жылғы сәуір 2014 жылғы наурызға, %	2014 жылғы сәуір 2013 жылғы желтоқсанға, %
Тұтыну бағасының индексі	100,6	102,9
Азық-түлік тауарлары	100,8	103,5
Азық-түлік емес тауарлар	100,6	103,1
Ақылы қызметтер	100,4	102,1
Өнеркәсіп өнімдеріне өндіруші кәсіпорындар бағасының индексі	98,1	115,8
Ауылшаруашылық өнімін өткізу бағасының индексі	100,0	100,3
Құрылыстағы баға индексі	100,5	99,7
Көліктің барлық түрлерімен жүк тасымалдау тарифтерінің индексі	100,0	101,1
Заңды тұлғаларға көрсетілген почталық және курьерлік қызметтер тарифтерінің индексі	97,3	129,2
Заңды тұлғаларға көрсетілген байланыс қызметтері тарифтерінің индексі	100,0	100,0

ЖАМБЫЛ ОБЛЫСЫ

Әлеуметтік даму

Халық, адам (2014 жылғы 1 сәуірге)	1 088 090
Туғандар, адам (2014 жылғы наурыз)	6 800
Өлгендер, адам (2014 жылғы наурыз)	1 892
Келгені, адам (2014 жылғы наурыз)	3 624
Кеткені, адам (2014 жылғы наурыз)	4 924
Жұмыспен қамтылғандар, адам (2014 жылғы I тоқсан)	542 665
Жалдамалы қызметкерлер, жұмыспен қамтылғандардың жалпы санына %-бен (2014 жылғы I тоқсан)	49,9
Жұмыссыздық деңгейі, % (2014 жылғы I тоқсан)	5,0
Жалақы, теңге (2014 жылғы наурыз)	78 085
Жан басына шаққандағы орташа атаулы ақшалай табыстары, теңге (2014 жылғы наурыз)	37 740
Күнкөрістің ең төменгі деңгейінің шамасы, теңге (2014 жылғы сәуір)	16 658

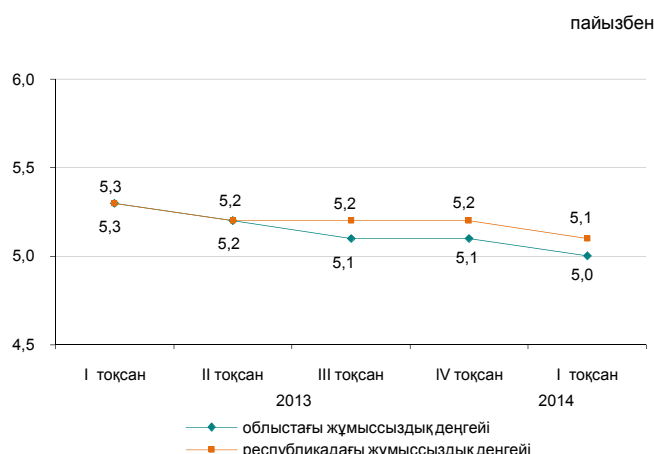

Экономиканың нақты секторы

	2014 жылғы қаңтар-сәуір 2013 жылғы қаңтар-сәуірге %-бен	2013 жылғы қаңтар-сәуір 2012 жылғы қаңтар-сәуірге %-бен
Өнеркәсіп	101,8	105,9
Ауыл шаруашылығы	103,8	95,8
Құрылыс	127,7	109,7
Бөлшек сауда	124,8	112,8
Жүк айналымы	101,0	115,0
Жолаушылар айналымы	112,3	113,3
Байланыс	110,4	93,5

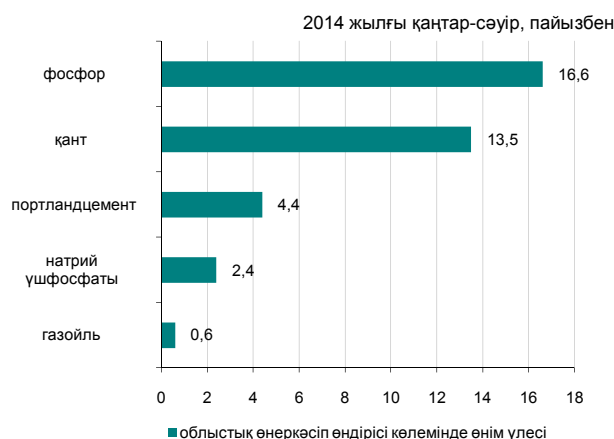

Ауыл шаруашылығы

	2014 жылғы қаңтар-сәуір	Өткен жылғы тиісті кезеңге пайызбен
Мал мен құстың тірідей салмақта шаруашылықта сойылғаны немесе союға өткізілгені, мың тонна	25,9	107,1
Сауылған сиыр сүті, мың тонна	69,6	101,0
Алынған тауық жұмыртқасы, млн. дана	26,5	94,2
Негізгі дәнді дақылдардың қолда бары – барлығы, мың тонна	24,0	87,5
одан:		
арпа	16,3	2,5 есе
бидай	6,3	30,7

* 2014 жылғы 1 мамырға.

Бағалар индексі

	2014 жылғы сәуір 2014 жылғы наурызға, %	2014 жылғы сәуір 2013 жылғы желтоқсанға, %
Тұтыну бағасының индексі	100,2	104,5
Азық-түлік тауарлары	100,3	104,4
Азық-түлік емес тауарлар	100,3	104,1
Ақылы қызметтер	100,1	105,1
Өнеркәсіп өнімдеріне өндіруші кәсіпорындар бағасының индексі	102,2	105,9
Ауылшаруашылық өнімі өткізу бағасының индексі	100,4	101,7
Құрылыстағы баға индексі	100,9	101,7
Көліктің барлық түрлерімен жүк тасымалдау тарифтерінің индексі	100,1	101,1
Заңды тұлғаларға көрсетілген почталық және курьерлік қызметтер тарифтерінің индексі	98,3	121,6
Заңды тұлғаларға көрсетілген байланыс қызметтері тарифтерінің индексі	100,0	99,6

ҚАРАҒАНДЫ ОБЛЫСЫ

Әлеуметтік даму

Халық, адам (2014 жылғы 1 сәуірге)	1 371 137	пайызбен
Туғандар, адам (2014 жылғы наурыз)	5 764	
Өлгендер, адам (2014 жылғы наурыз)	3 498	
Келгені, адам (2014 жылғы наурыз)	6 384	
Кеткені, адам (2014 жылғы наурыз)	7 180	
Жұмыспен қамтылғандар, адам (2014 жылғы I тоқсан)	695 093	
Жалдамалы қызметкерлер, жұмыспен қамтылғандардың жалпы санына %-бен (2014 жылғы I тоқсан)	86,9	
Жұмыссыздық деңгейі, % (2014 жылғы I тоқсан)	4,9	
Жалақы, теңге (2014 жылғы наурыз)	105 707	
Жан басына шаққандағы орташа атаулы ақшалай табыстары, теңге (2014 жылғы наурыз)	69 057	
Күнкөрістің ең төменгі деңгейінің шамасы, теңге (2014 жылғы сәуір)	17 050	

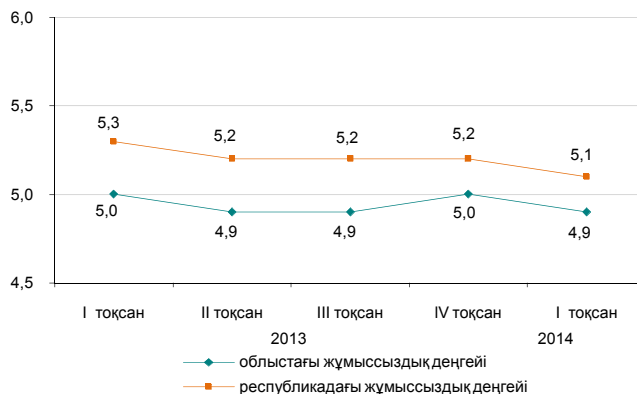

Экономиканың нақты секторы

	2014 жылғы қаңтар-сәуір 2013 жылғы қаңтар-сәуірге %-бен	2013 жылғы қаңтар-сәуір 2012 жылғы қаңтар-сәуірге %-бен
Өнеркәсіп	101,5	99,0
Ауыл шаруашылығы	105,1	103,6
Құрылыс	102,8	127,8
Бөлшек сауда	110,3	109,4
Жүк айналымы	102,6	119,4
Жолаушылар айналымы	110,1	113,7
Байланыс	107,2	101,3



Ауыл шаруашылығы

	2014 жылғы қаңтар-сәуір	Өткен жылғы тиісті кезеңге пайызбен
Мал мен құстың тірідей салмақта шаруашылықта сойылғаны немесе союға өткізілгені, мың тонна	28,3	105,1
Сауылған сиыр сүті, мың тонна	81,2	105,8
Алынған тауық жұмыртқасы, млн. дана	187,3	107,9
Негізгі дәнді дақылдардың қолда бары – барлығы, мың тонна	305,3	133,9
одан:		
бидай	238,2	118,3
арпа	50,4	2,8 есе

* 2014 жылғы 1 мамырға.

Бағалар индексі

	2014 жылғы сәуір 2014 жылғы наурызға, %	2014 жылғы сәуір 2013 жылғы желтоқсанға, %
Тұтыну бағасының индексі	100,5	104,4
Азық-түлік тауарлары	101,0	104,7
Азық-түлік емес тауарлар	100,4	103,5
Ақылы қызметтер	100,1	104,7
Өнеркәсіп өнімдеріне өндіруші кәсіпорындар бағасының индексі	101,5	107,9
Ауылшаруашылық өнімін өткізу бағасының индексі	101,8	102,8
Құрылыстағы баға индексі	101,1	102,0
Көліктің барлық түрлерімен жүк тасымалдау тарифтерінің индексі	100,0	102,2
Заңды тұлғаларға көрсетілген почталық және курьерлік қызметтер тарифтерінің индексі	97,3	127,8
Заңды тұлғаларға көрсетілген байланыс қызметтері тарифтерінің индексі	100,0	97,9

ҚОСТАНАЙ ОБЛЫСЫ

Әлеуметтік даму

Халық, адам (2014 жылғы 1 сәуірге)	880 664	пайызбен
Туғандар, адам (2014 жылғы наурыз)	2 973	
Өлгендер, адам (2014 жылғы наурыз)	2 429	
Келгені, адам (2014 жылғы наурыз)	4 293	
Кеткені, адам (2014 жылғы наурыз)	4 949	
Жұмыспен қамтылғандар, адам (2014 жылғы I тоқсан)	488 569	
Жалдамалы қызметкерлер, жұмыспен қамтылғандардың жалпы санына %-бен (2014 жылғы I тоқсан)	61,8	
Жұмыссыздық деңгейі, % (2014 жылғы I тоқсан)	5,1	
Жалақы, теңге (2014 жылғы наурыз)	82 673	
Жан басына шаққандағы орташа атаулы ақшалай табыстары, теңге (2014 жылғы наурыз)	49 794	
Күнкөрістің ең төменгі деңгейінің шамасы, теңге (2014 жылғы сәуір)	17 089	

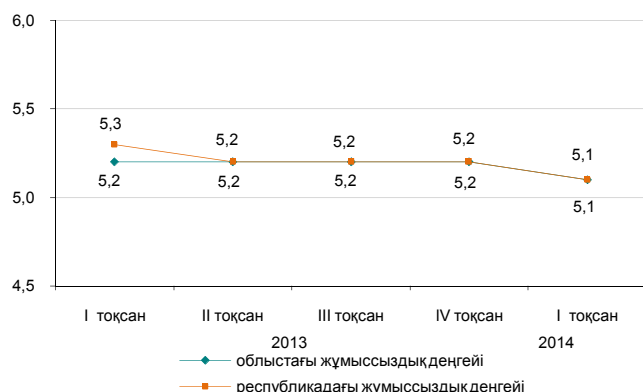

Экономиканың нақты секторы

	2014 жылғы қаңтар-сәуір 2013 жылғы қаңтар-сәуірге %-бен	2013 жылғы қаңтар-сәуір 2012 жылғы қаңтар-сәуірге %-бен
Өнеркәсіп	99,2	100,1
Ауыл шаруашылығы	97,7	95,1
Құрылыс	85,0	128,6
Бөлшек сауда	123,9	113,2
Жүк айналымы	109,3	113,9
Жолаушылар айналымы	108,1	110,0
Байланыс	106,7	100,2

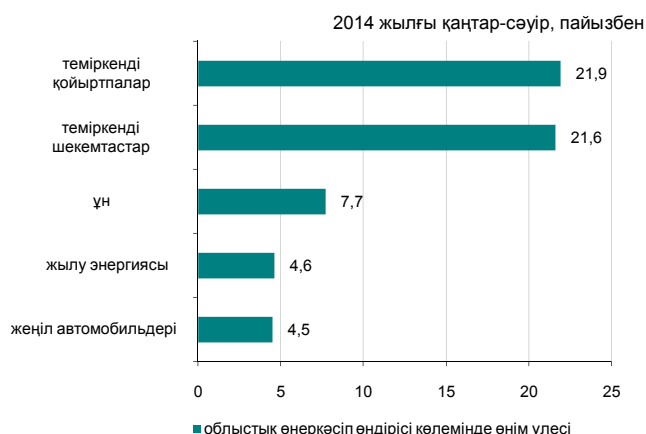

Ауыл шаруашылығы

	2014 жылғы қаңтар-сәуір	Өткен жылғы тиісті кезеңге пайызбен
Мал мен құстың тірідей салмақта шаруашылықта сойылғаны немесе союға өткізілгені, мың тонна	32,8	92,6
Сауылған сиыр сүті, мың тонна	103,6	104,3
Алынған тауық жұмыртқасы, млн. дана	148,5	87,3
Негізгі дәнді дақылдардың қолда бары – барлығы, мың тонна	2 571,9	83,1
одан:		
бидай	2 386,5	80,3
арпа	131,4	180,6

* 2014 жылғы 1 мамырға.

Бағалар индексі

	2014 жылғы сәуір 2014 жылғы наурызға, %	2014 жылғы сәуір 2013 жылғы желтоқсанға, %
Тұтыну бағасының индексі	100,4	103,2
Азық-түлік тауарлары	100,6	103,4
Азық-түлік емес тауарлар	100,5	103,0
Ақылы қызметтер	100,0	103,3
Өнеркәсіп өнімдеріне өндіруші кәсіпорындар бағасының индексі	101,4	105,9
Ауылшаруашылық өнімін өткізу бағасының индексі	101,6	99,7
Құрылыстағы баға индексі	100,3	101,8
Көліктің барлық түрлерімен жүк тасымалдау тарифтерінің индексі	100,0	99,7
Заңды тұлғаларға көрсетілген почталық және курьерлік қызметтер тарифтерінің индексі	98,3	122,0
Заңды тұлғаларға көрсетілген байланыс қызметтері тарифтерінің индексі	100,0	100,0

ҚЫЗЫЛОРДА ОБЛЫСЫ

Әлеуметтік даму

Халық, адам (2014 жылғы 1 сәуірге)	743 367	пайызбен
Туғандар, адам (2014 жылғы наурыз)	4 894	
Өлгендер, адам (2014 жылғы наурыз)	1 123	
Келгені, адам (2014 жылғы наурыз)	2 916	
Кеткені, адам (2014 жылғы наурыз)	3 096	
Жұмыспен қамтылғандар, адам (2014 жылғы I тоқсан)	334 437	
Жалдамалы қызметкерлер, жұмыспен қамтылғандардың жалпы санына %-бен (2014 жылғы I тоқсан)	67,7	
Жұмыссыздық деңгейі, % (2014 жылғы I тоқсан)	5,2	
Жалақы, теңге (2014 жылғы наурыз)	100 435	
Жан басына шаққандағы орташа атаулы ақшалай табыстары, теңге (2014 жылғы наурыз)	49 909	
Күнкөрістің ең төменгі деңгейінің шамасы, теңге (2014 жылғы сәуір)	17 329	

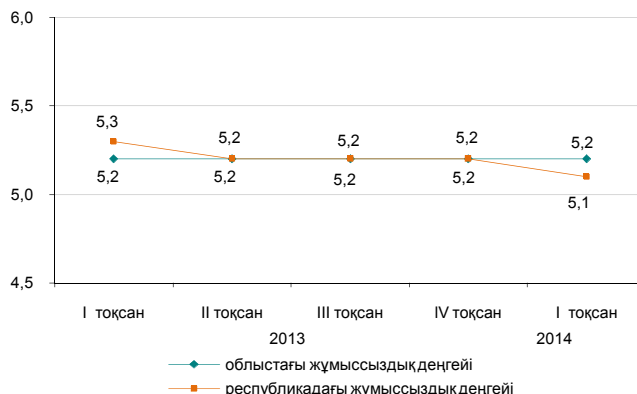

Экономиканың нақты секторы

	2014 жылғы қаңтар-сәуір 2013 жылғы қаңтар-сәуірге %-бен	2013 жылғы қаңтар-сәуір 2012 жылғы қаңтар-сәуірге %-бен
Өнеркәсіп	95,7	99,5
Ауыл шаруашылығы	104,7	95,9
Құрылыс	55,0	175,7
Бөлшек сауда	125,0	112,6
Жүк айналымы	102,2	110,1
Жолаушылар айналымы	112,5	112,9
Байланыс	105,3	101,4

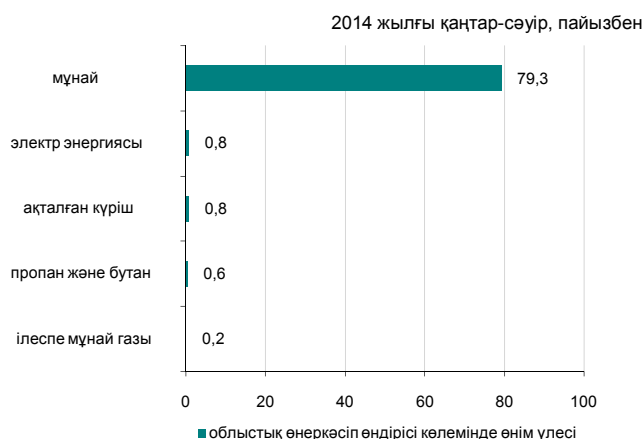

Ауыл шаруашылығы

	2014 жылғы қаңтар-сәуір	Өткен жылғы тиісті кезеңге пайызбен
Мал мен құстың тірідей салмақта шаруашылықта сойылғаны немесе союға өткізілгені, мың тонна	9,4	104,5
Сауылған сиыр сүті, мың тонна	21,8	105,6
Алынған тауық жұмыртқасы, млн. дана	1,1	74,6
Негізгі дөнді дақылдардың қолда бары – барлығы, мың тонна одан:	76,8	100,0
күріш	75,4	98,7

* 2014 жылғы 1 мамырға.

Бағалар индексі

	2014 жылғы сәуір 2014 жылғы наурызға, %	2014 жылғы сәуір 2013 жылғы желтоқсанға, %
Тұтыну бағасының индексі	100,8	104,4
Азық-түлік тауарлары	101,1	105,1
Азық-түлік емес тауарлар	100,8	105,2
Ақылы қызметтер	100,6	102,9
Өнеркәсіп өнімдеріне өндіруші кәсіпорындар бағасының индексі	104,5	115,5
Ауылшаруашылық өнімін өткізу бағасының индексі	103,6	104,9
Құрылыстағы баға индексі	100,6	100,9
Көліктің барлық түрлерімен жүк тасымалдау тарифтерінің индексі	100,0	100,0
Заңды тұлғаларға көрсетілген почталық және курьерлік қызметтер тарифтерінің индексі	98,9	122,3
Заңды тұлғаларға көрсетілген байланыс қызметтері тарифтерінің индексі	100,0	100,0

МАҢҒЫСТАУ ОБЛЫСЫ

Әлеуметтік даму

Халық, адам (2014 жылғы 1 сәуірге)	592 266	пайызбен
Туғандар, адам (2014 жылғы наурыз)	4 510	
Өлгендер, адам (2014 жылғы наурыз)	654	
Келгені, адам (2014 жылғы наурыз)	3 507	
Кеткені, адам (2014 жылғы наурыз)	2 516	
Жұмыспен қамтылғандар, адам (2014 жылғы I тоқсан)	265 199	
Жалдамалы қызметкерлер, жұмыспен қамтылғандардың жалпы санына %-бен (2014 жылғы I тоқсан)	92,7	
Жұмыссыздық деңгейі, % (2014 жылғы I тоқсан)	5,4	
Жалақы, теңге (2014 жылғы наурыз)	223 950	
Жан басына шаққандағы орташа атаулы ақшалай табыстары, теңге (2014 жылғы наурыз)	103 675	
Күнкөрістің ең төменгі деңгейінің шамасы, теңге (2014 жылғы сәуір)	22 047	

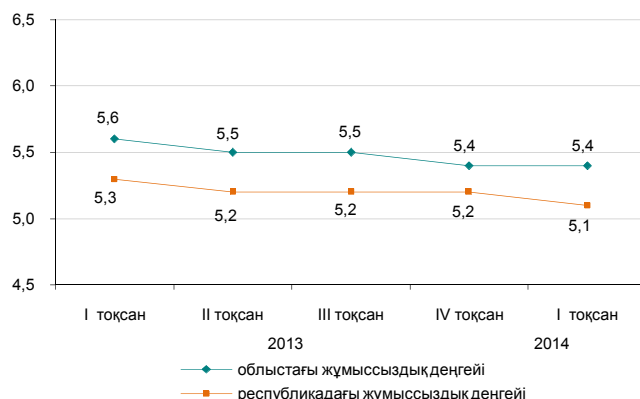

Экономиканың нақты секторы

	2014 жылғы қаңтар-сәуір 2013 жылғы қаңтар-сәуірге %-бен	2013 жылғы қаңтар-сәуір 2012 жылғы қаңтар-сәуірге %-бен
Өнеркәсіп	104,1	100,7
Ауыл шаруашылығы	101,8	96,8
Құрылыс	89,4	96,4
Бөлшек сауда	124,3	115,6
Жүк айналымы	106,4	116,2
Жолаушылар айналымы	100,4	100,2
Байланыс	118,5	91,1

2014 жылғы қаңтар-сәуір, пайызбен

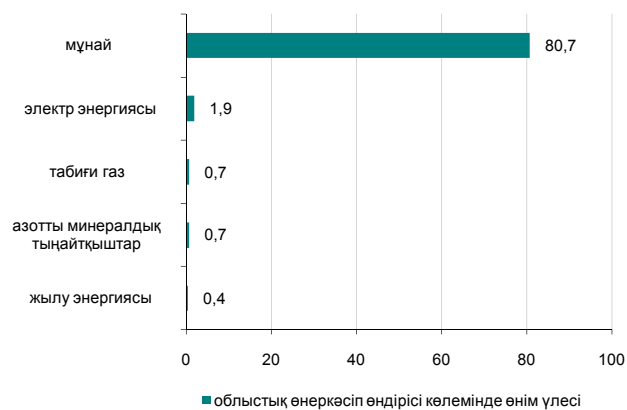

Ауыл шаруашылығы

	2014 жылғы қаңтар-сәуір	Өткен жылғы тиісті кезеңге пайызбен
Мал мен құстың тірідей салмақта шаруашылықта сойылғаны немесе союға өткізілгені, мың тонна	3,1	103,3
Сауылған сиыр сүті, мың тонна	0,4	96,2
Алынған тауық жұмыртқасы, млн. дана	0,2	83,2
Негізгі дәнді дақылдардың қолда бары – барлығы, мың тонна	19,0	53,5
соның ішінде: бидай	19,0	53,5

¹2014 жылғы 1 мамырға.

Бағалар индексі

	2014 жылғы сәуір 2014 жылғы наурызға, %	2014 жылғы сәуір 2013 жылғы желтоқсанға, %
Тұтыну бағасының индексі	101,1	103,7
Азық-түлік тауарлары	101,7	104,9
Азық-түлік емес тауарлар	101,2	104,6
Ақылы қызметтер	100,1	101,6
Өнеркәсіп өнімдеріне өндіруші кәсіпорындар бағасының индексі	99,8	115,1
Ауылшаруашылық өнімі өткізу бағасының индексі	101,2	102,1
Құрылыстағы баға индексі	100,5	101,5
Көліктің барлық түрлерімен жүк тасымалдау тарифтерінің индексі	100,0	103,3
Заңды тұлғаларға көрсетілген почталық және курьерлік қызметтерінің тарифтері индексі	98,7	132,2
Заңды тұлғаларға көрсетілген байланыс қызметтері тарифтері индексі	100,0	96,6

ОҢТҮСТІК ҚАЗАҚСТАН ОБЛЫСЫ

Әлеуметтік даму

Халық, адам (2014 жылғы 1 сәуірге)	2 747 019
Туғандар, адам (2014 жылғы наурыз)	19 594
Өлгендер, адам (2014 жылғы наурыз)	3 798
Келгені, адам (2014 жылғы наурыз)	10 352
Кеткені, адам (2014 жылғы наурыз)	12 408

Жұмыспен қамтылғандар, адам (2014 жылғы I тоқсан)	1 188 612
Жалдамалы қызметкерлер, жұмыспен қамтылғандардың жалпы санына %-бен (2014 жылғы I тоқсан)	53,4
Жұмыссыздық деңгейі, % (2014 жылғы I тоқсан)	5,4

Жалақы, теңге (2014 жылғы наурыз)	82 401
Жан басына шаққандағы орташа атаулы ақшалай табыстары, теңге (2014 жылғы наурыз)	36 594
Күнкөрістің ең төменгі деңгейінің шамасы, теңге (2014 жылғы сәуір)	16 932

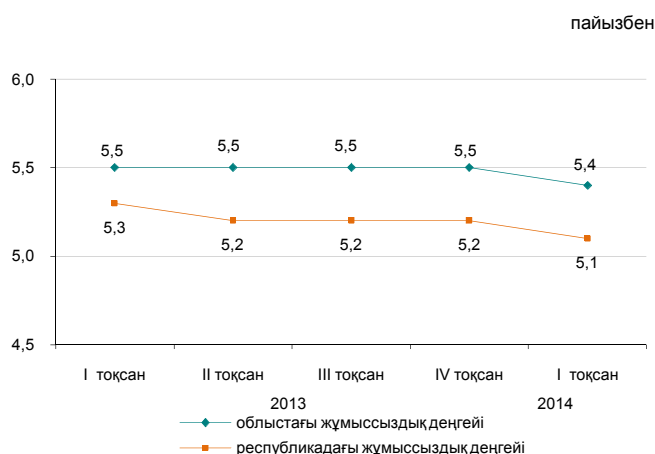

Экономиканың нақты секторы

	2014 жылғы қаңтар-сәуір 2013 жылғы қаңтар-сәуірге %-бен	2013 жылғы қаңтар-сәуір 2012 жылғы қаңтар-сәуірге %-бен
Өнеркәсіп	103,3	104,1
Ауыл шаруашылығы	103,5	101,9
Құрылыс	127,0	115,2
Бөлшек сауда	128,7	112,2
Жүк айналымы	111,8	114,7
Жолаушылар айналымы	106,2	113,5
Байланыс	104,8	98,7

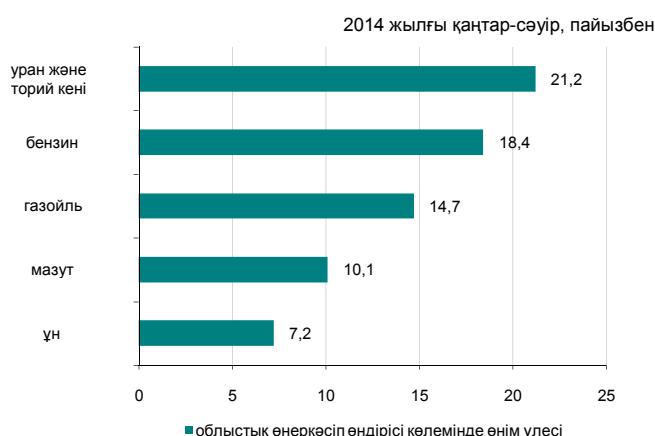

Ауыл шаруашылығы

	2014 жылғы қаңтар-сәуір	Өткен жылғы тиісті кезеңге пайызбен
Мал мен құстың тірідей салмақта шаруашылықта сойылғаны немесе союға өткізілгені, мың тонна	62,0	103,0
Сауылған сиыр сүті, мың тонна	198,9	105,3
Алынған тауық жұмыртқасы, млн. дана	78,8	97,0
Негізгі дәнді дақылдардың қолда бары – барлығы, мың тонна	75,9	95,5
одан: бидай	74,0	93,7

* 2014 жылғы 1 мамырға.

Бағалар индексі

	2014 жылғы сәуір 2014 жылғы наурызға, %	2014 жылғы сәуір 2013 жылғы желтоқсанға, %
Тұтыну бағасының индексі	100,5	103,7
Азық-түлік тауарлары	100,9	104,5
Азық-түлік емес тауарлар	100,6	103,3
Ақылы қызметтер	100,0	103,0
Өнеркәсіп өнімдеріне өндіруші кәсіпорындар бағасының индексі	100,1	100,6
Ауылшаруашылық өнімін өткізу бағасының индексі	100,1	100,9
Құрылыстағы баға индексі	100,1	101,6
Көліктің барлық түрлерімен жүк тасымалдау тарифтерінің индексі	97,2	97,2
Заңды тұлғаларға көрсетілген почталық және курьерлік қызметтер тарифтерінің индексі	98,4	123,5
Заңды тұлғаларға көрсетілген байланыс қызметтері тарифтерінің индексі	100,0	100,0

ПАВЛОДАР ОБЛЫСЫ

Әлеуметтік даму

Халық, адам (2014 жылғы 1 сәуірге)	753 331	пайызбен
Туғандар, адам (2014 жылғы наурыз)	3 010	
Өлгендер, адам (2014 жылғы наурыз)	1 895	
Келгені, адам (2014 жылғы наурыз)	3 070	
Кеткені, адам (2014 жылғы наурыз)	3 647	

Жұмыспен қамтылғандар, адам (2014 жылғы I тоқсан)	417 295
Жалдамалы қызметкерлер, жұмыспен қамтылғандардың жалпы санына %-бен (2014 жылғы I тоқсан)	79,2
Жұмыссыздық деңгейі, % (2014 жылғы I тоқсан)	4,9

Жалақы, теңге (2014 жылғы наурыз)	97 511
Жан басына шаққандағы орташа атаулы ақшалай табыстары, теңге (2014 жылғы наурыз)	64 363
Күнкөрістің ең төменгі деңгейінің шамасы, теңге (2014 жылғы сәуір)	16 492

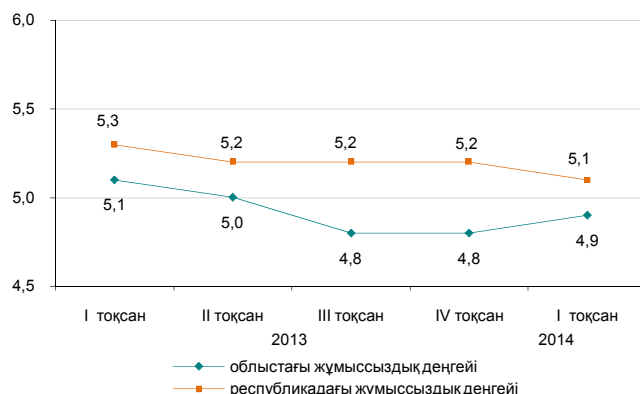

Экономиканың нақты секторы

	2014 жылғы қаңтар-сәуір 2013 жылғы қаңтар-сәуірге %-бен	2013 жылғы қаңтар-сәуір 2012 жылғы қаңтар-сәуірге %-бен
Өнеркәсіп	99,8	97,0
Ауыл шаруашылығы	102,6	103,9
Құрылыс	178,6	93,4
Бөлшек сауда	108,5	112,0
Жүк айналымы	103,0	112,4
Жолаушылар айналымы	100,7	105,9
Байланыс	104,8	105,3



Ауыл шаруашылығы

	2014 жылғы қаңтар-сәуір	Өткен жылғы тиісті кезеңге пайызбен
Мал мен құстың тірідей салмақта шаруашылықта сойылғаны немесе союға өткізілгені, мың тонна	20,6	103,3
Сауылған сиыр сүті, мың тонна	82,9	100,0
Алынған тауық жұмыртқасы, млн. дана	36,3	123,0
Негізгі дәнді дақылдардың қолда бары – барлығы, мың тонна	318,6	179,0
одан:		
бидай	229,8	151,1
арпа	47,0	3,3 есе

* 2014 жылғы 1 мамырға.

Бағалар индексі

	2014 жылғы сәуір 2014 жылғы наурызға, %	2014 жылғы сәуір 2013 жылғы желтоқсанға, %
Тұтыну бағасының индексі	100,7	104,1
Азық-түлік тауарлары	101,0	103,3
Азық-түлік емес тауарлар	100,8	103,9
Ақылы қызметтер	100,2	105,3
Өнеркәсіп өнімдеріне өндіруші кәсіпорындар бағасының индексі	100,2	109,2
Ауылшаруашылық өнімін өткізу бағасының индексі	101,0	102,4
Құрылыстағы баға индексі	100,4	102,1
Көліктің барлық түрлерімен жүк тасымалдау тарифтерінің индексі	97,6	97,2
Заңды тұлғаларға көрсетілген почталық және курьерлік қызметтер тарифтерінің индексі	98,8	118,8
Заңды тұлғаларға көрсетілген байланыс қызметтері тарифтерінің индексі	100,0	99,2

СОЛТҮСТІК ҚАЗАҚСТАН ОБЛЫСЫ

Әлеуметтік даму

Халық, адам (2014 жылғы 1 сәуірге)	575 072	пайызбен
Туғандар, адам (2014 жылғы наурыз)	1 945	
Өлгендер, адам (2014 жылғы наурыз)	1 759	
Келгені, адам (2014 жылғы наурыз)	2 476	
Кеткені, адам (2014 жылғы наурыз)	3 356	

Жұмыспен қамтылғандар, адам (2014 жылғы I тоқсан)	320 941
Жалдамалы қызметкерлер, жұмыспен қамтылғандардың жалпы санына %-бен (2014 жылғы I тоқсан)	67,3
Жұмыссыздық деңгейі, % (2014 жылғы I тоқсан)	5,0

Жалақы, теңге (2014 жылғы наурыз)	75 147
Жан басына шаққандағы орташа атаулы ақшалай табыстары, теңге (2014 жылғы наурыз)	50 226
Күнкөрістің ең төменгі деңгейінің шамасы, теңге (2014 жылғы сәуір)	16 763

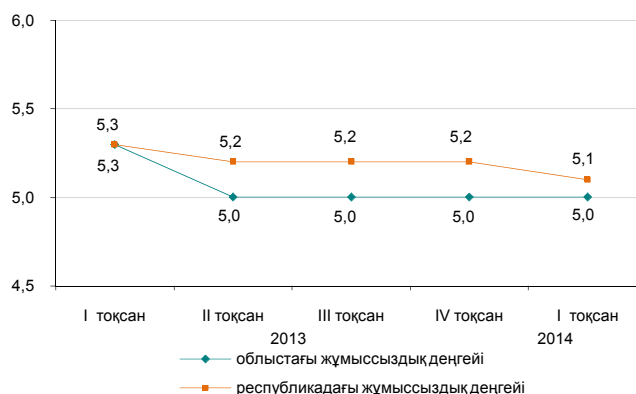

Экономиканың нақты секторы

	2014 жылғы қаңтар-сәуір 2013 жылғы қаңтар-сәуірге %-бен	2013 жылғы қаңтар-сәуір 2012 жылғы қаңтар-сәуірге %-бен
Өнеркәсіп	103,5	104,2
Ауыл шаруашылығы	104,6	105,1
Құрылыс	97,2	138,2
Бөлшек сауда	121,7	124,7
Жүк айналымы	101,6	106,9
Жолаушылар айналымы	105,0	106,6
Байланыс	106,6	100,1



Ауыл шаруашылығы

	2014 жылғы қаңтар-сәуір	Өткен жылғы тиісті кезеңге пайызбен
Мал мен құстың тірідей салмақта шаруашылықта сойылғаны немесе союға өткізілгені, мың тонна	23,6	105,7
Сауылған сиыр сүті, мың тонна	97,8	102,9
Алынған тауық жұмыртқасы, млн. дана	139,9	104,9
Негізгі дөнді дақылдардың қолда бары – барлығы, мың тонна одан:	1 976,0	76,6
бидай	1 704,4	75,6
арпа	188,5	129,8

* 2014 жылғы 1 мамырға.

Бағалар индексі

	2014 жылғы сәуір 2014 жылғы наурызға, %	2014 жылғы сәуір 2013 жылғы желтоқсанға, %
Тұтыну бағасының индексі	100,4	103,7
Азық-түлік тауарлары	100,9	104,0
Азық-түлік емес тауарлар	100,2	105,2
Ақылы қызметтер	100,1	102,2
Өнеркәсіп өнімдеріне өндіруші кәсіпорындар бағасының индексі	100,9	105,5
Ауылшаруашылық өнімін өткізу бағасының индексі	101,9	103,2
Құрылыстағы баға индексі	100,2	101,9
Көліктің барлық түрлерімен жүк тасымалдау тарифтерінің индексі	100,2	99,0
Заңды тұлғаларға көрсетілген почталық және курьерлік қызметтер тарифтерінің индексі	97,2	128,5
Заңды тұлғаларға көрсетілген байланыс қызметтері тарифтерінің индексі	100,0	99,5

ШЫҒЫС ҚАЗАҚСТАН ОБЛЫСЫ

Әлеуметтік даму

Халық, адам (2014 жылғы 1 сәуірге)	1 393 727	пайызбен
Туғандар, адам (2014 жылғы наурыз)	5 353	
Өлгендер, адам (2014 жылғы наурыз)	3 696	
Келгені, адам (2014 жылғы наурыз)	4 931	
Кеткені, адам (2014 жылғы наурыз)	6 879	

Жұмыспен қамтылғандар, адам (2014 жылғы I тоқсан)	706 810
Жалдамалы қызметкерлер, жұмыспен қамтылғандардың жалпы санына %-бен (2014 жылғы I тоқсан)	68,1
Жұмыссыздық деңгейі, % (2014 жылғы I тоқсан)	4,8

Жалақы, теңге (2014 жылғы наурыз)	93 356
Жан басына шаққандағы орташа атаулы ақшалай табыстары, теңге (2014 жылғы наурыз)	53 246
Күнкөрістің ең төменгі деңгейінің шамасы, теңге (2014 жылғы сәуір)	18 267

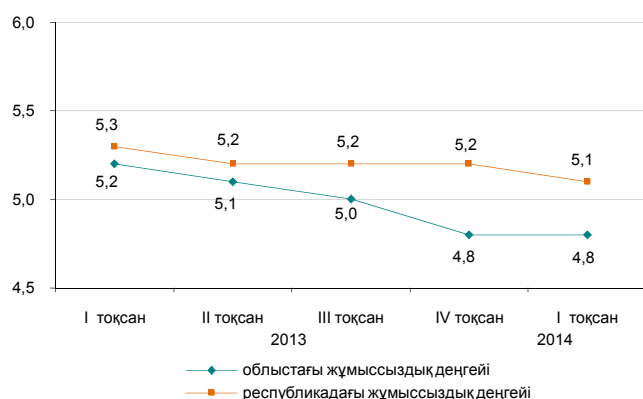

Экономиканың нақты секторы

	2014 жылғы қаңтар-сәуір 2013 жылғы қаңтар-сәуірге %-бен	2013 жылғы қаңтар-сәуір 2012 жылғы қаңтар-сәуірге %-бен
Өнеркәсіп	102,0	106,3
Ауыл шаруашылығы	105,3	105,0
Құрылыс	114,2	128,3
Бөлшек сауда	105,8	111,6
Жүк айналымы	110,2	116,0
Жолаушылар айналымы	101,4	104,1
Байланыс	105,4	102,7

2014 жылғы қаңтар-сәуір, пайызбен

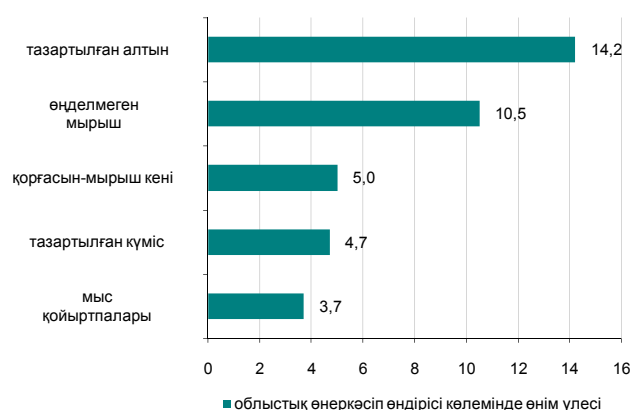

Ауыл шаруашылығы

	2014 жылғы қаңтар-сәуір	Өткен жылғы тиісті кезеңге пайызбен
Мал мен құстың тірідей салмақта шаруашылықта сойылғаны немесе союға өткізілгені, мың тонна	52,1	107,6
Сауылған сиыр сүті, мың тонна	184,5	102,3
Алынған тауық жұмыртқасы, млн. дана	41,6	117,1
Негізгі дәнді дақылдардың қолда бары – барлығы, мың тонна одан:	364,6	108,9
бидай	270,9	104,5
арпа	57,3	147,5

* 2014 жылғы 1 мамырға.

Бағалар индексі

	2014 жылғы сәуір 2014 жылғы наурызға, %	2014 жылғы сәуір 2013 жылғы желтоқсанға, %
Тұтыну бағасының индексі	100,3	103,6
Азық-түлік тауарлары	100,4	103,5
Азық-түлік емес тауарлар	100,4	104,1
Ақылы қызметтер	100,2	103,4
Өнеркәсіп өнімдеріне өндіруші кәсіпорындар бағасының индексі	99,3	110,9
Ауылшаруашылық өнімін өткізу бағасының индексі	98,4	100,4
Құрылыстағы баға индексі	100,4	100,4
Көліктің барлық түрлерімен жүк тасымалдау тарифтерінің индексі	100,0	101,7
Заңды тұлғаларға көрсетілген почталық және курьерлік қызметтер тарифтерінің индексі	97,6	132,9
Заңды тұлғаларға көрсетілген байланыс қызметтері тарифтерінің индексі	100,0	99,9

АСТАНА ҚАЛАСЫ

Әлеуметтік даму

Халық, адам (2014 жылғы 1 сәуірге)	825 374
Туғандар, адам (2014 жылғы наурыз)	5 588
Өлгендер, адам (2014 жылғы наурыз)	868
Келгені, адам (2014 жылғы наурыз)	12 815
Кеткені, адам (2014 жылғы наурыз)	6 596

Жұмыспен қамтылғандар, адам (2014 жылғы I тоқсан)	423 486
Жалдамалы қызметкерлер, жұмыспен қамтылғандардың жалпы санына %-бен (2014 жылғы I тоқсан)	93,5
Жұмыссыздық деңгейі, % (2014 жылғы I тоқсан)	5,3

Жалақы, теңге (2014 жылғы наурыз)	168 609
Жан басына шаққандағы орташа атаулы ақшалай табыстары, теңге (2014 жылғы наурыз)	101 241
Күнкөрістің ең төменгі деңгейінің шамасы, теңге (2014 жылғы сәуір)	20 460

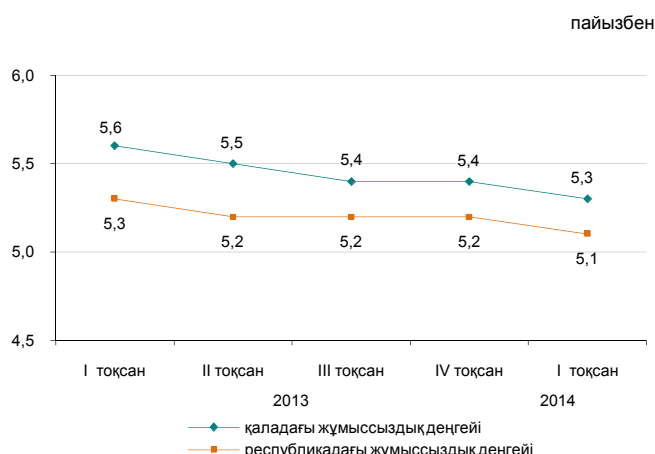

Экономиканың нақты секторы

	2014 жылғы қаңтар-сәуір 2013 жылғы қаңтар-сәуірге %-бен	2013 жылғы қаңтар-сәуір 2012 жылғы қаңтар-сәуірге %-бен
Өнеркәсіп	75,2	135,1
Ауыл шаруашылығы	90,8	112,2
Құрылыс	102,1	91,6
Бөлшек сауда	117,7	127,4
Жүк айналымы	119,9	122,8
Жолаушылар айналымы	113,7	114,0
Байланыс	109,2	111,8



Ауыл шаруашылығы

	2014 жылғы қаңтар-сәуір	Өткен жылғы тиісті кезеңге пайызбен
Мал мен құстың тірідей салмақта шаруашылықта сойылғаны немесе союға өткізілгені, тонна	68,6	88,6
Сауылған сиыр сүті, мың тонна	0,6	81,8
Алынған тауық жұмыртқасы, мың дана	61,3	100,7
Негізгі дәнді дақылдардың қолда бары – барлығы, мың тонна	44,9	54,4
одан: бидай	44,1	53,5

* 2014 жылғы 1 мамырға.

Бағалар индексі

	2014 жылғы сәуір 2014 жылғы наурызға, %	2014 жылғы сәуір 2013 жылғы желтоқсанға, %
Тұтыну бағасының индексі	100,8	104,8
Азық-түлік тауарлары	101,8	106,7
Азық-түлік емес тауарлар	100,2	102,8
Ақылы қызметтер	100,4	104,5
Өнеркәсіп өнімдеріне өндіруші кәсіпорындар бағасының индексі	100,8	102,0
Ауылшаруашылық өнімін өткізу бағасының индексі	-	-
Құрылыстағы баға индексі	100,0	101,5
Көліктің барлық түрлерімен жүк тасымалдау тарифтерінің индексі	102,1	102,1
Заңды тұлғаларға көрсетілген почталық және курьерлік қызметтер тарифтерінің индексі	100,1	118,5
Заңды тұлғаларға көрсетілген байланыс қызметтері тарифтерінің индексі	100,0	99,9

АЛМАТЫ ҚАЛАСЫ

Әлеуметтік даму

Халық, адам (2014 жылғы 1 сәуірге)	1 514 333	пайызбен
Туғандар, адам (2014 жылғы наурыз)	6 350	
Өлгендер, адам (2014 жылғы наурыз)	2 632	
Келгені, адам (2014 жылғы наурыз)	11 727	
Кеткені, адам (2014 жылғы наурыз)	8 621	
Жұмыспен қамтылғандар, адам (2014 жылғы I тоқсан)*	760 843	
Жалдамалы қызметкерлер, жұмыспен қамтылғандардың жалпы санына %-бен (2014 жылғы I тоқсан)*	91,8	
Жұмыссыздық деңгейі, % (2014 жылғы I тоқсан)*	5,7	
Жалақы, теңге (2014 жылғы наурыз)	153 298	
Жан басына шаққандағы орташа атаулы ақшалай табыстары, теңге (2014 жылғы наурыз)	110 049	
Күнкөрістің ең төменгі деңгейінің шамасы, теңге (2014 жылғы сәуір)	20 650	

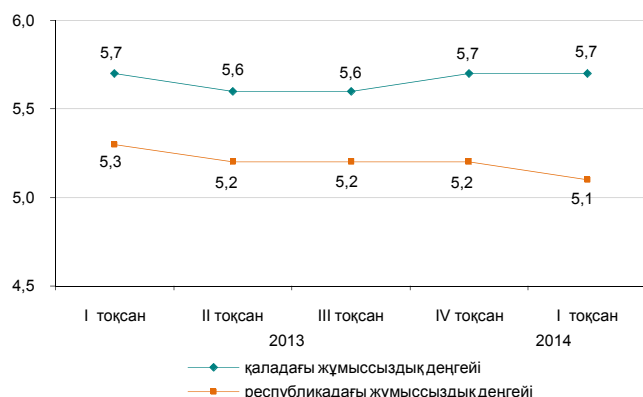

Экономиканың нақты секторы

	2014 жылғы қаңтар-сәуір 2013 жылғы қаңтар-сәуірге %-бен	2013 жылғы қаңтар-сәуір 2012 жылғы қаңтар-сәуірге %-бен
Өнеркәсіп	103,1	106,1
Ауыл шаруашылығы	82,0	83,6
Құрылыс	107,9	103,3
Бөлшек сауда	99,8	107,9
Жүк айналымы	110,5	113,0
Жолаушылар айналымы	107,1	111,1
Байланыс	110,7	119,9



Ауыл шаруашылығы

	2014 жылғы қаңтар-сәуір	Өткен жылғы тиісті кезеңге пайызбен
Мал мен құстың тірідей салмақта шаруашылықта сойылғаны немесе союға өткізілгені, тонна	52,7	94,5
Сауылған сиыр сүті, тонна	64,0	62,9
Алынған тауық жұмыртқасы, млн. дана	0,3	46,6
Негізгі дәнді дақылдардың қолда бары – барлығы, мың тонна одан:	7,5	65,9
бидай	7,5	66,0

* 2014 жылғы 1 мамырға.

Бағалар индексі

	2014 жылғы сәуір 2014 жылғы наурызға, %	2014 жылғы сәуір 2013 жылғы желтоқсанға, %
Тұтыну бағасының индексі	100,8	104,2
Азық-түлік тауарлары	101,2	103,9
Азық-түлік емес тауарлар	100,6	104,7
Ақылы қызметтер	100,5	104,1
Өнеркәсіп өнімдеріне өндіруші кәсіпорындар бағасының индексі	100,8	106,3
Ауылшаруашылық өнімін өткізу бағасының индексі	-	-
Құрылыстағы баға индексі	100,8	102,6
Көліктің барлық түрлерімен жүк тасымалдау тарифтерінің индексі	100,0	99,9
Заңды тұлғаларға көрсетілген почталық және курьерлік қызметтер тарифтерінің индексі	98,8	112,8
Заңды тұлғаларға көрсетілген байланыс қызметтері тарифтерінің индексі	98,2	96,2

1. ОСНОВНЫЕ ПОКАЗАТЕЛИ

1.1 КРАТКИЕ ИТОГИ СОЦИАЛЬНО-ЭКОНОМИЧЕСКОГО РАЗВИТИЯ

КРАТКОСРОЧНЫЙ ЭКОНОМИЧЕСКИЙ ИНДИКАТОР

Краткосрочный экономический индикатор в январе-апреле 2014г. к январю-апрелю 2013г. составил 102,7%. Расчет краткосрочного экономического индикатора осуществляется для обеспечения оперативности и базируется на изменении индексов выпуска по базовым отраслям: сельское хозяйство, промышленность, строительство, торговля, транспорт и связь, составляющих 67-68% от ВВП.

УРОВЕНЬ ЖИЗНИ

Среднедушевые номинальные денежные доходы населения по оценке в марте 2014г. составили 60178 тенге, что на 9,4% выше, чем в марте 2013г., реальные денежные доходы за указанный период увеличились на 3%.

РЫНОК ТРУДА И ОПЛАТА ТРУДА

Численность безработных по оценке в апреле 2014г. составила 465,8 тыс. человек. Уровень безработицы составил 5,1% к численности экономически активного населения. Численность лиц, зарегистрированных в органах занятости в качестве безработных, на конец апреля 2014г. составила 60,4 тыс. человек или 0,7% к численности экономически активного населения. Уровень скрытой безработицы по оценке составил 0,4% от экономически активного населения.

Среднемесячная номинальная заработная плата одного работника в марте 2014г. составила 116768 тенге, прирост к марту 2013г. составил 7,3%. Индекс реальной заработной платы к марту 2013г. составил 101%.

ЦЕНЫ

Индекс потребительских цен в апреле 2014г. по сравнению с декабрем 2013г. составил 103,9%. Цены на продовольственные товары возросли на 4,3%, непродовольственные – на 3,8%, платные услуги – на 3,5%. Цены предприятий-производителей на промышленную продукцию в апреле 2014г. по сравнению с декабрем 2013г. повысились на 11,7%.

НАЦИОНАЛЬНАЯ ЭКОНОМИКА

Объем валового внутреннего продукта, по предварительным данным, за 2013г. составил в текущих ценах 34140 млрд. тенге. По сравнению с соответствующим периодом 2012г. реальный ВВП вырос на 6%. В структуре ВВП доля производства товаров составила 39,7%, услуг – 53,3%.

Объем инвестиций в основной капитал в январе-апреле 2014г. составил 1319,4 млрд. тенге, что на 2,1% больше, чем за январь-апрель 2013г.

Количество зарегистрированных юридических лиц по состоянию на 1 мая 2014г. составило 345486 единиц и увеличилось по сравнению с соответствующим периодом предыдущего года на 6%, в том числе 328399 единиц с численностью работников менее 50 человек. Количество действующих юридических лиц составило 187370, среди которых малые предприятия (менее 50 человек) составляют 171214 единиц.

ТОРГОВЛЯ

Объем розничной торговли за январь-апрель 2014г. составил 1645,6 млрд. тенге (без оборота общественного питания) и увеличился на 10% по сравнению с январем-апрелем 2013г.

Объем оптовой торговли за январь-апрель 2014г. составил 4157,9 млрд. тенге и увеличился на 10% по сравнению с январем-апрелем 2013г.

Объем услуг по предоставлению продуктов питания и напитков за январь-апрель 2014г. составил 68,9 млрд. тенге и уменьшился на 3,3% по сравнению с январем-апрелем 2013г.

Внешнеторговый оборот Казахстана в январе-марте 2014г. составил 31105,7 млн. долларов США и по сравнению с январем-мартом 2013г. увеличился на 3,7%, в том числе экспорт – 22581,6 млн. долларов США (на 11% больше), импорт – 8524,1 млн. долларов США (на 11,7% меньше).

РЕАЛЬНЫЙ СЕКТОР ЭКОНОМИКИ

Объем промышленного производства в январе-апреле 2014г. составил 6076,1 млрд. тенге в действующих ценах, что на 0,1% меньше, чем в январе-апреле 2013г. В горнодобывающей промышленности и разработке карьеров производство снизилось на 0,3%. В обрабатывающей промышленности увеличилось – на 0,1%, в электроснабжении, подаче газа, пара и воздушном кондиционировании – на 1,4%. В водоснабжении, канализационной системе, контроле над сбором и распределением отходов снизилось на 1,2%.

Объем валового выпуска продукции (услуг) сельского хозяйства в январе-апреле 2014г. составил 315,6 млрд. тенге, что больше на 3,6% уровня января-апреля 2013г.

Объем грузооборота в январе-апреле 2014г. составил 141,8 млрд. ткм (с учетом оценки объема грузооборота индивидуальных предпринимателей, занимающихся коммерческими перевозками) и снизился на 2,8% по сравнению с январем-апрелем 2013г. Объем пассажирооборота составил 77,2 млрд. пкм и вырос на 7,2%.

ФИНАНСОВАЯ СИСТЕМА

По данным Министерства финансов Республики Казахстан по состоянию на 1 апреля 2014г. доходы государственного бюджета составили 1741 млрд. тенге, или 25,1% по отношению к исполняемому бюджету. Исполнение бюджета по затратам составило 1562,2 млрд. тенге или 20,4% к исполняемому бюджету. По сравнению с соответствующим периодом 2013г. доходы увеличились на 15,7%, а затраты на 15,1%. Профицит бюджета (с учетом чистого бюджетного кредитования и сальдо по операциям с финансовыми активами) сформировался на уровне 124,4 млрд. тенге.

Кредитные вложения банков второго уровня в отрасли экономики на конец марта 2014г. составили 12166,6 млрд. тенге и увеличились по сравнению с соответствующим периодом прошлого года на 20,2%. В общей сумме кредитов удельный вес долгосрочных кредитов составил 80,3%, кредитов в иностранной валюте – 34,7%. Объем депозитов в депозитных организациях составил 11476,3 млрд. тенге, что на 18,9% больше, чем в соответствующем месяце прошлого года, депозиты физических лиц составили 4095,7 млрд. тенге и увеличились на 17,2%.

Финансовый результат крупных и средних предприятий за IV квартал 2013г. определился как прибыль в сумме 1398 млрд. тенге, что на 10,6% ниже уровня аналогичного периода 2012г. Уровень рентабельности составил 18,9%. Доля убыточных предприятий среди общего числа отчитавшихся составила 37,9%.

МОНИТОРИНГ ОСНОВНЫХ СОЦИАЛЬНО-ЭКОНОМИЧЕСКИХ ПОКАЗАТЕЛЕЙ

Март 2014г.

	Январь-март 2014г.	Март 2014г.	Январь-март 2014г. к январю-марту 2013г. %	Март 2014г. к марту 2013г. %	Март 2014г. к февралю 2014г. %
Социально-демографические показатели					
Численность населения на конец периода, тыс. человек	17 221,1	17 221,1	101,5	101,5	100,1
Число родившихся, человек	92 838	28 345	100,6	109,4	92,1
Число умерших, человек	33 305	10 514	93,9	100,1	99,7
Число иммигрантов, человек	4 853	1 540	97,7	87,6	94,7
Число эмигрантов, человек	4 064	1 404	99,6	98,3	112,9
Число зарегистрированных случаев заболеваний туберкулезом органов дыхания, человек	2 403	673	89,8	83,8	71,9
Число выявленных носителей ВИЧ-инфекции, человек	599	179	120,0	112,6	85,6
Число зарегистрированных преступлений, случаев	79 568	28 256	103,2	97,0	111,6
Уровень преступности (число преступлений на 10 000 населения)	188	-	-	-	-
Уровень жизни					
Среднедушевой номинальный денежный доход (оценка), тенге	173 320	60 178	109,0	109,4	106,3
Реальный денежный доход (оценка), %	-	-	103,4	103,0	105,2
Величина прожиточного минимума, тенге	-	18 045	...	105,2	102,1
Рынок труда и оплата труда					
Численность безработных, тыс. человек (оценка)	-	463,5	-	97,7	99,9
Численность зарегистрированных безработных, тыс. человек	-	52,3	-	93,2	106,7
Уровень безработицы, % (оценка)	-	5,1	-	-	-
Доля зарегистрированных безработных, %	-	0,6	-	-	-
Уровень скрытой безработицы, % (оценка)	-	0,5	-	-	-
Среднемесячная номинальная заработная плата одного работника, тенге	108 784	116 768	107,5	107,3	111,3
Индекс реальной заработной платы, %	-	-	101,9	101,0	110,2
Цены					
Индекс потребительских цен, %	-	-	105,4	106,2	101,0
Индекс цен предприятий-производителей промышленной продукции, %	-	-	103,7	109,1	108,1
Индекс цен реализации на продукцию сельского хозяйства, %	-	-	90,9	91,1	101,6
Индекс цен в строительстве, %	-	-	103,1	103,5	100,6
Индекс цен оптовых продаж, %	-	-	104,1	104,8	100,9
Индекс тарифов на перевозку грузов всеми видами транспорта, %	-	-	111,2	113,6	102,6
Индекс тарифов на услуги почтовые и курьерские для юридических лиц, %	-	-	113,3	119,2	100,5
Индекс тарифов на услуги связи для юридических лиц, %	-	-	93,0	93,1	100,0
Индекс цен экспортных поставок продукции, %	-	-	92,4	92,0	100,7
Индекс цен импортных поступлений продукции, %	-	-	111,3	113,2	100,8
Национальная экономика					
Краткосрочный экономический индикатор, млрд. тенге (рассчитывается по реальному темпу роста шести отраслей - сельское хозяйство, промышленность, строительство, торговля, транспорт, связь)	8 092,3	2 932,6	102,5	102,0	115,2
Валовой внутренний продукт, млрд. тенге (предварительные данные, 2013г.)	34 140,0	-	106,0	-	-
Инвестиции в основной капитал, млрд. тенге	896,3	372,5	101,9	103,1	127,1
Торговля					
Розничная торговля по всем каналам реализации, млрд. тенге (без учета услуг общественного питания)	1 207,6	427,8	109,7	108,4	110,5
Внешнеторговый оборот, млн. долл. США	31 105,7	9 926,3	103,7	90,3	92,7
Экспорт товаров, млн. долл. США	22 581,6	6 866,1	111,0	92,5	87,7
Импорт товаров, млн. долл. США	8 524,1	3 060,2	88,3	85,9	106,2
Реальный сектор экономики					
Объем промышленной продукции (товаров, услуг), млрд. тенге	4 502,4	1 626,8	99,7	99,0	116,2
Объем валового выпуска продукции (услуг) сельского хозяйства, млрд. тенге	228,9	89,2	103,6	106,4	129,3
Объем строительных работ, млрд. тенге	246,5	108,2	103,9	103,3	136,5
Перевозки грузов всеми видами транспорта, млн. тонн	754,5	253,9	103,5	103,7	101,6
Грузооборот всех видов транспорта, млрд. ткм	104,5	36,5	96,1	96,4	105,5
Объем услуг почтовой и курьерской деятельности, млрд. тенге	4,9	1,7	96,4	91,7	100,0
Объем услуг связи, млрд. тенге	159,3	53,8	111,2	109,3	104,0
Индекс предпринимательской уверенности в промышленности (I кв. 2014г.)		+14			
Индекс предпринимательской уверенности в торговле (I кв. 2014г.)		+14			
Индекс предпринимательской уверенности в строительстве (I кв. 2014г.)		-2			
Финансовая система					
Денежная масса М3, млрд. тенге	-	12 796,2	-	115,5	102,9
Наличные деньги в обращении, млрд. тенге	-	1 319,9	-	92,4	94,3
Депозиты в депозитных организациях, на конец периода, млрд. тенге (без учета счетов нерезидентов)	-	11 476,3	-	118,9	104,0
депозиты физических лиц, на конец периода, млрд. тенге (без учета счетов нерезидентов)	-	4 095,7	-	117,2	101,3
Кредиты БВУ экономики и населения, млрд. тенге	-	12 166,6	-	120,2	100,8
Долгосрочные кредитные вложения БВУ, млрд. тенге	-	9 771,6	-	119,6	100,4
Рентабельность предприятий и организаций, % (IV кв. 2013г.)	18,9	-	-	-	-
Дебиторская задолженность предприятий и организаций, млрд. тенге (на 1 января 2014г.)	6 870,0	-	73,0	-	-
Задолженность по обязательствам предприятий и организаций, млрд. тенге (на 1 января 2014г.)	29 664,4	-	107,2	-	-

Апрель 2014г.

	Январь-апрель 2014г.	Апрель 2014г.	Январь-апрель 2014г. к январю-апрелю 2013г. %	Апрель 2014г. к апрелю 2013г. %	Апрель 2014г. к марту 2014г. %
Социально-демографические показатели					
Численность населения на конец периода, тыс. человек
Число родившихся, человек
Число умерших, человек
Число иммигрантов, человек
Число эмигрантов, человек
Число зарегистрированных случаев заболеваний туберкулезом органов дыхания, человек
Число выявленных носителей ВИЧ-инфекции, человек
Число зарегистрированных преступлений, случаев
Уровень преступности (число преступлений на 10 000 населения)
Уровень жизни					
Среднедушевой номинальный денежный доход (оценка), тенге
Реальный денежный доход (оценка), %
Величина прожиточного минимума, тенге	-	18 290	-	106,5	101,4
Рынок труда и оплата труда					
Численность безработных, тыс. человек (оценка)	-	465,8	-	98,9	100,5
Численность зарегистрированных безработных, тыс. человек	-	60,4	-	92,0	115,7
Уровень безработицы, % (оценка)	-	5,1	-	-	-
Доля зарегистрированных безработных, %	-	0,7	-	-	-
Уровень скрытой безработицы, % (оценка)	-	0,4	-	-	-
Среднемесячная номинальная заработная плата одного работника, тенге
Индекс реальной заработной платы, %	-	-
Цены					
Индекс потребительских цен, %	-	-	105,7	106,5	100,6
Индекс цен предприятий-производителей промышленной продукции, %	-	-	105,8	112,0	100,3
Индекс цен реализации на продукцию сельского хозяйства, %	-	-	91,3	92,7	101,2
Индекс цен в строительстве, %	-	-	103,3	103,7	100,5
Индекс цен оптовых продаж, %	-	-	104,6	106,2	101,6
Индекс тарифов на перевозку грузов всеми видами транспорта, %	-	-	111,9	113,9	100,5
Индекс тарифов на услуги почтовые и курьерские для юридических лиц, %	-	-	114,3	117,6	98,7
Индекс тарифов на услуги связи для юридических лиц, %	-	-	92,7	92,1	98,9
Индекс цен экспортных поставок продукции, %	-	-
Индекс цен импортных поступлений продукции, %	-	-
Национальная экономика					
Краткосрочный экономический индикатор, млрд. тенге (рассчитывается по реальному темпу роста шести отраслей - сельское хозяйство, промышленность, строительство, торговля, транспорт, связь)	11 053,7	2 961,4	102,7	103,0	101,5
Валовой внутренний продукт, млрд. тенге	-	...	-
Инвестиции в основной капитал, млрд. тенге	1 319,4	423,1	102,1	102,5	113,0
Торговля					
Розничная торговля по всем каналам реализации, млрд. тенге (без учета услуг общественного питания)	1 645,6	438,0	110,0	110,9	101,7
Внешнеторговый оборот, млн. долл. США
Экспорт товаров, млн. долл. США
Импорт товаров, млн. долл. США
Реальный сектор экономики					
Объем промышленной продукции (товаров, услуг), млрд. тенге	6 076,1	1 573,7	99,9	100,6	98,3
Объем валового выпуска продукции (услуг) сельского хозяйства, млрд. тенге	315,6	86,7	103,6	103,4	96,6
Объем строительных работ, млрд. тенге	401,3	154,8	104,0	109,7	142,4
Перевозки грузов всеми видами транспорта, млн. тонн	1 008,8	254,3	103,7	104,3	100,1
Грузооборот всех видов транспорта, млрд. ткм	141,8	37,4	97,2	100,5	102,3
Объем услуг почтовой и курьерской деятельности, млрд. тенге	6,7	1,8	96,0	94,7	109,5
Объем услуг связи, млрд. тенге	213,7	54,3	110,4	107,7	101,1
Финансовая система					
Денежная масса М3, млрд. тенге
Наличные деньги в обращении, млрд. тенге
Депозиты в депозитных организациях, на конец периода, млрд. тенге (без учета счетов нерезидентов)
депозиты физических лиц, на конец периода, млрд. тенге (без учета счетов нерезидентов)
Кредиты БВУ экономики и населения, млрд. тенге
Долгосрочные кредитные вложения БВУ, млрд. тенге
Рентабельность предприятий и организаций, %
Дебиторская задолженность предприятий и организаций, млрд. тенге
Задолженность по обязательствам предприятий и организаций, млрд. тенге

ПРИМЕЧАНИЕ.

Показатели, формируемые с опозданием, представлены в предыдущей таблице.

Данные приведены по новой классификации видов экономической деятельности ОКЭД.

2. СОЦИАЛЬНО-ДЕМОГРАФИЧЕСКИЕ ПОКАЗАТЕЛИ

2.1 ЧИСЛЕННОСТЬ НАСЕЛЕНИЯ

	тыс. человек		
	Все население	Городское население	Сельское население
На 01.04.2013г.	16 969,6	9 301,5	7 668,1
На 01.04.2014г.	17 221,1	9 476,6	7 744,5

Численность населения страны на 1 апреля 2014г. составила 17221,1 тыс. человек, в том числе городского 9476,6 тыс. (55%), сельского 7744,5 тыс. (45%) человек. По сравнению с 1 апреля 2013г. численность населения увеличилась на 251,5 тыс. человек или на 1,5%.

Изменение темпов прироста численности населения

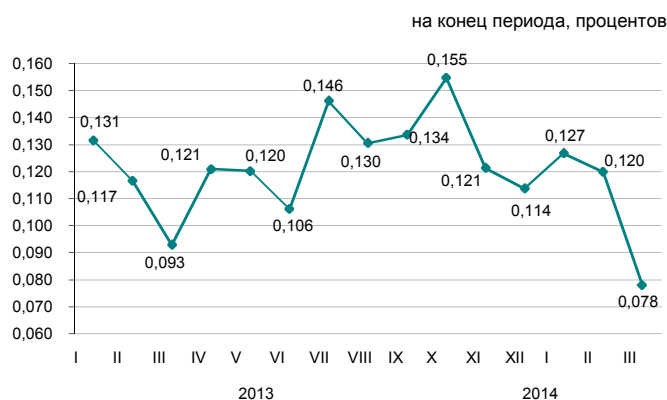

Естественное движение населения

	Январь-март 2014г.	Январь-март 2013г.	На 1000 человек	
			по состоянию	
			на 01.04. 2014г.	на 01.04. 2013г.
Родившиеся	92 838	92 292	21,78	21,98
Умершие	33 305	35 475	7,82	8,45
Естественный прирост	59 533	56 817	13,96	13,53
Браки	31 626	34 015	7,42	8,10
Разводы	11 587	11 613	2,72	2,77

Изменение естественного прироста населения

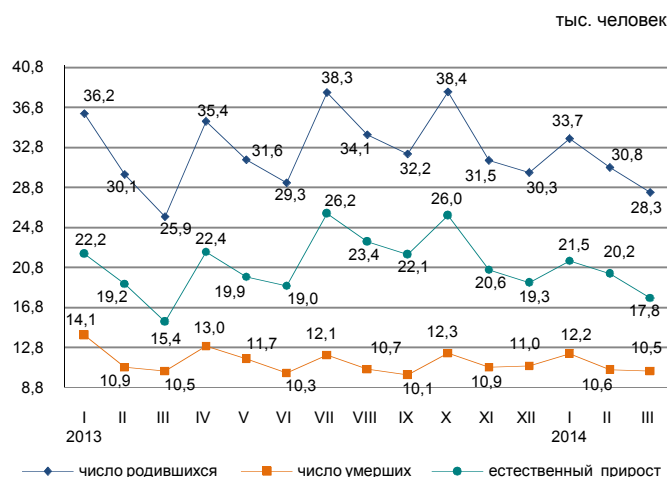

За январь-март 2014г. в республике зарегистрировано 1050 (за январь-март 2013г. – 1150) умерших младенцев в возрасте до 1 года. По сравнению с январем-мартом 2013г. число умерших детей в возрасте до 1 года уменьшилось на 8,7%.

За январь-март 2014г. коэффициент младенческой смертности составил 11,31 случаев на 1000 родившихся.

Основной причиной младенческой смертности являются состояния, возникающие в перинатальном периоде, от которых в январе-марте 2014г. умерло 572 (637) младенца или 54,5% (55,4%) от общего числа смертных случаев среди младенцев. Число умерших младенцев от врожденных аномалий составило 195 (198) или 18,6% (17,2%), от болезней органов дыхания - 90 (93) или 8,6% (8,1%) и от несчастных случаев, отравлений и травм - 45 (58) или 4,3% (5%).

Динамика коэффициентов младенческой смертности

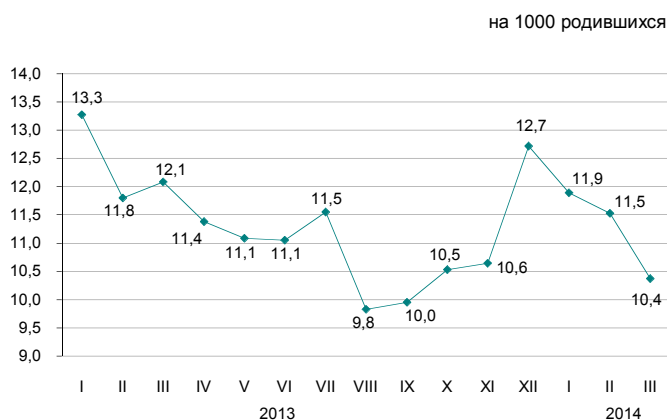

2.2 МИГРАЦИЯ НАСЕЛЕНИЯ

	человек	
	Январь-март 2013г.	Январь-март 2014г.
Прибыло		
Всего	70 406	88 116
внешняя миграция	4 966	4 853
в том числе:		
страны СНГ	4 046	4 178
другие страны	920	675
внутренняя миграция	65 440	83 263
Выбыло		
Всего	69 519	87 327
внешняя миграция	4 079	4 064
в том числе:		
страны СНГ	3 776	3 380
другие страны	303	684
внутренняя миграция	65 440	83 263
Сальдо миграции		
Всего	887	789
внешняя миграция	887	789
в том числе:		
страны СНГ	270	798
другие страны	617	-9
внутренняя миграция	-	-

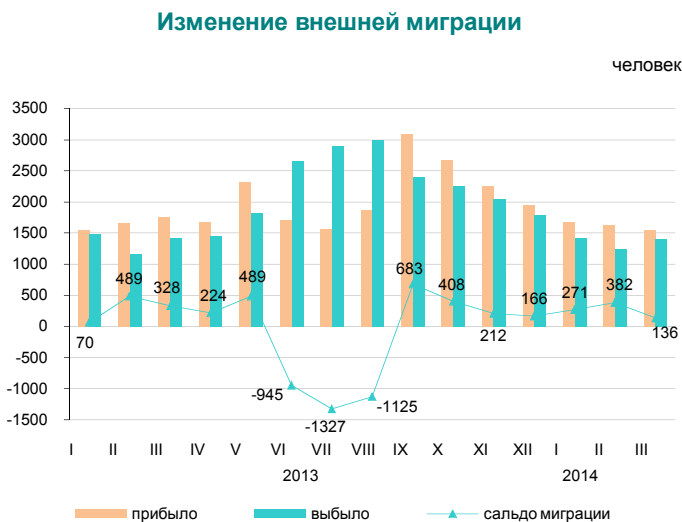

В январе-марте 2014г. по сравнению с январем-мартом 2013г. число прибывших в Казахстан уменьшилось на 2,3%, а число выбывших из Казахстана на 0,4%.

Основной миграционный обмен страны происходит с государствами СНГ. Доля прибывших из стран СНГ и выбывших в эти страны составили 86,1% и 83,2% соответственно.

Численность мигрантов, переезжающих в пределах страны увеличилась на 27,2%. По межрегиональным перемещениям положительное сальдо миграции населения сложилось в 4-х регионах страны: городах Астана (5858 человек), Алматы (3049 человек), Мангыстауской (227 человек) и Актюбинской (220 человек) областях.

Структура внешней миграции по отдельным этническим группам

	в процентах к общему числу			
	Прибывшие		Выбывшие	
	январь-март 2014г.	январь-март 2013г.	январь-март 2014г.	январь-март 2013г.
Всего	100	100	100	100
Казахи	64,0	64,4	5,0	5,1
Русские	13,6	13,6	66,4	69,4
Узбеки	2,3	2,4	0,6	0,2
Украинцы	1,2	1,6	7,3	8,1
Татары	1,4	1,2	2,8	2,4
Немцы	1,1	1,1	10,8	6,9
Другие	16,4	15,7	7,1	7,9

Межрегиональная миграция населения за январь-март 2014г.

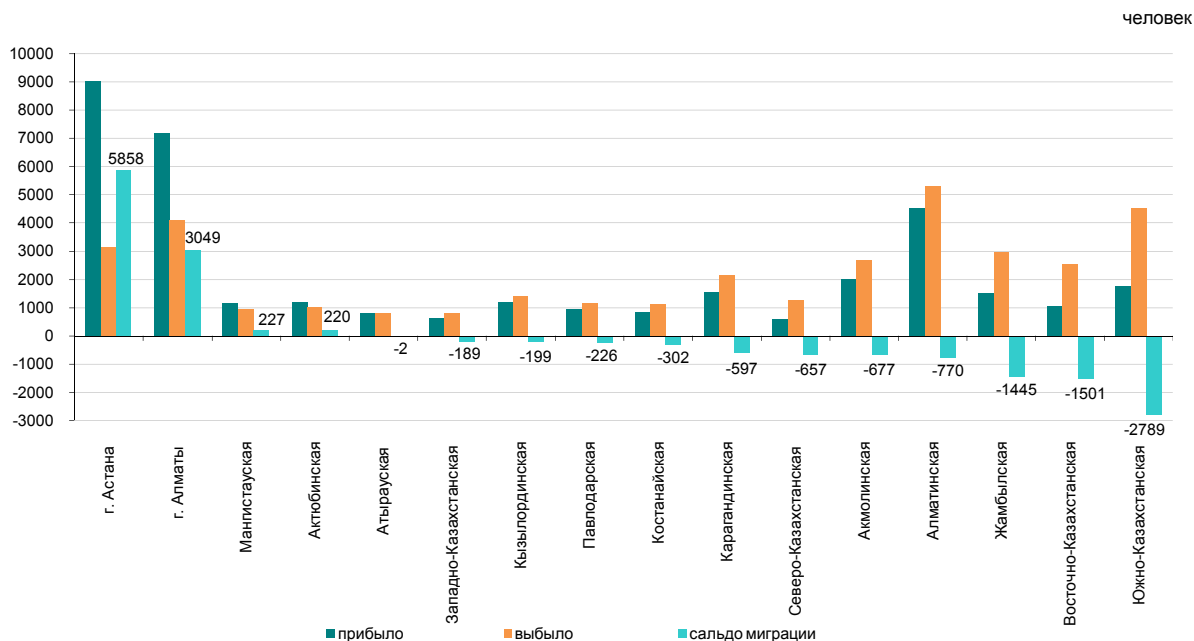

2.3 ЗАБОЛЕВАЕМОСТЬ НАСЕЛЕНИЯ

(по данным РСЭС МЗ)

	случаев	
	Туберкулез органов дыхания	ВИЧ-инфекция
Март 2013г.	803	159
Январь-март 2013г.	2 677	500
2013г.	10 890	1 941
Март 2014г.	673	179
Январь-март 2014г.	2 403	599

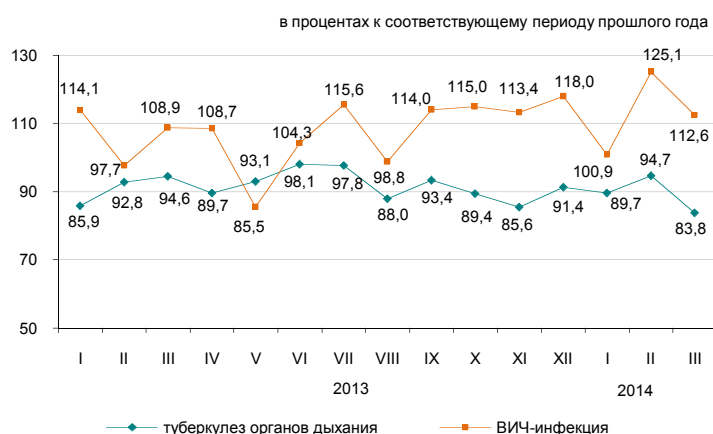

Уровень заболеваемости отдельными инфекционными заболеваниями в январе-марте 2014г.

Наибольшее распространение среди зарегистрированных инфекционных заболеваний получили острые инфекции верхних дыхательных путей – 7130,4 (в соответствующем периоде 2013г. – 9898,5) на 100000 населения, острые кишечные инфекции – 60,5 (60,5), туберкулез органов дыхания – 56,7 (64,1), сифилис – 35,6 (37), вирусные гепатиты – 11,9 (10,5), педикулез – 11,8 (10,9) и чесотка – 4,9 (7,3).

Рост заболеваемости населения отдельными видами инфекционных заболеваний

в процентах

	Март 2014г. к марту 2013г.	
	всего	из них дети до 14 лет
Бруцеллез, впервые диагностированный	107,0	125,0

Число зарегистрированных случаев наиболее распространенных заболеваний

	Январь-март 2014г., единиц	Январь-март 2014г. к январю-марту 2013г. в процентах	Март 2014г., единиц	Март 2014г. к марту 2013г. в процентах
Ротавирусный энтерит				
всего	666	89,0	206	97,6
из них дети до 14 лет	664	89,2	206	97,6
сельская местность			18	106,0
Бактериальная дизентерия				
всего	95	63,8	25	44,6
из них дети до 14 лет	53	78,0	15	75,0
сельская местность			7	23,3
Бруцеллез, впервые диагностированный				
всего	113	119,0	48	107,0
из них дети до 14 лет	15	100,0	4	40,0
сельская местность			45	125,0
Эхинококкоз				
всего	222	99,6	70	91,0
из них дети до 14 лет	64	116,4	26	144,4
сельская местность			41	93,1

2.4 ПЕНСИОННОЕ ОБЕСПЕЧЕНИЕ И СОЦИАЛЬНАЯ ЗАЩИТА НАСЕЛЕНИЯ

(по данным МТСЗН)

	Средний размер назначенных пенсий / пособий, тенге	Число получателей, тыс. человек
Пенсионная выплата по возрасту¹⁾		
I квартал 2013г.	31 537	1 694,2
I квартал 2014г.	34 148	1 748,3
Государственная базовая пенсионная выплата		
I квартал 2013г.	9 330	1 723,9
I квартал 2014г.	9 983	1 778,9
Государственное социальное пособие		
I квартал 2013г.	17 928	694,2
I квартал 2014г.	19 426	681,2
Специальное государственное пособие		
I квартал 2013г.	5 156	1 307,1
I квартал 2014г.	5 482	1 307,8
Государственная жилищная помощь²⁾		
I квартал 2013г.	4 180,8	85,4
I квартал 2014г.	4 677,3	69,1
Государственная адресная социальная помощь		
Январь-апрель 2013г.	2 458,3	47,9
Январь-апрель 2014 г.	2 485,2	38,7

¹⁾ Лица, достигшие пенсионного возраста.

²⁾ В графе «Число получателей» указано тысяч семей.

Численность пенсионеров по возрасту за I квартал 2014г. составила 1748251 человек, средний размер назначенной пенсии – 34148 тенге. Государственная базовая пенсионная выплата с 1 января 2014г. составляет 9983 тенге. Средний размер жилищной помощи, назначенной за I квартал 2014г., составил 4677,3 тенге, которую получили 69098 человек. Средний размер адресной социальной помощи, назначенной за январь-апрель 2014г., составил 2485,2 тенге, которую получили 38702 человек.

Средний размер пенсий / пособий и численность получателей

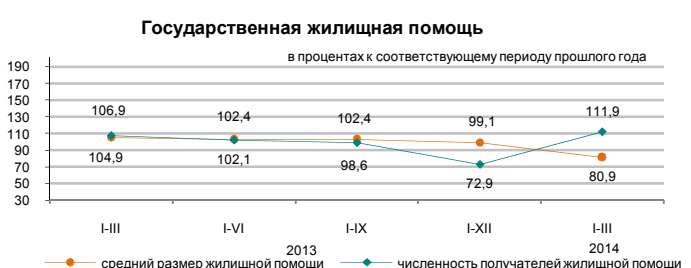
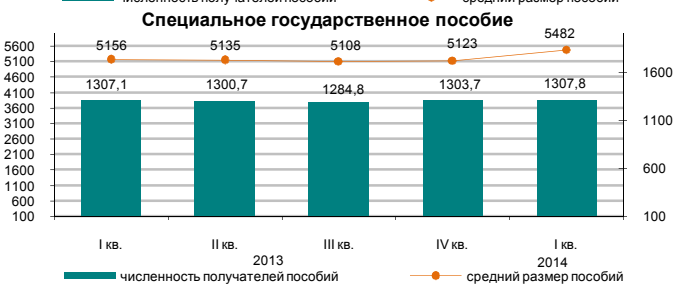
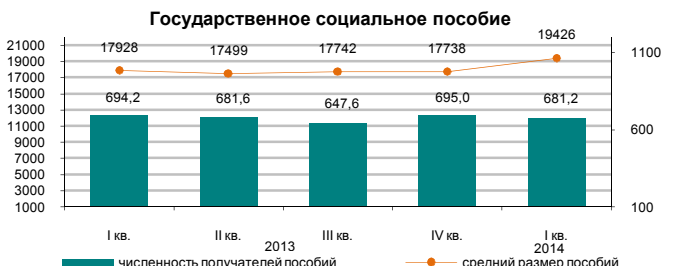
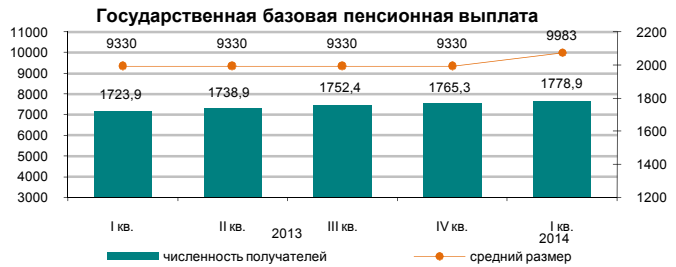
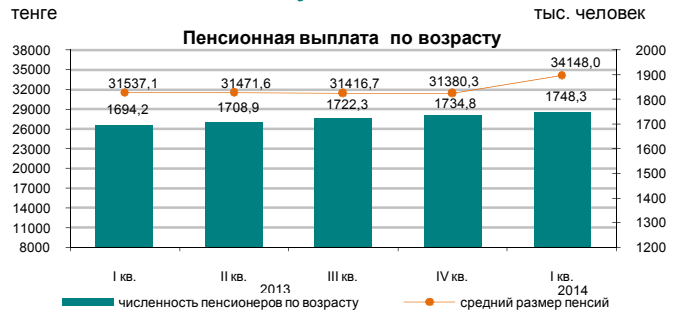

2.5 ПРЕСТУПНОСТЬ

(по данным КПСиСУ ГП)

	Число зарегистрированных преступлений	случаев	
		Из них в отношении женщин	несовершеннолетних
Январь-март 2013г.	77 073	29 435	2 255
Январь-март 2014г.	79 568	30 096	1 791

Уровень преступности на 10 000 населения

	Всего
Январь-март 2013г.	184
Январь-март 2014г.	188

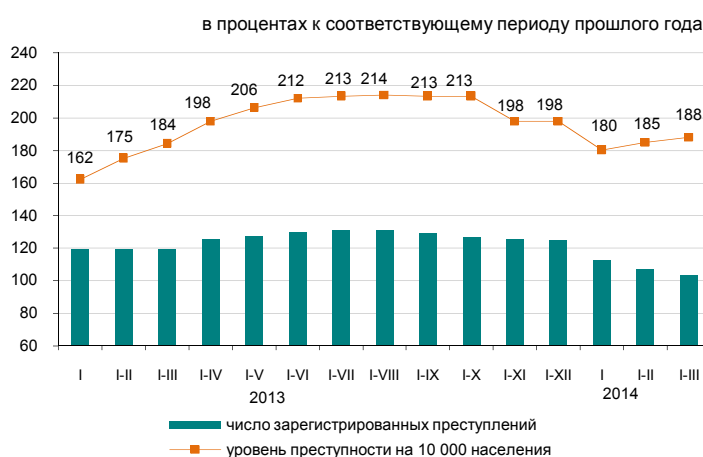

По расследованным в отчетном периоде преступлениям в целом по республике установленная сумма материального ущерба составила 38092,4 млн. тенге, из них на преступления приходится – 59,8% против собственности, 33,8% – в сфере экономической деятельности.

Правоохранительными органами республики выявлено 25056 лиц, совершивших преступления (на 12,2% больше, чем в соответствующем периоде 2013г.), привлечено к уголовной ответственности 11752 лиц, что на 8% меньше, чем в соответствующем периоде 2013г. Из числа выявленных лиц, совершивших преступления 15,3% составляли женщины (в соответствующем периоде 2013г. – 13,7%), 4% – несовершеннолетние (5,7%), 1,7% – выполнявшие государственные функции (1,7%). Удельный вес лиц, ранее совершавших преступления составил 8,8% (9,3%).

В среднем по Казахстану каждый шестой, совершивший преступление, находился в состоянии алкогольного опьянения, и каждый пятый – в составе группы. Большую часть всех выявленных лиц, совершивших преступления, составили безработные – 80,2% (в январе-марте 2013г. – 78%).

По категориям преступлений

	Январь-март 2014г.	В процентах к итогу	В процентах к соответствующему периоду предыдущего года
Число зарегистрированных преступлений - всего, случаев	79 568	100,0	103,2
Преступления против личности	2 629	3,3	93,2
из них:			
умышленное убийство и покушение на убийство	217		79,0
умышленное причинение тяжкого вреда здоровью	398		90,7
умышленное причинение средней тяжести вреда здоровью	730		79,3
Преступления против собственности	61 727	77,6	102,2
из них:			
кражи чужого имущества	45 880		102,4
мошенничество	9 067		120,4
грабеж	3 481		74,5
разбой	246		49,7
вымогательство	218		89,7
Преступления против общественной безопасности и общественного порядка	6 744	8,5	103,5
из них: хулиганство	5 865		105,8
Преступления против здоровья населения и нравственности	1 210	1,5	91,3
из них: преступления, связанные с наркотиками	995		94,4
Коррупционные и иные преступления против интересов государственной службы и государственного управления	828	1,0	107,8
Воинские преступления	91	0,1	116,7
Транспортные преступления	601	0,8	95,2
Другие	5 738	7,2	125,8

3. УРОВЕНЬ ЖИЗНИ

3.1 ДОХОДЫ НАСЕЛЕНИЯ

Среднедушевые номинальные денежные доходы населения (оценка)

	тенге
	Номинальный денежный доход
2013г.*	56 520
I квартал	53 016
II квартал	55 724
III квартал	57 202
IV квартал	60 139
2014г.*	
I квартал	57 773

* Предварительные данные.

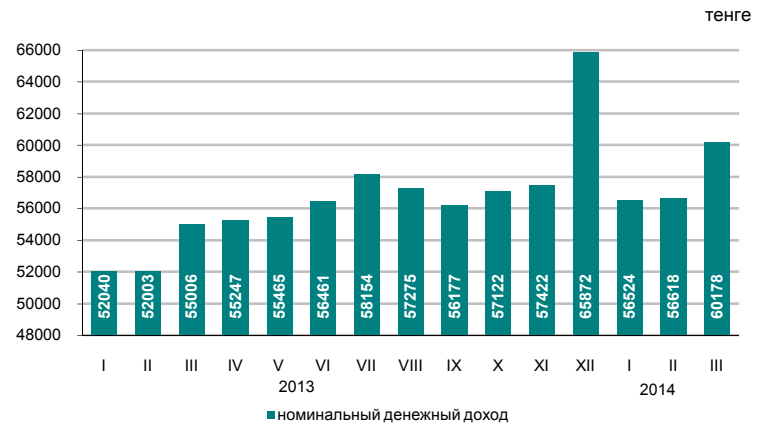

В марте 2014г. среднедушевые номинальные денежные доходы населения составили 60178 тенге, что на 9,4% выше, чем в марте 2013г., реальные денежные доходы за указанный период выросли на 3%.

	в процентах к соответствующему периоду предыдущего года	
	Март 2014г.	Январь-март 2014г.
Индекс номинальных денежных доходов	109,4	109,0
Индекс реальных денежных доходов	103,0	103,4

Оценка доходов за март 2014г.

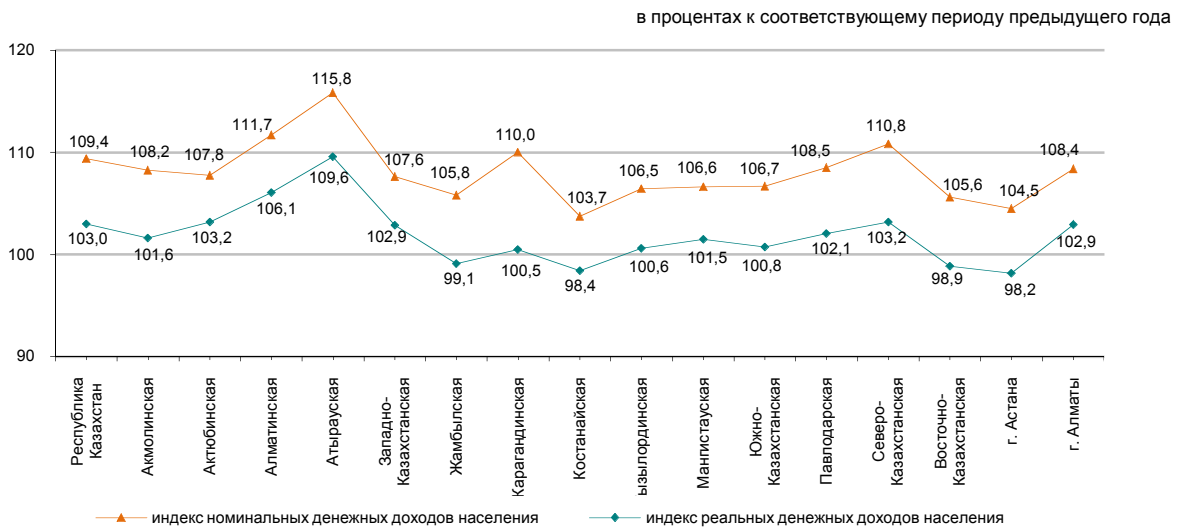

Структура денежных доходов

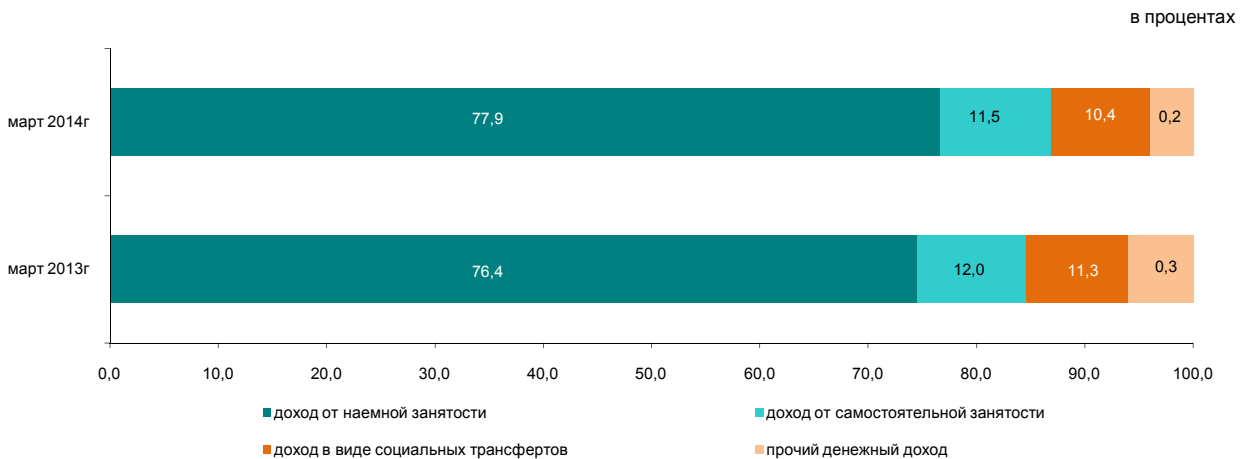

3.2 ВЕЛИЧИНА ПРОЖИТОЧНОГО МИНИМУМА

	в среднем за год, тенге
2013г.....	17 789
	за месяц, тенге
Апрель 2013г.....	17 179
Апрель 2014г.....	18 290

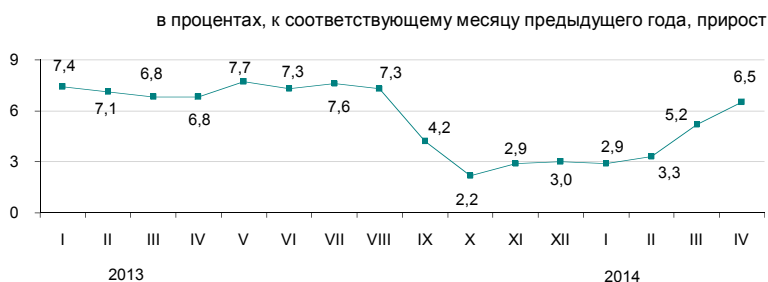

Величина прожиточного минимума в среднем на душу населения, рассчитанная исходя из минимальных норм потребления основных продуктов питания, в апреле 2014г. относительно предыдущего месяца увеличилась на 1,4%, апреля 2013г. – на 6,5%.

	Апрель 2014г., тенге	Апрель 2014г. к		Структура
		марту 2014г.	декабрю 2013г.	
Величина прожиточного минимума	18 290	101,4	106,4	100,0
в том числе продовольственные товары	10 974	101,4	106,4	60,0
непродовольственные товары и услуги	7 316	101,4	106,4	40,0

Структура продовольственной корзины

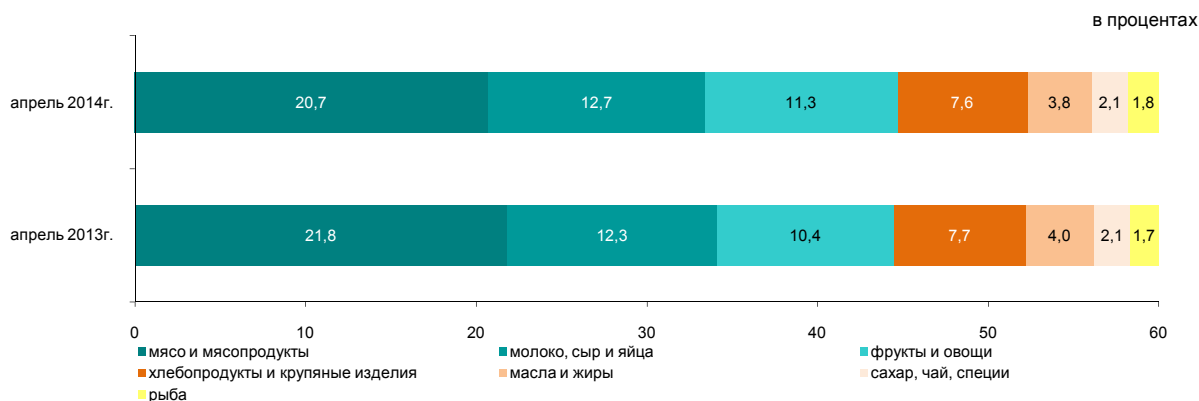

По социально-демографическим группам

	Величина прожиточного минимума, тенге			Соотношение с величиной прожиточного минимума, в процентах
	всего	продовольственные товары	непродовольственные товары и платные услуги	
В среднем на душу населения	18 290	10 974	7 316	100,0
дети, до 13 лет	14 574	8 745	5 829	79,7
подростки, 14-17 лет				
юноши	23 118	13 871	9 247	126,4
девочки	17 714	10 628	7 086	96,9
трудоспособное население, старше 18 лет				
мужчины	21 776	13 066	8 710	119,1
женщины	17 294	10 377	6 917	94,6
пенсионеры и пожилые люди	17 146	10 288	6 858	93,7

4. РЫНОК ТРУДА И ОПЛАТА ТРУДА

4.1 ЗАНЯТОСТЬ ПО НАЙМУ НА ПРЕДПРИЯТИЯХ (ОРГАНИЗАЦИЯХ)*

	Численность наемных работников на предприятиях (организациях)*, тыс. человек
Март 2013г.	3 712,4
Январь-март 2013г.	3 707,8
Март 2014г.	3 763,8
Январь-март 2014г.	3 761,0



Численность наемных работников на предприятиях (организациях)* в марте 2014г. составила 3763,8 тыс. человек, из них на крупных и средних предприятиях – 3281,4 тыс. человек.

В марте 2014г. на крупные и средние предприятия было принято 63,8 тыс. человек. Выбыло по различным причинам 66,3 тыс. человек. Отработано одним работником 136,2 часов.

На конец марта 2014г. на крупных и средних предприятиях были не заполнены 30,8 тыс. вакантных мест (1% к численности наемных работников).

	Март 2014г.		
	тыс. человек	в процентах к февралю 2014г.	в процентах к марту 2013г.
Всего*	3 763,8	100,4	101,4
из них на крупных и средних предприятиях	3 281,4	100,5	101,5

Наличие и движение наемных работников, занятых на крупных и средних предприятиях, по отдельным видам экономической деятельности

	Март 2014г.			
	численность наемных работников	принято работников	выбыло работников	из них в связи с сокращением и ликвидацией
Всего	3 281,4	63,8	66,3	2,0
Сельское, лесное и рыбное хозяйство	98,2	2,3	1,7	0,0
Промышленность	720,9	10,9	14,0	0,4
Строительство	205,2	10,1	8,6	0,1
Оптовая и розничная торговля; ремонт автомобилей и мотоциклов	183,3	9,2	11,3	0,5
Транспорт и складирование	229,0	3,2	3,4	0,1
Финансовая и страховая деятельность	93,0	2,6	2,6	0,1
Профессиональная, научная и техническая деятельность	98,6	2,2	2,3	0,4
Деятельность в области административного и вспомогательного обслуживания	126,9	5,9	6,4	0,2
Государственное управление и оборона; обязательное социальное обеспечение	258,2	3,8	3,4	0,1
Образование	700,0	3,4	3,5	0,0
Здравоохранение и социальные услуги	369,7	5,2	4,6	0,1
Прочие виды деятельности	198,4	5,0	4,5	0,0

Численность наемных работников на предприятиях (организациях) по регионам в марте 2014г.*

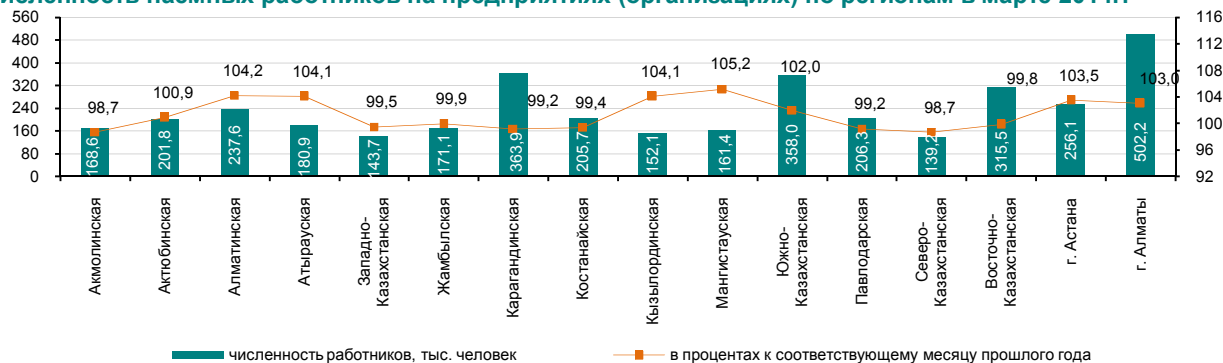

* Без учета работников ИП, занимающихся предпринимательской деятельностью.

4.2 БЕЗРАБОТИЦА И ОБЕСПЕЧЕНИЕ ЗАНЯТОСТИ

(по данным АС и МТСЗН)

	Уровень безработицы ¹⁾ , в процентах	Уровень молодежной безработицы, в процентах	
		15-24 ²⁾	15-28 ³⁾
2013г.			
I квартал	5,3	3,9	5,8
II квартал	5,2	3,8	5,9
III квартал	5,2	3,9	5,4
IV квартал	5,2	4,0	5,0
2014г.			
I квартал	5,1	3,9	4,9
Апрель ⁴⁾	5,1	-	-

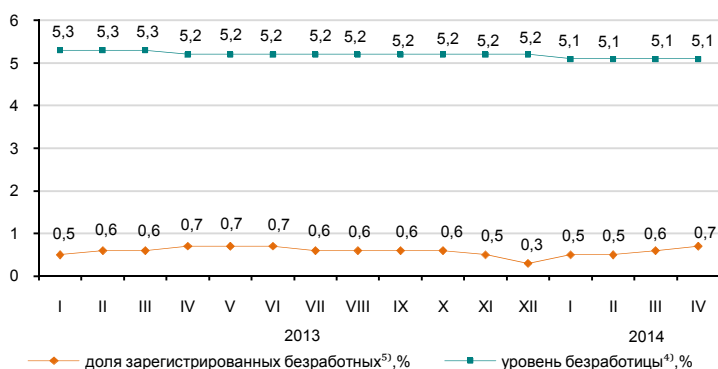

Численность безработных, определяемая по методологии МОТ, в апреле 2014г. по оценке составила 465,8 тыс. человек, уровень безработицы – 5,1%. Официально зарегистрированы в органах занятости МТСЗН в качестве безработных 60,4 тыс. человек (доля зарегистрированных безработных – 0,7%)⁵⁾.

По оценке уровень скрытой безработицы на 1 апреля 2014г. составил 0,4% (36 тыс. человек) от экономически активного населения.

По «Дорожной карте занятости 2020» на 1 апреля 2014г. социальный контракт подписали 20,2 тыс. человек, из них безработные составили 71,5%, самозанятые – 27,7%.

	I квартал 2014г. ¹⁾		
	тыс. человек	в процентах к IV кварталу 2013г.	в процентах к I кварталу 2013г.
Экономически активное население	9 051,1	100,1	100,3
Занятое население	8 587,1	100,1	100,5
наемные работники	6 022,3	100,7	101,9
самостоятельно занятые работники	2 564,8	98,8	97,3
продуктивно занятые	1 709,4	102,2	111,4
непродуктивно занятые	855,4	92,7	77,8
Безработное население	464,0	99,5	97,8
Экономически неактивное население	3 649,9	102,3	101,7

в процентах к предыдущему месяцу (оценка)

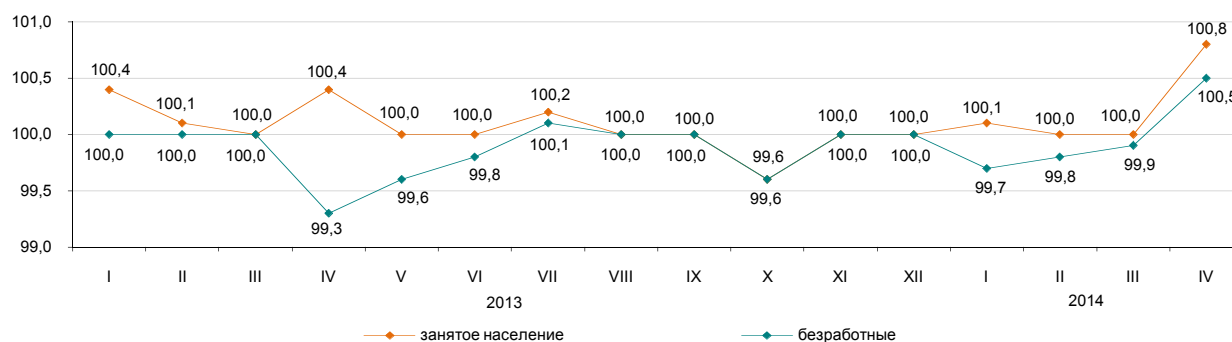

	Апрель 2014г. ⁵⁾		По мероприятиям «Дорожной карты занятости 2020», человек:	На 01.04.2014г.
	тыс. человек	в процентах к марту 2014г.		
Число обратившихся в органы занятости за трудовым посредничеством	35,3	148,8	Число лиц, обратившихся по вопросам участия	23 555
Число трудоустроенных граждан	14,0	124,8	Число лиц, подавших заявления на участие	21 583
Направлены на профессиональную подготовку или переподготовку, на повышение квалификации	2,1	122,9	Число лиц, подписавших социальный контракт	20 234
Приняли участие в общественных работах	13,1	в 1,5 раза	из них:	
			самозанятые	5 604
			безработные	14 461
			молодежь (16-29 лет)	10 216
			женщины	10 400

¹⁾ Согласно стандартам Международной организации труда.

²⁾ Согласно Закона РК «О государственной молодежной политике в РК».

³⁾ Предварительные данные выборочного обследования занятости населения.

⁴⁾ Оценка.

⁵⁾ Без учета лиц, включенных в состав участников «Дорожной карты занятости 2020».

4.3 ОПЛАТА ТРУДА

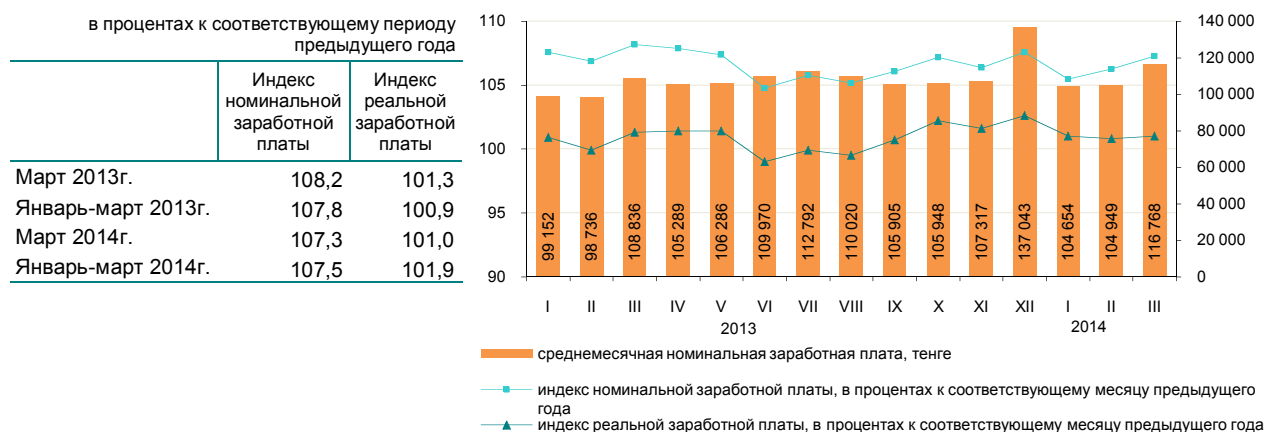

	Среднемесячная номинальная заработная плата, тенге	В процентах к среднереспубликанскому уровню	В процентах к соответствующему месяцу предыдущего года	
			индекс номинальной заработной платы	индекс реальной заработной платы
По всем видам экономической деятельности	116 768	100,0	107,3	101,0
Сельское, лесное и рыбное хозяйство	53 933	46,2	111,1	104,6
Промышленность	155 076	132,8	111,0	104,5
Строительство	127 521	109,2	115,7	109,0
Оптовая и розничная торговля; ремонт автомобилей и мотоциклов	112 241	96,1	104,2	98,1
Транспорт и складирование	151 797	130,0	111,3	104,8
Услуги по проживанию и питанию	103 604	88,7	112,8	106,2
Информация и связь	160 806	137,7	97,8	92,1
Финансовая и страховая деятельность	211 461	в 1,8 раза	112,2	105,7
Операции с недвижимым имуществом	110 291	94,5	107,9	101,6
Профессиональная, научная и техническая деятельность	224 487	в 1,9 раза	109,0	102,7
Деятельность в области административного и вспомогательного обслуживания	110 811	94,9	107,8	101,5
Государственное управление и оборона; обязательное социальное обеспечение	107 819	92,3	96,5	90,9
Образование	71 048	60,8	104,4	98,3
Здравоохранение и социальные услуги	84 343	72,2	103,4	97,3
Искусство, развлечения и отдых	89 950	77,0	115,3	108,5
Предоставление прочих видов услуг	184 734	в 1,6 раза	113,3	106,7

В марте 2014г. среднемесячная номинальная заработная плата одного работника составила 116768 тенге, на крупных и средних предприятиях – 123044 тенге.

С 1 января 2014г. минимальная заработная плата установлена в размере 19966 тенге.

Среднемесячная заработная плата

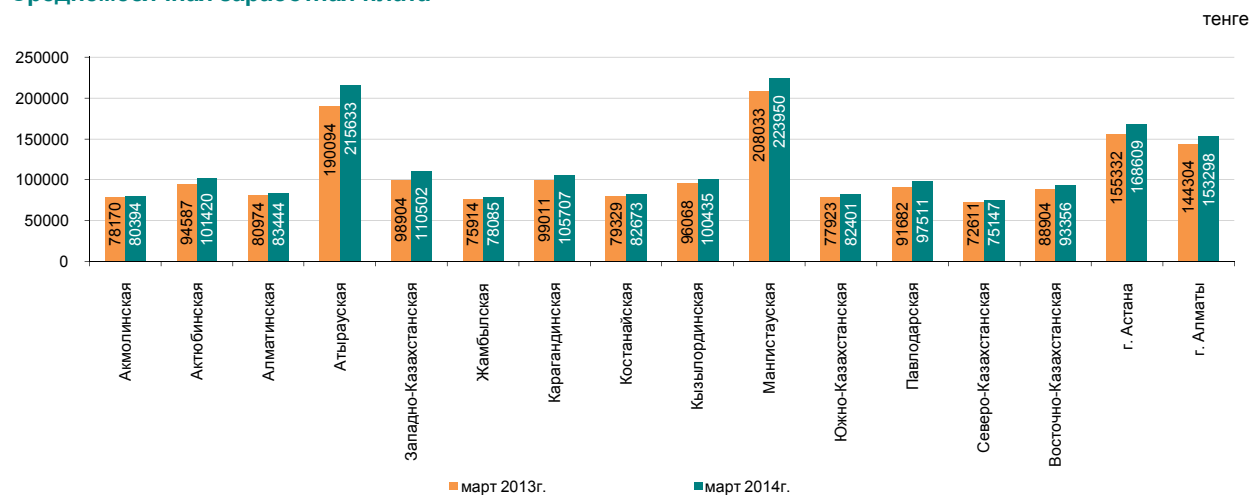

5. ЦЕНЫ

5.1 ИНДЕКС ПОТРЕБИТЕЛЬСКИХ ЦЕН

	на конец периода, в процентах к декабрю предыдущего года
2013г.....	104,8
	в процентах к предыдущему месяцу
Апрель 2013г.....	100,3
Апрель 2014г.....	100,6

В апреле т.г. повышение цен отмечено на картофель на 8,1%, сахар-песок – на 6,3%, сыр сычужный – на 3,4%, фрукты и овощи свежие – на 2,4%, рис – на 2,2%, творог – на 2%, кисломолочные продукты – на 1,8%, крупу овсяную – на 1,7%, муку – на 1,6%, масло сливочное – на 1,5%, их снижение на яйца на 1%, говядину – на 0,7%, масло подсолнечное – на 0,6%.

Цены на моющие и чистящие средства выросли на 1,3%, товары личного пользования – на 1,1%, мебель и предметы домашнего обихода – на 1%, фармацевтическую продукцию – на 0,9%.

Уровень цен на услуги детских дошкольных учреждений вырос на 2,1%, здравоохранения – на 1,1%, железнодорожного пассажирского транспорта – на 0,6%. Тарифы на услуги по отправке посылок снизились на 9,4%, услуги сотовой связи – на 1,7%.

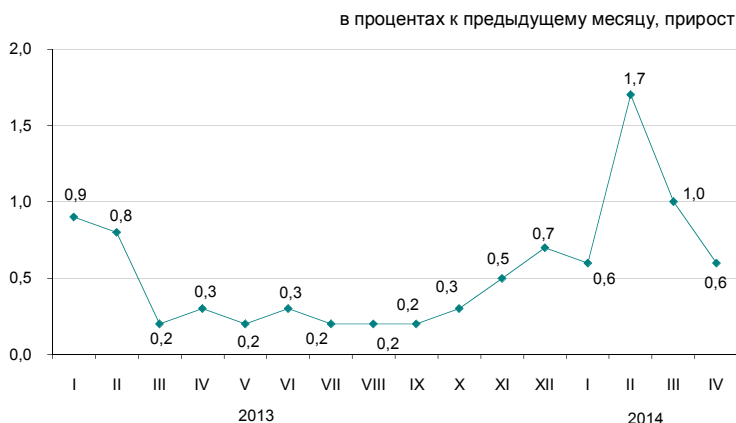

	Апрель 2014г. к				Январь-апрель 2014г. к январю-апрелю 2013г.
	марту 2014г.	декабрю 2013г.	апрелю 2013г.	декабрю 2010г.	
Товары и услуги	100,6	103,9	106,5	123,8	105,7
Продовольственные товары	101,0	104,3	106,3	123,8	104,9
Непродовольственные товары	100,6	103,8	106,4	116,8	105,2
Платные услуги	100,2	103,5	107,0	131,2	106,9

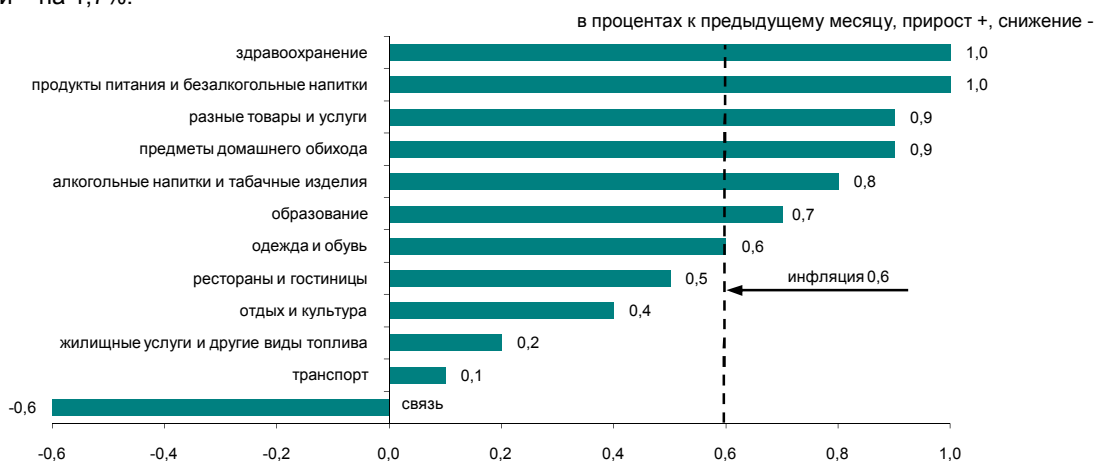

	Апрель 2014г. к				Январь-апрель 2014г. к январю-апрелю 2013г.
	марту 2014г.	декабрю 2013г.	апрелю 2013г.	декабрю 2010г.	
Индекс потребительских цен	100,6	103,9	106,5	123,8	105,7
Базовый индекс потребительских цен	100,5	103,3	106,2	123,7	105,6
Индекс цен для групп населения:					
с наименьшими денежными доходами	100,8	104,0	106,4	123,6	105,4
с наибольшими денежными доходами	100,5	103,9	106,6	123,1	105,8

5.2 ИНДЕКС ЦЕН ПРЕДПРИЯТИЙ-ПРОИЗВОДИТЕЛЕЙ

На промышленную продукцию

	на конец периода, в процентах к декабрю предыдущего года
2013г.....	99,5
	в процентах к предыдущему месяцу
Апрель 2013г.....	97,7
Апрель 2014г.....	100,3



На приобретенную продукцию производственно-технического назначения

	на конец периода, в процентах к декабрю предыдущего года
2013г.....	97,9
	в процентах к предыдущему месяцу
Апрель 2013г.....	99,1
Апрель 2014г.....	101,5



В апреле текущего года увеличение цен отмечено на мазут топочный на 2,7%, металлургические руды – на 2,5%, нефть и дизельное топливо – по 0,7%, бензин – на 0,2%, их уменьшение – на пропан и бутан сжиженные на 8,4%, конденсат газовый – на 2,1%, газ природный – на 0,9%.

Цены на прокат черных металлов за месяц стали выше на 5%, благородные металлы – на 2,7%, свинец – на 0,2%, на алюминий необработанный – ниже на 3,2%, медь – на 0,6%, ферросплавы – на 0,3%.

Сахар подорожал на 11%, мука пшеничная – на 2,3%, молочные продукты – на 2,2%, рыба – на 1,4%, макаронные изделия – на 1,3%, мясо птицы – на 1%, масло растительное подешевело на 1,2%, мясо скота – на 1,1%.

	Апрель 2014г. к				Январь-апрель 2014г. к январю-апрелю 2013г.
	марту 2014г.	декабрю 2013г.	апрелю 2013г.	декабрю 2010г.	
Промышленность - всего	100,3	111,7	112,0	136,5	105,8
Произведенная продукция	100,3	112,3	112,3	137,4	105,6
Услуги производственного характера	100,0	104,0	108,6	126,0	108,2
Базовый индекс (без учета изменения цен на нефть и металлы)	99,8	106,1	106,9	131,4	105,2

По видам экономической деятельности

	Апрель 2014г. к							
	марту 2014г.		декабрю 2013г.		апрелю 2013г.		декабрю 2010г.	
	на промышленную продукцию	на приобретенную продукцию	на промышленную продукцию	на приобретенную продукцию	на промышленную продукцию	на приобретенную продукцию	на готовую продукцию	на приобретенные ресурсы
Горнодобывающая промышленность и разработка карьеров	100,2	99,9	114,4	102,1	115,0	109,2	145,7	151,8
Обрабатывающая промышленность	100,6	102,0	106,9	105,7	105,7	100,9	115,6	115,6
Электроснабжение, подача газа, пара и воздушное кондиционирование	100,0	100,1	105,7	107,8	107,9	110,9	142,9	141,7
Водоснабжение; канализационная система, контроль над сбором и распределением отходов	101,1	...	105,3	...	114,5	...	150,5	...

По видам энергоресурсов

	Апрель 2014г. к				Январь-апрель 2014г. к январю-апрелю 2013г.
	марту 2014г.	декабрю 2013г.	апрелю 2013г.	декабрю 2010г.	
Энергоресурсы, всего	100,1	114,3	115,5	150,2	107,3
Сырьевые энергоресурсы	100,2	115,7	116,7	152,0	107,5
Нефтепродукты	98,0	104,0	108,5	131,3	105,5
Электроэнергия	99,9	107,5	108,0	150,6	108,9

5.3 ИНДЕКСЫ ЦЕН В СЕЛЬСКОМ, ЛЕСНОМ И РЫБНОМ ХОЗЯЙСТВЕ

На продукцию сельского хозяйства

	на конец периода, в процентах к декабрю предыдущего года
2013г.....	93,0
	в процентах к предыдущему месяцу
Апрель 2013г.....	99,5
Апрель 2014г.....	101,2



В апреле 2014г. по сравнению с предыдущим месяцем цены на пшеницу повысились на 2,6%, овес - на 2,2%, кукурузу и ячмень - по 0,7%, рожь - на 0,5%.

Овощная продукция подорожала на 0,9%. Цены на капусту выросли на 2,2%, морковь - на 1,9%, свеклу столовую - на 1,5%, картофель - на 3,8%, семена подсолнечника - на 0,1%.

Мясо птиц подешевело на 2,1%, лошадей - на 0,4%, скота крупного рогатого - на 0,3%, а мясо свиней подорожало на 1,1%, овец - на 0,8%. Цены на яйца снизились на 0,3%, молоко сырое - на 0,2%.

	Апрель 2014г. к				Январь-апрель 2014г. к январю-апрелю 2013г.
	марту 2014г.	декабрю 2013г.	апрелю 2013г.	декабрю 2010г.	
Продукция сельского хозяйства	101,2	102,3	92,7	114,5	91,3
Продукция растениеводства	102,2	104,0	87,2	104,1	84,9
Продукция животноводства	99,6	99,8	100,3	124,0	100,6
Продукция и услуги лесного хозяйства	100,0	100,7	101,5	111,0	101,6
Продукция рыбного хозяйства	102,9	105,1	108,1	121,2	107,3

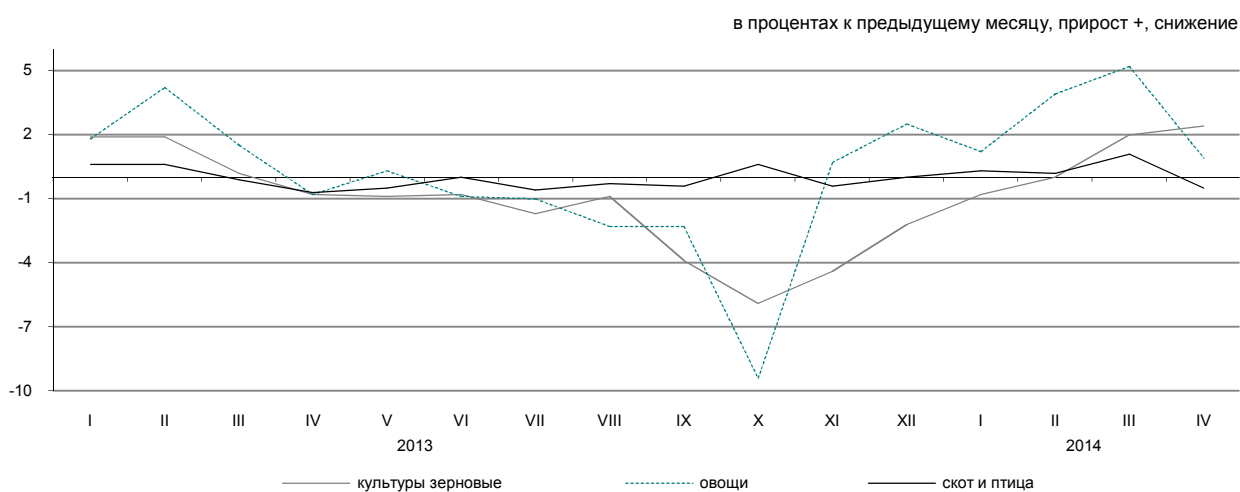

По видам продукции сельского хозяйства

	Апрель 2014г. к				Январь-апрель 2014г. к январю-апрелю 2013г.
	марту 2014г.	декабрю 2013г.	апрелю 2013г.	декабрю 2010г.	
Пшеница	102,6	104,4	81,0	98,7	78,2
Ячмень	100,7	100,3	89,4	125,1	90,0
Овес	102,2	98,8	99,1	122,3	100,2
Гречиха	99,9	80,8	71,8	52,7	73,3
Картофель	103,8	111,3	101,2	94,7	96,9
Скот крупный рогатый	99,7	100,6	96,3	134,1	96,7
Лошади	99,6	101,5	101,6	132,4	101,8
Овцы	100,8	101,5	105,1	163,2	105,2
Свины	101,1	101,9	104,7	110,3	103,4
Птица	97,9	101,9	102,3	102,5	97,8
Молоко сырое	99,8	105,7	107,2	128,4	105,6
Яйца	99,7	84,5	91,3	93,9	99,1

5.4 ИНДЕКС ЦЕН В СТРОИТЕЛЬСТВЕ

на конец периода, в процентах к декабрю предыдущего года

2013г.....103,3

в процентах к предыдущему месяцу

Апрель 2013г.....100,3

Апрель 2014г.....100,5



По элементам технологической структуры

В апреле 2014г. цены на линолеум повысились на 2,6%, песок – на 1,7%, краски и эмали – на 0,6%, битум и сталь листовую – по 0,5%, трубы – на 0,3%.

Стеклопакеты стали дешевле на 1,9%, кирпич и гипс – по 0,7%, лесоматериалы – на 0,1%.

	Апрель 2014г. к				Январь-апрель 2014г. к январю-апрелю 2013г.
	марту 2014г.	декабрю 2013г.	апрелю 2013г.	декабрю 2010г.	
Все элементы технологической структуры	100,5	101,6	103,7	115,7	103,3
Строительно-монтажные работы	100,5	101,6	104,1	117,0	103,5
Машины и оборудование	100,7	102,0	102,2	112,9	101,8
Прочие работы и затраты	100,3	101,3	103,7	114,4	103,6

в процентах к соответствующему месяцу предыдущего года, прирост

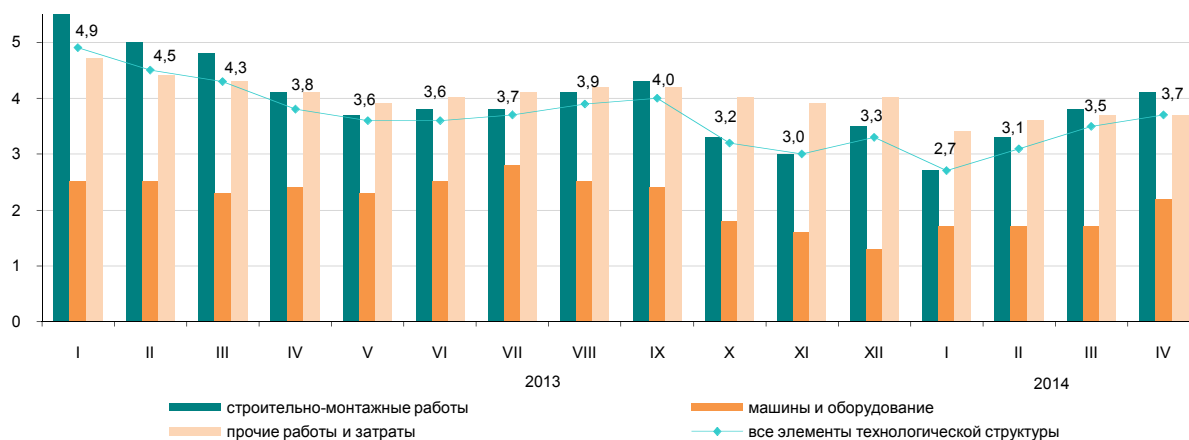

По видам строительных материалов

	Апрель 2014г. к				Январь-апрель 2014г. к январю-апрелю 2013г.
	марту 2014г.	декабрю 2013г.	апрелю 2013г.	декабрю 2010г.	
Продукция горнодобывающей промышленности	100,3	101,0	103,5	110,6	103,5
Древесина и изделия из древесины	99,9	100,4	101,3	104,7	101,5
Краски, лаки и покрытия аналогичные	100,4	100,9	103,7	109,0	103,4
Плитки и плиты керамические	101,6	100,9	102,6	107,1	102,3
Портландцемент	100,2	100,6	100,9	100,7	109,6
Изделия из бетона для строительных целей	99,9	100,5	102,4	105,7	102,0
Бетоны и растворы	100,0	101,1	104,6	110,9	105,5
Металлы черные основные	100,5	102,1	101,0	101,1	99,5
Металлоконструкции строительные сборные	101,3	101,6	101,9	108,4	100,3

5.5 ЦЕНЫ НА РЫНКЕ ЖИЛЬЯ

Изменение цен продажи нового жилья

на конец периода, в процентах к декабрю предыдущего года	
2013г.....	109,6
в процентах к предыдущему месяцу	
Апрель 2013г.....	101,4
Апрель 2014г.....	100,1



Изменение цен перепродажи благоустроенного жилья

на конец периода, в процентах к декабрю предыдущего года	
2013г.....	113,8
в процентах к предыдущему месяцу	
Апрель 2013г.....	101,5
Апрель 2014г.....	100,4



В апреле 2014г. в среднем по республике цены продажи нового жилья увеличились на 0,1%, перепродажи благоустроенного – на 0,4%.

	Цена за 1 кв. м, тенге	Апрель 2014г. к				Январь-апрель 2014г. к январю-апрелю 2013г.
		марту 2014г.	апрелю 2013г.	декабрю 2013г.	декабрю 2010г.	
Продажа нового жилья	215 764*	0,1	18,9	11,6	46,8	16,6
Перепродажа благоустроенного жилья	168 503	0,4	23,1	14,3	58,6	21,1

* Цена за один квадратный метр общей площади квартир с черновой, чистой отделкой.

Изменение цен на рынке жилья

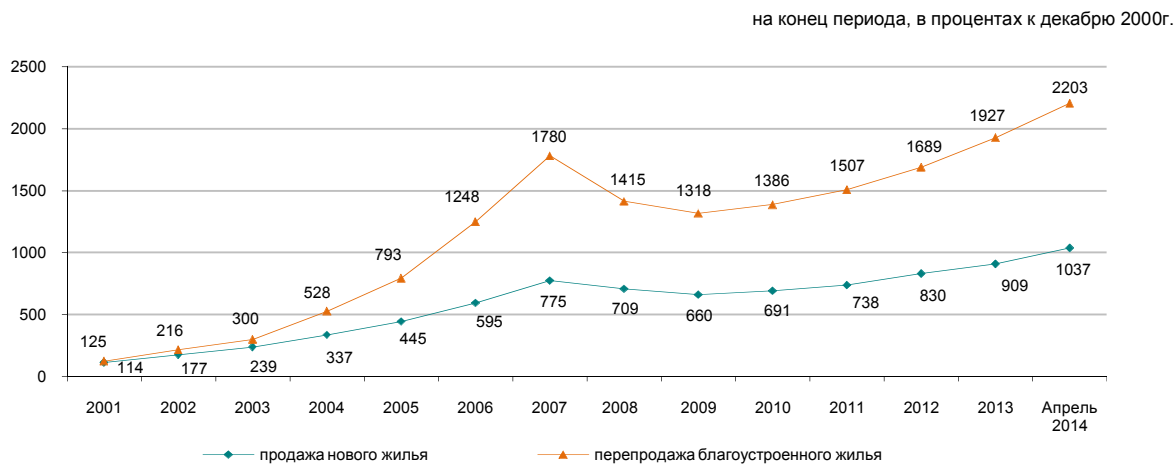

5.6 ИНДЕКС ЦЕН ОПТОВЫХ ПРОДАЖ

на конец периода, в процентах к декабрю предыдущего года	
2013г.....	102,8
в процентах к предыдущему месяцу	
Апрель 2013г.....	100,2
Апрель 2014г.....	101,6

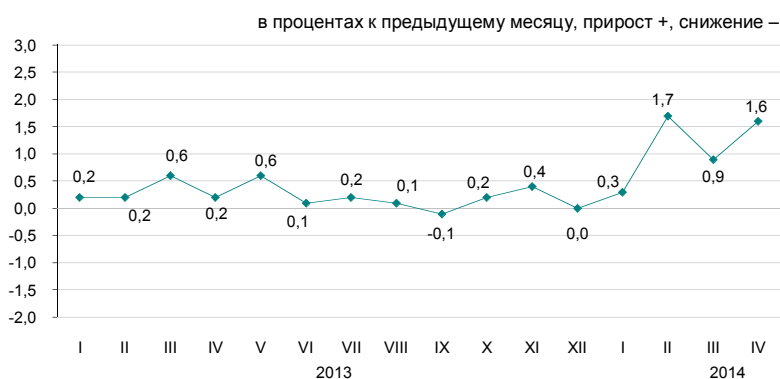

В апреле 2014г. повышение цен оптовых продаж отмечено на рис на 6%, сахар – на 4,6%, картофель – на 4,5%, масло сливочное – на 3,6%, мазут – на 3,5%, чай – на 3,2%, продукты молочные – на 2,4%, макаронные изделия – на 2,2%, изделия колбасные – на 1,5%, мясо птицы – на 1,2%, их снижение – на яйца на 7,2%.

	Апрель 2014г. к				Январь-апрель 2014г. к январю-апрелю 2013г.
	марту 2014г.	апрелю 2013г.	декабрю 2013г.	декабрю 2010г.	
Товары и продукция - всего	1,6	6,2	4,6	21,2	4,6
Потребительские товары	2,3	8,1	6,7	19,3	5,5
Продукция промежуточного потребления	1,2	5,0	2,9	25,5	4,3
Средства производства	0,1	4,1	5,0	8,3	2,6

Товары классифицированные по конечному назначению

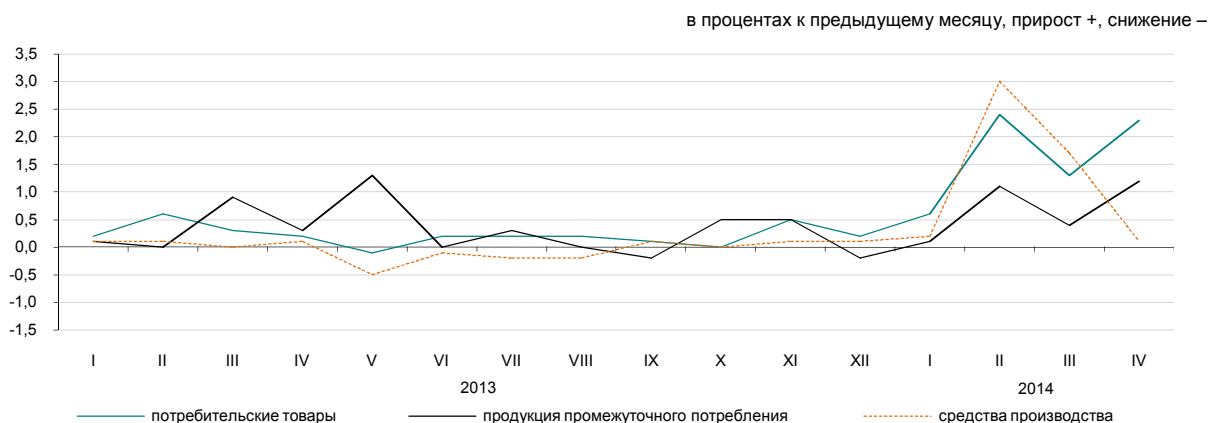

По основным группам

	Апрель 2014г. к				Январь-апрель 2014г. к январю-апрелю 2013г.
	марту 2014г.	апрелю 2013г.	декабрю 2013г.	декабрю 2010г.	
Фрукты и овощи свежие	4,0	5,2	15,8	12,5	-0,7
Мясо и мясные продукты	1,1	-0,8	1,3	25,3	-2,8
Продукты молочные, яйца, масла и жиры	1,6	5,6	3,5	17,0	4,1
Сахар, шоколад, изделия кондитерские	3,4	8,2	8,0	9,5	3,8
Мука и крупы	4,7	2,3	8,2	18,1	-2,5
Кофе, чай, какао и пряности	3,1	7,1	6,3	13,5	3,6
Детали и принадлежности для автомобилей	1,2	5,5	4,5	16,4	4,3
Посуда и средства чистящие	2,4	8,7	8,6	19,7	5,6
Товары и препараты фармацевтические и медицинские	3,0	11,5	8,2	26,0	8,4
Топливо твердое, жидкое, газообразное	1,2	6,6	2,6	28,8	5,2
Товары химические	0,4	5,2	1,1	19,2	4,7
Шины	-0,3	0,3	2,4	21,9	-0,2

5.7 ИНДЕКСЫ ТАРИФОВ НА УСЛУГИ ТРАНСПОРТА, ПОЧТОВЫЕ, КУРЬЕРСКИЕ И СВЯЗИ ДЛЯ ЮРИДИЧЕСКИХ ЛИЦ

На услуги грузового транспорта

на конец периода, в процентах к декабрю предыдущего года	
2013г.....	102,4
в процентах к предыдущему месяцу	
Апрель 2013г.....	100,2
Апрель 2014г.....	100,5



По видам грузового транспорта

В апреле 2014г. по сравнению с предыдущим месяцем отмечено повышение тарифов на услуги по транспортировке нефти и газа трубопроводным транспортом на 1,1%.

Тарифы на перевозку грузов автомобильным транспортом стали выше на 0,2%.

На железнодорожном, воздушном, внутреннем водном видах транспорта тарифы не изменились.

	Апрель 2014г. к				в процентах Январь-апрель 2014г. к январю-апрелю 2013г.
	марту 2014г.	декабрю 2013г.	апрелю 2013г.	декабрю 2010г.	
Грузовой транспорт					
Автомобильный	100,5	113,6	113,9	157,0	111,9
Железнодорожный	100,2	102,1	101,8	112,5	101,4
Воздушный	100,0	105,7	105,7	150,0	105,7
Трубопроводный	100,0	100,0	100,0	104,4	100,0
Внутренний водный	101,1	124,3	125,2	165,6	120,6
Внутренний водный	100,0	100,0	100,4	120,3	100,4

На услуги почтовые и курьерские

на конец периода, в процентах к декабрю предыдущего года	
2013г.....	100,4

в процентах к предыдущему месяцу	
Апрель 2013г.....	100,0
Апрель 2014г.....	98,7

На услуги связи

на конец периода, в процентах к декабрю предыдущего года	
2013г.....	94,2

в процентах к предыдущему месяцу	
Апрель 2013г.....	100,0
Апрель 2014г.....	98,9

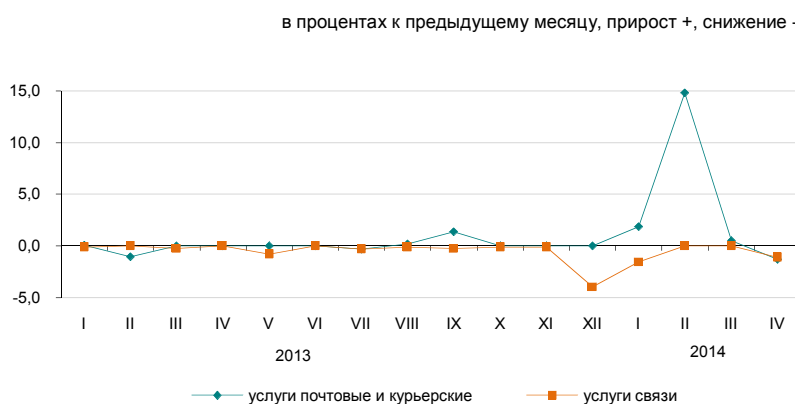

По видам услуг почтовых, курьерских и связи

	Апрель 2014г. к				в процентах Январь-апрель 2014г. к январю-апрелю 2013г.
	марту 2014г.	декабрю 2013г.	апрелю 2013г.	декабрю 2010г.	
Услуги почтовые и курьерские	98,7	116,1	117,6	121,2	114,3
Услуги почтовые	97,0	133,0	136,9	160,3	131,5
Услуги курьерские	100,3	103,4	103,6	97,8	102,1
Услуги связи	98,9	97,4	92,1	79,3	92,7
Местная телефонная связь	100,0	99,8	99,7	97,5	99,7
Междугородная телефонная связь	100,0	99,6	99,6	96,4	99,3
Услуги по предоставлению доступа к Интернет по проводным сетям	100,0	99,9	88,2	58,7	87,8
Услуги мобильной связи	94,8	94,8	94,8	90,2	98,8
Услуги по предоставлению доступа к Интернет по беспроводным сетям	100,0	99,0	89,0	81,5	88,5
Услуги телекоммуникационные прочие	100,0	96,2	89,1	89,1	89,1

5.8 ИНДЕКСЫ ЦЕН ВНЕШНЕЙ ТОРГОВЛИ

Экспортные поставки

	на конец периода, в процентах к декабрю предыдущего года
2013г.....	94,4
	в процентах к предыдущему месяцу
Март 2013г.....	99,3
Март 2014г.....	100,7

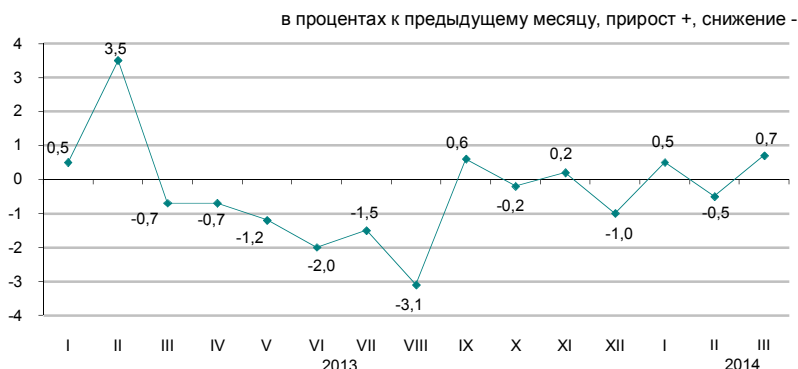

Импортные поступления

	на конец периода, в процентах к декабрю предыдущего года
2013г.....	105,4
	в процентах к предыдущему месяцу
Март 2013г.....	99,5
Март 2014г.....	100,8

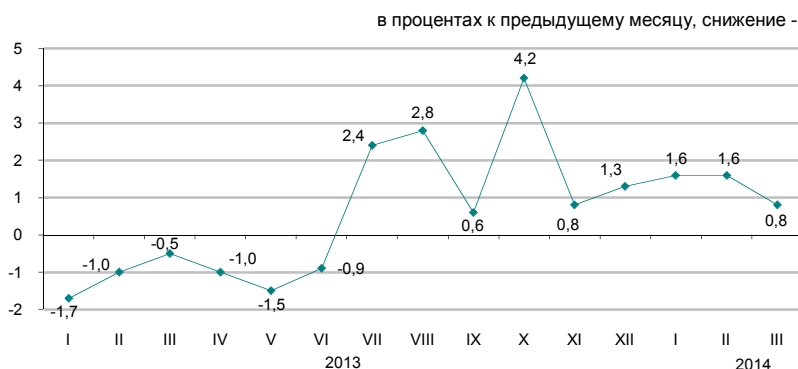

В марте 2014г. повышение цен экспортируемых товаров отмечено на уголь на 23,6%, свинец – на 20%, газовый конденсат – на 14,2%, пшеницу – на 5%, ферросплавы – на 3,3%, их снижение – на медь на 2%, нефть – на 0,1%. Из импортируемой продукции макаронные изделия подорожали на 26,8%, рыба – на 23,1%, лекарственные средства – на 18,2%, маргарин – на 9,2%, мясо птицы – на 8,8%, масло растительное подешевело на 9%, обувь – на 5,9%, чай – на 2,1%.

	Март 2014г. к				Январь-март 2014г. к январю-марту 2013г.
	февралю 2014г.	марту 2013г.	декабрю 2013г.	декабрю 2010г.	
Экспорт - всего	100,7	92,0	100,6	132,7	92,4
Сырье	100,8	92,7	101,9	144,7	93,6
Полуфабрикаты	100,4	90,3	97,7	93,1	89,7
Готовые товары	99,2	87,5	93,2	78,7	85,8
Импорт - всего	100,8	113,2	104,0	105,8	111,3
Сырье	100,4	90,8	103,2	95,4	91,8
Полуфабрикаты	94,9	98,7	94,0	94,9	101,2
Готовые товары	102,1	118,5	106,4	105,9	115,1

По группам продукции

	в процентах							
	Экспортные поставки				Импортные поступления			
	март 2014г. к				март 2014г. к			
	февралю 2014г.	марту 2013г.	декабрю 2013г.	декабрю 2010г.	февралю 2014г.	марту 2013г.	декабрю 2013г.	декабрю 2010г.
Рыба и ракообразные, моллюски и другие водные беспозвоночные	112,5	110,4	98,5	84,3	123,1	126,7	120,4	125,5
Молочная продукция, яйца птиц	100,0	171,9	100,0	122,8	101,5	107,9	95,0	108,0
Зерновые культуры	104,9	71,5	97,5	64,4	109,3	107,0	108,4	71,9
Сахар и кондитерские изделия из сахара	93,8	87,0	84,7	94,0	99,9	98,7	96,6	104,2
Алкогольные и безалкогольные напитки	101,8	72,9	89,5	71,6	118,0	102,5	107,3	96,8
Минеральные продукты	100,7	93,7	102,1	143,4	99,1	84,4	98,8	89,5
Черные и цветные металлы	101,0	89,8	98,3	88,7	93,4	106,6	95,1	108,9
Продукция химической промышленности	96,3	90,8	95,6	91,5	108,9	137,3	112,0	112,6
Пластмассы и изделия из них	109,7	98,1	111,5	108,3	104,4	94,6	95,5	100,0
Текстиль и текстильные изделия	103,6	111,2	99,8	147,8	106,7	112,0	101,0	112,9

6. НАЦИОНАЛЬНАЯ ЭКОНОМИКА

6.1 КРАТКОСРОЧНЫЙ ЭКОНОМИЧЕСКИЙ ИНДИКАТОР

	в процентах к соответствующему месяцу предыдущего года	
	2013	2014
Январь	102,6	103,3
Февраль	103,3	102,3
Март	105,0	102,0
Апрель	104,4	103,0
Май	104,1	
Июнь	104,8	
Июль	105,0	
Август	104,8	
Сентябрь	106,6	
Октябрь	106,3	
Ноябрь	109,6	
Декабрь	106,8	



	в процентах к соответствующему периоду предыдущего года	
	2013	2014
Январь	102,6	103,3
Январь-февраль	102,9	102,8
Январь-март	103,7	102,5
Январь-апрель	103,9	102,7
Январь-май	103,9	
Январь-июнь	104,1	
Январь-июль	104,2	
Январь-август	104,3	
Январь-сентябрь	104,6	
Январь-октябрь	104,8	
Январь-ноябрь	105,1	
Январь-декабрь	105,2	

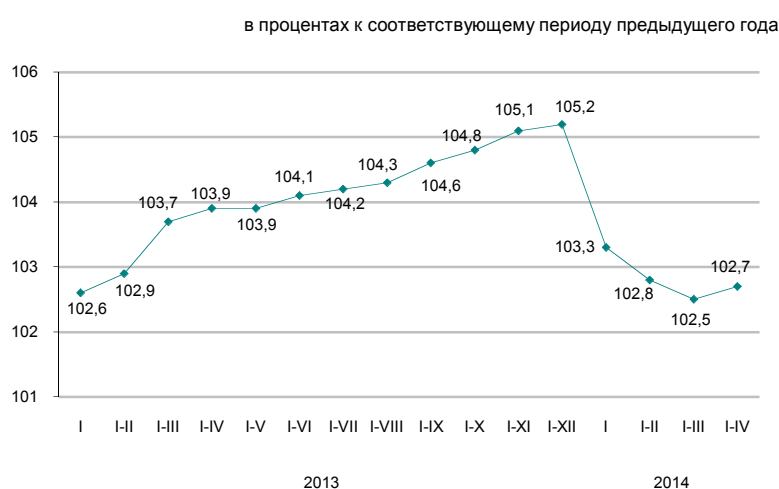

Краткосрочный экономический индикатор – показатель, характеризующий тенденции развития экономики. Его расчет осуществляется для обеспечения оперативности и базируется на изменении индексов выпуска по базовым отраслям: сельское хозяйство, промышленность, строительство, торговля, транспорт и связь. Доля указанных отраслей в объеме ВВП составляет 67-68%.

6.2 ВАЛОВОЙ ВНУТРЕННИЙ ПРОДУКТ

ИФО, в процентах к соответствующему периоду предыдущего года	
2004г.....	109,6
2005г.....	109,7
2006г.....	110,7
2007г.....	108,9
2008г.....	103,3
2009г.....	101,2
2010г.....	107,3
2011г.....	107,5
2012г.....	105,0
2013г.*.....	106,0



Производство товаров и услуг

В структуре ВВП за 2013г. по предварительным данным производство товаров составило 39,7%, производство услуг 53,3%. Основную долю в производстве ВВП занимает промышленность 29,3%, оптовая и розничная торговля; ремонт автомобилей и мотоциклов – 15,6%.

	в процентах к соответствующему периоду предыдущего года		
	2013 год*		
	ВДС, млрд. тенге	индекс физического объема	дефлятор
Производство товаров	13 579,9	103,6	104,2
Производство услуг	18 169,9	107,1	106,5

ВВП по видам экономической деятельности

	в процентах к соответствующему периоду предыдущего года			
	ВДС, млрд. тенге	Индекс физического объема	Дефлятор	Структура ВВП, в процентах к итогу
2013 год*				
Валовой внутренний продукт	34 140,0	106,0	106,2	100,0
Сельское, лесное и рыбное хозяйство	1 567,3	110,6	106,6	4,5
Промышленность	10 013,6	102,7	104,4	29,3
Строительство	1 999,0	103,0	101,3	5,9
Оптовая и розничная торговля; ремонт автомобилей и мотоциклов	5 317,2	112,7	102,1	15,6
Транспорт и складирование	2 545,4	106,5	104,2	7,4
Услуги по проживанию и питанию	311,0	106,5	105,3	1,0
Информация и связь	870,4	112,8	95,1	2,5
Финансовая и страховая деятельность	1 014,8	110,1	140,6	3,0
Операции с недвижимым имуществом	2 955,1	101,6	109,3	8,6
Профессиональная, научная и техническая деятельность	1 604,7	108,0	107,6	4,8
Деятельность в области административного и вспомогательного обслуживания	611,2	100,2	110,2	1,9
Государственное управление и оборона; обязательное социальное обеспечение	711,4	102,6	114,0	2,1
Образование	1 006,8	102,8	103,2	2,9
Здравоохранение и социальные услуги	556,8	101,3	106,4	1,6
Искусство, развлечения и отдых	221,7	102,7	109,2	0,7
Предоставление прочих видов услуг	428,2	102,3	113,2	1,2
Деятельность домашних хозяйств, нанимающих домашнюю прислугу и производящих товары и услуги для собственного потребления	15,2	78,0	105,8	0,0
Валовая добавленная стоимость	31 749,8	105,6	105,5	93,0
Налоги на продукты	2 390,2	112,3	115,7	7,0

* По предварительным данным.

ВАЛОВОЙ ВНУТРЕННИЙ ПРОДУКТ МЕТОДОМ КОНЕЧНОГО ИСПОЛЬЗОВАНИЯ

Расходы на конечное потребление, в процентах к соответствующему периоду предыдущего года

Январь-март 2012г.....	112,6
Январь-июнь 2012г.....	113,3
Январь-сентябрь 2012г.....	111,5
2012г.....	111,4
Январь-март 2013г.....	110,4
Январь-июнь 2013г.....	113,0
Январь-сентябрь 2013г.....	112,8
2013г.....	108,2

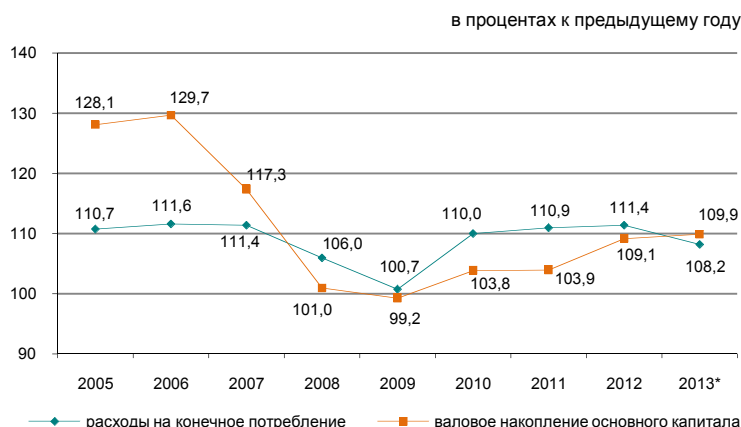

Валовой внутренний продукт, рассчитанный методом конечного использования, за 2013г. на квартальной основе составил 33021 млрд. тенге. По сравнению с предыдущим годом в реальном исчислении расходы на конечное потребление домашних хозяйств выросли на 10,1%, некоммерческих организаций, обслуживающих домашние хозяйства – на 11,5% и валовое накопление – на 10,7%.

в процентах к соответствующему периоду предыдущего года

	Компоненты ВВП, млн. тенге	Индекс физического объема	Дефлятор
Расходы на конечное потребление	20 005 872,7	108,2	106,0
Валовое накопление	8 939 545,9	110,7	107,5
Экспорт товаров и услуг	13 492 597,0	99,8	98,8
Импорт товаров и услуг	9 417 047,5	105,2	97,0

ВВП методом конечного использования за 2013г.

в процентах к соответствующему периоду предыдущего года

	Компоненты ВВП, млн. тенге	Индекс физического объема	Дефлятор	Структура ВВП, в процентах к итогу
Расходы на конечное потребление домашних хозяйств	16 030 113,3	110,1	106,9	48,6
органов государственного управления	3 634 359,0	101,0	101,5	11,0
на индивидуальные товары и услуги	1 939 108,3	101,8	103,1	5,9
на коллективные услуги некоммерческих организаций, обслуживающих домашние хозяйства	1 695 250,7	100,2	99,8	5,1
341 400,4	111,5	110,1	1,0	
Валовое накопление	8 939 545,9	110,7	107,5	27,0
валовое накопление основного капитала	7 972 101,8	109,9	107,3	24,1
изменение запасов материальных оборотных средств	967 444,1		109,0	2,9
Чистый экспорт	4 075 549,5			12,4
экспорт товаров и услуг	13 492 597,0	99,8	98,8	40,9
импорт товаров и услуг	9 417 047,5	105,2	97,0	28,5
Валовой внутренний продукт методом конечного использования	33 020 968,1	105,9	106,0	100,0
Статистическое расхождение	1 119 072,3			
Валовой внутренний продукт методом производства	34 140 040,4	106,0	106,2	

ВАЛОВОЙ ВНУТРЕННИЙ ПРОДУКТ МЕТОДОМ ДОХОДОВ

	млрд. тенге
Январь-март 2012г.....	5 976,7
Январь-июнь 2012г.....	12 535,9
Январь-сентябрь 2012г.....	20 378,2
2012г.....	30 347,0
Январь-март 2013г.....	6 817,2
Январь-июнь 2013г.....	14 152,7
Январь-сентябрь 2013г.....	23 259,2
2013г.....	34 140,0

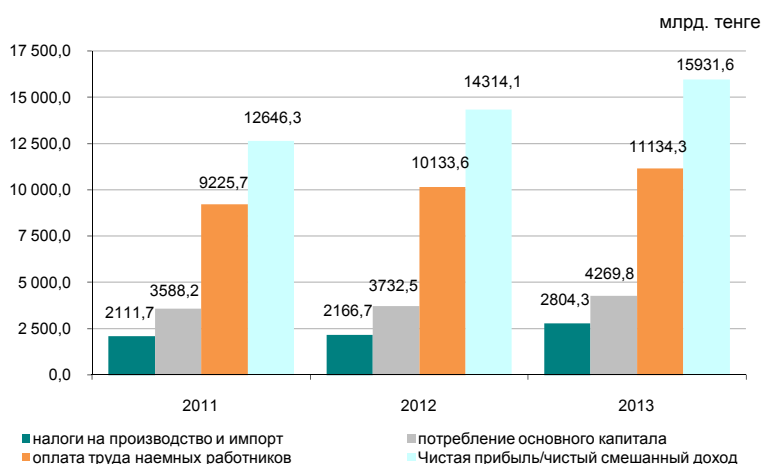

По отчетным данным в отраслевой структуре образования доходов за 2013г. доля оплаты труда в производстве товаров и производстве услуг составила 28% и 40,3% соответственно, доля других налогов на производство составляет 2,2% в производстве товаров и 0,7% в производстве услуг, соответственно доля валовой прибыли/валового смешанного дохода составила 69,8% и 59%.

	в процентах к итогу	
	2012	2013
Валовой внутренний продукт	100,0	100,0
Оплата труда	33,5	32,6
Налоги на производство и импорт*	7,2	8,2
другие налоги на производство	1,1	1,2
Валовая прибыль/валовой смешанный доход	59,4	59,2

Отраслевая структура образования доходов по видам экономической деятельности за 2013г.

	Валовая добавленная стоимость	В том числе		
		оплата труда	другие налоги на производство	валовая прибыль/валовой смешанный доход
Сельское, лесное и рыбное хозяйство	100,0	23,1	0,1	76,8
Промышленность	100,0	25,9	2,9	71,2
Горнодобывающая промышленность и разработка карьеров	100,0	19,1	3,9	77,0
Обрабатывающая промышленность	100,0	31,0	1,4	67,6
Электроснабжение, подача газа, пара и воздушное кондиционирование	100,0	53,4	1,9	44,7
Водоснабжение; канализационная система, контроль над сбором и распределением отходов	100,0	61,5	1,8	36,7
Строительство	100,0	42,6	0,4	57,0
Оптовая и розничная торговля; ремонт автомобилей и мотоциклов	100,0	38,8	0,3	60,9
Транспорт и складирование	100,0	37,4	1,4	61,2
Услуги по проживанию и питанию	100,0	34,2	0,6	65,2
Информация и связь	100,0	40,3	1,1	58,6
Финансовая и страховая деятельность	100,0	41,3	1,5	57,2
Операции с недвижимым имуществом	100,0	12,4	0,5	87,1
Профессиональная, научная и техническая деятельность	100,0	52,2	0,8	47,0
Деятельность в области административного и вспомогательного обслуживания	100,0	52,6	0,8	46,6
Государственное управление и оборона; обязательное социальное обеспечение	100,0	65,9	0,1	34,0
Образование	100,0	76,2	0,2	23,6
Здравоохранение и социальные услуги	100,0	68,4	0,2	31,4
Искусство, развлечения и отдых	100,0	57,5	0,2	42,3
Предоставление прочих видов услуг	100,0	37,7	0,4	61,9
Деятельность домашних хозяйств, нанимающих домашнюю прислугу и производящих товары и услуги для собственного потребления	100,0	49,8	0,3	49,9
Итого по отраслям	100,0	35,1	1,3	63,6

* Налоги на производство и импорт рассчитываются в целом по экономике без отраслевой разбивки.

6.3 ПЛАТЕЖНЫЙ БАЛАНС

Сальдо по счету текущих операций платежного баланса

млн. долларов США

IV квартал 2012г.....-2 512,4
IV квартал 2013г.....-66,7

За IV квартал 2013г. сложилось отрицательное сальдо по счету текущих операций платежного баланса в сумме -66,7 млн. долларов США (в IV квартале 2012г. результат был отрицательным и составил -2512,4 млн. долларов США).

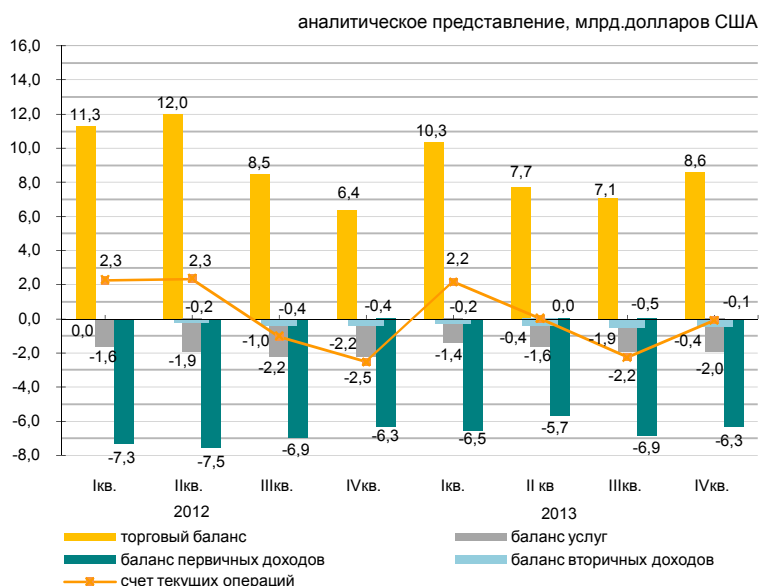

стандартное представление, млн.долларов США

	2012				2013			
	I квартал	II квартал	III квартал	IV квартал	I квартал	II квартал	III квартал	IV квартал
Счет текущих операций	2 277,2	2 347,0	-1 032,7	-2 512,4	2 179,0	13,2	-2 243,4	-66,7
Счет операций с капиталом	0,8	8,1	1,9	4,7	-8,6	2,7	-0,6	0,1
Финансовый счет	1 529,7	-711,0	-1 310,4	-2 882,5	943,8	-2 415,9	-3 708,1	-769,7
Чистые ошибки и пропуски	-748,2	-3 066,2	-279,5	-374,9	-1 226,6	-2 431,9	-1 464,1	-703,1

Финансовый счет

В IV квартале 2013г. сальдо по операциям с прямыми инвестициями составило -1855 млн. долларов (-1176,8 млн. долларов в IV квартале 2012г.). За отчетный период чистое приобретение финансовых активов составило 314,8 млн. долларов, чистое принятие обязательства составило 2169,8 млн. долларов.

В IV квартале 2013г. результат операций с портфельными инвестициями составил 3476,6 млн. долларов (4746 млн. долларов в IV квартале 2012г.).

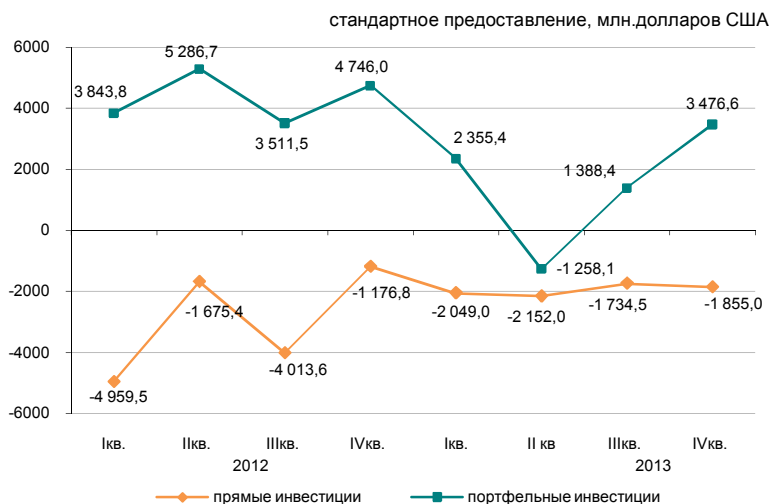

6.4 ИНДЕКСЫ ПРОИЗВОДИТЕЛЬНОСТИ ТРУДА

в процентах к соответствующему периоду предыдущего года	
Январь-март 2012г.....	101,3
Январь-июнь 2012г.....	101,4
Январь-сентябрь 2012г.....	101,9
2012г.....	102,8
Январь-март 2013г.....	103,8
Январь-июнь 2013г.....	103,9
Январь-сентябрь 2013г.....	104,5
2013г.....	104,9

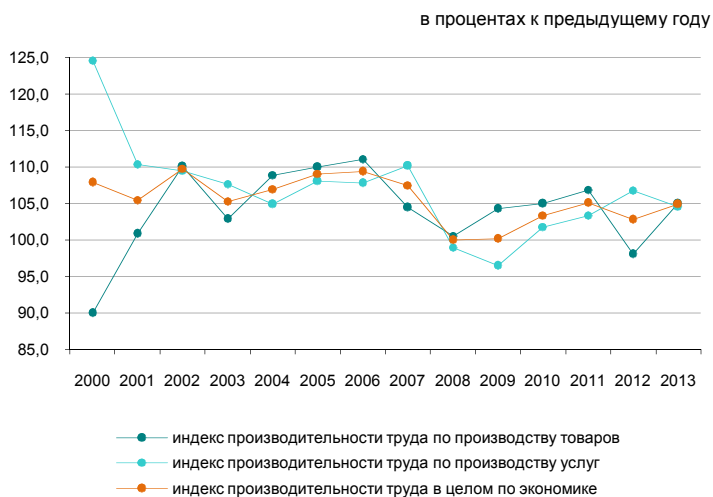

В целом по экономике индекс производительности труда за 2013г. к предыдущему году составил 104,9%.

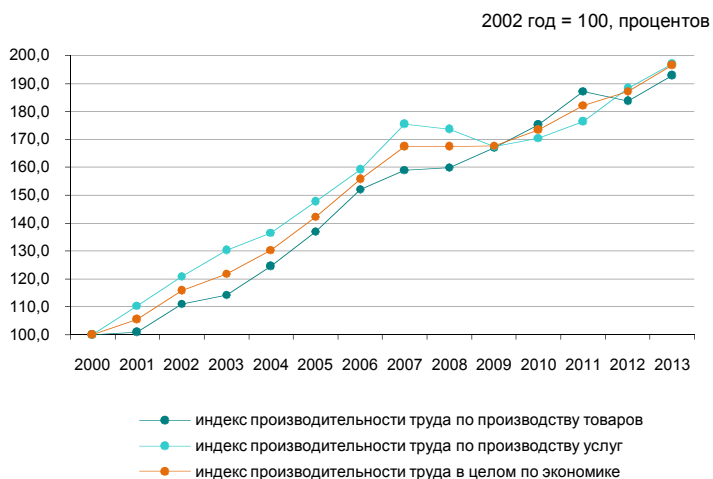

Индексы производительности труда

		в процентах к предыдущему году
		2013г.
В целом по экономике		104,9
Производство товаров		105,0
Производство услуг		104,6

6.5 ИНВЕСТИЦИИ В ОСНОВНОЙ КАПИТАЛ

в процентах к соответствующему периоду
предыдущего года

Январь-апрель 2013г.....107,9
 Январь-декабрь 2013г.....106,5
 Январь-апрель 2014г.....102,1

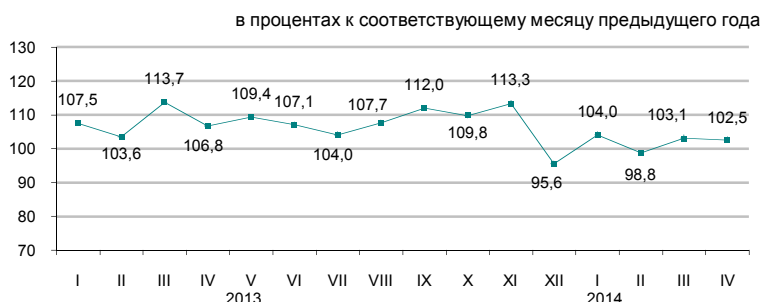

По источникам финансирования

Преобладающими источниками инвестиций в январе-апреле 2014г. остаются собственные средства хозяйствующих субъектов, объем которых составил 836,2 млрд. тенге.

	Январь-апрель 2014г.	
	млн. тенге	удельный вес, в процентах
Инвестиции в основной капитал	1 319 395	100,0
в том числе за счет средств:		
государственного бюджета	176 976	13,4
собственных	836 241	63,4
кредитов банков	113 779	8,6
из них:		
кредитов иностранных банков	34 600	2,6
других заемных	192 399	14,6
из них:		
заемных средств нерезидентов	137 228	10,4

По технологической структуре

В январе-апреле 2014г. по сравнению с соответствующим периодом 2013г. наблюдается увеличение на 23,9% инвестиционных вложений, направленных на работы по строительству и капитальному ремонту зданий и сооружений.

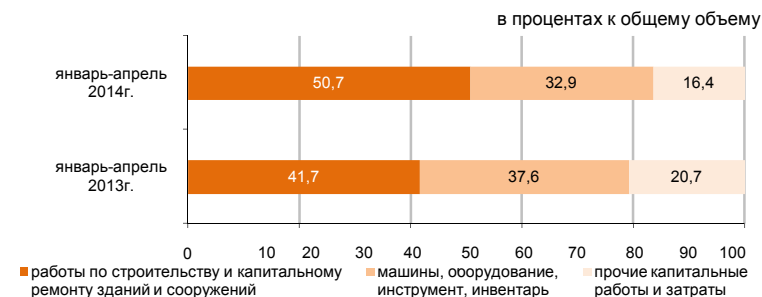

По направлениям использования

Значительная доля инвестиций в основной капитал в январе-апреле 2014г. приходится на горнодобывающую промышленность и разработку карьеров (37%), транспорт и складирование (14,2%) и операции с недвижимым имуществом (13,1%).



По размерности предприятий

Объем инвестиционных вложений крупных предприятий за январь-апрель 2014г. составил 653,3 млрд. тенге.

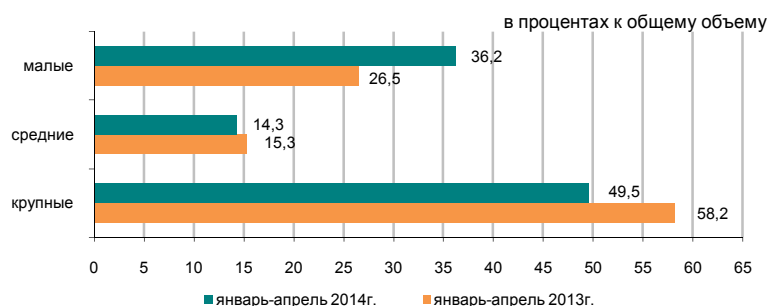

6.6 ТОПЛИВО-ЭНЕРГЕТИЧЕСКИЕ РЕСУРСЫ (ТЭР)

Ресурсы

В январе-марте 2014г. общие ресурсы основных природных видов топлива (нефти, включая газовый конденсат, газа природного и угля), вовлеченных в экономический оборот республики, составили 51,1 млн. тонн условного топлива.

	Удельный вес в общем объеме природных ресурсов	в процентах		
		Январь-март 2014г. к январю-марту 2013г.		
		ресурсы	производство	импорт
Нефть сырая	48,4	104,1	98,1	3,0
Уголь	32,0	91,9	92,0	64,0
Газ природный	11,8	98,6	102,5	91,5
Газовый конденсат	7,8	97,2	97,4	87,4

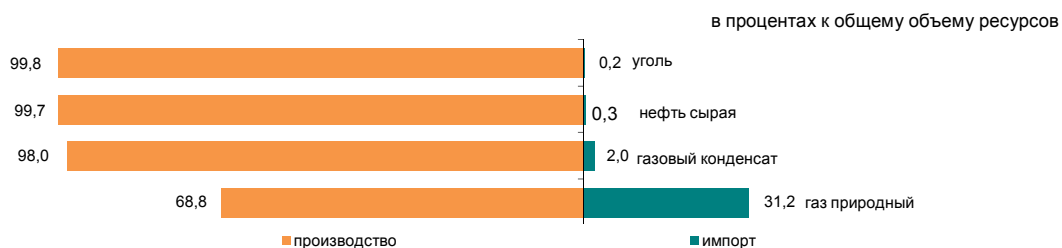

Ресурсы нефтепродуктов формируются в основном за счет собственного производства (62,2-100%). Спрос на нефтепродукты частично восполнен их импортом. В январе-марте 2014г. по сравнению с соответствующим периодом 2013г. в структуре ресурсов наблюдается уменьшение доли импорта мазута (на 4,7 процентных пункта), дизельного топлива (на 0,7 процентный пункт), бензина (на 0,4 процентных пункта).

	Январь-март 2014г. к январю-марту 2013г.	в процентах		
		К общему объему ресурсов		
	ресурсы	производство	импорт	экспорт
Бензин				
моторный	106,3	62,2	37,8	2,0
Газойли	88,9	95,5	4,5	1,8
Мазут	96,0	92,1	0,1	100,0
Пропан и бутан сжиженные	99,7	100,0	-	95,4

Использование

В январе-марте 2014г. по сравнению с соответствующим периодом 2013г. увеличился объем экспорта ТЭР на 11,9%.

Поставки нефти в большей степени продолжают осуществляться в Италию (30,2% от общего объема экспорта), Китай (14,3%), Нидерланды (11,9%), Францию (10,4%), Австрию (7,2%).

	Январь-март 2014г. к январю-марту 2013г.		в процентах	
	экспорт	реализация на внутреннем рынке	экспорт	реализация на внутреннем рынке
Нефть сырая	122,0	-	100,0	-
Уголь	86,2	94,2	26,3	73,7
Газ природный	98,6	-	100,0	-
Газовый конденсат	120,1	95,0	10,9	89,1

Объемы экспорта нефти сырой

в процентах к соответствующему периоду предыдущего года

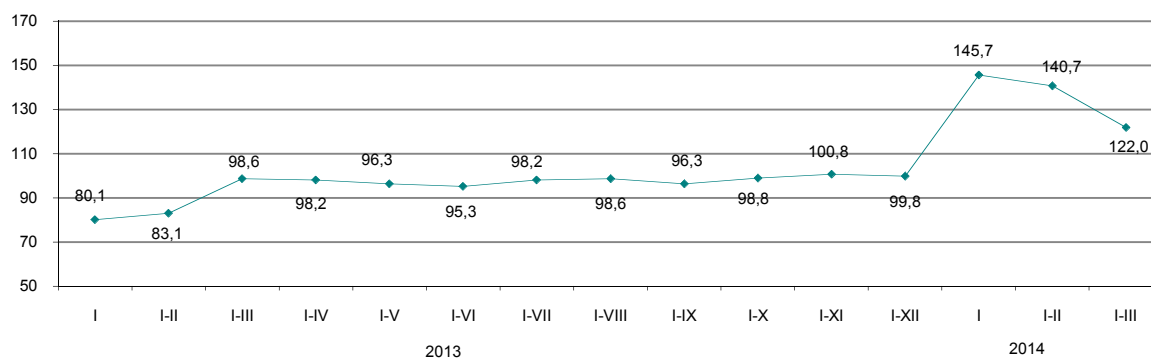

6.7 БИЗНЕС РЕГИСТР

	единиц	
	По состоянию на 01.04.2014г.	По состоянию на 01.05.2014г.
Количество юридических лиц зарегистрированные	343 499	345 486
действующие	184 591	187 370

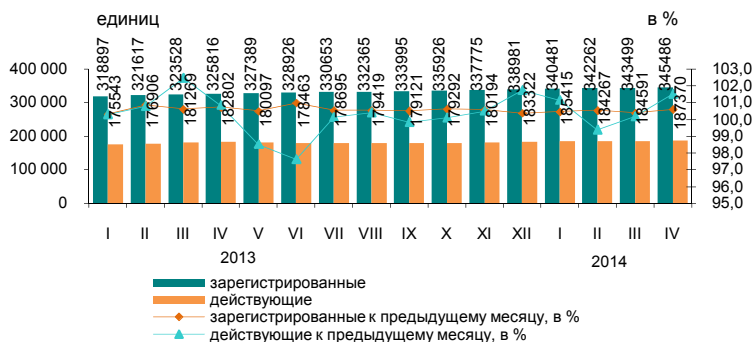

Юридические лица по видам деятельности и активности*

по состоянию на 01.05.2014г.; единиц

	Всего зарегистрировано	Из них				в процессе ликвидации
		действующие	в том числе			
			еще не активные (новые)	активные	временно не активные	
Всего	345 486	187 370	26 643	111 628	49 099	4 743
Оптовая и розничная торговля; ремонт автомобилей и мотоциклов	107 769	46 445	7 571	23 422	15 452	1 778
Строительство	48 330	26 573	4 686	11 525	10 362	809
Профессиональная, научная и техническая деятельность	25 931	13 752	1 814	7 456	4 482	276
Предоставление прочих видов услуг	22 845	12 450	3 968	6 188	2 294	168
Обрабатывающая промышленность	19 996	10 643	1 221	6 201	3 221	364
Образование	18 086	15 478	734	14 141	603	132
Операции с недвижимым имуществом	16 326	9 567	631	6 747	2 189	203
Деятельность в области административного и вспомогательного обслуживания	13 451	7 881	1 058	4 522	2 301	127
Сельское, лесное и рыбное хозяйство	13 025	6 682	497	4 796	1 389	259
Транспорт и складирование	12 817	7 151	1 162	4 091	1 898	171
Государственное управление и оборона; обязательное социальное обеспечение	10 076	9 277	123	9 096	58	56
Финансовая и страховая деятельность	8 878	4 881	608	3 002	1 271	57
Информация и связь	7 713	4 278	837	2 181	1 260	86
Здравоохранение и социальные услуги	5 679	3 865	355	3 093	417	54
Искусство, развлечения и отдых	4 839	2 882	368	2 026	488	41
Услуги по проживанию и питанию	3 931	2 224	488	1 222	514	42
Горнодобывающая промышленность и разработка карьеров	2 626	1 562	319	754	489	43

* Данные представлены в соответствии с классификатором ОКЭД ГК РК 03-2007.

В апреле 2014г. по сравнению с мартом наблюдается некоторое увеличение количества юридических лиц. С начала года наибольшее количество зарегистрированных юридических лиц сохраняется в оптовой и розничной торговле (включая ремонт автомобилей и мотоциклов), доля которых на 1 мая 2014г. составила 31,2%. На втором месте - строительная (14%), на третьем - профессиональная, научная и техническая деятельность (7,5%). В совокупности доля этих трех видов деятельности составляет 53% всех зарегистрированных юридических лиц.

Зарегистрированные юридические лица по формам собственности

	единиц	
	По состоянию на 01.04.2014г.	По состоянию на 01.05.2014г.
Всего	343 499	345 486
частная	297 627	299 560
государственная	27 729	27 733
иностранная	18 143	18 193

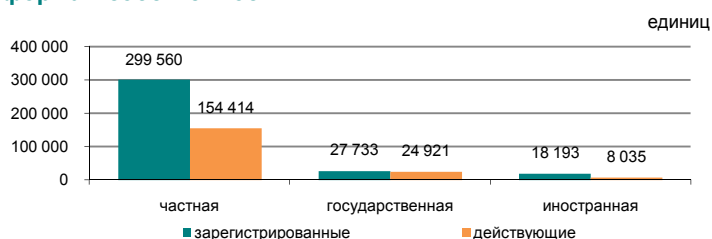

Зарегистрированные юридические лица по размерности

	единиц	
	По состоянию на 01.04.2014г.	По состоянию на 01.05.2014г.
Всего	343 499	345 486
малые	326 474	328 399
средние	14 568	14 632
крупные	2 457	2 455

Зарегистрированные юридические лица по активности

	единиц	
	По состоянию на 01.04.2014г.	По состоянию на 01.05.2014г.
Всего	343 499	345 486
действующие	184 591	187 370
активные	111 134	111 628
временно не активные	48 647	49 099
еще не активные (новые)	24 810	26 643
в процессе ликвидации	4 762	4 743

6.8 ИНВЕСТИЦИОННАЯ ДЕЯТЕЛЬНОСТЬ НЕДРОПОЛЬЗОВАТЕЛЕЙ

(По данным Комитета геологии и недропользования)

Инвестиции в недропользование

Объем инвестиций в недропользование минерально-сырьевого комплекса (без учета инвестиций в УВС) за 2013г. составил 1123710,5 млн. тенге, в том числе: в разведку -26931,6 млн. тенге (2% от всего объема инвестиций), прочие инвестиции – 1096778,9 млн. тенге (98%).

Приоритетным направлением инвестирования являются объекты недропользования угля - 185752 млн. тенге, что составляет по 17% от общего объема инвестиций за 2013г. (1123710,5 млн. тенге), также крупные инвестиции направлены на основные, приоритетные виды полезных ископаемых: на уран - 185493,2 млн. тенге (17% от всех инвестиций); на полиметаллы (свинец, цинк) – 159296,7 млн. тенге (14%); на железо, марганец – 153495,4 млн. тенге (14%); на медь – 144788,3 млн. тенге (13%), на золото – 121575,5 млн. тенге (11%); на хромиты – 47193,5 млн. тенге (4%); на общераспространенные ПИ – 45890,5 млн. тенге (4%); на алюминий (бокситы) – 20878,8 млн. тенге (2%); на операции не связанные с добычей –19342,1 млн. тенге (2%); на подземные воды - 10273,7 млн. тенге (1%); на фосфориты - 10639,2 млн. тенге (1%); на прочие ПИ – 19091,7 млн. тенге (2%).

Распределение инвестиций

	Объем инвестиций	млн. тенге	
		В том числе	
		затраты на разведку	прочие инвестиции
Республика Казахстан	1 123 710,5	26 931,6	1 096 778,9
Акмолинская	78 527,6	885,9	77 641,7
Актюбинская	78 904,2	1 041,4	77 862,8
Алматинская	7 637,9	1 142,3	6 495,6
Атырауская	10 258,5	32,9	10 225,6
Западно-Казахстанская	2 816,4	983,1	2 542,9
Жамбылская	27 386,7	273,5	26 403,6
Карагандинская	268 904,8	2 855,5	266 049,4
Костанайская	163 766,8	2 000,0	161 766,8
Кызылординская	36 669,2	3 013,8	33 655,4
Мангистауская	7 920,8	107,1	7 813,6
Южно-Казахстанская	153 503,3	10 078,5	143 424,8
Павлодарская	95 537,0	221,9	95 315,2
Северо-Казахстанская	2 234,6	344,3	1 890,3
Восточно-Казахстанская	189 642,6	3 951,3	185 691,4

Структура инвестиций в недропользование

- затраты на добычу - 851464,7 млн. тенге;
- капитальные затраты – 208253,1 млн. тенге;
- затраты на геологоразведку – 26931,6 млн. тенге;
- затраты на социальную сферу и местную инфраструктуру – 13605,3 млн. тенге;
- затраты на мониторинг состояния (загрязнения) недр – 10826,5 млн. тенге;
- затраты на проведение операций, не связанных с добычей – 6353,2 млн. тенге;
- средства, выделенные на обучение казахстанских специалистов – 2953,1 млн. тенге;
- затраты на НИОКР – 2950,2 млн. тенге;
- затраты на приобретение технологий – 372,8 млн. тенге.

Социально-экономические показатели, налоги

Численность работающих на контрактных объектах составила 138 тыс. человек. В развитие социальной сферы и местной инфраструктуры инвестировано 13605,3 млн. тенге. Затраты на обучение казахстанских специалистов составили 2953,1 млн. тенге.

За 2013г. сумма налогов и платежей недропользователями в бюджет страны составила 294010,5 млн. тенге, в том числе:

- НДПИ - 146909,2 млн. тенге (50% от общей суммы налогов и платежей);
- корпоративный подоходный налог -47753,9 млн. тенге (16%);
- социальный налог - 16694,2 млн. тенге (5%);
- НДС - 19466,9 млн. тенге (6%);
- налог на сверхприбыль - 8124,9 млн. тенге (3%);
- другие налоги и платежи - 55061,4 млн. тенге (20%).

Распределение инвестиций полезных ископаемых за 2013г. (всего 1123710,5 млн. тенге)

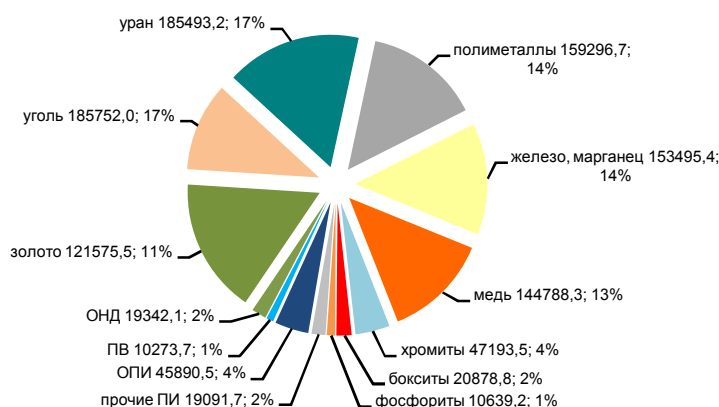

7. ТОРГОВЛЯ

7.1 ВНУТРЕННЯЯ ТОРГОВЛЯ

Розничная торговля

в процентах к предыдущему году

2013г*.....112,8

в процентах к предыдущему месяцу

Апрель 2013г.....99,4

Апрель 2014г.....101,7

в процентах к соответствующему месяцу
предыдущего года

Апрель 2013г.....114,0

Апрель 2014г.....110,9

в процентах к соответствующему периоду
предыдущего года

Январь-апрель 2013г.....112,8

Январь-апрель 2014г.....110,0

* Оперативные данные.

в процентах к соответствующему месяцу предыдущего года

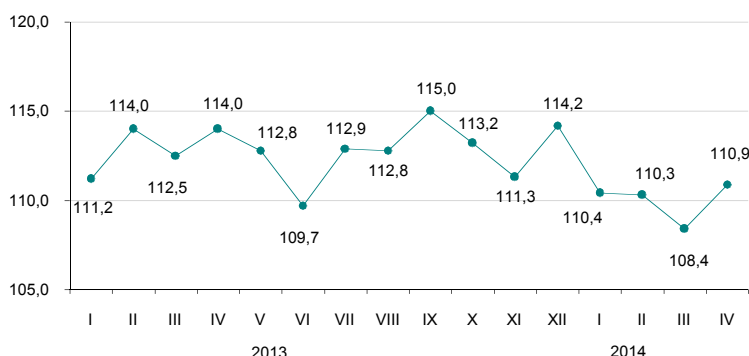

Оборот розничной торговли за январь-апрель 2014г. составил 1645,6 млрд. тенге и увеличился на 10% к соответствующему периоду 2013г. Розничная реализация товаров торгующими предприятиями увеличилась на 12% по сравнению с январем-апрелем 2013г. Объем торговли на рынках и индивидуальными предпринимателями увеличился в отчетном периоде на 7,6%.

На 1 мая 2014г. объем товарных запасов торговых предприятий в розничной торговле составил 314,2 млрд. тенге, в днях торговли – 61 день.

Доля продовольственных товаров в общем объеме розничной торговли составляет 34,5%, непродовольственных товаров – 65,5%. Объем реализации продовольственных товаров увеличился по сравнению с январем-апрелем 2013г. на 9,8%, непродовольственных товаров – на 10,1%.

	в процентах			
	Удельный вес	Апрель 2014г. к апрелю 2013г.	Апрель 2014г. к марту 2014г.	Январь-апрель 2014г. к январю-апрелю 2013г.
Розничная торговля торгующими предприятиями	100,0	110,9	101,7	110,0
на рынках и индивидуальными предпринимателями	55,6	113,7	102,1	112,0
	44,4	107,5	101,2	107,6

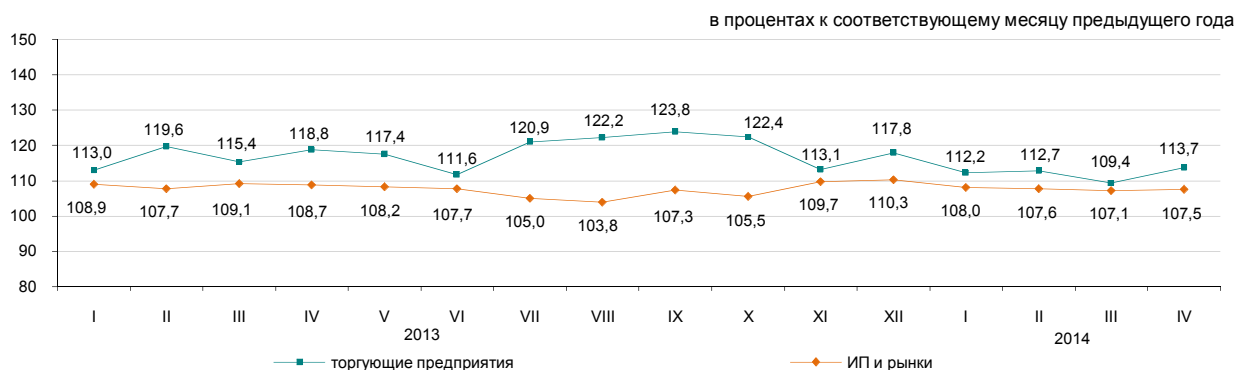

Оптовая торговля

Оборот оптовой торговли за январь-апрель 2014г. составил 4157,9 млрд. тенге или 110% к уровню соответствующего периода предыдущего года. В структуре оптового товарооборота преобладают непродовольственные товары и продукция производственно-технического назначения (79,2%).

Услуги по предоставлению продуктов питания и напитков (общественное питание)

Объем услуг по предоставлению продуктов питания и напитков за январь-апрель 2014г. составил 68,9 млрд. тенге, что на 3,3% меньше, чем в соответствующем периоде предыдущего года. На долю малых предприятий и индивидуальных предпринимателей приходится 56,4% объема услуг.

7.2 БАЛАНС РЕСУРСОВ И ИСПОЛЬЗОВАНИЯ ОТДЕЛЬНЫХ ТОВАРОВ

(по данным КТК и АС)

Продовольственные товары

Значительный удельный вес товаров отечественного производства наблюдается в ресурсах большинства продовольственных товаров. Вместе с тем, существует ряд продуктов, в ресурсах которых продолжает преобладать импорт: плоды и орехи переработанные (98,9%), овощи и грибы переработанные (78,3%), кофе и чай (65%). Одновременно наблюдаются значительные объемы экспорта по муке (53,4% от общего объема ресурсов муки), крупе (30,6%), макаронным изделиям (11,7%). При этом, в отчетном периоде экспорт муки увеличился на 39,7% по сравнению с январем-мартом 2013г.

	Январь-март 2014г. к январю-марту 2013г.			в процентах К общему объему ресурсов	
	ресурсы	произ- водство	импорт	экспорт	реализация на внутрен- нем рынке
Мука	115,3	115,3	в 2 раза	53,4	46,6
Крупа	107,0	102,6	147,7	30,6	69,4
Макаронные изделия	106,1	108,5	93,0	11,7	88,3
Хлебобулочные и кондитерские изделия	94,5	94,9	90,0	0,6	99,4
Сахар	142,8	162,0	101,4	1,0	99,0
Растительное масло	89,6	114,2	46,9	9,0	91,0
Мясо птицы	90,1	84,7	101,3	0,4	99,6
Молочные продукты	99,0	97,7	105,2	5,0	95,0

в процентах к общему объему ресурсов

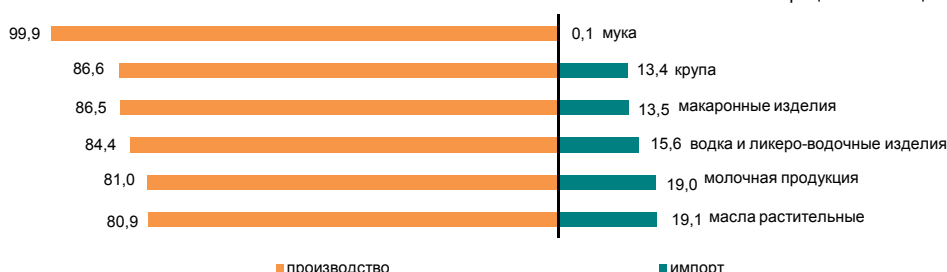

Непродовольственные товары

Рынок непродовольственных товаров обеспечивается, преимущественно, ввозом из других стран. Преобладание импорта в наполнении ресурсов наблюдается по таким товарам, как одежда верхняя (99,4%), средства гигиены полости рта (98,9%), средства моющие (93,8%). Среди электробытовых товаров также значителен импорт миксеров и соковыжималок (100%), стиральных машин (89,8%), телевизоров (80,4%).

По ресурсам строительных материалов складывается аналогичная ситуация. Отечественное производство преобладает только в строительных материалах, являющихся природным сырьем (98,7-100% от общего объема ресурсов): асбест, пески природные, известняк, гипс, мел, доломит, глина и каолин.

Ресурсы портландцемента за январь-март 2014г. против соответствующего периода 2013г. увеличились на 4,3%, что объясняется увеличением объема производства (на 9,8%). Доля отечественного производства в общем объеме ресурсов портландцемента составила 85,7%.

	Январь-март 2014г. к январю-марту 2013г.			в процентах К общему объему ресурсов	
	ресурсы	произ- водство	импорт	экспорт	реализация на внутрен- нем рынке
Автомобили легковые	111,7	118,4	109,8	0,4	99,6
Автомобили грузовые	45,9	76,5	44,7	1,3	98,7
Одежда верхняя	94,2	133,8	94,0	0,3	99,7
Счетчики электроэнергии	99,6	102,3	96,7	-	100,0
Телевизоры	77,4	31,1	121,6	4,4	95,6
Ткани хлопчатобумажные	96,2	77,4	122,5	59,4	40,6
Обувь	133,7	59,1	134,5	4,2	95,8
Мебель кухонная	112,4	114,0	109,0	0,1	99,9
Предметы домашнего обихода	101,2	132,2	92,7	0,3	99,7

в процентах к общему объему ресурсов

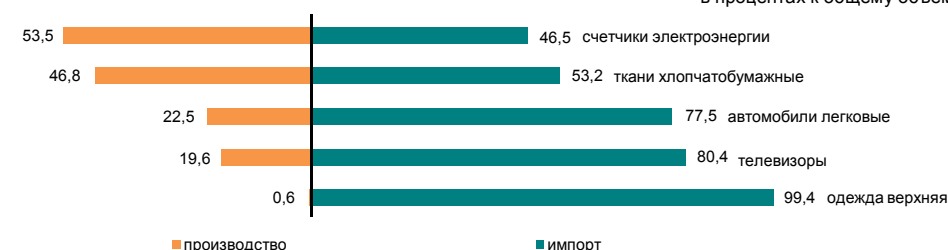

7.3 ВНЕШНЕТОРГОВЫЙ ОБОРОТ

(Данные КТК и АС)

в процентах к предыдущему месяцу
 Март 2013г.....113,4
 Март 2014г.....92,7

в процентах к соответствующему месяцу
 предыдущего года
 Март 2013г.....116,9
 Март 2014г.....90,3

в процентах к соответствующему
 периоду предыдущего года
 Январь-март 2013г.....99,4
 Январь-март 2014г.....103,7

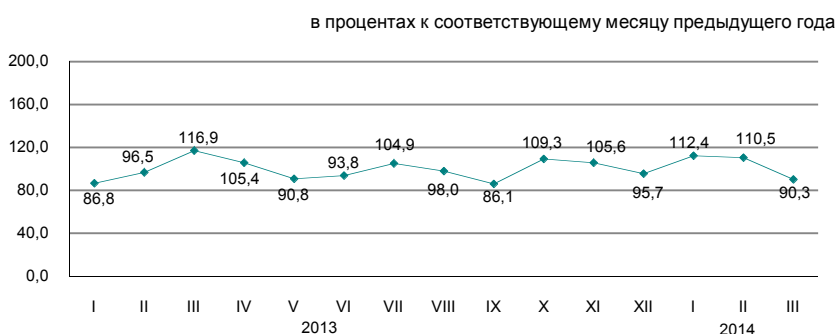

По структуре внешнеторгового оборота

Внешнеторговый оборот в январе-марте 2014г. составил 31,1 млрд. долларов США (по сравнению с январем-мартом 2013г. увеличился на 3,7%), в том числе экспорт – 22,6 млрд. долларов США (на 11% больше) и импорт – 8,5 млрд. долларов США (на 11,7% меньше).

	в процентах	
	Январь-март 2014г. к январю-марту 2013г.	Март 2014г. к марту 2013г.
Внешнеторговый оборот	103,7	90,3
в том числе:		
экспорт	111,0	92,5
импорт	88,3	85,9

Экспорт со странами Таможенного союза составил 1207,9 млн. долларов США или на 27,9% меньше, чем в январе – марте 2013г., импорт – 2992 млн. долларов США (на 19,8% меньше).

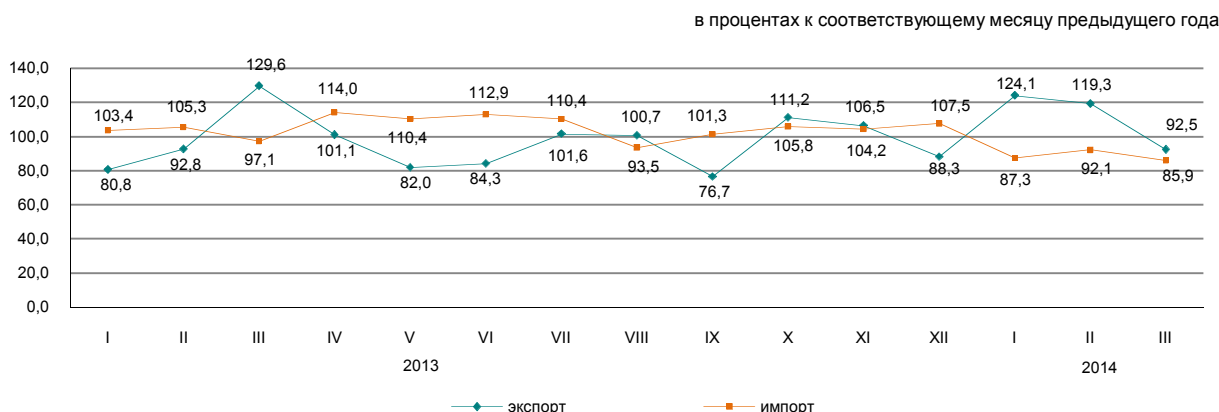

По отдельным странам

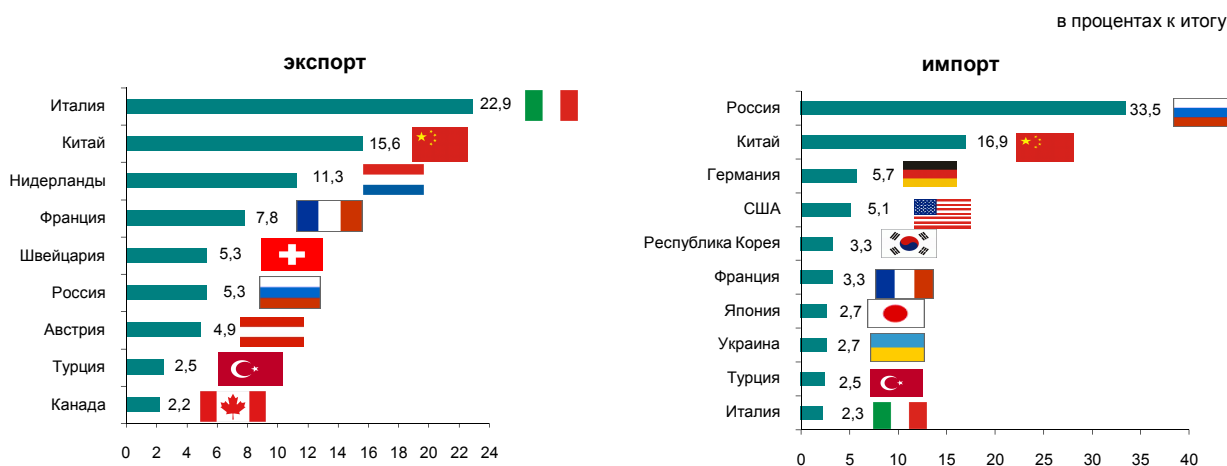

8. РЕАЛЬНЫЙ СЕКТОР ЭКОНОМИКИ

8.1 ПРОМЫШЛЕННОЕ ПРОИЗВОДСТВО

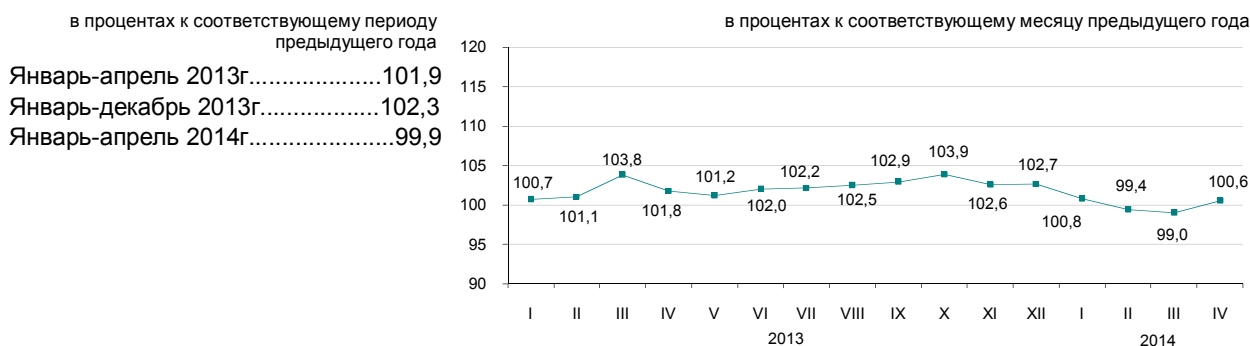

По отраслям промышленности

В январе-апреле 2014г. промышленной продукции произведено на 6076,1 млрд. тенге, в том числе в горнодобывающей и обрабатывающей отраслях – соответственно на 3883,4 и 1678,6 млрд. тенге, в электроснабжении, подаче газа, пара, воздушном кондиционировании – на 461,8 млрд. тенге, в водоснабжении; канализационной системе, контроле над сбором и распределением отходов – на 52,3 млрд. тенге.

	в процентах	
	Январь-апрель 2014г. к январю-апрелю 2013г.	Удельный вес в общем объеме, январь-апрель 2014г.
Промышленность	99,9	100,0
Горнодобывающая промышленность и разработка карьеров		63,9
Обрабатывающая промышленность	99,7	27,6
Электроснабжение, подача газа, пара и воздушное кондиционирование	100,1	
Водоснабжение; канализационная система, контроль над сбором и распределением отходов	101,4	7,6
	98,8	0,9

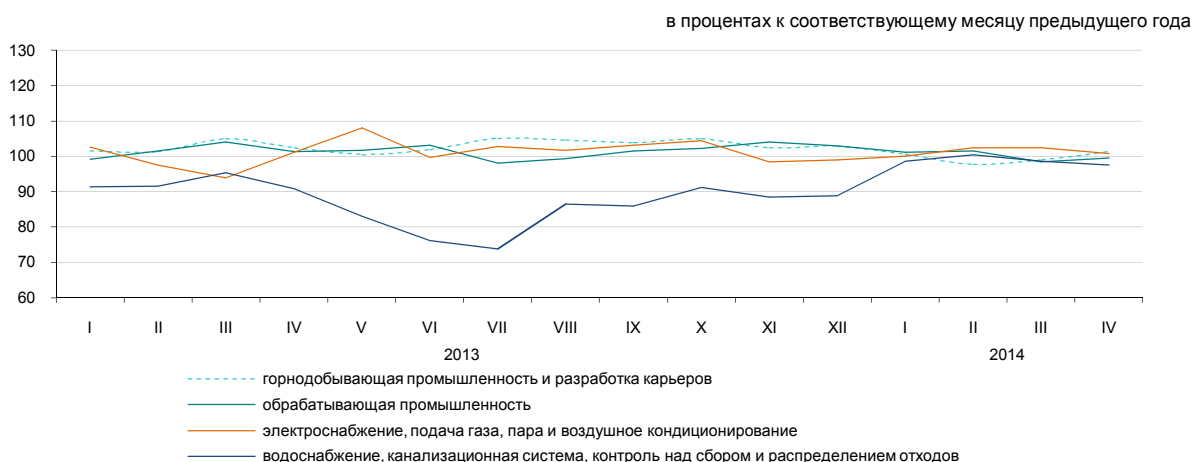

По отраслям обрабатывающей промышленности

	Январь-апрель 2014г., млрд. тенге	Январь-апрель 2014г. в процентах к январю-апрелю 2013г.
Обрабатывающая промышленность	1 678,6	100,1
Производство продуктов питания	298,2	102,9
Производство напитков	63,1	97,2
Производство табачных изделий	24,3	84,1
Легкая промышленность	19,2	98,6
Производство бумаги и бумажной продукции	10,3	119,5
Производство кокса и продуктов нефтепереработки	154,6	99,3
Производство продуктов химической промышленности	69,2	89,3
Производство резиновых и пластмассовых изделий	32,9	104,2
Производство прочей неметаллической минеральной продукции	98,8	113,7
Металлургическая промышленность	570,7	94,2
Машиностроение	256,2	109,1

Производство промышленной продукции в натуральном выражении

	Январь-апрель 2014г.	Январь-апрель 2013г.
--	----------------------	----------------------

Добыча угля и лигнита

Уголь - всего, тыс. тонн	35 071,3	38 455,4
--------------------------	----------	----------

Добыча сырой нефти и природного газа

Нефть, тыс. тонн	22 712,6	23 136,6
Газовый конденсат, тыс. тонн	4 221,6	4 061,9
Природный газ, млн. куб. м	14 359,7	14 151,3

Добыча металлических руд

Железная руда, тыс. тонн	16 396,4	16 644,5
Медная руда, тыс. тонн	12 025,8	14 134,7
Свинцово-цинковая руда, тыс. тонн	2 421,2	2 428,5
Хромовый концентрат, тыс. тонн	1 365,6	1 355,6

Производство продуктов питания

Мясо, тонн	64 358	63 697
Молоко, тонн	145 984	142 914
Мука, тонн	1 318 147	1 142 187
Хлеб, тонн	222 368	233 172
Крупа, тонн	20 519	14 756

Производство продуктов нефтепереработки

Бензин, тыс. тонн	946,5	837,0
Топливо реактивное типа керосина, тыс. тонн	96,9	103,3
Пропан и бутан сжиженные, тыс. тонн	705,8	701,0
Газойли, тыс. тонн	1 514,0	1 695,9
Мазут, тыс. тонн	1 173,4	1 294,6

Металлургическая промышленность

Ферросплавы, тонн	557 091	536 024
Плоский прокат, тонн	804 559	675 608
Рафинированный свинец, тонн	42 835	28 829
Цинк, тонн	107 109	103 380
Рафинированная медь, тонн	85 915	120 576

Электроснабжение, подача газа, пара и воздушное кондиционирование

Электроэнергия, млн. кВт. ч	32 940,6	32 733,3
Теплоэнергия, тыс. Гкал	45 230,4	43 163,1

Водоснабжение; канализационная система, контроль над сбором и распределением отходов

Природная вода, млн. куб. м	548,8	533,3
-----------------------------	-------	-------

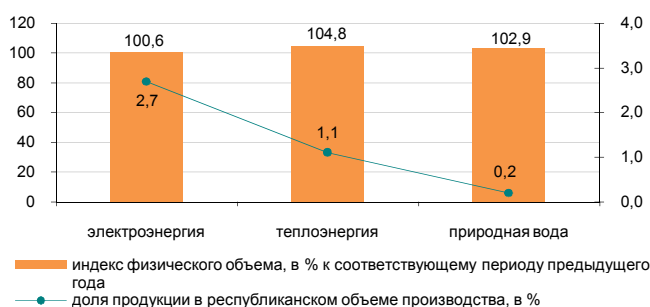
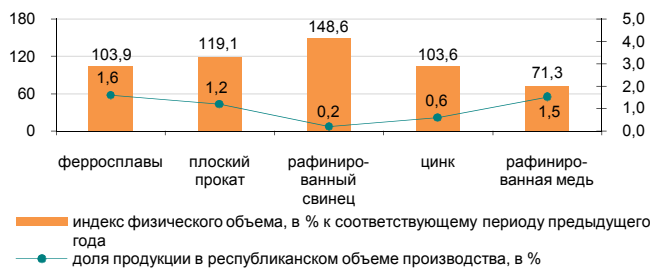
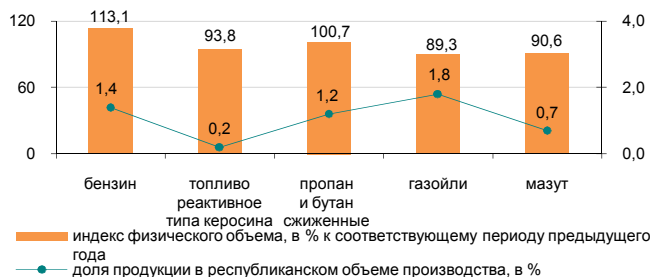
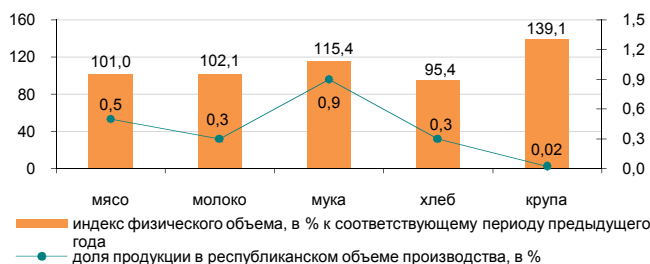
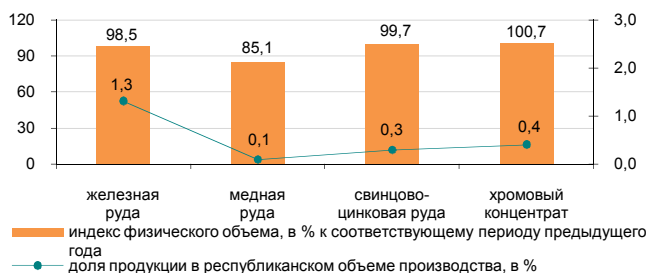
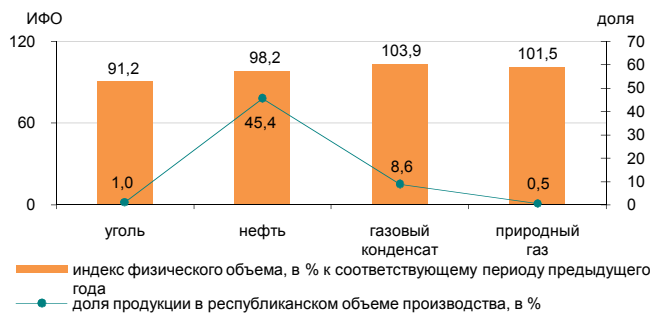

8.2 СЕЛЬСКОЕ ХОЗЯЙСТВО

Валовый выпуск продукции (услуг) сельского хозяйства

в процентах к соответствующему периоду
предыдущего года

Январь-апрель 2013г.....101,0
 Январь-декабрь 2013г.....110,8
 Январь-апрель 2014г.....103,6

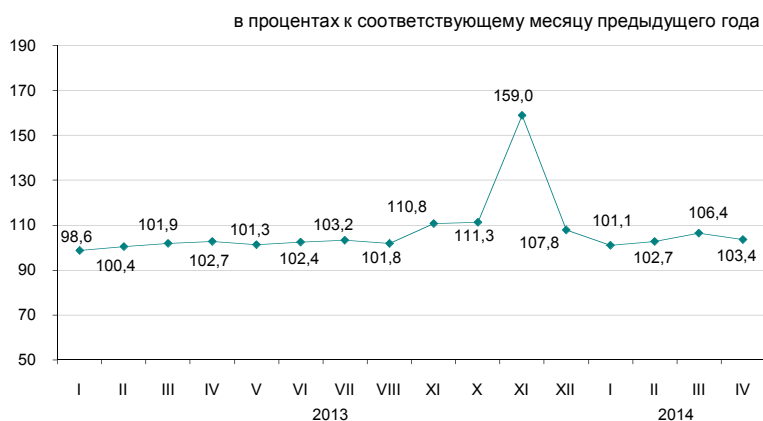

По отраслям сельского хозяйства

Валовый выпуск продукции (услуг) сельского хозяйства в январе-апреле 2014г. составил 315620,2 млн. тенге, в том числе животноводства – 310081,6 млн. тенге, растениеводства – 5470 млн. тенге, услуг – 68,6 млн. тенге.

	в процентах	
	Январь-апрель 2014г. к январю-апрелю 2013г.	Январь-апрель 2013г. к январю-апрелю 2012г.
Сельское хозяйство	103,6	101,0
из него:		
продукция растениеводства	100,0	100,0
продукция животноводства	103,6	101,0

	Единица измерения	Январь-апрель 2014г.	В процентах к соответствующему периоду 2013г.
Численность основных видов сельскохозяйственных животных и птицы*			
Крупный рогатый скот	тыс. голов	7 028,6	103,2
Овцы	тыс. голов	20 134,3	100,7
Козы	тыс. голов	3 178,8	95,8
Свиньи	тыс. голов	1 019,6	81,4
Лошади	тыс. голов	2 004,6	105,9
Птица	тыс. голов	35 326,7	100,0
Производство основных видов продукции животноводства			
Забито в хозяйстве или реализовано на убой всех видов скота и птицы в живой массе	тыс. тонн	438,2	104,4
Надоено молока коровьего	тыс. тонн	1 232,2	102,6
Получено яиц куриных	млн. штук	1 229,6	105,6
Продуктивность скота и птицы			
Средний удой молока на 1 корову	кг	587	102,3
Средняя яйценоскость на 1 курицу-несушку	штук	69	100,0
Наличие основных зерновых культур, всего*			
из них:			
Пшеница	тыс. тонн	7 076,7	84,0
Ячмень	тыс. тонн	802,5	190,8
Овес	тыс. тонн	132,9	194,4
Рис	тыс. тонн	81,8	95,6
Кукуруза	тыс. тонн	28,6	189,1
Рожь	тыс. тонн	17,3	в 3 раза

* На 1 мая 2014г.

8.3 СТРОИТЕЛЬСТВО

Объем выполненных строительных работ

в процентах к соответствующему периоду предыдущего года

Январь-апрель 2013г.....	97,3
Январь-декабрь 2013г.....	103,0
Январь-апрель 2014г.....	104,0

В январе-апреле 2014г. объем строительных работ (услуг) составил 401,3 млрд. тенге.

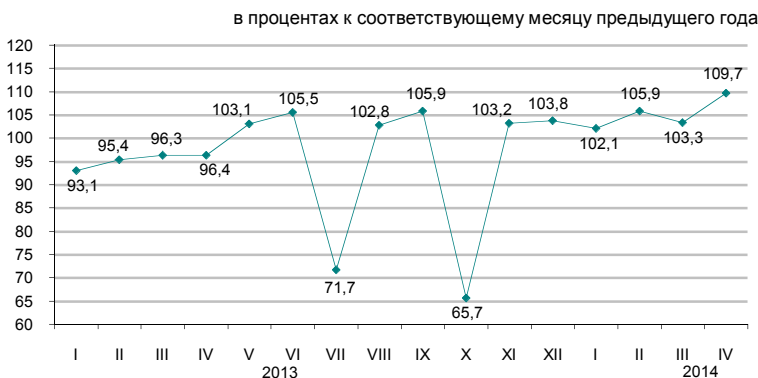

Отдельные виды строительных работ

Наибольший удельный вес в общем объеме строительных работ занимали работы по возведению зданий, объем которых составил 150,2 млрд. тенге.



Структура объема строительных работ

Объем строительно-монтажных работ по сравнению с январем-апрелем 2013г. увеличился на 7,3% и составил 369,8 млрд. тенге. Объемы строительных работ по капитальному и текущему ремонту по сравнению с соответствующим периодом предыдущего года уменьшились на 21,2% и 27,2% соответственно.

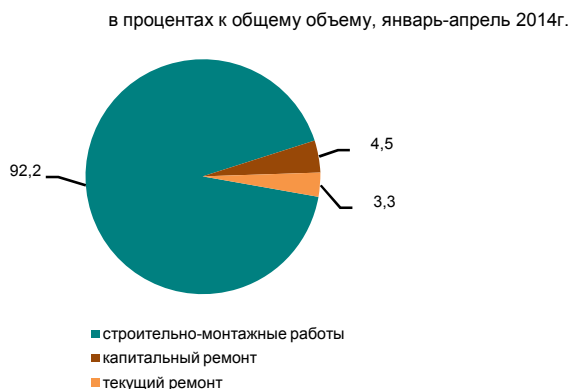

Ввод в эксплуатацию объектов

В январе-апреле 2014г. было закончено строительство 9554 новых зданий, из которых 8499 жилого и 1055 нежилтого назначения.

Введены в эксплуатацию объекты социально-культурного назначения:

- общеобразовательных школ – 8;
- дошкольных учреждений – 17;
- больниц – 1;
- амбулаторно-поликлинических учреждений – 12.

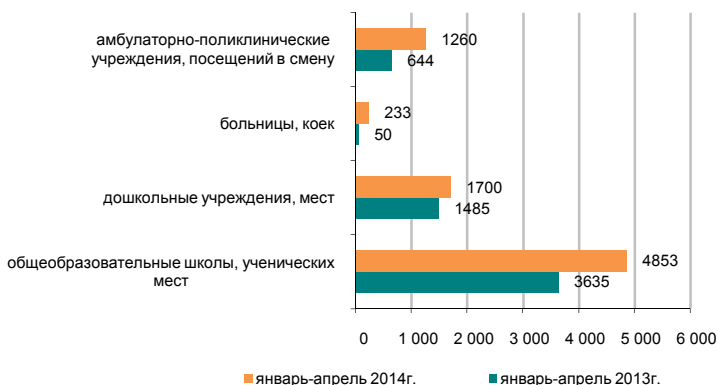

8.4 ЖИЛИЩНОЕ СТРОИТЕЛЬСТВО

Инвестиции в жилищное строительство

в процентах к соответствующему периоду предыдущего года

Январь-апрель 2013г.....	110,2
Январь-декабрь 2013г.....	107,4
Январь-апрель 2014г.....	130,9

В январе-апреле 2014г. на строительство жилья направлено 158,8 млрд. тенге. В общем объеме инвестиций в основной капитал доля освоенных средств в жилищном строительстве составила 12%.

Основным источником финансирования жилищного строительства в январе-апреле 2014г. являются собственные средства застройщиков, удельный вес которых составляет 66%.

в процентах к соответствующему месяцу предыдущего года

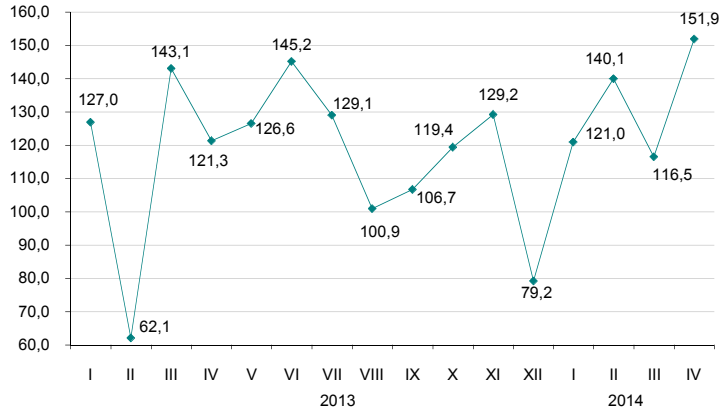

Ввод в эксплуатацию жилых зданий

тыс. кв. метров общей площади

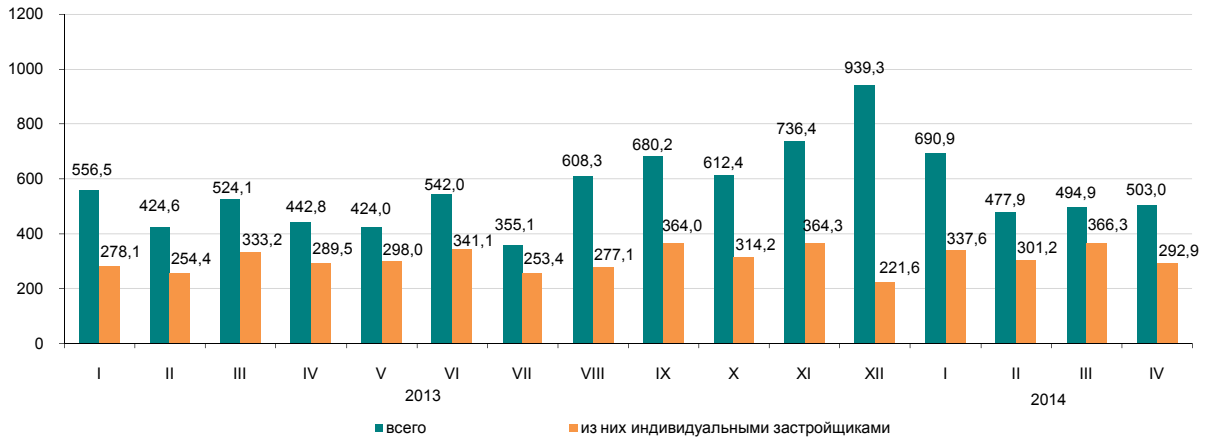

В январе-апреле 2014г. общая площадь введенных в эксплуатацию жилых домов составила 2166,7 тыс. кв.м., из них населением 1298 тыс. кв.м. Индекс физического объема введенного жилья к январю-апрелю 2013г. составил 111,3%.

Средние фактические затраты на строительство 1 кв.м. жилья в многоквартирных домах в январе-апреле 2014г. составили 125,2 тыс. тенге и в жилых домах, построенных населением – 62,6 тыс. тенге.

Индексы физического объема введенных в эксплуатацию жилых домов

в процентах к соответствующему месяцу предыдущего года

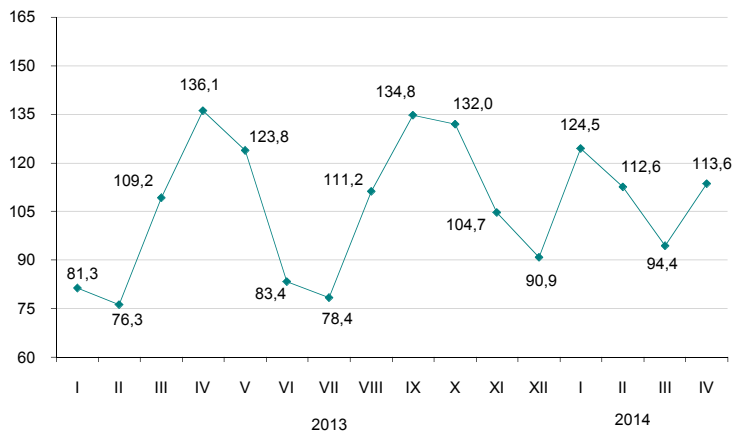

8.5 ТРАНСПОРТ

Грузооборот

	в процентах к предыдущему году
Январь-декабрь 2013г.....	103,8
	в процентах к предыдущему месяцу
Апрель 2013г.....	98,2
Апрель 2014г.....	102,3
	в процентах к соответствующему месяцу
Апрель 2013г.....	102,5
Апрель 2014г.....	100,5
	в процентах к соответствующему периоду
Январь-апрель 2013г.....	100,0
Январь-апрель 2014г.....	97,2



По видам транспорта

Грузооборот за январь-апрель 2014г. составил 97,2% от уровня соответствующего периода предыдущего года (в январе-марте 2014г. – 96,1%). Грузооборот железнодорожного транспорта в январе-апреле 2014г. составил 92,6% (в январе-марте 2014г. – 91,5%), автомобильного транспорта – 108,1% (в январе-марте 2014г. – 108,1%), доля которых в общем объеме грузооборота за январь-апрель 2014г. составляет 44% и 30,3% соответственно.

	Удельный вес	Апрель 2014г. к марту 2014г.	Апрель 2014г. к апрелю 2013г.
Грузооборот	100	102,3	100,5
в том числе:			
железнодорожный	45,5	99,6	95,5
трубопроводный	25,9	109,6	102,1
автомобильный	28,0	100,6	108,0
морской	0,6	103,1	97,7
воздушный	0,01	87,1	73,4
речной	0,00	-	75,7

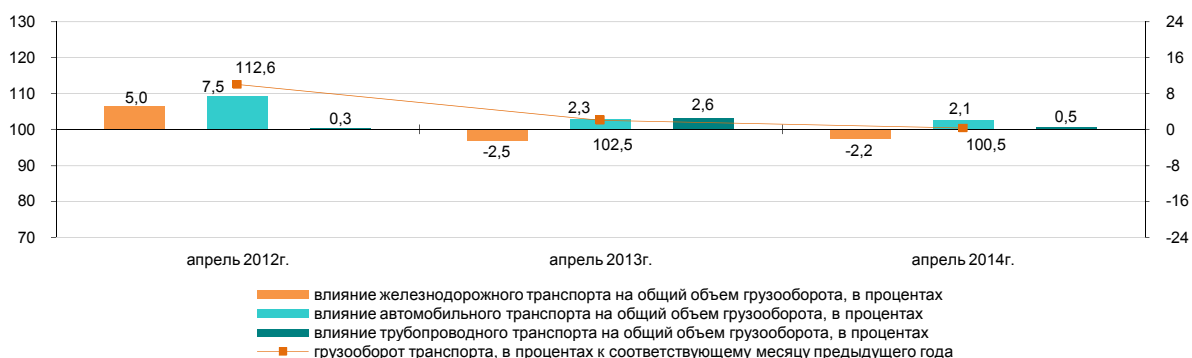

Основные показатели по видам транспорта

	Перевозки грузов, тыс. тонн		Грузооборот, млн. ткм	
	январь-апрель 2014г.	январь-апрель 2014г. в процентах к январю-апрелю 2013г.	январь-апрель 2014г.	январь-апрель 2014г. в процентах к январю-апрелю 2013г.
Все виды транспорта	1 008 795,8	103,7	141 844,8	97,2
в том числе:				
железнодорожный	79 607,4	90,0	62 349,3	92,6
автомобильный	856 481,8	105,5	43 042,9	108,1
трубопроводный	71 404,0	100,3	35 587,9	94,3
в том числе:				
нефти	37 826,0	102,6	20 079,2	93,7
газа	33 578,0	97,9	15 508,7	95,0
морской	1 246,9	92,1	847,9	92,1
воздушный	6,2	88,4	16,4	84,8
речной	49,5	80,8	0,4	76,7

Пассажиروоборот

	в процентах к предыдущему году
Январь-декабрь 2013г.....	110,6
	в процентах к предыдущему месяцу
Апрель 2013г.....	99,8
Апрель 2014г.....	101,0
	в процентах к соответствующему месяцу
Апрель 2013г.....	108,3
Апрель 2014г.....	108,1
	в процентах к соответствующему периоду
Январь-апрель 2013г.....	111,7
Январь-апрель 2014г.....	107,2

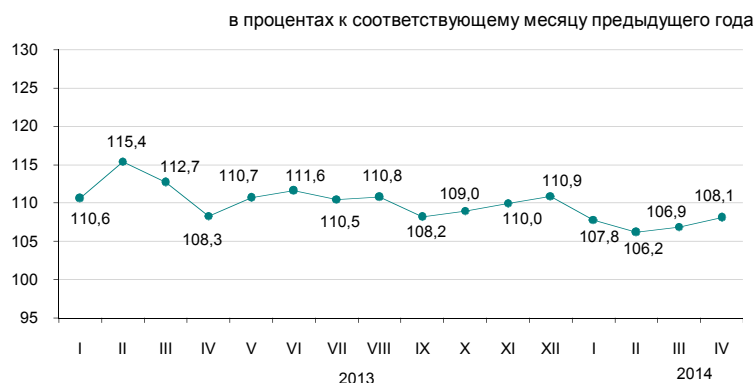

По видам транспорта

Увеличение (8,1%) пассажирооборота в апреле 2014г. по сравнению с соответствующим месяцем предыдущего года обусловлено, в большей степени, ростом пассажиропотоков на автомобильном и железнодорожном транспорте.

	Удельный вес	в процентах	
		Апрель 2014г. к марту 2014г.	Апрель 2014г. к апрелю 2013г.
Пассажиروоборот	100	101,0	108,1
в том числе:			
автомобильный	86,6	102,0	107,0
железнодорожный	9,7	96,2	123,5
воздушный	3,6	91,7	101,1
электрический	0,1	102,3	94,9
речной	0,0	-	-

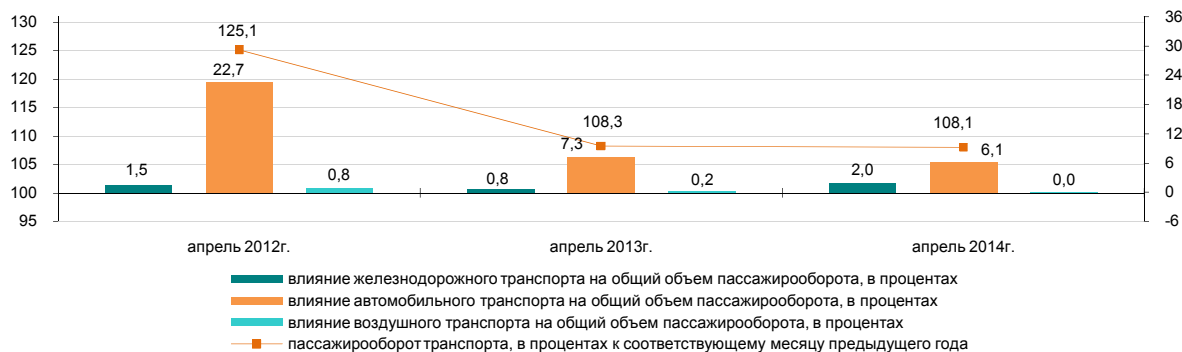

Основные показатели по видам транспорта

	Перевозки пассажиров, тыс. человек		Пассажируоборот, млн. пкм	
	январь-апрель 2014г.	январь-апрель 2014г. в процентах к январю-апрелю 2013г.	январь-апрель 2014г.	январь-апрель 2014г. в процентах к январю-апрелю 2013г.
Все виды транспорта	6 709 711,0	107,2	77 171,1	107,2
в том числе:				
железнодорожный	11 913,6	135,0	7 785,5	111,9
автомобильный	6 675 334,6	107,2	66 385,7	106,7
воздушный	1 475,7	108,4	2 898,2	108,8
электрический	20 987,1	99,8	101,7	101,1
речной	0,0	-	0,0	-

8.6 ПОЧТОВАЯ И КУРЬЕРСКАЯ ДЕЯТЕЛЬНОСТЬ. СВЯЗЬ

Почтовая и курьерская деятельность

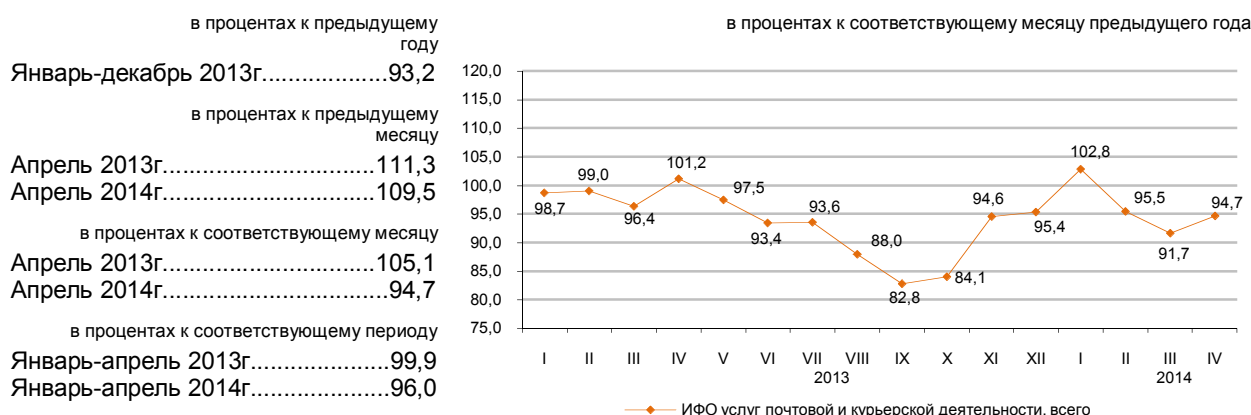

Связь

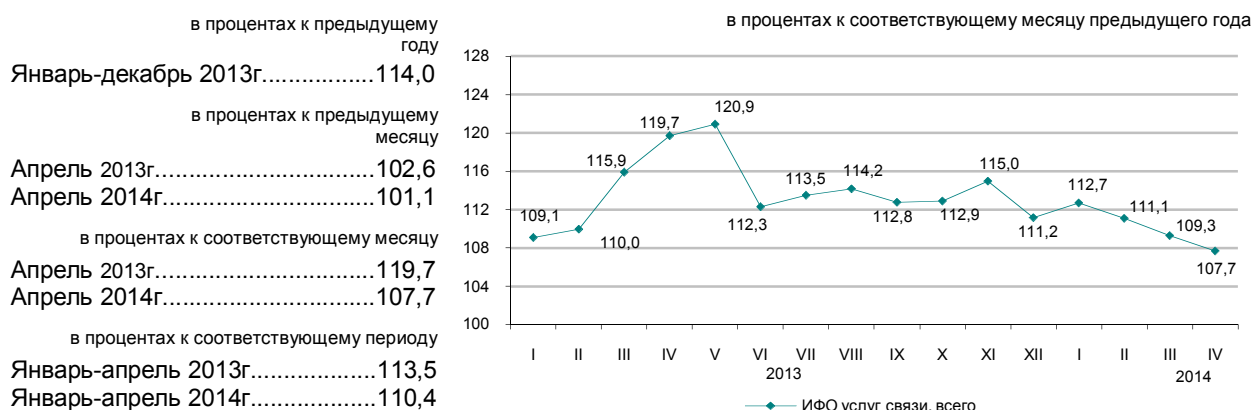

По видам услуг связи

ИФО по услугам связи в январе-апреле 2014г. по сравнению с январем-апрелем 2013г. составил 110,4%, из них по услугам Интернета 127,7%, по мобильной связи – 102,8%. Значительную долю в общем объеме услуг связи занимают услуги мобильной связи, сети Интернет и прочие услуги связи, удельные веса которых составили 43%, 24,8% и 11,5%, соответственно.

	Удельный вес	Январь-апрель 2014г., млн. тенге.	Апрель 2014г. к марту 2014г.	Апрель 2014г. к апрелю 2013г.	Январь-апрель 2014г. к январю-апрелю 2013г.
Доходы от услуг связи, всего	100	213 671,9	101,1	107,7	110,4
мобильная связь	43,0	91 982,3	104,3	95,3	102,8
сети Интернет	24,8	53 023,9	100,2	126,5	127,7
прочие услуги связи	11,5	24 461,5	98,0	131,0	116,4
местная телефонная связь	7,9	16 869,3	99,0	96,3	97,6
междугородная и международная телефонная связь	6,0	12 826,0	108,4	100,9	101,3
передача данных	3,6	7 680,4	102,0	129,2	133,5
распространение программ по инфраструктуре кабельной, по сетям беспроводным и через спутник	3,2	6 828,5	100,8	121,6	118,9
Из общих объемов – населению	66,0	140 944,0	101,8	103,1	105,4

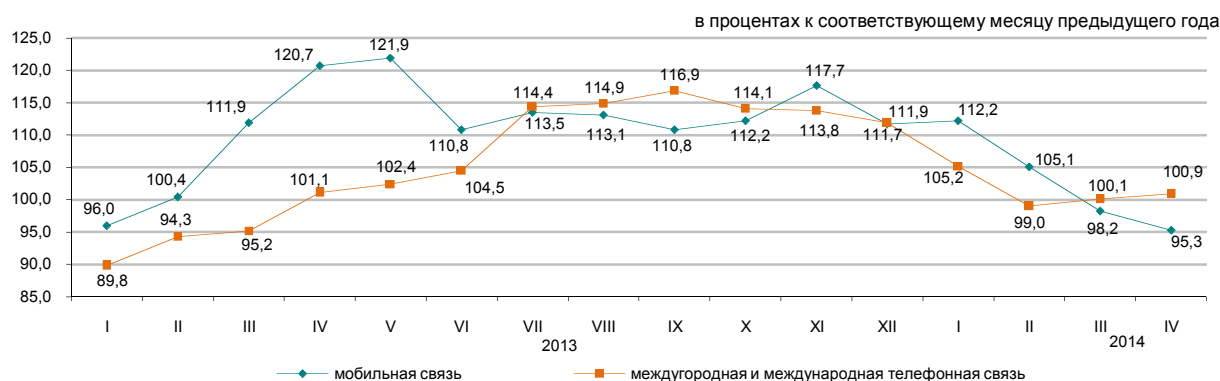

8.7 МОНИТОРИНГ МАЛОГО И СРЕДНЕГО ПРЕДПРИНИМАТЕЛЬСТВА¹⁾

С 1 декабря 2013г. вступила в силу норма Закона Республики Казахстан «О частном предпринимательстве», предусматривающая использование для целей статистики критерия отнесения к субъектам МСП только по численности занятых (ЗРК от 10.07.2012г. №36-V «О внесении изменений в некоторые законодательные акты Республики Казахстан по вопросам сокращения разрешительных документов и оптимизации контрольных и надзорных функций государственных органов»). Оперативные данные по количеству субъектов сформированы с учетом данных изменений.

Структура показателей деятельности МСП на 1 мая 2014г.

По данным НК МФ, сформированным на основе лицевых счетов, наибольшее количество действующих индивидуальных предпринимателей сосредоточено в г. Алматы (15,1%), Южно-Казахстанской (10%), Восточно-Казахстанской (9% от общего количества) областях.

По данным статистического регистра значительное количество активно работающих крестьянских (фермерских) хозяйств зафиксировано в Южно-Казахстанской (35%), Алматинской (27,6%), Жамбылской (10%) и Восточно-Казахстанской (7,8%) областях.

в процентах к соответствующему периоду прошлого года

	Количество субъектов МСП
Республика Казахстан	111,4
Акмолинская	120,8
Актюбинская	118,6
Алматинская	96,6
Атырауская	112,0
Западно-Казахстанская	116,8
Жамбылская	111,7
Карагандинская	118,9
Костанайская	118,8
Кызылординская	118,3
Мангистауская	115,3
Южно-Казахстанская	105,2
Павлодарская	117,0
Северо-Казахстанская	115,4
Восточно-Казахстанская	113,9
г. Астана	117,4
г. Алматы	110,0

Количество субъектов МСП на 1 мая 2014г.

	Всего зарегистрированных субъектов МСП	В том числе			Всего активных субъектов МСП	В том числе		
		юридических лиц МСП	индивидуальных предпринимателей ²⁾	крестьянских (фермерских) хозяйств		юридических лиц МСП	индивидуальных предпринимателей ³⁾	крестьянских (фермерских) хозяйств
Республика Казахстан	1 572 244	276 697	1 107 332	188 215	873 755	73 009	647 344	153 402
Акмолинская	64 172	8 083	52 183	3 906	34 949	2 809	28 870	3 270
Актюбинская	59 624	10 619	44 644	4 361	39 199	4 218	30 658	4 323
Алматинская	181 129	12 415	122 944	45 770	95 243	3 289	49 618	42 336
Атырауская	55 146	8 354	45 045	1 747	32 762	2 677	28 859	1 226
Западно-Казахстанская	46 581	5 729	36 764	4 088	30 514	2 275	24 649	3 590
Жамбылская	84 708	6 588	61 477	16 643	42 890	1 734	25 774	15 382
Карагандинская	102 171	18 953	76 958	6 260	63 937	5 783	52 900	5 254
Костанайская	78 565	9 204	63 394	5 967	44 859	3 693	36 447	4 719
Кызылординская	46 043	5 523	37 838	2 682	26 902	2 423	22 971	1 508
Мангистауская	51 625	9 470	41 107	1 048	32 089	2 870	28 566	653
Южно-Казахстанская	219 550	24 446	119 489	75 615	123 745	5 627	64 469	53 649
Павлодарская	53 761	9 416	40 567	3 778	33 980	3 395	27 647	2 938
Северо-Казахстанская	42 099	6 093	32 885	3 121	25 248	2 344	20 366	2 538
Восточно-Казахстанская	139 635	14 809	111 620	13 206	75 615	5 294	58 321	12 000
г. Астана	114 011	39 354	74 646	11	56 903	7 423	49 474	6
г. Алматы	233 424	87 641	145 771	12	114 920	17 155	97 755	10

¹⁾ Оперативные данные.

²⁾ Данные Статистического бизнес-регистра.

³⁾ Количество действующих ИП на основе данных Налогового комитета Министерства финансов Республики Казахстан (без сельхозпроизводителей).

8.8 ДЕЛОВАЯ АКТИВНОСТЬ

Индекс предпринимательской уверенности

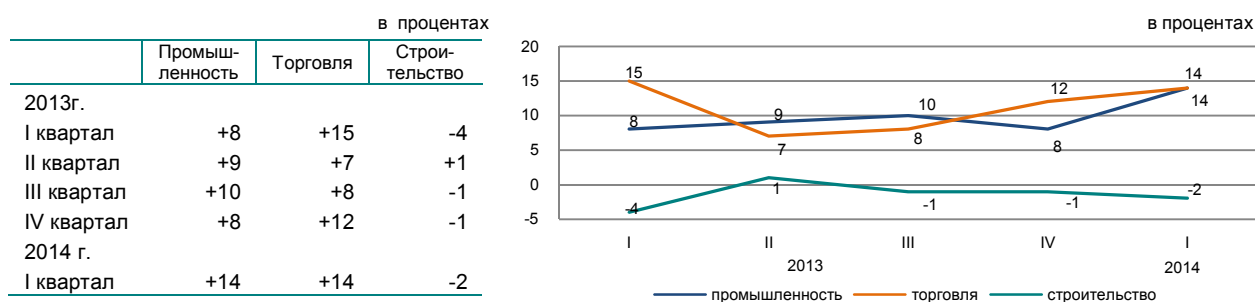

Индекс предпринимательской уверенности, характеризующий деловую активность опрошенных предприятий промышленности, в I квартале 2014г. по сравнению с IV кварталом 2013г. увеличился на 6 процентных пунктов и составил (+14)%.

88% руководителей предприятий промышленности в I квартале 2014г. охарактеризовали свое экономическое положение как «хорошее» и «удовлетворительное».

При этом до июня 2014г. 75% предприятий ожидают неизменность финансово-хозяйственной деятельности по сравнению с текущим моментом, 9% - улучшение и 12% - спад.

Индекс предпринимательской уверенности, характеризующий деловую активность опрошенных предприятий торговли, в I квартале 2014г. по сравнению с IV кварталом 2013г. увеличился на 2 процентных пункта и составил (+14)%.

66% руководителей предприятий торговли в I квартале 2014г. охарактеризовали свое экономическое положение как «хорошее» и «удовлетворительное».

При этом до июня 2014г. 56% предприятий ожидают неизменность финансово-хозяйственной деятельности по сравнению с текущим моментом, 15% - улучшение и 6% - спад.

Индекс предпринимательской уверенности строительства, характеризующий деловую активность опрошенных организаций, в I квартале 2014г. по сравнению с IV кварталом 2013г. уменьшился на 1 процентный пункт и составил (-2)%.

76% руководителей предприятий строительства в I квартале 2014г. охарактеризовали свое экономическое положение как «хорошее» и «удовлетворительное».

При этом до июня 2014г. 60% предприятий ожидают неизменность финансово-хозяйственной деятельности по сравнению с текущим моментом, 29% - улучшение и 8% - спад.

В ближайшие 2-3 месяца ожидается рост деловой активности во всех трех отраслях опрошенных предприятий.

	Обследовано предприятий, единиц	Индекс предпринимательской уверенности, %	
		за 1 квартал 2013г.	за 1 квартал 2014г.
Промышленность	855	+6	+7
Горнодобывающая	107	+10	+10
Обрабатывающая	586	+13	+13
Электроснабжение, водоснабжение	162	-20	-17
Торговля	1 500	+8	+1
Оптовая	852	+10	+1
Розничная	641	+6	+1
Торговое посредничество	7	0	-9
Строительство	400	-10	-8
Государственная собственность	5	+10	+10
Частная собственность	382	-11	-8
Собственность других государств их юридических лиц и граждан	13	0	-11

Индекс предпринимательской уверенности предприятий промышленности рассчитывается как среднее арифметическое «балансов» оценок уровня фактически сложившегося спроса и запасов готовой продукции (последний – с обратным знаком), а также ожидаемых изменений объемов производства, в процентах.

Индекс предпринимательской уверенности предприятий торговли рассчитывается как среднее арифметическое «балансов» оценок уровня фактически сложившегося экономического положения и складских запасов (последний – с обратным знаком), а также ожидаемых изменений экономического положения, в процентах. Под балансом следует понимать разность долей респондентов, отметивших «увеличение» и «уменьшение» того или иного показателя хозяйственной деятельности обследуемого предприятия, в процентах.

Индекс предпринимательской уверенности в строительстве определяется как среднее арифметическое значение балансов оценок фактического состояния портфеля заказов и ожидаемого изменения численности, занятых в организациях..

9. ФИНАНСОВАЯ СИСТЕМА

9.1 ГОСУДАРСТВЕННЫЕ ФИНАНСЫ

(по данным МФ)

Январь-март 2014г.	млрд. тенге
Доходы.....	1 741,0
Затраты.....	1 562,2
Чистое бюджетное кредитование.....	5,0
Сальдо по операциям с финансовыми активами.....	49,4
Профицит бюджета.....	124,4

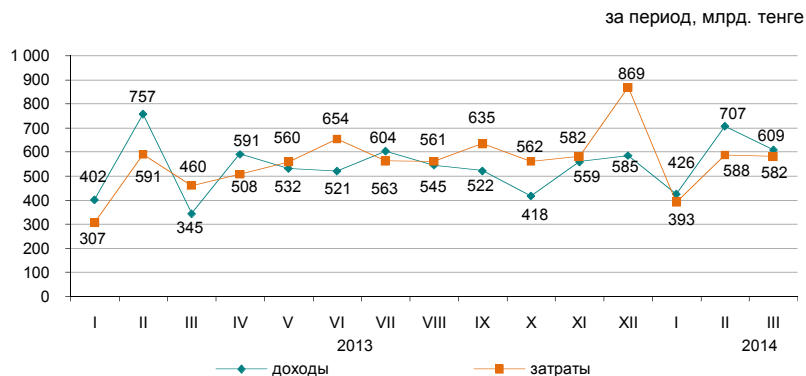

Доходы бюджета за январь-март 2014г.

	Государственный бюджет			Республиканский бюджет			Местный бюджет		
	млрд. тенге	удельный вес, в процентах	январь-март 2014г. к январю-марту 2013г., в процентах	млрд. тенге	удельный вес, в процентах	январь-март 2014г. к январю-марту 2013г., в процентах	млрд. тенге	удельный вес, в процентах	январь-март 2014г. к январю-марту 2013г., в процентах
Доходы	1 741,0	100,0	115,7	1 438,3	100,0	115,6	782,0	100,0	113,1
Налоговые поступления	1 135,4	65,2	104,2	817,5	56,8	101,3	317,8	40,6	112,6
Неналоговые поступления	39,9	2,3	156,1	30,1	2,1	159,9	10,0	1,3	145,5
Поступления от продажи основного капитала	13,6	0,8	144,0	0,3	0,0	300,0	13,4	1,7	142,6
Поступления трансфертов	552,1	31,7	145,3	590,4	41,1	141,2	440,8	56,4	112,1

Налоговые поступления государственного бюджета за январь-март 2014г.



в процентах

	Удельный вес	Январь-март 2014г. к январю-марту 2013г.
Налоговые поступления	100,0	104,2
Корпоративный подоходный налог	25,2	93,1
Налог на добавленную стоимость	23,3	95,3
Налоги на международную торговлю и внешние операции	20,7	137,3
Индивидуальный подоходный налог	11,0	114,1
Социальный налог	8,1	111,6
Налоги на собственность	4,5	104,6
Поступления за использование природных и других ресурсов	3,5	67,6
Акцизы	2,5	131,5
Прочие налоги	1,2	112,6

Затраты бюджета за январь-март 2014г.

	Государственный бюджет			Республиканский бюджет			Местный бюджет		
	млрд. тенге	удельный вес, в процентах	январь-март 2014г. к январю-марту 2013г., в процентах	млрд. тенге	удельный вес, в процентах	январь-март 2014г. к январю-марту 2013г., в процентах	млрд. тенге	удельный вес, в процентах	январь-март 2014г. к январю-марту 2013г., в процентах
Затраты	1 562,2	100,0	115,1	1 407,5	100,0	114,0	633,9	100,0	114,3
Государственные услуги общего характера	93,8	6,0	91,5	73,7	5,2	87,3	20,2	3,2	111,1
Оборона	68,5	4,4	91,5	67,4	4,8	91,1	1,1	0,2	60,6
Общественный порядок, безопасность, правовая, судебная, уголовно-исполнительная деятельность	113,4	7,3	106,8	92,0	6,5	102,1	21,4	3,4	102,5
Образование	285,6	18,3	110,5	103,7	7,4	111,2	210,1	33,1	108,9
Здравоохранение	239,3	15,3	111,0	194,2	13,8	131,7	153,6	24,2	110,2
Социальная помощь и социальное обеспечение	377,9	24,2	110,6	358,2	25,5	110,9	21,9	3,5	104,3
Прочие	383,7	24,5	148,6	518,3	36,8	122,8	205,6	32,4	128,3

9.2 ДЕНЕЖНО-КРЕДИТНАЯ СТАТИСТИКА

(по данным НБ)

Денежная база (резервные деньги)

на конец периода, млрд. тенге	
Март 2013г.....	3 045,0
Март 2014г.....	3 408,0
в процентах к предыдущему месяцу	
Март 2013г.....	115,8
Март 2014г.....	105,2

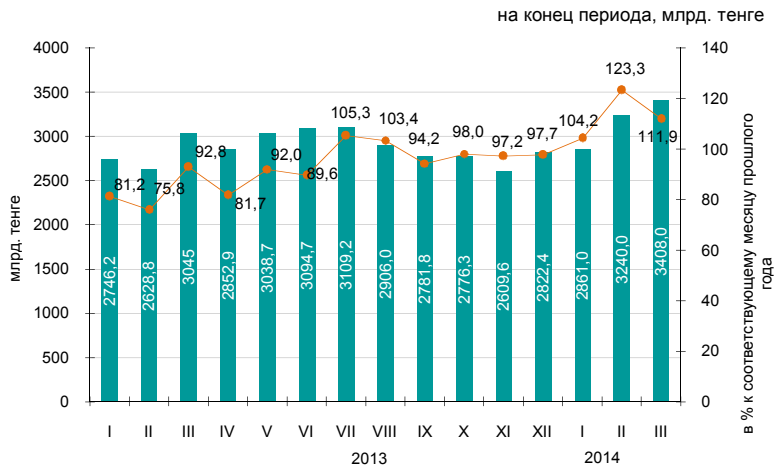

Денежные агрегаты

	2013												2014		
	I	II	III	IV	V	VI	VII	VIII	IX	X	XI	XII	I	II	III
M0	1 422,4	1 409,5	1 428,4	1 438,9	1 460,2	1 523,5	1 475,9	1 467,7	1 453,6	1 437,7	1 404,2	1 512,3	1 397,7	1 399,7	1 319,9
M1	3 719,6	3 759,4	3 844,1	3 884,1	3 811,1	3 974,0	3 748,7	3 505,7	3 640,0	3 489,4	3 312,4	3 518,2	3 489,8	3 346,0	3 461,7
M2	8 565,1	8 624,9	9 055,3	9 053,8	9 217,1	9 142,5	9 015,2	8 597,6	8 766,9	8 844,9	8 553,5	8 680,6	8 852,6	8 884,9	8 929,8
M3	10 495,9	10 536,2	11 078,2	11 051,6	11 318,4	11 578,9	11 681,7	11 350,6	11 558,3	11 680,1	11 339,4	11 600,9	11 882,2	12 432,5	12 796,2

Официальные обменные курсы тенге к основным валютам

В марте 2014г. объемы продаж иностранной валюты обменными пунктами превысили объемы ее покупки: доллара США в 2,7 раза, евро 3,6 раз и российского рубля 2,5 раза.

В марте 2014г. по сравнению с февралем продажи российского рубля увеличились на 2%, доллар США и евро уменьшились соответственно, на 6,9% и 1,5%.

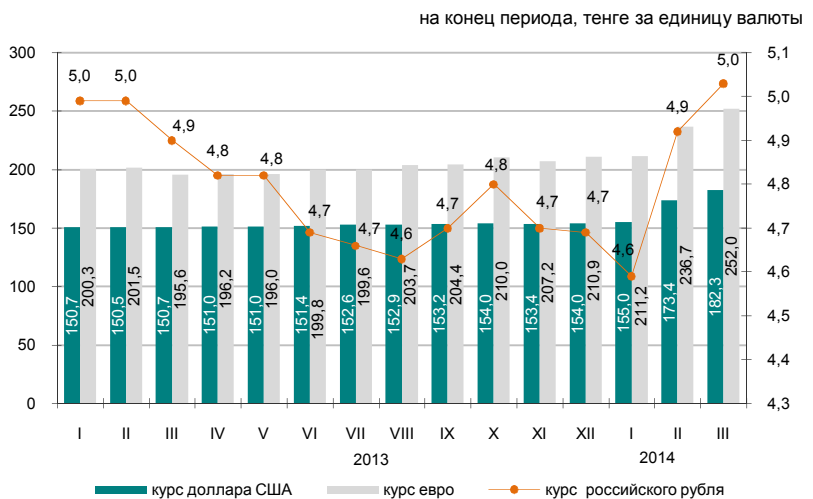

9.3 КРЕДИТЫ И ДЕПОЗИТЫ ДЕНЕЖНО-КРЕДИТНОЙ СИСТЕМЫ

Кредиты банков второго уровня

на конец периода, млрд. тенге

Март 2013г.....	10 118,2
Март 2014г.....	12 166,6

в процентах к предыдущему месяцу

Март 2013г.....	101,2
Март 2014г.....	100,8

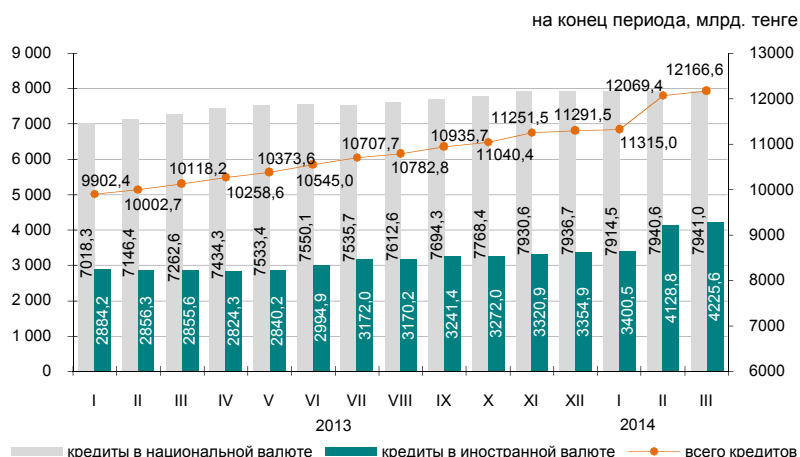

Кредиты банков второго уровня субъектам малого предпринимательства

Кредитование субъектов малого предпринимательства в марте 2014г. по сравнению с предыдущим месяцем увеличилось на 1,8%. Сумма выданных кредитов составила 1394,9 млрд. тенге или 11,5% от общего объема кредитов экономике. Значительная сумма выданных кредитов приходится на торговлю (доля в общем объеме – 32,8%), промышленность (11,7%) и строительство (9,5%).

	Март 2014г.			Март 2013г.		
	млрд. тенге	удельный вес, в процентах	к марту 2013г., в процентах	млрд. тенге	удельный вес, в процентах	к марту 2012г., в процентах
Кредиты - всего	1 394,9	100,0	100,7	1 385,1	100,0	104,7
Промышленность	162,5	11,7	87,4	185,9	13,42	110,0
Сельское хозяйство	39,4	2,8	76,3	51,7	3,73	73,3
Строительство	132,8	9,5	59,6	222,9	16,10	105,3
Транспорт	63,3	4,5	124,6	50,8	3,67	153,9
Связь	23,1	1,7	111,9	20,7	1,49	111,8
Торговля	458,1	32,8	104,5	438,3	31,65	102,1
Другие отрасли	515,7	37,0	124,3	414,8	29,90	105,9

Кредитный рынок

Кредиты юридическим лицам в марте 2014г. по сравнению с предыдущим месяцем увеличились на 0,4% и составили 8310,5 млрд. тенге, физическим лицам увеличились на 1,8% и составили 3856,1 млрд. тенге.

В общей сумме кредитов долгосрочные кредиты составили 80,3% (9771,6 млрд. тенге), краткосрочное кредитование 19,7% (2395,1 млрд. тенге).

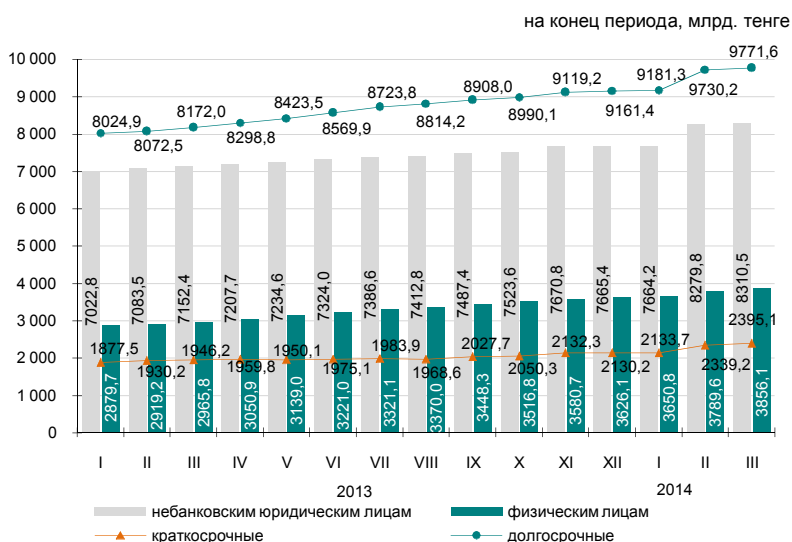

Структура кредитов банков по объектам кредитования

на конец периода, в процентах



Депозиты в депозитных организация

На конец марта 2014г. депозиты в национальной валюте по сравнению с предыдущим месяцем увеличились на 3,2%, в иностранной на 5%. В общей сумме депозитов депозиты физических лиц составили 35,7% (4095,7 млрд. тенге), небанковских юридических лиц 64,3% (7380,6 млрд. тенге).

	Март 2014г.		Март 2013г.	
	млрд. тенге	удельный вес, в процентах	млрд. тенге	удельный вес, в процентах
Депозиты-всего:	11 476,3	100,0	9 649,9	100,0
В национальной валюте	6 007,4	52,3	6 560,3	68,0
В иностранной валюте	5 468,9	47,7	3 089,6	32,0

на конец периода, млрд. тенге

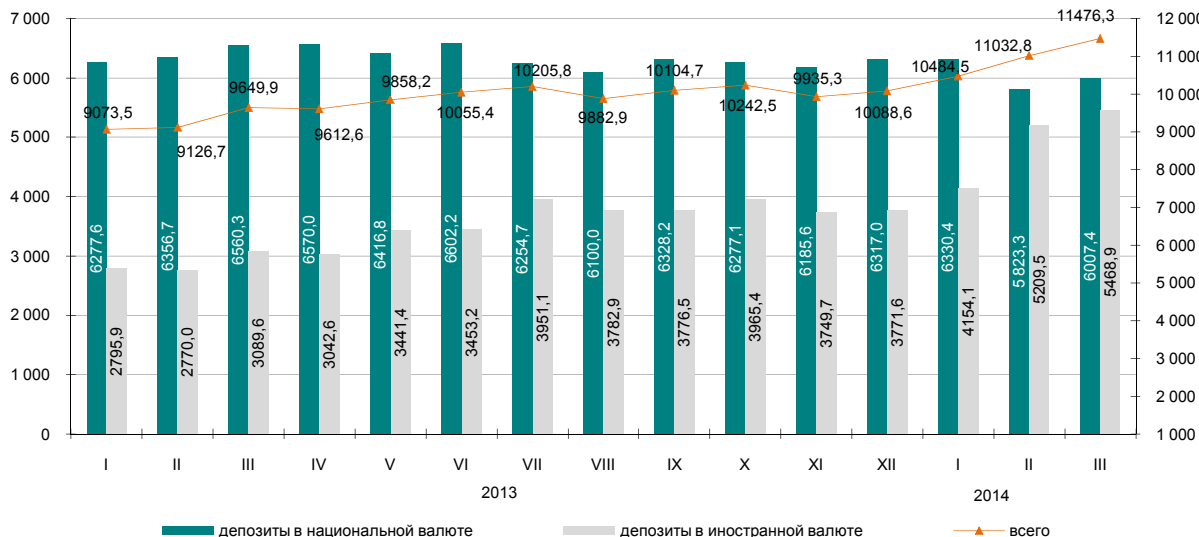

9.4 ФИНАНСЫ ПРЕДПРИЯТИЙ (ПО КРУПНЫМ И СРЕДНИМ ПРЕДПРИЯТИЯМ)

Прибыль (убыток) до налогообложения

	млрд. тенге
2012г.	
I квартал.....	1 839,7
II квартал.....	1 918,2
III квартал.....	1 657,2
IVквартал.....	1 563,4
2013г.	
I квартал.....	1 666,8
II квартал.....	1 306,3
III квартал.....	1 334,0
IVквартал.....	1 398,0

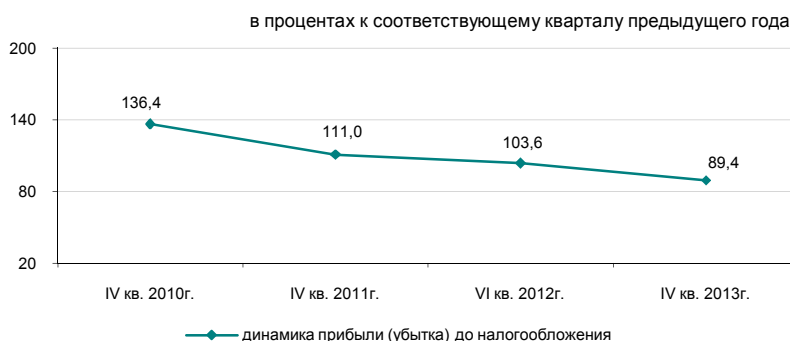

Структура расходов

Расходы на производство и реализацию продукции в IV квартале 2013г. составили 6256,3 млрд. тенге, из них доля производственных расходов – 69,1%, непроизводственных 30,9%.

	в процентах	
	IV квартал 2012г.	IV квартал 2013г.
Всего расходов	100,0	100,0
Материальные затраты	46,7	46,8
Прочие расходы	33,8	33,7
Расходы на оплату труда	12,2	13,3
Амортизация основных средств и нематериальных активов	7,3	6,2

Рентабельность (убыточность) по отдельным видам деятельности

	в процентах	
	IV квартал 2012г.	IV квартал 2013г.
Всего по видам деятельности	22,4	18,9
Сельское, лесное и рыбное хозяйство	3,4	-0,2
Промышленность	38,5	31,4
Горнодобывающая промышленность и разработка карьеров	66,1	55,2
Обрабатывающая промышленность	7,7	6,9
Электроснабжение, подача газа, пара и воздушное кондиционирование	17,0	14,3
Водоснабжение, канализационная система, контроль над сбором и распределением отходов	-3,8	-3,1
Строительство	5,4	7,7
Оптовая и розничная торговля; ремонт автомобилей и мотоциклов	4,7	6,4
Транспорт и складирование	11,7	15,2

Задолженность предприятий

На 1 января 2014г. задолженность по оплате труда на предприятиях республики составила 123,9 млрд. тенге и увеличилась по сравнению с соответствующим периодом 2013г. на 8,4%. Просроченная задолженность сложилась в сумме 1,2 млрд. тенге или 1% от общей задолженности по оплате труда.

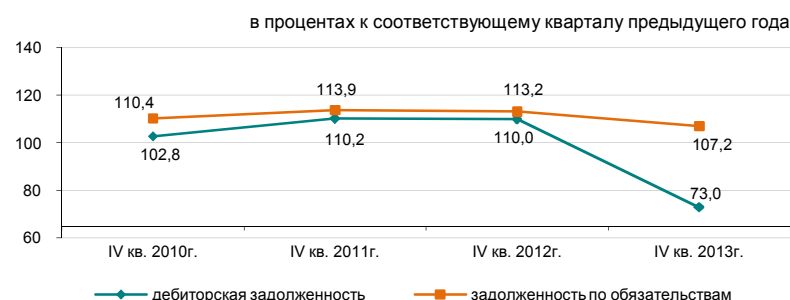

Задолженность по оплате труда по отдельным видам деятельности

	млн. тенге		
	Задолженность по обязательствам	Задолженность по оплате труда, всего	Просроченная задолженность по оплате труда
Сельское, лесное и рыбное хозяйство	1 052 765,8	1 715,0	101,2
Промышленность	8 283 610,7	60 586,7	438,2
Горнодобывающая промышленность и разработка карьеров	3 932 135,9	24 008,8	62,5
Обрабатывающая промышленность	3 384 508,9	28 913,5	300,4
Электроснабжение, подача газа, пара и воздушное кондиционирование	867 083,4	6 254,6	72,9
Водоснабжение, канализационная система, контроль над сбором и распределением отходов	99 882,5	1 409,8	2,4
Строительство	2 232 262,2	13 441,6	548,5
Оптовая и розничная торговля; ремонт автомобилей и мотоциклов	2 449 031,4	8 541,5	-
Транспорт и складирование	4 057 612,3	22 623,9	49,2

10. СОЦИАЛЬНО-ЭКОНОМИЧЕСКОЕ РАЗВИТИЕ РЕГИОНОВ

АКМОЛИНСКАЯ ОБЛАСТЬ

Социальное развитие

Население, человек (на 01.04.2014г.)	735 725
Родившиеся, человек (март 2014г.)	2 999
Умершие, человек (март 2014г.)	2 017
Прибыло, человек (март 2014г.)	3 026
Выбыло, человек (март 2014г.)	3 849
Занятые, человек (I квартал 2014г.)	420 600
Наемные работники, в % к общей численности занятых (I квартал 2014г.)	60,0
Уровень безработицы, % (I квартал 2014г.)	5,2
Зарботная плата, тенге (март 2014г.)	80 394
Среднедушевые номинальные денежные доходы, тенге (март 2014г.)	49 046
Величина прожиточного минимума, тенге (апрель 2014г.)	17 186

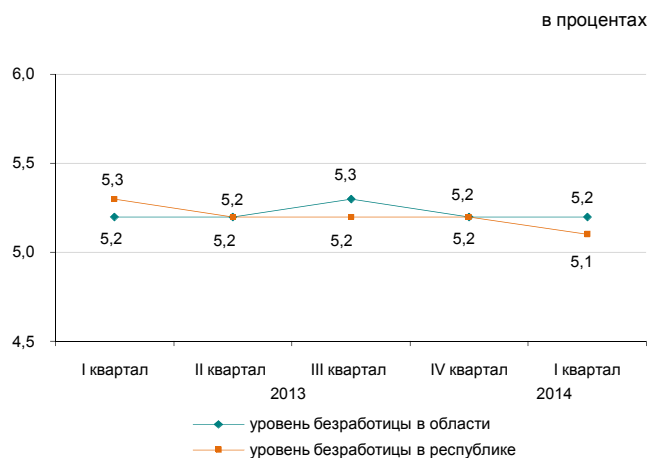

Реальный сектор экономики

	Январь-апрель 2014г. в % к январю-апрелю 2013г.	Январь-апрель 2013г. в % к январю-апрелю 2012г.
Промышленность	101,7	95,7
Сельское хозяйство	102,9	105,9
Строительство	109,2	102,6
Розничная торговля	120,4	112,6
Грузооборот	103,3	106,4
Пассажирооборот	107,2	109,3
Связь	107,0	105,1



Сельское хозяйство

	Январь-апрель 2014г.	В % к соответствующему периоду предыдущего года
Забито в хозяйстве или реализовано на убой скота и птицы в живой массе, тыс. тонн	25,3	101,4
Надоеено молока коровьего, тыс. тонн	81,0	102,9
Получено яиц куриных, млн. штук	168,5	108,7
Наличие основных зерновых культур – всего, тыс. тонн	1 915,0	103,5
из них:		
пшеница	1 633,9	94,5
ячмень	230,9	в 2,4 раза

На 1 мая 2014г.

Индекс цен

	Апрель 2014г. к марту 2014г., %	Апрель 2014г. к декабрю 2013г., %
Индекс потребительских цен	100,7	104,1
Продовольственные товары	100,5	104,7
Непродовольственные товары	100,5	104,3
Платные услуги	101,1	103,0
Индекс цен предприятий-производителей промышленной продукции	102,0	104,1
Индекс цен реализации на продукцию сельского хозяйства	101,6	103,5
Индекс цен в строительстве	100,4	101,1
Индекс тарифов на перевозку грузов всеми видами транспорта	100,0	100,7
Индекс тарифов на услуги почтовые и курьерские для юридических лиц	98,1	121,5
Индекс тарифов на услуги связи для юридических лиц	100,0	100,0

АКТЮБИНСКАЯ ОБЛАСТЬ

Социальное развитие

Население, человек (на 01.04.2014г.)	812 399
Родившиеся, человек (март 2014г.)	4 499
Умершие, человек (март 2014г.)	1 300
Прибыло, человек (март 2014г.)	4 498
Выбыло, человек (март 2014г.)	4 230
Занятые, человек (I квартал 2014г.)	412 025
Наемные работники, в % к общей численности занятых (I квартал 2014г.)	75,1
Уровень безработицы, % (I квартал 2014г.)	5,0
Заработная плата, тенге (март 2014г.)	101 420
Среднедушевые номинальные денежные доходы, тенге (март 2014г.)	60 345
Величина прожиточного минимума, тенге (апрель 2014г.)	16 471

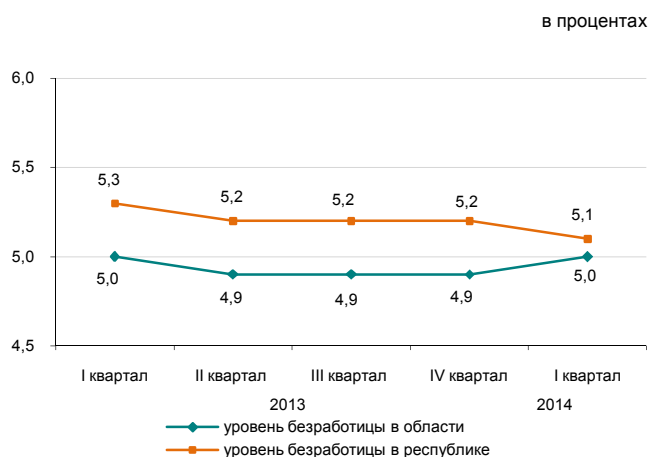

Реальный сектор экономики

	Январь-апрель 2014г. в % к январю-апрелю 2013г.	Январь-апрель 2013г. в % к январю-апрелю 2012г.
Промышленность	91,9	107,5
Сельское хозяйство	102,7	95,0
Строительство	104,2	109,9
Розничная торговля	105,9	114,0
Грузооборот	112,1	116,4
Пассажиروоборот	105,1	110,5
Связь	110,1	106,6

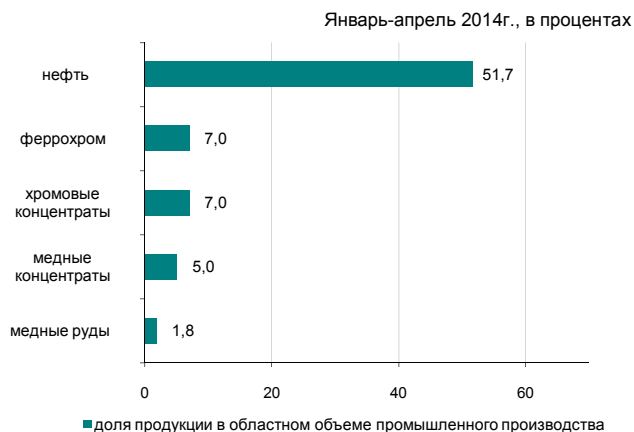

Сельское хозяйство

	Январь-апрель 2014г.	В % к соответствующему периоду предыдущего года
Забито в хозяйстве или реализовано на убой скота и птицы в живой массе, тыс. тонн	37,0	104,0
Надоено молока коровьего, тыс. тонн	71,9	101,5
Получено яиц куриных, млн. штук	49,8	91,9
Наличие основных зерновых культур – всего, тыс. тонн	240,9	91,1
из них:		
пшеница	221,0	86,5
ячмень	15,9	184,8

^{*} На 1 мая 2014г.

Индекс цен

	Апрель 2014г. к марту 2014г., %	Апрель 2014г. к декабрю 2013г., %
Индекс потребительских цен	100,7	103,1
Продовольственные товары	100,9	103,6
Непродовольственные товары	104,5	103,5
Платные услуги	100,1	102,1
Индекс цен предприятий-производителей промышленной продукции	100,2	111,0
Индекс цен реализации на продукцию сельского хозяйства	100,4	99,7
Индекс цен в строительстве	100,5	101,9
Индекс тарифов на перевозку грузов всеми видами транспорта	100,0	98,6
Индекс тарифов на услуги почтовые и курьерские для юридических лиц	97,0	129,7
Индекс тарифов на услуги связи для юридических лиц	100,0	98,3

АЛМАТИНСКАЯ ОБЛАСТЬ

Социальное развитие

Население, человек (на 01.04.2014г.)	1 992 326
Родившиеся, человек (март 2014г.)	11 729
Умершие, человек (март 2014г.)	3 527
Прибыло, человек (март 2014г.)	8 665
Выбыло, человек (март 2014г.)	9 059

в процентах

Занятые, человек (I квартал 2014г.)	1 013 367
Наемные работники, в % к общей численности занятых (I квартал 2014г.)	60,5
Уровень безработицы, % (I квартал 2014г.)	4,9

Заработная плата, тенге (март 2014г.)	83 444
Среднедушевые номинальные денежные доходы, тенге (март 2014г.)	47 523
Величина прожиточного минимума, тенге (апрель 2014г.)	19 080

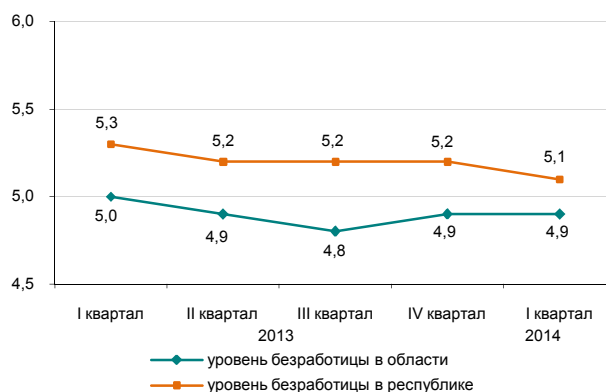

Реальный сектор экономики

	Январь-апрель 2014г. в % к январю-апрелю 2013г.	Январь-апрель 2013г. в % к январю-апрелю 2012г.
Промышленность	101,5	106,5
Сельское хозяйство		
хозяйство	104,9	101,1
Строительство	128,8	50,6
Розничная торговля	119,1	106,0
Грузооборот	110,7	111,2
Пассажирооборот	108,3	106,9
Связь	109,3	100,1



Сельское хозяйство

	Январь-апрель 2014г.	В % к соответствующему периоду предыдущего года
Забито в хозяйстве или реализовано на убой скота и птицы в живой массе, тыс. тонн	86,1	109,9
Надоено молока коровьего, тыс. тонн	186,9	100,0
Получено яиц куриных, млн. штук	299,0	114,7
Наличие основных зерновых культур – всего, тыс. тонн	95,6	166,6
из них:		
ячмень	48,4	в 5,6 раза
кукуруза	21,7	в 2,3 раза
пшеница	16,9	57,5

* На 1 мая 2014г.

Индекс цен

	Апрель 2014г. к марту 2014г., %	Апрель 2014г. к декабрю 2013г., %
Индекс потребительских цен	100,9	103,5
Продовольственные товары	101,0	103,8
Непродовольственные товары	101,3	103,5
Платные услуги	100,3	103,1
Индекс цен предприятий-производителей промышленной продукции	102,2	98,2
Индекс цен реализации на продукцию сельского хозяйства	100,3	101,7
Индекс цен в строительстве	100,9	101,9
Индекс тарифов на перевозку грузов всеми видами транспорта	103,4	118,2
Индекс тарифов на услуги почтовые и курьерские для юридических лиц	99,9	111,8
Индекс тарифов на услуги связи для юридических лиц	100,0	100,0

АТЫРАУСКАЯ ОБЛАСТЬ

Социальное развитие

Население, человек (на 01.04.2014г.)	570 997
Родившиеся, человек (март 2014г.)	3 851
Умершие, человек (март 2014г.)	812
Прибыло, человек (март 2014г.)	2 243
Выбыло, человек (март 2014г.)	2 146

Занятые, человек (I квартал 2014г.)	281 248
Наемные работники, в % к общей численности занятых (I квартал 2014г.)	88,2
Уровень безработицы, % (I квартал 2014г.)	5,0

Заработная плата, тенге (март 2014г.)	215 633
Среднедушевые номинальные денежные доходы, тенге (март 2014г.)	132 416
Величина прожиточного минимума, тенге (апрель 2014г.)	19 124

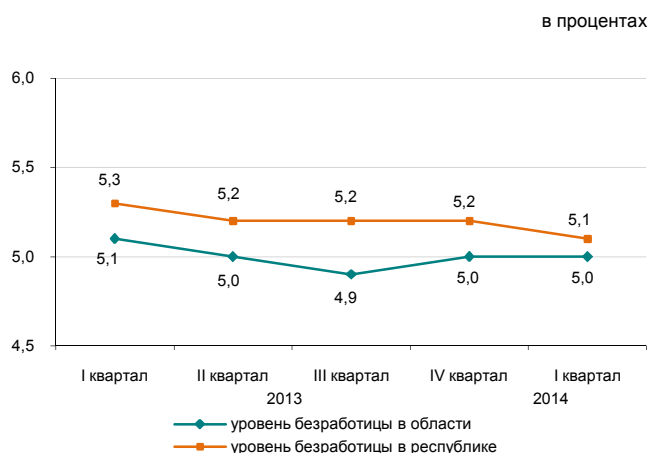

Реальный сектор экономики

	Январь-апрель 2014г. в % к январю-апрелю 2013г.	Январь-апрель 2013г. в % к январю-апрелю 2012г.
Промышленность	99,4	108,1
Сельское хозяйство	101,6	99,0
Строительство	86,6	79,6
Розничная торговля	113,5	127,8
Грузооборот	103,2	109,8
Пассажиروоборот	107,1	106,7
Связь	117,8	99,9



Сельское хозяйство

	Январь-апрель 2014г.	В % к соответствующему периоду предыдущего года
Забито в хозяйстве или реализовано на убой скота и птицы в живой массе, тыс. тонн	13,1	100,1
Надоеено молока коровьего, тыс. тонн	13,6	102,4
Получено яиц куриных, млн. штук	4,0	в 6,9 раза
Наличие основных зерновых культур – всего, тонн	0,5	-
в том числе: ячмень	0,5	-

^{*} На 1 мая 2014г.

Индекс цен

	Апрель 2014г. к марту 2014г., %	Апрель 2014г. к декабрю 2013г., %
Индекс потребительских цен	100,9	103,1
Продовольственные товары	101,1	103,8
Непродовольственные товары	101,1	103,5
Платные услуги	100,5	101,9
Индекс цен предприятий-производителей промышленной продукции	99,8	114,2
Индекс цен реализации на продукцию сельского хозяйства	100,2	101,0
Индекс цен в строительстве	100,4	101,8
Индекс тарифов на перевозку грузов всеми видами транспорта	100,5	100,4
Индекс тарифов на услуги почтовые и курьерские для юридических лиц	98,1	126,1
Индекс тарифов на услуги связи для юридических лиц	100,0	100,3

ЗАПАДНО-КАЗАХСТАНСКАЯ ОБЛАСТЬ

Социальное развитие

Население, человек (на 01.04.2014г.)	625 269
Родившиеся, человек (март 2014г.)	2 979
Умершие, человек (март 2014г.)	1 405
Прибыло, человек (март 2014г.)	3 589
Выбыло, человек (март 2014г.)	3 871

Занятые, человек (I квартал 2014г.)	315 881
Наемные работники, в % к общей численности занятых (I квартал 2014г.)	61,2
Уровень безработицы, % (I квартал 2014г.)	5,1

Зарботная плата, тенге (март 2014г.)	110 502
Среднедушевые номинальные денежные доходы, тенге (март 2014г.)	67 096
Величина прожиточного минимума, тенге (апрель 2014г.)	16 780

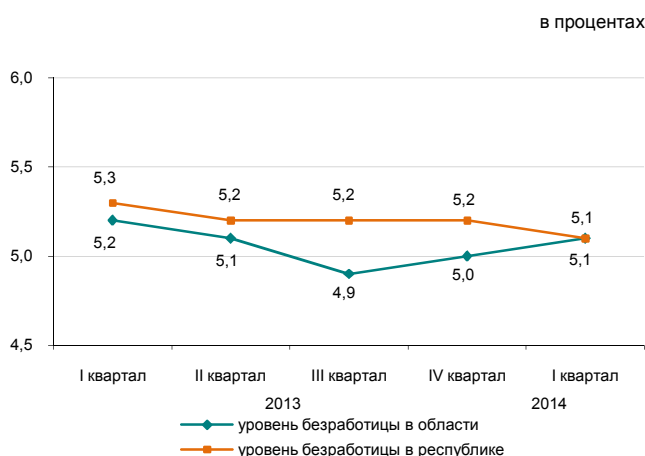

Реальный сектор экономики

	Январь-апрель 2014г. в % к январю-апрелю 2013г.	Январь-апрель 2013г. в % к январю-апрелю 2012г.
Промышленность	103,3	102,0
Сельское хозяйство	104,5	101,4
Строительство	135,8	98,9
Розничная торговля	111,5	122,2
Грузооборот	103,7	116,6
Пассажирооборот	107,6	106,9
Связь	106,4	95,8



Сельское хозяйство

	Январь-апрель 2014г.	В % к соответствующему периоду предыдущего года
Забито в хозяйстве или реализовано на убой скота и птицы в живой массе, тыс. тонн	18,8	104,2
Надоено молока коровьего, тыс. тонн	37,5	102,2
Получено яиц куриных, млн. штук	47,8	118,0
Наличие основных зерновых культур – всего, тыс. тонн	243,0	68,4
из них:		
пшеница	224,4	65,4
ячмень	13,4	144,4

* На 1 мая 2014г.

Индекс цен

	Апрель 2014г. к марту 2014г., %	Апрель 2014г. к декабрю 2013г., %
Индекс потребительских цен	100,6	102,9
Продовольственные товары	100,8	103,5
Непродовольственные товары	100,6	103,1
Платные услуги	100,4	102,1
Индекс цен предприятий-производителей промышленной продукции	98,1	115,8
Индекс цен реализации на продукцию сельского хозяйства	100,0	100,3
Индекс цен в строительстве	100,5	99,7
Индекс тарифов на перевозку грузов всеми видами транспорта	100,0	101,1
Индекс тарифов на услуги почтовые и курьерские для юридических лиц	97,3	129,2
Индекс тарифов на услуги связи для юридических лиц	100,0	100,0

ЖАМБЫЛСКАЯ ОБЛАСТЬ

Социальное развитие

Население, человек (на 01.04.2014г.)	1 088 090
Родившиеся, человек (март 2014г.)	6 800
Умершие, человек (март 2014г.)	1 892
Прибыло, человек (март 2014г.)	3 624
Выбыло, человек (март 2014г.)	4 924

Занятые, человек (I квартал 2014г.)	542 665
Наемные работники, в % к общей численности занятых (I квартал 2014г.)	49,9
Уровень безработицы, % (I квартал 2014г.)	5,0

Заработная плата, тенге (март 2014г.)	78 085
Среднедушевые номинальные денежные доходы, тенге (март 2014г.)	37 740
Величина прожиточного минимума, тенге (апрель 2014г.)	16 658

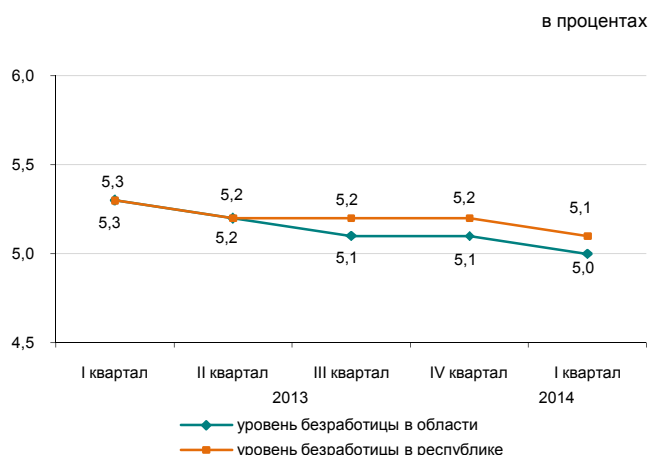

Реальный сектор экономики

	Январь-апрель 2014г. в % к январю-апрелю 2013г.	Январь-апрель 2013г. в % к январю-апрелю 2012г.
Промышленность	101,8	105,9
Сельское хозяйство	103,8	95,8
Строительство	127,7	109,7
Розничная торговля	124,8	112,8
Грузооборот	101,0	115,0
Пассажиروоборот	112,3	113,3
Связь	110,4	93,5



Сельское хозяйство

	Январь-апрель 2014г.	В % к соответствующему периоду предыдущего года
Забито в хозяйстве или реализовано на убой скота и птицы в живой массе, тыс. тонн	25,9	107,1
Надоеено молока коровьего, тыс. тонн	69,6	101,0
Получено яиц куриных, млн. штук	26,5	94,2
Наличие основных зерновых культур – всего, тыс. тонн	24,0	87,5
из них:		
ячмень	16,3	в 2,5 раза
пшеница	6,3	30,7

¹ На 1 мая 2014г.

Индекс цен

	Апрель 2014г. к марту 2014г., %	Апрель 2014г. к декабрю 2013г., %
Индекс потребительских цен	100,2	104,5
Продовольственные товары	100,3	104,4
Непродовольственные товары	100,3	104,1
Платные услуги	100,1	105,1
Индекс цен предприятий-производителей промышленной продукции	102,2	105,9
Индекс цен реализации на продукцию сельского хозяйства	100,4	101,7
Индекс цен в строительстве	100,9	101,7
Индекс тарифов на перевозку грузов всеми видами транспорта	100,1	101,1
Индекс тарифов на услуги почтовые и курьерские для юридических лиц	98,3	121,6
Индекс тарифов на услуги связи для юридических лиц	100,0	99,6

КАРАГАНДИНСКАЯ ОБЛАСТЬ

Социальное развитие

Население, человек (на 01.04.2014г.)	1 371 137
Родившиеся, человек (март 2014г.)	5 764
Умершие, человек (март 2014г.)	3 498
Прибыло, человек (март 2014г.)	6 384
Выбыло, человек (март 2014г.)	7 180
Занятые, человек (I квартал 2014г.)	695 093
Наемные работники, в % к общей численности занятых (I квартал 2014г.)	86,9
Уровень безработицы, % (I квартал 2014г.)	4,9
Заработная плата, тенге (март 2014г.)	105 707
Среднедушевые номинальные денежные доходы, тенге (март 2014г.)	69 057
Величина прожиточного минимума, тенге (апрель 2014г.)	17 050

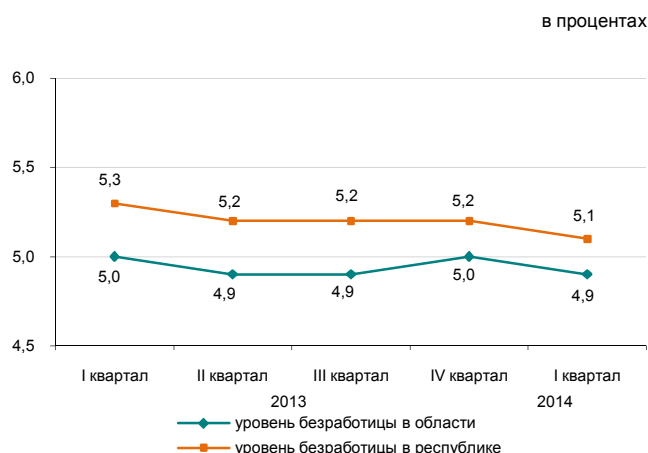

Реальный сектор экономики

	Январь-апрель 2014г. в % к январю-апрелю 2013г.	Январь-апрель 2013г. в % к январю-апрелю 2012г.
Промышленность	101,5	99,0
Сельское хозяйство	105,1	103,6
Строительство	102,8	127,8
Розничная торговля	110,3	109,4
Грузооборот	102,6	119,4
Пассажирооборот	110,1	113,7
Связь	107,2	101,3



Сельское хозяйство

	Январь-апрель 2014г.	В % к соответствующему периоду предыдущего года
Забито в хозяйстве или реализовано на убой скота и птицы в живой массе, тыс. тонн	28,3	105,1
Надоено молока коровьего, тыс. тонн	81,2	105,8
Получено яиц куриных, млн. штук	187,3	107,9
Наличие основных зерновых культур – всего, тыс. тонн	305,3	133,9
из них:		
пшеница	238,2	118,3
ячмень	50,4	в 2,8 раза

* На 1 мая 2014г.

Индекс цен

	Апрель 2014г. к марту 2014г., %	Апрель 2014г. к декабрю 2013г., %
Индекс потребительских цен	100,5	104,4
Продовольственные товары	101,0	104,7
Непродовольственные товары	100,4	103,5
Платные услуги	100,1	104,7
Индекс цен предприятий-производителей промышленной продукции	101,5	107,9
Индекс цен реализации на продукцию сельского хозяйства	101,8	102,8
Индекс цен в строительстве	101,1	102,0
Индекс тарифов на перевозку грузов всеми видами транспорта	100,0	102,2
Индекс тарифов на услуги почтовые и курьерские для юридических лиц	97,3	127,8
Индекс тарифов на услуги связи для юридических лиц	100,0	97,9

КОСТАНАЙСКАЯ ОБЛАСТЬ

Социальное развитие

Население, человек (на 01.04.2014г.)	880 664
Родившиеся, человек (март 2014г.)	2 973
Умершие, человек (март 2014г.)	2 429
Прибыло, человек (март 2014г.)	4 293
Выбыло, человек (март 2014г.)	4 949

Занятые, человек (I квартал 2014г.)	488 569
Наемные работники, в % к общей численности занятых (I квартал 2014г.)	61,8
Уровень безработицы, % (I квартал 2014г.)	5,1

Заработная плата, тенге (март 2014г.)	82 673
Среднедушевые номинальные денежные доходы, тенге (март 2014г.)	49 794
Величина прожиточного минимума, тенге (апрель 2014г.)	17 089

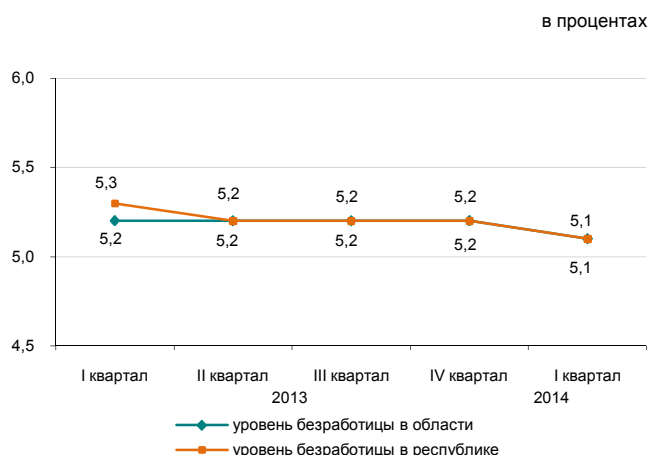

Реальный сектор экономики

	Январь-апрель 2014г. в % к январю-апрелю 2013г.	Январь-апрель 2013г. в % к январю-апрелю 2012г.
Промышленность	99,2	100,1
Сельское хозяйство	97,7	95,1
Строительство	85,0	128,6
Розничная торговля	123,9	113,2
Грузооборот	109,3	113,9
Пассажирооборот	108,1	110,0
Связь	106,7	100,2



Сельское хозяйство

	Январь-апрель 2014г.	В % к соответствующему периоду предыдущего года
Забито в хозяйстве или реализовано на убой скота и птицы в живой массе, тыс. тонн	32,8	92,6
Надоено молока коровьего, тыс. тонн	103,6	104,3
Получено яиц куриных, млн. штук	148,5	87,3
Наличие основных зерновых культур – всего, тыс. тонн	2 571,9	83,1
из них:		
пшеница	2 386,5	80,3
ячмень	131,4	180,6

¹ На 1 мая 2014г.

Индекс цен

	Апрель 2014г. к марту 2014г., %	Апрель 2014г. к декабрю 2013г., %
Индекс потребительских цен	100,4	103,2
Продовольственные товары	100,6	103,4
Непродовольственные товары	100,5	103,0
Платные услуги	100,0	103,3
Индекс цен предприятий-производителей промышленной продукции	101,4	105,9
Индекс цен реализации на продукцию сельского хозяйства	101,6	99,7
Индекс цен в строительстве	100,3	101,8
Индекс тарифов на перевозку грузов всеми видами транспорта	100,0	99,7
Индекс тарифов на услуги почтовых и курьерские для юридических лиц	98,3	122,0
Индекс тарифов на услуги связи для юридических лиц	100,0	100,0

КЫЗЫЛОРДИНСКАЯ ОБЛАСТЬ

Социальное развитие

Население, человек (на 01.04.2014г.)	743 367
Родившиеся, человек (март 2014г.)	4 894
Умершие, человек (март 2014г.)	1 123
Прибыло, человек (март 2014г.)	2 916
Выбыло, человек (март 2014г.)	3 096
Занятые, человек (I квартал 2014г.)	334 437
Наемные работники, в % к общей численности занятых (I квартал 2014г.)	67,7
Уровень безработицы, % (I квартал 2014г.)	5,2
Заработная плата, тенге (март 2014г.)	100 435
Среднедушевые номинальные денежные доходы, тенге (март 2014г.)	49 909
Величина прожиточного минимума, тенге (апрель 2014г.)	17 329

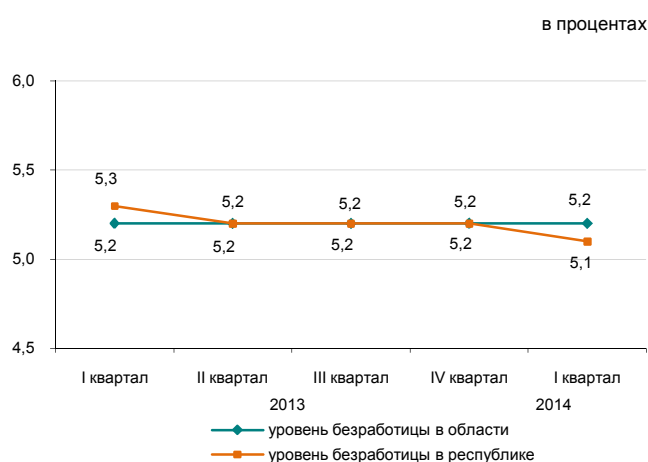

Реальный сектор экономики

	Январь-апрель 2014г. в % к январю-апрелю 2013г.	Январь-апрель 2013г. в % к январю-апрелю 2012г.
Промышленность	95,7	99,5
Сельское хозяйство	104,7	95,9
Строительство	55,0	175,7
Розничная торговля	125,0	112,6
Грузооборот	102,2	110,1
Пассажиروоборот	112,5	112,9
Связь	105,3	101,4

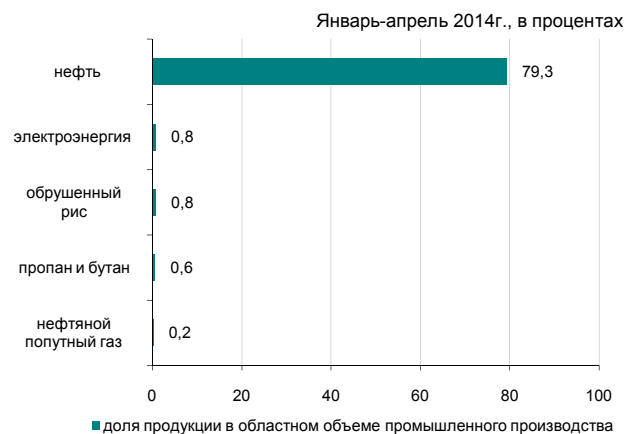

Сельское хозяйство

	Январь-апрель 2014г.	В % к соответствующему периоду предыдущего года
Забито в хозяйстве или реализовано на убой скота и птицы в живой массе, тыс. тонн	9,4	104,5
Надоено молока коровьего, тыс. тонн	21,8	105,6
Получено яиц куриных, млн. штук	1,1	74,6
Наличие основных зерновых культур – всего, тыс. тонн	76,8	100,0
из них: рис	75,4	98,7

¹ На 1 мая 2014г.

Индекс цен

	Апрель 2014г. к марту 2014г., %	Апрель 2014г. к декабрю 2013г., %
Индекс потребительских цен	100,8	104,4
Продовольственные товары	101,1	105,1
Непродовольственные товары	100,8	105,2
Платные услуги	100,6	102,9
Индекс цен предприятий-производителей промышленной продукции	104,5	115,5
Индекс цен реализации на продукцию сельского хозяйства	103,6	104,9
Индекс цен в строительстве	100,6	100,9
Индекс тарифов на перевозку грузов всеми видами транспорта	100,0	100,0
Индекс тарифов на услуги почтовые и курьерские для юридических лиц	98,9	122,3
Индекс тарифов на услуги связи для юридических лиц	100,0	100,0

МАНГИСТАУСКАЯ ОБЛАСТЬ

Социальное развитие

Население, человек (на 01.04.2014г.)	592 266
Родившиеся, человек (март 2014г.)	4 510
Умершие, человек (март 2014г.)	654
Прибыло, человек (март 2014г.)	3 507
Выбыло, человек (март 2014г.)	2 516
Занятые, человек (I квартал 2014г.)	265 199
Наемные работники, в % к общей численности занятых (I квартал 2014г.)	92,7
Уровень безработицы, % (I квартал 2014г.)	5,4
Заработная плата, тенге (март 2014г.)	223 950
Среднедушевые номинальные денежные доходы, тенге (март 2014г.)	103 675
Величина прожиточного минимума, тенге (апрель 2014г.)	22 047

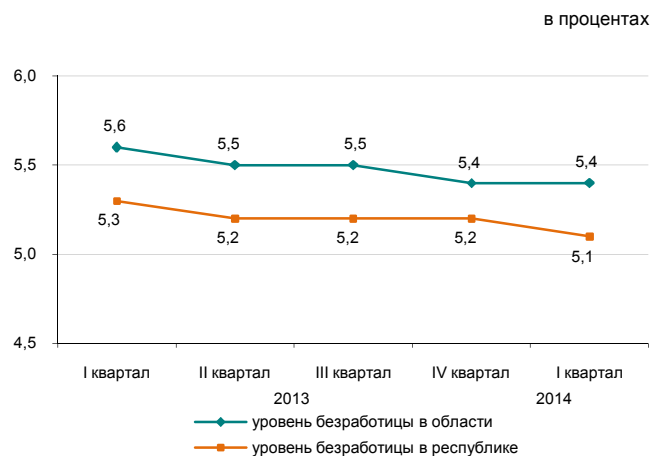

Реальный сектор экономики

	Январь-апрель 2014г. в % к январю-апрелю 2013г.	Январь-апрель 2013г. в % к январю-апрелю 2012г.
Промышленность	104,1	100,7
Сельское хозяйство	101,8	96,8
Строительство	89,4	96,4
Розничная торговля	124,3	115,6
Грузооборот	106,4	116,2
Пассажирооборот	100,4	100,2
Связь	118,5	91,1



Сельское хозяйство

	Январь-апрель 2014г.	В % к соответствующему периоду предыдущего года
Забито в хозяйстве или реализовано на убой скота и птицы в живой массе, тыс. тонн	3,1	103,3
Надоено молока коровьего, тыс. тонн	0,4	96,2
Получено яиц куриных, млн. штук	0,2	83,2
Наличие основных зерновых культур – всего, тыс. тонн	19,0	53,5
в том числе: пшеница	19,0	53,5

¹ На 1 мая 2014г.

Индекс цен

	Апрель 2014г. к марту 2014г., %	Апрель 2014г. к декабрю 2013г., %
Индекс потребительских цен	101,1	103,7
Продовольственные товары	101,7	104,9
Непродовольственные товары	101,2	104,6
Платные услуги	100,1	101,6
Индекс цен предприятий-производителей промышленной продукции	99,8	115,1
Индекс цен реализации на продукцию сельского хозяйства	101,2	102,1
Индекс цен в строительстве	100,5	101,5
Индекс тарифов на перевозку грузов всеми видами транспорта	100,0	103,3
Индекс тарифов на услуги почтовые и курьерские для юридических лиц	98,7	132,2
Индекс тарифов на услуги связи для юридических лиц	100,0	96,6

ЮЖНО-КАЗАХСТАНСКАЯ ОБЛАСТЬ

Социальное развитие

Население, человек (на 01.04.2014г.)	2 747 019
Родившиеся, человек (март 2014г.)	19 594
Умершие, человек (март 2014г.)	3 798
Прибыло, человек (март 2014г.)	10 352
Выбыло, человек (март 2014г.)	12 408

Занятые, человек (I квартал 2014г.)	1 188 612
Наемные работники, в % к общей численности занятых (I квартал 2014г.)	53,4
Уровень безработицы, % (I квартал 2014г.)	5,4

Заработная плата, тенге (март 2014г.)	82 401
Среднедушевые номинальные денежные доходы, тенге (март 2014г.)	36 594
Величина прожиточного минимума, тенге (апрель 2014г.)	16 932

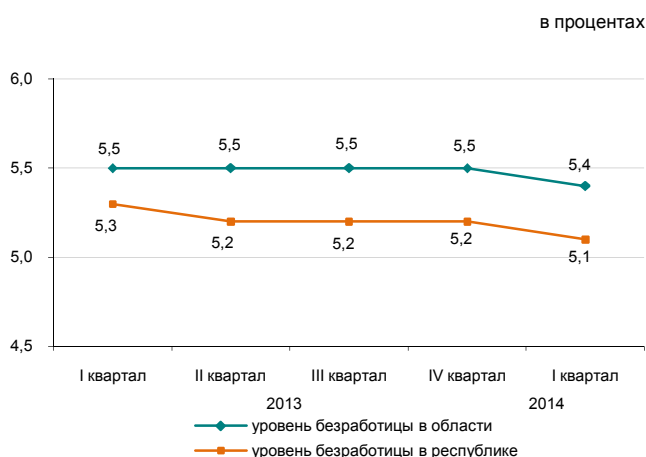

Реальный сектор экономики

	Январь-апрель 2014г. в % к январю-апрелю 2013г.	Январь-апрель 2013г. в % к январю-апрелю 2012г.
Промышленность	103,3	104,1
Сельское хозяйство		
Строительство	103,5	101,9
Розничная торговля	127,0	115,2
Грузооборот	128,7	112,2
Пассажирооборот	111,8	114,7
Связь	106,2	113,5
	104,8	98,7



Сельское хозяйство

	Январь-апрель 2014г.	В % к соответствующему периоду предыдущего года
Забито в хозяйстве или реализовано на убой скота и птицы в живой массе, тыс. тонн	62,0	103,0
Надоеено молока коровьего, тыс. тонн	198,9	105,3
Получено яиц куриных, млн. штук	78,8	97,0
Наличие основных зерновых культур – всего, тыс. тонн	75,9	95,5
из них: пшеница	74,0	93,7

На 1 мая 2014г.

Индекс цен

	Апрель 2014г. к марту 2014г., %	Апрель 2014г. к декабрю 2013г., %
Индекс потребительских цен	100,5	103,7
Продовольственные товары	100,9	104,5
Непродовольственные товары	100,6	103,3
Платные услуги	100,0	103,0
Индекс цен предприятий-производителей промышленной продукции	100,1	100,6
Индекс цен реализации на продукцию сельского хозяйства	100,1	100,9
Индекс цен в строительстве	100,1	101,6
Индекс тарифов на перевозку грузов всеми видами транспорта	97,2	97,2
Индекс тарифов на услуги почтовые и курьерские для юридических лиц	98,4	123,5
Индекс тарифов на услуги связи для юридических лиц	100,0	100,0

ПАВЛОДАРСКАЯ ОБЛАСТЬ

Социальное развитие

Население, человек (на 01.04.2014г.)	753 331
Родившиеся, человек (март 2014г.)	3 010
Умершие, человек (март 2014г.)	1 895
Прибыло, человек (март 2014г.)	3 070
Выбыло, человек (март 2014г.)	3 647

Занятые, человек (I квартал 2014г.)	417 295
Наемные работники, в % к общей численности занятых (I квартал 2014г.)	79,2
Уровень безработицы, % (I квартал 2014г.)	4,9

Заработная плата, тенге (март 2014г.)	97 511
Среднедушевые номинальные денежные доходы, тенге (март 2014г.)	64 363
Величина прожиточного минимума, тенге (апрель 2014г.)	16 492

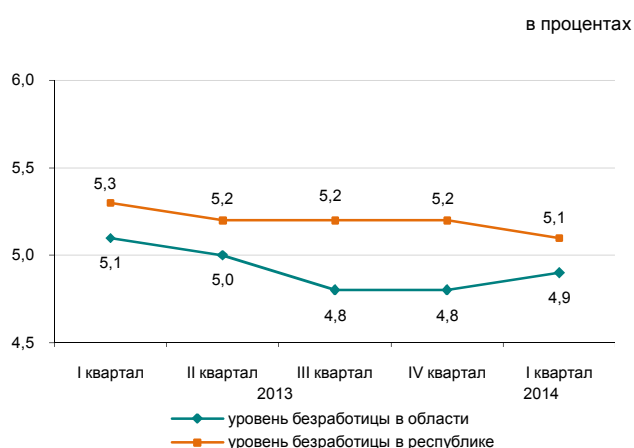

Реальный сектор экономики

	Январь-апрель 2014г. в % к январю-апрелю 2013г.	Январь-апрель 2013г. в % к январю-апрелю 2012г.
Промышленность	99,8	97,0
Сельское хозяйство	102,6	103,9
Строительство	178,6	93,4
Розничная торговля	108,5	112,0
Грузооборот	103,0	112,4
Пассажиروоборот	100,7	105,9
Связь	104,8	105,3



Сельское хозяйство

	Январь-апрель 2014г.	В % к соответствующему периоду предыдущего года
Забито в хозяйстве или реализовано на убой скота и птицы в живой массе, тыс. тонн	20,6	103,3
Надоено молока коровьего, тыс. тонн	82,9	100,0
Получено яиц куриных, млн. штук	36,3	123,0
Наличие основных зерновых культур – всего, тыс. тонн	318,6	179,0
из них:		
пшеница	229,8	151,1
ячмень	47,0	в 3,3 раза

¹ На 1 мая 2014г.

Индекс цен

	Апрель 2014г. к марту 2014г., %	Апрель 2014г. к декабрю 2013г., %
Индекс потребительских цен	100,7	104,1
Продовольственные товары	101,0	103,3
Непродовольственные товары	100,8	103,9
Платные услуги	100,2	105,3
Индекс цен предприятий-производителей промышленной продукции	100,2	109,2
Индекс цен реализации на продукцию сельского хозяйства	101,0	102,4
Индекс цен в строительстве	100,4	102,1
Индекс тарифов на перевозку грузов всеми видами транспорта	97,6	97,2
Индекс тарифов на услуги почтовые и курьерские для юридических лиц	98,8	118,8
Индекс тарифов на услуги связи для юридических лиц	100,0	99,2

СЕВЕРО-КАЗАХСТАНСКАЯ ОБЛАСТЬ

Социальное развитие

Население, человек (на 01.04.2014г.)	575 072
Родившиеся, человек (март 2014г.)	1 945
Умершие, человек (март 2014г.)	1 759
Прибыло, человек (март 2014г.)	2 476
Выбыло, человек (март 2014г.)	3 356
Занятые, человек (I квартал 2014г.)	320 941
Наемные работники, в % к общей численности занятых (I квартал 2014г.)	67,3
Уровень безработицы, % (I квартал 2014г.)	5,0
Заработная плата, тенге (март 2014г.)	75 147
Среднедушевые номинальные денежные доходы, тенге (март 2014г.)	50 226
Величина прожиточного минимума, тенге (апрель 2014г.)	16 763

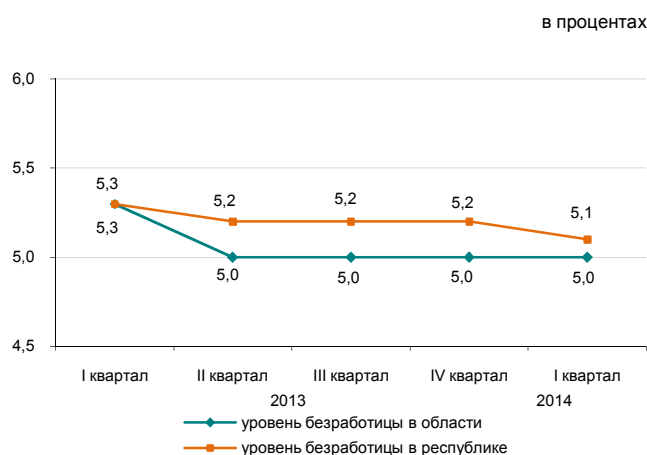

Реальный сектор экономики

	Январь-апрель 2014г. в % к январю-апрелю 2013г.	Январь-апрель 2013г. в % к январю-апрелю 2012г.
Промышленность	103,5	104,2
Сельское хозяйство	104,6	105,1
Строительство	97,2	138,2
Розничная торговля	121,7	124,7
Грузооборот	101,6	106,9
Пассажирооборот	105,0	106,6
Связь	106,6	100,1

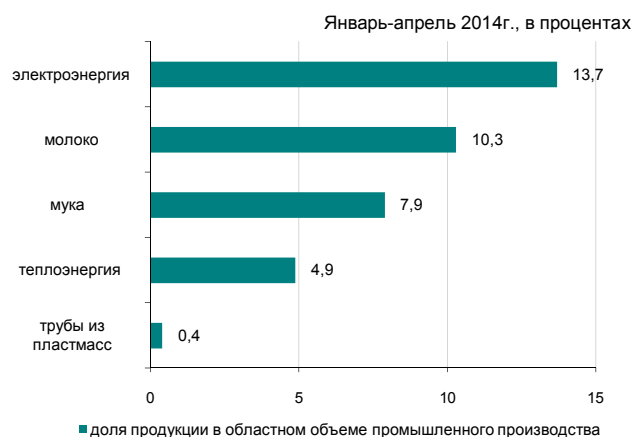

Сельское хозяйство

	Январь-апрель 2014г.	В % к соответствующему периоду предыдущего года
Забито в хозяйстве или реализовано на убой скота и птицы в живой массе, тыс. тонн	23,6	105,7
Надоено молока коровьего, тыс. тонн	97,8	102,9
Получено яиц куриных, млн. штук	139,9	104,9
Наличие основных зерновых культур – всего, тыс. тонн	1 976,0	76,6
из них:		
пшеница	1 704,4	75,6
ячмень	188,5	129,8

* На 1 мая 2014г.

Индекс цен

	Апрель 2014г. к марту 2014г., %	Апрель 2014г. к декабрю 2013г., %
Индекс потребительских цен	100,4	103,7
Продовольственные товары	100,9	104,0
Непродовольственные товары	100,2	105,2
Платные услуги	100,1	102,2
Индекс цен предприятий-производителей промышленной продукции	100,9	105,5
Индекс цен реализации на продукцию сельского хозяйства	101,9	103,2
Индекс цен в строительстве	100,2	101,9
Индекс тарифов на перевозку грузов всеми видами транспорта	100,2	99,0
Индекс тарифов на услуги почтовые и курьерские для юридических лиц	97,2	128,5
Индекс тарифов на услуги связи для юридических лиц	100,0	99,5

ВОСТОЧНО-КАЗАХСТАНСКАЯ ОБЛАСТЬ

Социальное развитие

Население, человек (на 01.04.2014г.)	1 393 727
Родившиеся, человек (март 2014г.)	5 353
Умершие, человек (март 2014г.)	3 696
Прибыло, человек (март 2014г.)	4 931
Выбыло, человек (март 2014г.)	6 879
Занятые, человек (I квартал 2014г.)	706 810
Наемные работники, в % к общей численности занятых (I квартал 2014г.)	68,1
Уровень безработицы, % (I квартал 2014г.)	4,8
Заработная плата, тенге (март 2014г.)	93 356
Среднедушевые номинальные денежные доходы, тенге (март 2014г.)	53 246
Величина прожиточного минимума, тенге (апрель 2014г.)	18 267

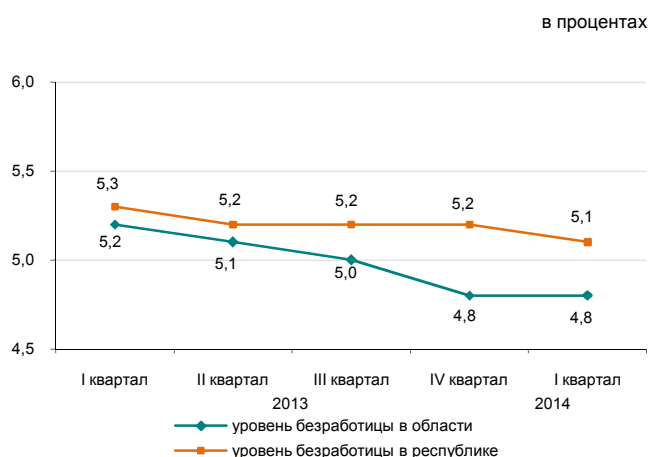

Реальный сектор экономики

	Январь-апрель 2014г. в % к январю-апрелю 2013г.	Январь-апрель 2013г. в % к январю-апрелю 2012г.
Промышленность	102,0	106,3
Сельское хозяйство	105,3	105,0
Строительство	114,2	128,3
Розничная торговля	105,8	111,6
Грузооборот	110,2	116,0
Пассажирооборот	101,4	104,1
Связь	105,4	102,7



Сельское хозяйство

	Январь-апрель 2014г.	В % к соответствующему периоду предыдущего года
Забито в хозяйстве или реализовано на убой скота и птицы в живой массе, тыс. тонн	52,1	107,6
Надоеено молока коровьего, тыс. тонн	184,5	102,3
Получено яиц куриных, млн. штук	41,6	117,1
Наличие основных зерновых культур – всего, тыс. тонн	364,6	108,9
из них:		
пшеница	270,9	104,5
ячмень	57,3	147,5

¹ На 1 мая 2014г.

Индекс цен

	Апрель 2014г. к марту 2014г., %	Апрель 2014г. к декабрю 2013г., %
Индекс потребительских цен	100,3	103,6
Продовольственные товары	100,4	103,5
Непродовольственные товары	100,4	104,1
Платные услуги	100,2	103,4
Индекс цен предприятий-производителей промышленной продукции	99,3	110,9
Индекс цен реализации на продукцию сельского хозяйства	98,4	100,4
Индекс цен в строительстве	100,4	100,4
Индекс тарифов на перевозку грузов всеми видами транспорта	100,0	101,7
Индекс тарифов на услуги почтовые и курьерские для юридических лиц	97,6	132,9
Индекс тарифов на услуги связи для юридических лиц	100,0	99,9

Г. АСТАНА

Социальное развитие

Население, человек (на 01.04.2014г.)	825 374
Родившиеся, человек (март 2014г.)	5 588
Умершие, человек (март 2014г.)	868
Прибыло, человек (март 2014г.)	12 815
Выбыло, человек (март 2014г.)	6 596

Занятые, человек (I квартал 2014г.)	423 486
Наемные работники, в % к общей численности занятых (I квартал 2014г.)	93,5
Уровень безработицы, % (I квартал 2014г.)	5,3

Заработная плата, тенге (март 2014г.)	168 609
Среднедушевые номинальные денежные доходы, тенге (март 2014г.)	101 241
Величина прожиточного минимума, тенге (апрель 2014г.)	20 460

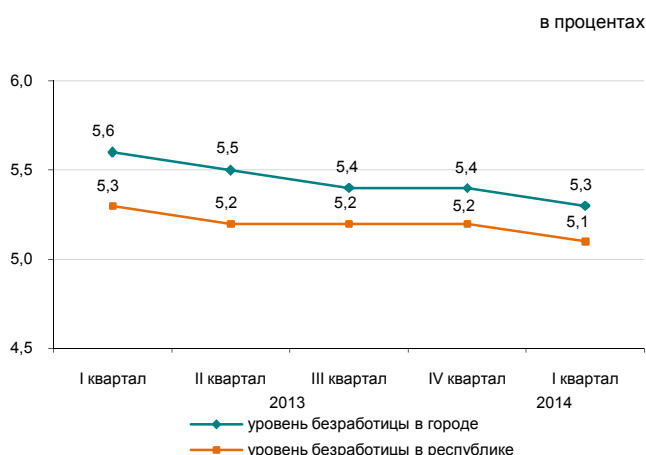

Реальный сектор экономики

	Январь-апрель 2014г. в % к январю-апрелю 2013г.	Январь-апрель 2013г. в % к январю-апрелю 2012г.
Промышленность	75,2	135,1
Сельское хозяйство	90,8	112,2
Строительство	102,1	91,6
Розничная торговля	117,7	127,4
Грузооборот	119,9	122,8
Пассажирооборот	113,7	114,0
Связь	109,2	111,8



Сельское хозяйство

	Январь-апрель 2014г.	В % к соответствующему периоду предыдущего года
Забито в хозяйстве или реализовано на убой скота и птицы в живой массе, тонн	68,6	88,6
Надоемо молока коровьего, тыс. тонн	0,6	81,8
Получено яиц куриных, тыс. штук	61,3	100,7
Наличие основных зерновых культур – всего, тыс. тонн	44,9	54,4
из них: пшеница	44,1	53,5

* На 1 мая 2014г.

Индекс цен

	Апрель 2014г. к марту 2014г., %	Апрель 2014г. к декабрю 2013г., %
Индекс потребительских цен	100,8	104,8
Продовольственные товары	101,8	106,7
Непродовольственные товары	100,2	102,8
Платные услуги	100,4	104,5
Индекс цен предприятий-производителей промышленной продукции	100,8	102,0
Индекс цен реализации на продукцию сельского хозяйства	-	-
Индекс цен в строительстве	100,0	101,5
Индекс тарифов на перевозку грузов всеми видами транспорта	102,1	102,1
Индекс тарифов на услуги почтовые и курьерские для юридических лиц	100,1	118,5
Индекс тарифов на услуги связи для юридических лиц	100,0	99,9

Г. АЛМАТЫ**Социальное развитие**

Население, человек (на 01.04.2014г.)	1 514 333
Родившиеся, человек (март 2014г.)	6 350
Умершие, человек (март 2014г.)	2 632
Прибыло, человек (март 2014г.)	11 727
Выбыло, человек (март 2014г.)	8 621
Занятые, человек (I квартал 2014г.)	760 843
Наемные работники, в % к общей численности занятых (I квартал 2014г.)	91,8
Уровень безработицы, % (I квартал 2014г.)	5,7
Заработная плата, тенге (март 2014г.)	153 298
Среднедушевые номинальные денежные доходы, тенге (март 2014г.)	110 049
Величина прожиточного минимума, тенге (апрель 2014г.)	20 650

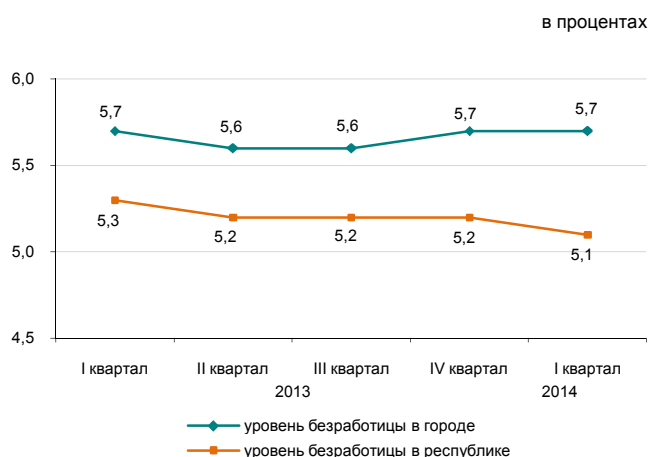
**Реальный сектор экономики**

	Январь-апрель 2014г. в % к январю-апрелю 2013г.	Январь-апрель 2013г. в % к январю-апрелю 2012г.
Промышленность	103,1	106,1
Сельское хозяйство	82,0	83,6
Строительство	107,9	103,3
Розничная торговля	99,8	107,9
Грузооборот	110,5	113,0
Пассажиروоборот	107,1	111,1
Связь	110,7	119,9

**Сельское хозяйство**

	Январь-апрель 2014г.	В % к соответствующему периоду предыдущего года
Забито в хозяйстве или реализовано на убой скота и птицы в живой массе, тонн	52,7	94,5
Надоеено молока коровьего, тонн	64,0	62,9
Получено яиц куриных, млн. штук	0,3	46,6
Наличие основных зерновых культур – всего, тыс. тонн	7,5	65,9
из них:		
пшеница	7,5	66,0

* На 1 мая 2014г.

Индекс цен

	Апрель 2014г. к марту 2014г., %	Апрель 2014г. к декабрю 2013г., %
Индекс потребительских цен	100,8	104,2
Продовольственные товары	101,2	103,9
Непродовольственные товары	100,6	104,7
Платные услуги	100,5	104,1
Индекс цен предприятий-производителей промышленной продукции	100,8	106,3
Индекс цен реализации на продукцию сельского хозяйства	-	-
Индекс цен в строительстве	100,8	102,6
Индекс тарифов на перевозку грузов всеми видами транспорта	100,0	99,9
Индекс тарифов на услуги почтовые и курьерские для юридических лиц	98,8	112,8
Индекс тарифов на услуги связи для юридических лиц	98,2	96,2

ҚЫСҚАРТУЛАР

АШМ	Қазақстан Республикасының Ауыл шаруашылығы министрлігі
ӘдМин	Қазақстан Республикасының Әділет министрлігі
БП ҚС АЕК	Қазақстан Республикасы Бас Прокуратурасының Құқықтық статистика және арнайы есеп комитеті
ДСМ	Қазақстан Республикасының Денсаулық сақтау министрлігі
ДСМ РСЭҚ	Қазақстан Республикасы Денсаулық сақтау министрлігінің Республикалық санитарлық-эпидемиологиялық қызметі
ЕДБ	Екінші деңгейдегі банктер
ЕХӨҚМ	Қазақстан Республикасының Еңбек және халықты әлеуметтік қорғау министрлігі
жкм	жолаушы-километр
ҚМ КБК	Қазақстан Республикасы Қаржы министрлігінің Кедендік бақылау комитеті
ҚМ	Қазақстан Республикасының Қаржы министрлігі
ҚМ СК	Қазақстан Республикасы Қаржы министрлігінің Салық комитеті
млн.	миллион
млрд.	миллиард
ОЭР	Отын-энергетикалық ресурстар
СА	Қазақстан Республикасы Статистика агенттігі
ткм	тонна-километр
ҰБ	Қазақстан Республикасының Ұлттық банкі
ІІМ	Қазақстан Республикасының Ішкі істер министрлігі
ШОК	Шағын және орта кәсіпкерлік

СОКРАЩЕНИЯ

АС	Агентство Республики Казахстан по статистике
БВУ	Банки второго уровня
КПСиСУ ГП	Комитет по правовой статистике и специальным учетам Генеральной прокуратуры Республики Казахстан
КТК МФ	Комитет таможенного контроля Министерства финансов Республики Казахстан
МВД	Министерство внутренних дел Республики Казахстан
МЗ	Министерство здравоохранения Республики Казахстан
млн.	миллионов
млрд.	миллиардов
МСП	Малое и среднее предпринимательство
МСХ	Министерство сельского хозяйства Республики Казахстан
МТСЗН	Министерство труда и социальной защиты населения Республики Казахстан
МЮ	Министерство юстиции Республики Казахстан
МФ	Министерство финансов Республики Казахстан
НБ	Национальный банк Республики Казахстан
НК МФ	Налоговый комитет Министерства финансов Республики Казахстан
РСЭС МЗ	Республиканская санитарно-эпидемиологическая служба Министерства здравоохранения Республики Казахстан
ткм	тонно-километр
пкм	пассажиро-километры
ТЭР	Топливо-энергетические ресурсы

КӨРСЕТКІШТЕР ТІЗІМІ

Көрсеткіш	Кезеңділік	Дереккөз
А		
Айырбастау бағамы	ай сайын	ҰБ
Асыл тұқымды шаруашылықтар саны.....	тоқсан сайын	АШМ
Аң аулау шаруашылығындағы өнім (жұмыстар, қызметтер) көлемі	жыл сайын	СА
Атаулы жалақы индексі	ай сайын	СА
Ауыл шаруашылығы малдары мен құстарының негізгі түрлерінің саны	ай сайын	СА
Ауыл шаруашылығының жалпы өнімі	ай сайын	СА
Б		
Бағалар индексі	ай сайын	СА
Балық аулау және балық өсіру шаруашылығындағы өнім (жұмыстар, қызметтер) көлемі	жыл сайын	СА
Бөлшек сауда тауар айналымы көлемі	ай сайын	СА
Байланыс қызметтерінің көлемі.....	ай сайын	СА
Бос жұмыс орындарының саны	ай сайын	СА
Д		
Денді дақылдарды жинау.....	қыркүйек, қазан, қараша	АШМ
Денді дақылдардың жиналған алқаптары.....	қыркүйек, қазан, қараша	АШМ
Денді дақылдардың шығымдылығы	қыркүйек, қазан, қараша	АШМ
Депозиттер	ай сайын	ҰБ
Е		
Ең төменгі күнкөріс деңгейінің шамасы.....	ай сайын	СА
Еңбек өнімділігі	тоқсан сайын	СА
Еңбек делдалдығына өтініш жасағандар саны.....	тоқсан сайын	ЕХӘҚМ
Ж		
Жалақы сақталмаған демалыстарда болған қызметкерлер саны	ай сайын	ЕХӘҚМ
Жалдамалы қызметкерлер саны.....	ай сайын	СА
Жалпы ішкі өнім	тоқсан сайын	СА
Жасырын жұмыссыздық деңгейі.....	ай сайын	СА
Жолаушылар тасымалдау көлемі.....	ай сайын	СА
Жолаушылар айналымы	ай сайын	СА
Жолаушылар тасымалдау	ай сайын	СА
Жүк тасымалдау көлемі	ай сайын	СА
Жүк тасымалдау	ай сайын	СА
Жүк айналымы	ай сайын	СА
Жұмысқа орналасқан азаматтар саны	тоқсан сайын	ЕХӘҚМ
Жұмыссыздық	ай сайын	СА
Жұмыссыздық деңгейі	ай сайын	СА
Жұмыссыз халық.....	ай сайын	СА
Жұмыспен қамту.....	ай сайын	СА
Жұмыспен қамту органдарында жұмыссыздар ретінде тіркелгендер саны.....	тоқсан сайын	ЕХӘҚМ
З		
Зейнетақы және жәрдемақы алушылар саны	тоқсан сайын	ЕХӘҚМ
Зейнетақы (жәрдемақының) орташа мөлшері.....	тоқсан сайын	ЕХӘҚМ
И		
Импорт.....	ай сайын	ҚМ КБК
К		
Кәсіптік даярлау немесе қайта даярлау, біліктілік арттыруға бағытталғандар	ай сайын	ЕХӘҚМ
Кәсіпорындардың пайдалылығы	тоқсан сайын	СА
Кредиттер	ай сайын	ҰБ

Көрсеткіш	Кезеңділік	Дереккөз
Қ		
Қоғамдық жұмыстарға қатысқандар	ай сайын	ЕХӘҚМ
Қызметкерлер санының қозғалысы	ай сайын	СА
Қылмыстылық деңгейі	ай сайын	БП ҚС АЕК
Құрылыс жұмыстарының (қызметтер) көлемі	ай сайын	СА
М		
Мал шаруашылығы өнімдерінің негізгі түрлерін өндіру	ай сайын	СА
Мал мен құстың өнімділігі	ай сайын	СА
Мемлекеттік бюджет табыстары	ай сайын	ҚМ
Мемлекеттік бюджет шығыстары	ай сайын	ҚМ
Монетарлық агрегаттар	ай сайын	ҰБ
Н		
Нақты ақшалай табыс	ай сайын	СА
Нақты жалақы индексі	ай сайын	СА
Негізгі капиталға инвестициялар	ай сайын	СА
Негізгі дәнді дақылдардың бары	ай сайын	СА
Негізгі майлы дақылдардың бары	ай сайын	СА
О		
Орман шаруашылығындағы өнім (жұмыстар, қызметтер) көлемі	жыл сайын	СА
Орташа жан басына атаулы ақшалай табыс	ай сайын	СА
Орташа айлық атаулы жалақы	ай сайын	СА
Орташа айлық жалақы	ай сайын	СА
Ө		
Өндірістің толық тоқтауы	ай сайын	ЕХӘҚМ
Өндірістің тоқтап тұруына байланысты уақытша жұмыспен қамтылмаған қызметкерлер саны	ай сайын	ЕХӘҚМ
Өнеркәсіп өнімін заттай көрінісінде өндіру	ай сайын	СА
Өнеркәсіп өнімінің (тауарлар, қызметтер) көлемі	ай сайын	СА
Өнеркәсіп өндірісінің нақты көлем индексі	ай сайын	СА
С	ай сайын	ДСМ РСЭҚ
Сырқаттанулардың тіркелген оқиғаларының саны		
Т	ай сайын	СА
Тіркелген жұмыссыздық деңгейі	ай сайын	ҰБ
Телем балансы	тоқсан сайын	ЕХӘҚМ
Толық емес жұмыс күнінің режимінде жұмыспен қамтылған қызметкерлер саны	ай сайын	ЕХӘҚМ
Толық емес жұмыс күнінің режиміне ауысу	ай сайын	ЕХӘҚМ
Толық емес жұмыс күнінің режимінде ішінара жұмыс істегендер	ай сайын	БП ҚС АЕК
Тіркелген қылмыстар саны	ай сайын	СА
Тұрғын үй құрылысының көлемі	ай сайын	СА
Тұтыну бағалары		
Х	ай сайын	ӘдМин, ДСМ
Халықтың табиғи қозғалысы	ай сайын	СА
Халық саны	ай сайын	ӘдМин, ИМ
Халықтың көші-қоны		
Ш	ай сайын	СА
ШОК субъектілерінің өнім (тауарлар, қызметтер) шығару индексі		
Э	тоқсан сайын	СА
Экономикалық белсенді халық	тоқсан сайын	СА
Экономикалық енжар халық	ай сайын	ҚМ КБК

СПИСОК ПОКАЗАТЕЛЕЙ

Показатель	Периодичность	Источник
Б		
Безработица	ежемесячно	АС
В		
Валовая продукция сельского хозяйства	ежемесячно	АС
Валовой внутренний продукт	ежеквартально	АС
Величина прожиточного минимума	ежемесячно	АС
Г		
Грузооборот	ежемесячно	АС
Д		
Доходы государственного бюджета	ежемесячно	МФ
Депозиты	ежемесячно	НБ
Е		
Естественное движение населения	ежемесячно	МЮ, МЗ
З		
Занятость	ежемесячно	АС
И		
Импорт	ежемесячно	КТК МФ
Инвестиции в основной капитал	ежемесячно	АС
Индекс выпуска продукции (товаров, услуг) субъектами МСП	ежемесячно	АС
Индекс физического объема промышленного производства	ежемесячно	АС
Индексы цен	ежемесячно	АС
К		
Кредиты	ежемесячно	НБ
Количество племенных хозяйств	ежеквартально	МСХ
М		
Миграция населения	ежемесячно	МЮ, МВД
Монетарные агрегаты	ежемесячно	НБ
Н		
Наличие основных зерновых культур	ежемесячно	АС
Наличие основных масличных культур	ежемесячно	АС
О		
Обменный курс	ежемесячно	НБ
Объем жилищного строительства	ежемесячно	АС
Объем промышленной продукции (товаров, услуг)		
Объем продукции (работ, услуг) в лесном хозяйстве	ежегодно	АС
Объем продукции (работ, услуг) в рыболовстве, рыбоводстве	ежегодно	АС
Объем продукции (работ, услуг) в охотничьем хозяйстве	ежегодно	АС
Объем розничного товарооборота	ежемесячно	АС
Объем строительных работ (услуг)	ежемесячно	АС
Объем услуг связи	ежемесячно	АС
П		
Пассажирооборот	ежемесячно	АС
Платежный баланс	ежеквартально	НБ
Потребительские цены	ежемесячно	АС
Производительность труда	ежеквартально	АС
Производство основных видов продукции животноводства	ежемесячно	АС
Производство промышленной продукции в натуральном выражении	ежемесячно	АС
Продуктивность скота и птицы	ежемесячно	АС
Перевозка грузов	ежемесячно	АС
Перевозка пассажиров	ежемесячно	АС
Р		
Расходы государственного бюджета	ежемесячно	МФ
Реальный денежный доход	ежемесячно	АС
Рентабельность предприятий	ежеквартально	АС

Показатель	Периодичность	Источник
С		
Сбор урожая зерновых культур	сентябрь, октябрь, ноябрь	МСХ
Среднедушевой номинальный денежный доход	месяц	АС
Среднемесячная заработная плата	ежемесячно	АС
Средний размер пенсий (пособий).....	ежеквартально	МТСЗН
У		
Убранные площади под зерновыми культурами	сентябрь, октябрь, ноябрь	МСХ
Уровень преступности	ежемесячно	КПСиСУ ГП
Урожайность зерновых культур	сентябрь, октябрь, ноябрь	МСХ
Ч		
Численность населения	ежемесячно	АС
Число зарегистрированных случаев заболеваний	ежемесячно	РСЭС МЗ
Число зарегистрированных преступлений	ежемесячно	КПСиСУ ГП
Численность основных видов сельскохозяйственных животных и птицы	ежемесячно	АС
Численность получателей пенсий и пособий	ежеквартально	МТСЗН
Э		
Экспорт.....	ежемесячно	КТК МФ

Қазақстан Республикасының өлеуметтік-экономикалық дамуы

Бөлімдер мазмұнына
жауапты адамдар

Бөлім атауы	Жауапты адамның аты-жөні, лауазымы	Телефоны
Өлеуметтік-экономикалық дамудың қысқаша қорытындылары Өңірлердің өлеуметтік-экономикалық дамуы Бизнес тіркелімі	Керімханова Гүлнар Мамырбайқызы <i>Тіркелімдер және жарияланымдар департаментінің директоры</i>	8(7172) 74-90-58
Қысқа мерзімді экономикалық индикатор Жалпы ішкі өнім Еңбек өнімділігінің индекстері Іскерлік және тұтынушылық белсенділік Мемлекеттік қаржы Ақша-кредит статистикасы Кредиттер және ақша-кредит жүйесінің депозиттері Шағын және орта кәсіпкерлік мониторингі	Исмұрзина Ғалия Хасанқызы <i>Ұлттық шоттар департаментінің директоры</i>	8(7172) 74-95-26
Күнкөрістің ең төменгі деңгейінің шамасы Бағалар	Шәуенова Әсел Сауқымбекқызы <i>Баға статистикасы департаментінің директоры</i>	8(7172) 74-90-57
Негізгі капиталға салынған инвестициялар Өнеркәсіп өндірісі Ауыл шаруашылығы Құрылыс Тұрғын үй құрылысы	Епбаева Айгүл Тоқтарханқызы <i>Өндіріс және қоршаған орта статистикасы департаментінің директоры</i>	8(7172) 74-90-56
Отын-энергетикалық ресурстар (ОЭР) Сауда Көлік Байланыс	Якупова Зифа Рафиковна <i>Қызмет көрсету статистикасы департаментінің директоры</i>	8(7172) 74-90-60
Өлеуметтік-демографиялық көрсеткіштер	Айдапкелов Нұрболат Серғалиұлы <i>Өлеуметтік және демографиялық статистика департаментінің директоры</i>	8(7172) 74-90-61
Еңбек рыногы және еңбекақы төлеу Халық табыстары	Евстафьев Вячеслав Евгеньевич <i>Еңбек және тұрмыс деңгейі статистикасы департаментінің директоры</i>	8(7172) 74-90-22

Социально-экономическое развитие Республики Казахстан

Ответственные лица
за содержание разделов

Наименование раздела	Ф.И.О., должность ответственного	Телефон
Краткие итоги социально-экономического развития Социально-экономическое развитие регионов Бизнес - регистр	Керимханова Гульнара Мамырбаевна <i>Директор Департамента регистров и публикаций</i>	8(7172) 74-90-58
Краткосрочный экономический индикатор Валовой внутренний продукт Индексы производительности труда Деловая и потребительская активность Государственные финансы Денежно-кредитная статистика Кредиты и депозиты денежно-кредитной системы Мониторинг малого и среднего предпринимательства	Исмурзина Галия Хасановна <i>Директор Департамента национальных счетов</i>	8(7172) 74-95-26
Величина прожиточного минимума Цены	Шауенова Асель Саукымбекқызы <i>Директор Департамента статистики цен</i>	8(7172) 74-90-57
Инвестиции в основной капитал Промышленное производство Сельское хозяйство Строительство Жилищное строительство	Епбаева Айгуль Токтархановна <i>Директор Департамента статистики производства и окружающей среды</i>	8(7172) 74-90-56
Топливо-энергетические ресурсы (ТЭР) Торговля Транспорт Связь	Якупова Зифа Рафиковна <i>Директор Департамента статистики услуг</i>	8(7172) 74-90-60
Социально-демографические показатели	Айдапкелов Нурболат Сергалиевич <i>Директор Департамента социальной и демографической статистики</i>	8(7172) 74-90-61
Рынок труда и оплата труда Доходы населения	Евстафьев Вячеслав Евгеньевич <i>Директор Департамента статистики труда и уровня жизни</i>	8(7172) 74-90-22